



Ex Biblioth. J. van Spijk vermaaten

15-1-11

John G. Stevenson

STEVENSON MYCOLOGICAL LIBRARY
Smithsonian Institution

24
 albis
 fulvis astrinum

Generum index alphabeticus
in Acharii Sichenographiam universalem

	<u>Pageis</u>		<u>Pageis</u>
Alectoria. Ach.	520-592.	Oreographia. Humb.	43-244
Arthonia. Ach.	25-145.	Parmelia. Ach.	89-456
Beomyces. Pers.	500-572.	Peltidea. Ach.	90-514
Blattaria. Ach.	49-273.	Porina. Ach.	60-308
Borreria. Ach.	93-496.	Pyrenula. Ach.	64-314
Calicium. Pers.	39-232.	Ramalina. Ach.	122-590
Cenomyce. Ach.	505-526.	Rhizomorpha. Roth.	110-587.
Cetraria. Ach.	96-506.	Roccella. Ach.	81-439
Collema. Hill.	529-628.	Sagedia. Ach.	71-327
Cornicularia. Schreb.	524-610.	Solorina. Ach.	27-149
Dufourea. Ach.	103-524	Sphaerophoron. Pers.	116-585
Endocarpon. Hedw.	55-297.	Spiloma. Ach.	23-135
Evernia. Ach.	84-441.	Stereocaulon. Schreb.	113-580
Graphis. Adans.	46-264.	Sticta. Schreb.	86-445
Gyalecta. Ach.	30-151	Thelotrema. Ach.	62-312
Gyrophora. Ach.	36-218.	Trypethelium. Spreng.	58-306
Isidium. Ach.	550-575.	Urceolaria. Ach.	74-331
Lecanora. Ach.	77-344	Usnea. Dillien.	127-610
Lecidea. Ach.	32-153.	Varolaria. Pers.	67-319
Lepraria. Ach.	132-662	Verrucaria. Web.	51-274.
Nephroma. Ach.	101-521.	~ ~ ~ 41 Genera ~ ~ ~	



Index Synonymorum.

- Arthonia* species Achar. apud Schrad. in N. Journ. f. d. Botan.
s. 13. 3. St. Sub Spilomate. pag. 135 et Solitaria p. 149
- Baomyces* sp. Ach. Meth. Lich. Sub Cynomycide p. 526.
- Bathelii* sp. Ach. Meth. Sub Trypethelio. p. 306.
- Byssi* sp. Guett. Sub Rhizomorpha. p. 507.
- Byssi pulver.* sp. Linn. et Auctorum Sub Lepraria. p. 622.
- Cladonia* spec. Pers. Schreb. Hoffm. Sub Cenomycide. p. 526.
- Cladonia* spec. Willd. Sub Stereocaulo. p. 500.
- Cladonia* sp. Schrad. sub Cynomycide p. 526, et Baomyces p. 572.
- Clavaria* sp. With. Sowerb. Sub Rhizomorpha. p. 507.
- Conocarpa* Decand. Sub Spilomate. p. 135.
- Coralloides* sp. Dillen. Sub Cenomycide. p. 526 et Sphaerophoro. p. 505.
- Coralloidis* sp. Hoffm. sub Sphaerophoro. p. 505. Stereocaulo p. 500
et Cornicularia p. 610.
- Cornicularia* sp. Schreb. Sub Ramalina p. 590.
- Corniculati* Weiss. Web. Sub Cenomycide. p. 526.
- Corniculatus* Hill. Sub Cornicularia p. 610.
- Emboli* sp. Batsch Sub Calicio p. 232.
- Graphidis* sp. Ehrh. Sub Opographea p. 244.
- Herpetis* sp. Hall. Sub variolaria p. 319
- Hypoxyli* sp. Bull. Sub Rhizomorpha p. 507.
- Imbricaria* sp. Schreb. Sub Parmelia p. 456.
- Lecidea* sp. Ach. Meth. Sub Arthonia p. 141. Gyrophora p. 210
Lecanora p. 344. et Collemate p. 628. et Calicio p. 232

- Lepra* Sp. Ach. meth. Sub *Lepraria* p. 622.
- Lepra* Sp. Ehrh. Sub *Tridio* p. 575.
- Lepraria* Sp. Pers. Sub *Spilomate* p. 135.
- Lepraria* Sp. Ach. meth. Sub *Tridio* p. 575. et *Lecidea* p. 153.
- Lecanaria* Sp. Hoffm. Sub *Lecanora* p. 344. *Sticta* p. 445. *Par-*
melia p. 456. *Borrera* p. 496. *Cetraria* p. 506. *Pa-*
malina p. 590 et *Cornicularia* p. 610.
- Lobaria* Sp. Schreb. Sub *Parmelia* p. 456.
- Lichenoides* Sp. Hoffm. Sub *Borrera* p. 496. *Cetraria* p. 506 et *Du-*
fourca p. 524.
- Mucoris* Sp. Linn. Sub *Calicio* p. 232.
- Opegrapha* Sp. Ach. meth. Sub *Arthonia* p. 141 et *Opegrapha* p. 244
- Opegrapha* Sp. Pers. Sub *Arthonia* p. 141. *Opegrapha* p. 244, et
Graphide p. 264.
- Opegrapha* Sp. Schrad. Sub *Opegrapha* p. 244.
- Parmelia* Sp. Ach. meth. Sub. *Lecidea* p. 153. *Lecanora* p. 344.
Rocella p. 439. *Evernia* p. 441. *Sticta* p. 445. *Bor-*
vera p. 496. *Dufourea* p. 524. *Alectoria* p. 592
Ramalina p. 590. et *Collema* p. 628.
- Patellaria* Sp. Ehrh. Sub *Lecidea* p. 153. et *Lecanora* p. 344.
- Patellaria* Sp. Hoffm. Sub *Lecidea* p. 153. *Urceolaria* p. 331. et
Lecanora p. 344.
- Patellaria* Sp. Pers. Sub *Arthonia* p. 141 et *Lecanora* p. 344.
- Peltidea* Sp. Ach. meth. Sub *Solorina* p. 149 et *Nephroma* p. 521.

- Peltigera* Sp. Hoffm. sub *Solorina* p. 149. *Sticta* p. 445. *Cetraria* p. 506. *Peltidea* p. 514. et *Nephroma* p. 521.
- Peltigera* Sp. Schrad. sub *Cetraria* p. 506. *Peltidea* p. 514 et *Nephroma* p. 521.
- Peltigera* Sp. Schreb. sub *Nephroma* p. 521.
- Peltigera* Sp. Willd. sub *Cetraria* p. 506 et *Peltidea* p. 514.
- Physcia* Sp. Schreb. sub *Parmelia* p. 456
- Placodii* Sp. Hoffm. sub *Parmelia* p. 456
- Placodii* Sp. Hill. Schreb. sub *Lecideae* p. 153. et *Lecanora* p. 344.
- Platismia* Sp. Hoffm. sub *Sticta* p. 445. *Parmelia* p. 456. *Porra* p. 308. *Cetraria* p. 506. et *Ramalina* p. 598.
- Porra* Sp. Hill. Hoffm. sub *Lecideae* p. 153 et *Lecanora* p. 344.
- Pulmonaria* Sp. Hoffm. sub *Sticta* p. 445.
- Pulveraria* Sp. Ach. meth. sub *Lepraria* p. 622.
- Scutellaria* Sp. Hoffm. sub *Lecanora* p. 344.
- Scutellaria* Sp. Schreb. sub *Lecideae* p. 153.
- Scyphiferi* Wess. Web. sub *Cenomyce* p. 526.
- Sphaera* Sp. Benth. sub *Verrucaria* p. 274 et *Porra* p. 308.
- Sphaera* Sp. Web. Ehrh. Wgg. Pers. sub *Verrucaria* p. 274
- Sphaerocarpon* Ehrh. sub *Calicio* p. 332.
- Squamaria* Sp. Hoffm. sub *Lecanora* p. 344 *Parmelia* p. 456. et *Cetraria* p. 506
- Stemonitoides* Sp. Gmel. sub *Calicio* p. 232.
- Stereocauli* Sp. Hoffm. sub *Isidio* p. 575. et *Sphaerophoro* p. 585.
- Stereocauli* Sp. Schrad. sub *Isidio* p. 575
- Stereocauli* Sp. Schreb. sub *Sphaerophoro* p. 585.
- Stereocauli* Sp. Ach. meth. sub *Dufourea* p. 524.

- Thelotrematis* Sp. Ach. meth. Sub Porina p. 300, et *Pyrenula* 314
- Torchia* Sp. Hall. Hoffm. Sub Calicio p. 232.
- Tubercularia* Sp. Wigg. Sub Baomyceae p. 572.
- Tympanitoides* Sp. Toddei Sub Calicio p. 232.
- Umbilicaria* Sp. Schrad. Hoffm. Schreb. Sub Gyrophora p. 210.
- Urceolaria* Sp. Ach. meth. Sub Gyalecta p. 151 et *Thelotrematis*
p. 312
- Usnea* Sp. Hoffm. Sub Evernia p. 441 Borrera p. 496. *Rhizomorpha*
p. 507. *Alectoria* p. 592. et *Cornicularia* p. 610
- Usnea* Sp. Dill. Schreb. Sub Alectoria p. 592.
- Usnea* Sp. Baumg. Sub Evernia p. 441.
- Usnea* Sp. Scopoli Sub Rhizomorpha p. 507.
- Varolaria* Sp. Ach. meth. Sub Spilomata p. 135.
- Verrucaria* Sp. Ach. meth. et Wappl. Sub Pyrenularia p. 314
- Verrucaria* Sp. Hoffm. Sub Lecidea p. 153. *Varolaria* p. 319. *Urceolaria* p. 331 et *Isidus* p. 575. et *Lecanora*. 344.
- Verrucaria* Sp. Decand. Sub Athousa p. 141
- Verrucaria* Sp. Wigg. Sub Lecidea p. 153. et *Varolaria* p. 319
- Verrucaria* Sp. Schrad. Sub. Endocarpo. p. 297
- Verrucaria* Sp. Pers. Sub Porina. p. 300.

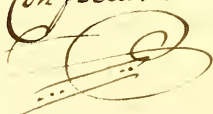
Confectus A^o 1812 ab F. v. S. v. Mo.

Errata. Pag 1. reg 3 et 9 Anomyceae. Legi Cenomyceae.

Linnaei Lichenes in opere citate.

Lich. antarcticus.	est. Nephroma. 1	Lich. cylindricus.	est. Gyrophora. 9.
— aphtosus.	— Peltidea. 4	— Deformis.	— Cenomyces. 14.
— arcticus.	— Nephroma. 1	— Deustus.	— Gyrophora. 7.
— atrovirens.	— Lecidea. 14.	— Digitatus.	— Cenomyces. 14. 7.
— barbatus.	— Lecidea. 15	— Divaricatus.	— Evernia. 1
— Burgessii?	— Unea. 7	— Fagineus	— Variolaria. 0. 3
— byssoides.	— Collema. 20.	— Färlunensis.	— Parmelia. 25.
— calcareus.	— B. comyces. 3. a.	— globiferus. v. d. G	— Sphaerophoron 1
— calcareus.	— Urceolaria. 16	— gracilis. v. d. G	— Cenomyces. 20. 7.
— candelarius.	— Ramalina. 7-8.	— Jascularis	— Collema. 16.
— caninus.	— Lecanora. 90.	— Jumbriatus.	— Cenomyces. 12. 7.
— capsensis.	— Peltidea. 5.	— Kammeus.	— Dufourea. 2.
— caperatus.	— Borreria. 13.	— floridus.	— Unea. 5
— centrifugus	— Parmelia. 3.	— fragilis.	— Sphaerophoron. 23
— chalybeiformis	— Parmelia. 45-46	— fraxineus.	— Ramalina. 6.
— chrysothalmus.	— Alectoria. 18	— frigidus.	— Lecanora. 35. 7.
— ciliaris.	— Borreria. 12.	— fusiformis.	— Roccella. 2.
— cinereus.	— Borreria. 2.	— fuscus.	— Borreria. 7
— cocciferus.	— Urceolaria. 11	— fuscoater.	— Lecanora. 19.
— corallinus.	— Cenomyces. 13.	— gelidus	— Lecanora. 118
— cotnucoproides.	— Isidium. 1	— glaucus.	— Lecidea. 15. 3
— cotnutus.	— Cenomyces. 13. 8.	— globiferus.	— Cetraria. 5
— crispus.	— Cenomyces. 18.	— gracilis.	— Sphaerophoron 1
— cristatus.	— Collema. 8. 3.	— hirtus.	— Cenomyces. 20. 7.
— crocatus.	— Collema. 0. 7.	— horizontalis	— Unea. 6. 8
— croceus.	— Fictia. 5.	— lemadophila	— Peltidea. 3
	— Soloma. 1	— islandicus	— Lecidea. 73.
			— Cetraria. 8.

<i>Lich. puberulus.</i>	est. <i>Alectoria</i> 1	<i>Lich. pustulatus.</i>	est. <i>Gyrophora</i> 9
— <i>juniperinus.</i>	— <i>Cetraria</i> 1	— <i>pyxidatus.</i>	— <i>Cenomyce</i> 12
— <i>Lacteus.</i>	— <i>variolaria</i> 4	— <i>Roccella.</i>	— <i>Roccella</i> 1
— <i>lanatus.</i>	— <i>Cornicularia</i> 8	— <i>radiciformis.</i>	— <i>Rhizomorpha</i> 3
— <i>Lecanotomelas.</i>	— <i>Borreria</i> 5	— <i>rangiferinus.</i>	— <i>Cenomyce</i> 13
— <i>linearis.</i>	— <i>Ramalina</i> 2.	— <i>resupinatus.</i>	— <i>Nephroma</i> 2.
— <i>miniatus.</i>	— <i>Endocarpon</i> 16	— <i>grapestri.</i>	— <i>Collema</i> 32.
— <i>Muscorum.</i>	— <i>Lecidea</i> 49	— <i>laccatus.</i>	— <i>Solorina</i> 2
— <i>ingrescens.</i>	— <i>Collema</i> 44.	— <i>Sanguinarus.</i>	— <i>Lecidea</i> 32
— <i>hyalis.</i>	— <i>Cetraria</i> 6	— <i>laccatilis.</i>	— <i>Parmelia</i> 24
— <i>olivaceus.</i>	— <i>Parmelia</i> 11	— <i>scriptus.</i>	— <i>Graphis</i> 2
— <i>Omphalodes.</i>	— <i>Parmelia</i> 23.	— <i>stellatus.</i>	— <i>Parmelia</i> 33.
— <i>ornatus.</i>	— <i>Collema</i> 28.	— <i>stygicus.</i>	— <i>Parmelia</i> 26
— <i>parvulus.</i>	— <i>Lecanora</i> 34	— <i>subpuscus.</i>	— <i>Lecanora</i> 64
— <i>parietinus.</i>	— <i>Parmelia</i> 12	— <i>subulatus.</i>	— <i>Cenomyce</i> 20. 8
— <i>parvichalis.</i>	— <i>Stereocaulon</i> 2	— <i>sylvaticus.</i>	— <i>Sticta</i> 17.
— <i>perlatas.</i>	— <i>Parmelia</i> 4	— <i>tremelloides.</i>	— <i>Collema</i> 44.
— <i>pertus.</i>	— <i>Porina</i> 1	— <i>uncialis.</i>	— <i>Cenomyce</i> 25
— <i>phyloides.</i>	— <i>Parmelia</i> 55	— <i>usnea.</i>	— <i>Alectoria</i> 3
— <i>placatus.</i>	— <i>Usnea</i> 6	— <i>velleus.</i>	— <i>Gyrophora</i> 14
— <i>polyphyllus.</i>	— <i>Gyrophora</i> 1 1/2	— <i>venosus.</i>	— <i>Peltidea</i> 1
— <i>porboscaeus.</i>	— <i>Gyrophora</i> 2	— <i>vermicularis.</i>	— <i>Cenomyce</i> 31.
— <i>prunastr.</i>	— <i>Evernia</i> 2	— <i>vernalis.</i>	— <i>Lecidea</i> 83
— <i>pubescent.</i>	— <i>Cornicularia</i> 9	— <i>verrucosus.</i>	— <i>Stereocaulon</i> 8
— <i>pulmonarius.</i>	— <i>Sticta</i> 9.	— <i>viridis.</i>	— <i>Endocarpon</i> 13.

ab F. V. S. V. M. up to tempore confectus

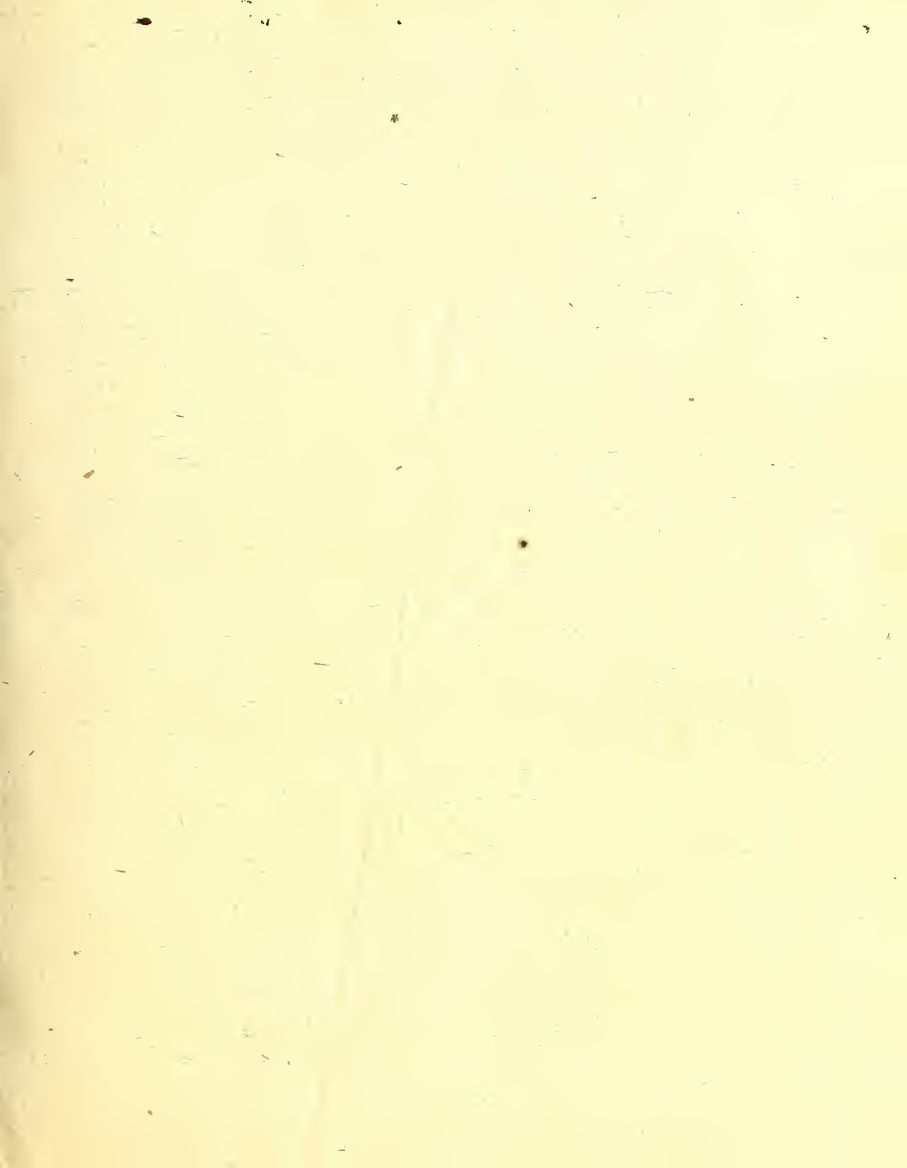

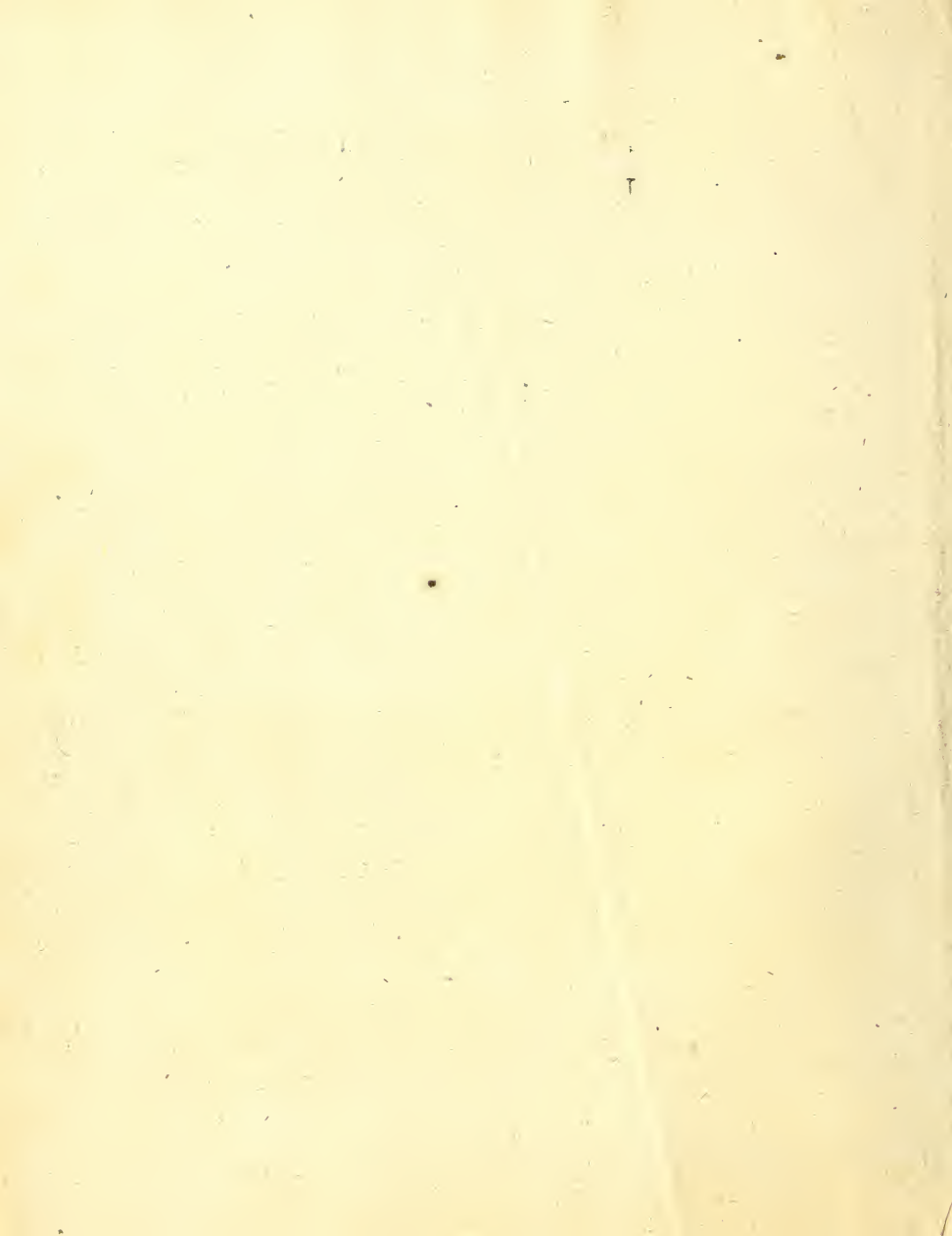

LICHENOGRAPHIA UNIVERSALIS. ©

IN QUA

LICHENES OMNES DETECTOS,
ADIECTIS OBSERVATIONIBUS ET FIGURIS HORUM VEGETABILIIUM
NATURAM ET ORGANORUM CARPOMORPHORUM
STRUCTURAM ILLUSTRANTIBUS;

AD

GENERA, SPECIES, VARIETATES
DIFFERENTIIS ET OBSERVATIONIBUS SOLLICITE DEFINITAS

REDEGIT

ERIK ACHARIUS,

EQUES AUR. REG. ORDINIS DE WASA.

MED. DOCT. PROFESSOR REG. PHYS. PROVINC. OSTROGOTH. AD REG. NOSOC.
VADST. MED. PRIM. ORD. REG. ACAD. SCIENT. ET COLLEG. MED. STOCKH.
SOCIET. PHYSIOGR. LUND. PHYS. GOTTING. LINN. LOND. ETC.
SODALIS. SOC. HIST. NAT. MOSCOV. ET PHYTOGR. GOTT.
MEMER. HONOR.

CUM TABULIS AENEIS XIV COLORATIS.

GOTTINGAE,
APUD IUST. FRID. DANCKWERTS.

1810.

LICHENORAPHIA

MEMORIAL

COMMISSION

REPORT

BY

THE

COMMISSIONERS

OF

THE

LANDS

AND

MINES

AND

WATER

RESOURCES

ACT

QK
583
A17
1710
CENTRE

CAROLO XIII.

SVEORUM, GOTHORUM,
VANDALORUMQUE &c. &c. &c.

REGI!

CAROLO KIT

1844

1844

AUGUSTISSIME ET POTENTISSIME REX!

Solent fere humiles ac ferme abjectae, quas continet hic fasciculus, plantae, in suis maxime umbris latere, nec nisi timide se praebere Soli conspiciendas;

funt tamen, haut fecius atque splendidiore aliae quae-
vis, Aftri hujus Omniparentis alumnae, quare non
poffunt, quin Ipsi, cujus ex beneficio germinant at-
que florent, debitae quafi pietatis libamina, fuos emit-
tere fructus, licet verecundentur, magnopere ve-
lint.

Sic, eo ex tempore, quando, jubar aetatis novum, vix IPSE adscenderas, SERENISSIME PRINCEPS, hoc coelum, quo TUAM beare Patriam constituisti, antequam infecuturam reliquam omnem felicitatem civium TUORUM praecire, Aurorae instar, juberis liberam Litteraturae universae laetitiam; nulla

non, a TE fota, five utilitas scripturae, five scripto-
ris modestia, adeo ferme magnifice de se coepit fen-
tire, ut, suas pertaesa tenebras, quodammodo apicari
in recentibus TUAE tum Gloriam tum Gratiae radiis
velle, vix subvereri sit visa.

Serpunt jam diu luxuriantes circum tempora

TUA laurus quercusque ambitiosae, quantum TIBI
satis obtulisse numquam se Arma, Litterae, Artes-
que putabunt: IPSE vero dum Heros et Herus
patriae TUAE, fervis excelsus et arduus, TUAM-
que TE ad immortalitatem prosequitur sublimi iti-
nere, salva felixque Svecia TUA; respice tamen,

non nihil demissior aliquando, vestigia TUA, MIT-
TISSIME REX, quae tibi vides, in neminem
non privatum veri bonique cultorem, inque me
adeo meumque laborem umbratilem plenissima in-
dulgentiae ferentis atque clementis; hoc in iis-
dem enatum, quidquid id sit, ne mirere, ne

adspernere, devotissimus precor, piae laetaeque, ut-
cumque humi repentis, industriae meae qualecumque
munusculum.

Ero dum vixero

MAJESTATI TUAE

subjectissimus, obsequentissimus
subditus

Erik Acharius.

adipone...
cuneus...
magister...

Etiam...

ALBERTUS

...

•

LICHENOGRAPHIA

UNIVERSALIS.

Nunquam aliud Natura aliud Sapientia dicit.

JUVENALIS.

PROLEGOMENA.

Post editum Lichenographiae Svecicae Prodromum ac Methodum meam Lichenum, quamplurimae mihi innotuere novae eorum Species atque harum varietates. His et antea cognitis fere omnibus cura exquisitiori examini subjectis, magis magisque instructus sui de iis Lichenum partibus, quae ad naturam horum Vegetabilium explicandam ac Dispositionem eorum Methodicam rite ordinandam conferre valeant. Eos, qui ex hisce laboribus redundarunt fructus, ex opusculo, quod Tibi, Lector Botanice! nunc offero, Ipse perspicias et cujus pretii sint dignoscas. Interea meum esse duxi, syllogem emendationum praemittere, nec non observationes quasdam illustrantes adjicere.

Ne copia terminorum novorum studium Lichenum difficilium reddatur; quamplurimos eorum, quibus in Methodo usus sum, utpote minus necessarios, jam exclusi et illos tantum adhibui, quos praetermittere res pertractata vetuit; quippe termini Linnaeani neque satis idonei neque sufficientes comparuerunt: nam mihi persuasum est, in hac re caute esse agendum, donec solidiorem ac certiore de omnium vegetabilium cryptogamorum natura, cognitionem nacti fuerimus. Sic, ex. gr. omnium Lichenum Receptacula partialia, cujuscumque formae, fabricae, substantiae ac indolis sint, uno nomine: *Apothecia* designavi; sed haec iterum in *vera* et *accessoria* s. *secundaria* distinximus, quaeque descriptionibus adaequatis infra, ubi de hisce partibus singulatim agitur, accuratius explicabo. Paucos novos, quos addidi terminos, suo etiam loco commemorandos, haud supervacaneos esse, quisque, ut spero, in Scientia naturali versatus facile concedat necesse est.

Icones, Lichenum praecipuas partes illustrantes, adjesi haud paucas et ita quidem comparatas, ut simul Genera a me stabilita inde clarius cognoscantur, in

quantum nempe eorum characteres et differentiae ex Apotheciis depromti sunt. Figuras propemodum omnes, uti sub lentibus vitreis compositis et magnopere augmentibus, inspectae sese obtulere partes singulae, sollicitè delineavi. Si magnitudine naturali vel ad lentem simplicem expressae fuerint, in explicatione figurarum id adnotavi. Ut interior partium compages et structura in adspectum veniret, sectionem perpendicularem, aliquando etiam horizontalem earum feci, laminamque ex alterutra parte separata scalpello rescavi, et hocce modo visa delineata sunt. Aliquando tamen Species sub uno eodemque Genere militantes, apotheciorum forma et structura interna diversa tantisper variant. Has in primis pro figuris meis eligendas curavi, ut istae earum aberrationes ac formae discrepantes, secundum structuram et indolem apotheciorum, patescerent.

Ne errore optico, qui vitrorum compositorum usu facillime committitur, in meis perquisitionibus seducerer, quodque aliis, iisque consummatissimis observatoribus, quid pro quo sumentibus, aliquando contigisse novimus, iterum iterumque observationes et experimenta refumsi, atque sub diversis aetatis periodis apotheciorum fabricam examini subjeci, nam secundum has ea interdum aliquantum variare intellexi, nec non in speciebus e maxime distitis ac diversis orbis terrarum locis provectis, qualicumque modo diversa inveniri. Hoc eorum gratia commemorare debui, quibus forsitan volupe erit observationes meas repetere ac forte castigare.

In Observationibus et Iconum explicationibus, unicuique Generi adjectis, succinctam de Genere ipso notitiam, et ab aliis affinibus genuinam et characteristicam differentiam me dedisse credo, nec non in scientia versatoribus debitam operae et reformationis meae rationem.

Objicere forte non omittent critici molestam hanc et taediosam esse, nec unicuique datum, talem in se suscipere horum organorum perquisitionem, et paucis tantum convenire, tam laborioso et difficili partium minutissimarum examine, ad Generum et Specierum cognitionem pervenire; sed ut considerent velim hunc laborem, praesenti fundamento semel jacto, raro et vix umquam necessarium esse. Ex una quavis specie, in primis si viva manuactione cognita fuerit, mox fere dignoscitur Genus, atque ex habitu externo reliquae ad idem Genus referendae species facile etiam oculis nudis (vel simplici et bona lente vitrea armatis in speciebus minu-

minutulis) cognoscuntur. Unicuique itaque arridebit, ut opinor, amica specierum intra unumquodque Genus dimicantium convenientia, ut si praestantia methodi inde aestimanda sit, uti par est, non dubito, quin dispositio haec a me facta quasi et naturae maxime conformis et simul facillima, palmam caeteris omnibus sit praeripienda. Haud difficulter partes illae Lichenum externae deteguntur ac cognoscuntur, e quibus characteres praecipuos Generum desumfi. Etiam illis, qui in Botanicis minus versati sunt, methodum hanc meam, utpote harum partium situ, forma, fabrica ac substantia innixam, faciliorem esse crederem, quam forte putarent exercitati, in Plantarum Cryptogamicarum examine Magistri, quibus sane non latet, quantum adferat difficultatis, partes earum perexiguas visum fugientes, nec nisi vitris compositis maxime augmentibus detendas, rite explorare ac fabricam genuinam demonstrare. Sufficit saepissime sectione quadam horizontali et perpendiculari apothecii facta, ut hoc, pro characterem Generico eliminando, si opus fuerit, examinari queat, sed in plurimis necesse est, ut antea humectetur ac semisiccetur.

Ad multiplicationem Generum a me conditorum quod attinet, quamque operam forte alii, aliis suffulti rationibus, quasi ineptam rejicient, ita consentibus respondeo, his a me alibi *) expressis verbis: "Qui iniquiori quadam et improbatum quasi lima opus meum incesserint, observent velim, non esse naturam, quae foetus suos ad certam methodum edat, sed hanc esse operae cultoris scientiae adscribendam, illamque Species non vero Genera nobis exhibere. Illae igitur, utpote constantes, semper fixae sunt, haec vero, permutationi obnoxia omnino arbitraria. Quapropter ut faciliores sint distinctu Species, eas ad certa quaedam Genera referunt Systematici, quas in una vel pluribus partibus amice consentire deprehendunt, et quo feliciores in hoc negotio sunt, eo melior et ad finem obtinendum aptior est methodus judicanda, quae eo praecipue tendat necesse est, ut species perlucide dignoscantur earumque notitia facilius adquiratur".

Species fere omnes, praecipue novas, observationibus et descriptionibus illustravi et reliquas, ante in Methodo Lichenum enumeratas ibidemque licet descriptas, simili modo, ubi opus videbatur, tetigi. Quid in ea jam cortexi conferentibus

in

*) SCHRADER, Neues Journ f. d. Botan. 1801. I. B. 3. St p. 2.

in propatulo est. Multas species reducendas existimavi vel, ut varietates, ad alias referendas; nam supra omnem modum multiplicatas inveni. Quo plures enim cognoscimus species et quo accuratius observamus earum naturam atque variationis modos, eo certiorum de vera vel aberrante structura nobis comparamus notitiam. Coloris mutationem in errorem facile inducere oportet, ut dicat Lichenum studiosus, et structurae deviationes ut observet necesse est, antequam has pro differentiis specificis genuinis assumat et pro vulget.

In Synonymis allegandis parcus fui, nec nisi praecipua, Inventorum inprimis, primorum descriptorum et recentiorum auctorum nomina subjunxi. Qui integram vel magis completam synonymiam cupiunt, *Prodromum Lichenographiae* et *Methodum Lichenum* adeant et evolvant; hos enim Libros suis locis ubique citavi et synonyma in his falsae allatae sollicitè castigavi.

Icones fere omnes, quas apud Auctores perquirendi copia mihi fuit, citavi. Sed doleo, quod non nisi paucos e b. m. amici Ehrharti et Celeberrimi Schraderi Lichenibus exsiccatis adferre potuerim, nam horum Virorum Collectiones publici juris factas, omni adhibita cura, integras comparare frustra conatus sum. Doleo etiam quod variae, singularis pretii Lichenum Collectiones ex Anglia, Germania, Gallia australiori et Pyrenaeis ab amicis clarissimis partim promissae, partim jam missae et valde desideratae, nondum advenere, quando Manuscriptum Libri typis committere cogor. Inprimis vero doleo Lichenum Pyrenaicorum et novorum supellectilem, quam ante annum ad me mittere placuit Clariss. D. no Professori Picot La Peyrouse, in itinere perturbationibus bellicis interceptam ac retardatam, me ad hunc usque diem haud accepisse. Sin hac aestate advenirent haec gazae, Supplemento inservient opusculumque coronabunt.

Quas uti dubias, atque inprimis ad finem quorundam Generum species enumeravi, signo crucis (†) notavi. Harum aut non satis completa mihi adferre specimen, aut alia quavis ratione suspecta visa sunt, quare nihil certi de iis pronunciare volui. Sin aliquis harum possessor, mecum exemplaria perfecta communicare vellet, is obstrictissimum et gratissimum me inveniet.

Lichenes nisi formativo valde efficaci gaudentes, ideo maxime ad concretionem cum omnibus suis partibus proclives esse atque multimodas formas assumere,

mere, nullus non novit eorum observator. Quo simplicior organisatio, eo major progerminandi potentia atque per aetatem figurae et coloris, ob mutationem indertam, diversitas in una eademque specie. Concurrent loci, coeli et temperiei inaequalitates ad hanc indolem polymorpham promovendam, unde multiplicatio specierum fallacium apud Auctores orta est, et hinc etiam notae eorum distinctivae incertae ac confusae evaserunt. Una species in alteram abire et quasi mutari apparet, alias licet et natura sua distinctissimae sint — et maxime diversas varietates ad unam eandemque speciem referendas esse observationibus sedulis et accuratissimis confirmatum est atque probatum. Itaque non potest non vacillans ex unico specimine, nisi singularibus notis distinctissimo, haud observatis ejus modificationibus, rerum circumstantium impulsu provenientiibus, character specificus elici; quam ob rem certe oportet, ut differentiae specificae, quominus id fieri possit, tantum modo post praeivum examen plurium et diversorum speciminum ejusdem speciei, condantur atque ita exprimentur, ut diagnosis fida et evidens evadat; probe memores, quod in characterē specifico rite expresso robor artis valeat, ut ipse magnus antesignanus LINNAEUS olim effatus est, sed cujus monitum et exemplum plures postea Historiae Naturalis Scriptores ac Botanici nimis neglexisse videntur. Brevitati characterum Specificorum quantum in me fuit consulens, tamen numerum vocabulorum duodenarium transgredi me aliquando obstrictum inveni. Causa fuit copia specierum in vastioribus Generibus, quarum differentiae, non nisi pluribus verbis, ob affinitatem et partium plurimarum cum aliis speciebus similem conformationem, dilucide expediuntur. Collectiones insignes Lichenum e diversis mundi partibus ac regionibus a Viris Clarissimis, quorum nomina suis locis in gratiae mentis testimonium et Collectorum honorem sunt memoranda, ad me missae, operam meam hoc respectu maximopere levarunt; sed neque his adminiculis juvatus, modificationes omnes uno characterē specifico exprimere semper successit, quare opus fuit tam varietates magis persistentes, constantiores nempe deviationes a genuina et solita structura perfectas, quam etiam modificationes fortuitas ac communes distinguere, ut omnis acquisita et plenaria de Specie ipsa ejusque mutationibus notitia habeatur.

Cum interea mihi, prae ullo forte alio, plures videre et examini subicere Lichenum species atque earum varietates cognoscere contigit, nec non eas inter se

et cum aliis plantis cryptogamis, affinitate quadam cum his junctis, comparandi occasio — etiam facile quidam in opinionem adduceretur, ut partim observationibus suffulto, partim ex analogia ducto, mihi quoque magis succederet, eorum naturam, proprietates et characteres accuratius determinare, quam huc usque factum esse novinus. Nec spes me ipsum omnino sefellit, quando istis adminiculis juvatus, operam hanc gravem suscepi, cum quodam successu, a me etiam pro parte perfici posse; ceterum me fugere non potuit, qualescumque meas observationes et conamina omnino non sufficere, ut his extrueretur quaedam omnibus partibus absoluta Lichenum Methodus, ipsis suis principiis ab aliorum in Botanice Clarissimorum Virorum sententiis tantum recedens, atque ideas et theorias in hac ipsa scientia veluti probatas et acceptas debellans. At si etiam quibusdam enunciationes meae ac deductiones inde elicitaе mox minus placerent, quin immo ab aliis rejicerentur, tamen neminem dubitaturum suspicamur dignas esse, quae considerentur atque ut observationibus contrariis, sed veris, refutentur, antequam improbentur. Aliorum industria et laboribus, meis, ut puto, conatibus excitatis, olim forte eveniat, ut quod valeant meae sententiae doceamur, atque eorum opera addatur et perficiatur, quid in hisce doctrinis desideretur evidentiæ, certitudinis et auctoritatis.

Si hisce meis lucubrationibus, quibus otiosas horas in recreationem animi a muneribus assiduis et domesticis curis liberati, impendere allicuit dulce et carissimum studium, historiam Lichenum naturalem quovismodo illustratam ac amplificatam, quin immo faciliorem reddiderim, ac fundamenta ejus firmiora posuerim, non tantum Historiæ Naturalis Cultoribus quidpiam grati fecisse spero, sed usui publico aliquid simul contulisse; nam speciebus rite cognitis etiam majores redundabunt fructus ex earum usu Oeconomico, Medico etc. indagato. Hanc doctrinam experimentis ex analysibus superstructam nobis per fasciculos communicare in se suscepit amicus celeberrimus Westring, ostendens in jam editis, quid Ejus opera in hoc negotio nobis expectandum sit, et quam immensos e Lichenum familia pateat colligere thesauros, ad rem medicam et oeconomicam magnopere ditandam facientes.

Dabam Vadsteni ex Museo d. 14. Julii 1807.

DE
LICHENUM PARTIBUS
ET
EORUM PROPAGATIONE.

Mysterium Fructificationis et organa huic operi consecrata apud Plantas sic dictas Cryptogamicas, omnem sollicitiam impendere ut revelarent et demonstrarent admissi sunt Clarissimi inter Botánicos sagacissimique observatores. Florem masculinam, femininam foecundantem, atque fructum inde profectum feminibus scatentem, harumque omnium partium existentiam, ex analogia Plantarum Phaenogamicarum ductus, in plantis a se cryptogamis appellatis suspicatus est ipse Botanicorum Princeps LINNAEUS — et istud cryptogamiae nomen, quod hisce vegetabilibus imposuit, mentem Ejus probe indigitat, quum earum nuptias clam celebrari, nullasque oculis nostris sese offerre sexus partes, ad anthesin perficiendam destinatas, deprehenderit. In quamplurimis hujus Classis Familiis, isthaec organa post Ejus tempora etiam detecta sunt, et licet non ita comparata, ut in reliquis plantis phaenogamicis, tamen geniturae masculae seu spermatis atque organorum femineorum indicia, fructus veri et semina observata sunt. Quid, alios ut taceam, ad harum omnium partium explicationem dexterrime et accuratissime praestavit inclytissimus observator Hedwig, ex Ejus summi pretii operibus notum est; sed nonne Ille, nimium praejudicatae opinionioni Sexualis Systematis addictus fuit, quando omnem alium exclusit horum vegetabilium propagationis modum et foecundationem sexualem, fructum et Semina producentem, solam admisit? Quumque nec foecundationis modum, neque organa huic scopo inservientia, satis dilucide in Algis, proprie sic dictis, et Lichenibus ostendere valuit, anam simul praebuit adversariis, contrariam mentem foventibus, totum hoc systema sexuale cryptogamorum debellandi et improbandi. Horum quidam putarunt semina nulla vera hisce plantulis inesse, sed uti gemmiparas respexerunt et per gongylos, uti Gaertner voluit, eas tantum propagari postularunt. Quid mihi in examinandis Lichenum partibus aliquantum occupato, in hoc sententiarum divortio, sentiendum sit, breviter exponere liceat.

Varia, sed non profus convincentia, documenta allegavit supra laudatus Hedwig, quibus fere et vos antea persuasi credidimus, propagationem Lichenum, uti

etiam reliquarum plantarum cryptogamarum fructificationis opere peragi; nempe quod et Lichenes et cactera vegetabilia, cryptogama dicta, genitura masculina foecundante semineum florem, infructa, fructum verum et sporas seu semina genuina proferrent. Sed fateor mihi, in structuram organorum huic operi, ut videbantur et ab Hedwigio aliisque putabantur, inservientium inquirenti, haud contigisse, masculinarum vel feminearum partium, necum fructus veri vel ulla certiora vestigia, apud Lichenes detegere. Observationes Hedwigii resumsi, innumeras alias institui, bonis vitris compositis usus sum et in observando omnem sollicitiam ac dexteritatem possibilem adhibui, sed id, quod detegere potui, e contrario me docuit, partes illas, quas pro organis masculis vel fructu habuerunt aliqui, propagationi Lichenum quamvis inservientes, neque ita intus formatas, nec alio quocumque respectu adeo comparatas, ut pro talibus tuto haberi queant. Ex iis, quae ultra adferre conabor, patebit, ut opinor, non tantum non probari, sed potius refutari theoriam istam splendidam foecundationis et fructificationis Lichenum.

Detexit procul dubio clarissimus Hedwig in quam plurimis plantis cryptogamis et antheras et pollen, vel in aliis saltem spermatocystidia et genituram masculinam, atque etiam organa feminea, fructus veri, post absolutam foecundationem; initium (Germen LINN.) et maturi femina seu sporas genuinas; attamen analogice tantum conjecturavit de horum organorum existentia apud Lichenes — et partes, quas pro organis masculis, fructibus et feminibus apud hos habuit, essentialibus notis, talibus organis adscribendis, carere, vel saltem horum organorum existentiam dubiam reddere vitae sunt institutae subinde observationes. Occurrunt quidem apud Lichenes quosdam variae partes, quae theoriae Hedwigianae vim quandam addunt, sed etiam eadem et aliae obvenerunt ejus infidelitatem mirum in modum probantes. In hac causa discutienda caute tamen agendum est, nam quamplurimarum partium exilitas, et difficultas inde necessario oriunda, eas uti convenit examinandi, earumque diversitas dispositionis, ut ita dicam, et modificationes, ab aliorum vegetabilium indole valde recedentes, impedit, quominus decisionem in unam alteramve partem certam faciamus. Ut autem ad veritatis adyta passu uno vel altero ascendere tentemus propiori, ea, quae nostris observationibus indagata sunt, referamus.

Theoriae Hedwigianae favere videntur: 1. analogica consideratio Lichenum eorumque partium, tam cum plantis phaenoganicis, quam cryptogamicis, comparatorum, quarum fructificatio et propagationis modi uti confirmati probe innotescunt. 2. Praesentia quarundam partium in Lichenibus, ex. gr. corpusculorum pulveriformium ad augmenta composita pellucidorum et globosorum, quae pro spermatocystidiis Hedw. seu organis masculis, genitura nempe masculina referentis, haberi possunt. Inveniuntur haec corpuscula, aliis haud majoribus, non vesiculosis immixta, vel in superficie quorundam Lichenum sparsa, vel conglomerata et aliquando quasi in propriis receptaculis congesta, vel intra massam prolificantem apotheciorum

fota.

fota. Tubercula illa minuta superficialia, quorum unicum exemplum commemorat Hedwig et uti receptacula geniturae masculae proposuit Ille, potius Cephalodia esse infra demonstrabimus. 3. Praesentia Apotheciorum, fructus veri speciem prae se ferentium et corpuscula ab Hedwigio pro feminibus seu sporis venditata includentium. Quomodo fiat, ut hisce putatis spermatozoidiis partes femineae (pro talibus habitae sed numquam visae) foecundentur, non dicere potuit ipse Hedwig, nequidem demonstrare, inde ortum, ut vult proventum, intra ipsam substantiam thalli non raro latitantem et aliquando perfecte ibidem inclusum, fructum genuinum esse. Si foecundatio in his possibilis esset, intra substantiam thalli perfriceretur: sed nulla ibidem unquam occurrere visa sunt organa nec masculini nec feminini generis.

Jam etiam reliqua consideranda veniunt momenta Theoriae Hedwigianae, Lichenes quod attinet, adversantia. Quum autem omnium partium singularium structurae et naturae innitur succincta et plenaria earum cognitio, quaque percepta, in usum et finem earum investigandum certiori et tutiori via inducitur, forte non displicebit harum omnium enumeratio et descriptio, quo facto et videatur, quid ad generationis et propagationis Lichenum historiam illustrandam conferre possint, quidque valeant de his Hedwigii et Ejus Sectatorum sententiae.

In omni Lichene completo duae, ut videtur, diversae, cuique observatori et primo adpectu, sese offerunt partes, quarum una corpus ipsius Lichenis constituens, *Thallus* a me dicitur, altera vero corpora numerosa minora, ut plurimum aliter colorata thalloeque affixa sinit, quae *Apothecia* apud me appellantur.

Thallus jam crustaeformis, simplex vel effiguratus, jam foliaceus et lobatus, jam ramosus et anguste laciniatus, e duplici substantia compositus est: una scilicet exteriori, ut plurimum duriori, cartilaginea vel crustacea, homogenera et vix ulla organisationis signa in sua textura prodente, sed in qua ubique occurrunt corpuscula minutissima sparsa nidulantia, iis simillima, quae in Apotheciis observantur, et ideo etiam per se prolifera est. Hanc *corticalem* dixi, nam stratum et supremum et infimum thalli efficit in plerisque Lichenibus foliaceis, apud quosdam horum vero subtus desideratur uti etiam in crustaceis uniformibus; in ramosis circumcirca cingit eorum singulos ramos et lorulas. In statu humido subgelatinosum, sed consentientia quadam firmiori donatum, apparet hujus substantiae corticalis parenchyma, et mucilaginem gelatinamque, usque ad dimidium pondus totius, in eo non raro contineri, experimentis analyticis compertum habemus.

Alter pars substantialis thalli intra corticalem recondita, quae mollior plerumque est, stuppea, fibrosa, vasculosa, interdum duriuscula, *medullaris* a me appellatur. Apud collemata substantia corticalis a medullari natura sua et conformatione vix distincta est. Fibras, substantiam hanc mollem bombycinam medullarem

constituentes, non solidas sed tubulosas esse, ope vitrorum compositorum detegere successit et ductulorum munere fungi probabile est. Hi tubuli simplices sunt, rectiusculi paralleli et fascieulati aggregati, nec ipsi, nec aliis spiritaliter tortis vasis associati, per aetatem implicati rupti et absque ordine commixti, e membranula tenerima hyalina, in statu exsiccatō inani, fabricati, et modo vasorum capillariorum non ramosorum de cetero comparati, versus centrum thalli aliquando condensati, fasciculum ductulorum vel filum, minime tortum, efformant, in aliis versus substantiam corticalem densiores, in centro vix ulli, et in hoc casu thallus fistulosus evadit. Apud crustaceos Lichenes fere omnino desiderantur evanidi, vel minutissimi sunt et pulvere substantiae interioris commixti ac obvallati. Substantiae corticali quo propiores eo magis irregulares sunt atque ibidem, ut apparet, terminantur. Nullos alios canales vel ductulos hos excipientes detegere successit. Substantiam medullarem thalli percurrentes Apothecia etiam ingrediuntur diversorum Lichenum, sed quando ad laminam eorum proligeram (infra describendam) accedunt eodem modo ibidem terminantur ac versus substantiam thalli corticalem. Hisce rationibus persuasus et pluribus infra exponendis thallum uti Lichenum *Receptaculum universale* considerandum esse concludimus.

Nullam plantam acaulem esse praedicavit Cl. Hedwig et demonstrare conatus est suam sententiam, sed minus certam esse docent omnes Lichenes, quorum thallus Receptaculum quoddam universale gongylorum et apotheciorum potius est, trunci vel caulis faciem tantum habens. Ex ejus forma et structura ad praesentiam trunci vel caulis concludere, ea scilicet mente, qua hi termini apud reliquas plantas sumuntur, me saltem iudice, perperam foret, quum validiores subsint rationes, Lichenes acaules, esse potenter testantes.

Quid per thallum s. crustam determinatam, effusam, limitatam, uniformem et effiguratam intellectum volui, in Methodo Lichenum aetate expositum est.

E thallo aliquando exsurgunt sic dicta *Podetia*, quae apothecia elevant atque ex ipsa substantia thalli formata sunt. Infra haec describuntur in observationibus, Generum characteribus subjunctis, nam in diversis Generibus diversa inveniuntur. Quando minuta sunt et brevia, *podicella* dicuntur. Nomine pedunculi et pedicelli uti fere invitum me abstinui, duplici hac ratione, quod pedunculus ad sustentandum florem et fructum apud plantas ptaenogamas inserviat et a caule productus sit, dum Apothecia apud Lichenes nec florem nec forte fructum offerant, et thallus, a quo podetia exsurgunt et formantur, ut receptaculum commune considerari debeat nec ut caulis. Non major subest distinctionis ratio inter pedunculum et petiolum. A stipitibus Caliciorum diversa sunt podetia, nam illi e propria nec thalli substantia enati deprehenduntur.

Partibus illis, quae Receptaculum universale Lichenum seu thallum proprie respiciunt jam lustratis, restat ut etiam de reliquis et variis ejus excrefcentiis atque corpusculis in eo frequenter occurrentibus verba quaedam faciamus. Harum in numero notatu dignissima sunt *Apothecia*, seu receptacula illa gongylorum partialia, ut a me vocantur, quae aut forma sua et indole in pluribus speciebus, in primis sub uno eodemque genere conjungendis, constantiora observantur, aut etiam magis variantia et pro distinctis speciebus sub forma et indole mutata obveniunt. Illa *vera* dicuntur, haec *accessoria* seu secundaria audiunt *). Utraque, praecipue vero illa, nam ad haec pauci auctororum attentionem quandam adhibuere, jam feminea fructumque Lichenum esse dum putarunt, numne omnes hallucinati sunt?

De *Apotheciis veris* et in specie de Scutellis, Patellulis, Lirellis, Piliidiis, Orbillis, Peltis, Tricis, Thalamiis, Tuberculis, Cistulis, Cephalodiis et Globulis, in Methodo Lichenum quaedam attuli. Sed terminos hos omnes utpote minus necessarios, in praesenti opusculo omittere satius putavi, quum e characteribus Genericis satis pateat, quo modo omnia haecce Apothecia ab invicem differant. Sed ad eorum partes constitutivas oportet ut vertatur nostra attentio et severius examen in disquisitione quam molimur; nam de toto ex partibus conclusio facilior.

Itaque primo loco considerata venit ea, quam secundum formam et locum quem occupat, *Laminae proligerae* vel etiam *Nuclei proligeri* nomine insignivi. Est illa, quam hoc plerumque tenuior, intus compacta et similis, in statu sicco dura cartilaginea, emollita pellucida, in plerisque Lichenibus ejusdem indolis et naturae ac substantia corticalis thalli, non raro perquam elastica, vix umquam rumpens, sed interdum per aetatem integra elabens, foveolam marginatam in apothecio relinquens. Intra hujus substantiam homogeam subgelatinosam corpuscula (Gongyli?) semper occurrunt nidulantia nuda, et si haec tantum, *Parenchyma simile* a me dicitur; nam aliquando simul cellulae sub diversis formis atque vesiculae (de quibus plus infra dicendum) in ea observantur **). E tali lamina, interdum margine proprio instructa atque cuticula tenui cartilaginea duriori loco Perithecii inducta, totum componitur apothecium in plerisque Lichenibus Idiotalamis Homogeneis sic didis ***). In Variolariae Genere intra proprium tegumentum a thallo formatum
in-

*) Spuria dixissem, nisi, respectu habito ad structuram eorum internam, maximam cum apotheciis veris obtulerint similitudinem et proprietates easdem.

***) Substantiam laminae vel nucleii humiditate demum in gelatinam fluxilem solutam quasi vehiculum quoddam idoneum subministrare, quo gongyli inclusi et hocce modo liberi facti facilius germinare possint, vero simile est.

***) Cfr. paulo infra Genus Dianome.

inclusa cernitur. In Cephaloideis plurimis et Parmeliis Apothecium totum supra tegit; in Lichenibus Homothalamis desideratur, vel cum substantia corticali ita confusa est, ut distingui ab ea nequeat: nam in his Apothecia e strato corticali et medullari thalli tantum modo composita inveniuntur; in Spilomis, Caliciis, Sphaerophoris et Leprariis rursus deest. Si margine quodam thallose (e substantia thalli formato et eam in ambitu excedente) cincta vel coronata occurrit, laminam hanc *discoideam* dixi, qualis nempe in Lichenibus Coenothalamis Discoideis plurimis observatur. Superficies laminæ proligeræ prona, ut plurimum colorata, (h. e. alio quam thallus et margo thalloses colore tincta) oculo armato, non raro etiam nudo, inaequalis et subgranulata videtur, versus quam corpuscula supra memorata S. Gongyli densius conglomerata saepissime reperiuntur. An autem per hanc Gongyli transmittantur non dicam, quum ipsam hanc superficiem membranam mihi coloratam haud porosam invenerim. — Subtus lamina proligeræ cum compage pulveracea vel stuppea Apothecii interiore, cui incumbit, concreta est; aliquando etiam substantiæ corticali thalli adnascitur; unde perspicitur, omnem ductulorum communicationem inter eam et thalli substantiam medullarem interceptam et ut videtur impossibilem fere esse, saltem in hoc incrementi stadio destructam. Rarum est exemplum, quod stratum aliud subjacens compactum atrum, maceratione in aqua opacitatem conservans, e corpusculis dense conglomeratis formatum lamina obteggit, etiam atque etiam vasorum commercium laminæ, si existerint, cum illis thalli, perhibens.

Perithecii nomen dedi tegumento illi crustaceo-cartilagineo (Verrucariis, Pyrenulis, Trypetheliis, Biatoræ solemani), vel etiam tenuissimo diaphano, (Porinis et Endocarpis proprio) quod, ut apparet, e propria substantia formatum, nucis ad instar massam, in sicco corneam, humiditate pellucidam ac subgelatinosam, ut plurimum globosam, aliquando magis compressam vel distortam et arefactione saepius collabentem, includit, quæque *nucleum* illum supra dictum *proligerum* constituit. Intra hunc nucleum aequæ ac in lamina proligeræ, aut tantum gongyli nudi nidulantes, aut simul etiam Cellulæ et Vesiculæ eos foventes, observantur. Apothecia illa, quæ tali Perithecio et Nucleo instructa sunt *Thalamia* dici possunt, ut ab iis distinguantur, quæ quidem consimili nucleo scatent, sed perithecio proprio destituuntur uti Variolaria, vel saltem pro parte tali tegumento includuntur, ex. gr. Thelotremata, Sagediæ atque etiam Graphides. De thalamio spurio in observatione ad Genus Thelotrema mentionem faciam. Perithecium sub forma cuticulæ adest et tegit omnem forte laminam proligeram et discoideam, sed tantum sub perithecii nomine apud me venit quando nucleum proligerum subglobosum sub forma membranæ includit, vel textura crassiori ac duriori (atra) fabricaculum occurrit.

Thecarum et Sporangiorum nomine ab Hedwigio insignita sunt illa vascula pellucida intra supra dictam Laminam et Nucleum obvenerint, quæ forma sua oblonga

longa vel clavata notabilia, pro Seminibus vel Sporae tegumento partiali habita sunt. Sed non nisi Cellulas esse ab ipso contextu celluloso et membranaceo parenchymatis, in lamina et nucleo Apotheciorum quorundam Lichenum detegendo, formatas, modo strias irregulares, sed plerumque perpendiculares, exhibentes modo regulariter dispositas ac figura determinata praeditas, ex observationibus acrioribus didici. Neque vesiculas illas subrotundas obscuriores vel pellucidas, iisdem in locis observandas, ob cohaerentiam non raro, ut apparet, quasi didymas, intra hasce putatas thecas aliquando inclusas, aliquando etiam nudas, quasque pro Seminibus habuere Hedwig et alii, a Cellulis ipsis non nisi forma et magnitudine diversas esse, expertus sum. Nullam inter Cellulas et vesiculas has intercedere differentiam docet ambarum praesentia sub diversis formis in *Verrucaria gemmata*, *Pyrenula henatomma*, *Porina lejooplacione* et *perufa*. In his Vesiculae vel nudaee vel intra Cellulas inclusae occurrunt, et in *Pyrenula henatomma* figuram suam adeo variant, ut haud dici queat, an eae, quae breviores sunt, pro Cellulis aut Vesiculis habeantur. Hinc, ut distingui possint Cellulae a Vesiculis, harum minores, sed figura oblongiusculas, quando nulla longiora vascula Vesiculas minores includentia adsint, *Cellulas* vocavi; sed si etiam vascula longiora, breviora recipientia observantur, haec *Vesicularum*, illa *Cellularum* nomine apud me veniunt. In genere Vesiculae subglobosae sunt, minutae, simplices vel didymae, seu binae connatae, interdum plures cohaerentes in monilis formam concatenatae, nudaee et sparsae vel intra Cellulas longiores receptae. Cellulae semper oblongae vel lineares et cylindraceae, clavatae, ventricosae, utrimque attenuatae vel obtusae, non raro quasi e duplici membrana compositae, aliquando tenuissimae et strias quasi perpendiculares intra parenchyma laminae proligeras formantes, gongylos nudos sparsos vel per plures series transversales dispositos, aut etiam Vesiculas, gongyilis factas, vel his destitutas, includentes.

Vacillans admodum est de hisce partibus Hedwigii et Affectarum Ejus theoria, quaeque, utpote nullis suffulta rationibus convincentibus vel documentis eam probantibus, satis sequentibus debilitatur argumentis, quin immo refellitur, scilicet:

1. Praesentia corpusculorum illorum supra commemoratorum, quae Gongylos dicere magis placuit, in Apotheciis omnium Lichenum. — Duplicita et diversa propagationis organa intra eadem receptacula, gongylos nempe et semina vera, simul existere, vanum foret credere, ac contra leges et modum naturae solitum in regno vegetabili repugnaret talis dispositio.

2. Praesentia gongyolorum intra laminam et nucleum proligerum ejusdem Apothecii nudorum ac intra Cellulas (Thecas Hedw.) simul receptorum. — Occurrunt fere semper gongyli et Vesiculae (Semina Hedw.) in eodem apothecio promiscue, nec non vesiculae dispersae et intra Cellulas locatae cum gongyilis commixtae in eodem apothecio.

3. Cellulis in pluribus speciebus vacuis et simul integerrimis. — Saepe enim in cellulis nullae observantur neque vesiculae neque gongyli, licet hi circumcirca in substantia duriori parenchymatis ejusdem apothecii nidulantes inveniantur. Ex integris, nec ullo modo ruptis vel apertis cellulis, nullas aut vesiculas aut gongylos elabi posse unicuique in propatulo est, etiam si cellulae liberae nec intra massam parenchymatis ambientem compactam, uti solent, locatae forent.

4. E denegato vesicularum exitu per laminam unamquamque discoideam. — Nullis foraminibus percussam esse hujus laminae superficiem pronam (*membranulam*) supra notavi, nec ullae observantur canales intra ipsum laminae parenchyma, per quas transmissio vesicularum per hanc substantiam promoveretur. Et si concederemus, quod existerent foramina quaedam superficialia; adeo exigua sunt, ut per ea vesiculae emitti omnino non possent. Itaque eorum disseminatio hocce modo promoveri nequit, neque rumpitur umquam lamina ipsa. Gongylis vero congregatis tota fere quanta composita observatur laminae superficies prona et ab eo facile solvi et separari posse illi videntur, dum haec madore resoluta evadit.

5. Absentia vesicularum et cellularum in quamplurimorum Lichenum apothecii. — Gongyli autem semper adsunt.

6. Absentia vesicularum et cellularum in multis individuis ejusdem speciei, cujus apothecii (apud alia nempe individua) solito inclusae reperiuntur. — Sic in una eademque specie individua apothecii vesiculiferis vel celluliferis instructa, occurrunt alia, gongylis solis sciantia; nam per aetatem collabi vel concresecere ac evanescere tam cellulas quam vesiculas compertum habemus, apothecio integerrimo manente, nec ullo modo rupto sive aperto.

7. Propagatione consimili Lichenum, sive vesiculis praedita, sive iisdem expertia sunt eorum apothecia.

8. Forma cellularum et vesicularum intra unum idemque apothecium mutationi valde obnoxia. — Arefactione vel siccitate quasi abolitae observantur et visui evanescent, nec nisi membranulas tenuissimas, strias irregulares perangustas referentes, in hoc statu offerunt. Sed humectatae iterum intumescunt una cum parenchymate laminae vel nuclei formamque pristinam genuinam recuperant. Essentiae Seminis veri certe adversatur talis formae saepius reiterata mutatio, pro aëris siccitate vel humiditate varians.

9. Natura cellulari harum partium uti membranarum in genere inorganica.

10. Praesentia cellularum et vesicularum in apothecii accessoriis s. secundariis. — Non ita raras sunt Lichenum species, in quibus, praeter apothecia vera, Soredia et Cephalodia, Soredia et Pulvinuli, Cyphellae et Cephalodia simul in uno eodemque thallo observantur. Dantur Cephalodia cellulis vel vesiculis sciantia apud

eas species, quarum apothecia vera cellulis et vesiculis carent. Ex hisce observationibus colligitur, quod fructus species duae vel tres diversae in una eademque specie existerent, nimirum si apothecia pro Lichenum fructu habeantur. Vanitatem ejusmodi theoriae probare non opus est; sufficiat dicere, si plures diversi generis fructus in eadem specie possibiles essent, etiam duplicem triplicemque foecundationis modum simul admitti deberi et totidem etiam organorum foecundantium diversas formas ac proprietates poni. Quantum contrarietur legibus foecundationis ac propagationis tam in regno animali quam vegetabili stabilitis, talis variatio et confusio partium, quisque fati intelligit.

II. Praesentia vesicularum in ipsa substantia corticali thalli. — Quis posthaec autemet semina etiam in tali loco procreari? Nihilo tamen minus semina haecce didyma Hedwigii aliorumque unusquisque videre potest, saltem ego pluries vidi in laciniis thalli *Borrerae ciliaris*; proh! dolor in ipsissimo illo Lichene, quem summa cum cura perscrutatus est, cujusque semina in suo putato fructu delineavit. Eadem gaudent forma, magnitudine, colore, verbo, ipsissimae sunt vesiculae in lamina discoidea apothecii hujus Lichenis, quam intra substantiam corticalem laciniarum thalli aliquando reperiuntur *).

Sequitur ergo, nec apothecia pro fructibus Lichenum haberi posse, sed fructus analogi quid, ut ita dicam, tantum offerre, neque thecas Hedwigii partem fructus organicam efficere, nec ipsas vesiculas, saepissime gongylos includentes, Semina esse; quare nomina Thecae et Seminis, ea scilicet mente, qua ab Hedwigio aliisque accepta sunt, quando de Lichenibus sermo est, rejici debere, illasque *Cellular*, haec autem *Vesiculae* potius nominandas esse putavi.

Sed si fructum nullum verum proferunt Lichenes, quomodo propagentur jussu quaeritur? Respondemus, eorum propagationem per gongylos promoveri, vero si-millimum esse.

Sunt hi *Gongyli* (denominatione a Cl. Gaertnero mutuata) corpuscula globosa opaca, tam intra ipsam receptaculi Lichenum universalis substantiam, praecipue corticalem, nidulantia, quam ad ejus superficiem non raro sparsa, atque in receptaculis partialibus constanter praesentia et copiosissima. Ad haec corpuscula attenderunt fere nulli observatorum, quamvis in omnium Lichenum thallo et apotheciis, eorumque vesiculis et cellulis frequentissime obvenerint. Semina vel Sporas appellare haud potui, nam istae denominationes foecundationem sexualem et fructum verum supponunt.

In

*) Vide sis Tab. nostr. 9. Fig. 6. B. a. f. et fig. 6. D.

In Lichenibus autem foecundatio ipsa adhuc valde dubia et fructus subsequens nulla certa indicia adsunt; nec ullus Seminis genuini characteres in jam dictis Gongylis explicare vel demonstrare valuit. In Methodo Lichenum sporarum et propagulorum nomine veniunt. Ob minutiam et colorem opacum, internam eorum structuram, etiam ope vitrorum maximo opere argentum eruere frustra tentavi. Aliquando per macerationem in aqua pellucidiores facti sunt, sed ne quidem hocce modo contigit in structuram eorum propius inquirere. Horum illi, qui in formam pulveris ad thalli superficiem sparsi vel in Sorediis conglomerati reperiuntur, diutius emolliiti pellucidiores plerumque evadunt, alii autem his commixti semper opaci permanent. Secundum hypothesein Hedwigii illos Spermatozoidia salutarem genitura mascula repleta, hos uti Spermatozoidia evacuata atque emarcida aestimarem. Sed mediantibus his et per eos ipsos, quasi per femina vel gemmas, Lichenes propagari, observationibus confirmatum est, virtutem eorum, ut organa mascula considerata, foecundantem, derogantibus. Ad eos quod attinet, qui intra apothecia vel thallum degunt, eodem officio etiam hos fungi sat probabile est. Thallum ipsum, quamvis apothecis destitutum et casu disruptum ejus frustulum in se gongylos continens propagationi speciei inservire observatum est. Propagationem Lichenum per Gongylos solos peragi, affirmant apothecia, quae dispersa inveniuntur absque suo thallo proprio, in nullo, vel in thallo peregrino propullulantia. Ubi, in hoc casu, facta est foecundatio? quomodo fructus produci potuit? An tale exemplum possibile inter omnes plantas phaenogamicas, non nisi post praeviam foecundationem et per hanc tantum, fructum et femina proferentes? Ubi apud has fructus absque flore et herba? — Propagatio Lichenum sic dictorum Athalamorum, gongylosum virtutem prolificantem confirmat, ne dicam, quod praeter Gongylos nulla femina alia intra Apothecia Lichenum inventa sint.

Ut haec moneam necesse est, quod membranula tenuissima, gelatinosae ut videtur naturae, integra supra tegantur quorundam Lichenum Apothecia vera, antequam perfecte explicantur. Discedit et evanescit isthaec membranula post evolutionem integram Apothecii factam. In Arthoniis et Caliciis quibusdam, in Solorinis, Peltideis et Nephromis eam observare contigit, sed ob teneritatem summam celerime fatiscit, in primis aëris siccitate, quare sub vitris compositis examinandi occasio adhuc desuit. Analogon quid offerre videtur ista membranacea expansio cum Involuturo quorundam fungorum, Annulo puta, Volva, Cortina seu Velo horum, organa mascula secundum Hedwigium continente; sed in plurimis Lichenibus hujus membranulae vestigia nulla observantur, unde concludere fas est, eam vix muneri illo implendo apud Lichenes consecratam esse, sed tantum tegmenti instar, tenero ad huc apothecio, tutelae ab injuriis inservire.

Ad apothecia secundi ordinis seu *accessoria* a me numerantur *Cephalodia*, *Cyphe-lae* et *Pulvinuli*, quibus forte etiam addi possunt *Soredia*. In multis cum apothecis veris

veris conveniunt, si formam determinatam interioremque compagem respicimus, sed tantum ut apothecia inferioris ordinis rectius forte habentur, quum in iisdem speciebus occurrant, quae apotheciis veris simul insruantur, quumque in diversis speciebus sub diversis formis in eodem Genere naturali obveniant et in quamplurimis harum desiderentur. Antea in Methodo Lichenum descripti, attamen opus est ut aliquid de iis addam. Quod apothecia sint oppido quidem repugnat theoriae Hedwigianae, secundum quam potius organa Lichenum macula exhibent; sed severius haturum partium examen, haec hypothesein omni sua vi privat; nam

1. E pulvere Pulvinulorum et Sorediorum Lichenum quorundam species propagari observationibus probatum est.

2. Cephalodia et Cyphellae structura sua interna ab apotheciis veris parum differunt.

3. Eo ipso tempore vigent et incrementa capiunt ac Apothecia vera. Opere foecundationis peracto, novimus omnia organa macula in toto regno vegetabili languescere et evanescere. An itaque continuata organorum masculinorum vis et facultas foecundandi, Lichenibus foliis, prae aliis vegetabilibus, uti animalibus, quodam jure tribueretur?

4. In una eademque specie Soredia, Cyphellas et Cephalodia, inque communi individuo occurrere compertum habemus.

Itaque, si Apothecia, ut vult Cl. Hedwig, pro fructibus Lichenum habeantur — aut credere induceremur, fructum sub variis et diversis formis in uno eodemque individuo simul existere, quod absurdum foret et repugnaret naturae fructificationis apud omnes alias plantas fructus genuinum unius, non duplicis et triplicis generis producentes — aut apothecia ista, a me accessoria dicta, organa essent et ad speciem propagandam per se apta et ad florem femineum foecundandum aequae idonea, quod absurdissimum.

Cephalodii terminum, latiori sensu, quam par est, antea in Methodo mea Lichenum adhibitum esse, haec monendum; nam apothecia *Cenomycis*, *Baeomyctidis* et *Stereocauli* inter cephalodia haud numeranda, uti forma sua in omnibus speciebus ad haec genera referendis, constantia. Tuberculorum ad instar minutulorum vel etiam majorum e thalli substantia corticali excreverunt cephalodia et supra eum prominent, ut plurimum colorata, seu colore a thallo diverso facile distinguibilia, forma convexa, hemisphaerica, globosa, vel supra parum impressa et inde in ambitu submarginata, plana integra et subcrenata, sessilia, rarius subpodicellata, solida, in subparenchymate laminae proliferae consimili referta et similari, h. e. gongylos nidulan-

dulantes nudos sovente, vel etiam cellulas ceu vesiculas oblongas clavatas simul includente. Haud constanter in omnibus speciebus ejusdem Generis occurrunt et figura etiam variant in singula specie, atque in omnibus ejusdem speciei individuis frustra quaeruntur. Ob has rationes e numero apotheciorum verorum exclusi, utpote minus constantia, licet cum illis in omnibus alias convenire videantur.

Cyphellae non nisi in *Sticta* e Genere observatae sunt, sed neutiquam in omnibus hujus generis speciebus. Primo globulorum minutulorum intus inanium vel pulvere repletorum formam habent, intra substantiam corticalem paginae averfae thalli inclulorum, dein tuberculum in hac ipsa pagina efformant et rumpuntur, pulverem, e *Gongylis*, ut videtur, constantem demittunt et scutellae in modum urceolatae ac immersae, fundo concavo et margine elevato cinctae, hiant. E substantia thalli corticali enatae, consimili gaudent compositione, quare etiam intra parenchyma subgelatinosum solidum corpuscula illa minuta nidulantia inveniuntur. Color superficiei interioris plerumque albus vel pallidus. De usu *Cyphellarum* nihil certi novimus. Utrum receptacula geniturae masculae sint intra substantiam thalli femineum florem foecundantis, an tantum *gongylorum*, haud facile percipi potest. Primae sententiae repugnat: 1. praesentia pulveris albi vel flavi in thalli lobis sparsi apud eadem individua, quenuque pulverem simul pro genitura mascula habent sexualitae. 2. Occlusio *cyphellarum*, quando adhuc intra thalli substantiam latitant — et apertura earum insequens externa. Fructum non esse vetat praesentia coaetanea apotheciorum verorum, quae etiam quasi fructum reputant, sexuali Lichenum commercio additi.

Pulvinuli corpora sunt e ramulis vel particulis difformibus composita, invicem cohaerentibus et concretis, simul sumtis speciem fruticulorum vel globorum prae se ferentibus, e substantia thalli corticali originem ducentia et quoad compagem internam huic similia. Valet de his, quod de thalli substantia corticali supra dixi. Colore nigri vel atrovirides sunt.

Soredia sive acervuli isti pulveracei, fere semper albi, e *gongylis* liberis vel in globulos minutos congestis compositi, ab iis distingui debent, ut opinor, veris apotheciiis, quibus *Spilomatidis* Generis species gaudent, utpote quae textura et colore a thalli alienis diversa, atque etiam ab illis, quae in *Variolariis* quibusdam occurrunt ex ipso thallo formati, marginatis, laminam proligeram includentibus, non raro, imprimis in infantia, acervulis talibus foredifformibus instructis et ad ea recipienda ac fovenda quasi destinatis; nam hocce modo minime comparata sunt foredia stricte sic dicta, quae ex. gr. e thallo *Ramalinae* farinaceae et *Alectoricae* jubatae erumpunt, quamvis marginem baseos, sed e thalli fissura dilatata provenientem offerant, et inde prout apothecia vera vix considerari possunt. Simili modo marginata occurrunt tam in thallo Lichenum crustaceo quam foliaceo. Pulverem *Soredio-*
radio-

rediorum genituram masculam esse svident quidam apothecia foredifera Variolariarum ubi supra laminam inclusam locata sunt ipsa Soredia; sed quam multae non reperiuntur species, Sorediis instructae, in quibus nulla unquam observata sunt apothecia vera vel alia fructus vestigia — et hoc non obstante — sese abunde propagantes?

Apothecia in genere tantum ut modificationes ipsius thalli seu ejusdem excrefcentiae peculiare sunt aestimanda, non raro ejusdem cum thallo naturae et fabricae, saepius per aetatem mutata atque a thalli indole, si colorem et substantiam apparentem respicimus, discrepantia. In his aequae ac in thallo ipso Gongyli seu propagines homogeneae occurrunt. Thalli substantiam tam corticalem quam medullarem in Apothecia abire, eorum totam compagem constituere et tantum sub forma alia tandem manifestari, assatim probant Lichenes Homothalami, quorum apothecia saepenumero ne quidem colore a thallo diversa sunt. Plures species Apotheciorum, seu variae thalli evolutiones, figura et structura interna dissimiles, in una eademque specie non raro observantur. Si haec fructus forent, hocce modo eos variare neque opus esset, neque sub pluribus diversis, iisque constantibus formis aessent. Spectaculum sine exemplo in omnibus plantis phanerogamis, quibus fructum unius tantum formae ac fabricae in unaquaque specie sancitum, eumque solum iis concessum invenimus.

Organa foecundationis Lichenum (si unquam admittenda) anthesin eorum solum demonstrantia, sensibus nostris vel omnino latere, vel clam et modo quodam foecundationis inperceptibili, ac a reliquorum vegetabilium valde diverso eorum officium peragi, ex jam allatis satis patet. Existentiam organorum fructificationis, ex analogia plantarum phaenogamicarum possibilem quasi, at minus probabilem reddunt organa carpomorpha Lichenum Idiothalamorum, atque thecarum et sic dictorum seminum Hedw. praesentia in quibusdam aliorum Lichenum apotheciis. At eam omnino negare videntur: natura et indoles horum organorum cum reliquis partibus thalli analogae apud quamplurimos Lichenes Coenothalamos et praecipue omnes Homothalamos. Nonne itaque in Lichenibus, aliisque etiam plantis cryptogamis, corpora talia organica, vi quadam incita proliferae seu facultate vegetativa praedita, produci queant, quorum ope propagatio speciei administrari possit absque ulla alia et praevia foecundatione? Foecundationem et fructificationem non esse solum et unicum corporum organicoorum propagationis modum demonstrant in plantis aliis perfectioribus Tubera, Gemmae, Bulbi: ne dicam, quod simplicior Lichenum et aliarum quarundam plantarum cryptogamicarum organisatio omnia composita foecundationis organa omnino excludere videatur.

Ex omnibus jam memoratis, iisque, quae de pristina mea Lichenum dispositione pro et contra docte disputarunt et opinati sunt Botanici et Amici clarissimi, bene pensitatis, atque illis observationibus eruditus, quas instituire alii dexterrimi et in hisce

rebus versatissimi Viri, propriaque mea experientia et examine omnium partium summa cum solertia instituto colligere potui, uti ratum habeo: Lichenes Ordinem Naturalem peculiarem et a reliquis Plantis Cryptogamis distinctum constituere, caractere sequenti notabilem:

Receptaculum universale (thallus) polymorphum arhizum, acaule, perennans, corpusculis minutissimis (Gongylis) propagationi infervientibus, tam in tota sua substantia, extus intusque dispersis ac nidulantibus scatens, quam in organis propriis carpomorphis, coloratisque (Receptaculis partialibus seu Apotheciis) inclusis, instructum.

E caractere dato patet, Lichenes et Receptaculis duplicis structurae et uniuscujusque horum diversa forma ac indole ab Algis, Hepaticis et Fungis satis distinctos manere.

— —

DE
LICHENUM SYSTEMATICA
 ET INPRIMIS
GENERICA DISPOSITIONE.

Itaque, cum nullae apparentes apud Lichenes adsint fructificationis partes, methodum eorum ordinandam periclitanti necessario, ut ego quidem opinor, inductum est, ut partes illas, quas (ob similitudinem cum fructu vero) *Organorum Carpomorphorum* nomine distinxerim, accurate dignoscant, structuram variam examinet, atque eas inprimis ad Characteres Genericos formandos adhibeat, ubi constantiores deprehenderit, qualia nempe sunt Apothecia vera. Sed si quidpiam, hoc in negotio, cum successu efficiet, simul habitum et naturam Thalli, utpote receptaculi universalis, ut consulat certe opus est. Nam intimo junguntur vinculo istae partes simul sumtae Lichenem completum exhibentes, et frustra conaremur, spreto thalli habitu, Genera naturalia creare. Alia est ratio dispositionis plantarum phanerogamarum, partibus fructificationis solum et iuste innixa, alia Lichenum, apud quos hae partes vel nullae vel imperceptibiles. Quam et Gongyli et Vesiculae communes sint tam Apotheciis vetis accessoriisque quam thallo, inde etiam validissime concludere possumus, quod thalli aequae ac apothecii structura et habitus in dispositione generica adordinanda consulatur atque in hunc usum adhibeatur. Genera Lichenum fere singula inter se adeo affinia sunt, ut unum in alterum confluere videatur, atque etiam ea, quae jam diu a consummatissimis Botanicis prout distincta habita sunt v. gr. *Verrucariae*, *Peltideae*, *Gyrophorae* etc. vix constantioribus aut certioribus notis ab aliis distinguantur, quam reliqua illa, quae a me in hocce opusculo, ut separata proponuntur. Nulli fere characteres essentialia adeo constantes inveniendi essent, si ad apotheciorum conformationem ac indolem solum et unice respiceremus, quin potius admodum interdum vacillarent, nisi thalli natura et diversus habitus simul perpenderetur. Nam amice adeo saepissime consentiunt Apothecia vera et thallus, ut harmoniam genericam specierum palam turbaret, qui eam in harum partium convenientia quaerere negligeret. At non minus erraret, qui discrepantiam earum flocci faceret, ac thalli formas spernens sub uno Genere

nere conjungeret species non nisi structura apotheciorum concordantes. Affinitatem genericam quoad apotheciorum verorum consimilem formam, probant Lecideae quaedam species cum Gyrophoris quibusdam comparatae, at non nisi habitu thalli distinguendae, alia ut taceam Genera, inter quae commemorare sufficiat Evernias cum Parmeliis collatas, Lecanoras cum Roccellis et Collematibus, Arthonias cum Solorinis, Stictas cum Borreris et Ramalinis, Cornicularias cum Usneis et s. p. — Sed et cum thalli conformatione tam probe quadrant alia Genera, ut vim naturae infringere non si horum species aliquot ab apothecii structura paulisper difcedentes a reliquis separaremus. Exempla occurrunt inter Lecideas, Gyrophoras, Parmelias, Cetrarias, Stictas, Borreras etc.

Sic in dispositione systematica Lichenum, Methodum naturalem cum artificiali optime conjungi posse putavi, atque hocce modo mixtam, solam esse pro plantis cryptogamicis plerisque amplectendam, sicuti etiam utilissimam atque tyroni facillimam, judicavi; et Lichenum characteres Genericos ab organorum carpomorphorum constantiorum diversis formis, ac figendi modis, fabricae internae ac substantiae varietate desumptos, habita, thalli cum his harmoniae, justa ac debita consideratione, naturae non solum convenientissimos, sed ad methodum facilitandam maxime idoneos esse convicti credimus.

Absentia vel praesentia Cellularum et Vesicularum (thecarum et Seminum Hedw.) earumque formae diversae ad Genus quoddam inter Lichenes formandum et ab alio quocumque distinguendum, neglecto thalli habitu et apotheciorum, notam characteristicam essentialem minime praebent; nam in speciebus, ad idem Genus naturae pertinentibus, scilicet tam analogia thalli quam forma apotheciorum convenientibus, aliae Cellulis, non raro sub diversis formis, aliae Vesiculis praeditae, aliae iisdem carentes observantur. Cellularum tantum vestigia in aliis inveniuntur, quae optime testantur, a diversa et fortuita membranularum texturae cellularis dispositione intra laminam vel nucleum proliogerum, formas earum dependere, variari — et ideo valde inconstantes esse. Etiam apud eas species, quibus cellulae completae seu determinatae figurae competere solent, apothecia inveniuntur striis tantum modo celluliformibus per omnem suam aetatem instructa. Cephalodia cellulas seu vesiculas oblongas ordine dispositas includentia aliquando observare licuit. Haec inter et apothecia vera quaequam ideo intercedit differentia, si structuram tam internam quam externam consideremus? Sed talia, in speciebus ad Genera diversissima pertinentibus tantum occurrunt, et si ex his character Genericus sumeretur, perturbarentur et Genera et Species. In plantis phaenogamicis fructus et ejus partes egregios et constantes subministrant characteres genericos. Ex Vesiculis et Cellulis apotheciorum, quamvis non nisi ope vitrorum compositorum detegi possunt, tale adjumentum etiam nobis polliceretur in determinandis Lichenum Generibus, modo constantiores essent earum formae, atque non raro totae desiderarentur; sed saepe, ut antea dixi, variant in speciebus ad unum idemque Genus

nus referendis et maxime affinitibus. Constantiores sunt earum formae in individuis ejusdem speciei, qua in re cum apotheciis accessoriis conveniunt. Indigitat certo certius harum partium diversitas, differentiam apothecii a fructu vero et urget necessitatem, Generum characteres in thallo et apotheciis conjunctim quaerere.

Lichenes omnes in tres phalanges distincti et secundum hanc dispositionem illi dicuntur.

Idiothalami, quorum Apothecia tota e substantia a thallo diversa et discolori formata.

Coenothalami, quorum apothecia pro parte e thalli substantia composita, et

Homothalami, quorum apothecia tota e substantia thalli corticali et medullari producta videntur.

His appendicis loco addi possunt:

Athalami, quorum nulla apothecia manifesta vel detecta sunt *).

Sed artificialis omnino est haec distinctio et a perfecte explicatis apotheciis veris, quemadmodum nempe in hoc statu visui sese offerunt, desumpta; nam apothecia omnia, natura sua et in principio a thallo originem et substantiam ducunt, quamvis per aetatem saepissime eorum substantiam ac colorem a thalli recedere et frequenter valde mutari observetur. Inter plurimos alios, quaedam Collemata, Alectoriae, Ramalinae atque inter Lichenes ipsos Coenothalamos, Lecanorae diversae species, ex. gr. Lecanorae anomalae, granuliferae et falsariae varietates, Lecanora subfusca, intricata, varia et atra cet. hisce mutationibus obnoxiae sunt. In plurimis harum color ipsius marginis thallos in obscurum vel nigrum abire observabimus, adeo ut pro Lichenibus Idiothalamis et Lecideae speciebus facile haberi possent. Discus (uti totum Apothecium), e substantia thalli enatus, apud Collemata aliter ac thallus in permultis hujus Generis speciebus coloratus occurrit et s. d. c. Margo thalloses in Lecanora subcarnea evanescit et per aetatem lamina discoidea dilatatur, marginemque Lecideae proprium offert. Idem fere ostendit phaenomenon Lecanora commutata et Lecanorae rubinae varietas heteromorpha. Lecanorae epanorae discus obscurus tinctus cernitur, quamvis tam ille, quam margo e substantia corticali thalli originem ducat; nec ad Lecideas referri potest haec species, licet margo et discus tandem incrassati cartilaginei, consimili substantia praediti observentur. In Lecideis quibusdam margo quidam thalloses excrevit et apothecium quasi cingit, marginemque apothecii proprium, fere ut in Lecanoris excludit; sed male inter Lichenes Coenothalamos ideo numerarentur istae species.

*) Quid ex nuperrimis detectis et observationibus Cel. Floerke ad Lichenem athalamosum species illustrandas novisse juvaret, adhuc ego ignoro.

species. In Urceolariis margo proprius laminae proligerae et thalloses saepe in unum coaliti sunt. Post factam macerationem in aqua, evidenter apparet, cartilagineam illam, discum et marginem in *Lecanora halophaea* aliisque efficientem, e substantia corticali thalli produci vel in consimilem abire, et apothecium totum hac ipsa substantia supra omnino tectum esse. Discum et laminam discoideam saepe elabi, tam in Lichenibus *Idiothalamis*, quorum nempe apothecia marginata sunt, quam in *Coenothalamis* et *Homothalamis* compertum habemus. Ex hac observatione, pluries confirmata, oppido patet, natura sua non differre apothecia sive e propria sive e thalli substantia formata videantur. Exempla praebent, alias multas ut taceam, *Lecideae* et *Collema*, quorum illae, ut saltem apparet, apothecia quod attinet, nihil cum thallo commune habent quoad substantiam, at horum apothecia e thalli substantia evidenter procreata inveniuntur.

Lichenes *Idiothalamos* in *Homogeneos* et *Heterogeneos* iterum distinxit, quorum illi apotheciorum substantia uniformi pulverulenta vel solidiori et similari ab his, apotheciis, perithecio nucleum proligerum includente, instructis, discedunt.

Lichenes *Coenothalamos* in *Phymatoideos*, *Discoideos* et *Cephaloideos* dispescui. Horum *phymatoidei* apotheciis verruciformibus a thallo extus formati, perithecium cum nucleo, vel laminam proligeram solam includentibus gaudent. *Discoidei* apothecia offerunt, lamina discoidea colorata nuda tecta et margine thallose eam cingente coronata. *Cephaloidei* vero, apotheciis capituliformibus in *podetiis* vel thalli ramulis terminalibus a prioribus differunt.

Lichenes *Homothalami* sunt aut *Scutellati*, apotheciis scilicet scutelliformibus subsessilibus marginatis instructi, aut *Peltati*, h. e. apotheciis peltatis immarginatis utplurimum *dentato-ciliatis* praediti.

Ad hanc normam sequens expressa ac ordinata est *Generum Dianome*.

G E N E R U M D I A N O M E .

L I C H E N E S .

I D I O T H A L A M I	{	H O M O G E N E I apotheciis	{ α . immarginatis, 1. SPILOMA. 2. ARTHONIA. 3. SOLORINA.		
			{ β . marginatis, 4. GYALECTA. 5. LECIDEA. 6. GYROPHORA. 7. CALICIUM. 8. OPEGRAPHA.		
		H E T E R O G E N E I apotheciis	{ α . discoideis marginatis, 9. GRAPHIS. 10. BIATORA.		
			{ β . subglobosis, 11. VERRUCARIA. 12. ENDOCARPON. 13. TRYPTHELIUM.		
		P H Y M A T O I D E I :	14. PORINA. 15. THELOTREMA. 16. PYRENULA. 17. VARIOLARIA. 18. SAGEDIA.		
			{ α . immerfis urceolatis. 19. URCEOLARIA.		
		C O E N O T H A L A M I	{	D I S C O I D E I apotheciis	{ β . totis sessilibus. 20. LECANORA. 21. ROCCELLA.
					{ γ . centro affixis subsessilibus. 22. EVERNIA. 23. STICTA. 24. PARMELIA.
				D	{ δ . subpodicellatis. 25. BORRERA.
					{ η . oblique sessilibus. 26. CETRARIA.
E	{ ϵ . totis (suboblique) adnatis, 27. PELTIDEA. 28. NEPHROMA.				
	{ θ . margine affixis subtus liberis, 29. DUFOUREA.				
C E P H A L O I D E I apotheciis	{ α . lamina prolifera supra totis tectis. 30. CENOMYCE. 31. BAEOMYCES. 32. ISIDIUM. 33. STEREOCAULON.				
	{ β . massam proliferam globosam includentibus, 34. SPHAEROPHORON. 35. RHIZOMORPHA.				
S C U T E L L A T I :	36. ALECTORIA. 37. RAMALINA. 40. COLLEMA.				
	38. CORNICULARIA. 39. USNEA.				
H O M O T H A L A M I	{	P E L T A T I :	41. LEPRARIA.		
A T H A L A M I	(appendix)				

GENERA LICHENUM

EORUMQUE

CHARACTERES NATURALES

OBSERVATIONIBUS

ET

ICONIBUS

ILLUSTRATI.

GENUS I.
S P I L O M A.

Character Naturalis.

APOTHECIUM difforme subrotundatum immarginatum tumidum thallo adnatum eique subimmersum subnudum, e massa pulveracea intus vel extus compactiori compositum, coloratum.

Gongyli totum apothecium efficientes nudi aggregati compacti.

THALLUS crustaceus uniformis effusus, tenuis contiguus solidifuscus et submembranaceus vel leprosus et rimosifuscus.

Observationes.

Hujus Generis Apothecia tota e pulvere prolificante composita sunt et quo compactiori eo solidiora, absque parenchymate subgelatinoso; sed humiditate tota substantia pulveracea evadit et plerumque in pulverem resolvitur. Soredia in aliis Lichenum Generibus occurrentia aliquando assimilant, sed natura sua ab his utique recedunt et potius uti Receptacula partialia considerari merentur: nam praeter quod colorata sunt (h. e. alio colore quam crusta decorata) etiam forma et expansione subeffigurata ab his distinguuntur, quare etiam species omnes habitu proprio ab aliis omnibus facile dignoscuntur et sub singulari Genere eas comprehendi posse omnia svident. Apothecia haec thallo instrata et superficialia vel eidem pro parte immersa observantur, tumentia, supra nuda nec ulla membranula propria tecta, sed pulvere vel flocculis pulveracea cooperta. Etiam forma sua ut plurimum irregulari et diversitate coloris notabilia sunt. Ad similitudinem *Arthoniarum* prope interdum accedunt quaedam species, per aetatem, quoad substantiam apothecii, mutatae atque intus solidiores factae, sed hae superficiem apotheciorum nudam ac pulveraceam offerunt, nec supra cartilagineam nec fere umquam nigram ut apud *Arthonias*, quarum apothecia extus duriora sunt, nec intus pulveracea. A *Leprariis* oppido differunt *Spilomata* praesentia earum partium, quae a thallo structura aliena colore et forma recedunt, atque ideo pro apotheciis vel Apotheciorum saltem analogis habendae. Totum apothecium in plurimis *Spilomatibus* speciebus eodem modo comparatum ac discus in *Caliciis*, *Trichodermatis* *Perfoonii* affines videntur aliquae species, sed habitu Liche-

Lichenoso, thalli scilicet praesentia, nec non absentia villi gongylis interspersi, ab his omnino differunt. Gongyli congregati massam apothecii formantes, saepe quasi concatenati sunt vel plures una ferie cohaerentes.

Nomen Generis a *σπιλωμα*, macula adspersa, naevus. Nam apothecia maculas ut plurimum difcolores iu crusta sparsas assimilant.

Sub hoc Genere comprehenduntur CONIOPARPA Decandoll., ARTHONIAE Spec. Achar. ap. Schrader in N. Journ. f. d. Botan. (t. B. 3. St.), LEFRARIAE Sp. Perfoonii, VARIOLARIAE Sp. Achar. Meth. Lich.

Explicatio Figurarum.

Tab. I.

Fig. 1. A. *Spiloma elegans* in corticis frustulo, magnitudine aucta.

B. Apothecium majus ejusdem Lichenis ac vetustum sectione perpendiculari, cum subjacente crusta corticis instrata, magnitudine valde aucta.

C. Gongyli e massa apothecii segregati passim cohaerentes et quasi concatenati

Fig. 2. *Spiloma humosum* sectione ad perpendicularum facta, magnitudine valde aucta.

a. a. a. Apothecia e massa pulveracea compacta composita crustae semiimmersa.

b. b. Thallus s. crusta cum glebula terrae cui adhaesit.

GENUS II.

ARTHONIA.

Character Naturalis.

APOTHECIUM subrotundo-difforme immarginatum plano-tumidum thallo adnatum membrana tenui atra tectum; parenchymate subgelatinoso similari.

Gongyli intra substantiam apothecii nidulantes nudi sparsi, passim densius aggregati.

THALLUS crustaceus uniformis effusus tenuis membranaceus raro subtartareus.

Observationes.

Apothecia in hoc Genere subrotunda oblonga difformia in ambitu aliquando subrepanda et quasi stellato-radiata, supra plana vel tumidula, nullo margine cincta, sessilia, vel thallo basi sua immersa, in sicco dura cartilaginea, cute seu membranula nigra laevigata vel elevata punctata et subrugosa, raro pruinosa supra tecta, emollita intus subgelatinosa. Praeter hanc tunicam ante perfectam eorum explicationem apothecia in quamplurimis speciebus membranula caduca tenuissima e thalli, ut videtur, substantia corticali enata, velantur. Parenchyma apotheciorum simile, nulla vestigia texturae cellularis offerens, intra quod, gongyli nudi nidulantes frequentes sunt.

Arthoniae a Spilomatibus differunt apotheciis solidioribus, parenchymate subgelatinoso compositis, superficie cartilaginea instructis, atque colore semper fere omnino atro. Species quaedam occurrunt ex. gr. Arthonia lyncea et A. pruinosa, in quibus membranam illam primordiale evanescentem observare non licuit, sed ideo eas, licet pruinosae sint, ad Spilomata referre, perperam esset, quum solida apotheciorum textura proprius ad Arthonias accedunt. Quod apotheciorum habitum et naturam Solorinis proximum Genus constituit Arthonia, at parenchyma apothecii in his simile est et thalli figura ac natura diversissima sunt haec duo Genera.

E

Nomen

Nomen Generis ab ἀρθω, aspergo, irriigo derivatum; propter thallum apotheciis minutis quasi adpersum.

Hoc Genus sub se comprehendit OPEGRAPHAE quasdam species apud Perfoonium et me ipsum in Meth. Lich. — VERRUCARIAE Sp. Decandoll. — LECIDAEAE Sp. Ach. Meth. Lich. — PATELLARIAE speciem Perfoonii.

Explicatio Figurarum.

Tab. I.

- Fig. 3.** *Arthonia pruinosæ* cum parte thalli ad perpendicularum refecta, magnitudine multum aucta.
- a. b. Apothecia intra quorum substantiam subgelatinosam f. parenchyma gongyli observantur nidulantes nudi. Horum unum (a) junius crustae omnino immersum, alterum (b) supra eam magis elevatum.
- c. c. c. Thallus crustaceus.
- Fig. 4.** A. *Arthoniae Swartzianae* apothecium una cum parte subjacentis thalli, sectione perpendiculari et m. a.
- B. Ejusdem Lichenis Apothecium aliud cum crusta cui pro parte immersum est simili modo dissectum magisque auctum.
- a. Ipsum Apothecium immarginatum, gongylis intra substantiam similem, sed fusco-maculatam, nidulantibus.
- b. Thallus corticis frustulo adnatus.

GENUS III.

S O L O R I N A.

Character Naturalis.

APOTHECIUM subrotundatum integrum immarginatum plano-tumidum thallo adnatum, *membrana* tenui colorata tectum; *parenchymate* subgelatinofo celluloso-vesiculifero.

Gongyli intra substantiam apothecii nudi nidulantes, inque cellulis seu vesiculis subrotundis vel oblongis et acuminatis inclusi.

THALLUS foliaceus coriaceus lobatus, subtus lanugine venosus vel fibrillosus.

Observationes.

E lamina prolifera sola constant hujus Generis apothecia, fere ut in Arthoniis comparata; nam sicca duriuscula sunt et cartilagineo-coriacea, humectata subgelatinosa; supra membrana seu cuticula duriori rufo-fusca tecta et in principio membrana tenerrima fugaci velata, dein nuda tenuissime elevato-punctata, plana tumida aliquando per aetatem concaviuscula; forma subrotunda, oblonga et irregularia, ambitu semper integro haud marginato, thalli substantiae corticali adnata et una cum eo in Solorina saccata per aetatem depresso, sparsa vel submarginalia, nec in lobulis quibusdam propriis thalli elongatis affixa ut apud Peltideas et Nephromas. Intra substantiam apotheciorum Cellulae seu vesiculae observantur solitariae vel plures 2 - 4 connatae, in una specie subrotundae in altera ventricosae acuminatae et oblique invicem adnatae; intus Gongylos plerumque fovent, aliae etiam vacuae et inanes. Gongyli simul nudi nidulantes extra vesiculas et cellulas frequenter occurrunt.

Thalli substantia corticalis ejusdem est naturae ac parenchyma apotheciorum, atque gongylos nidulantes nudos includens et utramque paginam apud plerosque Lichenes foliaceos tegens, in Solorina crocea subtus, ut apparet, desideratur.

Apothecia nulla accessoria in hoc Genere observata sunt.

Si ob variantem vesicularum formam intra apothecia Solorinae croceae et S. faccatae, has Species sub distinctis Generibus separarem, incaute inconsultoque procederem bene perspecta harum partium inconstantia in Generibus aliis naturalissimis; et non majoris est illa differentia Solorinae faccatae, quae ab apotheciis demum faccato. depressis peti posset; nam similia adsunt plura exempla in aliis Generibus, unum ut adferam Gyrophorae Mühlenbergii. Et thalli et apotheciorum habitu ita conveniunt duae illae, quas ad Solorinae Genus retuli Species, ut non nisi vi, atque tantum ob levissimas et certe ob nullas validas discrepantias, separari possint.

Praesentia vesicularum in apotheciis et thalli diversitate innititur differentia essentialis inter Arthoniae et Solorinae Genera. Apotheciorum situ et figura nec non absentia marginis thallosidis praecipue differunt Solorinae a Peltideis, Nephromis et Cetrariis.

Nomen Generis a *σολος* discus s. orbis et *ζυγος* scutum desumptum. Denominatio habitum scutiformem orbicularem apotheciorum indigitat.

Hoc Genus sub se comprehendit PELTIGERAE Speciem. Hofm. — PELTIGERAE Sp. Achar. in Meth. Lich. — ARTHONIAE Species Achar. ap. Schraderum in N. Journ. f. d. Botan. 1. B. 3. St.

Explicatio Figurarum.

Tab. I.

- Fig. 5. A. *Solorinae croceae* apothecium cum parte subjacentis thalli perpendiculariter dissectum, magnitudine valde auctum.
- B. Pars apothecii et thalli ejusdem Lichenis augmento adhuc majori.
- a a. Ipsum apothecium gongylis nudis nidulantibus intus scatens atque intra cellulas oblongas clavatas perpendiculares sparsas inclusis.
- b b. Substantia corticalis thalli cum gongylis nudis intra eam nidulantibus.
- c. c. Substantia medullaris seu vasculosa thalli, substantia corticali subtus destituta.
- C. Cellulae ex apothecii parenchymate desumptae et separatim visae. Harum aliae solitariae (a. a.) aliae oblique connatae (b. b.) et quaedam vacuae s. gongylis destitutae (c.) plurimae vero gongylos includentes.

- Fig. 6. A. *Solorinae faccatae* apothecium junius cum parte thalli cui adnatum, sectione perpendiculari, m. a.
- a. Apothecium ipsum seu lamina proligera planiuscula parum immersa.
 - b. b. Thalli pars. — c. c. Fibrillae in thalli pagina inferiori occurrentes.
- B. Idem aetate magis provecctum concavum thalli sacculum intus obducens.
- a. Lamina proligera adulta concava et cum thallo faccato depresso.
 - b. c. Ut in Fig. 6. A. explicata sunt.
- C. Pars apothecii et thalli ejusdem Lichenis.
- a. a. Apothecium ipsum, in quo gongyli vel nudi nidulantes vel intra cellulas f. vesiculas subglobosas inclusi observantur.
 - b. b. b. Substantia corticalis thalli paginam superiorem et inferiorem obducens.
 - c. c. Substantia thalli medullaris vasculosa.
- D. Vesiculae e parenchymate apothecii desumptae, quarum tam solitariae quam binae, ternae et non raro plures concatenatae sunt, gongylos intus foventes vel etiam vacuae.

GENUS IV.

G Y A L E C T A.

Character Naturalis.

APOTHECIUM orbiculatum concavum thallo immersum, ex ambitu Laminae proligeras elevato-marginatum, *membranula* superficiali colorata tenuissima tectum, *parenchymate* subgelatinoso similari, rarius striato-maculato.

Gongyli intra substantiam apothecii nidulantes nudi.

THALLUS, crustaceus uniformis subdeterminatus.

Observationes.

Species sub hoc Genere militantes apotheciis gaudent crustae omnino immerfis urceolatis, at in ambitu circumcirca elevatis, unde oritur margo ab ipsa lamina prolifera formatus. Ad eorum conformationem crusta s. thallus nullo modo confert. Apothecia immersa et urceolata anteaque solitaria etiam consihere posse, exemplo fortassis unico probatur *Gyalectae epuloticae*. Confertissima etiam sunt in *Gyalecta geotica* sed nunquam concreta. In omnibus speciebus mihi notis valde parva. Quidquid *Urceolariae* inter Lichenes *Coenothalamos*, *Gyalectae* et sunt inter *Idiothalamos*; nam apothecia horum Generum a reliquis affinibus praesertim situ immerso et forma simul urceolata satis differunt, sed inter se ipsissimis hisce notis conveniunt. Naturalia plus quam artificialia sunt haecce duo Genera (*Gyalecta* et *Urceolaria*) et vix bene distincta forsitan putabunt alii, sed re vera tantum ab invicem differunt, quantum ipsi Lichenes *Idiothalami* a *Coenothalamis* discedunt. E characteribus amborum datis magis elucescit eorum diversitas, quare etiam me obstrictum sensu, ea potius distinguere quam conjungere.

Differunt *Gyalectae* ab *Urceolariis* imprimis absentia omnis marginis thallosi et toto apothecio non nisi e lamina prolifera ipsa formato; thallo ne minimo quidem modo ad eorum formam vel compositionem conducente; praeterea substantia parenchymatis in *Gyalectis* similis est at in *Urceolariis* cellulosa. Neque ad
Leci-

Lecideas referri possunt nec debent Gyalectae species ob situm et formam apotheciorum jam jam descriptam. Et tantum a Solorinis recedunt, habito respectu tam ad apothecia quam ad thallum, ut cum his nullus forte cas associare tentet.

Nomen Generis a *γυαλος* concavus et *λεκτρον* receptaculum; ob formam apotheciorum concavam.

Praeter aliquot novas sub se comprehendit hocce Genus URCEOLARIAE quasdam species in Meth. Lich. a me commemoratas.

Explicatio Figurarum.

Tab. I.

- Fig. 7.** A. *Gyalectae epuloticae* apothecium cum parte crustae, cui immersum est, sectione perpendiculari et magnitudine aucta.
- a. a. Margo apothecii s. laminae proligerae elevatus.
 - b. b. Prominentiae a confluentia plurium apotheciorum ortae.
 - c. c. Thallus crustaceus.
- B. Apothecia plura e crusta exenta simplicia (a) subdifformia et plura confluentia.
- C. Pars apothecii ejusdem Lichenis prope ambitum laminae cum parte thalli sub augmento maximo.
- a. Margo apothecii elevatus obtusus a crusta (b) cum non marginante superne separatus. Intra substantiam laminae gongyli nidulantes nudi occurrunt.
- Fig. 8.** *Gyalectae geonicae* apothecia bina cum parte thalli ad perpendicularum resecta magnitudine valde aucta.
- a. Apothecium totum crustae immersum urceolatum.
 - b. Apothecium hujus Lichenis vetustum cujus margo (c. c.) parum supra crustam elevatus est.
- Obs.* Intra parenchyma simile horum apotheciorum gongyli observantur nidulantes sparsi et nudi.
- d. d. d. Crusta marginem nullum thalldem circa apothecia efformans.
- Fig. 9.** *Gyalectae Thunbergianae* apothecium cum parte crustae cui immersum est, perpendiculariter dissectum, n. a.
- a. a. Margo laminae proligerae s. ipsius apothecii proprius subinde supra crustam parum elevatus.
- Obs.* Intra parenchyma laminae maculae quaedam longiores cellulaciformes in hoc Lichene occurrunt.
- b. b. Crustae pars, eodem modo comparata ut in fig. 8. d.

GENUS V.

L E C I D E A.

Character Naturalis.

APOTHECIUM orbiculatum marginatum plano-convexum sessile, disco a margine distincto aequabili, totum *membrana* cartilaginea colorata tectum; *parenchymate* subgelatinoso similari.

Gongyli intra substantiam apothecii nidulantes nudi.

THALLUS crustaceus, tartareus vel leprosus, effusus vel determinatus uniformis, aut effiguratus, raro subfoliaceus et stippeus.

Observationes.

Forma genuina apotheciorum in hoc Genere exacte circularis est, sed non raro eorum frequentiam et inde ortam mutuam pressionem, temporisque interdum decursu, saepe mutatur, unde angulosa confluentia flexuosa ac conglomerata evadunt. In quibusdam speciebus etiam inde ab infantia fere difformia observantur, ut in *Lecidea pantosticta*. Externe in Lecidearum apotheciis inprimis considerandi veniunt horum discus et margo. Ille planus vel aetate convexus, hic constanter disco concolor et proprius, h. e. minime a thallo formatus, sed plus minus evidens et crassus regularis vel flexuosus et vario modo sublobatus crenatusque occurrit, per aetatem aliquando quasi evanescens. Structura apotheciorum interna etiam variat aut tota homogenea et ejusdem cum disco et margine coloris vel hoc respectu parum differens, aut, licet rarius, e duplici quasi substantia composita, una scilicet superiori prope discum, in sicco apothecio solidiori cornea, in flatu humido subgelatinosa; altera inferiori subpulveracea et saepissime aliter colorata et atra. In hisce stratis *gongyli* nudi et nidulantes sparsi congregati observantur; utraque autem strata simul sumta laminam proligeram in hisce speciebus duplicem efformant. Forte aliquis in hac structura apotheciorum interna discrepante, characterem pro distinctis Generibus formandis sufficientem videret, at satis levem et incongruum ego inveni, quum talia exempla etiam apud alia Genera non desint. Quare ad habitum et formam respectu habito, paucas illas hocce modo variantes species ad unum idemque Genus retuli.

Caven-

Cavendum ut species illas ad Lichenes Coenothalamos referamus, quarum apothecia demum a thallo elevata ad basin et pro parte subtus margineque quasi thallose circumseptae per aetatem evadunt, nam ad apothecium ipsum formandum margines isti spurii discolorisque in initio minime conducunt. Lecideae omnes margine apotheciorum proprio, in infantia praecipue notabili, quamvis demum aliquando evanescere solet, tute distinguuntur. Sed differunt satis inter se Lecidearum species, inprimis eae, quarum apothecia extus atra sunt, structura et indole parenchymatis. In quibusdam valde tenuia sunt apothecia et tantum e lamina prolifera discoidea marginata thallo adnata formata reperiuntur, parenchymate similari referta; alia sessilia quidem, sed crassiora et parenchymate compactiori vix subgelatinoso facta. Horum apotheciorum parenchymatis indole et colore diverso, varias species, alias simillimas et habitu respectu ad partes externas solas, facile confundendas, optime, utpote nota minus fallaci, distingui posse didici.

Species apothecii externe varie coloratis (nec nigris) instructae, parenchyma aut durum corneum albicans intra apothecium offerunt, aut mollius album et aliter coloratum, a thallo, ut videtur, proveniens.

Elabitur, quamvis rarius, per aetatem, ea apothecii pars, quae discum conflituere videtur.

Gongyli nudi in parenchymate jam corneo subgelatinoso similari nidulantes sunt; jam creberrimi congesti parenchyma ipsum compactum opacum reddunt; jam sparsi striatim et perpendiculariter quasi dispositi (unde parenchyma celluloso-striatum apparet) subcohaerentes seu concatenulati, praecipue in speciebus quarum apotheciorum parenchyma durius et corneum est. Sed dura isthaec compages facile aquae cedit et gongyli mox in illa soluti evadunt. Vesicularum et Cellularum vix ulla vestigia adsunt.

Apothecia accessoria nulla excepto pulvere gongylomorpha in thallo plurium specierum disperso.

Differunt Lecideae :

- a Gyrophoris disco apotheciorum aequabili. — At nihilo tamen minus species Lecideae occurrunt plicas in disco vetusto offerentes, sed exceptio rara et thallus in his crustaceus est, nec, ut in Gyrophoris foliaceo-membranaceus et peltatus.
- a Lecanoris, quibus interdum valde similes praesentia marginis apothecii, a prima infantia proprii, in Lecanorae apothecii junioribus nunquam observandi. — Margo ille thalloses, in Lecideis aliquando per aetatem perceptibilis, spurius est seu accessorius, apothecium raro demum quasi cingit et coronat, sed ad conformationem ejus genuinam et primordiam haud conducit, nec unquam marginem apothecii

proprium superat, sed sub ambitu hujus tantum prominet. De permutatione marginis thallosidis in proprium spurium infra ad Lecanoram plura dicendum est. Totum quantum e lamina prolifera formatur apothecium in Lecideae; discum tantum efficit in Lecanoris.

ab Urceolariis et Gyalectis apotheciis planis et convexusculis sessilibus nec urceolato-immersis. Reliquae notae distinctivae in observationibus hisce Generibus subjunctis videantur.

Nomen Generis a $\lambda\epsilon\chi\iota\varsigma$ parva scutella et *eidos* forma; ob habitum apotheciorum scutelliformem.

Ad hoc Genus referendae: PATELLARIAE Spec. Ehrh. Hoffm. — SCUTELLARIAE Sp. Schreb. in subdivis. Lich. Gen. — VERRUCARIAE Sp. Hoffm. Wigg. — PARMELIAE Sp. Ach. Meth. Lich. — PSORAE Sp. Hall. Hoffm. — PLACODII Sp. Hill. Schreb. l. c. in Gen. Pl.

Explicatio Figurarum.

Tab. II.

Fig. 1. *Lecideae amyloaceae* apothecia, laminam proligeram marginatam offerentia e parenchymate similari gongylos nudos nidulantes includente composita, cum parte thalli, in quo sessilia sunt, sectione perpendiculari et magnitudine magnopere aucta.

A. Apothecium junius planum thallo semiimmersum.

a. a. Margo laminae proprius tumidus vix prominulus.

b. Crustae pars cui apothecium adnatum est.

B. Apothecium aetate magis provectum, discum (a) jam convexo et margine (b. b.) magis elevato; cum ipso thallo (c. c.) sub lamina eamque attollente.

C. Apothecium vetustum cum disco (a) magis convexo et margine (b. b.) depresso subevanido. nec non parte crustae (c. c.) laminam subtus in ambitu vestientis, ad centrum apothecii coarctatae, laminamque ipsam elevantis et eam subsessilem reddentis.

Obs. A conformatione apothecii in fig. A. expressa patet, thallum ad apothecium externe formandum minime conducere in hac et reliquis Lecideae speciebus consimilibus.

Fig. 2. *Lecideae viridiatrae* apothecia, utut in Fig. 1. representantur, quorum

A. Junius, laminam proligeram crustae immersam offert, cujus discus (a) concaviusculus est et margo proprius (b. b.) elevatus.

c. c. Thallus s. crusta circa laminam elevatus et marginem quasi thallosidem sed spurium efficiens.

B. Apothecium vetustum in quo discus (a) elevatus hoc convexum reddit et marginem (b. b.) fere obliterat.

Obs.

Obs. Quum margo spurius thalli laminam proligeram juniorem quasi cingens, per acetatem fere evanescat, quumque lamina ipsa a thalli substantia corticali flavicante, cui affixa est, probe distinguatur in hac specie, optime illustratur, eam thallo tantum modo aduatum et apothecium ipsum neutiquam a thallo formatum esse. Gongyli parenchymatis similis laminae minutissimi frequentissimi.

Fig. 3. *Lecideae albocerulefcentis* apothecium a thallo elevatum in quo observatur
 a. Lamina proli gera supra plana e stratu superficiali magis pellucante et inferiori opaco crasso quasi composita.

b. Ejus margo proprius elevatus reflexus tegens et involvens substantiam thallo (c), laminam in ambitu subtus vestientem eamque elevantem.

Obs. Subtus apothecium quasi efformat thallus in hac specie, sed margo proprius laminae solus adest (margo thalloses vero nullus) subjacentem thalli partem etiam in ambitu vestiens, quare *Lecideae* nec *Lecanora* e species est.

Fig. 4. *Lecideae sanguinariae* apothecium vetustius, compositum e lamina proli gera (a) per acetatem convexa et in ambitu (b. b.) reflexa (unde margo proprius evanescit) amplectente et includente partem thalli elevatam, quae versus laminam (c) s. supra rubra evadit, inferue autem colorem et naturam thalli conservat.

Obs. Occurrit haec formatio cum elevatione thalli, at alio modo variate in fig. 1. C. et fig. 3.

Fig. 5. A. *Lecideae platycarpae* apothecium sessile marginatum stratu duplici intus compositum.

a. Stratum superius subalbidum corneum gongylorum vix ulla vestigia offerens. Subjacens crassius est atrum opacum, massam e gongylis, ut videtur, dense aggregatis compositam exhibens.

B. Pars ejusdem apothecii valde aucti, structuram internam evidentius representans; scilicet: stratum superius (a) hyalinum et inferius (b) atrum opacum.

Obs. Exemplum praebet specierum in *Lecideae* Genere, quarum apothecia parenchymate diversae indolis instructa sunt.

Fig. 6. A. *Lecideae fuscoluteae* apothecium subturbatum, compositum e lamina proli gera discum ejus efficiente, extus vestitum corrice concolori et ejusdem substantiae cum ea, sed intus refertum substantia, ut apparet, thallose.

B. Laminae proli geratae pars hujus apothecii in cuius parenchymate gongyli tam sparsi nudi et nidulantes, quam in cellulis striatiformibus exilissimis inclusi observantur.

Fig. 7. *Lecideae carneolae* apothecium sessile marginatum concavum, cum parte thalli cui affigitur, parenchymate similari, toto, ut videtur, e thalli substantia mutata composito, gongylis striatim veluti dispositis ac nidulantibus scatente.

Obs. Thallum in Apothecia abire vel hocce modo mutari ex fig. 6 et 7. convincitur.

GENUS VI.

G Y R O P H O R A.

Character Naturalis.

APOTHECIUM orbiculatum marginatum plano-convexum sessile, disco plicato-gyroso; totum *membrana* cartilaginea atra tectum; *parenchymate* subgelatinoso similari.

Gongyli intra substantiam apothecii nidulantes nudi.

THALLUS foliaceus cartilagineo-membranaceus monophyllus (demum luxurians polyphyllus), subtus nudus vel fibrillosus, peltatus, fixura obliqua s. subcentrali.

Observationes.

Habitu suo omnino proprio et singulari mox dignoscuntur Gyrophorae Generis apothecia, in thallo lato foliaceo sessilia, raro podicello brevi subelevata, aliquando faccato immersa et depressa. Exacte, ut plurimum orbiculata sunt, sed ubi plura congeruntur hanc formam regularem amittunt. Discus eorum in prima infantia punctiformis impressus, dein magis dilatatur et planiusculus evadens raro in hoc statu permanet, sed plerumque papillula seu verruca una vel pluribus elevatis, plica seu ruga una pluribusque concentricis notatur; per aetatem convexus hemisphaericus et subglobosus, plicis frequentissimis vario modo gyrosis pulcherrime ornatus, margine proprio in quibusdam speciebus sat evidente cinctus, in plurimis demum evanescente vel plicis commixto. Intra hasce plicas dense approximatas sulci observantur, qui ad superficiem tenuissime profunde in substantia apotheciorum vetustiorum immerfi, ibidem dilatati, sinus obtusos intra parenchyma versus inferiora formant. Substantia apotheciorum tam interna quam externa in sicco dura cartilaginea, colore omnium partium atro; at in quibusdam stratum sub disco magis cinerascens seu lividum occurrit, veluti intra apothecia Lecideae platycarpae (T. 2. fig. 5. A.) et Lecanorae Ceratoniae (T. 7. f. 5.) nec non apud Roccellas. Hoc stratum in humido statu, naturam subgelatinosam prodit, uti etiam parenchyma apotheciorum strato altero

tero atro inferiori destitutorum. Massa atra, quae sub strato livido occurrit, opaca omnino est et gongylis congregatis dense compactis formata apparet, per aetatem friabilis soluta et magis pulveracea observatur. Talis est etiam conditio parenchymatis totius interioris in apotheciis omnibus vetustis hujus Generis.

Gongyli intra substantiam atram apothecii congregati, confertissimi sunt et nudi, sed in strato superiori cartilagineo sub cuticula disci praesente nidulantes sparsi. Vesculae et Cellulae omnino nullae.

Thallus cartilagineus coriaceus subrotundus planiusculus flexuosus plicatus, natura sua simplex et monophyllus non raro luxuriat, polyphyllus ac complicatus evadit, ad centrum subtus ut plurimum oblique affigitur hocce modo peltatus, supra laevis vel punctis elevatis confertissimis oblitus, interdum papulosus et lacunosus, subtus nudus vel fibrillis simplicibus et ramosis raris vel creberrimis adpersus aut inde hirsutus, villosus et pannosus.

Pulvinulis fruticulosis interdum adspersitur thallus aliquando pulverulentus et flocculosus.

Gyrophorae Genus affinitatem maximam cum Lecidea habet, sed ob conflantem disci apotheciorum complicationem et thalli diversum habitum ab ea ut ut Genus distinctum separari debet — de hac sejunctione consentienbus aliis clarissimis Botanici.

Nomen Generis a *gyros* gyrus et *phoros* fertilis; ob apothecia plicas vario modo gyrosas et frequentes proferentia.

Hoc Genus sub se comprehendit UMBILICARIAS Schrad., Hoffm., Schreb. subdiv. Lich. in Gen. Pl. — LECIDEAE Species Achar. Meth. Lich.

Explicatio Figurarum.

Tab. II.

Fig. 3. A. *Gyrophorae proboscideae* apothecium vetustum una cum parte thalli cui adnascitur ad perpendiculum refectum, m. a.

a. Apothecium supra plicatum et per aetatem convexum.

b. b. Thalli pars in quo substantia corticalis solidior paginam superiorem et inferiorem thalli tegens et medullarem (c) intermediam multo crassioram includens observatur.

B. Idem apothecium magis auctum, ut videantur plicae, sinus anfractuosos formantes, atque gongyli parenchymatis similis, aliquando substriati, nidulantes.

- Fig. 9. *Gyrophorae velleae* apothecia simili modo ut in fig. 8. dissecta, sub aetatis diversis periodis formam mutantia, intus duplici strato composita, quorum superius pellucidum in aqua evadit gongylis nudis nidulantibus praeditum, inferius atrum opacum e gongylis conglomeratis compositum, m. a.
- A. Apothecium junius in thallo sessile, stratis duobus interioribus planis.
 a. Elevatio papillaris in disco alias plano.
 b. b. Margo apothecii proprius.
 c. c. Thallus ut in fig. 8. A. descriptus, sed subtus fibrillis ramosis (d. d.) instructus.
- B. Apothecium adultum praeter verrucam centram disci (a) etiam
 b. b. plica circulari, margini (c. c.) parallela in disco instructum.
- C. Apothecium vetustum supra convexum a thallo elevatum.
 a. a. a. Plicae plures concentricae.
 b. b. Pars thalli apothecium intus subtusque ad basin replens et id elevans. Thallus ut in fig. A.
- Obs.* Convent haec structura cum *Lecidea albocaerulescens* et *L. sanguinaria*. (cfr. T. 2. fig. 3 et 4.)
- Fig. 10. *Gyrophorae pellitae* apothecium adultum sessile supra (a) convexum plicisque gyrosissimis pulchre ornatum, in substantia parenchymatis immersis et eam vario modo percurrentibus.
 b. Thalli pars subtus dense fibrillosa.
- Fig. 11. *Gyrophorae Mühlenbergii* apothecium (a) in thallo (b. b.) depressum et fere factato-immersum.
Obs. Simili modo in hac Specie pro apothecio recipiendo sacculum format thallus quam apud Solerinam saccatam (cfr. T. I. f. 6.). — Ex hac flexura thalli oritur quasi margo thalloses spurius parum elevatus laminam proligeram supra gyroplicatam cingens, sed thallum ideo ad ipsum apothecium formandum conducere ineptum foret credere. Casum consimilem offert *Lecidea viridiatra* (cfr. T. 2. f. 2. A.), unde assatum probatur hanc et alias simili modo formatas species inter Licheus Idiothalamos recipiendas esse, utpote ad *Lecideae* nec *Leeanorae* Genus pertinentes.
- Fig. 12. A. Pulvinuli in thallo *Gyrophorae pufsulatae* obvenientes sessiles vel per aetatem quasi stipitati, fruticuli formam praeseferentes, magnitudine naturali.
 B. a. Unus horum stipitatus sub augumento visa.
 b. Pars ejusdem ramulosa dissecta valde aucta, intra cujus parenchyma subgelatinosum gongyli nidulantes nudi observantur.
- Fig. 13. A. *Gyrophorae tornatae* apothecium vetustius conico-convexum, plicis circinalibus concentricis supra notatum, extus et a latere visum, m. a.
 B. Idem apothecium sectione perpendiculari.

GENUS VII.

C A L I C I U M.

Character Naturalis.

APOTHECIUM subturbinatum scyphuliforme marginatum stipitatum (aliquando subfessile) includens massam pulveraceam denudatam discum formantem planum vel dein intumescentem hemisphaericum subglobosumque intus solidiusculum.

Gongyli intra substantiam pulveraceam discoideam nudi confertissimi, vesiculis subdidymis commixti; in *parenchymate* disci tumifacii consolidato nidulantes sparsi.

THALLUS crustaceus uniformis indeterminatus, subtartareus leprosusque effusus, aliquando tenuissimus subnullus.

Observationes.

Apothecia hujus Generis externe cute cartilaginea induta intus coriaceo-suberosa solidida, ad formam scyphuli plus minus accedunt et turbinatam, capitulique speciem prae se ferunt quando longius stipitata sunt. Occurrunt aut sessilia vel stipite adeo brevi instructa ut subsessilia videantur et in hoc statu vel turbinata vel hemisphaerico-scyphuliformia, subtus scilicet convexa et supra plana margineque constante integerrimo cincta — aut stipitibus ut plurimum longis immo longissimis filiformibus gracillimis suffulta sunt haecce eorum capitula. Stipites ex eadem substantia ac capitula, nec a thallo formati sunt, atque in hoc articulo a podetiis diversi. Capituli forma pro diversa et Specie et aetate mirum in modum variat. Jam turbinatum jam lentiforme jam globosum occurrit. Hujus mutationis massa disci plus minus convexa, vel in formam globuli elevata plerumque causa est, et margo capituli in plurimis hujus Generis speciebus constans atque integerrimus in aliis a massa discoidea valde intumescente et dum incrementum enorme capit consolidescente, aliquando ita obvallatur et tegitur, ut ne quidem ejus vestigium ultra maneat, sed capitulum totum ex hac massa formatum veluti in apice dilatato stipitis affixum esse videatur. At sectione perpendiculari

culari hujus capituli facta, scyphuli f. apothecii primordialis existentia probatur. Species ita comparatas (*Calicia Strongylia* mihi) a Caliciis reliquis etiam Genere distinguendas esse putarunt quidam, sed etiam hae in prima sua infantia apothecia completa et marginata offerunt, quamvis minutissima sunt, discumque tunc punctiformem exhibentia; hoc autem per aetatem in omnem sensum in his amplificato, massa ejus obvallatur et margo et totum hocce apothecium jam evanescens. Hanc metamorphosin apotheciorum apud Calicia etiam probant species majoribus et persistentibus apothecis praeditae, quarumque massa discoidea convexa evadit, sed non adeo intumescit, ut marginem apothecii omnino obtegat.

Inter gongylos massam discoideam adhuc pulveraceam et antequam increvit ac foliduscula evadit, formantes, non raro observantur vesiculae seu globuli paullo majores pellucidi didymi seu bini plerumque connati, aliquando etiam simplices, immixti. Intra substantiam consolidatam passim subsfriatam disci intumescens, gongyli nudi nidulantes sparsi, vel saltem corpuscula his similia inventiuntur.

Parasitice, uti etiam apothecia aliorum Lichenum, in primis crustaceorum, sese affigunt Calicii apothecia in peregrina crusta aut etiam in lignis vetustis et corticibus nudis. Itaque cavendum, ne mutationes inde ortas pro totidem distinctis speciebus habeantur. Hinc etiam, in quamplurimis hujus Generis speciebus satis paradoxa est crusta, et saepe dubius manet observator an obvientem, ut genuinum speciei thallum consideret, vel ad alium Lichenem pertineat.

De Caliciorum loco intra Lichenum familiam vel plantas fungosas proprie sic dictas haud probe conveniunt Scriptores Botanici. Quum autem praesentiam receptaculi tam partialis quam universalis h. e. apothecii et thalli nullus facile negabit, Lichenibus potius adnumeranda esse putamus. E Fungorum coetu etiam denuo exclusit horum praestantissimus et celebris Ordinator Perfoon. Tamen non diffidendum, Lichenes per Calicia *Opegraphas* et *Rhizomorphas* plantis fungoideis intime nexos esse.

Disco denudato seu nulla membrana permanente tecto a reliquis Generibus Lichenum discedunt Calicia et *Spilomata*, sed forma et margine ipsius apothecii inter se satis distincta sunt haec duo Genera.

Membranula quadam fugaci interdum tegitur discus apotheciorum juniorum, ut in *Arthoniis*, *Peltideis* etc. sed haec nequitquam persistit et rarissime observatori occurrit.

Nomen Generi a Clarissimo Perfoonio primo impositum a latina et graeca voce *Calyx* vel *καλυκον* forte petitum.

Sub hoc Genere comprehenduntur TRICHIAE Spec. Hall. Hoffm. — EM-
BOLI Sp. Batfch. — STEMONITIDIS Sp Gmel. — MUCORIS Spec. Linn. —
SPHAEROCARPON Ehrh. — TYMPANITIDIS Spec. Todei. —

Explicatio Figurarum.

Tab. III.

- Fig. 1. A. *Calicii tympanelli* apothecium clyathiforme sessile sectione perpendiculari, magnitudine aucta.
- Discus pulveraceus constanter planus.
 - b. Margo parum elevatus semper integerrimus et constans.
 - c. Thalli pars, substantiam suberosam duriusculam fuscam, basin hujus apothecii formantem, tegens.
 - d. Frustulum ligni in quo crescit haec species.
- B. Massae discoideae exemptae pars, quae sub argenti compositis, e gongylis nudis liberis et vesiculis non raro didymis pellucidis, fibrillisque tenuissimis intermixtis composita videtur.
- Fig. 2. *Calicii hyperelli* var. *rosidae* apothecia stipitata et dissecta m. a.
- Discus flocculoso - pulverulentus planus margine elevato cinctus in Specimine juniore.
 - b. Isdem convexus in apothecio adulto.
 - c. Stipes crassus una cum corpore apothecii cartilagineo - suberoso.
 - d. d. Cruetae f. thalli pars ad ligni subjacentis frustulum accreta.
- Fig. 3. *Calicii turbinati* apothecium sessile turbinatum integrum. m. a.
- Discus minutus subimpressus a margine crasso obtuso ipsius apothecii cinctus.
- Fig. 4. *Calicii balioli* apothecia longe stipitata integra, forma per aetatem variantia. m. a.
- Apothecium hujus Speciei scyphuliforme disco planiusculo.
 - b. Apophysis sub apothecio lentiformi in individuo alio.
 - c. Discus capituli excrecens hemisphaericus, margine persistente cinctus.
 - d. Apothecia f. capitula duo in eodem stipite.
- Fig. 5. Massae discoideae pars qualis in variis speciebus observatur, maximopere aucta, e gongylis nudis liberis et vesiculis simplicibus his majoribus commixtis composita.
- Fig. 6. A. *Calicii gracilentis* apothecium longissime stipitatum integrum, m. a.
- Discus excrecens oblongo ovatus.
 - b. Stipes filiformis gracilissimus nudus.
- B. Ejusdem *Calicii* apothecium f. capitulum perpendiculariter dissectum una cum parte stipitis; magnitudine valde aucta.
- Discus in formam ovatam excretus, massam intus solidiusculam, extus pulveraceam exhibens.

b. Apothecii f. scyphuli primordialis marginati structura formam apothecii ostendens aut incrementum innotuosum disci.

Fig. 7. A. *Calicii capitellati* apothecium longissime stipitatum integrum. m. a.

a. Discus in formam globosam demum abiens.

b. Scyphuli primordialis vestigium sub disco amplificato.

c. Stipes filiformis pulverulentus.

B. Eiusdem *Calicii* apothecium f. capitulum ad perpendicularum refectum una cum parte stipitis.

a. Apothecii scyphulus marginatus intus observabilis.

b. Discus massam globosam; apothecii inferioris partem omnino tegentem demum efformans.

C. Massae particula e disco hujus apothecii desumpta, gongylos abque vesiculis intermixtis continens aggregatos.

D. Apothecium ejusdem *Calicii* vetustum et integrum extus visum, m. a.

a. Discus pulvere derafo denudatus fufcescens.

b. Scyphuli subtus et ad basin remanentis facies.

Fig. 8. *Calicii acicularis* apothecium f. capitulum, sectione perpendiculari, cum parte stipitis. m. a.

a. Massa disci amplificati hemisphaerico-reniformis, intus substriata.

b. Apothecii f. capituli basis vel forma primordialis a disco demum monstrofe incremente obtecti.

Obs. Disci mutata forma in tribus ultimis speciebus, et in enormem magnitudinem excresecendi proclivitas etiam in aliis hujus Generis speciebus observantur.

GENUS VIII.

O P E G R A P H A.

Character Naturalis.

APOTHECIUM oblongum elongatumque marginatum sessile, disco depresso angustato (rarissime suborbiculato) sublineari, *membrana* cartilaginea atra totum tectum; *parenchymate* subgelatinoso similari.

Gongyli intra substantiam apothecii nidulantes nudi sparsi, passim densius aggregati.

THALLUS crustaceus leprosus membranaceus uniformis effusus vel determinatus.

Observationes.

Forma sua quidem variant apothecia Opegrapharum, sed ut plurimum magis longa quam lata sunt, interdum longissima et non raro subrotunda elliptica et elongata in una eademque Specie observantur, sed semper extus intusque atra. Discus in plerisque angustissimus rimaeformis atque a marginibus propriis lateralibus parallelis subinflexis subocclusus; in aliis canaliculatus, marginibus scilicet tunc magis discretis, nec conniventibus praeclosus; in aliis concavus hians, fundo nempe ejus omnino perceptibili et marginibus expansis cinctus; in aliis denique magis dilatatus planus, margine circumcirca elevato coronatus, vel hunc aequans immo etiam superans, atque per aetatem convexiusculus. Plerumque superficialia Opegraphae Generis apothecia et in crusta sessilia, aliquando eidem quasi adpressa et subimmersa, sed numquam margine quodam thallose spurio aut vero cincta. Frequenter simplicia et recta observantur, sed non raro etiam curvata et vario modo flexuosa, connata, confluentia, unde ramosa interdum apparent.

Valet de apotheciiis Opegrapharum, quod de *Cenomycium* thallo et potetis unicuique Observatori patet, nempe quod innumeris fere modis formam mutant; nam pro aetate et loco crescendi diverso, maximopere variant; quare etiam species earum difficillime distinguuntur et varietatibus intermediis has conjunctibus

quasi confunduntur. Innumera Specimina tam Sveciae indigena quam in variis mundi regionibus collecta inter se contuli, antequam species earum determinare ausus sum et earum varietates praecipuas redigere. Nihilo tamen minus et mihi de variis tam speciebus quam varietatibus dubia adhuc sunt, quorum accuratior determinatio curis posterioribus relinquenda, ut, si fieri potest nominibus et characteribus convenientibus adordinentur atque distinguantur.

Parenchyma apotheciorum emollitum substantiam subgelatinosam prodit, intra quam gongyli nudi nidulantes sed minus conferti quam in statu sicco, quando ex iis intus omnino atra videntur apothecia. Striarum cellulosarum l. vesicularum nulla observantur in iis vestigia.

Absentia marginis thallosidis et Perithecii proprie sic dicti, (nam cuticula duriori ut in Lecideis et Gyrophoris apothecia tota inducuntur) nec non situ superficiali apotheciorum atque horum parenchymate similari a Graphidibus, cum quibus ob similitudinem summam antea commixtae fuerunt, satis superque distinguuntur Opegraphae. — Ab Arthoniis: praesentia marginis proprii et disco plerumque angustato, et a reliquis Lichenibus forma ac habitu apotheciorum satis diverso et mox perceptibili.

Opegrapharum apothecia interdum ita congeruntur, ut formam disci communis plicato-gyrophi Gyrophorarum sere adsumant, sed praeter differentiam receptaculi universalis seu thalli horum Generum, etiam conformatione primitiva ipsorum apotheciorum maxime diversa, ita recedunt, ut minime confundi possint.

Hysteriis simillima sunt quarundam Opegrapharum apothecia; adeo ut vix nisi praesentia thalli ab illis distingui possint harum tali modo formatae species.

Nomen huic Generi primo a Nobiliss. v. Humboldt impositum, a vocibus graecis *πηη* et *γροφη* h. e. cava scriptura, uti videtur, derivatum est, ob similitudinem apotheciorum cum lineolis atris scripturae.

Genus ipsum sub se comprehendit Opegraphae Species Pers. Schrad. Ach. Meth. L. — GRAPHIDIS Sp. Ehrh.

Explicatio Figurarum.

Tab. III.

Fig. 9. *Opegraphae herpeticae* apothecium sessile cum parte thalli s. crustae secundum latitudinem perpendiculariter resectum, parenchyma simile et gongylos nidulantes nudos includens magnitudine valde aucta.

- a. Impressio pro disco rimaeformi.
- b. b. Margines laterales tumidi conniventes.
- c. c. Thalli s. crustae pars apothecium excipiens cortici infrata.

Fig. 10. *Opegraphae signatae* apothecium ut in fig. 9. representatum.

- a. Discus in hac specie dilatatus planus et ejus margines (b. b.) discreti.

Fig. 11. *Opegraphae stenocarpae* apothecia elongata angustissima flexuosa. n. a.

A. Apothecium transversim ad perpendicularum dissectum ut in fig. 9.

- a. Discus rimaeformis clausus.
- b. b. Margines apothecii laterales conniventes subcrenulati.

B. Delineatio apothecii hujus Lichenis integri.

- a. b. Ut in fig. 11. A. explicatae sunt.

Fig. 12. *Opegraphae nothae* apothecium eodem modo exhibitum ut in fig. 9. offerens parenchyma internum simile subinde maculis parvis obscurioribus, e gongylis passim confertioribus oriundis, adpersum.

- a. Discus dilatatus convexiusculus in vetusto apothecio.
- b. b. Apothecii margo proprius.

Obs. Nisi apothecia juniora in hac specie angustiora essent et difformia, facile ad *Lecideae* Genus referri posset ob apotheciorum vetustiorum rotundatorum consimilem habitum.

Fig. 13. Parenchymatis ex apotheciis *Opegraphae nothae* et aliarum exenti et sub augmentis compositis adpecti particulae, offerentes gongylos in hac substantia dispersos vel magis conglomeratos nudos.

GENUS IX.

G R A P H I S.

Character Naturalis.

APOTHECIUM elongatum thallo immerſum marginatum e thalamio lineari compoſitum, margineque thalode ſpurio aliquando cinctum; — *Perithecio* ſubmembranaceo laterali, ſupra, intra margines, quos efformat, aperto ſubtusque deficiente, diſcum anguſtatum depreſſo-planum, a *nucleo* elongato incluſo pro-
nientem, nudum reliquente; *parenchymate* nucleii ſubgelatinoſo celluloloſo-friato.

Gongyli intra ſubſtantiam nucleii nidulantes ſparſi et Cellulis ſtriaeformibus incluſi.

THALLUS cruſtaceus leproſo-ſubmembranaceus uniformis ſubeſſuſus.

Observationes.

Elongata immo longiſſima ſunt omnia Graphidum apothecia, nec ut in *Ope-graphis* aliquando ſubrotunda, oblonga et elliptica, ut plurimum linearia flexuoſa et acuminata, cruſtae immerſa, ſecundum totam ſuam longitudinem ab ea, marginem thalodem ſpurium formante, praeter margines proprios, cincta. Margines proprii paralleli et latera apotheciorum, intra marginem thalodem ſita, convexa, e ſubſtantia cartilaginea atra dura craſſiuſcula, *Perithecii* vicem in his implente, conſtructa ſunt. Intra latera ſeu parietes longitudinales hocce modo formatos incluſum eſt parenchyma, in humido ſtatu ſubpellucidum ſubgelatinoſum elongatum, cellulis ſtriaeformibus inſtructum. Diſcus intra margines *Perithecii* canaliculatus demum etiam planiuſculus ſupinam parenchymatis faciem offert nudam ſeu perithecio orbatam, in ſtatu ſiccio ut apparet nigricantem aut glauceſcentem pruinolaſam, ſed in emollito perithecio eundem cum ipſo parenchymate colorem praebet et nudam eſſe hocce modo facile perſpicitur. Etiam baſis apothecii ſubtus, quemadmodum in *Verrucariis*, uti diſcus, perithecio caret ſecundum totam longitudinem.

Structura et genuina indoles apotheciorum in hoc Genere haud probe obſervari poſſeſt antequam in aqua emolliantur.

Mar-

Margines laterales proprii a perithecio formati non raro aucti, sed etiam tumiduli et crassiores inveniuntur.

In principio apothecia tota, thalli membrana corticali tecta sunt, quam adultiora frangunt ut erumpant et hinc ipsa origo maginis thallosidis in iis speciebus, quarum thallus membranaceus est. Quando hic crassior adest et subtartareus, margo thalloses spurius etiam tumidior et marginis ad latera flexus, aut vix ullus observatur. In disco humectato subdiaphano puncta quasi pellucida apparent a cellulis nuclei striaeformibus hisce punctis respondentibus provenientia.

Tam simplicia quam ramosa occurrunt in hoc Genere apothecia et quidem determinate ramosa, nec ita a pluribus connatis vel confluentibus formata, ut in *Opegraphis*. Plerumque satis longa sunt et flexuosa, sed etiam breviora atque valde lata subinde observantur, disco in statu sicco plerumque caesio l. caerulefcenti et cinereo pruinoso.

Primo intuitu *Opegraphis* sat similes sunt *Graphides*, sed quoad structuram et proprietates apotheciorum maxime diversae et ab assueto observatore haud facile confundi possunt; ne dicam quod margo thalloses apud *Graphides* solemnis, in *Opegraphis* omnino desideretur, quodque harum apothecia homogenea sint, illarum autem perithecio margines proprios et latera parenchymatis interioris vestiente instructa, sed discum et basin nuclei nudum reliquente. Praeterea parenchyma in his simile, in illis celluloso-striatum.

Suo modo ad Lichenes *Coenothalamos* referri possent *Graphides* aequae ac *Pyrenulae*, sed praeter habitum consimilem cum *Opegraphis* etiam notandum, quod thallus ad apothecii formationem nihil conducat, quamvis marginem thallosedem offerat, sed revera spurium; qui etiam *Lecidearum* mos est. Et si locus concederetur *Graphidibus* inter Lichenes *Coenothalamos* etiam *Biatora* atque *Verrucariae* nonnullae, immo *Endocarpa* ad hos traducerentur; sin recte aut considerate id fieret valde dubitamus.

Nomen Generis olim ab *Adansonio* et *Ehrharto* adhibitum a *γγραφίς*, linearum pictura, mutuatum, jam adoptare religioni mihi duxi.

Hoc Genus sub se comprehendit *OPEGRAPHAE* Species *Perf. Schrad. Acharin Meth. Lich.*

Explicatio Figurarum.

Tab. III.

Fig. 14. A. *Graphidis pulverulentae* apothecium transverse s. secundum latitudinem perpendiculariter resectum, magnitudine aucta.

- a a. Apothecii discus e Nuclei elongati s. parenchymatis, intus celluloso-friati, massa propria formatus, nudus.
- b. b. Margines laterales e perithecio latera nuclei tegente orti.
- c. c. Margo thalloses spurius utrimque apothecium, crustae immersum, cingens.
- B.** Ejusdem apothecii particula magnopere aucta et a thalli marginibus separata transversaliter truncata.
- a. Discus nuclei nudus, ex apicibus cellularum perlucetibus punctatus.
- b. Parenchyma celluloso-friatum, gongylos nidulantes nudos, vel intra haec cellulas inclusos foveus.
- c. Perithecium laterale, h. c. neque discum (a) neque basin (d) nuclei, quam haud attingit vestiens.

Fig. 15. *Graphidis serpentinae* apothecium ad perpendicularum transverse truncatum, m. a. a. b. b. c. c. ut in Fig. 14. A. explicata sunt.

Fig. 16. A. *Graphidis dendritici* Apothecium ramosum, simili modo truncatum ut in fig. 14. A. m. a. a. b. b. c. c. ut in Fig. 14. A. explicantur.

B. Particula marginalis ejusdem apothecii a thallo separata, magnopere aucta, ut videantur gongyli sparsi nudi nidulantes atque etiam cellulae striaformes gongylos includentes, parenchymatis nuclei. Sunt haec cellulae angustissimae elongatae absque ordine dispositae sed perpendiculares, superne incrassatae inferne attenuatae euspidatae, sed membrana eas constituens vix observabilis.

GENUS X.

B I A T O R A.

Character Naturalis.

APOTHECIUM orbiculatum concavo-convexum thallo immerfum marginatum e thalamio solitario compositum; *Perithecio* simplici duro crassiusculo atro, apothecium extus subtusque tegente, supra, intra marginem quem format, deficiente et aperto, discum a *Nucleo* incluso proveniente nudum et concaviusculum relinquente; *parenchymate* nuclei subgelatinoso subfamiliari tenuissime celluloso-friato.

Gongyli intra substantiam nuclei nidulantes.

THALLUS crustaceus tartareus uniformis subdeterminatus.

Observationes.

Exacte orbiculata sunt hujus Generis Apothecia, maxima sua parte crustae immerfa et non nisi ambitu suo elevato tumente supra eam prominentia; supra excavata subtus convexa, crassa. E perithecio duro atro, ambitum seu marginem obtusum et totum apothecium circumcirca subtusque includente, sed discum solum nudum relinquente, atque e parenchymate corneo-hyalino intra perithecium reconditum, discum superne formante, composita.

Perithecii in substantia crustae recondita pars crassior est et versus nucleum ibidem fuscescens. Nucleus compressus, supra concaviusculus ubi discum efformat, subtus convexus. Sic discus, stricte sic dictus, nullus, scilicet ita comparatus ut apud *Lecideas* et *Lecanoras*, nam nulla singulari quadam membrana colorata discoidea tectus est, sed ipse nucleus nudus manet, excepta pruina cinereo-caesia, qua in statu sicco obducitur. Ob hanc pruinam non facile observatur, quod nudus, sive perithecio vel alia membrana tectus sit. Similis etiam est conditio disci apotheciorum apud *Graphides* pruinosas.

Pro *Lecideae* Specie primo intuitu facile haberi posset unica vobis adhuc nota *Biatorae* Generis Species, at paullo attentius examinata, a *Lecideis* maxime diversam esse unusquisque concedat. Differt enim satis superque praesentia perithecii veri et nuclei proligeri, discoque nudo ut apud *Graphides*. Dantur quidem *Lecideae* species, ex. gr. *Lecidea platycarpa*, cui stratum corneum disci est, at ipse discus substantia corticali apothecii in hac et consimilibus tegitur, nec nucleum supra nudum offert, neque perithecii proprii structuram et indolem habet substantia altera compacta et inferior. In hac circumstantia *Biatora* tantum a *Lecidea*, quantum *Graphis* ab *Opegrapha* differt.

Verrucariis quodammodo affinis est *Biatora*, atque etiam *Endocarpis*, sed ab illis recedit, tam forma aperturae perithecii, quae in hac discum repraesentat, quam perithecio ipso, quod et crustae inclusum et subtile nucleum involvens et simplex est; ab his vero perithecii natura et forma. Ab utrisque parenchymate similari, striis tantum tenuissimis quibusdam cellulosis notato, et vesicularum absentia.

Nomen Generis a *βιαιρος*, parvus scyphus et *ωρα* forma, nam apothecia e thallo excincta scyphulum parvum excavatum assimilant.

Unica quae innotuit hujus Generis Species nova est.

Explicatio Figurarum.

Tab. IV.

- Fig. I. A.** *Biatorae turgidae* apothecium crustae immersum et una cum ea ad perpendicularium sectum magnitudine aucta.
- a. Discus nudus a nuclei parenchymate formatus concaviusculus.
 - b. b. Perithecium Nucleum includens, marginem tumentem, discum nuclei cingentem et superantem superne efformans.
 - c. c. Crustae pars in qua apothecium immersum est.
- B.** Apothecii hujus Lichenis dimidia pars, valde aucta.
- a. Perithecium cartilagineum atrum, nucleum inclusum circumcirca et subtile (sed non in disco (c)) obducens.
 - b. Margo elevatus a perithecio formatus.
 - c. Discus, perithecio orbatus et nudus, sub quo parenchyma simile apothecium intus replens observatur, gongylos sparfos nidulantes nudos fovens et striis quibusdam cellulosis omnium tenuissimis notatus.
 - d. Particula thalli crustacei.

GENUS. XI.

V E R R U C A R I A :

Character Naturalis.

APOTHECIUM subglobofo-conoideum ad basin thallo innatum, e thalamio solitario compositum; *Perithecio* duplici: *exteriori* duro crasso atro, apothecium externe usque ad basin, hoc subtus orbatam, tegente, supra papillula elevata demum decidente et ostiolum apertum relincente, instructo: *interiori* subdiaphano *Nucleum proligerum* totum includente; *parenchymate* nuclei subgelatinoso celluloso-vesiculifero.

Gongyli intra substantiam nuclei nidulantes sparsi et intra *Vesiculas* nudas simplices, subdidymas, concatenulatasque passim intra *Cellulas* lineares longitudinalliter dispositas, recepti.

THALLUS crustaceus cartilagineo-membranaceus leprofus subsluppeus atque subgelatinosus, uniformis, effusus.

Observationes.

Thalamia vera offerunt *Verrucariae* apothecia supra thallum prominentia et sessilia quidem sed basi sua crustae immersa et circumcirca absque ullo margine thalode ab ea cincla et cum ea concreta, raro profundius immersa. Figura variant hemisphaerica, conoidea, supra convexa subtruncata planiuscula et depressa, terminata papillula minuta et hac tandem destructa vel elabente ostiolo pertusa observantur. Qando papillula e centro impressionis eam cingentis elevatur, unde apothecium supra et circumcirca quasi obtuse marginatum evadit, hoc a me *umbilicatum* dicitur; ubi autem papillula absque ulla impressione in ejus ambitu prominet, *popillatum* apud me audit.

Perithecium exterius plerumque crassum duriusculum, intus extusque atrum; partem apothecii supra crustam prominentem usque ad basin omnino tegit, sed subtus plerumque deest, ut in *Graphide*. Interdum hujus perithecii maxima pars cum

contentis usque ad basin elabitur et cavitatem urceolatam marginatam in thallo remanentem relinquit. Perithecium interius priori arcte adnatum subgelatinosae indolis est, illo tenuius dilutius coloratum et in statu humido subdiaphanum, globosum, nucleum totum includit. Nucleus proligerus globosus, in statu sicco non raro marcescens seu collabens aliquando subevanescit et spatium vacuum intra apothecium relinquit, sed humectatus intumescit et totam cavitatem perithecorum replet atque aqueo-hyalinus evadit. In hujus parenchymate subgelatinoso et Cellulae et Vesiculae observantur, vacuae vel Gongylos includentes; sed et Gongyli extra has intra substantiam nidulantes nudi sparsi occurrunt. Cellulae lineares et filiformes, vesiculas ovaes et subrotundas una serie quasi concatenatas secundum cellulae longitudinem vel etiam gongylos solos fovent vario modo intra eas dispositos. Vesiculae absque cellulis vel cohaerentes in formam monilis vel per paria vel solitariae sparsae et cum gongylis mixtae non raro observantur. Cellulae et Vesiculae in speciebus minutulis plus minus perceptibiles sunt et pro diversa aetate subjecti etiam variant, interdum deficient.

In statu perfecto seu naturalissimo, h. e. quando nucleus apotheciorum madefactus intumescit, (id quod cito fit) et cavitas perithecii interioris haec massa pellucida repletur, examinandae sunt *Verrucariae* species. Nam exsiccatione destruuntur et evanescunt tam Cellulae quam Vesiculae, superstitibus tantum Gongylis. In fenescitibus apothecis omnino etiam desiderantur cellulae et vesiculae, et praeter gongylos relictos ad parietem internum affixos intus inania sunt.

Intra unum idemque perithecium externum aliquando duo, immo tres observantur nuclei distincti perithecio proprio interno obducti. Similitudinem offert haec monstruosa compositio cum *Trypetheliis*.

Nucleus cum perithecio interiori non tantum in ipso centro apothecii locatus est, sed in diversis speciebus modo ad basin modo versus ostiolum quaerendus, ut in *Endocarpis*.

Perithecio duplici et vesiculis concatenatis ab omnibus affinis Generibus bene distinguuntur *Verrucariae* et in specie a maxime cognatis *Trypetheliis* et *Pyrenulis*; sed praeterea ab illis, thalamiis solitariis nudis, nec intra apothecium verruciforme inclusis, atque ab His, thalamiis nudis, nec intra verrucas a thallo formatas receptis. Ab *Endocarpis* differunt perithecio duplici, exteriori crasso duro opaco, apice hujus papillato, forma cellularum diversa, praesentia et dispositione vesicularum, nec non thalli habitu.

Earum tantum specierum apothecia, quae majora sunt sub microscopiis compositis exacte examinari possunt; saltem mihi non successit in structuram internam apothecio-

theciorum minutissimorum, oculos nudos fere fugientium, accurate inquirere. Sed ex analogia concludere fas est, a majoribus non essentialiter differre.

Nomen Generis a *Verruca*, propter similitudinem, mutuatum esse videtur.

Ad hoc Genus referendae sunt *Sphaeriae* Species apud Weber, Ehrh., Wigg., Perf., Bernh.

Explicatio Figurarum.

Tab. IV.

Fig. 2. *Verrucariae gemmatae* apothecia, ad basin thallo immersa et hoc cincta ac concreta, sed maxima sua parte supra eum prominentia, perpendiculariter dissecta, magnitudine aucta.

A. Apothecium f. Thalamium hujus Lichenis vetustum.

a. Perithecium exterius atrum crassum, basin apothecii subtus haud includens, sed intra quod interius pellucidius probe observatur, quod nucleum totum circumvestit.

Nucleus centralis in hac figura emarcidus representatur, qualis in statu sicco observatur, totum fere spatium internum vacuum et fuscum relinquens.

b. Papillula apicis elevata perforata.

B. Apothecium junius aqua emollitum.

a. Perithecium exterius includens interius, factum Nucleo prolifero, e parenchymate celluloso striato composito, gongylosque nudos nidulantes simul continente.

b. Ostiolum impressum post lapsum papillulae fig. A. b. perspicuum.

c. c. Thallus crustaceus cortici subjacenti adnatus.

C. Apothecium geminatum (scu duo concreta) ejusdem Lichenis, quorum unum (a) papillula imperforata, alterum (b) integrum neque papillula neque ostiolo adhuc instructum.

D. Cellulae et Vesiculae c nucleo apothecii exemptae.

a. a Cellulae lineares includentes vesiculas oblongiusculas secundum longitudinem cellularum simplici serie concatenatas vel solitarias et discretas.

b. b Cellulae absque Vesiculis intus contentis, sed tantum gongylos nudos dispersos vel transversaliter dispositos includentes.

c. Vesiculae, quae vel nuda extra Cellulas occurrunt intra parenchyma Nuclei vel cellulis inclusae, plerumque plures simul cohaerentes, in formam armillae, sed ctiam solitariae (a. a) Vel vacuae observantur vel gongylos inclusos fovent.

Fig. 3. *Verrucariae pyrenophorae* Apothecia, eodem modo ut in fig. 2. A. E. representata, m. a.

A. Apothecium f. thalamium junius supra truncatum umbilicatum.

- a. Perithecium exterius valde crassum imprimis in parte superiori, nucleum nec perithecium interius subtus ad basin includens, ut in *Verrucariis* solemne est. Intra hoc Perithecium interius observatur magis pellucidum et dilutius coloratum, nucleum versus basin apothecii locatum totum obducens.
- b. Papillula elevata imperforata in centro depressionis apothecii.
- B. Apothecium aetate magis proventum, in quo nucleus increvit et apicem papillatam propius attingit.
- C. Cellulae s. Vesiculae ex hujus Lichenis Nucleo exemptae, intra eum vagiter dispersae, rarius duae vel tres oblique connatae, fere ut in *Solorina crocea* (T. I. fig. 5. C.) sed magis obtusae ovato-oblongae. In his *Gongyli* inclusi observantur, vel etiam extra eas in parenchymate nidulantes nudi.
- Obs.* Figuram et indolem Cellularum et Vesicularum in uno eodemque Genere, et in diversis ejusdem Generis speciebus perquam variare, docent allata exempla intra *Verrucarias*. Et ideo nullos characteres Genericos constantes administrant.

Fig. 4. *Verrucariae nitidae* Cellulae et Vesiculae e nucleo hujus speciei apothecii desumptae, m. a.

- a. a. Cellulae perangustae longissimae, quarum aliae gongylos nudos fovent, aliae vesiculas simplices, oblongiusculas, l. concatenatas simulque gongylos interpersos nudos includunt.
- b. b. Vesiculae oblongiusculae nudae intra substantiam Nuclei obviae, plures plerumque fere simpliciter cohaerentes, vacuae vel gongylis instructae.

GENUS XII.

E N D O C A R P O N.

Character Naturalis.

APOTHECIUM globosum, thallo inclusum e thalamio solitario compositum; *Perithecio* simplici tenui submembranaceo pellucido, ad superficiem thalli ostiolo marginato duro atro demum prominente, *Nucleum* totum includente; *parenchymate* nuclei subgelatinoso similari l. subcelluloso-vesiculifero.

Gongyli intra substantiam nuclei nidulantes nuclei sparsi, rarius simul intra cellulas, massulas oblongas referentes, congregati.

THALLUS crustaceus uniformis determinatus, vel subcartilagineus effiguratus foliaceusque.

Observationes.

Tota fere intra substantiam thalli inclusa observantur hujus Generis Apothecia, e Perithecio tenui pellucido interdum vix perceptibili atque Nucleo prolixo, hoc totum replente composita. Parenchyma in apotheciis junioribus, intra thalli substantiam medullarem totis absconditis, simile est. Temporis decursu apothecia inclusa versus superficiem thalli pronam magis magisque ascendunt, thalli substantia in hoc loco elevatur et saturatior tincta evadit uti etiam summities perithecii elevationi thalli respondens. Demum cum substantia corticali thalli concreviscit isthaec summities perithecii jam opacior et nigra facta ultimoque perforatur, atque in superficie thalli prominere ostiolo parvo fusco nigro ut plurimum labiato seu submarginato, emissioni gongyolorum, ut videtur, destinato. Raro portio quaedam major perithecii cum ostiolo supra thallum simul elevatur, in quo casu pars prominula dura crassior nigraque evadit. Thalamia juniora diversis in locis intra thallum fota, aliquando versus paginam inferiorem thalli, quam tuberculosa reddunt, inveniuntur. Nucleus cum perithecio primo globosus, apud quasdam species quasi in collum angustatur dum superficiem thalli attingit et ostiolum ibidem formatur. Substantia Nuclei humectata subgelatinosa aquea pellucidissima interdum fuscescit ob frequentiam gongyolorum passim in ea conglomerata.

glomeratorum et quasi massulas distinctas formantium. Hanc congeriem gongylo-
rum in massulas divisam membranula cellulari propria obductam nunquam ego vidi, licet
omnium fere Endocarpi specierum apothecia examinaverim, neque ullam texturam cellu-
larem intra earum apothecia observare licuit, forte ob summam teneritatem ac pelluci-
ditatem, haud detegendam. At in specie quadam ab Hedwigio descripta *) (En-
docarpon Hedwigii) ille cellulas clavatas (thecas dictas) et intra has Vesiculas
(semina Ejus) inclusas delineavit. Ego hanc speciem frustra quaesitam nullibi vidi.

Tam habitu thalli diverso quam thalamiorum in hoc inclusorum natura ac con-
formatione dissimili, nec non absentia vesicularum concatenatarum haud aegre a Ver-
rucariis dignoscuntur Endocarpa. A Trypetheliis differunt absentia apo-
thecii proprii thalamiis pluribus communi atque perithecio tenerrimo pellucido.

Nomen Generi a Cl. Hedwigio impositum ab *ενδο* l. *ενδοτεν* intus, intrin-
secus et *καρπος* fructus, derivatum est.

Sub hoc Genere comprehenditur VERRUCARIAE Species Schraderi.

Explicatio Figurarum.

Tab. IV.

- Fig. 5. A. *Endocarpi Weberi* apothecia una cum thallo cui inclusa sunt, sectione harum
partium perpendiculari, magnitudine aucta.
- a. Ostiolum thalamii adulti jam solidum et opacum, marginatum, supra thallum
prominens.
 - b. Elevatio thalli ob thalamii inclusi intumescantiam cum signo ostioli incipientis.
 - c. Ostiolum thalamii inclusi vetusti.
 - d. d. Thalli substantia corticalis paginam ejus superiorem et inferiorem constituens.
 - e. e. Substantia thalli medullaris vix vasculosa.
- B. Apothecium f. thalamium junius e thalli substantia depromptum et denudatum,
magnitudine valde auctum.
- a. Perithecium ejus tenue pellucidum absque ullo signo ostioli, includens Nucleum
(b) proligerum e parenchymate similari compositum, h. e. Gongylos nudos nidu-
lantes fovens.
- C. Thalamium vetustum simili modo exentum.
- a. Perithecium cingens Nucleum, gongylos nidulantes nudos sparfos et in massulas
oblongas conglomeratos.
 - b. Ostiolum jam formatum labiatumque.

D.

*) Descript. et Adumbr. Musc. Frondos. P. 2. de Lichene f. b. c. Ejusd. Stirp. 2. p. 56.
Tab. 20.

D. Massulae vel si mavis Cellulae e nucleo (fig C) exemptae e gongylis juxta aggregatis compositae, membrana vix ulla visibili (cellulis alias solezni) indutae.

Obs. Hoc modo in omnibus sub microscopiis compositis a me examinatis speciebus hujus Generis comparatas inveni Cellulas, quando scilicet obviae fuerunt, sed frequentissime desiderantur et gongyli tantum nudi nidulantes intra parenchyma nuclei simile observare licuit. Me non fugere potuit, Cl. Hedwigium in examinando Endocarpo Hedwigii Cellulas ita comparatas invenisse, quales fere in *Pyrenula verrucosa* vel *Porina pertusa* (cfr. T. 5. f. 1. C. et T. 7. f. 1 et 2.) ego eas observavi, ac infra descriptae occurrunt; sed hujus Lichenis specimen ullum certum, frustra ubicunque quaesitum et petitum, mihi comparare haud potui. Parum tamen refert aberrans haec structura cellularum in una vel altera specie; nam frequenter inconstans est apud diversas species in aliis etiam Generibus.

Fig. 6. *Endocarpi glauci* apothecia cum parte thalli eodem modo exhibita ut in Fig. 5. A. m. a.

a, b, d, e. ut in citata figura explicatae sunt. Notandum tamen, quod tam in Nucleo quam in substantia thalli gongyli tantum nidulantes nudi sparsi occurrant.

Fig. 7. *Endocarpi complicati* thalli pars, laminam hujus horizontaliter resectam tenuissimam offerens, sub augmentis compositis visam, thalamia intra substantiam thalli fota plurima, perithecio pellucido cincta representantem. Gongyli et in ipsa substantia thalli et in nucleo apotheciorum nidulantes nudi observantur.

GENUS XIII.

T R Y P E T H E L I U M.

Character Naturalis.

APOTHECIUM verruciforme hemisphaerico-subglobosum sessile, e substantia propria (rufa) compositum, cuticula cartilaginea colorata tectum, thalamia plura includens; *Perithecio* simplici crasso subcartilagineo atro globoso, demum papillula et hac destructa vel elabente, ostiolo ad superficiem Apothecii communis (s. verrucae) prominente, *Nucleum proligerum* totum obducente; *parenchymate* nuclei subgelatinoso celluloso.

Gongyli intra substantiam nuclei nidulantes nudi inque Cellulis oblongis irregularibus confertissimis inclusi.

THALLUS crustaceo-cartilagineus uniformis effusus.

Observationes.

Receptaculum pluribus thalamiis commune exhibet Apothecium in hoc Genere valde singulari, et nullo modo ab ipso thallo formatum ut in Endocarpis et Lichenibus Coenothalamis phymatoideis sic dictis, sed e propria substantia compositum, intus suberoso-subspinosum rufum atque membrana seu cuticula duriori obscuriori tectum. Intra hujus substantiam nidulantur thalamia sphaerica, perithecio simplici sed crassissimo compacto, tamen parum friabili atro opaco integerrimo, nucleum proligerum globosum subgelatinosum includente instructa. Ad superficiem Verrucae seu Apothecii communis tandem appropinquata thalamia, papillula instruantur, quae superficiem apothecii perforat et supra eam prominet, suo tempore demum evanescens et ostiolum post se relinquens, ut in Endocarpis labiatum seu submarginatum. Nuclei proligeri tota substantia in humido statu subgelatinosa, Cellulis oblongis et difformibus erectiusculis vel absque ordine locatis pellucidissimis, ut plurimum tamen parallelis, gongylos, absque vesiculis, includentibus, vel his destitutis, tota quanta repleta est. In statu sicco pariter ac vetusto substantia nuclei collabescit et subevanescit ut in Verrucariis.

Quum Apothecium commune, Stromati Sphaeriarum respondens e propria substantia formatum, nec ejusdem cum thallo coloris vel naturae sit, ad Lichenes

Idio-

Idiothalamos et neutiquam Coenothalamos referendum est hocce Genus, quod alias ipso hoc apothecio communi ad Porinas proxime accedit. Nisi thallus obflaret, posset Sphaeriis associari.

A Verrucariis et Endocarpis Apothecio hocce singulari et pluribus thalamiis communi optime distinguuntur Trypethelia.

Nomen Generis a *τρύπη* foramen et *θηλή* mamilla, ob apothecium mammaeformem ostioliis papillaeformibus pertusum, composuit Cl. Sprengel.

Sub hoc Genere comprehenditur BATHELII Species Achar. Meth. Lich.

Explicatio Figurarum.

Tab. IV.

- Fig. 8. A. *Trypethelii Sprengelii* apothecium verruciforme c propria substantia (a thalli substantia diversa) formatum, includens thalamia perithecio crasso instructa et ad superficiem verrucae papillula sensum prominentia. sectione harum partium perpendiculari, internam earum structuram offerente, magnitudine aucta.
- a. Ipsa verruca thalamifera e textura suberoso-spongiosa rufo-ferruginea intus composita, intra quam plura thalamia foventur, quorum alia ad superficiem tendentia papillula supra eam prominent.
- b. b. Thallus crustaceus cortici adnatus, substantia corticali flavo-lutescente cartilaginea tectus, intus albidior.
- B. Verrucae hujus Lichenis maxime auctae duas tertias partes offert sectione perpendiculari, intra cujus substantiam thalamium unum (*) profunde immersum est, perithecio crasso atro (ut et reliqua) instructum, sed absque omni signo papillulae perceptibili; thalamia reliqua ad superficiem Verrucae propiora et supra hanc papillula eminentia. Intra thalamium singulum nucleus proligerus spatium omne replet in humiditate individuis.
- a. a. a. Papillae thalamiorum primo imperforatae demum ostiolo pertusae.
- b. Thalli substantiae corticalis pars.
- C. Verrucae segmentum sectione horizontali, easdem partes offerens ac in Fig B describuntur.
- D. Cellulae e parenchymate nuclei exemptae creberrimae congestae et pellucidissimae longiusculae ventricosae obtusiusculae, gongylos includentes. Sed Gongyli etiam extra eas nudi interspersi observantur.
- Fig. 9. A. *Trypethelii mastoidei* verruca thalamifera, perpendiculariter dissecta, apothecia tria includens, intus rufo-fusca, m. a.
- a. Papilla thalamii prominens, cujus perithecium intus vacuum representatur ob emarcidum, in statu siccato vel vetusto, nucleum.
- b. b. Papillulae pertusae duorum thalamiorum, nucleo perfecto referentorum.
- c. Thalli cartilaginei supra corticem affixi pars.
- B. Verruca thalamium unicum continens, nucleo emarcido.
- C. Verruca thalamiis duobus communis, quorum unum nucleo emarcido, alterum nucleo spatium internum perithecii implente instructum est.
- Obs. Figura Cellularum in hac specie eadem est ac in *Trypethelio Sprengelii*.

GENUS XIV.

P O R I N A.

Character Naturalis.

APOTHECIUM verruciforme hemisphaericum subglobosumque sessile a thallo formatum ejusque substantia corticali tectum, thalamia plura includens, ostioli punctiformibus impressis pertusum; *Perithecio* simplici tenuissime membranaceo pellucido sphaeroido, ad superficiem verrucae f. Apothecii communis ostiolo obfusco supra notato, *Nucleum* totum obducente; *parenchymate* nuclei subgelatinoso celluloso-vesiculifero.

Gongyli intra nuclei proligeri substantiam, Cellulis elongatis et Vesiculis oblongis, duplici membrana cinctis refertam, congesti.

THALLUS crustaceo cartilagineus vel subleprofus uniformis subeffusus.

Observationes.

Verrucae Apothecium quoddam commune exhibentes idque in hoc Genere externe formantes, non nisi protuberantiae sunt ipsius thalli eique concolores, neque substantia sua in- et externa ab eo differunt. Forma hemisphaericae ut plurimum vel subglobosae, aliquando subdifformes, supra punctis totidem impressis notatae, quot thalamia intus continent. Sunt isthaec puncta impressa ostiola minuta, particulae illi perithecii respondentia, quae ad superficiem verrucae approximatur et quae denuo perforatur. Fuscescit vel nigricat ista pars perithecii in plerisque speciebus, aequae ac porus impressus in superficie verrucae, cum quo concrefcit. Thalamia 2-4, etiam plura, intra unam eandemque verrucam frequenter occurrunt, sphaerica quidem, sed raro exacte globosa. Citissime aquam imbibunt et intumescunt humectata, pellucidissima hyalina. Perithecium adeo tenue et diaphanum ut vix distingui possit ab ipsa substantia nuclei, quae Cellulis elongatis et vesiculis oblongis promiscue congestis tota repleta est. Intra Cellulas lineares obtusas, Vesiculae oblongae 2-4 raro plures, duplici membranula cellulari praeditae, foventur, una serie secundum longitudinem cellularum dispositae; sed vesiculae etiam solitariae vel plures oblique quasi concatenatae

natae extra cellulas dispersae occurrunt. Gongyli intra interiorem vesicularum membranam satis conferti reperiuntur inclusi. Aliquando etiam hae gongylis nullis scatent, atque gongyli ipsi nudi in parenchymate nuclei nidulantes sparsi.

Differunt Porinae.

- a *Trypetheliis*: Verruca thalode, nec e propria substantia formata, et peritheciis membranaceis tenerrimis pellucidis.
- a *Thelotremate* et *Pyrenulis*: Verrucis omnino clausis et poris tantum pertusis, pluraque thalamia continentibus, nec non thalamiorum structura diversissima.
- a *Variolariis*: verrucis pertusis, thalamiorum praesentia et horum forma ac indole a lamina illarum valde discrepante.

Nomen Generis a *poros* callus porosus unde *porosus* e callo factus; nam apotheciorum verrucae calli formam habent et porosae sunt.

Sub hoc Genere comprehenduntur SPHAERIAE Species Bernh. — THELOTREMATIS Sp. Ach. Meth. Lich. — VERRUCARIAE Sp. Persoon.

Explicatio Figurarum.

Tab. VII.

- Fig. 1. A. *Porinae pertusae* apothecium verrucaeforme a thallo formatum, includens thalamia tria, intra perithecium tenuissimum membranaceum nucleum proligerum foventia, ad perpendicularum refectum, magnitudine aucta.
- a. a. Verruca ipsa convexa e thalli substantia producta et formata.
 - b. b. b. Impressiones pertusae in verrucae superficie punctiformes, thalamiis inclusis subglobosis correspondentes.
- B. Cellulae pellucidissimae in hujus Lichenis thalamiis s. nucleis frequenter congestae, separatim visae. Duplici hae instructae sunt tegumento membranaceo tenuissimo, figura oblongae obtusae. Intra membranam interiorem gongyli aggregati occurrunt, sed etiam his expertes aliquando sunt istae cellulae interiores. Harum interdum duae intra membranam cellularem exteriorem communem inclusae (a) observantur et tunc cellulae duplo longiores evadunt.
- Fig. 2. *Porinae lejoplacionis* Cellulae exemptae insigniter auctae. Hae simplices sunt vel etiam magis compositae.
- a. a. a. Cellulae oblongae solitariae simplices duplici membrana instructae, intus vacuae vel gongylis scatentes.
 - b. Cellulae eodem modo conformatae, sed plures cohaerentes uti vesiculae verrucariarum (cfr. T. 4. f. 2. D. c. et f. 4. b.).
 - c. c. Cellulae concatenatae et praeterea intra membranulam communem inclusae, aliquando hinc deficientem (**).

GENUS XV.

T H E L O T R E M A.

Character Naturalis.

APOTHECIUM verruciforme hemisphaerico-conoideum a thallo formatum excavatum marginatum, thalamium compressum solitarium in fundo recondens; *Perithecio* simplici membranaceo supra lacero rumpente; *parenchymate* nuclei compressi et in fundo verrucae locatae subgelatinoso similari.

Gongyli intra substantiam nuclei proligeri nidulantes sparsi striatimque dispositi.

THALLUS membranaceo-cartilagineus vel subcrustaceus uniformis effusus.

Observationes.

Composita sunt Apothecia in hoc Genere e verruca a thallo formata atque e Thalamio in verrucae fundo locato. Ipsa verruca sessilis, intus quasi excavata superne aperta, unde margo, quo coronatur, plerumque quasi coarctatus et subinflexus, oritur, aliquando etiam aperturam suboccludens. Reconditur intra hanc verrucam thalamium compressum fuscescens forma sua et perithecii natura a reliquis Lichenibus thalamiis instructis multum recedens; nam Laminae proligerae ad instar compositum est et hujus fere formam habet. Perithecium, quo obducitur membranaceum et in sicco subcartilagineum, ab ipso nucleo denique supra secedit et irregulariter rumpitur, marginem membranaceum intra verrucam liberum relinquens. Sub nucleo constanter manet integrum ei et verrucae fundo affixum. Ipse Nucleus, laminam proligeram referens, compressus, arefactione collabitur et formam amittit, humectatus subgelatinosus, in substantia sua fovet gongylos nidulantes sparsos vel strias perpendiculares formantes. Texturam cellularem nullam nec vesiculas observare licuit.

Ex descriptione data, secundum speciem magis vulgarem et jam diu notam facta, facile patet, massam verrucis inclusam coloratam Thalamii analogon quod offerre, sed natura et conformatione sua multum discedere a thalamiis Verrucariis, Trypeth-

petheliis, Endocarpis, Pyrenulis et Porinis solemnibus, unde sub nomine Thalamii spurii venire potest. Altera species, quam potius ad hoc quam aliud quoddam Genus referre debui, in eo discrepat, quod verruca fere semper occlusa sit, quod nucleus totum spatium intra verrucam impleat, quodque perithecium vix a nucleo supra secedat atque rumpatur.

Pyrenulis prae aliis affine Genus est, sed facile etiam ab his distinguitur, ut a reliquis, natura thalamii et totius apothecii diversa.

Nomen Generis a *Σηλη* verruca et *τρῆμα* foramen, compositum est; nam apotheciorum verrucae foramine quasi hiant.

Ad hoc Genus species una URCEOLARIAE Achar. Meth. Lich. relata est.

Explicatio Figurarum.

Tab. VI.

Fig. 1. A. *Thelotrematis Lepadini* apothecium verruciforme extus a thallo formatum, intus excavatum, laminam proligeram includens velatam s. Thalamium spurium perpendiculariter sectum, magnitudine aucta.

a. a. Verruca ipsa a thallo formata.

b. b. Hujus margo elevatus aperturam in apice cingens.

c. Lamina s. nucleus proligerus, in verrucae excavatae fundo.

d. Perithecium s. membrana laminam includens, supra discedens et lacero-rumpens.

B. Dimidia ejusdem apothecii pars, magis aucta.

a. b. c. d. ut in fig. A. explicatae sunt.

Obs. Laminae proligerae s. nuclei parenchyma simile et gongyli nidulantes nudi. Striae cellulosae vix perceptibiles.

Fig. 2. *Thelotrematis exanthematici* apothecium eodem modo ut in Fig. 1. representatum, m. a. sed crustae quasi semiummersum et quae ipsa lapidi subjacenti etiam immerfa est.

Obs. Verrucae apex (a) fere clausus in hac specie. Perithecii membrana (b) integra, nucleum (c) involvit lentiformem, totum spatium intra verrucam implentem.

GENUS XVI.

P Y R E N U L A.

Character Naturalis.

APOTHECIUM verruciforme hemisphaericum subglobosumque a thallo formatum, supra hians marginatum, thalamium solitarium includens; *Perithecio* simplici crasso cartilagineo atro sphaerico, parte sua superiori papillata vel depressa in apertura verrucae apothecii exterioris prominente; *parenchymate* nuclei subgelatinoso cellulifero.

Gongyli intra substantiam nuclei proligeri nidulantes nudi, inque cellulis oblongis elongatisque inclusi.

THALLUS crustaceus, cartilagineo-membranaceus, uniformis, effusus.

Observationes.

Externe componuntur Pyrenulae Generis apothecia e verrucis a thallo formati supra convexis conoideis et subglobosis, supra apertis, marginemque quasi thalodem, plerumque crassum obtusum irregularem distantem, aliquando tenuem et integerrimum adpressum, hanc aperturam coronantem, offerentibus. In apertura verrucae prominet thalamium, inferiori et maxima sua parte intra eam reconditum, supra papillatum aut depressum. Thalamia sphaeroidea interdum compressiuscula inveniuntur. Perithecium crassum crustaceo-cartilagineum friabile atrum opacum, nucleum proligerum totum includens. Nuclei humectati substantia subgelatinosa aqueo-hyalina, cellulis vel ovalibus absque ordine locatis, vel longioribus tota referta. Aliquando gongyli nidulantes nudi ita congregantur ut massulas ovals obscuriores constituent quemadmodum in Endocarpis et Urceolaris plurimis, absque ullo signo membranulae cellularis haec massulas includentis. Intra cellulas vesiculae nullae observatae sunt, sed gongyli in longioribus cellulis recepti transversaliter non raro dispositi deprehenduntur, fascias quasi ibidem formantes.

Verrucariis proximum et valde affine est hoc Genus, at ab his distinctum perithecio simplici nucleo totum etiam subtus cingente et fere toto intra verrucam a thallo formatam recondito, atque hac, saepius circa papillulam vel partem supremam perithecii, marginem thalldem formante. Pyrenulis adhuc propriiores sunt eae Verrucariae species, quarum apothecia una cum parte thalli, cui adhaescentur, magis elevata observantur, sed thalli natura in his diversa, atque etiam apotheciorum habitus alius et thalli cum his connectio ad basin tantum perficitur. Perithecio duplici etiam probe a Pyrenulis distinguuntur.

Eodem fere modo apothecia Porinae et Thelotrematis composita sunt ac in Pyrenulis, sed verrucarum et thalamiorum natura et conformatione satis a Pyrenulis discrepant haec duo Genera, uti supra, quando de iis egi, fusius indigitavi.

Nomen Generis a *πυρην* nucleus, cum terminatione, minutiem denotante, depromptum est ob similitudinem perithecii cum nuce, nucleum includente et verrucae cum putamine nucem cingente.

Sub hoc Genere comprehenditur THELOTREMATIS et VERRUCARIAE unica species Achar. Meth. Lich. et Suppl.

Explicatio Figurarum.

Tab. V.

Fig. 1. A. *Pyrenulae verrucosae* apothecium verruciforme sessile includens thalamium perithecio crasso atro cartilagineo instructum ad perpendicularum dissectum, magnitudine aucta.

a. a. Pars thalli elevata verruciformis, thalamium solitarium fovens et extus cingens.

b. Papillula cum parte supina perithecii, intra aperturam marginatam (c. c.) verrucae thalldis, nuda prominente.

B. Apothecium ejusdem Lichenis vetustum, m. a.

a. Thalamium supra depressum valde denudatum.

b. b. Margo verrucae in hoc flatu magis apertae.

C. Cellulae vesiculiformes ovatae e nucleo hujus speciei prolifero exentae ibidemque absque ordine congestae frequentissimae, gongylos intra membranulam simplicem includentes.

Obs. Gongyli etiam nidulantes nudi extra cellulas, in parenchymate nuclei observantur.

Fig. 2. A. *Pyrenulae hirscentis* apothecium ut in fig. 1. representatum. m. a.

a. a. Verrucae margo in hac specie laxior magis apertus et minus elevatus.

b. Thalamii supra depressi dimidia prona pars fere denudata.

B. Gongyli de nucleo hujus apothecii separati nidulantes nudi sparsi vel aggregati, massulas oblongas obscuriores formantes, nulla membranula cellulari circumcinctas. (cfr. T. 3. f. 13. T. 4. f. 5. D.).

Fig. 3. *Pyrenulae margaceae* apothecium resectum et intus visum. m. a.

- a a. Substantia thalloses verrucae, apothecium extus efformans.
b. Apex thalamii papillatus prominulus.

Obs. Perithecium in hac specie crassissimum est et nucleus parvus. Gonyli ita fere dispositi ut in *Pyrenula* triascente, fig. 2. B.

Fig. 4. A. *Pyrenulae henatonmae* apothecium eodem modo dissectum et representatum ut in figuris antecedentibus. m. a.

- a. a. Verruca cum thalamio incluso valde crassa supra depressa.
b. b. Margo integer coarctatus tenuis cartilagineus ostiolum s. aperturam minutam in centro depressionis verrucae cingens.
c. Perithecii inclusi crassissimi pars suprema impressa, infra marginem aperturae verrucae observabilis. Nucleus pellucidus, quem includit hocce perithecium ad basin apothecii minutulus.
B. Quaedam e cellulis in nucleo hujus Lichenis aggregatis sibi invicem subparallelis, separatim visae et magnopere auctae. Diversae sunt harum formae. Aliae enim oblongo-ellipticae (a. a.) aliae paullo longiores (b.) aliae longissimae lineares (c. c.), omnes vero ad apices attenuatae potius acuminatae quam obtusae. Intra has gonyli vel sparsi vel in lineas transversas dispositi (d. d.) observantur, eas subzonatas reddentes, quemadmodum apud *Verruc. gemmatam* aliquando occurrunt (cf. T. 4. f. 2. D. b.). Vesicularum nulla vestigia inveniuntur.

Fig. 5. *Pyrenulae ocellatae* apothecia in thallo, qua maximam suam partem inclusa, una cum parte thalli, perpendiculariter resecta. m. a.

- a. Apothecium totum inclusum, in cujus peritheccio atro nulla adhuc elevata est papilla l. depressio perceptibilis. Protuberantiam ante eruptionem in thalli superficie causans, quemadmodum in *Endocarpis* solemne est.
b. b. Thalamia supra thallum prona sua ad in medio depressa parte parum prominentia.
c. c. c. c. Elevatio crustae, thalamia in modum marginis cingens.
d. d. Thallus crustaceo-cartilagineus cortici subjacenti adnatus.

Obs. Intra nucleum vesiculae nullae. Praeter habitum apotheciorum *Pyrenulis* reliquis conformem etiam vesicularum absentia s. vadet, ad *Pyrenulae* Genus potius quam ad *Verrucarias* referri debere hanc speciem. Ab *Endocarpis* et habitu thalli diverso et natura perithecii dissimili magis recedit.

GENUS XVII.

V A R I O L A R I A.

Character Naturalis.

APOTHECIUM verruciforme concaviusculum planum vel convexum submarginatumque, passim forediferum, a thallo formatum, sessile; laminam proligeram intus recondens.

Lamina proligera intra substantiam thalldem verrucarum inclusa atque ab ea supra velata tectaue, compressa sublentiformis vel concaviuscula; *membranula* eam cingente propria nulla; *parenchymate* subgelatinofo celluloso-tubuloso.

Gongyli intra laminae substantiam, e cellulis tubulosis fasciculatis parallelis duplicatis compositam, sparsi.

THALLUS crustaceus et submembranaceus uniformis ut plurimum determinatus.

Observationes.

Ob deficientem notitiam de Variolariarum Apotheciis, jam diu uti Lichenes incompleti, vel aliorum Lichenum initia, quemadmodum adhuc Leprariae, ab Auctoribus aestimatae sunt earum species omnes; sed tandem mihi successit, apothecia earum genuina detegere. Non amplius aliquis in dubium vocabit, ut saltem opinor, neque earum perfectionem, neque Generis Variolariae autonomiam.

Apothecia verrucas offerunt in thallo sessiles et ex ejus substantia formatas eique concolores, plus minus regulares, subglobosas, hemisphaericas, planas et concavas, in ambitu parum elevatas, unde marginatae interdum apparent, supraque non raro forediferas. Variat aliquantum figura Lamina proligera, quam intra jam dictas verrucas primus forsan detexi, adeo ut jam satis compressa et tenuis atque concaviuscula, jam lentiformis vel magis supra et subrus convexa occurrat. Apud quasdam species in medio parenchymatis verrucarum locata observatur, supra et infra earum substantia

tecta et circumsepta, in aliis versus superiora verrucarum quacrenda et tantum strato tenui substantiae thallosidis, aut non nisi pulvere cohaerenti quasi velata; aliquando etiam senio correpta ferme nuda. In statu sicco dura, subcartilaginea est, colore plus minus flavicante et fulvo, humectata pellucida hyalina evadit atque e Cellulis longiusculis erectis stipatissime adpressis, prout in favis apum, sed cylindricis, tubulosis, duplici membrana cinctis (ut in Porinis vesiculae) tota fere composita apparet. Nuda omnino lamina est et nullo perithecio vel cuticula singulari, quatenus ego observare potui, induta. Non in quovis individuo Lamina haecce detegitur, nam rarius invenit et in quibusdam speciebus adhuc frustra quaesivi. Sed ex ejus existentia, pluribus observationibus confirmata, patet, quod Variolariae non ut initia aliorum Lichenum sint reputandae, vel ut species incompletae, at proprium et distinctissimum Genus inter Lichenes Coenothalamos constituere debeant.

Soredia in hoc Genere frequentissima, vel uti Apotheciorum initia vel ut receptacula Laminae inclusae proligerae consideranda; nam raro soredia aliter conformata ac ipsae verrucae apotheciorum in una eademque specie reperiuntur. Soredia quidem in aliorum Generum Speciebus itidem occurrunt, tamen falso inde concluderetur, quod et haec Lamina quadam prolifera providerentur; apud Variolarias ipsas enim soredia observantur vel genuina, laminam nullam umquam foventia, atque etiam verrucae sorediformes, scilicet soredia gerentes, quae simul uti vera apothecia considerandae, utpote Laminam proligeram intus proferentes.

Gongyli intra Laminae substantiam aut nidulantes nudi aut intra interiorem membranam cellularum simul obvii, non adeo frequentes sunt ut in aliis plerisque Lichenum apotheciis, sed rarius sparsi. Pulvis in Sorediis et ad Thalli superficiem efflorescens ejusdem formae et naturae cum gongylis inclusis est, et simili modo ad propagationem speciei conducere videtur.

Ab affinibus optime distinctum est Genus Variolariae, lamina prolifera nuda in verrucis propriis inclusa, Cellulisque tubulosis instructa ac composita, nec non verrucis ipsis nulla membrana colorata heterogenea tectis, ut in Sagediis, neque poris pertulis ut in Porinis, neque apertis et thalamiiferis ut in Pyrenulis et Thelotremate. Cum reliquis Lichenum Generibus, quorum nucleus vel Perithecio obductus, vel Lamina prolifera nuda et aperta manet certe non confundi possunt Variolariae, quae insuper habitu proprio facile dignoscuntur.

Nomen Generi, a Variolis desumptum, imposuit primus Celebris Person ob similitudinem Sorediorum et Verrucarum apotheciorum sat convenientem cum efflorescentiis cutaneis variolarum.

Sub hoc Genere comprehenduntur VERRUCARIAE Species Hoffm., Wigg. —
HERPETIS Sp. Haller.

Explicatio Figurarum.

Tab. V.

- Fig. 6. A.** *Variolariae corallinae* apothecium verruciforme a thallo formatum, cum lamina inclusa, sectione perpendiculari; magnitudine aucta.
- a. a. Verruca apothecii supra planiuscula, subimmarginata.
- b. Lamina prolifera lentiformis intra substantiam verrucae latitans et hac supra tenui strato parenchymatis thallosis velata, perithecio destituta.
- B.** Laminae proliferae hujus Lichenis apothecii segmentum, horizontali sectione visum, in quo cellulae transversaliter resectatae s. truncatae et approximatae observantur, m. v. a.
- C.** Cellulae e Lamina exemptae integrae, eodem ordine dispositae, quem intra laminam servant. Figura oblongo-ovatae sunt et duplici membrana cinctae ut apud *Porinas* (cfr. T. 7. f. 1. B. et f. 2.) intus gongylos paucos foventes.
- Fig. 7.** *Variolariae velatae* apothecium eodem modo expressum ut in Fig. 6. A. In hac specie Lamina prolifera (b) crassior est et parti superiori verrucae (a) propius sita et parum supra velata. m. a.
- Fig. 8.** *Variolariae verrucosae* apothecium, cujus verruca (a. a.) supra verrucoso-forediferam convexa et lamina prolifera (b) lentiformis. m. a.
- Fig. 9. A.** *Variolariae glomuliferae* apothecium verruciforme junius (a. a.) supra planiusculum subnudum, cum lamina prolifera (b) inclusa concava, ad perpendiculum dissectum, m. a.
- B.** Apothecium ejusdem Lichenis adultum supra concavum forediferum marginatum; m. a.
- a. b. ut in fig. 6. A. et fig. 9. explicatae sunt.
- C.** Laminae proliferae pars sectione perpendiculari, maximopere aucta, ut videantur cellulae subclavatae s. ventricosae fasciculatim aggregatae (a. a. a.) et parallelae, e quibus tota componitur.
- *** limites, formam verrucae indigantes.
- D.** Apothecii sectio horizontalis, secundum lineam * — * fig. 9. A. ubi ob concavam laminae formam, haec circulum (b) intra verrucae substantiam efficere videtur.

E. Segmentum circuli, quem format lamina (Fig. 9. D. b.) sub vitris compositis maxime augmentibus inspectum, sectione ad horizontem facta. Cellulae jam truncatae observantur et eodem fere modo comparatae ut in Variolaria corallina (Fig. 6. B) sed longiores sunt quam in illa et membrana duplex, qua induuntur, haud ita notabilis.

Fig. 10. A. *Variolariae lacteae* crustae pars areolata rimosa cum forediis (a a) quibus frequenter adspersa est, marginatis. m. a.

B. Pulvis Sorediorum hujus Lichenis in glomerulos (a. a.) subglobulosos plerumque congestos.

b. Glomerulus pulveraceus aqua emollitus et solutus ut pulvis separatim ostendi possit, quique sub augmentis compositis vesiculas minutissimas pellucidas in hoc statu offert et e gongylorum natura esse videtur.

GENUS XVIII.

S A G E D I A.

Character Naturalis.

APOTHECIUM verruciforme convexum a thallo formatum supra membrana colorata tectum, ab impressione in hujus medio submarginatum, laminam proligeram intus recondens.

Lamina proliger crassa tumida supra depressa subtus convexa, intra substantiam thalodem verrucæ inclusa; membranula eam cingente propria nulla, sed supra *membrana* cartilaginea colorata verrucæ immediate tecta; parenchymate subgelatinoso simili.

Gongyli intra laminæ substantiam nidulantes nudi.

THALLUS crustaceus uniformis subeffusus.

Observationes.

Habitu singulari apotheciorum inter crustaceos Lichenes eminent et pulchrum et distinctum hocce Genus; cujus omnes species novae sunt, nec antea, quantum scio, descriptae. Verrucæ apothecia extus formantes parvae ut plurimum et parva etiam a thallo elevatae observantur. Ob diversam supra crustam prominentiam formae earum in diversis speciebus variant; jam enim vix nisi margine colorato, ex impressione disciformi proveniente, a crusta elevatur ipsum apothecium, scutellae suburceolatae tantummodo faciem prae se ferens et basi thalode perexigua tenui instructae; jam isthaec basis crustacea magis attollitur et fere sola verrucam efficit, quae hocce modo insignior et magis prominula evadit. Intus et basi sua compositae sunt Verrucæ ex ipsa thalli substantia corticali et medullari, sed pars suprema (impressio nempe disciformis, quando adest, et margo, sed non basis) verrucarum velamine colorato cartilagineo crassiosculo omnino tegitur, id quod notam Generis perquam characteristicam offert. In hac cartilagine impressione centralis plerumque detegitur, unde sum-

mitas

mitas apothecii f. verrucae discum quasi ostendit concaviusculum et marginem inde proveniente[m] parum eminentem. plerumque obtusissimum. Sub ista impressione disciformi sita est ipsa Lamina proligeræ, adeo ut immediate a velamine colorato verrucae supra tegatur et inde in hoc loco depressa evadat. Exemplum unicum præbet Sagedia verrucarioides, apicis verrucae apothecii non depressi et laminae proligeræ formæ inde subglobosæ; nam subtus lamina convexo hemisphaerica est in omnibus speciebus, nec ulla evidente membranula propria unquam obducta.

Urceolariis proximæ quidem sunt eae species, quarum verrucae minus elevatae sunt, sed cartilagine colorata, qua discus et ejus margo f. ambitus tegitur nec non situ et forma laminae proligeræ, quæ nucleï ad instar ut in Variolariis intra verrucam reconditur, atque absentia cellularum et omnis texturæ cellularis in laminae parenchymate valde ab his et illis differunt. Nihil fere commune vel adeo simile habent Sagediarum apothecia cum apotheciis reliquorum Generum, quominus absque ulla difficultate ab his distinguantur.

Nomen Generis a *σάγη* scutum, tegmen et *ειδος* similis constructum est, ob tegmentum et habitum apotheciorum, quæ in Sagedia depressa prae reliquis scutululum assimilant.

Explicatio Figurarum.

Tab. VI.

Fig. 3. *Sagediæ depressæ* apothecium verruciforme a crusta formatum supra depressum; instructum membrana cartilaginea colorata, hoc et laminam proligeram intra verrucam absconditam tegente, instructum, ad perpendicularium dissectum, magnitudine aucta.

- a. a. Membrana cartilaginea colorata verrucam totam supra tegens.
- b. Depressio disciformis in hac membrana unde margo (c. c.) quidam suboritur. Sub hac depressione locata est lamina (d) proligeræ, in ipsa substantia thalode verrucae immersa, concaviuscula, subtus convexa, e parenchymate similari composita et nulla propria membrana f. perithecio cincta.

Fig. 4. *Sagediæ protuberantis* apothecium verruciforme, sub eodem adpectu delineatum ut in Fig. 3. n. a.

- a. a. Membrana colorata, verrucae supremam partem et laminam proligeram concavo-convexam subjacentem tegens, perithecium incompletum quasi efficiens.
- b. Depressio disciformis, marginem (c. c.) obtusum circumcirca efformans.
- d. d. Basis verrucae a thallo formata et elevata, a membrana colorata (a. b. c.) haud tecta.

Fig.

Fig. 5. A. *Sagedias laevatae* apothecium ut in Fig. 3 et 4, representatum, m. a.

a. b. c. d. ut in Fig. 4, explicatae sunt.

B. Dimidia pars ejusdem apothecii, magis aucti.

a. a. Membrana colorata verrucam supra et in ambitu tegens.

b. Laminae proligerae pars, ostendens parenchyma ejus simile, cum gongylis nidulantibus nudis.

Obs. Ita comparatum est parenchyma Laminae in omnibus *Sagediae* speciebus.

Fig. 6. *Sagediae candidiffimae* apothecium eodem modo expressum ut in Fig. 3. 4 et 5. A. m. a.

a. b. d. ut in citatis figuris explicantur.

Obs. In hujus et *Sagediae laevatae* verruca, lamina fere semiglobosa est, parte convexa deorsum vergente.

Fig. 7. *Sagediae verrucarioidis* apothecium perpendiculariter resectum ut in prioribus m. a.

a. Membrana colorata convexa, absque impressione,

Obs. Lamina proligeri in hac specie globosa est.

— — —

GENUS XIX.
URCEOLARIA.

Character Naturalis.

APOTHECIUM orbiculatum thallo immersum et ab eo marginatum concavo-urceolatum, lamina prolifera supra tectum.

Lamina prolifera discum apothecii formans, *membranula* colorata tecta, urceolata, in thalli substantia tota immersa, *marginē* quasi proprio ut plurimum instructa, vel in ambitu cum *marginē thalloe* elevato, a quo cingitur concreta; *parenchymate* subgelatinoso celluloso-striato subvesiculifero.

Gongyli intra substantiam laminae nidulantes sparsi, atque in massulas oblongas subcellulosas congregati.

THALLUS crustaceus tartareus vel subleprofus, uniformis, determinatus vel effusus.

Observationes.

Genus non omnino artificiale constituere videntur Urceolariae, quare non dilacerandum esse putavi, licet natura et conformatione apotheciorum species ad hoc referendae aliquantum inter se differant.

Apothecia constanter orbiculata, laminam proliferam crassiusculam concavo-urceolatam vel per aetatem inprimis planiusculam et thallo omnino immersam offerunt, margine quodam thalloe cinctam et ad ipsum apothecium formandum aliquantum conducente. Ob figuram saepissime urceolatam vel concavam in ambitu plus minus elevata observatur lamina prolifera et inde marginata. In diversis speciebus hic margo laminae sive ejus ambitus elevatus aut margine thalloe cinctus est, unde margo duplex seu compositus oritur, in quo casu exterior (thalloides) ab interiori (laminae proprio) plerumque separationis linea distinguitur, aut margo proprius laminae (quando haec planior est) fere desideratur, vel ita cum margine thalloe unitus apparet, ut semper ambo concreti maneant.

Margi.

Marginis thallosis veri seu spurii praesentia in omni Urceolariae specie, uti etiam parenchymate laminae celluloso-striato ac subvesiculifero mox et certo distinguuntur Urceolariae a Gyalectis.

Cum Lecanoris magnam habent Urceolariae affinitatem, praecipue vero eae species, quarum Lamina minus concava, vel per aetatem elevata planiuscula facta est, nulloque ambitu vel margine proprio elevato instruitur; sed etiam lamina ista elevata et planiuscula semper tota thallo immersa est et ad oculum armatum plerumque in hoc statu margine quodam tenui proprio in ambitu praedita observatur; nec subtus in ambitu unquam libera evadunt Urceolariae apothecia, ut apud Lecanoras, quarum apothecia a thallo ipso efformata sub ipsa lamina continuantur, neque verrucae, non raro in thallo Urceolariarum occurrentes, apothecia ferentes, pro ipsis apotheciis haberi possunt. Lamina discoidea in Lecanoris plerumque elevatur et convexa evadit; non ita in Urceolariis. In genere, Urceolariae apothecia a thallo proprie non sunt formata, sed tantum margine thallose cincta — et in Lecanoris lamina prolifera discoidea partem minimam ac supinam totius apothecii solum constituit. Hisce differentis bene pensatis et probe observatis a quovis examinatore et vel minus adfeto, non aegre dignosci possunt Urceolariae a Lecanoris.

Nomen Generis a forma Apotheciorum urceolata depromptum est.

Sub hoc Genere comprehenduntur VERRUCARIAE et PATELLARIAE quaedam Species Hoffmanni.

Explicatio Figurarum.

Tab. VI.

Fig. 8. A. *Urceolariae Acharii* apothecium cum parte thalli, secundum sectionem perpendicularem, magnitudine aucta.

a. Lamina prolifera thallo s. crustae subjacenti immersa supra concava,
b. b. Margo thalloses parum elevatus laminae ambitum cingens et cum hoc concretus.

B. Eiusdem laminae pars multum aucta, in cuius parenchymate (a) cellulae striaeformis exilissimae observantur, gongylis nudis nidulantibus interspersae.

b. Substantia corticalis thalli.

C. Laminae proliferae sectio horizontalis: a cellulis transversim resectis quasi punctata apparet.

Fig. 9. A. *Urceolariae diamartae* apothecium junius eodem modo representatum ut in fig. 8.

A. m. a.

a. b. ut ad Fig. 8. A. haec partes explicantur.

c. c. Crustae f. thalli areolae.

B. Ejusdem speciei apothecium vetustum, lamina prolifera (a) magis elevata et planiori facta. Cactera ut in F. A.

C. Gongyli e lamina exenti, in massulas oblongas quasi congesti.

Fig. 10. A. *Urceolariae bryophilae* apothecium sectione perpendiculari, m. a.

a. a. Laminae proliferae immerfae margo proprius elevatus.

b. b. Margo thalloses cum margine proprio laminae conuatus.

B. Ejusdem apothecii dimidia pars magis aucta.

a. Thallus cum margine elevato laminam cingens.

b. b. Lamina prolifera, intra cujus parenchyma, massulae illae supra descriptae e gongylis conglomeratis compositae, uti etiam gongyli magis dispersi nidulantes, atque etiam textura quaedam celluloso-striaciformis occurrunt.

C. Gongylorum massulae oblongae exentae, nulla perceptibili membranula circumdatae.

Fig. 11. A. a. b. *Urceolariae eretaceae* apothecium, ut in Fig. 8. A et 10. A. representatum. m. a.

B. Gongylorum exentorum massulae ut in Fig. 9. C. 10. C. sed fere subrotundae.

Obs. Communis est haec indoles gongylorum in quamplurimis *Urceolariae* Generis speciebus (cfr Fig. 9. C., Fig. 10. C.), nempe quod massulas conglomerati efforment intra parenchyma laminae absque signo evidenti membranulae has massulas includentis, quare nec cellulae nec vesiculae dici possunt. Consimilem congregationem gongylorum etiam in aliis Generibus antea observavimus. (Cfr. Tab. I. F. 4. B. T. 3. F. 13 - T. 4. F. 5. D. - T. 7. F. 4. B. - F. 7. B. - T. 8. F. 9. B et F. 10. B.) - Notatu etiam dignum est, quod et Gongyli dispersi et in massulas celluliformes aggregati inveniuntur praesentibus simul cellulis striaciformibus ut in *Lecanora tartarea* T. 7. F. 3. C., *Lecanora Villarzii* T. 7. Fig. 4. B. - *Parmelia pulverulenta* T. 8. F. 10. B. - aliisque.

GENUS XX.

L E C A N O R A.

Character Naturalis.

APOTHECIUM orbiculatum crassum sessile a thallo formatum, marginatum, sub margine liberum, disco plano-convexo.

Lamina prolifera discum apothecii efformans, *membranula* colorata tecta, *marginē thallose* in ambitu cincta, plana vel convexa simplex tenuis; *parenchymate* subgelatinoso ut plurimum celluloso-striato subvesiculifero, rarius simulari.

Gongyli intra substantiam laminae proliferae nidulantes nudi sparsi vel in massulas oblongas irregulares passim conferti, inque cellulis striatiformibus inclusi.

THALLUS crustaceus tartareus vel leprosus et subcartilagineus, aut uniformis determinatus vel effusus, aut effiguratus sublobatus.

Observationes.

Hujus Generis Apothecia in thallo sessilia pro maxima sua parte e crusta ipsa etiam formata et eidem concolora sunt, excepta tamen illa eorum portiuncula, quae discum supra tegit; adeoque intus e substantia medullari thalli et extus, scilicet in margine et in ambitu sub margine fere libero, ab ejusdem substantia corticali composita sunt. A forma naturali exacte orbiculari recedunt, quando ob frequentiam et mutam pressionem irregularia evadunt, sed et per aetatem tandem flexuosa et difformia fiunt: semper fere crassa et tumida, margine thallose etiam valido integro, vel crenulato, elevato, aliquando tamen evanescente, cinguntur: ex eminentiis graniformibus et verrucosis thalli in primordio formantur: supra, et intra marginem, quem saepe postea excedit et superat, teguntur lamina gongylifera, vix unquam thallo concolora, sed a subjacente apothecii substantia non raro elevata, convexa immo subglobosa evadente. Singulati quarundam specierum metamorphosi margo thalloses per aetatem evanescit et lamina prolifera discoidea ita dilatatur ut totum apothecium hac

tectum et immarginatum sese offerat. Mutatur etiam color marginis thallosidis in aliis, ac Laminae concolor observatur: aliquando excluso margine thalloside in ambitu incrassatur laminae et marginem quasi proprium acquirit, et certe cavendum ne tali permutatione seducti haec species et individua ad Lecideas referamus. Senescens in aliis elabatur discus seu Lamina prolifera, apothecium ipsum thallosides concavum marginatum relinquens, simili modo ut in vetustis quibusdam Variolariis.

Substantia Laminae proliferae humectatae subgelatinosa apparet, vel similis, vel, uti frequentissimum est, cellulis striaeformibus intus percussa. Massulae oblongae obscuriores obvientes et e gongylis confertis ut videtur formatae non raro occurrunt in hujus Generis speciebus, (quemadmodum etiam in Pyrenulis, Urceolariis, Borreris, aliis) intra parenchyma laminae, sed vix unquam eas cuticula quadam membranacea indutas vidi. (Cfr. Obs. ad explicat. Fig. II. B. T. 6. sub Urceolaria). Rarissime sub lamina discoidea stratum aliud magis compactum atrum crassum opacum obvenit intra apothecia in hoc Genere.

Quoad formam apothecii Lecanorae proxima Genera sunt: Lecideae, Urceolariae, Roccellae, Everniae, Stictae, Parmeliae et Borrerae. Opus est, notas peculiare, quibus ab his distingui possunt, breviter haec exponere; nam cum nullo alio Lichenum Genere facile confundi possunt.

Differunt Lecanorae:

- a Lecideis, praesentia marginis thallosidis et natura parenchymatis laminae proliferae, quae tantum supra tegit discum in Lecanoris.
- ab Urceolariis apothecio sessili intus, subtus, in ambitu et margine a thallo procreato, laminaeque gongylifera, disco apothecii plano vel convexo, instrata.
- a Roccellis apotheciorum margine subtus libero, lamina prolifera tenui simplici et thalli natura ac forma diversissima.
- ab Everniis apothecii planis vel convexis crassis, indole et structura thalli maxime discrepante.
- a Stictis, Parmeliis et Borreris apothecii omnino sessilibus, nec tantum centro affixis vel subpodicellatis, horum forma dissimili et thalli habitu ac proprietatibus valde diversis.

Nomen Generis a *λεκανον* parva scutella et *ωρα* forma, pulchritudo. Apothecia enim in hoc Genere scutelliformia, saepissime etiam pulchre colorata sunt.

Hoc Genus sub se comprehendit: PATELLARIAE Species Ehrh., Hoffm., Perfoon. — SCUTELLARIAE Spec. Schreb. Subdiv. Lich. in Gen. Pl. — VERUCARIAE Spec. Hoffm. — PSORAE Spec. Hall., Hoffm. — LOBARIAE Spec. Hoffm. SQUAMARIAE Sp. Hoffm. — PLACODII Sp. Hill., Schreb. l. c. — PARMELIAE et LECIDEAE Species Achar, Meth, Lich.

Explicatio Figurarum.

Tab. VII.

Fig. 3. A. *Lecanorae tartarcae* apothecium a crusta formatum una cum Lamina discoidea colorata, id supra tegente et parte thalli in quo sessile est, ad perpendicularium reflectum, magnitudine aucta.

a. Lamina discoidea in apothecio juniore concaviuscula.

b. b. Margo apothecii thallosi discum superans.

c. Pars Thalli f. crustae cui apothecium adnatum est.

B. Apothecium ejusdem Lichenis vetustum, cujus lamina discoidea elevata convexa (a), marginem thallosi (b) superat.

C. Particula Laminae proligerae f. discoideae, in cujus parenchymatis superiori parte gongyli nudi et in massulis congesti et simul striae membranaceae f. cellulosae occurrunt, atque in inferiori parte gongyli tantum nidulantes nudi observantur.

Fig. 4. A. *Lecanorae Villarsii* apothecium eodem modo ut in fig. 3. A. representatum. m. a.

a. b. c. ut in citata figura explicantur.

B. Laminae discoideae pars ejusdem apothecii, in cujus parenchymate (a) gongyli obvisi sunt nidulantes sparsi inque massulas subrotundas l. oblongiusculas congesti et striis angustissimis celluloso-membranaceis mixti.

b. Thalli substantiae corticalis pars, marginem thallosi offerens.

Obs. Dispositio talis gongyolorum et cellularum in aliis bene multis speciebus observatur. Cfr. obs. ad Fig. 11. Tab. 6. in explic. Figurarum Generis Urceolariae.

Fig. 5. A. *Lecanorae ceratoniae* apothecium cum parte thalli sectione perpendiculari. m. a.

a. Lamina discoidea f. proligera e duplici quasi strato composita.

B. Ejusdem apothecii dimidia et superior pars magis aucta.

a. a. Stratum laminae discoideae superius tenuius pellucidum, parenchymate similari et gongylis exilissimis nidulantibus.

b. b. Stratum inferius crassum atrum opacum et, uti videtur, e gongylis compactis compositum.

c. e. Substantia corticalis thalli apothecium externe vestiens, quasi continuatio strati superioris laminae consideranda.

Obs.

Obs. Eadem est compositio et structura partium internarum in Apothecio Lecideae platycarpae et Roccellae tinctoriae. Cfr. T. 2. F. 5. A. B. et Tab. 7. Fig. 8. A. C.

- Fig. 6. A. *Lecanorae subfuscae* apothecium ad perpendicularum dissectum. m. a.
 a. Lamina discoidea crassiuscula in omni aetate tumidula, marginem thalldem (b b.) aequans vel parum superans.
 B. Hujus Laminac pars magnopere aucta, ut videantur in parenchymate striae illae omnium tenuissimae et cellulares, quibus interpersi sunt gongyli minutissimi nidulantes nudi.
- Fig. 7. A. *Lecanorae gelidae* apothecium eodem modo resectum. m. a.
 a. Lamina discoidea crassissima lentiformis.
 b. b. Modus, quo apothecium externe e substantia corticali thalli replicata formatur, laminam excipit et fovet.
 B. Laminac discoideae s. proligerac pars, maxime aucta, ut videantur gongyli minuti in parenchymate (a) nidulantes sparsi, vel in massulas subrotundas et inde obscurius coloratas congesti.
 b. Particula substantiae corticalis thalli, marginem thalldem vescentis.

GENUS XXI.

R O C C E L L A.

Character Naturalis.

APOTHECIUM orbiculatum crassum sessile totum thallo adnatum ab eo formatum et marginatum, margine thallose sessili, disco plano-convexo.

Lamina prolifera discum apothecii formans, in ambitu *marginis thallose*, eam non superante, demum evanescente, cincta, *membranula* (subnulla) nigra pruinosa tecta, crassa, tandem convexa et subtus profundius immersa, duplex; *parenchymate* e strato duplici composito; *superiori* hyalino subgelatinoso tenui fimbriari, *inferiori* crassissimo denso subpulveraceo atro opaco.

Gongyli intra substantiam laminae proliferae corneam nidulantes nudi substratiim dispositi, in massa subjacenti aggregati compacti.

THALLUS filiformis teres vel planus, subramosus vel anguste laciniatus, cuticula tenera subcartilaginea molliori obductus, intus stuppeus compactus.

Observationes.

Nisi margo thalloses, demum evanescentes, in junioribus hujus Generis apotheciis adesset, haec a thallo formata vix dicerentur. Et margine in adultis apotheciis fere oblitterato, totum apothecium e substantia propria tantum constare observatur, dimidia sua parte supra thallum prominente convexa immarginata, altera in thallo immersa subtusque cum substantia thalli medullari immediate connata atque ibidem nulla cuticula vel membranula propria cincta.

Structura et indole interna conveniunt Roccellarum apothecia cum Lecideae platycarpae et Lecanorae Ceratoniae lamina prolifera, duplici substantia composita.

In thallo Roccellarum occurrunt etiam apothecia accessoria, nempe in una specie *Cephalodia punctiformia planiuscula*, et in altera *Soredia marginalia*, in iisdem cum apotheciis veris praeditis individuis atque etiam distinctis.

Ad apotheciorum formam habito respectu, Urceolariis magis appropinquatur Roccellae quam Lecanoris; nam apothecia vix a thallo formata dici possunt. Parum quidem thallus laminam subtus elevat, sed talem elevationem etiam apud *Lecideas* antea observavimus, non ita raro obvientem, et margo thalloses laminam in primordio praecipue coronans nec fere unquam supra eam prominens, sed tantum cingens omnino sessilis est, neque in ambitu subtus liber ut in Lecanoris. Margine evanido nullum fere vestigium apothecii thallosidis seu a thallo formati superest. Quantum Roccellae a Lecanoris differant ex jam dictis satis patet, sed adhuc magis elucescit horum Generum discrepantia, si thalli diversum habitum et ejus structuram respicimus. In hoc articulo cum Everniis similitudinem majorem habent Roccellae, at apothecia in illis valde recedunt et intimam adeo horum Generum conjunctionem impediunt.

Nomen Generis a diu notissimo Lichene, Roccella dicto, desumptum, originis dubiae est. Etymologiam in Gallico vel Anglico voce Roc et Roche quaerere, forte non paucis arrideret, nam in rupibus marinis crescere solet; sed et hic noster Lichen et Lecanora tartarea sub nomine Orseille apud Gallos venit.

Sub hoc Genere comprehenduntur PARMELIAE quaedam Species Achar. Meth. Lichen.

Explicatio Figurarum.

Tab. VII.

- Fig. 8. A. *Roccellae tinctoriae* (a) apothecium cum parte thalli ad perpendicularum dissectum, totum sessile, magnitudine aucta.
- a. Laminae discoideae f. proligerae stratum superius tenue subgelatinosum.
 - b. Stratum inferius crassum thalli substantiae immersum ejusdem apothecii.
 - c. c. Margo thalloses, laminam aequans, sessilis.
- B. Pars thalli cum apotheciis duobus perpendiculariter resectis in *Roccellae tinctoriae* varietate hypomeca.
- a. a. a. Thalli fissi delineatio.
 - b. Apothecium junius vix nisi in ambitu a thallo elevatum, lamina discoidea plana.
 - c. Apothecium adultum convexum, margine thallose evanido, dimidia sua parte thallo immersum.

- C. Laminae discoideae pars in hujus apothecio perfecta.
- a. a. Stratum laminae superius subgelatinosum hyalinum, gongylos nudos nidulantes, striatum sub dispositos includens
 - b. Stratum inferius compactum atrum opacum.
- D. Massae particula strati inferioris separata et aqua emollita, e sub augmento maximo, e gongylis aggregatis et in massulas minores densiores compactis, composita.
- E. Pars thalli varietatis *hyponechae* (fig. 8. B. a.) transverse truncati m. a.
- a. a. *Cephalodia punctiformia* planiuscula, diversae magnitudinis in thallo sparsa.
 - b. Thalli substantia medullaris bombycina compacta solidiuscula.

Fig. 9. A. *Roccellae fucoidis* apothecium, cum parte thalli, sectione perpendiculari, in statu juniori, m. a.

- a. b. c. ut in fig. 8. A. explicatae sunt.
 - d. d. Thalli substantiae corticalis et medullaris sub apothecii lamina.
- B. Apothecium ejusdem Lichenis adultum, magis elevatum, in quo lamina discoidea convexuscula crassior.
- C. Pars laminae discoideae hujus apothecii magno opere auctae.
- a. Stratum superius, magis pellucidum tenuius.
 - b. Stratum inferius crassum atrum opacum.
 - c. Substantiae stuppeae medullaris thalli pars.

GENUS XXII.

E V E R N I A.

Character Naturalis.

- APOTHECIUM suborbiculatum submembranaceum sessile parum elevatum a thallo formatum marginatumque, margine tenui inflexo, in ambitu subtus liberum, disco concavo.

Lamina prolifera discum apothecii efficiens, in ambitu *margine thallose* eam superante cincta, *membrana* colorata tecta, concava simplex tenuis; *parenchymate* subgelatinoso similari.

Gongyli intra substantiam laminae proliferae nidulantes nudi sparsi.

THALLUS ramoso-laciniatus, cortice tenera cartilagineo-suberustacea vestitus, intus stuppeus.

Observationes.

Fere maxima sua parte thallo, a quo subtus et in margine composita sunt, adnascuntur Everniae Generis Apothecia, in ambitu vero libera et elevata. Hocce modo sessilia quidem sunt, at simul quasi podetio brevi ac crasso plerumque subrugoso instructa videntur; Figura: concava, sed plerumque irregularia et flexuosa, inprimis margine, qui in junioribus omnino inflectitur. In ambitu parum crassa et fere membranacea. Laminam proliferam cingit margo thalloses tenuis, hanc parum superans.

Occurrunt etiam in thallo jam molliori jam suberustaceo et inde frangibili et subarticulato apud unam speciem et *Cephalodia tuberculiformia atra* et *Soredia alba marginalia*, sparsa et conferta.

Forma et habitu Apotheciorum Everniae Cetrariis propinquiores sunt quam Parmeliis et Borreris, sed in Cetrariis singulari modo oblique sessilia et hinc tantum libera; praeterea thalli natura multum ab his recedunt. Tanquam sessilia accedunt Everniae apothecia ad *Lecanoras* et *Roccellas*, sed horum ambitu libero
elevato

elevato submembranaceo et tota figura valde ab his differunt, atque infuper thalli diversa structura a Lecanoridis. Apotheciis magis sessilibus, laminae interna compage dissimili ut et thalli forma aliena non parum difcedunt Everniae a Parmeliis, Stictis et Borreris.

Nomen Generis ab *εὐερνής*, ramosus s. pulchram habens stipitem ob thallum ramosum et coloratum apud singulas species.

Ad hoc Genus referendae USNEAE Species Hoffm., Baumg. — PARMELIAE Spec. Achar. Meth. Lich.

Explicatio Figurarum.

Tab. X.

- Fig. 1. A. *Everniae prunastri* lacinae (a) pars cum apotheciis (b. b.), eorum affigendi modum exhibens, magnitudine naturali.
- B. Ejusdem Lichenis Apothecium cum parte thalli ad perpendicularum resectum, magnitudine aucta.
- a. Lamina discoidea concavifcula.
- b. b. Margo thalloses laminam in ambitu superans et cum ea parum inflexus.
- c. Pars inferior apothecii pro maxima parte thallo adnata.
- d. Ambitus apothecii sub margine liber elevatus.
- Fig. 2. A. *Everniae divaricatae* apothecium cum parte thalli sectione perpendiculari, m. a. a. b. c. d. ut in fig. 1. B. explicatae sunt.
- e. f. Substantia corticalis thalli suberustacea.
- g. g. Substantia medullaris thalli et apothecii interioris stippea.
- B. Dimidia pars Apothecii ejusdem Lichenis magnopere aucta.
- a. a. Lamina discoidea, parenchymate similari.
- b. Margo thalloses elevatus, laminam superans, et ejus ambitum amplectens.
- c. c. Substantia thalli et apothecii medullaris stippea ductulosa.
- Fig. 3. A. Cephalodia in laciniis *Everniae prunastri* var. *stictocera* occurrentia, magnitudine naturali.
- B. Cephalodium ad perpendicularum resectum, magnitudine valde aucta, cujus parenchyma subgelatinosum simile est.

GENUS XXIII.

S T I C T A.

Character Naturalis.

APOTHECIUM orbiculatum crassiusculum centro subtus thallo affixum, subfessile adpressum ab eoque formatum et marginatum, margine subinflexo; in ambitu subtus liberum, disco concavo, plano vel convexiusculo.

Lamina prolifera discum apothecii formans, in ambitu margine thalode eam superante cincta; *membranula* colorata recta, plana, subinde concaviuscula, vel convexa, simplex crassiuscula; *parenchymate* subgelatinoso celluloso-striato.

Gongyli intra substantiam laminae proliferae nidulantes nudi sparsi inque striis cellularibus tenuioribus vel subventricosis attenuatis inclusi.

THALLUS foliaceus cartilagineo-membranaceus ac coriaceus lobatus subtus lanuginosus saepissime ibidem cyphelliferus vel forediferus.

Observationes.

Stiictae Generis Apothecia occurrunt aut crassiora ut in *Lecanoris*, aut, licet raro, submembranacea ut in *Everniis* et *Parmeliis*, margine thalode laminam superante et elevato, jam crassiori, jam tenuiori et inflexo cincta. Subtus parte sua centrali thallo affiguntur et ibidem subpeltato-fessilia, sed non elevata ut in *Everniis* et *Parmeliis*, thallo autem quasi adpressa, quamvis pro maxima parte in ambitu subtus libera. Lamina prolifera crassior quam in hisce Generibus et haec una cum apothecii disco subjacente apud quasdam species per aetatem ita elevatur, ut convexa evadat atque magis incrassata. In aliis constanter plana vel concaviuscula. Hanc formae diversitatem (in una vel diversis speciebus) ac mutationem, *Stiictae* et *Borreiae* communem habent, in *Parmeliis* vix unquam observandam. Intra laminae substantiam vix ullae regulares cellulae, sed haec vel angustissimae striaeformes variae longitudinis, vel plus minus in medio incrassatae et acuminatae.

Apo-

Apothecia accessoria varii generis in Stictarum thallo obveniunt, uti Cephalodia, Cyphellae atque etiam Soredia — et horum aliqua vel in diversis vel in una eademque specie simul praesentia sunt. Inprimis autem memoratu dignae sunt Cyphellae, in nullo alio Lichenum Genere occurrentes, neque in omnibus Stictae Speciebus observandae.

Sunt haec (Cyphellae) intra lanuginem paginae inferioris thalli sparsae minutae, antequam ibidem in conspectum veniunt intra thalli substantiam reconditae subglobosae, at demum apertae, concavae, marginatae, urceolatae, immerfae, intus albae vel flavicantes, nudaе vel pulverulentaе, jam quasi e propria membrana formatae gongylos nudos nidulantes includente, jam in ipsa substantia thalli corticali immerfae et ab ea progenitae.

Quamvis Cyphellae non validam offerant notam characteristicam, qua Stictae a reliquis affinis Generibus distingui debent ac possunt, tamen confirmari quasi videtur hujus Generis autonomia ex earum praesentia in plurimis ejus speciebus. Et si simul consideramus differentias non spernendas, quas tam apothecia vera quam thallus praebent et subministrant, facile persuademur, Stictae Species optime sub proprio Genere comprehendi posse et sat distincto. Nam et affigendi modo et forma Apotheciorum verorum et natura intrinseca Laminae proligerae, praecipue vero thalli diverso habitu a Generibus, alias proximis, Stictae omnes haud aegre at satis certe dignoscuntur. In specie a Lecanoris et Roccellis differunt apotheciis in centro tantum sessilibus atque in ambitu subtus liberis, nec non thalli forma et indole valde dissimili. — Ab Everniis apotheciis ut plurimum crassis, laminae proligerae parenchymate celluloso-striato et structura ac habitu thalli diversissimo. — A Parmeliis apotheciis subsessilibus crassis, margine eorum thallose elevato laminae excedente, vel extra eam prominente, cyphellarum praesentia, lanugine in aversa thalli pagina atque etiam thalli habitu laxo et lorum amplitudine etc. etc. — A Borreris tam forma, quam modo affigendi apotheciorum diverso, laminae proligerae interna structura et dissimilitudine maxima thalli. — A Cetrariis Apotheciis exacte orbiculati insertionis centrali et omni ejus ambitu subtus libero nec hinc adnato, parenchymate laminae proligerae celluloso-striato atque thalli diverso habitu.

Nomen hujus Generis ab Illustrissimo Schreber, quantum scio, primo propositum, quoque subdivisionem inter Lichenes expressit in Edit. sua Gener. Plant. V. 2. p. 768. a punctis albis excavatis et convexis, quibus inferne conspersae observantur ejus species petium, atque a *στικτος*, punctatus, forte derivandum est.

Sub hoc Genere comprehenduntur variae PULMONARIAE, PELTIGERAE, PLATISMATAE et LOBARIAE Species Hoffm. — PARMELIAE Sp. Ach. Meth. Lich.

Expli-

Explicatio Figurarum.

Tab. VIII.

- Fig. 1. A. *Stictae pulmonaceae* apothecium planum, cum parte thalli, sectione perpendiculari, magnitudine aucta.
 a. a. Margo thalloses elevatus in hac specie.
 B. Apothecium ejusdem Lichenis vetustum.
 a. Lamina discoidea elevata convexa, marginem thalldem (b. b.) superans et subexcludens.
 C. Laminae proligerae particula magnopere aucta, cellulas striaeformes et gongylos nidulantes nudos in parenchymate fovens.
- Fig. 2. *Stictae anthrapsidis* apothecium adultum perpendiculariter dissectum. m. a.
 a. Lamina discoidea crassa convexa, marginem thalldem (b. b.) fere excludens.
- Fig. 3. A. *Stictae laciniatae* apothecium, ut et *Stictarum* omnium, a thallo formatum, centro affixum ibidemque pelcato-fessile, una cum lamina discoidea colorata a thallo marginata, ad perpendicularium resectum. m. a.
 a. Lamina discoidea planiuscula.
 b. b. Margo thalloses apothecii difcum subaequans, laminamque discoideam cingens.
 c. c. Pars inferior apothecii, qua thallo adnaum est.
 d. d. Substantia corticalis thalli apothecium in ambitu subtusque simul tegens.
 e. Substantia medullaris thalli et apothecii.
 f. Pagina inferior thalli lanuginosa.
 B. Laminae discoideae particula ejusdem Lichenis in cujus parenchymate gongyli nidulantes nudi sparsi, atque maculae obscuriores cellulas ventricosas simulates, sed propria membrana vix obductae.
- Fig. 4. *Stictae dissectae* apothecium concavum, in ambitu inflexum sectione perpendiculari. m. a.
 a. Lamina discoidea concava in hac specie.
 b. Ambitus elevatus inflexus. Caetera ut in fig. 3. A.
- Fig. 5. Pars thalli in *Sticta slicina* aliisque hujus Generis speciebus, sectione perpendiculari m. a.
 a. a. Substantia corticalis in pagina superiori thalli gongylis featas.
 b. Substantia thalli medullaris gongylos etiam fovens.
 c. c. Substantia corticalis thalli paginae inferioris subtus lanuginosae.
 d. Cyphella intra thallum adhuc inclusa e propria membrana formata.
 e. Eadem demum aperta intus excavata, margine (f. f.) inflexo.
Obs. Membrana, e qua Cyphellae depictae compositae sunt, thalli substantiae corticali analogae est.
- Fig. 6. Pars thalli *Stictae danicornis* eodem modo representata ac in fig. 5. m. a.
 a. a. Substantia corticalis thalli paginae superioris.
 b. Substantia medullaris stuppea absque gongylis.
 c. Cyphella aperta concava, e thalli substantia corticali formata.
 d. Margo hujus cyphellae elevatus.
- Fig. 7. Thalli pars e *Sticta tomentosa* ut in fig 5 et 6. visa. m. a.
 a. Cyphella urceolata aperta e membranula tenuissima vix perceptibili forata.
- Fig. 8. A. Pars lobuli e thallo *Stictae limbatae* separata, magnitudine naturali, Cephalodiis subglobosis diversae magnitudinis adpersi.
 B. Cephalodium hujus Lichenis perpendiculariter dissectum, valde auctum, parenchymate subgelatinoso refertum, in quo gongyli nidulantes nudi sparsi, atque intra Cellulas longiusculas subelavatas radiarum dispositas, membranula vix ulla vel saltem exilissima obductas, recepti observantur.

GENUS XXIV.

P A R M E L I A.

Character Naturalis.

APOTHECIUM orbiculatum submembranaceum centro suo thallo affixum, subtus ab eo formatum ibidemque liberum, in ambitu inflexum vix marginatum, disco concavo-urceolato.

Lamina prolifera apothecium totum supra usque ad extremum fere ambitum obtegens, *marginemque thalldem* suboccultans, *membranula* propria colorata tecta, concava et in ambitu inflexa, subsimplex, tenuis; *parenchymate* subgelatinoso similari vel celluloso et subvesiculifero.

Gongyli intra substantiam Laminae proliferae nidulantes nudi sparsi, inque mafulas vesiculiformes congesti, vel cellulis acuminatis inclusi.

THALLUS membranaceus vel coriaceus subcartilagineus foliaceus stellatus, laciniato, lobatus, intus stippeus solidiusculus, aliquando subinflatus, subtus aut fibrillosus aut fixuris praeditus, raro nudus.

Observationes.

Quasi e duplici membrana composita sunt Parmeliae Generis Apothecia, una superiori, Lamiam proligeram exhibente, altera inferiori a thallo ipso formata, illam in ambitu ultimo vix excedente vel superante, seu, ut in affinibus Generibus, margine quodam elevato thalode cingente, sed ut plurimum ejusdem latitudinis cum ipsa lamina. Hinc Parmeliarum fere omnium apothecia strictissimo sensu marginata haud dici possunt. Magis quidem prominet in paucis speciebus margo tenuis thalldes extra ambitum Laminae, sed non ita productus ac elevatus ut in Lecanoris, Stictis, Everniis, Borreris et Cetrariis. Ob ambitum apotheciorum ultimum saepissime in hoc Genere valde inflexum, primo adspectu quasi a thallo marginata apparent, sed hisce partibus emollitis et explicatis, statim sub adspectu cadit genuina marginis putati conformatio.

N

Non

Non profusus sessilia sunt Parmeliae apothecia, nec ita ut in Stictis et Everniis, h. e., non nisi cum uno puncto centrali subtus thallo affixa, et ideo etiam subtus magis libera, quam in hisce Generibus, atque subpeltata, sed nec omnino sessilia neque podicellata. Ipse thallus parum elevatur in eo loco, ubi ad paginam superiorem affiguntur apothecia.

Apothecia ipsa in plerisque speciebus urceolata vel plus minus concava, raro et vix nisi senio correpta planiuscula evadunt.

Variat in diversis speciebus Laminæ prolierae interna structura. Dantur enim, quarum parenchyma omnino simplex est et simile; in aliis duo vel tria strata, linea saturatori distincta, occurrunt; in aliis striae simul observantur tenues cellulosae, clavatae et acuminatae, ac massulae, e gongylis densius congregatis, obscuriores subrotundae vesiculiformes, omni visibili cuticula cellulari destituta. Laminam subtus excipit substantia ipsa medullaris thalli ut in Lecanoris, Roccellis, Everniis, Borreris et Nephromis, haud interjacente substantia corticali thalli, ut in Solorinis, Peltideis et Cetrariis.

Apothecia accessoria variis in speciebus Parmeliae Generis observantur, Pulvinuli nempe et Cephalodia subglobosa, nec non Soredia, jam marginata, jam immarginata diversi coloris.

Quibus notis essentialiter characteristicis differant Parmeliae a reliquis Generibus, hoc appropinquantibus, sat sufficienter ex jam allatis, ut credo, illustratum ac comprobatum est. Hisce notis addatur thalli, si placet, differens structura et habitus; atque non spernendas esse eas rationes, quisque peritus intelliget, quae me convincunt, ut Parmeliae Species, sub singulari et proprio Genere colligerem. ●

Nomen Generis a *παρμη* scutella et *ειλεω* circumcludo compositum est; ob formam apotheciorum, scutellam ambitu elevato et inflexo atque inde margine quasi discolori cinctam ac circumclusam, assimilantium.

Genus sub se comprehendit Squamariae nec non varias Psorae, Lobariae, Placodii et Platismae Species Hoffm. — Imbricariae, Physciae et Lobariae Spec. Schreb. Subdiv. Lich. in Gener. Plant.

Explicatio Figurarum.

Tab. VIII.

Fig. 9. A. *Parmeliae Scorteeae* apothecium, supra lamina discoidea, ambitum ultimum adtingente tectum, subtus liberum et centro tantum affixum, ibidemque e substantia thalli, marginem vix ulum thalodem formante, compositum, ad perpendiculum distinctum, magnitudine aucta.

- a. a. Lamina discoidea concava, apothecium totum usque ad extremum ambitum supra tegens.
 b. Substantia thalli a qua apothecium subtus formatum est.
 c. Coarctatio centralis, qua apothecium thallo subtus affigitur.
 d. Thalli pars, pro receptione apothecii ad (c) elevati.
 e. c. Fibrillae in inferiori parte thalli et apothecii.
- B. Laminae discoideae hujus Lichenis pars, cujus parenchyma similare lineis obscurioribus binis horizontalibus quasi in tria strata (a b c) divisum est. Gongyli passim in ea congesti maculas saturatius tinctas intra parenchyma efformant.

Fig. 10. A. *Parmeliae pulverulentae* apothecium sectione perpendiculari, m. a.

a. b. c. ut in fig. 9. A. explicatae sunt. Sed in hac specie lamina prolifera minus concava est et thallus in ambitu apothecii laminam magis excedit et marginem thalldem licet exiguum ibidem efformat.

B. Laminae discoideae pars valde aucta. Notatu dignum est, in ejus parenchymate occurrere Cellulas valde polymorphas et simul commixtas. Aliae enim tenuissimae striaciformes, aliae elongato-ellipticae et acuminatae, aliae subglobosae. Aliquae membranula cellulari cinctae sunt, aliae demum hac destituta videntur et tantum massulas e gongylis conglomeratis formatas offerre ut in aliis permultis Lichenum speciebus (Cfr. obs. ad Tab. 6 fig. 11 in explicat. fig. sub *Urceolariae* Genere). Praeterea gongyli nidulantes sparsi nudi intra haec omnes telae cellulosae diversas figuras simul inclusi observantur.

Fig. 11. *Parmeliae recurvae* apothecium ut in antecedentibus (fig. 9. A. 10. A.) resectum. m. a.

a. Lamina discoidea totum apothecium supra obtegens, utpote nota essentialis in hoc Genere.

b. c. ut in citatis figuris explicatae sunt.

Fig. 12. A. *Parmeliae centrifugae* apothecium simili modo representatum ut in figuris antecedentibus. m. a.

a. a. Laminae discoideae ambitus inflexus. Hocce modo apothecium marginatum evadit in *Parmeliae* speciebus, nam usque ad extremum ambitum apothecii extenditur lamina, unde a thallo, hunc ambitum haud superante, vix marginata.

b. c. d. uti ad fig. 9. A. explicantur.

B. Eiusdem apothecii pars prope ambitum inflexum, magnopere aucta.

a. Lamina discoidea, cujus parenchyma duo strata (b c.) ostendit linea saturatiori distincta, quorum superius tenuissime celluloso-striatum, inferius simile. In utroque gongyli nidulantes nudi occurrunt.

d. d. Exterior et inferior pars apothecii a thallo formata, una cum lamina in ambitu inflexa, sed ibidem marginem ullum thalldem, ambitum Laminae excedentem, proferens.

Fig. 13. *Parmeliae encauslae* apothecium, ut in figuris 9. 10. 11. 12. A. sectum ac repraesentatum. m. a.

a. b. c. d. Cfr. Explicatio Fig. 9. A. — Linea fusca in duo strata quasi divisum est parenchyma laminae ut in Fig. 12. B.

- Fig. 14. *Parmelia caesia* lobulus incisus ex ambitu thalli, in quo Soredia albo-caesia immarginata occurrunt. m. a.
- Fig. 15. *Parmelia recurvae* laciniae quaedam e thallo solutae, Soredia albo-virescentia immarginata proferentes. m. a.
- Fig. 16. *Parmelia Borreri* Thalli lobati segmentum, ad quod Soredia alba marginata obfervantur et frequentia. m. a.

Tab. IX.

- Fig. 1. A. *Parmelia glomuliferae* lobulus laciniatus thalli cum Pulvinulis in eo obviis subglobosis, magnitudine naturali.
- B. Particulae ex hisce pulvinulis desumptae ramofo-cohaerentes, dissectae et magnopere auctae, e parenchymate subgelatinoso compositae, gongylos nudos nidulantes includentes.
- Fig. 2. A. *Parmelia Saxatilis* laciniae thalli particula, cui adnata sunt Cephalodia subglobosa minuta m. n.
- B. Cephalodium hujus Lichenis perpendiculariter resectum, sub augmentis visum; intra parenchyma subgelatinosum cellulas perpendiculares sed alternatim dispositas fovens.
- C. Cellulae quaedam exemptae, figura clavatae superne obtusae inferne acuminatae, gongylos includentes
- Obs. Cfr. hoc Cephalodium cum illo in *Sticta* limbata obvenciente et delineato in Tab. 3. fig. 8.

GENUS XXV.

B O R R E R A.

Character Naturalis.

APOTHECIUM orbiculatum scyphuliforme jam crassum jam tenuius podicellatum a thallo formatum et marginatum, margine elevato subinflexo, disco concavo aut plano.

Lamina proliфера discum apothecii efformans, in ambitu *margine thalode* prominente et elevato subinflexo cincta; membranula colorata tecta, urceolata, concava vel planiuscula, simplex, ut plurimum tenuis; *parenchymate* subgelatinoso vesiculifero aliquando similari.

Gongyli intra substantiam laminae proligerae nidulantes nudi sparsi, inque vesiculis subrotundis simplicibus, passim didymis, vel pluribus una serie cohaerentibus, inclusi.

THALLUS ramofo-laciniatus cartilagineus intus stuppeus, laciniis frequenter subtus canaliculatis margineque ciliatis.

Observationes.

In thallo mediante podicello brevi affixa sunt hujus Generis Apothecia, sursum magis magisque dilatata et saepissime, saltem externe in modum scyphuli formata, margine parum inflexi et concavi. In diversis speciebus basis apotheciorum coarctata angustior et crassior, brevis et longior observatur, concavitasque disci per aetatem aliquando ita mutatur, ut apothecium supra planum atque etiam convexiusculum evadat; at semper margine thalode crassiusculo elevato et subinflexo coronatur ac cingitur lamina discoidea. Haec ut plurimum tenuis in apotheciis cyathiformibus et urceolatis, crassior in illis, quorum discus planior est. Intus raro similis, sed apud plerasque species in ejus substantia occurrunt Vesiculae globosae solitariae vel plures, 2-4 una serie cohaerentes, gongylos includentes confertos, vel etiam his deslitutae.

Apothecia vix ulla accessoria in thallo Borrerae specierum observantur, praeter puncta elevata in paucis, quae non nisi cephalodia sunt.

Superficies thalli glabra nuda vel pulverulenta, et lacinae sensim attenuatae secundum totam suam longitudinem plerumque subtus canaliculatae, in margine frequenter ciliatae.

Genus Borrerae maxime naturale videtur, tam ob formam apotheciorum et modum quo affiguntur thallo singularem, quam ipsius thalli habitum proprium, quare etiam primo fere adspectu a reliquis Lichenibus Coenothalamis dignoscuntur ejus species. Sufficiant etiam, ut saltem opinor, jam datae notae characteristicae ad diagnosis Generis plenariam, et quaevis ulterior partium comparatio cum affinis Generibus, ab unoquoque facile instituenda, haec superflua foret.

Nomen Generi dedi in honorem Cel. D. Borrer, Angli, Lichenologi eximii, qui, adjuvante Cl. Daws. Turner, in conscribenda Lichenographia Britannica jam occupatus est.

Ad hoc Genus referendae LICHENOIDIS, LOBARIAE, PLATISMAE et USNEAE variae Species ap. Hoffm. — PARMELIAE Spec. Achar. Meth. Lich.

Explicatio Figurarum.

Tab. IX.

- Fig. 3. A. *Borrerae furfuraceae* apothecium, cum parte thalli, ad perpendicularium sectum, cyathiforme podicellatum subtus liberum in ambitu inflexum, magnitudine aucta.
- a. a. Lamina discoidea colorata coneava.
 - b. b. Margo thalloses una cum lamina, quam superat, in ambitu inflexus.
 - c. Basis apothecii coarctata podicellum efformans.
 - d. Substantia corticalis supera thalli, apothecium etiam subtus tegens.
 - e. Substantia medullaris thalli, apothecium simul intus replens.
 - f. Substantia corticalis in thalli pagina inferiori aliter colorata.
- B Particula laminae discoideae hujus apothecii, intra cujus substantiam subgelatinosam gongyli nidulantes nudi, parte ejus superiori saturatus tinctus.
- Fig. 4. A. *Borrerae Trullae* apothecium, sectione perpendiculari, magnitudine duplo I. triplo majori.
- B. Laminae discoideae valde auctae pars ejusdem apothecii, cujus parenchyma ut in *Borrera furfuracea* similare est.
- Fig. 5. *Borrerae capensis* apothecium, ut in fig. 3 et 4. A. dissectum, m. a.
- a. b. c. d. ut in fig. 3. A. explicatae sunt.
 - e. e. Cilia marginalia apothecii in hac specie.

Fig.

- Fig. 6. A. *Borrerae ciliaris* apothecium, cum parte thalli, perpendiculariter resectum. m. a. a. b. c. d. e. ut in fig. 3. A. explicatae sunt.
- B. Pars dimidia hujus apothecii valde aucta, ut vesiculae intra laminam (a. a.) videantur, gongylos nudos nidulantes simul continentem.
- b. c. d. e. ut in fig. 3. A. supra haec partes explicantur.
- f. f. Vesiculae exentae, ut intra parenchyma Laminac occurunt, simplices et didymae 1-3-5 simul cohaerentes, aliquando conglomeratae (g) intus nudae vel gongylis refertae.
- C. Ejusdem Lichenis Apothecium vetustum, lamina discoidea plana (a) m. a.
- D. Pars substantiae corticalis thalli ejusdem Lichenis, horizontaliter secundum latitudinem fissi et in aqua subpellucidi facti, magnitudine valde aucta, intra cujus substantiam cellulac, ut intra Laminam discoideam comparatae observantur, absque ordine sparsae.
- E. Thalli pars una cum duobus Cephalodiis in eodem Lichene elevatis, perpendiculari sectione, quorum substantia intus solidiuscula subgelatinosa, gongylos in massulas congestos continet, m. valde a.
- a. a. Ipsa haec cephalodia.
- b. b. Ductulorum dispositio in substantia medullari thalli.
- Fig. 7. A. *Borrerae erinaceae* apothecium sectione perpendiculari. m. a.
- a. Lamina discoidea in hac specie crassiuscula.
- B. Laminac discoideae pars, valde aucta, in qua parenchyma pro maxima parte inferne simile est, sed versus membranam coloratam vesiculis minutis confertis, subrotundis oblongis et ellipticis acuminatis instructum.
- Fig. 8. *Borrerae villosae* Laminac discoideae pars, ut in fig. 7. B. comparata.
- Fig. 9. *Borrerae leucomelae* Laminac discoideae pars, ut in fig. 7 et 8. representata, Gongylos vel nidulantes nudos vel intra vesiculas subglobosas et oblongiusculas 2-3 saepe cohaerentes inclusos, intra parenchyma continens.

GENUS XXVI.

C E T R A R I A.

Character Naturalis.

APOTHECIUM rotundatum submembranaceum oblique sessile, altera parte liberum, elevatum, a thallo subtus et margine formatum, margine subprominente, disco plano concaviusculo.

Lamina prolifera discum apothecii formans, in ambitu *marginē* thallode eam parum superante ac subelevato cincta ibidemque subinflexa; *membranula* colorata tecta, planiuscula vel concava, simplex tenuis; *parenchymate* subgelatinoso sub-similari vel tenuissimo celluloso-friato.

Gongyli intra substantiam Laminae proligerae substriatam nidulantes nudi sparsi.

THALLUS cartilagineus membranaceus foliaceus irregulariter laciniatus utrinque glaber nudus.

Observationes.

Modus, quo thallo adnascuntur Apothecia, in hoc Genere proprius et singularis est; nam una major et superior eorum pars e thalli prolongati substantia ipsa formatur, dum altera minor et inferior e duplicatura thalli orta videtur; unde tota obliquē sessilia evadunt. Nihilominus tamen totum Apothecium, quod per aetatem amplum flexuosum et difforme esse solet, subtus a thallo vestitur, sed margo thalloses inde ortus parum plerumque supra ambitum laminae subinflexum prominet.

Ab hac genuina Apotheciorum conformatione parum recedunt quaedam huius Generis species, in quibus (ex. gr. *Cetraria islandica*, *C. cucullata* et *C. nivalis*) pars inferior apothecii parum admodum a thallo distare observatur et Apothecium fere totum eo prope modo thallo adnatum deprehenditur ut in *Peltideis* et *Nephromis*, vel etiam ita elevatur ut obliquitas inde vix observari queat (ut in *Cetraria glauca*).

Intra

Intra Substantiam Laminae proligerae, in aliis similem, quasi duo obveniunt strata linea obscuriori veluti separata, de caetero consimilia et cellulis striaeformibus percussa.

Quoad formam, habitum et modum, quo affiguntur Apothecia in Cetrariae Genere, hoc tantum a reliquis differt, ut vix ab ullo confundi possit cum aliquo alio. Majorem tamen hoc respectu habent Cetrariae affinitatem cum Peltideis et Nephromis, quam cum ullo ex jam descriptis Generibus; sed praeter quod Apotheciorum Lamina in his tota thallo quasi adglutinata sit, omnino plana et nulla sua parte subtus libera, etiam thalli habitu et lobulis propriis pro apotheciis, in tantum a Cetrariis haec duo Genera, recedunt, ut has cum illis conjungere in alicujus opinionem incidere haud possit.

Quaedam est habitus conformitas inter Cetrariarum quarundam apothecia et Everniae, sed, ut supra monui, in his minime obliqua sunt et in toto suo ambitu libera.

Praeter Soredia in margine thalli aliquando sparsa vel sub pulveris dispersi forma ibidem conspicua nulla observata sunt apothecia accessoria in hoc Genere.

Nomen Generis a Cetra, ob similitudinem apotheciorum cum ejusmodi pelta coriacea, derivatum est.

Sub hoc Genere comprehenduntur LICHENOIDIS, LOBARIAE, SQUAMARIAE et PLATISMAE Species Hoffm. — PELTIGERAE Spec. Schrad., Willd., Hoffm.

Explicatio Figurarum.

Tab. X.

Fig. 4. A. *Cetrariae juniperinae* apothecium, cum parte thalli, ad perpendiculum resectum, oblique sessile, magnitudine aucta.

a. Lamina discoidea plano-concava.

b. Pars major et superior apothecii, e limbo thallode, cui lamina affigitur, formata.

c. Pars altera inferior et minor apothecii subtus a thallo discreta et subtus libera.

d. Thalli portiuncula obliquiter apothecium sustentans.

B. Ejusdem Lichenis Apothecii pars prope marginem superiorem, sectione perpendiculari sub augmento inaximo.

a. Lamina discoidea, cujus parenchyma quasi e duplici strato compositum apparet, uno superiori (b.) celluloso-substriato saturatori, altero inferiori (c.) et similari.

d. d. Substantia corticalis thalli et apothecii, cui adnascitur lamina, (a, b, c.) marginem thalldem (e) et apothecium (f) subtus tegens.

Fig. 5. *Cetrariae lacunosae* apothecium, sectione perpendiculari, m. a.

a, b, c, d. ut in fig. 4. A. explicatae inveniuntur.

GENUS XXVII.

P E L T I D E A.

Character Naturalis:

APOTHECIUM orbiculatum membranaceum totum oblique thallo adnatum, subtus ab eo vestitum margineque tenui hinc elevato sessili, superne libero, inflexo cinctum, disco amplo plano.

Lamina prolifera discoem et totum fere apothecium supra efformans, thalli lobulo singulari elongato paginaeque ejusdem superiori adnata; hinc, seu inferne elevata (unde ejus situs tantisper obliquus), in ambitu *marginē thallode* tenui prominente subinflexo cincta; *membranula* colorata tecta, plana, simplex, tenuis; *parenchymate* subgelatinoso celluloso striato.

Gongyli intra substantiam Laminae proliferae nidulantes nudi inque cellulis striaeformibus tenuissimis inclusi.

THALLUS membranaceo - coriaceus foliaceus lobatus, subtus lanuginoso - venosus; raro nudiusculus.

Observationes.

Lichenes inter Coenothalamos, Lamina discoidea et margine thallode instructos, memorabilia et singularia sunt illa Genera, quorum Apothecia e Lamina prolifera sola quasi constituta observantur: Urceolarias loquor, Peltideas, Nephromas et Dufoureas. Hae ideo potissimum ad Lichenes Coenothalamos referri possunt, quod earum lamina prolifera simul margine quodam thallode cincta, et hocce modo ad apothecia horum Generum formanda thallus ipse aliquantum conferre videatur. Ad compositionem apotheciorum in reliquis Lichenum Coenothalamosum Generibus, Discoideis nempe, evidentiori modo thallum conducere palam invenimus.

Ad recipiendam Laminam proliferam, ut ita dicam, in Peltideae et Nephromae Genere, prolongantur thalli margines in lobulos partiales, lamina ipsa haud latiores,

latiores, sed ut plurimum quam ea longiores. Ad horum loborum singularium paginam superiorem seu pronam et versus eorum apicem quasi adglutinata est lamina prolifera et quidem ita ut in segmento ab apice lobuli formato, haec margine tenui thalode subtus libero cincta reperitur, at versus segmentum inferius laminae, quod in ipsa pagina lobuli et ad ejus basin locatum est, haec una cum margine thalode, ibidem subsessili magis elevetur et lineam obliquam formet cum superficie lobuli averfa seu postica.

Lamina prolifera in Peltideis orbicularis est, sed aliquando plus lata quam longa: in statu perfecto omnino plana, sed una cum lobulo cui adnata est saepe ascendit et perpendicularem situm assumit, in quibusdam speciebus etiam cum illo a latere reflectitur et formam subcucullatam acquirit. Intra ejus substantiam cellulae occurrunt tenuissimae, ut plurimum strias lineares acuminatas perpendiculares simulantes.

Thalli lanugine subtus venas anastomosantes formante singulares sunt Peltideae species, et in hoc cum Solorina crocea conveniunt; at rarissime in thallo observantur apothecia quaedam accessoria, exceptis Cephalodiis, singularis formae, in Peltidea aphthosa, ejus thallum supra verrucosum reddentibus, et pulvere quo adspersae inveniuntur quarundam specierum thalli margines.

Cum nullo alio Lichenum Genere Peltideas confundi posse ex praemissa Apotheciorum et Thalli descriptione quisque videt, sed distinctionis limites inter eas et Cetrarias atque Nephromas, utpote Genera maxime affinia, commemorare ad rem illustrandam forte juvabit. Differunt Peltideae a Cetrariis Apothecio seu Lamina prolifera tota thallo adnata plana, nec hinc subtus libera et concaviuscula, thalli forma diversa et ejus superficie inferiori lanuginoso-venosa. A Nephromis Laminae proliferae forma rotunda et situ obliquo in pagina superiori lobulorum, atque thallo subtus venoso nec pubescente vel nudo.

Nomen Generis a *πελτη*, pelta et *ειδος*, forma compositum, propter habitum peltiformem apotheciorum.

Hoc Genus comprehendit PELTIGERAE species Willd., Hoffm., Schrad.

Explicatio Figurarum.

Tab. X.

Fig. 6. A. *Peltideae horizontalis* apothecium cum particula thalli ad perpendiculum secundum longitudinem lobuli tertius resectum, totum oblique adnatum, magnitudine aucta.

a. Lamina prolifera plana, tota oblique adnata.

- b. Margo superior thalloses laminam superans parum inflexus.
- c. Margo thalloses inferior magis a thallo elevatus inque eo sessilis, apothecium obliquum reddens.
- d. Pars posterior apothecii a thallo formata.
- e. Thalli pars ejusque lobuli pro apothecii formatione elongati.
- B. Apothecii inferior pars f. quae thallum et basin lobuli respicit ejusdem Lichenis, magnopere aucta.
 - a. Lamina prolixa discoidea parenchymate celluloso-striato.
 - b. Thalli substantia corticalis paginae ejusdem superioris, ad marginem inferiorem (c) magis elevatum formandum conducentis et Laminam subtus recipiens (d).

Fig. 7. *Peltideae apthofae* apothecium, ut in fig. 6. A. repraesentatum, m. a.
a. b. c. d. e. ut in citata figura explicantur.

- Fig. 8. A. *Cephalodia integra* in particula thalli *Peltideae Apthofae*, planiuscula crenata.
m. a.
a. Thalli inferior pagina lanuginosa.
- B. *Cephalodium* hujus Lichenis sectione perpendiculari, magnopere auctum, cuius parenchyma subgelatinosum simile est, gongylosque nudos nidulantes sparsos fovens.
a. Substantia corticalis thalli, sub cephalodio non continuata.
b. Textura ductulosa stupida medullaris thalli sub cephalodiis et substantia corticali ipsius thalli.

Fig. 9. Canales seu ductuli, substantiam medullarem thalli componentes in his et aliis Lichenibus praesertim foliaceis, jam promiscue complicati et flexuosi (a) jam rectiores et magis paralleli (b).

GENUS XXVIII.

N E P H R O M A.

Character Naturalis.

APOTHECIUM subreniforme hinc retusum, membranaceum, totum thallo adnatum subtus ab eo vestitum margineque tenuissimo superne libero incurvo, inferne distante subelevato sessili cinctum, disco amplo plano.

Lamina prolifera discum et totum fere apothecium supra constituens, thalli lobuli partialis paginae posteriori seu aversae horizontaliter adnata, in ambitu *margine thallosae* ad apicem laminae inflexo, inferne (ad basin lobuli) remoto parum elevato, cincta; *membranula* colorata tecta; plana, simplex, tenuis; *parenchymate* subgelatinoso celluloso.

Gongyli intra substantiam Laminae proliferae nudulantes nudi sparsi, inque Cellulis elongatis subclavatis tenuissimis inclusi.

THALLUS membranaceo - coriaceus foliaceus lobatus, subtus lanuginoso - pubescens vel nudus.

Observationes.

Conformatione Apotheciorum Peltideis similes sunt Nephromae, adeo ut idem hoc loco repetere, superfedeam. Sufficiat haec, differentiam Genericam, qua Nephromae a Peltideis secluduntur, paucis exponere. Apud Nephromas Lamina prolifera reniformis est vel inferne ut plurimum quasi retusa, tota horizontaliter adnata lobuli paginae posticae seu inferioris, nec oblique et in lobuli antica parte sita; margo thalloses, qui toti ambitui laminae approximatus est in Peltideis et hunc intime circumcirca cingit atque inflexus eum tegit, apud Nephromas simili quidem modo in segmento apicis conformatus apparet (et subtus liber), at inferne, ubi in ipsa pagina lobuli alterum laminae segmentum retusum locatum est, inargo thalloses ab ambitu laminae remotus, parum elevatus et omnino sessilis, nec inflexus, sed valde tenuis cernitur.

Thallus in *Nephromae* speciebus subtus minime venosus, sed aut villo tenui pro parte ibidem tectus aut nudus.

Apothecia gemina vel terna saepius occurrunt in uno eodemque lobulo thalli partiali seu fertili.

Intra Laminae proligerae substantiam Cellulae distinctiores ut plurimum obveniunt quam in *Peltideis*.

Nomen Generis a *νεφρος*, ren et *ομη* similis compositum est, nam Lamina Apothecii reniformis est.

Ad hoc Genus referendae PELTIGERAE Spec. Hoffm.; Schrad., Schreb. Subdiv. Lich. in Gen. Pl. — PELTIDEAE Spec. Achar. Meth. Lich.

Explicatio Figurarum.

Tab. XI.

- Fig. I. A. *Nephromae polaris* apothecium cum parte thalli s. lobuli partialis, perpendiculariter et secundum longitudinem hujus lobuli, cui adnascitur lamina, dissectum magnitudine aucta.
- a. a. Lamina discoidea proligerae plana, horizontaliter tota aduata.
 - b. Margo superior thalloses laminae ambitum eiciens inflexus.
 - c. Margo thalloses inferior parum elevatus, a lamina remotus.
 - d. Pagina anterior thalli et apothecii, hoc supra formans.
 - e. Thalli vel ejus lobuli elongati pars apothecio proxima.
 - f. Laminae ambitus inferior retusus, qui eam reniformem reddit.
- B. Eiusdem Lichenis Apothecium valde auctum in medio (***) dissectum, quo pars superior ab inferiori separata est.
- a. b. Laminae proligerae pars superior (a) et inferior (b).
 - c. Margo thalloses elevatus, ambitum superiorem laminae amplectens, eam superans ac coronans.
 - d. Margo thalloses inferior a laminae ambitu ibidem remotus.
 - e. e. Substantia corticalis thalli ad ambitum laminae superiorem et inferiorem definens, nec sub ea continuata, sed tantum alteram paginam apothecii vestiens.
- C. Laminae discoideae s. proligerae pars, magnopere aucta, e duplici quasi strato composita.
- a. Stratum superius celluloso-substriatum.
 - b. Stratum inferius, parenchymate similari, s. gongylos nidulantes sparsos tantum continens.
- D. Cellulae striaeformis subclavatae, gongylos includentes, e laminae parenchymatis strato superiori exentae.

GENUS XXIX.

D U F O U R E A.

Character Naturalis.

APOTHECIUM orbiculatum in ramulis thalli terminale, in ambitu thallo affixum, subtus ab eo vestitum ibidemque liberum, margine thallode undique cinctum, disco plano-convexiusculo.

Lamina prolifera discum et totum fere apothecium supra constituens, apicem obtusum ramorum thalli terminans et eidem adnata, in ambitu *marginis thallode* subelevato cincta; *membrana* colorata tecta; plano-convexa, simplex crassiuscula; *parenchymate* subgelatinoso similari.

Gongyli intra substantiam Laminae proliferae nidulantes nudi sparsi.

THALLUS teretiufculus ramosus subcartilagineus mollior, intus stuppeus fistulosus.

Observationes.

Medium tenet locum Dufoureae Genus inter Lichenes Coenothalamos, Discoideos et Cephaloideos. Ad similitudinem quorundam ex his (nempe *Cenomycidum*) accedunt apotheciis terminalibus subtus liberis, at margine thallode evidenti ab iis differunt: cum illis conveniunt praesentia hujus marginis laminam discoideam, ut in iis solemne est, cingentis — at essentialiter in eo differunt a reliquis, quod ipsum apothecium subtus liberum est et tantum in ambitu, mediante margine thallode toto sessili, affixum. Hac comparatione facta, conformatio apothecii apud Dufoureas per se patet. Addam tamen, illustrationis gratia, quod haec apothecia, uti etiam *Cenomycidum*, sub duplici adpectu, quoad compositionem, considerari possint: aut enim ea conditione, uti simplicia aestimanda, quod e lamina prolifera sola constituantur, quem ad modum in *Urceolariis*, *Peltideis* et *Nephromis* — aut ideo composita appellanda, quod subtus e strato thallode vestita sit lamina et margine thallode instructa. Quasi simplicia ad Lichenes Idiotalamos, quasi composita convenienter inter Coenothalamos locum sibi vindicant, et hunc ego etiam puto illis convenientissimum.

Ex allatis oppido patet, quod cum nullo alio Lichenum Genere confundi possit Dufourea, nisi cum *Cenomycide*; sed etiam ab hoc evidenter distinguitur: lamina

mina prolifera a margine thalloe persistente cincta, quem numquam superat; neque in ambitu ita reflectitur ipsa lamina, ut capitulum ramuli apice multum latius formet, sed intra marginem thalloedem inclusa maneat, et operculi ad instar probe claudat apicem truncatum rami tubulosi, cui adnata est. Praeterea non in podetiis elevata sunt Dufoureae apothecia, sed thallo ipsi adnata, atque hujus forina ac indole insuper a Cenomycidis admodum recedit.

Ad similitudinem cum Dufourea disposita sunt apothecia in Collemate bulato, quod propter curiositatem haec observare omittere non debui.

Nomen Generi imposui, uti gratiae mentis testimonium, in memoriam Cl. D. Doct. Leon Dufour, Galli et Lichenologi praestantissimi, qui plurimos mecum communicavit Lichenes in imperio Gallicano lectos, quique in itinere, jam forte peracto, usque ad limites hujus Imperii alpinos protracto, Pyrenaeos transgrediens et Lichenum inprimis comparandi gratia, eorum insignem messem fecit, quorumque specimina mihi promissa certe desideratissima nondum advenire potuerunt. Hisce examinatis non dubito fore, ut variis novis speciebus ditata sit Lichenum familia. Etiam meditatur Celeb. Dufour Lichenographiam Gallicam publici juris facere.

Sub hoc Genere comprehensas volui quasdam PARMELIAE Species Ach. Meth. Lich. — LICHENOIDIS Spec. Hcff. — STEREOCAULI Spec. Achar. l. c.

Explicatio Figurarum.

Tab. XI.

- Fig. 2. A. *Dufoureae molluscae* apothecia cum portione thalli ad perpendicularum resecta, magnitudine aucta
- a. a. Lamina discoidea apotheciorum juniorum concaviuscula, a margine thalloe (c. c.) eam superante cincta.
 - b. Lamina discoidea apothecii adulti convexiuscula.
 - c. c. Margo thalloses laminam cingens et quo apothecium circumcirca affigitur.
 - d. d. Ramuli thalli intus fistulosi s. cavi, unde, etiam apothecium in his terminale subtus liberum evadit et non nisi in ambitu (c. c.) affixum thalli substantiae.
 - e. e. Substantia corticalis thalli, cui intus adhaesit tela tenuis stippea.
- B. Apothecium ejusdem Lichenis vetustum, u. a. in quo
- a. Lamina prolifera convexa et ita dilatata est, ut in ambitu marginem thalloedem (b. b.) fere obtegat.
 - c. Spatium intus sub apothecio vacuum.
- C. Pars apothecii valde aucta sectione perpendiculari.
- a. a. Laminae discoideae s. proliferae pars, apothecii partem superiorem constituens, linea saturatius colorata quasi in duo strata divisa.
 - b. Apothecii pars inferior a thallo formata, laminam subtus vestiens.
 - c. Margo thalloses cum parte substantiae corticalis thalli, apothecii affigendi modum in ambitu exhibens.

GENUS XXX.

C E N O M Y C E.

Character Naturalis.

APOTHECIUM hemisphaerico - subglobosum, in thalli podetiis vario modo formati fistulosis terminale (rarissime subsessile) a thallo subtus vestitum ibidem liberum, intrinsecus cavum, in ambitu immarginato reflexum et affixum, supra lamina prolifera tectum.

Lamina prolifera apothecium totum supra tegens immarginata, in ambitu reflexa, *membrana* colorata tecta, substantia thalli medullari tenui subtus vestita, convexa, simplex, tenuis; *parenchymate* subgelatinoso similari.

Gongyli intra substantiam Laminae proliferae nidulantes nudi sparsi.

THALLUS cartilagineo - crustaceus foliaceus laciniatus, podetia fistulosa scyphuliformia et attenuata, simplicia et ramosa, apice apothecia gerentia vel sterilia, proferens.

Observationes.

Super ratione, ob quam *Cenomycides* et reliqua Genera Apotheciis terminalibus et capitatis instructa ad Lichenes *Coenothalamos* referuntur, antea in observationibus *Dufoureae* Generi subjunctis breviter disserui. In his Lichenibus, *Cephaloideis* dictis, nullus margo thalloses apothecium cingens occurrit, exceptis forte *Isidii* Generis apotheciis incipientibus, sed *Lamina prolifera*, sub diversa forma apud eos proveniens, thalli ramis vel podetiorum apicibus ita adnascitur ut ad apothecii integri conformationem suo etiam modo conferre videatur thalli substantia ipsa. Horum Generum affinitas generica, ut ita mihi liceat mentem exprimere, cum quibusdam aliis e *Coenothalamorum* Lichenum cohorte, probat etiam, ut mihi visum est, *Cephaloideis* Lichenis potius inter hos quam *Idiothalamos* enumerari debere.

Quod jam in specie ad *Cenomycides* attinet, eorum apothecia per aetatem formam maxime variare observandum est; nam juniora saepe planiuscula sunt et adulta

non raro subglobosa, semper autem quasi capitula formant, podetiis, quibus insident, multo latiora, simplicia vel aggregata et conglomerata, raro absque podetiis subsessilia. Laminae proligerae color fere semper dilute vel obscure subfuscus aut coccineus, ejus substantia interna constanter similis et ambitus reflexus nullo umquam cingitur margine vel proprio vel thalode. Subtus ramentis flocculosis e thalli et podetiorum interna ductulosa compage obfusa est, de caetero subtrus libera, et ambitu suo ad patietem fistulosis podetii affixa, unde apothecium totum intrinsecus cavum evadit.

Levis autem est apotheciorum variatio, si comparetur cum polymorpha thalli indole in hoc Genere, qui exempla offert mutationum formae et figurae in toto Regno Vegetabili sine pari. Thallus foliaceus non raro omnino evanescit et podetia ab eo producta ita transfigurantur atque tam multis modis variantur ut Prothei more mutata, sub hisce diversissimis formis species ipsae vix umquam distincte cognosci possint.

Podetia semper plus minus fistulosa plerumque in sicco rigida et fragilia, brevissima, brevia et elongata, nuda vel squamulosa, simplicia vel ramosa, teretia vel iu scyphulum superne dilatata diaphragmate clausum vel apertum, margine apothecia proferens, vel attenuata et prolificatione multimoda subdivisa atque a primordiali forma abeuntia. Apothecia in margine scyphorum aliquando sessilia, demum elevata, in podetiis ramulosis attenuatis semper terminalia capitata.

Nulla occurrunt ad thallum in hoc Genere naturalissimo apothecia accessoria.

Dufoureae et Baeomycidis Generum affines sunt Cenomyces quoad habitum apotheciorum, sed ab illis absentia marginis thallosis et structura thalli diversa nec non praesentia podetiorum, ab his apotheciis intrinsecus cavis et natura thalli valde distinctae.

Nomen Generis a *κενος*, inanis et *μυκη*, fungus ellychnii composui ob similitudinem apotheciorum cum tali fungillo et cavitatem eorum intrinsecus.

Sub hoc Genere comprehenduntur BAEOMYCIDIS species Achar. Meth. Lich. — CLADONIAE Spec. Hoffm., Schrad., Perf., Schreb. subdiv. Lich. in Gener. Plant. — PYXIDII Spec. Hill., Schreb. l. c. — CORALLOIDIS Spec. Dill. — SCYPHIFERI et CORNICULATI Weisf., Web.

Explicatio Figurarum.

Tab. XI.

Fig. 3. *Cenomyces cocciferæ* apothecium hemisphaericum cum parte thalli s. podetii in qua elevatum est ad marginem scyphi, sectione perpendiculari, magnitudine aucta.

- a. a. Lamina prolifera convexa, apothecium totum supra tegens.
- b. b. Ambitus hujus Laminae reflexus absque omni margine thalloe. Itaque hoc ambitu apothecium circumcirca affigitur podetio.
- c. c. Apothecii pagina inferior e thallo producta, apothecium subtus inane l. intus vacuum reddens
- d. Podetii fistulosi pars.

Fig. 4. *Cenomyces botrytis* apothecium dilatatum subpeltatum, eodem modo repraesentatum ut in fig. 3. — m. a.
a. b. c. d. ut in citata figura explicatae sunt.

Fig. 5. A. *Cenomyces cariofae* apothecium cum parte podetii ad perpendicularum resectum. m. a.
a. b. c. d. ut in fig. 3. hae partes explicantur.

B. Dimidia pars apothecii ejusdem Lichenis valde aucta.

- a. a. Lamina prolifera cum parenchymate similari.
- b. b. Ambitus Laminae reflexus, quo podetio circumcirca affixa est.
- c. c. Podetii interna textura flocculosa stratum apothecii inferius efficiens, subtus (d. d.) liberi nudi, internamque superficiem totius podetii (e) f. substantiam ejus corticalem ibidem vestiens.

Fig. 6. *Cenomyces furcatae* apothecium subglobosum, pariter ac in fig. 3 et 4. delineatum. m. a.
a. b. c. d. quemadmodum ad fig. 3. explicatae.

GENUS XXXI.

B A E O M Y C E S.

Character Naturalis.

APOTHECIUM sphaeroideum in thalli podetiis solidis simplicibus terminale, a thallo intrinsecus formatum ibidemque solidum, in ambitu immarginatum reflexum, supra Lamina prolifera tectum.

Lamina prolifera apothecium totum, intus solidum, supra tegens immarginata, in ambitu reflexa; *membranula* colorata tecta; hemisphaerico-convexa, simplex tenuis; *parenchymate* subgelatinoso similari substriato.

Gongyli intra substantiam Laminae proliferae nidulantes nudi sparsi, inque striae perpendiculares dispositi.

THALLUS crustaceus uniformis, aliquando subeffiguratus, podetia brevia mollia crassa solida simplicia, apotheciis terminata, exferens.

Observationes.

Fungillos pileatos et stipitatos assimilant Baemycidum apothecia, intus tota e substantia thalli medullari seu podetii, e cujus apice incrassato formantur, repleta et folida, extus et supra Lamina prolifera, internam massam thalldem obducente, arcte adnata, atque in ambitu reflexa, tecta.

Thalli substantia ut et podetiorum compacta solidiuscula crustaceo-mollis — Laminae proliferae durior in sicco statu et subcartilaginea, emollita subgelatinosa, uti etiam cuticulae tenerae seu substantiae corticalis, qua obducitur Thallus et Podetia.

Podetia crassa compresso-subcylindracea, ut plurimum brevia, simplicia, apothecio solitario capituliformi raro conglomerato, intrinsecus solido, terminantur.

Ex hac Apothecii et Thalli descriptione in propatulo est, quomodo Baemycides a Cenomycidis differant, nempe: apotheciis intrinsecus solidis et Thalli atque

atque ipsorum apotheciorum natura ac forma valde diversa. Cum Ifidiis et Stereocaulis quamdam sed adhuc minorem habent affinitatem, quod ex horum Generum characteribus et observationibus iis adnexis clarius, ut spero, patebit: solummodo commemorare juvabit, quod Laminae figura alia sit in hisce Generibus, hujus evolutione primordialis maxime diversa, quodque thalli natura ac conformatio satis aliena in his sit et valde discedat. Sphaerophori capitula et globuli Rhizomorphae nihil simile habent cum apotheciis Baeomycidum.

Nomen Generi imposuit primum, quantum scio, Cl. Persoon., a *Baios*, parvus et *μυκης*, fungus, etymologiam ducens; ob fungiformem apotheciorum cum podetis habitum. Sed speciem hujus Generis eodem nomine jam antea primus ejus Auctor Ehrhart denotavit.

Sub hoc Genere comprehenduntur TUBERCULARIAE Spec. Wig. — CLADONIAE Spec. Schrad.

Explicatio Figurarum.

Tab. XII.

Fig. 1. A. *Baeomycidis rupestris* apothecium convexum cum parte Podetii in quo terminale est, ad perpendicularum resectum, magnitudine aucta.

- a. Lamina prolifera totum apothecium supra tegens.
- b. b. Ambitus Laminae reflexus, nec ullo margine thalode cinctus.
- c. Apothecii pars interna solida a thalli f. podetii substantia medullari formata.
- d. Podetii pars prope apothecium.

B. Pars dimidia ejusdem apothecii magnopere aucta.

- a. a. Lamina prolifera intra cujus substantiam subgelatinosam similem gongyli striatim dispositi sunt absque cellulis.
- b. Ejusdem Laminae ambitus reflexus.
- c. c. Substantia compacta stuppea solidiuscula a thallo f. podetio proveniente, qua apothecia intus facta sunt.

Fig. 2. A. *Baeomycidis rosei* apothecium subglobosum, eodem modo representatum ut in fig. 1. A. m. a.

a. b. c. d. ut in fig. 1. A. haec partes explicatae sunt.

B. Segmentum Laminae proliferae hujus apothecii horizontali sectione abscissae, gongylos nidulantes intra ejus substantiam offerens absque cellulis, magnitudine valde aucta.

GENUS XXXII.

I S I D I U M

Character Naturalis.

APOTHECIUM orbiculatum convexum subtus planum, in thalli podetii crustaceis solidis brevissimis subglobosis vel cylindricis terminale sessile, primo inclusum margineque thalode cinctum, demum immarginatum ambitu aequabili tenui horizontali (nec reflexo).

Lamina prolifera apothecium totum demum efformans, initio podetiorum apicibus inclusa, *marginē thalode* eam excedente elevato et subcoarctato cincta, dein terminalis sessilis immarginata, supra convexa; *membranula* colorata tecta, subtus planiuscula horizontalis, simplex crassa, in ambitu haud reflexa; *parenchymate* subgelatinoso similari.

Gongyli intra substantiam Laminae proliferae nidulantes nudi.

THALLUS crustaceus tartareus uniformis subdeterminatus, Podetii solidis brevibus sterilibus, vel apothecia in apice proferentibus, instructus.

Observationes.

Ut sub primordio incrementi statu atque perfecto observentur apothecia Isidii Generis, plenariam de his cognitionem et notitiam quaerenti, necesse est: nam juniora adhuc intra apicem Podetii vel occulta jacent vel parum supra eum prominent, margine thalode, intra quem inclusa sunt, coarctato, dein quasi rumpente et dilatato, tandem omnino evanescente, cincta; adulta elevantur, margo abolitur et perfecta demum apicem podetii terminant hemisphaeriis coloratis similia et in hoc ultimo statu e sola Lamina prolifera, sessili, subtus horizontali, nec in ambitu reflexa efficiuntur: Etiam notandum, quod hocce modo ultimum perfectionis et magnitudinis gradum adepta, in ambitu haud latiora sint quam ipse podetiorum apex, nec extra eum extensa, sed potius angustiora. In hoc etiam articulo a reliquis affinium Generum Apotheciis omnino recedunt Isidia.

Quid de *Cenomycidum* loco inter Lichenes Coenothalamos supra dixi, id valet etiam de *Isidii* speciebus, nam apothecia hujus Generis perfecta nihil fere habent a thallo ad eorum compositionem conduens.

Tam ipso modo, quo incrementa capiunt Apothecia *Isidorum*, quam *Laminae* perfectae forma et structura (nam valde crassa est et fere hemisphaerica, supra convexa et subtus plana absque ulla flexura vel margine in ambitu) atque habitus tantum respectu ad haec proprietates apotheciorum, facile persuademur de hujus Generis autonomia et differentia sufficienti a *Baeomyeoidibus*, *Cenomycidis*, *Stereocaulis* et *Sphaerophoris*; at si simul consideretur Thalli diversitas, neminem fugere potest, quod satis ab his distinctum Genus constituent *Isidia*.

Apothecia in hoc Genere semper minutissima sunt et podetia ipsa interdum brevissima et subglobosa, ut plurimum vero cylindrica simplicia vel ramo uno alterove praedita crustacea fragilia, intus solida, sed cortice tenui laevigata adhuc solidiori circumdata, sparsa vel conferta, aliquando ita congesta, ut tuberculum magnum hemisphaericum simul sumta essent, ex apotheciis terminalibus quasi elevato-punctatum *). Solitaria sunt apothecia et non nisi unicum in cujusvis podetii vel ejus ramuli apice. Elabuntur non raro et quasi foveolam post se relinquunt vel apicem podetii truncatum.

Nomen Generis ab *isidis* et *isides*, forma — ob similitudinem podetiorum cum *Iside* *Corallii* Generis Linn.

Ad hoc Genus referendae: *STEREOCAULI* Spec. Hoffm., Schrad. — *LEPRAE* Spec. Ehrh. — *LEPRARIAE* Spec. Achar. Meth. Lichen. — *VERRUCARIAE* Spec. Hoffm.

Explicatio Figurarum.

Tab. XI.

- Fig. 7. A. *Isidii laevigati* Apothecium junius subglobosum sessile cum parte thalli ad perpendicularium resectum, magnitudine aucta.
- Lamina prolifera in apice podetii supra convexa subtus plana parenchymate similari.
 - Marginis thallosis vestigium intra quem Lamina ante eruptionem inclusa fuit.
 - Podetium adhuc brevissimum.
 - Pars thalli crustacei saxo infrati.

B.

*) Figuras horum tuberculorum dedi in Lichenogr. Svec. Prodr. T. 2. F. 2. f. g. et ap. Wehring Sv. Läf. Färg Histor. I. B. 2. St. nro. 4. Fig. f. et 4. St. nro. 10.

- B. Ejusdem Lichenis Apothecium adultum eodem modo repraesentatum ut in Fig. A.,
cujus podetium (c) paullo angustius ad basin et longius.
a. b. d. ut in priori Figura explicatae sunt.

- Fig. 8. A. *Isidii dactylini* apothecium adhuc junius cum parte superiori podetii sectione perpendiculari, m. a.
a. Lamina prolifera intra apicem podetii recondita.
b. Substantia corticalis podetii, in hujus apice aperto marginem (c. c.) efformans, laminam inclusam cingentem.
c. Substantia medullaris thalli s. podetii, hoc totum implens et cui lamina ad apicem podetii immediate adhaerescit.
B. Ejusdem Lichenis apothecium vetustius, eodem modo ut in Fig. 8. A. repraesentatum. m. a.
a. Lamina prolifera podetium terminans in ambitu hoc angustior, non marginata nec reflexa, supra convexa hemisphaerica subtus plana, fissilis.
b. Margo thalloses subevanidus.
- Fig. 9. A. *Isidii Westringii* apothecium junius, eodem modo ut in fig. 8. A. repraesentatum. m. a.
a. b. c. d. uti hae partes ad Figuram citatam explicantur.
B. Ejusdem Lichenis Apothecium adultum.
a. b. b. Cfr. explicatio harum in fig. 8. B.
C. Laminae proliferae hujus apothecii sectio horizontalis, parenchyma ejus subgelatinosum simile offerens.
- Fig. 10. A. Glomeruli e pulvere s. gongylis compositi, qui praeter apothecia in thallo *Isidii lutescentis* occurrunt. m. a.
B. Hicce pulvis e glomerulis destructis separatus, concatenatus ut plurimum observatur et lineas flexas vel circellos efformat, sub augmento maximo.
-

GENUS XXXIII.

S T E R E O C A U L O N.

Character Naturalis.

APOTHECIUM orbiculatum turbinatum in ramis ramulisque lateralibus thalli sublignosi terminale, sessile, marginatum, margine thallose discum æquante demum obtecto subtus persistente, supra depressum discoideum, disco tandem evanescente convexo-hemisphaericum.

Lamina prolifera discum apothecii primo constituens *marginemque thallose* cincta et concaviuscula demum dilata totum apothecium supra tegit uti etiam marginem sub ambitu reflexo persistentem; *membranula* colorata tecta, subsimplex, crassiuscula; *parenchymate* subgelatinoso similari substriato.

Gongyli intra Laminae proliferae substantiam nidulantes nudi sparsi, vel in striis perpendiculares dispositi.

THALLUS ramosus teretiufculus fruticulosus; cortice cartilagineo-subcrustaceo granulato vel squamuloso fibrillosoque, intus durus sublignosus.

Observationes.

Pro diversa ætate variant formam hujus Generis Apothecia ut in Ifidiis et adulta perdunt genuinam structuram, atque præcipuas notas characteristicas, quibus ab aliis affinis Generibus alias optime distinguerentur Stereocaula, dum contra apud Ifidia inque horum statu et primævo et adulto ab aliis differunt eorum apothecia. Juniors Stereocauli Apothecia fere tota e thalli vel ejus ramuli apice incrassato formata, inferne angustiora sensimque versus superiora dilatata ibidemque margine tumidulo thallose cincta, tamen vix superante discum in hoc statu depressum seu concaviusculum laminaque prolifera tectum, quem hic coronat. Incrementa dum capiunt majora atque in omnem sensum dum dilatantur apothecia, Lamina prolifera etiam elevatur et extenditur, convexa evadit, in ambitu reflectitur et marginem thallosem fere obtegit;

Q

sed

fed hic tamen sub ambitu laminae ut plurimum (nifi vetustiffimis atque aetate corruptis apotheciis) remanet parum prominens, unde sub vitris valde augmentibus, cum ipfo ambitu laminae duplex quasi margo obtufus formatur.

Eodem modo peragitur in hoc Genere apothecii mutatio ac in quibusdam *Lecanora*e speciebus. Totum apothecium in omni aetatis periodo intrinsecus folidum nec vacuum ut in *Cenomycidium* ac *Cenomycium*. Ut plurimum folitaria funt apothecia fed etiam ob frequentiam conglomerata evadunt.

Laminae proligerae infera superficies, non immediate fubftantiae medullari thalli vel apothecii interioris (quae eadem eft) adnafcitur, fed in fubftantia ejusdem corticali inftitata cernitur. In hoc puncto diverfa funt *Stereocaulorum* apothecia ab *Ifidiorum*, *Baeomycidium* ac *Cenomycium*. Neque in his Generibus ullus margo thalloses verus adest, faltem perfiftens, neque apothecium eo modo ab ipfo thallo formatum apud ea obfervatur.

Striae intra parenchyma Laminae proligerae obviae vix e cellulis quibusdam ibi praefentibus originem ducunt, fed e gongylis ita difpofitis et verfus membranulam laminae coloratam denfus per intervalla aggregatis, uti fectione Laminae horizontali patet, profectae.

Sic non leves adeo funt differentiae *Stereocaula* a propinquis et jam nunc enumeratis Generibus diftinguentes, ut alii putarunt, fugitivis tantum, ut ajunt, oculis apothecia illorum vetuftiora fpectantes. Sin ad Thallum *Stereocaulorum* attentio nofta vertitur, cum tam ab his, et abfentia podetiorum et habitu fruticulofa atque fubftantia lignofa, quam aliis proprietatibus fingularibus ab omnibus fere reliquis Lichenum Generibus magnopere differre mox forte concedatur. Sublignofa thalli fubftantia medullaris verfus ramulorum apices, ubi apothecia formari incipiunt, mollior obfervatur.

Nomen Generis ab Illuftriffimo Schreber propofitum (fubdivif. Lichenum in Gen. Plant.) a *στερεος*, folidus et *καυλος* caulis compofitum eft; ob thallum, qui in hoc Genere caules folidos refert.

Sub hoc Genere comprehenduntur *CORALLOIDIS* Spec. Hoffm. — *CLADONIAE* Spec. Willd.

Explicatio Figurarum.

Tab. XII.

Fig. 3. A. *Stereocauli ramulofi* apothecium junius turbinatum cum parte ramuli ad cujus apicem terminale ac feffile eft, ad perpendicularum refectum; magnitudine aufta.

a. Lamina proligeri difcoidea concaviufcula.

b. b. Margo apothecii thalloses laminam vix fuperans.

- c. Pars inferior apothecii angustior ex apice ramuli formata.
 d. Interior substantia apothecii (medullaris thalli) solida.
- B. Ejusdem Lichenis apothecium verustum, m. a.
 a. Lamina prolifera totum apothecium tegens, convexa.
 b. b. Ambitus laminae reflexus.
 c. c. Margo thalloses a lamina (a) subobtectus, sed sub ejus ambitu (b. b.) tamen persistens.
 d. Pars ramuli apothecio terminata, in qua, substantia thalli corticalis (c. c.), cui etiam lamina (a) affixa est, facile a medullari (d) distinguitur.
- C. Pars hujus apothecii prope ambitum dissectum, maximopere aucta.
 a. a. Lamina prolifera cum ambitu (b) ejus reflexo, intra cujus parenchyma gongyli striatim sunt dispositi.
 c. c. Substantia corticalis thalli apothecium sub lamina (a. b.) tegens et extus nuda ad latera id vestiens.
 d. Margo, quem format, thalloses, substantia thalli. Ex hoc margine et ex ambitu laminae (b) quasi duplex subrus formatur margo apothecii (b. d.).
 e. Substantia medullaris apothecii a thallo proveniens, stippea sed densa et duriuscula.
- D. Segmentum Laminae proliferae uti sub sectione horizontali ad superficiem membranulae coloratae, qua tegitur, apparet. In hujus substantia subgelatinosa gongyli observantur passim magis congregati, ut in plurimis aliis Lichenibus, quando cellululae nullae occurrunt.

- Fig. 4. A. *Stereocauli paschalis* apothecium junius turbinatum, sectione perpendiculari, m. a.
 a. b. c. ut in Fig. 3. A. explicatae sunt.
- B. Ejusdem Lichenis Apothecium adultum convexum et
 C. idem adhuc vetustius hemisphaericum.
 a. b. c. d. e. ut in Fig. 3. B. hae partes explicantur.
- D. Pars apothecii prope ambitum, valde aucta.
 a. b. c. e. ad Fig. 3. C. explicatae partes.
 d. Margo thalloses per aetatem fere omnino a laminae ambitu obtectus.
- E. Laminae proliferae hujus apothecii sectio horizontalis prope membranam coloratam, qua tegitur; modum, quo gongyli intra parenchyma aggregantur, ostendens.

GENUS XXXIV.

S P H A E R O P H O R O N .

Character Naturalis.

APOTHECIUM subglobosum in ramis thalli terminale, totum extus a thallo formatum, demum laceo-rumpens, massam globosam pulveraceam includens.

Lamina prolifera nulla, sed ejus loco *massa prolifera* in formam nuclei compacta, atra, dein post ruptum apothecium, cui includitur, pulveracea fatiscens.

Gongyli in massam compactam subglobosam congesti aggregati nudi.

THALLUS ramosus teretiusculus fruticulosus nudus vel fibrillosus, cortice cartilagineo, intus spongiosus solidiusculus.

Observationes.

Apices ramulorum thalli fertilium in similitudinem globuli incrassati apothecia tota externe formant in hoc Genere: intra hunc apicem capituliformem, veluti in apothecio *Ifidii* incipiente, inclusa cernitur massa quaedam globosa atra, quae superne (versus summitatem apicis) immediate a substantia corticali thalli et ramorum tegitur, sed inferne ab hac minime obducta, substantia thalli medullari amplectitur. Summitas apothecii primo integra per aetatem irregulariter rumpitur et exitum praebet *gongylis* in supra dicta massa, jam dissoluta, congestis. In substantia corticali thalli et ramorum, apothecia simul obducente, parenchyma simile, *Laminae proliferae* in aliis Lichenibus perfecte assimilante, conspiciuntur *Gongyli* nidulantes nudi. Post evacuatam massam pulveraceam apotheciorum, nuda cava et margine lacera haec manent.

Structura apotheciorum singulari ab omnibus aliis Lichenibus valde distincta sunt *Sphaerophora* et cum nullo alio Genere inter hos confundi possunt. Quoad thallum *Stereocaulis* proxima sunt et apothecia analogiam quandam habent cum *Ifidiis*.

Nomen

Nomen Generi dedit primus, quantum scio, Cl. Perfoon., a σφαῖρα, globus, folliculus et φερος, fertilis — ob apothecia globosa, massam etiam globosam proligeram intus ferentia.

Ad hoc Genus pertinent: CORALLOIDIS Spec. Dillen., Hoffm. — STEREOCAULI Spec. Hoffm., Schreb. subdiv. Lich. in Gen. Plant.

Explicatio Figurarum.

Tab. XII.

- Fig. 5. A.** *Sphaerophori coralloidis* apothecium junius sphaericum cum parte rami, e cujus apice formatum est, ad perpendiculum resectum, magnitudine aucta.
- a. a. Apothecii externum tegumentum a substantia thalli corticali formatum, ad apicem rami incrassatum et obtusum intus fovens massam pulveraceam globiformem atram.
 - b. Pars rami prope apothecium, cujus substantia corticalis a medullari probe distincta est.
- B.** Apothecium ejusdem Lichenis adultum et integrum superne irregulariter ruptum, pro emissione pulveris massam inclusam constituentis, intus in hoc statu concavum et vacuum m. a.
- C.** Pars apothecii suprema nondum rupta, sectione perpendiculari, valde aucta.
- a. a. Substantia corticalis superne massam pulveraceam tegens, e parenchymate finimilari composita, h. e. gongylo intra substantiam humiditate subgelatinosam includente nudos, in strias saepe dispositos.
 - b. Massae pulveraceae atrae inclusae pars.
- D.** Particulae hujus massae separatae, sub augmento maximo visae, e gongylis vario modo conglomeratis et substantia quasi mucilaginosa obvallatis compositae.
- Fig. 6.** *Sphaerophori compressi* ramuli quidam terminales steriles et fertiles integri, m. a.
- a. a. Ramuli laterales tenuiores steriles.
 - b. b. Rami terminales incrassati fertiles s. apothecia in apice formantes.
 - c. c. Apotheciorum pars suprema abrafa, quare massae globosae inclusae in conspectum veniunt.
 - d. Thallus in hac specie compressus.

GENUS XXXV.

R H I Z O M O R P H A.

Character Naturalis.

APOTHECIUM subglobosum in ultimis ramulorum apicibus terminale; *membranula thalode* cinctum; *parenchymate* subgelatinoso similari factum.

Gongyli intra substantiam apothecii nidulantes nudi.

THALLUS ramosus linearis teres seu compressus repens prostratus, cortice cartilagineo subfragili, intus stuppeus.

Observationes.

Genus Rhizomorparum, quod multi Auctores inter Botanicos clarissimi ut proprium et distinctum aestimarunt, omni nota characteristica valida id determinante destitutum, nec ulla delineatione, organa ejus carpomorpha exhibente illustratum, ab his propositum invenimus; at species varias utpote ad hocce Genus supposititium pertinentes ac referendas, quoad thallum descripserunt. Id quod ego ex aliorum sparsis observationibus, organa carpomorpha hujus Generis Specierum respiciens, colligere potui, in formam characteris Generici redigere tentavi, quum mihi ipsi non licuit, haec partes attentius examinare.

Quem locum huic Generi, inter plantas cryptogamas, potissimum assignarent, usque ad hunc diem ambeverunt Botanici. Ad fungos retulerunt Rhizomorphae species aliqui. Inter Lichenes eas numerarunt alii. Nec facile est, sententiam ferre in re tam dubia: sed ad plurimorum mentem me conformans Lichenum familiae potius esse adscribendas putavi, quam fungis. Huic opinioni favere etiam recentiores Clarissimos Botanicos comperio et ipse mycologorum facile Princeps palam testatur, e fungorum cohorte eas abjungi debere et Lichenibus associari. Saltem et ego majorem cum Lichenibus quam fungis convenientiam in speciebus visis invenisse me credidi. Thallus enim quoad habitum et compositionem parum omnino recedit ab illo Alectoriarum et aliorum quorundam Lichenum. Ob putata apothecia globosa termina-

lia et confimilem formationem thalli cum Alectoriis, inter has et Stereocaula locum forte convenientissimum Rhizomorphis tribui judicamus. An recte hoc factum sit, docebunt observationes iteratae forsitan majori cum successu instituendae.

Tubercula, quae in thallo sparsa aliquando occurrunt, apothecia vera vix offerunt, sed excrementariae fortuitae et nedum e Cephalodiorum natura esse videntur.

Nomen Generis a $\xi\iota\zeta\alpha$, radix et $\mu\epsilon\varrho\phi\eta$, forma compositum est. Nam thallus in formam radice ramulos expanditur.

Ad hoc Genus referendae quaedam CLAVARIAE Species Wither., Sowerb. — BYSSI Sp. Guett. — USNEAE Spec. Hoffm., Scop. — HYPOXYLI Spec. Bull.

Explicatio Figurarum.

Tab. XII.

- Fig. 7. A. *Rhizomorphae subcorticalis* thalli compressi transversaliter dissecti lamina magnitudine aucta.
- a. Substantia thalli corticalis.
 - b. Ejusdem substantia medullaris, thallum intus replens.
- B. Substantiae medullaris mollioris nec vetustae hujus Lichenis particula, aqua emollita, ductulos e quibus componitur subparallelos offereus, interspersis gongylis, valde aucta.
- C. Ductulorum congeries intricata e specimine vetusto, quando substantia medullaris compacta et duriuscula evaserit, desumpta.
- D. Particula substantiae corticalis thalli, sectione horizontali ab hoc separata, intra quam gongyli nidulantes vidi apparent, sub augmento maximo.
- Fig. 8. A. *Rhizomorphae dichotomae* thallus truncatus, m. a. Substantiam corticalem exteriorem obscuriorem, medullarem, thallum intus replentem, cingentem ostendens.
- B. Ejusdem speciei thallus vetustus prope basim resectus, substantia corticali et medullari duplici, unam intra alteram inclusam offerens.
- C. Substantiae medullaris cylindricae pars, secundum longitudinem dissecta, valde aucta, in hac specie valde durae, e ductulis densissime compactis et consolidatis parallelis, ad superficiem fasciculis magis liberis, compositae, unde tota extus quasi fibrillosa.

GENUS XXXVI.

A L E C T O R I A.

Character Naturalis.

APOTHECIUM orbiculatum crassiusculum a thallo totum formatum, extus cartilagineum; intus stippeum, sessile marginatum, sub margine (tantum) liberum, disco depresso plano vel convexo, thallo concolori vel subcolorato.

Lamina prolifera propria nulla, sed totum apothecium supra et sub margine; substantia corticali tectum cinctumque.

Gongyli intra thalli et apothecii substantiam corticalem subgelatinosam similem nidulantes nudi.

THALLUS ramosus filiformis teretiusculus pendulus vel prostratus, cortice cartilagineo, intus stippeus subsistulosus.

Observationes.

Lichenum Homothalamorum apothecia ut protuberantiae, apophyses vel expansiones ex ipsa substantia corticali et medullari thalli enatae considerari possunt, quare etiam tam intus quam extus ab eo non differunt. Substantia thalli et Apotheciorum corticalis in humido statu apud hos Lichenes subgelatinosa apparet et in ea gongyli nidulantes nudi undique observantur pariter ac in lamina discoidea Lichenum Coenothalamorum. Nequidem colore differunt apothecia Lichenum Homothalamorum ab ipso thallo, nam raro colorata inveniuntur, h. e. alio quam thallus colore notata, et Laminae proliferae distinctae, discum in plerisque Lichenibus Coenothalamis constituentis, nulla fere vestigia observantur, quamvis a Coenothalamis plurimis forma apotheciorum parum discedant. Sic etiam Apothecia Aleatoriae, conformatione externa simillima sunt iis, quae in Lecanoris obveniunt: nam crassa ut plurimum sunt, marginata, impressione vel elevatione disciformi praedita atque tota sessilia, excepto margine, qui in his aequae ac in Lecanoris subtus liber est. Thalli habitu tamen ab his recedunt et hisce notis distinctivis, nempe ab apotheciorum diversa natura ac substantia et a thalli dissimilitudine petitis, simulique sumtis bene consideratis, probatum

batum esse puto, quod etiam Genere satis distinctae sint earum species. Color apotheciorum in Alectoriiis raro differt a colore thalli, nisi per actatem mutatur vel e pruina adpersa.

Substantia et textura thalli ac apotheciorum diversa a Collematibus; apotheciis sessilibus et eorum situ alio nec non thalli habitu a Romalinis bene sunt distinctae Alectoriae.

In ramis seu lorulis Alectoriae specierum Soredia subrotunda vel elliptica minuta alba convexa frequenter occurrunt; sed nulla, praeter haec, apothecia alia accessoria in illis observantur.

Nomen Generis ab *αλεκτωρος*, juba, capillus, desumptum. Thalli enim rami seu lorula elongata ut plurimum valde tenuia sunt et fere capillacea, atque similitudinem maximam habent cum fetis equinis.

Sub hoc Genere comprehenduntur PARMELIAE Species Achar. Meth. Lich. — USNEAE Spec. Hoffm., Dill., Schreb. subdiv. Lich. in Gen. Plat.

Explicatio Figurarum.

Tab. XIII.

- Fig. 1. A. *Alectoriae jubatae* apothecium junius totum sessile concavifuculum, una cum parte thalli, ad perpendicularum secundum longitudinem thalli dissectum, magnitudine aucta.
- a. Apothecium ipsum, totum a thallo formatum, sub quo (*) thallus elevatur et flectitur.
- b. b. Ambitus apothecii elevatus marginem offerens subsessilem.
- c. c. Thalli portiunculae truncatae.
- B. Ejusdem Lichenis Apothecium vetustum, supra (*) convexum, eodemque modo repraesentatum ut in Fig. A.
- C. Hujus apothecii dimidia pars magnopere aucta.
- a. a. Substantia corticalis thalli apothecium simul obducens, partem ejus superiorem ditriciformem (b.) et marginem (c.) efficiens, similis, seu gongylos nidulantes nudos continens.
- d. Substantia medullaris stuppea thalli, apothecium et thallum ipsum intus replens.
- Fig. 2. A. *Alectoriae sarmentosae* apothecium, ut in fig. 1. A. sectione perpendiculari, m. a.
- a. b. c. ut in citata figura explicatae sunt
- B. Ejusdem Lichenis apothecium vetustum, in hac specie saccato-depressum (a) concavum.
- b. b. Thalli particulae.
- Fig. 3. *Alectoriae usneoidis* apothecium cum parte thalli, perpendiculariter resectum, m. a.
- a. b. c. ut haec partes in fig. 1. A. supra explicantur.
- Fig. 4. A. Pars thalli integri truncata *Alectoriae jubatae* var. *chalybeiformis*, in qua Soredium (a) elevatum et a thallo submarginatum occurrit, in a.
- B. Pulvis e Sorediis hujus Lichenis separatus, gongylos f. propagula passim conglomerata offerens, m. a.

GENUS XXXVII.

R A M A L I N A.

Character Naturalis.

APOTHECIUM orbiculatum crassiusculum, a thallo totum formatum, extus cartilagineum intus stuppeum, subpodicellatum subtusque in ambitu liberum, marginatum, disco plano dilatato thallo concolori vel subcolorato.

Lamina proligera propria nulla, sed apothecium totum supra subtus et in margine substantia corticali thalli indutum.

Gongyli intra thalli et apothecii substantiam corticalem subgelatinosam similem nidulantes nudi.

THALLUS laciniato-ramosus teretiufculus vel planus subcaespitosus, cartilagineus, intus stuppeus solidiufculus.

Observationes.

Ad ea me refero, quae de conformatione apotheciorum dicta sunt in Observationibus Aleatoriae Generi subiunctis, nam praeter formam discrepantem et affigendi modum diversum Ramalinae Apothecia cum Aleatoriae conveniunt, et in hisce articulis Ramalinae tantum ab his discedunt, quantum Borrerae et Stictae a Lecanoris inter Lichenes Coenothalamos, quoad nempe apothecia. Ramalinae Apothecia ad centrum subtus thallo affiguntur mediante brevi podicello, tenuiori vel crassiori, atque hinc parum elevata et maxima sua parte in ambitu libera, nec tota sessilia ut in Aleatoriis: ambitus eorum incrassatus elevatus et subinflexus marginem efformat, unde pars supina plano-concava et fere nunquam concava, quam cingit, disci indolem acquirit, a Lecanoris, Roccellis et affinis absentia laminae discoidaeae coloratae, diversi. Quando versus extremitates ramorum seu laciniarum thalli locata sunt apothecia ad insertionem podicelli flectuntur apices earum, unde subtus quasi appendiculata evadunt.

Gongyli ut in reliquis Lichenibus Homothalamicis intra substantiam corticalem apotheciorum et thalli nidulantes nudi, at in substantia medullari stuppea rarius inveniuntur.

Sore.

Soredia in omnibus fere speciebus hujus Generis occurrunt, diversa loca in laciniis occupantia et varie formata. Apud unicam speciem etiam *Cephalodia* subpedicellata observata sunt.

Modo, quo affiguntur Apothecia, ab *Usneis* et *Corniculariis* differunt *Ramalinae*, nec non margine eorum crassiusculo nudo ac inflexo, ne dicam quod thalli natura, in illis praecipue, diversa sit.

Nomen Generis a *Ramale* mutuatum, ob similitudinem thalli cum ramulis siccis.

Ad hoc Genus referendae: *PARMELIAE* Species *Achar. Meth. Lich.* — *PLATISMAE*, *LOBARIAE* Spec. *Hoffm.* — *CORNICULARIAE* Spec. *Schreb. Subdiv. Lich. in Gen. Plant.*

Explicatio Figurarum.

Tab. XIII.

- Fig. 5. *Ramalinae homaleae* apothecium cum parte thalli, ad perpendicularum resectum, magnitudine aucta.
 a. Apothecii pars supina discoidea planiuscula.
 b. b. Ambitus ejus elevatus marginem quasi efformans.
 c. Podicellum centrale a thallo (d) elevatum.
- Fig. 6. A. *Ramalinae scopulorum* apothecium podicellatum, cum parte thalli, junius, sectione perpendiculari secundum longitudinem ramuli cui affigitur, m. a.
 a. b. c. d. uti haec partes in fig. 5. explicatae sunt.
 B. Apothecium ejusdem Lichenis vetustum dilatatum convexum, eodem modo repraesentatum ut in fig. 6. A.
 a. a. Ambitus in hoc statu reflexus.
 C. Pars apothecii hujus Lichenis prope ambitum perpendiculariter dissecti, sub augmento maximo.
 a. a. Substantia corticalis thalli, supra (b) ubi apothecium obducit, crassior. Cfr. Tab. 13. Fig. 1. C. a. cum explicatione.
 c. Substantia thalli medullaris apothecium intus replens et ductulis intricatis compactioribus composita.
- Fig. 7. A. *Cephalodia* in laciniis *Ramalinae fraxineae* var. *tuberculata*, magnitudine omnium partium naturali.
 B. Ipsa haec *Cephalodia* ad perpendicularum resecta, substantiam eorum corticalem et medullarem subgelatinosam similem offerentia m. a.
 a. *Cephalodium* junius supra planiusculum in ambitu inersatum submarginatum.
 b. Quoddam adultius subglobosum.
 c. c. Basis horum cephalodiorum coarctata, unde quasi podicellata apparent.
- Fig. 8. 9. 10 et 11. Soredia forma et situ variantia in variis hujus Generis speciebus. — Eliptica et a thallo submarginata occurrunt (Fig. 8.) in *Ramalina farinacea*. — Lateralis, subrotunda (Fig. 9.) in *Ramalina complanata*. — Capitula formant terminalia (Fig. 10.) in *Ramalinae polymorphae* var. *capitata*. — In apice laciniarum locata (Fig. 11.) apud *Ramalinam linearem*.

GENUS XXXVIII.

C O R N I C U L A R I A.

Character Naturalis.

APOTHECIUM orbiculatum crassiusculum dilatatum a thallo totum formatum, extus cartilagineum intus stippeum, oblique peltatum, subtus liberum, subimmarginatum, in ambitu demum reflexum dentatum (raro integrum) supra planiusculum tandem convexum, subcoloratum.

Lamina prolixa vix ulla, sed apothecium totum supra et subtus substantia corticali tectum.

Gongyli intra Thalli et Apothecii substantiam corticalem subgelatinosam similerem nidulantes nudi sparsi vel striatim dispositi.

THALLUS ramosus teretiusculus attenuatus fruticulosus, cartilagineus durus rigidus subfragilis, non raro denticulatus, intus stippeus solidiusculus.)

Observationes.

Externe et interne eodem modo composita et e thallo formata sunt hujus Generis Apothecia ac in Alectoriis et Ramalinis, sed figura et assignandi modo certe singulari ab apotheciis horum Generum valde differunt. In apicibus ramorum thalli, eam ob causam crassioribus, plerumque terminalia sunt Corniculariae apothecia atque inde peltata, sed oblique hisce apicibus adnexa, observantur, quem ad modum fere apud Cetrarias solemne est: verum enimvero ad latera ramulorum occurrunt podicellis brevioribus suffulta, sed etiam in his oblique posita. In prima infantia concaviuscula sunt, demum plana evadunt et ultimo convexa atque in ambitu reflexa; in ambitu vix marginata, sed aliquando ibidem tumidiora, raro integerrima, frequenter dentibus diversae longitudinis et sparsis subradiata.

Interna medullaris et stippea pars apotheciorum, tela compacta ductulorum plerumque repleta, aetate non raro dissipatur et uti apud Cenomyces spatium vacuum

cum intrinsecus relinquit. Ita etiam comparata est eadem substantia medullaris intra thallum ipsum in Corniculariae Genere.

Obliquitate apotheciorum, ut supra monui, conveniunt Corniculariae cum Cetrariis, at praeter Laminam proligeram discoideam in his distinctissimam, in Corniculariis vero a substantia corticali thalli vix distinguibilem, quamvis plerumque vividius coloratam, etiam apotheciis omnino peltatis et ambitu horum demum reflexo nec non habitu thalli multum ab his discedunt. Hisce notis etiam atque etiam ab Alectoriis et Ramalinis optime distinguuntur Corniculariae: neque cum Usneis confundi possunt, tam ob thalli naturam et formam diversissimam, quam apotheciorum.

Levis sub augmentis conspicitur impressio in ambitu quorundam apotheciorum, lineam separationis obsoletam inter laminam discoideam et inferiorem apothecii ostendens, sed fere concretam.

Gongyli ut in Alectoriis et Ramalinis non raro etiam in substantia corticali thalli et apotheciorum ita dispositi, ut strias quasi forment.

Neque Soredia neque alia Apothecia accessoria in Cornicularum thallo occurrunt, praeter tubercula quaedam exigua suo modo Cephelodiis similia.

Nomen Generis ab Illustr. Schreb. primo usitatum, ad subdiv. Lich. determin. in Gen. Plant. a forma corniculata ramorum thalli desumptum esse videtur.

Sub se comprehendit hoc Genus LOBARIAE, CORALLOIDIS et USNEAE Species apud Hoffm. — CORNICULATUS Hill.

Explicatio Figurarum.

Tab. XIV.

- Fig. I. A. *Corniculariae spadiceae* apothecium junius cum parte ramuli thalli, in cuius apice oblique subtus affigitur, ad perpendiculum dissectum, magnitudine aucta.
- a. Pars superior disciformis ejusdem apothecii concava.
 - b. b. Ambitus elevatus inflexus denticulatus.
 - c. Pars ramuli apothecio subtus (d) oblique adnati.
- B. Apothecium ejusdem Lichenis adultum, simili modo obliquum. m. a.
- a. Pars hujus supina planiuscula.
 - b. c. d. ut in fig. A. haec partes explicatae sunt.
- C. Apothecium in eadem specie vetustum, semper obliquum.
- a. Pars supera convexa in ambitu (b. b.) reflexa.

Obs. In hisce Figuris (A. B. C.) observandum, quod apothecium totum et supra et infra a substantia thalli corticali obductum sit, intusque ab ejus substantia medullari stippea s. ductulosa, uti ramuli ipsi, factum sit. Haec tamen in adultis apotheciis et ramis, in primis prope basium thalli, versus medium s. centrum rarior evadit, et id non raro ibidem subvacuum et inane relinquit (** cfr. fig. B et C.).

D. Substantiae corticalis particula ex eodem apothecio desumpta, valde aucta, parenchymate similari praedita, h. e. Gongylos nidulantes nudos fovens.

a. a. Pars substantiae medullaris ductulosa.

Fig. 2. A. *Corniculariae trifidis* apothecium cum parte thalli, sectione perpendiculari per centrum. m. a.

a. a. Ambitus hujus apothecii nudus cum impressione vix perceptibili, connectionis lineam substantiae corticalis paginae superioris et inferioris apothecii quasi perhibens. Cfr. observatio in explicatione fig. I. C.

B. Thalli truncati facies in hoc Lichene, m. a. — Intra substantiam tenuem corticalem, altera occurrit minus solida et crassior et condensata substantia medullari orta, cingens intimam centalem complanatam laxius stippeam.

Fig. 3. Thallus *Corniculariae aculeatae* eodem modo ut in Fig. 2. B. truncatus, m. a. Sed intra substantiam corticalem crassiorem subcartilagineam similem, tota substantia medullaris e ductulis liberis implexis et rarioribus composita est, unde thallus interdum subfistulosus in hac specie. Conformem thalli structuram in Rhizomorphis occurrere, non e re est ut heic observemus.

GENUS XXXIX.

U S N E A.

Character Naturalis.

APOTHECIUM orbiculatum submembranaceum amplum, a thallo totum formatum, extus cartilagineum; intus stippeum, peltatum, immarginatum, in ambitu ciliato-fibrillosum (raro nudum), supra planum, thallo concolorum.

Lamina proligera propria nulla, sed apothecium totum supra et subtus substantia corticali thalli tectum.

Gongyli intra Thalli et Apothecii substantiam corticalem subgelatinosam similerem nidulantes nudi.

THALLUS ramosus teres filiformis apicibus subcapillaceis, erectus pendulus vel prostratus, cortice (in sicco) cartilagineo-crufaceo frangibili, fasciculum ductulorum filiformem tenacem cingente.

Observationes.

Natura et compositio apotheciorum in hoc Genere eadem est ac in antecedentibus e Lichenum Homothalamorum tribu. In specie apothecia *Usnearum* plerumque valde lata, plana et tenuiora quam in his, exacte in centro peltata et terminalia, sed aliquando e puncto infertionis apothecii sub hoc iterum egreditur ramus alius, iterumque in quadam distantia vel ramosus vel apothecium aliud proferens. Ambitus apotheciorum raro elevatus et nudus, frequenter creberrime et longe ciliatus ac inde radiosus. Marginis nullum vestigium occurrit et in nullo Genere Lichenum apothecia ipsa adeo regulariter peltata observantur, quare etiam primo adspectu facile dignoscuntur *Usnearum* species. Attamen hoc discrimen notabilius evadit propter thalli habitum et conformationem singularem: cortex enim (in sicco subcrufacea, emollita cartilagineo-subgelatinosa) qua obducitur, fragilis et per aetatem rupta, thallumque articulatum quasi reddens, fasciculum includit ductulorum filiformem subhyalinum elasticum ac tenuem, ramorum et ultimorum tenuissimorum ramulorum centrum percurrentis, atque per hunc articuli e substantia corticali disrupto formati cohaerent. Dum intrat

intrat apothecii centrum hocce filum seu fasciculus ductulorum parallelorum, in omnem sensum ductuli expanduntur et substantiam apothecii medullarem constituunt.

Apothecia accessoria frequenter observantur in lorulis apud *Usneae* Generis species. Inter haec praecipue *Cephalodia* colorata diversae figurae ac magnitudinis. *Soredia* minuta sparsa superficiem thalli non raro asperam inaequabilem ac pulverulentam reddunt.

Quam inconflans sit omnis nota characteristica Generum, inter Lichenes, quae, spreto thalli conformatione ac habitu, apotheciorum forma tantum innititur, docent aliquae, alias inter, *Usneae* generis genuinae species, quas, secundum apothecia ad *Ramalinas*, quidam minus peritus, sed propter thalli structuram *Usneis* conformem, ad has quisque rei gnarus et meliora edoctus referre non intermittat. Exempli loco adferam *Usneam melaxantham*, *U. jamaicensem* et *U. trichodeam*.

Nomen Generis post *Dillenium*, ejus forte auctorem, receptum, incertae est etymologiae, nisi forte ab *ευσεν*, funis derivandum.

Explicatio Figurarum.

Tab. XIV.

- Fig. 4. *Usneae jamaicensis* apothecium, sectione perpendiculari, magnitudine aucta.
a. a. Ambitus hujus apothecii elevatus subinflexus nudus, (nec ciliatus).
- Fig. 5. *Usneae floridae* apothecium, quoad maximam ejus partem, ad perpendicularum per centrum cum parte thalli resectum, sub augmento maximo.
a. a. a. Substantia corticalis thalli et apothecii, hoc supra (b) et infra (c) obducens.
d. Substantia medullaris thalli, e ductulis parallelis compactis, fasciculum horum formans filiformem tenacem et elasticum, ad insertionem apothecii (e) magis irregularibus et intra apothecium (*e) eodem modo expansis, composita.
- Fig. 6. A. *Usneae plicatae* apothecium, eo modo repraesentatum ut in fig. 4 et 5. m. a.
a. a. a. Ambitus immarginatus ciliatus.
b. Pars ramuli, cui ad centrum subtus affigitur apothecium, inde peltatum.
B. Thalli hujus Lichenis transverse truncati structura interna. m. a.
a. a. Substantia corticalis subcrustacea fragilis in statu humido subgelatinosa iutusque similis, s. gongylos nudos nidulantes fovens, includens alteram (b. c.) medullarem, pro parte extus (b) laxiorem molliorem stupream ob ductulos ibidem absque ordine et laxius intricatos, in centro (c) solidiorem, compactiorem, ductulis ibidem fasciculum filiformem tenacem (cfr. Fig. 5, d.) formantibus, compositam. Hi ductuli ut in figura truncati, ostiola sua offerunt minutula orbiculata.
- Fig. 7. A. *Cephalodium* in thallo *Usneae plicatae* var. *comosa* integrum a latere, cum parte ramuli, cui infedit. m. a.
B. Idem, cum parte thalli in quo elevatus, sectione perpendiculari, valde auctum; intus resectum parenchymate similari, gongylos nudos nidulantes continente.

GENUS XL.

C O L L E M A.

Character Naturalis.

APOTHECIUM orbiculatum, immerfum, sessile, vel subpodicellatum, marginatum, urceolatum, planum, convexumque, totum a thallo formatum extus intusque substantiæ homogeneæ, in sicco durum subcartilagineum, humidum subgelatinosum, thallo concolor vel in disco coloratum.

Lamina prolifera propria vix ulla, sed apothecium totum extus intusque simile. *Discus* in aliis evidens et coloratus, margine diluitori cinctus.

Gongyli intra substantiam Thalli et Apotheciorum corticalem et medullarem homogeneam subgelatinosam similem nidulantes nudi.

THALLUS totus gelatinosus polymorphus, crassus vel tenuis uniformis granulofus foliaceusque, lobatus laciniatus ramofusque, in sicco durus cartilagineus.

Observationes.

In hoc Genere, omnino naturali, substantia Thalli et Apotheciorum extus et intus homogenea, in sicco dura cartilaginea, in statu humido subgelatinosa observatur; et hac nota ab omnibus aliis Lichenibus dignoscuntur Collemata. Possent forte ob diversam Thalli et Apotheciorum formam in plura Genera dispesci, at hanc dilacerationem nulla urget necessitas: nam perbene sub uno Genere, non satis vasto, comprehendendi possunt omnes eorum species, quæ ad perquisitionem facilitandam in plures phalanges commode distinguuntur. Inter alias tamen habitu magis diverso et thalli et apotheciorum a reliquis recedunt illæ, quarum thallus tenuissimus membranaceus in sicco fere diaphanus est (Collemata *Leptogaea* mihi). Apothecia in hisce speciebus centro tantum affixa et subpodicellata sunt, supra saturate et in margine dilutius colorata: sed substantia tota et apotheciorum et thalli gelatinosa cum reliquis omnibus Collematibus conveniunt. Color apotheciorum in statu humido perit in his

et omnibus Collematum speciebus, immo etiam si atra fuerint earum Apothecia, thallo concolora evadunt et colorem plerumque obscure viridem dum humectantur omnia acquirunt.

In vetustis apotheciis illa pars, quae discum format, aliquando solvitur, ut in quibusdam Lichenis Coenothalamis, atque elabitur: sed ex hisce phaenomenis non concludendum, laminam veram discoideam, e propria scilicet substantia formatam, in Collematum apotheciis existere, quum idem in Lichenibus Idiothalamis observetur, tali lamina, nimirum propria et distincta, certe non praeditis.

Habitu Lichenoso, ut ita dicam, et praesentia Apotheciorum ab affinis Tremellis discedunt Collemata et Lichenibus jussu adnumerantur, quos inter proprium Genus absque dubio formare debent, substantia gelatinosa homogena thalli et apotheciorum, et Gongylis in hac tota substantia similari nidulantibus nudis, satis superque distinctum.

Nomen Generis α κολλα, gluten etymologiam ducit, ob substantiam totius Lichenis subgelatinosam, antea ab Hoffm., Hill. et Schreb. in Gener. Plant. adhibitum.

Ad hoc Genus referendae: PARMELIAE Species et LECIDEAE unica in Achar. Meth. Lichen.

Explicatio Figurarum.

Tab. XIV.

Fig. 8. *Collematis limosi* apothecium a thallo totum formatum, ad perpendicularum dissectum, magnitudine valde aucta.

- a. Granum s. verrucula, thalli partem constituens et in apothecium transformata.
- b. Impressio excavata disciformis, unde in ambitu marginatum apparet hocce apothecium.
- c. Verruca s. granum aliud thalli absque impressione, et hinc sterilis nec in formam apothecii mutata.

Obs. Intra substantiam totam subgelatinosam homogeam et similem thalli apothecii, gongyli nudi nidulantes occurrunt in hac et omnibus hujus Generis speciebus.

Fig. 9. *Collematis pulposi* apothecium sessile, cum parte thalli, sectione perpendiculari per apothecii centrum, m. a.

a a. Ambitus apothecii subtus liber.

b. Pars supina disciformis in hoc Lichene siccato saturatius colorata et Laminae proligerae ad instar parum elevata.

c. c. Thalli pars sub apothecio.

Haece et aliae ejusdem subdivisionis species conjungunt Collemata Leptogaea sic dicta cum reliquis in hoc Genere ob discum apothecii coloratum et thallum subfoliaceum, et distinctionem Collematum in plura Genera vagam demonstrant.

Fig. 10. *Collematis plicatilis* apothecium subsessile, eodem modo representatum ut in fig. 9: m. a. Sed supra in statu juniori magis excavatum nec coloratum.

Fig. 11. *Collematis tremelloidis* apothecium, (altero latere abscissum ut in fig. 10.) subpodicellatum, perpendiculariter per centrum resectum, cum parte thalli. m. a.

a. a. a. Substantia corticalis thalli in hac et reliquis speciebus ad eandem sectionem pertinentibus (*Collemata Leptogaea*) magis compacta et evidentior in statu humido ob colorem in sicco vividorem, atque in parte supina (b b.) discoidea tenuiori ac colorata; marginem quasi thalldem (c) in ambitu efformans.

d. Podicellum quo apothecium thallo (c) adnectitur.

A P P E N D I X.

GENUS XLI.

L E P R A R I A.

Character Naturalis.

APOTHECIUM nullum.

Gongyli thallum formantes inque ejus superficie sparsi ac conglomerati liberi.

THALLUS crustaceo-leprosus uniformis effusus.

Observationes.

Nulla occurrunt vel saltem adhuc observata sunt apothecia in Leprariis seu istis Lichenum speciebus, quas ob hanc causam sub singulari hoc Genere conferre coacti sumus, ne omni silentio pretereantur. An autem omnes apothecia umquam adquirant dies docebit. Non desunt rationes utramque opinionem probabilem reddentes.

Totum vegetabile massam leproso-crustaceam offert e *Gongylis* vel sparsis vel conglomeratis et in fila cohaerentibus compositam. In aliis subiculum tenue magis cohaerens, in quo *gongyli* seu propagula sparsa sunt, in aliis nullum ejus vestigium observatur.

Nomen Generis a *λεπρεα* — ob similitudinem thalli cum efflorescentis cutancis in Lepra morbo.

Sub se comprehendit hoc Genus PULVERARIAE Spec. Achar. Meth. Lich. — LEPRAE Spec. Hall., Wigg., Perf. — BYSSI pulver. Spec. Linn. et Auctorum.

Explicatio Figurarum.

Tab. XIV.

- Fig. 12. A. *Leprariae chlorinae* *gongyli* conglomerati, magnitudine aucta.
 B. *Gongyli* ex hisce glomerulis separati passim cohaerentes et quasi fila moniliformia exilissima formantes, sub augmento maximo.
- Fig. 13. *Leprariae atrae* *gongyli*, in aqua macerati, globulos subpellucidos minutissimos offerentes, magnitudine maximopere aucti.

S P E C I E S
L I C H E N U M

EARUMQUE
CHARACTERES DIFFERENTIALES

CUM
SYNONYMIS PRAECIPUIS
ICONIBUS CITATIS
ET
LOCIS HABITATIONIS.

ADJECTIS
DESCRIPTIONIBUS ET OBSERVATIONIBUS
EAS ILLUSTRANTIBUS
PRAEFIXIS
CHARACTERIBUS GENERUM ESSENTIALIBUS.



I. S P I L O M A:

APOTHECIUM difforme tumidum immarginatum e Gongylis nudis conglomeratis compositum, coloratum.

THALLUS crustaceus uniformis, submembranaceus leprofusque.

SPECIES.

1. SPILOMA elegans.

S. crusta membranacea laevigata alba; apotheciis punctiformibus substellatisque coccineis.

Arthonia elegans Ach. op. *Schleich. Pl. Crypt. Helv.*

Exsicc. *Schleich. Pl. Cr. Helv. Centur. 5. n. 54.*

Ic. *Tab. nostra 1. fig. 1. quoad apothec. magn. aucta.*

Habitat in cortice Fagi, Aceris, Helvetiae. *Schleicher.*

Crusta subdeterminata maculam latam efformans tenuis membranacea cohaerens, hinc inde rimis notata nec areolata, subnitida. Apothecia sparsa minuta, inter quae alia majora rariora, maculas supra crustam parum elevatas plerumque margine radiosas seu stellatas, interdum rima una alterave e centro versus ambitum ducta supra notatas, offerentia, coccinea subpulverulenta s. flocculosa, intus mollia concolora.

2. SPILOMA verrucaria.

S. crusta submembranacea alba; apotheciis minutis convexis laeviusculis semiimmersis fusco-nigris intus pulveraceis rufescentibus.

Habitat ad corticem arboris Bois de Quarrem dictae in Inf. St. Bartholomaei Ind. Occ. *Fahlberg Swartz.*

Crusta tenuis effusa contigua hyalino-alba. Apothecia sparsa perexigua obscure fusca et nigricantia, puncta minuta oculis nudis referentia fere subglobosa, sed dimidia sua parte infra crustam abscondita, externe solidiuscula vix pulverulenta opaca, intus pulveracea rufescentia.

Si-

Similitas multa cum *Verrucaria byssacea*, at in apotheciis humectatis nullus conspicitur nucleus hyalinus, sed intus mollia rufa et pulveracea massa facta sunt, quare etiam nec *Verrucariae* nec *Arthoniae* species est, sed potissimum ad *Spilomata* refertur, quamvis apothecia interdum extus solidiuscula et sphaerica sint.

Color apotheciorum fuscus vel fusco-nigricans satis etiam indigat quod ab istis Generibus differat, quorum apothecia extus semper atra.

3. SPILOMA maculans.

S. crusta membranacea laevigata alba; apotheciis difformibus, supra planis solidiusculis atris, passim crustae immeris confluentibus, intus pulveraceis concoloribus basi rufis.

Habitat ad corticem arborum Indiae Occid. in consortio cum *Verrucaria aspi- stea*. *Swartz.*

Crusta tenuis subdeterminata, oculo armato inspecta eodem modo conformata ut in *Verrucaria byssacea*. Apothecia majuscula subrotunda oblonga et difformia, supra solidiuscula et vix pulverulenta sed potius elevato-punctata apparent; aut parum tumentia super crustam prominula, aut depressa eam haud superant. In primo statu intus ad basin rufescunt, in hoc confluunt et maculas irregulares in thallo efformant, semper intus pulveracea. Hanc ob rationem potius inter *Spilomata* quam *Arthonias* locum convenientissimum sibi obtinet una cum *Spilomate* fuscato.

4. SPILOMA fuscatum.

S. crusta leprosa cinereo-virescente inaequali; apotheciis solidiusculis tumidis rotundatis difformibus subconfluentibus scabriusculis rufo-fuscis.

Habitat in ramulis fruticum subputridis, Sveciae.

Crusta tenuis forte parasitica. Apothecia hujus generis esse videntur sparsa difformia, subrotunda oblonga repanda et sublobata et solitaria vel confluentia, pulverulenta obscure rufa, intus concolora mollia.

5. SPILOMA tumidulum. *æ.*

S. crusta subtartarea rimoso-areolata alba; apotheciis tumidis oblongo-difformibus subvillosis-scabridis pulverulentis rufescentibus.

Spiloma tumidula. *Meth. Lich. p. 11.*

Sphaeria gregaria Angol. secundum Turner in Litteris.

Arthonia tumidula Achar. ap. Schrad. in Neuen Journ. für die Botan. 1. B. 3. St. p. 11.

lc. Achar. Meth. Lich. T. 1. f. 5.

Habitat

Habitat ad corticem arborum Hispaniae, Lusitaniae, Angliae.

Crusta subtartarea sordide alba laeviuscula, rimis tenuissimis areolata. Apothecia in singula areola unum, duo, tria plano-convexiuscula subrotunda oblonga et difformia, immarginata, sessilia, supra quasi flocculis rufo-fuscis scabrida et instar villosa. Substantia horum interna concolor vel parum dilutior magis compacta quam in reliquis.

Licet apothecia intus solidiora sint quam in ulla alia Spilomatis specie, tamen potius huic quam *Arthoniae* Generi adscribi debet, quum supra nuda nec ulla membrana solidiori tecta observentur.

β. S. rubrum: crusta tenui albo-cinerascente; apotheciis planis adpressis rotundato-difformibus rubris demum fusco-nigris.

Spiloma fallax. Achar. Meth. Lich. p. 10.

Spiloma rubrum Persoon. Secund. specim. e Gallia missum.

Lepraria fallax Ejusd. secund. specim. e Germania missum.

Coniocarpon cinnabarinum Decandoll. secund. Dufour in Litt.

Habitat in cortice arborum laevigata Germaniae, Galliae.

Crusta parca. Apothecia punctiformia, maculas minutas irregulares pulvere flocculoso prominentes offerentia, rubras fuscas et tandem nigricantes.

Differt a priori (*α*) crusta cinerascente atque etiam cinereo-lutescente tenuiori apotheciisque confertioribus demum fusco-nigris.

6. SPILOMA tricolor.

S. crusta pulveracea alba; apotheciis subrotundis convexis rufo-fuscis intus pulveraceis viridi-flavescentibus.

Spiloma bicolor. Turner; secundum specimen missum.

Habitat in faxis et truncis arborum Angliae. *Turner.*

Crusta in faxis crassiuscula pulveracea cinerascens. Apothecia subrotunda sparsa vel aggregata et subconfluentia, extus rufa, sed pulvisculo superficiali deterfo et intus elegantissime flavo-viridia mollia.

7. SPILOMA melaleucum. *α.*

S. crusta subrimosa alba nigro limitata; apotheciis difformibus convexiusculis scabridis atris.

Coniocarpon nigrum Decandoll. secund. Dufour in Litt.

Habitat in cortice Quercus Galliae. *Dufour.*

Crusta crassiuscula et lineolis serpentinis nigris decussata ac limitata, laevis hinc inde diffracta s. rimosa. Apothecia minutiora subrotunda, majora difformia non raro confluentia, superficialia rigida atra opaca, intus mollia concolora.

- β. *S. caerulefscens*: crusta tenui effusa cinerascente glauca; apotheciis minutis punctiformibus atris.

Habitat ad corticem arborum Helvetiae. *Schleicher*.

Habitus et forma apotheciorum ut in priori (α) sed ab hoc crustae colore differt in cinereum vel glaucum vergente, atque apotheciorum minutie.

- γ. *S. leucopellaeum*: crusta subpulverulenta alba; apotheciis tumidulis, minoribus punctiformibus, majoribus difformibus scabridis fusciscenti-atris.

Habitat ad corticem crassam arborum in montibus Lusatiae. *Mosig*.

Crusta effusa lata alba subvirescens solidiuscula unde hinc inde rimosa supra passim pulverulenta. Apothecia sparsa, alia minora subrotunda convexiuscula, alia majora formae diversae planiora, omnia scabra nigra aliquando subfusciscentia.

8. SPILOMA verficolor. α.

S. crusta subleprosa pulverulenta rimosa alba flavoque subvariegata; apotheciis subrotundis difformibusque confluentibus scabris atris.

Arthonia verficolor. *Achar. in Schrad. Neuen Journ. für die Botan. 1. B. 1. St. p. 9.*

Id. Schrad. Journ. 1. c. T. 4. f. 2.

Habitat in cortice arborum Angliae *Turner*. Helvetiae *Schleicher*.

Crusta leprosa parum cohaerens ad oculum armatum rimosa et pulverulenta, jam sordide alba vel cinerascens, jam flavicans vel ex hisce coloribus variegata, tota interdum pallida s. sulphurea. Apothecia conferta primo crustae admodum adpressa ex vix supra eam prominentia, dein parum elevata et convexiuscula, punctiformia maculasque minores irregulares formantia saepius confluentia, flocculoso-scabrida atra opaca, intus concolora mollia ad basin paulo compactiora.

- β. *S. variolosum*: crusta leprosa pulverulenta cinerascente subverrucosa; apotheciis hemisphaericis confertis subconfluentibus atris.

Spiloma variolosa *Turner. secundum specimen missum.*

Habitat ad arborum corticem Angliae. *Turner*.

A priori (α) differt crustae efflorescentis albis pulveraceis forediformibus atque apotheciis magis convexis confertis sed rarius confluentibus.

9. SPILOMA forediatum.

S. crusta tenui contigua subcartilaginea alba; apotheciis subrotundis atris, margine thallose elevato demum cinclis.

Habitat

Habitat in ligno antiquo Helvetiae. *Schleicher.*

Cruſta effuſa tenuis contigua laevigata nuda. Apothecia frequenter ſparſa minuta pulveraceo-floccoſa atra, per aetatem margine elevato tenui integro a cruſta proveniente coronata, quoniam in apothecis et forediis quarundam Variolariae ſpecierum.

10. SPILOMA humoſum.

S. cruſta craſſa inaequabili atroviridi; apothecis ſubrotundis convexiſculis ſemiimmerſis atris.

Ic. Tab. noſtra 1. Fig. 2. quoad apothecia magnit. auſta.

Habitat ad terram e muſcis putrefactis ortam Helvetiae. *Schleicher.*

Cruſta ſatis craſſa e particulis floccoſo-pulveraceis conſtata et ſubſpongioſa atro ſubvireſcens. Apothecia lentiformia et ſubgloboſa, pro maxima parte cruſtae immerſa, ſupra inaequabilia atra opaca, intus mollia concolora, ſparſa et congeſta.

Similis *Lecideae uliginosae* var. *humosae*, ſed apothecis pulveraceis mollibus non marginatis cruſtae immerſis ſatis ab ea differt.

Species dubiae.

11. SPILOMA paradoxum.

S. cruſta ſubnulla fordide cineraceſcente; apothecis planiſculis ſubrotundis ellipticis diſformibusque fuſco-nigris.

Habitat in truncis ligneis putrefcentibus Luſatae. *Moffg.*

Ob defectum cruſtae, nam apothecia in ipſo ligno ſubputrido affixa ſunt, et in initio quaſi ex eo erumpentia, dubium eſt, utrum re vera huius Generis ſpecies ſit an ad planas fungoideas referenda. Habitus *Spilomatis* tumiduli ſuffeſcati. Apothecia juniora minuta punctiformia elliptica magisque convexa in hoc ſtatu occurrunt; adulta ſubrotunda et diſformia evadunt, plana vel parum tumidula ſed ligno adpreſſa, intus fere concolora ſolidiſcula, ſupra obſcure fuſco-nigra, humida fere atra. Ob compagem internam apotheciorum non gelatinofam ſed potius pulveraceo-compactam *Spilomatibus* prior ſpecies eſt quam *Arthoniis*.

12. SPILOMA Vitiligo.

S. cruſta tenuiſſima effuſa laevigata cinereo-alba; apothecis erumpentibus ſubrotundo-ellipticis forediformibus marginatis concoloribus.

Spiloma vitiligo. Achar. Meth. Lich. p. 10.

Ic. Achar. l. c. T. i. f. 4. in ſtatu vetuſto.

Habitat in lignis demortuis decorticatis et saepibus Europae.

Descriptio in Meth. Lich. p. 11. speciem offert apotheciorum pulvere per aetatem griseo nigroque vario, alias albo. Crusta vix ulla propria in speciminibus vetustis. Ob defectum laminae proligerae intra apothecia ad Variolarias referre nequivi.

13. SPILOMA leucostigma.

S. crusta effusa fusco-nigricante inaequabili; apotheciis sparsis minutis demum concaviusculis marginatis foredifformibus albis.

Variolaria leucostigma. *Achar. Meth. Lich. p. 15.*

Lichen leucostigma *Lichenogr. Svec. Prodr. 51.*

1c. *Meth. Lich. T. 1. f. 7.*

Habitat in cortice antiqua Quercus Sveciae.

Apothecia foredifformia, laminam nullam proligeram obtulerunt, quare species Spilomatibus potius quam Variolariis adjungenda. Cfr. Observatio et Descriptio in Meth. Lich. l. c. datae. Crusta forte parasitica.

14. SPILOMA xanthostigma.

S. crusta effusa cinereo-nigricante inaequabili; apotheciis planiusculis punctiformibus flavo-virescentibus.

Habitat ad corticem in truncis vetustis aeneis Sveciae.

Crusta parasitica? pulverulenta subgranulata inaequabilis. Apothecia foredifformia minuta, puncta pulveracea vel foredia assimilantia.

15. SPILOMA microclonum.

S. crusta tenuissima glaucescente; apotheciis erumpentibus minutis confertis confluentibusque subramulosis atris.

Spiloma microclona *Achar. Meth. Lich. Suppl. p. 5.*

Habitat in ligno vetusto demortuo Sveciae, Helvetiae.

Crusta subnulla vel saltem tenuissima albo-cineraescens nitida. Apothecia pulvinulos atros simulantia, sparsa conferta et confluentia, e ligno ipso quasi erumpentia, oculo armato inspecta fruticulorum minutissimorum speciem prae se ferunt. Suspecta species et an plantis fungolis potius adnumeranda nescius sum.

16. SPILOMA olivaceum. †

Coniocarpon olivaceum *Decandoll. secund. Dufour in Litt.*

Habitat in Gallia.

Specimina hujus nondum vidi.

2. A R T H O N I A.

APOTHECIUM subrotundo - difforme planiusculum immarginatum; membrana atra tectum, intus subgelatinosum simile.

THALLUS crustaceus uniformis cartilagineo - submembranaceus.

SPECIES.

1. ARTHONIA punctiformis.

A. crusta subdeterminata membranacea laevigata; apothecii minutis subrotundis sparsis subimmerfis plano-convexiusculis atris.

Arthonia verrucarioides Achar. ap. Schleich. Pl. Crypt. Helv.

Exsic. *Schleich. Pl. Cr. Helv. Cent. 5. n. 53.*

Habitat in cortice tenero ramorum Fraxini, Populi et aliarum arborum Sveciae; Galliae, Helvetiae.

Simillima *Verrucariae punctiformi*, sed apothecia diversissima et aliquantum majora, quamvis instar punctorum oculis nudis appareant; oculo vero armato plana arcte crustae adpressa observantur fere subrotunda atra opaca scabriuscula, intus homogenea et nucleo prolifero destituta. Crusta colore variat, subnitida membranacea, maculas irregulares in cortice exhibens.

α. *A. olivacea*: crusta maculari olivaceo - fuscescente.

Color variat dilute olivaceo - brunneus et per aetatem saturatius fuscus. Apothecia etiam formam mutant, nam subrotunda, oblonga, elliptica et difformia occurrunt. Cave ne cum varietate analepta *Verrucariae punctiformis* confundatur.

β. *A. galactina*: crusta effusa alba.

Verrucaria galactina Decandoll. secund. Dufour in Litt.

Primo adspectu vix a *Verrucaria epidermidis* distinguenda, sed apothecia plana immarginata raro convexiuscula. Color horum plerumque niger, sed occurrunt etiam obscure fusca.

γ. A. glaucescens: crusta effusa cinereo-glaucescente.

Praeter crustae colorem diversum omnia ut in prioribus (*α. β.*). Similis Verruc. stigmatellae var. micanti, at apotheciis planis nucleo prolifero orbatis distincta.

2. ARTHONIA Swartziana. *α.*

A. crusta membranacea albidā; apotheciis sessilibus tumidulis subrotundis repandis irregularibus elevato-punctatis atris.

Arthonia Swartziana *Achar. op. Schrad. in Neuen Journ. für die Botan. 1. B. 3. St. p. 13.*

Id. Schrad. l. c. Tab. 4. f. 1. — Tab. nostra 1. fig. 4. quoad apothecia m. a.

Habitat ad corticem arborum Sveciae Swartz, Angliae Turner.

Crusta cartilagineo-membranacea glabra fordide alba. Apothecia sparsa frequentia subrotundato-diformia repanda plana vel parum tumentia, e punctis elevatis subcabrida, immarginata atra.

Crusta passim squamulas offert et quando in his apothecia affiguntur, harum marginibus elevatis quasi coronata apparent.

Habitus Arthoniae gyrosae, a qua differt apotheciis non angulosis nec rugosoplicatis. Affinitas etiam multa cum Arthonia radiata, sed in hac apothecia crustae quasi immersa nec tantum sessilia atque diverso modo angulata et radiatim fissā.

β. A. cinerascens: crusta cinerascēte; apotheciis minutis crebris punctiformibus.

Habitat in cortice arborum Sveciae, Helvetiae.

Differt a priori (*α.*) crustae colore cinereo glaucescēte atque apotheciis minutis punctiformibus. Non confundenda cum varietate caeruleascēte Spilomatidis melaleuci.

3. ARTHONIA gibberulosa.

A. crusta laevigata subpulverulenta lactea; apotheciis subrotundis difformibus hemisphaericis gibbosisculis atris.

Habitat in cortice Pini Helvetiae. *Schleicher.*

Crusta submembranacea, pulvisculo albo quasi suffusa. Apothecia sparsa subrotunda interdum difformia et quasi confluentia convexa et hemisphaerica, aliquando gibberulis elevatis inaequalibus atra opaca.

Apothecia majora quam in Arthon. punctiformi. Ob apothecia solidiora potius Arthoniae quam Spilomatidis species.

4. ARTHONIA lurida.

A. crusta contigua tenuissime elevato-punctata fusco-lurida; apotheciis subrotundo-diformibus tumidis laeviusculis atris.

Habitat in Pini cortice Helvetiae. *Schleicher.*

Crusta effusa tenuis glabriuscula et ad oculum armatum quasi punctis minutis elevatis tota oblecta. Apothecia rotundata, oblonga et difformia raro confluentia convexiuscula et per aetatem aliquando hemisphaerica laevia subnitentia.

Similis *Lecideae* atrorufae, sed parenchyma apotheciorum in illa album in *Arthonia lurida* atrum, nec crusta eadem.

Ab affinis speciebus differt apotheciis magis convexis et supra laevioribus.

5. ARTHONIA melantera.

A. crusta tenuissima subnitente e cinereo nigra; apotheciis adpressis planis subrotundis rugosis atris.

Habitat in cortice truncorum Tiliae, Sveciae.

Crusta effusa nuda passim efflorescentiis atris suffusa et inde maculata seu contaminata (quae forte ad *Leprariam* atram nostram s. *Spiloma melanopum* Meth. Lich. pertinent) evadit. Apothecia rotundata integerrima raro oblongiuscula, supra inaequalia scabriuscula et rugulosa, arcte crustae adpressa et quasi subimmersa.

Ob crustae colorem et habitum diversum nec non apotheciorum formam regularem et affigendi modum dissimilem ab *Arthonia Swartziana* et *A. gyrosa* speciem distinctam constituere non dubitandum.

6. ARTHONIA bombacina.

A. crusta membranacea glabra nitida subrugulosa lactea; apotheciis subrotundis difformibus confluentibus plano-convexiusculis inaequalibus in ambitu depressis atris.

Habitat ad corticem in Bombace Ceiba Amer. *Swartz.*

Simillima est *Spilomati* maculanti, at apothecia supra magis convexa dura cartilaginea, intus solida cornea albicantia, aliquando et in majoribus ac adultis papillis quibusdam elevatis verruculosa. Crustae indole ac apotheciis latioribus ab *Arthonia gibberulosa* differt. Nec cum *Arthonia melantera*, *A. gyrosa* et *A. radiata* confundi debet, in quibus apothecia omnino plana et in ambitu aliter conformata. Etiam colore et natura crustae ab his diversa est.

Apothecia interdum crustae omnino immersa, magis plana et confluentia.

7. ARTHONIA gyrofa.

- A. crusta membranacea glauco-subvirescente nitida nigro limitata; apotheciis adpressis planis angulato-crenatis irregularibus gyroso-rugosis atris.

Arthonia gyrofa. Achar. op. Schrad. in *Neuen Journ. für die Botan.* 1. B. 3. St. p. 14.

Opegrapha obscura var. β . *spilota*. Achar. *Meth. Lich.* p. 23.

1c. Schrad. *Journ.* 1. c. T. 4. f. 3.

Habitat in cortice ramorum Fagi Germaniae, Helvetiae.

Crusta tenuis membranacea laevigata nitida albo vel cinereo-subvirescens, versus ambitum saturatius colorata interdum sordide cinereo-olivacea, interdum tota glaucescens, nigro limitata, ambitu irregulari. Apothecia sparsa et conferta crustae adpressa plana polymorpha, minoribus subrotundis ambitu repando, majoribus angulosis lobatis crenatis, omnibus supra gyroso-rugosis.

Ob rugas gyrofas apotheciorum prope horum ambitum, non raro quasi marginatae apparent. Differentiam speciei ab *Arthonia Swartziana* et *A. obscura* e descriptionibus datis satis patescere arbitramur.

8. ARTHONIA radiata. α .

- A. crusta membranacea subolivacea; apotheciis adpressis planis radiato-stellatis pedatisque subrugosis atris.

Arthonia astroidea var. γ . *radiata*. Achar. op. Schrad. in *Neuen Journ. für die Botan.* 1. B. 3. St. p. 19.

Opegrapha astroidea v. β . *radiata*. Achar. *Meth. Lich.* p. 25.

Opegrapha radiata var. α . *Persoon*. op. *Uster*. in *Annal. der Botan.* St. 7. p. 29.

Exsicc. *Schleich. Pl. Crypt. Helvet. Cent.* 5. n. 56.

1c. *Uster. Ann.* 1. c. T. 2. f. 3. B.

Habitat in ramis Carpini, Coryli, etc. Sveciae, Germaniae, Helvetiae.

Crusta plerumque determinata, ambitu irregulari, laevigata sed vix nitida. Apothecia crustae subimmerfa et parum prominentia, plerumque profunde incisa et quasi radiis instructa brevioribus et longioribus divergentibus, supra rugosa et inaequabilia.

Color crustae variat pallide et saturatius olivaceus.

Ab *Opegrapha fiderella*, cui similis, differt marginibus propriis nullis.

- β . *A. astroidea*: crusta nitida alba cinereaque glaucescente; apotheciis adpressis planis angulosis substellatis difformibus.

Opegrapha astroidea Achar. *Meth. Lich.* p. 25.

Opographae radiatae v. *β. Perfoon. ap. Uster. in Ann. d. Botan. St. 7. p. 29.*

Lichen astroites. *Achar. Lichenogr. Svec. Prodr. p. 24.*

Exsicc. *Schleich. Pl. Crypt. Helv. Cent. 5. n. 55.*

Habitat in truncis et ramis Fagi, Fraxini, Aceris, Betulae incanae, Pini Piceae, Sorbi, Europae.

Cruſta ut plurimum determinata laevis nitida varians colore lacteo, albo-cineraſcente et glauco. Apothecia minora et majora mixta, forma maxime irregularia, ſtellata quidem, at radiis non ita diſtinctis praedita ut in (*α*).

Ab *Arthonia Swartziana*, cui interdum perquam ſimilis eſt, apotheciis ſubimmersis et magis irregularibus ſatis differt.

γ. A. ſtellulata: cruſta ſublimitata alba; apotheciis minutis confertis convexiſculis anguloſis ſubſtellatis irregularibus rugoſo-punctatis.

Arthonia aſtroidea. Achar. op. Schrad. in N. Journ. für die Botan. 1. B. 3. St. p. 17. (excluſ. ſynon.).

1c. Schrad. Journ. l. c. T. 4. f. 4.

Habitat in ramis arborum Sveciae, Germania, Helvetiae.

Cruſta ſaepeſ lincola nigricante limitata non adeo nitida ac in var. *β* interdum ſubpulverulenta occurrit. Apothecia creberrima minuta, ſtructura et magnitudine variantia, ſcilicet punctiformia ſimplicia ſubrotunda angulata, alia paulo majora, ſiſſa, ſubſtella et pedata, parum ſupra cruſtam prominentia, adulta ſubrugofa vel elevato-punctata ſtellato-radiata, radiis aliquando confluentibus.

Discus apotheciorum vetuſtiorum et majorum quaſi detritus interdum obſervatur ſubſevaneſcens, ambitu eorum tantum modo parum elevato remanente, unde ſubmarginata apparent.

δ. A. tynnocarpa: cruſta determinata albicante; apotheciis miniſſimis creberrimis punctiformibus irregularibus convexis.

Arthonia aſtroidea var. *β. tynnocarpa. Achar. op. Schrad. in N. Journ. für die Botan. 1. B. 3. St. p. 18.*

Exſicc. *Schleich. Pl. Crypt. Helvet. Cent. 5. n. 57.*

1c. Schrad. Journ. l. c. T. 4. f. 5.

Habitat in cortice truncorum Populi Tremulae Sveciae, in Fraxino, Berberide Helvetiae.

Cruſta plerumque tranſverſaliter in cortice extenſa e longinquo dignoſcitur determinata ſed vix ullo alio colore limitata. Apothecia multo minora quam in reliquis *Arthoniis*, excepta *A. punctiformi*, ſubrotunda, ſubinde anguloſa et formam ſubſtellaſtam offerentia, ſupra inaequalia ſaepeſque convexa.

Per aetatem crusta cinerascit et circa apothecia elevatur adeo, ut quasi margine thalode cincla esse videantur.

ε. *A. hyparcha*: crusta tenuissima glaucescente; apotheciis minutis punctiformibus irregularibus ambitu subintegris.

Habitat in truncis junioribus Aesculi, Pruni domesticae Galliae *Dufour*, Helvetiae *Schleicher*.

Ab *Arthonia punctiformi* distincta apotheciis majoribus et subangulosis.

ζ. *A. anastomofans*: crusta tenui incana; apotheciis minutis difformibus subramosis flexuosis anastomofantibus.

Habitat ad corticem Juglandis Helvetiae. *Schleicher*.

Crusta determinata, ambitu sinuoso, laevigata. Apothecia confertissima maxime irregularia subconfluentia, unde quasi ramosa et reticulata apparent atque speciem *Opegraphae* prae se ferunt, sed plana adpressa nec marginata sunt.

9. ARTHONIA obscura α.

A. crusta membranacea subolivacea opaca; apotheciis minutis planis submembranaceis ovali-ellipticis rugosiusculis atris.

Arthonia obscura. *Achar. op. Schrad. in N. Journ. für die Bot. 1. B. 3. St. p. 15.*

Opegrapha obscura *Perfoon. op. Uster. in Ann. der Botan. St. 7. p. 32.* — *Achar. Meth. Lich. p. 22.*

Lichen obscurus. *Achar. Lichenogr. Svec. Prodr. p. 20.*

lc. *Uster. Annal. l. c. T. 3. f. 5. B.*

Habitat ad corticem Fagi, *Aceris* Germaniae.

Crusta subeffusa tenuis non nitida sordide virefcens s. subolivacea interdum albo-subvirefcens. Apothecia minuta oculo non armato punctiformia, crustae adpressa et in medio profundius plerumque impressa, tenuissima et submembranacea, paullum rugosa subrotunda vel elliptica raro subangulosa et difformia, nigra.

Quum apothecia interdum parum excavata inveniantur, inde quasi ob ambitum elevatum quasi marginata apparent. Superficies eorum subrugosa quidem est, non tamen ita ut in *Arthonia gyrosa*, a qua ut speciem diversam distinguere satius et convenientius duxi, quam ut ejus varietatem proponere, licet a Cl. *Perfoon* olim, ut videtur, commixtae fuerint. Figura *Perfoonii* l. c. *Arthon. obscuram* bene exprimit, sed cum *A. gyrosa* minime convenit.

β. *A. reniformis*: crusta olivacea nitida; apotheciis subreniformibus laeviusculis.

Arthonia

Arthonia obscura var. *β. reniformis*. *Achar. ap. Schrad. in N. Journ. für die Botan. 1. B. 3. St. p. 16.*

Opegrapha reniformis *Perfoon. ap. Uster. in Ann. der Botan. St. 7. p. 31.*

Opegraphae obscurae v. *reniformis* *Achar. Meth. Lich. p. 25.*

Lichen reniformis *Achar. Lichenogr. Svec. Prodr. p. 22.*

Ic. *Uster. Ann. l. c. T. 2. f. 3. B. C.*

Habitat in cortice et epidermide Carpini Betulae Germaniae.

A priori (α) vix specie distincta, quamvis crusta magis nitida et non raro sublimitata sit, atque forma et magnitudine apotheciorum aliquantum differant, nam in var. *reniformi* multo majora evadunt.

10. ARTHONIA lyncea.

A. crusta tenui subtartarea aequabili subrimosa alba; apotheciis confertis planis subimmersis subrotundis oblongis curvisque nigris caesio-pruinosis.

Arthonia lyncea. *Achar. ap. Schrad. in N. Journ. für die Botan. 1. B. 3. St. p. 11.*

Lecidea lyncea *Achar. Meth. Lich. p. 52.*

Lichen lynceus *Engl. Botan. V. 12.*

Ic. *Engl. Botan. T. 809.*

Habitat in cortice arborum annosarum Angliae.

Crusta haud crassa leproso-subtartarea subcontigua vel passim tenuissime rimosa, pruina alba suffusa. Apothecia confertissima vix supra crustam elevata sed ei immersa plana vel parum tumentia, in primis quando humida, rotunda subangulosa oblonga et curvata, vix ullo margine evidenti cincta, sed pariter ac crusta albo-pruinosa, unde caesia apparent.

Apothecia intus cornea vel hyalina raro omnino nigra. Humectata supra nigra evadunt et marginis quasi vestigia tunc in conspectum veniunt.

11. ARTHONIA pruinosa.

A. crusta tenui subtartarea inaequali laevigata rimosa alba; apotheciis planis immeris subrotundato-polygonis confluentibus obscure fuscis glauco-pruinosis.

Parmelia impolita. *Achar. Meth. Lich. p. 160.*

Patellaria pruinata *Perfoon ap. Uster. in Annal. der Botan. St. 7. p. 28.*

Lichen pruinatus *Ejud. l. c. St. II. p. 19.*

Ic. Tabula nostra 1. fig. 3. quoad Apothecia. m. a.

Habitat in cortice Quercuum annosarum Sveciae, Germaniae.

In multis convenit cum *Arthonia lyncea*; differt vero apotheciis majoribus omnino in crusta immersis, nec supra eam ullo modo prominentibus eorumque forma, colore et supra et intus fusco, licet supra densissima pruina cinereo-glaucâ, uti etiam saepe ipsa crusta, tecta sint. Non raro confluunt et inde angulosa ac rimulosa observantur.

Lichen impolitus *Ehrh. et*

Verrucaria impolita Hoffm. an hujus vel *Lecanorae glaucomae* synonyma sint ignoro.

Habitu singulari et proprio a reliquis *Arthoniis* quidem differunt *A. lyncea* et *A. pruinosa*, at criteria non satis valida adfunt, quibus cogemur, eas uti proprii Generis species proponere.

3. S O L O R I N A.

APOTHECIUM subrotundum sessile immarginatum, membrana colorata tectum, intus subgelatinosum celluloso-vesiculiferum.

THALLUS coriaceus foliaceus, subtus venosus l. fibrillofus.

SPECIES.

1. SOLORINA crocea.

S. thallo lobato cinnamomeo subtus croceo venoso; apotheciis tumidulis.

Peltidea crocea. *Achar. Meth. Lich. p. 290.*

Pelligera crocea. *Hoffm. Pl. Lich. 2. 3. p. 60.*

Arthonia crocea *Achar. op. Schrad. in N. Journ. f. d. Botan. 1. B. 3. St. p. 20.*

Lichen croceus *Liun. et Auctorum.*

lc. Westring. Sv. Lofv. Farg-Hist. 1. 3. n. 9. — Tab. nostra 1. f. 5. quoad apothecia m. a. — Hoffm. l. c. T. 41. f. 2-4. T. 42. 45. — Engl. Bot. T. 498. — Linn. Fl. Lapp. T. 11. f. 3. — Jacq. Coll. 4. T. 11. f. 2. 3. — Fl. Dan. T. 263. — Dill. Hist. Musc. T. 30. f. 120.

Habitat ad terram supra rupes in faxis et campis sterilissimis subalpinis Lapponiae, Helvetiae, Austriae, Angliae.

Thallus coriaceus, e lobis subrotundis et oblongis, repandis ac subincisus flexuosis obtusis basi angustioribus, quasi e centro s. fixura communi prodeuntibus ac subimbricatis compositus, supra cinnamomeus, subtus croceus venis mollibus ramoso-anastomosantibus obscurioribus notatus. Apothecia in pagina superiori rarius sparsa sessilia majuscula subrotunda et difformia repanda sublobata tumida immarginata spadicea. Horum structuram internam in descriptione Generis et explicatione figurarum supra demonstravi.

2. SOLORINA faccata.

S. thallo lobato cinereo virescente subtus albidiori fibrilloso; apotheciis demum faccato-immersis.

- Peltidea faccata. *Achar. Meth. Lich. p. 291.*
 Lobaria faccata. *Hoffm. Fl. Germ. p. 147.*
 Arthonia faccata. *Achar. op. Schrad. in N. Journ. für die Botan. u. B. 3. St. p. 21.*
 Lichen faccatus. *Liun. et Auctorum.*
 Lichen immerfus. *Huds. Fl. Angl.*
 Exsicc. *Ehrh. Pl. Crypt. Dec. 1. n. 9.*

Ic. *Engl. Bot. T. 288. — Dill. Hist. Musc. T. 30. f. 121. — Mich. Gen. T. 52. f. 1. — Tab. nostra 1. fig. 6. quoad apothecia m. a.*

Habitat supra terram ad radices arborum et rupium latera Sveciae, Germaniae, Angliae.

Thallus coriaceus stellatus e lobis rotundatis incisis subcrenatis compositus, supra cinereo-virescens, subtus albidior fibrillis fuscis oblitus. Apothecia in pagina superiori sparsa subrotunda et oblonga, primo plana adpressa dein concava et urceolata faccato-immersa, pustulas subtus in thallo formantia immarginata subfusca: ambitus eorum elevatus per aetatem a thallo supra eminenti quasi margine thalode crasso tegitur. Structuram internam in descriptione Generis supra tetigi.

Solorinae nec proprii Generis speciem esse hunc Lichenem, demonstrat thalli et apotheciorum habitus. Imersionem apotheciorum characterem Genericum distinctivum non offerre, probant variae species Lecideae, Gyrophorae etc. Nec majoris momenti sunt Cellularum et Vesicularum diversae formae in hac et Solorina crocea, uti in pluribus aliis naturalissimis Generibus observatu facile est.

4. G Y A L E C T A.

APOTHECIUM orbiculatum thallo immersum in ambitu id marginante elevatum, urceolatum, membrana colorata tectum, intus subgelatinosum fimilare.

THALLUS crustaceus uniformis.

SPECIES.

1. GYALECTA epulotica.

G. crusta contigua pallide-testacea; apotheciis subrotundatis passim confluentibus difformibus subrubellis, margine integro.

Ic. *Tab. nostra 1. fig. 7. quoad apothecia m. a.*

Habitat ad saxa Angliae. *Harriman.*

Crusta parum crassa pallide e flavo rubescens contigua haud glabra. Apothecia minuta, membranam concavam crustae immerfam haud duram sed potius mollem offerunt, colore crustae vel paullo saturatori distinctam, margine elevato libero irregulari flexuoso cinctam, attamen crustam vix superante.

Plicis seu dissepimentis in duo vel plura loculamenta quasi subdivisa non raro occurrunt apothecia, vel hocce modo confluentia, ut foveolas 2-6 conjunctas offerant, unde crusta veluti cicatricibus minutis impressis notata apparet.

Primo ad aspectu quodammodo similis Urceolariae Acharii, sed toto coelo ab hac distincta.

2. GYALECTA geoica.

G. crusta inaequali subpulverulenta cinerascens; apotheciis aggregatis concoloribus, fundo lutescente, margine pulverulento.

Urceolaria geoica. *Achar. Meth. Lich. p. 149.*

Lichen geocicus. *Wahlenb. Nov. Act. Acad. St. Stockh. V. 27. p. 142.*

Ic. *N. Act. Stockh. l. c. T. 4. f. 6. — Tab. nostra 1. f. 8. quoad apothecia. m. a.*

Habitat ad terram arenariam prope montes calcarios Inf. Gottland. Sveciae. *Wahlenberg.*

Totus

Totus Lichen acervulus in superficie terrae efformat. Crusta tenuis subnulla. Apothecia minuta frequenter aggregata terrae immersa, margine tumidulo supra crustam elevato ut plurimum pulverulento, disco urceolato saturatius colorato et in flatu humectato gelatinoso.

3. GYALECTA *Wahlenbergiana* α .

G. crusta leprosa granulato-pulverulenta cinereo-subvirescente; apotheciis sparsis pallidis fundo saturatiori, margine coarctato-inflexo subrugoso.

Urceolaria foveolaris. *Achar. Meth. Lich. p. 149.*

Habitat in terra ex muscis putrefactis orta ad parietes cryptarum alpium Lapponicarum. *Wahlenberg.*

Gyalecta geonica differt apotheciis multo majoribus et sparsis nec non eorum margine magis inflexo et versus interiora tenuissime subcrenulato seu rugoso. Crusta etiam magis leprosa.

β . G. *truncigena*: crusta leprosa cinereo-subvirescente; apotheciis subimmersis sparsis minutissimis.

Habitat ad truncos arborum Helvetiae. *Schleicher.*

Crusta pulveracea inaequalis. Apothecia prioris (α) sed minora et rarissime sparsa, non raro maxima sua parte supra crustam elevata.

4. GYALECTA *Thunbergiana*.

G. crusta inaequali subrimosa pulverulenta fordide alba; apotheciis atris fundo subcaesio pruinoso, margine subprominente integro.

Urceolaria excavata. *Achar. Meth. Lich. p. 148.*

Lichen excavatus. *Thunb. Fl. Cop. Prodr. p. 176. — Achar. Lichenogr. Svec. Prodr. p. 35.*

1c. *Tab. nostra 1 fig. 9. quoad apothecia m. a.*

Habitat in argilla arenosa Africae ad Promont. bonae sp. *Thunberg.*

Crusta subcohaerens passim diffraeto-rimosa, tuberositatibus a terra subjacente ortis inaequalis subpulverulenta. Apothecia fere tota crustae immersa adeo ut ne vix margo supra eam promineat. Discus urceolatus nudus vel albo-pruinosus.

5. GYALECTA *atrata*.

G. crusta tenui subrimosa rugosiuscula atra; apotheciis concoloribus, margine elevato integro.

Habitat ad rupes Finmarkiae Norvegiae. *Wahlenberg.*

Crusta effusa subcontigua. Apothecia minuta rarissima, crustae immersa, margine tantum tenui supra eam prominente, disco urceolato. Crustam consimilem etiam in meridionali Svecia observavit Swartz, sed apotheciis prostris carentem.

5. L E C I D E A.

APOTHECIUM orbiculatum sessile, membrana colorata tectum; disco aequabili marginato; intus simile.

THALLUS varius, crustaceus uniformis vel effiguratus, foliaceus et suppeus.

SPECIES.

† Thallo crustaceo uniformi. *Catillaria*.

* *Apotheciis atris nudis*.

I. LECIDEA immerfa. α.

L. crusta subcontigua albida; apotheciis crassiusculis plano-concavis crustae immerfis marginatis atris, intus albicantibus.

Lecidea immerfa. *Achar. Meth. Lich. p. 34.*

Lichen immerfus. *Weber. Spicil. Fl. Goetting. p. 188.* — *Achar. Lichenogr. Prodr. p. 70.*

Ic. *Engl. Bot. T. 193.* *Hoffm. Enum. Lich. T. 3. f. 5.* *Ejurd. Pl. Lich. T. 12. f. 2-4.* *Schrad. Spicil. Fl. Germ. T. 1. f. 7. a. b.*

Habitat in lapide calcario Sueviae, Germaniae, Angliae, Helvetiae.

Verrucariae Schraderi similis, sed differt apotheciis multo majoribus et nucleo destitutis. Margines apotheciorum supra crustam prominent. Cf. Obs. ad hanc speciem in *Meth. Lich. l. c.*

Figurae Hoffmanni, excepta forte secunda et quarta, ad hanc speciem vix pertinent.

β. *L. emergens*: crusta subnulla; apotheciis adultis majoribus elevatis convexiusculis difformibus subconfluentibus.

Habitat in faxis calcariis duris Galliae. *Dufour*.

Apothecia in hac solito majora flexuosa supra lapidem etiam elevata ac margine crassiusculo cincta, juniora minora saxo immerfa.

2. LECIDEA pantosticta. α .

L. crusta rimosa albo-cinerascente, areolis planis; apotheciis tenuibus crustae immerfis planis latis difformibus confluentibus subimmarginatis atris, intus coloribus.

Habitat in faxis duris ad rupes Helvetiae *Schleicher*, Sudetis *Mofg*.

Crusta haud laevigata interdum pallescens. Apothecia membranae ad instar tenuia, maculas difformes crustae immerfas raro per aetatem convexusculas offerunt, marginae tenui proprio saepe vix perceptibili circumscriptas, in areolis crustae singulis unum vel plura. Discus vix supra crustam in junioribus eminet, sed rarius margine quodam thalode spurio subcingitur.

Etiã in *Lecanorae* multipunctae varietate rimulosa loco punctorum elevatorum maculas majores impressas, apothecia *Lecideae* pantostictae assimilantes vidi; sed ideo hae species non confundendae, quum alias distinctissimae adpareant.

Nisi vestigia marginis proprii adessent, facile pro *Arthoniae* specie haberetur, sed laminam cartilagineam proligeram, apothecium totum efficientem, subtus excipit substantia alba medullaris thalli.

β . *L. polyblasta*: crusta laevigata rimosa cervina; apotheciis immerfis planis nigrofuscis in singula areola unico secundum areolarum angulos formato.

Habitat in rupibus Helvetiae. *Schleicher*.

Humectata et oculo armato adspecta pulcherrima est. Maculae apotheciorum secundum areolarum angulos formatae et hinc polygonae ac difformes, margine areolarum tenerrimo quasi ocellatae.

γ . *L. spilita*: crusta areolato-rimosa inaequabili albicante; apotheciis crustae adpressis planis margine proprio tenui elevato thalodem spurium subtigente.

Habitat ad saxa in Swälterna Westro Gothiae. In Helvetia *Schleicher*.

Structura apotheciorum a prioribus (α et β) aliquantum distincta. Apothecia tam juniora quam adulta crustae aetate adpressa et subimmersa, margineque disco concolori parum elevato cincta. Hicce margo proprius marginem inferiorem thalodem prominentem et ex impressione apotheciorum ortum ferme tegit, qui nunquam superat marginem disci.

Occurrit apotheciis minutis et sat magnis in diversis individuis.

δ . *L. viridana*: crusta pallide flavo-virescente, areolis inaequalibus angulosis; apotheciis subelevatis.

Habitat in Sudetis. *Mofg*.

Crustam juniorem niveam esse observavit Cel. Mosig. Apothecia juniora rarius margine quasi thalloide instructa, adulta et majora irregularia, margine proprio tenui praedita thaliodem spurium occultante.

3. LECIDEA plocina.

L. crusta tartarea effusa contigua pulverulenta plicato-gyrosa albissima; apotheciis subimmersis atris, intus concoloribus, margine elevato flexuoso-diformibus.

Habitat ad lapides Angliae. *Turner.*

Crusta plicis labyrinthiformibus s. gyrosis notata, (excavationibus lapidis ita ut videtur forinata, saltem in specimine quod coram habui a Clariss. Swartz mecum communicato), mollis contigua et absque ullis rimis, parum crassa. Apothecia quasi crustae immersa sed tamen prominentia, intra plicas ejusdem sita, disco plano vel concavifusculo, margine parum elevato plerumque flexuoso, simplici vel etiam duplici quoadmodum in *Lecidea filacea*, unde affinitas cum *Gyrophoris*.

4. LECIDEA petraea α .

L. crusta tenui orbiculari tenuissime rimosa alba; apotheciis crassis crustae adpressis subconcentricis atris, intus concoloribus, margine tumido elevato subcoarctato.

Lecidea petraea. Achar. Meth. Lich. p. 37.

Lichen petraeus Wulf. ap. Jacq. in Collect. 3. p. 116.

Lichen concentricus. Davier in Act. Societ. Linn. Lond. 2.

lc. Hoffm. Pl. Lich. T. 50. f. 2. — Jacq. l. c. T. 6. f. 2. a. — Engl. Botan. T. 246.

Habitat in faxis et rupibus Europae.

Discus parvus nunquam convexus evadit. Habitu apotheciorum ab affinis speciebus exercitato observatori facile dignoscitur. Quando per aetatem apothecia elevantur, margine spurio thalloide ad basin cincta aliquando occurrunt.

β . *L. callisfea*: crusta tenui cinerascens caesia sublimitata; apotheciis minutis turgidis irregulariter sparsis demum elevatis.

Lecidea petraea var. γ . callisfea. Achar. Meth. Lich. in Suppl. p. 9.

Habitat ad petras duras Sveciae.

Crustae colore a priori (α) et apotheciis sparsis inprimis differt. Apothecia minuta frequenter absque ordine sparsa, juniora planiuscula depressa, adulta ut in antecedente varietate conformata. Ad hanc aequae ac ad varietatem subsequentem (ϵ) excentricam referri posset Hoffm. Pl. Lich. T. 50. f. 1.

γ. *L. obscurata*: crusta aequabili rimulosa glauco-fuscescente.

Habitat in saxis montium Helvetiae. *Schleicher*.

Variat crustae colore e cinereo et pallido fuscescente subglaucescente et sordide dilute lutescente. Apothecia crassa margine tumido subcoarctato ut in praecedentibus α. et β.

δ. *L. globulata*: crusta tenui subcontigua subpulverulenta alba; apotheciis elevatis subglobosis passim confluentibus, disco umbilicato subplicato gyrosoque.

Habitat ad saxa in alpinis Helvetiae. *Schleicher*.

Apothecia diversae sunt magnitudinis et saepe majora quam in reliquis hujus speciei varietatibus, a crusta quasi elevata, demum haemisphaerica et subglobosa, sparsa et subconfluentia, irregularia, disco minuto, papilla aliquando notato, passim etiam plica una alterave gyrosa.

ε. *L. excentrica*: crusta tenui alba nigro-sublimitata lineolisque nigris serpentinis decussata vel subnulla; apotheciis planiusculis sparsis, margine ut plurimum tenui.

Lecidea petraea var. β. excentrica. *Achar. Meth. Lich. p. 37.*

ic. *Hoffm. Pl. Lich. T. 50. f. 1.*

Habitat ad saxa cotacea et arenaria inque alpinis Sueviae, Germaniae.

Figura apotheciorum non raro ab antecedentibus varietatibus difcedit, nam plana ut plurimum sunt et margine tenuiori cincta, at non subsunt rationes tam validae, ut cogermur quasi distinctam speciem proponere. Crusta per aetatem etiam fere evanescit adeo ut apothecia sola remaneant. Talem legit in summa alpe Stärdjan Dalekarliae Clarissimus Swartz.

5. LECIDEA helicopsis.

L. crusta rimoso areolata inaequabili frustulosa cinerascens-alba; apotheciis elevatis plano-concaviusculis atris, intus albicantibus, margine thalode spurio subtus demum prominente subcinctis.

Lecidea helicopsis. *Achar. Meth. Lich. in Suppl. p. 9.*

Habitat in lapidibus prope Altenfjord Lapponiae, *Wahlenberg*; in Inf. St. Bartholomaei Ind. Occid. *Forsberg*.

Crusta perfecta albo-limitata in Lichene lapponico. Areolae inaequabiles angulosae, punctis nigris (apotheciorum forte initiis) non raro adpersae. Apothecia juniora impressa, demum elevata et in utroque statu subtus quasi margine accessorio a crusta formato circumcirca prominulo plerumque instructa, primo plana demum concaviuscula et tandem parum convexa, margine proprio integro elevato persistente cincta.

6. LECIDEA carphina.

L. crusta subeffusa laeviuscula tenuiter rimosa albo-pallescente; apotheciis depressis concaviusculus atris, intus concoloribus.

Habitat in faxis Helvetiae. *Schleicher*. Specimen etiam misit Clariss. *Schrader*.

Crusta oculis nudis subcontigua apparet, sed sub lente adspecta rimulis diffracta observatur, parum crassa. Apothecia parva frequentia, juniora crustae magis immersa et margine proprio elevato prominentia, adulta magis elevata atque planiora, margine nullo accessorio s. a crusta formato coronata.

7. LECIDEA fumosa. α .

L. crusta determinata rimosa aequabili cinereo-fuliginosa; apotheciis depressis planiusculis nigris, intus concoloribus.

Lecidea fumosa. *Achar. Meth. Lich. p. 41.*

1c. *Hoffm. Plant. Lich. T. 49. f. 2.*

Habitat ad faxa Sveciae, Germaniae, Helvetiae, Angliae.

Crustae colore, areolis planis et apotheciis vix immersis intusque nigris a Lecidea cechumena satis differt. Per aetatem crusta albo-cinerascit, areolae et apothecia convexuscula fiunt, sed numquam laevigata et glabra ut in Lecid. cechumena var. athroocarpa.

β . L. *Mosigii*: crusta sublimitata laeviuscula cinereo-fuscescente; apotheciis adpressis disco plano pruinoso subcaesio, margine tenui nigricante.

Habitat in lapide Schistoso Silesiae. *Mosig*.

Pulcherrima est. Apothecia ut in Lecidea Dilleniana, sed omnino plana et crustae subimmersa, margine tenui nudo.

8. LECIDEA cechumena. α .

L. crusta determinata areolato-rimosa olivaceo-cinerascente; apotheciis adpressis planis demum convexis difformibus atris, intus albidis.

Lecidea cechumena et var. circfodes. *Achar. Meth. Lich. p. 42. (exclusis synonymis).*

Lichen gibbosus *Dickf. Pl. Cr. Britt. (cfr. Meth. Lich. p. 182.)*

Habitat in montibus Sveciae, Angliae.

Crusta perfecta nigro-limitata, areolatim diffracta, areolis fere semper planis. Apothecia crustae semiimmersa, margine proprio elevato cincta, per aetatem convexuscula evadunt conglomerata tuberculosa et difformia (var. circfodes *Meth. Lich. p. 42.*). Marginis thalldis nullum fere vestigium occurrit.

Parvum exemplar Lichenis gibbosi sui cum Do. J. Harriman communicavit ipse Dickson, quodque ego vidi et reperi esse Lecideam cechumenam vetustam vel ejus varietatem athroocarpam aetate mutataam.

Verrucaria fasciculata Hoffm. Fl. Germ. 1. p. 190. an nostri Lichenis synonymon vel varietas vel propria species plane ignoro.

β. *L. athroocarpa*: crusta determinata areolato-verrucosa glabra fusco-lurida; apotheciis immerfis planis tenuissime marginatis.

Lecidea athroocarpa. *Achar. Meth. Lich. p. 47.*

Verrucaria fusco-atra. *Hoffm. Fl. Germ. p. 181. et Pl. Lich. 3. 1. p. 11.*

Lichen athroocarpus et *L. scytropus Achar. Lich. Sv. Prodr. p. 77. 79.*

Lichen fusco-ater. *Wulf. ap. Jacq. Coll. 2.*

1c. *Hoffm. Plant. Lich. T. 54. f. 1. — Jacq. Coll. l. c. T. 14. f. 3.*

Habitat ab saxa in montibus Sveciae, Germaniae.

Crusta magis nitida quam in priori (α) areolis convexo-verrucosis. Apothecia in areolis omnino fere immersa planissima margine tenui thalode spurio a depressione apotheciorum orto frequenter cincta.

Lecanorae badiae haud absimilis et Urceolariis propinqua; vix tamen distincta species ab ipsa Lecidea cechumena.

γ. *L. testudinea*: crusta determinata, ambitu subradiato, areolato-rimosa, areolis glabris olivaceis margine atris; apotheciis minutis sessilibus.

Habitat in saxis durissimis Sveciae; Helvetiae *Schleicher.*

In statu perfecto elegantissima est, areolis testudinum more glaberrimis lucidis, rimulis nigris interstinctis ornata. Color areolarum per aetatem fuscus atque etiam nigricans evadit.

9. LECIDEA pelidna.

L. crusta granulato-areolata cinereo-fusco-lurida; apotheciis minutis sessilibus planis demum subglobosis atris, intus cinereo-nigricantibus.

Habitat ad lapides in monte Hockstein Lusatae. *Mosg.*

Crusta mollis tenuior ex areolis graniformibus interdum sublobatis plerumque convexiusculis composita. Apothecia parva plana marginata, dein vel concaviuscula l. hemisphaerica, et per aetatem subglobosa atra opaca nec laevigata.

Ob minutiem apothecia non facile perceptibilia, aegre etiam intus examinantur.

10. LECIDEA lapicida. α .

L. crusta tartarea rimosa albedo-cinerascente; apotheciis crustae subimmersis demum convexis subconfluentibus atris, intus corneis cinerascenti-nigris.

Lecidea lapicida *Achar. Meth. Lich. p. 37. (excluf. Synon. Hoffmanni).*

Patellaria et Verrucaria contigua *Hoffm. Pl. Lich. 3. 3. p. 5. Fl. Germ. 1. p. 184.*

Lichen lapicida *Achar. Lichenogr. Svec. Prodr. p. 61. (exclufus fynon.)*

1c. *Hoffm. Plant. Lich. T. 62. f. 1 - 4.*

Habitat ad saxa et rupes in Quarzo et Granitide quam ad superficiem destruit, Sveciae, Germaniae, Helvetiae, Angliae.

Crusta colore albo et cinerascente variat areolisque convexis verrucosis et inaequalibus.

Patellariam et Verrucariam contiguam *Hoffm.* distinctam non esse, demonstrarunt specimina a Cl. Schradero missa.

β . *L. pantherina*: crusta albida cineraceaeque; apotheciis crustae immersis planis marginatis confluentibus.

Patellaria et Verrucaria pantherina *Hoffm. Pl. Lich. 3. 2. p. 9. et Fl. Germ. 2. p. 184.*

Lichen contiguus *Engl. Bot.*

1c. *Hoffm. Plant. Lich. T. 57. f. 2.*

Habitat in saxis Europae.

Differt a priori (α) crustae areolis ut plurimum planis et disco apotheciorum vix unquam convexo. Apothecia vix supra crustam elevata saepe confluentia.

Lichen contiguus *Engl. Bot.*, cujus specimen misit *Clariss. Turner* a nostra vix differt, sed apothecia tenui pruina erant tecta unde similitudo multa cum var. *cyanea*.

γ . *L. cicatricosa*: crusta cinereo-fumosa, areolis impressionibus minutis irregularibus nigricantibus notatis.

Verrucaria cicatricosa? *Hoffm. Fl. Germ. p. 184.*

Habitat in rupibus Sveciae ad ripas Lacus Wetterner.

Areolae crustae ex impressionibus difformibus planis minutis subpruinosis ad oculum armatum cicatricosae et subrugosae. Apothecia profunde crustae immersa convexiuscula marginata.

δ . *L. monticola*: crusta effusa tenuissime rimosa laevigata glauco-cinerea; apotheciis subsessilibus planis.

Habitat ad montes Sveciae. Helvetiae *Schleicher*.

Occurrit etiam crusta glauco-fuscescente.

ε. *L. latypea*: crusta effusa tenui granulato-areolata inaequali albida subcinereaque; apotheciis sparsis planis demum convexis subconfluentibus, intus nigricantibus. *Lecidea latypea Achar. Meth. Lich. in Suppl. p. 10.*

Habitat in saxis Sveciae, Helvetiae.

Apothecia juniora plana marginata, adulta convexa margine persistente, sessilia adpressâ nec crustae immersa, intus magis nigra quam in reliquis varietatibus.

ζ. *L. radians*: crusta suborbiculari alba nigro-limitata, areolis rimisque subradiantibus; apotheciis sessilibus concaviusculis, margine tumido.

Habitat ad alpes Lapponiae. *Wahlenberg.*

Per aetatem crustae areolae dispersae.

Potius *Lecidea* e lapicidae quam *Lecid. petraeae* varietas, tam ob habitum externum apotheciorum quam parenchyma eorum lividum nec omnino atrum.

η. *L. cyanea*: crusta cinereo-caesia rimosa nigro-limitata; apotheciis adpressis planis caeruleiscenti-pruinosis, margine atro, intus albicantibus.

Lecidea lapicida var. β. cyanea. Achar. Meth. Lich. p. 33.

Verrucaria cyanescens? Hoffm. Fl. Germ. p. 189.

Habitat ad lapides et saxa Sveciae.

Apothecia sparsa crustae subimmersa, disco tenui pruina adperso raro convexiusculo, intus magis alba quam apud priores.

θ. *L. illuta*: crusta rimosifuscula fordide albo-lutescente subpulverulenta; apotheciis sessilibus demum convexis, intus albicantibus.

Habitat in saxis arenariis Sveciae, Helvetiae, Hispaniae.

Crusta mollior e cinereo albo-lutescens et quasi pulverulenta occurrit, aliquando subnulla. Apothecia rarius sparsa.

ι. *L. lithophila*: crusta areolato-rimulosa cinerea; apotheciis sessilibus planiusculis, intus albicantibus.

Habitat in saxis et montibus Sveciae; in muris latere umbroso Helvetiae. *Schleicher.*

Ob habitum simillimum cum *Lecidea lapicida* ab hac ut propria species non removenda, praecipue quum aliae etiam dentur ejus varietates parenchymate apotheciorum magis albo et nigro praeditae.

Variat crusta satis parca s. tenui, subcinerea, fufcescente et nigricante, apotheciis minoribus et minutissimis, horumque parenchymate cartilagineo et molliori plus minus albedo.

11. LECIDEA ambigua.

L. crusta tenui rimosa cinerea; apotheciis planis, junioribus margine thalod exiguo demum evanescente, adultis margine proprio instructis; intus nigris.

Habitat in faxis Helvetiae. *Schleicher.*

Apothecia minuta crustae subimmerfa vel parum supra eam elevata, disco constanter plano.

Ob marginem proprium per aetatem magis perspicuum ad Lecideas nec Lecanoras referenda species, licet apothecia juniora patium margine quodam thalode tenui ad basin cincta observentur. In Lecanoris parenchyma apotheciorum a thallo productum nunquam sub ipsa lamina atrum occurrit.

12. LECIDEA stigmatea.

L. crusta tenui contigua murina nigro-punctata; apotheciis sessilibus planis atris; intus albis.

Habitat ad lapides siliceos Helvetiae. *Schleicher.*

Crusta parum crassa vix rimosa nec glabra. Apothecia rarius sparsa superficialia crassiuscula constanter plana marginata et regularia, disco rarius convexiusculo, parenchymate molliori albo.

Puncta illa minuta elevata nigra in crusta occurrentia initia apotheciorum esse suspicor.

13. LECIDEA coracina.

L. crusta subdeterminata rimoso-areolata cinerascens-nigra; apotheciis intra areolas immerfis planis demum convexis subangulosis atris, intus concoloribus.

Parmelia coracina. Achar. Meth. Lich. p. 157. (exclus. synonym. Dickf.)

Verrucaria coracina Hoffm. Fl. Germ. 1. p. 183.

Lichen coracinus Achar. Lichenogr. Svec. Prodr. p. 79.

*Ic. Sturm Deut. Fl. T. 24. 7*** f. a. B.*

Habitat ad saxa montium Germaniae, Helvetiae.

Crusta per aetatem atra profunde rimosa areolis distinctis, apotheciis elevatis convexis marginatis.

Humectata crusta e lurido fuscae evadunt areolae atque magis tumidae.

E speciminibus mecum a Celeb. Mosig communicatis didici Verrucariam coracinam Hoffm. Lecideae speciem esse et non nisi crustae ac parenchymatis apotheciorum colore nigro a Lecidea lapicida diversam, quare etiam concludimus Lichenem atrocinerum Dickf. (qui secundum characterem et descriptio-

scriptionem in Pl. Crypt. Britt. Fasc. 3. p. 14. datam Lecanorae species erit injuste ut variationem suae Verruc. coracinae allegasse Clarissimum Hoffmann. Tamen de specie Dicksonii dubium manet, nam ego speciminulum, quod nomine Lichenis atrocineri ipse Dickson inscripsit, vidi, perquam simile Verrucariae teffulatae.

14. LECIDEA atroalba. α .

L. crusta effusa tenuissime rimosa atra, areolis aliis convexo-verrucosis albicantibus adpersa; apotheciis plano-convexiusculis immixtis atris, intus concoloribus.

Lecidea atro-alba *Achar. Meth. Lich.* p. 45.

Lichen atroalbus *Linnaeus*. — *Achar. Lichenogr. Svec. Prodr.* p. 63.

Habitat in saxis Sveciae, Germaniae, Helvetiae, Galliae, Angliae.

Subiculum atrum tenue crustaceum lapidem tegens in hac specie ut in *Lecid. atrovirente* et *Lecanora fusco-atra* profert areolas vel verruculas alias pro diversa aetate plus minus albas convexas et frequentes, totum aliquando hocce subiculum atrum obliterantes. Intra verrucas apothecia marginata rarius in ipso subiculo sessilia.

In speciminibus aliis areolae planae albido-cinerae nigro-submarginatae crustam occupant, sed successu temporis elevantur plerumque convexae, verruciformes et magis albae fiunt.

β . *L. fimbriata*: crusta orbiculari tenui atra verrucis cineraeformibus adpersa in ambitu radiato-fimbriata.

Rhizocarpon conferva Decandoll., secund. Dufour in Litt.

Habitat in Quartzo et durissimis petris Sveciae, Galliae.

Ejusmodi elegantis crustae ramificationis exempla praebent *Lecanora Swartziana*, *Lecan. fusco-atrae* varietas dendritica, *Ureolariae gibbosae* varietas fimbriata et *Lecideae petraeae* varietas radians, modum vegetationis quorundam Lichenum crustaceorum illustrantia.

γ . *L. concreta*: areolis cinereo-glauciscentibus planiusculis angulosis approximatis, subiculum atrum subobtegentibus.

Habitat ad saxa in montosis Sveciae.

Crusta incipiens tenuis atra ut in praecedenti (α) atque etiam in ambitu fimbriata ut in varietate (β), sed loco verrucarum ut in his, areolae planae vel parum convexae approximatae, adeo ut crustam laevigatam rimosam efficere videantur. Apothecia in hisce areolis sessilia atque etiam inter eas sparsa.

Nisi attente observatur facile pro alia specie ex facie haberetur.

15. LECIDEA atrovirens. α .

L. crusta effusa tenui atra, areolis aliis convexiusculis flavescensibus adspersa; apotheciis plano-concaviusculis immixtis atris, intus concoloribus.

Lecidea atrovirens. *Achar. Meth. Lich. p. 45.*

Lichen atrovirens. *Linn. S. N. — Hudsf. Fl. Angl. p. 525.*

Lichenis geographici varietas. *Achar. Lichenogr. Svec. Prodr. p. 34.*

lc. *Hoffm. Plant. Lich. T. 17. f. 4.*

Habitat in saxis et montibus Europae, Americae.

Conformatio thalli eadem ac in Lecid. atroalba, at subiculum atrum vix rimosum sed subpulverulentum opacum. Color areolarum variat viridi-flavescens, pallidus vel sulphureus. Discus et interdum totum apothecium pulvere atro suffunditur.

β . *L. geographica*: areolis flavescensibus planis angulosis subiculum atrum subobtegentibus in ambitu atro limitatis subdepressatisque.

Lecidea atrovirens var. γ . *geographica*. *Achar. Meth. Lich. p. 46.*

Lichen geographicus *Linn. — Achar. Lichenogr. Svec. Prodr. p. 33.*

lc. *Hoffm. Plant. Lich. T. 53. f. 6. T. 54. f. 2. Ejusd. Enum. Lich. T. 3. f. 1. — Dillen. Hist. Musc. T. 18. f. 5.*

Habitat cum priori.

Apothecia tam in interstitiis atris, quam in ipsis verrucis sessilia.

γ . *L. gerontica*: areolis convexis albo-pallescentibus passim in subiculo atro congestis rimoso-rugosis subpulverulentis.

Lecidea atrovirens var. β . *gerontica*. *Achar. Meth. Lich. p. 45.*

Lichen Oederi? *Gunn. Fl. Norveg. p. 1025.*

lc. *Fl. Dan. T. 472. f. 3.*

Habitat in alpihus Lapponiae, Norvegiae.

Subiculum atrum junius subdeterminatum sed in ambitu nequaquam simbratum. In hoc maculae ex areolis pallidis aggregatis compositae sparsae, in quibus apothecia subimmersa. Areolae per aetatem valde convexae evadunt et apothecia in apice proferunt, unde facies Lichenis insigniter mutatur. Cfr. Obs. in Meth. Lich. p. 46.

16. LECIDEA halonia.

L. crusta rimoso-areolata glabra inaequali pallide flavo-virescente; apotheciis sessilibus planis demum convexis conoideis, intus concoloribus.

Lecidea halonia. Achar. Meth. Lich. p. 47.

Habitat in faxis ad Litora Africae australioris. *Osbeck.*

Crustae areolae planae per aetatem valde inaequabiles subrugosae et angulatae. Apothecia sparsa in omni aetate marginata.

Colore et conformatione crustae nec non apotheciis demum hemisphaericis et fere conicis a *Lecidea tigillari* omnino distincta. Primo adspectu similis *Lecanorae thallinae*.

17. LECIDEA tigillaris.

L. crusta areolata plicato-verrucosa, glabra flava subvirescente; apotheciis in verrucis propriis elevatis subimmersis planis atris, intus concoloribus, margine elevato tumido integro.

Lecidea tigillaris. Achar. Meth. Lich. p. 46.

Lichen tigillaris: *Achar. Lichenogr. Svec. Prodr. p. 67.*

Exsic. *Schleicher Pl. Cr. Helv. Cent. 4. n. 39.*

lc. *Meth. Lich. T. 2. f. 1.*

Habitat ad asseres et saepimenta lignea vetusta Sveciae; in cortice Pini Laricis Helvetiae. *Schleicher.*

Crusta inde a prima infantia e verrucis minutis flavis in ligno sparsis, apothecia passim gerentibus, sed dein consertioribus aggregatis composita, unde adulta solidior et subareolata. Apothecia basi sua in apice verrucarum immersa, sed utpote crassiora valde prominent per aetatem interdum tota scabrida. Discus semper planus et margo validus integer manet.

18. LECIDEA filacea.

L. crusta tartarea gyrofo-verrucosa ruberrima; apotheciis sessilibus planis demum convexis difformibus confluentibus atris, intus corneo-nigris.

Lecidea filacea. Achar. Meth. Lich. p. 48.

lc. *Hoffm. Plant. Lich. T. 19. f. 2. — Engl. Botan. T. 118.*

Habitat supra saxa et ad duriores petras Sveciae, Germaniae, Angliae.

Apotheciorum discus aliquando in papillulam elevatur atque etiam plica una alterave circulari et gyrofoa notatur; margo tenuis demum flexuosus irregularis in apotheciis senescentibus hemisphaericis evanescit.

Lecideae Dicksonii et *Lecid. daphoenae* similis, at fatis ab his distincta tam colore et conformatione crustae, quam apotheciorum natura.

19. LECIDEA Dicksonii. α .

L. crusta subdeterminata rimoso-verruculosa obscure rubra; apotheciis sessilibus concaviusculis atris caesioque subpruinosis, intus corneo-lividis,

Lecidea Dicksonii. *Achar. Meth. Lich.* p. 55.

Lichen Dicksonii. *Gmel. Syst. Linn.* — *Wither. Arrang.* — *Achar. Lichenogr. Svec. Prodr.* p. 76.

Lichen Oederi *Engl. Bot.*

Lichen caesius *Dickf. Pl. Crypt. Britt.* 2. p. 19.

Ic. *Engl. Bot. T.* 117. — *Dickf. l. c. T.* 6. f. 6.

Habitat in rupibus schistosis alpium Scotiae, Sveciae. — Germaniae, *Schrader.*

Crusta junior orbicularis nigro limitata fere aequabilis. Apothecia jam atra nuda jam pruina caesia in disco adpersa, concaviuscula, nunquam convexa, margine elevato cincta.

Tam colore et indole crustae quam habitu et substantiae internae colore apotheciorum a Lecidea filacea differt.

β . L. Oederi: crusta effusa rimoso-areolata rugosiuscula subpulverulenta ochraceo-rubra; apotheciis minutis sessilibus, disco punctiformi impresso, demum convexiusculis atris, intus pulveraceis subconcoloribus.

Lichen Oederi. *Achar. Meth. Lich.* p. 49.

Lichen Oederi. *Swartz Nov. Act. Ups. V.* 4. p. 245. — *Achar. Lichenogr. Svec. Prodr.* p. 66.

Ic. *Fl. Dan. T.* 470. f. 1.?

Habitat in alpinis Sveciae et Norvegiae septentrionalibus.

Crusta tenuior, per aetatem non raro pulverulenta variat colore obscurius et dilutius rubro-filaceo. Apothecia perpusilla, in initio disco punctiformi impressa, margine prominente, dein planiuscula et tandem etiam convexa hemisphaerica, juniora laevia adulta subpulverulenta opaca. Substantia interna subpulverulenta.

Potius Lecideae Dicksonii quam Lecid. filaceae varietas videtur, licet notis quibusdam sibi propriis ab his distincta appareat, ut ex caractere et descriptione data patet; tamen ut propriam speciem proponere dubitavi.

20. LECIDEA daphoena. α .

L. crusta rimoso-areolata laevigata sanguineo-fusca; apotheciis subimmersis plano-convexiusculis demum angulosis difformibus confluentibus atris, intus pulveraceis albis.

Habitat in rupibus alpinis Helvetiae. *Schleicher.*

Crusta irregularis frustulatim dispersa areolis latis planis et convexiusculis laevibus. Apothecia crustae immersa plana, margine parum supra crustam elevato, dein convexiuscula, ob mutuam pressionem saepius angulata et difformia.

β. *L. ochracea*: crusta rubro filicea.

Habitat ad montes Helvetiae. *Schleicher*.

Simillima Lecideae filiceae quoad crustae colorem, at apotheciis intus albis ab hac diversa et ut varietas praecedentis (α) rectius forte haec adfertur.

21. LECIDEA flavicunda.

L. crusta tenuissime rimosa e rubro flavicante, areolis planis; apotheciis immersis planis sparsis atris subpruinosis, intus nigris strato sub disco corneo-hyalino.

Habitat in saxis montium Helvetiae. *Schleicher*.

Crusta omnino plana tenuissime rimosa, e rubro pallide flavicans. Apothecia raro approximata et hinc fere semper exacte orbiculata, disco vix unquam convexiusculo, frequenter caesio pruinosa, margine tenui integro supra crustam parum elevato cincta.

Ab affinis mox et tute distinguitur tam colore crustae quam situ et structura interna apotheciorum.

22. LECIDEA viridiatra.

L. crusta tartarea rimosa verrucoso-areolata fordide flavo-virescente; apotheciis adpressis planis submarginatis demum convexis difformibus confluentibus immarginatis atris, intus concoloribus.

Lecidea viridiatra. *Achar. Meth. Lich. p. 50.*

Lichen viridiater *Wulf. op. Jacq. in Coll. 2. p. 186. — Achar. Lichenogr. Svec. Prodr. p. 79.*

Ic. *Tab. nostra 2. f. 2. quoad apothecia m. a.*

Habitat ad rupes Helvetiae. *Schleicher*.

Crusta crassa fordide e luteo l. pallido viridi-flavescens profunde rimosa, unde areolae satis tumentes et verrucosae. Apothecia crustae superficiei adnata instar laminae subrotundae tenuioris atrae areolis instrata et subimmersa, per aetatem convexa, margine proprio vix ullo et in adultis omnino nullo coronata.

Propter immersionem apotheciorum juniorum margo quidam thalloses prominet sed ad ipsum apothecium formandum minime confert et in apotheciis adultis convexis desideratur.

Lichenem Wulfenii a nostro vix distinctum credimus.

23. LECIDEA cinereoatra.

L. crusta tartarea rimosa verrucoso-areolata cinereo-virescente; apotheciis adpressis planis demum convexis difformibus confluentibus immarginatis atris, intus concoloribus.

Habitat in saxis Lusitaniae *Mosig.* Angliae *Harriman.*

A *Lecidea viridiatra*, cui proxima, differt margine apotheciorum juniorum proprio elevato ac crustae colore. Sub disco apotheciorum in specimenibus Lusitanicis stratum tenue lividius aliquando observatur at non ita in Anglicanis. An itaque anglicanus Lichen, cujus apothecia etiam submarginata inveni, a Lusitanico distincta species sit, ob defectum plurium specimenum certe dicere nequeo. Sub nomine Lichenis contigui ex anglia ad me missus fuit.

24. LECIDEA escharoidea.

L. crusta granulata obscure cinerea; apotheciis adpressis demum convexis congestis atris immarginatis, intus corneis cinereo-nigris.

Verrucaria escharoides *Hoffm. Fl. Germ. 1. p. 194.*

Lichen escharoides *Ehrh. — Achar. Lichenogr. Svec. Prodr. p. 77.*

Exsicc. *Ehrh. Pl. Crypt. Dec. n. 313.*

lc. *Engl. Botan. T. 1247.*

Habitat ad terram locis turfosis inque saxis Germaniae, Angliae, Helyetiae.

Crusta granulis subrotundis testea aliquando albo-cinerea plerumque obscura per aetatem crassissima evadit. Apothecia ab initio subimmersa sunt, marginata, demum elevata convexa, tenuissime elevato-punctata, margine vel tenui vel omnino evanescente.

Parenchyma apotheciorum versus centrum subcinerascit.

25. LECIDEA miscella.

L. crusta tartarea verrucoso-areolata albido-caesia, areolis granulatis; apotheciis profunde immersis convexis aggregato-conglomeratis submarginatis atris, intus concoloribus.

Lecidea miscella. *Achar. Meth. Lich. p. 62. (exclusis synonym. Ehrh. et Hoffm.).*

Lichen miscellus. *Achar. Lichenogr. Svec. Prodr. p. 62.*

Habitat in montibus terra tectis Sveciae.

Similitas et affinitas multa cum *Lecidea conglomerata*, a qua tamen differt crustae conformatione, omnium partium diverso colore, nec non minutie apotheciorum ac eorum substantia interna diversa. Neque cum *Lecidea escharoidea* confundenda, cui etiam similis, nam ab ea differt crustae verrucis distinctis

finctis et colore ipsius crustae, sed imprimis apotheciis minoribus fere totis crustae verrucis immerfis et granulis earum unmixtis irregularibus et pluribus in unam massam saepe inaequabilem et difformem confluentibus.

Margo apotheciorum vix ullus observatur et fere a prima infantia convexa sunt; intus non cartilaginea ut in *Lecidea escharoidea* et omnino ibidem atra.

Raro occurrit et non nisi pauca specimina olim inveni.

26. LECIDEA aromatica.

L. crusta granulata glauco-cinerascente; granulis planiusculis passim subimbricatis crenulatisque; apotheciis sessilibus planis marginatis demum flexuosis confluentibus atris, intus solidis concoloribus.

Lecidea aromatica Turner, secundum specim. missum.

Habitat ad terram arenariam concretam Angliae, Turner. In alpe Städjan Dalecarliae; *Westring*, Swartz.

Crusta masticata saporem subaromaticum prodit in Svecico Lichene autem vix perceptibilem.

Affinitas multa cum *Lecidea miscella*, sed distincta.

Crusta e granulis planis passim incumbentibus et crenatis inaequalis. Apothecia juniora adpressa plana marginata discreta, majora facta dilatata flexuosa congesta et confluentia, demum convexa gibberosa immarginata.

Habitus vetustae *Lecideae sanguinariae*.

27. LECIDEA desertorum.

L. crusta granulata albo-cinerascente subpruinosa, granulis subcrenulatis; apotheciis subimmarginatis tumentibus rugosis-nigris, intus pulveraceis lutescentibus.

Habitat ad campos sterilissimos sylvarum in desertis Dalecarlicis Sveciae. Swartz.

Crusta late extenditur, e granulis jam cohaerentibus jam rarius sparsis difformibus, subglobosis, planiusculis, integris vel una alterave crenula notatis, pruina alba quasi suffusis, composita. Apothecia sessilia, juniora planiuscula, adulta convexa, in utroque statu vix ullo margine distincto instructa, rugosa et subcabrida atra vel parum e fusco nigra, sparsa et subconfluentia, parenchymate pulveraceo fordide albo-luteo.

A *Lecidea aromatica* distincta tam arcolis s. granulis crustae minoribus, quam habitu et natura apotheciorum.

Similis est *Lecideae parasemae* varietati rugulosae atque ad *Lecideam Lightfootii* quodammodo etiam accedit, sed ab his utique diversa.

28. LECIDEA squalida.

L. crusta globuloso-granulata inaequali cinereo-fuscescente, granulis sublobatis; apotheciis adpressis planis marginatis demum convexis irregularibus confluentibus conglomeratisque nigris, intus albidis.

Lichen squalidus. *Schleich. Cr. Cent.*

Exsicc. *Schleich. Plant. Crypt. Helvet. Cent. 3. n. 75.*

Habitat ad terram in rupibus alpinis Vallis Servan Helvetiae. *Schleicher.*

Crusta pulvinata proprie non rimosa sed haud raro passim diffracta ut in *Lecidea miscella*, tamen alio modo granulata et inaequalis, imbricata, colore e viridi et cinereo fuscescente. Apothecia antequam confluent minima, per aetatem conglomerata subnitida et singula subglobosa immarginata.

Ad *Lecidea miscellam* et *Lecid. conglomeratam* prope accedit sed colore et habitu crustae diversa ut et natura apotheciorum interna. In multis etiam cum *Lecidea synothea* convenit, sed natura crustae differt.

29. LECIDEA synothea.

L. crusta leprosa flocculoso-granulata inaequali atro-virescente; apotheciis minutis adpressis convexis scabris subimmarginatis atris, intus corneo-albidis.

Habitat ad saepimenta lignea vetusta Sveciae. *Swartz.*

Crusta humectata magis virescit et granula ejus flocculosa pellucida evadunt. Apothecia frequenter in crusta sparsa inde a prima infantia vix ullo margine proprio coronata, nec umquam plana sed parum convexa, scabrida opaca.

Cum *Lecidea orphnea*, cui similis, non confundenda.

30. LECIDEA lignaria.

L. crusta leprosa granulato-subpulveracea rimosifuscula rufo-fusca; apotheciis immeris planis marginatis integerrimis atris, intus concoloribus.

Habitat in lignis demortuis Sveciae.

Crusta effusa e granulis seu flocculis subpulveraceis cohaerentibus composita, sicca rimoso-diffracta fusca, humida saturate fusco-viridis. Apothecia supra crustam non prominentia minuta conferta, constanter plana, disco tantum per aetatem levissime tumente et margine integerrimo, in vetustis discum non superante et vix observabili, cincta, supra elevato-punctata.

Lecideae synotheae quodammodo similis, sed astatim ab ea distincta, nec facile cum ulla alia ex affinis speciebus confundi potest. Habitu crustae et apotheciorum cum *Lecideae luteolae* varietate erysibe convenit, sed diverso omnium partium colore ab hac etiam omnino recedit.

31. LECIDEA afferculorum.

- L. crusta effusa tenui inaequabili fuligineo-atra; apotheciis sessilibus plano-concaviusculis atris, intus concoloribus.

Habitat ad affres et ligna mortua Lusatiae. *Mosg. Schrader.*

Crusta tenuis cohaerens in ligno expansa et hoc colore atro opaco tingens vix pulverulenta. Apothecia non nisi oculis armatis detegenda rarius sparsa tenuia et submembranacea plana vel concaviuscula et in ambitu parum elevata subflexuosa atra, margine proprio vix distinguibili.

In speciminibus hujus a Clarissimo Schradero sub nomine Lichenis afferculorum ad me missis, tubercula alia in crusta occurrunt minutissima semiglobosa, pro apotheciis vix habenda, nam humectata fufcescunt uti crusta, cujus forte progenies sunt.

32. LECIDEA sanguinaria.

- L. crusta rugoso-verrucosa cinerea subvirescente; apotheciis demum convexis hemisphaericis subtuberculosis atris, intus corneo-nigris, strato inferiori pulveraceo sanguineo.

Lecidea sanguinaria. *Achar. Meth. Lich. p. 39.*

Lichen sanguinarius Linn. — *Achar. Lichenogr. Svec. Prodr. p. 65.*

ic. Engl. Bot. 3. T. 153. — Hoffm. Plant. Lich. T. 41. f. 1. — Tab. nostra 2. f. 4. quoad apothecium m. a.

Habitat in rupibus, lignis et ramis exsiccatis arborum Europae.

Crustae color variat plus minus albicans glaucescens et virefcens. Crusta junior subgranulata, vetusta rugoso-squamulosa, rugis gyrosis erectiusculis et sublobata maxime inaequalis ac satis crassa evadens. Apothecia juniora plana sessilia marginata tenuiora, e lamina prolifera intus cornea cinereo-nigricante composita, cujus discus per aetatem a subjacente crusta elevatur, quae sub ipsa lamina colore rubro tincta observatur et replet spatium internum ab apothecii lamina in hoc statu convexa vestitum. Sic substantia illa pro parte alba et rubra intra apothecia vetusta occurrens thalli apophysis quaedam nec ipsius apothecii pars est. *Cfr. Icon et ejus explicatio in Tab. et figura nostra citata.*

33. LECIDEA artyta.

- L. crusta granulata verrucoso-plicata alba, granulis laevigatis difformibus lobatisque; apotheciis sessilibus elevatis plano-convexiusculis submarginatis rufo-atris, intus concoloribus.

Habitat ad rupes umbrosas terra tenui tectas in monte Tonty Helvetiae. *Schleicher.*

Crusta

Crusta subpulvinata e granulis glabris sublobatis vel per aetatem difformibus constat, aut sterilis occurrit, aut apotheciis sat frequentibus adpersa. Apothecia parva supra areolas prominula turgida, a prima infantia vix unquam marginata sed plana et dein convexa nigra l. saturate rufo-atra, intus parum e fusco dilutiora.

Lecideae coniopi proxima et similis, sed differt habitu apotheciorum.

34. LECIDEA coniops. α .

L. crusta granulata inaequabili albedo-cinerea, granulis difformibus sublobatis; apotheciis cartilagineo-membranaceis sessilibus planis marginatis glabris atris, intus fuscescentibus.

Lecideae coniops. *Aehor. Meth. Li h. in Suppl. p. 8.*

Habitat ad saxa in petris Finmarkiae Norvegiae. *Wahlenberg. Lusatiae Mosig.*

Crusta haud crassa granulis minoribus et magis inaequabilibus tecta. Apothecia raro crassiuscula vel parum convexa evadunt, disco rugosiusculo, margine adultiorum subinde flexuoso.

Variat crustae colore albidiori, cinerascete et parum virecente.

β . *L. aequata*: crusta cinerea subrimosa, areolis planiusculis; apotheciis planis demum convexusculis, intus fuscis.

Habitat in monte Lavarez Helvetiae. *Schleicher. Galliae Dufour.*

Crusta in hac vix granulata sed potius areolata et apothecia parum crassiora, tamen ut distincta species vix consideranda, licet facie a priori (α) aliquantum differat.

35. LECIDEA papilloso.

L. crusta effusa tartarea rimoso-verrucosa demum papillato-subramulosa alba; apotheciis minutis immeris tandem emergentibus convexis subimmarginatis scabris atris, intus cinereo-nigris.

Habitat in faxis schistosis Helvetiae. *Schleicher.*

Crusta laevigata alba effusa, junior rimosa areolis passim verruciformibus, demum papilloso, papillis tandem elongatis in modum *Isidii* specierum atque *Lecanorae spodophaeae*. Apothecia minuta frequentia, initio crustae immersa punctiformia et quasi margine thalode spurio interdum cincta, per aetatem paullo majora convexa et supra crustam prominentia vix unquam marginata scabra, pulvinulorum minutulorum speciem prae se ferentia.

36. LECIDEA murina.

L. crusta tenui effusa contigua murina; apotheciis minutis sessilibus crassis marginatis glabris atris, intus concoloribus.

Habitat ad saxa silicea Helvetiae. *Schleicher*.

Crusta tenuissima, intus paulo dilutior, haud rimosa, per se aequabilis sed propter superficiem saxi inaequabilem, cui instrata est, hinc inde impressionibus rugis et tuberculis notata, ad oculum armatum quasi tenuissime elevato-punctata unde opaca nec glabra. Apothecia minutissima rarius sparsa turgida, disco jam punctiformi impresso, jam papillula centrali vel plicis quibusdam effigurato, margine tumido integro.

37. LECIDEA pallidonigra.

L. crusta pulverulenta dilute ferruginea; apotheciis elevatis planis nigris.

Lecidea pallido-nigra. *Achar. Meth. Lich. p. 43.*

Lichen pallidoniger *Thumb. Fl. Cop. Prodr. p. 176.* — *Achar. Lich. Svec. Pr. p. 80.*

Habitat ad Promontor. bonae Spei Africae.

Specimen hujus, olim visum, jam ad manus non est et hinc nec de loco crescendi neque de apotheciorum structura interna quidquam adferre potis sum.

38. LECIDEA antillarum. α .

L. crusta tartarea tenuissime rimoso-areolata aequabili pallide sulphurea; apotheciis sessilibus planiusculis atris, intus solidis rufescentibus.

Habitat ad lapides Inf. St. Bartholomaei Ind. Occ. *Forsström.*

Crusta late subeffusa, per actatem quasi limitata et lineola nigra irregulari circumscripta, magis inaequabilis et subpulverulenta ex areolis in hoc statu difformibus et passim convexis subrugosa fordideque pallido-sulphurea. Apothecia sparsa mediocria plana, margine elevato integro, demum convexa margine subflexuoso.

β . *L. rutilescens*: crusta nigro-limitata tenuissime rimoso-areolata sulphureo-lutescente; apotheciis minutis confertis, disco obscure rubello, margine elevato atro.

Habitat in faxis Antillarum.

A priori (α) non differt nisi crusta tenuiori saturatius colorata et apotheciorum disco saturate rubello et rutilante.

Varietatem hujus (α) tantum esse, vel inde concludo, quod etiam illius apothecia aliquando per senium in disco rufescentia invenerim, ab ipsa sorte quovis casu membrana atra superiori parenchyma tegente.

Discus planus vel convexiusculus, margo tenuis elevatus niger integerrimus.

39. LECIDEA a mylacea.

L. crusta tartarea laeviuscula subrimosa albissima; apotheciis adpressis planis marginatis demum in basi thallode elevatis convexis immarginatis atris, intus concoloribus, sub lamina albis.

Parmelia

Parmelia amylacea Achar. *Meth. Lich.* p. 159.

Lichen amylicus Achar. *Lichenogr. Svec. Prodr.* p. 59.

lc. Achar. in *Nov. Act. Acad. Scient. Stockh. V. 15. T. 6. f. 6.* — *Tab. nostra etc.*
f. 1. *quoad apothecia m. a.*

Habitat in montibus Sveciae. Helvetiae *Schleicher.*

Lecideae speireae vetustae similis, sed statim dignoscitur natura apotheciorum, quae, demto strato atro tenui disci, laminam proligeram et re vera ipsum apothecium constituyente, quemadmodum in *Lecideae sanguinariae*, intus alba sunt et e particula crustae elevata subtus quasi formata.

Figura in *Act. Acad. Scient. Stockh.* *Lichenis* statum imperfectum et juniorem sinit.
Ex *Icone* in *Tab. nostra 2. f. 1.* natura et conformatio apotheciorum clarius elucescit.

40. LECIDEA platycarpa.

L. crusta tartarea subcontigua inaequabili alba; apothecii subfessilibus amplis planis atris, intus concoloribus, strato sub disco cartilagineo albo, margine integerrimo.

lc. *Tab. nostra 2. fig. 5. quoad apothecium: m. a.*

Habitat in alpinis Helvetiae *Schleicher.* *Lusatiae Mosig.*

Crusta crassiuscula inaequalis vix rimosa alba vel per aetatem incana. Apothecia adulta majora quam in ulla alia hujus sectionis specie mihi nota, rarius sparsa, nec convexa nec confluentia sed omnino regularia, non tota fessilia sed tantum in centro crustae affixa ac in ambitu subtus libera.

Ob crustam contiguum albam et apotheciorum naturam diversam tam a *Lecideae* *premnea* quam *L. confluyente* optime distincta species permanet.

41. LECIDEA premnea.

L. crusta molliuscula rimoso-areolata subrugosa fordide albo-cinerascente; apothecii planis fessilibus atris, intus concoloribus, strato sub disco cartilagineo albo, margine demum flexuoso crenatoque.

Habitat ad truncos arborum in *Esping Forest Angliae.* *Afzelius.*

Crusta effusa crassiuscula intus mollis supra laevis apparet et subcartilaginea rimosa, areolis difformibus et inprimis ex earum marginibus elevatis subrugosa, fordide albedo-cinerascens extus intusque concolora. Apothecia majuscula sparsa omnino fessilia plana, juniora exacte orbiculata margine elevato integro, adulta rotundato-difformia margine flexuoso crenato sublobatoque. Stratum sub disco cartilagineum albidum crassius ut in *Lecideae platycarpa*.

Tam a *Lecidea platycarpa* quam *L. parasema* ob differentem crustae et apotheciorum habitum ac naturam certe ut species distincta consideranda. Specimen descriptum in Museo Thunbergiano asservatum vidi.

42. *LECIDEA confluens*. α.

L. crusta subeffusa rimoso-areolata aequabili fumoso-cinerea; apotheciis sessilibus demum convexis irregularibus confluentibus atris, intus concoloribus, strato sub disco tenui cinerascete.

Lecidea confluens. *Achar. Meth. Lich. p. 40.*

Lichen confluens *Weber. Spicil. Fl. Goett. p. 180.* — *Achar. Lichenogr. Svec. Prodr. p. 60,*

Lichen calcarius *Hudf. Fl. Angl.*

ic. Hoffm. Plant. Lich. T. 19. f. 1. — *Web. l. c. T. 1. f. 2.* — *Dillen. Hist. Musc. T. 18. f. 8.* — *Michel. Gen. T. 54. f. 7.*

Habitat in rupibus et saxis Europae.

Crusta variat colore plus minus cinereo subglaucous et sordide albicante, superficie aequabili vel areolis aetate irregularibus. Apothecia adpresso-sessilia, juniora plana marginata, margine etiam in adultis persistente licet flexuoso et irregulari.

Apotheciis minoribus omnino sessilibus per aetatem flexis convexis et confluentibus atque strato sub disco valde tenui cinereo-nigricante a *Lecidea platycarpa* differt, ut et crustae habitu tam ab hac quam a *Lecidea premnea*.

β. *L. pilularis*: crusta albida; apotheciis demum subglobosis nigris immarginatis. †

Lecidea confluens var. β. pilularis. *Achar. Meth. Lich. 40.*

Lichen pilularis. *Davies in Act. Societ. Linn. Lond. 2.* — *Achar. Lichenogr. Svec. Prodr. p. 78. (exclus. synonym. Hoffm.)*

ic. Act. Soc. Linn. l. c. T. 28. f. 1.

Habitat ad saxa et petras Angliae.

Licet ipse haud viderim tamen ad *Lecid. confluentem* retuli, utpote speciem, ut ego quidem opinor, ab hac vix distinctam. Substantiam apotheciorum internam inquirant autoptae et iudicium ferant.

γ. *L. ochromela*: crustae superficie ochracea, saepe rivulis serpentinis atris decussata limitataque,

Lecidea confluens var. δ. ochromela, *Achar. Meth. Lich. p. 41.*

Habitat in montibus granitide compositis Sveciae.

Apothecia magis convexa, hemisphaerica et magis regularia quam in var. α. Crustae color, ut videtur, parasiticus est.

δ. *L. albozonaria*: crusta tenui cinerascens vel aeruginosa; apotheciis minutis convexis.

Patellaria albozonaria *Decandoll. Secundum Dufour in Litt. et Specim.*

Lichen aeruginosus *Persoon. Secundum Specimen missum.*

Habitat in muris Galliae. *Dufour. Persoon.*

Apothecia horizontaliter dissecta ostendunt circulum albo-hyalinum (centro et peripheria nigris) e strato albicante sub disco convexo ortum. Vix propria species. Crustae color occidentalis pro diversa aetate variat.

ε. *L. Steriza*: crusta nulla; apotheciis sparsis hemisphaericis subnitidis.

Lecidea confluens var. γ. *Steriza. Achar. Meth. Lich. p. 40.*

Habitat ad saxa Sveciae, Helvetiae.

Superficies lapidis diversè colorata nuda loco crustae. Apothecia ut in antecedentibus (α. β. γ. δ.) intus comparata.

43. LECIDEA parafema.

L. crusta tenui submembranacea alba cinerascens nigro limitata, demum effusa subgranulata; apotheciis planiusculis sessilibus marginatis atris, intus corneo-atris.

Lecidea parafema. *Achar. Meth. Lich. p. 35.*

Lichen parafemus. *Achar. Lichenogr. Svec. Prodr. p. 64.*

ic. *Hoffm. Enum. Lich. T. 5. f. 3. — Jacq. Coll. 3. T. 5. f. 3. b. — Weig. Obs. T. 2. f. 13. — Dillen. Hist. Musc. T. 18. f. 3.*

Habitat ad corticem arborum et ligna, rarius in saxis Europae.

Multis modis variat haec species, cujus praecipuae modificationes sunt sequentes:

α. *L. limitata*: crusta laeviuscula, demum rimoso-granulata cinerascens, nigro-limitata; apotheciis confertis tandem convexiusculis.

Lichen limitatus *Scopoli Fl. Carniol.*

Exsicc. *Schleich. Plant. Crypt. Helv. Cent. 4. n. 38.*

Crustae ambitus irregularis linea nigra flexuosa determinatur.

β. *L. elaeochroma*: crusta sublimata ruguloso-granulata rimosaeque pallido-virescente; apotheciis demum convexiusculis.

Lecidea parafema var. β. *elaeochroma. Achar. Meth. Lich. p. 36.*

Verrucaria olivacea *Hoffm. Fl. Germ. 1. p. 192.*

Variat colore crustae dilute et saturatius virescente sordideque olivaceo.

γ. *L. othroa*: crusta inaequali rugosa cinerea; apotheciis confertis elevatis convexiusculis, crusta ad basin prominente demum subcinctis.

Lecidea parasema var. *ε. athroa*. *Achar. Meth. Lich. p. 36.*

Crusta utplurimum transversaliter in cortice Fraxini et Tremulae late extenditur sublimitata. Apothecia vetusta quasi margine spurio thallose coronata observantur. Variat apothecii planis margine proprio fuscescente.

δ. *L. rugulosa*: crusta subeffusa rimoso-rugosa granulata inaequali; apothecii adpresso-subimmersis demum convexis irregularibus subconfluentibus glomeratisque.

Patellaria rugosa *Decandoll. Secundum Spec. et Litt. Cel. Dufour.*

Patellaria granulosa? *Michaux Fl. Bor. Amer. 2. p. 320.*

Apotheciorum parenchyma interdum cinerascens sed non albidum ut in *Lecidea enteroleuca* cui similis.

ε. *L. punctata*: crusta tenui subeffusa laevigata alba et glaucescente; apothecii demum convexiusculis rarius sparsis integerrimis.

Lecidea parasema var. *γ. punctata*. *Achar. Meth. Lich. p. 36.*

Verrucaria punctata et *V. guttata Hoffm. Fl. Germ. 1. p. 192.*

Lichen punctatus. *Scopol. Fl. Carniol.*

Apothecia aut parva concaviuscula demum plana et convexiuscula, aut majora passim confertiora et subaggregata.

ζ. *L. microcarpa*: crusta effusa tenui membranacea laevigata passim subgranulata albo-cinerascente; apothecii minutis sparsis concaviusculis.

Apothecia punctiformia in squamis truncorum Pini Abietis Sveciae habitantia inveni.

η. *L. myriocarpa*: crusta subeffusa inaequali fordide cinerea; apothecii minutis confertissimis plano-convexis demum subglobosis.

Patellaria myriocarpa *Decandoll. Secund. Specim. et Litt. Cel. Dufour.*

Verrucaria punctiformis? *Hoffm. Fl. Germ. 1. p. 193.*

Lichen pinicola. *Achar. Lichenogr. Svec. Prodr. p. 66.*

Occurrit in Salicibus cavis, cortice Pini etc. crusta tenui et subgranulosa. Apothecia minuta confertissima plana demum convexa. Crusta interdum plane deest et apothecia per aetatem sere globosa immarginata.

θ. *L. crustulata*: crusta tartarea subcontigua fordide albicantē; apothecii sessilibus demum convexiusculis.

Specimina hujus a reliquis varietatibus distincta crusta cohaerente passim subrimosa et quasi pulverulenta, in saxis Helvetiae provenientia misit Cel. Schleicher, sed varietatem *Lecideae parasemae* a loco crescendi diverso ortam potius esse suspicor quam propriam speciem.

1. *L. saprophila*: crusta subnulla; apotheciis planis demum convexis majoribus sparsis passimque aggregatis.

Apothecia fere absque omni crusta in lignis subputrescentibus inprimis truncis salignis occurrentia majora sunt quam in ulla alia hujus speciei varietate, primo plana ligno adpressa dein convexa et hinc illinc magis conferta subconfluentia.

44. LECIDEA enteroleuca. α.

L. crusta tenui contigua cinerascens; apotheciis convexiusculis atris, intus albidis. Habitat ad corticem laevem arborum Galliae *Dufour*. Hispaniae *Lagaſca*.

Simillima est *Lecideae* *parafemae*, sed apothecia intus aliter colorata et ibidem minus solida.

Specimen in Fago *Castanea* Hispaniae lectum possideo, cujus crusta glabra rivulis serpentinis nigris decussata est, apotheciis sparsis planis intus fordide albis.

- β. *L. grandinosa*: crusta subgranulata inaequabili cinereo-virescente; apotheciis irregularibus scabriusculis.

Habitat in cortice arborum Angliae. *Turner*.

Toto habitu ab insequente *Lecideae* *Lightfootii* diversa et vix a *Lecideae* *enteroleuca* species distincta. Apothecia omnia scabra et irregularia confertim in crusta sparsa ut plurimum convexiuscula, intus albicantia, in infantia minuta concaviuscula s. urceolata, margine elevato integro.

45. LECIDEA Lightfootii.

L. crusta subeffusa granulata cinereo-virescente; apotheciis adpressis planis fusco-atris, intus fordide albis, margine tenui flexuoso disco dilutiori.

Lichen *Lightfootii* *Engl. Bot. Secundum Litt. et Specim. a Clariss. Turner missum*.

Habitat ad corticem *Betulae* albae Angliae.

Varietati rugulosae *Lecideae* *parafemae* et quidem ejus speciminibus, quae in *Betula* alba provenire solent, primo intuitu similis, sed differt crusta omnino granulata virescente et apotheciis constanter planis et ita adpressis ut a granulis crustae quasi coronata videantur, praeterea in suo ambitu parum flexis s. undulatis et margine proprio tenuissimo subtus e cinereo fuscescente cinctis, atque intus fere albidis.

Ob marginem apotheciorum dilutius coloratum facile crederetur, hunc ab initio a thallo ortum, et forte *Lecanorae* Speciem nostrum Lichenem esse, sed praeter habitum *Lecideae*, nulla certa marginis thallosidis vestigia observare potui, saltem formam et texturam marginis proprii offert.

46. LECIDEA dryina. α .

L. crusta effusa subcontigua subpulverulenta alba; apotheciis minutis subglobosis demum planiusculis adpressis tandem rugosis irregularibus atris, intus carnofis cinereo-fuscis.

Lecidea dryina. *Achar. Meth. Lich. p. 34.*

Lichen dryinus. *Achar. Lichenogr. Svec. Prodr. p. 16.*

Habitat in cortice crassa Quercus Sueciae.

Pro diversa aetate apothecia minutissima globosa disco punctiformi impresso, planiuscula et convexa observantur. Crusta interdum communis huic et Lecideae Ehrhartianae.

β . *L. lilacina*: crusta tenui contigua albo-cinerascente lilacina determinata nigro-limitata; apotheciis minutissimis.

Lecidea lilacina. *Achar. Meth. Lich. p. 35.*

Habitat ad truncos Quercinos vetustos Sueciae.

Crusta tenuior quam in priori (α), lilacina, vel per aetatem albo-cinerascens, in ambitu sinuata limitata. Apothecia rarius sparsa oculis nudis vix perceptibilia, ut in *Lecidea dryina* subglobosa demum planiuscula marginata depressaque, unde concludimus, potius ejus varietatem esse quam speciem distinctam.

47. LECIDEA arthonioides.

L. crusta leprosa cohaerente pulverulenta albissima; apotheciis adpressis subrotundis subimmarginatis demum convexis confluentibus atris, intus cartilagineis coloribus.

Habitat ad rupes Montis Oybin inque lignis putridis Lusatiae. *Mosg.*

Apothecia scabrida seu pulverulenta ut in *Spilomatium* speciebus.

In speciminibus ad ligna putrescentia obviis crusta solidior et apothecia majora confluentia valde gibbosa.

Margo in apotheciis proprius, licet saepe evanescens, probat, Lecideae nec Arthoniae speciem esse.

Similis *Spilomati melaleuco* f. *Sp. versicolori*, sed crusta magis pulveracea f. leprosa et apothecia majora.

48. LECIDEA aitema.

L. crusta leprosa pulverulenta pallide sulphurea; apotheciis subimmarginatis demum hemisphaericis subpapillatis confluentibusque atris, intus fordide albis.

Habitat in saepibus ligneis Sueciae. *Swartz.*

Crusta

Cruſta ſubeſſuſa maculam expanſam oblongiuſculam in ligno efformans pallido-flavo-vireſcens pulverulenta rimoſa. Apothecia ſubimmerſa ſcabriuſcula, juniora fere plana ſparſa, adulta ſemiglobuſa protuberantia, ſupra papillula elevata non raro inſtruſta, ut pro *Verrucariae* ſpecie facile haberetur, opaca atra, paſſim plura connata ſeu confluentia. Parenchyma apotheciorum molle ſubpulveraceum fordide album.

A *Lecidea arthonioides* cruſtae colore et apotheciis intus diſcoloribus optime diſtinſta.

49. *LECIDEA muscorum*. α .

L. cruſta tenui ſubpulverulenta albicante; apotheciis planis marginatis demum hemiſphaericis confluentibus atris, intus fordide albicantibus.

Lecidea muscorum. *Achar. Meth. Lich.* p. 33.

Lichen muscorum *Weber. Spicil. Fl. Goett.* p. 183. — *Linn. S. N.* — *Achar. Lichenogr. Svec. Prodr.* p. 69.

Ic. Fl. Dan. T. 1003. f. 1. — *Jacq. Coll. 4. T. 7. f. 1.* — *Engl. Bot. T. 626.*

Habitat ad terram et ſupra muſeos Europae.

Cruſta muſcis inſtrata tenuis vel nuda vel pulverulenta.

Apotheciis demum majoribus confluentibus et intus albicantibus certe a *Lecidea arthonioides* diverſa.

De ſynonymo et figura in *Engl. Botany* dubium mihi eſt, nam etiam ad *Lecidea arthonioides* vel *Lecid. aitem* am referri poſſent. Figura in *Flora Danica* noſtrum Lichenem bene exprimit.

β . *L. geochroa*: cruſta leproſo-tartarea craſſa molli glebuluſa fordide cineracente; apotheciis planis demum congeſtis confluentibus convexis magnis irregularibus immarginatis.

Habitat ſupra muſcos deſtruſtos Sveciae. Galliae *Perſoon*.

Vix propria ſpecies et non niſi cruſta, per aetatem craſſiori, interdum pulvinata, a priori (α) differt.

50. *LECIDEA citrinella*. α .

L. cruſta leproſa granuloſo-pulverulenta viſceti-flava; apotheciis ſeſſilibus marginatis demum convexis atris; intus concoloribus.

Lecidea citrinella. *Achar. Meth. Lich.* p. 47. (*excluſ. ſynon. Dickſ.*)

Lichen citrinellus. *Achar. Lichenogr. Svec. Prodr.* p. 64. — *Schrad. Journ. f. die Botan. 1801. St. 1. p. 73.*

Ic. *Achar. in Nov. Act. Acad. Scient. Stockh. V. 16. T. 5. f. 5.*

Habitat ad terram supra muscos destructos Sveciae. Intra murorum rimas Lusatiae, Mosig.

Crusta vetusta ex albido flavescit et magis pulverulenta evadit. Apothecia juniora minuta planiuscula, adutorum disco convexo et subinde tota subglobosa.

β. *L. scabrosa*: crusta effusa tenuissima pulverulenta luteo-virescente; apotheciis convexis scabris.

Lecidea scabrosa. Achar. Meth. Lich. p. 48.

Lichen flavo-virescens *Dicks. Pl. Crypt. Brit. 3. p. 13.*

Ic. *Dicks. l. c. T. 8. f. 9. haud bona.*

Habitat ad terram nudam sabulosam Sveciae, Angliae.

A *Lecidea citrinella* (α) non differt nisi crustae colore magis luteo-virescente et apotheciis majoribus, nec, uti videtur, propria species est.

51. LECIDEA uliginosa. α.

L. crusta granulata ferrugineo-fusca; apotheciis adpressis marginatis convexis conflertis atris, intus concoloribus.

Lecidea uliginosa. Achar. Meth. Lich. p. 43.

Lichen uliginosus *Schrad. Spicil. Fl. Germ. — Achar. Lichenogr. Svec. Prodr. p. 69.*

Exsicc. *Schrad. Kryptogam. Saml. n. 163.*

Habitat supra terram locis turfosis uliginosis Sveciae, Germaniae, Helvetiae.

Apothecia fere semper convexa parva.

A *Lecidea pelidna* et *Lecid. orphnea* omnino distincta species et tam habitu crustae quam apotheciorum interna compage ab his diversa.

β. *L. humosa*: crusta fusco-atra; apotheciis concoloribus.

Lecidea uliginosa var. γ. humosa. Achar. Meth. Lich. p. 43.

Verrucaria humosa. Hoffm. Fl. Germ. 1. p. 190.

Lichen humosus *Ehrh. Pl. Cr.*

Exsicc. *Ehrh. Pl. Crypt. Dec. 14. n. 135.*

A priori (α) crusta fere nigra tantum differt.

γ. *L. geomoea*: crusta leprosa granulata cinereo-ferruginea; apotheciis demum convexis confluentibus. †

Lecidea uliginosa var. β. geomoea. Achar. Meth. Lich. p. 43.

Verrucaria humosiformis. Hoffm. Fl. Germ. 1. p. 190.

Habitat

Habitat in terra muscosa Germaniae.

Hanc varietatem Hoffmanni ipse non vidi.

52. LECIDEA terrigena.

L. crusta effusa tenuissima inaequabili nigro-fusca; apotheciis minutis subimmarginatis subglobosis atris, intus concoloribus.

Habitat ad terram limosam Helvetiae *Schleicher*. Angliae? *Turner*.

Crusta adeo tenuis ut vix nisi colore suo obscure fusco observari queat, terrae instrata et inde inaequabilis. Apothecia minutissima atra opaca, juniora convexa margine vix perceptibili instructa, vetustiora omnino globosa immarginata — An a *Spilomate humoso* certe distincta?

A *Lecidea uliginosa* et ejus varietatibus toto habitu diversa, atque crustae et apotheciorum indole etiam a *Lecidea synochea* omnino differt.

Huc forte etiam referenda est *Lecidea aphanes Turneri*, cujus specimen quidem benigne misit vir Clarissimus, sed in capsula fere deperditum.

53. LECIDEA dolosa. α .

L. crusta subgranulato-pulverulenta cinereo-virescente; apotheciis planis demum flexuosis convexisque atris, intus concoloribus, margine tandem evanescente.

Lecidea dolosa. *Achar. Meth. Lich. in Suppl. p. II.*

Habitat in cortice Abietis ad Sodankyle Lapponiae. *Wahlenberg*.

Apothecia juniora plana marginata integra, demum flexuosa evadunt et disco demum convexo facto margo evanescit, supra rugosa et inaequabilia.

Tam colore crustae quam apotheciorum indole et forma ab affinibus inprimis a *Lecidea synochea* distincta.

Ex observationibus ad hanc speciem factis in *Meth. Lich. l. c.* deleantur ea, quae de *Lich. porriginosa Turneri* dicta sunt.

β . *L. roburnea*: crusta cinereo-rufa-virescente; apotheciis minutis subimmersis confertis scabridis irregularibus.

Habitat in *Quercuum annosarum* cortice, Sveciae.

Vix propria species, nam crusta priori (α) simillima, nisi magis pulverulenta et parum dilute rufescens. Apotheciorum margines vix observari possunt, nam mox convexa et irregularia haec evadunt.

Ad hanc varietatem spectant observationes in *Meth. Lich. Suppl. p. II. allatae*, sub *Lecidea dolosa*.

54. LECIDEA limosa.

L. crusta leprosa tenui albo-cinereascente; apotheciis adpressis minutis confertis congregatisque convexis rugosis submarginatis atris, intus nigricantibus.

Habitat ad terram limosam Helvetiae. *Schleicher*.

Crusta sat tenuis alba subcinereascentis, aut vix perceptibilis. Apothecia conferta minuta vix umquam marginata semper convexa, sicca intus dilutius nigra, sed humectata tam extus quam intus aterrima, parenchymate molliori nec cartilagineo.

Crustae natura imprimis a Lecidea dolosa differt.

55. LECIDEA lutosa.

L. crusta leproso-pulveracea tenui cinereo-lutescente; apotheciis subsessilibus urceolatis atris subpruinosis; intus albicantibus.

Habitat in terra limosa Helvetiae. *Schleicher*.

Crusta e pulvisculis flocculosis composita apparet, ejusdem coloris ac terrae lutosae, cui infiltrata est. Apothecia haud parva, Pezizae cuidam similia, crassa, disco concava ut plurimum pulvere albicante pruinoso, margine elevato tumidulo demum subflexuoso.

Substantia apotheciorum minus dura et subcoriacea, parenchymate adhuc molliori albicante.

56. LECIDEA Pezizoidea.

L. crusta tenuissime granulata cinereo-virescente; apotheciis subsessilibus urceolatis crassis atris, intus concoloribus, strato subdisco tenui lividiori.

Habitat supra muscos ad arborum truncos Lusatiae. *Mosg.*

Crustae granula subglobosa vix nisi oculo armato observabilia e cinereo fusco-virescentia. Apothecia cartilaginea tumida, disco concavo et margine crasso integro rarius aliquantum flexuoso et subrugoso.

Nisi crusta obfaret Pezizae speciem esse facile crederemur.

57. LECIDEA terfa.

L. crusta cartilagineo-membranacea laevigata albida, nigro sublimitata cephalodiiisque convexiusculis fuscis adpersa; apotheciis minutis raris glabris concaviusculis atris, intus corneis.

Habitat ad corticem Pini Cembrae Lusatiae. *Mosg.*

Crusta late subeffusa, passim lineola serpentina nigra limitata albicans laevigata ad oculos armatum rimis quibusdam diffracta. In hac maculae occurrunt sparfae in medio obscurae, in ambitu dilute fuscae, apotheciis multo majores, demum

in

in verrucae modum parum elevatae, supra laeviusculae, quae, uti videtur, cephalodia sunt, nec pro veris apotheciis habendae. Apothecia valde rara minuta, puncto centrali subtus affixa et hinc ibidem convexa ac pro maxima parte libera, subnitida, aetate magis opaca, disco concaviusculo demum plano, margine elevato tenui integro, parenchymate corneae substantiae ac coloris.

58. LECIDEA umbrina.

L. crusta leprosa tenui inaequali obscure umbrina; apotheciis minutis adpressis lentiformibus marginatis atris, intus cinereo-nigricantibus.

Habitat ad basalten Montis Kahleberg Silesiae. *Mosg.*

Crusta subrimulosa obscure umbrina vel fere nigra. Apothecia minutissima fere semper convexa integerrima, margine tenui discum non superante constanter cincta, intus cornea obscure cinerea, humectata extus piceo-atra.

Similis Lecideae luteolae varietati fusco-rubellae et hypoptae, sed utique ab his distincta species.

Species dubiae.

59. LECIDEA alba. †

L. crusta subdeterminata membranacea subrimosa albida, pulvere conglomerato cinereo vel viridi-lacteo conspersa; apotheciis minutis adpressis planis atris.

Lecidea alba. *Flörke in Magaz. f. d. Neufl. Entd. in d. Naturk. Berl. 1807. 1. p. 12.*

Lepraria alba. *Achar. Meth. Lich. p. 3.*

Byssus lactea? *Linn. et auctorum.*

Lichen albus. *Achar. Lichenogr. Svet. Prodr. p. 7.*

Lichen lacteus. *Schreb. Spicil. Fl. Germ. — Hoffm. Enum. Lich.*

ic. Hoffm. l. c. T. 1. f. 3. — Engl. Bot. T. 1349. — Fl. Dan. T. 840. f. 4. Dilen. Hist. Musc. T. 1. f. 2.

Habitat in truncis arborum Europae.

Fide observationum Cel. Flörke ad Lecideas referenda est haec species, quum autem apothecia ipse non viderim, an omnino distincta sit asseverare haud potissum. Affinitatem habere cum Lecidea arthonioide vel Lecid. muscorum, sed forte diversam esse, probare videntur apothecia constanter plana minuta et marginata, ut ea describit eximius observator Flörke.

60. LECIDEA talcophila.

L. crusta tartarea crassa molli granulata rimosa inaequali albo-subcinerascente; apotheciis? punctiformibus subimmersis convexis immarginatis nigris.

Habitat

Habitat in rupibus Helvetiae, *Schleicher*.

An puncta illa nigra in hujus crusta occurrence apothecia vera sint nec ne vix dicendum; sed ob crustam singularem crassissimam intus mollem supra cartilagineam et a reliquis Lichenibus crustaceis mihi notis valde diversam ut species propria consideranda est, cui locum heic dedi, donec de apotheciorum natura meliora constabunt.

61. LECIDEA argillacea. †

L. crusta tenuissima obscure lutea; apotheciis subaggregatis nigris, intus ex rubro fulvis.

Lecidea argillacea, *Achar. Meth. Lich. p. 51.*

Lichen argillaceus, *Bellardi App. Fl. Pedem. — Uff. Annal. d. Botav. St. 15. p. 38.*

Habitat ad terram argillaceam Italiae.

** *Apotheciis nigro-caesis pruinosis*

62. LECIDEA speirea. α.

L. crusta tartarea determinata subcontigua albissima; apotheciis adpressis albo-pruinosis demum convexis nudis in basi thallode submarginante elevatis, intus atris strato sub disco cinerascete.

Lecidea speirea, *Achar. Meth. Lich. p. 52.*

Patellaria et Verrucaria calcaria, *Hoffm. Pl. Lich. 3. 2. p. 5. et Fl. Germ. 2. p. 185.*

Lichen speireus, *Achar. Lichenogr. Svec. Prodr. p. 59.*

ic. *Hoffm. Plant. Lich. T. 56. f. 2.*

Habitat in saxis et rupibus Sveciae, Germaniae, Helvetiae.

Apothecia juniora omnino plana et crustae subimmersa. Margo proprius constans est.

Patellariam et Verrucariam calcariam Hoffm. specie non differre a nostro Lichene, nec Lecanorae speciem esse, specimina e Germania et Helvetia accepta docuerunt. Margines illi subalbidi quibus apothecia adulta cincta esse apparent, ne pro marginibus thallodeis veris habeantur cavendum est, nam aut a pruina alba ita colorati observantur margines proprii, quaque deterfa atrii sunt, aut a basi thallode demum intumescete et apothecia subcingente oriuntur et neququam ad ipsum apothecium formandum ab ipsa infantia conducunt sed re vera spurii sunt. Tota interna apotheciorum atra compages, a thalli natura diversa, praeterea demonstrat, quod propria substantia formata sint, nec a margine

gine illo secundario accessorio et spurio thalode originem ducant. Margines propitii persistentes insuper probant Lecideae nec Lecanorae speciem esse. Hoc observatum volui contra Recensionem Methodi meae Lichenum in Allgem. Litter. Zeytung pro Anno 1804. No 246. p. 411. faciam.

In statu vetusto, quando apothecia nuda, a crusta elevata ac submarginata fiunt similis est Lecideae amyloceae, at apotheciorum conformatio et natura interna maxime diversa.

β. *L. cretacea*: crusta tartarea tenuissime areolato-rimosa pulverulenta albissima; apotheciis minutis sessilibus planis, in basi thalode submarginante elevatis.

Lichen cretaceus? *Elrh. Beytr.* 7. 12.

A priori (α) non differt nisi frequentia et minutie apotheciorum omnibusque partibus pruina alba suffusus.

Stratum sub disco cinerascens vix perceptibile, unde etiam hoc respectu similis Lecideae epipoliae, sed apothecia numquam convexa evadunt ut in illa, cujus apothecia praeterea numquam a crusta elevantur.

γ. *L. calcarea*: crusta tartarea contigua pulveracea alba; apotheciis minutis immerfis concavis, denum emergentibus convexis margine proprio evanescente thalodeque spurio cinctis

Lichen calcarius? *Weis Crypt.*

Crusta amyloacea pulverulenta. Apothecia minuta ad modum Urceolariae calcariae in crusta primo immerfa.

63. LECIDEA margaritacea. α.

L. crusta tartarea contigua albicante, nigro-limitata; apotheciis minutis immerfis denum sessilibus crassis albo-pruinatis, intus atris strato sub disco cinerascente, margine proprio tumente.

Habitat ad rupes Vallis Freniere Helvetiae. *Schleicher.*

Crusta perfecta determinata orbicularis nigro-limitata supra glauco-alba s. margaritacea subpulverulenta intus amyloacea lactea, vix manifeste rimosa. Apothecia juniora frequentissima minuta crustae omnino immerfa, quemadmodum in ipsa Lecideae immerfa, poro loco disci notata, adeo ut in hoc statu facile pro Verrucariae specie haberi possit. Inter specimina haece apotheciis incipientibus solummodo instructa alia etiam videre licuit perfectiora, quae statum maturum, ut ita dicam, vel genuinum apotheciorum praebuerunt. Jam enim sat magna visa sunt crustae adpressa vel etiam sessilia tumidula margineque crasso proprio cincta non raro albo-pruinosa sed satis rara.

Apothecia minuta immerfa rariora sunt in ea crusta ubi majora observantur. Quantum a Lecideae speireae differat e caractere ambarum satis patet.

β. *L. conspurcata*: crusta cinerascenti-alba tenuissime rimosa; apotheciis minutis sessilibus concaviusculis nigris.

Lecidea conspurcata. *Achar. Meth. Lich. p. 50.*

Lichen conspurcatus Engl. Bot. V. 14.

lc. Engl. Bot. l. c. T. 964.

Habitat in muris et montibus calcariis Angliae.

Priori (α) quoad crustam atque etiam apothecia juniora adeo similis ut coactum me censui ad eandem speciem referre, nec differt nisi crusta magis rimulosa et apotheciorum adhuc non elevatorum situ magis superficiali.

Praeter apotheciorum initia etiam aliis corporibus convexis subpulverulentis pulviniformibus, atque procul dubio parasiticis, crusta adspersa est, ut in specimenibus tam a Clariss. Smith quam Turner mihi observare mihi datum fuit.

64. LECIDEA epipolia.

L. crusta tartarea determinata rimoso-areolata candida, areolis tumentibus inaequalibus; apotheciis sessilibus hemisphaericis caesio-pruinosis, intus atris, margine proprio baseos tenui persistente.

Lecidea epipolia. *Achar. Meth. Lich. p. 53.*

Lichen epipolus. *Achar. Lichenogr. Svec. Prodr. p. 58.*

Lichen intermedius Schrad. Spicil. Fl. Germ. p. 89.

Lichen niveo-ater. Dickf. Cr Brit. Fasc. 4.

lc. Engl. Botan. T. 137. — Dickf. l. c. T. 12. f. 3.

Habitat in muris et saxis Sveciae, Germaniae, Angliae.

Crusta crassiuscula ex areolis tumentibus irregularibus inaequalibus. Apothecia inde ab infantia convexa, a pruina alba rara, qua teguntur, caesia. Margo proprius tenuis persistit ad basin, licet apothecia per aetatem semiglobosa evadant, sed albidus aliquando apparet a pruina densa eum obducente et vix detergenda, quare facile pro margine thalode haberi posset; sed quando humectantur apothecia et discus et margo eorum nigri videntur.

Apotheciis semper sessilibus hemisphaericis, nec a crusta elevatis intusque totis atris a *Lecidea speirea* et ejus varietatibus optime distincta. Quibus notis a *Lecidea corticola* differat, ubi de ea agitur dicendum.

65. LECIDEA corticola. α.

L. crusta subtartarea granulato-areolata inaequalibus albilissima; apotheciis minutis subimmersis caesio-pruinosis demum subglobosis immarginatis nudis atris, intus cinerascensibus.

Lecidea corticola. *Achar. Meth. Lich. p. 53.*

Lichen corticola. *Achar. Lichenogr. Svec. Prodr. p. 57.*

Ic. *Achar. Nov. Act. Acad. Scient. Stockh. V. 16. T. 5. f. 6.*

Habitat ad corticem truncorum Quercus, Fraxini, Ulmi, Europae.

In statu perfecto adeo similis Lecideae epipoliae ut pro eodem Lichene haberi posset, sed potius ut propria species est consideranda, nam crusta parciore et albidior, apothecia vetusta immarginata et interna cornea cinereo-nigricantia nec atra fragilia, supra tandem nuda atra glabriuscula.

Crusta per aetatem sordida evadit et subevanescit. Apothecia frequentissima interdum congesta.

β . *L. leucocelis*: crusta maculari rimosa albida; apotheciis convexis subpruinosis ad basin margine thalode demum evanescente subincinctis.

Verrucaria alboatra *Hoffm. Pl. Lich. et Fl. Germ. p. 193.*

Lichen albo-ater. *Hoffm. Enum. Lich. p. 30.*

Lichen circumscriptus *Perfoon. secund. specim. missum.*

Ic. *Hoffm. Plant. Lich. T. 15. f. 2.*

Habitat in cortice Aceris, Ulmi, Aesculi, Galliae, Germaniae.

Crusta in initio suborbicularis crassiuscula rimosa alba aliquando fordide cinerascens per aetatem raro subeffusa. Quaedam inter apothecia juniora margine quasi thalode, sed spurio, cincta observantur, demum tamen evanescente; plurima vero inde ab initio margine proprio instructa sunt, unde veram esse Lecideae speciem patet.

Crusta ut et apothecia in hac varietate plerumque nuda sunt nec pruinosa.

Accedit ad Lecid. para semina sed differt crusta tartarea et apotheciis subimpressis.

γ . *L. farinosa*: crusta leprosa pulveracea apotheciisque subimmersis convexis immarginatis pulvere albicante suffusis.

Lichen amylaceus *Ehrh. Cr.*

Exsicc. *Ehrh. Pl. Cr. Dec.*

Habitat in truncis arborum vetustis Germaniae, Helvetiae.

Crusta magis pulveracea nec rimosa et areolata a prioribus (α , β .) differt et apotheciis non raro conoideis in modum Verrucariae.

66. LECIDEA glebosa.

L. crusta granulato-verrucosa cinereo-caesia pulverulenta, verrucis demum subglobosis conglomeratis; apotheciis scissilibus plano-concavis nigris caesio-pruinosis, margine tumente.

Habitat ad terram in rimis petrarum Helvetiae. *Schleicher.*

Crusta ex areolis planiusculis aliquando sublobatis per aetatem subglobosis conglomerata inaequalis subpulverulenta. Apothecia demum dilatantur plana vel concaviuscula, regularia vel flexuosa, margine tumido plerumque elevato, intus cinereo-nigricantia mollia.

67. LECIDEA Dilleniana.

L. crusta tartarea plicato-gyrofa granulata molli-rosea; apotheciis sessilibus planiusculis nigris caesio-pruinosis, margine atro nudo tumidulo.

Lichen Dillenianus. *Achar. Meth. Lich. p. 55.*

Lichen Dillenianus. *Achar. Lichenogr. Svec. Prodr. p. 57.*

Ic. *Lich. Sv. Pr. 1. c. T. 1. f. 1.*

Habitat ad latera et sub praeruptis montium Sveciae.

Crusta per aetatem subdiversa cinereo nigrescit areolis ejusdem angulosis discretis et apothecia flexuosa evadunt. Intus solida atra sunt.

Odor Lichenis s'avis Violae vel Iridis florentinae radicum.

68. LECIDEA abietina.

L. crusta effusa tenuissima laevigata glaucescente; apotheciis subsessilibus planis nigris glauco-pruinosis, margine elevato tumido.

Lecidea abietina. *Achar. Meth. Lich. p. 54.*

Lichen abietinus. *Achar. Lichenogr. Svec. Prodr. p. 57.*

Ic. *Achar. in Nov. Act. Ac. Scient. Stock. V. 16. T. 17. f. 7.*

Habitat in corticis squamis Pini Abietis Sveciae.

Stratum sub disco apotheciorum tenue corneum cinerascens etiam in hac observatur.

Pruina apotheciorum magis persistens quam in reliquis speciebus hujus subdivisionis et vix unquam evanescens quando humectantur.

69. LECIDEA albocaerulescens. α .

L. crusta tartarea contigua aequabili alba; apotheciis elevatis planis atris caerulescenti-pruinosis, margine libero flexuoso nudo nigro.

Lecidea albocaerulescens. *Achar. Meth. Lich. p. 52.*

Lichen albocaerulescens. *Wulf. ap. Jacq. in Coll. 2. — Achar. Lichenogr. Svec. Prodr. p. 59.*

Ic. *Hoffm. Plant. Lich. T. 14. f. 2. — Jacq. Coll. 1. c. T. 15. f. 1. — Tab. nostra 2. f. 3. quoad apothecia. m. a.*

Habitat

Habitat ad saxa in rupibus Sveciae, Germaniae, Helvetiae.

Apotheciorum cum thallo conjunctionem singularem in Icone nostra citata ostendi et explicavi. Discus eorum semper planus manet, sed papillis et verrucis plicisque in vetustis condecoratur, margine tunc vario modo plicato flexuoso. Stratum sub disco tenue cinerascens.

Crusta per aetatem cinerea evadit.

β. *L. pruinosa*: crusta tenui rimosa cinerascente; apotheciis plano-convexiusculis, difformibusque nigro-brunneis caerulecenti-pruinosis.

Lecidea pruinosa. *Achar. Meth. Lich. p. 55.*

Lichen pruinatus *Dickf. Pl. Crypt. Britt. 3. p. 15.* — *Achar. Lichenogr. Svec. Prodr. p. 77.*

γ. *Dickf. l. c. T. 9. f. 4.*

Habitat ad saxa in alpinis Scotticis, Helvetiae.

Α *Lecidea albocaerulescens* vix distincta species, quod specimina a Cel. Harriman missa docuerunt.

Crustae color ferruginosus vel ferrugineo-rufescens (cfr. *Dickf. l. c.*) accidentalis est, nam proprie cinerascens occurrit.

Speciminulum misit Schleicher crusta tenui continua luteo-ferruginosa, in quo apothecia juniora minuta subglobosa et pruina alba obducta erant, sed explicata planiuscula, margine crasso elevato cincta, intus fordide cinereo-nigricantia. An haec species propria sit dicere non audeo, antequam plura et majora specimina viderim; at tam crustae quam apotheciorum natura diversa apparuit.

70. LECIDEA inculcata.

L. crusta tenui subcontigua laevigata alba subpruinosa, ambitu subfimbriato; apotheciis minutis planis crustae totis immerfis nigris pruina alba suffusus.

Habitat in faxis Ins. St. Bartholomaei Ind. Occ. *Forsström.*

Species minutula. Crusta aut suborbiculariter expansa, diametro aliquot linearum, subcontigua vel subareolata obsolete subrugulosa pulvere albo pruinosa et hoc raso laevigata, in ambitu irregulariter subradiofo-fimbriata sere ut in *Lecanora Swartzii* vel potius varietate radiante *Lecideae lapicidae*, aut dispersa irregularis. Apothecia pusilla crustae omnino immersa subrotunda plana marginata intus nigra, pruina alba vix in flatu humido evanescente vel alias detergendo tecta. Ob immersionem, ab ambitu crustae ipsum apothecium cincente quasi margo quidam spurius thalloses aliquando formatur.

*** *Apotheciis varie coloratis.*71. LECIDEA alabastrina. α .

L. crusta tenui leprosa alba; apotheciis plano-convexis concoloribus integerrimis.

Lichen albo-incarnatus? *Wulf. ap. Jacq. Coll. 3. p. 107.*

IC. *Jac. l. c. T. 2. f. 3.*

Habitat in cortice arborum annosarum Carpini, Pini Piceae, Fraxini Helvetiae. *Schleicher.*

Crusta subdispersa. Apothecia plana vel demum lentiformia parva, margine întegro obtuso discum non superante, per aetatem parum difformia s. vix exacte orbicularia cartilaginea.

Genuinus est hic Lichen, a quo, ut videtur, ejus varietates: Lichen rosellus Persl. et Lichen anceps Rutstr. originem ducunt.

A Lecanora albella crusta flocculosa, apotheciorum forma ac indole certe diversa.

β . *L. rosella*: crusta tenui cinerascens; apotheciis plano-convexiusculis roseis, margine dilutiori.

Lecidea rosella. *Achar. Meth. Lich. p. 57.*

Lichen rosellus. *Persoon ap. Uster. in Annal. d. Botan. St 7. p. 25. — Achar. Lichenogr. Svec. Prodr. p. 52.*

Habitat ad caudices Fagi, Betulae, Sveciae, Germaniae.

Crusta propria in hac, ut apparet, deleta. Color disci saturatior quam in praecedente (α) alias apothecia simillima sunt.

γ . *L. anceps*: crusta tenui subleprosa virescente; apotheciis carnis, tandem obscure rufis, margine dilutiori depresso.

Lecidea rosella var. β . *anceps. Achar. Meth. Lich. p. 57.*

Lichen anceps. *Rutström Dissert. nov. Lich. Sp. Svec. p. 7.*

Habitat in cortice Pini sylvestris Sveciae. Lusatiae *Mosgg.*

Crusta subgranulata etiam occurrit. Margo apotheciorum discum parum superans initio concolor albo-carneus, sed quando discus demum rufo-fufcescit, hic palidior et latiusculus evadit.

72. LECIDEA leucinata.

L. crusta leproso-hyssacea cinereo-fusco-viridi; apotheciis adpressis planis subrotundis lividis in ambitu albidioribus subimmarginatis.

Habitat in faxis Helvetiae. *Schleicher.*

Crusta

Crusta effusa tenuis quasi byssacea viridis e cinereo-fuscescens. Apothecia parva frequentia crustae arcte adpressa, tota omnino plana, raro exacte orbiculata, in medio livido-pallescentia in ambitu albida. Margo vix ullus proprius vel elevatus, sed ambitus integer quamvis irregularis.

Pulchra et singularis species veluti punctis albidis in crusta obscura frequenter dispersis valde conspicua.

73. LECIDEA icmadophila. α .

L. crusta granulata inaequabili albo-virescente; apotheciis subfessilibus planis demum convexiusculis carneis sublutescentibus, margine tenui flexuoso.

Lecidea icmadophila et var. β . elveloides. *Achar. Meth. Lich. p. 58-59.*

Lichen icmadophila *Ehrh. Phytogr. n. 40. — Linn. Suppl. Pl.*

Lichen aeruginosus *Achar. Lichenogr. Svec. Prodr. p. 53.*

Lichen elveloides *Weber. Spicil. Fl. Goett. p. 186. — Roth. Tent.*

lc. Fl. Dan. T. 472. f. 4. — Hoffm. Enum. Lich. T. 8. f. 1.

Habitat supra terram et muscos nec non ad asseres putridos locis humidis Europae.

Crusta e granulis minutis conglomerata plus minus virescens. Apothecia in ambitu subtus libera, vetusta convexiuscula et luteo-fuscescentia valde irregularia.

β . L. *aeruginosa*: crusta sublimitata subrimulosa granulata cinereo-glaucula subvirescente; apotheciis planis carneis flexuosis.

Lecidea icmadophila var. γ . *aeruginosa*. *Achar. Meth. Lich. p. 59.*

Lichen aeruginosus. *Scopoli Fl. Carn. 2. n. 1368. — Weber. Spicil. Fl. Goett. p. 187. — Hagen. Hist. Lich. p. 52.*

lc. Jacq. Fl. Austr. T. 275. — Hagen. l. c. T. 1. f. 4.

Habitat in truncis arborum et lignis putridis.

Variat crusta albidiori, cinerea et glauco-virescente.

74. LECIDEA Ehrhartiana α .

L. crusta rimosa rugoso-plicata granulataque alba subvirescente; apotheciis subfessilibus planis demum convexiusculis flexuosis difformibus conglomeratis pallide flavicantibus.

Lecidea Ehrhartiana. *Achar. Meth. Lich. p. 73.*

Lichen Ehrhartianus. *Achar. Lichenogr. Svec. Prodr. p. 39. — Dickf. cr. Br. 4.*

lc. Lichenogr. Sv. Pr. l. c. T. 2. f. 1.

Habitat ad corticem *Quercus*, *Tiliae* inque ligno subputrescente *Sveciae*, *Angliae*, *Germaniae*, *Helvetiae*.

Crusta

Crusta in cortice laevigata tenuis granulata vix umquam pulverulenta per aetatem cinerascens maxime inaequabilis. Apothecia juniora plana, immo concaviuscula, dein convexiuscula et vario modo flexuosa, semper marginata pallide flava.

Lichen graniformis Dickf. Hoffm. Hag. male uti distincta species ab his describitur, scilicet caractere ejus, a corpusculis illis atris verruciformibus rugosis et complicatis in crusta Lecideae Ehrhartianae frequenter parasiticis, desumpto; nam non nisi initia sunt Calicii hyperelli et quidem ejus varietatis roscae, ut recte etiam observavit Cl. Schrader in Journ. f. die Botan. 1801. St. I. p. 70. quare etiam nomen triviale speciei, graniformis, ex hisce corporibus petitum, utpote falsum et confusionem pariens, omnino rejiciendum.

β. *L. polytropa*: crusta rimoso-areolata sordide flavo-virescente; apotheciis demum subglobosis conglomeratis immarginatis carneo-flavescentibus.

Lecidea polytropa. Achar. Meth. Lich. p. 72.

Lichen polytropus. Ehrh. Cr. — Achar. Lichenogr. Svec. Prodr. p. 72. — Dickf. Cr. Br. 4.

Lichen atrovirens. Wulf. ap. Jacq. Coll. 2.

Ic. Hoffm. Plant. Lich. T. 58. f. 2. — Jacq. Coll. l. c. T. 14. f. 2. — Engl. Bot. T. 1264.

Habitat ad lapides in montibus Sveciae, Germaniae, Helvetiae, Angliae.

Crusta jam cohaerens rimosa jam subpulverulenta (ut in Lich. polytropo Dickf.) aliquando subnulla. Apothecia juniora plana marginata, margine paullo dilu-
tiori dein convexa, subglobosa atque ob mutuam pressionem angulosa.

Tantum a loco diverso crescendi originem suam ducere hanc varietatem pro certo habemus, nam in saxis tantummodo occurrit, dum prior (α) non nisi in cortice provenit, nec uti species distinctae considerari possunt, ob levem earum discrepantiam nullas notas characteristicas sufficientes et essentielles offerentem.

Lichen flavus Bellardi app. Fl. Pedem. (Parmelia unicolor Meth. Lich. p. 181. Lichen unicolor Lichenogr. Sv. Prodr. p. 71.) ad hanc Lecideae Ehrhartianae varietatem ni fallor pertinet et vix propria species est, nam tantum crusta magis flavicante differt secundum hujus auctoris descriptionem.

Cavendum ne cum *Lecanora intricata* confundatur ut in Engl. Botany factum esse vidimus.

75. LECIDEA marmorea. α.

L. crusta tenui albo-cinerascente; apotheciis subglobosis demum urceolatis albis disco carneo, margine tumido integro.

Parmelia marmorea. Achar. Meth. Lich. p. 170. (exclusis synonym. Dickf. et Hoffm.).

Lichen

Lichen marmoreus. *Scopoli Fl. Carneol. 2. n. 1379. — Engl. Bot. V. n.*

lc. Engl. Bot. T. 739.

Habitat supra muscos in terra et ad arborum corticem Angliae, Germaniae, Helvetiae.

Crusta in hac tenuissima rarius subpulverulenta. In specimine ex Anglia a Clariss. Amico Smith accepto crusta muscis intrata tenerrima fuit verrucis quibusdam minutis interspersis, quae forte initia apotheciorum. Haec in initio subglobosa alba disco punctiformi impresso notata, qui per aetatem magis dilatatur et postea concaviusculus manet. Margo apotheciorum in specimine examinato nudus et integerrimus. E propria nec thalli substantia apothecia tota formata esse videntur, quare ad *Lecidea* retuli utramque varietatem; etiam habitu conveniunt cum *Lecidea carneola* et *Lecidea pineti*.

β. L. cupularis: crusta subtartarea subcontigua albo-virescente; apotheciis sessilibus urceolatis albis disco dilute lateritio, extus passim pulverulentis.

Lecidea cupularis. Achar. Meth. Lich. p. 56.

Lichen cupularis. *Hedwig St. Cr. 2. p. 58. — Dickf. Cr. Br. 2. p. 18. — Achar. Lichenogr. Svec. Prodr. p. 53 — Wither. Arr. 3. V. 4.*

Lichen marmoreus. *Wither. l. c. — Hoffm. Enum. Lich. p. 44.*

lc. Hoffm. l. c. T. 6. f. 4. — Hedw. l. c. T. 20. f. B. — Wither. l. c. T. 31. f. 3. 6.

Habitat in rupibus schistosis et calcariis Germaniae, Angliae, Helvetiae.

Speciminibus ab Amicissimo Schrader sub nomine *Lich. cupularis* Hedw. acceptis, cum illis, a Cl. Smith datis sub *Lich. marmorei* Engl. Bot. nomine, comparatis, hos Lichenes quoad apothecia omnino convenire et illum tantummodo crusta crassiori, a loco crescendi diverso orta, ab hoc differre, et sub una specie comprehendi debere didici. Intra apothecia horum duorum ne minima quidem vestigia cellularum vel vesicularum observare potui, tamen thecas sporis foetas suo Licheni adscribit Hedwig.

In varietate *cupulari* apothecia extus omnino nuda inveni sed pulverulenta ibidem esse adfert Hoffman, quod forte de speciminibus perfectioribus valet et melius asservatis.

Lichen marmoreus, *cupularis* et *tricolor* Wither, synonyma forte sunt secundum opinionem Turneri, sed ultimum potius ad *Lecidea carneolae* varietatem *corneam* referendum esse credimus. In specimine ab Amico hocce clarissimo misso crusta contigua et alba fuit. In specimine germanico crusta obscure vel sordide cinerea inaequalis.

Uterius forte inquirenda est haec varietas in loco crescendi (apud nos non occurrit).

Nam si observatio Hedwigii vera, posset quidem ejus Lichen ut species propria

pria a Lecideea marmorea removeri. Ego specimina parva nec optimaee notae examini subjeci.

76. LECIDEA melizea.

L. crusta tenui alba pulverulenta; apotheciis plano-concavis glabris marginatis pallide flavis.

Lichen luteus. *Dicks. Cr. Britt. 1. p. 11.*

Ic. *Dicks. l. c. T. 2. f. 6. — Engl. Bot. T. 1263.*

Habitat ad truncos arborum supra muscos Angliae.

Crusta tenuissima cohaerens, jam membranacea jam pulverulenta. Apothecia adulta corneae sunt substanciae et subpellucida plana vel concaviuscula, marginata regularia, raro conjuncta et inde margine parum flexa, colore plus minus pallide luteoque flavicantia. In fenescitibus margo dilutior evadit.

Hunc Lichenem Dicksonii, cujus specimen mecum nunc communicavit Cl. Turner, a me non visum dum Methodum conscriberbam, male ut synonymon Parmeliae luteae ibidem p. 179. proposui, quare etiam haec nomen Dicksonii triviale mutare coactus sum, ne cum Lecideea lutea, epixanthae varietate nec non cum Lecideea luteola confunderetur.

Crustae ac apotheciorum indole eorumque colore a Lecideea luteo-alba omnino distincta species est.

77. LECIDEA carneola. α .

L. crusta cartilagineo-membranacea glabra determinato-limitata incana soredifera; apotheciis crassis tumidis concavis saturate rubellis.

Ic. *Tab. nostra 2. f. 7. quoad apothecium m. a.*

Habitat ad corticem arborum Lusitaniae. *Mosig.*

Crusta ut in Lecanorae verrucosae varietate argenta propagulis vel sorediis albis et pallescentibus adpersa, quando integra, late expansa et orbicularis limitata. Apothecia rara, initio subglobosa disco impresso punctiformi, demum dilatando concavo, tandem planiusculo, margine semper crasso tumido integerrimo, sordiditer rubella.

β . *L. cornea*: crusta effusa tenui laevigata demum granulato-pulverulenta, alba; apotheciis minutis concavis subdiaphanis corneis fulcisque, margine pallidiore.

Lecideea cornea. *Achar. Meth. Lich. p. 56.*

Lichen corneus et tricolor? *Wüther. Arr. V. 4. p. 20.*

Ic. *Engl. Bot. V. 14. T. 965.*

Habitat in cortice antiqua Quercuum Angliae.

Occur-

Occurrit crusta nuda tenuissima et subpulverulenta.

Apotheciis minoribus tenuioribus dilutius in infantia coloratis et crustae natura a Lecidea carneola differt, sed ejus meram varietatem esse multa confirmant.

78. LECIDEA pineti.

L. crusta tenuissima fordide cinereo-virescente; apotheciis minutis urceolatis luteo-carneis integerrimis.

Lichen pineti. *Schrad. in Litt. secund. specim. missum (Cfr. Meth. Lich. p. 68. in Obs. ad Lecid. vernalem).*

Habitat in Pinetis ad arbores prope terram inque ipsa terra e vegetabilibus putrefactis ortam Hercyniae *Schrader*, Lusatiae *Mosig.*

Crusta vix perceptibilis cui affixa sunt apothecia numerosissima minuta urceolata lacvigata nuda, disco constanter concavo et margine integerrimo elevato.

Minutula sed pulchra species, apotheciis nudis oculis vix perceptibilibus.

Lecideae corneae proxima quidem sed certe species distincta. Cum Lecideae vernali ob apothecia semper concava minime confundenda.

79. LECIDEA luteola. α.

L. crusta tenuissime granulata cinereo-virescente; apotheciis sessilibus convexiusculis fuscescente-luteolis.

Lecidea luteola. *Achar. Meth. Lich. p. 60.*

Lichen luteolus. *Schrad. Spicil. Fl. Germ. 1. p. 85. — Achar. Lichenogr. Svec. Prodr. p. 42.*

Lichen vernalis. *Hoffm. Enum. Lich. — Engl. Botany. —*

Ich. Hoffm. l. c. T. 5. f. 1. — Engl. Bot. T. 845.

Habitat in cortice Fagi, Aceris, Ulmi, Salicis. Europae.

Crusta tenuis adpersa granulis subpulverulentis globosis rarioribus et confertioribus, per aetatem, uti etiam apothecia, magis fuscescens et obscura.

Margo apotheciorum integer demum in adultis subevanescit.

Polymorpha species.

β. *L. rubella*: crusta albedo-flavescente subcinereaque; apotheciis dilute rubellis margine pallidioribus.

Lichen rubellus. *Ehrh. Cr.*

Exsicc. *Ehrh. Pl. Crypt. Dec. 14. n. 136.*

Habitat ad arborum corticem Sveciae, Germaniae.

Lichenis statum juvenilem offert, apotheciis vix convexis.

γ. *L. porriginosa*: crusta pulverulenta fordide virescente; apotheciis junioribus fuscis margine albicante, adultioribus convexis margine evanido.

Lichen porriginosus. *Turner in Act. Societ. Linn. Lond. V. 7. p. 94.*

Ic. *Act. Soc. Linn. l. c. T. 8. f. 4.*

Habitat in cortice Ulmi Angliae. *Turner.*

E colore apotheciorum juniorum pro *Lecanora* specie facile haberi posset, sed margo ille albidus a thallo non provenit et color ejus dein mutatur.

δ. *L. chlorotica*: crusta pulverulenta viridi; apotheciis confertis minutissimis planiusculis marginatis pallide luteolis.

Habitat in ramulis arborum exsiccatis inque cortice Pini Helvetiae. *Schleicher.*

Crusta saturate vel aeruginoso-viridi et apotheciis crebris minutis pallidis vel dilute rubellis planiusculis marginatis a reliquis varietatibus differt.

ε. *L. erysibe*: crusta flocculoso-subpulveracea fordide aeruginosa; apotheciis minutis convexusculis lividis demum fuscescentibus.

Lecidea erysibe. *Achar. Meth. Lich. p. 62.*

Lichen erysibe. *Achar. Lichenogr. Suec. Prodr. p. 50.*

Habitat in ligno putrescente locis umbrosis humidis Sveciae, Hispaniae *Lagasca.*

Apothecia aliquando subimmersa vix marginata rarius sparsa.

Varietatem δ. chloroticam in hanc abire, et sic distinctam speciem non esse, ex iteratis observationibus didici.

ζ. *L. fuscorubella*: crusta leprosa cinereo-fuscescente; apotheciis demum convexis conglomeratisque marginatis obscure rufo-fuscis.

Lecidea luteola var. δ. fusco-rubella. *Achar. Meth. Lich. p. 61.*

Verrucaria fusco-rubella. *Hoffm. Fl. Germ. 1. p. 175.*

Habitat ad corticem arborum Germaniae.

Crusta tenuissime rugoso-rimosa, vix pulverulenta, inaequalis, tamen, ut apparet, non distincta species, sed prioris (α) sola modificatio.

η. *L. hypopta*: crusta tenui ruguloso-subgranulata inaequali cinereo-fusca; apotheciis plano-convexusculis subimmarginatis nigro-fuscis.

Lecidea hypopta. *Achar. Meth. Lich. p. 61.*

Habitat in lignis et palis aqua passim submersis. Sveciae.

Similis varietati ζ. fuscorubellae, sed etiam hanc, quemadmodum var. ε. erysibe, a varietate δ. chlorotica originem ducere expertus sum.

9. *L. arcutina*: crusta tenuissima laevigata nuda cinereo albida; apotheciis luteo-fuscis demum convexis fusco-nigris, margine evanido.

Lecidea luteola var. γ . *arcutina*. *Achar. Meth. Lich. p. 61.*

Habitat in truncis vetustis juniperinis, Sveciae.

Apothecia juniora subsessilia marginata, vetusta elevata convexa et subglobosa immarginata sere nigra.

10. *L. acerina*: crusta tenui subnuda albo-virescente; apotheciis planis marginatis fusco-luteolis.

Lecidea luteola var. β . *acerina*. *Achar. Meth. Lich. p. 60.*

Habitat ad corticem in truncis Aceris Germaniae *Perfoon*; in Pino Helvetiae *Schleicher*.

Crusta nuda vel subpulverulenta et magis cinerascens occurrit.

80. LECIDEA gibberosa.

L. crusta tenuissima inaequabili cinereo-virescente; apotheciis sessilibus crassis tumidis supra depressiusculis gibberosis subrotundis submarginatis luteo-fuscis.

Habitat ad ligna putrescentia Germaniae. *Schrader*.

Crusta effusa tenuis laevigata, sed ob superficiem ligni subjacentis inaequalis sordide dilute virescens. Apothecia sparsa et passim confluentia crassa tumida, supra depressa nec unquam hemisphaerica, ab initio in ambitu crassiora sed vix ullo margine distincto proprio instructa, supra et in ambitu gibbis obsolete subverrucosa, dilute et saturatus luteo-fuscescentia intus sordide albicantia.

A *Lecidea luteola* differt crusta non granulata absentia marginis apotheciorum et his demum non eodem modo convexis.

Nisi color apotheciorum et ambitus eorum tumidus, marginem verum et proprium assimilans, impediret, ad *Arthonias* referri posset haec species.

81. LECIDEA rufifula.

L. crusta subartarea rimosa areolato-rugosa albo-subvirescente; apotheciis sessilibus convexusculis fusco-rubellis, intus concoloribus.

Lecidea rufifula. *Achar. Meth. Lich. p. 61.*

Habitat in cortice *Cinchonae* ex America. *Swartz*.

Similis *Lecideae luteolae* α . sed satis differt crusta solida subnuda rimulosa ejusdemque areolis verrucoso-rugosis atque apotheciorum colore svaevius rubello, substantia eorum interna concolori, at in *Lecidea luteola* sordide alba. Margo apotheciorum crassus in vetustis vix observabilis.

82. LECIDEA fuscolutea. α .

L. crusta granulata alba, granulis conglomeratis sublobatis; apotheciis planis luteo-rufis, margine tenui elevato demum flexuoso.

Parmelia fusco-lutea. *Achar. Meth. Lich.* p. 180.

Lichen fuscoluteus. *Dicks. Cr. Br.* 2. p. 18. — *Achar. Lichenogr. Suec. Prodr.* p. 72.

Exsicc. *Dicks. Sicc. Britt.* 4. n. 25.

lc. *Hoffm. Plant. Lich. V.* 3. T. 65. f. 1. — *Dicks. l. c.* T. 6. f. 2. — *Tab. nostra* 2. Fig. 6. quoad apothecium m. a.

Habitat locis alpinis muscos in crustans in Anglia et Helvetia.

Crusta effusa e granulis laevigatis cohaerentibus conglomeratis et subinde quasi lobatis composita unde satis inaequalis, alba vel parum et cinereo virescens. Apothecia adulta supra plana, disco subrugoso, margine ejusdem substantiae ac coloris cincto, ad basin coarctata et inde quasi turbinata.

In speciminibus a me visis apothecia nuda fuerunt e luteo fusco-rubra absque ulla pruina lutea.

β . *L. leucoraea*: crusta cinerea; apotheciis demum subglobosis obscure rubro-fuscis immarginatis.

Habitat supra muscos destructos Helvetiae. *Schleicher*.

Apothecia juniora similia praecedentis (α) plana et marginata.

Cum *Lecidea vernali*, quam assimilat, haud confundenda.

83. LECIDEA vernalis. α .

L. crusta tenuissima albo-virescente; apotheciis subimmarginatis demum subglobosis confertis conglomeratis fusco-rubellis.

Lecidea vernalis. *Achar. Meth. Lich.* p. 68.

Lichen vernalis. *Linm. Spec. Pl. et S. N.* — *Achar. Lichenogr. Suec. Prodr.* p. 51. — *Lightf. Fl. Scot.* p. 805. ? (exclus. synonym.).

Habitat supra muscos, quos in crustat, in Suecia, Helvetia.

Apothecia juniora crassa plana, margine distincto vix ullo vel colore diluore manifeste. Color eorum variat rubellus vel per aetatem subfuscus. Parenchyma cartilagineum dilute carneum. Crusta tenuissima arachnoidea vix umquam pulvere quodam suffusa.

Specimen confervo in stagno exsiccato s. loco quodam turfoso ad Lyngentind Lapponiae supra muscos putrefactos habitans et a Cl. Wahlenberg lectum, quod singulare phaenomenon obtulit. Adsunt in hoc apothecia juniora plurima, quorum margines albi vel pallide e luteo rufescentes et quasi ab ipsa crusta formati,

adeo

adeo ut pro Lecanorae specie sumi posset; sed alia margine disco concolori praedita simul reperiebantur. Basis autem juniorum parum elevata et apothecia arte adnata quasi marginem thalloidem spurium formavit, ut in aliis etiam Lecideae speciebus, apotheciis atris instructis, contingere solet. Per aetatem hunc marginem evanidum et omnia adulta apothecia nullo tali cincta observavimus.

Male a quibusdam cum Lecidea luteola α . confusa est haec species.

β . *L. sphaeroides*: crusta cinereo-virescente subpulverulenta; apotheciis demum globosis conglomeratis albo-incarnatis.

Lecidea vernalis var. β . *sphaeroides*. *Achar. Meth. Lich. p. 68.*

Verrucaria conglomerata. *Hoffm. Fl. Germ. 1. p. 174.*

Lichen sphaeroides. *Dicks. Pl. Crypt. Britt. 1. p. 9.*

l.c. Dicks. l. c. T. 2. f. 2.

Habitat in ericetis et ad corticem arborum Sveciae, Angliae, Germaniae.

Non nisi colore apotheciorum a priori (α) differt, nam de reliquo simillima. Color eorum etiam aliquando in hac varietate (β) suscepcit.

In cortice crusta crassiori subpulverulenta occurrit.

Prioris (α) mera varietas, nec ad Lecideam luteolam pertinet, ut in Engl. Botany adfertur.

84. LECIDEA incarnata.

L. crusta granulata fusca; apotheciis incarnatis pruinosis demum convexis flexuosis.

Lecidea incarnata. *Achar. Meth. Lich. p. 58.*

Lichen incarnatus. *Thunb. Fl. Cop. Prodr. p. 176. — Achar. Lich. Sv. Prodr. p. 76.*

Habitat in arenosis ad Promontor. Bonae Spei Africae.

Specimen hujus ante plures annos visum examini ulteriori subijcere perhibuit longum a Museo Thunbergiano interstitium.

85. LECIDEA hypnophila.

L. crusta tenui pulveraceo-floccosa murina; apotheciis subimmarginatis demum subglobosis fusco-atris.

Lecidea hypnophila. *Turner Secundum specim. missum.*

Habitat supra muscos (Leskeam sericeam) Angliae. *Turner.*

Crusta potius flocculosa et inaequalis quam pulveracea. Apothecia minuta. Juniora adpressa marginata fuscescentia, adulta convexa subglobosa serè nigra, margine evanido.

Tam a *Lecidea muscorum* quam a *Lecidea vernali*, quibus proxima est, distincta videtur, nec apte cum quadam ex his conjugitur, nam crusta differt et apothecia intus alba sunt.

86. *LECIDEA anthracina*.

L. crusta tenui effusa contigua atra opaca; apotheciis minutis planis demum convexiusculis marginatis rufo-fuscis.

Habitat ad saxa Lusatiae. *Mosig.*

Crusta nedum ad oculum armatum rimosa apparet sed subscabrida. Apothecia rarissime sparsa, autumno tantum occurrentia (ut asseveravit Cel. *Mosig*) ob minuitem non nisi oculis armatis observanda.

87. *LECIDEA atrorufa*. α .

L. crusta submembranacea contigua cinerascens-lurida; apotheciis subimmarginatis demum convexis difformibus confluentibus gibbosiusculis fusco-atris.

Lecidea atrorufa. *Achar. Meth. Lich. p. 74.*

Lichen atrorufus. *Dicks. Pl. Crypt. Britt. 4. p. 22.* — *Schrad. Journ. f. d. Bot. 1801. St. 1. p. 75.*

lc. Engl. Bot. T. 1102. — *Dicks. l. c. T. 12. f. 14.*

Habitat ad terram et supra muscos locis montosis Angliae, Germaniae.

Crusta submembranacea laeviuscula haud rimosa, sed passim subinde diffracta ex albido vel cinereo-virescens et fusco-lurida varians. Apothecia adnata, juniora plana submarginata, adulta latius effusa difformia immarginata convexa et gibberulosa confluentia, parenchymate corneo albo, supra rubro-fusca vel demum atro-rufa et fere nigra.

Non confundenda cum *Arthonia lurida* quae simillima est.

β . *L. squarrosa*: crusta squamoso-subimbricata inaequali cinereo-fuscente, squamulis flexuosis sublobatis; apotheciis gibbosis sparsis subsimplicibus.

Habitat ad terram in fossis montium Sveciae, Helvetiae.

Crusta e glauco cinereo-virescens vetusta fuscescens, raro subcontigua et rimosa sed frequenter areolis crenato-lobatis subimbricata. Apothecia rara vix confluentia.

88. *LECIDEA viridescens*.

L. crusta tenui granulata aëruginoso-viridi; apotheciis convexis rugosis irregularibus confluentibus nigro-fuscis.

Lecidea viridescens. *Achar. Meth. Lich. p. 62.*

Lichen viridescens. *Schrad. Spicil. Fl. Germ. 1. p. 88.* — *Achar. Lichenogr. Svec. Prodr. p. 50.*

Exsicc. *Schleich. Pl. Crypt. Helv. Cent. 1. n. 65.*

Habitat ad truncos emortuos putrescentes Sveciae, Germaniae, Helvetiae.

Crusta granulato-pulverulenta late effusa in siccis e cinereo virescens. Apothecia minuta tam juniora quam adulta irregularia scabrida et rugulosa, margine vix ullo regulari praedita.

Parenchyma apotheciorum durum atrum.

89. LECIDEA icmalea.

L. crusta tenuissime granulata saturate viridi; apotheciis convexis marginatis nigro-fuscis.

Verrucaria viridis? *Hoffm. Flor. Germ. 1. p. 191.*

Habitat ad terram Sveciae. *Swartz.*

Crusta componitur e strato tenui granulorum subglobosorum minutissimorum laevium haud accumulatorum saturate viridium exsiccatione nequitiam cinerascensium sed atro-viridium. Apothecia rarissime inveniuntur, majuscula sessilia hemisphaerica marginata, humectata viride fusca.

Ex descriptione data abunde patet, quod a *Lecidea viridescente* satis distincta sit. Apothecia perpauca vidi et omnia ita comparata ut haec descripta. Humectatus totus Lichen pellucido-gelatinosus apparet uti *Collema*.

90. LECIDEA conglomerata.

L. crusta subcartilaginea granulata alba, granulis sublobatis imbricatis conglomeratisque; apotheciis convexis passim congestis confluentibus immarginatis nigro-fuscis.

Habitat supra terram ad montes Helvetiae. *Schleicher.*

Crusta pulvillosa convexos efformat. Apothecia juniora punctiformia crustae granis seu lobulis immersa submarginata; adulta plana sed plerumque convexiuscula, paucis in locis plerumque plura congesta, unde inaequalia et conglomerata margine nullo instructa.

Crustae conformatione cum *Lecidea artyta* convenit, sed apothecia differunt tam habitu quam parenchymate molli albido.

91. LECIDEA panaeola.

L. crusta areolato-verrucosa cinerea fusco-variegata; apotheciis depressis plano-concavis marginatis nigro-fuscis.

Habitat in montibus graniticis Ostro Gotiae. *Wesling.*

Crusta subtartarea potius verrucosa quam granulata, verrucis ipsis confertis hemisphaericis supra albo-cinereis subpulverulentis, inter quas aliae immixtae rufescentes. Apothecia inter verrucas crustae sparsa adpressa plana, margine tenui elevato cincta, fusco vel nigro-fuscescentia non raro etiam nigrescentia.

Quando verrucae rufescentes frequentius occurrunt crusta inde quasi variegata evadit; sed cavendum ne istae verrucae pro apotheciis habeantur. Ad perpendiculari dissectae praeter superficiem seu substantiam corticalem thalli, stratum tenue fuscum offerunt, substantiam reliquam amylaceam albidissimam obducens. Parenchyma apotheciorum molle albidum.

92. LECIDEA querneae.

L. crusta leprosa granulato-sarinosa dilute fusco-flavescente; apotheciis subimmersis demum convexis immarginatis fuscis nigrisque.

Lecidea querneae. Achar. *Meth. Lich.* p. 62.

Lichen querneus. *Dicks. Cr. Brit.* t. p. 9.

ic. Engl. Bot. T. 485. — *Dicks l. c. T. 2. f. 3.*

Habitat in truncis Quercuum Sueciae, Angliae.

Occurrit crusta tenuissime granulata subrimosa et nudiuscula vel etiam subpulverulenta. Apothecia juniora crustae adpressa plana fusco-rubella margine proprio vix evidente cincta, adulta convexa majora fusco-atra atque etiam fere nigra, parenchymate concolori fusco.

93. LECIDEA cinereo-fusca. α.

L. crusta tenax subrimosa inaequabili albo-cinerea; apotheciis planiusculis demum anguloso-difformibus rubris, margine tenui persistente.

Lecidea cinereo-fusca. Achar. *Meth. Lich.* p. 68.

Patellaria ferruginea. Hoffm. *Pl. Lich.* 6. p. 40. (*exclus. Synon.*)

Patellaria cinereo-fusca. Fjerd. l. c.

Lichen cinereo-fuscus. Weber *Spicil. Fl. Goett.* p. 188. — Achar. *Lichenogr. Svec. Prodr.* p. 44.

ic. Hoffm. Plant. Lich. T. 12. f. 1. T. 35. f. 1.

Habitat ad corticem Fagi, Tiliae, Salicis, aliquando in saxis Angliae, Germaniae, Galliae, Helvetiae.

Crusta in saxis paulo crassior rimoso-areolata. Apothecia fere semper plana licet ob frequentiam et mutam pressionem demum angulosa et flexuosa. In adultis discus parum elevatur, color e rubro fuscescens evadit, sed margines constanter manent et per aetatem vario modo flexi.

Substantia apotheciorum interna cornea fordide albicans.

Hæc notis ab affinis omnibus satis distincta.

β. *L. jungermanniae*: crusta tenuissima albo-cinerascente; apotheciis plano-convexiusculis marginatis rubris.

Lecidea jungermanniae. *Achar. Meth. Lich.* p. 70.

Lichen jungermanniae. *Nat. Hist. Selsk. Skrift.* 2. 1. p. 29. — *Achar. Lichenogr. Svec. Prodr.* p. 72.

l.c. Fl. Dan. T. 106. f. 1.

Habitat supra Muscos et Jungermannias Daniæ, in campis Upsaliæ et alpebus Lapponicis Sveciæ.

Varietas tantum præcedentis (α) a loco mutato orta, nam color et habitus apotheciorum ut in illa.

Crusta tenuissima laevigata subnuda. Apothecia pulvere rubello aliquando pruinosa.

γ. *L. ammiospila*: crusta subverrucoso-granulata cinerascente; apotheciis planis aggregatis coccineo-rufis, margine exteriori thalode spurio subevanescente primo tuberculatis.

Lecidea ammiospila. *Achar. Meth. Lich. in Suppl.* p. 13.

Habitat ad asseres ligneos Finmarkiæ Norvegiæ. *Wahlenberg.*

Vix ac ne vix quidem distincta species.

Crusta maculam parvam format ad cujus centrum apothecia aggregata, exterioribus horum minoribus. Plerumque margo quidam a crusta formatus elevatus apothecia subtus cingit unde quasi margine duplici coronata apparent, sed hic margo spurius demum evanescit. Margines apotheciorum proprii sæpe dilatius colorati quam discus.

94. LECIDEA caesiorufa.

L. crusta rimoso-arcolata rugosa cinereo-caesia; apotheciis planis ferrugineo-rubris margine tandem crenulato, demum convexis submarginatis nigro-fuscis.

Lecidea caesio-rufa. *Achar. Meth. Lich.* p. 71.

Lecidea crenulata. *Achar. ibm. l. c.*

Lichen caesio-rufus. *Achar. Lichenogr. Svec. Prodr.* p. 45. (excluso synonym.)

Lichen crenularius. *Wither. Arr. Ed. 3. V. 4. p. 32.*

Lichen ferrugineus. *Huds. Fl. Angl.*

l.c. Wither. l. c. T. 31. f. 5.

Habitat ad saxa et montes Sveciæ, Angliæ, Helvetiæ.

Tam colore quam natura et forma crustae ac apotheciorum a *Lecidea cinereo-fusca* multum differt.

Apothecia juniora minuta plana margine integro, in adultis majoribus margo crenatur et crispatur, (*Lich. crenularius* With.) in senescentibus, hemisphaericis, margo tandem evanescit et color in his valde obscurus. Parenchyma apotheciorum corneum hyalino-albidum. Crustae color variat cinereo-caesius et cinereo-nigricans.

Haec species forte cum *Lecanora craspedia* a quibusdam commixta fuit. Videatur haec s. l. atque ejus varietas *arenaria*.

95. LECIDEA viridirufa.

L. crusta tartarea rimoso-diffracta tenuissime granulata obscure viridi; apotheciis adpressis planis ferrugineo-rubris, margine tenui.

Habitat ad lapides schistosos Helvetiae. *Schleicher*.

Crusta crassiori saturate viridi et granulis minutis adpersa a *Lecidea caesio-rufa* perbene, ut apparet, et certe distincta species; sed substantia apotheciorum interna eadem ac in illa et margines per aetatem parum flexuosi vel crena una alterave notati.

96. LECIDEA aurantiaca.

L. crusta determinata laevigata inaequabili albicante; apotheciis confertis demum convexo-hemisphaericis aurantiis, margine tenui dilutiori integro demum subevanescente.

Lecidea aurantiaca, *Achar. Meth. Lich. p. 69.*

Lichen aurantiacus, *Achar. Lichenogr. Suec. Prodr. p. 44. (Synonyma partim dubia, partim falsa, nulla certa).*

Habitat ad truncos Populi Tremulae, Fagi, Sveciae.

Crusta in statu perfecto alba, nigro-limitata, sed etiam subeffusa occurrit et cinerascens, glabriuscula, rimis quibusdam diffracta et inaequalis. Apothecia juniora plana, disco aurantio, margine flavido integro; adulta convexa evadunt hemisphaerica et fere globosa, sed margo integer manet vel postremo evanescit.

Crusta aliquando parum flavescit. Parenchyma apotheciorum albicans.

Colore et forma apotheciorum a *Lecidea cinereo-fusca* optime distincta species. Miror hanc e nulla alia Europae regione ad me missam fuisse, quum apud nos satis frequens sit. Paucis etiam nota videtur.

97. LECIDEA erythrocarpia

L. crusta tartarea determinata pulverulenta alba; apotheciis minutis confertis crustae adpressis plano-concaviusculis rufis, margine thalode baseos suboccellatis.

Lichen erythrocarpius. *Perfoon. Secund. Specim. et Litt.*

Habitat ad lapides calcarios prope Dyon Galliae. *Perfoon.*

Crusta suborbicularis pulveracea et hinc fere contigua et rarius rimosa parum crassa.

Apothecia punctiformia frequentissima plana ob marginem proprium parum elevatum concaviuscula apparent, opaca, subrugosa, tenuia, seu tantum modo e lamina prolifera crustae adpressa composita, circumcirca à margine thalode spurio coronata, raro hoc destituta, quare ab inadiveto observatore facile pro Lecanorae specie sumeretur hic Lichen.

98. LECIDEA callosyne.

L. crusta leproso-tartarea pulverulenta albo-pallescente; apotheciis sparsis sessilibus demum convexis inaequalibus conglomeratis immarginatis cerino-rubellis, intus concoloribus.

Habitat in saxis Quartzosis et calcariis montis Omberg Sveciae.

Crusta effusa pulverulenta haud crassa pallide sulphurea. Apothecia juniora planiuscula sed ut plurimum hemisphaerica et subglobosa sparsa, passim conglomerata inaequabilia, inde a prima infantia subimarginata, in crusta sessilia et vix ac ne vix quidem margine quodam thalode spurio ad basin cincta.

Occurrit etiam crusta albo-cinerascente, apotheciis sparsis minus convexis conglomeratis.

Ob defectum marginis thalodis et colorem apotheciorum diversum tam a Lecanora haematomma et Lecan. elatina, quam Lecanora inalpina, cui alias simillima, omnino distincta, licet habitu et primo adspectu quodammodo cum his conveniat.

A Lecidea rupestri differt crusta leprosa et apotheciis sessilibus.

Cum Lecidea quernica et Lecid. saxetana neutiquam confundi potest.

99. LECIDEA saxetana.

L. crusta effusa leproso-tartarea pulverulenta lactea; apotheciis sessilibus convexis immarginatis rubro-sanguineis, intus dilutioribus.

Habitat supra saxa in montibus Ostro Gotiae Sveciae.

Crusta albissima pulveracea subcontigua. Apothecia parva crustae adpressa et non raro ab ea parum elevata, semper tumidula immarginata raro subconfluentia obscure sanguinea.

Lecideae querneae quoad habitum et colorem apotheciorum vetustorum proxima, sed crustae color diversissimus.

100. LECIDEA rupestris. α .

L. crusta tenui tartarea contigua cinerascens; apotheciis immeris planis marginatis, demum convexis marginatis glabris rufis, intus concoloribus.

Lecidea rupestris et var. β . calva. *Achar. Meth. Lich. p. 70.*

Lichen rupestris. *Scopoli Fl. Carn. 2. n. 1372. var. 1. — Web. Spic. Fl. Goett. v. β . — Achar. Lichenogr. Vasc. Prodr. p. 43. cum Synon.*

Lichen calvus. *Dichf. Pl. Crypt. Britt. 2. p. 13.*

Ic. *Fl. Dan. T. 825. f. 2. — Hoffm. Plant. Lich. T. 17. f. 1. — Dichf. l. c. T. 6. f. 4.*

Habitat ad montes inprimis calcarios Sveciae, Germaniae, Angliae, Helvetiae.

Apothecia juniora crustae solidae omnino immersa plano-concaviuscula, margine elevato proprio, rubella; per aetatem supra crustam elevata semiglobosa fulva et obscure rubra glabra nitida, margine non raro evanescente.

β . *L. irrubata*: crusta cinerea tenuissime rimosa; apotheciis plano-convexiusculis sessilibus difformibus submarginatis luteo-rufescentibus.

Habitat in Schisto Helvetiae. *Schleicher.*

Crusta sordide cinerascens tenuiter rimosa. Apothecia juniora vix immersa, sed crustae adpressa, vix umquam marginata, semper plano-convexiuscula, rarius exacte orbiculata sed difformia ut in *Arthoniis* et saepe confluentia, e lamina ipsa prolifera parum crassa tantum composita.

Ob defectum plurimum Speciminum an propria sit species decidere non audeo.

γ . *L. pyrithroma*: crusta contigua albissima; apotheciis sessilibus convexiusculis marginatis luteo-flaveolis.

Habitat in faxis Sveciae, *Swartz.* Galliae *Perfoon.* Angliae *Harriman.*

Crusta parum crassa quasi pulverulenta apparet nec glabra. Apothecia primo plana vel concaviuscula margine proprio elevato cincta demum parum convexa vel lentiformia, aliquando hemisphaerica et subglobosa ut in praecedente (α), sed numquam omnino crustae immersa ut in illa.

Varietates crusta albissima et sordida, apotheciis flavidis, rufescentibus et per aetatem fuscis. Margines horum in infantia concolores demum disco dilutiores.

101. LECIDEA Turneriana.

L. crusta subdeterminata rimulosa nigro-fusca, areolis papillato-verruculosis; apotheciis demum convexiusculis flavo-rufescentibus, margine tumido integro.

Habitat

Habitat in saxis cretaceo-silicis Angliæ. *Turner.*

Crusta parum crassa solida tenuissime areolato-rimosa læviuscula, sed ex areolis parum elevatis verrucis seu papillis quasi rugosa et inaequalis, obscura e cinereo nigro-fusca, ambitu sinuato repando, intus subalbida. Apothecia sessilia tumida aurei fere coloris seu flavo-rubella, disco plerumque convexiusculo, margine crasso integro paulum diluitori cincta, parenchymate albicante molliori facta.

Pulcherrima et optime distincta species, Lecideæ rupestri quodammodo similis.

102. LECIDEA luteoalba. α.

L. crusta tenui laevigata alba; apotheciis confertis demum convexis hemisphaericis marginatis cerino-luteis, intus albis.

Lecidea cinereo-fusca var. β. luteo alba. *Achar. Meth. Lich. in Suppl. p. 12.*

Lichen luteo-albus. *Turner in Act. Soc. Linn. Lond. V. 7. p. 92.*

Lichen lateritius. *Perfoon. secundum Specim. missum.*

10. *Act. Soc. Linn. L. c. T. 8. f. 3.*

Habitat in cortice ad truncos arborum, rarius in saxis, Sveciæ, Galliæ, Angliæ, Helvetiæ.

Crusta in cortice admodum tenuis, in saxis magis crassa et subrimulosa, alba, vel parum cinerascens et quasi fordida. Apothecia minuta frequentia plano-concaviuscula denum convexa glabra subvitellina, marginata regularia.

Non confundenda cum Lecideâ cinerea-fusca vel ejus varietate jungermanniæ, nam a priori apotheciis convexis sed non angulosis et ab utraque diverso apotheciorum colore distincta. Etiam a Lecideâ Ehrhartiana ac Lecideâ melizea certis notis omnino diversa est.

β. *L. holocarpa*: crusta fordide cinereo-lutescente; apotheciis minutis planiusculis luteo-aurantiacis subobliterata.

Parmelia vitellina var. γ. *holocarpa*. *Achar. Meth. Lich. p. 177.*

Lichen holocarpus *Ehrh. Cr.* — *Achar. Lichenogr. Svec. Prodr. p. 73.*

Habitat ad parietes et sæpimenta lignea Germaniæ, Angliæ *Turner.*

Minime *Lecanoræ vitellinæ* varietas, nam ad *Lecideas* pertinet, et proxime ad *Lecid. luteo-albam* accedit, nec ut species propria ab ea facile distingui potest. Parenchyma apotheciorum corneum dilute seu fordide albo-flavescens.

γ. *L. pyrncea*: crusta cinerascente inaequali demum nigra; apotheciis confertis demum convexis submarginatis vitellinis.

Parmelia

Parmelia vitellina var. δ . byssina. *Achar. Meth. Lich.* p. 177.

Parmelia cecina var. ζ . pyracea. *Achar. ib.* p. 176.

Verrucaria byssina. *Hoffm. Fl. Germ.* 1. p. 197.

Verrucaria aurantiaca. *Hoffm. Fl. Germ.* p. 178.

Patellaria ulmicola. *Decandoll. Secund. Specim. et Litt. Dufour.*

Lichen byssinus. *Hoffm. Enum. Lich.* p. 46.

Lichen aurantiacus. *Lightf. Fl. Scot.* p. 810. — *Ehrh. Cr.*

Exsicc. *Ehrh. Pl. Crypt. Dec.* 3. n. 28.

Ic. *Hoffm. Enum. Lich.* T. 4. f. 7.

Habitat in cortice ad truncos arborum et in saxis Sveciae, Germaniae, Angliae, Galliae, Helvetiae.

Crusta incipiens orbicularis subzonata glauco-cinerascens apotheciis sparsis cerinoluteis, ut in priori (α). Crusta vetusta pulvere parasitico nigro byssaceo et apotheciis creberrimis subaurantiacis obliterata.

Occurrit apotheciis perpusillis sparsis, nec non magis confertis multo majoribus ut in *Patellaria ulmicola* Decandollii.

A praecedente (β) differt apotheciis saepe majoribus convexioribus, senescentibus submarginatis, intus albidis et crustae colore per aetatem nigro.

Nec haec *Lecanora* species est, sed ob marginem revera proprium ad *Lecideas* numeranda, neque propria species, nam essentialiter a *Lecidea luteoalba* (α) haud differt.

δ . *L. oligotera*: crusta tenui rimosa inaequabili fusco-cinerascente; apotheciis minutis confertissimis planis luteo-aurantiis.

Habitat in tegulis tectorum et saxis calcariis Sveciae.

Vix nisi varietas praecedentis (α) ob diversum habitationis locum, ut in saxis fieri solet, mutata et crusta per aetatem crassiori praedita. Apothecia in speciminibus ad tegula habitantibus frequentissima, in lapide calario parviora inveni, sed semper minutissima plana vel parum convexa, margine interdum diluore integro, intus pallidiora. Discus per aetatem etiam fulcescit et margines quasi pulverulenti apparent.

A *Verrucaria* et *Patellaria aurella* Hoffm. distincta videtur.

103. LECIDEA epixantha. α .

L. crusta leprosa pulveracea flavo-lutea; apotheciis adpressis planis marginatis concoloribus.

Habitat ad terram ex muscis putrefactis ortam Sveciae. *Swartz.*

Crusta

Cruſta omnino pulveracea e viridi ſaturate luteo-flava. Apothecia ſubimmerſa ſemper plana et margine valido integro ſaepe pulverulento cincta.

Colore et forma apotheciorum a *Lecidea lucida* admodum diverſa.

β. *L. lutea*; cruſta pulveracea e pallido cinerſcenti-lutea; apotheciis adpreſſis planis cerino-luteis, margine tenui.

Parmelia lutea. *Achar. Meth. Lich. p. 179. (excluſo Synon. Dickſ.)*

Habitat ad terram in ſylvis prope radices arborum Sveciae.

Colore cruſtae in cinereum vergente et apotheciis ſaturatius coloratis eorumque margine tenuiori a priori (α) differt. In utraque varietate apothecia, jam margine tantum, jam tota pulvere cruſtae concolori adſperſa obſervantur.

104. LECIDEA lucida. α.

L. cruſta leproſa flocculoſo-pulveracea viſcenti-flava; apotheciis plano-convexiſculis ſubimmarginatiſ pallido-flavicantibus.

Lecidea lucida. *Achar. Meth. Lich. p. 74.*

Lichen lucidus *Achar. Lichenogr. Svec. Prodr. p. 39. — Schrad. Journ. f. d. Bot. 1801. St. 1. p. 71.*

Habitat ad rupium ruinas antiquas Sveciae, Sileſiae, Helvetiae.

Cruſtae color variat pallidius et ſaturatius e viridi flavidus. Apothecia ſubimmerſa, margine vix perceptibili cincta pallidiora quam cruſta, lentiformia, per aetatem aliquando tuberculata et difformia, juniora non raro pruina cruſtae concolori ſuffuſa.

β. *L. thejotea*: cruſta leproſo-pulveracea ſulphureo-viſcente; apotheciis adpreſſis planiſculis marginatiſ irregulariſ concoloriſ.

Habitat ad parietes ligneos Sveciae.

Ob colorem et naturam cruſtae diverſam ad *Lecideam Ehrhartianam*, nec ob habitum apotheciorum ad *Lecanoram orolleam* referri poteſt, ſed inter has et *Lecideam lucidam* quaſi media eſt, tamen vix propria ſpecies.

Species dubiae.

105. LECIDEA argena. †

L. cruſta ſubdeterminata membranacea aequabili lactea pulvere tenui viſcenti-candido demum pallide ruſcente conſperſa; apotheciis ſuperficialiſ pallidiſ, margine dilatiori.

Lecidea argena. *Flörke Magaz. f. d. Neuſt. Entd. in d. Naturk. Berl. 1807. 1. p. 13.*

Habitat ad arborum truncos Germaniae.

Ex auctoritate Celeberrimi Flörke ut speciem propriam inter Lecideas fuscipere debui, licet a me nondum visam. An autem re vera a Lecanora expalente mea vel Lecidea alabastrina α . distincta sit nescio. — Leprariam leiphaemam hujus synonymon esse ut affirmat Cel. Flörke, adhuc tamen dubito; nam thalli completi conformatio in hac valde diversa (cfr. Leprariae leiphaemae descriptio infra s. l.). Hanc meam Leprariam vix rite cognovisse Cl. Flörke videtur.

Lecideam argenam Flörkei a varietate argena Lecanorae verrucosae diversam esse, per se satis patet; nam probabile non est apothecia vera diversae adeo naturae in una eademque crusta simul existere posse. Lecanorae verrucosae var. argena est Lichen argenus Lichenogr. Svec. Prodr. p. 8. De hac specie dissentire videtur laudatus Flörke.

106. LECIDEA Wulfenii. α .

L. crusta tenui roseo-purpurascente, ambitu rivisque serpentinis nigro-sanguineis; apotheciis immersis concoloribus.

Urceolaria Wulfenii. *Achar. Meth. Lich.* p. 152.

Lichen Wulfenii. *Achar. Lichenogr. Svec. Prodr.* p. 34.

Lichen marmoreus. *Wulf. ap. Jacq. Coll.* 2. p. 178.

Ic. *Jacq. l. c. T. 13. f. 1.* — *Hoffm. Plant. Lich. T. 15. f. 2.*

Habitat ad saxa Austriae.

De genuina apotheciorum forma et natura ex descriptionibus et figuris citatis haud illustrati, nescimus, an rectius ad Lecideas quam ad Gyal ectas vel Urceolarias referatur haec pulchra species nondum a nobis visa.

β . *L. purpurascens*: crusta kermesina; apotheciis minutissimis. †.

Urceolaria Wulfenii var. β . purpurascens. *Achar. Meth. Lich.* p. 152.

Ic. *Hoffm. Plant. Lich. T. 19. f. 3.*

Habitat in rupibus marmoreis Delphinatus.

107. LECIDEA flavofusca †.

L. crusta determinata tenui granulata flava; apotheciis demum convexis irregularibus pallide fuscis.

Lecidea flavofusca. *Achar. Meth. Lich.* p. 75.

Lichen flavo-fuscus. *Schrad. Spicil. Fl. Germ.* 1. p. 186. — *Achar. Lichenogr. Svec. Prodr.* p. 75.

Habitat ad saxa arenaria Germaniae.

108. LECIDEA fuscata. †

L. crusta leprosa subpulverulenta fusco-nigricante; apotheciis marginatis obscure rufis demum nigricantibus.

Lecidea obscura. *Achar. Meth. Lich. p. 75.*

Lichen fuscatus. *Lamack. Encyclop.*

Habitat in Saxi Galliae.

109. LECIDEA sanguineoatra. †

L. crusta leprosa pulverulenta albido-virescente; apotheciis hemisphaericis immarginatis saturate sanguineis demum rubro-atris.

Lecidea sanguineoatra. *Achar. Meth. Lich. p. 50.*

Lichen sanguineoater. *Wulf. op. Jacq. Coll. 3. p. 117.* — *Achar. Lichenogr. Svec. Prodr. p. 78.*

Habitat ad terram argillosam Austriae.

Eandem cum Lecidea atrorufa putarem nisi crustam pulverulentam tribuisset Cl. Wulfen.

110. LECIDEA viridiflavescens. †

L. crusta leprosa albicante; apotheciis subglobosis immarginatis laevibus flavo-virescentibus.

Parmelia ochrochlora. *Achar. Meth. Lich. p. 180.*

Lichen ochrochlorus. *Achar. Lichenogr. Svec. Prodr. p. 71.*

Lichen viridiflavescens. *Wulf. op. Jacq. Coll. 3. p. 101.*

ic. Jacq. l. c. T. 2. f. 1.

Habitat ad lapides calcarios Austriae.

Crusta tenuis farinaceo-glebulosa, arcte adhaerens. Apothecia sparsa et conferta hemisphaerica subglobosa non marginata. Wulf.

Si crusta solidior et apothecia marginata essent ad Lecideae rupestris varietatem pyrithronam referre haud dubitarem, sed specimina nonnulla vidi et forte valde vetusta fuerunt, quae descripsit Reverend. Inventor.

†† Thallo crustaceo effigurato vel subfoliaceo. *Lepidoma.*

111. LECIDEA Wahlenbergii.

L. crusta orbiculari gyroso-plicata in ambitu rotundato-lobata flavo-virescente; apotheciis sessilibus convexiusculis atris.

Lecidea Wahlenbergii. *Achar. Meth. Lich.* p. 81.

Lichen pulchellus. *Schrad. Journ. f. d. Botan.* 1801. *St. 1.* p. 74.

Lichen Davallii. *Smith. Secund. Specim. missum.*

Ec. Meth. Lich. T. 2. f. 2.

Habitat in albis Lapponiae Wahlenberg; Silesiae Schrader.

Crusta diversae latitudinis diametro 1 - 3 pollicari et ultra, senescens in centro subfrutulosa pallido-viridis vel prasina. Apothecia in plicis nec gyris elevatis affixa subimmerfa et raro supra crustam protuberantia, semper convexiuscula marginata aliquando confluentia.

Parenchyma apotheciorum strias perpendiculares offert sed nullas cellulas regulares.

112. LECIDEA candida.

L. crusta subimbricata albissima, lobulis crenatis complicatis tumidis; apotheciis adpressis nigris caerulescenti-pruinosis, margine demum undulato.

Lecidea candida. *Achar. Meth. Lich.* p. 79.

Lichen candidus. *Weber. Spicil. Fl. Goett.* p. 193. — *Ehrh. Cr.*

Lichen tumidulus. *Smith in Act. Soc. Linn. Lond.* 2. — *Achar. Lichenogr. Svec. Prodr.* p. 98.

Exsicc. *Ehrh. Plant. Crypt. Dec. 5. n. 49.*

Schleich. Plant. Crypt. Helv. Cent. 2. n. 73.

Ec. Hoffm. Plant. Lich. Tab. 33. f. 2.

Habitat ad rupes et in destructis muscis Germaniae, Angliae, Helvetiae.

Crusta e lobis crenato-incisis inflatis tumidis flexuosis complicatisque composita, superficie pruinosa, ad oculum armatum tenuissime granulato-rugosa scabriuscula. Apothecia juniora crustae adpressa et subimmerfa marginata; adulta subimmarginata flexuosa difformia et confluentia.

113. LECIDEA vesicularis.

L. crusta subimbricata nigro-fusca, caesio subpruinosa, lobis integris complicatis obovatis; apotheciis atris nudis, demum hemisphaericis immarginatis.

Lecidea vesicularis. *Achar. Meth. Lich.* p. 78.

Lichen vesicularis. *Achar. Lichenogr. Svec. Prodr.* p. 94. (*excluso synonymo Lecideae candidae*).

Lichen fidesifolius. *Scopol. Fl. Carniol.* 2. p. 395. — *Ach. Lichenogr. Svec. Pr.* p. 136.

Lichen leucophaeus. *Fl. Dan.*

Lichen graniformis. *Ehrh. Cr.*

Exsicc.

Exsicc. *Ehrh. Pl. Crypt. Dec.*

Schleich. Pl. Cr. Helv. Cent. 3. n. 73.

lc. *Willd. Bot. Mag. 4. T. 2. f. 4.* — *Hoffm. Pl. Lich. T. 32. f. 3.* — *Fl. Dan. T. 255. f. 2.*

Habitat ad terram locis montosis Sveciae, Germaniae, Angliae, Galliae, Helvetiae. Crusta satis polymorpha, e lobis vario modo complicatis variisque in locis in formam globosam subinflatis, verrucis ut plurimum caesio-pruinosis obfritis, dum lobi reliqui nudi manent, composita. Apothecia juniora plana marginata, adulta convexa et hemisphaerica, confluentia, margine non raro destituta. Figura in Fl. Danica minus bona.

114. LECIDEA lurida α .

L. crusta imbricata viridi-fusca, lobulis orbiculatis crenatis subtus pallidioribus; apotheciis planis demum convexiusculis atris.

Lecidea lurida. *Achar. Meth. Lich. p. 77.*

Lichen luridus. *Swartz. Nov. Act. Ups. V. 4. p. 247.* — *Achar. Lichenogr. Suet. Prodr. p. 95.*

Lichen squamatus. *Dicks. Pl. Crypt. Brit. 2. p. 20.*

Exsicc. *Schleich. Pl. Crypt. Helv. Cent. 3. n. 74.*

lc. *Achar. in Nov. Act. Acad. Sc. Stock. V. 16. T. 5. f. 2.* — *Engl. Bot. T. 1329.*

Habitat ad rupes supra terram Sveciae, Angliae, Germaniae, Helvetiae.

Crustae color luridus. Lobi parvi subangulosi non profunde crenati flexuosi passim imbricati. Apothecia per aetatem confluentia tuberculosa marginem amittunt.

β . *L. turbinata*: crusta imbricata, lobulis abbreviatis crenulatis; apotheciis turbinatis rugosis nigris. †

Lecidea lurida var. β . *turbinata. Achar. Meth. Lich. p. 77.*

Plora turbinata. *Hoffm. Fl. Germ. 1. p. 161.*

Habitat cum priori (α).

Fide Hoffmanni haec commemorata.

115. LECIDEA globifera.

L. crusta imbricata fusca, lobis integris sublobatisque flexuosis subrugosis subtus albidis; apotheciis subimmarginatis subglobosis obscure rufis.

Habitat ad rupes Helvetiae. *Schleicher.*

Similis Lecideae luridae, sed lobi majores crassiores laxè imbricati, margine parum elevati obtusi integri et sublobati, in adultioribus rugis impressis anasto-

mosantibus notati. Apothecia juniora lentiformia margine vix perceptibili donata, adulta fere globosa obscure rufo-fusca, intus subalbida.

116. LECIDEA paradoxa.

L. crusta rufo-fusca, lobis subrotundis passim subdiscretis demum convexis; apotheciis planis atris tandem convexis, intus fordide albis.

Lecidea paradoxa. *Achar. Meth. Lich. p. 82.*

Pfora paradoxa. *Hoffm. Fl. Germ. 1. p. 163.*

Lichen paradoxus. *Ehrh. Cr. — Achar. Lichenogr. Svec. Prodr. p. 99.*

Exsicc. *Ehrh. Pl. Crypt. Dec.*

Habitat ad terram limosam Germaniae, Helvetiae.

Ni valde fallor haec nostra eadem species ac Lichen paradoxus Ehrh. sed hujus apotheciis margo albus adscribitur a Cl. Hoffmann, quem tamen in specimenibus a Cel. Schleicher missis haud observavi, sed omnino proprium et concolorum. Hic color forte a pruina alba, de qua etiam loquitur Hoffmann, provenit, nam tandem omnino nigra evadere apothecia ipse affirmat.

Singularis Lichen est ob formam thalli. Crustae enim lobi in specimenibus a me visis omnes convexi et fere discreti erant, poro uno alterove pertusi. In Lichene Ehrharti ab Hoffmanno describuntur plani ab initio et marginati subimbricati. Specimina mea Lichenis statum vetustiorum forte offerunt. Margo apotheciorum per aetatem evanescit.

117. LECIDEA scalaris. α.

L. crusta imbricata virescenti-pallida, lobulis reniformibus erectiusculis subtus et margine pulverulentis; apotheciis planis atris.

Lecidea scalaris. *Achar. Meth. Lich. p. 78.*

Pfora ostreata. *Hoffm. Fl. Germ. 1. p. 163.*

Lichen scalaris. *Achar. Lichenogr. Svec. Prodr. p. 95.*

Lichen leucophaeus. *Dicks. Cr. Br. 2. p. 20.*

lc. *Achar. in Nov. Act. Acad. Sc. Stockf. V. 16. T. 5. f. 1.*

Habitat in cortice antiqua truncorum Pini Sylv. et ligno exarido Juniperi inque terra tenui rupium Sveciae, Angliae, Germaniae.

Crustae squamae integrae discretae vel confertim imbricatae. Apothecia rarissima plana, margine tenui elevato demum flexuoso.

β. *L. myrmecina*: crusta e lobulis convertissimis convexis irregularibus cinereo-fuscis nitidis granulata imbricataque.

Lecidea scalaris var. β . myrmecina. *Achar. Meth. Lich. p. 78. (exclusis synonym. et Figg.)*

ic. Dillen. Hist. Musc. T. 82. f. 2.

Habitat ad ligna igne carbonifata Sveciae, Helvetiae.

Non nisi loborum colore et forma convexa irregulari a priori (α) distincta.

Lichen leucophaeus Fl. Dan. et Lichenogr. Sv. Prodr. p. 98. potius ad *Lecideam vesicularum* quam ad hanc speciem pertinet.

118. LECIDEA thriptophylla. α .

L. thallo subcrustaceo subimbricato cervino-fuscescente, laciniis adpressis planiusculis lacero-laciniatis eroso-dentatis; apotheciis demum convexis rufo-fuscis.

Lichen microphyllus. *Schrad. Spicil. Fl. Germ. p. 97.*

Lichen dentatus et L. subtilis. *Perfoon. secund. Specimina missa.*

Exsic. *Schleich. Plant. Crypt. Helvet. Cent. 1. n. 59.* (Specimina in faxis lecta ad *Lecanoram microphyllam* pertinere videntur vetustam.) Huc pertinet etiam *Ejusd. Cent. 4. n. 40.*

Habitat in cortice vetusta arborum Sveciae, Galliae, Germaniae, Helvetiae.

Thalli folia minuta e pallido vel cinereo fuscescentia, juniora dilutiora adulta obscura, submembranacea plana adpressa, profunde et irregulariter quasi lacero-laciniata, margine omni eroso et denticulato non raro pulverulento. Apothecia raro in hoc Lichenis statu observanda, primo plana fusca, margine proprio dilutiori cincta demum evanescente quando discus convexus evadit.

A. *Lecanora microphylla* distincta et vera *Lecideae* species.

β . *L. corallinoides*: thalli laciniis in ramulos teretiufculos coralloideos erectiufculos confertissimos abeuntibus.

Lecidea microphylla var. β . *corallinoides*. *Achar. Meth. Lich. p. 76.*

Stereocaulon corallinoides. *Hoffm. Fl. Germ. 1. p. 129.*

Habitat ad truncos arborum grandaevarum Sveciae, Germaniae, Helvetiae.

Non est varietas *Lecanorae microphyllae*, de qua vide s. l., sed *Lecideae thriptophyllae* modificatio, quae in hoc statu diversissima apparet, lobis fere omnibus evanescentibus et in ramulos teretes stipatissimos obscure cinereofuscos mutatis.

Apothecia in hac varietate frequentius occurrunt quam in priori (α).

γ . *L. velutina*: thalli laciniis in massam pulvinatam fuligineo-atram subspongiosam abeuntibus et permutatis.

Habitat in truncis arborum vetustis Helvetiae. *Schleicher.*

- Collemati pannofi similis. Etiam aquam cito imbibit, sed vestigia ramulorum ut in var. β . hisque similitum ac intersperforum occurrunt et superficiem hinc inde tegunt. Per aetatem thallus satis crassus et intus spongiosus evadit.
119. LECIDEA demissa.
- L. crusta verrucosa subimbricata cinereo-virescente, in ambitu foliaceo-lobata, lobis crenatis subtus nigris; apotheciis depressis planiusculis fulco-rufis.
- Lecidea demissa. *Achar. Meth. Lich. p. 81.*
- Lichen demissus. *Rutsvöm. Dissert. Lich. Nov. Svec. Sp. p. 8. — Achar. Lichenogr. Svec. Prodr. p. 104.*
- Habitat in nuda humo Hallandiae, Sveciae.
- Crusta haud cohaerens, tantum in ambitu lobato-foliofa cinereo-pallida. Lobi minuti oblongi regulariter crenati sparsi et imbricati apice subascendentes vel elevati subtus nigri. Apothecia sparsa adpressa crustam vix superantia, margine subnullo manifesto.
120. LECIDEA canescens.
- L. crusta orbiculari rugoso-plicata candida, in ambitu lobato-plicata; apotheciis centralibus plano-convexis atris.
- Lecidea canescens. *Achar. Meth. Lich. p. 84.*
- Lichen canescens. *Dicks. Pl. Crypt. Brit. 1. p. 10. — Achar. Lichenogr. Svec. Prodr. p. 103.*
- Lichen incanus. *Relhan. Fl. Cantabr.*
- Je. Engl. Bot. no 89. T. 582. — Dicks. l. c. T. 2. f. 5.*
- Habitat in muris et truncis arborum Angliae, Galliae.
- Crusta aut nuda aut senescens pulverulenta, subimbricata, albissima vel subcinerea, forediis minutis interdum adpersa. Apothecia minuta sparsa plana et convexiuscula rudia opaca, margine tenui vix manifesto vel evanescente.
121. LECIDEA Cocoës.
- L. thallo submembranaceo imbricato orbiculari sinuato-lobato candido, subtus laevi nigro; apotheciis sparsis planis marginatis atris.
- Lecidea Cocoës. *Achar. Meth. Lich. p. 84.*
- Lichen Cocoës. *Swartz Fl. Ind. Occ. 3. p. 1391. — Ach. Lichenogr. Svec. Pr. p. 106.*
- Habitat ad caudices vetustos Cocoës nuciferae Jamaicae. *Swartz.*
- Simillima Parmeliae pictae vel Parm. ambiguae sed apothecia Lecideae Generis sunt. Thalli discus cohaerens subrimulosus grantulatus. Laciniae versus

fus ambitum planae adpressae pinnatifidae, apicibus obtusis subbilobis, parum imbricatae. Apothecia primo concaviuscula subnitida demum flexuosa.

Species dubia.

122. LECIDEA caelata.

L. crusta tartarea effigurata cinereo-flavescente, lobis depressis crispis subtus margineque albis; apothecii rufescentibus. †.

Lecidea caelata. *Achar. Meth. Lich. p. 83.*

Pföra caelata. *Hoffm. Fl. Germ. 1. p. 166. 16.*

Lichen caelatus *Achar. Lichenogr. Svec. Prodr. p. 93.*

Habitat ad terram in subalpinis montosis Tyrolis.

Ex caractere Hoffmanni nequidem de Genere hujus Lichenis certior fieri potui.

††† Thallo stuppeo effigurato. *Crocynia.*

123. LECIDEA gossypina.

L. thallo suborbiculato imbricato molli pulveraceo utrinque tomentoso albido, laciniis rotundatis inciso-crenatis; apothecii planis nigris.

Lecidea gossypina. *Achar. Meth. Lich. p. 85.*

Lichen gossypinus. *Swartz Fl. Ind. Oct. 3. p. 1887. — Achar. Lichenogr. Svec. Prodr. p. 77.*

Habitat muscis arboreis innascens in summis montibus Jamaicae. *Swartz.*

Totus Lichen refert pannum laneum e fibris tenuissimis, pulvere intersperso, compositum, inque lobulos imbricatos divisum. Apothecia minuta plana marginata, margine demum inflexo albo-pruinoso, sed, pruina deterfa, nigra, per aetatem flexuosa irregularia. Apothecia albo-marginata a Clariss. Swartz dicuntur, sed hic color non constans et genuinus est, sed a pruina alba, ut attuli, provenit.

6. GYROPHORA.

APOTHECIUM orbiculatum sessile gyroso-plicatum marginatum, membrana colorata (atra) tectum; intus simile.

THALLUS foliaceus membranaceus peltatus.

SPECIES *).

J. GYROPHORA heteroidea.

G. thallo laeviusculo tandem subrugoso fusco-virente cinerascete nigroque, subtus nudo laevi atro; apotheciis demum convexis rugoso-plicatis.

Habitat in faxis et montibus Europae.

Sedulo observatis et comparatis hujus quamplurimis modificationibus ad unam speciem omnes referri debere tandem didici; nam non nisi aetate et crescendi locis differunt, una scilicet in alteram non raro abeunte.

Dignoscitur haec species in primis superficie paginae thalli inferioris laevi nuda et atra.

Variationes praecipuae sunt.

α. *G. glabra*: thallo monophyllo planiusculo inaequaliter lobato atro-virente, subtus atro, utrinque nudo laevissimo.

Gyrophora glabra. *Achar. Meth. Lich.* p. 101.

Lichen glaber. *Achar. Lichenogr. Svec. Prodr.* p. 144. (exclusis synonym. *L. anthracini* et *L. polyphylli*).

Lichen pullus. *Westr. Nov. Act. Ac. Scient. Stockh. V. 14.* p. 49.

Ic.

*) Synonyma Auctorum in hujus Generis Speciebus, quantum apud me fuit, correctae et genuinae dare studui; at specimenibus ipsis auctorum non semper visis, aliquando me errasse probabile est; nam descriptiones datas non semper sufficientes inveni atque insigniter variant ipsae species, unde varietatum et specierum miscela apud Scriptores, atque harum inde orta confusio singularis vix extricanda, nec nisi per longam experientiam tollenda.

Ic. *Achar. Nov. Act. Ac. Sc. Stockh. V. 15. T. 2. f. 5. a. b.*

Habitat in Svecia.

Pagina superior laevis vix elevato-punctata colore aeneo vel fusco-nigro, in inferiori nuda atra. Margo thalli undulatus inciso-lobatus in junioribus subinteger vel repandus in vetustis lacerus. Apothecia rara.

β. *G. polyphylla*: thallo polyphylo complicato atro-virente subtus atro, utrinque nudo laevissimo.

Gyrophora glabra var. β. *polyphylla. Achar. Meth. Lich. p. 101.*

Lichen polyphyllus. *Linn. et Außerorn.*

Exsicc. *Ehrh. Pl. Crypt. Dec. 10. n. 99.*

Ic. *Hoffm. Plant. Lich. T. 59. f. 2. — Engl. Bot. T. 1272. — Achar. in Nov. Act. Ac. Sc. Stockh. V. 15. T. 2. f. 5. e.*

Habitat ad saxa in variis regionibus Europae.

Antecedentis (α) variatio luxurians, laciniis thalli multiplicatis confertis irregularibus flexuosis crispis.

γ. *G. anthracina*: thallo monophyllo lacero-laciniato nigro-fusco elevato-punctato; subtus nigro laevi atro pruinoso.

Gyrophora anthracina. Achar. Meth. Lich. p. 102.

Ic. *Jacq. Misc. 2. T. 9. f. 4.*

Habitat passim cum prioribus.

Similis varietati primae (α) sed differt colore paginae superioris plerumque in cinerascens vergente et punctis elevatis demum confluentibus unde vetusta subrugosa apparet, nec non pulvere nigro tenuissimo, quo pagina inferior vel tota vel maculatim tegitur vix detergendo.

Apothecia in hac numquam vidi.

Lichenem anthracinum apud Jacq. l. c. a nostro non differre credimus.

δ. *G. corrugata*: thallo monophyllo plicato lacero-repando viridi-fusco-cinerascente, tenuissime rugoso, subtus nigro laevi atro-pruinoso.

Habitat in Helvetia. *Schleicher, Römer.*

Statum vetustum varietatis anthracinae offert.

Sub nomine Umbilicariae corrugatae Hoffm. ad me missa, at ab hac (*Gyroph. proboscidea* nostra) omnino distincta, nimirum si species Hoffmanni eadem ac Lich. mesenteriformis Ehrharti.

Qua paginam superiorem *Gyrophorae proboscidae* similis, sed minime cum ea confundenda, quae subtus non pruinosa et aliter est colorata.

- ε. *G. cinerascens*: thallo monophyllo plicato lacero-lobato griseo, tenuissime elevato-punctato rimulosoque, subtus laevi nigro cinereoque variegato.

Habitat in Helvetia. *Schleicher*.

Supra omnino similis Gyrophorae spadochroae, etiam thallus ut in hac rigidus, sed differt pagina inferiori nuda colore passim nigro et cinereo-fusco, maculatum variegata; maxima tamen parte nigra opaca et veluti in praecedentibus varietatibus (γ. δ.) atro-pruinosa.

- ζ. *G. variegata*: thallo polyphyllo complicato atro-virente, punctis maculisque nigris, subtus nigro-fuscis, variegato.

Habitat in faxis rupium Ostro Gotiae.

Habitus varietatis β. polyphyllae, sed minor est et tenuior.

2. GYROPHORA proboscidea. α.

G. thallo tenui membranaceo reticulato-rugoso cinereo-fuliginoso, subtus laevi nudo pallidiori; apotheciis turbinatis demum convexiusculis gyrolo-plicatis.

Gyrophora proboscidea. *Achar. Meth. Lich. p. 105.*

Umbilicaria corrugata. *Hoffm. Plant. Lich. V. 2. 4. p. 65.*

Umbilicaria rigida. *Hoffm. Fl. Germ. 1. p. 112.*

Umbilicaria mesenterica. *Schrad. Spicil. Fl. Germ. p. 103.*

Lichen proboscideus. *Linn. Spec. Pl. et S. N. — Achar. Lich. Svet. Prodr. p. 147.*

Lichen mesenteriformis. *Wulf. ap. Jacq. Misc. 2. p. 85. — Ehrh. Cr. — Schrad. Cr.*

Lichen deustus. *Lightf. Fl. Scot. p. 861. — Web. Hog. Roth.*

Lichen Dillenii. *Wither. Arr. 3. p. 63. (Sub. G. hirsuta in Meth. L. p. 109.)*

Exsicc. *Ehrh. Pl. Crypt. Dec. 9. n. 89.*

Schrad. Krypt. Saml. n. 119.

1c. *Hoffm. Plant. Lich. T. 43. f. 4 - 7. — Jacq. l. c. T. 9. f. 5. — Tab. nostra 2. fig. 8. quoad apothecia n. a.*

Habitat ad montes Sveciae, Angliae, Germaniae, Helvetiae.

Thallus monophyllus orbicularis in ambitu crenato-erosus, tenuior, rugis tenuissimis subconcentricis supra notatus, arcte saxo adpressus, subtus pulvisculo glauco interdum adpersus, raro fibrillis quibusdam instructus, prope marginem laccerum praecipue occurrentibus. Apothecia ut plurimum supra plana, juniora sat simplicia, margine elevato integro discum punctiformem impressum cingente (unde nomen triviale Linnaei a similitudine ostioli proboscidis Elephantinae) dein una vel altera plica subcircinata tandem gyrosa notata.

Ad hanc etiam proximè accedit Lichen deustus Wulf, ap. Jacq. Coll. 3. T. 1. f. 3. nisi propria species sit, sed fide Ehrharti cujus Lichenem mesenteriformem ipse vidi, hæc Ehrharti et Wulfenii Species ad nostram Gyroph. proboscideam pertinet.

β . *G. Jacquini*: thallo laevi subrugosoque fusco-nigricante, subtus subcinerascente rare fibrilloso; apotheciis planiusculis gyroso-plicatis.

Gyrophora Jacquini. *Ach. Meth. Lich. p. 104. (Exclusis synonym. Lightf. Dickf. Wither.)*

Lichen pullus. *Jacq. Misc. 2. p. 83.*

Ic. *Jacq. l. c. T. 9. f. 3.*

Habitat ad rupes Carinthiae.

Thallus supra laevis vel rugis et papillis obtusis parum elevatis notatus, subtus vel totus fusco-nigricans absque fibrillis vel cinerascens praecipue versus centrum et fibrillis nigris raris obfusus. Apothecia minuta plica una alterave circumscripta, per aetatem gyroso-plicata.

Vix nisi varietas est Gyrophorae proboscidae. Unicum tantum specimen ipse vidi in Museo Swartziano asservatum et pro Lichene pullo Jacquini venditatum.

Colore supra et subtus atque fibrillis passim erumpentibus a priori (α) aliquantum distincta, sed in illa etiam color mutatur et fibrillae aliquando observantur.

γ . *G. exasperata*: thallo punctis rugis squamulisque erectiusculis confertis scobiformibus exasperato cinereo-nigricante; apotheciis hemisphaericis gyrossilimis.

Gyrophora proboscidea var. β . *exasperata*. *Achar. Meth. Lich. p. 105.*

Lichen exasperatus. *Gunn. Fl. Norveg. — Retz. Prodr. Fl. Scand.*

Ic. *Fl. Dan. T. 47. f. 3. — Hoffm. Plant. Lich. T. 2. f. 1-2.*

Habitat in Svecia, Norvegia, Helvetia.

Cum praecedente (α) mixta occurrit et tantum modo ejus variatio senilis, nam subtus huic omnino similis.

3. GYROPHORA arctica. α .

G. thallo crasso duro rigido elevato-punctato rugoso cinerascente; subtus nudo pallide ochroleuco; apotheciis demum subglobosis gyrossilimis.

Gyrophora arctica. *Achar. Meth. Lich. p. 106.*

Ic. *Achar. Meth. L. T. 2. f. 6.*

Habitat in alpebus Lapponicis *Wahlenberg*, Helveticis *Schleicher*.

Thallus in statu perfecto suborbicularis, monophyllus, vario modo flexus et plicatus mox evadens atque irregularis, valde crassus durus et rigidus, supra rugis va-

lidis et punctis elevatis obtusis subverruculosus cinereus, demum nigricans; subtus laevigatus pallidus vel fufcescenti-ochroleucus absque fibrillis.

Ob thalli substantiam discrepantem et habitum proprium atque magnitudinem multo majorem, non potui non ut propriam speciem proponere, licet aliis notis ad *Gyrophoram* proboscideam satis accedat.

In statu fenili thallus convexus plicatus et in ambitu reflexus evadit supra rugis et apotheciis confertissimis elevatis et subpedicellatis (ut in var. *mesaraea*) obiectus, fere nigris.

β. *G. mesaraea*: thallo laevi polyphylo crispato-lobato cinereo-nigricante, subtus nudo albido-fufcescente; apotheciis subpedicellatis planiusculis gyrolo-plicatis.

Gyrophora mesaraea. *Achar. Meth. Lich. p. 106. (exclus. Synon.)*

Habitat in Tyrolit et Helvetia.

Thallus crassus vix peltatus, lobatus, lobis irregularibus plicatis crispis et subimbriatis, supra et subtus laevis, fibrillis interdum aliquot instructus. Apothecia supra planiuscula aliquando subpedicellata, plicis exstantibus eleganter circinata.

Specimen vidi nomine *Lich. mesenteriformis* Jacq. inscriptum ab Amiciff. Swartz communicatum et aliud ex Helvetia a Cel. Schleicher ad me missum, ad quae characterem et descriptionem concinnavi.

Toto habitu cum *Gyrophora arctica* convenit et differt tantum pagina superiori magis aequabili et apotheciis subinde magis elevatis et quasi pedicellatis. An propria species sit, is dicat, cui plurima specimina in loco natali examinare concessum est.

4. *GYROPHORA tornata*.

G. thallo crassiusculo duro irregulariter laciniato plicato rugoso complicato fusco-nigricante, subtus pallido subfibrilloso; apotheciis demum convexo-conoideis, plicis concentricis circinatis.

Ic. *Tab. nostra 2. f. 13. quoad apothecia. m. a.*

Habitat in Alpibus (Städjan) Dalecarliae. *Westring.*

Thallus in specimine quod coram habeo complicatus, e foliolis crassis cartilagineis diverso modo et irregulariter laciniatis, flexuosis et plicato-rugosis compositus, supra laevigatus fusco-ater, subtus pallido-ochroleucus nudus vel fibrillis passim et in marginibus sparsis ramosis fuscis instructus. Apothecia sessilia primo planiuscula plicis concentricis rarius subgyrosis demum convexis et fere conicis, plicis quamplurimis concentricis circinata.

Quoad substantiam thalli proxime accedit ad *Gyrophoram arcticam*, in primis affinis est ejus varietati *mesaraeae*, a qua tamen ut et a reliquis abunde differt thallo angustius lacinulato et forma apotheciorum.

Specimen

Specimen unicum tantum vel alterum observavit post reditum ab itinere ad alpes Dalecarliae hac aestate peracto, inter alios Lichenes in eodem loco collectos, Clarissimus inventor; quare haud dicere possumus, utrum thallus semper hoc descripto modo complicatus sit, an magis simplex occurrat.

5. GYROPHORA cylindrica. α .

G. thallo nudiusculo plicato glauco - cinereo, lobato, fibrillis atris ciliato subtus laevi subnudo ochroleuco; apotheciis planiusculis circinato gyrosoque plicatis.

Gyrophora cylindrica et var. β . denticulata. Achar. Meth. Lich. p. 107.

Umbilicaria crinita. Schrad. Kr. S.

Lichen cylindricus. Linn. Amoen. Acad. — Achar. Lichenogr. Svec. Prodr. p. 148.

Lichen crinitus, Lightf. Fl. Scot. p. 860.

Lichen proboscideus. Hudf. Ehrh. Hedw. Wulf. Wither. Murray et Gmel. in S. N. Linn.

Lichen polyrrhizos. Web. et Weir.

Lichen corneus. Gunn. et Retz.

Exsicc. Schrad. Krypt. Saml. n. 120.

Ehrh. Plant. Crypt. Dec. 2. n. 19.

lc. Hedw. Pl. Cr. T. 1. f. A. — Hoffm. Plant. Lich. T. 44. f. 1 - 9. — Flor. Dan. T. 471. f. 1. 2. — Jacq. Misc. 2. T. 9. f. 2. a - f. — Engl. Bot. T. 522. — Dillen. Hist. Musc. T. 29. f. 116.

Habitat ad montes et alpes Lapponiae, Angliae, Germaniae, Galliae, Helvetiae, Hispaniae.

Thalli superficies prona ad lentem visa tenerrime subvillosa apparet. Cilia in ambitu simplicia vel ramosa per aetatem subinde evanescent. Pagina thalli inferior vel omnino nuda vel fibrillis sparsis et rarioribus instructa, colore tandem in cinereum vergente.

Nomen triviale Linnaei licet non optimum tamen sancte servandum putavi: est hoc ab apotheciorum ineipientium forma desumptum, nam tum elevata et subcylindrica ut in *Gyrophora proboscidea*. Vetusta hemisphaerica elevata et subpodicellata gyroso-plicata evadunt. Teste clarissimo Smith in Herbario Linnaeano haec species Lichenis proboscidei nomine inscripta occurrit; sed sub nomine Lichenis cylindrici ipse Linnaeus olim eam descripsit in Dissertatione de Splachno. Cfr. Ej. Amoen. Acad.

Varietatem *Gyroph. proboscidae* crediderunt aliqui recentiorum, sed omnino distinctam speciem esse multa svident.

Variat

Variat margine thalli denticulato-ciliato (var. *β*. denticulata Meth. Lich. p. 107. Dill. H. M. T. 29. f. 116. B.) sed haec levior aberratio minoris momenti est nec ideo ut varietas constantior sigillatim observanda.

β. *G. fimbriata*: thallo polyphylo complicato, subtus fibrilloso, margine ciliis densissimis ramosis brevibus obvallato crispo fimbriatoque; apotheciis scutelliformibus. Lichen corneus? *Latourrette*.

1c. *Hoffm. Plant. Lich. T. 44. f. 8. proxima est.*

Habitat in alpinis Helveticis. *Schleicher*.

Pulchra est varietas polyphylla ob marginem loborum pannoso-cristatum atrum. Lobi concavi adscendentes subrotundi, in vetustis magis irregulares. Quamvis fibrillae ramosae fuscae in pagina inferiori thalli obveniant tamen pro distincta specie haberi nequit. Cilia marginalia brevia densissima, in vetustis etiam longissima, semper ramosissima et complicata. Apothecia interdum vix plicata.

6. GYROPHORA erosa. *α*.

G. thallo ruguloso fusco-nigro in ambitu cribroso eroso-laciniato, subtus cinereo-fusco glabro subgranulato subfibrilloso; apotheciis convexiusculis gyrolo-plicatis. *Gyrophora erosa. Achar. Meth. Lich. p. 103.*

Lichen erosus. *Weber. Spicil. Fl. Goett. p. 259. — Ach. Lichenogr. Svec. Pr. p. 145.*

Lichen reticularis. *Westr. N. Aët. Ac. Scient. Stockh. V. 14. p. 45.*

Exsicc. *Ehrh. Pl. Crypt. Dec. 31. n. 306.*

1c. *Ach. in Nov. Aët. Ac. Scient. Stockh. V. 16. T. 2. f. 1. — Hoffm. Pl. L. T. 70.*

Habitat in montibus Sveciae, Germaniae, Helvetiae.

Thallus versus diem inspectus, in primis in ambitu, pulchre cribroso-reticulatus apparet; supra verrucis elevationibus et apotheciorum initiis inaequalis et subrugosus, subtus aut nudus aut granulis et passim fibrillis adpersus, cinereus et pallido-fuscescens. Apothecia juniora supra plana glabra una vel altera tantum plica notata.

β. *G. torrida*: thallo plicato-rugoso flexuoso crispato-lobato, ambitu subcribroso, subtus albedo-fuscescente lacunoso-reticulato fibrillosoque.

Gyrophora erosa var. β. torrida. Achar. Meth. Lich. p. 104.

Umbilicaria torrefacta. *Schrad. Spicil. Fl. Germ. 1. p. 104.*

Lichen torrefactus. *Lightf. Fl. Scot. p. 862. (Sub G. Jacquini in Meth. Lich. 1. c.)*

Lichen polyrrhizus. *Huds. Fl. Angl. (Sub G. pellita in Meth. L. p. 103.)*

1c. *Dillen. Hist. Musc. T. 30. f. 118.*

Habitat

Habitat in Anglia, Germania.

Ex speciminibus hujus a Clarissimis Viris Smith et Schrader missis didici, non nisi varietatem prioris (α) esse, magis quam haec complicatam vixque cribrosam, subtus ob aetatem lacunulis profundis et fibris validis anastomofantibus non raro quasi reticulatam.

7. GYROPHORA deusta.

G. thallo scabriusculo pulverulento fusco, subtus impresso-punctato lacunoso laevi nudo concolori; apotheciis planis circinato-plicatis, deinum convexis gyrofurcosis.

Gyrophora deusta cum variet. β . brotera et γ . flocculosa. *Ach. Meth. Lich. p. 102. 103.*

Umbilicaria flocculosa. *Hoffm. Pl. L. V. 3. 4. p. 3. et Fl. Germ. p. 110.*

Lichen deustus. *Linn. — Achar. Lichenogr. Svec. Prodr. p. 145.*

Lichen flocculosus. *Wulf. ap. Jacq. Coll. 3. p. 99.*

lc. *Hoffm. Plant. Lich. T. 68. f. 1. 4. — Jacq. l. c. T. 1. f. 2.*

Habitat in saxis et rupibus Sveciae, Helvetiae, Germaniae.

Thallus tenuior quam in praecedentibus et flexibilis, e punctis elevatis, flocculis et squamis scobiformibus concoloribus exasperatus (var. flocculosa Meth.) in ambitu non raro laciniis valde laceris praeditus (var. brotera Meth.); subtus nudus fossis et lacunulis parvis notatus, in ambitu irregularis lacerus flexuosus ad centrum plicatus, uti etiam omnes reliquae fere species.

8. GYROPHORA hyperborea.

G. thallo papuloso-rugoso fusco-nigricante, subtus obsolete lacunoso laevi atro; apotheciis anguloso-diformibus planiusculis nitidis simpliciter plicatis.

Gyrophora hyperborea. *Achar. Meth. Lich. p. 104.*

Lichen hyperboreus. *Achar. Lichenogr. Sv. Prodr. p. 146.*

Lichen Jacquini. *Wither. Arr. 3. p. 60. Gmel. Syst. Linn. (Sub Gyroph. Jacquini in Meth. Lich. l. c.)*

Lichen pullus. *Dickf. Cr. Br. 2. p. 23. (Excluso synonym. Wulf.)*

lc. *Ach. in Nov. Act. Acad. Sc. Stockh. V. 15. T. 2. f. 2. — Hoffm. Pl. L. T. 71.*

Habitat ad lapides in collibus et montibus Sveciae (in alpebus Dalecarliae copiosissime) Germaniae, Angliae.

Thallus obscure fuscus in ambitu lacero-laciniatus atque passim erofus ut in Gyrophora erofa, plerumque flexus et undulatus plicatus utrinque nudus, supra papulis minutis frequentibus inaequalibus et subpustulatus, fossulis seu lacunulis paginae inferioris respondentibus. Apothecia glabra subnitida pro diversa aetate

Gg maxime

maxime variant. Juniora subrotunda margine et disco punctiformi simplici instructa, vel etiam oblonga, disco rimiformi et marginibus parallelis, aut simplicibus, ut in *Opegraphis*, aut duplicibus, vel triangularia et polygonia, plicis tamen ut plurimum parallelis simplicibus et circinatis, vix unquam gyrosis, nec adeo frequentibus ut in plurimis congeneribus, ut plurimum supra plana et thallo adpressa, raro aetate convexiuscula.

Superficie papulosa a *Gyrophora densa*, absentia fibrillarum a *Gyrophora erosa* et colore paginae adversae thalli ab utraque optime distincta species.

9. *GYROPHORA pustulata*.

G. thallo papuloso cinereo-virescente, subtus profunde lacunoso laevi nudo aeruginoso-fuscescente; apotheciis planis marginatis disco subaequabili papillosoque.

Lecidea pustulata. *Achar. Meth. Lich. p. 85.*

Lichen pustulatus. *Linn. Sp. Pl. — Achar. Lichenogr. Svec. Prodr. p. 146.*

Exsicc. *Ehrh. Pl. Crypt. Dec. 8. n. 79.*

1c. *Su. Bot. V. 1. N. 11. T. 65. — Westr. Sv. Lofv. Färg. Hist. V. 1. N. 5. — Hoffm. Plant. Lich. T. 28. f. 1. 2. T. 29. f. 4. — Engl. Bot. T. 1283. — Dilten. Hist. Musc. T. 30. f. 131. — Mich. Gen. 89. f. 47.*

Habitat ad saxa et montes Europae, Americae Septentr.

Thallus plerumque oblongus, centro plicato obliquo ibidemque supra glabriusculus aequabilis, sed circumcirca papulis valde elevatis sparsis et creberrimis, ut plurimum oblongis notatus, subtus totidem lacunulis impressis ac papulae in prona ejus parte. Apothecia perquam rara subpodicellata, *Gyrophorarum* reliquarum apotheciis in eo ab similia, quod discus fere semper aequabilis sit et raro papillulis quibusdam elevatis vel plicarum rudimentis notatus, planus vel convexiusculus scaber, margine regulari tandem etiam subevanescente cinctus.

In pagina superiori pulvinulis atris fruticulosis subslipitatis pulchre ramosis saepe confluentibus et maculas insignes atras formantibus frequenter condecoratur thallus (v. Tab. nostra 2. f. 12.).

Gyrophorae speciem esse potius quam *Lecideae* probatur e thalli habitu et Specie maxime affini, ex America Septentrionali, apotheciis plicatis instructa.

10. *GYROPHORA papulosa*.

G. thallo rugoso papuloso obscure cinereo, subtus lacunoso laevi nudo pallide-fuscescente; apotheciis minutis creberrimis urceolatis passim coacervatis conglomeratisque.

Habitat in rupibus Americae Septentrionalis. *Mühlenberg.*

A *Gyrophora pustulata* cui similis differt colore thalli supra non virefcente sed obscure cinereo et subtus non aeruginoso sed fordide pallido-fufcescente, nec non absentia pulvulorum; at praecipue apotheciis frequentissimis minutis concavis, hinc inde massam communem conglomeratam formantibus, non raro margine simplici communi cinctam et in disco convexiusculo, apothecia adhuc minora, reliquis consimilia proferente, atque inde rugoso-plicato, reliquas *Gyrophoras* quoad apotheciorum faciem quodammodo appropinquantibus.

Thallus humectatus viridis quidem evadit ut in congeneribus sed colore dilutioni, quam in *Gyrophora pustulata*. Ob similitudinem cum hac et ob eandem rationem, sed adhuc validiorem, *Gyrophoris* certe adnumeranda est haecce species.

11. GYROPHORA pensylvanica.

G. thallo papuloso cinereo-fusco, subtus lacunoso granulato-exasperato nigro; apotheciis marginatis disco planiusculo subaequabili plicatoque.

Lecidea pensylvanica. *Achar. Meth. Lich. p. 86. — Suppl. p. 14.*

Umbilicaria pensylvanica. *Hoffm. Pl. Lich. V. 3. 4. p. 5.*

Ec. Hoffm. Plant. Lich. T. 69. f. 1. 2.

Habitat ad montes Pennsylvaniae *Mühlenberg*. Sibiriae *Swartz*.

Specimina hujus (una cum *Gyroph. papulosa* et *Gyroph. Mühlenbergii*) ex America Septentrionali advecta et mecum ab amicissimo Duo Prof. *Swartz* communicata ipse nunc vidi, in quibus apothecia plana marginata, disco vel aequabili et hinc simillima iis, quae in *Gyroph. pustulata* observantur, vel composito, seu plicis et lineolis elevatis subgyrosis praedito, atque insuper alia magis concava ut in *Gyrophora papulosa*, quae omnia satis probant, has omnes *Gyrophorae* Generis genuinas species esse.

Superficie thalli subtus punctis elevatis exasperata et colore a praecedentibus duabus mox distinguitur. Humectata lacte virefcit ut illae.

12. GYROPHORA Mühlenbergii.

G. thallo laevigato lacunoso-subreticulato cinerascenti-fusco, subtus papuloso, rugis laceris anastomofantibus squamuloso, concolori; apotheciis in lacunulis depressis planiusculis gyroso-plicatis.

Ec. Tabula nostra 2. Fig. 11. quoad apothecium m. a.

Habitat Lancasteriae in America Septentrionali. *Mühlenberg*.

Thallus supra laevigatus colore *Gyroph. pensylvanicae*, totidem foveolis seu lacunulis saecatis notatus, quod apothecia sunt in hisce depressionibus immersa, eo modo ut in *Solorina saecata* observantur disposita. Ob harum frequen-

tiam in primis versus thalli ambitum quasi reticulatus ille apparet. Subtus praeter pustulas elevatas, fibras et rugas anastomosantibus reticulatis maxime inaequabilis et squamulosus. Apothecia convexa difformia plicis variis creberrime gyrosa in foveolis propriis a thallo saccato-depresso formatis immersa, glabra nitida.

Pulchra et notis, datis a prioribus et reliquis Gyrophoris distinctissima species.

13. GYROPHORA pellita. α .

G. thallo laevigato sinuato-lobato fusco-aeneo, subtus atro fibrilloso-hirsuto; apotheciis sessilibus demum subglobosis gyroso-plicatis.

Gyrophora pellita. *Achar. Meth. Lich. p. 108.*

Umbilicaria vellea. *Hoffm. Fl. Germ. 1. p. 113.*

Lichen pellitus. *Achar. Lichenogr. Svec. Prodr. p. 149.*

Lichen scalopodora. *Ehrh. Cr.*

Lichen polyrrhizos. *Wither. Roth. Reich. Lightf.*

Exsicc. *Ehrh. Pl. Crypt. Dec.*

lc. *Achar. in Nov. Act. Ac. Scient. Stockh. V. 15. T. 3. f. 2. — Hoffm. Pl. Lich. T. 26. f. 3. — Tab. nostra 2. fig. 10. quoad apothecium. m. a.*

Habitat ad saxa et rupes Sveciae, Germaniae, Helvetiae, Angliae.

Thallus plerumque plicatus et in ambitu flexuosus magisque regulariter lobatus ibidemque complicatus quam reliquae species, superficie subnitida ut in Gyrophora Mühlenbergii, subtus fibris ut plurimum densis ramosis atris pannosus, raro subnudus et scaber. Apothecia gyrosofissima fere semper hemisphaerica et subglobosa.

β . *G. luxurians*: thallo polyphyllo, lobis creberrime complicatis laceris profunde incisiss laciniatisque.

Habitat passim cum priori (α).

Variat subtus hirsuta ac tota fere nuda.

14. GYROPHORA vellea.

G. thallo laeviusculo cinereo-fufcescente, subtus fibrilloso hirsuto subconcolori; apotheciis sessilibus planis marginatis, plicis concentricis marginatis.

Gyrophora vellea. *Achar. Meth. Lich. p. 109.*

Lichen velleus. *Linn. S. N. — Achar. Lichenogr. Svec. Prodr. p. 151.*

lc. *Act. in Nov. Act. Acad. Sc. Stockh. V. 15. T. 3. f. 3. — Dill. Hist. Musc. T. 82. f. 5. — Tab. nostra 2. Fig. 9. quoad apothecia m. a.*

Habitat

Habitat in albis Lapponiae, Canadae.

Thallus omnium amplissimus subcoriaceus in ambitu irregularis subrepandus, fixura subfistipitatus, supra vix elevato-punctatus, subtus pallide fuscifuscens fibris simplicioribus concoloribus hirsutus. Apothecia versus ambitum frequentissima omnino plana marginata, disco papillula centrali elevata, pel plica una alterave circulari ornata.

15. GYROPHORA spadochroa. α .

G. thallo elevato-punctato rigido glauco-cinerascente, subtus atro fibrilloso scaberrimo; apotheciis marginatis disco papillato demum convexo gibberuloso.

Gyrophora spadochroa. *Achar. Meth. Lich. p. 108.*

Umbilicaria cirrosa. *Hoffm. Plant. Lich. V. 1. p. 9.*

Lichen spadochrous. *Ehrh. Cr. — Achar. Lichenogr. Svec. Prodr. p. 149.*

Lichen velleus. *Weber. Neek. Roth.*

Lichen polyrrhizus. *Achar. in Nov. Act. Acad. Sc. Stockh. V. 15. p. 92. — Linn?*

Lichen glaucus. *Westr. in Nov. Act. Acad. Sc. Stock. V. 14.*

Exsicc. *Ehrh. Pl. Crypt. Dec.*

Schleich. Pl. Cr. Helv. Cent. 2. n. 66.

lc. *Hoffm. Plant. Lich. T. 2. f. 3. 4. — Achar. in Act. Stockh. l. c. T. 2. f. 4.*

Habitat in faxis et montibus Sveciae, Germaniae, Helvetiae.

Thallus aliquando magnitudinem Gyrophorae velleae attingit, supra minus laevis quam in hac, punctis scilicet elevatis creberrimis tectus et ad oculus armatum tenuissime rimosus, subtus semper ater e rugis laceris scaberrimus, inter quas fibrillae rarius sparsae cirrosae concolores. Apothecia thallo adpressa subsimplicia seu e margine solitario crasso, non raro tenuissime transversim rugosa, et disco in papillam elevato composita, per aetatem convexa, tuberositatibus s. verruculis oblecta ac inaequalia minimeque plicata ut in reliquis.

Puncta elevata atra, etiam maculae punctiformes nigrae et ferrugineae in pagina superiori sparsa observantur et hanc subsperam plerumque reddunt.

Dantur specimina in quibus nulla observantur apothecia et alia semper majora in quibus frequentissima. Occurrit etiam superficie inferiori vix fibrillosa sed squamulosa papillosoaque aspera, thalloeque magis polyphyllae et crispae lobatae.

Differt a Gyrophora vellea thallo rigidiori, supra haud laevi, subtus atro scabro subfibrilloso et apotheciis nec plicato-circinatis nec gyrosis.

Umbilicaria vellea Michaux Fl. Bor. Amer. cum nostra Gyrophora spadochroa optime quadrare videtur, quum subtus atro-pannosam describit et tricus

disco demum contortuplicatis extuberante praeditam affirmat, sed magnitudo in ejus Lichene insignis et amplitudinem pedalem assequens. Unicum tantum Specimen Gyrophorae velleae e Lapponia vidi secundum quod speciei characterem dedi et a Gyroph. spadochroa distinxit, sed forte etiam illa ita variat ut ab Umbilicaria velleae Michauxii vix differat et in hoc casu etiam Gyroph. spadochroa nostra ut varietas Gyrophorae velleae censenda.

β. *G. depressa*: thallo crasso rigido albicante, subtus pallide vel nigro fuscescente fibrilloso; apotheciis depressiusculis, disco papillato demum verrucoso convexa, margine crasso rugolo.

Umbilicaria depressa. *Schrad. Secundum Specimen missum.*

Habitat ad rupes Lusitaniae, *Mosig*, Hispaniae *Lagasta*, Helvetiae *Schleicher*.

Inter Gyrophoram velleam et G. spadochroam ambigit, sed ad hanc propius accedit, nec ut species propria considerari potest. Ab utraque differt substantia thalli crassiori et duriori, fere crustacea (in Speciminibus Hispanicis), colore paginae superioris magis albo, tamen in cinereum demum vergente, atque colore subtus jam cinereo-fusco jam fusco-nigricante. Cum Gyroph. vellea aliquantum convenit colore et fibris paginae avervae. A Gyroph. spadochroa in primis recedit colore paginae superioris et avervae, apothecia autem uti in hac papillata et tuberculata per aetatem convexa at non regulariter plicata — qua nota ipsa Gyrophora Spadochroa optime ab affinis dignoscitur.

16. GYROPHORA hirsuta. α.

G. thallo elevato-punctato molliuscule albo-subcinerascete in ambitu reflexo subtus hirsuto cinereo-fuscescente; apotheciis demum hemisphaericis gyroso-plicatis.

Gyrophora hirsuta. *Achar. Meth. Lich. p. 109. (exclus. Synon. Wither.)*

Lichen hirsutus. *Achar. Lichenogr. Svec. Prodr. p. 150.*

1c. *Ach. in Nov. Act. Acad. Scient. Stockh. V. 15. T. 3. f. 1.*

Habitat ad lapides et montes Sveciae.

Pagina superior thalli laeviuscula et quasi pulverulenta, sed ad oculum armatum punctis elevatis et rugulis minutis tecta apparet. Variat colore albidiori et plus minus sordide et obscure cinerascete. Subtus fibrillis densis ramosis tecta sordide cinereo-fuscescens vel parum obscurior nigricans. Apothecia raro occurrunt et paucissime sparsa semper fere hemisphaerica gyrosissima, ut in Gyrophora pellita.

A Gyrophora vellea et Gyroph. spadochroa substantia molliori flexibili, thalli ambitu fere semper revoluta et apotheciorum indole diversa omnino distincta speciei.

Minor

Minor et magis lobata subpolyphylla aliquando observatur.

β. *G. papyria*: thallo tenerimo membranaceo utrinque fordide cinereo subtus nudo.

Gyrophora hirsuta var. β. *papyria* Achar. *Meth. Lich.* p. 109.

Habitat in saxis et rupibus apricis Sveciae.

Apothecia nulla in hac, raro occurrente, observata sunt.

17. GYROPHORA murina.

G. thallo plicato murino, subtus nigro-fusco, utrinque elevato-punctato; apotheciis convexiusculis circinatis gyrosoque plicatis,

Gyrophora murina. Achar. *Meth. Lich.* p. 110.

Lichen murinus. Ach. *Lichenogr. Svec. Prodr.* p. 143.

Lichen griseus. Achar. in *Nov. Act. Ac. Scient. Stockh.* V. 15. p. 91.

Lichen densus apud Gallos teste Perfoonii *Secundum specim. missum.*

1c. Achar. *Nov. Act. Ac. Sc. Stockh.* 1. c. T. 2. f. 3. — Vaill. *Paris.* T. 21. f. 14.

Habitat in saxis et montibus Sveciae, Galliae, Germaniae.

Thallus repando-sublobatus demum plicatus, subtus ad centrum magis niger ad ambitum ibidem e fusco cinerascens, ubi etiam puncta elevata magis pallida et distinctiora sunt. Fibrillae omnino nullae.

Species dubiae.

18. GYROPHORA velleiformis. †

G. apotheciis immersis subtus saecatis.

Peltidea velleiformis. Achar. *Meth. Lich.* p. 291.

Arthonia velleiformis. Ach. op. Schrad. in *N. Journ. f. d. Bot.* 1. B. 3. St. p. 22.

Lichen velleiformis. Bellardi app. *Fl. Pedem.* (exclus. *Synon. Dill.*). — Achar. *Lichenogr. Svec. Prodr.* p. 151.

Habitat in alpinis Pedemontanis.

Thallus membranaceus peltatus subtus hirtus.

Gyrophorae speciem suspicor — ad *Gyroph. Muhlenbergii* forte accedentem vel forte etiam ad variet. depressam *Gyroph. spadochromae*?

7. CALICIUM.

APOTHECIUM scyphuliforme stipitatum (rarius sessile) marginatum, massa pulveracea, discum (aliquando demum subglobosum) formante, repletum.

THALLUS crustaceus uniformis.

SPECIES.

†. Apotheciis sessilibus. *Acolium*.

1. CALICIUM turbinatum.

C. crusta subcontigua inaequabili alba; apotheciis turbinatis sessilibus atris nitidis, disco, intra marginem integerrimum crassum, punctiformi nigro.

Calicium turbinatum. *Perf. Tent. Disp. Fung. Suppl. p. 59.* — *Achar. Meth. Lich. p. 89.*

1c. Tab. nostra 3. Fig. 3. quoad apothecium n. a.

Habitat in truncis arborum Sveciae, Lusatiae, Germaniae.

Crusta tenuis laevigata et vix pulverulenta sed superficie inaequabili. Apothecia minuta pyriformia nitida. Discus punctiformis pulveraceus opacus ob marginem crassum tumidum convexum quo cingitur concavusculum apparet.

An in crusta parasitice affixa apothecia vel in propria, haud dicere possumus; sed nullibi alias observata sunt.

2. CALICIUM stigonellum.

C. crusta subcontigua inaequabili albicante, vel nulla; apotheciis sessilibus subglobosis atris glabris, disco punctiformi, demum planiusculo, margine tenui nitido.

Calicium stigonellum. *Achar. Meth. Lich. p. 88.*

Calicium sessile. *Perf. Tent. Disp. Fung. Suppl. p. 59.*

Sphaerocarpus sessilis. *Ehrh. Cr.*

Lecidea gelatinata. *Achar. Meth. Lich. p. 33.*

Lichen gelatinatus. *Wither. Arr. Ed. 3. V. 4.*

Ic. *Wither. l. c. T. 31. f. 1.*

Exsic. *Ehrh. Pl. Crypt. Dec. 32. n. 320.*

Habitat in cortice Quercus atque in crusta Porinae pertusae parasiticum, Sueciae, Germaniae, Galliae, Angliae.

Crusta similis Calic. turbinati, sed aliquando pulverulenta et rimulis quibusdam distracta (parasitica?). Mollem verrucosam sub protuberantibus excavatam describit Withering. Sed crusta omnino orbatum saepius occurrit et parasitice in aliorum Lichenum thallo affixa observantur hujus speciei apothecia, uti etiam aliae species Calicii, Lecideae et Lecanorae Generum pro more habent. Juniors apothecia subglobosa sunt et nitida, disco punctiformi notata ut in Calicio turbinato, sed per aetatem discus dilatatur et planus evadit ater opacus pulverulentus, margine semper integerrimo tenui nitente supra eum parum prominente cinctus.

3. CALICIUM cembrinum.

C. crusta areolis discretis pallidis interstitiisque nigris subiculi variegata; apotheciis sessilibus atris, disco plano, margine tenui glabro integerrimo.

Habitat in ramis emortuis decorticatis Pini Cembrae Helvetiae, *Schleicher.*

Subiculum tenue atrum ad ipsam speciem forte non pertinet. Sed in hoc areolae five verrucae pallido-cinereae disformes sparsae sunt atque inter et supra has apothecia parva crassa hemisphaerica et quasi truncata occurrunt, nam discus omnino planus raro convexiusculus et margo eum cingens perquam tenuis est et glaber. Discus cum parenchymate nigro diversam massam constituere videtur a cortice exteriori duriori, quae marginem efformat, distinctam, quare Calicii nec Lecideae species est.

Apothecia multo majora sunt quam in Calicio stigonello sed minora quam in C. tympanello.

4. CALICIUM tympanellum.

C. crusta tenui demum subgranulata inaequali cinerea; apotheciis sessilibus nigris, disco plano cinereo pruinoso, margine tenui integerrimo.

Calicum tympanellum. *Achar. Meth. Lich. p. 89.*

Tympanis saligna? *Tode Fung. Mehl. 1. T. 4. f. 37.*

Lichen inquinans. *Engl. Bot. 5. 12. (sub Calicio claviculari in Obs. Meth. Lich. p. 90.)*

Ic. *Engl. Bot. T. 810. — Tab. nostra 3. Fig. 1. quoad apothecium m. a.*

Hh

Habitat

Habitat in trabibus et saepimentis ligneis Sveciae, Galliae, Angliae, Germaniae.

Cruſta interdum ſubnulla vel tenuiſſima laevigata, in ſpeciminibus vetuſtis craſſiſcula areolato-granulata inaequabilis. Apothecia majora quam in ulla alia Calicii ſpecie, diſco in ſeneſcentibus parum convexiuſculo et atro opaco, alias frequenter pruina cinerea adſperſo. Margo tenuis integer ſed non nitidus ut in prioribus.

†† Apotheciis ſtipitatis marginatis. *Phacotium*.

5. CALICIUM corynellum. *α*.

C. cruſta leproſa pulverulenta flavo-vireſcente; apotheciis lentiformibus, ſtipitibusque cylindricis brevibus atris.

Calicium corynellum. *Achar. Meth. Lich. p. 94.*

Lichen corynellus. *Achar. Lichenogr. Svec. Prodr. p. 85. (excluſa varietate).*

Habitat ad faxa Sveciae.

A congeneribus diſfert praecipue cruſta molli pulverulenta interdum pallida vel ſulphurea. Omnes partes apothecii atrae. Diſcus convexiuſculus, marginem ſuperans.

β. *C. parvicum*: cruſta ſubnulla ferruginea; apotheciis turbinato-lenticularibus, ſtipitibus breviffimis.

Calicium parvicum. *Achar. Meth. Lich. p. 89.*

Ic. *Meth. Lich. T. 2: f. 3.*

Habitat in *Lecanorae haematommatae* cruſta ſubparaſiticum Sveciae.

Apothecia, quorum diſcus primo planus dein convexus, minora ſunt quam in priori (*α*) et ſtipites paullo breviores. Cruſtae veſtigium vix ullum, ſed macula irregularis fulvo-ferruginea ſubpulverulenta obſervatur ubi apothecia occurrunt.

Tantum convenit cum Calicio corynello, ut pro diſtincta ſpecie vix habendum.

6. CALICIUM claviculare. *α*.

C. cruſta granulata inaequabili ſubpulverulenta albo-cineraſcente; apotheciis demum lentiformibus ſubtus cinereis, ſtipitibus brevibus craſſis atris.

Calicium claviculare. *Achar. Meth. Lich. p. 90.*

Calicium falicinum. *Perſoon ap. Uſſer. in Ann. d. Bot. St. 7. p. 20.*

Trichia lenticularis. *Hoffm. Veg. Cr.*

Embolus ſepulchralis. *Batſch. El. Fung. Cent. 1.*

Lichen clavellus. *Achar. Lichenogr. Svec. Prodr. p. 83.*

Ic. *Hoffm. l. c. T. 4. f. 5.* — *Batsch. l. c. f. 113.* — *Perf. ap. Usher. l. c. T. 3. f. 3.*

Habitat ad veches trabesque et corticem arborum vetustam Europae.

Crusta perfecta granulato-verrucosa, sed etiam tenuissima et magis aequabilis occurrit. Apotheca juniora subscissilia semper omnino atra, disco plano demum convexo concolori. Stipites cylindrici validi rigidi non raro ad basin parum crassiores. Capitula lentiformia subtus plerumque pruina cinerea suffusa.

Crustae et stipitum colore nec non absentia pruinae flavo-ferrugineae a Calicio hyperello distinctum.

Synonyma Auctorum in diversis hujus Generis speciebus et varietatibus, ab illis confusis, valde dubia sunt, quare plura excludere me coactum inveni ne confundantur. Synonyma haec citata Perfoonii et Batschii sub Cal. clavicularis var. rosicida Meth. Lich. p. 90. allata ad praesentem speciem jure referenda esse putamus.

β. C. trabinellum: crusta tenui granulataque albo-cinerascente; apotheciis demum lentiformibus, disco nigro-fusco cinereo pruinoso, margine aeruginoso.

Calicium xylonellum var. *β. trabinellum. Achar. Meth. Lich. p. 93.*

Calicium trabiellum. *Achar. Meth. Lich. in Suppl. p. 15.*

Habitat ad ligna vetusta et trabes domesticas Sveciae.

Praeter differentias in caractere datas in omnibus cum praecedente (*α*) convenit, nec ut species propria ab hac removendum; nam pruina disci et marginis saepe orbata et promiscue atra tam in hac quam in aliis Caliciis observantur eorum apothecia.

γ. C. cyathellum: crusta subnulla cinerascente; apotheciis cyathiformibus, disco plano-concavo inaequali, margine elevato flavo-virescente pulverulento.

Habitat in ligno Quercino demortuo Helvetiae *Schleicher.*

Disco per aetatem concaviusculo a reliquis varietatibus bene dignoscitur. Pruina marginum demum evanescit et totus scyphulus cum stipite ater evadit.

δ. C. sphaerocephalum: crusta subnulla cinerascente; apotheciis turbinatis demum lentiformi-subglobosis subtus olivaceo-cinereis, disco tandem subumbrino, stipitibus elongato-filiformibus.

Calicium sphaerocephalum. *Achar. Meth. Lich. p. 91.*

Mucor sphaerocephalus. *Linn. S. N.*

Lichen sphaerocephalus. *Swartz N. Ach. Upf.* — *Ach. Lichenogr. Svec. Prodr. p. 84.*

Habitat in saepimentis ligneis fere ubique.

Crustrae absentia, stipitibus longioribus et gracilioribus ab (*α*) differt. Variat disco plus minus convexo fusco pruinoso atque, hoc pulvere orbatō, nigro.

6. *C. glaucellum*: crusta subnulla glauca; apotheciis turbinatis subtus et margine cinerascens, disco concavifusculo tandem convexo, stipitibus breviusculis.

Calicium glaucellum. *Achar. Meth. Lich. p. 97.*

Habitat in parietibus ligneis Sveciae.

Minutulum. Tam haecce varietas quam Calicium trichiale ob errorem in caractere, sub Calicii glaucelli nomine, in Methodo Lich. confusa sunt.

7. *C. abietinum*: crusta tenui cinerea; apotheciis subcylindricis, disco valde prominente. †

Calicium sphaerocephalum var. *γ. abietinum. Achar. Meth. Lich. p. 92.*

Calicium abietinum. *Perfoon. Tent. Disp. Fung. Suppl. p. 59.*

Habitat in truncis et ramis exaridis Pini abietis Germaniae.

Discus per aetatem convexus magis prominet quam in reliquis et affinitatem cum Calicii Strongylii probat. A me non visum, ut propriam speciem proponere non potui.

8. *C. pusillum*: crusta tenui subpulverulenta albicante; apotheciis subglobosis, stipitibus brevibus.

Calicium sphaerocephalum var. *δ. pusillum. Achar. Meth. Lich. p. 92.*

Habitat in cortice Pini Abietis, inque Salicibus cavis Sveciae, Germaniae.

Inter minima hujus Generis, at propter minutiem ut species propria a Calicio claviculari, ut puto, non separandum, quum de caetero cum hoc satis conveniat. Apothecia tota constanter atra absque ulla pruina discolori. Parasitica occurrunt in crusta quadam leprosa luteo-flavicante ad truncos demortuos salicinos.

7: CALICIUM xylonellum.

C. crusta tenuissima subgranulata cinereo-glauca; apotheciis subglobosis demum turbinato-cyathiformibus nigro-piceis, disco plano aeternio, stipitibus compressiusculis brevibus basi cinereis.

Calicium xylonellum. *Achar. Meth. Lich. p. 92. in Suppl. p. 14.*

Habitat ad parietes ligneos Lapponiae *Wahlenberg.*

Crusta tenuissima e granulis sparsis pulveraceis minutis inaequalibus. Apotheciorum margines acuti subflexi vel coarctati fuscifcentes. Stipites plerumque qua maximam partem cinerascens aliquando compressi et hinc illinc flexi.

Capitula juniora globosa disco minuto et membrana decidua tecta, dein turbinato-hemisphaerica supra transversaliter quasi truncata disco plano. Aliquando duo vel tria capitula in communi stipite observantur.

8. CALICIUM trachelinum. α .

C. crusta subcartilagineo-membranacea laevigata alba; apotheciis turbinatis rufosufcis, disco tandem valde prominente, stipitibus cylindricis crassiusculis subnitidis basi atris.

Calicium claviculare var. γ . trachelinum. *Achar. Meth. Lich. p. 91.*

Habitat in ligno quercino subputrido Sueciae, Galliae *Dufour*. Helvetiae *Schleicher*.

Occurrit etiam sine crusta, hac sorte deleta.

Capitulum subtus, ejus margo et pars suprema stipitis, nigro-picea subnitida, reliqua atra. Margo interdum contractus, unde scyphiformia evadunt apothecia, disco atro non raro valde prominente.

β . *C. quercinum*: crusta tenuissima subpulverulenta cinerea; apotheciis turbinato-infundibuliformibus cinereo-fuscescentibus, disco minuto demum planiusculo, stipitibus breviusculis filiformibus.

Calicium sphaerocephalum var. β . quercinum. *Achar. Meth. Lich. p. 92.*

Calicium quercinum. *Perfoon. Tent. Disp. Fung. Suppl. p. 59.*

Habitat in rimis corticis Quercus antiquae Germaniae.

Perquam exiguum. Capitulo primo turbinata fusca, disco ob marginem contractum punctiformi. Stipites breves exiles. Discus per aetatem dilatatur, planiusculus evadit et capitulum pruina cinerascete irroratur.

Ex specimenibus ab ipso Perfoonio acceptis et jam accuratis examinatis didici veram esse antecedentis (α) varietatem, nullo modo cum Calicio claviculari vel sphaerocephalo conjungendam.

γ . *C. hispidulum*: crusta tenui glaucescente; apotheciis scyphuliformibus discoque pulvere ferrugineo flocculoso-hispidis.

Habitat in cortice arborum Angliae. *Turner*.

Minutulum. Structura et habitus priorum (α , β).

9. CALICIUM hyperellum. α .

C. crusta areolato-rugulosa glabra flavo-virescente; apotheciis lentiformibus ferrugineo-pulverulentis, stipitibus crassis cylindricis brevioribus atro-piceis.

Calicium hyperellum. *Achar. Meth. Lich. p. 93.*

Lichen hyperellus. *Achar. Lichenogr. Svec. Prodr. p. 85.*

Habitat ad corticem Pini Abietis Sveciae.

Crusta jam tenuior et frustulatim dispersa jam perfectior crassior solidior et rimoso-areolata. Capitula subtus quasi turbinata, disco saepe insigniter elevato pulverulento atro, sed ut plurimum pulvere ferrugineo viridi suffuso. Stipites in primis versus basin crassiores vel toti cylindrici stricti vel parum curvati.

Colore crustae et stipitum praecipue a Calicio claviculari diversum.

β. *C. lygodes*: crusta leprosa granulato-pulverulenta luteo-viridi; apotheciis turbinato-lenticularibus, stipitibus elongatis filiformibus flexilibus.

Calicium lygodes. *Achar. Meth. Lich. p. 95.*

Calicium viride. *Perf. op. Uster. in Ann. d. Bot. St. 7. p. 20.*

Lichen lygodes. *Achar. Lichenogr. Svec. Prodr. p. 86.*

Habitat in cortice Pini et Quercus Sveciae, Germaniae.

Procul dubio mera varietas prioris (α) cujus crustam hocce modo variantem inveni atque etiam stipitibus gracilioribus ac longioribus instructam. Capitula sere semper atra vel rarius, disco excepto, pulvere cinerascete vel aeruginoso viridi adpersa.

γ. *C. rosoidum*: crusta granulato-rugulosa subviridi et cinerascete; apotheciis lentiformibus ferrugineo-pulverulentis subtus subcinereis, demum irregularibus conglomeratis, stipitibus crassis brevibus.

Calicium claviculare var. β. rosoidum. *Achar. Meth. Lich. p. 90. (exclusis synonym.)*

1c. *Tab. nostra 3. Fig. 2. quoad apothecia m. a.*

Habitat ad Salices et Quercus annosas Sveciae, Helvetiae.

Licet in multis cum Calicio claviculari conveniat, tamen propius accedit ad Calic. hyperellum, quare ut ejus varietatem nunc proposui.

Apothecia occurrunt jam sessilia (Lichen graniformis Dickf. Hoffm. Hag. de quo cfr. Obs. ad Lecideam Ehrhartianam) et in crusta communi cum hac parasitica, vel breviter stipitata, stipite tamen semper sat valido et ut plurimum ad basin crassiori. Crusta pallida virescens et subcinerascens. Capitula 2. 3. et plura in uno eodemque stipite saepe conglomerata observantur.

10. CALICIUM baliolum.

C crusta areolata granulato-rugulosa viridi-flava; apotheciis turbinato-lenticularibus nigro-piceis, disco atro, stipitibus elongatis attenuatis compressis flexuosis.

Calicium baliolum. *Achar. Meth. Lich. p. 94.*

1c. *Meth. Lich. T. 2. f. 4. — Tab. nostra 3. Fig. 4. quoad apothecia m. a.*

Habitat in cortice Betulae albae Lapponiae. *Wahlenberg.*

Crusta crassiuscula granulata rugosa rimoso-areolata interdum conglomerata inaequabilis. Capitula ad connectionem cum stipitibus annulo vel apophysi notantur. Stipites compresso-plani ad basin latiores sursumque attenuati flexuosi capitulis concolore seu piceis. Margo apotheciorum auctus et demum elevatus. Massa disci per aetatem elabitur et capitulum convexum reddit.

11. CALICIUM chrysocephalum. α .

C. crusta leprosa granulato-conglomerata citrina; apotheciis lentiformibus nigris, disco et margine flavo-pulverulentis, stipitibus cylindricis atris nitidis.

Calicium chrysocephalum. *Achar. Meth. Lich. in Suppl. p. 15.*

Lichen chrysocephalus. *Turner in Añ. Soc. Linn. Lond. V. 7. p. 88.*

Ic. *Añ. Soc. Linn. t. c. T. 8. f. 1.*

Habitat ad muros et in ligno vetusto Sveciae, Angliae.

Crusta e granulis conglomeratis minutis nitidiusculis vix cohaerentibus composita. Discus e pruina subaurantiaca tegitur, marginum pulvere pallidius flavo. Per aetatem capitula tota nigra uti stipites, disco non raro elabente.

β . *C. flare*: crusta disperse granulata flavescente; apotheciis turbinato-lenticularibus, margine flavo-virescente pulverulento, disco stipitibusque elongatis filiformibus fusco-pruinosis.

Calicium chlorellum var. β . elatinum. *Achar. Meth. Lich. p. 95.*

Habitat in cortice truncorum Pini abietis inque ligno demortuo Sveciae. Helvetiae *Schleicher*.

Occurrit crusta leprosa granulato-conglomerata flavicante aut subnulla (var. elatinum Meth. Lich.)

Stipitibus gracilioribus et longioribus huc illuc flexis nudis vel cinereo-fusco-pruinosis, atque disco et capitulis subtus saepe umbrino-pulverulentis a priori (α) quidem differt, sed non tantum ut ideo propria species videatur.

Deterfa per aetatem pruina marginum et totius apothecii, hoc atrum evadit.

12. CALICIUM chlorellum.

C. crusta tenuissima albicante; apotheciis obconico-turbinatis extus viridi-aeruginoso-pulverulentis, disco umbrino, stipitibus sursum incrassatis basi attenuata cinerascete.

Calicium chlorellum. *Achar. Meth. Lich. p. 95.*

Ic. *Meth. Lich. T. 2 f. 5.*

Habitat in parietibus ligneis Sveciae. *Wahlenberg*.

Inter

Inter species hujus Generis minimas. Crusta saepe vix discernenda. Stipites breves tenues ad basin cinerascens superne sensim incrassati et pulvere aeruginoso-viridi adpersi, puncto elevato apicis, discum formante, umbrino. Capitula turbato-subglobosa dein obverse conica, disco convexo pulvere umbrino efflorescente. Apothecia pulvere deterso obscura fusca.

13. CALICIUM saepiculare.

C. crusta rugoso-granulata pallida demum nigro-fusca; apotheciis hemisphaericis fuscis, disco plano nigro, margine subtusque flavescenti-pulverulentis, stipitibus cylindricis piceis.

Habitat ad saepimenta lignea Sveciae.

Crusta e granulis planiusculis et inaequalibus fusco-nigricantibus composita. Apothecia confertissima, juniorum capitulis subglobosis, ore contracto, flavo marginato, et disco punctiformi convexo prominente, demum dilatata et hemisphaerica seu subtus convexa supra quasi truncata, disco plano nigricante. Margines tenuissimi integri, una cum parte convexa apotheciorum subtus, pulvere flavo-virescente seu aeruginoso adpersi. Stipites vix semilineam longi cylindrici fusci et piceo-nigricantes laeves erecti rigidi.

In speciminibus junioribus crustae color e pallido virescens et areolae ipsam formantes planiusculae glabrae flexuosae subimbricatae. Pulvere aeruginoso aliquando etiam discus irroratus observatur.

14. CALICIUM cantherellum. α.

C. crusta tenui subpulverulenta alba; apotheciis lentiformibus rufescentibus albo-pulverulentis, stipitibus filiformibus demum nudis rufo-fuscescentibus.

Calicium cantherellum. *Achar. Meth. Lich. p. 96.*

Calicium pallidum. *Pers. ap. Uster. in Ann. d. Bot. St. 7. p. 20.*

Trichia nivea. *Hoffm. Veg. Cr.*

Lichen cantherellus. *Achar. Lichenogr. Suzz. Prodr. p. 85.*

Exsic. *Schrad. Krypt. Saml. n. 171.*

lc. *Uster. Ann. l. c. T. 3. f. 1. 2. — Hoffm. l. c. T. 4. f. 1.*

Habitat ad corticem Fraxini, Pyri, Sveciae, Germaniae, Helvetiae.

Deterfa farina alba discus obscure rufescit uti totum apothecium. Discus ob densum pulverem reddit capitulum subglobosum et album.

β. C. *peronellum*: crusta tenuissima albo-cineralcente; apotheciis lenticularibus, disco convexo incarnato, albo pruinoso, stipitibus filiformibus pallidis subpellucidis demum nigricantibus.

Calicium peronellum. *Achar. Meth. Lich. p. 96.*

Lichen peronellus. *Achar. Lichenogr. Svec. Prodr. p. 84.*

Habitat ad ligna subputrida in saepimentis et arborum truncis cavis Sueviae.

Marginem integrum apothecii obtegit discus fere hemisphaericus. Stipites graciles passim flexuosi in junioribus ad basin hyalino-pellucidi, demum vero fulcescentes immo nigricantes evadunt, unde patet nimia cum antecedente (α) affinitate jungi nec diversam ab ea speciem constituere.

15. CALICIUM ventricosum.

C. crusta tenui cinerea; apotheciis cylindraceis nigris, disco punctiformi plano cinerascente, stipitibus ventricosis compressis.

Habitat ad arborum corticem Lusatiae. *Mosg.*

Capitulum vix ullum sed apex stipitis truncatus discum in medio minutulum offert subcinerascentem, margine tenuissimo nigro cinctum, per aetatem convexiusculum nigrum. Stipites vix lineam longi conferti basi et apice angustati in medio crassiores elavato-ventricosi, clavula ipsa compressa.

Structura sua valde singulari optime distincta species.

16. CALICIUM cladonicum.

C. crusta subnulla tenuissima subalbida; apotheciis cylindricis nigris, disco punctiformi albicante, stipitibus cylindricis subinde ramosis.

Habitat in ligno putrido Helvetiae. *Schleicher.*

Crusta vix ulla in speciminibus visis adfuit, sed quasi e ligno enati apparere stipites cylindrici nigri parum inaequabiles semilineam-longi simplices vel bi-trifidi. Capitulum fere nullum sed apices stipitum ut in Calicio ventricoso vel parum incrassati obtusi, disco punctiformi albicante, vel truncati, disco plano perexiguo levissime marginati. An apotheciorum forma per aetatem magis mutetur nec ne adhuc ignoramus.

• ††† Apotheciis stipitatis, disco intumescente subgloboso marginem obvallante. *Strongylium.*

17. CALICIUM capitellatum.

C. crusta leprosa pulverulenta viridi-flava; apotheciis globosis stipitibusque filiformibus longissimis flexuosis flavo pulverulentis.

Calicium capitellatum. *Achar. Meth. Lich. p. 98.*

Calicium furfuraceum. *Persoon. Tent. Disp. Fung. Suppl. p. 60.*

Calicium sulphureum. *Schrad. Cr. — Schleich. Cr.*

Trichia furfuracea. *Wither. Arr.*

Mucor furfuraceus. *Linn. S. N.*

Lichen capitatus. *Schreb. Spicil. Fl. Germ. — Achar. Lich. Svec. Prodr. p. 86.*

Exsicc. *Schleich. Pl. Crypt. Helvet. Cent. 3. n. 79.*

lc. *Batsch. Elench. Fung. Cent. 1. f. 176. — Tab. nostra 3. fig. 7. quoad apothecia m. a.*

Habitat ad terram, radices arborum et plantarum sylvat. subputridas inque saxis Europae.

Capitula exacte globosa e disco intumescente intus solido facta et marginem primordiale omnino obvallante orta.

Ante intumescantiam disci, inque statu primo capituli, hic punctiformis et marginis cinctus est. Etiam manet hujus marginis vestigium, licet demum tectum, in adultis (cfr. Tab. nostra 3. f. 7. B. a.)

Stipites per aetatem denudati fusci evadunt atque demum nigricantes, admodum debiles, quare etiam huc illuc flectuntur, exacte filiformes s. ejusdem crassitiei per totam suam longitudinem, ad basim tamen aliquando parum validiores.

18. CALICIUM aciculare.

C. crusta leprosa pulverulenta pallide flavo-virescente; apotheciis hemisphaericoglobosis stipitibusque sursum attenuatis strictis fulvo-pulverulentis.

Calicium aciculare. *Achar. Meth. Lich. p. 98.*

Mucor fulvus. *Linn. S. N.*

Trichia fulva. *Wither. Arr.*

Lichen acicularis. *Achar. Lichenogr. Svec. Prodr. p. 85. — Wahlb. in Nov. Act. Ac. Sc. Stockh. V. 27. p. 143.*

Lichen fulvus. *Swartz. Nov. Act. Upsal. V. 4.*

lc. *Nov. Act. Ac. Scient. Stockh. 1. c. T. 4. f. 7. et Tab. nostra 3. Fig. 8. quoad apothecia m. a.*

Habitat in cortice radicum exsiccatarum atque ramulorum demortuorum Sveciae.

Differt a Calicio capitellato crustae colore pallidioris, stipitibus brevibus strictis rectis non prorsus filiformibus sed a basi sursum parum attenuatis et capituli forma. Sectione enim capituli perpendiculari facta massa interna figuram orbiculatam in Calicio capitellato servat, sed in Calicio aciculari reniformis evadit.

Stipitum basis in adulto Lichene nuda fuscescens.

19. CALICIUM gracilentum.

C. crusta tenui pulverulenta cinerea; apotheciis oblongo-globosis carneo-cinereis pulverulentis, stipitibus filiformibus longissimis flexuosis nigris.

ic. *Tab. nostra 3. Fig. 6. quoad apothecia m. a.*

Habitat ad terram et radices truncorum in sylvis abietinis umbris Helvetiae. *Schleicher.*

Habitus Calicii capitellati, at color omnium partium alius et massa discoidea capitulum formans oblongiuscula; stipites etiam rigidiores ac crassiores magis flexuosi et fere longiores quam in illo.

Crusta parca, stratum tenue, e pulvisculo cinereo sparso, saepe interruptum, offerens.

20. CALICIUM trichiale. α.

C. crusta pallida dispersa acervulatum granulata, granulis sublobatis; apotheciis hemisphaerico-globosis umbrinis pulverulentis subtus cinereis, stipitibus filiformibus gracilissimis nigris.

Habitat ad truncos Pini Piceae in sylvis subalpinis Helvetiae. *Schleicher.*

Crusta interdum e pallido cinerascens. Capitula primo turbinata subtus jam cinerea jam nuda nigra. Discus protuberans marginem demum tegit et capitulum fere globosum reddit.

β. *C. flemoneum*: crusta leprosa pulverulenta incana; apotheciis subglobosis umbrinis subtus albo-pulverulentis.

Habitat in cortice Pini et ligno demortuo Sveciae, Helvetiae. *Schleicher.*

Crustae natura et colore a priori (α) discēdit. Quum autem crusta in Caliciiis perquam variet, hoc, ut distincta species, non aestimandum.

Discus fere globosus evadit.

γ. *C. epidryon*: crusta subnulla; apotheciis lentiformi-globosis umbrinis subtus nudis, stipitibus strictis cylindricis.

Calicium glaucellum var. *epidryon*. *Achar. Meth. Lich. p. 97.*

Habitat in ligno putrido truncorum Quercus Sveciae.

Præcedentibus (α. β.) tenuis et parvum atque stipitem longitudine minori ab his differt. Apothecia subtus, uti etiam stipites, nigra.

21. CALICIUM subtile. †

C. apotheciis globosis subcinereis; stipitibus filiformibus gracilissimis subdivisis nigrescentibus.

Calicium subtile. *Perfoon. Tent. Disp. Fung. Suppl. p. 60. — Ach. Meth. Lich. p. 99.*

Habitat ad truncos siccos Quercinos Germaniae.

Perexiguum et nudis oculis vix perceptibile.

De crusta nullam injecit mentionem Cl. Perfoon — et ego ipse hanc speciem, a reliquis ut videtur distinctam, haud vidi.

3. O P E G R A P H A.

APOTHECIUM oblongo-elongatum sessile, membrana colorata (atra) tectum, disco angustato marginato; intus simile.

THALLUS crustaceus, membranaceus vel leprosus, uniformis.

SPECIES.

† Apotheciis subrotundo-oblongis vel ellipticis, majoribus paullo longioribus. *Hysterina*.

* *Disco angustissimo rimaeformi, a marginibus convenientibus tumentibus suboccluso.*

1. OPEGRAPHA verrucarioides. α.

O. crusta rugosiuscula subpulverulenta albo-cinerascente; apotheciis confertis subglobosis minutissimis, disco punctiformi, quibusdam ovoidis disco rimaeformi.

Verrucaria falcina *Decandoll. Secund. Specim. et Litt. Dufour.*

Habitat in truncis demortuis falcinis Galliae *Dufour*; in Saxi Helvetiae *Schleicher*.

Discus punctiformis e pruina interdum albidus apparet. Apothecia quaedam oblonga disco rimaeformi impressa demonstrant, praeter structuram eorum internam, Opegraphae nec Verrucariae speciem esse. In faxi crusta fordide cinerascens inaequalis.

β. *O. megalyna*: crusta laevigata albedo-glauescente; apotheciis subrotundis oblongiusculisque difformibus subrugosis.

Habitat in cortice Juglandis Helvetiae. *Schleicher*.

Crusta glabra per aetatem rimis et rugis quibusdam notata. Apothecia majora quam in ulla alia hujus speciei varietate, forma variantia, aliis subrotundis marginatis disco latiori subaperto, aliis oblongis disco rimaeformi, aliis inaequalibus rugulosis, sparsis et congestis.

Primo adspectu similis *Arthoniae gibberulosa*.

γ. *O. hypolepta*: crusta tenui membranacea cinereo-fuscescente; apotheciis dispersis minutis convexis subrotundis oblongisque, disco horum dehiscente.

Opegrapha verrucarioides. *Perfoon. secund. specimen missum.*

Exsicc. *Schleich. Pl. Crypt. Helvet. Cent. 5. n. 61.*

Habitat in Sorbi Aucupariae cortice Helvetiae *Schleicher*, Galliae *Perfoon.*

Occurrit etiam crusta subpulverulenta inaequali subvirescente. Talis fuit illa a cl. *Perfoon* accepta.

δ. *O. pepega*: crusta subnulla subpulverulenta cinereo-pallida; apotheciis quibusdam subrotundis planiusculis, aliis oblongis confluentibus disco subdehiscente.

Habitat ad ligna *Quercuum* subputrescentia Galliae. *Dufour.*

Apothecia majora quam in var. α et γ, et quae subrotunda sunt minus convexa quam in his.

ε. *O. marmorata*: crusta tenui contigua albo-glauescente; apotheciis minutis subrotundis convexis sparsis connatisque, disco clauso.

Exsicc. *Schleich. Pl. Crypt. Helv. Cent. 5. n. 60.*

Habitat ad corticem *Juglandis* Helvetiae. *Schleicher.*

Apotheciis punctiformibus passim sparsis et irregulariter confluentibus singulari modo variegata et pulcherrima.

Occurrit etiam apotheciis omnibus sparsis et vix ullis connatis, sed fere singulis difformibus ut in var. β.

ζ. *O. splendida*: crusta membranacea nitida plumbea; apotheciis hemisphaerico-subconicis oblongisque, horum disco canaliculato.

Habitat in cortice laevigata arborum Helvetiae. *Schleicher.*

Similis varietati micanti *Verrucariae stigmatellae*, at apothecia per aetatem ovali-oblonga et disco *Opegraphorum* more canaliculato instructa.

2. OPEGRAPHA nimbosa. α.

O. crusta subrimosa inaequali albissima; apotheciis confertis minutis ovali-oblongis turgidis, disco clauso.

Opegrapha nimbosa. *Achar. Meth. Lich. p. 18.*

Opegrapha notha var. γ. conferta *ib. l. c.* — *Schleich. Pl. Cr.*

l. c. Meth. Lich. T. 1. f. 8. A.

Habitat ad corticem *Fraxini* Sveciae, Helvetiae.

Apothecia aliquot minus convexa observantur disco horum magis dehiscente.

Differt haec species ab *Opegrapha verrucarioides* apotheciis fere omnibus oblongis minus convexis et disco reliquorum non punctiformi.

Per aetatem crusta subcinerascit et apotheciorum subdehiscit (*Opegr. notha* var. conferta Meth. l. c.)

β. O. subobliterata: crusta determinata elongata glabra nodulosa alba; apotheciis confertis oblongis subflexis, disco subdehiscite.

Opegrapha subobliterata. Dufour. secundum specim. missum.

Habitat in cortice juniore laevigata *Quercus Galliae. Dufour.*

Crusta transversaliter corticem occupat 2 - 3 uncias longa. Ut propria species vix consideranda.

3. OPEGRAPHA Perfoonii. *α.*

O. crusta tartarea laeviuscula cohaerente inaequali; apotheciis subimmersis oblongis turgidis rugosis, disco demum subdehiscite.

Opegrapha Perfoonii. Achar. Meth. Lich. p. 17.

Opegrapha rupestris. Perfoon. ap. Uster. in Ann. d. Bot. St. II. p. 20.

Lichen Perfoonii. Achar. Lichenogr. Svec. Prodr. p. 19.

Habitat ad rupes Sveciae, Germaniae.

Crusta tenuis, Apothecia juniora quamplurima disco gaudent rimaeformi, vetusta magis irregularia disco ampliori instructa sunt, marginibus tunc rugosis et subplicatis.

β. O. aporea: crusta tartareo-leprosa inaequali pulverulenta; apotheciis subrotundis difformibusque flexuosis plicatis tortuosis vario modo dehiscitibus.

Opegrapha Perfoonii var. β. aporea. Achar. Meth. Lich. p. 17.

Lichen simplex. Davies in Ast. Soc. Linn. Lond. 2. (modificatio). — Achar. Lichenogr. Svec. Prodr. p. 78.

Lecidea privigna. Achar. Meth. Lich. p. 49.

Habitat in rupibus et saxis Sveciae, Angliae.

Apothecia quaedam subrotunda subimmersa *Lecideae immerseae* simillima.

Exemplar ab ipso Davies acceptum misit Turner, quod me docuit *Lichenem simplicem* illius *Opegraphae* speciem esse et comparato hoc specimine cum varietate *aporea* certo certius constat omnino non differre, nisi absentia crustae per aetatem destructae. Apothecia in var. *aporea* jam subrotunda jam oblonga sunt et vario modo flexuosa ac plicata fere ut in Observatione ad *Lecid. privignam* in *Meth. Lich. l. c.* descripta sunt. Sub hac forma Apothecia *Lecideae* generi solemnina satis assimilant, et his rationibus ductus ut speciem

Lecideae

Lecideae in Methodo Lichenum proposui; sed etiam alia Specimina Lichenis ita dicti simplicis Daviesii partim e Scotia habui, quae Lecanorae Speciem esse probant (Cfr. *Lecanora milvina* var. *privigna*), partim e Cambria Angliae a Cl. Smith missa, quae varietatem aliam *Opegraphae Perfoonii* offerunt, *Strepodinae* nomine infra commemorandam. Ex hisce speciminibus patet Lichenem simplicem Dav. ex exemplaribus depauperatis partim conflatum esse, nec propriam et distinctam speciem offerre, sed e pluribus aliis compositam.

γ. *O. strepodina*: crusta subnulla laevigata cinerascens, apotheciis confertis subrotundo. difformibus rugosis marginatisque.

Habitat in Schisto Angliae. *Smith*.

Uti supra dixi sub nomine Lichenis simplicis Dav. tam hanc, quam antecedentem (β) varietatem accepi.

Crusta subnulla vel dispersa albo-cinerascens cum initiis apotheciorum punctiformibus, vel quasi cohaerens subeffusa glabra laevigata subsquamulosa nec areolata nec granulata. Apothecia maxime variant figura, jam enim oblonga jam subrotunda, disco et margine rugoso atque plicato, frequenter in crusta sparsa.

4. OPEGRAPHA lithyrge. α.

O. crusta tenui determinata alba; apotheciis sessilibus minutis confertis tumidis ovalibus longiusculisque rectis, disco rimaeformi.

Habitat ad rupes umbrosas in montanis Helvetiae. *Schleicher*.

Crusta tenuissima leprosa nec cohaerens subpulverulenta. Apothecia uti puncta oblonga nudis oculis apparent et quae longiora sunt vix semilineam aequant, atra opaca.

Ab *Opegr. Perfoonii* differt apotheciis minutis superficialibus et quibusdam longioribus nec umquam difformibus — ab *Opegr. stenocarpa*: apotheciis brevioribus ut ex crustae natura, loco crescendi etc.

β. *O. confluens*: crusta effusa cinerascens; apotheciis quibusdam sublinearibus rectis curvatisque passim confluentibus.

Habitat in faxis Helvetiae. *Schleicher*.

Ex apotheciis junioribus oblongis et uti in priori (α) conformatis patet, non nisi ejus varietatem esse, licet apothecia alia longiora et similia sint *Opegrapharum* in Sect. 2. prima subdivisione.

5. OPEGRAPHA macularis. α.

O. crusta determinata inaequali fusco-atra; apotheciis minutis congestis subrotundis convexis, disco rimaeformi.

Opegrapha

Opegrapha macularis. Achar. *Meth. Lich.* p. 24.

Opegrapha quercina. Persoon. ap. Uster. in *Annal. d. Bot. St. 7.* p. 32.

Lichen macularis. Achar. *Lichenogr. Svec. Prodr.* p. 21.

Habitat ad ramos juniores *Quercus Sveciae*, *Galliae*, *Germaniae*, *Angliae*, *Helvetiae*.
Crusta tenuis fusco-atra demum nigerrima, una cum apotheciis, maculas irregulares parum elevatas in cortice efficit. Apothecia minuta atra opaca.

β. *O. conglomerata*: crusta determinata tenui nigricante; apotheciis minutissimis oblongis convexis confertis, disco rimaeformi.

Opegrapha conglomerata. Pers. ap. Uster. in *Annal. d. Bot. St. 7.* p. 155. — Achar. *Meth. Lich.* p. 23.

Lichen conglomeratus. Achar. *Lichenogr. Svec. Prodr.* p. 20.

ic. Uster. *Annal. l. c. T. 3. f. 4. A. a.*

Habitat in ramis *Fagi sylvat.* exsiccatis *Germaniae*.

Crusta in cortice quasi adusta maculiformis rotundata elongata vel etiam difformis, magis laevigata quam in priori (α), cujus varietatem esse, nec distinctam speciem, habitus et omnia probant.

γ. *O. faginea*: crusta determinata irregulari fusco-atra, subinde rugoso-plicata; apotheciis minutis subrotundis oblongisque demum rugosis irregularibus, disco subdehiscente.

Opegrapha faginea. Pers. ap. Uster. in *Ann. d. Bot. St. 7.* p. 31.

Opegrapha epiphega. Achar. *Meth. Lich.* p. 24.

Lichen epiphegus. Achar. *Lichenogr. Svec. Prodr.* p. 24.

Exsicc. Schleich. *Pl. Cr. Helv. Cent. 5. n. 67.*

Habitat in *Fagi sylvat.* ramis *Sveciae*, *Germaniae*, *Helvetiae*.

Vix nisi statum vetustiorum varietatis (β) seu (α) offert. Crusta incipiens maculas minutas laevigatas subrotundas fuscas in cortice inultas ut in var. β. ostendit demum confluentes et crustam irregularem denuo formantes superficie valde inaequabilem.

Specimina harum (α.β.γ.) ex ipso Persoonio communicata cum aliis e variis Europae regionibus accepta contuli, nec nisi varietas unius ejusdemque speciei esse comperui.

6. OPEGRAPHA herpetica. α.

O. crusta subeffusa tenuissime rimuloso-rugulosa cinereo-fusca; apotheciis minutis confertis adpressis convexis oblongis longiusculisque, disco rimaeformi.

Opegrapha herpetica. Achar. *Meth. Lich.* p. 23.

Lichen

Lichen herpeticus, *Achar. Lichenogr. Sv. Prodr. p. 20.*

Exsicc. *Schleich. Plant. Crypt. Helvet. Cent. 5. n. 66.*

Ic. *Tab. nostra 3. Fig. 9. quoad apothecium m. a.*

Habitat in cortice Populi et Fraxini Sveciae, Galliae, Helvetiae.

Crusta aut determinata submacularis et limitata aut latissime effusa, colore varians e cinereo fuscifescente. Apothecia minuta conferta tumidiufcula oblonga, rarius longiora, crustae quasi subimmerfa.

Ab Opegr. rubella, cui proxima videtur, crustae natura et apotheciis tumidis basi sua crustae immerfis nec in ea tantum sessilibus et disco eorum omnino clauso differt.

β. *O. aeruginosa*: crusta effusa aeruginoso-cinerea; apotheciis quibusdam longioribus rectis curvatisque.

Habitat ad cortices Helvetiae, *Schleicher. Angliae, Turner.*

Nisi crustae et apotheciorum habitus obfaret inter species Sectionis 2. allatas numeranda esset, nam apothecia quamplurima elongata observantur atque etiam flexuosa, sed in speciminibus aliis fere omnino oblonga inveni.

7. OPEGRAPHA rubella, α.

O. crusta determinata limitato-sinuata contigua laeviuscula fusco-rufescente; apotheciis variis subrotundis longiusculisque subflexuosis, disco canaliculato.

Opegrapha rubella. *Perfoon. apud Uster. in Annal. d. Bot. St. 7. p. 31. — Achar. Meth. Lich. p. 21.*

Lichen rubellus. *Achar. Lichenogr. Svec. Prodr. p. 22.*

Exsicc. *Schleich. Plant. Crypt. Helvet. Cent. 3. n. 78?* (Sed specimina quae vidi potius ad Opegr. vulvella var. anachaenam pertinent.)

Ic. *Perf. ap. Uster. l. c. T. 1. f. 2. A. a.*

Habitat supra corticem in caudicibus Fagi et Fraxini Germaniae, Helvetiae.

Nimis affinis Opegr. herpeticae, sed crusta contigua laevigata et apothecia minus convexa vix crustae subimmerfa et discus horum per aetatem magis hiat.

β. *O. decolorata*: crusta effusa subpulverulenta cinereo-rufescente; apotheciis sessilibus variis oblongis, disco dehiscente.

Opegrapha rubella var. γ. decolorata. *Achar. Meth. Lich. p. 21. — Perfoon. secund. Specim. missum.*

Habitat in cortice arborum Germaniae, *Perfoon.*

Crusta haud laevigata sed contigua. Apothecia latiora quam in antecedente (α) et discus eorum per aetatem magis apertus, adeo ut margines discreti interdum flexi et irregulares evadant.

7. *O. viridescens*: crusta effusa subpulverulenta cinereo-virescente; apotheciis adpressis variis subrotundis oblongis longiusculisque subflexuosis, disco rimaeformi.

Opegrapha rubella var. δ . viridis. *Achar. Meth. Lich. p. 22.*

Opegrapha viridis. *Perfoon. Secund. exemplar missum.*

Habitat ad truncos Fagineos Germaniae. *Perfoon.*

Crustae natura priori (β) similis, excepto ejus colore. Apotheciorum discus subcanaliculatus nec ita apertus ut in ea.

δ . *O. aenea*: crusta subeffusa membranacea laevigata subnitida aeneo-virescente; apotheciis minutis sparsis convexis oblongis difformibus longiusculisque, disco rimaeformi.

Opegrapha aenea. *Perfoon. secundum specimina missa.*

Opegrapha fiderella var. β . aenea. *Achar. Meth. Lich. p. 26.*

Habitat in cortice laevigata Fraxini Germaniae, Galliae.

Opegraphae rubellae proxima et quoad speciem ab ea haud distincta esse videtur.

8. *O. subocellata*: crusta laeviuscula cinereo-virescente; apotheciis elevatis, margine thalode spurio albicante subocellatis.

Opegrapha aenea. *Schleich. Pl. Cr. Helvet. Exsicc. Cent. 5. n. 71.*

Habitat ad corticem laevem arborum Helvetiae. *Schleicher.*

Apothecia ejusdem formae et magnitudinis ac in praecedente (δ) sed e crusta quasi elevata et ad basin margine e crusta proveniente sed hac pallidiori et subpulverulento tenui cincta.

8. OPEGRAPHA fuliginosa.

O. crusta inaequali subflocculosa fuligineo-atra; apotheciis oblongis longiusculisque rectiusculis glabris, disco canaliculato.

Opegrapha fuliginosa. *Perfoon. secundum specim. missum.*

Habitat in cortice Aceris et Tiliae Galliae. *Perfoon.*

Crusta hujus Spilomatis melanopi Meth. Lich. p. 10. simillima et vix dubito ab hac differre, quamvis apud nos apothecia in ea observare haud licuit. Num parasitice in hac crusta affixa sunt apothecia? — Haec perangusta minuta oblonga, majora vix lineam aequantia, subnitida rarius parum flexa, disco rimaeformi perinde magis delibescite.

9. OPEGRAPHA calcaria.

O. crusta tartarea pulverulenta albissima; apotheciis elongato-ellipticis tumentibus rectis passim confertis conglomeratisque, disco rimaeformi.

Opegrapha

Opegrapha calcaria. *Turner. secundum specimen missum.*

Habitat in muris et faxis calcariis Angliae. *Turner.*

Apothecia omnia fere aequalia haud longa sed potius oblongo-elliptica quam linearia, ut plurimum recta et simplicia rarius aliquando ramo uno vel altero instructa, sparsa vel pluribus in locis conferta atque etiam ita conglomerata ut apothecii Gyrophorarum complicata assimilent.

Crußæ natura, forma et habitu apotheciorum tam ab *Opegr. Perfoonii*, quam *O. lithyrga* speciem offert diversam.

** *Disco latiori concavo plano vel concaviusculo, inter margines discretos aperto.*

10. OPEGRAPHA *vulvella*. α .

O. crusta subrugosa alba; apotheciis sparsis oblongo-ellipticis concavis cymbiformibus.

Opegrapha vulvella. Achar. Meth. Lich. p. 19.

Lichen vulvella. Achar. Lichenogr. Svec. Prodr. p. 22.

ic. Meth. Lich. T. 1. F. 9.

Habitat ad epidermidem corticis *Betulae albae Sveciae Swartz;* in *Populo, Juglande Galliae Dufour; Helvetiae Schleicher.*

Crußa subpulverulenta alba et subcinerascete nudaque variat. Apothecia aut submembranacea aut solidiora disco vel nudo vel albo-pruinoso.

Bene distinguitur apotheciorum forma elliptica, nam in medio plerumque dilatata, marginibus ibidem valde discretis ad apices vero valde contractis et conniventibus.

Etiam in ligno occurrit absque omni crußa.

β . *O. pulcaris*: crußa laevigata pallida et subcinerascete; apotheciis oblongis tumentibus obtusiusculis, disco planiusculo.

Opegrapha pulcaris. Schrader. secundum specimen missum.

Habitat in cortice laevigata arborum Germaniae *Schrader*, Helvetiae *Schleicher.*

Apothecia minuta, tamen majora quam in *Opegr. vulvella* α . et magis crassa, sparsa sessilia, primo sublinearia et oblonga disco angusto longitudinali impresso, demum dilatata elliptica ovata subrotunda et difformia, disco plano inaequabili. Margines in infantibus paralleli, dein figuram disci mutatam sequentes, semper tamen elevati subinflexi tandemque flexuosi inaequabiles.

Crußa submembranacea glabra pallida vel cinerascete et apotheciis crassioribus magis obtusis discoque eorum planiusculo a priori (α) diversa.

γ . *O. anachaena*: crußa cinereo-fuscescente; apotheciis oblongis disco subclauso demum canaliculato planiusculo.

Opegrapha siderella var. *anachaena*. *Achar. ap. Schleich. Cr. Helvet.*

Exsicc. *Schleich. Plant. Crypt. Helvet. Cent. 5. n. 70.* — *Ejusd. Cent. 3. n. 78. (Opegrapha rubella Pers.)*

Habitat in Fagi truncis Helvetiae. *Schleicher.*

Ob habitum confimilem cum *Opegr. vulvella*, ab ea ut species diversa non removenda.

Crusta (oculo armato) non nitida nec laevigata sed aequabilis fuscescens. Apothecia juniora elliptica oblonga disco angusto demum in medio parum dilatato; adulta longiora subflexuosa sed non connata seu ramosa, disco in quibusdam canaliculato in aliis adeo hiante ut fere planus fiat, atque in adultis fulco-pulverulentus, Margines elevati tumiduli subinflexi.

11. OPEGRAPHA notha.

O. crusta subleprosa albidā; apotheciis sessilibus sparsis subrotundis difformibus, disco plano demum convexo, margine subevanescente.

Opegrapha notha et var. β. turgida. Achar. Meth. Lich. p. 17. 15.

Opegrapha Lichenoides. Pers. ap. Uster. in Annal. d. Bot. St. 7. p. 30.

Opegrapha convexula. Persoon. secund. specim. missum.

Graphis curvula. Ehrh. Cr.

Lichen nothus. Achar. Lichenogr. Svec. Prodr. p. 19.

Exsicc. *Schleich. Plant. Crypt. Helvet. Cent. 5. n. 58.*

lc. *Uster. Ann. 1. c. T. 2. f. 4. a. b.* — *Tab. nostra 3. Fig. 12. quoad apothecium m. a.*

Habitat ad caudices Ulmi vetustos Sveciae, Galliae, Germaniae, Helvetiae.

Crusta subpulverulenta vel nuda. Apothecia minuta et sat magna, juniora oblonga subrotunda tumentia disco dehiscente, aetate proveciora planiuscula, in vetustis discus convexus marginem fere amittit, opaca, plerumque conferta.

Similis *Lecideae corticolae* vetustae. Cum *Opegr. diaphora* non confundenda, a qua differt apotheciis omnibus subrotundis et raro oblongiusculis, per aetatem convexis immarginatis.

12. OPEGRAPHA gregaria.

O. crusta tenui incana; apotheciis minutis crustae adpresso-subimmerfis oblongis subrotundis difformibus sparsim coeactis, disco concaviusculis, margine elevato demum flexuoso persistente.

Habitat in cortice arborum Helvetiae. *Schleicher.*

Crusta tenuis, perfecta cohaerens laevigata nec pulverulenta ad oculum armatum obsoleta subrugosa. Apothecia admodum parva, plura semper aggregata et connata,

nata, nullaque solitaria, subrotunda oblonga et ob mutuam pressionem difformia, disco concavo rarius planiusculo, margine constanter elevato tenui integro subinde flexuoso.

Species minutula toto suo habitu ab Opegr. vulvella et Opegr. notha diversa.

13. OPEGRAPHA ovaliformis.

O. crusta tenuissima glaucescente; apotheciis ovali-ellipticis obtusis, disco plano-concaviusculo rugosiusculo, margine tenui integerrimo.

Habitat ad asseres vetustos Sveciae.

Crusta parva, vix ulla. Apothecia majuscula in crusta sessilia sparsa, lata, nuda, margine tenui integerrimo cincta.

Inter omnes Opegraphas haec maxime regularis est quoad formam apotheciorum. Rarissime occurrit et non nisi per pauca specimina vidimus.

14. OPEGRAPHA caesia. α .

O. crusta subleprosa pulverulenta albissima; apotheciis adpressis subpruinosis variis, minoribus subrotundis majoribus oblongis obtusissimis, disco plano-concaviusculo.

Opegrapha caesia. *Decandoll. secundum specim. et Litt. Dufour.*

Habitat in cortice truncorum quercus Galliae. *Dufour.*

Singularis ob apothecia lata plano-concaviuscula et obtusa, margine proprio elevato cincta, atque ut plurimum pruina alba suffusa, alia exacte orbicularia, alia 2-3plo latitudine longiora non autem curvata.

β . *O. amylicata*: crusta pulverulenta albissima; apotheciis subpruinosis irregularibus, minoribus subrotundo-diformibus rugosis, longioribus flexuosis, disco canaliculato.

Habitat in Quercu Galliae. *Perfoon.*

Vix a priori (α) distincta species. Habitus omnino Opegr. caesiae, at apothecia attentim adspecta eo differunt, quod plicis et rugis sere omnino composita sint, adeo ut discus distingui nequeat; tamen in longioribus angustatus apparet nec planus. Ob mutuam pressionem margines plicati et hocce modo appropinquati discum angustiores reddunt. Hisce plicis apotheciorum similis varietati aporeae Opegraphae Perfoonii.

15. OPEGRAPHA parallela.

O. crusta tenui alba; apotheciis lineari-ellipticis acuminatis, disco plano, margine tenui.

Opegrapha parallela. *Achar. Meth. Lich. p. 20.*

Hylerium abietinum. *Perf. Synops. Fung. p. 101. Obs. Mycol. 1. p. 31.*

Lichen parallelus. *Achar. Lichenogr. Svec. Prodr. p. 23.*

Habitat ad ligna denudata Sveciae, Germaniae, Helvetiae.

Crusta interdum cinerascens et subnulla.

Secundum dispositionem fibrarum lignearum inter quas quae emergunt apothecia, omnia recta et invicem parallela evadunt.

Habitu apotheciorum propius Opegraphis quam Hysteriis accedit ob discum planum et marginem tenuem eum cingentem, ne dicam, quod saepius thallo proprio apud nos saltem instructa sit, quamvis etiam hic aliquando desit, quodque interna structura cum reliquis Opegraphis conveniat. Etiam aliae Opegraphae species absque crusta in ligno nudo provenire non raro observantur, nec tamen ideo ad Hysteriae Genus referri possunt.

16. OPEGRAPHA diaphora. α .

O. crusta tenui sordide albo-subcinerascente; apotheciis variis minoribus subrotundis majoribus oblongis attenuatis, disco plano.

Opegrapha diaphora. *Achar. Meth. Lich. p. 19.*

Opegrapha varia. *Perf. op. Uster. in Annal. d. Bot. St. 7. p. 39.*

Lichen diaphorus. *Achar. Lichenogr. Svec. Prodr. p. 20.*

Exsicc. *Schleich. Plant. Crypt. Helvet. Cent. 5. n. 62.*

Habitat in cortice Fagi, Fraxini, Populi, Betulae in Europa.

Apotheciis nudis supra crustam magis prominentibus et apicibus longiorum fere attenuatis nec rotundato-obtusis ab Opegr. caesia differt.

Satis etiam affinis Opegr. nothae sed apothecia longiora evadunt quam in hac nec convexa sunt, neque crusta ejusdem indolis est, quamvis etiam interdum albidior et subpulverulenta appareat.

β . *O. spurcata*: crusta cinerea; apotheciis subrotundis oblongisque concaviusculis, majoribus canaliculatis demum planiusculis.

Opegrapha notha var. δ . *Spurcata. Achar. Meth. Lich. p. 18.*

Lichen spurcatus. *Achar. Lichenogr. Svec. Prodr. p. 20.*

Exsicc. *Schleich. Plant. Crypt. Helvet. Cent. 5. n. 63.*

Habitat in cortice Alni, Betulae, Fagi in Svecia, Gallia, Helvetia.

Apothecia in hac minora sunt quam in priori (α) et vix umquam omnino plana.

Opegraphae vulvellae similis sed apothecia non elliptica sed subrotunda vel oblonga, disco aequaliter dehiscente seu canaliculato.

γ . *O. speniota*: crusta tenui subnitida albo-cinerascente; apotheciis minutis sparsis oblongo-ellipticis disco subclauso demum hiante planoque.

Opegrapha

Opegrapha notha var. ϵ . spaniota. *Achar. Meth. Lich. p. 13.*

Habitat in truncis Alni et Fraxini Sveciae.

Apothecia rarissime sparsa minuta oblonga difformia; occurrunt clausa, delibescencia et plana.

17. OPEGRAPHA phaea. α .

O. crusta tenuissime rimosa fusca nigro-limitata punctataque; apotheciis longe ellipticis simplicibus angulatisque, disco canaliculato demum plano.

Habitat in cortice Juglandis Helvetiae *Schleicher*.

Crusta maculiformis e cinereo brunnea seu lurida opaca nec glabra ad oculum armatam tenuissime rimosa, punctis elevatis nigris adpersa, quae vix apotheciorum initia sunt, lineola nigra repanda limitata. Apothecia tumida subnitentia varia, elliptica (ut in Opegr. vulvella) longe elliptica recta curvataque, simplicia, passim substellata angulataque, disco vel canaliculato vel in medio dilatato et in vetustioribus plano.

Ob puncta elevata atra crustae et apothecia angulata Opegraphae tridentis similis, sed crustae colore et natura nec non longitudine apotheciorum valde distincta haec est.

β . O. brunna: crusta effusa fusco-brunnea; apotheciis oblongis ellipticis variis, disco canaliculato, hiante planoque.

Exsic. *Schleich. Pl. Cr. Helv. Cent. 5, n. 59.* (Opegr. notha var. conferta *dicta*).

Habitat ad truncos arborum Helvetiae *Schleicher*.

Crusta vix limitata, nec puncta illa elevata nigra in hac ut in priori (α) observantur, laevigata aut subrugosa. Apothecia etiam minus elliptica nec angulata.

Ad Opegr. diaphoram ejusque varietates accedit, sed crustae colore et habitu apotheciorum etiam ab his recedit.

†† Apotheciis variis, quamplurimis elongatis linearibus. *Alyxorina*.

* Disco angustissimo rimaeformi a marginibus conniventibus suboccluso.

18. OPEGRAPHA vulgata.

O. crusta leprosa flocculoso-subpulverulenta albo-virescente; apotheciis sessilibus variis, longioribus subteretibus glabris subrugosis, disco rimaeformi.

Opegrapha vulgata. *Achar. Meth. Lich. p. 20.*

Lichen vulgatus. *Achar. Lichenogr. Svec. Prodr. p. 21.* (exclusis synonym. et Fig. excepto forte *Linnaei*).

Habitat

Habitat in squamis corticis Pini Abietis Sveciae.

Crusta jam alba jam cinerascens sed in colorem viridem vergens inaequalis flocculoso-subpulverulenta. Apothecia variant subrotunda oblonga et linearia, recta et flexuosa, admodum tenuia semper tamen turgida et fere cylindrica, subnitida.

Quoad habitum apotheciorum Opegr. lithyrgae proxima, sed in ea breviora sunt et opaca.

19. OPEGRAPHA fiderella α .

O. crusta membranacea laevigata cinerascenti-fusca; apotheciis depressis convexiusculis simplicibus ramosis substellatisque, disco canaliculato.

Opegrapha fiderella. *Achar. Meth. Lich. p. 25. (Excluso synonym. Persoonii)*

Lichen fiderellus. *Ach. Lichenogr. Svec. Prodr. p. 24. (exclusif. synonym.)*

Exsicc. *Schleich. Plant. Crypt. Helv. Cent. 5. n. 68.*

Habitat in cortice Fagi, Betulae incanae, ramorum Quercus Sveciae; Galliae *Dufour*; Helvetiae *Schleicher*.

Crusta lata interdum determinata sublimitata colore plus minus cinerascenti et obscurius fuscescente varians.

Ab Opegr. herpetica, cui similis, crusta laevigata et apotheciis quibusdam elongatis flexuosis ramosiusculis substellatis discoque subdehiscente — Ab Opegr. vulgata apotheciis parum convexis nec teretibus nec supra crustam sessilibus sed eidem valde adpressis, opacis et ramosis, atque crustae natura ejusdem colore, diversa.

β . O. rufescens: crusta aeruginoso-rufescente; apotheciis variis flexuosis simplicibus ramosis substellatisque, disco hiante.

Opegrapha rufescens. *Persoon. op. Uster. in Annal. d. Bot. St. 7. p. 29.*

Exsicc. *Schleich. Plant. Crypt. Helv. Cent. 5. n. 69.*

lc. *Uster. Annal. 1. c. T. 2. f. 3. A. a.*

Habitat ad truncos Fagi, Pruni Padi et Quercus Germaniae; Lusatiae *Mosig*; Helvetiae *Schleicher*.

Variat uti praecedens (α) crustae colore pallide seu dilutius rufescente fordide et obscurius fuscescente, apotheciis magis sparsis et confertioribus, disco canaliculato atque magis plano.

Apothecia in hac non raro supra crustam elevata et sessilia, interdum multo longiora quam in Figura Persoonii repraesentantur et raro ita stellata.

20. OPEGRAPHA profodea α .

O. crusta laevigata fordide pallida; apotheciis sessilibus crassis subcylindricis glabris rectiusculis, disco claufo.

Opegrapha

Opegrapha profodea. *Achar. Meth. Lich. p. 22.*

Habitat ad cortices in Sierra Leona Africae. *Afzelius.*

Apothecia Hysterii pulicaris similia sed multo longiora recta vel parum curvata, obsolete rugosa nitida, disco angustissimo per aetatem aliquantum hiantia, interdum minuta angustiora et supra crustam minus elevata. Crustae color variat fulvescens.

β . *O. jamaicensis*: crusta tenui fusco-brunnea; apotheciis sessilibus elongatis simplicibus rectiusculis inaequalibus, disco rimaeformi.

Opegrapha jamaicensis. *Weber et Mohr Archiv f. d. System. Naturgesch. B. 1. St. 1. p. 132.*

Ic. *Arch. f. d. Syst. Naturgesch. 1. c. T. 5. f. 4.*

Habitat in cortice Geostreae jamaicensis.

Crustae colore obscuriori praecipue a priori (α) differt. Apothecia ut plurimum recta, subinde aliquantum flexuosa.

21. OPEGRAPHA stenocarpa α .

O. crusta membranacea laevigata albo-glauescente; apotheciis variis minoribus globosis oblongisque majoribus longissimis angustissimis teretiuculis rugulosis flexuosis, disco clauso.

Exsic. *Schleich. Plant. Crypt. Helvet. Cent. 5. n. 64.*

Ic. *Tab. nostra 3. Fig. 11. quoad apothecia m. a.*

Habitat ad truncos Pini Piceae, Abietis, Aceris Helvetiae. *Schleicher.*

Apothecia majora longa tenuissima vario modo flexa sed vix unquam ramosa ut plurimum creberrima, unde crusta quasi lineolis minutis atris frequentissimis rugulosa apparet, superficie eiusdem nec laevigata nec nitida.

Ab Opegr. denigrata differt apotheciis angustioribus longioribus et disco constanter clauso rimaeformi nec ullo modo dehiscente.

β . *O. hapalea*: crusta fordide alba subpulverulenta; apotheciis angustissimis convexiusculis rectiusculis confertissimis, disco rimaeformi.

Opegrapha rubella var. β . *drymea*. *Achar. Meth. Lich. p. 21.*

Habitat ad corticem arborum Galliae, *Dufour*; Angliae *Turner*; in Quercu coccofera Hispaniae, *Lagoisca*.

Variat colore crustae fordide albo, pallecente ac cinerascete, nec non crusta plus minus laevigata et pulverulenta, unde etiam subrimulosa interdum evadit. Apothecia aliquando ita conferta et congesta ut nudis oculis vix discerni ac distinguantur queant.

Praeter diversitatem crustae etiam apotheciis adpressis convexiusculis nec sessilibus et subcylindricis a priori (α) differt.

22. OPEGRAPHA epipasta. α .

O. crusta subdeterminata laevigata nitida glaucescente; apotheciis minutis convexis variis, minoribus punctiformibus, longioribus exilissimis flexuosis subramosis, marginibus tenuissimis subnullis.

Opegrapha epipasta. *Achar. Meth. Lich. p. 26.*

Opegrapha dispersa. *Schrad. Kr. S.*

Lichen epipastus et L. diasporus. *Achar. Lichenogr. Svec. Prodr. p. 23. 228.*

Exsicc. *Schrad. Krypt. Saml. n. 167.*

Habitat in cortice laevi Aceris et Aesculi, Sveciae, Galliae, Germaniae.

Apothecia minutissima varia atra opaca subrugosa, aliis punctiformibus et oblongis convexis, margine nequidem oculo armato perceptibili; aliis elongatis irregulibus rectis flexuosisque passim connatis convexiusculis, marginibus omnium tenuissimis raroque detegendis. Discus etiam raro observatur, sed quando adest rimaeformis angustissimus.

Minutiae et irregularitate apotheciorum inprimis ab Opegr. stenocarpa differt nec ita immersis et longis ut in Opegr. abnormi, cui alias similis, quamvis apothecia non tota supra crustae superficiem sessilia sunt, sed ex ea quasi emergentia et convexula.

β . O. caraganae: crusta tenuissima subnulla olivacea; apotheciis tumidulis glabris simplicibus oblongis et difformibus stellato-ramosis angulosisque.

Opegrapha epipasta var. β . caraganae. *Achar. Meth. Lich. p. 26.*

Habitat in epidermide corticis Robiniae Caraganae Sveciae.

Nullos in hujus apotheciis margines observare licuit, sed magis laevia vel glabra sunt ipsa apothecia quam in priori (α) cui alias simillima.

γ . O. lactea: crusta effusa laevigata lactea; apotheciis immersis demum emergentibus, minoribus punctiformibus majoribus longissimis disco et marginibus angustissimis.

Habitat in cortice arborum laevigata Helvetiae. *Schleicher.*

Apothecia e crusta rumpente emergunt. Majora linearia angustissima marginata, raro simplicia, flexuosa, ut plurimum connata vel radiata, radiis seu ramis 3, 4, 5, raro pluribus.

23. OPEGRAPHA abnormis. α .

O. crusta tenui submembranacea alba, nigro-limitata; apotheciis minutis subimmersis irregularibus confluentibus flexuosis difformibus convexis rugosis, disco margineque subnullo distincto.

Habitat in cortice laevi dura arborum Jamaicae. *Swartz.*

Crusta latiuscula linea serpentina nigra saepissime limitata submembranacea, sed non nitida, primo adspectu quasi pulverulenta, sordide alba. Apothecia fere ut in Opegr. epipasta, nec hujus fere majora, diverso modo forma ludentia, flexuosa connata et passim valde conferta, parum supra crustam prominentia rugosa et inaequalia, planiuscula vel subconvexa, atra opaca, rarissime quodam figno disci rimaeformis aut marginis elevati praedita.

Ob summam cum Opegr. epipasta similitudinem non potui non hanc speciem ad Opegraphas referre, in primis cum de disci impressi existentia in quibusdam apotheciis convictus sim. Arthoniis haud associari debet ob figuram apotheciorum plurimorum linearem.

β . *O. varia*: crusta membranacea laevigata inaequali alba; apotheciis immerfis crustam subaequantibus, vel planis latioribus vel angustissimis flexuosis confluentibus submarginatis.

Habitat ad corticem Mimofae farnesianae in India Occid. *Swartz.*

A priori (α) differt crusta magis laevigata, sed a cortice subjacente, plicata inaequali, apotheciis magis immerfis, quibusdam latioribus planis, aliis angustissimis elevatis non raro disco canaliculato instructis, de caetero difformibus et confluentibus, aliquando magis simplicibus tenerrimis elongatis flexuosis.

Crusta emollita pallide virescit.

Habitus fere Arthoniae, sed apothecia plerumque elongata, interdum marginata.

** *Disco canaliculato vel plano, inter margines discretos aperto.*

34. OPEGRAPHA denigrata. α .

O. crusta determinata membranacea albo-palescente; apotheciis confertis glabris subnitidis longiusculis flexuosis simplicibus ramosisque, disco canaliculato dehiscente.

Opegrapha denigrata et var. β . melanochoa. *Ach. Meth. Lich. p. 27. (exclusis synonym.)*

Graphis macularis. *Ehrh. Cr.*

Exsic. *Schleicher. Plant. Crypt. Helvet. Cent. 5. n. 72.*

Habitat ad arborum ramos in cortice laeviuscula Fraxini, Fagi Castaneae Sveciae, Galliae, Germaniae, Helvetiae, Hispaniae.

Crusta determinata sed non limitata.

Apotheciis crassioribus brevioribus fere nitidis, discoque subdehiscente ab *Opegr. stenocarpa* differt, cui alias proxima est.

β . *O. atra*: crusta subeffusa alba; apotheciis confertissimis flexuosis confluentibus ramosis, disco canaliculato.

Opegrapha atra. *Perfoon. ap. Uster. in Ann. d. Bot. St. 7. p. 30.*

Lichen denigratus. *Achar. Lichenogr. Svec. Prodr. p. 24.*

Ic. *Uster. Ann. l. c. T. 1. f. 2. C. c.*

Habitat in truncis Juglandis, Fraxini, Quercus Sveciae, Germaniae, Galliae, Helvetiae.

Primo intuitu ab *Opegr. signata* e varietate *lymphoreta* vix distinguenda; at differt apotheciis longioribus angustioribus et disco canaliculato nec umquam plano.

Apothecia ita congesta ut quasi maculam atram irregularem e longinquo perhibeant.

γ . *O. meliana*: crusta effusa cinereo-glaucescente; apotheciis confertis variis punctiformibus oblongis elongatisque rugoso-tortuosis confluentibus stellato-ramosis glabriusculis, disco canaliculato.

Exsic. *Schleich. Plant. Crypt. Helvet. Cent. 5. n. 73.*

Habitat in Sorbo Helvetiae. *Schleicher.*

Crusta tenuis membranacea lata effusa vix determinata. Apothecia copiosa sed non adeo congesta ut in priori (β), diversae magnitudinis et figurae tortuosa et flexa rugoso-undulata, sed glabriuscula vel subnitida, disco constanter canaliculato.

25. OPEGRAPHA rimalis. α .

O. crusta effusa cinerea; apotheciis oblongis longiusculisque rectiusculis simplicibus, disco canaliculato-concavo, marginibus elevatis subinflexis.

Opegrapha rimalis — *Opegr. populina* — *Opegr. chlorina*. *Perfoon. secundum specimina missa.*

Habitat ad caudices Populi, Quercus, Juglandis, Salicis Sveciae; Galliae, *Perfoon, Dufour*; Helvetiae, *Schleicher.*

Ambigit haecce species inter *Opegrapham denigratam* ac *Opegr. signatam*, differt vero a priori apotheciis crassioribus convexioribus in medio latioribus brevioribus rectiusculis crusta haud membranacea discoque concavo latiori; ab hac vero disco canaliculato nec plano et marginibus elevatis subinflexis incluso.

Variat colore crustae plus minus albedo et obscurius cinerascens atque sordide subluteo-virescente, crusta ipsa tenuiori vel crassiori, apotheciis brevioribus et longioribus, sparsis et confertioribus.

Ob discum interdum a marginibus inflexo-conviventibus subclausum et tunc satis angustum Opegraphis prim. Subdivisionis nonnumquam affinis sunt hujus speciei nonnullae modificationes, sed per aetatem magis dilatatur vel dehiscit discus, canaliculatus evadit, fundo ipso concavo aperto.

Potius, uti propriam speciem, hanc proponere debui, quam ex singulis ejus modificationibus quamplurimas varietates condere et aliis speciebus has adnumerare, quum major certe e tali miscela et distributione oriretur omnium et specierum et varietatum confusio.

β. O. fuscata: crusta tenuissime subrimoso-areolata cinereo-fuscescente; apotheciis minutis longiusculis confertis flexuosis.

Opegrapha denigrata var. fuscata. *Turner secund. specim. missum.*

Habitat ad cortices Angliae. *Turner.*

Maculas difformes fuscas in cortice efformat. Crusta haud membranacea neque contigua, nec non habitu apotheciorum crustae subimmerforum et non nisi marginibus discum canaliculatum includentibus supra eam prominentium ab Opegrapha denigrata diversa et ad Opegr. rimalem accedit.

Ex areolis margine non raro elevatis crusta per aetatem subrugosa et inaequabilis.

γ. O. glauca: crusta tenui effusa glauca; apotheciis frequenter sparsis subellipticis longiusculis rectis simplicibus, disco canaliculato.

Habitat ad truncos arborum Helvetiae. *Schleicher.*

Quoad apothecia similis est Opegraphae vulvellae, sed longiora sunt et discus in medio horum haud dilatatus, sed tantum modo canaliculatus. Crusta tenuis contigua sed vix membranacea, nec ad oculum armatum omnino laevigata.

26. OPEGRAPHA signata. α.

O. crusta effusa tenuissima albo-glauescente; apotheciis sessilibus variis obtusiusculis, majoribus elongatis flexuosis, disco lato plano demum convexiusculo.

Opegrapha diaphora var. β. signata. *Achar, Meth. Lich. p. 19.*

Lichen signatus. *Achar. Lichenogr. Svec. Prodr. p. 23.*

IC. *Tab. nostra 3. Fig. 10. quoad apothecia m. a.*

Habitat in cortice exarido truncorum Quercus Sveciae.

Valde affines sunt Opegrapha notha, Opegr. diaphora et Opegr. signata, nec nisi ut modificationes ejusdem forte speciei strictissimi juris reputandae; tamen distinctionis limites offerunt non negligendas, si confusionem omnium evitare studemus, quare etiam satius et convenientius duxi eas ut species proprias distinguere. Opegrapha signata ab his apotheciis majoribus multo

longioribus et flexuosis differt, nec non crusta tenuissima et fere nulla. Ab Opegr. rimali discedit, licet huic etiam similis, disco omnino plano.

β. *O. tigrina*: crusta tenuissima alba; apotheciis longiusculis simplicibus rectis passim aggregatis confluentibusque, disco concaviusculo demum plano.

Opegrapha tigrina Turner. *Secundum specimen missum.*

Habitat in ligno truncorum subputrescentium Angliae. *Turner.*

Apothecia raro elongata in crusta vel tenuissima nuda vel quasi pulverulenta et inaequabili frequenter sparfa, aut hinc inde congregata.

Posset uti varietas ad Opegr. diaphoram referri, sed ob crustae naturam Opegr. signatae consimilem et habitum huic magis appropinquantem, ad hanc potius referendam putavi.

27. OPEGRAPHA depressa.

O. Crusta laevigata rimoso-areolata alba; apotheciis crustae subimmersis variis oblongo-ellipticis longioribusque subflexuosis confertis confluentibus, disco lato plano.

Opegrapha rimosa. *Decandoll. secundum specim. et Litt. Dufour.*

Habitat ad truncos Juglandis Galliae. *Dufour.*

Vix varietas *Opegraphae signatae* ob crustam crassiorem cartilagineam areolatam determinatam et apothecia eidem fere immersa atque parum supra eam prominentia. Ita conferta sunt ut in varietate hapalea *Opegr. stenocarphae* et varietate *sychnotrea Opegr. pedontae*.

Apotheciis majoribus longioribus et ad apices attenuatis etiam ab *Opegr. diaphora* ac *Opegr. caesia* omnino differt.

28. OPEGRAPHA pedonta. α.

O. crusta subdeterminata membranacea cinereo-olivacea; apotheciis sessilibus confertis longiusculis rugosis flexuosis subconfluentibus, disco canaliculato demum plano elevato.

Opegrapha signata var. *pedonta* *Achar. op. Schleich. Pl. Cr.*

Exsicc. *Schleich. Plant. Crypt. Helvet. Cent. 5. n. 65.*

Habitat in truncis Fagi sylvaticae Helvetiae. *Schleicher.*

Tam ob crustam glabram viridantem vel cinereo-rufescentem, quam apotheciorum habitum proprium ut species distincta consideranda.

Apothecia quamplurima elongata (sed etiam aia breviora) rugosa seu inaequalia opaca, disco in initio canaliculato instructa, sed hic tandem elevatur et magis

nes aequat unde tota apothecia supra omnino plana evadunt. Excepta hac metamorphosi ad Opegraph. denigratam proxime accederet haec species.

β. O. frigata: crusta determinata tenuissima pallido-cinerascente; apotheciis angustis elongatis confertis subanastomosantibus, supra planis.

Habitat in cortice Juglandis Helvetiae. *Schleicher*.

Primo intuitu ab Opegr. denigrata vix distinguenda nam huic simillima est, sed accuratius inspecta ab ea differt disco apotheciorum elevato nec canaliculato unde supra omnino plana, opaca nec subnitida ut in illa, vario modo flexa ramosa et ubi confertiora ibi etiam quasi reticulatim anastomosantia.

γ. O. fysznotea: crusta subeffusa albo-virescente; apotheciis longiusculis flexuosis confertissimis confluentibus difformibus rugosis plano-tumentibus.

Habitat ad corticem Quercus Galliae. *Dufour*.

Ob apotheciorum discum demum elevatum planum atque etiam tumentem et margines superantem non potui non ut varietatem Opegraphae pedontae proponere.

Apothecia plurima haud longa sed ita congesta ut crusta fere dispareat et ab iis oblitterata fiat, per aetatem difformia, disco a marginibus vix distinguendo.

Perquam similis varietati atrae Opegraphae denigratae, sed apothecia breviora latiora semper opaca nec nitentia et discus horum ab initio ut videtur canaliculatus mox manifeste planus immo tumidulus evadit.

29. OPEGRAPHA tridens. *α.*

O. crusta subpulveraceo-stuppea sordide albicante, nigro punctata; apotheciis simplicibus stellatimque tricuspidae, disco concavo in medio dilatato.

Habitat in cortice arborum Angliae. *Turner*.

Crusta arachnoidea seu quasi e pulvere fibrillis minutissimis intertexto composita interdum parum lutescens. Puncta elevata subglobosa nigra in hoc thallo obvia et quasi poro pertusa, sphaeularum minutissimarum formam habentia forte apotheciorum initia sunt. Apothecia ipsa elliptica in medio dilatata ut in Opegr. vulvella, majora oblonga et elongata disci fundo plano atque etiam in medio paullo latiori, omnia ad apices attenuata opaca, simplicia, in aliis vero discus communis plerumque in tres ramos seu cuspidis divergentes porrigitur, ut hocce modo radiata evadant seu tridentata. Margines semper elevati.

β. O. arenaria: crusta pulverulenta albicante subnulla; apotheciis scabridis oblongis elongatisque rectis flexuosis simplicibus et subtridentatis.

Habitat in saxo arenario Angliae. *Turner*.

Cum Opegrapha tridenti satis convenit et propter habitum apotheciorum consimilem sub hac specie retuli, quamvis crusta fere nulla sit vel tantummodo pulvis dispersus hinc inde apparens.

9. GRAPHIS.

APOTHECIUM lineare immersum, disco angustato nudo a perithecio thalloque utrimque marginatum; nucleo elongato intus celluloso-friato.

THALLUS crustaceus, membranaceus vel leprosus, uniformis.

SPECIES.

I. GRAPHIS lineola.

G. crusta sublimitata pulverulenta albissima; apotheciis sparsis angustissimis longis rectiusculis simplicibus immerfis, margine thalode tumidulo, demum emerfis sessilibus margine thalode nullo.

Opegrapha pruinata. *Weber et Mohr Archiv. f. d. System. Naturgesch. St. 1. p. 132.*
Habitat ad corticem Clutiae Eluteriae, *Web. et Mohr.*; inque arbore Bois Bouc dicta Americae. *Swartz.*

Crusta aliquando lineola nigra limitata sed etiam subeffusa occurrit, tenuis at cohaerens subtartarea pulverulenta. Apothecia situ et figura variant, jam enim immerfa margineque thalode crassiusculo parum supra crustam prominente cincta, jam supra crustam omnino elevata et vix ullo margine thalode instructa. In illis discus latiusculus canaliculatus plerumque albo-pruinofus et emollitus pelucidus, ut in genere apud *Graphides* esse solet; in his rimaeformis marginibus lateralibus perithecii plerumque obclusus, omnia vero fere ut in *Opegr. stenocarpa* angustissima elongata, lineas simplices sparsas nec umquam confertas rectas vel parum flexas simulantia. Quando in crustae superficie elevata et sessilia observantur et omni margine thalode destituta, similitudinem maximam habet haecce species cum *Opegraphis*, sed ex iis, quae in crusta immerfa sunt; apotheciis, ex his attentius examiuatis, facile convincimur *Graphidis* genuinam speciem esse, inter hoc et *Opegraphae* Genus ob dictas rationes primo intuitu ambigens.

Pruina apotheciorum atra cujus mentionem injecit Dn. Professor Weber l. c. in specimenibus non paucis a me visis atque etiam in iis, quae ab Amicissimis
Weber

Weber et Mohr ipsis mecum communicata sunt, certe non alia est, quam quae in apotheciis reliquarum Opegrapharum vel Graphidum superficie minus laevigata instructis non raro observatur.

Quum de crustae natura nihil dixerit vir clarissimus in descriptione suae Opegraphae pruinatae, quam in fruticis ejusdem ramo in Museo Thunbergiano asservato detexit, nec a Cl. Thunbergio ipso, ut mihi ille indigitavit, hanc speciem postea repertam vel visam esse comperui, nomen triviale mutare debui, ne confundantur duae forsan distinctae species.

2. GRAPHIS scripta.

G. crusta membranacea laevigata subnitida; apotheciis emergentibus nudis flexuosis simplicibus ramosisque, disco rimaeformi, margine thallode elevato membranaceo.

Opegrapha scripta. *Achar. Meth. Lich. p. 30. (exclusis synonym. ad variet. limitatam referendis.)*

Lichen scriptus Linn. — *Achar. Lichenogr. Svec. Prodr. p. 25. (exclusis synonym. et figg. ad Graph. pulverulentam pertinentibus.)*

Ic. *Hoffm. Enum. Lich. T. 3. f. 2. b.*

Habitat ad corticem laevem in ramis arborum et fruticum Europae.

Crusta plerumque glabra nitida raro effusa, ex albo cinerascens pallido et olivaceo colore varians. Apothecia angusta linearia, disco angustissimo, sed profunde rimoso, fundo ejus vix visibili plerumque nudo nec pruinoso. Margines proprii aucti vel tumidiusculi elevati. Ad hos margines membranacei thalli fere adglutinati et tantum rima superne ab illis distincti adeo ut saepe vix observandi.

Hujus varietates praecipuae sunt sequentes.

α. *G. limitata*: crusta fordide cinereo-olivacea nigro-limitata; apotheciis nitidis simplicibus ramosisque.

Opegrapha limitata. *Persoon. ap. Uster. in Annal. d. Bot. St. 7. p. 30.*

Lichen praecinctus. *Achar. Lichenogr. Svec. Prodr. p. 26.*

Habitat ad corticem laevigatam arborum Sveciae, Germaniae.

Crustae colore et ambitu ejus nigro a sequentibus varietatibus differt.

β. *G. varia*: crusta effusa subdeterminataque alba incana alboque-virescente; apotheciis confertiusculis flexuosis simplicibus ramosisque.

Exsic. *Schleich. Plant. Crypt. Helvet. Cent. 5. n. 78.*

Ic. *Hoffm. Enum. Lich. T. 3. f. 2. b.*

Habitat in cortice laevi Fagi, Quercus, Betulae incanae, Coryli et Pini Piceae Sueciae, Galliae, Helvetiae.

Crusta jam albissima jam incana jam cinerascens et pallida subdeterminata vel omnino effusa.

- γ. *G. macrocarpa*: crusta effusa albicante; apotheciis longissimis rectis subparallelis simplicibus apiceque furcatis.

Opegrapha scripta var. β. *macrocarpa*. *Achar. Meth. Lich.* p. 30.

Opegrapha macrocarpa. *Perf. ap. Uster. in Ann. d. Bot. St. 7.* p. 29.

Lichen macrocarpus. *Achar. Lichenogr. Suec. Prodr.* p. 25.

lc. *Uster. Annal. l. c. T. 1. f. 1. a. b.*

Exsicc. *Schleich. Pl. Crypt. Helvet. Cent. 2. n. 77.*

Habitat ad truncos et ramos Coryli avellanae Germaniae, Helvetiae.

Apothecia quaedam minora breviora simplicia et triquetra inter longiora mixta.

- δ. *G. hebraica*: crusta effusa cinereo-fufcescente; apotheciis confertis brevioribus rectis curvatis et ad angulum rectum ramosis.

Opegrapha scripta var. γ. *hebraica*. *Achar. Meth. Lich.* p. 30.

lc. *Hoffm. Enum. Lich. T. 3. f. 2. a.*

Habitat cum prioribus.

apothecia frequentia brevia ut plurimum ita inter se locata ut litteras Hebraeorum quodammodo referant.

- ε. *G. tenerrima*: crusta membranacea nitida albo-cinerascens; apotheciis longissimis angustissimis simplicibus flexuosis et anastomosantibus, margine thallode subnullo.

Habitat ad cortices arborum Helvetiae. *Schleicher.*

Habitus apotheciorum ut in *Opegrapha stenocarpa*, sed crustae immersa ut apud *Graphides* solemne est.

3. GRAPHIS pulverulenta.

G. crusta effusa membranacea albicante; apotheciis emergentibus subsessilibus flexuosis, disco canaliculato dehiscens caesio pruinoso, margine thallode elevato tumidulo.

Opegrapha pulverulenta. *Perf. ap. Uster. in Annal. d. Bot. St. 7.* p. 29. — *Achar. Meth. Lich.* p. 28.

lc. *Uster. Annal. l. c. T. 1. f. 2. B. b. haud bona, nam potius Graphidis scriptae varietatem β. repraesentat.* — *Tab. nostra 3. Fig. 14. quoad apothecia m. a.*

Habitat

Habitat ad arborum corticem Sveciae, Germaniae, Helvetiae.

Crusta fere semper effusa colore ut plurimum albida.

Apotheciis latioribus e crusta magis elevatis, disco eorum canaliculato s. concavo aperto caelso pruinoso, margine thallode validiori subturnido et crusta haud nitida a Graphide scripta rite distinguitur.

Variat praecipue quoad figuram apotheciorum sequentibus modis.

α. *G. fraxinea*: crusta albida subincarnata; apotheciis longis rectiusculis subsimplicibus obtusis, disco planiusculo.

Opegrapha pulverulenta var. β. *fraxinea*. *Achar. Meth. Lich.* p. 28.

Habitat in truncis Fraxini, Pini Piceae, Sveciae, Helvetiae.

Apothecia passim parallela longiora passim brevia flexuosa apice semper obtusa.

β. *G. grammica*: crusta alba subcinerascens; apotheciis brevioribus flexuosis acutiusculis, disco dehiscens subnudo.

Opegrapha pulverulenta var. γ. *grammica*. *Achar. Meth. Lich.* p. 28.

Exicc. *Schleich. Pl. Crypt. Helvet. Cent. 5. n. 74.*

Habitat in cortice arborum Sveciae, Helvetiae.

Apothecia sparsa et breviora quam in praecedente (α), disco eorum minus dilatato et subcanaliculato vix unquam vel saltem tenuissime pruinoso.

γ. *G. flexuosa*: crusta albo-glauescente; apotheciis longissimis flexuosis passim ramosis et reticulato-anastomosantibus.

Opegrapha pulverulenta var. ε. *flexuosa*. *Achar. Meth. Lich.* p. 28.

Habitat in Alni et Populi nigrae cortice Sveciae, Helvetiae.

Crusta lata, effusa. Apothecia quamplurima praelonga curvata interdum anastomosantia et reticulatum connexa acutiuscula, disco late canaliculato tenuissime pruinoso et subnudo.

δ. *G. microcarpa*: crusta subinaequabili lactea; apotheciis rectiusculis longe ellipticis subsimplicibus sparsis, disco subcanaliculato pruinoso.

Opegrapha pulverulenta var. δ. *microcarpa*. *Achar. Meth. Lich.* p. 28.

Habitat ad arborum corticem Sveciae, Helvetiae.

Crusta nudis oculis non nitida sed quasi pulverulenta apparet ut in var. γ., eminentiis quibusdam inaequalibus. Apothecia valde protuberant, marginibus peritheciis crassis subinflexis unde discus angustior evadit, breviora quam in ulla alia varietate hujus speciei, oblonga elliptica ad apices acuminata simplicia, vix unquam connata aut ramosa.

4. GRAPHIS Cerasi.

G. crusta tenuissima incana glaucescente nitida; apotheciis emergentibus rectis elongatis simplicifuscis acuminatis, disco canaliculato subpruinoso, margine thal-
lode tenui.

Opegrapha Cerasi. Persoon. op. Uster. in Ann. d. Bot. St. II. p. 20. — Achar. Meth. Lich. p. 27.

Lichen Cerasi. *Achar. Lichenogr. Svec. Prodr. p. 26.*

Exsicc. *Schleich. Plant. Crypt. Helvet. Cent. 4. n. 37.*

Habitat ad corticem Pruni avium et Pruni spinosae Sveciae, Germaniae, Helvetiae.

Media quasi est inter Graphidem scriptam et Gr. pulverulentam. Margine thal-
lode exiguo ad illam accedit sed disco pruinoso et dehiscente huic prop-
rior est; at jure forsan ab utraque distinguenda, nam margo thalloses minus
elevatur quam in illa et tantum ad basin apotheciorum occurrit atque interdum
vix observabilis est. Discus etiam angustior quam in hac et pruina tenuissima
obductus interdum fere nudus. Apothecia ipsa valde acuminata, natura sua
recta et simplicia secundum fibras corticis transversaliter extensa, sed passim
etiam coalescunt et confluent unde aliquando ramosa evadunt, ad angulos ple-
rumque rectos. Crusta omnium tenuissima adeo ut fere nulla a prioribus spe-
ciebus etiam recedit.

5. GRAPHIS betuligna. α .

G. crusta tenuissima alba nigro-limitata; apotheciis emergentibus simplicibus subel-
lipticis, disco demum plano pruinoso, margine thalode elevato membranaceo.

Opegrapha betuligna. Persoon. op. Uster. in Annal. d. Botan. St. 7. p. 31. — Achar. Meth. Lich. p. 20.

Lichen betulignus. *Achar. Lichenogr. Svec. Prodr. p. 23.*

IC. *Uster. Ann. l. c. T. 3. f. 5. A. a.*

Habitat ad epidermidem truncorum Betulae albae, Sveciae, Germaniae.

Crusta tenuissima et vix ulla, fere ita comparata ut in Graphide Cerasi, sed
non nitida, lata et ut plurimum lineola serpentina nigra limitata. Apothecia
breviora elliptica ad apices attenuata per aetatem obtusa recta et frequenter sub-
parallela, sed aetate etiam flexuosa et congesta atque ob mutam pressionem huc
illuc curvata, disco ut plurimum hiante late canaliculato in medio magis dilatato,
demum valde lato et plano caeruleo-pruinoso, margine proprio teretiufculo
elevato atro nitido thalodeque exteriori membranaceo hunc aequante cincto.

Etiam hanc ut speciem propriam commemorare oportet, quamvis inter jam antea
allatas ambigeat. A Graphide scripta differt apotheciis latoribus breviori-
bus

bus et disco pruinoso planiusculo; a Gr. pulverulenta margine thalode membranaceo et toto habitu apotheciorum; a Gr. Cerasi tam forma disci quam marginum et crustae colore.

β. G. stellata: crusta membranacea laevigata fordide alba; apotheciis subimmersis oblongo-ellipticis simplicibus stellatisque, disco dilatato plano nudiusculo.

Habitat ad corticem arborum Angliae. *Turner.*

Apothecia vel simplicia vel ramosa et ut plurimum ita disposita ut stellam e radiis pluribus divergentibus repraesentent, alias forma sua oblongo-elliptica versus apices acuminata seu utrimque lanceolata, sed etiam obtusa flexa et irregularia occurrunt quemadmodum in ipsa Graphide betuligna, disco lato plano, ut in congeneribus plurimis pruina caesia sed vix perceptibili suffuso. Margo thalodes membranaceus disci marginem proprium fere involvit.

6. GRAPHIS serpentina.

G. crusta inaequali rugulosa determinata alba; apotheciis immersis elongatis confertis flexuosis subimplicibus caesio-pruinosis; disco demum plano, margine thalode laterali incrassato.

Opegrapha serpentina. *Achar. Meth. Lich. p. 29.* — *Schrad. Journ. f. d. Bot. 1801. St. 1. p. 79.*

Lichen serpentinus. *Achar. Lichenogr. Svec. Prodr. p. 25.*

Exsicc. Schleich. Pl. Crypt. Helvet. Cent. 5. n. 75. — *Ejusd. Cent. 1. n. 67. (sub nomine Opegraphae scriptae Perf.)*

Icon. Tab. nostra 3. fig. 15. quoad apothecium. n. a.

Habitat in Aceris, Populi, Tiliae et Fagi Castaneae cortice Sveciae, Germaniae, Helvetiae.

Crusta cartilagineo-membranacea rugulosa ut plurimum crassiuscula et determinata, atque apotheciis omnino depresso seu immersis, marginibus tantum prominentibus et totis fere semper caesio-pruinosis (raroque per aetatem subnudis) a Graphide pulverulenta, cui alias similis, differt.

Maxime notabiles hujus speciei variationes sunt.

α. G. litterella: crusta alba; apotheciis confertis radiato-ramosis, ramis longioribus divergentibus subparallelis et decussantibus subnudis.

Opegrapha serpentina var. β. litterella. *Achar. Meth. Lich. p. 29.*

Opegrapha scripta var. ulmea. *Perf. secund. specim. missum.*

Lichen litterellus. *Achar. Lichenogr. Svec. Prodr. p. 25.*

Habitat in cortice Ulmi, Populi Sveciae Germaniae, Helvetiae.

Apothecia angusta parum supra crustam prominentia, disco canaliculato-delihcente, pruinoso ac nudo.

β. *G. subtilis*: crusta fordide alba cinerascete ruguloso-areolata; apotheciis sub-emergentibus brevibus elongatisque confertis flexuosis simplicibus, disco pruinoso.

Opegrapha serpentina var. γ. *subtilis*. *Achar. Meth. Lich. p. 29.*

Opegraphae scriptae var. *subtilis*. *Perf. secund. Specim. missum.*

Habitat ad truncos arborum Germaniae.

Crusta crassiuscula areolata. Discus apotheciorum pruinofus. Margo thalloses vix ullus et quando apparet una cum marginibus propriis supra crustam parum elevatus. Apothecia ipsa tenuia.

γ. *G. acerina*: crusta effusa laevigata rimosa albo-palescente; apotheciis longiusculis flexuosis sparsis passimque confertis ramosis connato-substellatis subnudis.

Habitat in cortice Aceris pseudo-platani Helvetiae. *Schleicher.*

Margines apotheciorum proprii et thalloses parum supra crustam elevantur. Pruina tenuissima caesia apothecia irrorantur. Rudis et rugosa, quasi stellulis nigris adpersa, primo intuitu et fugitivis oculis sese offert haecce varietas.

δ. *G. spathea*: crusta subdeterminata inaequali subpulverulenta alba; apotheciis immerfis elongatis flexuosis ramosis nudiusculis, disco rimaeformi-caniculato, margine thallose subnullo.

Exsic. *Schleich. Plant. Crypt. Helvet. Cent. 5. n. 77.*

Habitat in truncis Alni Germaniae, *Perfoon*; Aceris opulifoliae Helvetiae, *Schleicher.*

Apothecia perangusta longa et ramosa, ramis paucis elongatis flexuosis ad angulum rectum plerumque prodeuntibus nec parallelis ut in var. α. litterella, atherima opaca. Margo thalloses vix ullus adest supra crustam eminent, sed aliquando veluti linea albidior latera apotheciorum circumcingit.

ε. *G. eutypa*: crusta determinata subpulverulenta albo-grisea; apotheciis immerfis brevibus simpliciusculis flexuosis subpruinosis, disco canaliculato, margine thallose crassiusculo crustam haud superante.

Exsic. *Schleich. Plant. Crypt. Helvet. Cent. 5. n. 76.*

Habitat ad corticem Juglandis regiae in Helvetia. *Schleicher.*

Apothecia crustae omnino immersa et quasi in foveola propria posita, quare nec margines eorum proprii neque thalloses supra eam prominent, jam nuda jam pruina cinerascete adpersa, plerumque brevia et raro subramosa.

Habitus

Habitus proprius et singularis ob apothecia perangusta et minuta ob impressionem nudis oculis haud bene distinguenda.

§. *G. rugosa*: crusta cartilaginea rimosa rugosa cinerea; apotheciis immerfis brevibus rectiusculis simplicibus, margine thallose laterali tumente suboccultatis.

Habitat in cortice arborum vetusta Angliae. *Turner*.

Crusta glabriuscula sordide cinerea rugis et plicis maxime inaequabilis. Apothecia crustae ita immerguntur ut solummodo rimam nigricantem visui offerant vix perceptibilem. Margo thalloses crustus tumidus irregularis utrimque discum perangustum nudiusculum suboccultat.

Ob apothecia brevia recta et fere omnino e margine thallose obvallante occultata satis distincta, sed ad var. subtilem proxime accedit.

7. GRAPHIS dendritica.

G. crusta subtartarea determinata subpulverulenta albissima; apotheciis immerfis flexuosis ramosis nigris, ramis divergentibus furcatis, disco plano nudo, margine thallose elevato subnullo.

Opegrapha dendritica. *Achar. Meth. Lich. p. 31.*

lc. Achar. Meth. L. T. 1. f. 10. — Tab. nostra 3. Fig. 16. quoad apothecium m. a.

Habitat in cortice Fagi Hispaniae *Schousboë*, Angliae *Turner*.

Crusta albidior et crassior quam in ulla alia specie hujus Generis excepta *Graphide caribaea*. Apothecia simplicia et perfecte ramosa, ramis ramulisque flexuosis apice ut plurimum bifidis obtusiusculis. Quamvis omnino crustae immersa sint apothecia atque adeo ut subcanaliculata appareant ob margines proprios parum elevatos ac subinflexos, tamen hi vix supra crustam prominent, nec ullo margine thallose spurio elevato cincta observantur ut in reliquis speciebus apotheciis elongatis subimmerfis instructis.

Specimina hujus Lichenis quae ex Anglia misit Cl. *Turner* paullo discrepant a *Lichene Hispanico*, eo scilicet, quod crusta glabra rugoso-areolata et vix pulverulenta, quodque apothecia quamplurima simplicia erant, disco canaliculato - dehiscente et marginibus inflexis cincta, sed et alia in eadem crusta inveni apothecia iis simillima, quae in *Lichene Hispanico* occurrunt, unde probabile satis est *Lichenem Anglicanum* specie non differre ab hoc, sed solummodo levioris momenti modificationem illius offerre a loco vel aetate diversis provenientes.

8. GRAPHIS caribaea.

G. crusta subtartarea effusa pulverulenta albissima; apotheciis minutis immerfis ramosis rufo-fuscis, ramis linearibus flexuosis ramulosis, disco canaliculato, margine thalode subnullo.

Habitat ad corticem arborum in Insulis Ind. Occid. *Swartz.*

Crusta effusa crassiuscula supra pulverulenta nec glabra et nitida. Apothecia parva, tota crustae immerfa et ae quidem margine supra eam prominentia semper eleganter ramosa, ramis in omnem sensum divaricatis iterumque ramosis valde flexuosis. Discus angustissimus plano-caniculatus rubro-fuscus nudus, marginibus lateralibus paullo saturatioribus tantillum elevatis. Marginis thalodis vix ullum vestigium in speciminibus junioribus quorum crusta parciore, sed in vetustis crusta crassiori instructis facile hic observatur, nam valde crassus est et rima quadam a reliqua crusta separatus sed vix supra eam elevatus.

Pulcherrima species, inprimis si madefacta oculis armatis inspicitur.

Proxime accedit ad Graphidem dendriticam, sed apothecia multo minora angustiora magis ramosa et fusca; humectata rubella, quod singulare est in hoc et Opegrapharum Genere.

 IO. B I A T O R A.

APOTHECIUM orbiculare immersum, disco concavo nudo, a perithecio id marginante cinctum; nucleo compresso intus sublimilari, tenuissimeque celluloso-friato.

THALLUS crustaceus uniformis.

SPECIES.

I. BIATORA turgida.

Ic. *Tab. nostra 4. Fig. 1. quoad apothecium m. a.*

Habitat ad rupes in sylvis montanis Vallis Freniere Helvetiae. *Schleicher.*

Crusta crassiuscula subeffusa contigua alba vel parum cinerascens. Apothecia majuscula dispersa orbiculata tumida crustae immersa, margine atro crasso integro supra crustam elevato, disco intra hunc depresso subalbido vel cinereo-pruinoso.

Habitus Lecideae, Gyalectae vel Urceolariae, et cavendum est ne prima facie decepti hunc Lichenem pro specie cujusdam horum generum habeamus, sed accuratius inspecta probe distinguitur apotheciis, ut in Verrucariis nucleo atque perithecio instructis. Nucleus proligerus discum simul efficit. Ad marginem perithecii parum elevatur crusta, rima quadam tenui plerumque ab hoc distincta, sed marginem thalldem nullum efformat.

De apothecii structura conferatur explicatio Tab. nostrae 4. fig. 1. atque observationes ad hoc Genus pertinentes antea exhibitae.

II. V E R R U C A R I A.

APOTHECIUM subglobosum pro parte thallo innatum, perithecio duplici, exteriori cartilagineo (atro) papillato, demum ostiolo pertuso, obductum; nucleo subgloboso celluloso-vesiculifero, vesiculis concatenatis.

THALLUS crustaceus membranaceus subleprofus uniformis.

SPECIES *).

† Thallo cartilagineo - membranaceo contiguo laevigato
Lejophloea.

I. VERRUCARIA punctiformis. α.

V. crusta tenuissima subdeterminata laevigata cinerascens-fusca; apotheciis minutis hemisphaerico-subglobosis, nucleo globoso albo.

Verrucaria punctiformis. *Perf. op. Uster. in Annal. d. Bot. St. 11. p. 19. — Achar. Meth. Lich. p. 119. — Schleich. Cr.*

Lichen punctiformis. *Achar. Lichenogr. Svec. Prodr. p. 18.*

Exsicc. Schleich. Plant. Crypt. Helvet. Cent. 4. n. 41.

Habitat in cortice ad caudices Coryli, Fagi Sveciae, Germaniae, Helvetiae.

Crusta

*) Duae *Verrucariae* species in Methodo Lichenum commemoratas jam exclusi, nempe: *Verrucar. picinam* ibd. p. 122, quam potius modificationem *Lecanorae microphyllae* esse suspicor et *Verruc. griseam* *Perfoonii* p. 114. utpote a me non vixim ac valde dubiam et forte ad aliam ex enumeratis speciebus referendam. Praeter has etiam eae, quas ad finem uti dubias distinxim, e *Verrucariae* Genere forsan eliminandae, et *Sphaeriis* associandae, nam earum apothecia non ita omnino comparata sunt ut in *Verrucariis* reliquis, nec thallum ita conformatum inveni. Praeterea passim thallo sic dicto (subiculi nomine forsan potius denotando) omnino immerfa observantur harum apothecia s. sphaerulae, perithecii interioris substantiam etiam subtilem includentes. Sed ideo praecipue in numerum *Verrucariarum* recepi, quod vesiculas concatenatas uti haec intra parenchyma subgelatinosum foveant. — *Verrucaria ocellata* *Pyrenulae* Genus intravit, sed in exclusarum loco plures etiam novae additae sunt species.

Crusta variat effusa et limitata vix nitida, cinerascens fusca, rufo-brunna. Apothecia supra crustam hemisphaerica et non raro subglobosa vix umquam papillata, nucleo, (in statu sicco,) albo subgloboso.

β. V. ptelaodes: crusta tenuissima glauco-fufcescente; apotheciis minutis convexiusculis confertissimis.

Verrucaria punctiformis var. *β. ptelaodes*. *Achar. Meth. Lich. p. 119.*

Verrucaria hippocastani. *Decandoll. secund. Litt. et specim. missum Dufour.*

Habitat ad corticem laevigatam Ulmi et Aesculi Sveciae, Galliae, Helvetiae.

Crusta magis glauca quam fufcescens haud nitida. Apothecia confertiora et minus convexa quam in antecedente (*α*), raro papillata, frequenter ostiolo pertusa, opaca.

2. VERRUCARIA analepta. *α*.

V. crusta membranacea subdeterminata nitida subolivacea; apotheciis subfessilibus sparsis hemisphaerico-conoideis papillatis, nucleo compresso submembranaceo albo.

Verrucaria analepta. *Achar. Meth. Lich. p. 119.*

Verrucaria olivacea. *Perf. ap. Uster. in Annal. d. Bot. St. 7. p. 28. — Schrad. Cr.*

Lichen analeptus. *Achar. Lichenogr. Svec. Prodr. p. 15.*

Exsic. *Schrad. Krypt. Saml. n. 173.*

lc. Uster. Annal. l. c. T. 3. f. 6. B. a. b. — Schrad. Spicil. Fl. Germ. T. 2. f. 1.

Habitat in cortice Fagi sylvaticae Sveciae, Germaniae, Galliae, Helvetiae.

A Verrucaria punctiformi, cui similis, differt apotheciis majoribus ob papillam magis conoideis et nucleo eorum compresso nec globoso. Crustae color variat plus minus ex olivaceo fufcescens.

β. V. americana: crusta pallide-olivacea, lineolis nigris serpentinis passim decussata limitataque; apotheciis hemisphaericis, nucleo subgloboso intus nigricante.

Habitat ad corticem in truncis Aeschynomenis grandiflorae Americae. *Swartz.*

Habitus omnino prioris (*α*) sed apothecia tota intus fere nigra et nucleus subglobosus humectatus vix pallidus evadit, at in quibusdam apotheciis vetustioribus et majoribus livescentem inveni.

Ut distinctam speciem proponere perhibuit similitudo maxima cum Verrucaria analepta europaea et differentia nuclei non tanti videtur momenti, nam pro diversa aetate variationi eum obnoxium esse apparet.

3. VERRUCARIA Cerasi.

V. crusta determinata tenuissima nitida argenteo-plumbea; apotheciis minutis subellipticis convexis, nucleo compressiufculo albo.

Verrucaria Cerasi. *Schrad. Cr. — Achar. Meth. Lich. p. 119.*

Lichen ellipticus. *Achar. Lichenogr. Svec. Prodr. in Appendice. p. 228.*

Exsicc. *Schrad. Krypt. Saml. n. 174.*

Habitat in cortice Pruni, Cerasi et Quercus Sveciae, Germaniae, Galliae, Helvetiae.

Crusta macularis tenerrime membranacea splendida argentea vel plumbei coloris. Apothecia oblongiuscula vel subelliptica, saepius apice depressa quam papillata occurrunt. Forma eorum elliptica potius e loco quam naturali quadam conformatione originem ducere videtur, nam semper secundum fibras corticis transversales disposita esse observantur. Praeter nucleum hyalino-album perithecii interna substantia albicans apparet.

4. VERRUCARIA epidermidis. α .

V. crusta tenuissima effusa lactea; apotheciis minutis subrotundo-ellipticis plano-depressis, papillula hemisphaerica, nucleo compresso albo.

Verrucaria epidermidis. *Achar. Meth. Lich. p. 118.*

Lichen epidermidis. *Achar. Lichenogr. Svec. Prodr. p. 16.*

Exsicc. *Schleich. Plant. Crypt. Helvet. Cent. 5. n. 52.*

Habitat in tenera epidermide Betulae albae Sveciae, Germaniae, Helvetiae.

Crusta per aetatem cinerascit. Apothecia ad basin depressa plana in medio convexiuscula orbicularia et oblonga, oculo armato subrugosa.

A Verrucaria Cerasi differt crusta effusa non nitida ejusque colore, atque apotheciorum basi depresso-plana, eorumque papillis semiglobosis.

β . *V. albißima*: crusta subpulverulenta albißima; apotheciis minutissimis subrotundis hemisphaericis.

Habitat in cortice Betulae albae, epidermide destituta, Sveciae.

Crusta fere nulla minime laevigata aut nitida sed ut apparet tenuissime pulverulenta. Apothecia omnium minutissima, vix oculis nudis distinguenda.

5. VERRUCARIA stigmatella. α .

V. crusta tenui membranacea laevigata albicante; apotheciis minutis hemisphaericis confertis subconfluentibus, nucleo globoso cinerascente.

Verrucaria stigmatella. *Achar. Meth. Lich. p. 117.*

Verrucaria cinerea. *Persoon. apud Uster. in Annual. d. Bot. St. 7. p. 28.*

Lichen stigmatellus. *Ach. Lichenogr. Svec. Prodr. p. 15.*

lc. *Uster. Ann. l. c. T. 3. f. 6. A. — Schrad. Spicil. Fl. Germ. T. 2. f. 2.*

Habitat in cortice laevi arborum et fruticum Sveciae, Germaniae, Galliae, Helvetiae.

Praeter crustae colorem diversum a Verrucaria analepta, cui proxima, distincta est: apotheciis convexis nec conoideo-papillatis confertioribus et nucleorum cinerascens atque magis globoso. Inter apothecia majora saepe minora diversae magnitudinis plerumque observantur. Papillulae vel ostioli vix ulla indicia adfunt.

β. *V. micans*: crusta plumbea nitidissima; apotheciis minutissimis hemisphaericis.

Habitat in Quercu, Alno, Betula incana Sveciae *Swartz*, Galliae *Dufour*, Helvetiae *Schleicher*.

Crusta ut in Verrucaria Cerasi sed apothecia exacte hemisphaerica et minutissima.

Simillima varietati glaucescenti Arthoniae punctiformis sed natura et forma apotheciorum ab hac distincta.

γ. *V. lactea*: crusta laeviuscula lactea; apotheciis sparsis, minutissimis pertusis subglobosis, majoribus hemisphaericis subpapillatis, intus hyalinis.

Habitat ad corticem verrucosam Copaiferae officinalis in interstitiis ejus laevigatis, in India Occid. *Swartz*.

Omnino non distincta species videtur. Crusta a subjacente cortice tenuissime plicato-subrugosa non nitida. Apothecia majora rarius sparsa quam in priori (α), minora confertiora.

δ. *V. tremulae*: crusta laeviuscula inaequabili tenuissime rimulosa albo-cinerascens; apotheciis minutissimis confertissimis convexusculis subconfluentibus.

Verrucaria stigmatella var. γ. tremulae. *Achar. Meth. Lich. p. 117.*

Habitat in cortice Populi tremulae, Sorbi Sveciae *Swartz*, Galliae *Perfoon*, Hispaniae *Schousboë*, Amer. boreal. *Swartz*, Helvetiae *Schleicher*.

Crusta subdeterminata non nitida crassior quam in praecedentibus. Apothecia non papillata nec ostiolo notata observantur extra crustam parum protuberantia et hac ad basin non raro circumcincta sunt.

ε. *V. atomaria*: crusta tenuissima laevigata cinereo-glaucescente; apotheciis minutissimis hemisphaerico-conoideis papillatis.

Verrucaria stigmatella var. β. atomaria. *Achar. Meth. Lich. p. 117.*

Lichen atomarius. *Achar. Lichenogr. Svec. Prodr. p. 16.*

Habitat ad corticem Fraxini, Alni Sveciae, Helvetiae.

Apothecia post lapsum papillulae supra planiuscula et in medio quasi impressa. Differt a varietate β . mica nte crusta vix nitida et apotheciis multo minoribus conoideo-papillatis.

6. VERRUCARIA gemmata.

V. crusta effusa tenui laevigata albedo-incana; apotheciis sparsis hemisphaericis papillatis nitidis, nucleo-globofo hyalino.

Verrucaria gemmata. *Achar. Meth. Lich. p. 120. c. variet. β . dryogona ibid. in Suppl. p. 18.*

Verrucaria melaleuca. *Achar. Meth. Lich. p. 117.*

Verrucaria alba. *Schrad. Spicil. Fl. Germ. p. 109.*

Eichen melaleucus. *Achar. Lichenogr. Svec. Prodr. p. 15.*

ic. *Meth. Lich. T. 3. F. 1. — Tab. nostra 4. Fig. 2. quoad apothecium m. a. — Schrad. l. c. T. 2. f. 3.*

Habitat in Quercu, Populo, Fago Sveciae, Germaniae, Helvetiae.

Apothecia majora quam in antecedentibus speciebus et nitida, papillata vel papillula elabente poro pertusa, rarius exacte convexa absque papilla et ostiolo.

Apothecia interdum geminata ut in Trypethelio mastoideo et varietate bahiana Thelotrematis lepadini. Vesicularum et Cellularum diversa fabrica in hac specie videatur in Icone nostra citata et ejus explicatione. Perithecium interius nucleum cingens fufcescit.

Variat crusta crassiori omnino alba et tenuiori incano-glauescente per acetatem cinerea.

7. VERRUCARIA tropica.

V. crusta cartilaginea laevigata inaequabili pallido-lutescente; apotheciis sessilibus subglobosis confertis, supra depressis epapillatis fundo albo-pruinoso, nucleo fufcescente.

Habitat ad cortices duros arborum in Insulis tropicis Americae. *Swartz.*

Crusta subeffusa membranacea glabra nuda e cortice subjacente inaequabili simillima Trypethelii mastoidei. Apothecia conferta subglobosa, majora quam in Verruc. gemmata, ad oculum armatum elevata punctata seu rugosiuscula nec nitida, sessilia, supra depressa plano-concaviuscula, ostiolo in medio fordide albo-pulveraceo, nec papillulam ibidem unquam observavi. Nucleus in statu sicco collapsus fuscus, humectatus hyalinus.

Ob defectum papillae umbilicata haud dici possunt hujus apothecia et in hoc articulo a reliquis Verrucariis apotheciis supra depressis ac umbilicatis instructis valde distincta est.

8. VERRUCARIA nitida.

V. crusta cartilaginea laevigata pallido-cinerascente; apotheciis confertis globosis femimmerfis convexis glabris subpapillatis demum apice depressis umbilicatisque.

Verrucaria nitida. *Achar. Meth. Lich. p. 121.* — *Schrad. Journ. f. d. Botan. 1801. St. 1. p. 79.*

Sphaeria nitida. *Weig. Obs. p. 45.* — *Web. Spicil. p. 281.* — *Ehrh. Cr.*

Lichen populneus et Lich. nitidus. *Achar. Lichenogr. Svec. Prodr. p. 17. 18.*

Exsicc. *Ehrh. Plant. Crypt. Dec. 6. n. 60.*

Ic. *Weig. Obs. Bot. T. 2. f. 14.* — *Tab. nostra 4. Fig. 4. quoad cellulas et vesiculas m. a.*

Habitat ad truncos Fagi, Carpini Sueciae, Germaniae, Galliae, Helvetiae.

Apothecia multo majora quam in Verruc. gemmata fere ut in Verruc. tropica et excepta Verruc. mamillana in hoc genere fere maxima, crustae pro maxima parte immersa et abscondita, sed ex hac, circumcirca elevata et arctissime perithecio adnata, cincta. Pars perithecii supra crustam prominula initio laevigata convexa nuda aliquando caefio-nigra, demum vel papillata vel impressa et subumbilicata evadit.

In statu sicco nucleus non apparet utpote collapsus et emarcidus ad parietem internum perithecii quasi adglutinatus, unde hoc intus cavum reperitur, sed apothecio diutius humectato hic intumescit ut in congeneribus et spatium vacuum fere replet. Cellularum et Vesicularum descriptio in explicatione T. 4. f. 4. habetur.

9. VERRUCARIA mamillana.

V. crusta membranacea laevigata virescente; apotheciis sessilibus papillatis, perithecio in ambitu depresso nucleum lentiformem cinerascenti-nigrum tegente.

Verrucaria mamillana. *Achar. Meth. Lich. p. 120.*

Ic. *Meth. Lich. T. 3. f. 2.*

Habitat in cortice arborum Guineae, *Afzelius.*

Apothecia latiora quam in ulla alia specie hujus Generis, crustae adpressa sensim ex ambitu depresso elevata in papillam conoideam, superficiei inaequalia subtus planiuscula. Nucleus compressus lenticularis solidior.

10 VERRUCARIA hymnothora.

V. crusta membranacea laevigata albo-pallescente; apotheciis plano-convexiusculis; perithecio in ambitu depresso papillato nucleum profunde immersum subglobosum nigrum minutulum supra tegente.

Habitat ad corticem Bignoniae triphyllae in America meridion. *Swartz.*

Crusta haud late sed subindeterminate expansa, aliquando lineola fuscescente sublimitata tenuis membranacea laeviuscula passim hinc inde diffracta. Apothecia rarius sparsa inter hujus Generis majora, sed parum supra crustam elevata, composita e perithecio crustae adnato, in medio crassiori, ad ambitum suborbicularem tenui et cum crusta connato, nec sub ea ibidem profundius immerso, supra inaequabili, haud laevigato, papilla in centro subglobosa instructo, sed, haec facile discedente, integro vel ostiolo subpertuso. Sub hocce perithecio, laminam cartilagineam convexiusculam tantum perhibente, latitat cortici profundius immerfus nucleus minutulus ob colorem perithecio fere consimilem in sicco vix distinguibilis, subglobosus; at humectatus magis pellucidus et subgelatinosus in conspectum veniens.

Ob perithecii structuram valde singularis est haecce species, cum Sagediis affinitatem habens, sed procul dubio Verrucariis adnumeranda.

Papilla et parte suprema convexiuscula perithecii in quibusdam fortuito abrasis, apparet ipsum apothecium supra inque parte sua centrali albidum, (e crusta ibidem denudata,) et ab ambitu perithecii depresso quasi nigro ocellatum.

11. VERRUCARIA Tetracerae.

V. crusta membranacea laevigata cinereo-olivacea; apotheciis globosis in crusta elevata immerfis eaque ad basin cinctis, perithecii apice convexo subpapillato nigro, nucleo fordide albicante.

Verrucaria Tetracerae. *Achar. Meth. Lich. p. 121.*

Habitat ad corticem Tetracerae in Guinea. *Afzelius.*

Apothecia una cum crusta cui immersa et quaecum concreta sunt, elevata ut in *Verruc. nitida*, sed multo minor et vix nisi suprema et minima eorum pars supra crustam nuda et nigra est. Reliquum corpus perithecii crustae fere concolor et ei immersum recondit nucleum solidiusculum perithecium replentem fordide albicantem, sed saturatius tinctum quam internum perithecii stratum. Nucleus cum parte perithecii interdum elabitur, ut in aliis *Verrucariae* speciebus, foveolamque in crusta, quae circumcirca frangitur (sere ut in capsula circumscissa), relinquit, at non atram ut in *Verruc. nitida* et *Verruc. aspilea* sed fordide albidam; nam substantia interna perithecii in hac specie albidam est nec nigra uti superficies exterior versus apothecii apicem.

12. VERRUCARIA aspileta.

V. crusta membranacea glabra nitida flavo-virescente, nigro-limitata; apotheciis cum crusta, cui immeris, elevatis, convexis subpapillatis, intus atris.

Verrucaria aspileta. *Achar. Meth. Lich. p. 121.*

Habitat in cortice arborum Guineae, *Afzelius*, Amer. meridion. *Swartz*, Inf. Antill. *Forström*.

Similis Verrucariae Tetraceræ, sed perithecium totum atrum crassius, ad basin cum crusta ibidem elevata connatum ut in reliquis affinis et quando supra s. dimidia pars apothecii elabatur, foveolam scutelliformem marginatam atram in crusta relinquit. Apothecia ipsa hemisphaerica (nec globosa) subtusque planiuscula, supra convexa vel in papillam obsoletam elevata. Nucleus vix perceptibilis, sed quando adest compressus nigricans et humectatus e nigricante sordide aqueus.

13. VERRUCARIA carpinea.

V. crusta tenui demum subrimosa fusco-nigricante; apotheciis sessilibus hemisphaericis subpapillatis, intus hyalinis, nucleo globoso albo.

Verrucaria carpinea. *Achar. Meth. Lich. p. 120.* — *Perfoon, secundum specim. missum.*

Habitat ad corticem Carpini Germaniae *Perfoon*; Helvetiae *Schleicher*.

Crusta haud glabra potius rugosiuscula et rimosa. Apothecia tota hemisphaerica opaca vix papillata, demum ostiolo impresso notata. Superficies interior apothecii (perithecium interius) hyalina. Occurrit etiam crusta nigro-sublimitata.

14. VERRUCARIA pulla.

V. crusta tenui contigua membranacea laevigata fusco-nigricante; apotheciis minutis hemisphaericis glabris subpapillatis, intus nigris.

Habitat supra corticem arborum laevigatam duram in America meridionali. *Swartz*.

Crusta interdum latissime expansa contigua glabriuscula, nec nisi e rimulis subjacentis corticis longitudinaliter subdiffracta. Apothecia sparsa sessilia parva, diversae tamen magnitudinis, majoribus oculum nudum fere fugientibus, crustae, basi sua, parum immerfa, supra eam hemisphaerica convexa glabra laevigata et subnitida integra, raro papillula instructa vel ostiolo punctiformi notata. In sicco intus nigra et emollita eundem fere colorem servantia, sed nucleus parum livescit.

A Verruc. carpinea habitu crustae et apotheciorum natura intrinseca diversa certe distincta species. Verrucariam mucosam assimilat.

Color crustae obscure brunneus et fere nigricans, in humectato Lichene glaucescit.

15. VERRUCARIA *rhypona*.

V. crusta tenuissima maculari elevato-punctata scabriuscula fuligineo-atra; apotheciis minutissimis hemisphaerico-conoideis, intus albicantibus.

Habitat ad ramos Tiliae et in cortice ramorum Fraxini Sveciae.

Maculae nigrae opacae irregulares non raro contluentes et late effusae crustam hujus produunt et efficiunt, quae siccitate et per aetatem aliquando subrimosa evadit. Apothecia rarius occurrunt, minuta adeo, ut nudis oculis vix percipi possint, hemisphaerica seu in papillulam obsoletam elevata, rarius papillula evidenti vel ostioli instructa, nigra opaca.

Proxime accedit ad *Verruc. Carpineam*, sed crusta omnino diversa et apothecia multo minora intus tota albida.

16. VERRUCARIA *pufilla*.

V. crusta tenuissima contigua submembranacea cinereo-virescente; apotheciis minutissimis subglobosis sessilibus papillatis demum pertusis, intus nigris.

Habitat in cortice Piscidiae Erythrinae Ind. Occid. *Swartz.*

Crusta effusa ad oculum armatum quasi tenuissime subrugosa non nitida, e cinereo fusco-virescens, humectata viridis praesina. Apothecia oculis non armatis vix perceptibilia subglobosa atra opaca, primo papillula acutiuscula supra praedita, dein, hac elapsa, poro pertusa, intus atra; sed humectata nucleum produunt minutissimum subhyalinum.

Affinitas et similitudo multa cum *Verrucaria byssacea*, sed neque nucleum hyalinum in hujus apotheciis detegere potui, quod etiam non facile in *Verruc. pufilla* ob minutiem succedit, neque crustae natura convenit.

†† Thallo solidiusculo subgelatinoso. *Blennorina.*

17. VERRUCARIA *mucosa*.

V. crusta mucoso-gelatinosa laevissima nigro-virescente; apotheciis minutis globosis immeris papillula vel ostioli prominentibus, intus fordide albis.

Verrucaria mucosa. Wahlenb. — Ach. Meth. Lich. in Suppl. p. 23.

Habitat in lapidibus et petris aqua suffusis ad ripas Sveciae et Lapponiae.

Crusta sicca cartilaginea contigua laevigata in humido statu quasi gelatinosa, adulta rimis quibusdam sparsis distracta. Apothecia minutissima globosa atra, non nisi parte superiori supra crustam perceptibilia, et hac vel in formam papillae vel ostioli marginati prominente.

18. VERRUCARIA gelatinosa.

V. crusta gelatinosa inaequali fusco-nigra; apotheciis globosis semimmerfis, ostiolo impressis, intus fuscis.

Habitat ad muscos quibus crusta instrata est in Helvetia. *Schleicher*.

Crusta sicca duriuscula nigra, emollita quasi tenax gelatinosa haud raro satis crassa e viridi fusco-atra. Apotheciorum dimidia pars thallo immersa.

A *Verrucaria mucosa* differt thallo crassiori intus subpulveraceo haud laevigato, apotheciis multo majoribus supra thallum magis prominentibus et ostiolo punctiformi semper notatis, nec non colore nuclei viridi-fusco.

19. VERRUCARIA ceuthocarpa.

V. crusta subgelatinosa rimoso-areolata atra, in ambitu effigurata inciso-crenata; apotheciis globosis immerfis apice papillato prominentibus, nucleo hyalino-corneo.

Verrucaria ceuthocarpa *Wahlenb.* — *Achar. Meth. Lich. p. 22.*

Habitat in rimis foveolisque petrarum juxta littora aqua marina irrigatis Finmarkiae Norvegiae. *Wahlenb.*

Crusta tenuis submembranacea, per aetatem crassiuscula, maculas efformat irregulares minores, saepe confluentes. Areolae satis discretae irregulares et supra inaequabiles, marginibus elevatis, opacae, passim apotheciorum occulorum papillulis notatae, in ambitu longiores et radiatim dispositae inciso-laciniaetae crenataeque.

†† Thallo crustaceo subtartareo contiguo vel rimoso-areolato. *Lithoidea.*

20. VERRUCARIA chlorotica.

V. crusta tenui contigua pallido-virescente; apotheciis minutis sessilibus hemisphaerico-subglobosis scabriusculis, intus cinereo-nigricantibus.

Habitat in saxis Lusatiae. *Mosig.*

Crusta tenuissima dilute olivacea cohaerens nec rimosa haud glabra. Apothecia creberrima minuta, sed diversae magnitudinis, crustae subimmerfa vel etiam plane sessilia compresso-subglobosa, rarius papilla vel ostiolo apicis instructa, atra opaca elevato-punctata unde scabrida apparent. Nucleus ob minutum haud bene distinguendus.

21. VERRUCARIA Schraderi.

V. crusta tartarea contigua albescente; apotheciis minutis immerfis globosis, intus fordide hyalinis.

Verrucaria Schraderi. *Achar. Meth. Lich. p. 114.*

Verrucaria rupestris. *Schrad. Spicil. Fl. Germ. p. 109.*

Verrucaria immerfa. *Perfoon. ap. Ujler. in Ann. d. Bot. St. 7.*

Lichen Schraderi. *Achar. Lichenogr. Svet. Prodr. p. 13.*

lc. *Schrad. l. c. T. 2. f. 7. quoad vesiculas nuclei m. a.*

Habitat in saxis calcariis Sveciæ, Germaniæ, Galliæ.

Apothecia fere tota crustæ immerfa et tantum ostiolo demum concavo et quasi marginato prominentia, quam ob causam cum Lecidea immerfa vulgo confunditur. Ab hac vero differt apotheciis subglobosis multo minoribus nucleo et perithecio instructis. Papillata raro observantur. Crustæ perfecta determinata.

Variat apotheciis magis supra crustam elevatis ac crusta per ætatem rimosiuscula et fordide alba subcinerascens.

Nucleus in statu sicco albidus subpulverulaceus, cavum perithecii haud replens.

22. VERRUCARIA laevata.

V. crusta tartarea laevigata rimoso-diffracta alba subvirescente; apotheciis globosis semiimmerfis, intus fordide hyalinis.

Habitat ad saxa fluminis Queis Lusatiæ. *Mosig.*

Crustæ crassiuscula, intus pulveracea, supra glabra laevigata et quasi cartilaginea, (subgelatinosa?) inter rimas, exsiccatione ut videtur ortas, cohaerens, alba vel parum virescens. Apotheciorum dimidia pars supra crustam eminet convexa atra opaca uniformis vixque umquam papillula vel ostiolo notata.

Tam a Verruc. chlorotica quam a Verruc. Schraderi distincta ob crustæ indolem alienam et apotheciorum situm diversum.

23. VERRUCARIA Harrimani.

V. crusta tartarea contigua limitato-determinata tenuissime impresso-punctata murina; apotheciis globosis immerfis minutis papillula conica prominentibus, intus fordide albis.

Habitat ad lapidem calcarium cinereum durum Angliæ. *Harriman.*

Crustæ solidiuscula omnino contigua, superficie punctis impressis minutissimis creberrimis notata, murina, intus albidior, determinata ambitu repando et lineâ obscuriori sublimitata. Apothecia minutissima, ita crustæ immerfa ut non nisi papillula eorum vel ostiolum supra eam in conspectum veniat.

24. VERRUCARIA plumbea.

V. crusta tartarea tenuissime rimulosa subrugosa plumbea; apotheciis globosis semiimmersis, intus albis.

Habitat ad rupes calcarias montium Helvetiae. *Schleicher.*

Crusta crassiuscula intus albida mollis supra oculis nudis fere laevigata apparet, sed ejus superficies re vera tenuissime rimulosa et inde quasi rugulosa. Apotheciorum dimidia pars crustae immersa adeo ut fere totum hemisphaerium superius supra eam prominat, quodque vix umquam papillatum vel ostiolo instructum est.

Simillima est Verruc. Harrimanni, sed crusta nec contigua nec punctata et apothecia licet exigua tamen multo majora quam in illa atque magis denudata.

25. VERRUCARIA pyrenophora.

V. crusta tartarea tenuissime rimulosa murina, nigro-limitata; apotheciis sessilibus conoideis subtruncatis umbilicatis, nucleo demum lentiformi hyalino.

ic. *Tab. nostra 4. Fig. 3. quoad apothecia m. a.*

Habitat ad rupes schistosas Vallis Salvan Helvetiae. *Schleicher.*

Crusta tantum ad oculum armatum subrimosa observatur. Apothecia in majora vel maxima hujus Generis in crusta fere sessilia, saepissime supra depressa adeo ut quasi truncata, papillula in medio elevata instructa et hinc perfecte umbilicata. Nucleus in junioribus globosus perithecium replens aliquando etiam compressus et ad basin interioris perithecii locatus observatur, perithecio exteriori tunc supra eum valde incrassato. Cfr. Figg. cit. et earum explicatio.

26. VERRUCARIA epipolaea.

V. crusta tartareo-leprosa contigua rugoso-inaequabili albo-cinerascente; apotheciis sessilibus hemisphaerico-subglobosis papillatis ostioloque pertusis, nucleo hyalino albo.

Habitat ad rupes schistosas Helvetiae. *Schleicher.*

Crusta tenuior cohaerens quasi pulveracea et hinc minime laevigata sed rudis et elevationibus subrugosis inaequalis. Apothecia non inter minora hujus Generis tantum basi sua planiori crustae immersa et pro tota sua reliqua parte supra eam prominentia opaca, sub oculo armato quasi scabrida interdum papillula vel ostiolo notata plerumque integra. Nucleus perithecium totum haud crassum implet. Quando hoc elabatur foveola quidem in crusta observatur sed tantum ad ejus superficiem nec profunda, disco albo, et margine nigro a basi perithecii orto cincta; unde apparet quod nucleus a perithecio exteriori subtus non tegatur, ut in singulis fere congeneribus.

27. VERRUCARIA trachona.

V. crusta tenui tartareo-leprosa ferrugineo-virescente; apotheciis minutis sessilibus globosis pertusis, intus sordide cinerascens.

Verrucaria trachona. *Achar. Meth. Lich. in Suppl. p. 16.*

Habitat supra saxa micacea et quartzosa Sveciae. *Westring.*

Crusta pulveracea apparet sed licet tenuis re vera plus tartarea quam leprosa sordide ferrugineo-viridis, aliquando in cineream vergens, inaequalis, vetusta subrimosa. Apothecia parva; fere tota supra crustam prominentia ostiolo vel parva excavatione supra notata.

An varietas sit Verrucariae leucocephalae adhuc dubius sum, nam apothecia interdum albo-pruinosa vel ostiolo albo praedita occurrunt.

28. VERRUCARIA leucocephala. α .

V. crusta tenui contigua cinerea subvirescente; apotheciis minutis globosis sessilibus pertusis albo pruinosis, nucleo minutissimo cinereo.

Verrucaria leucocephala. *Achar. Meth. Lich. p. 116.*

Sphaeria leucocephala. *Ehrh. Cr. — Pers. Synops. Fung. App. p. XXVII.*

Lichen colliculosus. *Hoffm. Enum. Lich. p. 17.*

Exsicc. *Ehrh. Plant. Crypt. Dec. 29. n. 290.*

Ic. *Hoffm. l. c. T. 2. f. 2.*

Habitat in cortice ad truncos arborum Sveciae, Galliae, Germaniae, Helvetiae:

Ob thalli veri praesentiam potius ad Verrucarias quam Sphaerias referenda.

Crusta non laevigata variat omnino contigua vel parum rimosa et per aetatem sordide fusco-cinerea pulverulenta. Apothecia jam tota jam tantum in ostiolo pruina alba suffusa.

β . *V. amphibola*: crusta rimosa areolata inaequali subpulverulenta albedo-caesia; apotheciis pruinosis ostiolo demum dilatato.

Verrucaria leucocephala var. β . *amphibola. Achar. Meth. Lich. p. 116.*

Lichen amphibolus. *Achar. Lichenogr. Svec. Prodr. p. 29.*

Habitat in truncis vetustis Quercus Sveciae.

Crusta crassiori magis inaequali et apotheciis majoribus a priori (α) differt.

29. VERRUCARIA papillosa.

V. crusta tartarea laeviuscula contigua diffracto-subrimosa sordide alba; apotheciis globosis in papillis crustae elevatis semiimmeris, intus sordide albis.

Habitat in faxis calcariis durioribus Helvetiae. *Schleicher.*

Crusta contigua sed rimis quibusdam vagis passim notata albedo-cinereascens, vetusta obscure cinerea. Apothecia globosa saepissime irregularia, frequenter papillata vel ostiolo petulsa, a crusta elevata, sed plerumque una sua tertia parte in hisce crustae protuberantis immersa atra opaca. In vetullis speciminibus verrucae papillaeformes crustae minus elevatae atque etiam vix observandae.

30. VERRUCARIA lithina.

V. crusta tartarea tenuissime areolato-rugosa cinereo-virescente; apotheciis minutis in papillis crustae elevatis subimmersis, supra concaviusculis submarginatis, nucleo hyalino.

Verrucaria lithina. Achar. Meth. Lich. in Suppl. p. 18.

Habitat ad rupes Oelandiae Insulae. *Swartz.*

In eo quidem cum *Verrucaria papilloso* convenit quod apothecia in verruculis distinctis per aetatem elevatis et papillaeformibus locata sint, sed ab illa distinctissima est species, crusta nempe ex areolis tenuissimis interstinctis subrugosa, papillis crustae et apothecis ipsis minutis vix globosis sed in formam ad instar scutellae in medio impressis et inde quasi marginatis. Ob minutiam in nuclei naturam inquirere difficile est.

31. VERRUCARIA clopima.

V. crusta tartarea rimosa verrucosa fusco-atra; apotheciis subglobosis in apice verrucarum semiimmersis nitidis, supra ostiolo depresso marginatis, nucleo al-bicante.

Verrucaria clopima. Wahlenb. — Achar. Meth. Lich. in Suppl. p. 20.

Habitat ad rupes Finmarkiae Norvegiae *Wahlenberg*; Helvetiae *Schleicher*.

Verrucae crustae fertiles paullo majores et subnitidae atque ob impressionem apotheciorum circa haec quasi marginem crassum thaliodem non raro efficientes. Tota crusta alias verrucis minoribus opacis tecta.

32. VERRUCARIA lignyota.

V. crusta subverrucosa granulato-floccosa scabrída atra; apotheciis minutis globosis immersis papillula prominentibus, margine verrucarum thalli elevato tumido cinctis.

Verrucaria lignyota. Wahlenb. — Achar. Meth. Lich. in Suppl. p. 20.

Habitat in rupibus Finmarkiae Norvegiae *Wahlenberg*; Helvetiae *Schleicher*.

Crusta crassiuscula maxime irregularis et inaequalis e verrucis scabridis quasi pulverulentis areolatim discretis vel aggregatis composita, in ambitu magis dispersa. Apothecia minutissima, quemadmodum in *Verruc. clopima* thalli verrucis,

ea marginantibus, disposita, sed papillula prominentia. Ob minutiem internam eorum structuram accuratius lustrare haud successit.

Crustae singulari conformatione ab affinis distinctissima est.

33. VERRUCARIA polythecia.

V. crusta tartarea inaequali granulata cinerea; apotheciis globosis minutis confertis semiimmersis, ostiolo submarginato pertusis, nucleo sordide albo.

Habitat ad terram Helvetiae. *Schleither.*

Crusta fere contigua solidiuscula terrae instrata granulata vel papillulis hemisphaericis passim obiecta. Apothecia minuta conferta inferiori sua parte crustae immersa, ostiolo pro magnitudine apotheciorum magno impresso notata, unde quasi margine proprio cincta apparent; quare etiam pro Lecideae specie haberi posset nisi perithecium obtaret nucleum sordide album in statu humectato hyalinum includens.

34. VERRUCARIA actinostoma.

V. crusta tartarea rimosa rugoso-areolata alba; apotheciis globosis immersis umbilicatis marginatis, papillula pulvere albo radiata, intus albis.

Urceolaria actinostoma. *Persoon. in Litt. secundum specimen missum.*

Habitat in saxo silaceo Galliae. *Persoon.*

Singularis species haec est. Crusta crassiuscula sordide alba rimosa, areolis convexiusculis irregularibus, unde quasi plicato-rugosa. Apothecia in singula areola unum vel plura minuta atra subglobosa, tota immersa, umbilicata, papillula centrali parum elevata, e qua uti e centro communi, in statu perfecto, striae radiantes albae pulveraceae ad marginem a perithecio supra formatum, a crusta vix elevatum, ductae observantur. Nucleus globosus humectatus hyalinus.

35. VERRUCARIA muralis. α.

V. crusta tartarea rimosa alba; apotheciis subglobosis immersis papillatis, ostiolo demum dilatato albo pruinoso marginato, intus nigricantibus.

Verrucaria muralis. *Achar. Meth. Lich. p. 115.*

Lichen calcarius. *Achar. Lichenogr. Svec. Prodr. p. 60. (exclusis synonymis).*

Habitat ad muros antiquos calcei illitos Sveciae.

An crusta hujus genuina sit vel tantum e calce illita constet vix dici potest. Superficie ejus laevigata passim derasa subtus pulveracea observatur et in vetustis specimenibus magis sordida et cinerascens. Apothecia vix perfecte globosa sed aliquantum compressa magnopere variantia, nam et papillata atque supra crustam parum prominentia, et planiora convexiuscula non papillata, et in medio quasi impressa

impressa subumbilicata et ostiolo dilatato instructa unde marginata evadent, non raro pulvere albo suffusa.

Foveolam atram in crusta relinquunt apothecia elabentia atque in hoc statu cum Urceolaria calcarea facile a minus perito confundi possent.

Non facile ad aliam Verrucariae speciem referri potest, quare ut distinctam proponere debui. Ad Verruc. Schrad. eri aliquantum accedit sed apothecia ratiore majora et intus nigra, ne dicam quod crusta diversa et habitus alius sit.

β. V. concentrica: crusta subnulla; apotheciis convexiusculis subconcentricis papillatis pertusisque subpruinosis.

Verrucaria concentrica. *Decandoll. secund. specim. a Dufour. missum.*

Habitat ad parietes fabulosas Parisiis. *Dufour.*

Crusta fere deperdita pulverulenta ut apparet et albicans. Vix nisi situ apotheciorum concentrico et absentia crustae a priori (*α*) diversa; saltem ut propria species non est habenda.

36. VERRUCARIA tessellata.

V. crusta tartarea inaequali rimoso-areolata cinereo-lutescente; apotheciis semimmeris conoideis supra depressis ostiolo centrali, nucleo sordide hyalino.

Verrucaria muralis var. *β. tessellata. Achar. Meth. Lich. p. 115.*

Lichen tessellatus. *Engl. Bot. 8.*

lc. *Engl. Bot. T. 533. (figura mala).*

Habitat ad muros lateritios Angliae.

Crustae junior laeviuscula in adultis valde inaequalis. Apothecia nec inter minora neque maxima numeranda, basi sua latiori crustae immerfa sunt sed in formam conoideam supra eam prominent, glabriuscula, vix unquam papillata, sed apice obtusa depressa et urceolato-umbilicata, centro fundi poro pertuso. Ob hanc majorem impressionem adulta quae marginata videntur, margine plus minus acuto et obtuso.

Fere uti in Verrucaria papillosa crusta, ad basin apotheciorum, quam excipit et includit, elevatur, unde forma totius conoidea oritur.

37. VERRUCARIA fuscella. *α.*

V. crusta tartarea rimosa areolata griseo-fufcescente, rimis profundis atris; apotheciis minutis globosis immerfis papillula prominentibus, nucleo sordide hyalino.

Lichen fuscillus. *Turner in Aft. Societ. Linn. Lond. 7. p. 90.*

lc. *Aft. Soc. Linn. l. c. T. 8. f. 2.*

Habitat in faxis arenariis et muris Angliae. *Turner.*

Crustra crassa intus fere concolor vel nigricans subeffusa, areolis majoribus valde discretis, margine subacutis polygoniis supra laeviusculis planis, ad oculum armatum tenuissime rimosis seu verrucis minutulis planiusculis obfessis, rimis majoribus profundis atris. Apothecia minutissima in crustae superficiei reconduntur, nec nisi apice papillata, vix unquam pertusa, protuberant.

β. V. catalepta: crusta rimosa areolata inaequali cinereo-fusca; apotheciis immerfis margine areolarum cinctis, intus albicantibus nucleo hyalino.

Habitat in saxo cotaceo Germaniae. *Schrader.*

Crustra effusa crassiuscula profunde et irregulariter rimosa, areolis inaequalibus sublobatis vel quasi e granulis pluribus compositis. Apothecia immersa, sed parte prominente convexiuscula, non raro etiam ostiolo notata, passim e crustae areolis circumcirca elevatis cincta et veluti margine crasso thallode coronata.

Ob habitum consimilem crustae et situm apotheciorum potius ut varietatem antecedentis (*α*) censendam esse putavi quam propriam speciem; sed apothecia paullo majora quam in illa et crustae rimae tenuiores nec atrae. Perithecium interius albidum.

γ. V. obscura: crusta rimoso-areolata obscure fusca et nigricante, areolis planis margine subelevatis crenatisque.

Habitat in faxis Helvetiae, *Schleicher;* Lusitiae, *Mosq.*

Habitus praecedentium (*α. β.*) sed crustae color differt. Apothecia papillula prominent. Varietates priores (*α. β.*) conjungit et species distinctas non esse probat.

δ. V. viridula: crusta rimoso-areolata inaequali fusco-viridi; apotheciis immerfis parte prominente conoidea, intus hyalinis.

Verrucaria viridula. Achar. Meth. Lich. in Suppl. p. 16.

Endocarpon viridulum. Schrad. Spicil. Fl. Germ. p. 192.

Lichen placothallus. Achar. Lichenogr. Suec. Prodr. p. 18.

lc. Schrad. l. c. T. 2. f. 4.

Habitat ad saxa arenaria Germaniae. *Schrader.*

Areolae quasi subrugosae. Apothecia majora quam in praecedentibus (*α. β. γ.*) et supra crustam magis prominentia, de caetero cum iis nimis convenit et vix nisi varietas unius ejusdemque speciei.

Similis *Verrucariae tessellatae* sed differt situ et habitu apotheciorum. Crustra molliori et aliter conformata, colore etc. a *Verrucaria umbrina* certe distincta.

38. VERRUCARIA umbrina. α .

V. crusta tartarea subdeterminata tenuissime rimulosa umbrino-fusca; apotheciis immeris papillula conoidea prominentibus, intus cinereo-nigricantibus.

Verrucaria umbrina. *Achar. Meth. Lich.* p. 122.

Verrucaria fusca. *Perfoon. secundum specimen missum.*

Lichen umbrinus. *Achar. Lichenogr. Svec. Prodr.* p. 14.

Habitat in faxis Sveciae, Galliae, Helvetiae.

Crusta tenuiori solidiori, tenuissime rimosa umbrina et apotheciis supra eam in conum elevatis a Verrucaria fuscilla et ejus varietatibus omnino distincta species. Ab initio apothecia tota intra crustam recondita, demum hanc elevant et tandem perforant, sed papilla atra hocce modo in conspectum veniens cum crusta adeo unita ut simul formam obtuse conicam, basi latissimo a proveniente praeditam, efficiant, eodem fere modo ac in Verruc. tessellata. Tandem papilla evanescit et olliolum in apice observatur.

β . V. nigrescens: crusta rimoso-areolata inaequali fusco-nigricante; apotheciis immeris papillula elevata prominentibus, intus nigris.

Verrucaria nigrescens. *Perfoon. ap. Uster. in Annal. d. Botan. St. 14.* p. 36.

Verrucaria antiquitatis. *Flörke in Magaz. f. d. Neuest. Entdeck. in d. Naturk. Berlin 1807. 1.* p. 17.

Habitat in faxis rupibus et tegulis tectorum vetustis Sveciae, Germaniae, Helvetiae. Similis variet. obscurae Verrucariae fuscillae, sed crusta eodem modo elevatur ad eruptionem papillae ut in Verruc. umbrina α . et apothecia intus nigra sunt. Cum priori (α) convenit modo supra dicto nec non colore et habitu crustae, sed haec magis inaequalis et profundius rimosa in profunditate nigrescente.

Hanc Leprariam antiquitatis (*Meth. Lich.* p. 7.) esse suspicatur Cl. Flörke l. c. — at Byssum antiquitatis Linn., quem ego loco citato indigitavi, ad hanc speciem vel varietatem non referendum; nec propriam speciem esse, docuere observationes recentiores. Nam specimina Byssi antiquitatis Linn. sic dicti, in iisdem locis collecta, ubi eum in copia crescere ipse retulit, non nisi thallum sterilem tenuem Collematis nigri, probe examinata, obtulerunt.

39. VERRUCARIA maura.

V. crusta tartarea tenui laevigata rimosissima aterrima; apotheciis minutis globosis immeris, apice umbilicata prominentibus nucleo nigricante.

Verrucaria maura. *Wahlenb. — Achar. Meth. Lich. in Suppl.* p. 19.

Habitat ad rupes et saxa aqua marina interdum suffusa Sveciae.

Crusta laevigata subnitida fere contigua, sed ob arefactionem ut videtur rimosa, nam areolae planissimae. Apothecia tota intra crustam abscondita et non nisi apice papillato simul umbilicata vel circa papillam impressa ad superficiem areolarum perceptibilia.

Exempto nucleo foveola intus nitida apparet.

Aquam mox bibit quod nec Verrucaria aractina neque Verruc. aethiobola faciunt.

40. VERRUCARIA aethiobola. α .

V. crusta tartarea subcontigua tenuissime elevato-punctata unbrina; apothecii sessilibus hemisphaerico-globosis subumbilicatis pertusisque nitidis, nucleo hyalino.

Verrucaria aethiobola. *Wahlenb.* — *Achar. Meth. Lich. in Suppl. p. 17.*

Habitat in rupibus Fiumariae Norvegiae. *Wahlenberg.*

Crusta tenuis ad oculum armatum tenuissime rimosa, elevato-punctata, variat rufescens et nigricans. Apothecia juniora hemisphaerica basi sua parum crustae immersa, adulta ab ipsa crusta fere elevata ac globosa, glabra subnitida, supra impressa, papillula in medio exilissima vel ostiolo pertusa.

β . *V. petrosa*: crusta contigua laevigata cinerascens; apothecii sessilibus hemisphaericis papillatis pertusisque.

Habitat ad rupes Sueciae.

Crusta tenuis laeviuscula nec rimosa nec punctata. Apotheciorum basis crustae immersa, sed supra eam convexa prominent plerumque papilla instructa. Procul dubio varietas est praecedentis (α), nec propria species, nam habitu omnium partium conveniunt, et crustae color etiam in illa aliquando cinerascens observatur.

41. VERRUCARIA aractina.

V. crusta tartarea tenui contigua tenuissime subrimosa punctisque elevatis rugosofcabrida aterrima; apothecii sessilibus hemisphaerico-conoideis, intus nigris.

Verrucaria aractina. *Wahlenb.* — *Achar. Meth. Lich. in Suppl. p. 17.*

Habitat in saxis et petris littoralibus maris glacialis *Wahlenberg*; in alpibus Helveticis *Schleicher*.

Crusta variat aterrima et atro-fuscescente fere contigua ac rimosiuscula. Apothecia cum crusta ipsa adeo connata ut ob colorem similem vix distingui possint, tamen parum in crusta immersa videntur sed circumcirca a crusta elevata ad basin formata,

formata, plerumque hemisphaerica supra aequabilia vel ostiolo impressa, rarius ob papillam in apice elevatam conoidea.

VERRUCARIA striatula. α .

V. crusta effigurato-dendritica atra, areolis subdiscretis subramosis radiantibus; apotheciis conoideis demum supra concaviusculis marginatis, intus albidis, nucleo punctiformi hyalino.

Verrucaria striatula. *Wahlenb.* — *Achar. Meth. Lich. in Suppl. p. 21.*

Habitat ad littora maris in faxis Finmarkiae Norvegiae. *Wahlenberg.*

Crusta junior suborbicularis ex areolis discretis dissiformibus plerumque linearibus convexis glabris dendriticis seu ramosis composita, per aetatem fere cohaerens evadit apotheciis elevatis adpersa et tantum in ambitu dendritico-fimbriata. Apothecia fere sessilia supra crustam primo papillato-conoidea, dein hemisphaerica subglobosa, postremo quasi truncata ostiolo supra notata vel ibidem quasi excavata et margine inde orto ut plurimum acutiusculo praedita, scutellulae elevatae formam prae se ferentia.

β . *V. acrotella*: crustae areolis dissiformibus dispersis fusco-nigricantibus.

Verrucaria acrotella. *Achar. Meth. Lich. p. 123.*

Habitat in faxis quartzosis Sveciae. *Swartz* — *Lusatiae Mossig.*

Crustae areolae absque ordine dispersae sed non lineares nec ramosae ut in antecedente (α). Apothecia in speciminibus svecanicis non vidi, sed pauca juniora in exemplare a Cl. Mossig misso, iis consimilia, quae in *Verruc. striatula* ipsa observantur, unde non dubitavi ut varietatem ejus enumerare.

†††† Thallo crustaceo toto leproso pulveraceo. *Conizaea*.

43. VERRUCARIA farrea.

V. crusta leproso-pulveracea albissima; apotheciis subglobosis semiimmersis papillatis pertusisque, intus cinereis.

Verrucaria farrea. *Achar. Meth. Lich. p. 115.*

Habitat ad ligna subputrescentia et truncos arborum Sveciae. *Swartz.*

Apothecia variant magnitudine. Crusta vetusta solidior evadit et subrimosa et tunc apothecia etiam majora subnitida observantur, formam conicam supra thallum assumentia.

++++ Thallo feu subiculo arachnoideo flocculoso vel sub-
spongioso. *Inoderma*.

Species dubiae.

44. VERRUCARIA byssacea. α .

V. thallo tenuissimo arachnoideo fordide albo; apotheciis minutis globosis semi-immerfis pertufis nudis, intus nigris.

Verrucaria byssacea. *Achar. Meth. Lich. p. 116*.

Sphaeria byssacea. *Weig. Obs. Bot. p. 42*. — *Perf. Synops. Fung. App. p. XXXII*.
ic. Weig. l. c. T. 2. f. 9.

Habitat ad caudices arborum Sveciae, Germaniae.

Thalli natura in hac specie singularis, nam quasi e fibris byssaceis intertextis compositus et hinc ad oculum armatum tenuissime subreticulatus apparet. Apothecia minutissima pro parte thallo immersa nec sessilia ut in *Verrucaria trachona* et *Verruc. leucocephala*. Ob minutiem nucleum inclusum detegere non potui, sed tota intus omnino nigra mihi visa sunt apothecia.

β . *V. siclica*: thallo tenuissimo arachnoideo fordide hyalino-albescente; apotheciis minutis hemisphaerico-subsessilibus pertufis.

Verrucaria siclica. *Achar. Meth. Lich. p. 118*.

Lichen siclicus. *Achar. Lichenogr. Svec. Prodr. p. 16*.

Habitat in cortice laevigata arborum et lignis Europae.

Thalli conformatio ut in praecedente (α) sed magis tener est et glaucescens, apotheciaque magis supra thallum eminent quam in illa.

γ . *V. minutissima*: thallo minutissimo arachnoideo glauco-cinereo; apotheciis minutissimis subsessilibus supra ostiolo excavatis.

Verrucaria siclica var. β . minutissima. *Achar. Meth. Lich. p. 118*.

Habitat in squamis laevigatis corticis Pini sylvestris et in ligno subputrido *Salicis* Sveciae.

Ob thalli indolem consimilem hanc et antecedentem (β) uti varietates *Verruc. byssaceae* non potui non habere; nec habitu apotheciorum multum differunt, sed in ultima (γ) omnium minutissima sunt et oculis nudis non discernenda; ut in prioribus (α , β) opaca et scabriuscula, ostiolo demum latiori, unde supra non raro quasi excavata et marginata.

45. VERRUCARIA velutina. †

V. thallo tenui arachnoideo obscure viridi; apotheciis subglobosis semiummersis conoideo-papillatis, nucleo hyalino.

Verrucaria velutina. *Achar. Meth. Lich. p. 124.*

Sphaeria velutina. *Bernhardi op. Römer in Archiv. f. d. Botan. St. 4. p. 11.*

Ic. Röm. l. c. T. 1. f. 3.

Habitat ad terram locis umbrosis Germaniae.

Speciem ipse non vidi, sed ob thalli praesentiam et vesiculas nuclei concatenatas inter Verrucarias locum forte sibi vindicat aptum.

46. VERRUCARIA epigea.

V. thallo tenui subfibroso inaequali lutescenti-pallido; apotheciis minutis globosis immerfis ostiolo prominentibus, intus nigris.

Verrucaria epigea. *Achar. Meth. Lich. p. 123.*

Sphaeria epigea. *Perfoon. Synops. Meth. Fung. Append. p. XXXVII.*

Habitat ad terram limosam Sveciae, Germaniae, Helvetiae.

Thallus ficcus subpulveraceus apparet, humectatus subgelatinosus. Apothecia globosa atra minima sua parte supra thallum elevata et ibidem vel convexa integra vel ostiolo marginato notabilia, intus atra, nucleo in statu sicco vix distinguendo. Elabitur interdum totum apothecium foveolam profundam post se relinquens.

47. VERRUCARIA spongiosa. †

V. thallo crasso spongioso viridi; apotheciis ampullaeformibus immerfis, ostiolo pertuso vix prominentibus, nucleo hyalino.

Verrucaria spongiosa. *Achar. Meth. Lich. p. 123.*

Sphaeria spongiosa. *Bernhardi op. Römer in Archiv. f. d. Botan. St. 4. p. 11.*

Ic. Röm. l. c. T. 1. f. 2.

Habitat supra terram Germaniae.

Etiam hanc, licet a me non visam, ob allatas rationes Verrucariis associavi.

Thallus valde crassus. Apotheciorum ostiola elongata tantum ad thalli superficiem attinent et vix supra eam prominent.

48. VERRUCARIA rubens.

V. thallo effuso tenui granulato-flocculoso rubro demum luteo-cinerascente; apotheciis minutissimis sessilibus subglobosis ostiolo pertusis.

Verrucaria rubens. *Flörke in Magaz. f. d. Neuest. Entd. in d. Naturk. Berlin 1807. 1. p. 15.*

Lepraria rubens. *Achar. Meth. Lich. p. 6.*

Lichen rubens. *Hoffm. Enum. Lich. p. 4.*

Lichen croceus. *Schreb. Spicil. Fl. Germ. p. 139.*

Lichen cinnabarinus. *Hag. Hist. Lich. p. 41.*

Habitat ad asseres et corticem arborum Europae.

Thalli flocculi ad oculum bene armatum filiformes articulati. Apothecia ipse non vidi, sed observationibus Cl. Flörke filis inter Verrucarias hanc speciem etiam ego retuli.

Lichen variegatus Hag. Hist. Lich. (Lepraria rubens var. γ . variegata Achar. Meth. Lich. p. 6.) ex hujus thallo in crusta Leprariae cinereo-sulphureae habitante conflatus est, secundum observationes supra laudati Flörke. — An Lepra putredinis Wigg. (Lich. putredinis Roth, et Lepraria rubentis var. β . putredinis Meth. Lich.) ad praesentem speciem etiam pertineat ignoramus.

12. ENDOCARPON.

APOTHECIUM globosum thallo inclusum, perithecio membranaceo diaphano simplici, ostiolo submarginato cartilagineo (nigro) ad superficiem thalli prominente, obductum; nucleo globoso subfilaris l. cellulifero.

THALLUS crustaceus, subeffiguratus vel submembranaceus cartilagineus foliaceus lobatusque.

SPECIES.

1. ENDOCARPON finopicum.

E. thallo crustaceo rimoso-areolato ruberrimo, in ambitu depresso sublobato.

Endocarpon finopicum. *Wahlenb.* — *Achar. Meth. Lich. in Suppl. p. 30.*

Habitat ad rupes et saxa Sveciae. In alpibus Lapponiae. *Wahlenberg.*

Crusta crassiuscula in perfecto statu suborbicularis versus centrum magis elevata et crassior ad ambitum explanata, areolis ibidem rotundato-sublobatis, vetusta irregularis, areolis convexis et fusco-rubris. Ostiola depressa et inde margine tumidulo thalli quasi cincta, glabra marginata.

2. ENDOCARPON tephroides.

E. thallo crustaceo subfoliaceo contiguo laevigato demum subrimuloso cinereo, in ambitu repando-sublobato, subtus atro.

Endocarpon tephroides. *Achar. Meth. Lich. p. 129.*

Endocarpon cinereum. *Perf. ap. Uster. in Ann. d. Bot. St. 7. p. 28.*

Lichen tephroides. *Achar. Lichenogr. Svec. Prodr. p. 18.*

Habitat ad terram et supra muscos destructos locis montosis Sveciae, Lapponiae, *Wahlenberg*; Germaniae, Helvetiae. *Schleicher.*

Thalli facies pro diversa aetate valde mutatur, superficie vel glabra contigua, passim diffracta, alba, vel tenuissime rimulosa, inaequabili cinerascete et in fus-

scum tendente, thallo ipso plano vel flexuoso et irregulari, sed semper arcte terrae adpresso subfoliaceo. Thalamia sub ipsa crusta terrae subjacenti fere immersa, sed tunc vacua inveni cuticula peritheci subcartilaginea et gongylos intus ad latera sparsos. In adultis ostioli parum supra thalli superficiem protuberant, immo et pars quaedam ipsius thalamii in vetustis.

3. ENDOCARPON smaragdulum.

E. thallo crustaceo-cartilagineo subfoliaceo minuto subpeltato plano-adpresso rotundato integro viridi-luteo.

Endocarpon smaragdulum. *Wahlenb. — Achar. Meth. Lich. in Suppl. p. 29.*

Habitat in rupibus et eorum rimis Finmarkiae Norvegicae, *Wahlenberg*; Angliae, *Harriman*.

Thallus ex foliolis subcartilagineis parvis crassis subpeltatis rotundatis et oblongis vix ultra lineam latis discretis vel aggregatis et indole ob mutuam pressionem etiam difformibus compositus, laeviusculus subtus pallidior. Ostioli in singulo thalliolo plura depressa.

4. ENDOCARPON Hedwigii. †

E. thallo crustaceo-coriaceo foliaceo rotundato angulosoque obscure viridi, subtus albo fibrilloso.

Endocarpon Hedwigii. *Achar. Meth. Lich. p. 125. (Exclusis synonymis).*

Endocarpon pusillum. *Hedw. Stirp. Crypt. z. p. 56.*

Lichen Hedwigii. *Achar. Lichenogr. Suec. Prodr. p. 140.*

Ic. *Hedw. l. c. T. 20. f. A.*

Habitat in terra nuda Germaniae.

Specimina vix ulla genuina hujus Lichenis, quae cum Lichene ab Hedwigio l. c. descripto conveniunt videre mihi licuit, unde synonyma reliqua (Cfr. *Meth. et Lichenogr. Sv. Pr. l. l. c. c.*) utpote valde dubia exclusi, nam omnia exemplaria quae sub nomine Lichenis vel Verrucariae trapeziformis ex Anglia, Germania et Helvetia accepi potius ad Endocarpon hepaticum meum pertinent.

5. ENDOCARPON hepaticum. *cc.*

E. thallo crustaceo-cartilagineo subfoliaceo plano suborbiculari repando-lobato rufosufco, subtus nudo nigricante.

Habitat ad terram in alpihus Lapponicis *Wahlenberg*; Galliae *Dufour*; Helvetiae *Schleicher*.

Thalli

Thalli plures simul aggregati ut in Endoc. smaragdulo et inde figura maxime variantes, ut plurimum arte adeo terrae adnati ut pagina inferior nigra ferme dispereat et terra spongiosa, cui instrati sunt, pro Lichenis parte inferiori facile haberi possit, ambitu s. margine tamen plerumque elevato et magis nigricante. Thalamia ad superficiem protuberantia jam integra jam ostiolum ibidem formant. Color superficiei fusco-brunneus, castaneus, hepaticus et obscure rufo-fuscus, etiam nigricans. Substantia interior alba.

β. *E. lacunculatum*: thallo adpresso brunneo lobato, lobis concaviusculis lacunculatis, thalamiorum ostioliis impressis.

Habitat in glareosis adque terram limosam Vallesiae. *Schleicher*.

Thallus inciso-lobatus et laciniatus terrae ita adpressus ut pagina inferior quae tamen nigra est nequam conspicere queat et hinc lobi et lacinae concavae evadunt marginibus elevatis. Ostiola minuta impressa.

Ob habitum et colorem fere consimilem, antecedentis (α) varietatem tantum esse puto.

6. ENDOCARPON lachneum.

E. thallo subcartilagineo foliaceo imbricato fusco-virescente subtus atro inaequaliter fibrilloso-subspongioso, lobis subincumbentibus rotundatis subcrenatis flexuosis liberis.

Endocarpon lachneum. *Achar. Meth. Lich. p. 127.*

Lichen lachneus. *Achar. Lichenogr. Svec. Prodr. p. 140.*

Habitat supra terram et mucos putrefactos in rupibus Sveciae, Angliae, Helvetiae.

Cum Endocarpo Hedwigii et End. hepatico a quibusdam confusum inveni, nam hujus specimen sub nomine Lich. trapeziformis Dickk. etiam accepi. Ab Endocarpo hepatico, cui simile, differt lobis magis liberis nec totis terrae adnatis subtus vel atro-spongiosis vel inaequalibus et rugosis. Aliquando ibidem magis aequalis et nudus etiam occurrit unde limites hunc ab Endocarpo squamuloso et Endoc. hepatico distinguentes, harum specierum modificationibus satis commixtae et confusae evadunt. Colore ab Endoc. squamuloso facilius distinguitur et substantia thalli tenuiori ab Endoc. hepatico.

7. ENDOCARPON squamulosum.

E. thallo crustaceo-cartilagineo subfoliaceo subimbricato cinereo-fusco virescente subtus cinereo fibrilloso-lanuginoso, lobis aggregatis subrotundo-diformibus repando-lobatis, margine tumido.

Endocarpon squamulosum. *Achar. Meth. Lich. p. 126.*

Pfura squamulosa. *Sprengel. secund. specimen missum.*

Habitat ad terram limosam Helvetiae. *Sprengel, Schleicher.*

Thalli colore, subtus minime atro, ab *Endoc. hepatico* et *E. lachneo*, quibus simile est utique diversum et ab his mox distinguitur.

Ad margines thallus crassior quam in prioribus et quando elevati subtus nudiusculi, tamen vix tute dicendum utrum lanugo illa spongiosa, qua subtus vestitur thallus, a terra ipsa limosa proveniat, ut in *Endoc. hepatico* aliquando observavimus, an ad ipsum Lichenem pertineat.

Lobi confertim aggregati nec tamen concreti, vixque imbricati, difformes crassi, margine obtuso repando sublobato undulato ob mutuum pressionem subinde elevato concolori.

8. ENDOCARPON muscorum.

E. thallo cartilagineo-membranaceo foliaceo suborbiculari depresso crenato-lobato flexuoso fusco-cinerascente, subtus atro nudo.

Endocarpon muscorum. *Persoon. secund. specim. missum.*

Habitat supra muscos Galliae. *Persoon.*

Colore et substantia thalli diverso ab affinibus *Endocarpo hepatico*, *E. lachneo* et *E. squamuloso* distinctum.

Thallus suborbicularis depresso-concaviusculus irregulariter inciso-oreatus submembranaceus, supra e fusco cinerascens laeviusculus, subtus niger subnudus, magnitudine antecedentium. Substantia interna cinereo-fusca nec alba. Thalamia ostioli protuberant subhemisphaerico.

9. ENDOCARPON viride.

E. thallo submembranaceo foliaceo subrotundo concaviusculo subintegro laete virecente, subtus albedo nudo, margine inflexo.

Endocarpon laetevirens. *Turner secundum specimen missum.*

Habitat ad terram inter muscos Angliae. *Turner.*

Habitus quidem *Endocarpi* sed nulla thalamia vel eorum ostiola ipse in speciminibus communicatis observare potui. An folia primordialia *Cenomycidis* cujusdam tantum offert hic Lichen?

10. ENDOCARPON phylliscum.

E. thallo cartilagineo-membranaceo foliaceo subpeltato subrotundo inciso-lobato fusco-nigro, subtus nudo concolori, lobis subimbricatis margine tumido.

Endocarpon phylliscum. *Wahlenb. — Achar. Meth. Lich. in Suppl. p. 25.*

Habitat

Habitat ad rupes Finmarkiae Norvegiae. *Wahlenberg.*

Minimum est et subgelatinosum, nam thallus madefactus turgidus evadit et atrovi-
rescens more Collema tum. Lobuli ut plurimum conferti subimbricati. Tha-
lamiorum ostiola cum parte apothecii saepe valde supra thallum elevata ac pro-
uberantia.

11. ENDOCARPON pallidum.

E. thallo subcoriaceo foliaceo laciniato pallido subvirescente, subtus subpongioso
atro, lobis imbricatis flexuosis incisifs crenatisque, exterioribus subtus nudis
albo-pallescentibus.

Habitat ad montes substrata terra tenui e muscis putrefactis Helvetiae. *Schleicher.*

Colore sulphureo a reliquis dignoscitur nec non lobis laxè subimbricatis et saepe
profunde laciniatis margine adscendentibus.

Subtus textura quadam subpongiosa atra sed neutiquam fibrillosa terrae vel saxo ad-
nascitur, sed lobi ultimi liberi ibidem nudi et dilute pallidi. Ostiola thalamio-
rum rarissime vidi et fuscescentia mihi obvenerunt nec nigra. An *Parmelia*?

12. ENDOCARPON euplocum.

E. thallo subcartilagineo foliaceo subpeltato profunde lobato aeneo-virescente, sub-
tus nudo pallide-flavo, lobis rotundatis flexuosis incisifs.

Endocarpum euplocum. *Achar. Meth. Lich. p. 127.*

Lichen euplocus. *Achar. Lichenogr. Svec. Prodr. p. 141.*

Ic. *Meth. Lich. T. 3. f. 4.*

Habitat in saxis Sueciae. *Westring.*

Thalli lobi vario modo flexi et plicati non raro usque ad basin incisifs, adeo ut quasi
e basi seu fixura quasi e centro communi prodire videantur. Thalamiorum
ostiola punctiformia atra.

Toto habitu crescendi et lobulis latioribus nec non colore ab Endocarpo pal-
lido differt.

13. ENDOCARPON Thunbergii.

E. thallo crustaceo-cartilagineo foliaceo orbiculari peltato repando flavo-viridi,
subtus nudo nigro-fusco.

Endocarpum Thunbergii. *Ach. Meth. Lich. p. 129. — Thunb. Prodr. Fl. Cap. p. 177.*

Lichen viridis. *Linn. Suppl. Pl.*

Habitat in rupibus Africae ad Promont. bonae Sp. *Thunberg.*

Thallus crassus crustaceus fragilis unciam latus. Thalamiorum perithecia in hac specie solidiora et majora quam in ulla alia, pro parte supra thallum hemisphaerice protuberantia, et foveolam quando elabuntur post se relinquunt, quemadmodum in Verrucariis.

14. ENDOCARPON glaucum.

E. thallo cartilagineo foliaceo orbiculato peltato glauco subpulverulento, ambitu repando subcrispo, subtus glauco virescente.

lc. *Tab. nostra 4. Fig. 6. quoad thalamia m. a.*

Habitat in Georgia prope Tiflis. *Stewen.*

Habitus et magnitudo Endocarpi miniatum, sed thallus tenuior et magis membranaceus nec ita fragilis, durus tamen et cartilagineus, in ambitu irregularis repandus crispus vel crenulato-lobatus, supra ex albido glaucus et quasi pulverulentus, ossilibus thalamiorum minutis prominentibus nigris, subtus obscurior et glauco-virescens verrucis minutis, a thalamiis inclusis provenientibus, notatus.

Humectato Lichene pagina superior parum e glauco virescit, sed inferior obscure viridis evadit.

Intra nucleum thalami, in sicco fuscescentem in emollito hyalinum cellulae vel vesiculae nullae occurrunt, sed substantia ejus subgelatinosa similis est.

15. ENDOCARPON leptophyllum.

E. thallo cartilagineo foliaceo orbiculato peltato nigro-fusco cinerascen-teque, ambitu repando flexuoso, subtus laevi nudo nigro.

Endocarpon leptophyllum. *Achar. Meth. Lich. p. 127.*

Lichen leptophyllum. *Achar. Lichenogr. Svec. Prodr. p. 141.*

lc. *Meth. Lich. T. 3. f. 3.*

Habitat in faxis juxta aquas Sveciae, Hispaniae. *Lagaſta.*

Thalli color interdum variat in pagina superiori cinerascens et in averſa dilutior.

Quum per se semper creſcens invenerim nec in consortio cum Endoc. miniatum potius ut species distincta quam ut ejus sola varietas aestimandum. De caetero ab hoc differt minutie et colore.

16. ENDOCARPON miniatum. α.

E. thallo crustaceo-cartilagineo foliaceo orbiculato peltato albo-cinerascen-te, ambitu repando flexuoso-plicato, subtus laevi demum rugoso rufescen-ti-sulvo.

Endocarpon miniatum. *Achar. Meth. Lich. p. 127.*

Lichen miniatum. *Linn. S. N. — Achar. Lichenogr. Svec. Prodr. p. 141.*

Exsic. *Schleich. Plant. Crypt. Helvet. Cent. 3. n. 67.* (polyphyllum).

Ic. *Jacq. Miscr. 2. T. 10. f. 3.* — *Fl. Dan. T. 532. f. 1.* — *Engl. Bot. 89. T. 593.*

Habitat in faxis et rupibus Europae.

Thallus senescens subcrustaceus rigidus fragilis fere ut in *Endoc. Thunbergii*. Variat colore supra magis albedo cinerascete et obscuro, subtus plus minus miniato fulvo et fuscescente. Luxuriat etiam aliquando thallus lobis quibusdam accessoriis sed vix unquam ita complicatur ut in *Endoc. complicato*. Thalli pagina inferior per aetatem valde rugosa evadit.

Thalamiorum ostiola rarius occurrunt, dum contra frequentissima sunt in *Endocarpocomplicato*.

Nucleus thalamiorum hyalinus. Madefactus colorem servat.

β. *E. cirsoides*: thallo subtus cinereo-lutescente granulato scabro, ostioliis elevatis pallide fuscescentibus.

Habitat ad saxa Hispaniae. *Lagasca*.

Thalamiorum pars supra thallum vel elevata pallide rufescens et fusca, jam puncto impresso jam veluti papillula obscuriori notata, vel thallo omnino inclusa, ostiolo depresso et quasi margine a thallo proveniente, cincla. Thallus subtus granulis crebris exasperatus.

15. ENDOCARPON complicatum.

E. thallo cartilagineo lobato cinereo, subtus fusco nigricante, lobis erectiusculis rotundatis plicato-convolutis.

Endocarpum complicatum. Achar. Meth. Lich. p. 128.

Lichen complicatus. *Swartz Nov. Act. Upsl. 4.* — *Achar. Lichenogr. Suec. Prodr. p. 142.*

Lichen polyphyllus. *Wulf. ap. Jacq. in Coll. 2.*

Lichen amphibius. *Wither. Arr. Ed. 3. p. 60.* — *Engl. Bot. 89.*

Ic. *Jacq. Coll. 1. c. T. 16. f. a-i.* — *Fl. Dan. T. 532. f. 2.* — *Engl. Botan. T. 593. f. 2.* — *Tab. nostra 4. Fig. 7. quoad thalamia. m. a.*

Habitat in rupibus et faxis prope aquas — Europae.

Ut propriam speciem ab *Endocarpominiato* distinxerunt omnes fere Austrores et forsitan jure, nam specimina genuina ex Helvetia misit Schleicher omnium perfectissima et nitidissima atque ab *Endoc. miniato* simul distinctissima, quibus visis de propria indole speciei bene persuasus sum. Praeter formam etiam colore ab hoc satis diversum est.

Variat

Variat apud nos lobulis haud erectis sed eodem fere modo complicatis ut in Endocarpo Weberi, et colore cum eo etiam convenit, sed tamen cum hoc non est confundendum, nam colorem servat quando humectatur et nucleus thalamiorum hyalinus est non fuscus.

Raro occurrit thallo simpliciusculo et peltato (quale tamen vidi) atque etiam in hoc statu vario modo flexuosum et irregulare fuit.

Si thalamiorum ostiola in Endoc. miniato rara sunt inventu, eo frequentiora in Endoc. complicato et supra thallum prominula.

18. ENDOCARPON Weberi.

E. thallo cartilagineo-subcoriaceo foliaceo lobato cinereo-fusco ochroleuco, subtus nudo fusco nigroque, lobis laciniatis flexuosis plicato-crispis congestis difformibus.

Endocarpon Weberi. *Achar. Meth. Lich. p. 128.*

Lichen Weberi. *Achar. Lichenogr. Svec. Prodr. p. 142.*

Lichen fluviatilis. *Web. Spicil. Fl. Goett. p. 265. — Ehrh. et Schleich. Cr.*

Lichen aquaticus. *Weir. Cr. p. 77.*

Exsicc. *Ehrh. Plant. Crypt. Dec. 4. n. 39.*

Schleich. Plant. Crypt. Helvet. Cent. 3. n. 70.

Ic. *Web. l. c. T. 4. — Hoffm. Pl. Lich. T. 45. f. 1-5. — Engl. Bot. 89. T. 594. — Dillen. Hist. Musc. T. 30. f. 128. — Tab. nostra 4. Fig. 5. quoad thalamia m. a.*

Habitat in rivulis ad saxa et lapides aqua suffusos Europae.

Similis modificationibus quibusdam Endoc. complicati, sed tam ab hoc quam ab Endoc. miniato differt eo, quod sive viridis evadat dum humectatur quodque thalamia intus fusca sint nec aqueo-hyalina.

Color luridus est nec glaucescens ut in Endoc. complicato, sed variat supra fusco-nigricans subtusque omnino ater.

Magnum hujus Lichenis specimen in Herbario b. m. Osbeck vidi inscriptum nomine Lichenis fluvalis Linnaei, qua causa me coactum judicavi Lichenem numquam post tempora Linnaei inventum e numero meorum excludere et pro Endocarpo Weberi habere.

19. ENDOCARPON rufescens.

E. thallo subcoriaceo foliaceo lobato rufescente, subtus nigricante, lobis rotundatis incisus undulato-flexuosis subimbricatis complicatisque.

Habitat ad terram in rupibus calcariis Helvetiae. *Schleicher.*

Habitus

Habitus Endoc. Weberi, sed differt colore thalli etiam in statu humido rufo, peritheciis intus hyalinis et loco crescendi in rupibus calcariis apicis ficiissimis plerumque in consortio cum Lecidea candida.

Thalamiorum ostiola superficialis atra primo papillaeformia dein marginata.

20. ENDOCARPON turgidum.

E. thallo coriaceo crasso foliaceo lobato fusco, caesio pruinoso, subtus pulveraceo subspongioso, lobis irregularibus obtusis subinflatis flexuosis complicatis.

Habitat ad terram limosam Helvetiae. *Schleicher*.

E lobis confertis et complicatis tumidus et plicato-rugosus totus Lichen apparet. Ostiola thalamiorum primo minuta convexiuscula per aetatem urceolata et thallo immerfa vixque marginata observantur. Hac nota, thalli forma ac superficie ejus pruinosa a reliquis distinctissima species.

Humectatum obscure fuscum evadit.

13. TRYPETHELIUM.

APOTHECIUM hemisphaericum sessile (coloratum), thalamiis pluribus, perithecio crasso (atro) obductis, ostiolisque prominentibus commune, eaque intra propriam substantiam includens; nucleis globosis celluliferis.

THALLUS cartilagineo-membranaceus uniformis.

SPECIES.

1. TRYPETHELIUM Sprengelii.

T. crusta laevi aequabili albida; apotheciorum verrucis fusco-nigricantibus.

Thrypethelium Eluteriae. *Sprengel Anleit. zu Kent. d. Gewächse. 3. Th. p. 350. 351.*

Ic. *Spreng. l. c. T. 10. f. 95.* — *Tab. nostra T. 4. Fig. 8. quoad apothecium m. a.*

Habitat in America. Ad corticem Clutiae Eluteriae *Sprengel*, in Quassia Surinami. *Swartz.*

Crusta cartilaginea membranacea cohaerens laeviuscula passimque diffracto-rimosa albida vel per acetatem fordide pallescens. Verrucae apotheciorum hemisphaericae supra rufo-fuscae demum nigricantes e papillulis thalamiorum prominentibus subverruculosae in ambitu subrus quando juniores subliberae et quasi brevif. sime podicellatae vel ad basin coarctatae, dein omnino sessiles magis irregulares et papillulis elapsis ostiolis thalamiorum impressis notatae. Verrucae apotheciorum incipientes simpliciusculae simillinae sunt apotheciis *Verrucariae nitidae*.

Nucleum proligerum intra singula perithecia obvenientem haud observasse videtur *Cl. Sprengel*, nam fortassis verrucas vetustas et in statu sicco tantummodo ille examini subjecit.

De Verrucis apotheciorum et thalamiorum structura conferantur quae supra dicta sunt in explicatione Figurarum *Tab. nostrae 4.*

2. TRYPETHELIUM mastoideum.

T. crusta glabra obsolete verrucosa pallido-flavescente; apotheciorum verrucis atris. Bathelium mastoideum. *Achar. Meth. Lich. p. III.*

Ic. *Meth. Lich. T. 8. f. 3. — Tab. nostra 4. Fig. 9. quoad apothecia m. a.*

Habitat ad arborum corticem Guineae. *Afzelius.*

Crusta cartilaginea vix cohaerens subverrucosa, verrucis parum elevatis latis obtusis glabris pallide flavo-luteolis. Verrucae apotheciorum integumento communi atro tectae, parenchymate molli rufo ut in *Trypethelio Sprengelii*, supra papillis thalamiorum inclusorum verrucosa vel his clapsis ostiis peritheciis notatae, de caetero eodem modo comparatae ut in antecedente specie, nempe quoad texturam internam et thalamia sed figura recedunt, nam etiam subglobo-turbinatae occurrunt, quando nempe ex unico thalamio intus toto tantum conformatae sunt vel duplex includunt. Raro plus quam 3 vel 4 thalamia in quovis apothecio observantur, at in verrucis apotheciorum *Trypethelii Sprengelii* saepe multo numerosiora.

14. P O R I N A.

APOTHECIUM verruciforme a thallo formatum, thalamia plura perithecio tenerrimo diaphano obducta includens, ostioliis impressis supra notatum; nucleis subglobosis celluloso-vesiculiferis.

THALLUS cartilagineo-membranaceus uniformis.

SPECIES.

1. PORINA pertusa.

P. crusta cartilagineo-membranacea laevigata aequabili albido-cinerascente; apotheciorum verrucis subglobosis, ostioliis nigris pluribus pertusis.

Thelotrema pertusum. *Achar. Meth. Lich.* p. 131.

Sphaeria melanostroma. *Beruh. op. Römer in Arch. f. d. Bot. St. 4. p. 10.*

Lichen pertusus. *Linn. S. N. — Achar. Lichenogr. Svec. Prodr.* p. 17.

Lichen verrucosus. *Huds. Fl. Angl.*

lc. Römer Arch. l. c. T. 1. f. 1. — Engl. Bot. 89. T. 677. — Fl. Dan. T. 766. — Tab. nostra 7. Fig. 1. quoad. apothecia m. a.

Habitat in cortice Fagi et aliarum arborum Europae.

Thalamia intra singulam verrucam 1-4 magna hyalina, totum fere spatium verrucarum internum occupantia, perithecio tenuissimo diaphano, sed ubi ad superficiem verrucae eam tangit, atro crasso et perforato. Cellulae oblongae simplices duplici membrana cinctae vel etiam compositae et has inter longiores, cellulas alias oblongas, 2-3 gongyliis fartas l. vacuas, secundum longitudinem includentes.

2. PORINA leucostoma. †.

P. crusta determinata membranacea fufescente; apotheciorum verrucis subglobosis, ostioliis pluribus albis pertusis.

Thelo.

Thelotrema leucostomum, *Achar. Meth. Lich. p. 132.*

Sphaeria leucostoma, *Bernh. op. Röm. Arch. f. d. Bot. St. 4. p. 11.*

lc. Römer. Archiv. l. c. T. 1. f. 1. e.

Habitat in cortice ad arborum truncos Germaniae.

Ipse hanc speciem non vidi. Secundum Cel. Bernhardi cum *Porina* pertusa in omnibus convenit excepto colore crustae et verrucarum alio atque ostioliis albis. Verrucae crustae concolores.

3. PORINA pustulata.

P. crusta membranacea laevigata subrimosa albicante; apotheciorum verrucis hemisphaericis, ostioliis pluribus elevatis papillaeformibus aggregato-confluentibus nigris.

Habitat ad corticem arborum Galliae. *Dufour.*

Qualicumque modo similis *Porinae* pertusae sed verrucae minores parum convexae et tantum supra aliquantum depressae, nam ostiola ipsa vix umquam impressa sed potius convexa, plerumque plura simul connata, unde irregularia, rarius pertusa vel quasi margine tenui cincta. *Thalamia* ut in *Porina* pertusa sed differunt colore baseos fusco.

4. PORINA lejoplaca. α.

P. crusta tartareo-cartilaginea contigua laevigata lactea; apotheciorum verrucis convexis, ostiolo subfolitario fuscifecente irregulari rimoso-aperiundis.

Exsicc. *Schleich. Pl. Crypt. Helvet. Cent. 4. n. 42.* (Sub nomine *Thelotrematis* pertusi; saltem ita in Centuria quam vidi.)

lc. Tob. nostra 7. Fig. 2. quoad cellulas nucleorum m. a.

Habitat in Cortice *Quercus Fagi*, *Aceris opulifoliae Sveciae*, *Helvetiae*.

Crusta aliquando crassiuscula subnitida albilissima vix ac ne vix quidem rimulis quibusdam percussa. Verrucae sparsae glabrae integerrimae, demum rimoso-rumpentes. *Thalamia* globosa corneo-alba in singula verruca solitaria raro bina vel terna, rima simplici vel irregulari in superficie verrucae demum prominentia ostiolumque irregulare parum fuscifecens ibidem ostendentia. Cellulae nucleii oblongae solitariae vel concatenatae, aut intra cellulas elongatas 3-4 longitudinaliter dispositae, membrana duplici cinctae ut in *Porina* pertusa, a qua differt crusta albilissima magis laevigata aequabili et apertura irregulari rimosa verrucarum.

β. P. hymenea: crusta demum inaequali cinerascete; apotheciorum verrucis hemisphaericis tandem difformibus angulosis rimoso-aperiundis.

Thelotrema hymeneum. Achar. Meth. Lich. p. 133.

Verrucaria fallax. Persoon. secundum specim. missum.

Lichen hymenius. Ach. Lichenogr. Svec. Prodr. p. 80.

lc. ? Schrad. Spicil. Fl. Germ. T. 1. f. 5.

Habitat ad corticem Tiliæ etc. Sveciæ, Germaniæ.

Crusta tenuiori inaequali cinerascete et apotheciorum verrucis aggregatis demum angulosis difformibus subapertis a priori (α) differt.

γ. P. clausa: crusta laevigata obsolete subrugosa fordide alba; apotheciorum verrucis minutis convexiusculis vix aperiundis, nucleo profunde immerso solitario globoso.

Habitat in cortice arborum Infulae St. Bartholomæi Ind. Occid. *Forstström.*

Verrucis apotheciorum minutis laevissime supra crustam elevatis et inde vix observabilibus rarissimeque puncto fuscescente vel rimula supra notatis a prioribus (α β) differt. Ob verrucam paulisper tantum ad superficiem crustae elevatam nucleus subglobosus luteo-hyalinus infra crustam et sub ea in cortice profunde immersus est.

5. PORINA coronata.

P. crusta cartilagineo-membranacea laevigata cinerascete; apotheciorum verrucis subglobosis circumcirca margine appendiculari lacero coronatis, ostiolo solitario integerrimo nigro.

Habitat ad arborum truncos Lusatiae. *Mosig.*

Verrucae ferme globosae, quas in medio cingit seu coronat margo seu fimbria quadam tenuior lacera quasi e duplicatura quadam verrucae seu corticis ejusdem ferpe ruptae orta. Intra hunc marginem verrucae pars suprema convexa apparet inque ejus medio ostiolum solitarium exacte orbiculatum sese offert.

Crusta efflorescentis Isidii coccodis in Specimine viso frequenter onusta erat.

6. PORINA glomerata.

P. crusta subleprosa pulverulenta alba; apotheciorum verrucis hemisphaericis, ostiolo solitario protuberante convexo nigro.

Lichen glomeratus. *Schleich. Pl. Crypt. Helvet.*

Exsicc. *Schleich. Pl. Cr. Helvet. Cent. 3. n. 77.*

Habitat

Habitat supra muscos Helvetiae. *Schleicher.*

Crusta vix contigua pulveracea albissima. Verrucae sat frequentes hemisphaericae uti crusta pulverulenta sed per aetatem nuda glabrae subglobosae. Thalamium in singula verruca unicum, rarius duo, ad verrucae apicem prominens convexum nec ibidem impressum, sed demum poro centrali notatum, postremo depressiusculum et quasi marginatum, intra verrucam globosum corneum, cellulas ovatas oblongas et longiores sublineares includens. Circa ostiolum seu protuberantiam nigram thalamii flavescit margo verrucae quando humectatur Lichen.

Species dubia.

7. PORINA chionea.

P. crusta verrucis convexis difformibus albissimis glabris oblecta, ostiolis pluribus subconcoloribus fuscisque punctiformibus pertulis.

Thelotrema chioneum. Achar. Meth. Lich. p. 131.

1c. Meth. Lich. T. 3. f. 2.

Habitat in rupibus Sveciae.

Ob similitudinem sub hoc Genere locum dedi, sed propter absentiam thalamiorum verorum intra parenchyma verrucarum dubius sum, utrum huc pertineat, an tantum initium sit cujusdam *Lecanorae* speciei. Substantia interna verrucarum mollis albissima punctis fuscis adpersa est.

 15. THELOTREMA.

APOTHECIUM verruciforme a thallo formatum excavatum marginatum, thalamium, perithecio membranaceo, supra rumpente, cinctum, includens; nucleo compresso intus similari substriatoque.

THALLUS cartilagineus membranaceus et subcrustaceus uniformis.

SPECIES.

I. THELOTREMA lepadinum. α .

T. crusta cartilagineo-membranacea laevigata subalbida glaucoque virescente; apotheciorum verrucis subconicis, margine membranaceo integro subcoarctato, fundo aperturae carneo-fusco.

Thelotrema lepadinum. *Achar. Meth. Lich. p. 132. c. variet. inclusa.*

Lichen lepadinus. *Achar. Lichenogr. Svec. Prodr. p. 30. — Schrad. Journ. f. d. Bot. 1801. St. 1. p. 69.*

Lichen inclusus. *Engl. Bot. V. 8. n. 89.*

Ic. *Engl. Bot. l. c. T. 678. — Tab. nostra 6. Fig. 1. quoad apothecium m. a.*

Habitat ad corticem arborum Sueciae, Germaniae, Angliae, Galliae, Hispaniae.

Crusta laevigata contigua passim diffracta subinde inaequalis evadit. Thalamium in fundo verrucatum locatum compressum in sicco cartilagineum duriusculum supra concaviusculum subtus convexum, in verrucis majoribus vix tertiam partem cavitatis replens. Perithecium laminam seu nucleum proliogerum interiorem vestiens supra rumpens lacero-dehiscit et a parietibus verrucae internis, quibus primo adglutinatum fuit resolutum fragmentis suis laceris nucleo superincumbit et pro parte tegit. Gongyli in nucleo striatim dispositi sunt, sed cellulae nullae. Margines verrucarum magis elevati acutiusculi apothecium conoideum reddunt.

Per aetatem crusta crassior et magis inaequalis evadit apotheciorum verrucis potius hemisphaericis quam conoideis et marginibus earum obtusis tumidis, habitu similis varietati γ . scutelliformi.

β . *T. bohianum*: crusta membranacea cinereo-virescente; apotheciorum verrucis pluribus connatis, apertura tenui punctiformi.

Thelo.

Thelotrema lepadinum var. β. bahianum. Achar. Meth. Lich. p. 132.

Habitat in cortice *Cinchonae* Brasiliae.

Verrucae 2-3 non raro confluentes et earum aperturae ostiis pertusis minutis similes. Thalamia maximam partem spatii interioris replent, eodem modo comparata ut in antecedente (α).

γ. *T. scutelliforme*: crusta subtartarea inaequali pulverulenta; apotheciorum verrucis parum elevatis, apertura dilatata, margine tumento crasso cincta.

Habitat ad saxa Angliae. *Turner.*

A diverso loco crescendi haec varietas, uti videtur orta est, nec ut species distincta consideranda, nam fere simili modo per aetatem mutatur crustae indoles et apotheciorum forma in ipso *Th. lepadino α.* — Quoad thalamium cum hoc perfecte quadrat, sed quum verrucae minus elevatae sint etiam spatium eorum interius magis inde repletum cernitur.

Similis *Urceolariae seruposae* vetustae.

2. THELOTREMA exantheticum.

T. crusta tartarea tenui contigua cinerascens; apotheciorum verrucis convexis semiummersis albidioribus, margine radiato rimoso tumido subocclusis, demum hiantibus fundo carneo-lutescente.

Urceolaria exanthenatica. Achar. Meth. Lich. p. 146.

Lichen exantheticus. *Smith. Act. Soc. Linn. 1. — Ach. Lichenogr. Suec. Prodr. p. 35.*

Lichen clausus. *Hoffm. Enum. Lich. p. 48.*

Lichen volvatus. *Villars Fl. Delphin.*

lc. Act. Soc. Linn. 1. T. 4. f. 1. — Engl. Bot. T. 1184. — Villars l. c. T. 55. — Tab. nostra 6. Fig. 2. quoad apothecium m. a.

Habitat in rupibus praesertim calcariis Angliae, Germaniae, Helvetiae, Italiae.

Crusta tenuis contigua albicans demum cinerea et nigrescens non laevigata. Massa prolifera inclusa seu thalamium parum compressum s. lenticulare, totum spatium intra verrucam replet in statu perfecto et humido, sed per aetatem et exsiccatione collabitur et marcescit ut in *Th. lepadino* atque distortis evadit. Gongyli intra nucleum eodem modo striatim dispositi ut in illo et nucleus ibidem perithecio inclusus est membranaceo demum supra rumpente.

Perithecii natura a *Pyrenulis* omnino differt uti etiam absentia papillae et cellularum, alias his proximum foret. — Habitu et indole apothecii tam ab *Urceolaria* quam *Lecanoris* valde diversum, sed pluribus notis cum *Thelotremate* convenit, unde non dubitavi ad hoc Genus uti convenientissimum inter jam nota, hanc speciem referre.

16. PYRENULA.

APOTHECIUM verruciforme a thallo formatum, thalamium solitarium, perithecio crasso cartilagineo (atro) papillato prominente obductum, includens; nucleo globoso cellulifero.

THALLUS crustaceus vel cartilagineo-membranaceus uniformis.

SPECIES.

1. PYRENULA verrucosa.

P. crusta verrucoso-granulata subpulverulenta albissima; apotheciorum verrucis subglobosis, thalamium papillatum protuberans submarginantibus.

Ic. *Tab. nostra 5. f. 1. quoad apothecia m. a.*

Habitat ad rupes apricas in monte Lavarez Helvetiae. *Schleicher.*

Inter verrucas crustae minores graniformes et steriles passim illae majores thalamia includentes sparsae sunt. Perithecia thalamiorum globosa atra crustaceo cartilaginea subfriabilia satis crassa supra verrucam thalodem primo papilla solitaria dein hac subevanescente majora sua prona parte prominent, margine ex hac ipsa verruca formato inaequabili cincta. Nucleus perithecio inclusus humectatus hyalinus, totus cellulis oblongis absque ordine locatis fere repletus.

Per aetatem aliquando margo thalodes seu verrucae pars a crusta formata evanescit et thalamium nudum, non raro etiam supra depressum, atrum relinquit. In hoc flatu pro Verrucariae specie, iudicio fallaci, cavendum ne habeatur.

2. PYRENULA hiascens.

P. crusta laevigata contigua albissima; apotheciorum verrucis minutis hiantibus thalamium prominens supra depressum marginantibus.

Ic. *Tab. nostra 5. f. 2. quoad apothecium m. a.*

Habitat ad alpes Helvetiae. *Schleicher.*

Crusta

Crusta crustaceo-subcartilaginea glabra nuda umbra nigricante sublimitata, sed e saxo subjacente interrupta passim strigis nigris notata apparet et sublimosa. Verrucae apothecia externe formantes initio parum elevatae et tantum margine suo tumido et integerrimo, thalamia nigra semidenudata cingentes. Thalamia ipsa crustae quasi immersa vixque ab ea unguinata observantur in prima sua infantia, sed excrescunt pedetentim margines illa ambientes et verrucam ipsam formantes. Papillulae nunquam vidi sed supra impressione latiuscula vel cavitate notata. Cellulae quaedam oblongae saturatius coloratae in massa hyalina nuclei sparsae occurrunt.

3. PYRENULA microciba.

P. crusta glomerulato-verrucosa cinerea; apotheciorum verrucis subglobosis, thalamiis inclusis papillula sphaeroidea prominentibus.

Habitat ad terram in montibus Lusitiae. *Mosg.*

Species minutula, habitu externo Poriniis simillima.

Crusta e verrucis subglobosis minutis conglomerata. In his papillulae subrotundae punctiformes atrae inaequabiles, passim ut videtur pertusae sparsaeque occurrunt, parum verrucis impressae, totidem thalamia intra verrucas saepe profunde locata, inque singula verruca unum, aliquando plura (forte ob concretionem duarum vel plurium verrucarum in unam), ostendentes. Perithecia atra globosa minutissima, nucleum vix perceptibilem proligerum includentia.

Potius Pyrenulis quam Poriniis adnumeranda species, nam perithecium solidum est et atrum, nec cellulae elongatae intra nucleum repertae.

Per aetatem ipsum apothecium aliquando rumpitur, quasi circumscissum, superiori ejus parte elabente et basi concava immersa superflite, patellulae urceolatae formam prae se ferente, ut in Verrucaria aspileta. In hoc statu pro diversa et quidem Gyalectae vel Urceolariae specie haberi posset, sed perfectiorem totius apothecii ad perpendicularum factam thalamii inclusi attri vera natura detegitur.

4. PYRENULA margacea.

P. crusta ruguloso-subrimosa obscure cinerea; apotheciorum verrucis hemisphaerico-conoideis perithecio papillula prominenti, demum pertuso, adpressis.

Thelotrema margaceum. *Wahlenb. — Achar. Meth. Lich. in Suppl. p. 30.*

Id. *Tab. nostra f. Fig. 3. quoad apothecium m. a.*

Habitat in petris alpium Laponicarum Sveciae. *Wahlenberg.*¹

Verrucariae admodum similis. Crusta e verrucis apotheciorum incipientibus elevatis inaequabilis. Verrucae juniores convexusculae integrae a crustae sub-

stantia tectae, demum magis elevatae, e papillula perithecii prominente figuram conoideam acquirescentes.

Papillula per aetatem solvitur vel cum superiori et maxima perithecii ac ipsius verrucae parte elabatur unde foveola in crusta remanens apparet.

Perithecia admodum crassa atra pulveraceo-crufacea, nucleo incluso minuto albo, humectato pellucido, gongylos nudos nidulantes continente. Cellularum nulla vestigia inveni.

Vix ullus margo ex apertura verrucae thallos proveniens papillulam elevatam in hac specie coronat.

Perithecio toto a substantia thalli obducto a Verrucariis differt.

5. PYRENULA umbonata.

P. crusta subdeterminata rimoso-areolata tenui umbrina; apotheciorum verrucis hemisphaerico-conoideis glabris rufescentibus, thalamii inclusi apice prominente umbilicato.

Habitat in faxis Angliae. *Harriman.*

Facies omnino Verrucariae. Crusta maculiformis diametro vix semi-pollicari, umbrino-fusca laeviuscula. Verrucae apotheciorum confertae glabrae, magis quam ipsa crusta rufescentes, humidae subpellucidae, supra parum depressae et nigrae papillula centrali. Perithecium in hac tenue nec atrum ut in congeneribus sed fere pallidum una cum nucleo, quem includit solito majori et saturatius colorato, pellucidum. Cellulae in hoc nullae observatae sunt, sed striae aliquot irregulares cellulas mentientes occurrunt.

Propter tegmen apotheciorum externum a thallo formatum, perithecium seu nucleum evidentem includens ad Verrucarias referri non potest, nec ad Porinas ob perithecium et thalamium solitarium et cellularum absentiam atque etiam habitum totius diversum, sed inter Pyrenulas quibus proxima numeranda est, cum proprium Genus constituere nequeat.

6. PYRENULA henatomma.

P. crusta tartareo-cartilaginea rugoso-granulata albo-pallescente; apotheciorum verrucis convexiusculis supra depressis, ostiolo marginato pertusis, thalamii inclusi ostiolo impresso.

Lichen pertusus. *Thunb. Prodr. Fl. Cap. p. 176. (excluso synonymo).*

Ic. *Tabula nostra 5. Fig. 4. quoad apothecium m. a.*

Habitat in cortice arborum Africae ad Promont. Bon. Sp. *Thunberg.*

Crusta

Crusta uniformis crassiuscula subartarea cohaerens late ut videtur in cortice quadam extensa, supra rugoso-granulata tamen laevigata. Verrucae apothecium externe formantes sparsae et discretae vix unquam connatae convexiusculae gibbosae vix hemisphaericae nam supra plano-depressae glabrae nudae sed inaequabiles substantia et colore crustae, apertura in fundo depressionis parva orbiculari margine tenuissimo integerrimo cincta. Thalamium in hac specie singulare. Perithecium superne crassissimum atrum versus aperturam verrucae demum collo brevi angustatum supra (sed infra aperturam verrucae), concaviusculum, infra, versus fundum verrucae, includens nucleum hyalinum cellulis factum. Ostiolum seu apertura in depressione verrucae occurrens oculo armato subocellatum apparet ex iride albicante (a margine aperturae subcoarctato tenui) et pupilla nigra (a thalamio incluso) proveniens.

Habitus Porinae atque primo adspectu Porinae pertusae majoris similis, sed quoad structuram internam apothecii ab hoc Genere satis diversa atque Pyrenulis proxima ob perithecium incrassatum, aperturam verrucae marginatam et praesentiam ac naturam cellularum, quarum aliae longiores mixtae observantur.

7. PYRENULA gibbosa.

P. crusta subartarea laevigata virescente, areolis subdiscretis in verrucas passim abeuntibus hemisphaericae hiantes margine thalode tumido integerrimo cinctas, thalamia subglobosa irregularia includentes.

Habitat ad rupes montis Hochstein Lusatiae. *Moffg.*

Species singularis, habitu *Thelotrematis lepadini* quoad formam et aperturam verrucarum adultiorum.

Crusta ex areolis seu verrucis ut plurimum discretis difformibus planiusculis pallidovirentibus laeviusculis composita, quarum plurimae primum puncto impresso disciformi, ut in *Urceolariis* quibusdam incipientibus observatur, notatae. Dein excreverunt istae areolae et verrucarum hemisphaericarum formam adeptae, massam subrotundam atram, perithecium ut videtur crassissimum efficientem, continere videntur, in verrucae apertura conspicuam, sed raro ad marginem ejus tumidum adtingentem, rarissime eum superantem et prominentem. In centro hujus massae, nimirum in specimine *Lichenis*, quod coram habui, forte vix perfecto et juniori, frustra nucleum quaesivi, sed punctum pellucidum maceratione in aqua apprensus rarius ibidem me observasse puto, initium futuri nucleus, ni fallor, indicans.

Inter *Urceolarias* numerare hanc speciem nequivi ob naturam massae inclusae diversissimam, nec laminam proligeram nudam ut in his offerentis. *Pyrenulis* vero maxime affinis videtur nisi forte proprii Generis species.

8. PYRENULA ocellata.

P. crusta subcartilaginea virescente; thalamiis immerfis supra depressis a crusta marginata suboccellatis.

Verrucaria ocellata. *Achar. Meth. Lich. p. 123.*

Ic. *Tab. nostra 5, Fig. 5. quoad apothecia n. a.*

Habitat ad corticem arborum Guineae. *Afzelius.*

Crusta contigua laevigata ex albo vel pallido virescens ad oculum armatum tenuissime rugosa apparet. Verrucae apotheciorum fere nullae in hac specie ob thalamia penitus immersa, sed margo thalloses elevatus coronat eorum supremam partem aliquando supra crustam parum prominentem in medio plerumque depressam rarius papillula exigua praeditam.

Habitu thaliorum Pyrenulis magis affinis est quam Verrucariis (propter marginem thallosem elevatum et distinctum vicem verrucae in hac specie impletentem), quodque etiam ex cellularum conformatione patet consimili in hac et quamplurimis aliis Pyrenulae speciebus, nam nullas vesiculas concatenatas intra nucleum observavimus. Si discus nudus erat ad Biatorae Genus referri posset.

17. VARIOLARIA.

APOTHECIUM verruciforme a thallo formatum (passim sorediferum) submarginatum, Laminam proligeram (perithecio delitutam) compressam celluliferam includens velansque.

THALLUS cartilagineo-membranaceus vel crustaceus uniformis.

SPECIES.

1. VARIOLARIA velata.

V. crusta determinata subcartilaginea glabra albissima subradiata; apotheciorum verrucis laevigatis compressis tumidis; lamina proliger a sublentiformi, velamine tenuiori pulveraceo supra tecta.

Parmelia velata. Turner. secundum specimen missum.

IC. Tab. nostra 5. Fig. 7. quoad apothecium m. a.

Habitat ad corticem in truncis arborum Angliae. *Turner.*

Crusta laevigata interdum nigro-limitata versus ambitum quasi plicato-radiata. Apothecia planiuscula ambitu tumente, juniora parum convexa, adulta in medio magis depressa ibidemque concolora.

Variolariae nec Lecanorae species est, nam discus proprie sic dictus, seu qualis in his occurrit, nullus, nec margo distinctus adest, neque lamina proliger a ita comparata et locata ut in Lecanoris, nam intra verrucas apotheciorum praecipuis junioribus omnino inclusa est et apud vetustiores strato pulveraceo tenuiori subpulveraceo sed cohaerente tecta, crassa lentiformis, in modum nuclei intra verrucam abscondita cellulisque instructa quemadmodum in Variolaria corallina.

In reliquis speciebus profundius intra verrucas laminae proliger ae locatae observantur. Color laminae emollitae in hac et reliquis pallide flavescit.

2. VARIOLARIA corallina. α .

V. crusta tartarea rimosa alba papilloso-ramulosa; apotheciorum verrucis hemisphaericis supra depressiusculis; lamina proliger a lentiformi, velamine tenui pulveraceo supra tecta.

Lichen

Lichen dealbatus. *Achar. Lichenogr. Svec. Prodr. p. 29.* (Sub *Isidio corallino* in *Meth. Lich. p. 138.*)

Ic. *Meth. Lich. T. 3. F. 7. D. E.* — *Tab. nostra 5. Fig. 6. quoad apothecium m. a.*
Habitat in saxis et rupibus, sæpe in consortio cum *Isidio corallino* Sveciæ, Helvetiæ. *Schleicher.*

Crusta crassiuscula amylaceo-tartarea profunde rimosa et areolata, plerumque ad superficiem excrescentiis papillaeformibus non raro in formam ramulorum elevatis ac elongatis, fere ut in *Isidio corallino*, instructa, sed apice sterilibus. Frequenter etiam tubercula seu verrucae aliae in ea occurrunt quae genuina sunt apothecia, figura sua ab iis quae in *Variolaria* velata observantur diversae, sed lamina prolifera eodem modo in his locata, tamen quoad formam magis lenticularis. Haec per velamen pulveraceum interdum colore caesio-fuscescente distinguitur.

Male sub *Isidio corallino*, ut ejus synonymon in *Meth. Lich. l. c.* commemoratur nam praeter communem habitationis locum et crustam subinde ramulosam vix aliquid commune habent, quod et liquore suo probatorio expertus est *Cl. Westring*; alium enim dant ei colorem haec duae species.

Occurrunt etiam verrucae steriles, crusta albidiores et convexae in quibus laminam nullam detegere potui.

β. *V. oreina*: crusta determinata rimosa alba ambitu laevigato, demum crassa globulosa pulverulenta ramulosaque, verrucis foredifformibus conglomeratis irregularibus.

Variolaria oreina. Achar. Meth. Lich. in Suppl. p. 6.

Habitat in montibus Sveciæ.

Vix nisi statum vetustum variantem prioris offert, verrucis magis pulverulentis sed sæpissime lamina gongylifera destitutis, crustaque per aetatem crassiori et magis pulveracea praedita.

3. VARIOLARIA thelena.

V. crusta effusa subleprosa pulverulenta areolato-verrucosa papillataque; papillis conoideis apice forediferis.

Variolaria thelena. Wahlénb. — Achar. Meth. Lich. in Suppl. p. 7.

Habitat ad rupes Finmarkiæ Norvegicae. *Wahlénberg.*

Crusta junior tenuis ambitu subindeterminato, raro subradiato, tenuiter rimosa, areolis parvis convexis, inaequalibus subpulverulenta subglaucescens, per aetatem crassiuscula tartarea. Areolae interdum in formam conicam elevantur in quarum apicibus glomeruli foredifformes minuti concolores. In hisce verrucis

fat

fat parvis nulla laminae proligerae vestigia detegere potui, sed non nisi unicum specimen vidi, ex quo tamen concludere fas est Variolariæ speciem, eamque a reliquis distinctam, esse.

4. VARIOLARIA lactea.

V. crusta tartarea determinata rimoso-arcolata laevigata lactea, ambitu subradiato crenato sublobato; verrucis confertis marginatis supra albidissimis forediferis.

Variolaria lactea. *Perf. ap. Usher. in Annal. d. Bot. St. 7.* — *Achar. Meth. Lich. p. 14. et in Suppl. p. 6.*

Lichen lacteus. *Linn. — Ach. Lichenogr. Svec. Prodr. p. 27.* — *Dicks.*

lc. Meth. Lich. T. 1. f. 6. (incompleta) — *Tab. nostra 5. f. 10. quoad verrucas forediferas. m. a.*

Habitat in rupibus et saxis Sveciae, Helvetiae.

Variolariæ corallinae affinis est, sed crustae et verrucarum indole differre videtur, nam hae semper foredifformes marginatae sunt et laminam nullam proligeram in iis detegere potui.

5. VARIOLARIA tiflea.

V. crusta inaequali alba; apotheciorum verrucis minutis hemisphaericis pulverulentis albidissimis, lamina proligeram tentiformi inclusa tandem denudata margineque thallose cincta, demum elabente.

Habitat ad terram prope Tiflis in Georgia; *Stevens.* Secundum specimen a Cels. Schwartz communicata.

Species minutula. Crusta crassiuscula tartarea contigua fordide alba supra tenuissime rimulosa pulverulentaque. Apotheciorum verrucae perpusillae subglobosae integrae pulverulentae albidissimae, laminam proligeram plano-convexam demum subglobosam includentes.

Per aetatem superior pars verrucae elabitur et lamina denudata carnea apparet tandem fulfescens, a margine quodam elevato crassiusculo pulverulento hocce modo ab ipsa verruca formato cincta. In hoc statu facile pro *Lecanora* specie fumeretur. Tandem etiam ipsa lamina proligeram elabitur et foveolam marginatam seu verrucam excavatam relinquit.

6. VARIOLARIA multipuncta.

V. crusta subcartilaginea rimoso-areolata granulata cinerascens; apotheciorum verrucis convexas confertis granulatis, lamina proligeram inclusa lentiformi.

Variolaria multipuncta. *Turner, secundum Specimen missum.*

Ic. *Tab. nostra 5. fig. 8. quoad apothecium. m. a.*

Habitat in arborum cortice Angliae; *Turner.*

Ab affinis crusta cartilaginea rimoso-areolata ac granulata vixque pulverulenta differt, nec non apotheciorum verrucis simili modo granulatis.

Crusta junior tenuis laevigata forediis albis adpersa. Lamina proligeri in medio verrucarum seu aliquantum magis versus superiora, scilicet sub integumento granulato quo teguntur locata, compressa lentiformis, rarius magis globosa. Duae vel etiam tres intra eandem verrucam aliquando reperiuntur.

7. VARIOLARIA glomulifera.

V. crusta subcartilaginea cinerascens, granulis forediisque irregulariter adpersa inaequabili; apotheciorum verrucis subglobosis glabris demum supra depressis forediferis, lamina proligeri inclusa concava.

Variolaria glomulifera Turner. secundum specimen missum.

Ic. *Tab. nostrae 5. Fig. 9. quoad apothecia. m. a.*

Habitat ad corticem arborum Angliae; *Turner.*

Praeter foredia frequentia convexa alba, verrucae observantur in hujus crusta majores solidiusculae subglobosae vel supra paullo impressae, nec non aliae magis concavae ac supra pulverulenta. In hisce singulis laminam proligeram, constanter tenuem, sed amplam et concavam inveni.

Toto habitu a *Variolaria multipuncta* distincta, uti etiam forma laminae in medio ipsius substantiae verrucarum positae.

8. VARIOLARIA communis.

V. crusta cartilaginea laevigata demum inaequabili cinerea, forediis albis immarginatis adpersa; apotheciorum verrucis sphaeroideis inaequalibus, lamina proligeri tandem denudata planiuscula.

Habitat ad arborum truncos, saxa et ligna Europae.

Verrucas apotheciorum tantum in eorum statu verusto vidi et tunc fere globosae et inaequabiles fuere, sed laevigatae nec pulverulentae, lamina proligeri plana compressa his superimposita in ambitu fere soluta et fere nuda lutescente.

Multis modis variat haec species, quae, licet frequentissima, tamen cum apothecis veris rarissime inveniendae. Ob habitum horum diversum ut distincta species aestimanda, sed modificationes ejus variae sat similes sunt *Variolariae glomuliferae*. Ex praecipuis ejus variationibus, seorsum infra describendis species ipsa potius dignoscitur quam caractere specifico distinguitur.

Masticata insipida est.

α. V. orbiculata: crusta tenui granulata subradiato-rimosa zonato-limitata albo-cinereascente, forediis centralibus sparsisque planiusculis submarginatis concoloribus,

Variolaria orbiculata. *Achar. Meth. Lich. p. 13.*

Verrucaria orbiculata. *Hoffm. Fl. Germ. p. 170.*

Lichen orbiculatus. *Schreb. Spicil. Fl. Germ. p. 135.*

Lichen faginei var. *Achar. Lichenogr. Univers. Prodr. p. 27.*

Lichen pallescens. *Wulf. op. Jacq. Coll. 3. — Schleich. Cr.*

Exsicc. *Schleich. Plant. Crypt. Helvet. Cent. 1. n. 61.*

lc. Hoffm. Enum. Lich. T. 7. F. 2. — Jacq. Coll. l. c. T. 5. F. 3. a.

Habitat ad truncos arborum etiam cortice denudatos inque lignis Europae.

Crusta jam orbicularis et oblonga parva forediis ad centrum frequentioribus, jam latissima subeffusa repanda forediis sparsis.

Ut propria species ob ambitum crustae plerumque zonatum minime consideranda, nam plurimis aliis hujus speciei varietatibus, in primis junioribus communis est haec crustae natura.

Secundum specimen Schleicheri in Cent. 1. Pl. Cr. vetustiore[m] hanc varietatem exhibens, Lichen pallescens Wulf. hujus synonymon est, nec ad Lecanoram' angulosam pertinet.

β. V. faginea: crusta subeffusa glabra rugosa rimosaeque albicante, forediis hemisphaericis sparsis immarginatis solidiusculis pulverulentis albilissimis.

Variolaria faginea. *Perf. ap. Uster. in Annal. d. Bot. St. 7. — Achar. Meth. Lich. p. 12.*

Verrucaria tuberculosa. *Hoffm. Fl. Germ. p. 170.*

Lichen fagineus. *Linn. — Ach. Lichenogr. Svec. Prodr. p. 27.*

lc. Hoffm. Enum. Lich. T. 2. f. 4.

Habitat in cortice arborum praesertim fagi Europae.

Crusta vix determinata fordide alba vel parum cinereascentis inaequalibus. Soredia majora rarius sparsa et convexa. In hac varietate verrucas apotheciorum observare licuit in Speciminibus in Lusatia a Cl. Mosig lectis.

γ. V. alnea: crusta inaequali effusa cinerea, forediis confertissimis convexis pulverulentis albilissimis subobtectis.

Habitat ad truncos Alneos Sveciae.

A priori (*α*) differt crusta obscure cinerea, forediis confertissimis subconfluentibus, crustam fere totam obliterantibus et intus minus solidis quam apud eam.

- δ. *V. pinea*: crusta effusa glabra laeviuscula subrimosa albo-cinereascente, forediis sparsis convexiusculis pulverulentis demum planis marginatis albissimis.

Habitat in cortice squamulosa Pini sylvestris Sveciae, Galliae.

Crusta effusa magis laevigata h. e. minus rugosa plicata et inaequabilis quam in antecedentibus varietatibus. Soredia sparsa, quaedam convexiuscula, sed frequenter plana immo concaviuscula crustae subimmersa et margine tenui integro a thallo formata cincta.

- ζ. *V. leucaspis*: crusta effusa granulata inaequabili nigricante; forediis planiusculis confertissimis confluentibus pulverulentis demum planis subimmarginatis albissimis.

Variolaria orbiculata var. β. leucaspis. *Achar. Meth. Lich. p. 13.*

Habitat in faxis et rupibus Sveciae, Galliae.

Ut varietas loci et aetatis consideranda, nam per senium crusta nigricat et foredia confluunt. Hujus e Gallia specimen misit DuFour, in quo foredia magis sparsa fuerunt.

- η. *V. abietina*: crusta effusa glabra rugoso-squamulosa albo-pallescente; forediis planis dilatatis difformibus pulverulentis albis.

Variolaria abietina. *Persoon. secundum specimen missum.*

Verrucaria nodulosa? *Hoffm. Fl. Germ. p. 170.*

Habitat in Pinu Abiete Sveciae; Galliae *Persoon*; Helvetiae *Schleicher*.

Δ reliquis varietatibus haec magis recedit et Variol. amarae modificationibus similis, sed insipida est, ideoque potius ut Variol. communis varietas quam hujus judicando, quum, apotheciiis veris adhuc ignotis, ut species propria vix considerari possit.

9. VARIOLARIA amara.

V. crusta rugoso-rimosa inaequabili subpulverulenta alba subcinereascente; apotheciorum verrucis adpressis plano-concavis marginatis forediseris concoloribus.

Habitat in cortice ad truncos arborum Europae.

Soredia in hac specie, in primis quando adulta, latiora magis plana et evidentius marginata quam in Variol. communi a qua praeterca sapore amarissimo nauseoso optime distinguitur.

Laminam proligeram perfectam in hujus verrucis adhuc frustra quaesivi, sed ob analogiam et similem verrucarum depressarum conformationem ac habitum cum Variol. glomulifera, plane non dubitandum, quod talis lamina etiam in hacce specie denuo reperiunda sit.

α. *V. fraxinea*: crusta pulverulenta albilissima; forediis sparsis planiusculis submarginatis concoloribus.

Habitat in Fraxino Sveciae.

Similis Variol. communis varietati abietinae, sed sapor amarus et color albidior.

β. *V. ulmea*: crusta pulverulenta albo-incana; forediis parvis adpressis planis submarginatis griseo-pallidis.

Habitat in Ulmo et Juglande Helvetiae; *Schleicher*.

Crusta effusa. Soredia parva raro convexiuscula immarginata, utplurimum plana subimmerfa cum et sine margine occurrentia. Sapor amaricans.

γ. *V. discoidea*: crusta pulverulenta alba demum cinerascens nuda; forediis confertis demum dilatatis flexuosis plano-concaviusculis margine elevato tumido.

Variolaria discoidea. *Perf. sp. Uster. in Annal. d. Bot. St. 7. — Achar. Meth. Lich. p. 14.*

Verrucaria discoidea. *Hoffm. Fl. Germ. p. 170.*

Lichen discoideus. *Ach. Lichenogr. Svec. Prodr. p. 28.*

Exsicc. *Schleich. Plant. Crypt. Helvet. Cent. 4. n. 36.*

lc. *Hoffm. Enum. Lich. T. 7. f. 5. — Dillen. Hist. Musc. T. 18. f. 17.*

Habitat ad truncos arborum Europae.

Crusta junior pulverulenta alba (Lichen albescens Hudf.) per aetatem nuda inaequabilis cinerea et nigricans. Soredia vix unquam convexa adpressa plana marginata, disco pulverulento, senescentia confertiora, ob mutuam pressionem difformia angulosa, disco vel convexiusculo vel concavo et margine elevato flexuoso cincta (Verrucaria faginea Wigg. — Lichen scaber Scopoli.)

Sapor totius Lichenis amarissimus.

Species dubiae.

10. VARIOLARIA aspergilla. α.

V. crusta tartareo-cartilaginea determinata glaucescente, ambitu laevigato radiato-rimoso; forediis sparsis superficialibus planis submarginatis obsoletisque albidioribus.

Variolaria aspergilla. *Achar. Meth. Lich. p. 13.*

Lichen aspergillus. *Achar. Lichenogr. Svec. Prodr. p. 28. (excluso synonym. Perf.)*

Habitat in faxis et rupibus Sveciae.

Crusta late expansa tenuis per aetatem crassiuscula, ambitu radiato-subeffigurato nitente, vix rimosa. Soredia maculas parvas pulverulentas simulantia parum supra crusta elevata, vix unquam margine quodam thalode cincta.

An varietas quaedam, cuidam ex prioribus adnumeranda et solum a loco crescendi diverso orta vel propria species sit determinare non audeo, quum verrucas nullas lamina prolifera instructas unquam proferre viderim. Sed habitus aliquantum diversus est, tamen Variolariae communi proxima videtur.

Lichen lacteus *Wulf. ap. Jacq. Coll. 3. p. 107. T. 4. f. a. b.*, quem ad suam Pforam lacteam citat *Cl. Hoffman in Fl. Germ. p. 169 inque Ejusdem Enum. Lich. T. 4. f. 6.* depinxit, ad nostram Variol. aspergillam vel Variol. communem, uti videtur, referri debet; sed soredia majora et convexiora in hac representantur quam in Variol. aspergilla. Certe non ad Variol. lacteam nostram pertinent horum Auctorum commemorati Lichenes.

β. *V. coniza*: crusta subrimosa laeviuscula cinerascens; sorediis adpressis submarginatis dilatatis rotundato-diformibus subconfluentibus albidioribus.

Variolaria aspergilla var. β. *coniza. Achar. Meth. Lich. in Suppl. p. 5.*

Habitat ad montes Sveciae, *Westring*; Helvetiae, *Schleicher*.

Crusta plerumque latissime expansa solida vel rimis tenuissimis subareolata albidocinerascens laevigata, demum inaequabilis subfrustulosa, interdum bullata seu passim elevata superficie subpulverulenta. Grandaeva fatis crassa evadit. Soredia plana crustae adpressa subrotunda et difformia laepe confluentia, margine parum a crusta elevato integriusculo vel lobato cincta, disco pulverulento concolori albo demum cinerascens.

Soredia magis completa in hac quam in priori (α) cujus statum vetustiore[m] offerre videtur.

11. VARIOLARIA tenella.

V. crusta tenuissima pulverulenta albidula; sorediis minutissimis confertis planis marginatis albo-palescentibus.

Habitat in cortice Pini antiqua Helvetiae; *Schleicher*.

Paradoxa Species *Spilomatium* Generi adnumeranda nisi apothecia seu soredia marginata essent, tamen fatis affinis *Spil. leucostigmata* videtur. Ob minutem soredia vix nisi oculo armato observari possunt. Margo horum discum pulveraceum planum aequat nec superat. Crusta tenuissima illocofo-pulverulenta vix cohaerens, per aetatem nigra seu albo nigroque quasi variegata.

18. S A G E - D I A.

APOTHECIUM verruciforme a thallo formatum supra membranæ colorata, de-
pressione disciformi notata, Laminaque proligeram nucleiformem intus simila-
rem thallo immersam obvelante, tectum.

THALLUS crustaceus uniformis.

SPECIES.

1. SAGEDIA depressa.

S. crusta areolato-rimosa albo-cinerascente; apotheciorum verrucis supra fusco-
atris in ambitu plano-depressis, impressione discoideæ irregulari subimmar-
ginata.

Ic. Tab. nostra 6. Fig. 3. quoad apothecium m. a.

Habitat ad saxa duriora in sylvis Castaneis Helvetiæ; *Schleicher*.

Crusta effusa rimoso-areolata cinerea. Apothecia verrucas irregulares subrotun-
das et polygonas areolis crustæ interjectas efformant in suo ambitu depressas
et tantum modo in medio parum supra crustam elevatas fusco-atras. In
elevata earum parte impressio quaedam levis disciformis subrotunda observa-
tur fundo planiusculo verruca vel plica quadam parum prominente interdum
notato. Margo ex impressione hæc disciformi proveniens vix prominet.
Lamina proligeræ supra plano-concaviuscula subtus convexa, ut in con-
generibus.

2. SAGEDIA laevata.

S. crusta contigua laevigata fordide glaucescenti-lurida; apotheciorum verrucis su-
pra nigro-fuscis, impressione discoideæ concava, margine elevato tumido
subrugoso.

Ic. Tab. nostra 6. Fig. 5. quoad apothecium m. a.

Habitat in rupibus et faxis ad Carlberg Sveciæ; *Swartz*.

Crusta

Crusta tenuis contigua glabra subnitida rimulis quibusdam sparsis notata et ubi verrucae apotheciorum erumpunt, parum elevata, obscure glauca sublurida. Apothecia minuta conferta, juniora superficialia concava magis adulta urceolata, disco crustae quasi immerso, margine elevato tumidulo, colore disci, integro vel ope vitri subcrenulato seu rugosiusculo. Ad basin margo thallosides aliquando observatur cum superiori ipsius apothecii margine connatus.

Sub membrana colorata discoidea lamina prolifera subglobosa subtus hemisphaerica profunde in crusta immersa.

3. SAGEDIA protuberans. α .

S. crusta tenuissime rimoso-areolata luteo-cinerascente; apotheciorum verrucis elevatis nigris, impressione discoidea concava, margine tumente subintegro.

IC. Tab. nostra 6. Fig. 4. quoad apothecium m. a.

Habitat ad rupes calcarias in monte Lavarez Helvetiae; Schleicher.

Habitus fere Sagediae laevatae sed apothecia magis elevata et crusta diversa. An color hujus sordide e luteo cinerascens genuinus sit vel quavis causa mutatus e specimine viso non decidam. Margo apotheciorum proprius versus discum passim subcrenulatus extus tumens integer cum basi verrucae seu thallo confluit, qui marginem quasi spurium totum apothecium ad basin cinquentem efformat. Lamina prolifera ejusdem formae est ac in Sagedia laevata.

β . S. *lecidina*: crusta subnulla albo-cinerascente; apotheciis sessilibus concavis scutelliformibus marginatis, disco albedo.

Habitat in faxis Helvetiae; Schleicher.

Ob crustam fere deficientem apotheciorum basis crustacea verrucae infimam partem alias constituens plane deest et pars remanens colorata atra tantum restat, scutellae formam servans: Hinc pro Lecideae specie a minus accurato observatore facile haberi posset, ad statum mutatum non adtendente. Membrana superior disci elabatur et fundum denudatum album a lamina prolifera perlucida ostendit. Margo apothecii satis elevatus rugosiusculus.

4. SAGEDIA candidissima.

S. crusta determinata contigua inaequali albissima subpulverulenta; apotheciorum verrucis elevatis supra nigris, impressione discoidea concava obtuse marginata.

IC. Tab. nostra 6. Fig. 6. quoad apothecium m. a.

Habitat in rupibus Helvetiae; Schleicher.

Crusta tartarea contigua vix umquam rimosiuscula passim eminentiis subverrucosa et parum inaequabilis albissima quasi pulverulenta, in ambitu determinata rugosa seu radiato-subplicata. Verrucae, apothecia formantes, dimidia sua parte inferiori albae, supra membrana nigra tectae, discum concaviusculum constituyente et marginem tumidum eum cingentem vesiente. Apothecia ipsa minuta supra rore tenui subpruinosa. Basis verrucarum alba crassa circumcirca intumescens quasi marginem thalldem efformat. Sub membrana discoidea nigra in substantia crustacea alba verrucarum reconditur lamina prolifera supra concaviuscula subtus convexa ut in congeneribus.

Colore et habitu crustae a reliquis facile dignoscitur haec pulchra species.

5. SAGEDIA rufescens.

S. crusta rimoso-areolata rufescente; apotheciis depressis tandem margine prominentibus fusco-nigris, impressione discoidea planiuscula.

Urceolaria rufescens. *Turner. secundum specim. misum.*

Habitat in saxis arenariis Angliae. *Turner.*

Ad Sagediam laevatam quoad habitum accedit, nam apothecia juniora quasi crustae immersa ut in Urceolariis nec verrucas formant, sed demum margo elevatur atque sub hoc etiam particula crustae, disco tamen semper crustae subimmerso.

Ambigit inter Sagedias et Urceolarias haec species, sed majori cum illis jungitur affinitate ob marginem disco concolorem utpote communi cum eo membrana colorata tectum. Lamina prolifera crassa crustae immersa striis quibusdam cellulosis instructa observatur.

6. SAGEDIA zonata.

S. crusta tenuissime rimuloso-areolata cinereo-glaucis lineis albidioribus repandis pluribus in ambitu limitato-zonata; apotheciorum verrucis nigris, impressione discoidea concava thallo subimmerfa, margine elevato subintegro.

Habitat ad saxa prope fluvium Särna et alpes Dalekarliae. *Swartz.*

Crusta tenuis orbiculatim expansa, 1-4 unciarum diametro, in ambitu lineis circularibus crusta dilutioribus et subalbidis lobato-crenatis pluribus concentricis seu parallelis pulchre zonata. Rimae et areolae in junioribus speciminibus ad oculos nudum vix perceptibiles. Apothecia minuta vix nisi margine suo elevato supra crustam prominentia, unde impressio disciformis fere crustae immersa est. Haec impressio saturatius colorata et fere nigra, sed margo ejus dilutior integer et magis distinctus quam in congeneribus.

Habitus Urceolariae seu Gyalectae, sed quando apothecium cum crusta ad perpendiculum refecatur eadem observatur conformatio illius ac in reliquis Sagediis et lamina seu nucleus proligerus subglobosus pallidus membrana colorata disci et marginis tectus profunde crustae immerfus obvenit.

7. SAGEDIA verrucarioides.

S. crusta laevigata subrimosa fordide cinereo-glauescente; apotheciorum verrucis hemisphaericis supra nigris convexis immarginatis.

Ic. *Tab. nostra 6. Fig. 7. quoad apothecium m. a.*

Habitat ad saxa Helvetiae. *Schleicher.*

Crusta parum diffracta vel rimosa, Sagediae laevatae simillima. Apothecia ut in Verrucariis hemisphaerica absque impressione disciformi et margine, supra tantummodo membrana colorata tecta nec perithecium formante ut in his. Transversaliter et perpendiculariter dissecta offerunt parenchyma albicans e substantia verrucae interna, a crusta proveniente, laminam subglobosam inclusam cingens et supra membrana cartilaginea in Sagediae Genere solemniter tectum. Nec papilla nec ostiolum in apice verrucarum occurrit ut in Verrucariis, sed neque impressio discoidea margine cincta ut in reliquis Sagediis; de reliquo structura omnium partium internarum ut in illis.

19. URCEOLARIA.

APOTHECIUM orbiculatum a thallo marginatum; Lamina prolifera (colorata) discum, in ambitu elevato-marginatum, formante, thallo immersa subruceolata, intus cellulifera striataque.

THALLUS crustaceus uniformis.

SPECIES.

† Margine discoideo subnullo vel cum thallose spurio elevato concreto. *Aspisteria*.

1. URCEOLARIA Acharii.

U. crusta subdeterminata glabra tenuissime rimosa pallido-testacea; lamina prolifera immersa urceolata rubra, margine thallose tumido.

Urceolaria Acharii. *Achar. Meth. Lich. p. 150.*

Lichen Acharii. *Westring. — Achar. Lichenogr. Svec. Prodr. p. 33.*

Lichen lacustris. *Wither. Arr. V. 4. p. 21.*

lc. *Ach. in Titulo Lichenogr. Svec. Prodr. — Tab. nostra 6. Fig. 8. quoad apothecium m. a.*

Habitat ad saxa aqua hyemali inundata inque rivulis Sveciae, Angliae.

Crusta tenuis artissime lapidi affixa, colore varians magis rubro vel flavicante. Margo laminae proliferae vix ullus proprius, thalloses in initio fere non observabilis demum elevatur tumidus. Discus per aetatem planiusculus.

2. URCEOLARIA diamarta.

U. crusta rimoso-areolata subverrucosa rubro-ochracea; lamina prolifera immersa concaviuscula atra, margine thallose elevato demum flexuoso.

Urceolaria diamarta. *Achar. Meth. Lich. p. 151.*

lc. *Tab. nostra 6. Fig. 9. quoad apothecia m. a.*

Habitat ad rupes prope littora Sinus Botnici Norlandiae. *Wahlenberg.*

Quoad crustam similis Lecideae Dicksonii vel Oederi sed apothecia diversissima, adeo ut minime confundantur, nam in his sessilia sunt et margine proprio instructa absque omni margine thalode, in Urceol. diamarta lamina discoidea tantum atra immarginata crustae immersa et margo thalodes elevatus crustae concolor est. Discus per aetatem magis elevatur et planior evadit, sed margo thalodes etiam elevatur et hunc superat. Apothecia juniora orbiculata, per aetatem difformia evadunt et subangulosa.

De synonymis conferatur observatio ad hanc speciem in Meth. Lich. p. 152.

3. URCEOLARIA ocellata. α .

U. crusta rimoso-areolata cinerea; lamina prolifera immersa planiuscula atra submarginata, margine thalode elevato tumido.

Urceolaria ocellata. *Achar. Meth. Lich. p. 151.*

Verrucaria ocellata. *Hoffm. Pl. Lich. 4. p. 92. et Fl. Germ. p. 183.*

Lichen ocellatus. *Achar. Lichenogr. Svec. Prodr. p. 61.*

U. *Hoffm. Pl. Lich. T. 20. f. 2.*

Habitat in rupibus faxis et tectorum tegulis Sveciae, Germaniae.

Quum lamina prolifera in thallo omnino immersa et in infantia margine tenui proprio instructa sit potius Urceolariae quam Lecanorae species est. Discus per aetatem convexiusculus evadit. Margo thalodes junior magis elevatus sessilis demum quasi omnino depressus et supra planiusculus evadit subpulverulentus.

β . U. *ocellulata*: crusta rimoso-areolata demum rugosiuscula inaequabili; apotheciis minutis confertis margine thalode subcrenulato ocellatis.

Verrucaria ocellulata? *Hoffm. Fl. Germ. p. 183.*

Habitat in Saxi Helvetiae *Schleicher*, Lusatae *Mosig.*

Color crustae viridi-sulfureus per aetatem et in aprico mutatur in albedo-cinereum. Apothecia senescentia magis elevantur et discus convexiusculus evadit ut in Lecanoris.

4. URCEOLARIA Schleicheri.

U. crusta laeviuscula areolato-sublobata flava; lamina prolifera immersa plana atra, margine thalode elevato tenui subcrenulato.

Habitat ad terram et in Saxi Vallisiae. *Schleicher.*

Crusta supra laevis plus minus saturate flavicans, in faxi magis solida in terramuscosa subleprosa, rimoso-diffracta vel areolato-sublobata. Lamina prolifera

gera ostiolo radiato-rimoso e crusta primo erumpit in modum *Urceolariae gibbosae*, at demum dilatatur et plana evadit, sed supra crustam non elevatur, atra opaca scabrida. Eam ambit margo a crusta formatus tenuis jam acutiusculus et supra eam parum elatus integer vel tantillum crenulatus.

5. URCEOLARIA *pelobotrion*.

U. crusta contigua sublobata demum subverrucosa albidia; lamina prolifera immersa plauiuscula atra, margine thalode rugoso crenulato demum tumente subintegro.

• *Urceolaria pelobotrion*. *Wahlenb.* — *Achar. Meth. Lich. in Suppl. p. 31.*

Habitat in alpinis schistosis Fijnmarkiae Norvegicae. *Wahlenberg.*

Crusta molliuscula, junior contigua plana superficie ad oculum armatum tenuissime rigulosa rimosa, in ambitu irregulariter quasi lobata, per aetatem crassior areolata, areolis plano-convexis subverrucosa. Lamina discoidea plana primo immersa et margine tenui thalode subinflexo rugoso-crenulato cincta. In vetusto Lichene margo thalodes magis elevatur, intumescit et integer evadit, sed discus planus manet et semper immersus. Sub hoc statu totum apothecium Scutellae faciem acquirit, sed ob habitum et propinquitatem cum *Urceolaria ocellata* et *Urceol. Hoffmanni* ab *Urceolariis* non removenda species.

6. URCEOLARIA *Hoffmanni*. α .

U. crusta rimoso-areolata fuscescenti-plumbea, areolis planis in medio passim elevatis; lamina prolifera immersa concaviuscula nigro-fusca, margine thalode rugoso pulverulento albidiori.

Urceolaria Hoffmanni. *Achar. Meth. Lich. p. 145.*

Lichen *Hoffmanni*. *Achar. Lichenogr. Svec. Prodr. p. 31.*

Habitat ad faxa et rupes Sveciae, Helvetiae.

Colore crustae in hac specie singulari nec non forma areolarum facile ab *Urceol. pelobotrione* et *Urceol. gibbosa* perquam differt.

Crusta aliquando magis cohaeret subrimosa, aliquando areolae magis discretae observantur et fertiles in papillae formam in medio parum elevantur, ambitu harum semper depresso. In elevatione papillaeformi lamina prolifera immersa est margine thalode ut plurimum contracto rugoso albo et pulverulento cincta. In adultis discus aliquantum dilatatur et margo subinteger evadit ut in affinis.

β . U. *contorta*: crustae areolis discretis et confluentibus planiusculis circinato-contortis, margine thalode subintegro.

Urceolaria Hoffmanni var. β . contorta. *Achar. Meth. Lich. p. 145.*

Verrucaria contorta. *Hoffm. Pl. Lich. 4. p. 97. et Fl. Germ. p. 186.*

Lichen rupicola. *Hoffm. Enum. Lich. p. 23.*

ic. *Hoffm. Pl. Lich. T. 22. f. 1 - 4. — Ejurd. Enum. Lich. T. 6. f. 3.*

Habitat in rupibus Sveciae, Germaniae, Galliae, Helvetiae.

A priori (α) non differt nisi colore et duplicatura areolarum, harum forma ut plurimum verrucosa et omnibus fere discretis ac fertilibus, nec non margine thallode subintegrò.

7. URCEOLARIA *gibbosa*. α .

U. crusta papillato-verrucosa laevigata albido-subcinerascense; lamina prolifera verrucarum apici immersa concaviuscula atra, margine thallode protuberante crenato.

Urceolaria gibbosa. *Achar. Meth. Lich. p. 144. (excluso synonym. Villarfit).*

Lichen gibbosus. *Achar. Lichenogr. Svec. Prodr. p. 30. (exclusis synonymis).*

Habitat ad saxa, in montibus Sveciae.

Crustae areolae convexae in verrucae seu papillae formam elevatae in quarum apice lamina prolifera concava demum planiuscula immersa occurrit, margine thallode tenui sed protuberante rugoso, initio acutiusculo demum crassiori, cincta.

Affines species sunt: *Urceolaria pelobotrion*, *Urceol. Hoffmanni* et haec, sed verrucarum habitu proprio et colore ab his distinguitur.

In quibusdam verrucis aliquando 2 - 3 apothecia occurrunt.

β . U. *amphibola*: crusta areolato-verrucosa albo-cinerascense plumbea; apothecis demum elevatis scutelliformibus, disco plano nigro, margine thallode tumidulo subintegrò tandem flexuoso.

Habitat ad montes Sveciae. *Westring.*

Vix nisi aetas senilis vel status mutatus prioris (α) (aut etiam forte *Urceolariae pelobotrionis*) in qua apothecia demum in scutellae elevatae formam excreta sunt. Differt colore crustae cinerascenti-plumbeo, interdum tamen magis albido, superficie minus glabra sed fumoso-subpulverulenta et margine thallode integro tumente.

Ne confundatur cum *Lecanorae myrrhinae* varietate *pinacia* et modificationibus *Urceolariae cinereae* ac *Lecanorae multipunctae*, quibus primo adpectu similis. Media quasi est inter *Urceol. pelobotrionem* et *gibbosam*, sed ut distinctam speciem proponere multa disvaderunt.

7. *U. fimbriata*: crusta fusco-nigricante verrucosa, ambitu radiato-fimbriato, verrucis cinereis fere oblecta.

Urceolaria fimbriata. *Achar. Meth. Lich. p. 145.*

Habitat in faxis quartzosis Sueciae.

Non propria species, sed status incipiens varietatis prioris (β) ad faxa duriora, in cujus ambitu etiam strias istas ramofo-fimbriatas observare licuit. Lamina prolifera in apice verrucarum immersa parva concava, margine thalode subintegro.

In faxis durissimis tantum occurrit haecce primordialis thalli expansio radiosae quemadmodum in *Lacanora fusco-atra* et *Lecidea atro-alba*.

8. URCEOLARIA *panyrga*.

U. crusta granulato-verrucosa conglomerata albilima; lamina prolifera verrucis immersa concaviuscula caesio-pruinosa, margine thalode turgido integro.

Urceolaria panyrga. *Achar. Meth. Lich. p. 146.*

lc. Meth. Lich. T. 4. f. 2.

Habitat in radicibus et caulibus herbarum prope terram in alpebus Lapponiae. *Wahlenberg.*

Crusta alba e verrucis papillaeformibus et subglobosis conglomerata. Lamina prolifera verrucis majoribus immersa, deterfa pruina alba, atra.

Similis *Variolariae corallinae* quoad apothecia extrinsecus.

9. URCEOLARIA *hypoleuca*.

U. crusta rimoso-areolata laeviuscula alba; lamina prolifera immersa concava pallide-cerina, margine thalode elevato integro demum subflexuoso.

Urceolaria hypoleuca. *Achar. Meth. Lich. p. 149.*

Habitat in faxis calcariis Sueciae.

Crusta tartarea crassiuscula ex areolis difformibus et earum marginibus elevatis inaequalis, alias fere glabra. Lamina prolifera membranacea glabra crustae parum immersa solvitur per aetatem et circumcirca e margine thalode separatur, unde quasi margo proprius formatur, tandem tota elabitur.

10. URCEOLARIA *mutabilis*.

U. crusta cartilagineo-membranacea laevigata demum subrimosa verrucosa cinereo-glaucosa; lamina prolifera verrucis immersa atra plana tandem concava margineque thalode elevato integro cincta.

Habitat

Habitat in ligno vetusto Helvetiae. *Schleicher*.

Crusta cartilaginea contigua glabra, dein passim diffracto-rimosa. Primo in hac observantur calli seu verrucae integrae hemisphaericae confertae postea ut in *Porina lejoplaca* supra rimis quibusdam rumpentes, ut lamina prolifera inclusa in conspectum veniat. Sensim haec inde dilatatur margine vix ullo thalode cincta. Postremo et hic formatur atque lamina concava evadit. Intra laminam proliferam striae cellulares occurrunt ut in aliis hujus Generis speciebus.

Similis *Urceolariae cinereae*, sed crusta membranacea fere contigua et modo evolutionis apotheciorum ab ea satis differt.

II. URCEOLARIA cinerea. α .

U. crusta rimosa areolato-verrucosa cinerea nigro limitata; lamina prolifera verrucis immersa concava atra, margine thalode elevato integro.

Urceolaria cinerea. *Achar. Meth. Lich. p. 143.*

Lichen cinereus. *Linn. — Achar. Lichenogr. Svec. Prodr. p. 32.*

Habitat in faxis et montibus Europae.

Urceolariae nec *Lecanorae* species, nam margo iste thalodes, quo lamina prolifera in vetustioribus apotheciis cingitur ad apothecium formandum in primordiò non conducit et tunc fere nullus adest sed tantum ex impressione laminae oritur et demum increscit. Praeterea lamina prolifera margine quasi proprio interdum praedita observatur, et aliquando hic margo cum thalode ita confluit ut in unum colore nigro spectabilem ambo transformati appareant, quemadmodum in aliis *Urceolariae* speciebus observare possumus.

Adulta cum *Lecanora multipuncta* in multis convenit. Etiam specimina *Urceol. cinereae* inveni punctis illis convexis *Lecanorae multipunctae* sollemnibus notata, sed neque in vera apothecia abire visa sunt, nec ex habitu apotheciorum vetustiorum concludere potui, illa eandem speciem constituere. (Confr. var. notata paulo infra, collata cum varietate cinerosa *Lecanorae multipunctae*). Interea res est ulterioris indaginis et si conjungendae, utrum ad *Urceolarias* vel *Lecanoras* potius referendae sint non facile forsitan erit dicere. Nimia etiam affinitate his junctae sunt quaedam *Lecideae* pantostrictae modificationes, sed omnes ut species distinctas proponere satius et convenientius putavi, ne in posterum confundantur, ut primum a quibusdam factum esse novimus.

β . U. *tigrina*: crusta rimoso-areolata subaequabili lacteo-candida; apotheciis demum difformibus flexuosis subconfluentibus.

Urceolaria cinerea var. β . tigrina. *Achar. Meth. Lich. p. 144.*

Patellaria et *Verrucaria tigrina*. *Hoffm. Pl. Lich. 3. 2. p. 7. et Ejusd. Fl. Germ. p. 185.*

Ic. *Hoffm. Pl. Lich. T. 57. f. 1.*

Habitat ad rupes et saxa Sveciae, Germaniae, Helvetiae.

A priori (α) differt verrucis apotheciorum ut plurimum minus convexis confertissimis et inde difformibus ac confluentibus nec non colore crustae albidiori.

γ . *U. polygonia*: crusta rimoso-areolata cinerea; areolis confertissimis multangulis; apotheciis in singula areola uno pleribusque minutis.

Urceolaria cinerea var. γ . polygonia. *Achar. Meth. Lich. p. 144.*

Lichen polygonius *Villars Delph?* — *Achar. Lichenogr. Svec. Prodr. p. 35.*

Ic. *Hoffm. Enum. Lich. T. 4. f. 3.*

Habitat in saxis quartzosis Sveciae, Germaniae, Italiae.

Crustae areolae fertiles confertissimae hanc totam constituentes, rimis areolas distinguentibus ut plurimum nigris.

δ . *U. tessulata*: crusta determinata laevigata aequabili tenuissime rimoso-areolata albo-glauescente; apotheciis rarius sparsis concaviusculis demum emergentibus margineque thalode cinctis.

Urceolaria tessulata. *Achar. Meth. Lich. p. 142.*

Verrucaria tessulata. *Hoffm. Fl. Germ. p. 185.*

Lichen tessulatus. *Achar. Lichenogr. Svec. Prodr. p. 33. (exclaf. synon. Dickf.)*

Habitat in rupibus et saxis Sveciae, Angliae, Germaniae.

Potius ad *Urceolariam cineream* ut ejus varietas quam ad *Lecanoram multipunctam* pertinet, ob areolas impunctatas et apotheciorum infantium discum urceolatum crustae immersum, neque per aetatem convexum. Utique non distincta species.

ϵ . *U. notata*: crusta rimoso-areolato-verrucosa inaequabili obscure cinerea, areolis passim nigro punctatis; apotheciis immeris demum elevatis, disco planiusculo.

Habitat ad rupes Lusitaniae *Mosig*, Helvetiae *Schleicher*.

Simillima *Lecanorae multipunctae*, sed apothecia juniora immersa et margo apotheciorum vetustiorum marginis thallosis veri structuram non habet nec liber est ut in illa.

†† Margine discoideo thalloseque elevatis, demum subdiscretis.
Amphiloma.

12. URCEOLARIA *seruposa*. α.

U. crusta rugoso-plicata granulata cinerascens; lamina prolifera immersa urceolata nigra, margine thallose intumescens inflexo subrugoso discoideum obtegente.

Urceolaria seruposa. *Achar. Meth. Lich.* p. 147.

Lichen *seruposus*. *Schreb. Spicil. Fl. Germ.* p. 133. — *Achar. Lichenogr. Sves. Prodr.* p. 32.

Lichen *ocellatus*. *Wulf. Schrift. Nat. Fr.* — *Gmel. S. Linn.*

Lichen *excavatus*. *Rehkon. Fl. Cantabr.*

1c. *Engl. Bot. T.* 266. — *Hoffm. Pl. Lich. T. II. f. 2.* — *Ejusd. Enum. Lich. T. 6. f. 1.* — *Jacq. Coll. 2. T. 3. f. 3.* — *Michel. Gen. T. 52. f. 6.* — *Haller. Enum. T. 2. f. 6.* *Ejusd. Hist. 47. f. 6.*

Habitat ad terram inque saxis et rupibus Sveciae, Angliae, Germaniae, Helvetiae.

Crusta solidiuscula tartarea ut plurimum crassa ex albido cinerea, plerumque valde rugosa et inaequalis. Apothecia margine thallose insigni prominent rarius integro saepissime crenulato vel rugoso et per aetatem flexuoso atque a margine discoideo quem obtegit separato, hunc liberum aliquando relincente.

Colore crustae albidiori et tenuiter rimoso-areolata in Helvetia occurrit.

β. U. *plumbea*: crusta areolato-granulata plumbea; apotheciis minutis, margine thallose discoideum subobtegente.

Urceolaria seruposa var. γ. *plumbea*. *Achar. Meth. Lich.* p. 147.

1c.? *Hoffm. Pl. Lich. T. II. f. 1. c.*

Habitat ad terram supra montes Germaniae — Galliae. *Du Four*.

Colore obscure cinereo et apotheciis ut plurimum minoribus a priori (α) praecipue differt. Margo laminae saepius nudus nec adeo frequenter a thallose tectus ut in ea.

13. URCEOLARIA *gypfacea*.

U. crusta crassa molli contigua pulveracea inaequali albissima; lamina prolifera immersa urceolata nigra caesio-pruinosa, margine thallose tumido inflexo integro, discoideo demum prominente subrugoso.

Urceo-

Urceolaria scruposa var. β . albissima. *Achar. Meth. Lich. p. 147.*

lc. *Hoffm. Pl. Lich. T. II. f. 1. b. — Tab. nostra 6. Fig. II. quoad apothecium m. a.*

Habitat in montibus gypfaceis et calcariis Hispaniae et Lusitaniae, *Schousboë*; Helvetiae, *Smith, Schleicher*; prope Tiflis in Georgia; *Steven*.

Ab Urceol. scruposa species omnino distincta videtur ob formam et naturam crustae diversam, nam in Urceol. gypfacea omnino amylacea et fere pulveracea friabilis et alba fere contigua vel passim diffracta supra inaequabilis sed minime rugoso-plicata. Per aetatem crassissima evadit et pulverulenta.

14. URCEOLARIA diacapsis.

U. crusta tenuissime rimosa inaequabili alba; lamina prolifera immersa urceolata nigra albo-pruinosa, margine proprio crasso inflexo libero flexuoso, thallode exteriori cincta.

Habitat in faxis et muris Angliae, *Harriman*; Hispaniae, *Lagasca*.

Habitu singulari et forma propria laminae prolifera satis ab Urceol. gypfacea distincta, cui alias quoad crustam similis.

Crusta crassiuscula tartarea amylacea sed magis solida apparet quam in Urceolaria gypfacea, supra laeviuscula sed verrucis obtusis inaequabilis et tenuissime rimosa subpulverulenta. Lamina prolifera solito crassior et subcoriacea crustae tota immersa concava, margine proprio tumido inflexo integro libero cincta, ob mutuum pressionem (nam saepe conferta et aggregata sunt apothecia) vel per aetatem vario modo flexo atque etiam ipsius laminae forma maxime irregularis. Externe a margine tumido thallode pulverulento etiam coronatur lamina sed cum hoc rarius concreta. In Specimine ex Hispania accepto laminae margo cum thallode magis unitus observatur et crusta in hoc magis rimosa atque inaequabilis.

Ob marginem laminae proprium inflexum fere liberum *Gyalactis* affinis est et nisi margo thalloses obfaret ad eam Genus referri deberet.

15. URCEOLARIA verrucosa. α .

U. crusta tenui albissima verrucosa; lamina prolifera verrucis immersa concava fusco-nigra, margine proprio tumido integerrimo prominente, thallode subnullo.

Habitat ad muscos quos in crustat Helvetiae. *Schleicher*.

Crusta laevigata tenuis subdispersa, verrucas subglobosas laminam proliferam in apice gerentes proferens. Lamina haec, in initio una cum margine suo

verrucae omnino inclusa, disco vel fundo concaviusculo verrucis immerfa sed margine demum protuberante integerrimo convexo supra eas elevata. A verrucis ipsis vix ullus margo thalloses formatus occurrat. Discus laminae planiusculus ater sed margo parum fufcescit.

Ab Urceolaria panyrga margine proprio elevato omnino distincta, ut et crustae ac verrucarum habitu alio — ab Urceol. bryophila lamina proligera in verrucis propriis dispositis et margine proprio convexo atque absentia marginis thallosis.

Porinam glomeratam fatis affimilat.

β . U. *phymatoidea*: crusta subgranulata verrucosa; verrucis laminam cum margine includentibus.

Habitat in ligno vetusto Galliae. *Du Four*.

Priori (α) adeo similis ut ejus varietatem tantum esse facile credam, nec differt nisi lamina intra verrucas tota inclusa, uti etiam in junioribus apotheciis Urceolariae verrucosae videre est, sed etiam in adultis verrucis apud U. *phymatoideam* nullus laminae margo proprius in conspectum venit, sed verrucae apex tantummodo impressus observatur. Forte specimina visa minus completa fuerunt.

16. URCEOLARIA calcaria.

U. crusta determinata tenuissime rimulosa subpulverulenta albissima; lamina proligera minuta immerfa concaviuscula nigra, margine thallose subelevato, discoideo tandem discreto integro.

Urceolaria calcaria. *Achar. Meth. Lich. p. 142.*

Lichen calcarius. *Linn. S. N. et Fl. Sv.*

Lichen cinereus. *Engl. Bot. V. 12.*

Lichen cinerascens. *Wither. arr. Ed. 3. V. 4.*

Ic. *Meth. Lich. T. 4. f. 1. — Engl. Bot. T. 820.*

Habitat ad lapides calcarios Sveciae, Galliae, Angliae, Helvetiae.

Crusta ut plurimum tenuis non raro nigro sublimitata, per aetatem crassior et fordide alba cinerascensque evadens. (In quo statu Lich. cinereum Engl. Bot. offert secundum specimina a Cl. Turner missa). Apothecia perpustilla, e lamina proligera crustae immerfa sed non prorsus urceolata, atque margine thallose parum prominente, composita, subrotunda et difformia, frequenter in crusta sparsa et saepe congregata. Margo laminae proprius in infan-

infantia vix observabilis et cum thalode concretus demum separatus tenuis subprominet subinflexus.

Apotheciorum minutie et proprietatibus ab Urceol. gypfacea et Urceol. diacapsi perquam distincta species.

17. URCEOLARIA bryophila. α .

U. crusta tenui inaequali granulosa cinerascens ambitu subeffigurato; lamina prolifera immersa urceolata nigro-caesia, margine proprio elevato crenulato thalodem discretum aequante.

Urceolaria scruposa var. α . bryophila. *Achar. Meth. Lich. p. 148.*

Lichen bryophilus. *Ehrh. et Schleich. Cr.*

Lichen impressus. *Swartz Nov. Act. Ups. T. 4. — Achar. Lichenogr. Svec. Prodr. p. 104.*

Lichen muscorum. *Scopoli Fl. Carn. — Schrad. Spicil. Fl. Germ.*

Exsic. *Ehrh. Plant. Crypt. Dec.*

Schleich. Plant. Crypt. Helvet. Cent. 1. n. 60.

lc. *Hoffm. Pl. Lich. T. 21. f. 1. — Tab. nostra 6. Fig. 10. quoad apothecium m. a.*

Habitat ad terram inque rupibus supra muscos destructos Sveciae, Germaniae, Helvetiae.

Habitu proprio et forma apotheciorum tantum ab Urceol. scruposa differt ut pro distincta specie jure habenda, quodque ex ambarum caractere sat superque patet. Laminae proliferae fundus planiusculus est sed margo ejus verticaliter elevatus, primo cum thalode concretus sed postea ab eo distinctus. De crustae natura ac forma conferantur quae dicta sunt in *Meth. Lich. l. c.*

β . U. *dealbata*: crusta subpulverulenta alba; margine discoideo elevato acutiusculo integro. thalode subnullo.

Habitat ad terram in Inf. Oelandia, *Swartz — Galliae, Persoon.*

Priori (α) quoad habitum simillima, sed differt crustae colore albo et laminae proliferae margine acutiusculo subintegro thalodem superante. Plerumque margo thalodes vix ullus. Crusta subcartilaginea subpulverulenta. Apothecia conferta minuta fundo plano.

γ . U. *argillofa*: crusta tenui subgranulosa e cinereo lutescente; margine discoideo elevato integro sublibero, thalode subnullo.

Urceolaria scruposa var. δ . argillofa. *Achar. Meth. Lich. p. 148.*

Urceolaria scruposa var. terrestris. *Pers. secund. Specim. missum.*

Habitat ad terram limosam Germaniae. *Perfoon.*

Laminae proligeræ margo proprius minus prominens quam in antecedente (3) et vix crustam superat, unde etiam margo thalloses vix formari potest, sed ejus vestigia passim tantum observantur. Crusta perquam tenuis inaequalis colore fordide e luteo cinerascens.

18. URCEOLARIA segestria. †

U. crusta granulato-pulveracea subareolata cinerea: lamina proligeræ minuta immersa plano-concava nitida atra, margine proprio tenui, thalloseque crassiori cincta.

Urceolaria Segestria. *Flörke in Magaz. f. d. Neneft. Entd. in d. Naturk. Berlin 1807. t. p. 18.*

Lepraria Segestria. *Achar. Meth. Lich. p. 8. (cum synonymis?).*

Lichen caerulescens. *Perf. ap. Uster. in Annal. d. Bot. St. u. p. 15. (Secund. Flörke).*

Habitat in faxis et rupibus Germaniae.

Eo lubentius hanc speciem, licet cum apotheciis a me non visam, sub nomine a Celeb. Flörke eidem dato, hic proposui, quod satis dubia et indeterminata sit ipsa Lepraria sic dicta Segestria.

Apothecia ob minutiam aegre observantur et raro etiam occurrunt. A varietate grumosa Lecanoræ atræ omnino distincta videtur, ut et crustae natura ab Urceolariae bryophilæ varietatibus.

19. URCEOLARIA cinereo-caesia.

U. crusta granulata inaequali rimosa cinereo-albida; lamina proligeræ immersa urceolata atra caesiaque, margine proprio integro thallosem subcrenulatam crustamque aequante.

Urceolaria cinereo-caesia. *Achar. Meth. Lich. p. 148.*

Lichen cinereo-caesius. *Swartz, Fl. Ind. Occid. 3. p. 1839.*

Lichen impressus. *Swartz, Prodr. Fl. Ind. Occ. p. 146.*

Habitat ad terram in sabuletis subhumidis Jamaicae. *Swartz.*

Crusta effusa haud crassa granulato-subpulverulenta, granulis ad oculum armatum subcrenatis seu granulato-difformibus. Apothecia conferta crustae omnino immersa, disco atro-caerulescenti-caesio, margine proprio integro, quem ambit margo thalloses supra illum parum prominens et vix supra crustam elevatus, granulofus subcrenatus.

Crusta dissimili et margine laminae proprio integro ac colore ab Urceolaria bryophila diversa.

Species dubiae.

20. URCEOLARIA punctata. †

U. crusta tenuissima laevi cinereo-alba, lamina prolifera minuta immerfa urceolata nigra, margine proprio tenui a thalode tumente distincto.

Urceolaria punctata. *Achar. Meth. Lich. p. 143.*

Lichen punctatus. *Smith. in Litt.*

Habitat in cortice arborum Amboynae. *Smith.*

Speciem non vidi unde character vacillat. Apothecia secundum Cl. Smith minutissima margine proprio praeter annulum prominentem integerrimum, ex ipsa crusta paululum circa omnem impressionem laminae elevata, munita.

21. URCEOLARIA esculenta. †

U. crusta tartarea crassa rugoso-verrucosa cinerascens; apotheciis verruciformis disco urceolato.

Peltidea esculenta. *Achar. Meth. Lich. p. 291.*

Arthonia esculenta. *Ach. op. Schrad. in Neues Journ. f. d. Bot. 1. B. 3. St. p. 22.*

Lichen esculentus. *Pallas H. 3. p. 760. — Achar. Lichenogr. Svet. Prodr. p. 166.*

Ic. Pall. l. c. T. Ji. f. 4.

Habitat in montibus calcariis deserti Tartarici.

Secundum Iconem et brevem characterem Cl. Inventoris ad Urceolarias retuli hanc speciem, de qua magis fucincta desideratur notitia.

Thallus coriaceus albus extus rugosus cinerascens, edulis. Apothecia prominula immerfa excavata. *Pallas.*

20. L E C A N O R A.

APOTHECIUM orbiculatum crassum sessile; Lamina prolifera colorata immarginata discum plano-convexum formante margineque thalode tumido elevato sublibero cincta, intus cellulifera striataque.

THALLUS crustaceus uniformis vel effiguratus.

SPECIES.

† Thallo crustaceo uniformi. *Rinodina*.

* *Apotheciorum disco atro nudo.*

I. LECANORA atra. α.

L. crusta rimosa granulato-verrucosa cinereo-albida; apotheciorum disco planiusculo atro, margine thalode elevato libero tandem flexuoso crenulatoque.

Parmelia atra. Achar. Meth. Lich. p. 154.

Lichen ater. Hudf. Fl. Angl. — Schreb. Spicil. — Schrad. Cr.

Lichen tephromelas. Ehrh. Cr. — Achar. Lichenogr. Svec. Prodr. p. 67.

Lichen cinereus. Wulf. op. Jacq. Coll. 2.

Exsic. Ehrh. Pl. Crypt. Dec. 1

Schrad. Kr. Saml. n. 157.

1c. Westr. Sv. Läs. Förg.-Hist. V. 1. Nr. 15. — Jacq. Coll. l. c. T. 14. f. 5. b. — Dillen. Hist. Musc. T. 18. f. 15. A.

Habitat in faxis rupibus in cortice arborum Europae.

Crustrae areolae convexae unde superficies alias glabra inaequalis granulata et verrucosa. Apotheciorum discus raro parum elevatur et convexiusculus evadit, sed marginem thalodem vix umquam superat. Hic per aetatem valde flexuosus crenulatus et sublobatus sed semper turgidus, aliquando etiam nigricat.

β. *L. expansa*: crusta tenui determinata granulata cinerascens; apotheciorum disco convexiusculo marginem thalldem integerrimum tumidulum superante.

Habitat in faxis Sveciae — Helvetiae. *Schleicher*.

Crusta late extensa tenuis granulis minutissimis inaequalibus. Apothecia parva, colore disci parum in fuscum vergente, unde nimia affinitas eorum cum *Lecanora subfusca*.

γ. *L. confragosa*: crusta subdispersa granulato-glebulosa inaequali cinereo-virescente; apotheciis minutis confertis, disco plano demum convexiusculo, margine thalldem tumente integro.

Parmelia confragosa. *Achar. Meth. Lich. in Suppl. p. 33.*

Habitat ad rupes Sveciae — Lusatiae, *Mosq.*; Helvetiae, *Schleicher*.

Crusta satis irregularis passim dispersa et acervulatim congesta flocculoso-granulata subinde etiam pulverulenta; humectata magis virescit. Apothecia conferta minuta sed vix unquam angulosa et difformia, disco rarius plano sed frequenter convexiusculo marginem corneum glabrum vix per aetatem subcrenatum, regularem, paullo superante.

Certe inter varietates *Lecanorae atrae* numeranda nec propria species.

δ. *L. accumulata*: crusta granulato-coacervata nigro-cinerascens; apotheciis conglomeratis, disco convexo, margine thalldem subcrenulato demum evanescente. Habitat ad rupes montis Oybin in Lusatia. *Mosq.*

Crusta glomerulos format e granulis nigro-cinerascens inter quae apothecia mixta, primo planiuscula demum subglobosa conglomerata acervulos sparsos constituentia. Singularis est haec *Lecanorae atrae* modificatio, quem ut varietatem commemorare debui, ne pro distincta specie haberetur.

ε. *L. calliginosa*: crusta rimoso-areolata granulata cinereo-fusco-nigra; apotheciis minutis adpressis confertis demum subangulosis, disco convexiusculo, margine thalldem persistente integerrimo fusco.

Habitat in alpibus Helveticis. *Schleicher*.

Cum praecedente (δ) statum Speciei vetustum, crustae colore mutato, offert, quare cavendum ne pro distincta specie sumantur.

ζ. *L. grumosa*: crusta rimosa granulata pulverulenta cinereo-caerulea; apotheciis depressis, disco convexiusculo, margine thalldem demum rugoso albicante.

Parmelia grumosa. *Achar. Meth. Lich. p. 157.*

Lichen grumofus. *Perf. ep. Ufter. in Annal. d. Bot. St. 14. p. 34.* — *Achar. Lichenogr. Suec. Prodr. p. 68.*

Ic. *Hoffm. Pl. Lich. T. 61. f. 1. 2.*

Habitat in faxis et rupibus Sveciae, Germaniae.

Certe varietas Lecanorae atrae nec propria species, vel si mavis hujus status vetulus pulvere byssaceo parasitico affixo depravatus, uti ex observationibus pluribus abunde didici.

2. LECANORA argopholis.

L. crusta glabra verrucoso-conglobosa alba subvirescente, verrucis demum subimbricatis sublobatis difformibus; apotheciorum disco concavo fusco-atro, margine thalode acutiusculo coarctato crenulato.

Parmelia atra var. β. argopholis. Achar. Meth. Lich. in Suppl. p. 32.

Habitat ad rupes Sveciae, Lapponiae. *Wahlenberg.*

Colore albo e pallido in virescentem vergente e longinquo oculum allicit. Crustae verrucae subglobosae glabrae dispersae vel aggregatae difformes, subinde quasi rotundato-lobatae et frequentius imbricatae. Discus apotheciorum in his subimmerfus concavus fere ut in Urceolariis, sed apothecia juniora subtus et externe omnino a crusta formata sunt et margine thalode sublimbo tumido inflexo cincta. Hicce margo in adultis elevatur et acutiusculus evadit tenuissime crenulatus sublaevis.

Crusta in alpidibus albissima, in meridionali Svecia virescens. Humectata colorem servat.

A Lecanora atra habitu tam crustae quam apotheciorum diverso nec non colore facile ut propria species distinguitur.

3. LECANORA profecha.

L. crusta contigua incanescente, ambitu sublobato; apotheciis adpressis, disco thallo subimmerfo plano demum convexo atro, margine thalode sessili prominente integerrimo.

Habitat ad faxa in Insula Sti Bartholomaei Ind. Occid. *Forsström.*

Crusta fordide albido-cinerascens plana laeviuscula eruptionibus pulveraceis parvis subinde quasi adpersa cohaerens, ad oculum armatum tenuissime subrimosa, passim et irregulariter, praesertim versus ambitum, sublobata. Apothecia juniora punctiformia immersa, etiam adulta, minuta, rarius sparsa, disco vix supra crustam elevato, margine thalode tenui cincto, per aetatem convexo subhemisphaerico laeviusculo.

Ante-

Antequam discus apotheciorum elevatur quodammodo similis est *Urceolariae ocellatae*, sed revera *Lecanorae* nec *Urceolariae* species.

4. LECANORA lainea.

L. crusta rimoso-areolata alba, areolis planis laevigatis; apotheciis adpressis tandem elevatis, disco plano-convexo atro, margine thalode sessili integerrimo demum flexuoso.

Habitat in faxis Helvetiae, *Schleicher*; Lusatiae, *Mosg.*

Crusta laevigata saepe glabra et subnitida rimoso-areolata, areolis planiusculis, margine acuto parum prominentibus, raro graniformibus, diversae magnitudinis et figurae, cohaerentibus vel discretis. In singulis unum vel plura apothecia, primo crustae quasi immersa planiuscula dein magis elevata, disco convexo, una cum margine thalode sublentiformia. Elabitur saepe discus lentiformis et basin crustaceam thalodem concavam marginatam nudam relinquit.

Apotheciorum affigendi modo, margineque thalode interdum vix perspicuo atque natura thalli a *Lecanora* atra omnino diversa species. Apothecia *Lecanorae* profectae simillima sed *crusta* diversissima.

Lapidem subjacentem destruit *crusta* vetusta, plures lineas crassa evadens, strato inferiori lutescente ochraceo ut in *Lecidea lapicida*, supra semper plana sed aliquando rimis tenuissimis nigris exarata.

5. LECANORA ostracoderma.

L. crusta determinata rimosa areolato-rugosa demum verrucosa pulverulenta fordidè alba; apotheciis semi-immersis, disco tandem convexo atro, margine thalode tenui sessili integro subcaerulescente.

Parmelia ostracoderma. *Achar. Meth. Lich. p. 157.*

Habitat ad lapides Africae prope Saldahna Bay. *Osbeck.*

Secundum diversam aetatem satis variant et *crusta* et apothecia.

Crusta junior magis aequabilis *Lecanorae laineae* similis sed neququam glabra ut in hac, nudiuscula, per aetatem crassiuscula et superficie magis inaequali pulveraceo-flocculosa gaudet, areolis magis rugosis et passim verruciformibus. Apothecia in infantia minuta crustae immersa sunt et tantum disco convexo supra eam prominent, demum in verrucis crustae elevata majora disco planiusculo et in ambitu a margine thalode jam crassiori discreti coronata. Margo thalodes primo parum supra crustam prominulus subcaerulescens, vetustus crassior evadit crustae concolor.

Lecanorae laevae proxima species sed satis distincta tam crustae quam apotheciorum natura diversa.

6. LECANORA graphica.

L. crusta rimoso-areolata sulphurea, nigro-limitata, areolis planis; apothecii disco primum crustae immerso concavo nigro immarginato demum elevatis sessilibus, margine thalode tumido integerrimo.

Habitat ad alpes Helvetiae. *Schleicher.*

Crusta tenuior rimulosa, areolis omnino planis, sordide sulphurea haud glabra, lineolis serpentinis nigris limitata ac decussata. Apothecia juniora, ut in *Urceolariis*, tantummodo laminam discoideam concavam crustae immersam omni margine destitutam offerunt, atque in hoc statu pro *Urceolariae* vera specie unusquisque hunc Lichenem reputaret. Sed naturam et structuram genuinam mox produunt ejus apothecia, quando nempe magis crescunt et adulta evadunt: tum enim *Lecanoris* reliquis simillima, crassa tumentia in crusta sessilia, margine thalode convexo integerrimo subtus libero instructa discumque semper concavifsculum coronante.

7. LECANORA multipuncta.

L. crusta rimoso-areolata cinerea, areolis nigro-elevato-punctatis; apotheciorum disco demum convexifsculo, margine thalode subtus libero integro.

Parmelia multipuncta. *Achar. Meth. Lich. p. 158.*

Patellaria et Verrucaria multipuncta. *Hoffm. Pl. Lich. 3. 3. p. 7. et Fl. Germ. p. 186.*

Lichen multipunctatus. *Achar. Lichenogr. Suec. Prodr. p. 35.*

lc. Hoffm. Pl. Lich. T. 63. f. 1-3.

Habitat in saxis Sveciae, Germaniae, Helvetiae.

Crustae colore et areolis punctis frequentissimis elevatis nigris notatis a *Lecanora atra* inprimis differt, sed et similis est modificationibus quibusdam *Urceolariae* cinereae, cum qua etiam forte aliquando confusa fuit; at apothecia primordialia punctorum impressorum convexifsculorum formam habent et margine nullo cincta sunt. Facies horum per aetatem valde mutatur (sed rarissima sunt illa, quae incrementa capiunt) nam elevantur et structuram ut apud *Lecanoras* solemnem acquirunt atque interdum sat magna evadunt margineque thalode vero ac libero instruuntur. Cavendum etiam ne confundatur cum *Lecanorae myrrhinae* varietate pinacia cui perquam similis, sed desunt in hac puncta areolarum nigra et ambitus crustae lobatus est.

Sequen-

Sequentibus modis hanc speciem imprimis variantem observavimus.

α . *L. rimulosa*: crusta aequabili tenuissime rimulosa cinereo-glauca.

Occurrit areolarum punctis convexis minutis et majoribus, concaviusculis. Apothecia structuram genuinam nacta sessilia sunt, disco concaviusculo et margine thalode crasso tumido elevato instructa. An de facto a varietatibus *Urceolariae cinereae*, tessulata vel notata, omnino diversa sit adhuc ignoramus.

β . *L. cinerosa*: crusta rimosa areolato-verrucosa inaequabili fordide cinerea.

Apotheciorum initia punctiformia convexa. Apothecia adulta saepe satis magna, disco plano vel convexiusculo et margine thalode subtus libero tandem sabrenato praedita. Similis varietati notatae *Urceolariae cinereae* sed habitu disci et marginis thalodis apotheciorum vetustiorum differt.

γ . *L. argyphaea*: crusta albicante areolato-verrucosa, areolis majoribus convexis laevigatis tenuissime rimoso-rugosis.

Haec, quam ex Helvetia mecum communicavit Cel. Schleicher, similis est *Lecideae miscellae* ob crustae areolas verrucosas et rimosas. Puncta nigra (apotheciorum initia) non adeo frequentia ut in praecedentibus (α , β) sed majora et immerisa, demum ut in his incrementa elevata et sat magna, marginè thalode flexuoso cincta. Crusta fere alba et rimulae areolarum nigrae.

8. LECANORA griseoatra.

L. crusta verrucosa griseo-fumosa; apotheciorum disco plano atro demum concaviusculo marginatoque, marginem thalodem excludente.

Patellaria et *Verrucaria* griseo-atra. *Hoffm. Pl. Lich. 3. 2. p. 18 et Ejusd. Fl. Germ. p. 132.*

Ic. Hoffm. Pl. Lich. T. 60. f. 2.

Habitat ad rupes in Sudetis. *Mosig.*

Crusta tota verruculis graniformibus hemisphaericis tecta opaca, colore cinereo-fumoso parum in fuscescentem vergente. In quibusdam verrucis punctum atrum impressum observatur, initium apothecii demonstrans, at sensim dilatatur hoc punctum in discum planum, qui margine thalode elevato integro crustae concolori demum cingitur. Singulari metamorphosi iste margo thalodes tandem evanescit et discus dilatatus margine proprio instruitur, dein elevato integro, adeo ut pro *Lecideae* specie in hoc statu unusquisque haberet. Colorem vix mutat in hac specie margo thalodes ut in aliis (ex gr. *Lecanora commutata*) tali metamorphosi obnoxii observari solet, sed

omnino evanescit et lamina ipsa prolifera seu discoidea marginata evadit, atque haec crustae subadpressa manet plana raro parum convexiuscula.

Specimina, quae misit Consultif. Mosig, Verrucariae griseo-atrae nomine, ex auctoritate ipsius Hoffmanni, inscripta fuere. Cum nulla alia specie facile confundi potest, sed propriam et satis distinctam esse omnia denotant.

9. LECANORA falsaria. α .

L. crusta areolato-rugosa cinereo-fuscescente; apotheciorum disco plano nigro demum crenato-sublobato, margine thalode elevato fusco tandem disco concolori.

Habitat ad rupes Quartzosas Bohemiae. *Mosig.*

Crusta tartarea sed tenuior subeffusa saxo arcte adnata granulato-rugoso-plicata cinereo-fuscescens. Apothecia sparsa crassa plana sensim sensimque in ambitu crenata et eleganter sublobata, per aetatem parum convexa, ab initio cincta margine elevato thalode saturate fusco et ipsa crusta obscuriori, demum colorem disci assumente, lobos seu crenas ejusdem sequente, persistente.

Ob marginem thalodem disco demum concolorem specimina adulta facile ad Lecideae Genus referret observator a colore deceptus, sed subtus et in margine apothecia revera a thallo formata et intus alba sunt.

Humectata crusta e rufo magis fuscescit.

β . L. *rivulosa*: crusta areolato-rimosa cinereo-fuscescente, lineolis nigris serpentinis limitata decussataque; apotheciis demum subglobosis irregularibus atris.

Lecidea rivulosa. *Achar. Meth. Lich. p. 38.*

Habitat in faxis quartzosis et Granitide Sveciae.

Crusta e cinereo fuscescit granulato-areolata irregularis et rivulis serpentinis atris vagiter decussata atque limitata. Apothecia ad superficiem crustae sparsa ab initio margine elevato disco concolori integro discum punctiformem impressum ambiente, per aetatem convexa difformia. Crusta humectata rufescit paulisper.

Apothecia margine proprio, ut apparet, et disco concolori, cincta sunt, sed hic color illusorius est ut in priori (α). Lamina ipsa prolifera seu discoidea satis tamen crassa, sub qua substantia thalli occurrit et inde apothecia ipsa intus alba.

Inter Lecideas et Lecanoras ob marginis thalodis colorem ambigere videtur haecce varietas, si quoad indolem apotheciorum cum reliquis Lecanorae falsariae varietatibus comparetur.

7. *L. decussata*: crusta rimoso-areolata, areolis planis, cinereo-fumosa, lineolis serpentinis nigris limitata decussataque; apotheciis planis atris demum crenatis.

Habitat ad rupes Helvetiae. *Schleicher*.

Crusta cinereo-rufescens, humectata, singulari spectaculo, ruberrima evadit, areolis polygoniis planis, marginibus subelevatis. Apothecia juniora regularia plana, rarius per aetatem convexiuscula, margine quidem thalode subtus cincta, sed hujus color prope ambitum disci elevatum mutatur atque nigrescit, marginisque proprii naturam ac indolem offert. In vetustis apotheciis hic margo inciso-crenatus saepe observatur, jam disco concolor jam e cinereo-fuscus atque a thallo ortus videtur, totaque substantia apotheciorum interna alba stratu tenui discoideo nigro tegitur.

8. *L. cyathoides*: crusta effusa rimosa inaequabili albo-cinerascente; apotheciis sessilibus plano-concavis flexuosis cinereo-pruinosis.

Lecidea cyathoides. *Achar. Meth. Lich. p. 51.*

Lichen cyathoides. *Ach. Lichenogr. Svec. Prodr. p. 62.*

Habitat in saxis et montibus Sveciae.

Tantum modificatio quaedam priorum, in primis secundae (β), statum senilem speciei offerens, in qua lineolae crustae serpentinae evanuerunt et ipsa crusta magis inaequalis atque apothecia mutata sunt. Occurrunt haec etiam tota atra absque pruina.

Verrucaria capitellata Hoffm. Fl. Germ. forte huc referenda.

10. LECANORA metabolica.

L. crusta tenui inaequabili diffracto-subrimosa cinerascente; apotheciis minutis integerrimis, disco planiusculo nigro, margine thalode tenui albo demum fusco discoque concolori.

Habitat in cortice Ulmi Galliae. *Du Four*.

Crusta subcartilaginea, propter rimas corticis subjacentis diffracta subareolato-rimosa, inaequalis subrugosa albido-cinerascens. Apothecia parva crustae adpressa, disco primum depresso concaviusculo, margine tenui integerrimo albido parum elevato cincto, dein plano, margine subinde fuscescente et colore disci acquirente. Est itaque hujus apotheciorum indoles eadem ac in *Lecanora falsaria* et *Lecanora commutata*, nempe quod marginis thalodis color ita mutetur ut pro *Lecideae* specie haberi possit.

Toto habitu a jam commemoratis speciebus distincta est et ab hac inprimis natura ac colore crustae, ab utraque autem minutie apotheciorum crustae valde adpres-

adpressorum et constanter integerrimorum nec crenato-lobatorum ut in *Lecanora falsaria*.

11. LECANORA commutata.

L. crusta leprosa pulverulenta albedo subvirescente; apotheciorum disco concaviusculo nigro, margine thalode in discoideum elevatum crassum integerrimum concolorem abeunte.

Habitat in cortice ad truncos arborum Helvetiae. *Schleicher*.

Crusta Leprariae speciem prae se fert, e subiculo tenerrimo subcartilagineo subrimoso granulis tenuissimis seu pulvere virescente frequenter adperso composita. Apothecia crassa cartilaginea superficialia, junioribus margine thalode albo tumido glabro, discum nigrum plano-concaviusculum cingente instructis; in adultis disci ambitus elevatur et marginem quasi proprium validum nigrum format priorem (thalodem) ut apparet omnino excludentem, adeo ut hic Lichen in tali statu pro *Lecideae* specie haberi possit; sed isthaec commutatio apotheciorum non vera est sed e colore marginis thalodis mutato tantum dependet, ut in variis aliis hujus Generis Speciebus observare licuit. Cfr. *Lecanora griseo-atra*, *L. falsaria*, *L. metabolica*, *L. granulata* &c.

12. LECANORA coarctata. α.

L. crusta tenui rimosa cinerascens; apotheciorum disco plano atro, margine thalode crasso elevato inflexo coarctato pulverulento.

Parmelia coarctata. *Achar. Meth. Lich. p. 158.*

Parmelia elacista. *Achar. l. c. p. 159.*

Lichen coarctatus. *Engl. Bot. V. 8.*

l. Achar. Meth. Lich. T. 4. f. 4. — Engl. Bot. T. 534.

Habitat in saxis et parietibus lateritiis Sveciae, Angliae, Germaniae.

Crusta tenuis rimoso-areolata subinaequabilis subpulverulenta cinerea. Apothecia minuta sessilia primo planiuscula demum subglobosa vel concava, margine thalode elevato et saepius contracto seu inflexo albo-flocculoso cincta, subtus etiam in ambitu pulvere flocculoso albo, forte a crusta proveniente, vestita, tandem convexiuscula, margine tenui albo solidiori. Humectata fere tota nigra evadunt et flocculi albi evanescent, sed remanet tamen basis solidior alba atque etiam margo baseos alba.

Facie perquam variat haec species; crusta enim occurrit subnulla vel tenui, subcontigua et rimosa, alba, incana, cinerascens et obscure cinerea, sed ob apotheciorum peculiarem habitum facile dignoscitur; tamen haec in diversis indivi-

individuis et locis diversa et hinc dignae quae describantur sequentes praecipuae ejus varietates:

- β. *L. lifstrofa*: crusta subdeterminata irregulari laevigata rimosa albo-cinerascente; apotheciis subturbatis, disco plano-concavo submarginato nigro-fusco tectis, subtus a thallo formati, margine ejus evanido.

Habitat in saxi Helvetiae. *Schleicher*.

Ob apotheciorum metamorphosin perquam singularis. In prima eorum infantia iis Lecanorae coarctatae similia sunt et margine thallose subciucta observantur, sed discus dein dilatatur et concaviusculus tandem planus evadit totumque apothecium supra tegit; unde quasi truncatum apparet neque ullum marginem thallosem offert, eodem fere modo ut in junioribus apotheciis Stereocauli. Sub membrana discoidea seu prolifera pars inferior apothecii, a thallo formata, illam excipit, versus crustam seu subtus convexa et tantum centro suo eidem affixa, sed nullo margine elevato disci ambitum cingens. Ad Lecideas tamen neququam referenda est haec varietas, quum in infantia margine thallose vero instructa sint apothecia et ad eorum conformationem ipsam crustam conducere in propatulo sit. Fere eodem modo comparata sunt apothecia in varietate sequente (γ), sed in hac (β) multo majora et completam eorum evolutionem demonstrant.

- γ. *L. cotaria*: crusta subnulla pulveracea cinerea; apotheciis minutis confertis concaviusculis atris, margine subflexuoso supra subtusque flocculis albis passim suffuso, demum nudis submarginatis.

Lecidea cotaria. *Achar. Meth. Lich. in Suppl. p. II.*

Habitat in saxi arenariis Sveciae. *Westring*.

In omnibus similis Lecanorae coarctatae (α) sed differt crusta albidiori, tenuiori, saepe omnino deficiente, (ut crustaceorum plurium mos est in saxi arenariis friabilibus) et quando adest magis pulverulenta, atque metamorphosi apotheciorum; nam ob thallum pulveraceum apothecia ciugentem et inde facile elabentem nudum manet disci stratum proligerum atque apothecium ipsum format ut in Lecideis. Margines disci, hocce modo denudati, primo parum elevati et subflexuosi demum fere evanescent et apothecium planiusculum immarginatum nudum remanet.

- δ. *L. inquinata*: crusta rimoso-areolata cinerea pulvinulis sparsis atris hispidis subconfluentibus adpersa.

Habitat ad rupes Helvetiae. *Schleicher*.

Ob singularitatem inter varietates Lecanorae coarctatae haec recepta.

Cavendum ne pulvinuli isti pro apotheciis habeantur *Spilomatidis* Generis, nam apothecia *Lecanorae* coarctatae vera in hujus crusta simul observavimus. Rarissime in Lichenibus crustaceis tales observantur coloratae eruptiones.

13. *LECANORA leucopis.*

L. crusta tartarea laeviuscula subrimosa alba, verrucis subglobosis efflorescentisque foredifortibus adpersa; apotheciis hemisphaericis, disco convexo nigro, verrucis, eum submarginantibus, superimposito.

Habitat in saxo cotaceo friabili ferruginoso Helvetiae. *Schleicher.*

Crusta determinata, ambitu subradiato, satis crassa plana sed non glabra, passim rimis tenuissimis notata adque ejus superficiem eruptiones minutae parvae irregulares dissimiles convexae subrugosae occurrunt, quae an parasiticae sint vel initia laminae discoideae offerant, quod tamen maxime probabile videtur, non dicam; sed et alia in hujus Lichenis crusta occurrunt apothecia magis regularia, h. e. disco convexo instructa perfecte orbiculari vel margine ex ipsa verruca, apothecium totum subtus formante, orto tumente et parum elevato, cincta; vel margo thalloses proprie nullus adest sed tantum verrucae ambitus convexus infra ambitum disci observabilis.

Apothecia illa spuria juniora irregularia, *Lecanorae* coarctatae apotheciis haud absimilia sunt, sed in aliis partibus tantum nostra species ab hac recedit, ut pro ejus varietate haberi nulla ratione possit. Habitu ad *Lecanoram* laineam et *L. ostracodermam* etiam accedit, sed omnino ab his distincta videtur.

14. *LECANORA verrucosa. α.*

L. crusta determinata tenui submembranacea cinerascens; apotheciis verruciformibus, disco minuto irregulari impresso nigro, margine thallose crasso irregulari sublacero pulverulento.

Habitat in cortice laevigata *Carpini* *Lusatiae*, *Mosig*; *Galliae*, *Du Four.*

Crusta incipiens orbicularis albo-cinerascens seu incana, margine subzonata et limitata, dein in ambitu irregularis, punctis albis pulverulentis foredia simulantibus adpersa. In adulta crusta exsurgunt verrucae frequentes parvae admodum irregulares; in quarum apice obtuso discus minutus impressus primo concavifusculus demum convexifusculus nigricans occurrit margine obtuso crasso ipsius verrucae irregulariter subcrenato vel omnino lacero ac pulverulento cinctus.

Magna jungitur affinitate cum *Lecanora coarctata*, a qua tamen ob characteres datos certe diversa. — An *Lichen carpineus* Linn.?

Hujus modificationes sunt sequentes, quasi varietates censendae:

β. *L. agelaea*: crusta submembranacea inaequali laevigata subrimosa fordide albida; apotheciorum disco concaviusculo nigro subpruinoso, margine thallode elevato irregulari.

Urceolaria agelaea. *Achar. Meth. Lich. p. 150.*

Lichen agelaeus. *Ach. Lichenogr. Svec. Prodr. p. 30.*

Habitat ad truncos Populi tremulae Sueciae, *Swartz*; Silesiae, *Mosig.*

Crusta junior ut in praecedente (α). In adulto Lichene magis rimosa, areolis ejusdem apothecia gerentibus praecae caeteris magis elevatis, sed planiusculis, marginem eorum thalldem formantibus. Discus concaviusculus flocculis pulveraceis non raro fere tectus. Ob marginem irregularem apothecia saepe angulosa et difformia.

γ. *L. argena*: crusta tenui laevigata candida, demum rimosuscula, forediis flocculisque pallidis adpersa; apotheciis adpressis planis minutis, disco atro margineque thalode irregularibus.

Lecidea argena. *Achar. Meth. Lich. p. 74.*

Lichen argenus. *Achar. Lichenogr. Svec. Prodr. p. 8.*

Habitat in cortice Fraxini, Populi et Pini Sueciae.

Crusta primordialis submembranacea laevigata fere contigua nuda vel passim pulverulenta, adultior subrimosa evadit flocculis et forediis concoloribus jam pallidis adpersa. Apothecia minuta rarissima.

Verrucariam farinosam *Hoffm. Fl. Germ. p. 171.* ut synonymon adferre nequeo, cum apothecia pallida in suo Lichene se vidisse affirmet. Videtur haec species *Hoffmanni* eadem cum *Lecidea argena* *Flörkei* supra descripta, neque nostra *Lepraria farinosa*. Conferantur quae antea dicta sunt ad *Lecideam argenam* in praesenti opusculo.

15. LECANORA peridea. α.

L. crusta tenui subleprosa dispersaque alba; apotheciorum disco convexo atro punctato scabrido, margine thalode baseos exiguo pulverulento subevanescente.

Parmelia peridea. *Achar. Meth. Lich. p. 156.*

Verrucaria abietina var. *pilularis.* *Hoffm. Fl. Germ. p. 193.*

Lichen perideus. *Achar. Lichenogr. Svec. Prodr. p. 78.*

Lichen abietinus. *Ehrh. Cr.*

Exsicc. *Ehrh. Pl. Crypt. Dec.*

Habitat in squamis corticis Pini Sylvestris et Abietis Sveciae, Germaniae.

Crusta parum contigua vel dispersa tenuis et inaequalis albissima vel fordide albicans passim subpulverulenta. Apothecia fere semper hemisphaerica, margine thalode ad basin tenuique pulverulento albo, per aetatem subevanescente, circula.

β . *L. pinicola*: crusta tenui submembranacea laevigata cinerascete; apotheciis minutis confertis planis, margine thalode subelevato albo pulverulento.

Parmelia exigua var. β . *pinicola*. *Achar. Meth. Lich. p. 155. (exclusis synonymis)*.

Habitat in Pino Abiete Sveciae.

A priori (α) differt apotheciis multo minoribus fere semper planiusculis.

Duo a se invicem distincti Lichenes sub hoc nomine in *Meth. Lich. l. c.* commixti fuerunt, haec nempè varietas atque *Lecideae parasemae* varietas *myriocarpa*.

γ . *L. exigua*: crusta inaequali obscure cinerea; apotheciis minutis aggregatis planis, margine thalode albo crenulato, demum convexiusculis margine fulcescente subevanescente.

Parmelia exigua. *Achar. Meth. Lich. p. 154.*

Lichen exiguus. *Ach. Lichenogr. Svec. Prodr. p. 69. — Schrad. Journ. f. d. Bot. 1801. St. 1. p. 73.*

Exsicc. *Schleich. Plant. Crypt. Helvet. Cent. 4. n. 43.*

l. c. Ach. in Nov. Act. Acad. Sc. Stockh. V. 16. T. 5. f. 6. d. e. f.

Habitat ad corticem Quercus et parietes ligneos vetustos Sveciae, Germaniae, Galliae, Helvetiae.

Parum ab antecedente (β) diversa nec propria species.

Crusta per aetatem nigricat vel evanescit. Margo thalodes albus fuscescentem induit colorem dum discus parum elevatur et convexiusculus evadit, tandem fere omnino evanescit.

16. LECANORA fophodes. α .

L. crusta suborbiculari granulata obscure cinereo-virente; apotheciorum disco plano nigro, margine thalode tumido subinflexo integerrimo.

Parmelia fophodes. *Achar. Meth. Lich. p. 155.*

Lichen fophodes. *Achar. Lichenogr. Svec. Prodr. p. 67. — Schrad. Journ. f. d. Bot. 1801. St. 1. p. 71.*

Habitat

Habitat in cortice tenera truncorum Tiliae Sveciae, Germaniae.

Crusta tota e granulis laevigatis composita versus ambitum ejus sensim minoribus et evanescentibus, in crustae medio originem apotheciis praebentibus.

Discus in initio concaviusculus demum planus et rarissime per aetatem convexiusculus.

Ad hanc speciem sequentes numeramus suppositas ejus varietates:

β. L. laevigata: crusta submembranacea laevigata fuscescente; apotheciis sparsis planiusculis, disco demum papillato.

Habitat ad corticem arborum Sveciae — Silesiae. *Mosfg.*

Crusta verrucis minutis dilutioribus parum elevatis adspersa. Apotheciorum discus planus demum elevatur in formam papillae. Margo thalloses integerrimus glaber fuscus. Sequenti (*γ*) affinis.

γ. L. pyrina: crusta leprosa granulato-pulveracea cinereo-viridi; apotheciis adpressis, disco convexiusculo.

Parmelia sophodes var. *β. pyrina*. *Achar. Meth. Lich. p. 156.*

Lichen pyrinus. *Achar. Lichenogr. Svec. Prodr. p. 52.*

Habitat in cortice ramorum Pyri Sveciae, Germaniae.

Ob apotheciorum conformitatem cum reliquis praesentis speciei varietatibus ad hanc retuli, licet crusta aliquantum differat magisque leprosa sit ac pulveracea, passim diffracto-rimosa nec granulata. Apothecia minuta, crustae quasi subimmersa, disco convexiusculo marginem thallosem integerrimum, crustae concolorem, parum superante.

δ. L. drymea: crusta leprosa granulato-pulverulenta inaequali cinereo-fusco virescente; apotheciorum disco concaviusculo, margine thallose crasso elevato integro.

Habitat ad truncos Quercinos Helvetiae. *Schleicher.*

Habitus omnino *Lecanorae sophodis* (*α*) sed crusta differt et media quasi est inter hanc et varietatem (*γ*) *pyrinam*. Quoad crustam cum hac et quoad apothecia cum illa magis convenit.

Crusta crassiuscula granulata et subpulverulenta. Apotheciorum discum atrum concaviusculum multum superat margo thalloses valde crassus integer subinflexus cinereo-subpulverulentus.

e. L. archaea: crusta granulata conglomerata irregulari cinereo-fusco-virescente; apotheciis confertis planis, margine thallose prominente integro demum flexuoso.

Parmelia sophodes var. γ . *archaea*. *Achar. Meth. Lich.* p. 156.

Habitat in cortice *Betulae albae* Sueciae.

Haec varietas connectit reliquas (α , γ , δ) et ad unam eandemque speciem referendas probat. — Similis *Lecanorae* subfuscae varietati *coilocarpae*.

Crusta quam maxime irregularis et inaequabilis granulata et subpulverulenta. Apothecia fere ut in var. *sophode* (α), sed ob frequentiam margo thalloides denuo parum flexuosus.

§. *L. crenata*: crusta granulata pulverulentaque pallido virescente; apotheciis passim congestis irregularibus flexuosis, margine thallose demum granulato crenatoque.

Habitat in ligno antiquo putrescente Laponiae. *Wahlenberg*.

Uti prior (ϵ) satis probat crustam in hac specie variare, nam partim granulata nuda partim pulverulenta occurrit. Differt a reliquis varietatibus crustae colore magis pallido et apotheciis majoribus, primo, ut in *sophode* (α), disco plano-concaviusculo et margine thallose integro inflexo instructis, demum passim aggregatis, difformibus et flexuosis, disco convexiusculo et margine crenato granulatoque coronatis.

17. LECANORA colobina.

L. crusta granulato-pulverulenta passim diffracta inaequabili obscure cervina; apotheciis adpressis planis, disco nigro, margine thallose integro.

Habitat in truncis vetustis *Populi Galliae*. *Du Four*.

Crusta crassiuscula solida diffracto-rimosa, superficie granulato-pulverulenta, cinereo-fusco-cervina. Apothecia parva crustae adpressa, disco et margine aequabilia.

Nec ad *Lecanoram sophodem* neque ad *Lecanoram milvinam* referri potest, sed ut species propria potissimum consideranda.

18. LECANORA milvina, α .

L. crusta rimosa verrucoso-areolata granulata ferrugineo-fusco-nigra; apotheciorum disco planiusculo nigro, margine thallose elevato integro.

Parmelia milvina. *Achar. Meth. Lich. in Suppl.* p. 34.

Habitat ad petras *Finmarkiae* Norvegiae. *Wahlenberg*.

Crusta perquam inaequabilis granulato-verrucosa, ab initiis apotheciorum tota quanta uti videtur composita, fusco-atra. Apothecia parva conferta plana regularia, margine parum in junioribus elevato integro disco fere concoloro.

β . *L. privigna*: crusta subnulla dispersa nigro-picea; apotheciis planiusculis, disco demum papillato, margine thalode elevato subintegro.

Lecidea privigna. *Achar. Meth. Lich. p. 49.*

Lichen simplex. *Davies. (Secund. Specimina ex Anglia missa.)*

Lichen gymnocarpus. *Perfoon. (Secund. Specim. missum.)*

Habitat ad saxa arenaria Angliae et Scotiae, *Turner*; Galliae, *Perfoon*.

Etiam ad hanc uti prius ad *Opegraphae Perfoonii* varietatem apoream *Lecideam privignam* *Meth. Lich.* seu *Lichenem simplicem* *Davies* ut synonymon allegare oportet, nam sub *Lichenem simplicis* nomine ambas accepi atque sub *Lecideae privignae* nomine commixtas in *Methodo* conjunxi. Cfr. *Obs. ad Opegr. Perfoonii var. apoream.*

Hanc varietatem non nisi differentiam loci vel aetatis a priori (α) parum distinctam offerre fere extra dubium, nam colore cum illa convenit et habitu apotheciorum. Dissert tantum absentia crustae, per aetatem, ut in saxis arenariis non raro observatur deperditae et apotheciorum irregularitate propter senium mutatorum. Crustae etiam fragmenta observavimus eaque *Lecanorae milviniae* (α) simillima atque etiam apothecia omnino ut in ea comparata.

19. *LECANORA fuscoatra*. α .

L. crusta tenui atra, areolis nigro-fuscis planis laevigatis testis; apotheciis depressis, disco plano atro, margine thalode elevato tenui.

Lecidea fusco-atra. *Achar. Meth. Lich. p. 44. (excluso synonym. Wulf.)*

Lichen fuscoater. *Linn. — Achar. Lichenogr. Svec. Prodr. p. 63.*

Habitat in saxis et montibus Sveciae.

Crusta offert subiculum tenue aeterrimum opacum ut in *Lecidea atro-alba*, in quo areolae aliae planae difformes margine ut plurimum elevatae fusciscentes subnitidae adcretae sunt. In hisce areolis discus apotheciorum ater planus adpressus et subimmersus observatur margine tenui thalode, ex areolis formato, cinctus; sed per aetatem increfcit et elevatur hinc apothecium, crassius evadit ac in subiculo atro inter areolas quasi sessile, margine thalode crassiori nigro-fusco et disco demum convexinfculo conspicuum. Ob hanc apotheciorum indolem patet *Lecanorae* nec *Lecideae* speciem esse.

β . *L. dendritica*: crusta orbiculari atra, areolis subrotundis marginatis nigro-fuscis, ambitu radiato-fimbriato.

Lecidea dendritica. *Achar. Meth. Lich. p. 44.*

Verrucaria et Pflora dendritica. *Hoffm. Pl. Lich. 4. p. 90. et Ejusd. Fl. Germ. p. 168.*

Lichen dendriticus. *Achar. Lichenogr. Suec. Prodr. p. 77.*

lc. *Hoffm. Pl. Lich. T. 19. f. 4.*

Habitat in Quartzo Sveciae, Germaniae.

A priori (α) non differt nisi ambitu fimbriato subiculi atrii, simili modo et ob easdem rationes conformato ut in varietate fimbriata Lecideae, atro-albae ac Urceolariae gibbosae.

** *Apotheciorum disco decolorato, glaucescenti-nigro-caesio-carneo-vel flavo-rufescenti-pruinoso.*

20. LECANORA rugosa.

L. crusta rimosa albo-palescente, areolis plicato-rugosis; apotheciorum disco crustae immerso plano glauco pruinoso, margine thalode discum vix superante flexuoso.

Habitat ad saxa in alpihus Helveticis. *Schleicher.*

Arthoniam pruinofam assimilat. Crustae areolae exacte rugoso-plicatae laeviusculae. Apothecia vix supra crustam elevata e disco plano, formam utplurimum areolae, cui innascitur servante, atque ex ipsius areolae margine, supra eum vix prominente sed marginem thalodem formante, composita, adeo ut unaquaeque areola fertilis apothecium constituat. Pruina disci permanens est nec humiditate nec levi tactu evanescit, at vi derasa colorem nigrum subjacentis laminæ offert.

Crescit in consortio cum Lecidea daphoena.

21. LECANORA Villarsii.

L. crusta gyroso-plicata granulata alba; apotheciorum disco concaviusculo nigro-caesio, margine thalode crasso incurvo subintegro.

Lichen ocellatus. *Villars. Delph. III. p. 998. — Bellardi App. Fl. Pedem. in Uster. Ann. d. Bot. St. 15. p. 92.*

Lichen vallesiacus. *Schleich. Cr.*

Exsicc. *Schleich. Plant. Crypt. Helvet. Cent. 2. n. 75.*

lc. *Villars l. c. T. 55. — Tab. nostra 7. Fig. 4. quoad apothecium m. a.*

Habitat in saxis et rupibus alpium Helvetiae, Italiae.

Habitus

Habitus Lecanorae tartaræae. Crusta crassa amyloacea passim diffracta supra colliculoso-granulata et gyroso-plicata. Apothecia frequentia majuscula, disco concaviusculo caesio pruinoso, margine acutiusculo sed ob inflexionem versus discum extus tumido, demum passim flexuoso et subrenato.

Crusta humectata virescit et discus niger evadit.

22. LECANORA Ceratoniae.

L. crusta subrugoso-plicata tuberculata alba; apotheciis confertis, disco plano caesio, margine thalode strato sub disco hyalino.

Ic. *Tab. nostra* 7. *fig. 5. quoad apothecium. m. a.*

Habitat ad corticem Ceratoniae Siliquae in Hispania. *Lagastra.*

Similis Lecanorae glaucomae, sed differt disco apotheciorum semper plano et strato hyalino, sub membrana caesia discoidea, parenchyma atrum internum tegente.

Thallus cartilagineo-erufaceus rugis et tuberculis obsoletis inaequalibus. Sunt isthaec tubercula apotheciorum initia. Apothecia evoluta crassa adeo conferta ut maximam partem crustae obtegant et ob mutuam pressionem difformia. Discus constanter planus pulvere albedo denso adhaerente tectus, hoc autem deterso niger. Parenchyma sub disco atrum et si perpendiculari sectione apothecium finditur, mox in conspectum venit, supra planum subtus convexum nuclei ad instar intra apothecium latitans. Supra hoc, stratum tenue hyalinum corneum apparet, ut in Roccellis et quibusdam Lecideae speciebus. Margo thalodes discum ambiens elevatus crassus et tumidus ut in Lecanora parella, integerrimus sed ob frequentiam apotheciorum plerumque flexus.

De apothecii structura interna conferantur quae dicta sunt in explicatione figurae meae citatae.

23. LECANORA cenifia.

L. crusta granulata cinereo-albicante; apotheciis amplis, disco convexiusculo caeruleo-caesio, marginem thalodem crenulatum superante.

Habitat ad rupes in monte Cenifio.

Crusta tartarea granulata inaequalibus ex albo cinerascens. Apothecia juniora plana, pruina deterfa livida et lutescentia, adultiora magna (Lecanorae glaucomae quadruplo majora) disco convexo sub pruina nigro, margine thalode in omni aetate crenato granulato et demum lobato.

Primo adpectu ob peculiarem faciem a reliquis hujus subdivisionis dignoscitur pulchra haec species, ut comperui a Cl. Molinero descripta vel inventa, sed ubi et sub quo nomine mihi latet.

24. LECANORA glaucoma.

L. crusta rimoso-areolata aequabili albo-cinerascente; apotheciis demum convexis congestis difformibus, disco glauco pruinoso nigroque, marginem thal-
lodem tandem flexuosum superante.

Parmelia glaucoma. *Achar. Meth. Lich. p. 160.*

Lichen glaucoma. *Ach. Lichenogr. Suec. Prodr. p. 56.*

Lichen fordidus. *Perfoon. op. Uster. in Annal. d. Bot. St. 7. p. 26.*

Lichen albedo-caesius. *Schrad. Spicil. Fl. Germ. p. 87.*

Patellaria et Verrucaria glaucoma. *Hoffm. Pl. Lich. 3. i. p. 9. et Ejusd. Fl. Germ. p. 172.*

lc. Hoffm. Pl. Lich. T. 52. 53.

Habitat in faxis et montibus Europae.

Multis modis variat haec species pro diversa aetate et loco crescendi, quare ad speciem bene dignoscendam praecipuae ejus modificationes seorsim exponere forte juvabit.

α. *L. coerulata:* crusta albidia rimoso-areolata laevigata; apotheciis planis demum subglobosis caerulefcenti-caesius, margine thal-
lode tandem evanescente.

Habitat ad corticem *Quercus* annosam et ad saxa Sveciae.

Crusta in cortice cartilagineo-crustacea. Apothecia juniora crustae adpressa, disco plano et margine thal-
lode parum elevato integerrimo albo. Per aetatem discus elevatur convexus, hemisphaericus, demum globosus evadit ac marginem thal-
lodem obvelat. Color disci niger e pruina tenui alba caerulefcit.

β. *L. contaminata:* crusta et apotheciis passim ochraceo-pallidis.

lc. Hoffm. Pl. Lich. T. 52. f. 1.

γ. *L. epiphorea:* apotheciis adpressis planiusculis confertis partim crustae concoloribus partim albedo-caesius.

lc. Hoffm. Pl. Lich. T. 52. f. 2. 3.

δ. *L. leptoploea:* apotheciis minutissimis convexis albedo-caesius et depressis crustae concoloribus.

*lc. Hoffm. Pl. Lich. T. 53. f. 6. **

ε. *L. rimosa*: crusta rimosa, areolis subrotundo-angulosis; apotheciis glaucis margine albidiore.

Parmelia glaucoma var. β. *rimosa*. *Achar. Meth. Lich.* p. 161.

Lichen rimosus. *Achar. Lichenogr. Svec. Prodr.* p. 62. — *Dicks. Cr. Brit.* 1. p. 19. *Ic. Fl. Dan. T.* 468. f. 3.

Variat haec crusta sordide alba tenuissime rimosa, atque in hoc statu similis *Urceolariae cinerea* varietati tessulatae.

ζ. *L. varians*: apotheciis caesis nigrisque.

Parmelia glaucoma var. γ. *varians*. *Achar. Meth. Lich.* p. 161.

Lichen varians. *Davies Act. Societ. Linn. Lond.* 2. — *Achar. Lichenogr. Svec. Prodr.* p. 79.

Ic. Act. Soc. Linn. Lond. 1. c. *T.* 28. f. 3. — *Hoffm. Pl. Lich. T.* 53. f. 5.

Apothecia convexuscula et hemisphaerica glauca pruinosa et demum nigra aterima glabra, margine thalode albedo.

η. *L. composita*: crusta tenuissime rimosa; apotheciis passim congestis conglomeratis nigris, margine thalode flexuoso albo.

Urceolaria tessulata var. β. *composita*. *Achar. Meth. Lich.* p. 143.

Lichen compositus. *Wither. Arr. Ed.* 3. *V.* 4. p. 3.

Ic. Wither. 1. c. T. 31. f. 2.

Specimina et Iconem *Witheringii* ipse non vidi, sed tali modo ut ab eo describitur apud nos aliquando variantem vidi hanc speciem.

25. LECANORA Swartzii. α.

L. crusta rimosa inaequali alba, ambitu radioso-simbriato; apotheciis subglobosis glaucis demum aggregato-conglomeratis difformibus disco cinereo margineque thalode irregulari.

Parmelia Swartzii. *Achar. Meth. Lich.* p. 161.

Lichen Swartzii. *Achar. Lichenogr. Svec. Prodr.* p. 55.

Lichen glaucescens. *Swartz — Weistr. in N. Act. Ac. Stockh. V.* 12. p. 137.

Ic. Achar. in Nov. Act. Ac. Sc. Stockh. V. 15. *T.* 6. f. 3. — *Lich. Svec. Prodr. T.* 1. f. 2.

Habitat ad latera rupium Sveciae.

Tam ambitu effigurato crustae incipientis quam indole et habitu apotheciorum nec non colore disci post deteram pruinam satis superque a *Lecanora glaucoma*, cum qua vulgo forte et vagiter confunditur, distincta. Quod

rarissimum est in hoc Genere apothecia juniora convexa subglobosa et adulta planiora, sed difformia ob frequentiam et inde ortam mutuum pressionem.

- β. *L. leucoma*: crusta pulverulenta alba, ambitu radiofo-simbriato, demum granulato-plicata cinerascens; apotheciis planiusculis tandem flexuosis lobatisque concoloribus pruinosis.

Habitat in rupibus Lusitaniae. *Mosg.*

Media quasi est inter *Lecanoram glaucomam* et *Lecan. Swartzii*. Cum hac tamen magis convenit ob formam crustae junioris et apotheciorum vetustiorum irregularitatem ac colorem. Apothecia a prima infantia plana, margine thalode integerrimo, demum vero multis modis flexa et margine lobato-crenata.

26. LECANORA angulosa.

- L. crusta tenui submembranacea demum inaequabili alba cinerascens; apotheciis plano-convexiusculis tandem hemisphaericis conglomeratis difformibus, disco pallido-fufcescente glauco pruinoso, margine thalode integro subevanescente.

Parinelia angulosa. *Achar. Meth. Lich. p. 162. (excluso synonymo Wulf.)*

Lichen angulosus. *Achar. Lichenogr. Svec. Prodr. p. 54.*

Habitat ad corticem arborum Europae.

Sub diversis aetatis periodis valde mutatur et thallus et apothecia in hac specie, adeo ut caractere specifico breviori difficillime determinetur, sed ab affinis optime distinguatur si, sub statu juniori ac adulto describatur atque ad duas praecipuas varietates reducantur omnes ejus modificationes — et quidem modo sequente:

- α. *L. leptyrea*: crusta suborbiculari albida; apotheciis minutis confertis plano-convexiusculis, disco pallido vel subfufcescente pruinoso marginem thalodem tumidulum vix superante.

Verrucaria pallida. *Hoffm. Fl. Germ. p. 171.*

Lichen pallidus. *Schreb. Spicil. Fl. Germ. — Hag. Hist. Lich.*

Similitas multa cum *Lecanorae subfuscae* varietate *argentata*, sed etiam ab hac haud aegre distinguitur disco pruinoso, aliter colorato, habitu et indole apotheciorum vetustiorum diverso, nam semper versus centrum crustae congregantur confertissima, tumentia evadunt et mox subangulosa atque difformia.

- β. *L. indurata*: crusta effusa inaequabili cinerascens; apotheciis convexis tandem subglobosis angulosis conglomeratis carnis lutescentibus pruinosis, marginem thalodem demum excludentibus.

Lichen

Lichen induratus. *Perfoon, secund. Specimen missum.*

Speciei statum adultum et senilem offert, apotheciis ob mutuam pressionem modo descripto difformibus. Disci semper pruinosi color variat carneus, carneo-cinereascens, caesius, lutescens et dilute fuscescens. Crusta demum crassiuscula subrimosa et rugosa evadit.

27. LECANORA chondrotypa.

L. crusta effusa cartilagineo-membranacea diffracto-subrimosa lutescenti-pallida; apotheciis sparsis, disco planiusculo fuscescente demum hemisphaerico caesio-pruinoso marginem thalldem excludente.

Habitat ad corticem vetustam Betulae albae Sueciae. *Swartz.*

Crusta glabra e frustulis diffractis inaequalibus. Apothecia parva tumidula initio tota carneo-lutescentia cornea, lamina discoidea supra obscuriori crassa margine thalldo tumido cincta. Discus primo planus dein obscurius tinctus fuscescens convexus et fere hemisphaericus evadit, marginem thalldem obtegens, pruina glauco-cinereascente tectus.

Apothecia infantilia Lecideae carneolae varietati corneae perquam similia, sed ob laminam discoideam distinctam et postea evolutam crassam ac disciorem potius Lecanorae species.

Quantum a Lecanora angulosa differat ex descriptione patet.

28. LECANORA subcarnea. α .

L. crusta tartarea subdeterminata rimosa alba; apotheciis carnis pruinosis demum convexis conglomeratis difformibus, disco tandem marginato, marginemque thalldem excludente.

Lecidea subcarnea. *Achar. Meth. Lich. p. 59.*

Lichen subcarneus. *Swartz — Achar. in Nov. Act. Sc. Stockh. V. 15. p. 187.*

(*Sub Lich. anguloso in Lichenogr. Suec. Prodr. p. 55.*)

Ic. *Achar. in N. Act. Sc. Stockh. l. c. T. 6. f. 4.*

Habitat in saxis et rupibus Sueciae.

Crusta in statu perfecto determinata, ambitu laevigato striis parallelis radiantibus notata, per aetatem effusa rimoso-areolata, areolis convexiusculis, inaequalibus cinereascens. Apothecia juniora concaviuscula disco carneo vel e carneo lutescente (quo vetustiora eo obscuriora) per aetatem convexo et tunc absque ordine congesta conglomerata flexa et inaequalia.

Singulari metamorphosi discus, qui in junioribus apotheciis margine thalldo vero cingitur, per aetatem elevatur, dilatatur et margine quasi proprio instruitur;

atur; margo autem thalloses aut evanescit aut sub margine vel ambitu disci incrassato occultatur subexplanatus. In apotheciis aliis inde ab infantia vix vestigium occurrit marginis cujusdam a thallo formati. Ex hac mutata et diversa apotheciorum indole et conformatione ipse ego olim deceptus hunc Lichenem ad *Lecideas* retuli, sed ex allatis patet, quod potissimum inter *Lecanoras* locandus sit.

Non raro elabitur totus discus una cum suo margine et superstes manet basis ipsa apothecii a thallo formata ad instar cupulae marginatae albae, unde jure concludimus thallum ad ipsum apothecium formandum omnino conducere.

Affinis species est *Lecanorae* angulosae, sed ab hac differt apothecis crassioribus majoribus aliter coloratis eorumque conformatione, nam in *Lecan. angulosa* margo thalloses persistit donec discus subglobosus evadit, nec umquam ipse discus marginem proprium efformat a thallose diversum. Crusta etiam in his differens est.

β. *L. ochroidea*: crusta subdeterminata rimosa inaequabili subpulverulenta cinereo-albida; apotheciis tandem convexis irregularibus carneo-lutescentibus, margine thallose subpersistente.

Lecidea ochroidea. *Achar. Meth. Lich. p. 72.*

Lichen ochroides. *Achar. Lichenogr. Svec. Prodr. p. 72.*

Lichen lutescens. *Perf. op. Uster. in Annal. d. Bot. St. 7. p. 26.*

Lichen flexuosus. *Ejusd. secundum specimen missum.*

Habitat in saxis Germaniae — Galliae. *Du Four.*

Quatenus ex speciminulis aliquot parvis acceptis mihi innotuit, specie non differt a *Lecanora* subcarnea α. licet metamorphosin apotheciorum in iis adeo completam observare haud potuerim. Crustae ambitus linea lutescente saepe terminatur.

29. *LECANORA caesiorubella.*

L. crusta submembranacea molliuscula alba; apotheciorum disco planiusculo caesio pruinoso deterso dilute rubello, margine thallose tumido integerrimo.

Habitat in cortice arborum Americae septentrionalis. *Swartz.*

Crusta tenuis subcontigua laevigata e rugis subjacentis corticis passim inaequalis vel subrimosa et rugosiuscula sed vix per se rimosa, ex atomis pulveraceis compactis quasi fabricata et hinc molliuscula, albissima, lineolis quibusdam atris serpentinis in frustulis aliquibus corticis subinde limitata, sed dubius sum an istae lineolae ad hunc vel alium quemdam Lichenem pertineant nec ne. Apothecia sparsa majora. Juniorum minorum discus concavusculus

albo-

albo-caesius et margo thalloses elevatus albus, adhaerentium discus planus atque etiam tumidus vel convexiusculus, in statu perfecto pruina albo-caesia obductus, hac autem deterfa (nam ita denudatus etiam occurrit) dilute rubellus seu rubinus, aliquandò per aetatem rufescens et subfuscus. Margo thalloses semper integerrimus.

▲ *Lecanora subfusca* omnino distincta species videtur, in primis ob naturam crustae diversissimam et pruinam apotheciorum.

30. *LECANORA lutescens*. †

L. crusta effusa tenui membranacea verrucosa pallida pulvere lutescente viridipallido conspersa; apotheciorum disco plano convexo e carneo flavoque rufescenti-caesio pruinoso, margine thallose flexuoso.

Parmelia lutescens. *Flörke in Magaz. f. d. Neuest. Entd. in d. Naturk. Berlin 1807. t. p. 15.*

Verrucaria lutescens. *Hoffm. Fl. Germ. p. 195. (excluso synonym. et fig. cit.)*

Habitat in cortice arborum Germaniae.

Crustae color in diversis locis dilutior et pallidior, ut et ejus pulvis per aetatem albidior.

Ex auctoritate et secundum characterem a Cel. Flörke datum ut distinctam *Lecanora* speciem heic locum dedi, ut videtur, ei convenientissimum. ▲ *Lecanora expallente* forte diversa?

31. *LECANORA Hageni*. α.

L. crusta cartilagineo-membranacea albo-cinerascente; apotheciis minutis lentiformibus, disco fusco caesio pruinoso marginem thallosem integrum persistentem superante.

Parmelia Hageni. *Achar. Meth. Lich. p. 162.*

Lichen Hageni. *Achar. Lichenogr. Svec. Prodr. p. 57.*

Lichen caerulefcens. *Hag. Hist. Lich. p. 59.*

lc. Hageni. *l. c. p. 1. f. 5.*

Habitat in cortice arborum Sveciae, Galliae, Germaniae.

▲ *Lecanora angulosa* omnino distincta species videtur, nam licet apothecia conferte tamen nunquam angulosa et difformia evadunt, sed semper minuta regularia, et color disci sub pruina alius, magis obscurus e fusco nigricans, margine thallose per omnem aetatem persistente non raro etiam pulverulento et subaerulescente. Discus fere semper convexus fusco-caesius, humectatus niger.

β. L. syringea: crusta granulata inaequali; apotheciis minutis confertissimis lentiformibus, disco pallide luteo-fufcescente nigroque subnudo, margine thallode tumidulo integro.

Parmelia Hageni var. β. syringea. Achar. Meth. Lich. p. 163.

Habitat in ramis *Syringae vulgaris* Sveciae.

Habitus apotheciorum ut in prioribus (α) sed crusta magis inaequalis et color disci ut plurimum nudi alius ac valde varians.

γ. L. umbrina: crusta granulato-pulverulenta inaequali sordide obscure cinerea; apotheciis minutis adpressis, disco plano umbrino subnudo, margine thallode tenui elevato crenulato caesio-albicante subpulverulento.

Lichen umbrinus? *Ehr. Cr. exsic.*

Lichen crenulatus. *Perfoon. secundum Specimen missum.*

Verrucaria umbrino-fusca? Hoffm. Fl. Germ. p. 181.

Habitat ad corticem arborum in tectis et lignis vetustis Sveciae, Germaniae.

Crusta per aetatem maxime irregularis. Apotheciis minus confertis constanter planis et margine eorum thallode subcrenulato a prioribus (α , β) distincta, sed neutiquam propria species.

δ. L. cyanescens: crusta per aetatem nigricante inaequali; apotheciis confertissimis, disco plano fusco-nigricante caesio pruinoso, margine thallode elevato subinflexo caesio pulverulento demum flexuoso.

Parmelia cyanescens. Achar. Meth. Lich. p. 163.

Lichen Sambuci? *Perf. ap. Uster. in Annal. d. Bot. St. 7. p. 26.*

Lichen cyanescens? *Perf. l. c. St. 11. p. 17. — Achar. Lichenogr. Sv. Prodr. p. 75.*

Habitat ad ligna et saxa Helvetiae, *Schleicher*; ad caudices arborum Germaniae, Sveciae — Galliae, *Du Four*.

Lichen sambuci et cyanescens *Persoonii* non nisi modificationes ejusdem speciei videntur et uti varietates *Lecanorae Hageni* jure forsan habendae. — Crusta in hac varietate per aetatem valde mutatur et fere evanescit, nam saepe tota apotheciis confertissimis obliteratur. Apotheciorum discus haud convexus evadit sed planus ut in varietate antecedente (γ), fuscus vel nigricans pruina alba tenuissima suffusus. Margo thalloses crassior quam in variet. umbrina et subinflexus, pruina caerulefcente obductus, unde totum apothecium etiam fere semper caerulefcentem apparet, ob mutuam pressionem apotheciorum aliquando flexuosus.

32. *LECANORA variabilis*.

L. crusta subcontigua sordide cinereo-fusca in ambitu albedo-cinerascente subdeterminata; apotheciis lentiformibus, disco fusco-nigro caesio pruinoso, margine thalode integro.

Parmelia variabilis. Achar. *Meth. Lich.* p. 190.

Lichen variabilis. *Perfoon. ap. Uster. in Annal. d. Bot. St. 7. p. 26.* — Achar. *Lichenogr. Svec. Prodr.* p. 106.

Habitat ad lapides calcarios Germaniae.

Crustae media pars fordide e cinereo pallide umbrina, per aetatem parum rimosa, versus ambitum albedo-cinerascens subeffigurata, non tamen ita ut inter *Placodia* referatur. Apothecia parva conferta et sparsa, disco vel plano fusco marginem thalodem integrum crassiusculum aequante, vel convexo nigricante, semper tamen caesio pruinoso, hunc superante.

*** *Apotheciorum disco varie colorato nudo.*

33. *LECANORA albella*. α.

L. crusta determinata contigua membranacea subnitida lactea; apotheciis sparsis, disco concaviusculo dilute subcarneo, margine thalode tumente inflexo integerrimo.

Parmelia albella. Achar. *Meth. Lich.* p. 163.

Lichen albells. *Perfoon. ap. Uster. in Annal. d. Bot. St. 11. p. 18.*

Lichen albidus? *Lamarck. Encyclop.*

Habitat in cortice laevigata arborum et fruticum Sveciae, Germaniae, Galliae, Helvetiae.

Cum varietate argentata *Lecanorae* subfuscae et variet. *leptyrea Lecan. angulosa* non confundenda, nam ab his tam colore crustae et apotheciorum quam horum forma differt et speciem propriam esse indigitat. Per aetatem margo thalodes parum flexuosus et apothecia ipsa subpellucida. Color disci adeo dilutus ut tota apothecia fere concolora et alba appareant.

β. *L. sordidescens*: crusta discoque apotheciorum planiusculo sordide albo-cinerascentibus.

Lichen sordidescens. *Perfoon. Secundum Specimen missum.*

Habitat ad corticem arborum Galliae, Perfoon; Helvetiae, *Schleicher.*

Apothecia in hac paullo majora, magis explanata et flexuosa quam in priori (α), disco quasi pruina cinerascens adperso.

7. *L. umbilicata*: crusta e forediis passim pulverulenta; apotheciorum disco a margine thalode soluto, elevato, convexo, subcarneo, pruinoso.

Parmelia albella var. β . *umbilicata*. *Achar. Meth. Lich.* p. 164.

Verrucaria umbilicata? *Hoffm. Fl. Germ.* p. 171.

Lichen umbilicatus. *Achar. Lichenogr. Svec. Prodr.* p. 70.

Habitat in arborum cortice Germaniae, Helvetiae. *Schleicher*.

Clariss. Hoffmannum hanc varietatem sub nomine allato etiam indigitasse sat probabile videtur. Apothecia juniora cum iis, quae in variet. α et β observantur, conveniunt, sed discus in modum umbilici apud alia elevatur et in suo ambitu a margine thalode solutus manet. Crusta fordidefit ut in variet. β . et eruptionibus foredifformibus obnoxia, unde passim pulverulenta.

34. LECANORA parella. α .

L. crusta rimosa plicato-verrucosa albissima; apotheciis crassis confertis concoloribus, disco concaviusculo, margine thalode turgido integro.

Parmelia parella. *Achar. Meth. Lich.* p. 164.

Lichen parellus. *Linn. S. N.* — *Achar. Lichenogr. Svec. Prodr.* p. 36.

Exsicc. *Ehrh. Pl. Crypt. Dec. 11. n. 106.*

ic. *Hoffm. Plant. Lich. T. 12. f. 5.* — *Engl. Bot. 89. T. 727.* — *Dillen. Hist. Musc. T. 18. f. 10.*

Habitat in rupibus et muris Europae.

Crusta tartarea crassiuscula areolis fere hemisphaericis et subinde plicatis glabris. Apothecia conferta et ob mutuam pressionem non raro flexuosa. Margo thalodes valde crassus.

β . *L. pallescens*: crusta rugoso-granulata fordide alba; apotheciorum disco plano-concavo pallescente.

Parmelia parella var. β . *pallescens*. *Achar. Meth. Lich.* p. 164.

Pfosa alabastrina. *Hoffm. Fl. Germ.* p. 168.

Lichen pallescens. *Linn. S. N.* — *Achar. Lichenogr. Svec. Prodr.* p. 36.

Lichen grossus. *Perfoon. Secund. Specimen missum.*

Lichen alboslavescens. *Wulf. op. Jacq. Coll.* 3.

ic. *Hoffm. Plant. Lich. T. 21. f. 2. a. b.* — *Jacq. t. c. T. 5. f. 1.*

Habitat ad truncos arborum. In Saxi Galliae *Perfoon*.

Habitus

Habitus omnino praecedentis (α) et differt tantum modo disco pallido demum lutescente, unde similitas multa cum *Lecanora tartarea*.

γ . *L. upsaliensis*: crusta tenuissima submembranacea laevigata albo-glaescente; apotheciorum disco demum dilatato plano pallido-lutescente.

Parmelia parella var. γ . *upsaliensis*. *Achar. Meth. Lich. p. 165.*

Lichen upsaliensis. *Linn. S. N.* — *Ach. Lichenogr. Svec. Prodr. p. 37.*

Exsicc. *Schleich. Plant. Crypt. Helvet. Cent. 1. n. 63.*

Ice. Hoffm. Pl. Lich. T. 21. f. 2. — *Ejusd. Enum. Lich. T. 7. f. 1.* — *Dicks. Pl. Crypt. Brit. 12. T. 2. f. 7.*

Habitat ad terram muscosque incrustans Sveciae, Germaniae, Angliae, Helvetiae. Crusta per aetatem etiam subgranulata et crassior evadit. Ob colorem disci et ejus habitum aequo fere jure ut varietas *Lecanorae tartareae* haberi posset.

δ . *L. tumidula*: crusta tenui laeviuscula demum inaequali granulataque incana cinerascens; apotheciorum disco plano dilatato demum convexusculo subconcolori, margine thalode integerrimo.

Parmelia subfusca var. δ . *tumidula*. *Achar. Meth. Lich. p. 168.*

Lichen tumidulus. *Perfoon. op. Uster. in Annal. d. Bot. St. 11. p. 18.*

Habitat in cortice fagi etc. Germaniae, Sveciae, Helvetiae *Schleicher*.

Crusta junior tenuissima laevigata dein granulata. Apothecia sparsa plana, margine thalode semper integerrimo, in adultis tenuiori, discoque in his convexusculo pulverulento margine fordidiiori.

Crusta colore fordide cinerascens et apotheciorum disco fere concolore ac convexo a priori (γ) differt.

35. *LECANORA tartarea*. α .

L. crusta granulato-conglomerata albo-subvirescente; apotheciis sparsis, disco plano convexusculo ruguloso testaceo, margine thalode inflexo demum flexuoso.

Parmelia tartarea. *Achar. Meth. Lich. p. 165. (exclusa Fig. Jacq.)*

Lichen tartareus. *Linn. S. N.* — *Achar. Lichenogr. Svec. Prodr. p. 37.*

Lichen saxorum. *Fl. Dan.* — *Retz. Pr. Fl. Scandin.*

Ice. Engl. Bot. T. 156. — *Sv. Bot. V. 2. T. 71. f. 1.* — *Fl. Dan. T. 712. f. 1.* — *Tab. nostra 7. fig. 3. quoad apothecium. m. a.*

Habitat in saxis et rupibus inque ipsa terra Sveciae, Angliae, Galliae, Hispaniae.

Crustrae color variat albus glaucescens viridescens. Interdum crusta supra pulverulenta. Discus apotheciorum per aetatem convexus in ambitu lobatus ac flexuosus punctis elevatis scaber ac rimosus.

Crusta e granulis conglomeratis subpulverulentis composita, maxime inaequali, disci demum convexi colore et margine thallope tenuiori sed ob inflexionem convexo a *Lecanora parella* differt.

Lichen androgynus. *Hoffm. Enum. Lich. T. 7. f. 3. qui*

Variolaria pallida *Perizonii* secundum specimina missa, hujus Speciei statum verustum offerunt et in *Hoffmanni* Lichene apothecia post lapsum laminae discoideae vacua repraesentantur.

β. *L. grandinosa*: crusta subcartilaginea verrucoso-granulata, granulis laevigatis; apotheciorum disco concavo glabro carneo-luteolo.

Habitat ad caules fruticum, Genistae Angliae, *Harriman*.

Crusta duriuscula cartilaginea sordide albo-cinereascens glabra, fere tota granis verruciformibus laevigatis hemisphaericis oblecta. Apothecia adulta magna sessilia crassa, disco concavo glabro subeereo, margine crasso inflexo glabro albidiori. Vix distincta species a priori (α).

γ. *L. frigida*: crusta albo-glaucescente tenui in ramulos spinulosos abeunte.

Parmelia tartarea var. β. *frigida*. *Achar. Meth. Lich. p. 166.*

Lichen frigidus, *Linn. Fil. Swartz Meth. Musc. illustr. — Achar. Nov. Act. Ac. Sc. Stockh. V. 15. p. 152.*

ic. *Achar. in Nov. Act. Ac. Sc. Stockh. l. c. T. 6. f. 2. — Act. Medic. Svec. T. 15. f. 4.*

Habitat ad terram supra muscos et cornicularias Sveciae, in Lapponia et Inf. Oelandia.

Crustrae conformatio ramulosa et spinulosa dependet a subjacentium Muscorum Lichenum et aliorum vegetabilium partibus in crustatis, eundem in modum ac in varietate upsalicensi *Lecanorae parellae* observatur. Color disci primo concavi dein plani et convexi plerumque saturatior et magis rufescens quam in penultima (α).

δ. *L. gonatodes*: crusta albo-palescente caespitosa-ramosa, ramis divaricatis tortuosis gibbosis lobato-verrucosis difformibus solidis apice obtusis subglobosisque.

Isidium gonatodes. *Achar. Meth. Lich. p. 137.*

Parmeliae tartareae var. *gonatodes*. *ibm. in Suppl. p. 35.*

Lichen gonatodes. *Achar. Lichenogr. Svec. Prodr. p. 89. (excluso Synon. Hoffm.)*

Habitat supra muscos Lapponiae, *Swartz. Wahlenberg.*

Crustrae

Crustae effiguratio monstrosa ut in varietate praecedente (*y*), sed apothecia in hac rarius occurrunt.

36. LECANORA Turneri.

L. crusta leprosa granulato-pulverulenta albo-cinereo-virescente; apotheciis sparsis crassis pulverulentis, disco concaviusculo incarnato, margine thalode tumente inflexo integro flexuosoque.

Parmelia Turneri. *Achar. Meth. Lich. p. 165.*

Lichen Turneri. *Engl. Bot. V. 12.*

Ic. *Engl. Bot. l. c. T. 257.*

Habitat ad corticem arborum Angliae.

Crusta ut plurimum cohaerens subinde diffracta ac rimosa, e granulis pulveraceis composita fordide albo-virescens. Apothecia rarius sparsa, disco incarnato, in junioribus ob marginem thalodem crassum elevatum minuto concavo, in adultis planiori, ob pulverem crustae et marginis adpersum, concolori.

Tam colore quam natura crustae a *Lecanora parella* et *Lecanora tartarea* utique distincta species. Quoad apotheciorum formam magis accedit ad illam quam ad hanc.

Parmelia Turneri *Schleich. Plant. Crypt. Helv. Cent. 5. n. 79.* ad hanc non pertinere videtur, sed crustam sterilem offert Speciei ignotae.

37. LECANORA Stonei.

L. crusta tartareo-leprosa granulato-pulverulenta fordide albicante; apotheciis sparsis, disco cerino a margine thalode inflexo subobtecto demum dilatato convexiusculo.

Lecidea Stonei. *Achar. Meth. Lich. p. 65.*

Lichen haematomma. *Engl. Bot. V. 7.*

Ic. *Engl. Bot. l. c. T. 486.*

Habitat in muris lateritiis, inque cortice arborum Galliae.

Crustae habitus et color fere ut in *Lecanora Turneri*, sed intus magis folida tartarea et crassa subrimosa atque albidior. Apothecia parva, juniorum disco ob marginem thalodem inflexum crassum tumidum subcrenatum minuto vixque perceptibili, demum magis dilatato convexo marginemque thalodem extenuatum pulverulentum fere tegente, colore saturate cerino-rubello et fere cocineo. Specimina in cortice obvenerunt haud vidi.

Colore crustae et disci apotheciorum a *Lecanora haematomma* satis differt.

38. *LECANORA carneolutea*.

L. crusta tenui laevi albo-incana; apotheciis adpressis, disco plano carneo-lutescente, margine thallose subinflexo crenato.

Parmelia carneolutea. Turner, secundum Specimen missum.

Habitat in cortice arborum Angliae. *Turner.*

Crusta tenuissima at non membranacea sed subarachnoidea seu e fibris intertextis gracilissimis quasi composita nuda parum inaequalis canescenti-alba. Apothecia parva sessilia, disco plano carneo demum magis lutescente, margine thallose subinflexo subcrenato seu quasi lacero coronato.

39. *LECANORA expallens. α.*

L. crusta leprosa pulverulenta pallide sulphurea; apotheciis adpressis, disco plano lutescenti-pallido marginem thallosem tenuem pulverulentum aequante.

Lepraria expallens. Perfoon, secundum Specimen missum.

Patellaria lutescens. Decandolle, secund. Specim. et Litt. Du Four.

Habitat ad truncos Salicinos Galliae. *Du Four, Perfoon.*

Crusta cohaerens pulveracea subinde diffracta. Apothecia crustae subinmersa, disco planissimo crustae fere concolori vel paulum incarnato atque etiam lutescenti-pallido. Margo thalloses tenuis pulverulentus vix supra discum prominat.

Color crustae similis *Leprariae leiphoemae α.* sed fere pallidior et ipsa crusta etiam differt habitu, nam tota pulveracea est nec granulato-pulverulenta.

Affinis videtur *Lecanorae lutescenti*, a qua, licet a me non visa, distictam puto.

β. L. conizaea: crusta leprosa pulverulenta pallido-virescente; apotheciis sessilibus, disco plano demum convexo pallide fuscescente, margine thallose tumidulo elevato pulverulento tandem subevanescente.

Lecidea orosthea. Smith, secundum Turner in Litt. et Specim. miss.

Habitat in cortice Pini ac ligno *Quercus* vetusto Angliae, *Turner*; Helvetiae, *Schleicher.*

A priori (*α*) haud distincta species videtur, nam habitus omnino idem est, quamvis crustae color magis in cinereum vergat et apotheciorum discus per aetatem convexus evadat. Apothecia juniora supra crustam elevata parva disco minutulo depresso et margine thallose elevato cincta. Quando discus elevatur et saturatius tinctus evadit sensim fere excluditur margo thalloses pulverulentus.

Specimina helvetica quae vidi sterilia fuerunt. Colore et habitu crustae a Lecanora Stonci parum recedit haecce varietas.

40. LECANORA scrupulosa. α .

L. crusta determinata rimosa areolato-verrucosa albo-cinerascente; apotheciorum disco crustae adpresso concaviusculo carneo-cerino, margine thalode demum elevato crassiusculo integro.

Habitat ad corticem arborum Helvetiae. *Schleicher*.

Crusta crassiuscula haud lata suborbicularis ex areolis convexiusculis composita, ambitum cingit zona alba. Ex unaquaque areola fertili apothecium formatur, marginem ejus thalodem incrassatum et dein elevatum constituyente, sed apothecium incipiens vix marginatum et tantum e lamina discoidea areolae impressa constat. Color disci dilute carneo-cerineus.

β . *L. melioica*: crusta determinata areolato-rugulosa fordide alba; apotheciis minutis confertis, disco depresso fuscescente nigroque, margine thalode elevato subflexuoso.

Parmelia subfusca var. α melioica. Achar. Meth. Lich. p. 169.

Habitat ad corticem vetustam Aceris, Fraxini Sveciae, Juglandis Galliae *Du Four* inque faxis.

Crusta tumidula, maculam parvam vix semiunciam latam irregularem efformans tenuissime areolatam et rugosam interdum subpulverulentam. Apothecia frequentia crustae adpressa, junioribus adeo parvis, ut vix oculis nudis perspiciantur, ex ipsa crusta formata, disco perexiguo impresso, demum parum dilatato planiusculo fusco et nigricante, margine thalode elevato integro tandem flexuoso cincta.

Ob similitudinem maximam cum priori (α) ut ejus varietatem proposui, licet crustae areolae in illa non rugulosae et color disci alius, sed tantum levioris momenti sunt istae differentiae nec ad speciem distinguendam haec sufficientes.

41. LECANORA livida.

L. crusta laevigata rimoso-areolata alba, areolis margine crenulatis; apotheciis minutis adpressis, disco planiusculo livide-carneo, margine thalode demum prominente integro.

Habitat in faxis alpium Helvetiae. *Schleicher*.

Crusta solida glabra rimis serpentinis diffracta unde areolarum margines dentato-crenati. Apothecia crustae quasi immersa plana, nec nisi per aetatem margine thalode magis elevato praedita. Discus raro convexiusculus observatur

tur atque non nisi in vetustis apotheciis. Ob conformationem et colorem crustae ac apotheciorum peculiarem facile ab aliis distinguenda species.

42. LECANORA pforalis.

L. crusta tenui maculiformi subcontigua cinerea; apotheciis confertissimis minutis adpressis rotundatis, disco depressiusculo luteo-fufcescente, margine thal-
lode subelevato integro demum repando.

Habitat ad saxa et muros Helvetiae. *Schleicher.*

Crusta tenuis vix rimosa nec glabra maculas parvas irregulares confluentes in la-
pide efformans fere tota quanta apotheciis frequentissimis subrotundis vel ob
mutuam pressionem difformibus tecta et subobliterata. Apothecia ipsa valde
adpressa plana sed in disco subconcolore vel paullo saturatiori e luteo fufce-
scente tincto aliquantum depressa, adeo ut margo thalloses tantisper supra
eum promineat in primordio orbicularis postremo subangulosus vel repandus.
Ob situm et formam apotheciorum, pro ipsis crustae areolis apothecia simi-
lantibus facile haberi possunt, praesertim oculis non armatis.

Ad Lecanoram scrupulosam proxime quidem accedit sed ob conformatio-
nem et crustae et apotheciorum aliam valde diversa.

43. LECANORA rubelliana.

L. crusta tenui rimoso-areolata pallido-subrufescente; apotheciis adpressis, disco
plano depresso rubello, margine thallose tenui discum vix superante de-
mum anguloso.

Habitat in faxis Helvetiae. *Schleicher.*

Habitus Lecanorae pforalis sed color omnium partium diversissimus.

Crusta irregulariter expansa rimosa et areolata e pallido vel lutescente subochra-
cea, disco apotheciorum in areolis depresso et hinc per aetatem subanguloso
atque vix nisi ipso margine ex areolis formato tenui irregulari supra discum
raro elevato, cincto. Apothecia quaedam juniora perfectiora in specimine
quod coram habui observare licuit minuta quidem sed areolis imposita hisque
minora magis regularia, disco plano rubello et margine thallose tenui orbi-
culari integro, nec a margine areolarum proveniente, parum elevato instructa.
Disci color per aetatem obscurior, rufus et rufescens.

44. LECANORA detrita.

L. crusta verrucosa plicato-rugosa conglomerataque cinereo-candicante; apotheci-
is adpressis demum elevatis flexuosis difformibus, disco carneo subrufescente,
margine thallose tandem elevato crassiusculo flexuoso crenatoque.

Parmelia detrita. *Achar. Meth. Lich. p. 171.*

Patellaria et Verrucaria detrita. *Hoffm. Pl. Lich. 3. 3. p. 9. et Ejusd. Fl. Germ. p. 172.*

lc. Hoffm. Plant. Lich. T. 64. f. 1 - 4.

Habitat in cortice Populi, Betulae Germaniae.

Crusta e granulis seu verrucis plicato-rugosis passim accumulatis inaequalibus. Apothecia juniora planiuscula subrotunda crustae valde adpressa, disco pallido et margine thalode vix prominente instructa, demum elevata majora conferta flexuosa, disco fuscescente et margine thalode tumido irregulari flexuoso crenatoque coronata.

Specimen parvum tantum vidi a Cl. Schrader benevole communicatum.

45. LECANORA epanora.

L. crusta granulato-conglomerata pulverulentaque viridi-fulva; apotheciis sessilibus crassis, disco plano fuscescente, margine thalode tumido integro demum flexuoso.

Parmelia epanora. *Achar. Meth. Lich. p. 179.*

Lichen epanorus. *Achar. Lich. Svec. Prodr. p. 39.*

Habitat in faxis et rupibus Sveciae.

Crusta granulata, granulis passim in verrucas conglomeratis, intersitiis pulveraceis. Apothecia sparsa, inter verrucas congesta et ob mutuam pressionem parum flexuosa, crassa cartilaginea tota ejusdem cum crusta coloris, disco tamen per aetatem obscuriori, atque ex eadem substantia cum corticali thalli extus, et ne disco quidem excepto, formata, atque ideo Lecanorae nec Lecideae Species.

Conjungit haec simulac Lecanora subcarnea Lichenes Coenothalamos cum Idiothalamis et Homothalamis.

46. LECANORA varia. α .

L. crusta inaequali granulata pallide flavo-virescente; apotheciis confertis, disco plano fuscescente varioque, margine thalode elevato demum flexuoso subcrenulato.

Parmelia varia. *Achar. Meth. Lich. p. 178.*

Lichen varius. *Ehrh. Cr. — Achar. Lichenogr. Svec. Prodr. p. 40.*

Lichen pallescens. *Schrank. Fl. Bavar.*

Exsicc. Ehrh. Plant. Crypt. Dec. 7. n. 68.

Ic. *Hoffm. Plant. Lich. T. 23. f. 4.*

Habitat ad asseres parietes et sepimenta lignea Europae.

Crusta tenuior ex areolis convexis aggregatis et discretis composita unde granulata apparet. Apothecia confertissima ob mutuam pressionem saepe irregularia disco constanter plano varie colorato, margine thalode persistente subinflexo discum superante, primo integriusculo demum flexuoso et subcrenato.

Praeter jam descriptam sat numerosae observantur hujus speciei modificationes valde dissimiles, quae, ut Species ipsa rite cognoscatur, separatim describendae. Aliquae harum Lecanorae subfuscae et Lecan. anomalae variationibus affines sunt, sed margine thalode saepissime irregulari crenulato ac granulato nec non disco apotheciorum plano ab his distinguuntur praeter notas a crusta petendas et habitum.

β. *L. pleorytis*: crusta granulata luteo-virescente; apotheciis confertissimis subconcoloribus demum angulosis, margine thalode inflexo inciso-crenulato dilutiori.

Parmelia varia var. β. pleorytis. Achar. Meth. Lich. p. 178.

Habitat in ligno antiquo et cortice Pini sylvestris Sveciae.

Margo thalodes in hac varietate lobatus seu inciso-crenatus et saepe ita incurvatus, ut discus obscurius coloratus saepe obtegatur.

γ. *L. sarcopis*: crusta granulata dispersa lutescente; apotheciis irregularibus flexuosis, disco rubro-fusco, margine thalode obtuso crenato-granulato.

Parmelia varia var. γ. sarcopis. Achar. Meth. Lich. in Suppl. p. 39.

Verrucaria maculiformis. Hoffm. Fl. Germ. p. 195. (secundum Flörke).

Habitat ad parietes ligneos Lapponiae. *Wahlenberg.*

Crustae granula acervulatum conglomerata. Apothecia majora quam in prima (α), disco carneo-rubello vel rufo-fusco, margine elevato satis crasso crenulato vel omnino granulato demum flexuoso.

δ. *L. ravida*: crusta subnulla vel cinerascens laevigata; apotheciis sparsis, disco planiusculo luteo-fusco vario, margine thalode albicante vel lutescente elevato demum crenulato.

Parmelia cerina var. δ. ravida. Achar. Meth. Lich. p. 175.

Verrucaria ravida. Hoffm. Fl. Germ. p. 180.

Habitat in ligno vetusto et truncis decorticatis arborum Sveciae, Germaniae.

Habitu et colore apotheciorum magis cum *Lecanora varia* quam *Lecan. cerina* convenit, et hinc potius ut illius varietas censenda, licet crusta plane deficiat, Secundum diversam aetatem apothecia occurrunt minutissima et majora.

In

In junioribus discus inprimis pallidus margine thallope subalbicante, in adultioribus saturatus et varie coloratus margine pallido vel lutescente, non raro crenulato, cincto.

- e. *L. apothroea*: crusta tenuissima incana laevigata; apotheciis minutis confertis, disco plano pallido-lutescente marginem thalldem elevatum subcrenulatum demum superante.

Habitat in lignis semiputrescentibus Helvetiae. *Schleicher*.

Crusta fere nulla ut in priori (δ), a qua differt apotheciorum minutissimorum disco constanter pallido, supra marginem thalldem crenulatum albidum postremo elevato.

- g. *L. pinara*: crusta tenui inaequabili obscure sordide cinerascens; apotheciis sparsis planis adpressis, disco lutescenti-fusco marginem thalldem tenuem subcrenulato-pulverulentum sequante.

Habitat in trabibus ligneis vetustis Sveciae. *Swartz*.

Crusta submembranacea ob subjacentis ligni irregularitatem subrimosa et inaequabilis. Habitus apotheciorum ut in var. *ravida* et *apothroea*, sed color differt.

- h. *L. betulina*: crusta tenui subleprosa pulverulenta pallide sulphurea; apotheciis planiusculis, disco pallido-carneo, margine thallope tenui subcrenulato-pulverulento.

Habitat ad epidermidem corticis Betulae albae Sveciae; Germaniae, *Schrader*.

Ob habitum consimilem apotheciorum cum var. *symmicta* inter varietates *Lecanorae* variae certe numeranda. Apothecia minuta plana demum convexiuscula magis conferta et subconfluentia, margine thallope inaequabili pallidiori subpulveraceo cincta.

- i. *L. symmicta*: crusta tenui nuda vel subleprosa pulverulenta pallido-lutescente; apotheciis planiusculis luteo-fuscescentibus demum convexis confluentibus difformibus, margine thallope flexuoso pulverulento vel reflexo subnullo.

Habitat in sepimentis ligneis Sveciae.

Crusta aut subnulla aut granulata, nuda vel leproso-pulverulenta. Apothecia juniora plana margine tenui thallope granulato-pulverulento, adulta convexa difformia flexuosa confluentia et conglomerata, disco jam lutescente jam magis fusco, margine thallope plerumque versus thallum reflexo suboculato, rarius elevato undulato et simul pulverulento.

- k. *L. alpigena*: crusta tartarea subrimoso-areolata pallido-lutescente; apotheciis adpressis planis, disco crustae concolori, margine thallope elevato demum flexuoso crenatoque dilutiori alboque.

Habitat in rupibus alpestribus Helvetiae. *Schleicher.*

Crusta parum crassa subcontigua vel tenuiter rimoso-areolata subinaequabilis ferdide pallide lutescens. Apothecia paullo majora quam in prima (α) sed huic simillima. Discus planus ejusdem fere coloris cum crusta. Margo thalloses elevatus constans, paullo dilutius tinctus, in aliis fere albidus, demum parum flexuosus ac subcrenatus.

Ut varietas loci forte aestimanda, nam vix propria species.

γ. L. illusoria: crusta subnulla (seu nigra aliena); apotheciis dispersis planiusculis, disco pallide virescente marginem thallosem demum flexuosum subcrenatum pallidiorem aequante.

Habitat ad rupes Helvetiae. *Schleicher.*

Apothecia parva in crusta peregrina vel nulla vel propria deperdita sparsa ut in varietate aurella *Lecanorae vitellinae*. Ob horum habitum cum *Lecanora varia* et ejus quibusdam modificationibus consimilem, ut varietatem ad hanc speciem potissimum, ut videtur, pertinentem, retuli.

47. LECANORA intricata.

L. crusta diffracto-areolata albedo-ochroleuca; apotheciis adpressis, disco plano olivaceo demum convexo fusco-nigricante marginemque thallosem tenuem integrum superante vel excludente.

Parmelia intricata. *Achar. Meth. Lich. p. 178.*

Lichen intricatus. *Schrad. Journ. f. d. Bot. 1807. St. 1. p. 72.*

Habitat in saxis Hercyniae, *Schrader*; Silesiae, *Mosig.*

Crusta e pallido virescens vel etiam subcinerascens rimosa, areolis interdum squamuliformibus et magis discretis. Apothecia juniora plana pallido-subolivacea margine tenui thallose integro subconcolori demum albo atque etiam nigricante cincta, tandem convexa et hemisphaerica fusca et nigricantia marginem thallosem postremo excludentia. Rarius margo thalloses crustae concolor observatur inque apotheciis adultis infra disci ambitum, aliquando submarginatum, locatus.

48. LECANORA ocrinaeta.

L. crusta rimoso-areolata grisea; apotheciorum disco plano pallido-lutescente demum convexo fusco marginem thallosem tenuem tandem evanescentem subobtegente.

Habitat in saxis et rupibus Helvetiae. *Schleicher.*

Crusta effusa tenuis incano-cinereascens rimulosa, areolis minutis ad oculum armatum planis, raro convexiusculis, irregularibus. Apothecia sparsa parva, juniora plana adpressa submembranacea, disco plano fordide e carneo pallido vel luteolo, margine thalode tenui vix elevato et eum superante cincto; adulta crassiora, disco elevato plano vel convexo subfusco marginem thalodem saepenumero excludente vel tantum sub ambitu laminae discoideae observabili.

Toto habitu, conformatione et colore omnium partium dissimili tam a Lecanora bryontha quam a Lecan. subfusca, distante et intricata admodum diversa. Quoad naturam apotheciorum cum varietate hostelea Lecan. anomalae convenit, sed differt crusta tartarea quamvis tenui et margine thalode demum evanescente vel subobliterato.

49. LECANORA anomala. α.

L. crusta rimoso-areolata albicante, areolis irregularibus glabris; apotheciorum disco concaviusculo dein plano convexo pallide fuscescente, margine thalode elevato tumidulo integro.

Parmelia anomala. *Achar. Meth. Lich. in Suppl. p. 39.*

Habitat ad rupes Sveciae. *Wesling.*

Crusta effusa late dispersa, areolis passim cohaerentibus ut plurimum satis discretis et in lapide sparsis, maxime irregularibus et inaequalibus sed glabriusculis. Apothecia parva frequentia laevigata concaviuscula raro plana et convexiuscula demum difformia et flexuosa, disco dilute fuscescente interdum margine vix obscuriore, margine thalode in junioribus elevato crassiusculo integerrimo tandem discum aequante et irregulari persistente. Haec est speciei forma et color quando in faxis provenit, sed plurimis aliis modis etiam variat et sigillatim describi debent ejus praecipuae modificationes, ne pro speciebus distinctis, ut olim, habeantur merae ejus varietates. Aliquae harum ad Lecanoram granulofam quoad colorem et habitum apotheciorum accedunt, sed natura crustae ac aliis proprietatibus satis differunt et potius ad Lecanoram anomalam referendae sunt.

β. L. *ferruginosa*: crusta tenuissime rimosa laeviuscula cinerea; apotheciorum disco plano pallido fusco et nigricante marginem thalodem integrum demum subaequante.

Lichen ferruginosus. *Turner in Act. Soc. Linn. Lond. V. 7.*

Habitat in truncis arborum Angliae. *Turner.*

- A priori (α) non differt nisi crusta magis contigua et cinerascente. Apothecia simillima sed discus per aetatem saturatius coloratus. In crusta frequenter occurrunt puncta elevata fusco-nigra, quae forte initia apotheciorum sunt.
- γ . *L. hosthelea*: crusta tenui inaequabili cinerascente; apothecis adpressis minutis submembranaceis pallidis, disco in papillam elevato, demum hemisphaericis dilute rufescentibus, margine thalode integro persistente.

Lecidea hosthelea. *Achar. Meth. Lich. p. 57.*

Habitat ad corticem laevigatam Populi Sveciae. *Swartz.*

Potius ut varietas *Lecanorae anomalae* quam propria Species consideranda est. Apothecia minuta, juniora cornea disco et margine fere concoloribus, sed ille demum obscurior fuscescens primo in papillae formam elevatur demum convexus evadit, at vix marginem semper dilutius coloratum omnino excludit.

- δ . *L. cooperta*: crusta rimoso-areolata obscure cinerea, apotheciis fuscis minutis confertissimis lentiformibus subobliterata.

Habitat in faxis Helvetiae. *Schleicher.*

Crusta tenuiter rimoso-areolata obscure cinerea vix apprens ob frequentiam apotheciorum minutulorum, quae formam constanter servant, disco scilicet plano-convexulo obscurius fusco, cincto margine tumido dilutiori integerrimo, quem vix superat. Pro distincta species non est habenda, nam etiam in aliis varietatibus discus convexiusculus evadit.

- ϵ . *L. tenebricosa*: crusta tenui cinerascente demum rimulosa inaequabili ruguloso-granulata; apotheciis sparsis tandem convexis hemisphaericis fuscis nigrisque marginem thalodem subexcludentibus.

Habitat ad corticem arborum Silesiae et Lusatiae, *Mosg.*; Helvetiae, *Schleicher.*

Apothecia in hac varietate formae et coloris mutationi valde sunt obnoxia. Etiam crusta per aetatem variat, nam primo tenuis submembranacea parum inaequabilis, dein rimoso-areolata rugola et subgranulata, non tamen ita ut in *Lecanora granulosa*. Apothecia juniora disco plano vel convexiusculo dilute ferrugineo vel e livido fuscescente margineque thalode elevato instructa; in adultis discus obscurior evadit et elevatur, margine tamen thalode integro persistente; in vetustis discus hemisphaericus obscure fuscus etiam niger, margine thalode vel evanescente vel ad basin tantummodo colore dilutiori observabili.

- ζ . *L. cyrtella*: crusta tenui submembranacea laevigata albida glaucescente; apotheciis lentiformibus, disco pallide fusco demum hemisphaerico fusco-nigricante marginem thalodem plerumque concolorem subexcludente.

Lecidea cyrtella. *Achar. Meth. Lich. p. 67.*

Habitat ad corticem Populi, Ulmi, Abietis, Alni, Sveciae, Lusatiae, *Mosig*; Galliae, *Du Four*; Helvetiae, *Schleicher*.

Apothecia ut plurimum valde minuta et convexa, juniora dilutius colorata. Margo thalloses integerrimus discum numquam adaequat per aetatem evanescit, disco fere concolor, unde similitas multa cum *Lecidea vernali*. Crusta tenuissima aequabili et apotheciorum minutie a praecedente (e) differt, nec propria Species.

Variat crusta alba et cinerea subglauca.

η. *L. ochrostoma*: crusta subrugosa inaequali sordide pallescente; apotheciis luteo fusco nigroque variis demum convexis irregularibus conglomeratis marginem thallosem excludentibus.

Patellaria ochrostoma. *Du Four, secundum Specimen missum.*

Lichen obfuscans. *Perfoon, secundum Specimen missum.*

Habitat in cortice annosa arborum Galliae. *Perfoon, Du Four.*

Crusta sordide luteo-pallescens subleprosa et inaequali nec non apotheciis irregularibus passim confertis et subconglomeratis coloreque disci pallido et obscurius luteo-fusco ac demum nigricante a prioribus varietatibus (e, ζ) differt, nec ut propria species judicanda. Apothecia juniora interdum plana margine thallose dilutiori integro cincta.

Excepto colore crustae et disci in apotheciis junioribus valde similis est *Lecanora subfuscae* varietati rufae.

50. LECANORA granulosa.

L. crusta granulata inaequali albo-grisea; apotheciorum disco plano luteo-fuscescente demum convexo obscure rufescente nigroque, margine thallose elevato tandem disco concolori vel evanescente.

Lecidea granulosa. *Achar. Meth. Lich. p. 65.*

Lichen granulatus *Ehrh. Cr.*

Lichen quadricolor. *Dicks Pl. Cr. Brit. 3. p. 15.* — *Achar. Lichenogr. Svec. Prodr. p. 73.*

Exsic. *Ehrh. Plant. Crypt. Det. 15. n. 145.*

1c. *Engl. Bot. T. 185.* — *Dicks. l. c. T. 9. f. 3.*

Habitat ad terram locis montosis supra muscos destructos in lignis et cortice truncorum putrescentium Europae.

*Crusta

Crusta exacte granulata, granulis hemisphaericis confertissimis subimbricata. Hujus ut et apotheciorum color atque horum forma per aetatem et loci differentiam valde mutantur. Margo thalloses cinerascens non raro omnino evanescit vel colorem disci assumit, adeo ut pro Lecideae specie in hoc statu facile putaretur. Praecipuae modificationes sunt sequentes.

α. *L. decolorans*: crusta granulata cinerea; apotheciis planis rufescenti-caracis et nigricantibus margine thallose disco subconcolori.

Lecidea granulosa var. α. decolorata. *Achar. Meth. Lich. p. 66.*

Patellaria et Verrucaria decolorans. *Hoffm. Pl. Lich. 2. 3. p. 54. et Ejusd. Fl. Germ. p. 177.*

Lichen decolorans. *Ehrh. Cr. — Schleich. Cr. — Ach. Lichenogr. Sv. Prodr. p. 50. Exsicc. Schleich. Plant. Crypt. Helvet. Cent. 2. n. 76.*

lc. *Hoffm. Pl. Lich. T. 39. f. 2.*

Habitat supra terram Sveciae, Germaniae, Helvetiae.

Apothecia sessilia convexiuscula, margine thallose crassiusculo non raro subpulverulento, adulta plana adpressa, margine tenui elevato demum concolori cincta, tandem flexuosa irregularia et convexiuscula margine omni deficiente. Margo thalloses discolor tantum in apotheciis incipientibus observatur, et color horum maxime variabilis pallidus e livido lutescens fuscescens et nigricans.

β. *L. achroa*: crusta granulato-pulverulenta cinerascente; apotheciis planis pallidis, margine thallose discolori.

Lecidea granulosa var. β. achroa. *Achar. Meth. Lich. p. 66.*

Verrucaria incolorata. *Hoffm. Fl. Germ. p. 177.*

Habitat ad terram Sveciae, Germaniae.

Crusta subpulverulenta. Apothecia minuta, margine thallose concolori persistente cincta.

γ. *L. aporetica*: crusta granulata subpulverulenta grisea; apotheciis adpressis rugosiusculis demum convexis confluentibus dissimilibus subimmarginatis fulco-nigricantibus.

Lecidea granulosa var. γ. aporetica. *Achar. Meth. Lich. p. 67. (exclusis synon.)*

Lichen granulofus. *Dicks. Cr.*

Patellaria et Verrucaria granulosa. *Hoffm. Plant. Lich. 5. p. 21. et Ejusd. Fl. Germ. p. 173.*

lc. *Hoffm. Plant. Lich. T. 30. f. 3.*

Habitat in truncis, ligno et muscis putrescentibus Sveciae, Angliae, Germaniae.
Apothe-

Apotheciis plerumque convexis fuscis et nigricantibus marginem thalldem excludentibus a prioribus (α , β) dignoscitur. Crustae colore variat incano cinereo et virescente. Margo thalldes in junioribus apotheciis interdum subgranulatus et discus in his aliquando etiam pallidius fuscescens.

51. LECANORA minutula.

L. crusta pulveraceo verrucosa albo-virescente; apotheciis minutis submembranaceis fissilibus, disco urceolato nigro-fusco, margine thalldo integro subinflexo.

Habitat in truncis arborum putrescentibus Helvetiae. *Schleicher*.

Crusta e granis seu verruculis confertioribus et dispersis pulverulentis albidis paullo virescentibus composita, interstitiis nigris vel mucinis. Apothecia minutula rara potius membranacea quam crustacea superficialia, disco urceolato fusco-nigro, margine elevato libero parum inflexo cinerascens.

Margo thalldes parum distinctus et colore dilutiori tantum dignoscitur.

Ex habitu distinctam speciem esse judicamus, licet unicum tantummodo specimen ac parvum haecenus vidimus. Ad Lecanoram granulofam proxime accedit, sed crusta alia et forma apotheciorum ab hac nimis recedere videtur.

52. LECANORA aipospila.

L. crusta papilloso-subramulosa cinerea, ambitu granulato sulcato-radiato sublobato nigro-limitato; apotheciis in papillis fissilibus convexiusculis, disco subfusco marginem thalldem superante ac excludente.

Parmelia aipospila. *Wahlenb.* — *Achar. Meth. Lich. in Suppl. p. 36.*

Habitat in saxis et scopulis prope Nord Cap Finmarkiae Norvegiae. *Wahlenberg*.

Crusta Lichenis perfecti subcontigua vix rimosa ad ambitum tantum subgranulata et sulcis quasi radiata crenatoque sublobata. In aliis inaequalis granulato-verrucosa et areolata. Centrum ejus et maxima pars verrucis elevatis papillaeformibus brevioribus conoideis atque longioribus cylindraceis rectis flexuosis et subinde ramosis irregularibus, apice apothecia proferentibus adspersa ad modum Isidiiorum. Apotheciorum discus convexus dein hemisphaericus, margine thalldo inferne seu sub ambitu disci perceptibili et tandem evanescente. Apices papillarum post elabentem discum nudi cavi marginati. Quum crusta non semper in ambitu sublobata occurrat, potius ad hanc sectionem retuli quam inter *Placodia*.

53. LECANORA spodophaea.

L. crusta diffracto-rimosa granulato-papillata fusco-caesia, papillis confertissimis ramiformibus fastigiatis in ambitu decumbentibus adpressis radiantibus;

Ddd

apothec.

apotheciis sparatis disco plano brunneo marginem thaliodem subcrenulatum aequante.

Parmelia spodophaea. *Wahlenb.* — *Achar. Meth. Lich. in Suppl. p. 37.*

Habitat supra saxa in insulis Finmarkiae Norvegicae ad Mare glaciale. *Wahlenberg.*

Singularis species ob crustae conformationem modo apud *Isidia* consueto et hoc respectu quodammodo conveniens cum *Lecanora aipospila*.

Crusta crassa irregulariter subdeterminata e papillis seu ramulis erectis stipatissimis basi concretis ad ambitum crustae decumbentibus adpressis tota quanta composita, unde superficies ex eorum apicibus fusco-caesis granulata apparet. Apothecia in hoc strato granulorum sessilia hisque multo majora, lamina discoidea plana brunnea vel fusco-nigricante submarginata tecta, margine subcrenato granulatoque thalode hanc non superante cincta. Humectata crusta virescit.

Lichen defraudans. *Olofs It. Island. App. p. 17. qui:*

Isidium defraudans. *Achar. Lichenogr. Svec. Prodr. p. 140.* — diversam a *Lecanora spodophaea* speciem forte non constituit.

54. *LECANORA rubricosa.*

L. crusta areolato-verrucosa albissima; apotheciorum disco plano rufo-brunneo demum convexiusculo fusco irregulari, margine thalode tenui tandem flexuoso.

Habitat in rupibus Helvetiae. *Schleicher.*

Crusta irregularis e parvis verrucis albissimis subpulverulentis congestis et discretis composita. Apothecia juniora plana dilute rubra margine thalode tenui albo cincta mox irregularia convexiuscula obscure rufa et fusca margine angulosa repanda et flexuosa. Crusta per aetatem evanescere solet et obmutatam apotheciorum faciem in hoc statu *Lecanoram halophaeam* vetustam assimilat.

55. *LECANORA effusa.*

L. crusta tenui subpulverulenta cinereo-fusco-aeruginosa; apotheciis minutis adpressis, disco plano demum convexo pallide-fusco, margine thalode tenuissimo crenulato pulverulento subevanescente.

Parmelia effusa. *Achar. Meth. Lich. p. 171.*

Lichen effusus. *Persoon.* — *Achar. Lichenogr. Svec. Prodr. p. 50.*

Lichen salignus. *Schrad. Spicil. Fl. Germ. p. 84.*

Exsic. *Schleich. Plant. Crypt. Helv. Cent. 1. n. 64.* (*Vix nisi Lecidea luteola!*)

Habitat

Habitat in Salicibus cavis Germaniae; Galliae, *Du Four*.

Crusta effusa tenuis subpulverulenta demum granulata inaequalis fuscescenti-aeruginosa. Apothecia saepius conferta tenuia adpressa, disco plano pallidifusco tandem convexo rufescente et rufo-fusco, margine tenuissimo crenulato pulverulento postremo subevanescente. Laminae discoideae interdum confluent et marginem excludunt.

Lecideae luteolae varietatibus quibusdam similis quando vetusta.

56. LECANORA trapelia.

L. crusta areolata albo-cinerascente, areolis granulato-crenatis subimbricatis; apotheciis minutis, disco rubello, margine thalode integro, demum convexis immarginatis.

Habitat ad saxa Lusatae. *Mosig*.

Crusta tenuis indeterminata ex areolis minutis ad oculum armatum crenatis et margine granulatis passim quasi subimbricatis composita, circumcirca etiam dispersis integris, cinerascenti-albida. Apothecia sparsa, juniora elevata minutissima oculisque nudis vix observabilia, disco planiusculo rubello fere punctiformi et margine albo hunc aequante cincto, demum majora crustae adpressa convexa saturatius colorata margine vix ullo thalode instructa et omnino immarginata.

Specimen hujus tantum unicum vidi, sed speciem satis distinctam esse, ut quidem apparet, ex hoc intellexi. Cave ne ex habitu apotheciorum vetustiorum decipiamur et pro Lecideae specie habeamus.

57. LECANORA elatina.

L. crusta granulato-pulverulenta pallida virescente; apotheciorum disco plano subfusco demum convexo fusco-nigricante, margine thalode baseos tenui evanescente.

Habitat in cortice Pini Abietis Silesiae. *Mosig*.

Crusta tenuis constat e fubiculo membranaceo albedo in quo adpersa sunt granula pulveracea pallido-virescentia demum albidiora. Apothecia rara crustae adpressa sessilia majuscula, juniora fusco-rubella plana margine baseos thalode vix evidente demum omnino evanescente, adulta plano-convexa obscure fusca fere nigricantia subpruinosa opaca immarginata.

Habitus Lecanorae haematommæ sed differt crusta tenuiori aliter formata et colorata nec non colore et habitu apotheciorum.

58. *LECANORA inalpina*.

L. crusta rimoso-areolata inaequali alba; apotheciorum disco plano submarginato demum convexo cerino-rufo marginem thalldem inferiorem tenuem superante vel subobtegente.

Habitat ad faxa in alpinis Helvetiae. *Schleicher*.

Crusta tartarea ex albedo parum virefcens subdeterminata et rivulis serpentinis obscurioribus passim decussata laeviuscula, areolis plicato-rugosis inaequalibus. Apothecia e crusta elevata, juniora quasi composita e basi crustacea verruciformi atque e lamina discoidea crassiuscula cerina vel saturatius e rufo colorata plana et margine, ex ejus ambitu tumefacto proveniente, proprio instructa, quaque supra tegitur verruca. Evanescit tandem hic margo proprius, dum discus convexus evadit et ejus loco margine thalode crustae concolori tenui ad basin cingitur, sed ab obvallante disco etiam hic plane excluditur.

Lecideae callosyni primo intuitu perquam similis.

59. *LECANORA haematomma*. α .

L. crusta tartarea pulverulenta subfulphurea; apotheciis depressis, disco ruberrimo demum convexo marginem thalldem pulveraceum subexcludente.

Lecidea haematomma. *Achar. Meth. Lich. p. 63. et var. frondosa ibid. p. 64.*

Parmelia haematomma. Achar. ibid. in Suppl. p. 35.

Verrucaria haematomma. Hoffm. Pl. L. 2. p. 53. — Fl. Germ. p. 198.

Patellaria et Verrucaria frondosa. Hoffm. Pl. Lich. 3. 1. p. 1. et Ejusd. Fl. Germ. p. 199.

Lichen haematomma. Ehrh. — Achar. Lichenogr. Succ. Prodr. p. 45.

Lichen coccineus. Dickf. Cr. Brit. 1. p. 8. — Pers. ap. Uster. in Annal. d. Bot. St. n. p. 17.

ic. Hoffm. Pl. Lich. T. 11. f. 1. T. 40. f. 1. T. 49. f. 1.

Habitat in faxis et rupibus Sveciae, Angliae, Germaniae, Helvetiae.

Crusta per aetatem valde crassa rimoso-diffracta. Apotheciorum juniorum discus concavo-planus crustae immerfus margine thalode pulverulento cingitur, per aetatem hic convexus et irregularis evadit marginemque thalldem subobliteratum fere excludit.

β . L. *coccinea*: crusta leproso-tartarea pulverulenta flavescente; apotheciis sessilibus, disco planiusculo coccineo, margine thalode elevato pulverulento persistente.

Lecidea haematomma var. α , coccinea. *Achar. Meth. Lich. p. 64. (exclusis synonymis)*.

Habitat

Habitat ad corticem Quercus Sueciae.

Cruſta cohaerens haud craſſa. Apothecia ſupra cruſtam elevata minuta e margine thallode ſubocellata, nunquam irregularia et flexuoſa. Diſcus ſaturate coccineus planus vel parum convexus, margine thallode vix elevato ſed perſiſtente.

γ. *L. porphyria*: cruſta tartarea granulato-pulverulenta alba pallidaque; apotheciis ſeſſilibus elevatis, diſco plano ſaturate ſanguineo, margine thallode crenulato perſiſtente.

Lecidea haematomma var. γ. *porphyria*. *Achar. Meth. Lich. p. 65.*

Lichen porphyrius. *Perſ. ep. Uſter. in Annal. d. Bot. St. 11. p. 17.*

Lichen lacteus. *Vahl Nat. Hiſt. S. Skrift. 2.*

Lichen Vahlil. *Retz. Fl. Scand. Pr. — Achar. Lichenogr. Svec. Prodr. p. 74.*

lc. *Hoffm. Pl. Lich. T. 51. f. 1.*

Habitat ad rupes Sveciae, Norvegiae, Germaniae.

Variat cruſta alba et pallida. Apothecia ut in priori (β) ſed paullo majora et magis elevata, margine thallode ſubcrenulato ac pulverulento vix unquam flexuoſo cincta.

60. LECANORA rubra:

L. cruſta demum inaequali granulato-pulverulenta alba; apotheciis confertis, diſco concavo dilute rubro, margine thallode tumido inflexo crenulato.

Parmelia rubra. *Achar. Meth. Lich. p. 170.*

Verrucaria rubra. *Hoffm. Fl. Germ. p. 175.*

Lichen Ulmi: *Swartz Nov. Act. Ups. V. 4. p. 247. — Achar. Lich. Svec. Prodr. p. 54. (Excluſit ſynon. Dickſ. Hoffm. With. Gmel.)*

Lichen pallidus. *Hoffm. Enum. Lich. p. 50. Gmel. Lumnitz.*

Lichen pruinoſus. *Humb. Fl. Frib. 9.*

Exſicc. *Schleich. Plant. Crypt. Cent. 4. n. 44.*

lc. *Hoffm. Pl. Lich. T. 17. f. 2. Ejusd. Enum. Lich. T. 5. f. 2.*

Habitat ad corticem in truncis Ulmi, Fraxini, Quercus, Sueciae, Angliae, Germaniae, Helvetiae.

Cruſta junior ſubmembranacea configua laevigata nuda, vetuſtior inaequalis et pulverulenta. Margo apotheciorum juniorum nudus laevigatus ſubrugofus, adultiorum crenatus et pulverulentus. Diſcus ſemper concavus et per aetatem ſubſtantia apotheciorum exterior a thallo ſormata omnino elabente lamina

discoidea urceolata nuda cornea manet. In hoc statu forte cum *Lecidea marmorea* vel ejus varietate β . *cupulari* a quibusdam confusa fuit.

Colore et habitu crustae atque apotheciorum diverso ab affinibus omnibus facile dignoscitur.

61. *LECANORA cerina*. α .

L. crusta tenui membranacea demum inaequali subcinerea; apotheciorum disco plano saturate cerino, margine thallose elevato inflexo albo-pruinoso tandem nigricante.

Parmelia cerina. *Achar. Meth. Lich.* p. 175.

Patellaria cyanolepra. *Decandolle, secund. Litt. et Specim. Du Four.*

Lichen cerinus. *Hedw. Pl. Cr. — Ehrh. — Achar. Lichenogr. Svec. Pr.* p. 40.
Exsicc. Ehrh. Pl. Crypt. Dec. 22. n. 216.

lc. *Hedw. l. c. T. 21. f. B. — Hoffm. Plant. Lich. T. 53. f. 1. — Engl. Bot. T. 627.*

Habitat in cortice arborum Europae.

Crusta albedo-cinerea glaucescens vel obscure cinerea plus minus secundum diversam aetatem laevigata vel inaequalis, aliquando in ambitu albo subzonata. Apothecia constanter plana, sed singulare in hac specie est quod margo thalloses per aetatem nigrescat.

β . *L. chrysaepis*: crusta albedo-cinerafcente; apotheciorum disco flavo-cerino demum convexiusculo cerino-rufescente, margine thallose albo persistente.

Parmelia cerina var. γ . chrysaepis. *Achar. Meth. Lich.* p. 175.

Verrucaria aureo-cerina. *Hoffm. Fl. Germ.* p. 179.

Habitat in saepimentis ligneis Sveciae, Germaniae.

Vix nisi colore vividiori et magis flavicante disci apotheciorum a priori (α) differt, nisi quod hic aliquando magis elevatus ac convexiusculus fiat magisque rufescat, margine thallose semper fere albo.

γ . *L. stillicidiorum*: crusta granulato-subpulverulenta albo-cinerafcente virescente; apotheciorum disco concaviusculo flavo-cerino, margine thallose inflexo subcrenulato pulverulento.

Parmelia cerina var. ϵ . stillicidiorum. *Achar. Meth. Lich.* p. 176.

Lichen stillicidiorum. *Fl. Dan. — Retz. Fl. Scand. Pr.*

lc. *Fl. Dan. T. 1063. f. 2.*

Habitat

Habitat ad terram mucisque putrefactis infrata Sveciae, Angliae, *Turner*; Helvetiae, *Schleicher*.

Parum a prioribus (α , β) differt, nam habitu cum iis omnino convenit. Sub nomine *Lichenis* varii *Dickf.* a Cl. *Turnero* accepi, sed disco apotheciorum ferrugineo rubro.

♯ *L. gilva*: crusta cinereo-nigricante; apotheciis confertis planis demum anguloso-diformibus sordide cerino-fufcescentibus, margine thallode tandem subevanescente.

Parmelia cerina var. β . *gilva*. *Achar. Meth. Lich.* p. 175.

Verrucaria gilva. *Hoffm. Fl. Germ.* p. 179.

Habitat ad asseres vetustos Germaniae.

Apothecia ob frequentiam flexuosa difformia, demum convexiuscula, margo thalloses tenuissimus subrenulatus tandem evanescit. Crusta propter aetatem inaequalis obscure cinerea et nigricans uti etiam color disci eandem ob causam obscurior.

62. LECANORA *craspedia*. α .

L. crusta rimoso-areolata granulata inaequali albo-cinerascente; apotheciis demum irregularibus, disco plano luteo-rufescente marginem thalldem flexuosum crenatumque subaequante.

Parmelia craspedia. *Achar. Meth. Lich.* p. 172.

Verrucaria caesio-rufa. *Hoffm. Fl. Germ.* p. 178.

Patellaria arenaria. *Hoffm. Plant. Lich. V. 3.* p. 10.

Lichen caesio-rufus, *Schrad. secundum Specimen missum*.

Lichen craspedius, *Achar. Lichenogr. Svec. Prodr.* p. 45.

Lichen arenarius? *Dickf.*

1c. *Hoffm. Plant. Lich. T. 58. f. 1.?*

Habitat ad saxa inprimis *arenaria* Germaniae, Helvetiae.

Crusta crassiuscula profunde rimosa albida vel cinerascens areolis valde irregularibus et passim granulatis, vetusta adhuc magis inaequalis et sordide cinerea. Apothecia aetate nimis flexuosa. Discus fere constanter planus dilatatus, sed aliquando etiam convexiusculus observatur. Margo thalloses albus vel rubiginoso-pallidus interdum flavicans discum non superat sed tantum cingit, per aetatem flexuosus lobatus crenulatusque.

De synonymis *Hoffmanni* et *Dickfouii* dubius sum, sed caractere ab *Hoffmanno* dato certe ad hanc speciem nec ad *Lecideam caesio-rufam* spectant.

Ab

Ab hac valde distincta videtur nostra species tam colore quam forma disci apotheciorum atque horum margine thalode vero, in *Lecidea caesio-rufa* omnino proprio, nec ullo modo a crusta formato. Praeterea exempla mutationis coloris in margine thalode non ita rara sunt in hoc Genere.

β. *L. arenaria*: crusta tenui inaequali cinereo caesia; apotheciis minutis croceorubris, margine thalode dilutiori subalbicante.

Parmelia craspedia var. β. *arenaria*. *Achar. Meth. Lich.* p. 173.

Verrucaria arenaria. *Hoffm. Fl. Germ.* p. 178.

Lichen arenarius. *Perfoon. op. Usher. in Annot. d. Bot. St. 7.* p. 27.

Habitat ad saxa arenaria Germaniae.

Crusta hujus *Lecideae caesio-rufae* crustam assimilat. Etiam specimina e Germania accepi nomine *Lich. arenarii* *Perf.* inscripta, quae ad *Lecideam caesio-rufam* pertinent, sed et alia margine thalode vero instructa eodem nomine insignita, quae ad varietatem praesentem referri debent. Numquam in *Lecidea caesio-rufa* marginem apotheciorum pallidiorem quam discum inveni et hanc ob causam convictus credo, synonymon Hoffmanni ad hanc nostram varietatem referendum nec ad *Lecideam caesio-rufam*. Miror quod species tam colore disci apotheciorum quam marginis diversae, adeo confusae fuerint.

63. *LECANORA bryontha*.

L. crusta tenuissima alba; apotheciis crassis, disco concaviusculo rugoso livescenti-hepatico marginem thalodem tumidulum subobtegente.

Parmelia subfusca var. β. *bryontha*. *Achar. Meth. Lich.* p. 167.

Habitat supra muscos ad alpes Lapponiae, *Wahlenberg*; Helvetiae, *Schleicher*.

Habitus color et omnia svaident distinctionem hujus speciei a *Lecanora subfusca*.

Crusta tenuissima et eodem modo comparata ut in varietate Upsalienti *Lecanorae parellae*, sed hinc inde, uti etiam in illa, granula occurrunt alba, quae apotheciorum initia sunt. Apothecia crassa. Discus potius concaviusculus quam planus, inaequalis et quasi rugosus ut in *Lecanora tartarea*, numquam convexus. Margo thalodes tumidus solidus, sed non nisi in prima apotheciorum infantia supra discum elevatus, nam hic per aetatem ita dilatatur ut fere omnis margo thalodes obtegatur ac pro maxima sua parte evanescat sed sub ambitu membranae discoideae parum prominens semper observari potest. Singularis est disci color in hac specie omnino hepaticus et quasi pruinofusus.

64. LECANORA subfusca.

L. crusta tenui laevigata demum granulata inaequabili alba cinerascenque; apotheciorum disco plano-convexiusculo subfusco vario nigroque, margine thalode tumido persistente integro tandem flexuoso crenatoque.

Parmelia subfusca. *Achar. Meth. Lich. p. 167.*

Lichen subfuscus. *Linn. S. N. et Auctor. — Achar. Lichenogr. Svec. Prodr. p. 47.*

lc. *Hoffm. Enum. Lich. T. 4. f. 3, 4, 5. — Dillen Hist. Musc. T. 18. f. 16. — Tab. nostra 7. fig. 6. quoad apothecium. m. a.*

Habitat in cortice arborum et saxi Europae.

Plurimae occurrunt hujus speciei modificationes ac variationes ab apotheciorum atque crustae coloris ac formae mutabilitate provenientes, quae vix omnes e communi caractere specifico dignosci possunt, quare praecipuas enumerare convenit.

α. *L. argentata*: crusta tenui suborbiculari laevigata alba; apotheciis minutis, margine thalode crasso integro discum planum convexusculum rufescenti-fuscum superante.

Parmelia subfusca var. η. *argentata. Achar. Meth. Lich. p. 169.*

Verrucaria argenteo-fusca. *Hoffm. Fl. Germ. p. 181.*

Habitat ad corticem in arborum truncis et ramis.

Crustae colore albissimo, lacteo, pallecente vel fordido et disci dilute ac obscure fusco nec non nigricante variat. Apothecia interdum valde parva frequentia sed regularia margine tumido albo integerrimo discum saepissime superante. Crustula membranacea laevissima vel minus laevigata.

Cum varietate leptyrea Lecanorae angulosae, cui similis, non confundi debet. Differt ab hac disco non pruinoso, aliter colorato et margine thalode tumido supra discum elevato.

β. *L. coilotarpa*: crusta tenui effusa laevigata alba; apotheciis minutis confertis, disco concaviusculo fusco-nigricante, margine thalode tenuiori subinflexo sub-integro.

Habitat in epidermide Betulae albae Sveciae.

Apotheciis minutis confertissimis concaviusculis et nigris a reliquis varietatibus facile dignoscitur. Margo thalodes albus discum numquam convexum valde superat, per aetatem aliquando subaequat.

γ. *L. glabrata*: crusta cartilaginea glabra subrugoso-plicata inaequabili pallida; apotheciis planis variis nigrisque, margine thalode integerrimo discum aequante.

Habitat in truncis Fagi Sveciae; Helvetiae. *Schleicher.*

Apotheciorum discus dilute fuscus vel fusco-ater initio concaviusculus demum planus raro convexusculus. Margo thalloses tenuior tumidulus albus haud supra discum elevatus sed eum plerumque aequat. Crusta plicata glabra et margine thallose pro magnitudine apotheciorum tenuiori, quam in varietate prima (α), discumque aequante ab aliis hujus speciei varietatibus differt.

♂. *L. horiza*: crusta determinata limitataque rugoso-granulata fordide cinerea fuscaque; apotheciis planiusculis fusco-nigricantibus, margine thallose demum inflexo crenatoque.

Lichen rugosus. *Perfoon, secund. Specimen missum.*

Habitat ad corticem Pini Piceae, Aesculi et aliorum arborum Lusatiae, *Mosg;* Galliae, *Du Four, Perfoon.*

Vix distincta species sed varietas constantior, uti videtur, et a reliquis Lecanorae subfuscae varietatibus diversa. In statu perfecto crusta tenuis submembranacea cohaerens vel paullum rimoso-diffracta, demum rugosa et inaequalis, determinata et margine repando undulato nigricante limitata pallido-cinereo-olivacea vel fusca, aliquando livida et cinerea absque ulla limite. Apothecia haud convexa, potius concaviuscula, copiosa, margine thallose in vetustis crenato subinflexo.

♀. *L. rufa*: crusta submembranacea subpulverulenta alba; apotheciis convexis demum hemisphaericis conglomeratis rufo-fuscis; margine thallose juniorum tenui integerrimo subevanescente.

Lichen rufus. *Perfoon, secundum Specimen missum.*

Habitat in cortice Quercus et ligno vetusto Galliae, *Perfoon;* Lusatiae, *Mosg.*

Habitat Lichenis junioris Lecanorae subfuscae est, sed facies per aetatem ita mutatur ut pro diversa et quidem Lecideae specie facile haberi possit, nam apothecia ita intumescunt ut fere subglobosa evadant demum irregularia ac conglomerata, colorem obscure rufum et fere nigricantem acquirant et margo thalloses fere omnino excludatur.

Similis multa cum Lecanorae anomaliae varietate ochrostoma.

♂. *L. cateilea*: crusta tenui submembranacea inaequali alba; apotheciis convexis conglomeratis cinereo-fuscis subpruinosis, margine thallose tumidulo demum flexuoso persistente.

Habitat in saepimentis ligneis Sveciae. *Swartz.*

Habitus et structura apotheciorum fere ut in varietate ♀. rufa, sed discus aliter coloratus et margo thalloses insignis integerrimus semper manens, licet per apotheciorum mutuam pressionem flexuosus et repandus.

7. *L. allophana*: crusta granulata inaequali albo cinerascente; apotheciis lentiformibus demum amplis irregularibus confertissimis, disco plano convexusculo fusco nigroque, margine thalode tandem flexuoso crenato.

Parmelia subfusca var. ζ . pallida — var. ϑ . pellaea et var. γ . flexuosa. *Achar. Meth. Lich. p. 168. 169.*

Verrucaria pallide fusca et *V. fusca*. *Hoffm. Fl. Germ. p. 181.*

Lichen pallidus. *Dicks. Pl. Cr. Brit. 2. p. 19.*

Habitat ad corticem arborum.

Figura et colore apotheciorum maxime variantium ludit haec, statum Lichenis *f.* speciei vetustum et mutatum offerens. Apothecia juniora quodammodo regularia disco plano vel parum convexo pallide-fusco rufescente et nigro, margine thalode elevato subcrenato instructa; adulta et vetusta jam concavifuscula jam plana et tumida occurrunt, disco nunc dilatato congesta et ob mutuam pressionem flexuosa, margine thalode lobato-crenato, vario modo plicato discumque tandem in plerisque non superante.

8. *L. atryneae*: crusta tartarea areolato-rimosa verrucosa albida cinerascenteque; apotheciis planiusculis confertis demum convexis flexuosis disco fuscescente nigroque.

Habitat in faxis et montibus Sveciae, Silesiae, *Mosig*; Helvetiae, *Schleicher*.

Prioris (*n*) descriptio in plurimis cum hac quadrat sed ab ea differt crusta crassiori et tartarea, a loco crescendi diverso, ut videtur, orta. Apotheciorum color valde varians dilute et saturate fuscus, nigricans et glaucescens. Discus etiam convexus evadit sed apothecia tota per aetatem minus flexuosa et crenata.

65. LECANORA punicea.

L. crusta tenui subpulverulenta inaequali albida; apotheciis crassiusculis, disco plano dilute cerino-puniceo marginem thalodem subcrenatum aequante.

Parmelia punicea. *Achar. Meth. Lich. p. 167.*

Lichen puniceus. *Smith, secundum Specimen nissum.*

Habitat in cortice ramorum *Cinchonae* Americae. *Smith.*

Crusta laeviuscula ex albedo subglaucescens demum subpulverulenta. Apothecia parva disco vel dilute cereo vel in coccineum vergente, semper plano, cincto margine thalode eum non superante subpulverulento integro vel repando-subcrenato subtus libero.

Ob colorem disci et naturam crustae alienam a *Lecanora subfusca* speciem distinctam constituere jure putatur.

Specimen aliud Lecanorae caesio-rubellae valde simile a Menziesio in America lectum et ab Amicissimo Prof. Swartz communicatum possideo in quo crusta tenuissima lactea laevigata et apotheciorum discus convexiusculus pallido-ceriseus observatur, de caetero cum Lecanora punicea omnino conveniens.

66. LECANORA epibryon. α .

L. crusta cartilaginea inaequali nivea; apotheciorum disco plano atro-purpurascens marginem thalldem tenuem integrum aequante.

Parmelia epibryon. *Achar. Meth. Lich. p. 157.*

Lichen epibryon. *Achar. Lichenogr. Suec. Prodr. p. 79.*

Lichen hypnorum. *Wulf. ap. Jacq. Coll. 4. — Schleich. Cr.*

Exsicc. *Schleich. Plant. Crypt. Helvet. Cent. 1. n. 62.*

Ic. *Jacq. Coll. 1. c. T. 7. f. 4.*

Habitat muscis instrata Austriae, Helvetiae.

Affinitas multa cum Lecanora subfusca et L. bryontha, sed distincta disco apotheciorum dilatato semper plano piceo seu fusco-nigricante et margine tenui thalode hunc aequante. Crustam pulverulentam suo Licheni adscribit Wulfenius, sed in Speciminibus a me visis ex Helvetia acceptis crusta omnino glabra et nuda fuit; forte cum sequenti (β) commiscuit Clarissimus Vir.

β . L. *pachnea*: crusta granulata inaequali subpulverulenta albo-cinerascente; apotheciorum disco concaviusculo demum plano convexoque fusco-atro caesio pruinoso nigroque nudo, margine thalode tandem crenulato et subevanescente.

Habitat supra muscos demortuos Silesiae, *Schrader*; Lusatiae, *Mosg*; Helvetiae, *Schleicher*.

Crusta muscis instrata tenuis subleprosa e granulis minutis passim etiam sublobatis quasi composita alba vel sordide cinerascens pulverulenta aut nuda. Apothecia jam sparsa jam congesta et subincumbentia plerumque pruina cinerascens conspersa unde fusco-caesia apparent, interdum nuda nigra, juniorum disco concaviusculo margine elevato thalode cincto, adultiorum plano demum convexo inaequali hemisphaerico et subglobofo, margine thalode tandem suberenato flexuoso ac omnino evanescente.

Sub diverso statu vel aetatis periodo jam ad Lecanoram subfuscam jam ad Lecanor. atram magis adpropinquatur sed ab utraque certe distincta nec nisi formam mutatam prioris (α) offert.

67. LECANORA distincta. α .

L. crusta submembranacea inaequabili fordide albo-cineraescenti in ambitu subzonata; apotheciis dispersis, disco plano carneo-lutescente, margine thallode tenui discum superante subcrenulato.

Parmelia subfusca var. ϵ . distans. *Achar. Meth. Lich. p. 168.*

Patellaria populicola. *Decandolle, secund. Litt. et Specim. Du Four.*

Lichen distans. *Perfoon, secundum Specimen missum.*

Habitat ad corticem in truncis Populi, Fagi, Sveciae, Galliae, Germaniae.

Ex omnibus hujus Lichenis partibus severius examinatis patet, eum potius propriam speciem esse quam varietatem *Lecanorae subfuscae*, a qua praecipue differt disco apotheciorum constanter plano nec fere unquam tumido, ejusque colore numquam subfuscum, margineque thallode tenuiori et supra discum magis elevato et non raro crenulato. Crusta etiam differt colore fordide cineraescente per aetatem subnigricante in ambitu semper albidiori et quasi zonas undulatas concentricas in statu perfecto formante.

β . L. *chlaronae*: crusta effusa inaequabili fordide cinerea; apotheciorum disco plano luteolo, margine thallode subcrenulato discum vix superante.

Habitat in arborum cortice Sveciae, Helvetiae. *Schleicher.*

Parum differt a priori (α). Color disci apotheciorum fordide pallido-lutescens.

Margo thalloses discum aliquando convexiusculum raro superans, frequentius crenulatus. Crusta interdum quasi pulverulenta sed nullo ambitu regulari circumscripta. Primo intuitu valde similis varietati induratae *Lecanorae angulosae*, quando haec junior est, sed discus neque pruinosus nec ita elevatur atque apothecium totum difforme reddit ut in illa.

68. LECANORA cyrtaspis.

L. crusta determinata laevigata tenuissime rimoso-areolata albida; apotheciis minutis adpressis, disco convexiusculo rufo-fusco, margine thallode demum elevato integro discum aequante.

Urceolaria Acharii var. β . *cyrtaspis.* *Achar. Meth. Lich. p. 151.*

Lichen punctatus. *Engl. Bot. V. 7.*

IC. Engl. Bot. T. 450.

Habitat in saxis Angliae.

Non confundenda cum *Lichene punctato* Dickl. qui secundum specimen visum et ab ipso Dicksonio hoc nomine inscriptum tantum initia apotheciorum *Isidii* Generis obtulit. Cfr. *Isidium Westringii*.

Cruſta tartarea, perfecta determinata ſat tenuis ſordide alba vel e pallido cineraſcens ad oculum armatum areolato-rimofa et parum inaequalis in ambitu ſubcontigua albidior. Apothecia juniora in areolis punctorum ad inſtar fulcorum ſparſa adpreſſa demum magis elevatur et margine thalode vero integro diſco convexiuſculum rufo-fulcum demum nigricantem vix ſuperante amplectuntur.

69. LECANORA poliophaea.

L. cruſta rimofa-diſſracta granulata cineraſcente; ambitu fibrilloſo-byſſaceo albo; apotheciorum diſco plano fuſco marginem thalodem crenulatum aequante.

Parmelia polyophaea. Waldenb. — Achar. Meth. Lich. in Suppl. p. 38.

Habitat in ſcopulis Finmarkiae Norvegiae ad Litora maris glacialis. *Waldenberg.*

Cruſta eodem modo rimofa-diſſracta ut in *Lecanora ſpodophaea* et areolae etiam granulatae, at granula non apices ſunt papillarum ſeu ramulorum, ſed per ſe ad cruſtae ſuperficiem formata planiuſcula et ſublobata. Cruſtae color etiam differt ac ambitus ultimus peculiari modo limitatus, ſcilicet textura quadam bombycina ſeu fibrilloſa alba, ut in *Lepraria leiphaema*. Apotheciorum juniorum margo thalodes elevatus ſubinteger, adultiorum crenulatus. Humectata cruſta non viſcit.

70. LECANORA thallina.

L. cruſta tenuiſſime rimofa flavo-vireſcente, lineolis nigris ſerpentinis limitata decuſſataque; apothecii adpreſſis, diſco convexiuſculo fuſco marginem thalodem ſeſſilem integrum aequante.

Parmelia thallina. Achar. Meth. Lich. p. 172.

Id. Meth. Lich. T. 4. f. 3.

Habitat ad ſaxa Africae prope Saldahna Bay. *Osbeck.*

Cruſta tartarea haud craſſa, junior magis flavoſcens adulta pallidior. Areolae ad oculum armatum ſubruguloſae. Apothecia parva diſco ſuo plano cruſtae ſubimmerſa margine tenui thalode vix obſervabili cincta, demum aliquantum elevata diſco convexiuſculo marginem itidem magis elevatum aequante.

A *Lecanora cyrtaspide* differt inprimis colore cruſtae. Creſcit in conſortio cum *Lecanora oſtracoderma*.

71. LECANORA bella.

L. cruſta rimofa-areolata pallida; apotheciiſ ſeſſilibus, diſco plano carneo-ru-bello marginem thalodem craſſiuſculum integrum aequante, demum hemiſphaerico-globoliſ margine thalode ad baſin perſiſtente.

Habitat

Habitat ad faxa Inf. St. Bartholomei Indiae Occid. *Forström.*

Crusta tartarea subdeterminata pallidissime subflavescente per aetatem subpulverulenta. Apothecia minuta plana in crusta sessilia, margine tumidulo disco non superante, disco demum convexo et fere subglobofo saturatus rubello atque subcerino.

72. LECANORA ventosa.

L. crusta rimoso-areolata cinereo-flavescente, areolis convexis plicato-verrucosis; apotheciis adpressis demum irregularibus, disco plano-tumente rufo-fusco, margine thalode tenui integro.

Parmelia ventosa. Achar. Meth. Lich. p. 166.

Lichen ventosus. *Lin. S. N. — Achar. Lichenogr. Svec. Prodr. p. 46.*

Lichen scopulorum. *Fl. Dan.*

Lichen gelidus. *Huds. Fl. Angl.*

lc. *Westr. Sv. Lofv. Furg-Hist. V. 1. n. 6. — Fl. Dan. T. 712. f. 2.*

Habitat in saxis et rupibus Sveciae, Angliae, Galliae, Germaniae, Helvetiae.

Crusta tartarea crassa per aetatem in areolas majores tuberculosas diffracta et inaequalis. Apotheciorum margo thalloses tenuis disco numquam superans, demum aliquando evanescit. Crustae color variat ut ex sequentibus hujus speciei modificationibus patet.

α. L. *cruenta*: crusta viridi-flavescente, apotheciorum disco ruberrimo.

Lichen cruentus. *Web. Spicil. Fl. Goett. — Hoffm. Enum. Lich. — Schrad. Kr.*

Lichen flavescens. *Jacq. Misc. 2. p. 79.*

lc. *Web. Spicil. T. 1. — Jacq. l. c. T. 9. f. 1. — Hoffm. Pl. Lich. T. 27. f. 1.*

Exsic. *Schrad. Krypt. Saml. n. 159.*

Crusta in hac crassior interdum latissime extensa, areolis tumidis verruciformibus et apothecia majora.

β. L. *lepadolemma*: crusta cinereo-subvirescente, apotheciorum disco fusco-nigricante.

lc. *Dillen. Hist. Musc. T. 18. f. 14. (Sed apothecia juxta majora.)*

Crusta tenuior granulata. Apothecia parva disco plano. — An Lichen lepadolemma Ehrh. ad hanc vel priorem (α) pertineat ignoro.

73. LECANORA sulphurea. α.

L. crusta rimoso-diffracta laevigata pallide-sulphurea, areolis tumidulis rimulosis; apotheciis adpressis demum irregularibus, disco plano convexo fusco-nigro subpruinoso, margine thalode tenui subevanescente.

Parmelia

Parmelia sulphurea. *Achar. Meth. Lich.* p. 159.

Lichen sulphureus. *Hoffm. Enum. Lich.* p. 32. — *Achar. Lichenogr. Svec. Pr.* p. 58.

Lichen calcarius. *Leerr. Fl. Herborn.* p. 930.

Ic. *Hoffm. Pl. Lich. T. 11. f. 3.* *EjUSD. Enum. Lich. T. 4. f. 1.*

Habitat ad rupes et saxa Sveciae, Germaniae, Helvetiae.

Crustra tartarea crassa in areolas majores tumidas e minoribus rimosifusculis et per aetatem subrugosis compositas diffracta seu rimis majoribus et profundioribus partita. Apothecia fere ut in *Lecanora ventosa* sed minora, per aetatem magis convexa, fusco-nigricantia sublurida et ob pruinae disci tenuem parum glauca, marginemque thalldem tenuem denuo fere excludentia.

β. *L. leucogaea*: crusta rimulosa inaequali pulverulenta albissima.

Habitat in rupibus ad Litora Lacus Wetteri Sveciae.

Non nisi crusta albissima et supra pulverulenta a priori (α) diversa nam apothecia quoad formam ac colorem simillima.

74. *LECANORA orosthea*.

L. crusta rimoso-areolata inaequali subpulverulenta flavicanti-sulphurea; apotheciis adpressis, disco crustae subconcolori demum convexo irregulari pallido-fuscescenti subpruinoso marginem thalldem tenuem excludente.

Lecidea orosthea. *Achar. Meth. Lich.* p. 72.

Lichen orostheus. *Achar. Lichenogr. Svec. Prodr.* p. 38. — *Schrad. Journ. f. d. Bot.* 1801. St. 1. p. 69.

Habitat in saxis rupium Sveciae, Germaniae, Helvetiae.

Crustra tartarea parum crassa late utplurimum effusa tenuissime rimoso-areolata inaequalis sulphurea, per aetatem e pallido subcinerascens. Apothecia juniora crustae subconcolora, margine tamen thalldem vero cincta, sed discus mox elevatur convexus et hemisphaericus evadit colore livido-fuscescente inducitur et marginem thalldem excludit. Gongyli nudi nidulantes sparsi in parenchymate laminae discoideae

A *Lecanora sulphurea* distinctissima species tam habitu et colore crustae quam apotheciis minoribus aliter coloratis.

75. *LECANORA falicina*. α.

L. crusta granulato-inaequabili luteo-cinerascens; apotheciorum disco plano demum convexo aurantiaco, margine thalldem tenui crenulato tandem integro.

Parmelia falicina. *Achar. Meth. Lich.* p. 173.

Lichen

Lichen salicinus. *Schrad. Spicil. Fl. Germ. p. 82.* — *Achar. Lichenogr. Sv. Pr. p. 43.*
lc. Hoffm. Pl. Lich. T. 61. f. 3 - 9.

Habitat ad corticem Salicis, Ulmi, Sveciae, Germaniae; Hispaniae, *Schousboë.*

Crusta per aetatem quasi detrita vel etiam subpulverulenta evadit cinereoque fuscescens. In ultimo hoc statu Lecideae luteolae perquam similis, nam et apothecia tunc convexa luteo-fuscescentia et margo thalloses vel laevigatus disco subconcolor observatur vel evanidus. Apotheciorum juniorum disco semper planus et margo thalloses tenuissime crenulatus subpulverulentus crustae concolor supra discum parum elevatus, sed quando discus elevatur glaber et nudus ille margo evadit ac integer.

β. *L. microthelia*: crusta glabra plicato-verrucosa papillataque flavida, papillis subglobosis in apothecia abeuntibus.

Parmelia microthelia. Achar. Meth. Lich. p. 174.

Habitat ad truncos Populi, Salicis, Sveciae.

Vix nisi varietas prioris (α). Crusta e granulis conglomeratis composita passim papillulas distinctas seu verrucas globosas proferens, initia apotheciorum offe-rentes. Apotheciorum discus saturatus coloratus in harum apice obvisus sensim dilatatur et a verruca ipsa marginatur, quae in apothecium transformatur planiusculum, ita denique comparatum et coloratum ut in *Lecanora salicina*, sed margo thalloses magis flavicat uti etiam tota crusta. Cfr. *Hoffm. Pl. Lich. T. 61. f. 5.* quae forte ad hanc varietatem pertinet.

76. LECANORA erythrella. α.

L. crusta rimosa areolato-subrugosa flavida subvirescente; apotheciis demum subglobosis rubro-aurantiacis nitidis marginem thallosedem integrum tandem excludentibus.

Parmelia erythrella. Achar. Meth. Lich. p. 174.

Lichen erythrellus. *Achar. Lichenogr. Svec. Prodr. p. 43.*

Lichen flavovirescens. *Wulf. ap. Jacq. Coll. 2.* — *Schrad. Journ. f. d. Bot. 1801. St. 1. p. 71.*

lc. Jacq. l. c. T. 13. f. 4. b. — *Hoffm. Plant. Lich. T. 20. f. 1.*

Habitat in saxis et rupibus Sveciae, Germaniae, Helvetiae.

Crusta tartarea haud crassa jam rimoso-areolata inaequalis flavo-virescens, jam vix rimosa areolis convexis cohaerentibus vel etiam dispersis glabris tumentibus, flavissima. Apothecia parva, juniorum disco concaviusculo et plano margine thallosede turgido integerrimo elevato cincto, adultis convexis hemisphaericis immo subglobosis saturate aurantiis margine evanescente.

A *Lecanora falicina* diversa species videtur tam ob crustae naturam ac colorem dissimilem quam apotheciorum vetustiorum formam globosam et marginis thallosis exclusionem. Apothecia ipsa etiam minora quam in illa et margo thalloses semper integerrimus.

Ad hanc speciem vel ad *Lecanorae vitellinae* varietatem aurellam pertinet forte Lichen aurantiacus Wulf. ap. Jacq. Coll. 3. T. 6. f. 2. c. (*Lecidea rutila* Meth. Lich. p. 75.) crusta genuina ut videtur orbatus et apotheciis folis remanentibus conspicuus.

β. *L. rubescens*: crusta areolato-verrucofa pallide flavo-virescente; apotheciis demum convexis ruberrimis, margine thallose evanescente.

Lecidea aurantiaca var. β. *rubescens*. *Achar. Meth. Lich.* p. 69.

Lichen flavo-rubescens? *Huds. Fl. Angl.*

Habitat in saxis Sveciae.

Crusta crassiori et apotheciis majoribus saturate rubris et margine thallose adeo tenui vel similiter cum disco colorato ut vix observari possit a priori (α) differt.

77. *LECANORA cinnabarina*.

L. crusta determinata rimoso-areolata cinnabarina, nigro-sublimitata; apotheciis adpressis, disco planiusculo aurantio-rubro marginem thallosem subintegrum aequante.

Habitat in saxis Inf. St. Bartholomei Ind. Occid. *Forsström*.

Crusta tartarea tenuissime rimosa, areolis convexiusculis, maculam in saxo cinnabarinam offert planam uniformem nec margine lobatam, linea atra ut plurimum limitatam. Apothecia rara minuta crustae adnata, disco plano-convexiusculo rubro et margine thallose cum vix superante subpulverulento instructa.

78. *LECANORA citrina*. α.

L. crusta leprosa granulato-pulverulenta citrina; apotheciis adpressis, disco plano demum convexo aurantiaco, margine thallose tenui pulverulento.

Parmelia citrina. *Achar. Meth. Lich.* p. 179.

Lichen citrinus. *Achar. Lich. Svec. Prodr.* p. 73.

Lichen flavescens. *Link Annal. d. Naturg.*

Lichen Linkii. *Gmel. Syst. Linn.*

Habitat in saxis et muris Sveciae, Germaniae.

Crusta e granulis pulveraceis composita tenuior, vetusta magis obscura subrimosa apothecia proferens. Apothecia parva quasi e sola lamina discoidea crustae adnata

adnata constantia, primo plana dein convexa et irregularia, nec nisi margine valde tenui thalode pulverulento cincta.

Varietas fulva β . *Meth. Lich. l. c.* (Verrucaria fulva *Hoffm. Fl. Germ. p. 198.*) ad hanc speciem utique non pertinet, sed apothecia offert varietatis polycarpae Lecanorae candelaris, cujus crusta in modum Lecanorae citrinae pulverulenta evasit, ut ex ejus thallo immixto laciniato pluries observare licuit.

β . *L. xanthostigma*: crusta granulato-pulverulenta subdispersa viridi-citrino-fulva; apotheciis planis demum lubglobosis luteo-aurantiis.

Parmelia citrina var. γ . phlogina. *Achar. Meth. Lich. p. 180.*

Verrucaria flava. *Hoffm. Fl. Germ. p. 189.*

Lichen xanthostigma. *Perfoon, secundum Specimen missum.*

Lepra candelaris? *Ehrh.*

Habitat ad corticem in truncis Juglandis, Castaneae, Populi, Ulmi, Pyri, Sveciae, Germaniae, Galliae, Helvetiae.

A priori (α) differt crusta minus cohaerente dispersa et obscurius colorata magis virescente. Apotheciorum juniorum discus dilute vel luteo-aurantiacus, per aetatem convexus hemisphaericus aurantiacus. Margo thalloses ut in illa. Apothecia in hac raro occurrunt.

79. LECANORA vitellina. α .

L. crusta granulata flavo-vitellina; apotheciis confertis, disco plano crustae concolori demum convexusculo saturatori subpruinoso, margine thallose elevato tandem flexuoso pulverulento.

Parmelia vitellina. *Meth. Lich. p. 176.*

Lichen vitellinus. *Ehrh. Pl. Cr. — Lichen. Svec. Prodr. p. 41.*

Exsic. *Ehrh. Pl. Crypt. Dec. 16. n. 155.*

lc. Hoffm. Plant. Lich. T. 26. f. 1.

Habitat ad parietes et ligna saepimentorum Europae.

Obs. Crusta irregularis granulata non raro apotheciis tota tecta. Color disci apotheciorum paullo saturatior quam crustae. Margo thalloses per mutua apotheciorum pressionem inde difformium flexuosus integrifuscus, una cum disco pruina concolori pulverulentus, raro nudus. Per aetatem apothecia fere subfusca evadunt et crustae color valde obscurus.

β. *L. coruscans*: crusta diffracto-areolata granulata saturate vitellina, granulis conglomeratis subcrenatis; apotheciis confertissimis, disco plano aurantiaco, margine thalode crenato.

Parmelia vitellina var. *corusca*. *Meth. Lich.* p. 177.

Obs. Crustae granula conglomerata ut plurimum glabra nuda, ob frequentiam apotheciorum non nisi ad ambitum ejus observabilia, non raro crenato-sublobata. Apotheciorum discus semper planus saturatius coloratus quam in antecedente (α) et margo thalodes elevatus crenulatus granulofus ac interdum pulverulentus.

γ. *L. arcuata*: crusta sordide vitellina granulata; apotheciis subdifformibus obscuris subfuscescentibus.

Parmelia vitellina var. *arcuata*. *Meth. Lich.* p. 177.

Verrucaria arcuata. *Hoffm. Fl. Germ.* p. 197.

1c. *Hoffm. Plant. Lich. T.* 27. f. 2.

Obs. Statum speciei vetustum tantummodo offerre videtur.

δ. *L. aurella*: crusta subnulla vel dispersa granulata flavicante; apotheciis dispersis minutis planis concoloribus, margine thalode integro subelevato dilutiori.

Parmelia murorum var. *aurella*. *Meth. Lich.* p. 195.

Patellaria et *Verrucaria aurella*. *Hoffm. Pl. Lich. et Fl. Germ.* 1. p. 197.

1c. *Hoffm. Plant. Lich. T.* 50. f. 2. c.

Obs. Crustae areolae s. granula in saxo dispersa uti ipsa apothecia, quorum discus in colorem vitellinum magis vergit planus est et margine cingitur hunc sere aequante vixque superante dilutius colorato per aetatem subrepando sed vix umquam crenato, aliquando pulverulento. Speciminibus pluribus comparatis convictus cum Cl. Hoffmanno consentio varietatemque genuinam *Lecanorae vitellinae* esse puto. Cfr. quae dicta sunt de *L. aurantiaco* Wulf. ap. Jacq. Coll. 3. p. 101. in observat. nostra ad *Lecanoram erythrellan*.

η. *L. steropea*: crusta subcontigua passim granulato-verrucosa flavicanti-vitellina; apotheciis minutis, disco vitellino marginem thalodem pulverulentum aequante.

Parmelia murorum var. *steropea*. *Meth. Lich.* p. 196.

Habitat ad rupes calcarias Sveciae.

Obs. Crusta vix rimosa inaequalis subverrucosa atque etiam subpulverulenta occurrit, aliquando subdispersa nec in ambitu effigurata. Apothecia minutissima turgida.

Etiam hanc ad *L. vitellinam* utpote ejus varietatem referre me necessitatum inveniri; nam vix nisi modificatio prioris (δ) est, crusta magis perfecta praedita.

ditā. Apothecia minora quidem quam in illa sed minus vetusta apparent atque per ætatem simillima evadunt. Ob crustae nec non apotheciorum naturam diversam ut *Lecanorae murorum* modificatio vix aestimanda.

80. LECANORA incrustans.

L. crusta verruculosa pallido-flavicante subpulverulenta; apotheciorum disco plano demum convexusufculo flavo-cerino pruinoso, margine thalode integro flavo.

Patellaria incrustans. *Decandolle Fl. Fr. secundum Du Four.*

Habitat ad muros Galliae. *Du Four.*

Obs. In specimine quod coram habeo marginis crustae effigurati f. lobati nullum vestigium inveni, unde concludere fas est vetustam *Lecan. murorum* non esse. Crusta inaequalis e verrucis sulphureis plus minus flavicantibus subpulverulentis composita. Apothecia rarius sparsa (quod non item in *Lec. murorum*), junioribus minutis concaviufculis, margine thalode elevato crustufculo integro cinctis, majorum disco convexusufculo luteo-flavescente, marginem thalodem pulverulentum superante.

Species dubiae.

81. LECANORA chorroleuca. †

L. crusta tenui leprosa alba; apotheciis confertis elevatis, disco plano olivaceo, margine thalode undulato.

Lichen ochroleucus. *Harriman Engl. Bot.*

Ic. *Engl. Bot. T. 1373.*

Habitat in faxis calcariis alpinis Angliae.

82. LECANORA frustulosa. †

L. crusta tartarea rimosissima ex albo et nigro variegata; apotheciis planis pallide fuscis, margine thalode albo, demum convexis fusco-nigricantibus.

Parmelia frustulosa. *Meth. Lich. p. 172.*

Lichen frustulosus. *Dickf. Cr. Br. 3. p. 13.*

Ic. *Dickf. l. c. Tab. 8. f. 11.*

Habitat ad rupes Angliae.

Obs. Crustae stratum duplex: inferius rugosum nigrum latius expansum, superius centrum thalli magis occupans diffractum ex areolis difformibus albidis laevibus. Apothecia frustulis imposita numerosa, juniora pallidissime fusca,

Fff 3

plana,

plana, margine thalode albo, adultiora obscuriora pulvinata tuberculiformia, senilia nigricantia subconfluentia. *Dickf. l. c.*

83. LECANORA caucasica.

L. crusta subeffusa atro subvirescente tenuissime granulata inaequabili; apotheciis adpressis, disco plano brunneo, margine subnullo granulatoque.

Habitat supra terram glareosam ad Caucasum; *Stevens. Museum Swartz.*

Obs. Thallus secundum specimen visum effusus inaequabilis granulatus. Apothecia frequentia thallo adpressa plana brunnea majuscula immarginata vel margine thalode tenui subgranulato cincta, demum aliquantum tumentia.

Ob habitum inter Collemata locum darem modo naturam genuinam thalli, quam nec in statu sicco nec humido atque ope microscopii certe detegere valui, noscerem; nam thallus adeo tenuis est ut vix nisi colore in sicco et humectato Lichene fere atro et inaequabili atque subgranulosa sua superficie distingui potest. — Diu humectatus Lichen vix mutatur nisi quod granula parum intumescant et subgelatinosam indolem probare videantur. — Similitudo quaedam cum *Collematis cheilae* varietate *graniformi*, sed differt thallo non exacte granulato et gelatinoso, nec non colore atque magnitudine apotheciorum. In multis etiam cum *Lecanora brunnea* convenit, sed ab hac omnino distincta colore et habitu thalli atque apotheciis minoribus.

* 2. *Thallo crustaceo effigurato, toto squamoso imbricato* (Pforomae).

84. LECANORA Ludwigii.

L. crusta areolato-effigurata albedo-flavicante, areolis sublobatis confertis subimbricatis discretisque; apotheciorum disco convexo nigro-badio, margine thalode baseos tumidulo integro.

Lichen Ludwigii. *Schrad. secundum Specimen missum.*

Habitat ad saxa in rupibus Silesiae. *Ludwig.*

Obs. Ob areolas crustae in subiculo inaequabili atro sessiles passim confertas et subimbricatas ut plurimum convexas, praesertim in ambitu crenato-lobatas ad hanc sectionem praesentem retuli speciem. Areolae reliquae discretae planiusculae raro incisae. Apothecia omnino sessilia, disco convexo obscure badio denum fusco-nigro marginem thalodem tumidulum per actatem subinterruptum ac repandum subcrenulatum valde superante.

Primo adpectu similis *Lecanorae argopholis*.

85. LECANORA badia. α .

L. crusta subrimosa areolato-effigurata glabra virescenti-lurida, areolis angulato-sublobatis subimbricatis; apotheciis immerfis demum elevatis, disco planiusculo fusco-nigro, margine thalode elevato integro flexuosoque.

Parmelia squamulosa. *Meth. Lich. p. 181.*

Lichen squamulosus. *Schrad. Cr. Saml. et Ejusd. Journ. f. d. Bot. 1801. St. 1. p. 75. — Lichenogr. Svec. Prodr. p. 230.*

Lichen badius. *Lichenogr. Svec. Pr. p. 67. (exclus. synonymis).*

Lichen cervinus. *Perfoon, secundum Specimen nissum.*

Exsic. *Schrad. Crypt. Saml. n. 153.*

Habitat in rupibus et muris Sveciae, Lapponiae, Angliae, Germaniae.

Obs. Crusta irregularis jam planiuscula jam tumida et verrucoso-plicata, areolis vario modo lobatis flexuosis subdiscretis et confertim imbricatis subnitidis colore e cervino fuscescente atque e virido mixto fere lurido. In *L. cervino* Perf. color dilutior e cinereo pallide virefcens. Crusta in hoc et *L. squamuloso* Schrad. magis aequabilis et areolata areolis vix lobatis. — Hu-
meolata omnino viridis. Apotheciorum juniorum discus areolis omnino immerfus margine tenui thalode cingitur. Apothecia adulta supra crustam magis elevantur, discus convexiusculus evadit et margo thalodes crassior flexuosus repandus raro suberenatus.

β . *L. discreta*: crusta castanea glabra, areolis dispersis solitariis tumidis subrotundis; apotheciorum disco plano immerfo.

Parmelia squamulosa var. discreta. *Meth. Lich. in Suppl. p. 41.*

Habitat ad rupes Lapponiae. *Wahlenberg.*

Obs. In singula fere areola l. lobo discreto, per lapidem absque ordine et distantia saepe plurium linearum, disperso, apothecium minutulum unum alterumve concaviusculum impressum observatur. Ante eruptionem apothecii s. antequam discus ejus apertus evadit tumida sit ipsa areola et in hac protuberantia papillula elevata apparet, quae demum rumpitur. Apothecia juniora vix marginata, adulta margine thalode tenui elevato acutiufculo cinguntur. A priori (α) vix species diversa ob habitum apotheciorum confusum, licet forma areolarum crustae aliquantum obludat.

γ . *L. fuscata*: crusta subgranulata inaequabili nigro-picea in ambitu sublobata; apotheciis confertis, disco plano nigro, margine thalode elevato integro.

Parmelia fuscata. *Meth. Lich. p. 189.*

Lichen fuscatus. *Schrad. Spicil. Fl. Germ. p. 83.*

Lichen badius. *Perfoon ap. Uster. in Annal. d. Bot. St. 7. p. 27.*

Lichen picinus. *Dickf. Cr. Br. 4.*

Lecidea picina. *Meth. Lich. p. 51.*

lc. *Dickf. l. c. Tab. 12. f. 5. — Hoffm. Pl. Lich. Tab. 51. f. 2.*

Habitat in rupibus et saxis Sveciae, Angliae, Germaniae, Hispaniae, Helvetiae.

Obs. Non nisi statum vetustum prioris (α) offert, ubi crusta sub alio colore et mutata forma occurrit.

δ . *L. amaura*: crusta plicato-rugosa subgranulata fusco-nigra nitida; apotheciorum disco demum dilatato convexo atro, margine thallose tenui flexuoso subcrenulatoque.

Parmelia squamulosa var. amaura. Meth. Lich. p. 132.

Habitat in saxis ad alpes Lapponiae. *Wahlenberg.*

Obs. Valet de hac quod de varietate *fuscata* (γ) supra dixi.

86. LECANORA halophaea. α .

L. crusta diffracto-areolata rufo-brunnea opaca, areolis subimbricatis subrotundo-diformibus sublobatis; apotheciorum disco adpresso plano nigro, margine thallose elevato integro.

Habitat ad saxa in alpihus Helveticis. *Schleicher.*

Obs. Quamvis crustae areolae vix lobatae sint, tamen ob habitum cum *Lecanora badia* consimilem potui non locum post eam heic dare. Crusta ex areolis planis subrotundis angulosis atque difformibus composita inque fertilibus apothecia solitaria vel plura observantur, primo ostiola Endocarpi assimilantia, demum vero formam disci plani assumunt margine tenui elevato integro cincti. In speciminibus adultis discus apotheciorum etiam convexusculus deprehenditur et verruca una alteraque atra notatur, de caetero color ejus obscure fuscescens est.

Colore crustae magis rufescente ac superficie opaca nec nitida a *L. badia* tute distinguitur. A *L. testacea* utique diversa videtur.

β . *L. ophoriza*: crustae areolis subrotundis dispersis ut plurimum albo-marginatis.

Habitat Helvetiae inque alpihus Dalecarlicis Sveciae, *Swartz, Westring.*

Obs. Eodem modo ac in varietate *discreta Lecanorae badiae* haec nostra areolis valde dispersis conspicua est. Ab eo, cui prior (α) ignota est, haec varietas ut propria et forte Endocarpi species facile haberi posset. Areolae frequenter in margine albo colore tinctae observantur vel ex albo pulverulenta ob substantiam internam albiSSimam forte ex attritu denudatam.

Apothecia

Apothecia adulta areolas ipfas magnitudine aequant et eas fere excludunt, fola ut apparet difperfa et remanentia, difco dilatato plano nigro, margine thalode craffo elevato integro brunneo inffrufta.

87. *LECANORA decipiens.*

L. cruftae lobis difcretis fubrotundis concaviufculis rufo-fulvis demum convexis flexuofisque; apotheciis marginalibus, difco convexiufculo fulco-atro marginem thalodem bafeos tenuem tandem excludente.

Lecidea decipiens. *Meth. Lich.* p. 50.

Lichen decipiens. *Hedw. St. Cr.* 2. p. 7. — *Lichenogr. Sv. Prodr.* p. 96.

Lichen gypfophilus. *Schrad. Spicil. Fl. Germ.* — *Lichenogr. Svec. Prodr.* p. 98.

Lichen elveloides. *Wulf. op. Jacq. Coll.* 3. p. 108.

Lichen pezizoides. *Swartz Nov. Aët. Upf.* V. 4. — *Retz. Pr. Fl. Sc.* 2.

Lichen ftellariformis. *Schrank. Fl. Bav.*

lc. *Hedw. l. c. T. 1. f. B.* — *Hoffm. Plant. Lich. Tab.* 45. f. 1. 2. 3. — *Jacq. Coll.* 3. *Tab.* 3. f. 3. — *Villars Hift.* 3. *Tab.* 55.

Habitat ad terram nudam in montibus calcariis Sveciae, Germaniae, Italiae, Hifpaniae, Helvetiae.

Obf. Variat colore areolarum dilute testaceo et carneo (*L. gypfophilus* Schrad).

Quam plurimorum hujus speciei apotheciorum omnibus partibus accurate examinatis etiam fub vitris compositis maxime augmentibus, cellulas tamen nullas (thecas *Hedw.*) ne dum earum veftigia ulla detegere potui, fed gongylos frequentiffimos nudos nidulantes in frato difcoideo tantum vidi. Nichilo tamen minus a *Lecideae* genere removenda, quum margo thalodes in junioribus apotheciis fat perfpicuus adfit, quamvis per aetatem evanefcat. Forte ftrias cellulofas parenchymatis pro Thecis habuit *Hedwig*.

88. *LECANORA testacea.*

L. crufta fubimbricata, lobis aggregatis crenatis cinereo-virefcentibus; apotheciis marginalibus, difco demum convexo rufo marginem thalodem excludente.

Lecidea testacea. *Meth. Lich.* p. 80.

Pfora testacea. *Hoffm. Pl. Lich. et Fl. Germ. Ed.* 1. p. 162.

Lichen testaceus. *Lichenogr. Svec. Prodr.* p. 96.

Lichen faxifragus. *Smith Aët. Soc. Linn.* 2. — *Lichenogr. Svec. Prodr.* p. 100.

lc. *Hoffm. Pl. Lich. T.* 22. f. 5. 6.

Habitat in faxis et montibus calcariis Angliae, Germaniae,

Ggg

Obf.

Obf. Specimen hujus vetustum tantum vidi, cujus apothecia omni margine thalode orbata fuerunt, sed ob habitum heic locum dedi, nam inter *L. decipientem* et *L. glaucocarpam* quasi media esse videtur et an ab hac re vera distincta judicent autoptae.

89. LECANORA glaucocarpa.

L. crustae areolis centralibus discretis fusco-virescentibus in ambitu squamatim imbricatis crenatis pallidioribus; apotheciorum disco planiusculo caesio demum convexo rufo, margine thalode elevato integro flexuosoque.

Parmelia glaucocarpa. *Meth. Lich. p. 132.*

Lichen glaucocarpus. *Wahlenb. Nov. Act. Ac. Scient. Stockh. V. 27. p. 143.*

Ic. *Wahlenb. l. c. Tab. 4. f. 4. (thallo incompleto).*

Habitat ad montes calcarios Gottlandiae, *Wahlenberg*; Oelandiae, *Swartz.*

Obf. Crustae medium occupant vel vetustam efficiunt areolae convexusculae discretae et passim confertiores subimbricatae difformes virescenti-fuscae, ad ambitum in statu perfecto squamatim imbricatae minores crenatae, extremis sensim sensimque pallidioribus e fusco viridi-cinerascentibus. Apothecia ad marginem loborum s. areolarum sita discum offerunt primo planum demum ampliatum concaviusculum caesium pruinosum et quasi margine proprio instructum, ad quem margo thalodes itidem elevatus accretus est unde margine quasi duplici cincta apparent. Hic margo communis in vetustioribus apotheciis vario modo flectitur et quasi lobatus ac subcrenatus evadit, aliquando etiam a disco elevato ac demum convexo nudo rufo oblitteratur. Deterfa pruina discus rufus est; etiam humiditate pruina caesia evanescit et non restituitur in demum siccato disco. Figura *Wahlenbergii* Lichenis statum vetustum exprimit absque ambitu squamato in hac specie singulari et notabili.

90. LECANORA Smithii.

L. crustae areolis subimbricatis flexuosis complicatis lobatis crenatisque flavo-virescentibus; apotheciis concaviusculis difformibus luteo-pallidis, margine thalode subevanido.

Lecidea Smithii. *Meth. Lich. p. 83.*

Lichen Smithii. *Lich. Svec. Prodr. p. 98.*

Lichen fragilis. *Scopol. Fl. Carn. 2.*

Lichen gypfaceus. *Smith. Act. Soc. Linn. Lond. V. 2.*

Ic. *Michel. Gen. 94. Tab. 1. f. 1.*

Habitat

Habitat ad rupes gypfaceas Italiae - prope oppid. Bellin Hispaniae; *Lagaſta*.

Obf. Cruſta e lobis valde irregularibus flexuoſis craſſis concretis compoſita. Apothecia lobos thalli mentientia et his fere concolora, adulta ab his aegre diſtinguenda. Diſcus eorum expanſus planus l. concaviuſculus irregularis diſformis ad ambitum ſubmarginatum ſubtus cingitur margine quodam craſſo thallode albiſſimo pulverulento. Non niſi pauca hujus ſpecimina vidi ſatisque vetuſta, unde formam et indolem apotheciorum juniorum ac cruſtae plane ignoro. Sed a ſequentibus ſpeciebus habitu, ut ita dicam magis cruſtaceo, forma et colore partium, ſatis diſtincta videtur.

91. LECANORA chryſoleuca. α .

L. cruſta ſubſtellata demum imbricata albedo - viſcente, lobis incifo - crenatis; apotheciorum diſco planiuſculo flavicante, margine thallode elevato tenui integro perſiſtente.

Parmelia chryſoleuca. Meth. Lich. p. 183.

Lichen chryſoleucos, *Smith. Aſſ. Soc. Linn. Lond. V. 1.*

Exſicc. *Schleich. Plant. Crypt. Cent. 3. n. 72.*

lc. *Smith. l. c. Tab. 4. f. 2.*

Habitat ad rupes in alpinis Helvetiae, in Pyreneis.

Obf. Cruſta juvenilis orbicularis plana in ambitu lobata vix imbricata, fere ut in Placodiis, ſed per aetatem pulvinata e ſquamis cruſtaceis inciſis lobatis et crenatis convexis reflexis denſe et irregulariter imbricata. Apothecia juniora concava margine thallode craſſiuſculo inſlexo integro, ſed diſcus demum dilatatur planus et parum convexus evadit, at conſtanter margine thallode tenuiori integro hunc non ſuperante cinctus. Color thalli ſupra ex albedo dilute viſcens ſubtus fufcus et niger, ſuperficie prona laeviuſcula ſed non glabra.

β . L. *opaca*: cruſta imbricata pulvinata irregulari cinereo - pallida; apotheciiſ conſertis flexuoſis, diſco pallide fuſco - glauco.

Habitat in Helvetia. *Schleicher.*

Obf. Ob habitum conſimilem ut varietatem prioris (α) potius quam ſequentium ſpecierum conſidero; nam thalli colore convenit ac margine thallode perſiſtente. — Apothecia ob mutuam preſſionem anguloſa et flexuoſa, diſco tamen conſtanter plano jam pallide fuſceſcente jam livido pruina tenuiſſima glauceſcente. Margo thalloses demum ſubcrenatus.

γ . L. *complicata*: apotheciiſ diſformibus flexuoſis conſertis complicatiſque cruſtam obtegentibus.

Habitat in Helvetia. *Schleicher.*

Obf. Ut varietatem distinxerim, quum statum adeo mutatam praebat ut facile pro diversa specie alias haberi posset. Ob frequentiam apotheciorum thallus vix in conspectum venit. Apothecia ipsa vario modo flexa et complicata atque ambitu suo passim elevata discum planum servant sed pallidius coloratum quam in prima (α).

92. *LECANORA rubina.* α .

L. crusta imbricata cinereo-viridente, lobis glabriscolis difformibus laciniatis; apotheciorum disco plano saturate rubino marginato integro, margine thalode subnullo.

Parmelia chrysoleuca var. rubina. Meth. Lich. p. 133.

Lichen rubinus. *Lamark. — Lichenogr. Svec. Prodr. p. 100.*

ic. *Hoffm. Pl. Lich. Tab. 32. f. 1.*

Habitat ad rupes Hispaniae *Schourboë* — in Pyreneis, *Du Four.*

Obf. A *Lecanora chrysoleuca* utique distincta species, quae differt crusta obscuriori magis laevigata et fere glabra, disco apotheciorum dilutius l. saturate rubello et margine fere concolori cincto. In junioribus apotheciis margo quidem thalloses versus s. crustae concolor adest elevatus discum parvum concaviusculum cingens, sed quando discus dilatatur vix hic perceptibilis evadit, nam aut evanescit aut colorem disci assumit, unde lamina discoidea quasi margine proprio instructa apparet. In *Lecanora chrysoleuca* margo thalloses per omnem aetatem persistit. — Figura *Hoffmanni Lec. chrysoleucam.* (α) assimilat et potius illam in statu juniori quam ipsissimam *Lecan. rubinam* exprimit.

β . *L. heteromorpha:* crustae lobis confluentibus granulatis subrimosisque albidis subvirescentibus; apotheciis plano-concavis demum flexuosis congestis complicatisque, disco lutescenti-carneo, margine tumido crenato concolori.

Habitat ad montes Helvetiae. *Schleicher.*

Obf. Crusta cohaerens inaequalis granulis tecta, dein passim elevata areolis majores convexas rimoso-rugosas glabriores offerens, passim lobata lobis quibusdam discretis irregularibus. Apothecia crassa cartilaginea vix nisi centro suo subtus crustae affixa et hinc in ambitu libera, per aetatem valde dilatata et sat magna flexuosa difformia atque ita congesta ut crustam obtegant complicataque uti thalli lobis in *Endocarpio complicato* l. *Lecanora Smithii*, cui in hoc statu valde similis est.

Compositio apotheciorum uti crustae in hac varietate singularis. Discus s. lamina discoidea apothecium supra omnino tegens semper concaviuscula s. plana

plana cartilaginea crassa e carneo lutescens versus ambitum incrassata ac elevata quasi marginem proprium turgidum creat vix umquam integrum sed plerumque valde crenatam. Subtus e substantia thalli apothecium formatum est et ibidem partem ejus inferiorem constituit, de caetero liberum et in medio crustae adnatum — versus ambitum, laminam discoideam, quem vix attingit, minime superat marginemque thallosem plane nullum, in conspectum haud venientem, sed cum margine proprio disci, subtus concretum, tenuem offert. Discus per acetatem fulcescit sed neququam ejus margo. Apothecium subtus in statu vetusto nigrescit sed versus marginem albidum manet. Varietatem *Lecan. rubinae* esse, ex pluribus speciminibus comparatis et hac metamorphosi mutatis, didici. *Squamaria rubina* Hoffm. statum hujus junioem potius sinit quam ipsam *Lecan. rubinam* (α) nostram.

γ. *L. liparia*: crusta imbricata pallido-virescente; apotheciis demum convexis pallidis, rufescentibus caesiisque pruinosa.

Parmelia liparia. *Meth. Lich. p. 182.*

Habitat supra montes Hispaniae, *Lagasca* — Galliae, *Du Four*.

Obs. Haud distincta species sed mera varietas *Lecan. rubinae* a qua tali modo recedit ac varietas *opaca* a *Lecan. chrysoleuca*, scilicet laminae discoideae colore alio. Ut in *Lec. rubina* (α) margo thalloses vel nullus adest vel aliter coloratus ac thallus, ut plurimum disco concolor. Lamina discoidea in hac varietate demum convexa evadit et occurrit vel carneo-lutescens margine integro concolori l. fulcescens caesio-pruinosa margine dilutiori et fulcescente plerumque integro raro omnino deficiente. Crusta squamatim imbricata squamis irregularibus.

93. LECANORA crassa. α.

l. crusta imbricata albo fuscoque virescente, lobis inciso-crenatis undulatis irregularibus; apotheciorum disco plano-tumente rufo-fulvo, margine thallose tenui integro demum evanescente.

Parmelia crassa. *Meth. Lich. p. 183.*

Lichen crassus. *Huds. Fl. Angl. p. 530* — *Lich. Soc. Prodr. p. 97.*

Lichen cartilagineus. *Lightf. Fl. Scot. — Wither. Arr.*

Lichen caespitosus. *Villars. Bellardi.*

Lichen laqueatus. *Wulf. op. Jacq. Coll. 3.*

lc. *Hoffm. Enum. Lich. Tab. 19. f. 1.* — *Jacq. Coll. 3. Tab. 5. f. 2.* — *Dillen. Hist. Musc. Tab. 24. f. 74.* — *Michel. Gen. Tab. 51. f. 2.*

Habitat ad terram in montibus præcipue calcariis Sveciæ, Angliæ, Germaniæ, Helvetiæ.

Obs. Affines maxime sunt hæc et *L. chrysoleuca* atque *L. rubina* sed utique species distinctæ quamvis per modificationes ac variationes invicem satis appropinquentur. In illa crustæ lobi solito majores ac latiores quam in his et supra e fusco virescentes raro albidiores, denique imbricati, thallum pulvinatum reddunt, vario modo flexi incisi lobati ac crenati. Colore et habitu apotheciorum etiam ab his differt. Lamina discoidea ut plurimum plana, subinde tumida et parum convexuscula, et fulvo rufescens margine thalode tenui integro cincta; hic autem tandem evanescit rarissime colorem disci assumens. Color thalli subtus variat fuscus et niger ut in prioribus. Apothecia per ætatem magna nunquam flexuosa et irregularia ut in iis observantur.

β. *L. melaloma*: crustæ lobis crassis rotundatis subintegris; apotheciis pallidis fuscescentibus tumentibus tandem repandis subimmarginatis.

Parmelia melaloma. *Meth. Lich.* p. 134.

Lobaria crassiformis. *Hoffm. Fl. Germ. Ed. 1. p. 160.*

Lichen crassus. *Schrad. Spicil. Fl. Germ.* p. 91.

Habitat ad terram locis montosis Germaniæ, Galliæ, *Du Four*; Helvetiæ, *Schleicher*.

Obs. A priori (α) vix species distincta, nam apothecia eodem modo comparata et lobi licet interdum crassiores et integriores aliquando etiam tenuiores occurrunt atque etiam lobati et subcrenati, margine vel nigri vel concolores.

94. LECANORA virella.

L. crusta subimbricata cinereo-viridi, lobis repando-lacinatis undulatis irregularibus; apotheciorum disco plano fusco-nigro, margine thalode elevato crasso integro.

Parmelia virella. *Meth. Lich.* p. 201.

Lichen virellus. *Lichen. Svec. Prodr.* p. 108.

Habitat in Saxi Sveciæ prope Carlberg. *Swartz*.

Obs. Crusta irregularis, lobis in statu perfecto pallide viridibus nudis laevigatis undulatis flexuosis, marginibus elevatis albidioribus, absque ordine subimbricatis; color dein in cinereo-viridem abit, superficies eruptionibus pulveraceis forediformibus et granulis coccineis nigrisque inaequalis redditur ac demum pulverulenta evadit, laciniis ipsis vix distinguendis. Subtus atra est rugoso scabra et inaequalis. Apothecia parva sessilia, disco obscure rufo

rufo demum nigro semper plano; margo thalloses eum cingens et multum superans tumidulus subinflexus integer persistens.

95. LECANORA tribacia.

L. crusta imbricata albo-incana subtus subfibrillosa, lobis irregularibus difformibus eroso-crenulatis; apotheciis adpressis, disco plano pallido in ambitu demum crenato lobato, margine thallose elevato persistente.

Habitat ad truncos arborum et in saxis Helvetiae, *Schleicher*; Angliae, *Turner*.

Obs. Thallus crustaceus foliaceus imbricatus utrumque concolor, supra nudus subtus fibrillis vel fixuris fibrilliformibus rarius vel frequentius obsessus. Lobi maxime irregulares lacero-sublaciniati margine omni quasi erosi crenulati et subgranulati, convexiusculi flexuosi. Apothecia rara (in Anglia non occurrentia secundum Cl. Turner), orbiculata thallo arcte adnata, sed mox dilatata magna et irregularia in ambitu lobato-crenata, disco semper plano pallide flavescente et margine thallose tumidiusculo elevato persistente albo crenas et lobos apothecii semper coronante cincto. — Similitudo quaedam cum *Parmeliae farreae* varietate *alphiphora*, at lobi aliter conformati et absque pruina incani. Praeterea ex conformatione apotheciorum patet Lecanorae speciem esse licet thalli habitu cum quibusdam Parmeliis conveniat.

96. LECANORA cartilaginea.

L. crusta imbricata cinereo-pallida, lobis lineari-laciniatis; apotheciorum disco plano fulvo, margine thallose demum flexuoso crenatoque persistente.

Parmelia cartilaginea. *Meth. Lich. p. 184.*

Lichen cartilagineus. *Lichen. Svec. Prodr. p. 97.*

lc. *Athar. in Nov. Act. Acad. Sc. Stockh. V. 16. Tab. 5. f. 4.*

Habitat in montibus Sveciae.

Obs. Crusta e laciniis confertis linearibus subdivisis flexuosis laxè imbricatis composita et inde pulvinata. Apothecia versus centrum thalli conferta semper plana margine thallose elevato integro subinflexo cincta, per aetatem et mutuan pressionem in ambitu difformia flexuosa, unde etiam margo thalloses sublobatus et crenatus evadit. Tam colore quam loborum laciniis linearibus a prioribus admodum differt.

97. LECANORA rutilans.

L. crusta subimbricata citrina, lobis lineari-laciniatis integerrimis nudis; apotheciis lentiformibus, disco fulvo-aurantiaco marginem thallosem integrum demum superante.

Habitat

Habitat ad corticem truncorum Juglandis Helvetiae. *Schleicher.*

Obs. Thallus potius cartilagineus quam crustaceus vix stellatus, varie et irregulenter laciniatus e viridi fulvo-citrinus subtus albidus, laciniis planis flexuosis undique divergentibus pinnatifidis, laciniulis linearibus margine integerrimis nudis. Apothecia sparsa minuta crassiuscula, disco primum plano marginem thalldem integrum aequante denam convexiusculo et hunc superante, rubro-aurantiaco subpruinoso.

Propria et distincta species licet *L. caudalariae* et ejus varietati *substellari* primo aspectu valde similis sit. Neque confundenda cum *Lecan. elegante* neque cum *Parmelia aureola*, nam cum his collata patet characteribus essentialibus tam a thallo quam ab apotheciis defumtis satis differre. Thallus fere *Parmeliae* sed apothecia *Lecanorae*.

98. *LECANORA caudalaria. α.*

L. crusta imbricata flavo-viridi, lobis confertissimis lacero-laciniatis marginibus pulveraceo-granulatis; apotheciis planiusculis concoloribus, margine thalldem elevato integro.

Parmelia caudalaria. Meth. Lich. p. 187.

Lichen caudalarius. *Linn. S. N. — Lichen. Sver. Prodr. p. 93. (excl. synonym. Linkii et Gmelini).*

Lichen concolor. *Dickf. Cr. Br. 3. p. 18.*

1c. *Dillen. Hist. Musc. Tab. 18. f. 18. B. — Westr. Sv. Lsfv. Furg-Histor. Häft. 2. n. 5. f. A. — Dickf. l. c. Tab. 9. f. 8. mala.*

Exsicc. *Schrad. Krypt. Saml. n. 150.*

Habitat in arborum truncis, parietibus, faxis et muris Europae.

Obs. Thallus plerumque irregularis e lobis lacero-laciniatis denticulatis crispis et difformibus confertis supra et subtus fere concoloribus ad margines semper granulato-pulverulentis dense imbricatis componitur. Apotheciorum juniorum discus flavescens concavus margine thalldem inflexo integro coronatus demum planiusculus colore crustae vel e rufo lutescens, marginem laud superans.

E caractere et descriptione data satis patet quod et a *L. rutilante* et a *Parm. parietina* valde differat. Quum autem tam forma thalli quam apotheciorum aliquando variet, necessum est ut seorsim istae deviationes indigentur atque describantur. Harum praecipuae sunt sequentes.

β. *L. polycarpa*: crusta passim lacero-laciniata pulverulenta granulataque citrina; apotheciis confertis flexuosis, disco plano dilatato concolori demum fulvo, margine thalldem tandem crenulato.

Parmelia

Parmelia candelaria var. *polycarpa*. *Meth. Lich.* p. 187.

Lichen polycarpus. *Ehrh. Plant. Crypt.*

Parmelia citrina var. *fulva*. *Meth. Lich.* p. 179.

Verrucaria fulva. *Hoffm. Fl. Germ. Ed. 1. p. 193.*

Exsicc. *Ehrh. Pl. Cr. Dec. 14. n. 136.*

Ic. *Westr. l. c. f. B.*

Habitat in lignis vetustis et truncis arborum Sveciae, Germaniae.

Obs. Occurrit thallo pro parte e laciniis pulverulentis ut in priori (α) pro parte e granulis tota composita et subpulverulenta (*V. fulva* Hoffm.), unde olim pro varietate *Lecanorae citrinae* cum qua etiam aliquando crescit habita est. Dignoscitur apotheciis congestis amplioribus flavo-fulvis sed semper planis et margine thalode demum crenulato lobatoque cinctis.

7. *L. substellaris*: crusta substellata, lobis imbricatis laevo-laciniatis margine pulverulentis citrino-fulvis; apotheciis concaviusculis marginatis integris concoloribus.

Ic. *Westr. l. c. f. C.* — *Hoffm. Enum. Lich. T. 9. f. 3.*

Habitat in cortice arborum Silesiae. *Mossg.*

Obs. A *Lecan. candelaria* ipsa (α) non differt nisi thallo magis regulari et stellatiformi atque ejus colore saturatori magisque fulvo. Loborum margines passim subnudi. *Lichenem candelarium* Ehrh. Pl. Cr. Dec. 13. n. 126. (Hoffm. Enum. Lich. p. 57. Tab. 9. f. 3.) haud vidi, sed secundum Iconem hujus forte huc pertinet.

8. *L. lychnea*: crusta lobato-granulata pulvinata citrino-fulva; apotheciorum disco demum convexo aurantio marginem thalodem subcrenulatum tandem excludente.

Parmelia candelaria var. *lychnea*. *Meth. Lich.* p. 187.

Ic. *Westr. l. c. f. D.*

Habitat ad ligna vetusta, praesertim in faxis et rupibus Sveciae.

Obs. Thalli lobi in granula abeunt et crustam dein granulata reddunt ut in *Lecanoris* 1^{ae} Sectionis (Rinodinis), sed cavendum ne haec metamorphosi decipiamur et praesentem varietatem pro distincta vel ad aliam speciem pertinentem habeamus. Apotheciorum discus per aetatem fere aurantiacus et convexus margine cingitur thalode crustae concolori plerumque crenulato, demum subevanescente.

99. LECANORA hypnorum.

L. crusta imbricata viridi-fusca, lobis irregulariter laciniatis marginibus erosofubgranulatis; apotheciorum disco plano obscure rufo-nigricante marginem thalodem integrum demum subevanescentem aequante.

Hhh

Parmelia

Parmelia hypnorum. *Meth. Lich. p. 185.*

Lichen hypnorum. *Lichenogr. Svec. Prodr. p. 93. (Synonyma dubia).*

1c. *Fl. Dan. Tab. 956. (uti videtur nostra).*

Habitat inter et supra muscos subputridos Sveciae.

Obf. Crusta e laciniis latiusculis vagiter sed profunde dissectis quasi eroso-laceris et margine granulatis flexuosis absque ordine interjectis subimbricatis conflata. Color e cinereo et viridi fuscus. Apotheciorum discum juniorem concaviusculum dein planum et parum elevatum rufo-nigrum cingit margo thalloses crustae concolor integer, eum primo superans, dein aequans, postremo sub ejus ambitu fere evanescens.

Cum *Lecanora lepidora* haud confundenda a qua tam conformatione lorum crustae quam apotheciorum habitu diversa est. Olim cum illa comixta fuit quare synonyma valde dubia.

100. LECANORA lepidora. α .

L. crusta imbricata cinereo-virescente, lobis minutis subrotundis granulato-crenatis; apotheciorum disco concavo planiusculo subfusco nigroque, margine thallose elevato inflexo crenato.

Parmelia lepidora. *Meth. Lich. p. 185.*

Lichen hypnorum. *Turner et Persoon secundum specimen missa.*

1c. *Engl. Bot. Tab. 740.*

Habitat supra muscos Sveciae, Angliae, Galliae, Germaniae, Helvetiae.

Obf. Crustae lobuli graniformes subdiscreti vel passim subimbricati crenulati. Apothecia vel concava vel planiuscula disco subfusco, badio vel nigro, margine thallose semper crenato.

A *Lecan. hypnorum* differt thalli lobulis minutis graniformibus vel tantum crenatis passim discretis et horum colore, nec non margine thallose apotheciorum crenulato inflexo, numquam evanescente, ipsisque apotheciis per aetatem multoties majoribus tenuioribus.

β . L. *decurata*: crustae lobulis imbricatis granulato-crenatis viridi-flavicantibus; apotheciorum disco demum plano-tumente rufescente, margine thallose crenato.

Pfora hypnorum. *Hoffm. Plant. Lich. 3. 3. p. 8.*

1c. *Hoffm. l. c. Tab. 63. f. 4-7.*

Habitat ad terram et supra muscos Galliae, Germaniae.

Obf.

Obf. Crustae lobi confertim imbricati et magis crenulati quam in priori (α) et magis flavicantes. Apothecia dilatata majora, margine thallode inciso, crenato, subimbricato.

101. *LECANORA* brunnea. α .

L. crusta imbricata granulato-lobata viridi-fusca; apotheciis depressis confertissimis difformibus, disco convexiufculo fusco, margine thallode elevato crenulato persistente.

Parmelia brunnea. *Meth. Lich.* p. 186.

Lichen brunneus. *Swartz Nov. Act. Ups. V. 4. p. 247.* — *Lichenogr. Suet. Prodr.* p. 49.

Lichen multiflorus. *Ehrh. Pl. Crypt.*

Exsicc. *Ehrh. Pl. Cr. Dec. 16. n. 156.*

Ic. Engl. Bot. Tab. 1246.

Habitat ad terram et supra mucos putrefactos in montibus Sveciae, Germaniae, Helvetiae, Pyrenaeis.

Obf. Crusta e granulis passim sublobatis vel crenatis imbricata. Apothecia crustae quasi immersa, sed disco tumente obscure fusco et margine thallode crenato supra eam parum elevata. — Situ et habitu apotheciorum a *Lecan. lepidora* valde distincta.

β . *L. nebulosa*: crusta granulata subimbricata cinerea subvirescente; apotheciis confertis difformibus subconfluentibus, disco convexiufculo rufo, margine thallode crenulato.

Parmelia brunnea var. nebulosa. *Meth. Lich.* p. 186.

Patellaria nebulosa. *Hoffm. Pl. Lich. 2. 3. p. 55.*

Lichen pezizoides. *Web. Dickf. Pl. Cr. 1. p. 10.*

Exsicc. *Schrad. Krypt. Saml. n. 155.*

Ic. Hoffm. Pl. Lich. Tab. 40. f. 1. — Dickf. l. c. Tab. 11. f. 4.

Habitat ad terram Sveciae, Angliae, Germaniae.

Obf. Ab antecedente (α) differt crustae lobulis f. granulis vix crenatis et magis cinereis, nec non apotheciorum colore dilutiori rufo. — Huc forte pertinent *Lichen brunneus* Engl. Bot. ac *Pfora pezizoides* Hoffm. Fl. Germ. Ed. 1. p. 166.

γ . *L. coronata*: crusta granulata subimbricata cinerea; apotheciis minutis sparsis, disco rufescente demum convexo, margine thallode granulato. †

Parmelia brunnea var. coronata. *Meth. Lich.* p. 186.

Lichen coronatus. *Lichenogr. Svec. Prodr. p. 75.*

Verrucaria et Pfora coronata. *Hoffm. Fl. Germ. Ed. 1. p. 175. et Ejusd. Pl. Lich. V. 3. 2. p. 3.*

Ic. *Hoffm. Plant. Lich. T. 56. f. 1.*

Habitat supra terram in rupibus Germaniae.

Obf. Mihi hanc varietatem examinare nondum licuit, sed tantum cum prioribus (α et β) convenire videtur ut ab his separare haud potui, an recte judicent autoptae.

102. LECANORA microphylla.

L. crusta imbricata cinereo-fusca-nigricante, lobis minutis inciso-crenatis; apotheciis sparsis adpressis, disco rufescente nigroque demum convexo marginem thaliodem crenulatum tandem excludente.

Lecidea microphylla. *Meth. Lich. p. 76. (Eycluf. synonym. Schraderi et varietate coralloide).*

Lichen microphyllus. *Swartz. — Lichen. Svec. Prodr. p. 91.*

Lichen picinus. *Lichenogr. Sv. Pr. p. 14.*

Verrucaria picina. *Meth. Lich. p. 122.*

Lichen carnosus. *Dichf. Pl. Cr. Br. 2. p. 21.*

Ic. *Achar. Nov. Act. Ac. Sc. Stockh. V. 16. Tab. 5. f. 3. — Dichf. l. c. T. 6. f. 7.*

Habitat ad latera montium demissa Sveciae, Angliae, Helvetiae.

Obf. Variat insigniter haec species thalli lobulis cinerascensibus, glaucescentibus obscure fuscis nigrisque, latioribus, magis discretis et squamatum imbricatis, incumbens et erectiusculis, margine et granulatis et subfarinaceis, minutis convexis, densissime imbricatis, crenato-incisis. Apothecia juniora dilute fusca planiuscula margine thalode vero crenato instructa, demum convexa fere nigra marginem excludentia, nunquam dissimilia et aggregata ut in *Lecan. brunnea*, etiam multo minora quam in hac, a qua praeterca lobulorum thalli structura et colore nec non margine thalode evanescente perquam diversa est.

Variationes praecipuae ita forte ordinandae ut reliquas includant.

α . L. *cineracea*: lobulis discretis planiusculis lamellatum imbricatis palmatum incisis cinereis; apotheciis demum immarginatis convexis rufescentibus.

β . L. *variana*: lobulis convexis irregulariter complicatis imbricatisque cinereo fusciscentibus; apotheciis demum unmarginatis convexis nigris fuscisque.

7. *L. picina*: lobulis convexis irregulariter concretis subimbricatis minutissimis nigro-piceis; apotheciis nigris planis margine integro fusco, demum convexis marginatis rufo-nigris.

Ad primam (α) forte pertinet *Pfora grisea* Hoffm.? (*Lecan. grisea* Ach.) — ad secundam (β) *Lichen microphyllus* (Swartz et Ach. nec non *Lichen carneus* Dickf. — ad tertiam (γ) *Lichen picinus* et *Verruc. picina* Achar. in *Lichenogr. Svec. Prodr.* ac *Meth. Lich.* 1, c.

Species dubiae.

103. *LECANORA grisea*. †.

L. crusta imbricata granulato-lobata griseo-cinerea; apotheciorum disco nigro demum convexo, margine thallose crenulato.

Parmelia grisea. *Meth. Lich.* p. 188.

Pfora grisea. *Hoffm. Fl. Germ. Ed. 1.* p. 167.

Habitat in arenosis turfosis Germaniae. *Hoffman.*

Obs. A me non visa. An tantum varietas s. modificatio *Lecanorae microphyllae*? Cfr. observatio ad hujus varietatem *cineracae*, cum qua forte eadem est.

104. *LECANORA similaris*. †.

L. crusta subimbricata glebulosa alba, lobis aggregatis convexis; apotheciis marginatis concoloribus.

Parmelia similaris. *Meth. Lich.* p. 188.

Pfora similaris. *Hoffm. Fl. Germ. Ed. 1.* p. 163.

Lichen similaris. *Lichenogr. Svec. Prodr.* p. 99.

Habitat ad terram locis montosis inque lignis Germaniae. *Hoffm.*

Obs. Neque hujus ulla specimina videre mihi licuit. Crusta occurrit etiam carneo-albida.

105. *LECANORA palmulata*. †.

L. crusta imbricata subtereti-laciniosa subolivacea, lacinulis passim subpalmatis; apotheciorum disco immerso concaviusculo castaneo.

Pfoma palmulata. *Michaux. Fl. Boreal. Amer. 2.* p. 321.

Habitat in arboribus montis Grandfather Carolinae. *Michaux.*

Obs. Crusta obsolete olivacea, quasi e condensatis lacinulis inaequalibus obtusiusculis composita, intervalla apotheciorum occupantibus eaque coronatim marginantibus — ad ambitum sterilis, solito excurrit in lacinulas laminatas, varie ramosas et dentatas, fere ut in *Borrera tenella*. Apothecia concavula depressa, majuscula, orbiculata aut saepius prestione difformia. *Mich. l. c.*

De loco inter Lecanoras vel forte Parmelias haesito, nam ex descriptione Michauxii nihil certi judicare possimus in hac re.

* 3. Thallo crustaceo planiusculo, in ambitu radiofo-stellato sublobato (Placodia).

106. LECANORA adscensionis.

L. crusta plicato-rugosa lactea, ambitu radiato-plicato; apotheciis elevatis, disco concaviusculo atro, margine thallode tumido inflexo crenulato.

Habitat in scoriis vulcani Inf. adscensionis. Museum Swartz.

Obs. Laciniae s. plicae in ambitu crustae lineares in statu perfecto extrorsum planiusculae, in vetustiori Lichene vix observandae. In hoc statu parum a *Lecan. atra* differre videtur et vix nisi apotheciis minutis atque horum disco concaviusculo.

In apotheciis junioribus margo thalloses maximam partem disci obtegit adeo ut non nisi fossula nigra in medio eorum appareat.

Hac specie rarissima numerus plantarum Florae Inf. adscensionis, qui denarium forte non attingit, aliquantum increvit.

107. LECANORA epigea.

L. crusta plicato-rugosa candida, ambitu laevigato lobato; apotheciorum disco demum convexiusculo fusco-nigricante, margine thallode tenui integro.

Parmelia epigea. *Meth. Lich. p. 191.*

Lichen epigeus. *Perfoon op. Uster. in Annal. d. Bot. St. 7. p. 25. — Lichenogr. Svec. Prodr. p. 105.*

Lichen candicans. *Dickf. Pl. Crypt. Br. 3. p. 15.*

Ic. *Dickf. l. c. Tab. 9. f. 5.*

Habitat ad terram in rupibus inter muscos Angliae, Germaniae, Helvetiae.

Obs. Crusta parva raro perfecte orbicularis sed quasi per segmenta dispersa, aliquando subimbricata et pulverulenta, lobis planis inciso-crenatis. Apotheciorum juniorum discus crustae subimmersus planus et margine thallode tenui elevato

elevato cinctus; adulta apothecia elevantur disco plano aliquando quasi margine proprio instructo, demum convexo, marginem thalldem permanentem sed subinde crenulatum multum superante.

108. LECANORA aegialita.

L. crusta subimbricata alba, lobis planiusculis in ambitu sinuato-lacinia-
tis multifidis; apotheciorum disco planiusculo nigro, margine thal-
lode inflexo integro.

Parmelia aegialita. Meth. Lich. p. 192.

Habitat ad lapides mari inundatos prope littora Guineae. *Afzelius.*

Obs. Crusta orbicularis sordide alba subtus atra fixuris notata. Thalli centrum
e lobis concretis contiguum inaequabile, in ambitu vero laciniae subdiscretae
radiantes. Loborum margines elevati crenato-pulverulenti.

109. LECANORA lentigera.

L. crusta subimbricata alba, lobis concaviusculis flexuosis incisus crenatis; apo-
theciorum disco planiusculo flavo-rufescente, margine thal-
lode elevato tumido
inflexo subcrenulato.

Parmelia lentigera. Meth. Lich. p. 192.

Lichen lentigerus. *Weber. Spicil. Fl. Germ. p. 192. — Lichenogr. Suec. Prodr.
p. 103.*

Exsicc. *Ehrh. Plant. Crypt. Dec. 4. n. 38.*

lc. *Web. l. c. Tab. 3. — Hoffm. Pl. Lich. Tab. 48. f. 1. En. Lich. T. 9. f. 4.*

Habitat in montibus supra terram et muscos Sveciae, Angliae, Galliae, Germa-
niae, Hispaniae, Helvetiae.

Obs. Margines loborum parum elevati et distincti raro concreti. Margo thal-
lodes apotheciorum plerumque integer per aetatem pulverulentus rugosiuscu-
lus et quasi crenulatus, raro a disco elevato tegitur subevanescent, sed ali-
quando pro parte colorem disci assumit.

110. LECANORA Lagascae.

L. crusta areolato-lobata albilissima pulverulenta, lobis planis angulosis repando-
sublobatis; apotheciorum disco plano rufo-fusco margine thal-
lode tenui in-
tegro demum flexuoso.

Lichen tartareus. *Wulf. ap. Jacq. Coll. 4. — Schleich. Crypt.*

Exsicc. *Schleich. Pl. Crypt. Helv. Cent. 3. n. 76.*

lc. *Jacq. l. c. Tab. 8. f. 2.*

Habitat

Habitat ad terram in montibus Hispaniae *Lagesta*; in Pyrenæis *Du Four*; Helvetiae *Schleicher*.

Obs. Similis *Lecan. lentigeræ* sed lobis plani majores crassiores areolarum ad instar adpressi, rarius passim elevati et flexuosi angulosi diffformes subintegri nec ita lobati et incisi, vix unquam subcrenati et subimbricati, marginibus non elevatis, supra ad oculum armatum pulverulenti subtus atrii. Apothecia etiam majora quam in illa, disco dilatato plano in initio pallido-fufcescenti demum obscure fusco et fusco-nigricante, margine thallose tenui integro parum elevato, per ætatem flexuoso.

111. LECANORA galactina. α.

L. crusta subimbricata rugulosa fordide alba, ambitu lobato-crenato; apotheciorum disco planiusculo carneo-fufcescente pruinoso, margine thallose elevato demum crenato flexuosoque.

Parmelia galactina. *Meth. Lich. p. 190.*

Plora albescens. *Hoffm. Fl. Germ. Ed. 1. p. 165.*

Lichen albescens. *Lichenogr. Svec. Prodr. p. 105.*

Lichen ubiqitarius. *Perfoon secundum specimen missum.*

Habitat in muris saxi et rupibus calcariis Sveciæ, Germaniæ, Helvetiæ, Galliæ, Angliæ.

Obs. Crustæ lobatæ vestigia tantum ad ambitum thalli in junioribus speciminibus observantur, lobis ipsis subimbricatis minutis obtusis crenatis convexis, diametro totius crustæ vix femiunciali. In senescente Lichene lobis evanescent, crusta late extenditur et apotheciis fere tota obliteratur. Apothecia centrum thalli omnino occupant confertissima, unde per mutuam pressionem tandem flexuosa ac difformia evadunt. Discus horum concaviusculus per ætatem planus et tumidulus carneus, luteo-fufcescens, tandem obscure fusco-nigricans pruina cinerascens adspersitur. Margo thalloses primo elevatus subinflexus integer demum crenulatus persistit.

β. *L. dispersa*: crusta dispersa granulata inaequali subcinerascens aut nulla; apotheciis sparsis, disco planiusculo dilute fusco-caesio nigroque, margine thallose elevato tenui crenulato.

Parmelia dispersa. *Meth. Lich. p. 169.*

Lichen dispersus. *Perfoon op. Ussler. in Annal. d. Bot. St. 7. p. 27. — Lichenogr. Svec. Prodr. p. 49.*

Lichen crenulatus. *Dicks. Cr. Br. 3. p. 14. — Engl. Bot. — Lichenogr. Svec. Prodr. p. 76.*

Lichen byssinus. *Engl. Bot. vix distinctus?*

Ic. *Engl. Bot. Tab. 930. — Dickf. l. c. Tab. 9. f. 1. mala.*

Habitat cum priori (α).

Obs. Haud propria species, sed tantum varietas *Lecan. galactinae*, ejusdemque apothecia vel absque crusta vel in peregrina parasitice dispersa, vel etiam in propria sed per aetatem depravata, offerens. Apothecia in hoc statu minoram quam in priori (α) colore disci eximie variantia et margine thalode frequenter crenulato instructa.

112. LECANORA teicholyta.

L. crusta subcontigua granuloso-pulverulenta cinerascenti-incana, ambitu radioso-plicato lobato-crenato; apotheciis sparsis adpressis, disco concaviusculo rubro, margine thalode elevato subintegro pulverulento.

Habitat in muris et ad lapides calcarios Galliae. *Du Four.*

Obs. Crusta parum crassa arcte adnata plana, junior orbicularis parva contigua, supra granuloso-pulverulenta plerumque sterilis, margine extimo lobato-crenato; adulta late extenditur et ambitum lobatum amittit, vix tamen crassior evadit sed rimulis quibusdam notatur. In hoc statu apothecia profert sed rarissima, plerumque adpressa, disco concaviusculo demum plano cerino-rufo vel etiam ruberrimo et margine thalode elevato pulverulento instructa.

Substantia thalli inprimis a *Parmelia Clementiana* cui similis differt uti etiam forma apotheciorum.

113. LECANORA circinata.

L. crusta rimoso-areolata albo-cinerascente, ambitu radioso-plicato lineari-laciniato; apotheciis confertissimis demum angulosis, disco adpresso plano fulconigro marginem thalodem subaequante.

Parmelia circinata. Meth. Lich. p. 189.

Lichen circinatus. *Perfoon ap. Uster. in Annal. d. Bot. St. 7. p. 25. — Lichen. Svec. Prodr. p. 100.*

Lichen radiosus. *Hoffm. Enum. Lich. — Achar. in Nov. Act. Stockh. V. 15. p. 189.*

Ic. *Achar. Nov. Act. Stockh. l. c. Tab. 6. f. 5. — Hoffm. Plant. Lich. Tab. 59. f. 1. Tab. 60. f. 3. Ejusd. Enum. Lichen. Tab. 4. f. 5.*

Habitat ad lapides calcarios Sveciae, Germaniae, Galliae.

Obs. Crusta orbicularis rimulosa, areolis convexiusculis, tantum versus ambitum plicato-radiofa, radiis concretis linearibus convexis versus apicem incisus unde thallus

thallus in extremo ambitu crenatus. Totum crustae discum occupant apothecia confertissima in singula areola unum vel plura, ob mutuam pressionem ut plurimum angulosa, disco horum depresso-plano numquam convexo, obscure fusco et tandem nigro. Margo thalloses vix nisi e margine areolarum formatur, discumque vix nisi in statu juniori apotheciorum superans, tenuis integer demum uti areolae angulosus.

114. LECANORA verficolor.

L. crusta subrugosa inaequabili albo-virescente, ambitu subimbricato lobis planiusculis crenato-incisis; apotheciorum disco demum convexo rufescente marginem thallosem tenuem excludente.

Parmelia verficolor. *Meth. Lich.* p. 190.

Lobaria verficolor. *Hoffm. Fl. Germ.* p. 157.

Lichen verficolor. *Perfoon ap. Uster. in Annal. d. Bot. St. 7. p. 24. — Lichenogr. Suec. Prodr.* p. 106.

Habitat in rupibus calcariis Germaniae. *Perfoon.*

Obs. Crusta raro integra et orbicularis, in medio viridi-cinerea versus ambitum magis alba. Apothecia ad centrum confertiora, juniora pallida non raro subflexuosa, margine thallose elevato albo, demum convexa subrufa margine thallose evanescente.

A *Lecan. circinata* perquam distincta, tam crustae lobis ad ambitum latioribus planioribus, quam natura apotheciorum et omnium partium colore diverso.

115. LECANORA myrrhina. α.

L. crusta rimoso-areolata cinereo-plumbea, ambitu radioso-plicato subimbricato-lobato; apotheciis confertis elevatis demum angulosis, disco plano nigro, marginae thallose prominente integro.

Parmelia fuscata var. myrrhina. *Meth. Lich.* p. 189. (*exclusis synonym.*)

Habitat in faxis Germaniae. *Schrader.*

Obs. *Lecan. circinatae* maxime affinis, sed differt ab ea colore crustae obscure plumbeo et laciniis ultimis in ambitu convexusculis quidem sed latioribus lobatis, atque apotheciis supra areolas magis elevatis eorumque margine magis prominente et disco nigro, de caetero fere eodem modo conferta et angulosa ut in illa, licet non omnes areolas occupent, sed passim magis discreta, spatia inter se relinquunt hinc inde majora. Verrucae crustae apothecia gerentes vel haec formantes majores quoque sunt et magis elevatae quam reliquae crustae areolae, at in *Lecan. circinata* areolae fertiles ejusdem sunt altitudi-

altitudinis ac reliquae. Deletis per aetatem lobis crustae marginalibus facile etiam cum *Urceolariae cinereae* quibusdam modificationibus confundi potest; nam apotheciorum discus, inprimis juniorum, depresso-concavifculus observatur.

Specimen quod olim a Cl. Schradero communicatum possideo nomine *Lichenis fuscati* inscriptum fuit.

β. *L. pinacion*: crusta areolato-verrucosa fordide plumbea, ambitu lobato; apotheciis sparvis sessilibus, disco demum convexo, margine thallode tandem flexuoso sublobato.

Habitat in rupibus Helvetiae. *Schleicher*.

Obs. Haec, quae tantum modificatio prioris (α) est, satis probat *Lecan. myrvinam* a *Lecan. circinata* specie distinctam esse et naturam apotheciorum in utraque admodum diversam; nam in hoc statu (β) apothecia sparsa nec conferta, supra crustam et ejus areolas affixa et propriis verrucis quasi formata, per aetatem magna, disco convexo et margine thallode flexuoso ac subcrenato instructa, apotheciis *Lecan. multipunctatae* vetustis adeo similia ut eandem speciem esse dicerem nisi crustae ambitus lobatus obstaret.

116. LECANORA melanaspis:

L. crusta subimbricata plicato-verrucosa cinereo-glauca, ambitu laciniato lineari-multifido; apotheciorum disco demum convexo nigro, margine thallode tenui integro.

Parmelia melanaspis. *Meth. Lich. p. 196.*

Habitat ad saxa fluminis Ulmenfis Lapponiae, *Wahlenberg*; Helvetiae, *Schleicher*.

Obs. Crusta suborbicularis tota quanta e lacinulis linearibus flexuosis convexis concreta, in ambitu radiantibus, colore albo-cinerascente vel e cinereo glauco et nigrescente, subtus albida subfibrillosa. Apothecia juniora plana margine thallode elevato integro, vetusta convexa margine thallode tenui aliquando tandem subevanescente.

Ad Lecanoras retuli hanc et alias quasdam species habitu laciniarum thalli Parmeliis quidem affines, sed ejus crassitie majori ac substantia magis crustacea, apotheciisque crassioribus atque horum forma ad Lecanoras plus accedentes; disco nempe numquam urceolato sed per aetatem convexo et margine thallode tumido crasso vix omnino libero gaudentes.

117. *LECANORA* *alphoplaca*. α .

L. crusta subimbricata plicato-rugosa verrucosa sordide alba, ambitu radiofoplicato, lobulis inciso-crenatis turgidis; apotheciorum disco plano convexiufculo rufo-caesio, margine thallode demum flexuoso.

Parmelia *alphoplaca*. *Meth. Lich. in Suppl. p. 41.*

Habitat in rupibus alpium Lapponiae, *Wahlenberg*; Helvetiae, *Schleicher*.

Obs. Crusta valde crassa et late expansa e lacinulis concretis convexis flexuosis sublobatis difformibus plicata verrucosa et inaequabilis, laciniiis brevibus, in ambitu lobato-incisis crenatis convexis obtusis haud discretis, sordide alba vel aliquando cinerascens. Apothecia conferta vix supra crustam elevata majuscula, disco plano-tumente, demum prominentia (*Lecan. ventosae similia*) margine tenui integro tandem ob mutuam pressionem flexuoso cincta. Disci color rufus subfuscus rore caesio subpruinofus et inde glaucescens, demum nigricans. Thallus subtus nudus glaber hinc inde fixuris laxo adnatus; madefactus colorem servat.

β . L. *inflata*: crusta lobato-plicata verrucosa albo-canefcente; apotheciorum disco fusco plano passim marginato demum convexo marginem thalldem subexcludente.

Lichen inflatus. *Schleicher. Plant. Crypt. Helvet.*

Exsicc. *Schleicher Pl. Cr. Helvet. Cent. 2. n. 70.*

Habitat ad terram locis alpinis Helvetiae. *Schleicher*.

Obs. Crusta, ut in priori (α) crassa mollior e verrucis elevatis quasi bullato-inflata. Lobi distincti non nisi in ambitu observabiles ibidemque inciso-pinnatifidi. Apothecia sparsa sessilia disco plano nigro-fusco margine quasi duplici instructa uno scilicet (quasi proprio) ex ambitu laminae discoideae elevato formato, altero thallode inferiori crasso tumido. Per aetatem lamina discoidea convexa evadit marginemque suum proprium amittit. A *Lecanora alphoplaca* species minime distincta, nam habitus crustae idem est et margo ille discoideus aliquando etiam in illa observatur. Differt vero apotheciis rariis sparsis et horum disco per aetatem convexo, marginem thalldem multum superante et demum excludente.

118. *LECANORA* *gelida*.

L. crusta rimosa albo-cinerascente, ambitu radiofoplicato, verruca centrali fusca radiatim rimosa; apotheciorum disco depresso rubro, margine thallode crasso elevato integro.

Parmelia *gelida*. *Meth. Lich. p. 188.*

Lichen

Lichen gelidus. *Linn. Mantissa. — Lichen. Suec. Prodr. p. 74.*

Lichen Heclae. *Gunn. Fl. Norveg.*

lc. *Engl. Bot. 89. Tab. 699. — Fl. Dan. T. 470. f. 2. — Tab. nostra 7. f. 7. (quoad apothecium).*

Habitat ad rupes in alpinis Scoticis, Norvegicis — Silesiae, *Moffg.*

Obs. Crusta orbicularis albicans planiuscula, diametro vix pollicari, disco vel rimoso areolato vel radiato-rimoso, verruca in centro elevata fusca radiatim rimosa instructo, in ambitu laciniato-lobata. Ambitus verrucae etiam lobatus atque radiatim plicatus observatur. Apothecia sparsa tumida. — Verruca thalode discolori centrali, uti nota peculiari, a reliquis detectis Lichenibus crustaceis distincta species.

119. LECANORA Afzeliana.

L. crusta rimoso-areolata glauco-virescente, ambitu radiofo, laciniis linearibus planis; apotheciorum disco crustae immerso concaviusculo immarginato nigro-fusco, demum margine thalode tumente cincto.

Habitat . . . *Afzelius (Specimen in Museo Thunbergiano adfuit).*

Obs. Juniori *Lecanorae circinatae* vel *Lecan. gelidae* quoad thallum similis. Crustae media s. centralis pars rimoso-areolata, areolis planis multangulis, versus ambitum areolae elongatur et lineares evadunt, semper planae connatae sed vix imbricatae et ramosae. Arcte terrae vel lapidi affixa videtur, utpote fixuris creberrimis nigris obsita. Apothecia in hac specie singularia. Juniors punctiformia crustae immersa urceolata absque ullo signo marginis (ut in *Gyalceta*) ad per aetatem circa discum impressum crusta elevatur et tandem marginem satis crassum thalodem efformat, aliquando colorem disci in senescentibus assumentem.

120. LECANORA elaeina.

L. crusta plicato-rugosa submembranacea cinerascenti-olivacea, ambitu radiofo, laciniis angustatis planis; apotheciorum disco depresso fusco, margine thalode crasso elevato integro.

Parmelia elaeina. Wahlb. — Meth. Lich. in Suppl. p. 46.

Habitat in saxis ad latera alpium Quasloae Lapponiae. *Wahlberg.*

Obs. Crusta suborbicularis parva et tenuior quam in ulla alia specie hujus subdivisionis et quasi membranacea, in medio plicata, ad ambitum radiofo-stellata, laciniis ibidem linearibus incisus lobato-crenatis transversim saepe tenuissime rugulosis, sordide viridibus, utrinque nudis, vix imbricatis connatis, saxo adpressis planis vel parum convexiusculis, marginibus extimis paullum elevatis

elevatis f. subinflexis. Apothecia versus centrum Lichenis occurrentia parva, primo subglobosa puncto pro disco supra impressa, demum magis evoluta disco planiori fusco-nigro, margine thalode tumido integro. — Tam ob habitum thalli quam praecipue formam apotheciorum potius inter Placodia Lecanorae generis quam Parmelias numeranda, non multum obstante teneritate crustae.

121. LECANORA molybdina. α .

L. crusta rimosa radiato-plicata umbrino-fusca, ambitu anguste laciniato; apotheciorum disco immerso concavo fusco, margine thalode crasso elevato integro.

Parmelia molybdina. Meth. Lich. in Suppl. p. 42.

Habitat in faxis juxta Mare glaciale Finmarkiae Norvegiae. *Wahlenberg.*

Obs. Crusta orbicularis, diametro vix pollicari, crassiuscula profunde radiato-rimosa, fundo rimarum albedo, areolis centralibus difformibus et quo ambitus propioribus magis elongatis radiantibus, omnibus crassiusculis elevatis convexis. Apotheciorum discus immerfus suburceolatus, margine thalode elevato integro subinflexo cinctus. Saepe plura apothecia in unaquaque areola veruca f. lobulo, initio puncti impressi faciem prae se ferentia, per aetatem numquam plana vel convexa. Humectata vix virefcit. — Quoad laminam discoideam thallo immerfam cum *Lecan. Afzeliana* convenit, sed reliquis notis affatim distincta species.

β . L. *hysgina*: crusta rimoso-radiata areolata fusco-caestanea, areolis convexis in ambitu subcrenatis; apotheciorum disco immerso testaceo-rubro, margine thalode subnullo.

Parmelia hysgina. Meth. Lich. in Suppl. p. 48.

Habitat in Saxis Finmarkiae Norvegiae. *Wahlenberg.*

Obs. Thallus minutulus semiungicularis sed orbicularis crassus et in omnibus similis priori (α) unde ejus meram varietatem jure putamus. Etiam situ et habitu apotheciorum convenit cum illa, nam margo thalodes demum elevatur et discum cingit. Color disci per aetatem fuscus.

122. LECANORA ereutica. α .

L. crusta verrucoso-plicata fusco-nigra, ambitu radiato lineari-laciniato crenatoque; apothecis concoloribus, disco concavo marginato a margine thalode crassiori cincto.

Parmelia ereutica. Meth. Lich. in Suppl. p. 43.

Habitat ad rupes Finmarkiae Norvegiae. *Wahlenberg.*

Obs. Similis *Lecan. molybdinae* sed non eodem modo rimosa sed potius tantum verrucosa atque tantum versus ambitum laciniis linearibus convexiusculis concretis subradiata, magis nigra et apotheciorum habitu ab ea distincta. Apothecia sat frequentia crustae fere concolora et verrucis crustae majoribus composita, in quibus lamina discoidea supra immersa concaviuscula margine proprio elevato instructa cernitur, marginemque thalldem e verruca formatum crassum superante. Margine sic duplici cincta sunt apothecia ad oculum armatum tenuissime crenulato.

β. *L. microtylos*: crusta verrucosa nigra, ambitu ruguloso; apotheciorum margine thalldem elevato disci ambitum submarginatum superante.

Habitat in Scopuli schistosis Lapponiae. *Wahlenberg.*

Obs. A priori differt thallo minori fere atro e verrucis sterilibus et fertilibus composito vix rimoso et in ambitu vix effigurato. Praeter marginem thalldem aliquando ipsa lamina discoidea marginata occurrit unde apothecia (quaedam adulta) margine quasi duplici instructa videntur. Haec apotheciorum mutatio rarius tamen quam in *Lecan. ereutica* ipsa observatur.

123. LECANORA faxicola.

L. crusta subimbricata squamoso-rugosa inaequabili pallido-virescente, ambitu radioso-lobato; apotheciis confertissimis, disco plano lutescenti-fulvo, margine thalldem demum flexuoso crenatoque.

Parmelia faxicola. *Meth. Lich. p. 191.*

Lichen faxicola. *Pollich. Pl. Palat. p. 225. — Lich. Suec. Prodr. p. 104.*

Lichen muralis. *Schreb. Spicil. Fl. Germ. p. 130.*

Lichen ochroleucus. *Wulf. op. Jacq. Coll. 2. — Schrank. Fl. Bav.*

lc. *Hoffm. Pl. Lich. Tab. 16. f. 1 — Jacq. Coll. l. c. Tab. 13. f. 4. a. — Hoffm. Enam. Lich. Tab. 11. f. 1. — Michel. Gen. Tab. 51. f. 4.*

Habitat in faxis muris et ad parietes ligneos vetustos Europae.

Obs. Crusta in statu perfecto orbicularis tota fere quanta praeter ambitum apotheciis tecta unde media ejus et centralis pars vix observabilis, sed in interstitiis verrucoso-areolata subquamulosa et inaequabilis. In ambitu lacinae magis regulares radiantibus convexiusculae sublineares incisae concretae ut in aestivibus, ultimis tantum planioribus lobato-crenatis flexuosis. Color variat plus minus ex albo vel lutescente pallidus. Apothecia ob mutuam pressionem demum flexuosa difformia sed discus semper planus manet crustae concolor vel lutescens et fulvus marginem thalldem aliquando pulverulentum album numquam superante.

124. *LECANORA diffracta*.

L. crusta rimoso-areolata e pallido cinereo fuscoque virescente, areolis anguloso-sublobatis nigro-marginatis, ambitu effigurato-lobato; apotheciorum disco rufo-fusco demum convexo marginem thalldem subexcludente.

Lecidea cechumena var. *diffracta*. *Meth. Lich.* p. 42

Lichen diffractus. *Lichenogr. Svec. Prodr.* p. 63.

Habitat in faxis et rupibus praesertim lacustribus Sveciae — Helvetiae, *Schleicher*.

Obs. Postquam specimina perfectiora hujus Lichenis viderim de identitate speciei nullum dubium manet, nam notis maxime evidentibus tam a *Lecidea cechumena* quam a *Lecanora saxicola* valde differt. — Crusta latissime saepe in saxo extenditur orbicularis, in ambitu radiatim lobata, lobulis planiusculis incisive crenatis, sed praeterea tota rimosa areolata plana, areolis angulosis aliquando sublobatis et subimbricatis, marginibus harum paullo elevatis et nigris subpulverulentis. Colore variat pallido-flavicante cinerascens et fuscescens in viridem vergente. Apothecia, quae rarissime occurrunt in hac specie, juniora adpressa, disco plano rufo, margine thalldem elevato tumido integro, adulta convexa fusca et fusco nigricantia aliquando subconfluentia, margine thalldem vel tantum ad basin remanente subcrenato, vel omnino oblitterato.

125. *LECANORA straminea*. α .

L. crusta radioso-plicata subrugosa pallide flavo-virescente, laciniis linearibus subteretibus usque ad ambitum procurentibus; apotheciorum disco plano-concavo rufo, margine thalldem tumido elevato integro.

Parmelia straminea *Wahlenberg. secundum specimen missum.* (*Sub Parmelia recurva* in *Meth. Lich. Supplem.* p. 47.)

Habitat ad saxa in summo cacumine alpium Septentrionalium juxta Mare glaciale. *Wahlenberg.*

Obs. Antequam specimina hujus Lichenis completa a me visa sunt pro varietate *Parmeliae recurvae* habui a loco diverso proveniente, nunc autem didici omnino distinctam esse, tam magnitudine thalli cujus diameter in *Lecan. straminea* vix semiunciam attingit et ejus substantia, quae in hac magis crustacea; quam colore flavicante et absentia forediorum, quae in *Parmelia recurva* semper observantur, nec non ipsa conformatione; nam thallus arcte adeo saxo aderet ut inde nisi frustulatum separari nequeat ut in aliis hujus Generis et Sectionis speciebus, quare etiam nequam subtus fibrillosus uti *P. recurva*. Lacinae etiam simpliciores sunt quam in ea et fere a centro thalli usque ad ambitum ultimum ductae et ibidem tantum 2 - 3 fidae, nec ramosae

mosae multifidae nec recurvae sed convexae et teretiusculae subtus planiusculae, invicem approximatæ concretæ et crustam subcontiguam formantes, neque imbricatæ. Plures thalli orbiculares frequenter confluunt et lapidem longe lateque tegunt, sed per ætatem frustulatim elabuntur et crustam dispersam irregularem reddunt. Color flavido-virescens passim in disco thalli cinerascit et ad ambitum ejus pallefcit. Apothecia rara, disco demum plano marginem thalldem crassum antea elevatum subaequante. Lobi supra nec glabri nec pulverulenti ad oculum armatum subrugulosi apparent.

β. *L. oreina*: crusta rimosa areolato-verrucosa pallido-sulphurea, ambitu incisobato; apotheciorum disco plano tumidulo nigricante marginem thalldem crassum integrum æquante.

Habitat in alpihus Helvetiæ. *Schleicher*.

Obs. Differt a priori (α) colore albo-pallido-virescente thalli, lobis in ambitu latioribus et disco apotheciorum nigricante, nec non crusta ipsa magis rimosa et subareolata. In speciminibus vetustioribus, ambitu lobato destitutis crusta verrucosa et areolata. Apothecia frequentiora parva sessilia tumida, margine thalode primo discum superante, dein hunc convexusculum æquante.

126. LECANORA murorum.

L. crusta plicato-rugosa rimosa flavo-virescente subpulverulenta, ambitu radioso-plicato lobis convexis incisis crenatis; apotheciorum disco demum convexo fulvo-rufescente, margine thalode integro flexuosoque.

Parmelia murorum. *Meth. Lich.* p. 195.

Pfura et Lobaria saxicola. *Hoffm. Pl. Lich.* 3. p. 82. et *Fl. Germ.*

Lichen murorum. *Hoffm. Enum. Lichen.* p. 63. — *Lichenogr. Svec. Prodr.* p. 101.

Lichen flavescens. *Huds. Fl. Angl.* — *Roth. Tent.*

Lichen flavicans. *Wuther. Arrang.*

Lichen candelaris. *Wulf. op. Jacq. Coll.* 3. p. 124.

1c. *Hoffm. Pl. Lich. Tab.* 17. f. 3. *Ej. Enum. Lich. Tab.* 9. f. 2. — *Jacq. Coll.* 3. *Tab.* 6. f. 1. — *Dillen. Hist. Musc.* *Tab.* 18. f. 18.

Habitat in faxis et muris Europæ.

Obs. Crusta junior orbicularis, sed non nisi in ambitu radioso-plicata, nam medium areolato-verrucosum occupant apothecia conferta. Hac nota uti etiam colore et habitu apotheciorum a *Lecan. straminea* perquam distincta licet alias quodammodo huic similis. Superficies loborum quasi pruinosa. Color crustæ per ætatem pallefcit. Apothecia vel nulla vel frequentissima q̄b mutuum pressionem parum difformia, disco primum plano fulvo, margine

gine thalode convexo elevato, aliquando flexuoso et pulverulento pallidoque cincto, demum convexo saturatius rufo marginem thalodem multum superante. Crusta per aetatem tota pulveracea evadit, diffracta irregularis et dispersa, ambitum radiofo-lobatum amittens, apothecii fere solis relictis, jam difformibus coacervatis inter et supra frustulos crustae obviis.

127. LECANORA miniata.

L. crusta subgranulata miniata, ambitu radiofo-lobato, lobis convexis brevissimis inciso-crenatis; apotheciis minutis turgidis, disco plano demum convexo rubro, margine thalode integerrimo.

Parmelia miniata. Meth. Lich. p. 194.

Pfora et Lobaria miniata. Hoffm. Plant. Lich. 3. 2. p. 16. et Fl. Germ. p. 158.

Lichen miniatus. Hoffm. Enum. Lich. p. 62.

lc. Hoffm. Pl. Lich. Tab. 60. f. 1.

Habitat ad saxa et rupes Sveciae, Germaniae.

Obs. Crusta orbicularis parva, sed plures plerumque confluent thalli ut in *Lecan. straminea*. Incipit crusta tenella radiis e centro ad peripheriam ductis teretibus in ultimo ambitu parum incisus. In crusta adulta media et maxima ejus pars e lobis s. areolis minutis convexis graniformibus subdiscretis conflata est unde nec cohaerens nec rimosa et tantum in extremo ambitu lobulis quibusdam minutis convexis una vel altera crena notatis effigurata. Hac conformatione uti etiam colore eleganter miniato vel rubro ab affinis admodum distincta. Apothecia minutula sed valde crassa, supra planiuscula vel convexa et subglobosa, margine thalode dilutiori sed tenui et integerrimo vixque umquam evanescente.

α. *L. oblitterata*: crusta subeffusa areolato-verrucosa miniato-flavicante, ambitu irregulari subeffigurato, apothecii confertis suboblitterata.

Parmelia miniata var. oblitterata. Meth. Lich. p. 194.

Lichen oblitteratus. Persoon ap. Uster. in Annal. d. Bot. St. 11. p. 15. — Achar. Lichenogr. Svec. Prodr. p. 74.

Habitat in rupibus et ad lapides calcarios.

Obs. Crusta ut plurimum effusa irregularis et vix in ambitu effigurata flavicanti-miniata subcohaerens et areolata, areolis minutis convexis graniformibus. Apothecia per aetatem ob frequentiam parum angulosa disco subaurantiaco demum etiam fuscescente. Cum varietate *holotarpa Lecideae luteoalbae* haud confundenda.

123. LECANORA elegans. α .

L. crassa subimbricata plicato-rugosa flavo-aurantiaca, lobis lineari-laciniatis flexuosis convexis subdiscretis radiantibus; apotheciorum disco plano subconcolori, margine thallode subinflexo integro.

Parmelia elegans. Meth. Lich. p. 193. (Exclus. synonym. Perfoonii et Lich. Sympagii Prodr.)

Lichen elegans. *Link. Annal. 1. p. 37. — Achar. Lichenogr. Svec. Prodr. p. 102. (Excl. synonym. L. mimioti).*

Lichen fulvus. *Dickf. Cr. Br. 3. p. 16.*

Lichen cinnabarinus. *Bellarai — Gmel. Syst. N. Linn.*

Lichen flavescens. *Swartz Nov. Act. Ups. V. 4.*

lc. *Dillen. Hist. Musc. Tab. 24. f. 68.*

Habitat in rupibus et scopulis marinis Sveciae, Angliae, Germaniae, Italiae, Helvetiae.

Obs. Crassa raro perfecte orbicularis e laciniiis glabriusculis ut plurimum linearibus, versus apicem magis dilatatis incisis, ramosis convexis contortuplicatis laxis subimbricatis raro concretis composita, quare non contigua sed plicato-fubgyrofa, laciniiis versus ambitum magis radiantibus et eam substellatam redentibus. Subtus fere concolor vel dilutius coloratus est thallus atque nudus. Apothecia haud crassa elevata, disco semper plano crustae concolori vel parum saturatiore et subaurantiaco, margine thallode elevato integro subtus libero. — Similitas multa cum *Parmelia aureola*, quae forte hujus statum vetustum offert, sed modo crescendi et notis quibusdam aliis valde characteristicis satis differunt, quare ut species diversas proponere haud dubitavi. Colore habitu laxo laciniarum vix concretarum et forma apotheciorum tam a *Lecanora miniata* quam *L. chlorophana* admodum distincta.

β . *L. tegularis*: crassa orbiculari plicato-granulata subaurantiaca, laciniiis rectiusculis subteretibus radiantibus concretis subpulverulentis; apotheciis concoloribus.

Parmelia elegans var. tegularis. Meth. Lich. p. 193.

Lichen tegularis. *Ehrh. Plant. Crypt. Dec.*

lc. *Hoffm. Pl. Lich. Tab. 60. f. 1. (sinistra).*

Habitat in tectorum tegulis et rupibus Europae.

Obs. Habitus thalli ut in *Lecan. murorum* incipiente, sed differt ab illa colore, quam ob causam ut varietas *Lecan. elegantis* potius consideranda, nam ut propria species minime in censum referri potest. Forma laciniarum crustae a *Lecan. miniata* admodum diversa. Apothecia rarissime occurrunt. Media pars thalli verrucoso-granulata, in ambitu crusta radiofo-plicata plicis ap-

proximatis concretis versus extrema magis dilatata, semper tamen convexa ibidemque digitato-incisa.

129. LECANORA chlorophana.

L. crusta rugoso-plicata areolato-verrucosa glabra flavissima, ambitu radiose-plicata, lobis convexis incisus; apotheciorum disco subconcolori demum convexo flexuosoque marginem thalldem excludente.

Parmelia chlorophana. Meth. Lich. in Suppl. p. 44.

Habitat ad parietes rupium per Alpes Finmarkiae Norvegiae, *Wahlenberg*; in Sudetis, *Ludwig*; in monte St. Bernhardi, *Schleicher*.

Obs. Crusta suborbicularis in medio verrucoso-plicata, quasi subrugosa in extremo ambitu radiose-plicata, plicis convexis crenato-incisus turgidis. Apothecia supra crustam elevata sparsa regularia demum congesta flexuosa, disco concaviusculo plano margine thalode tumido integro elevato, adultiorum disco convexo margine thalode demum flexuoso subrenato ultimo subevanescente. Color disci ut in crusta sed per aetatem paulo saturatior subrufescens. In vetusto Lichene media pars crustae satis incrassata frustulatum elabitur. — Colore omnium partium flavissimo et glabritie statim a *Lecan. murorum* dignoscitur elegantissima haec species, licet habitu thalli huic similis.

130. LECANORA oxytona.

L. crusta rimosa verrucoso-areolata flavida, ambitu radiose-plicata laciniis convexiusculis lobatis; apotheciorum disco immerso concaviusculo rufo, margine thalode elevato rugoso-crenulato.

Habitat in alpebus Helvetiae. *Schleicher*.

Obs. Hanc una cum priori ex Helvetia misit *Schleicher*, quam huic licet primo intuitu simillimam non potui non ut distinctam speciem sigillatim proponere, nam notis quibusdam sat essentialibus ab ea differt, nec pro ejus sola varietate tantum habendam esse svidentibus.

Crusta lata suborbicularis minus vivide flava quam in *Lecan. chlorophana*, sed in virescentem vergens, tota, excepto ambitu, rimoso-areolata, areolis verruciformibus et singulis fere apothecia proferentibus; in ambitu planiuscula radiose-plicata, plicis glabris recte concretis subimbricatis inciso-lobatis convexiusculis, sed non ita tumentibus ut in *Lecan. chlorophana* et *Lecan. murorum*. Apothecia frequentissima discum thalli totum occupantia et fere in singulis ejus areolis seu verrucis occurrentia hisque impressa, disco concaviusculo irregulari et vix unquam exacte orbiculari, saturate rufo s. subaurantio, margine thalode elevato rugoso-crenato subflexuosoque coronato.

Apothe-

Apotheciorum forma et habitu ab omnibus affinis diversissima est et media quasi inter *Lecan. chlorophanam* et *Lecan. callopisma*.

131. LECANORA callopisma. α .

L. crusta subrimoso-areolata plana pallide flava; ambitu lobato flavissimo; laciniis planis incis; apotheciorum disco convexusculo fulvo-subaurantiaco, margine thalode integro angulosoque.

Habitat in muris et saxis Galliae, *Du Four*. Ad pedes montium Valleisae *Schleicher*.

Obs. Crusta orbicularis, media parte laevigata e pallido sordide flavicante, passim rimosa areolis subcohaerentibus planis, apotheciis adpersa, per aetatem magis inaequabili. Lobi in ambitu radiatim expansi inciso-lobati, laciniis latoribus planis adpressis concretis flavissimis haud glabris. Apothecia ad centrum thalli confertissima sessilia, disco vix umquam plano sed plerumque convexo fulvo vel rufo et aurantiaco subpruinoso marginem thalodem crustae concolorem integrum vel per mutuum apotheciorum pressionem angulatum et flexuosum aequante vel paullo superante.

Vix per metamorphosin a *Lecanora oxytona* originem ducit et ut ejus varietas reputanda, nam natura apotheciorum tali affinitati repugnat atque etiam forma loborum in ambitu thalli, qua nota ab omnibus antecedentibus speciebus fat superque differt.

β . L. *sympagea*: crusta subimbricata apotheciisque aurantiacis, lobis in ambitu planis. †

Lichen sympageus. *Achar. Lichenogr. Svec. Prodr. p. 105.*

Lichen aurantius. *Perfoon op. Uster. in Annal. d. Bot. St. II. p. 14.*

Habitat in rupibus calcariis Hassiae. *Perfoon*.

Obs. A priori (α) forte non differt nisi crustae colore magis aurantiaco — a *Lecan. miniata* et *L. murorum* laciniis in ambitu crustae planis.

132. LECANORA fulgens.

L. crusta subcontigua lobato-plicata flexuosa pallido-flavescente, ambitu plicato-lobato, laciniis flexuosis planis; apotheciis sparsis disco ruberrimo plano-convexo, margine thalode tandem flexuoso crenatoque subevanescente.

Farmelia fulgens. *Meth. Lich. p. 192.*

Lichen fulgens. *Swartz Nov. Act. Upsl. V. 4. p. 246.* — *Lichenogr. Svec. Prodr. p. 102.*

Lichen citrinus. *Ehrh. — Hedw. Pl. Cr. 2.*

Ic. *Hedw. l. c. Tab. 20. f. c.* — *Hoffm. Pl. Lich. Tab. 48. f. 2.* — *Villars Delph. Tab. 55.*

Habitat ad terram in montibus calcariis Sueciae, Germaniae.

Obs. Crusta suborbicularis irregularis, in statu perfecto fere contigua vel e lobis concretis hinc inde subimbricata flexuosa s. impressionibus et fossulis notata passimque inter has elevata unde valde inaequalis, versus ambitum lobata, lobis laciniatis planis flexis recurvis et plicatis. Apothecia sparsa, disco plano demum convexulo saturate rubro, margine thallose primum parum elevato demum discum aequante subintegro tandem flexuoso subcrenato et postremo evanescente, aliquando colorem disci induente. — Conformatione thalli et colore apotheciorum a praecedentibus omnibus distincta.

α. *L. bracteata*: crusta granulata, granulis passim sublobatis, ambitu consimili subeffigurato; apotheciorum disco plano rubro, margine thallose elevato tenui integro.

Parmelia fulgens var. *bracteata*. *Meth. Lich. p. 193.*

Pfura bracteata. *Hoffm. Fl. Germ. Ed. 1. p. 169.*

Lichen bracteatus. *Lichenogr. Svec. Prodr. p. 102.*

Habitat supra terram ad mucosos putridos Sueciae, Germaniae, Helvetiae.

Obs. A priori cujus mera varietas est crusta granulata nec contigua differt, etiam in ambitu vix lobata. Color crustae ut et apotheciorum ut in illa, sed discus aliquando pallide rufescens et vix umquam convexus. Margo thalloses elevatus magis regularis. Crusta ut in priori non raro subpulverulenta.

21. R O C C E L L A.

Character Essentialis.

APOTHECIUM orbiculatum thallo adnatum; *Lamina* prolifera, discum plano-convexum formante margineque thalode sessili cincta, *Massam* sublentiformem atram compactam thallo immersam tegente, intus hyalino similari, *Gongylor* nidulantes nudos includente.

THALLUS coriaceo-cartilagineus teres vel planus ramoso-laciniatus.

SPECIES.

I. ROCCELLA tinctoria. α.

R. thallo tereti glauco-viridi subramoso, lorulis erectiusculis; apotheciis sparsis. *Parmelia* Roccella. *Achar. Meth. Lich. p. 274.*

Roccella tinctorum. *Bauhini.*

Lichen Roccella. *Linn. S. N. — Achar. Lichenogr. Svec. Prodr. p. 221.*

1c. *Engl. Bot. Tab. 211. — Dillen. Hist. Musc. Tab. 17. f. 39.*

Habitat ad rupes marinas Europae Australis. In Insulis Azoricis, Canariis.

Obs. Thallus caespitosus, lorulis e communi basi pluribus erectiusculis teretibus, ad insertionem apotheciorum paullo flexis s. geniculatis, e viridi glaucescentibus passim ramosis, ramulis parum attenuatis flexuosis. Apothecia juniora parum e thallo elevata et supra quasi margine thalode cincta disco pruinoso plano marginem aequante, demum convexa et pruina deterfa glabra atra, margine thalode evanescente.

β. R. *hypomeca*: lorulis filiformibus longissimis simpliciusculis subconjugatisque prostratis pendulis.

Parmelia Roccella var. *hypomeca*. *Meth. Lich. p. 274.*

Habitat ad Promont. bonae Spei. *Thunberg.*

Obs. Thallus filiformis laevis glauco-virescens, lorulis longissimis subsimplicibus passim concretis s. conjugatis ad singula apothecia flexis seu geniculatis subfragilibus. Apothecia convexa immarginata pruinoso demum atra, etiam in infantia vix ullo margine thalode instructa.

Secundum

Secundum conformationem apotheciorum in hac varietate occurrentium non dubitarem inter Lichenes fdiotalamos referre, ac in varietate prima (α) quae Europaea, apothecium cum parte thalli elevatum, marginem verum thalodem offerente, huic dispositioni adverfatur.

2. ROCCELLA fuciformis.

R. thallo subcaespitose albo-cinereo-virescente laciniato plano, laciniis attenuatis; apotheciis marginalibus.

Parmelia fuciformis. *Meth. Lich.* p. 258.

Lichen fuciformis. *Linn. S. N.* — *Lichenogr. Svec. Prodr.* p. 182.

lc. *Engl. Bot.* n. 89. *Tab.* 728. — *Dillen. Hist. Musc.* *Tab.* 23. *f.* 61.

Habitat in rupibus marinis Angliae, Hispaniae, Ind. Orientalis.

Obs. Thallus coriaceus componitur e laciniis elongatis planis lineari-lanceolatis subdivisis, laciniis sensim magis magisque attenuatis. Apothecia ut in *R. tinctoria*, sed in ipsis marginibus lacinarum sita et discus vix umquam denudatus, parum demum convexus evadit margine persistente cinctus.

α. *R. linearis*: laciniis omnibus angustis linearibus forediferis.

Habitat in Hispania, *Lagasta*; Sumatrae, *Gründal*.

Obs. Variat colore albo et caesio-virescente. Laciniae planae angustae lineares ramosae apice furcatae. Soredia alba sparsa et conglomerata marginalia, Apothecia nulla in hac vidi.

3. ROCCELLA phycopsis.

R. thallo caespitose albido-cinereofcente ramosissimo teretiusculo, ramulis extimis abbreviatis fastigiatis; forediis sparsis planis submarginatis.

Lichen fucoides. *Dichf. Cr. Br.* 2. p. 22.

lc. *Dillen. Hist. Musc.* *Tab.* 22. *f.* 60. (haud perfecta).

Habitat ad rupes in locis maritimis Angliae; Galliae, *Perfoon*; Ind. Or., *Koenig*.

Obs. Thallus vel caespitem densum pulvinatum offert vel truncum communem crassum nodosum tortuosum et irregularem forediferum lacinulas fasciculatim emittentem simpliciores. Quando laciniae s. rami in caespitem collati occurrunt, frequentissimi sunt subteretes, hinc inde compressiusculi ramulis ultimis brevissimis condensatis fastigiatis et apice non raro fuscis. Soredia passim sparsa, apotheciorum figuram praeseferunt, nam plana sunt et quasi margine cincta. Apothecia vera a me non observata sunt, tamen ob habitum thalli ad Roccellas referre non dubitavi. Ambigit inter *R. tinctoriam* et *R. fucoidem*, sed jure ad neutram harum ut varietas referri potest.

22. E V E R N I A.

Character Effentialis.

APOTHECIUM orbiculatum sessile in ambitu elevatum inflexum; *Lamina* prolifera disco concavum formante margineque thallose eam excedente cincta, intus similari.

THALLUS subcrustaceus suppeus angulosus compressus vel planus ramoso-laciniatus.

SPECIES.

1. EVERNIA divaricata.

E. thallo ochroleuco, laciniis ramosis elongatis divaricatis pendulis compressis lacunoso-rugosis subarticulatis; apotheciorum disco rubro.

Parmelia divaricata. *Meth. Lich.* p. 269.

Usnea flaccida. *Hoffm. Plant. Lich. V.3. 4. p. 1.*

Lichen divaricatus. *Linn. S. N. — Lichenogr. Suec. Prodr.* p. 226.

Lichen arenarius. *Wigg. — Retz. Fl. Scand. Prodr.*

Lichen mollis. *Neck. Meth.*

Ic. Hoffm. l. c. Tab. 67. f. 1. 2. — Dillen. Hist. Musc. Tab. 12. f. 5. — Tab. nostra 10. f. 2. (quoad apothecium).

Habitat ad arborum acifoliarum cacumina demortua Sveciae, Germaniae, Helvetiae.

Obs. Thallus mollis laxis ramosis pallidis, ramis compressis diffusis et pendulis elongatis attenuatis ob corticem ruptum quasi articulatis rugosis. Apothecia sparsa, disco concavo saturate rubro, per aetatem quasi podicellata margine thallose subgranulato et inciso.

2. EVERNIA prunastris. α .

E. thallo albicante, laciniis multifidis planis lineari-attenuatis rugoso-lacunosis subtus albidissimis; apotheciorum disco badio.

Parmelia prunastris. *Meth. Lich. p. 257.*

Lichen prunastris. *Linn. S. N. — Lichenogr. Sv. Prodr. p. 174.*

Lichen fatinaceus. *Wulf. Beob. d. Gesch. Naturf. Fr. II. 1.*

Lichen corniculatus. *Relh. Wither.*

Ic. *Vaill. Paris. Tab. 20. f. 7. — Dillen. Hist. Musc. Tab. 21. f. 54. — Michel. Gen. Tab. 36. f. 3. — Westr. Svec. Lsfu. Farg.-Hist. Fasc. 4. n. II. f. A. — Tab. nostra 10. f. 1. (quoad apothecium).*

Habitat ad truncos arborum et saepimenta lignea Europae.

Obs. Thallus mollis subcaespitosus ramoso-laciniatus, laciniis planis linearibus erectiusculis diffusisque, ultimis attenuatis supra sordide albis rugoso-subreticulatis subtus albidissimis nudis quasi canaliculatis. Apothecia raro occurrunt, sed quando adsunt, plerumque plura aggregata marginalia, tota initio sessilia per aetatem quasi podicellata concava, disco subfusco, margine thalode tenui subintegro.

β . E. *sistocera*: laciniarum apicibus et verruculis sparsis difformibus nigris.

Lichen sistoceros. *Engl. Bot. t. Icone Tab. 1353.*

Habitat in truncis et ramis arborum Sveciae, Angliae, Helvetiae.

Obs. Omnino non distincta species. In thalli laciniis corpuscula verruciformis minuta nigra sparsa occurrunt (Tab. nostra 10. f. 2. B.) et apices laciniarum non raro etiam nigrescunt.

γ . E. *gracilis*: laciniis utrimque laevissimis angustissimis linearibus dichotomo-ramosis prostratis.

Habitat in saepibus ligneis Sveciae.

Obs. Teneritate laciniarum albidissimarum divaricarum spectabilis. Similis *Borreriae leucometae* dentis in ea ciliis et apotheciis.

δ . E. *phellina*: thallo caespitoso, laciniis brevibus utrimque laevissimis planis subpalmatis acuminatis fastigiatis.

Parmelia prunastris var. *phellina*. *Meth. Lich. p. 258.*

Ic. *Dillen. Hist. Musc. Tab. 21. f. 55. t. ?*

Habitat

Habitat in Quercu Subere Hispaniae. *Schousboë.*

Obf. Thallus caespitulum parvum densum efformat, laciniis supra laevigatis nec rugosis et subtus vix canaliculatis lacero-laciniatis apice subpalmatis.

2. *E. retusa*: thallo caespitoso, laciniis confertis breviter sinuato-laciniatis subfastigiatis apice obtusis retuso-emarginatis.

Parmelia prunastri var. *retusa*. *Meth. Lich. p. 257.*

Ic. *Westr. Sv. Lofv. Farg-Hist. 1. Fasc. 4. Tab. n. 11. f. B.*

Habitat in tectis et scapimentis ligneis Sveciae.

Obf. Thallus in caespitem densum intertextum excrefcit. Laciniarum rami breves ramosissimi supra et subtus ut in prima (α) comparati, sed apices obtusae, retusae vel emarginatae.

3. *E. foredifera*: laciniis latis, forediis marginalibus lateralibusque albis confluentibus frequenter adpersis tectisque.

Ic. *Westr. l. c. f. C. — Dillen. Hist. Musc. Tab. 21. f. 55. A.*

Obf. Statum Lichenis vetustum forediis obfessum exhibet.

3. EVERNIA vulpina. α .

E. thallo caespitoso virefcenti-citrino anguloso compressiusculo lacunoso ramuloso; apotheciorum disco fuscescente.

Parmelia vulpina. *Achar. Meth. Lich. p. 268. —*

Ufnea vulpina. *Hoffm. Fl. Germ. p. 138.*

Lichen vulpinus. *Linn. S. N. — Lichenogr. Svec. Prodr. p. 179.*

Ic. *Fl. Dan. Tab. 226. — Jacq. Mist. 2. Tab. 10. f. 4. — Dillen. Hist. Musc. Tab. 13. f. 16.*

Habitat in tectis et lignis antiquis Sveciae, Germaniae, Angliae.

Obf. Thallus caespitem efformat ut plurimum densissimum et pulvinatum, fulvus et virefcenti-citrinus, ramosissimus nudus vel pulvere concolori adpersus angulosus, subinde compressus et lacunosus, rigidior quam in antecedentibus speciebus. Apothecia apud nos numquam inventa, licet copiosissime quibusdam in locis occurrentem vidi.

β. E. xantholina: ramis elongatis compressiusculis angulosis subancipitibus attenuatis flavis.

Lichen citrinus. *Schrank Flor. Bavar.*

Habitat in Pinu Cembra Styriae, Helvetiae.

Obs. Ramis longioribus et colore magis flavo a priori (α) differt, sed vix propria species. — Thallum 6–8 pollicarem magisque filamentosum sed nequam pendulum observavit *Flörke*. Cfr. *Schrad. Journ. f. d. Bot.* 1799. I. B. I. St. p. 169.

γ. E. incomta: thallo caespitose humili, ramis angulosis crassiusculis brevibus confertis dense fibrillosis granulato-pulverulentis obtusiusculis sordide citrinis.

Habitat cum priori (β) Helvetiae. *Schleicher*.

Obs. Rami ramulique breves, crassiusculi dense intertexti et fibrillis pulverulentis onusti et crispatis vix attenuati.

23. S T I C T A.

Character Essentialis.

APOTHECIUM orbiculatum crassiusculum thallo adpressum, centro eidem æfixum subtus liberum, *Lamina* prolifera plana discum formante, marginque thalode eam excedente cincta.

THALLUS coriaceo-cartilagineus foliaceus late lobatus subtus villosus cyphellisque vel forediis maculiformibus utplurimum instructus.

SPECIES.

I. STICTA filicina.

S. thallo subereclo subslipitato glauco-virescente sinuato-laciniato, laciniis costatis, basi angustatis, subtus nudiusculo cyphellis immerfis; apotheciis sparsis, disco rubro demum convexiusculo fusco.

Sticta filicina. *Meth. Lich.* p. 275.

Platisma Filix. *Hoffm. Plant. Lich. V. 3. 2. p. 1.*

Lichen Filix. *Swartz Meth. Musc. illustr. p. 36. — Fl. Ind. Occ. 3. p. 1904. — Achar. Lichenogr. Svec. Prodr. p. 158.*

Lichen § 84. *Forst. Prodr. Fl. Austr. App.*

lc. *Hoffm. l. c. Tab. 55. f. 1. 2. — Swartz l. c. Tab. 2. f. 1. — Spreng. Anteit. zur Kent. Kr. Gen. V. 1. 3. Tab. 9. f. 90.*

Habitat ad arborum truncos in fylvis Jamaicae et Novae Zelandiae.

Obs. Thallus erectus mox bifidus foliaceo-laciniatus cartilagineo-membranaceus, laciniis e communi basi sublignosa adscendentibus, sensim magis magisque dilataris et sinuato-lacinulatis irregulariter incisis, lobulis ultimis rotundatis erenatis, non raro subcrispis et lacero-laciniatis, supra laevis et rarissime subtus parum villosus. Costa elevata a basi sursum mediam partem laciniarum inferiorum percurrit. Apothecia in laciniis ultimis sparsa, disco pallido demum rufescente convexo nigricante, margine thalode tenui persistente semper

per integerrimo. Cyphellae frequentes primo clausae et verrucas elevatas in pagina inferiori efformantes demum apertae evadunt atque urceolatae intus pallidae, margine acuto elevato coronatae (Cfr. Tab. nostra 8. f. 5.)

Lichen australis procerior illo ex Ind. Occid. atque postice subnudus. *Swartz.*

2. STICTA damaecornis. α .

S. thallo glauco-virescente pinnatifido, laciniis sublinearibus apice bifidis, subtus villoso fusco cyphellis sessilibus urceolatis; apotheciis marginalibus, disco plano rufo demum cum margine nigricante.

Sticta damaecornis. *Meth. Lichen. Plant. Lich. 4. p. 276.*

Platisma cornu Damae. *Hoffm. Plant. Lich. 4. p. 103.*

Lichen damaecornis. *Swartz Fl. Ind. Occid. V. 3. p. 1900. — Achar. Lichenogr. Suec. Prodr. p. 157.*

lc. *Hoffm. l. c. Tab. 24. f. 1 - 7. — Dillen. Hist. Musc. Tab. 29. f. 115. — Plum. Cat. 16. Fil. 142. Tab. 127. f. 1. a.*

Habitat in truncis arborum Indiae Occidentalis.

Obs. Membranaceo - coriaceus diffusus nec ita rigidus ut in *St. flicina*, supra laevigatus subnitidus, subtus vellere fusco-nigricante tectus, e laciniis fere linearibus implexis, saepe accretis, divaricatis flexuosis multifidis subdichotomis apice ut plurimum bifidis obtusiusculis, aliquando subpalmatis, margine integris compositus. Apothecia inprimis ad margines locata subinde sparsa, disco plano rufo, margine thalode pallido demum subrugoso una cum disco fusco-nigro. Cyphellae intra lanuginem paginae avergae sessilia membranacea pallida concaviuscula et in ambitu elevato integra. Variat laciniis angustioribus et latioribus.

β . *S. Weigelii*: thalli laciniis latioribus sublobatis marginibus flexuoso-crispis fuscoque pulveraceis.

Lichen Weigelii. *Isert. secundum specimen missum.*

Habitat ad arbores Infulae Martinicae.

Obs. Thalli laciniis latis interdum semipollicaribus longioribus apice rotundatis, margine lobato-incisis et hoc per aetatem elevato subcrispo fuscoque pulverulento a priori differt.

3. STICTA laciniata.

S. thallo glauco-virescente sinuato-lobato, laciniis rotundatis repandis subintegris, subtus tomentoso: cyphellis immersis excavatis; apotheciis submarginalibus, disco plano-concavo nigro-fusco, margine thalode subconcolori ruguloso.

Sticta

Sticta laciniata. *Achar. Meth. Lich. p. 279.*

Platisma laciniatum. *Hoffm. Plant. Lich. 3. 3. p. 14.*

Lichen laciniatus. *Swartz Fl. Ind. Occ. V. 3. p. 1899. — Ej. Prodr. p. 147. — Achar. Lichenogr. Svec. Prodr. p. 157.*

lc. *Hoffm. l. c. Tab. 65. f. 3.*

Habitat super truncos arborum vetustos Jamaicae. *Swartz.*

Obf. Thallus orbicularis subcoriaceus rigidus depressus lobatus, lobis imbricato-implicatis planis margine sinuato-repandis apice laciniatis, laciniis oblongis inaequalibus, juniorum incis. Cyphellae ita comparatae ut in *St. filicina*. Margo thalloses apotheciorum fere mox colorem disci assumit, magis crassus et rugosus quam in *St. damaecorni*.

Nisi lobi multum latiores essent quam in *St. damaecorni*, pro varietate ejusdem haberem; nam colore et situ apotheciorum nimis conveniunt.

4. STICTA cometia.

S. thallo albo-virescente lato sinuato-laciniato, lacinulis repando-subcrenatis ciliatis, subtus lanuginoso: cyphellis plano-concavis margine flexuosis; apotheciis submarginalibus planis rufescentibus radiato-ciliatis.

Sticta cometia. *Achar. Meth. Lich. p. 277.*

lc. *Achar. l. c. Tab. 5. f. 1.*

Habitat in truncis arborum Peruviae. *Cavonilles.*

Obf. Thallus subcoriaceus e lobis quibusdam latis et laxis extrorsum magis dilatatis iterum sinuato-lobatis et laciniatis conflans, lacinulis ultimis irregularibus margine repando-crenatis nigro-ciliatis; supra laevigatus, impressionibus obsoletis, subtus cinereo-fuscus villosus. Cyphellae intra lanuginem frequentes majusculae membranaceae fundo planiusculo, ambitu elevato flexuoso subincurvato. Apothecia fere omnia marginalia magna adpressa, disco plano rufo et subfusco, margine thallose parum elevato, ciliis nigris radiantibus patentissimis ornato.

5. STICTA crocata.

S. thallo glauco-fufcescente sublacunoso lacero-lobato, lacinularum marginibus pulverulentis flavidis, subtus lanuginoso: sorediis minutis citrinis; apotheciis spatiosis fusco-nigris.

Sticta crocata. *Achar. Meth. Lich. p. 277.*

Lichen crocatus. *Linn. S. N. — Dickf. Cr. Br. 2. p. 22. — Achar. Lichenogr. Svec. Prodr. p. 158. (exclusis reliquis synonymis).*

Ic. *Dillen. Hist. Musc. Tab. 84. f. 12.*

Habitat ad rupes Scotiae, *Smith*; Jamaicae, *Swartz*; Hispaniae, *Logasca*.

Obs. Thallus membranaceus supra glaber impressionibus obsolete sublacunosis, subtus villosus nigro-fuscus. Lobi irregulares et lacerati absque ordine lacinulati margine quasi crosi et e pulvere erumpente flavidi. Soredia punctiformia pulverulenta sparsa haud marginata. Apothecia in speciminibus a me visis nulla adfuerunt, sed frequentia in varietate *gilva*.

Hanc verum esse *Lichen. crocatum* Linn. secundum specimen in Ejusdem Herbario asservatum et a *St. aurata* distinctum docuit me D. D. J. E. Smith in Litt. Sed Figuram Dillenii ad hanc ab Eo citatam *Stictam crocatam* potius exprimere videtur.

α. S. thalli marginibus nudis subintegris.

Sticta gilva. Meth. Lich. p. 278.

Lichen gilvus. Thunb. Prodr. Fl. Lap. p. 178. — Achar. Lichenogr. Svec. Prodr. p. 157.

Habitat ad Cap. bonae Spei Africae, *Thunberg*.

Obs. Speciem distinctam constituere vix potest, nam priori in omnibus simillima; nec ab ea discedit nisi marginibus laciniarum concoloribus et minime flavo pulverulentis. Apothecia fusco-nigra, margine thalode juniorum inflexo demum explanato et disco concolori.

6. STICTA aurata.

S. thallo glauco-virescente laevigato lato, lobis rotundatis inciso-finuatis marginibus undulato-crispis inflexis flavo-pulverulentis, subtus lanuginoso: forediis minutis flavis.

Sticta aurata. Achar. Meth. Lich. p. 277.

Platismum crocatum. Hoffm. Plant. Lich. V. 2. 3. p. 52.

Lichen auratus. Smith. secund. Litteras.

Ic. *Hoffm. l. c. Tab. 38. f. 1. 2. 3.*

Habitat in India Occid. *Swartz* — in Anglia *Smith*.

Obs. Thalli lobis majoribus subcoriaceis ascendentibus glauco-rutilantibus nec eodem modo laciniatis, supra vix lacunosis marginibusque crenatis inflexis crispis mox a *St. crocata* distinguitur. Cyphellae nullae, sed foredia ut in *St. crocata*. Apothecia nulla detecta.

7. STICTA orygmæa.

S. thallo e glauco flavo-virescente scrobiculato-rugoso lato, in ambitu inciso-lobato crenulato nudo, subtus lanuginoso: forediis minutis flavis; apotheciorum disco fusco-nigricante, margine thallode rugoso crenulato.

Sticta orygmæa. *Achar. Meth. Lich. p. 278.*

Habitat in Staaten Land. *Menzies.*

Obs. Thallus folium offert membranaceum coriaceum latum (an e pluribus e communi basi exeuntibus compositus ignoramus) expansum, in ambitu irregulariter et rotundato-lobatum tenuiter crenatum, supra impressionibus scrobiculatis et rugis elevatis inaequabile, subtus e fusco lutescens lanuginosum, forediis ibidem ut in *St. crocata* l. *aurata* adpersum. Apothecia sparsa frequentia, disco in junioribus concaviusculo dein magis plano obscure fusco tandem nigricante, margine thallode crassiusculo elevato rugoso crenatoque demum fulcescente et subevanescente.

Ad *St. auratam* proxime accedit atque eam cum *St. crocata* quasi connectit, sed ab utraque notis sibi propriis distincta videtur uti ex descriptione patet.

8. STICTA anthraxis.

S. thallo cinereo-virescente lacunoso-reticulato lato, in ambitu rotundato-lobato subcrenato, subtus ruguloso passim villoso: forediis minutis albis; apotheciorum disco demum convexo nigro marginem thalldem integrum excludente.

Sticta anthraxis. *Achar. Meth. Lich. p. 280.*

Lichen areolatus. *Menzies.* secund. Specimen in Museo Swartziano.

Habitat in America Septentrionali. *Menzies.*

Obs. Thallus cartilagineo-membranaceus e folio uno vel altero lato laxo ut in *St. orygmæa* componitur, in ambitu lobato, supra eodem fere modo reticulato et scrobiculato ut in *St. pulmonacea*, subtus rugoso villoso prope ambitum nudo. Soredia in parte villosa sparsa punctiformia pulverulenta nullo margine instructa. Apothecia sparsa, juniorum disco plano nigro-fusco margine thallode integro pallido cincta, adulta convexa nigra absque marginis thalldis signo. — Colore thalli et cyphellarum atque habitu apotheciorum a prioribus speciebus satis superque diversa.

9. STICTA pulmonacea.

S. thallo glaucescenti-viridi lacunoso-reticulato, lobis sinuato-laciniatis retusotruncatis, subtus villoso-papuloso; apotheciis submarginalibus, disco planiusculo rufo-fusco, margine thallode subrugoso.

M m m

Parmelia

Parmelia pulmonacea. *Achar. Meth. Lich. p. 220.*

Lobaria pulmonaria. *Michaux. Fl. bor. Amer. 2. p. 325.*

Lichen pulmonarius. *Linn. S. N. — Achar. Lichenogr. Svec. Prodr. p. 152.*

1c. *Westr. Sv. Lofv. Färg-Hist. V. 1. 7. Tab. n. 20. — Hoffm. Plant. Lich. Tab. 1. f. 2. — Engl. Bot. Tab. 572. — Dillen. H. M. Tab. 29. f. 113. — Moris. Hist. Tab. 7. f. 1. — Michel. Gen. Tab. 45.*

Habitat ad arborum sylvaticarum truncos Europae.

Obs. Thallus cartilagineo-membranaceus raro orbicularis, supra laevigatus subnitidus reticulatus et lacunofus, subtus papulosus, papulis albidioribus subnudis, interstitiis villosis fuscis. Lobi laxi lati demum elongati sinuoso-laciniati, lacinulis ultimis subtruncatis retusis. Apothecia rara plerumque prope margines locata, disco planiusculo dilutius et saturatius rufo vel fusco, margine juniorum inflexo rugoso demum explanato. Lobis longioribus sinuato-laciniatis lacinulisque angustioribus apice truncatis a reliquis probe dignoscitur. Viviparam depinxit Roth. Bot. Mag. 2. Tab. 1. f. 3.

Licet neque *Cyphellae* neque *Soredia* in hac specie occurrant, tamen potissimum *Stictis* adnumeranda, cum quibus et thalli habitu et forma apotheciorum magis convenit quam cum *Parmeliis*.

- α. *S. pleurocarpa:* thallo rugoso-reticulato; apotheciis sparsis frequentissimis, disco demum convexiusculo fusco-nigro marginem thalldem superante et excludente.

Habitat in Silesia. *Mosg.*

Obs. A priori differt laciniiis fere angustioribus, frequentia ac forma apotheciorum, quae fere ut in *Lecanoris* comparata sunt.

30. *STICTA tomentosa.*

S. thallo laevigato glauco suborbiculari, lobis profunde incisiss, lacinulis bifidis crenato-lobulatis, subtus lanuginoso: cyphellis sessilibus concavis albicantibus; apotheciis sparsis, disco plano nigro-fusco, marginem thalldem subintegram aequante.

Sticta tomentosa. *Achar. Meth. Lich. p. 279.*

Lichen tomentosus. *Swartz Fl. Ind. Occid. V. 3. p. 1903. — Achar. Lichenogr. Svec. Prodr. p. 157.*

Habitat ad truncos arborum et supra muscos in rupibus altissimis Jamaicae *Swartz*, in Africa australi *Thunberg*.

Obs. Thallus membranaceus supra cinereo-glaucus laevigatus aequabilis nitidus subtus lanugine densa cinerascens-fusca et nigricans tomentosus, e lobis laciniatis

laciniaſis a centro quaſi communi prodeuntibus expanſis ſuborbicularis. Laciniaſis 3-6 duplo longiores quam latae incifae ſubbiſidae apice rotundatae repando. crenatae margine irregulariter lobulatae et crenatae interdum quaſi lacerae. Apothecia parva marginalia vel etiam ſparſa, diſco ſemper fere plano obſcure ſufco et nigricante, margine thalode tenui obſolete ſubdentato ſ. crenato vix per aetatem evaneſcente nec ſupra diſcam elevato, juniorum margine erecto villoſo-ciliato. Cyphellae in lanugine immerſa membranaceae urceolatae pallidae, marginae elevato aucto integro demum flexuoſo.

Tam colore quam laciniarum forma et cyphellarum praefentia a *St. crocata* valde differt.

11. STICTA difſecta.

S. thallo albedo-vireſcente lato ſuborbiculari lacero-laciniaſto, lobulis ultimis ſinuatis rotundatis crenatis, ſubtus villoſo-ſubvenoſo; apotheciis ſparſis diſco concavo rubro, marginae thalode crenulato inflexo.

Sticta difſecta. *Achar. Meth. Lich. p. 279.*

Lichen difſectus. *Swartz. Fl. Ind. Occid. V. 3. p. 1902. — Achar. Lichenogr. Suec. Prodr. p. 158.*

1c. *Hoffm. Pl. Lich. Tab. 47. f. 1-3.*

Habitat ad arbores Jamaicae. *Swartz.*

Obſ. Thallus orbiculatim expanſus depreſſus membranaceus rigidus ſupra haud perfecte aequabilis ſed impreſſionibus quibusdam obſoletis lacunofus, ex albo viſcefceus, ſubtus ad margines nudus albo-palleſcens, de caetero lanugine fulceſcente tectus, verſus apices laciniarum in interſtitiiſis nudis, ſubvenoſis. Laciniaſis irregulares, ſed inter lobulos ultimos rotundatos ſinus formantur orbiculares fere ut in *Parmelia glomulifera* ſed valde minuti. Cyphellae vix ullae ſ. minutae glabrae demum apice pertuſae nec urceolatae, aut etiam maculae nudeae immarginatae intra lanuginem ſparſae. Apothecia in hac ſpecie atque in *St. obvolata* a reliquis Stictis aliquantum differunt, nam magis membranaceae ſunt et concavae, marginae thalode inflexo fere ut in *Parmeliis*.

α. S. *corroſa*: thalli laciniaſis margine corroſo-fimbriatis; apotheciis amplis ſubtus granulato-pulverulentis margine involuto lacero.

Habitat in Peruvia. *Cavanilles.*

Obſ. Laciniaſis valde irregularibus et margine eroſo-fimbriatis apotheciisque majoribus a priori quidem differt, ſed diſtincta ſpecies certe non eſt. Inter laciniaſis ſinus nulli obſervantur. Lanugo ſubtus nigricans ob interſtitiaſis nudae reticulato-venoſae. Nec cyphellae nec Soredia in ſpecimine viſo obvenere

12. STICTA Groendaliana.

S. thallo cinereo-fusco subviloso, ad ambitum lobato-crenulato, subtus molli albo, ad centrum nigro-variegato; apotheciis marginalibus planis subfuscis submarginatis, subtus villosis albis.

Habitat ad arbores Inf. Borboniae, ubi legit et unico suo specimine benigne me donavit Medicus Regius D. Dr. *Gröndal*, qui in itinere ad Ind. Orient. hanc Insulam etiam investigavit ac ditem collectionem naturalium secum reportavit, rarissimasque plantas mecum communicavit.

Obs. Thallus vix unciam latus monophyllus orbicularis centroque cortici affixus adpressus planiusculus, ad ambitum irregulariter incisus s. lobatus margine parum adscendente crenulato et subcrispo, supra e cinereo fuscescens leviter scrobiculatus s. impressionibus subinde notatus lanugineque rara sparsa hinc inde inprimis versus ambitum adpersus; subtus ad ambitum mollis et veluti textura quadam bombycina vestitus versus centrum niger intersititibus maculosis albis elevatis ut in *St. pulmonacea* ac *scrobiculata*. Cyphellae nullae visae sunt. Apothecia ad margines crenularum haud rara parva crassa, suboblique et brevissime podicellata supra plana fusca, margine thalode vix ullo vel saltem laminam prolikeram parum excedente, subtus villosa alba.

A *Sticta ambavillaria* (a me non visa) distincta videtur, uti etiam a reliquis mihi notis hujus Generis speciebus certe diversa.

13. STICTA obvoluta.

S. thallo cinereo-fusco utrumque viloso, lobis rotundatis emarginatis; apotheciis submarginalibus concavis, disco obscure fusco, margine thalode involuto integro.

Parmelia obvoluta. *Meth. Lich. p. 218.*

Lichen obvolutus. *Smith. secundum Ejus Litterar.*

Lichen berberinus. *Menzies.*

Habitat in ramis Berberidis Illicifoliae Americae ad Fretum Magellanicum et Staten Land. *Menzies.*

Obs. Speciminulum quod mecum communicavit Amicissimus Prof. et Eques Swartz haud completum mihi visum est, nam folium solitarium, diametro unciali et quod excurrit, tantum offert neque hoc peltatum, sed ni fallor solummodo lobum majorem e thallo communi, e pluribus talibus composito separatum constituens, in ambitu plicato-crispum et irregularem, utrumque villo sordide cinerascete tectum, hinc inde in pagina superiori nudum fuscescens. Apothecia prope marginem conferta majuscula submembranacea concava, disco fusco-nigro, extus s. subtus villosa, margine tenui involuto, Cyphellae nullae in specimine viso, sed thallus subtus lanuginosus ut in reliquis

liquis Stictis. Haec et *St. dissecta* a congeneribus differt apotheciorum margine involuto ut in Parmeliis, sed habitu thalli Stictis propiores sunt.

14. STICTA scrobiculata.

S. thallo glauco-virescente laevi scrobiculato, lobis lobulisque rotundatis irregularibus subcrenatis, subtus lanuginoso: maculis nudis albis; apotheciis sparsis, disco planiusculo rufo, margine thallode subcrenato.

Parmelia scrobiculata. *Meth. Lich.* p. 219.

Lichen scrobiculatus. *Scop. Fl. Carn.* n. 1391. — *Lichenogr. Svec. Prodr.* p. 152.

Lichen verrucosus. *Huds. Fl. Angl.* p. 545. — *Wulf. ap. Jacq. Coll.* 4.

Lichen verrucarius. *Schrad. Spicil. Fl. Germ.*

Lichen plumbeus. *Roth. Bot. Mag.* 2.

lc. *Hoffm. Pl. Lich. Tab.* 1. f. 1. — *Fl. Dan. Tab.* 1007. — *Jacq. l. c. Tab.* 13. f. 2. — *Engl. Bot. Tab.* 497. — *Dillen. H. Musc. Tab.* 29. f. 144. — *Roth. Bot. Mag. Tab.* 1. f. 2. — *Michel. Grn. Tab.* 49.

Exsic. *Ehrh. Plant. Crypt. Dec.* 7. n. 69.

Habitat ad terram inter Muscos in saxis et arborum truncis Europae.

Obs. Thallus coriaceo-membranaceus, junior a lobis latis e centro communi oriundis suborbicularis (*L. plumbeus* Roth.), dein vagiter expansus, lobulis marginalibus rotundatis interdum margine crispis incisus crenatis ac pulveru lentis, supra laevis impressionibus lacunosis scrobiculatus, pallimque forediis convexis parvis griseis adpersus, subtus villo fuscescente subtomentosus et inter hunc puncta vel maculae albae nudaе sparsae. Cyphellae nullae. Apotheciâ rarissima parva, disco plano-convexiusculo, margine vel integro vel subrugoso parum elevato.

Ob habitum thalli et apotheciorum naturam major cum Stictis quam cum Parmeliis affinitas est hujus speciei.

15. STICTA limbata.

S. thallo glauco-fuscescente rotundato-lobato, forediis submarginalibus griseis, subtus villoso: cyphellis concavis albicantibus; apotheciorum disco ferrugineo.

Sticta limbata. *Achar. Meth. Lich.* p. 280.

Lichen limbatus. *Smith. Secund. Specimen missum.*

lc. *Engl. Bot. Tab.* 1104. — *Dillen. Hist. Musc. Tab.* 26. f. 100.

Habitat ad radices arborum et rupes muscosas umbrosas cum *St. fuliginosa* Britanniae, *Smith*; Helvetiae, *Schleicher*.

Obs. Thallus coriaceo-membranaceus subrotundus inciso-lobatus, lobis in ambitu rotundatis plicato-flexuosis margine integriusculis non raro inflexis, supra glaucus et fuscescens, prope margines saepe adpersus forediis pulveru-

lentis griseis nec non cephalodiis minutis subglobosis nigris, subtus cinereus villosus. Cyphellae concavae albo-lividae, margine elevato subflexuoso coronatae. Apothecia nondum vidi.

16. STICTA fuliginosa.

S. thallo glauco-lurido granulis fuscescentibus scabro rotundato-lobato, subtus villosus: cyphellis plano-concavis albicantibus; apotheciis sparsis, disco ferrugineo nigroque, margine thalode elevato integro.

Sticta fuliginosa. *Achar. Meth. Lich. p. 251.*

Lichen fuliginosus. *Dicks. Cr. Br. t. p. 15. — Lichenogr. Svec. Prodr. p. 158.*

lc. *Engl. Bot. Tab. 1103. — Dillen. Hist. Musc. Tab. 26. f. 100.*

Habitat in truncis arborum sylvaticarum Angliae, Galliae.

Obs. Thallus membranaceus e lobis pluribus in centro communi affixis compositus, singulis amplis rotundatis in statu perfecto integerrimis, supra plus minus cinerascens et fuscescens granulis frequentissimis fuscis nigrisque adspersus, unde scaber evadit, sed in locis denudatis glaber laevigatus, subtus velvete cinereo parum lutescente vel fuscescente vestitus. Cyphellae intra lanuginem concavae adpressae fundo ut plurimum plano sordide albo vel pruinoso, margine elevato crassiusculo cinctae. Apothecia rarissima parva sparsa, disco plano obscure fusco vel nigro, margine thalode diluiores elevato crassiusculo integro.

17. STICTA sylvatica.

S. thallo glauco-fusco nudiusculo subserbiculato inciso-lobato, lobis difformibus, subtus villosus: cyphellis excavatis albo-pallescentibus; apotheciis marginalibus fuscis.

Sticta sylvatica. *Achar. Meth. Lich. p. 281.*

Lichen sylvaticus. *Linn. S. N. — Achar. Lichenogr. Svec. Prodr. p. 156.*

lc. *Jacq. Coll. 4. Tab. 12. f. 2. — Hoffm. Pl. Lich. Tab. 4. f. 2. — Dillen. Hist. Musc. Tab. 27. f. 101. — Michel. Gen. Tab. 43.*

Habitat ad montes inter muscos et ad radices arborum sylvaticarum Sveciae, Germaniae.

Obs. Thallus membranaceus e lobis plurimis distinctis et concretis ascendentibus plerumque compositus raro simpliciusculus et in ambitu tantum sinuato-lacinia tus, supra laeviusculus impressionibus obsolete serbiculiformibus notatus nudus passimque eruptionibus quibusdam fuscis et nigris adspersus, subtus lanugine densa cinerascens vel fuscescens obductus, inter quam cyphellae eodem modo demum aperiuntur ut in *St. filicina*, immersae concavae intus albidae vel pallidae margine elevato irregulari cinctae. Lobi difformes raro rotundati sed irregulariter lacinia ti, marginibus repandis et laceris. Lobi incipientes

cupientes sinuato-laciniami, laciniis incisis, ultimis bilobis. Apothecia mihi non successit unquam videre, sed depinguntur et describuntur a Dillenio et Hoffmanno utpote ad margines sita, oblongo-rotunda e fusco rufa, iis, quae in Peltideis occurrunt, similia sed parva. A situ et forma facile crederem aliquantum differre ab apotheciis Stictæ Generi solemnibus at ob habitum thalli et cyphellas nihilo minus ad Stictas retuli hanc speciem, praesertim cum de apotheciis quid certo iudicem ignorem.

Affinitas multa cum *St. fuliginosa*, a qua tamen omnino distincta est, tam forma loborum, quam apotheciorum diversa atque horum situ marginali, sed omnia probant has duas species ad unum idemque Genus naturale pertinere.

Species dubiae.

18. STICTA retigera. †

S. thallo cinerascens lacunoso-punctato lobato, laciniis repandis, subtus marginibus niveis in centro flavicantibus pustulatis reticulatis, tomento nigro. *Bory.*

Lichen retiger. *Bory. Voy. V. 3. p. 101.*

Habitat in truncis fruticum Inf. Borboniae.

Obs. Proxime accedit ad *St. pulmonaceam*. *Bory. l. c.*

19. STICTA ambavillaria. †

S. thallo lacunoso griseo-fuliginoso rotundato-lobato, subtus villosa; cyphellis cicatricosis; apotheciis numerosis planis.

Lichen ambavillarius. *Bory. Voy. 3. p. 100.*

Habitat in truncis Conyazarum, Blaesiarum Inf. Borboniae.

Obs. Affinis *St. sylvaticos* et *fuliginosae*. Variat apotheciis ferrugineo-flavis et ferrugineo-atris sparsis. *Bory. l. c.*

20. STICTA variabilis. †

S. thallo viridi laciniato-lobato, marginibus dissectis crispis, subtus margine albicante in medio fusco; apotheciis flavicantibus parvis axillaribus. *Bory.*

Lichen variabilis. *Bory. Voy. 3. p. 101.*

Habitat ad truncos vetustos sylvarum Borboniae.

Obs. Elegans, laciniis lobatis laete virentibus, margine circumcirca delicate dissectis quasi *Jungermannia furcata*. *Bory. l. c.*

Tres antecedentes Species Stictis potissimum adnumerandas esse putavi, sed characteres s. differentias harum specificas jam incompletas ut perficiant autoptae necessum est.

24. P A R M E L I A.

Character Essentialis.

APOTHECIUM orbiculatum suburceolatum membranaceum centro thallo affixum sub-
tusque liberum, *Lamina* prolifera marginem thalldem aequante et subobte-
gente, in ambitu inflexa, intus similari vel cellulifera striataque.

THALLUS membranaceus vel cartilagineo-coriaceus foliaceus stellatus, lobatus laci-
niatus, subtus fibrillosus vel subnudus.

SPECIES.

* 1. *Thallo subcoriaceo orbiculari, lobis amplioribus planis* (Lobariae).

1. PARMELIA hottentotta.

P. thallo laevigato cinereo-glaucovirescente, subtus atro hirsuto, lobis sinuato-
incisis, lacinulis crenulatis ciliatis; apotheciis subfuscis, margine ciliato.

Parmelia hottentotta. *Achar. Meth. Lich.* p. 219.

Lichen hottentottus. *Thunb. Prodr. Fl. Cap.* p. 278. — *Lichen. Svec. Prodr.* p. 155.

Lichen ceranoides. *Lamark Encyclop.*

Habitat ad Promontorium Bonae Spei Africae. *Thunberg.*

Obs. Thallus cartilagineo-membranaceus, e centro communi lacinias expansas
longiores emittens variae latitudinis iterumque sinuato-laciniatas, ultimis pe-
datim fissis inciso-crenatis erosisque, margine omni ciliato, ciliis cirrosis ni-
gris, supra nudus laevigatus aequabilis, subtus ater nudus vel villosus. Apo-
thecia subpedicellata lata, disco rufo vel subfusco, margine integro vel
flexuoso ciliatoque.

Habitu thalli cum *Stictis* convenit, sed fibrillis distinctis in pagina averfa
et apotheciorum forma *Parmeliis* propiorem esse facile colligitur.

2. PARMELIA glomulifera.

P. thallo orbiculari albo-palescente laevigato pulvinulis subglobosis atroviridibus
adsperfo, subtus fuscescente tomentoso, lobis rotundato-laciniatis sinuato-cre-
natis undulatis; apotheciis rufescentibus, margine rugoso.

Parmelia

Parmelia glomulifera. *Meth. Lich. p. 218.*

Lichen glomuliferus. *Lightf. Fl. Scot. p. 853.* — *Achar. Lichenogr. Svec. Prodr. p. 154.*

Lichen amplifissimus. *Scopol. Fl. Carn. 2. n. 1393.*

Lichen laciniatus. *Huds. Fl. Angl. p. 449.* — *Wither. Arrang.*

Ic. *Dillen. Hist. Musc. Tab. 26. f. 99.* — *Michel. Gen. Tab. 46.*

Exsicc. *Schleich. Plant. Crypt. Helvet. Cent. 5. n. 80.*

Habitat ad radices et truncos arborum Sveciae, Angliae, Hispaniae.

Obs. Thallus cartilagineo - coriaceus durus rigidus fragilior orbicularis saepe ad latitudinem insignem expansus, supra laevigatus albus vel demum e pallido virescens nudus, versus centrum obsolete rugosus ibidemque adspersus pulvinulis farinosis convexis et globosis fuscis ad pisi magnitudinem interdum pervenientibus (Cfr. Tabula nostra 9. f. 1.), subtus partim nudiusculus partim veilete fusco tectus. Laciniae e centro usque ad peripheriam thalli ductae planae flexuoso-undulatae, non nisi lobulis marginalibus sinuato-crenatis imbricatae in extremo ambitu rotundatae ibidemque etiam obsolete sinuato-crenatae. Apothecia rarius observantur, disco concavo rufescente, margine tenui inflexo e rugulis saepe subcrenulato.

Loborum sinubus fere orbicularibus atque crassitie thalli a reliquis facile dignoscitur uti etiam pulvinulis in nulla alia Lichenum specie ita comparatis nec adeo magnis.

3. PARMELIA caperata. α.

P. thallo orbiculari pallide flavo-virescente rugoso, subtus fibrillis atris hispido, lobis plicatis sinuato-laciniatis rotundatis integrifuscis; apotheciis subfuscis, margine tumentis incurvo rugoso-crenato.

Parmelia caperata. *Achar. Meth. Lich. p. 216.*

Lichen caperatus. *Linn. S. N.* — *Lichenogr. Svec. Prodr. p. 119.*

Ic. *Hoffm. Plant. Lich. Tab. 38. f. 1. Tab. 39. f. 1. Tab. 42. f. 1.* — *Ej. Enum. Lich. Tab. 19. f. 2. Tab. 20. f. 2.* — *Jacq. Coll. 4. Tab. 20. f. 1.* — *Engl. Bot. 89. Tab. 654.* — *Dillen. Hist. Musc. Tab. 25. f. 96.* — *Vaill. Bot. Tab. 21. f. 12.* — *Morif. Hist. Tab. 7. f. 1.* — *Michel. Gen. Tab. 48. f. 1.*

Exsicc. *Ehrh. Plant. Crypt. Dec. 12. n. 117.*

Habitat ad saxa et in arborum truncis Germaniae, Angliae, Helvetiae, Hispaniae.

Obs. Thallus subcoriaceus vix umquam exacte orbicularis late expansus plicatus, in ambitu distincte lobatus et incisus, laciniiis ibidem rotundatis planioribus subintegris vel sinuato-subcrenatis, supra laeviusculus sed rugis flexuosis fre-

quenter notatus interdum granuloso-pulverulentus, subtus in ambitu nudiusculus fuscus, de caetero niger fibrillis complicatis brevibus confertissimis obsesus. Apothecia centralia, disco concavo rufescenti, marginae incurvo et inde extus tumente rugoso crenato-pulverulento.

β. *P. ulophylla*: thallo suborbiculari pallido-virenti nudo subrugoso, lobis complicato-flexuosis marginae elevatis crispis pulverulentis.

Habitat in arborum truncis Helvetiae. *Schleicher*.

Obs. Thallus in unico a me viso specimine vix orbicularis e lobis approximatis marginae elevatis crispis et ibidem albo-pulverulentis totus compositus fuit, subtus niger fibrillosus. Habitus *Parmel. caperatae*, sed colore magis viridi, laciniis supra nudis glabris rarius subrugosis, marginibus earum elevatis crispis ac albo-pulverulentis ab ea satis differt. Tamen ut speciem propriam distinguere haud potui; nam apothecia nulla adsunt in specimine quod coram habeo. Quae juxta observantur, plana et rufa minora, marginae integro cincta sunt et ad alium Lichenem foliaceum pertinere videntur.

4. PARMELIA perlata. α.

P. thallo orbiculari albo-glaucobrevirenti nudo, subtus fusco-nigro villosoque, lobis incisim rotundatis planis marginae subplicatis integerrimis; apothecis rubris, margine tenui integro.

Parmelia perlata. Achar. Meth. Lich. p. 216.

Lichen perlatus. *Linn. S. N. — Achar. Lichenogr. Suec. Prodr. p. 153.*

Ec. Jacq. Coll. 4. Tab. 10. — Dillen. Hist. Musc. Tab. 20. f. 39. A. C. D. — Vail. Paris. Tab. 21. f. 22. — Michel. Gen. Tab. 50. f. 1.

Habitat ad caudices arborum Helvetiae, Hispaniae, Ind. Occid.

Obs. Thallus membranaceus supra nudus laevis, sed neque glaber nec nitidus, albens, albido-glaucescens vel virens, subtus versus peripheriam nudus fuscescens, de caetero niger inaequalis passim subvillosus. Laciniae amplae passim subimbricatae late lobatae, lobis rotundatis marginibus integris ibidemque undulato-subplicatis. Apothecia rarius sparsa elevata cyathiformia.

β. *P. olivetorum*: thallo glaucobrevirenti, subtus atro subnudo loborum marginibus elevatis crispis incrassatis pulverulentis.

Parmelia perlata var. olivaria. Meth. Lich. p. 217.

Ec. Dillen. Hist. Musc. Tab. 20. f. 39. B.

Habitat in cortice Oleae europaeae Hispaniae. *Schousboë*.

Obs. Omnis margo thalli verrucis minutis sorediformibus albis confertis pulchre ornatus. Eodem modo haec a *P. perlata* (α) differt, ac varietas *ulophylla*

■ *P. caperata* (α). An distincta species sit iudicent autoptae, nam apothecia ipse non vidi.

5. PARMELIA perforata.

P. thallo orbiculari glauco-virescente, subtus nigro-fibrilloso, lobis incisis rotundatis planis margine subplicatis crenatis ciliatis; apotheciis rufis demum perforatis, margine integro.

Parmelia perforata. *Achar. Meth. Lich.* p. 217.

Lichen perforatus. *Jacq. Coll.* 1. p. 116. — *Swartz. Fl. Ind. Occid.* 3. p. 1905. — *Achar. Lichenogr. Succ. Prodr.* p. 155.

Lichen melanoleucos. *Willd. Bot. Mag.* 4. p. 9.

Lichen proboscideus. *Allion.* — *Scopol. Fl. Carn.*

Lobaria perforata. *Michaux. Fl. Bor. amer.* 2. p. 324.

Ic. *Jacq. l. c. Tab.* 3. — *Willd. l. c. Tab.* 1. f. 2. — *Hoffm. Plant. Lich. Tab.* 13. f. 1. — *Dillen. Hist. Musc.* *Tab.* 20. f. 42. 44. *Tab.* 82. f. 3.

Habitat in arborum truncis Lusatae, Helvetiae, Amer. Septentr. — Jamaicae *Swartz.* — In cunctis Cinchonae *Willdenow.* — In Africa *Thunberg.*

Obf. Thallus coriaceo-membranaceus supra albus laevigatus vel per aetatem magis glaucus et virescens tenuissime reticulato-rugosus, raro punctis nigris elevatis adspersus, subtus niger fibrillosus vel villosus ad ambitum nudiusculus fusco-niger. Laciniae lobato-incisae, lobulis adscendentibus planis margine plicato-undulatis ibidemque subcrenatis et ciliatis, ciliis nigris brevibus, aliquando etiam nudis. Apothecia prope margines sita a thallo elevata unde subpodicellata cyathiformia per aetatem magna pollicem fere lata, disco integro vel perforato, foramine per podicellum ducto et in pagina inferiori aperto, quare et supra et infra thallum subinfundibuliformia; unico in Lichenibus notis exemplo.

Praeter margines thalli ciliatos ac subcrenatos atque apotheciorum discum perforatum in omnibus cum *Parm. perlata* convenit.

6. PARMELIA herbacea.

P. thallo orbiculari herbaceo nudo, subtus pallido fusco-subtomentoso, lobis incisis rotundato-laciniosis subcrenatis; apotheciis rufis, margine rugoso-crenato.

Parmelia herbacea. *Achar. Meth. Lich.* p. 218.

Lichen herbaceus. *Hudf. Fl. Angl.* p. 544. — *Achar. Lichenogr. Sv. Prodr.* p. 154.

Lichen laetevirens. *Lightf. Fl. Scot.* p. 852.

Lichen mutabilis. *Ehrh. Cr.*

Ic. *Hoffm. Plant. Lich. Tab. 10. f. 2.* — *Fl. Dan. Tab. 1124.* — *Dillen. Hist. Musc. Tab. 25. f. 93.* — *Moris. Oxon. Tab. 7. f. 3.*

Exsicc. *Ehrh. Plant. Crypt. Dec. 5. n. 50.*

Habitat ad truncos arborum inque rupibus inter muscos Sveciae, Angliae, Helvetiae, Hispaniae.

Obs. Thallus membranaceus suborbicularis, supra nudus laevigatus laete viridis, subtus pallidior lanugine versus interiora fulvescente tectus. Laciniae planae irregulariter inciso-lobatae, lobulis rotundatis margine subcrenulatis. Apothecia numerosa sparsa, disco concaviusculo rufo-fusco demum plano, margine tenui subinflexo ruguloso-subcrenato, per aetatem sat magna.

Tam colore quam substantia membranacea et toto habitu, nec non absentia pulvinulorum a *Parm. glomulifera* valde distincta.

7. PARMELIA tiliacea.

P. thallo orbiculari fordide albo-viridescente subpruinoso, subtus fusco-nigricante: fibrillis nigris, lobis sinuato-laciniosis inciso-crenatis plicatis; apotheciis subfuscis, margine subintegro.

Parmelia tiliacea. *Achar. Meth. Lich. p. 215.*

Lichen tiliaceus. *Hoffm. Enum. Lich. p. 96.* — *Dicks.* — *Ehrh.* — *Smith. Act. Linn.*

Lichen quercinus. *Willd. Fl. Berol.* — *Roth. Tent.* — *Achar. Lichenogr. Svec. Prodr. p. 124.*

Lichen quercifolius. *Wulf. op. Jacq. Coll. 3. p. 127.*

Ic. *Jacq. Coll. 1. c. Tab. 9. f. 2.* — *Willd. l. c. Tab. 7. f. 13.* — *Engl. Bot. Tab. 700.* — *Hoffm. l. c. Tab. 16. f. 2.* — *Michel. Gen. Tab. 45.*

Exsicc. *Ehrh. Plant. Crypt. Dec. 6. n. 59.*

Habitat supra truncos arborum imprimis Tiliae, in Germania, Gallia, Anglia, Helvetia.

Obs. Thallus membranaceus, junior perfecte orbicularis, laciniosis radiantibus demum magis irregularis, laciniosis laxè imbricatis inciso-lobatis non raro erofocrenulatis, supra quasi pruinosis et hinc minime nitidis, subtus nigricans versus ambitum fulvescens, fibrillis nigris. Apothecia in vetusto Lichene conferta concava parum flexuosa, disco concavo dilute et obscure fusco, margine tenui inflexo integro vel demum subcrenato.

A *Parm. scortea* notis certis distincta, quamvis, uti videtur, cum hac olim a quibusdam imprimis ab Hoffmanno commixta fuerit, quod ex Ejus descriptione patet.

Occur.

Occurrit etiam sterilibus paginaeque superiori corpusculis (pulvinulis) subglobosis nigris aggregatis conglomeratisque adspersa.

8. PARMELIA scortea.

P. thallo orbiculari albo glabro tenuissime nigro-punctato, subtus atro-fibrilloso-hispido, lobis sinuato-laciniosis crenatisque; apotheciis rufo-fuscis margine subintegro.

Parmelia scortea. *Achar. Meth. Lichen. p. 215.*

Lichen scorteus. *Lichenogr. Svec. Prodr. p. 119.*

Lichen tiliaceus. *Rustf. Lich. Nov. Svec. p. 11.*

Exsicc. *Schleich. Plant. Crypt. Helvet. Cent. 4. n. 48.*

Habitat in faxis et arborum truncis Sveciae, Germaniae, Helvetiae, Hispaniae.

Obs. Thallus subcoriaceus imbricatus orbicularis demum magis irregularis, supra albus laevigatus subnitidus nudus vel tantum punctis elevatis nigris interdum confertissimis adspersus, subtus ater fibrillis brevibus frequentissimis oblitus unde scaber ac hispidus. Laciniae sinuatae in juniore Lichene angustiores, in adulto magis flexuosae latiores apice rotundatae obsolete crenatae. Apothecia valde rara, per aetatem magna flexuosa badia, disco juniorum dilute rufo, margine inflexo in senescente Lichene subinde parum crenato:

A *Parmelia tiliacea* differt substantia magis coriacea, thalli superficie nuda glabra subnitida et albissima.

9. PARMELIA Borreri.

P. thallo orbiculari cinereo forediis griseis marginatis adsperso, subtus fuscescente spongioso-fibrilloso, lobis plicatis in ambitu rotundatis inciso-crenatis; apotheciis rubris, margine tumido incurvo.

Parmelia Borreri *Turner. secundum specimen missum.*

Habitat ad truncos arborum Angliae, *Borrer, Turner.*

Obs. Thallus cartilagineus durus rigidus orbicularis quasi monophyllus, in disco plicatus rugosus inaequalis versus ambitum passim subimbricatus ibidemque rotundato-lobatus, supra fordide albo-cinereascens vel parum glaucescens, forediis parvis planis et convexiusculis griseis pulveraceis margine quasi instructis frequenter adspersus, subtus e cinereo fuscescens fixuris et fibrillis irregularibus intertextis fusco-nigris, versus medium quasi spongiosus. Apothecia rarissima concava, margine inflexo flexuoso.

Colore et forediis tam a *Parm. scortea*, quam *P. caperata* admodum distincta.

10. *PARMELIA corrugata*.

P. thallo orbiculari tenuissime rugoso glauco-virescente subtus nigro-fusco fibrilloso, lobis rotundatis incisus laxis plicato-flexuosis; apotheciis amplis flexuosis rufis, margine crenulato.

Parmelia corrugata. Achar. *Meth. Lich.* p. 215.

Lichen corrugatus. Smith. *Alg. Soc. Linn. Lond.* 1. p. 83. — Achar. *Lichenogr. Svec. Prodr.* p. 122.

Lichen acetabulum. Necker. — Hoffm. — Wulf. — Ehrh.

lc. *Jatq. Coll.* 3. Tab. 9. f. 1. — Hoffm. *Enum. Lich. Tab.* 18. f. 2. — Dillen. *Hist. Musc. Tab.* 24. f. 79. — Vaill. *Bot. Tab.* 21. f. 13. — Michel. *Gen. Tab.* 48. f. 2.

Exsicc. Ehrh. *Plant. Crypt. Dec.* 13. n. 127.

Habitat ad truncos *Aceris*, *Fraxini*, *Fagi* in Europa.

Obs. Thallus saepe latissimus, palmaris et pedalis, membranaceus et per aetatem subcoriaceus formam orbicularem semper conservans, supra creberrime rugulosus glauco-virescens, pruina glauca in senectute evanescente, demum fusco-virescens. Laciniae amplae lobatae flexuoso-plicate imbricatae in extremo ambitu rotundatae subintegrae. Apothecia juniora concava, adulta magna flexuosa irregularia, margine tenuissime crenulato. Lamina discoidea rubra stratum inferius thalloses in ambitu omnino adtingit, adeo ut hoc nullo margine thallose prominat.

Olim a quibusdam cum *Parm. olivacea* confusa, sed toto habitu et colore ab ea diversa manet.

11. *PARMELIA olivacea*. α.

P. thallo orbiculari olivaceo-fusco nitido elevato-punctato, subtus pallidiori fuscescente subfibrilloso, lobis radiantibus adpressis planis dilatatis rotundatis crenatis; apotheciis planiusculis subconcoloribus, margine crenulato.

Parmelia olivacea. *Meth. Lich.* p. 213.

Lichen olivaceus. Linn. *S. N.* — Achar. *Lichenogr. Svec. Prodr.* p. 121.

lc. Hoffm. *Enum. Lich. Tab.* 13. f. 3. 4. — Dillen. *Hist. Musc. Tab.* 24. f. 77. — Michel. *Gen. Tab.* 51. — Vaill. *Bot. Tab.* 20. f. 8.

Habitat ad truncos arborum et saepimenta lignea Europae.

Obs. Thallus ut in *Parm. parietina*, supra rugulis plerumque inaequalibus, granulis et punctis elevatis fusco-nigricantibus frequenter adpersus, laciniiis in ultimo ambitu plerumque nudis. Variat colore dilutius olivaceo et magis saturato

saturato fuscescente, thallo tenuiori membranaceo et crassiori atque interdum pulvere denso suffuso.

β. *P. aspidota*: thallo rugoso-plicato irregulari cinereo-fusco-virescente; apotheciis confertissimis amplis planis flexuosis rufo-brunneis, margine tenui granulato.

Parmelia olivacea var. aspidota. Achar. Meth. Lich. p. 214.

lc. *Hoffm. Enum. Lich. Tab. 13. f. 5. — Dillen. Hist. Musc. Tab. 24. f. 78.*

Habitat in saxis et caudicibus arborum vetustis.

Obs. Thallus irregularis laciniis complicatis angustioribus ut plurimum granulato-farinosis, totus fere apotheciis latioribus flexuosis crispis rufescentibus margine granulato nec inflexo cinctis obtectus.

Lamina discoidea colorata aliquando elabitur et paginam superiorem apotheciorum denudatam et albidissimam relinquit.

γ. *P. proluxa*: thallo suborbiculari effusoque imbricato nudo glabro obscure olivaceo, subtus fibrillis atris, laciniis angustioribus convexiusculis; apotheciis fusconigricantibus, margine subintegro.

Parmelia olivacea var. proluxa. Meth. Lich. p. 214.

Lichen pullus. *Schreb. Spicil. Fl. Germ. p. 131. — Nees.*

Habitat praecipue in saxis Sueviae, Germaniae.

Obs. Thallus primo orbicularis demum effusus rugoso-plicatus, laciniis angustioribus imbricatis et complicatis compositus neque in ambitu latioribus sed ibidem incisus crenatis. Apothecia per aetatem flexuosa magna, disco e fusco nigricante, margine tenui inflexo subintegro vel rugoso.

12. PARMELIA parietina. α.

P. thallo orbiculari fulvo, subtus pallidiori subfibrilloso, lobis radiantibus adpressis planis apice dilatatis rotundatis crenatis; apotheciis concoloribus, margine integro.

Parmelia parietina. Achar. Meth. Lich. p. 213.

Lichen parietinus. *Linn. S. N. — Achar. Lichenogr. Svec. Prodr. p. 121.*

lc. *Engl. Bot. Tab. 194. — Hoffm. Enum. Lich. Tab. 18. f. 1. — Dillen. Hist. Musc. Tab. 24. f. 76.*

Exsicc. *Ehrh. Plant. Crypt. Dec. 15. n. 146.*

Habitat ad parietes, truncos arborum et saxa Europae.

Obs. Thallus membranaceus arcte adnatus, laciniis connatis a centro usque ad peripheriam ductis, extorsura sensim latioribus inciso-lobatis, in ambitu rotundatis

tundatis crenatis, marginibus lateralibus passim elevatis flexuoso-crispis, subtus pallide flavescens fibrillis raris vel nullis. Apothecia centralia integerrima, disco concavo thallo concolori vel parum in aurantium vergente.

- β. *P. effanea*: thallo irregulari subimbricato, laciniis complicatis angustioribus; apotheciis demum planis, disco aurantio marginem thalldem subevanescentem aequante.

Habitat in truncis arborum et faxis Sueciae, Helvetiae.

Obs. Similitas multa cum *Parm. aureola* a qua differt praecipue colore magis flavicante, substantia tenuiori atque natura et forma apotheciorum diversa.

Species dubiae.

13. PARMELIA Azaleae. †

P. thallo foliaceo coriaceo sordide virescente crispo, verrucis? confluentibus nigris. *Schrank*.

Parmelia azaleae. *Achar. Meth. Lich.* p. 221.

Lichen azaleae. *Schrank Prim. Salisb.* p. 235. — *Achar. Lichenogr. Succ. Prodr.* p. 156.

Habitat in Azalea procumbente Germaniae.

14. PARMELIA submarginalis. †

P. thallo foliaceo membranaceo laeviusculo cinerascete, subtus aterrimo versus summities fuscescente; apotheciis submarginalibus concavis fuscis extus rugulosis, margine simplici. *Michaux*.

Lobaria submarginalis. *Michaux Fl. Bor. Amer.* p. 325.

Habitat in arboribus Canadae et Carolinae.

Obs. Statura *Parm. herbaceae*. Supra (oculo armato) puncticulis pulveraccis nigris adspersa. *Mich. l. c.*

15. PARMELIA quercizans. †

P. thallo foliaceo membranaceo laevi rufescente, subtus rufo, laciniis oblongis sinuato-lobulatis; apotheciis parvis crebris subadnatis concavo-planiusculis fuligineo-fuscis. *Michaux*.

Lichen quercizans. *Michaux Fl. Bor. Amer. 2.* p. 324.

Habitat ad arborea in monte Grandfather Carolinae.

Obs.

Obf. Affinis *Parm. herbaceae* sed paullo major crassiorque supra folito obsolete rufescens laevisque. Laciniae quodammodo tam colore quam lobatione folia *Quercus emortua* aemulantes. Datur varietas sterilis marginibus pannosocrispis. *Mich. l. c.*

* 2. Thallo submembranaceo stellato, lacinii angustioribus planis vel convexis (Circinariae).

16. PARMELIA lanuginosa.

P. thallo stellato albo subfulphureo pulverulento, subtus nigro-caerulescente tomentoso, lacinii imbricatis planis rotundato-lobatis crenatisque; apotheciis rufis, margine pulverulento.

Parmelia lanuginosa. *Achar. Meth. Lich. p. 207. (exclusis synonymis ad Parm. pityream referendis).*

Lichen lanuginosus. *Hoffm. Enum. Lich. p. 82. — Schrad. Journ. f. d. Botan. 1801. St. 1. p. 76. — Achar. Lichenogr. Svec. Prodr. p. 120.*

Lichen membranaceus. *Dickf. Pl. Crypt. Br. 2. p. 21.*

lc. Hoffm. l. c. Tab. 10. f. 4. — Dickf. l. c. Tab. 6. f. 1.

Habitat ad latera montium humida et umbrosa Europae.

Obf. Thallus substellatus tenuis membranaceus totus pulvere albo, sulphureo, raro cinerascete obductus, lanugine densa caeruleo-nigricante subtus vestitus. Laciniae vix ullae distinctae in media thalli parte subcontigua plicataeque obveniunt et absque ordine versus ejus ambitum subimbricatae, vario modo et irregulariter lobatae subrotundatae crenataeque. Apothecia rarissima minuta et thallo elevata, disco obscure fusco, margine inflexo pulverulento subintegro.

Colore substantia tenera et lanugine in pagina inferiori a *Parmelia pityrea* et *P. aleuritide* mox distinguitur.

17. PARMELIA pannosa.

P. thallo stellato cinereo-virescente, subtus nigro-tomentoso, lacinii planis conatis imbricatis ultimis multifidis angustis margine subelevatis; apotheciis demum convexis fuscis nigricantibus, margine integro tandem concolori subevanescente.

Lecidea pannosa. *Achar. Meth. Lich. p. 84.*

Lichen pannosus. *Swartz. Fl. Ind. Occid. V. 3. p. 1888.* — *Achar. Lichenogr. Svec. Prodr. p. 125.*

Habitat in truncis arborum Jamaicae. *Swartz.*

Obs. Thallus orbicularis tenuis membranaceus, vetustus e cinereo-fusco-virescens, subtus tomento crasso nigro circumcirca prominente obductus, in ambitu lobulos majores plerumque efformans, e laciniis angustioribus obtusis sibi invicem approximatis tectus et vix in ipso ambitu discretis sed ibidem crenam tantum exhibentibus, planis subimbricatis adpressis, marginibus parum ad superficiem thalli prominentibus. Apothecia in centro thalli magis inaequali occurrentia plana vel convexa subfusca et nigra, margine thallo concolore integro, demum etiam fusco et nigricante undulato per aetatem subevanescente.

Colore et habitu laciniarum alio a *Parm. plumbea* valde distincta.

18. PARMELIA plumbea.

P. thallo stellato cinereo-plumbeo, subtus caeruleo-spongioso-tomentoso, laciniis periphericis planiusculis plicatis radiantibus rotundatis inciso-crenatis; apotheciis demum convexis rufo-brunneis, margine integro.

Parmelia plumbea. Achar. Meth. Lich. p. 212.

Lichen plumbeus. *Lightf. Fl. Scot. p. 826.* — *Achar. Lichenogr. Svec. Prodr. p. 120.* — *Schrad. Journ. f. d. Botan. 1801. St. 1. p. 76.*

Lichen caeruleo-sponsus. *Huds. Fl. Angl.*

lc. *Lightf. l. c. Tab. 26.* — *Michel. Gen. Tab. 43. f. 1.* — *Dillen. Hist. Musc. Tab. 24. f. 73. (in statu vetusto).*

Habitat ad truncos arborum Sveciae, Galliae, Angliae.

Obs. Thallus orbicularis imbricatus coriaceo-membranaceus in centro plicatus irregularis, rugoso-verrucosus vel etiam laciniis distinctis squamosus, cinerascens-plumbeus, subtus lanugine densa caeruleo-obsellus. Lacinae in ambitu adpressae planae connatae latiores, ultimis tantum rotundato-lobatis et crenatis, marginibus parum elevatis, plicas radiatas formantibus. Apothecia conferta perquam variantia nam in uno eodemque specimine occurrunt disco plano et concavo nigro margine cinereo integro vel subcrenato inflexo margineque concolori, plerumque tamen disco rufo et brunneo plano aut convexo marginem tenuem cinereum vel concolorem non raro etiam evanescentem superante. Lanugo subtus densa per aetatem rarior evadit et albicans.

Parmeliae rubiginosae proxima est, sed differt colore, substantia crassiori, lobis plerumque latioribus, apotheciorum disco demum convexo et horum

horum margine integro subevanescente atque colorem disci non raro asfumentem.

19. PARMELIA rubiginosa.

P. thallo stellato cinereo-virescente, subtus tomentoso-spongioso caeruleo-nigricante, laciniis periphericis inciso-lobatis planiusculis marginibus subelevatis crenulatisque; apotheciis confertis centralibus rufescentibus (margine crenulato.

Parmelia rubiginosa. *Achar. Meth. Lich. p. 212.*

Parmelia affinis. *Ibid. l. c.*

Lichen rubiginosus. *Thunb. Prodr. Fl. Cap. p. 176.* — *Achar. Lichenogr. Svec. Prodr. p. 99.*

Lichen affinis. *Dicks. Pl. Crypt. Brit. 4. p. 24.*

Lichen decorus. *Smith. secundum Specimen missum.*

Ic. *Engl. Bot. Tab. 983.* — *Dicks. l. c. Tab. 12. f. 6.*

Habitat in cortice arborum Galliae, Hispaniae, Angliae et ad Cap. b. sp. Africae.

Obs. Thallus membranaceus orbicularis in centro irregularis squamoso-imbricatus granulatusque nudus albo vel cinereo-virescens raro subplumbeus, subtus e lanugine densa caerulescenti vel nigra tomentosus s. pannosus. Lacinae in ambitu radiantes approximatae inciso-lobatae lacinularum marginibus subelevatis, irregularibus subcrenulatis, extremis apicibus planis rotundatis crenatis. Apothecia centrum thalli occupantia confertissima unde per aetatem difformia, disco plano rufescente subfulco margine crenulato et subgranulato tandem flexuoso.

Quantum a *Parmelia conoplea* differat, ex utriusque caractere et descriptione data patet. Habitu et modo crescendi convenit cum *Parm. pannosa* et *P. plumbea*, sed apothecia in his valde differunt.

20. PARMELIA conoplea.

P. thallo stellato glauco-virescente passim pulvere granuloso caerulescenti tecto, subtus atro fibrilloso-spongioso, laciniis periphericis planiusculis rotundato-lobatis crenatis nudis, marginibus elevatis pulverulentis; apotheciis rufis.

Lichen conopleus. *Persoon. secundum specimen missum.*

Lichen caeruleo-badius. *Schleicher. Cr.*

Exicc. *Schleich. Plant. Crypt. Helvet. Cent. 2. n. 71.*

Habitat supra muscos et truncos arborum antiquos Galliae, *Persoon*; Lusatae, *Mosq*; Hispaniae, *Lagasia*; Helvetiae, *Schleicher*; Georgiae Tiflis, *Steven*.

Obf. Thalli maxima et media pars pulvere granuloso caerulefcenti obtecta laciniis fere nullis ibidem praedita; in ambitu vero lacinae nudae viridantes imbricatae adpreffae latiusculae incifo-lobatae, lobulis rotundatis crenatis margine elevatis erofa-crispis pulverulentis, pulvere ibidem etiam caerulefcenti-caefio, fupra nudiusculae concaviusculae. Fibrillae fubtus concretae et vix ullae diftinctae hanc paginam rudem fubfpongiofam nigram reddunt. Apothecia rariffima et nulla in fpeciminibus a me vifis adfuerunt, fed rufas et concavas effe indigitavit Cl. Mofig. — Species certe diftinctiffima. — Ob pulverem quo media thalli pars tegitur ad *Parm. Clementianam* et *P. pityream* accedit. Forma lacinarum in ambitu cum *Parm. rubiginofa* l. *P. plumbea* quodammodo convenit.

21. PARMELIA pellita.

P. thallo fstellato glabro nudo glauco-virefcente, fubtus atro tomentofa, laciniis imbricatis planis lacero-laciniatis, marginibus fubelevatis granulatisque.

Habitat ad truncos arborum Indiae occidentalis. *Swartz.*

Obf. Thallus membranaceus fuborbicularis e lobis rotundatis imbricatim fibimet incumbentibus inque flabellulae formam lacero-laciniatis compofitus, laciniis extrorfum latioribus rotundatis erofa-incifis, omni margine parum elevatis ibidemque non raro granulatis, fubtus fibris denfis complicatis atris pannofis.

Ad *Parmel. pannofam* proxime accedit, fed color alius et lacinae aliter conformatae atque difpofitae. Apothecia nulla in fpeciminibus vifis obfervata funt.

22. PARMELIA hispidula.

P. thallo fubfstellato laevigato plumbeo-virefcente, fubtus fibrillis rigidis nigris hispido, laciniis planis flexuofis irregulariter lobato-crenatis imbricatis, marginibus adfcendentibus fuberifpis paffimque granuloso-pulverulentis.

Habitat fupra mucos deffruftos Helvetiae. *Schleicher.*

Obf. Thallus in fpecimine quod coram habeo vix fstellatus membranaceus fupra glaber e laciniis latis irregulariter finuato-incifis lobato-crenatis flexuofis complicato-imbricatis laxis fubliferis formatus eff, fubtus hispidus e fibrillis rigidis acuminatis ftipatiffimis atris apice non raro albicantibus ac ciliis breviffimis aliis denticulatis, fere ut in *Parmel. pulverulenta*, fed frequenter ultra margines lacinarum porrectis. Hi margines undulati irregulariter crenati fuberifpi paffim eruptionibus foredifformibus concoloribus adfperfi atque etiam hinc illinc granulati. Apothecia quidem mihi ignota, attamen fpecies bene diftincta videtur, utpote quae ad nullam aliam mihi notam referri poteff, ad varietatem *lentam* *Parm. mufcigenae* proxime accederet propter formam lacinarum

lacinarum

ciniarum in hujus statu vetusto et denudato, sed colore et conformatione fibrillarum multum differt.

23. PARMELIA omphalodes. α.

P. thallo substellato aeruginæo-fusco-nigricante nitido nigro-punctato, subtus atro fibrilloso, laciniis linearibus planis sinuato-multifidis subtruncatis, in ambitu rotundatis crenatis; apotheciis badiis margine subcrenato.

Parmelia omphalodes. *Achar. Meth. Lich. p. 204.*

Lichen omphalodes. *Linn. S. N. — Achar. Lichenogr. Svec. Prodr. p. 114.*

lc. *Westr. Sv. Lofv. Färg-Histor. V. 1. 3. Tab. n. 7. — Dillen. Hist. Musc. Tab. 24. f. 80. — Engl. Bot. 89. Tab. 604.*

Habitat in faxis et rupibus Sveciæ, Angliæ, Germaniæ, Helvetiæ.

Obs. Thallus raro perfecte orbiculatus et stellatus frequenter irregulariter et latissime expansus, laciniis dense imbricatis squamulosus, e cinereo aeruginosofuscens vel nigricans, subtus aterrimus dense fibrillosus. Laciniæ sinuato-multifidæ lineares flexuosæ planæ apicibus oblique truncatis et subretusis, supra glabræ nitidæ punctisque elevatis nigris frequenter adpersæ, quo ambitu propiores eo magis dilatatae et ultimæ satis amplæ rotundatae incisocrenatae. Apotheciorum discus concaviusculus rufo-fuscus badius demum nigricans, margine inflexo rarius integro fere semper irregulariter crenato.

A *Parm. sciastra* colore, laciniis nitidis et apice truncatis differt; a *P. saxatili* vero tam colore quam superficie laciniarum laevi aequabili glabra ac nitida.

β. *P. panniformis*: thallo irregulariter expanso, laciniis brevibus squamatis imbricatis stipatissimis erectiusculis cinerascens.

Parmelia omphalodes var. *panniformis*. *Meth. Lich. p. 204.*

Lichen omphalodes. *Wulf. ap. Jacq. Coll. 2. — Schleicher. Crypt.*

lc. *Westr. l. c. b. — Jacq. l. c. Tab. 15. f. 2. a. b.*

Exsic. *Schleich. Plant. Crypt. Helvet. Cent. 2. n. 72.*

Habitat ad saxa Sveciæ, Helvetiæ, Germaniæ.

Obs. Pari ratione ac in *Parm. aquilæ* varietate *stippea* laciniæ in hac dispositæ et thallum panno squamoso similem reddunt colore variantem, hinc enim adspæctus albo-cinerascens apparet, illinc cinereo-nigricantem sese offert.

24. PARMELIA saxatilis. α.

P. thallo substellato cinereo-glaucescente scabriusculo lacunoso-reticulato, subtus nigro fibrilloso, laciniis sinuato-lobatis planis subretusis; apotheciis badiis, margine crenulato.

Parmelia saxatilis. *Meth. Lich.* p. 204.

Lichen saxatilis. *Linn. S. N.* — *Achar. Lichenogr. Svec. Prodr.* p. 15.

Lichen laciniatus var. *Weis. Hagen. Reich. Fl.*

1c. *Westr. Svec. Lofv. Färg.-Hist. V. 1. 1. Tab. n. 2.* — *Engl. Bot. Tab. 603.* — *Hoffm. Enum. Lich. Tab. 15. f. 1.* — *Jacq. Coll. 4. Tab. 20. f. 2.* — *Dillen. Hist. Musc. Tab. 24. f. 83.* — *Michel. Gen. Tab. 49. f. 1.* — *Morif. Hist. Tab. 7. f. 6.*

Habitat supra saxa et ad truncos arborum Europae.

Obs. Thallus plerumque late et irregulariter expansus imbricatus, laciniis varians angustioribus fere linearibus et latioribus sinuato-multifidis et late lobatis, lacinarum apice truncato vel retuso rarius rotundato. Superficies superior lineis elevatis reticulatis scabrida et impressionibus inter has laeviusculis inaequabilis, per aetatem floccoso-pulverulenta et granulata. Color albo-cinereus, cinereo-glauescens in vetustis nigricans. Apothecia rariora, per aetatem magna flexuosa. — Superficie laciniarum reticulata ab affinibus certo dignoscitur.

β. *P. rosaeformis*: thallo orbiculari, laciniis amplis rotundato-lobatis.

1c. *Hoffm. Enum. Lich. Tab. 16. f. 1.*

Habitat in arborum truncis et saepimentis ligneis.

Obs. Non nisi lobis perquam latis vix imbricatis et in ambitu rotundatis a priori (α) distincta, sed ut in illa semper lacunoso-reticulatis. Plerumque in hoc statu apothecia nulla proferens.

25. *PARMELIA fahlunensis*.

P. thallo substellato nigro laevigato, subtus atro inaequali subfibrilloso, laciniis sinuato-multifidis planiusculis subcanaliculatis margine elevatis lacero-granulatis; apotheciis olivaceo-fuscis, margine granulato.

Parmelia fahlunensis. *Achar. Meth. Lich.* p. 203.

Lichen fahlunensis. *Linn. S. N.* — *Achar. Lichenogr. Svec. Prodr.* p. 110.

1c. *Engl. Bot. 39. Tab. 653.* — *Hoffm. Plant. Lich. Tab. 36. f. 2.* *Ej. Enum. Lich. Tab. 17. f. 2.* — *Jacq. Misc. 2. Tab. 10. f. 2.* — *Dillen. Hist. Musc. Tab. 24. f. 81.*

Exsicc. *Ehrh. Plant. Crypt. Dec. 8. n. 78.* — *Schleich. Plant. Crypt. Helvet. Cent. 1. n. 58.*

Habitat in rupibus et saxis Sveciae, Angliae, Germaniae.

Obs.

Obf. Thallus raro orbicularis plerumque irregulariter expansus e marginibus lacinarum imbricatarum elevatis et sublaceris scaber et inaequabilis, subtus ater opacus rugis elevatis fixuris et fibrillis sparsis notatus. Laciniae supra laevigatae at non ita nitidae ut in *Parm. stygia*, ob margines earum elevatos et subinflexos supra utplurimum quasi canaliculatae. Apotheciorum discus in vetustis elevatur et tumidus evadit atque flexuosus.

Forma laciniarum a speciebus confinibus mox dignoscitur. Harum indole atque margine granulato a *Parm. sciastra*, cui alias simillima, etiam differt.

Varietas *hepatizon* Meth. Lich. l. c. non adeo et constanter diversa ut pro distincta varietate iterum refumi possit.

26. PARMELIA *stygia*. α.

P. thallo stellato nigro-piceo nitido, subtus concolori inaequali subnudo, laciniis sublinearibus multifido-subpalmatis convexis margine apiceque recurvis; apotheciis fusco-atris, margine crenato.

Parmelia stygia. *Achar. Meth. Lich. p. 203.*

Lichen stygius. *Linn. S. N. — Achar. Lichenogr. Svec. Prodr. p. 109.*

1c. *Hoffm. Plant. Lich. Tab. 25. f. 2. Ej. Enum. Lich. Tab. 14. f. 2.*

Habitat ad saxa et montes Sveciae, Germaniae.

Obf. Thallus constanter orbicularis e laciniis imbricatis plicato-rugosus nitidus, subtus ater scabridus e vixuris vix vero umquam fibrillis quibusdam instructus. Laciniarum margines et apices recurvati ut in *Parm. recurva*, sed ipsae laciniae, quam in hac latiores et extrosum dilatatae palmatae f. pedatim incisae. Apotheciorum discus planus, margine semper crenato.

Superficie nitida e laciniis majoribus latioribus atque harum colore a *Parm. aquila* distincta. A *Parm. fahlmenfi* nitiditate laciniarum et harum marginibus recurvis perquam recedit.

β. *P. forediata*: laciniis tortuoso-complicatis lacero-laciniatis irregularibus, forediis albis adspersis.

Habitat supra saxa Sveciae.

Obf. Laciniae minus nitidae ita complicatae et irregulares ut vix nisi in ambitu distinctae observandae, sed thallus supra verrucis seu forediis albis frequenter adspersus.

27. PARMELIA *sciastra*.

P. thallo stellato fusco-atro opaco, subtus aterrimo fibrilloso, laciniis imbricatis linearibus multifidis planis radiantibus; apotheciis convexiusculis concoloribus, margine integerrimo,

Parmelia

Parmelia sciastra. Achar. *Meth. Lich. in Suppl. p. 49.*

Habitat ad saxa in rupibus Sveciae. *Wesling.*

Obs. Thallus orbicularis, laciniis subdiscretis in statu perfecte e centro ad ambitum imbricatum ductis linearibus planis vixque paullo convexis, marginibus nec inflexis neque reflexis, qua nota a prioribus alias similibus abunde differt, nam etiam margines apotheciorum inflexi omnino integri. Superficies opaca nec nitida ut in *Parm. omphalode* nec laevigata ut in *P. fahlunensi* ad quam alias proxime accedit. Laciniarum margines aliquando etiam subdentati vel laceri et subinde granulati.

28. PARMELIA pusilla.

P. thallo substellato atro-opaco rugosiusculo plano, subtus concolori fibrilloso, laciniis subdiscretis solitariisque irregularibus lacero-dentatis ciliatisque.

Habitat in truncis Populi Galliae. *Du Four.*

Obs. Thallus membranaceus cortici adpressus planus et supra ad oculus armatum obsolete rugosus vix stellatus nec imbricatus. Lobi e quibus componitur minuti non raro solitarii plerumque autem plures aggregati minime imbricati, sed juxta locati et subdiscreti, difformes margine omni sublacero s. irregulariter sublaciniato-dentato ciliatoque.

Distincta, ut apparet, species, ob minutiam singularis in hoc Genere, nam lobuli vix lineam superant; neque varietas pygmaea *P. sciastrae* videtur. Apothecia nulla in speciminibus visis adfuerunt.

29. PARMELIA muscigena. α.

P. thallo substellato glauco-fusco-virescente subpruinoso, subtus fibrillis nigris tomentoso, laciniis sublinearibus multifidis, margine elevatis lacero-dentatis appendiculatisque; apotheciis nigris, margine integro.

Habitat inter et supra muscos putrefactos ad rupes Vallis Salvan Helvetiae, *Schleicher*; Hispaniae, *Lagaſca*.

Obs. Thallus irregulariter stellatus membranaceus. Laciniae profunde incisae et obiter multifidae supra e viridi fusco-glauc-nigrescentes passim pulvere glauco pruinosae, praesertim in ambitu thalli ubi magis regulares radiantes, subtus dense fibrillosae, fibrillis ciliatis atrofuscis, lacinialis irregularibus hinc illinc flexis sublinearibus vage imbricatis subcomplicatis liberis laxis passim apice erectiusculis supra planis vel canaliculatis ob margines plerumque elevatos eroso-dentatos et appendiculis lobuliformibus vario modo formatis decoratos raro integriusculos. — Variat colore supra nigrescenti-glauc et laete virescente. Toto habitu colore et forma laciniarum a reliquis affinis distinctissima species.

β. *P. lenta*: thallo cinereo-virescente-albo pruinoso, subtus pallido: fibrillis nigris rarioribus, laciniis latioribus inciso-lobatis imbricatis, marginibus elevatis flexuosis crenato-crispis.

Habitat ad terram supra muscos Helvetiae. *Schleicher* — *Schrader*.

Obs. Thallus ut plurimum irregularis, per aetatem complicato-subcaespitosus, denudatus; e cinereo fusco-virescens, junior pruina tectus albidus caesio-virescens, humectatus obscure viridis, subtus pallidus fibrillis rarioribus concoloribus et fusco nigrescentibus. Lacinae irregulariter lobato-incisae latiusculae, lobulis s. crenulis rotundatis, planiusculae sed vario modo flexae et absque ordine implexo-imbricatae versus ambitum longiores incisae subradiantes margine adscendentes subcrispae et hinc in media earum parte concaviusculae.

A priori (α) haud distincta species videtur, sed apothecia in specimenibus ad me nullis nulla adfuerunt. — Laciniarum forma a *Parm. pulverulenta* et *Parm. venusta* satis differt. Colore, laciniis tenuioribus nec margine pulverulentis ut et toto habitu a *Parm. farrea* ejusque varietate *alphiphora* certe diversa. Cfr. haec s. l.

γ. *P. squarrosa*: thalli laciniis erectis complicatis confertissimis supra pruinosis, subtus albidis; apotheciis fusco-nigris, margine inflexo demum crenato crispo fimbriatoque.

Habitat supra muscos Alpium Lapon. *Wahlenberg*.

Obs. Thalli lacinae congestae et erectiusculae totum Lichenem pulvinatum et squarrosum reddunt, primo intuitu *Cenomyces* cujusdam speciem prae se ferentem.

30. PARMELIA pulverulenta. α.

P. thallo stellato albo-caesio pruinoso, subtus atro tomentoso-hispido, laciniis linearibus multifidis approximatis planis adpressis undulatis apice retusis; apotheciis caesis, margine integro flexuosoque.

Parmelia pulverulenta. *Achar. Meth. Lich. p. 210.*

Lichen pulverulentus. *Schreb. Spicil. Fl. Germ. p. 1123.* — *Achar. Lichenogr. Svec. Prodr. p. 112.*

Lichen ollochrous. *Ehrh. Cr.*

Lichen stellaris var. *Wither. Arrang.*

lc. *Hoffm. Plant. Lich. Tab. 8. f. 2.* — *Dillen. Hist. Musc. Tab. 24. f. 71.*

Exsicc. *Ehrh. Plant. Crypt. Dec. 19. n. 187.*

Habitat in truncis Populi, Tiliae, Fraxini, Europae.

Obf. Thallus orbicularis membranaceus ad centrum demum subrimofus irregularis. Laciniæ radiantes f. fere e centro continuata ferie ad ambitum ultimum radiatim extenfae, lineares multifidae approximatae, quo ambitui propiores eo magis laciniatae fupra planae undulatae et pruina albedo caefia rectae adpreffae, lacinulis ultimis fubretufis, margine aequalibus repandis fubtus denfe fibrillofis, fibrillis atris rectis hispidis acutis ciliatis. Apothecia fparfa, difco concaviufculo caefio pruinofo, margine integro demum flexuofa. — In humectato Lichene pruina evanefcit et fuperficiè viridi fufca evadit, difco apotheciorum nigro, fed quando iterum ficefcit pruina harum partium revertit.

A *Parm. aipolia* differt laciniis planioribus pruinoſis et pruina derafa fufcefcenſibus, fibrillisque ciliatis hispidis. — Synonyma reliqua jam antea ad hanc ſpeciem relata valde dubia videntur et forte ad alias ſpecies referenda.

β. *P. argyphaea*: laciniis extrorſum latioribus undulato-plicatis lacteis pruinoſis; apotheciis concoloribus.

Habitat in Gallia. *Du Four.*

Obf. Laciniæ in centro thalli irregulares plicato-granulatae imbricatae vix unquam lineares, in ambitu latiffimae incifo-lobatae ſubrotundatae, pruinoſae fere lacteae vel parum cyanefcentes. Apothecia magna flexuoſa concolora, margine turgido flexuoſo. Humectata vireſcit.

γ. *P. anguſtata*: laciniis tenuioribus linearibus ramoſo-laciniatis a centro ad peripheriam ductis discretis.

Lichen anguſtatus. *Hoffm. Enum. Lich. p. 77.*

lc. *Hoffm. l. c. Tab. II. f. 2.*

Habitat ad arbores Sveciae, Germaniae.

Obf. Ab antecedente (α) differt laciniis tenuioribus, lacinulis inde a centro usque ad ambitum discretis f. perfecte radiantibus, de caetero in omnibus convenit, fed apothecia rara adpreſſa plana margine ſubcrenata.

δ. *P. alutaria*: laciniis imbricatis brevioribus lacero-laciniatis nudis fuſco-vireſcentibus; apotheciis pruinofo-caefiis nigrisque, margine tandem flexuoſo crenato.

Lichen alutus. *Perſoon ſecundum Specimen miſſum.*

Habitat in cortice arborum Sveciae, Galliae.

Obf. Occurrit thallo aut ſtellato et vix niſi in ambitu laciniato, aut vagiter expoſo laciniis linearibus fed brevibus margine ſublaceris imbricato. Pruina alba vel albedo-glaucefcens in ſuperficie nulla. Humectata colorem ſervat.

31. PARMELIA venusta. α .

P. thallo stellato albedo-virescente subnudo, subtus atro tomentoso-hispido, laciniis planis flexuosis varie laciniatis in ambitu incisus plicatis radiantibus; apotheciis demersis caesiis, margine fimbriato-folioloso.

Parmelia venusta. *Achar. Meth. Lich. p. 211.*

lc. *Achar. l. c. Tab. 8. f. 5.*

Habitat in Quercu llice Lusitaniae, *Schousboë*; in Ulmo Hispaniae, *Lagasta*.

Obs. Thallus suborbicularis crassus. Lacinae centrales latiusculae planae vario modo incisae et lobatae flexuosae imbricatae magis virides et inter has apothecia quasi immersa sunt, in ambitu magis elongatae et radiatim plicatae profundius incisae lobatae rotundato-crenatae albidiores sed vix pruinosae, subtus e fibrillis densis rectis ciliatis atris tomentoso-hispidae. Apotheciorum discus depressus planus albedo-caesio pruinosus, margine elevato tenui sed in ambitu foliolis simplicibus et crenulatis fimbriato.

Apotheciis adpressis et disco subimmerso margine fimbriato, nec non colore per humiditatem vix mutabili vel laete virescente nec fusco, atque laciniis brevioribus crassioribus non linearibus a *Parm. pulverulenta* satis distincta, quamvis eam assimilet.

β . *P. hybrida*: thallo orbiculari albo-viridi subnudo, laciniis lineari-multifidis imbricatis in ambitu dilatatis rotundatis crenatis; apotheciis adpressis caesiis, margine fimbriato.

Habitat in faxis Sveciae — Lusatiae, *Mosig*.

Obs. Haec cum varietate *alutaria* *Parmeliae pulverulentae* connectit eam cum *Parm. venusta*, nam thallo jam albedo pruinoso jam nudo et apotheciorum margine nunc simpliciter vix crenato nunc fimbriato; sed situ apotheciorum et colore thalli nequidem in statu humido umquam fusco, sed solummodo laete virescente tantum ab illa differre videtur ut pro distincta specie jure habeatur.

Substantia in hac varietate magis membranacea et thallus tenuior quam in priori (α), quare etiam ex hac ratione prope ad varietatem *alutariam* accedit.

32. PARMELIA farrea. α .

P. thallo substellato cinereo-virescente farinoso, subtus albedo fibrillis fusco-nigris, laciniis flexuosis imbricatis brevibus incisus crenatis margine elevatis granulato-pulverulentis; apotheciis nigris pruinosisque, margine tumente inflexo demum subcoelato.

Parmelia farrea. *Turner secundum specimen missum.*

Habitat ad terram, supra saxa, inque truncis arborum vetustis Angliae.

Obs. Thallus junior orbicularis simpliciusculus stellatus cinereo - virescens subpruinofus, habitu variet. *acritae* *Parmelia aipoliae*, laciniis plicato - radiantibus profundius inciso-lobatis sed margine passim elevatis ibidemque pulverulentis, subtus albidus fibrillis obscurioribus. Apothecia pauca, disco planiusculo griseo pruinoso, margine thallose crasso tumido integro. In adulto Lichene thallus irregularis e laciniis duriusculis rigidis vario modo flexis et lobatis complicatus et imbricatus, marginibus lobulorum tamen undique prominentibus farinosis. Apotheciorum discus demum niger concavus a margine elevato inflexo non raro simul granuloso - farinoso saepe totus obtegitur.

Non raro in consortio cum *Parm. pulverulenta* crescit, sed ab hac tantum discedit ut neququam pro ejus statu senili vel corrupto haberi possit. A varietate *lenta* *Parm. muscigenae* etiam valde distincta.

β. *P. aliphora*: thallo stellato imbricato albo - pruinoso subtus atro tomento.

Habitat ad montes supra muscos destructos Sveciae.

Obs. Habitu laciniarum et marginibus earum elevatis farinaceis cum antecedente (α) omnino convenit sed differt tantum colore magis albedo a pruina floeculosa densa albo - cinerascens proveniente et fibrillis densis ciliatis atris quibus subtus tomentosa evadit. — Aliquo modo similis *Parm. muscigenae* var. *lentae*, quando haec vetusta et magis albo - pruinosa occurrit, sed differt colore subtus atro, fibrillis densis longis fibrillosisque atque margine laciniarum pulverulento. Apothecia nondum observare licuit, quae si differunt, ad speciem distinguendam et ut propriam forte habendam conducere facile possunt.

33. PARMELIA stellaris.

P. thallo stellato demum rugoso plicato cinereo, subtus albo fibrillis cinereis, laciniis sublinearibus convexiusculis incisus multifidis; apotheciis caesiis nigrisque, margine integro demum flexuoso crenato.

Parmelia stellaris. *Achar. Meth. Lich. p. 209.*

Lichen stellaris. *Linn. S. N.* — *Achar. Lichenogr. Svec. Prodr. p. 111.*

1c. *Hoffm. Enum. Lich. Tab. 13. f. 1. 2.*

Habitat ad corticem in truncis et ramis arborum Europae.

Obs. Synonyma auctorum dubia, nam cum *Parmelia caesia* vel *Borreria tenellae* varietate *leptalea* atque *Parmel. aipolia* juniore (var. *acrita*) confusam aliquando fuisse probabile videtur et certe sub diversis aetatis periodis his valde similis evadit; ut autem ab his et aliis affinibus melius dignoscatur sub sequentibus duabus formis describenda utpote statum ejus juniorem et adultum constituentibus et experimentibus. In specie a *Parm. caesia* differt thallo tenuiori

nuiori

nuiori minus rigido et fragili sed magis membranaceo, colore supra cinereo, fibrillis cinereis atque absentia forediorum; a *Borr. tenellae* var. *leptalea* laciniarum marginibus non ciliatis et apotheciis magis sessilibus, et a *Parm. aipolia* laciniis semper convexis earumque fibrillis cinereis.

α. *P. radiata*: thalli laciniis convexis angustissimis ramosis discretis a centro ad ambitum continuatis; apotheciis caesis pruinosis.

Ic. *Hoffm. Enum. Lich. Tab. 13. f. 1. e.*

Obs. Lacinae in hac lineares perangustae radiantes vix imbricatae at discretae quo ambitui propiores eo magis ramosae atque in extremo ambitu planiores, margine non raro deutatae. Apothecia centralia, disco plano concaviusculo nigro caesio-pruinoso, margine indlexo integerrimo.

β. *P. rosulata*: thalli laciniis centralibus connatis convexis rugoso-plicatis, in ambitu discretis extimis dilatatis multifidis crenatis planiusculis; apotheciorum disco nigro subnudo, margine demum flexuoso crenatoque.

Obs. Statum adultum et senilem Lichenis haec offert, ubi lacinae tantum ad ambitum discretae sed centrum thalli occupantes ac constituentes connatae vel concretae magis irregulares sunt, plicas et rugas formantes passim imbricatas. Apothecia per aetatem congesta et inde flexuosa, sed discus nunquam tumens vel convexiusculus.

34. PARMELIA aipolia.

P. thallo stellato albido-cinerascenti-caesioque nudo, subtus albido fibrillis fusconigris, laciniis omnibus subconnatis planiusculis multifidis lobatisve; apotheciis nigris caesio-pruinosis, margine demum flexuoso crenatoque.

Parmelia aipolia. *Achar. Meth. Lich. p. 209.*

Lichen aipolius. *Achar. Lichenogr. Svec. Prodr. p. 112. — Ehrh. Pl. Cr. 197?*

Habitat ad truncos Fraxini, Ulmi, Aceris Sveciae, Germaniae.

Obs. Thallus junior et adultus valde differens unde sub utroque statu considerandus ac describendus, quominus certa de ipsa specie notitia habeatur. Affinitatem et differentiam ab aliis hocce modo clarius patefcere arbitramur. Humectata colorem servat vel e glauco virefcit qua in re a *Parm. pulverulenta* omnino discedit.

α. *P. acrita*: thallo radiatum plicato albido, subtus concolori fibrillis fuscescentibus, laciniis in ambitu planis crenulatis; apotheciorum margine tumido integro.

Lichen ambiguus. *Ehrh. Cr. Exf. (uti mihi narratum est.)*

Lichen stellatiformis. *Hoffm. Enum. Lich. p. 73? (ut apparet).*

1c. *Dillen. Hist. Musc. Tab. 24. f. 70.*

Obs. Sub nomine *Lich. ambigu* Ehrh. exemplaria accepi, de caetero synonyma dubia, nam specimina auctorum haud vidi. Statum incipientem et juniorem speciei nostrae tantummodo offert dein colorem et formam mutantem. Variat etiam haec thallo in medio rugoso-plicato, plicis convexis a centro ad peripheriam ductis, lobis ultimis subdivisuris fere planis inciso-laciniosis crenatis supra sordide albis subtus concoloribus fibrillis albidis fuscescentibus tandem nigricantibus (*L. ambigu* Ehrh.), vel thalli laciniosis omnibus planis minime imbricatis connatis vel subdivisuris lacero-laciniosis s. in margine dentatis, supra ex albidis cyanescentibus, subtus albis fibrillis cinerascensibus vel pallide fuscis.

Est haec quae cum *Parm. stellari* maxime convenit sed utique ab ea distincta manet et per aetatem in varietatem *cercidiam* et *anthelinam* abit.

β. *P. cercidia*: thallo cinereo-caesio, subtus albicante: fibrillis nigris, laciniosis centralibus difformibus complicatis imbricato-squamosis granulatisque, periphericis planis multifidis; apotheciis demum confertis flexuosis crenatisque.

Obs. Etiam hanc variantem observavi. Occurrit nempe thallo subgranulato cinerascens in extremo ambitu tantum laciniato, apotheciis sparsis integerrimis, vel etiam toto squamoso-imbricato inaequali ambitu radioso laciniato apotheciis sparsis integerrimis caesius aut confertissimis totum thalli discum occupantibus et tegentibus ob mutuam pressionem flexuosis difformibus margineque lobato-crenatis nigro-caesius, vel thalli laciniosis linearibus a centro ad ambitum regulariter expansis apotheciis centralibus sparsis caesius margine integris. Fibrillae subtus densae nigrae. In hoc statu *Parm. aipolia* nostra vix cum alia quadam specie confundi potest, sed varietati sequenti perquam similis est.

γ. *P. anthelina*: thallo stellato albidis, subtus concoloris fibrillis nigris tomentoso, laciniosis sublinearibus multifidis a centro ad ambitum continuatis; apotheciis confertis, disco tandem convexiusculo, margine integro.

Parmelia anthelina. *Achar. Meth. Lich. p. 210.*

Lichen anthelinus. *Achar. Lichenogr. Svec. Prodr. p. 111.*

Obs. Varietatem nec distinctam speciem esse vel inde comperit quod cum priori (β) semper commixta crescat et ab infantia eodem modo formata invenitur, quodque nullo characteris specifico certo et constanti ab ea differat totoque habitu cum ea conveniat, discrepat autem colore thalli ut plurimum magis albidis, laciniosis ab ipso thalli centro versus ambitum productis et inde longioribus subtusque tam dense fibrillosis ut superficies alba vix observetur. Apothecia conferta aut sparsa disco non raro tumente fusco-atro nudiusculo vel

vel caesio-pruinoso, sed etiam flexuosa et margine crenata ut in illa occurrunt.

Haec et var. *cercidia* habitu thalli cum *Parm. pulverulenta* convenit sed color diversissimus, humiditate vix mutabilis, pruina nulla in pagina thalli superiori et fibrillae in inferiori rariores simplices.

35. PARMELIA caesia. α .

P. thallo stellato albido caesioque foredifero, subtus cinereo: fibrillis nigris, laciniis linearibus incisus multifidis convexis, ultimis planis; apotheciis nigris, margine subintegro.

Parmelia caesia. *Achar. Meth. Lich.* p. 197.

Lichen caesius. *Hoffm. Enum. Lich.* p. 65. — *Ach. Lichen. Svec. Prodr.* p. 108.

Lichen Pfora. *Dickf. Pl. Cr. Br.* 3. p. 17.

Lichen pulchellus. *Wulf. op. Jacq. Coll.* 2.

1c. *Hoffm. Plant. Lich. Tab.* 8. f. 1. *Ej. Enum. Lich. Tab.* 12. f. 1. — *Jacq. Coll.* 2. *Tab.* 16. f. 2.

Habitat in saxis et lignis supra muscos et arborum truncos Europae.

Obs. Thallus suberustaceo-membranaceus stellatus orbicularis e laciniis linearibus convexiusculis pinnatifidis subimbricatis connatis flexuosis in extremo ambitu planis incisio-crenatis compositus, supra albidus vel cinerascens-caesius, subtus albo-cinerascens fibrillis nigris. Soredia hemisphaerica caesia vel alba passim in thallo sparsa, nonnumquam ad apices laciniarum sita. Apothecia rara, disco plano-concavo atro, margine inflexo albo integro vel demum crenulato.

Cum *Lecanora melanaspide* et *Parmel. stellari* haud confundenda, a priori differt crusta magis membranacea foredifera et natura apotheciorum, ab altera colore et substantia duriori thalli, fibrillis atris, forediis, apotheciorum disco atro et margine subintegro.

β . *P. teretiuscula*: thalli laciniis cinerascens ramosis discretis margine recurvis subteretibus apice dilatatis convoluto-subturbinatis.

Habitat in saxis et tegulis tectorum antiquis Sveciae.

Obs. Thallus orbicularis cinerascens forediferus. Lacinae perangustae multifidae haud connatae ut in priori (α) sed spatia inter se vacua relinquentes subimbricatae flexuosae, ob margines recurvatos (ut in *Parm. recurva*) subteretes. Subtus fibrillis atris obfessa.

γ . *P. dubia*: thalli laciniis cinereo-glaucis imbricatis lacero-laciniatis planiusculis margine tandem subpulverulentis.

Parmelia

Parmelia caesia var. *dubia*. *Meth. Lich.* p. 197.

Lichen *dubius*. *Achar. Lichenogr. Svec. Prodr.* p. 123.

Lobaria dubia. *Hoffm. Fl. Germ. Ed. 1.* p. 156.

Habitat in tectorum tegulis Sveciae, Germaniae.

Obs. Thallus irregularis suborbicularis, subtus nigro-fibrillofus. Laciniae imbricatae planae vel convexifculae eroso-lacinulatae, lacinulis ramosis divaricatis marginibus laceris per aetatem griseo-pulverulentis seu forediis minutis adpersis.

36. PARMELIA picta.

P. thallo stellato albido, subtus fusco-nigricante subfibrilloso, laciniiis imbricatis planis inciso-lobatis crenatis marginibus subelevatis pulverulentis; apotheciis nigris, margine tumido integro pulverulento.

Parmelia picta. *Achar. Meth. Lich.* p. 211.

Lichen *pictus*. *Swartz Fl. Ind. Occ. V. 3.* p. 1390. — *Achar. Lichenogr. Svec. Prodr.* p. 106.

Habitat in cortice arborum plerumque ad caudices Palmarum Jamaicae. *Swartz.*

Obs. Thallus orbicularis diametro bipollicari membranaceus totus subimbricatus laciniiis a centro ad peripheriam ductis planiusculis laevigatis extrorsum latioribus rotundatis inciso-lobatis crenatisque marginibus harum pulverulentis et parum elevatis. Subrus, ad ambitum fere albus, fuscus et nigrescens inaequabilis e fibrillis et fixuris subobsoletis nigris. Apothecia sparsa, disco planiusculo nigro, margine tumido albo integro utplurimum pulverulento.

Habitu thalli cum *Parm. aleuritide* aliquantum convenit, sed ab hac differt eolore thalli, marginibus laciniarum elevatis et his tantum pulverulentis discoque apotheciorum atro ac margine eorum crasso.

37. PARMELIA speciosa.

P. thallo stellato glabro albo-subcaerulescente, subtus lacteo obsolete fibrilloso, laciniiis planis sublinearibus brevibus sinuato-lobatis, marginibus tandem flexuosis elevatis pulverulentis ciliatisque; apotheciis subfuscis, margine tandem rugoso-crenato.

Parmelia speciosa. *Achar. Meth. Lich.* p. 198.

Lichen *speciosus*. *Wulf. op. Jacq. Coll. 3.* p. 119. — *Achar. Lichenogr. Svec. Prodr.* p. 123.

Icon. *Jacq. l. c. Tab.* 7.

Exsicc. *Schleich. Plant. Crypt. Helvet. Cent. 4. n. 47.*

Habitat

Habitat in truncis Pruni avium et ad saxa Austriae, Helvetiae.

Obf. Thallus cartilagineo-membranaceus raro perfecte orbicularis et per aetatem valde irregularis e laciniis in hoc statu flexuosis elevatis, imbricato-squamofus ac pulverulentus, subtus albidus fibrillis vix distinctis sed fixurarum vices implentibus cinerascens ac fusco-nigricantibus. Laciniae sinuato-multifidae supra planiusculae glabrae flexuosae passim incumbentes margine integrae nudaee vel deiu ibidem elevatae subinflexae pulverulentae et subinde ciliatae atque crispae. Apotheciorum discus concavus et rufo-fuscus tandem nigricans, margine juniorum inflexo integro adultiorum rugoso subplicato et crenato. Thallus vetustus aliquando striis tenuissimis nigris ramosis oculo armato tantum detegendis notatur. Ex descriptione data patet, eam cum nulla priorum facile confundi posse.

38. *PARMELIA lophyrea*.

P. thallo stellato albo, subtus nigro laevigato nudo excavato-punctato, laciniis linearibus planis flexuosis sinuato-multifidis; apotheciis rubellis, margine subcrenato.

Parmelia lophyrea. *Achar. Meth. Lich. p. 198.*

Habitat in America boreali. *Menzies. Mus. Profess. et Equit. Swartz.*

Obf. Thallus membranaceus suborbicularis supra laevigatus aliquando punctis nigris adpersus, subtus nigro-fuscus glaber lacunulis punctiformibus impressis et fixuris quibusdam notatus. Laciniae lineares planae sinuato-pinnatifidae imbricatae flexuosae, margine vel integrae vel eroso-crenatae ambitum Lichenis extremum ob apices ibidem tenuiter incisos et flexuosos quasi crispum reddentes. Apotheciorum discus plano-concavus pulchre ruber, margine inflexo passim subcrenato.

Ab affinis thallo subtus nudo punctisque impressis notato optime distincta.

39. *PARMELIA ulothrix*.

P. thallo stellato cinereo-glaucos, subtus nigro fibrilloso, laciniis discretis angustatis linearibus multifidis planis subciliatis; apotheciis nigris, margine integro subtus ciliato.

Parmelia ulothrix. *Achar. Meth. Lich. p. 200.*

Lichen ulothrix. *Achar. Lichenogr. Svec. Prodr. p. 113.*

Lichen ciliatus. *Hoffm. Enum. Lich. p. 69.*

Lichen obscurus? *Ehrh. Cr. Dec.*

1c. *Hoffm. Enum. Lich. l. c. Tab. 14. f. 1. — Dillen. Hist. Musc. Tab. 24. f. 72.*

Habitat ad truncos arborum Populi, Fagi, Ulmi, Juglandis, Europae.

Obs. Thallus membranaceus in statu perfecto orbicularis, laciniis a centro usque ad peripheriam productis vix unquam imbricatis angustis linearibus planis adpressis ab invicem parum distantibus multifidis margine ciliatis supra nudis laevibus albo-glauceseentibus; vetustus diffusus e laciniis magis flexuosis et irregularibus subimbricatis rugoso-plicatus glauco-fusco-nigrescens; subtus ater dense fibrillosus. Apothecia ut in *Parm. cyclofelide* sed ad basin vel infra marginem externe ciliis radiantibus rectis rigidis acuminatis fuscis coronata. Tale exemplum nulla alia species Lichenum cognitorum offert. Per aetatem cilia ista apotheciorum casu destructa evanescere solent.

Adeo similis est *Parm. cyclofelidi* ut, nisi structura et forma laciniarum aliquantum differret, vix pro distincta specie ab illa putarem. Tamen cilia apotheciorum nunquam in ea observata sunt quae tamen frequenter in *Parm. alothrice* occurrunt.

40. PARMELIA cyclofelis. α.

P. thallo stellato cinereo-glaucos, subtus nigro fibrilloso, laciniis connatis planiusculis inciso-multifidis sublinearibus extrorsum lobato-crenatis, marginibus tandem elevatis subpulverulentis; apotheciis nigris, margine demum subrenato.

Parmelia cyclofelis. *Achar. Meth. Lich. p. 199.*

Lichen cyclofelis. *Achar. Lichenogr. Svec. Prodr. p. 113.*

Lichen orbicularis. *Neck. Meth. Musc. p. 88.* — *Hoffm. Enum. Lich. p. 68.* — *Schrad. Spicil. Fl. Germ. p. 96.*

Ic. *Hoffm. Plant. Lich. Tab. 66. f. 1.* — *Ej. Enum. Lich. Tab. 9. f. 1.*

Exsic. *Schleich. Plant. Crypt. Helvet. Cent. 4. n. 45.*

Habitat in truncis arborum, Salicis, Carpini, Aceris, Europae.

Obs. Thallus membranaceus in initio orbicularis tandem diffusus irregularis cinereo-glaucus demum fuscescens et nigricans. Lacinae sublineares pinnatifidae extrorsum latiores incisae crenataeque imbricatae planiusculae flexuosae marginibus tandem subelevatis griseo-pulverulentis, subtus ater fibrilloso-subpongiosus. Per aetatem vix ulla laciniarum vestigia inveniuntur ob pulverem griseo-fusco-nigricantem quo obducitur thallus quemadmodum in *Parm. aleuritide*. Apotheciorum discus e fusco ater primo concavus demum planus et convexiusculus, margine thallose integro per aetatem flexuoso et aliquando crenato.

Omnium partium colore alio ab affinis speciebus satis dignoscitur, sed simillima est *Parm. alothrici*, at ab hac etiam laciniis brevioribus latioribus

bus connatis nec subdiscretis et magis imbricatis apotheciisque nudis certe distincta.

β. *P. lithotea*: thallo orbiculari cinereo-fufcescente, laciniis multifidis linearibus angustissimis planis subciliatis confertim imbricato; apotheciis centralibus.

Parmelia cyclofelis var. *lithotea*. *Achar. Meth. Lich. p. 199.*

Habitat supra lapides in cavernis montium ubi aquae interdum stagnarunt.

Obs. Thallo majori (latitudine saepe 2 - 3 pollicari) et laciniis angustissimis incumbentibus harumque margine, e fibrillis paginae inferioris densissimis prominentibus atris ciliato, a priori (α) differt. Apothecia rara et non nisi perpauca aliquando in thalli centro occurrunt.

41. PARMELIA *Clementiana*.

P. thallo stellato albo-canefcente granuloso-pulverulento, subtus concolori fibrillis obsoletis nigricantibus, laciniis periphericis planis inciso-crenatis nudiusculis; apotheciis adpressis planis fusco-nigris, margine integro.

Parmelia Clemente. *Turner, secundum specimen missum.*

Habitat in cortice *Quercus* Angliae, Galliae, *Du Four*; Hispaniae, *Logasfa*.

Obs. Thallus in statu perfecto orbicularis, diametro vix semipollicari, sed plerumque irregularis, tantum in ambitu extremo laciniato-lobatus, supra pulvere albo incano tectus, arcte cortici adnatus, subtus fordide albicans fibrillis sparsis obsoletis fixuras simulantibus. Lobi in ambitu tantum observabiles adpressi plani incisi anguste vel rotundato laciniati supra nudi vel pruinosi. Apothecia rara thallo adpressa, disco plano fusco-nigro aliquando pruinoso, margine parum elevato integro pulverulento.

Statura minori et habitu proprio facile a prioribus speciebus affinis dignoscitur.

42. PARMELIA *pityrea*.

P. thallo stellato cinereo pulverulento, subtus albo fibrillis nigris, laciniis centralibus plicatis eroso-crispis margine pulverulentis, periphericis planis rotundatis crenatis pruinosis; apotheciis concavis nigro-fuscis pruinosis, margine integro.

Lichen *pityreus*. *Achar. Lichenogr. Svec. Prodr. p. 124.*

Lichen pulverulentus. *Ehrh. Pl. Cr.*

Lichen griseus. *Lamark. Encyclop.*

Lobaria pulveracea. *Hoffm. Fl. Germ. Ed. 1. p. 153.*

Habitat in truncis arborum *Tiliae*, *Salicis*, Germaniae, Galliae.

Obs. Thallus membranaceus cinereus aut regularis ex uno quasi folio compositus in disco pulvere concolori suffusus plicato-rugosus et in ambitu tantum lobatus, lobis latis rotundatis incisus supra nudis vel pruinosis, margine non elevatis nec pulverulentis; — aut irregularis e lobis lacero-laciniafis flexuosis, margine crispis elevatis ac cinereo-pulverulentis compositus; subtus ad ambitum lobi albidiores nudi, versus centrum fibris et textura flocculosa nigro-fusca dense obteeti. Apothecia rara et tantum in vetustissimis individuis occurrentia, disco concavo fusco nigro e cinereo ut plurimum pruinoso, margine tumido inflexo integro nudo vel pulverulento, per aetatem parum flexuoso.

Parmelia aleuritidi proxima, sed ab ea differt colore magis cinereo s. griseo, laciniis s. lobis periphericis latioribus et centralibus margine elevatis pulvere et sorediis griseis obstitis, nec non apotheciorum indole aliena. — Mirum quod haec species in Gallia, ut fertur, communissima, apud nos nondum reperta sit.

43. *PARMELIA aleurites*. α .

P. thallo stellato contiguo rugoso-plicato pallido-virescente pulverulento, subtus concolori nigro-subfibrilloso, laciniis in ambitu discretis planis rotundatis inciso-crenatis; apotheciis planis subfuscis, margine tandem crenulato pulverulento.

Parmelia aleurites. *Achar. Meth. Lich.* p. 208.

Lichen aleurites. *Achar. Lichenogr. Svec. Prodr.* p. 117. — *Schrad. Journ. f. d. Bot.* 1801. St. 1. p. 76.

Lichen diffusus. *Dicks. Pl. Cr. Brit.* 3. p. 7.

Lichen pallescens *Hoffm. Enum. Lich.* p. 66.

Placod. diffusum. *Hoffm. Pl. Lich. V.* 3. 3. p. 12.

lc. *Hoffm. Pl. Lich. Tab.* 65. f. 2. — *Ej. Enum. Lich. Tab.* 20. f. 1. — *Dicks. l. c. Tab.* 9. f. 6.

Exsicc. *Dicks. Hort. Br. sec. II.* n. 23.

Habitat in saepimentis ligneis trabibus et asseribus Sveciae, Angliae, Germaniae.

Obs. Thallus orbicularis quasi ex uno-folio tenui membranaceo rugoso-plicato et pulverulento compositus, unde nec imbricatus nec nisi in ambitu lobatus, lobis ibidem adpressis dilatatis rotundatis incisus crenatis. Hac thalli forma a *P. ambigua* optime distinguitur ut et absentia sorediorum. Totus supra pulverulentus albedo-cinereus vel per aetatem pallidus, subtus albus fixuris et fibrillis subobsolentis nigris. Apothecia rara sparsa, disco subfusco et tandem nigro fusco planiusculo, margine integro demum flexuoso subcrenulato

lato inflexo atque pulverulento. — Totus Lichen per aetatem quasi in pulverem abit.

β. *P. diffusa*: thallo irregulariter expanso albo-cinereo-virescente, laciniis subimbricatis laevibus subcrispis granuloso-pulverulentis.

IC. *Hoffm. Enum. Lich. Tab. 10. f. 2.*

Habitat in scandulis ligneis vetustis et ad cort. Pini sylvestr. Germaniae — Galliae, *Du Four*.

Obs. Thallus non ita cohaerens ut in priori (α) nec nisi in statu juniori ita regularis, sed imbricatus vagiter diffusus, pulvere interdum granuloso oblectus, albicans vel cinerascens. Figurae supra citatae etiam hanc varietatem juvenilem et adhuc orbiculatam sistunt, sed Dicksonii satis mala et ob descriptionem ac citationem Weberi dubia, unde ignoramus an Lichen Ejus ad hanc speciem vel ad *Parm. ambiguam* pertineat.

44. PARMELIA *ambigua*.

P. thallo stellato pallido-subvirescente soredifero, subtus fusco-nigro fibrilloso, laciniis linearibus adpressis planis inciso-multifidis; apotheciis subcentralibus minutis planiusculis fuscis, margine integro.

Parmelia ambigua. *Achar. Meth. Lich. p. 207.*

Lichen ambiguus. *Wulf. op. Jacq. Coll. 4. p. 259.* — *Achar. Lichenogr. Svec. Prodr. p. 117.*

Lichen diffusus. *Web. Spicil. Fl. Germ. p. 250.*

IC. *Hoffm. Plant. Lich. Tab. 40. f. 2-4. Tab. 42. f. 2. 3.* — *Jacq. Coll. 1. t. Tab. 4. f. 2.*

Habitat ad asseres semiputridas et truncos arborum imprimis Betulae albae et Pini prope terram inque faxis Sveciae, Germaniae.

Obs. Thallus orbicularis stellatus tenuis membranaceus, laciniis a centro usque ad ambitum eductis approximatis adpressis planis elongatis linearibus incisus multifidis vix imbricatis laeviusculis pallidis in extremo ambitu haut dilatatis marginibus utplurimum crenato — subdentatis, supra efflorescentiis pulveraceis et sorediis versus centrum frequentibus hemisphaericis concoloribus adpersus, per aetatem fere totus tantus ex hisce eruptionibus pulverulentus, vel etiam nudus cinerascens; subtus nigro-fuscescens fibrillis raris et fixuris nigris praeditus. Apothecia rara subcentralia parva, disco plano fusco, in speciminibus ad faxam occurrentibus demum convexusculo, margine thalode elevato integro.

Ob colorem et formam laciniarum discrepantem cum nulla alia facile confundi potest, nequidem cum *Parm. aleuritide*, cui proxima propter lacinias lineares subdivcretas et subtus fufcas.

45. PARMELIA centrifuga.

P. thallo orbiculato zonatim centrifugo albo-virescente, subtus albo fibrillis cinereo-fuscis, laciniis concretis convexis rugosis multifidis obtusiusculis; apotheciis periphericis rufo-fuscis, margine subintegro.

Parmelia centrifuga. *Achar. Meth. Lich. p. 206.*

Lichen centrifugus. *Linn. S. N. — Achar. Lichenogr. Svec. Prodr. p. 118.*

Exsicc. *Ehrh. Plant. Crypt. Det. 12. n. 116.*

Habitat ad montes et rupes Sueciae.

Obs. Thallus orbicularis sed circulum integrum vix unquam describit et crescendi modo valde singulari notabilis, scilicet ex pluribus segmentis distinctis plus minus longe productis, uno nempe includente alterum formatus, concentricis at differentia varia separatis, diametro ultimi saepe bipedali. Ex thalli ambitu multiplicato proveniunt isti circuli concentrici raro unciam latitudine superantes, plaga centrali thalli nulla in vetustiori Lichene, casu vel inita ipsius Lichenis natura evanescente. Ob hanc causam etiam apothecia in centro Lichenis, semper deficiente, nulla, sed in ambitu circulari omnium zonarum rarius sparsa. Color ab extremo circulorum ambitu versus centrum magis magisque in cinerascens vergit. Laciniæ ipsæ approximatae vel quasi concretæ angustiores convexæ rugosæ flexuosæ plicatæ incisæ imbricatæ, lacinulis in extremo ambitu vix latioribus obtusiusculis. Ipse ambitus etiam irregularis ob lacinulas ibidem breviores vel longiores.

Tam forma laciniarum quam modo crescendi et apotheciorum situ a *Parm. conspersa* assatim distincta. Toto habitu et structura laciniarum a *Parm. recurva* differt, licet in statu juniori hanc assimilet.

46. PARMELIA conspersa. α.

P. thallo stellato pallido glauco-virescente laevigato nigro-punctato, subtus fuscescente fibrilloso, laciniis sinuato-lobatis rotundato-crenatis planiusculis; apotheciis centralibus badiis, margine subintegro.

Parmelia conspersa. *Achar. Meth. Lich. p. 205.*

Lichen conspersus. *Ehrh. — Achar. Lichenogr. Svec. Prodr. p. 118.*

Lichen centrifugus. *Austorum vulgo.*

Squamaria et Lobaria centrifuga. *Hoffm. Plant. Lich. 3. p. 78. et Fl. Germ. p. 154. exclus. synon.*

1c. *Hoffm. Plant. Lich. Tab. 16. f. 2.* — *Ej. Enum. Lich. Tab. 10. f. 3* — *Weslr. Svec. Lsfv. Färg - Hlft. V. 1. Tab. n. 24.* — *Dillen. Hlft. Musc. Tab. 24. f. 75.*

Exsic. *Schleich. Plant. Crypt. Helvet. Cent. 4. n. 46.* — *Ehrh. Pl. Cr. Dec.*

Habitat ad lapides et saxa rupium Europae.

Obs. Thallus orbicularis et oblongus media s. centrali parte ut plurimum rimoso-aperta vel excrefcentiis pulvinuliformibus subramulosis densissimis cooperta, subtus fuscus fibrillis concoloribus. Variat colore pallido et glaucescente. Laciniae centrales convexae vario modo flexuosae subrugosae versus ambitum thalli sensim magis magisque planae, lobulis rotundatis incisive crenatisque supra frequenter punctis elevatis nigris adpersae. Apothecia ad centrum thalli congesta magna ibidemque ob mutam pressionem flexuosa difformia.

Cum *Parm. centrifuga* vulgo confusa at tam ab hac quam reliquis certe diversa uti ex harum descriptione satis patet.

β. *P. stenophylla*: thallo vagiter expanso, lacinii elongatis linearibus pinnatifidis flexuosis imbricato-complicatis.

Parmelia conspersa var. *stenophylla*. *Meth. Lich. p. 206.*

Habitat in montibus Sveciae.

Obs. Prioris (α) mera varietas. Thallus haud stellatus sed irregulariter expansus. Lacinularum margines non raro subferrulati vel crenulati nonnumquam nigri. Apotheciorum discus castaneus.

γ. *P. georgiana*: thallo irregulari subpulvinato lacinii brevibus linearibus pinnatifidis dense imbricatis apice nigris.

Habitat in saxis Georgiae. *Stevens.*

Obs. Thallus dense imbricatus e lacinulis parvis multifidis brevibus linearibus ad apices supra et subtus nigris. Fibrillae vix ullae in pagina inferiori fusca.

47. PARMELIA aureola.

P. thallo orbiculato centrifugo plicato rugoso vitellino, subtus albo fixuris nigris, lacinii concretis plicatis apice dilatatis inciso-crenatis; apothecii concavis aurantiacis, margine crenato.

Habitat in rupibus marinis Provinc. Bahusiae Sveciae.

Obs. Thallus orbicularis modo crescendi cum *Parm. centrifuga* in plurimis conveniens, latitudine insigni expansus et circulos concentricos efformans, sed aliquando etiam irregulariter diffusus absque forma quadam circulari. In hoc statu totus e lacinii complicatis et absque ordine imbricatis flexuosis gyroso-plicatis difformibus compositus. Laciniae in circulis concentricis radia-

tim imbricatae et plicatae concretae incisae ejusdem fere formae ac in *P. centrifuga* sed vix rugosae et versus ambitum ultimum latiores obtusae subcrenatae. Margines saepenumero ascendentes. Fibrillae in pagina inferiori vix ullae sed tantum fixurae parvae sparsae nigrae. Ad extremum ambitum magis regularem quam in *P. centrifuga* thallus subtus flavicat. Apothecia rarissima, adulta concava margine inflexo lacero-crenato.

Media quasi est inter *Lecanoram elegantem* et *Parmeliam parietinam*, quas assimilat, sed ab illa differt thallo plus coriaceo vel membranaceo quam crustaceo, laciniiis extrorsum latioribus plicatis nec non forma apotheciorum; ab hac vero thalli lobis crassioribus sed minoribus colore thalli et disci apotheciorum magis aurantiaco atque margine eorum demum crenato sublobato. Ad varietatem *estaneau* hujus proxime tamen accedit sed colore saturate vitellino et apotheciorum margine inflexo crenato etiam ab hac admodum recedit.

48. PARMELIA aquila. *cc.*

P. thallo stellato obscure fusco, subtus pallidior nigro-fibrilloso, laciniiis sublinearibus multifidis convexis ad ambitum dilatatis planiusculis; apotheciis fusco-nigris, margine crenulato.

Parmelia aquila. *Achar. Meth. Lich. p. 201.*

Lichen aquilus. *Achar. Lichenogr. Svec Prodr. p. 109.*

Lichen fuscus. *Huds. Fl. Angl. p. 533.*

Lichen pullus. *Lightf. Fl. Scot. p. 825.*

Lichen obscurus. *Wither. Arr. Ed. 3. — Gmel. Syst. Linn.*

lc. Dillen. Hist. Musc. Tob. 24. f. 69. — Michel. Gen. Tab. 51. f. 6.

Habitat supra saxa in montibus maritimis Sveciae, Germaniae, Angliae.

Obs. Thallus raro perfecte orbicularis, sed late expansus, aliquando punctis nigris elevatis notatus, per aetatem fusco-nigricans et hinc inde albescens. Laciniae angustae sed non omnino lineares nec adeo longae ut in praecedentibus, margine non raro eroso-lacerae reflexae unde supra convexae, versus ambitum thalli latiores et plerumque ibidem planiusculae pedatim incisae crenataeque obtusifusculae. Apothecia rara, disco planiusculo fere nigro.

Colore in utraque pagina diverso inprimis a *Parm. recurva* et *P. stygia* differt, nec non conformatione laciniarum dissimili.

β. *P. crossophylla*: laciniiis pallide fuscescentibus imbricatis latioribus crassis convexiusculis incisilis, margine subgranulatis; apotheciis nigris subcaesis.

Parmelia crossophylla. *Wahlenberg. secund. specim. missum (sub Parm. aquila in Meth. Lich. Suppl. p. 48.)*

Habitat

Habitat in faxis et rupibus juxta littora Maris Glacialis usque ad Nord Cap.
Wahlenberg.

Obs. A priori (α) differt laciniis crassioribus crustaceo-cartilagineis latioribus minus convexis margine crenato-granulatis fimbriatisque atque colore pallido fuscescente. Coloris et substantiae differentia a loco crescendi maxime boreali uti videtur dependet. Apotheciorum discus ater vel pruina parva caesia adpersus, per aetatem rugosus.

7. *P. flippaea*: laciniis nigro-fuscis tenuissimis eroso-ramosis confertissimis brevibus densissime imbricatis; apotheciorum disco planiusculo glabro badio.

Parmelia aquila var. flippaea. Meth. Lich. p. 202.

Habitat in rupibus Sueciae.

Obs. Thallus irregularis late ut plurimum expansus umbrino-fuscus et nigricans pannum crassum referens. Lacinae tenuissime ramosae supra vel planiusculae vel semiteretes stipatissime imbricatae.

49. PARMELIA encausta. α .

P. thallo stellato albo-virescente, subtus inaequabili nigro nudiusculo, laciniis convexo-teretibus linearibus multifidis rugosiusculis nigro-punctatis; apotheciis castaneis margine subcrenulato.

Parmelia encausta. Achar. Meth. Lich. p. 202.

Lichen encaustus. *Smith. Act. Soc. Linn. Lond. V. 1. — Achar. Lichenogr. Svec. Prodr. p. 123.*

Lichen multipunctus. *Ehrh. Cr.*

Ice. Westr. Sv. Lofv. Färg. Hög. V. 1. Tab. n. 19. — Smith. l. c. Tab. 24. f. 6.

Exsicc. *Ehrh. Plant. Crypt. Dec. 31. n. 305.*

Habitat ad rupes et alpes Septentrion. Sueciae, Germaniae, Angliae, Helvetiae.

Obs. Thallus coriaceo-membranaceus mollior flexibilis versus centrum per aetatem fuscescit et nigricat. Lacinae lineares dichotomo-ramosae tortuosae subrugosae attenuatae et tantum in extremo thalli ambitu parum latiores, punctis fuscis et nigris elevatis frequenter adpersae. Apothecia juniora *Lecanoridis* admodum similia, nam lamina discoidea in his non ita extenditur ut marginem thalldem adaequet, sed hic solus marginem efformat, in adultis vero marginem thalldem subaequat, quare, habitu thalli simul consulto, rectius ad *Parmelias* refertur haec species cum quibusdam aliis eodem modo comparatis, quam ad *Lecanoras*. Discus apotheciorum per aetatem etiam elevatur et tumidus evadit ac badius, margine thalode primum integriusculo inflexo deinceps irregulari rugoso crenatoque.

β. *P. textilis*: laciniis tenuissimis filiformibus ramosis attenuatis imbricatis complicatisque cinereo-nigrescentibus.

Squamaria et Lobaria pulla? *Hoffm. Pl. Lich. 6. p. 28 et Fl. Germ. p. 154. (exclusif. synonym.)*

Ιc. *Hoffm. Plant. Lich. Tab. 32. f. 2.*

Habitat ad montes Sveciae, Germaniae, Lusatiae, *Mosq.*; Angliae, *Smith*; Helvetiae, *Schleicher*.

Obf. Thallus irregularis vel tantum e laciniis tenerrimis imbricatis complicatus et intertextis totus compositus, vel ad superficiem laciniarum majorum erumpunt istae lacinulae filiformes et imbricatim illas tegunt. Statum Lichenis senilem mutatum offert haecce varietas. Ut ex citata Hoffmanni figura patet ejus Lichen ad hanc varietatem pertinet, saltem neque cum *Parm. encausla* (α) nec cum *Parm. aquila* bene convenit.

γ. *P. candefacta*: laciniis teretibus ramosis flexuosis complicatis in caespitem congestis albis apice obtusis fusciscentibus.

Habitat in rupibus Helvetiae. *Schleicher*.

Obf. Pro distincta et quidem Isidii specie facile haberetur haec prioris (α) genuina varietas. Lacinae perfecte cylindricae glabrufulcae nudaae in caespitem crassum congestae et complicatae colore albo spectabiles apicibus luteo-fusciscentibus rotundatis. *Sphaerophoro fragili*, excepto colore, quodammodo similis.

90. PARMELIA recurva.

P. thallo stellato pallido-virescente foredifero, subtus nigro-fibrilloso-spongioso, laciniis periphericis angustissimis multifidis convexo-subteretibus; apotheciis rufis-fuscis, margine subintegro.

Parmelia recurva. Achar. Meth. Lich. p. 201.

Lichen incurvus. *Persoon. ap. Uster. in Annal. d. Botan. St. 7. p. 24. — Achar. Lichenogr. Svec. Prodr. p. 107.*

Lichen multifidus. *Dicks. Crypt. Br. 3. p. 16.*

Ιc. *Dicks. l. c. Tab. 9. f. 7.*

Habitat in faxis et montibus Sveciae, Germaniae, Angliae, Helvetiae.

Obf. Thallus cartilagineo-membranaceus duriusculus fragilior orbicularis forediis hemisphaericis concoloribus adpersus. Lacinae tenuissimae connatae imbricatae ramosissimae marginibus et apicibus reflexae et inde subteretes. Apotheciorum discus glaber lucidus, margine inflexo per se tenui subacuto sed ob curvaturam crassiusculo apparente integro vel tandem crenato. Thalli media

media pars per aetatem nigrescit, sed versus ambitum interdum e pallido subflavescit.

51. PARMELIA albinea.

P. thallo stellato laeviusculo albo-canefcente, subtus albo fibrillis concoloribus, laciniis sublinearibus convexis multifidis ultimis digitatis fastigiatis crenato-cristatis; apotheciis nigris caesio-subpruinosis, margine subintegro.

Lichen albo-ater. *Schleicher. Cr.*

Exsicc. *Schleich. Plant. Crypt. Helvet. Cent. 3. n. 71.*

Habitat in alpebus et rupibus Helvetiae. *Schleicher.*

Obs. Thallus orbicularis late aliquando expansus rugoso-plicatus laeviusculus sed impressionibus et elevationibus verrucosis pro apotheciis incipientibus notatus, subtus albidior nudiusculus vel fibrillosus, fibrillis concoloribus vel nigricantibus. Lacinae in media parte thalli connatae flexuosae subimbricatae pinnatifidae, pinnulis convexis in extremo ambitu frequentioribus discretis fastigiatis crenatis huncque cristatum reddentibus. Apothecia in specimine, quod coram habeo, rara, juniora quasi immersa margine inflexo tantum prominentia, adulta sessilia disco concavo plano fusco-nigricante caesio subpruinoso margine inflexo demum subcrenato.

Prope accedit tam ad *Parm. caesia* et *P. stellarem* quam ad *P. niposiam*, *P. congruentem* et *P. centrifugam*, sed ab his omnibus distincta videtur et quantum discedat ex allatis non aegre perspicitur. Major crassior et solidior supraque albidior quam *P. stellaris*, cui tamen proxima.

52. PARMELIA congruens.

P. thallo stellato albo-pallescente, subtus cinereo-fufcescente fibrillis fixurisque concoloribus, laciniis multifidis laxis flexuosis margine recurvis apice planiusculis crenatis; apotheciis elevatis concavis hepaticis, margine integro.

Habitat in arboribus Americae borealis Mus. D. D. Profess. et Equit. *Swartz.*

Obs. Thallus coriaceo-membranaceus supra nudus fordide albus s. pallescens subtus fere concolor vel parum fuscescens e fibrillis sparsis et fixuris inaequalibus. Lacinae e centro thalli versus ambitum extensae irregulariter et quasi lacero-pinnatifidae angustiores ob margines recurvatos ac convexos passim laxe imbricatae vario modo flexae in ambitu planiusculae ibidemque incisae crenatae. Apothecia centralia oonferta, juniora subpodicellata dilatata irregularia, disco concavo livide fuscescente et subpruinoso, margine tenui inflexo tandem flexuoso.

- Similitas multa cum *Parm. albinea* et *P. physfode* vel *P. colpode*, sed a prima differt colore et habitu apotheciorum et ob apices laciniarum planos nec inflatos et paginam inferiorem fibrillosam inter Physcias referri nequit.

§3. PARMELIA molliuscula.

P. thallo substellato molliusculo fordide albedo-virescente subpulverulento, subtus concolori, laciniis imbricatis convexiusculis lineari-multifidis ad apices subtus subcanaliculatis.

Habitat ad terram juxta Promontor. bonae sp. Africae. *Thunberg.*

Obf. Thallus vix stellatus nudus aut pulvere concolori adpersus. Lacinae crassiusculae molliores, substantia corticali facile tamen fragibili, lineares pinnatifidae digitato-palmatae, ad apices subtus planae vel canaliculatae ibidemque fibrillis quibusdam obsitae. Apothecia non vidi.

§4. PARMELIA Michauxii. †

P. thallo membranaceo lucidulo subolivaceo, laciniis convexis sinuato-lobatis extremitatibus dilatatis; apotheciis castaneo-fuscis. *Mich.*

Imbricaria convexiuscula. *Michaux. Fl. Bor. Amer. p. 322.*

Habitat in faxis Canadae.

Obf. De loco hujus dubius sum ut et de ipsa specie haud sufficienter determinata. Medium inter *Parm. omphalodem* et *P. physfodem* pronuntiavit ipse Michaux. Ad *P. flygiam* accedere potius videtur.

* 3. Thallo submembranaceo substellato, laciniis linearibus apice subinflatis.
(Physciae).

§5. PARMELIA physfodes. α.

P. thalli laciniis albo-glauciscentibus glabris imbricatis sinuato-multifidis convexiusculis apice inflatis, subtus nigrofuscis nudis, apotheciis rubris, margine integro.

Parmelia physfodes. *Achar. Meth. Lich. p. 250.*

Lichen physfodes. *Linm. S. N. — Achar. Lichenogr. Suec. Prodr. p. 115.*

Lichen laciniatus var. β. Weis Crypt. — Hagen. Lich.

ic. Engl. Bot. Tab. 126. — Dillen. Hist. Musc. Tab. 20. f. 49. — Michel. Gen. Tab. 50. f. 1. 2. — Petiv. Gaz. Tab. 14. f. 6. — Buxbaum. Cent. Tab. 14. f. 1.

Habitat

Habitat in faxis truncis arborum et saepimentis ligneis Europae.

Obs. Thallus initio suborbicularis demum absque ordine expansus, laciniis valde ramosis linearibus laxè imbricatis utrimque nudis apicibus in extremo ambitu inflatis. Apothecia juniora elevata concava, adulta dilatata planiuscula, margine tenui inflexo.

β. *P. labrosa*: thallo substellato, laciniis apice adscendentibus dilatatis verrucosopulverulentis.

lc. *Jacq. Coll. 3. Tab. 8. — Hoffm. Enum. Lich. Tab. 15. f. 2. a. b. — Dillen. Hist. Musc. Tab. 20. f. 49. C.*

Habitat ad saepimenta lignea.

Obs. Laciniarum apices singulari modo subtus rumpuntur dilatantur et inflectuntur labellum quasi pulverulentum et verrucosum ostendentes.

γ. *P. vittata*: thalli laciniis linearibus pinnatifidis planiusculis nigro-marginatis.

Parmelia phyfodes var. vittata. Achar. Meth. Lich. p. 251.

Parmelia duplicata. Ibid. p. 252.

Lichen duplicatus. *Smith. secund. specimiculum missum.*

Habitat supra saxa Sveciae, Helvetiae, *Schleicher*; Amer. bor. *Menzies*.

Obs. Apothecia nulla vidi. Hanc ob causam non potui non ut varietatem prioris (α) proponere a qua parum differre videtur. Lacinae in hac longiores supra planae apice parum latiores ibidemque inflatae, margine omni nigricante.

δ. *P. platyphylla*: thallo orbiculari rugoso-plicato cinerascete, laciniis latioribus in ambitu dilatatis rotundatis inciso-crenatis.

Parmelia phyfodes var. platyphylla. Meth. Lich. p. 251.

Habitat in saepibus ligneis Sveciae, Helvetiae.

Obs. Etiam hanc valde communem semper sterilem inveni, quare satius duxi pro varietate *P. phyfodis* habere quam ut propriam speciem ab ea distinguere. Lacinae vix ullae distinctae in vetustiori Lichene sed omnes in unum corpus rugoso-plicarum coalitae, in extremo ambitu tantum magis regulares planiores rotundatae incisae et crenatae sed humectatae inflatae.

56. PARMELIA diatrypa.

P. thalli laciniis albo-virescentibus forediferis perforatisque sinuato-multifidis planiusculis laevibus radiantibus apice inflatis, subtus rugoso-plicatis atris interstitiis albis; apotheciis dilute rubris, margine integro.

Parmelia diatrypa. Achar. Meth. Lich. p. 231.

Lichen diatrypus. *Achar. Lichenogr. Svec. Prodr. p. 116.*

Lichen pertusus. *Schrad. Spicil. Fl. Germ. p. 96. — Schrank.*

Lobaria terebrata. *Hoffm. Fl. Germ. p. 151.*

lc. *Engl. Bot. Tab. 1248. — Jacq. Coll. 3. Tab. 8. f. 1. sinistra.*

Exsicc. *Schleich. Plant. Crypt. Helvet. Cent. 5. n. 81.*

Habitat ad caudices arborum Germaniae, Angliae, Helvetiae.

Obs. Thallus suborbiculariter expansus, laciniis radiantibus approximatis plano-adpressis sublinearibus apice inflatis, lacinularum incisuris basi sinuosis, supra ex albo vel pallido et cinerascenti-virescens foraminulis quibusdam hinc inde pertusus foredisque concoloribus passim adpersus, subtus creberrime sed tenuiter plicato-rugosus ater, sed non tomentosus, interstitiis irregularibus maculiformibus nudis albis. Apothecia parva rarius sparsa, disco planiusculo, margine tenui elevato subinflexo integro.

Laciniis plano-adpressis pertusis forediferis strictioribus radiantibus innox a *Parm. phytode* dignoscitur.

57. PARMELIA colpodes.

P. thalli laciniis pallido-virescentibus laevibus nudis multifidis planiusculis radiantibus apice subinflatis, subtus atris pannosis; apotheciis subfuscis, margine subrugoso.

Parmelia colpodes. Achar. Meth. Lichen. p. 251.

Lichen colpodes. *Achar. Lichenogr. Svec. Prodr. p. 124.*

Habitat ad corticem arborum Americae Septentr. *Swartz.*

Obs. Thallus substellatus supra nudus laevigatus vel rugulis quibusdam obsoletis notatus, subtus panno spongioso crasso obductus, laciniis flexuosis planiusculis in ambitu ramoso-multifidis, margine dentato-irregularibus. Apothecia sparsa membranacea per aetatem magna atque ut in *P. phytode* comparata, margine integriusculo subrugoso inflexo.

Pagina inferiori pannosa ab affinis facile diversa.

58. PARMELIA enteromorpha.

P. thalli laciniis albis virescentibus subrugosis effusis laxis elongatis subdivisis ventricoso-inflatis, subtus nigris rugoso-plicatis; apotheciis badiis, margine integerrimo.

Parmelia enteromorpha. Achar. Meth. Lich. p. 252.

Lichen intestinalis. *Smith. secundum Specimen missum.*

Habitat ad truncos Pini Californiae. *Menzier.*

Obs. In specimine quod coram habeo laciniae quasi e centro communi expansae laxae effusae, longiores, in plures lacinulas conformes divisae, secundum totam longitudinem quasi inflatae et hinc passim ventricosae nec omnino lineares, supra planiusculae rugulis obsoletis notatae atque etiam hinc inde punctis nigris elevatis adspersae, subtus convexae tumescentes rugoso-plicatae. Apothecia ipse non vidi.

Habitu thalli ad varietatem *vittatam* *Parm. physodis* proxime accedit.

59. PARMELIA cincinnata.

P. thalli laciniis albis virescentibus subrugosis confertis gyroso-plicatis brevibus bullato-ventricosis inflatis, subtus fusco-nigris aequabilibus; apotheciis rufofuscis, margine ruguloso-crenato.

Parmelia cincinnata. *Achar. Meth. Lich. p. 252.*

Lichen cincinnatus. *Dr. J. E. Smith in Litteris.*

Lichen bullatus. *Menzies. secund. specim. visum in Museo D. Prof. et Equ. Swartz.*

Habitat in Staten Land ad Fretum Magellanicum. *Menzies.*

Obs. Thallus in statu perfecto orbicularis e laciniis complicatis gyroso-flexuosis inflato-bullatis approximatis subimbricatis totus tantus compositus, lacinulis brevibus, vix ullis distinctis et tantum in extremo ambitu subincisis ac crenatis magisque regularibus, supra nudus laevigatus obsoleto rugosus, subtus niger absque rugis. Apothecia centralia parva, disco concavo rufescente-fusco, margine inflexo rugoso-crenato.

Forma et habitu lacinarum a prioribus omnibus hujus sectionis admodum distincta.

Species dubia.

60. PARMELIA intestiniformis.

P. thallo depresso imbricato, laciniis lineari-multifidis elongatis compresso-teretibus articulatis; apotheciis badiis. *Bellardi.*

Parmelia intestiniformis. *Achar. Meth. Lich. p. 253.*

Lichen intestiniformis. *Bellardi App. Fl. Pedem. — Villars Delpâ. — Achar. Lichenogr. Svec. Prodr. p. 124.*

Habitat supra lapides in monte Cenisio.

Obs. Utrum laciniae in hac specie, haud evidenter satis determinata, inflatae sint nec ne ignoramus et hinc de loco ac identitate vacillat iudicium.

25. B O R R E R A.

Character Essentialis.

APOTHECIUM orbiculatum podicellatum, *Lomina* prolifera discum formante a margine thalode elevato inflexo eam excedente cincta, intus vesiculifera vel similari.

THALLUS cartilagineus ramoso-laciniatus, laciniis subtus plerumque canaliculatis nudis utplurimum ciliatis.

SPECIES.

1. BORRERA Trulla.

B. thallo subcaespitose albo-palescente utrimque nudo, subtus canaliculato, laciniis linearibus dichotomis; apotheciis marginalibus cyathiformibus, disco rufescente, subtus margineque rugosis.

Parmelia Trulla. *Achar. Meth. Lich.* p. 256.

Ic. *Achar. l. c. Tab. 4. f. 6.*

Habitat in Peruvia. *Dombey.*

Obs. Thallus membranaceus. Laciniae in caespitem congestae erectiusculae nudaes laeves lineares, attamen latiores quam in ulla alia hujus Generis Specie atque ad instar papyri tennes per dichotomiam laciniatae apice retusis emarginatis s. bifidis. Apothecia magna marginalia, versus ultimas lacinias sita semper concava et fere cyathiformia, subtus rugosa margine inflexo crenato-rugoso. Basis thalli nigrescit.

2. BORRERA ciliaris. α.

B. thallo caespitose virefcenti-glaucos, subtus albicante canaliculato, laciniis ramosis linearibus attenuatis apicibus ciliatis; apotheciis subterminalibus, disco concavo demum plano nigro-caesio.

Parmelia ciliaris. *Achar. Meth. Lich.* p. 255.

Lichen ciliaris. *Linn. S. N.* — *Achar. Lichenogr. Svec. Prodr.* p. 173.

Ic. *Hoffm. Plant. Lich. Tab. 3. f. 4.* — *Engl. Bot. Tab. 1352.* — *Fl. Dan. Tab. 711.* — *Vaill. Paris. Tab. 20. f. 4.* — *Tournef. Tab. 325. f. 5.* — *Hedw. Theor. Gener. Tab. 32.*

Habitat ad caudices arborum inque saxis Europae.

Obf. Thallus componitur e laciniis membranaceis in caespitem congestis linearibus ramosis diffusis et adscendentibus flexuosis attenuatis supra cum virore quadam glaucescentibus convexiusculis subtus albidioribus canaliculatis ad oculum non armatum nudis, ad apices fibrillis nigris longioribus ciliatis. Apothecia in ultimis laciniis sita podicillo crasso affixa, primum concaviuscula disco pruinoso, margine thalode suberenuato inflexo cincta, sed demum magis expansa evadunt disco plano subnudo nigro margineque lacero crenato ac flexuoso. Vesculae intra parenchyma laminae proligerae in hac specie maxime regulares subrotundae solitariae et saepissime plures, 2 - 4, una serie cohaerentes, unde quasi cellulas oblongas formare videntur et ob gongylos quos includunt ipso parenchymate laminae obscuriores, ut in reliquis speciebus vesculis instructis; sed etiam vacuae occurrunt et tunc hyalinae.

Reliquae hujus speciei variationis modi sunt sequentes:

β. *B. agriopa*: laciniis subimbricatis brevioribus extrorsum latioribus subpalmatis cristatis.

Parmelia ciliaris var. β. agriopa. Achar. Meth. Lich. p. 255.

Ic. *Jacq. Coll. 4. Tab. 13. f. 1.* — *Dillen. Hist. Musc. Tab. 20. f. 45. D.*

Apothecia in hac ut plurimum conferta et aggregata dilatata, margine thalode lacero crispo.

γ. *B. melanoslicta*: laciniis linearibus angustissimis implexis punctis elevatis nigris adspersis.

Parmelia ciliaris var. γ. melanoslicta. Achar. Meth. Lich. p. 255.

Ic. *Dillen. Hist. Musc. Tab. 20. f. 45. B. C.*

Color thalli plerumque e viridi nigrescens et disci apotheciorum minus frequentium e fusco niger. Puncta nigra cephalodia sunt.

δ. *B. actinota*: apothecii confertis dilatatis planis margine ciliato foliolisque lacunculatis radiofo-fimbriato.

Parmelia ciliaris var. δ. actinota. Achar. Meth. Lich. p. 256.

Non, nisi in statu senili, hanc mutationem subeunt apothecia.

ε. *B. verrucosa*: laciniis surrectis extrorsum latioribus passim intumescens subinflatis verrucoso-papulosis.

Habitat in Helvetia, *Schleicher.*

Thallus quam in prioribus major, 3 - 4 pollicaris, laciniis erectioribus longioribus simplicioribus versus apices potius latioribus quam attenuatis, ibidem passim quasi inflatis et verrucis, seu papulis minoribus concoloribus demum fuscescentibus congregatis, adpersis.

3. BORRERA tenella. α .

B. thallo albo-cinerascente utrimque nudo subtus concolori substellato, laciniis imbricatis subradiantibus pinnatifidis, apice ascendentibus dilatatis fornicatis ciliatis; apotheciis sparsis, disco plano nigro-caesio.

Parmelia tenella. *Achar. Meth. Lich. p. 250.*

Lichenoides et Lobaria hispida. *Hoffm. Pl. Lich. V. 1. p. 13. et Fl. Germ. p. 151.*

Lichen tenellus. *Weber. Spicil. Fl. Goett. p. 235. — Achar. Lichenogr. Svec. Prodr. p. 172.*

Lichen hispidus. *Schreb. Spicil. Fl. Germ. p. 126. — Willd. — Wulf.*

lc. Engl. Bot. Tab. 1351. — Hoffm. Pl. Lich. Tab. 3. f. 2. 3. — Jacq. Coll. 4, Tab. 6. — Mich. Gen. Tab. 50. — Vaill. Paris. Tab. 20. f. 5.

Habitat ad truncos arborum inque saepibus et tectis ligneis Europae.

Thallus incipiens stellatus ac orbicularis dein irregulariter expansus atque imbricatus, lacinarum linearium apicibus elevatis incrassatis convexis tubuloso-fornicatis fibrilloso-ciliatis, fibrillis concoloribus flexuosis. Apotheciorum discus demum planiusculus ater vel caesio-pruinosus, margine thalode subinflexo integro.

β . *B. leptalea*: thalli laciniis pinnatifido-multifidis flexuosis imbricatis lineari-angustatis fibrilloso-ciliatis, ciliis fuscescentibus.

Parmelia leptalea. *Achar. Meth. Lich. p. 198.*

Lobaria semipinnata. *Hoffm. Fl. Germ. p. 151.*

Lichen leptaleus. *Achar. Lichenogr. Svec. Prodr. p. 108.*

Lichen semipinnatus. *Leers. Fl. Herborn.*

lc. Dillen. Hist. Musc. Tab. 20. f. 46. A. B. — Jacq. Coll. 4. Tab. 6. f. a. b. c.

Habitat in faxis et truncis arborum Europae.

Thallus passim stellatus. Lacinae angustissimae multifidae primo adpressae dein flexuosae crispae irregulares apice vix umquam latiores subtus et margine fibrillis albidis fuscis et nigricantibus obsesae. Apothecia ut in priori (α) a qua ut species distincta non est separanda, nam per aetatem apices lacinarum etiam in hac passim dilatantur et fornicati evadunt. Soredia grisea aliquando in thallo occurrunt.

γ. *B. exenta*: thalli laciniis latioribus lobatis complicatis, marginibus adscendentibus nudis; apotheciorum disco fuscescente demum nigro.

Habitat in truncis arborum inter priores (α, β) Lusitaniae, *Mosfig.*

Vix propria species quamvis fere nulla in margine et apice lacinarum observentur cilia, sed hae latiores sunt et aliquando margine subtus granulato-pulverulentae, punctisque elevatis nigris adspersae.

4. BORRERA erinacea.

B. thallo cinerascete subtus albido fibrilloso, laciniis elongatis diffusis flexuosis planis lacero-laciniosis ciliatis, ciliis longissimis creberrimis cinereo-nigricantibus; apotheciorum disco tumente atro.

Lichen erinaceus. *Smith secundum Specimen missum.*

Ic. *Tab. nostra 9. f. 6. quoad apothecium m. a.*

Habitat ad arborum truncos Californiae. *Menzies.*

Statura multo majori et thallo vix stellato inprimis a Borrera tenella et ejus varietatibus differt. Laciniae irregulariter expansae seu prostratae flexuosae absque ordine subdivisae seu lacinulatae, non lineares sed hinc inde latae vel angustae. Cilia marginalia longissima flexuosa et creberrima, unde Lichenis facies hirsuta et valde singularis. Apotheciorum discus convexiusculus et marginis thalloses crassiusculus integerrimus ut in *Lecanoris*, sed subtus, uti ipsum apothecium podicillatum, liber.

5. BORRERA leucomela.

B. thallo albo subtus albidissimo subpulverulento, laciniis furrectis linearibus attenuatis multifidis ciliatis; apotheciorum disco plano nigro-caesio, margine ciliato.

Parmelia leucomela. *Achar. Meth. Lich. p. 256.*

Physcia leucomelos. *Michaux Fl. Boreal. Amer. p. 326.*

Lichen leucomelas. *Linn. S. N. — Achar. Lichenogr. Svec. Prodr. p. 131.*

Ic. *Swartz Obs. Bot. Tab. II. f. 3. — Tab. nostra 9. fig. 9. quoad apothecium m. a.*

Habitat in truncis arborum Hispaniae, Peruviae, Amer. Septentr., in Inf. Domingo et Borbonia.

Thalli lacinae angustissimae longae lineares, e communi basi enatae, ramosae flexuosae erectiusculae planae vel subtus quasi canaliculatae ibidemque albidissimae subpulverulentae, ciliis marginum plerumque nigris flexuosis patentissimis subinde albis atque etiam fibrillosis. Apothecia pro tenuitate lacinarum magna podicillata subcyclophuliformia, disco plano demum convexiusculo

nigro cinereoque pruinoso, margine ciliato, ciliis albis vel nigris. Thalli altitudo variat ab uncia una ad tres vel paulo ultra.

6. BORRERA calamistrata.

B. thallo cinereo-pallido glabro subtus albo, laciniis complicatis linearibus eroso-lacinulatis crenatisque subtus subcanaliculatis.

Habitat ad faxa in fylvis subalpinis Vallis Salvan Helvetiae. *Schleicher.*

Thallus caespitem efformat vix semiuncialem. Lacinae planiusculae ramosissimae versus basin supra convexiusculae glabrae nudae, subtus quasi canaliculae et tela alba subpulverulenta tectae, ramis superne planioribus, vario modo et elegantissime dissectis crenulatis ac fimbriatis. Haec effiguratio vix nisi ope microscopii observanda. Apothecia nulla in Speciminibus ad me missis detegere potui.

Parva sed pulchra Species, quam ob defectum apotheciorum an potius ad Borreras vel Ramalinas referrem dubitavi; sed ob lacinias subtus discolores et subcanaliculatas Borreris propior videtur.

7. BORRERA furfuracea. α .

B. thallo cinereo pulverulento subtus violaceo-nigro, laciniis diffusis lineari-atenuatis ramosis subtus canaliculatis; apotheciis cyathiformibus, disco rubro.

Parmelia furfuracea. *Achar. Meth. Lich. p. 254.*

Lichenoides furfuraceum. *Hoffm. Plant. Lich.*

Lichen furfuraceus. *Linn. S. N. — Achar. Lichenogr. Svec. Prodr. p. 173.*

Exsicc. Schrad. Kr. Saml. n. 144.

lc. Hoffm. Plant. Lich. Tab. 9. f. 2. — Dillen. Hist. Musc. Tab. 21. f. 52. — Michel. Gen. Tab. 33. f. 1. — Buxbaum. Tab. 7. f. 1. 2. — Barr. Ic. 1277. f. 3. — Tab. nostra 9. fig. 3. quoad apothecium m. a.

Habitat in faxis et truncis arborum Europae.

Thallus membranaceus. Lacinae e centro communi exeuntes caespitem plerumque formantes ramosae patentes et erectiusculae, apicem versus attenuatae, supra convexae, farina cinerea tectae, subtus et violaceo nigricantes canaliculatae subinde lacunoso-rugosae. Apothecia rariora membranacea prope laciniarum margines locata majuscula, lamina discoidea tenera urceolata numquam plana, margine thalode tenui inflexo. — Variationes praecipuae sunt:

β . *B. nuda*: laciniis supra planiusculis albidis et subviolaceis laevigatis nudis.

Habitat in Helvetiae. *Schleicher.*

Laciniae latiores breviores planiusculae subsinuato-lacinulatae supra omnino nudaee laeves albae et violaceae. Pulchra varietas.

γ. *B. ceratea*: lacinii angustatis subrectis convexo-fubcylindricis corniculato-ramosis acuminatis cinereis laevigatis nudis.

Parmelia furfuracea var. β. *ceratea*. *Achar. Meth. Lich. p. 255.*

In hac apothecia praecipue occurrit.

δ. *B. scobicina*: lacinii extrorsum latioribus subdigitatis obscure cinereis floccoso-furfuraceis squamulosisque.

Parmelia furfuracea var. γ. *scobicina*. *Achar. Meth. Lich. p. 255.*

Frequenter sterilis. Laciniae minus ramosae, inprimis versus apices latiores ibidemque lacero-lacinulatae, supra et margine furfuraceo-squamulosae.

8. BORRERA villosa.

B. thallo cinereo-virescente villoso subtus albido, lacinii lineari-attenuatis complicatis ramosis subtus canaliculatis; apothecis sparsis, disco demum plano rubello.

Parmelia villosa. *Achar. Meth. Lich. p. 254.*

Lichen chrysoptthalmoides. *Sprengel secundum Specimen missum.*

1c. *Tab. nostra 9. fig. 8. quoad apothecium m. a.*

Habitat in Salsolae caulibus Lufatae *Link.* — Peruviae *Dombay.*

Thallus cartilagineus caespitosus. Laciniae lineares flexuosae ramosae complicatae apice attenuatis curvatae, supra convexae villoso-pubescentes hispidae, subtus albae canaliculatae nudaee longitudinaliter rugosiusculae. Apothecia sparsa, juniora podicellata concava adulta plana disco laete rubello, margine thalode primum inflexo pubescenti-ciliato. Pubes hyalini est coloris.

9. BORRERA ephebea.

B. thallo cinereo pubescente, lacinii erectiusculis complicatisque teretibus ramosis filiformi-attenuatis.

Parmelia ephebea. *Achar. Meth. Lich. p. 269.*

Habitat in Peruvia. *Dombay.*

Thallus e lacinii fere filiformibus tenuioribus et crassioribus villoso-pubescentibus teretibus, vel passim linea longitudinaliter impressa subtus notatis, compositus, valde ramosus et intricatus. Apothecia in Speciminibus visis nulla adfuerunt, sed ob habitum cum *Borrera villosa* vel *B. atlantica* consimilem, inter *Borreras* numerare haud dubitavi.

10. BORRERA atlantica.

B. thallo pallide rufescente pubescente, laciniis divaricatis tortuosis lineari-atenuatis subtus canaliculatis; apotheciis sparsis, disco planiusculo fusco-atro.

Parmelia atlantica. Achar. *Meth. Lich. in Suppl.* p. 50.

Lichen intricatus. Desfont. *Fl. Atlant.* 2. p. 420.

Ic. Desfont. *l. c. Tab.* 253. f. 3.

Habitat ad ramos Lentisci inque aliis arboribus Atlanticis.

Thallus membranaceus caespitose-fruticulosus. Laciniae graciles dense intricatae apice multipartitae, ramulis inaequalibus acutis divaricatis brevibus. Apothecia numerosa, disco concaviusculo demum plano atque etiam convexiusculo, margine thalode tenui integerrimo.

Non nisi specimen sterile vidi a Cl. Turner communicatum quod ad hanc speciem pertinere puto, sed thallus nec pubescens nec rufescens fuit.

11. BORRERA pubera.

B. thallo flavo pubescenti-hispido subtus albo-pallescente, laciniis divaricatis linearibus pinnatifido-ramosis ciliatis subtus canaliculatis; apotheciorum disco planiusculo aurantiaco, margine ciliato.

Habitat ad frutices prope Cap. b. Spei Africae. Orbeck.

Thallus membranaceus caespitose crevit, laciniis nempe more congenerum e basi communi prodeuntibus parum subdivisis linearibus versus apices quasi latioribus, supra flavicantibus, pilis confertissimis pallidis brevissimis hispidis fere ut in *Borrera villosa*, sed praeterea undique ciliis longis flavidis tortuosis obtitis, subtus subcanaliculatis subalbidis nudis rimosis. Apothecia in lacinulis terminalibus rarius sparsa podicillata, disco concavo demum planiusculo subaurantio-flavo, margine thalode ciliis confertissimis concoloribus coronato.

A *Borrera chrysophthalmalma* et *Borrera capensis* pubescentia et laciniis subtus albidis ac canaliculatis perquam diversa.

12. BORRERA chrysophthalmalma. α.

P. thallo flavo-vitellino utrimque nudo concolori, laciniis surrectis linearibus planiusculis pinnatifido-ramosis, apicibus apotheciisque fibrilloso-ciliatis, disco aurantiaco.

Parmelia chrysophthalmalma. Achar. *Meth. Lich.* p. 267.

Platismia armatum. Hoffm. *Plant. Lich. V.* 2. 2. p. 43.

Lichen chrysophthalmus. Linn. *S. N.* — Achar. *Lichenogr. Suec. Prodr.* p. 181.

Lichen

Lichen aurantiacus, *Latour. Chlor. Lugd.* 35.

Ic. *Hoffm. Plant. Lich. Tab.* 36. f. 4. — *Jacq. Coll. Tab.* 4. f. 3. — *Engl. Bot. Tab.* 1088. — *Dillen. Hist. Musc. Tab.* 13. f. 17. — *Mich. Gen. Tab.* 36 f. 4.

Habitat in ramis et truncis arborum Germaniae, Galliae, Hispaniae, Angliae.

Thallus cartilagineo-membranaceo subcaespitosus. Lacinae utrimque plano-convexiusculae lacunulis sive impressionibus longitudinalibus passim impressae flexuosae parum ramosae versus apices ciliatae. Apothecia subterminalia passim longius pedicellata concaviuscula vel plana, disco saturatis colorato subaurantiaco, margine thalode tenui ciliato. Cilia omnia thallo concolora.

Statura Borrerae puberae. Laciniis latioribus brevioribus inprimis a Borrera capensis differt.

β. *B. denudata*: laciniis lacero-lacinulatis compressis fulvis; apotheciorum margine integro nudo. †

Parmelia chrysopteralma var. β. *denudata*. *Achar. Meth. Lich.* p. 267.

Platismia et Lobaria denudata. *Hoffm. Pl. Lich. V.* 6. p. 23 et *Fl. Germ.* p. 141.

Ic. *Hoffm. Plant. Lich. Tab.* 31. f. 1.

Habitat in truncis Pyri Mali, Angliae, Germaniae.

Vix nisi varietas prioris (α) est. Ipse nondum vidi.

13. BORRERA capensis.

B. thallo flavo-virescente glabro nudo ramofo, laciniis divaricato-complicatis teretiusculis apicibus capillaceo-fibrillosis; apotheciis sparsis, disco concaviusculo fulvo, margine fibrilloso-ciliato.

Parmelia capensis. *Achar. Meth. Lich.* p. 269.

Ufnea capensis. *Hoffm. Plant. Lich. V.* 2. p. 48.

Lichen capensis. *Linn. Suppl. Pl.* p. 451. — *Ach. Lichnogr. Svec. Prodr.* p. 182.

Ic. *Hoffm. Plant. Lich. Tab.* 10. f. 1. — *Tab. nostra* 9. fig. 5. quoad apothecium m. a.

Habitat in fruticibus ad Promontor. bonae Spei Africae.

Thallus caespitoso-fruticulosus cartilagineus e flavo virescens, laciniis teretiusculis nudis ramosis attenuatis apicibus capillaceis cirrosis. Apothecia concava, disco aurantiaco, margine elevato ciliis elongatis flavicantibus radiato.

Habitat thalli ut in Borrera flavicante, sed apothecia in ea plano-convexa et margine nuda. Laciniis teretibus et longioribus a Borrera chrysopteralma et Borrera pubera difcedit.

14. BORRERA flavicans.

B. thallo fulvo nudo ramofo, laciniis diffuso-complicatis teretiufculis compresso-subangulofis dichotomis flexuofis attenuatis; apotheciis submarginalibus, difco plano aurantiaco, margine thalode integro nudo.

Parmelia flavicans. Achar. *Meth. Lich.* p. 268.

Lichen flavicans. Swartz. *Fl. Ind. Occid. V. 3. p. 1908.* — Achar. *Lichenogr. Suec. Prodr.* p. 182.

Lichen rigidus. Perfoon. *secundum Specimen miffum.*

Habitat in faxis montium Jamaicae, Domingae, Peruviae.

Thallus, fere ut in Borrera capenfi, caefpitofo-fruticulofus, fed ab hac Species diverfa videtur, nam lacinae magis angulofae in axillis compressae, fubtus interdum quali canaliculatae et pallidiores; apothecia denique fere plana vel etiam parum convexiufcula, difco fulvo vel aurantiaco marginem thalodem craffiufculum integerrimum nec unquam ciliatum per aetatem fuperante.

Occurrit etiam laciniis latioribus et magis compressis, forediis marginalibus flavis.

15. BORRERA ceruchis.

B. thallo cinereo-fufcefcente laevi verruculis adfperfo, laciniis diffusis teretiufculis subventricofis lacunofis-impreffis attenuatis fimpliciufculis; apotheciis subpodicillatis, difco plano carneo pruinofo.

Parmelia Ceruchis. Achar. *Meth. Lich.* p. 260.

Lichen lacunofus. Menzies. *Secundum Specimen in Museo Du. Prof. Swartz.*

Habitat in Peruvia. Dombay.

Thallus parum ramofo. Rami feu lacinae e centro communi prodeunt. Inferioribus longioribus 3-4 uncialibus diffusis et prostratis flexuofis, bafi et apice attenuatis unde in medio subventricofis ibidemque craffitie pennae columbinae, hinc inde impreffo-lacunofis cinereo-viridi-fufcefcentibus, ex-crescentiis parvis ramulofis albidis foredifformibus frequenter adfperfis, quarum aliae quali marginatae observantur difco fufcefcente. Ramuli fimplices fparfi vel fasciculati fimplices vel bi-trifurcati, conformes. Apothecia rara crassa-sublentiformia (forte vetusta) podicillo breviffimo affixa, fupra plana, difco incarnato rofeo, albo-pruinofo, margine thalode integro demum pafsim fuberenato difcum vix fuperante.

Paradoxa Species haec est ob habitum thalli et apotheciorum fingularem, fed ad nullum aliud Genus nisi ad Borreras referri potest.

Species

Species dubiae.

16. BORRERA folenaria. †

B. thallo utrimque albo, laciniis linearibus subtus canaliculatis marginibus hispidis; apotheciis sparsis, disco flavescente.

Parmelia folenaria. *Achar. Meth. Lich. p. 256.*

lc. *Dillen. Hist. Musc. Tab. 21. f. 53.* — *Michel. N. Gen. Ord. 4. N. 2. T. 38. f. 2.*

Habitat in truncis et ramis Pruni Europae australis?

Miror hanc speciem a nullo praeter Michelium ac post Eum Dillenium inventam nec commemoratam esse. Valde tamen distincta apparet et horum Virorum fide eam non potui non adoptare.

17. BORRERA exilis. †

B. thallo exalbido compressiusculo, laciniis ramosissimis divaticatis intricatis capillaceo-attenuatis; apotheciis sparsis, disco planiusculo croceo, margine tenui integro.

Physcia exilis. *Michaux Fl. Bor. Amer. V. 2. p. 327.*

Habitat in arboribus Carolinae.

Minuta pulchella species. *Borrera chrysophthalmia*, cui affinis, delicatior, imbricatim caespitosa erectiuscula ramosissima gracillima. Apothecia vix manifeste marginata. *Mich. l. c.*

26. C E T R A R I A.

APOTHECIUM orbiculatum plano-concavum thalli margini oblique adnatum, hinc subtus liberum, in ambitu elevatum inflexum; Lamina prolifera margine thalode eam excedente cincta, intus similari celluloso-substriata.

THALLUS cartilagineo-membranaceus foliaceus lobato-lacinia tus subtus nudus.

SPECIES.

3. CETRARIA juniperina. α .

C. thallo pallide flavo subtus flavissimo, laciniis planis ascendentibus erosocrenatis crispis; apotheciis elevatis badiis, margine thalode crenulato.

Cetraria juniperina. *Achar. Meth. Lich. p. 298.*

Squamaria et Lobaria juniperina. *Hoffm. Plant. Lich. V. 2. p. 35. et Fl. Germ. p. 145.*

Lichen juniperinus. *Linn. S. N. — Achar. Lichenogr. Svec. Prodr. p. 168.*

Exsicc. *Schleich. Plant. Crypt. Helvet. Cent. 4. n. 52.*

Ec. Hoffm. Pl. Lich. Tab. 7. f. 2. — Ej. Enum. Lich. Tab. 22. f. 1. — Fl. Dan. Tab. 1004. — Buxbaum. Cent. Tab. 7. f. 3. — Tab. nostra 10. fig. 4. quoad apothecium m. a.

Habitat in truncis et ramis arbuscularum inprimis Juniperinis Sveciae, Germaniae, Angliae, Helvetiae.

Thallus membranaceus lacero-lacinia tus nudus glaber supra rugulis et impressio nibus obsolete laevissime sublacunofus, subtus hocce modo magis reticulatus. Laciniae confertae planae ascendentes margine erosae elevatae crispae. Apothecia submarginalia passim congesta, primo concaviuscula demum irregulatia planiuscula inciso-lobata flexuosa, margine thalode supra discum elevato tenui crenulato. Cephalodia parva atra hemisphaerica glabra nitida in thallo saepius sparsa.

β . C. *pinastri*: laciniis depressis rotundato-lobatis crenatis, marginibus pulverulentis flavissimis crispis.

Cetraria juniperina var. *β*. *pinafri*. *Achar. Meth. Lich.* p. 298.

Lichen *pinafri*. *Scop. Carn.* p. 1387. — *Dicksf.* — *Achar. Lichenogr. Svec. Prodr.* p. 168.

l.c. *Hoffm. Plant. Lich. Tab.* 7. *f.* 1. — *Ej. Enum. Lich. Tab.* 22. *f.* 2.

Habitat imprimis ad truncos Pini prope terram Sveciae, Germaniae.

Apothecia raro in hac obveniunt, simillima iis, quae in priori (*α*) occurrunt, sed aliquando, ut in ea, squamulis foliaceis crenata, quare vix ut distincta species consideranda.

2. CETRARIA *saepincola*. *α*.

C. thallo castaneo subtu dilutiori, laciniis planis adscendentibus lobatis subcrenatis; apotheciis elevatis concoloribus, margine thalode rugoso-crenolato.

Cetraria saepincola. *Achar. Meth. Lich.* p. 297.

Platismia et Lobaria saepincola. *Hoffm. Plant. Lich. V. 3.* p. 71. et *Fl. Germ.* p. 145.

Lichen *saepincola*. *Ehrh. Hannov. Magaz.* p. 206. — *Hedw. Stirp.* 2. p. 8. — *Achar. Lichenogr. Svec. Prodr.* p. 169.

l.c. *Hedw. l. c. Tab.* 2. *f.* 1 - 10. — *Hoffm. Plant. Lich. Tab.* 14. *f.* 1. — *Ej. Enum. Lich. Tab.* 17. *f.* 1.

Habitat in fruticum ramis Sveciae, Germaniae, Helvetiae.

Thallus membranaceus laevigatus lobato-crenatus, apotheciis fere coopertus, subtu cinereo-fuscus parum reticulatus. Apothecia plerumque plana submarginata, thallo paullo saturatius tincta, frequentissima, demum irregularia et flexuosa.

β. *C. ulophylla*: laciniis cinereo-fuscescentibus lacero-laciniatis, marginibus crispis albido-pulverulentis.

Cetraria saepincola var. *β*. *ulophylla*. *Achar. Meth. Lich.* p. 297.

Peltidea chlorophylla. *Achar. ibid.* p. 286.

Peltigera chlorophylla. *Willd. Phyt. Fasc.* 2. — *Schrad. Journ. f. d. Botan.* 1801. *St. 1.* p. 79.

Lichen chlorophyllus. *Humbolt. Spicil.*

Lichen scutatus. *Wulf. op. Jacq. Coll.* 4.

Exsicc. *Schrad. Crypt. Saml.* n. 123.

Schleich. Plant. Crypt. Helvet. Cent. 5. n. 82.

l.c. *Jacq. l. c. Tab.* 18. *f.* 1.

Habitat ad truncos Pini et saepimenta lignea Sveciae, Germaniae, Helvetiae.

Thallus tenuior sed laxior et major quam in praecedenti magisque laciniatus ac dilutius coloratus rarius apothecia proferens. Laciniarum margines aut laceri aut elevati crispis ciuereo-pulverulenti. Utique non distincta species a *Cetraria saepincola* nec unquam ad *Peltideas* referenda. Apothecia, quando adfunt, plana rufescentia, margine thallode integriusculo.

3. *CETRARIA ciliaris*.

C. thallo fuscescenti-pallido subtus albicante reticulato-lacunoso, laciniis crispis ciliatis; apotheciis subelevatis fusco-nigricantibus, margine thallode crenato.

Habitat in America Septentrionali. *Mühlenberg*.

Thallus cartilagineus lacero-laciniatus, junior supra magis aequabilis adultus subreticulato-lacunosus uti etiam subtus, ubi fibrillae rarius occurrunt vel potius fixurae elongatae apice clavatae. Lacinae majores sinuato-lobatae irregulares profunde aliquando incisae atque angustiores, complicatae flexuosae, marginibus crispis ciliatis, ciliis crassis brevibus et longioribus nigris. Interdum margines pulverulenti vel granulis nigris loco ciliorum condecorati. Apothecia juniora concava, margine thallode elevato crenato, demum dilatata plana ut in congeneribus.

Habitu thalli et colore cum varietate ulophylla *Cetrariae saepincolae* convenit, sed multo major est atque solidior.

4. *CETRARIA lacunosa*.

C. thallo albo-subvirescente rugoso-reticulato celluloso, subtus albidiori, rotundato-lobato, marginibus lacero-crenatis; apotheciis amplis elevatis rufis, margine thallode flexuoso subintegro.

Cetraria lacunosa. *Achar. Meth. Lich. p. 295*.

Lichen cavernosus. *Menzies*.

lc. *Achar. l. c. Tab. 5. f. 3.* — *Tab. nostra 10. fig. 5. quoad apothecium m. a.*

Habitat in America boreali. *Menzies*.

Thallus cartilagineo-coriaceus amplus in ambitu rotundato-lobatus, supra venis elevatis et lacunulis profundis serobiculatus ac reticulatus. Apothecia magna approximata, parte sua libera subtus rugosa, disco juniorum concavo dein dilatato planiusculo, margine thallode flexuoso integro inflexo, tandem tota flexuosa inciso-sublobata.

5. CETRARIA glauca. α .

C. thallo glauco subtus nigro sinuato-lobato, laciniis incisis laceris complicatis adscendentibus; apotheciis elevatis spadiceis, margine thalode ruguloso.

Cetraria glauca. *Achar. Meth. Lich. p. 296.*

Lichen glaucus. *Linn. S. N. — Achar. Lichenogr. Svec. Prodr. p. 167.*

lc. *Hoffm. Enum. Lich. Tab. 20. f. 1. — Michel. Gen. Tab. 50. f. 1. — Fl. Dan. Tab. 598. — Dillen. Hist. Musc. Tab. 25. f. 96. — Moris. Hist. 3. Tab. 7. f. 4. — Vaill. Paris. Tab. 21. f. 12.*

Habitat in truncis arborum et saxis Europae.

Thallus membranaceus, e lobis complicatis, sinuato-laciniatis adscendentibus compositus, supra e glauco cinerascens interdum albidior vel etiam aliquando fuscescens subtus vel totus niger vel pro parte albicans, superficie utrimque laevigata vel impressionibus obsolete sublaevigata. Lacinae latiores vel angustiores et earum margines plerumque laceri crispi atque etiam granuloso-fimbriati. Apothecia quae vidi haud magna fuere, in laciniis elongatis ultimis subterminalia concaviuscula obscure fusca, margine thalode inflexo rugoso-crenulato. Apud nos apothecia proferre nunquam visa est licet vulgarissima. Specimina quaedam fertilia misit e Lusatia Celebr. Mosig, sed thallus in his subtus fere totus albus fuit.

Lichen ampullaceus. *Wulf. ap. Jacq. in Collect. 1. Tab. 4. f. 3. (Achar. Lichenogr. Svec. Prodr. p. 155.)* qui *Platisma ampullaceum Hoffm. Plant. Lich. Tab. 17. f. 2 et Dillen. Hist. Musc. Tab. 24. f. 82.* an re vera hujus Speciei varietas monstruosa, cujus lacinae inflato-bullatae pro apotheciis habitae ac descriptae?

β . C. fallax: thallo utrimque albo, subtus passim nigro-maculato.

Cetraria fallax. *Achar. Meth. Lich. p. 296.*

Lichen fallax. *Weber. Spicil. Fl. Götting. p. 244. — Achar. Lichenogr. Svec. Prodr. p. 169.*

Lichen glaucus. *Wulf. ap. Jacq. Coll. 4. p. 276. (exclus. synon.)*

lc. *Jacq. l. c. Tab. 19. f. 2. — Hoffm. Plant. Lich. Tab. 46. f. 1-3. — Mich. Gen. Pl. 75. Tab. 37. — Dillen. Hist. Musc. Tab. 22. f. 58.*

Habitat ad truncos arborum Sveciae, Germaniae, Helvetiae.

Ut propriam speciem suas ob rationes licet minime validas a priori (α) primus distinguat inter recentiores Cl. Weber, post eum alii; sed validiores forsitan subsunt rationes cur pro varietate Cetrariae glaucae solummodo habeatur. Saturata insignior evadit dum in loco sibi magis convenienti crescit et apothecia profert in climate calidiori; Lacinae tunc ampliores et magis attolluntur.

tur. Sed *Cetraria glauca* ipsa (α) eodem modo saepe amplificatur sub
 iisdem circumstantiis. Color minoris momenti est utpote valde in his va-
 rians, nam plurima specimina ex Helvetia et Germania possideo Lichenis
 sic dicti fallacis Weberi, quorum thallus supra glaucus et alia in quibus
 pro maxima parte subtus niger est. Apud nos *Cetraria glauca* aliquando
 supra sibirica occurrit et subtus etiam plagis majoribus albis notata. Promiscue
 etiam crescunt et vix colore nec structura laciniarum saepenumero ab invi-
 cem distingui possunt hae varietates. Quod de situ et figura apotheciorum
 diverso in his Lichenibus pronuntiavit Cel. Weber atque etiam Hoffmann
 non intelligo, nec credo apothecia in *Cetraria glauca* (α) nunquam
 nisi in margine laciniarum sita esse, neque aliter comparata quam in varie-
 tate fallaci, indolemque *Cetrariae* Generis conservare, sed majora aliquando
 inveniri in hac, ut ex figg. Dilleni et Michellii patet, id nihil ad differen-
 tiam specificam conferre crederem. *Cephalodia subglobosa nigra*, ut recte
 monuit Weber, in hac varietate inprimis ad basin laciniarum majora, ali-
 quando observantur. In utraque varietate lacinae interdum egregie fim-
 biatae ac ramificatae evadunt,

6. CETRARIA nivalis.

C. thallo albo basi flavicante, erectiusculo lacunoso-reticulato, laciniis planiuscu-
 lis incisus multifidis lacero-lacinatis crispis crenatis; apotheciis carnis, mar-
 gine thalode crenulato.

Cetraria nivalis. Achar. *Meth. Lich.* p. 294. — Schleich. Cr.

Lichen nivalis. Linn. S. N. — Achar. *Lichenogr. Svec. Prodr.* p. 171.

Lichen candidus. Lamarck. *Fl. Fr.*

Exsicc. Schleich. *Plant. Crypt. Helvet. Cent.* 4. n. 51.

lc. *Fl. Dan. Tab.* 227. — Dillen. *Hist. Musc. Tab.* 21. f. 56. A. — Linn.
Fl. Lapp.

Habitat in campis sterilibus ficcis sabulosisque inprimis locis alpinis Sveciae,
 Germaniae, Helvetiae.

Thallus cartilagineo-membranaceus caespitose crescit. Lacinae erectiusculae
 planiusculae lacunosae rugosae irregulariter et sinuoso-lacinulatae crispae la-
 ceratae eroso-subdentatae. Apothecia ad margines lobulorum ibidem dilata-
 torum sita primo concava, dein ampliora planiuscula, disco carneo seu di-
 lute rubello tandem flavo-fusco ultimo subfusco, margine tenuissime crenu-
 lato, per actatem irregularia incisa lobata flexuosa et margine thalode de-
 slituta. Variat major et minor. Haec apud nos sterilis ad basin semper sta-
 wescens, illa in alpinis apothecia profert non raro concolor seu tota alba.

Varietas

Varietas β . *Linneana* in Meth. Lich. p. 297. statum Lichenis vetustiorum offert, quod Specimina, iisdem in locis, ubi Linnæus olim suum Lichenem, in Flora Lapponica descriptum ac delineatum, invenit, jam ab Aunicis Swartz et Westring lecta docuerunt. Figura in Flora Lapponica ad exemplare siccum et compressum facta, habitum Lichenis male exprimit.

7. CETRARIA cucullata. α .

C. thallo albo-viridi-flavescente basi sanguineo-fusco laevigato, laciniis erectis tubuloso-caniculatis subdivisis, marginibus lobato-crispis sublanceis, festilibus dilatatis subcucullatis; apotheciis adpressis carneo-fufcescentibus integris.

Cetraria cucullata. Achar. Meth. Lich. p. 293.

Lichen cucullatus. Bellardi App. Fl. Pedem. — Smith. in Act. Soc. Linn. Lond. V. 1. p. 84. — Achar. Lichenogr. Svec. Prodr. p. 171.

Lichen ochroleucus. Lamark. Fl. Fr.

lc. Smith. l. c. Tab. 4. f. 7. — Hoffm. Plant. Lich. Tab. 66. f. 2.

Habitat in ericetis ad terram locis aridis alpinis Helvetiae, Sabaudiae.

Thallus cartilagineo-membranaceus componitur e laciniis approximatis seu caespitose congestis erectis glabris laevigatis, per aetatem impressionibus lacunosis notatis, latoribus quasi costa longitudinali hinc convexa inde canaliculata instructis, unde margines lobulati crispi, interrupte latiores, in unum latum connivent et speciem tubuli formant. Iterum ramificancur lacinae et in lacinulas conformes abeunt, quarum ultimae apothecia proferentes maxime dilatantur et plerumque in cucullum transformantur. Apothecia juniora, ut in congeneribus, ad horum lobulorum margines oblique sessilia concaviuscula, margine thalode elevato subintegro cincta, adulta dilatantur, magna plana et difformia evadunt.

β . *C. nipharga*: laciniis niveis angustatis ramofo-laciniatis canaliculato-tubulosis, marginibus lobatis flexuosis crispis crenulatisque ad basin violaceo-purpureiscentibus.

Cetraria cucullata var. β . nipharga. Achar. Meth. Lich. p. 294.

Exsicc. Schleich. Plant. Crypt. Helvet. Cent. 4. n. 50.

Habitat in collibus apricis montosis Sveciae, Helvetiae.

Colore thalli lacteo, baseos violaceo-nigricante et laciniis gracilioribus a priori (α) differt, alias simillima. Apothecia in hac apud nos nunquam reperta sunt, sed specimina mecum communicavit D. Prof. Swartz a Cl. Ludwig missa, quae cum nostra varietate omnino conveniunt, quibusque in laciniis ultimis dilatatis apothecia affixa observantur concaviuscula margine inflexa.

γ. C.

γ. *C. tapeina*: laciniis albo-pallescentibus brevibus superne lacinulatis crispis ad basia concoloribus.

Cetraria cucullata var. γ. *tapeina*. *Achar. Meth. Lich. in Suppl. p. 50.*

Habitat supra montes locis siccis sylvaticis Sveciae.

Antecedenti (β) omnino similis et caespitose crevit ut illa sed humilis vix semiuncialis, nec nisi in summis apicibus laciniata ac crispa, magis pallescens atque ad basin concolor.

8. CETRARIA islandica. α.

C. thallo viridi-fusca basi sanguinolento-albido, laciniis erectiusculis sublinearibus multifidis subtus albidioribus canaliculatis dentato-ciliatis, fertilibus dilatatis; apotheciis adpressis planis concoloribus, margine thalode elevato integro.

Cetraria islandica. *Achar. Meth. Lich. p. 293.*

Physcia islandica. *Mchaux. Fl. Bor. Amer. 2. p. 326.*

Lichenoides islandicum. *Hoffm. Plant. Lich.*

Lichen islandicus. *Linm. S. N. — Achar. Lichenogr. Svec. Prodr. p. 170.*

ic. Sv. Bot. V. 1. 6. Tab. 34. — Engl. Bot. Tab. 1330. — Westr. Svec. Lofv. Förg.-Hist. V. 1. 6. — Hoffm. Plant. Lich. Tab. 9. f. 1. — Fl. Dan. Tab. 153. 879. — Jacq. Coll. 4. Tab. 8. f. 1. — Dillen. Hist. Musc. Tab. 28. f. 111.

Habitat ad terram in campis apricis et sylvis montosis acerosis Europae, Amer. Septentr.

Thallus cartilagineo-membranaceus, e laciniis pluribus confertis erectis ac complicatis caespitosus. Variat laciniis perangustis et latioribus, quae apotheciis instructa et terminalia dilatata sunt et maxima, marginibus nudis vel dentibus innocuis brevissimis armatis. In vivo Lichene dum humidus est ad basin sanguinolentus in sicco albus observatur. Soredia alba in senescenti thallo erumpunt. Apothecia inprimis juniora adhuc ad marginem sita et more congenerum oblique adnata, adulta dilatata a margine magis remota, at ab uno latere plerumque magis libera; in ambitu inflexa integra membranacea.

Quando laciniis tenuioribus complicatis et in caespitem densam congestis occurrit similis est *Corniculariae aculeatae* vel *Spadiceae* quibusdam modificationibus.

β. *C. thyreophora*: apotheciis submarginalibus tumentibus plicato-rugosis badiis ambitu crenatis reflexis.

Habitat

Habitat in Sudetis. *Mosig.*

Totius thalli habitu cum priori (α) convenit, sed apothecia differunt; nam crassiuscula sunt et tumida rugoso-plicata in ambitu reflexa obscure fusca et nigricantia. In sudetis ubi haec non infrequenter obvenit numquam cum apotheciis *Cetrariae islandicae* solemnibus inventa est teste Ccl. Mosig, tamen potius varietatem hujus putamus quam propriam speciem, quum dubius sim, utrum descripta apothecia re vera talia sint, an tantum cephalodia.

γ . *C. crispata*: apotheciis submarginalibus plano-concaviusculis obscure badiis, margine elevatis dentatisque.

Habitat cum prima (α), sed separatim crescens, in Svecia. *Swartz.*

Thallus caespitosus pulvinatus humilis, aliquando ad basin rufescens, laciniis intertextis, omnibus canaliculatis dentato-ciliatis, fertilibus ad apicem reliquis vix latioribus. Apothecia parva juxta marginem laciniarum sita, similima iis, quae in *Cornicularia spadicea* occurrunt, disco concaviusculo vel demum magis plano nitido obscure badio, margine irregulariter dentato crispo ac elevato cincta. Statura humiliori habitu pulvinato et apotheciorum natura, varietatem satis distinctam ab ipsa *Cetraria islandica* α . offert.

 27. PELTIDEA.

APOTHECIUM orbiculatum planum; Lamina prolifera supra thallum tota, lobulisque propriis, oblique adnata, margine thalode elevato undique cincta, fructus similari celluloso-substriata.

THALLUS coriaceo-membranaceus foliaceus subtus venoso-lanuginosus, lobulis partialibus apothecia gerentibus.

SPECIES.

1. PELTIDEA venosa.

P. thallo cinereo subtus venis ramosis cinereo-fuscis, lobis rotundatis incisis subintegris; apotheciis marginalibus planis rotundis tumidulis obscure fuscis subcrenulatis.

Peltidea venosa. *Achar. Meth. Lich. p. 282.*

Lichen venosus. *Linn. S. N. — Achar. Lichenogr. Svec. Prodr. p. 159.*

Exsicc. *Schrad. Krypt. Saml. n. 122.*

Ehrh. Plant. Crypt. Det. 3. n. 29.

Je. Hoffm. Plant. Lich. Tab. 6. f. 2. — Fl. Dan. Tab. 1125. — Dillen. Hist. Musc. T. 28. f. 109. — Michel. Gen. Tab. 44. f. 3. 5.

Habitat supra terram ad margines viarum et fossarum locis umbrosis humidis sylvaticis glareosis Europae.

Thallus coriaceus parvus e centro communi emittens lobos subrotundos parum incisos plerumque integros, in quorum marginibus fere absque lobulis quibusdam pro apotheciis distinctis ut in reliquis congeneribus, haec oblique adnata sunt, horizontalia magis crassa ac regularia quam in ulla alia hujus Generis Specie, excepta Peltidea horizontali. Margo apothecii thalodes, hinc subtus fere liber, subcrenulatus, quem in adultis lamina prolifera fere superat.

Quoad apothecia Cetrariis affinis species, sed thallus Peltideae genuinam speciem esse probat.

2. PELTIDEA scutata. α .

P. thallo cinereo subtus albidiori subavenio, lobis rotundatis sinuato-incisis erenato-crispis, lobulis fertilibus brevissimis; apotheciis rotundis adscendentibus planiusculis fuscis subintegris.

Peltidea scutata. *Achar. Meth. Lich. p. 285.*

Lichen scutatus. *Dicks. Pl. Cr. Brit. 3. p. 18. (excluso synonym. Wulf.)*

Habitat in truncis arborum Angliae.

Toto habitu ad Peltideam venosam proxime accedit, sed ab ea differt thallo subtus vix unquam venoso sed fordide albicante nudo vel passim tomento fibrilloso fuscescente et nigricante instructo, loborum marginibus parum crispis et apotheciis non omnino marginalibus sed in lobulis propriis, more congenerum, quamvis brevissimis, terminalibus.

β . P. collina: thallo subtus nudo passimque venis nigricantibus obfesso, lobis elongatis margine lobato-crispis; apotheciis transverse oblongis subrevolutis.

Peltidea rufescens var. β . collina. *Achar. Meth. Lich. p. 285.*

Peltigera collina. *Schrad. Journ. f. d. Bot. 1801. St. 1. p. 78.*

Lichen collinus. *Achar. Lichenogr. Svec. Prodr. p. 162.*

Habitat in collibus nemorosis supra terram inter muscos Sveciae, Germaniae.

Occurrit subtus subavenia et nuda vel nigro-fusco venosa. Lobis principalibus magis longis quam latis a priori (α) differt, alias simillima. Apothecia juniora parum reflexa. Omnis margo thalli crispus.

3. PELTIDEA horizontalis. α .

P. thallo glauco-fuscoque virecente glabro, subtus venis nigris reticulato, lobulis fertilibus abbreviatis; apotheciis terminalibus planis horizontalibus transverse oblongiusculis rufo-fuscis integris

Peltidea horizontalis. *Achar. Meth. Lich. p. 288.*

Lichen horizontalis. *Linn. S. N. — Achar. Lichenogr. Svec. Prodr. p. 160.*

Exlic. *Schleich. Plant. Crypt. Helvet. Cent. 1. n. 47.*

lc. *Jacq. Coll. 4. Tab. 16. — Dillen. Hist. Musc. Tab. 28. f. 104. B. — Fl. Dan. T. 533. — Michel. Gen. Tab. 4. f. 1. 6. — Tab. nostra 10. fig. 6. quoad apothecium m. a.*

Habitat ad saxa inter muscos in sylvis montosis Europae.

Thallus coriaceus late expansus supra glaber, subtus e tomento denso nigro-fusco reticulatus interstitiis albis. Lobi principales magni oblongi inciso-lobati

bati margine adscendentes undulati, lobulos partiales breves pro apotheciis emittentes. Apothecia in hisce lobulis terminalia initio ab apice inflexa demum plana et horizontalia evadunt, subrotunda plerumque magis lata quam longa h. e. transverse oblonga. Margo thalloses tenuis elevatus integer. Aliquando thallus forediis minutis albis adspersitur et margines pulverulenti observantur.

β. *P. hymenina*: thallo glauco-virescente tenero membranaceo subtus albido subavenio fusco-fibrilloso, loborum marginibus elevatis flexuoso-crispis.

Peltidea hymenina. *Achar. Meth. Lich. p. 284.*

Peltidea glauca. *Perfoon secundum Specimen missum.*

Habitat inter muscos ad montes Sveciae, Galliae.

Α priori (α) Species non distincta. Differt ab ea thallo tenuiori magis glauco nec subtus adeo dense tomentoso, vellere haud nigro sed cinerascete et fusco raro, in venas vix unquam distributo. Per aetatem magis magisque tam substantia quam colore et reliquis notis propius ad Peltideam horizontalem accedit, sed apothecia raro horizontalia observantur, et plerumque apice inflexa.

γ. *P. lophyra*: thallo glauco-viridi fuscescente subtus nigro subvenoso, lobis incisis rotundato-lacinatis, marginibus crenatis elevatis inflexis crispis.

Icon. *Dillen. Hist. Musc. Tab. 28. f. 104. A.*

Habitat in sylvis supra montes locis muscosis Sveciae, Galliae, Angliae, Helvetiae.

Similis Peltideae horizontali α. sed lobi principales non elongati, alio modo iterum lobati, in lobulos nempe subrotundos crenatos et crispis divisi. Thallus supra glaber nitidus subtus vix venosus. Raro apothecia profert.

Sub nomine Lichenis rufescentis et Lich. rufi Wither. tam ex Helvetia quam Anglia hujus et Peltideae horizontalis α. genuinae Specimina accipi. Icon. Dillenii Tab. 27. f. 103. quam ad suum Lichenem rufescentem citant Auctores cum hac varietate (*lophyra*) satis quadrat, atque etiam Jacq. Coll. 4. Tab. 17., sed rectius forte ad varietatem crispam Peltideae caninae refertur ille Lichen rufescens Auctorum, quod et, ut opinor, recte observavit Cl. Weber in Spicil. Fl. Goett. p. 269. — Cfr. Obs. ad Peltideae caninae var. crispam.

4. PELTIDEA apthosa. α.

P. thallo glauco-virescente laevigato, subtus venis nigris reticulato, lobulis fertilibus longiusculis in medio angustatis margine reflexis; apotheciis terminalibus amplis adscendentibus rufis, margine thallose inflexo sublacero.

Peltidea

Peltidea aphthosa. *Achar. Meth. Lich. p. 287.*

Lichen aphthosus. *Linn. S. N. — Achar. Lichenogr. Svec. Prodr. p. 161.*

Ic. *Sv. Bot. V. 5. n. 318. — Hoffm. Plant. Lich. Tab. 6. f. 1. — Jacq. Coll. 4. Tab. 17. — Fl. Dan. Tab. 767. f. 1. — Dillen. Hist. Musc. Tab. 28. f. 106. — Tab. nostra 10. fig. 7. quoad apothecium m. a.*

Habitat supra terram et muscos in sylvis acerosis Europae.

Lobi principales ampli oblongi, repando-lobati, lobulosque fertiles sparfos emittentes margine reflexos, unde in medio infra apothecium angustati et subtus canaliculati evadunt. In his apothecia terminalia, per aetatem valde magna et multo latiora quam ipsi lobuli, transverse oblonga, ut plurimum a lateribus revoluta, margine thallode juniorum inflexo, semper lacero-crenulato. Ad Superficiem thallus cephalodiis adpressis crenatis cinerascenti-fuscis frequenter adpersus et hac nota mox ab aliis dignoscitur. Subtus ad ambitum albidus subnudus vel parum venosus.

β. *P. verrucosa*: thallo laete viridi amplissimo subtus caerulefcenti-nigro versus ambitum venoso.

Lichen verrucosus. *Weber. Spicil. Fl. Goett. p. 273.*

Ic. *Dillen. Hist. Musc. Tab. 28. f. 106. — Jacq. Coll. Tab. 14. f. 1.*

Habitat ad terram inter saxa Sueviae, Germaniae.

Optime descripsit Weber l. c. sed pro distincta Specie non est habenda. Colorem laete viridem dum exsiccat saepe servat, dum prior (α) plerumque glaucescit. Cephalodia confumilia sed solito majora in thallo frequenter sparsa. De his vide plura in Tab. nostra 10. fig. 8. cum explicatione. Thallus subtus caerulefcenti-niger et tomento atro versus basin tectus, nec nisi versus ambitum aliquando reticulato-venosus. Apothecia ut in priori.

5. PELTIDEA canina. α.

P. thallo cinerascente subtomentoso subtus venis cinereo-fuscis reticulato, lobulis fertilibus longiusculis margine reflexis; apotheciis terminalibus erectiusculis revolutis rufis, margine thallode tenui subcrenulato.

Peltidea canina. *Achar. Meth. Lich. p. 284.*

Lichen caninus. *Linn. S. N. — Achar. Lichenogr. Svec. Prodr. p. 160.*

Ic. *Jacq. Coll. 4. Tab. 14. f. 1. — Fl. Dan. Tab. 767. f. 2. — Dillen. Hist. Musc. Tab. 27. f. 102. — Moris. Hist. Tab. 7. f. 1. — Vaill. Paris. Tab. 21. f. 16. Blackw. Tab. 336.*

Habitat supra terram locis montosis sylvaticis Europae.

Thallus interdum amplissimus, superficie ejus prona ad oculum armatum veluti tomento ex fibrillis tenuissimis intricatis composito velata, atque hac nota optime a reliquis speciebus distincta; casu autem, vel per ætatem, villo de-raso pagina nuda quidem reflat sed minus glabra quam in caeteris affinis. Subtus thallus albissimus venis villosis pulchre reticulatus. Lobuli marginales seu fertiles sparsi adscendentes magis elongati quam in Peltidea aphthosa atque ut in ea ob margines reflexos tubuloso-canaaliculati sed ejusdem latitudinis nec in medio angustati. Apothecia in his terminalia ut plurimum erecta atque a lateribus revoluta. Disci color variat ruber spadiceus obscure fuscus ac nigricans. Margo thalloses tenuissimus subinteger et crenulatus.

β. *P. spuria*: thallo cinereo-virescente, subtus albicante venis concoloribus reticulato digitato-lobato, lobulis omnibus fertilibus sursum angustatis in medio latioribus.

Peltidea spuria. *Achar. Meth. Lichen. p. 283.*

Lichen spurius. *Achar. Lichenogr. Svec. Prodr. p. 159.*

γ. *Achar. Meth. Lich. Tab. 5. f. 2. — Dillen. Hist. Musc. Tab. 27. f. 102. A-D.*

Habitat ad terram Sveciae, Galliae, Helvetiae.

Lobi principales (interdum unicus) thallum constituentes subrotundi circumcirca profunde incisī, unde lobuli frequentes fertiles digitati et subradiantes formantur, in medio ob margines eorum reflexos ventricosi versus apicem ubi apothecia locantur angustiores. Thallus supra ut in *Peltidea canina* α., sed subtus sordide albicans vel avenus vel venis concoloribus ramosis subanastomosantibus instructus. Apothecia rotundata sunt et male ut reniformia in *Icone Methodi* expressa, frequenter a lateribus reflexa. Color hujus uti prioris (α) dum madida e caerulefcenti pulchre viridis.

Pro distincta Specie certe non habenda, nam vix nisi statum juniorem *Peltideae caninae* α. offert, neque ab ea distinxit Dillenius.

γ. *P. membranacea*: thallo tenui membranaceo rotundato-lobato, subtus albicante venisque concoloribus reticulato, lobulis fertilibus brevibus; apotheciis minutis.

Habitat in Helvetia. *Schleicher.*

Thallus valde tenuis et membranaceus supra subtusque laevissime tomentosus ut in reliquis hujus Speciei varietatibus solemne est, lobis principalibus sat latis et subrotundis margine iterum incisī et rotundato-lobatis. In his lobis marginalibus quidam rarius occurrunt paullo longius producti sed minuti pro apotheciis, quae in hac parva rotunda plana.

δ. *P. inflexa*: thallo polyphylo cinereo, lobis rotundatis subimbricatis suberispis, marginibus lobulisque fertilibus, frequentibus brevibus, apice inflexis; apotheciis transverse oblongis fusco-nigris.

Peltidea inflexa. *Perfoon secundum specimen missum.*

Habitat in Gallia, *Perfoon*; in Helvetia, *Schleicher*.

Thalli lobis principales, multoties minores quam in *Peltidea canina* α ., conferti subcomplicati subrotundi, marginibus flexuosis incurvis. Lobuli fertiles frequentiores breves plerumque apice inflexi nec ad latera reflexi. Apothecia rotunda vel parum transverse oblonga fere nigra. Venae subtus obscurae confluentes.

- e. P. crispata*: thallo polyphylllo cinereo-fusco-rufescente, lobis profunde lacero-angustisque laciniatis confertis subimbricatis, marginibus elevatis crispis, lobulis fertilibus rarissimis brevibus transverse oblongis cucullato-revolutis.

Peltidea rufescens. *Achar. Meth. Lich. p. 285.*

Lichen rufescens. *Neck. Meth. p. 79.*

Lichen caninus var. rufescens. *Web. Spicil. Fl. Germ. p. 270. — Weis. Pl. Cr.*

Lichen rufus. *Wither. Arr. 3. p. 70. (excluso synonym. Dickf.)*

lc. *Dillen. Hist. Musc. Tab. 27. f. 103. (Sed habitum non bene exprimit.)*

Habitat ad terram inter saxa Sveciae, Germaniae, Angliae, Helvetiae.

Thallus fere crassior et in statu sicco rigidior fragilior quam in prima (α), lobi etiam multo minores profundius et angustius laciniati quam in illa, marginibus laciniarum elevatis crispis. Color supra e cinereo et fusco rufescens, superficie itidem tomentosa; subtus venae vix villosae sed e flocculis quasi pannosa est haecce varietas, quam modificationem *Peltideae caninae* esse plurimis persuasi sumus rationibus nec propriam speciem, nam promiscue cum hac crescit et lobos in circumferentia thalli interdum profert iis omnino similes, qui in specimenibus minoribus sed vetustioribus hujus (α) observantur. Apothecia rariora sed aliquando sat magna evadunt, una cum lobulo fertili brevi adscendente in cucullum ad latera reflexa, ut plurimum valde lata seu transverse oblonga fusco-nigricantia.

Quum et hanc et varietatem lophyram *Peltideae horizontalis*, *Lichenis rufescentis* nomine promiscue insignarint Auctores, nomen triviale mutavi, ne confusio inde orta ulterius propagetur.

Figuram nullam inveni hanc varietatem bene exprimentem nam icones datae potius varietatem lophyram *Peltideae horizontalis* exprimere videntur, suo loco descriptam.

6. PELTIDEA polydactyla. α .

P. thallo glauco-virescente nudo glabro, subtus venis fuscis reticulato, lobulis fertilibus creberrimis elongatis cum apotheciis terminalibus obscure fuscis margine cucullato-revolutis.

Peltidea polydactyla. *Achar. Meth. Lich. p. 286.*

Lichen polydactylus. *Neck. Meth. p. 85. — Ach. Lichenogr. Sv. Prodr. p. 162.*

Lichen

Lichen caninus var. polydactylos. *Web. Spicil. Fl. Gött. p. 270.*

Exsicc. *Schrad. Kr. Saml. n. 121.*

lc. *Jacq. Coll. 4. Tab. 14. f. 2. a. b. — Dillen. Hist. Musc. Tab. 28. f. 107.*

Habitat ad terram in sylvis et dumetis Europae.

Thallus quoad colorem substantiam et superficiem laevigatam nitidam ad Peltideam horizontalem proxime accedit; subtus etiam uti haec, lanugine spongiosa obsessus, venoso-reticulatus, sed venae e cinereo fuscescentes et versus ambitum ejusdem coloris fordide albicantis sunt ut ipsa pagina inferior in interstitiis venarum. Lobi principales rotundati e quorum marginibus lobuli fertiles digitatim exeunt frequentissimi longi angusti ob margines reflexos subtus canaliculati et quasi tubulosi. Apothecia in his terminalia rotundata simili modo reflexa et inde tubuloso-cucullata.

Non est varietas Peltideae caninae, nam praeter formam thalli diversam, superficie ejus prona glabra et nuda atque colore distincta, Lobulis fertilibus longioribus et una cum apotheciis tubuloso-caniculatis ascendentibus et erectis a Peltideae horizontali eximie differt. Cum Peltideae aphanthosa certe non confundi potest.

β. *P. pellucida*: thallo membranaceo subpellucido, lobulis fertilibus elongatis ascendentibus geminatis. †

Peltidea polydactyla var. β. pellucida. *Achar. Meth. Lich. p. 287.*

Lichen caninus var. pellucidus. *Web. Spicil. Fl. Gött. p. 270.*

lc. *Dillen. Hist. Musc. Tab. 28. f. 108.*

Habitat ad terram inter muscos Germaniae.

Habitus est Peltideae polydactylae α., quare potius ejus quam Peltideae caninae varietatem esse persuademur. Ipse nondum vidi.

γ. *P. microcarpa*: thallo cinereo-virescente, lobulis fertilibus brevibus angustis subbifidis apotheciisque minutis.

Peltigera polydactylon? *Hoffm. Plant. Lich. V. 1. p. 19.*

Peltidea microcarpa. *Persoon secundum Specimen missum.*

lc. *Hoffm. Plant. Lich. Tab. 4. f. 1.*

Habitat in Gallia. *Persoon.*

Differt loborum fertiliūm fragilitate atque apotheciis minutis sed tamen cucullato-revolutis. Thalli lobi principales rotundati amplii incissi, supra magis fuscescentes et minus glabri quam in penultima (α). Figura Hoffmanni etiam ad primam (α) forte referri potest ut et Dillenii ad illam citata aequo fere jure ad varietatem microcarpam; nam apothecia in Icone Hoffmanni majora sunt quam in hac et Dillenii minora quam in illa.

28. NEPHROMA.

APOTHECIUM reniforme planum; Lamina prolifera sub thallo tota, lobulisque propriis adnata, margine thalode elevato inferne remoto cincta, intus similari cellulosoque-striato.

THALLUS coriaceo-membranaceus foliaceus subtus nudus vel subvillosus, lobulis partialibus apothecia gerentibus.

SPECIES.

1. NEPHROMA polaris.

N. thallo albo-virescente, subtus plaga nigricante subvillosa, lobulis fertilibus longiusculis; apotheciorum lamina coccinea.

Peltidea polaris. Achar. Meth. Lich. p. 288.

Lichen polaris. Achar. Lichenogr. Svec. Prodr. p. 163.

Lichen arcticus et L. antarcticus. Linn. S. N.

1c. Jacq. Mscr. Tab. 10. f. 1. (minus bona.)

Habitat ad terram in campis sylvaticis et juniperetis Sveciae, Americae.

Thallus coriaceus e lobis amplis concretescentibus flexuosis, principalibus obovato-oblongis incisus rotundato-lobatis compositus, supra laevigatus subtus tomento nigro tectus sed versus ambitum loborum nudus. Lobuli fertiles erectiusculi non raro geminati apice latiores subtus lamina prolifera reniformi amplissima demum suborbiculari vivide coccinea instructi, supra glabri viridantes rugosi.

Lichen antarcticus Linn. et Jacq. non specie differt et ne quidem ut varietas censendus, nam thallus etiam in Svecano Lichene per aetatem in maxime borealibus plagis crassior evadit ac supra impressionibus quibusdam serobiculatus, et apothecia susceunt, ut in Speciminibus e Lapponia advehtis probe observavi.

Lichen groenlandicus. Fl. Dan. Tab. 466. (Lichenogr. Svec. Pr. p. 155. et *Parmelia groenlandica* Achar. Meth. Lich. p. 220.) Secundum Specimina visa a *Nephromate* polari haud diversus, ut me docuerunt aut optae Dni. Profess. Weber et Mohr.

2. *NEPHROMA* *refupinata*. α .

N. thallo plumbeo - virescente, subtus pallido hirtio, lobulis fertilibus brevibus; apotheciorum lamina rufa.

Peltidea *refupinata*. *Achar. Meth. Lich.* p. 289.

Peltigera *tomentosa*. *Hoffm. Fl. Germ.* p. 108.

Lichen *refupinatus*. *Linna. S. N.* — *Achar. Lichenogr. Svec. Prodr.* p. 163.

ic. Jacq. Coll. 4. Tab. 12. f. 1. — *Dillen. Hist. Musc. Tab. 28. f. 105.* — *Michel. Gen. Tab. 44. f. 1. 2.*

Habitat ad montes et arborum radices supra terram Sveciae, Galliae, Germaniae, Helvetiae.

Thallus membranaceus e lobis surrectis inciso-laciniatis rotundato-crenatis complicatus, supra nudus subtus pilis brevibus hirtis ibidemque forediis albicantibus minutis interdum adpersus. Lobuli marginales fertiles breves frequentes subtus lamina prolifera reniformi rufo-fuscescenti tecti supra nudj rugosi, margine thallose non raro sublacero. Apothecia geminata frequenter occurrunt.

β . N. *papyracea*: thallo subtus nudo, marginibus demum crispis pulverulentis.

Peltigera *papyracea*. *Hoffm. Fl. Germ.* p. 108.

Habitat in Germania, Helvetia.

A priori differt thallo tenuiori et magis membranaceo, subtus plerumque nudo, lobis magis crispis supra et marginibus non raro pulverulentis, alias quoad habitum et colorem simillima.

3. *NEPHROMA* *parilis*.

N. thallo fusco-virescente subtus nudo rugoso-nigricante, lobulis fertilibus brevibus; apotheciorum lamina subfusca.

Peltidea *parilis*. *Achar. Meth. Lich.* p. 289.

Lichen *parilis*. *Achar. Lichenogr. Svec. Prodr.* p. 164.

Habitat supra montes inter mulcos Sveciae, Angliae.

Thallus membranaceus in rosulae formam expansus, lobis in medio complicatis ad ambitum inciso-lobatis rotundatis repandis crenatis marginibus ascendentibus, lobis principalibus aliquando elongatis laciniatis, omnibus per aetatem crispis et granulis nigris obsessis; utrimque alias nudus, supra magis laevigatus subtus rugulosus. Lobuli fertiles rarissimi breves ascendentes parvi, quam in *Nephroma* *refupinata* 3-plo vel 4-plo minores. Lamina prolifera in horum pagina averfa parva reniformis obscure rubra demum fusco-nigricans.

Colore thalli supra fuscescente, superficie inferiori nigra nuda rugosa et toto thalli habitu a *Nephroma* *refupinata* affatim distincta.

4. *NEPHROMA helvetica.*

N. thallo glauco-fuscescente subtus hirtio nigro in ambitu pallidiori, lobulis fertilibus brevibus; apotheciorum lamina nigra.

Habitat in montibus Helvetiae. *Schleicher.*

Thallus membranaceus expansus in lobulos irregulariter laciniatos divisus margine elevatis crispis crenato-laceris, supra laevigatus e viridi glauco-fuscescens, subtus hirtus. Lamina apotheciorum in pagina inferiori lacinularum fertilium nigra, cincta margine thalode crenato et foliaceo-fimbriato. Hac nota uti hirsutiae in pagina thalli averfa a *Nephroma parili*, cui alias aliquantum similis, optime dignoscitur.

Species dubiae.

5. *NEPHROMA cellulosa.* †

N. thallo virescente reticulato-celluloso, subtus nudo albo bullato; apotheciorum lamina rubra.

Peltidea cellulosa. *Achar. Meth. Lich. p. 289.*

Lichen cellulosus. *Smith. in Litteris.*

Habitat ad fretum Magellanicum. *Menzies.*

Parva Species. Ipse hanc non vidi.

6. *NEPHROMA unguigera.* †

N. thallo griseo tomentoso subtus albo-lutescente; apotheciorum lamina ferruginea.

Lichen unguigerus. *Bory Voy. V. 3. p. 101.*

Habitat in truncis fruticum Inf. Bourboniae.

Proxima *Nephromae* resupinatae, sed differt situ exacte marginali apotheciorum. Loborum margines subcrenati. An apothecia antica vel postica sint apud Bory nulla fit mentio, sed ob similitudinem dictam cum *Nephroma* resupinata ad idem Genus retuli. Sin autem in ipso margine loborum principalium locata sunt apothecia potius *Cetrariae* Species.

29. D U F O U R E A.

APOTHECIUM orbiculatum in thallo tubuloso id marginante terminale, ambitu affixum subtus liberum; Lamina prolifera discum formante plano-convexa, intus similari.

THALLUS membranaceus ramosus intus fluppeus fistulosus.

SPECIES.

1. DUFOUREA mollusca.

D. thallo cinereo-subfuscescente, ramis brevibus turgidis fistulosis; apotheciorum disco rufo-fusco.

Parmelia mollusca. *Achar. Meth. Lich. p. 253.*

Ic. *Achar. l. c. Tab. 4. f. 5.* — *Tab. nostra II. fig. 2. quoad apothecium m. a.*

Habitat supra saxa in Saldahna Bay Africae. *Osbeck.*

Thallus caespitulum efformat e laciniis seu ramis confertis huc illuc flexis breviter ramosis cylindricis turgidis mollioribus fistulosis, apice obtusis sterilibus vel apotheciis terminatis atque ibidem latioribus, cinereis vel parum subinde fuscescentibus subpruinosis, compositum. Lamina discoidea primo plana fusca dein convexa fusco-nigricans cingitur margine integro thallode a substantia corticali thalli orto, et tantum hoc loco seu in ambitu ipsa lamina, subtus libera, ut in hoc Genere solemne est, affigitur.

2. DUFOUREA flammaea.

D. thallo flavescente, ramis impresso-sublacunosis fistulosis; apotheciorum disco flavo-aurantiaco.

Parmelia flammaea. *Achar. Meth. Lich. p. 254.*

Lichenoides flammaeum. *Hoffm. Plant. Lich.*

Lichen flammaeus. *Linn. Suppl. p. 451.* — *Achar. Lichenogr. Svec. Prodr. p. 182.*

Lichen fistulosus. *Lamarck. Encyclop.*

Ic. *Hoffm. Plant. Lich. Tab. 3. f. 1.* — *Act. Med. Svec. 1. Tab. 15. f. 3.*

Habitat ad truncos et ramos arborum ad Cap. bonae Spei Africae.

Thallus caespitosus ramosus, ramis subteretibus brevibus et longioribus supra impressionibus sublacunosus notatus nudus flavus, intus fluppeus albus. Lamina

mina discoidea plana et convexula saturatius colorata. Margo thalloses integerrimus tenuis colorem disci non raro assumit.

Species dubiae.

3. DUFOUREA ryffolea.

D. thallo olivaceo-fusco, ramis compressiusculis impresso-sublacunosis subfistulosis. Habitat in Sibiria. Museum Dni Prof. Swartz.

Ob habitum thalli cum prioribus consimilem ad hoc Genus praesentem Speciem retuli. Apothecia in speciminibus visis haud detegere potui, sed ni valde fallor eorum initia concolora in apicibus ramorum observavi.

Thallus caespitosus ramosus, ex impressionibus lacunosus parvis quasi rugosus, fuscus vel parum cinerascens. Rami obtusi breves et longiores subcompressi apparent, intus tela bombycina farcti molliusculi

4. DUFOUREA madreporiformis.

D. thallo albo-palescente, ramis brevibus turgidis fastigiatis subfistulosis.

Lichen madreporiformis? Wulf. *op. Jacq. Coll. 3. Tab. 3. f. 2.*

Exsicc. *Schleich. Plant. Crypt. Helvet. Cent. 2. n. 67.*

Habitat in rupibus Carinthiae, Helvetiae.

Thallus in junioribus caespitosus albo-palescens nudus vel punctis elevatis nigris adspersus ramosus mollis, intus albus stuppeus vix fistulosus. Rami ramulique breves cylindracei, apicibus fuscescentibus. Apothecia nulla in Speciminibus a me visis adfuerunt, sed ex habitu thalli concludimus Dufoureae Generis Speciem genuinam esse. Puncta rufescentia in apicibus laciniarum apotheciorum initia esse suspicor. Thallus magis adultus et apothecia proferens forsitan etiam fistulosus evadit ut inprimis antecedentibus speciebus.

Sub nomine Lich. madreporiformis Wulf, Specimina misit Cel. Schleicher, sed cum figura Jacquini parum conveniunt.

5. DUFOUREA obtusata. †

D. thallo caespitoso, ramis teretibus obtusis solidiusculis; apotheciorum disco nigro. Stereocaulon obtusatum. *Achar. Meth. Lich. p. 317.*

Lichen obtusatus. *Fl. Dan. — Achar. Lichenogr. Svec. Prodr. p. 209.*

l.c. Fl. Dan. Tab. 1126. f. 1.

Habitat in rupibus marinis Norlandiae, Norvegiae.

Secundum Figuram in Flora Danica datam facile crederem Dufoureae speciem esse. Cum Stereocaulis fere nihil commune habet. Coloris thalli nulla mentio fit in l. c. sed apothecia terminalia dicuntur, quamvis in iconibus non ita expressa sunt, atque margine cinereo cincta.

30. CENOMYCE.

- APOTHECIUM orbiculatum convexum capituliforme immarginatum ambitu affixum, subtus liberum, tectum: Lamina prolifera in ambitu reflexa, intus similari.
- THALLUS crustaceo-cartilagineus foliaceus raro uniformis, podetia fistulosa apothecia apice gerentia proferens.

SPECIES *).

- † Thallo foliaceo lobato imbricato, podetiis subnullis vel brevissimis. *Phyllocarpa*.

1. CENOMYCE rubiformis.

C. thallo rotundato lobato crenato; apotheciis sessilibus minutis globosis conglomeratis subfuscis.

Baeomyces rubiformis. *Achar. Meth. Lich. p. 324.*

IC. *Achar. l. c. Tab. 7. f. 5.*

Habitat ad terram in rupibus Norvegiae maxime borealis. *Wahlenberg.*

Thallus supra pallide fusco-virescens, subtus et marginibus elevatis albus, lobatus, lobulis crassis rotundatis crenatis vix imbricatis. Apothecia in pagina superiori loborum sessilia a prima infantia convexa et conglomerata, acervulum Rubi fructus sat similem formantia.

2.

*). Omnium difficillimae extricantur ac determinantur hujus Generis Species ob polymorpham thalli et podetiorum indolem, innumeris modis variantem et perquisitionem solertissimam fugientem. Inprimis nullas constantes differentiae notas offerunt inter se Cladoniae sic dictae et Seyphophorae ramosae, nam illas ex his provenire plurimis probari potest exemplis. Ita per hanc mutationem commiscuntur species, ut parum absit, quin cum Webero credam, plurimas earum species non nisi varietates unius esse. Tamen eas distinguere conatus sum, svadente id natura, ubi certiores, inter plura millia, a me examinata Specimina, invenire potui et constantiores notas characteristicas, ut omnium, quantum fieri potuit, dimoveatur miscela atque confusio.

2. CENOMYCE epiphylla. α .

C. thallo inciso-laciniato crenato; apotheciis sessilibus submarginalibus simplicibus conglomeratisque fusco-nigris.

Baeomyces epiphyllus. *Achar. Meth. Lich. p. 325.*

Lichen epiphyllus. *Achar. Lichenogr. Svec. Prodr. p. 185. — Schrad. Journ. f. d. Bot. 1801. St. 1. p. 78.*

Exsic. *Schleich. Plant. Crypt. Helvet. Cent. 4. n. 55.*

Habitat ad terram inque truncis putrescentibus Sveciae, Germaniae, Helvetiae, Hispaniae.

Thallus supra e fusco virescens subtus pulverulentus albus. Lobi tenuiores quam in Cenomyce rubiformi profundius et irregulariter inciso-laciniiati ascendentes suberispi. Apothecia juxta margines laciniarum vel in ipsa pagina superiori erumpentia, ratione laciniarum vel lobulorum quibus insident sat magna evadentia. Juniorsa minuta turbinata simplicia fusca, adulta convexa conglomerata irregularia, non raro magnitudine lobulorum et fere nigra.

β . C. caespiticia: laciniis lacero-crispis laete viridibus; apotheciis subsessilibus conglomeratis subrugosis rufis.

Baeomyces caespiticus. *Persoon. ap. Usher. in Annal. d. Botan. St. 7. p. 255. — Achar. Meth. Lich. p. 325. — Schleich. Cr.*

Exsic. *Schleich. Plant. Crypt. Helvet. Cent. 5. n. 85.*

Habitat supra saxa inter muscos ad terram Sveciae, Germaniae, Helvetiae.

Thallus magis laciniosus et dilutius coloratus quam in priori (α). Laciniae irregulares erectiusculae subimbricatae flexuosae marginibus erosis seu laceris. Apothecia per aetatem magna, juniorsa quasi in podetis brevibus elevata ad margines laciniarum plerumque sita.

3. CENOMYCE strepsilis. α .

C. thallo laciniato, laciniis erectis confertis multifidis linearibus apice crispis incurvis; apotheciis subsessilibus marginalibus subglobosis fuscis.

Baeomyces strepsilis. *Achar. Meth. Lich. in Suppl. p. 52.*

Habitat ad terram muscosam. *Wesling.*

Thallus caespitoso-pulvinatus. Laciniae multifidae lineares confertae erectae tortuosae planae vel parum canaliculae, supra pallido-virescentes subtus albae, apice inprimis crispae et incurvae. Apothecia parva granuliformia ad apices ultimos affixa ibidemque marginalia vel submarginalia subrotunda vel supra planiuscula, sessilia vel podetis brevibus suffulta, solitaria et discreta vel parum conferta subsusca et fusco-nigricantia.

Tam situ et parvitate apotheciorum, quam conformatione laciniarum a *Cenomyce* epiphylla atque ejus varietate caespiticia perquam distincta est haec pulchra species.

β. *C. plumosa*: laciniis confertissime imbricatis, tenuissime fimbriatis crispis, subtus pulverulentis.

Habitat supra terram in montibus Sveciae.

Lacinae supra albedo-virescentes subtus albilissimae pulverulentae, breviores quam in praecedente (α) atque elegantissime ac tenuissime fimbriato-plumosae. Apothecia in hac non observata sunt.

4. CENOMYCE coralloidea.

C. thallo laciniato, laciniis linearibus diffusis ramosis, apice palmato-digitatis, verrucosis, subtus subcanaliculatis; apotheciis terminalibus confertis sessilibus fuscis.

Habitat ad terram in fissuris rupium Sveciae.

Thallus caespitosus pulvinatus cinerascens. Lacinae primordiales parvae rotundatae crenato-lobatae nudaе, demum elongatae ramosae erectiusculae, ramis divaricatis planiusculis vel supra convexis verrucis densis concoloribus obtusis subtus subcanaliculatis, ramulis ultimis nonnumquam dilatatis palmatis fimbriatisque ac digitatum fissis porrectis. Apothecia ad apices sessilia vel parvo pedetio suffulta conferta minuta subfusca plano-convexa, in statu humido dilute fufcescentia. Madreporae ramosae speciem prae se fert a prioribus valde distincta species.

†† Thallo foliaceo lacinulato subinde evanescente, podetiis scyphiformibus vel ramofo-attenuatis. *Cladonia*.

* *Thalli laciniis majoribus ascendentibus profunde lacinulatis persistentibus.*

5. CENOMYCE endivifolia.

C. thallo irregulariter inciso-laciniato, laciniis flexuosis crenatis, scyphis sparsis minutis sessilibus turbinatis integris; apotheciis marginum simplicibus rufis.

Baeomyces endivifolius. *Achar. Meth. Lich.* p. 351.

Cladonia cornucopioides? *Hoffm. Fl. Germ.* p. 128. (*excluso syn. Peroonii*?)

Lichen endivifolius? *Dicks. Pl. Cr. Brit.* 3. p. 17. — *Achar. Lichenogr. Svec. Prodr.* p. 195. (*excluso synon. Peroonii*).

l.c. Michel. Gen. Tab. 42. f. 3.

Habitat

Habitat ad terram in ericetis sterilibus Angliae, Helvetiae.

Thallus supra e glauco virefcit. Laciniae majusculae adscendentes irregulariter lacinulatae flexuosae margine diverfo modo crenatae. Scyphuli quidam in laciniiis sparfi minuti turbinati subfeffiles in quorum margine integro aliquot apothecia perpusilla rufa feffilia.

Secundum Specimen, jam defcriptum, quod ex Helvetia miſit Schleicher, noſtrum et Michelianum Lichenem eundem eſſe puto. E caractere quem dedit Dickſon, an ad hanc vel ad varietatem caeſpiticiam Cenomycis epiphyllae pertineat Ejus Lichen haud detegi poteſt, licet hi Lichenes per ſe diverſiſſimi ſint, nam tubercula marginalia ſuo tribuit Ille, figuram Michelianam citando. Etiam Hoffmann ad ſuam Cladoniam cornucopioidem citat figuram allatam Michellii ſed juſto majorem praedicat atque etiam falſo, ut apparet, Lichenem caeſpiticium Perſoonii; qui toto coelo a Micheliano diſtendit, ut ſpecimina ab ipſo Perſoonio ad me miſſa teſtantur. In Cenomyce endivifolia mea laciniae ſat magnae et Scyphuli diſtincti; in varietate caeſpiticia noſtra (vide ſupra) laciniae parvae et apothecia marginalia vel ſaltem ſubmarginalia ſeſſilia, cephalodiis ſimilia.

6. CENOMYCE alcicornis. α .

C. thallo profunde laciniato, laciniiis ſublinearibus margine ſubdentato-repandis apice incifis crenatis inflexis; ſcyphis elevatis turbinatis integriſculis; apotheciis marginum ſeſſilibus rubris.

Baeomyces alcicornis. *Achar. Meth. Lich. p. 349.*

Lichen alcicornis. *Lightf. Fl. Scot. p. 872. — Ach. Lichenogr. Svec. Prodr. p. 184.*

Lichen foliaceus. *Huds. Fl. Angl. p. 457. — Schreb. et reliquor. Auctorum?*

1c. *Dillen. Hiſt. Muſc. Tab. 14. f. 12. A. D. — Michel. Gen. Tab. 42. f. 1. 2.*

Habitat in ericetis et montofis Europae, Aſiae.

Thallus craſſiuſculus cartilagineus vario modo laciniatus, laciniiis jam brevibus jam elongatis ſublinearibus, margine repandis vel obſolete dentato-crenatis, ſed ad apices plerumque magis ſiſſis ibidem crenatis et inflexis. Fere pinnaſiſidae ac multiſidae occurrere Dillenio (Cfr. fig. Ejus citata 12. D.). Scyphuli primordiales minuti in laciniiis sparfi turbinati integri. Podetia horum per aetatem elongantur, ramificantur et ſcyphi ſenſim dilatati in margine apothecia ſeſſilia rubra proferentes demum obliterantur ac evaneſcunt.

Colore pallido et habitu thalli a Cenomyce endivifolia diſtendit; neque ad Cenomycem alcicornem Michellii figuram Tab. 42. f. 3. citant auctores reliqui.

Quum haec Species, ut ſaltem probabile videtur, cum Cenomyce damicorni ab Auctoribus commixta fuerit, neſcius ſum, an Lichen foliaceus

Yyy

Eorum

Eorum ad hanc vel illam speciem rectius referatur. Figuram Dillenii ad *Cenom. alcicornem* pertinere suspicor.

Thalli laciniis minus crispis nec margine unquam ciliatis, plerumque crassioribus, et integrioribus a *Cenomyce damicorni* distinguitur; tamen in specimenibus adultis e *Perlia allatis* ciliarum vestigia in marginibus laciniarum observavi.

β. C. cladomorpha: podetis proliferatione scyphorum evanescentium cylindraceis elongatis dichotomo-ramosis.

Baeomyces alcicornis var. β. cladomorpha. Achar. Meth. Lich. p. 350.

IC. Dillen. Hist. Musc. Tab. 14. f. 12. B. C. (sed solito ramosior.)

Podetia elongata vage ramosa acuminata sterilia, vel magis regulariter dichotoma ramulis ultimis digitatis, apotheciis fuscis terminatis, nuda vel squamulis quibusdam foliaceis adpersa. *Thallus foliaceus* persistit.

7. CENOMYCE *damaecornis*. *α.*

C. thallo lacero-laciniato, laciniis multifidis subcanaliculatis crispis, fasciculis pilorum nigris sparsis ciliatis; scyphis turbinato-cylindraceis denticulatis; apotheciis marginum minutis sessilibus rufo-fuscis.

Lichen convolutus. *Lamarck. Encyclop.*

Habitat ad terram muscosam Sveciae, Galliae, Germaniae, Helvetiae.

Thallus membranaceus irregulariter laciniatus supra e pallido virefcens, laciniis subangustis difformibus adscendentibus vel erectis, sculis convexiusculis et hinc subtus quasi canaliculatis, margine lacero-crispis et passim fasciculis pilorum nigrorum ciliatis. *Podetia* cylindracea, scypho cyathiformi crenato vel denticulato sed parum dilatato terminata. Apothecia in scyphorum margine, ut plurimum tamen sterili, parva sessilibilia rufa et tandem fusca.

Media quasi est inter *Cenomycen alcicornem* et *Cenom. cervicornem*, atque laciniis thalli lacris ad hanc accedit, sed differt earum magnitudine colore crassitie et rigiditate, structura scyphorum fasciculisque cilioformibus hinc inde in margine et ad latera laciniarum nec non in ipsis scyphis majoribus aliquando sparsis; ab illa, cui similior distinguitur laciniis angustioribus magis crispis margine quasi revolutis et praesentia cilioformium fasciculis nigris, nonnumquam etiam lividioribus.

β. C. gentilis: laciniis confertis erectis tenuissimis linearibus planis denticulato-crenatis nigro-ciliatis.

Habitat inter muscos Helvetiae. *Schleicher.*

Varietas tenella prioris (α) forte est. Margines laciniarum simpliciter nec fascicularium ciliati. Scyphi et apothecia ignota. Altitudo totius lichenis vix semiuncialis.

γ. *C. phyllophora*: squamis foliaceis podetiorum elongatorum scyphorumque exteriorum terminalibus scyphuliferis, scyphulisque terminalibus demum foliaceo-crispis.

Baeomyces alcornis var. γ. *phyllophora*. *Achar. Meth. Lich. p. 350.*

Cladonia phyllophora. *Hoffm. Fl. Germ. p. 123.*

Lichen phyllophorus. *Ehrh.*

Ic. *Vaill. Paris. Tab. 21. f. 3.*

Non dubito, quin haec varietas, tandem per senium orta, ad praesentem speciem rectius referatur quam ad quamcumque aliam. Thalli lacinae subevanescent, in hoc statu, scyphi dilatantur prolificantur et diffformes evadunt foliolisque squamulosis supra teguntur, podetia elongantur. In hisce squamis scyphuli novi oriuntur, suo tempore et simili modo squamulis coronati. In his ultimis apothecia minuta rufescentia inter squamas occurrunt. Hocce modo nimirum comparata fuerunt specimina, quae e Gallia misit DuFour atque etiam apud nos aliquando observare licuit.

8. CENOMYCE cervicornis. α.

C. thallo lacerato-laciniato, laciniis erectis multifidis angustis margine subdentato. repandis, podetiis cylindricis brevibus, scyphis parvis dilatato-peltatis; apotheciis marginum sessilibus fusco-nigris.

Baeomyces cervicornis. *Achar. Meth. Lich. p. 336.*

Cladonia cinerea. *Perfoon. secundum Specimen missum.*

Lichen cervicornis. *Ach. in Nov. Act. Ac. Sc. Stockh. V. 22. p. 342 et Lichenogr. Svec. Prodr. p. 184.*

Ic. *Ach. in Act. Ac. Sc. Stockh. l. c. Tab. 4. f. 3.*

Habitat ad terram supra saxa inter muscos Sveciae, Galliae.

Thallus caespitem latum pulvinatum plerumque efformat e laciniis dense congestis compositum. Lacinae minores et angustiores quam in praecedentibus hujus sectionis speciebus supra e cinereo vel caesio virescentes subtus albae, ad basin nigrae. Podetia supra foliacea lineam unam alteramve longa erecta nuda glabra filiformia superne in scyphum expansum concolorem demum cinereo-fuscum dilatata, diaphragmate planiusculo, margine patentissimo, apotheciis sessilibus minutis simplicibus raro conglomeratis fusco-nigricantibus coronato.

Minutis, colore, forma podetiorum et scyphorum a reliquis affinis, mox dignoscitur.

β. *C. prodiga*: podetiis ramosis e centro scyphorum simpliciter et repetito-proliferis, scyphis innovatis conformibus.

Ic. *Ach. in Nov. Act. Acad. Scient. Stockh. V. 22. Tab. 4. f. 3. c. d.*

Scyphi integri persistunt uti thallus, singulis innovationibus podetiorum scyphiferis. In hoc statu podetia magis elongantur et squamis sparsis foliaceis interdum condecorantur.

9. CENOMYCE *parecha*. α.

C. thallo lacero-laciniato, laciniiis angustatis pinnatifidis crenulatis, scyphis obconicis lacero-dentatis in podetia ventricosa ramosa apice denticulata abeuntibus; apotheciis denticulorum minutis fuscis

Bacomyces *parechus*. *Achar. Meth. Lich. p. 350.*

Lichen *parechus*. *Ach. in Nov. Act. Acad. Scient. Stockh. V. 22. p. 340. et Lichenogr. Svec. Prodr. p. 185.*

Lichen *turgidus*. *Ehrh. Cr.*

Exsicc. *Ehrh. Pl. Crypt. Det. 30. n. 297.*

Ic. *Ach. Nov. Act. Acad. Sc. Stockh. 1. c. Tab. 4. f. 2.*

Habitat ad terram locis apricis sterilissimis supra montes et colles Sveciae, Germaniae, Helvetiae.

Thallus membranaceus, lobis primordialibus erectiusculis profunde laciniatos et quasi pinnatis flexuosis, lacinulis lacero-crenatis pallide virescentibus subtus, ut in congeneribus, albissimis, raro scyphiferis, demum subevanescentibus. Scyphi primores irregulares demum subpervii denticulato-lacero steriles, per aetatem una cum thalli laciniiis, quibus adnascuntur, evanescentes et in podetia transformati. Podetia e thallo primum erumpentia simplicia obconico-scyphiformia per aetatem elongata, 2-3 pollicaria, crassa turgida et ventricosa, inania, sublacunosa lacera alba vel cinerascens subnuda vel squamis foliaceis laciniatos passim adspersa ramosa, ramis brevissimis porrectis, ramulis terminalibus sterilibus apice denticulatis, denticulis nigricantibus, fertilibus obtusis, rarius quasi scyphuliformibus. Apothecia in ramulorum quorundam dentibus obvia terminalia parva globosa conferta et conglomerata subsufca et brunnea.

β. *C. tetraroides*: podetiis elongatis cylindraceis, laevibus, ramosis, fertiliis apicibus incrassatis dilatatis subintegris turbinatis; apotheciis in his terminalibus magnis subpeltiformibus dilute fuscis.

- E Silesia misit Cel. Mösg et confimilem ex Finlandia in museo Thunbergiano vidi. Conformatione thalli ut in priori (α) sed podetia graciliora cylindrica, apicibus vel argute denticulatis vel integris, fertilibus clavato-turbinatis, veluti in formam scyphorum dilatatis, ad quorum margines apothecia planiora et latiora, peltas simulantia, simplicia vel confluentia.
- A *Cenomyce parecha* α . speciem distinctam non esse docet thalli structura et rami steriles eodem modo denticulati ut in ea, atque totus habitus. In Speciminibus Fennonicis scyphi magis regulares et longe denticulati observantur. Color apotheciorum in his etiam praesentium subfuscus.

10. CENOMYCE ceratophylla.

C. thallo lobato, laciniis erectiusculis superne dilatatis inciso-lobatis crispulis ciliatis; podetiis simplicibus sparsis curvato-acuminatis sterilibus.

Baeomyces ceratophyllus. *Achar. Meth. Lich. p. 352.*

Lichen ceratophyllus. *Swartz. Fl. Ind. Occid. V. 3. p. 194.* — *Achar. Lich. noy. Suec. Prodr. p. 196.*

Habitat in ficcis montium altissimorum Jamaicae. *Swartz.*

Thallus subcaespitosus pallido-virefcens subtus nudus albus. Lacinae principales pollicem et sesquipollem altae ad basin angustiores sensimque sursum lateriores et sinuato-laciniatae crenatae, margine ultimo undulato crispo, lateralibus ciliatis, ciliis rarioribus longis albidis. Podetia e pagina superiori loborum erumpentia cornuum ad instar bovis curvata et acuminata, apice sterilia et ibidem parum rufescentia. Scyphorum nulla inveniuntur vestigia neque apotheciorum explicatorum, sed forte scyphuli minuti in speciminibus quae coram habui jam in podetia abierunt.

Habitus *Cenomyces damaecornis* quoad thallum.

Species dubia.

11. CENOMYCE Candelabrum.

C. podetiis adscendentibus crassis difformibus sublacunosis ramosis, ramis fastigiatis, ramulis brevibus erectis apice denticulatis nigro-fuscis.

Lichen Candelabrum. *Bory. Voy. V. 3. p. 103.*

lc. *Bory. l. c. Tab. 16. f. 2.*

Habitat in Insula Bourbonia.

Inter fruticulosos et scyphiferos pulcherrimus, colore laute albedo laetissimo, apicibus brunneis. Lich. unciali assimilatur sed 6^{ties} major et ramosior, pyxidato et rangiferino quasi simul accedens. *Bory l. c.*

Ob habitum podetiorum similem cum modificationibus *Cenomycis parechae* ad eandem sectionem retuli hanc speciem, quamvis *scyphorum* et thalli foliacei nulla sit mentio apud Bory.

Speciminulum e *Borbonia* ipse possideo, quod pro *Lichene* ipsius Bory habeo, sed multo gracilius, quam in Ejus Icone repraesentatur, et hoc cum *Cenomycis parecha* valde affine est; adeo ut facile crederem quod ad unam eandemque speciem referri posset, nam consimilem fere ejus modificationem ex Helvetia habeo. Apices ramulorum in specimine meo *Borbonensis* quasi truncati vel in formam *scyphuli* perforati, margine aperturæ circumcirca dentibus fuscis coronato.

** *Thalli lobis minutis imbricatis inciso-crenatis subpersistentibus.*

12. CENOMYCE pyxidata.

C. thalli lobulis minutis imbricatis, podetiis brevibus a basi sensim in scyphum cyathiformem amplum dilatatis; apotheciis marginum demum maximis conglomeratis fuscis.

Baeomyces pyxidatus. Achar. Meth. Lich. p. 337.

Lichen pyxidatus. Linn. S. N. — Achar. Lichenogr. Suec. Prodr. p. 186.

Habitat supra terram in ericetis et saxis Europae, Asiae, Americae Sept.

Podetia in junioribus speciminibus perbrevia obverse conica et quasi *scyphum* sessilem offerentia, basi in adultis paullo longiori; nuda, pulverulenta granulata verrucosa squamosa; alba pallida vel cinerea. *Scyphi* ampli campanulati vel cyathiformes diaphragmate concavo clausi, margine integrusculi vel dentati, apotheciis in hoc primo minutis, sed in modificationibus hujus speciei aliis, tandem intumescens valde magis et conglomeratis, semper obscure fuscis et badiis. Rarius prolifera est haec species sed in individuis vetulis apothecia valde e *scyphis* primordialibus elewantur.

Ad *Cenomycidem* coccoferam proxime accedit et vix nisi colore podetiorum ac apotheciorum ab ea differt.

Pro more *scyphiferarum* *Cenomycum* quamplurimis modis variat, quorum sequentes, uti praecipui, non praetermittendi.

α. *C. simplex*: podetiis albo-cinerascentibus e basi angulata in *scyphum* amplum campanulatum margine integrum sterilem, diaphragmate concolori clausum, dilatatis.

Baeomyces pyxidatus cum varietate γ. macro-scypha. Achar. Lichenogr. Suec. Prodr. p. 337. 338.

Cladonia simplex et Cl. incana. Hoffm. Fl. Germ. p. 121.

Lichen

Lichen simplex. *Roth. Fl. Germ. 1. p. 510.*

Ic. *Dillen. Hist. Musc. Tab. 14. f. 6. A. B. — Vaill. Paris. Tab. 21. f. 7. 8.*

Varietate podetis infra scyphum parum elongatis et subcylindraceis. Simplicissima est et sterilis margine scyphorum integro interdum fusco, superficie podetiorum et diaphragmatis nuda vel pulverulenta rarius squamulosa. Scyphi interdum valde magni.

β. *C. exilis*: podetis scyphiformibus, scyphis minutis subsessilibus campanulatis subintegris, diaphragmate nigro.

Baeomyces pyxidatus var. β. *Achar. Meth. Lich. p. 338.*

Cladonia exilis. *Hoffm. Fl. Germ. p. 121.*

Ic. *Dillen. Hist. Musc. Tab. 14. f. 11.*

Scyphorum simplicium parvitate et colore diaphragmatis nigro distinguitur.

Scyphi vix podicillati.

γ. *C. fimbriata*: podetis e basi angustata sensim in scyphum amplum campanulatum margine argute dentato-ferratum substerilem dilatatis.

Baeomyces fimbriatus. *Achar. Meth. Lich. p. 341.*

Lichen fimbriatus. *Linn. S. N. — Achar. Lichenogr. Svec. Prodr. p. 187.*

Ic. *Dillen. Hist. Musc. Tab. 14. f. 8. B.*

In omnibus simillima est penultima (α) sed differt tantum margine scyphorum ferrato, denticulis vel sterilibus vel apotheciis minutis fusco-nigricantibus instructis. Non confundenda cum varietate actinota Cenomycis radiatae, cui affinis est.

δ. *C. lophyra*: podetis basi cylindraceis, scyphis amplis dilatatis margine foliaceo-crispis; apotheciis in squamis subprolificantibus immixtis sessilibus.

Margines scyphorum valde dilatatorum squamis foliaceis irregularibus sessilibus vel proliferatione podicillatis lacero-laciniatis crispis eleganter fimbriati. In hisce foliolis apothecia sessilia nigro-fusca pallida et badia sparsa observantur. Si haec coccinea forent, varietatem cornucopioidem Cenomycis cocciferae esse dicerem.

ε. *C. Pocillum*: podetis e basi crassa sensim in scyphum dilatatis, scyphis caesio-virescentibus verrucosis margine subintegris vel ex apotheciis minutis fusco-nigricantibus subdenticulatis.

Baeomyces Pocillum. *Achar. Meth. Lich. p. 336.*

Ic. *Achar. l. c. Tab. 8. f. 6.*

Scyphi

Scyphi subfessiles, basi crassa raro angustiori extus et in diaphragmate verrucis rotundis planiusculis caesis adpersi simplices. Thalli lobi crassi supra obscure virides, subtus albi ut in omnibus congeneribus, laciniis majoribus et planioribus quam in prima (α) et tertia (γ), cum quibus habitu convenit. Prout distincta species non habenda.

§. *C. syntheta*: podetiis basi cylindraceutis superne in scyphum dilatatis, scyphis margine integris dentatisque substerilibus prolificatione scyphuliferis.

Baeomyces fimbriatus var. γ . synthetus. *Achar. Meth. Lich. p. 342. (Exclusa Icone Dillenii citata).*

Habitu podetiorum a praecedentibus modificationibus aliquantum recedit et ad varietatem trachynam Cenomycis gonoregae prope accedit, ob horum basin longiorem, sed podetia ipsa crassiora, scyphi magis dilatati eorumque dentes fere ut in tertia (γ) seu fimbriata, nec fere unquam tenues et quasi subulati, interdum nulli et eorum loco apothecia majora sessilia obscure fusca. Color albidus et cinerascens, superficies nuda vel pulverulenta demum etiam squamulosa.

¶. *C. tuberculosa*: podetiis e basi sensim in scyphum dilatatis, scyphorum margine subintegro simplici proliferoque; apotheciis sessilibus elevatisque majoribus fuscis.

Baeomyces pyxidatus var. δ . tuberculosa atque var. ϵ , marginalis. *Achar. Meth. Lich. p. 338.*

Lichen tuberculatus. *Hog. Hist. Lich. p. 117.*

Cladonia tuberculosa et marginalis. *Hoffm. Fl. Germ. p. 122. 123.*

lc. Dillen. Hist. Musc. Tab. 14. f. 6. C. I. K. L. — Vaill. Paris. Tab. 21. f. 11.

Statum Speciei vetustiorum et quoad perfectionem apotheciorum magis completum offert. Speciem a Lichene pyxidato et fimbriato Linn. et Auctorum non diversam constitutere neque has species distinctas esse, probant ejus scyphi simplices juniores, vel prolificatione e scyphorum primordialium marginibus orti, jam integris jam serrato-dentatis, quorum ambo per aetatem apotheciis maximis ornati inveniuntur. Podetia infra scyphum aliquando longiora et subcylindrica, nuda, pulverulenta, in vetustissimis subquamulosa, ut plurimum incana. Apothecia vel in margine scyphorum sessilia vel in podetiis propriis seu podicellis terminalia fungiformia, tandem maxima, simplicia et conglomerata, dilute vel obscure fusca, demum rugosiuscula. Prolificacionis modi varii; nam tam e margine quam diaphragmate novi scyphi prodeunt, his et illis margine integris vel serratis, sterilibus et fertilibus, simpliciter et repetito-proliferis.

13. CENOMYCE coccifera.

C. thalli lobulis minutis imbricatis, podetiis brevibus cylindraceo-obconicis, scyphis amplis integris; apotheciis demum maximis conglomeratis coccineis.

Baeomyces cocciferus. *Achar. Meth. Lich. p. 331.*

Lichea cocciferus. *Linn. S. N. — Achar. Lichenogr. Suec. Prodr. p. 187.*

lc. *Dillen. Hist. Musc. Tab. 24. f. 7. — Tab. nostravit. f. 3. quoad apothecium m. a.*

Habitat supra terram in montibus saxis et collibus apricis sylvarum Europae.

Podetia fere ut in *Cenomyce pyxidata* sed frequenter paullo longiora et scyphorum margines minus dilatati seu expansi. Ab hac praeterea differt colore harum partium magis in sulphureum et pallide flavescentem nec fere umquam in cinereum vergente, atque apotheciis coccineis, raro per aetatem sanguineo-nigris, scyphisque vix ullis nisi in prima infantia sterilibus. Superficies podetiorum fere semper pulverulenta.

Sequentibus modis variat.

α. *C. stematina*: podetiis cylindraceis sensim in scyphum simplicem incrassatis; apotheciis marginum sessilibus elevatisque simplicibus et conglomeratis.

lc. *Dillen. Hist. Musc. l. c. fig. A-1.*

Podetia juniora cylindrica scyphis vix dilatatis integris sterilibus terminata. Scyphi dein majores apothecia proferunt minora et majora sessilia simplicia tandem in podetiis partialibus (podicellis) elevata, aliquando conglomerata, coccinea.

β. *C. extensa*: podetiis longioribus scyphis e margine proliferatione scyphiferis, omnibus apotheciis coronatis. †

Baeomyces cocciferus var. β. *extensa. Achar. Meth. Lichen. p. 332. (exclusa lc. Dillen. citata.)*

Cladonia *extensa. Hoffm. Fl. Germ. p. 123.*

lc. *Vaill. Paris. Tab. 21. f. 4.*

Fide Cl. Hoffmanni hanc ab *Eo ad Cenomycem cocciferam* relatum, licet a me non visam vel cognitam, commemorare debui; sed nonne potius varietas quaedam *Cenomycis coccocephalae*?

γ. *C. asotea*: podetiis crassis obconicis, scyphis e margine et diaphragmate proliferatione simplici vel repetita scyphiferis, substerilibus vel apotheciis demum maximis conglomeratis coronatis.

Baeomyces cocciferus var. γ. *asotea et var. δ. polycephala. Achar. Meth. Lich. p. 332. (Excluso forte Hoffmanni synonym. et Icone Vaillantii citata.)*

1c. *Dillen. Hist. Musc. l. c. fig. K. L. M.*

Podetia jam brevia jam paullo longiora plerumque squamis foliaceis adpersa.

Scyphulos saepe plures e diaphragmate producunt scyphi primordiales, proliferatione consimili bis-ter iterum non raro repetita. Apothecia jam minuta jam magna, immo maxima et conglomerata, plerumque sessilibus.

Habitus fere varietatis bellidiflorae (Cenomyces coccocephalae) quando apothecia conglomerata profert et podetiis squamulosis instruitur, sed minor et apothecia aliter conformata.

d. *C. cornucopioides*: podetiis brevibus obconicis scyphis dilatatis e diaphragmate et margine foliaceo-crispo apotheciis minutis podicillatis coronato, demum proliferis. †

Baeomyces cornucopioides. *Achar. Meth. Lich. p. 333. (excluso synonymo Hoffmanni).*

Lichen cornucopioides. *Linn. Syst. Nat. et Spec. Plant.*

1c. *Dillen. Hist. Musc. Tab. 14. f. 9.*

Si ad ullam certe ad hanc speciem potissimum referenda est haec rara varietas. Ipse non vidi, sed secundum Dillenium occurrit scyphis simplicibus subsessilibus vel e margine atque etiam e diaphragmate novis ejusdem fere magnitudinis scyphis prolifera, omnibus in margine foliaceis crispis et ultimis imprimis, apotheciis minutis coccineis tandem obscurioribus podicillatis, radiatis.

14. CENOMYCE deformis.

C. thalli lobulis minutis imbricatis, podetiis elongatis crassis subventricosis superne in scyphum obtuse dentatum dilatatis; apotheciis coccineis.

Baeomyces deformis. *Achar. Meth. Lich. p. 334.*

Lichen deformis. *Linn. S. N. — Achar. Lichenogr. Svec. Prodr. p. 189.*

1c. *Linn. Fl. Lapp. Tab. 11. f. 5. — Dillen. Hist. Musc. Tab. 15. f. 18. A.*

Habitat supra terram in sylvis montosis Sveciae, Germaniae, Helvetiae.

Podetia elongata ut plurimum valde crassa ventricoso-clavata pallido-flavescentia pulverulenta, raro tenuiora cylindrica et squamulosa. Scyphi parum dilatati crenulati per aetatem laceri, incisii et multipartiti. Apothecia in dentibus scyphorum minuta sessilibus in vetustis elevato-podicillata majora conglomerataque coccinea.

Speciem a Cenomyce coccifera diversam esse svident: et formae apotheciorum et scyphorum, margine dentatorum podetiorumque infra scyphum, nec non experimenta chemica ambarum analytica; nam foculae colorificae in Cenomyce coccifera abundantes eximiae plane desiderantur in Cenomyce deformis varietatibus, quae hanc ob causam usui tinctorio haud inserviunt.

inferviunt. Prolifera raro reperta est et dentes scyphorum rarissime ita comparata ut in figura Dillenii occurrunt.

Characterem seu differentiam specificam omnibus Speciei modificationibus ac variationibus convenientem et has experimentem dare difficultine foret; quare praecipuas sigillatim exponere oportet.

α. C. crenulata: podetis elongatis crassis ventricosis, scyphis cylindraceis, margine ex apotheciis minutis crenato.

Baeomyces deformis var. α. crenulatus. Achar. Meth. Lich. p. 334.

Podetia simplicia crassa cylindracea uncialia fescuncialia. Scyphi haud dilatati, diaphragmate concaviuscula clausi, simplicissimi, margine subintegri vel ex apotheciis perexiguis coccineis tenuissime dentato-crenati.

β. C. gonecha: podetis elongatis e basi sursum incrassatis subventricosis, scyphis magnis irregularibus subperviis lacero-laciniatis dentatisque; apotheciis majoribus sessilibus subconglomeratis.

Baeomyces deformis var. γ. gonechus. Achar. Meth. Lich. p. 335.

Occurrit podetis 2 - 3 uncialibus et ideo inter scyphiferos Lichenes maximos numeranda. Scyphi magni profunde incisi dentati lacerati, diaphragmate demum subevanescente. Apothecia quando adsunt multo majora quam in priori (*α*) sessilia simplicia et conglomerata coccinea.

γ. C. digitata: podetis cylindraceis in scyphum amplum irregularem digitato-laciniatum evanescentem abeuntibus demumque subdivisis; apotheciis dentium terminalibus, demum majoribus et obscure rubris.

Baeomyces digitatus. Achar. Meth. Lich. p. 333.

Lichen digitatus. *Lim. S. N. — Achar. Lichenogr. Suec. Prodr. p. 138.*

lc. Dillen. Hist. Musc. Tab. 15. f. 19. A. B. et fig. 18. B.

Podetia in hac breviora et angustiora quam in antecedentibus (*α, β*).

Scyphi maxime irregulares, digitato-radiati, demum subobsoleti, dentibus ut plurimum patentissimis, tandem subdivisis seu ramulosis. Statum decrepitem non male exprimit fig. 18. B. apud Dillenium. Apothecia in scyphorum processibus digiti formibus, jam sterilibus jam fertilibus, minuta coccinea, aliquando in vetustissimis speciminibus majora obscure rubra vel atrofanguinea. Colore podetiorum sulphureo et superficie pulverulenta cum prioribus (*α, β*) convenit.

δ. C. coronata: podetis cylindricis ramosis squamulosis, ramulis digitato racemosis; apotheciis terminalibus subglobosis coccineis. †

Baeomyces digitatus var. β. coronata. Achar. Meth. Lich. p. 333.

lc. Dillen. Hist. Musc. Tab. 15. f. 19. C.

Ad nutum Dillenii hanc addidi varietatem a me non visam.

Podetiae quaedam simplicia scypho terminantur, reliqua ramosa, tenuiora quam in praecedentibus (α , β , γ) ac squamis foliaceis adpersa, ramis ultimis radiato-racemosis subsutelligatis, radiis omnibus apotheciis haud ita parvis convexis capitatis coccineis coronatis.

Ad suam Cladonia coronatam figuram Dillenii citatam refert Hoffm. in Fl. Germ. p. 125. sed vix jure, quum Ejus Lichen forte potius ad varietatem anomaeam Cenomycis gonoregae pertineat.

Habitu thalli nimis accedit var. coronata nostra ad Cenomycem coccocephalam.

35. CENOMYCE coccocephala.

C. thalli lobulis minutis imbricatis, podetiis elongatis cylindricis rigidis; apotheciis in scyphi turbinati margine minutis conglomeratis coccineis.

Habitat ad terram in montosis et subalpinis Sveciae, *Wesling*, *Swartz*.

Inter Cenomycem cocciferam et deformem quasi media. Ab illa differt podetiis elongatis cylindricis durioribus et rigidioribus, scyphis minoribus nec dilatatis sed fere cylindricis et turbinatis, margine eorum plerumque dentato et apotheciis semper minutis conglomeratis; ab hac: podetiis tenuioribus cylindricis rigidis plerumque squamulosis et non pulverulentis atque habitu apotheciorum.

Podetia, quando sicca, sublignosa fere sunt et quando munda seu e squamis foliaceis liberata, laeviuscula nec fere umquam pulverulenta, per prolificacionem e margine scyphorum primordialium et inferiorum, fere semper inde demum obliteratorum, ramosa pallida ad basin flavicantia. Scyphi in ramis omnibus constantiter praesentes eosque terminantes, subcylindrico-turbinati diaphragmate clausi raro dilatati et ampliores, in marginum dentibus innocuis apothecia parum inde elevata minuta, raro majuscula, ob frequentiam quasi conglomerata rariusque solitaria coccinea, per aetatem aliquando fusciscentia, fere semper proferentes. Quando apothecia paullo majora adsunt totus scyphus ab his supra obtegitur et capitulum conglomeratum tantum offert.

Postquam plures hujus varietates (mox infra describendas) viderim, simul sumptas ad unam speciem, formandam admodum idoneas esse comperi, habitu proprio podetiorum ac apotheciorum a reliquis speciebus satis diversam. Inter se etiam valde conveniunt hae varietates atque iisdem in locis omnes fere observatae sunt.

36. C. bellidiflora: podetiis squamulosis prolificacione ramosis demum subventricosis scypho terminatis; apotheciis marginum minutis confertissimis coccineis.

Baeomy-

Bacomyces bellidiflorus. *Achar. Meth. Lich. p. 335.*

Lichen bellidiflorus. *Achar. Lichenogr. Suec. Prodr. p. 194. — et in Nov. Act. Acad. Scient. Stockh. V. 22. p. 218. 339.*

Ic. Achar. in Nov. Act. Acad. Scient. Stockh. l. c. Tab. 4. f. 1.

Podetia albo-pallida prope terram sulva haud pulverulenta sed squamulis foliaceis pulchre eroso-crenulatis passim adpersa, darsiuscula cylindracea per aetatem crassa et subinde subventricosa, proliferationibus ter quaterve repetitis simul sunt non raro 3 uncias alta. Scyphi subcylindrici parum dilatati turbinati, inferiores omnes steriles denticulati, e margine repetito. proliferi, ultimis in margine, denticulis creberrimis brevissimis cristatis, quibus singulis insident apothecia minuta coccinea ob frequentiam veluti conglomerata, unde facies hujus pulcherrima.

Varietatem esse nec per se distinctam speciem probat ejus varietas, nam tantum unico in loco Ostro Gotiae sat parce crescentem invenit Amicus Clariss. Westring, et varietates reliquae posthaec ad alpes Dalecarliae copiosiores reperiuntur.

β. C. vestita: podetii crassiusculis squamis erectis imbricatis incurvis undique vestitis superne subdivisis; apotheciis, in apicibus capitula formantibus, majusculis conglomeratis coccineis.

Habitat ad Särnam Dalecarliae. *Swartz.*

Podetia uncialia vel paullo ultra subsimplicia squamis foliaceis crispis inflexis creberrimis omnino fere tecta, superne in 2-3 vel plures ramos erectos fastigiatos (e scyphi destructi proliferatione ortos) divisa, apicibus horum in scyphos quasi dilatatis, sed apothecia in his et eorum marginibus ita frequentia sunt et conglomerata ut scyphum totum obtegant (quemadmodum in Dillen. Hist. Musc. Tab. 15. f. 15. B.) et simul sumta capitulum efformant. Apothecia saturate coccinea et multo majora quam in priori (*α*), per aetatem fuscescentia.

Cladonia polycephala Hoffm. Fl. Germ. p. 126. an ad hanc vel ad varietatem afoream *Cenomycis cocciferae* pertineat ignoramus.

γ. C. ampullifera: podetii proliferatione ramosis squamuloso-scabridis, scyphis cylindraceo-turbinatis; apotheciis marginum solitariis minutis concaviusculis coccineis, demum oblongis ventricosis in apice impressis fuscescentibus.

Podetia fere ut in antecedente (*β*) iisdem in locis provenientia, sed graciliora mox et magis post proliferationem peractam ramosa, ramisque erectis sed diversae longitudinis nec fastigiatis ut in illa. Apotheciorum forma singularis in hac varietate. Minuta sunt et in margine scyphorum discreta seu solitaria nec conglomerata ut in prioribus (*α, β*), primo suburceolata seu in medio

impressa coccinea, demum magis elevantur et formam oblongam acquirunt, basi et apice attenuata atque in medio crassiora et ventricosa, apice ostiolum quasi perforatum ac marginatum ostendente, adeo ut ampullam minutillimam collo angustiori praeditam perfecte assimilent; atque in hoc statu magis fusca observantur.

δ. *C. gracilentia*: podetiis tenuioribus scabridis in scyphum amplum dilatatis margine foliaceo-crispum longaeque radiatum, radiorum filiformium scyphulis integris dentatisque; apotheciis marginum minutis solitariis coccineis.

In consortio cum prioribus (β, γ) obvenit. Podetia graciliora et breviora quam in his, plerumque scabrida, sed vix squamulosa. Scyphi primordiales amplii in margine foliaceo-crispi longe radiati, radii erecti filiformes scabridi scyphis dilatatis terminati. Scyphulorum margines vel integri fimbria coccinea coronati, vel obsolete dentati, denticulis singulis apotheciis terminatis. Apothecia sessilia vel in dentibus scyphorum terminalia minuta, primo coccinea planiuscula vel in medio impressa et subpelata, dein magis elevata oblonga fuscescentia supra poro pertusa quemadmodum in varietate (γ) ampullifera.

16. CENOMYCE bacillaris. α.

C. thalli lobulis minutis imbricatis, podetiis elongatis filiformibus simplicibus, scyphis cylindraceis (vel nullis) margine integerrimis; apotheciis coccineis.

Baeomyces bacillaris. *Achar. Meth. Lich. p. 329.*

Cladonia tubaeformis. *Hoffm. Fl. Germ. p. 122.*

Lichen filiformis. *Huds. Fl. Angl. — Wither. Arr.*

Lichen tubiformis. *Lightf. Fl. Scot. p. 871.*

1c. *Dillen. Hist. Musc. Tab. 14. f. 10. — Vaill. Paris. Tab. 26. f. 10.*

Habitat ad truncos putridos Europae.

Thallus supra laete virescens variat laciniis latioribus inciso-crenatis sinuatis angustioribus pinnato-incisis. Podetia simplicia filiformia alba ut plurimum pulverulenta, terminata scypho vel tantum apotheciis scypho subnullo. Scyphi, quando adsunt, incipientes fere cylindrici integri minuti diaphragmate punctiformi demum latiori concavo. Quando apothecia erumpunt scyphi vel obliterantur vel parum dilatantur diaphragmate clausi. Apothecia in apice podetiorum vel margine scyphorum sessilia vel podicellis suffulta coccinea frequentia simplicia.

β. *C. apolepta*: podetiis elongatis cylindricis simplicibus, scyphis obsolete; apotheciis terminalibus marginalibusque majoribus sessilibus badiis demum fusco-nigris.

Baeomyces

Baeomyces bacillaris var. *s.* *apolepta*. *Achar. Meth. Lich. p. 330.*

Cladonia fibula? *Hoffm. Fl. Germ. p. 127. (Exclusis synonym. et. fig. Dillenii?)*

lc. Meth. Lich. p. 330.

Habitat ad terram et supra truncos putridos Sveciae, Germaniae, Helvetiae.

Thalli lobi non raro evanescent. Podetia longiora et crassiora quam in praecedente (α) alba et pulverulenta sed non squamifera, demum cinerascens et scabrida, terminata apothecio majori simplici rarius duplici vel triplici, aliquando apice parum dilatata in formam scyphi, margine gerentis 4 - 5 apothecia, diaphragma fere obtegentia. Colore apotheciorum, imprimis vetustiorum etiam a priori (α) diversa, sed ideo haud distincta species, nam hoc modo illam transmutari observatum est.

Mediante hac connectuntur variae modificationes *Cenomycis radiatae* cum *Cenom. allotropa*. Cfr. illius var. *holoschista* et *nemoxyna*, atque hujus varietas *fibula*. Forte non erraret qui ad alterutram ex hisce speciebus praesentem varietatem referre potius vellet.

γ. C. macilenta: podetiis brevibus filiformibus simplicibus subdivisisque, scyphis nullis, apotheciis terminalibus subsolitariis coccineis demum fusco-nigricantibus.

Baeomyces bacillaris var. *δ. macilentus*. *Achar. Meth. Lich. p. 330.*

Lichen macilentus. *Ehrh. Cr. — Schwad. Kr. (Sub Lichene symphyrcarpo in Ach. Lichenogr. Sv. Prodr. p. 199)*

Exsicc. *Ehrh. Plant. Crypt. Det. 27. n. 267.*

Schwad. Krypt. Saml. n. 194.

lc. Michel. Gen. Tab. 42. f. 1, 2.

Habitat cum prioribus (α, β).

Thallus demum evanescit podetiis folis remanentibus. Haec minuta vix semipollicaria gracilia simplicia et subramosa alba cinerascens pulverulenta. Apothecia capitata solitaria rarissime plura subglobosa coccinea tandem fusca et nigricantia.

Statura graciliori et humiliori ab antecedente (β) tantum differt.

Quum solummodo varietas sit *Cenomycis bacillaris* nec essentialiter a praecedente (β) differat, probabile videtur etiam hanc (β) potissimum ad eandem speciem referri debere.

δ. C. scolecina: podetiis ventricoso-subulatis simplicibus cinerascens granulosis, scyphis nullis; apothecio terminali subsolitario minuto fusco.

Baeomyces scolecinus. *Achar. Meth. Lich. p. 324.*

lc. Meth. Lich. Tab. 7. f. 2.

Habitat

Habitat in sapientis lignis vetustis Sveciae.

Thallus squamulosus e lobulis minutis crispis granulatis cinereo-virescentibus subtus albis. Podetia erecta sparsa 2-3 lineas longa simplicissima basi et apice attenuata in medio parum crassiora et ventricosa, granulosa subtubulosa albido-cinerea, terminata apothecio minuto solitario, rarissime duobus vel tribus planiusculis dein convexiusculis.

Una cum prioribus (α , β , γ) ejusdem speciei varietas est, in qua per metamorphosin initia scyphorum in apothecium unum vel plura abeunt.

s. C. Syracella: podetiis tenuissimis sursum attenuatis albis simplicibus, scyphis cylindricis minutissimis, margine integerrimo rubro.

Baeomyces bacillaris var. γ . Syracellus. Achar. Meth. Lich. p. 330.

Habitat ad truncos abietinos putridos prope terram Sveciae.

Thallus imbricatus e lobis parvis pallide viridibus adscendentibus irregulariter crenato-incisis. Podetia conferta unguicularia erecta curvata tenera albopalescentia subuliformia, terminata scyphulo angustissimo, margine integerrimo et rufescente, aut apothecio plantusculo podetii apice vix latiori.

ζ . *C. brachytes*: podetiis brevibus cylindricis simplicibus albis omnibus scyphiferis, margine scyphorum demum dilatato apothecii minutissimis coccineis coronato.

Baeomyces bacillaris var. β . brachytes. Achar. Meth. Lich. p. 329.

Habitat supra truncos putridos Sveciae.

Thallus pallido-virescens, subtus albus pulverulentus. Lobi majores quam in ulla alia e prioribus (α , β , γ , δ , ϵ) repando-incisi flexuosi marginibus adscendentibus pulverulentis. Podetia pallida pulverulenta semi-unguicularia cylindrica. Scyphi podetiis vix latiores sed margine dein aliquantum dilatati, apothecii minutis ibidem sessilibus quasi denticulati.

Podetiis cylindricis, scyphis non dilatatis et thalli lobis majoribus a juniore Cenomyce coccifera differt.

17. CENOMYCE pulvinata.

C. thallo e lobis minutis dense imbricatis pulvinato orbiculari amplissimo, podetiis elongatis mollibus flexilibus simplicibus demum ab apice lacero-filiformibus: scyphis juniorum cylindricis margine integro fusco, tandem subdentato.

Habitat in campis sterilissimis desertorum Dalecarliae. Swartz.

Thallus pulvinaria insignia, saepe 1-2 pedum diametro, convexa determinata et quasi circumscripta efformat e lobulis dense imbricatis crispis et crenatis complicatis pallide sulphureis supra aedis composita. Circa peripheriam hujus pulvinaris ne ullum gaminis vestigium occurrit. Podetia elongata, semi-pollicaria,

pollicaria, pollicaria vel paullo ultra, ex hoc thallo composito exfurgunt primo sursum parum attenuata ut in *Cenomyce cornuta*, sed molliora ex vix ventricosa huc illuc flexa et curvata, terminata scypho minuto cylindrico margine integro ut plurimum coarctato nec nisi per aetatem paulisper latiori fusco colorato absque apotheciis distinctis. Per aetatem isthaec podetia longiora cylindrica ob mollitiem vario modo flexa vel scyphifera, scyphorum margine paullo ampliori aliquando subdentato, dentibus apothecia minuta fusco-nigra proferentibus vel saepissime ab apice laceratim et profunde fissis, nec unquam prolifera et hocce modo ut in omnibus fere aliis speciebus congeneribus ramosa, pulverulenta aliquando subverrucosa thallo concolora.

Non potui non ut speciem propriam a *Cenomyce cornuta* cui proxima videtur distinguere ob habitum et modum crescendi diversum, ob naturam podetiorum et colorem thalli differentem. Podetia ut in *Cenomyce pulvinata*, per se aetate fissilia, et in plures lacinias lineares partita, in nulla alia specie, mihi obvia, visa sunt.

18. CENOMYCE cornuta.

C. thalli lobulis minutis imbricatis, podetiis elongatis cylindraceo-ventricosis acuminatis scyphiferisque demum subdivisis: scyphis cylindricis subintegris; apotheciis minutis fuscis.

Baeomyces cornutus. Achar. *Meth. Lich.* p. 343.

Lichen cornutus. Linn. S. N. — Achar. *Lichenogr. Suec. Prodr.* p. 192.

lc. Dillen. *Hist. Musc. Tab. 15. f. 14.*

Habitat ad terram supra saxa in sylvis Europae.

Thallus imbricatus e laciniis rotundato-lobatis, lobulis interdum majoribus sed plerumque minutis incisis crenatis. Podetia multis modis variant, jam enim longissima, jam brevia, nuda pulverulenta, rarius squamis foliaceis condecorata, simplicia, raro subdivisa seu ramo uno alterove instructa, sed nunquam lacero-fissilia ut in *Cenomyce pulvinata*, semper autem, exceptio rarissima, plus minus ventricosa, qua nota optime a *Cenomyce radiata* et *Cenomycis ecomosynae* varietatibus distinguitur, uti etiam apotheciis in margine scyphorum minutis sessilibus et rarissime a margine elevatis atque scyphis vix unquam proliferis.

Praecipuae hujus modificationes mihi notae sunt sequentes:

α. *C. chordalis*: podetiis longis simplicibus subfiliformibus.

Podetia simplicissima vix ventricosa alba cinerascens pulverulenta passim acuminata sterilia; fertilibus scyphi ex apotheciis marginalibus quasi fusco-denticulati.

β. C. humbricalis: podetiis simplicibus ventricosis acuminatis substerilibus.

Baeomyces deformis var. *β. clavatus*. *Achar. Meth. Lich. p. 334.*

ic. Dillen. Hist. Musc. l. c. f. 14. B.

Podetiis brevioribus valde crassis et longissimis minus ventricosis variat ut et colore eorum albo pallido et cinerascens sed plerumque pulverulenta sunt. Thalli lobi in hac aliquando sat magni observantur. Scyphi rarissimi per aetatem passim denticulati. Podetia iusto fere crassiora et breviora in icone Dilleniana, nam saepius longiora et angustiora occurrunt.

γ. C. proboscidalis: podetiis subsimplicibus crassis cylindraceis squamulosis obtusis obsoletis scyphiferis.

Baeomyces cornutus var. *β. proboscidalis*. *Achar. Meth. Lich. p. 344.*

ic. Dillen. Hist. Musc. l. c. f. 14. C. F.

Podetia haud acuminata non raro curvantur et ramos quosdam simplices obtusos emittunt, ut plurimum squamulosa.

δ. C. merissa: podetiis longissimis subventricosis ramosis, ramis strictis cylindraceis, acuminatis scyphiferisque.

Specimina hujus plurimis modis variantia ex Helvetia misit Cel. *Schleicher*.

Podetia albo-cinerascentia nuda, pulverulenta vel per aetatem etiam foliolis sparsis squamulosa valde longa et ventricosa bi-trifida vel e podetio communi reflexo ramos fasciculatos elongatos simplices proferentia, apice acuminata vel etiam scyphiformia, scyphis margine parum amplioribus et subdenticulatis.

Pro Lichene subulato Linn. aliqui, uti videtur, habuerunt.

ε. C. exoncera: podetiis ramisque brevibus ventricosis curvatis albidis apicibus acuminatis fuscescentibus.

ic. Dillen. Hist. Musc. l. c. fig. 14. D. E.

Etiam hanc variationem, habitu proprio singularem, in Helvetia provenientem amicitiae *Schleicheri* debeo. Podetia breviora quam in praecedentibus (*α, β, γ, δ*) in caespitem plura congesta flexuosa et curvata nuda subalbida ramosa. Rami ventricosi acuminati superne fuscescentes plerum curvati, vix unquam scyphiferi. Figura Dillenii citata satis quadrat sed nimis rectam depinxit.

ζ. C. cercophora: podetiis longissimis crassis subventricosis nudis erectis ramosis, scyphis margine dentatis ramiferis repetito-proliferis.

Helvetiae incola est, a Cl. *Schleicher* missa. Reliquis omnibus varietatibus longe procerior quando adulta. Podetia erecta subventricosa nuda albicantia, per aetatem raro squamulis foliaceis adspersa, repetito-ramosa. Rami omnes e scyphis destructis originem duxisse videntur, nam specimina adfunt, scyphis

phis e margine repetito-proliferis instructa. Scyphi ultimi parum dentati et dilatati, dentibus marginalibus brevibus et longissimis acuminatis vel scyphiferis.

Ad *Cenomycem radiatam* referrem, nisi etiam rami a proliferatione scyphorum orti ventricosi essent et totus habitus affinitatem majorem cum *Cenomyce cornuta* proderet.

19. CENOMYCE radiata.

C. thalli lobulis minutis crispulis imbricatis, podetiis elongatis teretibus apice obtusiusculis scyphiferisque tandem ramosis, scyphis cyathiformibus subintegris demum irregularibus digitato-radiatis; apotheciis majoribus fuscis.

Baeomyces radiatus. *Achar. Meth. Lich. p. 342.*

Lichen radiatus. *Schreb. Spicil. Fl. Germ. — Ach. Lichenogr. Svec. Prodr. p. 198.*

Lichen polyceras. *Schrank. Fl. Bavar.*

lc. Dillen. Hist. Musc. Tab. 15. f. 16.

Habitat ad truncos putridos et supra terram in faxis et montibus Europae.

Thallus foliaceus plerumque evanescit. Podetia elongata teretia ut plurimum albocinerascentia pruinosa, juniora simplicia apice sterilia et obtusiuscula vel in scyphum dilatata plerumque mox irregularem. Scyphi primordiales margine integri apothecia sat magna fusca et fusco-nigricantia sessilia vel podicillis suffulta producentes, demum radios elongatos simplices vel iterum subdivisos steriles obtusiusculos aut apotheciis subglobosis terminatos nunquam vero scyphiferos emittentes, unde postremo ramosa evadunt podetia, scyphis ipsis non raro evanescentibus. Junior Lichen similis est *Cenomyci bacillari* vel *Cenom. cornutae* incipienti, sed scyphis per aetatem dilatatis ab his differt et a *Cenomyce cornuta* cum qua forte non raro confusa fuit praeterea habitu proprio mox distinguitur, nam podetia et rami solidiora sunt, magis rigida constantem cylindrica nec umquam ventricosa seu ad basin crassiora atque apothecia majora. A *Cenomyce ecmocyna* differt scyphorum structura primordiali et adultiorum irregularitate, radiorum apicibus rarissime et fere nunquam scyphos sed tantum apothecia capitata gerentibus atque praecipue podetiis infra scyphos haud coarctatis.

Ut facilius dignoscatur haec species singulares ejus formae modificationes subsequenter varietatibus describere forte juvabit.

α. *C. holoschista*: podetiis simplicibus filiformibus obtusiusculis quibusdam scyphiferis, scyphis subintegris; apotheciis marginalibus sessilibus elevatisque.

Lichen pyxidatus, tubaeformis *Schrad?* — *Schleich. Cr.*

Exsicc. *Schleich. Plant. Crypt. Helvet. Cent. 1. n. 53.*

Ex Helvetia habui. Podetia filiformia alba. Scyphi incipientes subcylindrici demum dilatati, margine integri nudi vel apotheciis minoribus subconfluentibus fulco-nigris obfessi. Per aetatem apothecia majora e margine elewantur podicillis brevioribus suffulta.

Affinitas multa cum *Cenomycis bacillaris* variet. *apolepta*.

β. *C. nemoxyna*: podetiis ramosis erectis; scyphis subnullis; apotheciis capitatis simplicibus conglomeratisque.

Baeomyces radiatus var. β. *nemoxynus*. *Achar. Meth. Lich. p. 342.*

Ic. *Dillen. Hist. Musc. l. c. f. 16. C.*

Podetia ut plurimum valde longa filiformia fordide alba et cinereaescentia apice obtusifuscula plus minus ramosa, quaedam scyphis obsoletis sed alia apotheciis solitariis et conglomeratis terminata, plurima autem sterilia.

γ. *C. contortuplicata*: podetiis erectis apice ramosis, ramis recurvis contortuplicatis sterilibus,

E Gallia specimina misit *Du Four*. Podetia fordide alba nuda vel uno latere inprimis scabrida et obtuse quasi denticulata, ramulis vario modo tortis ac flexis.

δ. *C. affinota*: podetiis cylindricis apice dilatatis in scyphum subinde irregularem dentato-radiatum, radiis erectis inaequalibus sterilibus fertilibusque.

Baeomyces radiatus var. γ. *acinetus*. *Achar. Meth. Lich. p. 343.*

Baeomyces fimbriatus var. β. *junceus*. *Achar. ibm. p. 342.*

Cladonia polyceras et furcellato-radiata. *Hoffm. Fl. Germ. p. 120.*

Exsicc. *Ehrh. Plant. Crypt. Dec. 15. n. 147.*

Ic. *Dillen. Hist. Musc. Tab. 15. f. 16. A, B, D, E, F et Tab. 14. f. 8. A.*

Habitat in Svecia, Germania, Gallia, Anglia, Helvetia, Hispania.

Quaedam hujus variationes humiliores sunt vel podetiis crassioribus instructae, marginibus scyphorum serratis et breviter radiatis, et haec cum modificationibus varietatis fimbriatae *Cenomycis pyxidatae* affinitate quadam junctae videntur, dum aliae podetiis fere filiformibus et scyphis argute dentatis praeditae sunt atque aliae ad varietatem *cercophorum* *Cenomycis cornutae* satis accedunt et vix differunt nisi podetiis et radiis haud ventricosis. Podetia plerumque alba et pulverulenta. Scyphi apothecia vix unquam proferunt sed haec in apicibus radiorum capitata raro obveniunt e fulco nigra.

20. CENOMYCE ecmocyna.

C. thalli lobulis minutis imbricatis, podetiis elongatis cylindraceo-acuminatis scyphiferisque sub scyphis coarctatis tandem ramosis; scyphis cyathiformibus denticulatis; apotheciis fuscis.

Habitat ad terram muscosam in sylvis Europae, Americae.

Thallus foliaceus vix unquam observatur sed festinanter abolefcit. Podetia plerumque valde longa cylindracea in statu perfectiori ad basin et versus initia scyphorum angustiora unde in medio parum ventricosa, albicantia vel fuscescentia, plerumque nuda, simplicia et ramosa; quando simplicia frequenter scypho terminata parum dilatata, margine dentato et nonnumquam dentibus quibusdam elongatis iterum scyphiferis instructa. Loco scyphorum in aliis apothecia sat magna in scyphi modum circulariter disposita et terminalia, sessilia vel in podicillis elevata. Dentes marginum scyphorum minores tantum ex apotheciis minutis fusco-nigris eos coronantibus constare videntur.

Habitu proprio potius et facilius cognoscitur haec species quam caractere generali distinguitur, sed tam a *Cenomyce cornuta*, quam *C. radiata* et *C. gonorega* differt inprimis natura podetiorum, quae in collum angustatum coarctantur antequam in scyphum abeant. *Cenomyce gonoregae* tamen proxima est, sed statura proceriori et podetiis longioribus, dentibusque marginalibus scyphorum validioribus ut et toto habitu ab hac discrepat.

E sequentibus varietatibus melius illucescunt diversae hujus speciei formae ac modificationes.

α. *C. elongata*: podetiis longissimis cylindraceis simplicibus, scyphis ex apotheciis minutis nigricantibus denticulatis vel subobsoletis apotheciis terminalibus subsessilibus magnis.

Baeomyces elongatus. *Achar. Meth. Lich. p. 345.*

Lichen elongatus. *Jacq. Misc. 2. — Achar. Lichenogr. Svec. Prodr. p. 196.*

Exsic. *Schleich. Plant. Crypt. Helvet. Cent. 1. n. 52.*

lc. *Jacq. l. c. Tab. 11. f. 1.*

Podetia 2 - 3 - 4 uncialia nuda fuscescentia versus basin albicantia attenuata in medio non raro ventricosa infra scyphos in collum coarctata. E scyphorum margine emittitur aliquando dens unus vel alter longius productus et apothecia quaedam majora evadunt. Scyphi subinde ab apotheciis incrementibus majoribus subexcluduntur. Quando podetia breviora varietati fibulæ *Cenomycis allotropae* similis evadit, et quando longiora ad varietatem hybridam ejusdem magis accedit. Apothecia in formam scyphi non raro disposita sessilia vel in podicillis terminalia.

β. C. rostrata: podetiis longissimis subventricosis scyphiferis, proliferatione ramosis, scyphorum dentibus elongatis acuminatis scyphiferisque.

Ex Helvetia misit *Schleicher* et *Persoon*, e Pyrenæis *Du Four*.

Alia hæc est modificatio prioris (α) et huic simillima, scyphis e margine proliferis inprimis distincta. Ramificatio et proliferatio e scyphorum margine provenit et hinc scyphorum primordialis sæpius vestigia fere nulla, at in ramulis ultimis scyphi parvi denticulati frequenter occurrunt vel apices eorum steriles sunt. Apothecia ut in prima (α) haud observantur. Rami laxi curvati et non raro diffusi. Inter specimina viva quaedam pyrenæica podetiis brevioribus subbiuncialibus erectis instructa fuerunt, ramis strictis. In speciminibus Helveticis podetia non raro 4 - 5 uncialia, spadiceo-cinerascentia, ramis longissimis curvis patentibus.

γ. C. gracilis: podetiis elongatis strictis filiformibus attenuato-acuminatis demum ramosis quibusdam scyphiferis; apotheciis in dentibus scyphorum radiatorum terminalibus.

Baeomyces gracilis. *Achar. Meth. Lich.* p. 344.

Lichen gracilis. *Linn. S. N.* — *Achar. Lichenogr. Svec. Prodr.* p. 191.

Exsic. *Ehrh. Plant. Crypt. Dec.* 14. n. 137.

ic. *Dillen. Hist. Musc. Tab.* 14. f. 13. *C. D. E.* — *Engl. Bot. Tab.* 1284.

Podetia juniora erecta conferta simplicia nuda albo-cinerascentia filiformia acuminata sterilia vel scypho parvo dentato terminata, adulta ramosa, at semper filiformia et tenuia non raro scabrida cinereo-fufcescentia scyphis vel nullis vel margine horum radiato-dentato, apotheciis in apicibus dentium minutis nigro-fuscis.

Dillenii *Tab.* 14. f. 13. A. B. ad hæc non pertinent sed ad varietatem hybridam *Cenomycis allotropæ* potius referendæ. An icon. ex *Engl. Bot.* citata conveniat nescimus, quum eam videre non licuit.

Habitus varietatis chordalis *Cenomycis cornutæ*. Statura humiliori et omnium partium gracilitate inprimis ab antecedente (β) differt.

δ. C. subulata: podetiis ramosis, ramis subulatis, fertilibus apotheciis capitatis minutis, scyphis nullis.

Baeomyces subulatus. *Achar. Meth. Lich.* p. 357.

Lichen subulatus. *Linn. S. N.* — *Achar. Lichenogr. Svec. Prodr.* p. 203.

ic. *Dillen. Hist. Musc. Tab.* 16. f. 26.

Similis priori (γ) cujus statum mutatum et vetustiore tantum offert, podetiis ad basin parum crassioribus sensim magis attenuatis et ramosis, scyphos omnino

omnino excludentibus. Variat insuper ramis simplicioribus et ramulosis, elongatis et brevibus, nudis vel asperis et foliaceo-squamosis. Color ex albedo cinerascens.

21. CENOMYCE gonorega.

C. thalli lobulis minutis imbricatis, podetis breviusculis cylindricis proliferatione ramosis; scyphis parvis cyathiformibus breviter arguteque denticulatis persistentibus; apotheciis minutissimis fulco-nigris,

Habitat ad terram et supra truncos arborum putridos Europae.

Ab antecedentibus hujus sectionis speciebus primo intuitu dignoscitur podetiis brevibus ac cylindricis, scyphorum e margine crebra et repetita proliferatione adeo ut ne ullum facile specimen, nisi in prima juventute, inveniendum, quod non sit hocce modo ramosum, ramulis singulis plerumque apice scyphuliferis, scyphulis illis secundariis minutis et argute denticulatis, denticulis omnibus aequalibus, podetiisque infra scyphulos angustioribus, atque dentibus marginalibus scyphorum semper persistentium apotheciis minutissimis terminatis. Rarissime scyphi quasi evanescent et in ramos tenues iterum repetitoramulofos abeunt steriles. Apothecia frequenter minutissima in dentibus scyphulorum terminalia et tantum aliquando majuscula subconglomerata ac dilute fusciscentia observantur. Color podetiorum albicans vel in cinereum vergens, superficie nuda pulverulenta scabrida vel squamulosa.

Ad *Cenomycem ecmocynam* proxime accedit ob podetia infra scyphos plerumque coarctata, sed ab hac differt habitu alieno humiliori, podetiis per se brevibus, licet proliferatione non raro fuscuncialibus, scyphorumque minutie, diaphragmate utplurimum deficiente, atque horum dentium marginalium aequali longitudine ac parvitate.

Lichenis digitati nomine inscriptum specimen hujus vetustum ramosum olim ad me misit b. m. Ehrhart.

Varietates hujus speciei variae et praecipuae ut sigillatim describantur opus est, si de specie ipsa clarior adipiscatur notitia, suntque mihi cognitae sequentes:

α. *C. cenotea*: podetiis subventricosis albis pulverulentis e margine scyphorum repetito-proliferis, scyphis inferioribus perviis; apotheciis denticulorum minutissimis nigris.

Baeomyces cenoteus. *Achar. Meth. Lich. p. 345.*

Ιc. *Meth. Lich. Tab. 7. f. 7.*

Podetia juniora semipollicaria vix umquam pollicem alta clavato-ventricosa interdum angustiora cylindrica, alba pulverulenta vel scabrida obtusiuscula vel scypho terminata utplurimum irregulari, nec nisi dentibus marginalibus nigricantibus

gricantibus perexiguis, et colore intus nigro-fuscø, notabili, diaphragmate vix ullo prædito. Denum e singulo scypho inferiori et ejus margine podetia alia iterum iterumque repetitis vicibus exsurgunt unde ramosa evadit. Scyphuli terminales subcylindrici minuti, inferiores prolificantes magis dilatati. In hoc statu variat podetiis incrassatis et subfiliformibus pulverulentis vel scabrosis. In statu vetusto squamuloso ad varietatem sparassam *Cenomyce allotropæ* colore tamen excepto aliquantum accedit, sed a *Cenomyce gonorega* distingui non potest nec varietas sparassa a *Cenomyce allotropa*.

β. *C. blastica*: podetiis cylindraceis albo-palescentibus scabridis proliferatione ramosis, scyphis subobsoletis apotheciis in ultimis ramulis majoribus subconglomeratis dilute fusciscentibus.

Baeomyces sparassus var. γ. blasticus. *Achar. Meth. Lich. p. 347.*

Cladonia cristata. Hoffm. Fl. Germ. Secundum Specimen a Persoonio missum.

Lichen caespitosus. *Lamark. Encyclop. Secundum specimen a Du Four missum.*

Lichen squamulosus. *Schrad.-Kr. Saml.*

A priori (α) in statu nempe ejusdem squamuloso parum differt, etiam colore convenit et non nisi scyphis plurimis evanidis, ramulis apice aut acuminatis sterilibus, aut apotheciis ut plurimum majoribus simplicibus vel conglomeratis dilute fuscis coronatis.

γ. *C. trachyna*: podetiis cylindricis proliferatione ramosis; scyphorum margine radiato-fimbriato, dentibus passim longioribus acuminatis sterilibus.

Baeomyces trachynus et var. β. pleolepis. *Achar. Meth. Lich. p. 348.*

Podetia brevia vel nuda vel foliolis squamulosa. Scyphulorum margines profundius dentati quam in prima (α), dentibus aut aequalibus confertioribus, apotheciis minutis subturbinatis terminatis, aut quibusdam longioribus sterilibus, quasi cristati et interdum radiati.

δ. *C. anomoea*: podetiis cylindricis albo-cinerascentibus ramosis, scyphis: subobsoletis, ultimis dilatatis subdivisis; apotheciis terminalibus nigro-fuscis.

Baeomyces anomoeus. *Achar. Meth. Lich. p. 349.*

Cladonia coronata. Hoffm. Fl. Germ. Secundum specimen a Persoonio missum.

Lichen digitatus. *Neckeri?*

lc. *Dillen. Hist. Musc. Tab. 15. f. 20.*

Podetia, ramis simul sumtis, vix pollicem aequant saepe semipollicaria raro nuda, ut plurimum scabrida. Scyphorum inferiorum vix ulla vestigia occurrunt, sed apices, in formam scyphi profunde subdivisi, dilatati, radiis brevifculis

viscusculis et obtusis apothecia subglobosa discreta vel confluentia et conglomerata, per aetatem majuscula, gerentibus.

Figura Dillenii citata hanc varietatem haud bene exprimit, sed nullam aliam aptiorem huc referendam novimus.

e. *C. virgata*: podetiis brevibus filiformibus nudis prolificacione scyphorum denticulatum ramosissimis, ramis ramulisque virgatis apotheciis minutis terminatis.

Ex Helvetia cura Schleicheri habeo. Tota sobalbida caespitem quasi efformat pollicarem. Rami, e prolificacione multiplici scyphulorum haud evanescentium orti, tenues tandem attenuati conferti subfastigiati terminantur apotheciis subdigitatis nigris. Scyphi terminales vix ulli.

22. CENOMYCE allotropae.

C. thalli lobulis minutis lacero-crenatis imbricatis, podetiis elongatis cylindricis tandem ramosis: scyphis expanso-dilatatis supra planiusculis margine subcrenatis demum evanescentibus; apotheciis majusculis fuscis.

Habitat supra terram ad saxa locis sylvaticis Europae.

Thallus foliaceus ut plurimum perit. Adeo polymorpha est haec species, ut, nisi separatim describerentur ejus praecipui varietatum modi, perquam vacillans evaderet ejus notitia. A *Cenomyce ecmocyna*, cui maxime affinis est, differt, ut antea ad eam monui, podetiis sub scyphis non angustatis et scyphorum marginibus magis dilatatis et expansis, unde diaphragma fere planum vel parum concavum observatur. Sed valet haec nota characteristica tantum de speciei individuis in statu perfectiori obviis, scilicet quando scyphis instruantur completis, nam per aetatem hi omnino evanescent et per eorum prolificacionem podetia ramosa evadunt et multimodas formas admodum dissimiles assumunt. Quasdam varietates pro *Lichene pyxidato* l. *fimbriato* Linnaei a quibusdam habitas ad hanc speciem referre non dubitavi ob podetiorum longitudinem majorem et tenuitatem, quumque margines scyphorum magis expansos nec argute dentatos sed tantum ex apotheciis minoribus sessilibus crenulatos invenerim. Linnaeus Ipse Figuris Dillenii solum sifus non raro commiscuit et species et varietates hujus Generis. Quamplurimae *Cenomycis allotropae* varietates in eodem loco vel caespite simul crescentes inveniuntur, sed inter *Cenomycem pyxidatam* et ejus varietatem *fimbriatam* vix umquam observantur *Cenomycis allotropae* modificationes. Color podetiorum ut plurimum ex albo vel pallido fuscescens, interdum magis fuscus et cinereus, superficie nuda et in senescentibus scabrida ac squamosa.

Cenomycem furcatam (vide infra) cum suis varietatibus ab hac specie originem ducere probabile est, sed ob rationes ad hanc allatas distinguere convenientius putavi.

α. C. turbinata: podetiis subsimplicibus, scyphis turbinato - expansis in margine subcrenato apothecia majuscula sessilia vel podicillis elevata proferentibus.

Baeomyces turbinatus c. variett. euphorea et gerontica. Achar. Meth. Lich. p. 339. 340. 341.

Cladonia dilatata. Hoffm. Fl. Germ. p. 126.

Lichen turbinatus. Achar. Lichenogr. Svec. Prodr. p. 192.

lc. Achar. Meth. Lich. Tab. 7. f. 6. D. E. — Dillen. Hist. Musei. Tab. 14. f. 13. A.

Podetia pollicaria tereti - filiformia pallido - fuscescentia nuda, juniora terminata scypho regulari planiusculo ex apotheciis minutis sessilibus crenulato. Apothecia demum majora evadunt sessilia vel podicillata simplicia et conglomerata. Scyphi postremo fere evanescent et podetia superne fissa ac subdivisa evadunt, ramis istis erectis crassis plerumque simplicibus apotheciisque fungiformibus terminatis, aut etiam in scyphulos abeuntibus non raro eodem modo podetiis minoribus in margine praeditos. In vetustis apothecia magna conglomerata et podetia passim foliolis adpersis squamosa.

β. C. hybrida: podetiis longissimis subsimplicibus, scyphis magnis margine subulato - radiatis, radiis passim scyphulis terminatis, apotheciis marginum sessilibus elevatisque.

Baeomyces gracilis var. β. hybridus. Achar. Meth. Lich. p. 344.

Cladonia hybrida. Hoffm. Fl. Germ. p. 119.

lc. Dillen. Hist. Musei. Tab. 14. f. 13. B.

A priori (α) non differt nisi podetiis 2 plo vel 3 plo longioribus et scyphis margine passim dentato - radiatis, radiis tenuibus aut sterilibus aut apotheciis in scyphulorum marginibus terminatis. Apothecia etiam sessilia in scyphis primordialis occurrunt vel podicillis crassis suffulta. Podetia ut plurimum sessilia rarius uno vel altero ramo laterali instructa.

Prope accedit ad Cenomycis ecmocynae varietates et hanc speciem cum Cenomyce allotropa propemodum connectit.

γ. C. fibula: podetiis elongatis rectis simplicissimis, scypho apotheciis magnis conglomeratis sessilibus subobscuro.

Baeomyces turbinatus var. β. fibula. Achar. Meth. Lich. p. 340.

Lichen fibula. Achar. Lichenogr. Svec. Prodr. p. 194.

lc. Dillen. Hist. Musei. Tab. 15. f. 15. — Vaill. Paris. Tab. 21. f. 10.

Podetia longa simplicia raro ramulo laterali instructa plerumque foliolis squamulosa. Ad Cenomycem ecmocynam haud referri potest, nam podetia versus scyphum sensim incrassata nec sub eo coarctata. Scyphus aliquando
subdi.

subdivisus seu subradiatus et inde magis dilatatus, sed singula divisio apothecii conglomeratis instruitur.

Potius ad præsentem speciem quam ad varietatem apoleptam *Cenomycis bacillaris* pertinet Lichen, quem delineavit Dillenius, cujusque iconem heic citavi, propter magnitudinem et podetia squamosa.

♂. *C. verticillata*: podetiis cylindricis breviusculis, e scyphorum diaphragmate scyphulis novis solitariis aggregatisque repetito-proliferis.

Baeomyces turbinatus var. *verticillata*. *Achar. Meth. Lich. p. 340.*

Baeomyces pyxidatus var. *apotheca*. *Achar. l. c. p. 122.*

Scyphophorus verticillaris. *Michaux. Fl. Bor. Amer. Suppl.*

Cladonia verticillata et prolifera. *Hoffm. Fl. Germ. p. 122.*

lc. Dillen. Hist. Musc. Tab. 14. f. 6. D-H. — Vaill. Paris. Tab. 21. f. 5. 9. — Michel. Gen. Tab. 42. f. P.

Podetia nuda in nostris terris breviora, sed etiam elongata occurrunt et proliferationibus 2-3 uncias alta in America septentrionali obvenerit teste Michauxio. Scyphi inferiores ob apothecia minuta in margine sessilia crenulati, sed apothecia in superioribus scyphis majora et subinde podicillata.

Minus recte ut opinor hanc et sequentem (ε) varietatem ad *Cenomycem pyxidatam* retulit Dillenius et post eum Hoffmann, quum neque podetia in ea specie cylindrica, nec elongata inveniantur, nec hocce modo proliferentur; et si ad eam referretur, nulla plane differentia intercederet inter *Cenomycidem pyxidatam*, habitu tamen satis diversam, et *Cenomycidem allotropam*. Secundum talem dispositionem fere omnes hujus Generis Species in unam confluerent et perturbatio in infinitum promoveretur.

ε. *C. lomagona*: podetiis cylindricis breviusculis e scyphorum margine denticulato repetito-proliferis scyphiferisque.

lc. Dillen. Hist. Musc. Tab. 14. f. 6. M. — fig. 8. C.

In omnibus convenit cum priori (δ), cui simillima excepto modo proliferationis e margine scyphorum, marginibusque ipsis ut plurimum magis dentatis.

ζ. *C. crispata*: podetiis ramosis, scyphis proliferatione evanescentibus, summitatibus ramulorum dilatatis brevissime digitato-denticulatis cristatis, apotheciis minutis terminalibus.

Baeomyces turbinatus var. ζ. *crispatus*. *Achar. Meth. Lich. p. 341.*

Mediante hac et sequentibus varietatibus *Cenomycem allotropam* in *Cenomycem furcatam* abire vel mutari videtur. Scyphorum in primordio præsentium vix ulla relicta sunt vestigia in hoc statu præter apices ramulo-

rum irregulariter dilatatos et circumcirca dentibus confertis brevibus apotheciisque minutis dilute et obscure fuscis terminatis. Podetia ut plurimum brevifuscula nuda colore et substantia rigidiori antecedentibus hujus speciei modificationibus simillima, sed repetita ramificatione totus caespes ex his formatus altitudinem fescuncialem ut plurimum attingit.

- η. *C. corymbosa*: podetiis longiusculis ramosis rigidis, scyphis proliferatione evanescentibus, summitatibus ramulorum attenuatis digitato-corymbosis; apotheciis minutis terminalibus.

Substantia hujus magis rigida et dura quam in praecedentibus sed flexibilis nec fragilis. E scyphorum reliquiis passim in speciminibus junioribus obvientiibus condocemur pulchram hanc varietatem Scyphophoris adnumerandam esse. Color podetiorum fruticulosorum albicans, apotheciorum capitatorum dilute et saturate fuscus. Ut plurimum nuda ac laevigata occurrit, sed etiam specimina scabra observata sunt. Facies corymborum ut in Dillenii Tab. 14. f. 12. B. et f. 13. E.

Simillima est varietatibus fertilibus *Cenomycis furcatae*, adeo ut vix ac ne vix quidem ab iis distingui possit. Ab antecedente (ζ) differt ramis ramulisque tenuioribus longioribus versus apices attenuatis et ibidem in modum corymbi eleganter dispositis subdivisisque atque apotheciis capitulisformibus.

- ξ. *C. sparassia*: podetiis cylindraceis ventricosisque squamoso-scabridis simplicibus, scypho terminali evanescente inque ramos simplices fasciculatosque ramulosos subfastigiatos abeunte.

Baeomyces sparassus cum var. β. ventricosa. *Achar. Meth. Lich. p. 346. 347.*

Lichen ventricosus. *Huds. Fl. Angl. p. 457.* — *Achar. Lichenogr. Svec. Prodr. p. 189.* — *Schrad. Spicil. Fl. Germ. — Schleich. Cr.*

Exsicc. *Schleich. Plant. Crypt. Helvet. Cent. 1. n. 54.*

κ. *Dillen. Hist. Musc. Tab. 15. f. 17.*

Statum Lichenis vetustum et exoletum constituit insigniter variantem. Inter has modificationes Lichen ventricosus *Huds.* et *Auctor* a *Dillenio* delineatum numerandus est. Occurrit podetiis longioribus cylindricis fere ut in varietate fibula, sed e scypho iterum proliferis et ramosis, apotheciis, in apicibus ramorum subschyphuliformibus, sessilibus majoribus, atque ramulis digitatis irregularibus acuminatis sterilibus vel apotheciis minutis capitatis instructis, aut iterum ramosis, ramulis ultimis subfastigiatis apotheciisque subglobosis terminatis. Podetia fere semper scabrida et squamulis hispida, aliquando ad basin, nonnumquam versus superiora incrassata et subventricosa, cinerascens.

Species dubia.

23. CENOMYCE sulphurina. †

C. podetis subclavatis laevibus sulphureis apice demum difformiter subdivisis: scyphis parvis; apotheciis marginum confluentibus atrofuscis.

Scyphophorus sulphurinus. *Michaux. Fl. Boreal. Amer. 2. p. 328.*

Habitat in Canada.

Color incano-sulphurinus. Podetia simplicia apice simplicissime parvuleque scyphata, demum 2-3 uncialia fursum sensim crassiora ad summitatem difformiter et veluti laciniatim subramosa, scyphis fructificantibus parvulis margine confluenti-tuberculiferis. Interdum podetia e latere seu margine scyphi prolifera. *Michaux l. c.*

*** *Thallo subnullo, podetiis omnibus ramosis attenuatis.*

24. CENOMYCE oxycera. α.

C. thallo subnullo, podetiis aggregatis turgidis cylindraceis erectis ramosis albis, ramis subfasciculatis furcellatis acutis sterilibus extorsum nigricantibus, axillis imperforatis.

Habitat ad terram in montibus Sveciae, Helvetiae, *Schleicher.*

Podetia in caespitem congesta. Scyphorum denticulorum vestigia aliquando vidi, quare et haec et reliquae hujus subdivisionis species aequo jure ad subdivisionem secundam seu priorem (**) referri possent non obstante thalli et scyphorum absentia, nam et thallum foliaceum et podetia subscyphiformia tam his quam praecedentibus subdivisionis 1^{ae} et 2^{da} speciebus in primordio concessa esse satis probabile videtur, quamvis mox evanida, speciesque, podetis scyphis magis persistentibus donatis, simili modo etiam mutari, ex jam descriptis satis demonstratum est.

Cenomyce oxycera ad Cenomycem uncialem prope accedit, sed ramulis ultimis erectis subulatis longioribus et apicibus horum nigris diversa est. Si thallus et Scyphi innotescerent validiores forsan reperirentur characteres distinctivi. Valet hoc de iis, quas ut varietates huic subjunxi, quum nullas tales apud eas invenierim notas, species distinctas esse probantes.

β. C. medusina: podetiis gracilissimis filiformibus dichotomis albis, ramis ramulisque strictis erectis adpressis furcellatis nigro-apiculatis.

Lichen medusinus. *Bory. Voy. 3. p. 102.*

Habitat in Ins. Borbonia.

Speciminulum acceptum refero amicis aestumatissimis D. D. Professi. Weber et Mohr, quod procul dubio eundem Lichenem offert, quem Bory eodem in loco lectum commemorat, nam in omnibus cum ejus descriptione quadrat. A priori (α) differt podetiis tenuissimis et filiformibus longioribus, sed ideo ut speciem distinctam proponere haud conveniret ignoto tam thallo, quam structura podetiorum primordiali. Specimen quod coram habeo fescuncialem adaequat altitudinem sed usque ad $\frac{1}{2}$ pollicarem adscendere affirmat Bory. Podetia filii tenuioris crassitie nuda glabra conferta, dichotomo-ramosa, ramis erectis furcatis apice nigris sterilibus.

y. C. spiculata: podetiis confertis filiformibus vage ramosis flexuosis albis, ramulis ultimis simplicissimis concoloribus.

Baeomyces spiculatus. *Achar. Meth. Lich. p. 355.*

Lichen spiculatus. *Swartz Fl. Ind. Occ. V. 3. p. 1916. (errore typographico ibidem Lichen aciculatus dicitur. Cfr. corrigenda p. 1988.)*

Habitat in montibus Jamaicae.

Etiam haec, non nisi ex suis podetiis sterilibus notam, ad eandem speciem cum Lichene medusino Bory referri haud dubitavi ob habitum consimilem. Quoad crassitiam podetiorum media est inter primam (α) et secundam (β) sed ab utraque differt apicibus eorum concoloribus albis. Rami patuli simplices vix umquam furcati vel ramulosi sensim attenuati apicibus erectis subulatis.

25. CENOMYCE uncialis. α .

C. thallo subnullo, podetiis aggregatis albo-virescentibus, ramis brevibus patulis ad apices dilatatis subperforatis radiato-denticulatis, denticulis fuscis.

Baeomyces uncialis. *Achar. Meth. Lich. p. 352.*

Cladonia uncialis. Hoffm. Fl. Germ. p. 117. — Michaux. Fl. Bor. Amer. p. 330.

Lichen uncialis. *Linn. S. N. — Achar. Lichenogr. Suec. Prodr. p. 201.*

Exsicc. *Elv. Plant. Crypt. Dec. 16. n. 157.*

1c. *Dillen. Hist. Musc. Tob. 16. f. 22. A-G.*

Habitat ad terram inque montibus Europae et Americae Septentr.

Podetiorum ramis brevioribus ad apices dilatatis subperforatis radiato-denticulatis nec subulatis simplicibus a *Cenomyce oxycera* differt. Colore pallido subvirescente, statura humiliori, ramis brevibus et vix nisi ad apices perforatis a *Cenomyce adunca* dignoscitur.

Podetia crassiuscula cylindrica erectiuscula pollicaria, parum et breviter ramosa, ramis patulis, apice radiato-denticulatis ibidemque perforatis, non raro quasi truncato-

truncato-denticulatis vel subpalmatis filis et expansis; aliquando tenuiora, ramis longioribus patulis. Alias structurae varietates offerunt sequentes:

β. C. dicraea: podetiis erectis strictis confertissimis superne subdivisis subimperfectoratis, ramis adpressis rectis fastigiatis bifurcatis acuminatis.

Baeomyces uncialis var. *β. dicraeus*. *Achar. Meth. Lich. p. 353.*

Podetia fescuncialia simpliciuscula et tantum ad apices subdivisa et furcata, ramulis erectis adpressis seu ad angulum acutissimum prodeuntia unde axillae vix unquam perforatae observantur. Apices ultimi fusci.

Ambigit haec inter Cenomycem oxyceram et *C. uncialem α.*

γ. C. botaina: podetiis ramosissimis, ramis ramulisque patulis implexis attenuatis, apice imperforatis bi-trifurcis nigricantibus.

Podetia vix pollicaria in caespitulum pulvinatum fruticuliformem implexa, valde et vagiter ramosa albo-pallescentia nuda, in axillis imperforata. Accedit etiam haec uti praecedens (*β*) prope ad Cenomycem oxyceram.

δ. C. obtusata: podetiis aggregatis brevibus turgidis ramulosis, ramulis brevissimis apice incrassatis denticulatis imperforatis, denticulis crassis minutis fusco-nigricantibus.

Ex Helvetia misit Cel. *Schleicher*. Caespitosa humilis. Podetia semipollicaria confertissima flexuosa alba ramulosa, ramis omnibus crassis brevissimis. Apices denticulati imperforati, dentibus brevibus turgidis subradiantibus digitatumque incisus, extremitatibus nigricantibus.

ε. C. attenuata: podetiis erectis ad apicem subdivisis squamulosis, axillis dilatatis, ramis attenuatis apice radiato-stellatis. †

Cladonia attenuata. *Hoffm. Fl. Germ. p. 125.*

Ic. *Dillen. Hist. Musc. Tab. 16. f. 22. H.*

Fide Dillenii hanc, a me non visam, ad Cenomycem uncialem retuli.

26. CENOMYCE adunca.

C. thallo subnullo, podetiis aggregatis incanis vage ramosis, apice axillisque radiatim uncinato-spinosis perforatis, ramulis terminalibus fertilibus subdigitatis; apotheciis capitatis rubellis.

Baeomyces aduncus et var. *grypea*. *Achar. Meth. Lich. p. 353.*

Cladonia uncinata; biuncialis et ceranoides. *Hoffm. Fl. Germ. p. 116.* — (*Sub Lichene unciali in Achar. Lichenogr. Svec. Prodr. p. 201.*)

Lichen ceranoides? *Necker. Delic. p. 526.*

Ic. *Dillen. Hist. Musc. Tab. 16. f. 21.*

Habitat ad terram in locis alpestribus et sylvaticis Europæ.

Podetia crassiuscula 2 - 3 uncialia ramosa, internodiis turgidis non raro subventricosis, axillis omnibus perforatis, axillarum ramulis brevibus spiniformibus subradiatis, spinulis recurvis seu aduncis. Superficies cinerea vel albicans subpulverulenta. Apices ramorum sterilius denticulis fuscis terminati, fertilius digitato-corymbosi apothecii subglobosis simplicibus vel conglomeratis fuscis instructi.

Statura duplo vel triplo majori, podetiis magis ramosis et axillis omnibus perforatis nec non spinulis harum aduncis a *Cenomyce unciali* differt. Totus habitus demonstrat statum ejus præsentem mutatam speciei formam tantum offerre nec genuinam et primordiam nobis adhuc incognitam. Intimam propinquitatem atque identitatem *Scyphophoros* inter et fruticuloso-ramosas hujus Generis Species oppido demonstrat illa ex Insula Providentia advecta, quam delineavit ac descripsit b. m. Dillenius in *Hist. Musc. T. 16. f. 23.*

Variat podetiis albidioribus et pallescentibus nudis, internodiis cylindricis et subventricosis in eodem caespite non raro aggregatis.

27. CENOMYCE furcata.

C. thallo subnullo, podetiis rigidis attenuatis ramosis, axillis imperforatis, ramis furcatis, fertilibus corymbosis; apothecii capitatis subglobosis nigro-fuscis.

Baeomyces furcatus. Achar. Meth. Lich. p. 357.

Cladonia furcata. Hoffm. Fl. Germ. p. 115.

Lichen furcatus. Hudf. Fl. Angl. p. 458. — Ach. Lichenogr. Svec. Prodr. p. 204.

Ic. *Tab. nostra II. fig. 6. quoad apothecium m. a.*

Habitat in Sylvis supra saxa ad terram in Europa.

Fere invitus hanc ut propriam Speciem proponere cogor. Originem suam ducere a *Cenomyce allotropa* parum abest quin convictus credam; at cum a nullo sub hac specie forsitan quaereretur et sub innumeris fere formis occurrat, satius duxi per se uti distinctam Speciem describere, præcipue quum rarissime quaedam signa inde a prima infantia *scyphorum* præbeat. Polymorphas ejus varietates ut qualitercumque dignoscantur sequenti modo distinguere conatus sum.

α. *C. spadicea*: podetiis erectis spadiceis, sterilibus nudis ramosis subdichotomis furcatis, fertilibus crassioribus apice subdivisis digitato-radiatis; apothecii convexis subfuscis.

Cladonia spadicea. Persoon. secundum Specimen missum.

1c. *Dillen. Hist. Musc. Tab. 16. f. 27. A. C.*

Podetia plerumque aggregata nuda filiformia ramosa spadicea, ramis erectiusculis attenuatis furcatis sterilibus. Specimina fertilia podetiis crassioribus instruuntur apice non furcatis sed irregulariter racemosis apothecia hemisphaerica haud ita parva proferentibus.

β. *C. Fricata*: podetiis erectis albis nudis subsimplicibus, apice furcatis, omnibus fertilibus; apotheciis nigro-fuscis.

Lichen furcatus. *Schreb. — Ehrh. Cr.*

Exsicc. *Ehrh. Plant. Crypt. Dec. 11. n. 108.*

Podetia filiformia uncialia recta conferta subsimplicia nuda alba, apice tantum furcata, furcis iterum plerumque bifidis, omnibus apothecio hemisphaerico irregulari, in fioco fusco-nigricante, emollito dilute fulvescente, terminatis.

γ. *C. epermena*: podetiis erectis albo-cinerascentibus nudis squamulosisque ramulosis furcatis attenuatis demum incrassatis sterilibus fertilibusque; apotheciis lutescentibus fuscisque.

Baeomyces furcatus var. β. epermena. *Achar. Meth. Lichen. p. 357.*

Lichen furcatus. *Lamarck Fl. Fr.*

1c. *Dillen. Hist. Musc. Tab. 16. f. 27. B.*

Podetia ut plurimum longiora quam in prioribus (α, β), 1 - 3 uncialia albidiora et cinerascentia, aut nuda aut furfuracea aut valde squamulosa, per aetatem magna irregularia incrassata; fertilia nuda et ita comparata ut in varietate prima (α), similitudinem insignem habentia cum var. corymbosa Cenomycis allotropae.

δ. *C. recurva*: podetiis erectis albicantibus superne ramofo-furcellatis squamulosis, ramulis ultimis recurvis sterilibus.

Baeomyces furcatus var. γ. recurva. *Achar. Meth. Lich. p. 357.*

Cladonia recurva. *Hoffm. Fl. Germ. p. 115.*

1c. *Dillen. Hist. Musc. l. c. fig. 27. D. — Vaill. Paris. Tab. 7. f. 7.*

Podetia semper squamulosa simpliciuscula et parva, aliquando ut in Figura Dillenii citata magis ramosa et majora.

ε. *C. incrassata*: podetiis turgidulis flexuosis curvatisque albicantibus, apicibus sterilius fulvescentibus dilatatis laceris, fertilius multifidis subdigitatis; apotheciis capitatis fuscis.

Cladonia incrassata. *Perfoon secundum Specimina missa.*

Baeomyces ceranoides. *Achar. Meth. Lich. p. 354. (exclusis synonymis).*

Baeomyces spinosus var. γ . palamaea. *Achar. ibm. p. 359. (excl. synon.)*

Podetia ramosa complicata nudiuscula albicantia vel cinerascens quoad crassitiem inaequalia, erectiuscula vel curvata ac flexuosa, ramis vagis cylindraceis vel parum turgescentibus flexuosis ramulosis, in vetustioribus simpliciusculis diffusis et vario modo curvatis, versus apices dilatatis laceris fusco-spadiceis. In speciminibus aliis podetia magis alba, summitatibus quidem fuscis denticulatis non autem dilatatis; neque specimina fertilia versus apices ramulorum dilatantur, sed ibidem potius attenuata multifido-subcorymbosa.

§. *C. pungens*: podetiis cinereis ramosissimis nudis fragilissimis in caespitem congestis, ramis attenuatis, terminalium apicibus subfertilibus; apotheciis minutissimis nigro-fuscis.

Baeomyces pungens. Achar. Meth. Lich. p. 354.

Lichen pungens. Achar. Lichenogr. Suec. Prodr. p. 202.

Totus *Lichen caespitem densum pulvinatum efformat podetiis subfiliformibus brevibus ramosissimis attenuatis, in sicco fragilissimis, compositum. Apices ut plurimum dentibus duobus innocuis fuscis terminantur.*

¶. *C. nivea*: podetiis albissimis confertis erectiusculis flexuosis fragilissimis ramosissimis, ramis brevibus divaricatis ramulosis acuminatis, fertilibus digitato-corymbosis; apotheciis subglobosis nigris.

Baeomyces pungens var. β . niveus. *Achar. Meth. Lich. p. 354.*

Ex Hispania misit *Schousboë*, ex Helvetia *Schleicher*. *Podetia* multo majora et erectiora quam in antecedente (§) sed eodem modo in caespitem congesta atque valde fragilia ramosissima nuda, apicibus ultimis denticulatis fusco-nigricantibus.

Ob summam affinitatem cum praecedente (§) a *Cenomyce furcata* separare nolui, at multa svadent, quod propriae speciei modificatio sit, cujus primariam structuram ignoramus.

§. *C. spinosa*: podetiis cinerascens elongatis ramosis, ramis laxis diffusis curvatis flexuosis retrorsum spinulosis apice uncinatis, fertilibus digitato-racemosis; apotheciis pallide luteo-fulvescentibus.

Baeomyces spinosus et var. β . acanthinus. *Achar. Meth. Lich. p. 358.*

Cladonia spinosa et *spinescens. Hoffm. Fl. Germ. p. 115.*

Cladonia racemosa. Hoffm. l. c. p. 114.

Lichen spinosus. Hudf. Fl. Angl. p. 459. — Ach. Lichenogr. Sv. Prodr. p. 205.

Lichen racemosus. Schleich. Cr.

Exsicc. *Schleich. Plant. Crypt. Helvet. Cent. 1. n. 51.*

1c. *Dillen. Hist. Musc. Tab. 16. f. 25. — Michel. Gen. Tab. 40. f. 5.*

Inter omnes hujus Speciei varietates, excepta interdum γ . epermena facile maxima evadit. Podetia albo-cinerascentia subnuda cylindrica et ventricosa vagiter ramosa. Rami elongati effusi deflexi curvati tortuosi et ascendentes parum ramulosi, ramulis ultimis sterilibus furcatis, aliquando fertilibus aduncis, uncis etiam sparsis recurvis in podetiis et eorum ramis occurrentibus. Ramuli fertiles digitatum filii racemosi inque horum apicibus apothecia hemisphaerica et subglobosa fordide et dilute fusca. Specimina etiam observantur uncis destituta ramulis omnibus fertilibus et in hoc statu Lichenem racemosum Schleicheri et forte etiam Schraderi offert. Occurrere etiam docet Hoffmann ramis trifidis, ramulis sterilibus brevissimis fastigiatis, quae *Cladonia spinefscens* Ejusd.

28. CENOMYCE peltata.

C. thallo subnullo, podetiis elongatis subfiliformibus verruculosis ramosis, fertiliis apicibus incrassatis suburbinatis incisus; apotheciis terminalibus magnis planiusculis submarginatis pallidis.

Lichen hybridus. *Bory Voy. 3. p. 103.*

Habitat in Insula Borbonia.

Hanc, ejus specimina mecum communicarunt Clarissimi Amici D. D. Professores Weber et Mohr a Cel. Bridel accepta, modificationem tantum esse speciei cujusdam ignotae demonstrat et thalli et apotheciorum confimilis habitus cum varietate cetrarioide *Cenomycis parechae*, et hinc forte locum sibi inter scyphophoras propiorem vindicaret, modo structura podetiorum primordialis nota esset.

Podetia erecta gracilia albedo-pallescentia 3 - 3 pollicaria parum ramosa verrucis minutis adspersis subscabrida. Rami laterales breves sparsi patuli vel horizontales flexuosi vix ramulosi bifidi (fere ut in *Cenomyce adunca*) rarius fertiles. Podetiorum subdivisiones fertiles in primis terminales incrassato-dilatatae. Apothecia in his majora planiuscula flexuosa vix conglomerata, submarginata (quod inter affines valde singulare), pallescentia.

29. CENOMYCE aggregata.

C. thallo subnullo, podetiis tereti-compressiusculis erectis ramosis flavo-fuscis, ramulorum fertiliis apotheciis globosis aggregatis conglomeratis fusco-nigris.

Bacomyces aggregatus. Achar. Meth. Lich. p. 355.

Cccc 2

Lichen

Lichen aggregatus. *Swartz Fl. Ind. Occ. V. 3. p. 1915.* — *Achar. Lichenogr. Svec. Prodr. p. 206.*

Habitat ad terram inter muscos in sylvis montium altissimorum Jamaicae. *Swartz.*

Podetia aggregata uncialia vel paullo ultra compresso-teretia glabra nuda obscure fulva erecta ramosa, ramis lateralibus patentibus brevibus iterumque ramulosis implexis, sterilibus subulatis furcatis, fertilibus majoribus crassioribus erectioribus. Apothecia ut plurimum conglomerata.

Colore a reliquis diverso statim dignoscitur.

30. CENOMYCE rangiferina. α .

C. thallo subnullo, podetiis teretibus erectis ramosissimis nudis cinerascensibus axillis subperforatis, ramulis ultimis apice deflexis, fertilium apothecii subquaternis minutis globosis fuscis.

Baeomyces rangiferinus. *Achar. Meth. Lich. p. 355.*

Cladonia rangiferina. *Michaux. Fl. Bor. Amer. 2. p. 330.*

Lichen rangiferinus. *Linn. S. N.* — *Achar. Lichenogr. Svec. Prodr. p. 202.*

IC. *Sv. Bot. V. 1. 8. Tab. 47. f. c.* — *Dillen. Hist. Musc. Tab. 16. f. 29. A. B.* — *Engl. Bot. Tab. 173.* — *Fl. Dan. Tab. 180. 539.*

Habitat ad terram in sylvis montosis Europae, Americae et Asiae borealis.

Podetia 3 - 4 uncialia erecta cinerea nuda per aetatem aliquando etiam squamulosa. Rami ramulique laterales sparsi breviores patentis, ultimi et supremi erectiusculi, apicibus nutantibus. Axillae raro perforatae. Apothecia terna vel quaterna minutissima in singulo dente terminali fertili.

Etiam sequentibus modis varians occurrit haec species.

β C. *sylvatica*: podetiis albis, ramis inferioribus distantibus deflexis, axillis perforatis, terminalibus suberectis confertioribus fastigiatis; apotheciiis rufis.

Baeomyces rangiferinus var. γ . *sylvaticus*. *Achar. Meth. Lich. p. 356.*

Lichen *sylvaticus*. *Allion. Fl. Pedemont.*

IC. *Dillen. Hist. Musc. l. c. f. 30. B.*

A priori (α) differt colore albo et ramis inferioribus rarioribus, sed occurrit etiam magis ramosa, ramulis brevissimis erectis fastigiatis apice fuscis, apotheciiis passim instructis. Altitudo subbiuncialis.

γ . C. *alpestris*: podetiis albis ramosissimis, ramulis implexis concatenatis substerilibus; axillis passim perforatis dilatatis stellato-radiatis; terminalibus thyrsiformis densum formantibus.

Baeomyces rangiferinus var. β . *alpestris*. *Achar. Meth. Lich. p. 356*.

Cladonia rangiformis? *Hoffm. Fl. Germ. p. 114*.

lc. *Sv. Bot. V. 1. 8. Tab. 47. a. b.* — *Dillen. Hist. Musc. l. c. f. 29. E. F.*

Ob ramos densissimos frequentissimos e summitatibus thyrsi subglobosi quasi formantur, quando aggregatim ut solet crescit. Antecedente (β) vix altior evadit, sed per aetatem aliquando cinerascit. Perforationes axillarum majorum rariores, sed valde amplae, et foramen ipsum cingunt rami radiatim dispositi.

δ . *C. gigantea*: podetiis albo-cinerascentibus rugoso-verruculosis, ramis approximatis, axillis imperforatis, ramulis ultimis furcatis rectiusculis: apicibus sulcis.

Lichen giganteus. *Bory. Voy. 3. p. 83*.

Habitat in apicibus montosis Insulae Borboniae inter fruticulos et Muscos.

Specimen amicitiae D. D. Professorum Weber et Mohr debeo, cum quo convenit sequens a Bory data descriptio:

“Affinis vel proxima *Lich. rangiferino* sed maxima omnium fruticulosarum est, caespites 8 pollices et ultra altos formans. Caulis subrecti, debiles invicem sibi suffulti tubulosi subrugosi ex albido grisei molliusculi. Rami numerosi e basi hinc inde exeuntes inter se connectuntur demum bi-trichotomi, apice iterum furcati, erecti. Extremitates ramulorum subbrunnei, colore Lichenis humidi cinereo. Magnitudine et apicibus non nutantibus a *L. rangiferino* differt.” *Bory l. c.*

Ob laevem hanc differentiam ut speciem a *Cenomyce rangiferino* distinctam proponere nequeo nec debeo, nam toto habitu omnino cum ea convenit; nec magnitudo obstat nec apices ramulorum rectiusculae. Hae differentiae ut et superficies minus aequabilis in speciminibus europaeis ubique occurrunt.

ϵ . *C. racemosa*: podetiis erectis albo-incanis, ramis inferioribus distantibus patulis: axillis perforatis, ramulis racemoso-corymbosis; apotheciis majusculis subglobosis confertiusculis fusco-nigricantibus.

Baeomyces rangiferinus var. δ . *racemosus*. *Achar. Meth. Lich. p. 356. (exclusis synonymis)*.

lc. *Dillen. Hist. Musc. l. c. f. 30. D. (vetusta et vix quadrans)*.

Podetia 2 - 3 uncialia albo-incana vel parum cinerascencia nuda vel subverruculosa. Rami laterales sparsi distantes patuli breves, e podetio quasi racemum efformant, terminales erecti iterum ramulosi subcorymbosi apicibus vix nutantibus. Axillae plerumque perforatae, Apothecia majora quam in reliquis varietatibus, tam in ramulis lateralibus quam terminalibus capitula fusco-nigra offerentia.

ζ. *C. pumila*: podetiis albis tenerrimis ramosisissimis, caespitem hemisphaericum formantibus, axillis imperforatis, ramulis implexis apice curvatis substerilibus. Habitat in Gallia meridionali locis aridis. *Du Four*.

Caespitem humilem pulvinatum e podetiis filiformibus ramisque tenerrimis brevibus creberrimis flexuosis curvatis implexis compositum offert totus Lichen. Apices ramulorum utplurimum curvati concolores vel fuscescentes.

η. *C. curta*: podetiis cinereo-spadiceis rugoso-subpulverulentis, ramis ramulisque curvatis ad apices incrassatis lacero-subdigitatis; apotheciis minutissimis nigro-fuscis.

lc. *Dillen. Hist. Musc. l. c. f. 29. C? D? (quoad magnitudinem).*

Tota vix unciam alta. Podetia crassiuscula, in quibus inferne simpliciuscula, sursum ramosa, ramis subsalignatis, summitatibus parum incrassatis lacero-subdigitatis, digitis brevibus recurvis fuscescentibus vel apotheciis minutis fusconigricantibus terminatis.

31. CENOMYCE vermicularis. α.

C. thallo subnullo, podetiis albisissimis subfiliformibus subulatis flexuosis prostratis simpliciusculis.

Baeomyces vermicularis. *Achar. Meth. Lich. p. 359.*

Lichen vermicularis. *Linna. Swartz. — Achar. Lichenogr. Svec. Prodr. p. 205.*

Lichen subuliformis. *Ehrh. Beytr. 3. 82. — Schrad. Kr.*

Lichen tubulatus. *Villars Delph. 3. — Achar. Lichenogr. Svec. Prodr. p. 206.*

Exsicc. *Ehrh. Plant. Crypt. Dec. 3. n. 30.*

Schrad. Kr. Saml. n. 128.

lc. *Hoffm. Plant. Lich. Tab. 29. f. 1-3. — Dickf. Cr. Br. 2. Tab. 6. f. 10. — Villars l. c. Tab. 55.*

Habitat inter muscos et in locis graminosis praesertim alpestribus Lapponiae, Scotiae, Germaniae, Helvetiae, Italiae.

Podetia 1-2 uncialia subuliformia laevia molliuscula primo erectiuscula demum prostrata flexuosa simplicia vel uno alterove ramo confimili instructa, versus apices attenuata et interdum curvata, acumine obtusiusculo concolori sterili rarissime rufescente.

β. *C. taurica*: podetiis erectiusculis crassis ventricosis apice subdivisis.

Baeomyces vermicularis var. β. tauricus. *Achar. Meth. Lich. p. 359.*

Cladonia taurica. *Hoffm. Fl. Germ. p. 118.*

Lichen tauricus. *Wulf. ap. Jacq. Coll. 2. p. 177.*

Ic. *Jacq. l. c. Tab. 12. f. 2. — Hoffm. Plant. Lich. Tab. 34. f. 2. (justo gracilior).*

A priori (α) non differt nisi podetiis crassioribus et non raro valde ventricosus atque erectis.

†† Thallo foliaceo laciniato imbricato, podetiis cylindricis simplicibus subfistulosis apice subdivisis, apotheciis majoribus fungiformibus terminatis. *Helopodia*.

32. CENOMYCE acicularis.

C. thallo subnullo, podetiis erectis rigidis teretibus albis, apice subdivisis; apotheciis capitatis subglobosis solitariis atris.

Baeomyces acicularis. *Achar. Meth. Lich. p. 328.*

Ic. *Meth. Lich. Tab. 28. f. 4.*

Habitat ad terram in America Septentrionali. *Menzier.*

Thallus foliaceus in speciminibus visis nullus adfuit. Podetia albo-cinerascentia erecta aggregata vix pollicaria simplicia vel uno alterove ramo ad apicem instructa, dura nec fragilia cylindrica fistulosa, granulis minutis adpersa unde superficies scabrida. Rami erecti fastigiati ut plurimum simplices. Apothecia capitata subglobosa simplicia atra. Habitus Stereocauli sed podetiis fistulosis et forma apotheciorum ad *Cenomycides* propius accedit.

33. CENOMYCE cariofa.

C. thalli lobulis minutis imbricatis, podetiis albis carioso-cancellatis scabris apice digitato-subdivisis, ramis fastigiatis; apotheciis confertis atro-purpurascensibus.

Baeomyces cariosus. *Achar. Meth. Lich. p. 326.*

Lichen cariosus. *Achar. Lichenogr. Suec. Prodr. p. 198. — Schrad. Journ. f. d. Bot. 1801. St. 1. p. 78.*

Exsicc. *Schleich. Plant. Crypt. Helvet. Cent. 4. n. 56.*

Ic. *Achar. in Nov. Act. Atad Scient. Stockh. V. 22. Tab. 4. f. 4. — Tab. nostra u. fig. 5. quoad apothecium m. a.*

Habitat in campis sterilibus Sveciae, Germaniae, Galliae, Helvetiae.

Thallus lobatus supra pallide virescens subtus albus, lobis parvis adscendentibus imbricatis rotundatis irregulariter incisus et crenatis. Podetia semipollicaria vel paullo ultra cylindracea longitudinaliter eroso-lacunosa seu quasi cariosa inaequalia et subspera alba vel cinereo-virescentia versus apicem dilatata obsolete

obsolete vel profunde subdivisa ac digitata ibidemque subpervia, ramulis simplicibus fastigiatis. Apothecia in his terminalia magna convexa fusco-nigra supra in medio impressa, rarius in scyphi formam disposita.

34. CENOMYCE *symphycarpa*.

C. thalli lobulis minutis imbricatis, podetiis fusco-virescentibus brevibus, apice subdivisis, ramis brevissimis fastigiatis; apotheciis conglomeratis badiis.

Bacomyces *symphycarpus*. *Achar. Meth. Lich. p. 326.*

Lichen *symphycarpus*. *Ehrh. Pl. Cr. Dec. — Achar. Lichenogr. Svec. Prodr. p. 198. — Schrad. Kr.*

Lichen fuscus. *Hoffm. Enum. Lich. p. 39.*

Exsicc. *Schrad. Kr. Saml. n. 133.*

lc. *Hoffm. l. c. Tab. 8. f. 4.*

Habitat ad terram Sveciae, Germaniae, Helvetiae.

Thallus ut in *Cenomyce cariosa* sed lobi majores et supra e cinereo fusco-virescentes. Podetia nuda brevia concolora, interdum scabriuscula, in ramulos breves fastigiatis plurimos superne divisa fistulosa. Apothecia in his terminalia conglomerata dilute fusca, aetate fusco-nigricantia. Podetiis brevioribus integriusculis aliter coloratis et apotheciis conglomeratis dilutius tinctis a *Cenomyce cariosa* satis differt.

35. CENOMYCE *carcata*.

C. thalli lobulis minutis subdivisus, podetiis longiusculis cylindricis subsimplicibus granulato-pulverulentis cinereis; apotheciis capitatis subglobosis rubris. Habitat ad terram in Anglia. *Turner.*

Thallus foliaceus vel deest vel lobi absque ordine dispersi, raro aliquando plures congesti et subimbricati lacero-laciniati ac crenulati. Podetia unguicularia grisea pulverulento-granulosa cylindrica simplicia, superne parum incrassata sed vix ibidem subdivisa, terminata apothecio majusculo subgloboso rufo solitario duplici vel triplici et hocce modo composito. Inter *Cenomycem symphycarpam* et *Cenom. leptophyllum* quasi media est, sed ab utraque satis diversa apparet.

36. CENOMYCE *leptophylla*.

C. thalli lobulis minutis subrotundis integris crenatisque dispersis, podetiis filiformibus subsimplicibus pallide virescentibus; apothecio terminali solitario rufescente.

Habitat supra terram in Anglia, *Turner*; in Helvetia, *Schleicher*.

Thallus

Thallus e lobis minutulis dispersis raro approximatis et subimbricatis pallide viridibus subtus albis, margine integris vel crenulatis componitur. Podetia rara gracilia nuda ut plurimum simplicia rarius bi- trifida. Apothecia terminalia hemisphaerica folitaria rufa, vel per aetatem magis fusca. Species minutula et ut aereet ab affinis certo distincta.

37. CENOMYCE monocarpa.

C. thalli lobulis minutis imbricatis, podetiis elongatis basi apiceque incrassatis albis subdiaphanis simplicibus; apothecio terminali solitario coccineo.

Baeomyces monocarpus. *Achar. Meth. Lich. p. 331.*

Lichen monocarpus. *Thunb. Fl. Cap. Prodr. p. 180. — Achar. Lichenogr. Svec. Prodr. p. 196.*

Habitat ad Promontor. bonae Spei Africae.

Specimen hujus antea visum nec descriptum nec ad manus nunc est; hinc de vero ejus loco inter Cenomyces jam dubius sum.

38. CENOMYCE botrytes.

C. thalli lacinulis angustioribus minutis imbricatis, podetiis pallidis rugoso-granulatis subdivisis, ramis terminalibus fastigiatis; apotheciis subpeltatis simplicibus luteolis.

Baeomyces botrytis. *Achar. Meth. Lich. p. 327.*

Lichen botrytes. *Hagen. Hist. Lich. p. 121. — Achar. Lichenogr. Sv. Prodr. p. 199.*

Baeomyces abietinus. *Perfoon. ap. Usher. in Annal. d. Bot. St. 7. p. 19.*

lc. *Hag. l. c. Tab. 2. f. 9. — Jacq. Coll. 4. Tab. 4. f. 3. — Tab. nostra 11. fig. 4. quoad apothecium m. a.*

Habitat supra truncos putridos Sveciae, Germaniae.

Thallus imbricatus supra dilute pallido-virescens lacinulis irregulariter et eroso-incisis angustioribus. Podetia gracilia et fere filiformia fistulosa pallida ad oculum armatum rugosa vel granulosa et pulverulenta ramosa, ramis ultimis fastigiatis brevibus. Apothecia plano-convexa parva sed magis dilatata seu ampla quam in praecedentibus speciebus unde quasi peltata, dilute lutescentia vel per aetatem in fuscum parum tendentia, in singuli ramuli apice solitaria, sed ob horum frequentiam interdum valde aggregata.

39. CENOMYCE delicata.

C. thalli lacinulis minutis eroso-lacinulatis imbricatis, granulato-pulverulentis, podetiis glabris nudis granulatisque pallidis apice subdivisis, ramis brevissimis; apotheciis conglomeratis fusco-nigris.

D d d d

Baeomy-

Baeomyces delicatus. *Achar. Meth. Lich. p. 327.*

Baeomyces quercinus. *Persoon. op. Uster. in Annal. d. Bot. St. 7. p. 19.*

Lichen delicatus. *Ehrh. Cr. — Schleich. Cr. — Achar. Lichenogr. Svec. Prodr. p. 199.*

Lichen parasiticus. *Hoffm. Enum. Lich. p. 39. — Retz. Fl. Scand. Prodr.*

Exsicc. *Ehrh. Plant. Crypt. Dec. 25. n. 247.*

Schleich. Plant. Crypt. Helvet. Cent. 1. n. 55.

lc. *Hoffm. Enum. Lich. Tab. 8. f. 5.*

Habitat ad corticem et truncos arborum subputridos inque terra Germaniae, Helvetiae.

Thallus junior albo-virescens laciniatus, laciniis parvis irregulariter lacinulatis erosus et laceris gracilibus aliquando subpodicillatis erectiusculis crispis, per aetatem fere evanesceus vel granulis minutis omnino coopertus. Podetia tenera glabra pallida simplicia, vel demum granulis consimilibus adspersa et apice subdivisa. Apothecia quamplurima semiglobosa conglomerata, simul sumta capitulum in podetio simplici sat magnum plerumque efformant atque etiam in ramulis ejus brevibus plura saepissime congesta, initio pallidiora, demum fusca et nigra.

Forma laciniarum thalli et toto habitu facile ab antecedentibus hujus sectionis speciebus distinguitur. Parva et pulchella est, inprimis oculo armato inspecta.

Species dubia.

40. CENOMYCE capitata. †

C. thallo lacinulato imbricato, podetiis subsimplicibus substramineis; apotheciis subgloboso-conglomeratis rubiginoso-rufis.

Helopodium capitatum. *Michaux. Fl. Bor. Amer. 2. p. 329.*

Habitat ad terram in Carolina Americae.

Thallus supra sordide olivaceus subtus albo-incanus. Podetiorum apices raro breviter divisi, ramulis etiam apothecia conglomerata gerentibus. Apothecia solitaria discreta haud visa. *Michaux. l. c.*

Ab antecedentibus diversa videtur, sed ipse specimen hujus nondum vidi, quare etiam forma laciniarum thalli, a Michauxio non descripta, nobis ignota est.

††† Thallo crustaceo uniformi, podetiis subsimplicibus brevibus. *Pycnothelia*.

41. CENOMYCE papillaria. α .

C. thallo crustaceo uniformi granulato cinereo, podetiis brevibus ventricosis subsimplicibus glabris albis; apotheciis minutis rufo-fuscis.

Baeomyces papillaria. *Achar. Meth. Lich. p. 323. (exclusis synonymis Wulf. et Weberi).*

Lichen papillaria. *Ehrh. Bryotr. 2. p. 105. — Schrad. Kr. — Achar. Lichenogr. Svec. Prodr. p. 88. (exclusis Synon. Wulf. Web. et figg. citatis).*

Lichen madreporoides. *Rutstr. Dissert. de nov. Lich. Spec.*

Exsicc. *Schrad. Kr. Saml. n. 132.*

Schleich. Plant. Crypt. Helvet. Cent. 5. n. 83.

Habitat ad terram Sveciae, Germaniae, Helvetiae.

Thallus in hac specie crustaceiformis granulatus, granulis tamen quibusdam planis et imbricatis, sed vix ideo efiguratus aut foliaceus. Hac nota uti etiam indole ac forma podetiorum a reliquis hujus Generis Speciebus differt, tamen vix ut proprii Generis Species consideranda. Podetia papillaeformia ventricosa inania fragilissima ut plurimum simplicia vel apice 2-3 fida. Apothecia juniora planiuscula.

β . C. molariformis: podetiis cylindraceis apice subramulosis, ramis brevibus confluentibus subfastigiatis. †

Baeomyces papillaria var. β . molariformis. *Achar. Meth. Lich. p. 324.*

Cladonia molariformis. *Hoffm. Fl. Germ. p. 117.*

Exsicc. *Schleich. Plant. Crypt. Helvet. Cent. 5. n. 84.*

IC. *Dillen. Hist. Musc. Tab. 16. f. 28.*

Podetia longiora et subinde crassiora quam in priori (α), apophysibus ramuliformibus praedita. Apothecia e fulco nigricantia. Ipse hanc varietatem ut a Dillenio delineatam nondum vidi.

31. BAEOMYCES.

APOTHECIUM orbiculatum convexum capituliforme immarginatum solidum sessile, indutum: Lamina prolifera reflexa, intus similari.

THALLUS crustaceus uniformis, podetiis solidis brevibus mollibus, apothecia sustentantibus, instructus.

SPECIES.

1. BAEOMYCES roseus.

B. crusta uniformi verrucosa incana, podetiis brevissimis cylindricis; apotheciis subglobosis dilute carnis.

Baeomyces roseus. *Perfoon. ap. Uster. in Annal. d. Bot. St. 7. p. 19. — Achar. Meth. Lich. p. 321.*

Tubercularia ericetorum. *Wigg. Primit.*

Lichen ericetorum. *Scopoli Fl. Carn. — Achar. Lichenogr. Svec. Prodr. p. 81.*

Lichen baeomyces. *Ehrh. — Linn. Suppl. Plant.*

lc. Hoffm. Enum. Lich. Tab. 8. f. 3. — Fl. Dan. Tab. 1003. f. 2. — Dillen. Hist. Musc. Tab. 14. f. 1. — Tab. nostra 12, fig. 2. quoad apothecium m. a.

Habitat ad terram macram argillosam Sveciae, Germaniae, Helvetiae.

Crusta effusa tenuis subcontigua albo-incana verrucosa, verrucis demum in apothecia abeuntibus. Apothecia primo sessilia supra planiuscula demum in podetiis brevibus cylindraceis terminalia magna subglobosa vel supra parum depressa in ambitu tumida integerrima subreflexa, dilute carnea vel rosea subpulverulenta.

2. BAEOMYCES fungoides.

B. crusta uniformi inaequabili granulata candida, podetiis elongatis basi incrassatis; apotheciis hemisphaericis difformibus albo-incarnatis.

Baeomyces fungoides. *Achar. Meth. Lich. p. 320.*

Lichen

Lichen fungoides. *Swartz. Fl. Ind. Occid. V. 3. p. 1886. — Achar. Lichenogr. Suec. Prodr. p. 83.*

Habitat ad terram glareosam in montibus altis Jamaicae. *Swartz.*

Crusta subleprosa subpulverulenta granulata passim verrucosa, vetusta pallida. Podetia fere semiuncialia vel unguicularia cylindracea sed basi crassiora. Apothecia in his terminalia solitaria convexo-hemisphaerica vel subglobosa, capitulis aciculi ad pili magnitudinem, per aetatem rugoso-diformia dilute carnea albedo-pruinosa.

Podetiorum longitudine et forma praecipue a Baeomyceide roseo dignoscitur.

3. BAEOMYCES rupestris.

B. crusta uniformi rugoso-granulata pulverulenta albo-cinereo-virescente; podetiis brevibus subcompressis; apotheciis convexiusculis subsimplicibus rufo-fuscis.

Baeomyces rupestris. Persoon. ap. Uster. in Annal. d. Bot. St. 7. p. 19. — Achar. Meth. Lich. p. 321.

Lichen fungiformis. *Scopol. — Web. Spicil. Fl. Gött. p. 196.*

Lichen peltifer. *Wulf. ap. Jacq. Coll. 3.*

lc. *Dillen. Hist. Musc. Tab. 14. f. 4. — Jacq. l. c. Tab. 3. f. 1. — Tab. nostra 12. f. 1. quoad apothecium m. a.*

Habitat ad parietes rimosas rupium et terram glareosam Europae.

Crusta rugoso-plicata granulataque interdum subpulverulenta colore albedo vel glaucescenti-viridi. Podetia brevia subcompressa alba simplicia, non raro etiam apice subdivisa. Apothecia plano-convexa subinde subglobosa solitaria vel conglomerata difformia rufa et obscure fusca.

Praecipuae hujus Speciei varietates sunt sequentes.

α. B. *byssoides*: crusta albo-glaucovirescente, podetiis albis compressis sursum dilatatis subdivisisque; apotheciis globosis demum conglomeratis fuscis.

Baeomyces rupestris var. β. byssoides. Achar. Meth. Lich. p. 321. (excluso synonymo Weberi et fig. cit. Dillenii.)

Tubercularia fungiformis. *Wigg. Primit.*

Lichen byssoides. *Linn. S. N. — Achar. Lichenogr. Suec. Prodr. p. 82.*

lc. *Hoffm. Enum. Lich. Tab. 8. f. 2.*

Male hanc cum *Onygena equina Pers.* commiscuit Weber in *Spicil. Fl. Götting. p. 198.*

β. B. *lignorum*: crusta cinereo-glaucā, podetiis albis sursum latoribus; apotheciis subsimplicibus difformibus fusco-nigris.

Baeomyces rupestris var. γ . lignorum. *Achar. Meth. Lich. p. 322.*

Baeomyces lignorum. *Perfoon. secundum Specimen missum.*

Habitat in lignis semiputridis Germaniae, *Perfoon.*

Crusta solidiori, plicato-rugulosa, hujus et apotheciorum colore differt.

γ . *B. rufus*: crusta leprosa granulata sordide albo-virescente, podetiis minutis coloribus brevibus; apotheciis exiguis simplicibus supra planiusculis rufescentibus.

Baeomyces rupestris var. δ . rufus. *Achar. Meth. Lich. p. 322.*

Lichen rufus. *Huds. Fl. Angl. p. 527.* — *Achar. Lichenogr. Svec. Prodr. p. 82.*

Crustae granula ad oculum armatum crenulata. Apothecia parva jam dilute fusca jam fusco-rufescentia.

δ . *B. sabuletorum*: crusta leprosa virescente, podetiis brevissimis; apotheciis subsessilibus planiusculis nigris. †

Baeomyces rupestris var. ϵ . sabuletorum. *Achar. Meth. Lich. p. 322.*

Lichen sabuletorum. *Schreb. Spicil. p. 134.* — *Ach. Lichenogr. Svec. Prodr. p. 83.*

Habitat ad aggeres sabulosos inque muris argillaceis Germaniae.

Inter varietates hujus speciei hanc enumeravi utpote vix distinctam speciem. Quid certum sit judicent autoptae. Ego non vidi hunc Lichenem Illustrissimi Schreberi.

4. BAEOMYCES placophyllus.

B. crusta rugoso-plicata orbiculari glauco-virescente, ambitu effigurato rotundato-lobato crenatoque, podetiis subventricosis compressis; apotheciis convexiusculis subfuscis.

Baeomyces placophyllus. *Achar. Meth. Lich. p. 323.*

Id. *Achar. l. c. Tab. 7. f. 4.*

Habitat in terra arenosa denudata Sveciae borealis. *Wahlenberg.*

Crustae centrum fere contiguum e lobulis concretis plicatum et e granulis hemisphaericis confertis inaequabile. In ambitu totus Lichen subfoliaceus lobato-crenulatus, lobulis rotundatis subimbricatis flexuosis. Podetia centrum thalli occupantia recta crassa tumida compressa brevia sulcis seu rugis quibusdam longitudinalibus impressis notata, albidiora. Apothecia simplicia parum convexa, in medio supra impressa, in ambitu tumida subreflexa, subfusca, non raro quasi pruinosa.

32. I S I D I U M.

APOTHECIUM orbiculatum, formatum e Lamina prolifera, apici podetiorum thalli subinclusa eoque marginata, dein prominente crassa hemisphaerica, subtus plana fissili, intus similari.

THALLUS crustaceus uniformis, podetiis solidis brevibus, apothecia producentibus, instructus.

SPECIES.

I. ISIDIUM corallinum.

I. crusta tartarea demum diffracto-subareolata alba subcinerascete, podetiis tandem longiusculis teretibus simplicibus subdivisisque; apotheciorum lamina fuscescenti cinerea.

Isidium corallinum. *Achar. Meth. Lich. p. 138. (Excluso synonymo Lichenis dealbati Prodr.)*

Stereocaulon corallinum. *Schrad. Spicil. Fl. Germ. — Hoffm. Fl. Germ. p. 129.*

Lichen corallinus. *Linn. S. N. — Achar. Lichenogr. Svec. Prodr. p. 87. — Wulf. ap. Jacq. Coll. 2.*

Ic. *Westr. Sv. Lofv. Färg-Hist. V. 1. 4. n. 10. f. 1-7. — Achar. Meth. Lich. Tab. 3. f. 7. A. B. C. — Jacq. l. c. Tab. 13.*

Habitat in faxis et rupibus Europae.

Crusta subdeterminata non raro latissime expansa et valde crassa. Podetia confertissima, brevissima vel longiora ut plurimum simplicia subinde ramo uno alterove instructa, cylindrica vel parum ventricosa concolora; aliquando plura densissime congesta tubercula pisi magnitudinis vel majora hemisphaerica efformant. Apothecia in his terminalia obscurius cinerea vel parum fuscescentia non raro elabuntur.

Cum hoc in societate crescit Variolaria corallina, quae simili modo crustam ramulosam offert, sed apotheciis forediformibus diversa; nec facile crederem eam Isidii corallini specimina tantum fertilia exhibere. Cfr. ea, quae de illa supra attuli.

2. ISIDIUM dactylinum. α .

I. crusta rugoso-verrucosa inaequabili alba, podetiis longiusculis simplicissimis ventricoso-teretibus; apotheciorum lamina rubra.

Isidium dactylinum. *Achar. Meth. Lich. p. 137.*

Lichen dactylinus. *Achar. Lichenogr. Svec. Prodr. p. 89.*

ic. *Meth. Lich. Tab. 3. f. 6. — Tab. nostra u. fig. 8. quoad podetia et apothecia m. a.*

Habitat in alpihus Lapponicis ad terram muscisque instratum. *Swartz.*

Crusta tenuior tartarea effusa rugoso verrucosa laeviuscula inaequabilis albissima, diu asservata pallefcens. Podetia magna et multoties majora quam in Isidio corallino, erecta crassa turgida et subventricosa glabra discreta sparsa raro conferta alba. Lamina prolifera in apicibus podetiorum primo inclusa et margine quasi thalode irregulari demum cincta quando erumpit, per aetatem prominet convexa rubra dein parum fufcfcens.

β . I. *papillosum*: crusta tartarea sordide alba, podetiis crassis confertissimis brevibus papillaeformibus obtecta.

Habitat in Gallia, unde Specimen misit Cl. *Perfoon.*

Forte non nisi varietas major est antecedentis (α). Podetia multo crassiora quam in illo sed brevia et ita conferta ut crustam totam obtegant. Sterilia fuerunt colore, ut videtur peregrino, caefio cinerascete obducta. Apothecii detectis patebit, an propria species sit.

3. ISIDIUM ocellatum.

I. crusta irregulari alba, podetiis ramosis, ramis fertilibus brevibus papillaeformibus subturbinatis; apotheciorum lamina obscure fusca.

Isidium oculatum. *Achar. Meth. Lich. p. 140.*

Lichen oculatus. *Dickf. Pl. Cr. Brit. 2. p. 17.*

Lichen horophthalmus. *Achar. Lichenogr. Svec. Prodr. p. 90.*

ic. *Dickf. l. c. Tab. 6. f. 3.*

Habitat in rupibus et saxis muscis instratum Angliae,

Speciminulum tantum parvum vidi, cum D. Prof. Swartz ab ipso Dicksonio communicatum, secundum quod Isidii veram Speciem esse intellexi. Maxima est ejus affinitas cum Isidio dactylino, sed multo minor. Rami elongati e caulibus muscorum incrustatis provenire videntur, sed in his papillae frequentes observantur apice apothecia proferentes. Crusta, ut apparet, ipsa muscis instrata, irregularis tenuis. Etiam sessilia fere absque podetiis quaedam obveniunt apothecia, eodem modo ut in aliis Isidii Generis speciebus,

quae

quae in podetiis brevissimis seu papillis non raro extrorsum crassioribus seu turbinatis occurrunt, hemisphaerica prominent ad basin margine tumido thalode, ut in praesenti specie, quasi ocellata.

4. ISIDIUM Westringii.

I. crusta tartarea areolato-rimosa inaequali cinerascens, podetiis subglobosis tandem elongatis cylindricis simplicibus ramosisque; apotheciorum lamina fusca.

Isidium Westringii. *Achar. Meth. Lich. p. 138.*

Lichen Westringii. *Achar. Lichenogr. Svec. Prodr. p. 88.*

Lichen pseudo-coralinus. *Swartz. — Westring. in Nov. Act. Acad. Scient. Stockh. V. 12. p. 129.*

Lichen punctatus. *Dickf. Pl. Cr. Brit. 3. p. 15.*

Ic. *Achar. Lichenogr. Svec. Prodr. Tab. 2. f. 2. — Westr. Sv. Lofv. Färg-Hist. V. 1. 2. n. 4. f. a - k. — Tab. nostra II. fig. 9. quoad podetia et apothecia m. a.*

Habitat ad rupes Sveciae, Angliae, Helvetiae.

Crusta subdeterminata ambitu repando crenato sinuosoque, nigro ut plurimum limitata, crassiuscula rimosa, areolis angulosis difformibus supra inaequalibus. Podetia juniora sessilia subglobosa, adulta elongata fascicularim congesta tubercula majora passim formantia hemisphaerica, ut in Isidio corallino, Tubiporae musicae sat similia quando ad perpendicularum franguntur. Apothecia fusca per aetatem obscuriora fere nigricantia.

E specimine ab ipso Dicksonio communicato didici, quod Ejus Lichen punctatus ab Isidio Westringii juniore haud differat. Apothecia in specimine viso exilissima fuere, subsessilia, quibusdam tamen magis elevatis fuscis vel fusco-nigricantis coloris. Lichen autem punctatus Engl. Bot. Lecanorae species est, ab hoc Dicksonii omnino diversus. Cfr. Lecanora cyrtaspis.

Ab Isidio corallino certa distincta species, habitu crustae et omnium partium colore alio facile dignoscenda.

5. ISIDIUM laevigatum.

I. crusta solida aequabili laevigata subnitida rimosiuscula cinereo-glaucula, podetiis sparsis subglobosis basi angustata; apotheciorum lamina cinereo-fuscescente.

Ic. *Tab. nostra II. fig. 7. quoad podetia et apothecia m. a.*

Habitat in faxis ad montes Helvetiae. *Schleicher.*

Crusta subdeterminata ambitu albicante fere contigua, sed rimis quibusdam flexuosis notata. Podetia brevissima, Apothecia minutissima, oculis nudis uti

Eeee

puncta

puncta elevata apparent. Crusta tenui non areolata laevigata et ejus colore ab *Isidio* *Westringii* omnino differt et crustae natura ab *Isidio* *coccodes* mox distinguitur.

6. ISIDIUM phymatodes. α .

I. crusta rimosa areolata verrucosa subpulverulenta inaequali pallide sulphurea, podetiis demum cylindricis simplicibus ramosisque; apotheciorum lamina luteo-fuscescente.

Isidium *phymatodes*. *Achar. Meth. Lich. p. 139.*

Habitat ad corticem truncorum *Fagi*, *Pini* in *Svecia*, *Germania* et *Helvetia*.

Crusta indeterminata demum crassiuscula et valde irregularis rimoso-areolata, areolis saepe convexis verruciformibus pulvere sulphureo et podetiis junioribus globosis adpersa. Podetia adulta elongata cylindrica pallida simplicia sed utplurimum etiam ramulosa aggregata. Apotheciorum lamina saturate lutea.

Ad *Isidium* *Westringii* proxime accedit, sed color omnium partium alius.

β . I. *phragmaeum*: crusta pulverulenta sulphureo-virescente, podetiis subglobosis concoloribus; apotheciorum lamina dilute luteola.

Isidium *phymatodes* var. β . *phragmaeum*. *Achar. Meth. Lich. p. 139.*

Lepraria *lutescens*. *Achar. l. c. p. 5. (exclus. synon. Lich. lutescens Ehrh. et Hoffm. Enum. Lich. nec non Verrucariae lutescens Hoffm. Fl. Germ.)*

Lepra *lutescens*. *Hoffm. Plant. Lich. — Schröd. Spicil.*

Lichen *lutescens*. *Achar. Lichenogr. Svec. Prodr. p. 9. (exclusis synonymis).*

l. c. Hoffm. Plant. Lich. Tab. 23. f. 1. 2.

Habitat in saepibus ligneis et truncis arborum *Sveciae*, *Germaniae*,

Crusta orbiculariter et transversaliter longe lateque in lignis extenditur rimoso-areolata, in truncis arborum subcontigua atque passim verrucosa ibidemque magis e flavo virescens, podetiaque in hisce speciminibus subglobosa frequenter sterilia sunt. Podetia in hac varietate nulla elongata observare licuit, unde totus habitus *Isidii* *coccodis*.

Recte monuisse observamus *Cel. Flörke*, *Leprariam* *lutescentem* *Methodi* *nostrae* ad *Isidium* *phymatodem* (at potius ejus varietatem *phragmaeam*) pertinere, sed *Lichenem* *lutescentem* *Ehrh.* et *Verrucariam* *lutescentem* *Hoffm.* ab hac distinctam esse antea haud scivimus.

7. ISIDIUM coccodes α .

I. crusta rimulosa subpulverulenta incana, podetiis subglobosis papillaeformibus confertissimis; apotheciorum lamina fusca pruinosa.

Isidium

Isidium coccodes. *Achar. Meth. Lich. p. 139.*

Lepra obscura. *Ehrh. Pl. Cr. Dec.*

Lichen coccodes. *Achar. Lichenogr. Svec. Prodr. p. 10.*

Exsicc. *Schleich. Plant. Crypt. Helvet. Cent. 2. n. 74.*

Habitat in cortice vetusta arborum Europae.

Crusta effusa rimosa granulato-pulverulenta fordide alba et cinerascens. Apothecia globosa fere sessilia, aliquando in podetiis brevissimis adque basia angustatis cylindraceis elevata confertissima minuta dilute et saturatius fusca pruina cinerascente utplurimum adspersa.

Crustae natura, podetiis haud elongatis et colore apotheciorum fatis ab Isidio corallino differt.

β . I. *leucoteum*: crusta subeffusa alba; apotheciis caesis pruinosis.

Isidium coccodes var. β . *leucoteum*. *Achar. Meth. Lich. p. 139.*

Habitat in saepimentis Ligneis Sveciae.

A priori (α) differt colore crustae et apotheciorum. Leprariae Speciem praefert uti etiam illud.

8. ISIDIUM Bassiae.

I. crusta laeviuscula subcontigua flavicante, podetiis subglobosis apotheciorumque lamina aurantiacis.

Lepraria Bassiae. *Achar. Meth. Lich. p. 5.*

Lichen Bassiae. *Willdenow. secundum Specimen missum.*

Habitat ad corticem Bassiae longifoliae in Malebaria.

Granula globosa in crusta frequenter sparsa podetia sterilia esse vero simillimum est, nam interdum magis elongata vel elevata occurrunt ut in Isidio coccode in apice parum saturatius colorata, signum ni fallor vix dubium, apothecii etiam praesentis, quod tamen ob minutiem accuratius examinare non potui. Has ob rationes a Leprariis separavi hanc speciem, atque ob habitum consimilem cum Isidio coccode et varietate phragmaea Isidii phymatodis huc retuli, inprimis quum nulla alia apothecia protulisse constat.

33. STEREOCAULON.

APOTHECIUM turbinatum solidum sessile marginatum demum hemisphaerico-globosum, supra tectum: Lamina prolifera tandem dilatata margineinque obtegente, reflexa, intus similari substriata.

THALLUS sublignosus solidus, cortice crustacea granulato-fibrilloso, fruticuloso-ramosus.

SPECIES *).

1. STEREOCAULON ramulosum.

S. thallo albo-palescente ramoso scabro fibrilloso, ramis sparsis elongatis subsimplicibus; apotheciis terminalibus demum subglobosis fusco-nigricantibus.

Stereocaulon ramulosum. *Achar. Meth. Lich. p. 314.*

Lichen ramulosus. *Swartz. Fl. Ind. Occid. V. 3. p. 1917. — Achar. Lichenogr. Svec. Prodr. p. 209.*

Lichen salazinus. *Bory. Voy. 3. p. 106.*

lc. *Bory l. c. Tab. 16. f. 3. — Tab. nostra 12. fig. 3. quoad apothecia. m. a.*

Habitat in montibus Jamaicae, Africae, Amer. Septentr. et Inf. Australasiae.

Thallus fruticulosus bi-tripollicaris teretiufculus, squamulis et fibrillis teretibus obtusis fragilibus exasperatus, flexuosus, plus minus ramosus. Rami sparsi ut plurimum elongati patentes diffusi et erectiusculi, sensim angustiores, simpliciusculi vel parum ramulosi. Apothecia juniora supra plana turbinata, demum globosa fere nigra.

Lichenem, quem describit Bory, a nostro non differre tam ex descriptione Ejus quam Icone data patet. Praeterea Specimen ex Insula Borbonia ipse possideo, quod ipsissimum est Stereocaulon ramulosum.

2.

*) Species aliquot, in Methodo Lichenum ad hoc Genus relatas, jam exclusi. Inter has: Stereocaulon confine Hoffm. Fl. Germ. p. 130, a Fuco pygmaeo Lightf. forte non distinctum, — Stereocaulon Sertularium, utpote vix Lichenis Speciem et mihi omnino ignotam — atque Stereocaulon obtusatum, quod ad Dufoureas retuli, quasque magis assimilare videtur. — Stereocaulon condensatum, ut apparet, non diversum est a stereocaulo botryoso.

2. STEREOCAULON paschale.

S. thallo cinereo-caesio ramofo granulato-fibrillofo, ramis confertis ramofiffimis brevibus; apotheciis fparfis terminalibusque demum convexis conglomeratis nigro-fufcis.

Stereocaulon paschale. *Achar. Meth. Lich. p. 315.* — *Michaux. Fl. Bor. Amer. 2. p. 331.*

Lichen paschalis. *Linn. S. N.* — *Ach. Lichenogr. Svec. Prodr. p. 208.*

Exsicc. *Ehrh. Plant. Crypt. Dec. 12. n. 118.*

Schleich. Plant. Crypt. Helvet. Cent. 1. n. 56.

lc. Engl. Bot. Tab. 282. — *Hoffm. Pl. Lich. Tab. 5. f. 1.* — *Fl. Dan. Tab. 151.* — *Dillen. Hist. Musc. Tab. 17. f. 33.* — *Petiv. Gazoph. Tab. 65. f. 7.* — *Tab. nostra 12. fig. 4. quoad apothecia m. a.*

Habitat in collibus apricis et supra saxa Europae, Americae borealis.

Thallus fruticulosus undique granulis crustaceis crenulatis imbricatus et crispatus, at senescens subnudus. Apothecia primum turbinata, supra plana submarginata dein convexa solitaria vel aggregata et conglomerata, in ramulis lateralibus subfessilia atque etiam terminalia.

3. STEREOCAULON botryosum.

S. thallo albo-cinerascente basi subnudo superne densissime ramuloso, ramulis ultimis in granula conglomerata abeuntibus, fertilibus apotheciis congestis minutis obscure fuscis.

Stereocaulon condensatum? *Hoffm. Fl. Germ. p. 130.* — *Achar. Meth. Lich. p. 317.*

Habitat ad montes Helvetiae. *Schleicher.*

Thallus ad basin validus crassus sublignosus teretiusculus subnudus simplex sed mox ramulosus, ramis inferioribus erectis superne ramulosis, ramulis patentibus et granulis difformibus ita coopertis, ut denique massam ex his folis compositam inextricabilem et densissime contextam ac conglomeratam efficiant, unde totus Lichen supra pulvinatus et quasi e meris granulis formatus apparet. In summitatibus horum fruticulorum apothecia minuta conferta turbinata observantur, capitulum non raro sessile ex folis apotheciis demum subglobosis formatum exhibentia. Altitudo arbusculae seu caespitis majoris semiunciam attingit vel paullo superat.

Statura humiliori et habitu proprio thalli ac apotheciorum a Stereocaulo paschali omnino distincta species videtur. An autem a Stereocaulo condensato Hoffm. etiam diversa sit ignoramus, nam nulla Ejus Lichenis Specimina videre licuit.

4. STEREOCAULON nanum.

S. thallo albo cinerascente ramoso filiformi gracillissimo, ramis subfastigiatis floccoso-pulverulentis; apotheciis lateralibus confertis convexis atrofuscis.

Stereocaulon nanum. *Achar. Meth. Lich. p. 315.*

Lichen nanus. *Achar. Lichenogr. Svec. Prodr. p. 206.*

Lichen quisquiliarius. *Leers. Fl. Herb. p. 993. — Achar. Lichenogr. Svec. Prodr. p. 216.*

Ich. Michel. Gen. Tab. 53. f. 8.

Habitat ad terram in rupibus Sveciae, Germaniae, Helvetiae.

Caespitose crescit, 2 - 3 lineas altum, confertum, gracillimum filiforme teretiufculum per aetatem compressum planiusculum erectum passim subnudum glabrum corneum flexuosumque ramosum, ramis parvis, inferioribus longioribus ad apices intumescens et ibidem pulvere floccoso obiectis. Apothecia numquam ipse vidi.

5. STEREOCAULON pileatum.

S. thallo albedo simplici subdivisoque granulato; apotheciis terminalibus solitariis dilatato-subpeltatis subfuscis.

Habitat in Helvetia. *Schleicher.*

Thallus solidus rigidus crassiusculus vix semiuncialis subsimplex seu uno vel altero ramulo erectiusculo instructus, inaequalis compresso-angulosus raro teres, granulis crustaceis albis more congenerum adpersus. Apothecia in singulo ramo solitaria terminalia, in prima infantia planiuscula margine thalode albedo subcincta, per aetatem magis magisque dilatata adeo ut fere peltata evadant atque majora latioraque quam in ulla alia hujus Generis nota specie majori, supra convexa in ambitu repanda et subreflexa, margine tamen thalode infra ambitum perceptibili.

Varietati apoleptae *Cenomycis bacillaris* fatis similis, at differt thalli natura et apotheciis intus solidis, etc. Vix quaedam modificatio *Stereocauli paschalis* aut *St. botryosi*, nec cum *St. cereolo* confundi potest.

6. STEREOCAULON Cereolus.

S. thallo cinereo simplicissimo cylindraceo scabriusculo pulverulento; apotheciis terminalibus solitariis minutis turbinatis demum convexis elongatisque fulco-atris.

Stereocaulon Cereolus. *Achar. Meth. Lich. p. 316.*

Lichen Cereolus. *Achar. Lichenogr. Svec. Prodr. p. 89.*

Ich. Achar. Meth. Lich. Tab. 7. f. 1.

Habitat

Habitat in rupibus saxo ipso affixum in Svecia — in Helvetia; *Schleicher*.

Thallus solidus 1 - 2 lineas longus quasi e subiculo crustaceo granulato pulverulento cinereo saxo instrato enascitur, semper simplicissimus erectus cylindraceus vel filiformis, sed quando sterilis non raro versus apicem incrassatus furfure griseo adpersus. Apothecia in statu perfecto turbinata et supra plana vix caule latiora, demum hemisphaerica evadunt et aliquando elongantur.

Minutiae, simplicitate et apotheciorum forma a Stereocaulo pileato et reliquis speciebus valde distinctum. — In speciminibus ex Anglia per *Cel. Harriann* advectis apothecia composita et conglomerata observavimus.

Species dubiae.

7. STEREOCAULON Vulcani. †

S. thallo simplici subramosoque verrucis minutis albicantibus adperso.

Lichen Vulcani. *Bory. Voy. 2. p. 147.*

Habitat in scoriis Vulcani Insulae Borboniae.

Caespitosum, sed caespites solitarii 10 - 15 lin. longitudine basi nigricantes superne albidii. Ramuli simplices vel subdichotomi aphylli, tuberculis parvis albicantibus subinde elongatis rugosi. *Bory l. c.*

Secundum characterem et descriptionem a *Cel. Bory* datam thallus passim simplex occurrit. Tubercula ab *Eo* sic dicta, ni fallor, apothecia non sunt, sed verrucae in thallo sparsae unde rugosus apparet. Apothecia, uti videtur, ab inventore haud observata sunt. Cum Stereocaulo ramuloso Ipse comparavit sed ab hoc distinctum putat.

8. STEREOCAULON tabulare.

S. thallo pallido inaequabili subrugoso verrucoso-ramoso, ramis brevibus extorsum crassioribus divaricatis tortis implexis.

Stereocaulon tabulare. *Achar. Meth. Lich. p. 316.*

Lichen tabularis. *Thunb. Fl. Cap. Prodr. — Achar. Lichenogr. Svec. Pr. p. 90.*

Lichen verrucosus. *Linn. S. N.*

Ic. *Achar. Meth. Lich. Tab. 7. f. 3.*

Habitat in montibus ad Promont. bonae Spei Africae. *Thunberg.*

Rami formam maguopere variantes gibbosi rugosi et verrucosi caespitem efficiunt irregularem. Apices ramulorum incrassati tumentes obtusi rugoso-annulati, saepe quasi articulo hemisphaerico, aliquando nigro, terminati; in aliis granulati sunt seu verrucis minutis glabris convexiusculis concoloribus conglomeratis,

merstis, margineque elevato cinctis, ornati. Vix autem ad organa hujus Licheais carpomorpha pertinent illa corpuscula.

Ob habitum thalli Stereocaulis proximum huc retuli, sed nulla apothecia vera adhuc observata sunt.

9. STEREOCAULON condyloideum.

S. thallo cinereo ramuloso nudo, ramis suberectis flexuosis difformibus noduloso-fublobatis.

Stereocaulon condyloideum. *Achar. Meth. Lich. in Suppl. p. 51. (excl. synonym. Hoffm.)*

Habitat ad terram Sveciae.

Similis varietati gonatodi *Lecanorae tartarcae*, neque habitu multum differt a *Stereocaulo tabulari* vel *St. nano*, sed illo multo minus et gracilius, hoc autem multo majus. Thalli confertim nascuntur erecti, sed vario modo ramulosi et flexuosi, ad basin angustiores, superne crassiores passimque dilatati ramoso-fublobati atque granulato-nodosi, ramulis distortis difformibus nudis glabriusculis. Altitudo caespitis 2-4 linearum. Substantia corticalis subcrustacea, medullaris fibrosa sublignosa. Apothecia haud vidi et hinc inter dubia adhuc manet.

10. STEREOCAULON pulvinatum.

S. thallo albo-cinerascente ramoso pulvinato, ramis compressis adscendentibus ramulosis tortuosis granulato-pulverulentis.

Parmelia tortuosa. Achar. Meth. Lich. p. 184.

Lichen tortuosus. *Thunb. Fl. Cap. Pr. p. 117. — Ach. Lichenogr. Sv. Prodr. p. 100.*

Habitat ad Promontor. Cap. b. Spei Africae. *Thunberg.*

Thallus caespitem efformat pulvinatum |cujus rami e centro communi exeuntes ad basin angustiores, sensim sursum latiores ulterius ramificantur, quumque compressiores sint, thallum anguste laciniatum assimilant.

Ob defectum apotheciorum Species valde dubia est, sed thalli conformatione ad *Stereocaula* proxime accedit. Totus caespes obiter adspectus similitudinem quamdam habet cum *Lecanora cartilaginea*, sed rami tenuiores sublignosi tortuosi et multo longiores quam hujus lacinae.

34. SPHAEROPHORON.

APOTHECIUM subglobosum terminale a thallo formatum, massam pulveraceam in globum congestam (atram) includens, lacero-rumpens.

THALLUS ramifolus fruticulosus intus stippeus solidiusculus, cortice cartilaginea vestitus.

SPECIES.

1. SPHAEROPHORON coralloides.

S. thallo e cinereo pallido-lutescente, ramis teretibus elongatis laxis divaricatis fibrillosis; apotheciis subglobosis laevibus.

Sphaerophoron coralloides. *Perf.* — *Schrad.* — *Achar. Meth. Lich.* p. 134.

Corallinoides et Stereocaulon globiferus. *Hoffm. Pl. Lich.* 6. p. 25. et *Ejurd. Fl. Germ.* p. 131.

Lichen globiferus. *Linn. S. N.* — *Ehrh. Cr.* — *Achar. Lichenogr. Sv. Pr.* p. 210.

Exsicc. *Ehrh. Plant. Crypt. Dec.* 2. n. 20.

Schrad. Krypt. Saml. n. 169.

ic. Engl. Bot. T. 115. — *Hoffm. Plant. Lich. T.* 31. f. 2. — *Fl. Dan. T.* 960. —

Dillen. Hist. Musc. Tab. 17. f. 35. — *Michel. Gen. Tab.* 39. f. 6. — *Tab. nostra* 12. fig. 5. quoad apothecium m. a.

Habitat in montium praeruptis et ad caudices Pini Europae.

Fruticulus 1 - 3 pollicaris. Rami longi teretes, fibrillis seu ramulis tenuioribus iterum ramulosis cirrosis passim adpersi, ad apices subdivisi, fertiles apotheciis subglobosis laevibus terminati.

2. SPHAEROPHORON fragile.

S. thallo cinereo, ramis teretibus brevibus confertis fastigiatis nudis; apotheciis globoso-turbinatis subverrucosis.

Sphaerophoron fragile. *Perf.* — *Schrad.* — *Achar. Meth. Lich.* p. 135.

Corallinoides et Stereocaulon fragile. *Hoffm. Plant. Lich. et Fl. Germ.* p. 131.

Ffff

Lichen

Lichen sterilis. *Achar. Lichenogr. Svec. Prodr. p. 211.*

Lichen caespitosus. *Roth. Tent. — Reich. Fl. Moenofranc.*

Lichen fragilis. *Linn. Fl. Svec. — Ehrh.*

Exsicc. *Ehrh. Plant. Crypt. Dec. 13. n. 128.*

lc. *Achar. Meth. Lich. Tab. 3. f. 5. — Linn. Fl. Lopp. Tab. 11. f. 4. — Hoffm. Plant. Lich. Tab. 33. f. 3.*

Habitat ad faxa et montes inter muscos Europae.

Caespitem densum totus Lichen efformat. Thallus ramosissimus, ramis omnibus brevibus nudis glabris teretibus, sterilibus obtusiusculis, fertilibus apice incrassatis et in apothecia abeuntibus. Apothecia majora quam in Sphaerophoro coralloide plerumque aggregata et subverrucosa fusco-nigra; ab hoc praeterea differt statura humiliori, ramulis brevibus et nudis nec non fragilitate.

3. SPHAEROPHORON compressum.

S. thallo albicante, ramis compressis subfibrillosis; apotheciis subglobosis supra depressiusculis laevibus.

Sphaerophoron compressum. *Achar. Meth. Lich. p. 135.*

Lichen melanocarpos. *Swartz Prodr. Fl. Ind. Occid. p. 147.*

Lichen fragilis. *Linn. Spec. Plant. — Jacq. Misc. — Wither. Arr. — Thunb. Fl. Cap. Prodr. p. 180. — Achar. Lichenogr. Svec. Prodr. p. 211.*

lc. *Engl. Bot. Tab. 114. — Dillen. Hist. Musc. Tab. 17. f. 34. — Jacq. l. c. Tab. 9. f. 6. c. — Tab. nostra 12. fig. 6. quoad apothecia. m. a.*

Habitat ad montes in rupibus subalpinis humidis Angliae, Germaniae, Helvetiae, ad Cap. b. Spei Africae, in India Occidentali.

Statura et forma medium tenet inter Sphaerophoron coralloiden et fragile, sed ab utroque differt thallo compresso. Apothecia bina vel ternaria quandoque occurrunt in apice ejusdem rami. Rami non raro distichi, interdum fibrillosi. In Svecia ubi priores vulgatissimae, numquam inventa species.

35. RHIZOMORPHA.

APOTHECIUM? subglobosum terminale, massa subgelatinosa similari refertum.

THALLUS ramosus lineari-filiformis prostratus, intus stippeus, cortice cartilaginea vestitus.

SPECIES.

1. RHIZOMORPHA subcorticalis.

R. thallo compresso fusco-nigricante nitido, ramis sparsis reticulato-anastomofantibus.

Rhizomorpha subcorticalis. *Perfoon. Synops. Fung. p. 704.*

Rhizomorpha fragilis. *Roth. Catal. Bot. 1. p. 232. et ap. Uster. in Annal. d. Bot. St. 1. p. 7.*

Clavaria phosphorea. *Sowerby Fung.*

Lichen aidelus. *Humboldt. Fl. Friverg. p. 33.*

lc. *Michel. Gen. 125. Tab. 66. f. 3. — Voill. Paris. 41. T. 9. — Fl. Dan. T. 713. — Tab. nostra 12. fig. 7. quoad thalli internam structuram. m. a.*

Habitat ad truncos arborum demortuos praesertim Pineos inter corticem et lignum Europae.

Thallus longe lateque prorepens glaber nitidus compressus, intus albus stippeus, fragilis ramosissimus, ramis ramulosis reticulatum anastomofantibus. Apothecia in ramulis ultimis terminalia minuta describuntur. Thallus in prima infantia candidus tenacior.

Nuperrime in manus meas incidit observatio quaedam de Rhizomorphae Genere a Cl. Decandolle facta (*Bulletin des Sciences T. 3. N. 74. p. 102.*). Excrescentias quasdam subglobosas solitarias vel conglomeratas, sessiles vel pedicellatas, foramine instructas, sed intus vacuas, in thallo Rhizomorphae subcorticalis ab Eo inventas et l. c. in Tab. 12. f. 2. delineatas, fructum speciei esse pronuntiavit Clarissimus Vir. Sed antequam materiam inclusam horum corporum vidimus, aliquid certi de iis ipsis vix dici potest.

Ffff 2

Neque

Neque conclusioni Ejus annuere possumus, qua contendere vult: Rhizomorphas ideo a Lichenibus esse removendas, quod isthaec tubercula persistent post pulveris suppositi ejectionem. E contrario favere videtur Ejus assertio eae sententiae, quod e Lichenum Familia non separantur Rhizomorphae, quem apothecia omnium Lichenum, quotquot novimus, persistentia sint, etiam eorum, qui simili modo, ut in sua Rhizomorpha putat Cl. Decandolle, pulverem emittunt, ex. gr. Sphaerophora. De caetero plurimae aliae dantur Rhizomorphae Species, quarum apothecia etiam detegenda ac examinanda, antequam de horum natura et conformatione quid verum sit, praedicare audeamus. Quidquid tamen sit, analogum quid cum apotheciis Sphaerophori offerunt istae excrescentiae, a Cl. Decandolle visae in hac Rhizomorphae specie, atque etiam in alia quadam observatae, magnam probantes affinitatem Rhizomorphas inter et Sphaerophora, quaeque demonstrant, illas aequae ac haec Lichenibus potissimum esse adnumerandas. Sphaerophora autem communi consensu ad Lichenes retulerunt omnes Auctores, quare non itidem Rhizomorphas?

2. RHIZOMORPHA spinosa.

R. thallo tereti-subcompresso spinoso obscure fusco, ramis sparsis passim anastomosantibus.

Rhizomorpha spinosa, *Engl. Fung.*

Clavaria hypoxylon. *Wither.*

Habitat in Fodinis Plumbi Angliae.

Thallus diffusus, ramis ad angulum fere rectum prodeuntibus et eodem modo ramosis ut in Rhizomorpha subcorticali, sed tenuior est, teretior, minus nitidus et passim dentibus spiniformibus rigidis rectis horizontalibus 1-3 lineas longis armatus.

3. RHIZOMORPHA subterranea. α .

R. thallo tereti nigro glabro ramosissimo, ramis ramulisque confertis attenuatis lberis.

Rhizomorpha subterranea. *Perfoon. Synops. Meth. Fung. p. 705.*

Ufnea radiceformis. *Scopol. Diff. 1. p. 95.*

Lichen radiceformis. *Linn. S. V. Ed. 14. p. 964. — Willd. Prodr. Fl. Berol. n. 1039. — Roth. Fl. Germ. 1. p. 515. — Humb. Fl. Friberg. p. 34.*

Ic. *Scopoli l. c. Tab. 8.*

Habitat ad ligna subputrida et lapides in fodinis metallicis Europae.

Thallus

Thallus 2-3 pedalis teres tenax irregulariter vel dichotome ramosissimus, glaber fulco-ater, intus mollis fulco-lutescens. Apotheciorum vestigia nulla observata.

β. *R. putealis*: ramis confertis, in recenti apice albicantibus, axillis subcompressis. †

Rhizomorpha subterranea var. putealis. *Perfoon. Synops. Meth. Fung. p. 705.*

Habitat in puteis tectis et suffocatis ad ligna humida.

Apices ut in *Sphaeria Hypoxylo* Perf. albicantes, sed non pulverulenti.

4. RHIZOMORPHA dichotoma.

R. thallo tereti fulco-glauescente, ramis dichotomis patentibus elongatis cylindricis nudis liberis.

Rhizomorpha dichotoma. *Anglor.*

Clavaria hypoxylon var. 2. *Wither.*

lc. *Tab. nostra 12. fig. 8. quoad thalli structuram internam. m. a.*

Habitat in Fodinis Plumbi Angliae.

Habitu thalli simpliciori ab antecedentibus admodum diversa. Rami teretes per dichotomiam simpliciter ramosi, internodiis 1-2 pollicaribus, secundum totam longitudinem ejusdem crassitie, nudi seu absque spinulis et ramulis quibusdam minoribus lateralibus.

5. RHIZOMORPHA fetiformis. α.

R. thallo tereti nigro filiformi subsimplici nudo.

Rhizomorpha fetiformis. *Roth. Catal. Bot. 1. p. 235. — Perf. Synops. Meth. Fung. p. 705.*

Usnea hippotrichoides. *Hoffm. Fl. Germ. p. 137.*

Lichen hippotrichoides. *Weber Spicil. Fl. Gött. p. 231. — Willden. Fl. Berol. n. 1038. — Schleich. Cr. — Achar. Lichenogr. Sv. Prodr. p. 220.*

lc. *Dillen. Hist. Musc. Tab. 13. f. 11. A? (sed justo major, et ni fallor propria ac distincta species e Patagonia).*

Habitat in foliis dejectis Pini in Europa.

Thallus filiformis utplurimum tenuissimis 1-4 uncialis simplex vel ad apicem subdivisus, uno vel altero ramo instructus.

β. *R. tuberculosa*: thallo filiformi simplici subcompresso, tuberculis globosis acuminatis atris adperso. †

Rhizomorpha fetiformis var. tuberculosa. *Roth. Catal. Bot. 1. p. 235.*

Lichen fetofus. *Leyster. halens. Ed. 2. n. 1171. — Roth. Fl. Germ. 1. p. 315.*

Hypoxylum loculiferum? *Bull. Herb.*

lc. *Dillen. Hist. Musc. Tab. 13. f. 11. B.*

Habitat in ligno diutius in cellis reposito.

Tubercula in hac et Rhizomorpha subcorticali obvia, an apothecia vera vel accessoria?

6. RHIZOMORPHA verticillata. †

R. thallo tereti cinereo-fusco substriato nudo glabro ramofo pendulo, ramis omnibus verticillatis.

Lichen verticillatus. *Humbolt. op. Uster. in Annal. d. Bot. St. 3. p. 53.*

Habitat ad saxa in Fodinis Germaniae.

Thallus uncialis ad 4 pedum longitudinem pendulus cinereo-fuscus, aqua irrigatus niger ramosissimus, ramis omnibus verticillatis teretibus glabris, quandoquidem anastomosantibus. Siccus valde fragilis, dum uritur crepitat. Substantia corticalis dura superficie glabra paulisper striata, medullaris filamentosa mollissima, fibrillis plumosis niveis splendidibus. Ramuli juniores lacte vides. *Humb. l. c.*

7. RHIZOMORPHA palmata. †

R. thallo cinereo-fusco nudo glabro ramofo erecto, ramis compressis palmatis apice dilatatis.

Lichen palmatus. *Humbolt. op. Uster. in Annal. d. Bot. St. 3. p. 53.*

Ufnea palmata. *Scopol. Dissert. 1. p. 94.*

Habitat in Fodinis Germaniae.

Thallus triuncialis erectus glaber cinereo-fuscus, apicibus nigricantibus ramosis, ramis compressis palmatis rigidis versus apicem dilatatis.

Differt a Rhizomorpha subterranea ramis erectis nec decumbentibus palmatis non dichotomis. *Humb. l. c.*

8. RHIZOMORPHA villosissima. †

R. thallo rufo pendulo ramisque sparsis, villis longiusculis undique hirtis.

Ufnea villosissima. *Scopol. Dissert. 1. p. 94.*

lc. *Scopol. l. c. Tab. 7. f. 2.*

Habitat in Fodinis e lapide et lignis dependens in Germania.

Thallus pedalis et ultra flexuosus rigidulus, ramis frequenter sparsis brevibus, totus pilis longiusculis hirtus. *Scopol. l. c.*

9. RHIZOMORPHA *Cinchonae*. †.

R. thallo fusco compresso pubescente fistuloso ramosissimo, ramis anastomosantibus.
Rhizomorpha Cinchonae. Roth. Catal. Bot. 1. p. 233. et ap. Uster. in Annal. d. Bot. St. 1. p. 8.

Ic. *Uster. Annal. 1. c. Tab. 1. f. 2.*

Habitat sub epidermide corticis ramorum putrescentium *Cinchonae* in America.

Thallus fuscus ramosissimus compressus, villis brevibus oculo armato tantum observabilibus pubescens, corneus flexilis et tenax, intus cavus nitidissimus. Rami ramosissimi varie flexi anastomosantes inordinate e trunco progredientes, non raro fasciculati et secundum longitudinem connati, ultra semilineam lati, juniores filiformes. *Roth. l. c.*

10. RHIZOMORPHA *capillaris*. †

R. thallo croceo subcompresso tenuissimo pubescente ramosissimo.

Rhizomorpha capillaris. Roth. Catal. Bot. 1. p. 234. et ap. Uster. in Annal. d. Bot. St. 1. p. 8.

Ic. *Uster. Annal. 1. c. Tab. 1. f. 3.*

Habitat ad cortices arborum truncorum putridorum, sub foliis delapsis putrescentibus in Germania.

Thallus tenuissimus 1 - 2 uncialis et major croceus ramosissimus nitidus, oculo armato pubescens repens corneus. Truncus durus flexuosus griseus filiformis. Rami ramosi copiosissimi densissimi subfasciculati diversimode sursum et deorsum flexi, adultiores saturate crocei, juniores pallidiores tenuissimi. *Roth. l. c.*

36. ALECTORIA.

APOTHECIUM orbiculatum crassum sessile marginatum demum convexum subinmarginatum, totum a thallo formatum intusque suppeum.

THALLUS ramosus, lorulis filiformibus, intus fistuloso-stuppeus, cortice cartilaginea.

SPECIES.

1. ALECTORIA jubata.

A. thallo tereti ramosissimo, lorulis filiformibus ad axillas compressis; apotheciis concoloribus demum convexis, margine integro.

Parmelia jubata. Achar. Meth. Lich. p. 272.

Usnea jubata. Hoffm. Fl. Germ. p. 134.

Lichen jubatus. Linn. S. N. — Achar. Lichenogr. Svec. Prodr. p. 219.

1c. Tab. nostra 13. fig. 1. quoad apothecia in a.

Habitat in arborum acerofarum ramis et truncis Europae.

Thallus jam prostratus jam pendulus filiformis, ut plurimum ramosissimus, colore varians, cinereus incanus lutescens fuscus et niger. Apothecia rariora tota sessilia minuta, primo plana dein convexa colore thalli margine integerrimo demum subevanescente cincta. Soredia pulverulenta alba sparsa aliquando in thallo occurrunt.

Varietatis modi Alectoriae jubatae sunt inprimis sequentes:

α. A. *prolixa*: lorulis fuscis atrisque laxè ramosis, apotheciis convexis fuscis.

1c. Schrad. Journ. f. d. Bot. 1799. St. 1. Tab. 3. f. 4. — Ej. Kr. — Dillen. Hist. Musc. Tab. 12. f. 7.

Exsicc. Schrad. Kr. Saml. n. 125.

Variat lorulis longis pedibus et ultra, dependentibus atris, vel brevibus fuscis. centibus, ramulis magis patulis apotheciisque dilute fuscis.

β. A. *stricta*: lorulis ramulisque pendulis coarctatis rigidiusculis strictis nigris.

Ramuli

Ramuli in thallo pendulo recti ad angulum acutum saepissime prodeunt. Nec apothecia nec soredia proferre visa est.

γ. A. implexa: lorulis ramisque prostratis divaricatis implexis longis simplicibusculis fusco-nigricantibus.

Parmelia jubata var. γ. implexa. *Achar. Meth. Lich. p. 273.*

Uvaea implexa. *Hoffm. Fl. Germ. p. 134.*

Occurrit tam in faxis quam truncis arborum. Minus ramosa quam antecedentes (α , β) dilute fusca vel parum nigricans. Apothecia vel soredia nulla in hac observata sunt.

δ. A. chalybeiformis: lorulis ramisque decumbentibus brevioribus flexuosis tortuosis complicatis rigidis nigro-piceis.

Parmelia jubata var. δ. chalybeiformis. *Achar. Meth. Lich. p. 273.*

Lichen chalybeiformis. *Linn. S. N. — Achar. Lichenogr. Suec. Prodr. p. 220.*

lc. Fl. Dan. Tab. 262. — Dillen. Hist. Musc. Tab. 13. f. 10.

Ad asseres et saepimenta lignea inprimis provenit. Thallus in hac saepe subangulosus, dum vetusta, satis crassus rigidior et fragilior quam in reliquis minusque ramosus, Sorediis albis frequenter adpersus, sed apothecia numquam proferre visa est.

ε. A. capillaris: lorulis prostratis pendulisve, ramis tenerrimis flexuosis pallide luteo-fuscescentibus, axillis subcompressis; apotheciis concoloribus.

Parmelia jubata var. β. capillaris. *Achar. Meth. Lich. p. 273.*

Lichen fetiformis Ehrh. secundum Specimen a Cl. Persoon missum.

Tenerrima est et valde implexa haud longa sed laxa. Color jam lutescens jam subochraceus et cinereo-flavescens raro fulvescens. Axillae vix compressae. Soredia nulla.

ζ. A. lanestris: lorulis ramisque prostratis tenerrimis mollissimis implicatis atris opacis.

Habitat in ramis arborum Helvetiae. *Schleicher.*

Lanae instar mollis et tenuis, nudis oculis atra opaca, sed sub vitro laevigata castaneo-atra. Corniculariae lanatae similis sed tenuior et mollior. Apothecia nulla observata sunt neque Soredia.

η. A. cana: lorulis ramisque pendulis ramosissimis tenerrimis incanis; apotheciis dilute carneis.

lc. Westr. Sv. Lsfv. Färg-Hist. V. 1. n. 14. fig. B.

G g g g

Apothecia

Apothecia minuta thallo fere concolora. Sorediis griseis sed rarius adspersa occurrit.

9. *A. setacea*: lorulis ramisque simpliciusculis pendulis filiformibus passim incrassatis flexuosis plicatis tortuosis subfuscescenti-cinereis.

Statum vetustum Lichenis, ut videtur, offert. Lorula eorumque rami passim hinc illinc incrassatae huc illuc flectuntur et torquentur vix cylindraceae atque interdum satis crassae, molliores quam in varietate *d. chalybeiformi* et multo longiora. Soredia grisea sparsa, sed nulla apothecia in hac detecta sunt.

Colore obscure cinereo et lorulorum crassitie inaequali a reliquis mox dignoscitur. *Setaria trichodes*: tenuissime capilliformis proluxa fuligineo-atra laevigata; apothecii concoloribus peltatis convexis. *Michaux. Flor. Bor. Amer. 2. p. 331.* quamque in lignis putrescentibus Carolinae collegit Ille, utrum hujus Generis Species sit an *Alectoriae jubatae* tantum varietas, dicere non audeo.

2. ALECTORIA crinalis.

A. thallo subcompresso ramosissimo cinerascente fragilissimo, lorulis filiformibus superne teretiusculis; apotheciis? convexis fuscis.

Habitat ad arborum truncos et ramos *Usneis* saepe commixta in Svecia. *Wesling.*

Vix pendula. Thalli tota longitudo circiter semipalmaris. Occurrit colore magis pallido et griseo. Apothecium unicum vidi, neque Soredia observare licuit. Hoc non obstante ut bene distincta Species aestimanda.

Varietatem *Alectoriae farmentosae* esse disvadent habitus et reliquae proprietates. Varietati *9. setaceae Alectoriae jubatae* similis, sed ab hac diversa rigiditate, fragilitate (nam in statu sicco ad levissimum ad tactum rumpitur) lorulis hinc inde minime incrassatis nec flexuosis, sed versus basin, una cum axillis, totis compressis. Chemice examinatum variis modis a reliquis hujus Generis Speciebus differre ex analysibus *Cl. Weslingii* comperit habemus.

3. ALECTORIA Usneoides.

A. thallo plano-compressio longitudinaliter striato ramosissimo albo-pallido, ramulis subfibrillosis; apotheciis planis concoloribus integerrimis.

Parmelia usneoides. *Achar. Meth. Lich. p. 270.*

Lichen *Usnea.* *Linn. S. N. — Achar. Lichenogr. Svec Prodr. p. 183. — Swartz. Fl. Ind. Occid. V. 3. p. 1912.*

Lichen taeniatus et *L. domingensis.* *Persoon, secundum specimina missa.*

lc. Dillen. Hist. Musc. Tab. 84. f. 10. — Tab. nostra 13. fig. 3. quoad apothecium n. a.

Habitat ad arbores in Asia, Africa et America.

Thallus spithameus pedalis et ultra plerumque pendulus parce ramosus cartilagineus glaber compressus, striis elevatis longitudinalibus lineatus et tenuissime inde angulosus, ramis divaricatis flexuosis curvatis simpliciusculis sed non raro frequenter fibrillosis, fibrillis filiformibus subteretibus. Apothecia ut plurimum marginalia, in initio omnino sessilia, dein subrus in ambitu sublibera parva plana marginata concolora.

Lichen taeniatus *Perf.* differt lorulis brevibus angustis ramisque subteretibus in caespitem complicatis.

Lichen domingensis *Ejurd.* lorulis angulosis tortis crassioribus longioribus valde flexuosis notabilis est.

4. ALECTORIA farmentosa.

A. thallo teretiusculo anguloso-sublacunoso ramosissimo albicante, ramulis ultimis capillaceis; apotheciis concaviusculis glauco-virescenti-pruinosis.

Parmelia farmentosa. Achar. Meth. Lich. p. 271.

Ufnea dichotoma. Hoffm. Plant. Lich. 3. 4. p. 11. et Fl. Germ. p. 134.

Lichen farmentosus. Achar. Lichenogr. Svec. Prodr. p. 180. et in Nov. Act. Acad. Scient. Stockh. V. 16. p. 212.

Lichen dichotomus. Achar. Lichenogr. Svec. Prodr. p. 181.

lc. Achar. in Act. At. Sc. Stockh. l. c. Tab. 8. f. 2. — Schrad. Journ. f. d. Bot. 1799. Tab. 3. f. 3. — Hoffm. Pl. Lich. Tab. 72. — Dillen. Hist. Musc. Tab. 11. f. 2. 3. (Statum Lichenis vetustum forte expriment) — Tab. nostra 13. fig. 2. quoad apothecia n. a.

Habitat in ramis arborum et ad rupes Sveciae, Germaniae, Helvetiae.

Thallus saepe pedalis pendulus vel prostratus inferne aliquando sat crassus teretiusculus vel e lacunulis impressis obtuse subangulatus subinde compressiusculus, per dichotomiam ramosus, intus subtubulosus, ramis sensim sensimque attenuatis, adeo ut hi ad apices tenuissimi evadant et ibidem ramosissimi fibrillosi. Apothecia rara sessilia marginata in disco primum plano caesia seu glauco-virescentia, per aetatem profunde immersa dilatata, margine irregulari exstante et disco urceolato thallo concolori instructa.

Juniora hujus specimina graciliora observare licuit, quorum lorula subcompressa fuerunt et similitudinem multam cum Alectoria crinali habuerunt; sed colore hanc differre atque fragilitate mox persvasum me inveni.

Species dubiae.

5. ALECTORIA thrausta.

A. thallo tereti-compresso ramofo albo basi nigro, ramis inaequalibus flexuosis fibrillosis flexuoso-cirrosis.

Habitat in Helvetia, *Schleicher*; in Gallia, *Persoon*.

Alectoriae, ut suspicor, vera species, atque in hoc Genere minima. Lorula cum ramis vix pollicem longitudine superantia in caespitulum quasi congesta subfragilia cartilaginea et ad oculum armatum semipellucida (ut in Alectoria Usneoides) alba ad basin et passim in ramulis nigra seu fuliginosa, teretia vel subinde parum compressa ramosissima. Rami vagi vix dichotomi inaequabiles seu tuberculosi, attamen laevigati fere capillacei tortuosi, jam teretes jam compressiusculi inprimis ad axillas, ramulis seu fibrillis nonnumquam quasi cirrosis et capitulo forediformi terminatis. Apothecia ignota, sed habitus thalli ut in Alectoriis, quare non dubito, inter hujus Generis Species hanc enumerare, quam a reliquis satis distinctam inveni.

6. ALECTORIA arabum. †

A. thallo tereti-compresso ramofo candido, ramis dichotomis, ultimis acuminatis curvatis.

Usnea ceratoides candicans glabra et odorata. *Dillen. Hist. Musc. p. 71.*

Ic. *Dillen. Hist. Musc. l. c. Tab. 13. f. 14.*

Habitat ad arbores in India Orientali, Inf. St. Helenae, Madagascaria.

Hanc secundum Camellum, Rayum et Dillenium in numerum referere debui, nam satis memorabilis est et ab Alectoria Usneoides distincta apparet, huic licet sententiae non suffragante ipso Dillenio, qui eandem putat esse (Cfr. *Hist. Musc. Ejurd. p. 548. n. 10.*). Dissert vero, me iudice, insigniter, sine ad delineationem sive ad descriptionem ab his Auctoribus datam et ad proprietates decantatas ejusdem attendemus, et forma thalli alia, atque odore, quem spargit, Moschi vel Ambræ, inprimis quando humectatur.

Thallus crassiusculus, depingitur et describitur, glaber tereti-compressus dichotomus, ramulis ultimis acuminatis rigidiusculis, uti totus Lichen, cornuum in modum curvatis. *Dill. l. c.*

Ab Alectoria Usneoides distincta videtur, thallo multo crassiori tereti-compresso nec plano, glabro nudo nec striato et subfibrilloso ramulis ultimis validis simplicibus curvis nec capillaceis, atque odore.

Est haec secundum Auctores citatos vera Usnea sic dicta Arabum.

7. ALECTORIA canariensis. †

A. thallo compresso ramofo aurantiaco, ramis dichotomis trichotomisque, ultimis teretibus capillaceis.

Usnea dichotoma compressa, segmentis capillaceis teretibus. *Dillen. Hist. Musc. p. 72.*

1c. *Dillen. Hist. Musc. Tab. 13. f. 15. — Pluk. Almag. Tab. 309. f. 1.*

Habitat in Insulis Canariis et Fortunatis.

Etiam haec Alectoriae Species vera et distincta videtur, nec in censu praetermittenda.

Thallus dodrantalis vel pedalis, luteus ad rufum tendens, compressus, haud rigidus nec mollis, laevigatus, basi simplex, inde brevibus intervallis plerumque per dichotomiam divisus subdivisusque, ramulis ultimis teretibus capillaribus. *Dill. l. c.*

Salivam masticata vel aquam in quo infunditur, e croceo rubescente colore tingit. Odor nullus manifestus. *Dill.*

37. R A M A L I N A.

APOTHECIUM orbiculatum crassum podicillato-subpelatum planum marginatum, totum a thallo formatum intusque stippeum.

THALLUS ramoso-laciniatus, intus solidiusculus stippeus, cortice cartilaginea.

SPECIES.

1. RAMALINA homalea.

R. thallo compresso ancipiti laevigato nudo ramoso albo-pallescente transversum subrimoso, ramis dichotomis attenuatis; apotheciis sparsis centro affixis concaviusculis subimmarginatis concoloribus.

Lichen planus. *Smith. secundum Specimen missum.*

Ic. *Tab. nostra 13. fig. 5. quoad apothecium m. a.*

Habitat in rupibus Californiae. *Menzies.*

Thallus ad basin crassitie pennae columbinae erectiusculus 3-4 uncialis compressus anceps, lateribus scilicet convexiusculis et marginibus acutis, cortice cruceo-cartilaginea teelus unde non raro transversaliter fractus seu rimosus evadit, alias laevigatus, dichotomo-ramosus, absque Sorediis. Rami sensim attenuati confumiles, ultimis filiformibus, per aetatem punctis impressis nigris notati, flexuosi patentissimi. Apothecia majuscula, centro suo subtus ad margines et latera ramorum affixa podicillo brevissimo, concolora, concaviuscula seu in ambitu inflexa sed vix ullo margine distincto cincta.

2. RAMALINA linearis.

R. thallo glabro nudo subtus subcanaliculato ramoso albo-pallescente, ramis ramulisque linearibus apice sorediferis; apotheciis marginalibus planis subpodicillatis concoloribus.

Parmelia linearis. *Achar. Meth. Lich. p. 257.*

Lichen linearis. *Linn. et Swartz Dissert. Meth. Musc. illustr. p. 36. et Fl. Ind. Occ. V. 3. p. 190. — Achar. Lichenogr. Svec. Prodr. p. 181.*

Habitat

Habitat ad arbores Americæ meridionalis, in Insulis Ind. Occid. et Australiæ. *Swartz.*

Thallus subfruticulosus altitudine pollicari vel parum ultra, tenuis nudus glaber supra convexiusculus subtus canaliculatus dichotomo-ramosus. Rami ramulique breves patuli angustissimi lineares subfurcati, ultimorum quamplurimis capitulo pulverulento albo terminatis. Cfr. Tab. nostra 13. fig. 11. — Apothecia rara minuta marginibus ramulorum podicillo brevi affixa concaviuscula demum plana marginata integerrima concolora.

3. RAMALINA complanata.

R. thallo glabro plano ramoso albo-palescente, ramis linearibus ramulosis attenuatis, forediis punctiformibus albis marginalibus; apotheciis subterminalibus concaviusculis subpodicillatis concoloribus.

Parmelia complanata. *Achar. Meth. Lich. p. 259.*

Lichen complanatus. *Swartz. Fl. Ind. Occid. V. 3. p. 1911.* — *Achar. Lichenogr. Sv. Prodr. p. 181.*

Habitat in montibus Indiæ Occidentalis. *Swartz.*

Thallus caespitem efformat fescuncialem laciniato-ramosum. Laciniae ramosissimae erectiusculae angustae lineares, superne attenuatae tenuissimae acuminatae, rigidae glabrae planae, ad latera sed inprimis in margine Sorediis minutissimis albis frequenter adspersae, unde oculis nudis quasi elevato-punctata ibidem apparent. Cfr. Tab. nostra 13. fig. 9. — Apothecia rara plerumque terminalia, in individuis brevioribus et latioribus occurrentia, concaviuscula marginata, margine integro vel crenulato-granulato, breviter podicillata concolora.

4. RAMALINA peruviana.

R. thallo plano-compresso ramoso cinerascens, ramis angustatis undulatim tortis margine inaequalibus apice lacero-subdigitatis.

Habitat in Peruvia in consortio crescens cum *Borreria villosa* et *B. ephedraea*. *Lagaſta.*

Thallus e ramis complicatis caespitosus parvus, caespitis altitudine vix semiunciam superante. Rami ramulique angustissimi et irregulares latitudine variantes ut et ramificationis modo, nam interdum ad exortum angustiores, pluribus in locis latiores et quando iterum ramificantur magis dilatati, unde minime exacte lineares et pluribus modis dissecti atque partiti, quare etiam sublaceri apparent inprimis versus apices digitatim quasi partiti, ibidemque tenuissimi, semper tamen plano-compressi sunt supra et subtus confimiles nudi, ut interdum ad apices subpulverulenti.

Primo intuitu similitudinem multam habet cum *Borrera calamistrata*, sed *Ramalinae* speciem esse ex habitu conjicimus, nam apothecia nulla in Speciminibus visis adfuerit.

5. RAMALINA polymorpha.

R. thallo plano-compresso vel teretiufculo laciniato-ramoso cinereo-pallido longitudinaliter lacunoso, sorediis sparsis terminalibusve; apotheciis subterminalibus amplis peltatis convexiusculis concoloribus.

Parmelia polymorpha. *Achar. Meth. Lich. p. 265.*

Lichen polymorphus. *Achar. Lichenogr. Svec. Prodr. p. 178. et in Nov. Act. Acad. Scient. Stockh. V. 18. p. 270.*

1c. *Act. in Nov. Act. Acad. Scient. Stockh. l. c. Tab. 11. f. 3. — Dillen. Hist. Musc. Tab. 21. f. 57.*

Habitat in saxis et rupibus Sveciae, Germaniae, Angliae, Helvetiae.

Thallus plerumque caespitosus a dimidia ad sesqui pollicarem altitudinem adtingens sordide e cinereo pallidus, planus vel compressus et teretiufculus, Sorediis lateralibus ellipticis vel terminalibus capituliformibus instructus (Cfr. l. c. Tab. 11. f. 3. B. a. et Tab. nostra 13. fig. 10. —), interdum laevigatus lacunulis longitudinalibus impressus.

Vulgatissima apud nos Species, rarissime apothecia profert, nec nisi semel ea vidi uti depicta sunt l. c. Tab. 11. f. 3. R, S, T, U, et ita fere comparata ut in *Ramalina fastigiata* vetustiori.

Cfr. reliqua, quae de hac Specie dicta sunt, ut et de ejus varietatibus, in *Act. Stockh. l. c. p. 270 - 282.* — Sapor valde nauseosus.

Omnnes Speciei modificationes sub uno caractere specifico comprehendere impossibile est, sed ut Species ipsa propius dignoscatur ad singulares subdivisiones vel si placet varietates magis analogas referre conatus sum, ut facilius et eae innotescant. Sunt enim sequentes:

α. R. *ligulata*: laciniis planis lineari-lanceolatis subsimplicibus vel apice incisomultifidis fimbriatisque, sorediis sparsis lateralibus marginalibusque ellipticis concoloribus.

Parmelia polymorpha var. α. ligulata. *Achar. Meth. Lich. p. 265.*

1c. *Achar. in Nov. Act. Stockh. l. c. Tab. 11. f. 3. A-F.*

Major plerumque haec est quam reliquae speciei varietates. Lacinae vel integrae planae lineares lanceolatae vel dentato-incisae, demum etiam lacero-lacinatae ac aetate fimbriatae crispae prolifero-luxuriantes et in tenuissimas confectissimasque lacinias ad apices inprimis multipartitae, interdum angustiores

res simplices vel subdivisae, sursum latiores apiceque multifidae et lacero-incisae. l. c. fig. 3. I, K, valde monstrosa ap. Dillen. l. c. fig. 57. B. C.

β. *R. flabellulata*: laciniis erectis planis sursum dilatatis incisifs dentato-crenatis lacunulis linearibus longitudinalibus.

Parmelia polymorpha var. β. *flabellulata*. *Achar. Meth. Lich.* p. 266.

l.c. *Achar. in Nov. Act. Stockh.* l. c. f. 3. K. — *Dillen. l. c. f. 57. D.*

Hanc varietatem tantum in Museo Bergiano Holmiae asservatum vidi et solam apothecia proferentem. Forma autem laciniarum mutatur dum haec adsunt et magis laciniato-ramosa evadit atque humilior. l. c. fig. 3. R - U.

γ. *R. strepsilis*: laciniis depressis planis glabris nudis extrorsum latoribus flexuoso-plicatis iuciso-laciniatis obtusis, apicibus adscendentibus crispis pulverulentis.

Parmelia polymorpha var. γ. *strepsilis*. *Achar. Meth. Lich.* p. 266.

l.c. *Achar. in Act. Stockh.* l. c. fig. 3. G. H.

Lacinae breves nudaee et vix lacunosaee. Soredia nulla sed apices laciniarum dilatatae incisae lacerae et crispae plerumque subpulverulentaee.

δ. *R. tinctoria*: laciniis diffusis adscendentibus sublinearibus plano-compressis pinatifidis linearilacunosis, apice laceris pulverulentis.

Parmelia polymorpha var. δ. *tinctoria*. *Achar. Meth. Lich.* p. 266.

Lichen tinctorius. *Web. Spicil. Fl. Gött.* p. 241. — *Ehrh. Pl. Cr.*

l.c. *Ach. Act. Stockh.* l. c. f. 3. L, M, N, O. — *Dillen. Hist. Musc.* Tab. 21. f. 57. E.

Pollicem alta vel multo brevior inque caespitem congesta. Lacinae interdum anastomosantes vario modo flectuntur. Harum apices lacero-incisae pulverulentaee. Soredia parva sparsa et lateralia non raro in hac observantur. Haec uti reliquae varietates diutius intra chartam asservatae eum colore rufescente inficit.

ε. *R. capitata*: laciniis erectis teretiufculis linearilacunosis nudis glabris subdivisif, ramis subsimplicibus erectiufculis, sorediis capituliformibus terminatis.

l.c. *Ach. Act. Stockh.* l. c. f. 3. V, X, Y, Z. — *Tab. nostra* 13. f. 10. m. a.

Humilis est et vix semipollicaris aliquando subsimplex vel ramo uno pluribusve subsimplicibus erectiufculis fastigiatis instructa, singulis capitulo albo pulverulento terminatis.

ζ. *R. emplecta*: laciniis erectis teretiufculis ramosissimis, ramis complicatis tenuissimis pulverulento-scabridis acuminatis.

Parmelia polymorpha var. ε. *emplecta*. *Achar. Meth. Lich.* p. 267.

l.c. *Ach. in Act. Stockh.* l. c. fig. 3. P. Z.

Hhhh

Inter

Inter omnes haec tenuissima ramosissima et inde maxime complicata est, pollicaris et ultra.

6. RAMALINA fraxinea. α .

R. thallo plano lineari-laciniato albo-cinerascente utrimque glabro rugoso-lacunoso, laciniis ultimis lanceolato-atenuatis; apotheciis marginalibus planis carneo-pallidis.

Parmelia fraxinea. *Achar. Meth. Lich.* p. 258.

Physcia fraxinea. *Michaux. Fl. Bor. Amer.* 2. p. 326.

Lichen fraxineus. *Linn. S. N.* — *Achar. Lichenogr. Svec. Prodr.* p. 175.

Exsicc. *Ehrh. Plant. Crypt. Dec.* 9. n. 88.

lc. *Westr. Sv. Ladv. Färg.-Hist. V.* 1. 4. n. 12. f. A. B, C, D. — *Hoffm. Plant. Lich. Tab.* 18. f. 1. 2. — *Dillen. Hist. Musc. Tab.* 22. f. 59. — *Michel. Gen. Tab.* 36. f. 1. — *Tournef. Tab.* 325. f. A. B. — *Moris. Tab.* 7. f. 3. 4. 5.

Habitat ad truncos et ramos arborum imprimis Fraxini et Quercus Europae, Amer. bor.

Laciniae e centro seu fixura communi enatae caespitem quasi formantes in infantia simplicissimae sunt assimilantes varietatem ligulatam Ramalinae polymorphae. Dein vero subdividuntur et in lacinulas lanceolato-lineares attenuatas margine integerrimas abeunt, quae simul sumtae longitudinem non raro palmarem attingunt et dependentes evadunt, utrimque rugosae, rugis elevatis subreticulatae. Apothecia marginalia subpodicillata demum valde magna plana subconcolora vel parum incarnata, margine elevato cincta demum flexuosa.

Forma laciniarum primordialium et vetustiorum harumque superficie rugosa nec non situ apotheciorum a Ramalina fastigiata et omnibus ejus varietatibus abunde diversa et cum ea minime confundenda Species. A Ramalina polymorpha differt superficie rugulosa, forediorum absentia, colore, sapore, loco crescendi. Sub sequentibus formis etiam occurrit.

β . R. *Yemenfr*: laciniis elongatis angustis linearibus subsimplicibus utrimque laeviusculis; apotheciis minutis subsessilibus marginalibus, disco plano albisimo pruinoso.

Habitat ad ramos fruticum in Yemen Arabiae. *Forskohl.*

Pulchra et tenella varietas nec, ut videtur, propria Species. E fixura communi egrediuntur laciniae plures plerumque simplices lineares vix supra unciam longae 1-2 lineas latae versus apicem attenuatae, non ita rugosae vel lacunosae ut in vulgari (α). Apothecia minutula in omni thalli margine subsessilia, et rarissime

rarissime in ipsa pagina laciniarum occurrentia, disco plano albo veluti glaucescentia quadam pruinosa, margine elevato glabro integerrimo pallido cincta.

γ. *R. taeniiformis*: laciniis longissimis sublinearibus subsimplicibus latiusculis dependentibus margine flexuosis; apotheciis elevato-podicillatis concaviusculis frequentibus marginalibus lateralibusque.

Parmelia fraxinea var. β. taeniata. *Achar. Meth. Lich.* p. 259.

Sesquipedalem longitudinem acquirit semipollicem et ultra lata, valde inaequalis rugosa lacunosa et flexuosa crassa dura cartilaginea.

δ. *R. ampliata*: laciniis erectis extrorsum dilatatis amplissimis rugosissimis, margine passim proliferis fimbriatisque; apotheciis demum maximis sparsis rugosis flexuosis.

Parmelia fraxinea var. γ. ampliata. *Achar. Meth. Lich.* p. 259.

Ic. *Dillen. Hist. Musc. Tab.* 22. f. 59. C.

Laciniae 2 - 4 pollicares basi angustae extrorsum 1 - 3 pollices latae. Apothecia podicillata diametro aliquando semipollicari. Discus in his rugosus subcaerueus et margo vario modo flexus.

ε. *R. tuberculata*: laciniis angustis linearibus subramosis, cephalodiis subpodicillatis convexis rugosiusculis rubris passim adspersis.

Ic. *Tab. nostra* 3. fig. 7. quoad cephalodia et partem thalli.

Habitat in Silesia. *Mosig.*

Praeter apothecia sat ampla et subinde flexuosa in thalli laciniis sparsa occurrunt Cephalodia, basi sua coarctata et inde quasi podicillata, hemisphaerica rubra parum rugosa, iaitio parva laevia tubella.

7. RAMALINA fastigiata. α.

R. thallo tereti-subcompresso laevigato lacunoso ramoso albo-glaucos, ramis fursum incrassatis fastigiatis; apotheciis terminalibus peltato-fertilibus albidis.

Parmelia fastigiata. *Achar. Meth. Lich.* p. 260.

Lichen fastigiatus. *Perfoon. op. Usher. in Annal. d. Bot. St.* 7. p. 256. — *Achar. Lichenogr. Suec. Prodr.* p. 176. et in *Act. Acad. Sc. Stockh.* V. 18. p. 201. — *Schrad. Kr.*

Lichen populinus *Ehrh. Cr.*

Exsicc. *Schrad. Kr. Saml.* n. 143.

Ehrh. Plant. Crypt. Det. 28. n. 276.

Ic. *Achar. in Nov. Act. Stockh.* l. c. *Tab.* 9. f. 1. A - F. — *Westr. Sv. Lofv. Färg-Hist.* V. 1. 4. n. 12. f. E. F. — *Dillen. Hist. Musc. Tab.* 21. f. 55. B. G. — *Vaill. Par. Tab.* 20. f. 2.

Hhhh 2

Habitat

Habitat in truncis arborum annosarum Europae.

Thallus caespitosus ramosus pollicaris vel paullo ultra albo-glaucescens demum cinerascens glaber nudus, lacunulis longitudinalibus sulcisque notatus. Rami erecti subdivisi nec omnino teretes nec plani sed crassiusculi et irregulariter compressiusculi, sursum plerumque crassiores subclavati et apothecio terminati. In infantia lacinulae quaedam denticularae spatulae laterales et terminales observantur. Apothecia juniora subturbinata supra concaviuscula parva subsellata, disco albo, margine tumido elevato, vetustiora et majora dilatata plana immo convexiuscula et flexuosa margine subevanescente vel tenuissimo reflexo instructa. Soredia nulla in hac specie occurrunt. Fere insipida est.

Habitu proprio facile a *Ramalina fraxinea* dignoscitur. Cum reliquis hujus Generis Speciebus in hoc statu vix confundi potest, nisi cum *Ramalina Scopulorum* cui aliquando similis, sed singulari modo variat, et haec ipsa varietas (β) infra describenda ansam confusionis olim praebuit non minimam. Cfr. ea, quae de hoc Lichene fusius dixi in Nov. Act. Ac. Sc. Stockh. l. c.

β . *R. calicaris*: ramis linearibus elongatis ramulosis cylindraccis attenuatis lacunosofacanaliculatis; apotheciis subterminalibus subtus appendiculatis.

Parmelia fastigiata var. β . *calicaris*. *Achar. Meth. Lich. p. 261.*

Lobaria calicaris. *Hoffm. Fl. Germ. p. 139.*

Lichen calicaris. *Austorum vulgo.*

Lichen rostratus mas. *Scopoli Fl. Carn. 2. p. 378.*

lc. *Achar. in Nov. Act. Acad. Sc. Stockh. l. c. Tab. 9. f. 1. G - K. — Dillen. Hist. Musc. Tab. 23. f. 62.*

Ab uncia ad 3 - 4 uncias alta evadit. Rami ut plurimum angusti lineares tertiusculi longitudinaliter lacunosi vel hinc convexi illic canaliculati, torti et flexuosi ramosi. Apothecia ad apices sita, terminalia ideo videntur quod apex ramulorum recurvetur et appendiculum sub iis formet.

Cum *Ramalina scopulorum* et *Ram. farinacea* non est confundenda haec genuina prioris (α) varietas, quamvis cum his similitudinem quamdam habeat. Plura de hac varietate scripsi in Nov. Act. Acad. Scient. Stockh. l. c.

8. RAMALINA Scopulorum. α .

R. thallo plano - compresso laevigato sublacunoso ramoso cinerascenti-pallido, ramis linearibus attenuatis; apotheciis sparsis podicillatis concoloribus.

Parmelia Scopulorum. *Achar. Meth. Lich. p. 261.*

Lichen scopulorum. *Retz. Obs. Bot. 4. p. 30. — Dickf. Pl. Cr. Brit. 3. p. 18.*

Lichen

Lichen calicaris. Linn. — Fl. Dau. — Achar. in Nov. Act. Acad. Sc. Stockh. V. 18. p. 210.

1c. Achar. in Act. Stockh. l. c. Tab. 9. f. 2. A-G. — Engl. Bot. Tab. 688. — Fl. Dan. Tab. 959. f. 2. — Moris Hist. Tab. 7. f. 5. — Tab. nostra 13. fig. 6. quoad apothecia m. a.

Habitat ad rupes marinas in Svecia, Dania et Anglia.

Thallus e communi fixura caespitosus plerumque efformat 1-2 unciales aliquando etiam altiores, totus compressus erectus ramosus hinc inde impressionibus longitudinalibus sublacunofus in recenti pallido-glauescens vel cinerascens diutius asservatus pallidus. Rami sparsi subdivisi erectiusculi ad apicem attenuati, subinde inprimis in vetustiori Lichene margine et passim ad latera et in extremitatibus verrucosi, gibberosii tortuosi scabridi latioresque. Apothecia sparsa utplurimum lateralia, podicillo breviusculo elevata, primo plana marginata dein convexiuscula in ambitu subreflexa concolora. Sapor amarus corticis Cinchonae.

A b. m. Linnæo aliisque procul dubio cum Ramalinae fastigiatae varietate Calicari commixtus fuit hic Lichen, a qua tamen certe distincta Species manet; tam ob formam thalli quam situm apotheciorum ac saporem. Cfr. ea, quae de hac Specie ulterius attuli in Nov. Act. Stockh. l. c.

β. *R. cuspidata*: thallo caespitoso, ramis compressiusculis subsimplicibus erectis confertissimis laeviusculis subulatis, apicibus nigricantibus.

Habitat in consortio cum priori (α).

Caespes parvus semipollicaris raro pollicem altus e thallis pluribus aggregatis compositus. Thalli utplurimum graciles filiformes subulati recti simplices, raro ramulo uno vel altero breviusculo instructi subteretes vel compressi, apice nigri aliquando furcellati. Dillenii fig. 39. A. Tab. 17. praesentem varietatem assimilat quando major est. Hanc, licet distincta appareat, in priorem (α) vel sequentem (γ) abire, non multum dubito.

γ. *R. cornuata*: thallo caespitoso, ramis tereti-compressis subsimplicibus curvatis nodulosis subfittulosis.

Parmelia scopulorum var. β. *cornuata*. Achar. Meth. Lich. p. 262.

Parmelia siliquosa. Achar. ibid. l. c.

Lichen siliquosus. Hudf. Fl. Angl. — Ach. Lichenogr. Sv. Prodr. p. 221.

1c. Achar. in Nov. Act. Acad. Scient. Stockh. V. 18. Tab. 9. f. 2. H. — Dillen. Hist. Musc. Tab. 17. f. 38.

Habitat cum prioribus (α, β.) sed parce occurrit.

Ad hanc varietatem Lichenem siliquosum Hudf. pertinere vix dubito, licet longitudinaliter fissilem Ille dixerit; nam juniora tantum et pauca Specimina ego vidi, quae forte per aetatem hanc mutationem subire possunt. A prima (α) differt ramis magis teretibus simplicioribus tortuose curvatis et nodoso-articulatis, sed utriusque distincte Species non est.

9. RAMALINA farinacea.

R. thallo tereti-compresso glabro sublacunoso foredifero rigido ramoso albo subcinerascente, ramis lineari-atteuatis; apotheciis sparsis podicillatis planis submarginatis albidis.

Parmelia farinacea. Achar. *Meth. Lich.* p. 263.

Lichen farinaceus. Linn. *S. N.* — Achar. *Lichenogr. Suet. Prodr.* p. 177 et in *Nov. Act. Ac. Sc. Stockh.* V. 18. p. 257.

Lichen rostratus femina. Scop. *Fl. Carn.* p. 378. }

Exsicc. Ehrh. *Plant. Crypt.* Dec. 11. n. 107.

Ic. Achar. in *Nov. Act. Acad. Sc. Stockh.* l. c. *Tab. 11. f. 1.* — Dillen. *Hist. Musc.* *Tab. 23. f. 63.* — Vaill. *Paris. Tab. 20. f. 13-15.* — Roy. *Lugd. Bat. 510.*

Habitat ad arborum truncos et ramos in Europa.

Thallus e fixura communi caespitosus glaber rigidus tereti compressus inaequalis ramosissimus lacunoso-impresus forediisque ellipticis adspersus (vid. *Tab. nostra 13. fig. 8. m. a.*), ad ramificationes seu in axillis dilatatus planiusculus, ramis attenuatis, ultimis cuspidatis. Apothecia rarissima, quando adsunt ad margines vel latera sparsa, parva, breviter podicillata plana albida, vix ullo notabili margine coronata. Cfr. caetera quae de hac specie disserui in *Nov. Act. Stockh.* l. c.

A *Ramalinae fastigiatae* varietate calicari et *Ramalina scopulorum*, quibus similis est, differt Sorediis, forma thalli et ramulorum diversa, rigiditate et habitu apotheciorum; et a *Ramalinae polymorphae* varietatibus magis ramosis tam apotheciorum indole, quam habitu thalli, sapore, colore, loco crescendi etc. — Thallo angustiori, crassiori apotheciorum forma et forediorum natura diversa a *Ramalina pollinaria* utique omnino distincta manet, licet hujus thallus primordialis *Ramalinam farinaceam* fat assimilet.

Secundum diversos aetatis periodos habitus et structura thalli valde mutantur, quare non a re fore crederem, praecipuas hujus Speciei varietates sigillatim recensere.

α . *R. minutula*: thallo caespitoso ramosissimo, ramulis brevissimis confertissimis planis aequabilibus glabris nudis fastigiatis.

Habitat

Habitat in tigillis et saepimentis ligneis, quae longe lateque omnino obducit.

Statum perhibet Lichenis juniorem quando thallus adhuc humilis paucasque lineas altus fere planus est stipatissime confertus absque lacunulis et Sorediis, ramulos parvos ramulosos fastigiatos tantum proferens.

β. *R. gracilentata*: thallo caespitose ramosissimo, ramis planiusculis linearibus angustissimis lacunoso-subcanaliculatis divaricatis longioribus, margine subforediferis.

Ic. *Dillen. Hist. Musc. l. c. f. 63. A.*

Habitat plerumque in ramis fruticum nec non in saepibus ligneis.

Thalli et ramorum gracilitate dignoscitur. Axillae non dilatatae. Soredia punctiformia. Dilleni figura citata quamvis non simillima tamen ad hanc referri potest.

γ. *R. leucorsa*: thallo caespitose erecto simpliciter tereti filiformi albo subnudo aggregato.

Parmelia farinacea var. β. leucorsa. Achar. Meth. Lich. p. 264.

Habitat in cortice arborum Hispaniae. *Schousboë.*

Caespitulus vix pollicaris. Thallus gracilis cylindraceutus ramo vix uno vel altero erecto instructus. Rami obtusiusculi simplices parum nodulosi et flexuosi.

δ. *R. multifida*: thallo erecto crasso convexiusculo lacunoso foredifero ramoso albo ad axillas dilatato compresso, ramis ramosissimis attenuatis acuminatisque.

Ic. *Dillen. Hist. Musc. l. c. f. 63. B.*

Major haec est quam praecedentes (α, β, γ) bi-tri-uncialis dura rigida cartilaginea ad basin crassa mox ramosa, ramulis ultimis confertissimis tenuissimis. Axillae ramorum inferiorum valde dilatatae compresso-planae. Soredia marginalia aliquando adsunt. Tantum in hac varietate apothecia observata sunt.

ε. *R. phalerata*: thallo erecto crasso plano lacunoso cinerascete sursum latiori subdiviso, apicibus et marginibus supremis forediferis laciniatoque proliferis.

Parmelia farinacea var. δ. phalerata. Achar. Meth. Lich. p. 264.

Ic. *Dillen. Hist. Musc. l. c. f. 63. D E. — Vaill. Paris. Tab. 20. f. 13. B.*

Lichenis statur vetulum exhibet. Thalli lacinae interdum plures lineas latae planae scrobiculato-lacunosae. Soredia subrotunda grisea. Apices vario modo simbriati laceroque laciniati.

ζ. *R. pendulina*: thallo elongato pendulo ramoso angustato, ramis sublinearibus lacunoso-caniculatis passim forediferis, axillis subdilatis.

Parmelia farinacea var. γ. pendulina. Achar. Meth. Lich. p. 264.

Ic. *Schrad. im Journ. f. d. Bot. 1799. 1. Tab. 3. f. 5.*

E ramis arborum dependit 3 - 4 uncialis ob thallum quam in reliquis longiorem et proportione magis gracilentum.

10. RAMALINA pollinaria.

R. thallo plano submembranaceo glabro sublacunoso albo canescente laciniato-ramoso hinc inde forediis dilatatis pulverulento; apotheciis subterminalibus demum dilatatis maximis marginatis.

Parmelia pollinaria. *Achar. Meth. Lich. p. 264.*

Lobaria squarrosa et dilacerata. *Hoffm. Fl. Germ. p. 139. 140.*

Lichen pollinarius. *Achar. Lichenogr. Svec. Prodr. p. 178. et in Nov. Act. Acad. St. Stockh. V. 18. p. 263. — ibm. V. 16. p. 56.*

Lichen squarrosus. *Perfoon. ap. Uster. in Annual. d. Bot. St. 14 p. 35.*

lc. *Ach. in Nov. Act. Acad. Stockh. l. c. Tab. 11. f. 2. — Vaill. Paris. T. 20. f. 15.*
Habitat ad rupes inque parietibus ligneis vetustis ac truncis arborum in Svecia, Germania et Helvetia.

Thallus caespitem plerumque efformat e laciniis planis submembranaceis latiusculis subdivisis glabris impresso-lacunosis albidis vel parum cinerascensibus compositus. Soredia in hac Specie singularia: Margines et latera laciniarum promiscue occupant et ita dilatantur ac expansa confluent ut paginam totam vel saltem pro magna parte quasi pulverulentam reddant. Apothecia prope apices laciniarum subsessilia primo concaviuscula et similia iis quae in Ramalina fastigiata α . juniori observantur, sed per aetatem valde dilatantur et maxima evadunt atque flexuosa, disco rugoso subcarneo et margine elevato instructa, subtus plerumque glauco. virescunt.

Non confundenda cum Ramalina farinacea, quamvis in statu incipienti et juniori eam quodammodo assimilet, nam optime ab ea distinguitur thalli laciniis latioribus planis submembranaceis, forediorum natura et apotheciorum tam forma quam situ diverso; a Ramalina fraxinea et R. fastigiata imprimis praesentia Sorediorum ut et toto habitu facile dignoscitur. Ea, quae de hac Specie ulterius allegavi, videntur in Nov. Act. Acad. Scient. Stockh. l. c. p. 263. seqq.

Sub duabus satis diversis formis crescentem vidi, quas separatim haec describam ut magis completam de ipsa Specie habeatur cognitio.

α . R. *clatior*: laciniis subrectis elongatis profunde laciniatis planis glabris sublinearibus apice attenuatis albidis, maculis lateralibus sparsis amplis pulverulentis foredifformibus inanis.

Exsicc. *Schleich. Plant. Crypt. Helvet. Cent. 1. n. 57.*

lc. *Achar. in Nov. Act. Stockh. l. c. f. 2. A. B. C. F. — Dillen. Hist. Musc. T. 21. f. 55. A. F. H.*

Thalli lacinae e fixura communi prodeuntes biuncialem altitudinem acquirunt 1 — 2 lineas latae ramofo-laciniatae, lacinulis fere linearibus attenuatis vel obtusiuscu-

obtusifusculis, ut plurimum albis. Soredia dilatata et confluentia, marginem et utraque latera versus apices laciniarum occupant, unde tota pagina quasi pulvere incano suffusa apparet. Specimina 2-3 pollices alta ex Helvetia misit Schleicher, sed omnia absque apotheciis. Specimina haec gerentia in Germania lecta possideo, quorum lacinae angustiores sunt pollicem altae. In his apothecia prope apices sita ut in varietate calicari Ramalinae fastigiatae, sed multo majora quam in hac, rariusque terminalia. Apud nos etiam sterilis seu absque apotheciis occurrit haec varietas caespites dispersos in parietibus ligneis vetustis efformans.

Oppido patet Dillenium l. c. hanc Speciem cum Ramalina fastigiata commiscuisse, nam Ejus Tab. 21. fig. 55. A, F, H. procul dubio ad Ramalinam pollinariam pertinent et fig. 55. B, C, D, G. Ramalinam fastigiatam apprime repraesentant. Facile in eundem errorem incideret, qui Specimina in Museo exsiccata nec apothecia vera Ramalinae pollinariae vidit. Dillenii Tab. 21. f. 56. B. Specimina fertilia e Germania accepta non male exprimit.

β. R. humilis: laciniis aggregato-complicatis brevibus lacero-laciniatis, sursum passim latioribus glauco cinerascensibus pulverulentis, maculis lateralibus forediformibus latissimis confluentibus pulveraceis.

Ic. *Achar. in Act. Stockh. l. c. f. 2. D. E. — Dill. Hist. Musc. Tab. 21. f. 56. A.*

Humiles caespites in rupibus praecipuae obvios producit. Lacinae latiusculae ut plurimum breves irregulariter et quasi lacero-lacinulatae flexuosae et inaequabiles, glaucescentes vix lacunosa sed pulverulentae et forediis amplis confluentibus contaminatae. Apothecia in hac valde magna evadunt flexuosa et rugosa margine tenui elevato semper persistente.

Eo modo margine fimbriatam, ut Dillenius l. c. Specimen quoddam depinxit, ipse non vidi hujus Speciei ullam varietatem, tamen omnia svident, Dillenii figuram nullam aliam speciem exprimere.

38. CORNICULARIA.

APOTHECIUM orbiculatum oblique peltatum subimmarginatum, in ambitu dentato-radiatum reflexum, totum a thallo formatum intusque stippeum.

THALLUS ramosus fruticulosus tenuis, intus solidiusculus stippeus, cortice dura cartilaginea.

SPECIES.

α. CORNICULARIA tristis. α.

C. thallo glabro fusco tereti-compresso laevigato, ramis fastigiatis superne nigris; apotheciis planis convexis fusco-atris submarginatis integris.

Cornicularia tristis. *Achar. Meth. Lich. p. 300.*

Lichen tristis. *Web. Spicil. Fl. Gött. p. 209.* — *Achar. Lichenogr. Suet. Prodr. p. 212.*

Lichen corniculatus. *Lightf. Fl. Scot. p. 885.*

Lichen rigidus. *Wulf. ap. Jacq. Coll. 2.* — *Hoffm. Enum. Lich. p. 74.*

Lichen normoericus. *Gunn. Fl. Norveg. (cum Cornicularia lanata commixtus).*

Exsicc. *Ehrh. Plant. Crypt. Dec. 1. n. 10.*

ic. *Web. Spicil. l. c. Tab. 5. f. 1-3.* — *Dillen. Hist. Musc. Tab. 17. f. 37.* — *Hall. Hist. Tab. 47. f. 1.* — *Fl. Dan. Tab. 1126.* — *Hoffm. Pl. Lich. Tab. 54. f. 1.* — *Jacq. l. c. Tab. 13. f. 5.* — *Engl. Bot. Tab. 720.* — *Tab. nostra 14. fig. 2. A. quoad apothecium in a.*

Habitat in rupibus Daniae, Angliae, Germaniae.

Thallus caespitosus semiuncialis vel ultra. Rami erectiusculi compressi glabri nudi, ramulis confertis fastigiatis apice nigris acutiusculis. Apothecia plana demum convexa, margine obsoleto obtuso cincta vel potius in ambitu incrassata, demum convexa nigra.

β. C. radiata: apotheciis in ambitu radiato-dentatis.

Lichen

Lichen radiatus. *Huds. Fl. Angl. p. 559.*

Non nisi apotheciis radiatis a priori (α) differt.

γ . *C. fucina*: ramulis tuberculato-denticulatis.

Lichen fucoides. *Wulf. ap. Jacq. Coll. 3.*

Lichen fucinus. *Gmel. Syst. Linn.*

Ic. *Jacq. Coll. l. c. Tab. 12. f. 3.*

Ramuli, ut plurimum ultimi, magis tortuosi et tuberculis minutis inaequabiles.

2. CORNICULARIA spadicea. α .

- C. thallo glabro spadiceo plano-compresso sublacunoso margine denticulato, ramis ramulisque brevibus patentibus attenuatis; apotheciis spinoso-radiatis rufo-fuscis.

Cornicularia spadicea. *Achar. Meth. Lich. p. 301.*

Coralloides et Lobaria aculeata. *Hoffm. Pl. Lich. 1, p. 21. et Fl. Germ. p. 142.*

Lichen spadiceus. *Roth. in Uffl. et Röm. Botan. Magaz. 2.*

Lichen hispidus. *Lightf. Fl. Scot. p. 883. — Wither. Arr. 3.*

Exsic. *Schleich. Plant. Crypt. Cent. 4. n. 53. (Etiam Corniculariam aculeatam sub hoc Numero vidi inter Plant. exsic. Schleicheri).*

Ic. *Hoffm. Plant. Lich. Tab. 5. f. 2. — Dillen. Hist. Musc. Tab. 17. f. 31. B. — Roth. l. c. Tab. 1. f. 1. — Tab. nostra 14. fig. 1. quoad apothecium m. a.*

Habitat in locis apricis ad rupes et saxa Europae.

Thallus fruticulosus uncialis compressus lacunofus in margine dentibus frequentissimis patentissimis brevibus subinnocuis obsessus. Rami patentes flexuosi minus compressi, ramulis brevibus acuminatis aculeatis, apothecia proferentibus incrassatis simplicioribus. Apothecia oblique peltata, primo exacte orbiculata subintegra plana, dein dilatata in ambitu dentata et radiata, postremo reflexa convexa irregularia.

β . *C. odontella*: thallo compresso fusco-atro ramofissimo, ramulis ultimis diffusis flexuoso-complicatis confertissime spinoso-denticulatis crispis.

Cornicularia spadicea var. β . *odontella*. *Achar. Meth. Lich. p. 301.*

Lichen odontellus. *Achar. Lichenogr. Svec. Prodr. p. 213.*

Lichen islandicus tenuissimus. *Ehrh. Beytr. 5. p. 35.*

Lichen islandicus nigricans. *Retz. Prodr. Fl. Scand. p. 281.*

Ic. *Dillen. Hist. Musc. Tab. 17. f. 31. A.*

Tenerissima est et humiles caespites efformans, colore nigro et dentibus creberrimis minutissimis ramulorum implexorum facile dignoscenda. Antecedentis (α), non Cetrariae islandicae, varietas est.

γ . *C. acanthella*: thallo compresso spadiceo ramisque flexuosis undique tenuissime denticulatis hispidis, ramulis ultimis ramosissimis teretiufculis.

Habitat in Silesia. *Mosg.*

Fruticulos majores 1 - 2 uncias altas efformat. Thallus et rami inferiores majores flexuosi compressi, ad axillas plerumque dilatati, ab omni parte, nec tantum in margine, denticulis crebris minutissimis exasperati.

Habitus Corniculariae aculeatae, quam cum *Cornicularia spadicea* conjugere videtur.

3. CORNICULARIA aculeata. α .

C. thallo glabro fusco-castaneo teretiufculo anguloso lacunoso-compressio nudiusculo, ramis ramulosque divaricatis flexuosis aculeatis; apotheciis rufis, ambitu subdentato reflexo.

Cornicularia aculeata. *Achar. Meth. Lich. p. 302.*

Lichen aculeatus. *Ehrh. secundum specimen missum. — Achar. Lichenogr. Svec. Prodr. p. 213.*

lc. Vaill. Paris. Tab. 26. f. 8. — Michel. Gen. Tab. 39. f. 7.

Habitat in ericetis montosis Europae.

Thallus fruticulosus uncialis castaneo-fuscus et nigricans. Rami ramulique nec teretes nec adeo compressi ut in *Cornicularia spadicea* sed obtuse anguloso-lacunosi interdum teretes, majores ad axillas compressi, fere nudi vel passim fibrillis et aculeis quibusdam sparsis armati, minores cylindrici attenuati magis aculeati furcellati. Aculei sparsi longiusculi valde acuti recti et curvati. Apothecia ab initio plana orbiculata subintegra, demum in ambitu subdentata valde dilatata et sat magna convexa reflexa supraque convexa non raro tuberculosa rufa et fusco-brunnea.

Ut Speciem a *Cornicularia spadicea* distinctam haec quidem proposui, ob figuram thalli aliquantum diversam et armaturam ejus dissimilem, nec non apothecia latiora magisque membranacea, sed qui sub una Specie cum hac conjugere vellet forte non multum erraret. Ab Auctoribus commixtas fuisse facile patet et Lichen aculeatus Weberi ad utramque referri potest.

β . *C. muricata*: thallo teretiufculo rigido fragili ramosissimo nigricante, ramis ramulisque brevibus flexuosis implexis aculeatis.

Cornicularia muricata. *Achar. Meth. Lich. p. 302.*

Lichen muricatus. *Achar. Lichenogr. Svec. Prodr. p. 214. et in Nov. Act. Acad. Sc. Stockh. V. 22. p. 344.*

Lichen aculeatus. *Swartz in Nov. Act. Ac. Sc. Upsal. V. 4. p. 248. (excl. synonym)*

Ic. *Achar. in Nov. Act. Ac. Sc. Stockh. l. c. Tab. 4. f. 5.*

Habitat in montibus siccis apricis Sveciae, Germaniae.

Caespitem format vix pollicem altum densum pulvinatum. Thallus ad basin fuscescens ibidemque compressiusculus sursum teres fere arer ramosissimus.

Rami breves fragiles vagi aculeati apice breviter furcati, axillis superioribus haud compressis. Apothecia lata submembranacea, initio ciliata plana rufescentia, demum convexa seu in ambitu reflexa et irregularia

Priorem (α) simili modo sensim mutari saepius observavi, quare etiam hanc, utpote tantum varietatem ejusdem Speciei, ut Speciem distinctam proponere haud potui.

4. CORNICULARIA divergens.

C. thallo scabriusculo fusco-castaneo subanguloso compressiusculo, ramis longifimis laxis patentissimis divergentibus flexuosis attenuatis dichotomis, apicibus longe furcellatis curvatis.

Cornicularia divergens. Achar. Meth. Lich. p. 305.

Ic. *Achar. l. c. Tab. 6. f. 1.*

Habitat in Alpibus Laponicis. *Wahlenberg.*

Thallus effusus dichotomo-ramosus compresso-angulosus rigidus fragilis subnudus vel passim e punctis elevatis scabridus. Rami non raro ad angulum rectum prodeuntes uti et ramuli elongati divaricati, ultimis tenuissimis bifurcatis, furcis aduncis. Apothecia adhuc ignota.

Speciem distinctam esse videtur; sed si *Cornicularia aculeata* cum *Cornicularia spadicea* jungeretur, etiam *Cornicularia divergens*, et eo fere jure, ad unam eandemque cum his Speciem conflueret. Satius tamen est ut omnes distinctae maneat.

5. CORNICULARIA bicolor. α .

C. thallo scabriusculo atro tereti subrecto ramoso subfibrillosoque, ramis breviusculis sparsis patentibus, apicibus nutantibus cinereo-fuscis.

Cornicularia bicolor. Achar. Meth. Lich. p. 304.

Ufnea bicolor. Hoffm. Fl. Germ. p. 135.

Lichen bicolor. *Ehrh. Beytr. 3. et Hannov. Mogaz. 9. — Achar. Lichenogr. Svec. Prodr. p. 215. et in Nov. Act. Ac. Sc. Stockh. V. 22. p. 345.*

Exsicc. *Ehrh. Plant. Crypt. Dec. 4. n. 40.*

Schleich. Plant. Crypt. Helvet. Cent. 1. n. 43.

1c. *Ach. in N. Act. Stockh. l. c. Tab. 4. f. 6.*

Habitat supra saxa muscis immixta in Svecia, Germania.

Subcaespitose crescit circiter sesqui-vel biuncialis. Thallus erectus teres scabriusculus ater opacus subhispidus, ramis lateralibus irregularibus patentibus flexuosis ramoso-fibrillosis, ultimis et inprimis versus apicem thalli cinereo-fuscescentibus curvatis. Tota facies Corniculariae, sed apothecia nondum observata sunt.

β. *C. melanocira*: thallo ramosissimo flexuoso complicato laevi subnitido atro, fibrillis lateralibus terminalibusque subconcoloribus.

Habitat in Monte Aureo Galliae. *Perfoon.*

Caespitem magis complicatum e thallo et ramis primordialibus magis flexuosis compositum efformat. Ramuli ultimi plerumque concolores rarius cinereo-fuscescentes.

Media quasi est inter Corniculariam bicoloram et *C. lanatam*.

6. CORNICULARIA ochroleuca. α.

C. thallo glabro albo-palescente teretiusculo suberecto ramoso-subfibrilloso, ramis attenuatis apice nigricantibus; apotheciis fuscis margine pallido.

Parmelia ochroleuca. Achar. Meth. Lich. p. 271.

Uszica ochroleuca. *Hoffm. Fl. Germ. p. 137.*

Lichen ochroleucus. *Ehrh. — Achar. Lichenogr. Sv. Prodr. p. 215.*

Lichen rigidus. *Villars Delph. — Bellardi App. ad Fl. Pedem.*

1c. *Hoffm. Plant. Lich. T. 26. f. 2. — Tab. 68. f. 5. 6. 7.*

Habitat ad Alpes et arborum truncos in Svecia, Germania, Scotia, Helvetia in Inf. Islandia, Sibiria.

Thallus fruticuloso-caespitosus nudus vel punctis elevatis scabriusculus per dichotomiam et irregulariter ramosus passim fibrillosus, albo-pallidus subvirescens et flavicans. Rami erectiusculi vel patentibus et divaricati apice tenuissimis fibrillosis nigro-fuscis. Apothecia non nisi admodum adulta profert et tunc thallus crassus flexuosus sublaevifolius 3 - 4 uncialis describitur. Ipse apothecia haud vidi sed uti Cl. Hoffmann l. c. ea descripsit et depinxit, juniora parva sunt, adultiora peltata magna flexuosa fusca, margine cincta thallo concolori integro et demum flexuoso. Variat promiscue summitatibus concoloribus.

Forma,

Forma, colore et habitu apotheciorum, uti ab Hoffmannio delineata sunt, a Corniculariis aliquantum recedere videtur haecce species, sed propter thalli conformem structuram et indolem sub eodem cum his Genere locum dedi. Borreri forte associarem si genuina apotheciorum structura et natura mihi nota esset.

β. *C. nigricans*: thallo scabriusculo fordide fuscescente vel nigricante ad basin pallidiori ramis ramulisque implexis nigris.

Habitat in alpinis borealis Sveciae. *Wahlenberg, Swartz, Westring.*

Promiscue cum priori (α) crescit nec nisi ejus sola varietas tenuior et magis implexa atque colore ab ea distincta. Thallus jam totus niger, jam fordide albidofuscescens et nigricans, sed rami utplurimum omnes et ramuli singuli nigri.

7. CORNICULARIA crocea.

C. thallo caespitose croceo ramosissimo, ramis teretiufculis implexis ad axillas compressis.

Habitat in ramulis arborum et fruticum exsiccatis Inf. St. Bartholomei Ind. Occid. *Forström.*

Thallus caespitem efformat densum complicatum pulvinatum. Rami ramulique laeves nudi rigidiusculi fragiles teretiufculi, ad axillas inprimis compressi, graciles parvi. Color croceo-aurantiacus.

Ex habitu et conformatione thalli Corniculariae Speciem esse judico, nam nulla in Speciminibus visis apothecia observata sunt. Primo intuitu similis Everniae vulpinae vetustae vel Borrerae flavicaeni.

8. CORNICULARIA lanata.

C. thallo tereti piceo-atro subverruculoso decumbente, ramis ramulisque breviusculis dichotomis flexuosis implexis apice furcatis; apotheciis submarginatis planis ambitu nudo granulatoque.

Cornicularia lanata. *Achar. Meth. Lich. p. 304.*

Lichen lanatus. *Linn. S. N. — Ach. Lichenogr. Svec. Prodr. p. 216.*

Lichen lanatus. *Ehrh. Cr. — Schrad. Spicil.*

Lichen normoericus. *Gunn. Fl. Norv. (cum Cornicularia tristi mixta).*

Lichen reticulatus. *Wulf. ap. Jacq. Coll. 2.*

Lichen pubescens. *Autorum vulgo.*

Exsicc. *Ehrh. Plant. Crypt. Dec. 7. n. 70.*

Shrad. Krypt. Saml. n. 127.

1c. *Dillen. Hist. Musc. Tab. 13. f. 9. Tab. 17. f. 32. — Jacq. Coll. l. c. Tab. 9. f. 6. a. f. 7. — Gunn. Fl. Norv. Tab. 2. f. 9. 10. 11. — Schrad. Spicil. T. 1. f. 6.*

Habitat in locis apricis sterilibus ad saxa montes et Alpes Europae.

Thallus in caespitem pulvinatum et complicatum congestus. Rami teretes breves per dichotomiam ramosissimi implexi tortuosi nigri laeviusculi, vel subinde verruculis frequentioribus seu punctis elevatis adpersi. Apothecia pro thalli magnitudine insignia, juniora submarginata, integra, margine demum evanescente et ambitu aliquando dentato vel crenato. Thalli caespes subtus cinereo-fufcescit.

Leves adeo sunt hujus speciei varietates, ut vix opus sit, eas propriis nominibus distinguere. Attamen, quo Species ipsa perfectius dignoscatur eas sigillatim commemorabo.

α. *C. nitida*: thallo nigro-fusco subnitente.

Usnea lanca. *Hoffm. Fl. Germ. p. 135.*

β. *C. opaca*: thallo nigricante opaco.

Usnea lanata. *Hoffm. l. c. p. 136.*

γ. *C. tenuissima*: thallo tenuissimo opaco atro.

Usnea pubescens. *Hoffm. l. c. p. 136.*

Lichen pubescens. *Wulf. op. Jacq. Misc. 2. Tab. 9. f. 7.*

Promiscue inter se omnes hae crescunt, sed ultima loca alpestria inprimis amat ac incolit.

9. CORNICULARIA pubescens.

C. thallo tereti atro rugoso scabriusculo decumbente, ramis implexis tenerrimis, ultimis simplicibus; apotheciis concoloribus, margine integro.

Cornicularia pubescens. *Achar. Meth. Lich. p. 305.*

Usnea intricata. *Hoffm. Fl. Germ. p. 136.*

Lichen pubescens. *Linn. S. N. — Achar. Lichenogr. Svec. Prodr. p. 217.*

Lichen exilis. *Lightf. Fl. Scot. p. 894. — Wither. Arr.*

Lichen scaber. *Huds. Fl. Angl. Secundum Cl. Smith in Litteris.*

Lichen lanatus. *Wulf. op. Jacq. Misc. 2.*

Lichen intricatus. *Ehrh. Cr.*

Exsic. *Ehrh. Plant. Crypt. Dec. 8. n. 80.*

1c. *Jacq. Misc. l. c. Tab. 10. f. 5.*

Habitat

Habitat ad rupium et montium latera stillicidio aquarum saepius humectata in Europa.

Thallus e ramulis tenuissimis valde implexis compositus, tomentum atrum opacum nudis oculis offert; humectatus et oculo armato inspectus rami rugoso-subannulati et scabriesculi apparent. Apothecia rarissima a me non visa.

Cornicularia lanata omnibus partibus minor et gracilissima. Amat illa aprica et sicca, haec aquosa, quare etiam rupibus et saxis saepe aqua irrigatis adnascitur. Illa rigida caespitem plerumque subrotundum pulvinatum efformat, haec multo mollior et effusa absque ordine cohaerens crescit atque saepius insignem sed irregularem plagam rupis obtegit. Modo crescendi, praeter alias notas, imprimis a *Cornicularia hispidula* differt.

10. CORNICULARIA hispidula.

C. thallo substellato fusco-atro verticillatim hispido ramulosoque, ramis subdiantibus depressis intricatis tenuissimis; apotheciis crenulatis obscure fuscis.

Habitat in saxis Dalecarliae. Swartz.

Similitudo multa cum *Cornicularia pubescente*, a qua tamen dignoscitur, partim modo et loco crescendi: nam latera perpendicularia saxorum arida et ab aquarum affluxu libera occupat, thallo in formam rosulae stellatim expanso, diametri semiuncialis, saxoque adnato; partim ramulorum et pilorum dispositione, nam saepissime fasciculati et subverticillati occurrunt, superficie non tantum scabrida et rugosa sed strigosa et hispida pilis brevibus rigidis patentissimis frequentissimisque adpersa.

 39. U S N E A.

APOTHECIUM orbiculatum peltatum latissimum planum immarginatum, in ambitu ciliato-fibrillosum (raro submarginatum nudum), totum a thallo formatum intusque stuppeum.

THALLUS ramosus filiformis, fasciculo ductulorum filiformi centrali eum percurrente, cortice cartilagineo-crustacea vestito.

SPECIES.

1. **USNEA melaxantha.**

U. thallo erectiusculo scabro subaurantiaco, ramis ultimis subsimplicibus apice nigris; apotheciis concaviusculis supra nigris subtus reticulato-rugosis, ambitu nudo.

Usnea melaxantha. *Achar. Meth. Lich. p. 307.*

Lichen aurantiaco-ater. *Jacq. Misc. 2. — Achar. Lichenogr. Svec. Prodr. p. 226.*

lc. Jacq. l. c. Tab. II. f. 2.

Habitat ad arborum truncos in America Australi.

Thallus vetustus durus sublignosus 3 - 4 uncias altus, plerumque 1 - 2 pollicaris, scaber ramosissimus, fordide fulvo-aurantiacus. Rami sparsi frequentes irregulares patentiusculi ramulosi flexuosi attenuati apicibus ultimis nigris. Apothecia terminalia peltata concava supra nigra laevia subtus rugosa thallo concolora, aliquando appendiculata ut in varietate calicari *Ramalinae* fastigiatae, in ambitu elevata nuda demum flexuosa.

Suum Lichenem laevem describit Cl. Jacquin sed Specimina a me visa et a b. m. Amico Cavanilles missa, ad Port Egmont lecta, omnia scabrida fuerunt; horum tamen juniora inferne magis laevia. De caetero cum Icone Jacquini convenire videntur et ad eandem Speciem forte pertinent.

Lichen Cinchonae Willd. Bot. Magaz. 4. p. II. Tab. 2. f. 3. non hujus loci videtur, sed potius ad *U. plicatam* var. *hirtam* spectat.

2. USNEA jamaicensis.

U. thallo divaricato scabrido pallido dichotomo, ramis patentissimis effusis, apotheciis peltato-subfessilibus subtus laevibus appendiculatis proliferisque concavifculis concoloribus, ambitu nudo.

Ic. *Tab. nostra 14. fig. 4. quoad apothecium m. a.*

Habitat ad arbores Jamaicae. *Swartz.*

Thallus ad basin erectiusculus sed mox ramosus et divaricatus evadit, durus rigidus, punctis elevatis creberrimis scaber albo-pallidus. Rami subdichotomi porrecti patentissimi teretes. Apothecia concavifcula seu in ambitu inflexa minime ciliata supra et subtus laevia concolora, in ramis frequenter sparsa peltata quidem, sed ex eodem puncto centrali insertionis prodit non raro ramus alius iterum et eodem modo apothecia plura proliferatione quasi innovata producens, apothecio ultimo subtus simpliciter appendiculato.

3. USNEA Cornicularia.

U. thallo rigido complicato laevissimo tenui filiformi albo ramosissimo, ramis flexuosis intricatis, ultimis passim apice fuscescentibus.

Habitat ad truncos arborum in Nova Zelandia, *Forster.* Museum Thunbergianum.

Thallus eodem fere modo complicatus ut in *Cornicularia lanata* sed non adeo rigidus et fragilis, ramulis ut in ea fere subdivisis sed longioribus et tenuioribus. Substantia corticalis cartilaginea et minus crustacea quam in *Usneis* reliquis excepta *Usnea melaxantha*, superficie laevigata fere contigua et raro transversaliter rupta. Filum centrale in thallo obvium demonstrat *Usneae* Speciem esse, quamvis apothecia in speciminibus visis desiderabuntur. Si hoc defuisset facile pro varietate tenuiori *Corniculariae ochroleucae* habuissent. Per aetatem rami et ramuli toti nigro-fuscescentes evadunt, quo colore apices eorum plerumque tincti observantur.

4. USNEA ceratina. *α.*

U. thallo prostrato rigido asperissimo albicante subfibrilloso, ramis longissimis subramosis patentibus diffusis; apotheciis concavis concoloribus subtus passim proliferis, radiis in ambitu longis validis curvatis.

Habitat in Silesia, *Moffg;* in Gallia, *Perfoon.*

Thallus fere pedalis asperissimus rigidissimus teres et subinde inprimis ad axillas, subangulosus vage ramosus vix pendulus, Rami longi subramosi diffusi laxi passim subfibrillofi, fibrillis brevibus rigidis, ex apotheciis proliferis non raro iterum subdivisi. Apothecia terminalia vel per proliferationem quasi sessilia

et lateralia quemadmodum in *Usnea jamaicensi*, concava, multo minora quam in *Usnea florida* vel *U. plicata*, in ambitu dentata, dentibus basi crassis longis cornuum ad instar curvatis et attenuatis. Specimen quod e Gallia misit Perfoon cephalodiis rubellis erat instructum sed apotheciis veris destitutum.

A reliquis *Usneis* rigiditate et toto habitu satis diversa.

β. *U. scabrosa*: thallo scabro rigido subcaespitose pallido ramoso, ramulis rectis flexuosisque patentissimis attenuatis.

Habitat ad rupes in Gallia prope Fontainebleaux, *Perfoon*; in Hispania, *Schourboë*.

Thallus in Speciminibus e Gallia advectis, e ramis quibusdam elongatis prostratis teretiufculis subarticulatis ad latera ramis aliis simpliciusculis horizontalibus instructis compositus, unde simplicior est, at in Speciminibus Hispanicis thallus magis ramosus, ramis flexuosis et implexis suffruticulosus, habitu varietatis hirtae *Usneae plicatae*. In nullis horum speciminum apothecia adfuerunt, sed propter rigiditatem ac duritiem thalli non potui non ut varietates humiliores *Usneae ceratinae* proponere atque a supradicta varietate hirta distinguere, licet Specimina Hispanica eidem familia sint, sed multo crassiora et majora nec fibrillosa, nisi rami laterales simplices minores, inprimis in *Lichene gallico*, pro fibrillis habeantur.

35. USNEA florida. α.

U. thallo erectiusculo scabrido cinereo-pallido fibrillis horizontalibus, ramis patentissimis expansis subsimplicibus; apotheciis planis latissimis ciliatis, ciliis radiantibus elongatis.

Usnea florida. *Achar. Meth. Lich. p. 307.* — *Hoffm. Fl. Germ. p. 133.*

Lichen floridus. *Linn. S. N.* — *Achar. Lichenogr. Suec. Prodr. p. 224.* — *Schrad. Journ. f. d. Bot. 1799. 1. p. 80.*

Exsicc. Ehrh. Plant. Crypt. Dec. 15. n. 148.

lc. Engl. Bot. Tab. 872. — *Dillen. Hist. Musc. Tab. 13. f. 13.* — *Hoffm. Plant. Lich. Tab. 30. f. 2.* — *Moris. Tab. 7. f. 4.* — *Michel. Tab. 39. f. 5.* — *Tab. nostra 14. fig. 5. quoad apothecium. m. a.*

Habitat in arborum annosarum truncis et saepimentis ligneis Europae, Americae Septentrionalis.

Thallus primordialis truncum Lichenis efformans erectus per aetatem crassiusculus durus rigidus ad basin nigricans e cinereo pallido sordide virelscens una cum ramis 1 - 2 pollicaris. Rami patentissimi irregulares longiusculi parum ramosi et subsimplices undique fibrillis horizontalibus obsessi. Apothecia etiam in ramulis tenuioribus terminalia ampla plana concolora vel albidiora supra sub-

subtusque laevigata, per aetatem etiam rugosiuscula et fibrillis sparsis subtus instructa, ciliata, cillis creberrimis ut plurimum elongatis filiformibus simplicibus fibrillosisque.

Forte tantum modo modificatio *Usneae plicatae*, a qua tamen differt thallo humiliori erectiusculo rigidiori crassiori scabrido et ramificatione dissimili, fibrillis horizontalibus, apotheciis frequentioribus et plerumque majoribus.

Cephalodia carnea non nunquam in ramulis obvia sunt. Cfr. observationes ad hanc speciem factae in Meth. Lich. l. c.

β. U. rigida: thallo stricto rigido graciliori subdependente aspero, ramis elongatis flexuosis ramulosis fibrillosis.

Habitat in Lusatia, *Mosq*; in Anglia, *Smith*.

Thallus et rami longiores ac graciliores quam in reliquis hujus Speciei varietatibus, 3 - 4 unciales, breviter sed dense fibrillosi sat rigidi. Cephalodia in hac occurrunt primo haemisphaerica glabra, rarius scrobiculo notata pallida, demum subrugosa inaequalia rubicunda, ad quorum insertionem rami genuflectuntur. Apothecia frequentia, sed minora quam in priori (*α*) disco albedo.

γ. U. strigosa: thallo effuso ramofo fordide cinereo scabro, ramis longiusculis flexuosis dichotomis laxis undique creberrime fibrilloso-strigosis; apotheciis supra carnis amplissimis sublobatis dentato-radiatis.

Usnea florida var. γ. strigosa. Achar. Meth. Lich. p. 310.

lc. *Achar. Meth. l. c. Tab. 6. f. 3. (ramulus tantum).*

Habitat in America Septentrionali. *Swartz*.

Rami longiores crassiores magis divaricati et flexuosi quam in prima (*α*), dichotomi et praeter fibrillas densissimas horizontales ramulis brevibus lateribus rectis simplicibus apotheciis terminatis instructi. Specimina alia immixta occurrunt fibrillis thalli et dentibus apotheciorum fere nullis.

δ. U. villosa: thallo ramisque fordide cinerascensibus diffusis complicatisque brevissime confertissimeque fibrilloso-villosis, vestitis.

Habitat in Svecia, Gallia,

Thallus ut plurimum caespitem fruticulosum efformat uncialem. Totus Lichen quasi villo denso reclusus, etiam ambitus apotheciorum loco radiorum vel ciliorum fibrilloso-villosus. Rami occurrunt passim nudiusculi, jam simplices jam patuli ramulosi flexuosi et implexi.

ε. U. rubiginea: thallo subhirsuto rubigineo-rubente; apotheciis concoloribus. †

Usnea florida var. rubiginea. Michaux. Fl. Bor. Amer. 2. p. 332.

Habitat in Canada et Carolina.

Inter varietates *Usneae floridae* a Cl. Michauxio commemoratas hanc satis diversam putavi. Reliquae Ejusdem Observatoris, scilicet *U. maior* et *U. intermedia*, quorum illa apotheciis lacteo-pallidis, haec statim minori ramulis divaricatis et apotheciis minoribus cineritiis differunt, certe non ejusdem momenti videntur.

6. USNEA plicata. α .

U. thallo pedulo laevigato pallido, ramis laxis ramosissimis subfibrillosis ultimis capillaceis; apotheciis latis planis ciliatis ciliis tenuissimis longissimis.

Usnea plicata. Achar. Meth. Lich. p. 310. — Hoffm. Fl. Germ. p. 132. — Schrad. Kr.

Lichen plicatus. Linn. S. N. — Achar. Lichenogr. Svec. Prodr. p. 225.

Exsic. Schrad. Kr. Saml. n. 124.

U. Westr. Sv. Lofv. Färg-Hist. V. 1. 3. n. 8. — Dillen. Hist. Musc. Tab. 11. f. 1. — Engl. Bot. Tab. 257. mala. — Tab. nostra 14. fig. 6. quoad apothecium etc. m. a.

Habitat ad arborum truncos et ramos in Europa.

Thallus ut plurimum semipedalis vel ultra dependens valde et irregulariter ramifusus albo-palescens superficie magis laevi nec aspera ut in *Usnea florida* et *U. ceratina*, vetustus ob crustam substantiae corticalis fractam subarticulatus, pendulus. Rami frequentes elongati ramosissimi, ultimi attenuati filiformes implexi, inferiores crassiores vix fibrillosi, fibrillis raris sparsis. Apothecia rariora in ramis inferioribus crassis terminalia lata supra et subtus laevia plana vel in ambitu parum elevata, concolora ciliata, ciliis tenuissimis longis simplicibus. Cephalodia aliquando observantur flavicantia primo concavifuscula dein convexa et marginata. Cfr. Schrad. Journ. f. d. Bot. 1799. I. p. 54. —

Quomodo ab *Usnea florida* differat, supra in observationibus ad hanc Speciem indigitavi; sed et affinitatem habet cum *Usnea barbata* vix minorem: ab hac vero recedit colore numquam cinerascens sed pallido subvirescente, ramis minus fibrillosis laxioribus brevioribus et apotheciis longissime ciliatis; analytice examinatae etiam valde differunt. Toto thalli et apotheciorum habitu mox ab *U. ceratina* dignoscitur. Ad *Usneam plicatam* sequentes optimo jure referuntur varietates.

β . *U. implexa*: thallo pendulo scabrido demum subcinerascens, ramis elongatis flexuosis ramosissimis implicatis.

A priori (α) differt thallo toto e punctis elevatis scabrido et ramis omnibus filiformibus tenuioribus nec non in cinereum colorem vergente. Non confundenda cum *Usnea barbata* vel ejus varietate dasopoga, a qua imprimis

mis discedit thallo et ramis laxioribus brevioribus nec eo modo fibrillosis, nam fibrillae laterales patentis nullae vel saltem rarissime observantur. Nec apothecia neque cephalodia proferre visa est. Pedalis et sesquipedalis occurrit.

- γ. *U. comosa*: thallo erectiusculo subfruticuloso albo-palescente, ramis lateralibus patentissimis diffusis approximatis laevibus ramosissimis, ultimis fibrilloso-atenuatis scabriusculis subnutantibus.

Usnea plicata var. β. *comosa*. *Achar. Meth. Lich. p. 311.*

Lichen comosus. *Ach. Nov. Act. Acad. Scient. Stockh. V. 16. p. 209. et Lichenogr. Svec. Prodr. p. 223.*

Ιc. *Achar. in Nov. Act. Stockh. l. c. Tab. 8. f. 1.*

Thallus 2 - 4 uncialis vel ultra e ramis laxis circumcirca et vario modo diffusis cereberrime ramulosis compositus, ad basin erectiusculus ac ibidem valde crassus. Rami inferiores etiam crassi approximati laevigati et subnudi, ultimi autem et fibrillosi et scabridi non raro subadscendentes, sed apice ob tenuitatem nutantes. Tam apothecia, licet rarissima et *U. plicatae* (α) similima, quam cephalodia in hac varietate occurrunt verruciformia, serobiculo impressa vel demum convexa irregularia carnea vel fuscescentia. Cfr. Tab. nostra 14. fig. 7. —

A prima (α) thallo et ramis primoribus validioribus majoribus erectiusculis et magis fibrillosis apiceque scabridis inprimis disert.

- δ. *U. hirta*: thallo erectiusculo subfruticuloso cinereo-lutescente ramosissimo subpulverulento scabriusculo, ramis ramosissimis flexuosis intricatis attenuatis subfibrillosis.

Usnea florida var. β. *hirta*. *Achar. Meth. Lich. p. 309.*

Lichen hirtus. *Linn. S. N. et Auctorum.*

Exsicc. *Ehrh. Plant. Crypt. Desc. 14. n. 138.*

Schleich. Plant. Crypt. Cent. 4. n. 54.

Ιc. *Engl. Bot. Tab. 1354. — Dillen. Hist. Musc. Tab. 13. f. 12. — Hoffm. Plant. Lich. Tab. 30. f. 1.*

Habitus fere *Usneae floridae* (α) sed plerumque sterilis, scilicet apotheciis et cephalodiis destituta fere semper occurrens, plus minus fibrillosa. Ramum unum alterumve e thallo principali communiter erectiusculo emittere vidi longe dependentem ramosum fibrillosumque et primae (*Usneae plicatae* α) faciem omnino praebentem, quare cum Clarissimo Schrader recte concluditur, eandem cum hac speciem constituere. Cfr. *Schrader, Journ. f. d. Bot. 1799. 3. p. 57. 81.* — *Cephalodia* a Cl. Hoffmann, Persoon et Schrader visa mihi nunquam obtulerunt. Quae observarunt praestantissimi Viri forte ad priorem

priorem (γ) pertinerunt. Ab hac praeterea parum differt nostra hirta. Varietas comosa dignoscitur tamen thallo proceriori albo pallecente et summitatibus ramulorum tantum scabriusculis. Varietas hirta plerumque humilior per acetatem fordidè cinerascens magis intricata et undique pulverulento-scabriuscula. Apothecia rarissime observata sunt et U. plicatae similia.

- ϵ . U. *glabrata*: thallo erectiusculo subfruticulosulo albo glaberrimo nudo, ramis confertis patentissimis simpliciusculis fibrillosis, summitatibus pulverulentis.

Habitat in Helvetia. *Schleicher*.

Humilior et minor quam antecedens (δ) atque tota alba molliuscula. Etiam ad oculum armatum thallus cum ramis inferne nudus laevissimus apparet, sed apices pulverulenti sunt. In hoc momento cum varietate comosa convenit.

7. USNEA barbata. α .

U. thallo pendulo laevigato tereti crassiusculo lutescente-subcinereo ramoso passim fibrilloso inferne articulado: articulis cylindricis, ramis flexuosis apice capillaceis.

Usnea barbata. *Achar. Meth. Lich. p. 313.*

Lichen barbatus. *Linn. S. N. — Achar. Lichenogr. Svec Prodr. p. 223. — Lamark. Encyclop. 3. p. 508. — Schleich. Cr.*

Exsic. *Schleich. Plant. Crypt. Helvet. Cent. 3. n. 69.*

lc. *Engl. Bot. Tab. 258. f. 2. — Dillen. Hist. Musc. Tab. 12. f. 6.*

Habitat in ramis arborum Europae.

Thallus spithameus vix umquam pedalis, in junioribus pallidus demum cinerascens, teres laevigatus, punctis tamen subinde elevatis sed raris adpersus inferne articulatus, articulis parum discretis et cylindraceis, hinc inde fibrillosus. Rami primores elongati parce ramosi ad apices tenuissimi fibrillosi. Apothecia fere umquam visa, sed ex observatione Hoffmanni ea in ambitu nuda nec ciliata esse compertum habemus, nam talia in Specimine ex Italia advento se vidisse ipse affirmat. Specimen ibidem lectum ad me misit Clarissimus Amicus Smith sed absque omni signo apotheciorum. Nedum cephalodia in hac neque in Svecicis Speciminibus mihi obvia fuerunt. Apothecia ab Hoffmanno visa, an vera fuerunt vel tantum Cephalodia?

Parum difcedit ab Usnea plicata, excepto thallo minus ramoso et implexo magis articulado et apotheciis nudis.

- β . U. *dafopoga*: thallo scabro filiformi tereti lutescente subcinereoque pendulo ramoso, ramis elongatis simplicibus, fibrillis brevibus patentissimis concoloribus. Usnea plicata var. γ . *dafopoga*. *Achar. Meth. Lich. p. 312.*

Usnea barbata. *Hoffm. Fl. Germ. p. 132.*

Habitat in arboribus Sveciae, Germaniae, Helvetiae.

Cum Usnea longissima aliquantum convenit habitu thalli; differt vero colore et thallo magis ramoso, semper tereti, ad basin crassiori et non raro nigricante, ramis longis quidem et simpliciusculis sed parcius et ad extremitates vix fibrillosis. Cephalodia interdum occurrunt frequenter in ramis sparsa minuta fusco-nigra, qualia in Dillenii Tab. 12. f. 6. a - i ab Eo observata et depicta sunt. Tota haec Dillenii figura habitum varietatis praesentis (d-asopogae) potius exprimit quam priorem (α), excepto uno tantum ramo majori articulado.

Variat colore pallido-lutescente et per aetatem luteo-cinerascente. Apothecia vera numquam vidi.

Non dubito quin Usnea barbata Hoffmanni ad hanc varietatem pertineat. In basi communi cum priori (α) depinxit Dillenius, ut supra monui, et hoc quidem recte, nam Specie certe ab ea non differt, quamvis non articulata et magis fibrillosa.

γ . U. *articulata*: thallo glabro cinereo, ramis elongatis dichotomo-ramosis articulatis, articulis ventricosis discretis, ramulis ultimis capillaceis fibrillosis.

Usnea barbata var. β . *articulata. Achar. Meth. Lich. p. 313.*

Usnea articulata. *Hoffm. Fl. Germ. p. 133.*

Lichen articulatus. *Huds. — Scopoli. — Linn. — Achar. Lichenogr. Svec. Prodr. p. 266. — Smith. Journ. V. 1. p. 336.*

Ic. *Dillen. Hist. Musc. Tab. 11. f. 4. — Engl. Bot. Tab. 258. f. 1.*

Statum adultum priorum (α , β) offert. Substantia corticalis in hac rupta articulos crassos ventricosos oblongiusculos discretos efformat, fasciculo ductulorum thalli substantiae medullaris filiformi tenaci cohaerentes, monile quasi repraesentantes.

δ . U. *intestiniformis*: thallo glabro nudo pallido crassissimo subinflato flexuoso hinc inde coarctato et ventricoso, ramis sparsis brevibus ramulosis attenuatis flexuoso-implexis.

Ex Anglia hanc singularem et monstrosam varietatem ad me misit Sollertissimus Observator D. Turner. Thallus (ramum tantum majorem offert, uti videtur, Specimen quod coram habeo) uncias circiter octo longus, crassitie est pennae anserinae, per totam longitudinem haud abruptus sed quasi totus inflatus, quibusdam in locis coarctatus et per intervalla magis ventricosus et parum flexuosus, at non articulatus ut in prioribus (α , β , γ). Substantia

corticalis magis cartilagineo-membranacea quam crustacea, textura bombycina parum densa intus referta et supra laevigata nuda, foveolis seu scrobiculis irregularibus hinc inde impressa. Passim intus omnino inanis reperitur thallus. Rami sparsi versus superiora egrediuntur patentissimi breves ramulosi flexuosi attenuati, ut in *Usneis* solito constructis.

3. USNEA longissima.

U. thallo pendulo filiformi scabro compresso albissimo simpliciusculo longissimo fibrilloso, fibrillis horizontalibus approximatis tortuosis simplicibus cinerascens.

Habitat ad arborum ramos in fylvis Lusatiae.

Thallus gracilis tener filiformis, omnium longissimus, 2, 3 - 4 pedalis, albus e punctis elevatis scaber hispidus subrugosus et angulosus frequenter compressus et subinde planiusculus, subsimplex seu ramo uno vel altero consimili et vix iterum ramoso longissimo praeditus. Fibrillae laterales creberrimae horizontales breves flexuosae et quasi tortae cinerascens. Apothecia vel cephalodia nulla mihi visa.

Ob habitum thalli proprium et singularem non potui non ut propriam Speciem distinguere. Quantum ab *Usnea plicata* et varietate *dasopoga Usneae barbatae* differat e caractere ac descriptione abunde patet.

3. USNEA trichodea.

U. thallo prostrato laevi albo-pallescente filiformi tenerrimo subramoso, fibrillis horizontalibus subsecundis sparsis; apotheciis concoloribus, margine elevato tenui nudo integerrimo.

Usnea trichodea. *Achar. Meth. Lich. p. 312.*

IC. *Achar. l. c. Tab. 8. f. 1.*

Habitat in Nova Scotia *Menzies*, ad Promont. b. Spei in Africa *Pearson*, in Ins. Java. *Thunberg*.

Thallus fere capillaceus, aliquando tamen crassior, non rigidus, flexilis, exceptis fibrillis simpliciusculus nudus laevis fibrillis lateralibus patentissimis in aliis individuis valde remotis et subsecundis in aliis frequentioribus absque ordine sparsis flexuosis. Rami thallo consimiles parum ramosi diffusi patuli. In horum brevioribus et rectioribus atque paulo crassioribus apothecia parva terminalia peltata plana et margine tenui subinflexo nudo integro cincta parce occurrunt. Fasciculus ductulorum seu filum centrale thalli saepe nigricans.

Teneritate

Teneritate thalli et apotheciis nudis ab *Ufnea plicata* satis diversa. Cum reliquis vix confundi potest. Specimen javanense, quod in collectione Thunbergiana observavi, majus est et cinerascens.

10. *USNEA gracilis*.

U. thallo pendulo laevissimo nitido filiformi albo, ramis raris conformibus rectis simplicibus subfibrillosis.

Habitat in Insula Borbonia. Specimen communicarunt Clarissimi Di, Prof. Weber et Mohr.

Thallus pedalem non attingit longitudinem tenerimus filiformis laevissimus albus subnitidus, vix nisi uno vel altero ramo longo et simplici instructus. Fibrillae aliquot laterales per longa interstitia capillaceae patentiusculae sparsae et solitariae observantur.

Ob simplicitatem summam thalli et hujus indolem propriam, ut distinctam speciem proponere haud dubitavi, quamvis apothecia ignota sint, nam minus commode ut varietas ad aliam quamcunque Speciem inter *Ufneas* referri posset.

40. C O L L E M A.

APOTHECIUM orbiculatum sessile (raro subpodicellatum) marginatum, totum e thalli substantia similari subgelatinosa extus intusque formatum.

THALLUS polymorphus, totus extus intusque similis subgelatinosus, in sicco durus cartilagineus.

SPECIES *).

† Thallo crustaeformi in ambitu subeffigurato. *Placynthium*.

1. COLLEMA nigrum.

C. thallo crustaeformi suborbiculari fusco-nigro, lobulis in ambitu inciso-crenatis, centralibus subramulosis; apotheciis marginatis demum convexis atris.

Lecidea nigra. *Achar. Meth. Lich. p. 76.*

Lichen niger. *Huds. Fl. Angl. p. 524.* — *Linn. S. N.* — *Achar. Lichenogr. Sv. Prodr. p. 92.*

Lichen ater. *Schrank. Fl. Bavar.*

Lichen antiquitatis. *Reich. Fl.*

Ic. *Hoffm. Enum. Lich. Tab. 3. f. 6. haud bona.*

Habitat ad lapides, praesertim calcarios in Svecia, Germania, Anglia.

Thallus gelatinosus crustaeformis orbiculatum expansus e granulis minutis oblongis demum subramulosis componitur, in ambitu sublobatis. In sicco crusta areolata evadit colore non raro umbrina vel viridi-atra, in ambitu aliquando caerulefscens. Apothecia juniora concaviuscula dein plana et subconvexa, atra, emollita tota gelatinosa et uti thallus obscure viridia subpellucida, ergo Collematis genuina Species.

2.

*) Aqua emolliendae sunt Collematum Species antequam examinantur, et ego characteres seu differentias eorum specificas quoad thallum ex humectatis Speciminibus fumere solitus sum; nam color in apotheciis ficcis saepe alius, atque ideo etiam notandus.

2. COLLEMA asprellum.

C. thallo crustaeformi orbiculari stellato nigro rimoso-areolato granulato-subramuloso, laciniis in ambitu ramosis angustis teretiufculis attenuatis; apotheciis planiusculis marginatis atris.

Parmelia asprella. *Achar. op. Weber et Mohr in Beytr. zu Naturk. z. B. p.*

lc. Achar. l. c. Tab. . f. 2. a-e.

Habitat in saxis Sueviae borealis. *Wahlenberg.*

Thallus gelatinosus suborbicularis crustaeformis exiguus et quidem adeo ut ejus partes vix nudis oculis observari queant, maculas parvas in saxo sparsas non raro confluentes assimilans; in sicco ater rimoso-areolatus tenuissime granulatus in ambitu radiosus. Granula, quibus tegitur et e quibus componitur media pars thalli, non raro magis elevata et subramulosa apparent. Lacinae in ambitu divergentes et hunc radiatum reddentes valde tenues sunt, subteretes subdivisae saxo adpressae. Harum forma inprimis a Collemate nigro differt nostra species. Apothecia rara minutissima centralia plana et convexiuscula margine integro cincta.

3. COLLEMA coenosum.

C. thallo crustaeformi tenuissimo uniformi effuso viridi-fusco; apotheciis planis subimmarginatis nigris.

Habitat ad terram lutosam in Helvetia. *Schleicher.*

Thallus ad instar membranas inaequabilis terrae instratus, in sicco fusco-nigricans, humectatus viridi-ater et subgelatinosus ut in Collematibus, amorphus tenuis. Apothecia rara minuta sessilia vix ullo margine distincto cincta.

†† Thallo imbricato-plicato suborbiculari, e lobis minutis (in humido crassissimis turgidis) composito. *Enchylium.*

4. COLLEMA limosum.

C. thallo subeffuso e lobulis adpressis crassis graniformibus integris crenulatisque imbricato; apotheciis excavatis fundo rufescenti-fulvo subimmarginato.

Parmelia limosa. *Achar. Meth. Lich. p. 232.*

Lichen limosus. *Achar. Lichenogr. Suec. Prodr. p. 126. (excluso synonym. Collem. graniformis Hoffm.)*

Lichen granulatus. *Achar. in Nov. Act. Acad. Scient. Stockh. V. 16. p. 6. (exclusis synonymis).*

1c. *Achar. in Nov. Act. Acad. Stockh. l. c. Tab. 3. f. 1. — Tab. nostra 14. fig. 3. quoad apothecium m. a.*

Habitat ad terram in fossis limosis argillaceis Sveciae. *Swartz.*

Thallus gelatinosus granulato-imbricatus absque ulla determinata figura. Lobuli e quibus componitur hic Lichen, in thallo humectato subrotundi vel oblongi turgidi subimbricati minuti integri vel obtuse crenati. In singulo lobo fertili apothecium unicum immersum et constanter urceolatum, colore fundi seu disci in siccato et diutius asservato Lichene evanescente et thallo concolori. Margines apotheciorum nulli distincti vel elevati praeter ambitum fundi crassum ac turgidum. A Collem. cheileo Species distincta videtur.

5. COLLEMA chalazanum.

C. thallo pulvinate creberrime granulato atro, lobis crassis in ambitu difformibus plicatis inciso-lacinatis nigro-punctatis.

Habitat supra terram limosam in Helvetia. *Schleicher.*

Thallus gelatinosus e granulis seu lobis confertissimis formatus crassus pulvinatus, lobis quibusdam foliaceis in ambitu occurrentibus varie lacinatis. In his aqua emollitis observantur corpuscula elevata nigra, ad oculum armatum puncto minuto pellucido praedita. Apothecia nulla vidi nisi corpuscula jam dicta pro apotheciis habenda sint.

A varietatibus Collematis pulposi granulatis uti etiam a C. cheileo, C. synalisso et C. microphylo atque reliquis affinis hujus Generis subsistantia, etiam in statu humectato, duriori et colore nigro tunc persistente, nec non singulari forma satis diversum et procul dubio distincta Species.

6. COLLEMA microphyllum.

C. thallo subeffuso imbricato, lobis crassis minutis confertis inciso-crenatis; apotheciis sessilibus concavis concoloribus marginatis integris.

Habitat ad truncos arborum in Anglia, *Turner*; ad muscos in Svecia, *Swartz.*

Thallus gelatinosus e lobulis minutis crenulatis imbricatis totus componitur. Apothecia pro exilitate lorum magna, juniora concaviuscula adulta omnino urceolata sessilia integerrima.

Similitas multa cum *Lecanora microphylla*.

7. COLLEMA cheileum. α.

C. thallo suborbiculari imbricato, lobis crassis omnibus minutis rotundatis crenulatis ascendentibus; apotheciis planiusculis aggregatis concoloribus, margine crenulato subevanescente.

Parmelia

Parmelia cheilea. *Achar. Meth. Lich.* p. 253.

Collema marginale. *Hoffm. Fl. Germ.* p. 107.

Lichen cheileus. *Achar. Lichenogr. Svec. Prodr.* p. 134.

Lichen marginatus. *Bernh. op. Schrad. im Journ. f. d. Bot.* 1799. 1. p. 6.

lc. Schrad. Journ. l. c. Tab. 1. f. 2. c.

Habitat ad muros, saxa inque ipsa terra in Svecia et Germania.

Thallus gelatinosus quasi effusus et in ambitu irregularis, humidus praeus pellucidus, siccifecens parum contrahitur et non raro glaucescit. Lobi utplurimum ascendentes in ambitu depressi explanati, centrales minimi. Apothecia, praecipue sicca, nigricantia, primo concava, dein plana, in thalli communis medio aggregata marginata, margine thallo concolori, saepissime crenato, aetate rarius evanescente.

Quantum haec Species a *Coll. limoso* et *C. chalazano* differat, e caractere ac descriptione horum per se patet.

β. *C. micropaeum*: lobis minutis imbricatis crenatis; apotheciis sparsis exiguis convexis immarginatis. †

Parmelia cheilea var. β. micropaea. *Achar. Meth. Lich.* p. 253.

lc. Schrad. Journ. f. d. Bot. l. c. Tab. 1. f. 2. c.

A me non observatum. Inter varietates *Coll. cheilei* a *Cel. Bernhardi* enumeratur apud *Schrad. im Journ. f. d. Bot. l. c.*

γ. *C. graniforme*: lobis centralibus minutissimis graniformibus, in ambitu majoribus crenulatis; apotheciis confertis planis margine crenulato.

Parmelia cheilea var. γ. graniformis. *Achar. Meth. Lich.* p. 253.

Collema graniforme. *Hoffm. Fl. Germ.* p. 106.

lc. Schrad. Journ. f. d. Bot. l. c. Tab. 1. f. 2. b.

Variat granulis minutissimis confertissimis integris, apotheciis majoribus adpressis plano-convexiusculis concoloribus, margine fusco tumente subintegro.

δ. *C. byssaceum*: lobis omnibus minutissimis crenulatis; apotheciis minutis demum convexis, margine subintegro. †

Parmelia cheilea var. δ. byssacea. *Achar. Meth. Lich.* p. 253.

Collema byssinum. *Hoffm. Fl. Germ.* p. 105.

Lichen byssinus. *Achar. Lichenogr. Svec. Prodr.* p. 134.

lc. Schrad. Journ. f. d. Bot. l. c. Tab. 1. f. 2. d.

Hoc, imperfecte mihi ex auctoritate *Hoffmanni* et *Bernhardi* locis citatis notum, praetermittere non debui.

8. COLLEMA pulposum. α .

C. thallo suborbiculari, e lobis crassis subimbricatis repando-crenatis plicatis nudis formato; apotheciis centralibus confertis planiusculis rufis margine elevato integro.

Lichen pulposus. *Bernh. ap. Schrad. im Journ. f. d. Bot. 1799. 1. p. 7.*

Ic. *Schrad. Journ. f. d. Bot. 1. c. T. 1. f. 1. a. — Tab. nostra 14. fig. 9. quoad apothecium m. a.*

Habitat ad terram in rupibus muris et inter muscos Europae.

Thallus gelatinosus raro ita irregularis ut in figura citata expressus est et ut plurimum major. Lobi crassi subintegri vel repandi et crenati. Apothecia in media parte thalli frequentia approximata primo concaviuscula demum plana et margine ut plurimum integro cincta, per aetatem convexiuscula margine subevanescente vel recurvata.

Hanc ut varietatem primariam, quippe quae inter reliquas ad unam eandemque Speciem pertinentes simplicissima, considerandam esse recte utique monuit Cel. Bernardi, quare etiam nomen Ejus triviale eidem adpositum servandum duxi, salvis tamen vetustioribus ad varietates caeteras indigandas aptioribus.

β . C. *crispum*: lobis thalli centralibus erectiusculis granulatis, periphericis depressis majoribus obtusis crenulatis; apotheciis sparsis concaviusculis margine granulato.

Parmelia *crispa*. *Achar. Meth. Lich. p. 234.*

Collema *crispum*, C. *crenulatum*, C. *lobatum* et C. *glaucescens*. *Hoffm. Fl. Germ. p. 100. 101. 105.*

Lichen *crispus*. *Linn. S. N. et Auctorum. — Achar. Lichenogr. Svec. Prodr. p. 126.*

Lichen *glyphicus* et L. *glaucescens*. *Achar. Lichenogr. Svec. Prodr. p. 134.*

Ic. *Schrad. Journ. f. d. Bot. 1. c. Tab. 1. f. 1. b. — Dillen. Hist. Musc. Tab. 19. f. 23. — Jacq. Coll. 3. Tab. 10. f. 1.*

Habitat uti prior (α).

A Collem. cheileo differt thalli lobis centralibus evidentioribus et marginalibus multo majoribus. In illo autem omnes fere lobi minuti imbricati et ejusdem fere magnitudinis. Apothecia ad centrum thalli saepe granulatum locata conferta majora, in junioribus aliquando omnino immersa. Color variat. Humidum praesinum cum quadam glaucescentia, sicum viridiatrum et plus minus glaucum.

γ . C. *cristatum*: lobis omnibus imbricatis incisus dentatis; apotheciis depressis planis amplis fusco-rufescentibus, margine subintegro.

Parmelia

Parmelia crispa var. β . cristata. *Achar. Meth. Lich.* p. 235.

Lichen cristatus. *Linn. S. N. et Auctorum.* — *Achar. Lichenogr. Svec. Prodr.* p. 127.

Collema cristatum. *Hoffm. Fl. Germ.* p. 101.

lc. *Schrad. Journ. f. d. Bot. l. c. Tab. 1. f. 1. c.* — *Dillen. Hist. Musc. Tab. 19. f. 26.* — *Jacq. Coll. 3. Tab. 12. f. 1.*

Variat lobis multifidis crenulatis truncatis plus minus denticulatis et obtusis obsolete crenatis apotheciisque margine subintegris et granulatis atque colore thalli in sicco glauco.

δ . *C. aphanicum*: lobis omnibus minutis crenatis in medio thalli subobliteratis ab apotheciis depressis rufescentibus in ambitu crenulatis.

Parmelia crispa var. γ . aphanica. *Achar. Meth. Lich.* p. 236.

Collema obscurum. *Hoffm. Fl. Germ.* p. 101.

Lichen aphanes. *Achar. Lichenogr. Svec. Prodr.* p. 134.

lc. *Schrad. Journ. f. d. Bot. l. c. Tab. 1. f. 1. d.*

Thallus siccus fere ater. Apothecia in disco thalli conferta lobos ibidem fere excludunt. Ad *Collema cheileum* accedit, at apothecia aliter colorata et lobi marginales thalli majores.

ϵ . *C. granulatum*: lobis thalli centralibus graniformibus, periphericis rotundatis subintegris; apotheciis in medio thalli confertis amplis depressis urceolatis rufis, margine granulato.

Parmelia crispa var. δ . granulata. *Achar. Meth. Lich.* p. 236.

Lichen granulatus. *Achar. Lichenogr. Svec. Prodr.* p. 125. (*exclusis synonymis, praeter Swartzii, Linnaei et forte Hudsonii*).

Ambigit inter var. β . crispam et δ . aphanicam, sed differt thalli centro granulato lobisque nullis majoribus ibidem obviis, sed in ambitu majoribus rotundatis fere integris et apotheciis plerumque sat magnis immerso-urceolatis, non raro adeo confertis ut totum fere Lichenem occupent et granulorum vel loborum centralium nulla vestigia sint, ambitu lobato tantum relicto.

ζ . *C. prasinum*: thallo submonophyllo planiusculo minuto subdisperfo nudo margine lobato crenato; apotheciis subimmersis concavis, margine integro.

Parmelia crispa var. ϵ . prasina. *Achar. Meth. Lich.* p. 236.

lc. *Schrad. Journ. f. d. Bot. l. c. Tab. 1. f. 6.*

Thallus in juniori Lichene elegantissime prasinus subsimplex rotundatus et difformis planus in ambitu crenatus sublobatus, apotheciis aliquot immerfis praeditus.

tus. Ita in citata icone representatur, unde facile pro distincta specie haberi posset. Sed ejusdem Lichenis Specimina a Cl. inventore Schrader accepta doctuerunt, magis compositum per aetatem existere thallum et lobis tunc confertioribus instructum esse, atque in hoc statu ad formam reliquarum varietatum hujus Speciei propius accedere.

9. COLLEMA papulosum.

C. thallo orbiculari, lobis centralibus crassis complicatis irregularibus, periphericis expansis extrorsum dilatatis inciso-crenatis supra granulato-verruculosis.

Habitat ad montes in Helvetia. *Schleicher.*

Thallus gelatinosus orbiculatim expansus e lobis complicatis compositus, supra granulis subglobosis et verruculis seu papulis rugosis planiusculis adspersus, subtus nudus. Lobi in thalli ambitu a basi angustiori extrorsum plerumque dilatati ibidemque incisi et subcrenati. Bene distincta Species videtur, sed apothecia in Speciminibus visis nulla adfuerunt.

10. COLLEMA turgidum. α .

C. thallo irregulariter expanso depresso subimbricato sublobato, lobis minutis crassis verruciformibus adperfo; apotheciis sessilibus urceolatis concoloribus, margine subinflexo tumido integro.

Habitat in saxis arenariis inter muscos in Anglia. *Turner.*

Thallus gelatinosus crassus irregulariter expansus et e lobis planis formae indeterminatae et connatis, folium unum quasi constituentibus hinc inde plicatum, compositus. Ex hisce plicis et ex ipso thallo, muscis vel terrae adglutinato (ut in Collema tenaci) lobuli alii sparsi parvi sed diversae magnitudinis prominent, quorum majores, verrucarum ad instar, praesertim in sicco Lichene, rugulosi sunt. Apothecia haud parva, centro tantum suo subtus, plerumque ad apices laciniarum affixa, circumcirca libera, crassa urceolata, margine valido subinflexo cincta.

Thalli habitu singulari et forma apotheciorum tam a Collemate pulposo quam C. fluviali et C. plicatili diversum. Color in siccato Lichene fere niger.

β . C. confertum: thallo subnullo, apotheciis confertissimis sessilibus urceolatis subobliterato.

Etiam hoc ex Anglia misit Cl. *Turner.* Apothecia totum fere Lichenem constituent invicem sibi approximata majuscula, ut in priori (α) formata, lobis quibusdam crassis et irregularibus thallum formantibus in interstitiis tantum observandis.

11. COLLEMA tenax.

C. thallo suborbiculato imbricato, lobis crassiusculis plano-incumbentibus subrotundis incisis-lobatis crenulatisque; apotheciis sparsis in lobis immerfis concavis rufescentibus, margine subintegro.

Parmelia tenax. *Achar. Meth. Lich. p. 231.*

Lichen tenax. *Swartz. Nov. Act. Ups. V. 4. p. 249. — Achar. Lichenogr. Suec. Prodr. p. 123. (excluso synonymo Collem. lobati Hoffm.) — Bernh. ap. Schrad. in Journ. f. d. Bot. 1799. 1. p. 14.*

Ic. *Achar. in Nov. Act. Acad. Sc. Stockh. V. 16. Tab. 1. f. 1. — Schrad. Journ. f. d. Bot. 1. c. Tab. 2. f. 3.*

Habitat in ericetis montosis supra muscos, quibus tenaciter adhaeret, in Suecia, Germania.

Thallus gelatinosus, totus e lobis, quam in praecedentibus Speciebus majoribus et planioribus sibiimet incumbentibus irregularibus incisis et creatis compositus, in sicco plerumque glaucescens. Apothecia juniora immersa urceolata per aetatem magis supra thallum elevata in margine et pagina superiori loborum sparsa marginata, margine extus subcrenato.

12. COLLEMA plicatile.

C. thallo orbiculato imbricato, lobis omnibus crassis rotundato-lobatis gyroso-plicatis undulatis erectiusculis integerrimis; apotheciis sparsis sessilibus concavis concoloribus, margine integro.

Parmelia plicatilis. *Achar. Meth. Lich. p. 240.*

Lichen plicatilis. *Achar. in Nov. Act. Acad. Scient. Stockh. V. 16. p. 11. et Lichenogr. Suec. Prodr. p. 129. — Bernh. ap. Schrad. in Journ. f. d. Bot. 1799. 1. p. 13.*

Ic. *Achar. in Nov. Act. Stockh. 1. c. Tab. 1. f. 2. — Tab. nostra 14. fig. 10. quoad apothecium m. a.*

Habitat ad saxa prope aquam in Littoribus lacustribus Sueciae.

Thallus gelatinosus orbiculatus et late saepenumero expansus in sicco viriditer, totus e lobis turgidis absque ordine flexis plicatis et quasi concatenatis erectiusculis rotundatis integerrimis subsuperis in ambitu thalli planioribus et paulo majoribus compositus. Apothecia in lobis sparsa sessilibus urceolata margine integerrimo tumente simplici cincta, per aetatem planiuscula, disco subrubello et hoc demum elabente in fundo albida.

Conformatione loborum et apotheciorum, horumque situ diverso a Coll. fluviali sat distinctum videtur.

13. COLLEMA fluviale.

C. thallo subpulvinato et lobis crassis confertis obtusis complicato-undulatis lobato-incisis crenatis subimbricato; apotheciis submarginalibus subglobosis concoloribus disco urceolato, margine subduplici.

Parmelia fluviatilis. *Achar. Meth. Lich. p. 249. (excluso Synonymo Wither. — loco: fluviatilis, legendum apud eum: aquaticus).*

Lichen fluviatilis. *Hudf. Fl. Angl. p. 67. — Bernh. ap. Schrad. im Journ. f. d. Bot. 1799. 1. p. 24.*

lc. *Dillen. Hist. Musc. Tab. 19. f. 28.?*

Habitat ad saxa sub aquam in rivulis Angliae.

Figura Dilleni hanc speciem, cujus Specimen ex Anglia acceptum vidi, non bene repraesentat. Thallus totus e lobis crassis flexuosis vagiter incisis obtusis complicatis compositus, quodammodo caespitem efformans. Lobuli jam rotundati jam longiores turgidi alicubi quasi proliferi. Ad horum margines et apices apothecia observantur rariora subglobosa, disco excavato notata et hinc margo eorum tumidus crassus et integer manet; sed intra hunc marginem alius discum ipsum cingens sed tenuior et lineae instar elevatae apparet, unde quasi duplici margine apothecia instructa sunt.

14. COLLEMA melaenum. α .

C. thallo orbiculato substellato imbricato, lobis lacero-laciniatis, marginibus elevatis undulatis crispis crenulatis; apotheciis marginalibus planiusculis concoloribus, margine granulato.

Parmelia melaena. *Achar. Meth. Lich. p. 240.*

Lichen melaenus. *Achar. Lichenogr. Sver. Prodr. p. 130. et in Nov. Act. Acad. Scient. Stockh. V. 22. p. 160.*

Lichen jacobaeae-folius. *Bernh. ap. Schrad. im Journ. f. d. Bot. 1799. 1. p. 11.*

lc. *Achar. Nov. Act. Stockh. 1. c. Tab. 3. f. 3. — Schrad. Journ. f. d. Bot. 1. c. Tab. 1. f. 5. a. — Fl. Dan. Tab. 463. f. 1.*

Habitat in faxis ad ripas inundatas Sveviae, Germaniae, Helvetiae.

Thallus gelatinosus stellatus, diametro 2 – 3 pollicari vel ultra, in sicco niger. Laciniæ, e quibus componitur, longiores centrifugae seu radiantes, imbricatae depressae, marginibus elevatis, hinc supra quasi canaliculatae, confertissimae complicatae concretæ irregulariter incisæ et lobatae, lobulis lacerato-crenatis. Apothecia submarginalia concolora, sed aliquando per aetatem rufescentia, juniora parum concava, adulta planiuscula, subtus convexa, disco elevato-punctato, margine granulato-crenato.

Similitudo

Similitudo multa cum *Parmelia fahlunensi*, quando siccum est.

A congeneribus facile dignoscitur structura laciniarum, sed etiam sub aliis formis occurrit notatu dignis, quae sequuntur.

- β. *C. marginale*: lobis profunde laciniatis angustatis multifidis effusis flexuosis planiusculis crenatis lobatisque; apotheciis marginalibus sparsisque sulco-nigris, margine integro.

Parmelia melaena var. β. *marginalis*. *Achar. Meth. Lich. p. 241.*

Collema laciniatum. *Hoffm. Fl. Germ. p. 100.*

Lichen *marginalis*. *Huds. Fl. Angl. p. 534.* — *Ach. Lichenogr. Svec. Prodr. p. 127.*

Lichen atro-prasinus. *Schleich. Cr.*

Exsicc. *Schleich. Plant. Crypt. Helvet. Cent. 2. n. 65.*

lc. *Dillen. Hist. Musc. Tab. 19. f. 25.*

Habitat praecipue in saxis calcariis aqua interdum suffusus.

Specimina hoc cum priori (α) connectentia observare non semel licuit, quare tutius ut varietas ejus quam propria species proponitur. Ab eo differt laciniis profundius incisus angustioribus multifidis sed crassioribus e centro seu fixura communi radiatum quasi expansis et magis liberis nec ita confertis sed discretis utplurimum et laxis, vix canaliculatis sed potius convexiusculis et plano-compressis, marginibus nonnumquam tamen elevatis, apotheciis non tantum in margine sed etiam ad latera sparsis, in fertilibus Speciminibus sat copiosis convexiusculis margineque integro cinctis. Thalli color in siccato Lichene minus nigricans quam in priori (α), fuscescens utplurimum et subtus cinerascens.

Figura Dillenii licet non optima tamen habitum thalli quodammodo convenienter exprimit.

- γ. *C. jacobaeaeifolium*: lobis profunde laciniatis, laciniis strictis radiantibus angustis elongatis extrorsum latioribus laceroque pinnatifidis marginibus elevatis crispis; apotheciis marginalibus, margine subintegro.

Lichen *jacobaeaeifolius*. *Schrank. Fl. Bavar. p. 530.*

Lichen multifidus. *Scop. Carn. — Reich. Fl. et Sp. Plant. p. 534.*

Habitat in Germania — in Helvetia, *Schleicher*.

Lacinae radiatum extensae angustiores, magis discretae et longiores quam in prima (α) cui alias similis.

- δ. *C. erosum*: lobis lacero-laciniatis, laciniis angustissimis eroso-multifidis, marginibus subgranulatis, flexuoso-complicatis; apotheciis sparsis submarginalibusque planis fuscis, margine integro.

Habitat inter muscos in Silesia. *Mosg.*

Minutulum hoc est et thallus irregularis. Ad varietatem β . marginalem proxime accedit, sed ab hac differt teneritate et laciniis eroso-multifidis margine subcrenatis et non raro granulatis locoque crescendi. Laciniis latioribus intermixtis variat, in individuis aliis passim occurrentibus.

ϵ . *C. undulatum*: lobis expansis inciso-laciniatis planiusculis latioribus, extrorsum dilatatis rotundatis flexuosis undulatis subintegris.

Habitat in Helvetia. *Schleicher.*

Thallus suborbicularis. Laciniae radiantes, centralibus ut in var. β . marginali, sed quo ambitum propiores eo latiores, margine integriores flexuosae apice dilatatae rotundatae. Apothecia in individuis plurimis visis nulla adfuerunt, sed Species distincta vix est.

ζ . *C. gyrosifum*: lobis gyroso-plicatis crispis, marginibus plicarum elevatis approximatim subaequalibus integriusculis; apotheciis marginalibus spadicibus.

Parmelia melaena var. γ . *gyrofa*. *Achar. Meth. Lich. p. 242.*

Collema crispatum. *Hoffm. Fl. Germ. p. 100.*

Lichen gyrosus. *Gunn. Fl. Norveg. p. 974. — Fl. Dan. — Achar. Lichenogr. Sv. Prodr. p. 135.*

Lichen crispatellus. *Achar. Lichenogr. Svec. Prodr. p. 134.*

lc. Schrad. Journ. f. d. Bot. 1799. 1. Tab. 1. f. 5. b. — Fl. Dan. Tab. 463. f. 2.

Habitat ad terram et inter muscos.

Thallus suborbicularis, qui et sterilis occurrit. Laciniae in ambitu aliquando longiores. Apothecia quando adfunt subinde margine granulata.

15. COLLEMA myriococcum. α .

C. thallo suborbiculato imbricato, lobis confertissimis complicatis crispis granulatis; apotheciis minutis turbinato-globosis aggregatis marginalibus sparsisque concoloribus, disco punctiformi impresso.

Parmelia myriococca. *Achar. Meth. Lich. p. 238.*

Lichen myriococcus. *Achar. Lichenogr. Svec. Prodr. p. 127. et in Nov. Act. Ac. Sc. Stockh. V. 22. p. 159.*

Collema fasciculare. *Hoffm. Fl. Germ. p. 102.*

lc. Achar. in Act. Stockh. 1. c. Tab. 3. f. 2.

Habitat supra muscos in rupibus et collibus Sveciae, Germaniae.

Thallus gelatinosus caespitoso-pulvinatus suborbicularis, siccus ater. Lobi in thalli ambitu majores steriles nudi liberi patentis lobati plicati integri, reliqui thallum

thallum proprie formantes confertissimi minuti imbricati vel etiam erectiusculi irregulares invicem vario modo accreti et vix seorsim distinguendi flexuosi complicati crispi sinuato-repandi, margine omni et supra papillis graniformibus frequentissimis apothecia mentientibus obstiti. Apothecia globosa ad basin attenuata, unde subtrunata seu oberse conica minuta conferta marginalia et saepe simul latera loborum occupantia.

Singularis et perquam distincta Species ob structuram et nimiam copiam apotheciorum. Granula inter apothecia sparsa, ut horum initia forte sunt consideranda.

β . *C. polyanthes*: thallo lobato-plicato flavo-lutescente, plicis erectis gyrosis anastomosantibus; apotheciis marginalibus concavis concoloribus. †

Collema argillosum. *Hoffm. Fl. Germ. p. 102.*

Lichen polyanthes. *Bernh. ap. Schrad. im Journ. f. d. Bot. 1799. 1. p. 12. — Schrad. Kr. Saml. n. 138.*

Lichen fascicularis. *Wulf. ap. Jacq. Coll. 3. (exclus. Synon.)*

ic. Schrad. Journ. f. d. Bot. l. c. Tab. 1. f. 4. — Jacq. Coll. l. c. Tab. II. f. 2.

A priori (α) differt colore et aliquantum figura loborum atque ut ex figura et descriptione Bernhardtii videtur apotheciis tantum marginalibus et aliter formatis. At Clarissimus Schrader qui et nostrum Collema myriococcum et Lichenem Bernhardtii vidit, species non distinctas declaravit. Cfr. Eiusd. Journ. f. d. Bot. 1801. 1. p. 77. — Apud nos nondum reperta est varietas β . polyanthes, nec specimen quoddam ejus videre licuit.

16. COLLEMA fasciculare. α .

C. thallo suborbiculato imbricato lobato-plicato, plicis centralibus erectis flexuosis anastomosantibus, lobis periphericis rotundatis inciso-crenatis; apotheciis marginalibus turbinatis fasciculatis disco convexiusculo rufo.

Parmelia fascicularis. *Achar. Meth. Lich. p. 239.*

Lichen fascicularis. *Linm. S. N. — Achar. Lichenogr. Svec. Prodr. p. 129. — Bernh. ap. Schrad. im Journ. f. d. Bot. 1799. 1. p. 13.*

Exsicc. *Schleich. Plant. Crypt. Helvet. Cent. 1. n. 50.*

ic. Schrad. Journ. f. d. Bot. l. c. Tab. 1. f. 3. a. — Fl. Dan. Tab. 462. f. 2. — Dillen. Hist. Musc. Tab. 19. f. 27. A.

Habitat in saxis et montibus inprimis calcariis nec non supra Muscos Europae. Thallus gelatinosus, perfectus et junior orbicularis, supra e plicis elevatis gyroso-flexuosis marginibus integris totus compositus, lobis in thalli ambitu depressioribus ibidemque inciso-crenatis. Apothecia in margine plicarum anastomosantibus.

stomofantium sessilia dein elevata, unde quasi podicillata vel turbinata apparent, primo concavifcula demum plana et subconvexa, thallo concolora vel obscure rufescentia, disco per senium elapfo supra alba, margine integro, conferta et fasciculatim quasi aggregata. Color thalli in fisco atroviridis et subglaucescens.

Apotheciorum atque etiam thalli forma totoque habitu a reliquis bene dignoscitur haec Species.

β. *C. aggregatum*: lobis thalli periphericis minimis, centralibus ab apotheciis confertissimis obliteratis.

Collema polycarpon. *Hoffm. Fl. Germ. p. 102.*

ic. *Schrad. Journ. f. d. Bot. l. c. Tab. 1. f. 3. b.* — *Dillen. Hist. Musc. Tab. 19. f. 27. B.*

Apotheciis confertissimis totus thallus ex his pulvinatus obtegitur, loborum vestigiis tantum ad ambitum observabilibus.

γ. *C. conglomeratum*: lobis omnibus minutis caespitulos discretos elevatos subpodicillatos formantibus, capitulo conglomerato apotheciorum terminatos.

Parmelia fascicularis var. β. conglomerata. Achar. Meth. Lich. p. 249.

Collema conglomeratum. *Hoffm. Fl. Germ. p. 102.*

Collema epixylon. *Reich. Secundum Du Four.*

Collema botrytis. *Perfoon. Secundum Specimen missum.*

Lichen fascicularis. *Ehrh. Secundum Hoffm. l. c.*

ic. *Schrad. Journ. f. d. Bot. l. c. Tab. 1. f. 3. f. c.*

Habitat praecipue in truncis arborum Galliae, Germaniae.

Occurrit tam sterile quam apotheciis instructum. Dilleni ad hanc varietatem ab Hoffmanno citata figura potius ad antecedentem (β) referenda. Singularis varietas est, nec, uti videtur, propria Species, neque cum Coll. *Synalisso* confundenda.

17. COLLEMA *synalissum*.

C. thallo toto e lobulis graniformibus composito; apotheciis minutis aggregatis obovatis concoloribus, disco depresso, in capitula subpodicillata conglomeratis.

Parmelia synalissa. Achar. Meth. Lich. p. 248.

Collema botrytis? *Hoffm. Fl. Germ. p. 103.* — *Beruh. ap. Schrad. im Journ. f. d. Bot. 1799. 1. p. 24.*

Lichen *synalissus. Achar. Lichenogr. Sv. Prodr. p. 135.*

Habitat in rupibus inter muscos Galliae, *Du Four*; forte etiam Germaniae.

Species

Species minutula. Thallus totus granulatus in sicco niger. Apothecia exigua, quam in Coll. myriococco vix majora et fere ejusdem formae ac in illo; sed plura in capitulum congesta podetio quasi elevatum, supra convexa, sed impressione punctiformi notata pro disco.

18. COLLEMA glomerulosum.

C. thallo e laciniis multifidis subramulosis in glomerulum hemisphaericum congestis composito; apotheciis sessilibus minutis concavifusculis concoloribus.

Habitat ad apices in truncis Pini Piceae Lusatiae. *Mosg.*

Thallus gelatinosus pulvinatus, in sicco ater, incipiens planiusculus e laciniis retretiusculis brevissimis subdivisis seu ramulosis, vestigia apotheciorum sparsorum atque terminalium offerentibus, compositus; adultus hemisphaericus verrucam magnitudine Pisi efformat, e ramulis tenerrimis complicatis et concretis formatam, supra subverruculosam, verruculis jam planiusculis jam in apothecia abeuntibus.

In hoc singulare est, quod ramuli interioris thalli intertexti ac anastomosantes emoliti albidii evadunt.

Simili Coll. synalisso primo saltem intuitu, at omnium partium forma ab hoc et aliis diversissimum.

19. COLLEMA elveloideum. α .

C. thallo crasso fungiformi subrotundo flexuoso oblique subpodicillato; apotheciis minutis immeris concavis concoloribus, margine tenui prominente sessili.

Habitat in faxis montium Helvetiae. *Schleicher.*

Thallus gelatinosus in sicco niger fungiformis et quasi e pileo quodam crasso subsessitato 1 - 2 lineas alto formatus; incipiens globulos in saxo offert simplices sparsos vel passim aggregatos, hi demum dilatantur et planiores evadunt e saxo elevantur et a basi angustata quasi podicillati. Capitula obliqua rarius horizontalia simplicia solitaria flexuosa obrusa integra magis lata quam crassa, raro sublobata vel incisa. Apothecia minutissima capitulis hisce immeris, margine parum elevato cincta.

Habitu thalli peculiari ab omnibus notis Collematum Speciebus diversissima.

β . C. *incisum*: thallo minuto crasso simplici vel aggregato subsessili digitato-inciso.

Habitat ad saxa in Helvetia. *Schleicher.*

Thallus 1 - 2 lineas latus crassus sessilis et raro paulisper e saxo elevatus, supra planiusculus, quasi e pluribus lobulis compositus, in ambitu subtus liber digitatim et irregulariter incisus. Vix nisi varietas praecedentis (α).

Species dubiae.

20. COLLEMA corrugatum. †

C. thallo gelatinoso crasso atro-viridi, convolutionibus elevatis intestiniiformibus.

Lichen corrugatus. *Dicks. Pl. Crypt. Brit.* 4.

Parmelia plocina, *Achar. Meth. Lich.* p. 247.

l.c. Dillen. Hist. Musc. Tab. 9. f. 19.

Habitat in faxis et rupibus marinis Angliae.

De hac specie omnis mihi desideratur succincta cognitio. An Lichen?

21. COLLEMA cretaceum. †

C. thallo gelatinoso stellato lobato atrovirente; apothecio centrali elevato fusco-incarnato, margine integerrimo pallidiori.

Parmelia cretacea, *Achar. Meth. Lich.* p. 248.

Lichen cretaceus. *Engl. Bot. V. 11. n. 89.*

l.c. Engl. Bot. Tab. 738.

Habitat in Cretae foveolis in Anglia.

Species minuta. Neque Iconem neque Lichenem ipsum videre licuit.

††† Thallo subimbricato foliaceo, lobis discretis crassis turgidis nudis. *Scytinium*.

22. COLLEMA byrsinum.

C. thallo subfoliaceo, lobis crassis discretis divergentibus rotundatis crenato-incisis; apotheciis concavis rufis, margine tumido demum crenato rugoso-plicato.

Parmelia byrsina, *Achar. Meth. Lich.* p. 222.

Habitat inter muscos in Africa. E Sierra Leona. *Afzelius*.

Thallus gelatinosus in sicco cartilagineo-coriaceus plumbeus in rosulae formam expansus, uncialis, superficie rugulosa. Lobi expansi divaricati crassi turgidi rotundati obtusi incisi crenatique. Apothecia sparsa majora sessilia, disco concavifusculo rufo, margine crasso tumido cinereo, primo subintegro, demum granulato-crenato et tandem rugis duplicatis plicato valde protuberante.

23. COLLEMA hydrocharum.

C. thallo subfoliaceo, lobis crassis discretis ovalibus repandis incisisque; apotheciis concavis pallide rufescentibus, margine tenui indigo integerrimo.

Parmelia

Parmelia hydrochara. *Achar. Meth. Lich. p. 222.*

Lichen hydrocharus. *Wahlenb. in Nov. Act. Ac. Sc. Stockh. V. 27. p. 145.*

ic. *Wahlenb. in Nov. Act. Acad. Sc. Stockh. t. c. Tab. 4. f. 5.*

Habitat ad montem in Inf. Carlö prope Gottlandiam. *Wahlenberg.*

Thallus gelatinosus subimbricatus stellatus crassus, diametro vix unciali, in sicco glaucus. Lobi in ambitu thalli expansi radiantes discreti difformes ovales oblongi obtusi incisi. Apothecia in media parte thalli communis sparsa, centro suo subtus affixa, supra concava, margine inflexo integerrimo cincta.

24. COLLEMA palmatum. α .

C. thallo subsolitaceo subimbricato, lobis crassis confertis palmato-incisis, laciniis sublinearibus teretibus; apotheciis rufis fulvis.

Parmelia palmata. *Achar. Meth. Lich. p. 242.*

Lichen palmatus. *Huds. Fl. Angl. p. 535. — Achar. Lichenogr. Svec. Prodr. p. 135.*

Exsicc. *Schleich. Plant. Crypt. Helvet. Cent. 4. n. 49.*

ic. *Dillen. Hist. Musc. Tab. 19. f. 30.*

Habitat ad terram in Anglia et Helvetia.

Thallus gelatinosus caespitolo-pulvinatus e lobis confertis ascendens subimbricatis crassis latiusculis extrorsum palmatum pedatimque filis compositus, in sicco viridi et fusco subglaucescens; laciniis brevioribus et longioribus linearibus passim subdivisis subtetibus interdum subcrenatis obtulis. Apothecia nulla adfuerunt in Speciminibus a me visis.

Ad hanc Sectionem retuli praesentem Speciem, quamvis reliquis multo minorem ob habitum loborum consimilem, nam crassi et magis liberi sunt quam in Speciebus Sectionis 2^{dae}.

β . C. corniculatum: lobis sinuoso-laciniatis subpalmatis flexuosis marginibus revolutis subcucullatis; apotheciis submarginalibus fuscis.

Collema corniculatum. *Hoffm. Fl. Germ. p. 105.*

Lichen palmatus. *Berol. ap. Schröd. im Journ. f. d. Bot. 1799. t. p. 21.*

Habitat in truncis arborum et ad terram in Svecia, Anglia, Gallia, Germania, Helvetia.

Substantia tenuiori submembranacea, laciniis paullo latioribus et ultimis cucullato-corniculatis a priori (α) satis distincta, si non propria species. Lichen palmatus Berol. potius hujus quam praecedentis (α) synonymon est. Thallus in sicco livide glaucescens raro fuscescens.

Species dubia.

25. COLLEMA coriiforme. †

C. thallo gelatinoso foliaceo libere repente undoso sinuato-lobato atro-subviridescente, lobis suberectis repando-crispis.

Parmelia coriiformis. *Achar. Meth. Lich. p. 246.*

Lichen coriiformis. *Wulf. op. Jacq. Coll. 3. p. 142. — Bernh. op. Schrad. in Journ. f. d. Bot. 1799. 1. p. 25.*

Habitat ad truncos arborum Austriae.

Specimen misit Lichenis cujusdam Cel. Schleicher quoad formam et consistentiam thalli cum descriptione Wulfenii quodammodo convenientis, sed quem ob defectum apotheciorum vel ut distinctam Speciem vel ut synonymon certum Lichenis coriiformis Wulf. proponere non audeo.

††† Thallo foliaceo, lobis rotundatis subtus tomentosus vel fibrillosus. *Mallotium.*

26. COLLEMA saturninum.

C. thallo foliaceo atrovirente, subtus glauco subtomentoso, lobis oblongis rotundatis undulatis integris; apotheciis elevatis planis rubris, margine integro.

Parmelia saturnina. *Achar. Meth. Lich. p. 221.*

Collema tomentosum. *Hoffm. Fl. Germ. p. 99.*

Lichen saturninus. *Dicks. Plant. Cr. Brit. 2. p. 21. — Achar. Lichenogr. Svec. Prodr. p. 132.*

Lichen discolor. *Ach. in Nov. Act. Ac. Scient. Stockh. V. 16. p. 16.*

Lichen myochrous. *Ehrh. Cr. — Bernh. op. Schrad. in Journ. f. d. Bot. 1799. 1. p. 18.*

Exsic. *Ehrh. Plant. Crypt. Dec. 29. n. 286.*

lc. *Achar. in Act. Ac. Stockh. 1. c. Tab. 3. f. 5. — Dicks. 1. c. Tab. 6. f. 8. mala.*

Habitat in truncis arborum atque ad saxa Sveciae, Germaniae, Angliae, Helvetiae.

Thallus gelatinosus in statu perfecto rosulam efformat. Lobi membranaceo-coriacei oblongi et rotundati obtusi undulati integerrimi, supra atro-virides raro pulvere atro conspersi sub lente adspici subasperii, subtus cinereo-glauco vel plumbei coloris lanugine tenuissima subruentosi et versus basin fibrillis parvis obtiti, marginibus in adultioribus utrimque ferrugineo-tinctis. Apothecia rarius sparsa aliquantum elevata plana rufescentia, margine integro dilutius

...tius colorato cinctis. Fossula in loborum pagina averſa conſpicitur pro quovis apothecio in ſuperiori obvio.

27. COLLEMA Menziesii. †

C. thallo foliaceo fuſco-vireſcente ſubtus albo tomentoso, lobis rotundatis planis integris; apotheciis ſubpedicellatis campanulatis rubris.

Parmelia Menziesii. *Achar. Meth. Lich. p. 221.*

Lichen Menziesii. *Smith, Secundum Litteras.*

Habitat ad fretum Magellanicum. *Menzies.*

28. COLLEMA Burgeſſii.

C. thallo foliaceo ſubimbricato glauco-fuſco-vireſcente ſubtus demum ſpongioſo-villoſo, lobis rotundatis ſinuatis crenulatis crispis; apotheciis depreſſis planiuſculus fucis, margine foliaceo-crispo.

Parmelia Burgeſſii. *Achar. Meth. Lich. p. 231.*

Lichen Burgeſſii. *Linn. S. N. — Achar. Lichenogr. Suec. Prodr. p. 137. —*

Lightf. Fl. Scot. p. 827.

Lichen ornatus. *Linn. in Suppl. Plant.*

lc. *Lightf. Fl. Scot. Tab. 26. — Hoffm. Enum. Lich. Tab. 21. f. 1.*

Habitat ad arborum truncos in Anglia.

Thallus gelatinofus imbricatus membranaceus; lobi ſubrotundi ſinuato-laciniati crenati dentati, paſſim adſcendentes, flexuoſi, ſubtus villoſiuſculi tandem ſubſpongioſi. Apothecia ſparſa, diſco depreſſiuſculo plano, margine elevato circumcirca foliolis crenulatis coronato.

29. COLLEMA exaſperatum.

C. thallo foliaceo irregulariter lobato utrimque glauceſcente, lobis lobuliſque rotundatis crenatis granulato-ſcabris, ſubtus, e fibrillis fixuriſque laceris, exaſperatis.

Habitat ad caſas ligneas vetuſtas vento expoſitas in Valle St Nicolai prope pagum Praborgne Helvetiae. *Schleicher.*

Thallus gelatinofus e lobis majoribus dilatatis planiuſculis adpreſſis compoſitus in ſiccio utrimque cinereo-glaucus rigidus craſſe membranaceus, ſupra punctis elevatis graniformibus fucis ſcaber, ſubtus aut fibrillis brevibus confertiſſimis aut fixuris ſparſis planiuſculis albicantibus margine laceris exaſperatus. Loborum margines paſſim profundius inciſi et hinc lobulati paſſim exacte crenati. Apothecia nulla adſuere in Speciminibus viſis. Singularis thalli habitus diſtinctam Speciem eſſe probat.

++++ Thallo foliaceo, lobis membranaceis, latis, laxis, interdum (aerobio-
viridibus). *Lathagium*.

30. COLLEMA nigrescens.

C. thallo foliaceo membranaceo submonophyllo orbiculato depresso rugoso, rotundato-lobato; apotheciis centralibus congestis demum convexis rufis, fuscis, margine integro.

Parmelia nigrescens. *Achar. Meth. Lich.* p. 227.
Collema vespertilio. *Hoffm. Fl. Germ.* p. 98. et *Pl. Lich.* 2. 3. p. 48.

Lichen nigrescens. *Linn. Suppl. Plant.* p. 451. — *Achar. Lichenogr. Svec. Prodr.* p. 130. — *Bernh. ap. Schrad. in Journ. f. d. Bot.* 1799. 1. p. 16. (*excl. Synonymis Swartzii, Dicksonii, Achar.*)

Lichen vespertilio. *Lightf. Fl. Scot.* p. 849.

Lichen papyraceus. *Wulf. ap. Jacq. Coll. 3. p. 134.*

Lichen lactuca. *Weber Spicil. Fl. Göt.* p. 252.

Lichen cristatus. *Scopol. Carniol.* 2. p. 140.

Lichen microcarpus. *Schleich. Cr.*

Exsicc. *Schleich. Plant. Crypt. Helvet. Cent.* 3. n. 66.

Lich. *Hoffm. Plant. Lich. 4. r. Tab. 37. f. 2. 3.* — *Fl. Dan.* Tab. 113.

Coll. 3. Tab. 10. f. 3. — *Dillen. Hist. Musc. Tab. 19. f. 20.* — *Buxb. Cent.*

Tab. 61. f. 3.

Habitat ad caudices arborum inque saxis et rupibus Europae.

Thallus gelatinosus membranaceus supra et subtus rugoso-plicatus subpellucidus submonophyllus in ambitu plus minus profunde inciso-lobatus, lobis rotundatis integris flexuosis. Per aetatem et in diversis locis lobulis alius minoribus quasi imbricatis occurrit et complicatus ut apud *Gyrophoras* contingere solet (*Bernh. l. c. ap. Schrad. Tab. 2. f. 7.*). Apothecia a thallo parum elevata, creberrima parva plana et convexa rufa fusca et demum nigra. In *Spemine Hispaniae* lectum, quod misit *Cl. Schousboe*, minutissima sunt, supra plana et albidocaelia.

Similis *Collema flaccido*, sed thallo monophyllo rugoso in ambitu tantum lobato et frequentia apotheciorum minutulorum certe ab eo veroque distincta.

Species novae.

31. COLLEMA chlorometum.

C. thallo foliaceo submembranaceo orbiculato sinuato-lobato plicato-rugoso subreticulato; apotheciis marginalibus rufis, margine verrucoso.

Parmelia

Parmelia chloromela. *Achar. Meth. Lich. p. 228.*

Lichen chloromelos. *Swartz Fl. Ind. Occid. V. 3. p. 189z.*

Habitat ad corticem arborum in summis montibus Jamaicae. *Swartz.*

Thallus gelatinosus membranaceus orbicularis profunde et irregulariter sinuato-lobatus plicatusque, lobis parvis obtusis rotundatis flexuosis pulchre reticulatogrugosis. Apothecia in marginibus plicarum et loborum conferta, minuta plana rufa, demum subconcaeva margine ad oculum armatum verrucoso.

Collem. nigrescenti valde similis, sed differt thallo evidenter et profunde laciniato reticulato ac apotheciorum situ marginali. Thallus etiam crassior est quam in illo.

32. COLLEMA flaccidum. α .

C. thallo foliaceo membranaceo laevi, lobis discretis obverse ovatis obtuse lobatis integris laxis flexuosis; apotheciis sparsis rufis.

Parmelia flaccida. *Achar. Meth. Lich. p. 229.*

Lichen flaccidus. *Ach. in Nov. Act. Acad. Scient. Stockh. V. 16. p. 14. et Lichenogr. Svec. Prodr. p. 131.*

Lichen rupestris. *Linn. Swartz Meth. Musc. illustr. p. 37. et in Nov. Act. Upsal. V. 4. p. 249. (excl. synonym. Dillen.)*

Lichen nigrescens. *Ehrh. Secundum Specimen in Plant. Crypt. Linn.*

Collema auriculatum. *Hoffm. Fl. Germ. p. 98. Secundum Bernh. l. c.*

Exsic. Ehrh. Plant. Crypt. Dec. 10. n. 98.
Achar. in Nov. Act. Stockh. l. c. Tab. 1. f. 4.

Habitat in rupibus declivis sillicidio aquarum interdum madefactis inter muscos in Svecia, Helvetia.

Thallus gelatinosus membranaceus subpellucidus e pluribus lobis centro communi affixis compositus et inde in rotulas formam expansus. Lobi oblongi obtusi integri interdum concavi et bullosi marginibus inflexis, iterum non raro lobati et laceri, flaccidi, subinde plicati subrugosi, et quasi pulvere fuliginoso adpersi. Apothecia rarissima sparsa sessilia, majora quam in Collem. nigrescente, juniora concava marginata, margine integro, demum convexiuscula rufescentia et atro-viridia, margine semper tenui et vix elevato cincta.

Habitus et similitudo multa cum *Gyrophora densa.*

Quantum a Collem. nigrescente differat, ex eundem descriptione satis patet, nec cum Collem. dermatino confundenda est haec vere distincta species, quod ex observationibus eidem subiunctis clarius illicescit.

lema auriculatum Hoffm. secundum descriptionem Ejus ad Collema Burgeffii etiam referri possit.

β. *C. rivularis*: thallo glauco-virescente, lobis oblongis subrepandis flexuoso-subcrispis complicatis; apotheciis sparsis planis marginatis dilute rubellis.

Parmelia flaccida var. β. *rivularis*. *Achar. Meth. Lich.* p. 229.

Lichen rivularis. *Achar. Lichenogr. Suec. Prodr.* p. 132. et in *Nov. Act. Acad. Sc. Stockh.* V. 22. p. 163.

Lichen cochleatus. *Wither. et Dickf. Secundum Specimen a D. Turner missum.*

lc. *Achar. in Nov. Act. Stockh.* l. c. *Tab. 3. f. 5.* — *Dickf. Plant. Cr. Br.* 1. *Tab. 11 f. 9. mola.*

Habitat ad saxa in rivulis et ad radices arborum Sveciæ, Angliæ.

Habitus Collem. flaccidi, sed fere tenuior et in siccò statu glaucescens. Lobi longiores marginè magis undulati et flexuosi, aliquando tenuissime erosi. Apothecia adulta marginem sæpe servant et dilutius colorata sunt quam in priori (α), sed vix distincta species, quamvis ob teneritatem thalli et colorem ad Collemata Sectionis subsequenti quodam jure referri possit.

33. COLLEMA. dermatinum.

C. thallo foliaceo crasse membranaceo laevi nudo, lobis aggregatis subrotundis integerrimis; apotheciis sparsis urceolatis, disco demum planiusculo rufò, margine elevato tumido integriusculo.

Collema prasinum? *Hoffm. Fl. Germ.* p. 100.

Parmelia pulchra? *Achar. Meth. Lich.* p. 223.

Lichen pulcher? *Leers. Fl. Herbom.* 948. — *Achar. Lichenogr. Suec. Prodr.* p. 138. — *Bernh. ap. Schrad. in Journa. f. d. Bot.* 1799. 1. p. 23.

Habitat in Helvetia unde Specimen acceptum mecum benevole communicavit Cl. D. Professor K. Sprengel.

Thallus gelatinosus crassus atro-viridis. Lobi rotundati passim in plures divisi laeves et margine integerrimi adscendentes parum flexuosi, plures aggregati thallum integrum formantes. Apothecia adhuc infantilia subglobosa serobiculo pro disco supra notata, dein majora urceolata sparsa vel disco demum planiusculo rufò tandem convexo instructa, semper autem margine crasso elevato integriusculo coronata, aliquando confertiora minora supra plana, po-
Aremo omnia obscure fulco-nigricantia.

Suspicio hoc, quod ex unico tantum, sed ut apparet, sat completo Specimine, jam descripti, vix specie disterre neque a Lichene pulchro Leersii neque a Collem. prasino Hoffm. Sed quum nulla ex horum Auctorum Liche-

nibus

nibus Specimina viderim et Eorum descriptiones non omnino cum meo Lichene coincident, nomen triviale mutare coactus sum ne adhuc major confusio ac incertitudo oriatur. Tubercula, quae suo Licheni tribuit Hoffmann initia apotheciorum esse non est quod dubitem. Apothecia convexa porro suo Licheni tribuit, sed forte aetatem senilem haec denotant. Exasperatum suum Lichenem esse atque caeruleo-virescentem praedicat Leersius. In hisce momentis a meo certe discrepat, sed eundem cum Collem. prasino Hoffm. sub una specie conjunxit Bernhardi l. c. et hoc non absque valida ratione fecisse convicti sumus.

Charactere specifico species nostra a Collem. flaccido aegre distinguitur attamen Species omnino diversas esse e primo intuitu pervademur, quum hoc multo crassius est et quasi coriaceum ac lobi minores minusque flexuosi. Apotheciorum habitus praeterea diversus est, nam horum margines elevati turgidi subinflexi persistentes; in Collem. flaccido autem tenues discum non superantes et subevanescentes deprehenduntur.

34. COLLEMA tunaeforme. α .

C. thallo foliaceo membranaceo subrugoso pulvere fuliginoso adperso, lobis oblongis profunde incisus sinuato-laciniatis obtusis flexuoso-crispulis subcrenatis; apotheciis sparsis fuscis.

Parmelia tunaeformis. *Achar. Meth. Lich. p. 227.*

Lichen tunaeformis. *Achar. in Nov. Act. Ac. Sc. Stockh. V. 16. p. 17. et Lichenogr. Suec. Prodr. p. 132. — Bernh. op. Schrad. im Journ. f. d. Bot. 1799. 1. p. 18.*

lc. Achar. in Nov. Act. Stockh. 1. c. Tab. 1. f. 6. — Dillen. Hist. Musc. Tab. 19. f. 29. A. B.

Habitat in montibus calcariis Sveciae, Germaniae, Angliae, Helvetiae.

Thallus gelatinosus membranaceus e centro seu fixura communi lobos plures liberos emittens subrugulosus et plerumque pulvere fuliginoso contaminatus. Lobi lobulique longiusculi, primordiales non raro ad basin concreti, vario modo flexuosi et inde margine subcrispi ibidemque passim incisus atque lobulis minoribus rotundatis praediti subcrenati, apice obtusi. Apothecia rara sparsa, primum urceolata dein planiuscula marginata subrufescentia vel concolora.

A prioribus hujus Sectionis Speciebus differt figura loborum majorum et primordialium oblongo-deltaeidea seu elliptica et his iterum profunde laciniatis, laciniis ipsis longiusculis crenato-lobatis crispis.

Figurae Dilleni citatae forte ad hanc Speciem pertinent, quum thalli habitum qualitercumque exprimere videntur.

β. *C. opuntioides*: thallo granulato sinuato-lobato, lobis subarticulatis, laciniis obtusis rotundatis subreniformibus crenatis. †

Parmelia tunaeformis var. β. *opuntioides*. *Achar. Meth. Lich.* p. 227.

Lichen *opuntioides*. *Achar. Lichenogr. Suec. Prodr.* p. 138.

lc. *Dillen. Hist. Musc. Tab.* 19. f. 29. C.

Secundum Dillenium ut varietatem prioris (α) rececnui, sed ipse non vidi.

35. COLLEMA furvum. α.

C. thallo foliaceo membranaceo subrugoso complicato utrimque granulato, lobis rotundato-diformibus subinde undulato-crispis marginibus integris; apotheciis sparsis planis nigro-fuscis.

Parmelia furva. *Achar. Meth. Lich.* p. 230.

Collema granulofum. *Hoffm. Fl. Germ.* p. 99.

Lichen furvus. *Achar. Lichenogr. Suec. Prodr.* p. 132. et in *Nov. Act. Ac. Scient. Stockh.* V. 22. p. 164.

Lichen granulofus. *Schrank. Fl. Bavar.* n. 1530. — *Wulf. ap. Jacq. Coll.* 3.

Lichen crispus, granulofus. *Web. Spicil. Fl. Gött.* p. 255.

Lichen granulofus. *Bernh. ap. Schrad. im Journ. f. d. Bot.* 1799. 1. p. 14.

Exsicc. *Schleich. Plant. Crypt. Helvet. Cent.* 3. n. 65.

lc. *Achar. in Nov. Act. Stockh.* l. c. *Tab.* 3. f. 6. — *Schrad. Journ.* l. c. *Tab.* 2. f. 4. — *Dillen. Hist. Musc. Tab.* 19. f. 24. — *Fl. Dan. Tab.* 462. f. 1. — *Jacq. Coll.* l. c. *Tab.* 10. f. 2.

Habitat in truncis arborum vetustis in faxis, muris et testis ligneis antiquis Europae.

Thallus gelatinosus crasse membranaceus e lobis pluribus plerumque complicatus, supra et infra granulatis elevatis exasperatus. Lobi e centro communi progeneri primo subrotundi erectiusculi complicati integerrimi, dein difformes vage protensi, hinc illinc profundius incisi et inaequaliter lobati suberispi seu undulato-flexuosi et rugulosi. Variat etiam lobis valde crassis confertis et concavis. Apothecia sessilia sparsa, initio concava insuper planiuscula, elevato-punctata nigro-fusca, aetate nigra marginata, margine integro.

Thallo crassiori et utrimque granulato scabro a prioribus uti et thalli habitu differt.

β. *C. verruciformis*: lobis minutis undique granulatis in acervulum hemisphaericum densissime conglomeratis.

Habitat ad truncos vetustos in Helvetia. *Schleicher.*

Simillimum est *Collema* glomeruloso sed thallus non ramuloso-laciniatus et non nisi forma hemisphaerica ullo modo cum eo convenit. Pili magnitudinis

itudinis ut plurimum sunt verrucae e thalli lobis complicatis et granulatis compositae. Potius varietas est Collem. furvi quam Collem. thyfanoei, nam non tantum in margine sed et supra infraque granulati sunt lobuli.

36. COLLEMA thyfanoeum.

C. thallo foliaceo membranaceo nudo, lobis subrotundis erectiusculis complicatis, margine omni undulato dense granulato.

Habitat ad truncos arborum vetustos in Helvetia, *Schleicher*.

Thallus gelatinosus e lobis subrotundis unguicularibus crasse membranaceis confertioribus erectiusculis flexuosis subintegris compositus, utrimque nudus laevissimus, marginibus loborum tantum granulatis.

Ob habitum proprium distinctam Speciem esse facile credimus, licet apothecia videre nondum liceat. A Collem. myriococco enim differt lobis multo majoribus tenuioribus et magis foliaceis nec non granulis marginum irregularibus pro apotheciis vel eorum initiis non habendis. Habitus est Collem. furvi, sed lobi omnes utrimque nudi laeves et tantum in margine creberrime granulati, unde emollitum pulcherrime fimbriatum et crispum apparet, atque in hoc statu dilute laete-virescens.

Vix Lichen submarginalis *Wulf. ap. Jacq. Coll. 3. p. 232.* Cfr. Obs. ad Collem. submarginale paullo infra.

37. COLLEMA scotinum. α .

C. thallo foliaceo membranaceo imbricato-complicato nudo, lobis parvis rotundatis incisiss integriusculis subereclis; apotheciis sessilibus sparsis concoloribus, margine integerrimo.

Parmelia scotina. Achar. Meth. Lich. p. 237.

Lichen scotinus. *Achar. Lichenogr. Suec. Prodr. p. 128. et in Nov. Act. Ac. Sc. Stockh. V. 22. p. 162. — Schrad. Journ. f. d. Bot. 1801. 1. p. 77.*

lc. Achar. in Nov. Act. Stockh. 1. c. Tab. 3. f. 4.

Habitat in locis campestribus graminosis terrae et muscis adnatum in Suecia. Germania.

Thallus gelatinosus suborbicularis in sicco fere ater cum quadam glaucescentia. Lobi peripherici flexi rotundato-lobati integri paullo majores, reliqui et centrales minores erectiusculi confertissimi flexi et concreti complicati, magis lati quam alti, sublobati margine subintegri vel obsolete crenati, interdum eroso-dentati rarius omnino integerrimi, siccati rugulosi submembranacei. Apothecia in utraque loborum pagina sparsa sessilia minima, primo urceolata dein convexiuscula fusco-nigra vel concolora, margine tumente integerrimo.

Est haec Species inter Collemata lobis turgidis et membranaceis quasi media, nam habitus et crescendi modo prioribus, sed thallo tenuiori et magis foliaceo his propius accedit.

β. *C. sinuatum*: lobis sinuato-incisus crispis denticulatis.

Parmelia scotina var. β. sinuata. *Achar. Meth. Lich.* p. 237.

Collema sinuatum. *Hoffm. Fl. Germ. add.*

Lichen sinuatus. *Huds. Fl. Angl.* p. 506. — *Achar. Lichenogr. Sv. Prodr.* p. 128. — *Bernh. ap. Schrad. in Journ. f. d. Bot.* 1799. 1. p. 20.

Lichen tremelloides var. γ. *Willd. Bot. Magaz.* 4. p. 11.

1c. *Schrad. Journ. l. c. Tab. 2. f. 1.* — *Engl. Bot. Tab.* 772. — *Dillen. Hist. Musc. Tab.* 19. f. 33.

Priori (α) valde similis sed laciniae obtusae subtruncatae magis argute denticulato-crenatae. Apothecia etiam parum rufescent.

γ. *C. lophaeum*: lobis minutis confertissimis lacero-laciniatis denticulatis ramoso-fimbriatis.

Parmelia scotina var. γ. lophaea. *Achar. Meth. Lich.* p. 238.

Thallus totus pulvinatus e lobulis minutis confertissimis compositus, margine irregulariter et tenerrime laciniatis et quasi ramulosis. Lobuli quidam in ambitu Lichenis subintegri et majores. Apothecia numquam proferre vidi. Dense adeo congeruntur lacinulae minutissimae ut Collem. pannoso aliquando simillimum evadat.

Colore etiam in recenti ac humido statu atro et substantia crassiori a varietatibus tenuioribus Collem. laceri differt.

Species dubiae.

38. COLLEMA fugax. †.

C. thallo gelatinoso foliaceo orbiculato undoso plicato sublobato hyalino nigricante.

Parmelia fugax. *Achar. Meth. Lich.* p. 246.

Lichen fugax. *Wulf. ap. Jacq. Coll.* 3. p. 141. — *Achar. Lichenogr. Svec. Prodr.* p. 139. — *Bernh. ap. Schrad. in Journ. f. d. Bot.* 1799. 1. p. 25.

1c. *Jacq. Coll. l. c. Tab.* 12. f. 2. — *Dillen. Hist. Musc. Tab.* 10. f. 15.?

Habitat in saxis Austriae.

An Lichenis vera species sit ignoramus. Dillenii planta utpote in truncis arborum proveniens forte diversa. An Nostoc vel Tremella?

39. COLLEMA submarginale. †

C. thallo gelatinoso foliaceo prostrato sinuoso crispo, granis sphaeroidicis submarginatibus laxè obfito.

Parmelia submarginalis. *Achar. Meth. Lich. p. 246.*

Lichen submarginalis. *Wulf. ap. Jacq. Coll. 3. p. 232. — Bernh. ap. Schrad. im Journ. f. d. Bot. 1799. 1. p. 25.*

Lichen rupestris? *Wither. Arr. 3. p. 76.*

Ic. *Dillen. Hist. Musc. Tab. 19. f. 22.*

Habitat ad terram et rupes in Austria, Anglia.

Iconem Dilleni citant et Wulfen et Withering; tamen valde dubia est haec species, nam e Specimine incompleto character seu descriptio petita videtur. Tremellae speciem potius esse putat Bernhards l. c. quo jure nefcimus; sed Witheringii descriptio quodamtenus magis quadrat cum Collem. pralino Hoffm. vel Lichene pulchro Leerlii, ab illo forte non distincto. Cfr. Collema dermatinum supra.

40. COLLEMA desciffum. †

C. thallo gelatinoso foliaceo membranaceo subimbricato, lobis lacero-repandis; apotheciis fuscis margine foliosis.

Parmelia desciffa. *Achar. Meth. Lich. p. 248.*

Lichen desciffus. *Achar. Lichenogr. Svec. Prodr. p. 137.*

Lichen lacer. *Gunn. Fl. Norv. p. 1022. — Retz. Prodr. Fl. Scand. 1.*

Ic. *Fl. Dan. Tab. 470. f. 3.*

Habitat in faxis Norvegiae.

Ex Figura citata facile crederem distinctam et propriam esse speciem quamvis cum Collem. nigrescente conjunxerit Cl. Retzius in Prodr. Fl. Scand. 2. p. 283.

*)

*) E numero Collematum jam exclusi Parmeliam sagenalem *Ach. Meth. Lich. p. 247.* quae Lichenoides gelatinosum tenue reticulatum *Dillen. Hist. Musc. p. 138. Tab. 19. f. 21. Bernh. ap. Schrad. im Journ. f. d. Bot. 1799. 1. p. 24.* utpote potius Ricciae vel Marchantiae speciem; saltem ad Ricciam reticulatam suam retulit Cl. D. Prof. Swartz in *Fl. Ind. Occid. V. 3. p. 1883.*

+++++ Thallo foliaceo, lobis rotundatis membranaceis tenerri-
mis nudis diaphanis (cinereo-glaucis), apotheciis sub-
podicillatis. *Leptogium*.

41. COLLEMA azureum.

C. thallo foliaceo membranaceo tenerrimo laevi pellucido caerulefcente, lobis rotundatis glabris integerrimis; apotheciis sparsis subpodicillatis, rubris, margine pallido.

Parmelia azurea. *Achar. Meth. Lich.* p. 223.

Lichen azureus. *Swartz. Fl. Ind. Occid. V. 3. p. 1895.* — *Achar. Lichenogr. Svec. Prodr.* p. 137.

Habitat ad montes inter et supra muscos in Jamaica. *Swartz.* 1

Thallus gelatinosus tenerrimus glauco-caerulefcentis subpellucidus, muscis laeviter adfixus, lobis omnibus simul sumtis in rosulae formam dispositis 2-3 uncia-
lis. Lobi singuli lati subrotundi parum flexuosi integerrimi utrimque glaber-
rimi. Apothecia sparsa centro affixa et ibidem podicillo brevi instructa atque
in ambitu subtus libera, supra plana, disco cerino-rubello demum saturate
rubro et fuscescente, margine elevato integro dilutius colorato, subtus ru-
gosa albidiora.

Lobis latoribus non laciniatis tenerrimis laevissimis minus plicatis et aliter colo-
ratis a *Collem. tremelloide* sat distinctum.

42. COLLEMA diaphanum.

C. thallo foliaceo membranaceo tenerrimo laevi pellucido subcaerulefcente, lo-
bis irregularibus plicato-undulatis crispis inciso-laciniatis denticulato-crenula-
tis; apotheciis sparsis subpodicillatis demum convexis rubro-ferrugineis, mar-
gine pallido.

Parmelia diaphana. *Achar. Meth. Lich.* p. 223.

Lichen diaphanus. *Swartz. Fl. Ind. Occid. V. 3. p. 1893.* — *Achar. Lichenogr. Svec. Prodr.* p. 137.

Habitat in umbris inter muscos ad montes altos Jamaicae. *Swartz.*

Thallus ut in *Collem. azureo* sed confertim et libere nascitur, muscis adna-
tus, hoc paulo minor et magis irregularis plumbeo-seu glauco-virescens fere
pellucidus. Etiam lobis suis majoribus irregularibus absque ordine complica-
tis in margine lacero-crenatis ibidemque absque ordine rotundato-laciniatis
et irregulariter plicatis ab eo atque etiam a *Collem. tremelloide* differt.
Apothecia ut in his. Thallo multo majori et lobis latis laevigatis non reti-
culatis a *Collem. lacero* perquam distinctum.

43. COLLEMA bullatum.

C. thallo foliaceo membranaceo tenerimo plumbeo subdiaphano subrugoso granulatoque, lobis irregularibus rotundatis sinuato-lacinatis subcrenatis; apotheciis sparatis a thallo valde elevatis convexiusculis rufis margine pallido.

Parmelia bullata. *Achar. Meth. Lich.* p. 224.

Lichen vesiculosus. *Swartz Fl. Ind. Occid. V. 3. p. 1895.* — *Achar. Lichenogr. Svec. Prodr.* p. 137.

Habitat ad corticem inter muscos in truncis arborum semiputridis foliis dejectis aliisque quisquiliis insidens in Jamaica. *Swartz.*

Thallus gelatinosus eodem fere modo formatus ut in *Collema diaphano* et ejusdem magnitudinis, sed paulo crassior omnino plumbeo plerumque rugosus et non nunquam granulis concoloribus adpersus. Lobi aggregati subdepressi. Singularem modo apothecia elevantur in hac specie quemadmodum fere ut in *Dufoureae* Genere; nam ipse thallus vesiculosas passim producit cylindraceas et ventricosas 1-3 lineas altas et valde crassas, apothecii terminatas, intus inanes atque in thalli pagina inferiori apertas. Per aetatem supra concava sunt apothecia, marginae rugoso.

Basi hac apotheciorum vesiculiformi a reliquis distinctissimum.

Nomen triviale ab Ipso Inventore mutatum est, adeo ut loco: *Lichenis vesiculosi*, legatur: *Lichen bullatus*. Cfr. *Swartz Fl. Ind. Occid. l. c.* p. 1987. inter corrigenda.

44. COLLEMA tremelloides. α.

C. thallo foliaceo membranaceo tenerimo subdiaphano plumbeo obsoleto rugoso impressoque punctato, lobis oblongis rotundatis incisus integris; apotheciis subpodicillatis planis rubris, margine pallido.

Parmelia tremelloides. *Achar. Meth. Lich.* p. 224. (exclus. *Synon. Dickf.*)

Collema plicatum. *Hoffm. Plant. Lich. V. 2. 2. p. 41.*

Lichen tremelloides. *Linn. Suppl. Plant.* p. 450. — *Achar. Lichenogr. Svec. Prodr.* p. 136. — *Bernh. ap. Schrad. in Journ. f. d. Bot. 1799 1. p. 19.*

Lichen Ehrharti. *Isert. Secundum Specimen a Cl. Schousboë missum.*

lc. *Hoffm. Plant. Lich. Tab. 35. f. 2.*

Habitat ad arborum truncus et inter muscos Ind. Occid. ad Promont. b. sp. in Africa.

Thallus gelatinosus membranaceus vix diaphanus, impressionibus levibus minutis et rugis subobsoletis supra notatus, plumbeus, e lobis latis longiusculis demum margine incisus et lobulos minores formantibus, laevis et plicato-congestis

gessis integerrimis formatus. Apothecia in brevi ac tenui podetio elevata sparsa, disco plano rufo, et demum fusco-nigricante, margine pallido integro.

Thallus, uti in statu sicco complicatus est, depinxit Hoffmann l. c.

Quoad habitum thalli proximum est Collem. azureo, sed multo crassius et lobi majores longiores iterumque sublobati, reliquas sat evidentes differentias ut taceam, ex amborum descriptione facile perspicendas.

β. C. caesium: lobis rotundatis flexuoso-crispis complicatis laevigatis integerrimis glauco-caesis marginibus et supra passim granulis concoloribus adpersis.

Habitat inter muscos in Helvetia. *Schleicher*.

Apothecia non vidi, quare difficile omnino mihi est dicere utrum Species distincta sit nec ne. In multis cum Collem. tremelloide convenit, sed differre videtur colore magis glauco, lobis minoribus magis complicatis, haud impresso-punctatis, marginibus et supina parte frequenter granulatis. Granula interdum in lobulos transformantur minutos crenulatos. Minora hujus specimina ad Collem, laceri varietatem ateleam prope accedunt.

45. COLLEMA marginellum.

C. thallo foliaceo membranaceo subdiaphano subrugoso glauco-virescente, lobis longiusculis, marginibus undulatis plicato-flexuosis crispis integris; apotheciis minutis marginalibus ferrugineis, margine pallido.

Parmelia marginella. *Achar. Meth. Lich. p. 225.*

Collema marginale. *Hoffm. Plant. Lich. V. 2. 3. p. 47.*

Lichen marginellus. *Swartz Fl. Ind. Occid. V. 3. p. 1896.* — *Achar. Lichenogr. Svec. Prodr. p. 147.* — *Bernh. op. Schrad. im Journ. f. d. Bot. 1799. 1. p. 21.*

lc. Dillen. Hist. Musc. Tab. 19. f. 32. — *Hoffm. Plant. Lich. Tab. 37. f. 1.*

Habitat inter et supra muscos in India Occid. et in America australiori.

Thallus gelatinosus membranaceus, inter ramulos muscorum quasi repens colore et crassitie Collem. tremelloidis vel *C. bullati*, in sicco subrugosus. Lobi elevati longiores quam in praecedentibus speciebus hujus Sectionis in marginibus alias integris valde flexuosi undulati et crispi ibidemque apothecia creberrima proferentes. Apothecia minuta subsessilia, primo subglobosa pallida, disco minutissimo subconcaavo, demum parum dilatata, disco plano rufo ferrugineo et margine pallidiori.

Magnitudine et habitu thalli nec non situ apotheciorum diverso a Collem. *Kottleri* et *C. lacero* admodum distinctum.

46. COLLEMA Rottleri.

C. thallo foliaceo membranaceo subdiaphano laevi caesio-virescente, lobis minutis laxe subimbricatis rotundatis incisvis crenatisque; apotheciis exiguis sparsis convexis cerinis immarginatis.

Habitat ad radices Acrofoliichi heterophylli inter muscos in India Orientali, *Rottler*; Mus. D. Pisp. *Swartz*.

Minutula at pulchra Species. Thalli gelatinosi lobi humectati turgescentes, sed colorem caesio-virescentem servantes, forma perumque subrotundi vel in lobulos minores partiti crenati, raro integri, vario modo flexi et plicati, margine tamen ultimo parum adscendentes. In pagina horum superiori apothecia minuta sparsa occurrunt lentiformia et margine vix ullo perceptibili cincta, coloris vivide cerini, quasi pruinosi.

Collema lacero proxime accedit, sed alias valde diversum.

47. COLLEMA lacero. n.

C. thallo foliaceo membranaceo subdiaphano reticulato-subrugoso glaucescente, lobis parvis subimbricatis lacero-laciniatis denticulato-ciliatis; apotheciis sparsis concaviusculis rubris, margine pallido.

Parmelia lacera. *Achar. Meth. Lich. p. 225.*

Tremella lichenoides. *Linn. S. N. et Fl. Svec.*

Collema ciliatum, *Hoffm. Fl. Germ. p. 104.*

Lichen lacero. *Swartz. in Nov. Act. Ups. V. 4. — Achar. Lichenogr. Svec. Prodr. p. 135.*

Lichen tremelloides. *Huds. Fl. Angl. p. 537. — Lightf. — Weir. — Wither.*

Lichen tremella. *Roth. Tent. 1. p. 503. — Bernh. ap. Schrad. im Journ. f. d. Bot. 1799. 1. p. 19.*

Lichen lichenoides. *Wulf. ap. Jacq. Coll. 3. p. 136.*

Lichen crispus. *Scop. Carn. 2. p. 397.*

Exsicc. *Schleich. Plant. Crypt. Helvet. Cent. 1. n. 49.*

lc. *Schrad. Journ. 1. c. Tab. 2. f. 2. — Dillen. Hist. Musc. Tab. 19. f. 31. A. B. — Jacq. Coll. 1. c. Tab. 11. f. 1.*

Habitat ad terram inter muscos in Europa.

Thallus gelatinosus membranaceus e lobis confertis vario modo laciniatis et aggregatis, in sicco quasi reticulato-rugosis, marginibus lacero-denticulatis et subciliatis, compositus, fere subimbricatus pulvinatusque. Apothecia minuta rariora in lobis sparsa subsessilia concaviuscula rubra, margine elevato pallido cincta.

Forma et indole laciniarum variat haecce species. Reliquae ejus ac praecipuae sequentes sunt modificationes.

β . *C. atelum*: lobis rotundato-laciniatis confertis complicatisque subreticulatis, marginibus subintegris.

Parmelia lacera var. β . *atelea*. *Achar. Meth. Lich. p. 226.*

Lobis densius confertis erectiusculis complicatis brevioribus et integrioribus margineque integerrimis a priori (α) differt.

γ . *C. fimbriatum*: lobis lobulisque confertis complicatis subrotundis, marginibus dense fimbriatis ciliatisque, ciliis ramosissimis.

Parmelia lacera var. γ . *fimbriata*. *Achar. Meth. Lich. p. 226.*

Collema fimbriatum. *Hoffm. Fl. Germ. p. 104.*

lc. Dillen. Hist. Musc. Tab. 19. f. 31. C.

Lobi integriores et latiores quam in prima (α) sed dentes et cilia marginum creberrima ac ramosissima.

δ . *C. pulvinatum*: thallo pulvinate e lobis minutis confertissimis lacero-laciniatis denticulato-lacinulatis granulosisque composito.

Parmelia lacera var. δ . *pulvinata*. *Achar. Meth. Lich. p. 226.*

Collema pulvinatum. *Hoffm. Fl. Germ. p. 104.*

lc. Dillen. Hist. Musc. Tab. 19. f. 34.

Loborum laciniae subdivisae angustissimae confertissimae, apice utplurimum denticulatae, in caespitulum pulvinatum aggregatae.

ϵ . *C. bolacinum*: thallo pulvinate, e lobis tenerrimis erectis confertissimis acutis distiche denticulato-pinnatis ramosisque composito. †

Parmelia lacera var. ϵ . *bolacina*. *Achar. Meth. Lich. p. 226.*

lc. Dillen. Hist. Musc. Tab. 19. f. 35.

Vix propria species. Thalli laciniae tenerrimae subsiliiformes simplices vel ramosae acuminatae, dentibus vel ciliis utrimque pinnatae in caespitulum pulvinatum congestae.

††††† Thallo tenuissime laciniato ramulosoque. *Polychidium*.

48. COLLEMA Schraderi.

C. thallo subcaespitioso, laciniis linearibus planis irregulariter subdivisis rugosis obtusis, marginibus repandis obsolete crenatis; apotheciis spatis.

Parmelia

Parmelia Schraderi. *Achar. Meth. Lich.* p. 243.

Lichen Schraderi. *Bernh. op. Schrad. in Journ. f. d. Bot.* 1799. 1. p. 22.

lc. Schrad. Journ. l. c. Tab. 2. f. 5.

Habitat in rupibus inter muscos Germaniae. Schrader.

Thallus gelatinosus et laciniis e centro quasi communi enascentibus caespitem formantibus compositus. Lacinae seu rami luteo-virides, angustissimae, in sicco longitudinaliter rugosae, inaequaliter subdivisae seu ramosae, implexae, ad oculus armatum et emollitae planiusculae, margine repandae, vel obsolete dentatae seu crenatae. Apothecia necdum observata, sed tubercula hinc inde in rugulis obvia, interdum supra impressa horum forte initia sunt vel etiam structuram genuinam eorum officunt.

49. COLLEMA subtile.

C. thallo substellato, laciniis adpressis angustissimis linearibus subdivisis integris obtusis radiantibus; apotheciis centralibus planiusculis marginatis concoloribus.

Parmelia subtilis. *Achar. Meth. Lich.* p. 243.

Collema subtile. *Hoffm. Fl. Germ.* p. 105.

Lichen subtilis. *Schrad. Spicil. Fl. Germ.* p. 95. — *Achar. Lichenogr. Svec. Prodr.* p. 136. — *Bernh. op. Schrad. in Journ. f. d. Bot.* 1799. 1. p. 5.

lc. Schrad. Journ. f. d. Bot. l. c. Tab. 2. f. 6.

Habitat ad terram limosam et ad lapides calcarios in Germania. Schrader.

Thallus gelatinosus minutus et laciniis pluribus discretis e centro communi egredientibus linearibus radiantibus simplicibus et subdivisis compresso-teretiunculis obtusis laevibus et integerrimis formatur, diametro 1 - 3 lineari. Ejusmodi plures aggregati semper observantur simul sumpti caespitulum constituentes. In cujusvis thalli centro apothecia 2 - 3 sessilia minutula, primo concaviuscula demum plana concolora, margine tenui integro cincta.

50. COLLEMA tenuissimum.

C. thallo subimbricato, laciniis linearibus multifidis inaequalibus subciliatis acutiusculis confertissimis; apotheciis sparsis planiusculis marginatis rufescentibus.

Parmelia tenuissima. *Achar. Meth. Lich.* p. 244.

Lichen tenuissimus. *Dicks. Plant. Cr. Brit.* 1. p. 12. — *Ach. Lichenogr. Svec. Prodr.* p. 139.

Exsicc. Schleich. Plant. Crypt. Helvet. Cent. 2. n. 64.

lc. Dicks. l. c. Tab. 11. f. 8.

Habitat ad aggeres fabulosos in muris et supra muscos in Svecia, Germania, Gallia, Anglia, Helvetia.

Thallus gelatinosus aliquando subpulvinatus. Laciniae seu ramuli angustissimi tenerrimi planiusculi submembranacei acutiusculi ramulosi complicati et subinbricati. Apothecia habita ratione ad ipsum thallum magna, adpressa urceolata, adultiora plana et convexiuscula.

Laciniis latioribus nec stellatim dispositis et longioribus, extrorsum magis ramosis, atque situ apotheciorum a Collem. subtili diversum.

Laciniis ciliatas esse ut Dickson eas describit in Speciminibus a me visis haud observare potui.

51. COLLEMA muscicola.

C. thallo fruticuloso pulvinato, ramis teretibus erectiusculis flexuosis nodulosis subfastigiatis obtusiusculis; apotheciis subterminalibus planis marginatis brunceis. *Parmelia muscicola. Achar. Meth. Lich. p. 244.*

Lichen muscicola. *Swartz in Nov. Act. Upsl. V. 4. p. 248. (exclus. synonym. Dill.) — Achar. in Nov. Act. Acad. Scient. Stockh. V. 16. p. 12. — Bernh. ap. Schrad. im Journ. f. d. Bot. 1799. 1. p. 22. — Dickf. Pl. Cr. Br. 2. p. 8.*

lc. *Achar. Nov. Act. Stockh. 1. c. Tab. 1. f. 3. — Schrad. Journ. 1. c. Tab. 2. f. 8. — Dickf. 1. c. Tab. 6. f. 9.*

Habitat ad terram et montes inter muscos in Svecia, Anglia et Germania.

Thallus gelatinosus ramosus. Rami in caespitem densum, in basi quasi crustacea congesti, teretiusculi ramosi glabri, protuberantibus hinc inde sparsis inaequabiles, apice plerumque bifidi obtusiusculi erecti fastigiati, muscorum caulibus adglutinati, sicci rigidi, vitidi-fuscescentes. Apothecia ad apices ramorum imprimis posita subpeltata plana, subtus convexa, disco punctato fusco-brunneo, levissime marginata, margine integerrimo. Ramuli inferiores nonnumquam anastomosantes. Apothecia non tantum unico sed duobus tribusve subtus adnexa esse ramulis bene observavit Bernhardi l. c.

52. COLLEMA pannosum.

C. thallo pulvinato e laciniis teretibus erectis tenerrimis subsimplicibus flexuosis fastigiatis acutiusculis composito; apotheciis planis caespiti adpressis marginatis atris concoloribus.

Parmelia pannosa. Achar. Meth. Lich. p. 245. — ap. Weber et Mohr in Beytr. zur Naturk. 2. B.

Collema pannosum? Hoffm. Fl. Germ. p. 218.

Conserva pannosa. Web. et Mohr. Naturhif. Reise. p. 105.

Lichen velutinus. *Achar. Lichenogr. Svec. Prodr. p. 218.*

Ic. *Achar. op. Web. et Mohr in Beytr. zur Naturk. l. c. Tab. . f. 1. a-f.*

Habitat in montibus inter muscos atque in scandulis ligneis vetustis aqua interdum suffusus in Suecia, Germania et Helvetia.

Thallus gelatinosus, siccus ater, humectatus parum e fusco nigro-virescens, in saxo plerumque pulvinatus, pulvillos convexos majusculos crassos efformans, vel etiam ibidem latius expansus et siccitate rimosus pannum atrum sericeum referens, eodem fere modo comparatus ut varietas velutina Lecideae thriptophyllae. Laciniae seu rami e quibus componitur thallus confertissimi sunt brevissimi (vix lineam superantes) erecti vel apice in unum larus flexi et hinc quasi subimbricati, teretes filiformes simplices, rarius ramulo uno vel altero breviori instructi, fastigiati et omnes ejusdem fere longitudinis, oculis nudis acuti, sed armatis obtusiusculi subnitidi, in sicco rigidi glabri atrii, humectati magis pellucidi e fusco atro-virides. Apothecia thalli caespiti, intra cujus lacinias, quibusque circumvallata sunt, adpressa, rarissima minutissima et oculis nudis haud observabilia, primo concaviuscula, demum plana marginata, ultimo convexiuscula marginata atra, margine subinde evanescente. Situm apotheciorum in ramis ob minutiem detegere non potui. Caetera quae de hac Specie notatu digna sunt, apud Weber, et Mohr in Eorum Beyträge zur Naturkunde l. c. videantur.

Species dubia.

53. COLLEMA spongiosum. †

C. thallo gelatinoso obscure viridi, lacinias aggregatis ramosis granulatis cylindricis obtusis; apotheciis sparsis concavis brunneis, extus spongiosis pallidis margine erecto tenui.

Lichen spongiosus. *Engl. Bot. Tab. 1374.*

Nec specimen nec iconem hujus vidi vel ulteriorem descriptionem.

41. LEPRARIA.

AGOTHECIUM nullum. Gongyli? nudi liberi congregati.

THALLUS crustaceus leprosus uniformis, utplurimum e gongylis s. propagulis folis formatus.

SPECIES *).

1. LEPRARIA chlorina.

L. crusta effusa crassa pulvinata viridi - flava e gongylis in globulos villosifuculos conglomeratis composita.

Pulveraria chlorina. *Achar. Meth. Lich. p. 1.* — *Flörke in Magaz. f. d. Neuest. Entd. in d. Naturk. Berlin 1807. 1. p. 9.*

Lichen chlorinus. *Achar. Lichenogr. Svec. Prodr. p. 6.*

Lichen candelarius. *Westr. in N. Act. Ac. Sc. Stockh. V. 12. p. 136.*

Exsicc. *Schleich. Plant. Crypt. Helvet. Cent. 4. n. 35.*

lc. *Achar. Meth. Lich. Tab. 1. f. 1.* — *Westr. Sv. Lofv. Färg-Hist. V. 1. 1. n. 1.* — *Tab. nostra 14. fig. 12. quoad gongylos m. a.*

Habitat

*) Varias hęc exclusi Leprarię Species, antea in Methodo Lichenum commemoratas, quum passim ad *Isidia* et alia Genera referendas esse ex observationibus posterioribus illustrati sumus, passim ob naturam earum certius indagatam, qua novimus e Lichenum Familia has removeri debere, partim etiam quod nullam de quibusdam perfectiorem habeamus notitiam.

Perlecta jam docta Celeb. Flörkei de hisce Lichenibus Dissertatione, secundum Ejus observationes, usque magnopere fidens, species alias, ab Eo enumeratas addidi. At cur Pulverarias a Leprariis distinguerem nullas porro inveni rationes sufficientes; nam et thallus crustaceus seu subiculum quoddam, praeter pulverem propagulorum s. gongylorum, jam deest jam praesens est in variis iisdemque Speciebus, et fila sic dicta gongylis intertexta, euntia rationis tantum esse ex observationibus ope microscopiorum compositorum institutis edocti sumus, nam non nisi e propagulis seu gongyliis concaenatis originem ducere reperia sunt.

Habitat ad rupes inque siluris earum antiquis umbrosis in Suecia, Germania, Helvetia.

Thallus, si hoc nomine meretur crusta Leprariarum plurimarum, e pulvere conglomerato compositus valde crassus, extus et intus mollis, pulvillus dispersos plerumque efformans, aliquando magis cohaerens quasi areolatus. Textura hujus ad oculos nudum bombycina apparet, sed fila illa e gongylis cohaerentibus composita esse ope vitrorum compositorum detegitur. Cfr. Tab. nostra 14. f. 12. B. — Color persilvens est.

β. *L. aurea*: crusta effusa inaequali cohaerente aureo-flavo, e gongylis difformiter confluentibus composita. †

Pulverariae chlorina var. β. aurea. *Flörke l. c. p. 9.*

Habitat in rupibus calcariis Germaniae.

Thallus non adeo crassus ut in priori (α) sed magis cohaerens, propagulis confluentibus minoribus et difformibus magisque villosis. Color aureo-flavus. *Flörke l. c.*

2. LEPRARIA flava.

L. crusta effusa aequali tenui subrimosa flavissima; e granulis subglobosis nudiusculis composita.

Parmelia citrina var. δ. flava. *Achar. Meth. Lich. p. 180.*

Pulveraria flava. *Flörke in Magaz. f. d. Neuest. Entd. in d. Naturk. 1807. 1. p. 9.*

Byssus candelaris. *Linn. S. N.*

Lichen flavus. *Schreb. Spicil. Fl. Germ. — Achar. Lichenogr. Suec. Prodr. p. 6.*

Lichen candelaris. *Neck. Roth.*

lc. Engl. Bot. Tab. 1350. — Fl. Dan. Tab. 899. f. 2.

Habitat ad parietes ligneos et cortices arborum in Europa.

Crusta simillima *Lecanorae citrinae* α. sed magis flava. Granula e quibus composita et cooperta est an re vera propagula s. gongyli sint dubitamus nam solito his majora observantur. Color flavissimus nec in viridem nec in rubrum ullo modo tendens.

3. LEPRARIA Flörkeana. †

L. crusta effusa tenuissima acervatim congesta sulphurea, e gongylis minutissimis villosiusculis composita.

Pulveraria albo-flava. *Flörke in Magaz. f. d. Neuest. Entd. in der Naturk. 1807. 1. p. 10.*

Habitat

Habitat in rupibus nudis Schistosis Germaniae.

Late effusa tenuis. Gongyli similesformes subvillosi. A *Lepraria glauccella* differt colore constante sulphureo, partium tenuitate, loco crescendi. *Flörke l. c.*

4. LEPRARIA cinereo-sulphurea.

L. crusta tenuissima arachnoideo-membranacea albida, granulis minutissimis confertis viridilavescens demum cinereis adpersa.

Lepraria cinereo-sulphurea. Flörke in Magaz. f. d. Neufl. Entd. in d. Naturk. 1807. 1. p. 11.

Habitat ad corticem Pini sylvestris et aliarum arborum in Germania.

Crusta tenuissima vix extra granula s. propagula extenditur. Haec primo e flavo vel albido virescentia, demum cinerea vel etiam fusco-virescentia, in juniore Lichene sparsa, deinde confertissima. *Flörke l. c.*

5. LEPRARIA leiphaema. α .

L. crusta tenuissima submembranacea lactea extremo ambitu pannosa, granulis pallidis pulverulentis adpersa.

Lepraria leiphaema. Achar. Meth. Lich. p. 4.

l. c. Tab. 1. f. 2. (Thallo incompleto et absque ambitu).

Habitat ad truncos Quercus in Svecia, Helvetia.

Thallus e subiculo submembranaceo tenuissimo lacteo, pulvere granuloso pallido s. sulphureo adperso componitur. Ambitus thalli perfecti determinatus tumidulus extremo margine ad oculum armatum subtomentoso.

Similis crustae *Lecanorae expallentis*, sed attentius oculis armatis adspecta differt, nec thallum *Lecideae querneae* efficere videtur nisi per aetatem valde mutetur, quod umquam observavi. In *Lecideam argenam* abire ut *Flörke* suspicatur (cfr. *Lecidea argena* supra 1. f.), haud vero simile est. Ambitum thalli tomentosum (*Leprariae leiphaemae solemnem*) in hujus putato specimine forte non observavit *Cl. Flörke*; sed de differentia nihil ultra dicere possum, antequam Specimina horum *Flörkei* Lichenum mihi visa sunt.

β . L. *virescens*: crusta alba, pulvere virescente adpersa.

Lepraria leiphaema var. β . virescens. Achar. Meth. Lich. p. 4.

A priori (α) vix differt nisi colore pulveris magis diluto et virescente, etiam cum ea in consortio crescentem inveni.

6. LEPRARIA glauccella. †

L. crusta aequabili glauco - viridi demum virescenti - pallida, gongylis minutissimis nudiusculis.

Pulveraria glauccella. *Flörke in Magaz. f. d. Neust. Entdeck. in der Naturk. 1807. 1. p. 3.*

Lepraria sulphurea. *Ehrh. Cr.*

Exsicc. *Ehrh. Plant. Crypt. Dec. 11. n. 208.*

Habitat in cortice arborum, inprimis Quercus et Betulae in Germania.

Leprariae incanae quoad colorem similis. Tota e pulvere seu gongylis virescentibus composita. Color variat e glauco pallido et virescente. *Flörke l. c.* — An a *Lecanora elatina* distincta?

7. LEPRARIA incana. α.

L. crusta glauco - viridi - incana demum cinereo - albida e gongylis in globulos crassiusculos subvillosos congestis composita.

Lepraria incana. *Achar. Meth. Lich. p. 4.*

Pulveraria incana. *Flörke in Magaz. für die Neust. Entdeck. in der Naturk. 1807. 1. p. 7.*

Byssus incana. *Linn. — Weis Plant. Crypt. p. 16.*

Lichen incanus. *Schreb. Spicil. — Achar. Lichenogr. Svec. Prodr. p. 7. — Hoffm. Enum. Lich. p. 7.*

Id. *Hoffm. Enum. Lich. Tab. 1. f. 6.*

Habitat ad corticem arborum supra muscos inque ipsa terra humida umbrosa in Europa.

Thallus tenuior quam in *Lepraria chlorina* et aliter coloratus sed eodem modo compositus.

β. *L. latebrarum*: crusta crassa subareolato-pulvinata grisea.

Pulveraria latebrarum. *Achar. Meth. Lich. p. 2.*

Lichen latebrarum. *Achar. Lichenogr. Svec. Prodr. p. 7.*

Habitat in cryptis umbrosis petrarum et in cortice antiqua.

Thallus, ut in *Lepraria chlorina*, plures lineas crassus, sed non nisi statum adultum prioris (α) offert. Variat colore plus minus obscure cinereo et albo-cinerascente. Specimina e Monte Oybin Lusatiae misit Cel. Mosig in quibus maculae impressae difformes nigrae observantur, sed apothecia vera non offerunt.

8. LEPRARIA farinosa.

L. crusta tenuissima membranacea albicante pulvere conglobato incano suffusa.

Lichen farinosus. *Hoffm. Enum. Lich. p. 8.*

IC. *Hoffm. Enum. Lich. Tab. 1. f. 1.* — *Michel. Gen. Tab. 53. f. 4.*

Habitat ad corticem arborum vetustam in Svecia et Germania.

Similis Leprariae incanae sed differt subiculo seu crusta membranacea glaucescente in qua pulvis seu gongyli adpersi conglomerati asfiguntur absque apparente interpersa fibrosa textura.

An Verrucaria farinosa *Hoffm. Fl. Germ. p. 171.?* vel Lecidea argena Flörkei? Certe non mea varietas argena ad Lecanoram verrucosam allata. Cfr. haec suis locis.

9. LEPRARIA byssoidea. †

L. crusta expansa pulveraceo-tomentosa cinereo-viridi, e gongylis minutissimis difformibus composita.

Pulveraria byssoidea. *Flörke in Magaz. f. d. Neust. Entdeck. in der Naturh. 1807. 1. p. 7.*

Habitat ad terram nudam in Germania.

Habitus Confervae vel Byffi filamentosae pulveraceae, Leprariam cum his conjungens. *Flörke l. c.*

10. LEPRARIA olivacea. α.

L. crusta tenui effusa pulverulenta saturate viridi.

Lepraria olivacea. *Perfoon, secundum Specimen missum.*

Habitat ad corticem vetustam in Svecia, Gallia et Germania.

Thallus absque subiculo tenuis floccoso-pulveraceus effusus.

Lichen botryoides Auctorum quorundam forte est. A Lepraria botryoide Meth. Lich. seu Conferva murali Dillw. forsan diversa, nam nulla filorum geniculatorum vestigia occurrunt et eam in hanc mutari vix probabile videtur licet in ejus consortio crescere soleat.

β. L. graminea: crusta tenui effusa pulverulenta pallide cinereo-viridi.

Lepraria graminea. *Perfoon, secundum Specimen missum.*

Habitat in cortice arborum in Svecia, Gallia.

Thallus

Thallus, excepto colore dilutiori et latiori in cinereum vergente, ut in priori (x) et uti hæc forsân a quibusdam cum *Lepraria botryoide* Meth. L., s. *Conferva murali* Dillw. Web. et Mohr, confusa fuit.

11. LEPRARIA rosata. †

L. crusta pulverulenta conglomerato-glebulosa rosea.

Lichen rosatus. *Wulf. op. Jacq. Coll. 3. p. 100.*

lc. *Jacq. Coll. l. c. Tab. 1. f. 1.*

Habitat ad saxa in Austria.

Omnino diversa videtur a *Lichene roseo* Schreb. Spicil. et Auctorum reliquorum (*Lichen roseus* *Lichenogr. Svec. Prodr. p. 9.* — *Tubercularia rosea* *Perfoon. Synops. Meth. Fung. p. 114.*)

12. LEPRARIA cobaltiginea. †

L. crusta latissima pulveracea impalpabili rosea.

Lepraria cobaltiginea. *Achar. Meth. Lich. p. 7.*

Lepraria cobaltiginea. *Schrank. Primit. Salis. — Achar. Lichenogr. Svec. Prodr. p. 12.*

Byssus cobaltiginea. *Wulf. op. Jacq. Coll. 2.*

Lichen cobaltigineus. *Achar. Lichenogr. Svec. Prodr. p. 12.*

lc. *Jacq. Coll. 2. l. c. Tab. 12. f. 1.*

Habitat in rupibus calcariis Germaniæ.

Ex caractere Auctorum citatorum a *Lepraria rosata* thallo non glebuloso differre videtur. Ut species distinctas etiam habet *Wulfen.*

13. LEPRARIA caesia.

L. crusta tenui subpulverulenta nigro-caesio-cinerascente.

Lepraria caesio-cinereo. *Perfoon, secundum Specimen missum.*

Habitat in lapide albo arenario friabili Helvetiæ, Galliæ.

Thallus effusus tenuissimus subpulverulentus saxum irregulariter tegens. Constanter talis observatur. Specimen crusta crassiori subgranulosa misit e Gallia *DuFour*, quod forte non diversum.

14. LEPRARIA. fuliginosa.

L. crusta tenui leprosa solidiuscula subrimosa inaequabili fuligineo-umbrina.

Lepraria nigrescens. *Perfoon, secundum Specimen missum.*

Habitat in cortice arborum grandaevarum Sveciae, Galliae.

Thallus crustaceus late effusus tenuis in sicco solidiusculus subrimosus e pulvere compacto fuligineo compositus superficie inaequabili subgranulosa.

15. *LEPRARIA atra.*

L. crusta tenui leprosa solidiuscula subrimosa aterrima.

Habitat ad caudices truncorum vetustarum arborum in Svecia.

Ic. *Tab. nostra 14. fig. 13. quoad gongylor. m. a.*

Thallus crustaceus tenuis, siccitate duriusculus et subrimosus, e pulvere compacto opaco nigro compositus humiditate subpellucido. In eodem subiculo cum *Arthonia melantera* etiam occurrit et simul sumta cum ea *Spiloma melanopum* Meth. Lich. constituit.

ADDENDA ET CORRIGENDA.

Pag. 135. Observandum: quod Synonym. *Schleicheri* (Arthon, elegantis Ejusd. Pl. Crypt. Cent. 5. n. 54.) potius ad *Spiloma tumidulum* referri debeat, quam ad *Spiloma elegans* in eum.

— 136. Sequens varietas *Spilomati maculanti* subjungenda:

β. *S. substellatum*: crusta albicante; apotheciis subimmersis minutis frequentissimis variis, subrotundis stellatisque.

Habitat ad corticem arborum in Inf. St. Bartholomaei Ind. Occid. *Försröm*.

Vix ut propria species consideranda. Similitas multa cum *Arthonia radiatae* var. *stellulata*, sed apothecia minus solida apparent, tenuissime elevato-punctata. Posset forte ipsa *Spiloma maculans* et haec ejus varietas aequo forte jure ad *Arthonias* etiam referri.

— 137. *SPILOMATIS melaleuci* varietas *caerulestans* non ex Helvetia est sed e Gallia misit *Perfoon*.

— 146. Ad *Arthoniam radiatam* ut varietas ejusdem addatur:

η. *A. opegraphina*: crusta fordide alba; apotheciis quibusdam depressis linearibus submarginatis reliquis congestis convexis difformibus substellatis scabridis inaequalibus.

Habitat ad corticem Betulae incanae Sveciae. *Swartz*.

Crusta subdeterminata irregularis membranacea. Apothecia conferta, quibusdam simplicibus sublinearibus crustae subimmersis in ambitu utrimque elevatis et inde quasi marginatis, ut plurimum difformibus substellatisque convexis maxime irregularibus atque inaequalibus.

— 152. Post *Gyalectam Thunbergianam* introducatur:

GYALECTA aethalea.

G. crusta determinata nigro-limitata cinereo-fumosa tenuissime rimosa; apotheciis nigris demum planiusculis.

Habitat supra lapides Schistosos ad Durham Britanniae. *Harriman*.

Crusta maculas in schisto sparsas vel confluentes parvas irregulares efformat cinereas s. fumosas, aqua irrigatas viridantes, nigro-limitatas et ubi plures conflunt lineolis serpentinis nigris decussatas veluti in Urceolaria cinerea. Crusta ipsa parca ad ambitum subcontigua ad centrum magis magisque sed tenuissime diffracto-rimosa, areolis in vetustis speciminibus inaequalibus et quasi cicatricosis. Apothecia minuta ad centrum crustae confertiora et eidem tota immersa concava margine vix ullo proprio cincta, sed interdum a crusta circumcirca prominente quasi marginata.

Per aetatem margo laminae nigrae proprius in conspectum venit, sed vix supra crustam elevatur integriusculus subinde quasi flexuosus, ejusdem fere indolis ut in *Gyalecta epulotica*; tandem tota lamina planiuscula evadit, parum attollitur, sed raro supra crustam prominet.

Potissimum ad *Gyalectae* Genus refertur haec species ob habitum apotheciorum et defectum marginis thallosi veri, cujus vestigia nulla in plurimis apotheciis inveniuntur.

Pag. 159. Ad *Lecideae lapicidae* varietatem *monticolam* observandum:

Variat crusta subnulla et tenuissime areolato-rimosa. Apothecia in specimina ex alpebus Dalekarlicis advecto conferta minuta plana laevigata fere submembranacea occurrunt, margine tenui elevato quasi inflexo instructa. Ob habitum apotheciorum posset fere ut propria Species considerari.

— 161. Sub *Lecidea stigmatea* sequens ejus varietas observanda:

β. *L. nuda*: crusta subnulla; apotheciis planis subimmarginatis. Habitat in saxis arenariis Germaniae.

Crusta vix ulla, deperdita ut in saxis arenariis Lichenum crustaceorum aliquando mos est Apothecia conferta vel sparsa, plana vel parum convexa vix ullo margine praedita, intus alba.

— 165. Ad *Lecideam Dicksonii* sequens ejus varietas addenda:

γ. *L. minutula*: crusta effusa subrugulosa ochraceo-rubicunda; apotheciis minutis sessilibus concavis glabris atris intus corneis albo-hyalinis.

Habitat ad saxa in Scotia. *Horriman*.

A *Lecidea Dicksonii* vix diversa species quamvis apotheciis minutis glabris et crustae colore aliquantum differat.

— 174. Ad *Lecideam premeam* observetur:

Specimen prope Hill Beck in Westmoreland ad terram lectum misit ex Anglia *Harriman* ad *Lecideam premeam* maxime accedens ob habitum

habitum et crustae et apotheciorum consimilem ut haec intus omnino fere nigra visa sunt.

Varietas hujus speciei est:

β. *L. taxicola*: crusta tenui subaequabili contigua fordide albida subcinerascens; apotheciorum disco plano, margine elevato crenulato.

Habitat in truncis vetustis denudatis *Taxi baccatae* Britanniae. *Harriman*.

Quoad apothecia et horum structuram internam cum *Lecidea premea* (α) omnino convenit, quare ab ea vix distingui potest; crusta vero differt eo, quod tenuis et contigua. Oculo armato molliuscula apparet nec laevigata, aliquando lineolis nigris serpentinis hinc inde decussata.

Pag. 182. LECIDEAE lutofae varietas:

β. *L. glareosa*: crusta tenuissima subnulla cinereo-fufcescente; apotheciis adpressis planiusculis nigris, disco glaucescente, margine demum flexuoso.

Habitat supra terram glareosam firmiorem in Svecia. *Swartz*.

Obs. Crusta tenerrima ad oculum armatum propter glaream subjacentem inaequalis areolato-subrimosa, sicca cinereo-fufcescens, humectata luteo-rufescens. Apothecia sparsa majuscula crustae adnata, in disco plano quasi pulvere glauco irrorata (unde fere cyanescens) per aetatem parum flexa, margine elevato integerrimo demum flexuoso coronata, intus solidiuscula aquoso-lutescentia.

α. *L. lutofa* vix species distincta, quod et thalli paupertas et apotheciorum similitudo svadent.

— 183. Post *Lecideam tersam* inferatur:

LECIDEA urceolata.

L. crusta cartilagineo-membranacea determinata rugoso-rimosa superficie glabra albissima; apotheciis sessilibus urceolatis nigris extus albosubpruinosis, intus sub disco corneis lividis, margine inflexo subcoarctatis.

Habitat ad corticem arborum in America Septentrionali. *Swartz*.

Crusta late expansa, ambitu serpentino nigricante, glabra subrugosa et tenuissime diffracto-rimosa albissima, per aetatem cinerascens. Apothecia parva sparsa supra crustam fere tota prominentia, sed basi sua eidem immersa, e lamina nigra urceolata formata et valde concava, extus plerumque pruina alba praesertim ad basin suffusa, disco etiam non raro pruinoso, margine elevato integriusculo coarctato, parenchymate

chymate sub disco (in primis quando humectatur) cornei substantiae ac coloris.

Pag. 185. Ad *Lecideam speiream* sequens observatio:

A Specimine ex Anglia misso, ab ipso Dicksonio nomine *Lichenis rimosi* Ejusd. inscripto, edoctus sum, quod hocce synonymon Dicksonii ad *Lecideam speiream* meam referri debeat nec ad *Lecanorae glaucomae* variet. rimosam, quam vide s. l. pag. 363.

— 197. Post *Lecideam luteolam* intromittenda:

LECIDEA hamadryas.

L. crusta tenuiter rimoso-areolata granulataque albo-grisea; apotheciis minutis adpressis planis marginatis demum convexis immarginatis fusco-nigris, intus subpulveraceis albicantibus.

Lichen tricolor? *Wither. secundum Smith.*

Habitat ad corticem truncorum Quercus in Anglia. *Harriman.*

Aegre ut varietas ad *Lecideam luteolam* referri potest, nam habitu proprio ab ea admodum distincta apparet.

Crusta effusa parum crassa fordide ex albo cinerascens s. grisea, tenuissime rimoso-areolata, areolis non raro graniformibus minutis, unde subpulverulenta. Apothecia minuta, juniora sessilia concaviuscula nigricantia margine elevato concolori, adulta obscure fusca et nigra demum convexa marginem amittunt.

— 199. **LECIDEA fungicola.**

L. crusta granulata cinereo-subvirescente; apotheciis confertis convexis hemisphaericis immarginatis fusco-atris, intus albicantibus.

Habitat in pileo *Dedaleae quercinae* vetustae Scaniae, *Agart* — etiam in ligno putrido e Germania misit *Mossg.*

Obs. Crusta indeterminata e granulis confertis parvis irregulariter composita haud crassa e cinereo parum viridescens. Apothecia parva frequentissima crustae immersa sed pro parte supra eam elevata hemisphaerica, tenuissime elevato-punctata subnitentia nigra vel fusco-atra, humectata obscure fusca, a prima infantia immarginata, intus tota fordide albicantia.

— 200. Post *Lecideam atroviridam* locanda:

LECIDEA fungicola.

L. crusta granulosa, cinereo-subvirescente; apotheciis confertis convexis hemisphaericis, immarginatis fusco-atris intus albicantibus.

Habitat in fungis lignosis vetustis e. g. *Daedalea quercina* rarius in Scania prope Lundinum reptata.

Pag. 229. GYROPHORAE Spadochroae character ita emendandus.

G. thallo elevato punctato glauco cinerascente, subtus aterrimo scabro fibrilloso; apotheciis marginatis planis, disci verruca centrali solitaria.

Obs. Hanc etiam ex America septentrionali habeo, thallo amplissimo donatam, quae pro *Gyrophora vellea* ab aliis forte habita est, et dubium movet, an umquam haec ibidem inventa sit.

Apotheciis optime distinguuntur *G. vellea*, *Spadochroa* et *crustulosa* (quae mox describenda), nam in *G. vellea* constanter plana marginata et disci plicis concentricis circumata observantur; in *G. spadochroa* apothecia fere constanter plana et margine crasso cincta, sed discus horum haud plicatus et verruca solitaria papilliformi tantum instructus offenditur; in *G. crustulosa* apothecia plana et marginata sunt cum disco e verrucis plurimis irregulariter rugoso-verrucoso atque per aetatem convexo.

Varietas β . *depressa* ad *G. spadochroam* referta rectius ad *G. crustulosam* pertinet.

— 230. 15 a. GYROPHORA crustulosa. α .

G. thallo albo-subcinerascente laeviusculo crasso duro rigidissimo, subtus cinereo-fusco fibrilloso; apotheciis marginatis planis demum convexis disco verrucoso-rimoso.

Habitat ad rupes in Hispania septentrionali. *Lagasea*.

Obs. Minus recte hanc cum *G. spadochroa* antea commixtam proposui, a qua perfecte distincta thallo supra laeviori, albidiori, crassiori, rigidiori et fere crustaceo, subtus concolori vel fuscescente nec umquam atro, atque apotheciorum disco e verrucis pluribus gibberculoso f. verrucoso-rugoso demum convexo. Huc etiam pertinet varietas *depressa*, quam ad *G. spadochroam* retuli et a *G. crustulosa* sequentibus notis discrepans est.

β . *G. depressa*: thallo albo-cinerascente, fibrillis concoloribus; apotheciis deprellis, disco verrucoso papilla centrali elevata.

Habitat in Germania unde miserunt Cl. *Schrader* et *Mosig*.

Obs. Descriptio in hoc libro antea data tam ad hanc varietatem quam ad ipsissimam *G. crustulosam* (α) pertinet; quare deleatur. Differentiae harum e characteribus ambarum dato satis elucefcit. De caetero thallus in hac varietate minus rigidus, color paginae inferioris ut et fibrillarum albo-cinerascens, ac apothecia quasi immersa ac depressa.

— 241. CALICIUM cladoniscum.

Obs. Etiam e Lusata misit Cel. *Mosig*. Specimina alia communicavit Cel. *Schleicher* in ligno putrido expansione crustacea rimoso-rugosa granulata papillosoque obducto, e qua frequentissime prodierunt hujus

Calicii speciminula, podicillo crasso brevi nigro capituloque albissimo in initio instructa. Scyphulis parum dilatatis terminantur podicilli vultuosiores, disco tumidulo albo descendente, et qui ramificantur satis longi prae reliquis evadunt, simplices tamen etiam subinde valde elongantur et filiformes observantur reliquis immixti.

Pag. 247. Post *Opegrapham Perfoonii* introducenda:

3a. OPEGRAPHIA petraea.

O. crusta tartarea rimoso-areolata fordide alba areolis laevigatis; apotheciis sessilibus oblongo-sublinearibus turgidis rectiusculis subnitentibus, disco intra margines elevatos rimaeformi.

Habitat ad rupes in Scotia. *Harriman*.

Crusta in specimine viso subeffusa haud tenuis solida, creberrime areolato-rimosa, areolis difformibus angulosis et subgraniformibus laevigatis, fordide ex albo subvirescens, humectata e pallido viridans. Apothecia frequentia sparsa vel magis conferta, ovata oblonga et longiuscula, recta vel parum flexa, crassa tumida, parum nitentia, disco rimaeformi intra margines parum elevatos longitudinaliter insculpto.

A reliquis satis distincta et in specie ab *O. Perfoonii*, cujus crusta magis pulveracea et apothecia subimmerfa rugosa ac opaca.

— 272. Post *Graphidem caribaeam* adjiciatur:

9. GRAPHIS tricola.

G. crusta cartilagineo-membranacea laevigata pallide olivacea; apotheciis totis immerfis planis nigris nudis flexuosis passim confertissime aggregatis subimmarginatis.

Habitat in cortice arborum in India (Occid?) *Swartz*.

Crusta laevigata membranacea contigua e pallido et olivaceo fuscescens. Apothecia passim ita conferta seu invicem juxta posita, ut maculas nigras irregulares rugosas seu plicatas (sere ut in apotheciis vetustis quorundam Gyrophorarum) leviter inspecta efforment; sed singula valde depressa et quidem ita, ut nulla sua parte supra crustam promineant, minuta longiuscula flexa obtusa, disco lato plano in sicco nigro humectato sulco, margine perithecii nigro manente vix supra eum prominente thalodeque vix ullo circumscripta; tamen circa maculas ab apotheciis formatas supra crustam ibidem tantillum elevata, margo quidam tenuis apparet omnia haecce apothecia simul includens.

— 284. Ad *Verrucariam Schoderi* observetur:

Hujus varietatem e Scotia vidi, cujus crusta contigua albissima fuit et apothecia solito majora, sere ut in *Lecidea immerfa* conformata, quibusdam scilicet in foveola propria crustae immerfis, parte sua superiori

periori omnino denudatis planiusculis, aliis tantum semiimmerfis et hemisphaerice supra crustam prominentibus.

Pag. 289. *Verrucaria fuscella* cum sua varietate β . *catalepta* et var. γ . *obscura* hoc loco deletur, utpote *Endocarpi* Species, atque ad hoc Genus referendae; sed varietas ejusdem δ . *viridula* ut propria Species est consideranda, cujus character sequenti modo emendandus:

37. VERRUCARIA *viridula*.

V. crusta rimoso-areolata inaequali fusco-viridi; apotheciis semi-immerfis parte prominente conoidea, minoribus intus nigris, nucleo majorum lutescenti-hyalino.

Verrucaria fuscella var. δ . *viridula*. *Achar. Lichenogr. Univers.*

Endocarpon viridulum. *Schrod. Spicil. Fl. Germ. p. 192.*

Lichen placothallus. *Achar. Lichenogr. Suec. Prodr. p. 18.*

Habitat ad saxa arenaria in Germania.

Areolae crustae quasi subrugosae. Similis *Verrucariae tessulatae*, sed differt situ et habitu apotheciorum. Crusta molliori et aliter conformata, colore etc. a *Verrucaria umbrina* certe distincta. Utpote *Verrucariae* vera species ab *Endocarpo fuscello*, mox infra describendo, omnino removenda et ut propria Species habenda.

Post *Verrucariam viridulam* inferenda:

37. a. VERRUCARIA *glaucina*.

V. crusta rimoso-areolata fusco-glaescente; apotheciis semiimmerfis, parte prominente hemisphaerica demum pertusa, intus sordide hyalinis.

Habitat in faxis durissimis Scotiae. *Harriman.*

Crusta late ut videtur effusa parum crassa rimoso-areolata, superficie e fusco et nigricante glauca intus mollis sordide albicans. Apothecia frequentia parte sua majori crustae immersa, portiuncula supra eam prominente hemisphaerica et convexa integra demum poro impressa. Nucleus in statu sicco obscurus, humectatus sordide hyalinus.

Multam habet similitudinem cum *Endocarpo fuscello*, quando hoc simili modo crusta glaescente sese offert; at re vera *Verrucariae* species est ob perithecium intra crustam atrum et crassum.

— 297. Post *Endocarpon sinopicum* locandum est:

1 a. ENDOCARPON *fuscillum*. α .

E. thallo crustaceo rimoso-areolato grisco-fuscescente, rimis profundis atris, intus ad basin fusco-nigro.

Verrucaria fuscella α . *Achar. Lichenogr. Univers.*

Lichen fuscillus. *Turn. in Act. Soc. Linn. Lond. 7. p. 90.*

Id. *Turn. ibid. Tab. 8. fig. 2.*

Rrrr 2

Habitat

Habitat in faxis arenariis et muris Angliae, *Turner*, *Harriman*.

*Endocarp*i nec *Verrucariae* species ob apothecia omnino crustae inclusa et perithecio nec duplici nec crasso atro obducta atque parenchyma nucleii simile. Perithecium nucleo albidius. Ostiola apotheciorum minutulorum vix supra crustam prominent nigra. Crusta variat superficie magis laevigata glaucescente areolis angulatis rimisque tenuissimis interstinctis. Crusta tantum in statu vetusto valde crassa et ita comparata, ut a Cl. *Turner* describitur ac delineatur, inque hoc statu ad basin obscura ac nigricans evadit.

β . *E. cataleptum*: crusta rimoso-areolata inaequabili cinereo-fusca; apotheciorum ostioliis margine areolarum cinctis; perithecio incluso extus nigricante.

Verrucaria fuscella var. β . *catalepta*. *Achar. Lichenogr. Univerf.*

Habitat in saxo cotaceo Germaniae. *Schrader*.

Simile adeo priori (α), ut pro distincta specie non est habendum; tamen

Verrucariis admodum propinquum ob perithecium apotheciorum inclusorum extus non raro nigricans et intus albidum atque inde quasi duplex. Reliqua de hoc vide l. c.

γ . *E. obscurum*: crusta rimoso-areolata obscure fusca et nigricante, areolis planis marginibus subelevatis crenatisque.

Verrucaria fuscella var. γ . *obscura*. *Achar. Lichenogr. Univerf.*

Habitat in faxis Helvetiae, *Schleicher*; Lusitaniae, *Mosig*.

Habitus priorum (α et β), sed crustae color alius.

Pag. 316. Ad *Pyrenulam umbonatom* addatur sequens synonymon:

Verrucaria thelostoma. *Harriman secund. specim. missa*. — *Botanist's Guide through Northumb. et Durham. V. 2. p. 44. n. 1280.*

— 317. Post *Pyrenulam henatommiam* inseratur:

6 a. *PYRENULA* subaperta.

P. crusta submembranacea tenuissime subrugulosa irregulariter diffracta aeruginoso-olivacea; apotheciorum verrucis parvis convexiusculis, perithecii inclusi apice prominente, thalamii demum denudatis margineque verrucarum cinctis.

Habitat ad corticem in truncis arborum Indiae (Occid?). *Swartz*.

Crusta tenuis molliuscula subtilissime subrugulosa inaequaliter disrupta virescens. Verrucae apotheciorum sparsae minutae, parum supra crustam elevatae, quando integrae convexae apice perforatae ab ostiolo papillaeformi nigro thalamii inclusi prominente. Vetiustiores papilla et superiori parte thalamii discedunt et nucleus nudus manet, in sicco niger, humectatus vero gelatinosus fusco-virescens intra thalamii marginem jam hocce modo formatum et extus cinctum margine verrucae subpulveraceo

pulveraceo ad basin thalamii superflite, tantillum supra ipsam crustam thalli elevato.

Fig. 337. 11a. URCEOLARIA cinereo-rufescens.

U. crusta rimosa areolato-verrucosa obscure cinerea ad ambitum albidiori; lamina gongylifera verrucis immersa concaviuscula obscure rufa, margine thalode integro.

Habitat ad saxa in alpihus Lapponiae. *Wahlenberg.*

Obs. Crusta tenuis ex areolis minutis laevibus convexis composita, obscure cinerea, versus ambitum magis albicans vix determinata nec limitata. Areolae quam plurimae in medio impressione punctiformi notatae pro formatione apotheciorum; nam sensim dilatantur isthaec impressiones, concavae fiunt et laminam eorum discoideam genuinam tandem efferrunt. Sic apothecium singulum e verrucula crustae formatur, disco concaviusculo obscure rufo; per aetatem fusco-nigro et plano praeditum ab ipsius verrucae margine parum elevato crassiusculo cinctum.

Simillima est *Urceolariae cinereae*, quacum cavendum ne confundatur; differt vero crusta effusa nec limitata ad ambitum alba et disco apotheciorum rufa.

Color rufus apotheciorum in vetusto Lichene adeo obscurus, ut fere nigricans sit, sed declaratur humiditate.

Ad hanc speciem etiam prope accedit *Lecanora alpestris* (infra describenda), at differt areolis et apotheciis planis, nec umquam urceolatis.

— 347. Post *Lecanoram lamineam* introducenda:

4a. LECANORA steatina.

L. crusta subcartilaginea glabriuscula diffracto-rimosa subsquamulosaque albicante, nigro-limitata; apotheciis hemisphaerico-subglobosis, disco glabro atro marginem thalodem crassum baseos passim obtegente.

Habitat in cortice arborum Americae Septentrionalis. *Swartz.*

Crusta lineolis serpentinis nigris limitata tenuis subcartilagineo-membranacea glabra, sed ad oculum armatum valde inaequalis rugoso-squamulosa et rimoso-diffracta. Apothecia sparsa, juniora lentiformia disco convexiusculo atro glabriusculo supra marginem thalodem crassum integerrimum subjacentem elevato, demum ubi totum apothecium subglobosum evadit, hoc supra omnino tegente, adeo ut margo tantum ad basin sub apothecii disco latens vix in conspectum veniat. Apothecia tota intus cornea alba, membranula discoidea atra supra tautummodo tecta.

Lecanorae lamineae proxima est, sed toto habitu ab ea distincta.

Si color disci fuscus esset pro varietate *Lecanorae anomalae* haberem, nec ut varietas *Lecanorae subfuscae* considerari deber.

Pag. 358. *LECANORA* *sophodes*. Cujus varietas est:

§. *L. orbata*: crusta subnulla; apotheciis concaviusculis margine integro. Habitat ad muscos Lapponiae in monte Walliwari. *Swartz.*

Obs. Crustae vestigia vix ulla, sed apothecia in muscorum subputridorum furculis sparsa, per aetatem majuscula et semper regularia.

— 374. Ad *Lecanorae expallentis* variet. *conizaeae* observetur:

Specimina alia hujus misit Harriman, quorum crusta magis sulphurea et apothecia vetusta convexa difformia sublobata margine quasi proprio cincta, thallose jam evanido. Varietatis *conizaeae* multa est affinitas cum *Lecanora carneolutea* et vix ab hac nisi crusta omnino pulverulenta atque ejus colore differt.

— 382. Ad *Lecanorae anomalae* variet. *ferruginosam* adde:

Lichen tricolor *Wither. secundum Smith.*

Minime confundenda cum *Lecidea hamadryade* (de qua vide supra) licet etiam haec pro *Lichene tricolore Wither.* habita sit.

Specimen quod coram habeo, nuper e Britannia acceptum. Gaudet crusta inaequali rimoso-granulata; apotheciis planis, junioribus carneolutescentibus, disco subinde fuscescente, adultis fuscis nigrisque, margine concolori. — Ad *Lecanoram anomalam* certe referenda est haec varietas, nec ad *Lecideae carneolae* variet. *corneam* (pro *Lichene tricolore Wither.* etiam venditam) neque ad *Lecanoram granulofam*, sed varietatem *ferruginosam* cum *tenebricosa* et *cyrtella Lecanorae anomalae* coniectens: nam apothecia primordially margine thallose elevato cincta sunt, atque disco vel concolori vel demum fuscescente instructa, tandemque magis plana evadunt crustae adpressa obscuriora et nigra, margine thallose disco concolori vel quasi evanescente.

— 383. Ad *Lecanorae anomalae* variet. *ochrosomam* monendum:

Collatis inter se *Lecanorae subfuscae* varietate *cateileae* et *rufa*, nec non *Lecanorae anomalae* variet. *ochrosoma* atque *Lecanorae variae* variet. *symmictae* in hujus statu vetustiori, parum abest, quin credere cogeremur, varietates esse unius ejusdemque speciei; sed an rectius ad *Lecanoram anomalam* vel *variam* referri debeant, non facile est dictu.

Post *Lecanoram anomalam* est introducenda:

49a. **LECANORA** terricola.

L. crusta tenuissima granulata atro-viridi; apotheciis planis demum flexuosis fusco-nigris subtus margineque thallose tandem subevanescente pallidioribus.

Habitat ad terram inter muscos in Durham Britanniae. *Harri-man.*

Crusta effusa e granulis minutis aggregatis vel dispersis viridifuscis in statu humido saturate viridibus composita. Apothecia parva plano-concaviuscula fusco-nigra dein convexiuscula, junioribus subtus et in margine dilute fusco-viridibus, adultis totis concoloribus nigris, margine thallose subnullo.

Affinitas multa cum *Lecidea uliginosa*, sed tamen distincta apparet.

Pag. 389. Ad *Lecanorae haematommæ* variet. *porphyriam* notandum:

Secundum specimina ex Anglia missa Lichen coccineus Dickf. huius varietatis synonymon est.

Margo apotheciorum thalloses interdum crenulatus et flexuosus evadit. Est hæc ob crustam solidiorem ac albidioram inter *Lecanoram haematommæ* ac *Lecan. Stonei* quasi media, atque forsan ut propria species distinguenda.

— 392. **LECANORA** bryontha.

Obs. Variat crusta plus minus obscure cinerascens atque apotheciis obscure fuscis in montibus Lapponiae.

— 398. 68a. **LECANORA** alpestris.

L. crusta tenuissima rimoso-areolata sordide cinerea; apotheciis adpressis planis, margine thallose tenui integerrimo discum obscure fuscum æquante. Habitat in alpebus Helvetiae. *Schleicher.*

Obs. Crusta rimosa, areolis planis polygoniis. Apothecia parva raro supra crustam elevata, disco plano et rarissimo convexiusculo fusconigro at humectato rufescente. Margo thalloses tenuis integerrimus haud supra discum elevatus.

In specimine viso crustae ambitus desuit.

Hanc antea sub *Urceolariae ocellatae* varietate *ocellata* commemoravi, nimis fugitivis oculis adspectam, quare ea, quae in observatione de hujus varietatis apotheciis ibidem allata sunt, deleantur, uti etiam nomen *Schleicheri* cum loco nascendi Helvetiae.

— 401. Ad *Lecanorae salicinae* variet. *microtheliam* adde:

Lichen flavorubescens *Wither. Ed. 3. secundum Specimen a Ccl. Harri-man ex Anglia missum.*

Si Lichen flavorubescens Hudf. a Witheringii non differt, male hic ut synonymon ad Lecanorae erythrellae variet. rubescen-
tem allatus est.

Pag. 407. *Lecanorae badiae* varietas *discreta* delcatur, nam eadem est cum varietate
aphoriza Lecanorae halophoeae.

— 437. Ad *Lecanoram callopiriam* observetur:
Specimen hujus exemplum, quod nuper vidi, Scotiae ad muros, uti vide-
tur, lectum, misit ad D. Prof. Swartz Cel. Harriman, in quo totus
thallus eleganter flavus et apothecia aurantiaca.

— 569. CENOMYCE monocarpa.
C. thallo lobato, lacinulis inciso-crenulatis imbricatis, podetiis elongatis
simplicibus basi apiceque incrassatis subdiaphanis; apothecio terminali
plano-convexo marginato rubro.

(Synon. et locus ut in Lichenogr. Univerf. I. c.)

Similitas multa cum Cenomyce bacillari α . et primo aspectu facile
pro ejus varietate haberi posset, at certis criteriis distinctissima Spe-
cies. Secundum Specimina mecum nuperima communicata sequen-
tem descriptionem tradere potis sum:

Thallus e foliolis pallide viridibus subimbricatis parvis vario modo inci-
sis et crenulatis, subinde granulis pulverulentis albis adpersus, com-
ponitur. Podetia semiuncialia erecta et assurgentia ad basin et apicem
crassiora alba tenuissime pulverulenta at pulvere deorsu glabra corneo-
hyalina, singula terminata apothecio solitario plano vel parum con-
vexo saturate rubro vel coccineo, margine quasi proprio cincto.

Situ apothecii cum Dufoureiis convenit, sed vix ullus margo thallo-
des adest et totus habitus Cenomycis. Scyphus nullus terminalis,
sed apothecium loco diaphragmatis adpositum hanc speciem a conge-
neribus bene distinctam reddit ac singularem.

ERRATA.

- Pag. 6. lin. 12 et 13. lege: *membranulam coloratam* a me dictam
— 15. — 16. lege: Quum et
— — 22. — distinguuntur,
— 25. — 25. — Quoad apotheciorum
— 31. — 15. — subdifformia et (b. b.) plura

LICHENOGRAPHIAE
UNIVERSALIS
GENERUM, SPECIERUM ET VARIETATUM
CONSPECTUS.

LICHENES.

A. IDIOTHALAMI.

1. HOMOGENEI.

1. SPILOMA. <i>Ach.</i> pag. 23 et . . .	135	7. <i>glaucescens.</i>	pag. 142
1. <i>elegans.</i> <i>Ach.</i>	pag. 135	2. <i>Swartziana.</i> <i>Ach.</i>	142
2. <i>Verrucaria.</i> <i>Ach.</i>	135	β. <i>cinerascens.</i>	142
3. <i>maculans.</i> <i>Ach.</i>	136	3. <i>gibberulofa.</i> <i>Ach.</i>	142
β. <i>substellatum.</i> in Add.	668	4. <i>lurida.</i> <i>Ach.</i>	143
4. <i>fasciatum.</i> <i>Ach.</i>	136	5. <i>melantera.</i> <i>Ach.</i>	143
5. <i>tumidulum.</i> <i>Ach.</i>	136	6. <i>bombacina.</i> <i>Ach.</i>	143
β. <i>rubrum.</i>	137	7. <i>gyrofa.</i> <i>Ach.</i>	144
6. <i>tricolor.</i> <i>Ach.</i>	137	8. <i>radiata.</i> <i>Ach.</i>	144
7. <i>melaleucum.</i> <i>Ach.</i>	137	β. <i>astroidea.</i>	144
β. <i>caerulescens.</i>	138	γ. <i>stellulata.</i>	145
γ. <i>leucopaellaum.</i>	138	δ. <i>tynnocarpa.</i>	145
8. <i>vesicolor.</i> <i>Ach.</i>	138	ε. <i>hyparcha.</i>	146
β. <i>varioloform.</i>	138	ζ. <i>anatomofans</i>	146
9. <i>forediatum.</i> <i>Ach.</i>	138	η. <i>opegraphina</i> in Add.	669
10. <i>humifum.</i> <i>Ach.</i>	139	9. <i>obscura.</i> <i>Ach.</i>	146
11. <i>paradoxum.</i> <i>Ach.</i>	139	β. <i>reniformis.</i>	146
12. <i>vitiligo.</i> <i>Ach.</i>	139	10. <i>lyncea.</i> <i>Ach.</i>	147
13. <i>leucostigma.</i> <i>Ach.</i>	140	11. <i>pruinosa.</i> <i>Ach.</i>	147
14. <i>xanthostigma.</i> <i>Ach.</i>	140	3. SOLORINA. <i>Ach.</i> 27 et	149
15. <i>microdonum.</i> <i>Ach.</i>	140	1. <i>crocea.</i> <i>Ach.</i>	149
16. <i>olivaceum.</i> <i>Ach.</i>	140	2. <i>faccata.</i> <i>Ach.</i>	149
2. ARTHONIA. <i>Ach.</i> 25 et	141	4. GYALECTA. <i>Ach.</i> 30 et	151
1. <i>punctiformis.</i> <i>Ach.</i>	141	1. <i>epulotica.</i> <i>Ach.</i>	151
α. <i>olivacea.</i>	141	2. <i>geolica.</i> <i>Ach.</i>	151
β. <i>galactina</i>	141	3. <i>Wahlenbergiana.</i> <i>Ach.</i>	152
		β. <i>truncigena.</i>	152
		4. <i>Thunbergiana.</i> <i>Ach.</i>	152
		S s s s	
			4. a.

4. a. aethalea. <i>Ach.</i> in Add.	pag. 669	<i>β. ochracea.</i>	pag. 166
5. atrata. <i>Ach.</i>	152	21. flavicunda. <i>Ach.</i>	166
5. LECIDEA. <i>Ach.</i> 32 et	153	22. viridiatra. <i>Ach.</i>	166
* <i>Catillaria.</i>	153	23. cinereoatra. <i>Ach.</i>	167
1. immerfa. <i>Ach.</i>	153	24. elcharoidea. <i>Ach.</i>	167
<i>β. emergens.</i>	153	25. miscella. <i>Ach.</i>	167
2. pautosticta. <i>Ach.</i>	154	26. aromatica. <i>Turr.</i>	168
<i>β. polyblasta.</i>	154	27. desertorum. <i>Ach.</i>	168
<i>γ. spilota.</i>	154	28. lqualida. <i>Ach.</i>	169
<i>δ. viridana.</i>	154	29. linothea. <i>Ach.</i>	169
3. plocina. <i>Ach.</i>	155	30. lignaria. <i>Ach.</i>	169
4. petraea. <i>Ach.</i>	155	31. allercolorum. <i>Ach.</i>	170
<i>β. callistea.</i>	155	32. fanguinaria. <i>Ach.</i>	170
<i>γ. obscurata.</i>	156	33. artyta. <i>Ach.</i>	170
<i>δ. globulata.</i>	156	34. coniops. <i>Wahl.</i>	171
<i>ε. excentrica.</i>	156	<i>β. aequata.</i>	171
5. helicopsis. <i>Wahl.</i>	156	35. papillofa. <i>Ach.</i>	171
6. carphina. <i>Ach.</i>	157	36. murina. <i>Ach.</i>	171
7. fumosa. <i>Ach.</i>	157	37. pallido-nigra. <i>Ach.</i>	172
<i>β. moligii.</i>	157	38. antillarum. <i>Ach.</i>	172
8. cecumenena. <i>Ach.</i>	157	<i>β. rutilefcens.</i>	172
<i>β. atrocarpa.</i>	158	39. amyacea. <i>Ach.</i>	172
<i>γ. testudinea.</i>	158	40. platycarpa. <i>Ach.</i>	173
<i>γ. pelidna. Ach.</i>	158	41. premnea. <i>Ach.</i>	173
10. lapicida. <i>Ach.</i>	159	<i>β. taxicola.</i>	671
<i>β. pantherina.</i>	159	42. confluens. <i>Ach.</i>	174
<i>β. cicatricofa.</i>	159	<i>β. pilularis.</i>	174
<i>δ. monticola.</i>	159	<i>γ. ochromela.</i>	174
<i>ε. latypha.</i>	160	<i>δ. albozonaria.</i>	175
<i>ζ. radians.</i>	160	<i>ε. steriza.</i>	175
<i>η. cyanea.</i>	160	43. parafema. <i>Ach.</i>	175
<i>θ. illuta.</i>	160	<i>α. limitata.</i>	175
<i>ι. lithophila.</i>	160	<i>β. elaeochroma.</i>	175
11. ambigua. <i>Ach.</i>	161	<i>γ. athroa.</i>	175
12. stigmataea. <i>Ach.</i>	161	<i>δ. rugulofa.</i>	176
<i>β. nuda. in Add.</i>	670	<i>ε. punctata.</i>	176
13. coracina. <i>Ach.</i>	161	<i>ζ. microcarpa.</i>	176
14. atroalba. <i>Ach.</i>	162	<i>η. myriocarpa.</i>	176
<i>β. fimbriata.</i>	162	<i>θ. crustulata.</i>	176
<i>γ. concreta.</i>	162	<i>ι. saprophila.</i>	177
15. atrovirens. <i>Ach.</i>	163	44. enteroleuca. <i>Ach.</i>	177
<i>β. geographica.</i>	163	<i>β. grandinofa.</i>	177
<i>γ. gerontica.</i>	163	45. Lightfootii. <i>Ach.</i>	177
16. halonia. <i>Ach.</i>	163	46. dryina. <i>Ach.</i>	178
17. tigillar. <i>Ach.</i>	164	<i>β. lilacina.</i>	178
18. filacea. <i>Ach.</i>	164	47. arthonioides. <i>Ach.</i>	178
19. Dicksonii. <i>Ach.</i>	165	48. aitema. <i>Ach.</i>	178
<i>β. a. minutula.</i>	165	49. muscorum. <i>Ach.</i>	179
<i>β. b. oederi.</i>	165	<i>β. geochroa.</i>	179
20. daphoena. <i>Ach.</i>	165	50. citrinella. <i>Ach.</i>	179
		<i>β. fca brofa.</i>	180
			51.

51. uliginosa. <i>Ach.</i>	pag. 180	γ. hypopta.	pag. 196
β. humosa.	180	♀. arcutina.	197
γ. geomoea.	180	ι. acerina.	197
52. terrigena. <i>Ach.</i>	181	79. a. hamadryas. <i>Ach.</i> in Add.	672
53. dolosa. <i>Ach.</i>	181	80. gibberosa. <i>Ach.</i>	197
β. roburnea.	181	81. rufifula. <i>Ach.</i>	197
54. limosa. <i>Ach.</i>	182	81. a. fungicola. <i>Ach.</i>	672
55. lutosa. <i>Ach.</i>	182	82. fusco-lutea. <i>Ach.</i>	198
β. glareosa in Add.	182	β. leucoraea.	198
56. pezizoidea. <i>Ach.</i>	182	83. vernalis. <i>Ach.</i>	198
57. terfa. <i>Ach.</i>	182	β. [phaeroides.	199
57. a. urceolata. <i>Ach.</i> in Add.	671	84. incarnata. <i>Ach.</i>	199
58. umbrina. <i>Ach.</i>	183	85. hypnophila. <i>Turn.</i>	199
59. alba. <i>Flörke.</i>	183	86. anthracina. <i>Ach.</i>	200
60. talcophila. <i>Ach.</i>	183	87. atrorufa. <i>Ach.</i>	200
61. argillacea. <i>Ach.</i>	184	β. squarrosa.	200
62. fpeirea. <i>Ach.</i>	184	88. viridescens. <i>Ach.</i>	200
β. cretacea.	185	89. icmalea. <i>Ach.</i>	201
γ. calcaria.	185	90. conglomerata. <i>Ach.</i>	201
63. margaritacea. <i>Ach.</i>	185	91. panaeola. <i>Ach.</i>	201
β. confpurcata.	186	92. querneae. <i>Ach.</i>	202
64. epipolia. <i>Ach.</i>	186	93. cinereo-fulca. <i>Ach.</i>	202
65. corticola. <i>Ach.</i>	186	β. jungermanniae.	203
β. leucocelis.	187	γ. amniopila.	203
γ. farinosa.	187	94. caesio-rufa. <i>Ach.</i>	203
66. glebosa. <i>Ach.</i>	187	95. viridirufa. <i>Ach.</i>	204
67. Dilleniana. <i>Ach.</i>	188	96. aurantiaca. <i>Ach.</i>	204
68. abietina. <i>Ach.</i>	188	97. erythrocarpia. <i>Ach.</i>	205
69. albocaerulefcens. <i>Ach.</i>	188	98. callosyne. <i>Ach.</i>	205
β. pruinosa.	189	99. laxetana. <i>Ach.</i>	205
70. inculcata. <i>Ach.</i>	189	100. rupestris. <i>Ach.</i>	206
71. alabastrina. <i>Ach.</i>	190	β. irrubata.	206
β. rosella.	190	γ. pyrithroma.	206
γ. anceps.	190	101. Turneriana. <i>Ach.</i>	206
72. leucinata. <i>Ach.</i>	190	102. luteo-alba. <i>Ach.</i>	207
73. icmadophila. <i>Ach.</i>	191	β. holocarpa.	207
β. aeruginosa.	191	γ. pyracea.	207
74. Ehrhartiana. <i>Ach.</i>	191	δ. oligotera.	208
β. polytropa.	192	103. epixantha. <i>Ach.</i>	208
75. marmorea. <i>Ach.</i>	192	β. lutea.	209
β. cupularis.	193	104. lucida. <i>Ach.</i>	209
76. melizea. <i>Ach.</i>	194	β. thejotea.	209
77. carneola. <i>Ach.</i>	194	105. argena. <i>Flörke.</i>	209
β. cornea.	194	106. Wulfenii. <i>Ach.</i>	210
78. pineti. <i>Ach.</i>	195	β. purpurascens.	210
79. luteola. <i>Ach.</i>	195	107. flavofusca. <i>Ach.</i>	210
β. rubella.	195	108. fuscata. <i>Ach.</i>	211
γ. porriginosa.	196	109. sanguineo-atra. <i>Ach.</i>	211
δ. chlorotica.	196	110. viridiflavescens. <i>Ach.</i>	211
ε. erysibe.	196	** <i>Lepidoma.</i>	211
ζ. fufcorubella.	196	III. Wahlenbergii. <i>Ach.</i>	211
		S s s s 2	112.

112. candida. <i>Ach.</i>	pag. 212	17. murina. <i>Achar.</i>	pag. 431
113. vesicularis. <i>Ach.</i>	212	18. velleiformis. <i>Ach.</i>	231
114. lurida. <i>Ach.</i>	213		
β. turbinata.	213	7. CALICIUM. <i>Perf.</i> 39 et	232
115. globifera. <i>Ach.</i>	213	* <i>Acolium.</i>	232
116. paradoxa. <i>Ach.</i>	214	1. turbinatum. <i>Perf.</i>	232
117. scalaris. <i>Ach.</i>	214	2. stigonellum. <i>Ach.</i>	232
β. myrmecina.	214	3. cembrinum. <i>Ach.</i>	233
118. thriptophylla. <i>Ach.</i>	215	4. tympanellum. <i>Ach.</i>	233
β. corallinoides.	215	** <i>Phacotium.</i>	234
γ. velutina.	215	5. corynellum. <i>Ach.</i>	234
119. demissa. <i>Ach.</i>	216	β. parvicum.	234
120. canescens. <i>Ach.</i>	216	6. claviculare. <i>Ach.</i>	234
121. cocoëns. <i>Ach.</i>	216	β. trabinellum.	235
122. caelata. <i>Ach.</i>	217	γ. cyathellum.	235
*** <i>Crocynia.</i>	217	δ. sphaerocephalum.	235
123. gossypina. <i>Ach.</i>	217	ε glaucellum.	236
		ζ. abietinum.	236
		η. pusillum.	236
6. GYROPHORA. <i>Ach.</i> 36 et	218	7. xylonellum. <i>Ach.</i>	236
1. heteroidea. <i>Ach.</i>	218	8. trachelium. <i>Ach.</i>	237
α. glabra.	218	β. quercinum. <i>Perf.</i>	237
β. polyphylla.	219	γ. hispidulum.	237
γ. anthracina.	219	9. hyperellum. <i>Ach.</i>	237
δ. corrugata.	219	β. lygodes.	238
ε. cinerascens.	220	γ. rotidum.	238
ζ. variegata.	220	10. baliolum. <i>Ach.</i>	238
2. proboscidea.	220	11. chrysocephalum. <i>Ach.</i>	239
β. Jacquinii.	221	β. filare.	239
γ. exasperata.	221	12. chlorellum. <i>Ach.</i>	239
3. Arctica. <i>Ach.</i>	221	13. saepiculare. <i>Ach.</i>	240
β. mesaræa.	222	14. cantherellum. <i>Ach.</i>	240
4. tornata. <i>Ach.</i>	222	β. peronellum.	240
5. cylindrica. <i>Ach.</i>	223	15. ventricosum. <i>Ach.</i>	241
β. fimbriata.	224	16. cladoniscum. <i>Ach.</i>	241
6. erosa. <i>Ach.</i>	224	** <i>Strongylium.</i>	241
β. torrida.	224	17. capitellatum. <i>Ach.</i>	241
7. densa. <i>Ach.</i>	225	18. aciculare. <i>Ach.</i>	242
8. hyperborea. <i>Ach.</i>	225	19. gracilentum. <i>Ach.</i>	243
9. pustulata. <i>Ach.</i>	226	20. trichiale.	243
10. papulosa. <i>Ach.</i>	226	β. stemoneum.	243
11. pennsylvanica. <i>Ach.</i>	227	γ. epidryon.	243
12. Mühlenbergii. <i>Ach.</i>	227	21. subtile. <i>Perf.</i>	243
13. pellita. <i>Ach.</i>	228		
β. luxurians.	228	8. OPEGRAPHA. <i>Humb.</i> 43 et	244
14. vellea. <i>Ach.</i>	228	* <i>Hysterina.</i>	244
15. Ipadochroa. <i>Ach.</i>	229	I. verrucarioides. <i>Ach.</i>	244
β. depressa.	230	β. megalyna.	244
15. a. crustulosa.	673	γ. hypolepta.	245
β. depressa.	673	δ. pepega.	245
16. hirsuta. <i>Ach.</i>	230		

1. <i>a. marmorata.</i>	pag. 245	<i>β. atra.</i>	pag. 260
2. <i>ζ. splendida.</i>	245	<i>γ. meliana</i>	260
2. <i>nimbosa. Ach.</i>	245	25. <i>rimalis. Perf.</i>	260
<i>β. subobliterata.</i>	246	<i>β. fuscata.</i>	261
3. <i>Perfoonii. Ach.</i>	246	<i>γ. glauca.</i>	261
<i>β. aporea.</i>	246	26. <i>signata. Ach.</i>	261
<i>γ. firepodina</i>	247	<i>β. tigrina.</i>	262
3. <i>a. petraea. Ach. in Add.</i>	674	27. <i>depressa. Ach.</i>	262
4. <i>lithyrga. Ach.</i>	247	28. <i>pedonta. Ach.</i>	262
<i>β. conluens.</i>	247	<i>β. strigata.</i>	263
5. <i>macularis. Ach.</i>	247	<i>γ. fychnotea.</i>	263
<i>β. conglomerata.</i>	248	29. <i>tridens. Ach.</i>	263
<i>γ. faginea.</i>	248	<i>β. arenaria.</i>	263
6. <i>herpetica. Ach.</i>	248		
<i>β. aeruginosa</i>	249	2. HETEROGENEI.	
7. <i>rubella. Perf.</i>	249	9. GRAPHIS. <i>Adans. 46 et</i>	264
<i>β. decolorata.</i>	249	1. <i>Lineola. Ach.</i>	264
<i>γ. viridescens</i>	250	2. <i>scripta. Ach.</i>	265
<i>δ. aenea.</i>	250	<i>α. limitata.</i>	265
<i>ε. subocellata</i>	250	<i>β. varia.</i>	265
8. <i>fuliginosa. Perf.</i>	250	<i>γ. macrocarpa.</i>	266
9. <i>calcaria. Turn.</i>	250	<i>δ. hebraica.</i>	266
10. <i>vulvella. Ach.</i>	251	<i>ε. tenerima.</i>	266
<i>β. pulicaris.</i>	251	3. <i>pulverulenta. Ach.</i>	266
<i>γ. anachaena.</i>	251	<i>α. fraxinea.</i>	267
11. <i>notha. Ach.</i>	252	<i>β. grammica.</i>	267
12. <i>gregaria. Ach.</i>	252	<i>γ. flexuosa.</i>	267
13. <i>ovaliformis. Ach.</i>	253	<i>δ. microcarpa.</i>	267
14. <i>caesia. Decand.</i>	253	4. <i>cerasi. Ach.</i>	268
<i>β. amylacea.</i>	253	5. <i>benigna. Ach.</i>	268
15. <i>parallela. Ach.</i>	253	<i>β. stellata.</i>	269
16. <i>diaphora. Ach.</i>	254	6. <i>serpentina. Ach.</i>	269
<i>β. spurcata.</i>	254	<i>α. litterella.</i>	269
<i>γ. spaniota.</i>	254	<i>β. subtilis.</i>	270
17. <i>phaea. Ach.</i>	255	<i>γ. acerina.</i>	270
<i>β. brunna.</i>	255	<i>δ. spathea.</i>	270
** <i>Alyxorina.</i>	255	<i>ε. entypa.</i>	270
18. <i>vulgata. Ach.</i>	255	<i>ζ. rugosa.</i>	271
19. <i>siderella. Ach.</i>	256	7. <i>dendritica. Ach.</i>	271
<i>β. rufescens.</i>	256	8. <i>caribaea. Ach.</i>	272
20. <i>profodea. Ach.</i>	256	9. <i>tricola. Ach. in Add.</i>	674
<i>β. jamaicensis.</i>	257	10. BIATORA. <i>Ach. 49 et</i>	273
21. <i>stenocarpa. Ach.</i>	257	1. <i>turgida. Ach.</i>	273
<i>β. hapalea.</i>	257	11. VERRUCARIA. <i>Web. 51 et</i>	274
22. <i>epipasta. Ach.</i>	258	* <i>Lejophloea.</i>	274
<i>β. caraganae.</i>	258	1. <i>punctiformis. Perf.</i>	274
<i>γ. lactea.</i>	258	<i>β. ptelaeodes.</i>	275
23. <i>abnormis. Ach.</i>	259	2. <i>analepta. Ach.</i>	275
<i>β. varia.</i>	259	<i>β. americana.</i>	275
24. <i>denigrata. Ach.</i>	259	S s s s	3.

3. cerasi. <i>Schrad.</i>	pag. 276	41. aractina. <i>Wahl.</i>	pag. 292
4. epidermidis. <i>Ach.</i>	276	42. striatula. <i>Wahl.</i>	293
β albifluma.	276	β. acrotella.	393
5. stigmatella. <i>Ach.</i>	276	**** <i>Conizaca.</i>	293
β. micana.	277	43. farrea. <i>Ach.</i>	293
γ. lactea.	277	***** <i>Inoderma.</i>	294
δ. tremulae.	277	44. byllacea. <i>Ach.</i>	294
ε. atomaria.	277	β. stictica.	294
6. gemmata. <i>Ach.</i>	278	γ. minutissima.	294
7. tropica. <i>Ach.</i>	278	45. velutina. <i>Ach.</i>	295
8. nitida. <i>Ach.</i>	279	46. epigea. <i>Ach.</i>	295
9. mamillana. <i>Ach.</i>	279	47. spongiola. <i>Ach.</i>	295
10. hymnothora. <i>Ach.</i>	280	48. rubens. <i>Flörke.</i>	296
11. Tetracerae. <i>Ach.</i>	280		
12. alpsitea. <i>Ach.</i>	281	12. ENDOCARPON. <i>Hedw.</i> 55 et	297
13. carpinea. <i>Perf.</i>	281	1. sinopicum. <i>Wahl.</i>	297
14. pulla. <i>Ach.</i>	281	1. a. fulcellum. <i>Ach.</i> in Add.	675
15. rhyponia. <i>Ach.</i>	282	β. cataleptum. in Add.	676
16. pusilla. <i>Ach.</i>	282	γ. obscurum. in Add.	676
** <i>Blaunerina.</i>	282	2. tephroides. <i>Ach.</i>	297
17. mucosa. <i>Wahl.</i>	282	3. sinaragdulum. <i>Wahl.</i>	298
18. gelatinosa. <i>Ach.</i>	283	4. Hedwigii. <i>Ach.</i>	298
19. ceuthocarpa. <i>Wahl.</i>	283	5. hepaticum. <i>Ach.</i>	298
*** <i>Lithoicea.</i>	283	β. lacinulatum.	299
20. chlorotica. <i>Ach.</i>	283	6. lachneum. <i>Ach.</i>	299
21. Schraderi. <i>Ach.</i>	284	7. squamulosum. <i>Ach.</i>	299
22. laevata. <i>Ach.</i>	284	8. muscorum. <i>Perf.</i>	300
23. Harrimanni. <i>Ach.</i>	285	9. viride. <i>Turn.</i>	300
24. plumbea. <i>Ach.</i>	285	10. phylliscum. <i>Wahl.</i>	301
25. pyrenophora. <i>Ach.</i>	285	11. pallidum. <i>Ach.</i>	301
26. epipolaea. <i>Ach.</i>	285	12. euplocum. <i>Ach.</i>	301
27. thrachona. <i>Ach.</i>	286	13. Thunbergii. <i>Ach.</i>	301
28. leucocephala. <i>Ach.</i>	286	14. glaucum. <i>Ach.</i>	302
β. amphibola.	286	15. leptophyllum. <i>Ach.</i>	302
29. papillofa. <i>Ach.</i>	286	16. miniatum. <i>Ach.</i>	302
30. lithina. <i>Ach.</i>	287	β. circodes.	303
31. clopima. <i>Wahl.</i>	287	17. complicatum. <i>Ach.</i>	303
32. lignyota. <i>Wahl.</i>	287	18. Weberi. <i>Ach.</i>	304
33. polythecia. <i>Ach.</i>	288	19. rufescens. <i>Ach.</i>	304
34. actinostoma. <i>Ach.</i>	288	20. turgidum. <i>Ach.</i>	305
35. muralis. <i>Ach.</i>	288		
β. concentrica.	289	15. TRYPETHELIUM. <i>Spreng.</i> 58 et	306
36. tessellata. <i>Ach.</i>	289	1. Sprengelii. <i>Ach.</i>	306
37. viridula. <i>Ach.</i> in Add.	675	2. mastoideum. <i>Ach.</i>	307
37. a. glaucina. <i>Ach.</i> in Add.	675		
38. umbrina. <i>Ach.</i>	291	B. COENOTHALAMI.	
β. nigrescens.	291	1. PHYMATOIDEI.	
39. maura. <i>Wahl.</i>	291	14. PORINA. <i>Ach.</i> 60 et	308
40. aethiobola. <i>Wahl.</i>	292	1. pertusa. <i>Ach.</i>	308
β. petrosa.	292	2. leucostoma. <i>Ach.</i>	308

3. pustulata. Ach.	pag. 309	2. laevata. Ach.	pag. 327
4. lejioplaca. Ach.	309	3. protuberans. Ach.	328
β. hymenea.	310	β. lecidina.	328
γ. clausa.	310	4. candidissima. Ach.	328
5. coronata. Ach.	310	5. rufescens. Ach.	329
6. glomerata. Ach.	310	6. zonata. Ach.	329
7. chionea. Ach.	311	7. verrucarioides. Ach.	330
15. THELOTREMA. Ach. 62 et	312	2. DISCOIDEI.	
1. l. padinum. Ach.	312	19. URCEOLARIA. Ach. 74 et	331
β. babianum.	312	* <i>Aspisteria.</i>	331
γ. scutelliforme.	313	1. Acharii. <i>Weslr.</i>	331
2. exanthematicum. Ach.	313	2. diamarta. Ach.	331
16. PYRENULA. Ach. 64 et	314	3. ocellata. Ach.	332
1. verrucosa. Ach.	314	β. ocellulata.	332
2. hiaescens. Ach.	314	4. Schleicheri. Ach.	332
3. microciba. Ach.	315	5. pelobotriana. <i>Wahl.</i>	333
4. margacea. Ach.	315	6. Hoffmanni. Ach.	333
5. umbonata. Ach.	316	β. contorta.	333
6. henatomma. Ach.	316	7. gibbosa. Ach.	334
6a. subaperta. Ach. in Add.	676	β. amphibola.	334
7. gibbosa. Ach.	317	γ. fimbriata.	335
8. ocellata. Ach.	318	8. panyrga. Ach.	335
17. VARIOLARIA. <i>Perf.</i> 67 et	319	9. hypoleuca. Ach.	335
1. velata. Ach.	319	10. mutabilis. Ach.	335
2. corallina. Ach.	319	11. cinerea. Ach.	336
β. oreina.	320	β. tigrina.	336
3. thelena. <i>Wahl.</i>	320	γ. polygonia.	337
4. lactea. <i>Perf.</i>	321	δ. tessulata.	337
5. tittea. Ach.	321	ε. notata.	337
6. multipuncta. <i>Turn.</i>	321	11. a. cinereo-rufescens	677
7. glomulifera. <i>Turn.</i>	322	** <i>Amphiloma.</i>	338
8. communis. Ach.	322	12. seruposa. Ach.	338
α. orbiculata.	323	β. plumbea.	338
β. faginea.	323	13. gyplacea. Ach.	338
γ. alnea.	323	14. diacapsis. Ach.	339
δ. pinea.	324	15. verrucosa. Ach.	339
ε. leucapsis.	324	β. phymatoidea.	340
ζ. abietina.	324	16. calcaria. Ach.	340
9. amara. Ach.	324	17. bryophila. Ach.	341
α. fraxinea.	325	β. dealbata.	341
β. ulmea.	325	γ. argillofa.	341
γ. discoidea.	325	18. Segetria. <i>Flörke.</i>	342
10. alpergilla. Ach.	325	19. cinereo-caesia. Ach.	342
β. couiza.	326	20. compuncta. Ach.	343
11. tenella. Ach.	326	21. efculenta. Ach.	343
18. SAGEDIA. Ach. 71 et	327	20. LECANORA. Ach. 77 et	344
1. depressa. Ach.	327	* <i>Rinodina.</i>	344
		1. atra. Ach.	344
		β. expansa.	345
		γ. con-	

<i>γ. confragosa.</i>	pag. 345	<i>β. contaminata.</i>	pag. 362
<i>δ. accumulata.</i>	345	<i>γ. epiphorea.</i>	362
<i>ε. calliginosa.</i>	345	<i>δ. leptoploea.</i>	362
<i>ζ. grumosa.</i>	345	<i>ε. rimosa.</i>	363
2. <i>argopholis. Ach.</i>	346	<i>ζ. varians.</i>	363
3. <i>profecta. Ach.</i>	346	<i>γ. composita.</i>	363
4. <i>lainea. Ach.</i>	347	25. <i>Swartzii. Ach.</i>	363
4. <i>a. steatina. Ach. in Add.</i>	677	<i>β. leucoma.</i>	364
5. <i>oftracoderma. Ach.</i>	347	26. <i>angulosa. Ach.</i>	364
6. <i>graphica. Ach.</i>	348	<i>α. leptyrea.</i>	364
7. <i>multipuncta. Ach.</i>	348	<i>β. indurata.</i>	364
<i>α. rimulosa.</i>	349	27. <i>chondrotypa. Ach.</i>	365
<i>β. cinerosa.</i>	349	28. <i>subcarnea. Ach.</i>	365
<i>γ. argyphaea.</i>	349	<i>β. ochroidea.</i>	366
8. <i>griseoatra. Ach.</i>	349	29. <i>caesio-rubella. Ach.</i>	366
9. <i>falsaria. Ach.</i>	350	30. <i>lutescens. Ach.</i>	367
<i>β. rivulosa.</i>	350	31. <i>Hageni. Ach.</i>	367
<i>γ. decussata.</i>	351	<i>β. fyingea.</i>	368
<i>δ. cyathoides.</i>	351	<i>γ. umbrina.</i>	368
10. <i>metabolica. Ach.</i>	351	<i>δ. cyanescens.</i>	368
11. <i>comutata. Ach.</i>	352	32. <i>variabilis. Ach.</i>	369
12. <i>coarctata. Ach.</i>	352	33. <i>albella. Ach.</i>	369
<i>β. listrota.</i>	353	<i>β. fordifescens.</i>	369
<i>γ. cotaria.</i>	353	<i>γ. umbilicata.</i>	370
<i>δ. inquinata.</i>	353	34. <i>parella. Ach.</i>	370
13. <i>leucopis. Ach.</i>	354	<i>β. pallefcens.</i>	370
14. <i>verrucosa. Ach.</i>	354	<i>γ. upfalensis.</i>	371
<i>β. agelaea.</i>	355	<i>δ. tumidula.</i>	371
<i>γ. argena.</i>	355	35. <i>tartarea. Ach.</i>	371
15. <i>periclea. Ach.</i>	355	<i>β. grandinosa.</i>	372
<i>β. pinicola.</i>	356	<i>γ. frigida.</i>	372
<i>γ. exigua.</i>	356	<i>δ. gonatodes.</i>	372
16. <i>sophodes. Ach.</i>	356	36. <i>Turneri. Ach.</i>	373
<i>β. laevigata.</i>	357	37. <i>Stonei. Ach.</i>	373
<i>γ. pyrina.</i>	357	38. <i>carneolutea. Ach.</i>	374
<i>δ. drymea.</i>	357	39. <i>expallens. Ach.</i>	374
<i>ε. archaea.</i>	357	<i>β. conizaea.</i>	374
<i>ζ. crenata.</i>	358	40. <i>scrupulosa. Ach.</i>	375
<i>η. orbata.</i>	358	<i>β. melioica.</i>	375
17. <i>colobina.</i>	358	41. <i>livida. Ach.</i>	375
18. <i>milvina. Ach.</i>	358	42. <i>psoralis. Ach.</i>	376
<i>β. privigna.</i>	359	43. <i>rubelliana. Ach.</i>	376
19. <i>fuscoatra. Ach.</i>	359	44. <i>detrita. Ach.</i>	376
<i>β. dendritica.</i>	359	45. <i>epanpra. Ach.</i>	377
20. <i>rugosa. Ach.</i>	360	46. <i>varia. Achar.</i>	377
21. <i>Villarfil. Ach.</i>	360	<i>β. pleoritis.</i>	378
22. <i>Ceratoniae. Ach.</i>	361	<i>γ. farcopis.</i>	378
23. <i>cenifia. Ach.</i>	361	<i>δ. ravidra.</i>	378
24. <i>glaucoma. Ach.</i>	362	<i>ε. apochroea.</i>	379
<i>α. caerulata.</i>	362	<i>ζ. pinara.</i>	379
		<i>η. betu-</i>	

7. betulina.	pag. 379	β. chlorona.	pag. 397
7. lymnicta.	379	68. cyrtaspis. Ach.	397
1. alpicina.	379	68. a. alpestris. Ach.	679
x. illaloria.	380	69. poliophaea. Ach.	398
47. intricata. Ach.	380	70. thallina. Ach.	398
48. ocrinaeta. Ach.	380	71. bella. Ach.	398
49. anomala. Ach.	381	72. ventosa. Ach.	399
β. ferruginosa.	381	α. cruenta.	599
γ. hofelea.	382	β. lepadolemma.	399
δ. cooperta.	382	73. sulphurea. Ach.	599
ε. tenebricola.	382	β. leucogaea.	400
ζ. cyrtella.	382	74. orosthea. Ach.	400
η. ochrostoma.	383	75. falcina. Ach.	400
49. a. terricola. Ach. in Add.	579	β. microthelia.	401
50. granulosa. Ach.	383	76. erythrella. Ach.	401
α. decoloraus.	384	β. rubescens.	402
β. achroa.	384	77. cinnabarina. Ach.	402
γ. aporetica.	384	78. citrina. Ach.	402
51. minutula. Ach.	384	β. xanthostigma.	403
52. aipospila. Ach.	385	79. vitellina. Ach.	403
53. spodophaea. Ach.	385	β. coruscans.	404
54. rubricola. Ach.	386	γ. arcuata.	404
55. effusa. Ach.	386	δ. aurella.	404
56. trapelia. Ach.	387	ε. steropea.	404
57. elatina. Ach.	387	80. incrustans. Ach.	405
58. inalpina. Ach.	388	81. chloroleuca. Ach.	405
59. haematomma. Ach.	388	82. frustulosa. Ach.	405
β. coccinea.	388	83. caucasica. Ach.	406
γ. porphyria.	389	** Pforoma.	406
60. rubra. Ach.	389	84. Ludwigii. Ach.	406
61. cerina. Ach.	390	85. badia. Ach.	407
β. chrysalpis.	390	β. discretata.	407
γ. stillicidiorum.	390	γ. fuscata.	407
δ. gilva.	391	δ. amaura.	408
62. craspedia. Achar.	391	86. halophaea. Ach.	408
β. areuaria.	392	β. apboriza.	408
63. bryontha. Ach.	392	87. decipiens. Ach.	409
64. subfusca. Ach.	393	88. testacea. Ach.	409
α. argutata.	393	89. glaucocarpa. Ach.	410
β. coilocarpa.	393	90. Sneathii. Ach.	410
γ. glabrata.	393	91. chrysoleuca. Ach.	411
δ. horiza.	394	β. opaca.	411
ε. rufa.	394	γ. complicata.	411
ζ. cateilea.	394	92. rubina. Ach.	412
η. allophana.	395	β. heteromorpha.	412
θ. atrynea.	395	γ. liparia.	413
65. punicea. Ach.	395	93. crassa. Ach.	413
66. epibryon. Ach.	396	β. melaloma.	414
β. pachnea.	396	94. virella. Ach.	414
67. distincta. Ach.	397	95. tribacia. Ach.	415
		T t t t	96. car-

96. cartilaginea. <i>Achar.</i>	pag. 415	<i>β. tegularis.</i>	pag. 435
97. rutilans. <i>Ach.</i>	415	129. chlorophana. <i>Ach.</i>	436
98. candelaria. <i>Ach.</i>	416	130. oxytona. <i>Ach.</i>	436
<i>β. polycarpa.</i>	416	131. callopinna. <i>Ach.</i>	437
<i>γ. lubifellaris.</i>	417	<i>β. fyncpagea.</i>	437
<i>δ. lychnea.</i>	417	132. fulgens. <i>Ach.</i>	437
99. hypnorum. <i>Ach.</i>	417	<i>β. bracteata.</i>	438
100. lepidora. <i>Ach.</i>	418	21. ROCCELLA. <i>Ach.</i> 81 et	439
<i>β. deaurata.</i>	418	1. tinctoria. <i>Ach.</i>	439
101. brunnea. <i>Ach.</i>	419	<i>β. hypomeca.</i>	439
<i>β. nebulosa.</i>	419	2. fuciformis. <i>Ach.</i>	440
<i>γ. coronata.</i>	419	<i>β. linearis.</i>	440
102. microphylla. <i>Ach.</i>	420	3. phycopsis.	440
<i>α. cinaraca.</i>	420	22. EVERNIA. <i>Ach.</i> 84 et	441
<i>β. variana.</i>	420	1. divaricata. <i>Ach.</i>	441
<i>γ. picina.</i>	421	2. prunastri. <i>Ach.</i>	442
103. grisea. <i>Ach.</i>	421	<i>β. stictocera.</i>	442
104. limilaris. <i>Ach.</i>	421	<i>γ. gracilis.</i>	442
105. palmulata. <i>Ach.</i>	421	<i>δ. phellina.</i>	442
*** <i>Placodia.</i>	422	<i>ε. retula.</i>	442
106. adscensionis. <i>Ach.</i>	422	<i>ζ. foredifera.</i>	443
107. epigea. <i>Ach.</i>	422	3. vulpina. <i>Ach.</i>	443
108. aegialita. <i>Ach.</i>	423	<i>β. xantholina.</i>	444
109. lentigera. <i>Ach.</i>	423	<i>γ. incomta.</i>	444
110. Lagalcaee. <i>Ach.</i>	423	23. STICTA. <i>Schreb.</i> 86 et	445
111. galactina. <i>Ach.</i>	424	1. filicina. <i>Ach.</i>	445
<i>β. disperfa.</i>	424	2. damaecornis. <i>Ach.</i>	446
112. teicholyta. <i>Ach.</i>	425	<i>β. Weigellii.</i>	446
113. circumata. <i>Ach.</i>	425	3. laciniata. <i>Ach.</i>	446
114. versicolor. <i>Ach.</i>	426	4. Comestia. <i>Ach.</i>	447
115. myrrhina. <i>Ach.</i>	426	5. crocata. <i>Ach.</i>	447
<i>β. pinacion.</i>	427	<i>β. gilva.</i>	448
116. melanaspis. <i>Ach.</i>	427	6. aurata. <i>Ach.</i>	448
117. alphoplaca. <i>Ach.</i>	428	7. orygmata. <i>Ach.</i>	449
<i>β. inflata.</i>	428	8. anthraspis. <i>Ach.</i>	449
118. gelida. <i>Ach.</i>	428	9. pulmonacea. <i>Ach.</i>	449
119. Afzeliana. <i>Ach.</i>	429	<i>β. pleurocarpa.</i>	450
120. elacina. <i>Ach.</i>	429	10. tomentosa. <i>Ach.</i>	450
121. molybdina. <i>Ach.</i>	430	11. diflecta. <i>Ach.</i>	451
<i>β. hysgina.</i>	430	<i>β. corrofa.</i>	451
122. eremitica. <i>Ach.</i>	430	12. Groendaliana. <i>Ach.</i>	452
<i>β. microcyclos.</i>	431	13. obvoluta. <i>Ach.</i>	452
123. faxicola. <i>Ach.</i>	431	14. Icrobinclata. <i>Ach.</i>	453
124. diffracta. <i>Ach.</i>	432	15. limbata. <i>Ach.</i>	453
125. straminea. <i>Ach.</i>	432	16. fuliginosa. <i>Ach.</i>	454
<i>β. oreina.</i>	433	17. sylvatica. <i>Ach.</i>	454
126. murorum. <i>Ach.</i>	433	18. retigera. <i>Ach.</i>	455
127. miniata. <i>Ach.</i>	434	19. ambavillaria. <i>Ach.</i>	455
<i>β. obliterata.</i>	434	20. variabilis. <i>Ach.</i>	455
128. elegans. <i>Ach.</i>	435		24.

24. PARMELIA. Ach. 89 et	pag. 456	β. rofulata.	pag. 477
* Lobaria.	456	34. aipolia. Ach.	477
1. Hottentotta. Ach.	456	α. acrita.	477
2. glomulifera. Ach.	456	β. cercidia.	478
3. caperata. Ach.	457	γ. anthelina.	478
β. ulophylla.	458	35. caesia. Ach.	479
4. perlata. Ach.	458	β. teretifuscula.	479
β. olivetorum.	458	γ. dubia.	479
5. perforata. Ach.	459	36. picta. Ach.	480
6. herbacea. Ach.	459	37. lpeciofa. Ach.	480
7. tiliacea. Ach.	460	38. lophyrea. Ach.	481
8. fcortea. Ach.	461	39. ulothrix. Ach.	481
9. Borreri. Turn.	461	40. cyclofelis. Ach.	482
10. corrugata. Ach.	462	β. lithotea.	483
11. olivacea. Ach.	462	41. Clementiana. Turn.	483
β. aspidota.	463	42. pityrea. Ach.	483
γ. proluxa.	463	43. aleurites. Ach.	484
12. parietina. Ach.	463	β. difufa.	485
β. ectanea.	464	44. ambigua. Ach.	485
13. azaleae. Ach.	464	45. centrifuga. Ach.	486
14. fubmarginalis. Ach.	464	46. confperfa. Ach.	486
15. quercizans. Ach.	464	β. ftenophylla.	487
** Circinaria.	465	γ. georgiana.	487
16. lanuginofa. Ach.	465	47. aureola. Ach.	487
17. pannofa. Ach.	465	48. aquila. Ach.	488
18. plumbea. Ach.	466	β. crofophylla.	488
19. rubiginofa. Ach.	467	γ. fhippaea.	489
20. conoplea. Ach.	467	49. encaufta. Ach.	489
21. pellita. Ach.	468	β. textilis.	490
22. hifpidula. Ach.	468	γ. candefacta.	490
23. omphalodes. Ach.	469	50. recurva. Ach.	490
β. panniformis.	469	51. albinea. Ach.	491
24. faxatilis. Ach.	469	52. congruens. Ach.	491
β. rofaeformis.	470	53. molliufcula. Ach.	492
25. Fahlunenis. Ach.	470	54. Michauxii. Ach.	492
26. flygia. Ach.	471	*** Phyfcia.	492
β. forediata.	471	55. phyfodes. Ach.	492
27. Iciaftra. Ach.	471	β. labrola.	493
28. puflilla. Ach.	472	γ. vittata.	493
29. mucigena. Ach.	472	δ. platyphylla.	493
β. lenta.	473	56. diatrypa. Ach.	493
30. pulverulenta. Ach.	473	57. colpodes. Ach.	494
β. argyphaea.	474	58. enteromorpha. Ach.	494
γ. anguftata.	474	59. cincinnata. Ach.	495
δ. alutoria.	474	60. intelliniformis. Ach.	495
31. venufta. Ach.	475		
β. hybrida.	475	25. BORRERA. Ach. 93 et	496
32. farrea. Turn.	475	1. Trulla. Ach.	496
β. alphiphora.	476	2. ciliaris. Ach.	496
33. ftellaris. Ach.	476	β. agriopa.	497
α. radiata.	477	γ. melanoficta.	497
		Tttt 2	γ. acti-

δ. actinota.	Pag. 497	γ. membranacea.	Pag. 518
ε. verrucosa.	497	δ. inflexa.	518
3. tenella. Ach.	498	ε. crispata.	519
β. leptalea.	498	6. polydactyla. Ach.	519
γ. exemta.	499	β. pellucida.	520
4. erinacea. Ach.	499	γ. microcarpa.	520
5. leucomela. Ach.	499	28. NEPHROMA. Ach. 101 et	521
6. calamistrata. Ach.	500	1. polaris. Ach.	521
7. furfuracea. Ach.	500	2. resupinata. Ach.	522
β. nuda.	500	3. parvils. Ach.	522
γ. ceratea.	501	4. helvetica. Ach.	523
δ. scobisina.	501	5. cellulosa. Ach.	523
8. villosa. Ach.	501	6. unguigera. Ach.	523
9. ephebea. Ach.	501	29. DUFOUREA. Ach. 103 et	524
10. atlantica. Ach.	502	1. mollusca. Ach.	524
11. pubera. Ach.	502	2. flammea. Ach.	524
12. chrylophthalma. Ach.	502	3. ryfiolea. Ach.	525
β. denudata.	503	4. madreporiformis. Ach.	525
13. capensis. Ach.	503	5. obtusata. Ach.	525
14. flavicans. Ach.	504	5. CEPHALOIDEA.	
15. Ceruchis. Ach.	504	30. CENOMYCE. Ach. 105 et	526
16. Solenaria. Ach.	505	* Phyllocarpa.	526
17. exilis. Ach.	505	1. rubiformis. Ach.	526
26. CETRARIA. Ach. 96 et	506	2. epiphylla. Ach.	527
1. juniperina. Ach.	506	β. caespiticia.	527
β. pinastri.	506	3. firepsilis. Ach.	527
2. faepincola. Ach.	507	β. plumosa.	528
β. ulophylla.	507	4. coralloidea. Ach.	528
3. ciliaris. Ach.	508	** Cladonia.	528
4. lacunosa. Ach.	508	5. endivifolia. Ach.	528
5. glauca. Ach.	509	6. alicornis. Ach.	529
β. fallax.	509	β. cladomorpha.	530
6. nivalis. Ach.	510	7. damaecornis. Ach.	530
7. cucullata. Ach.	511	β. gentilis.	530
β. nipharga.	511	γ. phyllophora.	531
γ. tapeina.	512	8. cervicornis. Ach.	531
3. islandica. Ach.	512	β. prodiga.	532
β. thyreophora.	512	9. parecha. Ach.	532
γ. crispata in Add.	513	β. cetrarioides.	532
27. PELTIDEA. Ach. 98 et	514	10. ceratophylla. Ach.	533
1. venosa. Ach.	514	11. candelabrum. Ach.	533
2. scutata. Ach.	515	12. pyxidata. Ach.	534
β. collina.	515	α. simplex.	534
3. horizontalis. Ach.	515	β. exilis.	535
β. hymenina.	516	γ. fimbriata.	535
γ. lophyra.	516	δ. lophyra.	535
4. aphthosa. Ach.	516	ε. pocillum.	535
β. verrucosa.	517	ζ. lyntheta.	536
5. canina. Ach.	517	η. tuberculosa.	536
β. spuria.	518		13.

13. Coccifera. <i>Ach.</i>	pag. 537	♀. crispata.	pag. 555
α. stemmatina.	537	γ. corymbosa.	556
β. extensa.	537	♀. sparaffa.	556
γ. afotea.	537	23. fulphurina. <i>Ach.</i>	557
δ. cornucopioides	538	24. oxycera. <i>Ach.</i>	557
14. deformis. <i>Ach.</i>	538	β. medusina.	557
α. crenulata.	539	γ. spiculata.	558
β. gonecha.	539	25. uncialis. <i>Ach.</i>	558
γ. digitata.	539	β. dicraea.	559
δ. coronata.	539	γ. bolacina.	559
15. coccocephala. <i>Ach.</i>	540	δ. obtusata.	559
α. bellidilora.	540	ε. attenuata.	559
β. vestita.	541	26. adunca. <i>Ach.</i>	559
γ. ampullifera.	541	27. furcata. <i>Ach.</i>	560
δ. gracilentata.	542	α. spadicea.	560
16. bacillaris. <i>Ach.</i>	542	β. stricta.	561
β. apolepta.	542	γ. epermena.	561
γ. macilenta.	543	δ. recurva.	561
δ. scolocina.	543	ε. incrassata.	561
α. styracella.	544	♀. pungens.	562
♂. brachytes.	544	γ. nivea.	562
17. pulvinata. <i>Ach.</i>	544	♀. spinosa.	562
18. cornuta. <i>Ach.</i>	545	28. peltata. <i>Ach.</i>	563
α. chordalis.	545	29. aggregata. <i>Ach.</i>	563
β. lumbricalis.	546	30. rangiferina. <i>Ach.</i>	564
γ. proboscidalis.	546	β. sylvatica.	564
δ. merista.	546	γ. alpestris.	564
ε. exoncera.	546	δ. gigantea.	565
♀. cercophora.	546	ε. racemosa.	565
19. radlata. <i>Ach.</i>	547	♀. pumila.	566
α. holoschista.	547	γ. curta.	566
β. nemoxya.	548	31. vermicularis. <i>Ach.</i>	566
γ. contortuplicata.	548	β. taurica.	566
δ. actinota.	548	*** <i>Helopodia.</i>	567
20. cucucyana. <i>Ach.</i>	549	32. acicularis. <i>Ach.</i>	567
α. elongata.	549	33. cariosa. <i>Ach.</i>	567
β. rostrata.	550	34. symphyrcarpa. <i>Ach.</i>	568
γ. gracilis.	550	35. carcata. <i>Ach.</i>	568
δ. tubulata.	550	36. leptophylla. <i>Ach.</i>	568
21. gonorega. <i>Ach.</i>	551	37. monocarpa. <i>Ach.</i>	569
α. eanotea.	551	38. botrytes. <i>Ach.</i>	569
β. blastica.	552	39. delicata. <i>Ach.</i>	569
γ. trachyna.	552	40. capitata. <i>Ach.</i>	570
δ. anomosea.	552	**** <i>Pycnothelia.</i>	571
ε. virgata.	553	41. papillaria. <i>Ach.</i>	571
22. allotropa. <i>Ach.</i>	553	β. molariformis.	571
α. turbinata.	554		
β. hybrida.	554		
γ. fibula.	554		
δ. verticillata.	555		
ε. lomagona.	555		
		31. BAEOMYCES. <i>Perf.</i> 108 et	572
		1. roseus. <i>Perf.</i>	572
		2. fungoides. <i>Ach.</i>	572
		3. rupestris. <i>Perf.</i>	573
		T t t t 3	α. byl.

- α. byffoides.* : pag. 573
β. lignorum. 573
γ. rufus. 574
δ. fabuletorum. 574
 4. *placophyllus.* *Ach.* 574
52. **ISIDIUM.** *Ach.* 110 et 575
 1. *corallinum.* *Ach.* 575
 2. *dactylinum.* *Ach.* 576
 β. papillosum. 576
 3. *ocellatum.* *Ach.* 576
 4. *Westringii.* *Ach.* 577
 5. *laevigatum.* *Ach.* 577
 6. *phymatodes.* *Ach.* 578
 β. phragmeum. 578
 7. *coccodes.* *Ach.* 578
 β. leucotemum. 579
 8. *Balsiae.* *Ach.* 579
53. **STEREOCAULON.** *Schreb.* 113 et 580
 1. *ramulosum.* *Ach.* 580
 2. *paschale.* *Ach.* 581
 3. *botryosum.* *Ach.* 581
 4. *nanum.* *Ach.* 582
 5. *pileatum.* *Ach.* 582
 6. *Cereolus.* *Ach.* 582
 7. *Vulcani.* *Ach.* 583
 8. *tabulare.* *Ach.* 583
 9. *condyloideum.* *Ach.* 584
 10. *pulvinatum.* *Ach.* 584
54. **SPHAEROPHORON.** *Perf.* 116 et 585
 1. *coralloides.* *Perf.* 585
 2. *fragile.* *Perf.* 585
 3. *compressum.* *Ach.* 586
55. **RHIZOMORPHA.** *Roth.* 118 et 587
 1. *subcorticalis.* *Perf.* 587
 2. *spinosa.* *Angl.* 588
 3. *subterranea.* *Perf.* 588
 4. *dichotoma.* *Angl.* 589
 5. *fetiformis.* *Roth.* 589
 β. tuberculosa. 589
 6. *verticillata.* *Ach.* 590
 7. *palmata.* *Ach.* 590
 8. *villosissima.* *Ach.* 590
 9. *Cinchonae.* *Roth.* 591
 10. *capillaris.* *Roth.* 591
- C. HOMOTHALAMI.
56. **ALECTORIA.** *Ach.* 120 et 592
 1. *jubata.* *Ach.* 592
 α. prolixa. 592
- β. stricta.* : pag. 592
γ. implexa. 593
δ. chalybeiformis. 593
ε. capillaris. 593
ζ. lanestris. 593
η. cana. 593
θ. fetacea. 594
 2. *crinalis.* *Ach.* 594
 3. *usneoides.* *Ach.* 594
 4. *farmentosa.* *Ach.* 595
 5. *thrausta.* *Ach.* 596
 6. *arabum.* *Ach.* 596
 7. *canariensis.* *Ach.* 597
57. **RAMALINA.** *Ach.* 122 et 598
 1. *homalea.* *Ach.* 598
 2. *linearis.* *Ach.* 598
 3. *complanata.* *Ach.* 599
 4. *peruviana.* *Ach.* 599
 5. *polymorpha.* *Ach.* 600
 α. ligulata. 600
 β. flabellulata. 601
 γ. strepsilis. 601
 δ. tinctoria. 601
 ε. capitata. 601
 ζ. emplecta. 601
 6. *fraxinea.* *Ach.* 602
 β. Yemenis. 602
 γ. teniaeformis. 603
 δ. ampliata. 603
 ε. tuberculata. 603
 7. *fastigiata.* *Ach.* 603
 β. calicaris. 604
 8. *scopulorum.* *Ach.* 604
 β. cuspidata. 605
 γ. cornuata. 605
 9. *farinacea.* *Ach.* 606
 α. minutula. 606
 β. gracilentia. 607
 γ. leucorfa. 607
 δ. multifida. 607
 ε. phalerata. 607
 ζ. pendulina. 607
 10. *pollinaria.* *Ach.* 608
 α. elatior. 608
 β. humilis. 609
58. **CORNICULARIA.** *Schreb.* 124 et 610
 1. *trifida.* *Ach.* 610
 β. radiata. 610
 γ. fucina. 611

2. <i>spadicea</i> . Ach.	pag. 611	7. <i>cheileum</i> . Ach.	pag. 630
<i>γ. odontella</i> .	611	<i>β. micropaeum</i> .	631
<i>γ. acanthella</i> .	612	<i>γ. graniforme</i> .	631
3. <i>aculeata</i> . Ach.	612	<i>δ. byffaceum</i> .	631
<i>β. muricata</i> .	612	8. <i>pulposum</i> . Ach.	632
4. <i>divergens</i> . Ach.	613	<i>β. crispum</i> .	632
5. <i>bicolor</i> . Ach.	613	<i>γ. cristatum</i> .	632
<i>β. melaneira</i> .	614	<i>δ. aphanicum</i> .	633
6. <i>ochroleuca</i> . Ach.	614	<i>ε. granulatum</i> .	633
<i>β. nigricans</i> .	615	<i>ζ. prasinum</i> .	633
7. <i>crocea</i> . Ach.	615	9. <i>papulofum</i> . Ach.	634
8. <i>lanata</i> . Ach.	615	10. <i>turgidum</i> . Ach.	634
<i>α. nitida</i> .	516	<i>β. confertum</i> .	634
<i>β. opaca</i> .	516	11. <i>tenax</i> . Ach.	635
<i>γ. tenuissima</i> .	616	12. <i>plicatile</i> . Ach.	635
9. <i>pubescens</i> . Ach.	616	13. <i>fluviatile</i> . Ach.	636
10. <i>hispidula</i> . Ach.	617	14. <i>melanum</i> . Ach.	636
39. USNEA. Dillen. 127 et	618	<i>β. marginale</i> .	637
1. <i>melaxantha</i> . Ach.	618	<i>γ. jacobaeaeifolium</i> .	637
2. <i>jamaicensis</i> . Ach.	619	<i>δ. erofum</i> .	637
3. <i>Cornicularia</i> . Ach.	619	<i>ε. undulatum</i> .	638
4. <i>ceratina</i> . Ach.	619	<i>ζ. gyrofum</i> .	638
<i>β. scabrofa</i> .	620	15. <i>myriococcum</i> . Ach.	638
5. <i>florida</i> . Ach.	620	<i>β. polyanthes</i> .	639
<i>β. rigida</i> .	621	16. <i>falciculare</i> . Ach.	639
<i>γ. strigofa</i> .	621	<i>β. aggregatum</i> .	640
<i>δ. villofa</i> .	621	<i>γ. conglomeratum</i> .	640
<i>ε. rubiginea</i> .	621	17. <i>lynalifum</i> . Ach.	640
6. <i>plicata</i> . Ach.	622	18. <i>glomerulofum</i> . Ach.	641
<i>β. implexa</i> .	622	19. <i>elveloideum</i> . Ach.	641
<i>γ. comofa</i> .	623	<i>β. incisum</i> .	641
<i>δ. hirta</i> .	623	20. <i>corrugatum</i> . Ach.	642
<i>ε. glabrata</i> .	624	21. <i>cretaceum</i> . Ach.	642
7. <i>barbata</i> . Ach.	624	*** <i>Scytinium</i> .	642
<i>β. dasopoga</i> .	624	22. <i>byrsinum</i> . Ach.	642
<i>γ. articulata</i> .	625	23. <i>hydrocharum</i> . Ach.	642
<i>δ. intefliniformis</i> .	625	24. <i>palmatum</i> . Ach.	643
8. <i>longiffima</i> . Ach.	626	<i>β. corniculatum</i> .	643
9. <i>trichodea</i> . Ach.	626	25. <i>coriiforme</i> . Ach.	644
10. <i>gracilis</i> . Ach.	627	**** <i>Mallotium</i> .	644
40. COLLEMA. Hill. 129 et	628	26. <i>faturninum</i> . Ach.	644
* <i>Placynthium</i> .	628	27. <i>Menziesii</i> . Ach.	645
1. <i>nigrum</i> . Ach.	628	28. <i>Burgesfii</i> . Ach.	645
2. <i>afprellum</i> . Ach.	629	29. <i>exafperatum</i> . Ach.	645
3. <i>coenofum</i> . Ach.	629	**** <i>Lathagrium</i> .	646
** <i>Enchylum</i> .	629	30. <i>nigrefcens</i> . Ach.	646
4. <i>limofum</i> . Ach.	629	31. <i>chloromelum</i> . Ach.	646
5. <i>chalazanum</i> . Ach.	630	32. <i>flaccidum</i> . Ach.	647
6. <i>microphyllum</i> . Ach.	630	<i>β. rivulare</i> .	648
		33. <i>dermatinum</i> . Ach.	648

34. tunaeforme. <i>Ach.</i>	pag. 649	49. subtile. <i>Hoffm.</i>	pag. 659
β . opuntioides.	650	50. tenuissimum. <i>Ach.</i>	659
35. furvum. <i>Ach.</i>	650	51. muscicola. <i>Ach.</i>	660
β . verruciforme.	650	52. pannosum. <i>Ach.</i>	660
36. thyfanoeum. <i>Ach.</i>	651	53. spongiosum. <i>Ach.</i>	661
37. fectinum. <i>Ach.</i>	651		
β . sinuatum.	652	D. ATHALAMI.	
γ . lophaeum.	652	41. LEPRARIA. <i>Ach.</i> 132 et	662
38. fugax. <i>Ach.</i>	652	1. chlorina. <i>Ach.</i>	662
39. submarginale. <i>Ach.</i>	653	β . aurea.	663
40. descitulum. <i>Ach.</i>	653	2. flava. <i>Ach.</i>	663
***** <i>Leptogium.</i>	654	3. Flörkeana. <i>Ach.</i>	663
41. azureum. <i>Ach.</i>	654	4. cinereo-sulphurea. <i>Flörke.</i>	664
42. diaphanum. <i>Ach.</i>	654	5. lejphaema. <i>Ach.</i>	664
43. bullatum. <i>Ach.</i>	655	β . virefcens.	664
44. tremelloides. <i>Ach.</i>	655	6. glauccella. <i>Ach.</i>	665
β . caesium.	656	7. incana. <i>Ach.</i>	665
45. marginellum. <i>Ach.</i>	656	β . latebrarum.	665
46. Rottleri. <i>Ach.</i>	657	8. farinosa. <i>Ach.</i>	666
47. lacernum. <i>Ach.</i>	657	9. bylloidea. <i>Ach.</i>	666
β . atelsum.	658	10. olivacea. <i>Perf.</i>	666
γ . fimbriatum.	658	β . graminea.	666
δ . pulvinatum.	658	11. rosata. <i>Ach.</i>	667
ϵ . bolacinum.	658	12. cobaltiginea. <i>Ach.</i>	667
***** <i>Polychidium.</i>	658	13. caesia. <i>Perf.</i>	667
48. Schraderi. <i>Ach.</i>	658	14. fuliginosa. <i>Ach.</i>	667
		15. atra. <i>Ach.</i>	668

c



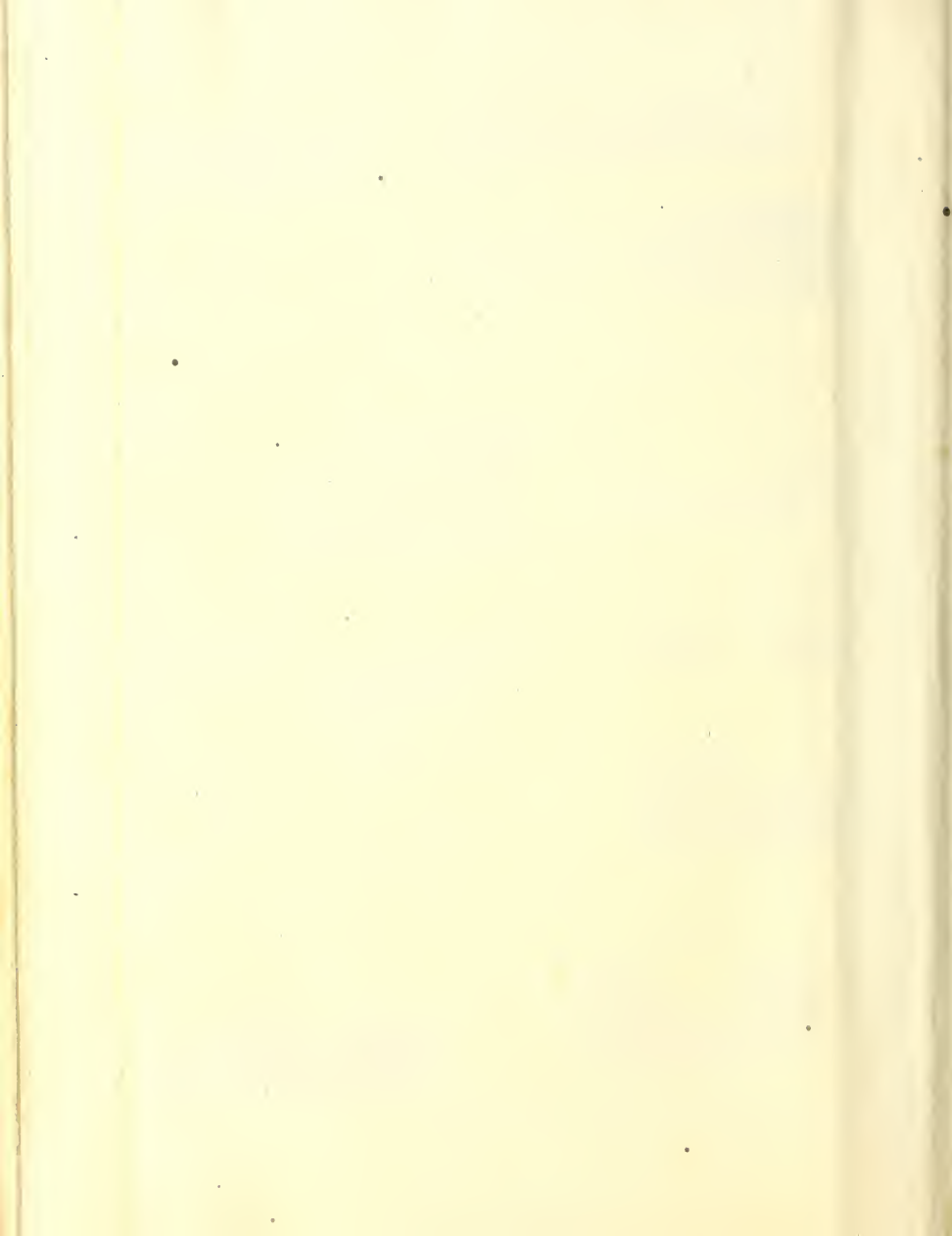



LECIDEA

Tab. II.

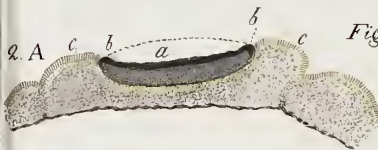
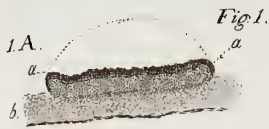

Fig. 2.

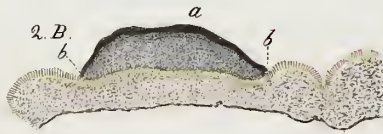

Fig. 3.

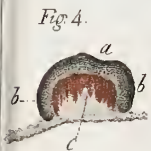

Fig. 5.

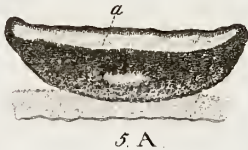
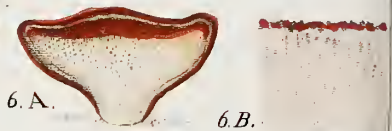
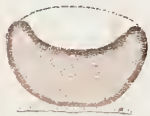

Fig. 6.



6.B.

Fig. 7.



GYROPHORA



8.B.

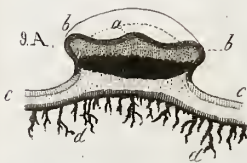

Fig. 9.

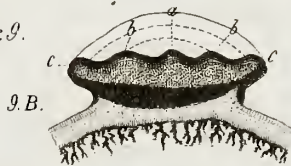

Fig. 10.

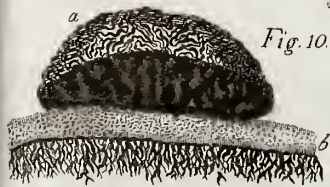
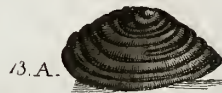
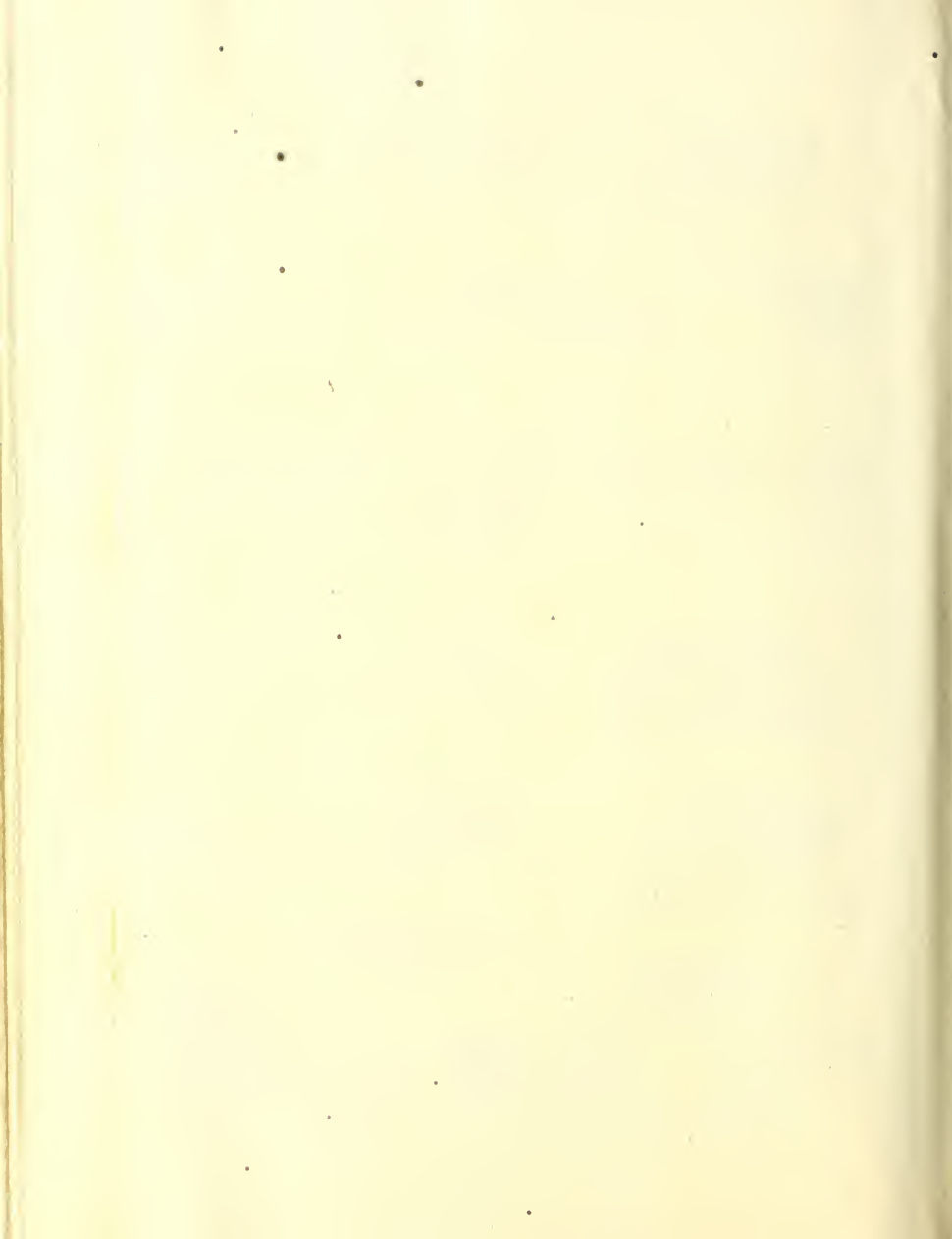

Fig. 12.



13.A. *Fig. 13.*







CALICIUM.

Tab III.

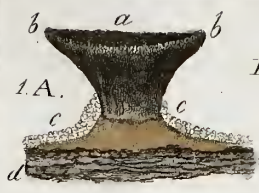
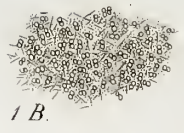

Fig. 1.



1B.



Fig. 2.

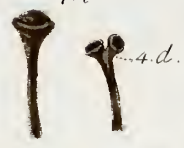

Fig. 3.

Fig. 4.

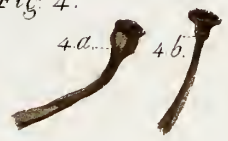

Fig. 5.

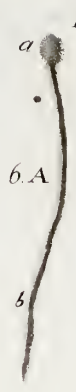

Fig. 6.

6B.



7B.



Fig. 7.



7C.



Fig. 8.

OPEGRAPHA.

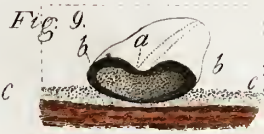

Fig. 9.

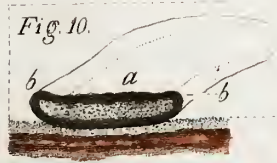

Fig. 10.

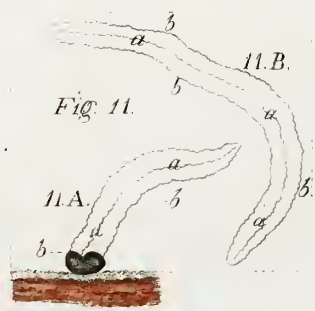

Fig. 11.

Fig. 12.

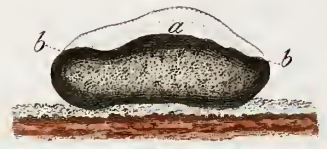

Fig. 13.



GRAPHIS.

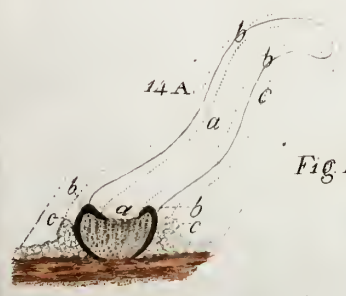

Fig. 14.



Fig. 15.



14B.

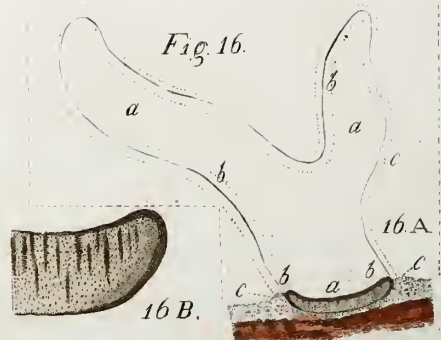

Fig. 16.

16B.

16A.

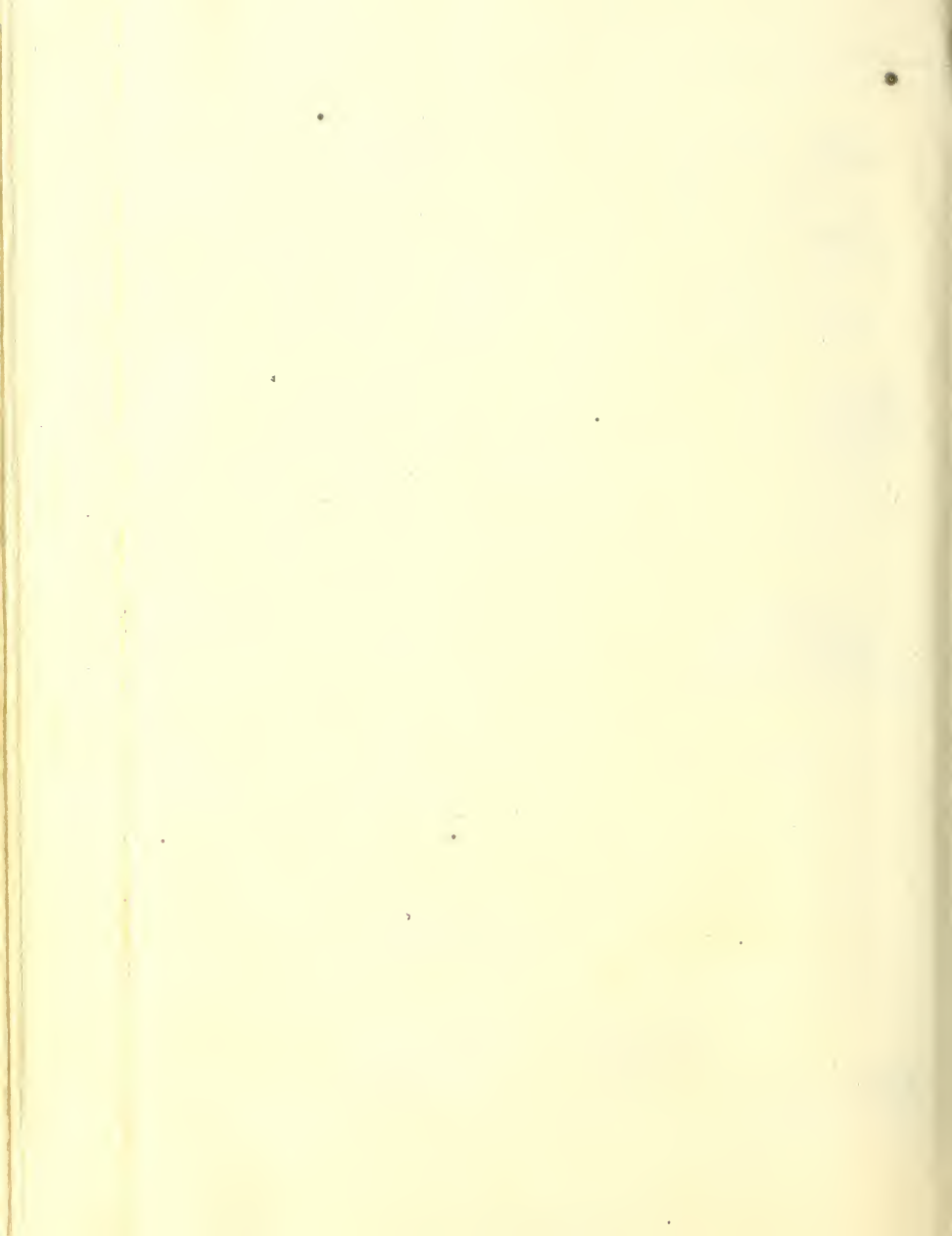
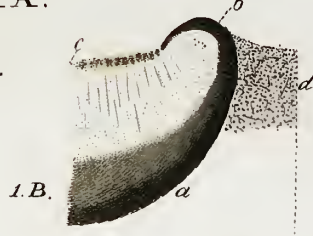



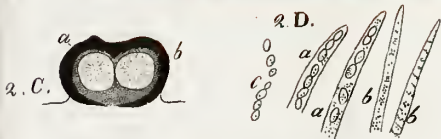
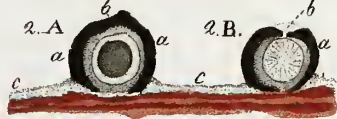

Fig. 1.



VERRUCARIA.

Fig. 2.



ENDOCARPON.

Fig. 5.

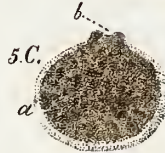

Fig. 7.



TRYPETHELIUM

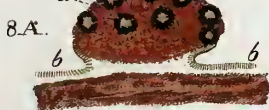
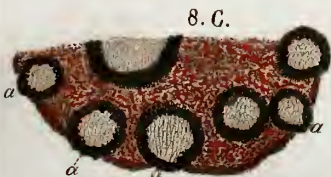
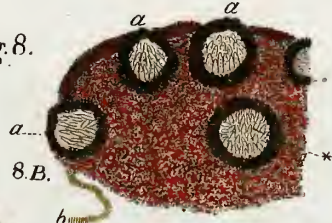

Fig. 8.



8.D.

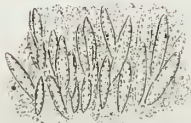
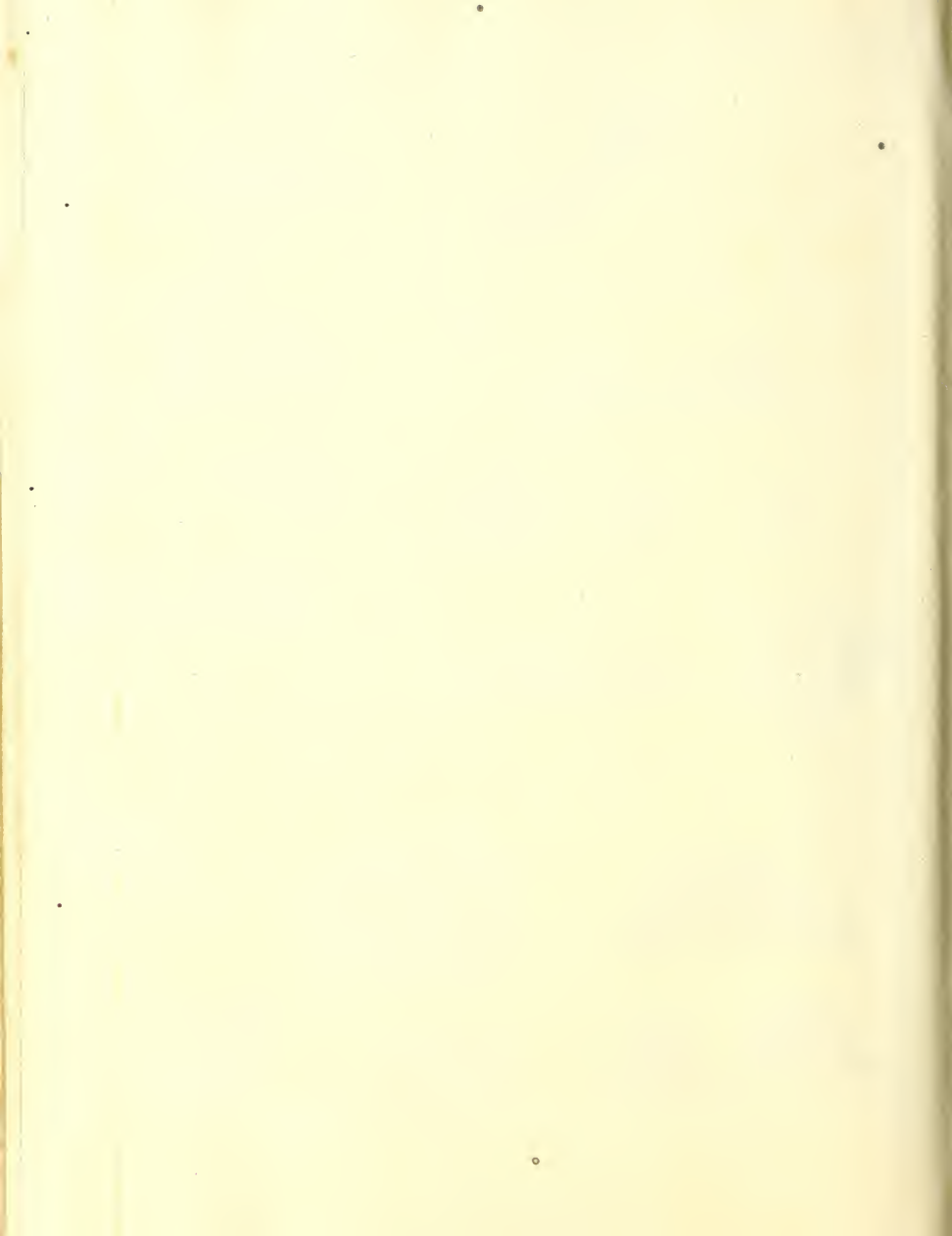

Fig. 9.





PYRENULA

Tab. V.

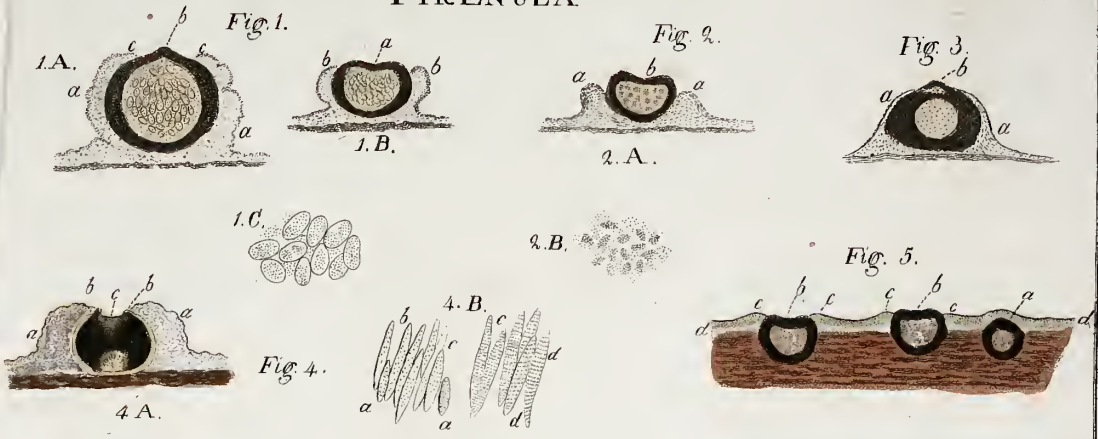

VARIOLARIA

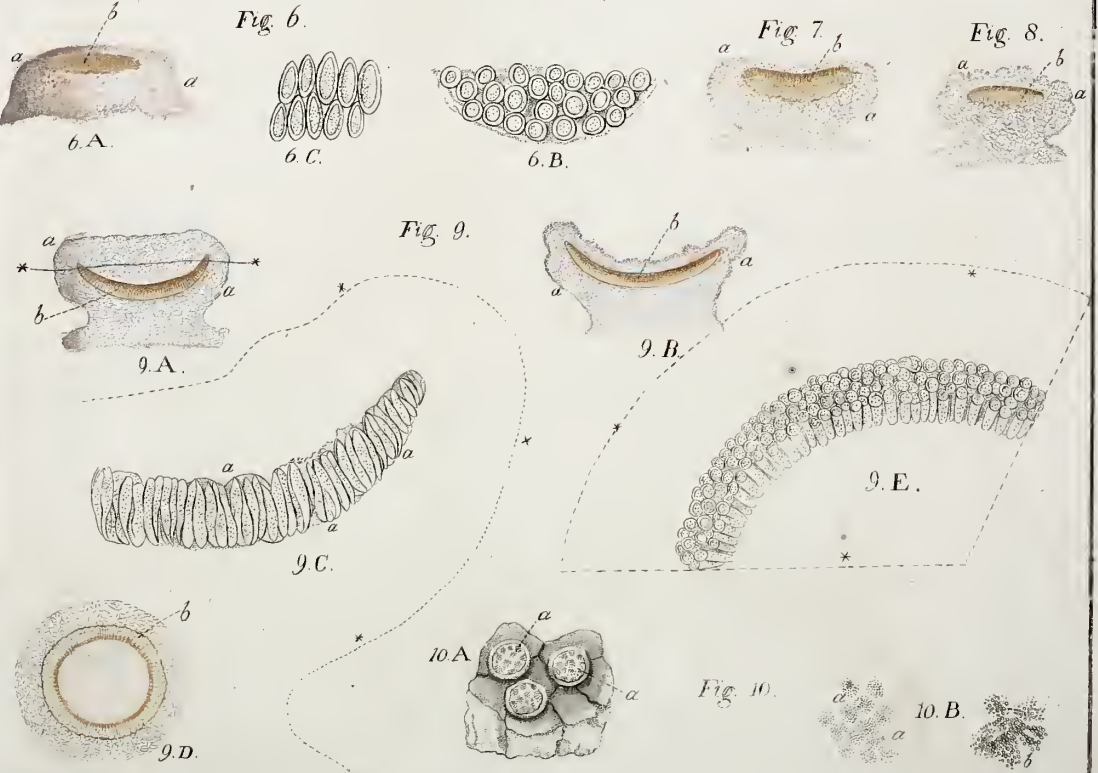

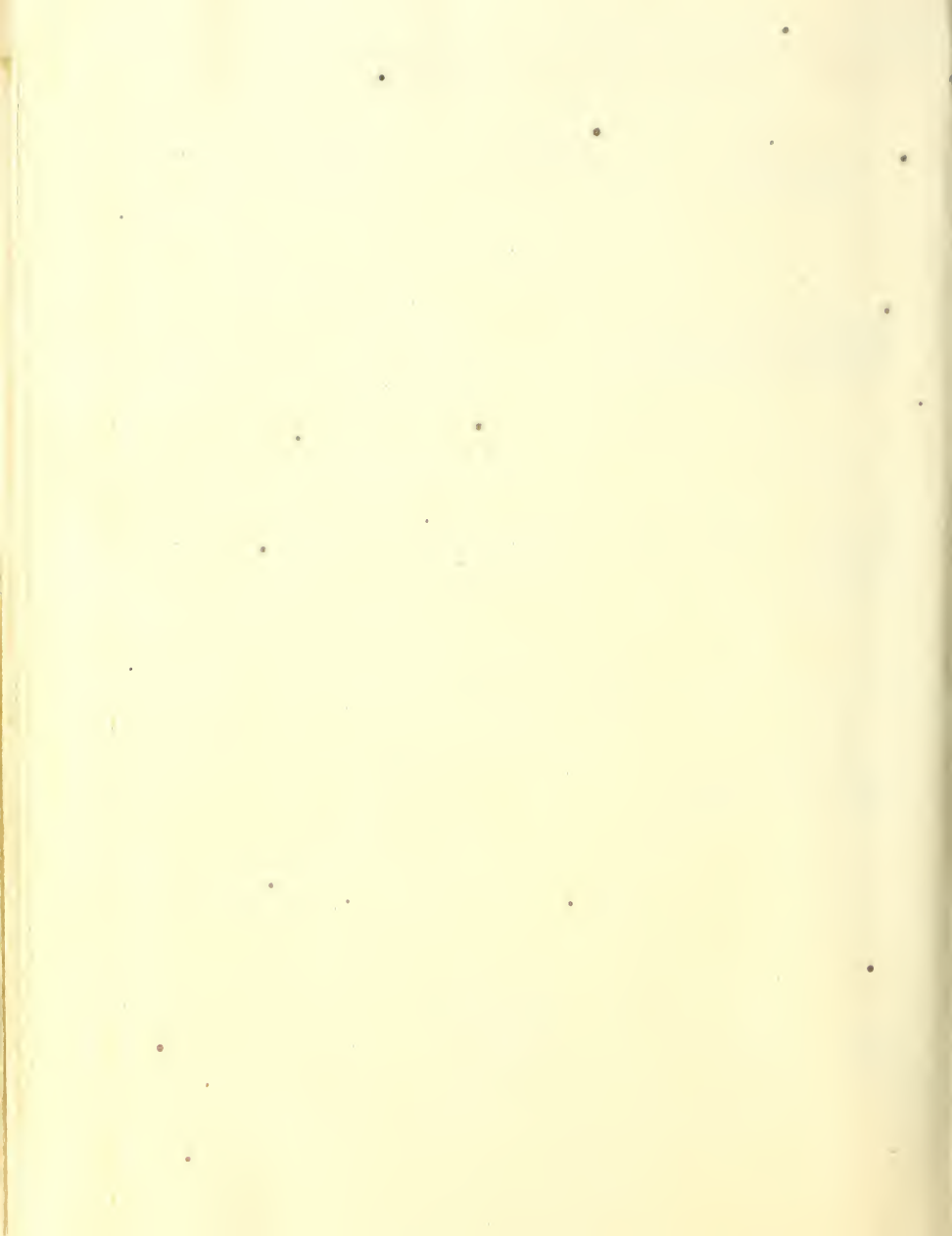

THELOTREMA.



Fig. 1.

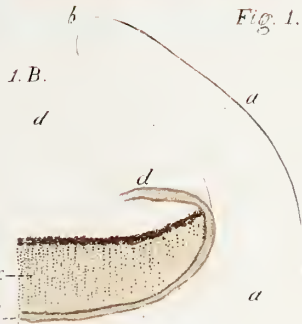

Fig. 2.



SAGEDIA.

Tab. VI.



Fig. 4.

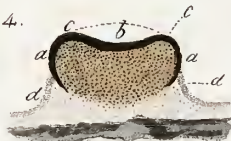
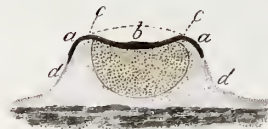
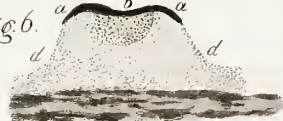
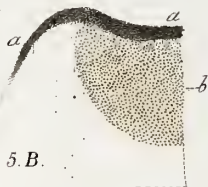

Fig. 6.



5.A.

Fig. 5.



5.B.

Fig. 7.



URCEOLARIA.

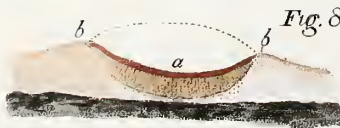

8.A.

Fig. 8.



8.B.

Fig. 9.



9.A.



9.B.

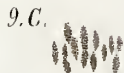

9.C.

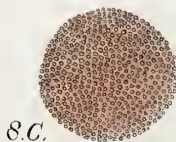

9.C.

Fig. 10.

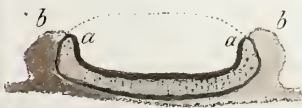

10.A.



10.C.



10.B.

Fig. 11.



11.A.

11.B.



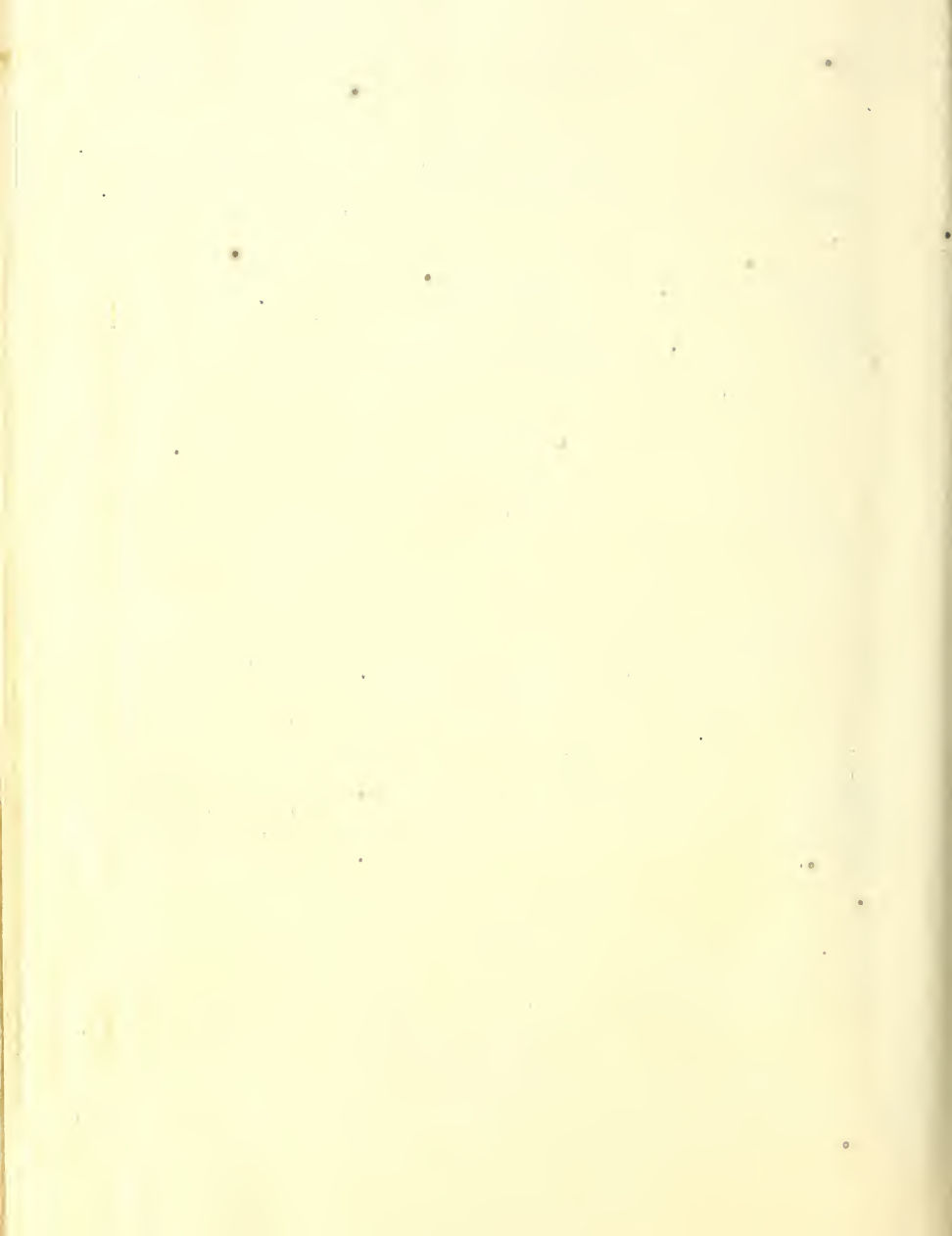

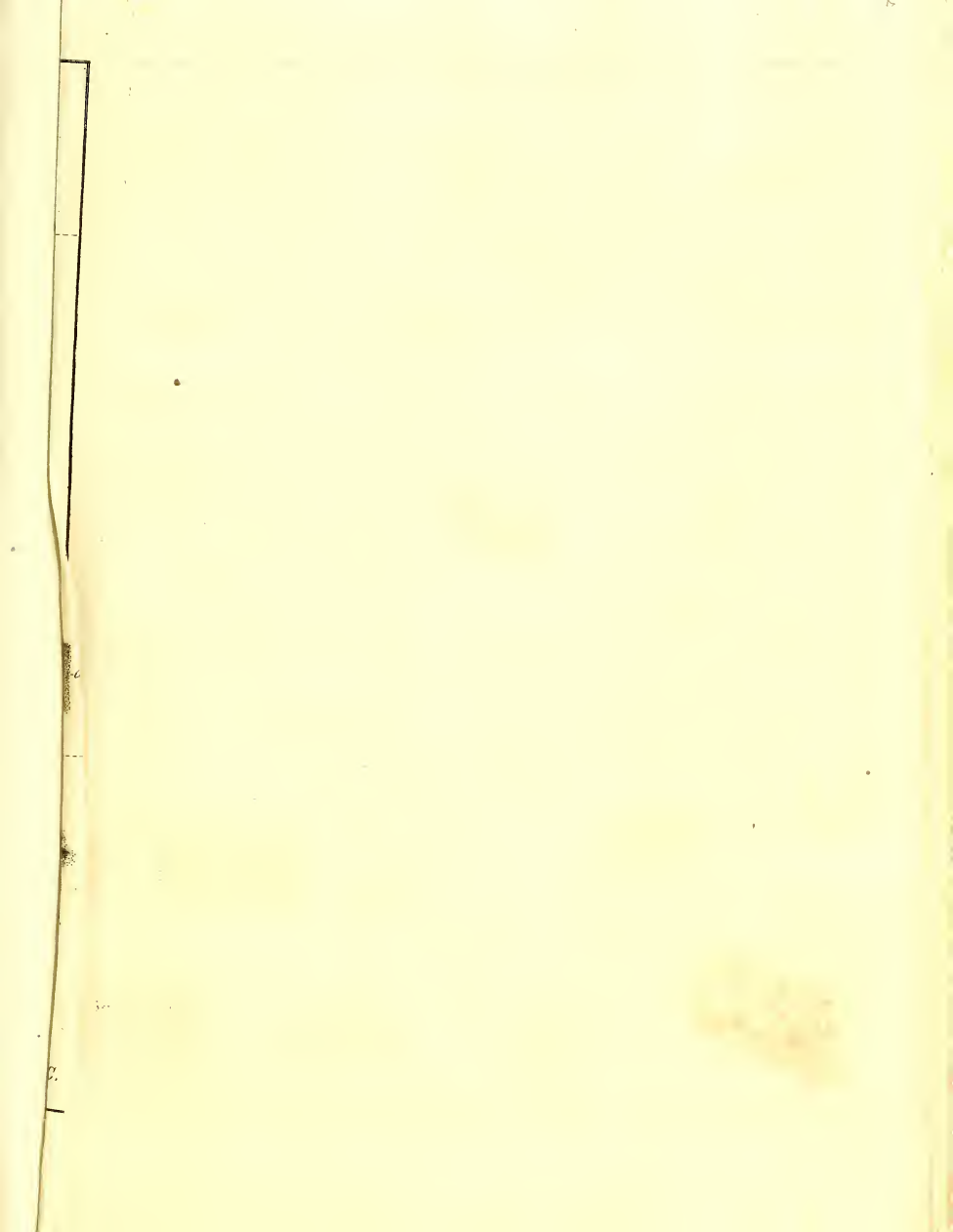

PORINA.

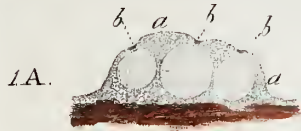
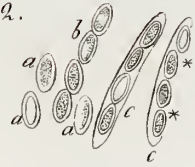

Fig. 1.



Fig. 2.



LECANORA.



Fig. 3.

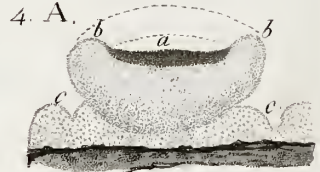

Fig. 5.

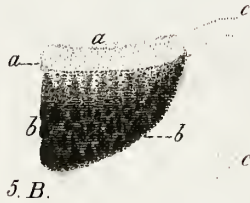

Fig. 4.



Fig. 6.

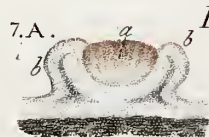
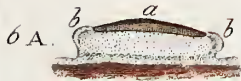

Fig. 7.



ROCCELLA

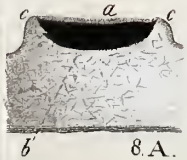

Fig. 8.

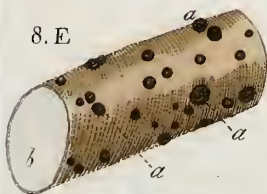
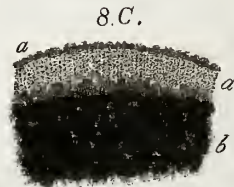
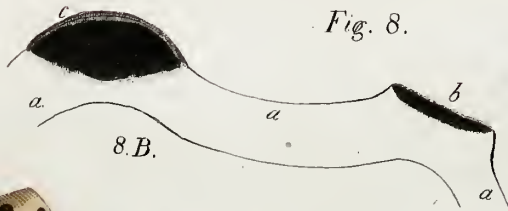
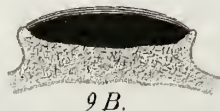
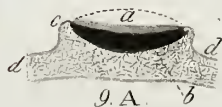
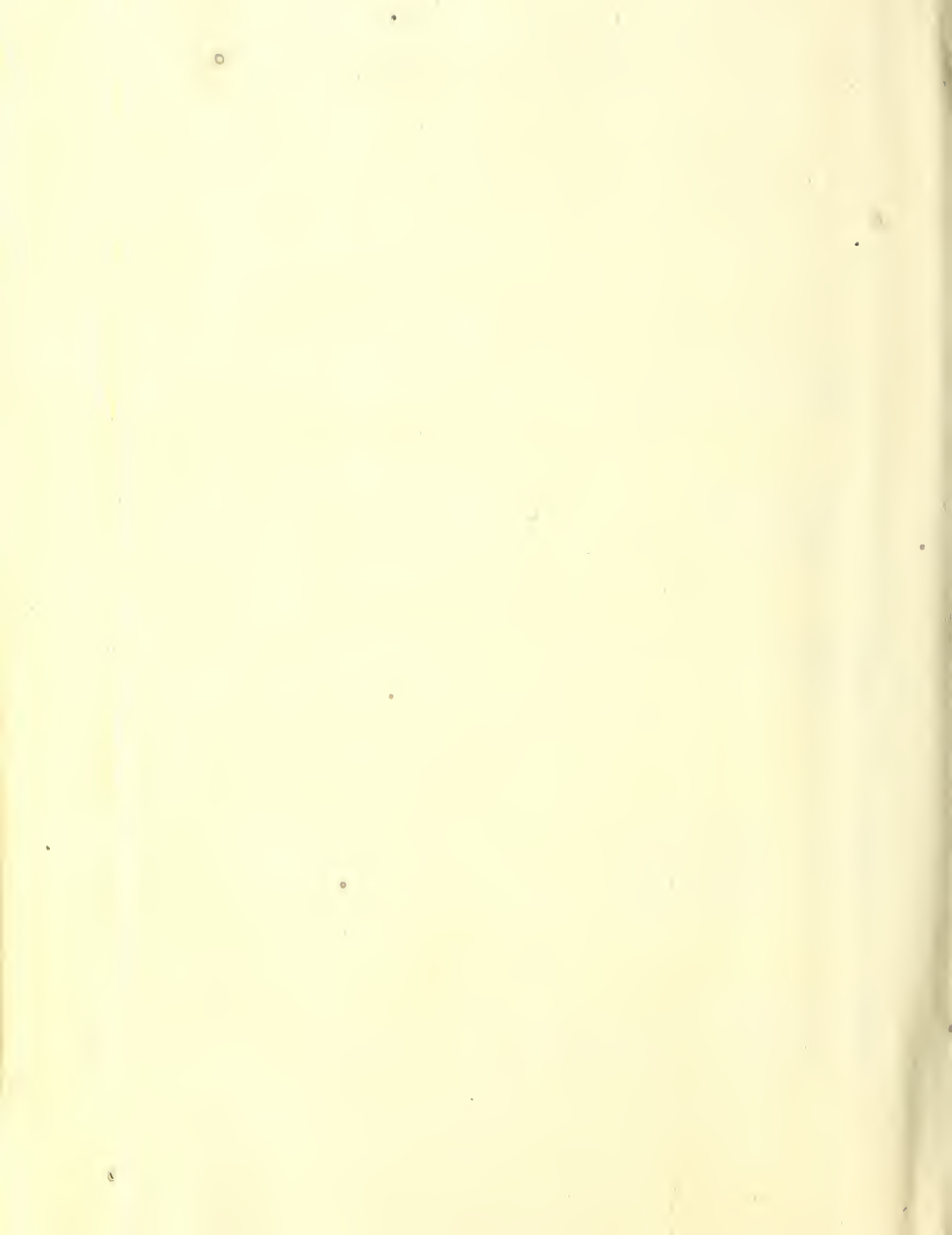

Fig. 9.





III.

b

a



b



B.



STICTA.

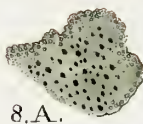
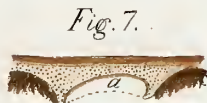
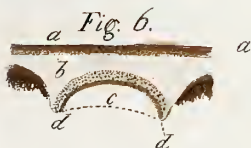
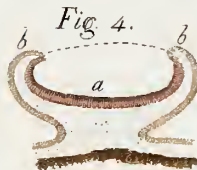
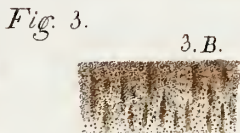
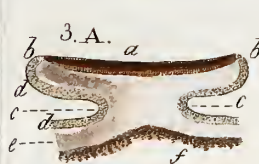
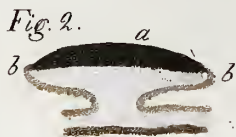
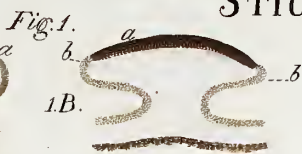
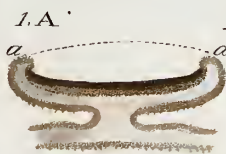

PARMELIA.

Fig. 9.

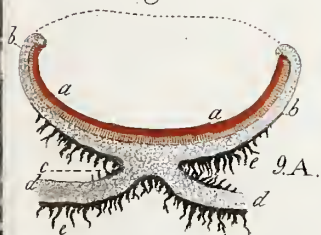

Fig. 10.

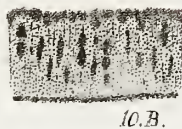

Fig. 11.



Fig. 12.

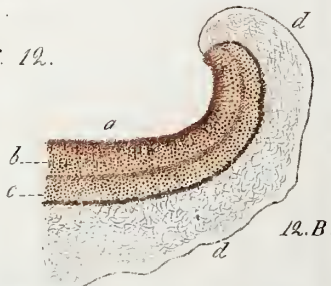

Fig. 13.

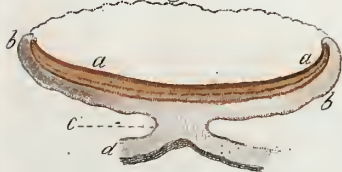

Fig. 14.

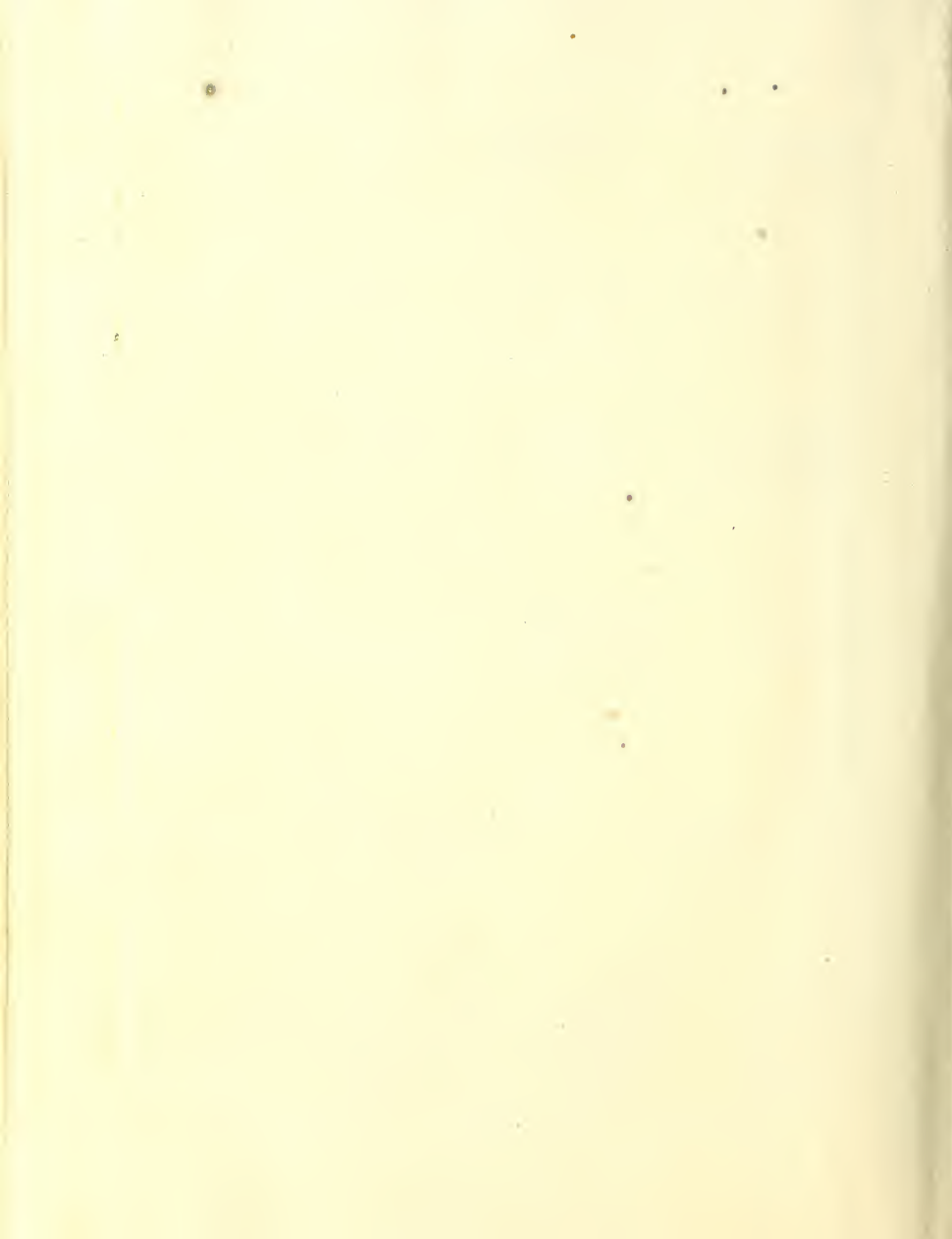

Fig. 15.



Fig. 16.





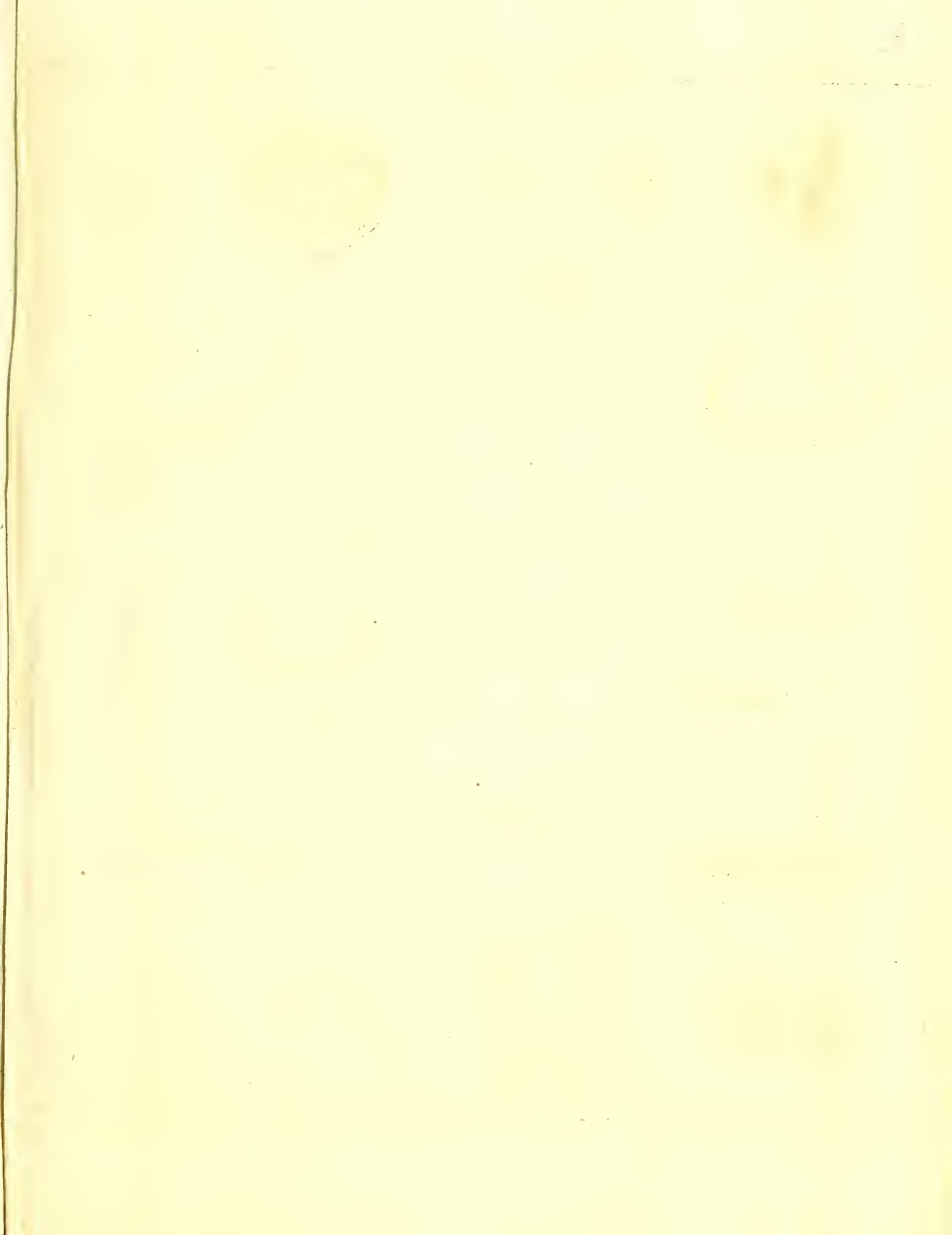

PARMELIA.

Fig. 1.

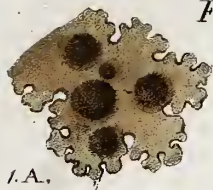

1.A.



1.B.



1.A.

Fig. 2.

2.B.



2.C.

BORRERA.

Fig. 3.

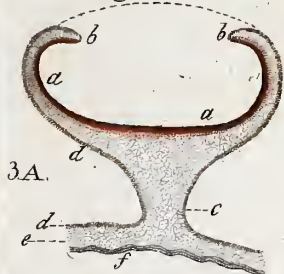

3.A.

3.B.



Fig. 7.

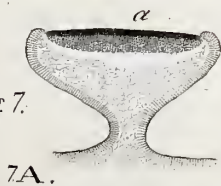

7.A.

7.B.



Fig. 9.



Fig. 4.

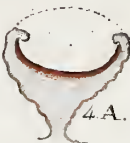

4.A.



4.B.

Fig. 5.

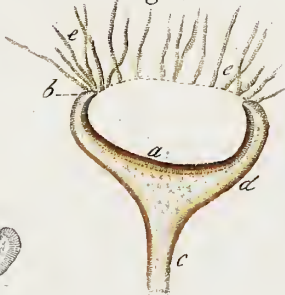
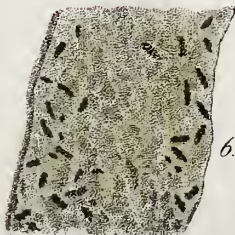

Fig. 8.



6.D.



6.B.

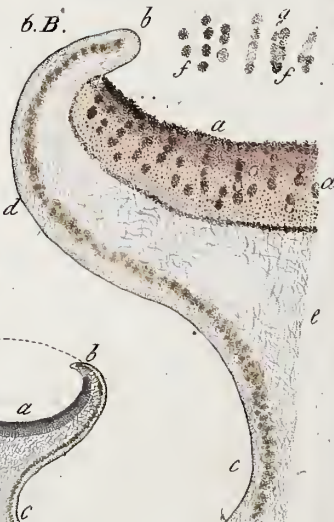
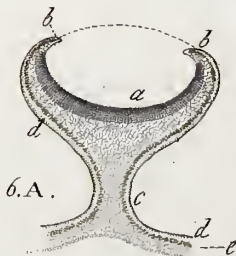

Fig. 6.



6.A.

6.C.



6.E.



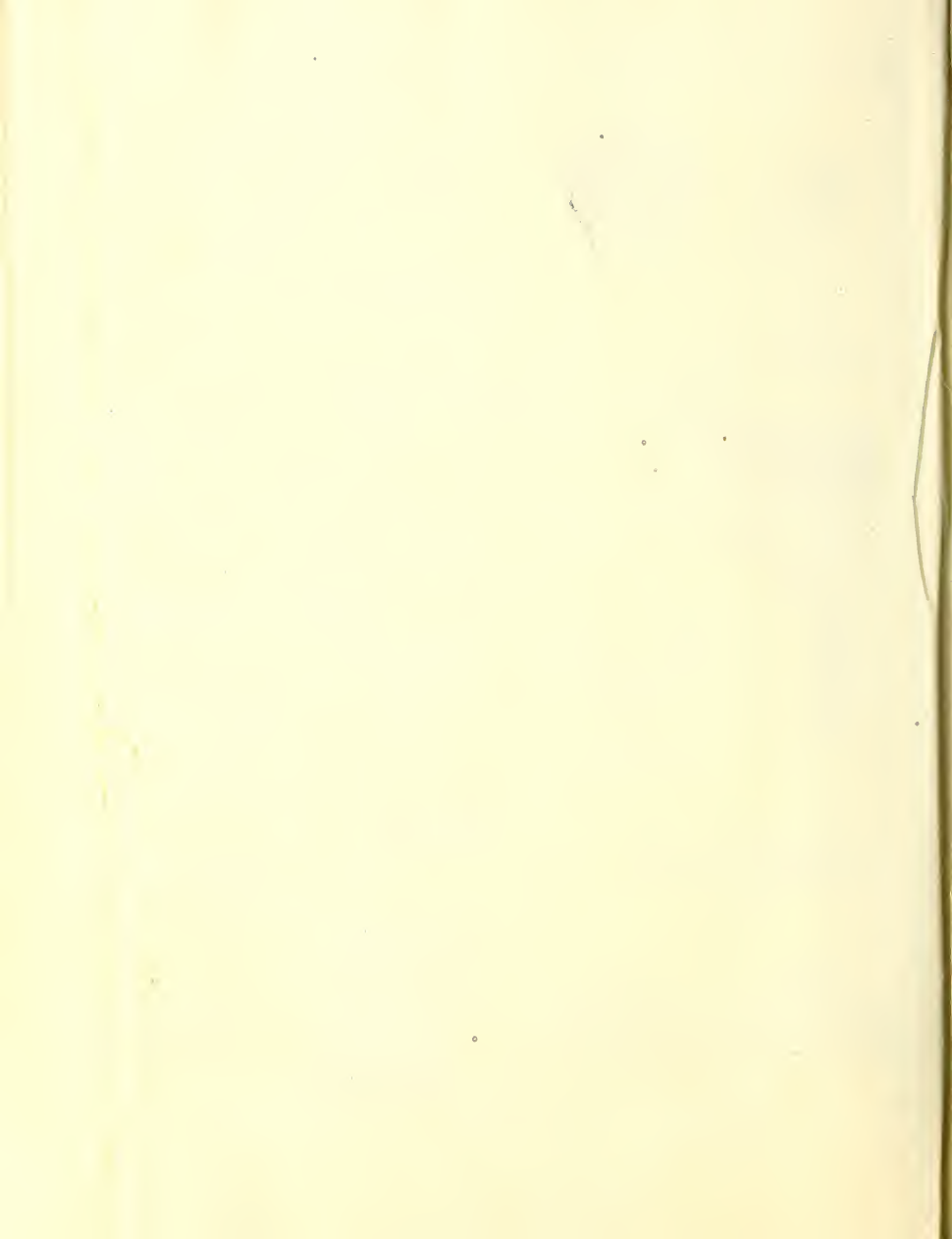



EVERNIA.



1A.

Fig. 1.



1B.

Fig. 3.



B.



2A.

Fig. 2.

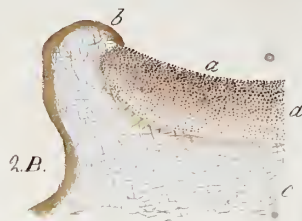

2B.

CETRARIA.

Fig. 4.



4B

Fig. 5.



Fig. 6.

PELTIDEA.

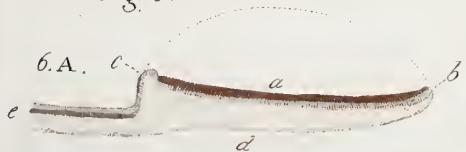

6A.

Fig. 9.



a

6B.

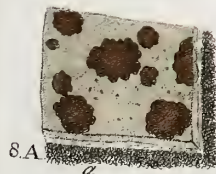
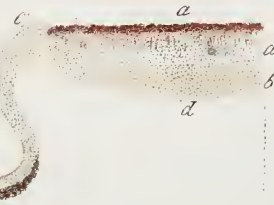

8A

Fig. 8.



8B.

Fig. 7.

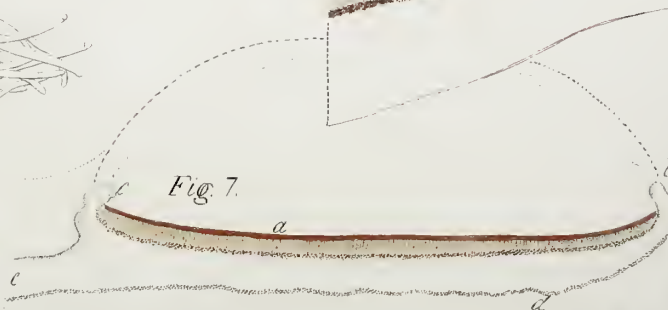

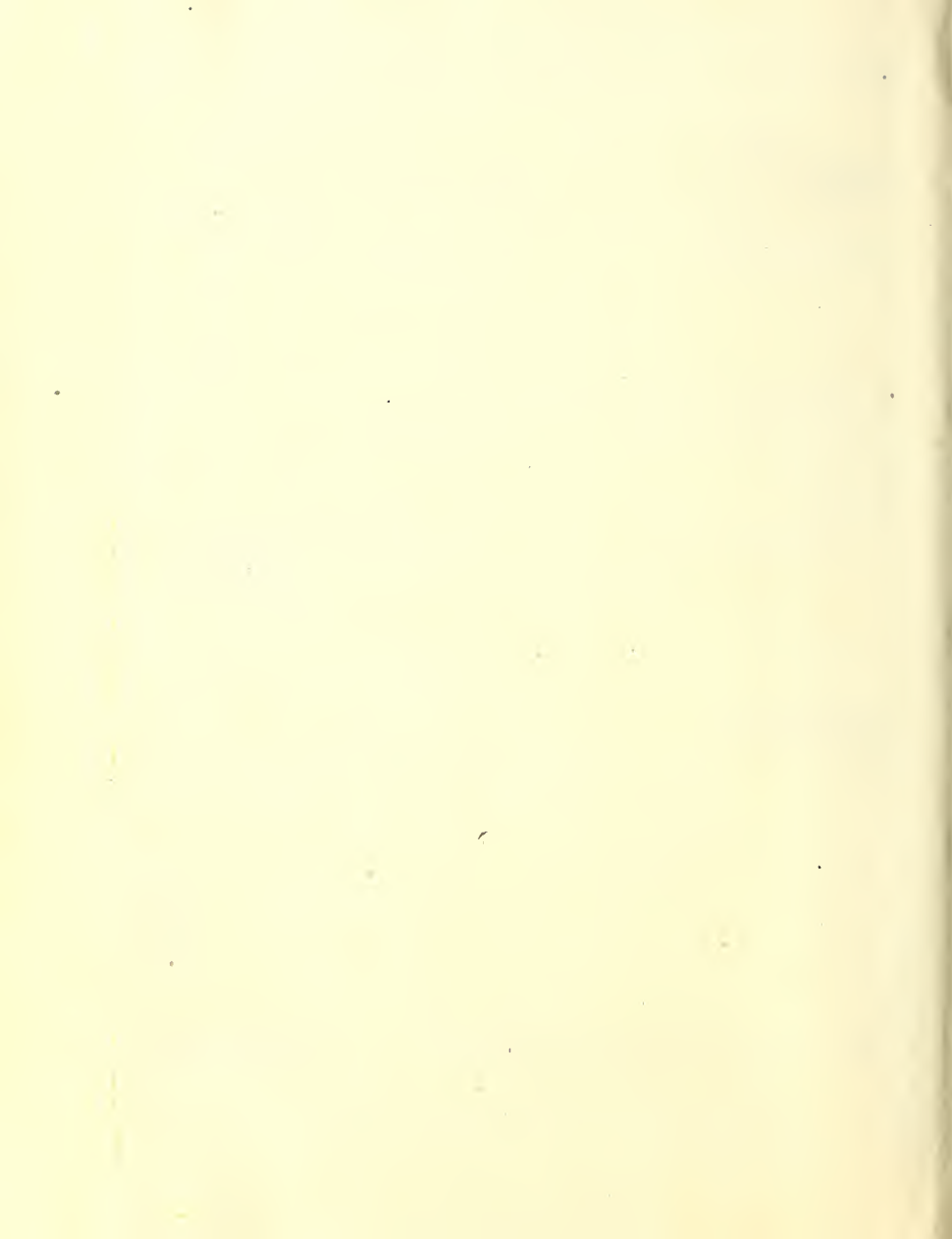

Tab. XI.



C.E.



5.A.

Fig. 5.



5.B.



10.



10.B.

NEPHROMA.

Fig. 1.

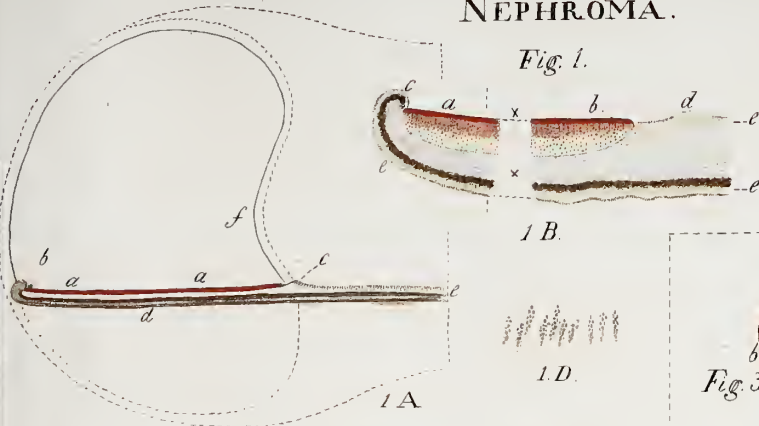

CENOMYCE.

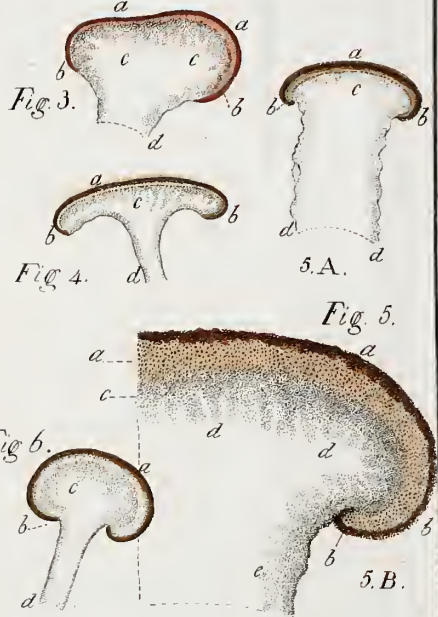

DUFOUREA.

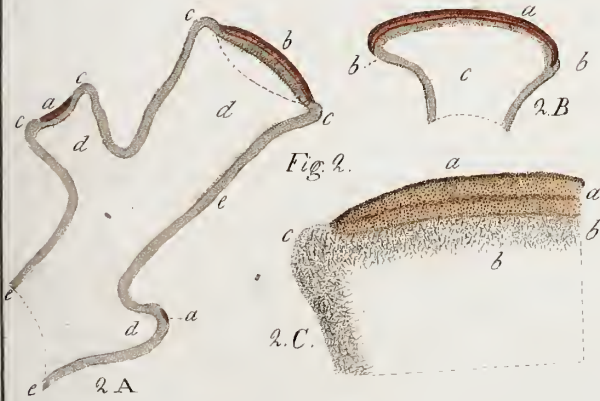

ISIDIUM.

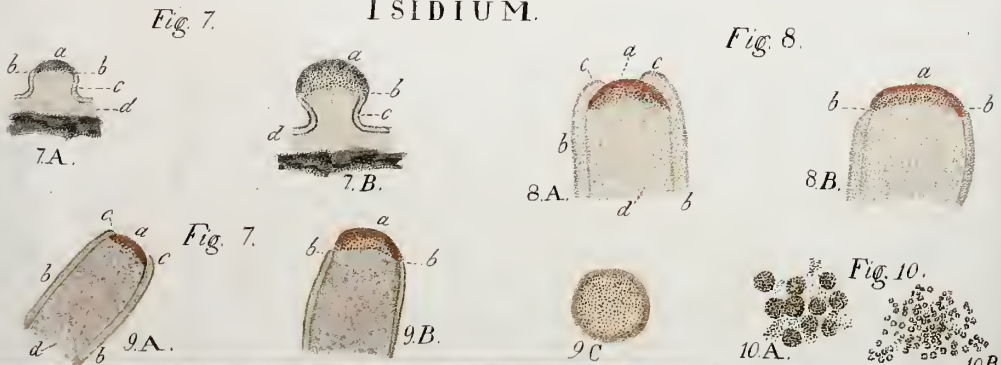

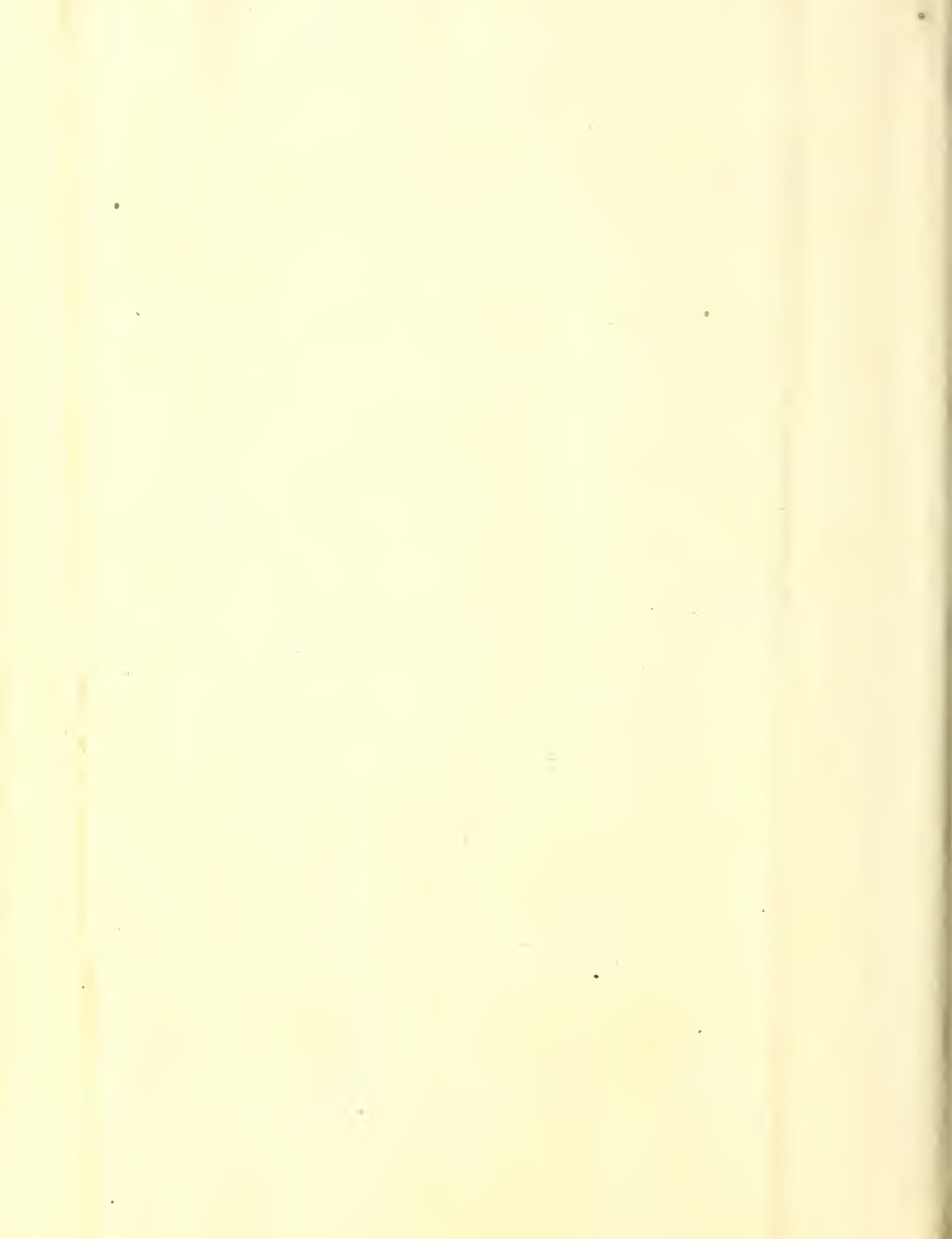

XII.



Fig. 12

BÆOMYCES.

STEREOCAULON.

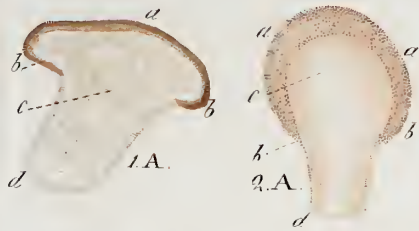

Fig. 1.

Fig. 2.

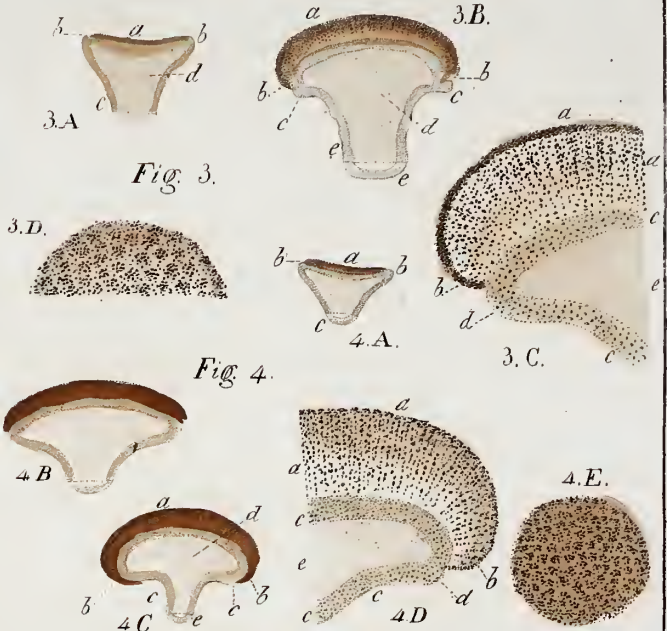
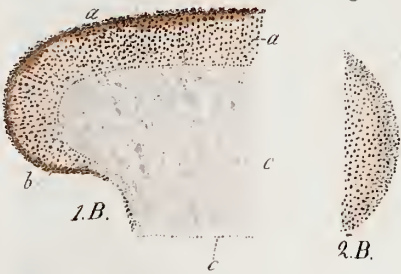

Fig. 3.

Fig. 4.

SPHÆROPHORON

RHIZOMORPHIA

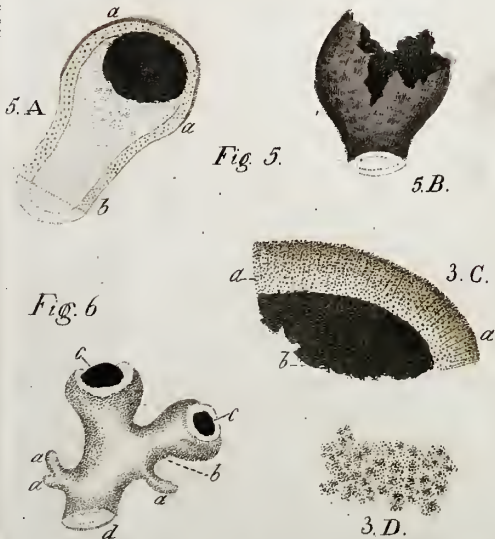

Fig. 5.

Fig. 6.

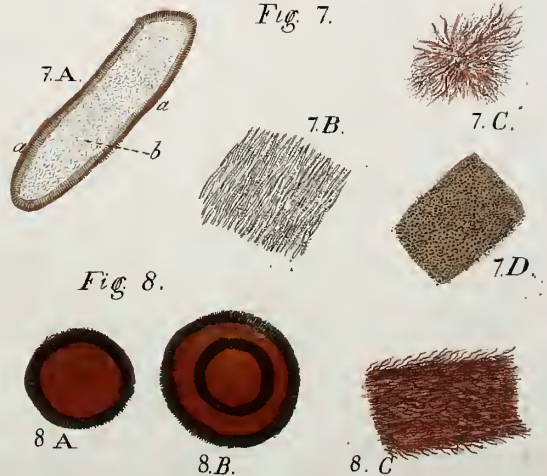
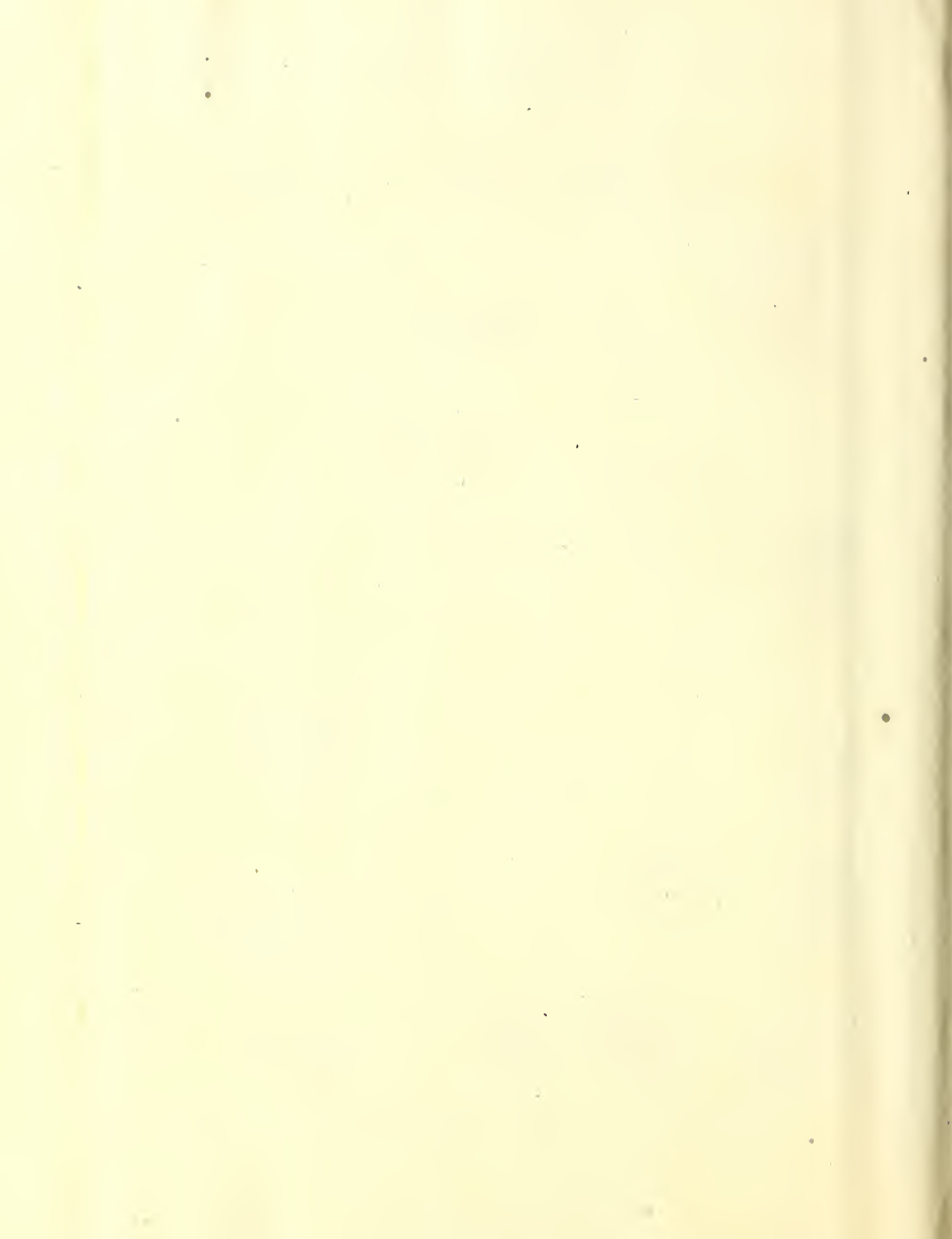

Fig. 7.

Fig. 8.



c
b
c

ALECTORIA.



Fig. 1.



1.B.



1.C.

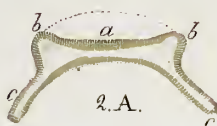

2.A.

Fig. 2.

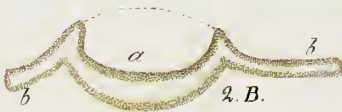

2.B.

Fig. 3.

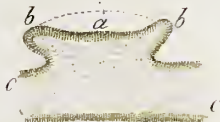
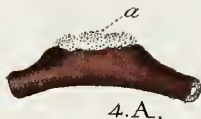

Fig. 4.



4.A.



4.B.

RAMALINA.

Fig. 5.

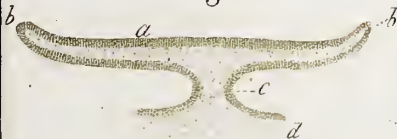
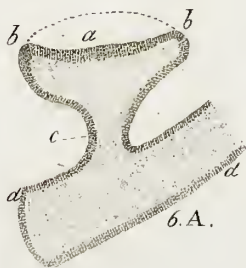

Fig. 6.



6.A.



6.B.

6.C.

Fig. 8.



Fig. 9.



7.A.

Fig. 7.



Fig. 10.



Fig. 11.



7.B.

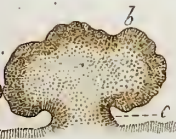



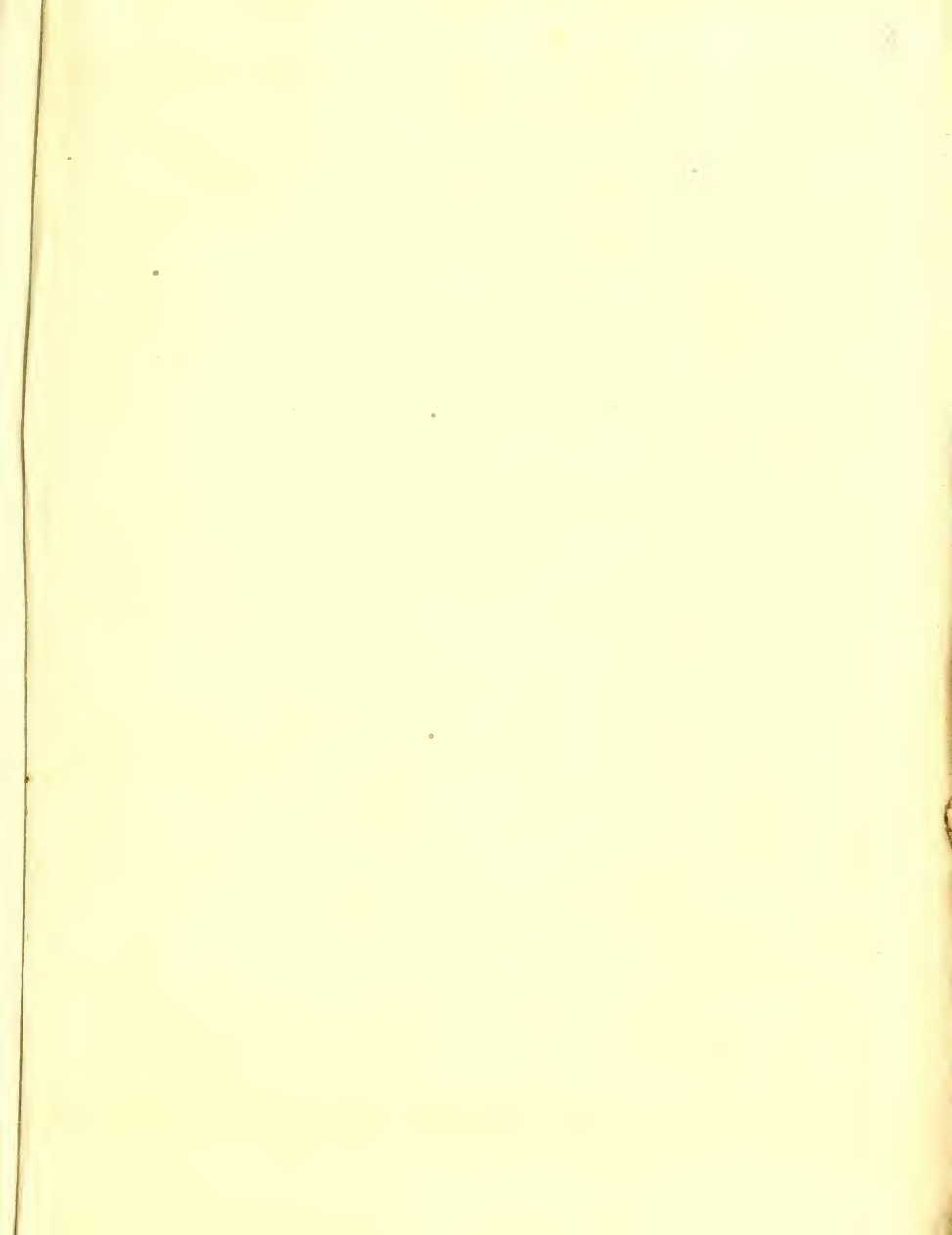

CORNICULARIA.

Tab. XIV.



Fig. 1.

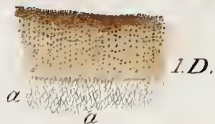
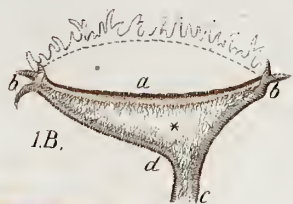

1.D.



Fig. 3.

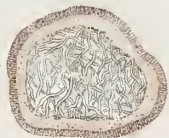
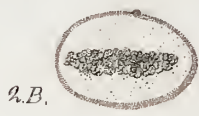

Fig. 2.



2.B.

USNEA



Fig. 4.

4.A.



Fig. 6.

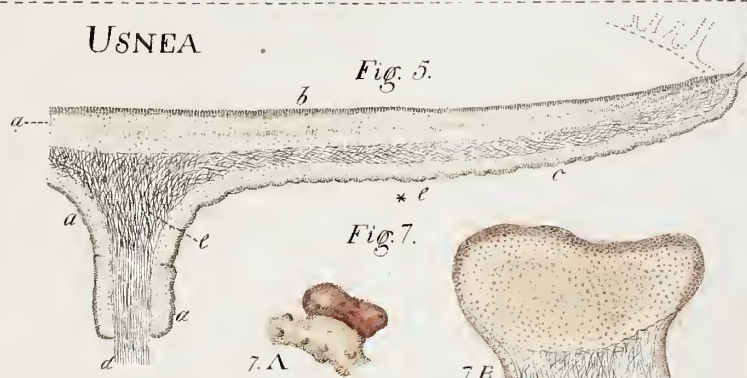

Fig. 5.

7.A.



7.B.

Fig. 8.

COLLEMA

Fig. 9.

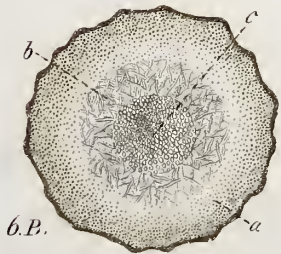

6.B.

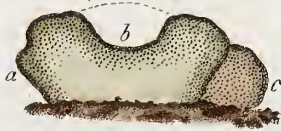

Fig. 10.

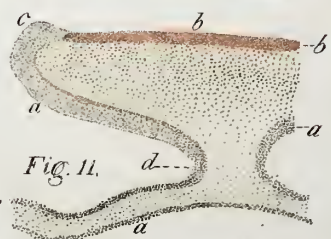
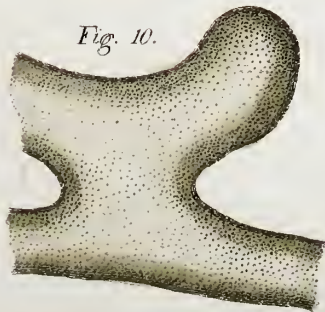
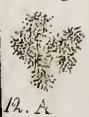

Fig. 11.

LEPRARIA

Fig. 12.

Fig. 13.



12.A.

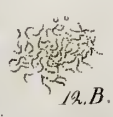

12.B.





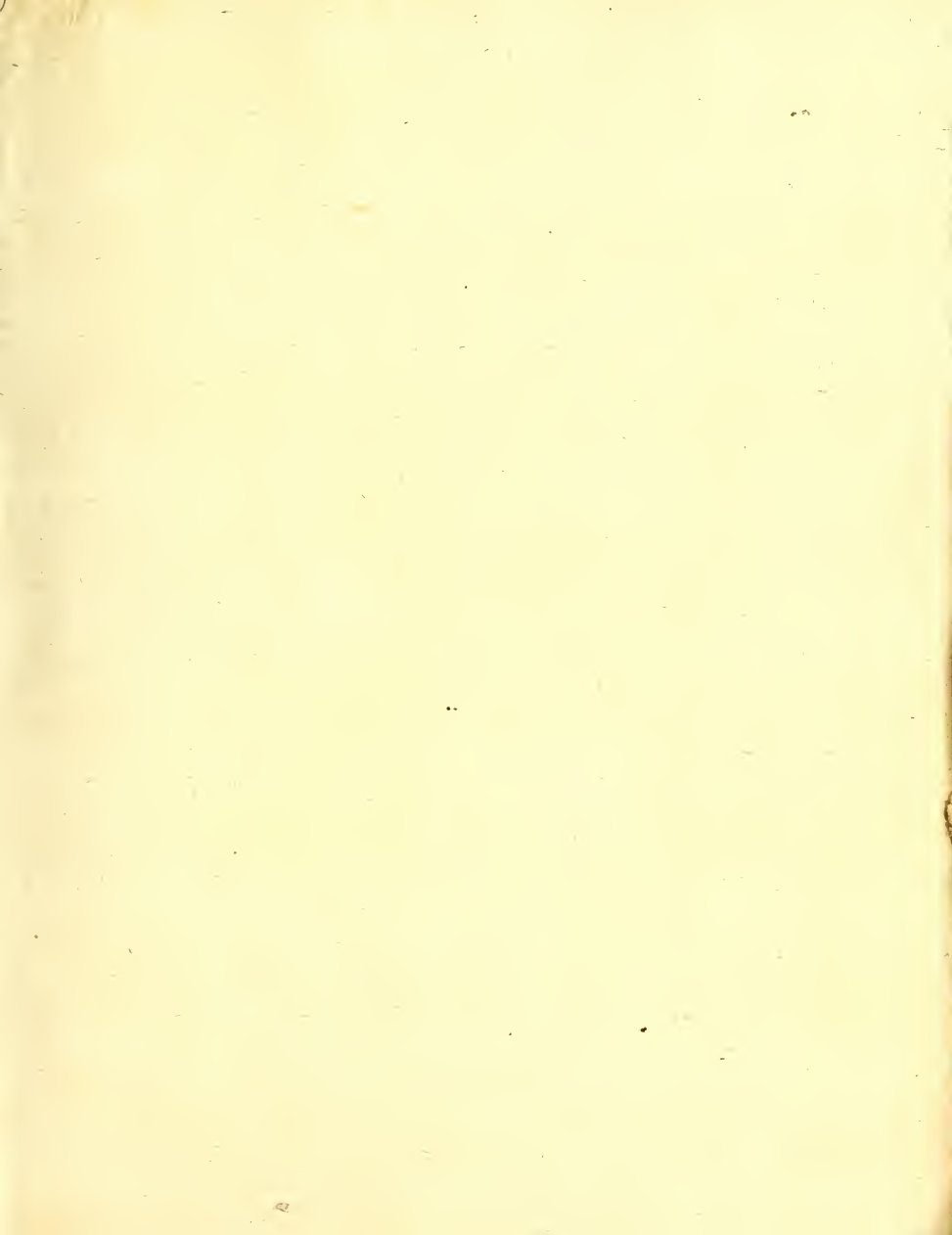

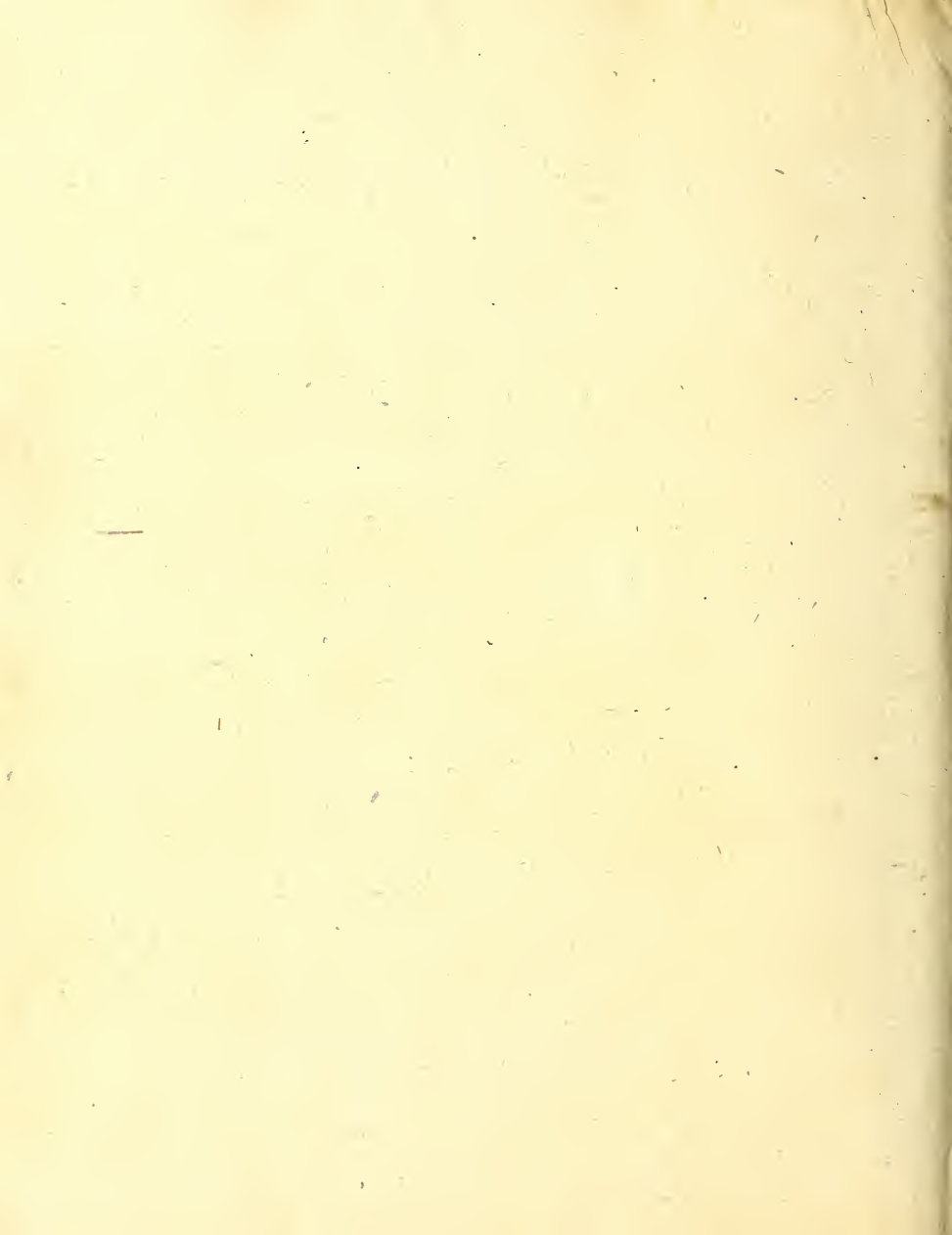

STEVENSON MYCOLOGICAL LIBRARY
Smithsonian Institution

