اطلاعات

۲۸ صفحه

دوشنبه چهارم بهمن ماه ۲۵۳۵ شماره ۱۵۲۲۱ - تکشماره ۱۰ ریال

حمله شدید مصر به شوروی

مطبوعات مصر: شوروی نباید قیم کمونیستهای مصر باشد

در صفحه ۲

در کمیسیون دادگستری مجلس مطرح گردید

۲۸ اتومبیل متخلفین در تهران قفل شد

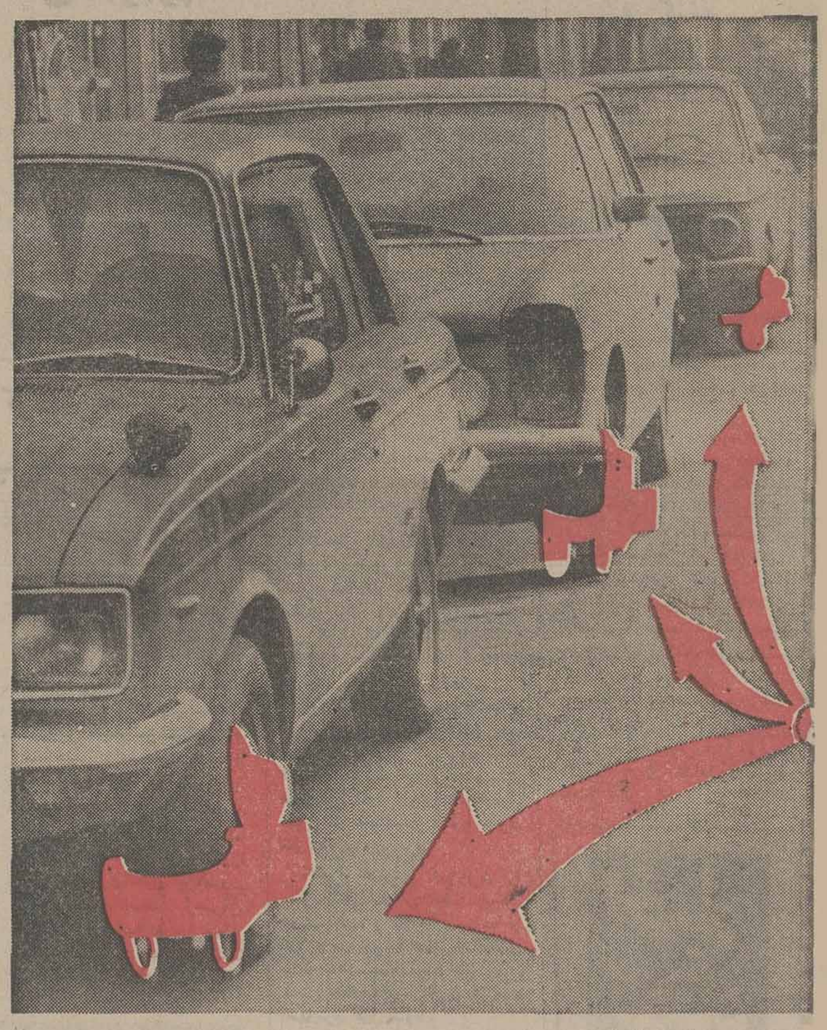

چرخبیش از ۲۸ وسیله نقلیه که جرائم رانندگی خود را به موقع پرداخت نکرده‌اند وسیله ماموران راهنمائی و رانندگی قفل شد.

این تصمیم، که وسیله ماموران راهنمائی ورانندگی اعمال می شود برای جلوگیری از تخلفات رانندگی و درنتیجه انسداد راه ها در خیابان های متراکم و مرکزی پایتخت اتخاذ شده است.

تعیین اجاره بها براساس عوارض نوسازی

● با تصویب این پیشنهاد لایحه مالک و مستأجر تغییر کلی پیدا میکند

در صفحه ۳

● شرایط جدید تخلیه ملک در لایحه مالک و مستأجر

کارتر: روابط صمیمانه ایران و امریکا اهمیت زیاد دارد

اردشیر زاهدی سفیر ایران در کاخ سفید با کارتر رئیس جمهوری جدید امریکا ملاقات و مذاکره کرد.

در عکس خانم کارتر نیز دیده میشوند.

عکس رادیوئی آسوشیتدپرس

پرزیدنت جیمی کارتر ازتلگرام شادباش شاهنشاه آریامهر تشکر کرد وگفت امیدوارم بزودی سعادت دیدار شاهنشاه ایران را داشته باشم.

پرزیدنت کارتر در ملاقاتی که اردشیر زاهدی سفیر شاهنشاه باوی در کاخ سفید داشت اهمیت روابط صمیمانه ایران و امریکا را مورد تاکید قرارداد وگفت این روابط اهمیت زیادی دارد.

کارتر ضمنا سلام و درودهای خود را به پیشگاه شاهنشاه فرستاد. اردشیر زاهدی پس از ملاقات وگفتگو باکارتر، باوزرای خزانه‌داری و خانه‌سازی و امور شهری امریکا و نماینده امریکا در سازمان ملل نیز ملاقات و پیرامون روابط ایران و امریکا باآنها مذاکره کرد.

در اجتماع بین‌المللی پزشکان متخصص بیماری قند

خطرات مصرف انسولین تکذیب شد

در صفحه آخر

ائتلاف حزب منحله توده با جبهه ملی

چه سازمانهایی کنفدراسیون دانشجویان ایرانی را تشکیل داده‌اند؟

درصفحه ۵

باتصویب لایحه نهائی قانون استخدام

مقررات مرخصی استحقاقی کارمندان تغییر میکند

در صفحه ٤

جدول پذیرش رشته‌های دانشگاهی بیش از شماره ۵۰۰

★ تا پایان بهمن ماه اکثر دانشگاهها پذیرفته شدگان خود را معرفی میکنند

در صفحه ٤

فروش سلاحهای امریکا موقتاً قطع میشود

در صفحه ۲

بورس و جوایز زبان انگلیسی روزنامه اطلاعات

★ به کسانی که دوره آموزش زبان انگلیسی روزنامه اطلاعات را با موفقیت طی کنند بورس و جوایز ارزنده‌یی داده میشود

گسترش روابط بین ملت‌ها، آموختن یکزبان جهانی راکه انگلیسی اکنون در صدر آن هاست برای بسیاری از مردم اجباری کرده است و روزنامه اطلاعات با درک اهمیت این اجبار، وسائلی تدارک دیده تا در صفحات خود به ساده‌ترین روش به مردم زبان انگلیسی بیاموزد.

ما بااستفاده از امکاناتی کاملا استثنائی و به شیوه‌ای که نه فقط مفید بحال مردم عادی، بلکه برای دانشجویان و دانش‌آموزان داوطلبان کنکور نیز قابل استفاده باشد زبان انگلیسی را تدریس می‌کنیم.

کسانی که دروس انگلیسی ما را دنبال کنند در اندک مدتی قادر به رفع احتیاجات خود در برخورد بامردم بیگانه به زبان انگلیسی خواهند بود. در پایان هردوره نیز با انجام یک مسابقه به افرادی که دریافت هایشان از این خدمت فرهنگی بیشتر از دیگران باشد بورس و جوایز ارزنده‌یی خواهیم داد.

در شماره آینده مفصلا در این موردسخن خواهیم گفت.

تنگ شیائو پینگ معاون رهبر چین شد

در صفحه ۲

یک کامیون پر از تلویزیون رنگی را دزدیدند

درصفحه ۲۲

برنامه‌های جدید برای تأمین کمبود پزشک در ایران

★ نمایندگان کارگران از بی‌توجهی پزشکان بیمه انتقاد کردند

در جلسه مشترک نمایندگان کارگران کشور و وزیر بهداری، از عدم توجه بعضی ازپزشکان خدمات درمانی و بیمه انتقاد شد.

وزارت بهداری و بهزیستی در فکر قسمتی از نیاز های پزشکی ازهندوستان، فیلیپین، پاکستان است.

روز گذشته جلسه بحث و گفتگوی نمایندگان کارگران سراسر کشور با دکتر شیخ‌الاسلام زاده، وزیر بهداری و بهزیستی در مورد مسائل و مشکلات بیمه کارگران در سازمان کارگران ایران تشکیل شد.

در این جلسه که منوچهر آزمون وزیر کار و امور اجتماعی - معاون وزارت بهداری و رئیس جدید سازمان کارگران ایران نیز شرکت داشتند، وزیر بهداری و بهزیستی اظهارداشت: قانون بیمه کارگری ما مترقی ترین و مناسبترین قانون کارگری دنیا است و در هیچ کشور دنیا، کارگران باصددر صدحقوق، بازنشسته نمیشوند.

دکتر شیخ‌الاسلام زاده اضافه کرد: در کشورما تنها سیزده هزار پزشک وجود دارد سعی ما در این است که بابرنامه های تازه قسمتی از نیازهای خود را از پزشکان هندی، فیلیپینی و پاکستانی تامین کنیم و با مدیریت جدید کوشش خواهیم کرد باپزشکان کمتری بازده بیشتری داشته باشیم.

وی تاکید کرد که جلب پزشکان ایرانی خارج ازکشور نیز قسمت دیگری از برنامه جدید و سیاست کلی ما برای تامین کمبود پزشک است

در همین جلسه ۲۰ تن از نمایندگان کارگران سراسر کشور نظریات و انتقاد های خود راکه بیشتر درمورد عدم توجه پزشکان خدمات درمانی و سایر کارکنان درمانگاه ها و بیمارستان‌های کارگری بود عنوان کردند.

گروهی دیگر از نمایندگان کارگران از نبودن تخت خالی در بیمارستان های شهرستانها شکایت داشتند و انتقاد آنها این بود که برای یک بیمار که احتیاج فوری به بستری شدن دارد، گاهی تا ٤۰ روز بعد وقت تعیین میشود.

این نمایندگان افزایش تعداد درمانگاه در شهرستانها و اجرای مدیریت صحیح بیمارستانها را ازوزیربهداری خواستار شدند.

دربم برف بارید

در صفحه ٤

توضیح درباره فاسد شدن پیاز در زرقان فارس

در صفحه ٤

سپاسگزاری

از همه ذوات محترم و سروران گرامی که بمناسبت درگذشت خواهر عزیزم شادروان شوکت محسنی (میکده) از من و بستگانم حضورا دلجوئی فرموده ویا به دیگر وسایل همدردی تسلی‌بخش خودشان را ابراز داشته‌اند صمیمانه سپاسگزارم و سعادت و تندرستی همگی را از خداوند مسالت دارم. چنانچه از عهده تشکر حضوری در مقابل اینهمه لطف و عنایت برنیایم امید عفو دارم.

غلامعلی میکده

جناب آقای محمود جعفریان

مصیبت وارده را تسلیت عرض مینمایم.

هوشنگ دیدمیان

با تاثر و تاسف فراوان درگذشت استاد نورعلی برومند عضو هیات امنای بنیاد شهبانو فرح را به‌آگاهی همگان میرساند.

مجلس ترحیم آن شادروان از ساعت ١٤ تا ١٦ روز سه‌شنبه پنجم بهمن ماه در خانقاه صفی علیشاه برگزار خواهد شد.

بنیاد شهبانو فرح

درحزن واندوه ناشی از واقعه مولمه درگذشت فقید سعید آقای حسین نقشینه (رضوان‌اله‌علیه) بزرگ خانواده‌های نقشینه وادیبی بامنسوبان آن مرحوم سهیم وشریک بوده ضمن عرض تسلیت تعالی روح پرفتوح آن بزرگوار وبقای عمر وسعادت بازماندگان را از آستان الهی آرزو مینمائیم

مدیران- مهندسان وکارمندان مهندسین مشاور ادیبی- هاریس

جناب آقای سناتور محمد ابراهیم نیکپور

ریاست محترم هیئت مدیره بانک پارس

ضمن عرض سپاس وتشکر از بلندنظری آنجناب در مورد تجدید نظر درطرح طبقه‌بندی مشاغل وافزایش حقوق کلیه کارکنان بانک‌پارس موفقیت‌بیشتر جنابعالی‌را دربثمر رسانیدن نیات عالیه شاهنشاه آریامهر ازخداوند مسئلت دارد.

از طرف کارکنان منطقه اصفهان - کرمان

مرتضی جعفری

آ-۸۰٦۲

صاحبان صنایع وبازرگانان کشور

الاخبار

تنها مجله عربی زبان ایران

ازگروه نشریات موسسه اطلاعات

باداشتن نمایندگی در ۱۲ کشور عربی

روزهای شنبه منتشر میشود

مولدبرق لیستر = رولزرویس

از ٦ الی ١٦۰ کیلووات آماده تحویل

شرکت فارلند- خیابان سعدی ۳۱٤۲۳۱-۳۰۵۰۱۹

قابل توجه مشتریان محترم شرکت سهامی صنعتی ومعدنی ایرانی

بدینوسیله باطلاع میرساند که ساعت کار این شرکت از تاریخ اول بهمن ماه ۲۵۳۵ بشرح زیر تغییر یافته است.

صبحها از ساعت ۸ الی ۱۲

بعداز ظهر هااز ساعت ۱ الی ۳۰ر٤

روز های پنجشنبه و جمعه تعطیل می باشد.

مجتمع «مرغداری وگوشت اصفهان طیور»

مدرنترین و بزرگترین مجتمع مرغداری و گوشت در اصفهان آغاز بکار کرد شرح در صفحه ۱۰

جناب آقای شاهپور شهبازی و بانو

مدیر عامل بانک صنایع ایران

باکمال تاسف و تاثر درگذشت آقای رحیم نصرتیان پدر گرامی همسرتان را از صمیم‌قلب‌تسلیت عرض نموده و از خداوند متعال شادی روح آن مرحوم سلامتی و سعادت بازماندگان آن فقید سعید را از خداوند متعال خواستاریم.

خانواده آیسه

در روز ۵ر۱۱ر۲۵۳۵

گالری آناهیت افتتاح میشود

همزمان با افتتاح گالری یکی‌از بزرگترین مجموعه‌های خطی نفیس متعلق به آقای علی اکبر مهران بمعرض نمایش و فروش گذارده می‌شود

رجوع به صفحه ۲

جناب آقای شاهپور شهبازی و بانو

مدیر عامل محترم بانک صنایع ایران

هیئت مدیره و کارکنان شرکت سهامی ایرانی تولید اتومبیل (سایپا) عام درگذشت آقای رحیم نصرتیان پدر همسر گرامیتان رابه‌جنابعالی و خانواده محترمتان تسلیت عرض نموده‌بقاء عمر و سلامت‌شما وآن‌خاندان محترم را از خداوند متعال خواهان است.

هیئت مدیره و کارکنان شرکت سهامی ایرانی تولید اتومبیل (سایپا) عام

آموزشکده پرستاری بیمارستان مهر دانشجو میپذیرد

بقیه در صفحه ۱٦

- نشانه علاقه والدین به کودکان توجه بسلامت آنان است

با تلقیح واکسنهای دیفتری - کزاز - سیاه سرفه - فلج کودکان - آبله - سل و سرخک به سلامت آنان کمک کنید.

فروش استثنائی

زمینی با پروانه ٦۰ دستگاه

آپارتمان درشمیران بقیه درصفحه حوادث

حراج عتیقه

شرح درصفحه ۱۱ نیازمندیها

لوله فولادی برقی چاپ زرد فرانسه رسید

شرکت وتسته‌ن ۹۳۸۳۰۰ و ۹۲۵۳۰۲

مجله جوانان روزهای دوشنبه منتشر میشود

منابع خبرگزاریهای: فرانسه ـ یونایتدپرس ـ رویتر ـ آلمان ـ شین‌هوآ ـ خاورمیانه ـ و تلکس اطلاعات

اخبار خارجی

بازگشت شیائو به قدرت در چین تغییرات وسیع درپی خواهد داشت

«شیائو پینگ» معاون اول حزب کمونیست چین شد

پکن ـ یونایتدپرس ـ خبرگزاری آلمان ـ دیپلماتهای غربی دیروز (یکشنبه) ازفحوای مذاکرات خود بامقامات رسمی چین اطلاع یافتند که اعاده حیثیت از تنگ ـ شیائوپینگ بالاخره جامه عمل پوشیده واو اینبار به معاونت هوآکوفنگ،رئیس پرقدرت حزبکمونیست چین تبدیل شده است. خبربازگشت تنگ به قدرت درسرتاسر جهان باشگفتی تلقی شد زیرا وی‌تاچندی قبل مغضوب دستگاه رهبری چین بود.

ازسوی‌دیگر درهفته های‌گذشته برروی دیوارهای پکن وبرخی دیگر از شهرهای چین پستر هایی ظاهر شد که درآنهاازقول مردم کشور درخواست شده بود که تنگ باردیگر به دستگاه رهبری چین‌بازگردد. ازطرفی درپکن و شانگ های نیزتظاهراتی مبنی برطرفداری ازشیائوپینگ برپاگردیده بود.

درپستر های دیواری گفته شده بود که تنهااعاده حیثیت ازتنگ وسهیم شدن مجدد وی در رهبری کشور چین اجازه خواهد داد که آرامش باردیگر به میان‌توده های مردم چین بازگردد وروح چوئن‌لای فقید نخست وزیر پیشین این کشور شادشود.

پوینده سرمایه‌داری

تنگ درژانویه‌سال گذشته مدت کوتاهی پس از مرگ چوئن‌لای موردغضب قرارگرفت ودرست درفردای روزهایی که درهمه جاپیش‌بینی میشد که وی جای‌خالی چوئن‌لای رادرمقام نخست‌وزیری خواهدگرفت، باین اتهام که‌پوینده راه سرمایه‌داری است تصفیه شد .پست های مهم وی درآن زمان عبارت ازمعاونت اول نخست وزیر،معاون ریاست حزب کمونیست ومعاونت‌کمیسیون نظامی حزب چین بود. عضویت ساده تنگ درحزب کمونیست علیرغم تصفیه شدن از وی سلب نگردید.

تنگ‌شیائوپینگ : بازگشت برق آسا بقدرت

ازآن زمان تاکنون بیوماثوتسه‌تونگ و سه‌نفر ازیاران دیگر وی که دارودسته معروف چهارنفری را تشکیل میدادند ومسئول تصفیه تنگ شناخته شده‌بودند، خود بازداشت وتصفیه شده‌اند.

درباره بازگشت شیائو به‌قدرت تفسیرها وتعبیر های گوناگون به عمل‌می‌آید. از جمله‌اینکه بابازگشت او ناآرامی های اخیردرمیان‌جوامع‌چین بکلی ازبین‌خواهد رفت . یک اظهارنظر که توسط ناظران‌غربی درپکن‌به عمل آمده نیزحاکیست که بابازگشت شیائو به قدرت تغییرات‌وسیعی درکادر های بلند پایه رهبری چین‌صورت خواهد گرفت. واحتمال زیاد وجود دارد که عده‌ای‌از رهبران کنونی حزب ودولت چین پست های خود را ازدست بدهند.

روابط پکن ـ مسکو

بابازگشت شیائو به قدرت ممکن است روابط‌تیره کنونی پکن،مسکو نیز متحول گردیده ودگرگونی‌های نامنتظر درمناسبات شوروی ـ چین پدید آید.

دراین میان خبرگزاری چین‌نو گزارش دادکشتی سازان ودریانوردان شانگهای‌دارودسته ٤ نفری‌بیوماثو را مسئول اغتشاشات خونین ماه های اخیر چین‌دانسته وادعا می‌کنند که این دارودسته قصدداشتند ضمن خرابکاری درصنایع کشتی‌سازی چین سرمایه‌داری را مجددا درچین برسرکار آورند.

همچنین یک روزنامه چاپ پکن گزارش داد که بیوماثو میخواست‌مانند ،اسکارلت‌او هارا،در رمان«برباد رفته» نظام‌کهنه وپوسیده رادرچین‌اعاده کند.

خبرنگار روزنامه‌دیلی‌تلگراف ازپکن گزارش داد که روزنامه «کوانگ‌مینو»نوشته است بیوه مائوقهرمان زن نوول‌برباد رفته راتحسین می‌کرد.

روابط مصر و شوروی بشدت به‌تیرگی گرانید

سادات:شورش‌مصر برای برهم‌زدن کنفرانس ژنو برپاشد

قاهره‌ـ خبرگزاری فرانسه ـ رادیو قاهره در تفسیر حوادث اخیر مصر اعلام کرد که‌پرزیدنت انورسادات تصمیم گرفته است با قدرت تمام از آزادیهائی که در چهار چوب قوانین موجود به مصریها داده شده و دموکراسی کردن کشور در برابر عملیات خرابکارانه دشمنان ملت حمایت کند و در همین حال بیک سلسله اصلاحات مهم اقتصادی ، اجتماعی ومالی دست بزند.

پرزیدنت سادات لزوم حفظ سطح فعلی بودجه نظامی راتاکید کرده و خاطرنشان ساخته استکه نیروهای مسلح مصر باید همچنان سپر ملت عرب باشند.

رئیس جمهوری ضمن تشریح تصمیمهای جدیدش برای رهبران مصری در باره حوادثی که‌بتازگی در این‌کشورروی دادمتوضیحات مفصلی داده و گفته است عکس‌العمل ملت در برابر افزایش‌قیمت ها یک امر طبیعی بوده زیراتوده های مردم سنگین‌ترین باراقتصادی کشور را بدوش می‌کشند اما خرابکاران از این وضع برای برهم زدن نظم و آرامش کشور واز بین بردن همبستگی اعرابدر آستانه تشکیل کنفرانس ژنو استفاده کرده‌اند پرزیدنت سادات در پایان جهان عرب را از این توطئه جدید که پس از لبنان مصر و سودان را هدف قرار داده برحذر داشته و لزوم‌مبارزه باخرابکاران را تاکید کرده‌است.

از سوی دیگر روزنامه‌های قاهره بدنبال شورشهای اخیر قاهره واسکندریه و روشی که مطبوعات‌مسکو دربرابرشورشیان مصر درپیش گرفته‌بیکمبارزه شدید ضد شوروی دست زده‌اند.

روزنامه الاخبار نوشته است مسکو از عملیات خرابکاری در مصر ابراز خرسندی کرده و مصریانی راکه اتومبیل بیمارستان ها و ساختمانهای عمومی راآتش زده‌اند مورد ستایش و تشویق قرار داده است.

الاخبار تاکید کرده است که مطبوعات شوروی از شرکت کمونیستها در شورش‌های اخیر اظهار شک وتردید کرده ومثل این است که حزب کمونیست شوروی بهتر از ما به آنچه که در مصر گذشته آگاه است.

روزنامه الاهرام‌نیز بنوبه خود اتحاد شوروی را به آتش زدن به‌انفجار اوضاع در مصر متهم کرده و نوشته است مسکوبرای دلخوشی خود میخواست که‌سیل خون در خیابانهای قاهره جاری شود.

الاهرام همچنین شوروی را عامل اصلی بحران اقتصادی‌مصر معرفی کرده و نوشته است ما از شوروی نمی‌خواهیم که بمصر وام بدهد بلکه میخواهیم برای استردادطلب‌های خود شرایط سهل‌تری قایل شود.

همزمان با مبارزه ضد شوروی مبارزه شدیدی نیز علیه جناح‌چپ مصر آغاز شده است. روزنامه الاخبار برخی از رهبران حزب چپگرای خالد محیی‌الدین‌رابه‌برپا کردن شورش در قاهره و اسکندریه متهم کرده است . در مسکو تاس خبرگزاری رسمی شوروی ضمن اشاره به مطالب «غیر دوستانه»روزنامه‌های مصری خاطرنشان ساخته است‌نویسندگان این مقاله‌ها میکوشند چنین‌وانمود کنند که روش شوروی نسبت‌به مصر در سال‌های اخیر اکنون به صورت مداخله مسکو درامور داخلی آن کشور درآمده است.

تاس اضافه کرده است که مطبوعات مصر بابراه انداختن مبارزه ضد شوروی میخواهند علل‌انگیزه‌های واقعی انفجار خشم کارگران را از انظار پوشیده دارند.

مسیحیان پیشنهاد کردند فلسطینی ها بین کشور های‌عرب تقسیم شوند

بیروت‌ـ یونایتدپرس ـ مسیحیان دست راستی‌لبنان‌تقاضاکرده‌اند که فدائیان فلسطین بین‌کشور های عرب تقسیم‌شوند وعلاوه براین پیشنهاد کرده‌اند که‌یک کنفرانس میز گرد با شرکت نمایندگان گروههای مسلمان ومسیحی لبنان برپاشود ودر آن‌فرمول‌مشترکی‌برای‌همزیستی دوطرف مورد بحث قرارگیرد. رهبران مسیحیان دست‌راستی که مدت سه‌روزبطور محرمانه دریکی ازمحلات مسیحی‌نشین وکوهستانی نزدیک بیروت‌گرد آمده بودند دیروز بیانیه‌ای صادرکرده‌اند که درآن«آزادی تمام سرزمین لبنان» وتقسیم فلسطینی‌ها (بدون ذکر کلمه فدائیان که قبلانامبرده شده‌اند) بین کشورهای‌عرب درخواست شده‌است.

در این بیانیه که‌بوسیله رادیو فالانژیستها پخش گردید ضمنا پیشنهادشده است که کنفرانس بزرگی‌باشرکت‌رهبران تمام احزاب‌وگروههای‌مسلمان ومسیحی‌برپا شود و درآن کوششهایی بعمل‌آیدتایک‌فرمول مشترک برای‌امکان پذیرساختن همزیستی صلح‌آمیز مسلمین ومسیحیان جامعه لبنانی مورد توافق قرارگیرد. درکنفرانس محرمانه سه‌روزه‌رهبران‌دست راستی های‌مسیحی پیرجمایل رهبر حزب‌فالانژکامیل شمعون رئیس جمهوری‌اسبق این‌کشور نیز شرکت داشتند. رهبران مسیحیان دربیانیه دیروز خود فدائیان فلسطین‌رابه‌اشغال‌خاک لبنان متهم کرده‌اند.

مناسبات اردن‌با فلسطینی ها بهبود می‌یابد

ملک‌حسین و یاسر عرفات ملاقات می‌کنند

کویت ـخبرگزاری فرانسه‌ـ روزنامه کویتی القبس از قول منابع رسمی فلسطین گزارش داد که ملک‌حسین پادشاه‌اردن و یا سر عرفات رهبر سازمان آزادی‌بخش فلسطین در آینده نزدیک در عمان با یکدیگردیدار و گفتگو خواهند کرد .

القبس اضافه‌کرده است که ملک‌حسین پس‌ازاین دیدار در یک کنفرانس عالی چهار جانبه از پرزیدنت انورسادات ،حافظ اسد رئیس جمهوری سوریه ، ملک‌خالدپادشاه‌عربستان‌سعودی و یاسر عرفات شرکت خواهد کرد .

روزنامه کویتی درباره جزئیات این گزارش توضیحی نداده و همینقدر نوشته است که تاچند هفته دیگر روابط میان اردن وسازمان مقاومت فلسطین‌وارد مرحله جدیدی خواهد شد . پس‌از برخورد های اردن و فلسطین‌در سال ۷۱ـ۱۹۷۰این نخستین‌بار است که چنین ملاقاتی میان ملک‌حسین ویاسر عرفات بعمل می آید .

دیشب خالد مهوم رئیس شورای ملی فلسطین بدیدار ژنرال حافظ‌اسد رفت‌وگزارشی درباره جریان مذاکرات بوی تسلیم کرد .

اخبار کوتاه جهان

دو سانحه منجر به مرگ

● بلگراد ـ یونایتدپرس ـبنا براعلام پلیس، دیروز درجاده شمال شرقی یوگسلاوی در نزدیکی شهرك کومانوو اتوبوسی براثر لغزندگی‌جاده واژگون شد و ۲٤ تن از مسافران‌آن‌که‌همگی‌توریست های ترك و یوگسلاوبودند، کشته شدند ، در این‌حادثه ۱۹ تن دیگر از سرنشینان اتوبوس بشدت آسیب‌دیدند. توریست های مجروح را به بیمارستان کومانوو واسکوپ مرکز جمهوری مقدونیه رساندند از سوی دیگر ، دیروز در شهر هولی، واقع‌در ایالت «کیك» کانادا براثر بروز یك آتش سوزی‌مدهش دریك ساختمان بزرك که متعلق به سالخوردگان‌بوده، شش زن کشته و ۲۰ تن مجروح شدند.این‌آتش‌سوزی در طبقه دوم این ساختمان ۸ طبقه روی داد .

کنفرانس اسلامی

● کراچی، آسوشیتدپرس ـ دکتر عبدالکریم گایا، دبیر کل‌نیجریه‌ای کنفرانس اسلامی مرکب از ٤۰ عضو دیروز به منظور شرکت در نخستین اجلاس کمیسیون اسلامی برای امور اقتصادی فرهنگی و اجتماعی که قرار است امروزدرکراچی تشکیل شود وارد این شهر شد . تاکنون نمایندگان۱۸ کشور اسلامی برای شرکت دراین اجلاس وارد کراچی‌شده‌اند.

ملاقات اشمیت ـ کالاهان

● لندن، یونایتدپرس ـدیررز، وزیران دولت های بریتانیا وآلمان غربی، بمنظور بررسی وسیعی درباره‌مسایل‌اقتصادی ودیگر مشکلات جهانی در لندن، باهم دیدار کردند تا خود را برای مذاکره بـ پرزیدنت کارتر که قرار است درآینده‌بارهبران‌اروپای غربی دیدار کند ، آماده شوند .

گروگان‌گیری درمانیل

● مانیل، آسوشیتدپرس ـ دیروز، مردمسلحی درمانیل واردخانه یك بازرگان چینی شد و خانواده اورا گروگان گرفت. دراین هجوم‌مسلحانه مستخدم جوان خانه زخمی شد. سخن‌گوی پلیس گفت که مرد مسلح که «وارن‌ـ بالین »نام دارد ، تقاضای ۵۰۰ هزاردلارباچوگذرنامه‌ئی برای خروج از فیلیپین و ۱۰ هزار پزو (در حدود۱۳٤۵ دلار) پول برای یك شخص ناشناس کرده است .

مقامهای انتظامی‌هنوزسعی دارند که با مرد مسلح که‌درمحاصره پلیس‌در آمده گفتگو کنند.

تصحیح آگهی

در آگهی آموزشکده پرستاری بیمارستان مهر که در شماره دیروز و امروز چاپ شده‌در سطر دوم دررشته پرستاری شماره ۵۳٦ صحیح میباشد که اشتباها ۳۵٦ درج شده‌و بدین وسیله تصحیح میشود .

در آگهی صورت جلسه مجمع‌عمومی‌فوق‌العاده شرکت آیتکو که در صفحه ۱۷یکشنبه ۳ر۱۱ر۳۵ درج شده در جمله نشانی محل تصفیه « کوچه عقیلی» صحیح میباشد .

این عکس ازملک خالدپادشاه عربستان سعودی‌و والـری ژیسکاردستن رئیس جمهوری فرانسه دراولین‌دور گفتگوهای رهبران دو کشور گرفته شده است . در این دیدار مسائل مختلف‌جهانی بخصوص‌اوضاع خاورمیانه مورد بررسی قرار گرفت .

مذاکرات دوساعته‌ژیسکار دستن باولیعهدعربستان

ریاض ـ خبرگزاری فرانسه‌ـ پرزیدنت ژیسکاردستن و امیر فهد ولیعهد عربستان سعودی دیشب دو ساعت تمام درباره مسئله صلح خاورمیانه به گفتگو پرداختند در این مذاکرات‌که پس از پایان ضیافت شام ملک خالد بافتخار رئیس جمهوری فرانسه انجام شد و زیرامور خارجه عربستان سعودی نیز شرکت داشت .

این دومین دور گفتگوهای ژیسکاردستن با پرنس فیصل مرد نیرومند عربستان سعودی بود .

رئیس جمهوری فرانسه قبلا با ملک خالد نیز پیرامون مسائل بین‌المللی و روابط فرانسه و عربستان سعودی مذاکراتی انجام داده بود.

ژیسکاردستن شخصا در یک مصاحبه‌مطبوعاتی پیرامون گفتگوهایش با ملک خالد و ولیعهد عربستان سعودی توضیحاتی به خبرنگاران داد و گفت در مذاکرات با ملک خالد جنبه های کلی مسئله خاورمیانه مورد بررسی قرار گرفت .

مسئله انرژی و اوضاع بین‌المللی نیز از جمله‌مسائلی بودند که در مذاکرات با پرنس فهد ولیعهد عربستان سعودی مطرح گردید .

رئیس جمهوری فرانسه توضیح داد که در مذاکراتش با رهبران عربستان سعودی مسائل سیاسی و اقتصادی بدقت بررسی میشود.

ژیسکاردستن گفت عربستان سعودی بخاطر داشتن منابع بیکران‌نفت از یکسو و اساس مسئولیت حفظ موازنه‌جهانی وزنه سنگین بشمار میرود .

از سوی‌دیگر برای بررسی دورنماهای همکاری بین فرانسه و عربستان سعودی چهار کمیسیون از وزیران دوکشور تشکیل شده است . این کمیسیون ها امروز نتیجه مذاکراتشان را به رهبران فرانسه و عربستان سعودی تسلیم خواهند کرد .

وزارت خارجه آمریکا پیشنهاد کرده است

فروش اسلحه‌امریکائی موقتاًمتوقف‌میشود؟

بوستون ـ یونایتدپرس ـ روزنامه « بوستون گلاب » چاپ بوستون دیروز گزارش داد که وزارت خارجه آمریکا به دولت جیمی کارتر رئیس جمهور جدید و دمکرات‌امریکا توصیه کرده است که‌بدنبال تغییراتی که خواه و ناخواه پس از روی کار آمدن دولت کارتر درسیاست فروش جنگ افزارهای آمریکایی بوجودآمده است موقتا فروش و تحویل اسلحه ساخت‌امریکا رایکشور های خارجی متوقف کند .

بطوریکه در گزارش بوستون گلاب گفته شده پیشنهاد های وزارت خارجه آمریکا درمورد توقف موقتی فروش اسلحه آمریکایی به ممالک خارجی محتوای قسمتی از سلسله‌اسناد و گزارشهایی است که‌ازطرف دولت جرالدفورد رئیس‌جمهور قبلی آمریکا برای توجه‌دولت کارتر تهیه شده واساس این گزارشها بنوبه‌خود مبتنی‌برسه مقوله مطالعات مهمی است که بوسیله عوامل شورای‌امنیت ملی امریکا انجام گرفته است.

«والترماندیل» معاون ریاست جمهوری امریکا دیروز در آغازنخستین‌ماموریت‌دیپلماتیک بین‌المللی خود و دولت‌کارتر وارد بروکسل شدتابه‌رهبران کشور بلژیک بگوید که‌آمریکا در دوران زمامداری کارتر خواستاربرخورداری ازچنان روابطی با اروپای غربی‌است که اجازه دهد تا آرا وعقاید طرفین‌از هر دو کرانه اقیانوس اطلس بطرف کرانه دیگر در جریان باشد و آمریکا و متحدین آن در رهبری‌مصالح و مجاهدات مشترک شرکت داشته باشد .

ترکیه ٤۰ فانتوم از آمریکا میخرد

آنکارا ـ آسوشیتدپرس ـ دیروز یک مقام‌موثق درنیروی هوائی ترکیه اظهار داشت‌که نمایندگان ترکیه وامریکا در درمورد فروش ٤۰ جت‌فانتوم اف‌ـ۱٤ از امریکا بترکیه به توافق رسیده‌اند.

همین مقام گفت : رقم این معامله بالغ بر٤٦٤ میلیون‌دلار می‌شود که ۱۲۳میلیون دلار آن ازطریق یک اعتبار ۲۵۰ میلیون دلاری خرید نظامی براساس لایحه کمک خارجی امریکا به‌ترکیه‌داده‌خواهدشد، وبقیه آن ازطریق کمک نظامی یکمیلیارد دلاری که امریکاقول آنراداده است طی ٤ سال‌آینده بموجب موافقت نامه‌ای بین‌ترکیه‌و امریکاپرداخت‌خواهد شد.

ترکیه قول داده‌است در برابر این کمک بامریکا اجازه دهد که باردیگر از۲٤پایگاه‌هوائی و ازتمامی‌تاسیسات‌نظامی‌امریکا درخاک ترکیه استفاده کند.

از چهار گوشه جهان

۱٦ وزیر جدید در کابینه عراق

نیکوزیا ـ آسوشیتد پرس ـ بنابر اعلام رادیو بغداد ، دیروز احمد حسن‌البکر رئیس جمهوری عراق ، ۱٦ وزیر جدید باعضای کابینه عراق اضافه کرد و بدین ترتیب تعداد وزیران کابینه عراق به ٤۳ تن رسید که در تاریخ این کشور بی‌سابقه است .

وزیران امور خارجه ، کشور دفاع و نفت باقی مانده‌اند بیشتر وزیران جدید بتازگی بعضویت «فرماندهی منطقه‌ئی»حزب بعث که عالی ترین ارگان تصمیم گیرنده در عراق است ، انتخاب شده بودند فقط به چهار تن از تازه آمدگان به کابینه که تکنوکرات هستند ، پست های فعال داده شده ، بقیه که ۱۲ تن می شوند ، همه عنوان وزیر مشاور دارند .

جادوگران را زنده درآتش سوزاندند

ژوهانسبورگ ـ خبرگزاری فرانسه ـ پلیس آفریقای جنوبی اعلام کرد که در منطقه « لیوا » در شمال شرقی آفریقای جنوبی چهارده نفر را باتهام جادوگری زنده زنده در میان آتش سوزانده‌اند .

این چهارده نفر قربانی « شکار جادوگران » در شمال « تراوسال » شده‌اند که از چند هفته قبل آغاز گردیده‌است.

مقامات محلی این عده را مسئول مرگ و میر اسرارآمیزی دانسته که از مدتی قبل در این منطقه روی میدهد . چهارده « جادوگر » در برابر یکصد نفر تماشاچی بوضع فجیعی سوزانده شده‌اند .

پاکستان و رهبری شبه قاره هند

اسلام‌آباد ـآسوشیتدپرس‌ـ ذوالفقارعلی‌بوتو نخست‌وزیر پاکستان‌دیروز مبارزات‌انتخاباتی حزب مردم پاکستان را که به وسیله خودش رهبری‌میشود آغاز کرد و ضمن نطقی که‌به این مناسبت ایراد نمود مدعی شد که‌پاکستان توانایی‌خواهد داشت که شبه‌قاره هند را در آینده رهبری کند .

بوتو گفت ایندیرا گاندی نخست‌وزیر هند مجبور شده است ازسرمشق وی‌که‌درصدد برپا کردن‌انتخابات درپاکستان برآمده است پیروی کند و به نوبه خویش برای برگزاری انتخابات پارلمانی‌در هنداقدام نماید .

شکست مذاکرات

در داکا رئیس هیئتی که به نمایندگی از طرف بنگلادش به هند فرستاده شده بود تا با مقامات آن کشور درباره اختلافات دو کشور در مورد آب رودخانه‌گنگ مذاکره‌کند.

دیروز پس از بازگشت از دهلی نو اعلام کرد که این مذاکرات به شکست منجرشده در حالیکه بنگلادش امتیازات متعددی به هند داده و در مذاکرات دهلی خواستار حصول توافق بوده است.

کتاب اسلام‌وغرائز
اثر دانشمند محترم عبدالرحمن
واثقی بخشایشی منتشر شد .
برای تهیه‌این‌کتاب باتلفن ۹٦٦٤۷٤ تماس‌بگیرید

منتشر شد
شاه‌جنگ ایرانیان درچالدران‌ویونان
نویسندگان: اشتن‌متز ـ جون‌بارك
ترجمه : ذبیح‌اله منصوری
چاپ دوم
مؤسسه انتشارات امیرکبیر

این پسر ایرانی دامادسناتور بردرهبراکثریت درسنای آمریکاست
این خبر جالب را همراه بارپورتاژ و مقالات متنوع‌و داستانهای‌جذاب دراین‌شماره اطلاعات بانوان بخوانید
اطلاعات بانوان سه‌شنبه ها منتشر میشود

وزارت کشاورزی و منابع طبیعی
سازمان جنگلهاو مراتع کشور
سرجنگلداریکل استان اصفهان
شماره ۱۸٤۱۱ تاریخ ۳۰ر۱۰ر۳۵

آگهی مناقصه

سرجنگلداری کل استان اصفهان بمنظور اجرای طرح‌تثبیت شنهای روان در منطقه کویری در نظر دارد دوحلقه چاه عمیق بشرح ذیل حفر نماید :

الف :
۱ـ حفر و لوله‌گذاری مشبك دوحلقه چاه طبق دوفقره پروانه حفر چاه‌موجود در سرجنگلداریکل .
۲ـ تهیه و نصب موتوروپمپ‌مناسب طبق مشخصات فنی موجود درسر ـ جنگلداریکل .
۳ـ احداث دو دستگاه ساختمان حفاظ چاه بمساحت تقریبی یکصد متر مربع طبق نقشجات‌و مشخصات فنی موجود در سرجنگلداریکل .
٤ـ احداث یکصد مترمکعب مخزن ذخیره‌آب‌جهت‌دوحلقه چاه‌طبق نقشجات ومشخصات‌فنی‌موجوددرسرجنگلداریکل
۵ـ محل حفر چاهها در مناطق نطنز و اردستان بفاصله ۳۰ تا ۳۵ کیلومتر می باشد .
٦ـ کلیه مدارك مربوط بمشخصات فنی و نوع موتور با مشخصات وقدرت و نقشجات ساختمانها ومشخصات فنی در سر جنگلداریکل موجودکه‌داوطلبین بایستی با مراجعه و رویت وامضاء مدارك مذکور در اداره حفاظت خاك سرجنگلداریکل پیشنهاد خود رابه این اداره ارسال دارند .

ب: شرایط مناقصه
۱ـ پیشنهاد دهندگان پس از رویت و امضاء مدارك‌موجود میتوانندپیشنهاد خود را تا پایان وقت اداری‌روزسه‌شنبه نوزدهم بهمن ماه ۲۵۳۵ در پاکت لاك ومهر شده تسلیم دفتر سرجنگلداریکل استان اصفهان نموده و رسید دریافت دارند .
۲ـ داوطلبین بایستی مبلغ سیصدو پنجاه هزار ریال بعنوان سپرده‌بحساب سپرده اداره امور اقتصادی و دارائی اصفهان واریز و قبض سپرده دریافت و ضمیمه پیشنهاد خود نمایند .
۳ـ پیشنهادات رسیده در ساعت۱۰ روز چهارشنبه بیستم بهمن ماه ۲۵۳۵ با حضور نمایندگان ذیصلاح‌بازوقرائت خواهد شد .
٤ـ حضور پیشنهاددهندگان‌درجلسه مناقصه آزاد است .
۵ـ به پیشنهادات مبهم وفاقدسپرده ترتیب اثر داده نخواهد شد.
٦ـ سپرده نفر اول و دوم تا انعقاد قرارداد مسترد نخواهد شد .
۷ـ سرجنگلداریکل در رد یا قبول پیشنهادات مختار است .

امین‌الدین پور سعادت
سرجنگلدارکل استان اصفهان

این مجموعه شامل ۱٦۲ قطعه خط نفیس از تیموری تا اوائل پهلوی‌می‌باشد که از ۱۳۷ خطاط درجه یك تشکیل یافته شده که بمعرض فروش گذارده‌میشودخواهشمنداست‌برای‌کسب‌اطلاعات بیشتر با تلفن ۳۹۱۹۹۷ تماس حاصل فرمائید.
افتتاح گالری در روز سه‌شنبه ۵ر۱۱ر۲۵۳۵ می‌باشد .
آدرس ـ منوچهری ـ پاساژ چهل‌ستون‌طبقه سوم پلاك ۳۲

انتشارات دانشگاه تهران
آزمایش روغن
شماره ۱۵۵٦
از
و.واکس
ترجمه
مصطفی مهران
مراکز فروش
فروشگاه شماره ۱ خیابان غربی دانشگاه (۲۱ آذر)
فروشگاه شماره ۲ خیابان شاهرضا ایستگاه لاله‌زار
فروشگاه شماره ۳ امیرآباد شمالی خیابان شانزدهم مؤسسه انتشارات
ناشر : مؤسسهٔ انتشارات و چاپ دانشگاه تهران

اخبار داخلی

پیشنهادات نمایندگان مجلس در مورد لایحه مالك و ومستاجر

در شرائط تخلیه خانه تجدید نظر می شود

نمایندگان مجلس شورایملی در مورد ماده ۱٤ لایحه مالک و مستاجر که مربوط به صدورحکم فسخ اجاره یاتخلیه و احدمسکونی میشود دپیشنهادات زیادی داده‌اند که کمیسیون دادگستری مجلس شورایملی دقیق به یکایک آنها رسیدگی خواهد کرد .

تعداد زیادی از پیشنهادات رسیده در مورد این ماده حذف تبصره‌های ٤ و ٥ آنرا عنوان کرده‌اند .

برای آگاهی خوانندگان نیلامتن ماده ۱٤ لایحه و قسمتی‌ازپیشنهاد های رسیده بنظر خوانندگان‌محترم میرسد .

ماده ۱٤ـ درموارد زیرموجر میتواند حسب مورد صدور حکم فسخ اجاره یاتخلیه را ازدادگاه درخواست‌کند دادگاه ضمن حکم فسخ اجاره دستورتخلیه‌مورداجاره را صادر مینماید واین حکم علیه متصرف یا مستاجر جدید نیزاجرا ومحل سکونت تخلیه خواهدشد .

۱ـ در موردی‌که‌مستاجرمسکن یا سلب حق انتقال‌بغیردراجاره‌نامه ویا در موردی که اجاره نامه‌ای‌در بین نباشد مورد اجاره را کلا یا جزئا بهر صورتیکه‌باشدبغیرواگذار نموده یا عملا از طریق وکالت یا نمایندگی و غیره دراختیارواستفاده دیگری جز اشخاص تحت‌الکفاله قانونی خود قرارداده باشد.

۲ـ در موردی‌که‌عین مستاجره بمنظور کسب یا پیشه و یا تجارت خود مستاجر اجاره داده شد، و مستاجرآنرابعناوینی ازقبیل وکالت یا نمایندگی و غیره عملابغیرواگذار کند بدون اینکه طبق ماده ۱۹ این قانون بامستاجر لاحق اجاره‌نامه تنظیم شده باشد.

۳ـ درصورتیکه دراجاره محل سکنی حق فسخ اجاره‌هنگام‌انتقال قطعی‌شرط شده باشد مشروط به اینکه خریدار بخواهد شخصا در مورد اجاره سکونت نماید ویا آن را برای سکونت‌اولاد یا اولاد اولاد یاپدریامادر یاهمسر خود تخصیص دهد . دراینصورت اگر خریدار تاسه ماه از تاریخ انتقال ملک برای تخلیه مراجعه ننماید درخواست تخلیه‌باین‌علت‌تا انقضاء مدت اجاره پذیرفته نمیشود .

احتیاج شخصی

٤ـ درصورتیکه مورد اجاره محل سکنی بوده و مالک پس از انقضاء مدت اجاره احتیاج بمورد اجاره برای سکونت خود یا اشخاص مذکور در بندرفوق‌داشته باشد .

٥ـ هرگاه مورد اجاره محل سکنی در معرض خرابی بوده و قابل تعمیر نباشد .

٦ـ درصورتیکه از مورداجاره محل سکنی برخلاف منظوری که دراجاره نامه قید شده استفاده گردد .

۷ـ هرگاه تقاضای تخلیه محل سکنی بعد از انقضاء مدت اجاره بمنظور احداث‌ساختمان‌جدیدباشد (حکم تخلیه در این مورد قطعی است).

۸ـ درمورد محل‌کسب وپیشه وتجارت هرگاه مورد اجاره‌برای شغل معینی اجاره داده شده و مستاجر بدون رضای موجر شغل خود را تغییر دهد مگر اینکه‌شغل جدید عرفا مشابه شغل سابق باشد.

۹ـ درصورتیکه مستاجر در مورد اجاره تعدی یا تفریط کرده باشد .

۱۰ـ درصورتیکه مستاجر در مهلت مقرر در ماده ٦ این‌قانون از پرداخت مال‌الاجاره یا اجرت‌المثل خودداری نموده و با ابلاغ اخطار دفترخانه تنظیم کننده سند اجاره یااظهارنامه(درموردیکه اجاره‌نامه عادی‌بوده‌یااجاره‌نامه‌ای دربین نباشد) ظرف ده روز قسط یا اقساط عقب‌افتاده را نپردازد .

دراین مورد اگر اجاره‌نامه‌رسمی باشد موجر میتواند از دفترخانه یا اجرای ثبت صدور اجرائیه بر تخلیه ووصول اجاره بها را درخواست نماید .

هرگاه پس از صدور اجرائیه مستاجر اجاره‌بهای عقب افتاده را تودیع کند اجرای ثبت تخلیه را متوقف میکند وامر تخلیه موکول بحکم دادگاه خواهد شد. چنانچه اجاره‌نامه عادی بوده یاسند اجاره تنظیم نشده‌باشد موجرمیتواندبرای تخلیه عین مستاجره وصول اجاره بها بدادگاه مراجعه‌کند .

ارفاق

درموارد فوق هرگاه مستاجر قبل از صدور حکم دادگاه اضافه براجاره بهای معوقه صدی پنجاه آن را بنفع موجر در صندوق دادگستری تودیع نماید حکم به تخلیه صادر نمیشود و مستاجر بپرداخت‌خسارت‌دادرسی‌محکوم ومبلغ تودیع شده‌نیز به‌موجر پرداخت میگردد .

ولی هرمستاجر فقط یکبار میتواند از این ارفاق استفاده کند. حکم دادگاه در موارد مذکوردراین بند قطعی است .

تبصره ۱ـ درصورتیکه‌مستاجر دوبار ظرف یکسال دراثر اخطار یا اظهارنامه مذکور در بند ۱۰این ماده اقدام به پرداخت اجاره بها کرده باشد و برای بارسوم اجاره بها را در موعد مقرربموجرنپردازد ویا درصندوق ثبت تودیع ننماید موجر میتواند باتقدیم دادخواست مستقیماازدادگاه درخواست تخلیه عین مستاجره رابنماید.حکم‌دادگاه دراین مورد قطعی است .

تبصره ۲ـ درصورتیکه مورد اجاره بمنظوری غیر از کسب یا پیشه یا تجارت اجاره داده‌شود از هرحیث تابع مقررات مربوط به اجاره محل سکنی خواهد بود.

تبصره ۳ ـ در مورد بند شش ماده فوق هرگاه مستاجر مراکز فسادی که قانوناداثر کردن آن‌ممنوع است درمورد اجاره دایر نماید دادستان به‌محض‌صدور کیفر خواست بدرخواست موجر دستور فسخ و تخلیه مورد اجاره را صادر مینماید .

تبصره ٤ـ مستاجرینیکه مایل باشند پس از انقضای مدت اجاره در مورداجاره طبق شرایط مندرج در سند اجاره استفاده کنند باید حداقل سه ماه قبل از پایان‌مدت اجاره قصد خود را رسما بموجر اعلام نمایند درچنین صورتی بمدت یکسال بمستاجر مهلت داده‌میشود از مورد اجاره طبق شرایط سند اجاره استفاده نماید پس‌ازانقضای مهلت مقرر مورد اجاره طبق درخواست موجرقابل تخلیه‌میباشد.

تبصره ٥ـ مستاجرینیکه در تاریخ اجرای این قانون‌مدت‌اجاره آنان منقضی شده است اگرموجر درخواست تخلیه رقبه مورد اجاره رانمایدنسبت بمستاجرانی که ازتاریخ انقضای مدت‌اجاره کمتر از پنجسال گذشته باشد بمدت دو سال واگر بیش از پنجسال گذشته باشد به مدت یکسال مهلت داده میشود که از مورد اجاره طبق شرایط سند اجاره استفاده نماید ، پس از انقضای مهلت مقررمورد اجاره طبق درخواست موجر قابل تخلیه میباشد .

پیشنهادات

پیشنهادات نمایندگان مجلس شورایملی در مورد شرایط اجاره‌نامه و تخلیه بشرح‌زیراست:

● مادام که مشکل مسکن با تنظیم و تامین میزان عرضه‌وتقاضا وسیله تعدیل‌قیمت زمین‌وتامین وتهیه مصالح ساختمانی وغیره‌رفع نشده پیشنهاد حذف تبصره های ٤و٥ بند ۱۰ از ماده ۱٤ مصوبه کمیسیون دادگستری را مینماید .

● پیشنهاد مینماید که‌تبصره ٤و٥ وماده ۱٤ لایحه مالک و مستاجر حذف شود .

● پیشنهاد میشود اصلاحات زیر در این ماده بعمل آید.

۱ـ درسطرپنجم کلمه «سکونت» حذف شود (چون ماده ۱٤وبندها وتبصره‌های آن انحصار بمحل سکونت ندارد) .

۲ـ درسطر سوم ـ تبصره ٤ـ «حداقل سه ماه قبل » به«حداقل یکماه قبل» اصلاح شود .

● به قسمت آخر بند ۳ از ماده ۱٤ این جمله اضافه شود .

حکم تخلیه در مورد این بند بشرطی صادر میشود که‌اشخاص مندرج‌دارای‌محل‌مسکونی‌دیگری شخصا یا حسب‌موازین این بند نبوده و خود مستاجر باشند : ودر مورد همسرنیزدرصورتی‌است که موجر بیش‌ازیک همسر داشته باشد :

● به تبصره ۳ازماده ۱٤ که قید شده مراکز فسادیکه قانوناداثر کردن آن ممنوع است نوشته‌شود: مراکز فسادیکه قانوناویا شرعا دائر کردن آن ممنوع است .

● درتبصره ٥ ماده ۱٤لایحه روابط موجر ومستاجر اصلاحات زیر بعمل آید.

۱ـ درسطر ٥ مدت دوسال به یکسال تقلیل یابد.

۲ـ درسطر ٦ مدت یکسال به شش ماه تقلیل یابد.

● تبصره های ٤ و٥ماده۱٤ حذف شود.

تبصره های ٤ و ٥ و ماده ۱٤ لایحه قانون روابط موجر و مستاجر ، کاملا برخلاف حق و حقیقت است و این دوتبصره‌دست موجرین را بازگذاژده که برای‌همه مستاجرین که بیشتر آنهافرهنگیان و کارمندان دولت میباشندوبیش از پنجاه درصد حقوق خود را جهت اجاره مسکن بپردازند تقاضای تخلیه‌نمودو آنهارادرفشارگذارده که مال‌الاجاره را چند برابر نماید واین خود سبب نارضائی میلیونها نفر مستاجر ووابستگان آنها و سودجوئی معدودی موجر شده و میشود لذاپیشنهاد مینماید:همانطور که کمیسیون محترم مسکن و شهرسازی پیشنهاد کرده تبصره های ٤ و ٥ ماده ۱٤ لایحه قانون روابط موجر ومستاجر ازلایحه حذف گردد .

هدف تبصره‌ها

● تبصره های ٤ و ٥ ازماده ۱٤ لایحه قانون روابط موجر و مستاجر حذف شود .

● چون درقسمت ۱۰ماده۱٤ لایحه قانون روابط موجر و مستاجر ذکر شده :

« در مواردفوق‌هرگاه مستاجر قبل از صدور حکم دادگاه اضافه براجاره بهای معوقه صدی پنجاه آن را بنفع موجر در صندوق دادگستری تودیع نماید.....)

بنظر می‌آید این صدی‌پنجاه قرار ضمنی است که باید اجاره‌ها صدی پنجاه اضافه شوند و این خلاف برمواد قبلی است وناراحتی کلی برای مستاجرین فراهم‌میسازد لذا تقاضای حذف این‌پاراگراف را دارم .

● پیشنهاد مینمایددر بند ۱۳ ماده ۱٤کلمه‌همسر حذف ودرمورد اولاد یا اولاداولاد جمله (هرگاه بسن قانونی رسیده باشد قیدشود) در صورت لزوم توضیحات لازم در کمیسیون بعرض خواهد رسید .

در لایحه مالک و مستاجر دادگستری برحسب‌نیازعمومی ملاحظه کمیسیون محترم باین لایحه از لحاظ حسن و رابطه توجه عمیقی نگردیده است و برحسب موارد جز ارائه طریق به مقامات‌دادگاهها راه‌حل پیش‌بینی نشده باتوجه بقانون گذشته که جریان نامطلوب فعلی معلول همان وضع میباشد اینک زمان آن رسیده که یک‌راه‌حل بهتری نشان داده شود بنظر بنده بجای ارجاع بدادگاهها بهتر این بود از اصل نهم انقلاب یعنی از شوراهای داوری و خانه‌های انصاف برای جلوگیری از فصل وخصومت کمک گرفت این شوراها در درجه اول سعی بر این دارند که اختلافات حاصله‌رابسازش خاتمه دهند ولی در دادگاه‌ها رویه صلح و سازش نظیر شوراهای داوری وخانه‌های انصاف عمل نمیشود بنابراین پیشنهاد میکنم بجای ارجاع بدادگاه بشوراها امکان داده شود رافع مشکلات قرار گیرند .

دوم حذف تبصره‌های ٤ و ٥ و ماده ۱٤

سوم تغییر در وضع‌ماده ۱۲

چور اجرای بند ۷ ماده ۱٤ قانون روابط‌موجرومستاجر درمورد تخلیه محل اجاره‌پس از انقضای مدت به منظور احداث ساختمان جدید بدون تعیین ضابطه برای احداث ساختمان جدید و ضرورت احداث آن به حسن روابط مالک و مستاجر لطمه وارد می‌آورد تقاضای حذف‌این بند از ماده مزبور را دارد .

پیشنهاد مینماید که جمله زیر به آخر تبصره ماده ۱٤ اضافه گردد .

مستاجر محل کسب و پیشه تخلیه شده استحقاق دریافت حق کسب و پیشه را ندارد :

حذف بند ۳

راجع به بند ۳ ماده ۱٤ در مورد حق فسخ اجاره هنگام انتقال قطعی شرط استفاده خریدار برای خود یا اولاد یا اولاد اولاد یا پدر یا مادر یا همسر ..... عنوان‌شده‌است و حال آنکه خریدار امکان دارد قصد تخریب و ساختمان جدید داشته باشد یا باجاره واگذار نماید بنابراین شرط استفاده خریدار یا کسان او موردی ندارد و پیشنهاد می شود شرط مزبور حذف شود .

تبصره ذیل بعنوان تبصره ٦ به ماده ۱٤ لایحه روابط موجر و مستاجراضافه شود.

تبصره ٦ ـ در مورد بندهای ۳ و ٤ ماده فوق به ترتیب خریدار و موجر بایستی‌این احتیاج را اثبات نمایند و در مورد بند ٤ احتیاج موجر بایستی پس از تصرف دادن مورد اجاره‌به‌مستاجر ـایجاد شده باشد. در هرحال‌درمورد بندهای ۳ و ٤ قبل از صدور دستور اجرا خریدار و یا موجر بایستی بموجب سند رسمی درقبال مستاجر سابق خود تعهد کند که اگر مورد اجاره را بنحوی که ادعاکرده پس از تخلیه مستاجر ولااقل برای مدت‌یکسال‌مورد استفاده قرار ندهد مبلغی معادل مال ـ الاجاره سه سال مورداجاره بمستاجر بپردازد مگر اینکه ثابت کند که عدم استفاده او در مدت یکسال در اثر قوه قاهره بوده و بامورداجارمرا به بیع قطع بدیگری منتقل کند که دراینصورت دادگاه سند پرداخت راابطال‌خواهد کرد.

درصورت پیشنهاد یك نماینده

اجاره بها، براساس عوارض نوسازی تعیین میشود

کمیسیون دادگستری مجلس شورایملی‌امروز نیز به‌بررسی پیشنهاد های رسیده از سوی نمایندگان مجلس شورایملی پرداخت .

مهمترین پیشنهادیکه امروز برای اولین بار مطرح شد ، در مورد میزان اجاره واحد مسکونی بود . براساس این پیشنهاد ، اجاره بها نباید تابع عرضه و تقاضا و تراضی طرفین باشد و میزان آن باید رابطه مستقیم با میزان عوارض نوسازی داشته باشد .

نماینده پیشنهاد دهنده اظهار عقیده کرده است که مشکل مسکن سبب شده است که اجاره‌بها بسرعت افزایش یابد و بدون تناسب بالا برود و طبیعی است که پرداخت اجاره‌های سنگین برای مستاجران ایجاد اشکال و گرفتاری میکند . برای حل این مشکل باید ضابطه‌ای بوجود آورد تا اجاره بهای واحد مسکونی دقیقا روشن و مشخص باشد و مالک را از هرگونه افزایش بی‌تناسب کرایه بازدارد . در پیشنهاد آمده است : باید اجاره‌بها رابطه مستقیم با عوارض نوسازی داشته باشد . در مورد نحوه این رابطه پیشنهاد مشخصی به کمیسیون دادگستری داده نشده است ولی گفته میشود که اجاره‌بهای یک واحد مسکونی از ده تا پانزده برابر عوارض نوسازی نباید تجاوز کند .

بطور مثال هرگاه یک خانه سالیانه ۳٦۰۰ ریال عوارض نوسازی میپردازد ، حداقل اجاره‌بها ۳٦هزار ریال و درصورت قبول ۱٥ برابر از ٥٤ هزار ریال نباید در ماه تجاوز کند .

مشابه چنین خانه‌ای در حال حاضر در حدود جاده شمیران با ۳۹۰ مترمربع زمین و ۲٥۰ مترمربع ساختمان شامل سه اتاق خواب ، سالن پذیرائی و ناهارخوری ، هال وسرویس و حمام وجود دارد .

درصورتیکه عوارض نوسازی مربوط به ساختمانی شود که دارای دو واحد مسکونی است عوارض نوسازی پس از ۱۰ یا ۱٥ برابر شدن به دو قسمت تقسیم خواهدشد.

توضیح درباره جداول هزارجایزه‌ای اطلاعات شماره ۱٦ و ۱۷

همانطور که در جدول«شماره ۱٦» ملاحظه کردید بعلت اشکالات فنی چاپ قسمتی از حروف حذف گردیده بود که با چاپ دوباره آن متذکر میشوییکه برای‌ارسال پاسخ میتوانید از مدت زمانی‌که‌برای جدول «شماره ۱۷» در نظر گرفته‌ایم استفاده نمائید و پاسخ هردو جدول را یکجا ارسال نمائید.

راهنمای حل جدول ابتکاری اطلاعات شماره ۱٦

«الف» :

برای حل این جدول «۱۹» شرح درنظر گرفته‌شده و در مقابل هرشرح ٤ پاسخ قرار گرفته که فقط یکی‌از پاسخها صحیح است.

شما پس از مطالعه هرکدام از شرحها،بایدجواب صحیح آنرا پیدا کنید و حرفی راکه در مقابل جواب صحیح داخل پرانتز چاپ شده است ، داخل خانه‌یی از ستون «الف» که شماره‌اش مساوی با شماره توضیح باشد قرار دهید .

باین معنی که اگر مثلا درتوضیح شماره ۳جواب صحیح ، اسم «خسرو انوشیروان» باشد ، باید حرف «د» را که در مقابل این کلمه داخل پرانتز چاپ شده، در خانه شماره ۳ ستون «الف» جدول بنویسید .

پس از آنکه ستون «الف» جدول را پر کردید ، حروفی را که در آن نوشته‌اید ، بطور وارونه‌درستون «ب» قرار دهید تاجواب صحیح جدول بدست آید .

«الف» :

۱ـ طبرستان نام قدیم کدامیک از استانهای زیر بوده است ؟

★ خوزستان (س) ـ مازندران (ی) ـ آذربایجان (م) ـ خراسان (ر) .

۲ـ کدامیک‌ازمقامهای زیرصلاحیت انحلال‌مجالس قانونگذاری رادارا میباشد؟

★ پادشاه (س) نخست وزیر(ف) ـ هیئت‌دولت (ن) ـ پادشاه و نخست وزیر (چ) .

ضمنا در جدول شماره «۱۷» نیز یکسطر تکرار گردیده که جواب وسئوال بدین شرح اصلاح میشود:

۱۲ـ احمدبن حسن میمندی ازوزرای چه دوره‌ای بود ؟

★ صفاری (ص) سامانی (م) ـ غزنوی (الف) ـ سلجوقی (ض) .

زندگی بامحصولات خانگی هات‌پوینت زندگی امروزیست

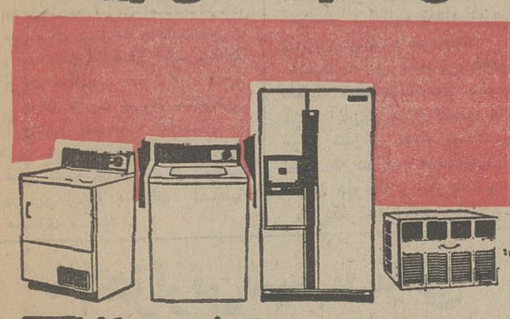

شرکت مهندسی وبازرگانی پارس
نماینده انحصاری محصولات خانگی هات‌پوینت درایران:
تهران: خیابان تخت جمشید ساختمان بانك ایرانیان

Hotpoint
A QUALITY PRODUCT OF GENERAL ELECTRIC COMPANY

هات پوینت باسرویس مجهزدرسراسرکشور. تلفنهای: ۹٦۳۳۸۱ـ۹٥۳۷۲۹ـ٦٦۸٦۹۱ـ۹٥۳۷۲٥ـ۹٥۳۹۲۹

ششم تضمینی
خدمات فرهنگی مهاجر وهمکاران
برای کلاسهای تکدرس و تمام‌درس جدید ششم طبیعی وریاضی
وآزمون همگانی
با کادر اختصاصی خود ثبت‌نام میکند .
نشانی بلوار الیزابت ـ جنب بیمارستان پهلوی خیابان اوستا
چهارراه صالحی پلاك ۲۱ر۱ طبقه سوم تلفن : ۹۲۱٦٥۰

آبگرمکن گازوئیلی بامشعل
۸۲٤٦٦٥ ـ ۸۲٤٤۷٥ ـ ۹٦۲۳۱۸

قابل توجه
کلیه فروشگاههای سازمان تعاون مصرف شهر و روستا (شهرو) برای سفارش زعفران بسته‌بندی زرین با تلفن ٥۲۱۹٥۳ تماس بگیرند

دنیای ورزش
مجله برتر روز
شنبه‌منتشر میشود

طبق اطلاع واصله آقای شهریار هاشمی از دانشگاه کوئین مری لندن در دوره عالی مهندسی مواد (پلیمر)بین کلیه دانشجویان رتبه اول را حائز گردیده است این موفقیت را به ایشان و همچنین پدر مشارالیه آقای قاسم هاشمی که از مدیران صنایع کشور می‌باشد صمیمانه تبریک می گوئیم .

آگهی مناقصه نوبت اول

شرکت سهامی‌مجتمع صنعتی گوشت فارس خرید دو دستگاه لودر کمرشکن مورد نیاز خود را بامشخصات مشروحه زیر به مناقصه میگذارد .

۱ـ ظرفیت ٥ تن
۲ـ نوع کمرشکن
۳ـ سوخت گازوئیل (دیزل)
٤ـ محل راننده باید اطاقدار باشد

شرکت کنندگان در مناقصه میتوانند پیشنهادات خود را بانضمام کاتالوك لودرکه باید منطبق باشرائط فوق‌باشد و ضمانت نامه بانکی به میزان٥٪ کل پیشنهادو تعهدتهیه‌لوازم یدکی‌مربوطه در پاکات لاك و مهر شده حداکثر تا آخر وقت اداری روز ۱۹ر۱۱ر۳٥بدفتر بازرگانی شرکت واقع در کیلومتر ۱٥ جاده سد داریوش کبیر مرودشت‌فارس تسلیم نمایند .

کمیسیون مناقصه ساعت ۱۰ صبح روز ۲۰ر۱۱ر۳٥ تشکیل و حضور پیشنهاد دهندگان درجلسه‌مناقصه آزاد خواهد بود .مجتمع در رد یا قبول یك‌یا کلیه پیشنهادات مختار میباشد.

ضمانت‌نامه بانکی نفرات اول و دوم‌تا عقد قرارداد با برنده مناقصه نزدمجتمع خواهد ماند .

شرکت سهامی مجتمع صنعتی گوشت فارس

آگهی مناقصه نوبت اول

شرکت‌سهامی‌مجتمع‌صنعتی گوشت فارس‌خرید ٥ دستگاه کامیون کمپرسی مورد نیاز خود را با مشخصات مشروحه زیر به‌مناقصه میگذارد .

۱ـ ظرفیت ۱۰ تن
۲ـ اطاق کمپرسی و جک دوبل اطاق کمپرسی
۳ـ کمپرسی جکها و تخلیه اطاق رو به عقب
٤ـ سوخت مصرفی گازوئیل (دیزل)

شرکت کنندگان در مناقصه میتوانند پیشنهاد های خودرابانضمام کاتالوك‌کامیون کمپرسی که باید منطبق با شرائط فوق‌باشد و تعهد تهیه لوازم یدکی مربوطه و ضمانت‌نامه بانکی شرکت در مناقصه به میزان ٥٪ کل پیشنهاد در پاکت لاک و مهر شده حداکثر تا آخر وقت اداری روز ۲۰ر۱۱ر۳٥ به دفتر بازرگانی این شرکت واقع در کیلومتر ۱٥ جاده سد داریوش کبیر مرودشت فارس تسلیم نمایند .

کمیسیون مناقصه روز ۲۱ر۱۱ر۳٥ ساعت ۱۰ صبح تشکیل و حضور پیشنهاد دهندگان در جلسه مناقصه آزاد خواهد بود . شرکت در رد یا قبول یک یا کلیه پیشنهادات مختار میباشد .

ضمانت‌نامه بانکی نفرات اول و دوم تاعقد قرارداد با برنده مناقصه نزد شرکت محفوظ خواهد ماند .

۱ـ۱۰۸٦ م الف

شرکت سهامی مجتمع صنعتی گوشت فارس

اطلاعات ونیازمندیهای عمومی

نرخ ارز

نرخ فروش امروز ارزها

یک دلار امریکا ۷٥ر۷۰ ریال .یک‌دلار کانادا۲٥ر۷۰ یکلیره‌انگلیس ۸۰ر۲۱ریال. یک مارک آلمان آلمان‌غربی ٦۰ر۲۹ ریال . یک فرانک سوئیس ٤۰ر۲۸ ریال.یک فرانک فرانسه ۳۰ر۱٤ریال. یکصدفرانک بلژیک٦۰ر۱۹۲ ریال. یکصدلیرایتالیا۱۰ر۸ ریال . یک فلورنس هلند ۳۰ر۲۸ ریال یک کورن سوئد ۷٥ر۱٦ ریال . یک کورن نروژ ٤۰ر۱۳ ریال یک کورن دانمارک ۱۲ ریال . یک شلینگ اتریش ۱۷ر٤ ریال .یکصدین ژاپن ٥۰ر۲٤ ریال

مسکوکات

ربع پهلوی ۷۰۰ ریال نیم پهلوی۱۳٥۰ ریال یک پهلوی ۲٦۰۰ ریال دو ونیم پهلوی ٦٥۰۰ ریال، پنج‌پهلوی۱۳۰۰۰ ریال

تلفنهای ضروری

تصادفات راهنمائی و رانندگی ۳۳۳۳۳۳ـ ۳٤۳٤۳٤ ستاد مبارزه با گرانفروشی ٤۷ تا ۸۹۲۱٤۰ پیمه ایران ۲٤ ساعته) ۳۰٤۰۲٦ ـ ٦٤۳۰۱٤

کمیته ملی حمایت از مصرف کننده ـ ۸۰٤۷٤۷ ـ ۸٥٤۸٤۸ ـ ۹٥٦۷٦۷

اطلاعات فرودگاه ۱٤۳۰۱٤ هواپیمائی ملی ۹۱۱۳۱٥ ـ ۹۱۱۳۱٤ ـ ۹۱۱۳۱۳ ـ هواپیمائی ملی پرواز های خروجی ٦٤۳۰۱۳ ٦٤۳۰۱٤ آتش نشانی تهران ٦٤٤٤٤٤ـ آتش نشانی شمیران ۲۷۷۷۷۲ و ۲۷۷۷۷۱ مرکز اورژانس ٦٦۹۹۹۱ و ٦٦۹۹۲۱

مرکز اطلاعات مسمومیت ۹۲٦٦۰۰ ـ ۹۲۷۷۰۰ ٦٦۹۹۲۰

دفتر ارائه اطلاعات مسمومیت های مرکز اورژانس تهران ٦٦۰٥٥۱ ٦٦۰٥٥۲

مرکز مبارزه با خودکشی ۹۲۷۷۰۰ ـ ۹۲٦٦۰۰

مرکز حمایت‌مسومین بنیاد والاحضرت شاهدخت شمس: ٤۱۰۲۰ ـ ۸٥۱۰۳۰

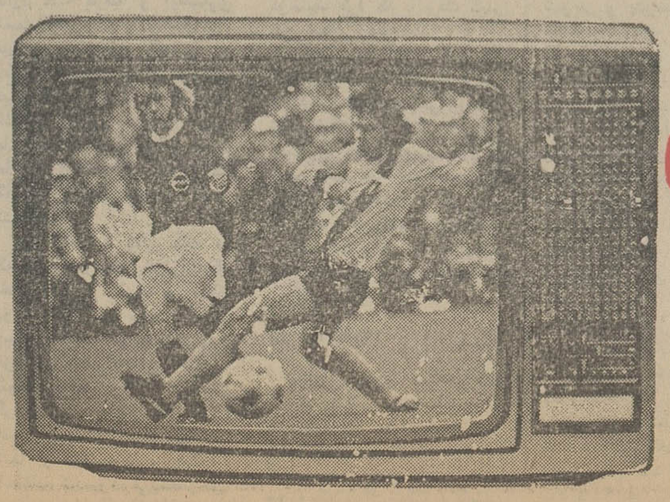

تلویزیون رنگی
گروندیگ
سوپرکالر

با سیستم سکام ایران
گروندیگ اولین تلویزیون رنگی با سیستم مدولار در دنیاست .
گروندیگ اولین تلویزیون رنگی مجهز به فینگرتاچ و دستگاه کنترل از راه دور ۸ برنامه‌ای و ۲۱ برنامه‌ای در دنیاست .
گروندیگ اولین تلویزیون رنگی است که‌با دستگاه عیب‌یاب الکترونیکی قابل تعمیر است .

گروندیگ دارای سرویس مجهز در تمام مراکز کشور
نمایشگاه گروندیگ : تخت جمشید نبش فیشرآباد
فروش در کلیه فروشگاههای معتبر

گروندیگ سوپرکالر
GRUNDIG

P.O.40

اخبار داخلی

هرسال ۵ تا ۷ درصد کارمندان به‌شهرستانها میروند

انتقال کارمندان از تهران به‌شهرستانها

در اجرای طرح عدم تمرکزامور در تهران هرسال بین ۵ تا۷درصد از کارمندان وزارتخانه ها و موسسات دولتی به شهرستانها منتقل میشوند .

انتقال کارمندان دولت‌از تهران به شهرستانها براساس یك‌جدول زمانبندی شده وباتوجه به‌فراهم بودن امکانات رفاهی ومسکن برای آنان در شهرستانها صورت می‌گیرد .

براساس طرح عدم تمرکز با تقویت سازمانهای تخصصی محلی در سطح استانها از طریق ادغام و هم‌آهنگی اداراتی که وظایف مشابه دارند امکانات شغلی‌تازه‌ای در سطح استانها ایجاد میشود و مدیران ومسئولان مشاغل دولتی در استانها از نظر مزایای شغلی واستخدامی در رده‌هائی بالاتر از افراد مشابه خود در تهران قرار خواهند گرفت .

امروز گفته‌شدبراساس تصمیماتی که در کنفرانس استانداران در مورد اجرای طرح عدم تمرکز گرفته شده‌است‌برای تقویت کادر مدیریت درسطح استانها ازسال جاری بتدریج ۵تا۷ درصدمدیران وکارمندان دولت در تهران به شهرستانها منتقل میشوند .

برای انتقال کارمندان به شهرستانها ایجاد امکانات لازم‌در سطح استانها و تدارك تسهیلات رفاهی از قبیل مسکن و بیمه و درمان ودیگر مزایای شهری مورد توجه قرار گرفته است .

انتقال کارمندان از تهران به شهرستانها و کاهش پست های مدیریت در تهران امکانات‌تازه‌ای نیز برای پیشرفت وفعالیت‌مدیران وکارمندان دولت در شهرستانها فراهم میکند .

برای تربیت نیروی متخصص‌و آموزش خدمت کارمندان در شهرستانها ، دانشگاهها ومدارس عالی کشور در هریك از استانها در این زمینه باادارات استانها همکاری میکنند .

جدول پذیرش رشته‌های دانشگاهی بیش از شماره ۵۰۰

با پایان گزینش دانشجویان نیمسال دوم تحصیلی ۳۶ـ۳۵ دانشگاهها‌وموسسات‌آموزش عالی کشور که بیش از ۳هزار دواطلب توانستندبررشته‌های مختلف راه یابند مرحله دیگر انتخاب شرکت کنندگان برای ورود به واحدهای آموزشی عالی آغاز شد .

در این بخش از گزینش غیر متمرکز که در دفترچه‌راهنمای ورود به آموزش عالی‌نیمسال دوم سال تحصیلی‌با رشته‌های بیشتر از ۵۰۰ مشخص شده دانشکده و موسسات‌آموزش عالی ضمن بررسی مدارك دریافت شده ازسوی‌داوطلبان انتخاب خود را انجام میدهند و واجدین شرایط را برای ادامه تحصیل به واحد های خود دعوت می‌کنند .

از آغاز این هفته انتشار آگهی‌های چندموسسه‌آموزش عالی سرنوشت تحصیلی دهها تن از داوطلبان‌راتعیین کردند و بگفته‌ناظران‌اموردانشگاهی دیگر داوطلبان نیز بتدریج و تا پایان بهمن ماه از نتایج بررسی و انتخاب دانشکده‌ها آگاهی خواهندیافت .

پرسش در باره تعداد تقریبی پذیرش اینگونه موسسات و دانشکده‌ها و همچنین ظرفیت تفکیك شده منطقه‌ای‌و سهمیه آزاد آنان و نوع دیپلمه های مورد نظر از جمله مسائلی است که در این مرحله‌بارهااز سوی داوطلان مطرح‌میشود.

خبرنگار دانشگاهی اطلاعات با توجه به این نیاز ، جدول کامل پذیرش‌موسسات‌آموزش عالی و دانشگاههائی را که‌از طریق روش غیر متمرکز دانشجو می‌پذیرد با ذکر کلیه جزئیات ضروری فراهم آورده است که در زیر می‌خوانید :

دانشگاه اصفهان

● ۵۰۱ رشته پرستاری تعداد تقریبی پذیرش سهمیه منطقه‌ای ۵۰ نفر

● ۵۰۲ زبان‌وادبیات‌ارمنی با ظرفیت پذیرش ۲۰ نفر سهمیه آزاد

دانشگاه اصفهان‌برای‌پذیرش داوطلبان در دو رشته یاد شده علاوه بردیپلم‌های‌سه‌گانه طبیعی ، ریاضی ، ادبی، هر نوع دیپلم کامل متوسطه را نیز از شرایط کافی بشمار آورده است .

دانشگاه فردوسی

● ۵۰۳دبیری‌ریاضی‌باتعداد تقریبی پذیرش ۵۰ نفر سهمیه آزاد .

● ۵۰٤ دبیری فیزیك با ظرفیت تقریبی ۵۰نفر ازسهمیه آزاد .

● ۵۰۵زبان‌وادبیات فارسی (دبیری) ۵۰ نفر سهمیه آزاد

سایر دانشکده‌ها و مدارس عالی نیز باین ترتیب حدود ظرفیت و شرایط کلی خودرا اعلام داشته‌اند .

شماره ۵۰٦ نقشه‌برداری وابسته‌به‌دانشکده‌نقشه‌برداری وابسته به‌وزارت‌جنگ‌سازمان جغرافیائی کشور با تعداد تقریبی پذیرش ۳۵ نفر

شماره ۵۰۷ مدرسه عالی بیمه تهران با ٤۰نفر ازسهمیه آزاد .

شماره ۵۰۸ مدرسه عالی تکنولوژی سمنان وابسته به وزارت آموزش و پرورش‌در رشته طرحی صنعتی با تعداد تقریبی پذیرش ٦۰ نفر سهمیه منطقه‌ای و ٦۰ تن از سهمیه آزاد .

شماره ۵۰۹ رشته تکنولوژی مکانیك این مدرسه با ظرفیت ۳۰ نفر برای سهمیه منطقه‌ای و ۳۰ نفر سهمیه آزاد .

رشته‌های یاد شده درمدرسه عالی تکنولوژی‌داوطلبان‌دارای دیپلم ریاضی و همچنین دیپلم های دیگر صنایع فلزی ـ اتومکانیك ـ فلزکاری ـ ذوب آهن ـ تاسیسات‌واجدشرایط لازم میشناسد .

۲۰ هزار تن سیب زمینی وارد می‌شود

هیئت وزیران امروزبریاست امیر عباس هویدانخست وزیر تشکیل جلسه داد . در این جلسه چهار تصویبنامه درباره احداث چهار کارخانه آجر ماشینی تصویب شد .

براساس نخستین تصویب‌نامه در ٤۵۰ هکتار از زمین های روستای‌محمد آبادورامین کارخانه تولید آجرماشینی‌گاز سوز احداث و از این زمین ها برای خاك برداری جهت تولید آجر بهره برداری می‌شود . پس از پایان دوران خاك برداری این زمین ها مورد استفاده کشاورزی قرار خواهد گرفت .

بموجب تصویبنامه دیگر در ۳۰ هکتار از زمین های روستای«جیتو» ورامین‌کارخانه آجر ماشینی بوجود میاید .

دو تصویبنامه دیگر در همین مورد مربوط به احداث دو کارخانه آجر ماشینی یکی در روستای گل‌تپه ورامین در مساحت ۵۸۲ هزار و ٦۰۲ متر مربع‌ودیگری درروستای فهرون ورامین در مساحت ۲۹۲۳۲۰ متر مربع است .

در همین جلسه به پیشنهاد وزارت کشاورزی و منابع طبیعی‌و موافقت‌وزارت‌بازرگانی هیئت وزیران تصویب کردکه ۲۰ هزار تن سیب زمینی خوراکی وارد کشور شود . این سیب زمینی ها با اجازه سازمان حفظ نباتات وزارت کشاورزی و منابع طبیعی بوسیله بخش خصوصی‌وارد میشود . ضمنااین سیب‌زمینی ها بوسیله شرکت تعاونی‌تهیه و توزیع بارفروشان و میوه فروشان‌واردو توزیع‌خواهد شد .

همچنین دراین جلسه‌هیئت وزیران تصویب کرد که ۱۱۰۰ مترمربع از زمین‌های روستای قلعه سرابخش در کنارپاسگاه پلیس راه رشت ـ تهران به تاسیس کارخانه نان ماشینی اختصاص یابد . این کارخانه نان ماشینی در۸ ساعت چهار تن ظرفیت خواهد داشت .

۲٫۵ میلیون عضو حزب در مراسم ششم بهمن شرکت می‌کنند

در مراسم رژه‌سالروز ششم بهمن توسط ۳۰۰ نفر از روحانیون یک جلد کلام‌الله مجیدبرای‌اهدابه‌پیشگاه‌شاهنشاه به امیرعباس‌هویدا نخست‌وزیر داده خواهد شد.

طبق گزارش کمیته حزبی برگزار کننده‌مراسم سالروز ششم بهمن بمناسبت آئین ملی بزرگداشت‌پنجاه‌سال‌شاهنشاهی پهلوی امسال قبل از آغاز مراسم رسمی رژه در میدان شهیاد، مراسم نیایش درمقابل تمثال شاهنشاه آریامهر توسط۳۰۰ نفر از روحانیون بعمل‌خواهد آمد براساس گزارش های رسیده‌از سوی مسئولان‌حزب در استانها بیش از ۲٫۵ میلیون نفر از اعضای حزب در سراسر کشور درمراسم ششم بهمن شرکت می‌کنند.

جدول سنجش برنامه‌های تلویزیونی در اطلاعات

سرویس هنری‌روزنامه اطلاعات بکمک یک گروه پژوهشگر هر شب‌بعدازساعت۲۰از صدخانواده ساکن تهران دوپرسش میکند:

★ کدام برنامه تلویزیونی را می‌بینید ؟

★ چه نمره‌ای از صفر تا ۲۰ به برنامه‌ای که شما تعقیب میکنید ، میدهید؟ نتیجه پرسش‌های دیشب ما چنین بوده است

اول فیلم سینمائی

یکشنبه از صدنفری که مورد پرسش ما قرار گرفتند تلویزیون را به طریق زیر نگاه میکردند

برنامه اول (شبکه)	بینندگان «عروس فرنگی» (نمره متوسط ۱۷)	٪٦۲
برنامه دوم	بینندگان «سیمك عیار» (نمره متوسط ۱٤)	٪۳٦
بین‌المللی	بینندگان «فیلم سینمائی» (نمره متوسط ۱۰)	٪۲

به‌علت کندن خیابان پورداود ، استخر، ترافیک سایر خیابانهای اصلی رشت سنگین‌تر شده و با ریزش برف مشکل ترافیک در این قسمت از شهر ، دوچندان شده است .
عکس‌ازرجب مهدی زاده خبرنگار عکاس اطلاعات در رشت

در بم برف بارید

● رشت ـ ریزش برف در رشت از ساعت۷ دیشب‌شروع شد و امروز نیز همچنان‌ادامه یافت .

رطوبت هوای رشت امروز به صددرصد رسید . باشروع ریزش مجدد برف در رشت رفت‌و آمد در خیابان ها با دشواری مواجه شد .

با توجه به‌اینکه هنوزتوده های برف قبلی از گوشه و کنار شهر جمع‌آوری نشده‌است ریزش مجدد برف به مشکلات موجود مردم دامن زد .

ـ چالوس ـ از ساعت٦و۳۰ دقیقه صبح امروز بمدت یک ساعت در چالوس برف بارید و درپی آن ریزش باران در این شهر شروع شد .

ریزش برف در جاده‌چالوس از مرزن‌آباد تا گچسر امروز ادامه داشت .

● کلاردشت ـ درحالی‌که هنوز ۳۰ سانتی‌متر برف‌کوبیده شده شهر کلاردشت را پوشانده است ریزش برف شدید دراین منطقه باردیگر از صبح امروز شروع شد .

یخبندان در خراسان

● مشهد ـ یخبندان شدید همچنان بر مشهد و دیگر شهرستان های استان خراسان حاکم است . دیشب مشهد با حدود ۳۰ درجه زیر صفر سرد ترین شب زمستان را پشت‌سر گذاشت .

بنابه گزارش اداره هوا شناسی طی ۲٤ ساعت گذشته طبس با ۹ درجه بالای صفر و مشهد با تقریبا ۳۰ درجه زیر صفر گرمترین و سرد ترین نقاط استان بودند .

در شهرستان های شمال‌و نوار مرزی خراسان سرما و یخبندان مغازه ها و مدارس را بصورت نیمه تعطیل‌درآورد.

● بم ـ از صبح دیروز ریزش برف در بم شروع شد و مردم این منطقه از کشور را شگفت زده کرد .

ریزش برف در بم کرمان تا ساعت ۹ صبح امروز ادامه داشت و برای اولین‌بار این شهر سپید پوش شد .

هوای بم امروز یک درجه زیر صفر و آسمان آن ابری و مستعد ریزش برف و باران بود .

در آذربایجان

● تبریز ـ هوای شهرهای آذربایجان دیروز و امروز نیز سرد و یخبندان بود . برودت هوای تبریز ۱۲ درجه زیر صفر ، خوی ۲۰ درجه اردبیل ۱۸ درجه و خلخال ۲٦ درجه زیر صفر بود .

سرما و یخبندان‌با حوادثی نیز توام بود. جعفر جعفرزاده ٤۷ ساله که برای نصب لوله بخاری به پشت‌بام خانه‌اش در «تکیه حیدر» تبریز رفته بود به پائین سقوط کرد و کشته شد .

● جسد مرد ٦۰ ساله‌ای بنام محمدعلی داداش‌زاده نیز در مغازه‌قهوه فروشی‌اش‌واقع در خیابان پهلوی تبریز پیدا شد . محمدعلی بعلت سرمای شدید فوت کرده بود .

● جسد دو جوان دانش آموز و کارگر نیز در خانه‌ای واقع در داداش‌آباد تبریز بدست آمد .

گفته میشود ابراهیم محمدیان ۱۵ ساله دانش آموز کلاس سوم دبیرستان «فرهنگ» تبریز و اکبر کامرانی۱۹ ساله کارگر صنعتی مقیم تهران که برای دیدن اقوام خود به تبریزآمده بود در اتاق خود پریموس روشن کرده و بعلت کمبود اکسیژن خفه شده‌اند .

★ ساری ـ ریزش‌برف‌شدید از صبح امروز در ساری آغاز شد و هم‌اکنون (ساعت ۱۰ صبح) همچنان ادامه دارد.

سرما ، هزاران سار و گنجشك را در کمیجان خشك کرد

کمیجان ـ خبرنگار اطلاعات

سرما ویخبندان درکمیجان، پرندگان را خشک کرد وصبح امروز لاشه‌های یخزده هزاران پرنده ـ سار گنجشک ـ روی برف کوچه‌ها و کف حیاط خانه‌ها افتاده بود.

سرما در کمیجان که تا مرز ۳۰ درجه زیر صفر رسیده‌است. مردم این بخش را خانه نشین کرد وصبح امروز کمترکسی در کوچه هاو خیابانهای‌این منطقه دیده میشد.

سرما ویخبندان ، زندگی عادی مردم کمیجان را فلج‌کرده وپرندگان برای یافتن دانه به خانه‌ها پناه میبرند. مردم کمیجان نیزبرای‌آنهادانه میریزند ولی سرما بیش از گرسنگی پرندگان را آزار میدهدو پیش از اینکه آنهابه‌طعمه‌دسترسی پیدا کنندازشدت سرماخشک میشوند.

در سنا از ششم بهمن تجلیل شد

در جلسه علنی امروز مجلس سنا که ساعت ده بامداد بریاست آقای مهندس شریف امامی تشکیل گردید . بررسی لایحه احکام‌مدنی که باتقدیم لایحه جدید اعطای اختیارات به کمیسیون دادگستری متوقف مانده بود دنبال شد تا این لایحه پس از تصویب بمجلس شورایملی ارسال گردد.

سخنان رئیس سنا

در آغازجلسه‌علنی امروزمجلس سنا آقای مهندس شریف امامی طی‌سخنانی‌بمناسبت سالروزانقلاب شاه ومردم اظهار داشت:

ششم بهمن مصادف است با روز انقلاب شاه و ملت، روزی که وضع اجتماعی ما دگرگون شد و روابط بین افراد براساس عدل و منطق برقرار گردید و زنجیر های استثمار فرد از فرد گسست و فضای تنفس جدیدی برای طبقات محروم بوجود آمد.

اینک برای‌اینکه اهمیت‌این روز تاریخی یعنی ششم بهمن بخوبی روشن شودلازم‌است قدری به عقب برگردیم و باوضاع گذشته‌نظری‌بیافکنیم.

در آن روزگار بیش از۷۰ درصد مردم این سرزمین‌بنام رعیت گرفتار عده‌ای معدود بنام ارباب بودند و بزحمت قوت لایموتی‌از دسترنج‌خود دریافت میکردند و در موقع انتخابات بدنبال همصف کشیده همگی رای میدادند تا ارباب خود را بنام نماینده ملت به مجلس بفرستند که قوانینی بنفع خود وضع کنند و بیچارگی خود را تثبیت‌نمایند

کارگر زحمتکش بدون داشتن هیچگونه تامین ویا امید به آتیه زحمت میکشید و هرآن در تزلزل که از کار برکنار شود روزی را بسر میبرد و حمایتی در بین‌نبود. بیمه‌ای نداشت که روزگار تامینی داشته باشد از سود دستگاهی که در آن‌کارمیکرد کسالت و یا از کارافتادگی بهره‌ای نداشت و در اقتصاد کشور خودراسهیم‌نمیدانست.

کشاورزان همگی‌بیسواد و از همه جا بیخبر با وسائل سنتی خود بزحمت تولید کمی داشته و باجهل ومرض دست بگریبان بودند و بیش از یک پنجم از محصول‌سهم کار آنها بود .

آغاز انقلاب

رئیس سنا در دنباله سخنان خود گفت : در چنین وضعی رهبر عالیقدر ما که از این اوضاع رنج میبردند با تفکر و تعقل و انتخاب بهترین زمان که از هرحیث برای دگرگون کردن آن وضع‌آشفته آماده شده بود اصولی را که برپایه عدل و انصاف و منطق با تعالیم دینی بودبملت اعلام و با طرز صحیح دموکراتیک وبا تائید قاطبه ملت افکار برجسته خود را در قالب اصول انقلاب ریخته و منشاء یک سلسله اصلاحات بنیادی شدند و اجتماع ما را از تاریکیهای قرون وسطائی به روشنائیهای عصر جدید رساندند و در زمانی کوتاه غفلتها و قصور گذشته سال های دراز را جبران کردند و آب‌رفته‌رابجوی بازآوردند.

با بررسی دقیق جوانب‌امر و مطالعه در اصول انقلاب شاه و ملت برصاحبنظران روشن میشود که این انقلاب پدیده‌ای اصیل و ازفکررهبری که برملتی صاحب‌تمدن‌باستانی و فرهنگی‌ریشه‌دار فرماندهی دارد مایه گرفته و ابتکاری است که میتواند برای دیگران نیز سرمشق قرار گیرد و بطوریکه شاهنشاه فرموده‌اند این انقلاب در درجه اول‌یک انقلاب ایرانی است و منطبق با روح و سنن ایرانی است ما این انقلاب را بصورت‌یک کالای وارداتی تحویل ملت ندادیم .

زیرا اصولا شان ملت ما که خود در طول‌هزاران‌سال خلاق فکر و فلسفه و منطق بوده است این نیست که در اینمورد جامه عاریت دیگران‌را برتن‌کند . ما راههائی‌براساس نبوغ ایرانی وبا در نظر گرفتن تمام اصول ذکر شده اتخاذ کرده بودیم که طبعا در آنها از تجارب مفید دیگران استفاده شده‌بودولی‌بخصوص هرقسمت از آن که لازم بود ابداع خود ما بود .

طبق اصول ، انقلاب اصلاحات ارضی بعمل آمد و رابطه ارباب و رعیتی بعد از قرنها بهم ریخت و بربنیان عدالت و شرایط انسانی‌مستقر گردید . سپاهیان دانش و بهداشت و ترویج به دورافتاده ترین نقاط کشور گسیل شدند.

شرکتهای تعاونی وموسسات دموکراتیک بوجود آمد مردم در سرنوشت‌خود صاحب‌تصمیم و بجریان حوادث و سیاست کشور علاقمندگردیدند . زنان حقوق سیاسی پیدا کردند و در فعالیتهای کشور شریک شدند منابع و ثروتهای ملی از تعلق به اشخاص خارج شد کارگران‌درسودکارخانجات سهیم شدند وبه افزایش تولید علاقمندگردیدند . فرزندان‌این آب و خاک از امکانات فرا گرفتن تخصص و حرفه و تحصیل درتمام‌مراحل‌برخوردار شدند و قوانین جدید برای تصمیم و توزیع عادلانه ثروتها بتصویب رسید ، بیمه های اجتماعی و بیماری و از کارافتادگی و بازنشستگی وغیره برقرار شد و هزاران اقدام دیگر که برای‌سالم‌سازی یک اجتماع بافرهنگ و تمدن ضرورت دارد صورت گرفت‌که شرح جزئیات هریک از این اقدامات را میتوان ساعتها توصیف کرد که با وقت کم‌در این مجال نمیباشد

رئیس سنا آنگاه گفت‌اینک لازم میدانم به مبتکر اصلی و مبدع این انقلاب‌سپاس‌فراوان تقدیم داشته و شکر اینهمه نعمت را بجای آورده و از صمیم قلب عمر طولانی و سلامتی و سعادت برای رهبر خردمند و فرمانده دانشمندمان مسئلت نمائیم و از خداوند بخواهیم که توفیق‌خدمت بما ارزانی فرماید.

درباره نفت

سناتور حسین دها در نطق قبل از دستور خود بتفصیل در باره تاریخچه نفت صحبت کردو آنگاه بااشاره بفرمایشات شاهنشاه آریامهر در پاسخ مخبر مجله نیوزویک یادآورشدکه فرمایشات شاهنشاه‌ما منطقی ومستدل است

برنامه‌سفر دانشگاهیان به‌عتبات

★ نخستین پرواز روز نهم بهمن‌ماه ـ انجام میگیرد

چهار گروه از دانشگاهیان برای زیارت‌و تشرف به‌عتبات از نهم بهمن ماه عازم سفر خواهند شد .

تشریفات دانشگاه تهران ضمن انتشار اطلاعیه‌ای اعلام داشت که سفر های یاد شده‌از ایستگاه شماره چهار فرودگاه مهرآباد انجام میگیردو شرکت کنندگان باید حداقل دوساعت قبل از عزیمت در نقطه تعیین شده حضور یابند .

عزیمت کنندگان باید برای انجام این سفر که ۵ بعد از ظهر انجام می پذیرد ساعت‌دو بعد از ظهر روز نهم بهمن‌ماه در فرودگاه حضور داشته باشند و برگ واکسیناسیون خود ارائه دهند .

در این اطلاعیه همچنین‌خاطر نشان گردیده است با توجه‌به سرمای هوای کشور عراق‌در این فصل مسافران باید علاوه بر لباس گرم یک پتونیز همراه داشته باشند .

سفر های‌دو موسوم‌دانشگاهیان نیز در ساعت ۵ بعد از ظهر ۱۲ و ۱٦ بهمن وآخرین‌سفر نیز روز دهم اسفند ماه‌انجام خواهد پذیرفت .

طبق اطلاع برای هریک از سفر ها ۱۵۰ تن از اعضاء هیئت علمی وکارکنان دانشگاه هاو موسسات آموزش عالی در تهران و دیگر شهر های کشور داوطلب شده‌اند که‌در مدت یک هفته اقامت خوددر عراق از شهر های بغداد ، کربلا، نجف ، سامره، کاظمین و مدائن بازدید خواهند کرد و ازبقاع‌متبرکه زیارت‌میکنند.

عربستان: ماخواهان وحدت و قدرت‌اوپك هستیم

وزیراطلاعات عربستان‌سعودی دریک مصاحبه مطبوعاتی‌اظهار داشت. عربستان سعودی خواهان وحدت و نیرومندی سازمان اوپک است وبه گزارش رادیو ابوظبی وزیر اطلاعات عربستان‌سعودی در این مصاحبه تاکید کرد برای عربستان سعودی نه‌تنها امنیت خلیج‌فارس ،بلکه امنیت دنیای عرب واسلام ونیز امنیت تمام دنیا براساس تفاهم و احترام متقابل اهمیت‌دارد .وی‌افزود. دولت های حوزه خلیج فارس برهمین اساس باهم‌اتفاق نظر دارند و همفکری میکنند .

فروشندگان جرایدو خانواده‌هایشان بیمه شدند

فروشندگان‌مطبوعات وخانواده های آنان زیرپوشش بیمه‌های درمانی قرارگرفتند .

در جلسه کانون حزبی‌شماره ۱۲۰۸ که روز گذشته بریاست محمدعلی‌زرنگار مسئول شاخه روابط اجتماعی حزب تشکیل شد موزعان چهار واحد مطبوعاتی اطلاعات ـ کیهان‌ـ رستاخیز ـ آیندگان دفترچه های بیمه خدمات درمانی خود را دریافت کردند .

باصدور دفترچه بیمه خدمات درمانی برای این گروه، افراد خانواده آنها نیز زیر پوشش بیمه قرار گرفتند و باین‌ترتیب توزیع کنندگان جراید ازاین پس میتوانند از کلیه امکانات درمانی و تسهیلات مربوط به آن استفاده کنند .

پیش از جنایت ازمقتول رضایت‌نامه گرفتند

اصفهان ـ خبرنگار اطلاعات

خانواده‌محسن‌مالکی فروشانی ـقربانی جنایت«قلعه پریشان» اصفهان‌ـ سه نفر رابه اتهام قتل به بازپرس معرفی کردند.

دیروز همسر و فرزندان حسن که شاهد کشته شدن شوهر و پدرشان بدست ۹ ناشناس بودند ، مدعی شدند که چند تن از متهمین را که شبانه به خانه آنان راه یافته‌و مرتکب جنایت شده‌اند میشناسند همسر و فرزندان‌حسن گفتند: یکی از متهمان ، چند روز پیش ازکشته‌شدن حسن‌مالکی فروشانی ، از حسن‌مقتول‌ـ نامه‌ای گرفته بود که اگر حادثه‌ای برای حسن مالکی فروشانی اتفاق بیفتد ، او مقصر نیست !

این‌نامه‌دیروز بوسیله‌اصغر فرزند بزرگ مقتول ،دراختیار مقام های قضایی اصفهان گذاشته شد .

جنایت سه‌شب‌پیش درخانه شماره ۱۰۳ قلعه پریشان ـ حوالی آتشگاه اصفهان روی داد و ۹ نفر شبانه به‌خانه‌ای حمله کردند وپس از اینکه دست و پای‌همسرو سه‌فرزند حسن مالکی فروشانی را با طناب‌بستند، خوداورادرپرابر دیدگان حیرت زده همسر و فرزندانش ، با چاقو کشتندو پس از سرقت اثاثه گرانقیمت خانه ، گریختند .

همسر مقتول در گفت و گویی با خبرنگار اطلاعات در اصفهان گفت : ساعت ۱۱شب بود که من‌و شوهرم باشنیدن صدای پاوگفت‌وگوی چندنفر از جا جستیم ، تازه واردین ۹ نفر بودند که‌یکی پس از دیگری وارد اتاق ما شدند.

سه نفر از آنها چهره‌خود را با پارچه پوشانده بودند. یکی از آنها که ریش بلندی داشت ، وچهره‌اش‌را باپارچه سفیدی پوشانده بود ، مامور من و سه فرزندم شد وباطناب و دستمال دست و پاو دهان ما را بست . اومرتب سئوال میکرد : « پول ها کجاست؟»

ما حدود ٤۰ـ۵۰روز پیش زمینی را به مبلغ هفتاد هزار تومان فروخته بودیم ولی‌پول ها در خانه نبود،آنها شوهرم را آنقدر زدند تا بیهوش شد

خبرهای کوتاه

ابلاغ مراحم شهبانو

بمناسبت درگذشت‌استاد بروومند موسیقیدان‌برجسته‌کشور ومضوهیات امنای بنیاد شهبانو فرح طی تلگرافی تاثر خاطر علیاحضرت شهبانو از طریق دکترمخصوص معظم‌لها به همسر آنمرحوم ابلاغ گردید .

متن تلگرام باین شرح‌است :

خانم پری‌دخت بروومند .

خبر درگذشت استاد بروومند همسر گرامی سرکار موجب نهایت تاسف وتاثرخاطر خطیر علیاحضرت‌شهبانوی‌ایران گردید .

حسب‌الامر مراتب تسلیت و مراحم خاص معظم‌لها را به بازماندگان آنمرحوم ابلاغ مینماید.

رئیس دفترمخصوص‌علیاحضرت شهبانوی ایران

سالگرد انقلاب شاه و ملت

بمنظور بزرگداشت‌پانزدهمین سالگرد انقلاب شاه و ملت عصر امروز ازطرف‌آموزش وپرورش مراسمی باحضور آقای نخست وزیر درتالار فرهنگ برگزار می‌شود.

بازدید مدیران از صنایع نفت‌جنوب

۱۸ نفر از مدیران وزارتخانه‌ها و موسسات دولتی شرکت کننده در هیجدهمین دوره ۸ هفته مدیریت عالی مرکز آموزش مدیریت دولتی ، برای یک بازدید سه روزه از صنایع نفت و پتروشیمی و آموزش عملی ضمن خدمت بجنوب کشور رفتند.

دریافت نشان

آقای مهندس فرهاد فریدپاك‌معاون‌شرکت‌سهامی شیلات ایران درامور تکثیر و پرورش آبزیان و رئیس سازمان کارگاههای تکثیر و پرورش ماهی شیلات‌ایران به پاس خدمات ارزنده بدریافت یک‌قطعه‌نشان‌درجه ۲ آبادانی و پیشرفت‌مفتخر شد .

هیئت مدیره جدید کلوپ روتاری شمال

انتخابات هیات مدیره کلوپ روتاری شمال انجام‌شدواعضای هیات‌مدیره برای سال‌آینده‌باین شرح انتخاب شدند :

مهندس علی اکبر نوشین‌ـ رئیس‌ـدکترمحمدبهشتی‌مشاورـ عزت‌الله متوجه نایب‌رئیس ـ مهدی کهنیم دبیر ـ نعمتی خزانه‌دار ـ علی‌اکبر رفوگران ودکتر مهدی نورانی مدیر .

انتخاب ۷ شهردار

ساری‌ـ ۷تن از شهرداران مازندران برای شرکت در سمینار شهرداران کشورکه درشیراز برگزار میشود انتخاب شدند.

اینعده عبارتند از:

اسکندری شهردارابهشهر فتح‌الهی شهردارساقی‌کلایه، افتخاردادخواه شهردار ساری،سلیمی‌شهردارمحمود آباد،عبادی شهردارشیرگاه، صادقیان شهردار گرگان وطلوعی شهردار آمل.

ماده درسی «حکومت و سیاست» در مراکز آموزش سپاهیان

وزیر آموزش وپرورش دیروز هنگام بازدید ازمرکز آموزش سپاهیان دختر در حشمتیه دستور داد که هرهفته ۲ ساعت درس « حکومت و سیاست » برمواد درسی آنان اضافه شود .

وی همچنین دستور داد که در مراکز آموزش سپاهیان جلسات بحث و گفتگو تشکیل شود و صاحبنظران آنان را در جریان مسائل روز قرار دهند .

دکتر گنجی در این بازدید به سپاهیان دختر توصیه کرد که پس ازپایان‌دوران خدمت سپاهی بعنوان معلم در آموزش و پرورش باقی بمانند .

عزیمت دانش‌آموزان ایرانی به آلمان فدرال

۱۵ دانش آموز از سراسر کشوررروز ۲۵ اردیبهشت‌ماه آینده‌بدعوت‌سازمان جوانان حزب دموکرات‌مسیحی‌آلمان فدرال رهسپار این کشور خواهندشد ویک هفته از دیدن خواهند کرد.

تاسیس دانشگاه فرح پهلوی در کرمانشاه

دربرنامه عمرانی ششم شعبه دانشگاه فرح پهلوی‌در کرمانشاه فعالیت خود را آغاز می‌کند .

امیر پرویز استاندار کرمانشاهان‌درجلسه مشترک اعضای کمیته های‌تخصصی ضمن اعلام این خبرافزود هیات مدیره دانشگاه‌فرح پهلوی آمادگی و استعداد و امکانات کرمانشاه را برای تاسیس شعبه دانشگاه‌مذکور مورد تائید قرار داده‌است.

روسای مخابرات چهار استان تغییر کردند

بدستور مدیر عامل‌شرکت مخابرات ایران‌این انتصابات دراین شرکت صورت گرفت عزالدین محلاتی رئیس‌اداره کل مخابرات استان‌اصفهان علی وهاب‌زاده رئیس اداره کل‌مخابرات‌استان‌آذربایجان غربی ابراهیم الهام کفیل اداره کل مخابرات استان هرمزگان داریوش ناظمی رئیس اداره کل مخابرات استان کردستان.

موافقتنامه همکاری با شرکت برق بین‌المللی انگلیس

بعد از ظهر دیروز موافقت‌نامه همکاری بین‌مدیریت طرح نیروگاههای سازمان‌انرژی اتمی ایران و شرکت برق بین‌المللی بریتانیا بامضاء رسید.

سازمان انرژی اتمی ایران و شرکت برق بین‌المللی انگلیسی بی.ای.ای.رابرای تامین‌کمکهای فنی مورد نیاز مدیریت طرح نیروگاههای خود انتخاب‌کرده است .

شرکت برق‌بین‌المللی انگلیس در کلیه امور فنی از امکانات و پشتیبانی شرکت مرکزی‌تولید برق انگلستان برخوردار است. واحد نیروگاههای‌سازمان‌انرژی اتمی‌ایران‌میتواندبرای‌تامین‌کمبود ها واحتیاجات متخصصین‌خود در تمام مراحل برنامه‌ریزی‌طرح توسعه تامین مواد ساختمان مونتاژ نگهداری و تربیت کادر لازم از متخصصین شرکت برق بین‌المللی انگلیس یاری‌بخواهد.

راهنمایان تعلیماتی مدارس روستائی

معلمان دیپلمه رسمی با ۳ سال سابقه‌خدمت‌آموزشی میتوانند راهنمای تعلیماتی سپاه دانش شوند .

آنها به شرط داشتن همسرونشان دادن‌شایستگی در احراز شغل راهنمای تعلیماتی و نبودن افراد واجد شرط در محل ، بعنوان راهنمای تعلیماتی مدارس روستا برگزیده می شوند .

برنامه یادبود ازاستاد نورعلی برومند

امروزاخبار هنری‌ساعت ۵ بعد از ظهر رادیو به درگذشت استاد نورعلی برومنداختصاص یافته‌است. طول این برنامه پانزده‌دقیقه است‌که معمولابه‌اخبارهنری ایران وجهان می‌پردازدلکن به علت درگذشت استاد نور علی برومند تمام برنامه بیاد او تهیه شده است . بخشی از اخبار هنری امروز به گزارش مراسم خاک سپاری مرحوم برومند اختصاص دارد.

آسمان

هوای سواحل‌دریای‌خزر ابری همراه بابرف وباران که‌بطورموقت‌ازسمت غرب ازمیزان ابرها کاسته میشود هوای سیستان ـبلوچستان وقسمتی ازنواحی مرکزی ایران ابری باریزش برف وباران ومه‌آلودـ هوای تهران صاف تاکمی ابری با غبارـ هوای‌غرب‌کشورصاف تاکمی ابری بامه صبحگاهی هوای سایر شهرهای‌ایران صاف تاکمی ابری‌و درمناطق جنوبی همراه باوزش باددر سطح زمین پیش‌بینی‌میشود گرمترین روز رادر ۲٤ گذشته بندرعباس باحداکثر ۲۲ درجه بالای صفر وسرد ترین‌شب سقزبا حداقل ۲٦ درجه زیر صفر داشته‌اند حداکثرتهران یکدرجه بالای صفر وحداقل آن ۹ درجه زیرصفر بوده‌است.

توضیح درباره فاسد شدن پیاز

در پی انتشار خبر مربوط به فاسد شدن دهها تن پیازدر بخش زرقان و روستا های اطراف تخت جمشیدو مرودشت و ۲۵۰۰ تن دیگر که در این منطقه در حال فاسد شدن است در اطلاعات پنجشنبه بیستم آبان ماه ۷ اقدامات وسیعی از طرف وزارت بازرگانی صورت گرفت‌و بدستور استاندار فارس هیاتی برای رسیدگی بموضوع رهسپارمنطقه شد. این هیات که نمایندگان استانداری ، اداره کل بازرگانی استان سازمان تعاونی‌روستائی شیراز ، تعاونیهای روستائی زرگان و سرپرست روزنامه اطلاعات در استان فارس در آن عضویت داشتند پس از بررسیهای دقیق و همه جانبه‌ای که در محل با حضور بخشدار زرگان‌بعمل آورداعلام داشت . پیازهای فاسد شده حدود یک تن بوده و بنابراین خبر فاسد شدن دهها تن پیاز و ۲۵۰۰ تن دیگر که درحال فاسد شدن است بهیچوجه صحت نداشته و بدینوسیله تکذیب میشود .

اطلاعات

چه سازمانهائی کنفدراسیون دانشجویان ایرانی را تشکیل داده‌اند؟

گردانندگان جبهه ملّی به سوی حزب توده دست ائتلاف دراز کردند

جبهه‌ملی درابتدای کار تروتسکیستها آنهارا تایید کرد

تروتسکیستها منشعب از سازمانهای کمونیستی و جبهه‌ملی بودند

در برررسیهای قبلی پیرامون ماهیت کنفدراسیون و نیز وضعیت گروه‌ها و سازمان های گوناگونیکه در این تشکیلات به فعالیت های ضد ایرانی می‌پردازند ، توضیحاتی داده شد. در مبحث امروز ، سخن مادر باره دو سازمان دیگر است که از عناصر متشکله کنفدراسیون می‌باشند.

گروه تروتسکیستها یك سازمان متشکل از گروهی کمونیست های انشعابی و اعضای سابق جبهه باصطلاح ملی است که‌به تبعیت از نظریات لئون ـ تروتسکی (همدست سابق لنین و مخالف سر سخت استالین)، عقیده دارند که فقط درجامعه‌ای میتوان انقلاب سوسیالیستی رابه انجام رساند که درآن وسائل تولید برشد کافی رسیده باشد (از قبیل جوامع آلمان‌غربی وانگلستان) ، تروتسکیستها باچنین‌تزی تمام انقلابات کمونیستی در جهان را ازجمله «انقلاب ۱۹۱۷ روسیه» رد میکنند.

تروتسکیستهای ایرانی براساس همین نظریه از بدو شروع به فعالیت ،ضمن آنکه باکلیه گروه های کمونیست ایرانی دیگر به شدت مخالفت میکردند، در عین‌حال باشیوه‌های تروریستی واقدامات مسلحانه در ایران مخالف بودند.

جبهه باصطلاح ملی که‌از نفوذ وسعت یافته مائوئیست ها در کنفدراسیون ناخشنود بودو رقیب‌سومی رابرای آنها جستجو میکرد از ظهور دسته جدیدی که ضد مائوئیست هم‌بود ،استقبال کردوبه تروتسکیستها روی خوش نشان دادو جبهه ملی‌در حمایت و تایید تروتسکیستهابراین عقیده‌بود که بابه جان هم افتادن این دسته و گروه‌های تروریست طرفدار مائو ، عرصه رابرای خودبی‌رقیب خواهدساخت.

اما این‌تخیل شیرین جبهه باصطلاح ملی چندان دوام نیاورد ، زیرا تروتسکیستها بهمان اندازه که‌ضد مائوئیست بودند ضد جبهه ملی هم بودند.آنها جبهه ملی‌رایك سازمان‌بورژوازی‌مرتجع‌وسازشکار میخواندند و دراین مورد شدیدا به جبهه مذکور حمله میکردند باین ترتیب جبهه باصطلاح ملی هم موضع مخالف نسبت باین گروه گرفت.

ما در بررسی امروز این دوگروه یعنی گروه تروتسکیستها و جبهه ملی باصطلاح ایران درخارج کشور را مطالعه می‌کنیم.

تروتسکیست‌های ایرانی :

گروهی که تحت‌نام تروتسکیست های ایرانی در خارج‌از کشورفعالیت دارد، یك‌سازمان مارکسیستی تازه بنیاد است که بطور عمده درایالات متحده‌امریکا فعالیت مینماید . این‌سازمان‌که هنوز تشکیلات‌منظمی هم‌ندارد از نظر فکری پیرو نظریات تروتسکی میباشد و عملاباهردو جبهه، کمونیزم بین‌الملل(مسکو و پکن) مخالف است.

گروه تروتسکیست های ایرانی بوسیله شخصی بنام بابك زهرائی درامریکا پایه‌گذاری شده وازسال ۲۵۲۷ شاهنشاهی (۱۹۶۸) باانتشار نشریه‌ای زیرعنوان «گروه رزمندگان تروتسکیست‌ایرانی وابسته‌به‌بین‌الملل چهارم »اعلام موجودیت‌نمود.

بابك زهرائی قبل از این‌که‌به فعالیت های ضد ایرانی وتاسیس گروه تروتسکیست های ایران اقدام کند، عضوسازمان تروتسکیست آمریکائی«اتفاق‌جوانان سوسیالیست » (Y.S.A) بود که بعدابه‌تاسیس سازمان تروتسکیست های ایرانی اقدام کرده‌است .

همزمان باتشکیل این‌سازمان فعالیت مائوئیست ها درامریکارونق‌محسوسی‌داشتو درحقیقت‌تروتسکیست هابرای مبارزه بامائوئیست ها وارد میدان شدند.

آنها درامریکا به‌فعالیت‌های وسیعی دست زدند و در کنفدراسیون توسط گروه های کمونیست دیگر باآنها مبارزاتی شروع شد وادامه این مبارزات‌سبب شدکه اعضای این گروه ازکنگره۲۲سازمان‌دانشجویان ایرانی در امریکا کموابسته به‌گروه‌های مارکسیست طرفدار مائو بود »اخراج گردند .

فعالیت این گروه‌تاسال ۲۵۳۴ شاهنشاهی(۱۹۷۵) رونق قابل توجهی نداشت ،تااین که‌دراین سال از طرف این‌گروه کمیته‌ای تحت‌نام «کمیته دفاع از آزادی هنروانديشه درایران» تشکیل‌گردید وباین ترتیب فعالیت‌های آنان افزایش یافت.

وبعضی از شخصیت‌های امریکائی از جمله«دانیل الزبرك » (۱) ، « رمزی کلارك »، «کلی‌فورد »و «جك اندرسون» با این‌گروه درارتباط‌قرار گرفتند وامکاناتی برای تبلیغات ضدایرانی‌دراختیار تروتسکیستها گذاشتند با استفاده از همین تسهیلات بودکه‌یکی از اعضای گروه موفق‌گردید درکمیته فرعی روابط بین‌المللی کنگره امریکا تبلیغاتی علیه ایران بعمل آورد.ضمنا موسسه انتشارات «فانوس » در نیویورك که‌اخیرا اقدام به چاپ وانتشار ترجمه فارسی «بیانیه کمونیست » به عنوان یکی‌از نشریات تروتسکیست‌هانموده وهمچنین موسسه مطبوعاتی«ابجد» درامریکا ازمراکزتروتسکیست های ایرانی درایالات متحده امریکا هستند.

از جمله افراد فعال گروه تروتسکیست ها در امریکا عبارتند از بابك زهرائی ، بهرام عطائی ،اروند ابراهیمیان ، فریدون اسفندیاری ، محمود صیرفی‌زاده، فریبرز رخشاو محمدفلسفی.

نکته قابل ذکر درباره تروتسکیست های‌ایرانی آنست که فعالیت‌های تبلیغاتی این گروه درامریکا از وسعت قابل توجهی برخوردار است‌و منابع مالی که تامین کننده هزینه های سنگین اقدامات تروتسکیست ها میباشد، تاکنون نامشخص مانده‌است .

مائوتیستها وتروتسکیستهای ایرانی درخارج از کشور بجان هم افتادند

جبهه ملی ایران درخارج ازکشور :

چنانکه در مقدمه این بررسی اشاره شد ، در حدود سالهای ۲۵۲۲ـ۲۵۲۰ شاهنشاهی (۶۲ـ۱۹۶۱) گروهی از همکاران سابق مصدق و فرزندان‌فئودالهای سابق دراروپاو امریکا تشکیلاتی بنام جبهه باصطلاح ملی ایران در خارج ازکشور بوجود آوردند.

از همان‌ابتدا، کوشش‌های این‌جبهه معروف نفوذ در کنفدراسیون محصلین و دانشجویان ایرانی مقیم خارج از کشور که توسط حزب منحله توده بوجود آمده بود، گردید. در فاصله سال های ۲۵۲۱ـ۲۵۲۴ شاهنشاهی (۶۲ـ۱۹۶۵)اعضای جبهه مزبور تحت تاثیر حوادث داخلی ایران و پیشرفت سریع انقلاب شاه و مردم در زمینه‌های مختلف ، بطور هماهنگ فعالیت می‌کردند. ازاوائل سال ۲۵۲۴شاهنشاهی (۱۹۶۵) که‌بتدریج‌کمونیست ها به دودسته تقسیم شده و ضمنا در سازمانهای دانشجوئی و کنفدراسیون نفوذمحسوس کرده بودند، تدریجا بخش عمده‌ای از کادرهای رهبری جبهه ملی نیز زیرنفوذ کمونیست‌ها قرار گرفتند . اعضاء یک جناح از این جبهه که اعتقادات شدید مذهبی داشتند و مخالف کمونیست‌ها وبویژه‌حزب توده بودند، به همکاری جبهه ملی و ارتباطات آن با کمونیست‌ها معترض گردیدند و این مساله و مسائل دیگری که در رابطه با روحیه‌های جامطلبانه رهبران جبهه مذکور بود، بتدریج جبهه ملی را به دو جناح مشخص تبدیل کرد.

یکی از این دو جناح تحت تاثیر مارکسیست ها، تدریجـــا گرایشات کمونیستی پیدا کرد و گردانندگان آن اگرچه برای حفظ ظاهر تاثر خود را از عقاید کمونیستی مخفی می‌کردند ، ولی در عمل کمونیست بودند. این افرادکه بیشترگرایشات مائوئیستی‌پیداکرده بودند،درسال۲۵۲۶شاهنشاهی (۱۹۶۷) مسئله تربیت واعزام کادرهای باصطلاح انقلابی را بداخل ایران مورد توجه قرار داده و متعاقبا بروز اختلاف میان ایران و عراق، درصدد برآمدند که با استفاده از شرایط پایگاه عراق ، عملیات نفوذی بداخل ایران و تشکیل هسته‌های مخفی را تعقیب کنند.

دراجرای این نظر بود که دوتن ازگردانندگان جبهه مزبور به‌اسامـــی حسن ماسائی و خسرو کلانتری (شخص اخیر از امریکا اخراج شده‌بود) بعراق عزیمت کردند و ضمن تماس با سازمانهای اطلاعاتی عراق و همـــدستی با تیمور بختیار ، تشکیلاتی زیرنام «جبهه ملی ایران در خاورمیانه» بوجود آوردند . این افراد که در خفا با بعضی از رهبران حزب توده نیز تماس داشتند تا سال ۲۵۳۴ شاهنشاهی (۱۹۷۵) مرتبا نشریه خود را تحت عنوان «باختر امروز» در عراق چاپ ومنتشر میکردند ولی درعمل موفقیتی برای نفوذ به داخل ایرا ن‌بدست نیاوردند.

این افراد متعاقب بهبود روابـط ایران و عراق، به اروپا برگشتند و برای ادامه فعالیت در کشورهای اروپائی و امریکا به همدستان دیگـر خود که طی این سالها موفق شده‌بودند بااستفاده از ضعف ناشی از تضادهای داخلی گروههـــای کمونیست، درکنفدراسیون محصلین ودانشجویان ایرانی موقعیت نسبتا محکمی احراز کنند، ملحق گردیدند .

این جناح جبهه ملی ایران درخارج ازکشور علاوه بر نشریه باختر امروز نشریات متعدددیگری تحت عناوین مختلف منتشر کرده و از همکاری سازمان‌های دست‌چپی کشورهای اروپای غربـی برای اقدامات انتشاراتی خود برخورداربوده‌اند.

ضمنا جناح مذکور در کشورهای اروپائی و ایالات متحده امریکا نفوذ محسوسی درمیان دانشجویان کسب نموده و بخصوص بعنوان‌یک سازمان که ظاهرا عنوان «ملی» دارد توانستـــه گروهی از دانشجویان جوان و ناآگاه را اغفال و بسوی خود جلب نماید.

جناح دیگر جبهه ملی که دربادی امر بعلت مخالفت باتمایلات مارکسیستی جناح اول جبهـه باصطلاح ملی، باآن به مخالفت پرداخته، توانسته گروههای دانشجوئی را که تحت نام «انجمنهای اسلامی» در ممالک اروپائی وامریکا متشکل‌شده‌اند باخود همداستان نماید.

این جناح پس‌ازشروع فعالیتهای تروریستی توسط گروه مارکسیست های اسلامی در ایران در سال ۲۵۳۰ شاهنشاهی (۱۹۷۱) به حمایت‌کامل ازاین‌گروه تروریست پرداخته وباانتشار نشریه‌ای زیرعنوان «پیام مجاهد» تلاش وسیعی را درجهت معرفی و انعکاس فعالیت‌های گـــروه تروریست مذکور آغاز نموده است.

این جناح ضمنا در پاریس یک پایگاه برای گروه مارکسیست‌های اسلامی بوجود آورده و بااستفاده از امکاناتی که دراختیار دارد ، موجبات تاسیس پایگاه دیگری‌را نیز نزد سازمان‌های‌افراطی عرب فلسطینی فراهم آورده وعملاگروه موردبحث را با جبهه خلق برای آزادی فلسطین تحت‌رهبری جرج‌حبش مرتبط ساخته است.

بطورکلی در حال حاضر هردو جناح جبهه ملی فقط اسم بی‌مسمای «جبهه ملی» را بعنوان سرپوشی برافکار و اقدامات خود بدنبال می‌کشند و با ارتباطاتی که ازیکطرف باجوامع مارکسیستی کشورهای اروپای غربی و سازمانهای افراطـی عرب در اروپا و سازمانها ی‌مارکسیستی درامریکا و از طرف دیگر باسازمانهای تروریستی و افراطی عرب فلسطینی‌وحزب‌کمونیست جمهوری‌دمکراتیک خلق‌یمن دارند، آنها نیز عملا زیرپرچم کمونیزم و تروریسم بین‌الملل قرار گرفته‌اند.

(۱) دکتر ملك‌زاده میلانی در بحث مربوط به گروه تروتسکیست ها راجع به‌دانیل الزبرك یادآورشده که‌این شخص از اعضاء C.I.A بوده‌که بعداز ماجرای واترگیت ظاهرا ازاین سازمان خارج شده است .

تورهای نوروزی ۲۵۳۶

سازمان توریستی ومسافرتی آپادانا

مبتکر تنظیم مسافرتهای دسته‌جمعی در ایران

نام تور	مدت تور	مسیر	تاریخ‌های حرکت
لندن	۱۴روز	لندن	۲۷ـ۲۹اسفند
ایتل	۱۵روز	لندن ، پاریس	۲۵ـ۲۶ـ۲۷ـ۲۸ـ۲۹اسفند ۱ـ۲فروردین
فرانسه	۱۴روز	پاریس ،هامبورگ ، لندن	۲۵ـ۲۶ـ۲۷ـ۲۸ـ۲۹اسفند ۱ـ۲فروردین
اتریش	۱۵روز	وین ،آمستردام ،لندن ،برلین	۲۴ـ۲۵ـ۲۶ـ۲۷ـ۲۸ـ۲۹اسفند ۱ـ۲ فروردین
افریقای شرقی	۱۶روز	قاهره ،آد یس آبابا ،نایروبی	۲۶ـ۲۹اسفند
جزایرقناری	۱۶روز	مادرید ، تنریف ، لندن	۲۴ـ۲۵ـ۲۶ـ۲۷ـ۲۸ـ۲۹اسفند ۱ـ۲ فروردین
پارادایز	۱۶روز	بانکوک ،پاتایا ، سنگاپور ،مانیل هنگ‌کنگ	۲۳ـ۲۴ـ۲۵ـ۲۶ـ۲۷ـ۲۸ـ۲۹اسفند ۱ـ۲ فروردین
پارسلون	۱۸روز	رم ،پارسلون ،لندن ،زوریخ	۲۳ـ۲۴ـ۲۵ـ۲۶ـ۲۷ـ۲۸ـ۲۹اسفند ۱ـ۲ فروردین
افریقای جنوبی	۱۹روز	ژوهانسبورگ ، کیپ‌تان ،نایروبی آدیس‌آبابا	۲۵ـ۲۷ـ۲۹اسفند
۳هفته۳شهر	۲۱روز	رم ، لندن ، پاریس	۱۷ـ۱۸ـ۱۹ـ۲۰ـ۲۱ـ۲۲ـ۲۳ـ۲۴ـ۲۵ ۲۶ـ۲۷ـ۲۸ـ۲۹اسفند ۱ـ۲ فروردین
ریویرا	۲۱روز	ژنو، نیس ، پاریس ، لندن ، رم	۱۷ـ۱۸ـ۱۹ـ۲۰ـ۲۱ـ۲۲ـ۲۳ـ۲۴ـ۲۵ ۲۶ـ۲۷ـ۲۸ـ۲۹اسفند ۱ـ۲فروردین
کازابلانکا	۲۱روز	لندن ،مادرید ،کازابلانکا ،الجزایر تونس ، رم	۲۵ـ۲۶ـ۲۷ـ۲۸ـ۲۹اسفند
فوجی‌یاما	۲۱روز	بانکوک ،سنگاپور ،اوزاکا /کیوتو توکیو ،سئول ،هنگ‌کنگ	۲۰ـ۲۱ـ۲۲ـ۲۳ـ۲۴ـ۲۵ـ۲۶ـ۲۷ـ۲۸ ۲۹اسفند ۱ـ۲ فروردین
استرالیا	۲۱روز	توکیو ،مانیل ،سیدنی ،سنگاپور بانکوک ،هنگ‌کنگ	۲۵ـ۲۹اسفند ۳ فروردین
گلدن‌گیت	۲۱روز	نیویورک ،واشنگتن ،میامی ،لوس آنجلس ،لاسوگاس سانفرانسیسکو ،لندن	۲۰ـ۲۱ـ۲۲ـ۲۳ـ۲۴ـ۲۵ـ۲۶ـ۲۷ـ۲۸ ۲۹اسفند ۱فروردین
۳شهر	۲۲روز	رم ،نیویورک ، لندن	۲۶ـ۲۷ـ۲۸ـ۲۹اسفند ۱ فروردین
تاج محل	۲۵روز	دهلی ،بانکوک ،پاتایا ،توکیو، هاکونه ،کیوتو ،مانیل ،هنگ‌کنگ	۲۵ـ۲۷ـ۲۹اسفند ۲ فروردین
آمریکای جنوبی	۲۷روز	مکزیکو ،آکاپولکو ،بوئنس‌آیریس، مونته‌ویدئو ،سائوپولو ،ایگواسو، ریودوژانیرو	۲۶ـ۲۷ـ۲۸اسفند
دوردنیا	۳۸روز	بانکوک ،هنگ‌کنگ ،توکیو ،هونولولو سانفرانسیسکو ،لاسوگاس‌لوس‌آنجلس واشنگتن ،نیویورک ،لندن	۲۵ـ۲۷ـ۲۹اسفند

قسمت تشریفات سازمان توریستی آپادانا آماده انجام امور تشریفاتی ورزرواسیون هتل درتهران وشهرستانها برای میهمانان ایرانی وخارجی شرکتهای تجارتی می باشد .

آپادانا ـ جاده قدیم شمیران چهارراه حقوقی اول خیابان ایرج شماره۴

تلفنهای رزرو: ۷۵۷۹۸۹ ۷۵۶۲۰۳ ۷۵۴۸۳۰

آپادانا جمعه ها باز است

با پارکینگ اختصاصی مجانی

ساکنان شمیران وشمال شهر می‌توانند برای رزرو جابه خیابان پهلوی نرسیده به‌تقاطع پارك‌وی تلفن ۲۹۰۱۷۰ و ۲۹۴۳۳۱ مراجعه نمایند .

آژانس مسافرتی والتو

هواپیمائی ملی ایران «هما»

هواپیمائی ملی ایران «هما»

استخدام مهماندار پیمانی

هواپیمائی ملی ایران «هما» درسال جاری گروه تازه‌ای‌ازجوانان دختروپسر علاقمندرابعنوان مهماندار پیمانی برای پرواز های داخل کشوربابرخورداری‌از مزایاو در اختیارگذاشتن امکانات زیر بهمکاری دعوت‌مینماید :

۱ـ آموزشهای تخصصی
۲ـ حقوق بشرح جدول زیر

مراحل خدمت	حقوق در ماه	حق پرواز
ماه اول شامل آموزش نظری وعملی	ـر ۱۰۰۰۰ ریال	تا ۷۰ ساعت پرواز در ماه از قرار ساعتی۷۰ ریال اضافه برآن ساعتی ۲۵۰ ریال.
ماه دوم تا ششم	ـر ۱۵۰۰۰ ریال	» » » »
ماه هفتم به‌بعد	ـر ۲۰۰۰۰ ریال	» » » »

در طی مدت خدمت براساس رضایت از خدمت افزایش‌مناسب‌حقوق نیز داده خواهد شد.
۳ـ لباس ویونیفورم کامل در طی خدمت.
٤ـ تامین وسیله ایاب وذهاب مهمانداران از محل سکونت تا محل خدمت وبالعکس توسط «هما».
٥ـ امکانات رفاهی گسترده.
٦ـ استفاده از بیمه‌های درمانی موسسات بین‌المللی.
۷ـ بیمه عمر وحوادث در حین‌کار وخارج از محیط کار
۸ـ مزایای مسافرت با «هما» وسایر خطوط بین‌المللی.

شرایط استخدام
ـ دارا بودن حداقل تحصیلات دوره اول متوسطه (سیکل‌یا راهنمائی).
ـ حداقل سن ۱۸ سال تمام و حداکثر ۲۷ سال.
ـ عدم اشتغال به تحصیل وشاغل نبودن در دستگاههای‌دولتی.
ـ دارا بودن برگ پایان خدمت وظیفه، یا معافی دائم غیرپزشکی.
ـ آراستگی وزیبائی ظاهر وتناسب اندام (حداقل قد برای‌آقایان ۱٦۳ وبرای خانمها ۱٥٥ سانتیمتر) وزن متناسب با قد.
ـ مجرد بودن برای خانمها در طول مدت قرارداد.
ـ قبول شدن در آزمایش انتخاب.
ـ قبول شدن در آزمایشات پزشکی، طبق استاندارد پزشکی«هما»

کسانی که دارای مدرک تحصیلی بالاتر بوده و به یک زبان‌خارجی آشنا باشند ارجحیت خواهند داشت.

دارندگان شرایط فوق پس از موفقیت در آزمایشات انتخاب، بعنوان مهماندار هوائی برای پروازهای داخل کشور بمدت ۳ سال استخدام خواهند شد که مدت قرارداد در صورت رضایت از کار قابل تمدید خواهد بود.

افرادیکه پس از پایان خدمت پیمانی شرایط ورود به مدرسه عالی مهمانداری وخدمات پروازی (داشتن دیپلم کامل متوسطه قبول شدن‌در آزمایشات مربوطه) را دارا باشند میتوانند به استخدام‌رسمی «هما» درآمده و تحصیلات خود را تااخذ مدارك فوق دیپلم و لیسانس ادامه دهند وبه گروه مهمانداران پروازهای بین‌المللـــی بپیوندند.

مصاحبه
از داوطلبان واجد شرایط فوق تقاضا میشود در روزهـای‌تعیین شده ذیل:

شنبه ۹ر۱۱ از ساعت ۳۰ر۱٥ الی ۳۰ر۱۸
یکشنبه ۱۰ر۱۱ از ساعت ۳۰ر۱٥ الی ۳۰ر۱۸
دوشنبه ۱۱ر۱۱ از ساعت ۳۰ر۱٥ الی ۳۰ر۱۸

باهمراه داشتن یک برگ فتوکپی (آخرین مدرک تحصیلی،پایان خدمت سربازی یا معافی دائم وصفحه اول شناسنامه) و دو قطعه عکس ۳ × ٤ به محل اداره استخدام «هما» واقع در خیابان تخت طاووس نبش روزولت جهت انجام مصاحبه مراجعه نمایند.

اطلاعات

بنیانگذار: عباس مسعودی .
صاحب امتیاز ومدیر: فرهاد مسعودی
سردبیر: منصور تاراجی
سال پنجاه‌ویکم
محل اداره: خیابان خیام. ساختمان اطلاعات.
تلکس. ۲۱۲۳۳۶- تلگرافی: اطلاعات- تهران
تلفن ۳۲۸۱

سرمقاله

خانه‌سازی برای کارگران

در جلسه پریروز شورایعالی کارگران ایران یک تصمیم مهم گرفته شد که اگر بدقت اجرا شود میتواند تحول بزرگی درامر مسکن کارگران کشور بوجود آورد. این تصمیم مهم کلیه تاسیسات صنعتی را که از این پس ایجاد می‌شود مکلف می‌سازد حتما دارای واحدهای مسکونی‌سازمانی برای کارگران باشند،در درغیراینصورت اجازه آغاز کار به‌آنها داده نمی‌شود.

این تصمیم می‌تواند فتح‌بابی درمسئله مسکن باشد، مسئله‌ای که امروزه بسیار پیچیده شده و در زمره مهمترین و اولی‌ترین مسائل مملکتی درآمده است. الزام صاحبان صنایع به ایجاد واحدهای مسکونی برای کارگران وابسته بخود ، از دوجنبه می‌تواند تصمیمی منطقی جلوه کند و در گشایش مسئله مسکن تاثیر بگذارد . نخست آنکه با چنین الزامی، قشر وسیعی از نیروهای فعال شهرها صاحبخانه می‌شوند و از دام مشکل مسکن می‌گریزند . میدانیم که کارگران امروزه بیشترین قشر نیروی انسانی شهرها را تشکیل میدهند واکثریت آنها نیز از داشتن مسکن محرومند ودر خانه‌های اجاری زندگی می‌کنند .

وقتی صاحبان واحدهای صنعتی که از این‌پس ایجاد می‌شوند، الزاما مکلف به تامین مسکن برای کارگران خود باشند ، میتوان امیدوار بود که از شدت یافتن کمبود مسکن جلوگیری خواهد شد. درعین‌حال، براساس تصمیم دیگری که در شورایعالی کارگران اتخاذ شد، کمیته‌ای از سازمان کارگران برای تهیه‌زمین جهت تامین مسکن کارگران ماموریت یافت تا پس‌از بررسی‌های همه‌جانبه، زمین موردنیاز را در نقاط مختلف کشور مشخص کند تا بانک رفاه کارگران، در آن زمین‌ها که متعلق به اوقاف است برای کارگران واحدهای صنعتی فعلی خانه بسازد . با ایجاد واحدهای مسکونی در زمین‌های اوقاف، گروه کثیری از کارگران از حالت مستاجر خارج می‌شوند و به‌صف صاحبان مسکن می‌پیوندند . درنتیجه، تعداد قابل ملاحظه‌ای از خانه‌های اجاری کنونی خودبخود خالی خواهدشد ودراختیار متقاضیان دیگر قرار خواهد گرفت . باین ترتیب ازیکسو، طبق یک‌برنامه حساب‌شده از تعداد کارگران مستاجر کاسته خواهد شد و از جانب دیگر، اجازه داده نمی‌شود هیچ کارگری، قبل از آنکه برای او مسکن سازمانی تهیه شود، به شهرها هجوم آورد و امر مسکن را برای دیگر گروههای شهرنشین، ضیق سازد.

جنبه دیگری که درتصمیم اخیرشورایعالی سازمان کارگران حائز اهمیت است، شرکت دادن مستقیم صاحبان موسسات صنعتی در حل مسئله مسکن است. این مشارکت سبب خواهد شد تا دست دولت در تعیین اولویت‌ها برای تهیه مسکن باز شود و انتظار چنین مشارکتی نیز از صاحبان تاسیسات‌صنعتی که به لطف دگرگونی‌های اقتصادی مملکت از امکانات و بازده وسیعی در فعالیت‌های خود بهره‌می‌گیرند ، میرود.

از هم‌اکنون میتوان پیش‌بینی کرد که صاحبان واحدهای صنعتی از طرح اخیر شورایعالی کارگران استقبال خواهندکرد، اما همکاریها و رهنمودهای وزارت کار و دیگر سازمانهای دست‌اندرکار مسائل کارگری و مسکن، باید بگونه‌ای باشد که هرگونه اشکال و نارسائی احتمالی را در زمینه عملی‌شدن این مشارکت وسیع پیش‌بینی و رفع کند و برمیل واشتیاق صاحبان صنایع درامر خانه‌سازی برای کارگران بیفزاید . بخصوص وزارت کار و امور اجتماعی که بیشترین مسئولیت را درقبال کارگران و مسائل کارگری کشور بعهده دارد باید موجباتی فراهم آورد تا برای طرح الزام خانه‌سازی توسط واحدهای صنعتی برای کارگران ، کارنامه‌ای مثبت، درخشان و بدون‌هیچ نقص و عیبی ارائه شود، درغیراینصورت، هرگونه ضعف و عیبی که در اجرای این طرح مهم بروز کند واحیانا با شکست روبروشود، درنهایت ، مشکل مسکن درهمه سطوح پیچیده‌تر خواهد شد وبرسنگینی باری که هم بردوش مردم و هم بر شانه‌های دولت فشار می‌آورد اضافه خواهد کرد.

اخلاق از دست رفت!

دکتر حسن حاج سید جوادی

در زمان گذشته پهلوانی بود بسیار شرور که نامش دردلها ترس ووحشت ایجاد میکرد . در قلدری و سرکشی نظیر و بدیل نداشت وازترحم وشفقت بوئی بمشامش نرسیده بود . هیچکس رایارای خودنمائی وخودستائی در برابر او نبود . اگرکسی جرئت و شهامت آنرا پیدا می‌کرد که‌درمقابل او قرارگیرد . حتی اگر شکست‌می‌خورد صیت شهرتش در سراسر شهر می‌پیچید و شجاعتو شهامتش موجب اعجاب و شگفتی همگان میشد. بالاخره ازآنجائی که هیچ قدرتی غیر از قدرت ذات خداوند ازلی وابدی نیست‌ضعف و فتور برجسم و جان این پهلوان شرور نیز راه‌یافت واز اوج عزت‌بزیر آمد ، اما هنوز نامش دردل‌ها ترس و وحشت ایجاد میکرد زیرا تنهاکسانی که‌با او در تماس بودند از این ضعف آگاهی داشتند و دیگران بر این عدم توانائی واقف نبودند. بدینجهت جوانان تازه بدوران رسیده‌ای که به دنبال کسب نام و شهرت بودند واز ضعف آن پهلوان نیز آگاهی داشتند خود را درمقابل وی قرار میدادند و باو از در جنگ و ستیز درآمده ضربه‌ای چند به وی میزدند تا بدین ترتیب نام و شهرتی پیدا کنند و در میان اقران زبان به خودستائی بگشایند که :

من آنم که سیلی بربناگوش فلان نواختم !

مدتی است که سازمان کتاب های درسی جانشین آن پهلوان ناتوان‌شده وهر کس که طالب شهرت و نامی است به جنگ کتاب های درسی میرود و ضربه‌ای چند براو میزند .

انجمن شهر تبریز نیز از در جنگ و ستیز باسازمان کتاب های درسی درآمده و ریاست محترم آن در جلسه انجمن طی سخنان مشروح و مفصلی اظهار داشته است که کتاب های‌مدارس ابتدائی فاقد جنبه های اخلاقی ومیهنی است .

من از خواندن این خبربسیار خوشحال شدم زیرا یقین حاصل کردم که شهر تبریز طی سه چهار سال اخیر چنان پیشرفت کرده که برای انجمن محترم شهر مسئله‌ای در زمینه شهری باقی‌نمانده تادر جلسه خود مطرح نماید و به‌بحث و چاره جوئی بپردازد . ناچار سنگ اخلاق را برسینه میزند ودادوفغان برداشته که اخلاق از دست رفت .

بخاطر دارم در سال ۱۳۵۱ که برای ایراد یک سخنرانی در کنگره معلمان ادبیات فارسی به تبریز رفته بودم از وضع شهر دچار تاثر شدم . شهری‌که زیبائی و آبادانی‌آن شهرت عام‌داشت، تاجائیکه شاعران بزرگی به توصیف زیبائی های آن پرداخته‌اند ، در آن زمان وضعی اسفبار به‌خود گرفته‌بود، خیابان ها و کوچه ها کثیف بود ، درختان شادابی خود را از دست داده بودند، قشری از گرد و خاک شهر را پوشانده و شکوه و جلال گذشته را مخفی کرده بود .

ازچهار سال قبل تاکنون دیگرمن توفیق بازدید از تبریز را پیدا نکرده‌ام وحال میشنوم که انجمن محترم شهر تبریز کتاب های درسی را مورد انتقاد قرار داده و آنها را فاقد جنبه های اخلاقی و میهنی خوانده است !بدین جهت حدس میزنم که مسائل شهری‌از قبیل زیبائی و نظافت خیابان ها و کوچه ها، اسفالت معابر ، غرس‌درختان سرسبز در کنار پیاده‌رو ها و سایر مشکلات مانند آب‌و برق و تلفن و غیره و غیرزه حل‌شده که انجمن‌محترم شهر بحث کتاب های درسی را پیش کشیده و آنها رامورد نقد و بررسی قرار داده است .

اما تاسف من دراین است که مردم تبریز قبلا اطلاع نداشته‌اند نمایندگانی که برای انجمن شهر انتخاب‌می‌کنند در جلسات خود به بحث در اطراف‌چنین مسائلی می‌پردازند زیرا اگر براین امر آگاه بودندکسان دیگری‌از قبیل‌استادان دانشگاه آذرآبادگان و دبیران باتجربه دبیرستان هارا به انجمن میفرستادندتا صلاحیت بیشتری برای بحث وانتقاد در مورد کتاب‌های درسی داشته‌باشند.

بنده تردیدی ندارم که کتاب های درسی خالی از اشکال و ایراد نیست و هریک از آنهابه تنهائی نواقصی دارد که باید مرتفع شود . اما تصورنمیکنم که ایرادو اشکال‌کتاب های‌درسی درفاقد بودن مطالب‌اخلاقی باشد. اگر بخواهیم‌فهرست‌مطالب‌اخلاقی ومیهنی کتاب های ابتدائی را نقل کنم، این‌مقاله گنجایش‌نخواهد داشت زیرا غالب مطالب متوجه مسائل اخلاقی و انسانی استکه از نویسندگان و شاعران‌گذشته و معاصر ایران نقل شده و بابه تناسب سن و درک نوآموزبرشته نگارش درآمده است .

بدیهی است وقتی صحبت ازمطالب اخلاقی و میهنی بمیان می‌آید منظور ذکر این مطالب در کتاب‌های فارسی و تا حدودی علوم اجتماعی است والا درکتاب های ریاضی و علوم تجربی‌و امثال آنها که جای بحث و گفتگو از مطالب اخلاقی نیست .

اگر ایرادی به کتاب های‌درسی وارد باشددر مشکل بودن‌مطالب، وجود برخی اغلاط چاپی وغیر چاپی ونیز نواقص دیگری است که بحث پیرامون آنها از حوصله این مقال خارج است . کتاب‌های درسی رااز هر لحاظ بتوان‌مورد انتقاد قرارداد از جنبه های اخلاقی و میهنی برآنها نمیتوان خرده گرفت.

میگویند شخصی که به بیماری برس مبتلا بود نزد پزشک رفت وپزشکبس از معاینه او نسخه بلند بالائی نوشت که شامل چندین عدد آمپول وتعداد زیادی قرص و کپسول و گرد وشیاف و یک شیشه بزرگ شربت بود .

بیمار از خواص دارو ها سئوال کرد و پزشک که به «خواص» این داروها از طریق کمپانی های وارد کننده و دریافت «اشانتیون» یانمونه داروئی کاملا آشنائی داشت‌خاصیت دواهائی را که تجویز کرده بود یک یک برشمرد ، مثلا این آمپول ها مقاومت پوست رازیاد میکند ، این قرص ها در رساندن خون به سلول های پوست تاثیر فراوان دارد ، این کپسول ها از حساسیت پوست‌میکاهد و بالاخره این گرد و شیاف جنین و چنان میکند ! در پایان بیمار پرسید اما نفرموده‌اید این شربت را برای‌چه باید بخورم ؟ پزشک سری ازروی‌کمال علم و معرفت تکان داده گفت: بله این شربت هم اشتهای شما را زیادمیکند .

بیمار که دچار شگفتی شده بود پاسخ داد: قربانت‌گردم من هرعیبی‌داشته باشم بی‌اشتها نیستم وحتی از اشتهای زیاد وپرخوری رنج میبرم بهمین‌جهت هم بیش از نود کیلو وزن دارم . نسخه آن طبیب برای درمان‌بی‌اشتهائی مردی که از پرخوری رنج میبرد بی‌شباهت بانتقاد انجمن شهر تبریز در مورد فاقد بودن کتاب های‌ابتدائی از مطالب اخلاقی نیست.

البته غرض آن نیست که‌مطالب اخلاقی‌درکتاب‌های‌درسی‌زیاده از حد است زیرا هر اندازه‌مطالب اخلاقی و میهنی در کتب‌درسی گنجانیده شود و موجبات توجه نوجوانان به مسائل انسانی و میهنی فراهم گردد زیاد نخواهد بود . اما کتاب های ابتدائی را به جنین گناهی نیز نمیتوان مورد انتقاد قرارداد .

من‌فکر میکنم مشکلاتو مسائل شهری در تبریز آنقدر وجوددارد که نمایندگان محترم انجمن شهر در اطراف آن بحث نمایندو انتقاد در مورد کتاب های درسی را به‌عهده صاحبنظران و معلمان باتجربه بگذارند . اگر هم روزی خواستند درباره کتاب های‌درسی بحث‌کنند بهتر است به اهل‌فن مراجعه نمایند و به نواقص واقعی آن کتاب ها وقوف‌یابند.

اصولا چه لزومی دارد که ما در مورد مسائلی که ازآنها کمترین‌اطلاعی نداریم اظهار نظر کنیم؟ کتاب های‌درسی ومطالب آنها که‌باید در کلاس ها تدریس شود مسئله حساسی است که اظهار نظرراجع‌به‌آن‌صلاحیت‌میخواهد. حتی بسیاری از معلمان که سال ها در کار تدریس بوده‌اند چنین حقی به‌خود نمیدهند که درمورد مطالب کتاب‌درسی اظهار نظر کنند.

تاآنجا که من اطلاع دارم‌در کتابخانه وآرشیو سازمان کتاب های درسی کتب درسی ۷۰ کشور جمع‌آوری شده و مطالب آن در اختیار مولفان قرار گرفته تا باتوجه به‌برنامه‌ها و مطالبی که درمدارس کشور های مختلف‌تدریس میشود و باتوجه به‌نیاز های ویژه جامعه مابکار تالیف پردازند ولی با اینحال کتاب های درسی ما‌نواقص فراوان دارد .

این نواقص باید توسط صاحبنظران و محققان فاضل و معلمان باتجربه مورد بررسی و تجدید نظر قرارگیرد والا هرکسی که در انجمنی عضو شد و مجالی برای صحبت پیدا کرد نمی‌تواند در مورد مسائل فنی اظهارنظر نماید .

اما این نکته که گفته شده است به دانش آموزان برخی از مدارس تبریز هنوز کتاب داده نشده مسئله‌ای است که هرکسی حتی در پائین ترین مقام اداری و اجتماعی نیز میتواند آنرا عنوان کرده و علت را جویا شود .

مقالات واندیشه‌ها

بدترین‌هارا آموخته‌ایم

نوشته : حسین مهری

پاریس

ازاین پاریسی ها که‌نامشان، در جهان ، واژه‌هایی خیال - انگیز چون زیبایی و تجمل و هماهنگی ، وگاه خوشبو سرخوشی را متداعی میکند، چه می‌توان آموخت ؟

راستی رابسیار چیز ها می‌توان آموخت و آموخته های بسیاری می‌توان اندوخت . همه چیز بستگی به دید و نظر گاه کسی دارد که می خواهد بیاموزد .

این جازندگی در یك سطح متفاوت میگذرد و تم‌م اجزاء این زندگی ، یك موازنه را تشکیل میدهد که ممکن است به چشم برخی ، آرزویی و به چشم برخی ، ناخواستنی جلوه کند. می توان گفت تقریبا بیشتر جنبه‌های زندگی در این جاباز‌زندگی در هر جای دیگر فرق دارد ، واین طبیعی است، اما کاوشگر نباید فریب ظاهر رابخورد . دختری که‌مرستانه دریك بار می‌رقصد ممکن است سبکسر نباشد، برعکس، ممکن است در زندگی خصوصی بسیار متین و خوددار باشد، و کارش راخوب انجام دهدواگر کارمند یا منشی است ، با مراجع ، می توان آموخت . با آن که دولت تمرکزگرای فرانسه ، حس ابتکار و « خودتصمیم - گیری » کارمندان را گاه به صفر کاهش میدهد، گاه این کارمندان در مواجهه با موارد پیش‌بینی نشده ، درقانون ،چندن شجاعانه تصمیم می گیرند و چنان به سود مراجع «حتی مراجع بیگانه » عمل می کنند که توکه در یك فضای دیگر، با منش‌های متفاوت دیگر ، پرورده شده‌یی ، ازاین همه همدردی کارمند با مراجع ، از این همه شجاعت و تفرد، حظ می‌بری و مبهوت میشوی .... چرا ... چرا ما از آن ما نیاموخته‌ایم ؟ یاچرا کم آموخته‌ایم؟ تازه ،این‌سرزمین، فرانسه ، از سر زمین هدی برگردیم به‌این که‌ازاین‌پاریسی هاچه می توانیم آموخت . از دانشجویی که صادقانه درس خوانده است و درس را مآلا برای خدمت به آینده خود و آینده ملت خود خوانده است، واینك در « مون مارتر »گردش میکند و از دید ظاهربین، ول میگردد ، یا در « دیسکوتك » می رقصد ، می توانیم آموخت که کار چیست و تقسیم اوقات چگونه است وچگونه می توان از زندگی ، در همه جنبه‌هایش به اعتدال لذت برد ، می توان شیوه تحقق و اسلوب کارآیی و کاربری را آموخت.

از کارمندی که هزار نله‌از زندگی دارد ، واز طرح‌اقتصدی «ریمون‌بار » (نخست‌وزیر) زیان های بسیار دیده است و با این همه ، در رویارویی با مراجع، هرکه می‌خواهد باشد (سیاه، سپید ، زرد ، ایرانی ،چینی ، عرب)، خشم و ناله‌اش را فرو می‌دهد و بالب خندان، پیش می آید و نهایت کوشش « غلب نهایت کوشش » را برای به انجام رساندن کار مراجعه ، به کارمی‌بندد ، بسیار چیز ها می توان آموخت . با آن که دولت تمرکزگرای فرانسه ، حس ابتکار و « خودتصمیم - گیری » کارمندان را گاه به صفر کاهش میدهد، گاه این کارمندان در مواجهه با موارد پیش‌بینی نشده ، درقانون ،چندن شجاعانه تصمیم می گیرند و چنان به سود مراجع «حتی مراجع بیگانه » عمل می کنند که توکه در یك فضای دیگر، با منش‌های متفاوت دیگر ، پرورده شده‌یی ، ازاین همه همدردی کارمند با مراجع ، از این همه شجاعت و تفرد، حظ می‌بری و مبهوت میشوی .... چرا ... چرا ما از آن ما نیاموخته‌ایم ؟ یاچرا کم آموخته‌ایم؟ تازه ،این‌سرزمین، فرانسه ، از سر زمین هدی بوروکراسی زده‌ست .

ناخوشی «پایگانی »

ما از فرانسه بسیار می - توانستیم آموخت‌ودریغا بدترین چیزهایش را آموخته‌ایم.یکی از بدترین چیز ها در فرانسه، همان‌دیوان‌سالاری(بوروکراسی) دست‌و پاگیر است که‌درقیاس، تازه می‌بینی چندان دست‌و پا گیر نیست . ما از فرانسه . نظام پایگانی «سلسله مراتبی» اداری را آموخته‌ایم و به بد- ترین‌شیوه آن راعمل کرده‌ایم. این بیماری راحتی به فرانسه هم آورده‌ایم : شب یلدا را در خانه بانویی فرانسوی مادام «آنتوانت‌پریه » دعوت داشتیم. این مجلس به همت یکی از استادان مردم شناس ایرانی ، دکتر محمود روح‌الامینی که اکنون در فرانسه ، تدریس و تحقیق میکند، برپاشد. او از چند روز پیش ، سرسختانه‌می گفت یلدارا باید حفظ کردو همه آیین‌هایش را هم درست‌و بی کم‌وکاست‌انجام داد:هندوانه و خربزه و انار خورد، بیدار ماند ، فال حافظ گرفت و... و ....برای این کار برویم‌خانه مادام «پریه » که‌هم جاداراست، هم فضای ایرانی -پرده های قاجاری ، اشیاء و ظروف‌بختیاری و ... دارد ، هم خودش به مناسبت آنکه ایران را می - شناسد ،واصلا در باب هنر بختیاری هاتز گذرانده است ، پذیرای این گونه آیین ها و مجلس‌هاست .

مجلس گرمی بود: ده ها ایرانی و ده‌ها فرانسوی ، یلدا راجشن می‌گرفتند و ساز های ایرانی که یك ایرانی و یك فرانسوی می‌نواختند ، موسیقی متن سروده های حافظ راتشکیل میداد . همه‌مان ذوق زده با دل و جان‌می‌کوشیدیم به‌فرانسویان تفهیم کنیم حافظ ، مرادش از این غزل، این استعاره، این تلمیح یاآن تعریض چیست و اصلا حافظ کیست و چرا شعر او ، مجمع‌تمایلات همه ایرانیان از عالی و دانی‌ست

همه این مقدمه و این متن برای رسیدن به‌این نتیجه‌ست که دراین‌جا، یکی ازایرانیان به من گفت:

آقای «م» راکه سفری کوتاه به فرانسه کرده است ، نیزبه این مجلس دعوت کردیم اما نیامده است ، چون خبردارشده است که آقای «ن » هم این جاست : آقای «ن» نیز که‌برای اولین بار آمده است اروپا را ببیند ، در تهران کارمند زیر دست اوست .. و یاری آقای«م» کنر شانش شده است بیایددر مجلسی که زیر دستش هم به آن دعوت شده است ...

«نظام پایگانی » ، چنین‌عمل می‌کند، چنین تباه می‌کند : کارمند از رئیس می ترسد ، رئیس از حضور در مجلسی که زیر دستش هم به آن دعوت شده ، عار دارد - نه اعتمادی و نه ابتکاری ، نه صمیمیتی ... در فرانسه یکی از زاده‌گاه‌های اصلی بوروکراسی ، ناخوشی هایی ازاین دست نمی‌بینی : رئیس و مرئوس ، گرچه‌دوحکم اداری متفاوت دارند، چون دو انسان با همه حقوق انسانی‌با هم روبرو میشوند.

شعور حیوانات

این‌چه خدمتی بود ؟

عزیز نسین

سگی‌داریم‌به‌اسم تارزان. خیلی باهوش است. اگریکی ازبچه‌هاوقت بازی کفش‌و لباسش رادرکوچه جابگذارد، تارزان میرودو میاورد. سه سال پیش ،اول‌بهار خانه‌تکانی کرده بودیم. رخت‌ها راهم شسته‌و تو باغچه‌روی بند آویزان‌کرده بودم. طرفهای‌عصرباران گرفت . مجبوربودیم رخت‌هارا جمع‌کنیم. اما در همین وقت چندنفر ازهمسایه‌هامان آمدند خانه‌مابرای درددل وصحبت .کارمان ناتمام ماند. سرگرم صحبت‌شده بودیم ویادمان رفته‌بود بقیه رخت‌هارا جمع‌کنیم. بامهمانان شام خوردیم وچای خوردیم. نزدیکی های نصف‌شب بودکه مهمانان خداحافظی کردندورفتند .وقتی مهمانان‌راراه می انداختیم ،یك‌هو دیدیم که‌تارزان ، همه رخت‌ها راازروی بندجمع کرده‌و کشیده وآورده وتل‌کرده پشت‌در، وبرای‌این‌که دزد هم سراغشان‌نیاید، گرفته بود وروی رخت‌ها درازکشیده بود.

وقتی چشمش به‌ما افتاد، مثل‌این‌که وظیفه‌مهمی را انجام داده بود، مغرورانه پاشد وایستادو شروع کردبه دم جنباندن. همه می‌خندیدند. اما من نه . چونکه مجبور بودم این رخت‌ها را ازنو بشویم.

مانوش

ده‌ساله بودم. ساکن قصبه‌ای بودیم. آن‌وقتها این قصبه برق‌نداشت. اغلب شبها همسایه‌ها برای وقت‌گذرانی همدیگر رامهمان میکردند. برای این‌که کوچه‌ها تاریك‌بود، مردم فانوس‌به‌دست رفت‌وآمد میکردند. ما یك سك تازی داشتیم به‌اسم مانوش. شب‌ها که می‌خواستیم به‌جایی برویم، مانوش دسته فانوس را به‌دندان میگرفت وجلوی‌ما راه می‌افتاد.

یك‌شب از مهمانی برمی‌گشتیم . مانوش هم‌فانوس به‌دندان جلوی‌ما بود. یك‌هو نمیدانیم‌چه شدکه مانوش ازجا دررفت‌و پاگذاشت به دو.خودش رارساند به‌جوی‌آبی که‌درآن نزدیکی بود .مانفهمیدیم چه‌شده. دویدیم ببینیم چه‌شده. مانوش چندبارپه‌سرعت سرش راکردتوی آب‌و درآورد.فانوس هم همانطور به‌دندانش بود. فانوس راول نمیکرد.بعدبافانوس‌خاموش دویدو آمد پیش‌ما. مابعدفهمیدیم که‌چه‌شده بود.نسیمی‌که میوزید، گرمای‌شعله فانوس رابه‌دسته‌اش رسانده‌بود، دسته‌فانوس‌داغ‌شده بودو دهان مانوش میسوخت.

مانوش نه‌حاضر بودفانوس راول کند،ونه طاقت سوختن دهانش راداشت. راه‌حلی پیدانکرده بودغیرازاین که فانوس رابکندتوی‌آب‌وخاموش کند. امابه هر قیمتی بود،حاضر نبودفانوس راول کند.

بیچاره مانوش‌راسال گذشته زمستان ،گرگ‌ها پاره‌کردند.

از نگاه سخاورز

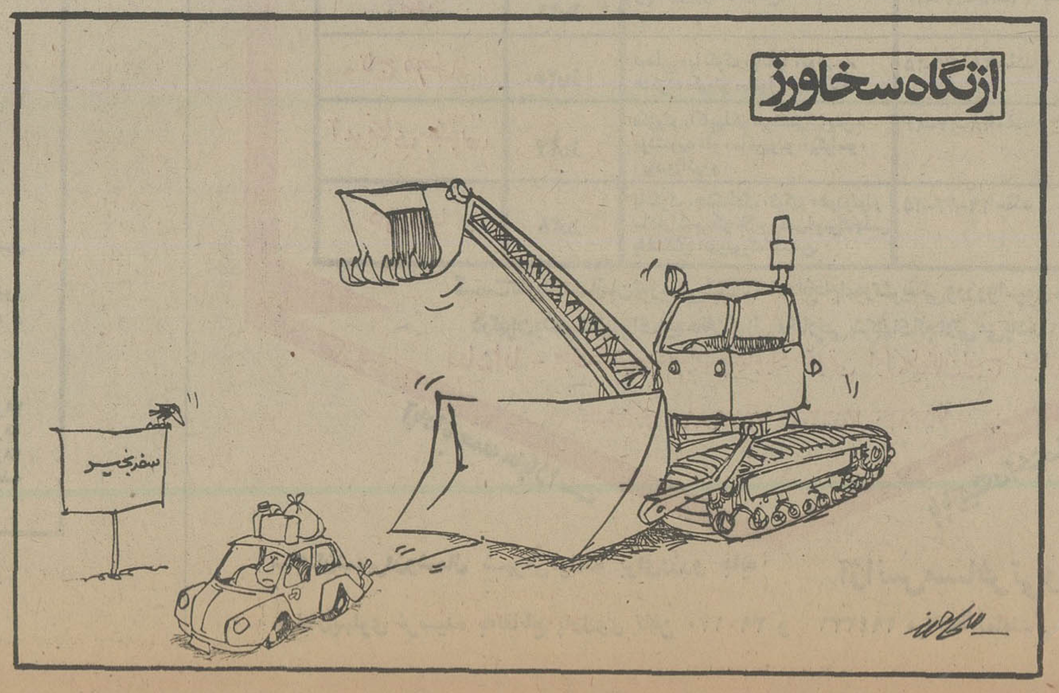

وزارت راه
ازمردم خواست
هنگام سفر
وسائل ایمنی
کامل همراه
داشته باشند

نامه روز

ایرج نراقی سالم

آموزش زبان «کنتراتی» نیست

درتاریخ ۲۰ دیماه درصفحه‌ه روزنامه گزارشی زیرعنوان«ایرانی ها تب انگلیسی خوانی گرفته‌اند!» چاپ شده بود دراین گزارش به نارسائیهائی که دربعضی از آموزشگاههای غیر رسمی وجود دارد اشاره شده بود وموسسات آموزش زبان مورد انتقادگزارشگر روزنامه قرارگرفتند .

من بجهت تخصصی که دراین زمینه دارم میدانم به نکاتی که ضرورت دارد دراین مورد گفته شود اشاره کنم و توضیحات لازم را بنویسم .

گرایش مردم بسوی‌تحصیل‌واز آنجمله فراگیری زبان نتیجه‌مستقیم وقابل پیش‌بینی دیگرگونی بنیادی جامعه ایران است . فراخنای تکنولوژی جهان امروز، مراجعه و تماس بامنابع خارجی رابطورلام وزبان انگلیسی رابطور اخص غیر قابل اجتناب کرده است .

آمار مدارس معتبرآموزش‌نمایانگر این واقعیت که تقریبا ۹۰ درصد کسانیکه درصدد توسعه معلومات زبان خود برمی‌آیند‌دانش‌آموزان مدارس و یا دانشجویان‌دانشگاهها ویا فارغ‌التحصیلان مدارج عالی تحصیلی از لیسانسیه‌تادکترهستند. از نظر دانش‌پژوهان کشور که خوشبختانه تعداد آنها کم‌نیست و تقریبا در تمام سطوح‌اداری و غیر اداری کشور فراوان یافت میشوند این امر پوشیده نیست‌که‌فراگرفتن یک زبان خارجی حتی تا سطح متوسط امری است که با صرف یک یادو ماه وقت میسر نمی‌شود. یادگیری زبان با عامل زمان‌بستگی دارد، بهمین جهت نمیتوان در یک مدت محدود مثلادرظرف۸۰ ساعت که در گزارش مزبور آمده است فردی را از فراگیری زبان بی‌نیاز کرد .

همچنین تصویر نا صحیحی‌از نحوه فعالیت آموزش زبان‌درکشور ترسیم‌شده‌بود- حقیقت‌این‌است که من نظیر آگهی هایی‌رابدان- سان‌که درگزارش آمده بودتاکنون ندیده‌ام.

وزارت آموزش و پرورش‌ناظر بر امور آموزشگاههای رسمی زبان است وفعالیت‌اینگونه آموزشگاهها را تحت کنترل دارد . این وزارتخانه طی بخشنامه های متعدد یاد آور شده است که موسسات آموزشی مجاز نیستند کلماتی از قبیل «تضمینی»، «کنتراتی» ، «تعهدی» ، «صددرصد قبولی » و غیره درآگهی های خود بکار برند .

اگر گاهی اوقات آگهی هایی بچشم می‌خورد که آن‌این کلمات فریبنده بکار رفته است بخاطراین است که آموزشگاه آگهی دهنده دارای سازمانی رسمی نیست و وپروانه مجاز از وزارت‌آموزش و پرورش ندارد وحجم کارش‌محدود است.دیگراینکه‌این‌قبیل‌آموزشگاهها مجاز به داشتن تابلو نیستند و نمی‌توانند کلاسهای همگانی‌راداره کنند.

همچنین آمده بود ، فقط موسسات آموزش زبانی که‌مربوط به انجمن های فرهنگی کشورهای خارجی هستند صلاحیت تدریس زبان دارند .این درواقع نوعی‌بی محبتی وعدم اعتماد به خدمات آموزشی داخلی است، چرا باید هرچیز که مربوط بخارجی می شود بدون تامل برچسب برتری بگیرد. آمار موسسات آموزشی زبان درکشور نشان میدهد که این سازمان‌ها در پیشبرد هدفهای

بقیه در صفحه ۱۸

چهل سال قبل درهمین روز

اولین بیمارستان کودکان در تهران گشایش یافت

آئین گشایش بیمارستان کودکان چهار ساعت بعد از ظهر دیروز در محل‌بیمارستان زنان «خیابان سعدی چهارراه سیدعلی» بعمل آمد . برحسب دعوتی که شده بود آقای جم رئیس‌الوزراء، آقای‌اسفندیاری رئیس مجلس شورایملی،آقای فروهر وزیر داخله و عده‌ای از پزشکان و محترمین درمحل مذکور حضور بهمرسانیده بودند. این بیمارستان به دو قسمت تقسیم شده، یک قسمت مخصوص‌بیماری زنان‌است که از سابق دایر بوده و قسمت دیگر مخصوص بیماری‌کودکان است که دیروز گشایش یافت. ابتدا آقای رئیس‌الوزراء در ضمن نطقی اظهار داشتند : بر طبق اوامر موکد اعلیحضرت همایون شاهنشاهی که توجه خاصی به امر بهداشت عمومی مبذول میفرمایند برای امراض مخصوص ، مانند سل وجذام تیمارگاههای مختلف و «سناتوریوم» مخصوصی‌ساخته شده است ولکن تاکنون نسبت به امراض و معالجه کودکان اقدامی نشده وچون تشخیص امراض ومعالجه کودکان‌قسمت مخصوصی از علم طب میباشد بیمارستان مخصوصی جهت‌این کارتاسیس‌وامروز آئین‌گشایش آن‌بعمل می‌آید، سایرتوضیحات را آقای دکتر کشاورز که در این رشته تحصیلاتی کرده و تخصص دارند بعرض آقایان خواهند رسانید.

ذات مقدس شاهنشاه معظم تاسیس شده و امروز جناب آقای رئیس‌الوزراء آن را باز میفرمایند یکی از موسساتی است که به بهداشت عمومی کمک میکند. زیرا کودکان‌بیمار و ناتوان که ملجا و مامنی برای دفاع از خود در مقابل مرگ ندارند در این بیمارستان پذیرائی و معالجه میشوند . این بیمارستان گنجایش چهل تختخواب را برای معالجه کودکان دارد . فعلا بیست تختخواب از جهت پذیرائی کودکان بیمار آماده است بعدا نیز بیست تختخواب بر آن اضافه خواهد شد. در پایان آقایان مدعوین‌قسمت‌های‌مختلف بیمارستان را بازدید نمودند.

پیمان سعدآباد

طبق اطلاع حاصله پیمان سعدآباد در مجلس کبیر ملی ترکیه و مجلس شورای ملی افغانستان بتصویب رسیده است بهمین مناسبت تلگرامهای تبریکی بین آقای سمیعی وزیر امور خارجه ایران و آقایان دکتر توفیق رشدی‌اراس وزیر خارجه ترکیه و سردار فیض محمدخان وزیر امور خارجه افغانستان مخابره گردید.

رئیس تثبیت غله

آقای علی‌اکبرایمانی بریاست اداره تثبیت نرخ‌غله آذربایجان غربی منصوب شده و به محل ماموریت خود حرکت نمودند.

فرماندار جدید اصفهان

آقای نصرت‌الله‌اسکندری که بسمت‌فرماندار اصفهان‌منصوب شده‌اند به‌اصفهان ورودنموده مشغول کار شدند. •

« نقل از اطلاعات ٤ بهمن ۱۳۱٦ »

چهل تخت خواب

سپس آقای دکتر فریدون کشاورز رئیس بیمارستان کودکان‌اظهارداشتند: بیمارستان کودکان که دراین عصرفرخنده مانند سایر موسسات مفید که در تمام کشور با توجهات

زنهای خانه‌دار درمعرض خطر بیماری افسردگی

...افسردگی ممکن است مستقیما حالت عاطفی خودش را بروز دهد. درچنین شرایطی، آنچیزهایی که درگذشته به فرد لذت میداده است ،دیگر لذت نمیدهد . شخص از تنها نکته‌ای که‌باخبر است این‌است که‌دردی دارد که ازهر درد دیگر غیر قابل تحمل‌تر است. حتی بیمارانی داشته‌ایم که گفته‌اند حاضرند سرطان داشته باشند و قسمتی از بدن خود را از دست بدهند ولی افسردگی نداشته باشند در صورتیکه شخص هیچ عارضه جسمی ندارد.» این بخشی از آخنرانی دکتر ایرج سیاسی زیر عنوان افسردگی در کلوب روتاری شمیران است . از آنجاکه افسردگی درمیان اعضای بسیاری از خانواده ها وجود دارد ، برگزیده‌ای از محتوای این سخنرانی را برای صفحه خانواده امروز انتخاب کرده‌ایم .

شخصی که‌افسرده است‌احساس میکند هیچ نوع ارزشی ندارد . به هیچ دردی نمی‌خورد ، آدم بدی‌است ،آدم‌گناهکاری‌است‌آدمی است‌که باید تنبیه‌شود .احساس میکندکه‌عمرش‌پوچ و بی‌معنی‌بوده‌و مخصوصا نسبت به آینده حس بدبینی و عدم اعتماد کامل دارد.

مورد دیگر، نوعی‌از افسردگی است که شخص ، خود متوجه حالت عاطفی آن نباشد . خیلی از افراد مدتها رنج شدیدی‌میبرند. بدون آنکه واقعا لازم باشد چون افسردگی در اغلب موارد درمان پذیر و قابل علاج است .

این نوع افسردگی «غیرتیپیک» نامیده میشود در این شرایط افراد احساس امراض مختلفی‌میکنند . آنها فکر میکنند که حتما بایستی یک بیماری بدنی داشته باشند که این قدربی‌انرژی و غیر فعال هستند . آنها معمولا ازاین کلینیک به آن کلینیک میروند ، گاهی احساس بیماری سرطان و گاهی احساس ناراحتی گوارش میکنند، وقتی نتیجه آزمایش‌های کلینیکی سالم بودن آنها رامحرز میکند، برای مدتی خیلی کوتاه احساس آرامش میکنند ولی بعد خیلی زود این‌آرامش و آسودگی فکری ازبین میرود . بیمارمجددا دربی یافتن دلیل بیماری های گوناگون برای حالت‌ناراحت‌کننده خویش است . مثلا میگوید : چرا شش ماه پیش این انرژی را داشته است که سه کیلو متر پیاده روی کند یا تا ساعت دوبعد از نیمه شب بیدار بماند ولی‌هم اکنون حتی انرژی جابجا کردن یک جاسیگاری را نیز ندارد ،

افسردگی خانمهای خانه‌دار

معمولا خانم های خانه‌دار که از افسردگی از نوع غیر تیپیک رنج میبرند شکایت میکنند که‌کار های خانه زیاد است و یا اینکه پختن غذا برای آنها مشکل است. خلاصه شخص بیمار احساس بیچارگی ، ناامیدی ، بی‌ارزشی‌و بالاخره گناه میکند . وقایعی که به‌وی احساس‌موفقیت میداده‌اند، حالا از بوجود آوردن‌آنها عاجز است درواقع واقعیت‌ها نیزبوی ثابت میکنند که شخصی بی‌ارزش است . افسردگی نزد خانمهای خانه‌دار ، شیوع زیادی دارد . در این هنگام افراد به عقب‌برمی‌گردند و درگذشته شان دنبال دلیل میگردند .

لازم است که این دستبیماران در بیمارستان بستری شوندچون ممکن است که‌حتی نتوانند لباس خود رابپوشند یابرعکس نتوانند پنج دقیقه یکجا بنشینند .

ناامیدی و عدم امید به‌آینده جزو علائم بیماری است و این نا امیدی در آنها بخودی خود از بین نمیرود و باید حتماتوسط روانپزشک معالجه شود .

خودکشی

سی درصد بیماران مبتلا به افسردگی بالاخره خودرا میکشند وعده‌ای نیز به مواد مخدر و والکل‌پناه میبرند . اعتیاد ازلحاظ بدنی صدمه شدیدی به‌آنها میزند که منعکس‌کننده افسردگی‌آنهاست. عده‌ای از معتادین نیز پس ازمدتی خودکشی میکنند. علائم اصلی افسردگی اختلال درخواب است که دو نوع است :

۱ـ شخص میل دارد تمام وقت بخوابد چون میخواهد از آن بار سنگین که‌چیزی جز افسردگی نیست فرار کند، حتی مثلا کفش پوشیدن !

اینها حتی‌گاهی ۱۴تا۲۰ ساعت میخوابند .

۲ـ بی‌خوابی شخص ، در خواب راه رفتن اشکالی ندارد ولی ساعت ۲و۳ نصف شب از خواب‌بیدار میشود و دیگرنمی‌تواند بخوابد و بفکر صبح‌روز بعد است.مثل این است که باید سنگی را بالای کوه ببرد ولی نمی‌تواند . شب که میرسد فکر میکند بالاخره امروز تمام شده، و میتواند استراحت کند . دیگر اینکه شخص همنوع علاقه‌ای‌را از دست میدهد . اگر علاقمند بود که به سینما برود ویاورزش کند این علائق را فراموش‌میکند. ناتوانی جنسی یکی دیگر ازعلائم افسردگی است چون همملذائذ در نزد مریض ازبین رفته تلقی میشود و توانائی جنسی نیز بدنبال آن از بین میرود .

بیمار دائم در فکر خودکشی است ، اگر دشمن داشته باشد عقده خودش را سروی خالی میکند و اگر دکتر بوی پیشنهاد مسافرت بکند، برایش دردآورتر است چون در محیط تازه هیچ نوع احساس آرامش ندارد .

اما افسردگی را چگونه می‌شناسیم؟ افسردگی واکنش‌خشمی است که واپس زده شده ،خشمی که مربوط میشود به از دست دادن، مثل ازدست دادن‌عزیزی، قدرتی، آبروئی ، موقعیت اجتماعی و غیره که‌برای فرد مهم است .

فال فردای شما

- فروردین: سفر مثل همیشه تجربه های فراوان برایتان ارمغان می آورد، از مسافرت پرهیز نکنید.
- اردیبهشت: عقاید خود را به اطرافیان تحمیل نکنید، این کار بسیار زشت و دور از شخصیت شما است.
- خرداد: در رانندگی بیشتر مواظب جان خود و دیگران باشید. سرعت خوب نیست.
- تیر: از بدگوئی های افراد نادان و حسود ناراحت نشوید. انرژی خود را صرف پاسخگویی نکنید.
- مرداد: در هر موقعیتی خونسردی و خوش خلقی خود را حفظ کنید. احترام به دیگران فراموش نشود.
- شهریور: مطالعه را فراموش نکنید. به معلومات اجتماعی شما اضافه خواهد کرد.
- مهر: به زیبایی خود متکی نباشید، ظواهر چندان هم که می پندارید قابل اهمیت نیست.
- آبان: به لحظات خوش زندگی فکر کنید. با بدبینی زندگی بکام شما تلخ می شود.
- آذر: اجازه ندهید مسایل و گرفتاریهای روزانه شما را ناراحت کند. خوشبختی خود را حفظ کنید.
- دی: زندگی کاری خود را از زندگی خصوصی جدا کنید و ایندو را با یکدیگر مخلوط نکنید.
- بهمن: در زندگی ریسک نکنید. تجربه در هر کاری لازم است. فعالیت خود را ادامه دهید.
- اسفند: هیچ کار مهمی را ناتمام نگذارید وگرنه درآینده نزدیک ضررهایی متوجه شما خواهد شد.

درمحافل زنانه
از: مردمک

شمع برقی

خاموشی های برق‌تهران‌در چند هفته پیش حوادثی‌ببار آورد که موارد زیادی از این حوادث‌از نظر هامخفی ماند .

در جریان یک‌جشن تولد باشکوه که بمناسبت هفتادو پنجمین سال تولد یکی از خانم های تهرانی برگزار گردید ، قطع برق سبب شد که جشن تولد این خانم‌بهم بخورد .

راوی خبرمی دهد،جشن در یکی از هتل های‌معروف تهران برگزار شده بود و میزبان که از خانم های سرشناس‌تهران است‌ازچند روز قبل از برگزاری این جشن تدارک وسیعی دیده بود .

از جمله ۷۵ شمع ظریف بر روی یک کیک بزرگ۷ طبقه نصب شده بود تا خانم میزبان در موقع مناسب‌آنها را خاموش کندو به مبارکی وارد هفتادو ششمین سال تولد خود شود .

کارکنان هتل و برگزار کنندگان‌جشن پیش‌بینی‌کرده بودند که‌خانم ۷۵ ساله‌قادر نیست شمع های کیک تولد خود را با یک فوت ممتد خاموش‌کند و احتمالادچار دردسرخواهدشد ،بنابراین به جای شمع های معمولی روی کیک جشن تولدشمع هائی قرار داده بودند که با لامپ های چند ولتی برقی روشن شده بود و خانمهمی توانست با فشردن هفتادو پنج دکمه اتوماتیک شمع‌ها را بی‌دربی خاموش کند.

در بحبوحه برگزاری جشن، با قطع شدن‌برق‌هتل ۷۵ شمع کیک تولد خانم‌نیز همزمان با سایر چراغ های موجود در سالن ضیافت خاموش میشود و تا زمانی که ژنراتور یدکی هتل‌بکار افتد جشن متوقف میماند . مدعوین نیز فرصت رامغتنم میشمارند و تک تک مجلس مهمانی را ترک میکنند .

یکی از خانم‌های میهمان در گوشی به خانم میزبان یادآور میشودکه اگرحداقل کیک تولد وی‌با شمع‌واقعی تزئین شده بود ، مجلس ز گرمی فرونمی‌افتاد و جشن ادامه می یافت . این حرف آن چنان خانم میزبان را برافروخته‌میکند که‌بلافاصله از وکیل‌خودمیخواهد علیه مدیر هتلی که در آن جشن برپا شده بود شکایتی‌تنظیم کند .

از قرار معلوم این خانم از مدیر هتل طلب ۲۰ هزار تومان خسارت کرده است که چرا کارکنان هتل برای تزئین کیک تولد وی شمع های برقی بکار برده‌اند و جشن تولد او را از رونق انداخته‌اند .

پخت‌وپز

سوپ‌سبزیجات

سوپ سبزیجات یا برش در زمستان بسیار سودمند است .

برای تهیه یک برش‌خوب دستورات زیررابکاربندید.

مواد لازم :

گوشت سردست‌نیم کیلو

کلم ۱ عدد کوچک

- چغندر قرمز۲عدد متوسط
- سیب زمینی ۵ عدد ـرب گوجه فرنگی ۱ قاشق غذا خوری
- هویج فرنگی۵ عدد
- لوبیا سبز خرد شده ۲ فنجان
- پیاز ۱ عدد
- خامه ۱۰۰ گرم

طرزتهیه :

بعد از آنکه مواد لازم‌را آماده کردید ،گوشت وپیاز را با کمی نمک بگذاریددر آب با حرارت ملایم بپزد ، هویج ، سیب زمینی، کلم‌و چغندر راتمیز کرده‌بصورت خلال های باریک ببرید . این سبزیجات را بجز سیب زمینی مخلوط کنید و به گوشت بیفزائید تا پخته شود .

بعد از پخته شدن این‌مواد سیب زمینی را اضافه‌کنید. بعد رب گوجه فرنگی رابا کمی آب سوپ حل کرده داخل آن بریزید . سوپ را بعد از آنکه کاملا جوشید وجا افتاد‌داخل ظرف‌بریزید بعد خامه را روی سوپ ریخته و ظرف سوپ را سر سفره ببرید . باین سوپ ماست هم میشود زد البته دیگر خامه احتیاجی ندارد.

این سوپ را با قلم و استخوان هم میتوانید تهیه کنید البته حدود ۱ کیلوقلم واستخوان را بجوشانید بعد از حدود ۲ ساعت که کاملا جوشید و شیره استخوان ها درآمد آنرا صافکردموبا آب‌استخوان هاسوپ را بپزید .

شرکت کشتیرانی ایران اکسپرس لاینز

ورود بزرگترین ومجهزترین کشتی تمام کانتینر را به ایران اعلام میدارد

ازخاوردوربه ایران

کشتی (پاسیفیک رین بو) حامل ۸۲۰ کانتینر درتاریخ ۲۵ دیماه وارد خرمشهر شده ودرتاریخ ۲۹ دیماه بهلوگرفته وهمان روزشروع به تخلیه نموده است.

نمونه دیگری ازبرنامه کشتی های این شرکت ازخاوردوربه ایران

کشتی (ارگون رین بو) سفر ۱۰۳		کشتی (پاسیفیک رین بو) سفر ۱۰۱
حرکت ازکیلونگ	حرکت کرده	۲۲ بهمن
// یوکوهاما	۳ بهمن	۲۹ بهمن
// شی میزو	۶ بهمن	۶ اسفند
// کوبه	۹ بهمن	۳ اسفند
ورود به خرمشهر (تخلیه کنار اسکله)	۲۷ بهمن	۲۲ اسفند

این کشتی ها ازبندربوسان (کره) نیزبارقبول میکند

خواهشمند است برای کسب اطلاعات بیشتربه نمایندگی ایران اکسپرس لاینزمراجعه فرمائید

شرکت سی.من.پاک بامسئولیت محدود

تهران
خیابان نزیا شماره ۱۳۰
تلفن: ۹-۸۲۵۰۷۶-۸۳۳۹۸۱-۸۲۹۷۳۳

خرمشهر
خیابان فردوسی شماره ۷۰
تلفن: ۲۹۲۱-۵۰۹۸-۳۳۲۱-۳۹۹۱

شماره ۴۸۵۵ ر ع
تاریخ ۳۰ر۱۰ر۳۵

آگهی مزایده

استانداری استان هرمزگان بهره‌برداری از معدن شن و ماسه طاس‌بر را برای مدت هشت سال از طریق مزایده واگذار مینماید. داوطلبان میتوانند بدفتر فنی استانداری استان هرمزگان در بندرعباس مراجعه وبرگ مشخصات معدن وشرایط مزایده ونحوه تعیین برندگان مزایده و شرایط بهره‌برداری را دریافت نمایند . و پیشنهادات خود را به ضمیمه فیش بانکی مبنی‌برپرداخت مبلغ سه میلیون (۳٫۰۰۰٫۰۰۰) ریال بحساب شماره ۵۲۶۶ در بانک ملی ایران شعبه بندرعباس یا ضمانتنامه بانکی بعنوان سپرده دریاکت سربسته لاک ومهر شده حداکثر تاساعت دوازده صبح روز ۱۴ر۱۱ر۳۵ به دفتر استانداری استان هرمزگان تسلیم ورسید دریافت نمایند.

پیشنهادات واصله در روز ۱۶ر۱۱ر۳۵ ساعت ۳½ بعدازظهر با حضور اعضاء کمیسیون مزایده باز وقرائت خواهد شدوبرنده مزایده تعیین‌می‌شود. حضور پیشنهاد دهندگان یا نمایندگان آنان دراین جلسه آزاد است استانداری در رد یا قبول یک یا کلیه پیشنهادات مربوط به مزایده مختار است .

استانداری استان هرمزگان

تاسیسات سونا

شما هم میتوانید در منزل خود سونا داشته باشید
اگر چه منزل شما کوچک باشد
سونا « برای ویلاها ، هتل ها و سالنهای زیبائی »

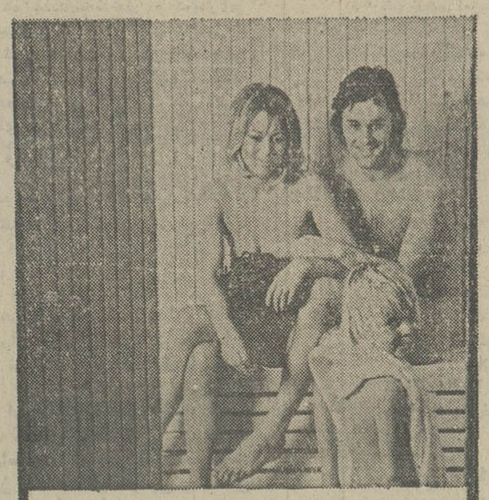

تاسیسات استخر :
انواع دایو، سرسره و
استخر فایبرگلاس پیش ساخته

شرکت ایران اکتیو
دوراهی یوسف آباد خیابان محمد رضا شاه شماره ۱
تلفن ۸ و ۶۲۴۶۰۷

A-63

۴/۰۰۰/۰۰۰ ریال وام برای ۴ ماه پس انداز

با ۴ ماه پس انداز در بانک رهنی ایران
برای هر واحد مسکونی تا
۴/۰۰۰/۰۰۰ ریال
بابهره نازل وطولانی ترین
مدت بازپرداخت وام دریافت دارید

بانک رهنی ایران، بانک مسکن شما

جمعیت شیروخورشیدسرخ ایران

آگهی پذیرش دانشجوی پرستاری

جمعیت‌شیرو خورشیدسرخ ایران برای تحصیل در آموزشگاه پرستاری زیر در بهمن‌ماه ۲۵۳۵ (نیمه دوم سال تحصیلی جاری) مطابق شرایط مندرج در کتابچه راهنمای داوطلبان ورود به آموزش عالی (صفحات ۵۹و ۶۰) دانشجو میپذیرد .

نام آموزشگاه	مورد تعداد نیاز	شماره تلفن و نشانی
آموزشکده پرستاره۲۵شهریور-آبادان	۳۰نفر	۳۱۲۷۸ـبریمـآبادان
آموزشکده‌پرستاری۲۵شهریورـرشت	۳۰نفر	۲۲۱۹۸ـخیابان‌بیانی رشت
آموزشکده پرستاری۲۵شهریورـرضائیه	۳۰نفر	۵۵۲۲ـخیابان ارک، رضائیه
آموزشکده پرستاری رضاشاه کبیرداهواز	۴۰نفر	۵۹۲۰۷۸ـشهرری
آموزشکده‌پرستاری‌تبریز	۳۰نفر	۳۵۰۲۴ـ خیابان حافظ ،تبریز
آموزشکده پرستاری‌بویه	۳۰نفر	۴۰۷۲ـ خط‌کمربندی ،گرگان
آموزشکده‌پرستاری شیراز	۴۰نفر	۳۴۷۲۰ـ خیابان‌صدری ،شیراز
آموزشکده پرستاری مهربخش	۴۰نفر	۴۰۰۶ـ شیرو خورشید سرخ مشهد

داوطلبان ثبت نام میتوانند تا هشتم بهمن ماه هر روز از ساعت ۹ تا۱۶ و پنجشنبه هااز ۹ تا۱۲ بجز روز های تعطیل باداشتن یك نسخه فتوکپی کارنامه گزینش نیمه دوم سال تحصیلی جاری به آموزشگاه های نامبرده‌مراجعه کنند.

جمعیت شیروخورشید سرخ ایران

سوریه ازنزدیکی مصر ـ اردن . ناراضی است

هرالد تریبون

فلسطین: گرایش فزاینده به سیاست نرمش

همزمان با تشکیل اجلاس جدید شورای فلسطین درپایتخت سوریه باردیگر روش سازمان آزادیبخش فلسطین و نقشی که آن سازمان در سرنوشت خاورمیانه بازی خواهد کرد مورد توجه ناظران سیاسی قرار گرفته است .

هرروزکه میگذرد مقاومت فلسطین گام تازه‌ای در راه گرایش به سیاست نرمش و میانه‌روی برمی‌دارد .

ضربتی که جنگ داخلی لبنان برفلسطینی ها وارد کرد ازیک سو و دورنمای از سرگرفته شدن مذاکرات کنفرانس ژنو در باره خاورمیانه از سوی دیگر رهبران مقاومت فلسطین‌را برآن داشته که بوضع داخلی خودسروسامان داده و اتحادیه های نیرومندی بوجود بیاورند تا فلسطین هنگام حل و فصل بحران خاورمیانه بیوته فراموشی سپرده نشود .

بپیروی از این سیاست است که فلسطینی ها نسبت بمرزیه‌اردن که تا دیروز از نظر همه سازمان های مقاومت «دشمن سوگند خورده» فلسطین بشمار میرفت روش‌نرمتری پیش گرفته‌اند .

ملک حسین که پس از برخورد های خونین سپتامبر ۱۹۷۰ از سوی دول عرب محکوم شده‌بود امروز اعاده حیثیت یافته و شخصیت های فلسطینی یکی از پس دیگری در کاخ سلطنتی عمان به حضور پادشاه اردن بارمی ـ یابند .

سطح عالی

«عبدالحسین‌ابومیزر» سخنگوی سازمان آزادی بخش فلسطین «خالد فهوم» رئیس شورای ملی فلسطین «خائی‌الحسن» مشاور سیاسی یاسرعرفات از جمله شخصیت های فلسطینی هستندکه در روزهای اخیر بدیدار پادشاه اردن رفته‌اند . هم‌اکنون سخن‌از یک دیدار رهبران اردن‌ـ فلسطین درسطح عالی است که ملاقات سران ، سوریه ، اردن ، مصر و فلسطین را بدنبال خواهد داشت.

رهبران فلسطین‌و اردن متقابلا روش آشتی جویانه‌ای پیش گرفته‌اند. خالد فهوم از لزوم ایجاد پیوند های استوار با برادران اردنی سخن می‌گوید .

فلسطینی‌ها : پدر و فرزندان در بخش قدیمی بیت‌المقدس .آیا آرزو های دیرینه تحقق خواهد یافت ؟.

«ابواياد» عضوکمیته‌مرکزی‌جنبش الفتح میگوید روش رژیم اردن نسبت بمقاومت فلسطین خشن‌تر از دیگر کشور های عربی نیست زیرا اردن آنچه دردل دارد بر زبان می‌آورد در حالیکه دیگران در سکوت پشت پرده فعالیت‌می‌کنند .

ازسوی دیگر ملک حسین نیز بنوبه خودمی‌گوید سازمان‌آزادی بخش فلسطین باید با شرکت‌در کنفرانس ژنو مسئولیت ملی‌خود را بعهده گرفته و بنام فلسطینی‌ها نسبت به‌آینده فلسطین اظهارنظر کند. محافل وابسته به پارلمان فلسطین نیز در برابر اردن کاملا تغییر لحن داده‌اند .

بگفته «خالدفهوم» تعداد نمایندگان شورای ملی فلسطین بدو برابر افزایش خواهدیافت تاعده‌بیشتری از فلسطینی های اردن و جامعه فلسطین های جهان عرب و خارجی بتوانند در آن شرکت کنند.

بی‌شک‌شماره نمایندگان سازمان های کماندوئی ازجمله جبهه‌امتناع نیز در شورای‌ملی فلسطین‌افزایش خواهد یافت اما درهر حال‌میانه روها و منفردین‌در پارلمان‌تبعیدی اکثریت خواهند داشت .

تضادها

این دگرگونی در مقاومت فلسطین بدان معنی است که فلسطینی ها در برابر فشاراعراب بویژه سوریه که‌در جنگ داخلی لبنان ضربه شدیدی به سازمان آزادی بخش وارد کرده و خواهان افزایش شماره نمایندگان پارلمان فلسطینی است ، سرفرود آورده‌اند ؟

فلسطینی ها که در برابربن‌بست قرار گرفته‌اند سرانجام بدادن امتیازاتی نسبت باعراب ناچار شده‌اند اما برای اینکه کاملا زیر قیمومت اعراب قرار نگیرند از دادن امتیاز بیک کشور عربی بخصوص خودداری خواهند کرد . فلسطینی ها تاکنون در مواقع بحرانی از تضاد های موجود بین اعراب سود جسته و توانسته‌اند خود مختاری‌شان را دست کم بطور موقت حفظ کنند.

امروزه نیز رهبران فلسطینی می‌کوشند از تضاد و اختلافات موجود بین برخی از کشورهای عرب استفاده‌کرده‌و دریک وضع محکم وبرخورداری از یکمیدان مانور سیاسی در کنفرانس ژنو شرکت کنند. امروزه همه سازمان های مقاومت فلسطین باستثنای جبهه امتناع باین نتیجه‌رسیده‌اند که برای شرکت در کنفرانس ژنو نخست باید با اردن آشتی کنند، طرفداران مصر در سازمان الفتح معتقدند برای رهائی از سلطه سوریه که پس از ضربت شدیدی که در لبنان باین سازمان وارد کرده میخواهد نظریات خود را به‌آنها تحمیل کند، ازراه قاهره به اردن نزدیک شوند.

گرمی روابط

پاره‌ای از گزارشها نشان‌می‌دهد که رهبران دمشق از رفت و مد مکرر شخصیت های سازمان الفتح به اردن دل خوشی‌ندارند. سوریه همچنین از نزدیک شدن مصر باردن چندان راضی نیست.

بادیدار اخیر ملک حسین از پرزیدنت انورسادات در اسوان مناسبات قاهره و عمان باردیگر به‌گرمی گرائیده است .

هدف رهبران فلسطین نزدیک به رئیس جمهوری مصر کاملا روشن است . آنها میخواهنددر داخل یک هیئت نمایندگی‌منحصر بفرد در کنفرانس ژنو شرکت‌کرده و مسائلی را که‌در آینده بین‌اردن و کشور آینده فلسطین پیش خواهد آمد بانظر پرزیدنت‌سادات حل کنند.

اما فلسطینی های طرفدار سوریه (سازمان صاعقه) همچنین گروهی از اعضای الفتح سلامت خود را دراتحاد نزدیک باسوریه وعربستان سعودی که سر نخ جهان عرب را دردست دارد ، می‌بینند.

دراین میان جبهه امتناع‌سکوت مطلق پیش گرفته است . نیروهای بازدارنده عربی که اکثریت آنها را سربازان سوری تشکیل‌میدهند از سه‌هفته پیش ساختمان‌روزنامه «الهدف» ارگان جبهه خلق برای آزادی فلسطین (جرج حبش) را که در بخش غربی بیروت قرار دارد اشغال کرده‌اند .

پاره‌ای از گزارش های تائید نشده حکایت از آن دارد که‌حبش رهبر جبهه خلق برای آزادی فلسطین بشدت بیمار است . از جبهه فرماندهی آزادی بخش فلسطین برهبری ژنرال‌احمدجبرئیل که دچار دودستگی بین‌طرفداران و مخالفان سوریه شده سخنی‌به میان نمی‌آید . ظاهرا سازمان‌های جبهه امتناع باین نتیجه‌رسیده‌اند که‌برای از پیش بردن هدفهای‌شان وسایل وامکانات سیاسی لازم در اختیار ندارد و صلاح در آن دیده‌اند که‌درانتظار تحولات‌آینده وروشن شدن اوضاع بویژه مسئله کنفرانس ژنو سکوت‌اختیار کنند.

۱ـ اولویت‌های کارتر درماه های نخست زمامداری

آسوشیتدپرس

٦ مشکل اساسی پرزیدنت کارتر

پایان گرفتن مراسم آغاز زمامداری کارتر پرزیدنت تازه آمریکا در کاخ سفید خود رابا انبوهی از مشکلات سیاسی و اقتصادی مواجه می‌بیندبرخی‌از این مشکلات آفریده خودکارتر درجریان مبارزات‌انتخاباتی‌است و برخی دیگر طی گذشت‌سالها روی هم انباشته شده‌اندگزارش زیر به شش مشکل بزرگ و اساسی اشاره دارد که کارتر باید باآنها بمقابله برخیزد .

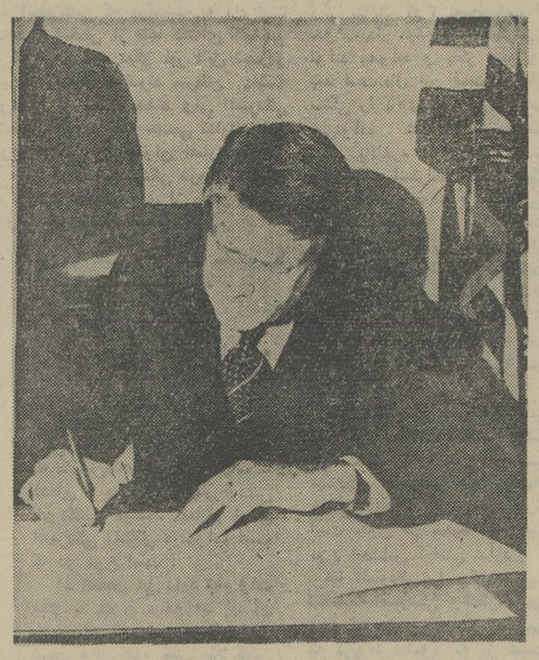

درنخستین روزهای‌زمامداری اولویت‌ها اندیشه‌او را متمرکز خواهند کرد .

۱ـ اقتصاد ـ نخستین مشکل کارتر

همه برنامه‌ها تمام قول‌ها وکلیه راه‌حل هائی‌که‌جیمی‌کارتر درجریان مبارزات انتخاباتی طولانی خود مطرح ساخت سرانجام بطریقی به اقتصاد کشور مربوط میشود وهیچ‌کس بهتر از خود کارتر برآن‌واقف نیست . شاید فقط چند فقره از پیشنهادات بسیاری که وی‌از کمک به شهرها واصلاحات رفاهی گرفته تا نوسازی‌راه‌های آهن به مردم آمریکا وعده داد بدون بهبود مؤثر اوضاع اقتصادی تحقق پذیرد . ازآنجا که رئیس جمهوری جدید و مشاوران عالی اقتصادی وی به این واقعیت آگاهی دارند این موضوع نخستین واساسی‌ترین نکته‌ای است که زمامداران امریکا دررفتار خود بامتحدین ورقبای خارجی آنرامدنظرقرار میدهند .

دولت جدیدایالات‌متحده‌جهت یافتن راهی برای توسعه رشد اقتصادی بنحوی که تورم را تشدید نسازد محتاطانه اقدام خواهد کرد. برنامه ۳۰میلیارد دلاری دوساله کارتر جهت‌رونق اوضاع اقتصادی بویژه درسال اول زمامداری‌وی درموردکاستن مالیاتهای سنگین و در عوض برای کاهش هزینه های دولت فدرال اندک بنظر میرسد . بخصوص اینکه کارتر میخواهد به جامعه بازرگانی امریکا که اینک محتاط شده‌است‌تضمینی دوباره دهد وهمچنین بخش خصوصی را به توسعه تشویق کند.

«چارلزشولتز » رئیس‌شورای مشاوران اقتصادی کارترمیگوید انتظار دارد در اوایل تابستان نتایج این‌سیاست‌رامشاهده‌کند. بگفته‌وی یکی از نتایج مذکور افزایش خرده‌فروشی از اوایل تابستان است که‌بدنبال‌افزایشی در سفارشات بازرگانی کالاهای سرمایه‌ای صورت میگیرد.برای مبارزه باعوامل تورمی «شولتز» سعی دارد اصل تعیین آزاد دستمزد ها را توسعه دهد .

عقب نشینی

متعادل ساختن مسئله‌بیکاری که « شولتز» تصور میکند تا پایان سال ممکن است اندکی کمتر از هفت درصد باشدشمار دیگر کابینه جدید امریکاست .

از دورنمای این وضع چنین برمی‌آید که سازمانهای‌کارگری، سیاهان و برخی از اقتصاد ـ دانان از این نظریه انتقادکنند چه آنکه آنها تصورمیکنند‌دولت فدرال باید هزینه بیشتری را صرف خدمات و کار های عامه‌المنفعه سازد .

یک سازمان کارگری طی بیانیه‌ای گفته است ما این‌اقدام کارتر را عقب نشینی ازهدفهای وی‌میدانیم که درجریان‌مبارزات انتخاباتی ازآن سخن گفته بود این سازمان درخواست کرده است ۳۰ میلیارد دلاری که کارتر قول داده بود مستقیما صرف ایجاد ۲میلیون‌شغل‌جدید شود «ورنن‌جردن» یکی از هواخواهان کارتر و مدیر اجرائی اتحادیه ملی شهری برنامه کابینه کارتر را «بسیار کوچک » خواند واظهار داشت اجرای این برنامه خیلی دیر شده و حتی « ری ـ مارشال» وزیر کار کابینه کارتر اظهار داشت که وی فکر میکند حتی ۵ میلیارد دلار دیگرمیتواندبطور ثمربخشی صرف کار های عام‌المنفعه شود .

کارتر و«میشل‌بلومنتال » وزیر خزانه داری وی از عجله در این کار خودداری می ورزندو در حل این مسائل که «بلومنتال» آنرا مسائل اقتصادی داخلی و خارجی بهم پیوسته میخواند از شیوه متعادل ومتوازن خود پیروی میکنند زمامداران امریکا پایگاه مسائل غامض‌اقتصادی ـ راه در ایالات متحده میدانندکه بعنوان یک عنصر بحرانی بر سیاست خارجی این کشورسایه افکنده است .

برای مثال « بلومنتال» بدون‌ارائه یک برنامه انرژی قابل قبول‌می گوید در نتیجه اقدام‌اخیرکشور های صادرکننده نفت‌عضواوپک در افزودن بربهای نفت‌وموقعیت نامطلوب آمریکا درزمینه‌انرژی، امریکا آسیب پذیر باقی خواهد ماند . کارتر شخصا گفته است بدون همکاری‌دررونق اقتصادی برخی از کشور های دوست بویژه آلمان وژاپن تلاش های دولت وی برای رونق اقتصادی امریکابی‌اثر خواهد شد. کارتر برای تحقق بخشیدن‌به‌امیدواری خود جهت‌همکاری بین‌المللی‌در تابستان آینده درنخستین سفر خارجی خود بعنوان رئیس جمهور دریک کنفرانس‌اقتصادی سران کشورها شرکت خواهد جست .

مشکل دوم ـ انرژی

ظاهرا کارتردرآغازززمامداری خود بیش از اندازه نگران مسائل انرژی خواهد بود . درنطق های انتخاباتی نظر کارتر در موردچشم‌پوشی‌ازنفت کشورهای‌خارجی‌وبجای‌آن‌روی آوردن بمنابع‌ذغال‌سنگ‌وانرژی خورشیدی با تاکید زیاد روی مسئله صرفه‌جوئی همراه بود وی‌اعتراف کرد که حداقل‌تایک دهه دیگر ایالات متحده باید به واردات نفتی خود از خاورمیانه متکی باشد. رئیس جمهور جدید امریکا در یافتن جایگزینی برای نفت به‌تلاشهای خود ادامه خواهد دادوشایدهم درشرایطی که بایک کنگره دموکرات مواجه است‌اقدامات وی بیش از رئیس جمهوری پیشین موثر واقع گردد .

باوجود این مشکلات،انرژی کماکان حاد است‌وبایدتصمیمات فوری وموثری در موردآن‌اتخاذ شود زیرا اتکای امریکا به نفت کشورهای دیگر روزبروز فزونی می‌یابد و برآورده‌هانشان‌میدهد تولیدات نفت ایالات متحده در اوایل دهه ۱۹۸۰به‌میزان چهار میلیون بشکه در روز کاهش خواهد یافت .

ادامه دارد

کمونیست های آمریکای لاتین محکوم به انزوا شده‌اند

گاردین

روزگاردشوار «کمونیسم» درامریکای لاتین

کمونیسم که در سالهای دو دهه ۱۹۵۰ و ۱۹۶۰ یکی از مهمترین دلایل نگرانی دولتهای واشنگتن برای سرنوشت آمریکای لاتین بود اکنون در کشورهای این‌منطقه از جهان باروزگار دشواری روبرو شده است .

گزارشی که در زیر می‌آید ماحصل گزارش هایی است که خبرگزاری آسوشیتدپرس از دفاتر نمایندگی‌های خود در امریکای لاتین دریافت کرده است .

★★★

سیاست سرکوبی بیرحمانه دولتهای امریکای لاتین و کشمکش‌های داخلی و دسته‌بندیهای جناحی دوعامل مهمی است که کمونیستهای این ممالک را ـ پس‌از آنکه روزگاری برای خود طرفداران فراوان داشتند و «مشی مسکوگرایی» آنان نفوذ قابل‌ملاحظه‌ای برای احزاب کمونیست بوجود آورده بود ـ تبدیل به گروه‌های پراکنده و تشکل از دست‌داده کرده است . مطالعاتی که بوسیله خبرنگاران آسوشیتدپرس انجام گرفته است نشان میدهد که تهدید تبعیدشدن و دربدری‌و برانگیختن بیشتر بیزاری مردم و افکار عمومی ـ ومحکوم به انزوا شدن وجداافتادن از خط اصلی منافع وعلایق مهمترین قشرهای جوامع ممالک امریکای لاتین ، خطرهای بزرگی است که اکنون درکمین کمونیستهای این منطقه است .

قلمرو نفوذ

در غالب کشورهای آمریکای لاتین شدت و صلابتی که دولتهای محلی در بکاربردن روشهای سرکوبی کمونیسم بخرج میدهند ـ واهتمام‌وافری که چاشنی قوانین و اقدامات غیرقانونی شمردن موجودیت هرنوع جنب و جوش کمونیستی‌است عملا موجودیت احزاب کمونیست و بطور قطع توانایی آنها را برای عرض وجود کردن دراین کشورها ـ چیزی نزدیک به غیرممکن تبدیل کرده است .

در معدودی از ممالک امریکا ی‌لاتین که موجودیت احزاب کمونیست قانونی است و یا اینکه مورداغماض‌است بازهم‌قلمرو نفوذکمونیست ها از مرزی که جز اتحادیه‌های کارگری و محافل روشنفکران را دربر نمی‌گیرد فراتر نمی‌رود ـ و کلمبیا و ونزوئلا تنها دو کشوری که هنوز هم رژیم‌های دموکراتیک خودرا در امریکای لاتین حفظ کرده‌اند نیز از قاعده‌ای که برشمردیم مستثنی شمرده نمی‌شوند . در ونزوئلا حزب کمونیست ۳۶ ساله کشور علیرغم حمایتی که در سال‌های‌دهه ۱۹۶۰ از جنبش‌های چریکی بعمل آورد ـ کماکان دارای فعالیت قانونی است ولی نزاع‌های ناشی از دسته‌بندیهای داخلی احوال این حزب راچنان آشفته کرده که به هیچ‌وجه نمی‌تواند نفوذ چندانی در مردم ونزوئلا القا کند.

در کلمبیا ـ حزب کمونیستی که در ۱۹۳۷ تاسیس شده است همچنان از مشی نسبتا اعتدالی گرایش به مسکو پیروی می‌کند ولی در انتخابات عمومی ۱۹۷۲ کلمبیا تنها ٤درصد از کل آراء شمرده‌شده را بدست آورده است .

دانشجویان که معمولا یکی از مهمترین منابع بسیج کردن نیروی انسانی برای احزاب کمونیست متمایل به مشی روسی شمرده میشدند اکنون به عناصری با تمایلات ریشه‌گرایی‌های‌حاد تبدیل شده‌اند و به مسائلی نظیر «کاستریسم» و «مائوئیسم» و یا شیوه‌های تروریسم چریکی روی آورده‌اند . دانشجویان دانشگاههای اکوادور تا آنجا جلو رفته‌اند که خود را حتی یاران وتائید کنندگان یکسوار کمونیسم اروپایی منطقه بالکان یعنی آلبانی دشمن غدار شوروی اعلام کرده‌اند.

دربسیاری ازموارد صفوف‌احزاب کمونیست را اختلافات مربوط به مشرب و استراتژی دچار پراکندگی ساخته و موارد دیگری نیز وجود دارد که مناقشات شخصی میان‌رهبران احزاب‌کمونیست امریکای لاتین موجب تزلزل یکپارچگی سابق‌آنها گردیده است .

شایع‌ترین نوع نفاق مسلکی زائیده دوگانگی علاج‌ناپذیری است که جناح طرفداران کمونیسم مشی روسی را در برابر جناح‌رقیب کمونیست‌های چپی‌مآب قرار داده است .

پیروزی فیدل‌کاسترو در کوبای۱۹۵۹ برای کمونیسم امریکای لاتین نقطه‌عطف بسیار خطیری بود که‌برای نخستین‌باراستراتژی بالنسبه‌ناآزموده نبرد مسلحانه را درجنگ بخاطر رسیدن به‌قدرت در این منطقه فتح‌باب کرد. فوری‌ترین نتیجه‌ای که از این تجربه بدست آمد بصورت ظهورجنبش های مسلحانه چریکی در چندین کشور امریکای لاتین خودنمایی کرد. اما در غالب موارد به‌تقلا هایی که برای المثنی‌سازی‌از روی سرمشق‌پیروزی کاسترویی و دارودسته یاران مسلح وی در فتح «سیراماسترا» صورت گرفت به ناکامی انجامید . در کلمبیا بزرگترین کامیابی که نصیب چریک‌های مسلح شد از این سطح مختصر تجاوز نکرد که آنها بتوانند تنها موجودیتشان را درمیان جنگل‌ها از دست ندهند . در ونزوئلا بسیاری ازچریکهای کمونیست پیشنهاد متارکه «رافائل‌کالدرا» رئیس جمهوری سابق را پذیرفتند و اکنون عناصر مسالمت‌طلبی تبدیل‌شده‌اند که‌درکشور نفت‌خیزشان دنبال کردن فعالیت را بصورت قانونی آن ترجیح داده‌اند.

برکت ائتلاف

در بولیوی جنب‌وجوش چریکی با قتل «چه‌گوارا» در ۱۹٦۸ ریشه‌کن گردید .

یکی از متمایزترین تحولات سرنوشت کمونیسم امریکای لاتین پیروزی تاریخی «سالوادور آلنده» مارکسیست با آراء مستقیم مردم شیلی درانتخابات ۱۹۷۰ آن کشور بود . آلنده آن‌پیروزی بی‌سابقه را از برکت ائتلاف بدست آورد که شش حزب میانه‌رو و چپ‌گرای شیلی را در جبهه واحدی متشکل کرده بود. بااینحال طولی نکشید که‌تجربه آلنده نیز با کودتای نظامی خونین ۱۹۷۳ و با مرگ آلنده به‌پایان رسید.

نشانه‌های‌قابل‌فهمی ازدشواری کنونی‌روزگار کمونیسم در امریکای لاتین این است که در زمان حاضر سه چهره از سرشناس‌ترین رهبران احزاب کمونیست این منطقه بخاطر دوری از وطن در مسکو بسرمیبرند اینهاعبارتنداز «رادنی‌آریسمندی» که رهبر کمونیستهای اوروگوئه است و « لوتیس کارلوس پرستش» که بعنوان یکی‌ازرهبران اصلی حزب کمونیست برزیل دسته‌های چریکی مسلح آن کشور را طی سالهای دهه ۱۹۳۰ در جنگل‌های آن‌سرزمین رهبری میکرده‌است و «لوییکورو الان» رهبر حزب کمونیست شیلی که در دسامبر گذشته ضمن معامله‌ای پایای میان آمریکا وشوروی از زندان شیلی آزاد شده و او را با «ولادیمیر بوکوفسکی» روشنفکر یاغی روسی مبادله کردند.

امروز حتی‌یک حزب کمونیست‌را درسراسر آمریکای لاتین نمیتوان سراغ گرفت که بتوان آن را مظهر نیروی سیاسی قابل ملاحظه‌ای در هر کشور مفروض منطقه شناسایی کرد آن روزها که خطر کمونیسم در امریکای لاتین یکی از نیروهای هدایت‌کننده سیاستهای ایالات متحده بشمارمیرفت وانگیزه بوجودآمدن ترتیباتی ازقبیل پیمان «اتحاد برای ترقی» در زمان ریاست جمهوری جان‌کندی بود ـ مدتهاست که سپری شده است . نمیتوان فراموش کرد که هدف مهارکردن کمونیسم عملا تحرک اصلی چندین دوجین از موارد متعدد تمهیدات رنگارنگ واشنگتن در کشورهای‌امریکای لاتین بوده است .

افولی که نصیب نفوذ شوروی در امریکای لاتین شده متعاقب زوال وجهه وقدرت کمونیست های متمایل به مسکو بوده است و اینها عناصری بودند که مخصوصا بخاطر انضباط محکم خویش و اندک بودن تعدادشان و درعین‌حال از طریق اتکایی که غالبا به کمک‌های مالی شوروی نشان میدادند شهرت یافته بودند. بازهم یکی دیگر از نشانه‌های پریشانی روزگار کمونیستهای امریکای لاتین صرف‌نظر از غائله ۱۹۷۳ شیلی ـ عبارت از کودتای نظامی ۱۹۷۵ آرژانتین بود که حقوق سیاسی حزب کمونیست را درحالیکه فقط ۱۸ ماه قبل از جانب «خوان‌پرون» رئیس جمهور اسبق آن کشور اعطا شده بود معلق ساخت.

در پرو عقب‌گردی‌که‌انقلاب متمایل‌به‌سوسیالیسم ۱۹٦۸ راگرفتار قهقرای دست‌راستی کرده منتهی به سلب نفوذ سابق کمونیستهای شوروی‌گراشده است که درحال‌حاضر پایگاه‌قدرتی جزکنفدراسیون اتحادیه‌های کارگری «پرو» ندارند .

درمکزیک قدیمی‌ترین حزب‌کمونیست‌امریکای لاتین اجازه دارد که آزادانه فعالیت کند . ولی تاکنون هرگز امضاهای کافی گردآوری نکرده است تابتواند کاندیداهای خود را وارد فعالیتهای انتخاباتی کند.

در اروگوئه که چریکهای « توپامارو » در اواخر دهه ۱۹٦۰ با فعالیتهای تروریستی خود موج مهیبی ازوحشت را به‌حرکت درآورده‌بودند موجودیت حزب کمونیست از ۱۹۷۳ غیرقانونی شناخته شده است . دولت اروگوئه مدعی است که ستون‌فقرات تشکیلات سازمانی حزب‌کمونیست این کشور را شکسته است و اکنون کمونیستهای محلی چاره‌ای ندارند جزآنکه بخاطر بقایشان در برخی ازکارخانه‌ها ودانشگاه‌ها به‌فعالیت زیرزمینی قناعت کنند .

بطورکلی کمونیسم درآمریکای‌لاتین روزهای زوال‌خودرا می‌گذراند. کشمکش‌ونفاق موجودیت یکن ـ مسکو نیز دراین افول کمونیسم درآمریکای لاتین بی‌تاثیر نبوده است .

هدفهای من درکاخ سفید

نوشته: جیمی کارتر رئیس‌جمهوری منتخب آمریکا

ترجمه: پروفسور منوچهر وارسته

درک مشکلات وگرفتاری‌ها

برداشتن یک قدم خیر برای خیروصلاح مردم درمقابل تعداد کثیری از صاحبان منافع‌کار بس مشکلی بود ، بویژه از آنجهت که تصمیم خود رادر پشت درهای قفل شده میگرفتند . بدیهی است آنچه گذشت برخلاف قانون‌ومقررات نبود ولی بدون تردید کار غلطی بود .

دویست‌و پنجاه و نه نفر اعضای هیات مقننه همه مردان و زنان درستکاری بودند. مقط تعداد کمی از آنها نابابو نادرست بودند و همین عده قلیل بودکه حفظ‌منافع مردم را خیلی مشکل میکرد، و تحت‌این اوضاع و احوال اعضای قوه مقننه در موقعیکه مقررات واضح و وروشنی وجود نداشته باشد حفظ منافع عمومی واقعا کار مشکلی است و در این اوضاع و احوال اعضای قوه مقننه اغلب مجبور میشوند درمقابل فشار کسانیکه حرفه آنها اعمال نفوذدر اعضای قوه مقننه است از خود عکس‌العملی‌نشان دهند .

مدت چهار سالی که عضو سنای جورجیا بودم فرصت کافی داشتم که مشاهده و بررسی کنم که چندعدد از روشهای حکومت به نتیجه مطلوب میرسند وانعکاس مطلوب را در امور استان دارند متاسفانه متوجه میشدم که دربسیاری ازموارد منافع حقیقی مردم استان تحت نظر مغرضانی که در اقلیت هستند بعلل گوناگون‌واقع میشود .

وظایف

این فشار های طاقت‌فرسا که برسر کسانی که واضع قوانین هستند وارد می‌آید (یعنی‌بسر کسانیکه قانون مالیات ها و تقسیم استان به‌مناطق را وضع میکنند) موجب میشود که جوانب‌حق وانصاف کاملا مراعات نشود . گروه هائیکه وظیفه آنها تنظیم امور بوسیله وضع قوانین است اغلب متوجه کسانی میشوند که از همه جهت آراسته وباید به حقوق و وظایف خود آشنا باشند ولی متاسفانه نفوذ سیاسی آنهاکه بوسیله وسعت منافع آنها در تصمیمهائی که‌اتخاذ میشود سدی برسر راه تحقق منظور فوق‌میشود. وباینطریق می‌بینیم که در موارد دادرسی جزائی طبقات فقیر ومستمند نسبت باغنیاء و ثروتمندان بیشتر مشمول قوانین جزائی هستند. و حال آنکه ثروتمندان بندرت مورد این اتهامات قرار میگیرند .

بعضی روابط جالب معکوس در خدمات‌دولتی دیده میشود که باید جدا مورد توجه کسانیکه نقش رهبری را ایفاء میکنند واقع شوند ، کسانیکه دردولت ماوظیفه اتخاذ تصمیم را دارند در اکثر موارد تقریبا تماس‌با کسانیکه مشمول تصمیم های آنها هستند ندارند . این مساله بویژه در قلمروی خدمات اجتماعی محسوس میشود. گرسنگان ، بیسوادان ، بیکاران ، بیماران مبتلا به اختلالات دماغی ،پیرمردان و پیرزنان ، زندانیان و یاکسانیکه برای مدت‌کوتاهی درمحلی اقامت میکنند بندرت درطرز کار دولت علاقه‌ای از خود نشان میدهند و درهر اوضاع واحوالی تاثیرشان درمورد کسانیکه برله یاعلیه آنها اتخاذ تصمیم میکنند بینهایت ناچیز است . حتی مهربانترین و دلسوز ترین رهبر سیاسی‌یا غیرسیاسی درنتیجه سنخ زندگانی که کرده‌اند از درک مشکلات و گرفتاری های کسانیکه ازهمه نیازمندترند عاجزند.

تاثیر عملی یک اداره دولتی که مسئول برنامه های اجتماعی است در مورد مستخدمین دولت و گیرندگان خدمات معنی و مفهوم مخالفی دارد . چند نفر از اعضای قوه مقننه یا کنگره را دیده‌اید که در خانواده خود اثر مستقیمی‌از سیستم رفاه و آسایشی که‌بوسیله دستگاه های دولتی بوجود آمده باشد احساس کرده است ، ویاچه‌اثری از برنامه کار دستگاه آماده کردن مردم برای مشاغل خود دیده‌اند؟ آیا اثری از بهبودی وضع زندانها دیده ؟ آیاچه فعالیتی در مراکز ترک اعتیاد و یا عادات و رفع اعتیادالکلی هاو مواد مخدروچه آثاری از مراکز درمان الکلیست ها و مواد مخدر ،بیکاری و برنامه های سرو صورت دادن به وضع بیکاران و تیمارستان های مجهز برای بیماران روانی دیده‌اند جواب این سئوالات همه آنستکه تعداد خیلی‌کمی افراد خانواده قومقننه استطاعت آنرادارند کمکودکان خود رابمدارس عمومی یعنی مدارسی که ازآنها حقوق گرفته نمیشود بفرستند و آنها را بمدارس خصوصی برگزیده که کیفیت آموزش و بویژه رسیدگی به وضع کودکان و دانش آموزان خیلی بهتر است .

ازشرح فوق چنین نتیجه میگیریم که مردم فقیر و مستمند و کسانیکه گرفتاری های خاصی دارند برنامه های مذکور درفوق اهمیت حیاتی دارد . فقیرترین خانواده ها اغلب کسانی‌هستند که اموال و حقوق آنها را باحیله ونیرنگ از آنها میگیرند ودر نتیجه آن دچار تنگی ومضیقه میشوند و مجبور به قرض پول و خرید کالا و اجناس از گروه های کوچکی از تهیه کنندگان که از ترس‌اینکه مبادا مشتریان تهیدست آنها نتوانند دین خود را بپردازند مجبور میشوند کالا ها را خیلی گرانتر بفروشند.

نوشته: ضیاء الدین دری ـ لندن

توطئه مطبوعات انگلیس علیه جوان ایرانی

یک نامه از لندن درباره رابطه جوان ایرانی وزن انگلیسی

روزنامه های انگلیس این موضوع را مهمتر از مسائل سیاسی خود قلمداد کردندو آنراباخطوطی درشت تر از حد معمول برخ خوانندگان خود کشیدند.

خبر چیست ؟ این همه‌قیل وقال‌رابرای‌چه براه‌انداخته‌اند؟ آیا انسان در مریخ پیاده‌شده؟ و یاخبری درباره یک ایرانی بچاپ رسانده‌اند ؟ بله ، بازهم خبری در مورد یک جوان ایرانی ، تمام اخبار و رویداد های اروپا را در مطبوعات انگلیسی تحت الشعاع خود قرار داده .

روزنامه های صبح لندن‌در ۵ ژانویه ۷۷ این خبر را چنین گزارش میدهند :

«... جوانی ایرانی ، ۲۳ ساله ، بنام فرزاد امامی متهم است بانکه زن زیبا و ۲۵ ساله صاحبخانه خود را در غیاب شوهرش به رستورانی برده و بعد از صرف مشروب زیاد به خانه باز گردانده ، لباسهای زن را خارج ساخته، با او همخوابگی نموده و سپس ، از زن نیمه مست در حال معاشقه و بدون لباس عکس گرفته است و بعد از ظاهر کردن عکسها به زن گوشزد کرده که مبلغ ۵۰پوند باو بدهد ، در غیر اینصورت عکسها را به شوهر زن نشان باشوهرخودصادق بوده ، خود خواهد داد و از آنجائیکه‌زن بیشدستی نموده و موضوع‌را باوی در میان گذاشته و آنگاه هردو به پلیس شکایت نموده‌اند و پلیس نیز جوان ۲۳ ساله ایرانی را دستگیر کرده‌است.»

روزنامه ها در دنباله خبر اضافه مینماید که این جوان دربازجوئی های اولیه خود ، را فرند یکی از افسران عالیرتبه ارتش ایران معرفی نمود و البته می‌افزایند که‌در تحقیقی که بعمل آمده این جوان دروغ گفته و فرزند ژنرال ارتش ایران نبوده‌است

خبر در همین جا تمام‌میشود و روزنامه خوانان ، روزنامه هاشان‌را می بندند و درجیب درموردایرویدادمیتوان‌نوشت هاشان میگذارند ، ولی آنچه غرض ورزی‌مطبوعات انگلیسی است که برهمه مسلم است . حرفشان چیست و در واقع از چه زخمی مینالند ؟

بی‌بندباری و بی‌دقتی‌جوان ایرانی بجای خود امری‌تردید ناپذیر است ولی آیا میتوان بدون بررسی تمام تقصیرات‌را متوجه این جوان کرد وتمام گفته های روزنامه های لندن را پذیرفت؟بدون شک اینطور نیست و نباید باشد ،زیرا :

۱ـ روزنامه ها گزارش دادندکه جوان ۲۳ ساله‌ایرانی زن شوهردار ۲۵ ساله‌انگلیسی را فریب داده و به عنوان دوست او را با خود به رستوران برده .

جواب : چگونه میتوان قبول کرد که یک جوان ۲۳ ساله ،بدون‌رضایت طرف ،زن شوهردار ۲۵ ساله را فریب دهد ؟ وازکی تا بحال‌انگلیسی ها اینقدر شکسته نفسی یاد گرفته‌اند که اعتراف نمایندیک شرقی مارا فریب داده ؟ آنها همیشه به‌حیله‌گری‌خود افتخار کرده‌اند . پس با این شکسته نفسی ، میخواستند نوعی همدردی‌مردم‌خود را برانگیزند. درصورتیکه در این خصوص باید قبول داشت که زن خود به جوان ایرانی نظر داشته و خود با میل و رغبت با جوان ایرانی به رستوران‌رفته و بازهمبه میل خودش‌مشروب زیادی مصرف کرده ، زیرا جوان چگونه میتوانسته در مقابل مردم ، به زور زن را مجبور به نوشیدن مشروب نماید ؟

پس فریبی در کار نبوده و جوان ایرانی زن انگلیسی را تحت فشار قرار نداده بود .

۲ـ نوشته‌اند که جوان ایرانی با زن بخانه رفته و با او معاشقه کرده است .

به تجربه ثابت شده که‌زن در اینگونه موارد اگر رضایت کامل نداشته باشد کاربسادگی انجام نمیشود و درگیری و کشمکش بین طرفین بوجود خواهد آمد و اگر خبرنگاران انگلیسی توجه بیشتری‌داشتند برای اینکه راه گریزی‌نگذارند بدروغ هم که شده آن را می نوشتند ، در صورتیکه طبق دلیل فوق جوان ایرانی هیچگونه تحمیلی بزن روا نداشته و زن با کمال رضایت با مرد جوان(و احتمالاخوش تیپ‌ایرانی) همخوابگی کرده است و دلیل دیگر اینکه چگونه جوان کم تجربه‌ایرانی توانسته زن ۲۵ ساله شوهردار را که مسلما قبل از ازدواج مثل اغلب دختران انگلیسی تجربه همخوابگی با بیش از ۱۰۰ مرد را داشته فریب دهد و به تختخواب ببرد . پس مسلما زن راضی بوده است .

۳ـ در خبر آمده که‌جوان به‌زن گفته تو بی‌ادار هستی و باید حق‌السکوت بدهی .

این‌دروغ محض است زیرا اگر زن و یاشوهرش پول داشتند ووضع مالی آنها خوب می‌بود هیچوقت حاضر نمیشدند که یک جوان‌خارجی را در منزلشان پانسیون کنند واحتمالا هفته‌ای ۱۸ الی ۲۰ پوند پول اطاق و غذا از او بگیرند . پس جوان ایرانی این موضوع را میدانسته و از وضع مالی آنها بخوبی اطلاع داشته و میدانسته که آنها نمی‌توانند حق‌السکوت بپردازند و اصولا این حرف اصلا قابل قبول نیست ، بخصوص برای یک زن و شوهرجوان. اگر آنهاچنانچه دارای موقعیت‌خوبی از نظر مالی بودند ، هرگز برای‌خود یک مزاحم ، بعنوان‌پانسیونر دست و پا نمی کردند .

پس نتیجه گیری میشودکه این حرف نیز دروغ است و برای تحریک احساسات مردم چنین نوشته شده است .

۴ـ علت عکسها چی می تواند باشد ؟

شاید زن و شوهر جوان شخصا دست به این عمل زده و میخواسته‌اند پسر ایرانی را سرکیسه کنند چون تصور انگلیسی ها این است که تا میتوانند باید ایرانیان واعراب را بچاپند و تا میتوانند ازهر طریق که شده جیبشان را خالی کنند و بعد ، بعلت بی‌پولی آنها را از کشورشان اخراج نمایند زیرا ضعف اقتصادی و بحران شدیدی که با آن مواجه شده‌اند آنان را بهر کاری وامیدارد .

ولی اگر هم جوان ایرانی دست به این عمل زده باشد ، تنها اشتباه ممکنه را مرتکب شده ، و میتوان این تصویر از این عمل وی دست دادکه جوان بخاطر پیش‌بینی خود که فکر میکرده ممکن است که برایش دامی گسترده باشند دست به این عمل زده و می خواسته‌مدرکی‌دردست داشته‌باشد که آن مدرک به ضررخودش تمام شد .

بنابراین بادلایل‌نمی شود تمام نوشته های روزنامه های انگلیسی را در مورد این اتفاق قبول کرد و یکپارچه‌به آن تسلیم شد . تا نویسندگان و روزنامه‌نگاران اروپائی آنچه دلشان میخواهند بکنند و جوابی بدانها داده‌نشود و احیانا تمام تصمیمات ناجوانمردانه دولت و مطبوعات خارجی را نسبت به ایرانیان مسلم و صحیح دانست.

بر مطبوعات ایرانی است که در چاپ های انگلیسی خود، جواب اینگونه بی‌رحمی هارا بدهند و با قلم شیرین خود جوابگو باشند . اکنون‌برتمام ایرانیان روشن وواضح است که این اژدهای خفته دریاهای قدیم که هر روز ، آفتاب‌چندین بار در مرز های امپراطوری ورشکسته آن غروب می کند هرچند یکبار جبهه خود را عوض میکند . امروز دردشان افزایش بهای نفت است‌واین است که تعجب آورنیست هر روز مطلبی در مورد ایران و یا دانشجویان ایرانی که در انگلیس تحصیل میکنند می نویسند و عامدا سعی در آبروریزی ایرانیان دارند . و عجیب نیست که شیخ‌اجل، جناب «زکی یمانی» محبوب انگلیسی‌هاست و نعره یک دارد و یک سوپرمن شده است !

امیدوارم جوانان ایرانی که در اروپا تحصیل میکنند متوجه باشند که کوچکترین عمل آنها چگونه زیرقویترین میکروسکوپهای گروه خبری مطبوعات اروپایی قرار میگیرد و چگونه از کاه کوه میسازند. هرچند که هوش و ذکاوت و زیرکی جوانان ایرانی تمام دانشجویان اروپایی را تحت‌الشعاع قرار داده و حسادت آنها را بشدت برانگیخته است !

JAMES BOND girl Jane Seymour gets a hug from the man she is to marry, businessman Geoff Planer.

Geoff, aged 29, and Jane, 25, have lived together in London for two years. Jane, who starred in the 007 film Live And Let Die, was divorced from theatre director Michael Attenborough last summer.

★ بریده‌ای از یک روزنامه انگلیسی ... در انگلیس هر روز صدها جنایت هولناک اتفاق می افتد که بسیاری از عاملین آن خارجی ها هستند ، اما هیچگاه مطبوعات آن ها را زیر ذره‌بین قرار نمی‌دهند ، اما وقتی نوبت به ایرانیها می‌رسد ، حتی‌خطای یک جوان ایرانی را تاحد آدم هفت خطی نظیر جیمزباند بزرگ جلوه میدهند .

مشکل بزرگ یک شهر کوچک

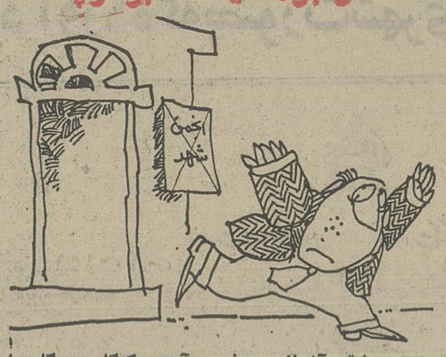

به‌سابقه آشنائی ورفت وآمدی که‌گاه وبیگاه با عده‌ای از اهالی مامونیه زرند ساوه دارم باین شهر کوچک رفتم وخیابانها وکوچه ها رانه‌فقط پرگل‌ولای بلکه مملو از زباله دیدم. وقتی علت این وضع راپرسیم گفتند:

اعضای انجمن‌شهرمامونیه زرند برگزیده شده‌اند ولی هنوز انجمن تشکیل نشده است.

بهرصورت باوضع نابسامان انجمن شهر مامونیه زرند ساوه وضع شهر«مامونیه» هم‌بعلت عدم اجرای طرحهای عمرانی وازآن گذشته انجام نشدن امورشهری بصورتی درآمده است که نگفتنش بهتراست .آیانمی شود تاتعیین‌تکلیف انجمن شهر مامونیه زرند نسبت بوضع این‌شهر فکر کرد؟

حسین آقاجانی

حرف‌هایی از آنسوی سیم!

مشکلات خود را با «اطلاعات» در میان بگذارید

تلفن : ۳۲۸۴۲۷ هرروز باستثنای (پنجشنبه‌ها) از ساعت شش تا هشت ونیم بعدازظهر

★ **خانم مهری:** برق خیابان بنی‌هاشم ساعت ۶ صبح خاموش است ومردم دراین‌ساعت بادشواری می‌توانند از خانه بیرون بیایند وبه محل کارشان بروند.

★ **محمدرضاشاهوردی:** چندسال است که می خواهند کوچه «گلبو» در خیابان شادمهر را اسفالت کنند، اما تااین لحظه کوچه اسفالت‌نشده است، تاخیر درمورد اسفالت‌این کوچه‌چیست؟

★ **چنگیز همت‌آزاد:** نبش کوچه غفوری در خیابان بریانک زباله‌دانی شده است. دراین کوچه دومدرسه‌دخترانه‌وپسرانه وجود دارد، در نتیجه وجود زباله دانی در این محل باعث می‌شود که‌به‌سلامت و بهداشت دانش آموزان‌این‌مدارس آسیب برسد.

★ **عزت‌اله‌ورزنده :** روزپنج‌شنبه از اهواز باقطار اکسپرس خواب به‌تهران می‌آمدم ، در تمام طول راه‌شوفاژقطار خراب بودوکارنمی کرد. به‌رئیس قطار جریان را اطلاع دادم،اما ازخودش سلب مسئولیت کرده و گفت از دست‌من کاری ساخته نیست.

★ **منیره علوی :** درتهران‌بعداز ریزش‌برف اخیر تمام خیابانها راشن ریزی کردند، جزخیابان عباسی ، درحالیکه عبور ومرور اتومبیل ها ازاین خیابان بیشترازبسیاری‌از خیابانهای پایتخت است.

خوانندگان مینویسند

کوچه تاریک

مدتی است که‌چراغهای کوچه‌اردلان درخیابان قصرالدشت خاموش است. تاکنون چند بار به‌شرکت برق منطقه‌ای تلفن زده‌ام اما هنوز برق‌کوچه‌را وصل نکرده‌اند. دراین فصل سرما ویخبندان احتمال دارد عابرانی‌که درتاریکی‌کوچه حرکت می‌کنند زمین بخورند وآسیب ببینند.

علی‌ملک

اسفالت جاده

جاده آبیک بطالقان خاکی است و عبور اتومبیل هادراین جاده‌بادشواری انجام می‌شود، چراوزارت راه‌وترابری این‌جاده پررفت وآمد را اسفالت نمی کند ؟

رحمت‌اله‌بخشی

آب ناودان

ناودان اکثرخانه هایی که درخیابان های شاهپور وحسن‌آباد قرار دارد تاکف پیاده رو کشیده نشده است. در نتیجه آب به سروصورت عابرانی که ازپیاده روعبور می‌کنند،می‌ریزد.

مهدی‌اسدی

کندی
به‌تمام خواسته‌های شما پاسخ میدهد

کندی
کاملترین ماشین لباسشوئی دنیاست

کندی یک ظرفشوی نمونه است

مراکزسرویس : تهران خیابان آیزنهاور-خیابان جیحون پلاک ۶۶۵
تلفن ۹۶۳۴۸۱-۹۵۲۷۴۹ ودرمراکزاستان

Candy

P.O38

آگهی

بیمه کارگران‌مشمول قانون کار کشاورزی در استان مرکزی

باستناد ماده ۷ قانون تامین‌اجتماعی از تاریخ اول‌بهمن ماه ۲۵۳۵ کارگران شاغل درواحد های کشت‌و صنعت ،مزارع دولتی ومزارع‌کشاورزی مکانیزه (کارگران شاغل در کار های مربوط به‌آماده کردن زمین وکاشت ومراقبتهای زراعی وبرداشت و بهره برداری‌ازانواع نباتات ،اشجار ، فعالیت های مربوط بامور دامداری ودامپروری اعم از اینکه‌هر یک ازکار های فوق بادست‌یاماشین انجام شودو نیز کلیه کارهای مربوط‌به‌تهیه و توزیع آب‌ازمنابع سطح‌الارضی وتحت‌الارضی برای مصارف کشاورزی‌اعم ازاینکه با ماشین یا دست انجام شود)در استان مرکزی مشمول‌مقررات تامین اجتماعی قرار گرفته‌اند ، حق‌بیمه معادل ۳۰٪ مجموع حقوق و مزایای دریافتی مستمر کارگران است که‌۷٪ عهده بیمه شده ، ۲۰٪ عهده کارفرما و ۳٪ ازطریق دولت تامین میگردد . از کارفرمایان کارگاههای مزبور انتظار دارد لیست و حق بیمه کارگران را از تاریخ فوق همه ماهه تا آخرین روز ماه بعد به شعب سازمان ارسال‌ودرصورت نیاز به کسب اطلاعات بیشتر بواحد های مذکور مراجعه نمایند.

م‌الف ۲۵۸۹۶ صندوق تامین اجتماعی

مجله دنیای ورزش روزهای شنبه منتشر میشود

مدرن ترین و بزرگترین مجتمع مرغداری و گوشت در اصفهان آغاز بکار کرد

این طرح عظیم و پروژه شگرف ۲۱ میلیون تومان سرمایه را بکار گرفته و در مساحتی بوسعت یکصد هکتار زمین در ۲۰ کیلومتری جاده اصفهان ـ نجف آباد تأسیساتی چنان بزرگ بوجود آورده که بصورت شهری پر جنب و جوش جلوه گر است

سرمایه ۲۱ میلیون تومانی «مجتمع مرغداری و گوشت اصفهان طیور» که در ابتدای تاسیس آن بکار گرفته شد اکنون که حدود چهار ـ پنج ماه از آغاز فعالیت آن گذشته به دوبرابر رسیده و این مجتمع بزرگ تولیدی و تکنیکی امیدوار است توانسته باشد بموازات پیشرفت های همه جانبه سرزمین گرانقدر میهن عزیز ما سهم شایسته خویش را ادا نماید.

آقای مصطفی کازرونی بزرگترین ومدرن ترین مجتمع مرغداری و گوشت را در اصفهان بفاصله ۲۰ کیلومتری جاده اصفهان ـ نجف آباد بنیان نهاده که مقدار بازدهی یك قسمت از محصولات تولیدی این مجتمع بزرگ ووسیع با اجرای این طرح عظیم ده میلیون جوجه درسال میباشد ...

... با الهام از نیات ترقی ـ خواهانه شهریار عالیقدر ایران شاهنشاه آریامهر درجهت هرچه بیشتر صنعتی شدن کشور و مکانیزه شدن کشاورزی و مدرنیزه شدن مرغداری و دامداری ، بدنبال جهش های عظیم صنعتی ایران طی پنجاه سال اخیر ، با پیدایش قطب های بزرگ صنعتی و کشاورزی و دامداری در هر شهرستان و شهر و روستا و در هر گوشه و کنار این سرزمین پهناور اجرا گذاشته شده و میشود و بر محور ترقی و تعالی و عظمت و اعتبار بیشتر برای این ملت و ملت دور میزند ، بر هر ایرانی اصیل و پاکنهاد و میهن‌پرستی واجب و لازم است که همگام با پیشرفت‌های همه‌جانبه و ترقیات شگرف و سریع و روزافزون میهن عزیز خود دوشادوش دیگر هموطنان در اجرای منویات شهریار عالیقدر ایران و هدفهای متعالی رهبر خلاق و میتکر و اندیشمند مملکت سراز پا نشناخته کوشش نماید و تا خون در بدن و جان در تن دارد ، زمعالیت و جدیت در این راه پر ارج و در این مسیر روشن و درخشان باز نایستد ...

هدفهای این مجتمع بزرگ منطبق با هدف های ملی ...

«مجتمع بزرگ مرغداری و گوشت اصفهان طیور» با این هدف و ایده توسط مصطفی کازرونی در اصفهان تاسیس و بنیان نهاده شده است . چرا که در شرایط موجود ، کشور که در راه پیشرفت و ترقی و تعالی باصطلاح معروف : چهار اسبه میتازد ، از آنجا که خانواده کازرونی در بسیاری از برنامه‌های عمرانی پیشگام و پیشقدم بوده‌اند مصطفی کازرونی در سال ۱۳۴۷ شمسی مطابق با ۲۵۲۷ شاهنشاهی بمنظور تولید جوجه و مرغ و تامین مرغ و تخم مرغ مصرفی همشهریان خود و همچنین در جهت مکانیزه کردن کیفیت جوجه‌کشی و تولید جوجه و مرغ و تخم مرغ در اصفهان سازمان نسبتا مجهزی با مشارکت چندتن دیگر بوجود آورد بنام : «سازمان جوجه کشی مصطفی کازرونی». این سازمان نسبتا مدرن که در آن هنگام در نوع خود کاملا مجهز بود دارای دو دستگاه ماشین جوجه‌کشی و یکی دو سالن مرغ مادر بود و با این امکانات تقریبا ناچیز ، جوجه روز را تهیه و در دسترس مرغداران اصفهان قرار میداد.

تاریخچه تاسیس مجتمع مرغداری و گوشت اصفهان طیور

این وضع همچنان ادامه داشت تا اینکه در تاریخ ۹ر۷ر۲۵۳۵ شاهنشاهی یعنی نهم مهرماه سال جاری با توجه به کمبود گوشت قرمز که در نتیجه بالا رفتن سطح زندگی مردم و توجه عمومی به مصرف گوشت حاصل شده و علاوه بر گوشت قرمز ، مصرف گوشت مرغ نیز مورد توجه شدید مردم قرار گرفته بود ، بدستور آقای روحانی وزیر کشاورزی شرکت معظم و جدیدی تحت عنوان (مجتمع مرغداری و گوشت اصفهان طیور) با سرمایه اولیه دویست و ده میلیون ریال «۲۱ میلیون تومان» تشکیل گردید تا بموازات پیشرفتها و توسعه همه‌جانبه کشور و افزایش میزان مصرف بتواند در این زمینه سهمی شایسته خویش داشته باشد و وظیفه مهمتر و بزرگتر و وسیعتری که از عهده‌اش بخوبی برمی‌آید انجام دهد.

با تشکیل این شرکت جدید و تاسیس «مجتمع مرغداری و گوشت اصفهان طیور» ساختمان های جدیدی متناسب با میزان کار و توسعه فعالیت و کادر جدید آغاز شد که پس از تکمیل این ساختمانها و شروع کار مجتمع ، فعالیت آن در زمینه کار تولید مرغ و جوجه و تخم مرغ و تامین گوشت آغاز گردید و ظرف مدتی کوتاه بتدریج رو بتوسعه گذاشت. بطوریکه در حال حاضر که بیش و کم درحدود چهار پنج ماه از شروع کار و آغاز فعالیت این مجتمع بزرگ و مدرن گذشته است سرمایه‌ای که در این راه بکار گرفته شده به دوبرابر رسیده و هم‌اکنون سرمایه شرکت جدید و «مجتمع مرغداری و گوشت اصفهان طیور» متجاوز از چهارصد و بیست میلیون ریال یعنی ۴۲ میلیون تومان است ...

بدنبال توسعه کار و افزایش فعالیت و سرمایه این مجتمع بزرگ از طرف صندوق توسعه کشاورزی طرحی مبسوط مشتمل بر کلیه موارد و وسائل مورد لزوم که پیش‌بینی شده بود دراختیار این مجتمع گذاشته شد که طبق آن عمل نماید .

۷۰ سالن بزرگ برای مرغ گوشتی و مرغ‌مادر

بموجب طرح مذکور این شرکت جدید «مجتمع مرغداری و گوشت اصفهان طیور» مکلف است در حدود ۶۴ هزار متر مربع سالن مخصوص تولید و پرورش مرغ گوشتی و ۲۰ هزار متر مربع سالن مخصوص نگهداری و پرورش مرغ‌مادر ایجاد و آماده نماید .

با احتساب اینکه هر سالن حداکثر بوسعت یکهزار و دویست متر مربع ساخته می شود و با توجه به میزان وسعت سالن‌هائیکه این مجتمع مکلف به ساختن آن میباشد جمعا ۵۴ سالن بزرگ برای تولید یا پرورش مرغ گوشتی و ۱۶ سالن بزرگ برای نگهداری یا پرورش مرغ مادر ، در این مجتمع بزرگ بوجود خواهد آمد .

«مجتمع مرغداری وگوشت اصفهان طیور» برای تجهیز کامل این سالن‌های متعدد و وسیع وسائل مدرن و لازمه منطبق با آخرین پدیده‌های فنی و تکنیکی است تدارک دیده و از جمله دستگاه‌های جدید و تمام اتوماتیک مرغداری نظیر : ۶ دستگاه ماشین بزرگ جوجه‌کشی الکترونیکی فرم هلندی به ظرفیت ۲۵۰ هزار جوجه در هفته، هفتاد دستگاه مدرن دانه‌خوری تمام اتوماتیک از نوع لاکو هلندی، دوازده هزار دستگاه آبخوری اتوماتیک و آخرین سیستم انگلیسی، یکدستگاه کشتارگاه تمام اتوماتیک و بطور کلی یک واحد کامل کشتارگاه بظرفیت کشتار دو هزار مرغ در ساعت ، یک سردخانه بظرفیت ۸۰۰ تن گوشت مرغ ، یک واحد بزرگ و کارخانه تهیه دانه مرغ بظرفیت تولید ۱۰ تا ۱۵ تن دانه مرغ در ساعت که آخرین سیستم و تمام اتوماتیک میباشد و همچنین ۶۴ واحد سیلوهای مختلف و بزرگ و کوچک برای نگهداری خوراک و دانه مرغ خریداری و تهیه شده است .

تمام این وسائل و تجهیزات که خریداری گردیده ازخارج وارد و قسمت عمده آن در سالن‌های وسیع و بزرگی که ایجاد شده نصب و مشغول بکار میباشد .

تاسیسات وسیعی در ۱۰۰ هکتار زمین

مساحت کل اراضی «مجتمع مرغداری و گوشت اصفهان طیور» در حدود یکصد هکتار زمین و در منطقه‌ای بطول تقریبی ۸ کیلومتر و عرض سه کیلومتر بطور مجزا و پراکنده از هم میباشد این پراکندگی و مجزا بودن قسمتهای مختلف «مجتمع مرغداری و گوشت اصفهان طیور» از آن جهت است که امر تامین بهداشت در سالن های وسیع و بزرگ مجتمع بسهولت امکان‌پذیر باشد و از آن گذشته سالن ها و دیگر تجهیزات این مجتمع از هر طرف در معرض تابش نور خورشید قرار بگیرد .

فاصله مجتمع مرغداری و گوشت اصفهان طیور تاشهر اصفهان ۲۰ کیلومتر است و تشکیلات مجتمع در فاصله‌بین جاده اصفهان ـ نجف‌آباد در منطقه‌ای وسیع بنام گلشهر قرار دارد .

از لحاظ کادر فنی و پرسنل تخصصی ، مجتمع مرغداری و گوشت اصفهان طیور چهار نفر متخصص و کارشناس از کشورهای مختلف نظیر هلند و هندوستان استخدام نموده و فعلا درحدود ۶۰ نفر کارمند و کارگر برای قسمت های مختلف و انجام امور اداری دارد که با گسترش کار و توسعه فعالیت آن پس از تکمیل ساختمان تمام سالن‌ها و همچنین تکمیل ظرفیت تولید، عده کارمندان و کارگران این مجتمع بزرگ به دویست نفر افزایش خواهد یافت .

ده میلیون جوجه محصول سالانه این مجتمع خواهد بود

این طرح عظیم «مجتمع مرغداری و گوشت اصفهان طیور» در حال حاضر که هنوز همه تاسیسات آن تکمیل نشده است در حدود ۲۰ تا ۳۰ تن گوشت مصرفی مرغ روز اصفهان را تامین میکند . با اجرای کامل این پروژه بزرگ و تکمیل این طرح عظیم و ایجاد تمام تاسیساتی که برای این مجتمع درنظر گرفته شده و در دست ساختمان یا نصب و ایجاد میباشد . مقدار بازدهی و تولید محصولات آن اعم از گوشت مرغ ، تخم مرغ، تولید جوجه و غیره در حدود ده میلیون جوجه در سال خواهد بود که از این تعداد قسمتی برای مصرف این طرح عظیم و قسمتی هم برای عرضه در بازار اصفهان و دیگر شهرستانهای کشور اختصاص خواهد داشت .

مقدار گوشت مرغ تهیه شده در این مجتمع بزرگ پس از تکمیل تاسیسات آن سالانه بین ۶ تا ده هزار تن گوشت مرغ خواهد بود .

طرح بزرگ تولید شیر وابسته باین مجتمع عظیم

ضمنا علاوه بر تهیه و تولید این مواد مصرفی در مجتمع بزرگ مرغداری و گوشت اصفهان طیور ، یک واحد عظیم دامداری که وابسته بهمین طرح میباشد ایجاد شده که هم‌اکنون موجود است ودر حال حاضر حدود هفتصد راس گاو دارد. گاوهای واحد گاوداری این مجتمع همه از نژاد آمریکائی می‌باشد که اکثریت نزدیک بتمام آنها شیرده هستند و روزانه بین ۶ تا ۷ تن شیر در این واحد تولید میگردد که همه شیرهای محصول تولیدی این واحد بکارخانه شیر پاستوریزه اصفهان تحویل میشود .

مشکل تهیه دانه مرغ مصرفی این مجتمع بزرگ

در واحد مرغداری این مجتمع بزرگ مقدار مصرفی دانه مرغ روزانه در حدود ۶۰ تا ۸۰ تن میباشد که تهیه این مقدار دانه مرغ از بازار های داخلی کاری بسیار مشکل و حتی غیر ممکن است و چنانچه از طرف مسئولان مربوطه دراین باره هرچه زودتر تصمیمی اتخاذ نشود و اقدامی صورت نگیرد طرح عظیم مجتمع مرغداری و گوشت اصفهان طیور نخواهد توانست جوابگوی تعهداتی که اجرای آن را بعهده گرفته است باشد.

ظرفیت تولید تا ۲ برابر میتواند افزایش یابد

برای توسعه کار و گسترش برنامه طرح عظیم و پروژه بزرگ مجتمع مرغداری و گوشت اصفهان طیور درآینده همه‌گونه امکانات موجود است و در این راه کمک‌های مادی و معنوی و راهنمائی های آقای روحانی وزیر کشاورزی و آقای قوامیان معاون وزارت کشاورزی قابل ستایش و تقدیر میباشد .

در پناه این کمکها و حمایت‌ها توسعه ظرفیت تولید محصولات این پروژه بزرگ تا دوبرابر امکان پذیر است . باین معنی که مجتمع مرغداری و گوشت اصفهان طیور از لحاظ تولید و تامین کامل مواد مصرفی و محصولات خود میتواند ظرفیت تولیدی خود را تا دوبرابر افزایش دهد و میزان تولید گوشت مرغ ، مرغ، تخم‌مرغ، جوجه ، شیر و غیره .... را تا دوبرابر میزان محصولاتی که پس از تکمیل تمام تاسیسات این طرح تولید میشود افزایش دهد .

در این زمینه کمک‌های بانک توسعه کشاورزی که در ابتدای طرح و آغاز اجرای این پروژه بزرگ در حدود ۴۰ میلیون تومان پرداخت نموده و در طرح تکمیلی آن ۱۶ میلیون تومان دیگر نیز در اختیار شرکت قرار خواهد داد موثر و مفید فائده فراوان بوده و خواهد بود. بدیهی است این موالغ و این اعتبارات نسبت به میزان اعتبارات و منابع هزینه پروژه های مشابه دیگر کمتر و خیلی هم کمتر است ..

مشکلات گوناگونی که می توان برآنها پیروز شد

در این مجتمع بزرگ به لحاظ عظمت طرح و وسعت کار و گسترش برنامه‌های اجرائی البته اجرای آن با مشکلات گوناگونی همواجه بوده و هم اکنون نیز روبرو میباشد که مهمترین آنها کمبود سیمان و مصالح ساختمانی است. بعلت وجود همین مشکل نسبتا مهم و بزرگ ، تکمیل طرح «مجتمع مرغداری و گوشت اصفهان طیور» از لحاظ بازدهی کامل که بایدهر چه زودتر تمام‌شود و محصولات و فرآورده های خود را با تمام ظرفیت تولید ببازار عرضه نماید ، تقریبا در حدود یکسال و نیم به تاخیر خواهد افتاد.

بدیهی است که ضرر وزیان مادی این تاخیر براساس مبلغ وام قابل توجهی که وزارت کشاورزی دراختیار این مجتمع بزرگ قرار داده است متوجه این شرکت و این مجتمع خواهد شد که تنها زیان مادی ناشی از تاخیر تکمیل طرح ، رقم نسبتا درشت و قابل توجهی راتشکیل میدهد...

از آن گذشته این شرکت از نظر کادر متخصص و فنی کارشناس در این زمینه ،سخت در مضیقه است و اجبارا باید کادر متخصص خود را ازکشور های خارج تدارک ببیند و استخدام نماید که این خود یک مشکل بزرگ دیگر است..

تاسیسات وسیع و گوناگون مجتمع مرغداری و گوشت اصفهان طیور

در حال حاضر که هنوز طرح مجتمع مرغداری و گوشت اصفهان از لحاظ تاسیسات و تجهیزات و تشکیلات اداری تکمیل نشده و طرح تکمیلی آن دردست اجرا میباشد، تاسیسات این مجتمع مشتمل بر: منازل کارمندان و متخصصین است که در مساحتی بیش از چهار هزار متر مربع بنا شده است. علاوه بر آن منازل کارگران مجتمع در مساحتی بوسعت دو هزار متر مربع ایجاد گردیده است. ساختمان انبار های متعدد و مختلف دراین مجتمع بزرگ ضمنا در مساحتی حدود سه هزار متر مربع بصورت سالن های وسیع بوجود آمده و برای تامین آب مورد نیاز مجتمع مرغداری و گوشت اصفهان طیور ۹ حلقه چاه عمیق حفر شده است.

برق مصرفی این مجتمع بزرگ بمیزان دو هزار و چهار صد کیلو وات در ساعت از برق منطقه‌ای تامین میشود و برای موارد اضطراری ۱۸۰۰ کیلو وات برق در ۶ واحد تولیدنیرو تامین شده است.

از اینها گذشته تاکنون در محوطه بسیار وسیع و منطقه‌ای که این مجتمع گسترده است ۱۶ کیلو متر جاده سازی شده و سیمکشی و کابل کشی برق فشار قوی بطول ۸ کیلومتر انجام گردیده است. طول کابل کشی برق فشار قوی اختصاصی این مجتمع ۱۶ کیلومتر میباشد. برای تامین آب مصرفی این واحد عظیم تولیدی و تجهیزات فنی و صنعتی آن، لوله‌کشی آب با انشعابات متعدد و گوناگون و مختلف برای آب رسانی به سالن‌ها بیش از پنج کیلو متر لوله کشی انجام شده است. انجام تمام امور مختلف وکار های گوناگون و گسترده این مجتمع بزرگ با بیست دستگاه وسیله نقلیه صورت میگیرد. مجتمع تولیدی و فنی مرغداری وگوشت اصفهان طیور امیدوار است که با انجام این فعالیتها و این اقدامات گسترده توانسته باشد بسهم خود وظیفه خویش رانسبت به این آب و خاک ادا نموده و در انجام وظایف و اموری که انجام آنرا بعهده گرفته است بنحو احسن بانجام برساند...

پروانه تاسیس مجتمع مرغداری و گوشت اصفهان طیور همانطور که مشاهده میشود حدود ۱۵ ماه قبل صادر شده ولی این مجتمع از مهر ماه سال جاری آغاز بکار کرده و ظرف اینمدت کوتاه کار هائی بس شگرف و بزرگ انجام داده است

شناسنامه مدرنترین و بزرگترین مجتمع مرغداری و گوشت اصفهان

نام : مجتمع مرغداری و گوشت اصفهان طیور
نوع شرکت : شرکت سهامی خاص
سرمایه اولیه : ۲۱۰ میلیون ریال تمام .
مدیر ومؤسس : مصطفی کازرونی
سال تاسیس : مهرماه سال ۲۵۳۵ شاهنشاهی
محل مجتمع : کیلومتر ۲۰ جاده اصفهان ـ نجف‌آباد
محل دفتر : اصفهان ـ چهارباغ ـ تلفنهای ۳۶۹۹۷ ـ ۳۷۱۴۷
انواع تولیدات : مرغ مادر ـ مرغ گوشتی ـ تخم مرغ ـ شیر گاو و فرآورده‌های لبنیاتی

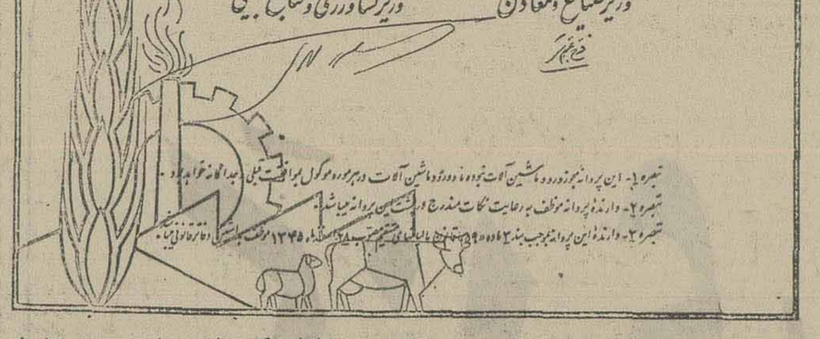

وزارت صنایع و معادن — وزارت کشاورزی و منابع طبیعی

تاریخ ۳۰۰۱۵۱ — تاریخ ۱۳۵۴/۱/۱۹
شماره ۱۳۵۴/۰/۱۵ — شماره ۵۴/۹۵۰/۱۷۹۷/۱۷۸

پروانه تاسیس

شرکت مجتمع مرغداری و گوشت اصفهان طیور (سهامی خاص)

بموجب این پروانه باتاسیس مجتمع تولید گوشت مرغ

با مشخصات زیر :

۱- پرورش ۷۲۰۰۰۰ مرغ مادر بمنظور تولید ۵۳۵۰۰۰۰ جوجه یکروزه در سال .
۲- پرورش جوجه گوشتی بمنظور تولید ۵۷۰۰۰ تن گوشت مرغ در سال .
۳- احداث کشتارگاه و واحد بسته‌بندی بظرفیت ۲۰۰۰۰ مرغ در ساعت و همچنین سردخانه بظرفیت ۸۰۰ تن .

بنام شرکت مجتمع مرغداری و گوشت اصفهان طیور در استان اصفهان شهرستان اصفهان گلشهر موافقت میشود

این پروانه تا تاریخ ۱۹ر۷ر۱۳۵۴ اعتبار دارد و پس از آن چنانچه کتباً از طرف وزارتین صنایع و معادن کشاورزی و منابع طبیعی تمدید نگردد خود بخود از درجه اعتبار ساقط است .

وزیر صنایع و معادن — وزیر کشاورزی و منابع طبیعی

تبصره ۱- این پروانه مجوز ورود ماشین آلات خوابه‌ها و ورود ماشین آلات دیگر مورد موکول بموافقت قبلی (بعداً گانه خواهد بود .
تبصره ۲- دارنده پروانه موظف به رعایت نکات مندرج در دفترچه تاسیس پروانه میباشد .
تبصره ۳- دارنده این پروانه بموجب بند ۳ ماده ۹ قانون تشویق و حمایت صنایع ملی مصوب ۱۳۴۵ موظف به سرمایه‌گذاری و اقامه قانونی میباشد .

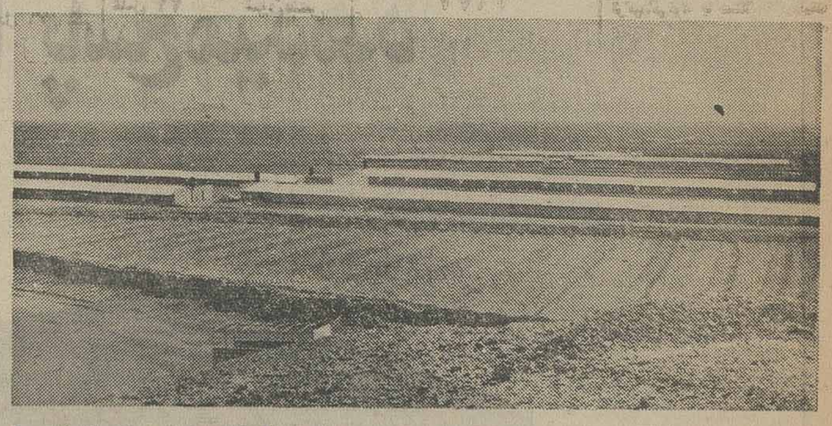

تاسیسات عظیم و تشکیلات مدرن «مجتمع مرغداری و گوشت اصفهان طیور» که بفاصله ۲۰ کیلو متری اصفهان در جاده نجف آباد ایجاد شده است در واقع شهرکی بزرگ است که با هفتاد سالن در وسعتی فراوان بمساحت یکصد هکتار زمین گسترده شده و نه فقط بتمام ماشین آلات مدرن و آخرین پدیده های فنی مجهز می باشد بلکه از لحاظ تاسیسات شهری نیز همه گونه وسائل و امکانات رادر دسترس دارد و مورد استفاده قرار میدهد...

در هر یک از سالن های بزرگ و مجهز و بهداشتی مجتمع مرغداری و گوشت اصفهان طیور چندین هزار مرغ گوشتی و مرغ مادر تولید و پرورش ونگهداری میشود .تمام وسائل لازم در این سالن ها از قبیل : دستگاههای آبخوری و دانه خوری مرغهاکه ازجدیدترین نوع منطق و باآخرین متد میباشد تعبیه شده است.عکس یکی از ۷۰ سالن بزرگ این مجتمع راکه محل پرورش مرغ گوشتی است نشان میدهد.

تعداد هفتصد راس گاو شیرده آمریکائی که در یک واحد بزرگ وابسته به مجتمع عظیم مرغداری و گوشت اصفهان طیور نگهداری میشود روزانه بین ۶ تا ۷ تن شیر میدهند. محصول شیر این مجتمع بزرگ یکجا به کارخانه شیرپاستو ریزه اصفهان تحویل میگردد...

مجتمع تولیدی مرغداری و گوشت اصفهان طیور بزرگترین مرکز تولید تخم مرغ در اصفهان است و همانطور که مشاهده میکنید تخم مرغهای این مجتمع بسته‌بندی میشود تا ببازار مصرف ارسال گردد.

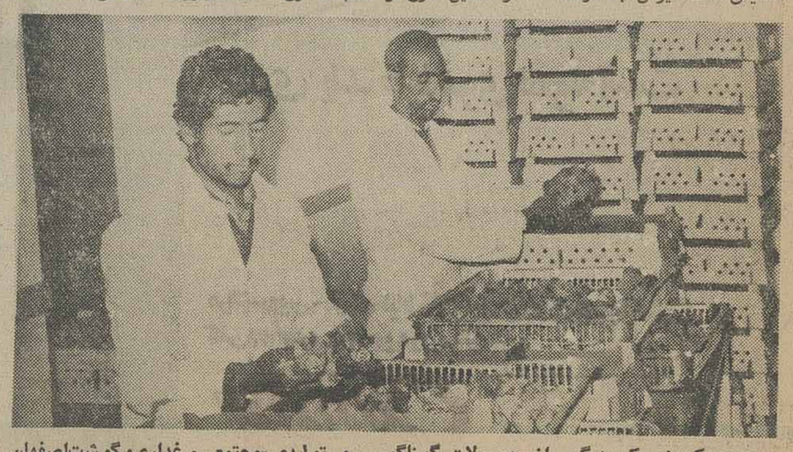

جوجه یکروزه یکی دیگر از محصولات گوناگون و تولیدی «مجتمع مرغداری و گوشت اصفهان طیور» میباشد. اینجا مرکز تولید جوجه در این مجتمع بزرگ است که قسمتی از فرآورده آن مورد نیاز دیگر سالن های این مجتمع است و قسمت دیگر آن ، بسایر مرغداریها داده میشود.

نیازمندیهای اطلاعات

برای دادن آگهی تلفنی باشماره‌های ذیل تماس حاصل فرمائید
تلفنهای: ۳۱۲۴۱۳-۳۱۱۲۲۷

ادارات ، بانکها و کلیه شرکتهای محترم
شیکترین ، جالبترین و محکمترین
لوازم و مبلمان دفتری را میتوانید از

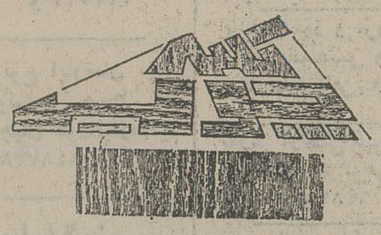

تهیه فرمائید و بمحل کار خود شکوه وزیبائی خیره‌کننده به‌بخشید.انتهای‌فرح جنوبی‌پائین‌تر از چهارراه دیبا کوچه رزم‌آرا شماره ۵طبقه اول تلفن ۸۵۵۱۴۵ تلفن کارخانه ۷۹۰۵۳۴

مهندسین آرشیتکت ومحاسب
آماده تهیه نقشه های ساختمانی تلفن ۶۶۱۳۹۰

فروش دست اول

کت شلوار
تولیدی ایران و ایتالیا
jameo جامعه
درست روبروی درب بزرگ دانشگاه تهران
۶۴۱۲۱۷

مبلیران
قبل از خرید
هر نوع مبلمان
از مجموعه کامل و جدیدترین مدلهای مبلیران دیدن فرمائید
خیابان فرح ۱۰۰ قدم بالاتر از چهارراه تخت طاوس
تلفن ۸۴۳۱۸۲ از ۸ صبح تا ۹ شب یکسره باز است.

پارچوبی ـ تلویزیون و رادیو ضبط تلفن ۲۲۰۶۷۷
۱ـ۵ آـ۶۵۷

مقداری البسه زنانه و دخترانه اروپائی و امریکائی بفروش میرسد تلفن ۹۷۴۴۵۲
آـ۶۷۲

فروش دست دوم

حراج عتیقه

بعلت مسافرت مقداری عتیقه اصیل از قبیل ساعت وشمعدان های برنز و مجسمه و چلچراغ ولوسترهای باکارایرنزوبوهم و کریستال و آئینه و کنسول ، ویترینهای عتیقه فرانسه ، و بوفه و میز و صندلی عتیقه ، مبل ۹ پارچه ناپلئون سوم و۵ پارچه لوئی شانزدهم تابلو و گلدانهای سور و یکدستگاه پینوی ماری آنتوانت، تعدادی فرش و تابلوهای کوبلن‌وغیره در روزهای چهارشنبه ششم و پنجشنبه هفتم بهمن ماه‌از ساعت ۴ الی ۹ بعدازظهر و جمعه‌هشتم صبح‌وعصر بمعرض‌حراج گذاشته میشود. صبحها برای بازدید میتوانید مراجعه نمائید .
آدرس : خیابان بخارست میدان آرژانتین خیابان الوند دست چپ بن‌بست دوم (جنب رستوران خن سالار) شماره ۲۰ طبقه سوم تلفن ۶۲۷۹۰۵

یک دستگاه‌استریو ۵۰۰ وات پورشنال مارک اکایی ـ مورس‌ـ تکنیک بفروش می رسد ۲۳۸۳۸۴
۱ـ۳ آـ۳۳۵

قالی کاشان مبل. صندلی‌و اطاق بچه لباس خارجی تلویزیون فروشی ۹۳۱۴۴۸
۱ـ۲ آـ۶۲۸

فروش‌فوری
یکساعت آنتیک بلژیکی‌بطول ۶۰ وعرض ۳۵ همراه بادو شمعدان بعلت مسافرت‌بقیمت ۳۵۰۰۰تومان تلفن۸۳۲۳۴۷
آـ۷۶۸

اکازیون
فروش اثاثیه
قالی . تلویزیون. یخچال. رادیو ضبط ایوا . هکمن جارو برقی ماشین فرش شوئی بخاری گازی. البسه زنانه و پالتو مینک نو ـ خیابان وزرا خیابان ۰ شماره ۶

خریداثاثیه
فرش ایران بوین
خریدار قالی و قالیچه و تعویض فرشهای نو با کهنه تلفن ۶۵۳۱۹۵

فرش امید
فرشهای نو و کهنه را جهت صادرات خریداریم تلفن ۳۳۷۷۰۲ و ۳۴۵۶۵۵

تعمیر تلویزیون
تلویزیون شما فوری در منزل تعمیر می‌شود ۲۷۴۷۷۰

تعمیرگاه تلویزیون محصولات
GRUNDIG
تبدیل پال به‌سیستم جدید سکام درمنازل
گروندیک
نصب آنتن رنگی خارجی
۹۶۰۸۹۲

سرویس تلویزیون رنگی
لوه آلمان
مراکزسرویس تهران:
تلفنهای: ۵۳۵۵۱۵
۵۲۲۹۱۴-۵۲۸۳۹۵
۶۴۶۹۰۶-۶۴۸۳۰۷
اصفهان:تلفن: ۳۸۱۴۲
اهواز:تلفن: ۲۳۴۴۸
آبادان:تلفن: ۲۳۷۴۸
شیراز:تلفن: ۲۷۸۹۰
مشهد:تلفن: ۲۹۴۰۷

تعمیر گاه مجاز آر-تی-آی ۳۳۲۷۳۵ـ۳۴۴۶۲۳

سرویس تلویزیون رنگی و نصب سکام استاندارد ایران توسط متخصص از آلمان ۲۶۶۹۱۸

آنتن تلویزیون
نصب آنتن‌جی بی‌سی فوری ۳۴۱۲۹۸

تزئینات‌ودکوراسیون
نصب فوری انواع موکت ۲۷۳۵۱۶
آـ۷۳۵ ۱ـ۲۶

نصب‌فوری
فروش کاغذ دیواری موکت پرده کرکره تلفن ۸۵۲۶۲۵
آـ۵۲۲

تزئینات شب نور
انواع موکت های خارجی‌و ایرانی کاغذ دیواری وپرده کرکره به نازلترین قیمت تهیه و نصب می گردد خیابان دماوند روبروی استخرآریا پلاک ۱۱۷۳شرکت شب‌نور
تلفنهای ۷۹۵۱۵۹ و ۷۹۸۱۶۶ و ۷۹۳۹۰۳
آـ۹۲۶

تزئینات شقایق
کاغذ دیواری ، موکت، کفپوش نقد و اقساط ۵۳۱۴۹۴

با۳تومان
با روزی سه تومان منزل ومحل کار خودرا تزئین نمائید
۳۱۴۸۳۹

تزئین فوری
پرده کرکره کاغذدیواری موکت کفپوش سقف ـ پوش پرسیانا نقد و اقساط ۵۳۷۷۰۸

کاغذ دیواری
قابل شستشو از متری ۳تومان ببالا از نقاشی هم ارزانتر
تلفن ۳۰۵۲۵۵

برای ساختمان شما
پاکتان
انجام کلیه امور نظافتی نقاشی و ساختمان ۸۲۴۵۸۱

طرح و نقشه ساختمانی ۸۳۲۴۴۰
آـ۲۲۰

اسفالت . نقاشی .بنائی
فوری باتضمین تلفن۹۳۴۲۸۳
۱ـ۲۶ آـ۶۱۳

پیمانکار آسفالت و نقاشی
تلفن ۸۹۵۷۳۲ و ۶۳۳۱۹۴
آـ۶۱۹

تفکیک اپارتمان و زمین تلفن ۵۴۲۹۴۸
۱ـ۱۰ آـ۹۹۲

قابل توجه شرکت های ساختمانی و صاحبکاران محترم
قبول کلیه سفارشات چوبی درب ودکور تلفن دفتر ۷۸۰۴۶۵ کارخانه ۷۸۲۴۸۸

برای‌ساختمان شما
انواع کاغذ دیواری‌موکت کفپوش پارکت و پرده با نازل ترین قیمت و نصب فوری
وال فلور
۸۴۶۱۱۳

سازنده درب و پنجره ومصنوعات آلومینیومی
در تمام نقاط ایران در کوتاه‌ترین مدت تلفن ۵۲۵۴۵۰

امداد سرویس
تعمیرات‌هر نوع‌ساختمان با مصالح‌تلفن۹۲۱۶۹۷

داربست پلیت
نصب فوری داربست فلزی تلفن۷۳۱۶۰۶ و ۷۳۰۴۷۹

قیر و گونی و اسفالت
باتضمین۷۳۸۴۵۵ـ۷۳۰۱۰۸

اسکلت فلزی
تلفن۸۴۵۸۰۷

رابیتز
فروش و نصب متعلقات کالب
۷۶۱۲۸۰
۷۶۱۲۸۱

ایران دکور
نوسازی تعمیر نقاشی‌ساختمان و آسفالت فوری ۸۵۷۵۴۹

آ . ال . آ
رابیتز، آکوسنیک. درب و پنجره.آلومینیم و نما. ایرانیت و جوش‌کاری تلفن ۷۹۱۶۸۷

اسفالت و عایق
شمیران ـ قلهک‌ـ تلفن
۲۶۱۳۲۷

آجرسفال
مصالح ساختمانی‌تحویل فوری شرکت کوپریک تلفن ۲۳۶۴۵۰

ایزوبام‌تکس
پشت بام
جلوگیری از چکه و رطوبت باتضمین مدت در اسرع وقت
۲۳۸۸۷۰
آـ۱۱۴۸

طرح و نقشه ومحاسبات و ساختمان
مهندسان مشاور خارجی در ایران آماده پذیرفتن طرح های ساختمانی ـ شهرک‌ـ آسمان خراش و آپارتمان میباشندبا آقای گیلبرت تلفن ۸۳۱۸۵۵ تماس حاصل نمائید .
۱ـ۳ آـ۸۱۷

ایزولاسیون پشت بام با ایزوگام ۶۳۶۰۱۴
یوسف‌آباد محمدرضاشاه شماره ۱۳۰ شرکت ساختمانی بام پاد (اهل پریکاسپ) شعبه ایران ایزول

تعمیر و سرویس فوری شوفاژ ۷۶۰۶۲۷ و ۷۶۳۴۷۲

مقاطعه‌کاری ساختمان تعمیرات‌نقاشی‌وآسفالت محمد معمار تلفن
۷۹۶۳۵۲

پارکت‌سوئدی
آماده تحویل و نصب فوری تلفن ۶۵۳۳۶۶ و ۶۵۴۶۵۹

خاکبرداری
وتخلیه خاک ۵۶۰۶۶۵
۱ـ۱

اسکلت و در پنجره فلزی تلفن ۳۴۶۶۱۵
۱ـ۱

ورق آزبست و سیمان۸۳۹۷۸۷

مهندسین‌مشاور
طرح محاسبات معماری داخلی واجرای‌ساختمان های مسکونی و صنعتی
تلفن ۶۸۵۱۳۴

سیمان‌تجارتی‌هر مقدار موجود است تحویل ۲۴ ساعته تلفن
۲۳۶۴۵۰

شستشوی‌مبل وفرش
دیاموندسرویس
خشکشوئی مبلمان موکت پرده.کفپوش.پارکت‌ونظافت کلیه‌ساختمان تلفن ۷۶۹۷۲۵

پیام کلین
خشکشوئی مبلمان فرش داخل اتومبیل
خشکشوئی موکت متری ۳۰ ریال تلفن۸۵۳۰۳۱

فورهاش‌سرویس
خشکشوئی‌موکت مبلمان پارکت کفپوش پرده و نظافت داخلی وخارجی ساختمان
تلفن ۷۵۶۵۵۸

قالیشوئی شربت‌اوغلی
شستشو با اصول‌مذهبی ۵۲۱۰۴۲-۹۳۶۱۸۹

پاکتان
شستشوی فرش موکت در محل تلفن ۸۲۴۵۸۱

قالی‌شوئی وطن
با ۲۰ سال سابقه درخشان آماده شستن فرش با دستگاه های اتوماتیک
۵۵۱۶۷۰

دوراکلین
سرویس آمریکا
نلفن های رزرو وقت ۸۴۸۳۹۵ و ۸۴۸۳۹۶ و ۸۴۵۶۸۳

قالیشوئی بیوک به سرپرستی داریوش
مجهز به تمام دستگاه های مدرن قالیشوئی منی‌مری۹۰ ریال رنگبرداری ورموگری پذیرفته میشود ۵۵۱۳۶۰ و ۹۷۷۱۱۸

کلین سرویس پاکزا
خشکشوئی فرش مبل، موکت وکلیه کفپوش ها با اخرین تکنیک نمیزنم و ارزانتر تلفن ۸۵۳۹۹۰

قالیشوئی‌ری(طهمورثی) خاکگیری ، شستشو ، تطهیر تلفن ۵۹۶۹۷

تعمیروسرویس‌شوفاژ
نصب شوفاژ وسرویس فوری تلفن ۷۹۳۸۹۷

شبانه‌روزی
تعمیرات‌ونگهداری حرارت مرکزی وسرویس فوری ۰ تلفن ۸۵۵۷۵۲

طرح و اجرا ونگهداری
شوفاژ تهویه
شرکت ان. کی تکنیک ۸۴۹۷۹۱ - ۸۵۳۹۹۴

خدمات فنی ایران
سرویس و تعمیر و نگهداری شوفاژآبگرمکن یخچال بخاری کولر تشخیص ترکیدگی لوله ترکیدگی لوله ، لوله کشی ساختمان تاسیسات‌برق و تلفن
۳۱۴۷۲۵ و ۳۰۵۴۱۶

شرکت سهامی کازیه
نصب سرویس نگهداری و تعمیر شوفاژ سانترال تلفن ۹۲۶۲۵۲

تأسیسات
تعمیر و نگهداری ۷۹۰۱۰۹
آـ۸۱۶

شرکت‌مهندسین آتی‌پی باسئولیت محدود
نصب فوری شوفاژ ، تهویه برق و لولکشی گاز باتائید در تهران و شهرستان ها قرارداد و نگهداری شوفاژ تا ۹۰ هزار کیلو کالری یکسال ۲هزارتومان باسرویس شبانه روزی
۸۹۱۷۴۸ و ۸۹۴۱۵۱

نصب موتورخانه و سرویس‌شوفاژوگارانتی و نصب لوازم بهداشتی تلفن ۲۷۷۲۸۶

شرکت مزلقان
نگهداری و نصب سرویس شوفاژ بطور سالیانه
۷۶۰۹۹۳ و ۷۶۵۸۹۴

نصب‌فوری شوفاژ وتهویه
در تهران وشهرستانها باقساط ۱۰ ماهه شرکت رام شین
۹۳۹۷۳۱
۹۳۹۷۳۲

مجانی
شوفاژ ساختمان شمارا در هر نقطه ایران که باشد مجانا محاسبه‌کرده کلیه وسایل مورد نیاز و مجری کار را در اختیارتان قرار میدهیم
تلفن :
۶۶۷۵۷۳

طرح واجرای
تاسیسات گاز رسانی خانگی و صنعتی با استاندارد وتایید شرکت ملی گاز- اکتیویته
۶۶۵۰۷۵

سرویس شوفاژ
۷۶۰۹۹۳ و ۷۶۵۸۹۴

هوفاژ نصب سرویس نگهداری
شمیرانات
۲۶۲۶۸۵

نصب شوفاژ و تهویه مطبوع و آب رسانی شرکت مکرول ۸۲۲۷۸۸

سرویس ونگهداری وتعمیر شوفاژ
۸۵۳۷۳۱

نصب ونگهداری
سالیانه دستگاه های حرارت مرکزی و تهویه مطبوع
۶۶۵۰۷۵

تعمیروسرویس‌یخچال
تعمیرات انواع یخچال تلفن ۷۳۰۰۶۷ و ۷۳۹۲۸۵
۱ـ۱

تعمیرگاه‌یخچال‌فریجیدر
اثاث یدکی موجود ۸۴۸۷۵۶
۱ـ۲۰ آـ۳۰۱

تعمیروسرویس‌لوازم‌منزل
تعمیر لباسشوئی ۷۶۴۰۳۰
۱ـ۱

سرویس‌بخاری‌وآبگرمکن فوری ۳۴۴۷۸۱

راهنمای سرویس
ارت
درسراسرکشور
۹۶۲۰۴۵
ازساعت ۷ـ۱/۲ صبح تا ۷ـ۱/۲ بعدازظهر

لوله‌کشی گاز
لوله‌کشی گاز
باتائید شرکت ملی گاز مهندسی هژیر ۹۲۸۹۷۶

لوله‌کشی گاز منازل
با تائید شرکت ملی گاز شرکت . ان. کی تکنیک ۸۴۹۷۹۲ - ۸۵۳۹۹۴

فروشگاههای اتومبیل
بورس‌پیکان بوسان انواع اتومبیل ۹۳۲۵۲۲ و ۹۲۳۶۳۰
آـ۲۳۰

تویوتا سواری و وانت نقد و اقساط ۷۵۰۸۱۶

مزدا سواری نقدو اقساط ۷۵۰۸۱۶

فیات ۱۳۱
بلوام بانکی
نماینده رسمی ۲۲۶۱۶۲
۱ـ۲۰ آـ۶۱۴

تویوتا
سواری آماده تحویل ۸۴۸۸۸۷

نمایشگاه اتومبیل خوشه خریدار و فروشنده انواع اتومبیل‌های نو و دست دوم نقد و اقساط تلفن ۷۵۹۴۱۹ و ۷۶۸۰۳۹

توجه
وانت ۱۶۰۰ اسزو آماده تحویل۳۰۴۴۸۱تورینک

توجه
تویوتا ، کارینا ،کرونا مدل ۷۷ آماده تحویل تلفن ۳۰۴۴۸۱ ملت اتورینک

فروش اتومبیل
شورولت
شورولت ایران ۲۸۰۰ مدل ۵۴ طلایی متالیک شیشه رنگی فرمان هیدرولیک ۱۷ هزارکیلو متر کارکرد، رادیو پخش‌بدون واسطه نقدا، ۶۸ هزار تومان تلفن ۹۷۹۳۰۹
آـ۳۳۶ ۱ـ۳

شورولت ایمپالا مدل۷۱ باکولروفرمان هیدرولیک بفروش می‌رسد تلفن ۳۴۲۰۰۲

شورلت مونترا مدل ۷۶ رنگ ابی متالیک چهار سیلندر اتوماتیک کولر و شیشه رنگی گمرک نشده برای فروش ویا تعویض با پژو تلفن۲۴۳۳۶۸ و ۲۳۳۳۶۴ بین ساعت ۴ تا ۸ بعد ازظهر
۱ـ۷ آـ۸۸۰

شورلت مالیبو کلاسیک
مدل۷۶ چهار درب ۸سیلندر دنده اتوماتیک شیشه رنگی سپر ضد ضربه آنتن داخل شیشه‌دانشجوئی گمرک‌نشده با شرایط مناسب به‌فروش میرسد تلفن ۳۳۶۰۱۵ از ۴ الی ۹ بعدازظهر.
آـ۹۹۵

شورولت ۲۵۰۰ طلایی دی ماه ۵۳ دست اول تودوزی شیک، روکش سپر ، بسیار تمیز،مرتب‌نقدا ۵۴۰۰۰تومان تلفن ۹۶۴۰۱۶
آـ۹۹۴

یکدستگاه شورلت ایران رویال مدل ۵۳ کارکرد ۲۶ هزار کیلو متر با استریو بسیار تمیز به مبلغ ۶۵۰۰۰۰ ریال به فروش می‌رسد تلفن ۶۶۰۶۹۶

بنز
مرسدس بنز ۲۲۰ مدل ۷۲ خیلی تمیزرنگ شیری‌فروش فوری ۸۳۶۸۰۵
آـ۸۲۶

بنز ۲۰۰ مدل ۷۲ بفروش میرسد تلفن ۶۳۷۵۳۳
آـ۱۷۹۸۱

بنز ۲۲۰ مدل ۷۲ رنك آبی آسمانی تلفن ۹۷۷۸۱۶

ژیان وپیکان شمارا درمحل نقدا خریداریم تلفن۷۵۸۸۵۵
آـ۹۹۷

ژیان ۵۵ و۵۴ تمیز بدون واسطه‌فروشی‌تلفن۷۵۸۸۵۵
آـ۹۹۸

ژیان آخر ۵۳ بسیار تمیز ۸۳۵۵۴۹ از ۴ بعدازظهر ببعد
۱ـ۳ آـ۶۹۷

یکدستگاه آمبولانس یا استیشن مدل بالا فوری نیازمندیم تلفن ۲۶۴۷۳۰

اتومبیل آریا مدل ۴۹ نفره‌ای متالیك ۲۳۱۳۱۰

رنو ۵ بارادیو پخش ۲٫۵ کیلومتر تلفن ۷۹۲۵۷۵
آـ۸۲۶

بی‌ام‌و ۲۰۰۲ مدل ۷۳ در وضعیت عالی بفروش میرسد ۷۵۹۴۱۹ـ ۷۶۸۰۳۹
آـ۸۸۷ ۱ـ۴

بی‌ام‌و ۷۷ مدل ۳۲۰ بدون پلاک‌بفروش میرسد ۷۵۹۴۱۹ـ ۷۶۸۰۳۹
آـ۸۸۶ ۱ـ۴

بی‌ام‌و ۵۲۰ مدل ۷۳ رنگ متالیک‌نقره‌ای کاملا تمیز بدون واسطه بعلت مسافرت فوری بفروش میرسد تلفن۷۵۲۲۶۳
۱ـ۳ آـ۶۰۹

پژو
پژو ۴۰۴مدل ۷۲ باحداقل‌قیمت تلفن ۹۶۷۵۰۳
۱ـ۲ آـ۶۹۶

پژو ۲۴ تومان
مدل ۴۰۴ از ساعت ۸صبح تا ۵٫۳ بعدازظهر ۵۴۷۶۶۹
آـ۹۵۶

پژو جی‌ال مدل ۷۷ بدون گمرك و نمره تلفن ۶۵۳۳۶۶ و ۶۵۴۶۵۹

پیکان جوانان‌مدل ۵۲ پارادیو پخش بفروش میرسد۷۵۹۴۱۹ ۷۶۸۰۳۹
۱ـ۴ آـ۸۸۹

پیکان کار ۵۳ لیموئی رنگ بسیار تمیز با رینگ رادیال‌و لوازم اضافی ۳۳ هزار تومان ۵۴۸۹۰۱
۱ـ۲ آـ۶۳۵

پیکان استیشن صفر کیلو متر ۶۲۱۰۹۰
آـ۶۹۳ ۱ـ۲

پیکان جوانان ۵۵ زرد رنگ کارکرد ۱۴ هزار کیلو متر با پخش صوت فروشی تلفن ۹۳۱۳۴۸
۱ـ۲ آـ۶۵۳

پیکان دولوکس ۵۴ بسیار تمیز بفروش میرسد . تلفن ۲۹۲۶۳۸
آـ۸۳۷

پیکان دولوکس ۵۴ شیشه رنگی ۱۸۰۰ کیلومترکارکرد شماره تلفن ۹۶۲۳۲۲ قیمت ۴۲۰۰۰ تومان
آـ۹۵۱

فورد
فورد کاپری ۷۱تمیزمدل ۱۷۰۰ومینی وان‌موریس مدل ۷۱ تمیز بدون‌نقص فنی بفروش میرسد ۷۶۲۴۲۵

فورد ماوریک (موتور موستانگ)۷۰دو درب۶ سیلندر اتوماتیک‌بدون‌واسطه ۳۵۰۰۰ تومان از ۸ الی ۴ تلفن ۶۸۱۲۱۵تا۷
۱ـ۲ آـ۳۳۳

لانچیا ۷۳ بتا ۱۸۰۰ ۶۳۲۶۷۹
آـ۷۷۳

پونتیاک ۷۳ فایربرد ۶۳۲۶۷۹

مینی ماینر ۱۰۰۰ مدل ۷۱ نارنجی با پخش‌ویج شکن بسیار تمیز ۳۴۰۰۰ تومان۷۹۲۲۰۷

مینی‌ماینر ۱۰۰۰ مدل ۷۴ بسیار تمیز با لوازم اضافی تلفن ۲۳۹۰۵۸

مینی‌ماینز ۱۰۰۰مدل ۷۴ بسیار تمیز بفروش میرسد تلفن ۴ تا ۷بعد ازظهر ۲۳۹۲۰۷
۱ـ۳ آـ۳۷۴

اتومبیل آریا مدل ۵۰ فروشی تلفن ۵۴۱۴۴۸

دوج کورنت۶۷ سفید۷۵۰۵۶۸
آـ۳۱۷

آماسادور مدل۶۶ دوج‌دارت مدل۶۸ فورد تندربرد مدل ۶۴ واهیک ۸۵۶۵۳۲
۱ـ۳ آـ۳۲۳

یکدستگاه تریلی کفی مرسدس بنز ۲۴×۲۶ مدل ۷۱ و یک دستگاه ولوو کفی اطاق خوابدار مدل ۱۹۶۸ به فروش میرسد تلفن ۴ـ۹۳۴۵۵۳

تویوتا کارینا صفر کیلو متر بدون پلاک‌فروشی ۷۵۹۴۱۹ـ ۷۶۸۰۳۹

تریومف تی آرسون مدل ۷۶ رنك قرمز کارکرد ۹ هزار کیلو متر تلفن ۷۹۸۱۲۰ و ۷۹۸۶۰۸

کامارو
۷۷ بدون و اسطه دانشجویی بفروش میرسد ۲۳۸۳۸۴
آـ۳۲۱ ۱ـ۳

کامارو‌فروشی ۸۲۸۵۱۲

یک دستگاه ماک جنگی باتانکر ۱۸۰۰۰ لیتری بسیار تمیز و مرتب و یک دست‌موتورکامل جیپ اهو رامبلری کاملا نو بفروش میرسد تلفن۸۴۶۳۱۳
۱ـ۲ آـ۶۹۲

پرنسس ۱۸۰۰ مدل ۷۶ به‌علت مسافرت بفروش میرسد ۸۲۶۹۹۲ از ۳٫۵ تا ۵٫۵

آژیر لاک LUCK
آژیر لاك شمارا آزنشت گاز مایع و طبیعی با خبر میسازد .
نماینده انحصاری در ایران
شرکت‌ان.کی.تکنیک
تلفن‌پخش ۸۵۳۹۹۴ ـ از تهران وشهرستان ها نماینده‌فعال میپذیریم.صندوق‌پستی۷۴۱ر۶۴

دوج کرنت ۷۳ بسیار مرتب۶ سیلندر فول اتوماتیک باکولر فروشی تلفن ۸۳۶۵۹۵
۱ـ۲ آـ۷۲۸

فیات ۱۲۴ اسپرت کوپه ۱۸۰۰ مدل۷۳ تلفن۹۸۰۹۲۳
آـ۷۷۸

یکدستگاه فیات ۱۳۱اس ۱۶۰۰ مدل ۷۶ مقطوع ۶۳ هزار تومان بدون واسطه ازساعت ۱ الی ۴ بعدازظهر تلفن ۲۲۱۶۸۸

فیات ۱۲۵ قسطی ۷۵۰۴۵۱
آـ۹۵۴

فیات ۱۳۱ نارنجی ۷۶ بدون واسطه ۶۲ هزار تومان ۸ صبح تا ۷بعداز ظهر تلفن ۶۶۷۷۱۱
آـ۱۰۰۶

یکدستگاه فیات لادا مدل۷۴ سی و یک هزار کیلو متر کارکرد خیلی تمیز بفروش می‌رسد از ساعت ۴ الی ۸ بعد ازظهر با تلفن ۶۲۶۸۴۸ تماس بگیرید .
آـ۹۹۳

اتومبیل فیات ۱۲۵ مدل ۷۶ کارکرد ۳۰۰۰ کیلو متر بدون نمره ۳۸ هزار تومان تلفن ۷۶۷۰۴۹ و ۹۳۸۰۹۹

کرکره‌چوبی
میشلر MISCHLER
سرما، گرما و نوازکرکره چوبی میشلر عبورنمیکند
پارکت BW
نمایشگاه :شاهرضاکوچه‌نوتری
۸۲۹۳۹۰-۸۲۴۳۰۷
۸۲۴۸۷۰-۸۲۹۵۹۶

قابل توجه
بنکداران و تولیدی های پوشاك زنانه . انواع پارچه های شما را در اسرع وقت با طراحی و خدمات برش‌حتی‌درمحل شما آماده دوخت تحویل میدهد ۸۴۸۶۸۶

لوله‌بازکنی
لوله‌بازکنی شبانه‌روزی فوری ۶۳۶۳۷۹

لوله‌بازکنی‌ولوله‌کشی ۸۲۷۴۰۸

امداد سرویس
لوله بازکنی و لوله‌کشی تشخیص، ترکیدگی‌لوله با دستگاه‌الکترونیك
۹۳۱۶۹۷ و ۶۲۸۰۴۷

لوله‌بازکنی نقطه ارزان فوری یکساعته ۷۶۵۲۴۴

لوله‌بازکنی فوری
۹۳۵۸۹۵

لوله‌بازکنی فوری سعدی ۳۵۵۴۷۳

لوله‌بازکنی یکساعته
۹۳۴۲۶۲

لوله بازکنی فوری ۹۶۷۲۵۲
آـ۸۵۴

لوله‌بازکنی‌ولوله‌کشی مقدم ۹۲۵۲۷۴

تخلیه‌چاه
تخلیه‌وحفر
هر نوع چاه با تجهیزات کامل لوله بازکنی فوری شرکت مهندسی امید تلفن ۶۵۹۰۴۷

تخلیه‌هرنوع‌چاه
۹۳۵۲۸۶
با ۲۰٪ تخفیف از کلیه شرکتها

تخلیه چاه و لوله‌بازکنی ۶۶۷۹۱۳

تخلیه وتراش‌چاه
مترمکعب ۸ تومان
۶۶۵۲۷۰
۶۴۸۵۵۲

گالانت مدل ۱۹۷۷ موجود حواله در بندرعباس
کوروش‌کبیر نبش شهناز پنجم پلاك ۳۴۸ تلفن های ۷۵۳۹۵۸ ـ ۷۵۵۰۸۴ ـ ۷۵۰۴۱۱

کرایه‌اتومبیل
اتوآسیا
اتومبیل‌های تشریفاتی کرایه با راننده در ۲۴ ساعت در خدمت‌شماست تلفن۷۵۴۹۸۰ و ۷۵۱۶۲۰

لوکسترین اتومبیل‌جهت کرایه با راننده و بدون راننده ۲۷۶۰۲۲

کایت تاکسی
۹۷۰۵۱۵ ـ ۹۷۵۱۰۱
۱۰۵۳ـ۵

آریا تاکسی
۳۴۹۸۷۹ ، ۳۳۸۷۴۱ ، ۳۴۵۸۲۹
آـ۳۵۷

اتومبیل کرایه با راننده و بدون راننده در داخل و خارج شهر ۲۷۶۰۲۲

تاکسی سرویس ارابه باراننده و بدون راننده ۹۶۰۳۸۰ـ ۹۵۸۶۳۸
آـ۶۰۱ ۱ـ۱۳

شمیران‌بار ۲۷۱۷۱۷

کرایه اتومبیل با راننده و بدون راننده تلفن ۲۷۶۰۲۲

تاکسی کلوپ
شبانه‌روزی ۲ـ۸۵۵۰۵۱ ـ ۸۴۹۴۱۰
آـ۷۷۷

آگهیهای متفرقه
انجام امور حسابداری و تنظیم دفاتر مالیاتی‌تلفن ۳۹۳۸۶۶

ترجمه ارزان کارنامه و اوراق رسمی و غیر رسمی دراسرع وقت مقابل سینما حافظ ریانی ۳۱۷۱۳۵

تلفنهای دفترخوانندگان ۶۴۲۶۳۳ و ۶۵۱۹۲۰

نیازمندیهای اطلاعات

برای دادن آگهی تلفنی باشماره‌های ذیل تماس حاصل فرمائید

تلفنهای: ۳۱۱۲۳۰-۳۱۱۲۲۹

آپارتمان فروشی

چرا... آپارتمان، ویلا و ساختمان خود را برای کرایه گذاشته اید؟ ما آنرا فوراً برای سکونت یا دفتر کار بخارجیان و ایرانیان آجاره میدهیم میفروشیم
۸۵۱۴۸۸-۸۵۵۱۴۷-۸۵۰۸۵

آپارتمان ۲ و ٤ اطاق‌خوابه در بخارست، گاندی، پهلوی، یوسف آباد، جردن از ٦٦٠ الی یک میلیون و چهارصد هزارتومان‌فروشی ۸۳٤۵۷۰ ۸۳۲۷٤۱
آ-٤۱۷ ۱-۲۵

آپارتمان
۳ و ٤ و ٥ اطاقه باقیمت‌مناسب نقد و اقساط تلفن ۷۹٤٦٥٤
آ-٤٤٦

چند دستگاه آپارتمان ۱و۲و۳ اطاق خوابه حوالی داودیه و خواجه عبدالله انصاری با قیمت های مناسب فروشی ۲۲۸۹۷۱
تفکری

آپارتمان های فروشی تلفن ۹۲۱٦۵۰

یکدستگاه آپارتمان دو اطاق خوابه‌یک سالن پذیرائی وهال شوفاژ روشن باسرویس کامل بمساحت ۷۸ مترنیمه مبلمبلت مسافرت ۵۵۰ هزار تومان ٥ بعد ازظهر الی ۸ شب خیابان منوچهری کوچه ژاندارکپلاک۲۳ تلفن۳۰۱۳۸۳
۱-٦ آ-۸۰۵

میدان ونک
آپارتمان۳اطاق‌خوابه بافرکوئل فروشی ۸٤٤۰۲۳ و ۸٤۵۷۰۱
۱-۱۲ آ-۳۵۲

آپارتمان فروشی تهران پارس با وام بانکی ۱۵۰ هزار تومان پیش قسط باقساط ۱۵ ساله ازیک الی ٥ اطاق تلفن ۷۸۲۰۳۰ و۷۸۰۰٦۱

آپارتمان‌قسطی
تهرانپارس فقط با ۱۵۰ هزار تومان پیش قسط ۷۸۱۹۱۸

سید خندان‌مقابل پارک کورش آپارتمان باحیاط و پارکینگ و تلفن مستقل با ۳۰۰ هزار تومان بدهی بانکی قیمت ۵۵۰هزار تومان تلفن۲۳٦۲٦۲ و۲۳۰٤۲۵
۱-۱۵ آ-۳۹۷

آپارتمان لوکس در شمال شهر بفروش میرسد تلفن ۸۵۱۷۰۱
۱-۱۰ آ-۱۰۰٤

آپارتمان لوکس شخصی ساز
سه اطاق حواب واقع در کاخ شمالی بفروش می رسد ٤-۸۹۳۹۳۳

چند دستگاه آپارتمان نوسازلوکس با پارکینگ در خیابان قدیم شمیران خیابان خواجه عبدالله- انصاری بفروش می‌رسد ۸٤۱۵۵۸

ارزان : ارزان
آپارتمان ٥ اطاقی باشوفاژ روشن بمساحت ۱۳۰ متر و پارکینگ اختصاصی ۱۰۷متری بمبلغ٦۷۵ هزار تومان بفروش میرسد تلفن های ۷۹۱۵۵٤ و ۷۹۵۷۷۱
۱-۳ آ-٦۱۸

آپارتمان‌فروشی
یکدستگاه آپارتمان لوکس‌با دستگاه فرکوئیل و آسانسور وپارکینگ وانبار مخصوص واقع در شماره ۲۰ خیابان تکش آماده فروش است تلفن ۲۹۰۳۸۸ مراجعه فرمایند.
۱-۲ آ-٦۲٦

آپارتمانهای٤ و ٥ اطاقی با سرویس کامل و تلفن مستقل در میدان کندی با مستاجر بقیمت ارزان به فروش میرسد تلفن ۹۳۰۲۸۲آقای میرزابیگی
۱-۳ آ-۳۹۰

قبل از خرید و فروش بایک کارشناس درجه یک ملک‌در شمال شهر مشاوره نمائید.
۸٤٤۹٦٦ - ۸۵۰۸۵۰
آ-۹۹۱

سه دستگاه آپارتمان واقع در روزولت شمالی خیابان اسفندیاری ۲۰ متری خسروپرویز-پلاک ٤۰ که دارای سه اطاق خواب باآب‌و برق وتلفن مستقل که دو دستگاه آن‌بامستاجر ویکدستگاه خالی بفروش می‌رسد

شرکت برایت
آپارتمانهای خود راباشرایط مناسب منطبق با سلیقه و مقدورات‌مالی‌شمادراختیارتان قرار میدهد نشانی خیابان تاج خیابان‌ولیعهد خیابان۲۱ پلاک ۳۰ تلفن ۹۷۳۲۱۷

شرکت ساختمانی شیراج
آپارتمان های شرکت ساختمانی شیراج دو اطاقه مدرن ۷۰متر مربع با پارکینگ تهران‌پارس خیابان ایزدی‌رابفروش میرساند
۷۳۵۷٦۲

آپارتمان فروشی واقع در کاخ شمالی
طبقه همکف شخصی ساز ۳ اطاق خواب ۱٤۰ متر زیربنا باپارکینگ شخصی و حیاط اختصاصی ۱۰۰مترمربع باکلیه تجهیزات بیواسطه بفروش‌می رسد ٥تا۸ بعد ازظهر تلفن ٦۵۲۱٤۰ و از ۸ شب ببعد ٦۵۵۸۹۷
۱-۲ آ-۳۱۲

اکازیون
شش دستگاه آپارتمان ۲ و ۳ اطاق خوابه هر دستگاه ۱۳۰ متر زیربنا با کلیه تجهیزات
آسانسور فرکوئل پیلوت در بهترین نقطه خیابان پهلوی جنب‌بانک بفروش میرسد تلفن ٦۸۷۵۷۱ و ٦۸٤٦٤۵
۱-٤ آ-۹۸۲

فرح جنوبی
۲ دستگاه آپارتمان ۲ و ۳ اطاقه شخصی ساز فروشی ۸۵۳۸۰۷
۱-۳ آ-۸۰۸

خیابان شاه اول‌سزاوار یك دستگاه آپارتمان ٥ اطاقه‌به مساحت۱۸۰متر باهال و سرویس کامل تلفن مستقل برای دفاتر شرکتها با وسایل لازمه و برای سکونت بدون لوازم به قیمت مناسب فوری به فروش میرسد تلفن ۹۳۰۳۰۷ و ۹۲۳۲۰٦

آژانس بین‌المال
مرکز خرید و فروش هر نوع آپارتمانهای مدرن شمامسکونی وتجاری۸۳۰۸٤۱- ۸۳۰۸٤۲- ۸۳۰۸٤۳
۱-۲۰ آ-٦۱٦

بهترین منطقه شمال شهر
۳ دستگاه آپارتمان ۲ اطاق خوابه شوفاژ کولر تلفن فروشی تلفن ٦۲۷۳۹٤ - ٦۲۳۷٤٦ - ٦۲٤۷۳۱
۱-۷ آ-۸۳۲

آپارتمان فروشی
قیطریه - خیابان‌حکمت‌آپارتمان ۳اطاق خوابه بادو برگ فیش تلفن باموکت‌و شوفاژ و کولر و انبار مجزا و پارکینگ و آسانسوردر طبقه اول بفروش میرسد بدون واسطه به تلفن ٥تا۲و ۸ تا۱۲ ایرج ۲۸داخلی ۹۵ تا۹۳ ٦۵۰۹۰
آ-۳۹۸

فروشی
آپارتمان دو اطاق خوابه پارکینگ مستقل‌وام بانکی تلفن ٦۳۳۹۸۸
آ-۹۵۷ ۱-۲

آپارتمان های فروشی
تجارتی ، مسکونی‌شاهرضاصبا تلفن ۸۳۲۹۰۵

آپارتمان ۲ اطاق خوابه در ظفر نوساز شوفاژ کولر تلفن بولکشی گاز فیش تلفن با پارکینگ به قیمت مناسب به فروش میرسد ۸۳٤۵۷۰ - ۸۳۲۷٤۱
آ-۹۹۲ ۱-۳

آپارتمان فروشی ۱٤۰ متر زیر بنا دارای‌دو اطاق‌خواب، سالن ناهار خوری،هال و سرویس کامل تلفن و شوفاژ بدون واسطه بفروش می رسد تلفن ۹۷۸۰٤۵
۱-۳

ازاپارتمان های فروشی زیر کریمخان زند بازدید فرمائید
۳و٤ اطاق‌خوابه‌مهندسی ساز دارای شوفاژ آسانسورپارکینك‌انباری مستقل فیش تلفن‌موکت آدرس : بهجت آباد از کریمخان‌زند بطرف‌تخت جمشید بعداز بانك ملی دست راست کوچه امیر رضائی ساختمان مقابل تلفن های
۹۲۲۱۲۵ - ۹۲۵۵۲۵

چند دستگاه آپارتمان
در نارمک و تهران پارس به فروش میرسد ۷۹۰۳۵۳ و ۷۹۵۵٦۵
۱-۲٤ آ-٤۷۸

ارزانی‌استثنائی
آپارتمان ٥ اطاقی با پارکینگ ٤۰ متری اختصاصی و حیاط مشاعی به مبلغ ٤۷۰ هزار تومان بفروش میرسد تلفن های ۷۹۱۵۵٤ و ۷۹۵۷۷۱
۱-۳ آ-٦۱۹

تخفیف بی نظیر
آپارتمان های٤اطاقی باشوفاژ روشن و سرویس ایرانی و فرنگی وپارکینگ و دکور و موکت و کاغذ دیواری و آسانسور به مبلغ ٤۰۵ هزار تومان نقدا بفروش می رسد تلفن‌های ۷۹۱۵۵٤ و ۷۹۵۷۷۱
۱-۳ آ-٦۱۷

آپارتمان فروشی
آپارتمانهای ۲و ۳ و ٤ اطاق خوابه مهندسی‌ساز در وزراء، بخارست، گاندی ، جردن و پهلوی از۷۰۰ الی ۱۵۰۰۰۰۰ تومان وزراء نبش خیابان یازدهم‌ساختمان ۱۳۸ طبقه‌سوم دریچه تلفن ٦۲۵۲۰۱ و ٦۲۳۵۱۱ و ٦۲٤٦۱۳ و ٦۲۲۹۵٤
۱-۲۵ آ-٦٤۰

خانه‌فروشی

منزلی در ابتدای تهران پارس با مبلمان‌کامل‌یك میلیون‌و صدهزار تومان تلفن ۷۸۱۹۹۷

واقع در فرح‌تخت‌طاوس
یک منزل ویلائی شمالی‌دارای سالن پذیرائی نهار خوری با آشپزخانه و ٤ اطاق خواب فوری بفروش میرسد تلفن ۸۳٤۲۳۷
آ-٦۳۵

خانه‌ای واقع در آیزنهاور نرسیده به میدان شهید بوطبقه ونیم دارای ٦ اطاق و دو هال‌با تجهیزات کامل تلفن ۹۵۱٤۳۵ تماس فرمائید .
آ-۹٦۳

خانه‌ای بمساحت ۱٦۲ متر دارای ٤ طبقه با پارکینك با تلفن وفیش باشوفاژ روشن ۳ میلیون تومان تلفن ۸۲۳۱۹۳
آ-۹۳۰

ساختمان دونبش دوطبقه به متراژ صد متر ٥ اتاقی‌مستغلاتی با تلفن بفروش میرسد تلفن ۷۹۲۰۰٤
آ-۹۳۳

خانه‌ای بمساحت ۱٦۲ متر خردمند شمالی دارای ٥ اطاق با تلفن برای محل کار با سکونت بفروش میرسد قیمت هر۱ میلیون‌تومان‌تلفن۸۳۳۱۹۳
آ-۹۳۳

اکازیون
ساختمان مستقل سه‌طبقه با کاغذ دیواری و موکت اعلا و شوفاژ های اختصاصی‌و دو تلفن مشغول بکار که طبقه اول ٤ اطاقی با حیاط ٤٦۰ هزار تومان وطبقه‌دوم ٥ اطاقی با نراس ٤۰ متری ٦۸۰ هزار تومان و طبقه سوم ٥ اطاقی با بالکن سرتاسری ٤۸۰ هزارتومان وهرطبقه سندمالکیت‌جداگانه دارد ودر مرکز تجاری و اداری و مسکونی میدان هفت حوض نارمک واقع است‌بقیمت۱۸۲۰۰۰۰تومان جمعا نیز بفروش می رسد تلفن های ۷۹۱۵۵٤ و ۷۹۵۷۷۱
آ-۷۵۷

خانه‌ای به مساحت ۵۱۰ متر۳۰ × ۱۳ کلنگی‌قابل سکونت بفروش میرسد از ساعت ٤ تا۸ تلفن ۷۹۸٤۱۳ مراجعه شود

منزلی بمساحت ۲۵۱ متردوبر در سه طبقه هر طبقه ٥ اطاق وسرویس کامل یک رشته تلفن آب و برق و کولر تفکیک شده یکجا یا طبقه‌ای بفروش میرسد تلفن ۹۵۱۵۰٦
۱-٤ آ-۸٤۸

خانه‌ای ۲ طبقه در اختیاریه مساحت ۲٤۰ متر زیر بنا ٤٤۰ متر باتلفن شوفاژ قیمت یک میلیون و هفتصد هزار تومان بفروش میرسد تلفن ۲۸٤۸٦۱
۱-۳ آ-۸۱۲

خانه کلنگی به مساحت ۱۵۰ متر مربع درخیابان آریامهر بفروش می‌رسد تلفن ٦۸۵٦۰٤ از ۱ بعدازظهر به بعد

آریامهر
مستغلات چهار طبقه ٦ آپارتمان مدرن ۳ میلیون تومان نقد یا معاوضه تلفن ۳۱۰۱٦۸

خانه‌ای دو طبقه جنوبی‌با حیاط ۲٤۰ متر با تراکم متوسط سرویس کامل و تلفن به قیمت مناسب‌فروشی عین‌الدوله‌کوته‌تلفن۳۵۳٤۵٦
آ-٦۷۱

خانه فروشی
خانه‌ای در قلهک ۲ اطاق خوابه مساحت ۱۸۷٫۵ متر مربع زیربنا ۱۲۷٫۵ مترمربع فوری بفروش میرسد قیمت ۷۷۰ هزار تومان تلفن ۲٤٤۳۸۰ و ٦۳۹۱٤۵
آ-۸۹۸

خانه یك طبقه بمساحت ۱۸۰ متر در سید خندان خواجه عبدالله انصاری دارای ٤ اطاق هال حمام پرده کرکره کولر بمبلغ ۸۵۰ هزار تومان تلفن ۲۳۲۲۹۲

اکازیون
قابل توجه بازاریان
خانه‌ای کلنگی جهت انبار به مساحت ۲۹۲ متر واقع در مودلاجان بفروش میرسد.
تلفن ۳۵۰۰۱۰
۱-۳ آ-۸۱۵

خانه‌ای‌مستغلاتی‌فروشی
سه‌طبقه‌مجزا سه‌اطاق‌خوابه با انباری گاراژ مستقل تلفن مشترک نوله‌کشی شوفاژ ، کولرهای مجزا در بهترین منطقه عباس‌آباد به قیمت‌دو میلیون وهشتصدهزارتومان بین ساعت ۸ تا۹ صبح و ۳ تا ٥بعدازظهر تلفن۸٤۱۲۹۷
آ-۷٦۱

خانه‌دو طبقه مستغلاتی ارزان بفروش می رسد تلفن٦۳٤۲۵۵
۱-٥ آ-٦۳۹

خانه و زمین فروشی ۳٤٤۳٦۵

یکدستگاه منزل ویلائی شمالی دوطبقه ٥ اطاق خواب به مساحت ۳۲٦ متر با تجهیزات کامل‌در عباس‌آباد اندیشه ٥ بدون واسطه بفروش می رسد تلفن ٦۸۱۰۷۷

درنیاوران
خانه‌ای ویلائی بمساحت ۹۷۰ مترمربع دارای دو شماره تلفن ، شوفاژ ، استخر با تصفیه بفروش می رسد تلفن ۲۷۰۲۸٤ ساعت ۹ تا ۱۲ و ۱٦ تا ۱۸
۱-۱۵ آ-۲۲۰

اکازیون
ساختمان٤طبقه‌مستغلاتی در قیطریه فروشی تلفن ۸٤۷٤۱۰ و۸۵۳۳۵٤

عباس آباد
ساختمان نوساز و شخصی ساز چهار طبقه یك میلیون‌وهشتصد هزار تومان تلفن ۳۱۰۱٦۸

منزلی ۲ طبقه واقع در آیزنهاورنزدیک میدان‌شهید اول دادگران فروش فوری تخفیف کلی ۸۳٦۸۰۵
آ-۸۳۵

گیشا
۳۰۰ مترسه‌طبقه ٥ اطاق یك میلیون‌وهشتصد هزار تومان تلفن ۳۱۰۱٦۸

اکازیون
خانه‌ای‌کلنگی دو نبش واقع در خیابان پهلوی پائین تر از هتل میامی‌به مساحت ٦۰۰ متر۳۰متر بر پهلوی با سه انشعاب برق و آب و سه انشعاب برق و تلفن تراکم متوسط بدون واسطه بفروش‌می رسد . از ساعت ٥ الی ۷ بعدازظهر تلفن ۲۲٤۱٤٤

خیابان ضرابخانه انتهای خیابان مسجد خانه ویلائی مهندسی ساز
۳۲۷ متر ٥ اطاق و سالن و پذیرائی و هال، سوفاژ، کولر، تلفن، پرده کرکره ، سرویس ایرانی و فرنگی ۱۸۵۰۰۰۰ تومان بیواسطه فروشی تلفن ۸۳٦۳٦۳
آ-۷٦۲

منزلی درفرح جنوبی ۳طبقه مستغلاتی‌فروش‌فوری تخفیف کلی تلفن ۸۳٦۸۰۵
آ-۸۲۳

خانه‌ای در میدان تجریش خیابان ثبت پلاک ۲۷ با آب برق وتلفن قیمت ۱ میلیون تلفن ٦٤۹٦۷٤
آ-۸۱۵

ویلافروشی

اوشان
خرید و فروش زمین باغ‌ویلا ۷٦۵۳۳٦
۱-۱٦ آ-۲٤۰

ویلا واقع در پل رومی بمساحت۸۰۰ مترزیربنا ۳۰۰ متر از ٥تا ۷بعداز ظهر تلفن ۸۹۲۲۳٦

چندین دستگاه منازل ویلائی از ۱۰۰۰ متر به بالا در محمودیه نیاوران فرمانیه وافدسیه‌بفروش میرسد ٦٦۵۷۲۷ و ٦٤٦٦۸۵

اکازیون منزل ویلائی یکدستگاه منزل ویلائی سه طبقه دارای ۱۱۳اطاق خواب سالن پذیرائی بسیار بزرگ با گچبری و آینه کاری شوفاژ - کولر - تلفن و سرویس کامل درزمینی بمساحت ۱۰۰۰مترروزیربنا ۱٦۰۰ متر و استخر کوچك بین پهلوی و جردن کمی بالا تر از باغ وحش بلوار حافظ شیرازی به‌فروش میرسد تلفن۳۱۱۲۲۵- ۳۱۱۲۲٤ قیمت ٥میلیون و ۸۰۰ هزار تومان

زمین‌فروشی

زمین فروشنده‌ایم ۹۲۲۷۳۹

زمین ساختمانی خانه کلنگی شمال شهر فروشی ۸۳۸۸۳۳

زمین بلوار و افسریه نقدو اقساط تلفن ۳٤۵٦۵۳
۱-۲٦

۲۰۰۰ متر زمین در عالی ترین نقطه رودهن ۳۵۳٤۸۸ و ۳۵۰۲۷۱
۱-۲٤ آ-۵۵۳

برخیابان جاده‌قدیم شمیران
۳۰۳٤ مترزمین دارای‌جوار و نقشه جهت ۷٦ دستگاه آپارتمان که ۲٦ دستگاه ۳ اطاق خواب و ۵۰ دستگاه آن ۲ اطاق خواب نقد و قولنامه بمدت۱۸ ماه‌واگذار میشود با دارا بودن ٤۰ میلیون تومان وام بانکی شرکت‌پادشهر تلفن۲۲۸۹۷۱
تفکری
آ-۸۲۲

٦۰هزارمتر زمین‌صنعتی با برق ۳۵۰ آمپر و چاه عمیق محصور فورا به فروش میرسدبتلفن های ٦۵۱۰٦٤ و ٦۵۷۷۹٦ مراجعه فرمائید

زمین صنعتی به‌قطعات ۵۰۰ متر به بالا جنب شیر پاستوریزه بفروش میرسد تلفن ۹۳۹۱٦٤

۲۰۰ هکتار زمین زراعتی مستثنیات مالک ۲۲هیومتری کرمانشاه برجاده اسفالته نزدیک مرکز تلویزیون کرمانشاه یک حلقه چاه و موتور و ۳ پروانه حفرچاه باطرح کشاورزی ودامداری باوام مصوبه ۱۵ میلیون ریالی به علت مسافرت تماما یا نصف فروشی ۷۵۰۵۷۷و ۷۵۹٤۱۹ و ۷٦۸۰۳۹
آ-٤۸۹

حدود ٤۵۰۰ متر زمین‌حوالی جمال آباد فروشی ۸۳۳۱۹۳
آ-۹۳۱

۲۸۰۰ متر زمین ارزان در سرحدآبادکرج بعلت نیاز فوری بفروش میرسد ۲۷۷۷۵۲
۱-۲ آ-٦۸٦

تاکستان زمین با سند مالکیت متری ۲ تومان ببالا ۸۵۱۸۵۸
۱-۱۳ آ-٤۸۰

چند قطعه زمین در شمس‌آباد بفروش میرسد تلفن ۷٦۰٦٤۵
آ-۱۰۲۸

قطعات ۳۰٫۰۰۰ متری آماده برای آپارتمان سازی جنب محدوده شمیران تلفن ۲۷۲۲۲۳

سرقفلی

فروش باسرقفلی
یکباب مغازه بمساحت ۱۰۸ متربازیر زمینی بمساحت ۱۲۸ متر واقع‌در فلکه هفت حوض نارمک یکجا بفروش میرسد از ساعت ۸ تا ۱۲ صبح ۵۲۱٦۲۵ بعد از ظهر ها از ساعت ٤ تا۸ تلفن ۷۹٦۸۵۳
۱-۷ آ-۸۷۳

اکازیون
کارخانه‌ای تازه ساز درمنطقه صنعتی پشت کارخانه شیر پاستوریزه به مساحت ۱۰٦۲ متر ۳۰۰ متر سالن ۱۵۰ آمپر برق چاه نیمه عمیق بفروش میرسد تلفن ۹۵۰۹۷٦
۱-۱۰ آ-۸٤۷

قابل توجه بانك ها فروشگاهها‌ونمایشگاهها
مغازه ٦ دهنه بزرك با زیر زمین و آب و برق تلفن و جواز کسب واقع در آریاشهر واگذارمی شود تلفن ۹۷۹٦۱۸

گرمابه رضوان در شهرستان‌محلات،عمومی وخصوصی مردانه و زنانه مجهز ، با سبك مدرن بفروش میرسد . طالبین با تلفن ٦۷۲ در محلات‌و درتهران باتلفن ٦٦۳۸۵۲ تماس‌حاصل نمایند.

قابل توجه بانکها - فروشگاه‌ها -ونمایشگاه ها مغازه ٦ دهنه بزرك‌با زیرزمین آب‌وبرق، تلفن و جواز کسب واقع در آریاشهر واگذار میشود ۹۷۹٦۱۸

درمانگاهی در جنوب شهر واگذار میشود . بعداز ظهرها تلفن ۸۹٤٤٤۹
آ-۸۱۱

انبار سرپوشیده بر خیابان شیر و خورشید ۵۰۰ متر دو مغازه تلفن ، آب و برق فروشی تلفن ٦۵٤۲۳۲ساعت ۱۹ ببعد .
آ-۹۹٦

چهارراه پهلوی صبای شمالی
مغازه دودهنه فروشی تلفن ۸۲۷۵۷۲ - ۸۲۸۱٦٤
آ-۷۵٦

فروش باسرقلفی
یکباب مغازه به مساحت۱۰۸ متر با زیرزمینی به مساحت ۱۲۸ متر واقع درفلکه هفت حوض نارمک یکجا بفروش میرسد ازساعت ۸تا۱۲صبح ۵۲۱٦۲۵ بعد از ظهرها از ساعت٤ تا۸ تلفن ۷۹٦۸۵۳
آ-۷۵۱

مغازه فروشی
آیزنهاور خیابان بهبودی پلاک ٦۵ دارای آب و برق وتلفن وتوالت ۲۸ مترمربع فروشی تلفن ۹۷۵۸۰۳
آ-۷۷٦

داروخانه در تهران با فروش و موقعیت‌بسیار خوب‌بفروش‌میرسدصبح از ۸ تا۱۲ و بعدازظهر ٥ تا ۱۰ شب تلفن ۷۵۹۹۸٦

۲ باب مغازه در طبقه چهارم لاله‌زارنو چهارراه کنت پاساژ درخشان پلاك ۱۹و۳ فوری‌فروشی ۳۱۰۳۷۹ و ۳۱۵۳۹۷

کارخانه سنگبری
واقع در خیابان آرامگاه نرسیده به مسجد ملکه مادر بفروش‌میرسد تلفن ۵۵۱۵۰۲

خیاطی زنانه با پروانه و تلفن ووسایل واگذار میشود تلفن ۷٦٤٦۹۳
۱-۲ آ-۵۸۲

سالنی در طبقه سوم میدان سپه پاساژ فتوت با تلفن ، کولروسرویس کامل‌واگذار میشود ۳۱٤۷۱۲
آ-۸۹٤

یکباب مغازه با جواز ساعت فروشی و ساعت سازی با تلفن‌و زیرزمین واقع در خیابان بهار واگذار میشود تلفن ۷٦۸۸۰۳

اجاره‌داده‌میشود

دفتر کار
۲ تا۱۰۰ اتاق مناطق‌تجاری
آپارتمان مسکونی
چهار هزار تومان به بالا اجاره داده میشود
۸۵۰۸۵۰ - ۸۵۱٤۸۸

عباس‌آباد چهارراه‌فرح جنب باجه تلفن‌آژانس مسکن۸۵۰
آ-۹۹۰

آپارتمانی دارای دو اطاق خواب ،هال،ناهار خوری‌پذیرایی کولر -پرده کرکره - گاراژ تلفن مستقل ودرب ورودی‌مستقل واقع در امیرآباد شمالی اجاره داده‌می‌شود. ٦۳٤٦۳۱-٦۳٤٦۲۹
آ-۸۳۰

٦ دستگاه آپارتمان ۳اطاق خوابه باسرویس کامل کوکاکولا آماده رهن‌واجاره تلفن۳٤۷۵۷۵
آ-٦۹۵

خانه شما را فوری‌بخارجی و ایرانی اجاره می دهیم ٦۲۰۱۰۷ و ٦۲۲۰٦۵
آ-۹۳۷

اجاره‌فوری
از ۲ الی ٦۰ اطاقه جهت سکونت و محل کار ۸۲۵٤۱۲ و ۸۳٤٤۳۸
آ-۸۰٤

ویلا و آپارتمان برای سکونت خارجی و ایرانی و محل‌کار موجوداست تلفنهای٦۲۲۰٦۵ و٦۲۰۱۰۷
آ-۳۱۳ ۱-۲

اجاره
بخارجی و ایرانی
آپارتمان مبله کامل با چهار اطاق خواب شوفاژ کولر و تلفن خصوصی واقع در انتهای امیرآباد شمالی خیابان ۱۹ پلاك۷ بازدید از ۹ صبح الی٥ بعدازظهر تلفن٦۳٦٦٦۲ و ٦۸۰٦٦٦

محل کار
یکدستگاه آپارتمان شامل ٥ اطاق‌هال‌آبدارخانه دستشوئی باتلفن مستقل و کولر چراغ وپرده های منسوبه شوفاژ آبجرق‌شاهرضا مقابل دانشگاه تهران اجاره داده میشود تلفن ۹۲۳۰۱۷
۱-۳ آ-٦۹۱

در منطقه عباس آباد
ساختمان نوساز سه طبقه هر طبقه ٥ اطاق و هال بزرگ شوفاژ و کولر پارکینگ وتلفن برای محل کار اجاره داده می شود تلفن ۸٤۳۲۳۷
آ-٦۰۵

اجاره فوری
محل کار و محل مسکونی موجود۲۷٦۰۲۲
آ-٦۳٦

اکازیون
٤ و٥ اطاق خوابه با کلیه وسایل در سلطنت آباد عباس آباد قیطریه و گاندی بقیمت بسیار مناسب اجاره داده می شود تلفن ٦۲۲۹۵٤ و ٦۲٤٦۱۳
۱-۲۵ آ-٦٤۱

یکدستگاه آپارتمان پنج اطاقه باسرویس کامل اجاره داده میشود طالبین بتلفن شماره ۷٦۰۱۸۲ از ۹ تا ۱۲ و از ۳تا پنج بعد ازظهر مراجعه فرمائید.
۱-۱

آپارتمان مبله کامل واقع درسید خندان به علت مسافرت فورا بخارجیان اجاره داده میشود ٥ بعدازظهر به بعد تلفن ۲۳٤٦٦٤

طبقه دوم خانه شمالی ۳اطاق خواب کامل شوفاژ مبله در عباس آباد به خارجیان اجاره داده میشود تلفن ۸۵۱۵٤۵از ٤ببعد
۱-۲ آ-۸٤۳

خانه‌ای در دو طبقه ویلائی بمساحت ۱۲۵۰ متر هر طبقه ۳۲۰ متر زیربنا شامل‌پذیرائی بزرگ و ٤ اطاق خواب باکلیه تجهیزات کولر شوفاژ استخر باتصفیه مستقل و جداگانه بادو تلفن اجاره داده میشود تلفن ۲٤٤۰٤۸
آ-٤۰۳

اجاره‌فوری
٤دستگاه آپارتمان ۲ و ۳ اطاقه برای‌سکونت ایرانی وخارجی اجاره داده میشود ۷٦۰۷٦۳
آ-٦۵٤

اول ونک آپارتمان ۳اطاق خوابه بانهار خوری پذیرائی هال پاسیوتلفن‌مستقل سرویس کامل اجاره داده می شود ٦۸۳٤۷٤
آ-٦۵۹

یك اطاق خالی یا مبله‌و یك آپارتمان کوچك برای یك نفر جهت سکونت اجاره می - شود تلفن ٦٤۰۵۰۷
۱-۲ آ-۱۷۹۰۵

چندین دستگاه آپارتمان برای دفتر کار آماده اجاره میباشد٦٦۵۷۲۷و ٦٤٦٦۸۵

یکدستگاه آپارتمان طبقه دوم دارای ٥اطاق و هال نوساز امیریه انتظام جهت سکونت یامطب اجاره داده می شود طالبین‌بتلفن های ۵۲٦٤۸۷ - ۵۲۳٦۳۷ مراجعه نمائید.
۱-٦ آ-٦۸۵

موردنیازاجاره

نیازمندیهای بین‌المللی سیمون دستگاه آپارتمان برای محل‌کار وسکونت از ۳۰۰۰ تومان‌ببالا درنقاط از شاهرضا تا نیاوران واز تهران پارس تا گیشا و عباس آباد بویژه شمیرانات نیاز دارد تلفن های ۸٤۹٤٦۹ و ۸۵۸۵۹۸

نیاز خارجیان
۳ دستگاه آپارتمان یک الی۳ اطاق خواب مبله یا غیر مبله جهت ۳ خانواده خارجی در شمال شهر تا قیمت ۵ هزار تومان‌فوری‌نیازمندیم ۸۲۷۹۰۱ و۸۳۸۱۰٦
آ-۸۲۱ ۱-۳

نیازاجاره دفتر کار
۳دستگاه آپارتمان باتلفن‌حداقل ۳تا۱۰ اطاقه فوری موردنیاز سه شرکت خارجی‌میباشد تلفن ۷٦۰۷٦۳ و ۷٦۰٦۸۳
۱-۲ آ-٦۵۲

نیازاجاره
برای سکونت کاردار خارجی درتهران بیک ویلا یا آپارتمان طبقه اول مبله نیازمندیم ۲۳۲۲۲۲
آ-۹۱٤

نیاز اجاره برای سکونت خارجی
چندین دستگاه ویلا و آپارتمان طبقه اول با استخر حوالی شمیرانات برای چند خانواده سوئدی و سوئیسی نیازمندیم تلفن ۲٤۵٦۸۵
۱-۲ آ-۸۰۷

نیاز فوری اجاره
برای سکونت کاردار خارجی در تهران بیک دستگاه ویلادر شمال شهر از عباس آباد ببالا مبله یاغیر مبله نیاز فوری‌دارد تلفن ۷٦۰٦۸۳
آ-۸۰٦

آپارتمان ۳ اطاق خوابه مبله کامل تلفن‌مستقل شوفاژ کولر یوسف‌آباد بیواسطه‌اجاره‌بخارجیان ٦۲۳۳٤٤

تعدادی ویلا و آپارتمان برای خارجیان شرکت احتیاج است تلفن ۲۹۲۹۸۲

ویلا و آپارتمان درشمال شهر برای کارمندان عالیرتبه شرکت خارجی فوری‌نیازمندیم۲۲۲٦۳۰ و ۲۲۷۵۱۱

هر نوع آپارتمان برای سکونت و محل کار خارجیان فورانیازمندیم نلفن۸٤۸۷۳۸و۸۵۵۲۰۷

ساپلایز
مرکز اجاره بایرانی و خارجی ۷٦۰٦۸۳

نیازاجاره
جهت سکونت روسای شرکت خارجی و کارمندان آن ها به تعدادی ویلا و آپارتمان در شمال شهر نیازمندیم تلفن ۸٤٦۱٦۳ و ۸۵٦۱۷٤
آ-٦۸۰

یک زن و شوهر بدون‌بچه احتیاج بیکدستگاه اپارتمان یک اطاق خوابه با سرویس کامل تا ۲۱۰۰ تومان اجاره دارند تلفن۶۸۲۷٤۲ ازساعت ۲تا٤ بعداز ظهر مدرس .

چندین خانواده
امریکائی و آلمانی
بتعدادی اپارتمان وویلا درشمال‌شهر مخصوصا پهلوی، داودیه، دروس، سلطنت‌آباد با شوفاژ و کولر و تلفن نیاز فوری دارند تلفن ٦۸۷۸۱۲

جهت سکونت روسای چندشرکت خارجی به تعدادی‌ویلاوطبقه‌همکف با استخر برای اجاره فوری‌نیازمندیم۸٤۸٤۲٤ و ۸۵۳۸۵۳

موردنیازبرای‌خرید

زمین‌خریداریم ۹۲۲۷۳۹

خریدار همه نوع ملک و مستغلات تلفن ۹۷۹٤۰٤

راضی صنعتی جاده‌های کرج خریدار و فروشنده‌ایم ۹۵۹۷۵۵

ویلا درشمیرانات خریداریم
از ۸ تا۲۰ میلیون تومان تلفن ۸٤۸٤۲٤ و ۸۵۳۸۵۳
۱-۲ آ-۳۱۵

خرید زمین ساختمانی خانه کلنگی شمال شهر ۸۳۸۸۳۳

خانه‌های شمال شهرازیك‌میلیون ببالا خریداریم تلفن ۳۱۰۱٦۸

زمین صنعتی کارخانه و انبار خریدار و فروشنده‌ایم ۹۳۹۱٦٤

ویلا و مستغلات و آپارتمان های لوکس مهندسی ساز فقط ازما میتوانید خریداری‌فرمائید تلفن‌های٦۲۰۱۰۷ و ٦۲۲۰٦۵

خانه‌های کلنگی وزمینهای ساختمانی
شمال شهر راخریداریم دفتر جمشید ۹۲۸۰۸۲

زمین صنعتی بقطعات کوچك و بزرك خریدار و فروشنده‌ایم تلفن ۹۳۹۱٦٤

زمین‌خریداریم۹۲۲۷۳۹

زمینهای‌تهران‌پارس‌خریداریم ۷۹۳۰۲۰

زمین‌جوادیه‌حکیمیه خاك سفیدخریداریم۷۸۰٤٦۵

خانه وزمین شمارا درشمال شهر خریداریم ٦۲۲۰٦۵ و ٦۲۰۱۰۷
آ-۷٦۳

تهران پارس موسسه کیان زمین های تهران - پارس خریداریم تلفن ۷۸۰۲۹٤

بنگاههای معاملات املاك

بورس املاك شمیران
دفتر برانی ۲۷۲۵۷۵
۱-۱

خریدار و فروشنده اراضی صنعتی و انبار و کارخانه تلفن۹۷۹۱۹۵

بورس اراضی مهر شهر کوی ولیعهد کوهردشت ٦٤۸۲۵۵

دفتر پارس
مرکز معاملات‌املاك شهر و شمیرانات ۸٤۱۵۵۸

اراضی‌مهرشهر ۸۲٤۰۷۳

بورس اراضی کوهردشت مهرشهر فردیس وملارد ۹۲۲۷۳۹

مرکز معاوضه
همه گونه ملك با بدهی تلفن ۳۱۰۱٦۸

معاملات‌پول

پول
باچك تجارتی وکارمندی
٦٦۳۳۳۱
شاهرضا اول وصال‌شیرازی پلاك ۱۸ بالای چاپخانه پارس ، سبو

پول
در مقابل چك کارمندی و معتبر
**٦۲٦۷۰

نیازمندیهای اطلاعات

برای دادن آگهی تلفنی باشماره‌های ذیل تماس حاصل فرمائید

تلفنهای: ۳۰۳۷۰۲-۳۱۱۲۱۹-۳۱۱۲۲۵-۳۱۱۲۲۴

پول
چك كارمندی
۸۳۹۷۴۰

خانه پول فرح شمالی
۸۴۸۳۸۸

پول راکد شما را با انتقال مبیع هزاری ۵۰ تومان سود میدهیم
۷۵۶۴۲۴ و ۷۵۷۵۳۵

مورد نیاز
پول روی ملك ارزنده نیازمندیم
تلفن ۷۶۳۸۴۰

پول شرطی در مقابل مستغلات فوری نیازمندیم
۹۲۰۸۲۹

پول شرطی مقابل خانه خانه ارزنده مورد نیاز است ۷۵۷۵۳۵ و ۷۵۶۴۲۴

پول در مقابل مبیع ارزنده نیازمندیم تلفن ۸۳۹۷۴۰

پول در مقابل ملك موردنیاز است ۸۲۵۲۶۳ و ۸۲۹۵۲۷

قبوض
خرید فرضه‌دولتی‌قبوض
۶۴۵۹۵۷

مرحله سوم و شهرداری

معاملات تلفن
خرید و فروش تلفن
۸۴۶۵۶۵

خرید و فروش تلفن
۲۲۲۸۸۸

خرید و فروش تلفن
۶۶۲۶۶۲

تلفن ۶۳ و ۶۸ خریداریم
۶۶۳۱۴۱
۱ـ۲۶ ۱ـ۱۲۰۳

خرید و فروش تلفن
۶۶۵۴۵۵

تلفن ۲۶ خریداریم
لطفا از ساعت ۱۹ ببعد تماس گرفته شود تلفن ۲۶۴۷۳۰
۱ـ۳ آ ـ۳۵۱

استخدام
یك نفر موتور سوار با ضامن معتبر استخدام میشود تلفن ۶۵۸۳۷۰

کارخانجات استارز تولید
جهت کادر سرایداری بیکنفر سرایدار که حداکثر ۲ بچه و سواد خواندن و نوشتن نیز داشته باشد استخدام مینماید. واجدین شرایط با تلفن های ۵۵۰۷۵۵ و ۵۵۱۳۸۷ تماس بگیرید.
آ ـ۸۴۵

تحصیلدار
با ضامن معتبر و گواهی موتور نیازمندیم تلفن ۸۹۲۲۴۳

کلینیک تخصصی سلطنت آباد
سکرتر ـ تایپیست ـ مسئول پذیرش‌استخدام مینماید ساکنین منطقه ارجحیت دارند برای کسب اطلاع‌هر روز از ساعت ۱۶ الی ۲۰ به استثنای روز جمعه به آدرس سلطنت آباد نبش‌گلستان یکم مراجعه نمایند.
۱ـ۲ آ ـ۷۲۶

آشپز
استخدام‌میشود
یکنفر آشپز باتامین محل سکونت خانواده او از طرف کارفرما استخدام میشود
علاقمندان با تلفنهای ۸۲۹۸۰۰ و۸۲۸۷۵۸ مکالمه و یا به آدرس تهران خیابان روزولت روبروی دیوار دانشسرا شماره ۷۸ مهندسین مشاور بنیاد مراجعه فرماید.

به‌یکنفر مستخدم باسوادفورا نیازمندیم تلفن ۸۳۷۱۹۱

آژانس اتو پرنس به تعدادی راننده‌بااتومبیل مرتب احتیاج دارد.
۲۷۱۸۴۰ ـ ۲۷۵۱۱۲

منشور
بتعدادی کارگر نجار با حقوق ومزایای‌عالی‌نیازمندیم ۷۸۳۴۸۰
آ ـ۲۲۸

شرکت‌ناوران
بدونفر دوشیزه یا بانو یکی جهت جوابگوئی تلفن و تایپ فارسی و یکی جهت پیشخدمتی نیازمند است پیچ شمیران اول کورش کبیر کوی شقایق پلاك ۲ طبقه دوم تلفن ۷۵۱۱۶۱
آ ـ۸۱۳

پیشخدمت
خانم یا آقابا کار یکسره و سابقه کار جهت امور آبدارخانه شرکت مورد نیاز است متقاضیان به آدرس جاده قدیم شمیران باغ‌صبا- جنب بانك بازرگانی و یا با تلفن های ۷۶۴۷۴۶ و ۷۵۷۷۶۰ شرکت ای- جی- اس تماس حاصل نمائید

قابل توجه داروسازان
برای قبول و قبل از قبول هرگونه شغلی با جامعه دارو سازان ایران مشورت کنید. موسساتی که به دارو ساز احتیاج دارند نیز می توانند از امکانات وسیع جامعه استفاده کنند تلفن های ۶۵۲۳۲۹ و ۶۵۵۴۷۹ ساعت ۹تا۱۲ و ۱۶ تا۱۹
آ ـ۱۰۲۱

یك نفر چوب بر برای کارگاه مبل سازی احتیاج است
تلفن ۹۵۴۷۶۶

به دوشیزه دیپلمه وارد به‌امور بیمه باپورسانتاژ مالی تمام‌وقت فورا نیازمندیم ۲۷۶۰۲۲
آ ـ۶۲۹

مستخدم زن
مورد نیاز است تلفن ۳۰۵۰۳۸
۱ـ۶ آ ـ۶۱۴

کارمند
ماشین‌نویس
شرکت معتبر انگلیسی بیکنفر دوشیزه ماشین نویس فارسی قادر به انجام امور اداری نیازمند است تلفن ۸۴۶۶۴۰ و ۸۸۹۵۸
۱ـ۲ آ ـ۶۸۴

یك جوان تحصیل کرده برای کار های دفتری تمام روز نیازمندیم تلفن ۸۹۲۲۴۳

نظافتچی
شرکت آرایه تعدادی‌زیدی نظافتچی با حقوق کاملا مکفی- اضافه کار ساعتی ۵۰ریال - مرخصی سالیانه - مزایای‌بیمه های اجتماعی‌وقانون کاراستخدام مینماید.
طالبین از ساعت ۵بعد ازظهر ببعد بخیابان روزولت خیابان نامجو شماره ۱+۱۲ مراجعه نمایند.
آ ـ۸۲۴

تحصیلدار موتورسوار
با معلومات حدود سوم متوسطه، معافی دائم، ضامن معتبر، حداقل سن ۲۵ سال برای کار تمام وقت - بلوار الیزابت شماره ۱۰ شرکت نشنال رزین
آ ـ۱۰۳

آگهی استخدام
شرکت سهامی دی به‌تعدادی کارگر برقی برای کادر در تهران که دارای حداقل پنج سال سابقه کارباشند نیازمند است داوطلبین برای‌مذاکره و مصاحبه از ساعت ۵ الی ۷ بعداز ظهر به خیابان فخر رازی (مقابل‌دانشگاه تهران) پلاك ۸۹ مراجعه نمایند.
آ ـ۹۰۵

تحصیلدار
باسابقه با معافی‌وگواهینامه موتورسیکلت وضامن معتبر باحقوق مکفی مورد نیاز است. تلفن ۸۳۲۴۴۰
آ ـ۸۳۴

استخدام
دوشیزه یا بانوی دیپلم‌آشنا به‌زبان انگلیسی جهت‌دستگاه تلفن نیازمندیم شاهرضا - نبش خارك شماره ۱۱۱ طبقه ششم.
آ ـ۷۵۴

استخدام فوری
به‌یك نفر راننده پایه ۲ شخصی با سابقه‌کاروضامن معتبر که محل سکونت در محمودیه‌شمیران باشدمورداحتیاج است طالبین به تلفن‌های ۶ـ ۳۶۰۴۵۴ تماس حاصل نمایند

به‌یك نفر دیپلمه جهت کار در شرکتی‌خصوصی نیازمندیم‌تلفن ۶۸۰۶۱۱ و ۶۸۰۶۱۴

موسسه اطلاعات‌بیك نفر دوشیزه یا بانوی ماشین نویس برای تمام وقت نیازمند است علاقمندان به ساختمان روزنامه اطلاعات اطاق ۷۲۲ مراجعه نمایند

کارگر تراشکار‌نیازمندیم کارخانه یگانه ۳۱۷۰۹۹

بیك دوشیزه یا بانوی تلفنچی نیازمندیم
۶۶۷۹۱۳

مرکزرفاه خانواده‌جوادیه بتعدادی دیپلمه برای مربی کودك نیازمنداست
۵۲۷۰۴۴

استخدام اپراتور جهت تلکس و راننده جهت منزل ۵۵ـ۶۶۸۲۵۱ داخلی ۰۱

ناظم دبستان
مرد با سابقه و تجربه کافی نیازمندیم
۶۴۲۴۱۴ ـ ۶۶۳۱۰۱

به تعدادی ویزیتورجهت تهیه مسکن خارجیان‌که دارای‌وسیله نقلیه‌باشند و بزبان انگلیسی تکلم کنند نیازمندیم به‌فرح شمالی خیابان پالیزی ساختمان ژامیکو طبقه دوم‌نیازمندیهای‌خارجیان مراجعه نمایند.

به چند نفر کارگر ساده احتیاج است ۷۵۸۶۵۸
آ ـ۹۶۱

کارگر کوره‌آجر
تعدادی کارگر خشت زن و کوره‌پز نیازمندیم‌تلفن ۸۹۰۲۰۶

راننده جهت کار درآژانس نیازمندیم ۷۶۶۹۰۲
آ ـ۹۵۲

منشی
شرکت ساختمانی‌بازالت بیك دوشیزه یا بانو جهت امور دفتری نیازمند است. تلفن ۸۲۵۹۰۸
آ ـ۱۰۰۰

کاخ جوانان شهرری
یک راننده استخدام مینماید افراد محلی‌حق‌تقدم خواهند داشت تلفن ۵۹۲۶۲۵
آ ـ۷۵۸

شرکت نساجی چوخا
به همکاری افراد زیر نیازمند است :
دوشیزه یا بانوی ماشین نویس
واردبه‌جوابگوئی‌تلفن دیپلمه با معافی

نامه‌رسان
باموتورسیکلت
برك خاتمه‌خدمت‌یامعافی وتحصیلات‌ششم‌ابتدائی داوطلبان بین ساعات۹تا ۱۲صبح‌و ۳تا۵ بعدازظهر بوسیله تلفن های
۶۵۱۴۳۳ و ۶۵۵۹۶۵
بارئیس‌امور اداری‌تماس حاصل فرمایند.

در نارمك
سری‌دوز زنانه نیازمندیم.
۷۳۵۲۳۳
آ ـ۸۹۲

بیك خانم‌سکرتر احتیاج‌است صبحها از ۸ تا ۱۲ و ۴ تا۷ بعد از ظهر تلفن ۹۵۲۹۳۷ واز ۱ تا۳ تلفن ۷۶۴۰۷۸
آ ـ۹۸۸

جویای کار
طراح آماده کار
متخصص‌طراحی‌پارچه و اشکال مختلف جهت گلیشه ۳۶۰۸۹۴
آ ـ۴۰۱

لیسانسیه متاهل آماده کار از ۵ر۳ تا۱۲ تلفن ۳۶۲۰۳۹
آ ـ۶۳۲

گمشده
مفقود شده
دو قطعه چك بانك ملی شعبه دیبا شماره ۹۹۴۵۷۴مورخ۲ر۱۱ر۳۵ بمبلغ یك‌میلیون ریال دیگری شماره ۹۹۴۵۷۳ مورخ ۲ر۱۲ر۳۵ بمبلغ یك میلیون وپانصدهزار ریال از حساب جاری شماره ۱۸۱۰ شرکت مهندسی آلارم‌ساند به حواله‌کرد شرکت‌پارس بار مفقود گردیده بدین وسیله باطلاع می‌رساند که چکهای مزبورازدرجه اعتبار ساقط میباشد.
شرکت پارس‌بار و شرکت سهامی آلارم‌ساند

گمشده
چهار جلد دفترومقداری اسنادومدارك‌حسابداری در ساعت ۱۱ صبح روز ۲۷ر۱۰ر۳۵ در حوالی خیابان ناصر خسرو در اتومبیل پیکان شخصی جا مانده است ازیابنده خواهشمند است با تلفن ۶۴۴۸۵۸ قسمت حسابداری تماس حاصل نماید و مژدگانی قابل توجهی دریافت دارد

کیف محتوی پانصدتومان پول نقدباضافه‌یکعدد گواهی نامه‌رانندگی‌بنام‌صدرالقاسمی و چك بانك صادرات شعبه منصور حساب جاری شماره ۷۷۴ بمبلغ ۸۰۳ ریال وچند قطعه عکس مفقود گردیده. چك مزبور از درجه اعتبار ساقط است یابنده لطفا با تلفن ۸۴۱۹۷۹ تماس‌بگیرد.
آ ـ۷۶۰

یك‌قطعه چك بانك سپه شعبه شیر وخورشیدبه شماره ۷۸۷۱۴۵ به مبلغ بیست و پنج هزار ریال از حساب جاری ۵۱۵ به حواله کردحامل مربوط باینجانب سید عباس پروین چی‌مفقود گردیده مراتب به بانك اطلاع و چك مزبور از درجه اعتبارساقط است

چك شماره ۵۳۸۲۸۴ جاری ۱۰۰۲۰۹ بتاریخ ۱۱ر۱۰ر۳۵ بحواله‌کرد فریدون‌هوشمند بمبلغ ۴۶۰۰۰ ریال بانك شهریار شعبه کورش کبیر ایستگاه عوارضی به سرقت رفته و ازدرجه اعتبارساقط است.
آ ـ۹۶۰

چکشماره ۴۳۱۴۵۹ بتاریخ شانزدهم امرداد ماه ۲۵۳۵ به مبلغ یکصد و ده هزار ریال از حسابجاری ۲۰۵۰ بانك تهران شعبه ویلا که توسط آقای‌مبصر تمدیدشده بود مفقود شده از درجه اعتبار ساقط است.
شرکت آکلا
آ ـ۱۷۹۷۵

یک کیف جیبی قهوه‌ای‌رنگ محتوی‌کارت شناسائی‌نیروی هوائی وگواهینامه رانندگی بنام داود سروش در تاریخ ۲ر۱۱ر۳۵ مفقود گشته از یابنده خواهشمند است به تلفن ۳۵۱۲۳۶ آقای بهمن سروش‌اطلاع داده‌و مژدگانی دریافت دارد.
آ ـ۱۷۵۹

چك شماره ۴۳۷۴۴۱ از حسابجاری ۲۲۲۰۱۴۸ سررسید ۲۵ر۱۰ر۳۵ بانك ایران و هلند شعبه چهار راه پهلوی سپه به مبلغ ۱۰۰۰۰ ریال در وجه‌حامل روز ۲۳ر۱۰ر۳۵ مفقود شده از درجه اعتبار ساقط است.
مرتضی فصاحتی
آ ـ۱۷۹۵۵

آموزشگاهها
تعلیم آواز توسط نیری
۷۵۷۵۵۹
آ ـ۱۷۸۹۵

تعلیم آواز و کلیه‌سازها
۶۴۲۶۳۳ و ۶۴۱۳۴۲

تدریس خصوصی
تدریس کلیه دروس توسط برجسته‌ترین دانشجویان پلی- تکنیک ۸۴۴۴۹۳
۱ـ۲ آ ـ۱۷۷۱۹

انگلیسی بیاموزید بانوار وکتاب ۳۰۵۲۰۰

انگلیسی فرانسه
درمحل شما ۸۵۰۷۳۶
۱ـ۱

انگلیسی کنتراتی
۳۰ ساعته ۸۴۳۵۴۸

انگلیسی
تدریس کلیه دروس تقویتی در هر سطحی تلفن ۲۹۱۴۳۸

حتی اگر انگلیسی نمیدانید تضمین میکنیم ۱۰۰ ساعته مکالمه روزمره را بشما بیاموزیم
نوار و کتاب رایگان
۸۵۰۱۱۱ و ۸۵۸۱۱۱

ریاضیات
فیزیک شیمی راهنمائی نظری
تلفن ۶۵۲۴۵۷

انگلیسی را در کوتاه- ترین مدت در منزل ویا موسسه بیاموزید.
۶۵۵۷۰۵

انگلیسی
کنتراتی تضمینی
تلفن ۶۵۲۶۵۹

کلیه دروس
اول نظری تا سوم نظری با تضمین دبیر
۸۵۰۱۱۱ ـ۸۵۸۱۱۱
تلفن ۸۵۰۸۱۵

تك‌درس
خصوصی تضمینی
تلفن ۸۳۳۳۱۹

ترجمه
مدارك تحصیلی و سایر متون توسط مترجمین رسمی تلفن ۸۳۳۳۱۹

بانوی انگلیسی آماده تدریس تلفن ۸۳۳۳۱۹

مکالمه وگرامر
زبان
توسط معلمین مرکز آموزش زبان و علوم ساعتی‌کنتراتی۸۳۳۳۱۹

تدریس و مکالمه انگلیسی، آلمانی خصوصی
تلفن ۹۵۹۱۰۰

تدریس ریاضیات فیزیک، شیمی وزبان برای‌شاگردان البرز، هرف، آذر ومدارس مشابه توسط گروه دبیران فوق لیسانس پذیرفته‌میشود ۸۳۳۳۱۹
آ ـ۷۷۲

تدریس خصوصی
زبان فرانسه ودروس سال اول‌ودوم‌راهنمایی۷۵۲۵۸۱

تدریس خصوصی
کلیه دروس راهنمایی،نظری متوسطه در تمام نقاط شهر
۲ـ۹ و ۱۷ـ۱۶
۳۹۳۷۲۳ ـ ۳۰۴۲۲۷
۳۹۳۹۴۴

معلم فرانسوی آماده تدریس فرانسه وانگلیسی باطفال تلفن ۸۹۲۷۲۳
۱ـ۳ آ ـ۳۴۴

پانسیون
پاسیون دوسیرکان دانشجوو بانوان۶۶۰۷۹۴

بازاریاب
گروه تحقیقاتی معماری
بچند نفر بازار یاب باسابقه برای معرفی یك نوع کالای ساختمانی نیازمند است متقاضیان‌از ساعت ۹صبح تا ۴ بعداز ظهر با تلفن های ۶۶۳۵۱۵ـ ۶۴۱۴۹۶ تماس حاصل نمایند.

صدف
SADAF

شرکت تولیدی غذا صدف
تعدادی ازافرادواجد شرایط‌زیر باحقوق ومزایای‌مکفی بهمکاری دعوت‌مینماید

۱ـ تکنیسین برق بادوسال سابقه کار
۲ـ تکنیسین‌ماشین‌آلات بادوسال سابقه کار
۳ـ کارمند دیپلمه دوشیزه یابانو رشته ریاضی یا طبیعی
۴ـ ماشین نویس فارسی
۵ـ کارگر ساده زن یامرد جهت بسته بندی

داوطلبان با دردست داشتن برك خاتمه‌خدمت و دو قطعه عکس‌وفتوکپی شناسنامه وفتوکپی مدرك تحصیلی همه‌روزه به استثنای روز های تعطیل از ساعت۸صبح‌الی ۱۶ بمحل شرکت واقع در جاده قدیم‌شمیران‌اول‌خیابان‌سلطنت‌آباد سروستان هفتم پلاك ۱۰ مراجعه فرمایند

بانك اعتبارات ایران
یکدستگاه اتومبیل مرسدس بنز۲۸۰اس مدل ۷۲ رنك آبی متالیك بارادیو استریو وآنتن اتوماتیك وکولر، از طریق مزایده بفروش می- رساند.طالبین درپاکت‌سربسته‌محتوی ضمانتنامه بانکی مبلغ ـر۰۰۰ر۲۰۰ ریال‌بنفع‌بانك اعتبارات ایران تاساعت ۱۰صبح روز شنبه نهم‌بهمن‌ماه ۲۵۳۵ به‌اداره تدارکات این بانك واقع در خیابان سوم اسفند شماره ۵۰ در مقابل رسید تسلیم نمایند.
بانك در رد یاقبول کلیه پیشنهادات مختار است.
برای بازدید اتومبیل فوق در ساعات‌اداری به‌پارکینك بانك مراجعه نمایند.

درهای پیش ساخته چوبی ساخت فنلاند وارد شد
با چهارچوب وقفل ولولا آماده نصب با اندازه های استاندارد.
شرکت پارسوماش۸۳۱۸۵۵
از شهرستانهانماینده معتبرمیپذیریم.

فروش دست اول
مبل استیل عالی ساخت ایتالیا
تلفن ۳۴۸۹۹۵ و ۶۴۲۸۶۶

آگهی استخدام
شرکت تجارتی یك نفر حسابدار باتجربه تمام وقت باحقوق‌ومزایای مکفی استخدام میکند.
تلفن ۶۶۹۲۹۳

شرکت کارخانه‌های صنعتی آزمایش
(سهامی‌عام)
استخدام میکند
تعدادی کارگر مکانیك ماشین‌آلات صنعتی‌با پنج سال سابقه کار.
داوطلبین بایستی دارای معافی غیرپزشکی بوده و به اداره کارگزینی کارخانه های صنعتی آزمایش واقع در کیلومتر ۱۲ جاده آبعلی سه‌راه آزمایش قسمت پرسنل مراجعه نمائید.

دامداران محترم مقداری کاه گندم کمبیانی پرس شده در بسته های تقریبا ۱۶ کیلوئی موجود است خریداران به تلفن ۶۹۵۷ گرگان تماس حاصل نمایند.

آگهی استخدام مربی
کارخانه سیمان تهران واقع‌در غنی‌آباد شهرری برای کارگاه الکترومیکانیك آموزشگاه حرفه‌ای بیك نفر دیپلم فنی رشته برق‌که دارای سه سال سابقه آموزش باشد نیازمند است متقاضیان می‌توانند همه‌روزه باستثنای‌پنجشنبه ها و ایام تعطیل از ۷صبح الی ۱۴ به‌کارگزینی کارخانه مراجعه نمایند.

International Forwarding Company
CONSHIP
REQUIRES EXCELLENT EXPERIENCED SHORTHAND SECRETARIES
All candidates must be Iranian nationals and fluent in English. Please call 859070-4 for appointment.

آگهی استخدام
سازمان صنایع نظامی مهندسین وتکنیسین های مشروحه زیر را جهت خدمت در پارچین۴۵ کیلومتری تهران استخدام می نماید.
استخدام شوندگان از مزایای فوق‌العاده های مربوطه و همچنین از تسهیلات زیست و مسکن (بتدریج‌وترتیب ارجحیت) استفاده‌خواهند نمود.

تحقیق
۱ـ مهندس برق
۲ـ مهندس مکانیك
۳ـ مهندس الکترونیك
۴ـ مهندس صنایع
۵ـ تکنیسین برق
۶ـ تکنیسین تاسیسات
۷ـ تکنیسین مکانیك

مدرك تحصیلی
لیسانس و یا فوق‌لیسانس
لیسانس و یا فوق‌لیسانس
لیسانس و یا فوق‌لیسانس
لیسانس و یا فوق‌لیسانس
فوق دیپلم
فوق دیپلم
فوق دیپلم

داوطلبان حائز شرائط می توانند همه‌روزه باستثنای ایام تعطیل از ساعت ۸ الی ۱۲ با در دست داشتن عین مدارك تحصیلی و سربازی و شناسنامه به دفتر اطلاعات سازمان صنایع‌نظامی واقع در سلطنت‌آباد مراجعه نمایند.
م الف ۲۱۱۲۹
سازمان صنایع نظامی

خانه‌شمارا بخارجیان اجاره‌میدهیم

مؤسسه امپایر ۲۳۷۵۰۰
خانه شمارا بخارجیان اجاره میدهد
۲۳۸۹۵۵-۲۳۲۲۲۲

سازمان مسکن پارس
مرکز ۸۵۳۸۵۳
۸۴۸۴۲۴
اجاره ۸۵۷۵۸۵
بخارجیان

ایران مسکن
با اولین تلفن ویلا - آپارتمان و فرنگیار مبله وغیرمبله شمارا بخارجیان اجاره داده است
۲۲۰۲۷۳-۲۲۰۸۴۴

سازمان خدمات تهیه مسکن
مرکزاجاره بخارجیان - ۹۳۶۲۷۸

مؤسسه امور خارجیان
مرکزاجاره تخت جمشید نبش بهار ۵۰۳
۷۵۱۷۸۲-۷۵۲۳۵۸

مؤسسه ظفر ZAFAR
خانه شمارا بخارجیان اجاره میدهد
۲۲۵۵۰۴
۲۲۷۷۴۶-۲۲۸۵۸۹

شرکت خارجیان
سریع ویلا آپارتمان و محل کار اجاره میدهد ۶۲۱۷۹۹و ۶۲۹۴۷۰
۱ـ۲۱۹

تهیه مسکن کندو
سریع ویلا وآپارتمان‌به خارجیان اجاره میدهد -
۲۲۷۶۳۸ - ۲۲۷۶۳۹

وزیری
۶۵۳۷۴۲
۶۵۶۹۵۷

۲۴ ساعته
سازمان نیازمندیهای فرخ
اجاره خانه بخارجیان
باده سال مجرب
مرکزخرید وفروش
۲۲۹۱۵۶-۲۲۹۱۵۷

سایلاین
مرکزاجاره بخارجیان
اجاره آپارتمان
کلی کار خیرمبلغ
وبلا مبلغ
۷۶۰۶۸۳
۷۶۰۷۶۳

اجاره فوری به خارجیان
ویلاو آپارتمان در تهرانپارس گیشا وامیر آباد و شمال‌شهر
۲۲۷۵۱۱ـ۲۲۲۶۳۰
آ ـ۲۴

۸۲۴۹۵۳
سازمان نیازمندیهای خارجیان
خانه شمارا به خارجیان اجاره میدهد
۸۳۸۱۰۶-۸۲۷۹۰۱

آژانس استار
اجاره بخارجیان
۸۵۶۱۷۴-۸۴۶۱۶۳

آژانس بین‌الملل
اجاره هر نوع مستغلات به خارجیان ۸۳۰۸۴۱ـ۸۳۰۸۴۲ـ ۸۳۰۸۴۳
آ ـ۶۰۲

تهیه مسکن برج
مرکز اجاره در شمال شهر ۶۲۶۷۱۰ و ۶۲۳۳۷۷

نیازمندیهای اطلاعات

برای دادن آگهی تلفنی باشماره‌های ذیل تماس حاصل فرمائید

تلفنهای: ۳۰۳۷۰۲-۳۱۱۲۱۹-۳۱۱۲۲۵-۳۱۱۲۲۴

هپکو

شرکت هپکو (سهامی خاص)

جهت قسمت خدمات فنی و تعمیراتی خود واقع در کیلومتر ۲۰ جاده کرج به افراد زیر نیازمند است:

۱ـ کارمند قسمت انبار ۱ نفر
۲ـ برقکار اتومبیل ۱ نفر
۳ـ مکانیك ماشین آلات سنگین ۳ نفر
۴ـ کمك مکانیك ماشین آلات سنگین ۶ نفر
۵ـ جوشکار ۱ نفر
۶ـ کارگرساده برای انبار ۱ نفر
۷ـ نظافتچی ۱ نفر

متقاضیان می‌توانند جهت کسب اطلاع بیشتر همه روزه صبحها از ساعت ۸ تا ۱۲ وبعداز ظهرها از ساعت ۱ تا ۴ به‌اموراداری شرکت واقع درخیابان ثریا (چهارراه روزولت ثریا) شماره ۱۰ طبقه‌پنجم مراجعه فرمایند.

Kraftwerk Union
Engineering Services LLC

آگهی استخدام

شرکت کرافت ورك اونیون جهت کار در کلینیك کارگاه نیروگاههای اتمی ایران ۱ و ایران ۲ بوشهر (هلیله) به:

بهیارزن‌ومرد

که بیکی از زبانهای آلمانی یا انگلیسی‌آشنائی‌داشته باشنداحتیاج فوری دارد .علاقمندان میتوانند با تلفنهای ۶۴۱۲۱۳ و۶۴۱۱۹۴ و ۶۴۰۱۹۷ از ساعت ۹الی ۱۳ با خانم روبینا تماس حاصل نمایند.

مینو

تعدادی کارگرساده‌زن ومردراباشرایط‌استثنائی استخدام‌میکند

۱ـ ساعت‌کار ۷٫۳۰صبح تا ۴٫۳۰ بعدازظهر
۲ـ حقوق ومزایای قابل توجه
۳ـ غذای کامل شامل : سوپ ـ غذای اصلی ـ میوه
۴ـ سرویس رفت وآمد به تمام نقاط شهر
۵ـ استفاده ازوام ضروری
۶ـ استفاده از وام رهن‌خانه
۷ـ استفاده ازوام خرید مسکن
۸ ـ استفاده از بیمه خدمات‌درمانی و بازنشستگی

محل مراجعه خیابان ۲۰ متری فلاح نبش۱۶متری حسنی اداره استخدام مینو
یا کیلومتر ۸جاده مخصوص کرج کارخانجات مینو .

چرخ‌شیرگاو نشان‌سوئدی

بظرفیت ۸۰ لیتردرساعت رسید

نماینده‌انحصاری: شرکت بهروز

خیابان تخت‌جمشید بین ویلا و فیشرآباد شماره ۱۷۶و۱۷۸ تلفن ۸۹۹۰۷۱

شرکت صنایع ساختمانی گل‌تپه

بیك دوشیزه یا بانوی تلفنچی باسابقه از ساعت ۱۳ الی ۲۰ نیازمند است .
ارجحیت با افرادی است که بازبان انگلیسی آشنائی دارند. از ۸صبح الی ۱۲ به تلفن ۷۷ـ۸۵۶۹۷۵ تماس حاصل فرمایند

آگهی استخدام

شرکت آی دی سی

بیکنفر منشی‌ماشین‌نویس‌با معلومات‌متوسطه یا دیپلم نیازمند است لطفا همه‌روزه از ساعت ۸ الی ۱۶ به خیابان پهلوی مقابل‌سینما آتلانتیك ساختمان هاشل شماره ۷۴۷ به کارگزینی مراجعه فرمائید

تکنیسین‌ساختمان

به۲ نفر تکنیسین ساختمان با حداقل۲ سال سابقه کار نیازمندیم‌تلفن۸۲۴۷۸۸ و ۸۲۰۲۷۷

استخدام معلم زبان انگلیسی

۱ـ نیروی هوائی شاهنشاهی جهت تدریس زبان انگلیسی بتعدادی معلم زبان احتیاج دارد.
۲ـ ساعات تدریس روزانه حداقل ۶ ساعت ۵ روز در هفته در دو شیفت صبح از ساعت ۷٫۳۰ الی ۱۲٫۳۰ و بعد از ظهر از ساعت ۱۴ الی ۱۹٫۵۰ خواهد بود.
۳ـ حق‌التدریس معلمین از ساعتی ۴۰۰ ریال شروع و هرسال ساعتی ۲۰ ریال اضافه وحداکثر تا ۵۲۰ ریال‌افزایش خواهد یافت.
۴ـ از متقاضیان محترم خواهشمند است از تاریخ نشر این آگهی بجز روزهای تعطیل بفرماندهی آموزش های‌هوائی واقع در خیابان تهرانـنو ایستگاه فرودگاه مراجعه کنند و یاباتلفن ۳۴۶۰۵۸ تماس حاصل نمائید.
مالف ۲۱۷۷۹

نیروی هوائی شاهنشاهی

استخدام دیپلمه

چند جوان دیپلمه فعال و پر انرژی بادیسپلین اداری و کارآئی موثر با آینده‌ای درخشان برای قسمت چاپ و انتشارات مورد نیاز است .
واجدین شرایط به آدرس خیابان پهلوی دوبروی فروشگاه کورش کوچه نوربخش پلاك۱۹سازمان کاشپین مراجعه فرمایند. ۱ـ۲

فوق دیپلم

با آشنائی کامل بزبان انگلیسی تمام وقت استخدام میشود
تلفن ۸۹۱۰۴۱

شرکت آسانسوراوتیس ایران

تعدادی افراد با مشخصات‌زیررا بهمکاری دعوت مینماید

۱ـ دیپلمه هنرستان‌صنعتی‌در رشته‌برق‌ومکانیك
۲ـ کارگر برقکار فشار ضعیف
۳ـ کارگر فلزکار
۴ـ کارگر ساده باسواد خواندن و نوشتن

داوطلبان‌همه‌روزه بغیراز ایام‌تعطیل‌از ساعت۲تا ۵ بعدازظهر به آدرس خیابان شاه‌عباس کوچه چهارم شماره ۲۴ مراجعه نمایند .

لیسانسیه

یك شرکت تولیدی در حال توسعه‌برای‌اجرای فروس‌مسنفیم خود در سراسر ایران به‌لیسانسیه مرد در رشته‌های بازرگانی و اقتصاداحتیاج‌دارد.
تجربه شرط اساسی نیست ولی مزیت است.
متقاضیان لازم است مشخصات خودرا باذکر کلیه‌سوابق کاری ـ علل ترك کارها ـ آدرس و شماره تلفن ـ آخرین حقوق دریافتی ـ حقوق موردتقاضا (کلیه مشخصات‌فوق محرمانه تلقی‌میشود) ویک قطعه عکس به‌آدرس تهران ـ صندوق پستی ۱۴٫۱۱۴۳ شعبه دانشگاه ارسال نمایند.

آگهی استخدام

شرکت هتلهای ایران

به یکنفر مهندس تاسیسات فنی و یك‌نفرهم مهندس ساختمان با حداقل پنجسال تجربه با حقوق مکفی برای نظارت درامور ساختمانی و فنی هتلهای وابسته در شیراز ـ بندر عباس احتیاج دارد .
دارندگان شرائط صبحها با تلفن ۶۵۴۴۲۱ تماس بگیرند .

زمین‌درمنطقه‌صنعتی

حومه تهران خریداریم
تلفن ۸۲۴۷۸۸ و ۸۲۰۲۷۷

استخدام راننده

شرکت تولیدکننده محصولات

پردیس

به تعدادی راننده پایه‌دوم‌شخصی نیاز دارد متقاضیان میتوانند همه روزه‌از ساعت۸ صبح الی ۴٫۳۰ بعد از ظهر به قسمت کارگزینی شرکت واقع‌درخیابان‌وزراء(پارك) خیابان هشتم شماره ۲۲ مراجعه نمایند .

شرکت ارکاك با مسئولیت محدود

بچند نفر تکنیسین آسانسور و تعمیرکار و سرویس‌کار و نصب‌کار آسانسور با حقوق‌مکفی نیازمند است .
واجدین شرایط از ۸صبح الی ۷ بعدازظهر می توانند به آدرس ۴۵ متری سیدخندان‌جنب‌اولین پل عابر دست راست ساختمان ۳۱ طبقه دوم مراجعه نمایند .
تلفن ۸۵۲۰۴۹

استخدام‌مستخدم

یك نفر مستخدم‌باحداقل‌ششم ابتدائی تمام‌وقت با ضامن معتبر جهت شرکت ساختمانی نیازمندیم تلفن۸۲۹۴۷۵ و ۸۳۲۲۹۴

تکنولوگ

مشاوران مهندسی وصنعتی

شرکت تکنولوك وابسته به سازمان گسترش ونوسازی صنایع ایران افراد زیررا استخدام مینماید :
صنعتی در امور نصب و راه اندازی ماشین‌آلات کاغذسازی برای کار در بندرپهلوی
۱ـ مهندس مکانیك باحداقل ۵ سال‌تجربه‌کار
۲ـ فوق‌لیسانس مدیریت صنعتی بالیسانس دریکی از رشته های مهندسی جهت کنترل ، برنامه‌ریزی و مدیریت در هماهنگی امور اجرایی و اداری طرح‌با ۵سال سابقه برای کار در بندر پهلوی
۳ـ مهندس‌تاسیسات، راه‌وساختمان ،آرشیتکت، باحداقل ۵ سال سابقه برای کار دربندرپهلوی
۴ـ آرشیتکت یا مهندس راه‌و ساختمان‌جهت مدیریت برنامه های اجرائی شهرك‌طرح‌صنعتی با حداقل ۸سال سابقه‌کاربرای کاردربندرپهلوی
۵ـ مهندس مکانیك با ۵سال‌سابقه درمدیریت احداث پروژه های صنعتی برای کار درساری
۶ـ مهندس ساختمان با ۵ سال سابقه کارگاهی برای کار در تهران، ساری، ایرانشهر (بلوچستان)
داوطلبان باید ایرانی بوده و به زبان‌انگلیسی کاملا مسلط باشند .
خیابان پهلوی‌ـنبش جام‌جم‌ـ تلفن ۲۹۴۱۱۱

یك واحد تولیدی بزرك و درحال توسعه‌افرادزیرراستخدام‌مینماید

۱ـ رئیس کارگزینی با تحصیلات لیسانس بازرگانی یا امور اداری وآشنائی به مقررات قوانین کار و تامین اجتماعی وداشتن تجربه‌کافی یك نفر
۲ـ مدیر تولید باحداقل پنج‌سال تجربه کار در کارخانجات‌تولیدی‌باتحصیلات‌دیپلم یالیسانس و آشنائی بزبان انگلیسی ۱ نفر
۳ـ فورمن مرد باحداقل سه‌سال سابقه سرپرستی کارگاه دریکی از کارخانجات تولیدی ۳ نفر
کسانیکه تجربه کاری در کارخانجات مواد غذائی داشته باشند ارجحیت دارند .
متقاضیان واجد شرایط میتوانند از ساعت ۵ الی ۷ بعدازظهر جهت تعیین وقت مصاحبه با تلفنهای ۶۵ـ۸۲۴۰۶۴ تماس بگیرند .

استخدام

ماشین‌نویس‌فارسی شرکت‌اگرومتال

(واقع در بلوار الیزابت)

یکنفر ماشین‌نویس فارسی‌رابطور تمام وقت باحقوق مکفی استخدام مینماید . لطفا باتلفنهای ۶۵۲۹۱۹ و ۶۵۹۸۱۶ تماس حاصل فرمایند.

GM IRAN

شرکت جنرال موتورز ایران

(شرکت سهامی خاص)

GENERAL MOTORS IRAN LTD.

شرکت جنرال موتورز ایران استخدام میکند :

۱ـ مترجم فنی باسابقه پنج سال مسلط به زبان انگلیسی .
۲ـ تکنیسین عالی‌برق ـمکانیك ـ مشخصات با پنج سال سابقه کارو آشنا به زبان انگلیسی .
۳ـ تکنیسین عالی لابراتوار با سه سال سابقه کار و آشنا به زبان انگلیسی .
۴ـ حسابرس و حسابدار ارشد با پنج سال سابقه کار و آشنابزبان انگلیسی .
۵ـ سرپرست دفتر کارخانجات‌با چهار سال سابقه کار مسلط بزبان انگلیسی .
۶ـ دیپلم فنی اتومکانیك و ابزار برای بازرسی اتومبیل درحال‌ساخت با دو سال سابقه‌کارو آشنا به‌زبان انگلیسی .
۷ـ ماشین‌نویس فارسی و لاتین (زن) با سه‌سال سابقه کار و آشنا به زبان انگلیسی .
۸ـ سکرتر (زن) مسلط به زبان انگلیسی .
۹ـ کارمند وارد به امور انبار ها و تدارکات با داشتن زبان انگلیسی کامل .
۱۰ـتعمیرکار ماشین‌آلات‌صنعتی.
۱۱ـ برقکار اتومبیل .
۱۲ـ صافکار اتومبیل .
۱۳ـ لوله‌کش .

از واجدین شرایط تقاضا می‌شود با در دست داشتن ورقه خاتمه خدمت یا معافی از نظام‌وظیفه همه روزه بغیر از پنجشنبه و جمعه به کارگزینی کارخانجات واقع‌در کیلو متر ۱۴ جاده مخصوص کرج‌ازساعت ۸ الی ۴ بعدازظهر مراجعه فرمایند.

شرکت‌سهامی‌نوسازی وعمران‌تهران

افراد زیر را استخدام میکند

۱ـ حسابدار ارشد با ده‌سال سابقه کار
۲ـ حسابدار درجه یك با هفت‌سال سابقه کار
۳ـ معین‌نویس با پنج‌سال سابقه‌کار
۴ـ بایکان با دو سال سابقه کار

از متقاضیان واجد شرایط و علاقمند بهمکاری دعوت میشود در تمام‌ایام هفته‌باستثناء پنجشنبه وجمعه بین ساعت ۱۴ الی ۱۵ با در دست‌داشتن مدارك سابقه‌کار به اداره کارگزینی نوسازی‌و عمران تهران واقع درخیابان تخت‌جمشید ـ خیابان ملك‌الشعرای بهار شماره ۱۵ مراجعه نمایند .

IR Porzellan
ایرپرسلان

کارخانجات‌چینی‌سازی ایرپرسلان

اعزام کارآموز به خارج ازکشور

چند نفر تحصیل کرده که آشنا به زبان آلمانی باشند جهت دیدن دوره کار آموزی در یک کارخانه بزرگ تولیدی مورد احتیاج است .
اشخاصیکه یکدوره کوتاه مدت کارآموزی رادر ایران با موفقیت طی‌کنندبرای تکمیل‌دوره مدیریت بیکی‌از کارخانجات آلمان غربی اعزام ودر مراجعت باعالیترین سطح دراین رشته منسوب ودر کارخانه تولیدی درایران مشغول به کار خواهند شد.
اشخاصیکه دارای تحصیلات عالیه باشند حق تقدم خواهند داشت .
لطفا جهت کسب اطلاعات بیشتر و تعیین وقت جهت مصاحبه حضوری همه روزه با تلفن های ۸۹۴۵۹۳ـ ۸۹۴۷۸۴ ـ ۸۹۸۱۳۱ـ۸۹۸۱۳۲ تماس حاصل فرمائید.

اطلاعیه

شرکت‌زرین‌خشت

قابل توجه مصرف کنند گان مصالح ساختمانی
هرنوع آجر فشاری ـگچ ـآهك ـ آجر سفال‌ـآجرتیغه‌ای‌ـآجرسفیدنما موجود است
آدرس ـ فرح شمالی کمی بالاتر از میدان پالیزی ساختمان‌شماره۱۵شرکت زرین‌خشت‌تلفن۲۳۹۱۴۴

نیازمندی‌های اطلاعات تلفنی آگهی قبول میکند
تلفنهای ۳۱۱۲۲۵-۳۱۱۲۲۴ ۳۱۱۲۳۰-۳۱۱۲۲۹

تخلیه چاه ۹۵۳۸۶۸ متر مکعب ۵ تومان

تخلیه چاه
و لوله بازکنی شبانه‌روزی
شاهرضا تلفن ۷۶۷۶۷۳
در تمام نقاط تهران

تخلیه چاه
تعمیرچاه و لوله‌بازکنی‌فوری
هما ۵۴۶۴۱۶

تخلیه چاه متر مکعب
۵ تومان ۷۶۶۷۳۳

تخلیه چاه فوری
تلفن ۵۴۸۱۶۸

تخلیه چاه
★ فوری ★
۶۲۸۰۴۷
۹۲۱۶۹۷

تخلیه چاه کاوه
باپمپهای مخصوص لجن‌کش
۹۶۲۲۵۳

محاسب کیانخو ۴۹
مهندسی
ماشین حساب
با بودجه دانشجوئی
پرانتز و کروشه [{(,)}] 10^{99}, 10^{-99} (EE , S , --)
اتومات رقم خاموش‌کن بعد از ۳۰ ثانیه
(Sinx^{-1} Cosx^{-1} Tanx^{-1} Sinx Cosx Tanx)
(Anti lnx = e^x, Anti logx = 10^x, $\ln_e x$, $\log_{10} x$)
(e^x, 10^x, x^y) (MR, MS M+) (1/x $\sqrt{x}$ π x^2 +/-)
تلفن ۳۹۳۳۷۳ Kiankho 49

روما ROVEMA
مشکل شما را درامر بسته‌بندی مواد
دانه‌ای - پودری - حجمی - مایعی
خوراکی یا شیمیائی بصورت اتوماتیک حل مینماید.
با ما تماس بگیرید.
نماینده انحصاری: شرکت تا با مسئولیت محدود
خیابان خردمند جنوبی ساختمان ۱۸ تلفن ۸۳۹۴۶۲

SCOTSMAN
یخسازی
اسکاتسمن

در ۲۴ ساعت وارد شد
فروشگاه منصور تلفن ۷۵۴۲۹۲ ۷۶۶۵۲۷

انبار مجهز
انباری با مساحت ۳۵۰۰ متر زمین مسکونی داخل محدوده و دو هزار متر ساختمان مجهز که مخصوص انبار ساخته شده بعلاوه ساختمان جداگانه اداری دارای سه رشته تلفن وبرق ۱۰۰ آمپر سه‌فاز ،آب شهری مجهز به‌وسائل کامل اطفاء حریق نزدیك به‌آیزنهاور نرسیده به‌میدان شهیاد باتمام تجهیزات بفروش می‌رسد .
جهت توضیح بیشتر طالبین می توانند همه روزه بغیر از روز های تعطیل از ساعت ۹ صبح الی ۵ بعداز ظهر با تلفن‌های ۹۶۱۴۴۰ و ۹۵۴۰۳۱ تماس حاصل نمایند .

حراج-حراج
پوشاك شهناز وابسته به تولیدی شهناز حراج سالیانه خودرا ازروز سه‌شنبه ۵ر۱۱ر۳۵ شروع می کند
عجله فرمائید
خیابان پهلوی بالاتر ازتخت جمشید اول کوچه ریاض پوشاك شهناز تلفن ۶۴۱۰۲۷

شرکت سهامی خاص اتوتهران
ترجمه کتابچه‌های طرز کارکردن و استفاده و مراقبت از ماشین‌هاو لوازم‌برقی خانگی را از انگلیسی به فارسی بمسابقه میگذارد .
داوطلبان میتوانند برای کسب اطلاعات بیشتر از سوم تا ششم بهمن ماه ۲۵۳۵ بین ساعت ۱۴½ تا ۱۶½ با تلفن های ۷۵۷۳۱۱ تا ۷۵۷۳۲۰ تماس حاصل نمایند .

اطلاعیه
قابل توجه مشتریان محترم
فروشندگی نفت گاز منصوری
از محل پل‌رومی بخیابان‌آریاشهر سازمان آب‌پلاك ۵۵ تلفن ۹۷۵۴۸۰ بنام خلیلی انتقال یافت

آگهی تبدیل سهام بی‌نام به بانام در شرکت سهامی خاص تولیدی و صنعتی درخشان تهران ثبت شده بشماره ۱۱۱۷۷
طبق تصمیم مجمع فوق‌العاده صاحبان سهام باید تمام‌ویاقسمتی از سهام‌شرکت‌مذکورازبی‌نام به بانام تبدیل گردد بنا به‌مراتب‌بالا خواهشمند است باتوجه به مهلت تعهد درقانون تجارت سهام بی‌نام خود را برای تبدیل بی‌نام به بانام به محل شرکت ارائه دهید تااقدام لازم‌بعمل‌آید.
هیئت مدیره شرکت سهامی خاص درخشان‌ایران

آگهی استخدام
شرکت صنایع هواپیمائی ایران افراد ذیل رابهمکاری دعوت مینماید

ردیف	عنوان شغلی	تحصیلات	سابقه‌کار	سایر شرائط
۱	سکرتر	دیپلم متوسطه	۳ سال	آشنائی کافی‌بزبان انگلیسی
۲	حسابدار	دیپلم متوسطه	۳ سال	آشنائی کافی‌بزبان انگلیسی
۳	گرافیست	دیپلم متوسطه	۳ سال	آشنائی بزبان انگلیسی
٤	نقشه‌کش قطعات فنی	دیپلم متوسطه	۳ سال	آشنائی بزبان انگلیسی
۵	متخصص ظهور وچاپ فیلم	حداقل ششم ابتدائی	۳ سال	اشنائی کامل به ظهور فیلم سیاه وسفید ورنگی
٦	گراور ساز	حداقل ششم ابتدائی	۳ سال	

از واجدین شرائط که در سازمانهای دولتی و سازمانهای وابسته شاغل نبوده‌دعوت‌میشودبا در دست داشتن اصل مدرك تحصیلی و یك‌برك فتوکپی ازآن بانضمام یك‌قطعه‌عکس به کارگزینی شرکت واقع در خیابان پهلوی، جنوب پارك ساعی شماره ۱۰۹۱ مراجعه نمایند .

نیروی دریائی شاهنشاهی
نیروی دریائی شاهنشاهی تعدادی غیر نظامی را بصورت رسمی وغیر رسمی در تخصصهای مشروحه زیر باحقوق‌ومزایای مکفی،میپذیرد

مدرك تحصیلی	مدرك تخصصی	محل‌خدمت
دکترا	جراحی	سیرجان
فوق لیسانس	علوم ناميپوتری (آشنائی کامل بزبان انگلیسی)	تهران
لیسانس مهندسی	علوم کامپیوتری « « «	تهران
لیسانس	علوم‌اداری‌ومدیریت(آشنائی کامل‌بزبان‌انگلیسی)	تهران
لیسانس	زبان انگلیسی (آشنائی کامل بزبان انگلیسی)	پایگاه دریائی بندرپهلوی
فوق دیپلم	علوم و ریاضیات (آشنائی کامل بزبان انگلیسی)	تهران
سوم‌متوسطه‌یابالاتر	نلفن‌چی	تهران ، بوشهر

داوطلبین فوق میتوانند همه‌روزه باستثنای ایام تعطیل و پنجشنبه‌ها جهت ثبت‌نام و کسب اطلاعات بیشتربه نیروی‌دریائی شاهنشاهی‌واقع در خیابان عباس‌آباد روبروی پمپ بنزین‌حدفاصل خیابانهای میرعماد و دریای نور مراجعه نمایند . م‌الف ۲۵۴۲۹

مذهبی

انقلاب حسینی
بیعت فرزند مالك اشتر بامختار
۲۶

از: سبکتکین سالور

ابراهیم بهشعبی نگریست ، شعبی برخاست و نامه را باو داد. ابراهیم گشود و مختار گفت ای سید من بلند بخوان‌تا دیگران هم بشنوند .

ابراهیم خواند :

از محمد مهدی به ابراهیم بن مالك اشتر ، سلام و درود برتو :

خداوندی را میستائیم که شریك ندارد ، اما بعد من وزیر خود رانزد شمافرستادم، او استوار است و من او را برگزیده‌ام و ازاو راضی‌هستم، باو دستور داده‌ام‌که‌بادشمنان ما بجنگ و بخونخواهی خاندان ما قیام کند تو نیز به نفس خود ، عشیره خود و هرکه از تو اطاعت و متابعت میکند او را یاری کن ، که مرا یاری کرده‌ای ، اگر تو اطاعت کنی و دعوت مرا بپذیری نسبت بمن صاحب حق خواهی بود.

تومالك و زمامدار خیل وسالار هرسپاهی‌که بجنگ میرودخواهی بود، هرشهری که فتح شودتحت فرمان تو خواهد ماند ، منبرآن شهر هم بتو اختصاص خواهد داشت مرز ها همدر دست تو و تو والی هر شهری‌که گشوده میشود خواهی بود از کوفه تا هرجا ، آخرین نقطه شام .

ابراهیم نامه را روی زانوی خویش نهاد و گفت‌محمدبن حنفیه هرگاه برای من نامه‌ای مینوشت در عنوان فقط نام خود و نام پدرش و نام من و پدرم را می‌نوشت ولی اینبار خود را مهدی نوشتو پیداست‌که دعوی‌خلافت دارد .

- در اینباره ما با دوستان‌رای زده‌ایم ، درمیان ماکسانی‌هستند که‌خلافت را حق امام زین‌العابدین علیه‌السلام میدانند ، و کسانی معتقدند سخلافت‌حق محمدحنفیه است ، ما باینکار کاری نداریم و تصمیمی نمی‌گیریم ، چون پیروز شدیم امر را بدو بزرگوار یعنی برادرزاده وعمو واگذار میکنیم.

ابراهیم سر تکان داد وگفت - چه‌کسی گواهی میدهد که این‌نامه از فرزند امام است .

یزید بن‌انس گفت من‌گواهی میدهم .

احمربن شمیط،عبدالله‌بن‌کامل نیز گواهی دادند .(۱) پس‌ابراهیم برخاست‌و دستش‌را بسوی‌مختار درازکرد و گفت - من بفرمان فرزند مولایم امیرالمومنین علی‌علیه‌السلام با تو بیعت میکنم باشرط آنکه چون کارها صاف شد ،امر خلافت را به‌امام زین‌العابدین(ع) فرزند حسین علیه‌السلام و محمد حنفیه واگذار کنیم و هرکدام را که دیگری‌رای‌داد بخلافت بنشانیم.

مختار دست ابراهیم راگرفتو گفت - بشرطی که گفتی و آنچه که در نامه هست سالاری لشکر و حکومت شهر ها باتو بیعت‌میکنم..

و باید خبردهم‌که عبدالله‌بن‌مطیع کشندگان شهدای کربلا را گرد خودجمع‌کرده و بزودی‌شاید فردا علیه مابرمیخیزد .ابراهیم گفت - شما بازمیگردید، من افراد راآماده میکنم، فردا بشهر میرسیم و در خانه شهری می‌نشینم تابقیه مردانم برسند. اما تامن نرسیدم دست به جنگ مزنید . من‌فردا شب بخانه تو می‌آیم.

مختار سرخ رود آورد وگفت- تو سردار و سالار سپاهی ،فرمان تو برای همه ما مطاع است .

★★★

فردای آنروز، عبدالله بن مطیع از رفتن مختار بقبیله ابراهیم‌آگاه شد، او فرستاد تا روسای‌مخالفین را خبر کردند و چون جمع‌شدند گفت مختار بقبیله ابراهیم رفته و بازآمده ، یا ابراهیم اتحاد با او را قبول کرده یا نکرده ، بهرحال ما وقت نداریم باهمین عده‌ای که دارید آماده شوید بقیه بعدمی - رسند.

شمر گفت -ای امیر شتابسکن بیم مدار آنان نه مرد میدان ما هستند .

شبث گفت- ای شمر دشمن‌را نتوان خرد شمرد . بگوای امیر چه باید بکنیم.

عبدالله گفت - ایاس نیمی از افرادش رادر اطراف قصرمیگذارد بقیه را براشد میسپارد و راشد به کتاسه میرود ، و حفظ آنجا بااو ، عبدالرحمن بن قیس به جبانه سبیع میرود،جبانه بشر باکعب ابن ابی‌کعب ، جبانه‌کنده بازحربن قیس عبدالرحمن بن‌مخنف به جبانه صائدین میرود ، شمربن ذی‌الجوشن جبانه سالم‌رانگهداری میکند و یزیدبن رویم جبانه مراد راحفظ میکند. شبث ربعی‌درسنجه قرار میگیرد

در این موقع درباز شد و راشدبدرون آمد ، همه بسوی‌او نگریستند و راشد گفت - مولای من ، هم اکنون ابراهیم بن مالك باسیصد مرد وارد شهر شدند..

حکمران بدیگران نگریست و ایاس گفت - آیالباس رزم بتن داشتند.

-هرچند که قبا پوشیده بودند اما پیدا بود که زیر قبازره برتن دارند. ودرخورجین کلاه خودو چیزهای دیگر را نهاده‌اند ،آندسته از مردان ابراهیم هستند که‌نامشان جانبازان است .

شمر فریاد زد - ای پسر ایاس ما از پدراومالك‌اشترنترسیدیم چه رسد که‌از پسرش بیم کنیم.

۱- شعبی گواهی نداد ، یعنی ابراهیم از او نپرسید، مخالفین مختار معتقدند اینکه مختار نامه را به شعبی داد که نزد اوبماند و در حضور ابراهیم نامه را از او گرفت خود حیله‌ای‌بودکه ابراهیم تصور کند چون نامه پیش شعبی بود پس او قبول دارد که نامه ازآن محمد حنفیه است ولی ما هنوز باعتقاد خودباقی هستیم که نامه ها دروغین نبودند بهترین دلیل همین نوشته‌ابن‌اثیراستکه از قول‌ابراهیم میگوید (محمد بن حنفیه هرگاه برای من نامه می‌نوشت) پس بین آندو مکاتبه‌بوده و لازم نبود ابراهیم از کسی بپرسد نامه درست یا تقلبی است زیرا او خط و مهر محمد حنفیه را میشناخت.

فرهنگی

باهمکاری ۲۰ گروه فرهنگی ازجمله البرز- آذر- اتفاق- پرند- جاویدان- خوارزمی- خرداد زاگرس- سازمان آموزش مکاتبه‌ای دانشگاهها - کورش-مرجان - نیاکان وهشترودی

ویژه داوطلبان کنکور پنجم و ششم متوسطه ودوره نظری

آموزش فیزیك ششم طبیعی

حسن حسین پور

حرکت نوسانی- هرگاه متحرکی محیط دایره ای رابا حرکت دورانومتشابه طی کند تصویرمتحرك برروی یکی ازاقطارد ایره حرکت رفت وبرگشتی خواهد داشت که به آن حرکت نوسانی گویند .

بعد متحرك - مقدارفاصله ای که متحرك درهرلحظه ازمرکزدایره‌طی میکند بعد مینامند وحداکثربعدرا - دامنه گویندکه دراین نوع حرکت نوسانی دامنه‌برابر شعاع دایره است .

معادله حرکت نوسانی - بطورکلی بعد متحرك زاد و حرکت نوسانی‌ازرابطه $x = a\sin(\omega t \pm \varphi)$ بدست میآورندکه درآن x بعد و a دامنه و ω سرعت زاویه ای و t زمان حرکت و φ فازحرکت درمبداء زمان میباشد .

معادله سرعت - اگرازمعادله حرکت نسبت به زمان مشتق بگیریم معادله سرعت تعیین میشود .

$V = a\omega\cos(\omega t \pm \varphi)$

معادله شتاب - اگرازمعادله سرعت نسبت به زمان مشتق بگیریم معادله شتاب بدست میآید .

$\gamma = -a\omega^2\sin(\omega t \pm \varphi)$

ویامیتوان بجای $a\sin(\omega t \pm \varphi)$ مقدارمساویش x راقرارداد .

معادله شتاب $\gamma = -\omega^2 x$

معادله نیرو - اگرجرم متحرك رادرشتاب ضرب کنیم معادله نیروبدست میآید . $F = M\gamma \rightarrow$

معادله نیرو $F = -M\omega^2 x \rightarrow F = -A \times x$

درضمن درحرکت نوسانی نیرومتناسب بابعدبوده و درجهت مخالف بعد ازایش پیدا میکند . همچنین میتوان مقدارپریود راازرابطه $T = 2\pi\sqrt{\frac{M}{A}}$ بدست آورد .

مثال ۱ - جسمی بجرم ۲۰ گرم برروی خط مستقیمی دارای حرکت نوسانی بتواتر ٤ وبدامنه ۵ سانتیمتر است. ۱ - معادلات حرکت ،سرعت ،شتاب و نیروی وارد برجسم رابنویسید درصورتیکه متحرك در مبداء زمان از ۲/۵ سانتیمتری نقطه ۰ شروع بحرکت کند . ۲ - مقدارسرعت ماگزیمم رابدست آورید .

$\pi = 3$

$x = a\sin(\omega t + \varphi) \rightarrow$

$2/5 = 5\sin(\omega \times 0 + \varphi) \rightarrow$

$\frac{1}{2} = \sin\varphi \rightarrow \boxed{\varphi = \frac{\pi}{6}}$ مقدار φ

$\omega = 2\pi N \rightarrow \omega = 2\pi \times 4 \rightarrow \omega = 8\pi$ رادیان برثانیه

بنابراین معادله حرکت چنین نوشته میشود .

معادله حرکت در دستگاه C.G.S

$x = 5\sin(8\pi t + \frac{\pi}{6})$

معادله سرعت

$V = 40\pi\cos(8\pi t + \frac{\pi}{6})$

معادله شتاب

$\gamma = -320\pi^2\sin(8\pi t + \frac{\pi}{6})$

$F = M\gamma \rightarrow F = -20 \times 320\pi^2\sin(8\pi t + \frac{\pi}{6})$

$\rightarrow F = -6400\pi^2\sin(8\pi t + \frac{\pi}{6})$

معادله نیرو

وقتی مقدارسرعت ماگزیمم است که $\cos(8\pi t + \frac{\pi}{6})$ مساوی یك‌باشد پس :

$V_m = 40\pi = 40 \times 3 = 120 \ cm/s$

تمرین - جسمی بجرم ٤ گرم تحت تاثیرنیروی - $F = -400\pi^2 x$ درسلسله C.G.S قرارگرفته اولا - نوع حرکت رابازگرعلت بیان کنید . ثانیا اگر بعد حرکت درمبداء زمان نیم سانتیمترو درحالت بعد ماگزیمم یك سانتیمترباشد معادله حرکت رادر سلسله C.G.S بدست آورید .

جواب - حرکت نوسانی - $\omega = 10\pi \rightarrow \varphi = \frac{\pi}{6}$ (شهریور - ۵۰)

آموزش ادبیات کنکوروششم

مهدی احسانی

سئوالات ادبیات فارسی کلاسهای ششم طبیعی - ریاضی - خانه‌داری

سئوال اول: املای فارسی، در عبارتهای ذیل دوازده غلط املایی وجود دارد صحیح آنها را بنویسید (۳ نمره)

به صحبت دوستان و برادران هم مناز و بروسال ایشان حریس مباش که صور آن از شیون قاسر است و اندوه برشادی راجه و با این همه درد فراغ براثر و سوز حجر منتظر و نیز شاید بود که برای فراغ اهل و فرزندان و تمهید اسباب معیشت ایشان به جمع مال حاجت افتد. حالی که من این سخن بگفتم عنان تاقت درویش از دست تهمل برفت تیغ زبان برکشید و اسب فساحت در میدان وقاحت جهانید و برمن دوانید.

سئوال دوم، معانی لغات، معنی هریک از لغات ذیل را بنویسید (۳ نمره)

۱- حریت ۲- غماز ۳- بدسگال ۴- نغز ۵- فتور ۶- تقبیح ۷- متابعت ۸- تعویذ ۹- امرود ۱۰- شماتت ۱۱- صواعق ۱۲- سفط ۱۳- حرج ۱۴- تغابن ۱۵- تردامن ۱۶- آرند

سئوال سوم: تاریخ ادبیات: به پرسشهای ذیل پاسخ دهید (۳ نمره)

۱- کتابهای (تاریخ و صاف) و (مواهب علیه) از کدام نویسندگانند؟
۲- نورالدین عبدالرحمن جامی، ادبیات و علوم را نزد چه کسانی آموخت
۳- دوران کودکی سعدی با ایام حکومت چه کسی در فارس مقارن بود؟ این شاعر نامی تحصیلات خود را در کجا بپایان رسانید.
۴- نام دو کتاب از آثار مولوی را بنویسید.
۵- چهار تن از شاهان و شاهزادگان تیموری را که از جهت توجه به شعر او اهل هنر مشهورند نام ببرید
۶- کتاب (المواقف) از کیست؟ این کتاب در چه زمینه‌ای نوشته شده است.

سئوال چهارم: معنی و مفهوم هریک از ابیات و عبارات ذیل را بنویسید (۶ نمره)

۱- منه عیب خلق ای فرو مایه بیش - که چشم فرو دوزد از عیب خویش
۲- اگر ژاله هر قطره‌ای در شدی - چو خرمهره بازار از پرشدی
۳- هرکه درمان کرد مرجان مرا - برد گنج و در و مرجان مرا
۴- خردمند چگونه آرزوی چیزی در دل جای دهد که تبعت آن بسیار باشد و استمتاع آن اندک.
تنت مرائیان را به بتوان دانست
۶- گفت: نخواهم که تو هیچ تکلفی بکنی که من در وقت باز خواهم گفت

سئوال پنجم: دستور فارسی، با توجه به بیت ذیل پاسخ سئوالات را بنویسید (۴ نمره)

سیاوش از آن کار بدبیگناه
بخردمندی وی بدانست شاه

۱- (بیگناه) چه خالتی دارد؟
۲- در مصراع اول مسندالیه را مشخص کنید.
۳- در بیت فوق مفعول با واسطه را پیدا کنید
۴- در مصراع دوم فاعل را مشخص کنید
۵- (خردمندی) چه نوع کلمه‌ای است؟
۶- (بدانست) از نظر زمان چه فعلی است؟ چه وجهی دارد؟
۷- در بیت فوق کدام کلمه حالت اضافه دارد؟
۸- (آن - وی) چه نوع کلماتی هستند؟

*****

پاسخ سئوالات ادبیات فارسی کلاسهای ششم

املای فارسی

وصال - خریص - سور - قاصر - راجح - فراق (در جمله درد فراق براثر) هجر تمهید - طاقت - تحمل - فصاحت وقاحت -

معانی لغات: ۱- آزادگی ۲- سخن چین ۳- بداندیش ۴- نیکی خوب، پسندیده ۵- سستی ۶- زشت شمردن ۷- پیروی کردن ۸- دعا برای دفع بلا و چشم زخم ۹- گلابی ۱۰- سرزنش ۱۱- برقها (جمع صاعقه) ۱۲- سبد و صندوقچه ۱۳- گناه ۱۴- زیان بردن ۱۵- ناپاك و آلوده دامن ۱۶- ظرف .

تاریخ ادبیات:

۱- وصاف الحضره شهاب الدین رشید بن عبدالله - کمال الدین حسین واعظ
۲- قاضی زاده رومی - خواجه علی سمرقندی - سعد الدین محمد کاشغری
۳- سعد بن زنگی - نظامیه بغداد
۴- (مکاتیب) - (مثنوی)
۵- شاهرخ - بایسنقرمیرزا - ابوسعید - سلطان حسین بایقرا
۶- عضدالدین ایجی - در علم کلام

شرح معانی:

۱- (فرومایه) در لغت بمعنی: پست - حقیر - بی هنر
میگوید: ای آدم فرومایه و بی هنر، به‌عیب مردم زیاد توجه نکن زیرا آنوقت قادر نیستی که برعیب خود واقف و آگاه شوی بعبارت ساده‌تر: اگر همیشه عیب دیگران را ببینی، عیب خود را نخواهی دید
۲- اگر هر قطره شبنم، (یا هر قطره باران) به در تبدیل میشد آنوقت ارزش درو خرمهره یکی بود (یعنی بی ارزش میشد) ساده‌تر بگوئیم: هرکالا که فراوان شد قیمت آن کم میشود
۳- (از داستان شاه و کنیزك مولوی): میگوید:
هرکس محبوب و عزیز مرا معالجه و درمان کرد تمام اموال و دارائی و مروارید خود را به او میدهم بعبارت دیگر: هرکه عزیز مرا شفا داد هرچه بخواهد میدهم.
۴- مرد عاقل آرزوئی در سر نمیپروراند (هوس چیزی نمیکند) که رنج آن بسیار و سود آن اندك باشد
۵- افراد ریاکار و ظاهر ساز را با پول دنیا میتوان شناخت
۶- گفت: نمیخواهم که تو خود را به زحمت بیندازی که من فورا باز خواهم گشت

دستور زبان.

۱- مسند ۲- سیاوش (سیاوش - بیگناه - بد) ۳- آن کار (از حرف اضافه) ۴- شاه ۵- حاصل مصدر ۶- ماضی مطلق - وجه اخباری ۷- وی - ۸- اسم اشاره (چون همراه اسم آمده است) ضمیر شخصی منفصل سوم شخص مفرد .

خوانندگان ودانش آموزان عزیز

برای پیشرفت در کار خود به نظریات مفید شما نیازمند هستیم. خواهشمندیم جهت حل مشکلات درسی خود به آدرس روزنامه اطلاعات خیابان خیام گروه آموزشی برای ما نامه بنویسید.
ضمنا تلفن ۳۲۸۶۳۵ صبحها از ساعت ۹ الی ۱۳ آماده پاسخگوئی به سئوالات شما است.

شهرداری پایتخت

آگهی خلاصه حساب درآمد و هزینه عمومی شهرداری پایتخت در پایان شهریورماه ۲۵۳۵ شاهنشاهی

دراجرای ماده هفتادویك قانون شهرداری بدینوسیله خلاصه حساب درآمد و هزینه های عمومی درپایان شهریورماه ۲۵۳۵ که در دوازدهمین جلسه انجمن شهر پایتخت مورخ هیجدهم دیماه دوهزار وپانصد و سی وپنج شاهنشاهی تصویب و بشماره ۳۳۷۲ بیستم دیماه بشهرداری پایتخت ابلاغ شده است جهت استحضار همشهریان گرامی منتشر مینماید .

شرح هزینه	مبلغ بریال
امورعمومی	
شامل هزینه های اداری و پرسنلی ، رفاه و بهداشت کمکها و دیون و تعهدات	۴۳۵۹۱۰۶۵۵
امورعمرانی و بهسازی	
شامل هزینه های عمرانی ـ بهداشت شهری ، ترافیك وزیباسازی شهر	۳۶۲۷۷۵۳۵۶
امورایمنی	
شامل هزینه های احداث ونگهداری مسیلها و کانالها ، دفاع غیر نظامی ، تسهیلات و تاءسیسات شهری	۷۵۱۶۶۷۲۶
اموراجتماعی و سهمیه ها	
شامل هزینه های مربوط بپرداختهای خیریه بموسسات و افراد بی بضاعت و سهمیه های پرداختی بموسسات و سازمان های وابسته و هزینه ازمحل مصوبات	۸۱۰۸۹۶۶۷۰
خدمات مناطق	
شامل کلیه هزینه های اداری ، پرسنلی و عمرانی مناطق ـ دوازده گانه	۸۲۸۶۳۵۳۵۱
سایر پرداخت ها	
شامل پرداخت وجوه واسطه ای ، هزینه های خارج ازبودجه	۶۷۹۶۲۹۶۹۶
سازاد دریافت نسبت بپرداخت	۱۳۸۶۶۹۰۳۴۶
	۴۵۷۹۷۰۴۸۰۰

شرح درآمد	مبلغ بریال
درآمد های مستمر	
شامل دریافتی ها از وزارت کشور ، عوارض برارتباطات ، پیشه وران ، کسب و فروش ، ساختمان	۲۰۹۰۹۹۴۱۷۷
درآمد های غیر مستمر	
شامل درآمد اموال و فروش ، آب بها ، بقایا وسایر درآمد ها	۳۳۳۲۸۲۷۶۴
درآمد های اختصاصی	
شامل درآمد ترافیك عوارض خاص عمرانی وامورخیریه و درآمد حاصل ازخدمات	۱۴۷۱۰۶۶۸۱۴
سایر دریافتی ها	
شامل کلیه دریافتهای واسطه ای ووجوه خارج از بودجه	۶۸۴۳۶۱۰۴۵
	۴۵۷۹۷۰۴۸۰۰

رئیس اداره دفترداری ـ تجریشی — مشاورمالی و سرپرست امورحسابداری ـ تهرانی — مدیرکل امورمالی ـ خسروشاهی — شهردار پایتخت

شهرداری پایتخت

آگهی خلاصه حساب درآمد و هزینه نوسازی شهرداری پایتخت درپایان شهریور ماه ۲۵۳۵ شاهنشاهی

دراجرای ماده هفتادویك قانون شهرداری بدینوسیله خلاصه حساب درآمد وهزینه نوسازی درپایان شهریور ماه ۲۵۳۵ که دردوازدهمین جلسه انجمن شهر مورخ هیجدهم دیماه دو هزار وپانصد و سی وپنج شاهنشاهی تصویب وبشماره ۳۳۷۲ بیستم دیماه بشهرداری پایتخت ابلاغ شده است جهت استحضار همشهریان گرامی منتشر مینماید .

شرح	مبلغ بریال
هزینه نوسازی درپایان شهریورماه ۲۵۳۵	۱۱۱۱۴۲۵۴۴۱
بدهکاران وتنخواه‌گردان	۱۸۰۷۹۹۰
موجودی بانك درپایان شهریورماه	۱۰۸۵۲۰۷۲
	۱۱۲۴۰۸۵۵۰۳

شرح	مبلغ بریال
وصولی درآمد نوسازی درپایان شهریورماه ۲۵۳۵	۸۲۹۴۱۲۷۰۰
بستانکاران	۲۹۴۶۷۲۸۰۳
موجودی اول سال ۲۵۳۵	
	۱۱۲۴۰۸۵۵۰۳

رئیس اداره دفترداری ـ تجریشی — مشاورمالی و سرپرست امورحسابداری ـ تهرانی — مدیرکل امورمالی ـ خسروشاهی — شهردار پایتخت

آموزشکده پرستاری بیمارستان مهر دانشجو میپذیرد

در باره داوطلبان تحصیلی دررشته پرستاری بشماره ۳۵۶ فهرست اسامی و سایر مشخصات داوطلبانیکه رشته پرستاری در سطح فوق دیپلم را جزو رشته‌های انتخابی خود درکارت درخواست پذیرش نیمه دوم سال جاری نوشته وبه سازمان سنجش آموزش نیمه دوم ارسال داشته‌اند به ترتیب تقدم نمره کل آموزشکده پرستاری ـ بیمارستان مهر تحویل شده است ازداوطلبانیکه علاقمند به تحصیل در این رشته میباشندونمره کل آنان از(۳۶۰۰) بیشتر است وواجد شرایط مندرج در صفحه سال تحصیلی ۳۶ـ۳۵ ـ شاهنشاهی هستند تقاضا میشود که یك نسخه فتوکپی کارنامه گزینش نیمه دوم سال تحصیلی جاری را همراه با :

۱ـ اصل مدرك تحصیلی
۲ـ فتوکپی صفحه اول شناسنامه دوبرك
۳ـ عکس ٤ × ٦ هشت قطعه
٤ـ گواهی حسن اخلاق از دبیرستان
٥ـ برك معافی یا خاتمه خدمت نظام وظیفه

حداکثر تا تاریخ ۹ر۱۱ر۳۵ جهت ثبت نام به آموزشکده پرستاری بیمارستان مهر واقع در خیابان زرتشت از ساعت ۸ صبح الی ٤ بعدازظهر مراجعه نمایند . ۱ـ۳

شماره ٤٨٥٧ع
تاریخ ۳۰ر۱۰ر۳۵

آگهی مزایده

استانداری استان هرمزگان بهره‌برداری از معدن شن و ماسه چهچهکو رابرای مدت هشت سال ازطریق مزایده واگذار مینماید. داوطلبان میتوانند بدفتر فنی استانداری استان هرمزگان در بندرعباس مراجعه وبرگ مشخصات معدن وشرایط مزایده ونحوه تعیین برندگان مزایده و شرایط بهره‌برداری را دریافت نمایند . و پیشنهادات خود را به ضمیمه فیش بانکی مبنی‌برپرداخت مبلغ سه میلیون (۳٫۰۰۰٫۰۰۰) ریال بحساب شماره ٥٢٦٦ در بانك ملی ایران شعبه بندرعباس یا ضمانتنامه بانکی بعنوان سپرده درپاکت سربسته لاک ومهر شده حداکثر تاساعت دوازده صبح روز ۱٤ر۱۱ر۳۵ به دفتر استانداری استان هرمزگان تسلیم ورسید دریافت نمایند.
پیشنهادات واصله در روز ۱٦ر۱۱ر۳۵ ساعت ۳½ بعدازظهر با حضور اعضاء کمیسیون مزایده باز وقرائت خواهد شدوبرنده مزایده تعیین‌می‌شود حضور پیشنهاد دهندگان یا نمایندگان آنان دراین جلسه آزاد است استانداری در رد یا قبول یک یا کلیه پیشنهادات مربوط به مزایده مختار است .

استانداری استان هرمزگان

شماره ٤٨٥٦ع
تاریخ ۳۰ر۱۰ر۳۵

آگهی مزایده

استانداری استان هرمزگان بهره‌برداری از معدن شن وماسه گچین را برای مدت ۱۰ سال از طریق مزایده واگذار مینماید. داوطلبان میتوانند بدفتر فنی استانداری استان هرمزگان در بندرعباس مراجعه وبرگ مشخصات معدن وشرایط مزایده ونحوه تعیین برندگان مزایده و شرایط بهره‌برداری را دریافت نمایند . و پیشنهادات خود را به ضمیمه فیش بانکی مبنی‌برپرداخت مبلغ سه میلیون (۳٫۰۰۰٫۰۰۰) ریال بحساب شماره ٥٢٦٦ در بانك ملی ایران شعبه بندرعباس یا ضمانتنامه بانکی بعنوان سپرده درپاکت سربسته لاک ومهر شده حداکثر تاساعت دوازده صبح روز ۱٤ر۱۱ر۳۵ به دفتر استانداری استان هرمزگان تسلیم ورسید دریافت نمایند.
پیشنهادات واصله در روز ۱٦ر۱۱ر۳۵ ساعت ۳½ بعدازظهر با حضور اعضاء کمیسیون مزایده باز وقرائت خواهد شدوبرنده مزایده تعیین‌می‌شود. حضور پیشنهاد دهندگان یا نمایندگان آنان دراین جلسه ازاد است استانداری در رد یا قبول یک یا کلیه پیشنهادات مربوط به مزایده مختار است .

استانداری استان هرمزگان

آگهی حراج

انجمن ملی حمایت کودکان ۱۹ قطعه فرش نوو مستعمل بافت کاشان وکرمان ومرند به‌رنگهای مختلف رااز طریق حراج به‌فروش میرساند .
داوطلبان خرید میتوانند در ساعت ۹ روز سه شنبه ٥ر۱۱ر۳۵ در خیابان پهلوی بالای چهارراه شاهرضا اول کوچه نکوئی کاشی ۳۹۸ مراجعه نمایند .

انجمن ملی حمایت کودکان

شرکت ملی نفت ایران

استخدام ماشین نویس

شرکت ملی نفت ایران برای خدمت در تهران بتعدادی ماشین نویس لاتین با سابقه کار یا ماشین نویس دو زبانه فارسی‌ولاتین بطوررسمی یا پیمانی و یا قراردادی باشرایط زیر نیازمند است .

۱ـ ملیت ایرانی
۲ـ شاغل نبودن در سازمانهای دولتی و یا وابسته به‌آن
۳ـ دارا بودن دیپلم کامل متوسطه
٤ـ دارا بودن برك معافیت از خدمات اجتماعی زنان

متقاضیان واجد شرایط میتوانند همراه با فتوکپی دیپلم ـ فتوکپی‌برك معافیت ازخدمات اجتماعی زنان ـ یکبرك فتوکپی شناسنامه ودو قطعه عکس ٤ × ٦ همه روزه ازساعت ۸ تا ۱۱ صبح باستثناء روز های پنجشنبه وتعطیل باداره استخدام وکاریابی شرکت ملی نفت ایران واقع درتهران خیابان کاخ شمالی بالاترازبلوارالیزابت شماره ٧٦ مراجعه نمایند .

م‌الف ۳۵۸۲۷ ۱ـ۳

عملکرد تاتر بی ضابطه دانشگاه آذرآبادگان

گروه تاتر دانشگاه آذر آبادگان ، به تازگی تشکیل شده و به‌عرضه تئاتر قدیمی امابی پشتوانه تبریز گام نهاده است ، تبریز به بیانی یکی از شهرهای پیشگام در هنر تئاتر کشور ما است با این وجود گهگاه می‌بینیم که صحنه های تئاتر این شهر خالی از هنرمند است و ماهنا ماه نمایشنامه‌ای برروی صحنه نمی‌آید ، قبلا یکبار از هنرمندان تئاترکاخ جوانان تبریز در این ستون یاد کردیم ، و حرفهای آنها را به ثبت رساندیم ، در آن دیدار جوانان تبریز از سقوط تئاتر دراین‌شهرسخن میان آوردند. این‌بار مرتضی گرامیان ، خبرنگار «دنیای جوانان» در تبریز با هنرمندان تئاتر دانشگاه این شهر بگفتگو نشسته است.

کیهان خدیوی میگوید :امسال به گروه تئاتر دانشگاه آذر ـ آبادگان ملحق‌شدم و اولین‌کار گروه را در آغاز فصل تئاتر امسال عرضه کردیم ، این آغازی بود برای ما ، اگرچه کارمان نقاط ضعف‌داشت ، اما باید بگویم‌که‌تاحدی‌متوجه این مسئله شدیم که تماشاگر توانسته با آگاهی که درخود اوست و به کمک ما محتوای نوشته را دریابد . در تئاترباید تمام مسائل نمایشنامه راروی صحنه جمع کرد و نشان داد که میتوان گوشه‌ای از حقایق زندگی را برای‌مردم باز گفت .

نوری پروان‌میگوید : گروه تئاتر دانشگاه آذر آبادگان سابق براین نیز فعالیت داشت و ما در تالار خواجه رشید الدین دانشگاه‌برنامه‌ها راپیاده میکردیم ، امامتاسفانه پارسال در این تالار آتش سوزی شد پس‌ازچندی تصمیم گرفتیم که دوباره گروه را احیاء کنیم ، زیرا بنظر من دانشگاه مکانی است که با هنر رابطه نزدیکی بود، ولی با بررسی نظریات تماشاگران فکر میکنم که توانستیم به اتفاق یکدیگرکار خوبی ارائه دهیم ، در موارد دیگر بعلت تازه آشنا شدن من بااین‌هنر نمیتوانم فعلا صاحب نظر باشم .

ضعف گروه شهر

الهه منافی میگوید : بنظرمن تئاتر هنری است صد در صد جمعی و گروهی و در مورد باید داشته باشد و من زمانی که کار تئاتر نمیکردم ناراحت بودم ، هرچند که‌باگروه های شهر همکاری داشتم ولی این مسئله مرا اغناء نمیکرد .

گروه دانشگاه آنطور که بوسیله‌صاحبنظران وصمیمیت و صداقت آشکار بین افراد گروه سنجیده شده میتواند در آتیه کارهای‌با ارزشی‌ارائه دهد وپیشرفتی چشمگیرداشته باشد ، ما نمیگوئیم اسممان هنرمند است زیرا در وهله اول دانشجوئیم ولی اگر از افراد گروه های تئاتر شهر بپرسید اول خود راهنرمند معرفی میکنند و سپس شغل دیگرشان راآنها تئاتر«برشت» را عرضه کردندکه زیاد جالب نبود .البته کارگردان فقط تا حدی توانسته بود نظرش را ارائه دهد .

عباس امام جمعه میگوید : من برای اولین بار است‌که به صحنه تئاتر آمده‌ام و بازیگری میکنم .اگر چه در نخستین نمایشنامه امکان ضعف‌بازیگری در من و یا بعضی از دوستانم داشته باشیم .

داود برنجیان میگوید : در مورد کمبودهای اختیارگروه‌گذاشته خواهد شد فعلا وضع مشخص نیست ولی‌از طرف مسئولین وعده هائی به ما داده شده که این را روشن میسازد که آیا میتوانیم کارمان را در سطح خیلی بالاتری بمرحله اجرا درآوریم یانه ؟ از طرف اداره فعالیتهای فوق برنامه دانشگاه ـ تالارفرهنگ وهنر دراختیار گروه گذاشته شده است ،در باره آینده گروه نیز چون چند تن از افراد گروه فارغ‌ـ التحصیل میشوند و میروند داریم که از نیروی تازه وارد جوانان استفاده کنیم و کار خود را ادامه دهیم .

قهرمانی میگوید : مدتی بود که تئاتر در دانشگاه بمرکود کامل رسیده بود و این شاید بعلت نبودن امکانات و آماده نبودن بچه‌ها بود، در گروه ما سرپرست یا مسئول وجود ندارد و ماکارهایمان براساس گروهی است ، به این معناکه کارگردانی مطلق وجودندارد و همه در پیشبرد کارگردانی سهیم هستند ،قصد داریم‌بعلت استقبالی که تماشاگران از کار گروه کردند بتوانیم گروه خوبی باشیم ،اکثرما آموزش تئاتری نداریم و همین نیزکار ما را مشکل‌تر کرده است .

رضا تیموریان میگوید : من بعلت علاقه خاصی که به هنر تئاتر دارم هدفم اینست بیشتر کارکنم تا وسیله‌ای باشم‌برای پیشرفت تئاتر ، در مورد کار گروه ، ما با جدیتی خاص و جهتی روشن‌کارمان راشروع کردیم وهدفمان رسیدن به یک مرحله‌پیشرفته است و این مسئله‌ای است که‌درآینده‌ثابت خواهد شد. من از تمام دست اندرکاران میخواهم قدمت و ارزش فرهنگ تئاتر این شهر را حفظ کنند و برای‌پیشرفت هرچه بیشتر این فرهنگ بکوشند و نه اینکه باعث‌پس رفتن آن بشوند .

داود برنجیان

کیهان خدیوی

احمد قهرمانی

نوری پروان

الهه منافی

امام جمعه

امروز در تهران

انستیتو گوته

مینیاتور های عباس جلالی سوسن ـ آبادی از ساعت ۵تا۸ بعد از ظهر ، نشانی خیابان وزراه ، خیابان هفتم.

گالری‌سیحون

نقاشیهای محسن سهیلی
بازدید از ۹تا ۱۲و ۵تا۸ بعداز ظهر
نشانی خیابان وزراه کوچه چهارم

نگارخانه‌مهرشاه

آثار سیمین خاکپور
بازدید ۹تا ۱و۴ تا۷ بعداز ظهر ،
نشانی آپادانا جنب نوبخت.

خانه‌آفتاب

آثار اسدالله‌معزالدین‌طباطبائی
بازدید : ۹تا۱ و ۴تا۸
نشانی : خیابان روزولت،مقابل‌دانشسرایعالی شماره ۱۵۴ر۱ .

گالری‌لیتو

لیتوگرافیهای ناهید حقیقت
بازدید، ۱۱ تا۱و۴ تا۶
نشانی اول خیابان آبان

نگارخانه مس

نمایشگاه نقاشی عزت‌الله برهانی
۵تا۸ بعدازظهر .
تا۱۰ بهمن ادامه دارد
نشانی : خیابان پهلوی نرسیده به‌سینما آتلانتیک کوچه هراز شماره ۷

نگارخانه‌زند

کارهای تازه منوچهر یکتائی
از ۱۰ صبح تا۱۹ ادامه دارد
نشانی ، خیابان جردن ، کوچه تور شماره ۳۲.

نگارخانه‌سامان

نمایشگاه نقاشی های اخیر، مارکو گریگوریدن .
دیدار ۵تا۷ بعدازظهر .
نشانی :نگارخانه سامان : بلوار الیزابت ساختمان سامان بلوک۲

خانه‌نمایش

نمایشنامه : موضوع صحبت را عوض کنیم.
نویسنده وکارگردان ،فرهاد مجد ـ آبادی.
بازیگران : مجید اخوان ، سعید صدیقیان ، محسن مرزبان ، روح‌اله‌میرزائی، مهدی محمدی‌پور .
ساعت اجراء : ۷ر۳۰ دقیقه بعد ازظهر.
محل اجراء : خیابان شاهرضا، نرسیده بمیدان فردوسی ، خیابان پارس، شماره۳۲، ساختمان اداره‌برنامه‌های‌تاتر تلفن۳۱۰۵۳۶

تئاتر کوچک‌تهران

نمایشنامه : نیویورک نیویورک
نویسنده عباس زاهدی
کارگردان : محمدعلی کشاورز
بازیگران : پری امیرحمزه، محمود هاشمی ، حمید طاعتی .
ساعت اجراء : ۸ بعدازظهر .
محل اجراء : خیابان پهلوی، پشت بازار صفویه ،تئاتر کوچک تهران . تلفن ۲۲۵۸۶۰ .

تالار۲۵شهریور

نمایشنامه : کسب‌وکار خانم وارن
نویسنده : برنارد شاو .
کارگردان : هرمز هدایت .
بازیگران : اسماعیل داورفر، محمد اسکندری،مرضیه برومند، اسماعیل‌محرابی، آذرفخر .
ساعت اجراء :۷ر۳۰ دقیقه بعداز ظهر.
محل اجراء : خیابان بهشت « خیابان جنوبی پارک شهر»تالار بیست‌و پنج شهریور تلفن ۵۲۵۴۴۴ .

تالار مولوی

نام نمایشنامه : شوخی درگود
نویسنده : بهزاد فراهانی براساس طرحی از بهرام بیضائی.
کارگردان :مهدی میامی .
بازیگران : علی ساغرچی ، مجید کلابری نجف ، محمدطلادار، عبداله اکبری آذین‌حیدرپور ،نسرین پاکخو ،هادی‌مهدی ـ چوپان.
ساعت اجرا ۸بعدازظهر .
محل اجرا : خیابان ۲۱ آذر شماره۶ تالار مولوی تلفن ۹۳۷۹۹۹

پرواز روزانه در ساعت ۷:۲۵ صبح بدون توقف به آلمان

ساعتی که میتوانید روی آن حساب کنید

ورود به مونیخ ساعت ۱۰:۰۰ به فرانکفورت ساعت ۱۱:۵۰ چهار بار در هفته باجت دی.سی ۱۰ سه‌بار با بوئینگ ۷۰۷ با خطوط ارتباطی عالی بهر نقطه در آلمان و تقریبا بهر مقصد در اروپا . باضافه وقت‌شناسی آلمانی .

Lufthansa
German Airlines

برای کسب اطلاعات بیشتر به آژانس مسافرتی خودتان و یا نماینده لوفت هانزا تهران : خیابان تخت‌جمشید شماره۳۱۱ تلفنهای ۷۸ ـ ۸۲۲۰۷۰ ـ قسمت‌رزرو ۵-۸۳۳۹۹۱ مراجعه فرمائید.
آبادان : تلفن : ۳۲۴۸۱

آگهی

سازمان‌ملل‌متحد به‌مناسبت دهه‌مبارزه علیه نژادپرستی و تبعیض نژادی طرح یك آرم پوستر *Emblem-Poster* که بازگو کننده پیکار این سازمان برای ریشه کن کردن نژادپرستی، تبعیض نژادی، ،آپارتاید و استعمار باشد میان علاقمندان در کشورهای عضو به‌مسابقه گذاشته است.

مشخصات آرم وپوستر که بطور جداگانه ارائه خواهد شد بشرح زیر میباشد :

۱ـ آرم : طرح آرم باید با مرکب سیاه روی کاغذ سفید کشیده شود . اندازه کاغذ ۲۹ر۷ × ۲۱ سانتیمتر وطرحی که روی‌آن پیاده میشود نبایداز ۱۲ × ۱۲ سانتیمتر تجاوز نماید.

۲ـ پوستر: آرم تهیه شده بایستی جزء اصلی پوستر باشد.اندازه پوستر ۵۹ر۴ × ۴۲ سانتی‌متر و می تواند حداکثر دارای چهار رنك باشد .

طرحها باید حداکثر تا ۲۱ بهمن ۲۵۳۵ بدفتر ارتباطات‌بین‌المللی‌وزارت اطلاعات و جهانگردی واقع در بولوار الیزابت شماره ۱۷۴ تحویل داده‌شود. هیات داوران از میان طرحهای رسیده بهترین را انتخاب و برای شرکت در مسابقه به سازمان ملل متحد ارسال خواهند داشت و سازمان مزبور ازمیان طرحهای رسیده از کشور های مختلف یکی را انتخاب و برنده نهائی در یکم فروردین ماه ۲۵۳۶ بوسیله دبیر کل سازمان ملل اعلام‌خواهد شد .

پوستر برنده مسابقه بوسیله سازمان ملل چاپ‌و درسراسر جهان توزیع خواهد شد . برنده‌مسابقه‌مبلغ یك‌هزار دلار بعنوان پاداش نقدی از سازمان‌ملل دریافت خواهد کرد.

م‌الف ۲۵۶۳۹

YORK · SHIPLEY, Inc. YORK-SHIPLEY YORK, PENNSYLVANIA 17405

Manufacturers of the world's most complete line of heating equipment

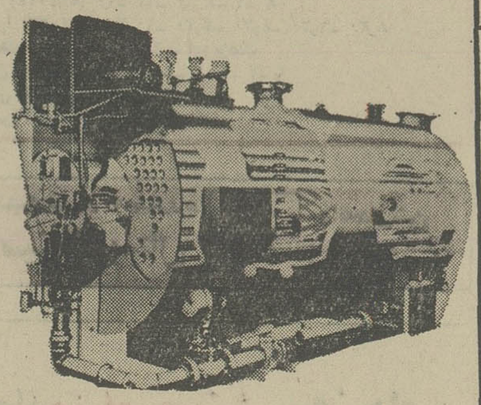

دیگ های بخار
دیگ های آبگرم
۷ تا ۱۰۰۰ اسب
برای فشارهای مختلف وانواع سوخت
ساخت کارخانه یورک شیپلی آمریکا

دیگهای یورک شیپلی دربیش از ۲۰۰ ساختمان درسراسر ایران مشغول بکار است

نماینده انحصاری شرکت سهامی ماستر تلفن ۸-۸۹۴۶۳۶
خیابان نادرشاه ـ شماره ۱۴۰

سینما حافظ دزد ناشناس

شوروحرارت ... جنجال وغوغای جوانی انرژی‌و تحرك جوانی در فیلمی موثر وعمیق که‌باید دید و به ارزش حقیقی‌آن‌پی‌برد.

از صبح چهارشنبه فقط در

سینما ادئون

خیابان سعدی شمالی روبروی ساختمان بیمه

آگهی دعوت

از شرکاء محترم شرکت سهامی سفالیت «خاص»خواهشمند است در مجمع عمومی‌عادی فوق‌العاده که‌در تاریخ ۱۵ر۱۱ر۲۵۳۵ ساعت ده‌ونیم‌صبح‌در محل‌شرکت تشکیل میشود حضور بهم‌رسانند.

دستور جلسه :
انتخاب هیئت‌مدیره.
مشورت در مورد خط مشی‌آتی شرکت.

شرکت سهامی سفالیت

آ ـ ۱۷۹۷۹

آگهی دعوت

بدین‌وسیله از صاحبان سهام شرکت‌پلاسکو « سهامی خاص »دعوت میشود درجلسه مجمع عمومی فوق‌العاده که در ساعت چهار بعدازظهر شنبه ۱۶ر۱۱ر۲۵۳۵ دردفتر شرکت، واقع درتهران بلوار الیزابت نبش خیابان کاخ شمالی شماره ۳ طبقه سوم‌تشکیل میشودحضور بهم رسانند.

دستور جلسه‌اخذ تصمیم در مورد انحلال یا ابقاء شرکت و در صورت انحلال تعیین هیئت تصویه.

آ ـ ۳۳۳۱۹

هیئت مدیره شرکت پلاسکو (سهامی‌خاص)

مژده بکسانیکه نمیتوانند برای ادامه تحصیل بانگلستان بروند

INTERNATIONAL CORRESPONDENCE SCHOOLS

مدارس رسمی مکاتبه‌ای بین‌المللی لندن‌که مورد گواهی وزارت آموزش وپرورش دولت انگلستان میباشد نمایندگی رسمی خودرا در ایران افتتاح نمود. کلیه رشته‌های تحصیلی حتی رشته‌های حسابداری ومدیریت رامیتوانید بطریق مکاتبه دراین‌مدارس تحصیل نمائیدو باخذ مدرك رسمی نائل‌شوند. جهت اطلاعات بیشتر و ثبت‌نام باتلفن ۶۳۵۳۱۵ تماس حاصل نمائید و یابا صندوق پستی شماره ۴۱۹۹۹۲ تهران‌مکاتبه فرمائید . ساعات اداری غیر از ایام تعطیل ۸ الی ۱۲ صبح ٤ الی ۷ بعداز ظهر.

آ ـ ۳۳۳۶۵

زنان درمانده ـ زنان بی‌گناه
زنان گناهکار
فیلمی‌که با جسارت زیادی ساخته شده‌است

از صبح ٤شنبه

فقط در سینما

سیلورسیتی

(قلهك)

محصول مشترك ایتالیا ـ انگلیس سال ۱۹۷۶ سینما سیلورسیتی قلهك تلفن ۲۶۱۲۰۵ پارکینك اختصاصی

صاحب عکس فوق‌ابوالحسن ملکی ٤۸ ساله فرزند نور محمد ازتاریخ ۱۵ر۳ر۵۰ بقصد مسافرت‌ازتهران به شیراز از منزل خارج شده و تاکنون از وی خبری نیست خواهشمندیم هرکس‌ازنامبرده‌خبری دارد به‌تلفن۵٤۱۳۷۷ آقای‌معدتچی همدانی اطلاع دادمو خانواده‌ای‌را از نگرانی نجات دهد.

آ ـ ۱۷۹۹۷

آموزش زبان

بقیه ازصفحه ٦

آموزشی خود موفق بوده‌اند ، در غیر اینصورت نیازی‌به‌تاسیس این همه آموزشگاه هرگز احساس نمی شد .

٦۰ تا ۸۰ درصد مراجعین موسسات آموزشی معتبر زبان را شاگردان خود آنها تشکیل میدهند که برای نام نویسی در ترمهای بالاتر مراجعه می‌کنند و این‌نمودار چگونگی دریافت خدمات موسسات مزبور توسط جوانان دانش‌پژوه است .

از طرفی دانشجویانی که‌قصد دارند برای تحصیل به کشورهای خارج بروند، وقتی در موسسات آموزشی تدریس زبان ببینند ، بخارج که رفتند بین ۲ تا ۱۰ ماه از نظر آموزش زبان جلو هستند وباین ترتیب بین ۵ تا ۲۰ هزار تومان درهزینه فراگیری زبان هر دانشجو که به خارج اعزام‌می‌شود صرفه‌جوئی بعمل می آید.

درهرسال تعدادی بین ۲٤۰۰ تا ٦ هزار نفر ازبین دانشجویانی که برای تحصیل راهی کشورهای خارج می شوند بادریافت دیپلم های بین‌المللی مانند تافل ، و پروفیشنسی و غیره درداخل‌کشور از طی دوره زبان درخارج‌بی‌نیاز، می‌شوند ودر وقت وهزینه‌تحصیلی خود صرفه‌جوئی می کنند.

بیباك ترین مردان عالم ... مردانی که‌چون عقاب تیز پرسواربر « کایت» پهنه‌آسمانها را درمینوردندنواز هیچ خطری نمیهراسند تابتوانندبراین قلعه سربفلك کشیده دست یابند و گروگانها را ازاسارت و مرك حتمی برهانند.

از صبح چهارشنبه فقط در

سینماشهر فرنگ

اولین سینمای ممتاز و٤ ستاره ایران

****

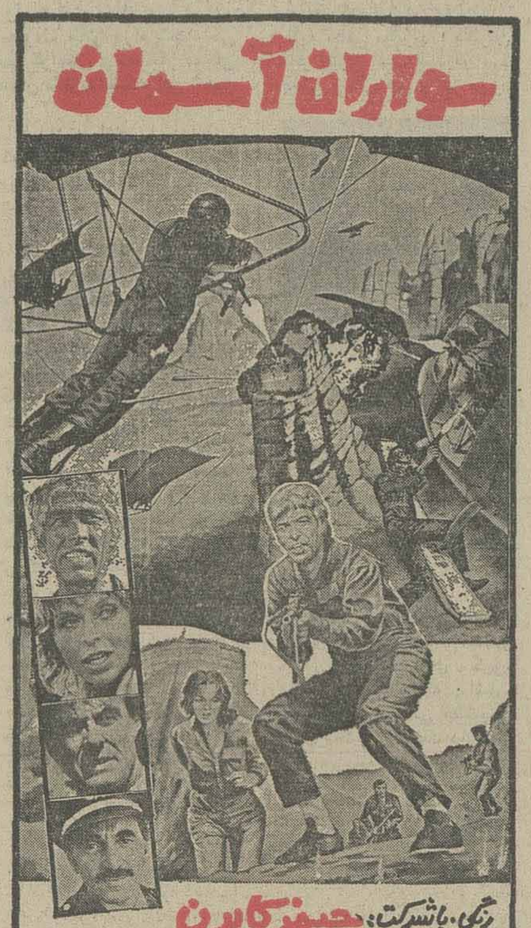

برای رزرو بلیط بگیشه سینما مراجعه فرمائید سئانسها ۱۵ر۱۱ـ ۱۵ر۱ ـ۱۵ر۳ ـ۱۵ر۵ـ ۳۰ر۷ ۴۵ر۹ .

از امشب فقط در

سینما حافظ

نمایش دهنده محصولات ممتاز سینمائی هند

از امشب فقط در

سینما مترو پل

(نمایش دهنده آثارخوب سینمائی)

با صدای زوزه سگها در نیمه‌های شب چه اتفاقاتی در حال وقوع است ؟ چرا یك‌دست بریده‌درنیمه‌های شب درمقام انتقام‌برمی‌آید ؟آیا یك‌دست بریده جان دارد که‌در رختخواب این‌زن دست به‌تجاوز میزند ؟

وقتی‌دزدان وتبهکاران لندن شنیدندکه جیم‌برانیکان پلیس امریکائی دارد می‌آید همه حساب‌کارخود را کردند چون برانیکان گردن‌کلفت ترین گانگستر های امریکائی را مثل پشه زیر پای‌خود له‌کرده بود ...!!

از صبح چهارشنبه فقط در

سینما ریولی

سینمای ممتاز وچهار ستاره‌ایران

***

کیشه سینما ریولی همه روزه بلیط رزرو میکند.

از فردا صبح فقط در

سینما ب.ب

شلوغ ترین گروه سینمائی فیلمهای کمدی ایندفعه هنك‌کنك را برای بهم‌ریختن انتخاب کرده‌اند !!

از فرداصبح در بهترین گروه سینمائی پایتخت

نیاگارا ـ اروپا ـ پاسیفیك ـ میامی ـ مولن روژ
سیلوانا ـ مارلیك ـ ارانوس ـ شهرام ـ شرق

سینما کسری : گناه معشوقه‌داشتن

برنامه‌سینماها

اشخاص کمتر از ۱۸ سال ممنوع است
تماشای فیلمهائی که با علامت (×) مشخص شده برای

★اسکالاواک ـ رنگی ـ کرك داگلاس
گلدیس (٦۲۸۷۱۳) ۳۰ر۳ـ ۳۰ر۵ـ ۳۰ر۷
(×) اسیر وسوسه ـ رنگی ـ سینما سکوپ
تخت جمشید (٦۵۲۵۵۰) ۱۱ـ ۲ـ ٤ـ ٦ـ ۸ـ ۱۰
★ اژدها وارد می‌شود ـ رنگی ـ بروس‌لی
ری (۵۲۲۵۷۸) ۱۰ـ ۱۲ـ ۲ـ ٤ـ ٦ـ ۸
★برفهای خونین ـ رنگی ـ آنتونی کوئین
سینموند (٦٤۸۳۲۲) ۱۱ـ ۳ـ ۵ـ ۷ـ ۹
★ باروت ـ رنگی ـ سینما سکوپ
ستاره (۵۳۹۷۲۱) ۹ـ۱۱ـ۱ـ۳ـ۵ـ۷ـ۹
★ تفنگ کهنه ـ رنگی ـ رومی اشنایدر
شهر فرنگ (٦۲۷٦۲۸) ۱۵ر۱۱ـ ۱۵ر۱ـ ۱۵ر۳ـ ۱۵ر۵ـ ۳۰ر۷ـ ۴۵ر۹
★ تنها رقیب گلی ـ راه سیاه
پردیس (۳۰٤۲۵۹) ۹ـ۱۱ـ۱ـ۳ـ۵ـ۷ـ۹
★ پستچی ـ انتظامی ـ نصیریان
بولوار (٦۵۵۲۹۲) ۱۱ـ ۱ـ ۳ـ ۵ـ ۱۵ر۷ـ ۱۵ر۹
★ خلوت گناه ـ رنگی ـ جرج‌کاری
سیلورسیتی (۲٦۱۲۰۵) ۱۱ـ ۱ـ۳ـ۵ـ ۱۵ر۷ـ ۱۵ر۹
★ جیمزباند ومرد طپانچه طلائی ـ رنگی ـ راجرمور
دیاموند (۸۲۸٤۰۰) ۱۵ر۱۱ـ ۳۰ر۲ـ ۵ـ ۳۰ر۷ـ ۱۰
★ جزیره هوس ـ رنگی ـ روسانا اسکیافینو
ادئون (۳۱۸۱۱۸) ۹ـ۱۱ـ۱ـ۳ـ۵ـ۷ـ۹
★ دختران بلا ـ کشیش ناقلا ـ رنگی ـ سیدنی جیمز
رادیوسیتی (٦٤۳۳۲۰) ۱۵ر۱۱ـ ۳۰ر۳ـ ۳۰ر۵ـ ۳۰ر۷ـ ۹ر۳۰
★ دام شکن ـ رنگی ـ جودون بیکر
تاج (۳۱۳۸٦٤) ۱۰ـ ۱۲ـ ۲ـ ٤ـ ٦ـ ۸ـ ۱۰
★ دانه‌های شن ـ استریوفونیک ـ شش بندی
کریستال (۳۱۷٦۷۵) ۹ـ ۱۲ـ ۳ـ ٦ـ ۹
★ دزد ناشناس ـ رنگی ـ دیو آنند ـ هماماليني
حافظ (۳۹۱۰۷٤) ۳۰ر۱۰ـ ۳۰ر۲ـ ۳۰ر٤ـ ۳۰ر٦ـ ۸ر۳۰
★ دنیای دیوانه، دیوانه،دیوانه ـ رنگی
دروازه‌طلائی(۳۵۲۱٦۰)۹ـ۳۰ر۱۱ـ۳۰ر۱ـ۳۰ر۳ـ ۳۰ر۵ـ۳۰ر۷ـ۹ر۳۰
★ راننده تاکسی ـ رنگی ـ رابرت دونیرو
امپایر (۸۹۳۹٤۲) ۱۵ر۱۱ـ ۳۰ر۱ـ ۳۰ر۳ـ ۳۰ر۵ـ ۳۰ر۷ـ ۴۵ر۹
★ رم وحشی ـ رنگی ـ موریتسیو مرلی
سانترال (۹۲۸٦۸٦) ۱۱ـ ۱ـ ۳ـ ۵ـ ۷ـ ۱۵ر۹
★ زیرپوست شب ـ مرتضی عقیلی
پ.ب (۸۲۹٦٤۱) ۱۰ـ ۱۲ـ ۲ـ ٤ـ ٦ـ ۸ـ ۱۰
★ ژاندارم در نیویورک ـ رنگی ـ لوئی‌دوفونس
گلدن‌سیتی (٦٦۳۲٦۹) ۳۰ر۱۱ـ ۳۰ر۳ـ ۳۰ر۵ـ ۳۰ر۷ـ ۴۵ر۹
★ ژاندارم سن‌تروپه ـ رنگی ـ لوئی‌دوفونس
مازستیک (٦٦۸٤٦۱) ۱۱ـ۱ـ۳ـ۵ـ۱۵ر۷ـ۱۵ر۹
★ شب زفاف کاترین ـ رنگی ـ پیتر کوشینگ
متروپل (۳۱۹٤۱۰) ۹ـ ۱۱ـ ۱ـ ۳ـ ۵ـ ۷ـ ۹
★ شیطان هفت دریا ـ رنگی ـ جک کانزر
الوند (۳۵٦۵۳۸) ۱۰ـ ۱۲ـ ۲ـ ٤ـ ٦ـ ۸
★ طالع نحس ـ رنگی ـ گریگوری پک
پارامونت (٦٤۸۳۲۱) ۱۱ر۱۱ـ ۳۰ر۳ـ ۳۰ر۵ـ ۳۰ر۷ـ ۴۵ر۹
شهر قصه (٦۲۷۲۹۰) ۱۱ـ ۲ـ ٤ـ ٦ـ ۸ـ ۱۰
★ طوفان سیاه ـ زنهای گلادیاتور
نادر (۳۱٤۷۹۵) ۹ـ ۱۱ـ ۱ـ ۳ـ ۵ـ ۷ـ ۹
★ عقده حقارت ـ رنگی ـ لاندوبوزانکا
شهر تماشا (۹۲۸٦۸٦) ۱۱ـ ۳۰ر۳ـ ۳۰ر۵ـ ۳۰ر۷ـ ۹ر۳۰
★ عشق وایمان ـ رنگی ـ فیروزخان ـ هماماليني
همای (۳۱۱٦٦۹) ۳۰ر۱۰ـ ۳۰ر۲ـ ۳۰ر٤ـ ۳۰ر٦ـ ۸ر۳۰
★ عقده زن نداشتن ـ رنگی ـ لاندوبوزانکا
برلیان (۳۹۳۵۳۵) ۹ـ ۱۱ـ ۱ـ ۳ـ ۵ـ ۷ـ ۹
★ عشق در جزیره بالی ـ عشق وقمار وکاراته
فلور (۵۲۸۰۹٦) ۹ـ ۱۱ـ ۱ـ ۳ـ ۵ـ ۷ـ ۹
★ فدای هرچی خوشگله ـ رنگی ـ دومینگو مدوینو
آتلانتیک (۸۹۷۱۷۱) ۳۰ر۱۱ـ ۳۰ر۱ـ ۳۰ر۳ـ ۳۰ر۵ـ ۳۰ر۷ـ ۴۵ر۹
★ قلیچ ارسلان ـ رنگی ـ فخرالدین
اونیورسال (۹۲٦۹۵۳) ۱۱ـ ۱ـ ۳ـ ۵ـ ۱۵ر۷ـ ۳۰ر۹
پاسیفیک (۷۵۳۳۱۱) ۳۰ر۱۱ـ ۳۰ر۳ـ ۳۰ر۵ـ ۳۰ر۵ـ ۳۰ر۷ـ ۳۰ر۹
ایران (۳۱٦۳۵٤) ۳۰ر۱۰ـ ۳۰ر۲ـ ۳۰ر٤ـ ۳۰ر٦ـ ۸ر۳۰
ساینا (۳۵۲٤٤۲) ۱۰ـ ۱۲ـ ۲ـ ٤ـ ٦ـ ۸
تیسفون (۹۵۸۸۸۲) ۹ـ ۱۱ـ ۱ـ ۳ـ ۵ـ ۷ـ ۹
رنگین‌کمان (۷۵٦۷٦۰) ۹ـ ۱۱ـ ۱ـ ۳ـ ۵ـ ۷ـ ۹
موناکو (۷۲۵۵۷٦) ۱۰ـ ۱۲ـ ۲ـ ٤ـ ٦ـ ۸
پرسپولیس (۵۸۱۰۸۳) ۱۰ـ ۱۲ـ ۲ـ ٤ـ ٦ـ ۸
کارون (۹۵۵۱٦۵) ۳۰ر۱۰ـ ۳۰ر۲ـ ۳۰ر٤ـ ۳۰ر٦ـ ۸ر۳۰
دنیا (۳٤۱۷۵٦) ۹ـ ۱۱ـ ۱ـ ۳ـ ۵ـ ۷ـ ۹
★ گرگ شب ـ رنگی ـ کالوین لاکهارت
بولیدور (۸۹۲۷۳۱) ۳۰ر۱۱ـ ۳۰ر۱ـ ۳۰ر۳ـ ۳۰ر۵ـ ۳۰ر۷ـ ۴۵ر۹
★ گناه معشوقه داشتن ـ رنگی ـ بیانولکار
کسری (۸۲٦۹۲۹) ۳۰ر۱۰ـ۳۰ر۱۲ـ۳۰ر۲ـ۳۰ر٤ـ۳۰ر٦ـ۹
★ × گناه ورهائی ـ سینما سکوپ ـ رنگی
پارک (۳۱۹٦۳۷) ۹ـ ۱۱ـ ۱ـ ۳ـ ۵ـ ۷ـ ۹
★ مارتای حیله‌گر ـ رنگی ـ ماریزامل
ریولی (۷۵۷۷۷۷) ۱۱ـ ۳۰ر۳ـ ۳۰ر۵ـ ۳۰ر۷ـ ۹ر۳۰
★ مالیات عشق ـ رنگی ـ تری توردی
رویال (۸۲۹۷۸۵) ۱۰ـ ۱۲ـ ۲ـ ٤ـ ٦ـ ۸ـ ۱۰
★ مامور مخفی ۰۰۷ ـ هنگ خردسالان
البرز (۳۰٤۲۵۸) ۳۰ر۸ـ۱۲ـ۳۰ر۳ـ۷ـ۴۵ر۸
★ نبرد بازوان ـ مشکی
آسمان آبی (۳٤۱٦٦۸) ۹ـ۱۱ـ۱ـ۳ـ۵ـ۷ـ۹
★ نازنین ـ گوگوش ـ جنگیز وثوقی
آسیا (٦٤۲۹۰۹) ۱۱ـ ۱ـ ۳ـ ۵ـ ۷ـ ۱۵ر۹
رکس (۳۱۸۲٤۲) ۳۰ر۱۰ـ ۳۰ر۲ـ ۳۰ر٤ـ ۳۰ر٦ـ ۸ر۳۰
شهوند (۳۵٤۰٤۰) ۹ـ ۱۱ـ ۴۵ر۱ـ ٤ـ ۱۵ر٦ـ ۸ر۳۰
نپتون (۷٦۰۱۳٦) ۹ـ ۱۱ـ ۱ـ ۳ـ ۵ـ ۷ـ ۹
لیدو (۵٤۱۲۸۲) ۱۰ـ۱۲ـ۲ـ٤ـ٦ـ۸ـ۱۰
ژاله (۳۰٤۱۲۰) ۳۰ر۱۰ـ ۳۰ر۲ـ ۳۰ر٤ـ ۳۰ر٦ـ ۸ر۳۰
توسکا (۵۳۹۵٤٤) ۳۰ر۱۰ـ ۳۰ر۲ـ ۳۰ر٤ـ ۳۰ر٦ـ ۸ر۳۰
المپیا (۹۲٦۷۹۷) ۹ـ ۱۱ـ ۱ـ ۳ـ۵ـ ۷ـ ۹
پاسارگاد (۳٤۲۷۸۲) ۹ـ ۱۱ـ ۱ـ ۳ـ ۵ـ ۷ـ ۹
چرخ فلك (۹۵۰۰۵۸) ۱۰ـ ۱۲ـ ۲ـ٤ـ٦ـ۸
مولن‌روژ (۷۵۲۹۲۹) ۱۱ـ ۱ـ ۳ـ ۵ـ ۷ـ ۹
★ نیشگر تلخ ـ سینما سکوپ ـ رنگی
آریا (۳۱۹۸۸٤) ۹ـ ۱۱ـ ۱ـ ۳ـ ۵ـ ۷ـ ۹
★۷ برده علیه رم ـ رنگی ـ راجربراون
سهیلا (۳۱٦٤۲٤) ۳۰ر۱۰ـ ۳۰ر۲ـ ۳۰ر٤ـ ۳۰ر٦ـ ۸ر۳۰
مراد (۷۵۳۳۸۲) ۹ـ ۱۱ـ ۱ـ ۳ـ ۵ـ ۷ـ ۹
★ یکه‌بزن ـ رضا بیک ایمانوردی
نیاگارا (٦٦۵۳۰۷) ۱۱ـ ۱ـ ۳ـ ۵ـ ۷ـ ۱۵ر۹
اروپا (۳۰۳۱۷۹) ۳۰ر۱۰ـ ۳۰ر۱۲ـ ۳۰ر۲ـ ۳۰ر٤ـ ۳۰ر٦ـ ۸ر۳۰
میامی (۷۵٤۳۲۹) ۹ـ ۱۱ـ ۱ـ ۳ـ ۵ـ ۷ـ ۹
سیلوانا (۳٦۳۷۷۷) ۹ـ ۱۱ـ ۱ـ ۳ـ ۵ـ ۷ـ ۹
مارلیک (۹٦۳٦۱٦) ۳ر۱۰ـ ۳۰ر۲ـ ۳۰ر٤ـ ۳۰ر٦ـ ۸ر۳۰
رانوس (۵۲۷۹۷۱) ۹ـ ۱۱ـ ۱ـ ۳ـ ۵ـ ۷ـ ۹
شهرام (۸٤٤۵٤۹) ۱۱ـ۱ـ۳ـ۵ـ۷ـ۹
شرق (۵۳٤۰۲٤) ۱۰ـ ۱۲ـ ۲ـ ٤ـ ٦ـ ۸
آستارا (۲۷٤۰۲۲) ۳۰ر۱۰ـ ۳۰ر۲ـ ۳۰ر٤ـ ۳۰ر٦ـ ۸ر۳۰
★ هدیه مادر بزرگ ـ رنگی ـ ادویژفنک
کیهان (۵٤٦۳٦۰) ۹ـ ۱۱ـ ۱ـ ۳ـ ۵ـ ۷ـ ۹
سالنس انگلیسی
گلدیس ساعت ۹ر۳۰ (اسکالاواک)

فستیوال فیلمهای ۷۰ میلیمتری در سینما کریستال
امشب
دانه‌های شن
نمایش بطریقه ۷۰ میلیمتری ـ صدای استریوفونیك شش بلندی استیومك کوئین

مجله دنیای ورزش روزهای شنبه منتشر میشود

اقتصادی

گفتگوئی باخریدارسهام فیلکوی ایتالیا

یک ایرانی مدیرکارخانه فیلکوایتالیامیشود

مهندس کوچك زاده

مدیر عامل شرکت «ریتاکو» که کلیه سهام‌کارخانه فیلکو ایتالیا را خریداری کرده است ، در گفتگوئی به خبرنگار ما گفت: همانند کارگران ایرانی که به فرمان شاهنشاه آریامهر

کارگران کارخانه فیلکو در سود سهام کارخانه مانندکارگران ایران شریك خواهند شد

کارگران ایرانی درکارخانه فیلکو دوره‌های آموزشی خواهند دید

درپی‌خرید کارخانجات‌فیلکو ایتالیا از سوی یک سرمایه گذار ایرانی ، اعلام شد : بر اساس موافقتنامه هائی که به امضاء رسیده است سرمایه ـ گذارایرانی‌مدیریت این‌کارخانه را از ۱۲ بهمن بعهده خواهد گرفت .

با توجه به بازار مصرف داخلی برنامه این شرکت بر این مبنا خواهد بود که‌ضمن تامین مصرف داخل ایتالیا ، مازاد تولید کارخانجات فیلکو بسایر کشور ها صادر گردد، زیرا در حال حاضر قسمت مهمی از تولیدات آن‌درکشور های بازار مشترک به مصرف میرسد .

مهندس محمد کوچک زاده در سود سهام کارخانجات شریک هستند،کارگران‌ایتالیائی کارخانجات فیلکو نیز درسود سهام‌این‌کارخانه سهیم‌خواهند شد و در مقابل ، آنان نیز باید با علاقه و انضباط بیشتری کار بپردازند .

وی افزود : کارخانجات فیلکودر گذشته بلحاظ عدم مدیریت صحیح‌و نداشتن‌بازار ضرر می‌داد.

درحالیکه پس از دراختیار گرفتن اکثریت‌سهام و مدیریت آن بدست سرمایه گذاران ایرانی صرفنظر ازاینکه بازار بهتری بدست خواهد آورد ، بعلت افزایش‌فروش‌محصولات کارخانه مذکور ، سود دهی کارخانه نیز افزایش خواهد یافت ،کارخانجات فیلکو ایتالیا توسط کارخانه فورد امریکا در ایتالیا تاسیس شده ویکی از معظم‌ترین‌کارخانجات‌تولید وسایل خانگی‌در جهان است.

آموزش کارگران ایرانی

مهندس کوچکزاده که تحصیلات عالی خود را در دانشگاه ایالتی کانزاس به پایان رسانده و از مرکز مطالعات مدیریت ایران فوق لیسانس دریافت داشته است افزود :

همزمان‌باآغاز مدیریت‌ایرانی درکارخانجات‌فیلکو دوره‌های آموزشی نیز برای کارگران ایرانی در کارخانه مذکور ترتیب داده میشود تا متخصصان‌مابتوانند تکنولوژی پیشرفته را فرا گیرند و در صنایع تولید وسایل و لوازم خانگی تجربه بیشتری پیدا کنند .

آقای کوچکزاده در مورد مدیریت‌مسئولان کارخانه‌بوش آلمان تاکید کرد که مدیران آلمانی خود باین نکته واقف شدند که مدیریت‌آنهادر ایتالیا باشکست مواجه شده است بنابراین کارخانه هر سال ضرر می‌داد ، زیرا کارگران ایتالیا از لحاظ روحیه بکلی باسایرمناطق اروپامتفاوت‌اند و روحیات و اخلاق آنها بیشتر شبیه ایرانی ها است .

مهندس کوچکزاده‌در پاسخ این سئوال‌که چرا کارخانه‌ای را که ضرر داشت خریدید گفت : کارخانه‌را درست‌بهمین علت که ضرر میداد خریدیم ، زیرا اگر این کارخانه نفع داشت که آنرا بما نمیفروختند و بهرحال‌ماسهام آنرا پائین‌تر ازقیمت‌رسمی خریداری‌کردیم.

وی اضافه کرد : از لحاظ بین‌المللی برای‌من‌اهمیت‌داشت که یک ایرانی صد در صد سهام یک‌کارخانه‌بزرگ‌خارجی را بخرد ، ما میخواهیم به غرب نشان دهیم که مدیریت ایرانی میتواند یک کمپانی ورشکسته راسودآورو چرخ های آنرا بخوبی بگردش در آورد.

رابطه بابازار مشترك

مهندس کوچکزاده درمورد نتیجه خرید سهام کارخانه فیلکوی ایتالیا از نظر بازار مشترک اروپا متذکر شد . دولت ایران اقدامات وسیعی انجام داده است تا بتواند برای صدورکالا های ایرانی به‌کشورهای‌عضو بازارمشترک امتیازاتی بگیرد و امیدمیرود بزودی بین ایران و بازار مشترک دراین زمینه‌قراردادی نیز امضاء شود ، اکنون با خرید کارخانه فیلکو این‌امکان برای‌ایران فراهم‌شده است‌که مستقیما وارد بازار مشترک شده است ومحصولات فیلکو بدلیل اینکه ایتالیا عضو بازار مشترک‌است‌بدون هیچ‌اشکالی در کشور های عضو عرضه میشود .

خریدار سهام کارخانجات فیلکو ایتالیا از اتاق بازرگانی و صنایع و معادن ایران درخواست کرده است که تسهیلات لازم را در جهت عرضه بیشتر تولیدات کارخانجات فیلکو در ایران فراهم کنندواین کارخانه مانند یک واحد تولیدی صنعتی داخلی تلقی شود .

همچنین بانک های تخصصی در ایران وام لازم بمنظور تامین سرمایه‌گذاری درتوسعه های ضروری‌کارخانجات‌فیلکو را تامین کنند، زیرااین‌شرکت متعهد شده است در مقابل وام صنعتی دولت ایتالیا مبلغی معادل ۷ میلیارد لیره (۵۶۰ میلیون ریال)در کارخانه‌فیلکو ایتالیا سرمایه گذاری نماید .

مشخصات کارخانه فیلکو ایتالیا

کارخانه در شهر «برگامو» ایتالیا قرار دارد . ۲ هزار نفر کارمند و کارگر در آن کار میکنند . ظرفیت حداکثر تولیدی کارخانه سالیانه باین شرح است : ۲۵۰ هزار دستگاه لباسشوئی ـ ۱۵۰ هزار دستگاه یخچال و فریزر ـ ۵۰ هزار دستگاه تلویزیون رنگی ـ ۵۰ هزار دستگاه خشک کن لباس ـ ۵۰ هزار دستگاه ظرفشوئی .

شرکت فیلکو ایتالیا درسال مسیحی گذشته بالغ بر۶۰ میلیارد لیر ایتالیا معادل ۵ میلیارد ریال فروش داشته است .

حدود ۵۲ در صد از میزان فروش کارخانه‌بخارج صادر شده است ، کشورهای خریدار محصولات این شرکت به ترتیب عبارتند از : انگلستان ، ایران ،فرانسه، آلمان غربی ، هلند ، نروژ، پرتغال مدیریت شرکت فیلکو از سال ۱۹۷۲ از کمپانی فورد امریکا بشرکت رابرت بوش آلمان واگذار شده بود .

اقتصاد جهان

وام بدون بهره

داکا ـ رویترـ اتحادیه بین‌المللی توسعه (آیدا) اعلام کرد یک وام اعتباری بمیزان ۵۰ میلیون دلار دراختیار بنگلادش قرار خواهد داد . دولت بنگلادش با استفاده از وام اعتباری «آیدا» قسمتی از طرح های صنعتی واقتصادی خود درسال ۱۹۷۷ را پیاده خواهد کرد. «آیدا» که موسسه‌اعتباری وابسته به بانک جهانی است در عین حال خاطرنشان ساخت که بنگلادش قسمتی از وام اعتباری را درخدمت توسعه صنایع منسوجات ، کاغذسازی ، کود و مواد خام بکار خواهد گرفت . وام اعتباری موردنظر (آیدا) به بنگلادش درازمدت‌بوده وبنگلادش آنرا بدون‌آنکه‌بهره‌ای‌تعلق گیرد، بازپرداخت

سیستم بانکی الکترونیکی

شیکاگو ـ آسوشیتدپرس اقتصادی ـ درتلاش بانکهای امریکا درراه به خدمت گرفتن سیستم های الکترونیکی درعملیات بانکی ومالا ایجاد تحول بانکی الکترونیکی موانعی بروز کرده است. مثلا دیوانعالی «ایلی‌نویز» رای داده است که این تحول الکترونیکی در سیستم‌ها وروشهای‌بانکی از نقطه نظر قوانین ایالتی یک اقدام‌خلاف‌قانون بشمار می‌آید.

از سالهای دهه ۱۹۵۰ کارشناسان و متخصصان امور بانکی امریکائی پیوسته پیشگویی کرده‌اند که معاملات عادی بانکی وتجاری ازقبیل سپردن پس‌انداز یا پرداخت چک بوسیله بانک درآینده از طریق بکار گرفتن سیستم الکترونیکی صورت خواهد گرفت،کارشناسان میگویندسیستم الکترونیکی الکترونیکی حتی تابدانجا باید گسترش پیدا کند که ترمینال کامپیوتری در خانه‌ها ، ادارات و سوپر مارکت‌ها به رتق و فتق‌امور بانکی مشتریان بپردازد .

تاثیر نابسامانی اقتصادی

لندن ـ یونایتدپرس ـ در گزارشی که به مناسبت آغاز سال نومسیحی درلندن انتشار یافت گفته شد که نابسامانیهای اقتصادی انگلیس درسال‌گذشته‌درامورومسایل ورزشی این کشور نیز تاثیر گذارده‌ودولت انگلستان نتوانست بخاطر ضعف شدید مالی بازیکنان صاحب نام درزمینه های مختلف ورزشی بخصوص گلف، تنیس و فوتبال را از کشور های دیگر وارد تیم های انگلیس کند .

ناظران میگویند براثر وضع بدمالی و پولی و نابسامانیهای اقتصادی ، انگلستان نتوانسته در سه سال گذشته بازیکنان‌ورزیده و تعلیم دیده به صحنه های ورزشی جهان بفرستد لذا تیم های انگلیس مسابقات فینال بخصوص درزمینه فوتبال نتوانسته‌اند بیش‌از چند مدال برنز و نقره نصیب تیم های‌خود کنند واز نقطه دریافت مدال های‌طلاواحراز مقامهای نخست دررشته های مختلف‌ورزشی عقب افتاده‌اند .

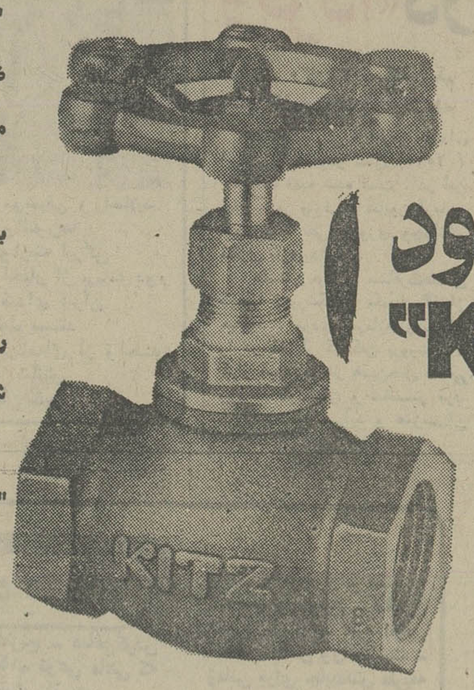

"KITAZAWA" و "K" میشود "KITZ."

شرکت‌والوسازی‌کیتازاوا "Kitazawa Valve CO" :"سوپاپهای برنزی و برنجی‌خود را تحت اسامی متعددی‌از قبیل" Kitazawa "، "Kitz" و " K " توزیع می‌نموده است ضمنا" ماسوپاپهای چدنی ، خشکه ، فولاد ضدزنگ وسایر سوپاپهای خود رابا مارک " Kitz ". "علامت‌گذاری‌وعرضه می‌نموده‌ایم .

اما از این پس برای هم نام بودن کلیه تولیداتمان ازجمله سوپاپهای برنزی و برنجی مارک " Kitz " را بکار می‌بریم .

آنچه مسلم است ما کیفیت ، مشخصات فنی و.بازدهی‌عالی‌ومشابه را در تمامی سوپاپهای خود که با نامهای دیگری توزیع می‌شوند برای شما تضمین میکنیم .

" Kitz " در واقع نام جدید سوپاپهای ما می‌باشد که‌قبلا" باسامی "Kitazawa" و " K " عرضه شده است .

KITZ®
KITAZAWA VALVE CO., LTD.
KITZ VALVE INTERNATIONAL CORPORATION
3-17-9, Minami-Aoyama, Minato-ku, Tokyo 107, Japan
CABLE: KITZVALVE TOKYO, TELEX: 2422365

شماره ۴۸۵۴ع
مورخ ۳۰ر۱۰ر۳۵

آگهی مزایده

استانداری استان هرمزگان بهره‌برداری از معدن شن وماسه باقلاتن‌و درتوجان رابرای مدت۹سال ازطریق مزایده واگذار مینماید. داوطلبان میتوانند بدفتر فنی استانداری استان هرمزگان در بندرعباس مراجعه وبرگ مشخصات معدن وشرایط مزایده ونحوه تعیین برندگان مزایده و شرایط بهره‌برداری را دریافت نمایند . و پیشنهادات خود را به ضمیمه فیش بانکی مبنی‌برپرداخت مبلغ سه میلیون (۳ر۰۰۰ر۰۰۰) ریال بحساب شماره ۵۲۶۶ در بانک ملی ایران شعبه بندرعباس یا ضمانتنامه بانکی بعنوان سپرده درپاکت سربسته لاک ومهر شده حداکثر تاساعت دوازده صبح روز ۱۴ر۱۱ر۳۵ به دفتر استانداری استان هرمزگان تسلیم ورسید دریافت نمایند.

پیشنهادات واصله در روز ۱۶ر۱۱ر۳۵ ساعت ۳½ بعدازظهر با حضور اعضاء کمیسیون مزایده باز وقرائت خواهد شدوبرنده مزایده تعیین‌می‌شود. حضور پیشنهاد دهندگان یا نمایندگان آنان در این جلسه آزاد است استانداری در رد یا قبول یک یا کلیه پیشنهادات مربوط به مزایده مختار است .

استانداری استان هرمزگان

معاملات بورس در دیماه

معاملات دیماه بورس اوراق بهاء دار تهران بالغ بر ۸ میلیارد و ۱۶۴ میلیون و ۲۲۸ هزار و ۱۸۹ ریال شد. از این مبلغ ۶ میلیارد و ۵۷۳ میلیون و ۲۸۸ هزار ریال ، مربوط به فروش سهام واحد های تولیدی و بانکها بود و۱۱۲ هزار و ۸۱ ریال مربوط بفروش دستور پرداختهای اصلاحات ارضی و یک میلیارد و ۵۹۰ میلیون و ۸۲۸ هزار و۵۱ ریال، بقیه مربوط بفروش اوراق قرضه دولتی و گسترش است.

آمار تفکیکی معاملات یکماه دی بورس تهران بشرح زیر است :

۱۲۷۹۵ سهم بانک اعتبارات ایران از قرار سهمی ۱۶۳۰ ریال
۱۵۹ سهم بانک ایران و خاورمیانه از قرار سهمی ۱۶۵۰۰ ریال
۵۲۵۰ سهم بانک ایران و عرب از قرار سهمی ۹۱۰ ریال
۸۲۴ سهم بانک بین‌المللی ایران از قرار سهمی ۱۶۲۵۰ ریال
۱۴۵۲ سهم بانک بین‌المللی ایران وژاپن از قرار سهمی ۲۰۴۰۰ ریال
۶۲۲۳ سهم بانک تجارتی ایران و هلند از قرار سهمی ۲۱۰۰ ریال
۷۳۲۴۳ر۸ سهم بانک توسعه صنعتی و معدنی ازقرار سهمی ۱۵۹۰ ریال
۱۷۷۶۸ سهم بانک توسعه و سرمایه گذاری از قرار سهمی ۱۸۴۰ ریال
۱۰۰۴۰ سهم بانک تهران از قرار سهمی ۲۵۰۰ ریال
۴۰ سهم بانک داریوش از قرار سمی ۶۵۶۰ ریال
۶۵۳۳ سهم بانک ساختمان از قرار سهمی ۶۱۰۰ ریال
۲۸۱۲۸ سهم بانک شهریار از قرار سهمی ۱۲۱۰۰ ریال
۲۰۱۲۹۸ سهم بانک صادرات از قرار سهمی ۲۵۱۱۰ ریال
۴۰۶۲۰ر۰۷ سهم بانک صنایع ایران از قرار سهمی ۲۰۲۰۰ ریال
۱۶۰۰ سهم سیمان تهران از قرار سمی ۱۵۹۵ ریال
۲۵۸۰ سهم سیمان شمال از قرار سهمی ۱۶۸۰ ریال
۷۶۴ سهم سیمان صوفیان از قرار سهمی ۱۵۳۰۰ ریال
۵۵۰ سهم قدیم سیمان کرمان از قرار سهمی ۱۶۵۰ ریال
۶۶۲ سهم جدید سیمان کرمان از قرار سهمی ۱۳۵۰ ریال
۴۲۵۶ر۵ سهم نورد و لوله اهواز از قرار سهمی ۱۶۰۰ ریال
۲۱۵۰۰ سهم قند شیرین خراسان از قرار سهمی ۱۳۲۵ ریال
۱۵۷۰ سهم قند کرمانشاه از قرار سهمی ۶۳۰۰ریال
۵۶۰۸ سهم نساجی مازندران از قرار رسمی ۱۶۶۰ ریال
۳۰۰۰ سهم نساجی یزد باف از قرار سهمی ۲۱۸۱ ریال
۵۰۰ سهم ارج از قرار سهمی ۲۳۹۵ ریال
۱۵۰۰ سهم پارس الکتریک از قرار سهمی ۱۸۶۰ریال
۲۰۰ سهم علاء الدین ایرانی از قرار سهمی ۱۷۰۰ ریال
۲۶۷ سهم گروه صنعتی خاور از قرار سهمی ۲۶۰۰ ریال
۷۰۰ سهم سپنتا از قرار سهمی ۱۸۱۰ ریال
۲۱۴ سهم روغن نباتی پارس از قرار سهمی ۲۲۰۰ ریال
۵۹۹ر۶ سهم صنعتی پارس از قرار سهمی ۳۱۱۰ ریال
۴۰۱۵ سهم شیشه قزوین از قرار سهمی ۱۰۷۰ ریال
۴۸۱۶ سهم صنایع بسته‌بندی ایران از قرار سهمی ۲۳۰۰ ریال
۱۳۱۰ سهم توسعه صنایع بهشهر از قرار سهمی ۱۳۱۰ ریال
۱۰۵۵۴ سهم شرکت سرمایه گذاری ملی ایران از قرار سمی ۱۰۹۵ ریال

تصحیح و توضیح

در آگهی کانون حسابداران رسمی تحت‌عنوان معرفی‌موسسات‌حسابرسی‌عضوکانون‌حسابداران رسمی که درشماره مورخ۲ر۱۱ر۳۵ درج شده سوتیتر مدیران بجای اسم موسسه‌واسم‌موسسه بجای مدیران قرار گرفته‌است که‌بدینوسیله تصحیح وتوضیح میدهد که ستون اول اسامی موسسات وستون سوم نام مدیران میباشد.

اطلاعیه‌مرکز کارگزاری بورس بانک‌اعتبارات‌صنعتی

عرضه‌سهام‌در بهمن‌ماه

مرکز کارگزاری بورس بانك اعتبارات‌صنعتی به‌منظور گسترش مالکیت صنعتی تعداد محدودی از سهام متعلق به این بانك و سهام وسایر اوراق بهادار سپرده شده به این مرکز را به قیمتهای روز و مشخصات کلی زیر درماه جاری عرضه مینماید :

سهام شرکتهای سهامی عام	نوع‌صنعت	سال تاسیس	آغاز بهره‌برداری	محل کارخانه	سرمایه ثبت شده (ریال)	قیمت‌اسمی(ریال)	درصدپرداخت‌شده هرسهم	بهمنماه‌جاری (ریال) قیمت‌تاپایان
۱ـصنایع‌سیمان‌غرب	سیمان	۲۵۳۳	۲۵۳۶	کرمانشاه	۱ر۳۰۰ر۰۰۰ر۰۰۰	۱۰ر۰۰۰	٪۱۰۰	۱۱ر۶۵۰
۲ـکاشی اصفهان	کاشی	۲۵۳۳	۲۵۳۵	اصفهان	۳۰۰ر۰۰۰ر۰۰۰	۱۰ر۰۰۰	٪۱۰۰	۱۰ر۸۳۰ «۴»
۳ـپارسیلون	نخ‌دیلون	۲۵۳۳	۲۵۳۷	خرم‌آباد	۱ر۲۰۰ر۰۰۰ر۰۰۰	۱ر۰۰۰	٪۱۰۰	۱ر۲۰۰ «۵»
۴ـ سیمان گرگان ومازندران	سیمان	۲۵۳۳	۲۵۳۷	نکا	۱ر۲۰۰ر۰۰۰ر۰۰۰	۱۰ر۰۰۰	٪۷۰	۷ر۵۳۰
۵ـشیشه همدان	ظروف‌شیشه‌ای	۲۵۳۴	۲۵۳۶	همدان	۳۰۰ر۰۰۰ر۰۰۰	۱۰ر۰۰۰	٪۷۰	۷ر۴۸۰
۶ـ پوشش ایران	ریسندگی‌و مخمل وبلوجین	۲۵۳۲	۲۵۳۶	رشت	۱ر۵۰۰ر۰۰۰ر۰۰۰	۱۰ر۰۰۰	٪۱۰۰	۱۰ر۴۰۰
۷ـ آذریت	محصولات آزبست سیمان	۲۵۳۳	۲۵۳۷	تبریز «صوفیان»	۲۰۰ر۰۰۰ر۰۰۰	۱۰ر۰۰۰	٪۱۰۰	۱۰ر۲۵۰
۸ـ هتل شهرزاد پلازا	هتلداری	۲۵۳۵	۲۵۳۸	تهران	۱ر۰۰۰ر۰۰۰ر۰۰۰	۱۰ر۰۰۰	٪۵۰	۵ر۱۳۰
۹ـصنایع جوشکاری وتولیدالکترود	ماشین‌آلات‌جوشکاری‌و الکترود	۲۵۳۵	۲۵۳۸	—	۲۵۰ر۰۰۰ر۰۰۰	۱۰ر۰۰۰	٪۳۵	۳ر۶۵۰
۱۰ـ فرآوری‌زیرآور	تولید کولر گازی	۲۵۳۵	۲۵۳۸	—	۲۸۰ر۰۰۰ر۰۰۰	۱۰ر۰۰۰	٪۳۵	۳ر۷۵۰
۱۱ـ سیمان فارس‌و خوزستان	سیمان	۲۵۰۹	۲۵۱۴	شیراز، دزود، آبیك بهبهان	۷ر۰۰۰ر۰۰۰ر۰۰۰	۱۰ر۰۰۰	٪۱۰۰	بقیمت‌روز دربورس اوراق بهادار
۱۲ـ نساجی مازندران	نساجی	۲۵۲۱	۲۵۲۱ و۲۵۳۵	شاهی	۱ر۲۵۲ر۸۰۰ر۰۰۰	۱ر۰۰۰	٪۱۰۰	« « « «
۱۳ـ کاغذ پارس	کاغذسازی	۲۵۲۶	«طرح توسعه» ۲۵۲۹و ۲۵۳۵	اهواز«هفت‌تپه»	۲ر۱۸۴ر۹۰۰ر۰۰۰	۱۰ر۰۰۰	٪۱۰۰	« « « «
۱۴ـ قند کرمانشاه	تهیه شکر	۲۵۲۰	«طرح توسعه» ۲۵۲۳	کرمانشاه	۶۰۷ر۰۰۰ر۰۰۰	۵ر۰۰۰	٪۱۰۰	« « « «
۱۵ـ سیمان صوفیان	سیمان	۲۵۲۵	۲۵۲۹ و۲۵۳۴ و ۲۵۳۶و ۲۵۳۸ «طرح‌توسعه»	تبریز«صوفیان»	۱ر۵۰۶ر۰۰۰ر۰۰۰	۱۰ر۰۰۰	٪۱۰۰	« « « «
۱۶ـ بانك شهریار	بانکداری	۲۵۳۲	۲۵۳۲	—	۵ر۰۰۰ر۰۰۰ر۰۰۰	۱۰ر۰۰۰	٪۱۰۰	« « « «
۱۷ـ اوراق قرضه گسترش مالکیت واحد های تولیدی	—	—	—	—	—	—	—	« « « «

۱ـ علاقمندان‌به خریدسهام شرکتها ازردیف ۱تا۱۰ می توانند به مرکزکارگزاری بورس بانك اعتبارات صنعتی واقع در خیابان آتشکده جنب‌سازمان برنامه‌و بودجه وازردیف ۱۱تا ۱۲ به‌این مرکزویا کارگزاری بانك اعتبارات صنعتی دربورس اوراق بهادار تهران واقع درخیابان‌سعدی جنوبی ساختمان‌تقی‌نیا مراجعه نمایند.

۲ـ باطلاع خریداران سهام شرکت‌های‌فوق از ردیف۱تا ۱۰ میرساندکه چون تعداد سهام عرضه شده محدود میباشد باین‌جهت‌مبالغ‌پرداختی توسط علاقمندان بطور علی‌الحساب بوده‌و فروش سهام در پایان ماه قطعی خواهدشد تاچنانچه تعداد سهام خریداری‌شده بیش‌ازتعداد عرضه‌شده باشدبه‌نسبت از مبالغ پرداختی کسر ومابه‌التفاوت مسترد گردد.

۳ـ علاقمندان خریدسهام فوق در شهرستان ها میتوانندقیمت سهام موردنظر رابطور علی‌الحساب به‌حسابجاری شماره۱۴ بانك ملی ایران «شعبه مرکزی ـتهران» بنام بانك‌اعتبارات صنعتی حواله ویك‌نسخه از حواله راهمراه با مشخصات کامل سهامداران وتعداد سهم خریداری شده مستقیمابه مرکزکارگزاری بورس بانك اعتبرات صنعتی ارسال فرمایند.

۴ـ شرکت کاشی اصفهان مبلغ ۳۰۰ر۰۰۰ر۰۰۰ ریال‌به سرمایه فعلی افزوده است وافزایش سرمایه بصورت حق تقدم خرید « از قرار هر سهم ده هزارریال»دراختیارسهامداران فعلی قرار گرفته‌است.

۵ـ شرکت‌پارسیلون مبلغ ۱ر۲۰۰ر۰۰۰ر۰۰۰ ریال به‌سرمایه فعلی افزوده است و افزایش سرمایه بصورت حق‌تقدم‌خرید« ازقرار هر سهم یکهزار ریال» دراختیار سهامداران فعلی قرار گرفته است .

۶ـ از کسانی‌که مایل‌به کسب‌اطلاعات بیشتر در موردشرکتهای فوق‌و همچنین هرگونه اطلاعات در مورد بورس اوراق بهادار باشند خواهشمند است باتلفن ۳۱۹۵۳۳ و یا۹ـ۳۰۱۴۳۴ «داخلی ۳۳۱» مرکز کارگزاری بورس بانك اعتبارات صنعتی تماس حاصل و یافرم زیر راتکمیل وبه‌نشانی این مرکزارسال‌فرمایند:

مرکز کارگزاری بورس بانك اعتبارات صنعتی ـ تهران خیابان آتشکده جنب سازمان برنامه و بودجه

اینجانب بنشانی(کامل) مایل به کسب اطلاعات بیشتر در مورد نحوه فعالیتهای آن مرکز و بورس‌اوراق بهادار تهران میباشم ،خواهشمنداست هر گونه‌آمار و اطلاعات مربوط رابطور مرتب بنام اینجانب‌به‌نشانی فوق‌ارسال نمائید.

م‌الف ۲۵۹۱۳

رادیو و تلویزیون

دائی جان ناپلئون

برنامه اول (شبکه)

دوشنبه

۱۷ـ۰۰ برنامه کودکان
۱۸ـ۱۸ داستان حیوانات
۱۸ـ۴۰ اخبار
۱۸ـ۵۰ اخبار ورزشی
۱۹ـ۰۰ برنامه ویژه هفته انقلاب (راه سازی)
۲۰ـ۰۰ اخبار و تقویم تاریخ
۲۰ـ۳۵ ارمغانهای انقلاب
۲۰ـ۴۵ وضع اضطراری
۲۱ـ۴۰ ترانه های ایرانی
۲۲ـ۱۰ ارمغانهای انقلاب
۲۲ـ۱۵ فیلم سینمائی (امروز و فردا)

سه‌شنبه

۱۲ـ۰۰ اخبار
۱۲ـ۰۵ کارگر
۱۲ـ۳۰ موسیقی محلی
۱۳ـ۰۵ طبقه بالا طبقه پائین
۱۴ـ۰۰ اخبار
۱۷ـ۰۰ برنامه کودکان
۱۸ـ۱۰ بهداشت
۱۸ـ۴۰ اخبار
۱۸ـ۵۰ اخبار ورزشی
۱۹ـ۰۰ برنامه ویژه هفته انقلاب (تحول اجتماعی زن در ایران)
۲۰ـ۰۰ اخبار و تقویم تاریخ
۲۰ـ۳۵ ارمغانهای انقلاب
۲۰ـ۴۵ مرد اول
۲۱ـ۴۰ ترانه‌های ایرانی
۲۲ـ۱۰ ارمغانهای انقلاب
۲۲ـ۱۵ فیلم سینمائی ایرانی

تلویزیون

برنامه های تلویزیونی زیر از طرف سازمان رادیو تلویزیون ملی ایران اعلام شده است
مسئولیت هرگونه تغییر در ساعات و چگونگی برنامه‌ها با آن سازمان است

بین‌المللی

دوشنبه

۱۴ـ۳۰ فیلم
۱۶ـ۰۰ خلاصه اخبار
۱۶ـ۰۵ سیرک همه‌جا
۱۶ـ۳۰ خیابان سه‌سامی
۱۷ـ۳۰ تعطیلات رومن
۱۷ـ۵۵ سه کله پوک
۱۸ـ۱۰ دره بزرگ
۱۹ـ۰۰ اخبار
۱۹ـ۲۵ رهودا
۱۹ـ۵۰ واریته
۲۰ـ۲۰ فیلم سینمائی
۲۱ـ۳۰ شوباپ فیوهارت
۲۲ـ۰۰ اخبار
۲۲ـ۲۵ تعقیب

سه‌شنبه

۱۴ـ۳۰ فیلم
۱۶ـ۰۰ خلاصه اخبار
۱۶ـ۰۵ بوچ‌کسیدی
۱۶ـ۳۰ خیابان سه‌سامی
۱۷ـ۳۰ فات‌آلبرت
۱۷ـ۵۰ شودیبونی‌داگ
۱۸ـ۰۵ آن دختر
۱۸ـ۳۰ سرآشپز فرانسوی
۱۹ـ۰۰ اخبار
۱۹ـ۲۵ سفر به اعماق دریا
۱۹ـ۵۰ افراد خانواده
۲۰ـ۱۵ برنامه‌ای از رادیو تلویزیون ملی ایران
۲۱ـ۱۰ شوکارل‌بورنت
۲۲ـ۰۰ اخبار
۲۲ـ۲۵ هاوایی پنج صفر
۲۳ـ۱۵ تسخیر ناپذیران

برنامه دوم

دوشنبه

۱۹ـ۰۰ موسیقی و اسلاید
۱۹ـ۳۰ رابین‌هود فضایی
۲۰ـ۰۰ مسابقه هزار امتیازی
۲۰ـ۴۰ اخبار از برنامه دوم
۲۱ـ۰۰ فردای ایران
۲۱ـ۳۰ سوئینی
۲۲ـ۳۰ دانش
۲۳ـ۰۰ گرومنوازی
در پایان خبر

سه‌شنبه

۱۹ـ۰۰ موسیقی و اسلاید
۱۹ـ۳۰ والتون‌ها
۲۰ـ۲۰ واریته ایرانی
۲۰ـ۴۰ اخبار از برنامه دوم
۲۱ـ۰۰ فردای ایران
۲۱ـ۳۰ فیلم مستند
۲۲ـ۰۰ برنامه‌ای از واحد نمایش
در پایان خبر

امیر قویدل

جمعه گذشته از امیر قویدل سناریست وکارگردان سینما که آخرین‌کارهایش نوشتن سناریوی فیلمهای مرگ درباران واضطراب بوده فیلم بن‌بست را در سریال تلویزیونی جنگک دیدیم . بن‌بست در دو قسمت تهیه شده که دومین قسمت‌آن جمعه آینده نمایش داده میشود.

امیر قویدل میگفت: سریال جنگک تاکنون روزهای پنجشنبه نمایش داده میشد کهبدلیل‌برخورد «شو» و «سریال دائی‌جان‌ناپلئون «شو»و «سریال»دائی‌جان‌ناپلئون «جنگک» به روز های جمعه منتقل شده است . فیلم بن‌بست را که‌از یکسال پیش آماده نمایش‌بودممن‌با هنزپیشگانی چون فرزانه تائیدی ، بهروز بهنژاد ، جلال پیشواثیان ، داریوش ایران‌نژادوبوتیمارساختم، قرار شد بعنوان آخرین فیلم از سریال جنگک نمایش بدهند که‌در واقع پایان خوبی برای یک سریال بدسابقه باشد. اما با اعمال نفوذ بعضی افراد ، فیلم « بن‌بست » را در اولین هفته تغییر جدول‌برنامه های تلویزیونی نمایش دادند .

فیلم « بن‌بست» که‌حداقل‌بدلیل چند بازیگر مشهور میتوانست تماشاگرانی را به تماشای‌تلویزیون نگهدارد خوب بود در ساعتی‌دیگر نمایش داده میشد.

اما بهر صورت من بعنوان جوانی که تازه کار خودش رادر یک سازمان وسیع هنری وارتباط جمعی آغاز کرده امید داشته‌ودارم که سازمان به اینگونه مواردا‌همیت بیشتری بدهد .

فیلم فارسی «امروز وفردا» در تلویزیون

ساعت ۲۲ر۳۰ شبکه فیلم سینمائی، «امروز وفردا»

فیلم سینمائی « امروز وفردا» ایرانی است ودر سال (۲۵۲۵) «۱۳۴۵» تهیه شده است . در این فیلم بهروز وثوقی ، کتایون،آرمان، همایون ، تقی ظهوری وجهانگیر غفاری بازی دارند .

داستان فیلم از مسافرت‌عده‌ای کودک پرورشگاهی بشمال آغاز میشود ، مردی سرمایه‌دارویلایش را در اختیار کودکان پرورشگاه قرار میدهد و در همین‌حال عشقی بین‌معلم کودکان و دختر مرد ثروتمند پدید می‌آید و همزمان

کتایون درفیلم امروز و فردا

ملاقه‌ای میان مرد ثروتمند ومدیره پرورشگاه شکل میگیرد که درپایان نیز بشادی و خوشی هردوزوج وصلت میکنند .

نویسنده تهیه کننده‌وکارگردان عباس شباویز است .

ساعت ۲۱ر۳۰ برنامه‌دوم «سوئینی»

«وتیل» بجرم سرقت درزندان بسر میبرد و پیامهای خود رابرای همسرش توسط خانم خبرنگار میفرستد در تحقیقات پلیس ، بازرس ریگان متوجه خانم‌خبرنگار میشود و ضمن آشنائی با اوبدام عشق می افتد و باکسب خبر از خبرنگار که می‌فهمد همدستان‌وتیل قصد دارند محل پولها را تغییر دهند و پلیس در محل‌مذکورحاضر میشود اما از دزدان خبری نیست زیرا خانم خبرنگار آنها رامنصرف کرده است و ...

جدول ویژه شماره ۱۱۱۱

افقی
۱ـ از مشهورترین دانشمندان نویسنده اروپارا که «عنکبوت زجاجی» یکی از آثار اوست ـ وسیله‌کار رنگ رزان است ! ۲ـ زندانی‌که مسعود سعدسلمان در آن اسیر بود ـ بی‌بهره ـ دیوار بلند و محکم ۳ـ از مرغان افسانه‌ای ـ بادیست خطرناک ـ امر به نزدن می کند ـ بروی غذا باز است ! ۴ـ شاعر آنرا کجرو ندانسته ـ نوعی‌بازی است ـ گارش خون‌گیری است ـ رایحه ۵ـ مرد دلاور و بخشنده ـ قاعده و روش ـ جانوران موذی و زهردار ۶ـ حرصش بسیار زیاداست ـ پسوندیست ـ وسط چیزی ۷ـ خانه ـ محصول کار نجار ـ مایه حیات ـ نقطه مقابل بیع ۸ عصاره گوجه فرنگی ـ کشوری در آسیا ـ ایوان ـ حیوانی است۹ـ تشویش واضطراب ـ آواز دستجمعی ـ ترش و شیرین ـ اسب چاپار ۱۰ـ بیماری پیسی ـ همه دنبال شنوایش میگردند ـ گیاهی که صمغ بدبوئی دارد ۱۱ـ نام کمیسیونی که به قتل‌کندی رسیدگی میکرد ـ شانه ـ شاعر فایده آنرا در دیدن دلبر دانسته ! ۱۲ـ عیب و عار ـ غم و اندوه ـ مجروح ـ کوهی‌در استان فارس۱۳ـ درسی‌که‌شکست خورده می گیرد ـ گازیست ـ مغلوب‌در بازی شطرنج ـ دباغی‌کردن پوست ۱۴ـ نوعی ماهی که منبعی است از چربی ـ عددیست ـ توخالی ۱۵ـ جنس قوی‌ـ اثری ازویکتور هوگو .

عمودی :
۱ـ یکی از نواحی اصفهان که جنگی معروفش کرد ـ مکافات ۲ـ میوه‌گرمسیری ـ همان پدر است ـ بزرگتران ۳ـ رودی در اروپا ـ پنجم در لفظ تازی ـ آماده‌گردن میز غذا خوری ـ فهرست ـ ۴ـ ناامیدی ـ رامشگر باشد ـ سینمای آغاز چنین بود ۵ـ نام قدیم کشور تایلند ـ از پولهای اروپائی ـ شکم پرست و پرخور ـ معشوقه ۶ـ بلند و رفیع ـ مخترع ماشین تایپ ۷ـ مایه اصلی آهنگ ـ عامل وراثت‌است ـ زمانی برای چاپیدنش طریقه مخصوصی بر می‌گزیدند ـ یکی از ملعونین بنام تاریخ ـ ۸ـ در همه دلها نیست ـ سرای آخرین ـ جای دوغ بود ـ آهنگی در موسیقی ۹ـ گاهی از ترس براندامی افتد ـ پایان نامه ـ طرف و جهت ـ خسیس پس نمی دهد ۱۰ـ سر راه امام زاده داود قرار گرفته ـ عذایش معروف‌است۱۱ـ اثررطوبت ـ ضمیر مفرد ـ واضح و آشکارا ـ نوعی کلاه است ۱۲ـ مست و خشمگین ـ بسیار سجده کننده ـ قبل‌از تشر می آیند ۱۳ـ آخر ـ دانه‌آشی ـ نام یکی‌ازبحور شعر ـ از ویتامین ها ۱۴ـ مست که شوند چنین هم شده‌اند ـ خجسته ـ پست‌تر و افتاده‌تر ۱۵ـ عملیات نظامی به طریقه آزمایش ـ از کشور های عربی .

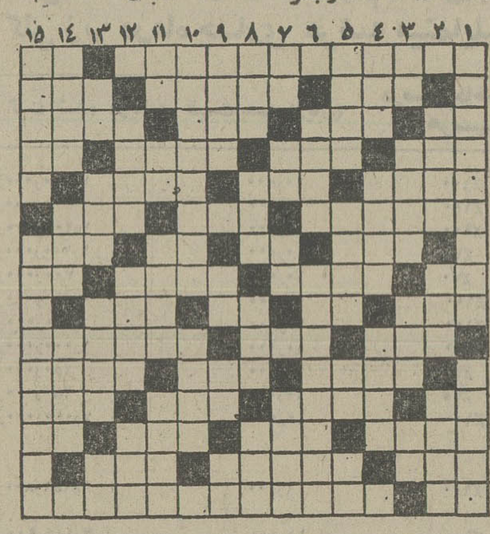

حل جدول ویژه

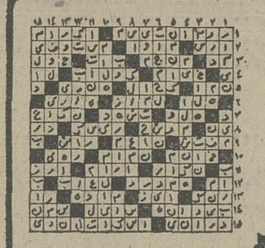

حل جدول عادی

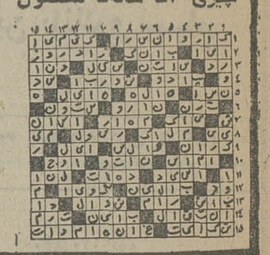

جدول عادی شماره ۹۵۴۸

افقی :
۱ـ یکی از سلاطین قاجاریه ـ در تخته نرد با شش می‌آید ۲ـ جای عبادت راهبان است ـ اتاقی درکشتی ـ هم صحبت‌برهمن ۳ـ خداوند یکتا ـ ازواحد های زمان ـ پسوندیست ـ زمانی فدیه می داد تا آزاد می‌شد ۴ـ در جهنم است ـ دروازه شکم ـ کدرویی جلا ـ بلی به زبان روسی ۵ـ پای افزار تابستانی ـ بخاک آلودگی ـ از کاریکه کرده پشیمان است ! ۶ـ لباسی‌که اکنون نمی‌پوشند ـ زمانی جای میوه بود ـ طایفه و عشیره ۷ـ با حواس هم می‌آید ـ لباس آقا ـ نازی زندانی ـ در غربت بیشتر می‌زنند ۸ـ از دریاست و به دریا میرود ـ شاعر معروف سرزمین‌یوش ـ شیرینی‌پز ـ واحدی‌دروزن ۹ـ درخشان فرانسه ـ بلی به زبان روسی ـ برج قدیمی کشور دیگری دیده‌انه ـ شایسته و سزاوار ۱۰ـ از زدنی ها ـ مکروحیله ـ در قدیم قسمتی از خانه بود ۱۱ـ از انواع نمایشنامه ـ خویشاوندی ـ اشاره به شخصی غایب ! ۱۲ـ حرف ندا ـ برای عمل قرار می دهند! ـ اولین بشر ـ پدر رستم ۱۳ـ چربی‌شیر ـ مست‌است و شراب خورده ـ زدن شاخه های زائد درخت ـ پرنده‌ایست۱۴ـ کلاهخود ـ شهری در ایران ـ قمر ۱۵ـ باز پس دادن ـ از مشهور ترین‌شاعران دوره سامانیان که اشعار بی‌نظیری سروده.

عمودی :
۱ـ اثری از صادق‌هدایت ـ از جهات اربعه ۲ـ زمین بی‌آب و علف ـ در دست‌بنا هم بکار آید ـ واحدی در طول خارجی ۳ـ عددیست ـ وای از درازش که سروکله برای کسی نمی‌گذارد !ـ جوانمرد ـ بی‌کم و کاست ۴ـ نخ تابیده ـ زمانی‌سنگی بود ـ برابر وی کور چه حاصل ؟! ـ ۵ـ از شهرهای صنعتی ایران ـ بلند قامت ـ ترس زائو از آنست ـ مادر همه ورزشها ـ ۶ـ چندیست از جنگدنش جوگیری کرده‌اند ـ از انواع‌دسر ۷ـ ویران کردن ـ از مردان مذهبی در دین زرتشت ـ حرفی در زبان فرانسوی ـ دمل چرکین ۸ـ دردلی که خانه‌کند صاحبش‌ول رامایوس می‌کند ـ شراب خورده ـ کشتی جنگی ـ آنچه از شراب تهنشین شود ۹ـ دفع سردی می‌کند ـ عرب گفت بگو ! ـ عرب می گوید نه ـ کافی است ۱۰ـ معشوقه را در خوش زبانی چنین خوانده‌اند ـ مرد افکنش‌را به شاعر دهید ۱۱ـ اشاره به دور ـ خدای خورشید در مصر قدیم ـ لباس خانم هندی ـ از کاخهای زیبای ایران ۱۲ـ تقدیم کردن ـ نوعی ظرف است ـ قسمتی از دست ۱۳ـ خاک کوزه گری ـ وسیله ورزش در زورخانه ـ اکنون همه می خوانند ـ از آثار دویدن است ۱۴ـ حرف تاکید ـ شهری در استان فارس ـ از شهرهای استان مرکزی ۱۵ـ زادگاه استاد سخن ـ علم وظائف اعضاء بدن انسان .

بدینوسیله باطلاع دارندگان حواله‌های سیمان صادره شرکت سهامی معاملات خارجی میرساند که جهت تسویه حساب‌وجوه سیمان بین‌ساعات۹ صبح تاه بعداز ظهر به ترتیب زیر بدفتر انبار خاوران خیابان سپهبد زاهدی کوچه‌بهرام چوبین ساختمان شماره ۱۰ طبقه دوم مراجعه فرمایند .
۱ـ انبار خاوران : از سه شنبه ۵ بهمن تا دوشنبه ۱۱ بهمن .
۲ـ کارخانه آبیک : از سه‌شنبه ۱۲ بهمن تا ازچهارشنبه ۲۰ بهمن
۳ـ نمایندگیهای اینشرکت در شهرستانها: از شنبه ۲۳ بهمن تا چهار شنبه ۲۷ بهمن.
۴ـ کلیه کسانیکه فیش بانکی دردست‌دارند از تاریخ سه‌شنبه ۵ بهمن تا چهارشنبه ۲۷ بهمن
شرکت سهامی معاملات خارجی
م‌الف ۲۵۹۰۴ ۱ـ۲

تلویزیون رنگی
دنیای رنگی فیلیپس واقعی تراست
PHILIPS

غذای آماده میهمانی ـ عالی و ارزان
(۲۰ نوع غذای خوب، انواع سالاد،دسرهای خوشمزه) با سفارشات تزئینی، تحویل و پذیرائی در منزل ـ تلفن ۶۶۳۶۳۰۵

مجله دنیای ورزش
روزهای شنبه منتشر میشود

نوروز باتورهای
ارمیترا

تور بالی	سنگاپور ـ جاکارتا ـ جزایر بالی	(۱۴ روز)
تور پاتایا	بانکوک ـ پاتایا	(۱۰ روز)
تور دهلی توکیو	هنگ کنگ ـ توکیو ـ بانکوک ـ دهلی	(۲۰ روز)
تور قناری	بارسلون ـ سانتاکروز (جزایر کاناری)	
تور کنگو	مادرید ـ کازابلانکا ـ رم نایروبی ـ ژوهانسبورگ ـ کیپ‌تاون دوربان ـ کنیشاسا ـ (کشورزئیر)	(۲۰ روز) (۲۰ روز)
تور هند وچین	بانکوک ـ سنگاپور ـ هنگ کنگ ـ بمبئی ریودوژانیرو ـ سائوپولو ـ ایگواسو	(۱۵ روز)
تور امریکای جنوبی	بوئنوس‌آیرس ـ مونتوویدئو	(۱۸ روز)
تور لندن	فقط لندن	(۱۰ روز)
تور پاریس	لندن ـ پاریس ـ رم	(۱۸ روز)
تور مونیخ	مونیخ ـ لندن ـ آمستردام ـ هامبورگ	(۱۷ روز)
تور مکزیک	مکزیکوسیتی ـ آکاپولکو ـ لوس‌آنجلس پاریس	(۱۹ روز)

برای کسب اطلاعات بیشتر به‌جهانگردی ارمیترا ـ خیابان میترا (عباس‌آباد) ویا تلفنهای شماره ۸۵۱۶۷۰ ـ ۸۴۶۷۳۷ مراجعه فرمائید

از امشب

هایده
خواننده‌ای با صدای جاودانی

ستار
معبود نسل جوان

مازیار
نوخاسته‌ای شورآفرین
سوزی یاشار
بالت بزرگ اسپانیولی
و ...دوگروه بالت اروپائی‌در
برنامه جدید
کاباره باکارا
تلفن های رزرو
۸۹۵۱۷۷ ـ ۸۹۸۲۰۸

کارخانجات پرشیان منال فورمز
اولین سازنده پروفیل‌های کلدینگ درخاورمیانه
انواع وزنهای پروفیل را به‌عرضهای ۱۰۰ و ۹۲ سانتیمتر بطول دلخواه تا ۲۱ متر در ایران تولید مینماید که جهت پوشش سقف و بدنه ساختمانهای صنعتی ، کشاورزی، انبارها سالنها و بخصوص نمای‌ساختمانهای‌شهری و ویلاها بکار میرود .
کرکره‌ای ـ ذوزنقه‌ای
گالوانیزه آلومینیوم گالوانیزه رنگی
تهران ، عباس‌آباد ، خیابان پاکستان
خیابان دهم ، پلاک ۲۱ تلفنهای ۶۲۲۳۴۵ ـ ۶۲۳۳۲۷

دانشگاه رازی
آگهی ثبت نام‌پذیرفته‌شدگان‌رشته‌های مختلف دانشگاه رازی در پردیزه‌های ایلام وسنندج نیمسال دوم سال تحصیلی ۳۶ـ ۳۵
۱ـ محل ثبت نام دانشکده تربیت دبیر سنندج و دانشکده دامپروری ایلام
۲ـ تاریخ‌ثبت نام روزهای چهارم و پنجم بهمن ماه سال ۲۵۳۵ شاهنشاهی ازساعت ۸صبح تا۲بعدازظهر خواهد بود .
مدارك لازم :
۱ـ اصل کارنامه آزمون همگانی
۲ـ فرم اصلی کارنامه ششم یا عین دیپلم ویاجواز قبولی .
۳ـ برك رسید درخواست ارزش تحصیلی از اداره آموزش و پرورش شهرستان محل تحصیل
۴ـ ۱۲ قطعه عکس ۴ × ۳ و ۱۲ قطعه عکس ۲ × ۳
۵ـ ۲ برك فتوکپی شناسنامه
۶ـ یك نسخه فتوکپی برك پایان خدمت یا معافیت ویا عین دفترچه‌آماده بخدمت
م‌الف ۲۵۸۹۹

آگهی توزیع سیمان سال ۲۵۳۶ شاهنشاهی بین بخش خصوصی
بدینوسیله باطلاع کلیه متقاضیان بخش خصوصی در تهران و شهرستانها (باستثنای دارندگان پروانه های ساختمانی) نظیر شرکتها و کارخانجات صنعتی، واحد های کشت‌و صنعت ،شرکتهای ساختمانی‌و خانه سازی و شهرك سازی وهتل‌سازی‌وساختمانهای بالاتر از سه هزار متر زیر بنا واحد های بتون ریزی وتولید قطعات وبناهای پیش ساخته وانواع مصالح‌ساختمانی، شرکتهای تولید انواع مواد غذائی،شرکتهای مرغداری، گاوداری و پرورش گوسفند ، شرکتهای کشاورزی بازرگانی و تولیدی شرکتهای ریسندگی و بافندگی و پارچه بافی ـ واحد های تاسیسات فنی‌وسردخانه‌ها و سایر شرکتهای بخش خصوصی که‌برای تاسیسات خود احتیاج به سیمان دارند میرساند :
شرکت سهامی گسترش خدمات بازرگانی بمنظور تامین سیمان مورد نیاز طرحهای عمرانی‌وساختمانی‌در طول سال ۲۵۳۶ شاهنشاهی درچهار چوب تولیدات داخلی وواردات خارجی ورعایت اولویت برنامه های عمرانی و سازندگی کشور اقدام به‌برنامه ریزی توزیع سیمان درسراسر کشور نموده است
لذا از کلیه واحد های نامبرده دربالاتقاضا میشودمقدار سیمان مورد احتیاج طرحهای خودرا بارعایت‌حداکثر صرفه جوئی طی جدول ذیل:

ردیف با رعایت اولویت	عنوان طرح	سازمان مسئول اجرای‌طرح	نام پیمانکار	مدت‌کل قرارداد به ماه	نوع ساختمان	متراژ زیر بنا	مقدار سیمان مورد نیاز: عادی	مقدار سیمان مورد نیاز: ضد سولفات	نزدیکترین کارخانه یا بندریا مرزورودی‌به هرطرح	مقدار سیمان مورد نیاز در ماههای مختلف سال ۳۶ فروردین اردیبهشت خرداد

همراه باکلیه مدارك مورد لزوم جهت ارزیابی‌سیمان مورد نیاز طرحهاحداکثر تا پایان روز ۱۵ بهمن ماه ۲۵۳۵ شاهنشاهی کتبا و باپست سفارشی به‌دبیرخانه این شرکت واقع درتهران ـ خیابان غزالی ـ خیابان ابیورد ارسال دارند .
چنانچه اطلاعات خواسته شده‌تا تاریخ مذکور به‌این شرکت نرسد و یا کامل نباشد در جدول برنامه‌ریزی منظور نخواهد شد .
شرکت سهامی گسترش خدمات بازرگانی

اخبار ورزشی

مسابقه های کشتی قهرمانی باشگاههای کشوراز۲۰بهمن شروع می‌شود

قرعه کشی لیگ سراسری کشتی انجام شد

هفته نخست تهران، کرمانشاه، خراسان و تبریز مکان تلاقی قدرتهای جام علیاحضرت شهبانو میباشند

دیروز در آخرین جلسه ، هیئت برگزار کننده مسابقات کشتی آزاد باشگاه های ایران (جام علیاحضرت شهبانو) قرعه‌کشی اولین دوره لیگ سراسری انجام‌شد و با کنار رفتن تیم های نیرو خوزستان و کارگران تهران ، مبارزات نخستین دوره با حضور ۵تیم تهرانی و شهرستانی آغاز می شود .

در نخستین روزدر۴نقطه قدرت های جام‌رویاروی یکدیگر قرار می گیرند و سوای تهران که میزبان دو مسابقه میباشد ، شهر های کرمانشاه ـ مشهد و تبریز مکان تلاقی دیگر حریفان خواهند بود .

قرعه‌کشی ٦ هفته نخستین مسابقه ها از این قرار است :

هفته اول
سازمان آب تهران ـ با بیژن کرمانشاه در کرمانشاه
ذوب‌آهن اصفهان با شهپر تهران در تهران
دخانیات تهران با برق خراسان در مشهد
پهلوی تهران با موتوژن تبریز در تبریز
برق مازندران با راه‌آهن تهران در تهران

هفته دوم
سازمان آب‌تهران با شهپر تهران در تهران
بیژن کرمانشاه با برق خراسان در مشهد
ذوب‌آهن اصفهان باموتوژن تبریز دراصفهان
دخانیات تهران با راه‌آهن تهران در تهران
پهلوی تهران با برق مازندران در مازندران

هفته سوم
سازمان آب تهران با برق خراسان در تهران
شهپر تهران با موتوژن تبریز در تبریز
بیژن کرمانشاه با راه‌آهن تهران در کرمانشاه
ذوب‌آهن اصفهان با برق مازندران در اصفهان
دخانیات تهران با پهلوی تهران در تهران

هفته چهارم
سازمان آب تهران با موتوژن تبریز در تبریز
برق خراسان با راه‌آهن تهران در مشهد
شهپر تهران با برق مازندران در مازندران
بیژن کرمانشاه با پهلوی تهران در تهران
ذوب‌آهن اصفهان با دخانیات تهران در تهران

هفته پنجم
سازمان آب تهران با راه‌آهن تهران در تهران
موتوژن تبریز با برق مازندران در مازندران
برق خراسان با پهلوی تهران در مشهد
شهپر تهران با دخانیات تهران در تهران
بیژن کرمانشاه با ذوب‌آهن اصفهان در کرمانشاه

هفته ششم
سازمان‌آب‌تهران بابرق‌مازندران در تهران
راه‌آهن تهران با پهلوی تهران در تهران
موتوژن تبریز با دخانیات تهران در تبریز
برق خراسان با ذوب‌آهن اصفهان در اصفهان
شهپر تهران با بیژن کرمانشاه در کرمانشاه

همه مسابقات در ساعت ۵ بعداز ظهر آغاز میشود و وزن‌کشی بین ساعات ۱۲ تا یک بعداز ظهر خواهد بود .

حسن حبیبی مربی تیم فوتبال ارتش شد

صبح امروز در جلسه‌ای که به منظور بررسی امور تدارکاتی تیم فوتبال ارتش جهت حضور در مسابقه های فوتبال ارتشهای جهان با حضور سرهنگ هوشمند الماسی رئیس تربیت بدنی ارتش و هوشنگ دیده‌بان دبیر فدراسیون‌فوتبال‌کشور در محل اداره تربیت بدنی ارتش تشکیل شد ، حسن حبیبی مربی تیم فوتبال‌پاس بعنوان مربی تیم فوتبال ارتش برگزیده شد .

تیم فوتبال ارتش در راه مسابقه های فوتبال‌ارتشهای جهان در سال آینده،اکنون در مرحله مقدماتی با تیم های فوتبال ارتشهای عربستان سعودی و آلمان غربی همگروه است‌که‌مسابقه های دو دوره‌ای ۳ تیم در فاصله ۲۳ بهمن تا ۵ اسفند درریاض (عربستان‌سعودی) انجام خواهد شد .

بازیکنان تیم فوتبال‌ارتش از چهارشنبه این هفته به اردو خواهند رفت و هفته آینده برای ادامه زندگی اردوئی راهی خرمشهر یا شیراز خواهند شد . .

همایون شاهرخی نیز بعنوان کمک مربی درخدمت تیم فوتبال ارتش خواهد بود .

تاج، ۷ بازیکن از دست داده است

تیم فوتبال تاج که از فصل آینده با مربی تازه خود «جکیچ» قدیمه مسابقه های جام تخت جمشید می گذارد ، تا امروز ۷ تن از بازیکنان خود را از دست داده است.این گروه‌عبارتند از حسن نگارش ، جواد قراب ، مسعود مژدهی،اکبر کارگرجم ، عزب جان‌ملکی، کارو حقوردیان ومنصور رشیدی .

در مقابل تاج با ٤بازیکن جدید قرارداد امضاء کرده که در مورددوتن آنهاهنوز اطمینان خاطر کامل ندارد. ایندو ایرج دانائی فرد و شاهرخ مطیعی بازیکنان تیم های پاس و هما هستند که این هردوتیم با وجود آگاهی از عقد قرارداد بازیکنان‌خودباتیم‌تاج ،مدعی دردست‌داشتن قراردادباآنها میباشند . بهر صورت بنظر میرسد تاج برای بدست آوردن دو مهره‌جدید خود باید که موضوع انتقال این دو را به کمیته قضائی فدراسیون فوتبال ارجاع کند . دو بازیکن تازه‌وارد و دیگر تاج حیدر اهری و حمید ملک احمدی هستندکه بترتیب از ذوب آهن و تراکتور سازی به تاج پیوسته‌اند .

عباس مقدس زاده در لیست انتظار فیفا

فدراسیون فوتبال ایران برای سال تازه مسیحی،تنها یک داوراز جمع داوران ملی فوتبال ایران را برای دریافت درجه بین‌المللی به کمیته داوران فدراسیون بین‌المللی‌فوتبال معرفی‌کرده است . وی عباس مقدس زاده داور مشترک فوتبال‌و بسکتبال میباشد .

برای سال تازه ، نظیر ایران دو کشور مالزی و فیلی‌پین نیزهرکدام یکداور ملی را برای دریافت درجه بین‌المللی به فیفا معرفی کرده‌اند . بالاترین رقم از این لحاظ در بین کشورهای آسیائی از آن هند ، کره شمالی ، لائوس و تایوان است که هرکدام ٤ داور معرفی نموده‌اند. بنگلادش، برمه ، سریلانکا ، عراق ، ژاپن و سنگاپور نیز هریک ۲ داور ملی‌را برای دریافت درجه بین‌المللی‌به فیفامعرفی کرده‌اند .این گروه داوران پس از قضاوت در اولین مسابقه‌بین‌المللی ،درصورت موافقت فیفا به درجه‌داور بین‌المللی ارتقا خواهند یافت .

آسیا با ۳۵ کشور عضو فیفا ، در حال حاضر دارای ۱۲۳ داور بین‌المللی فوتبال است .

یك شرکت انگلیسی ، خواستار امتیاز پخش تلویزیونی فوتبال جوانان آسیا

شرکت انگلیسی «وست نالی» که یک شرکت‌تبلیغاتی است و ۲ هفته قبل امتیاز پخش‌تلویزیونی مسابقه‌های فوتبال جام‌جهانی آرژانتین را از فدراسیون بین‌المللی فوتبال خریداری کرد ، خواستار امتیاز پخش تلویزیونی نوزدهمین‌دوره مسابقه های فوتبال جوانان آسیا که در کشور مابرگزار میشود شده است .

فدراسیون فوتبال ایران هنوز پاسخ قطعی خود را در مورد قبول‌یارد خواسته این شرکت انگلیسی نداده است .

این شرکت برای خرید امتیاز پخش تلویزیونی مسابقه های جام جهانی آرژانتین مبلغی بیش از ٦ میلیون دلار که برای پخش تلویزیونی مسابقه‌های جام جهانی۱۹۷٤بوسیله‌یکسرکت تبلیغاتی بلژیکی داده شده بود ، پرداخته است .

صعود کوهنوردان آذربایجانی و آلمانی به ارتفاعات «ماناسلو»

در مراسم تجلیل از کوهنوردان و دوچرخه سواران آذربایجان شرقی گفته شد که ۱۰ نفر از کوهنوردان‌آذربایجان‌شرقی بهمراه ۱۰ کوهنورد آلمانی با تشکیل یک گروه ۲۰نفری در صدد صعود به ارتفاعات سهند ، سبلان و «ماناسلو» هستند .

منوچهر فکرآزاد رئیس هیئت کوهنوردی‌آذربایجان شرقی ضمن عنوان کردن این مطلب یادآور شد که هزینه این برنامه مشترک کوهنوردان‌آذربایجان‌شرقی و آلمانی فدراسیون کوهنوردی ایران و آلمان خواهد بود .

رئیس هیئت کوهنوردی آذربایجان شرقی همچنین اضافه کرد که در سال‌جاری بیوک بهزادی یکی از کوهنوردان‌آذربایجان‌شرقی بهمراه گروههای‌کوهنوردی مشترک آلمان ـ ژاپن و ایران به ارتفاعات «ماناسلو» صعود کرد که این برای کوهنوردان‌آذربایجان‌شرقی یک افتخار بشمار می‌آید .

دومین پیروزی روسها

تیم ملی فوتبال شوروی که برای انجام۳ مسابقه تدارکاتی به ایتالیا سفرکرده است، در دومین مسابقه بانتیجه ۰ـ٤ تیم پروگیا از گروه اول باشگاههای این کشور را شکست داد . بلوخین ،بوریاک ،کونکوف وکولوتوف زننده ٤ گل تیم شوروی بودند. نتیجه وقت اول مسابقه که ۵۰۰۰ تماشاگرداشت ۰ـ۱ بسود شوروی بود.

بزرگان کشتی درمسابقه های راه‌آهن های ایران

مسابقه های کشتی‌راه‌آهن های سراسری کشور از بعدازظهر فردا درشهرستان اهواز آغاز می شود و تیم کشتی راه‌آهن تهران بانتی چند از کشتی گیران‌تیم ملی شانس بزرگ‌قهرمانی است.

تیم راه‌آهن تهران که‌یکی از تیم های حاضر در لیگ سراسری کشتی است با به خدمت گرفتن‌مهره‌هائی‌چون رضا سوخته‌سرائی ـ داود ایوب ـ محمدرضا طالقانی- محمدرضا نوائی ـ قدرت پورکریمی ـ یحیی مردانی- خلیلی ـ کاشف و ... چند چهره آشنای دیگر ترکیبی ایده‌آل از هرزمان دیگردارد و این‌تیم در نخستین‌آزمون راهی مسابقه های قهرمانی راه‌آهن‌های ایران می‌شود.

پیروزی ۰ـ۱ برزیل

تیم‌ملی فوتبال برزیل دریک دیدار دوستانه باتیم ملی‌فوتبال بلغارستان که در سائوپائولو انجام گرفت‌با نتیجه ۰ـ۱ پیروزشد. تنها گل مسابقه در دقیقه ۵۰ بوسیله روبرتولولا برای برزیل زده شد.

هر ۲ بازی در تل آویو

فدراسیون فوتبال‌ژاپن‌ازاسرائیل خواست که میزبانی دو دیدار تیمهای ملی دو کشور در کادر مسابقات مرحله‌مقدماتی جام‌جهانی آرژانتین را برعهده بگیرد.

ژاپن واسرائیل طبق‌برنامه قرار است دو مسابقه رفت و برگشت خودرا جمعه٦ اسفندد «تل‌آویو» و جمعه ۱۳ اسفند در «توکیو» برگزار نمایند .

ولی سخنگوی‌فدراسیون فوتبال ژاپن در این باره عنوان کرد ، از آنجائیکه «ژاپن» احساس‌نموده باآمدن تیم فوتبال اسرائیل به توکیو برای مسابقه،ازجهت‌امنیتی کنترل شرایط سخت دشوارخواهد بود، بهمین خاطر از اسرائیل درخواست شده هردو دیدار«ژاپن- اسرائیل» در تل‌اویو انجام‌گیرد.

ژاپن واسرائیل در دیدارهای مقدماتی جام جهانی آرژانتین در منطقه آسیاواقیانوسیه در زیر گروه ۲ قرار دارند که ۲حریف دیگر آنها تیم های ملی کره جنوبی و کره شمالی می‌باشند

مسابقه‌های فوتبال قهرمانی باشگاههای کشورهای اروپا

تیره روزیهای رئال مادرید ادامه دارد

آتلتیکو مادرید سایه به‌سایه بارسلون را تعقیب میکند. این تیم دیروز ۰ـ۳ برسلتاویگو چیره شد. تصویر«روبن‌آیالا» مهاجم آرژانتینی (راست) این تیم را در تلاش‌خلق یک خطر روی دروازه حریف نشان میدهد.

اسپانیا

رئال مادرید ، پرافتخار ترین تیم فوتبال باشگاهی‌اروپا در آستانه‌دیدار بزرگ‌و حساس خود در هفته آینده که باید بارسلون ، تیم پیشتاز مسابقه ها را دیدار کند ، دیروز در بیلبائو و درسد تیم آتلتیکو بیلبائو به شکست روحیه‌کش و تازه‌ای تن درداد . بیلبائو موفق شد رئال بزرگ را ۱ـ٤ درهم بکوبد . درحالی که بارسلون بلطف‌مربی هلندی‌اش رینوس میشل و دو آس هلندی یوهان کرویف و یوهان‌نیسکنز تیم سانتاندررا ۰ـ۷درهم کوبد. بارسلون باوجود پیشتازی درحال حاضر ، بعنوان نزدیک ترین رقیب ، تیم دیگر پایتخت آتلتیکو مادرید هم دیروز در آتلتیکو مادرید را می شناسد. یک دیدار خانگی سلتاویگو را ۰ـ۳ مغلوب کرد و همچنان در فاصله یک امتیازی‌بارسلون باقی ماند .

نتایج روز نوزدهم
آتلتیکو مادرید ۳ سلتاویگو ۰
ساراگوز ۳ اسپانول ۳
بورگوس ۳ الش ۱
سویل ۳ بیتس ۲
هرکولس ۲ لاس‌پالماس ۱
بارسلون ۷ سانتایدر ۰
بیلبائو ٤ رئال مادرید ۱
سالامانکا ۳ مالاگا ۰

رده‌بندی :
۱ـ بارسلون ۲۷ امتیاز ۲ـ آتلتیکو مادرید ۲٦ امتیاز ۳ـ رئال سوسیداد ۲۳ امتیاز ٤ـ والنس ، اسپانول ۲۱ امتیاز.

فرانسه

باستیا یکی از تیم های‌گروه صدر ، دیروز در ورزشگاه جفری ریچارد درسنت‌اتین مغلوب تیم قهرمان فرانسه شد. این تیم با حساب ۱ ـ ۲ در سد سنت‌اتین ناکام ماند وبا این شکست نه تنها از دو تیم بالای جدول ، فاصله‌ای‌بیشتر گرفت ، بلکه حالا در مقام سوم جدول لانس را هم در کنار دارد . مقام پیشاهنگی همچنان در دست نانت میباشد که‌دیروز در نزد تروآ ۲ ـ ۳ برتری خود را به حریف دیکته کرد.

نتایج روز بیست‌ویکم
تروآ ۲ نانت ۳
سوشو ۱ لانس ۵
لیل ۲ متز ۰
آنژه ۵ نیس ۰
لیون ۲ رنس ۱
سنت‌اتین ۲ باستیا ۱
پاریس سن‌ژرمن ۵ لاوال ۰
نانسی ۳ نیم ۱
مارسی ۱ ولانسین ۱
رن ۰ بوردو ۲

رده‌بندی : ۱ـ نانت ۳۱ امتیاز ۲ـ لیون ۳۰ امتیاز۳ـ باستیا ، لانس ۲۷ امتیاز ۵ـ پاریس سن‌ژرمن۲٦ امتیاز

ترکیه

طرابوزون اسپور ، قدرت تازه فوتبال باشگاهی ترکیه ، درپی مقام قهرمانی خود در فصل پیش‌این‌فصل‌هم دراندیشه تجدید مقام خود می باشد . این تیم این هفته در خانه خود با حساب ۱ـ۳ از سد آلتای گذشت و حالا پس‌از ۱۵ هفته با۲۳ امتیاز همچنان در صدر حکومت میکند . نزدیک ترین تعقیب کننده ، تیم اسکی‌شهیر است که۲ـ٤ برآدان اسپور غلبه کرد . زیبا ترین و درعین حال حساس ترین مسابقه این هفته را دو تیم استانبولی گالاتاسرای و بشیکتاش انجام دادند که‌پایان ۹۰ دقیقه مبارزه دو تیم مساوی ۲ـ۲ بود .

نتایج روز پانزدهم
گالاتاسرای ۲ بشیکتاش ۲
طرابوزون اسپور ۳ آلتای ۱
سامسون‌اسپور ۰مرسین‌یوردو ۰
بولو اسپور۱ فنرباغچه ۱
گزتپه ۱ بورسااسپور ۰
آدان‌دمیراسپور ۲زونگولداک ۰
اردو اسپور ۱ گیرسن‌اسپور ۰
اسکی‌شهیر ٤ آدانا اسپور۲

رده‌بندی :
۱ـ طرابوزون اسپور ۲۳ امتیاز ۲ـاسکی‌شهیر۲۱ امتیاز ۳ـ گالاتاسرای ، فنرباغچه۱۸ امتیاز ۵ـ بشیکتاش ۱۷امتیاز ٦ـ آلتای، اردو اسپور ،مرسین یوردو ۱٦ امتیاز .

هلند

با وجود فاصله امتیازی قابل توجهی که پی . اس . و . آیندهوون قهرمان فصل‌پیش، از آژاکس و فاینورد گرفته است ، در حال حاضر همه هیجان رقابت در صدر جدول در گروی دیدار های دو تیم آمستردامی و روتردامی‌خلاصه شده است . اگرچه همین‌هفته فاینورد هم بخاطر تساوی با گواهه یک امتیاز دیگر از یاران رودی‌کرول‌عقب افتاد . چه ، آژاکس که صدرنشین است ۰ ـ ۲ هارلم را مغلوب کرد .

نتایج روز بیستم
ان . آ . سی ۰ آ . زد ۰
آیندهوون ۱ لاهه ۰
اسپارتا ۰ پی . اس . و ۲
آژاکس ۲ هارلم ۰
ام . و . و ۱ گرافشاپ ۱
تونت ۲ ان . ئی . سی ۳
اوترخت ۲ رودا ٦
گواهد ۰ فاینورد ۰
تلستار ۰ اف . سی . آمستردام ۲

رده‌بندی : ۱ـ آژاکس ۳۳ امتیاز ۲ـ فاینورد ۳۱ امتیاز ۳ـ پی . اس. و . آیندهوون ۲۵ امتیاز ـ اوترخت ۲٤ امتیاز ۵ـ آ . زد ، رودا ۲۳ امتیاز .

بلژیك

نتایج روز نوزدهم
آنتورپ۱ ـ برینگن ۱
لیرز ۲ ـ بیرشوت ۲
وارگم ٤ ـ اف. سی. بروژ ۰
اوستند ۱ ـ لوکرن ۳
راسینگ‌وایت ۳ ـ استاندارد ۱
اف. سی. لیژ ۰ ـ اندرلشت ۵
بیورن ۲ ـ شارلروآ ۱
سرکل بروژ ۲ ـ کورتریک ۲
ونیترزلاگ ۳ ـ میشلن ۲

رده‌بندی : ۱ـ اف. سی.بروژ ۲۸ امتیاز ۲ـ راسینگ وایت ۲۷ امتیاز ۳ ـ اندرلشت ۲۵ امتیاز ٤ـ بیرشوت ۲۳ امتیاز ۵ـ سرکل بروژ ،آنتورپ ۲۲ امتیاز .

در راه سفر تیم کشتی‌آزاد ایران به شوروی

محسن فروشی ماندنی است یا رفتنی

درحالیکه قرار است بعدازظهر چهارشنبه تیم برگزیده کشتی آزاد ایران راهی گرجستان شوروی شود، ضمن اینکه هنوز محمد حسین محبی‌عضو کرمانشاهی تیم در وزن ٦۸ کیلو به‌تهران نیامده، رفتن یا نرفتن محسن فروشی نیزدر گروی موافقت مسئولین‌مدرسه عالی ورزش قرارگرفته است. چه فروشی در حال حاضر در سال آخر مدرسه‌عالی‌ورزش به تحصیل مشغول می‌باشد . وسفر قریب‌الوقوع اوبشوروی مقارن با امتحانات این ترم مدرسه عالی ورزش میباشد و با سخت‌گیری هائی که‌مسئولین این مدرسه پیش گرفته‌اند ، امکان برجای ماندن فروشی چندان دور از ذهن نیست .

حالا معلوم نیست تیم‌ایران ۹ نفره به‌مسافرت میرودیااینکه هر ۱۰ برگزیده در خدمت تیم خواهند بود .

نفرات اعزامی اینها هستند.

٤۸ کیلو : محمد بزم‌آور ـ عزیز رستمی .

۵۲ کیلو : قدیر نخودچی ـ غلامرضا عسگری .

۵۷ کیلو : یحیی مردانی
٦۲ کیلو : محسن فروشی- محمد رضائی .

٦۸ کیلو : محمد حسین‌محبی- محمود قشنگ .

۷٤ کیلو : خدابخش عفت‌دار.

برزگر ، آسیب‌دید

شنبه شب گذشته‌درجریان تمرینات‌فشرده کشتی‌گیران، منصور برزگر کاپیتان تیم‌ملی کشتی دچار آسیب دیدگی شد او در ضمن تمرین با محمود قشنگ، کشتی‌گیر خراسانی از ناحیه زیر چشم بشدت آسیب دید ، شدت آسیب دیدگی بگونه‌ای بود که ۵ بخیه بر زیر چشم او زده شد و باین ترتیب او از تمرین بازماند .

بنظر میرسد با این‌آسیب دیدگی کشتی‌گیر تیم ملی حداقل در چند جلسه تمرین قادر بحضور نخواهدبود

آگهی مدرسه‌عالی خدمات جهانگردی واطلاعات

درباره داوطلبان تحصیل در رشته های هتلداری وجهانگردی به شماره‌های ۵۱۱ و۵۱۲

فهرست اسامی وسایر مشخصات داوطلبانی که‌رشته‌هتلداری‌وجهانگردی را جزورشته‌های انتخابی خود در کارت درخواست پذیرش نیمه دوم سال تحصیلی جاری نوشته وبه سازمان سنجش آموزش کشورارسال‌داشته‌اند به ترتیب تقدم نمره کل به این‌مدرسه عالی تحویل شده است .

از داوطلبانی که علاقمند به تحصیل دررشته های یاد شده می باشند و نمره کل آنان از ٤۳۱۰ به‌بالامی باشد وواجد شرایط‌مندرج درصفحه ٤۲ راهنمای داوطلبان‌ورود به آموزش عالی‌درنیمه‌دوم سال‌تحصیلی ۳٦ـ۳۵ شاهنشاهی هستند تقاضا میشود .با دردست داشتن مدارك زیر:

۱ـ یك‌برك فتوکپی کارنامه گزینش نیمه دوم سال تحصیلی جاری
۲ـ یك برك فتوکپی گواهینامه پایان خدمت وظیفه عمومی و یا فتوکپی کارت معافیت دائم .
۳ـ یك‌برك فتوکپی شناسنامه
٤ـ چهار قطعه عکس ٤ × ٦

حداکثر تا ساعت ۱۲ روز جمعه هشتم بهمن ماه ۲۵۳۵ حضورا به دفتر مدرسه عالی واقع درخیابان پهلوی نرسیده به میدان‌ولیعهد شماره ٤۸۸ جهت‌ثبت نام مراجعه نمایند .

کارت ورودبه‌جلسه مصاحبه در ساعت ۱۱ روز شنبه نهم‌بهمن‌ماه درمحل‌مدرسه عالی‌خدمات‌جهانگردی واطلاعات توزیع میشود .

تاریخ مصاحبه :

از داوطلبان روز های یکشنبه دهم ودوشنبه یازدهم بهمن ماه ۲۵۳۵ ازساعت ۹صبح به‌بعد درمحل این مدرسه عالی مصاحبه بعمل‌می‌آید.

اعلام نتایج :

فهرست اسامی پذیرفته شدگان وافراد ذخیره پس ازبررسی مدارك‌فوق‌الذکر وانطباق آنها با فهرست های دریافت شده ازسازمان سنجش آموزش کشور وتاثیر نمرات مصاحبه برحسب تقدم ساعت ۱۱ روز چهارشنبه سیزدهم بهمن‌ماه‌درمحل مدرسه عالی‌خدمات جهانگردی واطلاعات اعلام خواهد شد.

ثبت نام :

ثبت نام پذیرفته شدگان اصلی روز های‌یکشنبه ودوشنبه ۱۷و۱۸ بهمن ماه ۲۵۳۵ وثبت‌نام‌افرادذخیره راس ساعت ۳۰ر۹ روزسه‌شنبه نوزدهم بهمن‌ماه۲۵۳۵ خواهد بود.

تسلیت

جناب آقای خمامی‌زاده
مصیبت وارده را تسلیت عرض نموده ماراهم در غم‌خود شریک بدانید.
صادق رئیس‌زاده
آ-۱۷۹۱۳

جناب آقای خمامی‌زاده
بااندوهی فراوان درگذشت مادر عزیزتان را تسلیت عرض مینمائیم.
محمد حسین حق‌بین وبانو

جناب آقای خمامی‌زاده
صمیمانه خود را در غم شما شریک میدانیم.
عباس منصور- حاتم سبزواری

جناب آقای خمامی‌زاده
دراندوه بزرگ شما شدیدا غمناک میباشم تسلیت مرا بپذیر.
سعدالله نعمت

جناب آقای خمامی‌زاده
بانهایت تاسف مصیبت وارده را تسلیت عرض نموده بقای عمر خانواده ارجمندتان را مسئلت مینمائیم.
مصطفی بی‌آزار- علی مرتضائیان

جناب آقای خمامی‌زاده
درگذشت مادر گرامیتان را تسلیت عرض مینمائیم.
رضا صاحب جمعی- محمد صاحب جمعی

جناب آقای خمامی‌زاده
مصیبت وارده را تسلیت عرض نموده و در سوگ مادرتان خود را سهیم میدانیم.
مصطفی آزاد- ابوالقاسم آزاد

جناب آقای خمامی‌زاده
با اندوهی فراوان درغم از دست دادن مادر عزیزتان مانیز خود را سهیم میدانیم.
جواد حریرچی- عطاءاله تبریزی- علی حسن‌زاده

جناب آقای خمامی‌زاده
بانهایت تاسف مصیبت وارده را تسلیت عرض مینمائیم ما را هم در غم خود شریک بدان.
مکی مهدوی- عادلی- شهباز مطوری

جناب آقای خمامی‌زاده
خبر درگذشت مادر گرامیتان موجب تاثر وتالم گردید با ابراز همدردی تسلیت ما را بپذیر.
رضا گنجه‌ای- علی صابر معاش- محمد رضاکشمیری

جناب آقای خمامی‌زاده
ضمن همدردی از درگذشت مادرارجمندتان تسلیت ما رابپذیرید.
رضا خوروش- بهزاد ناظمی

جناب آقای خمامی‌زاده
از دست دادن مادر دردناک است ما را در سوگ خود شریک بدان.
بنی هاشمی- نیکپور- مهدیزاده

جناب آقای خمامی‌زاده
بااندوهی فراوان مصیبت وارده را تسلیت عرض مینمائیم.
خسرو محمدی ـ حسن روزبیکر

هرمز عزیز
در شادیت شاد بودم و در سوگت عزادارم.
حسین محمدی

جناب آقای رضاحق پرست‌نوائی
ریاست محترم بانک صادرات منطقه خراسان
بانهایت تاسف وتاثر درگذشت پدرگرامیتان راتسلیت عرض نموده بقاء عمرجنابعالی وخانواده محترم را ازخدای بزرگ مسئلت مینمائیم.
کارکنان بانک صادرات شعبه‌کاشمر

بانهایت تاسف وتاثر درگذشت مرحومه بانومعزی را بخانواده محترم معزی مخصوصا به همکار خود آقای مهندس ملک‌ایرج معزی تسلیت میگوید.
شرکت‌ساختمانی‌وتاسیساتی سوم

همکار محترم جناب آقای فلاح
بانهایت تاسف درگذشت مادرگرامیتان راتسلیت‌عرض می‌نمائیم.
قدمی- قطبی-بنائی- فرشیدذکائی-شیذر ذکائی-داود طالبی- حسین‌طالبی- ایزدیار - خبیری- مورعی- خاکپاش - میلانی- طائی- محمدی-ازکیا.

جناب‌آقای حاج‌محمدهژبری
بانهایت تاسف وتاثر درگذشت مادرگرامیتانرا تسلیت عرض‌مینمایم.
ازطرف کارکنان‌بانک‌بازرگانی شهرری- محمدتقی‌حافظ‌امینی

جناب‌آقای حاج‌محمدهژبری
بانهایت تاسف وتالم مصیبت وارده را تسلیت گفته‌و خود را درغم بزرگتان شریک دانسته‌بقای عمربازماندگان‌را ازخدای بزرگ خواهانیم.
داودعبدیان وبانو

درگذشت مرحوم‌محمدذوالفقاری (اعظام‌السلطنه) را حضور کلیه ذوات محترم خاندان ذوالفقاری بخصوص فرزندان وبرادران ارجمند آن فقیدسعید تسلیت عرض و آمرزش روی‌پرفتوح آن شادروان را ازدرگاه خداوندیکتا مسئلت می‌نماید.
آبادان-سرتیپ بازنشسته -حسینعلی مغروری

تلفن‌های سرویس حوادث روزنامه اطلاعات: ۳۲۸۲۱۰-۳۲۸۲۲۳-۳۲۸۲۵۶-۳۲۸۳۲۷-۳۲۸۶۲۹و۳۱۱۲۱۲

حوادث

یک کامیون پراز تلویزیون رنگی را دزدیدند!

تلویزیون رنگی ، مشتاقان فراوان دارد و تقریبا هر خانواده‌ای دلش می‌خواهد ، یک تلویزیون رنگی در خانه داشته باشد، تا تصاویر را رنگی ببیند و لذت ببرد . اما یک راننده کامیون رکورددار این اشتیاق شده است . چراکه او دلش می‌خواسته ۱۲۲ دستگاه تلویزیون رنگی را که به کامیونش بار کرده بودند ، تصاحب کند.

ماجرای این‌عاشق تلویزیون رنگی را بخوانید :

چند روز قبل از کارخانه «پارس‌الکترونیک» که‌مخصوص مونتاژ تلویزیونهای رنگی‌است به ماموران آگاهی‌اطلاع داده شد که کامیونی‌که ۱۲۲دستگاه تلویزیون رنگی را بکارخانه می‌آورده بین راه ناپدید شده است !

ماموران کلانتری ۱۸آگاهی تهران، جستجوی وسیعی را برای یافتن کامیون با بار تلویزیون رنگی ، آغاز کردند و سرانجام کامیون را در تهران ویلا - خیابان پاک شمالی - یافتند که فقط چند دستگاه تلویزیون رنگی درآن مانده بود !

از راننده کامیون در آن حدود اثری نبود و ماموران جستجوی خود را برای پیدا کردن راننده ازسرگرفتند . از سوی دیگر، چون بنظرمیرسید که ممکن است سارقین بسراغ کامیون بیایند و بقیه‌تلویزیون ها را نیز ببرند ، کامیون زیر نظر ماموران قرار گرفت . سرانجام آنها که ماموران منتظرشان بودند آمدند و هنگامیکه قصد داشتندتلویزیون ها را از کامیون پیاده کنندو ببرند، بدام افتادند.

در تحقیقاتی که به عمل‌آمد، معلوم شد که راننده کامیون، تلویزیونها را بجای بردن به کارخانه در نقطه دوردستی متوقف کرده وپس ازبازاریابی برای فروش تلویزیونها ، آنها را از کامیون به محل فروش منتقل می‌کرده است. تحقیقات بعدی نشان داد که کامیون ، دارای چند شماره جعلی‌است که در مواقع لزوم راننده‌آنها را روی‌کامیونش نصب‌می‌کرده است .

این جوان یک کلاهبردار حرفه‌ای است

★ او خود را فرزند افراد متمول و سرشناس جامیزند ومیلیونهاریال از مردم اخاذی میکند

جوانی‌که‌عکسش را دراینجا ملاحظه میفرمائید با کلاه و لباس فارغ‌التحصیلان دانشگاه و کاغذی که ظاهرا بعنوان دانشنامه در دست دارد ، یک کلاهبردار است که اگرچه‌نوع کلاهبرداری وی تازگی ندارد، ولی بنظر میرسد که باتبحر و چیرگی، سر مردم را کلاه می‌گذارد و فعلا هم خود را پنهان نگاهداشته و از چشم تیزبین قانون دور مانده است. لیکن چاپ عکس وی در این صفحه، ضمن‌آنکه‌خودهشداری به خوانندگان است تا چون طعمه‌ای شیرین ، اسیر عوام فریبی‌این‌شکارچی ماهرنشوند، استمدادی است که کارآگاهان از خوانندگان کرده‌اند تا هرجا او را دیدند، به پلیس معرفی کنند. فریب ظاهر آرام وبیان شیرین او را نخورند و از عناوین و نسبتهایی که او به خودش میچسباند ، اغوا نشوند.

آخربار که این جوان با یک نقشه ماهرانه ، نماینده ایران‌ناسیونال را در تبریز فریب داده ، یک میلیون ریال به جیبش سرازیر کرده است ! او این‌بار خودرا فرزند«خیامی» بازرگان معروف و تولیدکننده اتومبیلهای پیکان معرفی کرده و بهمین دلیل نمایندهناسیونال در تبریز با عزت و احترام یک میلیون ریال پول دراختیار وی گذاشت !

چندی قبل «قائمیان» نماینده ایران ناسیونال در تبریز ، به ماموران انتظامی اطلاع داد : جوانی‌که‌خودرا فرزند«خیامی» معرفی کرده، یک میلیون ریال از وی اخاذی کرده و گریخته است. «قائمیان» به ماموران گفت : چند روز قبل تلفنی از تهران داشتم که طی آن‌ظاهرا آقای «خیامی» صاحب ایران ناسیونال از من خواست که چون پسرش به تبریز سفر کرده از وی مراقبت کنم و هرچه خواست دراختیارش بگذارم . دو روز بعد از این تلفن جوان آراسته‌ای بدفتر نمایندگی ناسیونال‌درتبریز آمد و خودرا پسر «خیامی» معرفی کرد. او اظهار داشت بین راه اتومبیل بنزش تصادف کرده که خوشبختانه حادثه بخیر گذشت ولی‌ناگزیرشده اتومبیل را کنار جاده رهاکند و به‌تبریز بیاید . وی گفت : تعدادی‌پیکان از تهران سرقت شده و اطلاع یافتیم که سارقین آنها را به تبریز آورده و فروخته‌اند . من ماموریت دارم اتومبیلهای مسروقه را پیدا کنم .

قائمیان افزود : من به‌اعتبار آنکه این جوان پسر «خیامی» است، احترام بسیار به او گذاشتم و آمادگی خود رابرای هرگونه همکاری و همراهی‌با وی اعلام کردم . دو روز بعد، این جوان مجددا بمن مراجعه کرد و مدعی شد که اتومبیل های مسروقه را یافته وحدود یک میلیون ریال پول‌میخواهد تا آنها را بازپس بگیرد. او از من خواست که یک میلیون ریال را از حساب پدرش کم کنم. من نیز با طیب خاطر پیشنهاد او را پذیرفتم وپول مورد مطالبه را پرداختم .

او برای‌آنکه‌کاملا مرااغفال کند و تمام بهانه‌ها را از من بگیرد، از من خواست که کارگاههای ناسیونال را در آذربایجان به او نشان دهم و او گزارشی از این کارگاهها تهیه کند و به پدرش بدهد.

در انجام این دستور ، من او را به یکی از شهرهای اطراف تبریز بردم و از قبل کارگاه را آماده‌کردم که‌استقبال شایانی از وی بعمل آورند . کارگران این کارگاه به احترام نام «خیامی» از این جوان استقبال کردند و حتی جلوی پایش گوسفند قربانی کردند . این جوان نیز وعده داد که پس از مراجعت به تهران درخواست خواهد کرد که دستمزد کارگران را افزایش دهد !

روز بعد بطور ناگهانی این جوان که یک میلیون ریال‌نیز پول‌گرفته بود، ناپدید شد. من ابتدا از ناپدیدشدنش نگران شدم ، ولی با تماسی که با تهران گرفتم دریافتم که‌او فرزند «خیامی» نیست ویک‌کلاهبردار زرنگ است‌که‌بخوبی مرا فریب داده وگریخته است.

ماموران آلبوم عکس کلاهبردارانی را که تاکنون به این شیوه دست زده بودند به «قائمیان» نشان دادند واو از میان عکس‌ها کلاهبردار را شناخت .

او «حجت‌اله رئوفی» نام دارد و فرزند «غلامعلی» است. «حجت‌اله» از کلاهبرداران با سابقه است که تاکنون خودرا بجای فرزندان چندتن از افراد سرشناس و متمول جا زده و مبالغ هنگفتی کلاهبرداری‌کرده است .

پرونده شکایت «قائمیان» با گزارش کارآگاهان تبریز به تهران رسید و شعبه ۵ اداره آگاهی تهران مامور دستگیری «حجت‌اله» شد . از آنجا که «حجت‌اله» مدتی‌است که‌فراری است کارآگاهان‌ازمردم‌استمداد کرده‌اند که هرجا این جوان را دیدند، پلیس را مطلع سازند. هم‌اکنون‌عکس«حجت‌اله» تکثیر شده و دراختیارماموران قرار گرفته است .

قربانیان حوادث تهران

خبرنگاران حوادث ، از بیمارستانها و گوشه و کنار شهر، اسامی‌قربانیان‌حوادث مختلف را برای شما دراین ستون جمع‌آوری کرده‌اند:

سید ابوالقاسم جودتی ۵۳ ساله، حلق‌آویز - مطلب ۶۰ ساله ، قتل با میله‌آهنی- حسین ایزدی ۳۰ ساله ، گازگرفتگی - ناصر پویان۱۸ ساله ، گازگرفتگی - نصراله پایکاری ۴۲ ساله، تصادف - میرزا جلال وحیدی۵۷ساله، تصادف - غلامحسین حاجی زاده ۵۰ ساله ، تصادف.

سرقت‌فیلم‌تلویزیونی‌ودوربین‌عکاسی

امروز کسب اطلاع شد که سرقت ۱۳۰ کارتن فیلم خام تلویزیونی ، ۷۰ کارتن فیلم کداک و ۶۰ کارتن دوربین عکاسی (از محوطه انبار سلیمانخانی وابسته به انبار های عمومی) و در محوطه فرودگاه مهرآباد بسرقت رفته است .

گمرک فرودگاه مهرآباد برای تعقیب موضوع مراتب را به اداره آگاهی گزارش کرد .و بدنبال آن دو نفر به اتهام سرقت اشیاء که میلیون‌ها ریال ارزش دارد دستگیر شدند و دیروز در اداره آگاهی مورد بازجوئی قرار گرفتند .

شماره ۱ر۳۳۱ تاریخ ۲۹ر۱۰ر۳۵

جناب آقای حسن معمار زاهدانی معاون بانک صادرات رشت

ازهمکاری صمیمانه شما طی چهارسال و نیم خدمت در رشت که نسبت به جمع‌آوری ۱۲۰۰ برگ سهام‌آزاد بانک و ثبت آنها به نام شما و خانواده شریفتان‌بعمل آورده‌اید سپاسگزارم .

شاقاجی صادرات - حسین قاسمی ثابت

حادثه‌تکرارشد

به‌علت بیهوشی ناقص

مردی زیرعمل «گواتر»مرد

★ باز هم تکرار شد. درهمان بیمارستانی که کمتر از یکماه قبل «مهین عاطفی‌نژاد» دختر ۶ساله آبادانی ، قبل از انجام عمل جراحی «سنگ‌حالب» زیر دستگاه‌بیهوشی درگذشته بود، این‌بار مرد ۶۵ساله‌ای که‌برای عمل‌جراحی «گواتر» به‌اتاق‌عمل برده شده بود، بازهم به علت‌بیهوشی ناقص جان سپرد .

قربانی بیهوشی ناقص «حسین میرکنی» نام داشت‌و ساکن جهرم بود. او ازیکماه قبل، در یکی از بیمارستان های تهران بستری شد و پریروز برای انجام عمل جراحی «گواتر» به اتاق عمل رفت. پزشک جراح حین‌عمل متوجه شدکه از محل‌بریدگی عمل جراحی، خون جاری نمیشود و بیمار مرده است.

برادر «حسین»که یکروز قبل‌از عمل جراحی به‌ملاقات وی رفته بود، در اینمورد به خبرنگار حوادث پزشکی ما گفت :

برادرم روز جمعه گذشته، قبل از آنکه اورا عمل کنند، حالش بسیار خوب بود و خیلی سرحال بنظر میرسید.

یکی از بستگان «حسین» که خود پزشک‌است درمورد چگونگی مرگ خویشاوندش اظهار داشته است : عمل «گواتر» اصولا از سهل‌ترین عمل‌های جراحی است‌وبعید بنظر میرسد که مرگ«حسین» دلیلی جز بیهوشی ناقص داشته باشد.

اشاره

روز هشتم دیماه‌گذشته، در همین صفحه به اطلاع رساندیم که دختر ۶ ساله‌ای بنام «مهین» بعلت نقص عمل بیهوشی درگذشت و به خوانندگان وعده کردیم که تا قبل از تحقیق قانونی و اعلام نتیجه کارشناسان ، در مورد علت مرگ«مهین» از ذکر نام متخصص‌بیهوشی و بیمارستانی که مهین در آن بستری بوده، خودداری میکنیم . از آنجا که هنوز اطلاعی از نتیجه تحقیق کارشناسان بدست نیامده ، این‌بار نیز از ذکر نام بیمارستان و متخصص بیهوشی خودداری شده است، باین امید که نتیجه بررسی کارشناسان را در مورد هر دو واقعه، یکجا به خوانندگان اطلاع دهیم.

ضدیخ بتون
اویک ایشن ۶۴۰۱۶۲

تبریکات

جناب آقای داداشی
انتصاب جنابعالی را به ریاست آموزش وپرورش ناحیه ۱۵ تبریک عرض مینمائیم .
از طرف کارکنان دبستان پیشاهنگ شماره ۲ - عشرت‌السادات پاک سرشت

جناب آقای حسین قربانی‌نسب
نماینده‌محترم و شجاع‌کارگر در مجلس‌شورایملی
انتخاب جنابعالی را از صمیم قلب تبریک عرض نموده‌و امید است در رامخدمت بشاهنشاه آریامهر وپیروزی بیشتر کارگران عزیز همواره موفق وپیروز باشید.
محمد علی‌حفظی‌فرد

جناب آقای محمد علی سرهنك پور (ایرج)
ترفیع رتبه جنابعالی را صمیمانه تبریک می گویم موفقیت روزافزون شمارا در راه خدمت به شاهنشاه آریامهر ومیهن عزیزمان آرزومندم .
اصفهان خدمات ماشینهای راهسازی راه پارت

جناب آقای دکتر عطاءالله امینی مدیریت کل بهداری و بهزیستی استان اصفهان
انتصاب شایسته جنابعالی را تبریک گفته توفیق بیشتری برایتان آرزو دارم .
ولی‌اله جوانبخت

جناب آقای مهندس احمد جوهرزاده
انتصاب شایسته آنجناب مورد مباهات کارکنان‌منطقه آماری کهکیلویه و بویراحمد بوده ضمن ابراز تبریکات صادقانه خود موفقیت آنجناب را در راه خدمت به شاهنشاه آریامهر و میهن از ایزدیکتا خواهانم .
علی کی‌ارسلان

جناب آقای مهندس احمد جوهرزاده
انتصاب شایسته جنابعالی را بسمت استانداری تبریک گفته، توفیق روزافزونتان رادر راه اجرای‌منویات شاهنشاه آریامهر وخدمت بمردم‌این‌استان آرزومنداست.
از سوی کارگاههای فلزکاران یاسوج
فرامرز مشگل‌گشا اردکانی

جناب آقای مهندس احمد جوهرزاده
استاندار محبوب کهکیلویه و بویراحمد
باکمال مسرت انتصاب شایسته و بجای جنابعالی را تبریک عرض نموده ، توفیق حضرتعالی را در راه خدمت به شاهنشاه آریامهر و میهن عزیز از خداوند بزرگ مسئلت دارد .
هوشنگ هادی‌پور

جناب آقای جلیل حمدان
انتصاب بجا وارزنده آنجناب را بسمت مسئول حزب رستاخیز ملت ایران‌دراستان کهکیلویه وبویراحمد صمیمانه شادباش می‌گوئیم . منوچهر ظلی وبانو

جناب آقای حسین قربانی‌نسب
نماینده محترم مجلس شورای‌ملی
انتخاب جنابعالی را به سمت ریاست سازمان کارگران ایران تبریک گفته وتوفیق شما را در راه خدمت بشاهنشاه آریامهر ومیهن عزیز وبهروزی کارگران ایران را ازخداوند بزرگ مسئلت مینمائیم.
اعضاء هیئت‌های حل اختلاف اداره کل‌کار و امور اجتماعی تهران

جناب آقای مهندس احمد جوهرزاده
انتصاب شایسته جنابعالی را به مقام استانداری کهکیلویه و بویراحمد صمیمانه تبریک میگوید .
رحمت‌اله خادم محمدی

جناب آقای مهندس احمد جوهرزاده
استاندار محبوب کهکیلویه و بویراحمد
باکمال مسرت انتصاب شایسته و بجای جنابعالی رابسمت استاندار این استان تبریک عرض نموده‌وتوفیق جنابعالی را درراه خدمت به شاهنشاه آریامهر ومیهن عزیز ازخداوند بزرگ مسئلت دارم
جلال ستوده‌نیا

جناب آقای جلیل حمدان
انتصاب بجا وارزنده آنجناب را بسمت مسئول حزب رستاخیز ملت‌ایران‌دراستان کهکیلویه وبویراحمد صمیمانه تبریک میگوئیم از خداوند متعال موفقیت بیش از پیش جنابعالی‌را درراه اجرای منویات‌مقدس‌شاهنشاه آریامهر و هدف‌های حزب رستاخیز ملت ایران‌مسئلت می‌نمائیم .
غلامشاه جانی‌پور رئیس انجمن شهر یاسوج

جناب آقای محمد حسن پهلوان
ضمن عرض تبریک بمناسبت صدور فرمان همایونی موفقیت روزافزون آنجناب راکه همواره اوقات خودرا در اجرای منویات ملوکانه مصروف داشته و میدارید از خداوند متعال خواهانیم .
بانو حشمت آیرم- دکتر رحیم قادری نژاد- جلال موسوی‌نسب- مرتضی نخعی- سید حسن طاهری- علی اکبر گلچین‌هر .

جناب آقای ناصر مجیدیه
انتصاب شایسته جنابعالی را بمقام دادستانی تهران صمیمانه تبریک وتهنیت عرض مینمائیم .
خوی- حاج عزت‌اله گوزل‌زاده- یوسف بلنجانلو - کاظم حیدرزادگان

جناب آقای محمدصدیق اسفندیاری
انتصاب جنابعالی را به معاونت وزارت آموزش و پرورش صمیمانه تبریک عرض می‌نمایم .
آبادان - لیلا جمشیدی نوری

جناب آقای حسین سلامی
انتصاب شایسته جنابعالی را به مدیریت عامل‌شرکت تعاونی تاکسی‌رانی تهران تبریک عرض نموده موفقیت روزافزون شما را از خداوند متعال خواهانیم .
موسسه چای شهنوش

بوسیله گروه‌ضربت‌کلانتری یوسف‌آباد:

فری‌واگنر هم‌دستگیر شد

محسن گل‌محمدی معروف به «فری‌واگنر» : پایان عربده‌کشی و شرارت و باج‌گیری . او در آستانه ورود به زندان است.

یکی از قمه‌کشان عضودسته قمه‌کشی «محسن سگ‌سبیل» به دام افتاد.

او «محسن گل‌محمدی» نام دارد و معروف به «فری‌واگنر» است .

درپرونده‌اتهامی «فری‌واگنر» چندین مورد تخریب ، تهدید برای گرفتن باج و ازاله‌بکارت به عنف از دختران کم سن و سال آمده‌است که با دستگیری وی این پرونده به جریان قانونی خواهد افتاد.

پرونده حکایت‌دارد که «فری واگنر» با قمه چنان ضربه‌ای به «سید جعفر توکلی»کارمند یکی از بانکها وارد کرده که گوش و دهانش پاره شد.

«فری‌واگنر» سال گذشته، به نمایشگاه و فروشگاه اتومبیل عرب واقع‌درخیابان‌بوذرجمهری رفت و تقاضای باج کرد . صاحب فروشگاه که خود از قهرمانان اسبق کشتی فرنگی ایران و عضو تیم ملی بوده ، از پرداخت پول امتناع‌ورزید و بهمین علت «فری‌واگنر» شیشه‌های نمایشگاه اورا خرد کرده و گریخته است

«فری‌واگنر» حدود یک ماه قبل نیز بهمین‌ترتیب «حاج‌کمال» صاحب فروشگاه‌اتومبیل واقع در خیابان عباس‌آباد را تهدید کرد تا یک دستگاه‌اتومبیل بنز از وی باج بگیرد ولی درمقابل امتناع صاحب فروشگاه‌شیشه های نمایشگاه و اتومبیلهای‌او را خرد کرد و گریخت .

«فری‌واگنر» که ۹ دختر به خاطر ازاله بکارت به عنف نیز از وی شکایت کرده‌اند، دیشب بوسیله گروه ضربت کلانتری یوسف‌آباد، مامور دستگیری افراد شرور و چاقوکش که‌از مدتها قبل بدنبالش بودند ، دستگیر شد.

گروه ضربت کلانتری‌یوسف آباد از چند ماه قبل بدینسو ، طی یک برنامه حساب شده ، اساس شبکه باج‌بگیران تهران را ازهم‌پاشیدند و چندتن از سرکردگان این گروه شرور را بدام افکندند . معروفترین دستگیرشدگان عبارتند از : مرتضی تکیه، محسن سگ‌سبیل و قاسم نورمحمدی ، ضمنا در جریان یک تعقیب و گریز ، اکبر میرزایی یکی از قمه‌کشان شرور نیز هدف‌گلوله ماموران گروه ضربت کلانتری‌یوسف‌آباد قرار گرفت و کشته شد .

پیشگاه اعلیحضرت همایون شاهنشاه آریامهر
صدور فرمان ملوکانه مبنی براستان شدن سمنان مایه مباهات است جان‌نثاران کارکنان و کارورزان‌مرکز تربیت مربی کودک سمنان مفتخرند مراتب سپاس و حقشناسی خویش را به پیشگاه ذات اقدس شهریاری تقدیم دارند .
از طرف کارکنان و کارورزان مرکز تربیت مربی کودک سمنان - جان‌نثار - نیره عصار

اطلاعیه‌اداره‌راهنمائی‌ورانندگی تهران

بمناسبت اجرای مراسم بزرگداشت سال روز انقلاب شاه و ملت بدینوسیله به آگاهی اهالی و رانندگان محترم پایتخت میرساند که دایره اجرائیات و اخذ جرائم راهنمائی و رانندگی درروز ششم‌بهمن‌ماه‌جاری‌تعطیل وازمراجعه بمراکز مناطق ۱۱ گانه راهنمائی برای پرداخت جرائم رانندگی و ارائه‌مدارك‌آزمایش‌رانندگی وصدور کارت درروزمذکور خودداری فرمایند .

اطلاعیه‌اداره‌راهنمائی‌ورانندگی تهران

چون روز چهارشنبه ششم بهمن‌ماه‌سال جاری مصادف با سالروز انقلاب شاه و ملت می باشد و طبقات ودستجات‌مختلف واهالی محترم پایتخت بمنظور بزرگداشت این روز تاریخی در جشن‌ودمونستراسیون عمومی شرکت می‌نمایند لذا اداره راهنمائی و رانندگی‌تهران‌برای ایجاد تسهیلات‌لازم‌و امکان‌شرکت‌قاطبه مردم در این مراسم مقررات زیر را درروز مذکور بموقع اجرا می گذاردوانتظار دارد که اهالی محترم پایتخت در اجرای‌آن با مامورین انتظامی همکاری‌وتشریك مساعی نمایند .

۱- پارك وسائط نقلیه از ساعت ۳۰ر۵ الی خاتمه مراسم روز ۶ر۱۱ر۳۵ در محل های مشروحه زیر ممنوع می باشد .

طول خیابان آیزنهاور از میدان۲۴ اسفند تامیدان شهیاد (در مسیر تندرو) واز تقاطع کندی تا میدان شهیاد (در مسیر کندرو)خیابان آذربایجان‌حدفاصل میدان رشدیه تا تقاطع آیزنهاور جاده مخصوص کرج حدفاصل میدان شهیاد تاراه شرقی مجموعه ورزشی آریامهر ، خیابان بهبودی (حدفاصل آیزنهاور تا خیابان تاج ، خیابان کن حدفاصل میدان شهیاد تا میدان دوم آریاشهر خیابان رودکی حدفاصل آیزنهاور الی یزدگرد ، خیابان خوش حدفاصل آیزنهاور تااقبال آشتیانی جاده جدید و قدیم فرودگاه ، خیابان بلوار شهیاد (قنبرآباد)ودویست متری حریم کلیه تقاطعهای عمودبرمسیر خیابان آیزنهاور بمامورین‌انتظامی‌دستور داده شده چنانچه اتومبیلی در محل های ممنوعه فوق‌الذکر متوقف شده باشد نسبت بانتقال آن بمحل مجاز اقدام نمایند.

۲- عبور و مرور و تردد کلیه وسائط نقلیه از ساعت ۳۰ر۶ روز ۶ر۱۱ر۳۵ الی خاتمه مراسم در مسیر های مشروحه ذیل ممنوع خواهد بود . خیابان آیزنهاور حدفاصل میدان ۲۴ اسفندالی میدان‌شهیاد خیابان‌آذربایجان حدفاصل‌میدان‌رشدیه تاتقاطع‌آیزنهاور، جاده مخصوص کرج حدفاصل میدان شهیاد الی کاروانسراسنك ، خیابان نصرت حد فاصل امیرآباد الی میدان کندی، خیابان‌شاه‌حد فاصل جمشیدآباد الی میدان محمد رضاشاه شرق بغرب ، خیابان کن حدفاصل میدان شهیاد الی میدان دوم آریاشهر ، خیابان بهبودی حدفاصل آیزنهاورتاخیابان تاج،خیابان شادمهر حدفاصل آیزنهاور الی تاج ، خیابان کندی حدفاصل آذربایجان الی میدان کندی و خیابانهای غربی‌وشرقی منشعب از آن خیابان جمشیدآباد حدفاصل خیابان شاه الی خیابان آریامهر غربی و خیابان های غربی منشعب ازآن باستثنای اتوبوس های حامل شرکت کنندگان درمراسم که دارای کارت‌ویژه‌می‌باشند

۳- حرکت وسائط نقلیه از ساعت ۳۰ر۶ روز ۶ر۱۱ر۳۵ تاخاتمه مراسم ازشمال خیابان سپه غربی و محور وتقاطع های خیابان دامپزشکی زاویه، لوسی ،آشنا ، ساسان بسمت شمال برای وصول‌بخیابان‌آذربایجان‌وآیزنهاور بکلی ممنوع می‌باشد .

۴-حرکت وسائط نقلیه از تقاطع پاسارگاد بزرگراه ونك وباقرخان بزرگراه ونك بسمت جنوب از ساعت ۳۰ر۶ روز ۶ر۱۱ر۳۵باستثنای‌اتوبوس های حامل شرکت کنندگان در مراسم که دارای کارت ویژه می‌باشد بکلی ممنوع می‌باشد .

۵- خیابان شهرآراء از ساعت ۳۰ر۶روز ۶ر۱۱ر۳۵ جنوب بشمال یکطرفه می‌گردد .

۶- خیابان یازدهم دریان‌نو از ساعت ۳۰ر۶ روز ۶ر۱۱ر۳۵ جنوب بشمال یکطرفه میگردد .

۷- خیابان باقرخان از ساعت ۳۰ر۶روز ۶ر۱۱ر۳۵ غرب بشرق یکطرفه می‌باشد .

۸- خیابان فرزانه ازساعت ۳۰ر۶ روز ۶ر۱۱ر۳۵ از شرق بغرب یکطرفه می‌باشد .

۹-خیابان ۲۴ متری سازمان آب حدفاصل ضلع غربی کارخانه‌برق‌الستوم تامیدان دوم آریاشهر از ساعت ۳۰ر۶ روز ۶ر۱۱ر۳۵ ازشرق بغرب‌باستثنای اتوبوس های حامل شرکت کنندگان در مراسم که دارای کارت ویژه هستند یکطرفه می‌گردد .

۱۰- حرکت کامیون‌ها ووسائط‌نقلیه سنگین از ساعت ۳۰ر۶ روز ۶ر۱۱ر۳۵ الی خاتمه مراسم در جاده‌های مخصوص و جنوبی کرج برای ورود به‌تهران بکلی ممنوع می‌باشد .

۱۱- خروج کامیون ووسائط‌نقلیه سنگین ازساعت ۳۰ر۶روز ۶ر۱۱ر۳۵ الی خاتمه مراسم از تهران بجاده های اطراف ممنوع می‌باشد .

۱۲- مسافرینی که از ساعت ۳۰ر۶روز ۶ر۱۱ر۳۵ قصد عزیمت به فرودگاه مهرآباد را دارند می‌توانند از بزرگراه ونك اتوبان طرشت و تاج استفاده نموده و از طریق اتوبان کرج، پل راه شرقی مجموعه ورزشی آریامهر و جاده مخصوص کرج بفرودگاه‌مهرآباد عزیمت و درمراجعت . از جاده قدیم فرودگاه ، بلوار شهیاد(قنبرآباد)خیابان‌های هاشمی و قزوین خودرا به‌مقصد های مربوطه توجیه نمایند .

اداره راهنمائی ورانندگی تهران

فروش استثنائی

زمینی به مساحت تقریبی ۵ هزار مترمربع واقع در بهترین منطقه شمیران با طرح آپارتمان سازی تهیه شده توسط ممتازترین مهندسین مشاور شامل ۶۰ دستگاه آپارتمان به مساحت تقریبی ۱۲ هزار مترمربع زیربنا با پروانه ساختمان بعلت مسافرت اضطراری بفروش میرسد.

خریداران میتوانند برای کسب اطلاعات بیشتر با تلفن شماره ۶۵۲۳۱۳ ازساعت ۵ تا ۸ بعدازظهرتماس‌حاصل‌فرمایند.

مجالس ترحیم

بانهایت تاثر و تاسف درگذشت‌مادرعزیزمان مرحومه مغفوره همدم‌الملوک تاجبخش را به اطلاع اقـوام و آشنایان میرساند . مجلس ترحیم زنانه ومردانه آن‌مرحومه روز چهارشنبه ٦ بهمن ماه از ساعت ۱ الی ٥ بعد ازظهر در منزل مسکونی برگزار میگردد و روز پنجشنبه ۷ بهمن ماه از ساعت ۳ الی ٥ بعد از ظهر در سالن شماره ۲ بهشت زهرا مراسم شب هفت برای شادی روح آنمرحومه برگزار است .

امید است با تشریف فرمائی خود روح آن مرحومه را قرین رحمت فرمائید .

امیرهوشنگ ـ همایوندخت ـ شهین‌دخت ـ شهپر نخستین آصف و خانواده های وابسته .

تاجبخش ـ نخستین آصف ـ آراد ـ قریب ـ روزبه تهرانی ـ سپهداری ـ عاطفی ـ نصری ـ تهرانـی ـ تقی‌زاده ـ صـدری ـ امیرابراهیمی ـ رکنـی ـ مهمنش ـ کاشانی ـ مکری ـ برزگر ـ پاکروان ـ کی‌نژاد ـ میرعظیمی ـ فقیهی ـ قنادپور ـ پزشکپور ـ رضائی ـ دبیری ـ اقتداری ـ اینانلو ـ قراگزلو ـ ابتکار ـ بهارمست ـ منوچهری ـ بیابانی .

آ ـ ۳۳٤۸۹

اطلاعات ـ درگذشت مرحومه مغفوره همدم‌الملوک تاجبخش را به کلیه افراد خانواده های عزادار بویژه فرزندان و بازماندگان آن مرحومه تسلیت میدهد .

باکمال تاثر درگذشت **بانو ایران جعفریان والـده** گرامی جناب آقای دکتر محمود جعفریان معاون سیاسـی رادیو تلویزیون ملی ایران و سرپرست خبرگزاری پارس و آقای حسین جعفریان مدیر عامل شرکت ایران مانیس را به اطلاع همکاران ارجمند صنفی و دوستان میرساند .

مجلس ترحیم آن مرحومه روز سه‌شنبه ٥ر۱۱ر۳٥ از ساعت ٥ر۲ الی ٥ر٤ بعد از ظهر در مسجد ارک‌برگزار خواهد شد .

اتحادیه صنف پارچه فروش و تزئینات

آ ـ ٤۳۳٦۹

با اندوه فراوان درگذشت **بانو جعفریان** مادرجنابان آقای دکتر محمود جعفریان و آقای حسین جعفریان را به اطلاع دوستان و همکاران گرامی میرساند . مجلس ترحیم آن مرحومه روز سه‌شنبه ٥ر۱۱ر۳٥ از ساعت ٥ر۲ الی ٥ر٤ بعد از ظهر در مسجد ارک برگزار میباشد .

شرکت پرآور ـ ناصر خاتمی
شرکت لینولئوم ایران ـ منوچهر چیت‌ساز
شرکت آزینکس ـ محمد برادران عظیمی
شرکت مکالئوم ایران ـ شهاب عسکری
شرکت رای ـ ابراهیم پورجهان
شرکت سهامی مانیستار ـ عباس هاشمی

آ ـ ۳۳۳۷۰

با تاثر و تاسف فوت **بانو ایران جعفریان** مادر گرامی جناب آقای حسین جعفریان مدیر عامل شرکت را به‌اطلاع دوستان و آشنایان میرساند .

مجلس ختم آن مرحومه روز سه‌شنبه ٥ر۱۱ر۳٥ از ساعت ٥ر۲ الی ٥ر٤ بعد از ظهر در مسجد ارک منعقد میباشد .

هیئت مدیره شرکت ایران مانیس با مسئولیت محدود

آ ـ ۳۳۳۷۲

بانهایت تاسف درگذشت بانوی نیکوکارزینت‌الحاجیه منتشرعی را باطلاع اقوام و آشنایان میرساند . مجلس ترحیم آن مرحومه روز سه‌شنبه ٥ر۱۱ر۳٥ از ساعت ۳ تا ٥ بعد از ظهر در مسجد حاج حسن خیابان شاهپور ، اول بوعلی برقرار است .

حاج محمدجواد متشرعی (ملکزاده)
حاج محمدعلی متشرعی (ملکزاده)

خانواده های : متشرعی ـ مظلوم ـ نصیری ـ یونس ابهری ـ وقفی ـ کهربائی ـ تدین‌پور ـ مکری ـ کمیلی ـ خردمند ـ سپیدی .

آ ـ ۳۳٤۹۲

اطلاعات ـ مصیبت وارده را ببازماندگان آن مرحومه و خانواده های وابسته تسلیت میدهد .

خانواده‌های فرزانگان ـ سلجوقی ـ پروز ـ اربابی ـ شیبانی ـ جاویدپور ـ زال‌تاش ـ آذرسا ـ تیموریان ـ میرطلوعی ـ نواب ـ نوابی ـ برومند ـ بهزادی ـ قوانلو ـ بهبهانی.

بدینوسیله فوت مرحومه مغفوره **بانو عذرا فرزانگان** رابه اطلاع اقوام و آشنایان میرساند مجلس ترحیم زنانه و مردانه آنمرحومه روز سه‌شنبه پنجم بهمن ماه از ساعت ٤تا٦ بعدازظهر در مسجدالجواد منعقد خواهد بود ضمنا بعلت‌نامساعد بودن هوا مراسم هفته برگزار نمی‌شود و هزینه آن صرف امـور خیریه می‌گردد.

۲ـ۲ آ ـ۸۰۸٦

باتاثر فراوان درگذشت شادروان **آقای علی میرزائی** بزرگ خاندان میرزائی را به‌استحضار اقوام و آشنایان میرسانیم مجلس ترحیم آن مرحوم روز چهارشنبه ششم بهمن ماه جاری ازساعت ٥ر۲ الی٥ر٤ بعد ازظهر در مسجد انصارالحسین واقع در خیابان پنجم نیروی هوائی چهارراه بیست متری منعقد است.

خانواده‌های میرزائی ـ صافی ـ فرجاد ـ مقدسزاده ـ اختیاری ـ فرجی ـ غلامحسین شجاعی مقدم ـ گنجه‌ای.

آ ـ۳۳٤٤۷

اطلاعات ـ بخانواده‌های عزادار بویژه بازماندگان آنمرحوم مصیبت وارده را تسلیت میدهد.

بانهایت تاسف درگذشت شادروان سرهنگ بازنشسته عبدالحمید دولت‌آبادی را باطلاع بستگان و دوستان می رساند .

مجلس ترحیم آن مرحوم از ساعت ۱٦ الی ۱۸ روز چهارشنبه ششم بهمن در خانقاه صفی علیشاه منعقـد می‌گردد .

خانواده های : دولت‌آبادی ـ شاه‌خلیلی ـ صدر ـ جمالی ـ آزرم ـ محلاتی ـ جوادی ـ پاکدل و خانـواده های وابسته .

۱ـ۲ آ ـ ۱۷۹۸۹

اطلاعات ـ بخانواده های عزادار مصیبت وارده را تسلیت میدهد .

باکمال تاسف درگذشت مرحوم **حاج عباسعلی حبیبی** فردپور بزرگ خاندان حبیبی فردپور را باطـلاع کلیـه دوستان و بستگان میرساند . مجلس ختم مردانه روز سه‌شنبه ٥ر۱۱ر۳٥ از ساعت ۳ تا ٥ بعد از ظهر درمسجد جامع نارمک و مجلس ترحیم زنانه در همان ساعت در منزل آن مرحوم واقع در تهران پارس ـ فلکه سوم ـ انتهای خیابان آتابای ـ مقابل زایشگاه خیابـان ۱۹٤ شرقی ـ پلاک ۷٥ منعقد میباشد .

خانواده های : حبیبی فردپور ـ یارندی ـ رجائی ـ رضوانی ـ یزدیان ـ بهنام ـ اویسی ـ کاشانی ـ کثیری ـ کریمی ـ ماندگاریان ـ جاوید ـ علیمحمدی ـ آزادی ـ زاهدی ـ میرطاهری ـ حکمت‌شعار ـ خسروشاهـی ـ معتمدیان .

آ ـ ۱۷۹۹۹

اطلاعات ـ مصیبت وارده را بخانواده های عزادار تسلیت میدهد .

خانواده های : کرمانچی ـ یوزاون ـ مصریان ـ جمشیدی ـ فرشچی ـ مطهری ـ مقدم ـ آفـرینش ـ آقائی ـ سالاری ـ زارع‌نژاد ـ خلاقی ـ براری .

بانهایت تاسف درگذشت **آقای حاج ابراهیم کرمانچی** بزرگ خاندان کرمانچی را به اطلاع دوستان و آشنایان میرساند . مجلس ختم روز سه‌شنبه ٥ بهمن از ساعت ۲ الی ٥ بعد از ظهر در منزل آن مرحوم به آدرس فرمانیه خیابان سنبل خیابان ارغوان چهارراه لادن شماره ٦۸ برگزار میشود .

ملوک کرمانچی (یوزاون) ـ محمد کرمانچـی ـ مصطفی کرمانچی ـ مرتضی کرمانچی ـ منیر کرمانچی ـ احد حسین‌آقائی ـ مسعود کرمانچی ـ مینو کرمانچی.

آ ـ ۳۳٤۹٦

اطلاعات ـ بخانواده های عزادار بویژه بازماندگان آن مرحوم تسلیت میدهد

بمناسبت درگذشت عالم بزرگوار حضرت حجةالاسلام **آقای حاج آقا عبداله آل‌آقا** رحمةالله علیه باطلاع میرساند. روز سه‌شنبه پنجم ماه صفر مطابق پنجم بهمن ازساعت ۲ تا ٤ بعد از ظهر مجلس ترحیم در مسجد سادات اخوی واقع در خیابان ایران ـ اول خیابان سقاباشی برگـزار میشود .

جمال‌الدین اخوی ـ الاحقر سید یحیی اسلامبولچی

آ ـ ۱۸۰۱۷

بازگشت همه بسوی اوست

با اندوه فراوان درگذشت مادر همکار عزیزمان **آقای سید باقر عطیفه (بانو صدیقه عطیفه)** را باطلاع دوستان و آشنایان میرساند .

مجلس ترحیم ساعت ۱۲ تا ۲ بعد از ظهـر روز سه‌شنبه پنجم بهمن ماه جاری در مسجد الجواد واقع در میدان ۲٥ شهریور منعقد میباشد .

شرکت ایران تکسل

آ ـ ۳۳٤٦۸

بانهایت تاسف وتالم درگذشت بانوی پرهیزکار **حاجیه صدیقه عطیفه (میرمحمدی‌تهرانی)** همسر،مادر،خواهرومادر بزرگ عزیزمان را باطلاع کلیه دوستان و آشنایان و اقوام می‌رسانیم مجلس ختم زنانه ومردانه روز سه‌شنبه پنجم‌بهمن ماه درمسجد الجواد میدان ۲٥ شهریور از ساعت ۱۲ الی ۱٤ ضمنا مراسم شب هفت روز پنجشنبه هفتم بهمن ماه از ساعت ۱۳ الی۱٥ در بهشت زهرا شبستان شماره یک منعقد می‌باشد .

سید ابراهیم عطیفه. سید باقر عطیفه. دکتر سیدضیاءالدین عطیفه. فروغ عطیفه (ناصری). ایرج عطیفه. حاج سیدحسین میرمحمدی تهرانی .احمد ناصری. فرهاد ناصری . فرشاد ناصری. فرزاد ناصری وخانواده‌های : عطیفه . میرمحمدی تهرانی. معارفی. ناصری. شارق. میرمحمدی . علیرضائی . علوی. کمیلی. میثمی. بدر. رفیعی. مشیرزاده. صمد داداش زاده. فرامرز شری تهرانی. کیهانی . تهرانی. طائی‌تهرانی. تحصیلی. یاسری .

آ ـ۳۳٥۱۱

اطلاعات ـ مصیبت وارده را بعموم بازماندگان آنمرحومه وخانواده‌های وابسته تسلیت میدهد .

بانهایت تاسف وتاثر درگذشت شادروان **حاج حسن کمال‌خانی** تفرشی را به‌اطلاع کلیه خویشان و نزدیکان می رساند مجلس ترحیم آن شادروان ازساعت ۲تا٥ بعداز ظهر روز سه‌شنبه ٥ر۱۱ر۲٥۳٥ درمسجد مهدوی واقع‌درخیابان شهباز خیابان جهان‌پناه برگزار خواهد گردید .

خانواده‌های : کمال‌خانی. تهرانی. تربیت . زکی‌پور. شیخ مهدی ایلخانی. رضائی. تجلی. پیروزان. خداوردیان. سیف‌الهی. قاضی‌مرادی.مظلوم.جواهری.ریحانی. اشراقی.

آ ـ۳۳٤۱٦

اطلاعات ـ بخانواده های عزادار مصیبت وارده را تسلیت می‌دهد .

یادبود

به یاد برادر عزیزم سرهنگ ستاد عباس ملکمی

عباس عزیز : چهارم بهمن ماه چهار سال تمام است که ستاره عمر و جوانی تو که در آسمان زندگانی مـا نورافشانی میکرد غروب کرده و روان پاک تو در جوار رحمت حق آرام گرفته ولی ما بیاد صفات ملکوتـی تـو زنده‌ایم و نام زیبای ترا برزبان داریم .

عزت‌الملوک معینیـان ـ سرهنگ ستاد بازنشسته علی ملکمی

آ ـ ۱۷۹۷۳

چهلمین شب درگذشت **بانو مینا سلامت (جوادی)** را به اطلاع اقوام و آشنایان میرساند . مراسمی ازساعت ٥ الی ۷ بعد از ظهر روز سه‌شنبه ٥ بهمن ماه در منزل آن مرحومه واقع در خیابان جردن ـ بلـوار گلشهر (هایدپارک سابق) پلاک ۳۳ منزل‌سلامت برگزارخواهدبود.

خانواده های : سلامت ـ جوادی شهمیرزادی

آ ـ ۱۸۰۰۱

میترای عزیز

رفتی و دوددل برود برسرم هنوز
چون آتش نهفته به خاکسترم هنوز

دو سال از فراق تو میگذرد که ما را داغدار نمودی در بهاران طلوع و در زمستان غروب کردی از ساعت ۳تا٥ بعدازظهر پنجم بهمن ماه مزارت را اشکباران خواهیم نمود هزینه‌سالگردت ایثار مستمندان میگردد.

مادر ـ پدر ـ همسر ـ برادر وخواهران داغدارت ـ زهرا رفیعی (عطار) ـ محمد رفیعی ـ مهدی صیرفی ـ نیر اعظم ـ فخراعظم ـ آذر ـ رزا ـ رضا رفیعی.

آ ـ۳۳٤٦۰

باطلاع کلیه اقوام و دوستان و آشنایان میرساند .

مراسم شب چهلم مرحوم **حاج محمدحسین نیاورانی** روز سه‌شنبه (فردا) از ساعت ۲ر۳۰ الی ٥ بعد از ظهـر در مسجد جامع نیاوران واقع در نیاوران منعقد خواهدبود.

نیاورانی و خانواده های وابسته

آ ـ ۳۳٤٦۹

دست گلچین نگذارد که بماند در باغ
هرگلی را که به گلزار پسندیده شود

دوستان و آشنایان بـا فرا رسیدن هفتم صفربرابر هفتم بهمن یکسال از پایان عمر کوتاه عزیزمان رضـا عراقی می‌گذرد.خاطره‌هایش، مهربانیهـایش ، صفا و پاکی‌اش را ارج می‌نهیم . بهمین مناسبت از ساعت۲ بعد از ظهر برمزارش گرد می‌آئیم تا با اشکهایمان غم دوریش را نجوا کنیم .

منصور و ایران

آ ـ ۸۱۱٤

بمناسبت سالروز درگذشت شادروان **حسن نجفزاده** مجلس یادبودی از ساعت ٥ونیم تا ۷ونیم بعداز ظهر روز چهارشنبه ششم بهمن ماه در منزل آن شادروان منعقـد خواهد گردید .

حضور خویشاوندان ودوستان باعث تسلی خاطر و موجب تشکر وامتنان خواهد بود .

خانواده نجفزاده

(نشانی : خیابان قادسی (شمال بولوار الیزابت) بن‌بست داراب شماره ۲۳)

آ ـ۱۸۰۱۹

در باغ بهشت شهر مقدس قم

برای اطلاع همشهریان محترم فریدنی

مراسم هفتمین روز درگذشت فقید سعید مرحوم **حاجی سید اسماعیل مصطفوی** (بزرگ فامیل مصطفوی دارانی) از ساعت یک الی سه بعد از ظهر روز پنجشنبه هفتم‌بهمن ماه جاری برمزار آن شادروان در شهر مقدس قم (باغ بهشت) واقع در امامزاده علی ابن جعفرعلیه‌السلام برگزار می‌گردد .

دکتر سید مصطفی مصطفوی ـ خسروی دارانـی نماینده مجلس شورای‌ملی ـ حاجی سیداحمدمصطفوی ـ نیکزاد ـ عزت‌اله مصطفوی ـ حاجی فتح‌اله حیدری ـ مجتبی مصطفوی .

آ ـ ۸۱۱۷

باستحضار سروران گرامی میرساند که مراسم شب هفت پدر بزرگوارم مرحوم حجت‌الاسلام **احمد کیائی** در روز چهارشنبه ٦ر۱۱ر۳٥ از ساعت ۱ الی ۳ بعد از ظهر در مسجد جامع کرج برگزار خواهد شد .

عبدالکریم کیائی

آ ـ ۸۱۳۲

تسلیت

جناب آقای محمود جعفریان
معاونت سازمان رادیو تلویزیون ملی ایران

بدینوسیله مصیبت واردرا تسلیت گفته، با ابراز مراتب همدردی عمیق، ازخداوند برای‌جنابعالی صبر جمیل مسئلت می‌نماید .

اتحادیه سازمان‌های تبلیغات

آ ـ۳۳٥۱٤

جناب آقای محمود جعفریان
معاونت سازمان رادیو تلویزیون ملی ایران

ضایعه درگذشت شادروان والده محترمه را ، تسلیت میگوید وبرای جنابعالی ،از درگاه خداوند صبروشکیبائی مسئلت می‌نماید .

مجمع ایرانی سازمان جهانی تبلیغات

آ ـ۳٥۱۳

دوست ارجمندم جناب آقای یوسف سرپرست

با اظهار تاسف درگذشت مادر گرامی را تسلیت عرض نموده بقاء عمر وسلامتی خاندان ارجمندرا آرزومندم .

ناصرالدین شیخ رضائی

آ ـ۳۳٥۰٤

جناب آقای مهندس کرمانچی
مدیریت عامل شرکت تولیما

درگذشت پدر ارجمندتان را صمیمانه تسلیت گفته سلامت ودوام عمر جنابعالی و خانواده محترم را ازدرگاه خداوند بزرگ خواهانیم .

شرکت سهامی خاص ملاوی

آ ـ۱۸۰۲٥

جناب آقای محمد باباجانی ـ جناب آقای جواد باباجانی

باکمال تاسف وتاثر مصیبت وارده را تسلیت عرض نموده مارا درغم خود شریک وسهیم بدانید .

محمد حسن نباتی وبانو

آ ـ۳۳٤۸٥

جناب آقای محمود جعفریان

مصیبت وارد مرا تسلیت میگوئیم .

دانشجویان مرکز آرشیو اخبار و اطلاعات

آ ـ۸۱۳۱

جناب آقای حسین جعفریان
مدیر عامل شرکت ایران مانیس

باکمال تاسف درگذشت مادر گرامیتان را به آنجناب وخانواده محترم تسلیت می‌گوئیم وازخداوند برای شما و خانواده سلامتی وبقاء عمر مسئلت داریم .

عبدالصمد گلریز ـ احمد مهدیزاده

آ ـ۳۳٤۸۲

جناب آقای دکتر محمود جعفریان

فوت مادر گرامیتان را تسلیت میگویم .

آیدین آغداشلو

آ ـ۳۳٤۹۱

جناب آقای حاج ابو القاسم معادی ـ ساری

با نهایت تاسف وتاثر عمیق مصیبت وارده را تسلیت عرض نموده بقای عمر شما وسایر بازماندگان را از ایزد متعال خواستاریم .

هیئت مدیره وکارکنان شرکت ایران الکترونیک

آ ـ۳۳٤۹۳

«هو الباقی»
جناب آقای باباجانی

در غم شما شریکم و صمیمانه مصیبت وارده را به جنابعالی وخانواده محترم تسلیت میگویم .

گلشن ابراهیمی

آ ـ۳۳٤٤۳

کارکنان شرکت گرانیت مشهد

ضایعه اسف‌انگیز ومصیبت وارده را صمیمانه بجناب آقای باباجانی تسلیت عرض نموده وخود را درغم‌خاندان محترم باباجانی سهیم می‌دانند .

آ ـ۳۳٤٤٤

کارکنان شرکت زیست خاور

ضایعه اسف‌انگیز ومصیبت وارده را صمیمانه بجناب آقای باباجانی تسلیت عرض نموده وخود را درغم‌خاندان محترم باباجانی سهیم می‌دانند .

آ ـ۳۳٤٤٥

جناب آقای دکتر محمود جعفریان معاون رادیو تلویزیون ملی ایران وسرپرست خبرگزاری پارس

با نهایت تاسف وتالم درگذشت مادر گرامیتان‌را تسلیت می‌گویم .

بندر بوشهر ـ خبرگزاری پارس ـ غلامرضا میرزائی

آ ـ۸۱۳۳

جناب آقای دکتر محمود جعفریان

مصیبت بزرگ درگذشت مادر گرامیتان را به جنابعالی وخاندان محترم تسلیت عرض می‌کنم

کرمانشاه ـ محمد کمانگر

آ ـ۸۱۳٤

آقای نیکخواه

با کمال تاسف مصیبت وارده را تسلیت عرض نموده دوام و بقاء سایر بازماندگان و بخصوص جنابعالی راآرزو می نمائیم .

منصور چالشی ، محسن وحیدی ،مجید ابراهیمزاده، محمدحسین قاسم‌آبادی ، رضا سلطانی ، حسن گلشنی ، محمدعلی میمندی‌نژاد ، پرویز تازی‌خو ، بهرام بشارتی ، سعید آدینه‌پور ، حسینعلی باجگیران ، منصور آذری .

آقای رمضان رحمان‌پناه

با تاثر و تاسف بسیار درگذشت ابوی گرامیتان را به جنابعالی تسلیت عرض نموده برای سایر بازماندگان از خدای بزرگ دوام و بقاء عمر خواهانیم .

محمدرضا توکلی‌پور ، احسان قلعه‌داغی ، محمد پرویزیان ، ابوالقاسم نصرآبادی ، ناصر مهدی‌زاده ، کریم احسانی ، صادق مهراجی ، کریم اشرفی ، محمدحسین ابوطالبی ، غلامرضا آخوندزاده ، غلامعباس حـمیدی ، بهرامزاده .

جناب آقای حبیب‌الله کردوانی

درگذشت غم‌انگیز ابوی بزرگوارتان را از صمیم قلب تسلیت عرض نموده برای جنابعالی و سایر بازماندگان‌صبر و شکیبائی آرزومندیم .

پرویز احتشامپور ، نادر احمدی ، صادق اجرائی‌زاده، حسام احسان‌زاده ، حسین آخوندزاده ، علیرضا پرویزی، محمدصالح اعتمادی ،محمد عزیزی ، احمد پروازی‌زاده ، باقر اخباری ، احمد اخلاقی ، غلامرضا علائی‌زاده .

جناب آقای فتوحی‌فر

با کمال تاسف و تاثر مصیبت وارده را از صمیم‌قلب تسلیت عرض نموده برای جنابعالی و کلیه بازماندگان‌صبر جمیل آرزو مینمائیم .

محمدرحیم عسجدی ، احمد پروانه‌ای ،رضا سخاوتی، جمشید سیاهپوش ، محمود شیخانی ، جلیل احمدیان ، یوسف محمودی ، رضا باغبان‌دائی ، مرتضی حکیمی ، جلیل غازیان ، محمود احمدیان ، سید مرتضی داودی .

جناب دکتر محمود جعفریان

بانهایت تاسف مصیبت وارده به آنجناب را تسلیت میگویم .

نوشیروان کیهانی زاده

آ ـ ۳۳٤۷۸

آقای علی حبیبی فردپور

مصیبت‌وارده را بهشما و خانواده محترم تسلیت‌میگوئیم.

کارکنان اداره‌امور مالی بهداری وبهزیستی استان مرکزی

آ ـ۳۳۳٦٤

جناب آقای قیامی وبانو

غم بزرگ شما مرا نیز متالم نموده بااندوهی فراوان مصیبت واردرا تسلیت می‌گویم .

بیژن سمیعی وفا

آ ـ۸۱۰۲

همکار عزیز جناب آقای اکبرسلامی و بانو

باکمال تاسف مصیبت وارده را به آن دوست گرامی و بانوی محترم تسلیت عرض نموده و خود را در غم شما شریک میدانیم .

دکتر علی‌مردانی ـ دکتر رزاقی ـ دکتر زاهدی ـ دکتر اویسیان ـ دکتر حائری ـ دکتر فقهی‌فر ـ دکتر پاشائی ـ دکتر فرخ ـ دکترمنصور ـ دکتررضوی ـ دکترمیرلوحی ـ دکتر صاحب کشاف .

آ ـ ۸۱۱۳

سرور ارجمند سرهنگ بازنشسته حسن سیفی

بانهایت تاسف درگذشت برادر بزرگوارتان را بـه حضور جنابعالی تسلیت عرض مینمائیم .

کارمندان و کارکنان شرکت لایت‌سیتی

آ ـ ۳۳٤۷٤

سرور گرامی سرهنگ بازنشسته حسن سیفی

با اندوه فراوان فوت برادر بزرگوارتان را بحضور جنابعالی و خانواده محترم تسلیت عرض نموده بقاء و دوام بازماندگان را از درگاه ایزد متعال خواهانم .

مدیر عامل شرکت لایت‌سیتی ـ اسماعیلی

آ ـ٥ ۳۳٤۷

همکار محترم سرکار خانم گوهر نوروزی

مصیبت وارده را به شما و خانواده محترمتان‌تسلیت عرض مینمائیم .

از طرف کارکنان و دبیران دبیرستان عاصمی ـ مهرگان بقائی

آ ـ ۳۳٤۷۱

خاندان محترم ذو الفقاری

بانهایت تاسف درگذشت شادروان، سناتور محمد ذو الفقاری را به آقایان علی و مهدی ذو الفقاری وخانواده محترم تسلیت عرض می‌نمایم .

لندن ـ دکتر دارا مشیری

آ ـ ۸۱۱۸

جناب آقای مهندس کیائی

بانهایت تاسف و تاثر مصیبت وارده را تسلیت گفته و خود را در غم شما شریک میدانیم .

اسماعیل فارسیانی و بانو

آ ـ ۸۱۲۰

جناب آقای امیر سیدعلی مهبد

با نهایت تاسف و تاثر مصیبت وارده را از صمیم قلب تسلیت عرض نموده دوام و بقاء جنابعالی و سایر وابستگان را از خدای متعال آرزو داریم .

اسعد محسنی‌پور ، رحمت‌الله اقبالی ، کریم خسروی، غلامرضا باقری ، سیدعلی آرام‌پور ، عباس ارجمندی ،بهرام فتح‌اللهی ، حسین مرآتی‌زاده ، محمدرضا بهرامیان .

آقای رضا نراقی سالم

بدین وسیله درگذشت پدر گرامیتان را از صمیم قلب به جنابعالی تسلیت گفته دوام و بقاء عمر برای سایر بازماندگان از خداوند آرزو داریم .

یعقوب محمدیان ، جعفر آزادفر ،منوچهر حسین‌زاده، رحمت سمیعی‌زاده، اسماعیل ترابیان ، کاظم وکیلی ،نوروز سامانی ، رضا کهن‌پور ، اسکندر عباسیان .

جناب آقای دکتر محمود جعفریان

با نهایت تاسف و تاثر درگذشت والده مکرمه را صمیمانه تسلیت عرض نموده از ایزد منان برای جنابعالی دوام و بقاء عمر آرزو داریم .

مصطفی اسلامی ، ناصر افرادپور ، جهانگیر کاظمیان، باقر اسماعیل‌نژاد ، مرتضی زمردیان ، رضا منصوری ، باقر اعظم‌پور ، رضا فریدخانی ،ناصر طاهریان .

آقای حسین جعفریان

با کمال تاسف و تاثر درگذشت مادر عزیزتان را از صمیم قلب تسلیت عرض نموده برای شما و یکایک‌و ابستگان آرزوی صبر و شکیبائی را می نمائیم .

بهرام طاهریان ، ناصر جهرمیان ، محمدعلی آق‌اولی، اسفندیار مظفریان،محمدناصر اشرقی‌پور ، رمضان‌کردوالی ،تیمور پرویزی ، رضا اشکتی‌زاده ، ناصر عباس‌پور .

آقای حسن جعفریان

بدین وسیله درگذشت مادر عزیزتان را از صمیم قلب به جنابعالی و سایر بازماندگان تسلیت گفته دوام و بقاء عمر برای کلیه فامیل آرزو مینمائیم .

بهروز دماوندی ، رضا منتظری ، فریدون ابراهیمی، ناصر محمدی ، محمدحسن مرتضوی ، محمدابراهیم‌حریری، مجید پورداد ، احمد پورابراهیمی ، اسماعیل تکاملی ، احمد آذری ، باقر ازکانی ، محمد وزیرپور .

جناب آقای جعفریان معاونت محترم سازمان رادیوتلویزیون ایران

درگذشت مادر گرامیتان را صمیمانه تسلیت عرض بقای‌عمرو سلامت بازماندگان را آرزومندیم.

منظر بزرگ‌زاده ـ جواد سام

آ ـ۳۳۳۹۳

استاد بزرگوار جناب آقای سرپرست

فوت مادر آنجناب را صمیمانه تسلیت میگوئیم.

دانش آموزان سوم شبانه روزی دبیرستان البرز

آ ـ۱۷۹٦٥

جناب آقای مهندس قاسم اخوان

مصیبت وارده را به جنابعالی و خانواده محترم تسلیت عرض وسلامتی شما را از خداوند خواهانیم.

شرکت ساندینگ

آ ـ۱۱۹۸۷

آقای یوسف سرپرست

با نهایت تاسف و تالم بسیار مصیبت وارده را از صمیم قلب تسلیت عرض نموده برای یکایک فامیل محترمتان بخصوص جنابعالی صبرو بردباری از خدای بزرگ آرزو داریم .

ابوالحسن دبیائی‌پور ، محمدرضا خاتمی‌زاده ،حبیب شیرین‌آبادی ، سید رضا فتوحی ، اسماعیل خاتونی ، اصغر ایوب‌پور ، اصغر اویسی ، مهرزاد اشرفخانی ، جـواد اجاق‌راد ، اخوان زمردیان ، محمدحسن حجازی ، علیرضا اخوت‌پور .

همکار محترم جناب آقای یوسف سرپرست

مصیبت وارده را به جنابعالی و فامیل محترم‌تسلیت عرض مینماید .

احمد مکری ـ جعفر گلبابائی ـ غلامرضا بهمنیار

آ ـ ۱۷۹٦۹

همکار ارجمند جناب آقای سرپرست

باکمال تاثر درگذشت مادر گرامی جنابعالی را تسلیت میگوئیم .

فرنیا ـ وحید ـ مظاهری ـ کریم‌الدینی ـ خیرالامور ـ صنیعی ـ صنوبری .

آ ـ ۱۷۹٦۷

جناب آقای سرپرست

با عرض تسلیت ما را در غم خود شریک بدانید .

کیان بانو جهانیـان ـ لیدا مهدی زاده ـ پریچهر محسنی ـ فیروزمچیان ـ گلفر ـ محمدبیگی ـ اعظمی ـ رحمانی کیانی ـ ایمن ـ ترقی ـ عطا مجتهدی ـ یلفانی ـ میثمی ـ نژادی ـ کیبوری ـ سرمدی ـ عزیزیان ـ محسنی ـ کمالی‌نیا .

آ ـ ۱۷۹۷۱

جناب آقای مهندس کرمانچی

فوت ابوی گرامتان را تسلیت عرض نموده بقاء عمر شماو خانواده محترم را از خداوند متعال مسئلت مینمائیم.

شرکت ساختمانی تراس

آ ـ۳۳۳٦۸

جناب آقای محمود جعفریان معاون سازمان رادیو تلویزیون ملی ایران و مدیر عامل خبرگزاری پارس

اندوه درگذشت مادر سخت‌تر از آنست که بتوانیم در آن جنابعالی و خانواده محترم را به شکیبائی دعوت کنیم.

ضمن تقدیم صمیمانه‌ترین تسلیت، امیدواریم ما را درسوگ مادر عزیزتان شریک بدانید.

کارمندان دفتر ویژه سازمان رادیو تلویزیون ملی ایران

آ ـ۳۳۳٤۸

درگذشت فقید سعید شادروان دکتر مهندس حسین فرخنده‌پی را بهمسر گرامی و فرزند برومند آنمرحوم و سایر بازماندگان محترم تسلیت میگوئیم.

شوش سر ـشرکت سهامی خاص

آ ـ۳۳۳٤۹

بانهایت تاسف فوت مرحوم دکتر مهندس فرخنده‌پی را به خانواده محترم فرخنده‌پی مخصوصا به سرکار خانم فرخنده‌پی تسلیت عرض نموده بقای عمر وصبر جمیل برای بازماندگان را از خداوند مسئلت داریم.

شرکت فاخ

آ ـ۳۳۳۲۸

جناب آقای مهندس جهانگیر حق‌شناس
جناب آقای مهندس فریدون حق‌شناس

مصیبت وارده را تسلیت گفته وبقای عمر آن خانواده‌گرامی را از درگاه یکتای بی‌نیاز مسئلت دارد.

شرکت رسته ـ مهندسین مشاور

آ ـ۳۳۳۷۱

جناب آقای بهرام اسلامی

باتاسف فراوان درگذشت پدر بزرگوارتان را تسلیت گفته واز درگاه ایزد یکتا برای شما و خانواده محترم آرزوی صبر وشکیبائی وبقای عمر داریم.

کارکنان دفتر روابط عمومی شرکت سهامی ساسان

آ ـ۳۳٤٦۱

همکار گرامی آقای علی‌اکبر میرزا محمدی

بانهایت تاثر وتاسف مصیبت وارده را تسلیت عرض‌سلامتی وبقاء عمر بازماندگان را از خداوند متعال مسئلت مینمائیم.

کارمندان اداره ریشه‌کنی مالاریا ومبارزه با بیماریهای واگیر استان مرکزی

آ ـ۱۸۰۰۹

جناب آقای سید کریم شفیعی

باشنیدن خبر درگذشت مادر بزرگوارتان عمیقا متاثر و خود را در غمتان شریک میداریم.

صمیمی ـ نوری ـ عباسی ـ پیکرآرا

آ ـ۱۸۰۰٥

جناب آقای مهندس ملک ایرج معزی

مصیبت مولمه فوت والده ماجده آنجناب را تسلیت عرض نموده وخودرا در این غم بزرگ شریک میدانیم .

کارکنان شرکت سهامی خاص مسافرتی دوردنیا .

آ ـ۱۷۹۹۳

جناب آقای مهندس ملک ایرج معزی

باکمال تاسف مصیبت وارده را تسلیت عرض نموده بقای عمر و توفیق روزافزون آنجناب را آرزومندیم .

از طرف کارکنان شرکت سهامی خاص ورلداکسپرس

آ ـ۱۷۹۹٥

همکار عزیز آقای مهندس آق‌بلاقی

مصیبت وارده را تسلیت می‌گوئیم .

کارشناسان مرکز تحقیقات دامپروری کشور

آ ـ۸۱۰۸

جناب آقایان، دکتر شفیع امین، دکتر عجمی

درگذشت تیمسار امین را به آنجنابان و سرکار خانم دکتر عجمی وخاندان والاتبار امین صمیمانه تسلیت عرض نموده ودر غم شما شریکیم .

کرج ـ حاج اسداله ملکی وبانو

آ ـ۸۱۰٦

آقای علی حبیبی فردپور

مصیبت واردمرا بشما تسلیت می‌گویم .

محمد کاظم بجنوردی

آ ـ۳۳۳٦۳

سپاسگزاری

بدینوسیله از سروران و همکاران و بستگان گرامی که‌درانده درگذشت برادربزرگوارم حجت‌الاسلام‌شریعتمدار مرحوم **شیخ رحمت‌اله دقیقی** قدس‌سره ابـراز همـدردی فرموده‌اند خصوصا بستگانی که در تهران موجب تسلی اینجانب گردیده‌اند صمیمانه سپاسگزارم .

فرج‌اله دقیقی الموتی

آ ـ۳۳۳٦۰

بقیه آگهی های تسلیت در صفحه ۲۱

تقویم اطلاعات

ساعات شرعی
استخراج دکتر ریاضی کرمانی

دوشنبه ـ چهارم بهمن ۲۵۳۵ چهارم صفر ۱۳۹۷ ـ بیست وچهارم ژانویه ۱۹۷۷
اذان مغرب ..... ساعت ۵ و ۴۰ دقیقه
اذان صبح (فردا) ... ساعت ۵و۳۵ دقیقه
طلوع آفتاب (فردا)... ساعت ۷ و۷ دقیقه
ظهر شرعی (فردا) ... ساعت ۱۲و۱۷دقیقه

نکومو : در تهران بمن پیشنهاد های مثبتی دادند

جوشوانکومو رهبر ملی گرایان زیمبابوو (رودزیا) در بغدادگفت هنگامی‌که وی‌هفته گذشته در تهران‌اقامت داشت سفیر انگلیس پیشنهاد هـای مثبت تازه‌ای از طرف دولت انگلیس بوی تسلیم کـرد . نکومو گفت پیشنهاد هائی‌را که در تهران دریافت کرده بدقت مورد مطالعه قرارداده است . نکومودیروز از بغداد وارد بلگراد شد .

این سفر بدعوت یکسازمان سیاسی یوگسلاوی بنام‌اتحادیه سوسیالیست‌یوگسلاوی‌صورت گرفته است .

تعهدات کارتر دربرابر جهانیان

کارتررئیس جمهوری جدید آمریکا دست بابتکار تازه‌ای زد و آن اینکه وی علاوه بربیام بمردم کشور خود پیامی‌هم‌بتمام ملل جهان فرستاد. کارتر علت اینکار را چنین توضیح‌داد .. اگر چه در انتخابات ما شرکت نداشتید، ولی تصمیمات من در شما اثر خواهد داشت «کارتر قول و قرارهای خود را باملل مختلف جهان با این امر آغاز کرد » امریکا تعهد ومسئولیت خود را دائر برکمک‌بایجاد یک نظم جهانی پایدار و عادلانـه وصلح‌آمیز ایفا خواهد نمود ، مادرصدد نخواهیم بود که بر دیگران تسلط‌پیداکنیم یانظریات خودمان را به‌آنها تحمیل‌نمائیم» وی سپس‌بعنوان‌رئیس جمهوری امریکا تاکید و تصریح کردکه امریکا به تنهائی‌نمیتواندوحشت اتمی را از جهـان‌براندازد و توسعه منصفانه و معقول محیط زیست را تامین نماید و حقوق طبیعی فردفرد جهانیان را کـه رهائی از فقر وگرسنگی ومرض و فشار سیاسی است تضمین کند وی از ملل‌جهان خواستار همکاری و کمک شد ودرپایان بعنوان رئیس جمهوری اطمینان داد که امریکا نقش خود را در این موارد ایفا خواهد کرد .

داستان تسلیحات ایران وشوروی وراد بوهاومطبوعات دوکشور

اطلاعات دیپلماتیک

رسیو مسکو ازقول‌برژنف‌دبیر کل حزب‌کمونیست اتحادشوروی گفت «این‌ادعا که گویا اتحاد جماهیر شوروی درامر تسلیحاتی پارا از حدود منافع دفاعی خود فراتر میگذارد یک ادعای مهمل‌و بی‌اساسی است متاسفانه محافل معینی در غرب به چنین ادعای مهمل وپوچی متوسل میشوند». رادیو مسکو بعد در جای دیگر همین خبر و تفسیر متذکر می‌شود «جادارد که باین نکته‌اشاره شود که‌این‌ادعاهای دروغین‌با استناد بمطبوعات باختری یابدون آن اغلب درروزنامه های ایران و در گفتارهای رادیو تهران رسوخ میکند. حرفهائی در باره تشریح گزارش کذائی سازمان سیا امریکا نیزحاکی از تسلیح زیاد اتحـاد جماهیرشوروی‌است». نکات‌فوق از این لحاظ جالب است‌که رادیو مسکو فراموش کرد که خودش هرشب ازقول «مطبوعات‌باختری» ویا «کمیته فرعی سنای امریکا»یا «گزارش‌های‌سیا» یا «روزنامه‌های آمریکا واروپا» همین معامله‌رابا ایران میکند و مدعی میشود که ایران «در امر تسلیحاتی پا را از حدود منافع دفاعی فراتـر می ـ گذارد» معلوم نیست چرا وقتی همین «ادعاهای مهمل وبی‌اساس وپوچ» از همان حلقوم و قم علیه ایران بیرون میاید صحیح است و روزنامه های شوروی آنرا نقل و رادیو مسکو آنرا پخش میکنند، واین یک امرصحیح و بنفع «صلح جهانی» است اما اگر علیه شوروی بودو مطبوعات ایران آنرا نقل وقول ویا رادیو تهران آنرا منعکس ساخت «مهمل و پوچ وبی‌اساس» است ؟

مطبوعات ایران نظر دبیرکل حزب کمونیست شوروی راقبول دارند که مطبوعات غرب مهمل‌و پوچ زیاد میگویند امیدواریم‌که رادیو مسکو هم آنرا بپذیرد و دیگر در تفسیر پیرامون تسلیحات ایران مطالب آنها را عنوان‌نکند.

سفر نخست‌وزیر به‌مراکش واسپانیا

آقای هویدا نخست وزیر شنبه آینده نهم بهمن یکسفر «روزه راآغاز میکند در این سفر ابتدا بدعوت آقای«احمد عصمان»، نخست وزیر مغـرب از آن کشوروسپس ازاسپانیا بدعوت«ادولفوسوارز» نخست وزیر اسپانیا دیدن خـواهد کرد، این دوسفر رسمی است و یک هیئت‌چندنفری همـراه هویدا خواهند بود، پیش‌بینی میشود آقایان ندیم معـاون وزارت خارجه، وجواد وفـا معاون وزارت امور اقتصادی ودارائی همراه نخست وزیر باشند ،دعوت مغرب(مراکش) مدتها است که بتعویق افتاده درمراکش مذاکرات اقتصادی بین دوکشور اولویت دارد. مغرب‌درآستانه‌اجرای‌برنامه ششم است که ازسال آینده شروع‌خواهدشـتقریباهمزمان بابرنامه‌ششم‌ایران‌ـتوقع دولت مغرب اینست که‌ایران باسرمایه گذاری وکمک های فنی دراین برنامه مشارکت کند. درحال حاضر ایران یکـی ازصادر کنندگان نفت به‌مراکش است مراکش نیز مصالح ساختمانی ومواد کشاورزی بایران‌صادر میکند آقای هویدا درمدت‌اقامت خود درمراکش بااعلیحضرت ملک حسن پادشاه‌مغرب‌ملاقات ومذاکرات خواهد داشت واز شهرتاریخی ومذهبی «فاس» دیدن خواهد کرد. سفر بـه اسپانیا نیز همراه بامذاکرات سیاسی واقتصادی‌است هویدا درمادرید باپادشاه‌اسپانیاملاقات ومذاکره خواهد کرد، اسپانیا درحال حاضریکی ازخریداران نفت ایران وهمچنین یکی از صادرکنندگان کالا هـای صنعتی بکشور ماست امکانات توسعه اقتصادی بین دوکشور بسیارزیاد است واین مسئـله درملاقات هویدا ـادلفوسوارز مورد مذاکره‌قرارخواهدگرفت.

درمحافل ومجالس

شایعه تغییرات در محافل ورزشی

در محافل ورزشی‌همه درانتظار هستندوازیکدیگر سراغ تغییرات رامیگیرند. شایعات همچنان قوت داردو اسامی‌مشخصی بر سر زبان است. محفل نویس‌به‌همه‌منتظران اطلاع میدهد که لایحه ورزش تاچندروز آینده آماده تقدیم‌به پارلمان است و آخرین مطالعه وبررسی آن درشرف پایان استو انتصابی‌تا پس‌از روشن شدن وضع‌لایحه درپیش نخواهدبود.

کمیسیون برق و پایان خاموشی ها

سرانجام روشنائی تهران سامان‌گرفت و بیش‌از یکهفته است که از خاموشیهای طولانی و پی‌درپی خبری نیست وبطور کلی‌وضع‌بحال عادی بازگشته‌است.

آنچه موردبحث محافل قرار گرفته اینست که‌خاموشیها بحداقل ممکن تقلیل یافته، اماذره‌ای بر تولید نیروی برق‌اضافه نشده است .بنابراین عقیده براین‌است که‌درامرتقسیم برق در سراسر کشور ازمدیریت تازه‌ای کمک گرفته شده‌است.

یك خبر پنهانی محافل‌حکایت‌ازآن‌دارد که‌برای انجام‌این هدف کمیسیونی متشکل از وزیر نیرو ، چندکارشناس‌عالیمقام وزارت نیرو وکمك‌ویاری دست‌اندرکاران وبنیان‌گذاران‌قدیمی صنعت‌برق تشکیل شده و از تجربیات مدیران سابق برق‌نظیر فضل‌اله محمودیان که‌اینك مدیر کل‌راه‌آهن دولتی‌ایران‌گردیده وصالحی مدیر دیگر برق که‌سالهاست‌به بخش خصوصی‌پیوسته کمك‌گرفته شده وجالبتر ازهمه‌این‌که مهندس روحانی وزیر سابق آب‌و برق‌کار برنامه‌ریزی رادرکمیسیون مذکور دردست گرفته‌است . درمحافل‌تاکیدبراینست‌که موفقیت کمیسیون ، علاوه بر استفاده از تجربیات ارزنده مسئولان‌درسابق،مرهون همکاری فوق‌العاده مردم نیزبوده‌است.

کتاب برای دانشجویان

یکی دوتن از استادان دانشگاه ها دریك‌جلسه مشوره بحث میکردند که کتابهای علمی‌به زبانهای بیگانه برای دانشجویان دانشگاه ها ومدارس عالی کشورمان قابل استفاده نیست وباید آنها رابه‌فارسی ترجمه‌کرد تاضعف دانشجویان از نظر احاطه به زبانهای بیگانه‌موجب فقر علمی آنان نشود.یکی از استادان برای اثبات مطلب‌خود گفت طبق بررسیهای انجام شده بیست هزار دانشجو وکادر آموزشی دانشگاه تهران در مدت یك‌ماه ازسال تحصیلی جاری از کتابخانه دانشگاه تهران فقط دویست جلد کتاب برای مطالعه گرفته‌اند .

باعتقاد محفل نویس ـقدرمسلم درکتابخانه بزرك دانشگاه بیش‌از دویست جلد کتاب به زبان‌فارسی وجود داردریشه درد نداشتن زبان خارجی نیست بلکه تنبلی در مطالعه است.

سرمایه‌گذاری در آبریزگاه

گفته میشود که‌در تهران مردی برای ایجاد یك‌آبریزگاه عمومی سرمایه‌گذاری کرده است.

کاراین مرد ازجالب‌ترین اقدامات درشهری مانند تهران بشمار می‌آمدو انتفاعی بودن این سرمایه گذاری نیز درنوع خود فصل جدیدی رادربکار بستن روشهای انتفاعی که جنبه های اجتماعی نیزدارد باز میکند!

گفته میشودکه سرمایه‌گذار درمنطقه‌زیر خیابان سپه اقدام به‌چنین کاری‌کرده‌و باساختن یک آبریزگاه‌عمومی‌در برابر دریافت پول تاسیسات آنرا دراختیار استفاده کنندگان قرار میدهد .

تردید نیست درشهری که‌فرسنك تافرسنك آن فاقد آبریزگاه است یك‌چنین کاری مفیداست.

مقامات مسئول‌به محفل نویس اطلاعات وعده دادند که‌در صورت مراجعه این‌قبیل افرادحاضرند به‌آنها اجازه‌ایجاد آبریزگاه های عمومی وزنجیره‌ای رادرتهران بدهندواین بنظر بسیاری از مردم تنها راه‌آسوده کردن مردم است.!

در سمپوزیوم روابط اقتصادی خارجی ایران اعلام شد

شوروی از ایران تقاضا کرد صدور گاز دوبرابر شود

★ ایران ظرف ٦ سال در مقابل ٦٥٠ میلیون‌دلار سرمایه‌گذاری ٧٦٠میلیون دلار گازبه‌شوروی‌فروخته است

دولت شوروی از ایران تقاضا کرده است که مقدار تحویل گاز به شوروی را به دو برابر افزایش دهد . این خبر را تقی مصدقـی مدیر عامل شرکت ملی گاز ایران در سمپوزیوم‌روابط اقتصادی خارجی ایران که در دانشگاه پهلوی شیراز برپا شده اعلام کرد .

مصدقی افزود درحالیکه ایران ٦٥٠ میلیون دلار برای رساندن‌گاز به‌شوروی و تاسیس شبکه داخلـی توزیع گاز سرمایه گـذاری کرده است ، فقط در ظرف نزدیک به ٦ سالی که‌ازآغاز بهره‌برداری گازمیگذرد٧٦٠ میلیون دلار به شورویها گاز فروخته است.

در دومین روز برگـزاری سمپوزیوم روابط اقتصاد خارجی ایران فواد روحانی پیرامون تحولات سیاست‌نفتی ایران سخن‌گفتو اظهارداشت اهمیت مخصوص صنعت نفت ایران در این است که در نیم قرن گذشته کشور ما شاهـد پیشرفتهای شگفت انگیزی در همه زمینه‌ها بوده است . این پیشرفتها برحسب تصادف یا برای استفاده از وضع بازار جهانی یا به پیروی ازاقدامات دیگران صورت نگرفته بلکه‌این پیروزی‌ها درپرتودوراندیشی های‌شاهنشاه‌آریامهروپایداری دربرابر مبارزه‌ها بدست آمده است .

فواد روحانی سپس بـه تشریح نفت و سایر انرژی‌ها درآینده پرداخت .

قرارداد با شوروی

پس از سخنان فوادروحانی سخنران دیگر این‌سمپوزیـوم تقی مصدقی مدیر عامل شرکت ملی گاز ایران ضمن تشریـح توسعه نقش گاز ایران‌دربازار های جهانی در عصرشکوهمند پهلوی اظهار داشت ازابتدای بهره‌برداری از منابع نفتی ایران گازهای تولید شده بـه همراه نفت عملاسوزاندهمیشد و بهدر میرفت .

قرارداد همکاری اقتصادی و فنی ایران و اتحاد جماهیـر شوروی که با الهام از نیات عالیه شاهنشاه آریامهر در زمینه‌گسترش‌روابط اقتصادی دو کشور همسایه‌وجلوگیری از سوزانده شدن گاز هـای همراه با نفت در بهمن مـاه ۲۵۲٤ شاهنشاهی بسته شد ، فصل نوینی را درتاریخ‌فعالیت های صنعت گاز ایران پدیـد آورد. در چهار چوب ایـن قرارداد دو کشور تـوافق کردند. درمقابل‌صدورگازایران به همسایه شمالی اتحـاد جماهیر شوروی در ایجادیک مجتمع بزرگ‌ذوب‌آهن‌کارخانه ماشین‌سازی اراک و سایـر طرح‌ها در ایران اقدام نمایدو بدین ترتیب طرح صدور گازبه اتحاد جماهیر شوروی که‌بنام شاه لوله اول گاز معـروف است بنا نهاده شد .

از آنجائی که گاز رسانی در داخل کشور نیز یکی از نیات والای شاهنشاه آریامهر بود ازاین‌روطرح‌گاز رسانی‌داخلی با صدور گـاز بـه شرکت همسایه‌مان تلفیق شد و در نتیجه نه‌تنها سرمایه گـذاری طرح از نظر اقتصادی مقرون به صرفه گردید بلکه ملت‌ایران توانست در عصر شکوهمند پهلوی به تکنولوژی‌ذوب‌آهن نیز دست یابد .

استهلاك سرمایه‌گذاری

مصدقی درپایان سخنان‌خود گفت : نزدیک ٦ سال که از آغاز بهره‌برداری گاز میگذرد حدود ٧٦٠ میلیون دلار گاز بشورویها فروخته شده ، درصورتیکه در این‌مدت‌حدود ٦٥٠ میلیون دلار در این‌رشته سرمایه‌گذاری شده است .

در آغاز بهره‌برداری قیمت فروش هر هزار فوت‌مکعب‌گاز بشورویها ٧و١٨ سنت بود ، ولی هم‌اکنون‌قیمت‌گاز تحویلی هر هزار فوت مکعب ٦٠سنت است. اخیرا شورویها تقاضا کرده‌اند مقدار تحویل گاز بـه آنان بدو برابر افزایش یابد.

مهندس مصدقی افـزود : هم‌اکنون ١٧ درصد ازمصرف انرژی در ایران را گازتشکیل میدهد ، ولی پیش‌بینی شده است در برنامه ششم به ٣٣ درصد برسد . قیمت‌گازمصرف داخلی حدود٦٥درصدارزانتر از سوختهای دیگر است . مصرف ٣٢ میلیارد مکعب گاز معادل ٢ میلیون بشکه نفت است و تنها از این‌راه‌سالانه حدود ٢ میلیارد دلار به سود کشور است .

مصدقی گفت : بسیاری از کشورها بویژه امریکا واروپا احتیاج به گاز فراوان دارندو مسلما درآینده نزدیک مقدار صادرات این فرآورده‌ها بـه کشورهای فوق‌افزایش‌خواهد یافت .

آزیر خطر 3M محافظ منزل شما ازسرقت
شرکت شبـــرنگ تخت جمشید تلفن : ۸۲۸۰۴۵

جمعیت شیروخورشیدسرخ ایران
آگهی پذیرش دانشجوی پرستاری

جمعیت شیروخورشید سرخ ایران‌برای تحصیل در آموزشکده پرستاری رضاشاه‌کبیر (آهورا) در بهمن ماه ۲۵۳۵ مطابق شرایط مندرج درکتابچه راهنمای داوطلبان ورود به آموزش عالی (صفحه ۵۹ـ٦۰) دانشجو میپذیرد.

داوطلبان ثبت نام‌میتوانند از تاریخ۳ر۱۱ر۲۵۳۵ الی ۸ر۱۱ر۲۵۳۵ بادر دست داشتن کارنامه سنجش آموزش کشور هر روز از ساعت ۹ الی ۱۵ و پنجشنبه ها از۹الی۱۲ بجز روزهای تعطیل به‌آدرس آموزشگاه واقع در شهرری‌خیابان‌شیرو خورشید سرخ جنب آرامگاه رضاشاه کبیـر مراجعه نمایند . ۱ـ۲

آش‌داغ‌بازار آب میوه سرد راکساد کرد

باوجود تاثیر شگرف و انکارناپذیر تبلیغـات ، در افزایش میزان فروش کالا ها، هنوز ضرب‌المثل قدیم «مشک آن است که خود ببوید، نه آنکه عطاربگوید» در زندگی روزمره مـردم جای محکمی‌دارد. واین دو عکس ، ازهمین نکته‌حکایت هادارد: یک آبمیوه‌فروش، ازهمه‌امکانات‌تبلیغاتی‌استفاده کرده ،کالای خود را، در انواع واقسام، حاضر و آماده ،جلوی چشم‌رهگذران قرار داده،برای جلب توجه مشتری ، حتی دکه‌کوچکش راچراغانی کرده و در این وانفسای‌کمبودبرق ازروشن کردن دهها چراغ هـم خودداری نکرده ، بااینحال جلوی دکه او، مشتری کـه جای خود دارد، پرنده هـم پرنمیزند ....

ولی، یک آش‌فروشی، که تنهایک دیگ آش‌وچند کاسه کوچک راکنار دیوار گذاشته ، چنان بازارگرمـی دارد، که ازفرط ازدحـام مشتری ، خودش وبساطش ازدیدرس رهگذران بدور مانده‌اند، با اینحال طالـب آش، از پشت‌همین «دیـوار گوشتی»،کالای موردا‌حتیاج خود را پیدا می‌کند و بـه سراغ کاسه‌آش‌داغ‌میرود...

مقررات مرخصی استحقاقی کارمندان تغییر میکند

مشمولانی که برای خدمت به وزارتخانه هاو موسسات دولتی معرفی شده‌اند میتوانند در طول سال از ۴۰ روز مرخصی‌استحقاقی استفاده کنند.

استفاده از ۲۰ روز مرخصی استحقاقی مشمولانی که‌دروزارتخانه هاو موسسات دولتی خدمت می ـ کنند، در هیات وزیران تصویب شد و برای اجرا از سوی سازمان امور اداری و استخدامی کشور به کلیه وزارتخانه هاو موسسات دولتی ابلاغ گردید.

کارمندان رسمی وزارتخانه هاو موسسات دولتی سالی یك ماه‌حق مرخصی با استفاده از حقوق و فوق‌العاده های مربوطه رادارند.

کارمندان رسمی همچنین در صورت ابتلاء به بیماری هائی که مانع انجام خدمت آنان باشد از مرخصی استعلاجی استفاده می‌ـ کنند وجز در موارد بیماری های صعب‌العلاج حداکثرمدت استفاده از مرخصی استعلاجی چهار ماه‌در سال خواهدبود.

کارمندان رسمی دولت همچنین میتوانند با موافقت وزارتخانه یا موسسه متبوع خود از مرخصی بدون حقوق نیز استفاده کنند و مدت مرخصی بدون حقوق آنان‌از لحاظ بازنشستگی‌جزء سوابق‌خدمت محسوب نخواهدشد.

حداکثر مدتی که کارمندان رسمی در طول خدمت خود می ـ توانند از مرخصی بدون حقوق استفاده کنند، سه سال خواهد بود ولی برای ادامه تحصیلات‌عالی کارمندانی که دررشته های‌مشاغل دبیری وآموزگاری خدمت میکنند وفاقد دانشنامه لیسانس هستند و همچنین‌برای ادامه تحصیلات عالی تخصصی در رشته مربوط به‌شغل کارمند ، حداکثر این مرخصی‌تا دوسال دیگر قابل تمدید است .

محفوظ ماندن پست سازمانی کارمندان رسمی در مدتی که از مرخصی بدون حقوق استفاده می کنند الزامی نیستو در صورتی که پس از پایان دوران مرخصی پست سازمانی مناسب برای ارجاع به‌کارمند موجودنباشد، بحال‌آماده بخدمت درمی‌آید.

در لایحه نهائی قانون استخدام کشوری که در حال حاضر برای تجدید نظر مورد بررسی مجدد قرار گرفته ، پیش بینی شده‌است که تعطیلات رسمی یا اداری جزء مرخصی کارمندان محسوب نشود.

بدین ترتیب در آینده برای احتساب ایام مرخصی کارمندان فقط روزهای کار اداری در نظر گرفته خواهدشد و تعطیلات بین مرخصی‌آنان جزءمرخصی محسوب نخواهد شد.

در لایحه نهائی قانون استخدام همچنین پیشنهاد شده است مدت استفاده کارمندان از مرخصی استحقاقی که اکنون ۳۰ روز در طول یکسال است پس ازاحتساب نکردن روزهای تعطیل به ۲۵ روز در طول یکسال کاهش پیدا کند.

بازهم یک میلیونر دیگر

آقای ابوالقاسم اکبر، اهل رشت‌وحسابدار شرکت خصوصی در تهران ،هفته‌گذشته با خرید سری ۵ تائی بلیطهای بخت‌آزمائی، یك میلیون و دویست هزار تومان برد .

میلیونر هفته گفت:

بلیطرا از رشت خریدم و در حالیکه براثر کسالت، بستری بودم ، خبر برنـده شدنم را اززبان باجناقـم شنیدم و کاملا خوب شدم.»

آقـای ابوالقاسم اکبـر
میلیونر هفته

هفته گذشته بلیطهای بخـت آزمائی‌بازهم یک میلیونر داشت. آقای ابوالقاسم اکبر با خرید سری ۵ تائی، یک میلیون و دویست هزار تومان جوایزممتاز را یکجا برنده شد و جایزه خود را ، عصر چهارشنبه گذشته ،در بنگاه‌بخت آزمائی ملی و درحضور هیئت نظار رسمی و تماشاگران حاضر در مراسم ، طی چکبانکی بطور خالص‌وبدون کسر مالیات دریافت داشت.

آقای اکبر،که‌اصلا اهل رشت است ودر یک شرکت خصوصی در تهران کار می کند،همراه با باجناق خود در مراسم حضور یافته بود. وی گفت:« من برای دیدن خانواده به رشت رفته‌بودم وبلیطبرنده‌را همانجا خریدم. خبر برنده‌شدنم‌راهم از باجناقم گرفتم.» وی افزود:«من بیمار و بستری بودم، وقتی‌مژده‌بردن یک میلیون ودویست هزار تومان را شنیدم، تبم قطع شد و کاملا خوب‌شدم».

آقای ابوالقاسم‌اکبر، میلیونر هفته ،در حالیکه چك‌تضمین‌شده یك‌میلیون‌و دویست هزار تومانی‌بانك‌ملی ایران‌رادر دست‌دارد..

دراجتماع بین‌المللی پزشکان متخصص بیماری قند

خطر مصرف انسولین تکذیب شد

در اجتمـاع پزشکان‌متخصص بیماری های قند و دیابت که در کانادا تشکیل شده بود اعلام‌شد انسولین تنها داروی بیماری قند است و مصرف آن در حد معمول هیچگونه خطر و عارضه‌یی‌ندارد.

در این کنگره که ۵۰ نفر از برجسته ترین متخصصین دیابت دنیا که ازجمله گروهی ازپزشکان ایرانی شرکت داشتند، در مورد ایجاد ضایعات عروقی‌در اثرتزریق انسولین توضیح داده شد که تـزریق انسولین در بعضی از بیماران که در شرایط نامناسب عروقی قرار دارند ، احتمال دارد عوارض عروقی را تشدید کند .

در کنگره پزشکان اعلام کردند که در حال حاضر ۷۰ میلیون نفر از مردم دردنیا مبتلا به‌دیابت و بیماری قند هستند واکثر آنها از داروهای خوراکی ضد قند و انسولین استفاده می‌کنند .

در همین کنگره توصیه شد بهترین راه درمان بیماری قند رعایت رژیم غذائی و مصرف حد اقل مواد نشاسته‌ای بخصوص قند و شکر و مرباجات است.

همچنین در کنگره اعلام شد که در آینده نزدیکـی با پیوند لوزالمعده یا تلقیح سلول‌هـای انسولین ساز لوزالمعده بیماری قند بطور کلی درمان پذیر خواهد بود .

چندی قبل خبرگزاری ها از قول یک روزنامه پزشکی اعلام کرده بودند تزریق انسولین‌باعث میشود که مخاطرات گوناگون برای کلیه وکبد بوجود آید و همچنین خطربوجود آمدن‌عفونت جلدی واختلالات عصبی و حتی کور شدن بیماران مبتلا به مرض قند وابتلای آنان به امراض‌قلبی افزایش یابد. ولی‌در کنگره‌مزبور، وجود این خطرات در اثر تزریق انسولین ، تکذیب شد .

آگهی توزیع سیمان سال ۲۵۳٦ شاهنشاهی بین بخش خصوصی

شرح در صفحه

اطلاعات
۴۸۱
ضمیمه

نقشه‌نامه مازندران

۵۰ سال بود که بشریت چهار اسبه بطرف تعالی و تجدد میدوید ولی دربار ایران در این ایام تمام فضایل خود را صرف امیال نفسانی کرده بود

ساعت سه‌وربع بعدازظهر جمعه ۲۹ مهرماه پس از پذیرفتن هیئت دولت و ابلاغ نظریات خود در خصوص این مسافرت، از «تهران» به‌عزم «مازندران» حرکت کردم.

همراهان عبارت بودند از:

شاهپور محمدرضا، ولیعهد.

فرج‌الله‌خان بهرامی، رئیس دفتر مخصوص شاهنشاهی.

چراغعلی‌خان، کفیل وزارت دربار.

جعفرقلی‌خان اسعد بختیاری.

امیر لشکر خدایارخان.

امیر لشکر نقدی.

امیر لشکر انصاری.

علیخان دشتی، نماینده مجلس شورای ملی و مدیر روزنامهٔ شفق سرخ.

دادگر، نمایندهٔ مجلس شورای ملی.

شکرالله‌خان قوام صدری.

میرزا کریمخان رشتی.

سرتیپ علیخان، معاون ادارهٔ امنیه.

سرهنگ محمدباقرخان، آجودان ولیعهد.

یاور منصور میرزا جهانبانی، ریاست دو اتومبیل اسکورت نظامی.

دو نفر آجودان.

دو نفر از اعضاء دفتر مخصوص.

از دروازهٔ «تهران» وارد جادهٔ شوسه شدیم. این قسمت تا «سرخه‌حصار» گرد و خاك بیشمار داشت. عمارت و باغ «سرخه حصار» درکنار جادهٔ «جاجرود» و دردامنهٔ کوه کم ارتفاعی بنا شده که رشته‌ای از این کوه ضلع شرقی جلگهٔ «تهران» را محدود می‌سازد. این بنا از عمارات سلطنتی قاجاریه است که محض تفریح و تفرج خود ساخته‌اند، و باوجود مصارف بسیاری که در عرض سال نگاهداری و حفظ آن ایجاب می‌کند، هیچ فایده‌ای از آن حاصل نمی‌گردد. چون سزاوار نمی‌دیدم که این ابنیه بیش از این بی‌فایده بماند و مردم از آن نفعی نبرند، به‌متصدیان امور دستور داده بودم راهی برای استفاده از آنها در نظر بگیرند که عمومیت داشته باشد.

اخیراً دکتر حسین‌خان بهرامی، رئیس کل صحیهٔ مملکتی، پیشنهاد نمود که عمارت مزبور، برای تأسیس یک سناتوریوم تخصیص داده شود که دارای پنجاه تخت خواب باشد، و مرضای مسلول شهر در آنجا تحت معالجه درآیند.

این مرض، باوجود هوای خشک و آفتاب درخشان «تهران» که دافع سل است، متأسفانه به‌علت عدم رعایت اهالی از اصول صحی، خاصه اهل بازار که در زیر سقف‌ها و در هوای کثیف دکاکین متوقفند، در «تهران» شیوعی وافر دارد، ولی تاکنون برای این قبیل مرضا محلی متناسب که هوای مقتضی و مسافت کافی ازشهر داشته باشد، ترتیب داده نشده بود. معلوم است که معاشرت با مسلولین تا چه‌میزان برای سلامت مردم خطرناك است. پیشنهاد رئیس صحیه را پذیرفتم، و امر اکید صادر کردم که وسائل این کار را هرچه زودتر فراهم آورند.

مخارج اولیهٔ تأسیس این سناتوریوم رابیست هزارتومان، وبودجهٔ سالیانهٔ آنرا درحدود چهل هزارتومان برآورد کرده بودند. چون ازبودجهٔ مملکت به‌زحمت ممکن می‌شد که چنین وجهی تخصیص بدهند، چندی این موضوع معوق ماند، تا این که اخیراً، چون عزیزخان خواجه وصیت کرده بود دارائی او را پس از مرگ به‌پادشاه وقت تسلیم کنند، صورت اموال او را از نظر من گذرانیدند. من نیز هیئت دولت را مختارگردانیدم که این اموال را به‌یکی از دو مصرف معارفی یا صحی برسانند.

هیئت دولت نیز صحیه را ترجیح داد، و به‌این ترتیب عایداتی برای مریضخانه مزبور پیدا شد، و دیگر تصور نمی‌رود مشکلی برای انجام این کار خیر باقی باشد.

«سرخه‌حصار» نسبت به‌شهر «تهران» ارتفاع بیشتری دارد، و از این جا راه به‌بالای گردنهٔ «هزاردره» صعود می‌کند. منظرهٔ دره‌های بیشماری که از دامنهٔ «البرز» فرود آمده، و این قطعه خاك را پرچین و شکن می‌کند، برای اشخاصی که از جلگهٔ «تهران» بیرون آمده باشند خالی از تماشا نیست.

کلمهٔ «هزاردره» که اسم این تنگه شده، واقعاً برای تعیین عدهٔ شعب آن کافی نیست.

در حینی که می‌خواستم از بالای این‌گردنه سرازیر شده و به‌جانب رودخانه جاجرود بروم، خبر دادند که اتومبیل حامل بنزین و نظامیان بمب‌انداز در اواسط گردنه محترق‌گشته، و راه به‌واسطهٔ اشتعال بنزین و احتراق بمب و فشنگ مسدود است. فوق‌العاده از این خبر متعجب شدم، زیرا اتومبیلی راکه برای این عده نظامی تعیین کرده بودند، از محکمترین اتومبیل‌های طرز جدید بشمارمی‌رفت و رانندگان مجرب و سفرکرده داشت.

از بس متألم و متأثر شدم امر دادم اتومبیل مرا تا همان نقطه پیش ببرند، و از احتراق بمب و غیره نیندیشند. شاید زودتر برکیفیت حال مطلع شده، و وسائل نجات راکبین اتومبیل را فراهم آورم. اما افسوس که سرعت و شدت سانحه، راه چاره را بربسته بود. اتومبیل براثر این احتراق بکلی ذوب شده بود، و منظرهٔ اسفناك اجساد این چندنفر نظامی، چنان تأثیر شدید والیم وغمناکی درمن کرد که تاآن روز هیچ‌وقت چشم خود راگریان ندیده بودم. فوراً حفظ و حراست بستگان و اهل و عیال این چند نفر را در ضمن برقراری حقوق و مواجب مکفی، دستور دادم، و امر کردم مقبره‌ای مخصوص نیز بنام خدمت و وفاداری، برای سوختگان مستقر سازند. گویا بی‌احتیاطی یکی از نظامیان، و روشن کردن کبریت و سیگار، وسیلهٔ اشتعال یکی از پوت‌های بنزین شده و شوفر نیز هراسان، به‌جای نگاهداشتن اتومبیل و رفع چاره، اتومبیل را از جاده خارج، و به کوه زده و احتراق را تشدید کرده است.

علی‌ای‌حال هنوز نمی‌توانم از ابراز تأثرخودداری کنم. در تمام جنگ‌های عظیمی که برای من پیش آمده است، هیچ واقعه‌ای به‌این شدت وبه‌این دلخراشی به‌نظرم نرسیده‌است. معلوم‌شد که نیم‌ساعت تمام چشم خود را به‌یک نقطه دوخته ابداً ملتفت هیچ چیزی نبوده‌ام. هیچیک ازهمراهان نیز جرئت نکرده‌اند که نزدیک من آمده ومرا از این حالت بهت و حیرت که تا یک درجه برای خود من خطرناك بود، منصرف سازند. این چند نفر نظامی زیر دست خود من تربیت شده بودند، و هیچ‌وقت منظر آنها را از صفحهٔ دل خارج نخواهم نمود.

با اتفاقات پیش‌بینی نشده و قضا و قدر چه میتوان کرد؟ با یک عالم تأسف و تحسر به‌راه افتادم. نیم‌ساعت در سر پل «جاجرود» پیاده شدم، ولی میل صحبت با احدی را نداشتم. چون شب را در «رودهن» خواهم ماند فقط به‌بهرامی دستوردادم، که همراهان را به‌طرف «رودهن» هدایت نماید.

آب جاجرود را میتوان بتهران بردزیرا تهران بدون رودخانه بزرگ نمیتواند، لطف طبیعی ونظافت جامع رادارا باشد

آب رودخانهٔ «جاجرود» در ایام بهار، به‌واسطه طغیان آنهار و رودهای کوچک دامنهٔ «البرز»، خیلی زیاد می‌شود، طوری که جز به‌وسیلهٔ پل عبور از آن میسر نیست. در نتیجه، غالباً سدهائی راکه برای زراعت درحدود «ورامین» و غیره برآن می‌بندند، خراب کرده و خساراتی وارد می‌سازد.

رود «جاجرود» از شهر «تهران» ۶۰۰ متر ارتفاع دارد. ارتفاع «تهران» نیز از ازسطح دریا یکهزارودویست متر است (۱۲۰۰)، به‌این لحاظ ممکن است که آب‌این رودخانه را به«تهران» برد، زیرا تهران به‌واسطهٔ نداشتن رودخانهٔ بزرگ البته نمی‌تواند که زیبائی منظر و لطف طبیعی و نظافت جامع را دارا باشد. ولی انجام این نقشه به‌علت خسارتی که به‌زراعت «ورامین» وارد می‌گردد، و مخارجی که برای حفر مسیر رودخانه و عبور دادن ازکوه لازم خواهد شد، فعلا میسر نیست.

دراین باب، امر به‌تحقیقات علمی و دقیق‌تری دادم که در صورت امکان جبران

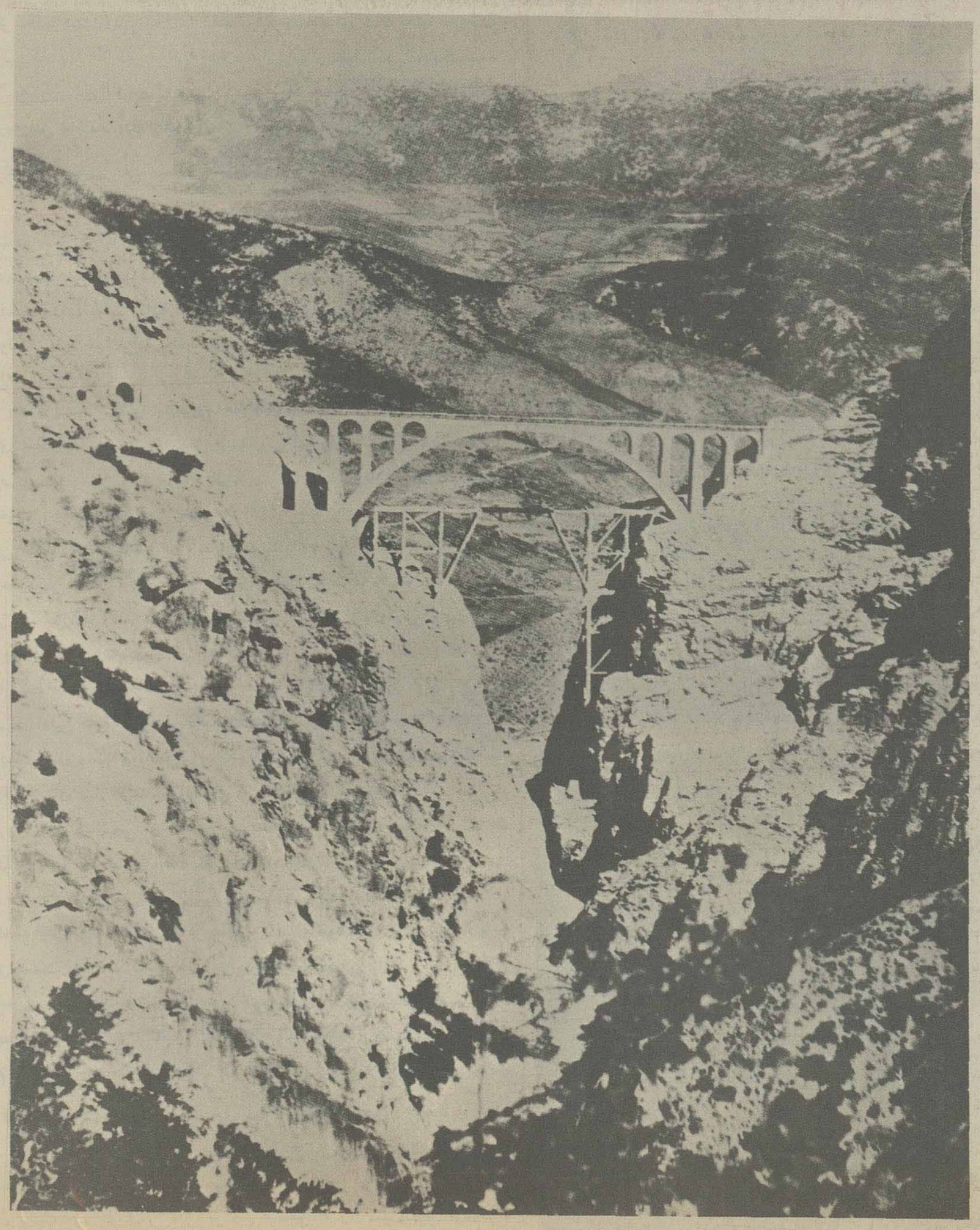

نقص آب «ورامین» را بنمایند.

«تهران» را از روز اول برای مرکزیت و پایتخت انتخاب کردن، شاید مبتنی بر یک فکر عمیقی نبوده‌وجهات مشخص وخانوادگی داشته است، ولی فعلاً که خواه‌نخواه مرکز مملکت واقع شده، با هر وسیله‌ای هست، باید برای آن فکر رودخانه و آب سرشار کرد.

بعد از قریهٔ «کرد»، در نزدیکی و سرراه، قریهٔ بزرگی دیده نمی‌شود، مگر «بومهن». رود کوچکی که از «بومهن» می‌گذرد، ازگردنهٔ «سکنه‌دار» نزدیک به«سیاه پلاس» سرچشمه می‌گیرد، و تدریجاً عظمتی یافته پس از الحاق به‌آب «آه»و«دماوند» به«جاجرود» می‌پیوندد. ارتفاع «بومهن» از «تهران» ۵۰۰ متر است.

قریب نیم‌فرسنگ بعد از «بومهن»، قریهٔ «رودهن» است، که آب «آه» از آن می‌گذرد، وقریب یکصدوپنجاه خانوار سکنه دارد که کردبچه و از مهاجرین «ارومیه» (رضائیه) می‌باشند. «رودهن» ملک شخصی من است. اخیراً برای رفاه حال عابرین، دستور ساختمان یک مهمانخانه‌ای در این قریه داده‌ام که مقداری از بنای آن حاضر شده، و بقیه را هم مشغول‌اند. چون در مجاورت این قریه آب معدنی خوبی وجود دارد، بعد از امتحانات شیمیائی و فوائد مسلم آن، دستور ساختمان حمامها و محلهای منظمی دادم که باوجود راه شوسه‌ای که ایجاد کرده‌ام، بتواند مورد استفاده اهالی «تهران» و سایر نقاط واقع شود.

هوای «رودهن» به‌واسطه مجاورت با «دماوند» و ارتفاع محسوسی که نسبت به«تهران» دارد، طبعاً سرد و ییلاقی است، و طرف مقایسه با هوای «شمیرانات» نیست. با سرعت سیر اتومبیل، چون زیاده از یکساعت و نیم و دو ساعت بیشتر، فاصله از «تهران» ندارد، یقین دارم در فصول تابستان مورد استفادهٔ کامل اهالی «تهران» واقع خواهد شد. خاصه اینکه از آب معدنی و استحمام و استنشاق هوای اطراف آن و غیره، استفادهٔ زیادتری خواهند برد.

نزدیک به‌مغرب درعمارت جدیدالبنای «رودهن» پیاده‌شدم. اطاقهای مهمانخانه راکه مشرف به‌رودخانه است و دره، برای اقامت همراهان تخصیص داده‌اند. من و ولیعهد درعمارت بالای باغ منزل نمودیم.

هرچند هوای این دره در این شب مهتاب بسیارمطبوع به‌نظرمی‌آمد، ولی واقعهٔ امروز درگردنهٔ «هزاردره» طوری مرا مغموم ساخته بود که واقعاً از هر تفریح و تماشائی منزجر بودم. بهرامی اطلاع داد که درسرپیچ «جاجرود» در نقطه‌ای که راه شوسه به‌طرف «رودهن» منعطف می‌گردد، در بیست قدمی جاده یک پلنگ و یک بچه پلنگ دیده است که نگران حرکت اتومبیل و شعاع چراغ آن بوده‌اند، و خیره به‌طرف اتومبیل نگاه می‌کرده‌اند. اتفاقاً سه نفر دیگر که در اتومبیل مشارالیه‌بوده‌اند، و خود او هیچ کدام دارای اسلحه نبوده، و پلنگ‌ها به‌واسطهٔ صدای بوق اتومبیل، قریب سیصد قدم ازکنار جاده خارج شده و از بالای تپه، باز به‌طرف اتومبیل نگاه می‌کرده‌اند. اگر یکساعت زودتر اطلاع داده بود، حتماً برای شکار آنها حرکت می‌کردم. افسوس که پس از مغرب این اطلاع را داد، و هوا بکلی تاریک شده است. من اصولا به‌شکار حیوانات و پرندگان رغبت زیاد ندارم، و خیلی کم اتفاق می‌افتد که میل به‌رفتن شکار و زدن آهو و کبک و غیره نمایم، ولی برای شکار ببر و پلنگ خالی از علاقه نیستم. علی‌ای‌حال دستور حرکت فردا و ترتیب سفر را داده، خوابیدم.

ساعت هشت صبح که از منزل بیرون آمدم، اتومبیل‌ها حاضر بود. همراهان به‌انتظار من، درب باغ ایستاده بودند. ابتدا قریب یک ربع فرسنگ از راهی که دیروز آمده بودیم مراجعت کرده، به‌سر جاده «دماوند» رسیده، و از پل محقری عبور کردیم. راه دائماً بر ارتفاع خود می‌افزاید. اتومبیل‌ها در دامنهٔ جنوب شرقی «البرز» در حرکت‌اند. دره‌های عمیقی پیش می‌آید که اتومبیل غالباً در یک ارتفاع تقریباً دویست ذرعی بالا و پائین می‌شود. دره و ماهورهای پرپیچ و خم از هرطرف‌گسترده است، و سیمای خاک را به‌صورتی عبوس شبیه می‌کند. راه دراین نقاط برحدود «ورامین» مشرف است. رشته کوه «البرز» درطرف یسارما ارتفاع زیادی نشان می‌دهد، زیرا که جاده خود در یک خط مرتفعی امتداد دارد.

من از این قسمت جاده خوشم نمی‌آید، و نپسندیدم، باید دستور بدهم که این قسمت را بعدها عوض کنند، و راه را ازکنار «رودهن» به‌طرف «دماوند»، تسطیح نمایند که خطر اتومبیل رانی کمتر شود، و مردم سهل‌تر بتوانند عبورومرور نمایند.

پس از وصول به‌حدود شهر «دماوند»، و پس از عبور از نقطه‌ای که جادهٔ «دماوند» را از خط «فیروزکوه» مجزی می‌سازد، وارد منطقهٔ «فیروزکوه» و قراء و قصبات آن شدیم. اولین قریهٔ سر راه ما «گیلیارد» یا «جیلیارد» بود، که قریه‌ای است نسبتاً بزرگ. پس از آن «آئینه‌ورزان» قراردارد، که دهی است مرتفع با هفتاد خانوار جمعیت. یک فرسخ دورتر از «آئینه‌ورزان»، قریهٔ «جابان» واقع شده است که اهالی و تهرانی‌ها آنرا «جابون» تلفظ می‌کنند. قریهٔ «سربندان» مرتفع‌تر از «جابان» است اما آب و هوای آن به‌لطف «جابان» نیست. نیم فرسنگ دورتر از آن، قریه «سیدآباد» است که آخر خاک «دماوند» واقع می‌شود. ازگردنه‌ای که دریک فرسنگ‌ونیمی «سیدآباد» واقع است، راه سرازیر می‌شود و دره‌ها بر عمق و تندی خود می‌افزایند. «سیاه‌پیچ» قطعه‌ای از این قسمت راه است که درحین سرازیری اعوجاجی می‌یابد، و چون خاک و سنگ این قطعه از حیث رنگ و اعوجاج مورد توجه شوفرها واقع شده، به«سیاه‌پیچ» شهرت‌گرفته است. امر دادم حتی‌المقدور این قطعه راه را بتراشند و وسیع کنند.

چند قدم پائین‌تر، رودخانه‌ای جریان دارد که آنرا «دلی‌چای» یا «رودديوانه» می‌نامند. در فصل بهار دیوانه‌وار طغیان می‌نماید و غیرقابل عبور می‌شود و راه را قطع می‌کند. در بازدیدهای قبلی، در ضمن دستورهای کلی که برای ساختن راه می‌دادم، مخصوصاً قدغن کردم که پل مستحکم و بلندی بر این رود ببندند. چون خبر ساختن آن رسید، گفتم که آن را «پل فردوس» بخوانند و اکنون «پل فردوس» سرآمد پل‌های این حدود است.

چرا ثلث ایران از بدن مملکت مجزا و بدست اجانب داده شد

به‌نقل بهرامی، قریب چهل‌وپنج سال قبل مرحوم اعتمادالسلطنه درکتاب مطلع‌الشمس، وضع این نواحی خاصه «فیروزکوه» و قلاع و حصار آنرا مشروحاً و در کمال دقت و با نهایت امعان نظر شرح داده است. از آن زمان تا حال تغییر فاحشی رخ نداده الا اینکه قصبهٔ زیبای «فیروزکوه» از فرط اهمال اهالی آن کثیف‌تر شده و شایستهٔ اسمی به‌این زیبایی نیست.

مرحوم اعتمادالسلطنه مرد صاحب‌نظر و متتبعی بوده، آثار و علائم و نوشتجات او را می‌پسندم. اخیراً درکتابخانهٔ آستان قدس رضوی در«مشهد»، که به‌دیدن کتابها مشغول بودم، کتابی مبنی بر یادداشتهای یومیهٔ اعتمادالسلطنه به‌دست من افتاد. بردم منزل، و یکی دو شب به‌دقت مطالعه کردم. این کتاب دو جلد است، و یادداشتهائی است که این شخص ازگزارشات یومیهٔ دربار نوشته، و با خط زنش پاک‌نویس شده است.

هرکس بخواهد وضعیت دربار ناصرالدین را بفهمد، بهترین نمونهٔ آن همین دو کتابی است که اعتمادالسلطنه نوشته است!

کتابها را باید دید و آنوقت به‌خوبی فهمید که این مملکت چرا به‌این روزسیاه نشسته است؟ چراگردوغبار مذلت، فقر و مسکنت، تباهی و تبه روزگاری چهرهٔ آن را آزرده ساخته؟ چرا مراحل تنبلی و تن‌پروری و وقاحت و بی‌آزرمی و بی‌فکری و بی‌علاقگی و اجنبی‌پرستی اندام عده‌ای از سکنهٔ این مرز و بوم را سیاه‌پوش ساخته است؟ چرا یک ثلث از بدن مملکت مجزا و به‌دست اجانب داده شده، و در تجزیهٔ هریک از قسمتها چه تأثری در دربار ظاهر و تا چه درجه به‌این تجزیه‌وتقسیم، با نظر لاابالی‌گری و بی‌قیدی و بی‌اعتنائی نگریسته شده است؟

من نمی‌خواهم که به‌سلسلهٔ قاجاریه با نظر عناد و خلاف عدالت نگاه کنم، زیرا هرچه بوده‌گذشته‌ورفته است، و فعلاً نیز موقعیت خود را مهمتر ازآن می‌دانم که به‌یک جمعی نامحرم، خائن وطن و غیرایرانی عطف توجهی نمایم، اما بینی و بین‌الله و از روی انصاف و حق، باید اقرارکرد که اگرچه افراد سلاطین این سلسله، همه مستعد در خرابی و فساد اخلاق افراد مملکت بوده‌اند، ولی عامل اصلی فساد و برباد دهی مملکت، شخص ناصرالدین بوده، و در تمام اوراق دو جلد کتاب اعتمادالسلطنه، که با نظر دقت استقصاء شود، تمام ایام زندگانی پادشاه وقت از دو کلمه خارج نمی‌شد: زن و شکار!

پنجاه سال صحبت زن و شکار، حقیقتاً تعجب‌آور است! پنجاه سالی که موقع نمو تمدن و علوم در اقطار عالم بوده، و چنانچه به‌دیدهٔ تحقیق و تدقیق موشکافی شود، نمو ترقی و تمدن در «اروپا» و «امریکا» و مخصوصاً در «ژاپون»، مربوط به‌همین پنجاه سالی بوده که بشریت و مدنیت چهار اسبه به‌طرف تعالی و تجدد می‌دویده، و دربار ایران در این ایام تمام فضایل خود را صرف امیال نفسانی می‌کرده است.

از زمان ناصرالدینشاه تاحال تغییر فاحشی در «فیروزکوه» رخ نداده الااینکه‌این قصبه‌زیبااز فرط اهمال اهالی آن کثیف‌ترشده‌و شایسته‌اسمی باین زیبایی نیست

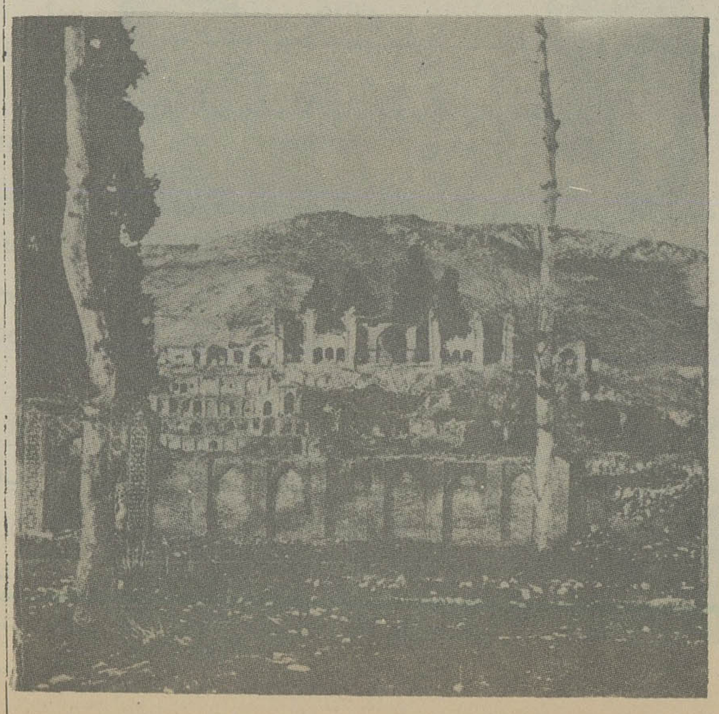

سفرنامه مازندران
۲۸ هزار روز تاریخ ایران و جهان
اطلاعات
۴۸۳
ضمیمه

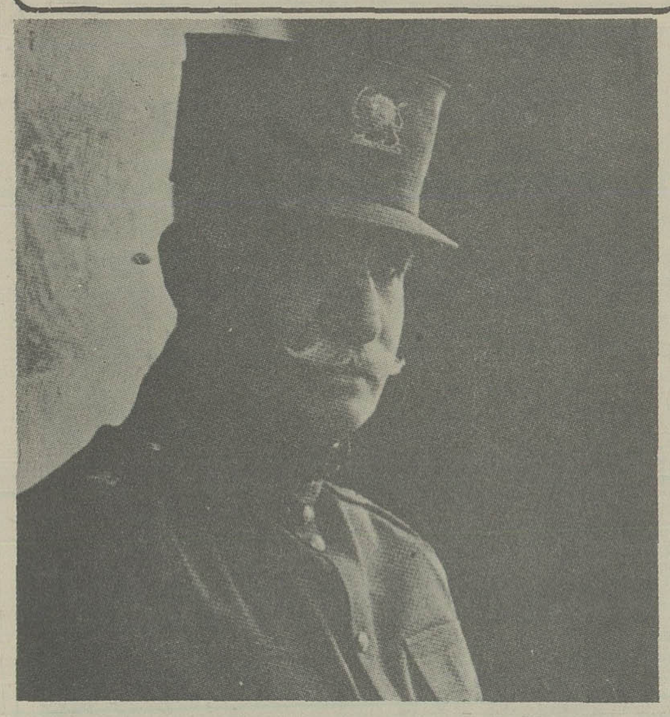

راه آهن ایران چه بخواهد و چه نخواهد باید از ۷ خوان رستم عبور کند

به‌خاطر دارم که مدیر جریدهٔ حبل‌المتین «کلکته»، تقویمی انتشار داده بود متصور به‌تصویر سلاطین قاجاریه، و در آن تقویم از روی سند و تاریخ مسجل کرده بود، درست یک ثلث ایران، در ایام مزبور از کف رفته، و جزء ممالک خارجی شده است. تقویم مزبور چاپ شده و البته همه دیده‌اند.

چیزی که در یادداشتهای مرحوم اعتمادالسلطنه بیشتر نظر مرا جلب می کرد، این بود که تقریباً در آخر یادداشت هر روزی این عبارت را تکرار می کند «شکر خدا را که هنوز زنده‌ام!»

معلوم می‌شود فضیلت و تقوی، ذوق و قریحه، صنعت و ابتکار و علم و دانش اساساً مورد تکدیر و تدمیر دربار و صاحبان آن بوده است و این بیچاره، کمتر روزی بوده که به‌زندگی خود مطمئن و امیدوار باشد.

از «فیروزکوه» تا سر«گدوك» همه‌جا راه سربالا می‌رود، اما چندان تند نیست. کاروانسرائی از بناهای شاه عباس صفوی در سرگردنه باقی است، که هرچند عظمت و شکوهی ندارد و محوطه و طاقی چند بیش نیست، ولی در این مکان که مهب بادهای سرد و سخت است، این پناهگاه برای مسافرین نعمتی است عظیم. اکنون قهوه‌خانه‌ای هم در کنار آن ساخته شده و دایر است.

چون از «رباط» دور شدیم، در میان جاده و کمر کوه هیکل های مهیب و عظیم شبیه به‌دود به‌نظر می‌رسد که در مقابل ما جزر و مد داشته، و با یکدیگر مصاف می‌دادند. این اول ابرهای «مازندران» بود که پیدا شده بودند. این ابر یا مه را اهالی «توره» می‌گویند.

هرقدر اتومبیل پیشتر می‌رفت، به‌ابر نزدیکتر می‌شدیم. در اثر باد هر لحظه صفوف آنها بهم خورده به‌اطراف پراکنده می‌شدند، و شخص گمان می کرد که آن نواحی تمام سوخته، و این دود حریق است که آسمان را پوشانده است. ناگاه وارد سینه مه یا ابر شدیم. هوائی مثل هوای حمام، مرطوب وگرم، ما را فروگرفت. لباس و دست و صورت من تر شد. هرقدر پیشتر می‌رفتیم، ابر غلیظ‌تر و نقاط اطراف راه ناپدیدتر می‌شدند، به‌حدی که دیگر از بیست قدم فاصله هیچ‌چیز پیدا نبود. کوهها چنان می‌نمود که دریک پردهٔ نازك حریر پوشیده شده‌اند. این ابرها مانند مرغهای عظیم‌الجثه در فضا حرکت می کنند و بر سنگها نشسته، در خاك فرو می‌روند. اگر «البرز» اجازه می‌داد که‌گروهی از این مرغان بزرگ به‌فضای «تهران» هم بیایند، چه خرمی و انبساطی که در آن اراضی خشك تولید نمی‌شد!

هوا کاملاً عوض شد. ولیعهد اظهار تشنگی می کند. چشمهٔ آب باریک وشفافی که از روی سنگ به‌طرف جاده درجریان است، آب بسیارگوارائی است، و رفع عطش از مشارالیه شد.

شوفر و اتومبیل و صندوق‌دار، هرسه، اوقاتم را تلخ کرده‌اند.

اتومبیلی که سوار هستم، سیستم رنوست. صورت ظاهر آن قشنگ و مطبوع، ولی کوچکترین نشیب و فرازی کافی است که آن را در جاده نگاه دارد. این اتومبیل برای راههای فعلی ایران، که تازه شروع به‌احداث آنها شده است، جز دردسر فایده دیگر ندارد. دفعهٔ چهارم است که در برابر یک فراز و نهر مختصری ایستاده و با زور عملجات به‌راهش انداخته‌اند.

صندوق‌دار هنوز لیاقت آنرا ندارد که یک دستمال تمیز و نظیفی به‌دست من بدهد.

شوفر، برای آنکه تبعهٔ خارجی است و هنوز وضعیت سابق ایران از دماغ او خارج نشده، بی‌میل نیست در مقابل اوامر ولیعهد خونسردی نشان بدهد. اتومبیل رنو را رها کرده، شوفر بی‌تربیت را اخراج و اتومبیل بهرامی را سوار شده حرکت کردم.

از این جا درهٔ بزرگ «تالار» شروع می‌شود. جادهٔ شوسه در طول همین رودخانه، گاهی درساحل یسار وگاهی در ساحل یمین امتداد دارد. راه دائماً فرو می‌رود، و هوا گرم‌تر می‌شود. اولین آبادی بعد از «رباط»، «دوگل» است که آسیا و منظرهٔ مصفائی دارد. سپس راه از تنگه عمیقی می‌گذرد که کوهها از دو جانب بر روی آن خم شده، و تقریباً جاده را شبیه به‌شکافی که در دیوار احداث شده باشد، نموده‌اند. تراشیدگی کوه و پیچ و خم راه و بستر رودخانه نمایش با عظمت و دلفریبی دارد. از پیچ که عبور کردیم، عمارت اعضاء طرق «عباس‌آباد» نمایان شد. این بنا عبارت از چهار اطاق و ایوانی است که تازه ساخته‌اند. مختصری در این نقطه توقف نمودم.

همراهان من در تصادف به‌این بنای محقر اظهار شادمانی فوق‌العاده می کنند و مبالغه‌ها می‌گویند. تا یک درجه حق دارند، زیرا اولین نشانه‌ای است که از تمدن و تجدد عصر معاصر به‌پیکر این صخره‌های عظیم و جبال مرتفع و دره‌های عمیق نصب می‌شود.

البته همراهان من به‌قدر وسعت دماغ خود، و به‌قدر وسعت دماغ پیشینیان ایران فکر می کنند. اگرگوش همراهان من طاقت شنیدن و اصغای افکار مرا داشت، به‌آنها می‌گفتم که عمارت دو سه اطاقی اعضاء طرق مورد استعجاب نیست. خط‌آهن ایران باید «البرز» را بشکافد و از همین جا عبور کند. مسافرین اقصی بلاد «اروپا» و «آمریکا» باید از قلهٔ «البرز» و تونل های همین نقطه سرازیر شده، و خاطره‌های خود را از تماشای مناظر ملکوتی «مازندران» بیارایند.

آیا انجام این آرزو و آمال محال و ممتنع خواهد بود؟ آیا به‌انجام آرزوی خود موفق خواهم شد؟ باخداست! چیزی که مرا فعلاً در زحمت دارد، این است که از صحبت این خیال نیز با همراهان خود منصرفم و مجبور به‌سکوت هستم. اجباراً باید قصص شاهنامه را بشنوم که محالات را به‌وجود پهلوان‌های افسانه‌ای خود ترسیم کرده است. با اشخاص باید به‌قدر انتظار آنها، و در حدود افکار و دماغ آنها صحبت کرد. فعلاً قصه های شاهنامه مطرح است. من هم می‌شنوم و در اعماق خیال خود با مختصر تبسمی میزان عقاید و افکار آنها را می‌سنجم. میرزا کریم‌خان ارتفاع و سختی کوهسار یمین درهٔ «عباس‌آباد» را توجیه کرده، حق را به‌جانب فردوسی و قشون کیخسرو می‌دهد که نتوانسته‌اند از این محل عبور کنند. خدایارخان و نقدی تصور عبور از این راه را مافوق وهم و قیاس، و مافوق طاقت بشر می‌دانند. چه باید کرد؟ نمی‌دانند که اصلا و اساساً شأن انسان و شرف انسان در این است که براثر فکر و توانائی خود برعوامل طبیعی غلبه جسته، و تا هر درجه که می‌تواند، عناصر طبیعی را مطیع و منقاد خویش بنماید.

من به‌همراهان خود اعتراضی ندارم. اکثریت سکنهٔ روی زمین همانهائی هستند که برطبق مقتضیات محیط نشو ونما کرده، و دایرهٔ عقول و افهام خود را از موازین خوردن و خوابیدن و راه رفتن و تأمین معاش کردن، وسیع‌تر نمی‌بینند.

من تصور می کنم که عقل وفکر برای غور درطبیعت، مجاهده، کوشش و تصمیم در دماغ انسان به‌ودیعت گذارده شده است. شبهه‌ای نیست که اقلیت مردم، از عقل و فکر خود در غور و تحقیق استفاده می کنند. در بین آنها نیز اشخاصی دیده می‌شوند که ازسعی و کوشش نیز امساك نمی‌ورزند. اما مرد مصمم کمتر درمیان مردم وجود پیدا می کند. تصمیم‌گرفتن کار آسانی نیست، و اجرای تصمیم چندین‌بار از اخذ تصمیم دشوارتر است. از این‌جاست که یک نفر مرد مصمم قادر است که یک مملکتی را به‌تغییر ماهیت مجبور سازد. مرد مصمم تابع عوامل ظاهری طبیعت و مقتضیات محیط نمی‌شود. او محیط را به‌مقتضیات فکری خود مطیع و آشنا می‌سازد. اوست که یک مرحله‌ای از سعادت را به‌استقبال بشریت فرستاده، و یک قدم بشر را به‌طرف سعادت می‌راند و رهبری می کند.

علی‌ای‌حال از مطلب دور نشویم. خط‌آهن بزرگ ایران، چه بخواهند و چه نخواهند، باید از همین هفت‌خوان رستم شاهنامه عبور کند. من این فکر را در مخیله خود راسخ خواهم داشت تا ببینم چه وقت بودجه مملکت را متوازن خواهم کرد، و غرش لکوموتیو را در همین دره‌های وحشت‌خیز طنین خواهم داد.

«عباس‌آباد» دو قسمت است. بالا و پائین. این آبادی در درهٔ عمیقی واقع شده واز هرطرف کوه‌های بلند، مانند حصار برآن احاطه دارند. دردامنهٔ مقابل «عباس‌آباد»، عمارت سفید و مفصلی به‌نظر می‌رسد که متعلق به‌یکی از خوانین سواد کوهی است.

در درهٔ «سواد کوه» ازاین قسم عمارت بسیار دیده می‌شود. ولی این بنا، به‌واسطهٔ محلی که برسرجاده دارد، ممتازاست، درهٔ «عباس‌آباد» محل تلاقی سه راه‌مهم است. یکی به‌جانب «مازندران»، دیگر به‌طرف «فیروزکوه» و سوم به‌سمت داخلهٔ «سواد کوه» ممتد می‌شود. این عمارت بر هر سه قطعه راه مشرف است، و در بالای قلهٔ کوه به‌یک قطعهٔ ابر شباهت دارد. از قدیم‌الایام اهمیت این نقطه منظور متنفذین محلی بوده است. استحکاماتی در این محل ساخته بوده‌اند که کاملا جادهٔ «مازندران» را به‌اختیار آنها می‌گذاشت. گویا راهداری این نقطه فواید زیادی داشته و از مشاغل و مناصب عمده بوده است.

در کنار جادهٔ «عباس‌آباد»، بنای کوچکی است به‌یادگار عملجات راه، که دراین

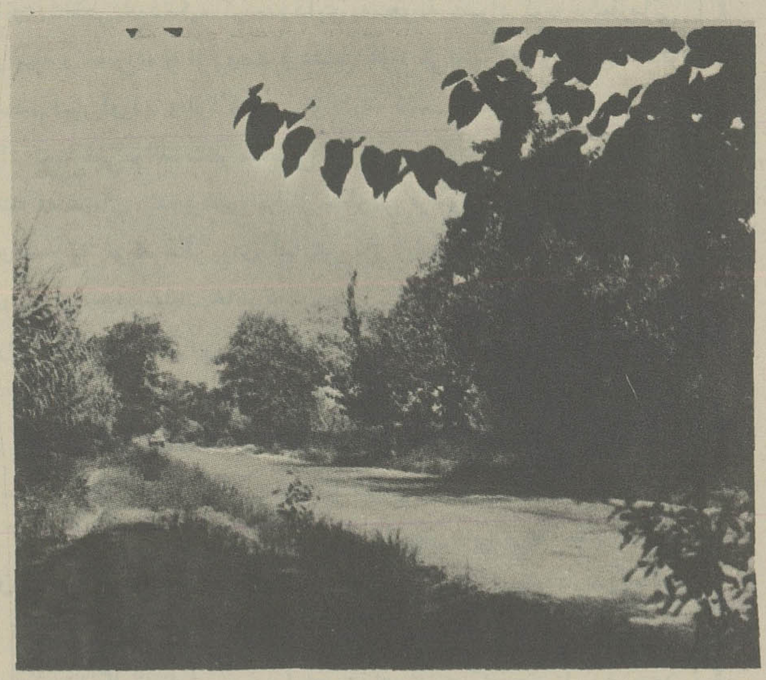

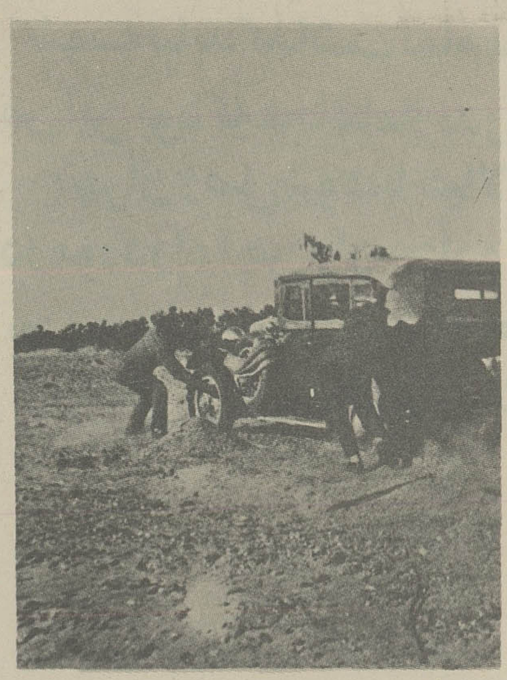

محل سخت مشغول تسطیح جاده بوده‌اند، و سال‌گذشته دچار حادثه شده‌اند. تفصیل آنکه باروت زیادی درکنار راه انبار بوده که هنگام لزوم به‌مصرف شکافتن کوه و سنگ برسد. اشخاصی که در حوالی بوده‌اند، بی‌احتیاطی کرده، آتش سیگار را در آن افکنده‌اند. تمام بیشه‌ها آتش‌گرفته و خانه‌های اطراف را ویران کرده است. هفت‌نفر مقتول و ۱۳ نفر مجروح شده‌اند. خیلی از شنیدن این قضیه متأسف شدم. دومین دفعه است که دراین راه می‌بینم آتش سیگار چه تلفات و خساراتی را وارد ساخته است.

در ابتدای ناحیهٔ «سواد کوه» واقع شده‌ام. خاطره‌های عجیبی از مدنظرم می‌گذرد. میل دارم قدری تنها باشم و فکر کنم. همراهان را مرخص کردم که بروند قدری استراحت کرده، صرف چای نمایند. ولیعهد که با صحبت‌های نمکین خود خاطر مرا محظوظ می‌کرد، ازمرخصی همراهان استفاده کرده، او هم رفت در اطراف جاده‌گردش نماید.

تنها ایستاده‌ام. به‌جانب ناحیه «سواد کوه» و مناظر دلپذیر آن نگاه می‌کنم. «سواد کوه» مسقط‌الرأس من است. اینجا را از صمیم قلب دوست دارم. به‌وطن خود مجذوبم. وطن خود را می‌پرستم. به‌نسیمی که از جانب بالا می‌وزد و دماغ مرا عطرآگین می‌نماید علاقه‌مندم. به‌این کوه و سنگ و جنگل و درخت و ذرات خاکی که صفحهٔ «سواد کوه» را تشکیل می‌دهد، صمیمی‌ترین، حساس‌ترین، و مؤثرترین جذبات روح و قلب خود را تسلیم می‌نمایم.

چه خاطره‌های مقدسی که الساعه از جلوی چشم من می‌گذرند، و سر تکریم خود را در مقابل آنها خم می‌نمایم. چه یادگارهای عزیزی که الان بروجود من استیلا یافته، و بی‌اختیار به‌طرف آنها پرواز می‌گیرم.

ای مهر مادری! ای محبت‌های مادرانه که مانند روح در آغوش نوازش تو پرورده شده‌ام! ای یادگار امید و آرزو که صفحهٔ وجودم، هیچ‌وقت از انعکاس وجود تو خارج نیست! به‌تو مجذوبم، و هنوز از شجاعت روح تو و صفای قلب تو استعانت و استمداد می‌کنم.

از فراز تخت سلطنت به‌تو سلام می‌دهم. ازکنگره‌های تاج سروری ایران به‌تو تعظیم می‌کنم. ای وجود بی‌مثل و مانندی که کلمهٔ تهور و رشادت ولغت عقل و درایت به‌وجود تو مفتخر بود! ای بی‌همتای بی‌نظیری که شجاعت و عزت نفس را در طی هرقدم و تلو هر لحظه، درس اولین و آخرین می‌دانستی، و از تلقین آن به‌دماغ من از همان بدو طفولیت، صرف‌نظر نکردی، و دقیقه‌به‌دقیقه و ساعت به‌ساعت به‌پیروی از آن، مجبور و منقادم ساختی! هنوزکلمات ملکوتی تو درگوش من منعکس و طنین‌انداز است. هنوز اصوات آسمانی تو روحم را می‌نوازد و لوح ضمیرم را آرایش می‌دهد.

عظمت مقام، متانت، تهور، شجاعت و حتی جنگجویی‌های تو هرگز از نظرم فراموش نمی‌شوند. درس وطن‌پرستی را فقط از رفتار وکردار و سکنات تو آموختم. درس تهور و شجاعت را فقط از اثر فکر و بازوی توانای تو تکرارکردم. هنوز تو را می‌بینم که به‌بازوی شخص خود تکیه کرده، و داری به‌محوطهٔ «سواد کوه» حکمفرمائی می‌کنی. رئوس قبیله و خانواده را از دوست و دشمن دارم می‌بینم که درمقابل اقتدار تو سرتکریم و تسلیم پیش‌آورده، و از اکرمیت تو دارند کسب احترام می‌کنند.

خاك «سواد کوه» نمی‌تواند منظر ملکوتی تو را از نظر من ناپدید کند. موانع طبیعی قادر نیستند که سیمای زنده و غیور ترا از خاطر من فراموش سازند. ازرب‌النوع نسیم و باد آرزومندم که نوزند مگر برای آسایش تو، ریاحین بهاری چادرگل برسر نکشند مگر برای نوازش تو و تسلیت خاطر تو.

وطن تو ایران، هرقدمی که ازاین به‌بعد بردارد، بلاتردید مدیون به‌افکارتوست. هر اصلاحی که در این مملکت آغاز شود، مربوط به‌دروس ابتدائی و تلقینات اولیه توست. آسوده و آرام‌باش که دیگر خطری برای وطن تو نیست. سرزمینی که همیشه کنام شیران و مهد دلیران بوده، زندگانی خود را دوباره از سرخواهدگرفت. خواهد رفت به‌آن راهی که خدا آن را پسندیده، وافکار تو آن را پیش‌بینی کرده است. هدایت خواهد شد به‌آن طریقی که روح بشریت و انسانیت و تعالی و ارتقاء درگذرگاه آن نشسته، و دست تمدن و تکامل به‌پیروی آن برپاخاسته است.

ای مهر پدری و یادگار فناناپذیر وجود! ای خدای ثانوی که هیچ امیدی بدون وجود تو قابل ظهور و بروز نیست! افسوس که دست روزگار زیارت سیمای تو را از من دریغ کرد، و مجال نداد که در سایهٔ عطوفت و اقتدار تو لحظه‌ای بیاسایم، و از تبسم‌های جانپرور توکسب مسرت و قوت نمایم. کاش امروز وجود داشتی و در دیباچهٔ«مازندران»صفحهٔ اول را با حضور تو ورق می‌زدم! افسوس و هزارافسوس!

ای خاك «سواد کوه»! ای مرقد اسلاف و اجداد و نیاکان من! ای قطعهٔ عبیر بیز و عنبرآمیزی که بهشت برین در مقابل تو برای من به‌پشیزی نیرزد! ای آرامگاه شجاعان‌ودلیران که هنوزهیچ سم‌ستوربیگانه‌سینهٔ تورا نخراشیده‌است! ای‌مسقط‌الرأس عزیزی که در طی هزاران سال و صدها نهضت و جنبش، همیشه دست رد به‌سینه نامحرم نواخته، و هنوز اجازه و رخصت نداده‌ای که کوچکترین تجاوزی از طرف بیگانگان و اقوام خارجی به‌جانب تو ظاهرگردد!

ای مهد خون بی‌آلایش! ای‌گهواره حقیقی ایرانیت و قومیت! ای خاك با افتخاری که امتزاج با بیگانگان هنوز در قاموس وجود تو معنی نمی‌دهد، و الفاظ بی‌تعصبی وکوتاه فکری از دیوان منشأت تو خارج بوده است!

ای خاك پاك ایرانیت که برای یک روز معینی ذخیره شده بودی، اینک در مقابل تو ایستاده‌ام. ترا نگاه می‌کنم. به‌طرف تو مجذوبم. تو را از صمیم‌جان دوست می‌دارم. وجودم از وجود تو عجین‌گشته، وذرات وجودم از ذرات وجود تو تشکیل یافته است. از تو برخاسته‌ام، و به‌جانب تو معطوفم. تو قلب ایرانیت هستی و باید محسود بلاد واقع شوی. تا به‌ابد به‌تو سلام، و خاك پاك تو توتیای چشم ملیت و ایرانیت باد!

همراهان کم و بیش از صرف چای فراغت حاصل کرده، دارند به‌طرف من می‌آیند. از قراری که رئیس کابینه تذکر داد، معلوم شد نیم‌ساعت تمام است که چشم خود را به‌یک نقطه دوخته، و هیچ انعطاف و تمایلی به‌خارج نکرده‌ام.

مشارالیه سنخ افکارمرا در این موقع استنباط کرده بود. او به‌عقاید و خیالات من بیشتر از سایرین آشناست، زیرا از بدو ورود من به«تهران» (در موقع کودتا)، رئیس کابینهٔ من و متصدی ابلاغ اوامر من بوده است.

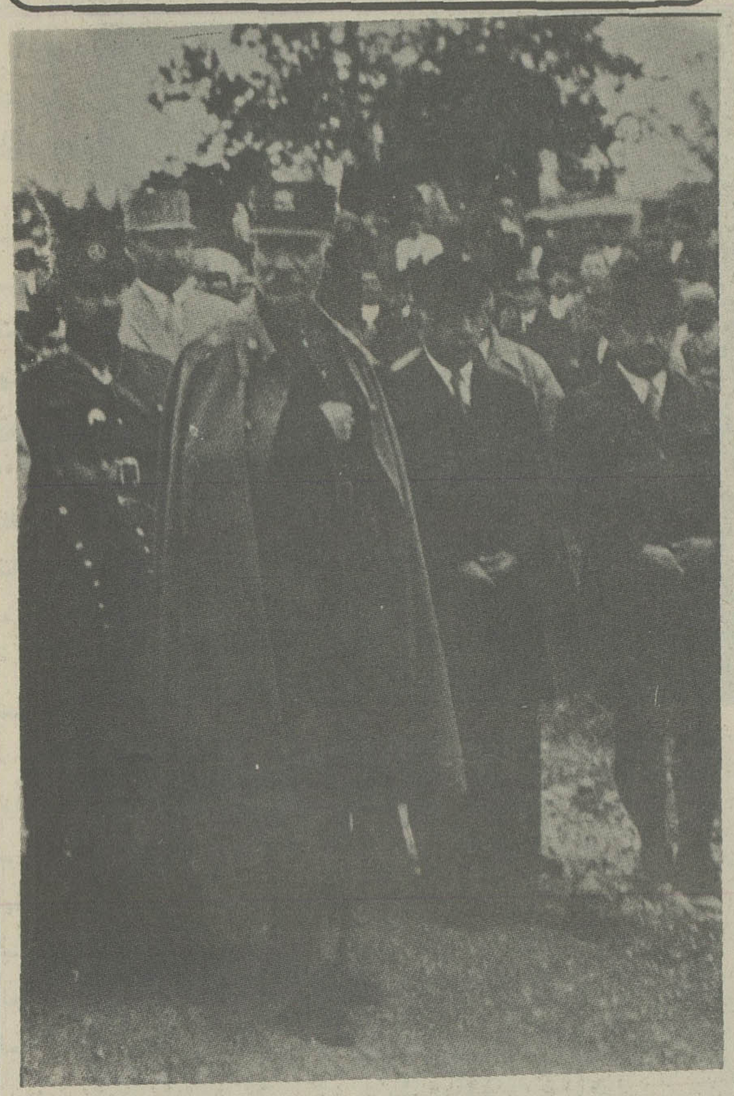

نشیب جاده تقریباً از حد اعتدال خارج است. دود کوره‌های ذغال هم که در کمر کوه از سوزاندن درختان، برای تهیه ذغال برمی‌خیزد، بامه آمیخته می‌شود و یک خط آبی‌رنگی در وسط مه سفید ترسیم می‌کند.

برای‌چه این درختان عظیم را این‌طور لاابالیانه قطع می‌کنند؟ ذغال‌می‌خواهند؟ بسیار خوب! چرا بجای این درخت‌ها نهال تازه‌غرس نمی‌کنند؟ با این ترتیب ممکن است تمام جنگل این حدود از بین برود، و تبدیل شود به‌یک قطعه خاك! چنانکه علائم و آثار اضمحلال جنگل کاملا در این حدود آشکارشده است.

مگر این جنگل‌ها (غیر از قطعاتی که متعلق به‌صاحبان معین است)، مال دولت و مملکت نیست؟ خیر، اصلاً دولت و مملکتی اخیراً در ایران نبوده که به‌این کلیات و جزئیات دقت کند! والا چگونه می‌شد که هر ذغال‌فروشی با کمال بی‌پروائی، مالیه مملکت را اینطور به‌عنوان ذغال آتش زده، با ثمن بخس به‌نفع خود بفروشد؟ اغلب این درختهائی راکه این طور لاابالیانه ذغال می‌کنند، چوب‌های صنعتی است، و قیمت آنها یک فصل مهم از خزانهٔ مملکتی را تشکیل خواهد داد. باید در این باب فکر اساسی بنمایم.

در حدود «تاله» جنگل عظمتی به‌خودگرفته، وکوهها بکلی از درخت پوشیده بودند. از دامن کوه تا قله، درخت‌ها بر یکدیگر توده شده، وکوههای مخروطی را، به‌درختی عظیم شبیه کرده بودند، چنانکه هردرختی، برگی از آن کوه محسوب می‌شد. حقیقتاً منظرهٔ عجیب و جالب توجهی است. طبیعت تمام قریحه و هوش خود را در نقاشی «مازندران» بکار برده، و از لطف و ذوق خود، حتی دقیقه‌ای را هم غفلت نکرده است.

من جنگل‌های «هندوستان» و «آفریقا» و «مناطق حاره» را ندیده‌ام، و شرح آن را فقط درکتاب‌ها خوانده‌ام. اما قسمت جنگل‌های «اروپا»، مخصوصاً «سویس»، تاآنجا که درسینما توگراف وکارت‌پستال‌ها دیده می‌شود، تصور نمی‌کنم مانند جنگل‌های «مازندران» بدیع و سرشار باشند.

راه دراین نقاط ازدامنه کوه می‌خزدوپیش می‌رود. تصور می‌کنم راجع به‌امتداد راه در این نقطه باید تجدید نظرکرد. از طرفی کوه‌های جنگل پوش قریب به‌هزار ذرع بالا رفته، و از طرفی درهٔ عمیق و سراشیب دویست ذرع فرود آمده، و رودخانهٔ خروشان و مارپیچ درقعر آن جریان دارد.

راه مثل کمربندی در این فاصله کشیده شده است. از دامن کوه تراشیده‌اند و به‌طرف پرتگاه رودخانه افزوده‌اند، ولی پیچ‌وخم‌های بسیار داردکه برای اتومبیل بی‌خطر نیست. مخصوصاً از «تهران» که به«مازندران» می‌روند، اتومبیل همه‌جا سرازیر می‌رود. قوافل که مصادف با اتومبیل می‌شوند، بکلی مستأصل و سرگردان می‌مانند.

هنوز چهارپایان این حدود با صدای اتومبیل آشنا نشده‌اند. بعضی از آنها که با این مرکب آتشین تصادف می‌کنند، در پیچ‌وخم راه با صدای بوق اتومبیل رم کرده، بانهایت هول و هراس به‌طرف کوه و یا به‌جانب رودخانه می‌روند. اگر مختصر بی‌احتیاطی شود، یا مصادمه به‌عمل می‌آید، و یا حیوانات تلف می‌شوند. در اغلب نقاط هم‌گریزگاهی نساخته‌اند که قوافل خود را به‌کناری بکشند.

ازعیوب دیگر این راه، پیچ‌های بسیار و سراشیب‌های خیلی تند است، که بیش از میزان معمولهٔ هبوط و صعود طرق شوسه ساخته شده است. دیگر سیل‌گیرهای متعددی است که حتماً در زمستان قسمتی از راه را خواهد شست.

البته فعلا به‌این راه، اسم راه شوسه نبایدگذاشت. تمام مقصود من این بوده که عجالتاً «مازندران» به«تهران» وصل شود، و راه عبور باز باشد. سپس با خیالاتی که در مورد راه‌آهن دارم، جاده به‌قدری باید وسعت یابد، وشوسهٔ حسابی به‌عمل آید که مختصر مانعی هم برای قوافل و مسافرین موجود نباشد. با وسائل حاضره و با عجله‌ای که شده البته رفع این نواقص تا به‌حال ممکن نمی‌شده، و مهندسین سعی لازم درساختن جاده نموده‌اند.

کسی که قبل از ایجاد این راه، از این نواحی عبورکرده باشد، می‌داند که شکافتن سینهٔ «البرز» وگریبان جنگل کار سهل و ساده‌ای نبوده، و اگر مراقبت دائمی شخص من نبود، و تهدید و تشویق متواتر و قطعی نمی‌کردم، اصلا خود مهندسین اقدام به‌ساختمان راه نمی‌کردند، وعمل را یک امر محالی می‌دانستند.

«پل‌سفید» از پلهای سابق این راه است که درعهد شاه‌عباس ساخته شده و دو چشمه دارد. اگر چه قابل ملاحظه نیست، ولی با مرمتی که اخیراً از طرف ادارهٔ طرق به‌عمل آمده، فعلا یکی از پلهای مهم این راه شمرده می‌شود.

رسیدیم به‌قریهٔ «زیرآب». «زیرآب» نسبت به‌سایر قراء عرض راه، نقطهٔ مهمی است. زیرا تلگرافخانه دارد، و درواقع مرکز «سواد کوه» است.

از «زیرآب» تا «شیرگاه»، که می‌خواهم شب را در آنجا بمانم، راه چندان سختی ندارد مگر در «میان کلا»، که سر بالائی سخت آن هنوز باقی است. در این قسمت، جنگل نهایت عظمت و قشنگی خود را ظاهر می‌کند.

هیچ نقطهٔ راه تا به‌حال به‌این باشکوهی نبوده است. درخت‌ها غالباً از ۱۵ و ۲۰ ذرع تجاوز می‌کنند. تمام سربه‌هم کرده، سایهٔ منظمی برزمین افکنده‌اند. آب‌رودخانه هم بیست ذرع پائین‌تر، باشکوه تمام می‌غرد و می‌رود. ساقهٔ درختها اغلب در یک لباس ضخیمی از خزه پوشیده شده است، و شاخه‌هائی که شکسته و بر روی درخت دیگر تکیه کرده‌اند، از خرمی هوا وکثرت رطوبت مجدداً روئیده و برگ تازه داده‌اند.

جنگل‌های «مازندران»، خاصه قسمت «سواد کوه»، بر تمام نواحی «بحرخزر» ترجیح دارند. متأسفانه تا آنجاکه اهالی دسترسی دارند، به‌قلع و قمع آنها پرداخته، و درغرس نهال هم توجه نمی‌کنند که این محصول گرانبها کم نشود.
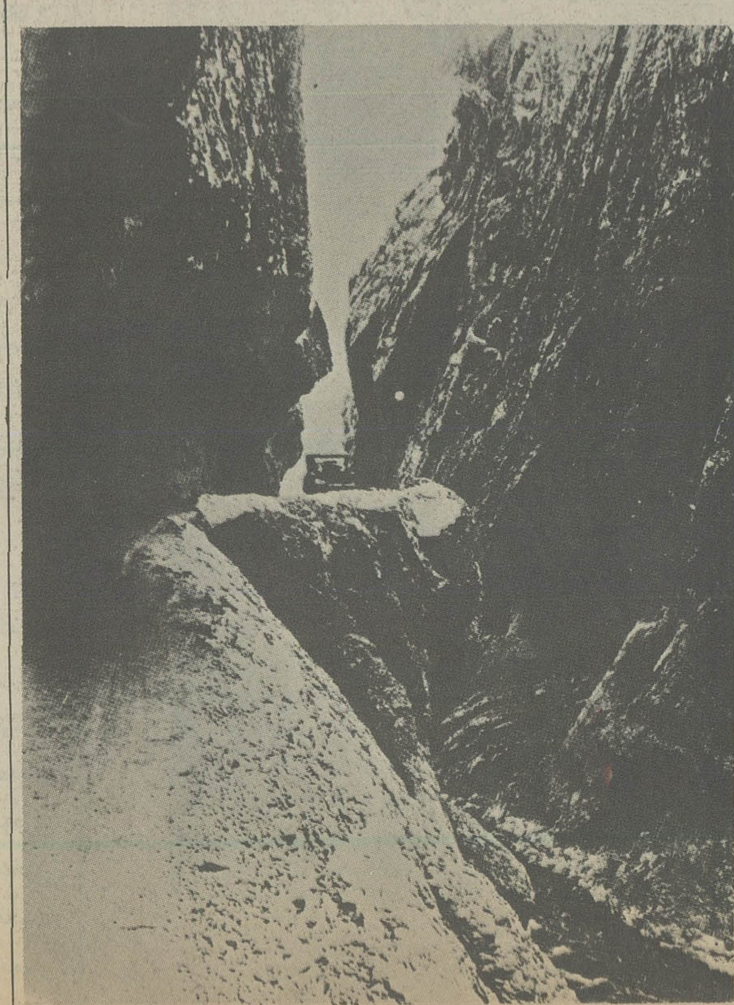
البته فعلا به‌این راه، اسم راه شوسه نباید گذاشت تمام مقصود من این بود که عجالتاً مازندران بتهران وصل شود. باخیالاتی که درمورد راه آهن دارم جاده بقدری باید وسعت یابد که مختصر مانعی برای مسافرین نباشد