



MONITORUL OFICIAL

AL

ROMÂNIEI

Anul 171 (XV) — Nr. 499

PARTEA I
LEGI, DECRETE, HOTĂRÂRI ȘI ALTE ACTE

Joi, 10 iulie 2003

SUMAR

<u>Nr.</u>		<u>Pagina</u>
	HOTĂRÂRI ALE GUVERNULUI ROMÂNIEI	
761.	— Hotărâre pentru reorganizarea și funcționarea Gărzii Naționale de Mediu.....	1-8

HOTĂRÂRI ALE GUVERNULUI ROMÂNIEI

GUVERNUL ROMÂNIEI

HOTĂRÂRE

pentru reorganizarea și funcționarea Gărzii Naționale de Mediu

Având în vedere prevederile art. XVI din titlul III al cărții a II-a din Legea nr. 161/2003 privind unele măsuri pentru asigurarea transparenței în exercitarea demnităților publice, a funcțiilor publice și în mediul de afaceri, prevenirea și sancționarea corupției,

în temeiul art. 107 din Constituție și al art. 16 alin. (5) lit. a) din Ordonanța de urgență a Guvernului nr. 64/2003 pentru stabilirea unor măsuri privind înființarea, organizarea, reorganizarea sau funcționarea unor structuri din cadrul aparatului de lucru al Guvernului, a ministerelor, a altor organe de specialitate ale administrației publice centrale și a unor instituții publice,

Guvernul României adoptă prezenta hotărâre.

Art. 1. — (1) Se reorganizează Garda Națională de Mediu prin preluarea în subordine a inspectoratelor teritoriale de regim silvic și cinegetic, instituții cu personalitate juridică din subordinea fostului Minister al Agriculturii, Alimentației și Pădurilor. Activitățile tehnice ale inspectoratelor teritoriale de regim silvic și cinegetic vor fi derulate de către autoritatea centrală în domeniul pădurilor.

(2) Garda Națională de Mediu este instituție publică și funcționează ca organ de specialitate al administrației publice centrale, cu personalitate juridică, în subordinea Autorității Naționale de Control, finanțată de la bugetul de stat prin bugetul Autorității Naționale de Control.

(3) Garda Națională de Mediu are în structură:

a) Comisariatul General al Gărzii Naționale de Mediu, cu sediul în municipiul București, Bd. Libertății nr. 12, sectorul 5;

b) Comisariatul municipal București al Gărzii Naționale de Mediu;

c) comisariatele județene ale Gărzii Naționale de Mediu;

d) Comisariatul de Mediu al Administrației Rezervației Biosferei „Delta Dunării“;

e) inspectoratele teritoriale de regim silvic și cinegetic, prevăzute în anexa nr. 1A.

(4) Garda Națională de Mediu preia subcomponenta destinată dezvoltării capacității de inspecție și control a inspectoratelor teritoriale de regim silvic și cinegetic din cadrul Proiectului Băncii Mondiale privind dezvoltarea forestieră, perioada 2002—2008.

Art. 2. — Garda Națională de Mediu este un corp specializat de control și inspecție cu statut specific și atribuții în aplicarea politicii Guvernului în materia prevenirii, constatării și sancționării încălcării prevederilor legale în domeniul protecției mediului, silviculturii, pisciculturii, cinegeticii, apelor, solului, aerului, biodiversității, precum și cele prevăzute în legile specifice domeniului controlului poluării industriale și managementului riscului, fondului de mediu și alte domenii prevăzute de legislația în vigoare.

Art. 3. — În exercitarea atribuțiilor sale Garda Națională de Mediu cooperează cu autoritățile administrației publice centrale și locale, cu reprezentanți ai societății civile, cu persoane juridice și fizice, în limitele legii, și își desfășoară activitatea în mod independent, fără ca aceasta să fie îngădită sau influențată de către alte instituții sau autorități publice.

Art. 4. — (1) Garda Națională de Mediu este condusă de un comisar general, funcție asimilată secretarului de stat, numit prin decizie a primului-ministru.

(2) Comisarul general reprezintă Garda Națională de Mediu în relațiile cu terții.

(3) În exercitarea atribuțiilor comisarul general emite decizii cu caracter individual.

(4) Comisarul general are în subordine 2 comisari generali adjuncți, funcții asimilate ca salarizare secretarului general adjunct, care sunt numiți și revocați din funcție de comisarul general, în condițiile legii.

(5) Structura organizatorică a aparatului central al Gărzii Naționale de Mediu este prevăzută în anexa nr. 1. În cadrul acesteia, prin decizie a comisarului general, cu avizul ministrului delegat pentru coordonarea autorităților de control, se pot organiza servicii și birouri.

(6) Numărul maxim de posturi pentru Garda Națională de Mediu și inspectoratele teritoriale de regim silvic și cinegetic este de 903.

(7) Numărul maxim de posturi pentru aparatul propriu al Gărzii Naționale de Mediu este de 644.

(8) Numărul maxim de posturi pentru inspectoratele teritoriale de regim silvic și cinegetic din subordinea Gărzii Naționale de Mediu este de 259 de posturi finanțate de la bugetul de stat, prin preluarea acestuia de la fostul Minister al Agriculturii, Alimentației și Pădurilor.

Art. 5. — (1) Comisarii-șefi ai comisariatelor județene, Comisariatului municipiului București, Comisariatului de Mediu al Administrației Rezervației Biosferei „Delta Dunării” și inspectorii-șefi ai inspectoratelor teritoriale de regim silvic și cinegetic se subordonează direct comisarului general al Gărzii Naționale de Mediu, care îi numește și îi revocă din funcție, în condițiile legii.

(2) În îndeplinirea atribuțiilor lor comisarii-șefi și inspectorii-șefi acționează la ordinul comisarului general, conform legii.

Art. 6. — Spațiul și patrimoniul necesare desfășurării activității Comisariatului General al Gărzii Naționale de Mediu, comisariatelor județene, al municipiului București și Comisariatului de Mediu al Administrației Rezervației Biosferei „Delta Dunării” și a inspectoratelor teritoriale de regim silvic și cinegetic se preiau pe bază de protocol de predare-primire de la fostul Minister al Apelor și Protecției Mediului și de la Ministerul Agriculturii, Pădurilor, Apelor și Mediului sau de la alte instituții subordonate ori aflate sub autoritatea acestora.

Art. 7. — Garda Națională de Mediu are următoarele atribuții principale în domeniul protecției mediului, silviculturii și cinegetic:

a) controlează activitățile cu impact major asupra mediului înconjurător, constată încălcările prevederilor actelor normative în domeniul protecției mediului și aplică sancțiunile contravenționale prevăzute de acestea;

b) participă la intervențiile pentru eliminarea sau diminuarea efectelor majore ale poluărilor asupra factorilor de mediu, stabilește cauza acestora și aplică sancțiunile contravenționale prevăzute de lege, inclusiv oprirea unor instalații și/sau suspendarea unor activități pe perioade determinate atunci când este pusă în pericol sănătatea

cetățenilor sau când poluările depășesc limitele admise de legislația de mediu;

c) sesizează organele de urmărire penală și colaborează cu unitățile de poliție și/sau de jandarmerie la constatarea faptelor care, potrivit legislației de mediu, constituie infracțiuni;

d) cooperează, pe bază de protocoale, cu toate autoritățile cărora le-au fost stabilite, potrivit legii, atribuții referitoare la protecția mediului;

e) controlează investițiile în domeniul mediului în toate fazele de execuție și are acces la întreaga documentație;

f) constată încălcările privind implementarea prevederilor amenajamentelor silvice în domeniul mediului și aplică sancțiunile contravenționale prevăzute de lege;

g) constată și sancționează faptele de natură contravențională prevăzută de legislația din domeniul silvic cu privire la exploatarea și comercializarea materialului lemnos;

h) constată și sancționează contravențiile la legislația cinegetică cu privire la gestionarea fondurilor de vânatoare, evaluarea efectivelor de vânat și exercitarea vânătorii;

i) constată și sancționează actele de braconaj, precum și alte fapte care constituie contravenții la legislația în vigoare în domeniul cinegetic;

j) colaborează cu organizații similare din străinătate, organizații neguvernamentale din țară și din alte state, precum și cu organizații internaționale în materia protecției mediului;

k) propune instituirea, în condițiile legii, a unor acțiuni sau a unor măsuri speciale pentru respectarea prevederilor legale în domeniul protecției mediului, silviculturii, pisciculturii, cinegeticii, apelor, solului, aerului, biodiversității, precum și a celor prevăzute în legile specifice domeniului controlului poluării industriale și managementului riscului, fondului de mediu și alte domenii prevăzute de legislația în vigoare;

l) exercită orice alte atribuții stabilite de Guvern sau de Parlament prin acte normative, în vederea prevenirii, constatării și sancționării încălcărilor prevederilor legale în domeniu;

m) controlează modul în care se asigură integritatea fondului forestier național și a vegetației forestiere din afara acestuia;

n) controlează modul de exploatare, valorificare și comercializare a tuturor produselor specifice fondului forestier, precum și legalitatea circulației acestora și legalitatea provenienței materialelor lemnoase de la instalațiile de debitat lemn rotund;

o) organizează și controlează, potrivit legii, direct și prin inspectoratele teritoriale de regim silvic și cinegetic, respectarea regimului silvic din fondul forestier, indiferent de natura proprietății acestuia și de modul de gospodărire a vegetației forestiere din afara fondului forestier, și dispune măsuri corespunzătoare de înlăturare a situațiilor care contravin reglementărilor legale;

p) organizează și controlează, direct și prin structurile proprii din teritoriu, modul de gestionare a vânatului, a fondurilor de vânatoare și salmonicole, precum și modul de organizare și de practicare a vânătorii și pescuitului în apele de munte și ia, potrivit legii, măsurile necesare pentru respectarea reglementărilor legale;

q) avizează și monitorizează activitățile de management forestier din pădurile proprietate privată și publică a unităților administrativ-teritoriale.

Art. 8. — (1) Garda Națională de Mediu exercită control operativ, tematic și inopinat potrivit atribuțiilor prevăzute la art. 7.

(2) În îndeplinirea atribuțiilor ce le revin comisarii Gărzii Naționale de Mediu și inspectorii inspectoratelor teritoriale

de regim silvic și cinegetic sunt investiți cu exercițiul autorității publice a statului, în virtutea căreia au următoarele drepturi:

a) să aibă acces deplin, în condițiile legii, în orice situație, în amplasamentele și incintele în care se desfășoară o activitate generatoare de impact negativ asupra mediului;

b) să legitimeze în vederea stabilirii identității persoanele care încalcă dispozițiile legale din domeniile de competență ale Gărzii Naționale de Mediu;

c) să conducă la sediul organelor de poliție persoanele a căror identitate nu a putut fi stabilită, suspecte de săvârșirea unor fapte ilegale din domeniul de competență al Gărzii Naționale de Mediu;

d) să efectueze, după caz, împreună cu organele de poliție, controale ale mijloacelor de transport, când există indicii cu privire la săvârșirea unor contravenții sau infracțiuni în domeniu;

e) să participe împreună cu organele de poliție, în vederea efectuării primelor cercetări, la reținerea persoanelor suspecte de săvârșirea unor infracțiuni la legislația de mediu;

f) să rețină, în vederea confiscării, pe baza constatărilor efectuate, bunurile și mijloacele de transport folosite sau rezultate în urma săvârșirii faptelor ilegale;

g) să participe, după caz, împreună cu organele competente, la controlul specific în punctele de trecere a frontierei.

Art. 9. — Actele de constatare a contravențiilor, întocmite de comisarii Gărzii Naționale de Mediu, sunt acte procedurale, potrivit reglementărilor legale privind regimul juridic al contravențiilor, cu toate efectele prevăzute de legislația în vigoare.

Art. 10. — (1) Personalul de conducere, de specialitate și de execuție al Gărzii Naționale de Mediu are calitatea de funcționar public sau de personal contractual, după caz, potrivit legii, în limita posturilor stabilite prin prezenta hotărâre și a bugetului aprobat.

(2) Personalul Gărzii Naționale de Mediu poartă uniforma cu însemne distinctive și este dotat cu armament de serviciu pe care are dreptul să îl utilizeze și obligația să îl păstreze în condițiile legii. Pentru îndeplinirea atribuțiilor folosește autovehicule înscrispionate corespunzător și alte mijloace din dotare.

(3) Normele de dotare, însemnele distinctive și modelele de uniformă ale personalului Gărzii Naționale de Mediu sunt cele prevăzute în anexele nr. 2, 2A, 2B, 2C, 2D, 2E și 2F. Mijloacele tehnice și echipamentele de autoapărare, de comunicare, de transport și de protecție cu care vor fi

dotate Comisariatul General al Gărzii Naționale de Mediu și unitățile teritoriale ale Gărzii Naționale de Mediu sunt cele prevăzute în anexa nr. 3.

(4) Comisariatul General al Gărzii Naționale de Mediu elaborează programele și organizează pregătirea profesională inițială și periodică a personalului Gărzii Naționale de Mediu.

(5) Armamentul de serviciu din dotarea personalului Gărzii Naționale de Mediu se asigură din disponibilitățile Ministerului Apărării Naționale, Ministerului Administrației și Internelor sau ale altor instituții autorizate, pe baza protocoalelor încheiate cu acestea.

(6) Programul de pregătire și tragere cu armamentul din dotare se realizează în cooperare cu unitățile Ministerului Apărării Naționale, Ministerului Administrației și Internelor sau ale altor instituții autorizate, pe baza protocoalelor încheiate cu acestea.

Art. 11. — Regulamentul de organizare și funcționare, drepturile și îndatoririle de serviciu ale personalului de specialitate al Gărzii Naționale de Mediu și inspectoratelor teritoriale de regim silvic și cinegetic se aprobă în termen de 60 de zile de la data intrării în vigoare a prezentei hotărâri, prin decizie a comisariatului general al Gărzii Naționale de Mediu, cu avizul conform al ministrului delegat pentru coordonarea autorităților de control.

Art. 12. — Încadrarea pe funcție, salarizarea și acordarea altor drepturi personalului Gărzii Naționale de Mediu se fac în conformitate cu prevederile dispozițiilor legale în vigoare.

Art. 13. — (1) Numărul maxim de autoturisme, ambarcațiuni și consumul normat de carburanți pentru activitățile Gărzii Naționale de Mediu sunt prevăzute în anexa nr. 4.

(2) Garda Națională de Mediu utilizează un autoturism la 4 comisari, cu încadrarea în numărul maxim de autoturisme prevăzut în anexa nr. 4.

Art. 14. — Anexele nr. 1, 1A, 2, 2A, 2B, 2C, 2D, 2E, 2F, 3 și 4 fac parte integrantă din prezenta hotărâre.

Art. 15. — Pe data intrării în vigoare a prezentei hotărâri se abrogă Hotărârea Guvernului nr. 297/2003 pentru înființarea, organizarea și funcționarea Gărzii Naționale de Mediu, publicată în Monitorul Oficial al României, Partea I, nr. 206 din 31 martie 2003, precum și orice alte dispoziții contrare.

PRIM-MINISTRU
ADRIAN NĂSTASE

Contrasemnează:

Ministrul delegat pentru coordonarea
autorităților de control,

Ionel Blănculescu

Ministrul agriculturii, pădurilor, apelor și mediului,

Ilie Sârbu

Ministrul administrației și internelor,

Ioan Rus

Ministrul muncii, solidarității sociale și familiei,

Elena Dumitru

Ministrul finanțelor publice,

Mihai Nicolae Tănăsescu

**STRUCTURA ORGANIZATORICĂ
a aparatului central al Gărzii Naționale de Mediu**

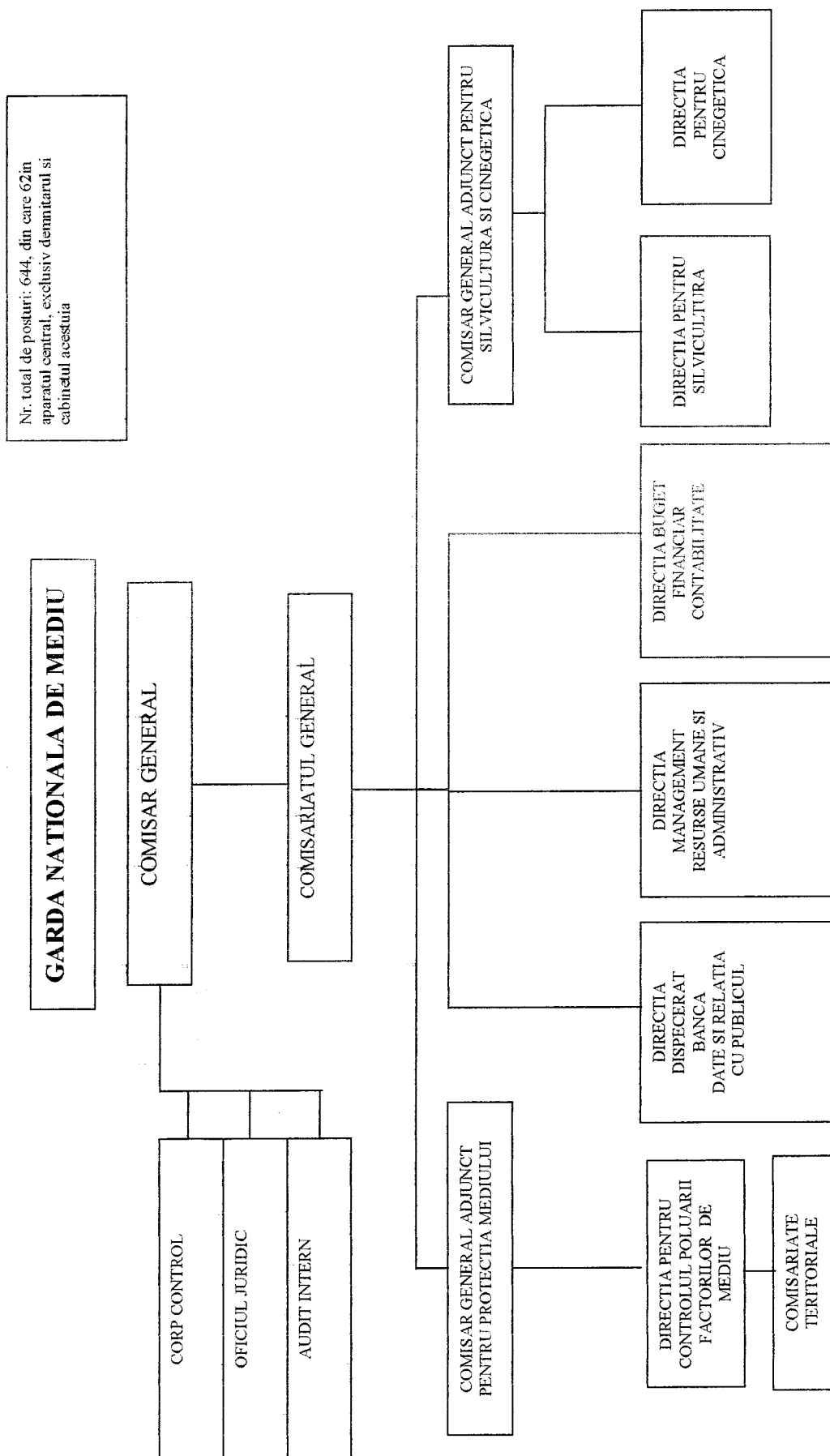

*) Anexa nr. 1 este reprodusă în facsimil.

INSPECTORATELE TERITORIALE DE REGIM SILVIC SI
CINEGETIC DIN SUBORDINEA GARZII NATIONALE DE
MEDIU – finantate de la bugetul de stat

NR. TOTAL DE POSTURI 259

Nr. crt	Denumirea unitatii	Sediul (localitatea)	Zona deservita (judetul)
1	Inspectoratul teritorial de regim silvic si cinegetic Bacau	Bacau, str. Nicolae Titulescu, nr. 15	Bacau, Neamt, Vaslui
2	Inspectoratul teritorial de regim silvic si cinegetic Bistrita	Bistrita, str. General Grigore Balan, nr. 21	Bistrita-Nasaud, Mures
3	Inspectoratul teritorial de regim silvic si cinegetic Brasov	Brasov, str. Closca, nr. 31	Brasov, Sibiu
4	Inspectoratul teritorial de regim silvic si cinegetic Bucuresti	Bucuresti, sect. 1, B-dul. Magheru, nr. 31	Calarasi, Giurgiu, Ialomita, Ilfov, Teleorman
5	Inspectoratul teritorial de regim silvic si cinegetic Buzau	Buzau, str. Maresal Antonescu, nr. 5	Braila, Buzau, Constanta, Galati, Vrancea, Tulcea
6	Inspectoratul teritorial de regim silvic si cinegetic Caras-Severin	Resita, str. Petru Maior, nr. 69A	Caras-Severin
7	Inspectoratul teritorial de regim silvic si cinegetic Covasna	Sfantu Gheorghe, str. Karoly, nr. 5A	Covasna
8	Inspectoratul teritorial de regim silvic si cinegetic Gorj	Targu Jiu, str. Colonel Dumitru Petrescu nr. 3	Gorj, Mehedinti, Dolj
9	Inspectoratul teritorial de regim silvic si cinegetic Harghita	Miercurea-Ciuc, str. George Cosbuc, nr. 78	Harghita
10	Inspectoratul teritorial de regim silvic si cinegetic Hunedoara	Deva, Str. Mihai Viteazu, nr. 10	Alba, Hunedoara
11	Inspectoratul teritorial de regim silvic si cinegetic Prahova	Ploiesti, str. Iuliu Maniu, nr. 3	Dambovita, Prahova
12	Inspectoratul teritorial de regim silvic si cinegetic Satu Mare	Satu Mare, str. Fabricii, nr. 80	Maramures, Satu Mare
13	Inspectoratul teritorial de regim silvic si cinegetic Salaj	Zalau, str. 1 Mai, nr. 1	Bihor, Cluj, Salaj
14	Inspectoratul teritorial de regim silvic si cinegetic Suceava	Suceava, str. 1 Mai, nr. 6	Botosani, Iasi, Suceava
15	Inspectoratul teritorial de regim silvic si cinegetic Timis	Timisoara, str. 16 Februarie, nr. 7	Arad, Timis
16	Inspectoratul teritorial de regim silvic si cinegetic Valcea	Ramnicu-Valcea, str. Carol I, nr. 37	Arges, Olt, Valcea

*) Anexa nr. 1A este reprodusă în facsimil.

LISTA

articolelor din compunerea uniformei pentru comisarii Gărzii Naționale de Mediu

(detaliile privind modelele și culorile se regăsesc în planșele anexate)

a) Uniformă pentru bărbați

1. Cămașă din poplin cu guler pentru cravată
2. Costum clasic pentru bărbați
3. Cravată
4. Jachetă din stofă căptușită, model unic pentru

femei-bărbați

b) Uniformă pentru femei

1. Bluză din poplin
2. Fustă dreaptă
3. Pantaloni drept, din stofă, pentru pantof
4. Sacou clasic din stofă

5. Jachetă din stofă căptușită, model unic pentru femei-bărbați

c) Accesorii

1. Pantofi din piele de culoare neagră
2. Insignă de comisar de mediu
3. Plachetă cu nume

NOTĂ:

Culoarea articolelor de uniformă din materiale textile este verde-turcoaz închis, cu codul 5097, cu excepția cravatei care este verde-închis și a cămășii care este gris-vert deschis.

ANEXA Nr. 2A

NORME DE DOTARE

și durata de serviciu a articolelor de uniformă pentru comisarii Gărzii Naționale de Mediu

Nr. crt.	Denumirea articolului de uniformă	Norma de dotare inițială (buc./per.)	Durata de serviciu (ani)
1.	Costum clasic pentru bărbați	1	2
2.	Costum clasic cu fustă și pantalon pentru damă	1	2
3.	Cămașă din poplin pentru bărbați	2	2
4.	Bluză din poplin pentru femei	2	2
5.	Jachetă din stofă pentru bărbați-femei	1	2
6.	Cravată	2	Numai dotare inițială
7.	Pantofi din piele de culoare neagră	1	1
8.	Insignă	1	Numai dotare inițială
9.	Plachetă cu nume	2	Numai dotare inițială

ANEXA Nr. 2B*)

INSIGNA ȘI PLACHETA
pentru Garda Națională de Mediu

Insigna

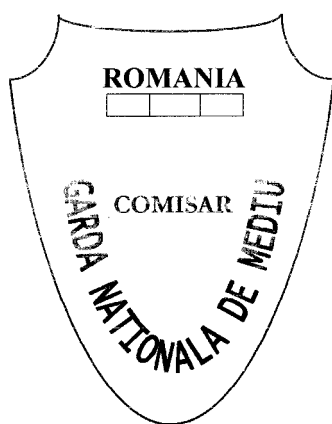

Placheta

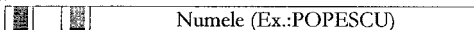

NOTĂ:

Insigna distinctivă se va confecționa din aliaj metalic ușor, cu aversul emailat color verde-închis, va avea serie de personalizare gravată pe revers și se va purta suspendat, cu ajutorul suportului din piele, la butoniera din dreapta a buzunarului de la piept al uniformei. În spațiul central al insignei se inscripționează vizibil, cu majuscule în relief, funcția, categoria și clasa comisarului. Ex.: COMISAR-ȘEF, A/I.

*) Anexa nr. 2B este reprodusă în facsimil.

ANEXA Nr. 2C)*

UNIFORMĂ PENTRU BĂRBAȚI

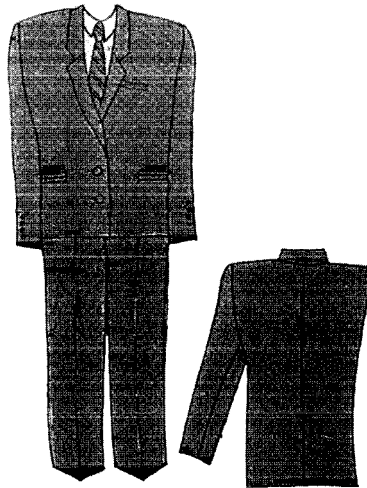

ANEXA Nr. 2D)*

UNIFORMĂ PENTRU FEMEI

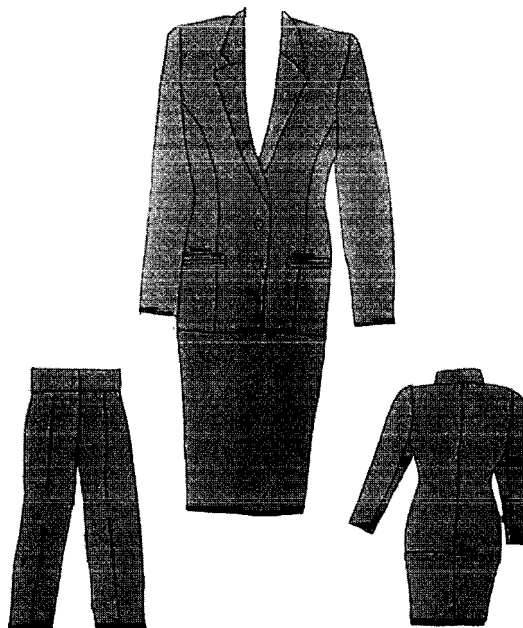

ANEXA Nr. 2E)*

CĂMAȘĂ – BLUZĂ

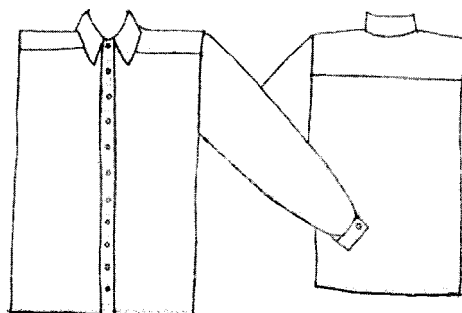

*) Anexele nr. 2C, 2D și 2E sunt reproduse în facsimil.

JACHETĂ DIN STOFĂ PENTRU FEMEI—BĂRBAȚI



*) Anexa nr. 2F este reprodusă în facsimil.

ANEXA Nr. 3

LISTA

mijloacelor tehnice și echipamentelor de autoapărare, de comunicare, de transport și de protecție din dotarea Gărzii Naționale de Mediu

a) **Mijloace individuale de autoapărare**

1. Armament de serviciu: pistol cu două încărcătoare
2. Toc din piele pentru pistol
3. Muniție pentru două încărcătoare de pistol
4. Butelie cu gaz (spray) neutralizant cu portbutelie pentru centură

b) **Mijloace de transport și comunicare**

1. Autoturism inscripționat corespunzător
2. Radiotelefon sau telefon mobil — un aparat la doi comisari

c) **Echipament individual de protecție**

1. Salopetă-combinezon impermeabilă, de culoare verde

2. Cască de protecție
3. Ochelari de protecție
4. Mască izolantă
5. Mănuși de protecție
6. Cizmă de cauciuc

Echipamentul de protecție va fi asigurat numai ca dotare inițială, selectiv, în funcție de specificul zonelor de responsabilitate ale comisarilor respectivi.

NOTĂ:

Durata de serviciu a mijloacelor tehnice și a echipamentelor din prezenta listă este cea prevăzută de furnizori sau de normele specifice în vigoare.

ANEXA Nr. 4

NUMĂRUL MAXIM

de autoturisme, ambarcațiuni și normele privind consumul lunar de carburanți pentru autoturismele și ambarcațiunile care deservește Garda Națională de Mediu

1. Număr de autoturisme

Nr. crt.	Număr maxim	Consum lunar de carburanți
1.	126	300 litri/vehicul

2. Număr de ambarcațiuni

Nr. crt.	Număr maxim	Consum lunar de carburanți
1.	6	300 litri/ambarcațiune

EDITOR: PARLAMENTUL ROMÂNIEI — CAMERA DEPUTAȚILOR

Regia Autonomă „Monitorul Oficial”, str. Izvor nr. 2–4, Palatul Parlamentului, sectorul 5, București, cont nr. 2511.1–12.1/ROL Banca Comercială Română — S.A. — Sucursala „Unirea” București și nr. 5069427282 Direcția de Trezorerie și Contabilitate Publică a Municipiului București (alocat numai persoanelor juridice bugetare).

Adresa pentru publicitate: Centrul pentru relații cu publicul, București, șos. Panduri nr. 1, bloc P33, parter, sectorul 5, tel. 411.58.33 și 411.97.54, tel./fax 410.77.36.

Tiparul : Regia Autonomă „Monitorul Oficial”, tel. 490.65.52, 335.01.11/2178 și 402.21.78, E-mail: marketing@ramo.ro, Internet: www.monitoruloficial.ro