

NATIONAL CENTRAL LIBRARY, TAINAN, TAIWAN

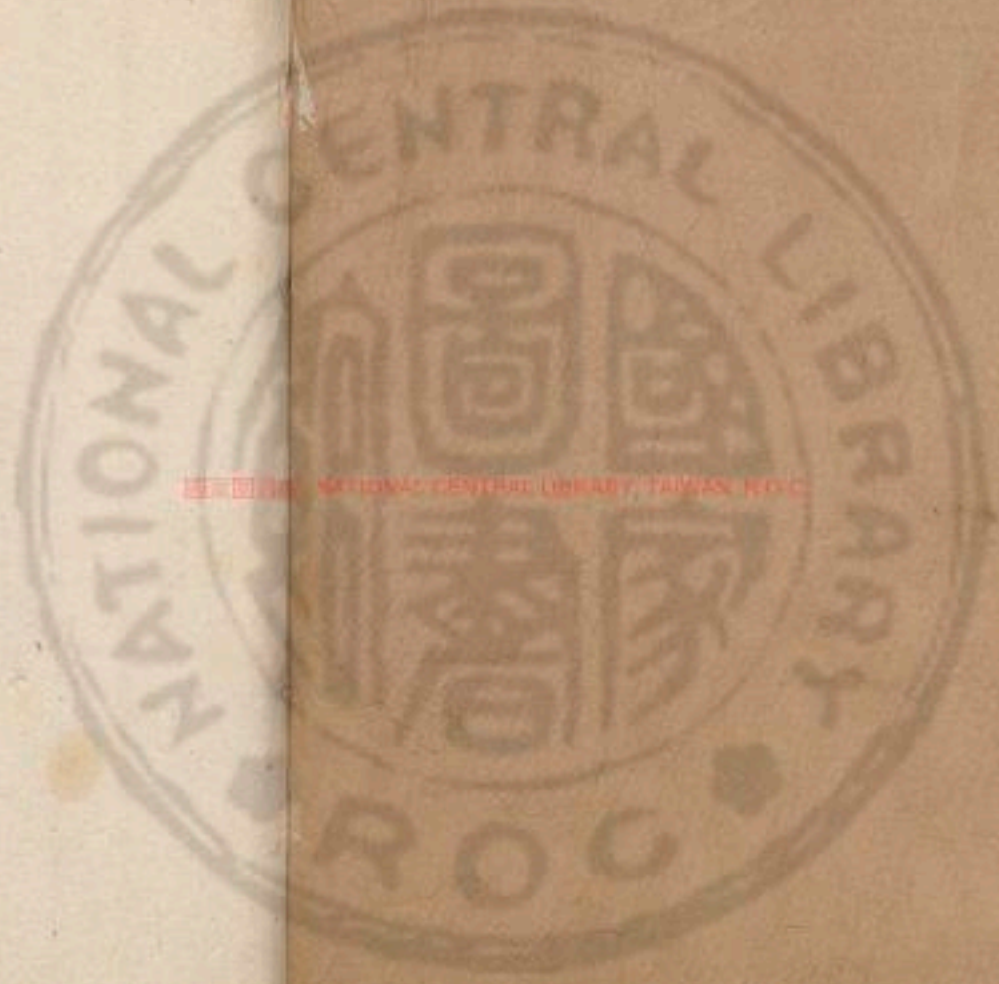





國立中央圖書館 臺灣分館





3377359 v.1







周禮卷第

天官冢宰

第一

周禮

鄭氏注

卷第一

冢宰

惟王建国

謂之周禮也周公攝土而作六典之職

成王以此禮授之使居維邑治天下司徒職

曰日至之景尺有五寸謂之地中天地之所

合也四時之所交也風雨之所會也陰陽辨

之也和也然則百物阜安乃建王國焉

方位辨別也鄭司農云別四方正君臣之

人建國水地以縣置禁以縣視以景為規識

日出之景與日入之景畫參諸日中之景夜

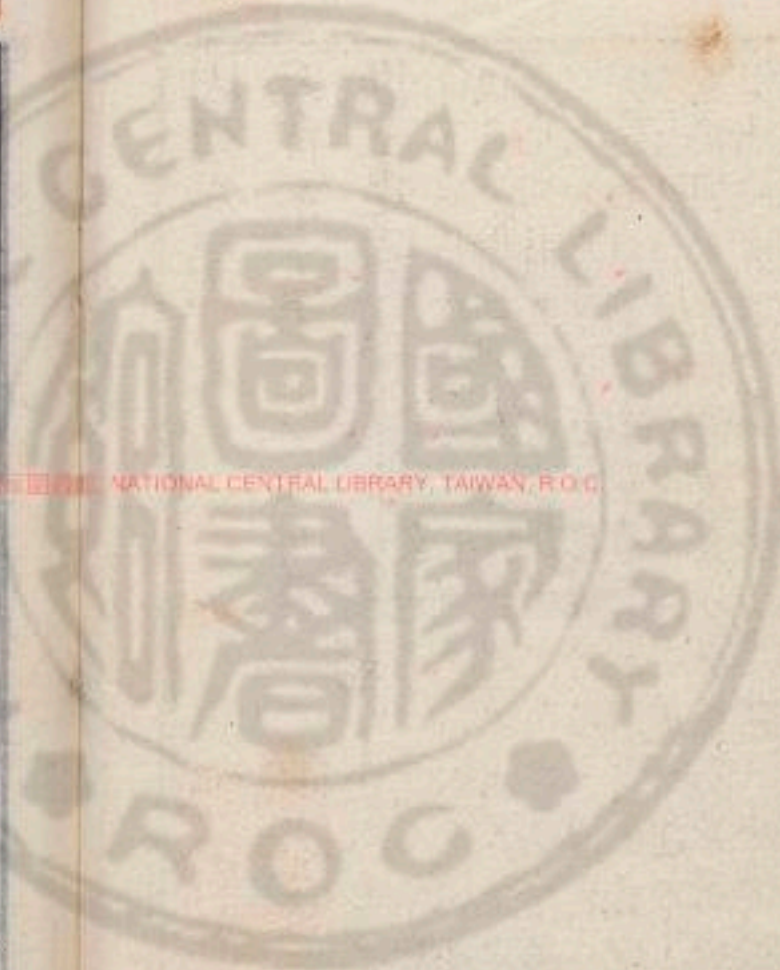



營越三日庚戌太保乃以庶殷攻位於維體  
泅越五日甲寅位成正位謂此定官廟體  
國經野體猶分也經謂為之里數鄭司農云  
社面朝後市野則九夫為設官分職鄭司農  
井四井為邑之屬是也  
宰司徒宗伯司馬司寇司以為民極極中也  
空各有所職而百事舉以爲民極極中也  
之人各得其所乃立天官冢宰使帥其屬而掌  
中不失其所乃立天官冢宰使帥其屬而掌  
邦治以佐王均邦國邦國也佐猶助也鄭司  
農云邦治謂摠六官之職也故太宰職曰掌  
建邦之六典以佐王治邦國六官皆摠屬於  
冢宰故論語曰君薨百官摠已以聽於冢宰  
言冢宰於百官無所不主爾雅曰冢大也冢

宰大宰也治官之屬大宰卿一人小宰中大夫二

人宰夫下大夫四人上士八人中士十有六

人旅下士三十有二人變冢言大進退異名

冢列職於王則稱大冢大之上也山頂曰冢  
旅衆也下士治衆事者自大宰至旅下士轉  
相副貳皆王臣也王之卿六命其府六人史  
大夫四命士以三命而下為差

十有二人府治藏史掌書者凡府胥十有二

人徒百有二十人此民給徭役者若今衛士

為什長士二人中士四人下士八人





宮正上士二人中士四人下士八人府二人

史四人胥四人徒四十人

正長也宮正主  
官中官之長

宮伯中士二人下士四人府一人史二人胥

二人徒二十人

伯長也

膳夫上士二人中士四人下士八人府二人

史四人胥十有二人徒百有二十人

膳之言  
善也今

庖人中士四人下士八人府二人史四人賈

時美物曰珍膳膳夫食官之長也  
鄭司農以詩說之曰仲允膳夫

八人胥四人徒四十人

庖之言苞也在肉曰  
苞苴賈主市買知物

賈

內饗中士四人下士八人府二人史四人胥

十人徒百人

饗割烹煎和之稱  
內饗所主在內

外饗中士四人下士八人府二人史四人胥

十人徒百人

外饗所  
主在外

享人下士四人府一人史二人胥五人徒五

十人

主為外內  
饗煮肉者





旬師下士二人府一人史二人胥三十人徒

三百人

郊外曰甸師猶長也甸師主共野物官之長

獸人中士四人下士八人府二人史四人胥四人徒四十人

釁人中士二人下士四人府二人史四人胥

三十人徒三百人

鼈人下士四人府二人史二人徒十有六人

腊人下士四人府二人史二人徒二十人之

言夕也

醫師上士二人下士四人府二人史二人徒

二十人

醫師衆醫之長

食醫中士二人

食有和齊藥之類

疾醫中士八人

瘍醫下士八人

瘍創也

獸醫下士四人

獸牛馬之屬

酒正中士四人下士八人府二人史八人胥





八人徒八十人

酒正酒官之長

酒人奄十人女酒三十人奚三百人

奄精氣閉藏者

今謂之官人月令仲冬其器闕以奄女酒女奴曉酒者古者從坐男女没入孫官爲奴其少才知以爲奚今之侍史官婢或曰奚官女

漿人奄五人女漿十有五人奚百有五十人

女漿女奴曉漿者

凌人下士二人府二人史二人胥八人徒八

十人凌冰室也詩云二之日鑿冰沖沖三之日納于凌陰

籩人奄一人女籩十人奚二十人

竹曰籩女籩女奴之

者曉籩

醢人奄一人女醢二十人奚四十人

醢豆實也不謂

之豆此主醢豆不盡于醢也女醢女奴曉醢者

醯人奄二人女醢二十人奚四十人

女醢女奴曉醢

者

鹽人奄二人女鹽二十人奚四十人

女鹽女奴曉鹽

者





幕人奄一人女幕十人奚二十人

以中覆物曰幕女幕

女奴曉幕者

官人中士四人下士八人府二人史四人胥

八人徒八十人

掌舍下士四人府二人史四人徒四十人

行舍

所解止之處

幕人下士一人府二人史二人徒四十人

惟幕

者覆上

掌次下士四人府四人史二人徒八十人

次自

脩正之處

大府下大夫二人上士四人下士八人府四

人史八人賈十有六人胥八人徒八十人

大府

為王治藏之長若今司農矣

玉府上士二人中士四人府二人史二人工

八人賈八人胥四人徒四十有八人

工能攻玉者

內府中士二人府一人史二人徒十人

內府主良





貨賄藏  
在內者

外府中士二人府一人史二人徒十人

外府主泉

藏在外者

司會中大夫二人下大夫四人上士八人中

士十有六人府四人史八人胥五人徒五十

人會大計也司會主天下之大計計官之長若今尚書

司書上士二人中士四人府二人史四人徒

八人司書主計會之簿書

職內上士二人中士四人府四人史四人徒

二十人職內主入也若今之衆所入謂之少內

職歲上士四人中士八人府四人史八人徒

二十人主歲計以歲斷

職幣上士二人中士四人府二人史四人賈

四人胥二人徒二十人言之易內宰官中

司裘中士二人下士四人府二人史四人徒

四十人士四人中士二人史四人徒







掌皮下士四人府二人史四人徒四十人

內宰下大夫二人上士四人中士八人府四

人史八人胥八人徒八十人

內宰官中  
官之長

內小臣奄上士四人史二人徒八人

奄稱士  
者異其

賢

闈人王宮每門四人囿游亦如之

闈人司昏  
晨以啓闈

者刑人墨者使守門  
闈御苑也游離宮也

寺人王之正內五人

寺之言侍也詩云寺  
人孟子正內路寢

內豎倍寺人之數

豎未冠者  
之官名

九嬪

嬪婦也昏義曰古者天子后立六宮三  
夫人九嬪二十七世婦八十一御妻以

聽天下之內治以明章婦順故天下內和而  
家理也不列夫入于此官者夫人之於后猶

三公之於王坐而  
論婦禮無官職

世婦

不言數者君子不苟於色  
有婦德者充之無則闕

女御

昏義所謂御妻  
御猶進也侍也

女祝四人奚八人

女祝女奴  
祝事者

女史八人奚十有六人

女史女奴  
曉書者





典婦功中士二人下士四人府二人史四人

工四人賈四人徒二十人典主也典婦功者主婦人絲枲功官

長之

典絲下士二人府二人史二人賈四人徒十

有二人

典枲下士二人府二人史二人徒二十人

內司服奄一人女御二人奚八人內司服主官中裁縫

官之長有女御者以衣服進或當於王廣其禮使無色過

縫人奄二人女御八人女工八十人奚三十

人女工女奴曉裁縫者

深人下士二人府二人史二人徒二十人

追師下士二人府一人史二人工二人徒四

人追治玉石之名

履人下士二人府一人史一人工八人徒四

人

夏采下士四人史一人徒四人夏采夏翟羽色禹貢徐州



頁夏翟之羽有虞氏以爲綬後世或  
無故染烏羽象而用之謂之夏采

大宰之職掌建邦之六典以佐王治邦國一  
曰治典以經邦國以治官府以紀萬民二曰  
教典以安邦國以教官府以擾萬民三曰禮  
典以和邦國以統百官以諧萬民四曰政典  
以平邦國以正百官以均萬民五曰刑典以  
詰邦國以刑百官以糾萬民六曰事典以富  
邦國以任百官以生萬民

大曰邦小曰國邦之所居亦曰國典

常也經也法也王謂之禮經常所乘以治天  
下也邦國官府謂之禮法常所守以爲法武  
也常者其上通名授循馴也統猶合也詰  
猶禁也書曰度作詳刑以詰四方任猶俸也  
生猶養也鄭司農云治典冢宰之職故立其  
官曰使帥其屬而掌邦治以佐王均邦國教  
典司徒之職故立其官曰使帥其屬而掌邦  
教以佐王安擾邦國禮典宗伯之職故立其  
官曰使帥其屬而掌邦禮以佐王和邦國政  
典司馬之職故立其官曰使帥其屬而掌邦  
政以佐王平邦國刑典司寇之職故立其官  
曰使帥其屬而掌邦禁以佐王刑邦國此三  
持皆有官唯冬無官又無司空以三隅反之  
則事與司空之職也司空之職云小宰職曰  
六亦掌邦事以八灋治官府一曰官屬以





舉邦治。二曰官職以辨邦治。三曰官聯以會  
官治。四曰官常以聽官治。五曰官成以經邦  
治。六曰官濼以正邦治。七曰官刑以糾邦治。  
八曰官計以弊邦治。百官所居曰府。弊斷也。其屬各六十。若今博士大史大宰大祝大樂屬大常也。小宰職曰以官府之六屬舉邦治。一曰天官其屬六十一是也。官職謂六官之職。小宰職曰以官府之六職辨邦治。一曰治職。二曰教職。三曰禮職。四曰政職。五曰刑職。六曰事職。官聯謂國有大事一官不能獨共則六官共舉之。聯讀為連。古書連作聯。聯謂連事通職相佐助也。小宰職曰以官府之六職

合邦治。一曰祭祀之職。事二曰賓客之職。事三曰喪荒之職。事四曰軍旅之職。事五曰田役之職。事六曰斂弛之職。事官常謂各自領其官之常職。非連事通職所共也。官成謂官經邦治。一曰聽政。役以版圖。四曰聽稱。責以簡稽。三曰聽閭。里以禮命。六曰聽取。予以刑。五曰聽祿。位以禮命。六曰聽取。予以法。謂職所主之法。度官職主祭祀朝覲會同。賓客者則皆自有其法。度小宰職曰以法掌祭。祀朝覲會同。賓客之戒。具官刑。謂司刑所掌。墨。學。朝。覲。會。同。賓。客。之。戒。具。官。刑。謂。司。刑。所。掌。則大計群吏之治。而誅賞之。玄謂官刑。謂三年之職。五刑其四曰官刑。上能糾職。官以八則計。謂小宰之六計。所以斷群吏之治。以八則





治都鄙一曰祭祀以馭其神二曰灋則以馭其官三曰廢置以馭其吏四曰祿位以馭其士五曰賦貢以馭其用六曰禮俗以馭其民七曰刑賞以馭其威八曰田役以馭其衆都所居曰鄙則亦法也典法則所用異異其名也都鄙公卿大夫之采邑王子弟所食邑周召毛聃畢原之屬在畿內者祭祀其先君社稷五祀法則其官之制度廢猶退也退其不能者舉賢而置之祿若今月奉也位爵次也賦口率出泉也貢功也九職之功所稅也禮俗昏姻喪紀舊所行也鄭司農云士謂學士以八柄詔王馭羣臣

一曰爵以馭其貴二曰祿以馭其富三曰予以馭其幸四曰置以馭其行五曰生以馭其福六曰奪以馭其貧七曰廢以馭其罪八曰誅以馭其過

柄所秉執以起事者也詔告也助也爵謂公侯伯子男卿大夫也詩云誨爾序爵言教王以賢否之第次也班祿所以富臣下書曰凡厥正人既富方穀幸謂言行偶合於善則有以賜予之以勸後也生猶養也賢臣之老者王有以養之成王封伯禽於魯曰生以養周公死以養之成財是也五福一曰壽奪謂臣有大罪沒入家財者六極四曰貧廢猶放也舜殛鯀于羽山是也誅責讓也曲禮曰齒路馬有誅凡言馭





者所以馭之。以八統詔王馭萬民。一曰親親。內之於善。二曰敬故。三曰進賢。四曰使能。五曰保庸。六曰尊貴。七曰達吏。八曰禮賓。統所以合率以堯親九族也。敬故不慢舊也。晏平仲久而敬之。賢有善行也。能多才藝者。保庸安有功者。尊貴尊天下之貴者。孟子曰天下之達尊者三曰爵也。德也。齒也。祭義曰先王之所以治天下者五。貴有德。貴貴老。敬長。慈幼。達吏察舉勤勞之小吏也。禮賓賓客諸侯所以示民親仁。善鄰。以九職任萬民。一曰三農生九穀。二曰園圃毓草木。三曰虞衡作山澤之材。四曰

敷牧養蕃鳥獸。五曰百工飭化八材。六曰商賈阜通貨賄。七曰嬪婦化治絲枲。八曰臣妾聚斂䟽材。九曰間民無常職。轉移執事。任猶

鄭司農云三農平地山澤也。九穀黍稷稻麻大卜豆大小麥八材珠玉切象玉。王曰。絲石曰磨木曰刻金曰鑠華曰剝羽曰析間。民謂無事業者轉移爲人執事。蓋今傭賃也。玄謂三農原隰及平地。九穀無秫太麥而有。梁茨樹果。故曰園圃。其樊也。虞衡掌山澤之。官。宜山澤之民者。澤無水曰藪。牧牧田在遠。郊皆畜牧之地。行曰商。虞自賈阜盛也。金玉。降。貨。布帛曰賄。嬪婦人之美稱也。堯典曰釐。降。女。嬪。于。虞。臣。妾。男。女。貧。賤。之。稱。晉。惠。公。







卜懷公之生曰將生一男一女男為人臣女  
 為人妾生而名其男曰圍女曰妾及懷公質  
 於秦妾為宦女焉疏材百草以九賦斂財賄  
 恨實可食者疏不熟曰錙以九賦斂財賄  
 一曰邦中之賦二曰四郊之賦三曰邦甸之  
 賦四曰家削之賦五曰邦縣之賦六曰邦都  
 之賦七曰關市之賦八曰山澤之賦九曰幣  
 餘之賦財泉穀也鄭司農云邦中之賦二十  
 謂賦口率出泉也今之莽泉民或謂之賦此  
 其舊名期鄉大夫以歲時登其大夫家之眾寡  
 辨其可任者國中自七尺以及六十野自六  
 尺以及六十有五皆徭之遂師之職亦云以

徵其財征皆謂此賦也邦中在城郭者四郊  
 去國百里邦甸二百里家削三百里邦縣四  
 百里邦都五百里此平民也關市山澤謂占  
 會百物幣餘謂占賣國中之斤幣皆末作當  
 增賦者若今賈人倍筭矣自邦中以至幣餘  
 各入其所有殺物以當賦泉之數每處為一  
 書所待以九式均節財用一曰祭祀之式二  
 異也  
 曰賓客之式三曰喪荒之式四曰羞服之式  
 五曰工事之式六曰幣帛之式七曰芻秣之  
 式八曰匪頒之式九曰好用之式式謂用財  
 之節度荒  
 凶年也羞飲食之物也工作器物者幣帛所  
 以贈勞賓客者芻秣養牛馬禾穀也鄭司農



云匪分也。頒讀爲班。布之班。謂班賜也。玄以謂王所分賜群臣也。好用燕好所賜子。以九貢致邦國之用。一曰祀貢。二曰嬪貢。三曰器貢。四曰幣貢。五曰材貢。六曰貨貢。七曰服貢。八曰旂貢。九曰物貢。嬪故書作賓。鄭司農云祀貢據牲包茅之屬。嬪貢皮帛之屬。器貢宗廟之器。幣貢繡帛材貢木材也。貨貢珠貝自然之物也。服貢祭服。旂貢羽毛物貢九州之外各以其所貴爲。樂貢眞氏貢楛矢之屬是也。玄謂嬪貢絲枲。器貢銀鐵石磬。用桑也。幣貢玉馬皮帛也。材貢樞幹栝柏條。湯也。貨貢金玉龜貝也。服貢絲紵也。旂讀如圍游之游。游貢燕好珠纈琅玕也。物貢雜物魚鹽橘柚。以九兩

繫邦國之民。一曰牧以地得民。二曰長以貴得民。三曰師以賢得民。四曰儒以道得民。五曰宗以族得民。六曰主以利得民。七曰吏以治得民。八曰友以任得民。九曰藪以富得民。兩猶耦也。所以協耦萬民繫聯綴也。牧州長也。九州各有封域以居民也。長諸侯也。一邦之貴民所仰也。師諸侯師氏有德行以教民者。儒諸侯保氏有六藝以教民者。宗繼別爲大宗。牧族者。鄭司農云主謂公。如大夫世世食采不絕。民稅薄利之玄謂利讀如上。思利民之利。謂以政教利之。吏小吏在鄉邑者。友謂同井相合。耦作孟。子曰鄉田同井。出







入相友守望相助疾病相扶則百姓親睦數亦有虞掌其政令為之厲禁使其地之民守其材物以時入于王府頒其餘於萬民富讀蔽中材物

正月之吉始和布治于邦國都鄙乃縣治象之灋于象魏使

萬民觀治象挾日而斂之正月周之正月吉謂朔日太宰以正

月朔日布王治之事於天下至正歲又書而縣于象魏振木鐸以徇之使萬民觀焉卜宰

亦帥其屬而往皆所以重治法新王事也凡治有故言始種者若改造云爾鄭司農云象

魏闕也故魯災季桓子御公立于象魏之外命藏象魏曰舊章不可忘從甲至甲謂之挾

日凡乃施典于邦國而建其牧立其監設其

參傳其伍陳其殷置其輔乃者更申勅之以侯伯有功德者加

命作州長謂之牧所謂入命作牧者監謂公侯伯子男各監一國書曰王啓監厥亂為民

參謂卿三人伍謂大夫五人鄭司農云殷治律輔為民之平也玄謂殷衆也謂衆士也王

制諸侯上士二十七人其中士下士各居其上之三分輔府吏庶人在官者乃施

則于都鄙而建其長立其兩設其伍陳其殷

置其輔長謂公卿大夫王子弟食采邑者兩謂兩丞乃施灋于官府而建其正立其貳

設其攷陳其殷置其輔正謂冢宰司徒宗伯司馬司寇司空也

設其攷陳其殷置其輔正謂冢宰司徒宗伯司馬司寇司空也



謂小宰小司徒小宗伯小司馬小司空小司寇小司馬士師也司馬士師也司司空未闢其考凡治以典待邦國之治以則待都鄙之治以灋待官府之治以官成待萬民之治以禮待賓客之治成入成禮也祀五帝則掌百官之誓戒與其具脩祀五帝謂四郊之以刑重失禮也明堂位所謂各揚其職百官廢職服大刑是其辭之略也具所當共脩掃除前期十日帥執事而十日遂戒前期前日也十日容散齊七日致齊三日執事及執宗伯大卜之屬既上又戒百官以始齊

事眡滌濯

執事初為祭事前祭日之夕及納

享贊王牲事

納享納牲將告殺謂鄉祭之晨統役以授享人凡大祭祀君親

及祀之日贊玉幣爵之事

日且明也玉幣所以

夫贊之大及祀之日贊玉幣爵之事禮神玉與幣各如其方之色爵所以獻齊酒不用玉爵尚質也三者執以從王至而授之

祀大神示亦如之

大神祗享先王亦如之贊

玉几玉爵

玉几所以依神天子左大朝觀會

同贊玉幣玉獻玉几玉爵

助王受此四者時見曰會殿見曰同

大會同或於春朝或於秋覲舉春秋則冬夏可知玉幣諸侯享幣也其合亦如小行人所







合六幣云王獻獻國珍異亦執玉以致之玉

凡王所依也立而設凡優尊者玉爵王禮諸

侯之酢爵王朝諸侯立依前南面其禮之於階上大喪贄贈玉含玉

助王為之也贈玉既窆所以送先王含玉死

者口實天子以玉雜記曰含者執璧將命曰

寡君使某含則諸侯含以璧鄭司農云含玉璧琮作大事則戒于百

官贄王命助王為教令春秋傳曰王眡治朝

則贄聽治治朝在路門外群臣治事眡四方

之聽朝亦如之謂王巡守凡邦之小治則冢

宰聽之待四方之賓客之小治大事決於王

平歲終則令百官府各正其治受其會正正

會大聽其致事而詔王廢置平其事來至者

計也三歲則大計羣吏之治而誅賞之事久則

無功不徒廢必罪之大有功不徒賞之聽之大

置必賞之鄭司農云三載考績小宰之職掌建邦之官刑以治王宮之政令

凡宮之糾禁杜子春云官皆當為官玄謂官

之糾猶割也察也掌邦之六典八灋八則之

貳以逆邦國都鄙官府之治逆迎受之鄭司

農云貳副也



執邦之九貢九賦九式之貳以均財節邦用  
以官府之六敘正羣吏一曰以敘正其位二  
曰以敘進其治三曰以敘作其事四曰以敘  
制其食五曰以敘受其會六曰以敘聽其情  
敘秩次也謂先尊後卑也治功  
狀也食祿之多少情爭訟之辭以官府之六  
屬舉邦治一曰天官其屬六十掌邦治大事  
則從其長小事則專達二曰地官其屬六十  
掌邦教大事則從其長小事則專達三曰春

官其屬六十掌邦禮大事則從其長小事則  
專達四曰夏官其屬六十掌邦政大事則從  
其長小事則專達五曰秋官其屬六十掌邦  
刑大事則從其長小事則專達六曰冬官其  
屬六十掌邦事大事則從其長小事則專達  
大事從其長若施入內外饗與膳夫共王之  
食小事專達若宮人掌舍各爲一官六官之  
屬三百六十象天地四時日月星辰之度數  
天道備焉前此者成王作周官其志有述天  
授之義故周公以官府之六職辨邦治一





曰治職以平邦國以均萬民以節財用二曰  
教職以安邦國以寧萬民以懷賓客三曰禮  
職以和邦國以諧萬民以事鬼神四曰政職  
以服邦國以正萬民以聚百物五曰刑職以  
詰邦國以糾萬民以除盜賊六曰事職以富  
邦國以養萬民以生百物懷亦安也賓客來  
共其委積所以安  
之聚百物者司馬十五九畿  
職方制其貢各以其所有以官府之六聯合  
邦治一曰祭祀之聯事二曰賓客之聯事三

曰喪荒之聯事四曰軍旅之聯事五曰田役  
之聯事六曰斂弛之聯事凡小事皆有聯

農云大祭祀大宰贊玉幣司徒奉牛牲宗伯  
視滌濯位玉鬯省牲饌奉玉盥司馬羞魚牲  
奉馬牲司寇奉明水火大喪大宰贊贈王含  
玉司徒帥六鄉之衆庶屬其六引宗伯爲上  
相司馬平士大夫司寇前王此所謂官聯杜  
子春弛讀爲施玄謂荒政弛力役及國中貴  
者賢者服公事者老者疾者皆舍不以官府  
以力役之事奉牲者其司空奉豕與以官府  
之八成經邦治一曰聽政役以比居二曰聽  
師田以簡稽三曰聽閭里以版圖四曰聽稱





責以傳別五曰聽祿位以禮命六曰聽取予

以書契七曰聽賣買以質劑八曰聽出入以

要會鄭司農云政謂軍政也役謂發兵起徒

寄軍令以伍籍發軍起役者平而無遺脫也

簡稽士卒兵器簿書簡稽閱也稽猶計也合

也合計其士之卒在闕其兵器為之要簿也

故遂人職曰稽其人民簡其兵器器國語曰黃

池之會吳陳其兵皆官師擁鐸拱稽版戶籍

圖地圖也聽人訟地者以版圖決之司書職

曰邦中之版土地之圖稱責謂貸予傳別謂

券書也聽訟責者以券書決之傳傳著約束

於文書別別為兩兩家各得一也禮命謂九

賜也書契符書也質劑謂市中平賈今時月

平是也要會謂計最之簿書月計曰要歲計

曰會故宰夫職曰歲終則令群吏正歲會月

終則令正月要傳別故書作傳辨鄭大夫讀

為符別杜子春讀為傳別玄謂政謂賦也凡

其字或作政或作正或作征以多言之宜從

征如孟子交征刑云傳別謂為大手書於一

札中字別之書契謂出予受入之凡要凡簿

書之最目獄訟之要辭皆曰契春秋傳曰王

叔氏不能舉其契質劑謂兩書一札同而別

之長曰質短曰劑傳別質劑皆今之券書也

事異異其名耳禮命以聽官府之六計弊羣

吏之治一曰廉善二曰廉能三曰廉敬四曰

廉正五曰廉瀆六曰廉辨府聽平治也平治官

府之計有六事弊







斷也既斷以六事又以廉為本善善其事有  
辨譽也能政令行也敬不解于位也正行無  
傾邪也法守法不失也辨辨然不以瀆掌祭  
疑惑也杜子春云廉辨或為廉端以瀆掌祭  
祀朝覲會同賓客之戒具軍旅田役喪荒亦

如之法謂其禮法也戒具七事者令百官府  
戒官有事者所當共

其其財用治其施舍聽其治訟七事謂先四  
如之者三也

施舍不給役者七事故書為小事杜子春云當為七事書亦為七事凡祭祀贊

王幣爵之事裸將之事又從大宰助王也將  
送也裸送送裸謂贊

王酌鬱鬯以獻尸謂之裸裸之言灌也明不  
為飲主以祭祀唯人道宗廟有裸天地大神

至尊不裸莫稱焉凡鬱鬯受祭之啐之奠之凡賓客贊裸凡受爵

之事凡受幣之事准裸助宗伯其餘皆助大  
宰王不酌賓客而有受酢

大宗伯職曰大賓喪荒受其含祿幣玉之事

春秋傳曰口實曰含衣服曰祿凶荒有幣玉者賓客所賜委之禮月終則以

官府之敘受羣吏之要主每月計贊冢宰受歲

會歲終則令羣吏致事使齊歲蓋文書  
來至若令上計正歲

帥治官之屬而觀治象之灋徇以木鐸曰不

用灋者國有常刑正歲謂夏之正月得四時  
之正以出教令者審也古



者將有新令必奮木鐸以警衆使明聽也乃

退以宮刑憲禁于王宮憲謂表縣之若令于

百官府曰各脩乃職攷乃灋待乃事以聽王

命其有不共則國有大刑乃猶女也

宰夫之職掌治朝之灋以正王及三公六卿

大夫羣吏之位掌其禁令治朝在路門之外其位司士掌焉宰

夫察其不知儀敘羣吏之治以待賓客之令諸臣之

復萬民之逆恒次敘諸吏之職事三者之來則應使辨理之鄭司農云復請

也逆迎受王命者宰夫主諸臣萬民之復逆故詩人重之曰家伯維宰玄謂復之言報也

反也反報於王謂於朝廷奏掌百官府之徵

令辨其八職一曰正掌官灋以治要二曰師

掌官成以治凡三曰司掌官灋以治目四曰

旅掌官常以治數五曰府掌官契以治藏六

曰史掌官書以替治七曰胥掌官敘以治叙

八曰徒掌官令以徵令別異諸官之八職以備王之徵召所為正

辟於治官則冢宰也治要若歲計也師辟小宰宰夫也治凡若月計也司辟上士中士治







目若今日計也旅辟下士也治數每事多少異也治藏藏文書及器物黃治若今起文書草也治敘次序官中如今侍曹伍伯傳吏朝也徵令趨走給召呼

攷百官府羣都縣鄙之治乘其財用之出入

凡失財用物辟名者以官刑詔冢宰而誅之

其足用長財善物者賞之

羣都諸采邑也六遂五百家爲鄙五鄙爲縣言縣鄙而六鄉州黨亦存焉乘猶計也財泉穀也用貨賄也物畜獸也辟名詐爲也官刑在司寇五刑第四者以式灋掌祭祀之戒具與其薦羞從大宰而眡滌濯

羞庶羞內羞凡禮事贊小宰比官府之具

朝覲會同賓客以牢禮之灋掌其牢禮委積

膳獻飲食賓賜之飧牽與其陳數

牢禮之法多少之差及其時也三牲牛羊豕具爲一牢委積謂牢米薪芻給賓客道用也膳獻禽羞飯獻也飲食燕饗也鄉司農云飧夕食也春秋傳曰饋有陪鼎牽牲牢可牽而行者春秋傳曰饋牽馮矣玄謂飧客始至所致禮凡此禮陳數存可見者唯有人掌客及聘禮公食大夫

凡邦之弔事掌其戒令與其幣器財用凡所

共者

弔事弔諸侯諸臣幣所用賻也器所致明器也凡喪始死弔而含襚葬而賻賻



其間加恩厚則有賻焉  
春秋譏武氏子來求賻  
大喪小喪掌小官之

戒令帥執事而治之  
大喪王后世子也小喪  
夫人以下小官士也其

大官則冢宰掌其  
戒令治謂共辨  
三公六卿之喪與職喪帥

官有司而治之凡諸大夫之喪使其旅帥有

司而治之  
旅冢宰  
歲終則令羣吏正歲會月

終則令正月要旬終則令正日成而以攷其

治治不以時舉者以告而誅之  
歲終自周季  
冬正猶定也

旬十日也治不時舉  
者謂違時令失期會  
正歲則以瀆警戒羣吏

令脩宮中之職事  
警勅戒之言鄭司農云正  
歲之正月以法戒勅群吏

書其能者與其良者而以告于上  
良猶善也  
上謂小宰

大宰也鄭司農云若今時舉  
孝廉賢良方正茂才異等

宮正掌王宮之戒令糾禁  
糾猶割也  
以時比宮

中之官府次舍之衆寡  
時四時比校次其人  
之在否官府之在宮

中者若膳夫玉府內宰內史之屬次諸  
吏直宿若今部署者廬者舍其所居寺  
為之

版以待  
鄭司農云為官府次舍之版圖也待  
待比也玄謂版其人之名籍待待戒

令及  
夕擊柝而比之  
夕莫也莫行夜以比直  
宿者為其有解情離部







禮記

卷五

署鄭司農云析戒守者所擊也易曰重門擊柝以待暴客春秋傳曰魯擊柝聞於邾國

有故則令宿其比亦如之鄭司農云故謂禍災令宿宿衛王宮

春秋傳曰忘守必危况有災乎玄謂故凡非常也文王世子曰公有出疆之政庶子以公族之無事者守於公宮正室守大廟諸父守貴宮貴室諸子諸孫守下宮下室此謂諸侯也王之庶子職掌國子之俸國有大事則帥國子而致於天子唯所用之者令宿之事蓋亦存焉

辨外內而時禁鄭司農云分別外人稽內人禁其非時出入

其功緒糾其德行稽猶考也計也功幾其出與職也緒其志業

入均其稍食鄭司農云幾其出入若今時官中有罪禁止不得出入

及無引籍不得入官司馬職門也玄謂去其幾荷其衣服持操及疏數者稍食祿粟

潘怠與其奇衰之民民官中吏之家人也潘放濫也怠解慢也奇衰

諭觚會其什伍而教之道藝五人為伍二伍非常

之輩作輩學相勸帥且寄宿衛之令鄭司農云道謂先王所以教道民者藝謂禮樂射御

數月終則會其稍食歲終則會其行事行事數也

凡邦之大事令于王宮之官府次舍無去

守而聽政令使居其處待所為春秋以木鐸脩火禁

火星以春出以秋入因天時而以戒凡邦之事蹕官中廟中則

禮記

卷五

丁未





執燭鄭司農讀火絕之云禁凡國之事蹕國

時衛士填街蹕也官中廟中則執燭官正主

為王於宮中廟中則執燭玄謂事祭事也邦

之祭社稷七祀於宮中祭先公先王於廟中

傳曰有大事於大廟大喪則授廬舍辨其親

又曰有事於武宮

疏貴賤之居廬倚廬也舍聖室也親者貴者

曰大夫居廬士居聖室

**宮伯掌王宮之士庶子凡在版者**鄭司農云

之官版名籍也以版為之今時鄉戶籍謂之

版玄謂王宮之士謂王宮中諸吏之適子

也庶子其

**掌其政令行其秩敘作其徒役之**

事秩祿粟也敘才等也作

事徒役之事天子所用

授八次八舍之職

衛王宮者必居四角四中於微候便也鄭

司農云庶子衛王宮在內為次在外為舍

玄謂次其宿衛所

在舍其休沐之處

若邦有大事作宮眾則令

之

謂王宮之士庶子於

邦有大事或選當行

月終則均秩歲終則

均敘以時頒其衣裘掌其誅賞

頒讀為班班

布也衣裘若

今賦冬

夏衣

**膳夫掌王之食飲膳羞以養王及后世子**食

飯



也飲酒漿也膳牲肉也羞有凡王之饋食用  
六穀膳用六牲飲用六清羞用百有二十品  
珍用八物醬用百有二十饗進物於尊者曰饋此饋之盛者  
至舉之饌也六牲馬牛羊豕犬雞也羞出於  
牲及禽獸以備滋味謂之庶羞公食大夫禮  
內則下大夫十六上大夫二十其物數備焉  
天子諸侯有其數而物未得盡聞珍謂淳熬  
淳母炮豚炮脾犢珍液熬肝膋也醬謂醢醢  
也王舉則醢人共醢六十繼以五醢七醢七  
醢三醢實之醢人共醢六十繼以五醢七醢七  
醢云羞進也六穀稌黍稷粱麥苽苽彫胡也  
六清水漿醢醢醢醢王日一舉鼎十有二物皆有俎牲

盛饌曰舉王日一舉以朝食也后與王同庖  
鼎十有二宰鼎九涪鼎三物謂牢鼎之實亦  
九以樂侑食膳夫授祭品嘗食王乃食侑猶  
祭謂刑肺脊也禮飲食必祭示有所先品者每物皆嘗之道尊者也卒食以樂  
徹于造造作也鄭司農云造謂食之王齊日  
三舉鄭司農云齊必變食大喪則不舉大荒則不舉大  
札則不舉天地有裁則不舉邦有大故則不  
舉大荒凶年大札疫癘也天裁日月晦食地  
刑殺也春秋傳曰司寇行戮君為之不舉王燕食則奉膳贊祭燕





謂日中與夕食奉膳奉凡王祭祀賓客食則

徹王之胙俎膳夫親徹胙俎胙俎最尊也其

胙俎王與賓客禮食主人飲凡王之稍事設

薦脯醢鄭司農云稍事謂非日中太舉時而

謂稍事有小王燕飲酒則為獻主鄭司農云

賓則膳夫代王為主君不敵臣也燕義掌后

及世子之膳羞亦主其饌之凡肉脩之頒賜

皆掌之鄭司農云凡祭祀之致福者受而膳

之致福謂諸臣祭祀進其餘肉歸胙于以摯

見者亦如之鄭司農云以羔鴈雉為歲終則

會唯王及后世子之膳不會不會計多少優

計之臣則

庖人掌共六畜六獸六禽辨其名物六畜六

養之曰畜將用之曰牲春秋傳曰十日曰牲

鄭司農云六獸麋鹿熊羆野豕兔六禽鴈鶩

雞雉鳩鵠玄黿獸人冬獻狼夏獻麋又內則

及六摯宜為羔豚犢麋雉馬凡鳥獸未凡其





死生蠶薨之物以共王之膳與其薦羞之物

及后世子之膳羞凡計數之薦亦進也備品物曰薦致滋味乃為羞王

言薦者味以不褻為尊鄭司農云鮮謂生肉菹謂乾肉謂四時所為膳食若荆州之鯉魚共祭祀之好羞

青州之蟹胥雖非常物進之孝也共喪紀之

庶羞賓客之禽獻喪紀喪事之祭謂虞祔也禽獻獻禽於賓客獻古文

為獻杜子春章當為獻凡令禽獻以灋授之其出入亦

如之今令獸人也禽獸不可久處賓客至將獻之庖人乃令獸人取之必書所當獻

之數與之及其來致禽亦以此書校數之至于獻賓客又以此書付使者展而行之掌客

乘禽於諸侯各如其命之數聘禮乘禽凡用於客日如其饗饋之數士中日則二雙

禽獻春行羔豚膳膏香夏行腍鱠膳膏臊秋

行犢麝膳膏腥冬行鱻羽膳膏羶用禽獻謂煎和之以

獻王鄭司農云膏香牛脂也以牛脂和之脂乾雞鱠乾魚膏臊豕膏也以豕膏和之杜子

春云膏臊犬膏膏腥豕膏也鮮魚也羽鴈也膏羶羊脂也玄謂膏腥雞膏也羔豚物生而

肥積與麋物成而充膳鱠腍熟而乾魚鴈水潤而性定此八物者得四時之氣尤盛為人

食之弗勝是以用休廢之脂膏煎和膳之牛屬司徒土也雞屬宗伯木也犬屬司寇金也

羊屬司馬火也歲終則會唯王及后之膳禽不會膳禽





四時所膳禽獻加  
世子可以會之

內饗掌王及后世子膳羞之割亨煎和之事

辨體名肉物辨百品味之物割肆解肉也亨

五味體名脊脅肩臂臠之屬肉物裁燔王舉

則陳其鼎俎以牲體實之取於饌以實鼎取

曰膏實選百羞醬物珍物以俟饋先進食之

俎曰載共后及世子之膳羞膳夫掌之辨腥臊

羶香之不可食者是乃共之牛夜鳴則廂羊冷毛而毳

羶大赤股而躁臊鳥臠色而沙鳴狸豕盲眊

而交睫腥馬黑脊而般臂螻腥臊羶香可食

食者則所謂者皆臭味也冷毛毛長總結也

鱗失色不澤美也沙斯也交睫腥腥當爲星

聲之誤也肉有如米者似星般臂臂毛有文

鄭司農云廂朽木臭也螻螻蛄臭也杜子春

云盲眊當凡宗廟之祭祀掌割亨之事凡燕

飲食亦如之凡掌共羞脩刑臠胖骨鱗以待

共膳掌共共當爲具羞庶羞也脩銀脯也胖

如脯而腥者鄭司農云刑臠謂夾脊肉





凡王之好賜肉脩則饗人共之

好賜王所善而賜也

外饗掌外祭祀之割亨共其脯脩刑膾陳其

鼎俎實之牲體魚腊凡賓客之飧饗饗食之

事亦如之

後客始至之禮饗既將幣之禮致禮於客莫盛於饗

邦饗者

老孤子則掌其割亨之事饗士庶子亦如之

孤子者死王事者之子也士庶子衛王宮者若今時之饗衛士矣王制曰周人養國老於

東膠養庶老於虞庠師役則掌共其獻賜脯肉之事

酌其長帥凡小喪紀陳其鼎俎而實之

謂喪事之奠祭

亨人掌共鼎鑊以給水火之齊

鑊所以煮肉及魚腊之器

既孰乃脊于鼎

職外內饗之爨亨煮辨膳羞

之物職主也爨今之竈主於其竈爨物

祭祀共大羹鉶羹賓

客亦如之

大羹肉涪滷司農云大羹不致五味也鉶羹加鹽菜矣

甸師掌帥其屬而耕耨王藉以時入之以共

齋盛

其屬府史胥徒也耨芸也王以孟春躬耕帝藉天子三推三公五推卿諸侯

九推庶人終於千畝庶人謂徒三百人藉之言借也王一耕之而使庶人芸芋終之齋盛

祭祀所用穀也黍稷也穀者稷爲長是以名云在器曰盛

祭祀共蕭茅





夫云蕭字或爲蕭讀爲縮束茅立之祭前  
沃酒其上酒滲下去若神飲之故謂之縮縮  
浚也故齊桓公責楚不貢包茅王祭不共無  
以縮酒杜子春讀爲蕭蕭香蒿也玄謂詩所  
云取蕭祭脂郊特牲云蕭合黍稷臭陽達於  
牆屋故既薦然後燒蕭合馨香合馨香者是  
蕭之謂也茅以共祭之苴亦以縮酒  
苴以藉祭縮酒滲酒也禮齊縮酌  
菰之薦甸在遠郊之外郊外曰野  
喪事代王  
受膏裁桑盛者祭祀之主也今國遭大喪若  
云此黍稷不馨使鬼神不遲于王既  
殯大祝作禱辭授甸人使以王之同姓有皐  
備藉田之神受膏裁甸人使以王之同姓有皐  
則死刑焉鄭司農云王同姓有罪當刑者斷  
其獄於甸師之官也文王世子曰

公族有死罪則磔於甸人又曰公族無官刑  
獄成致刑于甸人又曰公族無官刑不踐其  
類也刑于隱者不帥其徒以薪蒸役外內饗  
與國人慮兄弟帥其徒以薪蒸役外內饗  
之事役爲給役也木  
大曰薪小曰蒸

獸人掌罟田獸辨其名物罟罔也以罔搏  
所當田之獸冬

獻狼夏獻麋春秋獻獸物狼膏聚麋膏散聚  
則溫散則涼以救

時之苦也獸物凡獸皆可獻也及狐狸時田則守罟備獸  
觸獲及弊

田令禽注于虞中弊什也什而田止鄭司農  
云弊田謂春火弊夏車弊

秋羅弊冬徒弊虞中謂虞人釐所田之野及  
弊田植虞旗於其中致禽而珥焉獸人主令







田衆得禽者置虞人所立虞旗之中當以給  
四時社廟之祭故曰春獻禽以祭社夏獻禽  
以享禴秋獻禽以祀祊冬獻禽以享烝又曰  
大獸公之小禽私之公之謂輸之於虞中珥  
焉者取左耳以致功若斬首  
折誠故春秋傳曰以數軍實  
客共其死獸生獸共其凡獸入于腊人當乾  
皮毛筋角入于王府給作凡田獸者掌其政  
令

獻人掌以時獻爲梁月令季冬命漁師爲梁  
水爲開空以筍承其鄭司農云梁水偃也偃  
空詩曰敝筍在梁  
春獻王鮪王鮪鮪之大  
者月令季春

薦鮪于寢廟辨魚物爲鱻蕘以共王膳羞鮮生也蕘乾也

凡祭祀賓客喪紀共其魚之鱻蕘凡獻者掌

其政令凡獻征入于王府鄭司農云漁征漁

收之入于王府豆鮪鰓鮪鮪鮪凡獻者鄭司農云以時籍

鼈人掌取互物鄭司農云互物謂有以時籍

魚鼈龜蜃凡狸物蜃大蛤鄭司農云籍謂以

鼈之屬自狸藏伏於泥中者玄春獻鼈蜃秋

獻龜魚此其出在淺處可得祭祀共麤羸蚺



以授醢人

蘇蠖翰鄭司農云蠃蛤也杜子春云蠃蟬也蠃蟬子國語曰蠃舍蠃

掌凡邦之籍事

腊人掌乾肉凡田獸之脯腊臠胖之事

大物解肆

乾之謂之乾肉若今涼州烏翅矣薄析曰凡脯捶之而施薑桂曰銀脩腊小物全乾

祭祀共豆脯薦脯臠胖凡腊物

脯芋豆實豆當為羞聲之

誤也鄭司農云臠膾肉鄭大夫云胖讀為判杜子春讀胖為版又云臠胖皆謂夾脊肉又

云禮家以胖為半體玄謂公食大夫禮曰庶羞皆有大有司曰主人亦一魚

祭于其上內則曰麋鹿田豕膾皆有胖足相參正也太者獻之大臠臠者魚之反覆臠又

註曰大二者同矣則是臠亦腍肉大臠胖宜為脯而腥胖之言片也析肉意也禮固有腥臠燂雖其有為孰之皆先制乃亨

賓客喪紀共脯腊凡乾肉

之事

### 周禮卷第一

歲終則稽其經四千二百五十九字  
注八千五百一十二字

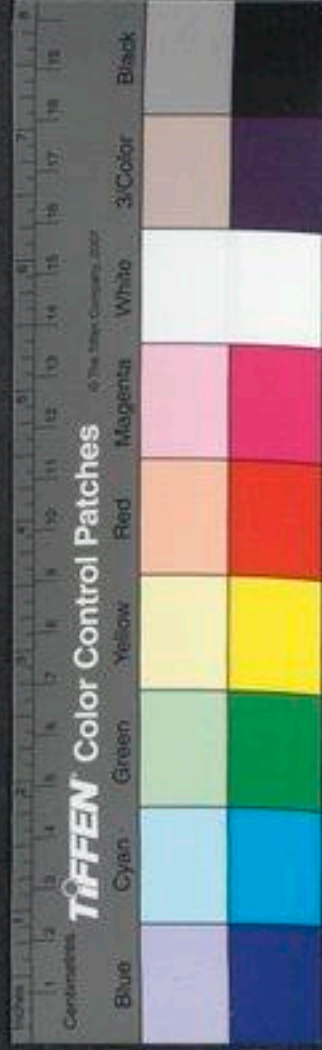



周禮卷第二

天官冢宰下

周禮

鄭氏注

醫師掌醫之政令聚毒藥以共醫事

毒藥藥之辛苦

者藥之物恒多毒孟子曰藥不瞑眩厥疾無瘳

凡邦之有疾病者疝

瘍者造焉則使醫分而治之

疝頭瘍亦謂禿也身傷曰瘍分

之者醫各有能

歲終則稽其醫事以制其食十全為

上十失一次之十失二次之十失三次之十

失四為下

食祿也全猶愈也以失四為下者五則半矣或不治自愈

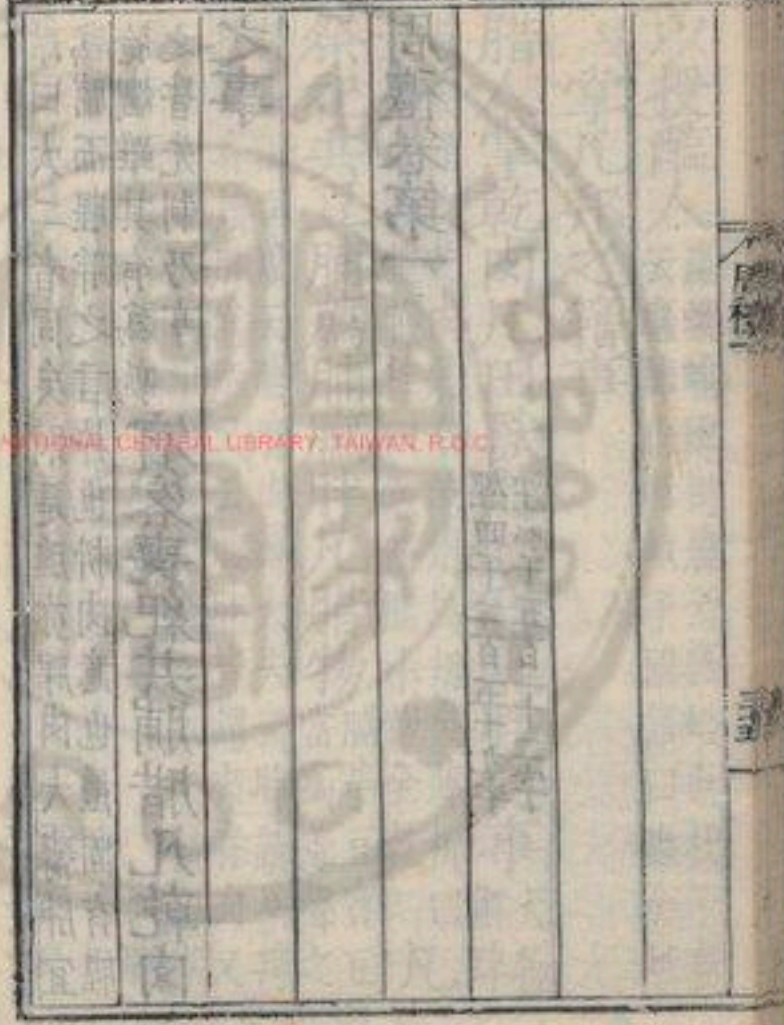



周禮卷第二

天官冢宰下

周禮

鄭氏注

醫師掌醫之政令聚毒藥以共醫事

毒藥藥之辛苦

者藥之物恒多毒孟子曰藥不瞑眩厥疾無瘳

凡邦之有疾病者疝

瘍者造焉則使醫分而治之

疝頭瘍亦謂禿也身傷曰瘍分

之者醫各有能

歲終則稽其醫事以制其食十全為

上十失一次之十失二次之十失三次之十

失四為下

食祿也全猶愈也以失四為下者五則半矣或不治自愈

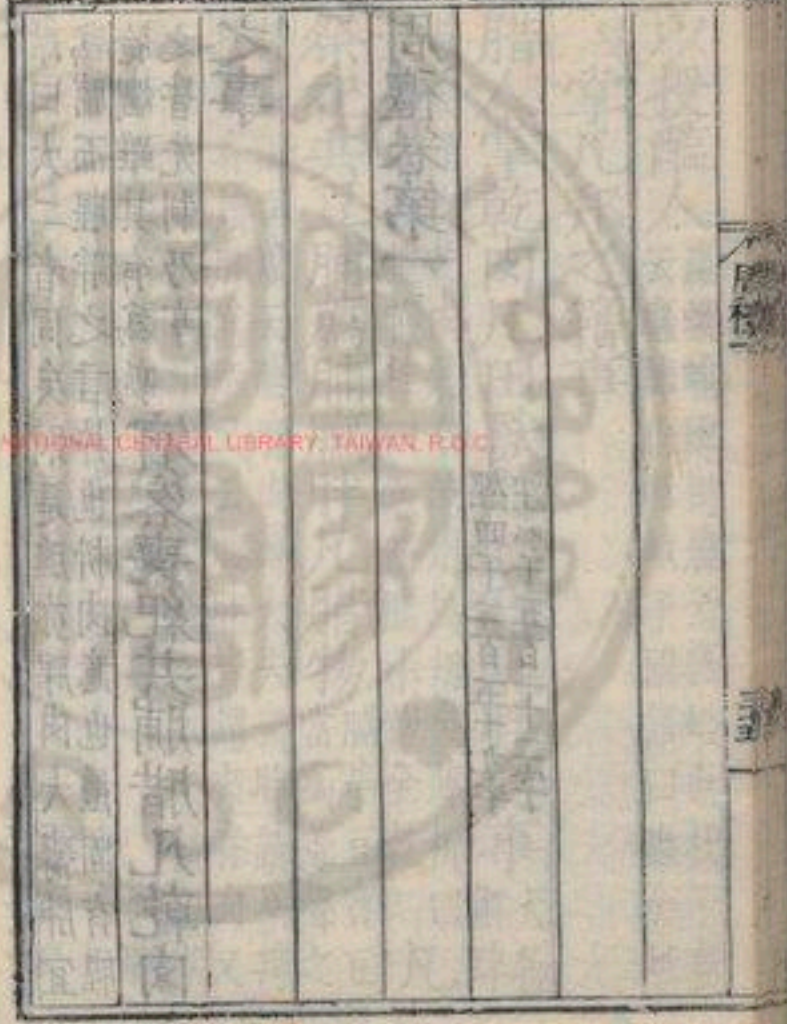



食醫掌和王之六食六飲六膳百羞百醬八

珍之齊

和調也

凡食齊眠春時

飯宜

羹齊眠夏

時羹宜

醬齊眠秋時

醬宜

飲齊眠冬時

飲宜

凡和春多酸夏多苦秋多辛冬多鹹調以滑

甘各尚其時味而甘以成之猶水火金木之載於土內則曰棗栗飴蜜以甘之薑豈粉

榆煖槁瀹以滑之凡會膳食之宜牛宜稌羊宜黍豕

宜稷犬宜梁鴈宜麥魚宜苽

會成也謂其味相成鄭司農云

稌稌稷也爾雅曰稌稻苽彫胡也凡君子之食恒放焉

放猶依也

疾醫掌養萬民之疾病四時皆有癘疾春時

有瘡首疾夏時有痒疥疾秋時有瘧寒疾冬

時有嗽上氣疾

癘疾氣不和之疾病酸劑也首疾頭痛也嗽欬也上氣逆

喘也五行傳曰六癘作見以五味五穀五藥養其病

病由氣勝負而生攻其羸養其不足者五味醴酒飴蜜薑鹽之屬五穀麻黍稷麥豆也五藥草木蟲石穀也其治合之以五氣五聲五

色眠其死生

三者劇易之徵見於外者五氣五臟所出氣也肺氣熱心氣次

之肝氣涼脾氣溫腎氣寒五聲言語宮商角徵羽也五色面貌青赤黃白黑也察其盈虛

仁

仁

仁

仁





休王吉凶可知審用兩之以九竅之變參之

此者莫若扁鵲倉公以九藏之動

二藏之動謂脾至與不至正藏五又有胃旁

腕大腸小腸脉之大候要在陽明寸口能專

是者其唯秦和乎岐伯凡民之有疾病者分

而治之死終則各書其所以而入于醫師者

曰死老者曰終所以謂治之不愈之狀

也醫師得以制其得且為後治之戒

齊腫瘍腫瘍潰瘍金瘍折瘍之祝藥劑殺之

注病之注醫之誤也注謂附著藥凡療瘍以

刮刮去膿血殺謂以藥食其惡肉

五毒攻之止病曰療攻治也五毒五藥之有

黃墜置石膽丹沙雄黃礬石慈石其中燒之

三日三夜其煙上著以雞羽掃取之以注創

惡肉破骨以五氣養之以五藥療之以五味

節之既刮殺而攻蓋其宿肉乃養之也五氣

凡藥以酸養骨以辛養筋以鹹養脉以苦養

氣以甘養肉以滑養竅以類相養也酸木味





土含載四者似肉滑滑石也  
凡諸滑物通利往來似竅  
凡有瘍者受其

藥焉

獸醫掌療獸病療獸瘍畜獸之疾病凡療獸

病灌而行之以節之以動其氣觀其所發而

養之療畜獸必灌行之者為其病狀難知灌以緩之且強其氣也節趨聚之節也氣

謂脈氣既行之乃以脈視之以知所病凡療獸瘍灌而劑之以

發其惡然後藥之養之食之亦先攻之凡獸而後養之

之有病者有瘍者使療之死則計其數以進

退之

酒正掌酒之政令以式灋授酒材式法作酒之法式作

酒既有米麴之數又有功沽之巧月令曰乃命大酉秫稻必齊麴蘖必時湛餼必絮水泉

必香陶器必良火齊必得鄭司農云授酒材授酒人以其材凡為公酒者

亦如之謂鄉射飲酒以公事作酒者亦辨五以式法及酒材授之使自釀之

齊之名一曰泛齊二曰醴齊三曰盎齊四曰

緹齊五曰沈齊泛者成而滓浮泛泛然如今宜成醪矣醴猶體也成而汁

滓相將如今恬酒矣盎猶翁也成而翁翁然葱白色如今酇白矣緹者成而紅赤如今下







酒矣沈者成而滓沈如今造清矣自醴以上尤濁縮酌者益以下差清其象類則然古之法式未可盡聞杜子春讚齊皆為棗又禮器曰緹酒之用玄酒之尚玄謂齊者每有祭祀以度量辨三酒之物一曰事酒二曰昔酒節作之

三曰清酒鄭司農云事酒有事而飲也昔酒無事而飲也清酒祭祀之酒玄謂

事酒酌有事者之酒其酒則今之釀酒也昔酒今之酋久白酒所謂舊釀者也清酒今中山冬釀接

夏而成辨四飲之物一曰清二曰醫三曰漿四曰醕清謂醴之泔者醫內則所謂或以醕為醴凡醴濁釀醕為之則少清

矣醫之字從毳從酉省也漿今之叢漿也醕今之粥內則有黍醕醕飲粥稀者之清也鄭

司農說以內則曰飲重醴稻醴清酒黍醴清酒梁醴清酒或以醕為醴漿水醕后致飲于賓客之禮有醫醕積糟音聲與酒相似醫與醕亦相似文字不同記之者各異耳此皆一物掌其厚薄之齊以共王之四飲三酒之饌

及后世子之飲與其酒后世子不言饌其饌食不必具設之五齊

正用醴為飲者取醴恬與酒味異也其餘四齊味皆似酒凡祭祀以灋共

五齊三酒以實八尊大祭三貳中祭再貳小

祭壹貳皆有酌數唯齊酒不貳皆有器量酌

所用注尊中者數量之多少未聞鄭司農云三貳三益副之也大祭天地中祭宗廟小祭



五祀齊酒不貳爲尊者實不敢副益也杜子春云齊酒不貳謂五齊以祭不益也其三酒人所飲者益也弟子職曰周旋而貳唯噍之視玄謂大祭者玉服大裘袞冕所祭也中祭者玉服鷩冕毳冕所祭也小祭者玉服希冕玄冕所祭也三貳再貳一貳者謂就三酒之尊而益之也禮運曰玄酒在室醴醕在戶粢醞在堂澄酒在下澄酒是三酒也益之者以飲諸臣若今常滿尊也祭祀必用共賓客之五齊者至敬不尚味而貴多品

禮酒共后之致飲于賓客之禮醫醕糟皆使

其士奉之禮酒王所致酒也王致酒后致飲夫婦之義禮醫醕不沛者沛曰清

不沛曰糟后致飲無醕醫醕不清者與王同體屬也亦因以少爲貴士謂酒人漿人奄士

凡王之燕飲酒共其計酒正奉之共其計者獻酬多少

度當足也故書酒正無酒字鄭司農云正奉之酒正奉之也凡饗士庶子

饗者老孤子皆共其酒無酌數要以醉爲度掌酒

之賜頒皆有灋以行之法尊卑之差凡有秩酒者

以書契授之鄭司農云有秩酒者給事中予之酒秩常也常受酒者國語曰

至于今秩之玄謂所秩者謂老臣王制曰酒七十不俟朝八十月告存九十日有秩

正之出日入其成月入其要小宰聽之出謂授酒

材及用酒之多少也受用酒者目言歲終則其計於酒正酒正月盡言於小宰





會唯王及后之飲酒不會以酒式誅賞誅賞作酒

之善惡者

酒人掌為五齊三酒祭祀則共奉之以役世

婦世婦謂宮卿之官掌女宮之宿戒及祭祀比其具酒人共酒因留與其奚為世婦役

亦官亦官共賓客之禮酒飲酒而奉之也禮酒饗

燕之酒飲酒食之酒此謂給賓客之稍玉不親饗燕不親食而使人各以其辭以酬幣侑幣致之則從凡事共酒而入于酒府入于酒府者是王燕飲之凡祭祀共酒以往小祭祀賓酒酒正當奉之

客之陳酒亦如之謂若歸饗饋之酒亦自有奉之者以酒從往

漿人掌共王之六飲水漿醴涼醫醢入于酒

府王之六飲亦酒正當奉之醴醴清也鄭司農云涼以水和酒也玄謂涼今寒粥若糗

飲雜水也酒正不辨共賓客之稍禮稍禮非禮留聞王稍所給賓客者共夫人致飲于賓

漿人所給亦六飲而已

客之禮清醴醫醢糟而奉之亦酒正使之三物有清有糟夫

人不體王得備之禮飲醴用凡飲共之謂非

相者糟也不用相者清也凌人掌冰正歲十有二月令斬冰三其凌正歲







季冬大星中大寒冰方盛之時春秋傳曰大星中而寒暑退凌冰室也三之者為消釋度也故書正為政卿司農云掌冰政主藏冰之政也杜子春讀掌冰為主水也政當為正正謂夏正三其春始治鑑鑑如甄大口以盛冰凌三倍其冰凡外內饗之膳羞鑑焉氣春而始治之為二月將獻羔而啓冰

凡酒漿之酒醴亦如之酒醴見溫氣亦失味

祭祀共冰鑑賓客共冰不以鑑往嫌大喪共

夷檠冰夷之言尸也實冰于夷檠中置之尸

曰夷林衾曰夷衾移尸曰夷于堂皆依尸而為言者也漢禮器制度大檠廣八尺長丈二

尺深三尺漆赤中夏頒冰掌事暑氣盛王以冰頒賜則主為之春秋傳曰

古者曰在北陸而藏秋刷刷清也鄭司農云

水西陸朝覲而出之新冰玄謂秋涼冰不用可以清除其室

邊人掌四邊之實邊竹器如豆者朝事之邊

其實麴黃泉實也鄭菁白黑形鹽鮑魚司農云朝事

謂清朝未食先進寒具口實之邊熬麥曰麴

麻曰蕒稻曰白黍曰黑稊鹽以為虎形謂之

職參之朝事謂祭宗廟薦血腥之事形鹽鹽之似虎者廡生魚為大齋鮑者於樞室中棷乾之出於江淮也鱮者析乾之出東海王



者備物近者腥之遠者乾之因其宜也今河  
間以北煮種麥賣之名曰逢燕人膾魚方寸  
切其腴以饋食之邊其實棗棗桃乾榛榛實  
皆所貴也饋食之邊其實棗棗桃乾榛榛實  
饋食薦執也今古禮存者特牲少牢諸侯之  
大夫士祭禮也不裸不薦血腥而自薦執始  
是以皆云饋食之禮乾榛乾梅也有加邊之  
挑諸梅諸是其乾者榛似栗而小加邊之  
實菱芡棗脯菱芡棗脯加邊謂尸既食后亞  
之者以四物爲入邊菱芡也芡雞頭羞邊之  
也栗與饋食同鄭司農云菱芡脯修羞邊之  
實糗餌粉餈羞邊謂若少牢主人酬尸宰夫  
皆右之者故書餈作芡鄭司農云糗熬大豆  
與米也粉豆屑也芡字或作餈謂乾餌餅之

也玄謂此二物皆粉稻米黍米所爲也合蒸  
曰餌餅之曰餈糗者糗粉熬大豆爲餌餈之  
黏著以粉之耳餌言  
糗言粉互相足凡祭祀共其邊薦羞之  
實薦羞皆進也未食未飲喪事及賓客之事  
曰薦就食既飲曰羞爲王及后世子共  
共其薦羞邊謂殷翼時  
其內羞於其飲食以凡邊事掌之  
共房中之羞

醢人掌四豆之實朝事之豆其實韭菹醢醢

昌本麋糝菁菹鹿糝茆菹麋糝醢肉汁也昌

之四寸爲菹三糝亦醢也作醢及糝者必先  
膊乾其肉乃後莖之雜以梁麴及鹽漬以美







有也

六

酒塗置甌中百日則成矣鄭司農云糜醬糜舒隨醢或曰糜醬醬也骨為醬無骨為醢菁菹韭菹鄭大夫讀菹為茅菹菹茅初生或曰菹水草杜子春讀菹為卯玄謂菁蔓菁也菹菹葵也凡菹醢皆以饋食之豆其實葵菹氣味相成其狀未聞

羸醢脾析蠹醢蜃蚘醢豚拍魚醢羸蚘蚘蚘大蛤蚘蚘

予鄭司農云脾析牛百菜也羸蛤也鄭大夫杜子春皆以柏為脾謂魯也或曰豚拍有也

今河間名豚尚聲如銀鐔加豆之實芹菹兔醢深蒲醢醢

箔菹鴈醢筍菹魚醢芹楚葵也鄭司農云深蒲或曰深蒲桑耳醢醢肉醬也落水中魚衣故書鴈或為鵝杜子春云當為鴈玄謂深蒲

蒲始生水申子羞豆之實醢食糝食鄭司農落箭萌筍竹萌以酒醢為餅糝食菜餼蒸玄謂醢餐也內則曰取稻米舉搔浚之小切狼臠膏以與稻米為餐又曰糝取牛羊豕之肉三如一小切之與稻米稻米二肉一合以為餌煎之凡

祭祀共薦羞之豆實賓客喪紀亦如之為王及后世子共其內羞王舉則共醢六十饗以

五齊七醢七菹三醯實之齊當為齏五齏昌本脾析蠹豚拍栗

蒲也七醢醢羸糜蚘魚兔鴈醢七菹韭菁茆葵芹箔筍菹三醯糜鹿麋醢也凡醢醬所和細切為齏全物若腍為菹少儀曰糜鹿為菹野豕為軒皆腍而不切糜為辟雞兔為宛脾



皆腓而切之切葱若薤實之醢以柔  
之由此言之則齋菹之稱菜肉通

禮共醢五十甕致饗儀時凡事共醢

醢人掌共五齊七菹凡醢物以共祭祀之齊

菹凡醢醬之物賓客亦如之齊菹醬屬醢人者皆須醢成味

王舉則共齊菹醢物六十甕共后及世子之

醬齊菹賓客之禮共醢五十甕凡事共醢

鹽人掌鹽之政令以共百事之鹽政令謂受教所處

置求者所當得祭祀共其苦鹽散鹽杜子春讀苦為鹽謂出鹽宜用

下凍治鄭司農云散鹽凍治者玄謂散鹽齋水為鹽賓客共其形鹽散

鹽形鹽鹽之似虎形王之膳羞共飴鹽后及世子亦

如之飴鹽鹽之恬者今戎鹽有焉凡齊事齋鹽以待戒令

齊事和五味之事齋鹽凍治之冢人掌共巾冢

冢冢中以畫布巾冢六彝冢廟可以

尊以疏布者天地之神尚質以畫布巾冢六彝冢廟可以

其雲氣與凡王巾皆黼武其用文德則黻可

宮人掌王之六寢之脩六寢者路寢一小寢五玉藻曰朝辨色始







入君日出而視朝退適路寢聽政使人視大

夫大夫退然後適小寢釋服是路寢以治事

小寢以時燕息焉春秋書魯莊公薨于路為

寢僖公薨于小寢是則人君非一寢明矣為

其并區除其不蠲去其惡臭井漏井所以受

謂云吉蠲為歸鄭司農云區路廁也玄共王

之沐浴沐浴所以凡寢中之事埽除執燭共

鑪炭凡勞事勞事勞四方之舍事亦如之從

適四方及會同所舍掌舍掌王之會同之舍設檜桓再重故書桓

司農云檜檜檜也拒受居溜水涑漿者也杜

子春讀為檜桓檜桓謂行馬玄謂行馬再重

者以周衛設車宮轅門謂王行止宿阻險之

有外內列設車宮棘門謂王行止宿平

藩則仰車以為壇壝宮棘門地築壇又委壝

其棘表門為壇壝宮棘門又委壝

土起壝埒以為宮鄭司農云棘門以為帷宮

戟為門杜子春云棘門或為材門為帷宮

設旌門謂王行畫止有所展肆若食無宮則

共人門謂王行有所逢遇若往遊觀陳凡舍

事則掌之王行所舍止

幕人掌帷幕幄帟綬之事王出宮則有是事

在旁曰帷在上曰





幕幕或在地展陳于上帷幕皆以布為之四合象宮室曰幄王所居之帳也鄭司農云帝平帳也綬組綬所以繫帷也玄謂帝王在幕若幄中坐上承塵帷皆以繒為之凡四物者以綬連繫焉

凡朝覲會同軍旅田役祭祀共其帷幕幄帟綬共之者掌次當以張大喪共帷幕帟綬為賓客飾

也帷以帷堂或與幕張之於庭帟在極上三公及卿大夫之喪共其帟唯士無帟王有惠則賜之檀弓曰君於土有賜帟

掌次掌王次之灋以待張事法大小丈尺王大旅上帝則張氈案設皇邸大旅上帝祭天於國有故而祭亦曰

旅此以旅見祀也張氈案以氈為牀於幄中鄭司農云皇羽覆上邸後版也玄謂後版屏風與染羽象鳳朝日祝五帝則張大次小次皇羽色以為之

設重帟重案合諸侯亦如之朝日春分拜日於東門之外祀

五帝於四郊次謂幄也大幄初往所止居也小幄既接祭退俟之處祭義曰周人祭日以朝及闕雖有強力孰能支之是以退俟與諸臣代有事焉合諸侯於壇王亦以時休息重帟復帟重案牀重席也鄭師田則張幕設重帟重案不張幄者於是臨誓諸侯朝覲會同

則張大次小次大次亦初往所止居小次即官待事之處師田則



張幕設案

鄭司農云師田謂諸侯相與師田玄謂此掌次張之諸侯從王而師

田孤卿有邦事則張幕設案

有邦事謂以事從王若以王命

出也孤王之孤三人副三公論道者不言公公如諸侯禮從王祭祀合諸侯張大次小次師田亦張幕設案

凡喪王則張帟三重諸侯再重孤

張帟極小承塵

凡祭祀張其旅幕張尸

旅衆也公卿以下即位所祭祀之門外以次待事爲之張大幕尸則有帷鄉司農云尸次祭祀之尸射則張耦次耦俱并射者次在所居更衣帳

三耦取弓矢于次

掌凡邦之張事

大府掌九貢九賦九功之貳以受其貨賄之入頒其貨于受藏之府頒其賄于受用之府

九功謂九職也受藏之府若內府也受用之府若職內也凡貨賄皆藏以給用耳良者以給王之用其餘以給國之用或言受藏或言受用又雜言貨賄皆互文

凡官府

都鄙之吏及執事者受財用焉凡頒財以式灋授之關市之賦以待王之膳服邦中之賦以待賓客四郊之賦以待稍秣家削之賦以待匪頒邦甸之賦以待工事邦縣之賦以待







幣帛邦都之賦以待祭祀山澤之賦以待喪

紀幣餘之賦以待賜予待猶給也此九賦之財給九式者膳服即

羞服也稍秣即芻秣也謂之稍稍用之物也喪紀即喪荒也賜予即好用也鄭司農云幣

餘使者有餘來還也玄凡邦國之貢以待弔

謂幣餘占賣國之斥弊凡萬民之貢以充

用此九貢之財所給也給弔用給凶禮之五事

府庫此九職之財充猶足凡式貢之餘財以共玩好之

用謂先給九式及弔用足府庫而有餘財乃可以共玩好明玩好非治國之用言式言

貢互凡邦之賦用取具焉賦用賦歲終則以貨

賄之入出會之

玉府掌王之金玉玩好兵器凡良貨賄之藏

良善也此物皆式貢之餘財所作其不良又有受而藏之者共王之服玉

佩玉珠玉佩玉者王之所帶者玉藻曰君子於玉比德焉天子佩白玉而玄組

綴詩傳曰佩玉上有蔥衡下有雙璜衝牙瑱珠以納其間鄭司農云服玉冠飾十二玉

王齊則共食玉玉是陽精之純者食之以禦水氣鄭司農云王齊當食玉

大喪共含玉復衣裳角枕角柶角枕以柶尸柶司農

云復招魂也衣裳生時服招魂復魄于大廟至四郊角柶角七也以楔齒士喪禮曰楔齒



用角柶模齒者令可飯掌王之燕衣服衽席

含玄謂復於四郊以綏

皆良貨賄所成策簀也鄭司農

牀策凡藥器云衽席單席也

若合諸侯則共珠槃玉敦

敦盤類珠玉以為飾古者以槃盛血以敦盛

食合諸侯者必割牛耳取其血歃之以盟珠

槃以盛牛耳尸盟者執之故書珠為夷鄭

司農云夷槃或為珠槃玉敦歃血玉器

王之獻金玉兵器文織良貨賄之物受而藏

之謂百工為王所作可以獻遺諸侯古者致

物於人尊之則曰獻通行曰饋春秋曰齊

侯來獻戎捷尊魯也文織畫及繡錦凡王之好賜共其貨賄

以待邦之大用大用朝覲凡四方之幣獻之

金玉齒革兵器凡良貨賄入焉諸侯朝聘凡

適四方使者共其所受之物而奉之王所以

者凡王及冢宰之好賜予則共之冢宰待四

外府掌邦布之入出以共百物而待邦之用

凡有灋者布泉也布讀為宣布之布其藏曰

小治或有所善亦賜予之





無不徧入出謂受之復出之共百物者或作  
之或買之待猶給也有法百官之公用也泉  
始蓋一品周景王鑄大泉而有二品後數變  
易不復識本制至漢唯有五銖久行王莽改  
貨而異作泉布多至十品今存於民間多者  
有貨布大泉貨泉貨布長二寸五分廣寸首  
長八分有奇廣入分其圜好徑二分半足枝  
長八分其右文曰貨左文曰布重二十五銖  
直貨泉二十五大泉徑一寸二分重十二銖  
文曰大泉直十五貨泉貨泉徑一寸重五銖  
右文曰貨左  
日泉直一也 共王及后世子之衣服之用凡  
祭祝賓客喪紀會同軍旅共其財用之幣齋  
賜予之財用齋行道之財用也聘禮曰問幾  
月之齋鄭司農云齋或為資合

禮家定齋作資玄謂齋資同耳其字  
以齋次為聲從貝變易古字亦多或凡邦之  
小用皆受焉皆來受歲終則會唯王及后之服  
不會

司會掌邦之六典八灋八則之貳以逆邦國  
都鄙官府之治逆受而  
鉤考之以九貢之灋致邦國  
之財用以九賦之灋令田野之財用以九功  
之灋令民職之財用以九式之灋均節邦之  
財用掌國之官府郊野縣都之百物財用凡



在書契版圖者之貳以逆羣吏之治而聽其

會計郊四郊去國百里野甸稍也甸去國二

簿書契其最凡也版戶籍也國土地形象田地廣狹以參互攷日成以

月要攷月成以歲會攷歲成要貳與職內之

入職歲之出故書互為以周知四國之治以

詔王及冢宰廢置周循徧也言四國者本逆

司書掌邦之六典八灋八則九職九正九事

邦中之版土地之圖以周知入出百物以敘

其財受其幣使入于職幣九正謂九賦九貢

式變言之者重其職明本而掌之非徒相副

貳也叙猶比次也謂鈎考其財幣所給及其

餘見為之簿書故書受為授卿司農云授當

為受謂受財幣之簿書也玄謂亦受錄其餘

幣而為之簿書使之入于職幣凡上之用財

用必攷于司會上謂王與冢宰王雖不會亦

式均節邦三歲則大計羣吏之治以知民之

財器械之數以知田野夫家六畜之數以知

山林川澤之數以逆羣吏之徵令械猶兵也





考之山林川澤  
童枯則不稅

凡稅斂掌事者受灋焉及事

成則入要貳焉

法猶數也應當稅  
者之數成猶畢也

凡邦治攷

焉

考其法  
於司書

職內掌邦之賦入辨其財用之物而執其總

以貳官府都鄙之財入之數以逆邦國之賦

用辨財用之物處之使種類相從總謂簿書  
之種別與大凡官府之有財入若關市之

屬凡受財者受其貳令而書之

受財受於職  
內以給公用

者貳令者謂若今御史所寫下本奏王所可  
者書之若言某月某日某甲詔書出某物若

于給某  
官某事

及會以逆職歲與官府財用之出

亦

互鈎  
考之

而叙其財以待邦之移用

亦鈎考今藏  
中餘見爲之

簿移用謂  
轉運給他

職歲掌邦之賦出以貳官府都鄙之財出賜

之數以待會計而攷之

以貳者亦如職內書  
其貳令而編存之

凡官府都鄙羣吏之出財用受式灋于職歲

百官之公用式法多少職  
歲掌出之舊用事存焉

凡上之賜予以叙

與職幣授之

叙受賜者  
之尊卑

及會以式灋贊逆會





助司會鈞考  
羣吏之計

職幣掌式灋以斂官府都鄙與凡用邦財者

之幣幣謂給公用之餘凡振掌事者之餘財

振猶拊也撿也掌事謂以王命有皆辨其物

而奠其錄以書揭之以詔上之小用賜予奠

也故書錄爲祿杜子春云祿當爲錄定其錄

籍鄭司農云揭之若今時爲書以著其幣

歲終則會其出凡邦之會事以式灋贊之

司裘掌爲大裘以共王祀天之服鄭司農云

大裘黑羔

裘服以祀天示質中秋獻良裘王乃行羽物良善也

獸毳毳因其良時而用之鄭司農云良裘王

所服也行羽物以羽物飛鳥賜羣吏玄謂良

裘玉藻所謂黼裘與此羽物小鳥鶉雀之屬

鷹所擊者中秋鳩化爲鷹中春鷹化爲鳩順

其始殺與其將季秋獻功裘以待頒賜功裘

止而大班羽物王大射則共虎侯

熊侯豹侯設其鵠諸侯則共熊侯豹侯卿大

夫則共麋侯皆設其鵠大射者爲祭祀射王

擇諸侯及羣臣與邦國所貢之士可以與祭





於樂而中多者得與於祭諸侯謂三公及王  
子弟封於畿內者卿大夫亦皆有采地焉其  
將祀其先祖亦與羣臣射以擇之凡大射各  
於其射宮侯者其所射也以虎熊豹麋之皮  
飾其側又方制之以為韋謂之鵠著于侯中  
所謂皮侯王之射虎侯王所自射也熊侯  
諸侯所射豹侯卿大夫以下所射諸侯之大  
射熊侯諸侯所自射豹侯羣臣所射卿大夫  
之大射麋侯君臣共射焉凡此侯道虎九十  
弓熊七十弓豹麋五十弓列國之諸侯大射  
大侯亦九十參七十千五十遠尊得伸可同  
耳所射正謂之侯者天子中之則能服諸侯  
諸侯以下中之則得為諸侯鄭司農云鵠  
毛也方十尺曰侯四尺曰鵠二尺曰正四寸  
曰質玄謂侯中之大小取數於侯道鄉射記  
曰弓二寸以為侯中則九十弓者侯中廣丈

入尺七十弓者侯中廣丈四尺五十弓者侯  
中廣一丈尊卑異等此數明矣考工記曰梓  
人為侯廣與崇方參分其廣而鵠居一焉然  
則侯中丈八尺者鵠方六尺侯中丈四尺者  
鵠方四尺六寸大半寸侯中一丈者鵠方三  
尺三寸少半寸謂之鵠者取名於鵠鵠鳴  
小鳥而難中是以中之為雋亦取鵠之言較  
較者直也射所以直己志用虎熊豹麋之皮  
示服猛討迷惑者射者大禮故取義衆也士  
不射士無臣祭無所擇故書諸侯則共熊  
侯虎侯杜子春大喪廡裘飾皮車皮車遺車  
云虎當為豹廡司農云淫衰陳裘也玄謂廡  
書廡為淫廡司農云淫衰陳裘也玄謂廡與  
也若詩之與謂象似而作之凡為神之偶衣  
物必沽凡邦之皮事掌之歲終則會唯王之





裘與其皮事不會

掌皮掌秋斂皮冬斂革春獻之

皮革踰歲乾久乃可用獻

之獻其良者於王遂以式灋頒皮革于百工

以入司裘給王用

式法作物所用多少故事

共其毳毛爲氈以待邦事

氈則當用

共之毳毛

歲終則會其財齋

財斂財本數及餘見者齋所給

予人以物曰齋今時詔書或曰齋計吏鄭司農云齋或爲資

內宰掌書版圖之灋以治王內之政令均其

稍食分其人民以居之

版謂宮中閣寺之屬及其子弟錄籍也圖

王及后世子之宮中吏官府之形象也政令謂施閭寺者稍食吏祿廩也人民吏子弟分之使衆者就以陰禮教六宮

寡均宿衛後五前一王之妃百二十人后一人夫人三人嬪九人世婦二十七人女御八十一人女

謂六宮謂后也婦人稱寢曰宮宮隱蔽之言后象王立六宮而居之亦正寢一燕寢五教

者不敢斥言之謂之六宮若今稱皇后爲中宮矣昏禮母戒女曰夙夜毋違宮事以

陰禮教九嬪教以婦人之禮不言教以婦職

之灋教九御使各有屬以作二事正其服禁

其竒裘展其功緒婦職謂織紝組紃縫線之事九御女御也九九而御







于王因以號焉使之九九為屬同時御又同  
事也正其服止踰侈奇袞若今媚道展猶錄  
也緒業也故書二為三杜子春大祭祀后裸  
云當為二二事謂絲象之事

獻則贊瑤爵亦如之謂祭宗廟王既裸而出  
迎牲后乃從後裸也祭

統曰君執圭瓚裸尸大宗執璋瓚亞裸此大  
宗亞裸謂夫人不與而攝耳獻謂王薦腥薦  
孰后亦從後獻也瑤爵謂尸卒食王正后之  
既醑尸后亞獻之其爵以瑤為飾

服位而詔其禮樂之儀薦徹之禮當與樂相  
應位謂房中戶內及  
阼所贊九嬪之禮事助九嬪贊后之事九嬪  
者贊后薦玉盞薦徹豆

籩凡賓客之裸獻瑤爵皆贊謂王同姓及二  
王之後來朝觀

為賓客者裸之禮亞王而禮賓獻謂王饗燕  
亞王獻賓也瑤爵所以亞王酬賓也坊記曰  
陽侯殺穆侯而竊其夫之禮致后之賓客之禮謂諸  
人故大饗廢夫人之禮

侯來朝覲及女賓之賓客凡喪事佐后使治外內命婦正  
其服位使使其屬之上士內命婦謂九嬪世  
婦女御鄭司農云外命婦卿大夫之  
妻王命其夫后命其婦凡建國佐后立市設

其次置其叙正其肆陳其貨賄出其度量淳

制祭之以陰禮市朝者君所以建國也建國  
者必面朝後市王立朝而後  
立市陰陽相成之義次思次也叙介次也陳

猶處也度丈尺也量豆區之屬鄭司農云佐



后立市者始立市后立之也祭之以陰禮者  
市中之社先后所立社也故書淳為敦杜子  
春讀敦為純純謂幅廣也制謂匹長玄謂純  
制天子巡守禮所云制幣丈八尺純四袂與  
陰禮婦人

郊以為祭服

蠶于北郊婦人以純陰為尊郊必有公桑蠶室焉

歲終

則會內人之稍食稽其功事

內人主謂九御佐后而

受獻功者比其小大與其麤良而賞罰之

者九御之屬鄭司農云烝而獻功玄謂典婦功曰及秋獻功

會內宮之財

用計夫人以下所用財

正歲均其稍食施其功事憲禁

令于王之北宮而糾其守

均猶調度也施猶賦也比宮后之六

宮謂之北宮者繫于王言之明用王之禁令令之守宿衛者

上春詔王后

帥六宮之人而生種稔之種而獻之于王

六宮者古者使后之人夫人以下分居后之六宮者古者使后

宮藏種以其有傳類蕃孳之祥必生而獻之示能育之使不傷敗且以佐王耕事共禘郊

也鄭司農云先種後執謂之種後種先執謂之種王當以耕種于藉田玄謂詩云黍稷種

種是也夫人以下分居后之六宮者每宮九嬪一人世婦三人女御九人其餘九嬪三人

世婦九人女御二十七人從后唯其所燕息焉從后者五日而沐浴其次又上十五日而徧云夫人如三公從容論婦禮





內小臣掌王后之命正其服位

命謂使令所為或言王后

或言后通耳

后出入則前驅

道

若有祭祀賓客喪

紀則擯詔后之禮事相九嬪之禮事正內人

之禮事徹后之俎

擯為后傳辭有所求為詔相正者異尊卑也俎謂后

受尸之爵飲于房中之俎

后有好事于四方則使往有好

令於卿大夫則亦如之

后於其族親所善者使往問遺之

掌

王之陰事陰令

陰事羣妃御見之事若今掖庭令晝漏不盡入刻白錄所

記推當御見者陰令王所求為於北宮

闕人掌守王宮之中門之禁

中門於外內為中若令宮闕門

鄭司農云王有五門外曰皋門二曰雉門三曰庫門四曰應門五曰路門路門一曰畢門

玄謂雉門三門也春秋傳曰雉門災及兩觀

喪服凶器不入宮潛

服賊器不入宮竒服怪民不入宮

喪服衰經也凶器明

器也潛服若乘甲者賊器盜賊之任器兵物皆有刻識竒服衣非常春秋傳曰尤奇無常

怪民凡內人公器賓客無帥則幾其出入

之出入當須使者符節乃行鄭司農云公器將持公家器出入者幾謂無將帥引之者則

苛其出入以時啓閉

時漏盡

凡外內命夫命婦出入

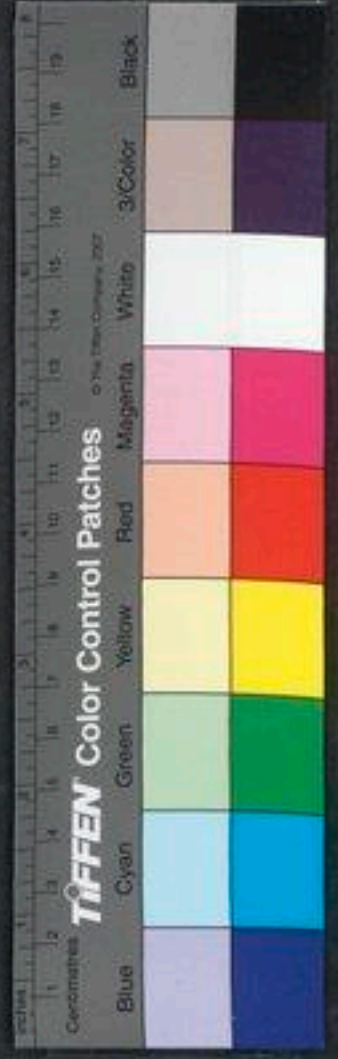





則為之闢

辟行人使無干也內命夫卿大夫士之在宮中者

掌埽門

庭門庭門相當之地

大祭祀喪紀之事設門燎蹕宮

門廟門

燎地燭也蹕止行者廟在中門之外

凡賓客亦如之

寺人掌王之內人及女宮之戒令相道其出

入之事而糾之

內人女御也女宮刑女之在宮中者糾猶督察也

若

有喪紀賓客祭祀之事則帥女宮而致於有

司有司謂宮卿世婦

佐世婦治禮事

世婦二十

掌內

人之禁令凡內人弔臨于外則帥而往立于

其前而詔相之

從世婦所弔若哭其族親立其前者賤也賤而必詔相之

者出入於王宮不可以闕於禮

內豎掌內外之通令凡小事

內后六宮外卿大夫也使童豎

通王內外之命給小事者以其無與為禮出入便疾內外以大事聞王則俟朝而自復

若有祭祀賓客喪紀之事則為內人蹕

內人從世

婦有事於廟者內豎為六宮蹕者以其掌內小事

王后之喪遷于宮

中則前蹕及葬執褻器以從遣車

喪遷者將葬朝于廟

褻器振飾頽沐之器



九嬪掌婦學之灋以教九御婦德婦言婦容  
婦功各帥其屬而以時御叙于王所婦德謂  
貞順婦  
言謂辭令婦容謂婉婉婦功謂絲枲自九嬪  
以下九九而御於王所九嬪者既習於四事  
又備於從人之道是以教女御也教各帥其  
屬者使亦九九相與從於王所息之燕寢御  
猶進也勸也進勸王息亦相叙凡羣妃御  
見之法月與后妃其象也卑者宜先尊者宜  
後女御八十一人當九夕世婦二十七人當  
三夕九嬪九人當一夕三夫人當一夕后當  
一夕亦十五日而編云自望後反之孔子云  
日者天之明月者地之理陰契制故月上屬  
為天使婦從夫放月紀凡祭祀贊玉盥贊后薦徹豆籩

玉盥玉敦受黍稷器后進之而不  
徹故書玉為王杜子春讀為玉若有賓客

則從后當贊后事大喪帥叙哭者亦如之亦從后  
帥猶道

也后哭衆之  
次序者乃哭

世婦掌祭祀賓客喪紀之事帥女宮而濯概

為盥盛概拭也為  
簞差擇及祭之日涖陳女宮之具

凡內羞之物涖臨也內羞  
房中之羞掌弔臨于卿大夫

之喪王使  
往弔

女御掌御叙于王之燕寢言掌御叙防上之  
專妬者于王之燕





寢則王不以歲時獻功事絲枲成凡祭祀贊

世婦助其帥大喪掌沐浴王及后后之喪持

翼翼棺飾也持從世婦而弔于卿大夫之喪

從之數蓋如使者之介云

女祝掌王后之內祭祀凡內禱祠之事內祭

宮之中窀門戶禱疾掌以時招梗檜禳之事

以除疾殃鄭大夫讀梗為元謂招善而元惡

未至也除災害曰禱禳猶去也御變

女史掌王后之禮職掌內治之貳以詔后治

內政內治之法本在逆內宮鈞考六書內令

后之凡后之事以禮從亦如大史

典婦功掌婦式之灋以授嬪婦及內人女功

之事齋婦式婦人事之模範法其用財舊數

中婦人賢善工於事者事齋謂以女功之事

來取絲枲故書齋為資杜子春讀為資鄭司

功辨其苦良比其小而賈之物書而揭之







授當為受聲之誤也國中嬪婦所作成即送  
之不須歸功時賈之者物下正齊當以象計  
通功鄭司農苦讀為監讀分別其縑帛與布  
紵之縑細皆比方其大小書其賈數而著其  
物若今時以共王及后之用頒之于內府  
題署物

典絲掌絲入而辨其物以其賈楬之絲入謂九職之

嬪婦所掌其藏與其出以待興功之時貢絲之

藏之出之可同官也特者若溫候宜縑帛者涼宜文縑頒絲于外內工

皆以物授之外工外嬪婦也內工女御凡上之賜予亦如

之王以絲物賜人及獻功則受良功而藏之辨其物

而書其數以待有司之政令上之賜予良當為苦

字之誤受其蠶鹽之功以給有司之公用其良功者典婦功受之以共王及后之用鄭司

農云良功絲功縑帛凡祭祀共黼畫組就之物以給衣服冕旒

及依盥巾之屬白與黑喪紀共其絲續組文謂之黼采色一成曰就凡飾邦器者受

之物以給線縷著肝口綦握凡飾邦器者受

文織絲組焉謂茵席屏風之屬歲終則各以其物會

之種別為計鄭司農云各以其所飾之物計會傳著之

典臬掌布總縷紵之麻草之物以待時頒功



而授齋

總十五升布抽其半者白而細疏曰紵雜言此數物者以著其類衆多草

葛藟之屬故書齋作資

及獻功受苦功以其賈楬而藏

之以待時頒

其良功亦入於典婦功以共王及后之用鄭司農云苦功謂麻

紵

頒衣服授之賜予亦如之

授之授受班者帛言待有

司之政令布言班衣服互文

歲終則各以其物會之

內司服掌王后之六服禕衣揄狄闕狄鞠衣

展衣緣衣素沙

鄭司農云禕衣畫衣也祭統曰君卷冕立于阼夫人副禕

立于東房揄狄闕狄畫羽飾展衣白衣也喪大記曰復者朝服君以卷夫人以屈狄世婦

以禮衣屈者音聲與闕相似禮與展相似皆婦人之服鞠衣黃衣也素沙赤衣也玄謂狄

當爲翟翟雉名伊維而南素質五色皆備成章曰翬江淮而南青質五色皆備成章曰搖

王后之服刻繒爲之形而采畫之綴於衣以爲文章禕衣畫翬者揄翟畫搖者闕翟刻而

不畫此三者皆祭服從王祭先王則服禕衣祭先公則服揄翟祭羣小祀則服闕翟今世

有圭衣者蓋三翟之遺俗鞠衣黃桑服也色如鞠塵象桑葉始生月令三月薦鞠衣于上

帝告桑事展衣以禮見王及賓客之服字當爲禮禮之言禮禮誠也詩國風曰玼兮玼兮

其德當神明又曰嗟兮嗟兮其胡然而帝也言

展如之人兮邦之媛也言其行配君子二者

之義與禮合矣雜記曰夫人復稅衣揄狄又

之義與禮合矣雜記曰夫人復稅衣揄狄又





喪大記曰士妻以祿衣言祿者甚衆字或作稅此緣衣者實作祿衣也祿衣御于王之服亦以燕居男子之祿衣黑則是亦黑也六服備於此矣禕袞狄展聲相近緣字之誤也以推次其色則闕狄赤袞狄青袞衣玄婦人尚專一德無所兼連衣裳不異其色素沙者今之白縛也六服皆袍制以白縛爲裏辨外使之張顯今世有沙穀者名出于此

**內命婦之服** 鞠衣 展衣 緣衣 素沙 內命婦之服 鞠衣九

嬪也展衣世婦也緣衣女御也外命婦者其夫孤也則服鞠衣其夫卿大夫也則服展衣其夫士也則服緣衣三夫人及公之妻其闕狄以下乎侯伯之夫人榆狄子男之夫人亦闕狄唯二

**凡祭祀賓客共后之衣服及九嬪**

**世婦凡命婦共其衣服共喪衰亦如之** 凡女

御與外命婦也言及言凡殊貴賤也春秋之義王人雖微者猶序乎諸侯之上所以尊尊也臣之命者再命以上受服則下士之妻不共也外命婦唯王祭祀賓客以禮佐后得服此上服自於其家則降焉

**后之喪共其衣服凡內具之物**

內具紛帨線纒簠秦之屬

**縫人掌王宮之縫線之事以役女御以縫王**

**及后之衣服** 女御裁縫王及后之衣服則爲役助之宮中餘裁縫事則專爲

焉卿司農 **喪縫棺飾焉** 孝子既啓見棺猶見親之身既載飾而以





行遂以葬若存時居于帷幕而加文繡喪大  
記曰飾棺君龍帷三池振容黼荒火三列黻  
三列素錦諸加爲荒繡紉六齊五采五貝黼  
翼二蔽翼二畫翼二皆戴圭魚躍拂池君繡  
戴六纒披六此諸侯禮也禮器曰天子八翼  
諸侯六翼大夫四翼漢禮器制度飾棺天子  
龍火繡蔽皆五列又有龍翼二其戴皆衣翼  
加璧故書焉爲馬杜子春云當爲焉

衣翼

抑之材

必先經衣其木乃以張飾也抑之言  
聚諸飾之所聚書曰分命和仲度西

曰抑殺故書翼抑作接攢鄭司農云接讀爲  
盈攢讀爲抑皆棺飾檀弓曰周人牆置盈春  
秋傳曰四

掌凡內之縫事

染人掌染絲帛凡染春暴練夏纁玄秋染夏

冬獻功

暴練練其素而暴之故書纁作黛鄭  
司農云黛讀當爲纁纁謂絳也夏大

也秋乃大染玄謂纁玄者謂始可以染此色  
者玄纁者天地之色以爲祭服石染當及盛  
暑熱潤始湛研之三月而后可用考工記鐘  
氏則染纁術也染玄則史傳闕矣染夏者染  
五色謂之夏者其色以夏秋爲飾禹貢曰羽  
剛夏秋是其摠名其類有六曰鞞曰緇曰罽  
曰黼曰希曰蹲其毛羽五色皆備成章染  
者擬以爲深淺之度是以放而取名焉

凡染事

追師掌王后之首服爲副編次追衡笄爲九  
嬪及外內命婦之首服以待祭祀賓客

鄭司  
農云





追冠名士冠禮記曰委貌周道也章甫殷道也年追夏后氏之道也追師掌冠冕之官故并主王后之首服副者婦人之首服祭統曰君卷冕立于阼夫人副禕立于東房衡維持冠者春秋傳曰衡紘紘紘玄謂副之言覆所以覆首爲之飾其遺象若今步緜矣服之以從王祭祀編編列髮爲之其遺象若今假紒矣服之以桑也次次第髮長短爲之所謂髮髻服之以見王王后之燕居亦纒笄總而已追猶治也詩云追琢其璋王后之衡笄皆以玉爲之唯祭服有衡垂于副之兩旁當耳其下以純縣瑱詩云玼兮玼兮其之翟也鬢髮如雲不鬢髮也王之瑱也是之謂也笄卷髮者外內命婦衣鞠衣褙衣者服編衣祿衣者服次外內命婦非王祭祀賓客佐后之禮自於其家則亦降焉少牢饋食禮曰主婦髮鬢

衣移袂特牲饋食禮曰主婦纒笄宵衣是也昏禮女次純衣攝威服耳主人爵弁以迎移袂祿衣之袂凡諸侯夫人喪紀共笄經亦如之

屨人掌王及后之服屨爲赤舄黑舄赤纒黃

纒青句素屨葛屨屨自明矣必連言服者著服各有屨也復下曰舄禪

下曰屨古人言屨以通於復今世言屨以通於禪俗易語反與舄屨有絢有纒有純者飾也鄭司農云赤纒黃纒以赤黃之絲爲下綠士喪禮曰夏葛屨冬皮屨皆纒緇純禮家說纒亦謂以采絲縹其下玄謂凡屨舄各象其裳之色士冠禮曰玄端黑屨青絢纒純素縹





白屨緇絢純爵弁纁屨黑絢純是也王  
吉服有九舄有三等赤舄爲上冕服之舄詩  
云王賜韓侯玄衮赤舄則諸侯與王同下有  
白舄黑舄王后吉服六唯祭服有舄玄舄爲  
上諱衣之舄也下有青舄赤舄鞠衣以下皆  
屨耳句當爲絢聲之誤也絢純者同色今  
云赤總黃總青絢雜互言之明舄屨衆多反  
覆以見之凡舄之飾如纁之次赤總者王黑  
舄之飾黃總者王后玄舄之飾青絢者王白  
舄之飾言總必有絢純言絢亦有纁純三者  
相將王及后之赤舄皆黑飾后之青舄白飾  
凡屨之飾如纁次也黃屨白飾白屨黑飾黑  
屨青飾絢謂之拘著舄屨之頭以爲行戒總  
縫中細純綠也天子諸侯吉事皆舄其餘唯  
服冕衣翟著舄耳士爵弁纁屨黑絢純唯  
祭服之屨飾從纁也素屨者非純吉有凶去

飾者言葛屨辨外內命夫命婦之命屨功屨  
明有用皮時辨外內命夫命婦之命屨黃屨以  
散屨命夫之命屨纁屨命婦之命屨黃屨以  
屨九嬪內子亦然世婦命婦以黑屨爲功屨  
女御士妻命屨而已士及士妻謂再命受服  
者散屨亦凡四時之祭祀以宜服之祭祀而  
謂去飾凡四時之祭祀以宜服之祭祀而  
散屨者唯夫入以巫於大夫以士於大夫  
大祥時大時車門四衣喪大夫以士於大夫

夏采掌大喪以冕服復于大祖以乘車建綏

復于四郊求之王平生常所有車之處乘車

死招魂復魄士喪禮曰士死于適室復者一





人以爵弁服升自東榮中屋北面招以衣曰  
畢某復王降衣于前受用篋升自作階以衣  
尸喪大記曰復男子稱名婦人稱字唯哭先  
復言死而哭哭而復奠其復反故檀弓曰復  
盡愛之道也望反諸幽求諸鬼神之道也此  
面求諸幽之義也檀弓又曰君復於小寢大  
寢小祖大祖庫門四郊喪大記又曰復者朝  
服君以卷夫人以屈狄大夫以玄纁世婦以  
禮衣士以爵弁士妻以稅衣雜記曰諸侯行  
而於館則其復如於其國如於道則升其  
乘車之左轂以其復大夫死於館則其復  
如於家死於道則升其乘車之左轂以其復  
復喪大記又曰爲賓則公館復私館不復夏  
采天子之官故以冕服復于大祖以乘車建  
綏復于四郊天子之禮也大祖始祖廟也故  
書綏爲禮杜子春云當爲綏禮非是也玄謂

明堂位曰凡四代之服器魯兼用之有虞氏  
之旂夏后氏之綏則旌旂有是綏者當作綏  
字之誤也綏以旄牛尾爲之綴於幢上所謂  
注旄於干首者王祀四郊乘玉路建大常今  
以之復去其旄異之於生亦因先王有徒綏  
者士冠禮及玉藻冠綏之字故書亦多作綏  
者今禮家  
定作綏

## 周禮卷第二

經三千六百八十八字  
注一万三百五十七字





卷之二

一	二	三	四	五	六	七	八	九	十	十一	十二	十三	十四	十五	十六	十七	十八	十九	二十	
...	...	...	...	...	...	...	...	...	...	...	...	...	...	...	...	...	...	...	...	...

卷之二







NATIONAL CENTRAL LIBRARY, TAIWAN, R.O.C.





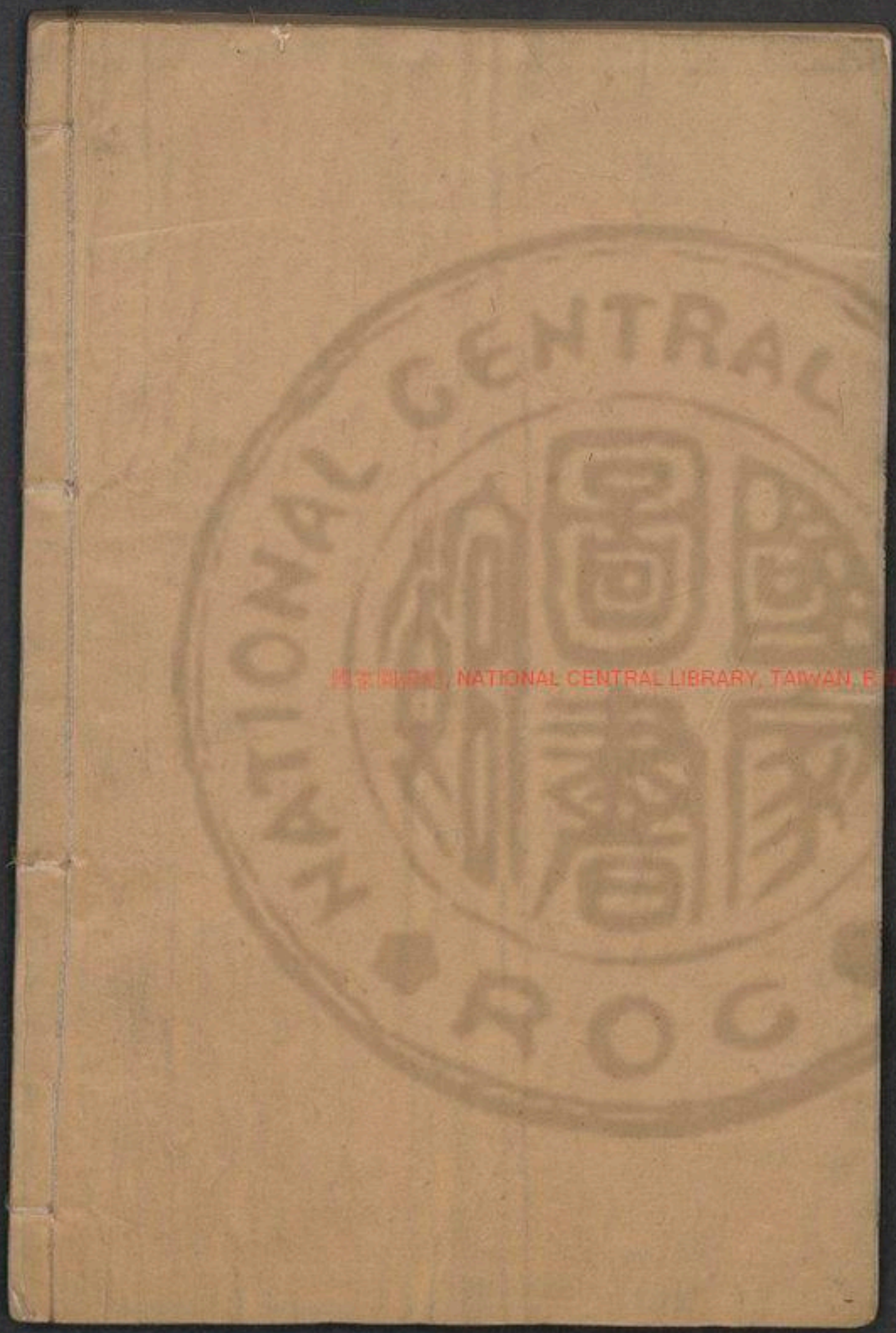

國立中央圖書館, NATIONAL CENTRAL LIBRARY, TAIWAN, P. R. C.





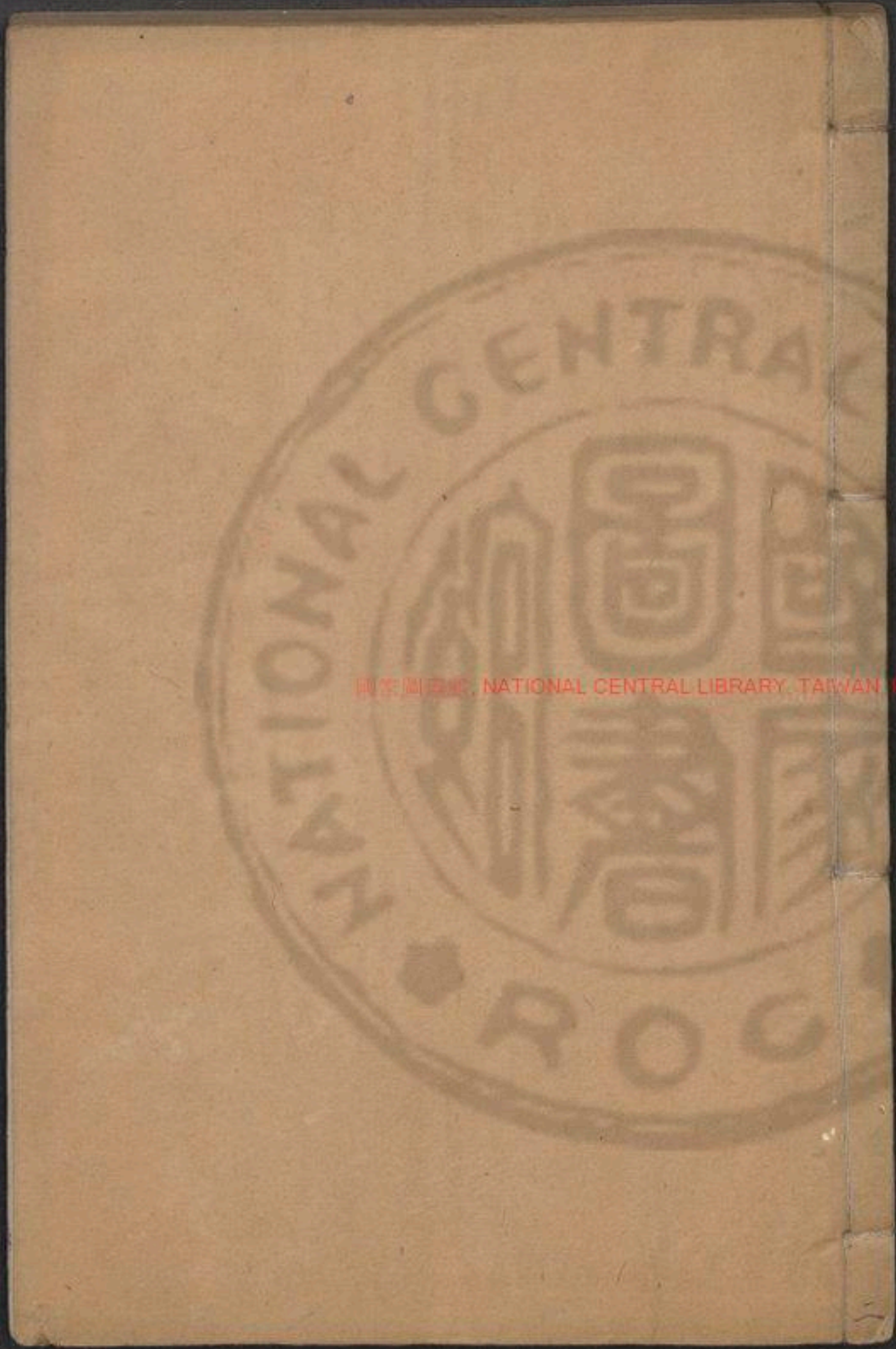

國家圖書館, NATIONAL CENTRAL LIBRARY, TAIWAN

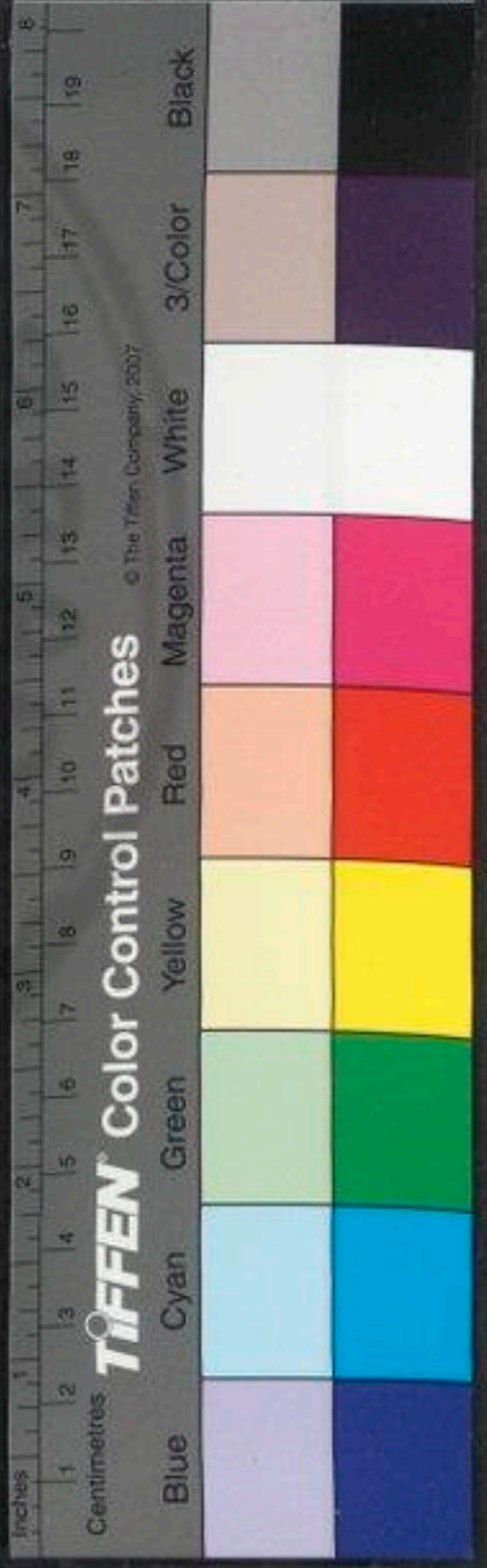



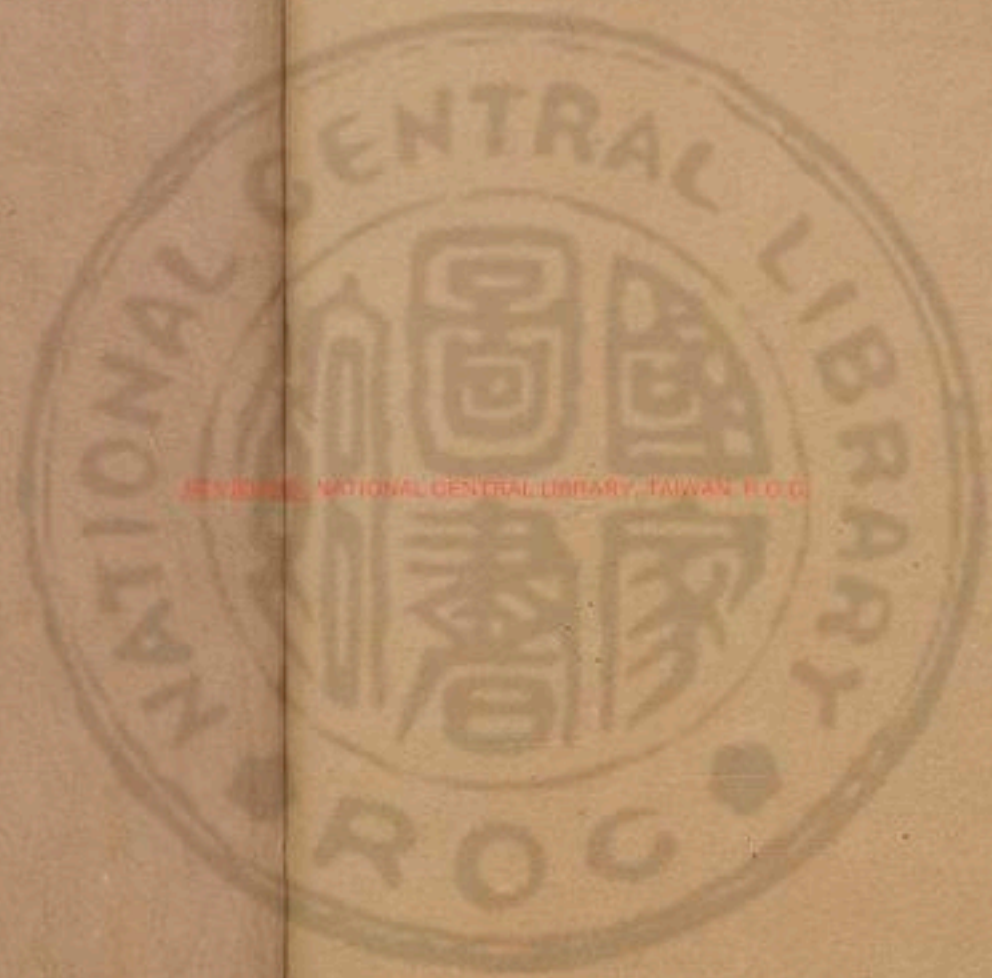







3377360 v.2



國立中央圖書館 國家圖書館 國家圖書館 國家圖書館 NATIONAL CENTRAL LIBRARY, TAIWAN, R.O.C.





周禮卷第三

地官司徒第二

周禮

鄭氏注

惟王建國辨方正位體國經野設官分職以爲民極乃立地官司徒使帥其屬而掌邦教

以佐王安擾邦國

教所以親百姓訓五品有虞氏五而周十有二焉擾

亦安也言

饒術之教官之屬大司徒卿一人小司徒

中大夫二人鄉師下大夫四人上士八人中士十有六人旅下士三十有二人府六人史

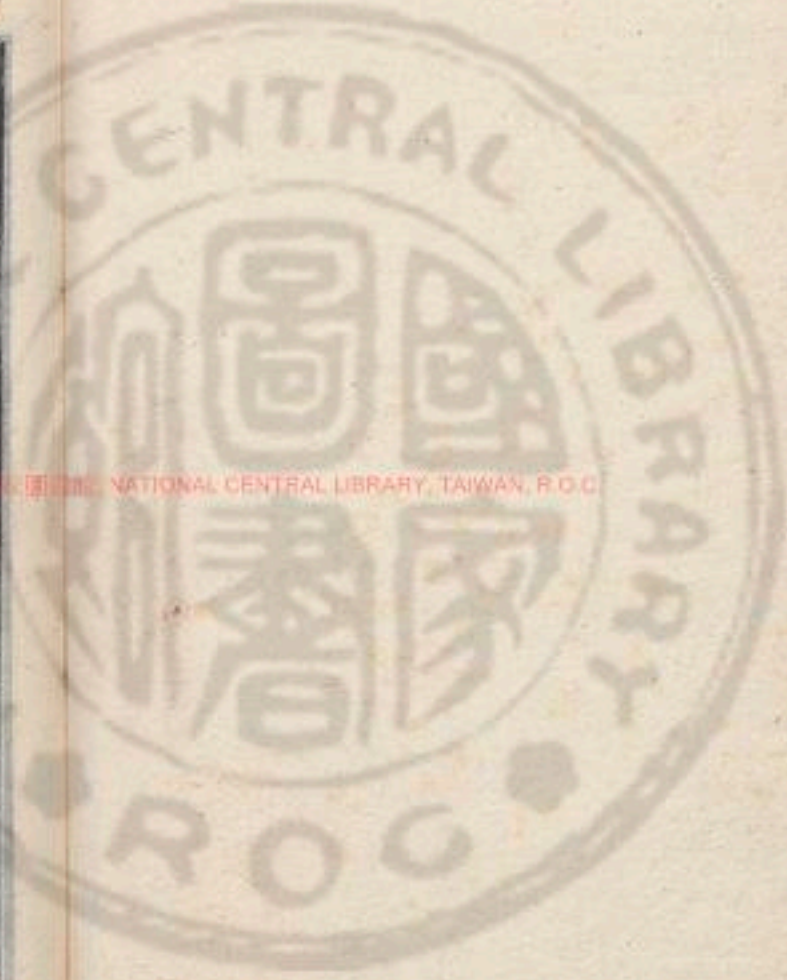





十有二人胥十有二人徒百有二十人

師長也司

徒掌六鄉鄉師分而治之二人者共三鄉之事相左右也

鄉老二鄉則公一人鄉大夫每鄉卿一人州

長每州中大夫一人黨正每黨下大夫一人

族師每族上士一人閭胥每閭中士一人比

長五家下士一人

老尊稱也王置六鄉則公有三人也三公者內與王

論道中參六官之事外與六鄉之教其要爲民是以屬之鄉焉州黨族閭比鄉之屬別正師胥皆長也正之言政也師之言帥也胥有才知之稱載師職曰以官田牛田賞田牧田

任遠郊之地司勳職曰掌六鄉之賞地六鄉地在遠郊之內則居四同鄭司農云百里內

爲六鄉外

爲六遂

封人中士四人下士八人府二人史四人胥

六人徒六十人

聚土曰封謂墳壙埒及小封疆也

四十人

鼓人中士六人府二人史二人徒二十人

舞師下士二人胥四人舞徒四十人

舞徒給繇役能

舞者以爲之

士二人下士四人府二人史四人胥

牧人下士六人府一人史二人徒六十人

牧人



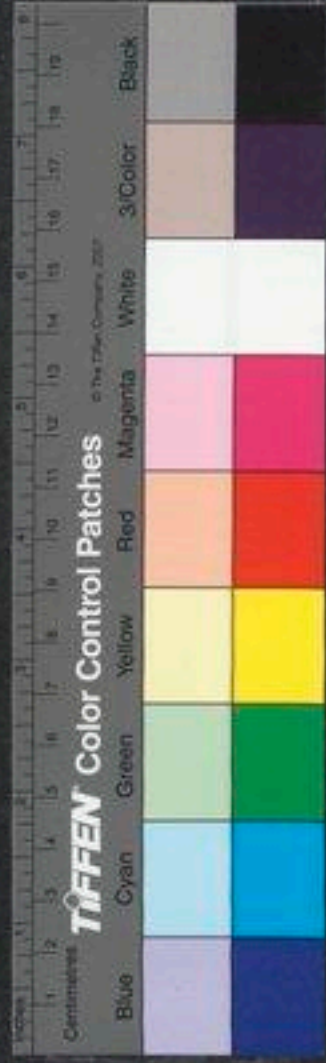

養牲於野田者詩云爾牧來思何簞何筮或負其餼三十維物爾牲則具

牛人中士二人下士四人府二人史四人胥

二十人徒二百人主牧公家之牛者詩云誰謂爾無牛九十其犉犉者

九十其犉多矣

充人下士二人史二人胥四人徒四十人猶充

肥也養繫牲而肥之

載師上士二人中士四人府二人史四人胥

六人徒六十人載之言事也事民而稅之禹貢曰冀州既載載師者閭師

縣師遺人均大官之長

閭師中士二人史二人徒二十人主徵六鄉賦貢之稅

者鄉官有州黨族閭比正言閭者徵民之稅宜督其親民者凡其賦貢入大府穀入倉人

縣師上士二人中士四人府二人史四人胥

八人徒八十人主天下土地人民已下之數徵野賦貢也名曰縣師者自

六鄉以至邦國縣居中焉鄭司農云四百里曰縣

遺人中士二人下士四人府二人史四人胥

四人徒四十人鄭司農云遺讀如詩曰棄予如遺之遺玄謂以物有所饋



遺人於四十八

均人中士二人下士四人府二人史四人胥

四人徒四十人均循平也主平土地之力政者

師氏中大夫一人上士二人府二人史二人

胥十有二人徒百有二十人師教人以道者之稱也保氏司

諫司救官之長鄭司農云詩云橋維師氏

保氏下大夫一人中士二人府二人史二人

胥六人徒六十人保安也以道安人者也書叙曰周公為師召公為保

相成王為左右聖賢兼此官也

司諫中士二人史二人徒二十人諫猶正也以道正人

行人中士二人下士四人保二人史四人胥

司救中士二人史二人徒二十人救猶禁也以禮防禁

人之過者也

調人下士二人史二人徒十人調猶和合也

媒氏下士二人史二人徒十人媒之言謀也謀合異類使

和成者今齊人名翹楚曰媒





司市下大夫二人上士四人中士八人下士

十有六人府四人史八人胥十有二人徒百

有二十人

司市市官之長

質人中士二人下士四人府二人史四人胥

二人徒二十人

質平也主平定物價者

廛人中士二人下士四人府二人史四人胥

二人徒二十人

故書廛爲壇杜子春讀壇爲廛說云市中空地玄謂廛民

居區域之稱

胥師二十肆則一人皆二史賈師二十肆則

一人皆二史司毆十肆則一人司稽五肆則

一人胥二肆則一人肆長每肆則一人

自胥師以

及司稽皆司市所自辟除也胥及肆長市中給繇役者胥師領羣胥賈師定物賈司暴禁暴亂司稽察留連不時去者

泉府上士四人中士八人下士十有六人府

四人史八人賈八人徒八十人

鄭司農云故書泉或作錢

司門下大夫二人上士四人中士八人下士





十有六人府二人史四人胥四人徒四十人

每門下士二人府一人史二人徒四人司門若今

城門校尉主王城十二門

司關上士二人中士四人府二人史四人胥

八人徒八十人每關下士二人府一人史二

人徒四人關界上之門

掌節上士二人中士四人府二人史四人胥

二人徒二十人節猶信也行者所執之信

遂人中大夫二人

遂師下大夫四人上士八人中士十有六人

旅下士三十有二人府四人史十有二人胥

十有二人徒百有二十人遂人主六遂若司徒之於六鄉也六

遂之地自遠郊以達于畿中有公邑家邑小都大都焉鄭司農云遂謂王國百里外

遂大夫每遂中大夫一人

縣正每縣下大夫一人

鄙師每鄙上士二人





鄮長每鄮中士一人

里宰每里下士一人

鄰長五家則一人

縣鄮鄰里鄰遂之屬別也

旅師中士四人下士八人府二人史四人胥

八人徒八十人

主斂縣師所徵野之賦穀者也故猶處也六遂之官里宰

之師也正用里宰者亦斂民之稅宜督其親民

稍人下士四人史二人徒十有二人

主爲縣師令都

鄮丘甸之政也距王城三百里曰稍家邑小都大都自稱以出焉

委人中士二人下士四人府二人史四人徒

四十人

主斂甸稍芻蕘之賦以共委積者也

土均上士二人中士四人下士八人府二人

史四人胥四人徒四十人

均猶平也主平土地之政令者也

草人下士四人史二人徒十有二人

草除

稻人上士二人中士四人下士八人府二人

史四人胥十人徒百人

土訓中士二人下士四人史二人徒八人

鄭





農云訓讀爲馴謂以遠方土地所生異物告道王也爾雅云訓道也玄謂能訓說土地善惡之

誦訓中士二人下士四人史二人徒八人

說四方所誦習及人所作爲久時事

山虞每大山中士四人下士八人府二人史

四人胥八人徒八十人中山下士六人史二

人胥六人徒六十人小山下士二人史一人

徒二十人虞度也度知山之大小及所生者

林衡每大林麓下士十有二人史四人胥十

有二人徒百有二十人中林麓如中山之虞

小林麓如小山之虞衡平也平林麓之大小及所生者竹木生平地

足曰麓曰林山士四人下士八人史二人胥四人

川衡每大川下士十有二人史四人胥十有

二人徒百有二十人中川下士六人史二人

胥六人徒六十人小川下士二人史一人徒

二十人川流水也禹貢曰九川滌源





澤虞每大澤大藪中士四人下士八人府二

人史四人胥八人徒八十人中澤中藪如中

川之衡小澤小藪如小川之衡

澤水所鍾也木希曰藪禹

貢曰九澤既陂爾雅有八藪

迹人中士四人下士八人史二人徒四十人

迹之言跡知禽獸處

廿人中士二人下士四人府二人史二人胥

四人徒四十人

廿之言礦也金玉未成器曰礦

角人下士二人府一人徒八人

羽人下士二人府一人徒八人

掌葛下士二人府一人史一人胥二人徒二

十人

掌染草下士二人府一人史二人徒八人

染草

藍蒨象斗之屬

掌炭下士二人史二人徒二十人

掌荼下士二人府一人史一人徒二十人

荼草





秀

掌蠶下士二人府一人史一人徒八人

蠶大蛤月

今孟冬雉入大水為蜃

圉人中士四人下士八人府二人胥八人徒

八十人

圉今之苑

場人每場下士二人府一人史一人徒二十

人場築地為墀季秋除圃中為之詩云九月築場圃十月納禾稼

廩人下大夫二人上士四人中士八人下士

十有六人府八人史十有六人胥三十人徒

三百人

藏米曰廩廩人舍人倉人司祿官之長

舍人上士二人中士四人府二人史四人胥

四人徒四十人

舍猶宮也主平宮中用穀者也

倉人中士四人下士八人府二人史四人胥

四人徒四十人

司祿中士四人下士八人府二人史四人徒

四十人

主班祿





司稼下士八人史四人徒四十人種穀曰稼如嫁女以

有所

春人奄二人女春女春枕二人奚五人女春枕女

枕者枕抒田也詩云或春或枕

饕人奄二人女饕八人奚四十人鄭司農云饕人主炊

官也特牲饋食禮曰主婦視饕饗故書饕作饗

橐人奄八人女橐每奄二人奚五人鄭司農云橐讀

爲犒師之犒主死食者故謂之犒

大司徒之職掌建邦之土地之圖與其人民之數以佐王安擾邦國土地之圖若令司以空郡國輿地圖

天下土地之圖周知九州之地域廣輪之數

辨其山林川澤丘陵墳衍原隰之名物周禮編也

九州揚荆豫青兗雍幽冀并也輪從也積石曰山竹木曰林注瀆曰川水鍾曰澤土高曰丘大阜曰陵木崖曰墳下平曰衍高平曰原

下濕曰隰名物者十等之名與所生之物

而辨其邦國都鄙之數制其畿疆而溝封之設其社稷之壇而樹之田主各以其野之所





宜木遂以名其社與其野

千里曰畿疆猶界也春秋傳曰吾子

疆理天下溝穿地爲阻固也封起土界也社稷后土及田正之神墻壇與塚埳也田主田神后土田正之所依也詩人謂之田祖所宜木謂若松柏栗也若以松爲社者則名松社之野以以上會之瀆辨五地之物生一曰山林其動物宜毛物其植物宜阜物其民毛而方二曰川澤其動物宜鱗物其植物宜膏物其民黑而津三曰丘陵其動物宜羽物其植物宜麋物其民專而長四曰墳衍其動物宜

介物其植物宜莢物其民皙而瘠五曰原隰

其動物宜羸物其植物宜叢物其民豐肉而

庫會計也以土計貢稅之法因別此五者也

庫毛物貂狐貉貉之屬鱗毛者也鱗物魚龍

之屬津潤也羽物翟雉之屬核物梅李之屬

專園也介物龜鼈之屬水居陸生者莢物菘

莢王棘之屬皙白也瘠羸也羸物虎豹麋

之屬淺毛者叢物萑葦之屬豐猶厚也庫猶

短也杜子春讀生爲性鄭司農云植物根生

之屬阜物柞栗之屬今世間謂柞實爲阜

膏物謂楊柳之屬理致且白如膏玄謂

膏當爲橐宇之誤也蓮莢之實有橐韜

因此

五物者民之常而施十有二教焉一曰以祀





禮教敬則民不苟二日以陽禮教讓則民不  
爭三日以陰禮教親則民不怨四日以樂禮  
教和則民不乖五日以儀辨等則民不越六  
日以俗教安則民不偷七日以刑教中則民  
不蔑八日以誓教恤則民不怠九日以度教  
節則民知足十日以世事教能則民不失職  
十有一日以賢制爵則民慎德十有二日以  
庸制祿則民興功

陽禮謂鄉射飲酒之禮也  
陰禮謂男女之禮昏姻以

時則男不曠女不怨儀謂君南面臣北面父  
坐子伏之屬俗謂土地所生習也偷謂朝不  
謀夕恤謂災危相愛民有凶患憂之則民不  
解急度謂宮室車服之制世事謂士農工商  
之事少而習焉其心安焉因教以能不易其  
業慎德謂矜其善德勸為善也庸功也爵以  
顯賢祿以賞功故書儀或為以土宜之灋辨  
義杜子春讀為儀謂九儀

十有二土之名物以相民宅而知其利害以  
阜人民以蕃鳥獸以毓草木以任土事

十二土分

野十二邦上繫十二次各有所宜也相占視  
也阜猶盛也蕃蕃息也毓生也任謂就地所  
生因民辨十有二壤之物而知其種以教稼





稽樹藝

壤亦土也變言耳以萬物自生焉則言土土猶吐也以人所耕而樹藝焉

則言壤壤和緩之貌詩云樹之榛栗又曰我藝黍稷藝猶蒔也以土均之灋

辨五物九等制天下之地征以作民職以令

地貢以斂財賦以均齊天下之政

均平也五物也九等駢剛赤纒之屬征稅也民職民九職也地貢貢地所生謂九穀財謂泉穀賦謂

九賦及軍賦以土圭之灋測土深正日景以求地

中日南則景短多暑日北則景長多寒日東

則景夕多風日西則景朝多陰

土圭所以致四時日月之

景也測猶度也不知廣深故曰測故書求為

救杜子春云當為求鄭司農云測土深謂南

北東西之深也日南謂立表處大南近日也

日北謂立表處大北遠日也景夕謂日跌景

乃中立表處大東近日也景朝謂日未中而

景中立表處大西遠日也玄謂晝漏半而置

土圭表陰陽審其南北景短於土圭謂之日

南是地於日為近南也景長於土圭謂之日

北是地於日為近北也東於土圭謂之日東

是地於日為近東也西於土圭謂之日西是

地於日為近西也如是則寒暑陰風偏而不

和是未得其所求凡日景於地千里而差一

寸日至之景尺有五寸謂之地中天地之所

合也四時之所交也風雨之所會也陰陽之





所和也然則百物阜安乃建王國焉制其畿

方千里而封樹之

景尺有五寸者南戴目下萬五千里地與星辰四遊

升降於三萬里之中是以半之得地之中也畿方千里取象於日一寸為正樹樹木溝上所以表助阻固也鄭司農云土圭之長尺有五寸以夏至之日立八尺之表其景適與土圭等謂之地中今凡建邦國以土圭土其地而制其域諸公之地封疆方五百里其食者半諸侯之地封疆方四百里其食者參之一諸伯之地封疆方三百里其食者參之一諸

子之地封疆方二百里其食者四之一諸男

之地封疆方百里其食者四之一

土其地猶言度其地

鄭司農云土其地但為正四方耳其食者半公所食祖稅得其半耳其半皆附庸小國也屬天子參之一者亦然故魯頌曰錫之山川土田附庸奄有龜蒙遂荒大東至于海邦論語曰季氏將伐顓臾孔子曰先王以為東蒙主且在邦域之中是社稷之臣此非七十里所能容然則方五百里四百里合於魯頌論語之言諸男食者四之一適方五十里獨此與今五經家說合耳玄謂其食者半參之一四之一者土均均邦國地貢輕重之等其率之地也公之地以一易侯伯之地以再易子男之地以三易必足其國禮俗衰絕祭祀之用





乃貢其餘若今度支經用餘爲司農穀矣大國貢重正之也小國貢輕字之也凡諸侯爲牧正帥長及有德者乃有附庸爲其有祿者當取焉公無附庸侯附庸九同伯附庸七同子附庸五同男附庸三同進則取焉退則歸焉魯於周法不得有附庸故言錫之也地方七百里者包附庸以大言之也凡造都鄙制附庸二十四言得兼此四等矣

其地域而封溝之以其室數制之不易之地

家百晦一易之地家二百晦再易之地家三

百晦都鄙王子弟公卿大夫采地其界曰都鄙所居也王制曰天子之縣內方百里

之國九七十里之國二十有一五十里之國六十有三此蓋夏時采地之數周末聞矣春

秋傳曰遷鄭焉而鄙留城郭之宅曰室詩云嗟我婦子曰爲改歲入此室處以其室數制之謂制丘甸之屬王制曰凡居民量地以制邑度地以居民地邑民居必參相得鄭司農云不易之地歲種之地美故家百晦一易之地休一歲乃復種地薄故家二百晦再易之地休二歲乃復種地故家三百晦乃分地職奠地守制地貢而頒職事焉以爲地灋而待政令分地職分其九職所宜也

定地守謂衛麓虞虞候之屬制地貢謂九職所稅也頒職事者分命使各爲其所職之事

以荒政十有二聚萬民一曰散利二曰薄征

三曰緩刑四曰弛力五曰舍禁六曰去幾七





禮記卷之三十一  
卷之三十一  
一曰青禮八曰殺哀九曰蕃樂十曰多昏十有  
一曰索鬼神十有二曰除盜賊荒凶年也鄭  
之政十有二品散利貸種食也薄征輕租稅  
也地力息繇役也去幾關市不幾也青禮掌  
客賂所謂凶荒殺禮者也多昏不備禮而要  
昏者多也索鬼神求廢祀而修之雲漢之詩  
所謂靡神不舉靡愛斯牲者也除盜賊急其  
刑以除之鐵鐘則盜賊多不可不除也杜子  
春讀蕃樂為藩樂謂閉藏樂器而不作玄謂  
去幾去其稅耳舍禁若公無禁利青禮謂殺  
去禮也殺哀  
謂省凶禮  
以保息六養萬民一曰慈幼二  
曰養老三曰振窮四曰恤貧五曰寬疾六曰

安富

保息謂安之使蕃息也慈幼謂愛幼少

以下不從征養老七十養於鄉五十異饗之  
屬振窮拊捄天民之窮者也窮者有四曰  
曰寡曰孤曰獨曰恤貧貧無財業稟貧之寬疾  
若今瘡不可事不筭卒可事者半之也安富  
不專取以本俗六安萬民一曰媿宮室二

曰族墳墓三曰聯兄弟四曰聯師儒五曰聯

朋友六曰同衣服

本猶舊也美善也謂約  
攻堅風雨使際各有攸宇

族猶類也同宗者生相近死相迫聯猶合也  
兄弟譽姻嫁娶也師儒鄉里教以道藝者同  
師曰朋同志曰友同猶齊也  
民雖有富者衣服不得獨異  
正月之吉始和





布教于邦國都鄙乃縣教象之灋于象魏使

萬民觀教象挾日而歛之乃施教灋于邦國

都鄙使之各以教其所治民

正月之吉周正月朔日也司徒

以布王教至正歲又書教法而縣焉令五家爲比使之相保五

比爲閭使之相受四閭爲族使之相葬五族

爲黨使之相救五黨爲州使之相調五州爲

鄉使之相賓

此所以勸民者也使之者皆謂立其長而教令使之保備任也

救教凶災也賓賓客其賢者故書受爲授杜子春云當爲受謂民移徙所到則受之所去

則出之又云賜當爲糾謂糾其惡玄謂受者宅舍有故相受寄託也賜者謂禮物不備相

給足也閭二十五家族百家黨五百家州二千五百家鄉萬二千五百家頒職事

十有二于邦國都鄙使以登萬民一曰稼穡

二曰樹藝三曰作材四曰阜蕃五曰飭材六

曰通財七曰化材八曰斂材九曰生材十曰

學藝十有一曰世事十有二曰服事

鄭司農云稼穡

謂三農生九穀也樹藝謂園圃育草木作材謂虞衡作山澤之材阜蕃謂牧養蕃鳥獸

斂材謂百工飭化入材通財謂商賈阜通貨賄化材謂嬪婦化治絲枲斂材謂臣妾聚斂







今居禮三

疏材生材謂聞民無常職轉移執事學藝謂學道藝世事謂以世事教能則民不失職服事謂為公家服事者以鄉三物教萬民而賓

興之一曰六德知仁聖義忠和二曰六行孝

友睦婣任恤三曰六藝禮樂射御書數

物猶與猶舉也民三事教成鄉大夫舉其賢者能者以飲酒之禮賓客之既則獻其書於王矣知明於事仁愛人以及物聖通而先識義能斷時宜忠言以中心和不剛不柔善於父母為孝善於兄弟為友睦親於九族姻親於外親任信於友道恤振憂貧者禮五禮之義樂六樂之歌舞射五射之法御五御以鄉八刑之節書六書之品數九數之計

糾萬民一曰不孝之刑二曰不睦之刑三曰

不嫺之刑四曰不弟之刑五曰不任之刑六

曰不恤之刑七曰造言之刑八曰亂民之刑

糾猶督察也不弟不敬師長造言詭言惑眾亂民亂名改作執左道以亂政也鄭司農云任謂朋友相任恤謂相憂以五禮防萬民之偽而教之中

禮所以節止民之侈偽使其行得以六樂防

萬民之情而教之和

樂所以蕩正民之情思使其心應和也鄭司農云六樂謂雲門咸池大韶大夏大濩大武凡萬民之不服教而有



獄訟者與有地治者聽而斷之其附于刑者

歸于士

不服教不厭服於十二教貪冒者也爭罪曰獄爭財曰訟有地治者謂鄉

州及治都鄙者也附麗也士司寇士師之屬鄭司農云與有地治者聽而斷之與其地部界所屬吏共聽斷之士謂主斷刑之官春秋傳曰士榮爲大士或謂歸于園土園土謂獄也獄祀五帝奉牛牲羞其肆  
牛能任載地類也奉猶進也鄭司農云羞進也肆陳骨體也玄謂進所肆解骨體士喪禮曰肆解去蹄 享先王亦如之大賓客令野脩道委積爲之也少曰委多曰積皆所以給賓客 大喪帥六鄉之衆庶屬其六引

而治其政令

衆庶所致役也鄭司農云六引謂引喪車索也六鄉主六引六

遂主六

大軍旅大田役以旗致萬民而治其徒

庶之政令

旗畫熊虎者也徵衆刻日儻旗期於其下

若國有大故

則致萬民於王門令無節者不行於天下

大故

謂王崩及寇兵也節六節有節乃得行防紆私

大荒大札則令邦國

移民通財舍禁弛力薄征緩刑

大荒大凶年也大札大疫

歲也移民辭災就賤其有守不可移者則輸之穀春秋定五年夏歸粟於蔡是也 歲

終則令教官正治而致事

歲終自周季冬也教官其屬六十正





治明處其文書致事上其計簿正歲令于教官曰各共爾職

脩乃事以聽王命其有不正則國有常刑正歲

夏正月辨日辨日合禁合禁於六節於六節於六節於六節

小司徒之職掌建邦之教灋以稽國中及四

郊都鄙之夫家九比之數以辯其貴賤老幼

廢疾凡征役之施舍與其祭祀飲食喪紀之

禁令稽猶考也夫家猶言男女也鄭司農云九比謂九夫為井玄謂九比者家宰職

出九賦者之人數也貴謂為卿大夫賤謂乃古會販賣者廢疾謂瘡病也施當為弛

頒比灋于六鄉之大夫使各登其鄉之衆寡

六畜車輦辯其物以歲時入其數以施政教

行徵令登成也成猶定也衆寡民之多少物家中之財歲時入其數若今四時言

及三年則大比大比則受邦國之比要大

謂使天下更簡閱民數及其財物也受邦國之比要則亦受鄉遂矣蓋司農云五家為比故以比為名今時八月乃會萬民之卒伍而

用之五人為伍五伍為兩四兩為卒五卒為

旅五旅為師五師為軍以起軍旅以作田役





以此追胥以令貢賦用謂使民事之伍兩卒旅師軍皆衆之名兩二  
十五人卒百人旅五百人師二千五百人軍  
萬二千五百人此皆先王所因農事而定軍  
令者也欲其恩足相恤義足相救服容相別  
音聲相識作爲也役功力之事追逐寇也春  
秋莊十八年夏公追戎于濟西胥同捕盜賊  
也貢嬪婦百工之物賦九賦也鄉之田制與  
遂乃均土地以稽其人民而周知其數上地  
家七人可任也者家三人中地家六人可任  
也者二家五人下地家五人可任也者家二  
人均平也周猶徧也一家男女七人以上則  
人授之以上地所養者衆也男女五人以下

則授之以下地所養者寡也正以七人六人  
五人爲率者有夫有婦然後爲家自二人以  
至於十爲九等七六五者爲其中可任謂丁  
強任力役之事者出老者一人其餘男女強  
弱相半凡起徒役毋過家一人以其餘爲羨

唯田與追胥竭作

鄭司農云羨饒也田謂獵也追追寇賊也竭作盡行

凡用衆庶則掌其政教與其戒禁聽其辭訟  
施其賞罰誅其犯命者命所以誓告之凡國之大事

致民大故致餘子

大事謂戎事也大故謂災寇也鄭司農云國有大事

當徵召會聚百姓則小司徒召聚之餘子謂  
羨也玄謂餘子鄉大夫之子當守於王宮者





也乃經土地而井牧其田野九夫爲井四井爲邑四邑爲丘四丘爲甸四甸爲縣四縣爲

都以任地事而令貢賦凡稅歛之事

此謂造都鄙也

米地制井田異於鄉遂重立國小司徒爲經之立其五溝五塗之界其制似井之字因取名焉孟子曰夫仁政必自經界始經界不正井田不均貢祿不平是故暴君蒞吏必慢其經界經界既正分田制祿可坐而定也鄭司農云井按者春秋傳所謂井衍沃牧濕臯者也玄謂濕臯之地九夫爲牧二牧而當一井今造都鄙授民田有不易有一易有再易通率二而當一是一之謂井牧昔夏少康在虞思有田一成有衆一旅一旅之衆而田一成則

井牧之法先古然矣九夫爲井者方一里九夫所治之田也此制小司徒經之匠人爲之溝洫相包乃成耳邑丘之屬相連比以出田稅溝洫爲除水害四井爲邑方二里四邑爲丘方四里四丘爲甸甸之言乘也讀如乘甸之甸甸方八里旁加一里則方十里爲一成積百井九百夫其中六十四井五百七十六夫出田稅三十六井三百二十四夫治洫四甸爲縣方二十里四縣爲都方四十里四都方八十里旁加十里乃得方百里爲一同也積萬井九萬夫其四千九百三十六井六千八百六十四夫出田稅二千三百四井二萬七千六百三十六夫治洫三千六百井三萬二千四百夫治澮井田之法備於一同今止於都者采地食者皆四之一其制三等百里之國凡四都一都之田稅入於王五十里之國凡





四縣一縣之田稅入於王二十五里之國凡  
四甸一甸之田稅入於王地事謂農牧衡虞  
也貢謂九穀山澤之材也賦謂出車徒給繇  
役也司馬法曰六尺爲步百爲晦晦百爲  
大夫三爲屋屋三爲井井十爲道道爲匹馬  
三十家士一人徒二人通十爲成成百井三  
百家革車一乘士十人徒二十人十成爲終  
終千井三千家革車十乘士百人徒二百人  
十終爲同同方百里萬井三萬  
家革車百乘士千人徒二千人  
乃分地域而  
辯其守施其職而平其政  
分地域謂建邦國  
造都鄙制鄉遂也  
辨其守謂衡虞之屬職謂九職也政稅也凡  
政當作征故書域爲邦杜子春云當爲域  
小祭祀奉牛牲羞其肆  
小祭祀王  
玄冕所祭

野脩道委積

小賓客諸  
侯之使臣

大軍旅帥其衆庶

帥

而致於  
大司徒

小軍旅巡役治其政令

巡役小力役  
之事則巡行

大喪帥邦役治其政教

喪役正棺  
引窆復土

凡建邦

國立其社稷正其畿疆之封

畿九

凡民訟以

地比正之

鄭司農云以田畔  
所與比正斷其訟

地訟以圖正之

地訟爭疆界者  
圖謂邦國本圖

歲終則攷其屬官之治成而

誅賞

治成治  
事之計

令羣吏正要會而致事正歲則

帥其屬而觀教灋之象徇以木鐸曰不用灋





者國有常刑令羣吏憲禁令脩灋糾職以待

邦治憲表及大比六鄉四郊之吏平教治正

政事攷夫屋及其衆寡六畜兵器以待政令

四郊之吏吏在四郊之內主民事者夫

三爲屋屋三爲井出地貢者三三相任五

鄉師之職各掌其所治鄉之教而聽其治謂

平察以國比之灋以時稽其夫家衆寡辯其

老幼貴賤廢疾馬牛之物辯其可任者與其

施舍者掌其戒令糾禁聽其獄訟施舍謂應復免不給

縣大役則帥民徒而至治其政令既役則受

州里之役要以攷司空之辟以逆其役事而

至作鄉曲也既已也役要所遣民徒之數辟

功作章程逆猶鉤考也鄭司農云辟法也凡邦事令作秩叙事功力之事秩常也叙猶

次也事有常次則不偏大大祭祀羞牛牲共茅菹杜子春云菹當爲菹

鄭大夫讀菹爲藉謂祭前藉也易曰藉用白

茅无咎玄謂菹士虞禮所謂苴刊茅長五寸

束之者是也祝設于几東席上命佐食取黍

稷祭于苴三取膚祭祭如初此所以承祭既





徒役與其輦輦戮其犯命者

輦駕馬輦人輓行所以載任器

也止以為蕃營司馬法曰夏后氏謂輦曰余車股曰胡奴車周曰輻輦輦一斧一斤一鑿一裡一鋤周輦加二版二築又曰夏后氏二十人而輦股十八人而輦周十五人而輦故書輦作連鄭司農云連讀為輦大喪用役則帥其民而至遂

治之

治謂監督其事

及葬執纛以與匠師御匱而治

匠師事官之屬其於司空若鄉師之於司徒也鄉師主役匠師主衆匠共主葬引雜記曰升正柩諸侯執紼五百人四綽皆銜枚司馬執鐸左八人右八人匠人執翽以御柩天子六引禮依此云鄭司農云翽羽葆幢也爾雅曰纛纛也以指麾執極之役正其行列

進及窆執斧以涖匠師

匠師主豐碑之事執斧以涖之使成其事

故書涖作立鄭司農云窆謂葬下棺也春秋傳曰日中而殯禮記所謂封者立讀為涖涖謂臨也凡四時之田前期出田澶于州里簡其

鼓鐸旗物兵器脩其卒伍

田法人徒及所當有

及期以

司徒之大旗致衆庶而陳之以旗物辯鄉邑

而治其政令刑禁巡其前後之屯而戮其犯

命者斷其爭禽之訟

司徒致衆庶者以熊虎之旗此又以之明為司

徒致之大夫致衆當以鳥隼之旗陳之以旗物以表正其行列辨別異也故書巡作述屯







或為醫鄭大夫讀屯為課殿杜子春讀為在

後曰殿謂前後屯兵也玄謂前後屯車徒異部也今書多為屯從屯

凡四時之徵令有常者以木鐸徇於市朝

徵令有常者謂田狩及正月以歲時巡國及野而賙萬民之難阨以王命施惠

歲時者隨其事之時不必四時也難阨歲終則攷六鄉之治以詔廢置正歲稽其鄉器比

共吉凶二服閭共祭器族共喪器黨共射器

州共賓器鄉共吉凶禮樂之器

吉服者祭服也凶服者平服也

服也比長主集為之祭器者簠盛鼎俎之屬閭胥主集為之喪器者夷繁素組樹豆軋軸之屬族師主集為之此三者民所以相共也射器者弓矢楛中之屬黨正主集為之為州

長或時射於此黨也賓器者尊俎笙瑟之屬州長主集為之為鄉大夫或特賓賢能於此州也吉器若閭祭器者也凶器若族喪器者也禮樂之器若州黨賓射之器者也鄉大夫

備集此四者為州黨族閭有故而共也此鄉器者旁使相共則民無廢事上下相補則禮行而

若國大比則攷教察辭稽器展事以詔誅賞

攷教視賢能以知道藝與不察辭視吏言事知其情實不廢猶整具

鄉大夫之職各掌其鄉之政教禁令

鄭司農云萬二



千五百  
家為鄉  
正月之吉受教灋于司徒退而頒之  
于其鄉吏使各以教其所治以致其德行察  
其道藝其鄉吏州長以下以歲時登其夫家之衆寡  
辯其可任者國中自七尺以及六十野自六  
尺以及六十有五皆征之其舍者國中貴者  
賢者能者服公事者老者疾者皆舍以歲時  
入其書登成也定也國中城郭中也晚賦稅  
而早免之以其所居復多役少野早  
賦稅而晚免之以其復少役多鄭司農云征  
之者給公上事也舍者謂有復除舍不收役

事也貴者謂若今宗室及關內侯皆復也服  
公事者謂若今吏有復除也老者謂若今八  
十九十復羨卒也疾者謂若今瘖不可  
事者復之玄謂入其書者言於大司徒  
則大比攷其德行道藝而興賢者能者鄉老  
及鄉大夫帥其吏與其衆寡以禮禮賓之賢者  
有德行者能者有道藝者衆寡謂鄉人之善  
者無多少也鄭司農云興賢者謂若今舉孝  
廉興能者謂若今舉茂才賓敬也賓所舉賢  
者能者玄謂舉言興者謂合衆而尊寵之  
以鄉飲酒之禮禮而賓之厥明鄉老及鄉大夫羣吏獻賢  
能之書于王王再拜受之登于天府內史貳





之殿其也其賓之明目也獻猶進也王拜受  
之重得賢者王上其書於天府天府掌祖  
廟之寶藏者內史副寫其書者當詔王爵祿之時  
退而以鄉射之禮

五物詢衆庶一曰和二曰容三曰主皮四曰

和容五曰興舞

以用也行鄉射之禮而以五物詢於衆民鄭司農云詢謀

也問於衆庶寧復有賢能者和謂闈門之內行也容謂容貌也主皮謂善射射所以觀士也故書舞爲無杜子春讀和容爲和頌謂能爲樂也無讀爲舞謂能爲六舞玄謂和載六德容包六行也庶民無射禮因田獵分禽則有主皮主皮者張皮射之無侯也主皮和容興舞則六藝之射與禮樂與當射之時民必觀焉因詢之也孔子射於矍相之園蓋觀者

如堵牆射至於司馬使子路執弓矢出誓射者又使公罔之癸亭點揚觶而語詢衆庶之儀若此謂使民興賢出使長之使民興能入

使治之

言是乃所謂使民自舉賢者因出之而使民自舉能者因入之而使民之貢賦

因役之事於內也言爲政以順民爲本也書曰天聰明自我民聰明天明威自我民明威老子曰聖人無常心以百姓心爲心如是則古今未有遺歲終則令六鄉之吏皆會政致民而可爲治

事會計也致事言其歲盡文書

正歲令羣吏攷灋于司徒

以退各憲之於其所治國大詢于衆庶則各

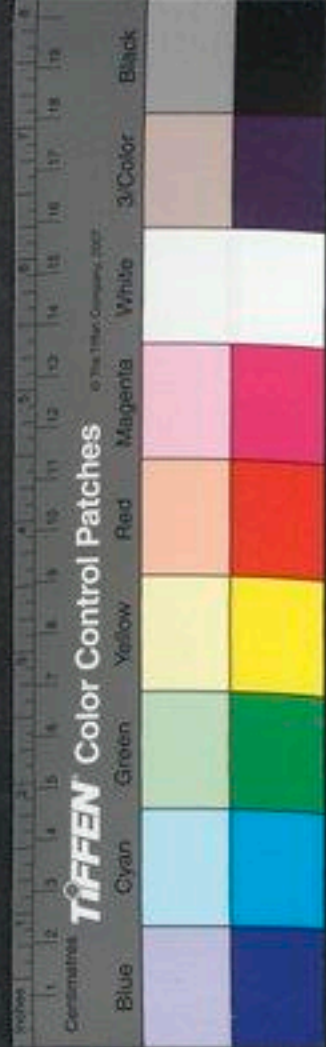



帥其鄉之衆寡而致於朝

大詢者詢國危詢國遷詢立君鄭司

農云大詢于衆庶洪範所謂謀及庶民

國有大故則令民各守

其間以待政令

使民皆聚於閭省所治處

以旌節輔令則

達之

民雖以徵令行其將之者無節則不得通

州長各掌其州之教治政令之灋

鄭司農云二千五百

家爲州論語曰雖州里行乎哉春秋傳曰鄉取一人焉以歸謂之夏州

正月之

吉各屬其州之民而讀灋以攷其德行道藝

而勸之以糾其過惡而戒之

屬猶合也聚也因聚衆而勸戒

之者欲其善

若以歲時祭祀州社則屬其民而讀

灋亦如之春秋以禮會民而射于州序

序州

學也會民而射所以正其志也射義曰射之爲言釋也釋者各釋己之志

凡州之

大祭祀大喪皆涖其事

大祭祀謂州社稷也大喪鄉老鄉大夫於

是卒者也

若國作民而師田行役之事則帥

而致之掌其戒令與其賞罰

致之致之於司徒也掌其戒令

賞罰則是於

歲終則會其州之政令正歲則

讀教灋如初

雖以正月讀之至正歲猶復三





年大比則大攷州里以贊鄉大夫廢興廢興所廢

退所興進也鄭司農云贊助也

黨正各掌其黨之政令教治鄭司農云五百家為黨論語曰

孔子於鄉黨又曰闕黨童子及四時之孟月吉日則屬民

而讀邦灋以糾戒之以四孟之月朔日讀灋者彌親民者於教亦彌

數春秋祭禘亦如之祭謂雩祭水旱之神蓋亦為壇位如祭社稷云

國索鬼神而祭祀則以禮屬民而飲酒于序

以正齒位壹命齒于鄉里再命齒于父族三

命而不齒國索鬼神而祭祀謂歲十二月大蜡之時建亥之月也正齒位者鄉

飲酒義所謂六十者坐五十者立待六十者

三豆七十者四豆八十者五豆九十者六豆

是也必正之者為民三時務農將闕於禮至

此農隙而教之尊長養老見孝弟之道也黨

正飲酒禮亡以此事屬於鄉飲酒之義微失

少矣凡射飲酒此鄉民雖為卿大夫必來觀

禮鄉飲酒鄉射記大夫樂作不入士既旅不

入是也齒于鄉里者以年與衆賓相次也齒

于父族者父族有為賓者以年與之相次異

姓雖有老者居於其上不齒者席于尊東所

謂凡其黨之祭祀喪紀婚冠飲酒教其禮事

掌其戒禁其黨之民凡作民而師田行役則以其





灋治其政事

亦於軍因為旅帥

歲終則會其黨政帥

其吏而致事正歲屬民讀灋而書其德行道

藝

書記以歲時涖校比

涖臨也鄭司農云校比族師職所謂以時

屬民而校登其族之夫家衆寡辨其貴賤老幼廢疾可任者及其六畜車輦如今小案比及大比亦如之

族師各掌其族之戒令政事

政事邦政之事鄭司農云百家

為族月吉則屬民而讀邦灋書其孝弟睦婣有

學者

月吉每月朔日也故書上句或無事字杜于春云當為正月吉書亦或為戒令

政事月吉則屬民而讀邦灋

春秋祭酺亦如之

酺者為人

神也故書酺或為步杜子春云當為酺玄謂校人職又有及祭馬步則未知此世所云鬯

頓之酺與人鬼之步與蓋亦為壇位如雩祭云族長無飲酒之禮因祭酺而與其民以長幼相獻以邦比之灋帥四閭之吏以時屬民

而校登其族之夫家衆寡辯其貴賤老幼廢疾可任者及其六畜車輦

登成也

五家為比

十家為聯五人為伍十人為聯四閭為族八閭為聯使之相保相受刑罰慶賞相及相共





以受邦職以役國事以相葬埋

相共猶相救相賜

若

作民而師田行役則合其卒伍簡其兵器以

鼓鐸旗物帥而至掌其治令戒禁刑罰

亦於軍因

為卒長歲終則會政致事

閭胥各掌其閭之徵令

鄭司農云二十五家為閭

以歲時

各數其閭之衆寡辨其施舍凡春秋之祭祀

役政喪紀之數聚衆庶既比則讀灋書其敬

敏任恤者

祭祀謂州社黨祭族誦也役田役也政若州射黨飲酒也喪紀大喪

之事也四者及比皆會聚衆民因以讀灋以勅戒之故書既為暨杜子春讀政為征暨為

既凡事掌其比釡撻罰之事

釡撻者失禮之罰也釡用酒其

爵以兕角為之撻打也故書或言釡撻之罰事杜子春云當言釡撻罰之事

比長各掌其比之治五家相受相和親有臯

竒袞則相及

袞猶惡也

徙于國中及郊則從而授

之

徙謂不便其居也或國中之民出徙郊或郊民入徙國中皆從而付所處之吏明無

罪若徙于他則為之旌節而行之

徙於他謂出居異鄉

也授之者有節乃達若無授無節則唯園土內之

鄉中無授





出鄉無節過所則阿問繫之園土考辟之也  
園土者獄城也獄必園者規主仁以仁心求  
其情古之治獄關於出之

封人掌設王之社壝為畿封而樹之

壝謂墻及墉坪

也畿上有封若今時界矣凡封國設其社稷

不言稷者稷社之細也

凡封國設其社稷

造都邑之封域

者亦如之令社稷之職

將祭之時令諸有職事於社稷者也郊特

牲曰唯為社事單出里唯為社田國人畢凡

祭祀飾其牛牲設其福衡置其綏共其水橐

衡謂刷治繫清之也鄭司農云福衡所以福持牛也紆著牛鼻繩所以牽牛者今時謂之維與古者名同皆謂夕牲時也杜子春云福衡所以持牛令不得抵觸人玄謂福設於角衡設於鼻如椒狀也水橐給殺時先薦牲也綏字當以豸為聲歌舞牲及毛

炮之豚

謂君牽牲入時隨歌舞之言其肥香以敬神也毛炮豚者爛去其毛而炮之以備入珍鄭司農云封人

主歌舞其牲云博碩肥臚凡喪紀賓客軍

旅大盟則飾其牛牲

大盟會同之盟鼓人掌教六鼓四金之音聲以節聲樂以和

軍旅以正田役

音聲五聲合和者

教為鼓而辯其聲





用

教為鼓教擊鼓者大小之數又別其聲所用之事

以雷鼓鼓神祀

雷鼓八面鼓也

以靈鼓鼓社祭

靈鼓六面鼓也社祭祭地

也以路鼓鼓鬼享

路鼓四面鼓也

以鼗鼓鼓

軍事

大鼓謂之鼗

以鼗鼓鼓役事

鼗鼓長丈二尺

晉鼓鼓金奏

晉鼓長六尺六寸金奏謂樂作擊編鍾

以金鐃和

鼓

鐃鐃干也圓如確頭大上下樂作鳴之與鼓相和

以金鐃節鼓

也形如小鐘軍行鳴之以為節司馬職曰軍行鳴鐃

以金鏡止鼓

鈴無舌有秉執而鳴之以止擊鼓司馬職曰鳴鏡且卻

以金鐸通鼓

鈴也振之以通鼓司馬職曰司馬振鐸

凡祭祀百物之神鼓兵

舞帔舞者

兵謂干戚也較列五采綴為之有秉皆舞者所執

凡軍旅

夜鼓鼙

鼙夜戒守鼓也司馬法曰昏鼓四通為大鼙夜半三通為晨戒且明五通

為發軍動則鼓其衆

動且田役亦如之救日

月則詔王鼓

救日月食王必親擊鼓者聲大異春秋傳曰非日月之嘗不鼓

大喪則詔大僕鼓

始崩及

舞師掌教兵舞帥而舞山川之祭祀教帔舞

帥而舞社稷之祭祀教羽舞帥而舞四方之





祭祀教皇舞帥而舞旱暵之事

羽析白羽為之形如帔也

四方之祭祀謂四望也旱暵之事謂雩也曠韓氣也鄭司農云皇舞蒙羽舞書或為望或為義玄謂皇析五采羽為之亦如帔凡野舞則皆教之

野舞謂野人欲學舞凡小祭祀不興舞

小祭祀王玄冕所大祭者興猶作也牧人掌牧六牲而阜蕃其物以其祭祀之牲

六牲謂牛馬羊豕犬雞鄭司農云牲純也玄謂牲體完具凡陽祀用騂

牲毛之陰祀用黝牲毛之望祀各以其方之

色牲毛之

騂牲赤色毛之取純毛也陰祀祭地北郊及社稷也望祀五嶽四鎮

四瀆也鄭司農云陽祀春夏也黝讀為幽黑也玄謂陽祀祭天於南郊及宗廟凡

時祀之牲必用牲物

時祀四時所常祀謂山川以下至四方百物

凡外祭毀事用尤可也

外祭謂表貉及王行所過山川用事者故書毀為甄尤作龍杜子春云甄當為毀龍當為尤尤謂雜色不純毀謂副辜侯懷毀除殃

答之凡祭祀共其犧牲以授充人繫之

屬完具也授充人者當殊養之周景王時賓起見雄雞自斷其尾曰雞憚其為犧凡牲不繫者共奉之

謂非時而祭祀者牛人掌養國之公牛以待國之政令





祭祀共其享牛求牛以授職人而芻之鄭司農云

享牛前祭一日之牛也求牛禱於鬼神祈求福之牛也玄謂享獻也獻神之牛謂所以祭者也求終也終事之牛謂所以禪者也宗廟有釋者孝子求神非一處職讀為檝檝謂之棧可以繫牛機人者謂牧人充人與芻牲凡之芻牛人擇於公牛之中而以授養之

賓客之事共其牢禮積膳之牛牢禮養饗也積所以給賓

客之用若司儀職曰主國五積者也膳饗所以問禮賓客若掌客云殷膳大牢

賓射共其膳羞之牛羞進也所進賓之膳燕禮小臣請執冪者與羞

膳者至獻賓而膳宰設折俎王之膳羞亦猶此軍事共其犒牛鄭司農云

犒師之牛喪事共其奠牛謂殷奠遺奠也喪所薦饋曰奠凡會同

軍旅行役共其兵車之牛與其牽徬以載公

任器牽徬在轅外輓牛也人御之居其前曰牽居其旁曰徬任備用也凡祭

祀共其牛牲之互與其盆簠以待事鄭司農云互謂

福衡之屬盆簠皆器名盆所以盛血簠受肉籠也玄謂互若今屠家縣肉格

充人掌繫祭祀之牲牲祀五帝則繫于牢芻

之三月牢閑也必有閑者防禽獸觸齧養牛羊曰芻三月一時節氣成享先

王亦如之凡散祭祀之牲繫于國門使養之





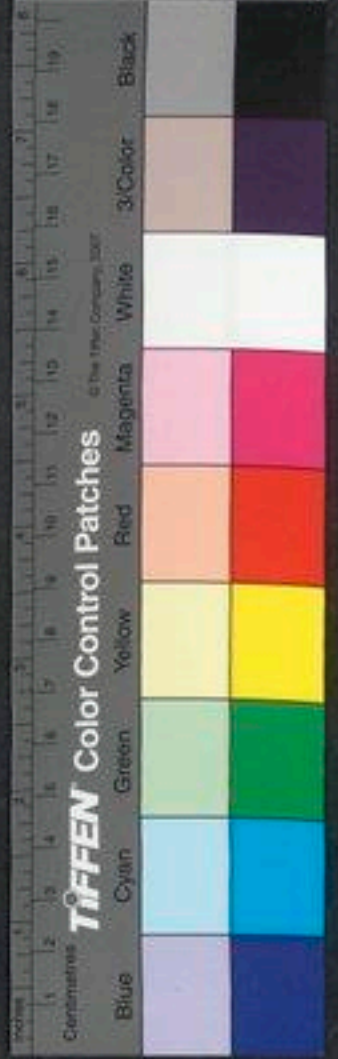

展牲

散祭祀謂司中司命山川之屬國門謂城門  
司門之官鄭司農云使養之使守門者養之  
展牲則告牲鄭司農云展具也且牲若今時  
者也玄謂展牲若今夕牲也特牲饋食之  
禮曰宗人視牲告充舉獸尾告備近之碩  
牲則贊贊助也君牽牲入將致之助持之也  
春秋傳曰故奉牲以告曰博碩肥膾

周禮卷第三

經五千五十六字  
注八千四百一十四字

周禮卷第四

地官司徒下

周禮 鄭氏注

載師掌任土之灋以物地事授地職而待其

政令任土者任其力勢所能生育且以制貢  
賦也物物色之以知其所宜之事而授

農牧衡虞使職之 以廛里任國中之地以場圃任園

地以宅田士田賈田任近郊之地以官田牛

田賞田牧田任遠郊之地以公邑之田任甸

地以家邑之田任稍地以小都之田任縣地



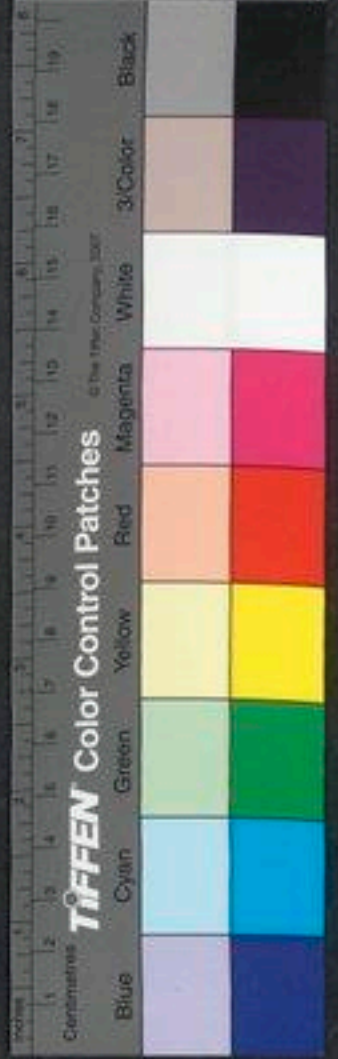

展牲

散祭祀謂司中司命山川之屬國門謂城門  
司門之官鄭司農云使養之使守門者養之  
展牲則告牲鄭司農云展具也且牲若今時  
者也玄謂展牲若今夕牲也特牲饋食之  
禮曰宗人視牲告充舉獸尾告備近之碩  
牲則贊贊助也君牽牲入將致之助持之也  
春秋傳曰故奉牲以告曰博碩肥膾

周禮卷第三

經五千五十六字  
注八千四百一十四字

周禮卷第四

地官司徒下

周禮 鄭氏注

載師掌任土之灋以物地事授地職而待其

政令任土者任其力勢所能生育且以制貢  
賦也物物色之以知其所宜之事而授

農牧衡虞使職之 以廛里任國中之地以場圃任園

地以宅田士田賈田任近郊之地以官田牛

田賞田牧田任遠郊之地以公邑之田任甸

地以家邑之田任稍地以小都之田任縣地



以大都之田任畷地

故書廛或作壇郊或為

壇讀為廛廛市中空地未有肆城中空地未  
有宅者民宅曰宅宅田者以備益多也士田  
者士大夫之子得而耕之田也賈田者吏為  
縣官賣財與之田官田者公家之所耕田牛  
田者以養公家之牛賞田者賞賜之田牧田  
者牧大畜之田司馬法曰王國百里為郊二  
百里為州三百里為野四百里為縣五百里  
為都杜子春云蒿讀為郊五十里為近郊百  
里為遠郊玄謂廛里者若今云邑居里矣廛  
氏居之區域也里居也園樹果菰之屬季秋  
於中為場樊園謂之園宅田致仕者之家所  
受田也士相見禮曰宅者在邦則曰市井之  
田在野則曰草茅之臣士讀為仕仕者亦受  
田所謂圭田也孟子曰自卿以下必有圭田

圭田五十畷賈田在市賈人其家所受田也  
官田庶人在官者其家所受田也牛田牧田  
畜牧者之家所受田也公邑謂六遂餘地天  
子使大夫治之自此以外皆然二百里三百  
里其大夫如州長四百里五百里其大夫如  
縣正是以或謂二百里為州四百里為縣云  
遂人亦監焉家邑大夫之采地小都卿之采  
地大都公之采地王子弟所食邑也畷五百  
里王畿界也皆言任者地之形實不方平如  
園受田邑者遠近不得盡如制其所生育賦  
貢取正於是耳以廛里任國中而遂人職授  
民田夫一廛田百畷是廛里不謂民之邑居  
在都城者與凡王畿內方千里積百同九百  
萬夫之地也凡王畿內方千里積百同九百  
室涂巷三分去一餘六百萬夫又以田不易  
一易再易上中下相通定受田者三百萬家





也遠郊之內地居四同三十六萬夫之地也  
三分去一其餘二十四萬夫六鄉之民七萬  
五千家通不易一易再易一家受二夫則十  
五萬夫之地其餘九萬夫墾里也場圃也宅  
田也士田也賈田也官田也牛田也賞田也  
牧田也九者亦通受一夫焉則半農人也定  
受田十二萬家也食貨志云農民戶一人已  
受田其家衆男爲餘夫亦以口受田如此士  
工商家受田五以乃當農夫一人今餘夫在  
遂地之中如此則士工商以事入在官而餘  
夫以力出耕公邑甸輔縣都合居九十六同  
八百六十四萬夫之地城郭官室差少余巷  
又狹於三分所去六而存一焉以十八分之  
十三率之則其餘六百二十四萬夫之地通  
上中下六家而受十三夫定受田二百八十  
八萬家也其在甸七萬五千家爲六遂餘則

公凡任地國宅無征園廛二十而一近郊十

一遠郊二十而三甸稍縣都皆無過十二唯

其漆林之征二十而五征稅也言征者以共

地謂任土地以起稅賦也國宅城中宅也無  
征無稅也故書漆林爲漆林杜子春云當爲  
漆林玄謂國宅凡官所有官室吏所治者也  
周稅輕近而重遠近者多役也園廛亦輕之  
者廛無穀園少利也古凡宅不毛者有里布

凡田不耕者出屋粟凡民無職事者出夫家

之征鄭司農云宅不毛者謂不樹桑麻也里  
布者布參印書廣二寸長二尺以爲幣





貿易物詩云抱布買絲抱此布也或曰布泉也春秋傳曰買之百兩一布又廛人職掌斂市之次布僂布質布罰布廛布孟子曰廛無夫里之布則天下之民皆說而願爲其民矣故曰宅不毛者有里布民無職事出夫家之征欲令宅樹桑麻民就四業則無稅賦以勸之也故孟子曰五畝之宅樹之以桑則五十者可以衣帛不知言布參印書者何見舊時說也玄謂宅不毛者罰以一里二十五家之泉空田者罰以三家之稅粟以共吉凶衣服及喪器也民雖有間無職事者猶出夫稅家稅也夫稅者百畝之稅家稅者出土徒車輦給繇

以時徵其賦

閭師掌國中及四郊之人民六畜之數以任

其力以待其政令以時徵其賦

國中及四郊是所主數六

鄉之中自廛里至遠郊也掌六畜數者農事之本也賦謂九賦及九貢

凡任民

任農以耕事貢九穀任圃以樹事貢草木任

工以飭材事貢器物任商以市事貢貨賄任

牧以畜事貢鳥獸任嬪以女事貢布帛任衡

以山事貢其物任虞以澤事貢其物

貢草木無糞非

果茲之屬凡無職者出夫布

獨言無職者掌其九賦凡庶民

不畜者祭無牲不耕者祭無盛不樹者無椁





不蠶者不帛不績者不衰

掌罰其家事也感黍稷也梓周棺也

不帛不得衣帛也不衰喪不得衣衰也皆所以恥不勉

縣師掌邦國都鄙稍甸郊里之地域而辨其夫家人民田萊之數及其六畜車輦之稽三年大比則以攷羣吏而以詔廢置

郊里郊所居也自邦

國以及四郊之內是所主數周天下也萊休不耕者郊內謂之易郊外謂之萊善言近

若將有軍旅會同田役之戒則受灋于司馬以作其衆庶及馬牛車輦會其車人之卒伍

使皆備旗鼓兵器以帥而至

受法於司馬者知所當徵衆寡

凡造都邑量其地辨其物而制其域

物謂地所有也

名山大澤不以封

以歲時徵野之賦貢

野謂甸稍縣都也所徵賦

貢與閭師同

遺人掌邦之委積以待施惠鄉里之委積以恤民之難阨門關之委積以養老孤郊里之委積以待賓客野鄙之委積以待羈旅縣都之委積以待凶荒

委積者廩人倉人計九穀之數足國用以其餘共之





所謂餘法用也職內邦之移用亦如此也皆  
以餘財共之少曰委多曰積鄉里鄉所居也  
艱阨猶困乏也門關以養老孤人所出入易  
以取餼廩也羈旅過行寄止者待凶荒謂邦  
國所當通給者也故書艱阨作槿阨羈作  
寄杜子春云槿阨當爲艱阨寄當爲羈凡  
賓客會同師役掌其道路之委積凡國野之  
道十里有廬廬有飲食三十里有宿宿有路  
室路室有委五十里有市市有候館候館有  
積廬若今野候徒有房也宿可止宿若今亭  
有室矣候館槿可以觀望者也一市之間  
有三廬一宿凡委積之事巡而比之以時頒之

均人掌均地政均地守均地職均人民牛馬

車輦之力政

政讀爲征地征謂地守地職之  
稅也地守衛虞之屬地職農圃

之屬力征人民則治城郭涂巷  
溝渠牛馬車輦則轉委積之屬凡均力政以

歲上下豐年則公旬用三日焉中年則公旬

用二日焉無年則公旬用一日焉

豐年人食  
四鬴之歲

也人食三鬴爲中歲人食二鬴爲無歲歲無  
贏儲也公事也旬均也讀如管管原隰之管

易坤爲均今書  
亦有作旬者

凶札則無力政無財賦

無力  
政恤

其勞也無財賦恤其  
乏困也財賦九賦也不收地守地職不均地





政不收山澤及地稅亦不平計地稅三年大

比則大均有年無年太平計之

師氏掌以媿詔王告王以善道也文王世子

諸德以三德教國子一曰至德以為道本二

曰敏德以為行本三曰孝德以知逆惡教三

行一曰孝行以親父母二曰友行以尊賢良

三曰順行以事師長德行內外之稱在心為

之德覆燾特載含容者也孔子曰中庸之為

孫務時敏厥修乃來孝德尊祖愛親守其所

以生者也孔子曰武王周公其達孝矣乎夫

德之下三行之上德有廣於孝而行莫尊焉

國子公卿大夫之子弟師氏教之而居虎門

世子亦齒焉學君臣父子長幼之道

之左司王朝虎門路寢門也王日視朝於路

宜也司猶察也察王之視朝若

有善道可行者則當前以詔王

事以教國子弟教之者使識舊事也中中禮

廣禮四

六一





祀賓客會同喪紀軍旅王舉則從舉猶行也故書舉為

與杜子春云當為與謂王與會同喪紀之事聽治亦如之於野外

以聽使其屬帥四夷之隸各以其兵服守王

之門外且蹕兵服旃布弓劍不同也門外中

也故書隸或作蹕朝在野外則守內列內列

鄭司農云讀為隸朝在野外則守內列蕃管

之在內者也其屬亦帥四保氏掌諫王惡諫者以禮義正之文王世子

而歸諸而養國子以道乃教之六藝一曰五

禮二曰六樂三曰五射四曰五馭五曰六書

六曰九數乃教之六儀一曰祭祀之容二曰

賓客之容三曰朝廷之容四曰喪紀之容五

曰軍旅之容六曰車馬之容養國子以道者

審論之而後教之以藝儀也五禮吉凶賓軍

嘉也六樂雲門大咸大韶大夏大濩大武也

鄭司農云五射白矢參連刻注裏尺并儀也

五馭鳴和鸞逐水曲過君表舞交衢逐禽左

六書象形會意轉注處事假借諧聲也九數

旁要今有重差夕桀句駁也祭祀之容穆穆







禮記

踏喪紀之容涕涕翔翔軍旅之容闕闕仰仰  
車馬之容顛顛堂堂玄謂祭祀之容齊齊皇  
皇賓容之容穆穆皇皇朝廷之容濟濟翔翔  
喪紀之容纍纍顛顛軍旅之容暨暨諮諮車  
馬之容匪  
匪翼翼 凡祭祀賓客會同喪紀軍旅王舉

則從聽治亦如之使其屬守王闈

闈宮中巷門

司諫掌糾萬民之德而勸之朋友正其行而

強之道藝巡問而觀察之以時書其德行道

藝辨其能而可任於國事者

朋友相切磋以善道也強猶勸

也學記曰強而弗抑則易巡問行問民間也可任於國事任吏職

以攷鄉里

之治以詔廢置以行赦宥

因巡問勸強萬民而考鄉里吏民罪

過以告王所當罪不

司救掌萬民之乘惡過失而誅讓之以禮防

禁而救之

乘惡謂侮慢長老語言無忌而未麗於罪者過失亦由乘惡酌釐好

訟若抽拔兵器誤以行傷害人麗於罪者誅誅責也古者重刑且責怒之未即罪也凡

民之有乘惡者三讓而罰三罰而士加明刑

恥諸嘉石役諸司空

罰謂撻擊之也加明刑者去其冠飾而書其乘

惡之狀著之背也嘉石朝士所掌在外朝之門左使坐焉以取辱之既而役諸司空使事



官作之也坐役其有過失者三讓而罰三罰

之數存於司寇而歸于園土園土獄城也過失近罪晝日任

明刑以取之不使坐嘉石其罪已著未忍刑之凡歲時有天患民病

則以節巡國中及郊野而以王命施惠天患謂裁

害也節旌節也施惠賜恤也

調人掌司萬民之難而諧和之難相與為仇

凡過而殺傷人者以民成之過無本意也成

以民成之謂立證佐成其罪也一說以鄉里之民共和解之春秋傳曰惠伯成之之屬

鳥獸亦如之過失殺傷人之畜產者凡和難父之讎辟

諸海外兄弟之讎辟諸千里之外從父兄弟

之讎不同國君之讎眡父師長之讎眡兄弟

主友之讎眡從父兄弟和之使辟於此不得

六戎五狄謂之四海重大夫君也春秋傳曰

晉荀偃卒而視不可含宣子盪而撫之曰事

吳敢不弗辟則與之瑞節而以執之瑞節玉

也王以劍圭使調人執之治其罪凡殺人

有反殺者使邦國交讎之反復也復殺之者此欲除害弱敵也





邦國交讎之明不和諸侯得者即誅  
之鄭司農云有反殺者謂重殺也  
凡殺人

而義者不同國令勿讎讎之則死  
義宜也謂父母兄弟

師長嘗辱焉而殺之者如是為得其宜雖所  
殺者人之父兄不得讎也使之不同國而已

凡有鬪怒者成之不可成者則書之先動者

誅之鬪怒辯訟者也不可成不可平也書之  
記其姓名爵本也鄭司農云成之謂和

之也和之猶今二千石以令解仇怨後復相  
報後徒之此其類也玄謂上言立證佐成其

非似

媒氏掌萬民之判判半也得耦為合主合其  
半成夫婦也喪服傳曰夫

妻判合鄭司農云  
主萬民之判合凡男女自成名以上皆書

年月日名焉鄭司農云成名謂  
子生三月父名之令男三十而

娶女二十而嫁二三者天地相承覆之數也  
易曰參天兩地而奇數焉

凡娶判妻入子者皆書之書之者以別未成  
昏禮者鄭司農云

入子者謂嫁女者也玄謂言  
入子者容媵姪娣不聘之者中春之月令會

男女中春陰陽交以成  
昏禮順天時也於是時也奔者不禁

重天時權  
許之也若無故而不用令者罰之無故謂  
無喪禍

之變也有喪禍者娶得用非中春之月雜  
記曰已雖小功既卒哭可以冠子娶妻司





男女之無夫家者而會之

謂司猶察也無夫家者

凡嫁子娶妻入幣純帛無過五兩

也古緇以

才爲聲納幣用緇婦人陰也凡於娶禮必用其類五兩十端也必言兩者欲得其配合之名十者象五行十日相成也士大夫乃以玄纁束帛天子加以穀圭諸侯加以大璋雜記曰納幣一束束五兩兩五尋然則每端二丈

**禁遷葬者與嫁殤者**

遷葬謂生時非夫婦死既葬遷之使相從也殤十九以下未嫁而死者生不以禮相接死而合之是亦亂人倫者也鄭司農云凡男女嫁殤者謂嫁死人也今時娶會是也

之陰訟聽之于勝國之社其附于刑者歸之

于士

陰訟爭中葬之事以觸法者勝國亡國也亡國之社奄其上而棧其下使無所

通就之以聽陰訟之情明不當宣露其罪不在赦宥者直歸士而刑之不復以聽士司寇之屬詩云牆有茨不可埽也中葬之言不可道也所可道也言之醜也

司市掌市之治教政刑量度禁令

量豆區斗斛之屬度

也次叙分地而經市

次謂吏所治舍思

以陳肆辨物而平市

陳猶列也辨物物異

以政令禁物靡而均市

物靡者易售而無用

以商賈阜貨而行布

通物曰商





居賣物曰賈卑猶盛也 以量度成賈而徵債

鄭司農云布謂泉也 以質劑結信而止訟 劑

徵召也債買也物有 謂兩書一札而別之也若令下手書 以賈民

言保物要還矣鄭司農云質劑月平 禁偽而除詐 為賈民胥師賈師之屬必以賈民

以刑罰禁競而去盜 刑罰憲 以泉府同貨而

斂餘 而買之民無貨則餘賈而予之 斂 大市

日廼而市百族為王朝市朝時而市商賈為

主夕市夕時而市販夫販婦為主 日廼 市中

之處言王者謂其多者也百族必容來去商

賈家於市城販夫販婦朝賈又賣因其便而

分為三時之市所以子物極

衆鄭司農云百族百姓也

凡市入則胥執

鞭度守門市之羣吏平肆展成奠賈上旌于

思次以令市市師蒞焉而聽大治大訟胥師

賈師蒞于介次而聽小治小訟 凡市入謂三

入也胥守門察偽詐也必執鞭度以威正人

衆也度謂丈也因刻丈尺耳羣吏胥師以下

也平肆平賣物者之行列使之正也展之言

整也成平也會平成市物者也奠讀為定整

禮記

卷一





師司市也介次市亭之屬別小者也故書滌  
律立杜子春云奠當爲定鄭司農云思辭也  
次市中候樓也立當爲滌滌視也凡萬民之期  
也玄謂思當爲司字聲之誤也  
于市者辟布者量度者刑戮者各於其地之  
叔期謂欲賣買期決於市也量度者若今處  
布辭訟泉物者也玄謂辟布市凡得貨賄六  
之羣吏考實諸泉入及有遺忘  
畜者亦如之三日而舉之得遺物者亦使置  
馬於馬之肆則王求之易也三凡治市之貨  
目而無識認者舉之沒入官  
賄六畜珍異亡者使有利者使阜害者使亡

靡者使微

謂物行沽者使有使阜起其賈以

徵之也使亡使微抑其賈以御之也侈靡細  
好使富民好奢微之而已鄭司農云亡者使  
有無此物則開凡通貨賄以璽節出入之節  
利其道使之有凡通貨賄以璽節出入之節  
印章如今斗檢封矣使人執之以通商以出  
貨賄者王之司市也以肉貨賄者印國之司

市國凶荒札喪則市無征而作布有災害物  
也國凶荒札喪則市無征而作布有災害物  
爲民乏困也金銅無凶年凡市僞飾之禁在  
罔物貴大鑄泉以饒民

民者十有二在商者十有二在賈者十有二  
在工者十有二

鄭司農云所以俱十有二者  
工不得作賈不得將商不得







禮記

市

資民不得畜玄謂王制曰用器不中度不粥於市兵車不中度不粥於市布帛精麤不中數幅廣狹不中量不粥於市姦色亂正色不將於市五穀不貯果實未熟不粥於市木不中伐不粥於市禽獸魚鼈不中殺不粥於市亦其類也於四十八則未聞數十二焉

刑小刑憲罰中刑徇罰大刑扑罰其附于刑

者歸于士徇舉以示其地之眾也扑撻也鄭

杜子春國君過市則刑人赦夫人過市罰

一幕世子過市罰一帑命夫過市罰一蓋命

婦過市罰一帷謂諸侯及夫人世子過其國

也市者人之所交利而行刑之處君子無故不遊觀焉若遊觀則施惠以為說也國君則赦其刑人夫人世子命夫命婦則使之出罰

異尊卑也所罰謂憲徇扑也必罰幕帑蓋帷

市者衆也此四物者在衆之用也此王國之

市而說國君以下過市者諸侯之於其國與

王同以其足凡會同師役市司帥賈師而從

治其市政掌其賣債之事市司司市也債買

市者大衆所在來物以備之質人掌成市之貨賄人民牛馬兵器珍異

也會者平物賈而來主成其平凡賣債者質

禮記

市





劑焉大市以質小市以劑劑司農云質劑月平賈也質大賈劑

小賈玄謂質劑者為之券藏之也大市人民馬牛之屬用長券小市兵器珍異之物用短券

掌稽市之書契同其度量壹其淳制巡而

攷之犯禁者舉而罰之稽猶考也治也書契取予市物之券也其

券之象書兩札刻其側杜子春云淳當為純純謂幅廣制謂匹長也皆當中度量玄謂淳讀如淳尸

凡治質劑者國中一旬郊二旬野

三旬都三月邦國暮期內聽期外不聽謂齋者來訟也以期內來則治之後期則不治所以絕民之好訟且息文書也郊遠郊也野甸

稍也都小都大都

塵人掌斂市絜布總布質布罰布塵布而入

于泉府布泉也鄭司農云絜布列肆之稅布杜子春云總當為儻謂無肆立持者

之稅也玄謂總讀如租稔之稔稔布謂守斗斛銓衡者之稅也質布者質人所罰犯質劑者之泉也罰布者犯市令者之泉

也塵布者貨賄諸物邸舍之稅凡屠者斂

其皮角筋骨入于玉府以當稅給作器物也其無皮角及筋骨不

中用亦凡珍異之有滯者斂而入于膳府故

滯或作塵鄭司農云謂滯貨不售者官為居之貨物沈滯於塵中不決民待其直以給喪



疾而不可售賈賤者也。廛謂市中之地，未有肆而可居，以畜藏貨物者也。孟子曰：市廛而不征，法而不廛，則天下之商皆說而願藏於其市矣。謂貨物儲藏於市中，而不租稅也。故曰廛而不征，其有貨物久滯於廛而不售者，官以法爲居取之，故曰法而不廛。玄謂滯讀如沈滯之滯，珍異四時食物也不售而在廛久，則將瘦臞滿敗爲買之入膳夫之府，所以紓民事而官不失賣。

胥師各掌其次之政令而平其賈，賄憲刑禁焉。

憲表察其詐僞，飾行儻慝者而誅罰之。

農云儻賣也，慝惡也。謂行且賣姦僞惡物者，玄謂飾行儻慝謂使人行賣惡物於市，巧飾

之令欺詐買者聽其小治小訟而斷之。

賈師各掌其次之貨賄之治，辨其物而均平

之展其成而奠其賈，然後令市。

辨別也凡天患

禁貴儻者，使有恒賈。

恒常也。謂若諸米穀，棺木而賄久雨疫病者，貴賤之因天災害四時之珍異亦如之。

薦宗廟之凡國之賣儻各師其屬而嗣掌其月。

儻買也。故書賣其屬而更相代直，月爲官賣之均勞逸。凡師役會同亦如之。





司疏掌憲市之禁令禁其鬪蹶者與其疏亂者出入相陵犯者以屬遊飲食于市者司農云以屬遊飲食擊飲食者若不可禁則搏而戮之

司稽掌巡市而察其犯禁者與其不物者而搏之不物衣服視古不與衆同及所掇物不如品式掌執市之盜賊

以徇且刑之胥各掌其所治之政執鞭度而巡其前掌其坐作出入之禁令襲其不正者

作起也坐起禁令當市而不得空守之屬故書襲爲習杜子春云當爲襲謂掩捕其不正

者凡有罪者撻戮而罰之罰之使出布

肆長各掌其肆之政令陳其貨賄名相近者相遠也實相近者相爾也而平正之爾亦近也俱是

物也使惡者遠善善自相近鄭司農云謂若珠玉之屬俱名爲珠俱名爲玉而賈或百萬或數萬恐農夫愚民見欺故別異令相遠使賈入不得雜亂以欺人斂其總布

掌其戒禁杜子春云總當爲儻

泉府掌以市之征布斂市之不售貨之滯於民用者以其賈買之物揭而書之以待不時





而買者買者各從其抵都鄙從其主國人郊

人從其有司然後予之

故書滯爲海杜子春云瘴當爲滯鄭司農

云物揭而書之物物爲揭書書其賈揭著其物也不時買者謂急求者也抵故賈也主者別治大夫也然後予之爲封符信然後予之玄謂抵實抵字抵本也本謂所屬吏主有司是凡賒者祭祀無過旬日喪紀無過三月

農云賒賈也以祭祀喪經故從官賈買物凡民之貸者與其有司

辨而授之以國服爲之息

有司其所屬吏也與之別其貸民之

物定其賈以與之鄭司農云貸者謂從官借本賈也故有息使民非利以其所賈之國所

出爲息也假令其國出絲絮則以絲絮償其國出絲葛則以絲葛償之謂以國服爲之息以其於國服事之稅爲息也於國事受園廩之田而貸萬泉者則暮出息五百王莽時民資以治產業者但計歲所得受息無過歲什一凡國事之財用取具焉歲終則會其出入而納其餘

幣

司門掌授管鍵以啓閉國門

鄭司農云鍵讀爲蹇管謂籥也

鍵謂

幾出入不物者正其貨賄凡財物犯禁

者舉之

不物衣服視古不與衆同及所操物不如品式者正讀爲征征稅也犯禁





謂商所不資者 以其財養死政之老與其孤

舉之没入官 財所謂門關之委積也死政之老死國事者之父母也孤其子祭祀之牛牲

繫焉監門養之 凡歲時之門受其餘

農云受祭 門之餘 凡四方之賓客造焉則以告

告告於王而 止容以俟逆

司關掌國貨之節以聯門市

也自外來者則案其節而書其貨之多少通

之國門國門通之司市自內出者司市為之

璽節通之國門國門通之 司貨賄之出入者

掌其治禁與其征塵 征塵者貨賄之稅與所

客舍其出布 凡貨不出於關者舉其貨罰其

人 不出於關謂從私道出辟 凡所達貨賄者

則以節傳出之 商或取貨於民間無璽節者

其有璽節亦為之傳 國凶札則無關門之征

猶幾 鄭司農云凶謂凶年飢荒也札謂疾疫

天昏無關門之征者出入關門無租稅猶幾

謂無租稅猶苛察不得令姦人出入孟子曰







關則為之告

謂朝聘者也。叩關猶謁關人也。卿司農說以國語曰：周之秩官

有之曰：敵國賓至，關尹以告行理，以節逆之。

有外內之送令，則以

節傳出內之

有送令，謂奉貢獻及文書以常事往來。環人之職，所送迎通賓

客來至，關則為之節與傳以通之。

掌節掌守邦節而辨其用以輔王命

邦節者，珍圭牙

璋，穀圭、瓊圭、瑋圭也。王有命，則別其節守邦之用，以授使者。輔至命者，執以行，為信。

國者用玉節守都鄙者用角節

謂諸侯於其國中，公卿大

夫王子弟於其采邑，有命者亦自有節，以輔之。玉節之制如玉，為之以命，數為小，大角用

犀角其制未聞。凡邦國之使節，山國用虎節，土國用

人節，澤國用龍節，皆金也。以英蕩輔之。

使節

大夫聘於天子，諸侯行道所執之信也。土平

地也。山多虎，平地多人，澤多龍，以金為節，鑄象焉。必自以其國所多者於以相別，為信。明

也。今漢有銅虎符，杜子春云：蕩當為幣，謂以函器盛此節，或曰英蕩，畫函。

門關用符節，貨賄用璽節，道

路用旌節，皆有期，以反節。

門關司門司關也。貨賄者，主通貨賄也。之官，謂司市也。道路者，主治五涂之官，謂鄉

遂大夫也。凡民遠出，至於邦國，邦國之民若來入由門者，司門為之節。由關者，司關為之節。其商則司市為之節。其以徵令及家徒，則



御遂大夫為之節唯時事而行不出關不用  
節也變司市言貨賄者璽節至以通貨賄貨  
賄非必由市或資於民家為變御遂言道路  
者容公邑及小都大都之吏皆主治五涂亦  
有民也符節者如今宮中諸官詔符也璽節  
者今之印章也旌節今使者所權節是也將  
送者執此節以送行者皆以道里日時課如  
今郵行有程矣以防容姦擅有所通也凡節  
有法式載於掌節凡通達於天下者必有節以傳輔  
之必有節言遠行無有不得節而出者也輔  
之以傳者節為信耳傳說所齋操及所適  
無節者有幾則不達園土內之  
遂人掌邦之野郊外曰野此野謂甸稍縣都以土地之圖

經田野造縣鄙形體之濶五家為鄰五鄰為  
里四里為鄴五鄴為鄙五鄙為縣五縣為遂  
皆有地域溝樹之使各掌其政令刑禁以歲  
時稽其人民而授之田野簡其兵器教之稼

稽經形體皆謂制分界也鄰里鄴鄙縣遂猶

郊內比閭族黨州鄉也鄭司農云田野之

居其比伍之名與國中異制故五家為鄰玄

謂異其名者示相變耳遂之軍法追胥起徒  
役如六鄉凡治野以下劑致以田里安以樂  
昏擾以土宜教以稼稽以興勸利以時





器勸畝以彊予任畝以土均平政變民言既  
所猶情備無知兒也致猶會也民雖受上田  
中田下田及會之以下劑爲率謂可任者家  
二人樂昏勸其昏姻如媒氏會男女也擾頌  
也時器鑄作耒耜錢鏹之屬疆予謂民有餘  
力復予之田若餘夫然政讀爲徒土均掌均  
平其稅鄭大夫讀勸爲藉杜子春讀勸爲助  
謂起民人  
今梧佐助  
辨其野之土上地中地地下地以頒  
田里上地夫一廛田百晦萊五十晦餘夫亦  
如之中地夫一廛田百晦萊百晦餘夫亦如  
之下地夫一廛田百晦萊二百晦餘夫亦如

之萊謂休不耕者鄭司農云戶計一夫一婦  
而賦之田其一戶有數口者餘夫亦受此  
田也廛居也楊子雲有田一廛謂百晦之居  
也玄謂廛城邑之居孟子所云五晦之宅樹  
之以桑麻者也六遂之民奇受一廛雖上地  
猶有萊皆所以饒遠也王莽時城郭中宅不  
樹者爲不毛  
凡治野夫閒有遂遂上有徑十  
夫有溝溝上有畛百夫有洫洫上有涂千夫  
有澮澮上有道萬夫有川川上有路以達于  
畿十夫二鄰之田百夫一鄰之田千夫二鄰  
之田萬夫四鄰之田遂溝洫澮皆所以通  
水於川也遂廣深各二尺溝倍之洫倍溝澮  
廣二尋深二仞徑畛涂道路皆所以通車徒





於國都也徑容牛馬畛容大車涂容乘車一  
軌道容二軌路容三軌都之野涂與環涂同  
可也萬夫者方三十三里少半里九而方一  
同以南晦圖之則遂從溝橫洳從澮橫九澮  
而川周其外焉去山陵林麓川澤溝瀆城郭  
官室涂巷三分之制其餘如此以至千畿則  
中雖有都鄙遂以歲時登其夫家之衆寡及  
人盡主其地

其六畜車輦辨其老幼癯疾與其施舍者以

頒職作事以令貢賦以令師田以起政役

也猶定也夫家猶言男女也施讀爲弛職謂  
民九職也分其農牧衡虞之職使民爲其事  
也載師職云以物地事授地職互言矣  
貢九貢也賦九賦也政役出土徒役若起

野役則令各帥其所治之民而至以遂之大

旗致之其不用命者誅之

虎凡國祭祀共野牲令野職

凡賓客令脩野道而委積

喪帥六遂之役而致之掌其政令及葬帥而

屬六綽及窆陳役

致役致於司徒給墓上事  
及窆也綽舉棺索也葬舉  
棺者謂載輿說時也用綽旁六執之者天子  
其千人與陳役者主陳列之耳匠師帥監之  
鄉師以斧准焉大喪之正棺殯啓朝及引六  
綽役之載及窆六遂役之亦即遠相終始也





治禁令

遂師各掌其遂之政令戒禁以時登其夫家  
之衆寡六畜車輦辨其施舍與其可任者經  
牧其田野辨其可食者周知其數而任之以  
徵財征作役事則聽其治訟施讀亦弛也經  
收制田界與井

民以救其時事移用其民使轉相助救時急  
事也四時耕耨繳艾芟地之  
宜晚早不同而若天  
期地澤風雨之急  
凡國祭祀審其誓戒共  
其野牲審亦  
聽也入野職野賦于玉府民所入貨  
賄以當九  
職九賦中玉  
府之用者  
賓客則巡其道脩庀其委積巡  
其  
道脩行治道路也故書庀為比  
鄭司農云比讀為庀庀具也  
大喪使帥其  
屬以幄帟先道野役及窆抱磨共丘籠及屬  
車之役使以幄帟先者大宰也其餘司徒也  
幄帟先所以為葬窆之間先張神坐  
也道野役帥以至墓也丘籠之役窆復土也  
其器曰籠屬車柩路也柩路載柩四輪迫地







而行有似於歷困取名焉行至曠乃說更復  
載以龍輜屬禮記或作搏或作輕役謂執紼  
者如司農云抱磨磨下車也玄謂磨者適歷  
執紼者名也遂人主陳之而遂師以名行校  
之軍旅田獵平野民掌其禁令比敘其事而

賞罰平謂正其行列部伍也

遂大夫各掌其遂之政令以歲時稽其夫家  
之衆寡六畜田野辨其可任者與其可施舍  
者以教稼穡以稽功事掌其政令戒禁聽其  
治訟施讀亦為弛功事九職令為邑者歲終

則會政致事

不言其遂之吏而言為邑者容

致令戒禁遂

正歲簡稼器脩稼政

簡猶閱也

茲其之屬稼政孟春之月令所云皆修封疆  
審端徑術善相丘陵阪險原濕土地所宜五  
殺所殖以敘道民必躬親之三歲大比則帥其吏而興阡

明其有功者屬其地治者

興阡率民賢者能

與猶舉也屬猶聚也又因舉吏者如六卿之為也  
治有功者而聚勅其餘以職事凡為邑者以

四達戒其功事而誅賞廢興之

四達者治民

有四夫家衆寡也六畜車輦  
也稼穡耕耨也旗鼓兵革也



縣正各掌其縣之政令徵比以頒田里以分

職事掌其治訟趨其稼事而賞罰之

徵徵召也比案

比若將用野民師田行役移執事則帥而至

治其政令

移執事移用其民鄭司農云謂轉相佐助

既役則稽功

會事而誅賞

鄙師各掌其鄙之政令祭祀

祭祀祭祭也

凡作民

則掌其戒令

作民謂起役也

以時數其衆庶而察其

微惡而誅賞

時四時也

歲終則會其鄙之政而致

事

鄴長各掌其鄴之政令以時校登其夫家比

其衆寡以治其喪紀祭祀之事

校猶數也

若作其

民而用之則以旗鼓兵革帥而至若歲時簡

器與有司數之

簡器簡器也兵器亦存焉有司遂大夫

凡歲時

之戒令皆聽之趨其耕耨稽其女功

聽之受而行之

也女功絲枲之事

里宰掌比其邑之衆寡與其六畜兵器治其





政令邑猶里也以歲時合耦于耤以治稼穡趨其

耕耨行其秩敘以待有司之政令而徵斂其

財賦考工記曰耜廣五寸二耜為耦此言兩

杜子春云耜讀為助謂相佐助也玄謂耜者

里宰治處也若今衙門之室於此合耦使相

佐助因放而為名季冬之月令命農師計耦

耕事修耒耜具田器是其歲時與合人耦則

牛耦亦可知也秩敘受耦相佐助之次第

鄰長掌相糾相受相糾相凡邑中之政相贊

長短使相補助徒于他邑則從而授之從猶隨也

旅師掌聚野之勑粟屋粟間粟野謂遠郊之

相助作一井之中所出九夫之稅粟也屋粟

民有田不耕所罰三夫之稅粟間粟間民無

職事者所出而用之以質劑致民平頒其興

積施其惠散其利而均其政令而讀為若聲

之謂恤民之艱阨委積於野如遺人於鄉里

也以質劑致民案入稅者名會而貸之與積

所興之積謂三者之粟也平頒之不得偏頗

有多少縣官徵聚物曰興今云軍興是也

粟縣師徵之旅師斂之而用之以賜衣食曰

惠以作事業曰利均其政令者皆以國服為

之凡用粟春頒而秋斂之因時施之凡新





之治皆聽之使無征役以地之媿惡爲之等

新既新徙來者也治謂有所求乞也使無政  
役復之也王制曰自諸侯來徙於家期不從  
政以地美惡爲之等七人以上授以上地六  
口授以中地五口以下授以下地與舊民同  
旅師掌斂地稅而又施惠  
散利是以屬用新民焉

稍人掌令丘乘之政令

丘乘四丘爲甸甸讀  
與惟禹敷之之陳同  
其訓曰乘由是政云是掌令都鄙脩治井邑  
丘甸縣鄙之溝涂云丘甸者寧中言之溝涂  
之人名井別邑異  
則民之家數存焉若有會同師田行役之事  
則以縣師之灋作其同徒蕃輦帥而以至治

其政令以聽於司馬

有軍旅會同田役之戒  
縣師受法於司馬邦國  
都鄙稍甸郊里唯司馬所調以其法作其衆  
庶及馬牛車輦會其車人之卒伍使皆備旗  
鼓兵器以帥而至是以書令之耳其所調若  
在家邑卜都大都則稍人用縣師所受司馬  
之法作之帥之以致於司馬也同徒司馬所  
調之同凡用役者不必一時皆備以人數調  
之使勞  
逸適焉大喪帥蜃車與其役以至掌其政令

以聽於司徒

蜃車及役遂人共之稍人者野  
監是以帥而致之既夕禮曰既  
正極賓出遂匠納車于階間則  
天子以至干士樞路皆從遂來

委人掌斂野之賦斂薪芻凡䟽材木材凡畜







聚之物野謂遠郊以外也所斂野之賦謂野之園圃山澤之賦也凡疏材草木有實者也凡畜聚之物瓜瓠葵芋等冬之具也野之農賦旅師斂之工商嬪婦逐師以入玉府其牧則逐師以稍聚待賓客以甸聚待羈

旅聚凡畜聚之物也故書羈作奇杜子春云當為羈凡其余聚以待

頒賜余當為餘聲之誤也以式灋共祭祀之

薪蒸木材賓客共其芻薪喪紀共其薪蒸木

材軍旅共其委積薪芻凡疏材共野委兵器

與其野圉財用式法故事之多少也薪蒸給炊及燎麤者曰薪細者曰蒸

賓客館焉館舍也必舍此者就牛馬之用凡軍旅之

土均掌平土地之政以均地守以均地事以

均地貢政讀為征所平之稅邦國都鄙也地守虞衡之屬地事農圃之職地貢諸侯之以和邦國都鄙之政令刑禁與其施舍

禮俗喪紀祭祀皆以地媿惡為輕重之灋而行之掌其禁令施讀亦為弛也禮俗邦國都鄙民之所行先王舊禮也君



子行禮不求變俗隨其土地厚薄爲之制豐  
省之節耳禮器曰禮也者合於天時設於地  
財順於鬼神合  
於人心理萬物

草人掌土化之灋以物地相其宜而爲之種

土化之法化之使美若肥勝之術也以物  
地占其形色爲之種黃白宜以種禾之屬

凡  
糞種駢剛用牛赤緹用羊墳壤用麋渴澤用

鹿鹹澗用貍勃壤用狐埴壚用豕彊粟用蕒

輕爨用大凡所以糞種者皆謂煮取汁也赤  
緹縹色也渴澤故水處也渴鹵也

貍貓也勃壤粉解者埴壚黏疏者彊粟強堅  
者輕爨輕醃者故書駢爲茅墳作蚩杜子春

字讀爲駢謂地色赤而土剛強也鄭司農云  
用牛以牛骨汁漬其種也謂之糞種墳壤多  
蚩鼠也壤白色黃麻  
也玄謂墳壤潤解

稻人掌稼下地以水澤之地種穀也謂以豬  
之稼者有似嫁女相生

畜水以防止水以溝蕩水以遂均水以列舍

水以澮寫水以涉揚其芟作田鄭司農說豬  
防以春秋傳

曰町原防規偃豬以列舍水列者非一道以  
去水也以涉揚其芟以其水寫故得行其田

中舉其芟鉤也杜子春讀蕩爲和蕩謂以溝  
行水也玄謂偃豬者畜流水之陂也防豬旁

隄也遂田首受水小溝也列田之畦疇也澮  
田尾去水大溝作猶治也開遂舍水於列中





因涉之揚去前年所凡稼澤夏以水殄草而  
芟之草而治田種稻  
艾黃之殄病也絕也鄭司農說芟夷以春秋傳曰芟夷蕞崇之今時謂禾下麥爲  
夷下麥言芟刈其禾於下種麥也玄謂將以  
澤地爲稼者必於夏六月之時大雨時行以  
水病絕草之後生者至  
秋水涸芟之明年乃稼  
澤草所生種之芒種  
鄭司農云澤草之所生其  
地可種芒種芒種種麥也  
共零斂稻急水者也鄭  
司農云零事所發斂  
喪紀共其葦事葦以闡擴  
禦濕之物

土訓掌道地圖以詔地事

道說也說地圖九州形勢山川所宜

告王以施其事也若云荆道地慝以辨地物

而原其生以詔地求

地慝若障蠱然也辨其物者別其所有所無原

其生生有時也以此二者告王之求也地所無及物未生則不求也鄭司農云地慝地所生惡物害人者王巡守則夾王車巡守行視若應壤之屬

子以四海爲守

誦訓掌道方志以詔觀事

說四方所識久遠之事以告王觀博

古所識若魯有大庭掌道方慝以詔辟忌以

知地俗方慝四方言語所惡也不辟其忌則其方以爲苟於言語也知地俗博事





也鄭司農云以詔辟忌不違其俗  
也曲禮曰君子行禮不求變俗  
王巡守則

### 夾王車

山虞掌山林之政令物爲之厲而爲之守禁

物爲之厲每物有蕃界也爲之守禁爲守者  
設禁令也守者謂其地之民占伐林木者也

鄭司農云厲仲冬斬陽木仲夏斬陰木  
農云

陽木春夏生者陰木秋冬生者若松柏之屬  
玄謂陽木生山南者陰木生山北者冬斬陽

夏斬陰  
堅濡調  
凡服耜  
斬季材以時入之  
服與耜宜

用釋材尚柔刃也  
令萬民時斬材有期日  
斬

材斬材之時也有其日  
凡邦工入山林而掄

材不禁  
掄猶擇也  
春秋之斬木不

入禁  
非冬夏之時不得入所禁之  
凡竊木者

有刑罰  
竊盜  
若祭山林則爲主而脩除且蹕

爲主主辨護之也  
若大田獵則萊山田之野

及弊田植虞旗于中致禽而珥焉  
萊除其草

田者止也植猶樹也田止樹旗令獲者皆致  
其禽而較其耳以知獲數也山虞有旗以其

主山得畫熊虎其伊數則短也鄭司農云珥  
者取禽左耳以效功也大司馬職曰獲者取





耳左

林衡掌巡林麓之禁令而平其守

平其守者平其地之

民守林麓之部分

以時計林麓而賞罰之

計林麓者計其守之

功也林麓蕃茂民不盜竊則有賞不則罰之

若斬木材則受灋于

山虞而掌其政令

法萬民入出時日之期

川衡掌巡川澤之禁令而平其守以時舍其

守犯禁者執而誅罰之

舍其守者時案視守者於其舍申戒之

祭祀賓客共川奠

川奠豆之實魚鱗蜃蛤之屬

澤虞掌國澤之政令為之厲禁使其地之人

守其財物以時入之于玉府頒其餘于萬民

其地之人占取澤物者因以部分使守之以時入之于玉府謂皮角珠貝也入之以當邦

賦然後得取其餘以自為也入出亦有時日之期凡祭祀賓客共澤

物之奠

澤物之奠亦護豆之寶芹菲菱芡之屬

喪紀共其葦蒲

之事

葦以闢瘴蒲以為席

若大田獵則萊澤野及弊田

植虞旌以屬禽

屬禽猶致禽而珥焉澤虞有旌以其主澤澤鳥所集故得

注析





迹人掌邦田之地政爲之厲禁而守之

田之地若

也今苑凡田獵者受令焉令謂時與處也禁麇外者與

其毒矢射者爲其天物且害必多也麇麋鹿子

卅人掌金玉錫石之地而爲之厲禁以守之

也錫劍若以時取之則物其地圖而授之物地占其

形色知灑淡也授之教取者之處巡其禁令行其禁明其令

角人掌以時徵齒角凡骨物於山澤之農以

當邦賦之政令山澤出齒角骨物大者犀象其小者麋鹿以度量

受之以共財用骨入漆泥者受之以量其餘以度量所中

羽人掌以時徵羽翮之政于山澤之農以當

邦賦之政令翮羽本凡受羽十羽爲審百羽爲

搏十搏爲縛審搏縛羽數束名也爾雅曰一羽謂之箴十羽謂之縛百羽謂

之縛其名音相近也一羽則有名蓋失之矣

掌葛掌以時徵絺綌之材于山農凡葛征徵

草貢之材于澤農以當邦賦之政令草貢出澤蒞紵

之屬可緝績者以權度受之以知輕重長短也故書受或爲授杜子春云當





受為

掌染草掌以春秋斂染草之物

染草茅蒐藜蘆豕目紫莢

之以權量受之以待時而頒之

權量以知輕重多少時染

夏之時

掌炭掌灰物炭物之徵令以時入之

炭炭皆山澤之

農所出也灰給澣練炭之所共多

以權量受之以共邦之用

凡炭灰之事

掌茶掌以時聚茶以共喪事

共喪事者以著物也既夕禮曰

茵著用茶徵野䟽材之物以待邦事凡畜聚之物

茶茅莠䟽材之類也因使掌焉徵者徵於山澤入於委人

掌蜃掌斂互物蜃物以共闔壙之蜃

互物蚌蛤之屬

闔猶塞也將井梓先塞下以蜃禦濕也鄭司農說以春秋傳曰始用蜃炭言替天子也

祭祀共蜃器之蜃

凡四方山川用蜃器春秋

定十四年秋天王使石尚來歸蜃蜃之器以蜃飾因名焉鄭司農云蜃可以白器令色白

共白盛之蜃

也今東萊用蛤謂之義云

圉人掌圉游之獸禁

處也養獸以宴樂視之





禁者其蕃衛也。鄭司農：農，牧百獸。備養衆物也。云：固游之獸，游牧之獸。獸，自熊虎孔雀，至於狐狸鳧鶴，備焉。祭祀喪紀，賓客共其生獸。

死獸之物。

場人掌國之場圃而樹之果蓏珍異之物以

時斂而藏之。果棗李之屬，蓏瓜瓠之屬，珍異蒲桃枇杷之屬。凡祭祀

賓客共其果蓏，享亦如之。享納。

廩人掌九穀之數，以待國之匪頒，賜稍食。

匪，讀爲分，分頒謂委人之職，諸委積也。賜，以賜謂王所賜予給，好用之式也。稍，食稌稟。

歲之上下數，邦用以知足，否以詔穀用，以治

年之凶豐。數，猶計也。凡萬民之食，食者人四鬴，上

也人三鬴，中也人二鬴，下也。此皆謂一月食，米也。六斗四升。

若食不能人二鬴，則令邦移民，就穀。詔王

殺邦用。就，殺就，都鄙之有者殺，猶減也。凡邦有會同師役之

事，則治其糧與其食。行道曰糧，謂糒也。止居曰食，謂米也。大祭

祀，則共其接盛。接，讀爲壹，扱再祭之扱，扱以授春人春之大祭祀之穀藉。

田之收藏於神倉者，也不以給小用。





舍人掌平宮中之政分其財守以灋掌其出

入政謂用穀之政也分其財守者計其用穀之數分送宮正內宰使守而頒之也而行

出於廩入其有空凡祭祀共簠簋實之陳之

方曰蓋圓曰簠盛黍稷稻粱器賓客亦如之共其禮車米筥

米芻禾禮致饗之禮喪紀共飯米熬穀飯所以實口不忍虛

也君用梁大夫用稷士用粱皆四升實者唯盈熬穀者錯于棺旁所以感蚩蚩也喪大記

曰熬君四種八筐大夫三種六筐士二種四筐加魚腊焉以歲時縣種稷

之種以共王后之春獻種縣之者欲其風氣燥達也鄭司農云

春王當耕于藉則后獻其種也后獻其種見內宰職掌米粟之出入辨

其物九穀六米別為書歲終則會計其政政用穀米之多少

倉人掌粟入之藏九穀盡藏焉以粟為主辨九穀之物

以待邦用若穀不足則止餘灋用有餘則藏

之以待凶而頒之止猶殺也殺餘法用謂道路之委積所以豐優賓客

屬凡國之大事共道路之穀積食飲之具大事

請喪其酒宜以爲歡而濕于馬謂風

司祿闕漢代禮之終曰燕樂之重曰賦其







司稼掌巡邦野之稼而辨種稂之種周知其

名與其所宜地以為灋而縣于邑閭也徧知

種所宜之地縣以示民巡野觀稼以年之上

後年種穀用為法也均謂度其多掌均

下出斂灋斂法者豐年從正凶荒則損若今十傷二三實除減半

萬民之食而調其急而平其興均謂度其多少調稟其艱

春人掌共米物木物言祭祀共其盞盛之米

盞盛謂黍稷稻粱之屬可盛以為簠簋實賓客共其牢禮之米謂

以實凡饗食共其食米饗有食米則饗掌凡

米事簠簋凡饗食共其盛炊而共王及后之六食

六食六殺之飯凡賓客共其簠簋之實謂致饗食亦

如之六食六殺之飯凡賓客共其簠簋之實謂致饗食亦

豪人掌共外內朝宥食者之食外朝司寇斷

也今司徒府中有百官朝會之殿云天子與

丞相舊決大事焉是外朝之存者與內朝略

門外之朝也宥食者謂留治文若饗耆老孤

書若今尚書之屬諸直上者



周禮卷第四

經四千五百一十八字  
注一万二字

也

掌黍祭祀之犬

共養犬豕曰黍不於饑人言其

子士庶子共其食

士庶子鄉大夫士





23

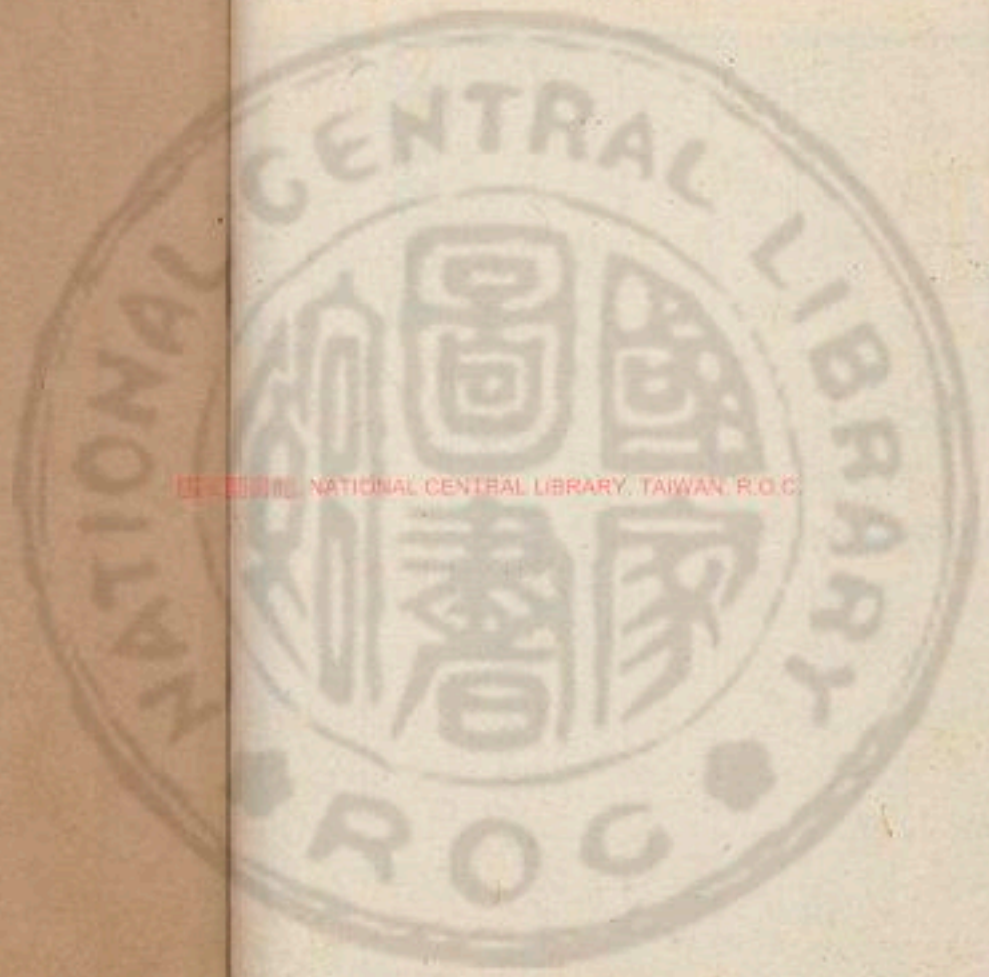

NATIONAL CENTRAL LIBRARY, TAIWAN, R.O.C.

24





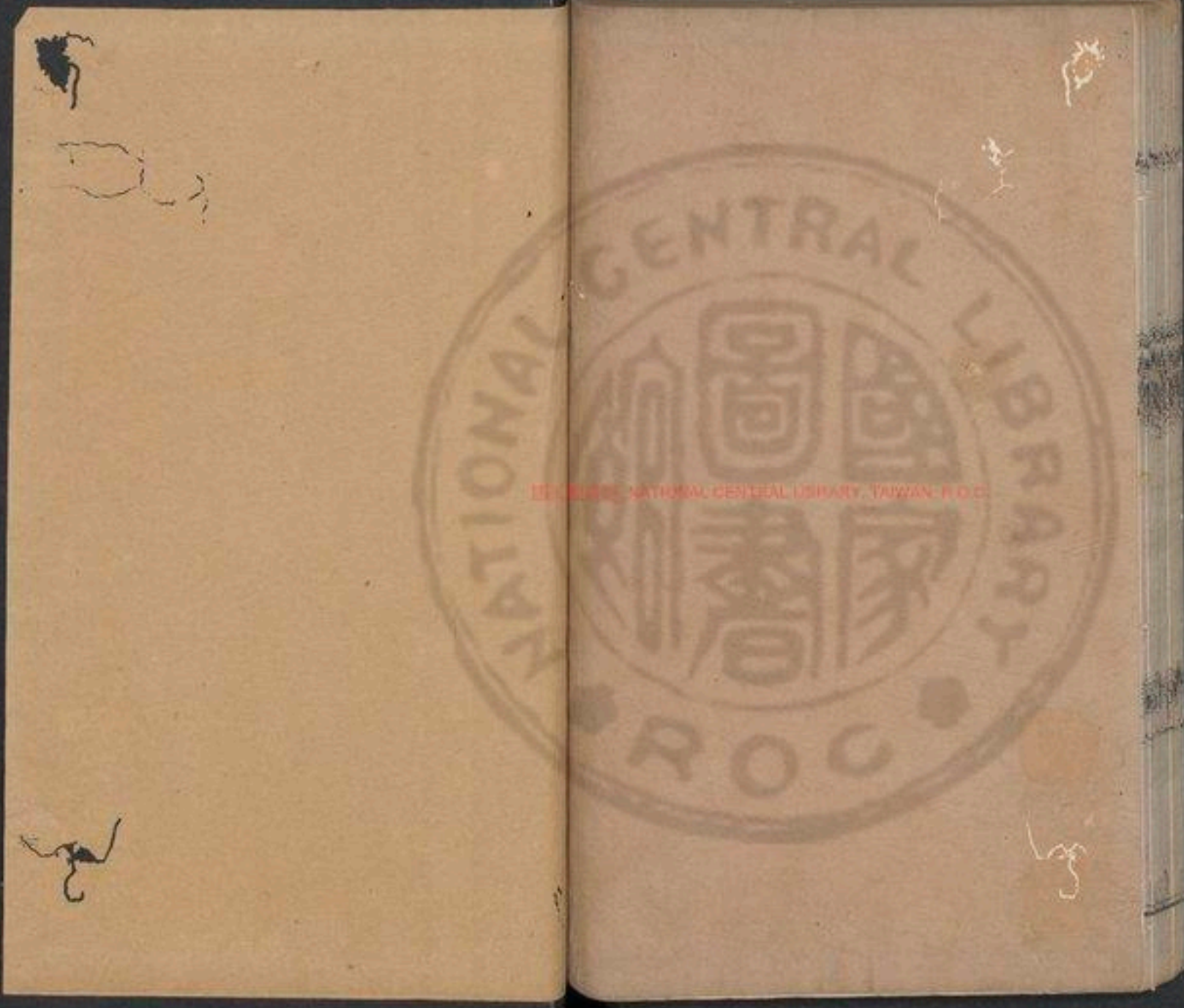

NATIONAL CENTRAL LIBRARY, TAIWAN, R.O.C.





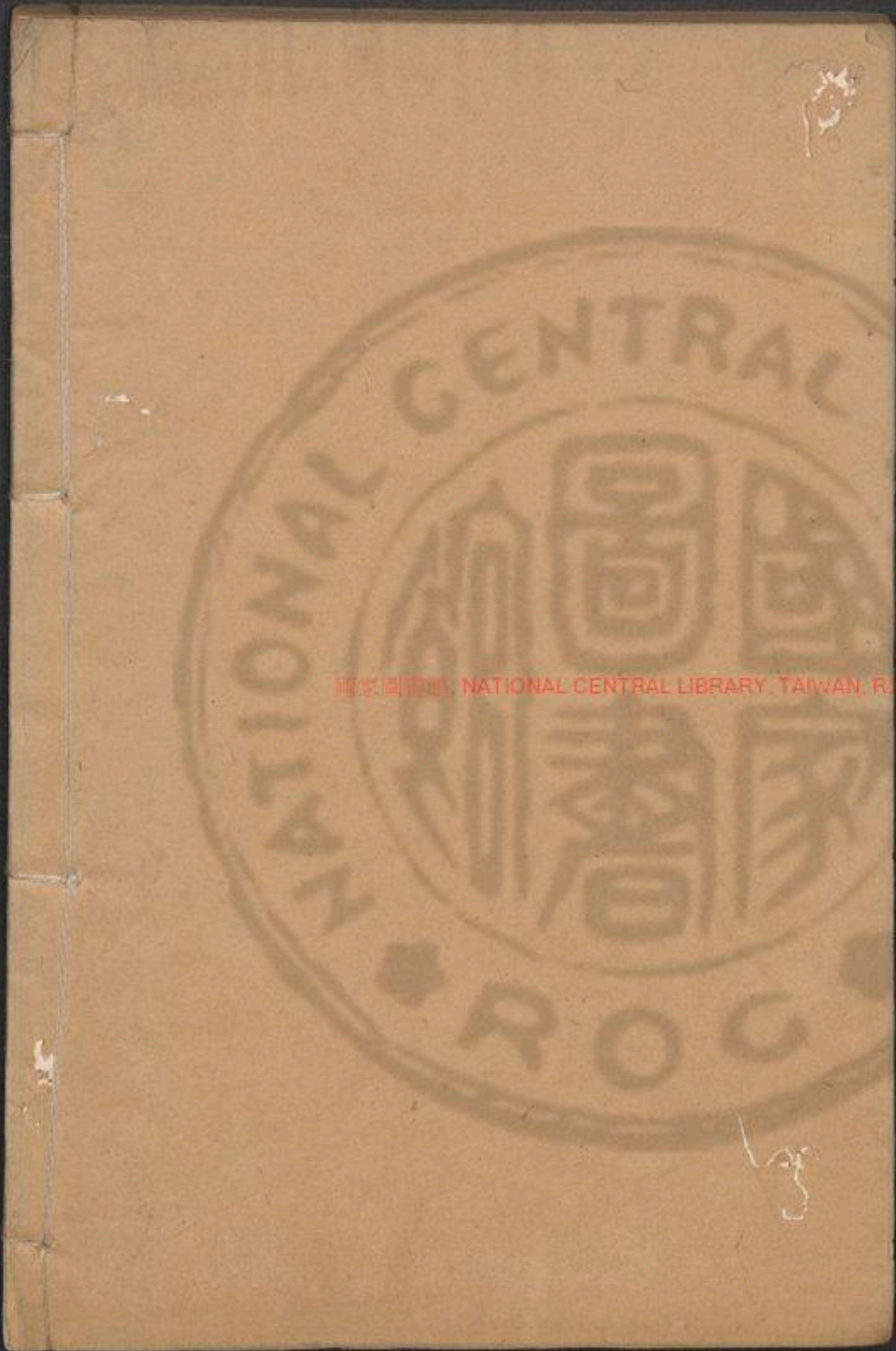



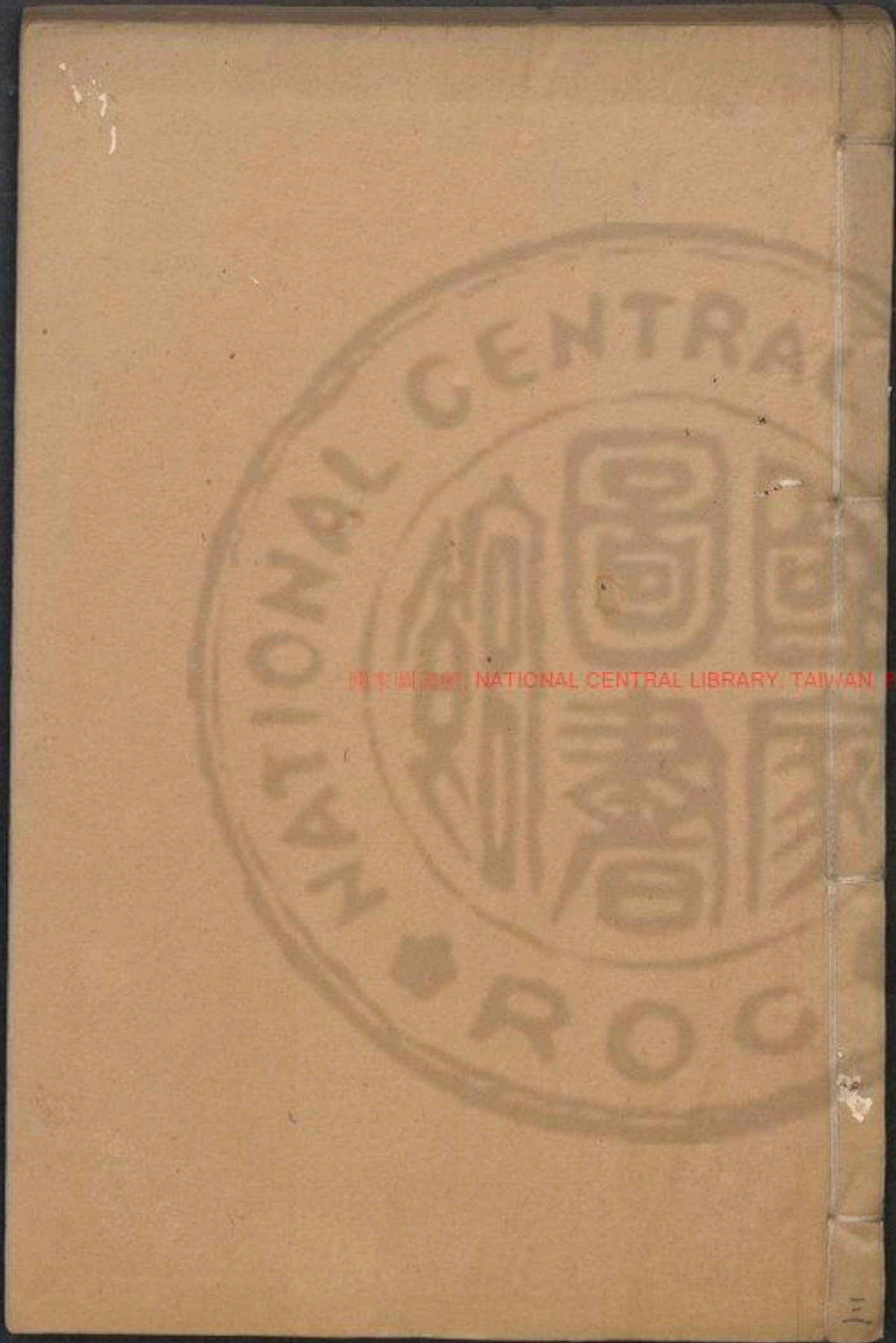

NATIONAL CENTRAL LIBRARY, TAIWAN



**TIFFEN** Color Control Patches

© The Tiffen Company, 2007

Inches 1 2 3 4 5 6 7 8 9 10 11 12 13 14 15 16 17 18 19 20  
Centimetres

Blue Cyan Green Yellow Red Magenta White 3/Color Black



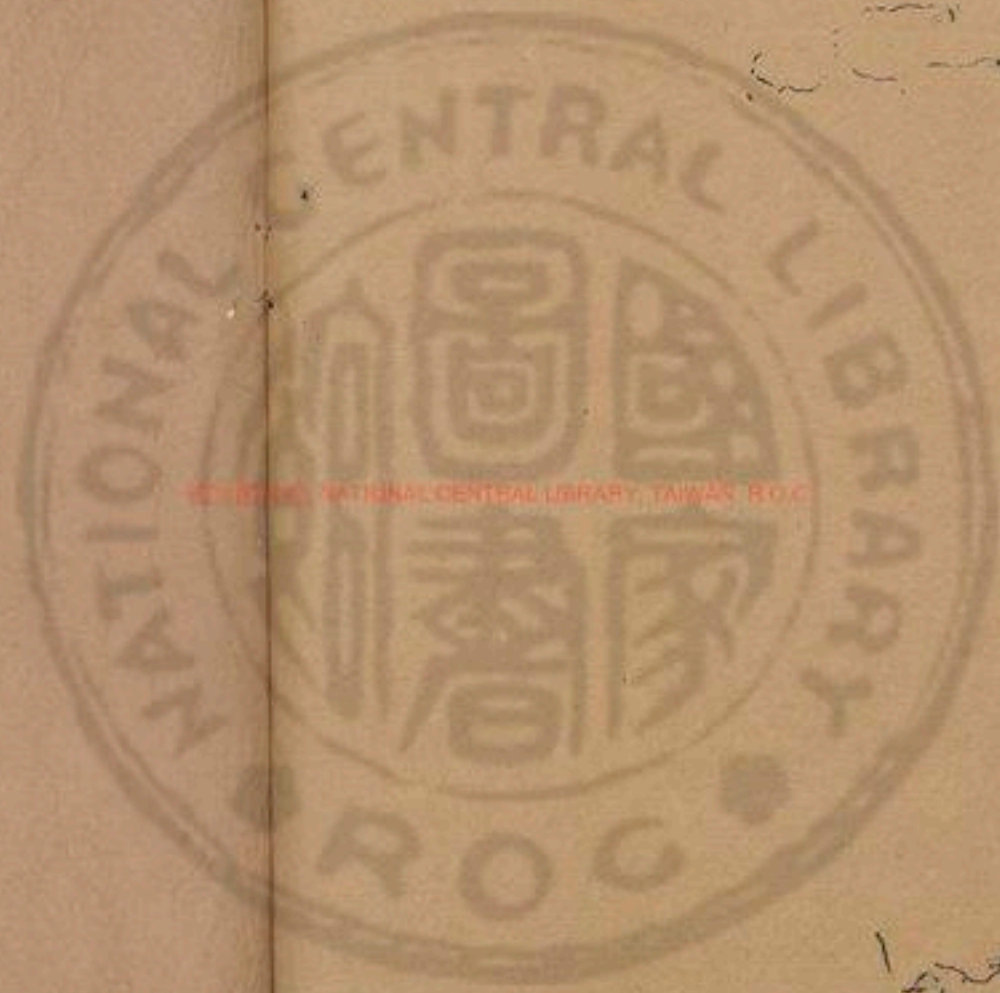

NATIONAL CENTRAL LIBRARY, TAIWAN, R.O.C.





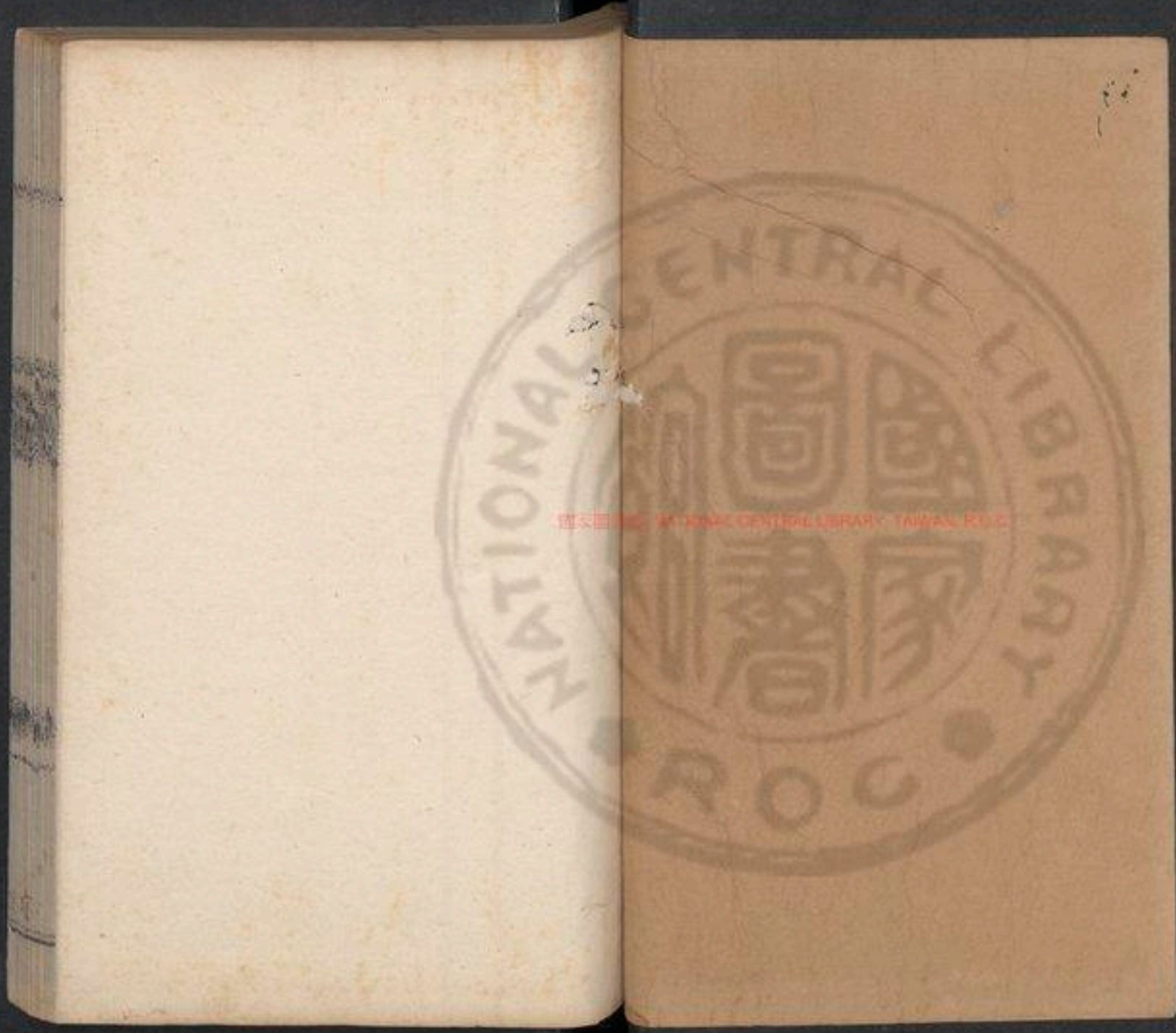



337/361 43



國立中央圖書館, NATIONAL CENTRAL LIBRARY, TAIWAN, R.O.C.







周禮卷第五

春官宗伯第三

春官宗伯第三

鄭氏注

惟王建國辨方正位體國經野設官分職以爲民極乃立春官宗伯使帥其屬而掌邦禮

以佐王和邦國

禮謂曲禮五吉凶賓軍嘉其別三十有六鄭司農云宗伯

王禮之官故書堯典曰帝曰咨四岳有能典朕三禮兪曰伯夷帝曰兪咨伯女作秩宗宗官又主鬼神故國語曰使名姓之後能知四時之生犧牲之物玉帛之類采服之宜辨器之量次王之度屏攝之位壇場之所上下之神祇氏姓之所出而幸舊典者爲之宗春秋

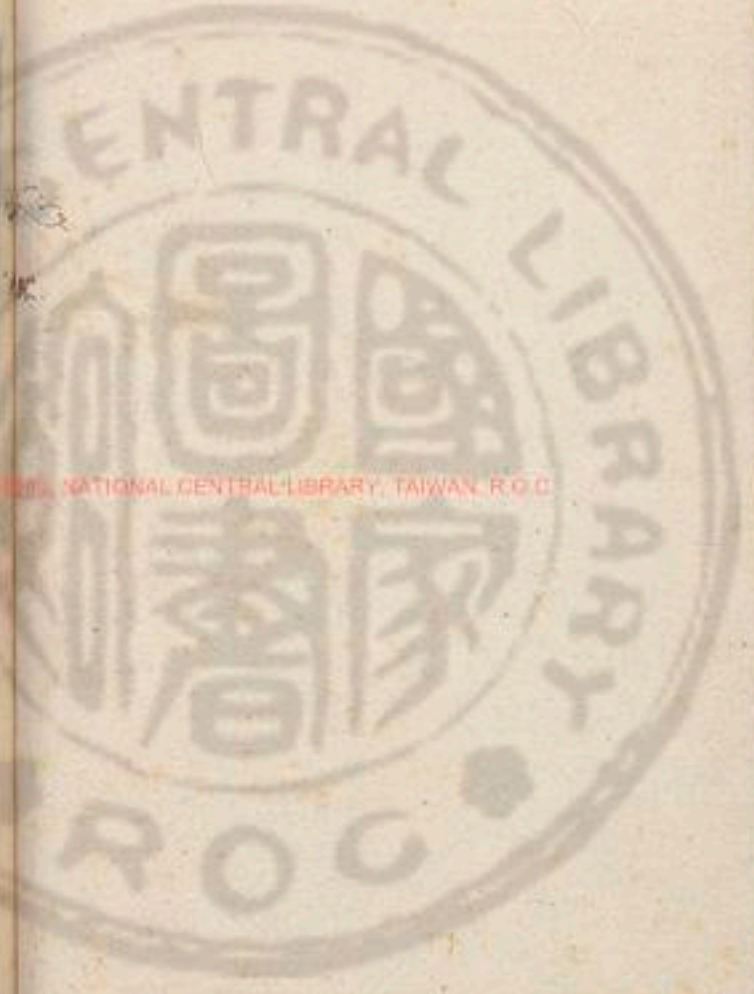





禮官之屬大宗伯卿一人小宗伯中大夫二人肆師下大夫四人上士八人中士十有六人旅下士三十有二人府六人史十有二人胥十有二人徒百有二十人

禮之位及牲器乘威

鬱人下士二人府二人史一人徒八人

鬱鬱金香

草宜以

鬯人下士二人府一人史一人徒八人

鬯釀酒芬香條暢於上下也

和鬯

雞人下士一人史一人徒四人

雞如黑黍一稗二米

司尊彝下士二人府四人史二人胥二人徒二十人

彝亦尊也鬱鬯曰彝彝法也言為尊之法正

司几筵下士二人府二人史一人徒八人

筵鋪陳曰筵藉之曰席然其言之筵席通矣

周禮五



天府上士一人中士二人府四人史二人胥

二人徒二十人

府物所藏言天者尊此所藏若天物然

典瑞中士二人府二人史二人胥一人徒十

人 瑞節信也典瑞若今符璽即

典命中士二人府二人史二人胥一人徒十

人 命謂王遷秩羣臣之書

司服中士三人府二人史一人胥一人徒十

人

典祀中士二人下士四人府二人史二人胥

四人徒四十人

守祧奄八人女祧每廟二人奚四人

遠廟曰祧周爲

文王武王廟遷王藏焉龜如今之宦者女祧女奴有才知者天子七廟三昭三穆奚女奴也

世婦每宮卿二人下大夫四人中士八人女

府二人女史二人奚十有六人

世婦后宮官也王后六宮

漢始大長秋詹事中少府大僕亦用士人女府女史女奴有才知者





內宗凡內女之有爵者

內女王同姓之女謂之內宗有爵其嫁於

大夫及士者凡無常數之言

外宗凡外女之有爵者

外女王諸姑姊妹之女謂之外宗

冢人下大夫二人中士四人府二人史四人

胥十有二人徒百有二十人

冢封土爲丘壘象冢而爲之

墓大夫下大夫一人中士八人府二人史四

人胥二十人徒二百人

墓冢塋之地孝子所思慕之處

職喪上士二人中士四人下士八人府二人

史四人胥四人徒四十人

職主也

大司樂中大夫二人樂師下大夫四人上士

八人下士十有六人府四人史八人胥八人

徒八十人

大司樂樂官之長

大胥中士四人小胥下士八人府二人史四

人徒四十人

胥有才知之稱禮記文王世子曰小樂正學于大胥佐之

大師下大夫二人小師上士四人瞽矇上瞽

四十人中瞽百人下瞽百有六十人眡瞭三





百人府四人史八人胥十有二人徒百有二

十人

凡樂之政必使瞽矇爲焉命其賢知者以爲大師小師晉杜蒯云曠也大師也

十人

同陰律也不以陽律名官者因其先言耳書曰協時月正日同律度量衡大師職曰執同律以聽軍聲

磬師中士四人下士八人府四人史二人胥

四人徒四十人

鍾師中士四人下士八人府二人史二人胥

六人徒六十人

笙師中士二人下士四人府二人史二人胥

一人徒十人

鑄師中士二人下士四人府二人史二人胥

二人徒二十人

鑄如鍾而大

鞀師下士二人府一人史一人舞者十有六





人徒四十人

鄭司農說以明堂位曰昧東夷之樂讀如味食飲之味杜子春

讀昧為味莖著之昧玄謂讀如昧韜之昧

旄人下士四人舞者眾寡無數府二人史二

人胥二人徒二十人

旄旄牛尾舞者所持以指麾

籥師中士四人府二人史二人胥二人徒二

十人

籥舞者所吹春秋宣八年壬午猶繹萬入去籥傳曰去其有聲者廢其無聲者

詩云左手執籥右手秉翟

籥章中士二人下士四人府一人史一人胥

二人徒二十人

籥章吹籥以爲詩章

鞀鞀氏下士四人府一人史一人胥二人徒

二十人

鞀讀如屨也鞀屨四夷舞者所屣也今時倡蹋鼓沓行者自有屣

典庸器下士四人府四人史二人胥八人徒

八十人

庸功也鄭司農云庸器有功者鑄器銘其功春秋傳曰以所得於齊之兵

作林鍾而銘魯功焉

司干下士二人府二人史二人徒二十人

于

者所持謂盾也春秋傳曰萬者何于舞也





大上下大夫二人卜師上士四人卜人中士

八人下士十有六人府二人史二人胥四人

徒四十人問龜曰卜大卜筮官之長

龜人中士二人府二人史二人工四人胥四

人徒四十人工取龜攻龜

華氏下士二人史一人徒八人燕煖用荆華之類

占人下士八人府一人史一人徒八人占筮龜之

對兆言凶

簪人中士二人府一人史二人徒四人問著曰筮

其占易

占夢中士二人史二人徒四人

眠禋中士二人史二人徒四人禋陰陽氣相侵漸成祥者

魯史梓慎云吾見赤黑之禋

大祝下大夫二人士士四人入卦四人

小祝中士八人下士十有六人府二人史四

人胥四人徒四十人大祝祝官之長





喪祝上士二人中士四人下士八人府二人

史二人胥四人徒四十人

甸祝下士二人府一人史一人徒四人

也田狩

之祝

詛祝下士二人府一人史一人徒四人

使沮

司巫中士二人府一人史一人胥一人徒十

人

男巫無數

女巫無數其師中士四人亦三人史四人

四人徒四十人

大史下大夫主人上士四人

小史中士八人下士十有六人府四人史八

人胥四人徒四十人

馮相氏中士二人下士四人府二人史四人

徒八人

馮乘也相視也世登高臺以視天文





史守典奉法司天日月星辰之行宿離不貸

保章氏中士二人下士四人府二人史四人

徒八人保守也世守天文之變

內史中大夫一人下大夫二人上士四人中

士八人下士十有六人府四人史八人胥四

人徒四十人

外史上士四人中士八人下士十有六人胥

二人徒二十人

御史中士八人下士十有六人其史百有二

十人府四人胥四人徒四十人御猶侍也進也其史百有

二十人以掌贊書人多也

中車下大夫二人上士四人中士八人下士

十有六人府四人史八人工百人胥五人徒

五十人中猶衣也中車車官之長

典路中士三人下士四人府二人史二人胥

二人徒二十人路王之所乘車





車僕中士二人下士四人府二人史二人胥

二人徒二十人

司常中士二人下士四人府二人史二人胥

四人徒四十人

都宗人上士二人中士四人府二人史四人

胥四人徒四十人

家宗人如都宗人之數

凡以神士者無數以其藝爲之貴賤之等

士者男巫之俊有學問才知者藝謂禮樂射御書數高者爲上士次之爲中士又次之爲下士

大宗伯之職掌建邦之天神人鬼地示之禮

以佐王建保邦國

禮吉禮是也保安也所以佐王立安邦國者主謂凶禮賓禮軍禮嘉禮也自吉禮於上承

以立安邦國者互以相以吉禮事邦國之鬼

神示

事謂祀之祭之享之故書吉或爲告杜亦多爲吉禮吉禮之別十有二以禋祀祀昊天上帝以實柴





祀日月星辰以禋燎祀司中司命觀師雨師

禋之言煙周人尚臭煙氣之臭聞者禋積也  
詩曰芃芃楸檟薪之類之三祀皆積柴實牲  
體焉或有玉帛燔燎而升煙所以報陽也鄭  
司農云昊天上帝玄天上帝昊天上帝樂  
以雲門實柴實牛柴上也故書實柴或爲賓  
也雨師畢也玄謂昊天上帝冬至於圓丘所  
祀天皇帝星謂五緯辰謂日月所會十二  
次司中司命文昌第五緯辰謂日月所會十二  
能上能也祀五帝亦用實柴之禮云

以血

祭祭社稷五祀五嶽以狸沈祭山林川澤以

鬯辜祭四方百物

不言祭地此皆地祇祭地  
可知也陰祀自血起貴氣

臭也社稷土穀之神有德者配食焉共工氏  
之子曰句龍食於社有厲山氏之子曰柱食  
於稷湯遷之而祀棄故書祀作禋禋爲罷鄭  
司農云禋當爲祀書亦或作祀五祀五色之  
帝於王者宮中曰五祀罷辜按殊牲以祭若  
今時殊狗祭以止風玄謂此五祀者五官之  
神在四郊四時迎五行之氣於四郊而祭五  
德之帝亦食此神焉少昊氏之子曰重爲句  
芒食於木顛顛氏之子曰黎爲祝融后土食於  
食於木顛顛氏之子曰黎爲祝融后土食於  
火土五嶽東曰岱宗南曰衡山西曰華山北  
曰恒山中曰嵩高山不見四寶者四寶五嶽  
之匹或省文祭山林曰埋川澤曰沈順其性  
之舍藏驅驅牲胷也禴而殊之謂殊禴及蜡  
祭郊特牲曰入蜡以記四方四年不順成  
以蜡不通以謹民財也又曰蜡之祭也主先







畜而祭司畜也祭百種以報畜也饗以肆獻

裸享先王以饋食享先王以祠春享先王以

禴夏享先王以嘗秋享先王以烝冬享先王

宗廟之祭有此六享肆獻裸饋食在四時之

上則是禘也禘也肆者進所解牲體謂薦孰

時也獻獻醴謂薦血腥也裸之言灌灌以鬱

鬯謂始獻尸求神時也郊特牲曰魂氣歸于

天形魄歸于地故祭所以求諸陰陽之義也

殷人先求諸陽周人先求諸陰灌是也祭必

先灌乃後薦腥薦孰於禘逆言之者與下共

文明六享俱然禘言肆獻裸禘言饋食者著

有黍稷互相備也魯禮三年喪畢而禘於大

祖明年春禘於羣廟自爾以後五年而再殷

祭一禘以凶禮哀邦國之憂哀謂救患分哉

以喪禮哀死亡哀謂親者服以荒禮哀凶札

荒人物有害也曲禮曰歲凶年殺不登君膳

不祭肺馬不食穀馳道不除祭事不縣大夫

札讀為截截謂疫厲以弔禮哀禍哉禍哉謂

宋大水魯莊公使人弔焉曰天作淫雨害於

桑盛如何不弔既焚孔子拜鄉人為火來者

拜之士一大夫以禴禮哀圍敗同盟者合會

所喪春秋襄三十年冬會以恤禮哀寇亂憂

國禮五



附賓禮之  
別有八  
春見曰朝夏見曰宗秋見曰覲冬

見曰遇時見曰會殷見曰同此六禮者以諸侯見王為文六

服之內四方以時分來或朝春或宗夏或覲秋或遇冬名殊禮異更遞而徧朝猶朝也欲其來之早宗尊也欲其尊王觀之言勤也欲其勤王之早宗尊也欲其尊王觀之言勤也欲見者言無常期諸侯有不頓服者王將有征討之事則既朝覲王為壇於國外合諸侯而命事焉春秋傳曰有事而會不協而盟是也殷猶衆也十二歲王如不巡守則六服盡朝朝禮既畢王亦為壇合諸侯以命政焉所命之政如王巡守殷見四方四時分來終歲則徧時聘曰問殷覲曰視時聘者亦無常期天子有事乃聘之焉竟

外之臣既非朝歲不敢濟為小禮殷覲謂一服朝之歲以朝者少諸侯乃使卿以大禮衆聘焉一服朝在元同謂威其以軍禮同邦國不協僭差

者軍禮之  
別有五  
大師之禮用衆也用其義勇大均之禮

恤衆也均其地政地守地大田之禮簡衆也築宮邑所

古者因田習兵闕其車徒之數大役之禮任衆也築宮邑所

強大封之禮合衆也正封疆溝塗之固以嘉

禮親萬民嘉善也所以因人之心所善者以飲

食之禮親宗族兄弟親者使之相親人君有







親之也文王世子曰族食世降一等大傳曰繫之以姓而弗別綴之以食而弗殊百世而昏姻不通者以昏冠之禮親成男女親其恩周道然也

以賓射之禮親故舊朋友

射禮雖王亦立賓主也王之故舊朋友

友爲世子時共在學者天子亦有友諸侯之義武王誓曰我友邦冢君是也司寇職有議故之辟議以饗燕之禮親四方之賓客

賓之辟以脤膾之禮親兄弟之國

脤膾社稷宗廟之肉以賜同姓

聘以脤膾之禮親兄弟之國

之國同福祿也兄弟有共先王者魯

定公十四年天王使石尚來歸脤

以賀慶

之禮親異姓之國

邦國之位

每命異儀貴賤之位乃正春壹命

受職

始見命爲正吏謂列國之士於子男爲大夫王之下士亦一命鄭司農云受職

治職再命受服

鄭司農云受服受祭衣服爲上士玄謂此受玄冕之服列

國之大夫再命於子男爲卿大夫自玄冕而下如孤之服王之中士亦再命則爵弁服

三命受位

鄭司農云受下大夫之位玄謂此列國之卿始有列位於王爲王之

臣也王之上

四命受器

鄭司農云受祭器爲上大夫玄謂此公之

孤始得有祭器者也禮運曰大夫具官祭器不假聲樂皆具非禮也王之下大夫亦四命

五命賜則

鄭司農云則者法也出爲子男玄謂則地未成國之名王之下大夫





四命出封加一等五命賜之以方百里二百里之地者方三百里以上為成國王莽時以二十五成為則方五十里合今俗說子男之地獨劉子駿等識古有此制焉

**賜官**

鄭司農云子男入為鄉治一官也玄謂此王六命之鄉賜官者使得自置其臣

治家邑如諸侯春秋襄十八年冬晉侯以諸侯圍齊荀偃為君濟河既陳齊侯之罪而曰

曾臣處將率諸侯以討焉其官臣偃實先後之

**七命賜國** 王之卿大夫命出封如

一等者鄭司農云出諸侯伯之國

**八命作牧** 謂侯伯有功德者加命得專征

伐於諸侯鄭司農云一州之牧王之三公亦入命

**九命作伯** 上公有功德者

加命為二伯得征五侯九伯

**以玉作六瑞** 以

等邦國 等猶齊也

**王執鎮圭** 鎮安也所以安四方

鎮之山為琢飾 圭長尺有二寸 公執桓圭 之上公雙植謂之桓桓官室之象所以安其上也桓圭亦以桓為琢飾圭長九寸

**侯執信圭** 信當為身聲之誤也身圭躬圭蓋欲其慎行以保信象以人形為琢飾文有纒縵耳身圭皆長七寸 子執穀璧 男執蒲璧 穀所以為席所以安人二玉蓋或以穀為飾或以蒲為琢飾璧皆徑五寸不執圭者未成國也

**以禽作六摯** 以等諸臣 摯之言至所執以自致 孤執皮帛 卿執羔 大夫執鴈 士執雉 庶人執鶩 工商執羔 大夫執鴈 士執雉 庶人執鶩 工商執羔



執雞皮帛者束帛而表以皮為之飾皮虎豹  
皮帛如令璧色繒也羔小羊取其守介而  
不失其類鴈取其候時而行雉取其宇時而  
死不矢其飾鵝取其不飛遷雞取其宇時而  
動曲禮曰飾羔鴈者以續謂衣之以布而  
畫之者自雉以下執之無飾士相見之禮卿  
大夫執犖以布不言續此諸侯之臣與天子  
之臣異也然則天子之孤卿大夫士之  
孤飾犖以豹皮與此孤卿大夫士之  
犖飾以爵不以命數凡犖無庭實  
**六器以禮天地四方**禮謂如告神時薦於神  
**以蒼璧禮天以黃琮禮地以青圭禮東方**  
**以赤璋禮南方以白琥禮西方以玄璜禮北**

**方**此禮天以夏至謂神在崑崙者也禮東方以  
立春謂蒼精之帝而太昊句芒食焉禮南方  
以立夏謂赤精之帝而炎帝祝融食焉禮西  
方以立秋謂白精之帝而少昊蓐收食焉禮  
北方以立冬謂黑精之帝而顓頊玄冥食焉  
禮神者必象其類璧圓象天琮八方象地圭  
銳象春物初生圭圭曰璜象天璜八方象地  
象秋嚴半璧曰璜象冬閉  
藏地上無物唯天半見  
**皆有牲幣各放其**  
**器之色**幣以從爵若久  
**以天產作陰德以中**  
**禮防之以地產作陽德以和樂防之**鄭司農  
謂男女之情夫性生而自然者過時則奔隨  
先時則血氣未定聖人為制其中令民三十





而娶女二十而嫁以防其滯洪令無失德情  
性隱而不露故謂之陰德陽德謂分地利以  
致富富者之失不驕奢則吝嗇故以和樂防  
之樂所以滌蕩邪穢道人正性者也一說  
地產謂土地之性各異若齊性舒緩楚性急  
悍則以和樂防其失令無失德樂所以移風  
易俗者也此皆露見於外故謂之陽德陽德  
陰德不失其正則民和而物各得其理故曰  
以諧萬民以致百物玄謂天產者動物謂六  
牲之屬地產者植物謂九穀之屬陰德陰氣  
在人者陰氣虛純之則劣故食物作之使  
動過則傷性制中禮以節之陽德陽氣在人  
者陽氣盈純之則躁故食物作之使靜過  
則傷性制和樂以節之如是然後陰陽平情  
育其類能以禮樂合天地之化百物之產以

事鬼神以諧萬民以致百物

禮濟虛樂損盈

得其和能生非類

凡祀大神享大鬼祭大示

帥執事而卜日宿眡滌濯涖玉鬯省牲鑊奉

玉齋詔大號治其大禮詔相王之

執事

事於祭者宿申戒也滌濯澆祭器也玉禮神  
之玉也始涖之祭又奉之饗享牲器也大號  
大號之大者以詔大祝以為祝辭治猶簡習  
也豫簡習大禮至祭當以詔相玉羣臣禮為  
小禮故書涖作立鄭若王不與祭祀則攝位  
司農讀為涖涖視也若王不與祭祀則攝位  
王有故代凡大祭祀王后不與則攝而薦豆  
行其祭事





邊徹

薦徹豆邊

大賓客則攝而載果

載為也

裸代王裸賓客以幣君無酌臣之禮言為者攝酌獻耳拜送則王也鄭司慶云王不親為

朝覲會同則為上相大喪亦如之王哭諸

侯亦如之

相詔王禮也出接賓曰擯入詔禮曰相相者五人卿為上擯大喪王

后及世子也哭諸侯者謂薨於國為位而哭之禮弓曰天子之哭諸侯也爵弁經紵衣

王命諸侯則儻

儻進之也王將出命假祖廟立依前南鄉儻者進當命者

延之命使登內史由王右以策命之降再拜稽首登受策以出此其略也諸侯爵祿其臣

則於祭焉國有大故則旅上帝及四望

故謂凶裁旅陳也陳

其祭事以禘為禮不如祀之備也上帝五帝也鄭司慶云四望日月星海玄謂四望五嶽

四瀆王大封則先告后土

后土土神也黎所食者乃頒

祀于邦國都家鄉邑

頒讀為班班其所當祀及其禮都家之鄉邑謂

王子弟及公卿大夫所食采地

小宗伯之職掌建國之神位右社稷左宗廟

庫門內雉門外之左右故書位作立鄭司慶立讀為位古者立位同字古文春秋經公即位為公

兆五帝於四郊四望四類亦如之

即立也壇之營域蓋帝蒼曰靈威仰夫昊食焉赤曰赤標怒炎帝食焉黃曰含樞紐黃帝食焉白







六禮五

卷一

白招拒少昊食焉黑曰汁光紀頤頤食焉  
 黃帝亦於南郊鄉司農云四望道氣出入四  
 類三皇五帝九皇太子四民咸祀之玄謂四  
 望五嶽四鎮四寶四類日月星辰運行無常  
 以氣類爲之位北日於東郊兆月與風師於  
 西郊兆司中司命於南郊兆雨師於北郊  
 兆山川丘陵墳衍各因其方頤其掌五禮之  
 禁令與其用等用等牲器尊卑之差鄉司辨  
 廟祧之昭穆從遠至所藏之廟自始辨吉凶  
 之五服車旗宮室之禁五服王及公卿掌三  
 族之別以辨親疏其正室皆謂之門子掌其

政令

三族謂父子孫人屬之正名喪服小記曰親親以三爲五以五爲九正室適子

也將代父當門者也

毛六牲辨其名物而頒

之于五官使共奉之

毛擇毛也鄭司農云司徒主牛宗伯主雞司馬

主馬及羊司寇

辨六齋之名物與其用使六

官之人共奉之

齋讀爲菜六案謂六殺黍稷稻粱麥苽辨六犂

之名物以待果將

六犂雜犂烏犂犂犂黃犂辨

六尊之名物以待祭祀賓客

待者有事則給之鄭司農云六

尊獻尊象尊壺尊

掌衣服車旗宮室之賞賜

六禮五

卷一



王以賞賜有功者書曰車服以庸掌四時祭祀之序事與其

禮序事十日省牲視滌濯若國大貞則奉玉

帛以詔號號神號幣號鄭司農云大祭祀省

牲眡滌濯祭之日逆齋省鑊告時于王告備

于王逆齋受諸人之盛以入省鑊視亨凡祭

祀賓客以時將瓚果將送也猶奉也祭祀以

奉而授宗伯天子圭瓚諸侯璋瓚詔相祭祀之小禮凡大禮

佐大宗伯小禮羣臣之禮賜卿大夫士爵則儉賜猶命也

儉之如命諸侯之儀春秋文元年天王使毛伯來錫公命傳曰錫者何賜也命者何加我

也小祭祀掌事如大宗伯之禮大賓客受其

將幣之齋謂所齋來貢若大師則帥有司而

立軍社奉主車有司大祝也王出軍必先有

社主曰軍社遷主曰祖春秋傳曰軍行祓社

繫鼓祝奉以從曾子問曰天子巡守以遷廟

主行載于齊車言必有尊也書曰用命賞于

祖不用命戮于社社之主蓋用石爲之奉謂

將若軍將有事則與祭有司將事于四望將

有事將與敵合戰也鄭司農云則與祭謂軍

祭表馮軍社之屬小宗伯與其祭事玄謂與





祭有司謂大祝之屬若大甸則帥有司而饁

蓋司馬之官實典焉

獸于郊遂頒禽甸讀曰田有司大司馬之屬

郊郊有羣神之兆頒禽謂以予羣臣詩傳曰

禽雖多擇取三十馬其餘以予大夫士以習

射於澤宮而分之大裁及執事禱祠于上下神示

大祝及男巫巫女巫也求福曰禱得求曰祠

曰禱爾于上下神祇鄭司農云小宗伯與執

事共禱祠王崩大肆以柩鬯泚鄭司農云大肆大

謂大肆始陳尸仲之及執事泣大斂小斂帥

異族而佐執事大祝之屬泣臨也親斂者蓋

十九稱君大夫士一也大斂君百稱大夫五

十稱士三十稱異族佐斂疏者可以相助

縣衰冠之式于路門之外制色宜及執事眠

葬獻器遂哭之執事蓋梓匠之屬至將葬獻

哭有官代之殯門外王不親卜葬兆甫窆亦如之

也鄭大夫讀窆皆為穿杜子春讀窆為毳皆

謂葬穿墳也今南陽名穿地為窆聲如腐脆

既葬詔相喪祭之禮喪祭虞祔也檀弓曰

也是日也以虞易奠卒哭曰成事是

日也以吉祭易喪祭明日祔于祖父

成葬而

祭墓為位成葬丘已封也天子之冢蓋不一

日而畢位壇位也先祖形體託於

土

土

土

土

土

土

土

土

土

土

土





此地祀其神以安之家人職曰大  
喪既有日請度甫窆遂爲之尸  
凡王之會

同軍旅旬役之禱祠肆儀爲位  
肆習也故書  
肆爲肆儀爲

義杜子春讀肆當爲肆義爲儀謂若  
今時肆司徒府也小宗伯主其位  
國有禍

裁則亦如之  
謂有所  
凡天地之大裁類社稷

宗廟則爲位  
禱祈禮輕類者依  
凡國之大禮

佐大宗伯凡小禮掌事如大宗伯之儀

肆師之職掌立國祀之禮以佐大宗伯  
佐助

立大祀用玉帛牲牲立次祀用牲幣立小祀

用牲  
鄭司農云大祀天地次祀日月星辰小  
祀司命已下玄謂大祀又有宗廟次祀

又有社稷五祀五嶽小祀又  
有司中風師雨師山川百物  
以歲時序其祭

祀及其祈珥  
序第次其先後大小故書祈爲  
幾杜子春讀幾當爲祈珥爲珥

玄謂祈當爲進機之機珥當爲珥機珥者釁  
禮之事雜記曰成廟則釁之雍人舉羊升屋

自中中屋南面剖羊血流于前乃降門夾室  
皆用雞其餌皆於屋下剖雞門夾室中

室然則是機謂羊血也小子職曰掌珥于社  
稷祈于五祀是也亦謂其官兆始成時也春

秋僖十九年夏邾人執鄆子用之傳  
曰用之者何蓋叩其鼻以珥社也  
大祭祀

展犧牲繫于牢頒于職人  
展省閱也職讀爲  
犧牲繫于牢頒于職人





此儻人謂充凡祭祀之卜日宿為期詔相其

禮眡滌濯亦如之宿先卜祭之夕祭之日表齋盛告

絜展器陳告備及果築鬻相治小禮誅其慢

怠者案六穀也在器曰盛陳陳列也果築鬻鬻謂徽識也卿司農云築掌兆中廟中之禁令

煮築香草煮以為鬻凡祭祀禮成則告事畢大賓客泣筵几

築鬻此王所以贊果將酌鬱鬯授大大朝覲

佐儻為承共設匪饗之禮設於賓客之館公

親僉使大夫以備幣致之豆實饗于齏蓋實實于筐匪其筐字之誤與禮不親饗則以齏幣致之或者饗食授祭授實與祝侯禳于畀

及郊侯禳小視職也五百里大喪大湣以

鬯則築鬻築香草煮以為鬻令外內命婦序

哭序使相禁外內命男女之衰不中灋者且

授之杖外命男六鄉以出也內命男朝廷卿大夫士也其妻為外命女喪服為夫

之君齊衰不杖內命女王之三夫人以下不中法違升數與裁制者鄭司農云三日授子

杖五日授大夫杖七日授士杖此舊說也喪大記曰君之喪三日子夫人杖五日既殯授

杖五日

杖五日

杖五日

杖五日







大夫世婦杖無七日授士杖文玄謂授杖凡日數王喪依諸侯與七日授士杖四制云

師甸用牲于社宗則爲位社軍社也宗遷主也尚書傳曰王升舟入水鼓鍾亞觀臺亞將舟亞宗廟亞故書位爲涖杜子春云涖當爲位書亦或爲位宗謂宗廟類造上帝封于大神祭兵于山川亦如

之造猶卽也爲兆以類禮即祭上帝也類禮依郊祀而爲之者封謂壇也大神社及方嶽也山川蓋軍之所依止大傳曰牧之野武王之大事也既事而退柴於上帝祈于社設奠於凡師不功則助牽主車助助大司馬也故書功爲王師

司農工讀爲功古者工與功同字謂師無功肆師助牽之恐爲敬所得凡四時

之大甸獵祭表貉則爲位貉師祭也貉讀爲表之處爲師祭造軍法者禱氣勢之增倍也其神蓋蚩蚩或曰黃帝嘗之日涖

卜來歲之芟芟芟草除田也古之始耕者除也卜者問後歲宜芟不詩田種穀者嘗新穀此芟之功彌之日涖卜來歲

之戒秋田爲彌始習兵戒不虞也上者問後歲宜兵寇之備社之日涖卜來歲之稼社祭土爲取財焉卜者問後歲稼所宜若國有大故

則令國人祭大故謂水旱凶荒所令祭者社及禘歲時之祭

祀亦如之月令仲春命民往此其一隅凡卿大夫之喪相



其禮相其適子凡國之大事治其禮儀以佐宗伯

治謂如今每事者更秦自王禮也故書儀為義卿司農義讀為儀古者書儀但為義今時所謂義凡國之小事治其禮儀而掌其事如

宗伯之禮

鬱人掌裸器裸器謂彝及舟與瓚凡祭祀賓客之裸事

和鬱鬯以實彝而陳之築鬱金炎之以和鬯酒鄭司農云鬱草名

十葉為貫百二十貫為築以焚之凡裸玉濯之

陳之以贊裸事裸玉謂圭瓚璋璜詔裸將之儀與其

節節謂王奉王送裸早晏之時凡裸事沃盥大喪之泚共

其肆器肆器陳尸之器喪大記曰君設大盤造冰焉大夫設夷盤造冰焉士併瓦

盤無冰設牀禮第有枕此及葬共其裸器遂

貍之遺奠之彝與贊也貍之於祖廟階闈明奠終於此大祭祀與量

人受舉學之卒爵而飲之卒受福之椒擘之誤也王醕尸尸綴

王此其卒爵也少牢饋食禮主人受獻詩懷

之卒爵執爵以與出宰夫以蓬受齋黍主人

嘗之乃遠獻祝此鬱人受王之卒爵亦王出

房時也必與量人者鬱人贊裸尸量人制從





鬯人掌共秬鬯而飾之秬鬯不和鬱者凡祭

祀社壝用大嘏壝謂委土為壇壝所祭門用

瓢祭謂管籥所祭門國門也春秋傳曰日

平祭之山川之神則水旱厲疫之不時於是

平祭之魯莊二十五年秋大水鼓用牲于門

故書剽作剽鄭司農讀剽為瓢杜子春讀齊

為案瓢謂瓢也案盛也玄謂齋讀為齊取

甘瓢割去柢以齊為尊廟用修凡山川四方用蜃凡裸

事用概凡鬴事用散裸當為埋字之誤也故

散當為蜃書亦或為蜃蜃水中蜃也鄭司農

云修謨概散皆器名玄謂廟用修者謂始禘

時自饋食始修蜃概散皆漆尊也修讀曰貞

貞中尊謂獻象之屬尊者彝為上鬯為下蜃

畫為蜃形蚌曰合漿尊之象大喪之大泲設

概尊以朱帶者無飾曰散大喪之大泲設

斗共其鬯鬯斗所以沃尸也鬯尸以鬯酒使

凡王之齊事共其秬鬯給泮凡王弔臨共介

鬯以尊適卑曰臨春秋傳曰照臨幣邑鄭司

鬯農云鬯香草王行弔喪被之故曰介玄謂

曲禮曰摯天子鬯王至尊以介為摯致之以

禮於鬼神與檀弓曰臨諸侯珍於鬼神曰有

天玉某父此王適四方舍諸侯祖

廟祝告其神之辭介於是進鬯

雞人掌共雞牲辨其物物謂毛色也辨之者

陽祀用騂陰祀用黝





大祭祀夜嘒旦以踞百官

夜夜漏未盡雞鳴時也呼旦以警起

百官使

凡國之大賓客會同軍旅喪紀亦如

之凡國事爲期則告之時

象雞知時也告其有司主事者少牢

曰宗人朝服北面曰請祭期主人曰比於子宗人曰旦明行事告時者至此旦明而告之

凡祭祀面禳饗共其雞牲

饗饗廟之屬饗廟以羊門夾室皆用

雞鄭司農云面禳四面禳也饗讀爲徹

司尊彝掌六尊六彝之位詔其酌辨其用與

其實位所陳之處酌沛之使可酌各異也用四時祭祀所用亦不同實鬱及醴齊之

屬春祠夏禴裸用雞彝鳥彝皆有舟其朝踐

用兩獻尊其再獻用兩象尊皆有鬯諸臣之

所昨也秋嘗冬烝裸用斝彝黃彝皆有舟其

朝獻用兩著尊其饋獻用兩壺尊皆有鬯諸

臣之所昨也凡四時之間祀追享朝烹裸用

虎彝雉彝皆有舟其朝踐用兩大尊其再獻

用兩山尊皆有鬯諸臣之所昨也

裸謂以圭鬯酌鬱也

始獻尸也后於是以致瓊瓚酌亞裸郊特牲曰周人尚臭灌用鬯臭鬱合鬯臭陰達於淵泉





灌以圭璋用玉氣也既灌然後迎牲致陰氣也朝踐謂薦血腥酌醴始行祭事後於是薦朝事之豆籩既又酌獻其變朝踐為朝獻者尊相因也朝獻謂尸卒食王醯之再獻者王酌尸之後后酌亞獻諸臣為賓又次后酌盞齊備卒食三獻也於后亞獻內宗薦加豆籩其變再獻為饋獻者亦尊相因饋獻謂薦執時后於是薦饋食之豆籩此凡九酌王及后各四諸臣一祭之正也以今祭禮特牲少牢言之二裸為奠而尸飲七矣王可以獻諸臣祭統曰尸飲五君洗玉爵獻卿是其差也明堂位曰灌用玉瓚夫圭爵用玉琖加用爵角爵散又鬱人職曰受舉筭之卒爵而飲之則王酌尸以玉爵也王酌尸用玉爵而再獻者用璧角璧散可知也雞彝鳥彝謂刻而畫之為雞鳳皇之形皆有舟皆有鬬言春夏秋冬

及進享朝享有之同昨讀為酌字之誤也諸臣獻者酌盞以自酌不敢與王之神靈共尊卿司農云舟尊下臺若今時承樂獻讀為儀儀尊飾以翡翠象尊以象鳳皇或曰以象骨飾尊明堂位曰犧象周尊也春秋傳曰犧象不出門尊以裸神靈臣之所飲也詩曰併之整矣維疊之恥尊讀為稼稼穡畫禾稼也黃彝黃目尊也明堂位曰夏后氏以雞彝般以牟周以黃目爾雅曰彝自疊器也著尊者著略尊也或曰著尊著地無足明堂位曰著尊尊也壺者以壺為尊春秋傳曰尊以魯壺追享朝享謂禘祫也在四時之間故曰間祀雖讀為蛇虺之虺或讀為公用射隼之隼大古之瓦尊山尊山壘也明堂位曰秦有虞氏之尊也山壘夏后氏之尊故書踐作餞杜子春云餞當為踐玄謂黃目以黃金為目郊







特牲曰黃曰鬱氣之上尊也黃者中也曰者  
氣之清明者也言酌於中而清明於外追享  
謂追祭遷廟之主以事有所請禱朝享謂朝  
受政於廟春秋傳曰閏月不告朔猶朝于廟  
雖遇屬印鼻而長尾山壘凡六彝六尊之酌  
鬱齊獻酌醴齊縮酌盎齊洗酌凡酒脩酌故  
縮為數齊為壺卿司農云獻讀為儀儀酌有  
威儀多也洗酌者洗拭勻而酌也修酌者以  
水洗勻而酌也盎讀皆為齊和之齊杜子春  
云數當為縮齊讀皆為案玄謂盥運曰玄酒  
在室醴酸在戶案醴在室登酒在下以五齊  
次之則酸酒盎齊也郊特牲曰縮酌用茅明  
酌也醴酒流于清汁獻流于醴酒猶明清與  
醴酒于舊澤之酒也此言轉相沚成也獻讀

為摩莎之莎齊語聲之誤也黃鬱和秬粳以  
醴酒摩莎沚之出其香汁也醴齊尤濁和以  
明酌沚之以茅縮去滓也盎齊差清和以清  
酒沚之而已其餘三齊從醴緹沈從盎凡  
酒謂三酒也修讀如滌濯之滌滌酌以水和  
而沚之今齊人命浩酒曰滌明酌酌取事酒  
之土也澤讀曰解明酌清酒醴酒沚之皆以  
舊解之酒凡此四者裸用鬱齊朝用醴齊饋  
用盎齊諸臣自酢用凡酒唯大喪存奠禘存  
也謂大遺時奠大旅亦如之之祭也亦存其  
者朝夕乃徹也

司几筵掌五几五席之名物辨其用與其位

奠彝則陳  
之不即徹

大旅亦如之  
之祭也亦存其



五凡左右玉彫形漆素五席莞藻凡大朝觀

次蒲熊用位所設之席及其處

大饗射凡封國命諸侯王位設黼依依前南

鄉設莞筵紛純加緹席畫純加次席黼純左

右玉几依其制如屏風然於依前爲玉設席

左右有几優至尊也鄭司農云紛讀爲均又

讀爲和粉之紛謂白繡也純讀爲均服之均

純緣也緹讀爲藻率之藻次席虎皮爲席書

顧命曰成王將蒞命大保芮伯畢公等被冕

服馮玉几玄謂紛如綬有文而狹者緹席削

蒲藹展之編以五采若令合歡矣畫謂雲氣

也次席桃枝席祀先王昨席亦如之鄭司農云昨席

有次列成文

於主階設席王所坐也文謂昨讀曰酢謂祭

祀及王受酢之席尸卒食王醕之卒爵祝受

之又酌授尸尸酢王於是席王諸侯祭祀席

於戶內后諸臣致爵乃設席

蒲筵績純加莞席紛純右彫几績畫文也不

績柔孺不如莞清昨席莞筵紛純加緹席畫

純筵國賓于牖前亦如之左彫几昨讀亦曰

云禮記國賓老臣也爲布筵席於牖前玄謂

國賓諸侯來朝孤卿大夫來聘後言几者使

不蒙如也朝者甸役則設熊席右漆几謂王

彫几聘者形几凡喪事設葦席右素几其柏席用







崔黼純諸侯則紛純每敦一几

喪事謂几奠也崔如葦而

細者鄭司農云柏席地之席葦居其上或曰柏席載黍稷之席玄謂柏棹字磨滅之餘棹席藏中神坐之席也敦讀曰燾燾覆也棺在殯則棹燾既窆則加見皆謂覆之周禮雖合葬及同時在殯皆異几體  
實不同祭於廟同几精氣合  
**凡吉事變几凶事仍几**  
故書仍為乃鄭司農云變几變更其質謂無飾也爾雅曰壞仍因也書顧命曰翌日乙丑成玉崩癸酉禘間南嚮西序東嚮東序西嚮皆仍几玄謂吉事王祭宗廟裸於室饋食於堂繹於祊每事易几神事文示新之也凶事謂几奠几朝夕相因喪禮略

天府掌祖廟之守藏與其禁令

祖廟始祖后稷之廟其實

物世傳守之若魯寶玉大弓者

**凡國之玉鎮大寶器藏焉若**

**有大祭大喪則出而陳之既事藏之**

玉鎮大寶器玉

瑞玉器之美者禘祫及大喪陳之以華國也故書鎮作瑱鄭司農云瑱讀為鎮書顧命曰翌日乙丑王崩丁卯命作冊度越七日癸酉陳寶赤刀大訓弘璧琬琰在西序大玉夷玉天球河圖在東序虬之舞衣大貝鼗鼓在西房兪之戈和之弓垂之竹矢在東房此其行於經  
**凡官府鄉州及都鄙之治中受而藏之**  
以詔王察羣吏之治  
察其當黜陟者鄉司農云治中謂其治職簿



書之上春釁寶鎮及寶器上春孟春也釁謂殺牲以血血之鄭

要司農云釁讀為儼或曰釁鼓之儼凡吉凶之事祖廟之中沃

盥執燭吉事四時祭也凶事後季冬陳玉以

貞來歲之媿惡謂問於龜大卜職大貞之屬

陳玉陳禮神之玉凡十筮實問於鬼神龜筮能出其卦兆之占耳龜有天地四方則玉有

六器者與言陳者既事藏之不必理之也鄭司農云貞問也易曰師貞丈人吉問於丈人

國語曰貞於陽十若遷寶則奉之秦猶若祭天之司

民司祿而獻民數穀數則受而藏之司民軒

司祿文星第六星或曰下能也祿之言穀也年穀登乃後制祿祭此二星者以孟冬既祭

之而上民穀之數於天府

典瑞掌玉瑞玉器之藏辨其名物與其用事

設其服飾人執以見曰瑞禮神曰器瑞符王

晉大圭執鎮圭繅藉五采五就以朝日繅有

文所以薦玉木為中榦用韋衣而畫之就成也王朝日者示有所尊訓民事君也天子常

春分朝日秋分夕月觀禮曰拜日於東門之外故書鎮作瑱鄭司農云晉讀為瑱紳之摺

謂揮之於紳帶之間若帶紉也瑱讀為鎮玉人職曰大圭長三尺杆上終葵首天子服之





鎮王尺有二十天子守之繅讀爲藻公執栢

率之藻五就五币也一币爲一就

圭侯執信圭伯執躬圭繅皆三采三就子執

穀璧男執蒲璧繅皆二采再就以朝覲宗遇

會同于王三采朱白蒼二采朱綠也鄭司農

門右坐奠圭再拜稽首侯氏見于天子春曰

朝夏曰宗秋曰覲冬曰遇時見曰會穀見曰

同諸侯相見亦如之鄭司農云亦執圭璧以

春秋傳曰郊子璋圭璋璧琮繅皆二采一就

執玉高其容仰璋圭璋璧琮繅皆二采一就

以覲聘來曰覲寡來曰聘鄭司農云琢有沂

起鄂琢四圭有邸以祀天旅上帝鄭司農云於

著其四面一玉俱成爾雅曰邸本也圭本著

於辟故四圭有邸圭末四出故也或說四圭

有邸有四角也邸讀爲抵欺之抵上帝玄天

玄謂祀天夏正郊天也上帝五帝所郊亦猶

五帝殊言天者尊異之也大宗伯兩圭有邸

職曰國有大故則旅上帝及四望兩圭有邸

以祀地旅四望兩圭者以象地數二也儻而

州之神裸圭有瓚以肆先王以裸賓客鄭司農

頭爲器可以挹也裸祭謂之瓚故詩曰邸彼

玉瓚黃流在中國語謂之瓚圭以肆先王灌

先王祭也玄謂肆解牲體以祭因以爲名爵

行曰裸漢禮瓚槃大五升口徑八寸下有槃

仁







口徑二尺圭璧以祀日月星辰

圭其邸為辟璋邸取殺於上帝璋邸

射以祀山川以造贈賓客

璋有邸而射取殺於四望鄭司農云

射刻也土圭以致四時日月封國則以土地

致以

四時日月者度其景至不至以知其行得失

也冬夏以致日春秋以致月土地猶度地也

封諸侯以土圭度日景觀分寸長短以制其

域所封也鄭司農說以玉人職曰土圭尺有

五寸以致日以土地所珍圭以徵守以恤凶

荒杜子春云珍當為鎮書亦或為鎮以徵守

使符也鎮者國之鎮諸侯亦一國之鎮故以

鎮圭徵之也凶荒則民有遠志不安其土故

以鎮圭鎮安之玄謂珍圭王使之瑞節制大

小當與琬琰相依王使人徵諸侯憂凶荒之

節矣恤者閭府庫振救之凡瑞節歸文執以

命牙璋以起軍旅以治兵守

鄭司農云牙璋兵象故以牙璋發兵若今時以銅虎符發兵

玄謂牙璋亦王使之瑞節兵守用兵所守若

齊人戍遂辟羨以起度

鄭司農云羨長也此諸侯戍周

玉人職曰辟羨度尺以為度玄謂

尺以起度量美不圓之貌蓋廣徑八寸袤一尺

駟圭璋璧

琮璜之渠眉

疏璧琮以斂尸

鄭司農云駟

駟讀為駟疾之駟疏讀為沙謂圭璋璧琮璜

璜皆為開渠為眉璜沙除以斂尸令汁得流





去也玄謂以斂尸者於大斂焉加之也舉讀  
爲組與組馬同聲之誤也渠眉玉飾之溝珠  
也以組穿聯六玉溝珠之中以斂尸圭在左  
璋在首琥在右璜在足璧在背琮在腹蓋取  
象方明神之也疏穀圭以和難以聘女亦圭  
使之瑞節穀善也其飾若粟文然難侏瞽和  
之者若春秋宣公及齊侯平莒及邾晉侯使  
瑕嘉平戎于王其琬圭以治德以結好琬圭  
聘女則以納徵焉琬圭以治德以結好琬圭  
使之瑞節諸侯有德王命賜之及諸侯使大  
夫來聘既而爲壇會之使大夫執以命事焉  
大行人職曰時聘以結諸侯之好卿琬圭以  
司農云琬圭無鋒芒故治德以結好琬圭以  
易行以除慝

象故以易行除慝易惡行令爲善者以此圭  
貴讓諭告之也玄謂除慝亦於諸侯使大夫  
來觀既而使大夫執而命事於壇大祭祀大  
大行人職曰殷親以除邦國之慝

旅凡賓客之事共其玉器而奉之

屬大喪共飯玉含玉贈玉

及在口中者雜記曰含者執璧將命則是璧  
形而小耳贈玉蓋璧也贈有束帛六幣璧以  
帛凡玉器出則共奉之

送於使公侯諸侯之五儀諸臣之五等之命



伯子男之儀五等謂孤以下四命三命再命  
一命不命也或言儀或言命互文也故書儀  
作義鄭司農義讀爲儀  
上公九命爲伯其國家宮室車  
旗衣服禮儀皆以九爲節侯伯七命其國家  
宮室車旗衣服禮儀皆以七爲節子男五命  
其國家宮室車旗衣服禮儀皆以五爲節  
謂王之三公有德者加命爲二伯二王之後亦爲上公國家國之所居謂城方也公之城蓋方九里官方九百步侯伯之城蓋方七里官方七百步子男之城蓋方五里官方五百步大行人職則有諸侯圭藉冕服建常綬纓貳車介牢禮朝位之數焉 王之三

公八命其卿六命其大夫四命及其出封皆  
加一等其國家宮室車旗衣服禮儀亦如之

四命中下大夫也出封出畿內封於八州之中加一等褒有德也大夫爲子男卿爲侯伯其在朝廷則亦如命數耳王之凡諸侯之適上士三命中士再命下士一命 子誓於天子攝其君則下其君之禮一等未

誓則以皮帛繼子男

誓猶命也言誓者明天子既命以爲之嗣樹子

不易也春秋桓九年曹伯使其世子射姑來朝行國君之禮是也公之子如侯伯而執圭侯伯之子如子男而執斝子男之子與未誓者皆次小國之君執皮帛而朝會焉其賓之





皆以上卿之禮焉 公之孤四命以皮帛 眡小國之君

其卿三命其大夫再命其士壹命其宮室車旗衣服禮儀各眡其命之數侯伯之卿大夫士亦如之子男之卿再命其大夫壹命其士不命其宮室車旗衣服禮儀各眡其命之數

視小國之君者列於卿大夫之位而禮如子男也卿司農云九命上公得置孤卿一人春秋傳曰列國之卿當小國之君周制也玄謂王制曰大國三卿皆命於天子下大夫五人上士二十七人次國三卿二卿命於天子一卿命於其君下大夫五人上士二十七人

小國二卿皆命於其君下大夫五人上士二十七人

司服掌王之吉凶衣服辨其名物與其用事

用事祭祀視朝甸凶弔之事衣服各有所用王之吉服祀昊天上帝則服大裘而冕祀五帝亦如之享先王則

衮冕享先公饗射則鷩冕祀四望山川則毳冕祭社稷五祀則希冕祭羣小祀則玄冕

六服

同冕者首飾尊也先公謂后稷之後大王之前不窳至諸盞饗射饗食賓客與諸侯射也羣小祀林澤墳衍四方百物之屬鄭司農云大裘羔裘也衮卷龍衣也鷩禕衣也毳罽衣





也玄謂書曰予欲觀古人之象日月星辰山  
龍華蟲作繡宗彝藻火粉米黼黻希繡此古  
天子冕服十二章舜欲觀焉華蟲五色之蟲  
繡人職曰鳥獸蛇雜四時五色以章之謂是  
也希讀爲緜或作蕭字之誤也王者相變至  
周而以日月星辰畫於旌旗所謂三辰旂旗  
昭其明也而冕服九章初一日龍於山登火於宗  
彝尊其神明也九章初一日龍於山登火於宗  
三曰華蟲次四曰火次五曰宗彝皆畫以爲  
繡次六曰藻次七曰粉米次八曰黼次九曰  
黻皆畫以爲繡則衮之衣五章裳四章凡九  
也驚畫以雉謂華蟲也其衣三章裳四章凡  
七也毳畫虎雌謂宗彝也其衣三章裳二章  
凡五也希刺粉米無畫也其衣一章裳二章  
凡三也玄者衣無文裳刺黻而已  
是以謂玄焉凡冕服皆玄衣纁裳  
**凡兵事章**

**弁服**

韋弁以韠韠爲弁又以爲衣裳春秋傳  
曰晉卻至衣韠韠之附注是也今時倣

伯鯀衣古兵

**眠朝則皮弁服**

視朝視內外朝  
之事皮弁之服

十五升白布衣積素以爲裳

**凡甸冠弁服**

王受諸侯朝覲於廟則衮冕  
凡甸冠弁服之事皮弁之服

諸侯以爲視朝之服詩國風曰緇衣之宜兮

也其服斬

衰食而居則玄端

**凡凶事服弁服**

服弁喪冠

不以弔經大如緦之經其服錫衰總衰疑衰  
諸侯及卿大夫亦以錫衰爲弔服喪服小記  
曰諸侯弔必皮弁錫衰則變其冠耳喪服舊  
說以爲士弔服素委貌冠朝服此近庶人弔







服而衣猶非也士當事弁經疑衰變其裳以素耳國君於其臣弁經他國之臣則皮弁大夫士有朋友之恩亦弁經故書弁作紼鄭司農紼讀爲弁弁而加環經環經即弁經服

凡喪爲天王斬衰爲王后齊衰王后小君也諸侯爲之不

期杖王爲三公六卿錫衰爲諸侯緦衰爲大夫

士疑衰其首服皆弁經君爲臣服弔服也鄭

者十五升去其半有事其布無事其緦緦亦

十五升去其半有事其緦無事其布疑衰十

四升衰玄謂無事其緦衰在內無事大札大

荒大裁素服大札疫病也大荒饑饉也大裁

水火爲害君臣素服緦冠若晉

伯宗哭梁公之服自衮冕而下如王之服侯

伯之服自鷩冕而下如公之服子男之服自

毳冕而下如侯伯之服孤之服自希冕而下

如子男之服卿大夫之服自玄冕而下如孤

之服其凶服加以大功小功士之服自皮弁

而下如大夫之服其凶服亦如之其齊服有

玄端素端自公之衮冕至卿大夫之玄冕皆

其朝聘天子及助祭之服諸侯非

周禮

卷一



而祭於已大夫爵弁自祭家廟唯孤爾其餘皆玄冠與士同玄冠自祭其廟者其服朝服玄端諸侯之自相朝聘皆皮弁服此天子自視朝之服喪服天子諸侯齊斬而已卿大夫加以大功小功士亦如之又加緦焉士齊有素端者亦為札菴有所禱請變素服言素端者明異制鄭司農云衣有襦裳者為端玄謂端者取其正也士之衣袂皆二尺二寸而屬幅是廣袤等也其袂尺二寸大夫已上侈之侈之者蓋半而益二焉半而益一則其袂三尺三寸袂凡大祭祀大賓客共其衣服而奉尺八寸

之奉循送也送之於王所大喪共其復衣服斂衣服奠衣服廡衣服皆掌其陳序奠衣服今坐上魂衣也故書廡為淫

鄭司農云淫讀為廡廡陳也玄謂廡衣服所藏於椁中

典祀掌外祀之兆守皆有域掌其禁令外祀謂所

祀於四郊者域兆表之塗域若以時祭祀則帥其屬而修

除徵役于司隸而役之屬其屬胥徒也修除

之作使及祭帥其屬而守其厲禁而蹕之鄭司農云

遮列禁人不得令入北

守祧掌守先王先公之廟祧其遺衣服藏焉

廟謂太祖之廟及三昭三穆遷主所藏曰祧先公之遷主藏于后稷之廟先王之遷主藏







于文武之廟遺衣服夫飲之餘也故書桃作濯鄭司農濯讀為桃此王者之宮而有先公謂大王以前為諸侯若將祭祀則各以其服授尸尸當服卒者之上服以象生時其廟則有司脩除之其桃則守桃黝聖之廟祭此廟也桃祭遷主有司宗伯也脩除黝聖互言之有司恒主修除守也聖白也爾雅曰地謂之黝牆謂之聖既祭則藏其隋與其服鄭司農云隋謂神前所沃濯器名玄謂隋尸所祭肺脊黍稷之屬藏之以依神

世婦掌女宮之宿戒及祭祀比其具女宮刑女給宮

中華者宿戒當給事豫告之齊戒也此次也具所濯概及棗盛之饗鄭司農比讀為庀庀也詔王后之禮事薦徹帥六宮之人共齎盛帥世婦女御相外內宗之禮事同姓異姓之女有辭佐后者大喪比外內賓客之饗食亦如之比帥詔相其事同命婦之朝莫哭不敬者而苛罰之苛益也凡王后有擗事於婦人則詔相鄭司農云謂爵婦人玄謂拜拜謝之也喪大記曰夫人亦拜寄公夫人於堂上凡內事有達於外官者世婦掌之主通之使相共授



內宗掌宗廟之祭祀薦加豆籩

加爵之豆籩故書爲籩豆

鄭司農云謂婦人所薦杜子春云當爲豆籩

及以樂徹則佐傳豆

籩佐傳佐外宗

賓客之饗食亦如之王后有事則

從大喪序哭者

次序外內宗及命婦哭玉

哭諸侯亦如之

凡卿大夫之喪掌其弔臨

王后弔臨諸侯而已是以言掌卿大夫

云夫

外宗掌宗廟之祭祀佐王后薦玉豆眡豆籩

及以樂徹亦如之

視視其實

王后以樂羞盥則贊

贊猶佐也

凡王后之獻亦如之

獻獻酒於尸

王后不與

則贊宗伯

后有故不與祭宗伯攝其事

小祭祀掌事賓客

之事亦如之

小祭祀謂在宮中

大喪則敘外內朝莫

哭者哭諸侯亦如之

內內外宗及外命婦

冢人掌公墓之地辨其兆域而爲之圖先王

之葬居中以昭穆爲左右

公君也圖謂畫其地形及丘壟所處

而藏之先王造塋者昭居左穆居右夾處東西

凡諸侯居左右以前

卿大夫士居後各以其族

子孫各就其所出王以尊卑處其前





後而亦併昭穆凡死於兵者不入兆域戰敗無勇投諸塋外以罰

之凡有功者居前昭穆之中央以爵等為

丘封之度與其樹數別尊卑也王公曰丘諸臣曰封漢律曰列侯墳

高四丈開內侯以下至庶人各有差大喪既有日請度甫窆遂

為之尸甫始也請量度所始窆之處地為尸者成葬為祭墓地之尸也鄭司農云

祭以告后土家人為之尸及窆以度為丘

隧共喪之窆器隧美道也度丘與羨道廣袤所至窆器下棺壘碑之屬喪

大記曰凡封用綽去碑負及葬言為車象人

象人謂以芻為人言言問其不如法度者玄

謂言猶語也語之者告當行若於生存者於

是中車行之孔子謂為芻靈者善謂為備者

不仁非作象人者及窆執斧以泣臨下遂入

藏凶器凶器明器正墓位踣墓域守墓禁位謂丘封所居

前後也禁所為塋限凡祭墓為尸祭墓為尸或禱祈焉鄭司農云為尸冢人

均其禁為凡諸侯及諸臣葬於墓者授之兆為之踣

墓大夫掌凡邦墓之地域為之圖凡邦中之墓地萬民





地所葬令國民族葬而掌其禁令族葬各從其親正其

位掌其度數位謂昭穆也度數爵等之大小使皆有私地域

古者萬民墓地同處分其地使各有區域得以族葬後相容凡爭墓地者

聽其獄訟爭墓地相侵區域帥其屬而巡墓厲居其

中之室以守之厲塗限遮列處鄭司農云居其中之室有官寺在墓中

職喪掌諸侯之喪及卿大夫士凡有爵者之

喪以國之喪禮泣其禁令序其事國之喪禮喪服士喪

既夕士虞今存者其餘則亡事謂小斂大斂葬也凡國有司以王命

有事焉則詔贊主人有事謂含祔贈賵之屬詔贊者以告主人佐其

受之鄭司農云凡國謂諸侯國有司謂王有司也以王命有事職喪主詔贊主人玄謂凡

王國以王命往凡其喪祭詔其號治其禮鄭

農云號謂謚號玄謂告以祝之凡公有司之所共

職喪令之趣其事令令其當共物者給事之期也有司或言公或言國

言國者由其君所來居其官曰公謂王遣使奉命有贈之物各從其官出職喪當催督也

周禮卷第五





經四千七百七十九字  
注一萬二千三百三十六字

周禮卷第六  
春官宗伯下  
鄭氏注  
大司樂掌成均之灋以治建國之學政而合  
國之子弟焉  
鄭司農云均調也樂師主調其  
音大司樂主受此成事已調之  
樂玄謂董仲舒云成均五帝之學成均之法  
者其遺禮可法者國之子弟公卿大夫之子  
弟富學者謂之國子文王世子曰於成均  
以及取爵於上尊然則周人立此學之宮  
凡  
有道者有德者使教焉死則以為樂祖祭於  
瞽宗  
道多才藝者德能躬行者若舜命夔典  
樂教胄子是也死則以為樂之祖神而

周禮卷第六

春官宗伯下

周禮

鄭氏注

大司樂掌成均之灋以治建國之學政而合

國之子弟焉

鄭司農云均調也樂師主調其  
音大司樂主受此成事已調之

樂玄謂董仲舒云成均五帝之學成均之法  
者其遺禮可法者國之子弟公卿大夫之子  
弟富學者謂之國子文王世子曰於成均  
以及取爵於上尊然則周人立此學之宮  
凡

有道者有德者使教焉死則以為樂祖祭於

瞽宗

道多才藝者德能躬行者若舜命夔典  
樂教胄子是也死則以為樂之祖神而





經四千七百七十九字  
注一萬二千三百三十六字

周禮卷第六  
春官宗伯下  
鄭氏注  
大司樂掌成均之灋以治建國之學政而合  
國之子弟焉  
鄭司農云均調也樂師主調其  
音大司樂主受此成事已調之  
樂玄謂董仲舒云成均五帝之學成均之法  
者其遺禮可法者國之子弟公卿大夫之子  
弟富學者謂之國子文王世子曰於成均凡  
以及取爵於上尊然則周人立此學之宮  
有道者有德者使教焉死則以為樂祖祭於  
瞽宗  
道多才藝者德能躬行者若舜命夔典  
樂教胄子是也死則以為樂之祖神而

周禮卷第六

春官宗伯下

周禮

鄭氏注

大司樂掌成均之灋以治建國之學政而合

國之子弟焉

鄭司農云均調也樂師主調其  
音大司樂主受此成事已調之

樂玄謂董仲舒云成均五帝之學成均之法  
者其遺禮可法者國之子弟公卿大夫之子  
弟富學者謂之國子文王世子曰於成均凡  
以及取爵於上尊然則周人立此學之宮

有道者有德者使教焉死則以為樂祖祭於

瞽宗

道多才藝者德能躬行者若舜命夔典  
樂教胄子是也死則以為樂之祖神而







祭之鄉司農云馨樂人樂人所共宗也或曰

祭於馨宗祭於廟中明堂位曰馨宗敬學也

泮宮周學也以此

以樂德教國子中和祗庸

孝友中猶忠也和剛柔適也祗敬庸有以樂

語教國子興道諷誦言語興者以善物喻善

言古以勸今也倍文曰諷以聲事道讀曰導尊者

節之曰誦發端曰言答述曰語以樂舞教國

子舞雲門大卷大咸大磬大夏大濩大武此

所存六代之樂黃帝曰雲門大卷黃帝能成

名萬物以明民共對言其德如雲之所出民

得以有族類大咸成池堯樂也堯能禪均刑

法以儀民言其德無所不施大磬舜樂也言

其德能紹堯之道也大夏禹樂也禹治水傳

土言其德能大中國也大濩湯樂也湯以克

治民而除其邪言其德能使天下得其所也

大武武王樂也武王伐紂以除其害言其德

能成武功以六律六同五聲八音六舞大合樂以

致鬼神示以和邦國以諧萬民以安賓客以

說遠人以作動物六律合陽聲者也六同合

陰聲者也此十二者以銅

爲管轉而相生黃鍾爲首其長九寸各因而

三分之上生者益一分下生者去一焉國語

曰律所以立均出度也古之神馨考中聲而

量之以制度律均鍾言以中聲定律以律立

鍾之均大合樂者謂編作六代之樂以冬日

至作之致天神人鬼以夏日至作之致地祗





物彫動物羽籥之屬虞書云夔曰受擊鳴球搏拊琴瑟以詠祖考來格虞賓在位羣后德讓下管鼗鼓合止祝敔笙鏞以聞鳥獸驗槍簫韶九成鳳皇來儀夔又曰於予擊石拊石百獸率舞庶尹允諧此乃分樂而序之以祭其於宗廟九奏效應

以享以祀分謂各用一代之樂乃奏黃鍾歌大呂舞雲門以祀天神以黃鍾之鍾大呂之聲為均者黃鍾陽聲之首大呂為之合奏

之以祀天神尊之也天神謂五帝及日月星辰也王者又各以夏正月祀其所受命之帝於南郊尊之也孝經說曰乃奏大簇歌應鍾祭天南郊就陽位是也

舞咸池以祭地示大簇陽聲第二應鍾為之合咸池大咸也地祗所祭

於北郊謂神州之神及社稷乃奏姑洗歌南呂舞大磬以

祀四望姑洗陽聲第三南呂為之合四望五嶽四鎮四竇此言祀者司中司命風

師雨師或亦用此樂與乃奏蕤賓歌函鍾舞大夏以祭

山川蕤賓陽聲第四函鍾為乃奏夷則歌小

呂舞大濩以享先妣夷則陽聲第五小呂為

妣姜嫄也姜嫄履大人跡感神靈而生后稷是周之先母也周立廟自后稷為始祖姜嫄無所妃是以特立廟而

祭之謂之閔宮閔神之乃奏無射歌夾鍾舞

大武以享先祖無射陽聲之下也夾鍾為之合夾鍾一名圍鍾先祖謂先



王先公凡六樂者文之以五聲播之以八音  
言其均皆待五聲八音乃成也播之言被也故書播爲藩杜子春云藩當爲播讀如后稷播百穀  
凡六樂者一變而致羽物及川澤之示再變而致羸物及山林之示三變而致鱗物及丘陵之示四變而致毛物及墳衍之示五變而致介物及土示六變而致象物及天神變猶更也樂成則更奏也此謂大蜡索鬼神而致百物六奏樂而禮畢東方之祭則用大蕤姑洗南方之祭則用蕤賓西方之祭則用夷則無射北方之祭則用黃鍾爲均焉

每奏有所感致和以來之凡動物敏疾者地祗高下之甚者易致羽物既飛又走川澤有孔竅者蛤蟹走則運墳衍孔竅則小矣是其所以舒疾之分土祗原隰及平地之神也象物有象在天所謂四靈者天地之神四靈之知非德至和則不至禮運曰何謂四靈麟鳳龜龍謂之四靈龍以爲畜故魚鮪不食鳳以爲畜故鳥不食麟以爲畜故獸不食龜以爲畜故人凡樂園鍾爲宮黃鍾爲角大蕤爲徵姑洗爲羽雷鼓雷鼗孤竹之管雲和之琴瑟雲門之舞冬日至於地上之圜丘奏之若樂六變則天神皆降可得而禮矣凡樂函鍾爲





宮大族爲角姑洗爲徵南呂爲羽靈鼓靈鼗  
孫竹之管空桑之琴瑟咸池之舞夏日至於  
澤中之方丘奏之若樂八變則地示皆出可  
得而禮矣凡樂黃鍾爲宮大呂爲角大族爲  
徵應鍾爲羽路鼓路鼗陰竹之管龍門之琴  
瑟九德之歌九磬之舞於宗廟之中奏之若  
樂九變則人鬼可得而禮矣此三者皆禘大祭也天神則主北辰地祇則主崑崙人鬼則主后稷先奏是樂以致其神禮之以玉而裸焉乃後合樂而

祭之夫傳曰王者必禘其祖之所自出祭法曰周人禘嘗而郊稷謂此祭天圜丘以響配之圜鍾夾鍾也夾鍾生於房心之氣房心爲大辰天帝之明堂函鍾林鍾也林鍾生於未之氣未坤之位或曰天社在東并與鬼之外天社地神也黃鍾生於虛危之氣虛危爲宗廟以此三者爲宮用聲類求之天宮夾鍾陰聲其相生從陽數其陽無射無射上生中呂中呂與地宮同位不用也中呂上生黃鍾黃鍾下生林鍾林鍾地宮又不用林鍾上生大族大族下生南呂南呂與無射同位又不用南呂上生姑洗地宮林鍾林鍾上生大族大族下生南呂南呂又辟之林鍾上生大族大族下生南呂南呂與天宮之陽同位又辟之南呂上生姑洗姑洗南呂之合又辟之姑





洗下生應鍾應鍾上生蕤賓蕤賓地宮林鍾  
之陽也又辟之蕤賓上生大呂凡五聲宮之  
所生濁者爲角清者爲徵羽此樂無商者祭  
尚柔商堅剛也鄭司農云雷鼓雷鼗皆謂六  
面有革可擊者也雲和地名也靈鼓靈鼗四  
面路鼓路鼗兩面九德之歌春秋傳所謂水  
火金木土穀謂之六府正德利用厚生謂之  
三事六府三事謂之九功九功之德皆可歌  
也謂之九歌也玄謂雷鼓雷鼗八面靈鼓靈  
鼗六面路鼓路鼗四面孤竹竹特生者孫竹  
竹枝根之未生者陰竹生於山北者雲和空  
桑龍門皆山名九營讀當爲大韶字之誤也

凡樂事大祭祀宿縣遂以聲展之

叩聽其聲具陳次之

以知王出入則令奏王夏尸出入則令奏肆

夏牲出入則令奏昭夏

三夏皆樂章名

帥國子而舞

當用舞者

大饗不入牲其他皆如祭祀

大饗饗賓

客也不入牲牲不入亦不奏昭夏也其

大射

王出入令奏王夏及射令奏騶虞

騶虞樂章名在召南

之卒章王射詔諸侯以弓矢舞

舞謂執弓按矢揖讓進退

王大食三宥皆令奏鍾鼓

大食朔日月半以樂宥食時也

宥猶王師大獻則令奏愷樂

大獻獻捷於祖愷樂獻功之樂

鄭司農說以春秋晉文公敗楚於城濮傳曰振旅愷以入于晉

凡日月食四





鎮五嶽崩大傀異裁諸侯薨令去樂

四鎮山之重大

者謂揚州之會稽青州之沂山幽州之醫無閭冀州之霍山五嶽岱在兗州衛在荊州華在豫州嶽在雍州 在并州傀猶怪也大怪異裁謂天地奇變若星辰奔賈及震裂為害者去樂載之也春秋傳曰壬午猶繹萬大札入去籥萬言入則去者不入載之可知

大凶大裁大臣死凡國之大憂令弛縣

凶凶年也裁水火也弛釋也 凡建國禁其淫聲

過聲凶聲慢聲

淫聲若鄭衛也過聲失哀樂之節凶聲若桑間

謂作之也 及葬藏樂器亦如之

樂師掌國學之政以教國子小舞

舞內則曰十三舞勺成童舞象二十舞大夏 凡舞有帔舞有羽舞

有皇舞有旄舞有干舞有人舞

舞者全羽羽舞者析羽皇舞者以羽冒覆頭

上衣服翦翠之羽旄舞者翦牛之尾于舞者

以皇辟靡以旄兵事以干星辰以人舞聖讀

為皇書亦或為皇玄謂帔析五采繒今靈星舞子持之是也皇雜五采羽如鳳皇色持以

無人舞無所執以手袖為威儀四方 教樂儀





行以肆夏趨以采蘋車亦如之環拜以鍾鼓

為節教樂儀教王以樂出入於大寢朝廷之儀故書趨作路鄭司農云路當為趨書

亦或為趨肆夏采蘋皆樂名或曰皆逸詩謂

人君行步以肆夏為節趨疾於步則以采蘋

為節若今時行禮於大學罷出以鼓隊為節

環謂旋也拜直拜也玄謂行者謂於大寢之

中趨謂於朝廷兩雅曰堂上謂之行門外謂

之趨謂於出既至堂而肆夏作出路門

而采蘋作其反入至應門路門亦如之此謂

步迎強容王如有車出之事登車於大寢西

階之前夜降於階之前尚書傳曰天子將

出撞黃鍾之鐘右五鍾皆應入則撞蕤賓之

鐘左五鍾皆應

大師於是奏樂凡射王以騶虞為節諸侯以

狸首為節大夫以采蘋為節士以采蘋為節

騶虞采蘋采蘋皆樂章名在國風召南唯狸

首在樂記射義曰騶虞者樂官備也狸首者

樂會時也采蘋者樂循法也采蘋者樂不失

職也是故天子以備官為節諸侯以時會為

節卿大夫以循法為節士以不失職為節鄭

司農說以大射禮曰樂正命大師曰奏狸首

開若一大師不與許諾樂正凡樂掌其序事

治其樂政序事次序凡國之小事用樂者令

奏鍾鼓小事小祭凡樂成則告備成謂所奏

蕭韶九成燕禮曰大師凡樂成則告備一竟書曰

告于樂正曰正歌備師詔來瞽臯舞鄭司農







為鼓臯當為告呼擊鼓者又告當舞者持鼓與舞俱來也鼓字或作替詔來替或曰來勅也勅爾替率爾眾工奏爾悲誦肅肅雍雍毋怠毋凶玄謂詔來替詔視瞭扶替者來入也臯之言號告國及徹帥學士而歌徹學士國子當舞者舞司農云謂將徹之時自有樂故帥學士而歌徹玄謂徹者歌雍雍在周頌臣工之什令相當罷也替師育者皆有相道之者故師冕見及階曰階也及席曰席也皆坐饗食諸侯曰某在斯某在斯曰相師之道與序其樂事令奏鍾鼓令相如祭之儀燕射帥射夫以弓矢舞射夫衆耦也故書燕為舞帥為率射夫為射矢鄭司農云

舞當為燕率當為帥射矢書亦或為射夫樂出入令奏鍾鼓樂出入謂笙歌舞者及其器凡軍大獻教愷歌遂倡之故書倡為昌鄭官帥樂官及序哭亦如之哭此樂器亦帥之凡樂官掌其政令聽其治訟

大胥掌學士之版以待致諸子鄭司農云學士謂卿大夫

諸子學舞者版籍也今時鄉戶籍世謂之戶版大胥生此籍以待當召聚學舞者卿大夫之諸子則案此籍以召之漢大樂律曰卑者之子不得舞宗廟之耐除吏二千石到六百



石及關內侯到五大夫子先取適子高七尺  
已上年二十到年三十顏色和順身體脩治  
者以爲舞人奠古  
用卿大夫子同義  
春入學會采合舞春始以  
學宮而學之合舞等其進退使應節奏鄭司  
農云舍采謂舞者皆持芬香之采或曰古者  
士見於君以雉爲學見於師以菜爲學菜直  
謂疏食菜羹之菜或曰學者皆人君卿大夫  
之子衣服采飾舍采者減損解釋盛服以下  
其師也月令仲春之月上命樂正習舞釋  
采仲丁又命樂正入學習樂玄謂舍即釋也  
采讀爲菜始入學必釋菜禮先師也菜蘋紫  
之屬秋頒學合聲春使之學秋頒其才藝所爲  
以六樂之會正舞位大同六樂之節奏正其

樂習以序出入舞者以長幼次之使比樂官

比猶校也杜子春云次比樂官也鄭展樂器

大夫讀比爲庀庀具也錄具樂官凡祭祀之用樂者以鼓徵學士擊鼓

數之序宮中之事擊鼓

之文王世子曰大小胥掌學士之徵令而比之比

校也不敬謂慢期不時至也巡舞列而撻其

躡罰爵也詩云兕觥其觶怠慢者撻猶撻也正樂縣之位王官縣諸侯

軒縣卿大夫判縣士特縣辨其聲樂縣謂鍾





於筍虛者鄭司農云宮縣四面縣軒縣去其  
一面判縣又去其一面特縣又去其一面四  
面象宮室四面有牆故謂之宮縣軒縣三面  
其形曲故春秋傳曰請曲縣繁纓以朝諸侯  
之禮也故曰唯器與名不可以假人玄謂軒  
縣去南面時王也判縣左右之合又空北面  
特縣縣於東方  
或於階間而已  
凡縣鍾磬半爲堵全爲肆  
者編縣之二八十六枚而在一處謂之堵鍾  
一堵磬一堵謂之肆半之者謂諸侯之卿大  
夫士也諸侯之卿大夫半天子之卿大夫西  
縣鍾東縣磬士亦半天子之士縣磬而已鄭  
司農云以春秋  
傳曰歌鍾二肆

大師掌六律六同以合陰陽之聲陽聲黃鍾

大族姑洗蕤賓夷則無射陰聲大呂應鍾南

呂函鍾小呂夾鍾皆文之以五聲宮商角徵

羽皆播之以八音金石土革絲木匏竹

以合陰陽

之聲者聲之陰陽各有合黃鍾子之氣也十  
一月建焉而辰在星紀大呂丑之氣也十二  
月建焉而辰在玄枵太族寅之氣也正月建  
焉而辰在版嘗應鍾亥之氣也十月建焉而  
辰在析木姑洗辰之氣也三月建焉而辰在  
大梁南呂酉之氣也八月建焉而辰在壽星  
蕤賓午之氣也五月建焉而辰在鶉首林鍾  
未之氣也六月建焉而辰在鶉尾中呂巳之  
氣也七月建焉而辰在實沈無射戌之氣也  
九月建焉而辰在實沈無射戌之氣也九月





建焉而辰在大火夾鍾卯之氣也二月建焉  
而辰在降婁辰與建交錯貿處如表裏然是  
其合也其相生則以陰陽六體爲之黃鍾初  
九也下生林鍾之初六林鍾又上生太簇之  
九二太簇又下生南呂之六二南呂又上生  
姑洗之九三姑洗又下生應鍾之六三應鍾  
又上生蕤賓之九四蕤賓又上生大呂之六  
四大呂又下生夷則之九五夷則又上生夾  
鍾之六五夾鍾又下生無射之九無射又上  
生中呂之上六同位者象夫妻異位者象  
子母所謂律取妻而呂生子也黃鍾長九寸  
其實一籥下生者二分去一上生者三分益  
一五下六上乃一終矣大呂長八寸二分四  
十三分寸之一百四十分太簇長八寸七分  
寸二千一百八十七分寸之千七百五十分  
長七寸九分寸之一中呂長六寸萬九千六

百八十三分寸之萬二千九百七十四蕤賓  
長六寸八十一分寸之二千六百七十四  
夷則長五寸七分寸之二千九百七十四  
一南呂長五寸三分寸之一千九百七十四  
千五百六十一分寸之六千五百二十四應  
鍾長四寸七分寸之二千五百二十四應  
五聲使之相次如錦繡之有文章播猶揚也  
揚之以八音乃可得而觀之矣金鍾鑄也石  
磬也土塤也華鼓也瑟也竹管簫也教六詩曰風  
也賦曰比曰興曰雅曰頌賢聖治道之遺化  
也賦之言鋪直鋪陳今之政教善惡比見今  
之失不敢斥言取比類以言之興見今之美  
嫌於媚諛取善事以喻勸之雅正也言今之  
正者以爲後世法頌之言誦也容也誦今之





德廣以美之鄭司農云古而自有風雅頌之名故延陵季子觀樂於魯時孔子尚幼未定詩書而曰為之歌邨鄆衛曰是其衛風乎又為之歌小雅大雅又為之歌頌論語曰吾自衛反魯然後樂正雅頌各得其所時禮樂自諸侯出頗有謬亂不正孔子正之曰比曰興此者比方於物也以六德為之本有知仁聖義忠和之道乃以六律為之音以律視其人後可教以樂歌宜何歌子貢見師乙而問曰賜也聞樂歌各有宜若賜者宜何歌此問人性也本人之性莫善於律**大祭祀帥瞽登歌令奏擊拊**擊拊瞽乃拊為拊鄉司農云登歌歌者在堂也拊字當為拊書亦或為拊樂或當擊或當拊登歌下

管貴人聲也玄謂拊形如下管播樂器令奏

**鼓**鼓棘管乃作也特言管者貴人氣也鄭司農云下管吹管者在堂下棘小鼓也

**棘**棘讀為道引之引玄謂鼓棘猶言擊棘詩云應棘

**大饗亦如之大射帥瞽而歌射節**射節

**大師執同律以聽軍聲而詔吉凶**大師

**王歌**王歌

**駟虞**駟虞

軍師兵書曰王者行師出軍之日授將弓矢士卒振旅將張弓大呼大師吹律合音商則戰勝軍士強角則軍擾多變失士心宮則軍和士卒同心徵則將急數怒軍士勞羽則兵弱少威明鄭司農說以師曠曰吾驟歌北風又歌南風南風不競多死聲楚必無功**大**





喪帥瞽而厥作匱謚

厥興也興言王之行謂謚誦其治功之詩故書

厥為淫鄭司農云淫陳也陳其生時行迹為作謚

凡國之瞽矇正焉

從大師之政教

小師掌教鼓鼗祝敔埴簫管弦歌

教教瞽矇也

曰鼓鼗如鼓而小持其柄搖之旁耳深自擊埴燒土為之大如瓦勿簫編小竹管如今賣給錫所吹者弦謂琴瑟也歌依詠詩也鄭司農云祝如漆箱中有椎致木虎也埴六孔管如篴六孔玄謂管如篴而小併兩而吹之今大子樂官有焉

大祭祀登歌

擊拊

亦自有拊擊之位大師令奏鄭司農云拊者擊石

下管擊應鼓

應擊也應與轉及朝皆徹歌於有司徹小鼓也其所用別未聞

亦如之大喪與厥

從大

凡小祭祀小樂事鼓

棟如大師鄭司農云棟小鼓名

掌六樂聲音之節與其和

和

瞽矇掌播鼗祝敔埴簫管弦歌

播謂發揚其音

詩世奠繫鼓琴瑟

諷誦詩謂閣讀之不依詠也故書奠或為帝鄭司農

云諷誦詩主誦詩以刺君過故國語曰瞽矇諷誦謂詩也杜子春云帝讀為定其字為奠書亦或為奠世奠繫謂帝繫諸侯卿大夫世本之屬是也小史主次序先王之世昭穆之







繫述其德行營矇主誦詩并誦世繫以戒勸  
人君也故國語曰教之世而為之昭明德而  
廢幽昏焉以休懼其動玄謂諷誦詩主謂廢  
作極謚時也諷誦王治功之詩以為謚世之  
而定其繫謂書於世本也雖不掌九德六詩  
歌猶鼓琴瑟以播其音美之

之歌以役大師之役為

眡矇掌凡樂事播鼗擊頌磬笙磬

視矇播鼗又擊磬磬

在東方曰笙笙生在西方曰頌頌或作庸  
功也大射禮曰樂人宿縣于階東笙磬西  
面其南笙鍾其南鍾昏南陳又曰西階大  
之西頌磬東面其南鍾其南鍾皆南陳  
師之縣大師當縣則為之凡樂事相瞽相謂扶工大喪廞

樂器大旅亦如之

旅非常祭於時賓射皆奏

其鍾鼓

擊棘以奏之其登歌大師自奏之

饗愷獻亦如之

獻

獻功愷樂也杜子春讀饗為憂戚之  
戚謂戒守鼓也擊鼓聲疾數故曰戚

典同掌六律六同之和以辨天地四方陰陽

之聲以為樂器

陽聲屬天陰聲屬地天地之  
聲布於四方為作也故書同

作銅鄭司農云陽律以竹為管陰律以銅為  
管竹陽也銅陰也各順其性凡十二律故大  
師職曰執同律以聽軍聲玄謂律述氣  
者也同助陽宣氣與之同皆以銅為凡聲

高聲磬正聲緩下聲肆陂聲散險聲斂達聲



贏微聲鑄回聲衍侈聲笱弁聲鬱薄聲甄厚

聲石故書砮或作砮杜子春讀砮為鏗鎗之

鑄高謂鍾形容高也鑄讀為闌不明之

闌笱讀為行苞惜惜之惜石如磬石之聲鄭

大夫讀砮為衮冕之衮砮讀為人短罷之罷

者不高不下鍾形上下正備玄謂高鍾形大

上上大也高則聲上藏衮然旋如裏正謂上

下直正則聲緩無所動下謂鍾形大下大

也下則聲出去放肆砮讀為險砮之砮砮謂

偏侈則聲離散也險謂偏弁也險則聲斂

不越也達謂其形微大也達則聲有餘若大

放也微謂其形微小也鑄讀為飛鉛涅鑄之

鑄鑄聲小不成也回謂其形微圓也回則其

聲淫衍無鴻殺也侈謂中央約也侈則聲迫

笱出去疾也弁謂中央克也弁則聲鬱勃不

出也甄讀為甄濯之甄甄猶掉也鍾微薄則

聲掉鍾大厚則凡為樂器以十有二律為之

凡和樂亦如之

和謂調其故器也

磬師掌教擊磬擊編鍾

教教視瞭也磬亦編於鍾言之者鍾有不

編不編者鍾師擊之杜子春讀編為編書之編

教縵樂燕樂之鍾磬杜子春讀縵為怠慢之慢玄謂縵讀為縵錦

之縵謂維絳之和樂者也學記曰不學操縵不能安弦燕樂房中之樂所

謂陰聲也二樂皆教其鍾磬凡祭祀奏縵樂







鍾師掌金奏金奏擊金以為奏樂凡樂事以

鍾鼓奏九夏王夏肆夏昭夏納夏章夏齊夏

族夏祓夏騶夏以鍾鼓者先擊鍾次擊鼓以

九故書納作內杜子春云內當為納祓讀為

陔鼓之陔王出入奏王夏尸出入奏肆夏牲

出入奏昭夏四方賓來奏納夏臣有功奏章

夏夫人祭奏齊夏族人侍奏族夏容醉而出

穆叔如晉晉侯享之金奏肆夏詩也春秋傳曰

文王之三又不拜歌鹿鳴之三三拜曰三夏

天子所以享元侯也使臣不敢與聞肆夏與

文王鹿鳴俱稱三謂其三章也以此知肆夏

詩也國語曰金奏肆夏繁過渠天子所以享

元侯肆夏繁過渠所謂三夏矣呂叔玉云肆

夏繁過渠皆周頌也肆夏時邁也繁過執僦

也渠思文肆遂也夏大也言遂於大位謂王

位也故時邁曰肆于時夏允王保之繁多也

過止也言福祿止於周之多也故執僦曰降

福穰穰降福簡簡福祿來反渠大也言以後

稷配天王道之大也故思文曰思文后稷克

配彼天故國語謂之曰皆昭令德以合好也

玄謂以文王鹿鳴言之則九夏皆詩篇名頌

而亡是以凡祭祀饗食奏燕樂以鍾鼓凡射

王奏騶虞諸侯奏貍首卿大夫奏采蘋士奏

采芣鄭司農云騶虞聖獸掌鼈鼓纓樂鼓讀如莊王鼓

之鼓玄謂作纓



樂擊鞀  
以和之

笙師掌教敝竽笙埙籥簫篪篴管春牘應雅

以教祓樂

教教視瞭也鄭司農云竽三十六簧笙十三簧篴七空春牘以竹大

五六寸長七尺短者一二尺其端有兩空髻畫以兩手築地應長六尺五寸其中有椎雅狀如漆篥而弁口大二圍長五尺六寸以羊韋輓之有兩紐疏畫杜子春讀篴爲蕩滌之滌今時所吹五空竹篴玄謂篴如篴三空祓樂祓夏之樂牘應雅教其春者謂以築地笙師教之則三器在庭可知矣賓醉而出奏凡祓夏以此三器築地爲之行節明不失禮凡祭祀饗射共其鍾笙之樂鍾笙與鍾聲相應之笙燕樂

亦如之大喪廡其樂器及葬奉而藏之

謂作之陳於饌處而大喪廡其

罇師掌金奏之鼓謂主擊晉鼓以奏其鍾罇也然則擊罇者亦視瞭

凡祭祀鼓其金奏之樂饗食賓射亦如之軍

大獻則鼓其愷樂凡軍之夜三鼙皆鼓之守

鼙亦如之守鼙備守鼓也鼓之以鼗鼓杜子春云一夜三擊備守鼙也春秋傳

所謂賓將趨者音聲相似大喪廡其樂器奉而藏之

鞀師掌教鞀樂祭祀則帥其屬而舞之

舞之以東





夷之大饗亦如之

旄人掌教舞散樂舞夷樂

散樂野人爲樂之善者若今黃門倡

矣自有舞夷樂四夷之樂亦皆有聲歌及舞

凡四方之以舞仕者

屬焉凡祭祀賓客舞其燕樂

籥師掌教國子舞羽籥籥

文舞有持羽吹籥者所謂籥舞也文

王世子曰秋冬學羽籥籥云左手執籥右手秉翟

祭祀則鼓羽籥之

舞鼓之者恒爲之節

賓客饗食則亦如之大喪廡其

樂器奉而藏之

籥章掌土鼓函籥

杜子春云土鼓以瓦爲匡以革爲兩面可擊也鄭司

農云函籥函國之地竹函詩亦如之玄謂籥籥函人吹籥之聲章明堂位曰土鼓荆桴韋

籥伊耆氏之樂

中春晝擊土鼓

秋詩以逆暑

七月也吹之者以籥爲之聲七月言寒暑之事迎氣歌其類也此風也而言詩詩摠名也

迎暑以晝

中秋夜迎寒亦如之

求諸陰

國祈年于田祖

歛幽雅擊土鼓以樂田畯

祈豐年也田祖始耕田者謂神農也幽雅亦七月也七月又有于耜舉趾饁彼南畝之事

是亦歌其類謂之雅者以其言男女之正鄭司農云田畯古之先教田者爾雅曰畯農夫





也國祭蜡則飲函頌擊土鼓以息老物故書  
蠶杜子春云蠶當為蜡郊特牲曰天子大蜡  
八伊耆氏始為蜡歲十二月而合聚萬物而  
索饗之也蜡之祭也主先嗇而祭司嗇也黃  
衣黃冠而祭息田夫也既蜡而收民息已玄  
謂十二月建亥之月也求萬物而祭之者萬  
物助天成歲事至此為其老而勞乃祀而老  
息之於是國亦養老焉月令孟冬勞農以休  
息之是也函頌亦七月也七月又有獲稻作  
酒躋彼公堂稱彼兕觥萬壽無疆之事是亦  
歌其類也謂之頌者以其言歲終人功之成  
鞅鞅氏掌四夷之樂與其聲歌四夷之樂東  
曰任西方曰林離北方曰禁詩云以雅以南  
是也王者必作四夷之樂一天下也言與其

聲歌則云樂者主於舞以管籥為之聲

祭祀則飲而歌之燕亦如之

典庸器掌藏樂器庸器

庸器代國所獲之器若崇鼎貫鼎及其

及祭祀帥其屬而設筍虞陳庸器

虞視瞭當以縣樂器焉陳功器以華國也杜子春云筍讀為博選之選橫者為筍從者為  
饗食賓射亦如之大喪廡筍虞

司干掌舞器

器既舞則受之既已也受賓饗亦如之大喪





獻舞器及葬奉而藏之

大卜掌三兆之灋一曰玉兆二曰瓦兆三曰

原兆

兆者灼龜發於火其形可占者其象似玉瓦原之疊鑄是用名之焉上古以來

作其法可用者有三原原田也杜子春云玉兆帝顓頊之兆瓦兆帝堯之兆原兆有周之兆

其經兆之體皆百有二十其頌皆千有二

百頌謂繇也三法體繇之數同其名占異耳

拆也五色者洪範所謂曰掌三易之灋一曰

運山二曰歸藏三曰周易

易者揲蓍變易之數可占者也名曰

其經卦皆八其別皆六十有四

三易卦別之數亦同其名

占異也海卦入

別者重之數

掌三夢之灋一曰致夢二曰

觴夢三曰咸陟

夢者人精神所寤可占者致夢言夢之所至夏后氏作焉咸皆也陟之言得也讀如王德翟人之德言夢之皆得周人作焉杜子春云觴讀為奇偉之奇其字直當為奇玄謂觴讀如諸戎搞其之搞搞亦得也亦言夢之所得殷人作焉

其別九十

運或為輝當為輝是視稷也夜有夢則晝視日旁之氣以占其吉以邦凶凡所占者十輝每輝九變此術今亡





事作龜之八命一日征二日象三日與四日

謀五日果六日至七日雨八日瘳

國之大事待蓄龜而

決者有八定作其肅於將卜以命龜也鄭司農云征謂征伐人也象謂災變雲物如衆赤鳥之屬有所象似易曰天垂象見吉凶春秋傳曰天事恒象皆是也與謂予人物也謀謂謀議也果謂事成與不也至謂至不也雨謂雨不也瘳謂疾瘳不也玄謂征亦云行巡守也象謂有所造立也易曰以制器者尚其象與謂所與共事也果謂以勇決爲之若吳伐楚楚司馬子魚卜戰令龜曰鮪也以其屬死之楚師繼之尚大克之吉是也

命者贊三兆三易三夢之占以觀國家之吉

凶以詔救政

鄭司農云以此八事命卜筮著龜參之以夢故曰以八命者贊

三兆三易三夢之占春秋傳曰筮襲於夢武王所用玄謂贊佐也詔告也非徒占其事吉則爲否則止又佐明其繇之占演其意以視國家餘事之吉凶凶則告王救其政

國大貞卜立君卜大封則眡高作龜

十立君君無冢

適十可立者卜大封謂竟界侵削卜以兵征之若魯昭元年秋叔弓帥師疆齊田是也視高以龜骨高者可灼處示宗伯也大事宗伯在十卜用龜之腹骨骨近足者其詔高鄭司農云貞問也國有大疑問於著龜作龜謂鑿龜令可契也玄謂貞之爲問問於正者必先正之乃從問爲易曰師貞丈人吉作龜謂以火灼之以作其兆也春灼後左夏灼前左秋







灼前右冬灼後右士喪禮曰宗人受卜人  
龜示高淮卜受視反之又曰卜人坐作龜

祭祀則眡高命龜命龜告龜以所卜之事不  
親作龜者夫祭祀輕於夫

貞也士喪禮曰宗人凡小事涖卜代宗國大  
即席西面坐命龜

遷大師則貞龜正龜於卜位也士喪禮曰卜  
人抱龜燋先奠龜西面是也

又不親命龜亦大遷凡旅陳龜陳龜於饌處  
大師輕於大祭祀也

卜人先奠龜于西塾上南首是也不親  
貞龜亦以卜旅祭非常輕於大遷大師凡喪

事命龜重喪禮次大祭祀也士喪禮則筮宅  
上目天子卜葬兆凡大事大卜陳龜

貞龜命龜視高其他以差降焉

卜師掌開龜之四兆一曰方兆二曰功兆三

曰義兆四曰弓兆開開出其占書也經兆百  
二十禮此言四兆者分之

為四部若易之二篇書金縢曰開籥見凡卜  
書是謂與其云方功義弓之名未聞

事眡高示也揚火以作龜致其墨揚猶熾也  
致其墨者

孰灼之明其兆凡卜辨龜之上下左右陰陽以授命

龜者而詔相之所卜者當各用其龜也大祭  
祀喪事大卜命龜則大貞小

宗伯命龜其他卜師命龜卜人作龜卜人作  
龜則亦辨龜以授卜師上仰者也下俯者也

左左倪也右右倪也陰後弁也陽前弁也詔相告以其辭及威儀



龜人掌六龜之屬各有名物天龜曰靈屬地

龜曰繹屬東龜曰果屬西龜曰雷屬南龜曰

獵屬北龜曰若屬各以其方之色與其體辨

之屬言非一也色謂天龜玄地龜黃東龜青西龜白南龜赤北龜黑龜俯者靈仰者澤

前奔果後奔獵左仰靈右俯若其體也東龜南龜長前後在陽象經也西龜北龜長左

右在陰象緯也天龜解地龜仰東龜前南龜

卻西龜左北龜右各從其體也杜子春讀果

為凡取龜用秋時攻龜用春時各以其物入

于龜室六龜各異室也秋取龜及萬物成也

攻治也治龜骨以春是時乾解不發

傷也上春釁龜祭祀先卜釁者殺牲以血之神

先卜者卜其日與其牲玄謂先卜始用卜筮

者言祭言祀尊焉天地之也世本作日巫咸

作筮卜未聞其人也是上春者夏正建寅之

月月令孟冬云釁祠龜策相互矣秦以十月

建亥為歲首則月令秦世之若有祭事則奉

龜以往奉猶送也送旅亦如之喪亦如之

蕪氏掌共燹契以待卜事杜子春云燹讀為





以明火焚燹遂歛其燧契以授卜師遂役之

杜子春云明火以陽燧取火於日燧讀為英俊之俊書亦或為俊玄謂燧讀如戈鐔之鐔謂以契柱燧火而吹之也契既然以授卜師用作龜也役之使助之

占人掌占龜以八筮占八頌以八卦占筮之

八故以眡吉凶

占人亦占筮言掌占龜者筮短龜長主於長者以八筮占

八頌謂將卜八事先以筮筮之言頌者同於龜占也以八卦占筮之八故謂八事不卜而徒筮之也其非八事則用九筮占人亦占焉

凡卜筮君占體大夫

占色史占墨卜人占圻

體兆象也色兆氣也墨兆廣也圻兆豐也

體有吉凶色有善惡墨有大小圻有微明尊者視兆象而已卑者以次詳其餘也周公卜武王占之曰體王其無害凡卜

凡卜筮既事

則繫幣以比其命歲終則計其占之中否

杜

春云繫幣者以帛書其占繫之於龜也玄謂既卜筮史必書其命龜之事及兆於策繫其禮神之幣而合藏焉書曰王與大夫盡弁開金滕之書乃得周公所自以為功代武王之說是命龜書

筮人掌三易以辨九筮之名一曰連山二曰歸藏三曰周易九筮之名一曰巫更二曰巫





咸三日巫式四曰巫目五日巫易六曰巫比

七日巫祠八曰巫參九曰巫環以辨吉凶此

巫讀皆當為筮字之誤也更謂筮遷都邑也咸猶僉也謂筮衆心歡不也式謂筮制作法式也目謂事衆筮其要所當也易謂民衆不說筮所改易也比謂筮與民和比也祠謂筮柱與日也參謂筮御與右也環謂筮可致師不也凡國之大事先筮而後卜當用卜者先筮之即事有漸也於筮之凶則止不卜上春相筮相謂更選擇其著也著龜歲易者與凡國事共筮

占夢掌其歲時觀天地之會辨陰陽之氣其

時今歲四時也天地之會建曆所處之日辰陰陽之氣休王前後以日月星

辰占六夢之吉凶日月星辰謂日月之行及合辰所在春秋昭三十一

年十二月辛亥朔日有食之是夜也晉趙簡子夢童子裸而轉以歌旦而日食占諸史墨對曰六年及此月也吳其入郢乎終亦非克入郢必以庚辰日月在辰尾庚午之日日始有適火勝金故弗克此以日月星辰占夢一者其術則今入會其遺象也用占夢則亡一

曰正夢無所感動二曰噩夢杜子春云噩當

驚愕三曰思夢覺時所思四曰寤夢覺時道

五曰喜夢喜說六曰懼夢恐懼季冬聘王夢





獻吉夢于王王拜而受之

聘問也夢者事之祥吉凶之占在日

月星辰季冬日窮于次月窮于紀星迴于天數將幾終於是發幣而問焉若休慶之云爾因獻羣臣之吉夢於王歸美焉詩云牧人乃夢衆維魚矣旒維旌矣此所獻吉夢

舍萌于四方以贈惡夢

杜子春讀萌爲明又云其字當爲明明謂

歐瘦也謂歲竟逐疫置四方書亦或爲明玄謂舍讀爲釋舍萌猶釋采也古書釋采釋奠多作舍字萌菜如生也贈遂令始難歐疫令送也欲以新善去故惡

方相氏也難謂執兵以有難節也方相氏蒙熊皮黃金四目玄衣朱裳執戈揚盾帥百隸爲之歐喪癘鬼也故書難或爲難杜子春難讀爲難問之難其字當作難月令季春之月

命國難九門磔攘以畢春氣仲秋之月天子乃籬以達秋氣季冬之月命有司大難旁磔

出土牛以送寒氣

眠稜掌十輝之灋以觀妖祥辨吉凶

妖祥善惡之徵

鄭司農云輝謂日光烝也一曰稜二曰象三曰鑄四曰監

五曰闢六曰瞽七曰彌八曰叙九曰躋十曰

想故書彌作迷躋作資鄭司農云稜陰陽氣相侵也象者如赤鳥也鑄謂日旁氣四面

反鄉如輝狀也監雲氣臨日也闢日月食也瞽日月瞽無光也彌者白虹彌天也叙者雲有次序如山在日上也躋者升氣也想者輝光也玄謂鑄讀如童子佩鑄之鑄謂日旁







氣刺日也監冠珥也彌氣貫日也隣虹掌安

宅敘降宅居也降下也人見妖祥則不安主

移正歲則行事占夢以季冬贈惡夢此正月

歲終則弊其事弊斷也謂計其

大祝掌六祝之辭以事鬼神示祈福祥求永

貞一曰順祝二曰年祝三曰吉祝四曰化祝

五曰瑞祝六曰筴祝未長也真正也求多福

云順祝順豐年也年祝求末貞也吉祝祈福

筴祝遠罪疾掌六祈以同鬼神示一曰類二曰造

三曰檜四曰禁五曰攻六曰說有災變謂為

告神以求禳天神人鬼地祇不和則六厲作

見故以祈禮同之故書造作竈杜于春讀竈

為造次之造書亦或為造造祭於祖也鄭司

農云類造檜祭攻說皆祭名也類祭于上帝

詩曰是類是禡爾雅曰是類是禡師祭也又

曰乃立冢土戎醜攸行爾雅曰起大事動大

衆必先有事乎社而後出謂之宜故曰大師

大司馬

卷一



也春秋傳曰日月星辰之神則雪霜風雨之不特於是乎祭之山川之神則水旱癘疫之災於是乎祭之玄謂類造加誠肅求如志禴祭告之以時有災變也攻說則以辭責之祭如日食以朱絲繫社攻如其鳴鼓然董仲舒教日食祝曰炤炤大明蠲滅無光柰何以陰侵陽以卑侵尊是之謂說也禴未聞作六辭焉造類禴祭皆有牲攻說用幣而已

以通上下親疏遠近一曰祠二曰命三曰誥

四曰會五曰禱六曰誅

謂為命禱謹草創之誥謂康誥盤庚之誥之屬也盤庚將遷于履誥其世臣卿大夫道其先祖之善功故曰以通上下親疏遠近會謂至官之伯命事於會胥命于蒲主為其命也

禱謂禱於天地社稷宗廟主為其辭也春秋傳曰鐵之戰衛大子禱曰曾孫蒯聵敢昭告皇祖文王烈祖康叔文祖襄公鄭勝亂從晉午在難不能治亂使鞅討之蒯聵不敢自佚備持矛焉敢告無絕筋無破骨無面夷無作三祖羞大命不敢請佩玉不敢愛若此之屬誅謂積累生時德行以賜之命主為其辭也春秋傳曰孔子卒哀公誅之曰閔天不淑不慈遺一老婢屏余一人以在位嫫嫫予在疚嗚呼哀哉尼父無自律此皆有文雅辭令難為者也故大祝官主作六辭或曰誅論語所謂誅曰禱爾于上下神祇杜子春云誥當為告書亦或為告玄謂一曰祠者交接之辭春秋傳曰古者諸侯相見號辭必稱先君以相接辭之辭也會謂會同盟誓之辭禱禱賀慶言祠祚之辭晉趙文子成室晉大夫發焉張老





辨六號一曰神號二曰鬼號三曰示號四曰  
牲號五曰齋號六曰幣號號謂尊其名更為美稱焉神號若云皇天上帝鬼號若云皇祖伯其祇號若云后土地祇幣號若云嘉玉幣云量幣鄭司農云牲號為犧牲皆有名號曲禮曰牛曰一元大武豕曰剛鬣羊曰柔毛鷄曰翰音彘號謂黍稷皆有名號也曲禮曰黍曰香合梁曰香其稻曰嘉疏少牢饋食禮曰敢用柔毛剛鬣士虞禮曰敢用辨九祭一曰命祭二曰衍祭三曰廟祭香合

三曰炮祭四曰周祭五曰振祭六曰擗祭七

曰絕祭八曰繚祭九曰共祭杜子春云命祭祭有所主命也

振祭振讀為慎禮家讀振為振旅之振擗祭擗讀為虞芮之芮鄭司農云衍祭美之道中如今祭禘無所主命周祭四面為坐也炮祭燔柴也兩雅曰祭天曰燔柴擗祭以肝肺直搗鹽醢中以祭也繚祭以手從肺本循之至于末乃絕以祭也絕祭不循其本直絕肺以祭也重肺賤肝故初祭絕肺以祭謂之絕祭至祭之末儋殺之後但搗肝鹽中振之擬之若祭狀非祭謂之振祭特牲饋食禮曰取道擗于簋祭于豆間鄉射禮曰取肺坐絕祭鄉飲酒禮曰右取肺左御手執本坐弗繚右絕末以祭少牢曰取肝擗于鹽振祭玄謂九祭





皆謂祭食者命祭者王藻曰君若賜之食而  
君客之則命之祭然後祭是也衍字當爲延  
炮字當爲包聲之誤也延祭者曲禮曰容若  
降等執食與辭主人興辭於容然後客坐主  
人延客祭是也包猶兼也兼祭者有司曰宰  
夫贊者取白黑以授尸尸受兼祭于豆祭是  
也周猶編也編祭者曲禮曰殺之序編祭之  
是也振祭搯祭本同不食者搯則祭之將食  
者既搯必振乃祭也絕祭終祭亦本同禮多  
者終之禮略者絕則祭之共猶授也王祭食  
宰夫授祭孝經辨九擗一曰稽首二曰頓首  
說曰共綬執授

三曰空首四曰振動五曰吉擗六曰凶擗七

曰奇擗八曰褒擗九曰肅擗以享右祭祀

稽首

拜頭至地也頓首拜頭叩地也空首拜頭至  
手所謂拜手也吉拜拜而後稽顙謂齊衰不  
杖以下者言吉者此殷之凶拜周以其拜與  
頓首相近故謂之吉拜云凶拜稽顙而後拜  
謂三年服者杜子春云振讀爲振鐸之振動  
讀爲哀慟之慟奇讀爲奇偶之奇謂先屈一  
膝今雅拜是也或云奇讀曰倚倚拜謂持節  
持戟拜身倚之以拜鄭大夫云動讀爲董書  
亦或爲董振董以兩手相擊也奇拜謂一拜  
也褒讀爲報報拜再拜是也鄭司農云褒拜  
今時持節拜是也肅拜但俯下手今時禮是  
也介者不拜故曰爲事故敢肅使者玄謂振  
動戰栗變動之拜書曰王動色變一拜於臣  
下拜再拜拜神與尸享獻也謂朝獻饋獻也  
右讀爲侑侑凡大禋祀肆享祭示則執明水  
勸尸食而拜





火而號祝

明水火司烜所共日月之氣以給

也禋祀祭天神也肆享祭宗廟也故書祗爲祓社于春云祓當爲祗

逆尸令鍾鼓右亦如之

隋繫謂薦血也凡血祭曰繫既隨繫後言

逆牲容逆鼎右來瞽令臯舞

臯讀爲卒嗥呼謂呼相尸禮延其出入既祭令徹大喪始崩

以肆鬯泔尸相飯肆鬯所謂陳尸設徹也鄭司農

云泔尸以言甸人讀禱付練祥掌國事鄭司農云

甸人主設復梯大祝主言問其具禘物玄謂言猶語也禱六辭之屬禱也甸人喪事代王

受青災大祝爲禱辭語之使以禱於藉田之神也付當爲祔祭於先王以祔後死者掌國

事辨國有大故天裁彌祀社稷禱祠大故兵

裁瘦穡水旱也彌猶徧也徧祀社稷及諸所禱既則祠之以報焉大師宜于

社造于祖設軍社類上帝國將有事于四望

及軍歸獻于社則前祝鄭司農說設軍社以

師行被社繫鼓祝奉以從者也則前祝大祝

自前祝也玄謂前祝者王出也歸也將有事於此神大祝居前

大會同造于廟宜于社過告行也王人職

大山川則用事焉反行舍奠

用事亦用祭事





有宗祝以黃金勺前馬之禮是謂過大山建

川與曾子問曰凡告必用牲幣反亦如之邦國先告后土用牲幣社也社禁督逆祀命

者督正也正王之所命諸侯頒祭號于邦國

都鄙祭號六號

小祝掌小祭祀將事侯禳禱祀之祝號以祈

福祥順豐年逆時雨寧風旱彌裁兵遠臯疾

侯之言候也候嘉慶祈福祥之屬禳禱卻凶谷寧風旱之屬順豐年而順為之祝辭逆迎也彌讀曰救救安也大祭祀逆盥盛送逆尸沃尸盥贊

隋贊徹贊奠隋尸之祭也奠奠爵也祭祀奠

非一凡事佐大祝唯大祝大喪贊故書渰為

云當為渰設熬置銘銘今書或作名鄭司農

海謂浴尸謂之極士喪禮曰為銘各以其物亡則以緇

長半幅頰末長終幅廣三寸書名于末曰某

氏某之極竹柱長三尺置于西階上重木置

于中庭參分庭一在南將餘飯盛以二鬲縣

于重窾用葦席取銘置于重杜子春云熬謂

重也禮弓曰銘明旌也以死者為不可別故

以旗識之愛之斯錄之矣敬之斯盡其道焉

爾重主道也殷主綴重焉周主徹重焉奠以





四種八筐大夫三種六筐士二種四筐加魚  
腊焉士喪禮曰熬黍稷各二筐有魚腊饌干  
西坵南又曰設及葬設道齋之奠分禱五祀  
熬旁一筐乃塗  
杜子春云齋當為塗道中祭也漢儀每街路  
輒祭玄謂齋猶送也送道之奠謂遺奠也分  
其牲體以祭五祀告王去此宮中不復反故  
與祭祀也王七祀祀五者司命大厲平生出  
入不大師掌釁祈號祝也春秋傳曰君以軍  
以告行被社釁鼓  
祝奉以從有寇戎之事則保郊祀于社  
祀或作禩鄭司農云謂保守郊祭諸祀及社  
無令寇侵犯之杜子春讀禩為祀書亦或為  
祀玄謂保祀互文郊社  
皆守而祀之彌裁兵  
凡外內小祭祀小喪

紀小會同小軍旅掌事焉

喪祝掌大喪勸防之事

鄭司農云勸防引柩也杜子春云防當為

披玄謂勸猶倡帥前引

及辟令啓

鄭司農云辟謂除菽

塗椁也令啓謂喪祝主命役人開之也檀弓

曰天子之殯也菽塗龍輿以椁加斧于椁上

畢塗屋天

及朝御匱乃奠

鄭司農云朝謂將

而後行則喪祝為御柩也檀弓曰喪之朝也  
順死者之孝心也其哀離其室也故至於祖

考之廟而後行殷朝而殯於祖周朝而遂葬  
故春秋傳曰凡夫人不殯于廟不祔于姑則

弗致也晉文公卒將殯于曲沃就宗廟晉宗  
廟在曲沃故曰曲沃君之宗也又曰丙午入







于曲沃丁未朝于武宮亥謂乃真朝廟奠及祖飾棺乃載遂御鄭  
農云祖謂將葬祖於庭象生時出則祖也故  
曰事死如事生禮也檀弓曰飯於牖下小斂  
於戶內大斂於阼殯於客位祖於庭葬於墓  
所以即遠也祖時喪祝主飾棺乃載遂御之  
喪祝為柩車御也或謂及祖至祖廟也玄謂  
祖為行始飾棺設柳池紐之屬其序載而後  
飾既飾當還車鄉外喪祝御之及葬御匱出  
御之者執紼居前卻行為節度  
**官乃代**喪祝二人及壙說載除飾鄭司農云  
也說載下棺也除飾去棺飾也四翌之屬令  
可舉移安錯之玄謂除飾使其窆爾周人之  
葬牆小喪亦如之**掌喪祭祝號**喪祭虞也檀  
置踞

不忍一日離也是日也以虞易奠卒**王弔則**  
哭曰成事是日也以吉祭易喪祭

**與巫前**鄭司農云喪祝與巫以桃厲執戈在  
玉前檀弓曰君臨臣喪以巫祝桃蒯

執戈惡之也所以異於生也春秋傳曰楚人  
使公親禭公使巫以桃蒯先殺殯楚人弗禁  
既而悔之君臨臣掌勝國邑之杜稷之祝號

以祭祀禱祠焉勝國邑所誅討者社稷者若  
亳社是矣存之者重神也蓋

奄其上而棧凡卿大夫之喪掌事而斂飾棺

其下為北牖

焉

甸祝掌四時之田表貉之祝號杜子春讀貉  
為百爾所思



之百書亦或為禡祭兵祭也旬以講武治兵  
故有兵祭詩曰是類是禡爾雅曰是類是禡  
師祭也玄謂田者習兵之禮故舍奠于祖廟  
亦禡祭禱氣執之十百而多獲舍奠于祖廟  
禡亦如之舍讀為釋釋真者告將時田  
致禽于虞中乃屬禽及郊饁獸舍奠于祖禡  
乃斂禽禡牲禡馬皆掌其祝號師田謂起大  
禽於虞中使獲者各以其禽來致于所表之  
處屬禽別其種類饁饋也以所獲獸饋於郊  
薦于四方羣兆入又以奠于祖禡薦且書反  
也斂禽謂取三十八腊人也杜子春云禡禱  
也為馬禱無疾為田禱多獲禽牲詩云既伯  
既禱爾雅曰既伯既禱馬祭也玄謂禡讀如

伏誅之誅今保大字也為牲  
祭求肥充為馬祭求肥健

詛祝掌盟詛類造攻說檜祭之祝號

八者之辭皆所

以告神明也盟詛主於要

作盟詛之載辭以

叙國之信用以質邦國之劑信

載辭為辭而載之於策坎

用牲加書手其上也國謂王之國邦國諸侯

國也質正也成也文主脩德而虞尚質厥成

秋傳曰使祝為載書書謂書也官特官特謂官也春春謂春也其禡其禡謂禡也

司巫掌羣巫之政令若國大旱則帥巫而舞  
雩雩旱祭也天子於上帝諸侯於上公之神  
雩司農云魯僖公欲焚巫應以其舞雩不





得國有大裁則帥巫而造巫恒杜子春云司  
獨會聚常處以待命也玄謂恒又也巫官之  
久者先巫之故事造之當案視所施為祭祀  
則共匱主及道布及菹館杜子春云菹讀為  
主也道布新布三尺也鉏藉也館神所館止  
也書或為菹館或為租飽或曰布者以為席  
也租飽茅裹肉也玄謂道布者為神所設中  
中齋禮曰以功布為道布屬于凡也菹之言  
藉也祭食有當藉者館所以承菹謂若今筮  
也主先匱菹後館互言之者明共主以匱共  
菹以筮大祝取其主菹陳之器則退也士虞  
禮曰苴刈茅長五寸實于筐饌于西坵上又  
曰祝盥取苴降洗之升凡祭事守瘞瘞謂若  
入設于此束席上束縮

有埋牲玉者也守之者以祭禮凡喪事掌巫

降之禮降下也巫下神之禮今世或

男巫掌望祀望衍授號旁招以茅杜子春云

祭也授號以所祭之名號授之旁招以茅招

四方之所望祭者玄謂衍讀為延聲之誤也

望祀謂有牲粢盛者延進也謂但用幣致其

神二者謂祝所授類造攻說禴祭之神號男

巫為冬堂贈無方無筭故書贈為贈杜子春

遂疫也無方四方為可也無筭道里無數遠

蓋善也玄謂冬歲終以禮送不祥及惡夢皆

是也其行必由堂始巫與神通言當束則春

東當西則西可近則近可遠則遠無常數春





招弭以除疾病

招招福也杜子春讀弭如彌兵之彌玄謂弭讀為救字之

誤也救安也安凶禍也

王弔則與祝前

巫祝

也故書前為先鄭司農云為先非是也

女巫掌歲時祓除釁浴

歲時祓除如今三月上巳如水上之類釁

浴謂以香薰草藥沐浴

旱暵則舞雩

使女巫舞旱祭崇陰也鄭司農云求

雨以女巫故檀弓曰歲旱繆公召縣子而問焉曰吾欲暴巫而奚若曰天則不雨而望之

愚婦人無乃已疏乎

若王后弔則與祝前

女巫與祝前

凡邦之大眚歌哭而請

有歌者有哭者奠以悲哀感神靈也

大史掌建邦之六典以逆邦國之治掌灋以

逆官府之治掌則以逆都鄙之治

典則亦法也逆迎也

六典八法八則冢宰所建以治百官大史又建焉以為王迎受其治也大史日官也春秋

傳曰天子有日官諸侯有日御日官居卿以底日禮也日御不失日以授百官于朝居猶

處也言建六典以處六卿之職凡辨灋者攻焉不信者刑之

謂邦國官府都鄙以去其訟求正之者凡邦國都鄙及萬民之

有約劑者藏焉以貳六官六官之所登

約劑要盟

之載辭及券書也貳猶副也法與約劑之書以為六官之副其有後事六官又登焉





若約劑亂則辟瀆不信者刑之

謂抵冒盟誓者辟法者考

案讀其然不

正歲年以序事頒之于官府及都鄙

中數曰歲朔數曰年中朔大小不齊正之以閏若今時作曆日矣定四時以次序授民時

之事春秋傳曰閏以正時時以作頒告朔于

邦國天子班朔于諸侯諸侯藏之祖廟至朔朝于廟告而受行之鄭同農云頒讀為

班班布也以十二月朔布告天下諸侯故春秋傳曰不書日官失之也閏月詔

王居門終月門謂路寢門也鄭司農云月令堂左右之位唯閏月無所居居大祭祀與執

干門故於文王在門謂之閏

事十日執事大卜之屬戒及宿之日與羣執

事讀禮書而協事協合也合謂習錄所當共

春云叶協也書亦或為協或為叶祭之日執書以次位常

謂抵呼之教其所當居之處辨事者攷焉不信者誅之

職謂抵大會同朝覲以書協禮事亦先習及將幣

之日執書以詔王將送也詔王大師抱天時

與大師同車鄭司農云大出師則大史主抱式以知天時處吉凶史官主知

天道故國語曰吾非替史焉知天道春秋傳曰楚有雲如衆赤鳥夾日以飛楚子使問諸





周大史大史主天道玄謂  
替即大師大師替官之長  
法司空營國之法也抱之  
以前當先王至知諸位處  
防鄭司農云勸遣之日讀誄  
防引六紼云勸遣之日讀誄  
人之道終於此累其行而讀  
獻之而作謚替史知天道使  
誄謚成於天道使共其事言  
於天道使共其事言王之  
凡射事飾中舍筭執其禮事  
筭也玄謂設筭於中以待射  
釋之鄉射禮曰君國中射則  
閭中於竟則虎中大夫祀  
中上鹿中天子之中未聞

小史掌邦國之志奠繫世辨昭穆若有事則

詔王之忌諱鄭司農云志謂記也春秋傳所謂周志國語所謂鄭書之屬是也

也史官主書故韓宣子聘于魯觀書大史氏

繫世謂帝繫世本之屬是也小史主定之替

瞭諷誦之先王死日為忌名為諱故書奠為

帝杜子春云帝當為真真讀為定書帝亦或

為真玄謂王有大祭祀讀禮灋史以書叙昭

穆之俎簋讀禮法者大史與羣執事史此小史也言讀禮法者小史敘俎簋以





秦稷以書次之校比之

大喪大賓客大會同大軍旅佐

大史凡國事之用禮灋者掌其小事卿大夫

之喪賜謚讀誄

其讀誄亦以大史賜謚為節事相成

馮相氏掌十有二歲十有二月十有二辰十

日二十有八星之位辯其敘事以會天位

謂歲

大歲歲星與日同次之月斗所建之辰樂說說歲星與日常應大歲月建以見然則今曆大歲非此也歲日月辰星宿之位謂方面所在辨其敘事謂若仲春辨秩東作仲夏辨秩南訖仲秋辨秩西成仲冬辨在朔易會天位者合此歲月辰星宿五者以為時事之候

若今曆日大歲在某月某日某甲朔日直某

也國語曰王合位于三五孝經說曰故勃以

天期四時節有晚早起勉趣

冬夏致日春秋

致月以辯四時之敘

冬至日在牽牛景丈三尺夏至日在東井景尺

五寸此長短之極極則氣至冬無憇陽夏無伏陰春分日在婁秋分日在角而月弦於牽

半東井亦以其景知氣至不春秋冬夏氣皆至則是四時之敘正矣

保章氏掌天星以志星辰日月之變動以觀

天下之遷辨其吉凶

志古文識識記也星謂五星辰日月所會五星

有贏縮園角日有薄食暈珥月有虧盈眇側匿之變七者右行列舍天下禍福變移所在





皆見以星土辨九州之地所封封域皆有分  
星以觀妖祥星土星所主土也封猶界也鄭  
司農說星土以春秋傳曰參爲  
晉星商主大火國語曰歲之所在則我有周  
之分野之屬是也玄謂大界則曰九州州中  
諸國中之封域於星亦有分焉其書云矣堪  
輿雖有郡國所入度非古數也今其存可言  
者十三次之分也星紀吳越也玄榜齊也嫫  
訾衛也降婁魯也大梁趙也實沈晉也鶉首  
秦也鶉火周也鶉尾楚也壽星鄭也大火宋  
也析木燕也此分野之妖祥主用容星孛李  
之氣以十有二歲之相觀天下之妖祥歲謂  
太歲  
為象以十有二歲之相觀天下之妖祥  
歲星與日同次之月斗所建之辰也歲星爲  
陽右行於天大歲爲陰左行於地十二歲而

小周其妖祥之占其氏歲星經其遺象也鄭  
司農云大歲所在歲星所居春秋傳曰越得  
歲而吳伐之必受以五雲之物辨吉凶水旱

降豐荒之稜象物色也視日旁雲氣之色降  
下也知水旱所下之國鄭司

農云以二至二分觀雲色青爲蟲白爲喪赤  
爲兵荒黑爲水黃爲豐故春秋傳曰凡分至  
啓閉必書雲物爲備故也以十有二風察天

地之和命乖別之妖祥十有二辰皆有風吹  
其律以知和不其道

亡矣春秋襄十八年楚師伐鄭師曠曰吾驟  
歌北風又歌南風南風不競多死聲楚必無  
功是時楚師多凍凡此五物者以詔救政訪  
其命乖別審矣





序事

訪謀也見其象則當豫為之備以詔王救其政且謀令歲天時占相所宜次序

其事

內史掌王之八枋之灋以詔王治一曰爵二

曰祿三曰廢四曰置五曰殺六曰生七曰予

八曰奪

大宰既以詔王內史又居中貳之

執國灋及國令之

貳以攷政事以逆會計

國法六典八則掌敘事之

灋受納訪以詔王聽治

敘六敘也納訪納謀於王也六敘六曰以

敘聽其情

凡命諸侯及孤卿大夫則策命之

鄭司農說

以春秋傳曰王命內史與父策命晉侯為侯伯策謂以簡策書王命其文曰王謂叔父敬服王命以綏四國糾逃王懸凡四方之事書

內史讀之

若今尚書入省事

王制祿則贊為之以方

出之

贊為之為之辭也鄭司農云以方出之以方版書而出之上農夫食九人其次

食八人其次食七人其次食六人下農夫食五人庶人在官者其祿以是為差諸侯之下

士視上農夫祿足以代其耕也中士倍下士

上士倍中士下大夫倍上士卿四大夫祿君十卿祿杜子春云方直謂今時牘也玄謂王制曰王之三公視公侯卿視伯大夫視子男

元士視附庸

賞賜亦如之內史掌書王命遂貳之





副寫  
藏之

外史掌書外令

王令下

掌四方之志

志記也

之春秋晉之掌三皇五帝之書

楚靈王所謂

掌達書名于四方

謂若堯典禹貢達此名使

使四方知書之

若以書使于四方則書其令

文字得能讀之

御史掌邦國都鄙及萬民之治令以贊冢宰

王所以治之令

凡治者受灋令焉

為書寫其

來受則掌贊書

王有命當以書致之則贊凡

數從政者

自公卿以下至胥徒凡數及其見

書數者經禮三百曲禮三千法

市車掌公車之政令辨其用與其旗物而等

敘之以治其出入

公猶官也用謂祀賓之屬

封同姓異

王之五路一曰玉路錫樊纓十有

再就建大常十有二游以祀

王在焉曰路玉

錫馬面當盧刻金為之所謂鏤錫也樊讀如





智士喪禮下篇曰馬纓三就禮家說曰纓當  
智以削革爲之三就三重三匝也玄謂纓今  
馬鞅玉路之樊及纓皆以五采屬飾之十二  
就就成也大常九旗之畫日月者正幅爲終  
旂則金路鉤樊纓九就建大旂以賓同姓以  
屬焉

封金路以金飾詣末鉤婁領之鉤也金路無  
錫有鉤亦以金爲之其樊及纓以五采屬

飾之而九成大旂九旗之畫交龍者以賓以

會賓客同姓以封謂王子母弟率以功德出

封雖爲侯伯其畫服猶如上公若魯衛之屬

其無功德各以親疏食采畿內而已故書鉤

爲拘杜子象路朱樊纓七就建大赤以朝異

春讀爲鉤象路以象飾諸末象路無鉤以朱飾

姓以封勒而已其樊及纓以五采屬飾之而

七成大赤九旗之通帛以革路龍勒條纓五

朝以日視朝異姓王甥舅革路龍勒條纓五

就建大白以即戎以封四衛華路鞞之以革

龍駝也以白黑飾韋雜色爲勒條讀爲條其

樊及纓以條絲飾之而五成不言樊字蓋脫

爾以此言條知玉路金路象路飾樊纓皆不

用金玉象矣大白殷之旗猶周大赤蓋象正

色也即戎謂兵事四衛四木路前樊鵠纓建

大麾以田以封蕃國木路不鞞以革漆之而

淺黑也木路無龍勒以淺黑飾韋爲樊鵠色

飾韋爲纓不言就數飾與革路同大麾不在

九旗中以正色言之則黑夏后氏所建田四

時田獵蕃國謂九州之外夷服鎮服蕃服杜





子春云鶴  
或爲結

王后之五路重翟錫面朱總厭翟

勒面績總安車彫面鷩總皆有容蓋重翟重翟雉之

羽也厭翟次其羽使相迫也勒面謂以如王龍勒之韋爲當面飾也彫者畫之不龍其韋安車坐乘車凡婦人車皆坐乘故書朱總爲纒鷩或作繫鄭司辰云錫馬面錫纒當爲總書亦或爲總鷩讀爲鳥鷩之鷩鷩總者青黑色以繒爲之總著馬勒直兩耳與兩鑣容謂轡車山東謂之棠棣或曰潼容玄謂朱總績總其施之如鷩總車衡轡亦宜有焉績畫文也蓋如今小車蓋也皆有容蓋則重翟厭翟謂蔽也重翟后從王祭祀所乘厭翟后從王賓饗諸侯所乘安車無蔽后朝見於王所乘謂去飾也詩國風碩人曰翟蔽以朝謂諸

侯夫人始來乘翟蔽之車以朝見於君盛之也此翟蔽蓋厭翟也然則王后始來乘重翟手翟車貝面組總有握翟車不重不厭以翟飾車之側爾貝面貝

飾鞞之當面也有握則此無蓋矣輦車組輓

有髮羽蓋輦車不言飾后居宮中從容所乘但漆之而已爲輕輪人輓之以行

有髮所以禦風塵以羽作小蓋爲翳日也故書髮爲駢杜子春云當爲髮書亦或爲駢

王之喪車五乘木車蒲蔽犬禛尾縶䟽飾小

服皆䟽木車不漆者鄭司農云蒲蔽謂羸蘭車以蒲爲蔽天子喪服之車漢儀亦

然夫禛以犬皮爲覆等故書䟽爲禛杜子春讀禛爲沙玄謂蔽車旁禦風塵者犬白犬皮





既以皮為覆苓又以其尾為戈戟之設麤布  
飾二物之側為之綠若攝服云服讀為服小  
服刀劍短兵之衣此始遭喪所乘為君之道  
尚微備姦臣也書曰以虎賁百人逆子劍亦  
為備  
**素車禁蔽犬禛素飾小服皆素**  
素車以白土塗  
車也禁讀為殯殯麻以為蔽其禛服以素繒  
為緣此卒哭所乘為君之道益著在車可以  
去戈  
**藻車藻蔽鹿淺禛革飾**  
故書藻作藻杜  
藻之藻直謂華藻也玄謂藻水草蒼色以蒼  
土塗車以蒼繒為蔽也鹿淺禛以鹿夏皮為  
覆苓又以所治去毛  
**駮車翟蔽然禛髮飾**  
駮作龍髮為軟杜子春云龍讀為駮軟讀為  
駮坑之奈直謂髮奈也玄謂駮車邊側有漆

飾也翟細華席也以為蔽者漆則成蕃即吉  
也然果然也髮亦多黑少之色韋也此大祥  
所**漆車藩蔽犴禛雀飾**  
漆車黑車也藩今時  
乘漆車藩蔽犴禛雀飾小車藩漆席以為之  
射胡犬雀黑多赤少  
**服車五乘孤乘夏篆卿**  
之色韋也此禛所乘

**乘夏縵大夫乘墨車士乘棧車庶人乘役車**

服車服事者之車故書夏篆為夏綠鄭司農  
云夏赤也綠綠色或曰夏篆篆讀為圭塚之  
塚夏篆較有約也玄謂夏篆五采畫較約也  
夏縵亦五采畫無塚爾墨車不畫也棧車不  
革鞅而漆之役車方  
**凡良車散車不在等者**  
箱可載任器以其役  
其用無常  
給遊燕及恩惠之賜不在等者謂  
若今輜車後戶之屬作之有功有





凡車之出入歲終則會之

計其完敗多少

凡賜闕

之完敗不計毀折入齋于職幣

計所傷敗入其直杜子春云齋讀爲

資資謂財也乘官車毀折者入財以償繕治之直

大喪飾遣車遂厥

之行之廢典也謂陳駕之行之使人以次舉之以如墓也遣車一曰驚車

及

葬執蓋從車持旌

從車隨柩路持蓋與旌者至平生時車建旌雨則有

蓋今屨車無蓋執而隨之象生時有也所執者銘旌

及墓嗥啓關陳車

開墓門也車貳車也士喪禮下篇曰車至道左北面立東上

小喪共匱路

與其飾柩路載柩車也飾棺飾也歲時更續共其弊車

故書

更續爲受續杜子春云受當爲更讀當爲續更續更受新共其弊車歸其故弊車也玄謂

俱受新耳更易其舊續續其不任用共其弊車中車既更續之取其弊車其於車人材或

有中大祭祀鳴鈴以應雞人

雞人主呼且鳴鈴以和之聲且

響衆必使鳴鈴者車有和驚相應和之象故書鈴或作軫杜子春云當爲鈴

典路掌王及后之五路辨其名物與其用說

用謂將有朝祀之事而駕之鄭司農云說謂舍車也春秋傳曰鷄鳴而駕目中而說用謂

所宜若有大祭祀則出路贊駕說

出路王當乘之贊駕

說贊僕與大喪大賓客亦如之

亦出路當陳之鄭司農說

趣馬也





以書顧命曰成王崩康王既陳先王寶器又曰大路在賓階面賚路在阼階面先路在左塾之前次路在右塾之前漢朝上計律凡會陳屬車於庭故曰大喪大賓客亦如之

同軍旅弔于四方以路從

王出於事無常王乘一路典路以其

餘路從行亦以華國

車僕掌戎路之萃廣車之萃闕車之萃革車

之萃輕車之萃

萃猶副也此五者皆兵車所

也廣車橫陳之車也闕車所用補闕之車也萃猶屏也所用對敵自蔽隱之車也輕車所用馳敵致師之車也春秋傳曰公喪戎路又曰其君之戎分爲二廣則諸侯戎路廣車也

又曰帥旂闕四十乘孫子八陳有萃車之陳又曰馳車千乘五者之制及萃數未盡聞也書曰武王戎車三百兩故書萃作平杜子春云萃車當爲駟車其字當爲萃書亦或爲萃

凡師共革車各以其萃

五戎者共其一以爲王優萃者所乘也而

萃各從其元焉會同亦如之

巡守及兵車之會則王乘金路猶共以從不失備也大喪廡革車

言與革車則遣皆有所爲大射共三乏

鄭司農云乏讀爲賈乏之乏司常掌九旗之物名各有屬以待國事日月爲常交龍爲旂通帛爲旌雜帛爲物熊虎爲





旗烏隼為旗龜蛇為旐全羽為旟析羽為旌

物名者所畫異物則異名也屬謂徽識也太  
傳謂之徽號今城門僕射所被及亭長著絳  
衣皆其舊象通帛謂大赤從周正色無飾雜  
帛者以帛素飾其側白殷之正色全羽析羽  
皆五采繫之於旒旌之上所謂注及國之大  
旒於于首也凡九旗之帛皆用絳

闕贊司馬頒旗物王建大常諸侯建旂孤卿

建旌大夫士建物師都建旗州里建旗縣鄙

建旒道車載旒旂車載旌

治民者旗畫成物之象王畫日月象天明也  
諸侯畫交龍一象其升朝一象其下復也孤

卿不畫言奉王之政教而已大夫士雜帛言  
以先王正道佐職也帥都六鄉六遂大夫也  
謂之師都民所聚也畫能虎者鄉遂出軍  
賦象其守猛莫敢犯也州里縣鄙鄉遂之官  
互約言之鳥隼象其勇捷也龜蛇象其捍難  
辟害也道車象路也五以朝夕燕出入禱車  
木路也王以田以鄙全羽析羽五色象其文  
德也大闕王乘戎路蹕大常焉玉路金路不  
出皆畫其象焉官府各象其事州里各象其

名家各象其號

曰公侯伯子男皆就其旂而立此其類也或  
謂之事或謂之名或謂之號異外內也三者  
旌旗之細也士喪禮曰為銘各以其物亡則  
以繡長半幅頰末長終幅廣三寸書名於末





此蓋其制也。微識之書則云某某之事某某之名某某之禮。今大闕禮象而為之兵凶事。若有死事者亦當以相別也。杜子春云：畫當為書。玄謂畫畫雲氣也。異於在國軍事之飾。

凡祭祀各建其旗。王祭祀之會同賓客亦如之。置旌門。賓客朝覲宗遇王乘金路巡守兵舍職曰為帷。大喪共銘旌。銘旌王則大常也。宮設旌門。以其建廡車之旌及葬亦如之。葬云建之則物。凡軍事建旌旗及致民置旗弊之。始置旗民至什之。誅後至者。甸亦如之。凡射共獲旌。獲旌獲者所持旌。

歲時共更旌。取舊予新。

都宗人掌都祭祀之禮。凡都祭祀致福于國。

都或有山川及因國無主九皇六十四民之祀。王子弟則立其祖王之廟。其祭祀王皆賜禽焉。主其禮者警戒之。糾其戒。正都禮與其具。其來致福則帥而以造祭。僕。正都禮與其服。禁督其違失者。服謂若有寇戎之事則保

羣神之壇。守山川丘陵墳衍之壇。域。國有大故則令禱祠。

既祭反命于國。令令都之有司也。祭謂報塞也。反命還白王。

冢宗人掌家祭祀之禮。凡祭祀致福。大夫采地之所。





祀與都同若先王國有大故則令禱祠反命

祭亦如之以王命令禱祠歸自王於獲福掌

家禮與其衣服宮室車旗之禁令掌亦正也

保羣神之壇則都家自保之都宗人所保者謂玉所祀明矣

凡以神仕者掌三辰之灋以猶鬼神示之居

辨其名物猶圖也居謂坐也天者羣神之精

人鬼地祇之坐者謂布祭衆寡與其居句孝

經說郊祀之禮曰噐燎埽地祭牲繭栗或象

天酒旗坐星廚舍具黍稷布席極敬心也言

郊之布席象五帝坐禮祭宗廟序昭穆亦又

有似虛危則祭天圜丘象北極祭地方澤象

后妃及社稷之席皆有明法焉國語曰古者

民之精爽不携貳者而又能齊肅中正其知

能上下比義其聖能光遠宣朗其明能光照

之其聰能聽徹之如是則神明降之在男曰

覲在女曰巫是之使制神之處位次主而為

之牲器時服巫既知神如此又能居以天法

是以聖人用之今之巫祝既闔其義何明之

見何法之行正神不降或於淫厲苟以冬日

至致天神人鬼以夏日至致地示物彫以禴

國之凶荒民之札喪天人陽也地物陰也陽

而祭地祇物彫所以順其為人與物也致人

鬼於祖廟致物彫於禫壇蓋用祭天地之明





周禮卷第六

日百物之神曰魁春秋傳曰精魁魁魁杜  
子春云禘除也玄謂此禘讀如潰瘳之潰

經四千五百五十四字  
注一萬七千九百九十一字

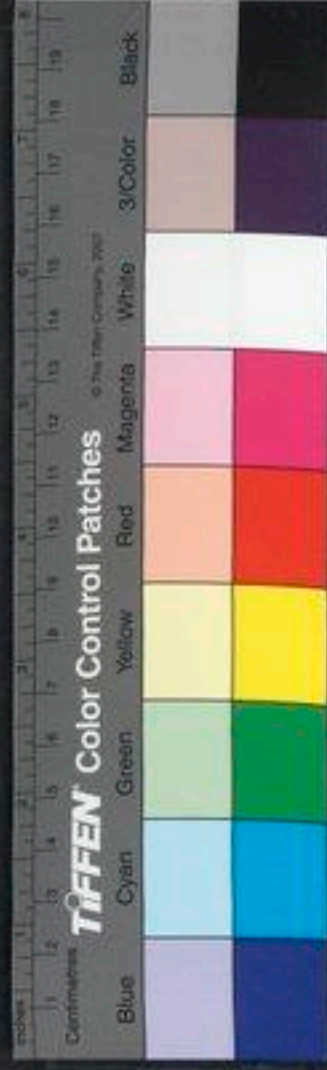



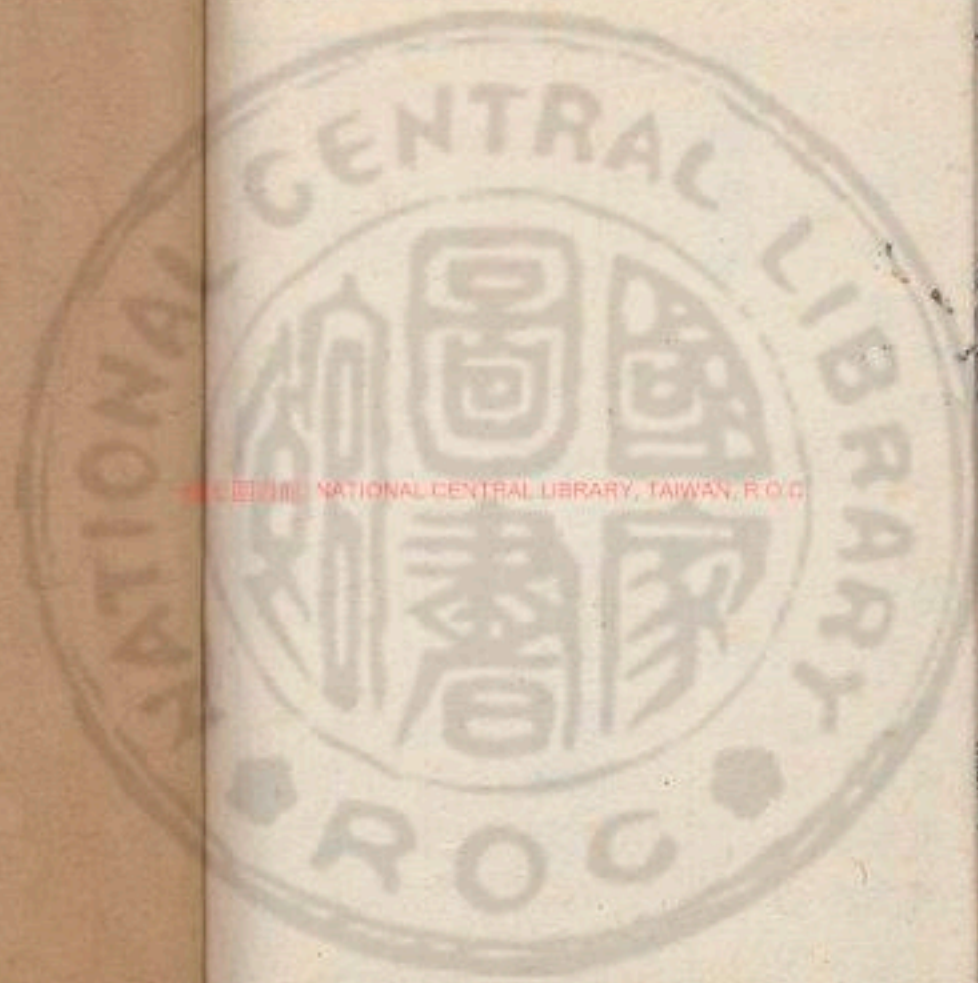

國立中央圖書館, TAIWAN, R.O.C.







國立中央圖書館 臺灣分館





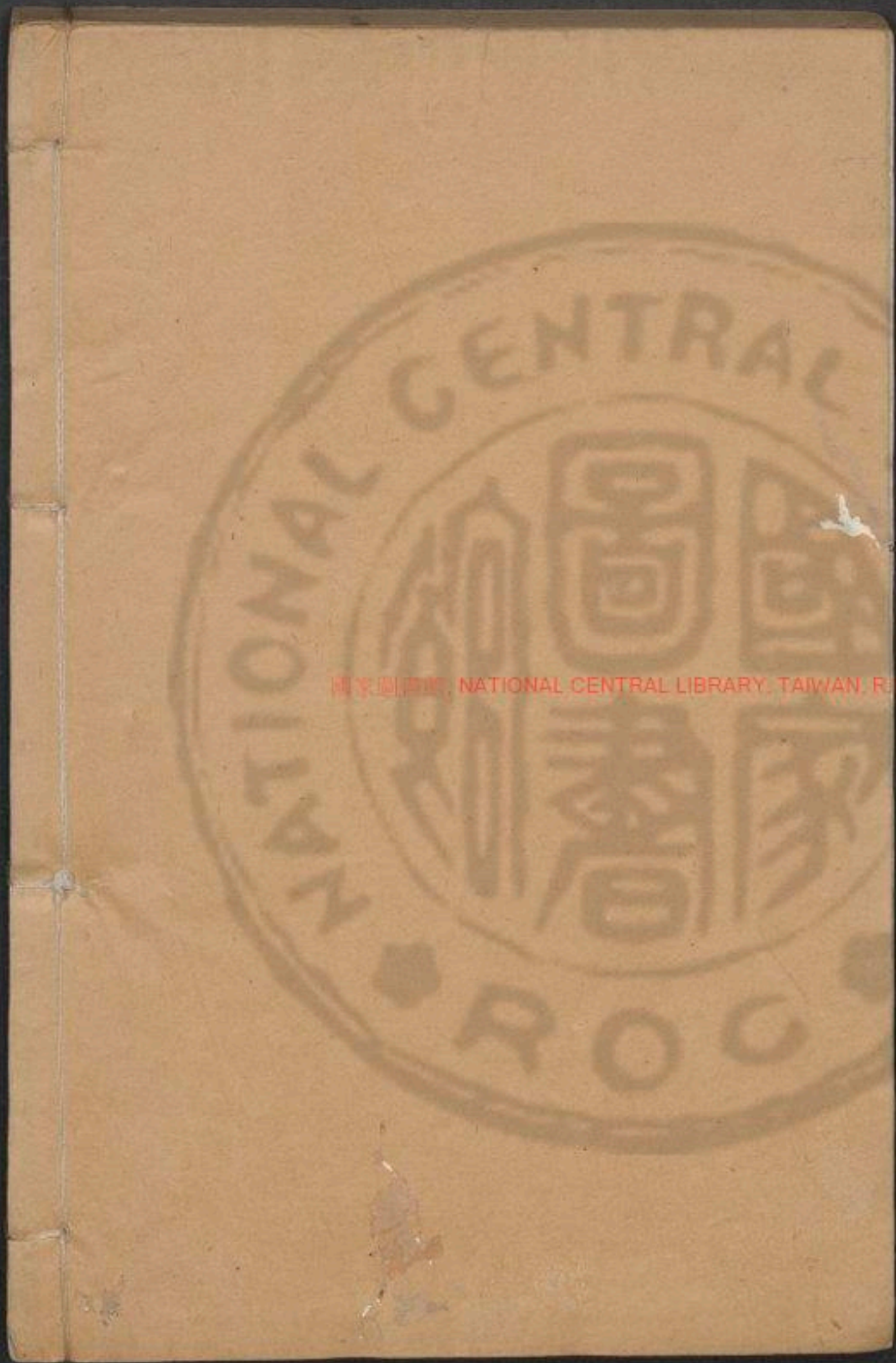

國家圖書館, NATIONAL CENTRAL LIBRARY, TAIWAN, R.O.C.





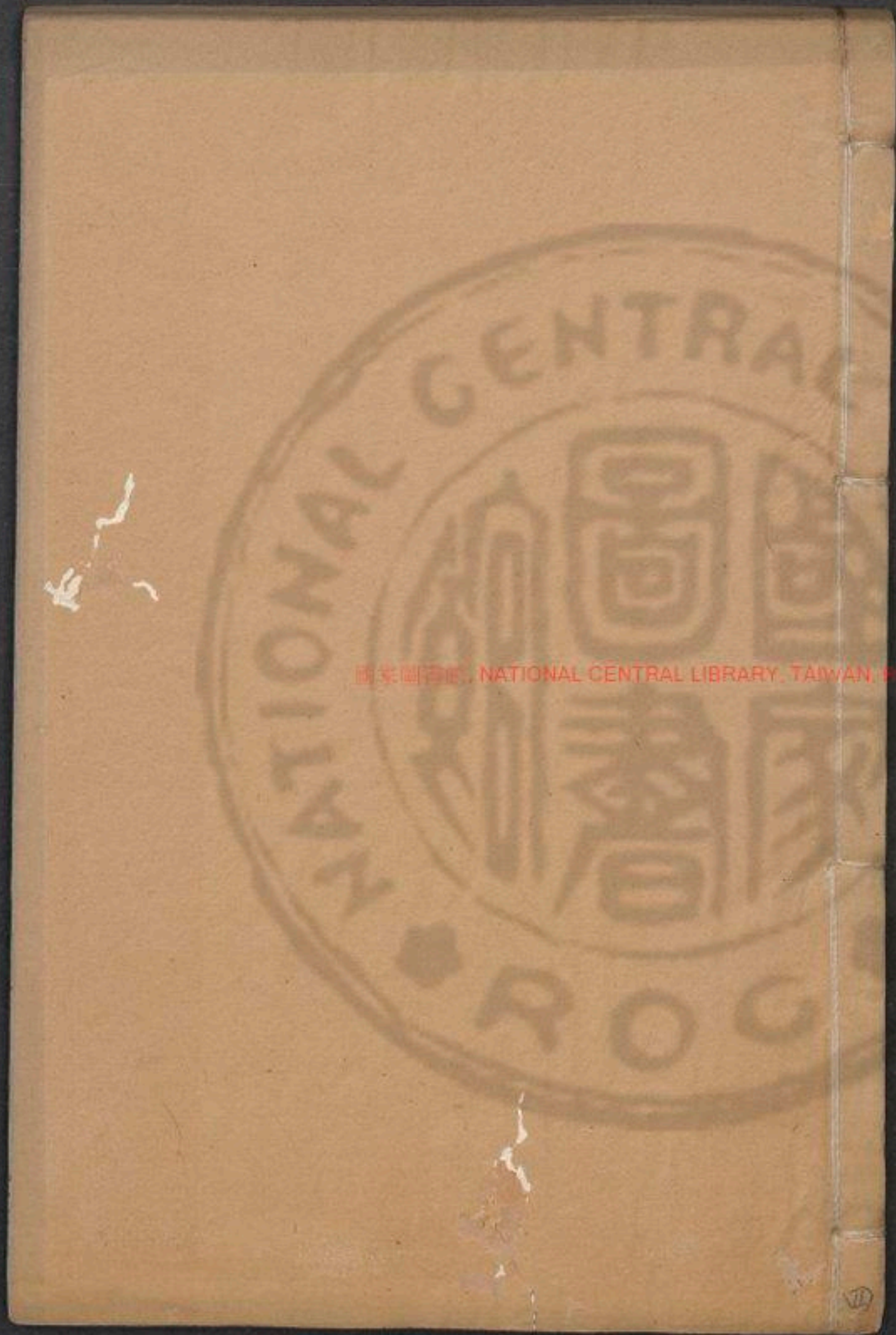

國家圖書館, NATIONAL CENTRAL LIBRARY, TAIWAN, ROC





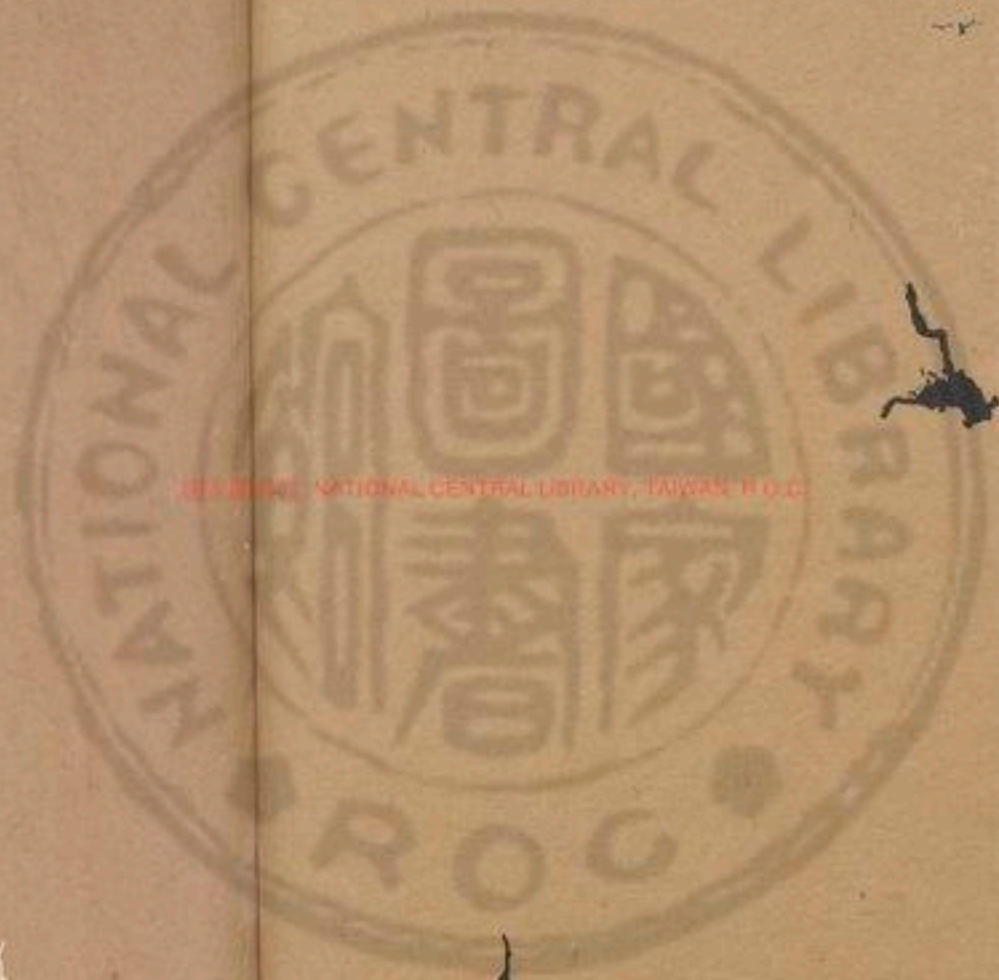

NATIONAL CENTRAL LIBRARY, TAIWAN R.O.C.





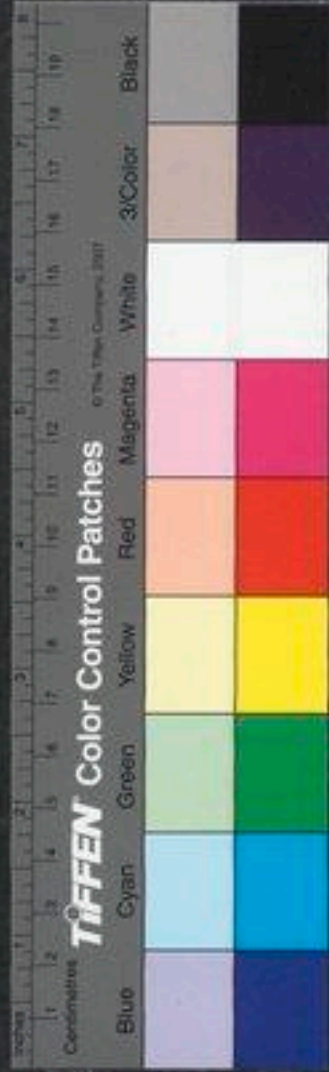
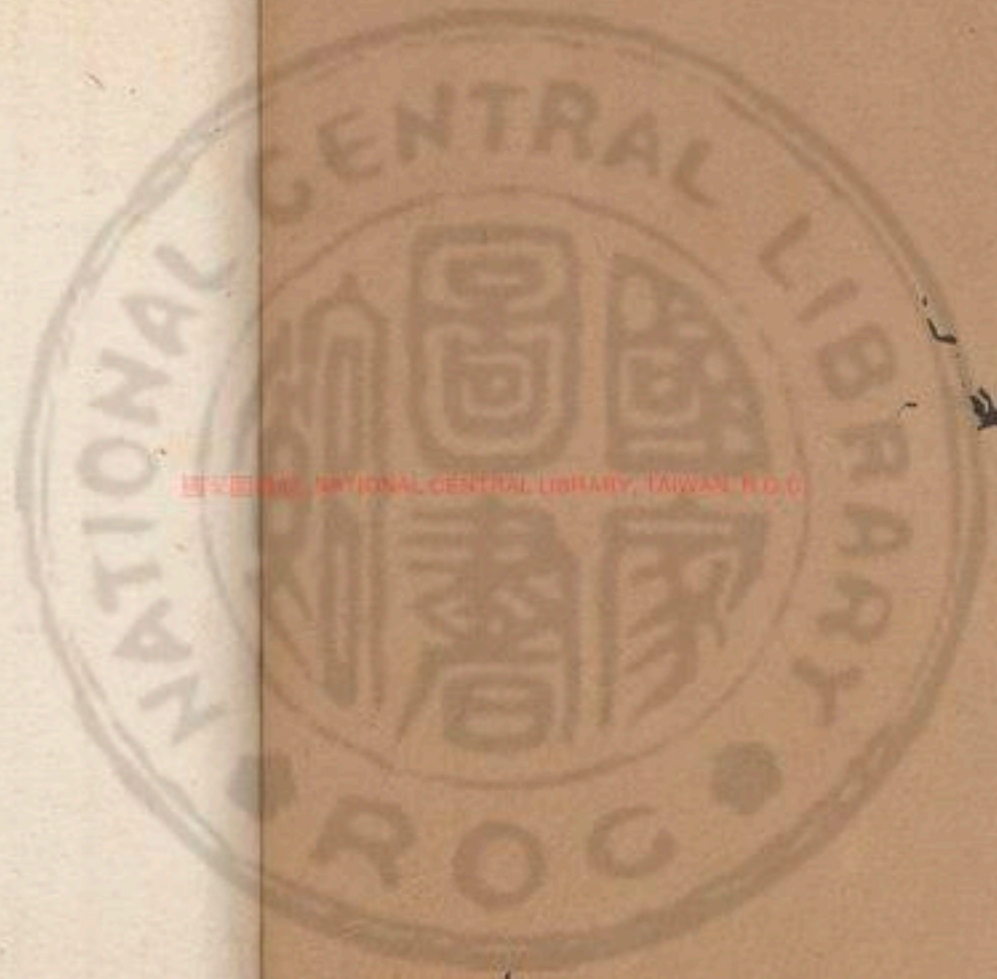



3371362 v4

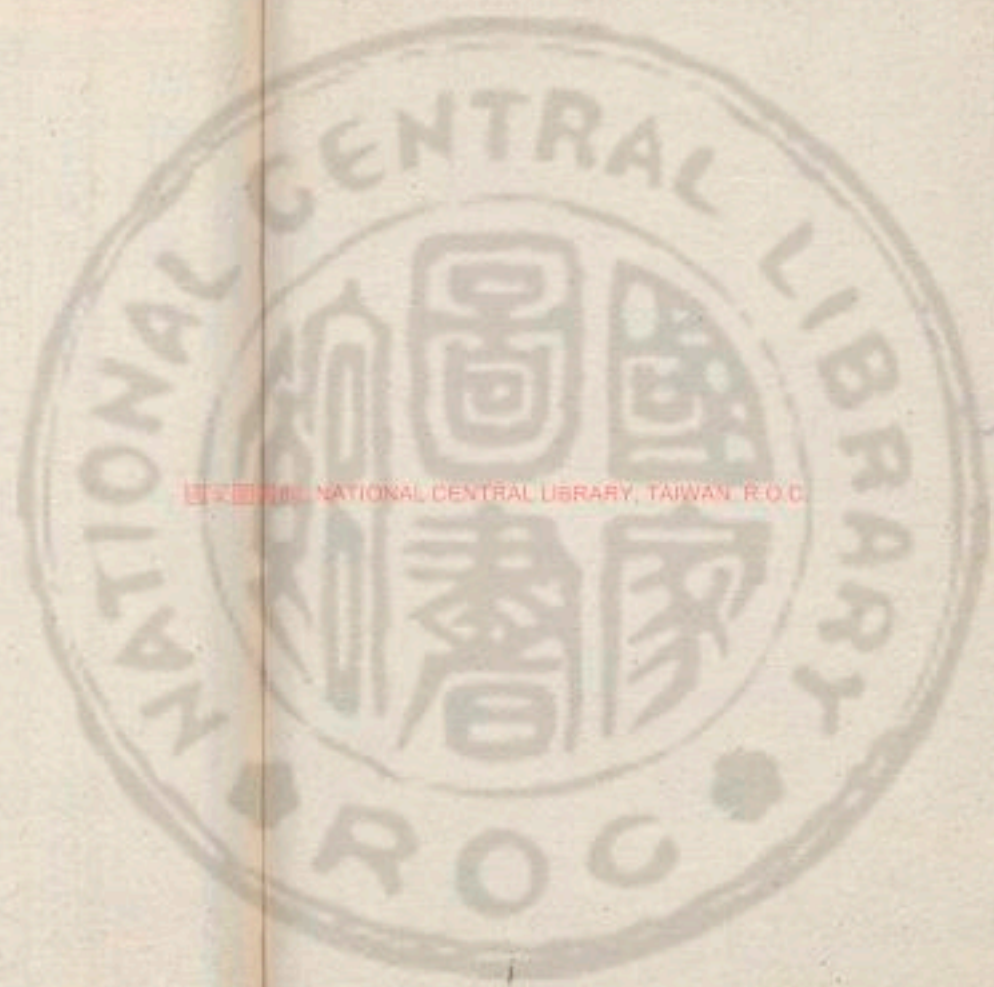

國立中央圖書館, TAIWAN, R.O.C.





周禮卷第七

夏官司馬第四

周禮

鄭氏注

惟王建國辨方正位體國經野設官分職以爲民極乃立夏官司馬使帥其屬而掌邦政

以佐王平邦國

政正也政所以正不正者也孝經說曰政者正也正德名

道以行政官之屬大司馬卿一人小司馬中大夫

二人軍司馬下大夫四人與司馬上士八人行司馬中士十有六人旅下士三十有二

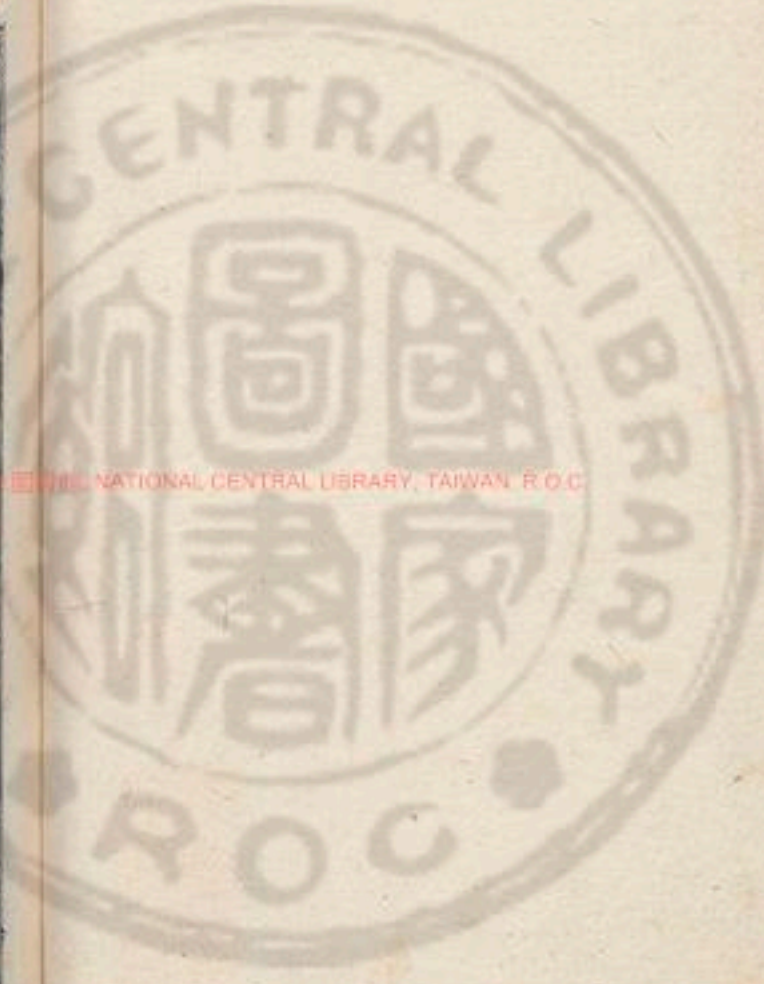

NATIONAL CENTRAL LIBRARY, TAIWAN, R.O.C.





人府六人史十有六人胥三十有二人徒三百有二十人與衆也行謂軍行列晉作六軍而有三行取名於此凡制軍萬有二千五百人為軍王六軍大國三軍次國二軍小國一軍軍將皆命卿二千有五百人為師師帥皆中大夫五百人為旅旅帥皆下大夫百人為卒卒長皆上士二十五人為兩兩司馬皆中士五人為伍伍皆有長軍師旅卒兩伍皆衆名也伍一比兩一間卒一族旅一黨師一州軍一鄉家所出一人將帥長

司馬者其師吏也言軍將皆命卿則凡軍帥不特置選於六官六卿之吏自卿以下德任者使兼官焉鄭司農云王六軍大國三軍次國二軍小國一軍故春秋傳有大國次國小國又曰成國不過半天子之軍周為六軍諸侯之大者三軍可也詩大雅常武曰赫赫明明王命卿士南仲大祖大師皇父整我六師以修我戎既緣既戒惠此南國大雅文王曰周王于邁六師及之此周為六軍之見于經也春秋傳曰王使虢公命曲沃伯以一軍為晉侯此小國一軍之見于傳也百人為卒二人為兩故春秋傳曰廣有一卒卒偏之

一軍則二府六史胥十人徒百人  
司勳上士二人下士四人府二人史四人胥





二人徒二十人

故書勳作勳鄭司農云勳讀為勳勳功也此官主功賞故

曰掌六卿賞地之法以等其功

馬質中士二人府一人史二人賈四人徒八

人質平也主買馬平其大小之賈直

量人下士二人府一人史四人徒八人量猶

謂以大尺度地

小子下士二人史一人徒八人小子主祭祀之小事

羊人下士二人史一人賈二人徒八人

司燿下士二人徒六人

故書燿為燿杜子春云燿當為燿書亦或

為燿燿為私火立謂燿讀如予若觀火之

掌固上士二人下士八人府二人史四人胥

四人徒四十人固國所依阻者也國曰固野曰險易曰王公誤險以守其

國

司險中士二人下士四人史二人徒四十人

掌疆中士八人史四人胥十有六人徒百有

六十人疆界





侯人上士六人下士十有二人史六人徒百

有二十人

候候迎賓客之來者

入胥十有六人封百

環人下士六人史二人徒十有二人環猶御也

力御敵

挈壺氏下士六人史二人徒十有二人挈讀如繫

髮之繫壺盛水器也世主挈壺水以為漏

八人史二人史四人胥

射人下大夫二人上士四人下士八人府二

人史四人胥二人徒二十人

服不氏下士一人徒四人

服不服不獸者

二人史

射鳥氏下士一人徒四人

羅氏下士一人徒八人

能以羅罔捕鳥者郊特牲曰大羅氏天子

之掌鳥獸者

大夫二人中士十有二人史二人

掌畜下士二人史二人胥二人徒二十人畜謂

飲而養之

士三人下士四人史四人胥

司士下大夫二人中士六人下士十有二人

府二人史四人胥四人徒四十人





諸子下大夫二人中士四人府二人史二人

胥二人徒二十人

諸子至公卿大夫士之子者或曰庶子

司右上士二人下士四人府四人史四人胥

八人徒八十人

右謂有勇力之士充王車右

虎賁氏下大夫二人中士十有二人府二人

史八人胥八十人虎士八百人

不言徒曰虎士則虎士徒

之選有勇力者

旅賁氏中士二人下士十有六人史二人徒

八人

節服氏下士八人徒四人

世為王節所衣服

方相氏狂夫四人

方相猶言放想可畏怖之貌

大僕下大夫二人小臣上士四人

祭僕中士六人

御僕下士十有二人府二人史四人胥二人

徒二十人

僕侍御於尊者之名大僕其長也

隸僕下士二人府一人史二人胥四人徒四





十人

此吏而曰隸以其事褻

弁師下士二人工四人史二人徒四人

弁者古冠

之大稱委貌縹布曰冠

司甲下大夫二人中士八人府四人史八人

胥八人徒八十人

甲令之鐘也司甲兵戈盾官之長

司兵中士四人府二人史四人胥二人徒二

十人

司戈盾下士二人府一人史二人徒四人

戈今

時句子戟

司弓矢下大夫二人中士八人府四人史八

人胥八人徒八十人

司弓矢弓弩矢箛官之長

繕人上士二人下士四人府一人史二人胥

二人徒二十人

繕之言勁也善也

橐人中士四人府二人史四人胥二人徒二

十人

鄭司農云橐讀為芻橐之橐箭幹謂之橐此官主弓弩箭矢故謂之橐人

戎右中大夫二人上士二人

古者參乘此充戎路之右田獵





亦爲之  
右焉

齊右下大夫二人

充玉路金路之右

道右上士二人

充象路之右

大馭中大夫二人

馭之最尊

戎僕中大夫二人

馭言僕者此亦侍御於車

齊僕下大夫二人

古者王將朝觀會同必齊所以敬宗廟及神明

道僕上士十有二人

王朝朝莫夕主御王以與諸臣行先王之道

田僕上士十有二人

馭夫中士二十人下士四十人

校人中大夫二人上士四人下士十有六人

府四人史八人胥八人徒八十人

校之爲言校也主馬

者必仍校視之

趣馬下士卓一人徒四人

趣馬趣養馬者也鄭司農說以詩曰

驟惟趣馬

巫馬下士二人醫四人府一人史二人賈二

人徒二十人

巫馬知馬祖先牧馬社馬步之神者馬疾若有犯焉則知之是





以使與  
醫同職

牧師下士四人胥四人徒四十人

王牧放馬而養之

廋人下士閑二人史二人徒二十人

廋之言數

圉師乘一人徒二人圉人良馬匹一人駑馬

麗一人

養馬曰圉四馬爲乘良善也麗耦也

職方氏中大夫四人下大夫八人中士十有

六人府四人史十有六人胥十有六人徒百

有六十人

職主也主四方之職貢者職方氏主四方官之長

土方氏上士五人下士十人府二人史五人

胥五人徒五十人

土方氏主四方邦國之土地

懷方氏中士八人府四人史四人胥四人徒

四十人

懷來也主來四方之民及其物

合方氏中士八人府四人史四人胥四人徒

四十人

合方氏主合同四方之事

訓方氏中士四人府四人史四人胥四人徒

四十人

訓道也主教道四方之民





形方氏中士四人府四人史四人胥四人徒

四十人

形方氏王制四方邦國之形體

八史四人胥四人徒

山師中士二人下士四人府二人史四人胥

四人徒四十人

八史四人胥四人徒

川師中士二人下士四人府二人史四人胥

四人徒四十人

八史四人胥四人徒

邊師中士四人下士八人府四人史八人胥

八人徒八十人

邊地者廣平者八史八人

匡人中士四人史四人徒八人

匡正也王正諸侯以法則

擯人中士四人史四人徒八人

擯人主擯序王意以語天

都司馬每都上士二人中士四人下士八人

府二人史八人胥八人徒八十人

都王子弟所封及三

公采地也司馬主其軍賦

五飛

五飛

家司馬各使其臣以正於公司馬

家卿大夫采地正猶

聽也公司馬國司馬也卿大夫之采地王不特置司馬各自使其家臣為司馬主其地之





軍賦往聽政於王之司馬王之司馬其以王命來有事則曰國司馬

大司馬之職掌建邦國之九灋以佐王平邦

國平成也制畿封國以正邦國封謂立封於疆爲界設

儀辨位以等邦國儀謂諸侯及諸臣之位進

賢興功以作邦國興猶舉也作起也起其勸

建牧立監以維邦國牧州牧也監監一國制

軍詰禁以糾邦國詰猶治也施貢分職以

任邦國職謂賦稅也任猶事也簡稽鄉民以用

邦國簡謂比數之稽猶計也均守平則以安邦國諸侯

地者均之尊者守大比小事大以和邦國比

親使大國親小國小國事大國相合和以九

伐之灋正邦國諸侯有違王命則出兵以征

國如樹木之有根馮弱犯寡則責之馮猶乘

不字小而侵侮之皆猶入告賊賢害民則伐

之春秋傳曰粗者曰侵略者曰侵精者曰伐又曰有鍾

以聲暴內陵外則壇之壇讀如同壇之壇王







霸記曰置之空墀之地鄭司農云墀讀從墀

之以威之憚書亦或為墀玄謂置之空墀以

出其君更立野荒民散則削之荒蕪也田不

其次賢者治民不附削

其地明其負猶特也固險

不能有負固不服則侵之可依以固者也

不服不事大也侵之者兵加其竟而已賊殺

用兵淺者詩曰密人不恭敢距大邦賊殺

其親則正之正之者執而治其罪王霸記曰

晉人執衛侯歸之于放弑其君則殘之放逐

京師坐殺其弟叔武

殺也王霸記曰也殘

殘滅其為惡犯令陵政則杜之令猶命也

犯令者違命也陵政者輕政法不循外內亂

也杜之者性塞使不得與鄰國交通

鳥獸行則滅之王霸記曰恃人倫外內無以

滅去之也曲禮曰夫唯

禽獸無禮故父子聚麀正月之吉始和布政

于邦國都鄙乃縣政象之灋于象魏使萬民

觀政象挾日而斂之以正月朔日布王政於

天下至正歲又縣政法

之書挾日乃以九畿之籍施邦國之政職方

十日也

千里曰國畿其外方五百里曰侯畿又其外

方五百里曰甸畿又其外方五百里曰男畿

又其外方五百里曰采畿又其外方五百里

又其外方五百里曰采畿又其外方五百里

又其外方五百里曰采畿又其外方五百里

又其外方五百里曰采畿又其外方五百里

又其外方五百里曰采畿又其外方五百里

又其外方五百里曰采畿又其外方五百里

又其外方五百里曰采畿又其外方五百里



曰衛畿又其外方五百里曰蠻畿又其外方  
五百里曰夷畿又其外方五百里曰鎮畿又  
其外方五百里曰蕃畿畿猶限也自王城以  
外五千里為界有分  
限者九籍其禮差之書也政職所共王政之  
職謂賦稅也故書畿為近甸司農云近當言  
畿春秋傳曰天子一畿列國二同  
詩殷頌曰邦畿千里維民所止凡令賦以  
地與民制之上地食者參之二其民可用者  
家三人中地食者半其民可用者二家五人  
下地食者參之一其民可用者家二人

賦給  
軍用

者也令邦國之賦亦以地之美惡民之衆寡  
為制如六遂矣鄭司農云上地謂肥美田也  
食者參之二假令一家有三頃歲種二頃休  
其一頃下地食者參之一田薄惡者所休多  
中春教振旅司馬以旗致民平列陳如戰之  
陳以旗者立旗期民於其下也兵者守國之  
備孔子曰以不教民戰是謂棄之兵者凶  
事不可空設因蒐狩而習之凡師出曰治兵  
入曰振振皆習戰也四時各教民以其一焉  
春習振旅兵入收衆  
辨鼓鐸鐃鏡之用王執  
專於農平猶正也路鼓諸侯執賁鼓軍將執晉鼓師帥執提旅  
帥執鼙卒長執鐃兩司馬執鐸公司馬執鐃





鼓人職曰以路鼓鼓鬼享以賁鼓鼓軍事以晉鼓鼓金奏以金鏡止鼓以金鐸通鼓以金鐃節鼓鄭司農云辨鼓鐸鐃之用謂鉦鐃之屬鐃讀如濁其源之濁鐃讀如謹曉之曉提讀如攝提之提謂馬上鼓有曲木提持鼓立馬髦上者故謂之提杜子春云公司馬謂五人為伍伍之司馬也玄謂王不執賁鼓尚之於諸侯也伍長謂之公司馬者雖卑同其號以教坐作進退疾徐䟽數之節習戰法遂以

蒐田有司表貉誓民鼓遂園禁火弊獻禽以

祭社春田為蒐有司大司徒也掌大田役治

誓以犯田法之罰也誓曰無干軍無自後射立旌遂園禁旌弊爭禽而不審者罰以假馬

禁者虞衡守禽之厲禁也既誓令鼓而園之

遂蒐田火弊火止也春田主用火因焚萊除

陳草皆殺而火止獻猶致也屬也田止虞人

植旌衆皆獻其所獲禽焉詩云言私其穢獻

肩于公春田主祭社者上方施生也鄭司中

農云貉讀為禡禡謂師祭也書亦或為禡

夏教芟舍如振旅之陳羣吏撰車徒讀書契

辨號名之用帥以門名縣鄙各以其名家以

號名鄉以州名野以邑名百官各象其事以

辨軍之夜事其他皆如振旅芟讀如萊沛之也軍有草止之法撰讀曰算算車徒謂數擇之也讀書契以簿書校錄軍實之凡要號名



者徵識所以相別也鄉遂之屬謂之名家之  
屬謂之號百官之屬謂之事在國以表朝位  
在軍又象其制而為之被之以備死事帥謂  
軍將及帥旅帥至伍長也以門名者所被  
徵識如其在門所樹者也凡此言以也象也  
皆謂其制同耳軍將皆命卿古者軍將蓋為  
皆治於國門魯有東門襄仲宋有桐門右師  
皆止鄉為軍將者也縣鄙謂縣正鄙師至鄰  
長也家謂食采地者之臣也鄉以州名亦謂  
川長至此長也野謂公邑大夫百官以其職  
從王者此者皆書其官與名氏焉門則襄  
仲右師明矣鄉則南鄉甄東鄉為人是也其  
他家此云某某之名某某之號某某之事而  
已未盡聞也鄉遂大夫文錯不見以其素信  
于民不為軍將或為諸帥是以闕焉夜事戒  
夜守之事草止者慎於夜於是主列其部職

遂以苗田如蒐之灋車弊獻禽以享禘

夏田為苗

擇取不孕任者若治苗去不秀實者云車弊驅獸之車止也夏田主用車示所取物希皆殺而車止王制曰天子殺則下大綏諸侯殺則下小綏大夫殺則止佐車佐車止則百姓田獵禘宗廟之夏祭也冬夏田主于祭宗廟者陰陽始起象神之在內

中秋教

治兵如振旅之陳辨旗物之用王載大常諸

侯載旂軍吏載旗師都載旛鄉遂載物郊野

載旒百官載旗各書其事與其號焉其他皆

如振旅

軍史諸軍帥也師都遂大夫也鄉遂鄉大夫也或載旛或載物衆屬軍吏







無所將也郊謂鄉遂之州長縣正以下也野謂公邑大夫載旒者以其將美卒也百官卿大夫也載旗者以其屬衛王也凡旌旗有軍衆者畫異物無者帛而已昔當爲畫事也號也皆畫遂以獮田如蒐田之灋羅弊致禽以祀枋秋田爲獮獮殺也羅弊罔止也秋田主方聲之誤也秋田主祭四方中冬教大閱春報成萬物詩曰以社以方鼓鐸夏辨號名秋辨旗物至冬大閱簡軍實凡頒旗物以出軍之旗則如秋以尊卑之常則如冬司常注司馬時也太閱備軍前期羣吏戒衆庶修戰灋羣吏總虞人萊所田之野

爲表百步則一爲三表又五十步爲一表田之日司馬建旗于後表之中羣吏以旗物鼓鐸鑼鏡各帥其民而致質明弊旗誅後至者乃陳車徒如戰之陳皆坐鄉司農云虞人萊草萊令車得驅馳詩曰田卒污萊玄謂萊芟除可陳之處後表之中五十步表之中央表所以識正行列也四表積二百五十步左右之廣當容三軍步數未聞致致之司馬質正也弊什也皆羣吏聽誓于陳前斬牲以左右徇陳曰不用命者斬之羣吏諸軍帥也陳前南面鄉表也月令季



秋天子教于田獵以習五戎司徒摯拊此面以誓之此大閱禮實正歲之中冬而說季秋之政於周爲中冬爲月令者失之矣斬牲者小子也凡誓之大略甘誓湯誓之屬是也

中軍以鼙令鼓鼓人皆三鼓司馬振鐸羣吏

作旗車徒皆作鼓行鳴鑼車徒皆行及表乃

止三鼓摯鐸羣吏弊旗車徒皆坐中軍中軍之將也天

子六軍三軍而居一偏羣吏既聽誓各復其部曲中軍之將令鼓鼓以作其士衆之氣也鼓人者中軍之將帥帥也司馬兩司馬也振鐸以作衆作起也既起鼓人擊鼓以行之伍長鳴鐸以節之伍長一曰公司馬及表自後表前至第二表也三鼓者鼓人也知司

輿云摯讀如弄玄謂如逐鹿之鹿掩上振之爲摯摯者止行息氣也司馬法曰鼓聲不過

闕聲不過環又三鼓振鐸作旗車徒皆作

鼓進鳴鑼車驟徒趨及表乃止坐作如初趨

赴敵尚疾之漸也春秋傳曰先人有奪人之心及表自第二前至第三乃鼓車

馳徒走及表乃止及表自第三鼓戒三闕車

三發徒三刺鼓戒戒攻敵鼓壹闕車壹乃鼓

退鳴鑼且卻及表乃止坐作如初鑼所所以止

長鳴鑼以和衆鼓人爲止之也退自前表至後表鼓鐸則同習戰之禮出入一也異者廢





鐳而遂以狩田以旌為左右和之門羣吏各  
帥其車徒以敘和出左右陳車徒有司平之  
旗居卒間以分地前後有屯百步有司巡其  
前後險野人為主易野車為主冬田為狩言  
守取之無所  
擇也軍門曰和今謂之壘門立兩旌以為之  
敘和出用次第出和門也左右或出而左或  
出而右有司平之鄉師居門正其出入之行  
列也旗軍吏所載分地調其部曲疏數前後  
有屯百步車徒異羣相去之數也車徒畢出  
和門鄉師又巡其行陳鄭司農云險野人為  
主人居前易野車為主車居前既陳乃設驅逆之車有司表

貉于陳前

驅驅出禽獸使趨田者也逆逆中  
要不得令走設此車者田樂也

軍以鼙令鼓鼓人皆三鼓羣司馬振鐸車徒

皆作遂鼓行徒銜枚而進大獸公之小禽私

之獲者取左耳

羣司馬謂兩司馬也枚如著  
銜之有纆結項中軍法止語

為相疑惑也進行也鄭司農云大獸公之禽  
之於公小禽私之以自辨也詩云言私其獫  
獻肩于公一歲為絜二歲為絜三歲為特四  
歲為肩五歲為懷此明其獻大者於公自取  
其小者玄謂慎讀為慶爾雅曰豕生三曰絜  
豕牝曰絜絜牝曰慶獲得也得禽獸者取左  
耳當以及所弊鼓皆賊車徒皆譟鄭司農云  
及所弊至







所弊之處玄謂至所弊之處田所當於止也天子諸侯蒐狩有常至其常處吏士鼓譟象

致禽饁獸于郊入獻禽以享烝徒乃弊徒止也冬田主用

以救無辜伐有罪師所謂王巡守若會同司

大十帥執事泣豐主及軍器大師王出征伐

若大師則掌其戒令泣也泣臨也臨大

致建大常比軍衆誅後至者比或作庇鄭司

賞罰事謂戰若師有功則左執律右秉鉞以

先愷樂獻于社以爲將威也先德道也兵樂

愷樂愷歌示喜也鄭司農云故城濮之戰春

愷傳曰振旅若師不功則厭而奉主車鄭司

農云

上十出兵吉凶也司馬法曰上十下謀是謂

參之主謂遷廟之主及社主在軍者也軍器

鼓鐸之屬凡師既受甲洩主于廟及社主及

祝奉以從殺牲以血塗主及軍器皆神之及

也庀具也玄謂致鄉師致及戰巡陳眠事而

民於司馬比校次之也





不與

六

厭謂厭冠喪服也軍敗則以喪禮故秦伯之  
 敗於穀也春秋傳曰秦伯素服郊次將師而  
 哭玄謂厭伏冠也奉猶王弔勞士庶子則相  
 送也送主歸於廟與社王弔勞士庶子則相  
 師敗王親弔士庶子之死者勞其傷者則相  
 王之禮庶子卿大夫之子從軍者或謂之庶  
 士  
**大役與慮事屬其植受其要以待攷而賞**  
 誅大役築城邑也鄭司農云國有大役大司  
 馬與謀慮其事也植謂部曲將吏故宋城  
 春秋傳曰華元為植巡功屬謂聚會之也要  
 者簿書也考謂考校其功玄謂慮事者封人  
 也於有役司馬與之植築城大會同則帥士  
 植也屬賦丈尺與其用人數  
**庶子而掌其政令**帥帥以  
**若大射則合諸侯**

之六耦

大射王將祭射于射宮以選賢也王射三侯以諸侯為六耦

大祭

祀饗食羞牲魚授其祭

牲魚魚牲也祭謂尸賓所以祭也鄭司農

云大司馬

大喪平士大夫

鄭司農云平一其服也玄謂平者正

其職與

喪祭奉詔馬牲

王喪之以馬祭者蓋遣奠也奉猶送也送

其位

之至墓告

小司馬之職掌

此下字脫滅札欄又闕漢興求之不得遂無識其數者

凡小祭祀會同饗射師田喪紀掌其事如大

司馬之灋

不與

六



軍司馬

闕

輿司馬

闕

行司馬

闕

司勳掌六鄉賞地之灋以等其功

賞地賞田也在遠郊

之內屬六鄉焉等猶差也以功大小為差

王功曰勳

輔成王業若周公

功曰功

保全國家若伊尹

民功曰庸

法施於民若后稷

曰勞

以勞定國若禹

治功曰力

制法成治若咎繇

戰功曰多

剋敵出奇若韓信陳平

凡有功者銘書於王

之大常祭於大烝司勳詔之

銘之言名也生則書于王旌以

識其人與其功也死則於烝先王祭之詔謂告其神以辭也殷庚告其卿大夫曰茲予大

享于先王爾祖其從與享之是也今漢祭功臣於廟庭

大功司勳藏其

貳貳猶副也功書藏於天府又副於此者以其主賞

掌賞地之政令

政令謂

凡賞無常輕重

眡功無常者功之大小不可豫凡

頒賞地參之一食

鄭司農云不以美田為采邑玄謂賞地之稅參分計

稅王食其一也

唯加田無國正

加田既賞之

所以厚恩也鄭司農云正謂稅也祿田亦有給公家之賦貢若今時侯國有司農少府錢





殺矣獨加賞

之田無正耳

馬質掌質馬馬量三物一曰戎馬二曰田馬

三曰駑馬皆有物賈

此三馬買以給官府之使無種也鄭司農曰皆

有物賈皆有網惡馬

鄭司農云網讀爲充物色及賈直其離之充書亦或爲充

充徇也禁也禁去惡馬不畜也去謂網以縻索維網狎習之

凡受馬於有

司者書其齒毛與其賈馬死則旬之內更旬

之外入馬耳以其物更其外否

鄭司農云更謂償也玄謂

旬之內死者償以齒毛與賈受之日淺養之惡也旬之外死入馬耳償以毛色不以齒賈

任之過其任也其外否者旬之外馬及行則

以任齊其行

識其所載輕重及道里齊其勞逸乃復用之

若有馬

訟則聽之

訟謂賣買之言相負禁原蠶者

原再也天文辰爲馬蠶書

蠶爲龍精月直大火則浴其種是蠶與馬同氣物莫能兩大禁再蠶者爲傷馬與

量人掌建國之灋以分國爲九州營國城郭

營后宮量市朝道巷門渠造都邑亦如之

建

也立國有舊法式若匠人職云分國定天下之國分也后君也言君容玉與諸侯營

軍之壘舍量其市朝州涂軍社之所里

軍壁曰壘







鄭司農云量其市朝州涂還市朝而為道也

玄謂州一州之衆二千五百人為師每師一

處市也朝也州也皆有道以相邦國之地與

之軍社社主在軍者里居也

天下之涂數皆書而藏之書地謂方園山川

湊之凡祭祀饗賓制其從獻脯燔之數量鄭

遠近凡祭祀饗賓制其從獻脯燔之數量鄭

農云從獻者肉殺從酒也玄謂燔從於掌

獻酒之肉炙也數多少也量長短也

祭奠竈之俎實竈亦有組實謂所包遺奠士

凡宰祭與鬱人受犂歷而皆飲之言宰祭者

祭亦容攝祭鄭司農云犂讀如嫁娶之嫁犂

器名明堂位曰爵夏后氏以琖殷以斝周以

對玄謂犂讀如敬

尸之數宰冢宰

小子掌祭祀羞羊肆羊殺肉豆鄭司農云羞

薦全烝也羊殺體解節折也肉豆者切肉而

也玄謂肆讀為鬻羊鬻者所謂豚解也

掌珥于社稷祈于五祀故書祀祚禩鄭司農

為祀珥社稷以牲頭祭也玄謂珥讀為珥祈

或為創創創者爨禮之事也用毛牲曰創羽

春官肆師職祈或作畿秋官士師職曰凡創

則奉大牲此凡沈辜侯禳飾其牲鄭司農

祭川爾雅曰祭川曰浮沈辜謂禱牲以祭也





惡氣禳去之也釁邦器及軍器邦器謂禮樂之器及祭器之屬雜記曰凡

宗廟之器其各者成則釁之以殺豚凡師田斬牲以左右徇陳

示犯誓祭祀贊羞受徹焉

羊人掌羊牲凡祭祀飾羔羔小羊也詩曰四之日其蚤獻羔祭

非祭祀割羊牲登其首登升也升首報凡祈

珥共其羊牲共猶給也賓客共其灋羊灋羊殽饗積膳之羊

凡沈辜侯禳釁積共其羊牲積故書為毗鄭司農云毗讀為

漬謂釁國寶漬軍器也玄謂積積柴裡祀櫛燎實柴若牧人無牲則受

布于司馬使其賈買牲而共之布泉

司燿掌行火之政令四時變國火以救時疾

行猶用也變猶易也鄭司農說以鄴子曰春取榆柳之火夏取棗杏之火季夏取桑柘之火秋取柞楸之火冬取槐檀之火

季春出火民咸從之季秋

內火民亦如之火所以用陶治民隨國而為之鄭人鑄刑書火星未出而

出火後有災鄭司農云以三月本時昏心星見于辰上使民出火九月本黃昏心星伏在

戌上使民內火故春時則施火令焚萊之時凡祭

祀則祭燿報其為明之功禮如祭燮凡國失火野焚萊則



有刑罰焉

野焚萊民擅放火

掌固掌脩城郭溝池樹渠之固頒其士庶子

及其衆庶之守

樹謂枳棘之屬有刺者也衆庶民逸守固者也鄭司農說

樹以國語曰城守之木於是乎用之

設其飾器

郭門之器亦然

分其財用均其稍食

財用國以財所給守任吏之用也稍食祿稟任

其萬民用其材器

任謂以其任使之也民之材器其所用整築及爲藩

凡守者受灋焉以通守政有移甲與其役

財用唯是得通與國有司帥之以贊其不足

者

凡守者士庶子及他要害之守吏通守政者兵甲役財難易多少轉移相給也其他

非是不得妄離部署國有司掌固也

晝三巡

之夜亦如之

巡行也行者爲衆庶之解惰

夜三鑿以號戒

杜子春云讀鑿爲造次之造謂擊鼓行夜戒守也春秋傳所謂賓將趣者與趣與造音相近故曰終夕與燎玄謂鑿擊鑿若造都邑則

治其固與其守灋

樹之固郊亦如之

爲城郭

凡國都之竟有溝

民皆有職焉

職謂守

與任

若有山川則因之

山川若穀

與任





司險掌九州之圖以周知其山林川澤之阻

而達其道路周猶偏也達道路者山林之阻則開鑿之川澤之阻則橋梁之

設國之五溝五涂而樹之林以爲阻固皆有

守禁而達其道路五溝遂溝洫滄川也五涂

藩落也國有故則藩塞阻路而止行者以其屬

守之唯有節者達之有故喪災及兵也閉絕要害之道備奸寇也

掌疆關

候人各掌其方之道治與其禁令以設候人

道治治道也國語曰候不在竟畿不居其方也禁令備奸寇也以設候人者選士卒以爲

之詩云彼候人兮何戈與役若有方治則帥而致于朝及

歸送之于竟方治其方來治國事者也春秋傳曰晉欒盈過周王使候人出

諸輓轅是

環人掌致師致師者致其必戰之志古者將戰先使勇力之士犯敵焉春秋

傳曰楚許伯御樂伯攝叔爲右以致晉師許伯曰吾聞致師者御靡旌摩墨而還樂伯曰

吾聞致師者左射以敢代御執轡下擗馬

執鞅而還攝叔曰吾聞致師者右入壘折馘其所聞而復之察軍慝慝陰姦也視軍中環





四方之故

卻其以事謀來侵伐者所謂折衝禦侮

巡邦國搏謀

賊為國賊反間

訟敵國

敵國兵來則往之與訟曲直若齊國佐如師

揚軍旅

為之威武以觀敵詩云惟鷹揚

降圍邑

圍邑欲降

者受而降之春秋傳曰齊人降鄆

挈壺氏掌挈壺以令軍井挈轡以令舍挈畚

以令糧

鄆司農云挈壺以令軍井謂為軍穿井成挈壺縣其上令軍中士衆皆

望見知此下有井壺所以盛飲故以壺表井

望見知當舍止于此轡所以駕舍故以轡表舍挈畚以令糧亦縣畚于所當稟假之處令

軍望見知當稟假于此下也畚所以盛糧之器故以畚表稟軍中人多車騎雜會謹嚴號令不能相聞故各以其物

為表省煩趨疾于事便也凡軍事縣壺以序

聚櫟凡喪縣壺以代哭者皆以水火守之分

以日夜

鄭司農云縣壺以為漏以序聚櫟以次更聚擊櫟備守也玄謂擊櫟兩木

相敲行夜時也代亦更也禮未大緣代哭以水守壺者為沃漏也以火守壺者夜則視刻

數也分以日夜者異晝夜漏也漏之箭晝夜共百刻冬夏之間有長短焉大史立成法有

入籥及冬則以火爨鼎水而沸之而沃之司

農云冬水凍漏不下故以火爨之水沸以沃之謂沃漏也大史立成法有





射人掌國之三公孤卿大夫之位三公北面

孤東面卿大夫西面其摯三公執璧孤執皮

帛卿執羔大夫鴈言士者此與諸侯之賓射

士不與也燕禮曰公升卽位手席西鄉小臣

納卿大夫卿大夫皆入門右北面東上士立

於西方東面北上大射亦云則諸侯在朝則

凡朝燕及射臣見于君之禮同皆北面詔相其灋謂諸侯來朝而未歸王與

公位法若有國事則掌其戒令詔相其事謂

其禮儀若有國事則掌其戒令詔相其事謂

有祭祀之事諸侯當助其薦掌其治達謂諸

獻者也戒令告以齊與期侯因

與王射及助祭而有所治受而以射灋治射

逆之於王王有命又受而下之

儀王以六耦射三侯三獲三容樂以騶虞九

節五正諸侯以四耦射二侯二獲二容樂以

狸首七節三正孤卿大夫以三耦射一侯一

獲一容樂以采蘋五節二正士以三耦射豻

侯一獲一容樂以采蘋五節二正射法王射





玄謂三侯者五正三正二正之侯也一侯者二正之侯也二侯者三正之侯也三正之侯也考工梓人職曰張五采之侯則遠國屬遠國謂諸侯來朝者也五采之侯即五正之侯也正之言正也射者內志正則能中焉畫五正之侯中朱次白次蒼次黃立居外三正損玄黃二正去白蒼而畫以朱縹其外之廣皆居侯中參分之一六中二尺今儒家云四尺曰正二尺曰鵠鵠乃用皮其大如正此說失之矣大射禮行作干讀如宜獄之射射胡犬也士與士射則以犴皮飾侯下大夫也大夫以上與賓射飾侯以雲氣用采各如其正九節七節五節者奏樂以為射節之差言節者容侯道之數也樂記曰明乎其節之志不失其容若王大射則以狸步張事則功成而德行立

三侯

鄭司農云狸步謂一舉足為一步於今為半步玄謂狸善搏者也行則止而擬

度焉其發必獲是以量侯道法之也侯道者各以弓為度九節者九千弓七節者七十弓五節者五十弓弓之下制長六尺大射禮曰大侯九十參七十千五十是也三侯者司裘所共虎侯熊侯豹侯也列國之君大射亦張三侯數與天子同大侯熊侯也參讀為慘慘雜也雜者豹鵠而王射則令去侯立于後以藥飾下天子大夫

矢行告卒令取矢

鄭司農云射人主令人去侯所而立手後也以矢行

告射人主以矢行高下左右告于王也大射禮曰大射正立于公後以矢行告于公下曰留上曰揚左右曰方杜子春說以矢行告白射事于王王則執矢也杜子春說不與禮







經合疑非是也卒令取矢謂射卒射人令當

取矢者使取矢也玄謂令去侯者命負侯者

士也樂射曰司馬祭侯則爲位祭侯獻服

命獲者執旌以負侯祭侯則爲位祭侯獻服

祭侯爲位爲服不受獻之位也大射與大史

曰服不侯西北三步北面拜受爵

數射中射中數射者中侯之筭也大射曰司

于中南北射適階西釋弓去扑襲進由中東立

面視筭佐司馬治射正射正射之法儀也祭祀則

贊射牲相孤卿大夫之灋儀豕者國語曰禘

郊之事天子必自射其會同朝覲作大夫介

牲今立秋有獵劉云

凡有爵者作讀如作止爵之作諸侯來至王

使公卿有事焉則作大夫使之介

也有爵者命士以上不使賤者大師令有爵者乘王之倅車

倅車戎有大賓客則作卿大夫從作者選使

車之副從王見諸

侯戒大史及大夫介戒戒其當行者覲禮曰

諸公奉篋服加命書于

其上升自西階大喪與僕人遷尸作卿大夫

掌事比其廬不敬者苛罰之僕人大侯也僕

人與射人俱掌

王之朝位也王崩小斂大斂遷尸于室堂朝

之象也檀弓曰扶君十人師扶右射人扶左

君薨以是舉

苛謂詰問之

服不氏掌養猛獸而教擾之猛獸虎豹熊羆

之屬擾馴也教

之屬擾馴也教



謂使之馴服王凡祭祀共猛獸謂中膳羞者

者之效無不服賓客之事則抗皮鄭司農云謂賓

熊蹯不執帛者服不氏主舉藏之抗讀為亢其警之亢

玄謂抗者若聘禮曰有司二人舉皮以束

射則替張侯以旌居之而待獲禮曰命量人

中車張三侯杜子春云待當為持書亦或為

持乏讀為置乏之乏持獲者所蔽玄謂待獲

待射者中射鳥氏掌射鳥鳥謂中膳羞者祭祀以弓矢

射則取矢矢在侯高則以并夾取之鄭司農

則射鳥氏主取其矢矢在侯高者矢著侯高

人手不能及則以并夾取之并夾鉞箭具夾

讀為甲故司弓矢職曰大射燕射共弓矢并夾

羅氏掌羅鳥鳥謂卑居蜡則作羅襦作猶

鄭司農云蜡謂十二月大祭萬物也郊特牲

曰天子大蜡謂歲十二月合聚萬物而索饗

之禱細密之羅襦讀為縠有衣袂之縠玄謂

蜡建亥之月此時火伏蟄者畢矣豺既祭獻

可以羅罔圍取禽也王制曰豺祭獸然後田

又曰昆蟲已蟄可以火田今俗放火張羅其

遺中春羅春鳥獻鳩以養國老行羽物贊而

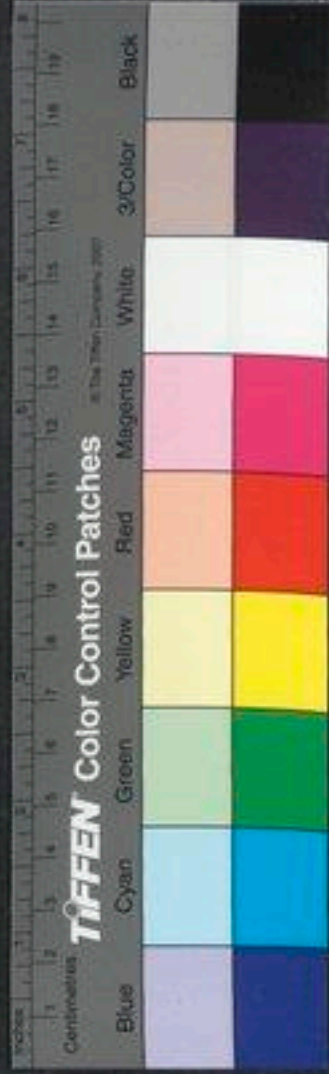



始出者若今南郡黃雀之屬是時鷹化為鳩  
鳩與春鳥變舊為新宜以養老助生氣行謂  
賦

掌畜掌養鳥而阜蕃教擾之

阜猶盛也蕃蕃  
息也鳥之可養

使盛大蕃息者  
謂鷩鷩之屬

祭祀共外鳥

其外可  
薦之鳥歲時貢

鳥物鷩鷩之屬

共膳獻之鳥

鷩及鷩  
鷩之屬

### 周禮卷第七

經三千六百一十五字  
注七千四百三十三字

### 周禮卷第八

夏官司馬下

周禮

鄭氏注

司士掌羣臣之版以治其政令歲登下其損  
益之數辨其年歲與其貴賤周知邦國都家

縣鄙之數卿大夫士庶子之數

損益謂用功  
過黜陟者縣

鄙鄉遂之屬故書版為班鄭  
司農云班書或為版版名籍

以詔王治

告王  
所當

進以德詔爵以功詔祿以能詔事以久奠食

德謂賢者食稍食也賢者既爵乃祿之能者  
事成乃食之王制曰司馬辨論官材論進士





始出者若今南郡黃雀之屬是時鷹化為鳩  
鳩與春鳥變舊為新宜以養老助生氣行謂  
賦

掌畜掌養鳥而阜蕃教擾之

阜猶盛也蕃蕃  
息也鳥之可養

使盛大蕃息者  
謂鷩鷩之屬

祭祀共外鳥

其外可  
薦之鳥歲時貢

鳥物

鷩鷩之屬  
以四時來共膳獻之鳥

雉及鷩  
鷩之屬

### 周禮卷第七

經三千六百一十五字  
注七千四百三十三字

### 周禮卷第八

夏官司馬下

周禮

鄭氏注

司士掌羣臣之版以治其政令歲登下其損  
益之數辨其年歲與其貴賤周知邦國都家

縣鄙之數卿大夫士庶子之數

損益謂用功  
過黜陟者縣

鄙鄉遂之屬故書版為班鄭  
司農云班書或為版版名籍以詔王治

告王  
所當

進以德詔爵以功詔祿以能詔事以久奠食

德謂賢者食稍食也賢者既爵乃祿之能者  
事成乃食之王制曰司馬辨論官材論進士





之賢者以告於王而定其論論定然後唯賜

官之任官然後爵之位定然後祿之

無常賜多少由王不正朝儀之位辨其貴賤

之等王南鄉三公北面東上孤東面北上卿

大夫西面北上王族故士虎士在路門之右

南面東上大僕大右大僕從者在路門之左

南面西上此王日視朝事於路門外之位王族故士故為士晚退留宿衛者未嘗仕雖同族不得在王宮大右司右也大僕從者小臣祭僕御僕隸僕

詔王出揖公卿孤卿特揖大夫以其等旅揖

士旁三揖王還揖門左揖門右特揖一

夫爵同者衆揖之公及孤卿大夫始入門右

皆此面東上王揖之乃就位羣士及故士大

僕之屬發在其位羣士位東面王西南鄉而

揖之三揖者士有上中下王揖之皆迨遁既

復位鄭司農云卿大夫士皆君之大僕前

所揖禮春秋傳所謂三揖在下

王視朝王入內朝皆退王入路門也王入路門內朝朝者皆退

反其官府治處也王之外朝則朝士掌馬王

藻曰朝服以日視朝於內朝朝辨色始入君

日出而視之退適路寢聽政使人視大夫夫

夫退然後適小寢謂諸侯也王日視朝皮弁

服其禮

則同

掌國中之士治凡其戒令國中掌擯







士者膳其摯

摯士告見初為士者於王也鄭司農云膳其摯者王食其所覈

羔鴈之摯玄謂膳者入於王之膳人

凡祭祀掌士之戒令詔相

其灋事及賜爵呼昭穆而進之

賜爵神惠及下也此所賜

王之子姓兄弟祭統曰凡賜爵昭為一穆為一昭與昭齒穆與穆齒凡羣有司皆以齒此之謂長幼有序帥其屬而割牲羞俎豆也割牲制體也羞進也凡

會同作士從賓客亦如之

作士從謂可作士使從於王者

適四方使為介

士使謂自以王命使也介大夫之介也春秋傳曰天王使

石尚來歸張

大喪作士掌事

事謂奠之屬作六軍之士

執披

作謂使之也披推車行所以披持棺者有紐以結之謂之戴鄭司農云披者扶

持棺險者也天子旁十二諸侯旁八大夫六士四玄謂結披必當棺束於束繫紐天子諸

侯載柩三束大夫士二束喪大記曰君纁披六大夫披四前纁後玄士二披用纁人君禮

文欲其數多圍數兩旁言六耳其實旁三凡士之有守者令哭無

去守

守官不可空也國有故則致士而頒其守

故非喪則凡邦國三歲則稽士任而進退其爵祿

其任

諸子掌國子之倅掌其戒令與其教治辨其



等正其位

故書序爲卒鄭司農云卒讀如物有副倅之倅國子謂諸侯卿大夫

士之子也燕義曰古者周天子之官有庶子官與周官諸子職同文玄謂四民之業而士者亦世焉國子者是公卿大夫士之副戒令致於大子之事教治脩德學道也位朝位國有大事則帥國子而致於大子唯所用之若有兵甲之事則授之車甲合其卒伍置其有司以軍灋治之司馬弗正

軍法百人爲卒五人爲伍弗不

也國子屬大子司馬雖有軍事不賦之

凡國正弗及大祭祀正

六牲之體

正謂牝載之

凡樂事正舞位授舞器

位

處大喪正羣子之服位會同賓客作羣子從

從於凡國之政事國子存遊倅使之脩德學

道春合諸學秋合諸射以攻其藝而進退之

遊倅倅之未仕者學大學也射射宮也王制曰春秋教以禮樂冬夏教以詩書王太子王子羣后之大子卿大夫元士

之適子國之後選皆造焉

司右掌羣右之政令

凡軍旅會同

合其車之卒伍而比其乘屬其右

合比屬謂次第相安

習也車亦有卒伍

凡國之勇力之士能用五兵者屬





焉掌其政令

勇力之士屬焉者選右當於中司馬法曰弓矢圍及矛守戈戟

助凡五兵長以衛短短以救長

虎賁氏掌先後王而趨以卒伍

王出將虎賁士居前後雖

羣行亦軍旅會同亦如之舍則守王

舍王出所

止宿處

王在國則守王宮

為周

國有大故則

而哭

非常之難要在門

及葬從遣車

遺車王之冕

適四方使則從士大夫

從使若道路不通有徵事則奉書以使於四

方

不通逢兵寇若泥水奉書徵師役也春秋隱七年冬戎伐凡伯于楚丘以歸

旅賁氏掌執戈盾夾王車而趨左八人右八

人車止則持輪

夾王車者其下士也下士十有六大中士為之帥焉凡

祭祀會同賓客則服而趨

服而趨夾王車趨也會同賓客王亦

齊服服衮冕則此士之齊服服玄端喪紀則衰葛執戈盾

葛葛經武

士尚軍旅則介而趨

介被

節服氏掌祭祀朝覲衮冕六人維王之大常

服衮冕者從王服也維維之以縷王旌十二旒兩兩以縷綴連旁三人持之禮天子旌曳

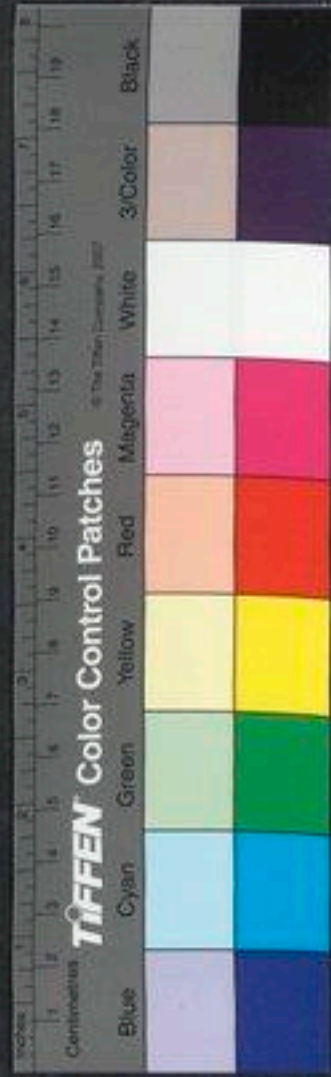





地鄭司農云維持之諸侯則四人其服亦如之郊祀裘

冕二人執戈送逆尸從車表冕者亦從尸服也表大裘也凡尸

服卒者之上服從車從尸車送逆之往來春秋傳曰晉祀夏郊董伯爲尸

方相氏掌蒙熊皮黃金四目玄衣朱裳執戈

揚盾帥百隸而時難以索室毆疫蒙冒也胃熊皮者以

驚毆疫禱之鬼如今魑頭也時難四時作方相氏以難卻凶惡也月令季冬命國難索廋

也大喪先匱葬使之道及墓入壙以戈擊四隅毆

方良壙穿地中也方良罔兩也天子之椁柏黃腸爲裏而表以石焉國語曰木石之

怪夔罔兩

大僕掌正王之服位出入王之大命服王舉動所當

衣也位立處也出大命王之敎也入大命羣臣所奏行掌諸侯之復逆

鄭司農云復謂奏事也逆謂受下素王眡朝則前正位而退入

亦如之前正位而退道王王既立退居路門左待朝畢建路鼓于大

寢之門外而掌其政大寢路寢也其門外則內朝之中如今宮殿端

門下矣政鼓節與早晏以待達寤者與遽令聞鼓聲則

速逆御僕與御庶子鄭司農云寤謂寤寤失職則來擊此鼓以達於





王若今時上變事擊鼓矣遽傳也若今時驛馬軍書當急聞者亦擊此鼓令聞此鼓聲則速逆御僕與御庶子也大僕主令此二官使速逆窮達者玄謂達窮者謂司寇之屬朝士掌以肺石達窮民聽其辭以告於王遽令郵驛上下程品御僕庶子直事鼓所者大僕聞鼓聲則速逆此二官當受其事以聞

位詔灋儀贊王牲事

詔告也牲事殺割也載之屬

王出入

則自左馭而前驅

前驅如今道引也道而居左自馭不參乘辟王也亦

有車凡軍旅田役贊王鼓

王通鼓佐擊其餘面救日月

亦如之

日月食時春秋傳曰非日月之書不鼓

大喪始崩戒鼓

傳達于四方窆亦如之

戒鼓擊鼓以警衆也故書戒爲駭鄭司農

云窆謂葬下棺也春秋傳所謂日中而櫛禮記謂之封皆葬下棺也音相似窆讀如慶封

汜祭縣喪首服之灋于宮門

首服之法謂免髮笄總廣狹長

短之數縣其書於官門示四方

掌三公孤卿之弔勞

王使往

燕飲則相其灋

相左

王射則贊弓矢

贊謂授之受之

王眡燕朝則正位掌擯相

燕朝朝於路寢之庭王圖宗人之嘉

事則王不眡朝則辭於三公及孤卿

辭謂以

朝之意告之春秋傳曰公有疾不視朝

王不眡



小臣掌王之小命詔相王之小灋儀

小命時事所勅

問也小法儀趨

掌三公及孤卿之復逆正王

之燕服位

謂燕居時也王燕曰王卒食玄端而居

王之燕出入

則前驅

燕出入若命游於諸觀苑

大祭祀朝覲沃盥王盥小

祭祀賓客饗食賓射掌事如大僕之灋賓射與諸

侯來朝者射

掌士大夫之弔勞凡大事佐大僕

祭僕掌受命于王以眡祭祀而警戒祭祀有

司糾百官之戒具

謂王有故不親祭也祭祀有司有事於祭祀者糾謂

校錄所當共之牲物既祭帥羣有司而反命以王命勞

之誅其不敬者大喪復于小廟

小廟高祖以下也始祖曰

大廟春秋僖八年秋七月禘于太廟

凡祭祀王之所不與則賜

之禽都家亦如之

鄭司農云王之所不與謂非郊廟尊祭祀則王不與

也則賜之禽公卿自祭其先祖則賜之凡祭禽也玄謂王所不與同姓有先王之廟凡祭

祀致福者展而受之

臣有祭事必致祭肉於君所謂歸胙也展謂錄

視其牲體數體數者大牢則以牛左肩臂臠折九个小牢則以羊左肩七个小特牲則以豕

左肩五个

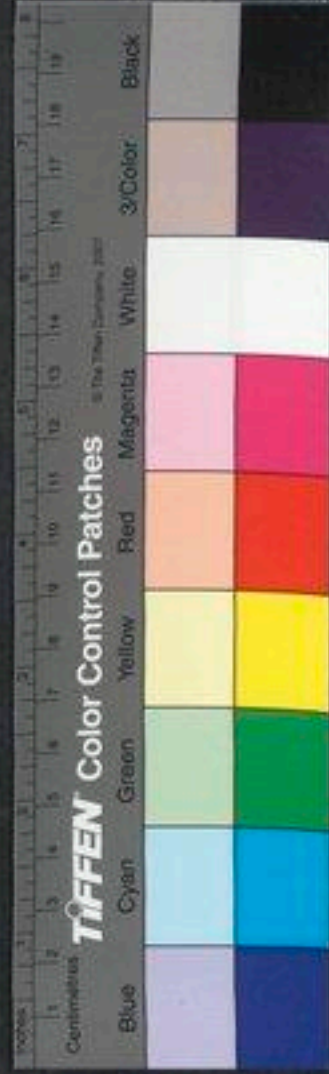



御僕掌羣吏之逆及庶民之復與其弔勞

羣吏 府史以下大祭祀相盥而登

相盥者謂奉槃授巾與登謂爲王登牲體於俎持牲饋食禮主人 大喪持翼

持之者夾於盥出舉入乃匕載 以序守路鼓

序更 隸僕掌五寢之埽除糞洒之事

五寢五廟之寢也周天子七廟唯祫無寢詩云寢廟繹繹相連貌也前

曰廟後曰寢汜埽曰埽埽席前曰拊洒灑也鄭司農云洒當爲灑玄謂論語 祭祀脩寢

於口子夏之門人當洒埽應對 王行洗乘石

鄭司農云祭寢或有事焉月令凡新物先薦寢廟 掌蹕宮中之

登上車之石也詩云有福斯石 事

謂宮中有事則蹕鄭司農云蹕謂止行者清道若今時微蹕 大喪復于小

寢大寢

小寢高祖以下廟之寢也始祖曰大寢 弁師掌王之五冕皆玄冕朱裏延紐

冕者大裘之冕蓋無旒不駢數也延冕之覆在上是以名焉組小鼻在武上笄所貫也

今時冠卷當簪者廣表以冠緹其舊象與 五采纁十有二就皆五

采玉十有二玉笄朱紘

纁雜文之名也合五采纁爲之纁垂於延之前後各十二所謂邃延也就成也纁之每







問蓋一寸朱絃以朱組爲絃也絃一條屬兩  
端於武纒不言皆有不肯者此爲袞衣之冕  
十二旒則用玉二百八十八驚衣之冕纒九  
旒用玉二百一十六毳衣之冕七旒用玉百  
六十八希衣之冕五旒用玉百二諸侯之纒  
十玄衣之冕三旒用玉七十二

旒九就璿玉三采其餘如王之事纒旒皆就

玉璫玉笄侯當爲公字之誤也三采朱白蒼

同也出此則異纒旒皆就皆三采也每纒九  
成則九旒也公之冕用玉百六十二玉璫塞  
耳者故書昏作璫鄭司農云纒當爲藻纒  
古字也藻今字也同物同音璫惡玉名一王

之皮弁會五采玉璫象邸玉笄故書會作體  
鄭司農云讀

如馬會之會謂以五采束髮也士喪禮曰檜  
用組乃并檜讀與體同書之異耳說曰以組  
束髮乃著笄謂之檜沛國人謂反紛爲體璫  
讀如綦車較之綦玄謂會讀如大會之會會  
縫中也璫讀如薄借綦之綦綦結也皮弁之  
縫中每貫結五采玉十二以爲飾謂之綦詩  
云會弁如星又曰其弁伊綦王之弁經弁而  
是也邸下抵也以象骨爲之

加環經弁經王弼所服也其弁如爵弁而素

所謂素冠也而加環經環經者大如

總之麻經纏而不糾司諸侯及孤卿大夫之

冕章弁皮弁經各以其等爲之而掌其禁

令伯各以其等纒旒玉璫如其命數也冕則侯  
纒七就用玉九十八子男纒五就用玉



五十纁玉皆三采孤纁四就用玉三十二三  
命之卿纁三就用玉十八再命之大夫藻再  
就用玉八藻玉皆朱綠韋弁皮弁則侯伯  
飾七子男璆飾五玉亦三采孤則璆飾四三  
命之卿璆飾三再命之大夫璆飾二玉亦二  
采弁經之弁其辭積如冕纁之就然庶人弔  
者素委貌一命之大夫冕而無旒士變冕為  
爵弁其韋弁皮弁之會無結飾弁經之弁不  
辭積禁令者不得相借踰也玉藻曰君未有  
命不敢即乘服不言冠弁冠弁兼於韋弁皮  
弁矣不言服弁服弁自  
天子以下無飾無等

司甲

關

司兵掌五兵五盾各辨其物與其等以待軍

事

五盾于櫓之屬其名未盡聞也等謂功活  
上下鄭司農云五兵者戈及戟酋矛夷矛

及授兵從司馬之灋以頒之及其受兵輸亦

如之及其用兵亦如之

從司馬之法令師旅  
卒兩人數所用多少

也兵輸謂師還有司還祭祀授舞者兵授以

兵也用兵謂出給衛守

玉戚大喪廡五兵故書廡為淫鄭司農云淫  
也興作明器之役器五兵也

士喪禮下篇有甲冑干箚軍事建車之五  
兵會同亦如之也步卒之五兵則無夷矛而

有弓





司戈盾掌戈盾之物而頒之

分與祭祀授旅

賁及故士戈盾授舞者兵亦如之

亦頒之也故士玉族

故士也與旅賁當事則衛王也及如杖長尋有四尺

軍旅會同授貳車

戈盾建乘車之戈盾授旅賁及虎士戈盾

乘車

王所乘車也軍旅則革路會同則金路

及舍設藩盾行則斂之

舍止也藩盾盾可以藩衛者如今之扶蘇與

司弓矢掌六弓四弩八矢之灋辨其名物而

掌其守藏與其出入

法曲直長短之數

中春獻弓弩

中秋獻矢箛

弓弩成於和矢箛成於堅箛盛矢器也以獸皮爲之

及其

頒之王弓弧弓以授射甲革楛質者夾弓庾

弓以授射豸侯鳥獸者唐弓大弓以授學射

者使者勞者

王弧夾庾唐大六者弓異體之名也往體察來體多曰王弧往

體多來體寡曰夾庾往體來體若一曰唐大甲革革甲也春秋傳曰蹲甲而射之質正也

樹楛以爲射正射甲與楛試弓習武也豸侯五十步及射鳥獸皆近射也近射用弱弓則

射大侯者用王弧射參侯者用唐大矣學射者弓用中後習強弱則易也使者勞者弓亦

用中遠近可也勞者勤勞王事若晉文侯文公受王弓矢之賜者故書楛爲報鄭司農云





戰野戰攻城壘者與其自守者相迫迫近弱弩  
弩無王弧王弧恒服弦凡矢枉矢絜矢利火  
性體少者使矢不疾凡矢枉矢絜矢利火  
射用諸守城車戰殺矢鏃矢用諸近射田獵  
矰矢第矢用諸弋射恒矢庫矢用諸散射此  
矢者弓弩各有四焉枉矢殺矢矰矢恒矢弓  
所用也絜矢鏃矢第矢庫矢弩所用也在矢

者取名髮星飛行有光今之飛矛是也或謂  
之兵矢絜矢象焉二者皆可結火以射敵守  
城車戰前於重後微輕行疾也殺矢言中則  
死鏃矢象焉鏃之言候也二者皆可以司候  
射敵之近者及禽獸前尤重中深而不可遠  
也結繳於矢謂之矰矰高也第矢象焉第之  
言刺也二者皆可以弋飛鳥刺羅之也前於  
重又微輕行不低也詩云弋鳧與鴈相矢安  
居之矢也庫矢象焉二者皆可以散射也謂  
禮射及習射也前後計其行平也凡矢之制  
在矢之屬五分二在前三在後殺矢之屬參  
分一在前二在後矰矢之屬七分三在前四  
在後恒矢之屬軒輶中所謂志也鄭司農云  
痺痺之屬短之罷玄謂痺讀如痺病之  
言倫比天子之弓合九而成規諸侯合七而





成規大夫合五而成規士合三而成規句者

謂之弊弓

體往來之衰也往體寡來體多則合多往體多來體寡則合少而圓

弊猶惡也句者凡祭祀共射牲之弓矢

射牲惡則直者善矣凡祭祀共射牲之弓矢示親

殺也殺牲非尊者所親唯射為可國澤共射

語曰禘郊之事天子必自射其牲澤共射

榘質之弓矢鄭司農云澤澤宮也所以習射

必先習射於澤澤者所以擇士也邑射大射

於澤而後射於射宮射中者得與於祭大射

燕射共弓矢如數并夾如數如當射者之數

夾矢大喪共明弓矢喪禮下篇曰用器弓矢

凡師役會同頒弓弩各以其物從授兵甲之

儀物弓弩矢田弋充籠箛矢共矰矢籠竹箛

不在箛者為其相凡亡矢者弗用則更更償

而棄之明不償繕人掌王之用弓弩矢箛矰弋扶拾鄭司農

所綴縱弦也拾者所以引弦也詩云扶拾既

交詩家說或謂扶謂引弦強也拾謂撻扞也

士喪禮曰扶用正玉棘若檠棘則天子用象

骨與撻扞著左掌詔王射射告王當贊王弓矢





之事

授之受之

凡乘車充其籠箠載其弓弩

充籠箠者

以既射則斂之

斂藏之也詩云彤弓召兮受言藏之

無會計

多少不計

橐人掌受財于職金以齎其工

齎其工者給市財用之直

弓六物為三等弩四物亦如之

三等者上中下人各有所

宜弓人職曰弓長六尺六寸謂之上制上士服之弓長六尺三寸謂之中制中士服之弓長六尺謂之下制下士服之

弩及矢箠長短之制未聞

矢八物皆三等

矢箠春

書其等以

箠亦如之春獻素秋獻成

作秋成

書其等以

饗工

鄭司農云書工功拙高下之等以制其饗食也玄謂饗酒肴勞之也上工作上等其饗厚下工作下等其饗薄

乘其事試其弓弩以下上其

食而誅賞

鄭司農云乘計也計其事之成功也故書試為考玄謂考之而善則

上其食尤善又賞之否者反此

乃入功于司弓矢及繕人

凡齎財與其出入皆在橐人以待會而攷之

亡者闕之

皆在橐人者所齎工之財及弓弩矢箠出入其簿書橐人藏之闕猶

除也弓弩矢箠棄亡者除之計今見在者

戎右掌戎車之兵革使

使謂王使以兵有所誅斬也春秋傳曰職







於殺晉梁弘御戎萊駒為右戰之明  
 日襄公縛秦囚使萊駒以戈斬之  
 鼓既告王當鼓之傳王命于陳中  
 節又助擊之  
 同充革車會同王雖乘金路猶以革路從行  
 之乘車不盟則以玉敦辟盟遂役之  
 敢曠左  
 名也辟法也玄謂將歃血者先執其器為衆  
 陳其載辭使心皆開辟也役之者傳敦血授  
 當歃者  
 贊牛耳桃茆所謂藉牛耳者故書茆為  
 減杜子春云滅當為厲玄謂尸盟者割牛耳  
 取血助為之及血在敦中以桃茆拂之又助  
 之也耳者盛以珠盤尸盟者執之  
 桃鬼所畏也茆苴帚所以掃不祥

齊右掌祭祀會同賓客前齊車王乘則持馬

行則陪乘齊車金路王自整齊之車也前之

車右也齊右與齊僕同車而有祭祀之凡有

牲事則前馬王見牲則拱而式居馬前卻行

式齊

道右掌前道車王出入則持馬陪乘如齊車

之儀行道德之車王自車上諭命于從車

詔王之車儀之屬王式則下前馬王下則以



蓋從

以蓋從表尊

大馭掌馭王路以祀及犯較王自左馭馭下

祝登受轡犯較遂驅之

衍山曰較犯之者封土為山象以苦芻棘

相為神主既祭之以車轡之而去喻無險難也春秋傳曰跋涉山川自由也王由左馭禁制馬使不行也故書較作罰杜子春云罰當為較較讀為別異之別謂祖道轡較磔犬也詩云載謀載載惟取蕭祭脂取羝以較詩家說曰將出祖道犯較之祭也聘禮曰乃舍較飲酒于其側禮家說亦謂道祭

及祭酌僕僕左執轡右祭兩

軹祭軹乃飲

故書軹為軹軹為範杜子春云文當如此左不當重重非是書

亦或如子春言又云斬當作軹軹謂兩轡也其或言較亦非是又云軹當為軹軹謂車軹前也或讀軹為簪筭之筭

凡馭路行以肆夏趨以采薺

路謂五路也肆夏采薺樂章也行謂大寢至路門趨謂路門至應門

以鷲和為節

舒疾之法也鷲在衛和在軹皆以金為鈴

戎僕掌馭戎車

戎車革路也師出王乘以自將

政正其服

倅副也服謂衆乘戎車者之衣服

犯較如玉路之

儀凡巡守及兵車之會亦如之

如在掌凡戎

車之儀

凡戎車衆之兵車也書序曰武王戎車三百兩







齊僕掌馭金路以賓以待賓客朝覲宗遇饗食皆

乘金路其灋儀各以其等為車送逆之節謂節

王乘車迎賓客及送相去遠近之數上公九十步侯伯七十步子男五十步司儀職曰車

送拜辱又曰及出車送

道僕掌馭象路以朝夕燕出入其灋儀如齊

車朝夕朝掌貳車之政令貳亦

田僕掌馭田路以田以鄙田路木路也田田

掌佐車之政佐亦設驅逆之車驅馭禽使前趨獲逆衙還

之使不出圍令獲者植旌以告獲也及獻比禽田

獲者各獻其禽比種物相從次數之凡田王提馬而走諸侯晉

大夫馳提猶舉也晉猶押也使人扣而

馭夫掌馭貳車從車使車貳車象路之副也

副也使車分公馬而駕治之乘調六

校人掌王馬之政政謂差擇養乘之數辨六

馬之屬種馬一物戎馬一物齊馬一物道馬

一物田馬一物駑馬一物種謂上善似母者以次差之玉路駕



種馬戎路駕戎馬金路駕齊馬象路駕  
道馬田路駕田馬駑馬給宮中之役 凡頒

良馬而養乘之乘馬一師四圉三乘為阜阜  
一趣馬三阜為繫繫一馭夫六繫為廢廢一  
僕夫六廢成校校有左右駑馬三良馬之數  
麗馬一圉八麗一師八師一趣馬八趣馬一

馭夫良善也善馬五路之馬鄭司農云四匹為乘養馬為圉故春秋傳曰馬有圉牛有牧玄謂二耦為乘師趣馬馭夫僕夫帥之名也趣馬下士御夫中士則僕夫上士也自乘至廢其數二百一十六匹易乾為馬此應乾之策也至校變為言成者明六馬各一廢

而王馬小備也校有左右則良馬一種者四  
百三十二匹五種合二千一百六十四匹駑馬  
三之則為千二百九十六匹五良一駑凡三  
千四百五十六匹然後王馬大備詩云騶牝  
三千此謂王馬之大數與麗耦也駑馬自圉  
至馭夫凡馬千二十四匹與三良馬之數不  
相應八皆宜為六字之誤也師十二匹趣馬  
七十二匹則馭夫四百三十二匹矣然後而  
三之既三之無僕夫者 天子十有二閑馬六  
不駕於五路卑之也

種邦國六閑馬四種家四閑馬二種降殺之

為一閑諸侯有齊馬道馬田馬大夫有  
田馬各一閑其駑馬則皆分為三焉 凡馬  
特居四之一欲其乘之性相似也物同氣則







一春祭馬祖執駒馬祖天駟也孝經說曰房

令近毋猶攻駒也二歲曰駒三歲曰駟玄謂

執猶拘也春通淫之時駒弱血氣未定為其

乘匹傷之夏祭先牧頌馬攻特先牧始養馬者其

後攻其特為其蹄齧不可乘秋祭馬社臧僕

用鄭司農云攻特謂驟之

馬社始乘馬者世本作曰相士作乘馬鄭司

農云臧僕謂簡練馭者令皆善也玄謂僕馭

五路之僕冬祭馬步獻馬講馭夫馬步神為災害

馬於王也馭夫馭馭車凡大祭祀朝覲會同

從車使車者講猶簡習

毛馬而頌之頌授當乘之也飾幣馬執扑而

從之鄭司農云校人主飾之也幣馬以馬鬣

于其前士喪禮下篇曰薦馬纓三就入門北

面交轡圍人夾牽之馭者執策立于馬後

凡賓客受其幣馬賓客之幣馬來大喪飾遣

車之馬及葬埋之言埋之則是馬田獵則帥

驅逆之車帥猶將也凡將事于四海山川則飾黃

駒四海猶四方也王巡守過大山山川則有殺

駒以祈沈禮與玉人職有宗祝以黃金勺

前馬之禮凡國之使者共其幣馬使者所凡軍事

物馬而頌之物馬齊等馭夫之祿馭夫於趣

其力



中舉中宮中之稍食師圍府史以下也鄭見上下

趣馬掌贊正良馬而齊其飲食簡其六節贊

也佐正者謂校人臧僕講馭夫之時簡差也節猶量也差擇王馬以爲六等掌駕

說之頒用馬之第次辨四時之居治以聽馭夫居謂

牧序所處治謂執駒攻特之屬

巫馬掌養疾馬而乘治之相醫而藥攻馬疾

受財于校人乘謂驅步以發其疾知所疾處乃治之相助也馬死則

使其賈粥之入其布于校人布泉也鄭司農云賈謂其屬官

小吏賈二人粥賣也

牧師掌牧地皆有厲禁而頒之頒馬授圍者所牧處孟

春焚牧焚牧地以除陳生新草中春通淫中春陰陽交萬物生之時

可以合馬之牝牡也月令季春乃合累牛騰馬遊牝于牧秦時書也秦地寒涼萬物後動

掌其政令凡田事贊焚萊焚萊者山澤之虞

廋人掌十有二閑之政教以阜馬佚特教駢

攻駒及祭馬祖祭閑之先牧及執駒散馬耳

圉馬九者皆有政教馬阜盛壯也詩云四牡孔阜杜子春云佚當爲逸鄭司農云馬







三歲曰駢二歲曰駒散讀為中散大夫之散  
謂駢馬耳毋令善驚也玄謂逸者用之不使  
甚勞安其血氣也教駢始乘習之也攻駒駢  
其蹄齧者謂之先牧先牧制閑者散馬耳以  
竹括押其耳頭動搖則括  
中物後遂串習不復驚  
圍也正負選者選  
擇可備負者平之

上為駢六尺以上為馬

大小異名爾雅曰駢  
牝驪牡玄駒衰驂鄭

司農說以月  
今曰駕蒼龍

圉師掌教圉人養馬春除蓐豐廩始牧夏序  
馬冬獻馬射則充楛質茨牆則翦鬪

出而除之新繫焉神之也春秋傳曰凡馬曰  
中而出日中而入故字序為訝鄭司農云當  
為序玄謂序廩也廩所以庇馬涼也充猶居  
也茨蓋也鬪言也楛質翦鬪圉人所習也杜  
子春讀楛為齊人言鉄楛  
之楛楛質所射者習射處

圉人掌養馬芻牧之事以役圉師

役者圉師  
使令焉

凡賓客喪紀牽馬而入陳

賓客之馬王所以  
賜之者詩云雖無

子之路車乘馬喪紀  
之馬啓後所薦馬

廄馬亦如之

廄馬遣車  
之馬人捧

之亦牽  
而入陳

職方氏掌天下之圖以掌天下之地辨其邦



國都鄙四夷八蠻七閩九貉五戎六狄之人  
民與其財用九穀六畜之數要周知其利害

天下之圖如今司空輿地圖也鄭司農云東方曰夷南方曰蠻西方曰戎北方曰貉狄玄謂閩蠻之別也國語曰閩芋蠻矣四八七九五六周之所服國數也財用象穀貨賄也利金錫竹箭之屬害神姦鑄鼎所象百物也利爾雅曰九夷八蠻六戎五狄謂之四海

辨九州之國使同貫利也東南曰揚州其

山鎮曰會稽其澤藪曰具區其川三江其浸

五湖其利金錫竹箭其民二男五女其畜宜

鳥獸其穀宜稻鎮名山安地德者也會稽在山陰大澤曰藪具區五湖在

吳南浸可以為陂灌漑者錫鑠也箭篠也鳥獸孔雀鸞鳩鵲犀象之屬故書箭為晉杜子春曰晉當為箭書亦或為箭正南曰荊州其山鎮曰衡山

其澤藪曰雲夢其川江漢其浸潁湛其利丹

銀齒革其民一男二女其畜宜鳥獸其穀宜

稻衡山在湘南雲夢在華容潁出陽城宜屬豫州在此非也湛未聞齒象齒也革犀兕革也杜子春云湛讀當為河南曰豫州其山

鎮曰華山其澤藪曰圃田其川滎雒其浸波





澁其利林漆絲枲其民二男三女其畜宜六

擾其穀宜五種

華山在華陰國田在中牟榮  
充水也出東垣入于河洪為

榮榮在榮陽波讀為播禹貢曰榮播既都春  
秋傳曰楚子除道梁澁管軍臨隨則澁宜屬  
荊州在此非也林竹木也六擾馬  
牛羊豕犬雞五種黍稷菽麥稻正東曰青

州其山鎮曰沂山其澤藪曰望諸其川淮泗

其浸沂沐其利蒲魚其民二男二女其畜宜

雞狗其穀宜稻麥

沂山沂水所出也在蓋望  
諸明都也在睢陽沐出東

莞二男二女數等似誤也蓋當與兗州同  
二男三女鄭司農云淮或為睢沐或為洙河

東曰兗州其山鎮曰岱山其澤藪曰大野其

川河洙其浸盧維其利蒲魚其民二男三女

其畜宜六擾其穀宜四種

岱山在博大野在  
鉅野盧維當為雷

雍字之誤也禹貢曰雷夏既澤雍沮  
會同雷夏在城陽四種黍稷稻麥正西曰

雍州其山鎮曰嶽山其澤藪曰弦蒲其川涇

汭其浸渭洛其利玉石其民三男二女其畜

宜牛馬其穀宜黍稷

嶽吳嶽也及弦蒲在汭  
涇出涇陽汭在鹵地詩

大雅公劉曰汭坻之即洛出懷德  
鄭司農云弦或為沂蒲或為浦東北曰幽





州其山鎮曰醫無閭其澤藪曰獫狁其川河

沛其浸菑時其利魚鹽其民一男三女其畜

宜四擾其穀宜三種醫無閭在遼東獫狁在長廣菑出萊蕪時出般

陽四擾馬牛羊豕三種黍稷稻杜子春讀獫爲奚河內曰冀州其山

鎮曰霍山其澤藪曰楊紆其川漳其浸汾潞

其利松柏其民五男三女其畜宜牛羊其穀

宜黍稷霍山在魏楊紆所在未開漳出長子汾出汾陽潞出歸德正北曰

并州其山鎮曰恒山其澤藪曰昭餘祁其川

虒池嘔夷其浸涑易其利布帛其民二男三

女其畜宜五擾其穀宜五種恒山在上曲陽昭餘祁在鄆虒

池出鹵城嘔夷祁夷與出平舒涑出廣昌易出故安五擾馬牛羊犬豕五種黍稷菽麥稻

也凡九州及山鎮澤藪言曰者以其非一曰其大者耳此州界楊荆豫充雍冀與禹貢略

同青州則徐州地也幽并乃辨九服之邦國

方千里曰甸服又其外方五百里曰侯服又其

外方五百里曰甸服又其外方五百里曰男

服又其外方五百里曰采服又其外方五百





里曰衛服又其外方五百里曰蠻服又其外  
方五百里曰夷服又其外方五百里曰鎮服  
又其外方五百里曰藩服服事天子也凡  
邦國千里封公以方五百里則四公方四百  
里則六侯方三百里則七伯方二百里則二  
十五子方百里則百男以周知天下以此率  
海九州邦國多少之數也方千里者為方百  
里者百以方三百里之積以九約之得十一  
有奇云七伯者字之誤也周九州之界方七  
千里七七四十九方千里者四十九其一為

畿內餘四十八州各有方千里者六周公  
變殷湯之制雖小國地皆方百里是每事言  
則者設法也設法者以待有功而大其封一  
州之中以其千里封公則可四又以其千里  
封侯則可六又以其千里封伯則可十一又  
以其千里封子則可二十五又以其千里封  
男則可百公侯伯子男亦不是過也州二百  
一十國以男備其數焉其餘以爲附庸四海  
之封黜陟之功亦如之雖有大國爵稱子而  
已鄭司農云此制亦見大司徒職曰諸公之  
地方五百里諸侯之地方二百里諸男之地  
方三百里諸子之地方一百里諸男之地方  
百凡邦國小大相維大國比小國小國事大  
國各有屬相維也  
王設其牧選諸侯之賢者制其職各以其所





能牧監參伍之屬制其貢各以其所有國之地物

有王將巡守則戒于四方曰各脩平乃守攷

乃職事無敢不敬戒國有大刑乃猶女也守謂國竟之內

職事所當共具及王之所行先道帥其屬而巡戒令

先道先由王所從道居前行其前日所戒之令王殷國亦如之殷猶衆也

十二歲王若不巡守則六服盡朝謂之殷國其戒四方諸侯與巡守同

土方氏掌土圭之法以致日景致日景者夏至景尺有五寸冬至景丈三尺其間則日有長短

以土地相宅而建邦國都

鄙土地猶度地知東西南北之深而相其可居者宅居也以辨土宜土

化之灋而授任地者土宜謂九穀種稗所宜也土化地之輕重糞種

者宜用也任地者載師之屬王巡守則樹王舍為之藩羅

懷方氏掌來遠方之民致方貢致遠物而送

逆之達之以節遠方之民四夷之民也諭德延譽以來之遠物九州之外

無貢法而至者達民以治其委積館舍飲食

續食其往來

合方氏掌達天下之道路津梁相湊不得阻絕通其財







利茂遷其

同其數器

權衡不得

壹其度量

丈尺

有鍾不得

除其怨惡

怨惡邦國

同其好善

好

所善謂風

訓方氏掌道四方之政事與其上下之志

道

信也為王說之四方

誦四方之傳道

傳道世

諸侯也上下君臣也

說往古之事也為王誦之

若今論聖德堯舜

之道矣故書傳為傳

子春云傳當作傳書

亦或為傳

正歲則布而訓四方

布告以教天下

而

觀新物

四時於新物出則觀之以知民志

所

好惡志淫行辭則當以政教化正之

形方氏掌制邦國之地域而正其封疆無有

華離之地

杜子春云離當為雜書亦或為雜

孤邪使小國事大國大國比小國

比猶觀也

先王以建萬

國親諸侯

山師掌山林之名辨其物與其利害而頒之

于邦國使致其珍異之物

山林之名與物若

桐矣利其中人用者害

毒物及螫噬之蟲獸



于邦國使致其珍異之物

川澤之名與物若泗濱浮磬淮夷蠙

珠暨魚澤之荏蒲

遂師掌四方之地名辨其丘陵墳衍遂隰之

名

地名謂東原大陸之屬

物之可以封邑者

物之謂相其土地可以居民

匡人掌達灋則匡邦國而觀其慝使無敢反

側以聽王命

法則入法八則也邦國之官府都鄙亦用焉慝姦偽之惡也反

側猶背違法度也書曰無反無側王道正直

揮人掌誦王志道國之政事以巡天下之邦

國而語之

道猶言也以王之志與政事諭說諸侯使不迷惑

使萬民

和說而正王面

面猶鄉也使民之心曉而正鄉王

都司馬掌都之士庶子及其衆庶車馬兵甲

之戒令

庶子卿大夫士之子車馬兵甲備軍發卒

以國灋掌其政

學

政謂賦稅也學脩德學道

以聽國司馬

聽者受行其所徵爲也國司馬

大司馬之屬皆是

家司馬亦如之

大夫家臣爲司馬者春秋傳曰叔孫

氏之司馬驥戾









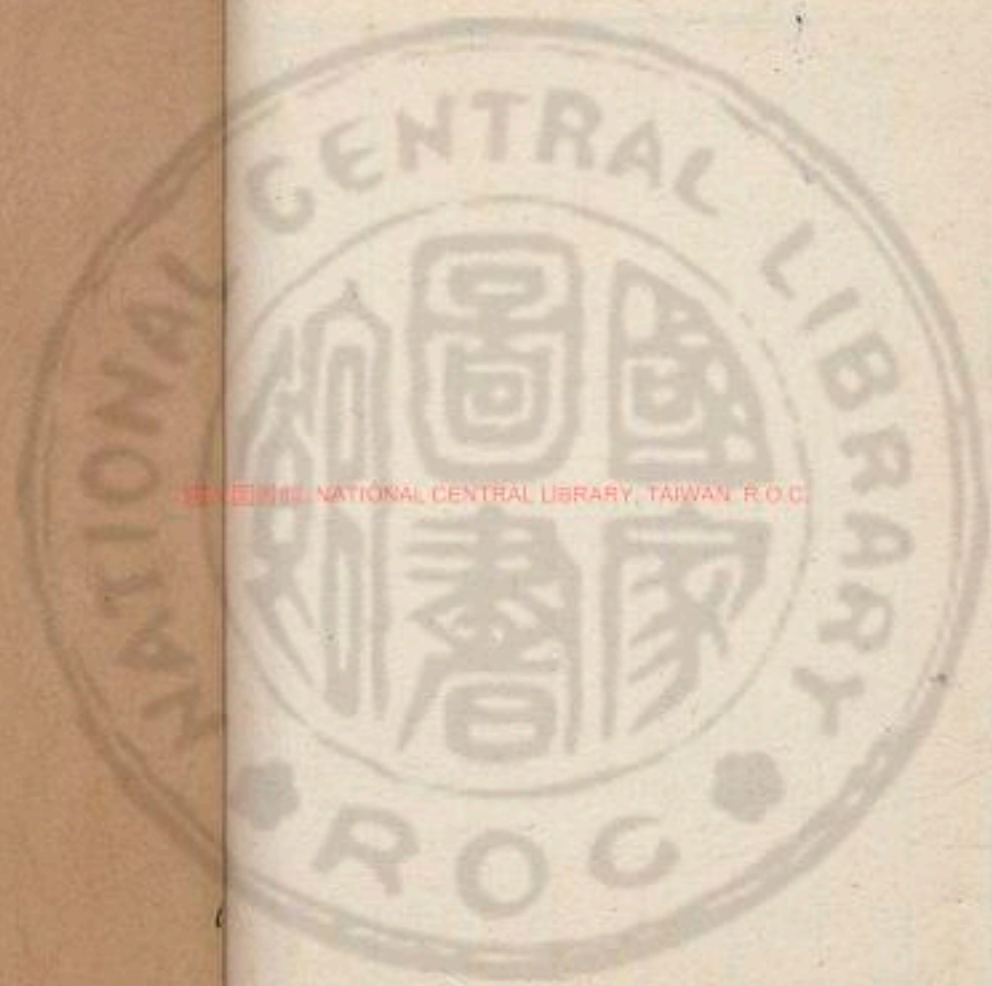



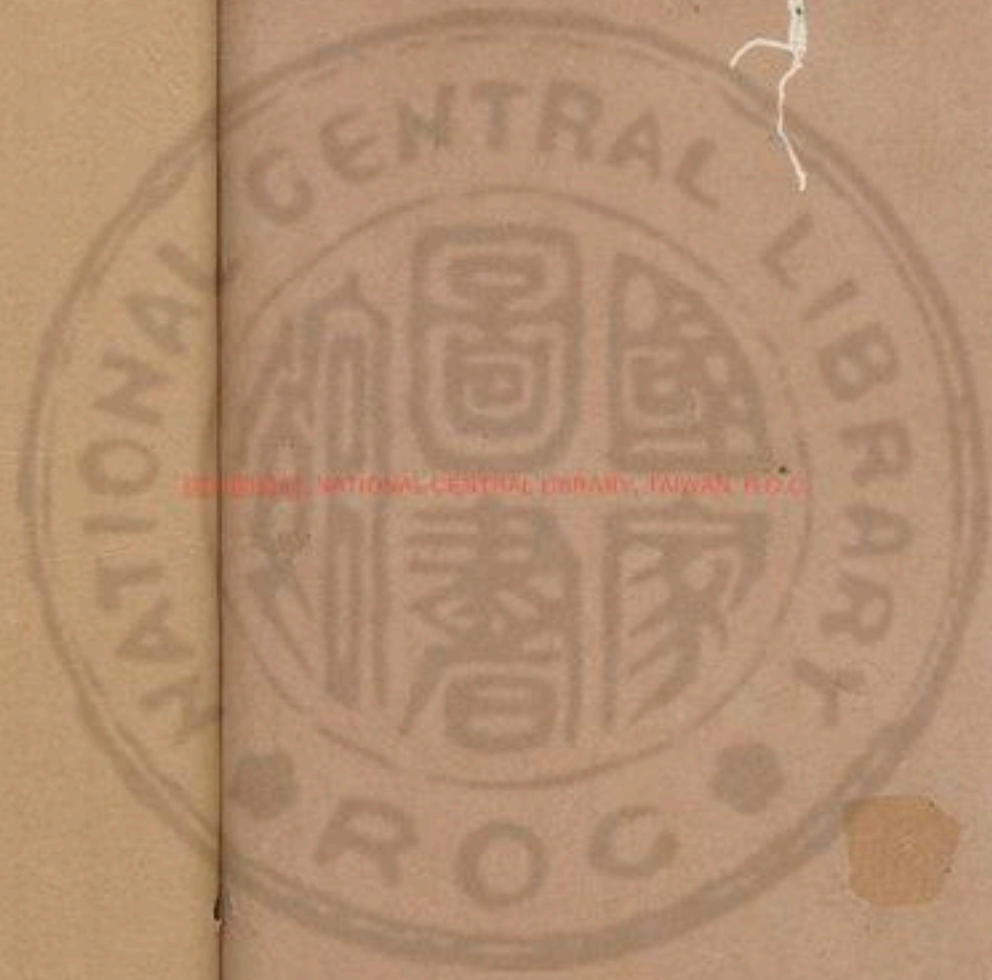

LIBRARY, NATIONAL CENTRAL LIBRARY, TAIWAN, R.O.C.





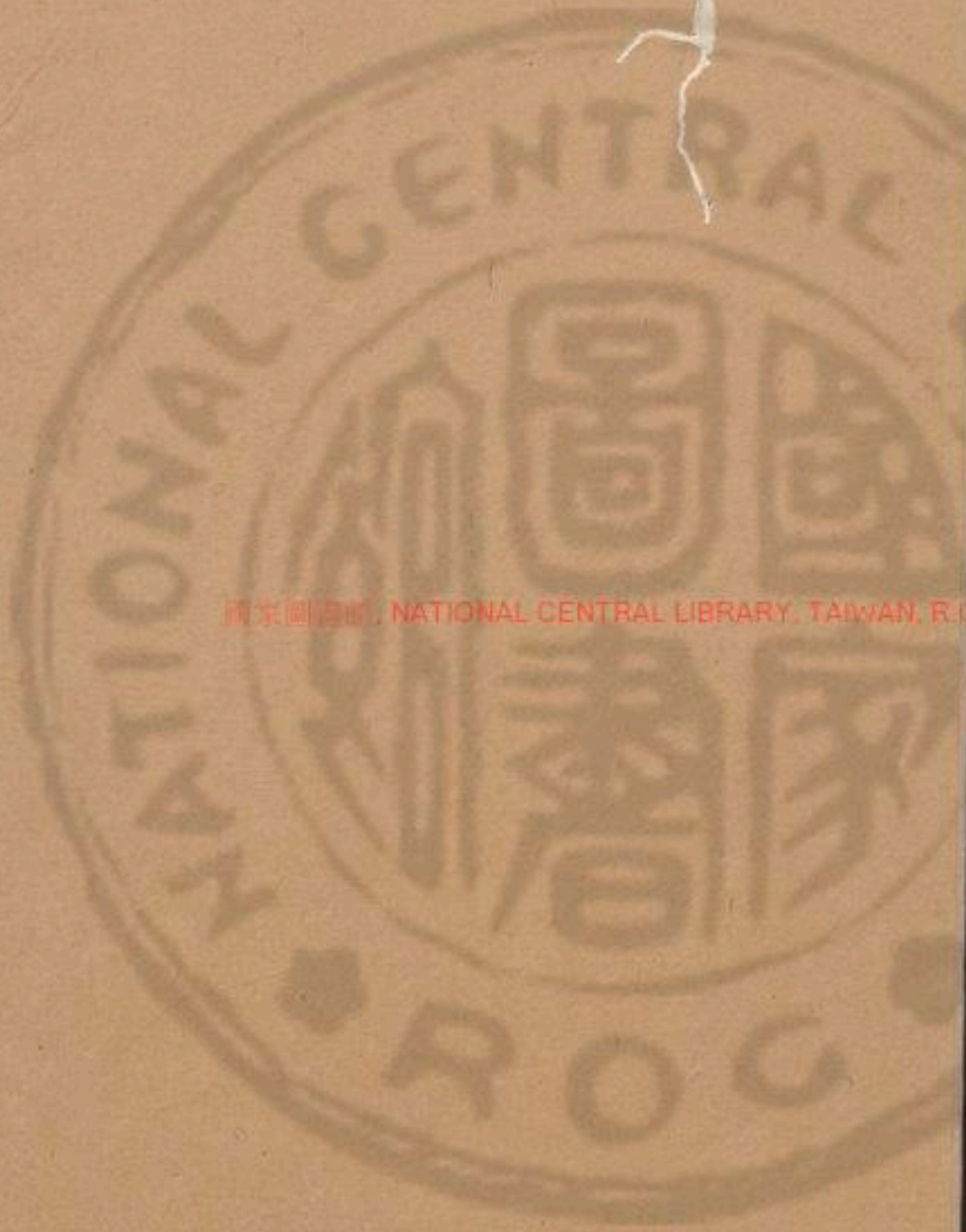

國家圖書館, NATIONAL CENTRAL LIBRARY, TAIWAN, R.O.C.



Inches 1 2 3 4 5 6 7 8  
Centimeters 1 2 3 4 5 6 7 8 9 10 11 12 13 14 15 16 17 18 19

**TIFFEN** Color Control Patches

© The Tiffen Company 2007

Blue Cyan Green Yellow Red Magenta White 3/Color Black



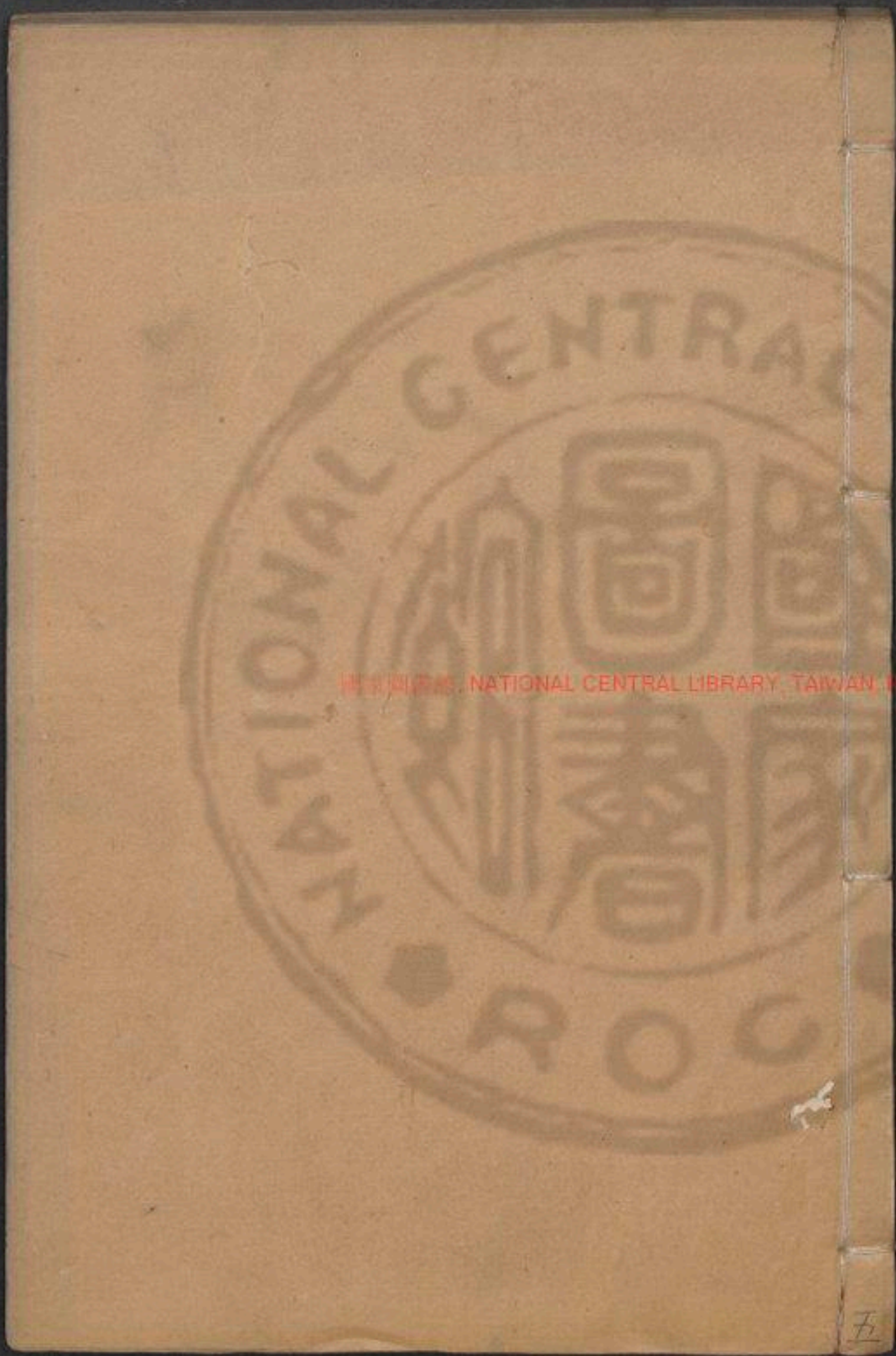

NATIONAL CENTRAL LIBRARY, TAIWAN

五





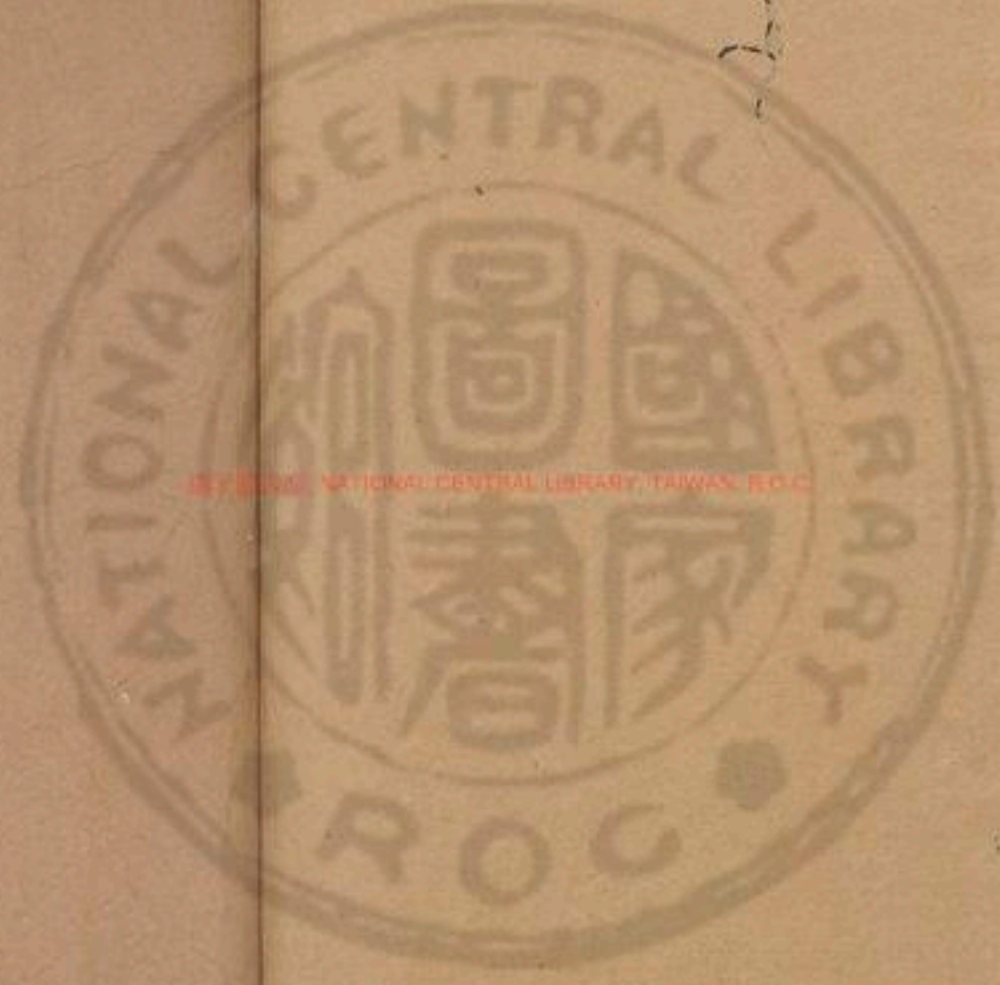

國立中央圖書館 國家圖書館 國家圖書館 國家圖書館









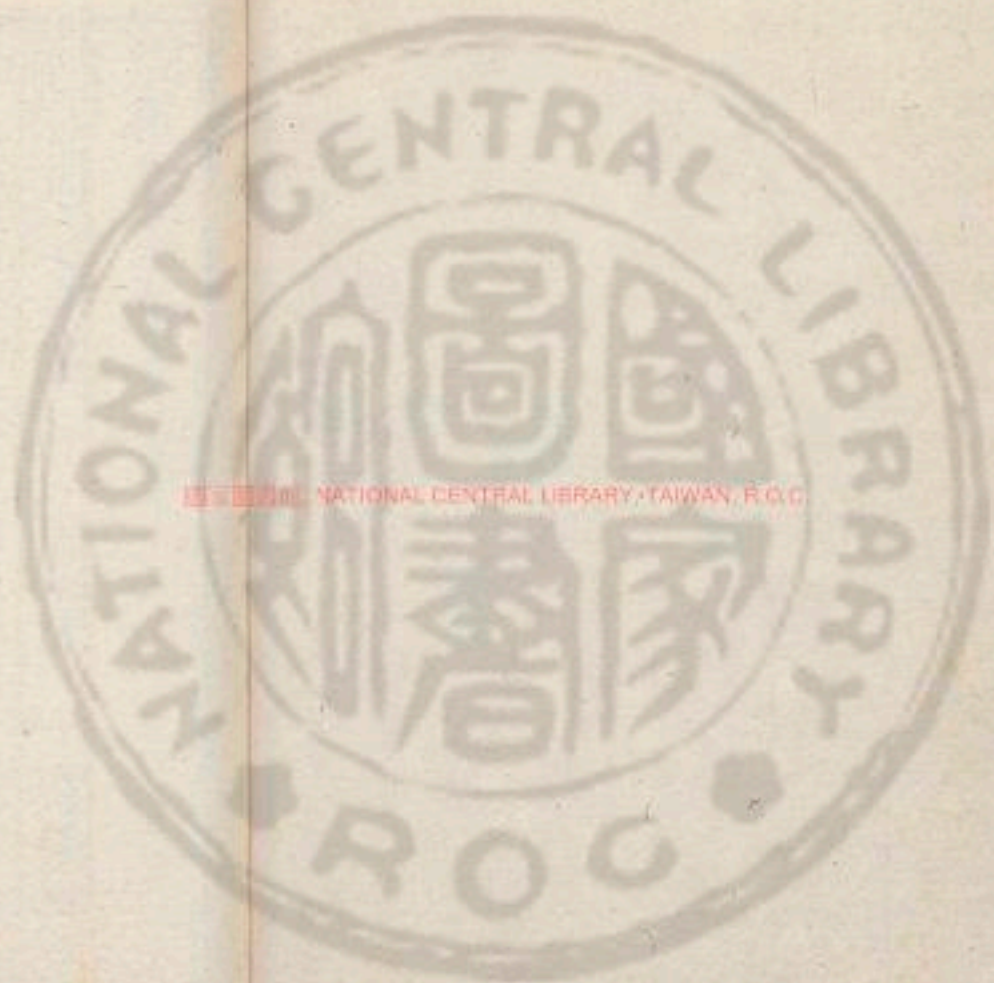

國立中央圖書館 · TAIWAN, R.O.C.







周禮卷第九

秋官司寇第五



鄭氏注

惟王建國辨方正位體國經野設官分職以爲民極乃立秋官司寇使帥其屬而掌邦禁以佐王刑邦國

禁所以防姦者也刑正人之法孝經說曰刑者側也過出

刑官之屬大司寇卿一人小司寇中大夫二人士師下大夫四人鄉士上士八人中士十有六人旅下士三十有二人

士察也主察獄訟之事者

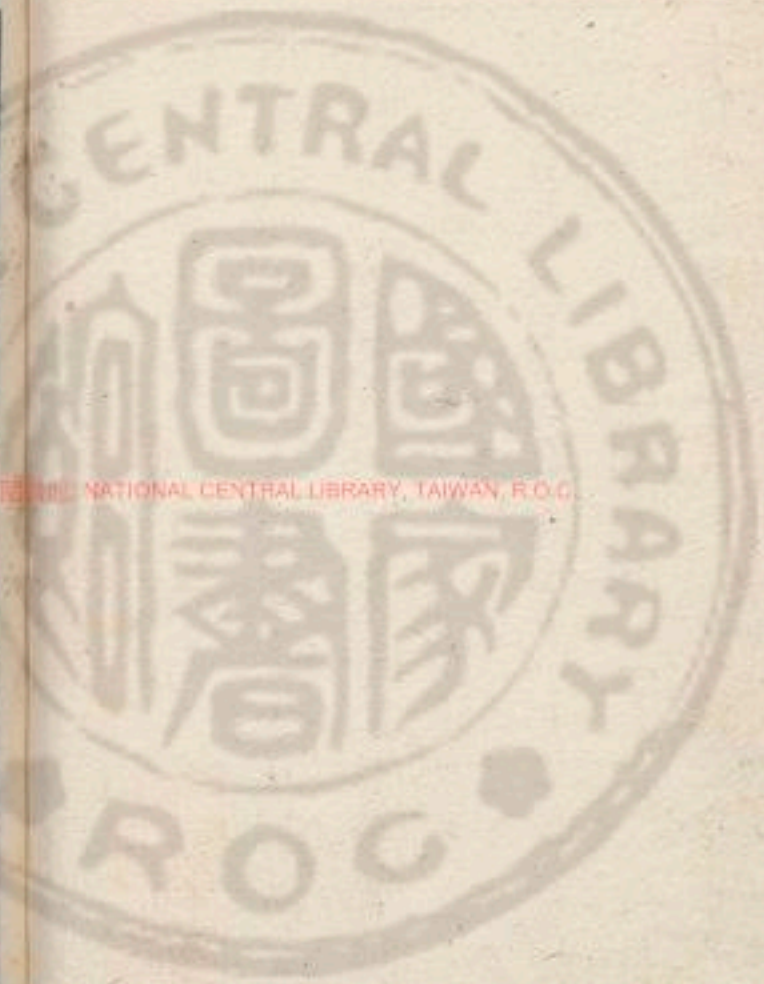

NATIONAL CENTRAL LIBRARY, TAIWAN, R.O.C.





鄭司農說以論語曰柳下惠為士師鄉士王六鄉之獄府六人史十有

二人胥十有二人徒百有二十人八人中士

遂士中士十有二人府六人史十有二人胥

十有二人徒百有二十人遂士至六遂之獄者

縣士中士三十有二人府八人史十有六人

胥十有六人徒百有六十人至四百里曰縣

縣士王縣之獄者方士中士十有六人府八人史十有六人胥

十有六人徒百有六十人方士王四方都家之獄者

訝士中士八人府四人史八人胥八人徒八

十人訝迎也士官之迎四方賓客一人史二人對四人

朝士中士六人府三人史六人胥六人徒六

十人朝士主外朝之法一人史二人對四人

司民中士六人府三人史六人胥三人徒三

十人司民主民數一人史二人對四人

司刑中士二人府一人史二人胥二人徒二





十人

司刺下士二人府一人史二人徒四人也刺殺

訊罪定則殺之

司約下士二人府一人史二人徒四人約言

約

司盟下士二人府一人史二人徒四人盟以

告神殺牲歃血明著其信也曲禮曰泣牲曰盟

職金上士二人下士四人府二人史四人胥

八人徒八十人職主也

司厲下士二人史一人徒十有二人犯政為惡曰厲

厲士主盜賊之兵器及其奴者

大人下士二人府一人史二人賈四人徒十

有六人

司圜中士六人下士十有二人府三人史六

人胥十有六人徒百有六十人鄭司農云圜謂國土也

土謂獄城也今獄城圜司圜職中言凡國土之刑人也以此知圜謂國土也又大司寇職





曰以園土聚教罷民故

司圜職曰掌收教罷民

掌囚下士十有二人府六人史十有二人徒

百有二十人

囚拘也主拘繫當刑殺之者

掌戮下士二人史一人徒十有二人

戮猶辱也既斬

殺又辱之

司隸中士二人下士十有二人府五人史十

人胥二十人徒二百人

隸給勞辱之役者漢始置司隸亦使將徒

治道溝渠之役後稍尊之使王官府及近郡

罪隸百有二十人

盜之家爲奴者

蠻隸百有二十人

征南夷所獲

閩隸百有二十人

閩南蠻之別

夷隸百有二十人

征東夷所獲

貉隸百有二十人

征東北夷所獲凡隸衆矣此其選以爲役負其餘謂

之隸

布憲中士二人下士四人府二人史四人胥

四人徒四十人

憲表也王表刑禁者





禁殺戮下士二人史一人徒十有二人禁殺戮者

禁民不得相殺戮

禁暴氏下士六人史三人胥六人徒六十人

野廬氏下士六人胥十有二人徒百有二十

人廬賓客行道所舍

蜡氏下士四人徒四十人蜡骨肉腐臭蠅蟲所蟻也月令曰掩

幣埋此官之職也蜡讀如但司之祖

雍氏下士三人徒八人雍謂隄防止水者也

萍氏下士二人徒八人鄭司農云萍讀為蜚或為萍號起雨之萍

玄謂今天問萍號作萍爾雅曰萍萍其大者蘋讀如小子言平之平萍氏主水禁萍之草

無根而浮取名於其不沈溺

司寤氏下士二人徒八人寤覺也主夜覺者

司烜氏下士六人徒十有二人烜火也讀如衛侯燬之燬

故書燬為垣鄭司農云當為烜

條狼氏下士六人胥六人徒六十人杜子春云條當

為滌器之滌玄謂滌除也狼很彊道上







脩閭氏下士二人史一人徒十有二人閭謂里門

冥氏下士二人徒八人鄭司農云冥讀為冥氏春秋之冥玄謂冥

方之冥以繩縻取禽獸之名

庶氏下士一人徒四人庶讀如藥煮之煮驅除毒蟲之言書不作

庶者字從聲

宄氏下士一人徒四人宄搏螿獸所穢者

鬣氏下士二人徒八人鬣鳥鬣也鄭司農云是讀為翅翼之翅

柞氏下士八人徒二十人柞除木之名除木者必先挾剝之鄭

司農云柞讀為音聲啗啗之啗屋宰之宰

雉氏下士二人徒二十人書雉或作夷鄭司農云掌殺草故春

秋傳曰如農夫之務去草芟夷蘆崇之又今俗間謂麥下為夷下言芟夷其麥以其下種禾豆也玄謂雉讀如鬣小兒頭之鬣書或作夷此皆翦草也字從類耳月令曰燒雉行水非謂燒所芟草乃水之

碧蕪氏下士一人徒二人鄭司農云若讀為撻蕪讀為爵蕪之

族謂巢也玄謂若古字從石折聲

翦氏下士一人徒二人翦斷滅之言也主除蟲蠹者詩云實始翦



商

赤友氏下士一人徒二人

赤友猶言抹拔也主除蟲牙自埋者

蝮氏下士一人徒二人

鄭司農云蝮讀為蝮蝮蟻也月令曰蝮

蝮鳴故曰掌去鼃鼃鼃蝮蟻屬書或為掌去蝦蟇玄謂蝮今御所食蛙也字從虫國聲也蝮乃短狐與

壺涿氏下士一人徒二人

壺謂瓦鼓涿擊之也故書涿為獨鄭

司農云獨讀為濁其源之濁音與承相近書亦或為濁

庭氏下士一人徒二人

庭氏主射妖鳥令國中絜清如庭者也

銜枚氏下士二人徒八人

銜枚止言語讙讙也枚狀如箸橫銜

之為之繡結於項

伊耆氏下士一人徒二人

伊耆古王者號始為蜡以息老物此

王王者之齒杖後王識伊耆氏之舊德而以名官與今姓有伊耆氏

大行人中大夫二人

小行人下大夫四人

司儀上士八人中士十有六人

行夫下士三十有二人府四人史八人胥八





人徒八十人

行夫主國使之禮

環人中士四人史四人胥四人徒四十人

猶環

圖也主國賓客任器爲之守衛

象胥每翟上士一人中士二人下士八人徒

二十人

通夷狄之言者曰象胥其有才知者也此類之本名東方曰寄南方曰象

西方曰狄隄北方曰譯今摠名曰象者周之德先致南方也

掌客上士二人下士四人府一人史二人胥

二人徒二十人

掌訝中士八人府二人史四人胥四人徒四

十人

訝迎也賓客來至迎之鄭司農云訝讀爲跛者訝跛者之訝

掌交中士八人府二人史四人徒三十有二

主交通結人諸侯之好

掌察四方中士八人史四人徒十有六人

掌貨賄下士十有六人史四人徒三十有二

人

朝大夫每國上士二人下士四人府一人史



二人庶子八人徒二十人

此王之士也使王都家之國治而命

之朝大夫云

都則中士一人下士二人府一人史二人庶

子四人徒八十人

都則主都家之八則者也當言每都如朝大夫及都

司馬云

都士中士二人下士四人府二人史四人胥

四人徒四十人

家士亦如之

都家之士主治都家吏民之獄訟以告方士者也亦當言每都

大司寇之職掌建邦之三典以佐王刑邦國

詰四方

典法也詰謹也書曰王考荒度作詳刑以詰四方

一曰刑新

國用輕典

新國者新辟地立君之國用輕法者為其民未習於教

二曰

刑平國用中典

平國承平守成之國也用中典者常行之法

三曰

刑亂國用重典

亂國篡弒叛逆之國用重典者以其化惡伐滅之

以

五刑糾萬民

刑亦法也糾猶察異之

一曰野刑上功糾

力功農功力勤力

二曰軍刑上命糾守

命將命也守不夫部伍

三曰鄉刑上德糾孝

德六德也善父母為孝

四曰官刑





上能糾職

職能其事也

五曰國刑上愿糾暴

愿懲慎也暴當

以圜土聚教罷民

圜土獄城也聚罷民

其中困苦以教之爲善也

凡害人者寘之圜

土而施職事焉以明刑恥之

害人謂爲邪惡已有過失麗於

法者以其不故犯法寘之圜土繫教之庶其

困悔而能改也寘置也施職事以所能役使

之明刑書其罪惡其能改者反于中國不齒

三年反于中國謂舍之還於故鄉里也司圜

罪一年而舍不齒者不其不能改而出圜土

者殺逃亡以兩造禁民訟入束矢於朝然後

聽之訟謂以財貨相告者造至也使訟者兩

入束矢則是自服不直者也必入矢者取其

直也詩曰其直如矢古者一弓百矢束矢其

與以兩劑禁民獄入鈞金三日乃致于朝

然後聽之獄謂相告以罪名者劑今券書也

鈞金又三日乃治之重刑也不券書不入金

則是亦自服不直者也必入金者取其堅也

曰鈞以嘉石平罷民嘉石文石也對之外

善凡萬民之有罪過而未麗於灋而害於州





里者桎梏而坐諸嘉石役諸司空重罪旬有

三日坐碁役其次九日坐九月役其次七日

坐七月役其次五日坐五月役其下罪三日

坐三月役使州里任之則宥而舍之

有罪過謂邪惡之人所罪過者也麗附也未附於法未著於

法也木在足曰桎在手曰梏役諸司空坐日

詔使給百工之役也役月詔使其以肺石達

窮民肺石赤石也窮民天凡遠近惇獨老幼

之欲有復於上而其長弗達者立於肺石三

日士聽其辭以告於上而罪其長

無兄弟曰曰獨復猶報也上謂王與六卿也報之者若

上書詣公府言事矣長謂諸侯若鄉遂大夫

正月之吉始和布刑于邦國都鄙乃縣刑象

之灋于象魏使萬民觀刑象挾日而斂之

正月朔日布王刑於天下凡邦之大盟約泄其盟

書而登之于天府涖臨也天府祖廟之藏大史內史司

會及六官皆受其貳而藏之六官六卿之官也貳副也凡

諸侯之獄訟以邦典定之邦典六典也以六典待邦國之治





凡卿大夫之獄訟以邦灋斷之

以邦灋入法也

府之凡庶民之獄訟以邦成弊之

邦成入成也

待萬民之治故書弊為懲鄭司農云懲當為弊邦成謂若今特決事比也弊之斷其獄訟也故春秋傳曰弊獄邢侯大祭祀奉犬牲

帝則戒之日涖誓百官戒于百族

戒之日也百

族謂府史以下也郊特牲曰十之日王立于澤親聽誓命受教諫之義也獻命軍門之內戒百官也大廟及納亨前王祭之日亦如之

納亨奉其明水火

明水火所取於日月者 凡朝覲會同

前王大喪亦如之

大喪所前或嗣王

大軍旅涖戮于

社

社謂社主在軍者也鄭司農說以社書曰用命賞于祖不用命戮于社 凡邦之

大事使其屬蹕

屬士師以下也故書蹕作避杜子春云適當為辟謂辟除

姦人也玄謂蹕止行也

小司寇之職掌外朝之政以致萬民而詢焉

一曰詢國危二曰詢國遷三曰詢立君

外朝朝在

雉門之外者也國危謂有兵寇之難國遷謂徙都改邑也立君謂無冢適選於庶也鄭司農云致萬民聚萬民也詢謀也其位王南鄉詩曰詢于芻蕘書曰謀及庶人





三公及州長百姓北面羣臣西面羣吏東面

羣臣卿大夫士也羣吏府史也其孤不見者孤從羣臣卿大夫在公後小司寇

擯以叙進而問焉以衆輔志而弊謀擯謂揖

也叙更也輔志者尊玉賢明也以五刑聽萬民之獄訟附于

刑用情訊之至于旬乃弊之讀書則用灋附猶

著也故書附作付訊言也用情理言之與有可以出之者十日乃斷之王制曰刑者例也

例者成也一成而不可變故君子盡心焉鄭可農云讀書則用法如今時讀鞫已乃論之

凡命夫命婦不躬坐獄訟爲治獄吏藥尊者躬身也不身坐

者必使其屬若子弟也喪服傳曰命夫者其男子之爲大夫者命婦者其婦人之爲大夫

之妻者春秋傳曰衛侯與元咺訟寤武子爲輔綴嚴子爲坐士榮爲大理凡王之

同族有罪不卽市鄭司農云刑諸甸師氏禮記曰刑于隱者不與國人

慮兄以五聲聽獄訟求民情曰辭聽觀其出言不直

則傾二曰色聽觀其顏色不直則赭然三曰氣聽觀其氣息不直

則喘四曰耳聽觀其聽聆不直則惑五曰目聽觀其眸子不直則

眊以八辟麗邦灋附刑罰辟法也杜子春讀麗爲羅玄謂麗附

也易曰日月麗于天故一曰議親之辟鄭司農云

書附作付附猶著也一曰議親之辟鄭司農云





若今時宗室有罪先請是也

舊不遺則三曰議賢之辟鄭司農云若今時

也玄謂賢四曰議能之辟能謂有道藝者春

有德行不倦者叔向有焉社稷之固也猶將

十世宥之以勸能者今壹不免其身以棄社

稷不亦五曰議功之辟謂有大勲者六曰議貴

之辟鄭司農云若今時吏墨綬有罪先請是也七曰議勤之辟謂

事國八曰議賓之辟謂所不臣者三以三刺

斷庶民獄訟之中中謂罪正所定一曰訊羣臣二曰

訊羣吏三曰訊萬民刺殺也三訊罪定聽民

之所刺宥以施上服下服之刑宥寬也民言

寬之上服朝墨也下服官刑也及大比登民數自生齒以上

登于天府大比三年大數民之衆寡也人生

齒而體備男八月而生齒女七月

而生齒內史司會冢宰貳之以制國用人數定

可知國用耳小祭祀奉犬牲奉酒凡禋祀五帝

實鑊水納亨亦如之納亨致牲也其時鑊大

賓客前王而辟鄭司農云小司寇為王道辟





至令尉奉引矣后世子之喪亦如之小師泣戮王不

自出師凡國之大事使其屬蹕以下孟冬祀

司民獻民數於王王拜受之以圖國用而進

退之司民星名謂軒轅角也小司寇於祀司

也國用民衆則益民寡則損歲終則令羣士計獄弊訟登

中于天府上其所讞正歲帥其屬而觀刑象

令以木鐸曰不用灋者國有常刑令羣士羣

遂士以下乃宣布于四方憲刑禁宣編也憲表也

士師之乃命其屬入會乃致事得其屬之計

士師之職掌國之五禁之灋以左右刑罰一

曰宮禁二曰官禁三曰國禁四曰野禁五曰

軍禁皆以木鐸徇之于朝書而縣于門閭左

助也助刑罰者助其禁民為非也官王宮也

官官府也國城中也古之禁書亡矣今宮門

有符籙官府有無故擅入城門有雜載下帷

野有田律軍有露譙夜行之禁其備可言者





之千軍旅二曰誥用之于會同三曰禁用諸

田役四曰糾用諸國中五曰憲用諸都鄙

後先 猶左右也誓誥于書則甘誓湯誓大誥康誥

之屬禁則軍禮曰無干車無自後射比其類

也糾憲未 掌鄉合州黨族閭比之聯與其民

人之什伍使之相安相受以比追胥之事以

施刑罰慶賞

如宿備之備備謂司搏盜賊也 掌官中之政令

大司寇之 察獄訟之辭以詔

司寇斷獄弊訟致邦令

詔司寇若令白聽正

法解也致邦令者以

法報 掌士之八成

鄭司農云八成者行事一

曰邦洵

鄭司農云洵讀如酌酒尊中之酌國

探尚 二曰邦賊

為逆 三曰邦謀

為異國 四曰

犯邦令

干冒王 五曰橋邦令

稱詐以 六曰為

邦盜

竊取國之 七曰為邦朋

朋黨相阿使政

作備鄭司農云備 八曰為邦誣

誣罔君臣 若

讀為朋友之朋

邦凶荒則以荒辯之法治之

鄭司農云辯讀

荒之政十有二而士師別受其數條是為荒

別之法玄謂辯當為聚聲之誤也遭飢荒則

同禮九







刑罰國事有所貶損作權時法也朝士職曰

若邦凶荒札喪寇戎之故則令邦國都家縣

郡處令移民通財糾守緩刑移民就賤救困也通財補不足

也糾守備盜賊也凡以財獄訟者正之以傅

別約劑傅別中別手書也約劑各所持券也故書別為辭鄭司農云傅或為符辭

讀為風別之別若今時市買為券書以別之各得其一訟則案券以正之若祭勝

國之社稷則為之尸謂亡殷之社為亳社以刑官為尸略之也周

王燕出入則前驅而辟道王且辟行人祀五帝則沃

尸及王盥洎鑊水洎謂增其沃汁凡刳珥則奉犬牲

珥讀為鮮刳珥鬻禮之事用牲毛者曰刳羽者曰珥諸侯為賓則帥其

屬而蹕于王宮謂諸侯來朝若燕饗時大喪亦如之大

師帥其屬而禁逆軍旅者與犯師禁者而戮

之逆軍旅反將命也犯師禁于行陳也歲終則令正定計要會定計

正歲帥其屬而憲禁令于國及郊野去國百里為郊

郊外謂之野

鄉士掌國中鄉司農云謂國中至百里郊也

言掌國中此王國中獄也六鄉之獄在國中各掌其鄉之民數而



糾戒之

鄉士八人言各者

聽其獄訟察其辭

察審也

辯其獄訟異其死刑之罪而要之旬而

職聽于朝

辨異謂殊其文書也要之為其罪法之要辭如今効矣十日乃以職

事治之於外朝容其自反覆

司寇聽之斷其獄弊其訟于

朝羣士司刑皆在各麗其灋以議獄訟

附致其法以成議也

獄訟成士師受中協日刑殺肆之

三日

受中謂受獄訟之成也鄭司農云士師受中若今二子石受其獄也中者刑罰

之中也故論語曰刑罰不中則民無所措手足協日刑殺協合也和也和合支幹善日若

今時望後利日也肆之三日故春秋傳曰三日素疾請尸論語曰肆諸市朝玄謂士師既

受獄訟之成鄉士則擇可刑殺之日若欲免

之則王會其期

免猶赦也期謂鄉士職聽于朝司寇聽之日王欲赦之則

用此時親往議之

大祭祀大喪紀大軍旅大賓客則

各掌其鄉之禁令帥其屬夾道而蹕

屬中士以下

三公若有邦事則爲之前驅而辟其喪亦如

之

鄭司農云鄉士爲三公道也若今時三公出城郡督郵盜賊道也

凡國有

大事則戮其犯命者







遂士掌四郊

鄭司農云謂百里外至三百里也玄謂其地則距王城百里以

外至二百里言掌四郊者此主四郊獄也六遂之獄在四郊

各掌其遂之

民數而糾其戒令

遂士十二人言各者二人其分主一遂聽其

獄訟察其辭辨其獄訟異其死刑之罪而要

之二旬而職聽于朝司寇聽之斷其獄弊其

訟于朝羣士司刑皆在各麗其灋以議獄訟

獄訟成士師受中協日就郊而刑殺各於其

遂肆之三日

就郊而刑殺者遂士也遂士擇刑殺日至其時往灋之如鄉士

為之矣言各於其遂者四郊六遂遂處不同

若欲免之則王令三

公會其期

令猶命也王欲赦之則用遂士職聽之時命三公往議之若邦

有大事聚衆庶則各掌其遂之禁令帥其屬

而蹕

大事王所親也

六卿若有邦事則為之前驅而

辟其喪亦如之凡郊有大事則戮其犯命者

縣士掌野

鄭司農云掌三百里至四百里大夫所食晉韓須為公族大夫食縣

玄謂地距王城二百里以外至三百里曰野三百里以外至四百里曰縣四百里以外至

五百里曰都都縣野之地其邑非王子弟公卿大夫之采地則皆公邑也謂之縣縣士掌





其獄焉言掌野者郊外曰野大摠言之也獄  
居近野之縣獄在二百里上縣之縣獄在三  
百里上都之縣各掌其縣之民數糾其戒令  
而聽其獄訟察其辭辨其獄訟異其死刑之  
罪而要之三旬而職聽于朝司寇聽之斷其  
獄弊其訟于朝羣士司刑皆在各麗其灋以  
議獄訟獄訟成士師受中協日刑殺各就其  
縣肆之三日刑殺各就其縣者亦謂縣士也若欲免之則王  
命六卿會其期期亦謂縣士職聽之時若邦有大役聚

衆庶則各掌其縣之禁令若大夫有邦事則  
爲之前驅而辟其喪亦如之凡野有大事則

戮其犯命者

野距王城二百里以外及縣都

方士掌都家

鄉司農云掌四百里至五百里公所食魯季氏食於都玄謂都

王子弟及公卿之采地家大夫之采地大都  
在疆地小都在縣地家邑在稍地不言掌其  
民數民不聽其獄訟之辭辨其死刑之罪而

要之三月而上獄訟于國

三月乃上要者又變朝言國以其自

有君司寇聽其成于朝羣士司刑皆在各麗



其灋以議獄訟

成平也鄭司農說以春秋傳曰晉邢侯與雍子爭鄙田久而無

成

獄訟成士師受中書其刑殺之成與其

聽獄訟者

都家之吏自協日刑殺但書其成與治獄之吏姓名備反覆有失實

者凡都家之大事聚衆庶則各掌其方之禁

令

方士十六人言各掌其方者四人而主一方也其方以王之事動衆則爲班禁令焉

以時修其縣灋若歲終則省之而誅賞焉

法縣

縣師之職也其職掌邦國都鄙稍甸郊野之地域而辨其夫家人民田萊之數及其六畜車輦之稽方士以四時修此法歲終又省之則與掌民數亦相近

凡都家之

士所上治則主之

都家之士都士家士也所上治者謂獄訟之小事不

附罪者也王之告於司寇聽平之

訝士掌四方之獄訟

諸侯之獄訟諭罪刑

于邦國

告曉以麗罪及制刑之本意

凡四方之有治於士

者造焉

謂讞疑辨事先來詰乃通之於士也士主謂士師也如今郡國亦時遣主

者吏詣廷尉議者

四方有亂獄則往而成之

亂獄謂若君臣

宣滯上下相虐者也往而成之循呂步舒使治淮南獄

邦有賓客則與

行人送逆之入於國則爲之前驅而辟野亦





如之居館則帥其屬而為之蹕誅戮暴客者

客出入則道之有治則贊之送逆謂始來及去也出入謂朝

觀於王時也春秋傳曰晉侯受策以出入謂朝凡邦之

大事聚眾庶則讀其誓禁

朝士掌建邦外朝之灋左九棘孤卿大夫位

焉羣士在其後右九棘公侯伯子男位焉羣

吏在其後面三槐三公位焉州長眾庶在其

後左嘉石平罷民焉右肺石達窮民焉樹棘以為

位者取其赤心而外刺象以赤心三刺也槐之言懷也懷來人於此欲與之謀羣吏謂府史也州長鄉遂之官鄭司農云王有五門外曰臯門二曰雉門三曰庫門四曰應門五門路門路門一曰畢門外朝在路門外內朝在路門內左九棘右九棘故易曰係用徽纆實于叢棘玄謂明堂位說魯公宮曰庫門天子臯門雉門天子應門言魯用天子之禮所名曰庫門者如天子應門此名制二兼四則魯無臯門應門矣禮弓曰魯莊公之喪既葬而經不入庫門言其除喪而反由外來是庫門在雉門外必矣如是王五門雉門為中門雉門設兩觀與今之宮門同闢人幾出入者窮民蓋不得入也却特牲義釋於庫門內言遠當於廟門廟在庫門之內見於此矣小宗伯職曰建國之神







位右社稷左宗廟然則外廟在庫門之外阜  
門之內與今司徒府有天子以下大會殿亦  
古之外朝哉周天子諸侯皆有三朝外朝一  
內朝二內朝之在路門內者或謂之燕朝  
帥其屬而以鞭呼趨且辟趨朝辟行人禁慢  
朝錯立族談者慢朝謂臨朝不肅敬也錯凡  
得獲貨賄人民六畜者委於朝告于士旬而  
舉之大者公之小者庶民私之併而取之曰  
日待來讖之者人民謂刑人奴隸逃亡者司  
隸職曰帥其民而搏盜賊鄉司農云若今時  
得遺物及放失六畜持詣鄉亭縣廷大者公  
之大物沒入公家也小者私之小物自昇也

玄謂人民之小者凡士之治有期日國中一

旬郊二旬野三旬都三月邦國朞期內之治

聽期外不聽鄭司農云謂在期內者聽期外

不得鄭司農云謂在期外者不聽若今時徒論決滿三月

乞鞠凡有責者有判書以治則聽判半分而

判爲辨鄭司農云謂若今時辭訟有券書者

爲治之辨讀爲別謂別券也玄謂古者出責

之息亦如凡民同貨財者令以國灋行之犯

令者刑罰之鄭司農云同貨財者謂合錢共

以遺之玄謂同貨財者富人畜積者多時收



不得過此以利出者與取者過此  
則罰之若今時加貴取息坐減  
凡屬責者

以其地傅而聽其辭  
鄭司農云謂訟地畔界  
謂之屬責以地傅而聽其辭  
也玄謂屬責轉責使人歸之  
受之數相抵冒者也以其地  
比近能為證者來乃受其辭  
為治之

凡盜賊  
軍鄉邑及家人殺之無罪  
鄭司農云謂盜賊  
羣輩若軍共攻盜  
鄉邑及家人者殺之無罪  
若今時無故入人  
室宅盧舍上人車船牽引人  
欲犯法者其時  
格殺之

凡報仇讎者書於士殺之無罪  
謂國  
相辟者將報之於士  
若邦凶荒札喪寇戎之故則

必先言之於士

令邦國都家縣鄙慮刑貶  
故書慮為憲康為  
寔杜子春云寔當

為禁憲謂幡書以明之玄謂慮謀也  
寔猶減也謂當圖謀緩刑且減國用為民困也  
所貶視時為多  
少之法

司民掌登萬民之數自生齒以上皆書於版  
辨其國中與其都鄙及其郊野異其男女歲

登下其死生  
登上也男八月女七月而生齒  
版今戶籍也下猶去也每歲更

及孟冬祀司民之日獻其數于王王拜受之

及孟冬祀司民之日獻其數于王王拜受之





登于天府內史司會冢宰貳之以贊王治鄭  
農去文昌宮三能屬軒轅角相與爲體近文  
昌爲司命次司中次司祿次司民玄謂司民  
軒轅角也天府主祖廟之藏者贊佐也三官  
以貳佐王治者當以民多少黜陟主民之吏  
司刑掌五刑之灋以麗萬民之罪墨罪五百  
劓罪五百宮罪五百刑罪五百殺罪五百墨  
也先刻其面以墨室之劓截其鼻也今東西  
夷或以墨劓爲俗古刑人亡逃者之世類與  
宮者丈夫則割其勢女子閉於宮中若今宦  
男女也刑斷足也周改臙作刑殺死刑也書  
傳曰決關梁踰城郭而略盜者其刑臙男女  
不以殺交者其刑宮觸易君命革與服制度

姦軌盜攘傷人者其刑劓非事而事之出入  
不以道義而誦不詳之辭者其刑墨降辟寇  
賊劫略奪攘擄虐者其刑死此二千五百罪  
之目略也其刑書則亡夏刑大辟二百臙辟  
三百宮辟五百劓墨各千周則變焉所謂刑  
罰世輕世重者也鄭司農云漢孝文帝十三  
年除肉刑若司寇斷獄訟則以五刑之灋詔刑  
罰而以辨罪之輕重詔刑罰者處其所應不  
如今律家所署法矣  
司刺掌三刺三宥三赦之法以贊司寇聽獄  
訟刺殺也訊而有罪則  
殺之宥寬也赦舍也壹刺曰訊羣臣再刺  
曰訊羣吏三刺曰訊萬民言訊壹宥曰不識再





宥曰過失三宥曰遺忘

鄭司農云不識謂愚民無所識則宥之過

失若今律過失殺人不坐死玄謂識審也不審若今仇讎當報甲見乙誡以爲甲而殺之者過失若舉刃欲斫伐而軼中人者遺忘若間帷薄忘有在焉而以兵矢投射之壹

赦曰幼弱再赦曰老旄三赦曰蠢愚

蠢愚生而癡騷

童昏者鄉司農云幼弱老旄若今律令年未滿八歲八十以上非手殺人他皆不坐以

此三灋者求民情斷民中而施上服下服之

罪然後刑殺

上服殺與墨劓下服官刑也司刑必先規識所刑約職曰其不信者服墨刑凡行之處乃後行之

司約掌邦國及萬民之約劑治神之約爲上

治民之約次之治地之約次之治功之約次

之治器之約次之治摯之約次之

此六約者諸侯以下

至於民皆有焉劑謂券書也治者理其相抵冒上下之差也神約謂命祀郊社羣望及所祖宗也夔子不祀祝融楚人伐之民約謂征稅遷移仇讐旣和若康宗九姓在晉殷民六族七族在魯衛皆是也地約謂經界所至田萊之比也功約謂王功國功之屬賞爵所及也器約謂禮樂吉凶車服所得用也摯約謂玉帛禽鳥相與往來也凡大約劑書於宗彝小約劑書於丹圖

大約劑邦國約也書於宗廟之







六彝欲神監焉小約劑萬民約也丹圖未聞  
或有彫器篋篋之屬有圖象者與春秋傳曰  
斐豹隸也著於丹書今俗語有

鐵券丹書豈此舊典之遺言  
若有訟者則  
珥而辟藏其不信者服墨刑

鄭司農云謂有  
爭訟罪罰刑書  
謬誤不正者為之開藏取本刑書以正之當  
開時先祭之玄謂訟訟約若宋仲幾薛宰者

也辟藏開府視約書不信不如約  
也珥讀曰珥謂殺雞取血爨其戶  
若大亂則

六官辟藏其不信者殺  
大亂謂僭約若吳楚  
之君晉文公請隧以

葬者六官辟藏明罪大  
也六官初受盟約之貳

司盟掌盟載之灋  
載盟辭也盟者書其辭於  
策殺牲取血坎其牲加書

於上而埋之謂之載書春秋傳曰宋寺人惠  
牆伊戾坎用牲加書為世子痤與楚客盟

凡邦國有疑會同則掌其盟約之載及其禮

儀北面詔明神既盟則貳之  
有疑不協也明  
神神之明察者

謂日月山川也觀禮加方明于壇上所以依  
之也詔之者讀其載書以告之也貳之者寫

副當以  
授六官  
盟萬民之犯命者詛其不信者亦如

之盟詛者欲相與其惡之也犯命犯君教令  
也信違約者也春秋傳曰藏紇犯門斬

關以出乃盟藏氏又曰鄭伯使宰  
出綴從出犬彘以詛射楨者殺者  
凡民之有

約劑者其貳在司盟  
貳之者檢其  
有獄訟者



則使之盟詛

不信則不敢聽此

凡盟詛各以

其地域之衆庶共其牲而致焉既盟則爲司

盟共祈酒脯

使其色間出牲而來盟已又使出酒脯司盟爲之祈明神使不

信者必凶

職金掌凡金玉錫石丹青之戒令

青空也受其

入征者辨其物之媿惡與其數量揭而璽之

入其金錫于爲兵器之府入其玉石丹青于

守藏之府

爲其器者攻金之工六也守藏者玉府內府也

者謂王受采金玉錫石丹青者之租稅也揭

而璽之者揭書其數量以著其物也璽者印

也既揭書擯其數量又以印封之入其要

今時之書有所表識謂之揭藥入其要

數也入之掌受士之金罰貨罰入于司兵

於大府旅于上帝則共其

兵及工直也貨泉貝也罰旅于上帝則共其

金版饗諸侯亦如之

鉞金謂之版此凡國有

大故而用金石則掌其令

主其取之令也用金石者作槍雷推

掇之

司厲掌盜賊之任器貨賄辨其物皆有數量





賈而揭之入于司兵

鄭司農云任器貨賄謂盜賊所用傷人兵器及

所盜財物也入于司兵若今時傷殺

其奴男

子入于罪隸女子入于春槩

鄭司農云謂坐為盜賊而為奴

者輸於罪隸春人槩人之官也由是觀之今論語曰箕子為之奴罪隸之奴也故春秋傳曰斐豹隸也著於丹書請焚丹書我殺督戎卑為奴欲焚其籍也玄謂奴從凡有爵者與坐而沒入縣官者男女同名七十者與未亂者皆不為奴有爵謂命士以上也亂毀齒也

男八歲女七歲而毀齒

天人掌犬牲凡祭祀共犬牲用拴物伏瘞亦

如之

鄭司農云拴純也物色也伏謂伏犬以王車轅之速謂埋祭也爾雅曰祭地曰

瘞凡幾珥沈辜用駢可也

故書駢作龍鄭司農云幾讀為夜爾雅曰祭地曰

雅曰祭山曰瘞縣祭川曰浮沈大宗伯職曰以埋沈祭山川林澤以罷辜祭四方百物龍讀為駢謂不純色也玄謂幾讀為凡相犬牽

犬者屬焉掌其政治

相謂視擇知其善惡

司圜掌收教罷民凡害人者弗使冠飾而加明刑焉任之以事而收教之能改者上罪三





年而舍中罪二年而舍下罪一年而舍其不

能改而出圜土者殺雖出三年不齒弗使冠飾者著

黑蒙若古之象刑與舍釋之也鄭司農云罷民謂惡人不從化為百姓所患若而未入五

刑者也故曰凡害人者不使冠凡圜土之刑

人也不虧體其罰人也不虧財言其刑人但加以明刑罰

人但任之以事耳鄭司農云以此知其為民所苦而未入刑者也故大司寇職曰凡萬民

之有罪過而未麗於法而害於州里者桎梏而坐諸嘉石役諸司空又曰以嘉石平罷民

國語曰罷士無伍罷女無家言為惡無所容入也玄謂圜土所收教者過失害人已麗於

者法

掌囚掌守盜賊凡囚者上罪桎梏有爵者桎以待弊

罪凡囚者謂非盜賊自以他罪拘者也鄭司農云桎者兩手共一木也桎梏者兩手各

一木也玄謂在手曰桎在足曰梏中罪不桎手足各一木耳下罪又去桎王同族及命士

以上雖有上罪或桎及刑殺告刑于王奉而

或桎而已桎猶斷也

適朝士加明桎以適市而刑殺之告刑于王

日當行刑及所刑姓名也其死罪則曰某之罪在大辟其刑罪則曰某之罪在小辟奉而





適朝者重刑爲王效有所故且當以什士  
卿士也卿士加明桎者謂書其姓名及其罪  
於桎而著之也囚時雖有無桎者至於刑殺  
皆設之以適市就衆也庶姓無爵者皆刑殺  
於市凡有爵者與王之同族奉而適甸師氏以  
待刑殺適甸師氏亦由朝乃往也待刑殺者  
不以犯有司正術也所以體異姓  
也刑于隱者不與國人慮兄弟也  
掌戮掌斬殺賊謀而搏之斬也殺以刃若  
今棄市也謀謂盜冠反間者賊與謀罪大者  
斬之小者殺之搏當爲膊諸城上之膊字之  
誤也膊謂去衣殊之凡殺其親者焚之殺王之親者辜

之

親總服以內也焚燒也易曰焚如死如棄如辜之言枯也謂殊之

凡殺人

者路諸市肆之三日刑盜于市

路僵尸也肆猶申也陳也

凡言刑盜罪惡莫大焉

凡罪之麗於瀆者亦如之唯王

之同族與有爵者殺之于甸師氏

罪二千五百條上附

下附刑五而已於刑同科者其刑殺之一也

凡軍旅田役斬殺刑

戮亦如之

戮謂膊焚辜肆墨者使守門

黥者無妨於禁御劓

者使守關

截鼻亦無妨以貌醜遠之

宮者使守內

以其人道絕也

或然今世刑者使守圜

斷足驅衛禽

髡者使守積

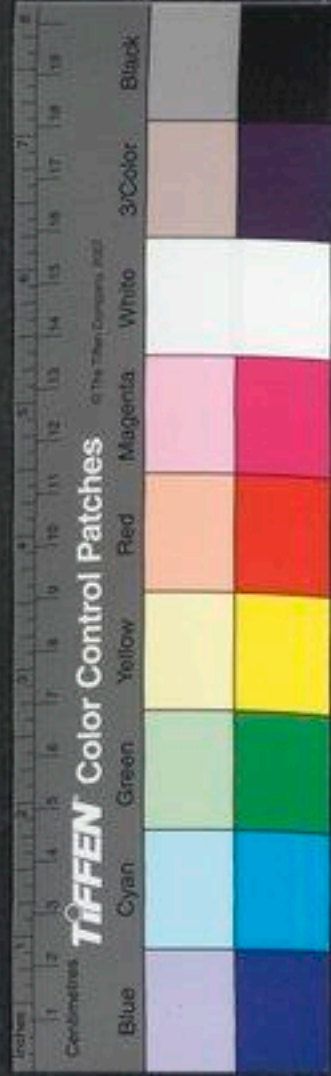



鄭司農云鬯當作完謂但居作三年不鬯者  
也玄謂此出五刑之中而鬯者必王之同  
族不官者官之為鬯其類鬯頭而已守積積在隱者宜也

司隸掌五隸之灋辨其物而掌其政令五隸謂罪

隸四翟之隸也物衣服兵器之屬帥其民而搏盜賊役國中

之辱事為百官積任器凡囚執人之事民五隸之

民也鄭司農云百官所當任持之器物邦有

祭祀賓客喪紀之事則役其煩辱之事煩猶

士喪禮下篇日隸人淫則掌帥四翟之隸使之皆服其邦

之服執其邦之兵守王宮與野舍之厲禁野舍

王行所止舍也厲遮例也

罪隸掌役百官府與凡有守者掌使令之小

事役給其小役凡封國若家牛助為牽傍鄭司農

國若家謂建諸侯立大夫家也牛助為牽傍此官主為送致之也玄謂牛助國以牛助轉徙也罪隸牽傍之在前曰牽在旁曰傍

其守王宮與其厲禁者

如鬻隸之事

鬻隸掌役校人養馬其在王宮者執其國之





兵以守王宮在野外則守厲禁

閩隸掌役畜養鳥而阜蕃教擾之掌子則取

隸焉

杜子春云子當爲祀玄謂掌子者王立世子置臣使掌其家事而以閩隸役之

夷隸掌役牧人養牛馬與鳥言

鄭司農云夷狄之人或曉

鳥獸之言故春秋傳曰介葛盧聞牛鳴曰其是生三犧皆用矣是以貉隸職掌與獸言其

守王宮者與其守厲禁者如蠻隸之事

貉隸掌役服不氏而養獸而教擾之掌與獸

言

不言阜蕃者猛獸不可服又不生乳於園檻也

其守王宮者與其

守厲禁者如蠻隸之事

周禮卷第九

經四千二百六十二字  
注七千五百二十字





周禮卷第十

秋官司寇下

周禮

鄭氏注

布憲掌憲邦之刑禁正月之吉執旌節以宣  
布于四方而憲邦之刑禁以詰四方邦國及

其都鄙達于四海

憲表也謂縣之也刑禁者國之五禁所以左右刑罰

者司寇正月布刑于天下正歲又縣其書于象魏布憲於司寇布刑則以旌節出宣令之於司寇縣書則亦縣之于門閭及都鄙邦國刑者王政所重故屢丁寧焉詰謹也使四方謹行之爾雅曰九夷入蕃六戎五狄謂之四海  
凡邦之大事合衆庶





周禮卷第十

秋官司寇下

周禮

鄭氏注

布憲掌憲邦之刑禁正月之吉執旌節以宣  
布于四方而憲邦之刑禁以詰四方邦國及

其都鄙達于四海

憲表也謂縣之也刑禁者國之五禁所以左右刑罰

者司寇正月布刑于天下正歲又縣其書于象魏布憲於司寇布刑則以旌節出宣令之於司寇縣書則亦縣之于門閭及都鄙邦國刑者王政所重故屢丁寧焉詰謹也使四方謹行之爾雅曰九夷入蕃六戎五狄謂之四海  
凡邦之大事合衆庶





則以刑禁號令

禁殺戮掌司斬殺戮者凡傷人見血而不以

告者攘獄者過訟者以告而誅之

司猶察也

告於司寇罪之也斬殺戮謂吏民相執相殺

相戮者傷人見血見血乃為傷人耳鄭司農

云攘獄者距當獄者也過訟者過止欲訟

者也玄謂攘猶卻也卻獄者言不受也

禁暴氏掌禁庶民之亂暴力正者橋誣犯禁

者作言語而不信者以告而誅之

民之好為

也力正以力強得正也

凡國聚衆庶則戮其

犯禁者以徇凡奚隸聚而出入者則司牧之

戮其犯禁者

奚隸女奴男奴也

野廬氏掌達國道路至于四畿

達謂巡行通

也去王城五百里曰畿

比猶校也宿息廬之屬賓客所宿

及晝止者也井共飲食樹為蕃蔽

若有賓客

則令守涂地之人聚櫟之有相翔者誅之

涂守

地之人道所出廬宿旁民也相翔猶昌翔觀

伺者也鄭司農云聚櫟之聚擊櫟以宿衛之

也有盜人相翔於賓客之側

則誅之不得令寇盜賓客

凡道路之舟車





擊互者敘而行之

舟車擊互謂於迫隘處也

之屬其過之者

凡有節者及有爵者至則爲

之辟

使守涂地者

禁野之橫行徑踰者

皆爲防姦

也橫行妄由田中徑踰射和趨疾越渠也

凡國之大事比脩除

道路者

比枝治道者名若今次金敘大功

掌凡道禁

禁謂若今絕蒙

大巾持兵杖之屬

邦之大師則令埽道路且以幾禁

行作不時者不物者

不時謂不夙則莫者也

常人也幾禁之者備紆人內賊及反間

蜡氏掌除骹

曲禮四足死者曰漬故書骹作脊也月令曰掩骼埋胔骨之尚

凡國之大祭

祀令州里除不蠲禁刑者任人及凶服者以

及郊野大師大賓客亦如之

蠲讀如吉圭淮

刑者黜劓之屬任人司圜所收教罷民也凶服服衰經也此所禁除者皆爲不欲見人所

若其有死於道路者則令埋而置楬焉書

其日月焉縣其衣服任器于有地之官以待

其人

有地之官至此地之吏也其人其家人也鄭司農云楬欲令其識取之今時楬





隳是也有地之官有部掌凡國之鼬禁禁謂界之吏今時鄉亭是也掩骼埋

雍氏掌溝瀆澮池之禁凡害於國稼者春令

為阱獲溝瀆之利於民者秋令塞阱杜獲

澮田間通水者也池謂陂障之水道也害於國稼謂水潦及禽獸也阱穿地為漸所以禦禽獸其或起踰則陷焉世謂之陷阱獲柞鄂也堅地阱淺則設柞鄂於其中秋而杜塞阱獲收刈之時為其陷害人也書菜誓曰斂乃獲斂乃阱時秋也伯禽以出師征徐戎禁山之為苑澤之沈者為其就禽獸魚鼈自然之居而害之鄭司農云

不得擅為苑圍於山也澤之沈者謂毒魚及水蟲之屬

萍氏掌國之水禁水禁謂水中害人之處及入水捕魚鼈不時幾

酒苛察沽買過多及非時者謹酒使民節用酒也書酒誥曰有政有事無夷酒

禁川游者備波洋卒至沈溺也

司寤氏掌夜時夜時謂夜晚早以星分夜以

詔夜士夜禁夜士主行夜徼候者如今都侯之屬禦晨行者禁

宵行者夜遊者備其遺寇害及謀非公事禦亦禁也謂過止之無刑法也

晨先明也宵定昏也書曰宵中星虛春秋傳曰夜中星隕如雨





司烜氏掌以夫遂取明火於日以鑿取明水

於月以共祭祀之明盥明燭共明水

鏡屬取水者世謂之方諸取日之火月之水遂也鑿

爲玄酒鄭司農云夫發聲明凡邦之大事共

盥謂以明水滌滌案盛黍稷

墳燭庭燎也玄謂墳大也樹於門外曰大燭

於門內曰庭燎皆中春以木鐸修火禁于國

所以照衆爲明屋誅則爲明竈焉

無親屬收葬者故爲葬之

中爲季春將出火也火禁軍旅修火禁邦若

謂用火之處及溝風燥條狼氏掌執鞭以趨辟王出入則八人夾道

也三夫爲屋一家田爲一夫以此知三家也公則六人侯伯則四人子男則二人

趨辟趨而辟行

人若今卒辟車之爲也孔子曰富而可凡誓

求雖執鞭之士吾亦爲之言士之賤也執鞭以趨於前且命之誓僕右曰殺誓馭曰

車輟誓大夫曰敢不關鞭五百誓師曰三百

誓邦之大史曰殺誓小史曰墨





司讀誓辭則大言其刑以警所誓也誓者謂  
出軍及將祭祀時也出軍之誓誓左右及馭  
則書之甘誓備矣郊特牲說祭祀之誓曰  
之日王立于澤親聽誓命受教諫之義也車  
輶謂車裂也師樂師也大史小史主德事者  
鄭司農云誓大夫曰敢不關謂不關於君也  
玄謂大夫自受命以出  
則其餘事莫不復請

修閭氏掌比國中宿互標者與其國粥而比  
其追胥者而賞罰之國中城中也粥養也國  
所游養謂姜卒也追逐  
寇也胥讀為脣故書互為巨鄭司農云宿謂  
宿衛也巨當為互謂行馬所以障互禁止人  
也標謂行  
夜擊標禁徑踰者與以兵革趨行者與馳

騁於國中者皆為其  
感衆邦有故則令守其閭互

唯執節者不幾令者令其閭內之  
閭齊里宰之屬

冥氏掌設弧張張置罕之屬  
所以肩緇禽獸為阱獲以攻

猛獸以靈鼓歐之靈鼓六面鼓歐  
之使驚趨阱獲若得其獸

則獻其皮革齒須備鄭司農云須直謂  
頤下須備謂搔也

庶氏掌除毒蠱以攻說禴之嘉草攻之毒蠱  
毒蟲

而病害人者賊律曰攻蠱人及教令者弃市  
攻說祈名祈其神求去之也嘉草藥物其狀  
未聞攻之謂燠之鄭司農云禴云禴  
除也玄謂此禴讀如潰癰之潰凡歐蠱則令





之比之

使為之又  
故大之

宄氏掌攻螫獸各以其物火之

螫獸熊羆之  
獨冬藏者也

將攻之必先燒其所食之物  
於宄外以誘出之乃可得之以時獻其珍異

皮革

鷩氏掌攻猛鳥各以其物為媒而擗之

猛鳥  
鷹隼

之屬置其所食之物於  
縮中鳥來下則擗其胸以時獻其羽翮

柞氏掌攻草木及林麓

林人所養者  
山足曰麓

夏日至

令刑陽木以火之冬日至今剥陰木而水之

刑剝互言耳皆謂斫去次地之皮生山南為  
陽木生山北為陰木火之則使其肄不  
生

若欲其化也則春秋變其水火

化猶生也  
謂時以種

穀也變其水火者乃所火則水  
之所水則火之則其土和美

凡攻木者掌

其政令

除木  
有時

雞氏掌殺草春始生而萌之夏日至而夷之

秋繩而芟之冬日至而耜之

故書萌作薨杜  
子春云薨當為

萌謂耕反其萌芽書亦或為萌玄謂萌之者  
以茲其斫其生者夷之以鉤鎌追地芟之也  
若今取芟矣含實曰繩芟其繩則  
實不成熟耜之以耜剝凍土刻之若欲其化





也則以水火變之謂以火燒其所芟萌之草已而水之則其土亦和美矣月令季夏燒雉行水利以殺草如以熱湯是其一時著之掌凡殺草之

政令

碧族氏掌覆天鳥之巢覆猶毀也天鳥惡鳴之鳥若鴉鷲以

方書十日之號十有二辰之號十有二月之號十有二歲之號二十有八星之號縣其巢

上則去之

方版也日謂從甲至癸辰謂從子至亥月謂從娵至荼歲謂從攝提格至赤奮若星謂從角至軫天鳥見此五者而去其詳未聞

翦氏掌除蠹物以攻崇攻之以莽草熏之

穿食人器物者蟲魚亦是也攻崇祈名莽草藥物殺蟲者以熏之則死故書蠹為藥杜子春云藥當為蠹凡庶蠱之事庶除毒蠱者蠱蠹之類或熏以莽草則去

赤友氏掌除牆屋以蜃炭攻之以灰洒毒之

洒灑也除牆屋者除蟲豸藏逃其中者蜃大蛤也擣其炭以坩之則走溇之以灑之則死故書蜃為蜃鄭司農云晨當為蜃書亦或為蜃凡隙屋除其狸蟲

蜃肌蛛之屬

蝮氏掌去鼯鼯焚牡鞠以灰洒之則死

牡鞠不







華者齊魯之間謂鼃為蝮也以其煙

被之則凡水蟲無聲杜子春云假令風從東

令煙西行

被之水壺涿氏掌除水蟲以炮土之鼓毆之以焚石

投之水蟲狐蟻之屬故書炮作泡杜子春讀

炮土之鼓瓦鼓也若欲殺其神則以牡槀午

貫象齒而沈之則其神死淵為陵神謂水神

書槀為梓午為五杜子春云梓當為槀槀讀

貫

庭氏掌射國中之天鳥若不見其鳥獸則以

救日之弓與救月之矢夜射之不見鳥獸謂

怪者獸狐狼之屬鄭司農云救日之弓救月

之矢謂日月食所作弓矢玄謂日月之食陰

陽相勝之變也於日食則若神也則以大陰

之弓與枉矢射之神謂非鳥獸之聲若或叫

陰之弓救月之弓枉矢救日之矢與不言救





銜枚氏掌司蹕

察蹕謹者為其語

國之大祭

祀令禁無蹕

令王

軍旅田役令銜枚

為其

以相

禁踞呼嘆鳴於國中者行歌哭於國中

之道者

為其感眾相

伊耆氏掌國之大祭祀共其杖咸

咸讀為函

於朝事鬼神尚敬去之有司

軍旅授有爵者

杖別吏卒且以扶

共王之齒杖

王之所以賜

司農云謂年七十當以王命受杖者今時亦

杖於鄉七十杖於國八十杖於朝

大行人掌大賓之禮及大客之儀以親諸侯

大賓要服以內諸侯大客謂其孤卿

春朝諸侯而圖天下之事

秋覲以比邦國之功夏宗以陳天下之謨冬

遇以協諸侯之慮時會以發四方之禁殷同

以施天下之政

此六事者以王見諸侯為文

春見諸侯則圖其事之可否秋見諸侯則比其功之高下夏見諸侯則陳其謀之是非冬見諸侯則合其慮之異同六服以其朝歲四時分來更迭如此而徧時會即時見也無常



期諸侯有不順服者王將有征討之事則既  
朝王命為壇於國外合諸侯而發禁命事焉  
禁謂九伐之法殷同即殷見也王十二歲一  
巡守若不巡守則殷同殷同者六服盡朝既  
朝王亦命為壇於國外合諸侯而命其政政  
謂邦國之九法殷同四方四時分來歲終則  
循矣九伐九法皆在司馬職司馬法曰春以  
禮朝諸侯圖同事夏以禮宗諸侯陳同謀秋  
以禮覲諸侯比同功冬以禮遇諸侯圖同慮  
時以禮會諸侯施同政殷以禮宗諸侯發同  
禁  
時聘以結諸侯之好殷覲以除邦國之慝  
此二事者亦以王見諸侯之臣使來者為文  
也時聘者亦無常期天子有事諸侯使大夫  
來聘親以禮見之禮而遣之所以結其恩好  
也天子無事則已殷覲謂一服朝之歲也慝

猶惡也一服朝之歲五服諸侯皆使卿以等  
禮來覲天子天子以禮見之命以政禁之  
所以除其惡行間問以諭諸侯之志歸服以交諸侯

之福賀慶以贊諸侯之喜致餼以補諸侯之

裁此四者王使臣於諸侯之禮也間問者問

諭言語諭書各其類也交或來或往者也贊  
助也致餼凶禮之平禮餼禮也補諸侯裁者  
若春秋澶淵之以九儀辨諸侯之命等諸臣

之爵以同邦國之禮而待其賓客九儀謂命

伯子男也爵者四上公之禮執桓圭九寸纁

孤卿大夫士也





藉九寸冕服九章建常九旒樊纓九就貳車  
九乘介九人禮九牢其朝位賓主之間九十  
步立當車軹擯者五人廟中將幣三享王禮  
再裸而酢饗禮九獻食禮九舉出入五積三  
問三勞諸侯之禮執信圭七寸纁藉七寸冕  
服七章建常七旒樊纓七就貳車七乘介七  
人禮七牢朝位賓主之間七十步立當前疾  
擯者四人廟中將幣三享王禮壹裸而酢饗

禮七獻食禮七舉出入四積再問再勞諸伯  
執躬圭其他皆如諸侯之禮諸子執穀璧五  
寸纁藉五寸冕服五章建常五旒樊纓五就  
貳車五乘介五人禮五牢朝位賓主之間五  
十步立當車衡擯者三人廟中將幣三享王  
禮壹裸不酢饗禮五獻食禮五舉出入三積  
壹問壹勞諸男執蒲璧其他皆如諸子之禮

纁藉以五采韋衣板若奠玉則以藉之冕服  
著冕所服之衣也九章者自山龍以下七章





者自華蟲以下五章者自宗彝以下也常旌  
旗也旂其屬慘垂者也樊纓馬飾也以屬飾  
之每一處五采備爲一就就成也貳副也介  
輔已行禮者也禮大禮饗餼也三牲備爲一  
牢朝位謂大門外賓下車及王車出迎所立  
處也王始立大門內交擯三辭乃乘車而迎  
之齊僕爲之節上公立當軹侯伯立當疾子  
男立當衡王立當軹與廟受命祖之廟也饗  
設盛禮以飲賓也問問不恙也勞謂苦倦之  
也皆有禮以幣致之故書裸作果鄭司農云  
車軹軹也三享三獻也裸讀爲灌再灌再飲  
公也而酢報飲王也舉舉樂也出入五積謂  
饋之芻米也前疾謂驅馬車棘前胡下垂柱  
地者玄謂三享皆束帛加璧庭實惟國所有  
朝士儀曰奉國地所出重物而獻之明臣職  
也朝先享不言朝者朝正禮不嫌有等也王

禮王以鬱鬯禮賓也鬱人職曰凡祭祀賓客  
之裸事和鬱鬯以實鬯而陳之禮者使宗伯  
攝酌圭瓚而裸王既拜送爵又攝酌璋瓚而  
裸后又拜送爵是謂再裸再裸賓乃酢王也  
禮侯伯一裸而酢者裸賓賓酢王而已后不  
裸也禮子男一裸不酢者裸賓而巳不酢王  
也不酢之禮聘禮禮賓是與九舉舉牲體九  
飯也出入謂從來訖去也每積有牢禮米禾  
芻薪凡數不凡大國之孤執皮帛以繼小國  
同者皆降殺之君出入三積不問壹勞朝位當車前不交  
擯廟中無相以酒禮之其他皆眡小國之君  
此以君命來聘者也孤尊既聘享更自以其  
贊見執束帛而已豹皮表之爲飾繼小國之





君言次之也朝聘之禮每一國畢乃前不交  
擯者不使介傳辭交于王之擯親自對擯者  
也廟中無相介皆入門西上而立不前相禮  
者聘之介是與以酒禮之酒謂齊酒也和之  
不用鬱鬯耳其他謂貳車及介牢禮  
賓王之問擯者將幣裸餼食之數  
凡諸侯  
之卿其禮各下其君二等以下及其大夫士  
皆如之  
此亦以君命來聘者也所下其君者  
介與朝位賓主之間也其餘則自以  
其爵聘義曰上公七介侯伯五介子男三介  
是謂使卿之聘之數也朝位則上公七十步  
侯伯五十步與邦畿方千里其外方五百里  
謂之侯服歲壹見其貢祀物又其外方五百

里謂之甸服二歲壹見其貢嬪物又其外方

五百里謂之男服三歲壹見其貢器物又其

外方五百里謂之采服四歲壹見其貢服物

又其外方五百里謂之衛服五歲壹見其貢

材物又其外方五百里謂之要服六歲壹見

其貢貨物

要服蠻服也此六服去王城  
五百里相踰方七千里公侯伯子

男封焉其朝貢之歲四方各四分趨四時而  
來或朝春或宗夏或覲秋或遇冬祀貢者擯  
牲之屬故書嬪作類鄭司農云嬪物婦人所  
爲物也爾雅曰嬪婦也玄謂嬪物絲枲也器





物尊彝之屬服物玄纁締纁九州之外謂之

蕃國世壹見各以其所貴寶為摯九州之外

蕃服也曲禮曰其在東夷北狄西戎南蠻雖

大曰子春秋傳曰杞伯也以夷禮故曰子然

則九州之外其君皆子男也無朝貢之歲父

死子立及嗣王即位乃一來耳各以其所貴

寶為摯則蕃國之君無執玉瑞者是以謂其

君為小賓臣為小客所貴寶見傳者若大戎

獻白狼白鹿是也其王之所以撫邦國諸侯

者歲徧存三歲徧覘五歲徧省七歲屬象胥

諭言語協辭命九歲屬瞽史諭書名聽聲音

十有一歲達瑞節同度量成牢禮同數器修

灋則十有二歲王巡守殷國撫猶安也存覘

諸侯之禮所謂問問也歲者巡守之明歲以

為始也屬猶聚也自五歲之後遂間歲徧省

也七歲省而召其象胥九歲省而召其瞽史

皆聚於天子之宮教習之也故書協辭命作

叶詞命卿司農云象胥譯官也叶當為汁詞

當為辭書或為叶辭命玄謂胥讀為請王制

小史也

禮

百名







以上至十一歲又徧省焉度丈尺也量豆區  
釜也數器銓衡也法入法也則入則也達同  
成修皆謂齋其法式行至則齊等之也成平  
也平其僭踰者也王巡守諸侯會者各以其  
時之方書曰遂覲東后是也其凡諸侯之王  
啟國則四方四時分來如平時  
**事辨其位正其等協其禮賓而見之**王事以  
來也詩云莫敢不來  
**若有大喪則詔相諸侯**  
王孟子曰諸侯有王  
**之禮**詔相左右  
**若有四方之大事則受其幣**  
**聽其辭**四方之大事謂國有兵寇諸侯來告  
受之以其事入告王也聘禮  
凡諸侯之邦交  
曰若有言則以束帛如享禮

歲相問也殷相聘也世相朝也

小聘曰問殷中世久無事

又於殷朝者及而相聘也父死子立曰世凡  
君即位大國朝焉小國聘焉此皆所以習禮  
考義正刑一德以尊天子也必擇有道之國  
而就館之鄉司農說殷聘以春秋傳曰孟僖  
子如齊殷  
聘禮也

小行人掌邦國賓客之禮籍以待四方之使

者禮籍名位尊卑之書使者諸侯之臣使來者也令諸侯春入貢秋

獻功王親受之各以其國之籍禮之貢六服所貢也

功考績之功也秋獻之若今凡諸侯入王則  
計文書斷於九月其舊法



逆勞于畿

鄭司農云入王朝於王也故春秋傳曰宋公不王又曰諸侯有王

有巡守及郊勞眠館將幣爲承而擯

眠館致館也承猶丞

也王使勞賓於郊致館於賓至將幣使宗伯爲上擯皆爲之坐而擯之

凡四方

之使者大客則擯小客則受其幣而聽其辭

擯者擯而見之王使得親言也受其幣者受之以入告之所爲來之事

使適四

方協九儀賓客之禮朝覲宗遇會同君之禮

也存覲省聘問臣之禮也

適之也

達天下之

六節山國用虎節土國用人節澤國用龍節

皆以金爲之道路用旌節門關用符節都鄙

用管節皆以竹爲之

此謂邦國之節也達之者使之四方亦皆齋法

式以齊等之也諸侯使臣行規聘則以金節長之以爲行道之信也虎人龍者自其國象

也道路謂鄉遂大夫也都鄙者公之子弟及卿大夫之采地之吏也凡邦國之民遠出至

他邦他邦之民若來入由國門者門人爲之節由關者關人爲之節其以徵令及家徒鄉

遂大夫及采地吏爲之節皆使人執節將之以達之亦有期以反節管節如今之竹使符

也其有商者通之以符節如門關門關者與市聽事節可同也亦所以異於畿內也凡節

有天子法成六瑞王用璜圭公用桓圭侯用





信圭伯用躬圭子用穀璧男用蒲璧

成平也瑞信也

皆朝見所執以爲信

合六幣圭以馬璋以皮璧以帛琮

以錦琥以繡璜以黼此六物者以和諸侯之

好故

合同也六幣所以享也五等諸侯享天子用辟享后用琮其大各如其瑞皆有

庭實以馬若皮皮虎豹皮也用圭璋者二王之後也二王後尊故享用圭璋而特之禮器

曰圭璋特義亦通於此其於諸侯亦用辟琮耳子男於諸侯則享用琥璜下其瑞也凡二

王後諸侯相享之玉大小各降其瑞一等及使卿大夫親聘亦如之若國札喪

則令賻補之若國凶荒則令調委之若國師

役則令槁禴之若國有福事則令慶賀之若

國有禍裁則令哀弔之凡此五物者治其事

故書賻作傳槁爲藁鄭司農云賻補之謂賻喪家補助其不足也若今時一室二戶

則官與之宿也藁當爲槁謂槁師也玄謂師役者國有兵寇以匱病者也使鄰國合會財

貨以與之春秋定五年夏歸粟於蔡是也宗伯職曰以禴禮哀圍敗福裁水火及其

萬民之利害爲一書其禮俗政事教治刑禁

之逆順爲一書其悖逆暴亂作慝猶犯令者

爲一書其札喪凶荒厄貧爲一書其康樂和





親安平爲一書凡此五物者每國辨異之以

反命于王以周知天下之故愚惡也

司儀掌九儀之賓客擯相之禮以詔儀容辭

令揖讓之節出接賓曰擯入贊禮曰相以詔者以禮告王將合諸

侯則令爲壇三成宮旁一門合諸侯謂有事而會也爲壇于

國外以命事官謂壇土以爲牆處所謂爲壇

壇宮也天子春帥諸侯拜日於東郊則爲壇

於國東夏禮日於南郊則爲壇於國西冬禮月四

山川丘陵陵於西郊則爲壇於國北既拜禮而還加方

瀆於北郊則爲壇於國北既拜禮而還加方

明於壇上而祀焉所以教尊尊也觀禮曰諸

侯親於天子爲官方三百步四門壇十有二

尋深四尺是也至巡守殷國而同則其爲宮

亦如此與鄭司農云三成三重也爾雅曰丘

一成爲敦丘再成爲陶丘三成爲昆侖丘謂

三詔王儀南鄉見諸侯土揖庶姓時揖異姓

重天揖同姓謂王既祀方明諸侯土介皆奉其君之旂置于宮乃詔王升壇諸侯

皆就其旂而立諸公中階之前北面東上諸

侯東階之東西南北上諸伯西階之西東面

北上諸子門東北面東上諸男門西北面東

上王揖之者定其位也庶姓無親者也土揖

推手小下之也異姓昏姻也時揖平推手也

衛將軍文子曰獨居思仁公言言義其聞詩

也一日三復白圭之玷自南宮縚之行也夫

子信其仁以爲異姓謂妻之也天揖推手小





舉及其擯之各以其禮公於上等侯伯於中  
等子男於下等謂執玉而前見於王也擯之各以其禮者謂擯公者五人侯伯四人子男三人也上等中等下等者謂所奠玉處也壇三成深四尺則一等一尺也壇十有二尋方九十六尺則堂上二丈四尺每等丈二尺與諸侯各於其等奠玉降拜升成拜明臣禮也既其將幣亦如之其禮亦如乃升堂授王玉將幣享也禮謂以鬱鬯之裸之也皆於其等之上王燕則諸侯毛謂須髮坐也朝事尊尊上爵燕則親親上齒卿司農云謂老者在上也老者二毛故曰毛

凡諸公相爲賓

謂相朝也

主國五積三問皆三辭

拜受皆旅擯再勞三辭三揖登拜受拜送

所賓

停止則積問則問行道則勞其禮皆使卿大夫致之從來至去數如此也三辭辭其以

禮來於外也積問不言登受之於庭也卿司農云旅讀爲旅於大山之旅謂九人傳辭相

授於上下竟問賓從未上行介還受上傳之

玄謂旅讀爲鴻臚之臆臆陳之也賓之介九

人使者七人皆陳擯位不傳辭也賓之上介

出請使者則前對位皆當其末擯焉三揖謂

送送使者拜三揖三辭拜受車送三還再拜主君郊勞備

也卿司農云交擯三辭謂賓主之擯者俱三

辭也車逆主人以車迎賓於館也拜辱賓拜





謝辱也玄謂交擯者各陳九介使傳辭也車  
迎拜辱者賓以主君親來乘車出舍門而迎  
之若欲遠就之然見之則下拜迎謝其自屈  
辱來也至去又出車若欲遠送然主君三還  
辭之乃再拜送之也車送迎之節各以其等  
則諸公九十步立當車軹也三辭重者先辭  
辭其以禮來於外後辭辭升堂致館亦如之  
親致致殮如致積之禮俱使大夫禮同也殮  
食也小禮曰殮大禮  
及將幣交擯三辭車逆拜辱賓車進荅  
拜三揖三讓每門止一相及廟唯上相入賓  
三揖三讓登再拜授幣賓拜送幣每事如初

賓亦如之及出車送三請三進再拜賓三還

三辭告辟鄭司農云交擯者交也賓車進

及出車送三請主人三請留賓也三進進隨

賓也賓三還三辭告辟賓三還辭謝言已辟

去也玄謂既三辭至君則乘車出大門而迎

賓見之而下拜其辱賓車乃前下荅拜也三

揖者相去九十步揖之使前也至而三讓讓

入門也相請主君擯者及賓之介也謂之相  
者於外傳辭耳入門當以禮詔侑也介紹而  
傳命者君子於其所尊不敢曠敬之至也每  
門止一相讓相親也君入門介拂闕大夫中  
根與闕之間士介拂極此爲介闕行相隨也  
止之者絕行在後耳賓三揖三讓讓升也登  
再拜授幣授當爲受主人拜至





事如初謂享及有言也賓當爲侯謂以鬱鬯禮賓也上於下曰禮敬者曰儀禮器曰諸侯相朝濯用鬱鬯無籩豆之薦謂此朝禮畢侯賓也三請玉進請賓就車也主君每六請車一進欲遠送之也三還三辭致饗餼還圭饗上君一請者賓亦一還一辭致饗餼還圭饗食致贈郊送皆如將幣之儀此六禮者惟饗有故不親饗食則使大夫以酬幣而幣致之郊司農云還圭歸其玉也故公子重耳受殽反辟玄謂聘以圭璋禮也享以璧琮財也已聘而還圭璋輕財而重禮贈賓之拜禮拜饗餼拜饗食當拜者之禮也所當拜者拜饗餼

拜饗食玄謂賓將去就朝拜謝此三禮三禮禮之重者也賓既拜主君乃至館贈之去又送之賓繼主君皆如主國之禮卿司農云賓于郊人之禮費也故曰皆如主國之禮玄謂繼主君者賓主君也饋之者主君郊勞致館饗餼還圭贈知送之時也如其禮者謂玉帛皮馬也亦有饌陳之積者不如也若饗食主君及燕亦速諸侯諸伯諸子諸男之相爲賓也各以其禮相待也如諸公之儀賓主相待之儀與諸公同也饗餼饗食之禮則諸公之臣相爲國客謂相聘也則三積侯伯之臣不致積及大夫郊勞皆三辭拜受受者受之於庭也





旅擯三辭拜辱三讓登聽命下拜登受賓使

者如初之儀及退拜送

登聽命賓登堂也賓當爲擯勞用束帛

用束帛侯伯之臣受勞於庭

致館如初之儀

如郊勞也不

臣致館于庭不言致

殯者君於聘大

及將幣

夫不致殯也聘禮曰殯不致賓不拜

旅擯三辭拜逆客辟三揖每門止一相及廟

唯君相入三讓客登拜客三辟授幣下出每

事如初之儀客辟遠廵不答拜也唯君相入

至也客三辟三退負

及禮私面私獻皆再拜

稽首君答拜

禮以醴禮容私面私覲也既覲

面以春秋傳曰楚公子奔出及中門之外問

君客再拜對君拜客辟而對君問大夫客對

君勞客客再拜稽首君答拜客趨辟

中門之外

門之內也問君曰君不恙乎對曰使臣之來

察君命臣于庭問大夫曰二三子不恙乎對

曰寡君命使臣于庭二三子皆在勞客曰道

路悠遠客甚勞勞介則曰二三子甚勞問君

將幣之儀

饗食亦謂君不親而使大夫以幣致之

君館客客辟







介受命遂送客從拜辱于朝君館客者客將去就省之盡殷

勤也遂送君明日客拜禮賜遂行如入之積

禮賜謂乘禽君之加惠也如凡侯伯子男之

入之積則三積從來至去

臣以其國之爵相為客而相禮其儀亦如之

爵卿也大凡四方之賓客禮儀辭命餼牢賜

獻以二等從其爵而上下之上下猶豐殺也凡賓客

送逆同禮謂郊勞郊送之屬凡諸侯之交各稱其邦

而為之幣以其幣為之禮幣享幣也於大國則豐於小國則殺

主國禮之如其豐殺謂賄用束凡行人之儀

不朝不夕不正其主面亦不背客謂擯相傳辭時也不

正東鄉不正西鄉常視賓

行夫掌邦國傳遽之小事媿惡而無禮者凡

其使也必以旌節雖道有難而不時必達傳遽

若今時乘傳騎驛而使者也美福慶也惡喪

荒也此事之小者無禮行夫主使之道有難

請遭疾病他故不以時至也必達王命不可



則介之

使謂大小行人也故書曰夷使鄭司農云夷使使於四夷則行夫主爲之

介玄謂夷發聲

環人掌送逆邦國之通賓客以路節達諸四

方

通賓客以常事往來者也路節旌節也四方圻上

舍則授館令聚

櫜有任器則令環之

令令野廬氏也鄭司農云四方人有任器者則

環人主令狗環守之

凡門關無幾送逆及疆門

鄭司農云不得

許留環人也玄謂環人送逆之則賓客出入不見幾

象胥掌蠻夷閩貉戎狄之國使掌傳王之言

而諭說焉以和親之

謂蕃國之臣來親聘者

若以時入

賓則協其禮與其辭言傳之

以時入賓謂其君以世一見來

朝爲賓者

凡其出入送逆之禮節幣帛辭令而賓

從來至去皆爲擯而詔侑其禮儀

凡國之大喪詔相國

客之禮儀而正其位

客謂諸侯使臣來弔者

凡軍旅會

同受國客幣而賓禮之

謂諸侯以王有軍旅之事使臣奉幣來問

凡作事王之大事諸侯次事卿次事大夫次

事上士下事庶子

作使也鄭司農云王之大事諸侯使諸侯執大事也





次事卿使卿執其次事也次事使大夫次事使上士下車使庶子

掌客掌四方賓客之牢禮餼獻飲食之等數

與其政治

政治邦新殺禮之屬

王合諸侯而饗禮則具

十有二牢庶具百物備諸侯長十有再獻

侯而用王禮之數者以公侯伯子男盡在是兼饗之莫敵用也諸侯長九命作伯者也獻如其命數王巡守殷國則國君膳以牲犢令

百官百牲皆具從者三公眡上公之禮卿眡

侯伯之禮大夫眡子男之禮士眡諸侯之卿

禮庶子壹眡其大夫之禮

國君者王所過之國君也饋蘭栗之

饋也以膳天子貴誠也牲孕天子不食也祭帝不用也凡賓客則皆角尺令者掌客令主國也百牲皆具言無有不具備凡諸侯之禮上公五積皆眡

飧牽三問皆脩羣介行人宰史皆有牢飧五

牢食四十簋十豆四十鉶四十有二壺四十

鼎簋十有二牲三十有六皆陳饗餼九牢其

死牢如飧之陳牽四牢米百有二十筮醢醢

百有二十齋車皆陳車米眡生牢牢十車車





乘有五籩車禾眡死牢牢十車車三秬芻薪  
倍禾皆陳乘禽日九十雙殷膳大牢以及歸  
三饗三食三燕若弗酌則以幣致之凡介行  
人宰史皆有飧饗餼以其爵等爲之牢禮之  
陳數唯上介有禽獻夫人致禮八壺八豆八  
籩膳大牢致饗大牢食大牢卿皆見以羔膳  
大牢侯伯四積皆眡飧牽再問皆修飧四牢  
食三十有二簋八豆三十有二鉶二十有八

壺三十有二鼎簋十有二腥二十有七皆陳  
饗餼七牢其死牢如飧之陳牽三牢米百管  
醢醢百甕皆陳米三十車禾四十車芻薪倍  
禾皆陳乘禽日七十雙殷膳大牢三饗再食  
再燕凡介行人宰史皆有飧饗餼以其爵等  
爲之禮唯上介有禽獻夫人致禮八壺八豆  
八籩膳大牢致饗大牢卿皆見以羔膳特牛  
子男三積皆眡飧牽壹問以修飧三牢食二





十有四簋六豆二十有四劔十有八壺二十  
有四鼎簋十有二牲十有八皆陳饗餼五牢  
其死牢如飧之陳牽二牢米八十筮醴醢八  
十饗皆陳米二十車禾三十車芻薪倍禾皆  
陳乘禽日五十雙壹饗壹食壹燕凡介行人  
宰史皆有飧饗餼以其爵等爲之禮唯上介  
有禽獻夫人致禮六壺六豆六邊膳眡致饗  
親見卿皆膳特牛

積皆視飧牽謂所共如飧而牽牲以往不殺也不殺

則無銅鼎簋簋之實其米實于筐豆實實于  
壺其設筐陳于極內壺陳于極外牢陳于門  
西車米禾芻薪陳于門外壺之有無未聞三  
問皆修修脯也上公三問皆修下句云羣介  
行人宰史皆有牢君用修而臣有牢非禮也  
蓋著脫字失處且誤耳飧客始至致小禮也  
公侯伯子男飧皆解一牢其餘牢則離食者  
其庶羞美可食者也其設蓋陳于極外東西  
不過四列簋稻梁器也公十簋堂上六西夾  
東夾各二也侯伯八簋堂上四西夾東夾各  
二子男六簋堂上二西夾東夾各二豆菹醢  
器也公四十四豆堂上十六西夾東夾各十二  
侯伯三十二豆堂上十二西夾東夾各十子  
男二十四豆堂上十二西夾東夾各六禮器  
曰天子之豆二十有六諸公十有六諸侯十  
有二士大夫八下大夫六以聘禮差之則堂





上之數與此同。銅羹器也。公銅四十二，侯伯  
二十八，子男十八，非衰差也。二十八書或爲  
二十四，亦非也。其於衰公又當三十於言，又  
爲無施禮之大數。銅少於豆，推其衰公銅四  
十二，宜爲三十八。蓋近之矣。則公銅堂上十  
八，西夾東夾各十，侯伯堂上十二，西夾東夾  
各八，子男堂上十，西夾東夾各四，壺酒器也。  
其設於堂夾如豆之數，鼎牲器也。簋黍稷器  
也。鼎十有二，者，一牢正鼎九，與陪鼎三，皆  
設于西階前。簋十二，者，堂上八，西夾東夾各  
二。合言鼎簋者，牲與黍稷俱食之主也。牲當  
爲腥，聲之誤也。腥謂腥鼎也。於侯伯云腥二  
十，有七，其故腥字也。諸侯禮威腥鼎，有鮮魚  
鮮腊，每牢皆九，爲列設于阼階前。公腥鼎三  
十六，腥四牢也。侯伯腥鼎二十七，腥三牢也。  
子男腥鼎十八，腥二牢也。皆陳陳列也。簋門

內之實備于楚矣。亦有車米禾芻薪公餼五  
牢米二十車，禾三十車，侯伯四牢米禾皆二  
十車，子男三牢米十車，禾二十車，芻薪皆倍  
其禾。饗餼既相見，致大禮也。大者既兼，食積  
有生有腥，有執餘又多也。死牢如食之陳，亦  
鮮一牢，在西餘腥在東也。牽生牢也。陳于門  
西如積也。米橫陳于中庭，十爲列，每簋半斛。  
公侯伯子男黍稷稻皆二行，公稷六行，侯伯  
稷四行，子男二行。醴醢夾碑，從陳亦十爲列。  
醴在碑東，醢在碑西。皆陳於門內者，於公門  
內之陳也。言車者，衍字耳。車米載米之車也。  
聘禮曰：十斗曰斛，十六斗曰籩，十籩曰乘。每  
車乘有五籩，則二十四斛也。禾稷實并刈者，  
也。聘禮曰：四秉曰筥，十筥曰稊，十稊曰秬。每  
車三秬，則三十稊也。後猶束也。米禾之秉，筥  
字同數異。禾之秉，手把耳。筥讀爲棟，相之相。





謂一齋也皆陳橫陳門外者也米在門東禾  
在門西芻薪雖取數于禾薪從米芻從禾也  
乘禽乘行羣處之禽謂雉鴈之屬於禮以雙  
為數廢中也中又致膳示念賓也若弗酌謂  
君有故不親饗食燕也不饗則以酬幣致之  
不食則以侑幣致之凡介行人宰史衆臣從  
賓者也行人主禮宰主具史主書皆有餼饗  
餼尊其君以及其臣也以其爵等為之牢禮  
之數陳爵卿也則餼二牢饗籩五牢大夫也  
則餼大牢饗籩三牢士也則餼少牢饗籩大  
牢也此降小禮豐大禮也以命數則參差難  
等略於臣用爵而已夫人致禮助君養賓也  
邊豆陳于戶東壺陳于東序凡夫人之禮皆  
使下大夫致之於子男云膳視致饗言夫人  
致膳於小國君以致饗之禮則是不復饗也  
饗有壺酒卿皆見者見于賓也既見之又膳

之亦所以助君養賓也卿見又膳此聘禮卿  
大夫勞賓籩賓之類與於子男云親見卿皆  
膳特牛見讀如卿皆見之見言卿於小國之  
君有不故造館見者故造館見者乃致膳鄭  
司農說牽云牲可牽行者也故春秋傳  
曰籩牽竭矣秬讀為秬秬麻荅之秬

侯之卿大夫士為國客則如其介之禮以待

之言其特來聘問待之禮如其為介時  
也然則聘禮凡所以禮賓是亦禮介凡禮

賓客國新殺禮凶荒殺禮札喪殺禮禍裁殺

禮在野在外殺禮皆為國省用愛費也國新

裁新有兵寇水火也凡賓客死致禮以喪用死則主人





殯矣喪用者饋奠之物賓客有喪唯芻稍之受不受饗

加也喪謂父母死也客則又有君焉芻給牛馬稍人稟也其正禮饋養饋主人致之則受

遭王國之喪不受饗食受牲禮牲亦當為腥聲之誤也

喪不忍煎亨正禮饋養籩當孰者腥致之也

掌訝掌邦國之等籍以待賓客等九儀若將

有國賓客至則戒官修委積與士逆賓于疆

為前驅而入官謂牛人羊人舍人委人之屬士訝士也既戒乃出迎賓及

宿則令聚櫟令令野及委則致積以王命至

于國賓入館次于舍門外待事于客次如今

外更衣處待事于客通其所求索及將幣為前驅道之以至

于朝詔其位入復及退亦如之鄭司農云詔

其位處也入復客入則掌訝出復其故位也

客退復入迎為之前驅至于館也玄謂入復

者入告王以客至也退凡賓客之治令訝訝

治之賓客之治謂欲正其貢賦理國凡從者

出則使人道之從者凡介以下也人其屬胥

及歸送亦如之如之者送至於竟如其凡







賓客諸侯有卿訝卿有大夫訝大夫有士訝

士皆有訝此謂朝觀聘問之日王所使迎賓客于館之訝凡訝者賓

客至而往詔相其事而掌其治令

掌交掌以節與幣巡邦國之諸侯及其萬民

之所聚者道王之德意志慮使咸知王之好

惡辟行之節以為行信幣以見諸侯也咸皆也辟讀如辟忌之辟使皆知王之

所好者而行之知王所惡者辟而不為使和諸侯之好有欲相與修好

者則為和合之達萬民之說說所喜也達者達掌邦

國之通事而結其交好通事謂朝觀聘問也以諭九稅

之利九禮之親九牧之維九禁之難九戎之

威諭告曉也九稅所稅民九職也九禮九儀之禮九牧九州之牧九禁九法之禁九戎

九伐之戎掌察闕因闕掌貨賄闕

朝大夫掌都家之國治都家王子弟公卿及大夫之采地也主其

治國者平理其來文書於朝者日朝以聽國事故以告其君

治國者平理其來文書於朝者日朝以聽國事故以告其君





長

國事故天子之事當施於都家者也告其君長使知而行之也君謂其國君長其卿

大夫

國有政令則令其朝大夫

使以告其都家之吏凡

都家之治於國者必因其朝大夫然後聽之

唯大事弗因

謂以小事文書來者朝大夫先平理之乃以告有司也大事者

非朝大夫所能平理

凡都家之治有不及者則誅其朝

大夫

不及謂有稽殿之

在軍旅則誅其有司

有司都司馬家

司馬

都則

闕

都士

闕

家士

闕

周禮卷第十

經三千九百八十七字  
注八千七百三十二字







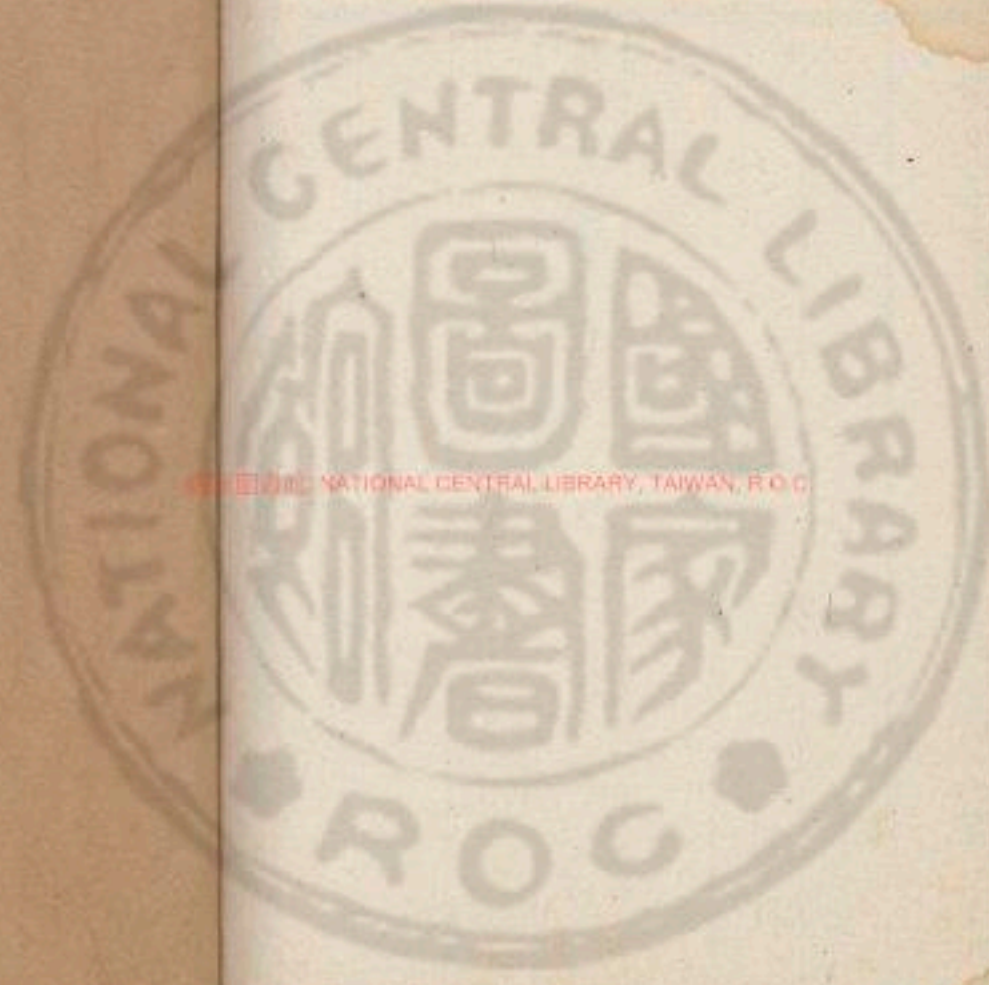

國立中央圖書館, TAIWAN, R.O.C.







NATIONAL CENTRAL LIBRARY, TAIWAN, R.O.C.





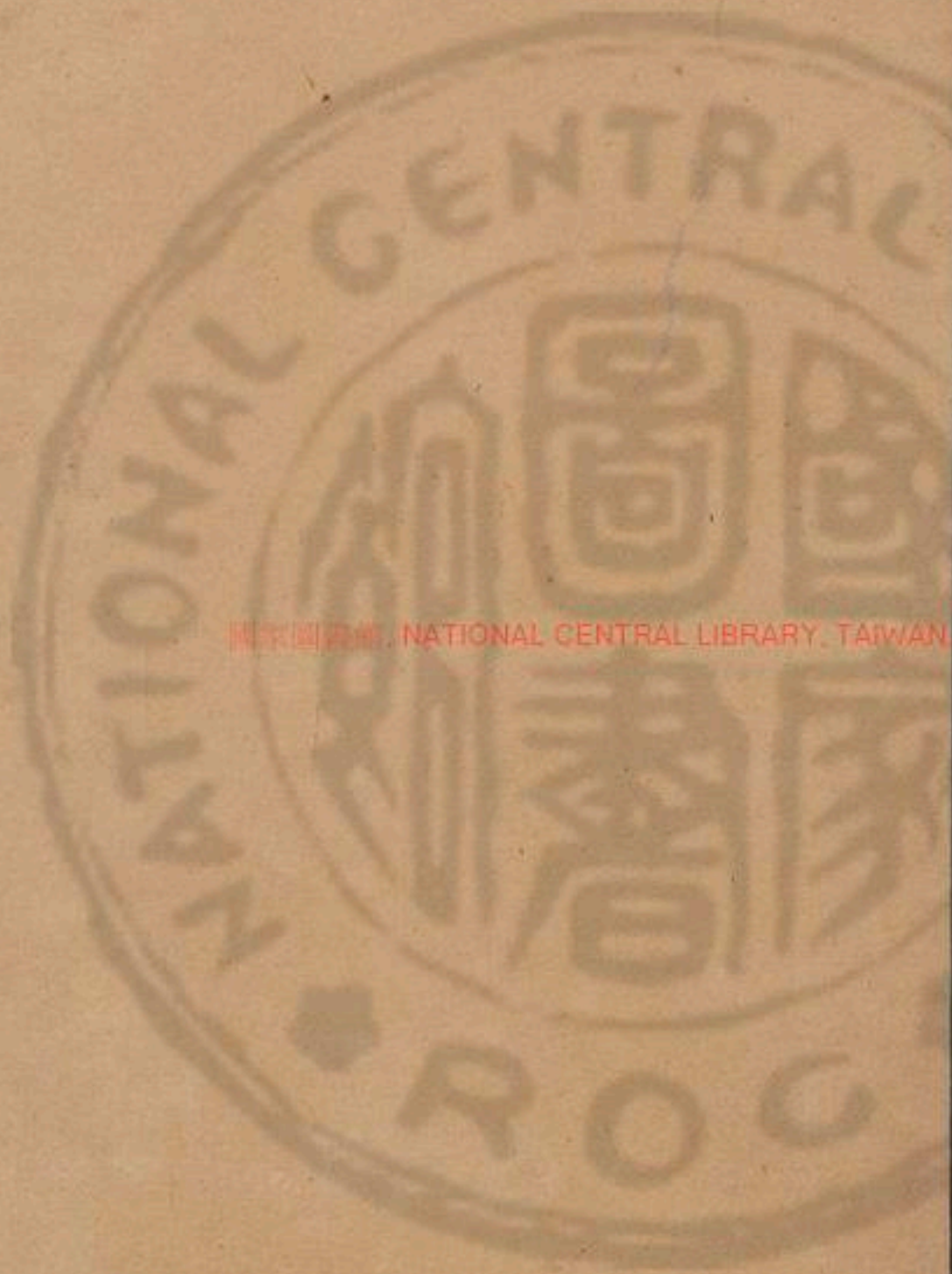

國立中央圖書館, NATIONAL CENTRAL LIBRARY, TAIWAN, ROC





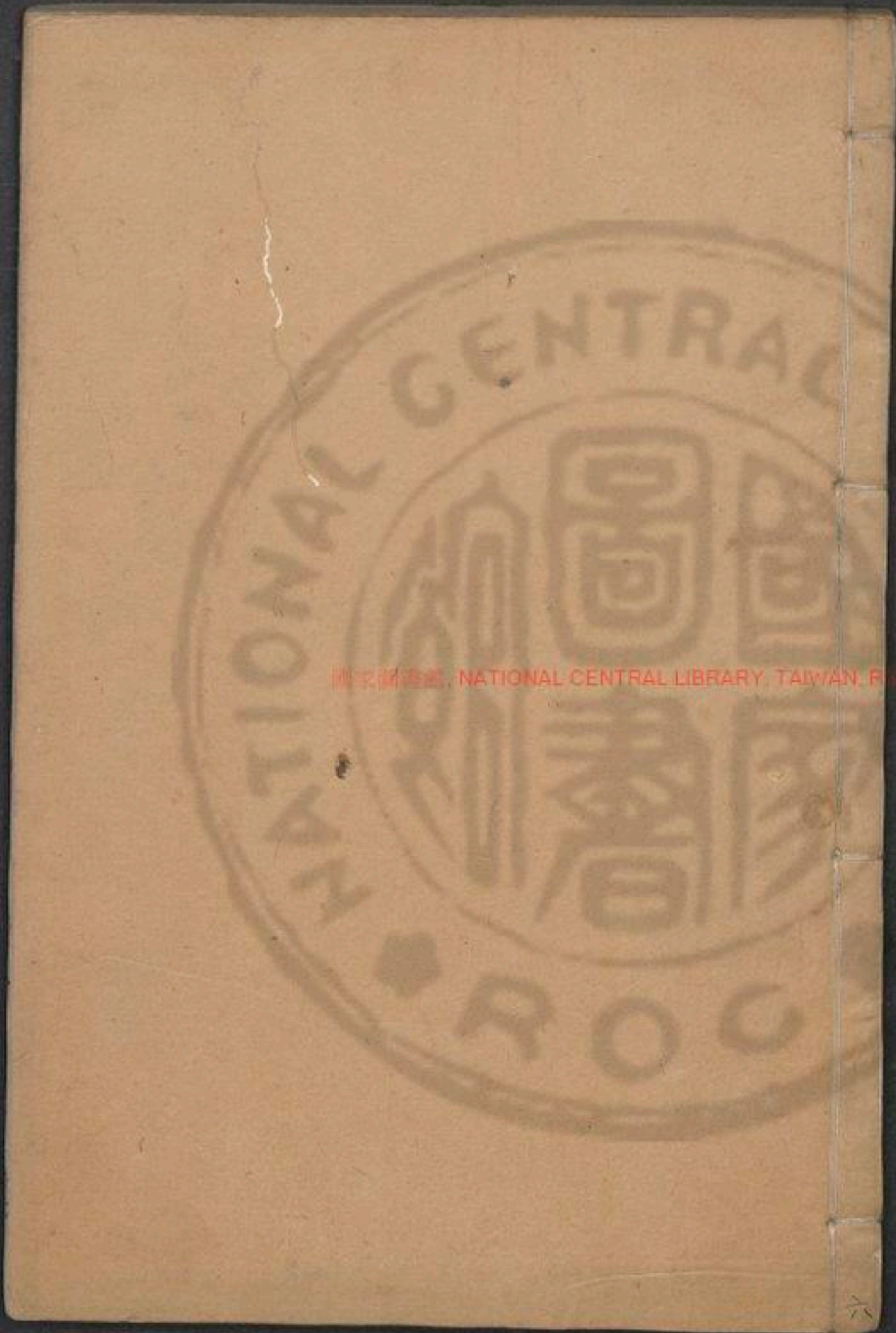



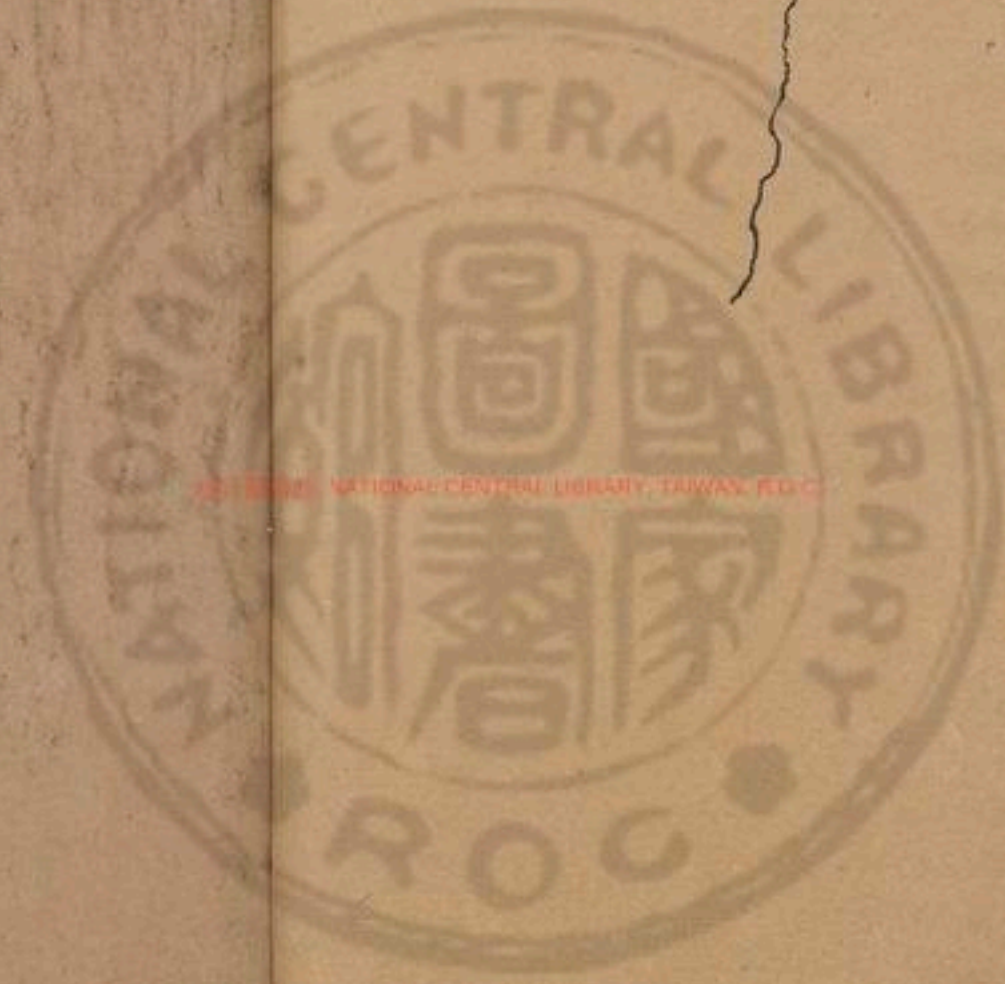



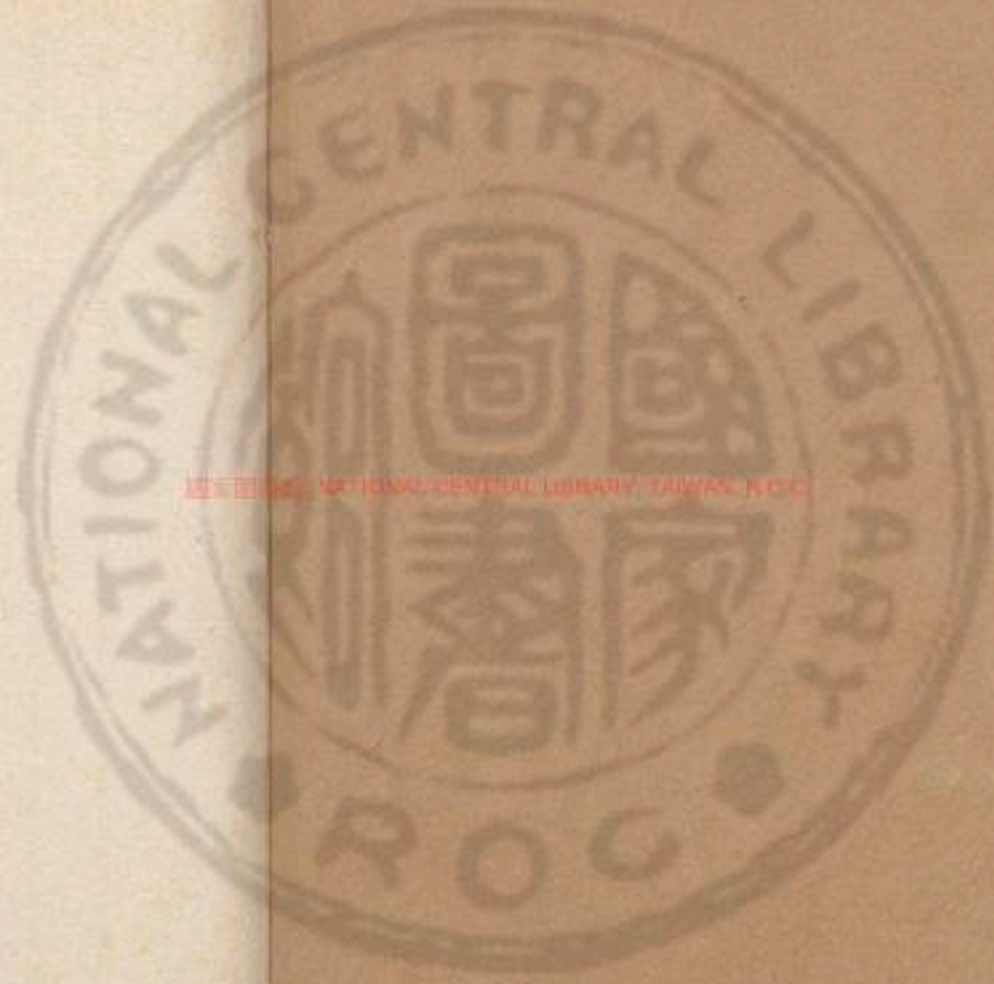



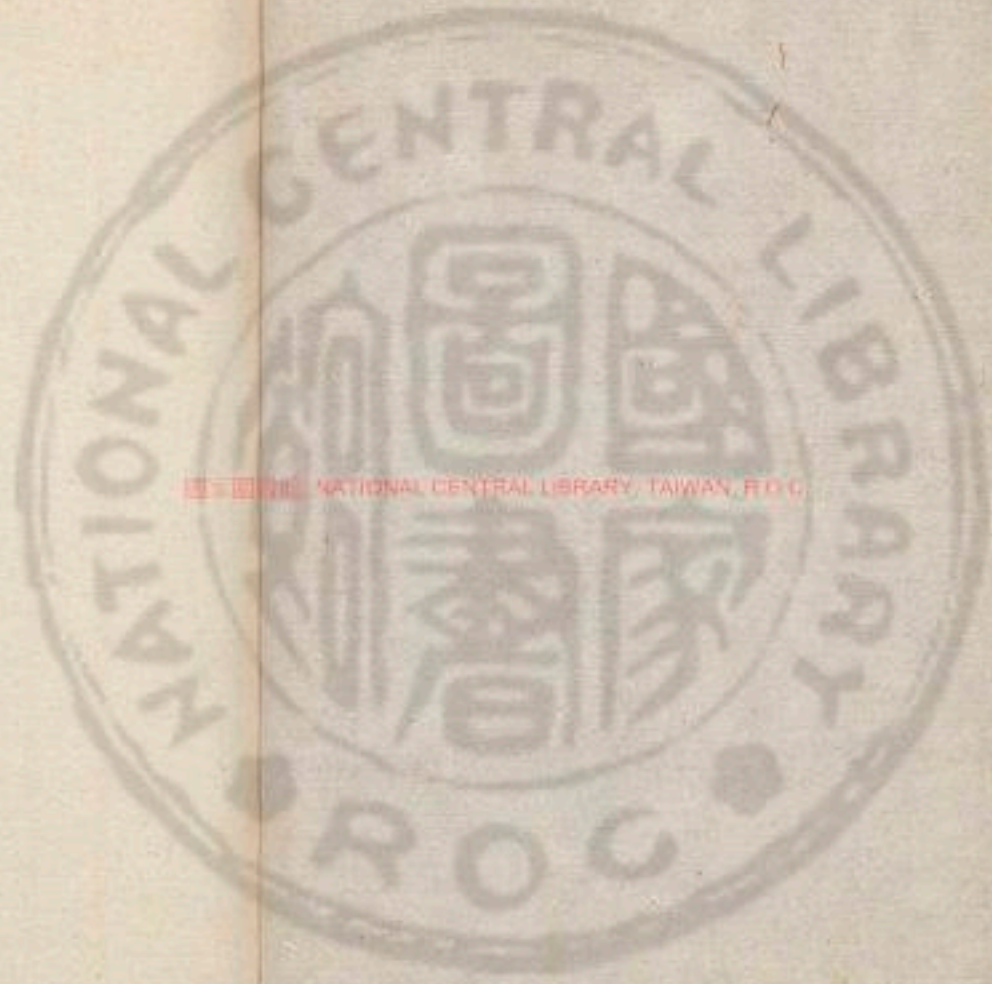

NATIONAL CENTRAL LIBRARY, TAIWAN, R.O.C.





3377364 v6

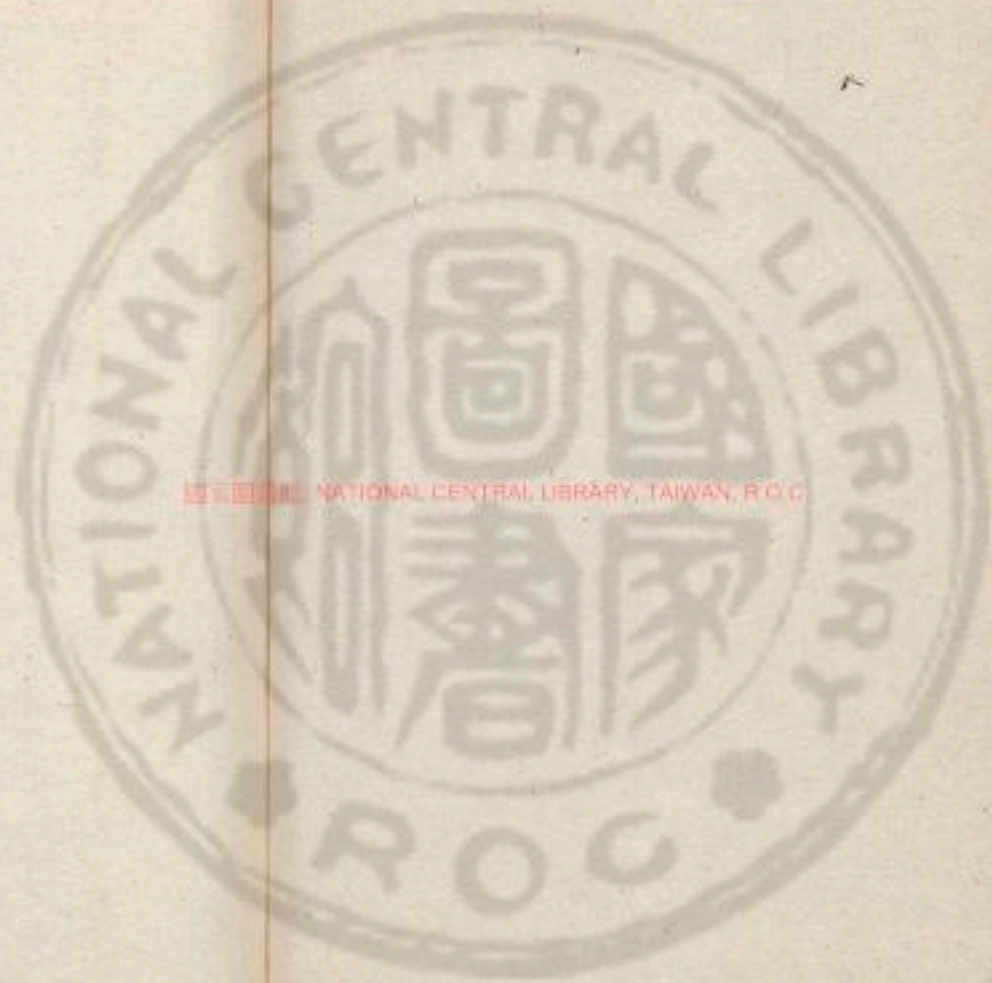

國立中央圖書館, TAIWAN, R.O.C.





周禮卷第十一

冬官考工記第六

周禮

鄭氏注

國有六職百工與居一焉

百工司空事官之屬於天地四時之

職亦處其一也司空掌營城郭建都邑立社稷宗廟造宮室車服器械監百工者唐虞已

上曰或坐而論道或作而行之或審曲面執

以飭五材以辨民器或通四方之珍異以資

之或飭力以長地財或治絲麻以成之

言人德能事業之不同者也論道謂謀慮治國之政令也作起也辨猶具也資取也操也鄭司農云

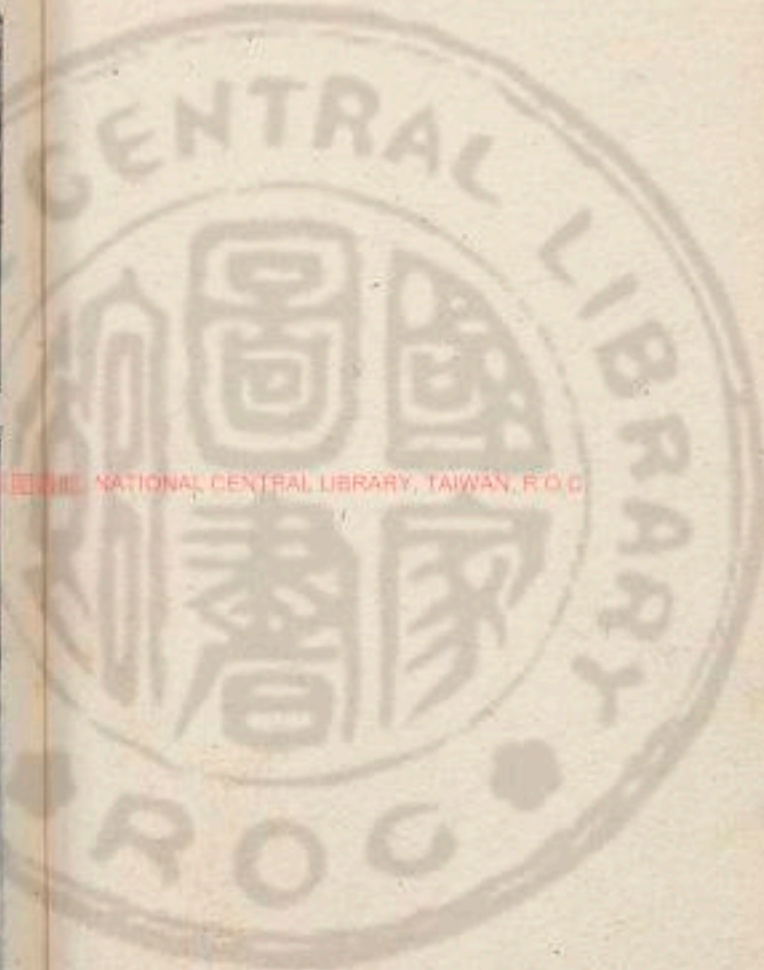

NATIONAL CENTRAL LIBRARY, TAIWAN, R.O.C.







審曲面執審察五材曲直方面形執之宜以  
治之及陰陽之面背是也春秋傳曰天生五  
材民並用之謂金木水火土也故書資作齊  
杜子春云齊當爲資讀如冬資綸之資玄謂  
此五材金土坐而論道謂之王公天子諸侯作而行  
之謂之士大夫親受其職居其官也審曲面執以飭五  
材以辨民器謂之百工五材各有工言百衆言之也通四  
方之珍異以資之謂之商旅商旅販賣之客也易曰至日商  
行旅不飭力以長地財謂之農夫三農受夫田也治絲  
麻以成之謂之婦功布帛婦官之事粵無罇燕無函

秦無廬胡無弓車

此四國者不置是工也罇田器詩云待乃錢罇又曰

其罇斯稠鄭司農云函讀如國君舍垢之舍函鐘也孟子曰矢人豈不仁於函人哉矢人唯恐不傷人函人唯恐傷人廬讀爲纏謂矛戟柄竹橫秘或曰摩綱之器胡今匈奴

之無罇也非無罇也夫人而能爲罇也燕之

無函也非無函也夫人而能爲函也秦之無

廬也非無廬也夫人而能爲廬也胡之無弓

車也非無弓車也夫人而能爲弓車也

言其人人皆能作是器不須國工粵地塗泥多草葦而山出金錫鑄冶之業田器尤多燕近強





胡習作甲冑秦多細木善作矜秘匈奴無屋宅田獵畜牧逐水草而居皆知爲弓車知

者創物謂始闢端造器物巧者述之守之世

謂之工父子世以相教百工之事皆聖人之作也無事

非聖人所爲也爍金以爲刃凝土以爲器作車以行

陸作舟以行水此皆聖人之所作也凝堅也故書舟

作周鄭同農云周當爲舟天有時地有氣材有美工有巧

合此四者然後可以爲良時寒溫也氣剛柔也良善也材

美工巧然而不良則不時不得地氣也不時不得

時橘踰淮而北爲枳鸚鵡不踰濟貉踰汶則

死此地氣然也鸚鵡鳥也春秋昭二十五年有鸚鵡來巢傳曰書所無也

鄭司農云不踰濟無妨於中國有之貉或爲獾謂善緣木之獲也汶水在魯北鄭之

刀宋之斤魯之削吳粵之劍遷乎其地而弗

能爲良地氣然也去此地而作之則不能使良也燕之角荆

之幹胡之筈吳粵之金錫此材之美者也

荆荆州也幹柘也可以爲弓弩之幹胡胡胡子之國在楚旁筈矢幹也禹貢荆州貢樛幹括柏及筈路楷故書筈爲筈杜子春云胡胡爲焚咸丘之焚書或爲尔胡地名也筈當



為奇奇讀為  
彙謂箭棗

天有時以生有時以殺草木有

時以生有時以死石有時以泐水有時以凝

有時以澤此天時也

言百工之事當審其時也鄭司農云泐讀如再

劫而後卦之物泐謂石解散也夏時盛暑大熱則然凡攻木之工七攻

金之工六攻皮之工五設色之工五刮摩之

工五搏埴之工二

攻猶治也搏之言拍也埴黏土也故書七為十刮作

說鄭司農云十當為七攻木之工

輪輿弓廬匠車梓攻金之工築冶鳧梟段桃

攻皮之工函鮑鞞韋裘設色之工畫績鍾篋

幌刮摩之工玉柳雕矢磬搏埴之工陶斲

事官

之屬六斗此識其五材三十工略記其事耳其曰某人者以其事名官也其曰某氏者官

有世功若族有世業以氏名官者也廬矛戟

或為舟鄭司農輪輿弓廬匠車梓此七者攻

木之工官別名也孟子曰梓匠輪輿鮑讀為

鮑魚之鮑書或為鞞蒼頡篇有鞞楚鞞讀為

歷運之運幌讀為芒芒禹迹之芒柳讀如中

春云雕或為舟者非也玄謂斲讀如放於此

放平之有虞氏上陶夏后氏上匠殷人上梓周





人上輿

官各有所尊王者相變也舜至質貴陶器甌大瓦棺是也禹治洪水民降

丘宅土卑宮室盡力乎溝洫而尊匠湯放桀疾禮樂之壞而尊梓武王誅紂疾上下失其

服飾而

故一器而工聚焉者車為多

周所車

有六等之數

車有天地之象人在其中焉六等之數法易之三材六畫

軫四尺謂之一等戈秘六尺有六寸既建而

也崇於軫四尺謂之二等人長八尺崇於戈

四尺謂之三等及長尋有四尺崇於人四尺

謂之四等車戟常崇於受四尺謂之五等酉

矛常有四尺崇於戟四尺謂之六等

此所謂

軾與後橫木崇高也八尺曰尋倍尋曰常受長丈二尺受戟不皆插車轉與司農云也讀為倚移從風之移謂者戈於車謂之六等之

數

申言也凡察車之道必自載於地者始也是

故察車自輪始

先視輪也

凡察車之道欲其

樸屬而微至不樸屬無以為完父也不微至

無以為戚速也

樸屬猶附著堅固貌也齊人疾疾為戚者春秋傳曰蓋以操之為已戚矣速疾也書或作數鄭司農云樸讀如子南僕之僕微至謂輪至地者少







言其園甚著地者微耳著地者微則易轉故不微至無以為威數

輪已崇則

人不能登也輪已庫則於馬終古登也

大已

也甚也崇高也齊人之言終古猶言常也陲阪也輪庫則難引故兵車之輪

六尺有六寸田車之輪六尺有三寸乘車之

輪六尺有六寸

此以馬大小為節也兵車革路也田車木路也乘車玉路

金路象路也兵車乘車駕國馬田車駕田馬六尺有六寸之輪軹

崇三尺有三寸也加軹與轆焉四尺也人長

八尺登下以為節

此車之高者也軹與也鄭司農云軹車也軹讀為旃

僕之僕謂伏兔也玄謂軹較末也此軹與轆并七十田車又宜減焉乘車之軌廣取數於

此軌廣八尺旁出輿亦七寸也

輪人為輪斬三材必以其時

三材所以為轂輻牙也斬之以

時材在陽則中冬斬之在陰則中夏斬之今世轂用雜榆輻以檀牙以檀也三材

既具巧者和之

調其鑿內轂也者以為利轉

也輻也者以為直指也牙也者以為固抱也

利轉者轂以無有為用也鄭司農云牙讀如跛者訝跛者之訝謂輪輻也世間或謂之罔書或作縣輪敝三材不失職謂之完轂牙不動望



而眡其輪欲其慢爾而下也也進而眡之欲  
其微至也無所取之取諸園也輪謂牙也慢  
均致貌也進  
猶行也微至至地者少也非有他也園使之  
然也鄭司農云微至書或作危至故書園或  
作真當望其輻欲其掣爾而織也進而眡之  
欲其肉稱也無所取之取諸易直也掣織殺  
小貌也  
肉稱弘殺好也鄭司農云掣讀為紛望其轂  
容掣參之掣玄謂如桑蝶蜻之蛸  
欲其眼也進而眡之欲其儻之廉也無所取  
之取諸急也眼出大貌也儻慢轂之華也華  
急則裏木廉隅見鄭司農云眼

讀如限切之限眡其綆欲其蚤之正也蚤當為爪謂  
輻入牙中者  
也鄭司農云綆讀為關東言餅之餅察其齒  
謂輪算也玄謂輪雖算爪牙必正也  
蚤不齟則輪雖敝不匡齒謂輻入轂中者也  
齒與爪不相危乃後  
輪敝盡不匡刺也鄭司農云齒讀如雜廁之  
廁謂建輻也泰山平原所樹立物為齒聲如  
齒博立象基亦凡斬轂之道必矩其陰陽矩  
謂  
為齒匡枉也刻識之也故書矩為距鄭  
司農云當作矩謂規矩也陽也者積理而堅  
陰也者疏理而柔是故以火養其陰而齊諸  
其陽則轂雖敝不齟積致也火養其陰炙堅  
也鄭司農云積讀為







奠祭之奠蘇當作秣玄謂蘇蘇暴陰柔後必燒或謂華暴起輅小而長則

柞大而短則輅鄭司農云柞讀為迫咄之咄謂輅間柞狹也輅讀為輅謂

輅危輅也玄謂小而長則是故六分其輪崇

以其一為之牙圍六尺六寸之輪參分其牙

圍而漆其二不漆其踐地者也漆者七寸三分寸之一不漆者三寸三分寸

之二令牙厚一寸三分寸之二樽其漆內而

中誦之以為之輅長以其長為之圍六尺六寸之輪

漆內六尺四寸是為輅長三尺二寸圍徑一尺三分寸之二也鄭司農云樽者度兩漆之一

內相距之尺寸也以其圍之防稍其輅消除也防三

司農云稍讀為桑蠓蚰之蚰輅讀為蜂蠃之

輅謂輅空壺中也玄謂此輅徑三寸九分寸之五壺中當輅者也蜂蠃者五分其輅之

猶言趨也輅者衆輅之所趨也鄭司農云輅大

長去一以為賢去三以為軹鄭司農云賢大

玄謂此大穿徑八寸十五分寸之八小穿徑四寸十五分寸之四大穿甚大似誤矣大穿

實五分輅長去二也去二則得六寸五分寸之二凡大小穿皆謂金也今大小穿金厚一寸則大穿穿內徑四寸五分寸之二小穿穿內徑二寸五分寸之四如是乃與輅相稱

也容輅必直陳篆必正施膠必厚施筋必數



疇必負幹

鄭司農云讀容上屬曰軼容玄謂容者治穀爲之形容也篆穀約也

轉負幹者革載既摩革色青白謂之穀之善

謂左漆之乾而以石摩平參分其穀長二在

外一在內以置其輻穀長三寸半則輻內九寸

半輻外一凡輻量其鑿深以爲輻廣廣深相

足相輻廣而鑿淺則是以大抗雖有良工莫

之能固抗搖鑿深而輻小則是固有餘而強

不足也言輻弱不勝故竝其輻廣以爲之弱

則雖有重任穀不折言力相稱也弱苗也今

弱是其類也鄭司農云竝參分其輻之長而

殺其一則雖有深泥亦弗之謙也殺衰小之

云謙讀爲黏謂參分其股圍去一以爲散圍

謂殺輻之數也鄭司農云股謂近穀者也散

謂近牙者也方言股以喻其豐故言散以喻

其細人脛近足者細於股揉輻必齊平沈必

均揉謂以火槁之衆輻之直齊如一也平沈

重直以指牙牙得則無槩而固得謂偃句鑿







司農云槩根也蜀人言槩曰槩不得則有槩

玄謂槩讀如涅從木然省聲

必足見也必足見言槩大也然則六尺有六寸之輪綆參分寸之二謂之輪之固車行不

掉也參分寸之二者出於輻股鑿之數也凡為輪行澤者欲杼行

山者欲侔杼謂削薄其踐地者侔上下等杼以行澤則是刀

以割塗也是故塗不附附著也侔以行山則是

搏以行石也是故輪雖敝不類於鑿搏圍厚也鄭司

農云不類於鑿謂不動於鑿中也玄謂類亦

動之凡揉牙外不廉而內不挫旁不腫謂之用

火之善廉絕也挫折也腫癭也是故規之以眡其圜也

輪中規則圓矣萬之以眡其匡也等為萬筭以運輪上輪中萬筭則不

匡刺也故書萬作禹鄭司農云讀為萬書或作矩縣之以眡其輻之

直也輪輻三十上下相直從旁以水之以眡繩縣之中繩則鑿正輻直矣

其平沈之均也平漸其輪無輕重則斲材均矣量其藪以黍

以眡其同也黍滑而齊以量兩權之以眡其

輕重之侔也侔等也稱兩輪鈞石同則等矣輪有輕重則引之有難易故



可規可萬可水可縣可量可權也謂之國工

國之名工

輪人為蓋達常圍三寸

圍三寸徑一寸也鄭司農云達常蓋斗柄

下入杠程圍倍之六寸

圍六寸徑二寸足以含達常鄭司農云程

蓋杠也讀如丹桓宮楹之楹

信其程圍以為部廣部廣六

寸

廣謂徑也鄭司農云部蓋斗也

部長二尺

謂斗柄達常也程長倍

之四尺者二

杠長八尺則蓋高一丈立乘也常二尺則蓋高一丈立乘也

十分寸之一謂之枚

為下起數也枚一分故舊十與上二合為二十

字杜子春云當為四尺者二十分寸之一

部尊一枚

尊高也蓋斗上隆高高一

也分弓鑿廣四枚鑿上二枚鑿下四枚

弓蓋椽也廣大

也是為部厚一寸

鑿深二寸有半下直二枚鑿端一

枚鑿深對為五寸是以不傷達常也下直二枚者鑿空下正而上低二分也其弓蓄則

梳之平刻其下二分而內之欲令弓長六尺

謂之庇軹五尺謂之庇輪四尺謂之庇軫

也故書庇作秘杜子春云秘當為庇謂覆幹也玄謂軹轂末也與廣六尺六寸兩轂并六

尺四寸旁減軌內七寸則兩軹之廣凡丈一尺六寸也六尺之弓倍之加部廣凡丈二尺







六寸有字曲之截

參分弓長而揉其一

參分

可覆軹不及幹

長橈短短者近部而平長者為宇曲

參分其

也六尺之弓近部二尺四尺為宇曲

參分其

股圍去一以為蚤圍

蚤當為爪以弓鑿之廣

圍一寸十五

參分

尺之弓上近部平者二尺爪末下於部二尺

二尺為句四尺為弦求其股股十二除之面

三尺幾

半也

上欲尊而宇欲卑

上近部平者上尊

而宇卑則吐水疾而雷遠

蓋者主為雨設也

漆車謂

蓋車與蓋已崇則難為門也蓋已卑是蔽目

也是故蓋崇十尺

十尺其中正也蓋十尺宇

蔽人

良蓋弗冒弗紘殷敵而馳不隊謂之國

目

隊落也善蓋者以橫馳於壘

與人為車輪崇車廣衡長參如一謂之參稱

稱猶等也車輿也

參分車廣去一以為隧

衡亦長容兩服

之隧四尺四寸鄭司農云隧謂車輿深也

分其隧一在前二在後以揉其式

兵車之式

三分寸

以其廣之半為之式崇

兵車之式高



以其隧之半爲之較崇

較兩轆上出式者兵車自較而下凡五尺

五寸故書較作推杜子春云當爲較

六分其廣以一爲之軫圍

軾輿後橫者也兵車之軾圍尺一寸

參分軾圍去一以爲式圍

兵車之式圍七寸三分寸之一

參分式圍去一以爲較圍

之較圍四寸九分寸之八

參分較圍去一以爲軾圍

圍三寸二十七分寸之七軾圍之植者衡者也與轂末同名

參分軾圍去

一以爲鞞圍

兵車之鞞圍二寸八十一分寸之十四鞞式之植者衡者也鄭

司農云鞞讀如繫綴之綴謂車輿軾立者也鄭立者爲鞞橫者爲軾書鞞或作軾玄謂鞞者

以其鄉人爲名

園者中規方者中矩立者中縣衡者

中水直者如生焉繼者如附焉

治材居材如

生如木從地生如附如附枝之弘殺也

凡居材大與小無并大

倚小則摧引之則絕

并偏邪相就也用力之時其大并於小者小者

強不堪則摧也其小并於大者小者力不堪則絕也

棧車欲弁

爲其無

士乘棧車

飾車欲侈

飾車謂革鞞輿也大夫以上革鞞輿故書

侈作侈杜子春云當爲侈

輈人爲輈

輈車轅也詩輈有五務梁輈輈有三度軸有三理





目下事度國馬之軻深四尺有七寸國馬謂種馬戎

深淡之數馬齊馬道馬高八尺兵車乘車軻崇三尺有三寸加軻與轅七寸又并此軻深則軻高八尺七寸也除馬之高則餘七寸為軻頸之間也鄭司農云深四尺七寸謂轅曲中田

馬之軻深四尺國車軻崇三尺一寸半并此軻深而七尺一寸半合田馬

七尺軻頸之間亦七尺一寸則軻與轅五寸半則軻高七尺七寸

三尺有三寸輪軻與軻轅大小之減率寸半也則軻馬之車軻崇三尺加軻

與軻四寸又并此軻深則軻高六尺七寸也今駕馬六尺除馬之高則軻頸之間亦七寸

軸有三理一者以為媿也無節目也二者以為父

也堅刃三者以為利也滑密軻前十尺而策半

之謂軻軻以前之長也策御者之策也十或作七合七為弦四尺七寸為鈎以求其股

股則短矣七非也鄭司農云軻謂式前也書或作軻玄謂軻是軻法也謂與下三面之材

軻式之所封凡任木目車持任之材任正者十分其

軻之長以其一為之圍衡任者五分其長以

其一為之圍小於度謂之無任任正者謂與下三面材持

車正者也軻軻前十尺與隊四尺四寸凡丈四尺四寸則任正之圍尺四寸五分寸之二

衡任者謂兩軻之間也兵車乘車衡圍一五尺三寸五分寸之一無任言其不勝任





分其軫間以其一爲之軸圍

軾圍亦一尺三寸五分寸之一

與衡任相應

十分其軾之長以其一爲之當兔之

參分其兔圍

圍

軾當伏兔者也亦圍尺四寸五分寸之二與任正者相應

去一以爲頸圍

圍去一以爲踵圍

踵後承軾者也圍七寸五分寸之九

揉軾欲其孫而無弧深

孫順理也杜子春云極也揉軾之偈句如二可也如三則深傷其

力今夫大車之軾擊其登又難既克其登其

覆車也必易此無故唯軾直且無橈也

也擊軾也登上阪也克能也

是故大車平地既節軒擊之

任及其登阨不伏其軾必縊其牛此無故唯

軾直且無橈也

阨阪也故書伏作偈杜子春云偈當作伏

者倍任者也猶能以登及其下阨也不援其

邸必緝其牛後此無故唯軾直且無橈也

用力倍也故書緝作鯁鄭司農云鯁讀爲緝關東謂紂爲緝鯁魚字

是故軾欲

頎典爲珍駟車之軾率尺所一縛懇典似謂

頎典爲珍駟車之軾率尺所一縛懇典似謂

頎典爲珍駟車之軾率尺所一縛懇典似謂





此輶深則折淺則負揉之大深傷其力馬倚之則折也揉之淺則馬

也善負輶注則利準利準則久和則安故書準

之司農云注則利水謂轅脊上兩注令木去利

也玄謂利水重讀似非也注則利謂輶之揉

者形如注星則利也準則久謂輶之在輿下

者平如準則能久也和則安注與準者和人

乘之輶欲弧而無折經而無絕揉輶大深則折也經亦謂

則安順理進則與馬謀退則與人謀言進退之易與人馬之意

也相應馬行主於進終日馳騁左不捷杜子春云健讀

為蹇左面不便馬若蹇輶調善則馬不蹇也

書捷或作券玄謂券今倦字也輶和則久馳

駢載在左者不行數千里馬不契需鄭司農

罷倦導者在左為爰契我龜之契需讀為畏

需之需謂不傷蹄不需道里終歲御衣衽不

敝衽謂此唯輶之和也和則安是以然也謂進則與馬謀而下

勸登馬力登上也輶和馬力既竭輶猶能一

取焉馬止輶尚能一良輶環澗自伏兔不至

軌七寸軌中有澗謂之國輶伏兔至軌蓋如式深尺四寸三分寸之二澗不至軌七寸則

是半有澗也輶有筋膠之被用力均者則澗

遠鄭司農云澗讀為澗酒之方也以象地





也蓋之圓也以象天也輪輻三十以象日月

也蓋弓二十有八以象星也輪象日月者以其運行也日月

三十日龍旂九旒以象大火也交龍為旂諸侯之所建也

大火蒼龍宿之心鳥旗七旒以象鶉火也鳥隸屬有尾尾九星

為旗州里之所建鶉火朱鳥宿之柳其屬有星星七熊旗六旒以象

伐也熊虎為旗師都之所建伐屬白虎宿與參連體而六星龜蛇四旒

以象營室也龜蛇為旒縣鄙之所建營室玄武宿與東壁連體而四星弧

旌枉矢以象弧也觀禮曰侯氏載龍旂弧獨則旌旗之屬皆有弧也弧

以張終之幅有衣謂之韜又為設矢象弧星有矢也妖星有枉矢者蛇行有毛目此云枉矢蓋攻金之工築氏執下齊冶氏執上齊鳧

氏為聲臬氏為量段氏為罇器桃氏為刃錫

為下齊大刃削殺矢鑿燧也少錫為上齊錘鼎斧斤戈戟也聲鍾錘錘于之屬量豆區鬴也罇器田器錢錡之屬金有六齊目和金六分

其金而錫居一謂之鍾鼎之齊五分其金而

錫居一謂之斧斤之齊四分其金而錫居一

謂之戈戟之齊參分其金而錫居一謂之大







刃之齊五分其金而錫居二謂之削殺矢之

齊金錫半謂之鑿燧之齊鑿燧取水入於日

也凡金多錫則刃白且明也

築氏為削長尺博寸合六而成規今之書力欲新

而無窮謂其利也鄭司農大常如新無窮已敝盡而無惡鄭司農云

謂鋒錐俱盡不偏索也玄謂刃也春也其金如一雖至敝盡無瑕惡也

冶氏為殺矢刃長寸圍寸鋌十之重三皖殺矢

與戈戟異齊而同一工似補脫誤在此也殺矢用諸田獵之矢也鋌讀如麥秀疑之疑鄭

司農云鋌箭足入彙中者也皖量名讀為丸戈廣二寸內倍之胡

三之援四之戈今句子戟也或謂之雞鳴或謂之擁頸內謂胡以內接極者

也長四寸胡六寸援八寸鄭已倨則不入已

句則不決長內則折前短內則不疾戈句真也主於

胡也已倨謂胡微直而邪多也以啄人則創不決胡不入已句謂胡曲多也以啄人則創不決胡之

曲直鋒本必橫而取圓於磬折前謂援也內長則援短援短則曲於磬折曲於磬折則引

之與胡並鈞內短則援長援長則疾是故倨句

外博博廣也倨之外胡之裏也句之外胡之表也廣其本以除四病而使用也俗謂





之曼胡重三鈔鄭司農云鈔量名也讀為剝似此

鏃也今東萊稱或以大半兩為鈔十鈔為環重六兩大半兩鏃鈔似同矣則三鈔為一斤四

兩戰廣寸有半寸內三之胡四之援五之

倨句中矩與刺重三鈔戰今三鋒戟也內長四寸半胡長六寸援

長七寸半三鋒者胡直中矩言正方也鄭司農云刺謂援也玄謂刺者著秘直前如鐔者

也戰胡橫貫之胡中矩則援之外句磬折與

桃氏為劍臘廣二寸有半寸臘謂兩刃兩從半之

鄭司農云謂劍脊兩面殺極鐔以其臘廣為之莖圍長倍之

鄭司農云莖謂劍夾人所握鐔以中其莖設

其後鄭司農云謂穿之也玄謂從中以參分

其臘廣去一以為首廣而圍之首圍其徑一寸三分寸之

身長五其莖長重九鈔謂之上制上士服

之身長四其莖長重七鈔謂之中制中士服

之身長三其莖長重五鈔謂之下制下士服

之上制長三尺重三斤十二兩中制長二尺五寸重二斤十四兩三分兩之二下制長

二尺重二斤一兩三分兩之一此今之匕首也人各以其形貌大小帶之此士謂國勇力



之士能用五兵者也樂記曰武王克商裨冕擗笏而虎賁之士說劍

鳧氏爲鍾兩藥謂之鈇故書藥作樂杜子春云當爲藥書亦或爲

藥鈇鍾口兩角鈇間謂之于于上謂之鼓鼓上謂之

鈇鈇上謂之舞此四名者鍾體也鄭司農云千鍾脣之上祛也鼓所擊處

舞上謂之甬甬上謂之衡此二名鍾柄鍾縣謂之

旋旋蟲謂之幹旋屬鍾柄所以縣之也鄭司農云旋蟲者旋以蟲爲飾也

謂之景帶所以介其名也介在干鼓鈇舞甬衡之間凡四鄭司農云枚鍾乳也玄

謂今時鍾乳俠鼓與舞每處有九面三十六于上之攢謂之隧擊之處攢弊也隧在鼓十分其鈇去二以爲

鈇以其鈇爲之鈇間去二分以爲之鼓間以

其鼓間爲之舞脩去二分以爲舞廣此言鈇

鈇徑之八而鈇間與鈇之徑相應鼓間又居

從以橫爲脩從爲廣舞脩舞徑也舞上下

舞間方四則鼓間六亦其方也鼓六鈇六舞

爲度廣長與圍徑假設之耳其鈇之大數以律

鍾之制爲長短大小也凡言間者亦爲從篆





以介之鈺間亦當六以其鈺之長爲之甬長

今時鐘或無鈺間以其甬長爲之圍參分其圍去一以爲

衡圍衡居甬上又小參分其甬長二在上一在下以

設其旋今衡居一分則參分旋亦二在上薄

厚之所震動清濁之所由出侈弇之所由興

有說說猶意也故書侈作移鍾已厚則石大厚則聲

不發已薄則播大薄則聲散侈則柞柞讀爲作柞然

弇則鬱聲不舒揚長甬則震鐘掉則聲不正是故大鍾十

分其鼓間以其一爲之厚小鍾十分其鈺間

以其一爲之厚言若此則不石不播也鼓鈺

分之一猶大厚皆非也若言鼓外鈺外則近之鼓外二鈺外一鍾大而短則

其聲疾而短聞淺則躁躁易竭也鍾小而長則其聲

舒而遠聞深則安爲遂六分其厚以其一爲

之深而圍之厚鍾厚深謂室之也其室圍故

臬氏爲量改煎金錫則不耗消凍之精不復

作歷玄謂量當與鍾鼎同齊工異者大器不耗然後權之權謂稱







雖異法用權之然後準之準故書或作水杜子春云當為水金

金必齊器有孔者木入孔中則當重也準之然後量

之鑄之於法中也量玄謂準擊平正之又當齊大小準之然後量

尺而圜其外其實一鬴讀如量人之量量之以為鬴深尺內方

區曰鬴鬴六斗四升也鬴十則鍾方尺積千

其數必容鬴此言大其醫一寸其實一豆

故書醫作齊杜子春云當為其耳三寸其實

一升耳在旁可舉也重一鈞重三斤其聲中黃鍾之宮

應律之首槩而不稅鄭司農云今百姓其銘曰時

文思索允臻其極銘刻之也時是也允信也

而作此量信至於道之中嘉量既成以觀

四國以觀示四方永啓厥後茲器維則永長

其也茲此也又長啓道其凡鑄金之狀故書

壯杜子春云當為金與錫黑濁之氣竭黃白

次之黃白之氣竭青白次之青白之氣竭青

氣次之然後可鑄也消涑金錫精麤之候

周禮十一



段氏

闕

函人為甲犀甲七屬兕甲六屬合甲五屬

讀屬

如灌注之注謂上旅下旅札續之數也革堅者札長鄭司農云合甲削革裏肉但取其表

合以犀甲壽百年兕甲壽二百年合甲壽三

百年

革堅者又支又

凡為甲必先為容

服者之形容也鄭司農云

容謂象式然後制革之廣袤權其上旅與其下旅

而重若一

鄭司農云上下旅謂要

以其長為之

圍

圍謂札要廣厚

凡甲鍛不摯則不堅已敝則燒

農云鍛鍛革也摯謂質也鍛革大斃則革故無強曲燒也玄謂華之言致凡察革

之道眡其鑽空欲其窻也

鄭司農云窻小孔貌窻讀為窻彼北

林之宛

眡其裏欲其易也

無敗也

眡其朕欲其直

也鄭司農云朕謂革制

橐之欲其約也

鄭司農云謂卷置橐中也春秋

傳曰橐甲而見子南

舉而眡之欲其豐也

豐大衣之欲其

無斷也

鄭司農云斷謂如齒斷

眡其鑽空而窻則革堅

也眡其裏而易則材更也眡其朕而直則制

善也橐之而約則周也舉之而豐則明也衣





之無齟則變也

周密致也明有光耀鄭司農云更善也變隨人身便利

鮑人之事

鮑故書或作鮑鄭同農云蒼頡籀有鮑莞望而眡之欲

其茶白也

韋革遠視之當如茅莠之色進而握之欲其柔

而滑也

謂親手頤觸之卷而搏之欲其無也  
鄭司農云

卷讀爲可卷而懷之之卷搏讀爲縛一如瑱之縛謂卷縛韋革也也讀爲既建而也之也無也謂韋革不聲  
眡其著欲其淺也  
鄭司農云謂郭韋淺緣其邊也玄謂韋革調善者鋪著之雖厚如薄然  
察其線欲其藏也  
故書線或作綜杜子春云綜當爲糸旁泉讀爲網謂縫革之縷  
革欲其茶

白而疾澣之則堅

鄭司農云韋革不欲久居水中  
欲其柔滑

而腥脂之則需

故書需作需鄭司農云腥讀如沾腥之腥割讀爲柔需之

需謂厚脂之韋革柔需  
引而信之欲其直也信之而直

則取材正也信之而枉則是一方緩一方急也若苟一方緩一方急則及其用之也必自

其急者先裂若苟自急者先裂則是以博爲

棧也

鄭司農云棧讀爲翦謂以廣爲狹也玄謂翦者如倭淺之倭或者讀爲羊豬

之卷而搏之而不也則厚薄序也  
序舒也謂其革均也





眠其著而淺則革信也

信無

察其線而藏則

雖敝不甌

甌故書或作鄰鄭司農云鄰讀爲磨而不隣之隣謂韋革縫縷沒藏

於韋革中則雖故縷不傷也

鞞人爲臯陶

鄭司農云鞞書或爲鞞臯陶鼓木也玄謂鞞者以臯陶名官也

鞞則陶字從革

長六尺有六寸左右端廣六寸中尺

厚三寸

版中廣頭狹爲穹隆也鄭司農云謂鼓木一判者其兩端廣六寸而其中

央廣尺也如

穹者三之一

鄭司農云穹讀爲此乃得有腹

鼓木腹穹隆者居鼓三之一也玄謂穹讀如穹蒼之穹穹隆者居鼓面三分之一則其鼓

四尺者版穹一尺三寸三分寸之一也倍之爲二尺六寸三分寸之二加鼓四尺穹之徑

六尺六寸三分寸之二上三正

鄭司農云謂兩頭一平中央一

平也玄謂三讀當爲參正直也參直者穹上

一直兩端又直各居二尺二寸不弧曲也此

鼓兩面以六鼓差之賈侍中云晉鼓

大而短近晉鼓也以晉鼓鼓金奏鼓長八

尺鼓四尺中圍加三之一謂之鼗鼓

中圍加者加於面之圍以三分之一也面四尺其圍







尺鼓四尺倨句磬折以臯鼓鼓役事磬折中曲之不參正也中圍與

鼓同以凡冒鼓必以啓蟄之日啓蟄孟春之中也蟄

蟲始聞雷聲而動鼓所取象也冒蒙鼓以革良鼓瑕如積環革調急也

鼓大而短則其聲疾而短聞鼓小而長則其聲舒而遠聞

韋氏闕

裘氏闕

畫績之事雜五色東方謂之青南方謂之赤

西方謂之白北方謂之黑天謂之玄地謂之

黃青與白相次也赤與黑相次也玄與黃相

次也此言畫績六色所象及布采之第次績以為衣青與赤謂之文

赤與白謂之章白與黑謂之黼黑與青謂之

黻五采備謂之繡此言刺繡采所用繡以為裳土以黃其

象方天時變古人之象無天地也為此記者見時有之耳子家駒曰天子借

天意亦是也鄭司農云天時變謂畫天隨四時色火以圜鄭司農云

火也玄謂形如山以章章讀為緯山物也半環然在裳



水以龍

龍水物在衣

鳥獸地

所謂華蟲也在衣蟲之毛鱗有文采者

雜四時五色之位以章之謂之巧

章明也績章明也績

采鮮明之是為巧

凡畫績之事後素功

素白采也後布之為其易

績汗也不言績績以絲也鄭司農說以論語曰績事後素

鍾氏染羽以朱湛丹秫三月而熾之

鄭司農云湛漬

也丹秫赤粟玄謂湛讀如漸車惟蒙之漸熾炊也羽所以飾旌旗及玉后之車

漬之

淳沃也以炊下湯沃其熾

三入為纁五

入為緋七入為緇

染纁者三入而成又再染以黑則為緋緋今禮俗文

作爵言如爵頭色也又復再染以黑乃成緇矣鄭司農說以論語曰君子不以緇緋飾又曰緇衣羔裘爾雅曰一染謂之緇再染謂之窳三染謂之纁詩云緇衣之宜兮玄謂此同色耳染布帛者染人掌之凡玄色者在緇纁之間其六入者與

筐人

闕

幌氏涑絲以沘水漚其絲七日去地尺暴之

故書沘作湄鄭司農云湄水温水也玄謂沘水以灰所泔水也漚漸也楚人曰漚齊人曰

淩書暴諸日夜宿諸井七日七夜是謂水凍

宿諸井凍帛以欄為灰渥淳其帛實諸澤器





淫之以蜃

淫讀如緝人淫管之淫以欄木之灰新釋其帛也杜子春云淫當為

濕書亦或為湛鄭司農云澤器謂滑澤之器蜃謂炭也士冠禮曰素積白履以蜃附之說

曰魁蛤也周官亦有自盛之蜃蜃蛤也清其玄謂淫薄粉之令帛自蛤令海旁有焉

灰而盪之而揮之

清澄也於灰澄而出盪而揮之晦而揮去其蜃

沃之而盪之而塗之而宿之

更渥之明日沃而

盪之

朝更沃至夕盪之又更沃至旦盪之亦七日如漚絲也晝暴諸日

夜宿諸井七日七夜是謂水凍

周禮卷第十一

經三千五百六十二字注七千六十三字

周禮卷第十二

冬官考工記下

周禮

鄭氏注

玉人之事鎮圭尺有二寸天子守之命圭九

寸謂之桓圭公守之命圭七寸謂之信圭侯

守之命圭七寸謂之躬圭伯守之

命圭者王所命之圭

也朝覲執馬居則守之子守殺辭男守蒲辭不言之者闕耳故書或云命圭五寸謂之躬

圭杜子春云當為七寸玄謂天子執冒四寸

以朝諸侯

名玉曰冒者言德能覆蓋天下也四寸者方以尊接卑以小為貴





淫之以蜃

淫讀如緝人淫管之淫以欄木之灰新釋其帛也杜子春云淫當為

濕書亦或為湛鄭司農云澤器謂滑澤之器蜃謂炭也士冠禮曰素積白履以蜃附之說

曰魁蛤也周官亦有自盛之蜃蜃蛤也清其玄謂淫薄粉之令帛白蛤今海旁有焉

灰而盪之而揮之

清澄也於灰澄而出盪而揮之晦而揮去其蜃

沃之而盪之而塗之而宿之

更渥之明日沃而

盪之

朝更沃至夕盪之又更沃至旦盪之亦七日如漚絲也晝暴諸日

夜宿諸井七日七夜是謂水凍

周禮卷第十一

經三千五百六十二字注七千六十三字

周禮卷第十二

冬官考工記下

周禮

鄭氏注

玉人之事鎮圭尺有二寸天子守之命圭九

寸謂之桓圭公守之命圭七寸謂之信圭侯

守之命圭七寸謂之躬圭伯守之

命圭者王所命之圭

也朝覲執馬居則守之子守殺辭男守蒲辭不言之者闕耳故書或云命圭五寸謂之躬

圭杜子春云當為七寸玄謂天子執冒四寸

以朝諸侯

名玉曰冒者言德能覆蓋天下也四寸者方以尊接卑以小為貴





天子用全上公用龍侯用瓚伯用將

鄭司農云全純

色也龍當爲尨尨謂雜色玄謂全純玉也瓚讀爲饗饗之饗龍瓚將皆雜名也卑者下尊

以輕重爲差玉多則重石多則輕繼子男執

皮帛謂公之孤也見禮次子男費用束帛而

皮此說玉及皮帛者天子圭中必必讀如鹿

遂言見天子之用費四圭尺有二寸以祀天郊

謂以組約其中央四圭尺有二寸以祀天郊

爲執之以備失隊四圭尺有二寸以祀天郊

所以禮其神也典瑞職曰大圭長三尺杼上

終葵首天子服之王所摺大圭也或謂之瑱

明無所屈也杼網也相玉土圭尺有五寸以

書曰琕玉六寸明自炤土圭尺有五寸以

致日以土地致日度景至不夏日至之景尺

土猶度也建邦國以裸圭尺有二寸有瓚以

祀廟裸之言灌也或作裸或作果裸謂始獻

琬圭九寸而繅以象德琬猶園也王使之瑞

賜之使者執琬圭琬圭九寸判規以除慝以

易行凡圭琬上寸半琬圭琬半以上又半爲

瑞節也除慝誅惡辟羨度尺好三寸以爲度







鄭司農云美徑也好辟孔也爾雅曰肉倍好謂之辟好倍肉謂之瑗肉好若一謂之園玄謂羨猶延其袤圭辟五寸以祀日月星辰其

神也圭其邸爲辟取殺於上帝辟琮九寸諸侯以享天子納微也聘禮享君以穀圭七寸天子以聘女納微辟享夫人以琮

東大璋中璋九寸邊璋七寸射四寸厚寸黃金勺青金外朱中鼻寸衡四寸有纁天子以

巡守宗祝以前馬射琮出者也勺故書或作尊中勺也鄭司農云鼻謂勺龍頭鼻也衡謂勺柄龍頭也玄謂鼻勺流也凡流皆爲龍口

也傳古文橫假借字也衡謂勺徑也三璋之勺形如圭瑗天子巡守有事山川則用灌焉於大山川則用大璋加文飾也於中山川用中璋殺文飾也於小山川用邊璋半文飾也其祈沈以馬宗祝亦執勺以先之禮王過大山川則大祝用事焉將有事於四海山川則校人飾大璋亦如之諸侯以聘女亦納微加黃駒

大璋者以大璋之文飾之也亦瑑圭璋八寸辟琮八寸以覲聘象來曰覲特來曰聘聘禮

曰凡四器者唯其所實以聘可也牙璋中璋七寸射二寸厚寸以起軍旅以治兵守二璋皆有銀牙之飾於琰側先言牙璋有





文飾也。馭琮五寸，宗后以爲權。馭讀爲組，以組繫之，因名焉。鄭

司農云以爲稱錘以起量。大琮十有二寸，射四寸，厚寸。是

謂內鎮宗后守之。如王之鎮圭也。馭琮七寸

鼻寸有半寸，天子以爲權。鄭司農云以爲兩

圭五寸有邸，以祀地，以旅四望。邸謂之祗，有

瑑琮八寸，諸侯以享夫人。獻於所朝聘，案十

有二寸，棗栗十有二列，諸侯純九大夫純五

夫人以勞諸侯。純猶皆也。鄭司農云案玉案

飾案也。夫人王后也。記時諸侯借稱王而夫

人之號不別，是以同王后於夫人也。玉案十

二以爲列，王后勞朝諸侯皆九列，聘大夫皆

五列，則十有二列者，勞二王之後也。棗栗實

於器乃加於案，聘禮曰夫人使下大夫勞以

二竹篋，方玄被，纒裏有蓋，其實棗栗，擇兼

執之進璋，邸射素功，以祀山川，以致稍餼。

邸射，出也。致，稍餼造賓客，納稟食也。鄭司農云素

功無瑑飾也。餼，或作氣。杜子春去當爲篋。

柳人闕

雕人闕

磬氏爲磬，倨句一矩有半。必先度一矩爲句，一矩爲股，而求其



弦既而以一矩有半觸其弦則磬之倨句也  
磬之制有大小此假矩以定倨句非用其度

耳其博爲一博謂股博也股爲二鼓爲三參分

其股博去一以爲鼓博參分其鼓博以其一

爲之厚鄭司農士股磬之上大者鼓其下小者所當擊者也玄謂股外面鼓內面也假令擊股廣四寸半者股長九寸已上則

也鼓廣三寸長尺三寸半厚一寸

摩其旁鄭司農云磬聲大上則摩鑊其旁已玄謂大上聲清也薄而廣則濁已

下則摩其端大下聲濁也短而厚則清

矢人爲矢鏃矢參分第矢參分一在前二在

後參訂之而平者前有鐵重也司弓矢職第當爲殺鄭司農云一在前謂箭槩中鐵莖

居參分殺一以前 兵矢田矢五分二在前三在後鐵

短小也兵矢謂枉矢絜矢也此殺矢七分三

在前四在後鐵又差短小也司參分其長而

殺其一矢槩長三尺殺其前五分其長而羽其

一羽者六寸以其筈厚爲之羽深筈讀爲槩謂矢幹古文假借字

厚之數水之以辨其陰陽辨猶正也陰未聞沈而陽浮夾其

陰陽以設其比夾其比以設其羽夾其陰陽者弓矢比







在豪兩旁弩矢比在上下設羽於四角鄭司農去比謂括也參分其羽以

設其刃刃二寸則雖有疾風亦弗之能憚矣故

憚或作但鄭司農云讀當為憚之以威之憚謂風不能驚憚箭也刃長寸圍

寸鋌十之重三垓刃長寸脫二前弱則俛後

弱則翔中弱則紆中強則揚羽豐則遲羽殺

則趨言幹羽之病使矢行不正俛低也翔迴

是故夾而搖之以眡其豐殺之節也今人以

是也撓之以眡其鴻殺之稱也撓指凡相筭

欲生而搏同搏欲重同重節欲疏同疏欲桌

相猶擇也生謂無瑕蠹也搏讀如搏黍之

搏謂園也鄭司農云欲桌欲其色如桌也陶人為甗實二鬴厚半寸脣寸盆實二鬴厚

半寸脣寸甗實二鬴厚半寸脣寸七穿量六

升曰甗鄭司農鬲實五穀厚半寸脣寸庾實

二穀厚半寸脣寸鄭司農云穀讀為斛穀受

實三而成穀則穀受斗二升庾讀如請益與之庾之庾

旃人為簋實一穀崇尺厚半寸脣寸豆實三



而成穀崇尺

崇高也豆實四升

凡陶旒之事髻壘薛

暴不入市

為其不任用也鄭司農云髻讀為剝薛讀為胡狼頭傷也薛

玄謂髻讀為胡狼頭傷也薛

器中膊豆中縣

膊讀如車輪之輪既指泥而轉其均剝膊其側以擬度端其器也縣縣繩正豆之柄

崇四尺方四寸

凡器高於此則埤不能相勝厚於此則火氣不交因取式焉

梓人為筍虞

樂器所縣橫曰筍植曰虞鄭司農云筍讀為竹筍之筍天

下之大獸五脂者膏者羸者羽者鱗者

脂牛羊屬

膏豕屬羸者謂虎豹狼羆為獸淺毛者之屬羽鳥屬鱗龍蛇之屬

宗廟之事

脂者膏者以為牲

致美味也羸者羽者鱗者以為

筍虞

貴野聲也

外骨內骨卻行反行連行紆行以

脰鳴者以注鳴者以旁鳴者以翼鳴者以股

鳴者以胷鳴者謂之小蟲之屬以為雕琢

祭器博度物也外骨龜屬內骨蟹屬卻行蟻

衍之屬反行蟹屬連行魚屬紆行蛇屬脰鳴

發皇屬股鳴蚣蟻動股屬胷鳴榮原屬厚脣

弁口出目短耳大胷燿後大體短脰若是者





謂之羸屬恒有力而不能走其聲大而宏有  
力而不能走則於任重宜大聲而宏則於鍾  
宜若是者以爲鍾虞是故擊其所懸而由其  
虞鳴羅讀爲哨頤小也鄭司農云宏讀  
爲絃經之絃謂聲音大也由若也銳喙  
決吻數目顧脰小體騫腹若是者謂之羽屬  
恒無力而輕其聲清陽而遠聞無力而輕則  
於任輕宜其聲清陽而遠聞於磬宜若是者  
以爲磬虞故擊其所懸而由其虞鳴吻口脰  
也脰長

脰貌故書頤或作脰鄭司農  
去脰讀爲鬮頭無髮之鬮

小首而長搏身

而鴻若是者謂之鱗屬以爲筍搏圍也  
鴻備也凡攫

網援筍之類必深其爪出其目作其鱗之而

謂筍虞之獸也深猶藏也  
作猶起也之而頰頰也深其爪出其目作

其鱗之而則於眦必撥爾而怒苟撥爾而怒

則於任重宜且其匪色必似鳴矣匪采貌也  
故書撥作

廢匪作飛鄭司農云廢讀  
爲撥飛讀爲匪以似爲發爪不深目不出鱗

之而不作則必積爾如委矣苟頰爾如委則





加任焉則必如將廢措其匪色必似不鳴矣

措猶頓也故書措作厝杜子春云當為措

梓人為飲器勺一升爵一升觚三升獻以爵

而酬以觚一獻而三酬則一豆矣勺尊升也觚豆字聲

之誤觚當為斗食一豆肉飲一豆酒中人之食

也一豆酒又聲凡試梓飲器鄉衡而實不盡

梓師罪之射禮執君器齊衡玄謂衡平也平

爵鄉口酒不盡則梓人之長罪於梓人為

梓人為侯廣與崇方參分其廣而鵠居一焉

崇高也方猶等也高廣等者謂侯中也为天子射禮以九為節侯道九十弓弓二十寸以為侯

中廣等則天子侯中丈八尺諸侯於其國亦然鵠所射也以皮為之各如其侯也居侯

中參分之一則此鵠方六尺唯大射以皮飾侯大射者將祭之射也其餘有賓射燕射

上兩個與其身三下兩個半之鄭司農云兩

維持侯者也上方兩枚與身三設身廣一丈

兩個各一丈凡為三丈下兩個半之傳地故

短也玄謂个讀若齊人捨幹之幹上个下个皆謂舌也身躬也鄉射禮記曰倍中以爲躬倍躬以為左右舌下舌半上舌然則九節之侯身三丈六尺上个七丈二尺下个五丈四





尺其制身夾中个夾身在上下各一幅此侯  
凡用布三十六丈言上个與其身三者明身  
居一分上个倍之耳亦爲下个半上个出也  
个或謂之舌者取其出而左右也侯制上廣  
下狹蓋取象於人也張臂入上綱與下綱出  
尺張足六尺是取象率焉

舌尋纒寸焉

網所以繫侯於植者也上下皆  
出舌一尋者亦人張手之節也

棲鵠則春以功

皮侯以皮所飾之侯司裘職  
曰王大射則共虎侯熊侯豹

侯設其鵠謂此侯也春讀爲蠢蠢作也出也  
天子將祭必與諸侯羣臣射以作其容體出  
其合於禮樂者張五采之侯則遠國屬之侯  
與之事鬼神焉

謂以五采畫正之侯也射人職曰以射法治  
射儀至以六耦射三侯三獲三容樂以騶虞  
九節五正下曰若王大射則以狸步張三侯  
明此五正之侯非大射之侯明矣其職又曰  
諸侯在朝則皆北面遠國屬者若諸侯朝會  
王張此侯與之射所謂賓射也正之方外如  
鵠內二尺五采者內朱白次之蒼次之黃次  
之黑次之其侯之飾又以五采畫雲氣焉

張獸侯則王以息燕

獸侯畫獸之侯也鄉射  
記曰凡侯天子熊侯白

質諸侯麋侯赤質大夫布侯畫以虎豹士布  
侯畫以鹿豕凡畫者丹質是獸侯之差也息  
者休農息老物也燕謂勞  
使臣若與羣臣飲酒而射祭侯之禮以酒脯  
醢謂司馬實爵而獻獲者于侯其辭曰惟若  
薦脯醢折俎獲者執以祭侯





寧侯

若猶女也寧安也謂先有功德其鬼有神

毋或若女不寧侯

不屬于王所故抗而射女

或有也若知也屬猶朝會也抗舉也

也強飲強食詒女曾孫諸侯百福

詒遺也曾孫諸侯謂

女後世為諸侯者

廬人為廬器戈秘六尺有六寸及長尋有四

尺車戟常酋矛常有四尺夷矛三尋

秘簡柄也八尺

曰尋倍尋曰常酋夷長短名酋之言適也酋近夷長矣

凡兵無過三其

身過三其身弗能用也而無已又以害人

長人

入尺與尋齊進退之度三尋用兵力之極也而無已不徒止耳故攻國之兵

欲短守國之兵欲長攻國之人衆行地遠食

飲飢且涉山林之阻是故兵欲短守國之人

寡食飲飽行地不遠且不涉山林之阻是故

兵欲長

言罷羸宜短兵壯健宜長兵

凡兵句兵欲無彈刺

兵欲無蝘是故句兵裨刺兵搏

句兵戈戟屬刺兵矛屬故

書彈或作但蝘或作縮鄭同農云但讀為彈左之彈彈謂掉也縮讀為惰邑之惰惰謂桃也裨讀為鼓鞞之鞞玄謂蝘亦掉也謂若井中蟲蝘之蝘齊人謂柯斧柄為裨則裨隋園





也博也。轂兵同強，舉圍欲細，細則校刺兵同強。舉圍欲重，重欲傳人，傳人則密，是故侵之。言數容及無刃同強，上下同也。舉謂手所操，鄭司農云校讀為絞而婉之，絞重欲傳人謂牙柄之大者在人手中者，侵之能敵也。玄謂校疾也，傳近也，密審也，正也。人手操細以數則疾操重以刺則正，然則為矜。凡為及五分，句兵堅者在後，刺兵堅者在前。其長以其一為之，被而圍之，參分其圍去一，以為晉圍，五分其晉圍去一，以為首圍，凡為首，參分其長，二在前，一在後，而圍之，五分

其圍去一，以為晉圍，參分其晉圍去一，以為

刺圍

被把中也。圍之圍之也。大小未聞。凡矜八，鄭司農去晉謂矛戟下銅，縛也。刺謂矛刃，曾也。玄謂晉讀如王，摺大圭之摺，矜所捷也。首，爰上縛也。為戈戟之矜，所圍如爰。

夷，矜如

凡試廬事，置而挫之，以眡其蝟也。灸

諸牆以眡其橈之均也。橫而搖之，以眡其勁

也。

置猶剗也。灸猶柱也。以柱兩牆之間，軌而內之本末，勝負可知也。正於牆，牆盡六

建既備，車不反覆，謂之國工。

六建五兵，與人也。反覆猶軒輞。

匠人建國

立王國若邦國者。

水地以縣

於四角立植而縣以水望。







其高下高下既定 置槩以縣 縣以景 故書槩

乃為位而平地 杜子春云槩當為弋讀為杙玄謂槩古文臬

假借字於所平之地中央樹八尺之臬以縣

正之砥之以其景將以正四方也爾為規識

雅曰在牆者謂之代在地者謂之臬 日出之景與日入之景 則東西正也又為規

以識之者為其難審也自日出而畫其景端

以至日入既則為規測景兩端之內規之規

之交乃審也度兩交之間 晝參諸日中之景

中屈之以指臬則南北正 夜考之極星以正朝夕 日中之景最長者

也極星謂北極 匠人營國方九里旁三門 營謂丈尺其大小

天子十二門通十

三國中九經九緯經涂九軌 國中城內也經

之涂皆容方九軌軌謂轍廣乘車六尺六寸

旁加七寸凡八尺是為轍廣九軌積七十二

尺則此涂十二步也旁加七寸者輻內二寸

半輻廣三寸半纒三分寸之二金轄之間三

分寸 左祖右社面朝後市 王宮所居也祖宗

當中經 市朝一夫 夏后氏世室堂修二

之涂也 七廣四修一 世室者宗廟也魯廟有世室牲

益以四分修之一則堂廣十七步半 五室



木室於東北火室於東南金室於西南水室於西北其方皆三步其廣益之以三尺土室於中央方四步其廣益之以四尺九階南面此五室居堂南北六丈東西七丈  
面各四旁兩夾窻窻助戶爲明每白盛也盛之言成也以廢天聖門堂三之二門堂門側牆所以飾成宮室門堂南北九步二尺於正堂令堂如上制則門側之堂謂之塾東西十一步四尺爾雅曰門側之堂謂之塾室三之一兩室與門殷人重屋堂脩七尋堂崇三尺四阿重屋也其修七尋五丈六尺放夏周則其廣九尋七丈二尺也五室各二周等崇高也四阿若今四注屋重屋復簷也

人明堂度九尺之筵東西九筵南北七筵堂

崇一筵五室凡室二筵明堂者明政教之堂周度以筵亦王者相

改周堂高九尺殿三尺則夏一尺矣相參之數禹甲宮室謂此一尺之堂與此三者或舉宗廟或舉王寢或舉明室中度以几堂上度堂互言之以明其同制

以筵宮中度以尋野度以步涂度以軌周文

因物宜爲之數室廟門容大扁七个廟中之

中舉謂四壁之內廟門容小扁參个廟中之

長三尺每扁爲一闈門容小扁參个廟中之

小扁脚鼎之扁長路門不容乘車之五个門







者大寢之門乘車廣六尺六寸五寸三丈三尺言不容者是兩門乃容之兩門乃容之則此門半之丈應門二徹參不正門謂之應門六尺五寸之內八尺三寸內有九室九嬪居之外有九室九卿朝焉內路寢之裏也外路門之表也九婦學之法以教九卿九分其國以為九分九卿治之九分其國分國之職也三孤佐三公論道六卿治六官之屬王宮門阿之制五雉宮隅之制七雉城隅之制九雉阿棟也宮隅城隅謂角浮思也雉長經涂三丈高一丈度廣以廣經涂

九軌環涂七軌野涂五軌廣狹之差也故書環或作輶杜子春

云當為環環涂謂環城之道門阿之制以為都城之制四

百里外距五百里王子第所封其城隅高五丈宮隅門阿皆三丈宮隅之制

以為諸侯之城制諸侯畿以外也其城隅制高七丈宮隅門阿皆五丈

禮器曰天子諸侯臺門環涂以為諸侯經涂野涂以為

都經涂經亦謂城中道諸侯環涂五軌其野涂及都環涂野涂皆三軌

匠人為溝洫主通利田耜廣五寸二耜為耦

一耦之伐廣尺深尺謂之畮田首倍之廣二





尺深二尺謂之遂

古者耜一金兩人併發之其壟中曰畹畹上曰伐伐

之言發也畹畹也今之耜畹頭兩金象古之掘也田一夫之所佃百畝方百步地遂者夫間小溝遂九夫爲井井間廣四尺深四尺謂

上亦有徑之溝方十里爲成成間廣八尺深八尺謂之

洫方百里爲同同間廣二尋深二仞謂之澮

此畿內采地之制九夫爲井井者方一里九夫所治之田也采地制井田異於鄉遂及公邑三夫爲屋屋具也一井之中三屋九夫三三相具以出賦稅共治溝也方十里爲成成中容一甸甸方八里出田稅綠邊一里治洫方百里爲同同中容四都六十四成方八十

里出田稅綠邊十里治澮采地者在三百里

四百里五百里之中載師職曰園廛二十而

過十二謂田稅也皆就夫稅之輕近重遠耳

滕文公問爲國於孟子孟子曰夏后氏五十

而貢殷人七十而斂周人百畝而徹其實皆

於斂莫不善於斂者藉也龍子曰治地莫善

於斂又問井田孟子曰請野九一而斂國中

什一使自賦卿以下必有圭田圭田五十畝

餘夫二十五畝死徒無出鄉鄉田同井出入

相友守望相助疾病相扶持則百姓親睦方

里而井九百畝其爲公田八家皆私百畝

同養公田公事畢然後治私事所以別野人

也又曰詩云雨我公田遂及我私惟斂爲有

公田由此觀之雖周亦斂也魯哀公問於有



若曰年飢用不足如之何有若對曰盍徵與  
曰二吾猶不足如之何其徵也春秋宣十五  
年秋初稅畝傳曰非禮也穀出不過藉以豐  
財也此數者世人謂之錯而疑焉以載師職  
及司馬法論之周制畿內用夏之貢法稅夫  
無公田以詩春秋論語孟子論之周制邦國  
用殷之蒞法制公田不稅夫貢者自治其所  
受田貢其稅穀蒞者借民之力以治公田又  
使收斂焉畿內用貢法者鄉遂及公邑之吏  
旦夕從民事為其促之以公使不得恤其私  
邦國用蒞法者諸侯專一國之政為其貪暴  
稅民無藝周之畿內稅有輕重諸侯謂之徹  
者通其率以什一為正孟子云野九夫而稅  
一國中什一是邦國亦異外內之法耳圭之  
言珪繫也周謂之士田鄭司農說以專達於  
春秋傳曰有田一成又曰列國一同

川各載其名

達猶至也謂澮直至於川復無所注入載其名者識水所從出

凡天下之地執兩山之間必有川焉大川之

上必有涂焉通其壅塞凡溝逆地防謂之不行水

屬不理孫謂之不行溝謂造溝防謂脈理屬

決溢也禹鑿龍門播九河梢溝三十里而廣

倍謂不墜地之溝也鄭司農云梢讀為桑螵

倍凡行奠水磬折以參伍坎為弓輪水行欲

莫讀為停謂行停水溝形當如磬欲為淵則





句於矩

大曲則流轉流轉則其下成淵

凡溝必因水執防必

因地執善溝者水漱之善防者水淫之

漱猶蓄也

鄭司農云淫讀爲厭謂水於泥土留

凡爲防

廣與崇方其網參分去一

崇高也方猶等也網者薄其上

防外網

又薄其上厚其下

凡溝防必一日先深之以

爲式

程人功也溝防爲溝爲防也

里爲式然後可以傳衆

力里讀爲已

凡任索約大汲其版謂之無任

故書汲作沒杜子春云當爲汲玄謂約縮也及引也築防若牆者以繩縮其版大引之言

版橈也版橈築之則鼓土不堅矣詩云其繩則直縮版以載又曰約之格格極之橈橈

葺屋參分瓦屋四分

各分其修以 困窳倉城

逆牆六分

逆猶卻也築此四者六分其高卻一分以爲網困園倉穿地曰窳

堂涂十有二分

謂階前若今令辟被也分其督旁之修以一分爲峻也爾

雅曰堂涂

實其崇三尺

官中 牆厚三尺崇三

之

高厚以是爲率足以相勝

車人之事半矩謂之宣

矩法也所法者人也人長八尺而大節三

頭也腹也脛也以三通率之則矩二尺六寸三分寸之二頭髮結落日宣半矩尺三寸三







分寸之一人頭之長也柯擗一宣有半謂之

之木頭取名焉易巽爲宣髮

擗斤柄長二尺爾一擗有半謂之柯木

雅曰句擗謂之定

謂之磬折人帶以下四尺五寸磬折立則上

車人爲耒庇長尺有一寸中直者三尺有三

寸上句者二尺有二寸鄭司農云耒謂耒末

疵謂耒下岐玄謂庇讀爲棘庇讀爲其額有疵之自其庇緣其外

以至於首以弦其內六尺有六寸與步相中

也緣外六尺有六寸內弦六尺應一步之尺

堅地欲直庇柔地欲句庇直庇則利推句庇

則利發倨句磬折謂之中地中地之末其庇

則調矣調則弦六尺

車人爲車柯長三尺博三寸厚一寸有半五

分其長以其一爲之首首六寸謂今剛鬮頭

云柯長三尺謂轂長半柯其圍一柯有半大車



輻長一柯有半其博三寸厚三之一

輻厚一寸也故書博或作搏杜子春云當為博渠三柯者三

渠二丈七尺謂行澤者欲短轂行山

者欲長轂短轂則利長轂則安

澤泥苦其大行澤者反轆行山者反轆反轆則易反轆

則完

故書反為側鄭司農云反轆謂輪轆反其木裏需者在外澤地多泥柔也側當

為及山地剛多沙石玄謂反轆為泥之黏欲得心在外滑反轆為沙石破碎之欲得表裏相依六分其輪崇以其一為之牙圍

輪高輪堅牙五寸柏車轂長一柯其圍二柯其輻一柯其

渠二柯者三五分其輪崇以其一為之牙圍

柏車山車輪高六尺牙圍尺二寸大車崇三柯綆寸牝服二

柯有參分柯之二

大車平地載任之車轂長半柯者也綆輪筭牝服長

八尺謂較也鄭司農云牝服謂車箱服讀為負羊車二柯有參分柯

之一

鄭司農云羊車謂車羊門也玄謂羊善也善車若今定張車較長七尺柏車二柯

較六尺也柏車輪崇六尺其綆大半寸凡為轆三其輪崇參分其長二在前一在後以鑿其鉤徹廣





六尺鬲長六尺

鄭司農云鉤鉤心鬲謂棘端厭牛領者

弓人爲弓取六材必以其時

取幹以冬取角以秋絲漆以夏

筋膠未聞

六材既聚巧者和之

聚猶具也幹也者以爲

遠也角也者以爲疾也筋也者以爲深也膠

也者以爲和也絲也者以爲固也漆也者以

爲受霜露也

六材之力相得而足

凡取幹之道七柘爲

上櫬次之檠桑次之橘次之木瓜次之荆次

之竹爲下

鄭司農云櫬讀爲億萬之億爾雅曰柘櫬又曰檠桑山桑國語曰檠

籜箕

凡相幹欲赤黑而陽聲赤黑則鄉心陽

聲則遠根

執射深者用直

鄭司農云執謂形執假令木性自曲則當反其曲以爲弓

凡析幹射遠者用

故曰審曲面執

玄謂曲執則宜薄

居幹之道

薄則力少直則可厚厚則力多

蓄栗不迪則弓不發

鄭司農云蓄讀爲不蓄

之栗謂以鋸副析幹迪讀爲倚移從風之移謂邪行總理總理者弓發之所從起玄謂栗

讀爲裂

凡相角秋綱者厚春綱者薄釋牛之

角直而澤老牛之角

紕而昔

鄭司農云紕讀爲珍縛之珍昔

角直而澤老牛之角

紕而昔







讀為交錯之錯謂牛角指理  
錯也玄謂昔讀履錯然之錯  
疾疾險中牛有久病

則角瘠牛之角無澤少澤角欲青白而豐末

也豐大夫角之本感於剗而休於氣是故柔柔

故欲其執也白也者執之微也感近也休讀為煦鄭司農

云欲其形之自曲反以夫角之中恒當弓之

畏畏也者必撓撓故欲其堅也青也者堅之

徵也故書畏或作威杜子春云當為威威謂弓濶角之中央與濶相當玄謂畏讀如

秦師入夫角之末遠於剗而不休於氣是故

脰脰故欲其柔也豐末也者柔之微也末之大者

剗氣及角長二尺有五寸三色不失理謂之

牛戴牛三色本白中青末豐鄭司農云牛戴牛角直一牛凡相膠欲

朱色而昔昔也者深瑕而澤紵而搏廉搏廉也廉

歌嚴利也鹿膠青白馬膠赤白牛膠火赤鼠膠黑

魚膠餌犀膠黃皆謂煮用其皮或凡昵之類

不能方鄭司農云謂膠善戾故書昵或作織杜子春云織讀為不義不昵之昵或

為黏黏也玄謂織脂凡相筋欲小簡而長



大結而澤小簡而長大結而澤則其為獸必

剽以為弓則豈異於其獸剽疾也鄭司農云簡讀為攔然登脾

之攔玄謂讀如簡鄭司農云測讀為測隱之測玄謂測讀如測度之測測猶清也筋欲敝之敝鄭司農云當執漆

欲測謂測讀如測度之測測猶清也絲欲沈如在水

得此六材之全然後可以為良全無瑕病

凡為弓冬析幹而春液角夏治筋秋合

三材三材膠絲漆鄭司農云液讀為醴寒奠體奠讀為定至冬膠堅內之

冰析澣大寒中下於冬析幹則易滑

致春液角則合合讀為洽夏治筋則不煩煩亂秋合

三材則合合堅密也寒奠體則張不流流猶移也冰析

澣則審環審猶定也春被弦則一年之事暮歲乃可用

析幹必倫順其理也析角無邪亦正斷目必茶鄭

農云茶讀為舒舒徐也目幹節目斷目不茶則及其大脩也

筋代之受病修猶久也夫目也者必強強者在內

而摩其筋夫筋之所由憺恒由此作摩猶隱也故書

讀為車憺之憺玄謂憺絕起也故角三液而







幹再液

重醪治之使相稱

厚其帑則木堅薄其帑則

需

需謂不充滿鄭司農云帑讀為需有衣絮之絮帑謂弓中裨

是故厚其

液而節其帑

厚猶多也節猶適也

約之不皆約疏數必

侔

不皆約纏之繳不相次也皆約則弓帑侔猶均也

斲擊必中膠之

必均

擊之言致也中猶均也

斲擊不中膠之不均則及

其大脩也角代之受病夫懷膠於內而摩其

角夫角之所由挫恒由此作

角長者以次需

當弓之隈也長短各稱其幹短者居簞

恒角而

短是謂逆撓引之則縱釋之則不校

鄭司農云恒讀

為聚繩之繩玄謂恒讀為掣掣竟也竟其角而短于淵幹引之角縱不用力若欲反撓然

校疾也既不用力放之又不用疾恒角而達辟如終繼非弓之

利也

達謂長於淵幹若達於簞頭繼弓鞞角有鞞者為發弦時備今夫菱解中有變焉故

頸傷詩云竹鞞緹膝

校

鄭司農云菱讀為激發之激菱謂弓藥也校讀為絞而婉之絞玄謂菱讀如齊人名手足擊為散之散菱解謂接中於挺辟中有

柎焉故剽

挺直也柎側骨剽亦疾也鄭司農云剽讀為湖漂祭之漂

恒角



而達引如終紐非弓之利重明達角之不利  
擣幹欲執於火而無羸擣警言引字之誤  
燂引筋欲盡而無傷其力嚮膠欲執而水火  
相得然則居旱亦不動居濕亦不動羸過執  
燂也不動者謂弓也故書燂苟有賤工必因  
角幹之濕以爲之柔善者在外動者在內雖  
善於外必動於內雖善亦弗可以爲良矣苟  
也濕猶凡爲弓方其峻而高其柎長其畏而

薄其敵死之無已應

宛謂引之也引之不休

峻謂簾也鄭司農云敵讀爲

下柎之弓末應

將興

末猶簾也興猶動也發也

爲柎而發必

動於綢

綢接

弓而羽綢末應將發

羽讀爲扈

中動則緩緩簾應

弓有六材焉維幹強之張

如流水

無難

維體防之引之中參

體謂內之

其體防深淺所止謂體定張

維角定之欲宛

而無負弦引之如環釋之無失體如環

負弦





也負弦則不如環如環亦謂無難易鄭材美

司農云堂讀如掌距之掌車掌之掌

工巧爲之時謂之參均角不勝幹幹不勝筋

謂之參均量其力有三均均者三謂之九和

有三讀爲又參量其力又參均者謂若幹勝

一石加角而勝二石被筋而勝三石引之中

三尺假令弓力勝三石引之中三尺弛其弦

以繩緩環之每加物一石則張一尺故書勝

或不稱鄭司農云當言稱謂九和之弓角與

幹權筋三侔膠三鈔絲三卯漆三料上工以

有餘下工以不足

推平也侔猶等也角幹既平筋三而又與角幹等也

鈔緩也卯料

輕重未聞

爲天子之弓合九而成規爲諸

侯之弓合七而成規大夫之弓合五而成規

士之弓合三而成規

材良則弓長六尺有六寸謂之上制上士服之弓長六尺有三寸謂之中制中士服之弓長六尺謂之下制下士服之

人各以其形貌大小服此弓凡爲弓各因其君之躬

志慮血氣又隨其人之情性豐肉而短寬緩以荼若

是者爲之危弓危弓爲之安矢骨直以立忿





執以奔若是者為之安弓安弓為之危矢

言

贏濟不足危奔猶疾也骨直謂強毅茶

其人

安其弓安其矢安則莫能以速中且不深

故

速或作數鄭司農云字從速速疾也三舒

其

人危其弓危其矢危則莫能以愿中

愿慤也

能慤而中言矢行往體多來體寡謂之夾

長也長謂過去往體多來體寡謂之夾

之屬利射侯與弋

射遠者用執夾使之弓合

弓者材必薄薄則弱弱則矢不深中侯不落

大夫士射侯矢落不獲弋繳射也故書與作

其杜子春往體寡來體多謂之王弓之屬利

射革與質

射深者用直此又直焉於射堅宜

謂于盾質木椹天子射侯亦用此弓亦然革

中離維網揚觸柙復君則釋獲其餘則否

往體來體若一謂之唐弓之屬利射深

射深

唐弓合七而成規大弓亦然大和無灂其次

筋角皆有灂而深其次有灂而疏其次角無

灂

大和尤良者也深謂灂在中合灂若背手

文

弓表裏灂合處若人合手背文角環灂牛





筋蕢灂麋筋斤蠖灂蕢泉實也斤屈蟲也和弓較摩

和猶調也較拂也將用弓必先調之拂之摩之大射禮曰小射正授弓大射正以袂順左

右隈上覆之而角至謂之句弓句於三體材

再下一覆之而筋至謂之深弓射深之弓也筋又善

善也但角善則矢雖疾而不能遠覆之而筋

善則矢疾而遠至謂之深弓則矢既疾而遠又深

周禮卷第十二

經三千五百七十四字  
注七千二十四字







國立中央圖書館 NATIONAL CENTRAL LIBRARY, TAIWAN, R.O.C.





