

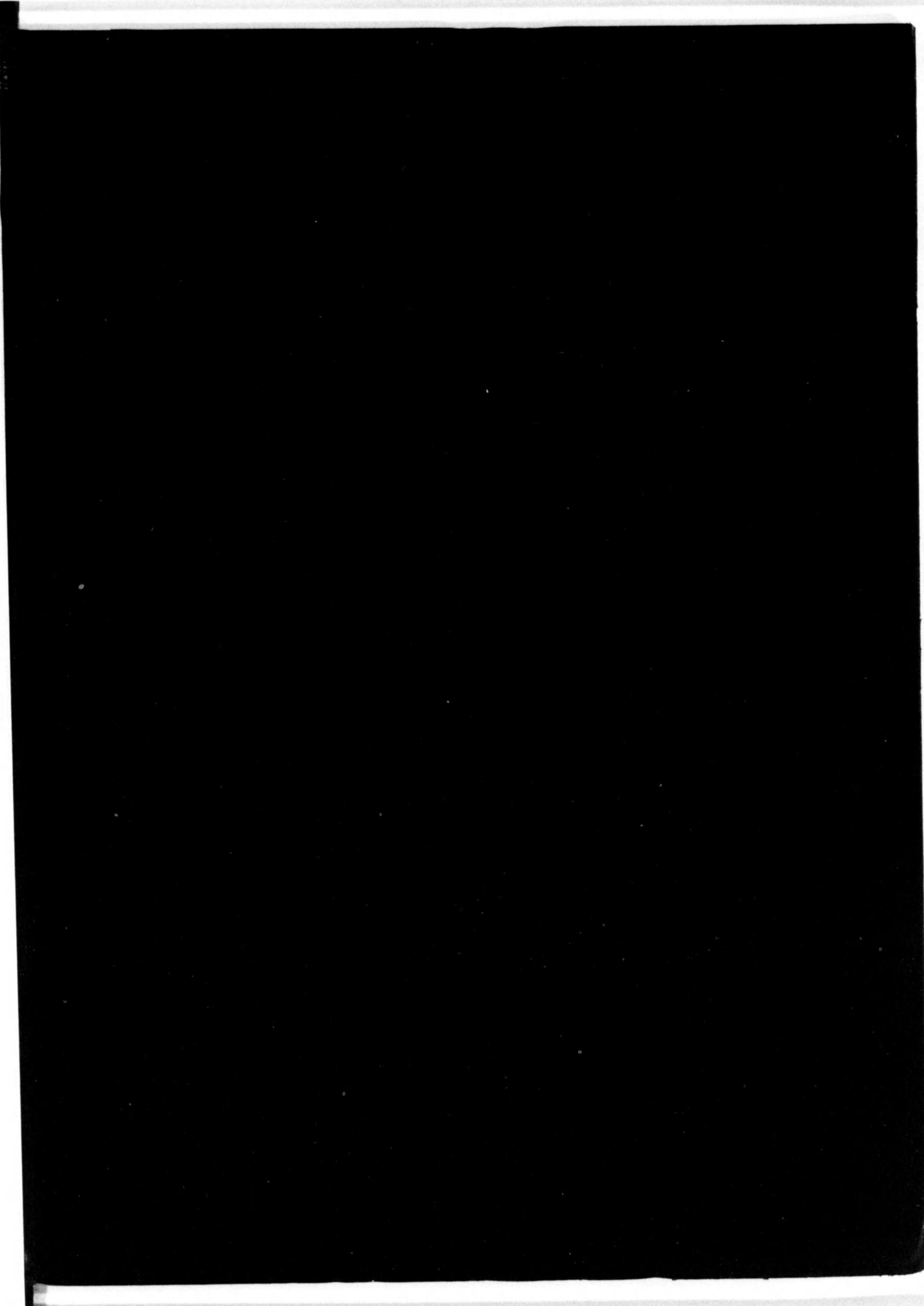

始



142
75

大正十四年

大阪港勢一斑

大阪市役所



大阪港勢一斑

大阪市役所港灣部編纂



寄贈本

14.20-75

緒 言

茲に大正十四年大阪港勢一斑の上梓に方り敢て緒言す。

比年驚異的の發展を見たる我大阪港も、未曾有とも稱すべき一般經濟界不況不振の大勢に抗し難く、且つは前大正十三年の港勢が關東大震火災に伴ふ運輸系統の變調と復興材料の需給に基く稍々一時的膨脹にして、従つて大正十四年に於ては各種計數に幾分の減少を來たすべきを竊に憂へしに、事實は之れに反し一段の増嵩を示せり、是れ大阪港發展の歩度が確實性を帶へるを證する所以なり。

然り、本書の捕捉せむとする所、單に既往徑路を究め以て其の進展の迹を自ら娛み又は誇るの史書に終らしめむとするにあらず、蓋し剴切なる計策は正鵠なる統計の基礎を要す、仍ち本掲數を其の資料に供することに本書刊行の目的の大半を有するものなり。發行回を重ねるに既に十四回、況く商工業畫策の上に將又港灣經營の準繩として有力なる資たり得ることを信ずるものなり。

内容の確正を念とし、編纂に意を注ぎたりと雖も、尙遺漏不備なきを保せず、幸に識者の叱正と俟つて完璧を期す。

終りに臨み本調査に際し各種の材料を提供せられ且又諸般の便宜を與へられたる各位に對し深甚なる謝意を表するものなり。

昭和元年歲末

編 者 識

凡 例

- 一、本書は大阪市に於ける大正十四年一月より同年十二月に至る一箇年間の、船舶及海陸出入貨物を經とし、港灣其他商工業に關する各種材料を緯とし蒐集編纂したるものなるも、許す限り前數年の數をも掲げ比較對照に便せり。尙港灣設備等は可成最近の調査を掲げたり。
- 一、海運貨物及船舶は、大阪、神戸兩稅關、入津料取立所、港務部、水上警察署、大阪商船會社、日本郵船會社、尼崎汽船部、深川汽船會社、其他阪神各關係廻漕仲次業者二百有餘店の原簿運送狀及申込書等に就き、精細なる調査を遂げたり。
- 一、鐵道貨物は神戸鐵道局及大阪市内各驛の運送通知書に依り調査せり。
- 一、其他各種の調査は、或は關係業者に就き、或は吏員を派遣して實地を調査する等機宜の方法を執れり。
- 一、本調査に於て最も困難を感じたるは、阪神間運輸關係及帆船出入貨物なりしが、幸にして阪神兩稅關、入津料取立所及關係業者等の多大の助力と深甚なる厚意とにより略ぼ正鵠に近きものを得たり。
- 一、調査材料中には品名を明記せず、甚しきは包裝のみ記載せるが如きもの尠ならず、此等は可及的内容を明かにするに努めたるも、絶対に不明のものは已むなく雜品中に收めたり。
- 一、才數斤量の記載なきものは、或は實地に就き、或は當業者の言に聞き各種の荷造よりして之を算出せり。
- 一、本調査は、運輸狀態を明かにするを目的とせるを以て、總て噸量を本位とせり。
- 一、噸量の算出は、船舶にありては總噸數を掲げ、海運にありては主とし

大正十四年 大阪港勢一斑目次

附 圖

- 大阪港圖 …… 卷頭
- 大阪港入港船舶累年比較 …… 6—7
- 同 上場所別 …… 6—7
- 大阪海陸集散貨物五箇年比較 …… 18—19
- 大阪海陸兩運集散主要貨物十三、十四兩年對照表 …… 22—23
- 大阪海運集散貨物貿易別累年比較 …… 132—133
- 外國貿易增加歩合比較表 …… 152—153
- 大阪海運貨物輸送經路別噸量表 …… 168—169
- 同 上價額表 …… 168—169
- 大阪港海運集散貨物船種別 …… 182—183
- 大阪海運集散貨物荷役場所別 …… 186—187
- 大阪と海運にて貨物五千噸以上を取引する各地 …… 200—201
- 大阪と陸運にて貨物五千噸以上を取引する各地 …… 308—309
- 築港出入海運貨物噸量 …… 附 錄 …… 2—3
- 築港集散主要貨物噸量五箇年對照表 …… 附 錄 …… 6—7
- 總 說 …… 1

第一章 船 舶

- 第一節 出入船舶 …… 3
- 第一款 築港開放前 …… 3
 - 入港船舶年次表 其ノ一 …… 3
- 第二款 築港開放後 …… 4
 - 入港船舶年次表 其ノ二 …… 5
- 第二節 碇 繫 場 …… 6
 - 第一款 築 港 …… 6
 - 大阪港入港船舶累年比較

- て容積四十才を一噸とし、重量品のみ千五百斤噸を用ひ、鐵道は主として重量により、千六百九十四斤を一噸とし、輕量品のみ百才を以て一噸とせり、而して其端數は四捨五入し單位は凡て噸にて止めたり。
- 一、海陸兩運貨物を併記せる場合は、鐵道貨物を海運貨物の噸量と同一の標準に換算したり。
 - 一、價額は、海運貨物にありては、可及的細密の調査を爲したるも、鐵道貨物にありては、海運貨物の價額を標準として概要を算出するに止めたり、尙是等の價額は、大阪に於ける市價を本位として、算出したるものなるを以て、外國貿易貨物品價の如き稅關統計と一致せざる點あり。
 - 一、本書の所謂外國貿易貨物は、大阪稅關に於て手數せられたるもの、外神戸稅關を經由せる事實上の大阪外國貿易貨物を包含せしめたるを以て稅關統計と其内容を異にせり。
 - 一、單に出貨、入貨、又は發送、到着と記載せる場合は、悉く大阪を本位とせるものにして例之「大阪より出賃」「大阪に到着」とあるが如し。
 - 一、海運貨物に就ては各品別に調査せるも、千數百餘種に亘り一々之を記載するの餘地なきを以て之を類別して百餘種に綜括せり。
 - 一、其他各種調査も、可及的細密の數字を得るに力めたるも、本書には煩を避け概要を摘記するに止めたり。

大阪港入港船舶累年比較場所別

第二款 安治川 …… 7

第三款 木津川 …… 8

第四款 尻無川 …… 8

大正十四年入港船舶碇繋場及船種別表 …… 8

第五款 築港河川間航行船 …… 9

大正十四年築港河川間連絡航行船舶 …… 9

第三節 航路及國籍別 …… 10

定期航路線數累年比較表 …… 10

定期航路線別表 …… 10

入港汽船航路及國籍別表 …… 11

大正十四年入港汽船航路及國籍別碇繋場所別表 …… 12

大正十四年出入汽船載貨空船別噸數表 …… 12

第一款 外航 …… 12

大正十四年出入汽船外航々路別表 …… 13

第二款 內航 …… 13

大正十四年出入汽船內航々路別表 …… 14

大正十四年入港帆船仕出地方別表 …… 16

第二章 貨物

第一節 海陸兩運貨物の梗概 …… 18

大正元年以降海陸發着貨物噸量年次表 …… 18

第一款 海陸兩運集散比較 …… 18

大正十四年海陸集散貨物噸量價額表 …… 18

大阪海陸集散貨物五箇年比較

附 海陸乘降客人員 …… 19

大正十四年海陸乘降客人員表 …… 19

第二款 內外貿易 …… 20

大正十四年海陸集散貨物內外貿易別噸量價額表 …… 20

第三款 神戸經由 …… 21

大正十四年神戸經由內外貿易貨物表 …… 22

大正十四年海陸出入貨物內外輸送系路別總噸量表 …… 22

大正十四年海陸出入貨物內外輸送系路別總價額表 …… 23

大阪海陸兩運集散主要貨物十三、十四兩年對照表

第二節 海陸兩運主要貨物 …… 23

第一款 主要貨物海陸發着の狀況 …… 23

大正十四年海陸出入主要貨物噸量價額表 …… 23

五箇年對照海陸輸送貨物類別表 …… 24

第二款 海陸兩運の季節集散關係 …… 25

五箇年對照海陸輸送貨物月別噸量表 …… 26

第三節 主要貨物分布の狀態 …… 30

第一款 海陸兩運貨物の地方別集散 …… 30

大正十四年海陸兩運貨物地方別集散噸量表 …… 30

第二款 海陸兩運貨物の仕向及び仕出地 …… 32

大正十四年海陸兩運貨物仕向仕出地別表 …… 32

食料品 …… 32

米 …… 麥 …… 大豆 …… 其他豆 …… 雜穀 …… 砂糖 …… 菓子 ……

鹽 …… 和酒 …… 洋酒 …… 茶 …… 清涼飲料 …… 煙草 …… 醸造品 ……

蔬菜 …… 生果實 …… 乾果 …… 鳥獸肉 …… 鮮魚 …… 乾鹽魚 …… 乾物 ……

穀粉及澱粉 …… 昆布 …… 海草

原料品 …… 54

石炭 …… 骸炭 …… 礦石 …… 石材 …… 土及砂 …… 木材 …… 木皮 ……

竹材及藤 …… 薪炭 …… 棉花 …… 棉實 …… 製紙原料 …… 蠶繭及廢物 …… 獸皮 ……

羽毛類 …… 齒牙甲殼及骨角 …… 麻 …… 苧 …… 其他植物纖維

原料用製品 …… 71

鐵及鋼 …… 銅 …… 金屬材 …… セメント …… 礦石製品 …… 煉瓦及瓦 …… 人造肥料

豆粕肥料 …… 動物肥料 …… 海產肥料 …… 經木及麥稈糞田 …… 加工木材 …… 製綿 …… 綿糸 ……

絹糸 …… 其他糸 …… 礦油 …… 植物油 …… 魚油 …… 油脂又蠟 …… 染顏塗料

工業用藥品

全製品 …… 91

疊々表及敷物 …… 藁製品 …… 藤製品 …… 麻苧製品 …… 櫛寸 …… 鐵管 …… 金屬管 …… 鐵製品 ……

金屬線 …… 金屬製品 …… 機械類 …… 電氣用品 …… 石製品 …… 木製品 …… 竹及籐製品 ……

硝子及同製品 …… 皮革製品 …… 護膜及同製品 …… 漆器 …… 陶磁器 …… 荒物 …… 刷毛 ……

家具 …… 農具 …… 船具及漁具 …… 綿織物 …… 絹織物 …… 毛織物 …… 麻織物 ……

其他織物 …… 布帛製品 …… 莫大小及タオル …… 被服 …… 洋傘 …… 膠物及同附屬品 …… 帽子 ……

石鹼 …… 小間物類 …… 文房具 …… 玩具 …… 和洋紙 …… 紙製品 …… 藥品 ……

賣藥 …… 爆發物 …… 車輛 …… 容器

其他 …… 125

種子及苗木 …… 動物飼料 …… 生鳥 …… 牛馬 …… 其他動物

第三章 海運貨物

第一節 集散一般 …… 128

第一款 集散貨物の消長 …… 128

海運集散貨物噸量及價額累年對照表 …… 128

第二款 貨物の種類 …… 128

海運集散貨物品種別噸量價額表 …… 129

大阪海運集散貨物貿易別累年比較

第二節 內外貿易別 …… 133

第一款 各貿易の概要 …… 133

海運集散貨物內外貿易別噸量價額表 …… 133

第二款 內地貿易貨物 …… 133

海運內地貿易貨物品種別噸量價額表 …… 134

第三款 朝鮮貿易貨物 …… 138

海運朝鮮貿易貨物品種別噸量價額表 …… 138

第四款 外國貿易貨物 …… 142

海運外國貿易貨物品種別噸量價額表 …… 142

第五款 稅關統計上の外國貿易 …… 146

明治元年以降大阪港外國貿易年次表 …… 147

明治三十六年以降大阪港朝鮮貿易年次表 …… 147

大阪港輸出入重要品價額累年對照表 …… 148

大阪港移出入（朝鮮貿易）重要品價額累年對照表 …… 149

對外貿易總價額各港累年比較表 …… 149

對朝鮮貿易總價額各港累年比較表 …… 151

外國貿易增加歩合比較表

外國貿易增加歩合表 …… 153

第三節 季節集散狀態 …… 154

第一款 月別集散數量及價額 …… 154

大正十四年海運集散貨物月別噸量表 …… 154

大正十四年海運集散貨物貿易月別噸量表 …… 155

大正十四年海運集散貨物月別價額表 …… 156

第二款 季節と貨物 …… 157

大正十四年海運貨物品種別月別表 …… 158

第四節 大阪港集散貨物の神戸港經由狀態 …… 166

第一款 大阪神戸兩港の關係 …… 166

阪神兩港外國貿易噸量比較表 …… 167

神戸港外國貿易實量 …… 167

第二款 阪神間船連絡 …… 168

海運集散貨物貿易別輸送系路表 …… 168

大阪海運貨物輸送經路別噸量表

同 上價額表

海運貨物主要品種別輸送系路表（其一 總集散貨物） …… 170

同 （其二 內地） …… 172

同 （其三 朝鮮） …… 175

同 （其四 外國） …… 177

第三款 阪神間鐵道連絡 …… 179

神戸港經由大阪出入鐵道連絡貨物貿易別表 …… 180

第五節 汽船貨物と帆艇船貨物 …… 180

第一款 船種別輸送貨物數量 …… 180

各種船舶載貨噸量表 …… 181

第二款 各種船舶載貨の貿易別 …… 181
 大正十四年各種船舶載貨貿易別噸量表 …… 181

第三款 各種船舶載貨の種類 …… 182
 大阪港海運集散貨物船種別
 大正十四年各種船舶載貨品類別表 …… 184
 大正十四年各種船舶載貨主要品種別表 …… 184

第六節 荷役場所と貨物 …… 185

第一款 築港及河川貨物集散數量 …… 185
 荷役場所別出入貨物噸量表 …… 186
 大阪海運集散貨物荷役場所別
 荷役場所別出入割合表 …… 186

第二款 荷役場所と貿易關係 …… 186
 荷役場所別出入貨物貿易別表 …… 187

第三款 荷役場所別各船種積載貨物 …… 188
 荷役場所別出入貨物積載船種別噸量表 …… 189
 荷役場所別貨物船種別貿易別噸量表 …… 190

第四款 荷役場所と貨物の種類 …… 191
 大正十四年荷役場所別入貨物品類別表 …… 193
 大正十四年荷役場所別出入貨物主要品種別表 …… 193

第四章 海運貨物集散狀況

第一節 輸送系統 …… 195

第一款 汽船貨物 …… 195
 大正十四年航路別汽船積載貨物表 …… 196

第二款 神戸經由間接汽船貨物 …… 197
 大正十四年阪神接續貿易貨物地方別表 …… 197

第三款 帆艇船貨物 …… 198
 大正十四年帆艇船輸送貨物地方別表 …… 198

第二節 内地各港との集散 …… 198

第一款 集散數量及價額 …… 198
 大正十四年地方別集散數量 …… 199
 大正十四年主要仕向仕出港 …… 200
 大阪と海運にて貨物五千噸以上を取引する各地
 大正十四年内地各港出入貨物表 …… 201

第二款 港別重要出入貨物 …… 211
 大正十四年内地港別品種別噸量表 …… 211

大阪府 …… 211
 徳島縣 …… 211
 香川縣 …… 213
 愛媛縣 …… 215
 高知縣 …… 218
 兵庫縣 …… 220
 岡山縣 …… 223
 廣島縣 …… 225
 山口縣 …… 227
 大分縣 …… 228
 宮崎縣 …… 230
 鹿兒島縣 …… 231
 福岡縣 …… 232
 佐賀縣 …… 233
 長崎縣 …… 234
 熊本縣 …… 235
 沖繩縣 …… 235
 臺灣 …… 235
 島根縣 …… 237
 鳥取縣 …… 237
 新潟縣 …… 237

和歌山縣 237

三重縣 240

愛知縣 240

神奈川縣 240

東京府 241

岩手縣 241

青森縣 241

秋田縣 241

北海道 241

樺太 244

第三節 朝鮮各港との集散 244

第一款 集散數量及價額 244

大正十四年對朝鮮各港移出入貨物表 245

第二款 出入貨物の種類 245

對朝鮮貿易地方別並品種別累年比較表 245

第三款 港別重要出入貨物 247

大正十四年朝鮮港別主要品別噸量表 247

一 南朝鮮 247

釜山.....馬山.....木浦.....群山.....仁川.....鎮南浦.....新義州.....
兼二浦.....麗水

二 北朝鮮 249

元山.....西湖津.....新浦.....城津.....清津.....新昌.....雄基

第四節 外國各港との集散 249

第一款 集散數量及價額 249

大正十四年對外國各港輸出入貨物表 250

第二款 出入貨物の種類 262

對外貿易地方別並品種別累年比較表 262

一 東洋方面 262

關東州.....露領亞細亞.....北支那.....長江流域.....南支那.....英領香港.....佛領印度

暹羅.....海峽殖民地.....英領印度.....亞刺比亞

二 南洋方面 268

澳洲及南洋

三 歐洲方面 269

土耳其.....希臘.....ユーゴスラビヤ.....伊太利.....葡萄牙.....西班牙.....
佛蘭西.....英吉利.....獨逸.....白耳義.....和蘭.....丁抹.....瑞典諾威

四 亞米利加 273

北亞米利加.....南亞米利加

五 亞弗利加 274

亞弗利加

第三款 對外各港重要出入貨物 275

大正十四年外國港別主要品別噸量表 275

一 東洋方面 275

大連.....浦鹽斯德.....沿海州.....安東縣.....營口及牛莊.....秦皇島.....天津.....
芝罘.....青島.....上海.....南京.....漢口.....宜昌.....長沙.....
蕪湖.....九江.....重慶.....鎮江.....汕頭.....福州.....廈門.....
廣東.....温州.....ホングー.....西貢.....ハノイ.....海防.....香港.....
盤谷.....新嘉坡.....彼南.....ボーツエツトムム.....古倫母.....關貢.....
孟買.....甲谷太.....忠竹林.....加刺智.....マドラス.....アテン

二 南洋方面 280

スラバヤ.....サマラング.....バタビヤ.....チエリボン.....バリクパハン.....
サンダカン.....ニューヅランドオー克蘭ド.....マカツサ.....メナド.....
マニラ.....イロイロ.....太洋島.....バレンバン.....バダン.....アンガウル島
メダン.....クリスマス島.....マカテヤ島.....ザンボアンガ.....ウエリントン
テリー.....シボルカ.....フレメントル.....アデレイド.....シドニー.....
メルボルン.....アリスベン.....タウンズビル.....パース.....木曜島.....ホバ
ート.....ポートビリ

三 歐洲方面 282

コンスタンチノブル.....アレキサンドレット.....スミルナ.....サロニカ.....
トリエスト.....タラント.....ゼノア.....ベニス.....アルメリヤ.....バルセロナ
リスボン.....マルセイユ.....ホルド.....ルアール.....ダンケルク.....
ロンドン.....マンチエスター.....リバプール.....グラスゴウ.....スワンシー
バーケンヘッド.....ミドルズブラ.....イミンナム.....ニューボート.....
サザンプトン.....ハンブルグ.....ブレーメン.....エムデン.....アントワープ

ロツテルダム……阿姆斯特ダム……コペンハーゲン……リガ……
 ゴーゼンホルプ……オスロ……ストックホルム……サルバホルグ

四 亞 米 利 加 …… 285

紐育……タコマ……桑港……フィラデルフィヤ……シヤトル……晚香坡……
 シカゴ……ボートランド……タンパ……ピクトリヤ……オーバランド……
 ホストン……ハバナ……ホノル……ニューオルリヤンス……モントリール
 ガルベストーン……バルチモア……トロント……サンペトロ……クースペー
 グレースハーバー……サンチヤゴ……オークランド……クワイブランド……
 サメンチ……ブエノスアイレス……リオデジヤネイロ……モンテビデオ……
 タルタル……サントス……バルパライソ……バイヤ

五 亞 弗 利 加 …… 287

ケープタウン……ボートサイド……ダーバン……ボートエリサベス……
 キリンティニ……モンバサ……ダブチ……アレキサンドリヤ……コセア……
 アルゼー……バツカグランド……ダルエスサレム……ボートスーダン……
 モンロビヤ

第五章 鐵道發着貨物

第一節 發着の概況 …… 289

第一款 發着貨物の趨勢 …… 289

大阪市内各驛發着貨物累年對照表 …… 289

第二款 驛別集散數量 …… 289

大阪市内各驛別集散貨物噸量表 …… 290

第三款 季節に依る集散狀況 …… 291

大正十四年大阪市内各驛發着貨物噸量月別表 …… 291

第二節 鐵道貨物の種類 …… 293

第一款 主要發着貨物 …… 293

大正十四年大阪市内各驛發送貨物噸量表 …… 294

大正十四年大阪市内各驛到着貨物噸量表 …… 297

第二款 主要貨物季節關係 …… 301

大正十四年大阪市内各驛發送貨物月別表 …… 301

大正十四年大阪市内各驛到着貨物月別表 …… 305

第三節 對各地集散狀況 …… 308

第一款 對各地集散數量 …… 308

大阪と陸運にて貨物五千噸以上を取引する各地

大正十四年大阪對各地發着貨物噸量表 …… 309

第二款 對各地集散主要貨物 …… 310

大正十四年大阪對各地鐵道發着貨物噸量表 …… 310

大阪府 …… 310

京都府 …… 311

滋賀縣 …… 312

三重縣 …… 313

奈良縣 …… 313

和歌山縣 …… 314

兵庫縣 …… 315

東京府 …… 316

神奈川縣 …… 317

埼玉縣 …… 317

千葉縣 …… 317

茨城縣 …… 318

栃木縣 …… 318

群馬縣 …… 318

福島縣 …… 318

宮城縣 …… 318

岩手縣 …… 318

青森縣 …… 319

秋田縣 …… 319

山形縣 …… 319

静岡縣 …… 319

愛知縣 …… 320

岐阜縣 …… 321

山梨縣 …… 321

長野縣 …… 321

新潟縣	322
富山縣	322
石川縣	323
福井縣	323
岡山縣	324
廣島縣	324
山口縣	325
島根縣	325
鳥取縣	326
德島縣	326
香川縣	326
愛媛縣	326
福岡縣	326
佐賀縣	327
長崎縣	327
熊本縣	327
大分縣	327
宮崎縣	328
鹿兒島縣	328
北海道	328
朝鮮	328
外國	328

附 錄

築 港 の 現 狀

第一	入港船舶出入貨物及累年比較	1
	築港入港汽船噸數別年次表	1
	築港出入貨物年次表	2
	築港出入海運貨物噸量	
	築港出入主要貨物貿易別噸量表	3
第二	築港出入貨物載載船舶の種類	6
	築港出入貨物積載船舶噸量表	6
	築港出入主要貨物船舶噸量表	6
	築港集散主要貨物噸量五箇年對照表	
第三	船車連絡貨物	9
	櫻島集散貨物年次表	9
	大正十四年櫻島集散貨物品種別輸送經路表	10
第四	倉庫及上屋出入貨物	12
	築港埠頭輸入稅關上屋出入貨物噸量表	12
	築港埠頭倉庫及上屋出入貨物噸量表	13
	櫻島倉庫上屋出入貨物噸量表	13
第五	港灣設備及其利用	14
	繫船解纜繫留汽船年次表	14
	大棧橋維繫汽船年次表	14
	櫻島棧橋維繫汽船年次表	15
	天保山棧橋維繫汽船年次表	15
	大正十四年築港在港汽船月別表	16
	全 上繫船場所別表	16
	大正十四年築港汽船滯泊時數表	18
	全 上繫船場所別表	18
第六	埋立地及其利用	21
	埋立地及其利用	21
	埋立地內上屋及倉庫現在表	23

露光量違いの為重複撮影

大阪築港圖

縮尺壹萬五千方之壹

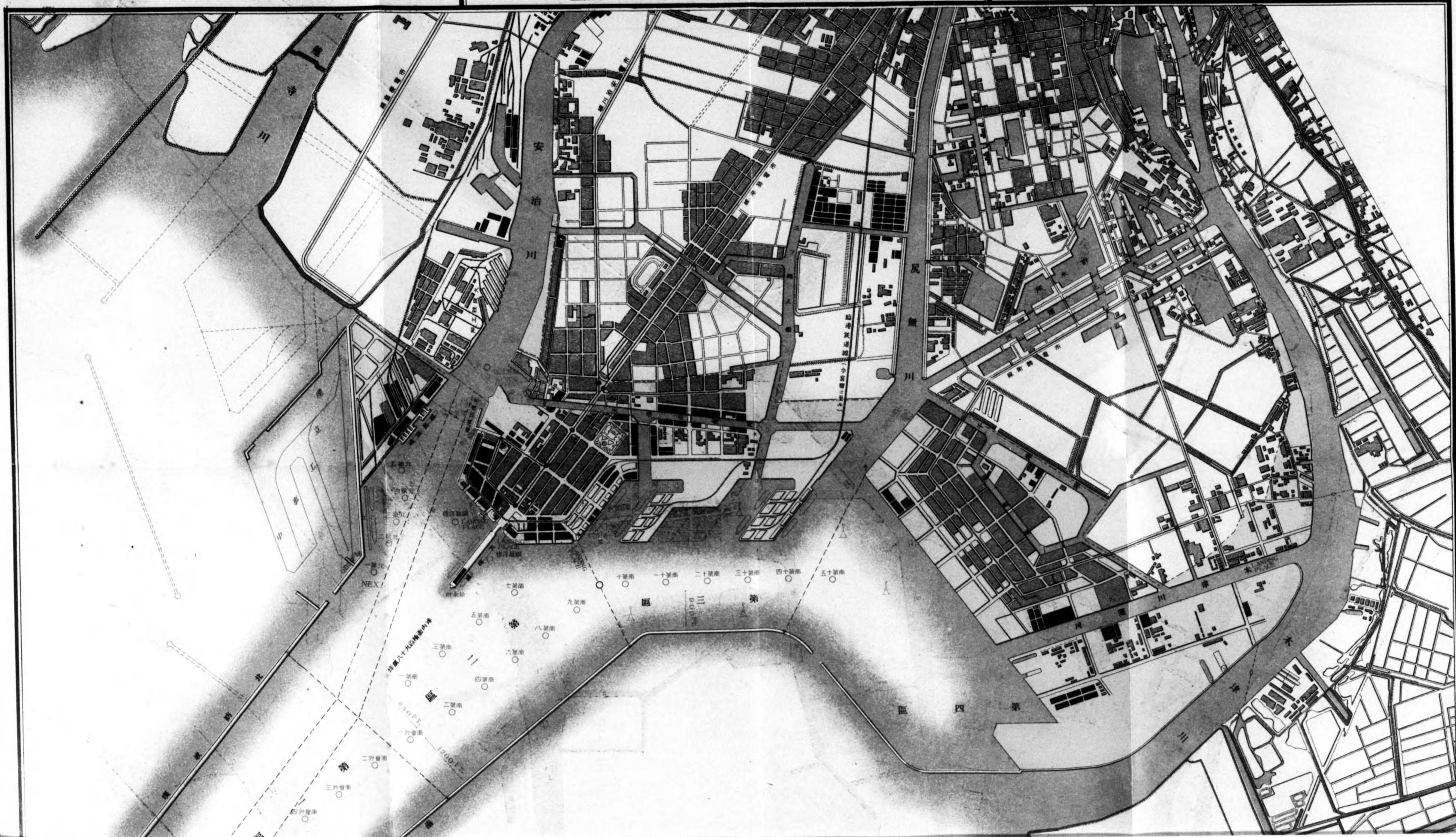
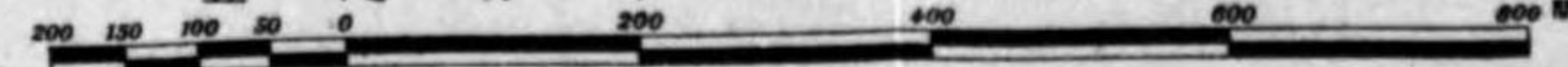

0 1 2 3 4 5 6 7 8 9 10 m

露光量違いの為重複撮影

大阪築港圖

縮尺壹萬五千分之二
0 100 200 300 400 500 600 700 800 900 1000

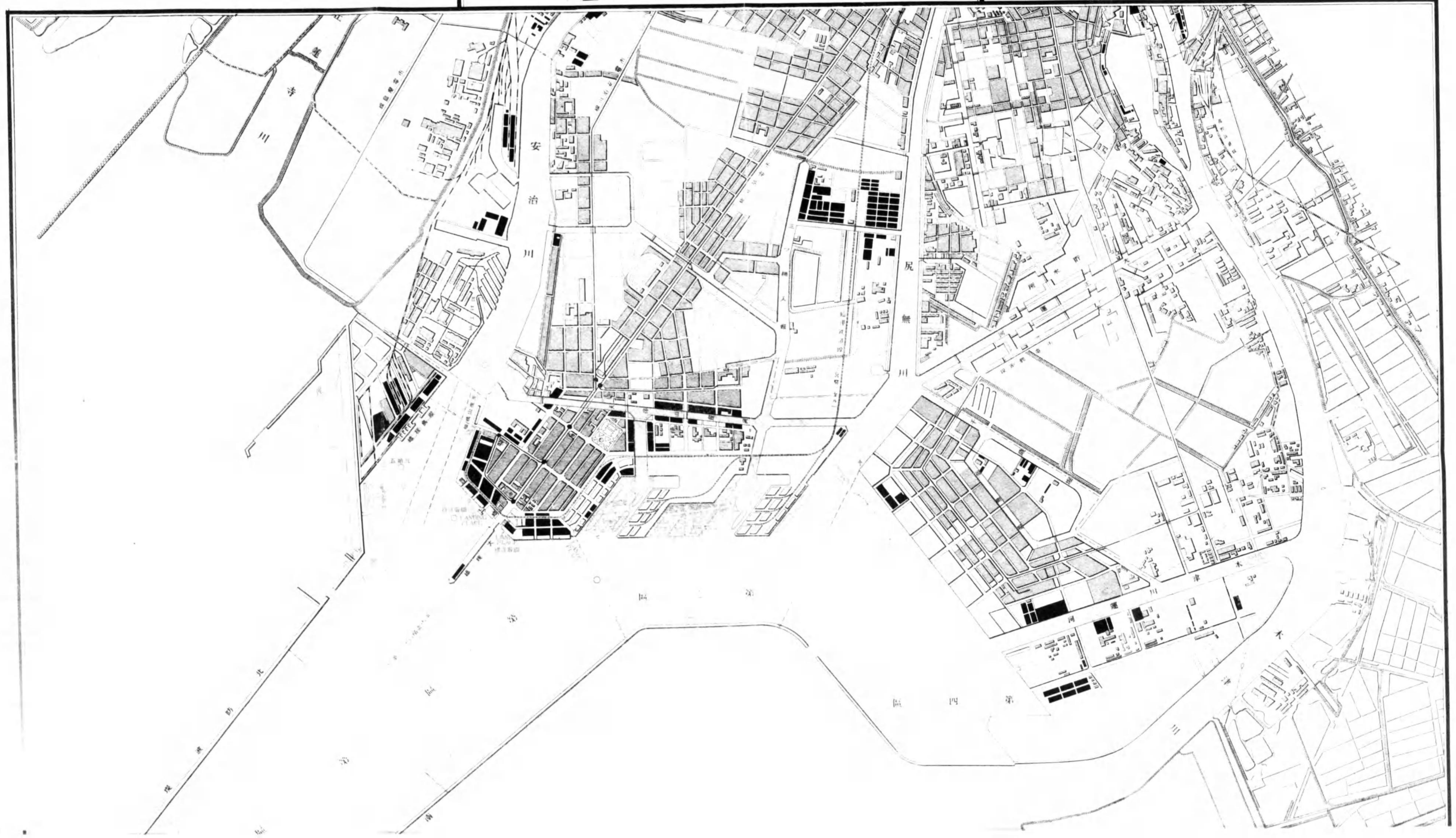

露光量違いの為重複撮影

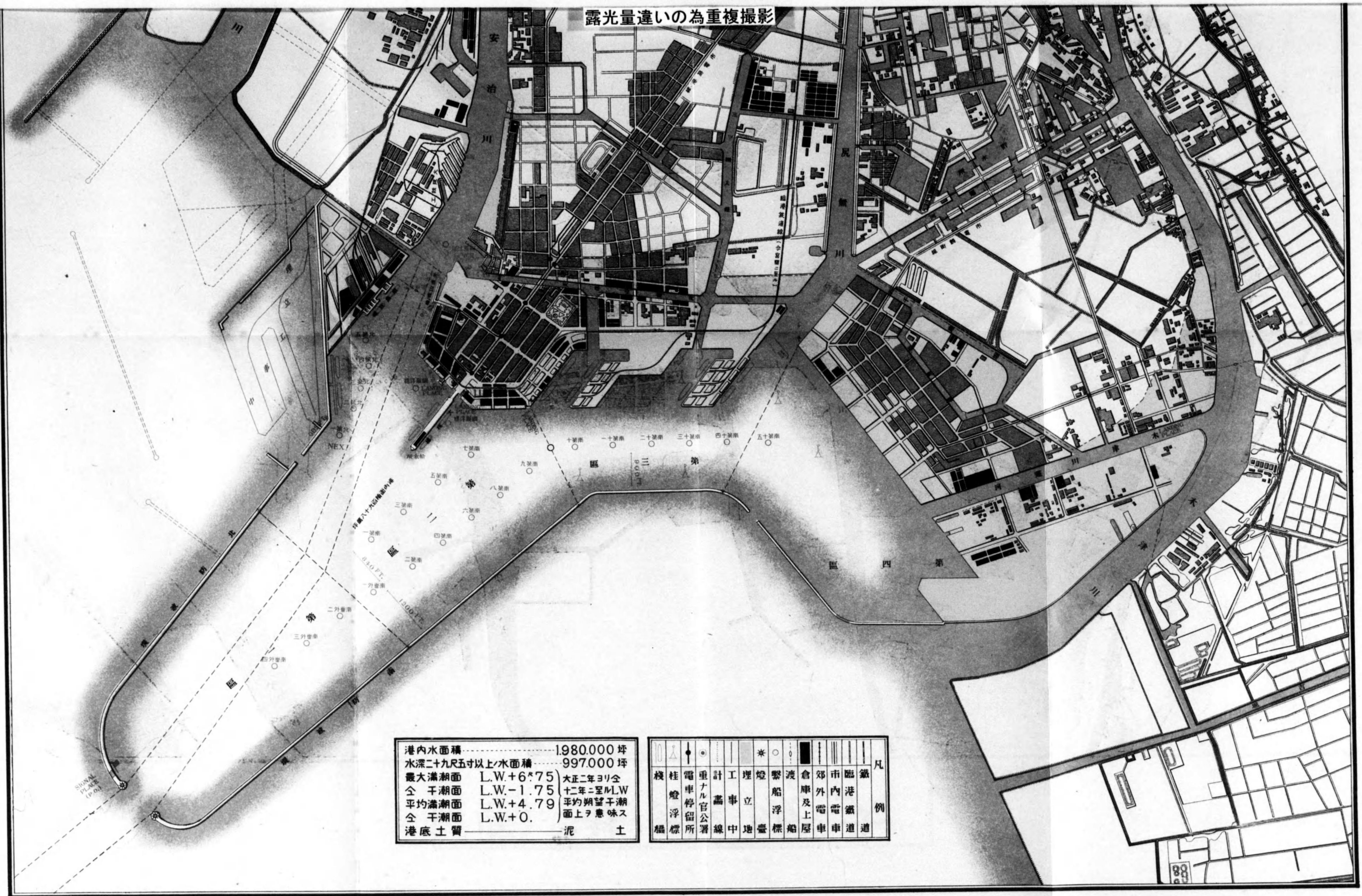

港内水面積	1980.000 坪
水深二十九尺五寸以上水面積	997.000 坪
最大満潮面	L.W.+6.75
全干潮面	L.W.-1.75
平均満潮面	L.W.+4.79
全干潮面	L.W.+0.
港底土質	泥 土

凡例	鐵道	臨港	市內電車	郊外電車	倉庫及上屋	渡船	燈塔	埋地	工事	計畫	重ナル官署	電車停留所	柱燈	橋
----	----	----	------	------	-------	----	----	----	----	----	-------	-------	----	---

露光量違いの為重複撮影

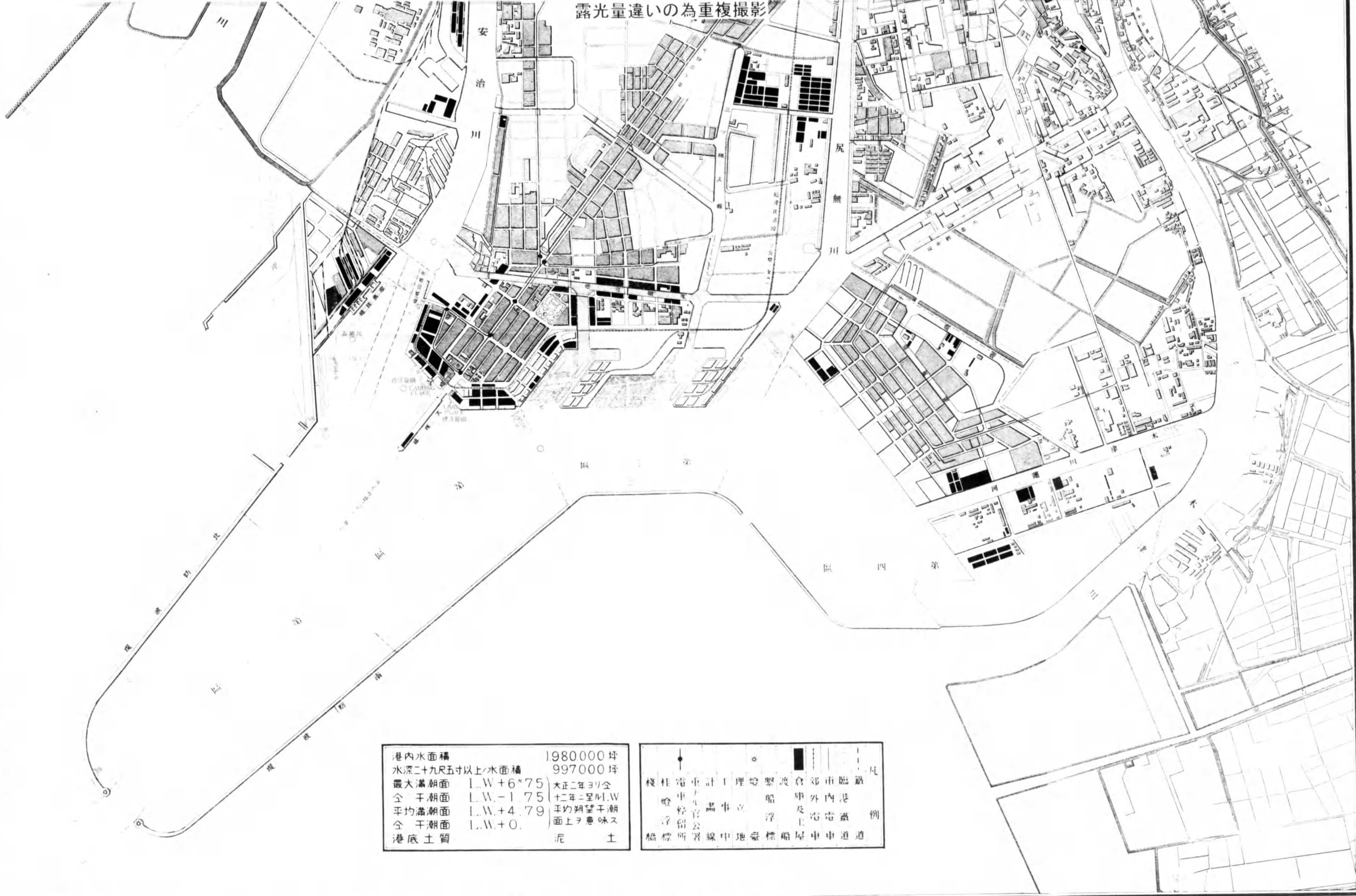

港内水面積	1980000坪
水深二十九尺五寸以上水面積	997000坪
最大満潮面	L.W.+6.75
全干潮面	L.W.-1.75
平均満潮面	L.W.+4.79
全干潮面	L.W.+0.
港底土質	泥土

●	燈塔	○	浮標	■	倉庫	▨	埠頭	—	市街	—	臨港	—	鐵道
●	電柱	○	留置所	■	倉庫	▨	埠頭	—	市街	—	臨港	—	鐵道
●	電柱	○	留置所	■	倉庫	▨	埠頭	—	市街	—	臨港	—	鐵道
●	電柱	○	留置所	■	倉庫	▨	埠頭	—	市街	—	臨港	—	鐵道

大正二年ヨリ全十二年ニ至ルL.W平均期望干潮面上ヲ意味ス

大正十四年 大阪港勢一斑



大阪港の位置 東經百三十五度二十九分、北緯三十四度四十一分本州の中央要部畿内平原の臨海地域に坐す。

港域 開港々期に依れば「神崎川口東岸ヨリ南西微南ニ引キタル一線ト大和川口南岸ヨリ正西ニ引キタル他ノ一線トノ二線ヲ經界トシタル面積内」とあるも、之を古來の情勢に徴するに、大阪港の内外貿易は洲渚の變轉と爲政者の方策により、或は難波に、或は武庫（尼崎）に或は堺又は兵庫に於て行はれ轉々其所を更ゆるも其中心は常に淀川口を離れたる事なく、之を現在に見るも、神戸貿易貨物は直接間接に大阪港に出入するもの其過半數を占め、恰も神戸港は大阪港の外港たるの觀あり、其生産消費分布の狀は、附近十數哩の地を大阪市に包含せしむるを妥當とすべし、此見地よりせば、大阪測則ち大阪港なりとするを適切ならむも、本書に於ては行政區劃を本位とし狹義の大阪港を説くに止む、尙外方の港界は開港々期により規定せらるゝも、内方の限界に至りては築港則ち大阪港なりとし、或は築港を新港安治川を舊港とするありて、其見解一致せざるも茲には普通の概念に従ひ航洋船舶の出入し得る築港、安治川、尻無川及木津川の全部を以て港を形成するものと見做せり。

沿革 淀川の末流海に注ぐ所、瀬戸内海を控制し畿甸の關門として内外交通の衝路を占め、皇祖神武東征の際、蹕を止め浪花津の稱を賜ひ、爾後仁德孝德二帝の帝都と爲し賜ふあり、三韓隋唐の交通接衝皆此地に於て行はれしが、三韓の叛亂するに及び太宰府の規模を擴大し之が戡定征討の策源地とし、外交接衝の任を兼ねしめたるを以て、海外の交通中絶せられ、加ふるに累年河川の氾濫する有りて治水の役に疲れ、降て源右府の覇府を鎌倉に開きしより力を東方の經營に注ぎ、北條氏を経て足利氏覇府を京師に置けりと雖も、戰亂相續き兵馬恍惚貳百年、天與形勝の地空しく荒廢に委し殆んど蒿草藜々の地たらんとしたるも、豊臣氏海内を戡定し居城を茲にトせしより、後來我邦經濟界の中心として活躍すべき都市の基礎は築かれたり、次で徳川氏は財政運籌の地として經營其開發に努め、關西諸侯亦各穀倉を設け貨財交易の地となし一大市場を形成するに至る、於此幕府は常に意を河海の交通に用ひ、道頓堀、安治川の開鑿、大和川水路の變更等其の施設見るべきもの不尠、然れども當時佛教徒跳梁の際に當り、外教の傳播を阻止する策として、鎖國を以て其政綱と爲し、數量を限りたる朱印船の北支那朝鮮に交通するものゝ外、曩に交通したる西葡等諸國の通商交易は盡く之を禁じ、獨り和蘭船艦の出入寄船は遠く九州の西端たる長崎港に限りて許したるを以て、大阪港が世界的貿易港として發達を遂ぐる能はずして單に内國交通の港灣たるに過ぎざりしは、封建の制度として蓋し已むを得ざるものありしなるべし、王政復古維新の鴻業成りてより開國の國是を定め、明治元年治河使を置き航路の浚渫、港口修築の事を掌らしめ、同四年に至り波止場を川口に設け公共の使用に供せり、現今の川口波止場之れなり。

築港 如斯歴代の爲政者は河川海港の改善に努力せるも、其港灣は遠く西方に展開して風波に曝露し、河口は斷へず土砂の埋没する所となり、隨而浚渫すれば隨而堆積し河川の幅員水深共に維新以後の急激なる貿易の發展、船型の増大に應ずる能はず、大型船舶は遠く天保山沖合に假泊して交易を行ひ、爲に蒙る所の不便不利實に勝れざるものあり、加ふるに海難の飛出するあり漸時大勢に背馳するの現象を呈し、將に開港地としての價値を減却し其立脚點を失ふに至らむとせり、茲に於て根本的方策として築港工事急施の議朝野有識者の間に唱導せられ、企劃幾度か蹶跌したるも、遂に明治三十年大阪市は國庫補助の下に起工し、大正四年に至る年を關する十九年、工費を投ずる貳千五百餘萬圓、幾多の支障を排し銳意工事の進捗に努め、豫定計劃の大部を竣成したりしが、大正五年以降本市財政状態は其續行を許さざるものありしを以て其工を一時中止せり、大正五年南岸南海岸通二丁目に於ける繫船横棧橋延長二百四十間の築造を工費金參百拾萬餘圓を以て住友吉左衛門に委託施工せしむる事とし大正十五年三月末之れが完成を告げたり、然るに一面歐洲戰亂殊に英米の參戰は本市經濟界に意外の好況を齎し、從て船舶貨物輻輳の度日に加はり、港灣設備の完成は一日を忽緒に付すべからざるものあり、大正六年中議を決し同七年より再び工を起し、更に十年の歲月と千五百參拾六萬五千圓の資を以て豫定工事の殘部即ち船渠及繫船岸の築造並に浚渫埋立工事並に之れに附帶する必要設備を完成することとなり現時其工事中に屬す、尙此外北突堤外に舢舨用水路及船溜の築造並に之れを圍繞して約十五萬坪の埋立地を大正十三年より貳百七拾六萬圓の資を以て、更に又港内二十九尺五寸以上の水深を有する面積約三十七萬坪の擴張及北突堤基部内側に延長二百間の繫船棧橋築造に大正十五年より二百八拾八萬圓を投じて何れも向ふ五ヶ年内に完成することとなり之亦目下工事中に屬す、臨港鐵道は港北櫻島埋立地を終端とせる西成線あるも出入貨物の激増に伴ひ到底既成線のみを以てしては圓滑なる輸送を期するを得ざるものあるにより主要港域に達する他の一線を目下建設中に屬し大正十六年度末には完成の豫定なり。

港内 面積 全面積百九十八萬坪。
 水深 港域中百萬坪は平均朔望干潮面下二十九尺五寸。
 潮差 最大滿潮 平均朔望干潮面上六尺七寸五分。
 平均滿潮 平均朔望干潮面上四尺七寸九分。
 最大干潮 平均朔望干潮面下一尺七寸五分。
 (大正二年より全十二年に至る調査)
 港底土質 泥土にして錨抓に最も便なり。

第一章 船 舶

第一節 入 港 船 舶

第一欸 築 港 開 放 前

築港開放以前は僅に帆船の出入と小型汽船の滿潮を待ちて河川に溯航するあるのみにて、航洋汽船の大部は神戸に寄港し舢舨又は鐵道により阪神間の連絡を持するの狀勢なりしなり、即ち明治十年より同廿五年に至る十五箇年間の出入船舶は一進一退増加の趨勢遅々たるも、汽船が時代の趨勢に應じ漸次増進せるを見るべし、爾後明治三十五年築港開放前年に至る十箇年間は日清戰役後の大膨脹時代に際會し汽船及洋型帆船の増加異常の數字を示せるに反し、和型帆船は激減の趨勢を表せり、之れ當時本邦に於ける海運業革命の一現象なるべし、此の十年間の増加は艘數に於て三割五分、噸數に於て十五割に達せり、其の艘數に比し噸數の増加割合の大なるは船型増大の結果に外ならず。(石數船は十石を一噸に、舢舨は一艘平均二十噸に換算せり)

入 港 船 舶 年 次 表 其 ノ 一

年 次	場 所	汽 船		洋 型 帆 船		和 型 帆 船		舢舨艘數	總 合 計	
		艘 數	噸 數	艘 數	噸 數	艘 數	石 數		艘 數	換算噸數
明 治 一〇年	安治川	987	70,855	—	—	17,845	1,700,090	25,033	43,865	741,524
	木津川	—	—	6	1,250	8,646	1,661,370	9,939	18,591	366,167
	尻無川	—	—	—	—	225	12,810	13,480	13,705	270,881
	計	987	70,855	6	1,250	26,716	3,374,270	48,452	76,161	1,378,572
一 五 年	安治川	3,800	399,945	12	1,050	13,627	1,234,860	20,084	37,523	926,161
	木津川	15	1,651	16	2,314	9,082	1,850,280	10,051	19,164	390,013
	尻無川	—	—	—	—	425	25,260	20,952	21,377	421,566
	計	3,815	401,596	28	3,364	23,134	3,110,400	51,087	78,064	1,737,740
二〇年	安治川	3,942	578,648	151	13,125	16,152	1,700,980	11,042	31,287	982,711
	木津川	6	1,117	215	20,410	12,061	1,869,620	9,639	21,921	401,269
	尻無川	—	—	—	—	967	59,220	20,539	21,506	416,702
	計	3,948	579,765	366	33,535	29,180	3,629,820	41,220	74,714	1,800,682
二 五 年	安治川	7,053	586,558	309	18,753	17,146	2,072,940	10,094	34,602	1,014,485
	木津川	168	12,232	177	19,817	13,001	1,965,090	6,675	20,021	364,058
	尻無川	—	—	—	—	4,171	281,150	24,947	29,118	527,055
	計	7,221	598,790	486	38,570	34,318	4,339,180	41,716	83,741	1,905,598

(續) 入港船舶年次表其ノ一

年次	場所	汽船		洋型帆船		和型帆船		船隻艘數	總合計	
		艘數	噸數	艘數	噸數	艘數	石數		艘數	換算噸數
三〇年	安治川	9,218	1,682,478	112	8,573	12,946	2,326,820	27,162	49,438	2,466,973
	木津川	882	36,932	86	9,587	16,341	2,493,190	18,416	35,725	664,158
	尻無川	—	—	—	—	2,121	160,840	36,368	38,489	743,444
	計	10,100	1,719,410	198	18,160	31,408	4,980,850	81,946	123,652	3,874,575
三五年	安治川	10,184	2,267,425	4,992	500,697	6,824	841,280	29,273	51,273	3,437,710
	木津川	822	44,265	2,514	247,216	11,922	1,607,520	10,959	26,217	671,413
	尻無川	28	143	—	—	3,571	254,360	32,145	35,744	668,479
	計	11,034	2,311,833	7,506	747,913	22,317	2,703,160	72,377	113,234	4,777,602

備考 本表中には天保山沖と河川間を往復せる荷役船及小蒸汽船を含む

第二款 築港開放後

明治三十六年八月築港の開放後、大阪港の面目茲に一新し、港内二十九尺五寸の水深は優に一萬噸級の大船を容るゝに足り、千噸級の沿岸航路船は自由に安治川の上流に溯航するを得、曩に寄港を嫌忌したる船主も進んで航路を延長し來り、或は基點を大阪に移す等其の發達の急なるものあり、明治三十六年開放初年の入港船舶は十二萬五千餘艘、此噸數概算五百四十八萬九千餘噸なりしもの逐年増加の趨勢を持續し、大正十四年には築港開放翌年に比し艘數に於て十八割強噸數に於て三十三割弱を増加せり、其の増加の異常なるは以て築港の效果の如何に大なるやを思はしむ、更に之を汽船のみに見るに、明治三十六年に於て入港一萬四千九百餘艘二百九十二萬二千餘噸なりしもの翌三十七年は日露戰役の餘波を受け艘數に減退を來したるも噸數は増大せり、爾後大正五年に至る迄は逐年遞増し大正六年には歐洲戰亂の影響を受け大型船不足の爲め艘數に於て増加し噸數に於て減少を來たせしが大正七年よりは再び艘數噸數共に増嵩し大正十四年は尙海運界不振なるも築港開放初年に比すれば艘數九十一割強噸數五十八割弱の大増加を示せり。

尙出入船舶中帆船及船隻の數多きは帆船による石炭の入貨多大なると神戸經由貨物の船隻により接續するものあるとに由る。

入港船舶年次表其ノ二

年次	場所	汽船		洋型帆船		和型帆船		船隻艘數	總合計	
		艘數	噸數	艘數	噸數	艘數	石數		艘數	換算噸數
明治三十六年	計	14,971	2,922,807	7,358	732,519	25,017	2,804,360	77,678	125,024	5,489,322
三十七年	同	11,983	3,121,873	7,793	788,376	31,878	3,335,980	78,858	130,512	5,821,007
三十八年	同	14,937	4,071,065	8,131	839,204	38,633	3,958,160	83,920	145,521	6,984,485
三十九年	同	19,525	4,491,610	7,887	823,911	38,345	4,181,090	90,735	157,492	7,548,330
四十年	同	20,151	4,992,558	8,548	836,458	43,082	4,568,550	93,870	165,651	8,163,271
四十一年	同	20,216	4,931,742	9,100	928,733	41,363	4,533,800	92,314	162,993	8,160,135
四十二年	同	20,561	4,941,673	10,405	1,023,190	41,322	4,670,890	90,399	162,687	8,239,932
四十三年	同	21,166	5,261,865	11,660	1,103,081	45,550	5,384,320	91,133	169,509	8,726,038
四十四年	同	21,106	5,533,320	13,588	1,227,231	48,454	5,833,300	93,683	176,831	9,217,541
大正元年	同	9,726 (13,785)	5,423,577 (508,135)	14,529 (460)	1,314,851 (47,726)	41,526 (5,340)	5,036,682 (496,586)	56,343 (46,441)	122,124 (66,026)	8,368,956 (1,534,340)
大正二年	同	9,495 (13,687)	6,003,407 (475,577)	16,052 (1,380)	1,411,884 (38,689)	37,988 (6,251)	4,507,027 (601,920)	52,625 (49,514)	116,160 (70,832)	8,918,494 (1,564,738)
大正三年	同	9,869 (19,031)	6,740,030 (599,058)	17,257 (1,773)	1,334,613 (39,263)	29,708 (5,695)	3,430,649 (578,280)	54,605 (42,925)	111,439 (69,424)	9,509,808 (1,554,649)
大正四年	同	10,461 (23,297)	7,134,423 (611,778)	21,028 (1,789)	1,399,170 (57,286)	23,204 (6,830)	2,761,694 (706,300)	60,374 (38,741)	115,067 (70,657)	10,017,242 (1,514,514)
大正五年	同	10,609 (28,794)	6,804,598 (660,997)	23,601 (7,569)	1,629,120 (144,686)	25,655 (6,562)	2,973,374 (617,458)	69,819 (42,294)	129,684 (85,219)	10,127,435 (1,713,309)
大正六年	同	10,525 (30,771)	6,531,750 (578,467)	35,094 (2,235)	1,858,258 (59,133)	27,413 (4,232)	3,151,843 (378,648)	62,221 (53,342)	135,253 (90,580)	9,950,212 (1,742,305)
大正七年	同	10,052 (33,227)	6,242,587 (627,157)	45,797 (2,886)	2,142,615 (79,233)	20,132 (3,646)	2,085,600 (338,390)	83,185 (52,259)	159,166 (92,018)	10,257,462 (1,785,409)
大正八年	同	10,657 (53,528)	7,205,075 (720,203)	46,414 (3,522)	2,330,369 (122,328)	21,637 (2,949)	2,275,800 (235,490)	72,983 (57,520)	151,691 (117,619)	11,222,684 (2,018,480)
大正九年	同	10,811 (58,169)	7,739,378 (606,147)	46,951 (2,866)	2,238,525 (103,563)	16,411 (2,610)	1,693,810 (252,910)	103,023 (34,166)	177,196 (97,811)	12,207,744 (1,418,321)
大正十年	同	10,854 (70,637)	9,341,618 (704,952)	49,765 (4,957)	2,239,191 (94,024)	18,888 (523)	1,903,310 (42,020)	91,197 (44,236)	170,704 (120,353)	13,595,080 (1,687,898)
大正十一年	同	11,638 (81,654)	11,805,487 (883,992)	56,092 (9,566)	2,199,436 (288,997)	22,865 (2,403)	2,436,280 (265,540)	85,772 (62,551)	176,368 (156,174)	15,963,991 (2,450,563)
大正十二年	築港	6,465	12,173,392	1,610	139,932	3,780	448,770	6,983	18,838	12,497,861
	安治川	6,254 (54,413)	3,131,160 (436,068)	24,075 (6,631)	958,817 (227,354)	5,260 (172)	528,000 (29,150)	34,820 (43,426)	70,309 (104,642)	4,837,177 (1,534,857)
	木津川	39 (14,576)	14,308 (140,630)	16,248 (3,419)	510,831 (43,849)	2,791 (139)	290,260 (12,360)	15,061 (4,278)	34,139 (22,412)	855,385 (271,275)
	尻無川	8 (25,220)	2,908 (181,727)	19,739 (863)	442,016 (12,037)	8,045 (267)	844,130 (23,190)	30,591 (17,373)	58,383 (43,723)	1,141,157 (543,543)
	計	12,766 (94,209)	15,321,768 (758,425)	61,672 (10,913)	2,051,596 (283,240)	19,876 (578)	2,111,160 (64,700)	87,355 (65,077)	181,669 (170,777)	19,331,580 (2,349,675)

(續) 入港船舶年次表其ノ二

年次	場所	汽船		洋型帆船		和型帆船		解船艘數	總合計	
		艘數	噸數	艘數	噸數	艘數	石數		艘數	換算噸數
大正十三年	築港	7,253	15,032,298	2,090	167,355	3,928	450,804	6,952	20,223	15,383,773
	安治川	6,269 (68,888)	3,186,073 (723,553)	21,926 (5,043)	934,294 (252,208)	4,130 (314)	414,700 (38,680)	35,600 (40,045)	67,925 (114,290)	4,823,837 (1,780,529)
	木津川	20 (17,960)	8,363 (143,197)	15,384 (2,152)	496,573 (48,567)	2,639 (63)	253,780 (5,710)	14,800 (3,773)	32,843 (23,948)	826,314 (267,795)
	尻無川	5 (35,207)	1,797 (244,681)	17,010 (1,574)	392,872 (38,296)	7,039 (157)	749,320 (15,790)	36,060 (7,155)	60,114 (44,093)	1,190,801 (427,656)
	計	13,547 (122,055)	18,178,531 (1,111,431)	56,410 (8,769)	1,991,094 (339,071)	17,736 (534)	1,868,604 (60,180)	93,412 (50,973)	181,105 (182,331)	22,224,725 (2,475,980)
大正十四年	築港	7,507	15,536,819	2,313	166,135	4,121	491,340	7,234	21,175	15,896,768
	安治川	6,226 (74,188)	3,025,048 (797,243)	21,334 (2,275)	919,363 (191,297)	3,707 (131)	359,840 (16,190)	34,610 (41,541)	65,877 (118,135)	4,672,595 (1,820,979)
	木津川	16 (21,513)	7,773 (160,601)	14,945 (1,338)	476,629 (51,219)	1,859 (48)	179,960 (6,800)	13,497 (3,158)	30,317 (26,057)	772,338 (255,660)
	尻無川	7 (42,003)	2,852 (264,126)	17,161 (1,814)	433,289 (43,782)	6,225 (120)	639,644 (17,386)	33,219 (5,285)	56,612 (49,222)	1,164,485 (415,346)
	計	13,756 (137,704)	18,572,492 (1,221,970)	55,755 (5,427)	1,995,416 (266,298)	15,912 (299)	1,670,784 (40,376)	88,560 (49,984)	173,981 (193,414)	22,506,186 (2,491,985)

備考 築港、河川間の航行船舶は大正元年以後は括弧内に別記せるも其以前は合算せり。

第二節 碇 繫 場

入港船舶の碇船場を築港及安治 尻無、木津の三川に分ち利用の現勢を窺はんとす。

第一款 築 港

汽船 航洋汽船就中外國貿易船の碇繫場としては、水深及荷役設備の關係上築港を主とし安治川を従とし木津、尻無の兩川は全然之を缺けり、従つて入港汽船の大部分は築港に碇泊せり。

洋型帆船 現今遠洋航路は殆んど汽船を以てし帆船の遠洋に航するもの跡を絶ちたる觀あるも、沿岸及近海航路の頻繁を加ふると和型帆船の地位を奪ふるを以て逐年漸増の趨勢を呈し、加ふるに歐州戰亂爾來航洋汽船の補充を洋型帆船に需めたるを動機とし急激の増加を來したる而已ならず、各河川より其の碇繫場を移したるもの尠からざるを以て、大正六年以降特に其甚しきを見る。

和型帆船 和型帆船は二百石以下のもの多數を占め、主として沿岸の廻航に従事し、従て貨物の關

大阪港入港船舶累年比較

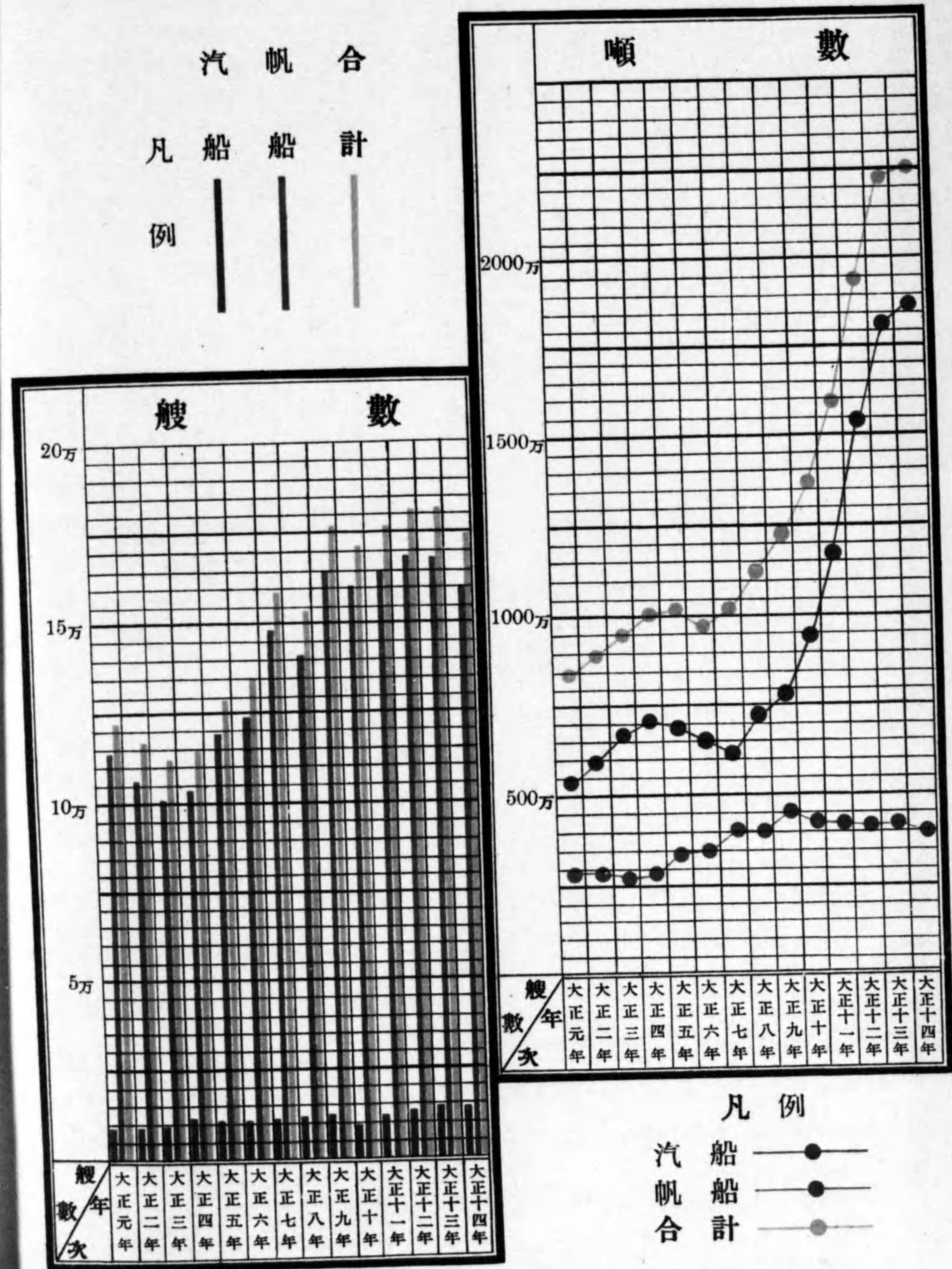

大阪港入港船舶累年比較
場所別

大阪港入港船舶累年比較 場所別

凡例

- 築港 —●—
- 安治川 —●—
- 木津川 —●—
- 尻無川 —●—

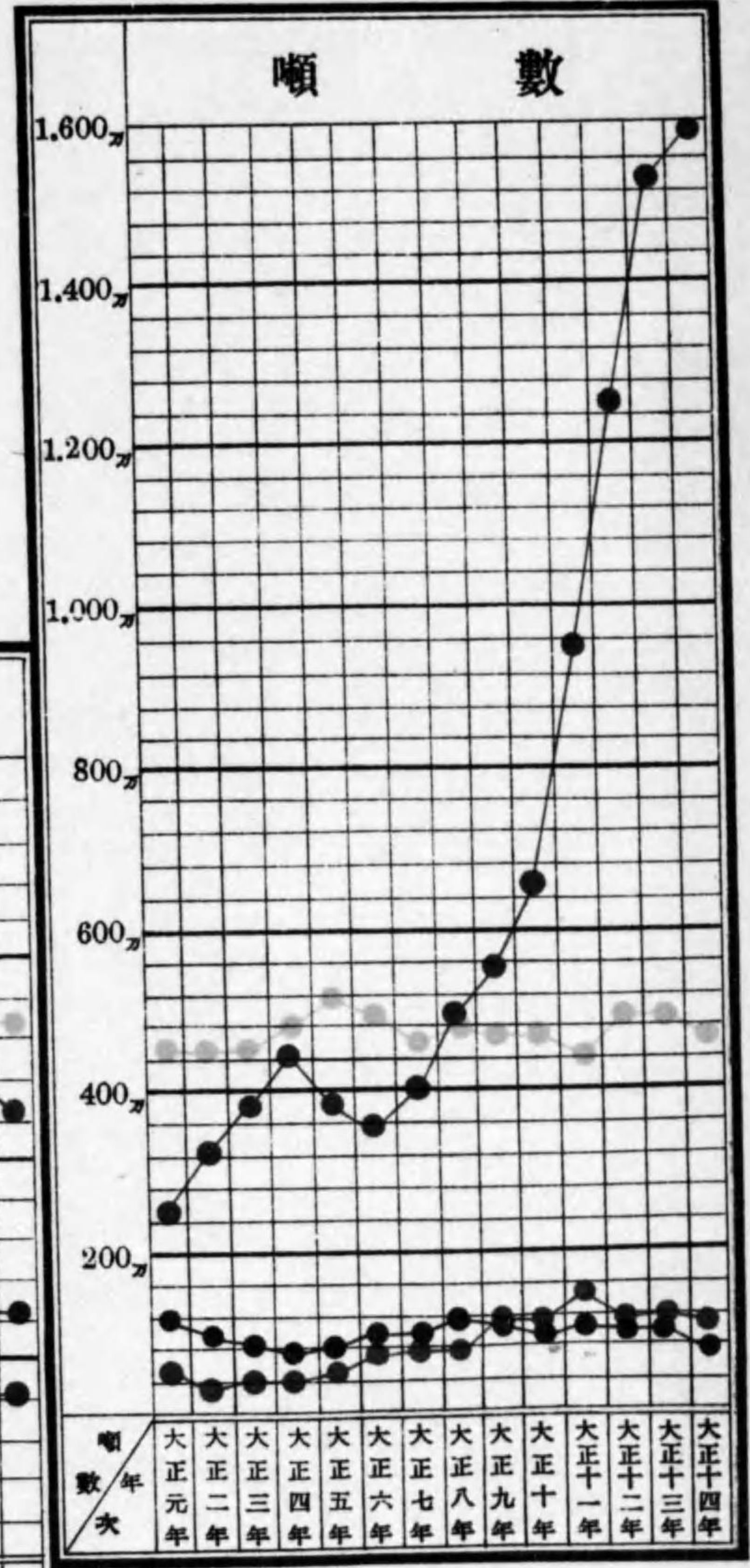
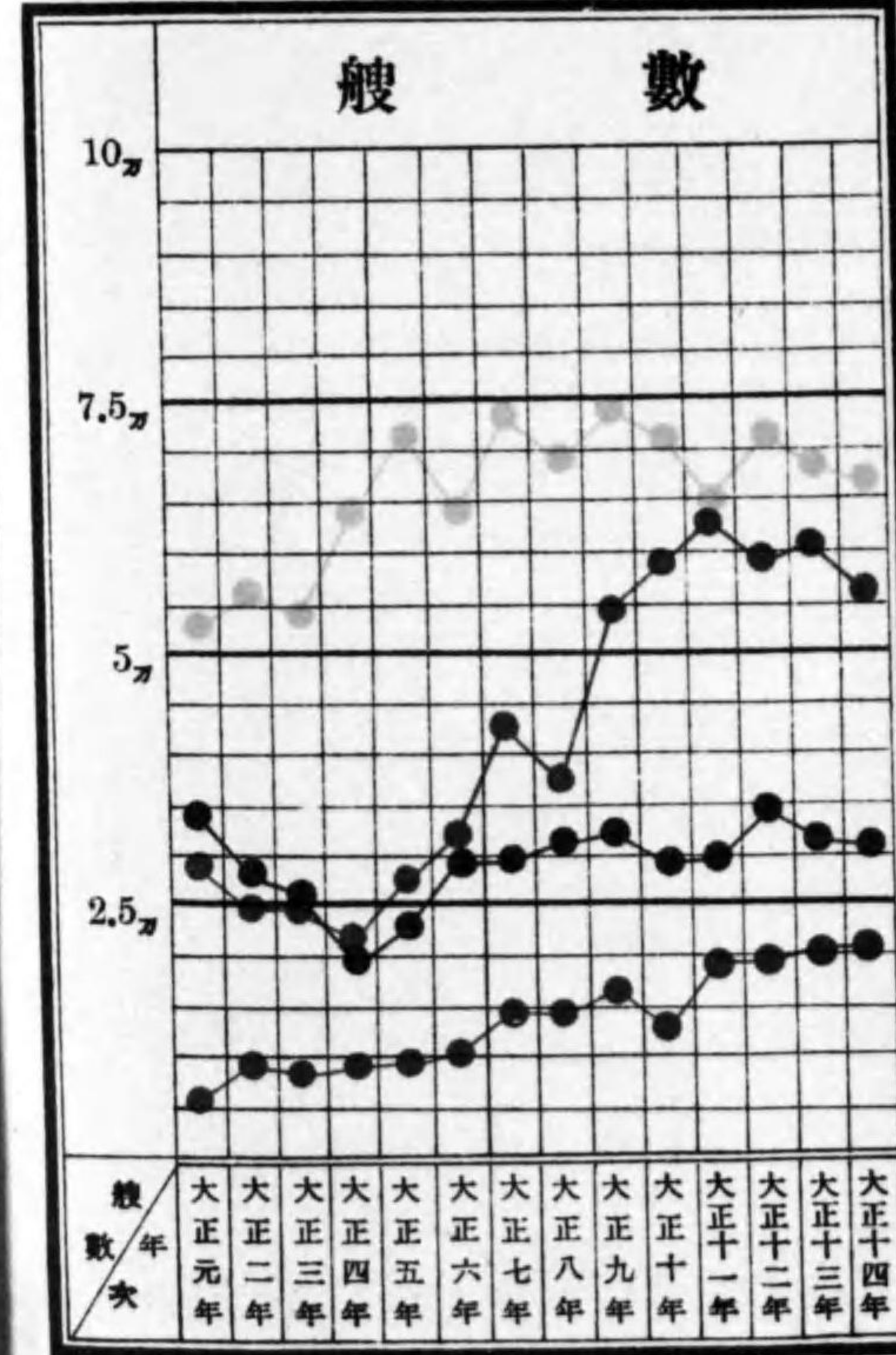

係上、市の中央部に近く諸川を遡行するを以て、築港に於ける碇繋寄船は寥々として數ふるに足らざる觀あり。

舩船 は主として阪神間連絡の爲めに使用せられ、載貨の關係上河川を遡航するもの多きを以て築港に於ける數は各河川に比して少數なり、尙之等舩船を曳航する小蒸汽船の入港數不尠も、單に築港に入港するものに非ずして悉く河川に遡行するものなるを以て、築港と河川間連絡の條下に於て其梗概を説かんとす。

第二款 安 治 川

明治四年治河使によりて築造せられたる川口波止場は明治三十六年築港開放に至る迄數十年間は、大阪港に於ける航洋船舶の碇繋場として其權威を有せしも、其規模を以てしては内外貿易の發展、船型の増大に應ずる能はず、爾來航洋船舶は漸く去て築港に碇繋するに至る、然れども内地沿岸貿易地として帆舩船日に其數を増加し、小型汽船の數又増加したるを以て之等碇繋滯船の爲め沿岸の如きは寸土尺地も剩さざるの盛況を來たせり。

汽船 近海航路に従事する千噸級以下の汽船は載貨及設備の關係上、本川に遡航するもの大部分を占め、而して近海沿岸貿易の隆盛と共に逐年其數の増加を見たるも、築港に於ける設備進捗に伴ひ碇泊場を築港に移し遡航を避くるもの増加するの傾向あり。

洋型帆船 洋型帆船は沿岸貿易貨物の集散市場たる安治川に遡航するもの多く、殊に大阪に於ける工業の原動力たる石炭の集散は大部分安治川沿岸に於て行はるゝを以て其出入頻繁を極め、大阪に入港したる洋型帆船の大部分を占め艘數に於ける三割八分強噸數に於ける四割六分強に當れり。

和型帆船 比年洋型帆船の爲め其地位を奪はれ逐次入港數の減少しつゝありし和型帆船の本川に於ける入港數は大正四年以降歐亂に因る汽船々腹の不足を補充したる一時の現象として漸増の觀ありしも七年以降再び遞減の傾向を示せり。

舩船 沿岸貿易の隆昌は延て小型汽船、洋型帆船等の航行を頻繁ならしめたるを以て舩船の如きは殆んど碇泊場を奪はれ、殊に河川支流水深の増加は其脈絡を辿り遠く市内の各所に遡航するもの多きを加へ、一面其遡航に航洋船の出入比較的頻繁ならざる木津川及流勢の緩にして航程の近き尻無川を選ぶもの増加したるを以て、増加の勢を殺ぎ大正六八兩年の如き著しく其數を減せり。

第三款 木津川

古來大阪港に於ける海口の最勝地として稱へられたるも、其水路は屈曲迂廻甚しく其航程は市の南隅に偏在し水深亦淺く巨船を容るゝに足らず、明治初年の頃に於ては東北廻船の出入するものゝ大部分は木川に入港し、明治二十年前後に於ける洋型帆船の入港数の如きは遙かに安治川を凌駕したりしも、貿易の發達船型の増大に應ずる能はず、從て其の發達亦遅々として後年開鑿の安治川に其權威を奪はれたり、汽船の如き大正二年以降其跡を絶ち、大正八年より年々僅少の入港を見たるも修繕船の廻航したるものに過ぎず、帆艇船亦漸次減少の傾向にあり。

第四款 尻無川

河口を築港内港の要部たる中央に開き市の中心に通ずる最捷路を内めたるも、水深幅員は安治、木津の兩川に及ばず、且つ其上流に於ては僅に小型艇船の運航するを得るが如き状態に有りしを以て小型和洋帆船の廻航と、市内連絡艇船の通ずる而已に限られたりしも、岩崎運河の開鑿及河岸整理河身浚渫工事の竣成したるより著しく出入數を増加し、安治川に次ぎ遙に木津川を凌駕するに至れり、近く港内諸設備完成せば其流勢の緩漫にして廻航に便なると、航程の捷路なるを利用して中心地との連絡水路として、旁午絡繹の盛觀を呈すべきならむ。

大正十四年入港船舶碇繋場及船種別表 (△印減)

Table with columns for ship type (汽船, 帆船), anchorage (築港, 安治川, 木津川, 尻無川), and statistics (艘數, 總噸數, 前年比較増減).

(續) 大正十四年入港船舶碇繋場及船種別表 (△印減)

Table with columns for ship type (和型帆船, 汽船), anchorage (築港, 安治川, 木津川, 尻無川), and statistics (艘數, 總噸數, 前年比較増減).

第五款 築港河川間航行船

前各號の外曳船用小蒸汽船及築港河川間航行船舶の河川に出入するもの多し、此等の大部は安治川を廻航するものにして木津川は其一割五分強、尻無川は三割一分弱を算するに過ぎず、其他築港河川間航行帆船も亦安治川を首位とし尻無川之れに次ぎ木津川は最低位にあり、是に依れば帆艇船の安治川に入津するものは概して曳航せられ尻無川に入津するものは獨航するもの多きを見る、又築港より木津川に入津するもの少きは航路の迂廻せる爲なるべく、尻無川に艇船の入津するもの比較的多く而かも其大部分が獨航する所以は市内中心地への最捷路にして水勢緩漫なるに依るものなるべし。

大正十四年築港河川間連絡航行船舶

Table with columns for ship type (曳船用汽船, 洋型帆船, 和型帆船, 艇船), anchorage (安治川, 木津川, 尻無川), and statistics (艘數, 總噸數).

備考 和型帆船は積石數を示し噸數換算は前表の標準に同じ曳船用小蒸汽船は海外よりせるものを含めり。

第三節 航路及國籍別

定期航路 遠洋航路従事船は載貨關係の如何を顧みず神戸に寄港するもの多くして、大阪を以て定期寄港地としたるもの比較的尠なく大正初年に於ては外國五線、朝鮮五線、内地二十五線、計三十五線なりしもの、港灣設備の完成に伴ひ漸時其の數を増し現在に於ては計六十九線約倍數に達し、就中外國航路線は五倍に増大せり。

定期航路線數累年比較表 (各年十二月調)

年次	大正六年	大正八年	大正九年	大正十年	大正十一年	大正十二年	大正十三年	大正十四年	大正十五年
外國航路	9	13	13	17	19	19	26	26	25
朝鮮	6	6	6	6	6	7	7	7	7
内地	27	27	31	32	32	32	38	36	37

定期航路線別表

航路別	會社名	航路別	會社名	航路別	會社名
外國航路		南洋線	大阪商船會社	大阪若松線	大阪商船會社
歐洲線	大阪商船會社	大阪浦汐線	朝鮮郵船會社	大阪別府線	同上
同上	日本郵船會社	朝鮮航路		大阪四國線	同上
大阪神戸上海線	同上	大阪南鮮線	尼崎汽船部	同上	大阪商船會社
橫濱名古屋線	同上	大阪北鮮線	同上	大阪岡山線	及字和島運輸會社
上海自由線	同上	大阪清津線	大阪商船會社	大阪高松直航線	尼崎汽船部
大阪漢口線	同上	大阪仁川線	同上	大阪高松線	大阪商船會社
橫濱牛莊線	同上	南鮮線	同上	大阪甲ノ浦線	同上
大阪大連線	大阪商船會社	朝鮮西岸線	日本郵船會社	大阪細島線	大阪商船會社
大阪天津線	同上	朝鮮濟州島線	尼崎汽船部	大阪四飯島線	住友汽船部
神戸天津線	日本郵船會社	内國航路		大阪高知線	大阪商船會社
大阪青島線	同上	神戸小樽線	日本郵船會社	同上	土佐同盟汽船會社
同上	同上	釧路線	同上	大阪須崎線	大阪商船會社
同上	原田汽船會社	大阪沖繩線	大阪商船會社	大阪小松島線	同上
孟買線	日本郵船會社	大阪那霸線	同上	同上	阿波國共同汽船會社
同上	大阪商船會社	橫濱高雄線	同上	大阪德島線	德島繁榮組汽船部
甲谷陀線	同上	同上	日本郵船會社	同上	北川汽船部
同上	日本郵船會社	大阪九州線	尼崎汽船部	大阪由良線	攝陽商船會社
日本瓜哇及甲谷陀線	同上	東京九州線	大阪商船會社	大阪洲本線	同上
大阪瓜哇線	南洋郵船會社	大阪鹿兒島線	同上	大阪古名屋線	大阪商船會社
南洋東航路線	日本郵船會社	大阪山陽線	同上	大阪勝浦線	同上
南洋西航路線	同上	同上	尼崎汽船部	大阪田邊線	攝陽商船會社
濠洲線	同上	四國經由大阪下關線	同上	芝浦眞岡線	日本郵船會社
同上	大阪商船會社	大阪若松線	同上	大阪眞岡線	北日本汽船會社

内外航路及國籍 内航の元年に對する十四年の増加率は艘數に於て三割餘、噸數に於て十六割餘、近時船型増大に伴ふ噸數の増加特に著しくあるのみ、外航に至りては艘數五十割強噸數實に八十九割強の大増加率を示し最近數年間の艘數噸數共増嵩甚だしきを見る、要するに大阪港は内航頻繁の度を加ふると共に更に非常なる勢を以て外航従事船の入港増進しつゝあるものと云ふべし、而して之れを國籍別にせば次表の如く從來内國船が殆んど其全部を占めたりしが、近時大阪港の眞價世界的に周知せらるゝに及び外國船の入港年々倍加し大正十四年は總入港噸數の七分強を占む。

入港汽船航路及國籍別表

年次	内航				外航							
	内國船		外國船		計		内國船		外國船		計	
	艘數	噸數	艘數	噸數	艘數	噸數	艘數	噸數	艘數	噸數	艘數	噸數
大正元年	9,496	4,829,133	—	—	9,496	4,829,133	212	510,002	18	84,442	230	594,444
大正二年	9,200	5,172,464	—	—	9,200	5,172,464	262	682,581	33	148,362	295	830,943
大正三年	9,418	5,567,270	—	—	9,418	5,567,270	418	1,035,823	33	136,937	451	1,172,760
大正四年	9,892	5,588,176	—	—	9,892	5,588,176	532	1,446,060	37	100,187	569	1,546,247
大正五年	10,122	5,535,850	—	—	10,122	5,535,850	435	1,141,278	52	127,470	487	1,268,748
大正六年	10,077	5,424,676	1	548	10,078	5,425,224	415	1,027,883	32	78,643	447	1,106,526
大正七年	9,552	5,089,606	1	693	9,553	5,090,299	467	1,106,301	32	45,987	499	1,152,288
大正八年	10,027	5,772,364	4	14,087	10,031	5,786,451	599	1,350,284	27	68,340	626	1,418,624
大正九年	10,123	6,052,859	2	1,337	10,125	6,054,196	673	1,623,812	13	61,370	686	1,685,182
大正十年	10,013	7,162,715	1	1,775	10,014	7,164,490	813	2,085,733	27	61,395	840	2,177,128
大正十一年	10,651	8,766,193	3	4,568	10,654	8,770,761	921	2,745,241	63	289,485	984	3,034,726
大正十二年	11,571	11,022,765	3	11,215	11,574	11,033,980	1,027	3,416,862	165	870,926	1,192	4,287,788
大正十三年	12,123	12,373,559	10	38,217	12,133	12,411,776	1,109	4,184,512	305	1,582,243	1,414	5,766,755
大正十四年	12,371	12,635,187	4	10,247	12,375	12,645,434	1,173	4,613,166	208	1,313,892	1,381	5,927,058

本表中大正十年迄ハ換算總噸數ヲ掲グ

更に十四年分を碇繋場所別に區分せる次表を觀れば艘數の大半噸數の七割餘を占め、外國船は勿論外航従事船の全部を呑吐せるは築港なることを知るに足らん。

大正十四年 入港汽船航路及國籍別航場所別表

區別	内航						外航						總計	
	内國船		外國船		計		内國船		外國船		計		艘數	總噸數
	艘數	總噸數	艘數	總噸數	艘數	總噸數	艘數	總噸數	艘數	總噸數	艘數	總噸數		
築港	6,122	9,599,514	4	10,247	6,126	9,609,761	1,173	4,613,166	208	1,313,892	1,381	5,927,058	7,507	15,536,819
安治川	6,226	3,025,048	—	—	6,226	3,025,048	—	—	—	—	—	—	6,226	3,025,048
木津川	16	7,773	—	—	16	7,773	—	—	—	—	—	—	16	7,773
尻無川	7	2,852	—	—	7	2,852	—	—	—	—	—	—	7	2,852
計	12,371	12,635,187	4	10,247	12,375	12,645,434	1,173	4,613,166	208	1,313,892	1,381	5,927,058	13,756	18,572,492

載貨 當港には大量の工業原料品を積載せる貨物船の入港するもの多く、是等は概して片荷航海をなすを以て、無載貨の儘出港するもの尠からず、次表中空船の大部は臨時船にして一部は修繕の爲め出入するものなり。

大正十四年 出入汽船載貨空船別艘噸數表 (△印減)

區別	出港						入港					
	内航		外航		計		内航		外航		計	
	艘數	總噸數	艘數	總噸數	艘數	總噸數	艘數	總噸數	艘數	總噸數	艘數	總噸數
載貨船	8,517	6,907,882	871	3,169,363	9,388	10,077,245	9,156	7,948,357	1,317	5,701,438	10,473	13,649,795
前年比較	110	227,955	10	112,234	120	340,189	547	669,504△	31	162,925	516	832,429
空船	4,020	6,804,675	334	1,659,097	4,354	8,463,772	3,219	4,697,077	64	225,620	3,283	4,922,697
前年比較	284	324,423△	143	338,070	141	13,647△	305	435,846△	2△	2,622△	307△	438,468

第一欸 外航

外國航路 外國航路は定期船は北支那、大連、上海を主たるものとし英領印度、亞米利加、濠洲及南洋歐洲之れに亞ぐ、其他は不定期船にして其數亦多からざるも逐年増加の兆あり、本年の如き財界の不況に依り海運界の不振なるに拘はらず上海其他に於て僅少の増加を示せり、外國航路出入船の布遍的に増加しつつあるは各方面に涉り定期航路開始の歩を進めつつあるものと云ふべし。

大正十四年 出入汽船外航々路別表 (△印減)

區別	出港						入港					
	艘數	總噸數	登簿噸數	前年比較増減		登簿噸數	艘數	總噸數	登簿噸數	前年比較増減		
				艘數	總噸數					艘數	總噸數	
浦 壠	33	94,757	56,403	—	11,407	71	193,863	120,716	8	23,341		
大 連	214	805,932	508,644	△ 28	△ 133,222	216	882,265	531,637	△ 5	70,565		
北 支 那	396	897,763	528,858	△ 44	△ 95,808	318	738,316	430,591	△ 36	44,924		
上 海	185	841,463	510,154	17	213,526	156	594,030	365,952	29	94,810		
香 港	4	14,875	9,187	△ 13	△ 80,023	22	47,223	29,890	△ 10	△ 62,025		
佛領印度	7	29,394	19,142	1	8,481	10	29,875	18,723	△ 2	△ 7,798		
英領印度	168	974,360	615,404	8	63,149	154	917,344	606,606	34	210,281		
海峽殖民地	2	7,544	4,682	1	1,847	4	17,125	11,278	△ 1	△ 11,649		
濠洲及南洋	91	464,794	295,190	△ 13	29,575	139	666,556	415,407	△ 29	△ 99,129		
亞米利加	57	345,271	202,029	△ 58	△ 285,575	207	1,256,368	787,082	△ 6	△ 67,783		
亞弗利加	2	14,724	9,161	△ 1	2,762	5	28,400	19,034	△ 5	△ 13,235		
歐 洲	46	337,583	208,244	△ 3	38,045	79	555,693	348,583	△ 10	△ 21,999		
計	1,205	4,828,460	2,967,098	△ 133	△ 225,836	1,381	5,927,058	3,685,499	△ 33	160,303		

第二欸 内航

内國航路 内國航路に於て從事船の出入最も多數なるは瀬戸内海を中心とする四國山陽各港より延て九州沿岸に至るものにして總出入船艘數の七割九分強噸數の六割一分弱を占む、蓋し瀬戸内海沿岸より九州沿岸に至る地域は需給物資の豊富なると沿岸線の岬嶼參差として良港灣の多きは海内其比を見ざる所にして海運界に於ける大與の寶庫と稱すべく、而して經濟的關係の最も密接せる關西の中心市場たる我大阪との航路の盛なるは當然なるべし、就中近時工業の勃興に伴ひ交通の頻繁を加へたる四國航路を首とし九州沿岸航路山陽航路及紀淡航路之に次ぐ、船種は概ね貨客併用船にして船型小なり、紀淡航路の如き一艘平均四百十四噸内外を算するに過ぎざるも九州線にありては稀に貨物船を見る事有り而して船型亦稍大にして本年出入港船一艘平均は八百噸内外に當れり、沖繩は蕞爾たる島嶼に過ぎざるも需給物資の關係上大阪との航路は比較的頻繁にして、定期航路として二線を有し其一線は沖繩各港を經由し基隆に至れり、帝國版圖の南端たる臺灣は其經濟的關係に於て大阪と近爾せるものと云ふべく、其物資の需給は總て大阪を目的とせるに拘はらず航路船は比較的疎なり、而して定期船たると臨時船たるとを問はず復航寄港に多し、是れ其特産品たる砂糖の大量品の輸入あるが爲なり、定期臺灣航路が神戸を起點とし大阪に寄港せざるは命令航路の關係上已むを得ざるものとするも、其搭載貨物の主として大阪に出入するものなるに對して遺憾なき能はず。

其他日本海に面せる山陰及北陸沿岸航路及び東海東山沿岸は其地勢上に依る經濟的關係と物資の需給關係とにより、其の航通關係の稀薄なるを免れず、但關東震災の影響を受け一昨年著しく増加したる東海沿岸航路は本年の出入に於て多少の減少を示したるが艘數に於ては紀伊淡路線の次に噸量は山陽線の次に位す、北海道樺太方面への出入は郵船の東廻小樽線其大部分を占め、他は不定期船なり、是等は北海産物の積取船なるを以て入港に偏せり、共に船型は大にして一艘平均二千七百噸内外を示せり。

朝鮮航路 由來朝鮮の地たる内地と一衣帯水を隔つるに過ぎずして、其各港との關係は内地各港間の關係と何等逕庭するなきを以て其交通關係の密接なるべきは當然なるも、北鮮の如き僻陬の地天與富源の開發は遅々として進まず物資の需給又盛ならざる關係上南鮮に密にして北鮮に疎なり。

大正四年 出入汽船内航々路別表 (△印減)

區別	出 港					入 港				
	艘數	總噸數	登簿噸數	前年比較増減		艘數	總噸數	登簿噸數	前年比較増減	
				艘數	總噸數				艘數	總噸數
紀伊淡路線	1,432	595,855	349,496	△ 87	△ 46,338	1,422	585,795	342,310	17	8,461
四國線	3,274	2,611,913	1,394,643	216	547,121	3,332	2,609,313	1,391,027	161	492,823
山陽線	1,801	2,440,796	1,523,994	△ 271	△ 241,906	1,411	1,319,782	806,729	△ 178	△ 320,388
九州線	2,982	2,687,763	1,656,348	422	243,595	2,635	1,802,443	1,084,753	334	110,043
沖繩線	165	257,968	157,576	△ 5	1,595	172	278,669	171,386	17	42,005
臺灣線	185	534,727	331,627	34	93,986	239	696,138	431,172	49	108,010
山陰線	27	13,643	8,233	—	△ 1,516	36	18,495	11,156	△ 5	△ 4,556
北陸線	8	10,818	6,397	△ 2	△ 2,889	7	10,289	6,206	△ 13	△ 15,373
東海沿岸線	806	1,664,440	1,058,681	△ 167	△ 211,672	1,032	1,877,524	1,172,007	△ 150	△ 157,151
東山沿岸線	2	2,269	1,463	△ 10	△ 9,881	17	22,813	13,897	△ 12	△ 11,218
北海道及樺太線	245	675,101	437,087	△ 35	△ 176,805	485	1,279,208	820,103	△ 37	△ 165,868
其他	716	1,095,666	655,368	112	259,154	578	914,482	550,981	△ 26	53,828
計	11,643	12,610,959	7,580,903	207	454,448	11,366	11,414,951	6,801,727	157	140,616
南朝鮮	740	799,765	490,118	138	11,550	856	944,773	577,697	147	83,704
北朝鮮	154	301,833	163,077	49	86,380	153	285,710	157,349	△ 62	9,338
計	894	1,101,598	653,195	187	97,930	1,009	1,230,483	735,046	85	93,042
合計	12,537	13,712,557	8,234,098	394	552,378	12,375	12,645,434	7,536,773	242	233,658

帆舢船 其出入は汽船と異なり一定の航路を有せず隨所に航行するものにして、當港に出入するもの一日殆んど一千艘の多きに達し帆走するもの曳航せらるゝもの船體相望み來往梭の如く、且つ其出入時碇泊場所の如きも一定せず、或は旬日月餘に亘りて滯留し或は隨時碇泊場所を移す等殆ど模索に苦しむものあり、従て是等船種載貨航路の如きも正確を期すること甚だ困難なり殊に出港時には空船多く荷役終る後直に出港するあり、或は載貨を求めて滯泊するあり、臨時に出港するを以て其仕向地を知るは最も至難とするを以て茲には入港帆船の仕出地關係を記述するに止めたるも仕向地も亦是と大差なかる可きを信ず、而して是等の調査は仕出各港別に詳細を悉したるも記述の繁を避くる爲め之れを地方別に總括せり。

各港中航行の尤も殷盛なるは阪神間連絡貨物輸送航路に當る兵庫縣にして延入港數十一萬一千七十餘艘を算し其大部は舢船にして多くは曳航せらる積量は比較的大にして大なるは二三百噸に上り小なるも二三十噸を下らず、之に次ぐを福岡各港よりの九千四十餘艘、大阪附近よりの八千九百餘艘、和歌山よりの六千餘艘、愛媛よりの五千四百餘艘、香川よりの五千二百餘艘、徳島よりの三千八百餘艘等とす、内福岡、和歌山、愛媛の各港よりするものゝ大部は洋型帆船にして其他香川よりするものも亦洋型帆船約半數以上を占め和型帆船も百石以上のもの多し、是れ航路風波の難易に基くものにして就中福岡よりするものは船型も大にして一艘平均百十噸を示す、若松港積出石炭の輸送に従事せるものにして河川隨所に見る石炭船是れなり、其他四國中國各港より入津するもの亦尠からず、其船型は内海沿岸よりするものは概して小なる和型帆船にして、一艘平均百石内外なるも、四國各港よりするものは洋型帆船の著しく發達せるを見殊に四國外海に面せる高知よりするものは船型大にして洋型帆船多く、其の洋型帆船にして木材及土佐炭を積載し來るもの多し、又九州東沿岸各港よりするもの比較的多數にして九州西沿岸及東海道方面日本沿岸よりせるものは至つて尠し、是等は航路の關係上船型概して大なり之れを前年に比するに從來各地共に舢船を廢し洋帆船を使用するもの益々増加したるを以て舢船の艘數に於て多少の減少を見るを例とするも本年は通じて幾分減少を示すに至れり。

是を要するに帆舢船の入港は大阪附近沿岸よりするを第一とし中國四國九州沿岸よりするもの之に次ぐ、是に神戸兵庫よりの所謂阪神間連絡船を加算せば入港帆船の全部とも稱すべく、即ち瀬戸内海沿岸を其勢力範圍とするものなり、是れ内海は風波平穩にして帆舢船の航行に適せると大阪輸入の大部分を占むる原料品の前記地方より産出するもの多く、是等は帆舢船輸送を利益とし、且大阪港に於ける河川の脈絡水運の利便は帆船の入津に至大の便益を與ふるが故なり。

第二章 貨物

第一節 海陸兩運貨物の梗概

出入貨物に就ては大正元年以降の調査を有するのみなるを以て、其以前に於ける趨勢を窺ひ難きも、既往十四年間に於ける數量は下表に示す如く船舶の増加に比例し増進しつつあるを見る。

大正元年以降 海陸發着貨物噸量年次表

年次	海陸別			年次	海陸別		
	海運發着	鐵道發着	計		海運發着	鐵道發着	計
大正元年	8,142,058	3,637,773	11,779,831	大正八年	10,312,268	7,921,196	18,233,464
同二年	8,296,745	3,960,304	12,257,049	同九年	8,943,729	6,698,099	15,641,828
同三年	7,669,595	3,704,867	11,344,462	同十年	8,927,868	6,868,266	15,796,134
同四年	7,675,012	3,829,825	11,504,837	同十一年	9,631,481	7,468,065	17,099,546
同五年	8,575,369	4,384,869	12,960,235	同十二年	10,960,493	8,067,683	19,028,176
同六年	9,001,803	5,867,900	14,869,703	同十三年	11,324,231	7,930,848	19,255,079
同七年	11,497,229	6,999,145	18,496,374	同十四年	11,553,543	8,225,237	19,578,780

第一款 海陸兩運集散比較

出入貨物の數量に就ては、海運は容積噸を本位とし鐵道は重量噸を本位とし其單位も前者は容積四十立方尺、重量千五百斤、後者は容積百立方尺、重量千六百九十三斤を以て一噸とし、基數の算出に於て一致せざるを以て兩者を比較對照の便宜上鐵道發着貨物を海運噸量に換算對照するに次表の如し、尙價格に就ては海運貨物は稍正確に近きものを得たるも、鐵道貨物に就ては調査不可能の事情あるを以て、海運貨物各種の一噸平均出入價格を準用し以て大勢を知るに便せり。

大正十四年 海陸集散貨物噸量價額表 (△印ハ入超)

輸送路別	出 貨		入 貨		合 計		出 入 超 過	
	噸 量	價 額	噸 量	價 額	噸 量	價 額	噸 量	價 額
海 運	3,404,115	1,720,256,224	7,949,428	1,435,365,314	11,353,543	3,156,621,538	4,545,313	283,890,910
陸 運	4,879,209	1,911,328,719	3,346,028	1,642,214,295	8,225,237	3,553,543,014	1,533,181	269,114,424
計	8,283,324	3,631,584,943	11,295,456	3,078,579,609	19,578,780	6,710,164,552	3,012,132	553,005,334

即ち大阪に於ける大正十四年中の趨勢は海運の數量に於て大入超を示せるに反し鐵道は出超し、價額に於て共に出超を示せり、如斯數量就中海運數量に於て入超し價額に於て出超を示す所以は、蓋し大阪が大商工都市たる關係上原料品、食料品等の入貨多く而して是等低級の大量品及外國輸入貨物の殆んど全部は海運に依り輸入せられ、出貨は高級精製品の鐵道に依り輸出せられ、海運に依るものも亦全製品加工品等比較的高級品にして原料品食料品の如き低級大量品の少きに因る。

大阪海陸集散貨物五箇年比較

噸 量 價 額

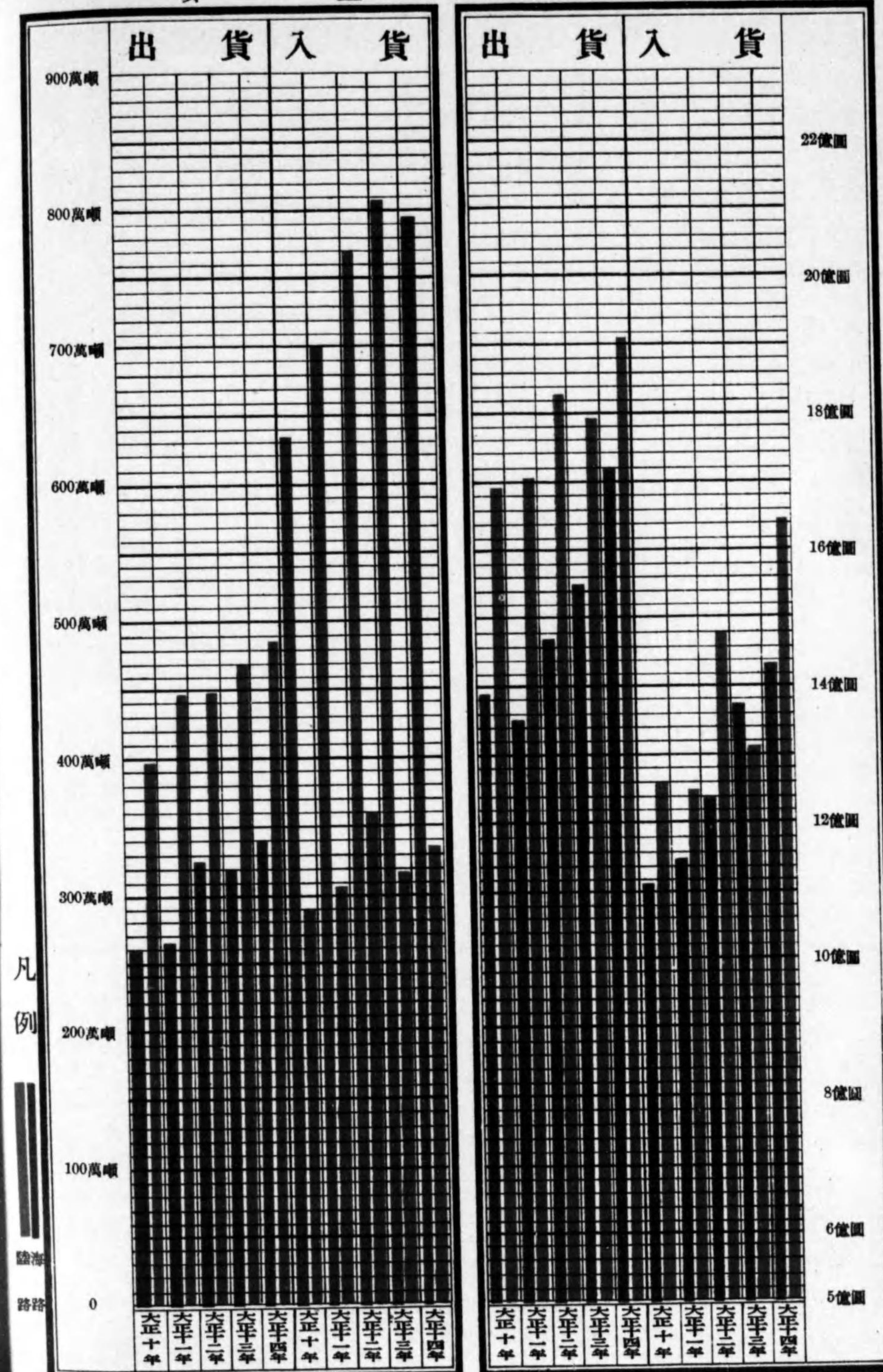

其の一噸當り平均價額を見るに海運出貨五百五圓參拾五錢、入貨百八拾圓六拾九錢、鐵道出貨參百九拾壹圓七拾參錢、同入貨四百九拾圓七拾九錢にして海運出貨價額は入貨の約三倍に當るも鐵道貨物は其出入價額相近遜せり、海運貨物の價額の出貨に高位にして入貨の低位なるは前述の如く其出入により品種を異にするに因る、鐵道貨物は海運により到着せる原料品中の最低級たる石炭木材等の鐵道により後方地域に分布せらるゝもの尠なからざるを以て惹て出貨に於ける平均價額を低下せしめ而して其入貨は附近工場よりの生産品及大阪を集散市場とせる比較的高級貨物の鐵道により到着するもの多きを以て、其平均價額は海運のそれに反し其入貨に於て高位を示せり。

附 海陸乗降客人員

船舶の出入集散貨物の年々増加すると共に船客激増し陸上の往來も亦交通機關の充實に伴ひ漸増の趨勢にあり、蓋し我國商工業の大都市として當然の現象ならん、今年度の乗降人員を見るに海運にありては天保山棧橋の九十六萬七千餘人を第一とし安治川、築港大棧橋之に次ぎ陸上省線にありては大阪驛の一千七百五十二萬人を最多とし天王寺第二位を占め社線は阪神急行鐵道線梅田驛三千六百八十萬人にして首位を占め難波驛次位を示せり、之を前年と比較するに船によるものは六分弱六萬四千餘人を又汽車電車によるものは七分一千二百四十三萬餘人合計に於て七分弱の増加を示せり、客船碇繋場所別及驛別に其數を揚ぐれば次表の如し。

大 正 海 陸 乘 降 客 人 員 表

海 運 之 部

(△印ハ前年ニ比シ減)

場 所 別	乗 客 人 員	降 客 人 員	計	前 年 比 較 増 減
築 港 大 棧 橋	38,428	84,438	122,866	11,207
天 保 山 棧 橋	475,323	491,980	967,303	51,484
安 治 川	59,152	79,642	138,794	2,280
計	572,903	656,060	1,228,963	64,971

陸 運 之 部

(△印ハ前年ニ比シ減)

線 名	驛 名	乗 客 人 員	降 客 人 員	計	前 年 比 較 増 減
省 線	大 阪	8,792,801	8,729,969	17,522,770	1,875,869
同	湊 町	937,228	734,917	1,672,145	△ 147,889
同	今 宮	205,686	196,093	401,779	7,891
同	天 王 寺	2,093,544	2,494,592	4,588,136	134,761
同	平 野	438,936	422,267	861,203	861,203
同	桃 谷	626,103	631,132	1,257,235	△ 54,025
同	玉 造	977,066	930,537	1,907,603	105,522

(續) 大正十四年海陸乘降客人員表

陸運之部 (△印ハ前年ニ比シ減)

線名	驛名	乗客人員	降客人員	計	前年比較増減
省線	京橋	1,448,462	1,352,555	2,801,017	213,627
	同 櫻ノ宮	403,967	398,108	802,075	67,189
	同 天満	465,040	418,232	883,272	148,814
	同 片町	1,349,113	1,300,347	2,649,460	265,438
	同 放出	661,361	661,917	1,323,278	1,323,278
	同 福島	198,084	192,323	390,407	△ 119,250
	同 野田	232,847	218,140	450,987	△ 162,036
	同 西九條	260,824	250,758	511,582	△ 170,139
	同 安治川口	416,381	411,678	828,059	△ 199,198
	同 櫻島	150,973	144,228	295,201	△ 144,467
同 計	19,658,416	19,487,793	39,146,209	4,006,588	
南海鐵道線	難波	16,382,376	16,579,525	32,961,901	1,070,859
同	惠美須	8,184,940	8,343,377	16,528,317	△ 5,051,086
同	汐見橋	981,325	913,884	1,895,209	△ 1,039,352
阪神電氣鐵道線	梅田	14,959,812	14,959,812	29,919,624	△ 3,985,232
阪神急行電鐵線	梅田	18,400,667	18,400,667	36,801,334	9,428,162
京阪電氣鐵道線	天満	7,627,096	7,627,096	15,254,192	940,834
大阪電氣軌道線	上本町	11,934,183	11,969,768	23,903,951	2,400,070
大阪鐵道線	阿倍野	2,247,518	2,415,385	4,662,903	4,662,903
同 計	80,717,917	81,209,514	161,927,431	8,427,158	
同 合計	100,376,333	100,697,307	201,073,640	12,433,746	

第二款 内外貿易

大正十四年海陸集散貨物内外貿易別噸量價額表

(統括) (△印入超)

出入別 貿易別	出 貨		入 貨		合 計		出 入 超 過	
	噸 量	價 額	噸 量	價 額	噸 量	價 額	噸 量	價 額
内地	7,109,424	2,687,556.521	8,529,803	2,512,521.161	15,639,227	5,200,077.682	△ 1,420,379	175,035,360
朝鮮	246,769	133,131.663	405,169	96,012.985	651,938	229,144.648	△ 158,400	37,118,678
外國	927,131	810,896.759	2,360,484	470,045.463	3,287,615	1,280,942.222	△ 1,433,353	340,851,296

(噸量内譯)

出入別 貿易別	出 貨		入 貨		合 計		出 入 超 過	
	海 運	鐵 道	海 運	鐵 道	海 運	鐵 道	海 運	鐵 道
内地	2,336,164	4,773,260	5,208,410	3,321,393	7,544,574	8,094,653	△ 2,872,246	1,451,867
朝鮮	218,459	28,310	399,441	5,728	617,900	34,038	△ 180,982	22,582
外國	849,492	77,639	2,341,577	18,907	3,191,069	96,546	△ 1,492,085	58,732

(價額内譯)

出入別 貿易別	出 貨		入 貨		合 計		出 入 超 過	
	海 運	鐵 道	海 運	鐵 道	海 運	鐵 道	海 運	鐵 道
内地	919,177.378	1,768,379.143	884,804.345	1,627,716.816	1,803,981.723	3,396,095.959	34,373.033	140,662.327
朝鮮	97,145.254	35,986.409	93,636.075	2,376.910	190,781.329	38,363.319	3,509.179	33,609.499
外國	703,933.592	106,963.167	457,924.894	12,120.569	1,161,858.486	119,083.736	246,008.698	94,842.598

如上内外各貿易の數量に於ては三百一萬二千餘噸を入超し價額は、各貿易を通じ總額に於て五億五千參百萬餘圓に達する出超を示し、其一噸當り平均價額に見るも内地出貨參百七拾八圓、同入貨貳百九拾五圓、朝鮮出貨五百四拾圓、同入貨貳百參拾七圓、外國輸出八百七拾五圓、同輸入壹百九拾九圓にして各貿易共に出入品價額に大差を示せり以て出入貨物の精粗如何を推知す可きなり。

是等内外貿易貨物を大阪出入當時の輸送状態により海陸兩運に區別するに、數量にありては内地貿易は海運四割八分鐵道、五割二分にして、入貨は海運に於て優れるも出貨に於ては鐵道優れり、朝鮮貿易は海運九割五分、鐵道五分にして出入共に海運に多く特に移入に於て鐵道は其一分四厘を占むるに過ぎず、外國貿易は其九割七分は海運にして鐵道は海運の三分を算するに過ぎず、更に之れを價額に見るに内地貿易は海運三割五分弱、鐵道六割五分強にして、出入共に鐵道に多く特に出貨に於て顯著なり、朝鮮貿易は海運八割三分、鐵道一割七分にして、是等鐵道貨物は朝鮮鐵道と連絡輸送せるものにして其九割四分は移出に屬す、外國貿易の大部分は海運に屬し鐵道貨物としては僅かに九分を算するのみ、然かも是等の内關釜及大連々路により滿洲鐵道と接續輸送せられたる幾部を除けば、悉く阪神間を鐵道にて連絡輸送し神戸出入船舶に積卸せられたるものなり。

第三款 神戸經由

大阪集散貨物にして神戸港出入本船に積卸せられ鐵道若くは舢舨に依り輸送する所謂阪神連絡貨物は前記總出入貨物中數量の四分價額の七分六厘を占む、而して是が輸送路は大部分海路にして鐵道に依るものは數量九分價額一割五分餘に過ぎず、是等神戸經由貨物は出入海陸共に外國貿易に屬し内地貿易は二割二分を占め朝鮮貿易極めて尠少なり。

大正十四年 神戸經由内外貿易貨物表
(噸 量)

出入別 貿易別	出 貨			入 貨			計		
	海 運	鐵 道	計	海 運	鐵 道	計	海 運	鐵 道	計
内 地	81,911	3,900	58,811	89,644	2,000	91,644	171,555	5,900	177,455
朝 鮮	567	—	567	3,448	—	3,448	4,015	—	4,015
外 國	262,289	46,900	309,189	288,394	18,600	306,994	550,683	65,500	616,183
計	344,767	50,800	395,567	381,486	20,600	402,086	726,253	71,400	797,653

(價 額)

出入別 貿易別	出 貨			入 貨			計		
	海 運	鐵 道	計	海 運	鐵 道	計	海 運	鐵 道	計
内 地	37,230,399	2,063,100	39,293,499	23,329,634	1,061,200	24,390,834	60,560,033	3,124,300	63,684,333
朝 鮮	83,946	—	83,946	806,830	—	806,830	890,776	—	890,776
外 國	226,456,224	64,237,900	290,694,124	145,155,827	11,960,600	157,116,427	371,612,051	76,198,500	447,810,551
計	263,770,569	66,301,000	330,071,569	169,292,291	13,021,800	182,314,091	433,062,860	79,322,800	512,385,660

外國貿易は全體として輸出入共其八割餘は大阪税關取扱に屬せるも、阪神間連絡貨物のみに見れば神戸税關輸出入手數のもの大阪税關手數の四倍以上に達し就中鐵道によるもの全部は神戸税關手數に屬す、叙上の關係を明かにせん爲め次に詳細なる輸送系路表を掲ぐ。

大正十四年 海陸出入貨物内外輸送系路別總噸量表

(出 貨 之 部)

貿易別	系 路 別	大 阪 直 接		神 戶 經 由		計		
		海 運	鐵 道	海 運	鐵 道	海 運	鐵 道	計
内 地	地	2,254,253	4,769,360	81,911	3,900	2,336,164	4,773,260	7,109,424
朝 鮮	朝 鮮	217,892	28,310	567	—	218,459	28,310	246,769
外 國	大阪税關手數	587,203	30,739	83,141	—	670,344	30,739	701,083
	神戸税關手數	—	—	179,148	46,900	179,148	46,900	226,048
計	計	587,203	30,739	262,289	46,900	849,492	77,639	927,131
合 計	計	3,059,348	4,828,409	344,767	50,800	3,404,115	4,879,209	8,283,324

(入 貨 之 部)

貿易別	系 路 別	大 阪 直 接		神 戶 經 由		計		
		海 運	鐵 道	海 運	鐵 道	海 運	鐵 道	計
内 地	地	5,118,766	3,319,393	89,644	2,000	5,208,410	3,321,393	8,529,803
朝 鮮	朝 鮮	395,993	5,728	3,448	—	399,441	5,728	405,169
外 國	大阪税關手數	2,053,183	307	36,008	—	2,089,191	307	2,089,498
	神戸税關手數	—	—	252,386	18,600	252,386	18,600	270,986
計	計	2,053,183	307	288,394	18,600	2,341,577	18,907	2,360,484
合 計	計	7,567,942	3,325,428	381,486	20,600	7,949,428	3,346,028	11,295,456

対照表

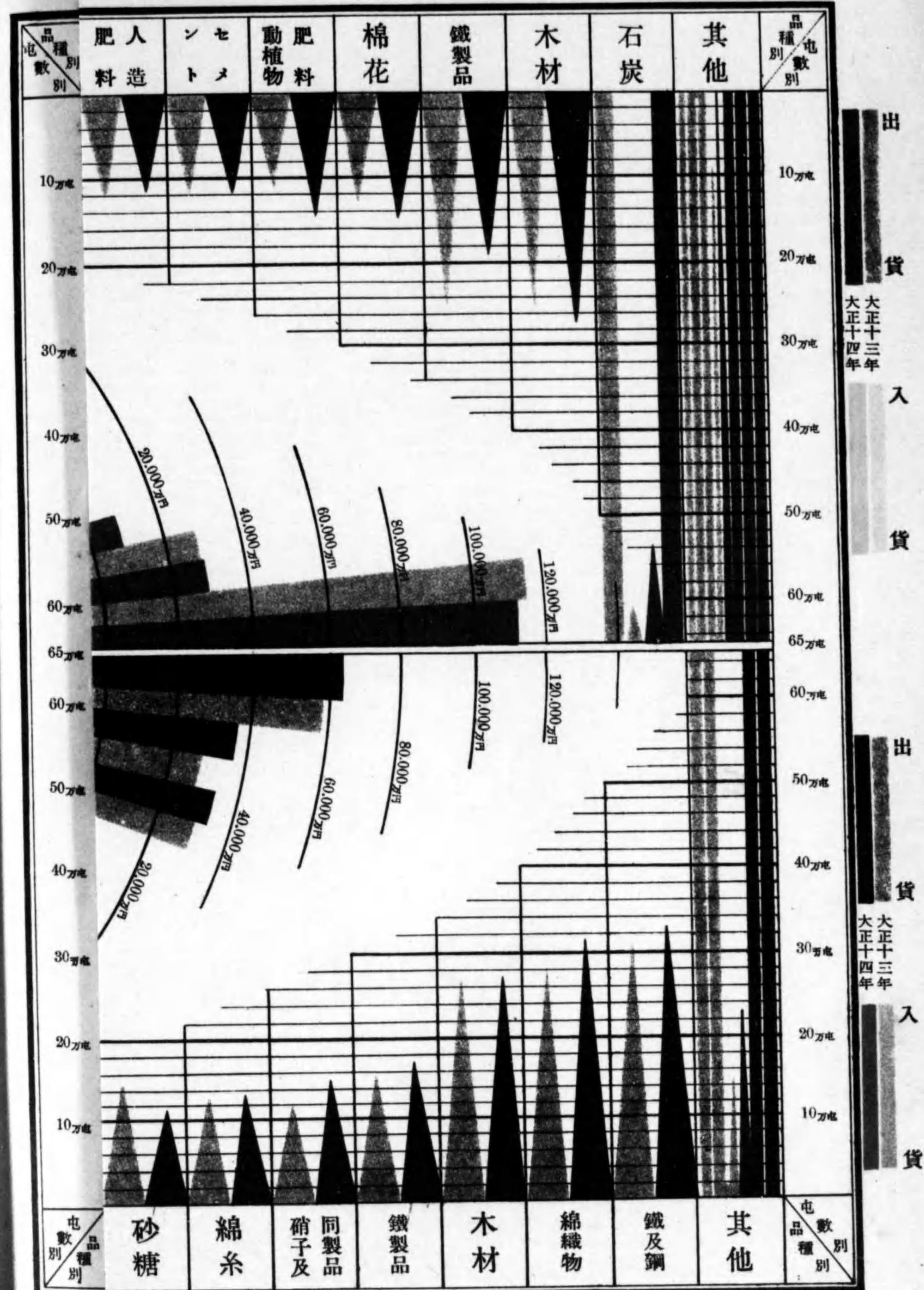

大阪海陸兩運集散主要貨物十三、十四兩年對照表

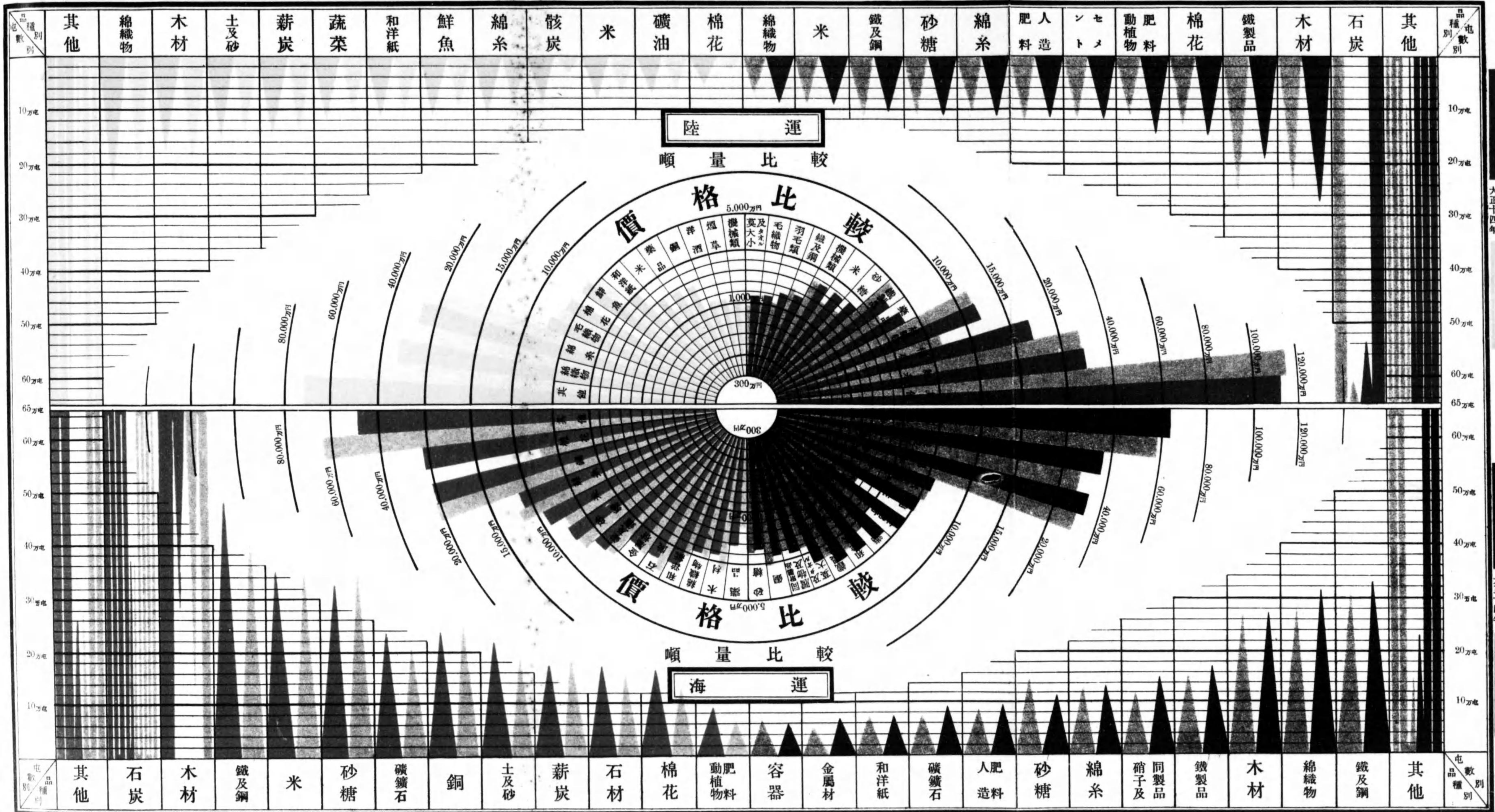

1 2 3 4 5 6 7 8 9 10
1 2 3 4 5 6 7 8 9 10
1 2 3 4 5 6 7 8 9 10

計
7,109,424
246,769
701,083
226,048
927,131
8,283,324

計
3,529,303
405,169
2,069,498
270,986
1,360,484
295,455

出 貨
大正十三年
大正十四年
入 貨
出 貨
大正十三年
大正十四年
入 貨

大阪海陸両運集散主要貨物十三、十四両年對照表

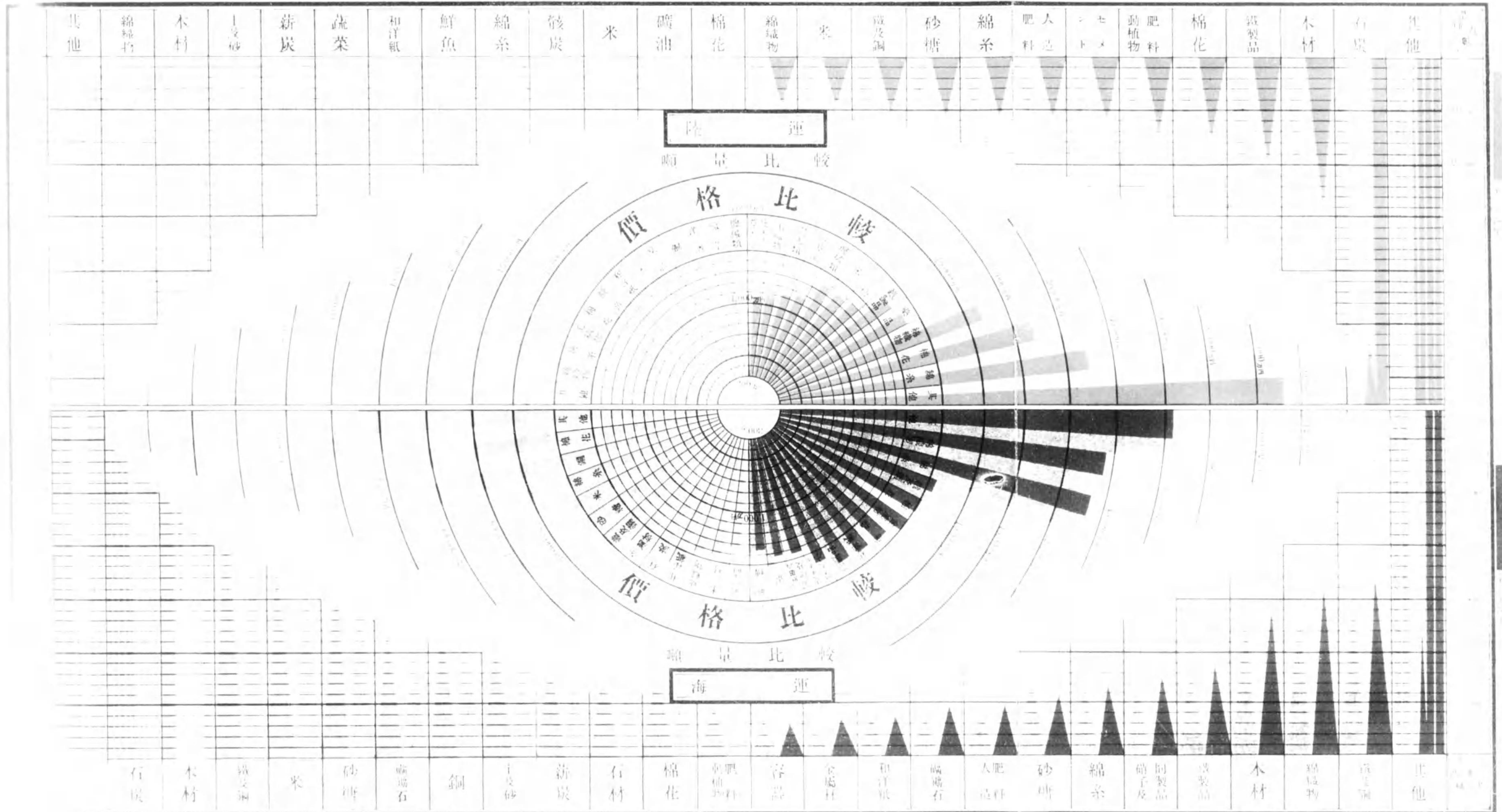

出
貨
入
貨
出
貨
入
貨

大正十四年 海陸出入貨物内外輸送系路別總價額表

(出貨之部)

貿易別	系路別	大阪直接		神戸經由		計		
		海運	鐵道	海運	鐵道	海運	鐵道	計
内地		881,946,979	1,766,316,043	37,230,399	2,063,100	919,177,378	1,768,379,143	2,687,556,521
朝鮮		97,061,308	35,986,409	83,946	—	97,145,254	35,986,409	133,131,663
外國	大阪稅關手數	477,477,368	42,725,267	77,880,904	—	555,358,272	42,725,267	598,083,539
	神戸稅關手數	—	—	148,575,320	64,237,900	148,575,320	64,237,900	212,813,220
	計	477,477,368	42,725,267	226,456,224	64,237,900	703,933,592	106,963,167	810,896,759
合	計	1,456,485,655	1,845,027,719	263,770,569	66,301,000	1,720,256,224	1,911,328,715	3,631,584,943

(入貨之部)

貿易別	系路別	大阪直接		神戸經由		計		
		海運	鐵道	海運	鐵道	海運	鐵道	計
内地		861,474,711	1,626,655,616	23,329,634	1,061,200	884,804,345	1,627,716,816	2,512,521,161
朝鮮		92,829,245	2,376,910	806,830	—	93,636,075	2,376,910	96,012,985
外國	大阪稅關手數	312,769,067	159,969	15,347,400	—	328,116,467	159,969	328,276,436
	神戸稅關手數	—	—	129,808,427	11,960,600	129,808,427	11,960,600	141,769,027
	計	312,769,067	159,969	145,155,827	11,960,600	457,924,894	12,120,569	470,045,463
合	計	1,267,073,023	1,629,192,495	169,292,291	13,021,800	1,436,365,314	1,642,214,295	3,078,579,609

第二節 海陸兩運主要貨物

第一款 主要貨物海陸發着の狀況

海陸兩運貨物を百有餘種に區別し更に之れを食料品、原料品、原料用製品、全製品及其他の五種に類別し調査精細を悉したるも、之等細目に涉れる各種別に就ての分布集散状態は後節記述する所の海陸兩運貨物の仕向及仕出地及び後章の海運貨物、鐵道貨物の各條下に譲り茲には海陸兩運主要品中數量及價額の大なるもの各數種を掲げ、更に其五大類別の集散状態五ヶ年間を表示せんとす。

大正十四年 海陸出入主要貨物噸量價額表

出	噸量 (單位千噸)				價額 (單位千圓)										
	海運	鐵道	海運	鐵道	海運	鐵道	海運	鐵道							
鐵及鋼	331	石炭	761	石炭	2,974	綿織物	235	綿織物	359,883	綿糸	283,295	棉花	215,106	綿織物	334,355
綿織物	318	木材	274	木材	1,011	木材	173	綿糸	323,707	棉花	169,182	銅	211,309	綿糸	277,254
木材	273	鐵製品	190	鐵及鋼	481	土及砂	147	鐵及鋼	56,167	綿織物	119,801	綿糸	113,791	毛織物	76,153
鐵製品	171	棉花	145	米	348	薪炭	146	棉花	50,209	藥品	42,669	米	85,894	棉花	63,065
硝子及同製品	152	動植物肥料	141	砂糖	322	蔬菜	120	金屬材	49,597	鐵製品	40,599	砂糖	71,444	鮮魚	59,105

(續) 大正十四年海陸出入主要貨物噸量價額表

噸量 (單位千噸)		價額 (單位千圓)	
出	入	出	入
海運	鐵道	海運	鐵道
綿糸 135	セメント 117	礦石(鑛共) 237	和洋紙 116
砂糖 117	人造肥料 116	銅 234	鮮魚 107
人造肥料 91	綿糸 107	土及砂 217	綿糸 104
礦石(鑛共) 87	砂糖 107	薪炭 168	炭炭 85
和洋紙 73	鐵及鋼 101	石材 153	米 79
金屬材 66	米 91	棉花 152	礦油 65
容器 59	綿織物 85	動植物肥料 88	棉花 54
		藥品 45,327	砂糖 26,462
		鐵及鋼 60,729	和洋紙 31,029
		和洋紙 44,792	米 25,236
		金屬材 42,147	米 21,993
		鐵製品 42,419	機械類 24,072
		石炭 41,916	藥品 21,733
		莫大小及オール 35,768	鐵及鋼 17,398
		和洋紙 40,521	銅 21,206
		腹物及同附屬品 27,720	羽毛類 15,327
		綿織物 29,123	洋酒 12,261
		銅 27,190	毛織物 13,169
		木材 28,822	煙草 11,023
		砂糖 24,662	莫大小及オール 12,803
		藥品 23,596	機械類 10,899

而して是等の内海陸相互運輸關係を有するものを見るに石炭、木材等鐵道により各地に分布發送せらるゝものは、海運により到着せしものゝ輸送にかゝり、綿糸、綿布等の海運により發送せらるゝものゝ多くは鐵道によりて到着せしものゝ大部を占む、其他砂糖の海運により到着するものは多く粗糖にして精製品として海陸兩運により内國各地及朝鮮外國等に發送せられ、又海陸兩運により到着せる木材等は其幾部は再び海陸兩運により發送し、其他輸入棉花の綿糸綿布となり鐵材の鐵製品となりて發送せられ礦物の肥料となりて發送せらるゝ等、仔細に兩運の關係を考査する時は大阪商工業の面目其間に躍如たるを覺ゆ。

五ヶ年海陸輸送貨物類別表

(噸量之部)

出入別	年次輸送別	10		11		12		13		14	
		海運	鐵道	海運	鐵道	海運	鐵道	海運	鐵道	海運	鐵道
出	食料品	328,076	404,591	270,498	442,437	367,276	419,562	397,155	442,324	365,880	415,519
	原料品	373,829	1,081,295	369,250	1,203,743	664,397	1,127,809	557,270	1,279,525	589,946	1,369,743
	原料用製品	798,727	639,940	861,739	709,048	949,648	697,643	968,824	712,563	983,510	750,385
	全製品	1,054,838	1,847,183	1,136,082	2,064,232	1,277,450	2,232,350	1,276,614	2,272,257	1,455,424	2,343,204
	其他	—	—	—	—	—	—	4,574	26,692	9,355	20,358
貨計	2,555,470	3,973,009	2,637,569	4,419,460	3,258,771	4,477,364	3,204,437	4,733,361	3,404,115	4,879,209	
入	食料品	1,077,427	534,688	1,170,106	530,473	1,140,074	616,619	1,112,383	575,918	1,089,250	600,787
	原料品	3,862,952	638,352	4,353,306	692,510	4,831,120	692,589	5,257,277	697,888	5,087,256	716,453
	原料用製品	1,038,841	342,910	1,105,001	343,518	1,253,969	273,141	1,239,156	284,073	1,259,711	335,407
	全製品	393,178	1,379,307	365,499	1,482,104	476,559	2,007,970	459,530	1,623,844	458,571	1,681,764
	其他	—	—	—	—	—	—	51,448	15,764	54,640	11,617
貨計	6,372,398	2,895,257	6,993,912	3,048,605	7,701,722	3,590,319	8,119,794	3,197,487	7,949,428	3,346,028	

(續) 五ヶ年海陸輸送貨物類別表

(價格之部)

(單位千圓)

出入別	年次輸送別	10		11		12		13		14	
		海運	鐵道	海運	鐵道	海運	鐵道	海運	鐵道	海運	鐵道
出	食料品	80,195	84,729	68,874	92,374	85,324	80,110	95,957	84,873	92,059	95,110
	原料品	25,764	74,952	27,275	79,316	43,162	39,459	45,591	108,318	72,764	219,827
	原料用製品	426,400	318,898	461,333	313,368	498,003	331,038	553,763	351,892	551,494	553,433
	全製品	862,232	1,202,378	790,734	1,223,711	847,789	1,318,181	857,577	1,240,619	1,003,030	1,242,055
	其他	—	—	—	—	—	—	623	1,202	907	902
貨計	1,394,592	1,680,959	1,348,218	1,708,770	1,474,279	1,818,790	1,553,512	1,786,906	1,720,256	1,911,328	
入	食料品	256,649	131,176	272,393	125,882	244,563	140,737	230,971	137,477	251,194	144,993
	原料品	158,710	45,489	168,005	45,814	170,069	48,786	286,852	45,200	344,740	88,410
	原料用製品	342,830	256,161	377,301	255,269	434,586	240,775	486,115	251,408	484,605	333,258
	全製品	361,436	823,548	326,708	816,219	393,564	1,045,888	362,913	875,293	345,649	1,074,321
	其他	—	—	—	—	—	—	7,660	1,974	10,174	731
貨計	1,119,627	1,256,374	1,144,409	1,253,186	1,242,783	1,476,187	1,374,512	1,311,358	1,436,365	1,642,214	

第二款 海陸兩運の季節集散關係

海陸總集散貨物の月別消長を既往五箇年(十一年は例年と大差なきものとして調査省略以下季節關係のもの亦同じ)の平均に徴するに、各年經濟狀態の變動により多少の差違を免れざるも、出貨總量に於て一月を最低とし二月より三月に漸増し四月より低下しつゝ夏枯期を經過して八月に至り冬期需要品の出盛期に入るに隨ひ再び漸増して十二月を最高潮時とし、入貨總量に於ては最高を三月最低を八月とし其間春夏の交に増加し秋季凋零し、初冬より激増して十二月旺盛を極むるを常態とす、而して大正十四年に於ける出入關係は出貨は平均一ヶ月數量の九割弱に當り一ヶ年の最低を示す一月より漸増して三月には其十一割弱に達し、爾後七月迄漸減して九割一分となり、八月以降再び漸増し十月には十一割六分の最高率を示し十二月は十割六分を算す、入貨は一月の九割九分より三月の十一割に激増し以降漸減して七月には最低率八割三分に低下し後再び漸増に轉じて十二月には十一割餘の最高率を示し出入共財界の移動と其揆を一にしたり。

五ヶ年照 海陸輸送貨物月別噸量表 (出貨之部)

種類別	年次 月別	8		9		12		13		14	
		海運	鐵道	海運	鐵道	海運	鐵道	海運	鐵道	海運	鐵道
食料品	1	24,774	32,069	24,643	30,396	28,219	36,605	31,447	38,773	26,017	32,290
	2	26,754	28,814	28,170	31,295	23,100	30,844	36,965	32,355	25,500	28,818
	3	37,688	25,732	33,847	32,191	26,833	32,177	36,607	29,033	28,670	31,009
	4	36,210	29,409	26,209	25,711	22,639	35,140	38,442	31,670	32,927	33,796
	5	30,818	33,569	24,406	27,358	24,540	39,868	33,290	33,941	28,604	36,737
	6	30,392	36,979	20,322	22,115	21,015	36,401	32,804	32,194	24,295	32,546
	7	29,105	39,509	25,450	27,463	28,093	36,199	30,611	39,981	27,440	36,003
	8	30,281	33,905	20,838	25,083	19,900	33,209	28,351	33,263	34,994	34,349
	9	22,169	28,941	21,247	29,163	37,995	28,828	30,578	35,140	25,518	27,879
	10	23,891	41,246	26,624	20,894	43,499	32,965	31,865	39,927	32,512	33,677
	11	39,504	44,434	30,159	35,296	50,314	30,787	30,567	43,038	38,832	40,676
	12	58,856	45,305	32,509	44,799	41,129	46,539	35,628	53,009	40,569	47,739
計		390,442	419,912	314,424	361,764	367,276	419,562	397,155	442,324	365,880	415,519
原料品	1	14,599	75,275	24,069	80,913	39,608	88,644	34,281	94,020	39,883	125,006
	2	26,567	76,823	48,071	85,962	59,537	97,443	55,662	103,309	48,372	111,492
	3	24,869	91,082	56,258	86,025	56,409	99,190	47,215	104,818	59,534	125,441
	4	30,522	90,404	40,883	94,164	54,149	103,289	47,904	111,017	56,628	111,955
	5	25,995	82,966	37,295	97,699	53,911	105,361	47,315	107,002	48,289	104,502
	6	36,465	80,668	39,181	68,338	40,746	97,282	42,414	100,469	48,980	100,588
	7	26,888	79,591	36,421	62,018	39,059	88,460	39,575	94,920	40,994	102,095
	8	23,963	75,632	54,844	57,931	51,067	83,805	45,593	105,244	55,559	109,652
	9	24,360	73,349	41,342	73,921	63,854	88,253	40,045	102,049	41,432	105,614
	10	35,302	77,614	74,047	75,270	73,723	88,015	46,660	109,728	60,940	125,576
	11	30,409	79,513	29,832	75,600	69,521	90,145	48,383	117,484	49,081	127,124
	12	84,611	90,004	33,688	81,517	62,813	97,922	62,223	129,465	40,254	120,698
計		384,550	972,921	515,931	939,358	664,397	1,127,809	557,270	1,279,525	589,946	1,369,743
原料用品	1	86,609	50,912	51,018	57,447	63,618	57,527	68,788	63,430	65,739	57,034
	2	71,203	51,977	62,489	62,734	64,865	75,674	73,841	61,690	71,869	61,141
	3	89,718	66,387	74,919	68,214	89,046	64,710	101,523	60,878	78,778	69,827
	4	78,533	53,021	59,907	60,546	71,235	68,663	82,533	76,425	91,785	66,163
	5	71,985	58,383	52,504	53,454	78,642	69,825	97,794	83,588	85,116	71,510
	6	102,704	58,132	46,152	34,903	77,305	73,322	81,887	57,913	87,014	72,693
	7	62,550	46,032	52,915	38,214	69,222	51,072	79,727	43,882	79,493	57,024
	8	81,781	53,009	57,260	34,245	62,256	40,569	75,016	43,822	78,390	47,033
	9	81,916	63,732	103,965	42,535	92,100	42,381	76,141	49,865	79,559	48,272
	10	82,684	58,921	60,054	52,559	108,692	51,908	84,523	58,552	101,312	59,258
	11	128,702	53,592	59,692	55,506	83,040	50,747	74,950	55,991	82,790	57,389
	12	126,896	58,135	56,276	58,138	89,627	51,245	72,101	56,527	81,665	63,041
計		1,065,281	671,233	737,151	618,495	949,648	697,643	968,824	712,563	983,510	730,385

(續) 五ヶ年照 海陸輸送貨物月別噸量表 (出貨之部)

種類別	年次 月別	8		9		12		13		14	
		海運	鐵道	海運	鐵道	海運	鐵道	海運	鐵道	海運	鐵道
全製成品	1	73,112	189,238	85,085	127,676	78,490	152,393	89,015	175,353	94,960	161,530
	2	122,847	204,779	102,911	152,244	88,679	171,979	97,187	186,506	105,144	177,458
	3	140,993	224,655	111,619	177,008	112,988	224,954	122,751	222,400	126,836	213,136
	4	150,744	196,697	104,622	167,780	99,528	192,513	115,394	204,325	124,475	189,327
	5	88,337	209,141	90,053	137,803	101,068	193,244	114,805	154,117	119,765	189,962
	6	102,464	187,735	77,574	115,226	92,217	184,536	94,763	167,781	106,528	179,396
	7	90,784	238,406	75,914	116,685	92,928	169,241	99,920	154,533	107,521	178,987
	8	85,415	214,703	86,987	127,478	90,138	206,376	92,919	181,459	131,806	193,418
	9	92,097	212,136	98,008	147,316	136,460	164,067	102,921	201,778	125,866	203,509
	10	97,292	226,628	103,705	151,951	137,432	178,528	115,228	208,282	161,571	229,585
	11	108,742	211,077	98,292	150,366	122,650	189,431	117,196	199,296	131,745	208,804
	12	168,364	218,032	90,425	153,620	124,872	205,088	114,515	216,427	119,207	218,090
計		1,321,191	2,503,227	1,125,205	1,725,153	1,277,450	2,232,350	1,276,614	2,272,257	1,455,424	2,343,204
其他	1	—	—	—	—	—	—	211	1,954	263	1,328
	2	—	—	—	—	—	—	186	2,287	443	996
	3	—	—	—	—	—	—	212	2,489	1,130	2,296
	4	—	—	—	—	—	—	339	2,518	984	1,558
	5	—	—	—	—	—	—	180	3,037	559	2,324
	6	—	—	—	—	—	—	141	1,777	432	1,585
	7	—	—	—	—	—	—	429	2,273	1,108	1,865
	8	—	—	—	—	—	—	511	2,687	1,395	2,319
	9	—	—	—	—	—	—	393	2,095	739	831
	10	—	—	—	—	—	—	129	1,760	812	1,255
	11	—	—	—	—	—	—	852	2,296	768	1,545
	12	—	—	—	—	—	—	991	1,519	722	2,457
計		—	—	—	—	—	—	4,574	26,692	9,355	20,358
計	1	199,094	347,494	184,815	296,432	209,935	335,169	223,742	373,530	226,862	377,188
	2	247,371	362,393	241,641	332,235	236,181	375,940	263,841	386,147	251,330	379,905
	3	293,258	407,856	276,643	363,438	285,276	421,031	308,308	419,618	294,948	441,709
	4	296,009	369,531	231,621	348,201	247,551	399,605	284,612	425,955	306,799	402,800
	5	217,135	384,059	204,268	316,314	258,161	408,298	293,384	381,685	282,333	405,035
	6	272,025	363,514	183,229	240,532	231,293	391,541	252,009	360,134	267,249	386,808
	7	209,327	373,538	190,700	244,380	229,302	344,972	250,262	335,599	256,556	375,974
	8	221,440	376,249	219,929	244,737	223,361	363,959	242,390	366,475	302,144	386,771
	9	220,542	378,158	264,562	292,935	330,409	323,529	250,078	390,927	273,114	386,105
	10	239,169	404,409	264,430	310,674	363,346	351,416	278,405	418,249	357,147	449,351
	11	307,357	388,616	217,975	316,768	325,525	361,110	271,948	418,105	303,216	435,538
	12	438,727	411,476	212,898	338,074	318,441	400,794	285,456	456,947	282,417	452,025
計		3,161,464	4,567,293	2,692,711	3,644,770	3,258,771	4,477,364	3,204,437	4,733,261	3,404,115	4,879,209

五ヶ年照 海陸輸送貨物月別噸量表 (入貨之部)

種類別	年次 月別	8		9		12		13		14	
		海運	鐵道	海運	鐵道	海運	鐵道	海運	鐵道	海運	鐵道
食料品	1	101,602	35,439	91,393	48,025	103,999	44,063	127,468	36,516	102,981	43,192
	2	101,935	39,110	100,031	44,455	99,600	47,799	107,455	39,428	82,866	43,829
	3	86,545	35,612	92,680	48,126	113,889	45,663	115,768	38,609	136,550	46,539
	4	114,795	36,098	95,093	35,771	93,702	42,987	102,960	38,255	98,026	48,558
	5	124,082	33,181	91,643	33,626	101,937	47,569	82,024	49,631	83,360	45,907
	6	91,631	33,816	67,889	34,613	83,946	44,070	68,880	47,927	77,412	50,166
	7	91,319	34,452	63,675	50,001	76,816	48,483	89,972	40,533	64,318	44,128
	8	88,117	42,272	64,810	53,481	59,930	53,306	60,700	54,236	64,049	52,128
	9	80,021	41,481	64,084	44,346	57,218	52,122	58,617	53,888	58,813	51,058
	10	84,493	42,894	77,308	53,284	92,063	56,090	74,181	66,011	92,916	55,007
	11	101,484	52,554	77,255	62,850	109,594	75,790	90,573	52,691	105,911	57,225
	12	128,926	68,902	90,824	61,478	147,380	58,677	133,785	59,193	122,048	63,250
計		1,194,950	501,811	976,685	570,056	1,140,074	616,619	1,112,383	575,918	1,089,250	600,787
原料品	1	347,061	65,377	269,775	60,488	361,166	63,233	834,482	60,424	432,089	60,882
	2	353,073	54,090	287,244	61,811	388,532	61,887	442,073	52,639	478,490	54,175
	3	384,341	67,885	370,437	70,139	381,577	61,240	525,366	58,238	451,782	69,454
	4	381,273	71,275	471,527	66,113	404,165	61,746	430,135	63,148	458,210	58,046
	5	361,400	69,065	362,910	78,761	416,775	89,316	403,892	67,507	471,906	58,933
	6	301,875	55,091	284,077	54,682	382,156	50,144	387,370	58,399	360,283	54,496
	7	316,343	57,351	291,204	53,553	394,104	44,132	332,098	49,638	357,093	51,459
	8	338,784	62,923	215,656	56,130	349,684	51,783	360,527	59,825	338,718	54,057
	9	314,836	67,482	280,102	63,009	409,895	47,634	353,368	57,019	392,331	55,642
	10	410,305	69,739	329,591	59,697	419,150	55,112	361,736	57,461	458,387	64,741
	11	382,031	53,821	331,990	53,053	429,913	48,988	414,076	55,639	444,504	63,518
	12	357,018	61,449	305,189	57,867	493,953	57,374	412,154	57,951	443,463	71,050
計		4,248,340	755,548	3,799,702	735,303	4,831,120	692,589	5,257,277	697,888	5,087,256	716,455
原料用品	1	99,722	26,333	89,937	26,740	81,129	23,811	85,235	18,875	96,938	28,935
	2	92,142	30,277	111,019	35,406	89,146	24,649	99,997	22,482	93,281	31,129
	3	101,097	30,031	97,834	32,443	122,576	26,314	137,085	21,534	120,114	25,257
	4	101,229	31,633	108,060	28,572	88,213	25,207	102,724	22,908	97,260	30,481
	5	94,583	30,854	101,007	29,428	107,638	24,358	106,795	23,188	103,356	27,244
	6	103,353	31,226	83,173	28,615	91,404	23,461	108,176	21,394	96,814	29,489
	7	100,462	34,930	87,025	24,714	87,744	22,410	105,477	23,295	91,654	25,985
	8	115,857	33,660	71,683	22,167	83,224	21,986	75,220	22,742	82,039	24,625
	9	101,718	33,336	76,671	24,692	92,721	19,456	96,691	23,917	107,872	23,799
	10	109,970	39,172	89,020	23,020	151,504	23,701	102,546	21,692	112,035	26,710
	11	115,745	36,036	78,190	27,660	117,013	18,277	107,415	36,564	132,817	30,519
	12	108,099	37,653	71,542	25,422	141,657	19,511	111,795	25,482	125,551	31,234
計		1,243,977	395,141	1,065,161	328,879	1,253,969	273,141	1,239,156	284,073	1,259,711	335,407

(續) 五ヶ年照 海陸輸送貨物月別噸量表 (入貨之部)

種類別	年次 月別	8		9		12		13		14	
		海運	鐵道	海運	鐵道	海運	鐵道	海運	鐵道	海運	鐵道
全製品	1	34,210	147,265	42,352	97,078	30,590	135,259	34,847	118,934	36,225	123,440
	2	31,949	131,665	38,152	122,323	42,372	153,461	35,031	134,217	36,132	123,715
	3	41,480	163,048	42,138	133,973	43,747	181,099	40,413	151,136	44,550	168,427
	4	39,960	149,204	41,270	142,691	35,332	159,353	40,531	137,160	39,669	131,183
	5	38,336	151,071	32,851	128,738	36,401	156,680	33,850	145,740	37,268	140,365
	6	40,064	143,542	28,977	83,981	35,628	183,794	33,434	119,898	33,700	114,008
	7	44,679	139,573	27,402	102,944	28,225	213,791	33,588	126,991	29,945	120,000
	8	38,341	132,358	30,079	100,725	33,942	149,045	55,995	112,500	30,406	143,885
	9	35,961	133,172	29,336	125,427	34,486	163,335	32,760	142,156	36,668	143,632
	10	41,253	132,350	33,176	127,918	57,328	182,846	41,932	146,213	42,427	160,188
	11	35,706	145,586	32,823	123,794	49,437	161,763	37,621	138,768	48,822	146,623
	12	41,098	132,569	31,914	132,499	49,071	167,544	39,528	150,131	42,759	166,298
計		463,537	1,701,403	409,470	1,419,091	476,559	2,007,970	459,530	1,623,844	458,571	1,681,764
其他	1	—	—	—	—	—	—	3,776	884	6,857	988
	2	—	—	—	—	—	—	5,006	924	3,341	851
	3	—	—	—	—	—	—	6,288	1,479	4,618	915
	4	—	—	—	—	—	—	3,414	1,145	4,940	940
	5	—	—	—	—	—	—	5,812	1,036	4,594	757
	6	—	—	—	—	—	—	3,121	1,062	4,656	733
	7	—	—	—	—	—	—	5,698	2,291	4,140	1,069
	8	—	—	—	—	—	—	4,196	1,408	3,631	985
	9	—	—	—	—	—	—	3,860	1,238	4,250	986
	10	—	—	—	—	—	—	4,414	1,189	5,014	1,648
	11	—	—	—	—	—	—	1,756	1,716	4,255	891
	12	—	—	—	—	—	—	4,107	1,392	4,344	854
計		—	—	—	—	—	—	51,448	15,764	54,640	11,617
計	1	582,595	274,414	493,457	232,331	576,884	266,366	1,085,808	235,633	675,090	257,437
	2	579,099	255,142	536,446	263,995	619,700	287,796	689,562	249,690	694,110	253,699
	3	613,463	296,576	603,089	284,681	661,789	314,316	824,920	270,996	757,614	310,592
	4	637,257	288,210	715,950	273,147	621,412	289,293	679,764	262,616	698,105	269,008
	5	618,401	284,171	588,411	270,553	662,751	317,923	632,373	286,102	700,464	273,206
	6	536,923	263,675	464,116	201,891	593,134	301,469	600,981	248,680	572,865	248,892
	7	552,803	266,306	469,306	231,212	586,889	328,816	566,833	242,748	547,150	242,641
	8	581,599	271,213	382,228	232,503	526,780	276,120	556,638	250,711	518,843	275,680
	9	532,536	275,471	449,193	257,474	594,320	282,547	545,296	278,218	599,934	275,117
	10	646,021	290,155	529,095	263,919	720,045	317,749	584,809	292,566	710,779	308,294
	11	634,966	287,997	520,258	264,357	705,957	304,818	651,441	285,378	736,309	298,776
	12	635,141	300,573	499,469	277,266	832,061	303,106	701,369	294,149	738,165	332,686
計		7,150,804	3,353,903	6,251,018	3,053,329	7,701,722	3,590,319	8,119,794	3,197,487	7,949,428	3,346,028

第三節 主要貨物分布の状態

第一款 海陸兩運貨物の地方別集散

鐵道發着貨物は各驛所在の地方に集散するもの多きも海運貨物は必ずしも港灣所在地附近に集散するものと限らざるを以て、各港及各驛の發着關係は兩者の間自ら其意味を異にするものありと雖も、大勢觀察上 海陸集散貨物を仕向及仕出港驛所在の地方別に區別せば次表の如し。

是によれば運輸の系統上外國及樺太、臺灣、琉球は全然海運に依るは云ふ迄もなし、只外國に鐵道貨物あるは既記の如く滿洲行鐵道連絡貨物と、鐵道により阪神間を連絡せるものある故なり。

内地各港中鐵道に依りしものは近畿附近より遠きは中部中國及關東奥羽地方を、海運によりしものは九州四國近畿中國附近を主なる分布集散の勢力範圍とし兩々相俟つて運輸の能力を發揮しつつあり。

大正十四年 海陸兩運貨物地方別集散噸量表

地方別	發 送			到 着			計		
	海 運	鐵 道	計	海 運	鐵 道	計	海 運	鐵 道	計
近 畿	452,279	2,784,153	3,236,432	608,627	1,523,106	2,131,733	1,060,906	4,307,259	5,368,165
大阪府	23,534	471,597	495,131	119,450	312,648	432,098	142,984	784,245	927,229
京都府	—	889,042	889,042	—	249,851	249,851	—	1,138,893	1,138,893
滋賀縣	—	288,954	288,954	—	115,381	115,381	—	404,335	404,335
三重縣	11,588	167,764	179,352	5,651	142,030	147,731	17,239	309,844	327,083
奈良縣	—	354,805	354,805	—	175,407	175,407	—	530,212	530,212
和歌山縣	130,992	196,627	327,619	117,448	154,709	272,157	248,440	351,336	599,776
兵庫縣	286,165	415,264	701,529	366,078	373,030	739,108	652,243	788,394	1,440,637
關 東	89,543	431,486	521,029	94,765	514,915	409,680	184,308	746,401	930,709
東京府	71,363	254,009	325,372	91,342	146,927	238,269	162,705	400,936	563,641
神奈川縣	18,180	86,828	105,008	3,423	61,617	65,040	21,603	148,445	170,048
埼玉縣	—	15,131	15,131	—	16,276	16,276	—	31,407	31,407
千葉縣	—	11,195	11,195	—	23,984	23,984	—	35,179	35,179
茨城縣	—	15,214	15,214	—	16,015	16,015	—	31,229	31,229
栃木縣	—	27,932	27,932	—	25,863	25,863	—	53,795	53,795
群馬縣	—	21,177	21,177	—	24,233	24,233	—	45,410	45,410

(續) 大正十四年 海陸兩運貨物地方別集散噸量表

地方別	發 送			到 着			計		
	海 運	鐵 道	計	海 運	鐵 道	計	海 運	鐵 道	計
奥 羽	1,556	59,502	61,058	2,840	57,468	60,308	4,396	116,970	121,366
福島縣	—	11,153	11,153	—	10,362	10,362	—	21,515	21,515
宮城縣	—	11,192	11,192	—	10,314	10,314	—	21,506	21,506
岩手縣	1,398	5,306	6,704	1,655	1,541	3,196	3,053	6,847	9,900
青森縣	155	10,697	10,855	—	16,274	16,274	158	26,171	27,129
秋田縣	—	8,365	8,365	1,185	14,662	15,847	1,185	23,027	24,212
山形縣	—	12,789	12,789	—	4,315	4,315	—	17,104	17,104
中 部	15,497	948,862	964,359	1,762	751,605	753,367	17,259	1,700,467	1,717,726
静岡縣	—	93,820	93,820	7	156,223	156,230	7	250,043	250,050
愛知縣	14,355	289,432	303,787	993	264,296	265,289	15,348	553,728	569,076
岐阜縣	—	133,336	133,336	—	64,796	64,796	—	198,132	198,132
山梨縣	—	10,728	10,728	—	16,904	16,904	—	27,632	27,632
長野縣	—	84,707	84,707	—	32,549	32,549	—	117,256	117,256
新潟縣	1,142	85,165	86,307	762	98,982	99,744	1,904	184,147	186,051
富山縣	—	100,211	100,211	—	30,013	30,013	—	130,224	130,224
石川縣	—	72,253	72,253	—	49,546	49,546	—	121,799	121,799
福井縣	—	79,210	79,210	—	38,296	38,296	—	117,506	117,506
中 國	299,503	392,711	692,214	259,220	439,481	698,701	558,723	832,192	1,390,915
岡山縣	98,678	102,767	201,445	44,373	123,727	168,100	143,051	226,494	369,545
廣島縣	135,517	107,902	243,419	98,786	88,139	186,925	234,303	196,041	430,344
山口縣	62,944	51,891	114,835	108,352	117,501	225,853	171,296	169,392	340,688
島根縣	1,244	60,395	61,639	1,145	55,784	56,929	2,389	116,179	118,568
鳥取縣	1,120	69,756	70,876	6,564	54,330	60,894	7,684	124,086	131,770
四 國	657,345	4,862	662,207	636,516	8,945	645,461	1,293,861	13,807	1,307,668
高知縣	112,224	—	112,224	146,251	—	146,251	258,475	—	258,475
徳島縣	160,486	242	160,728	61,971	293	62,264	222,457	535	222,992
愛媛縣	210,585	2,464	213,049	330,154	1,875	332,029	540,739	4,339	545,078
香川縣	174,050	2,156	176,206	98,140	6,777	104,917	272,190	8,933	281,123
九 州	442,865	189,675	632,540	2,871,854	236,523	3,108,377	3,514,719	426,198	3,740,917
福岡縣	204,747	101,320	306,067	2,319,452	67,892	2,387,344	2,524,199	169,212	2,693,411
佐賀縣	4,304	13,047	17,351	30,249	18,887	49,136	34,553	31,934	66,487
長崎縣	39,136	22,414	61,550	218,660	35,319	253,979	257,796	57,733	315,529
熊本縣	23,081	28,433	51,514	10,547	42,575	53,122	33,628	71,008	104,636
大分縣	81,333	6,661	87,994	146,781	8,660	155,441	228,114	15,321	243,435

(續) 大正十四年海陸兩運貨物地方別集散噸量表

地方別	發 送			到 着			計		
	海 運	鐵 道	計	海 運	鐵 道	計	海 運	鐵 道	計
宮崎縣	22,609	8,906	31,515	54,719	28,659	83,378	77,328	37,565	114,893
鹿兒島縣	47,200	8,894	56,094	50,866	34,531	85,397	98,066	43,425	141,491
沖繩縣	20,455	—	20,455	40,580	—	40,580	61,035	—	61,035
臺灣	231,276	—	231,276	296,843	—	296,843	528,119	—	528,119
北海道	143,636	8,909	152,545	348,832	7,950	356,782	492,468	16,859	509,327
樺太	2,614	—	2,664	56,665	—	56,665	59,329	—	59,329
朝鮮	218,459	28,310	246,769	399,441	5,728	405,169	617,900	34,038	651,938
外國	849,492	30,739	880,231	2,341,577	307	2,341,884	3,191,069	31,046	3,222,115
不詳	—	—	—	30,486	—	30,486	30,486	—	30,486
總計	3,404,115	4,879,209	8,283,324	7,949,428	3,346,028	11,295,456	11,353,543	8,225,237	19,578,780

第二款 海陸兩運貨物の仕向及仕出地

海陸兩運主要集散貨物に就き、其仕出及仕向地を港別及驛別に各數量順位に排列し以て兩者を對照するに左の如し、因に鐵道各驛に於ける調査は其品種類別の統一せざるもの有る爲め、其類別に於て彼是錯綜せるものなきやの感なき能はざるも、海運との比較對照上暫く茲に併記する事とせり。

大正十四年海陸兩運貨物仕向仕出地別表

品種類	輸送別	發着別	各 港 驛 別 噸 量																					
			內 地		朝 鮮		外 國		內 地		朝 鮮		外 國											
米 運	海	發	高知	7,766	勝浦	2,322	和歌山	1,914	基隆	1,647	德島	1,421												
			須崎	1,219	田邊	1,139	南部	733	串本	543	川ノ石	488	高松	465										
			岡山	465	古座	400	木ノ本	381	備磨	239	丸龜	217	玉島	203										
			小松島	168	廣島	153	小樽	140	神戸	134	門司	131	湯淺	126										
			其他	1,397																				
			米 運	海	送	朝鮮	仁川	692	木浦	166	群山	158	釜山	131	其他	58								
						外國	天津	1,579	大連	1,214	其他	51												
						米 運	陸	到	內 地	基隆	25,160	門 司	6,870	神 戶	3,987	大 川	3,439	坂 出	2,545					
									高松	2,538	宇ノ島	2,164	大 分	1,988	高 雄	1,646	觀音寺	778	下 關	596				
									鹿兒島	576	多度津	485	丸 龜	406	洲 本	403	中 津	380	高 知	372				
波見	313	其他							5,440															
朝鮮	仁川	107,731							群 山	76,832	釜 山	30,852	木 浦	22,393	鎮南浦	14,196								
馬 山	6,467	新義州							6,245	元 山	3,812	西湖津	2,631	其他	35									
外國	桑 港	4,581							安東縣	3,984	磐 谷	2,413	關 貢	2,324	大 連	1,424								
香 港	1,409	上 海							301	廣 東	213	其他	555											

(續) 大正十四年海陸兩運貨物仕向仕出地別表

品種類	輸送別	發着別	各 港 驛 別 噸 量														
			京 都 府		兵 庫 縣		愛 知 縣		奈 良 縣		大 阪 府						
米 運	陸	發	京都府	京都	19,704	桃山	2,564	福知山	1,190	其他	435	大阪府					
			吹田	3,329	堺	2,079	柏原	1,253	西村	849	池田	820	長野	755			
			住ノ道	321	其他	9,278	兵庫縣	姫路	1,962	西宮	898	明石	470				
			豊岡	418	篠山	339	神戸	288	其他	3,179	愛知縣	名古屋	4,318				
			岡崎	560	尾張	343	豊橋	330	其他	772	奈良縣	奈良	2,141				
			高田	1,168	吉野	710	櫻井	708	五條	640	王寺	458	其他	39			
			新潟縣	新潟	4,737	其他	1,003	三重縣	四日市	1,771	山田	1,344					
			津	518	桑名	393	其他	207	滋賀縣	大津	1,947	彦根	538				
			近江	448	其他	129	富山縣	伏木	1,626	富山	816	高岡	251				
			其他	169	和歌山縣	和歌山	1,384	橋本	821	其他	35	東京府					
米 運	陸	送	東京	1,296	其他	87	長野縣	各驛	1,371	岡山縣	岡山	1,341					
			青森縣	青森	1,058	其他	176	岐阜縣	岐阜	517	大垣	213					
			其他	383	廣島縣	吳	607	其他	156	静岡縣	静岡	311					
			其他	183	栃木縣	各驛	429	島根縣	出雲市	321	其他	97					
			石川縣	金澤	396	其他	18	秋田縣	各驛	259	福岡縣						
			各驛	233	福井縣	各驛	173	福島縣	各驛	168	鳥取縣						
			各驛	162	山形縣	各驛	94	神奈川縣	各驛	92	山口縣						
			各驛	92	長崎縣	各驛	81	山梨縣	各驛	66	茨城縣						
			各驛	44	千葉縣	各驛	42	宮城縣	各驛	40	埼玉縣						
			各驛	35	香川縣	各驛	33	愛媛縣	各驛	32	群馬縣						
米 運	陸	到	島根縣	松江	1,423	出雲市	1,175	其他	4,750	奈良縣	奈良	2,138					
			高田	1,439	櫻井	1,283	王寺	905	吉野	311	其他	537	滋賀縣				
			近江	1,586	彦根	1,463	大津	1,122	八日市	356	其他	1,246	福岡縣				
			大津田	3,337	其他	2,035	香川縣	高松	1,529	其他	3,604	富山縣					
			富山	1,844	高岡	1,327	伏木	202	其他	1,650	兵庫縣	神戸	1,301				
			篠山	1,068	姫路	847	西ノ宮	383	加古川	217	其他	1,137	石川縣				
			金澤	2,281	其他	1,869	鳥取縣	米子	1,984	鳥取	1,393	其他	689				
			岡山縣	岡山	1,453	津山	777	笠岡	245	其他	1,317	新潟縣					
			新潟	2,087	長岡	924	其他	644	熊本縣	熊本	1,583	其他	2,006				
			福井縣	福井	766	三國	433	小濱	339	敦賀	277	其他	1,263				
佐賀縣	佐賀	1,860	其他	1,183	大阪府	住ノ道	1,003	其他	1,486								
京都府	京都	675	加茂	601	其他	762	三重縣	上野町	1,049								
津	242	其他	911	廣島縣	廣島	693	尾ノ道	411	其他	251							

(續) 大正十四年 海陸兩運貨物仕向仕出地別表

品種別	輸送別	發着別	各 港		驛 別		噸 量				
道	着	大分縣	中津	437	其他	354	愛媛縣 各驛	682	山口縣		
		各驛	680	愛知縣 名古屋	469	其他	181	神奈川縣 橫濱	355		
		其他	174	岐阜縣 各驛	283	靜岡縣 靜岡	216	其他	19		
		栃木縣 各驛	143	和歌山縣 各驛	136	宮崎縣 各驛	114				
		鹿兒島縣 各驛	103	東京府 各驛	102	秋田縣 各驛	52				
		山梨縣 各驛	42	千葉縣 各驛	30	北海道 各驛	19				
		長野縣 各驛	1								
海	送	朝鮮 平壤	880	京城	353	其他	143				
		內地 須崎	179	高知	149	神戶	115	德島	103	其他	271
運	着	朝鮮 諸港	3								
		外國 大連	452	天津	150	其他	76				
鐵	送	內地 小樽	4,850	神戶	1,596	坂出	763	函館	528	室蘭	500
		多度津	373	鹿兒島	317	其他	468				
道	着	朝鮮 仁川	1,009	其他	505						
		外國 桑港	531								
鐵	送	愛知縣 岡崎	759	尾張 張田	565	豐橋	559	名古屋	211	其他	438
		京都府 京都	1,109	加茂	265	其他	315	兵庫縣 姫路	257		
		其他	787	三重縣 四日市	292	津	273	其他	191	岐阜縣	
		岐阜縣 各驛	385	大阪府 各驛	376	奈良縣 各驛	213	東京府			
		東京 各驛	212	靜岡縣 各驛	152	石川縣 各驛	99	滋賀縣			
		各驛	85	福井縣 各驛	77	神奈川縣 各驛	70	富山縣			
		各驛	57	新潟縣 各驛	44	埼玉縣 各驛	44	長野縣			
		各驛	35	宮城縣 各驛	30	山形縣 各驛	29	福岡縣			
		各驛	17	和歌山縣 各驛	14						
		道	着	兵庫縣 姫路	433	神戶	342	其他	1,151	岡山縣 岡山	805
津山	453			笠岡	241	其他	114	山口縣 各驛	1,415	奈良縣	
櫻井	433			高田	341	其他	321	靜岡縣 靜岡	943	其他	23
愛知縣 各驛	262			千葉縣 各驛	226	滋賀縣 各驛	160				
和歌山縣 各驛	155			香川縣 各驛	136	東京府 各驛	110				
廣島縣 各驛	68			鹿兒島縣 各驛	66	神奈川縣 各驛	39				
熊本縣 各驛	22			埼玉縣 各驛	21	福井縣 各驛	1				
內地 高知	1,836			德島	265	神戶	155	須崎	153	其他	510

(續) 大正十四年 海陸兩運貨物仕向仕出地別表

品種別	輸送別	發着別	各 港		驛 別		噸 量					
大	海	送	外國 諸港		107							
			到	內地 小樽	1,288	函館	389	釧路	313	其他	391	
				朝鮮 仁川	11,066	鎮南浦	5,259	清津	2,773	元山	2,471	釜山
運	着	城津	2,118	新義州	884	雄基	845	群山	463	其他	149	
		外國 大連	8,137	營口及莊	959	安東縣	538	上海	340	青島	173	
豆	道	着	大阪府 長野	3,306	池田	400	西村	304	其他	930	和歌山縣	
			橋本	3,816	和歌山	999	其他	101	京都府 京都	2,169	桃山	1,576
			加茂	295	其他	126	奈良縣 奈良	299	櫻井	299	高田	249
			其他	352	滋賀縣 大津	251	彦根	220	其他	266	三重縣	
			津	292	其他	326	兵庫縣 篠山	221	其他	250	岐阜縣	
			岐阜縣 各驛	285	神奈川縣 各驛	64	靜岡縣 各驛	61	栃木縣			
			各驛	44	長野縣 各驛	39	愛知縣 各驛	31	山梨縣			
			各驛	28	福井縣 各驛	25	鳥取縣 各驛	24	廣島縣			
			各驛	10	福島縣 各驛	7	東京府 各驛	7				
			其	海	送	奈良縣 各驛	383	兵庫縣 各驛	254	千葉縣 各驛	72	
熊本縣 各驛	62	大阪府 各驛				46	靜岡縣 各驛	32				
京都府 各驛	19	長崎縣 各驛				18	福井縣 各驛	11				
和歌山縣 各驛	7	山梨縣 各驛				2	岐阜縣 各驛	2				
愛知縣 各驛	1	神奈川縣 各驛				1						
他	運	着	內地 湯淺	842	高知	584	德島	232	高松	139	岡山	122
			長濱	101	其他	1,165						
鐵	送	朝鮮 諸港	34									
		外國 大連	837	其他	41							
豆	道	着	內地 小樽	15,958	神戶	519	釧路	517	其他	1,426		
			朝鮮 諸港	26								
海	發	送	外國 上海	1,620	營口及莊	886	天津	774	大連	557	蘭貢	495
			青島	303	其他	396						
鐵	送	大阪府 各驛	6	兵庫縣 各驛	5							
		內地 德島	293	和歌山	250	神戶	210	高知	191	其他	816	
海	發	送	朝鮮 諸港	58								

(續) 大正十四年 海陸兩運貨物仕向仕出地別表

品種別	輸送別	發着別	各 港		驛 別		噸 量							
雜 運	送	到	外 國	香 港	147	其 他	12							
			內 地	小 樽	2,120	釧 路	1,731	真 岡	400	其 他	77			
			朝 鮮	鎮南浦	696	仁 川	643	群 山	502	其 他	557			
鐵 道	送	發	外 國	天 津	1,943	大 連	1,755	浦 斯	1,148	廣 東	406	安東縣	311	
			青 島	246	營口及莊	240	其 他	446						
			奈 良 縣	奈 瓦	809	其 他	139	京 都 府	京 都	684	其 他	52		
鐵 道	到	發	大 阪 府	各 驛	666	和 歌 山 縣	和 歌 山	509	其 他	93	愛 知 縣			
			名 古 屋	352	其 他	136	青 森 縣	各 驛	180	兵 庫 縣	各 驛	178		
			東 京 府	各 驛	154	石 川 縣	各 驛	94	長 野 縣	各 驛	88			
鐵 道	送	到	岡 山 縣	各 驛	87	靜 岡 縣	各 驛	77	滋 賀 縣	各 驛	75			
			宮 崎 縣	各 驛	57	岐 阜 縣	各 驛	56	山 梨 縣	各 驛	53			
			廣 島 縣	各 驛	47	岩 手 縣	各 驛	46	栃 木 縣	各 驛	40			
鐵 道	送	發	鳥 取 縣	各 驛	17	秋 田 縣	各 驛	11	三 重 縣	各 驛	7			
			群 馬 縣	各 驛	7	福 島 縣	各 驛	6	富 山 縣	各 驛	4			
			山 形 縣	各 驛	4	茨 城 縣	各 驛	3	新 潟 縣	各 驛	3			
鐵 道	到	發	島 根 縣	各 驛	3	福 井 縣	各 驛	2						
			奈 良 縣	高 田	228	其 他	501	鹿 兒 島 縣	鹿 兒 島	488	熊 本 縣			
			各 驛	232	福 井 縣	各 驛	179	兵 庫 縣	各 驛	111	滋 賀 縣			
鐵 道	送	到	各 驛	99	北 海 道	各 驛	92	千 葉 縣	各 驛	88	佐 賀 縣			
			各 驛	86	岡 山 縣	各 驛	64	石 川 縣	各 驛	59	三 重 縣			
			各 驛	52	靜 岡 縣	各 驛	35	廣 島 縣	各 驛	22	鳥 取 縣			
鐵 道	送	發	各 驛	19	和 歌 山 縣	各 驛	18	富 山 縣	各 驛	9	岐 阜 縣			
			各 驛	9	岩 手 縣	各 驛	9	神 奈 川 縣	各 驛	2	福 井 縣			
			各 驛	1	福 岡 縣	各 驛	1							
海 運	送	發	內 地	名 古 屋	8,050	德 島	7,654	高 知	5,894	高 松	5,600	下 關	4,382	
			丸 龜	3,868	橫 濱	3,323	八 幡 濱	2,850	高 濱	2,687	東 京	1,768	長 濱	1,700
			小 樽	1,699	洲 本	1,517	函 館	1,343	今 治	1,215	門 司	1,204	田 邊	1,137
			神 戶	1,119	觀 音 寺	1,083	撫 養	976	福 良	969	勝 浦	947	小 豆 島	794
			尾ノ道	735	鹿 兒 島	681	廣 島	634	湯 淺	631	志 筑	588	坂 出	585
			三 島	575	御 坊	556	由 岐	536	那 霸	535	新 居 濱	480	四 日 市	409
			大 津 田	400	吳	388	玉 島	386	赤 穂	383	三 本 松	379	壬 生 川	351
			津	285	志 度	273	小 松 島	263	飾 磨	254	明 石	237	多 度 津	220
			佐 伯	206	宇 和 島	204	串 本	192	基 隆	190	古 座	182	細 島	175

(續) 大正十四年 海陸兩運貨物仕向仕出地別表

品種別	輸送別	發着別	各 港		驛 別		噸 量								
砂 運	送	到	朝 鮮	仁 川	226	其 他	34								
			外 國	上 海	25,395	天 津	4,665	大 連	4,477	漢 口	3,118	青 島	1,715		
			香 港	275	安東縣	154	其 他	151							
鐵 道	送	到	內 地	高 雄	121,708	基 隆	64,161	那 霸	29,029	鹿 兒 島	5,702	門 司	4,914		
			小 樽	4,007	宮 古	2,889	下 關	2,541	大 島	1,889	八 重 山	1,806	名 瀨	1,675	
			神 戶	840	橫 濱	764	古 仁 屋	312	高 松	302	其 他	1,375			
鐵 道	送	發	朝 鮮	鎮南浦	2,153	其 他	166								
			外 國	スラバヤ	29,662	パビダヤ	23,296	マニラ	328	サンタフェ	12,955	ハバナ	5,952	香 港	1,387
			チエリホ	1,155	パレン	349	マニラ	328	サンタフェ	248	其 他	522			
海 運	送	發	京 都 府	京 都	13,903	舞 鶴	594	福 知 山	391	其 他	252	兵 庫 縣			
			姫 路	4,836	明 石	1,554	西ノ宮	1,258	加 古 川	976	高 砂	768	豊 岡	768	
			篠 山	730	其 他	2,064	和 歌 山 縣	和 歌 山	6,184	橋 本	1,517	其 他	69		
			岡 山 縣	岡 山	6,544	津 山	874	其 他	274	大 阪 府	西 村	3,221			
			吹 田	254	其 他	3,078	靜 岡 縣	靜 岡	2,088	濱 松	1,864	富 士	574		
			其 他	500	石 川 縣	金 澤	3,984	七 尾	427	其 他	593	廣 島 縣			
			己 斐	3,079	吳	1,264	尾ノ道	384	其 他	266	新 潟 縣	新 潟	2,537		
			高 田	660	長 岡	480	柏 崎	377	其 他	358	愛 知 縣	岡 崎	1,483		
			名 古 屋	1,478	豊 橋	1,150	其 他	225	三 重 縣	津	1,794	山 田	1,392		
			四 日 市	518	桑 名	288	其 他	88	滋 賀 縣	彦 根	1,622	近 江 輪	1,151		
			其 他	755	東 京 府	東 京	3,192	其 他	125	福 井 縣	福 井	1,934			
			小 濱	484	敦 賀	422	三 國	233	富 山 縣	富 山	1,411	高 岡	738		
			伏 木	463	其 他	173	長 野 縣	長 野	994	松 本	588	其 他	1,135		
			鳥 取 縣	米 子	1,379	鳥 取	934	其 他	76	島 根 縣	松 江	1,601			
			出 雲 市	398	其 他	382	神 奈 川 縣	橫 濱	1,976	其 他	219	奈 良 縣			
奈 瓦	506	王 寺	264	高 田	216	其 他	305	山 形 縣	山 形	378					
其 他	585	福 島 縣	郡 山	214	其 他	604	秋 田 縣	秋 田	372						
其 他	350	宮 城 縣	各 驛	511	群 馬 縣	高 崎	211	其 他	173						
山 梨 縣	甲 府	345	其 他	24	福 岡 縣	各 驛	306	熊 本 縣							
熊 本 縣	286	其 他	2	埼 玉 縣	各 驛	244	茨 城 縣	各 驛	222						
岐 阜 縣	各 驛	204	青 森 縣	各 驛	186	栃 木 縣	各 驛	156							
佐 賀 縣	各 驛	144	長 崎 縣	各 驛	133	岩 手 縣	各 驛	91							

(續) 大正十四年 海陸兩運貨物仕向仕出地別表

品種別	輸送別	發着別	各 港 驛 別		噸 量																	
菓	道	到	山口縣 各驛	82	千葉縣 各驛	45	香川縣 各驛	36														
			宮崎縣 各驛	31																		
	着	到	兵庫縣 神戶	976	其他	20	岡山縣 各驛	108	東京府 各驛	70	奈良縣 各驛	68	鳥取縣 各驛	48	京都府 各驛	48	京都府 各驛	48	大阪府 各驛	20	岐阜縣 各驛	5
			各驛	70	奈良縣 各驛	68	鳥取縣 各驛	48	京都府 各驛	48	京都府 各驛	48	大阪府 各驛	20	岐阜縣 各驛	5						
			各驛	48	島根縣 各驛	23	神奈川縣 各驛	20	大阪府 各驛	20	岐阜縣 各驛	5										
			各驛	17	廣島縣 各驛	12	鹿兒島縣 各驛	5	岐阜縣 各驛	5												
			各驛	4	三重縣 各驛	1																
			各驛	4	三重縣 各驛	1																
	海	發	送	內地 德島	908	高知	586	高濱	566	基隆	554	丸龜	445									
				高松	444	田邊	317	湯淺	296	明石	278	岡山	262	宇和島	258							
洲本				229	小樽	229	備前	218	函館	192	鹿兒島	187	那霸	182								
運	到	着	八幡濱	161	觀音寺	156	新居濱	148	留萌	144	勝浦	142	長濱	139								
			大分	129	廣島	107	今治	105	其他	2,592												
鐵	發	送	朝鮮 釜山	313	仁川	268	其他	272														
			外國 大連	184	其他	211																
鐵	運	到	內地 諸港	304																		
			朝鮮 諸港	3																		
	着	到	着	外國 諸港	191																	
				兵庫縣 神戶	755	篠山	360	其他	708	京都府 京都	557											
				舞鶴	209	其他	178	東京府 東京	605	福岡縣 福岡	329											
				其他	151	山口縣 下關	264	其他	132	廣島縣 各驛	337											
				島根縣 各驛	318	岡山縣 岡山	235	其他	83	滋賀縣 各驛	305											
				各驛	305	奈良縣 各驛	223	長野縣 各驛	185	愛知縣 各驛	183											
				各驛	183	新瀉縣 各驛	175	福井縣 各驛	159	鳥取縣 各驛	142											
				各驛	142	靜岡縣 各驛	133	熊本縣 各驛	128	三重縣 各驛	125											
各驛	125	石川縣 各驛	75	岐阜縣 各驛	74	北海道 各驛	73															
各驛	73	群馬縣 各驛	72	富山縣 各驛	64	茨城縣 各驛	55															
各驛	55	宮城縣 各驛	46	福島縣 各驛	38	栃木縣 各驛	36															
各驛	36	和歌山縣 各驛	34	大阪府 各驛	32	秋田縣 各驛	27															
各驛	27	山梨縣 各驛	25	長崎縣 各驛	24	神奈川縣 各驛	21															
各驛	21	佐賀縣 各驛	20	大分縣 各驛	20	宮崎縣 各驛	19															
各驛	19	山形縣 各驛	19	鹿兒島縣 各驛	16	青森縣 各驛	13															
各驛	13	香川縣 各驛	5	愛媛縣 各驛	5	岩手縣 各驛																

(續) 大正十四年 海陸兩運貨物仕向仕出地別表

品種別	輸送別	發着別	各 港 驛 別		噸 量										
子	道	到	各驛	4	千葉縣 各驛	2									
			朝鮮 各驛	66											
	着	到	着	外國 各驛	2										
				東京府 東京	3,240	神奈川縣 橫濱	415	川崎	343	靜岡縣 各驛	191				
				濱松	576	其他	108	愛知縣 名古屋	438	其他	208	岡山縣 各驛	191		
				岡山	236	其他	1	新瀉縣 各驛	223	廣島縣 各驛	191				
				兵庫縣 各驛	130	奈良縣 各驛	118	岐阜縣 各驛	92	岐阜縣 各驛	92				
				鳥取縣 各驛	51	京都府 各驛	23	山口縣 各驛	22	熊本縣 各驛	8				
				三重縣 各驛	19	岩手縣 各驛	11	熊本縣 各驛	8	石川縣 各驛	7				
				滋賀縣 各驛	8	福岡縣 各驛	8	石川縣 各驛	7	富山縣 各驛	5				
和歌山縣 各驛	6	福井縣 各驛	6	富山縣 各驛	5	長野縣 各驛	1								
北海道 各驛	4	群馬縣 各驛	1	長野縣 各驛	1	福島縣 各驛	1								
秋田縣 各驛	1	宮城縣 各驛	1	福島縣 各驛	1										
海	發	送	內地 下關	107	其他	280									
			朝鮮 諸港	5											
運	到	着	外國 諸港	2											
			內地 小豆島	1,756	高松	905	撫養	649	坂出	616	神戶	340			
鐵	發	送	其他	2,709											
			外國 大連	5,106	廣東	2,764	ハブルグ	2,390							
鐵	運	到	群馬縣 高崎	7,817	長野縣 長野	6,928	長野	825	京都府 各驛	306					
			京都	4,576	桃山	1,131	加茂	288	宇治	216	其他	121	奈良縣 各驛	306	
	着	到	着	奈良	1,555	高田	1,487	櫻井	1,150	吉野	722	王寺	343	五條	306
				其他	194	岐阜縣 岐阜	3,890	其他	39	滋賀縣 大津	2,122				
				近江 各驛	360	其他	40	和歌山縣 橋本	729	粉川	692	大阪府 各驛	787		
				吹田	374	池田	363	柏原	231	其他	86	兵庫縣 篠山	787		
				其他	155	山梨縣 甲府	242	三重縣 各驛	121	東京府 各驛	22				
				各驛	22	愛知縣 各驛	2								
				靜岡縣 各驛	270	兵庫縣 各驛	54	愛媛縣 各驛	20						
				香川縣 各驛	18	廣島縣 各驛	9	岐阜縣 各驛	1						
東京府 各驛	1														
海	發	送	內地 函館	8,238	東京	7,022	小樽	6,931	高知	1,868	釧路	1,279			
			橫濱	1,118	基隆	900	田邊	878	高松	866	德島	743	高嶺	531	

(續) 大正十四年 海陸兩運貨物仕向仕出地別表

品種別	輸送別	發着別	各 港		驛 別		噸 量									
和	海	發	鹿兒島	500	下關	465	新宮	395	石狩	387	丸龜	374	門司	287		
			岡山	274	古座	265	湯淺	257	勝浦	257	室蘭	250	別府	225		
			小松島	195	尾ノ道	191	木ノ本	186	須崎	183	玉島	173	坂出	152		
			高濱	150	福岡	146	尾鷲	141	小倉	138	洲本	136	留萌	134		
			神戸	125	大分	115	和歌山	107	那覇	106	明石	105	福良	104		
			佐世保	102	飾磨	101	其他	2,139								
			朝鮮		仁川	1,795	釜山	1,223	鎮南浦	505	群山	294	清津	230		
			元山	217	木浦	132	新義州	128	其他	73						
			外國		大連	1,199	上海	688	營口及莊	147	青島	125	其他	253		
			運	到	着	內地	西灘	17,834	那覇	564	神戸	534	竹原	392	西ノ宮	328
高濱	320	撫養				313	其他	2,633								
鐵	發	送	東京府	東京	5,016	其他	189	靜岡縣	富士	309	其他	279				
			長野縣	各驛	549	千葉縣	千葉	261	其他	234	和歌山縣					
			和歌山	486	其他	8	栃木縣	宇都宮	210	其他	282	青森縣				
			各驛	447	大阪府	各驛	432	京都府	各驛	333	福島縣					
			各驛	322	愛知縣	各驛	253	滋賀縣	各驛	252	神奈川縣					
			橫濱	231	其他	18	茨城縣	各驛	243	三重縣	各驛	243				
			埼玉縣	各驛	225	山口縣	各驛	218	奈良縣	各驛	207					
			新潟縣	各驛	175	佐賀縣	各驛	172	福井縣	各驛	172					
			宮崎縣	各驛	135	岐阜縣	各驛	123	兵庫縣	各驛	122					
			鳥取縣	各驛	96	群馬縣	各驛	87	福岡縣	各驛	62					
運	到	着	熊本縣	各驛	60	富山縣	各驛	54	岡山縣	各驛	54					
			岩手縣	各驛	51	長崎縣	各驛	48	島根縣	各驛	47					
			山梨縣	各驛	33	山形縣	各驛	30	秋田縣	各驛	18					
			石川縣	各驛	12	廣島縣	各驛	9								
			朝鮮	各驛	316											
			外國	安東縣	276	奉天	253	其他	540							
			奈良縣	高田	1,355	吉野	976	奈良	798	五條	486	櫻井	305			
			王寺	290	其他	843	大阪府	池田	1,650	其他	1,095	兵庫縣				
			篠山	465	加古川	240	西ノ宮	227	其他	1,785	京都府	各驛	1,985			
			岡山縣	岡山	840	其他	716	和歌山縣	和歌山	957	其他	125				
愛知縣	尾ノ道	464	其他	249	三重縣	四日市	312	其他	346							
廣島縣	各驛	482	滋賀縣	大津	216	其他	6	石川縣	各驛	114						

(續) 大正十四年 海陸兩運貨物仕向仕出地別表

品種別	輸送別	發着別	各 港		驛 別		噸 量								
酒	道	着	山口縣	各驛	105	鳥取縣	各驛	92	福井縣	各驛	81				
			東京府	各驛	74	靜岡縣	各驛	60	島根縣	各驛	59				
			愛媛縣	各驛	36	熊本縣	各驛	29	長崎縣	各驛	16				
			大分縣	各驛	12	岐阜縣	各驛	11	富山縣	各驛	6				
			福岡縣	各驛	6	神奈川縣	各驛	2	佐賀縣	各驛	2				
洋	海	發	內地	橫濱	1,426	高知	997	高濱	851	高松	737	德島	660		
			基隆	594	小樽	571	別府	502	長濱	397	神戸	377	下關	244	
			函館	223	今治	206	門司	205	八幡濱	187	田邊	164	新宮	162	
			東京	159	洲本	115	丸龜	114	廣島	111	其他	2,320			
			朝鮮	仁川	1,817	鎮南浦	813	釜山	563	木浦	485	群山	246		
			新義州	230	清津	134	元山	111	其他	104					
			外國	營口及莊	334	大連	330	孟買	200	上海	111	其他	32		
			運	到	着	內地	門司	577	下關	356	其他	221			
			朝鮮	諸港	2										
			外國	ポドール	3,433	マルセーユ	481	其他	311						
鐵	發	送	東京府	東京	1,442	其他	12	愛知縣	尾張牛田	261	其他	212			
			長野縣	各驛	236	神奈川縣	各驛	213	京都府	各驛	210				
			大阪府	各驛	199	和歌山縣	各驛	172	福岡縣	各驛	160				
			奈良縣	各驛	153	兵庫縣	各驛	147	三重縣	各驛	140				
			群馬縣	各驛	128	滋賀縣	各驛	81	靜岡縣	各驛	75				
			新潟縣	各驛	66	栃木縣	各驛	63	岐阜縣	各驛	61				
			鳥取縣	各驛	60	島根縣	各驛	54	岡山縣	各驛	52				
			秋田縣	各驛	47	千葉縣	各驛	45	埼玉縣	各驛	42				
			廣島縣	各驛	34	山口縣	各驛	21	茨城縣	各驛	18				
			山梨縣	各驛	18	長崎縣	各驛	15	宮城縣	各驛	12				
酒	道	到	山形縣	各驛	12	青森縣	各驛	12	富山縣	各驛	6				
			香川縣	各驛	6	岩手縣	各驛	6	佐賀縣	各驛	6				
			石川縣	各驛	5	福井縣	各驛	3							
			大阪府	吹田	31,011	其他	26	兵庫縣	西宮	6,618	其他	136			
			愛知縣	尾張牛田	3,464	神奈川縣	川崎	487	其他	5	奈良縣				
			奈良	320	和歌山縣	各驛	200	京都府	各驛	170	三重縣				
			各驛	95	鳥取縣	各驛	54	新潟縣	各驛	54	福岡縣				
			各驛	29	廣島縣	各驛	24	石川縣	各驛	12	滋賀縣				

(續) 大正十四年海陸兩運貨物仕向仕出地別表

品種別	輸送別	發着別	各 港 驛 別		噸 量	
茶	着	各 驛	香川縣 各 驛		6 東京府 各 驛	
			各 驛		3 愛媛縣 各 驛	
	海	發	內地 基隆 100 其他 952			
			朝鮮 諸港 164			
	運	到	內地 諸港 200			
			朝鮮 諸港 2			
	鐵	發	京都府 各 驛 112 奈良縣 各 驛 112 靜岡縣 各 驛 60			
			和歌山縣 各 驛 46 大阪府 各 驛 28 福岡縣 各 驛 20			
	道	送	東京府 各 驛 12 兵庫縣 各 驛 8 廣島縣 各 驛 8			
			佐賀縣 各 驛 6 鳥取縣 各 驛 6 岡山縣 各 驛 2			
道	到	京都府 宇治 1,598 京都 602 賀茂 360 其他 311 靜岡縣				
		靜岡 1,112 島田 964 其他 64 兵庫縣 各 驛 173 長野縣				
清	着	各 驛 76 奈良縣 各 驛 63 岐阜縣 各 驛 36 滋賀縣				
		各 驛 33 福井縣 各 驛 22 石川縣 各 驛 12 東京府				
海	發	京都府 各 驛 8 神奈川縣 各 驛 8 岡山縣 各 驛 2 新潟縣				
		各 驛 2 大阪府 各 驛 2				
清	送	內地 小樽 242 高松 232 基隆 225 高知 147 高濱 135				
		德島 113 神戶 109 東京 100 其他 1,027				
鐵	到	朝鮮 釜山 387 清津 103 其他 325				
		內外 諸港 467				
涼	着	內地 諸港 1				
		京都府 京都 513 其他 326 兵庫縣 神戶 474 其他 168				
鐵	發	東京府 東京 419 其他 48 大阪府 各 驛 321 愛知縣				
		各 驛 109 和歌山縣 各 驛 101 岐阜縣 各 驛 100 長野縣				
道	送	各 驛 75 島根縣 各 驛 68 山梨縣 各 驛 60 三重縣				
		各 驛 45 鳥取縣 各 驛 42 福岡縣 各 驛 42 石川縣				

(續) 大正十四年海陸兩運貨物仕向仕出地別表

品種別	輸送別	發着別	各 港 驛 別		噸 量		
飲	送	各 驛	奈良縣 各 驛		36 廣島縣 各 驛		
			37 滋賀縣 各 驛		22 栃木縣 各 驛		
			23 靜岡縣 各 驛		3 福井縣 各 驛		
	道	着	大阪府 池田 3,557 吹田 2,079 其他 3 兵庫縣 神戶 2,661				
			其他 1,474 東京府 東京 579 三重縣 津 232 四日市 210				
			愛知縣 各 驛 230 京都府 各 驛 209 廣島縣 各 驛 153				
			神奈川縣 各 驛 146 奈良縣 各 驛 97 富山縣 各 驛 95				
			鳥取縣 各 驛 56 岐阜縣 各 驛 26 福岡縣 各 驛 26				
			長野縣 各 驛 12 滋賀縣 各 驛 11 島根縣 各 驛 6				
			山口縣 各 驛 6 岡山縣 各 驛 2 新潟縣 各 驛 2				
長崎縣 各 驛 2							
朝鮮 各 驛 12							
煙			海	發	內地 德島 6,735 高濱 1,414 高知 1,123 勝浦 669 小松島 580		
	洲本 484 湯淺 481 鹿兒島 469 田邊 435 御坊 357 串本 295						
	運	送	福良 250 假屋 159 其他 615				
			朝鮮 諸港 2				
	道	到	內地 鹿兒島 5,342 小松島 3,590 廣島 888 其他 598				
			外國 天津 194 其他 19				
	鐵	着	內地 鹿兒島 5,342 小松島 3,590 廣島 888 其他 598				
			外國 天津 255				
		海	發	大阪府 堺 1,390 其他 963 福岡縣 門司 990 福岡 450			
				其他 10 愛知縣 名古屋 1,325 其他 80 奈良縣 高田 613			
道		送	奈良 520 其他 250 兵庫縣 神戶 1,200 其他 188 京都府				
			京都 968 其他 285 東京府 東京 1,235 和歌山縣 和歌山 535				
清		着	橋本 240 神奈川縣 藤澤 450 橫濱 200 其他 15 北海道				
			小樽 387 函館 253 滋賀縣 彦根 592 三重縣 山田 225				
鐵		到	廣島縣 廣島 217 靜岡縣 各 驛 192 福井縣 各 驛 165				
			茨城縣 各 驛 100 鳥取縣 各 驛 22 岡山縣 各 驛 15				
道	送	富山縣 各 驛 15 宮城縣 各 驛 15 熊本縣 各 驛 3					
		朝鮮 各 驛 90					
涼	着	外國 各 驛 100					
		京都府 京都 5,500 加茂 864 其他 100 栃木縣 各 驛 5,495					
鐵	到	靜岡縣 濱松 3,386 天龍川 917 島田 517 其他 20 茨城縣					

(續) 大正十四年海陸兩運貨物仕向仕出地別表

品種別	輸送別	發着別	各 港 驛 別		噸 量											
草	道	着	各驛	4,280	東京府 東京	2,345	鹿兒島縣 各驛	2,110	神奈川縣							
			各驛	2,060	廣島縣 廣島	1,873	岡山縣 岡山	1,395	其他	223						
			石川縣	金澤	1,448	大阪府 各驛	1,572	兵庫縣 神戶	770							
			其他	269	愛知縣 名古屋	460	其他	473	滋賀縣 彦根	773						
			其他	10	群馬縣 高崎	275	其他	460	香川縣 高松	670						
			福岡縣	福岡	570	其他	3	三重縣 上野町	440	其他	27					
			鳥取縣	米子	385	其他	43	福島縣 郡山	263	其他	107					
			千葉縣	野田	318	福井縣 各驛	188	熊本縣 各驛	70							
			礦	海	發	內地	神戶	1,138	小樽	904	函館	643	高知	453	基隆	385
						石狩	339	高松	278	勝浦	270	廣島	263	高濱	243	安平
門司	155	小倉				133	丸龜	131	今治	120	德島	105	岡山	103		
備前	100	其他				1,858										
朝鮮	仁川	1,024				釜山	365	清津	160	鎮南浦	126	其他	238			
外國	大連	609				天津	290	上海	168	青島	150	其他	290			
運	着	內地				小豆島	3,182	網干	408	其他	2,478					
		朝鮮				諸港	3									
鐵	道	發				大阪府	吹田	435	西村	366	其他	537	奈良縣 奈良	1,030		
						其他	210	京都府 京都	687	其他	276	兵庫縣 各驛	457			
			東京府 東京	357	其他	8	和歌山縣 和歌山	288	其他	72						
			愛知縣 名古屋	262	其他	45	滋賀縣 各驛	138	神奈川縣 各驛	111						
			各驛	111	三重縣 各驛	69	福井縣 各驛	51	岐阜縣 各驛	42						
			各驛	42	群馬縣 各驛	30	長野縣 各驛	27	山口縣 各驛	27						
			各驛	27	島根縣 各驛	22	廣島縣 各驛	21	新潟縣 各驛	14						
			各驛	14	山梨縣 各驛	9	岡山縣 各驛	7	熊本縣 各驛	7						
			各驛	7	石川縣 各驛	6	宮城縣 各驛	6	香川縣 各驛	6						
			各驛	6	埼玉縣 各驛	6	千葉縣 各驛	5	青森縣 各驛	5						
運	着	各驛	5	富山縣 各驛	5	秋田縣 各驛	5	鳥取縣 各驛	5							
		各驛	3	朝鮮 各驛	3											
鐵	道	送	千葉縣	野田	5,477	銚子	2,929	愛知縣 尾張	1,127	豊橋	420					
			名古屋	282	其他	171	兵庫縣 姫路	474	其他	806	三重縣					

(續) 大正十四年海陸兩運貨物仕向仕出地別表

品種別	輸送別	發着別	各 港 驛 別		噸 量										
品	道	到	四日市	420	津	331	其他	84	鳥取縣 米子	660	其他	45			
			滋賀縣	近江	405	其他	12	和歌山縣 和歌山	258	其他	62				
			奈良縣	各驛	305	大阪府 各驛	294	長野縣 各驛	207						
			山口縣	各驛	174	京都府 各驛	140	岡山縣 各驛	101						
			福井縣	各驛	21	廣島縣 各驛	17	石川縣 各驛	9						
			香川縣	各驛	6	鹿兒島縣 各驛	5	新潟縣 各驛	3						
			岐阜縣	各驛	2	島根縣 各驛	2								
			海	送	內地	高松	603	勝浦	306	神戶	258	下關	235	高知	223
					田邊	147	尾ノ道	137	廣島	121	其他	1,212			
			蔬	運	着	朝鮮	鎮南浦	145	其他	71					
外國	諸港	10													
內地	小樽	9,048				高知	8,705	御影	3,560	高雄	3,128	函館	1,185		
鐵	道	發	那霸	866	鹿兒島	666	新居濱	544	小松島	488	基隆	387			
			宇和島	322	其他	4,725									
			朝鮮	諸港	56										
			外國	諸港	164										
			鐵	道	送	京都府 京都	546	桃山	324	其他	902	兵庫縣 神戶	664		
						姫路	432	其他	503	大阪府 各驛	1,136	和歌山縣 和歌山	741		
						岡山縣 岡山	366	笠岡	289	其他	11	奈良縣 奈良	226		
						其他	112	愛知縣 各驛	214	東京府 各驛	144	廣島縣 各驛	140		
						各驛	140	富山縣 各驛	110	山口縣 各驛	98	福岡縣 各驛	93		
						各驛	93	靜岡縣 各驛	82	島根縣 各驛	81	鳥取縣 各驛	78		
各驛	78	三重縣 各驛				73	石川縣 各驛	52	長野縣 各驛	33					
各驛	33	滋賀縣 各驛				22	北海道 各驛	16	福井縣 各驛	10					
各驛	10	新潟縣 各驛				6	神奈川縣 各驛	6	熊本縣 各驛	6					
各驛	6	朝鮮 各驛				5									
鐵	道	到	和歌山縣 和歌山	22,176	其他	70	大阪府 富田林	8,936	長野	6,174					
			其他	816	奈良縣 高田	9,264	吉野	4,096	五條	357	王寺	243			
			奈良	204	其他	292	愛知縣 豊橋	3,828	名古屋	2,790	尾張一宮	840			
鐵	道	到	尾張半田	609	岡崎	540	其他	2,178	埼玉縣 川越	2,554	其他	5,440			
			靜岡縣 天龍川	999	富士	282	靜岡	231	其他	5,888	京都府				

(續) 大正十四年海陸兩運貨物仕向仕出地別表

品種別	輸送別	發着別	各	港	驛	別	噸	量						
柴	道	着	京都	3,338	加茂	789	舞鶴	365	其他	1,442	三重縣	上野町	3,527	
			津	855	桑名	576	山田	330	其他	99	神奈川縣	藤澤	1,125	
			橫濱	321	其他	2,700	東京府	東京	1,025	其他	2,964	長野縣		
			松本	372	長野	246	其他	2,145	兵庫縣	篠山	582	神戶	321	
			姫路	222	其他	1,463	茨城縣	水戸	2,212	其他	136	廣島縣		
			尾ノ道	905	橫川	813	已斐	306	其他	239	岐阜縣	岐阜	1,118	
			大垣	660	其他	225	千葉縣	銚子	1,570	千葉	396	其他	35	
			岡山縣	岡山	1,224	其他	346	北海道	旭川	218	其他	1,248		
			栃木縣	宇都宮	864	其他	228	山口縣	各驛	491	福島縣			
			各驛	482	石川縣	金澤	431	其他	45	滋賀縣	各驛	403		
			青森縣	各驛	374	新潟縣	各驛	329	富山縣	各驛	311			
			熊本縣	各驛	237	鳥取縣	各驛	233	宮崎縣	各驛	231			
			宮城縣	各驛	215	愛媛縣	各驛	174	島根縣	各驛	172			
			福岡縣	各驛	114	福井縣	各驛	110	鹿兒島縣	各驛	57			
			秋田縣	各驛	56	長崎縣	各驛	33	大分縣	各驛	30			
香川縣	各驛	17	山形縣	各驛	6	岩手縣	各驛	2						
朝鮮	各驛	2												
生	運	着	內地	函館	1,658	高松	289	高知	264	神戶	228	田邊	189	
			小樽	158	德島	151	勝浦	126	其他	1,287				
			朝鮮	仁川	3,742	群山	3,580	清津	1,614	釜山	1,544	木浦	1,451	
			鎮南浦	954	元山	304	城津	284	雄基	278	其他	88		
			外國	大連	807	青島	237	其他	89					
			內地	八幡濱	5,593	尾ノ道	4,307	長濱	3,720	高知	3,258	小松島	3,106	
			田邊	3,027	高濱	2,974	神戶	2,357	川ノ石	2,273	串本	696	竹原	654
			御坊	637	和歌山	500	門司	428	由良	407	湯淺	345	觀音寺	318
			南部	311	假屋	308	其他	6,250						
			朝鮮	諸港	333									
			外國	青島	650	天津	266	其他	49					
			京都府	京都	7,276	舞鶴	202	其他	170	東京府	東京	2,502		
			其他	53	滋賀縣	彦根	1,137	大津	774	近江八幡	278	其他	111	
			奈良縣	奈良	1,035	其他	240	兵庫縣	神戶	337	其他	722		
			愛知縣	名古屋	708	其他	99	三重縣	上野町	276	津	228		
其他	114	大阪府	各驛	415	石川縣	金澤	384	其他	6					

(續) 大正十四年海陸兩運貨物仕向仕出地別表

品種別	輸送別	發着別	各	港	驛	別	噸	量						
果	運	着	福井縣	福井	268	其他	113	岐阜縣	各驛	309	和歌山縣			
			和歌山	270	其他	6	鳥取縣	各驛	219	富山縣	各驛	202		
			島根縣	各驛	163	北海道	各驛	110	神奈川縣	各驛	102			
			宮城縣	各驛	98	青森縣	各驛	91	新潟縣	各驛	88			
			山口縣	各驛	78	福岡縣	各驛	60	岡山縣	各驛	52			
			群馬縣	各驛	48	長野縣	各驛	34	栃木縣	各驛	32			
			山梨縣	各驛	27	埼玉縣	各驛	26	靜岡縣	各驛	24			
			廣島縣	各驛	9	茨城縣	各驛	6	福島縣	各驛	6			
			大分縣	各驛	5	長崎縣	各驛	3	岩手縣	各驛	3			
			朝鮮	各驛	39									
			外國	各驛	5									
			和歌山縣	粉川	8,631	和歌山	2,481	橋本	2,250	其他	1,061	奈良縣		
			高田	3,516	奈良	3,063	王寺	2,817	櫻井	1,062	五條	456	吉野	264
			其他	561	青森縣	弘前	5,963	青森	230	其他	2,594	靜岡縣		
			富士	2,979	島田	1,041	其他	3,252	大阪府	柏原	3,039	長野	2,388	
池田	918	其他	597	京都府	加茂	1,347	宇治	910	桃山	600				
其他	567	岡山縣	岡山	2,124	其他	247	福島縣	福島	1,365					
其他	762	鳥取縣	各驛	1,514	愛知縣	名古屋	1,000	其他	28					
宮城縣	各驛	912	石川縣	金澤	298	其他	416	福岡縣						
久留米	327	其他	225	長野縣	長野	310	其他	182	山口縣					
下關	480	其他	12	福井縣	小濱	259	其他	79	秋田縣					
各驛	468	兵庫縣	神戶	222	其他	164	長崎縣	長崎	297					
廣島縣	各驛	214	群馬縣	各驛	186	新潟縣	各驛	159						
山梨縣	各驛	153	富山縣	各驛	147	熊本縣	各驛	92						
岩手縣	各驛	65	愛媛縣	各驛	69	三重縣	各驛	64						
北海道	各驛	50	神奈川縣	各驛	42	東京府	各驛	41						
茨城縣	各驛	32	香川縣	各驛	30	千葉縣	各驛	26						
岐阜縣	各驛	15	滋賀縣	各驛	6	佐賀縣	各驛	6						
島根縣	各驛	3	鹿兒島縣	各驛	2									
朝鮮	各驛	336												
乾	海	發	內地	諸港	78									
			朝鮮	諸港	27									
			外國	諸港	1									
乾	海	到	內地	諸港	61									

(續) 大正十四年 海陸兩運貨物仕向仕出地別表

品種別	輸送別	發着別	各 港		驛 別		噸 量		
果	運	着	外 國 諸 港		12				
鳥	海	發	內 地 高 知		402 神 戶 119 其 他 189				
		到	內 地 諸 港		222				
獸	鐵	運	朝 鮮 諸 港		36				
		着	外 國 青 島		3,924 其 他 132				
肉	道	發	愛 知 縣 名 古 屋	668	大 阪 府 住ノ道	453	其 他 97	東 京 府 東 京 312	
		送	滋 賀 縣 各 驛	123	三 重 縣 各 驛	102	京 都 府 各 驛 82	兵 庫 縣 各 驛 78	
鮮	海	到	福 井 縣 敦 賀	215	愛 知 縣 各 驛	74	廣 島 縣 各 驛 59		
		着	朝 鮮 各 驛	15					
鮮	海	發	內 地 多 度 津	390	高 知 332	和 歌 山 319	高 松 292	德 島 182	
		送	田 邊 179	神 戶 164	橋 144	其 他 604			
鮮	海	到	內 地 廣 島	2,158	宮 島 1,753	明 石 1,662	串 本 1,321	田 邊 1,307	
		運	勝 浦 1,261	神 戶 1,257	高 知 1,150	和 歌 山 889	岩 屋 745	德 島 677	
鮮	海	着	假 屋 640	湯 淺 580	由 岐 577	土々呂 557	椿 泊 477	日 和 佐 461	
		運	撫 養 461	門 司 457	高 松 401	油 津 390	小 松 島 361	沼 島 361	
鮮	海	到	御 坊 335	洲 本 331	由 良 307	其 他 10,060			
		着	朝 鮮 諸 港	5					
鮮	海	到	外 國 青 島	296	其 他 145				
		運	兵 庫 縣 神 戶	5,434	其 他 209	奈 良 縣 奈 良	2,682	櫻 井 612	
鮮	海	到	高 田 606	吉 野 462	五 條 264	其 他 169	東 京 府 東 京	2,535	
		運	大 阪 府 堺	1,518	其 他 837	京 都 府 京 都	1,441	其 他 113	
鮮	海	到	三 重 縣 津	564	上 野 町 462	其 他 230	和 歌 山 縣 橋 本	336	
		運	其 他 27	愛 知 縣 名 古 屋	327	廣 島 縣 吳	234	其 他 66	
鮮	海	到	石 川 縣 金 澤	230	其 他 3	鳥 取 縣 各 驛	175	福 井 縣 各 驛 152	
		運	岡 山 縣 各 驛	138	富 山 縣 各 驛	132	靜 岡 縣 各 驛 132		
鮮	海	到	各 驛 132	長 野 縣 各 驛	99	神 奈 川 縣 各 驛	70	岐 阜 縣 各 驛 53	
		運	福 岡 縣 各 驛	45	山 口 縣 各 驛	43	滋 賀 縣 各 驛 43		

(續) 大正十四年 海陸兩運貨物仕向仕出地別表

品種別	輸送別	發着別	各 港		驛 別		噸 量		
魚	道	到	各 驛 21		山 梨 縣 各 驛 6		島 根 縣 各 驛 3		
		運	山 口 縣 下 關	52,872	其 他 1,041	長 崎 縣 長 崎	16,463	佐 世 保 1,932	
魚	道	到	鳥 取 縣 境 港	4,710	鳥 取 1,881	其 他 569	靜 岡 縣 靜 岡	2,631	
		運	濱 松 1,329	富 士 810	其 他 864	三 重 縣 桑 名	1,932	津 510	
魚	道	到	其 他 382	兵 庫 縣 神 戶	714	豊 岡 219	其 他 1,228	富 山 縣 伏 木 1,599	
		運	其 他 332	岡 山 縣 岡 山	296	其 他 1,628	愛 知 縣 豊 橋 751	名 古 屋 618	
魚	道	到	岡 崎 366	其 他 62	京 都 府 舞 鶴	1,164	京 都 府 京 都 520	其 他 12	
		運	廣 島 縣 尾ノ道	1,017	吳 514	其 他 79	宮 城 縣 鹽 釜 915	其 他 180	
魚	道	到	島 根 縣 松 江	387	出 雲 今 市 275	其 他 397	青 森 縣 青 森 846	其 他 98	
		運	福 井 縣 小 濱	308	其 他 336	和 歌 山 縣 和 歌 山 626	東 京 府 東 京 485	其 他 100	
魚	道	到	福 岡 縣 福 岡	465	其 他 8	熊 本 縣 熊 本 426	其 他 30	神 奈 川 縣 各 驛 453	
		運	石 川 縣 各 驛	452	新 潟 縣 新 潟 206	其 他 237	千 葉 縣 銚 子 286	其 他 65	
魚	道	到	滋 賀 縣 各 驛	95	岩 手 縣 各 驛 48	岐 阜 縣 各 驛 30	北 海 道 函 館 279	大 阪 府 各 驛 30	
		運	香 川 縣 各 驛	2	佐 賀 縣 各 驛 27	埼 玉 縣 各 驛 24	朝 鮮 各 驛 164		
鮮	海	發	內 地 高 知	1,480	田 邊 709	德 島 621	神 戶 275	下 關 222	
		送	湯 淺 216	洲 本 210	撫 養 208	尾ノ道 200	橋 191	福 瓦 171	
鮮	海	到	小 樽 169	御 坊 163	其 他 3,136				
		運	朝 鮮 諸 港	61	外 國 大 連	174	其 他 31		
鮮	海	到	內 地 函 館	6,709	小 樽 5,898	勝 浦 3,060	高 知 2,093	串 本 2,064	
		運	長 崎 1,951	木ノ本 1,316	竹 原 673	尾ノ道 663	田 邊 652	平 戶 503	
鮮	海	到	高 濱 483	廣 島 473	佐 伯 472	八 幡 濱 471	洲 本 455	古 座 410	
		運	湯 淺 353	糸 崎 350	尾 鷲 341	下 之 關 300	其 他 5,737		
鮮	海	到	朝 鮮 清 津	923	城 津 169	元 山 120	其 他 209		
		運	外 國 諸 港	58					
鮮	海	到	奈 良 縣 奈 良	1,206	五 條 462	高 田 408	櫻 井 366	吉 野 291	
		運	王 寺 264	京 都 府 京 都 1,179	其 他 308	兵 庫 縣 篠 山 384	其 他 878	三 重 縣 上 野 町 643	其 他 483
鮮	海	到	其 他 690	和 歌 山 縣 和 歌 山 389	其 他 225	岡 山 縣 岡 山 210			
		運							

(續) 大正十四年 海陸兩運貨物仕向仕出地別表

品種別	輸送別	發着別	各 港 驛 別		噸 量							
乾	送		其他	243	廣島縣 尾ノ道	327	其他	63	東京府 東京	352		
			其他	24	愛知縣 名古屋	315	其他	37	福岡縣 各驛	311		
			静岡縣 各驛	276	山口縣 各驛	174	新潟縣 各驛	162				
			滋賀縣 各驛	156	福井縣 各驛	118	岐阜縣 各驛	109				
			神奈川縣 各驛	80	鳥取縣 各驛	59	長野縣 各驛	58				
			島根縣 各驛	44	石川縣 各驛	21	熊本縣 各驛	12				
			富山縣 各驛	12	宮崎縣 各驛	9	鹿兒島縣 各驛	7				
			北海道 各驛	5	山梨縣 各驛	3						
			朝鮮 各驛	76								
			外國 各驛	12								
魚	道	着	富山縣 伏木	3,750	其他	207	三重縣 上野町	1,464	鳥羽	764		
			津	378	桑名	215	其他	309	石川縣 七尾	2,403	其他	394
			静岡縣 富士	1,434	静岡	203	其他	255	鳥取縣 鳥取	1,073		
			境港	704	其他	79	千葉縣 各驛	1,818	愛知縣 尾張中田	684		
			名古屋	580	豊橋	381	其他	142	山口縣 下關	1,286	其他	459
			京都府 舞鶴	729	京都	699	其他	2	北海道 函館	821		
			釧路	221	其他	269	和歌山縣 和歌山	1,189	兵庫縣 豊岡	245		
			其他	783	長崎縣 長崎	825	其他	114	福井縣 小濱	351		
			敦賀	273	其他	14	茨城縣 水戸	591	其他	15	東京府	
			東京	602	新潟縣 高田	490	其他	82	熊本縣 熊本	354		
其他	165	宮城縣 釜蓋	311	其他	160	神奈川縣 横須賀	434					
其他	6	廣島縣 各驛	253	青森縣 各驛	188	愛媛縣						
各驛	141	鹿兒島縣 各驛	140	島根縣 各驛	95	佐賀縣						
各驛	63	滋賀縣 各驛	56	福岡縣 各驛	53	栃木縣						
各驛	42	岐阜縣 各驛	35	岡山縣 各驛	34	香川縣						
各驛	29	大阪府 各驛	29	山形縣 各驛	26	奈良縣						
各驛	21	大分縣 各驛	2	山梨縣 各驛	2	長野縣						
各驛	2											
朝鮮	釜山	456	其他	24								
乾	海	發送	內地 諸港	92								
			外國 諸港	2								
貝	運	到着	內地 諸港	22								
			朝鮮 諸港	2								

(續) 大正十四年 海陸兩運貨物仕向仕出地別表

品種別	輸送別	發着別	各 港 驛 別		噸 量	
魚	海	發送	內地 諸港	461		
			朝鮮 諸港	32		
節	運	到着	內地 大連	103	其他	146
			外國 諸港	1		
乾	海	發送	內地 田邊	1,277	高知	1,083
			勝浦	327	其他	1,682
節	運	到着	基隆	760	鹿兒島	693
			串本	362		
乾	海	發送	內地 函館	2,260	高松	778
			高知	556	丸龜	490
節	運	到着	那霸	463		
			根室	367	下關	346
乾	海	發送	洲本	238	尾ノ道	224
			田邊	219	小樽	206
節	運	到着	德島	205	廣島	196
			名瀬	195	高濱	187
乾	海	發送	江差	171	今治	170
			福良	166	釧路	163
節	運	到着	明石	152	勝浦	127
			宮古	109	基隆	108
乾	海	發送	湯淺	106	神戶	102
			大島	100	其他	2,232
節	運	到着	朝鮮 鎮南浦	486	其他	185
			大連	236	スラバヤ	137
乾	海	發送	上海	109	其他	171
			內地 高雄	15,353	基隆	711
節	運	到着	土々呂	455	大分	339
			其他	2,194		
乾	海	發送	內地 諸港	51		
			朝鮮 諸港	322		
魚	道	着	兵庫縣 神戶	1,038	其他	418
			岡山縣 笠岡	232	其他	84
節	運	到着	青森縣 各驛	200	三重縣 各驛	160
			静岡縣 各驛	78	愛知縣 各驛	58
乾	海	發送	京都府 各驛	40		
			東京府 各驛	14		
魚	道	着	廣島縣 各驛	8		
			富山縣 各驛	6		
節	運	到着	北海道 各驛	2		
			兵庫縣 豊岡	3,560	加古川	400
乾	海	發送	其他	118	奈良縣 櫻井	660
			三井	554	和歌山縣 粉川	274
魚	道	着	岡山縣 各驛	166		
			静岡縣 各驛	12		
節	運	到着	愛知縣 各驛	42	京都府 各驛	38
			長野縣 各驛	2		
乾	海	發送	內地 德島	973	今治	785
			高松	694	神戶	496
魚	道	着	高濱	411		
			高知	405	岡山	360
節	運	到着	下關	300	洲本	268
			長濱	254	廣島	245
乾	海	發送	丸龜	173	味野	140
			備磨	135	安平	129
魚	道	着	吳	120	小倉	116

(續) 大正十四年海陸兩運貨物仕向仕出地別表

品種別	輸送別	發着別	各 港 驛 別 噸 量													
穀	送	鹿兒島	112	東京	110	明石	105	玉島	104	其他	2,025					
		朝鮮	雄基	1,607	清津	1,309	釜山	509	仁川	249	其他	322				
運	到	內地	小樽	9,085	神戶	800	門司	489	其他	1,255						
		朝鮮	諸港	39												
粉	着	外國	スラバヤ	4,109	古倫母	741	新嘉坡	637	パタピヤ	614	メホルン	609				
		紐育	518	甲谷太	492	桑港	487	シドニー	278	晚香坡	217	其他	721			
及	鐵	發	大阪府	柏原	607	堺	576	西村	403	其他	1,570	奈良縣				
			奈良	821	王寺	379	高田	252	其他	386	兵庫縣	西ノ宮	720			
			姫路	247	其他	545	和歌山縣	和歌山	1,058	其他	240	京都府				
			京都	778	其他	345	愛知縣	名古屋	581	其他	286	岐阜縣				
			岐阜	318	其他	122	東京府	東京	226	其他	108	三重縣				
			各驛	317	岡山縣	岡山	209	其他	66	靜岡縣	各驛	180				
			石川縣	各驛	156	熊本縣	各驛	128	千葉縣	各驛	120					
			滋賀縣	各驛	82	長野縣	各驛	78	群馬縣	各驛	73					
			福岡縣	各驛	55	廣島縣	各驛	49	栃木縣	各驛	42					
			福井縣	各驛	37	茨木縣	各驛	35	埼玉縣	各驛	34					
			福島縣	各驛	34	島根縣	各驛	32	鳥取縣	各驛	30					
			神奈川縣	各驛	27	新潟縣	各驛	25	大分縣	各驛	25					
			宮崎縣	各驛	19	富山縣	各驛	16	山梨縣	各驛	15					
			長野縣	各驛	14	山口縣	各驛	13	宮城縣	各驛	12					
			山形縣	各驛	7	秋田縣	各驛	7	岩手縣	各驛	5					
道	送	到	朝鮮	各驛	7											
			愛知縣	名古屋	3,434	尾張中田	214	其他	761	神奈川縣	川崎	3,091				
			藤澤	845	其他	2	千葉縣	銚子	3,090	其他	133	兵庫縣				
			神戶	2,047	篠山	245	其他	779	岡山縣	岡山	1,093	其他	22			
			東京府	東京	821	長崎縣	諫早	656	其他	2	新潟縣					
			新潟	236	其他	350	三重縣	四日市	497	其他	6	京都府				
			各驛	380	長野縣	各驛	329	埼玉縣	川越	209	其他	38				
			奈良縣	各驛	190	大阪府	各驛	132	靜岡縣	各驛	112					
			山口縣	各驛	56	富山縣	各驛	35	廣島縣	各驛	25					
			熊本縣	各驛	25	和歌山縣	各驛	21	岐阜縣	各驛	5					
			福岡縣	各驛	2	岩手縣	各驛	2	茨城縣	各驛	2					

(續) 大正十四年海陸兩運貨物仕向仕出地別表

品種別	輸送別	發着別	各 港 驛 別 噸 量												
昆	海	發	福島縣	各驛	1	群馬縣	各驛	1	鳥取縣	各驛	1				
			內地	高知	988	高松	422	神戶	243	鹿兒島	204	尾ノ道	123		
布	鐵	送	丸龜	117	田邊	103	其他	1,596							
			朝鮮	仁川	205	諸港	320								
運	到	着	外國	大連	584	漢口	489	上海	362	其他	135				
			內地	函館	8,618	小樽	2,845	真岡	1,678	利尻	998	大泊	634		
海	運	着	禮文島	609	釧路	528	根室	374	其他	898					
			外國	諸港	1										
布	鐵	送	長野縣	各驛	4	大阪府	各驛	3	兵庫縣	各驛	2				
			奈良縣	各驛	2	群馬縣	各驛	2	栃木縣	各驛	2				
海	運	到	內地	德島	110	其他	1,030								
			朝鮮	諸港	31										
道	送	發	外國	諸港	15										
			內地	函館	1,021	長島	420	其他	1,462						
			朝鮮	木浦	869	釜山	422	其他	155						
			京都府	京都	1,317	其他	224	兵庫縣	各驛	1,058	大阪府				
			池田	609	其他	136	三重縣	各驛	415	奈良縣	奈良	275			
			其他	120	東京府	東京	271	其他	11	靜岡縣	各驛	130			
			長野縣	各驛	94	山梨縣	各驛	70	和歌山縣	各驛	67				
			廣島縣	各驛	53	愛知縣	各驛	47	滋賀縣	各驛	41				
			神奈川縣	各驛	24	岐阜縣	各驛	22	群馬縣	各驛	21				
			山口縣	各驛	21	福岡縣	各驛	20	岡山縣	各驛	19				
			福島縣	各驛	19	茨城縣	各驛	15	熊本縣	各驛	14				
			埼玉縣	各驛	9	秋田縣	各驛	9	宮崎縣	各驛	8				
			栃木縣	各驛	7	石川縣	各驛	4	千葉縣	各驛	3				
			岩手縣	各驛	3	鳥取縣	各驛	3	島根縣	各驛	3				
			北海道	各驛	3	宮城縣	各驛	2	新潟縣	各驛	2				
富山縣	各驛	2													
朝鮮	各驛	10													
外國	各驛	4													
福井縣	敦賀	2,399	其他	1	宮城縣	仙臺	330	鹽釜	257						

(續) 大正十四年海陸兩運貨物仕向仕出地別表

品種別	輸送別	發着別	各 港 驛 別		噸 量										
草	道	着	其他	93	靜岡縣	靜岡	552	其他	31	三重縣	各驛	315			
			千葉縣	各驛	204	北海道	各驛	149	青森縣	各驛	129				
			鹿兒島縣	各驛	70	京都府	各驛	62	廣島縣	各驛	58				
			富山縣	各驛	56	愛知縣	各驛	53	兵庫縣	各驛	51				
			長野縣	各驛	47	神奈川縣	各驛	33	茨城縣	各驛	23				
			岩手縣	各驛	22	新潟縣	各驛	21	山口縣	各驛	15				
			長崎縣	各驛	10	和歌山縣	各驛	7	鳥取縣	各驛	4				
			石川縣	各驛	3	大阪府	各驛	3	岡山縣	各驛	2				
			滋賀縣	各驛	1	熊本縣	各驛	1							
			石	海	發	內地	堺	3,502	吳	2,439	神戶	2,405	下關	2,075	西ノ宮
高松	1,505	德島				1,233	尾ヶ崎	1,158	笠岡	1,117	廣島	1,024	岸和田	931	
岡山	753	由良				733	御坊	581	宇和島	496	小松島	465	佐野	434	
福山	374	勝浦				303	高砂	297	名古屋	248	伊部	235	丸龜	218	
和歌山	209	高知				167	明石	149	觀音寺	137	大川	129	洲本	122	
若松	105	多度津				105	其他	319							
朝鮮	諸港	39													
外國	諸港	2													
運	着	內地				若松	2,012,131	瀬戶	132,083	室蘭	85,000	長崎	65,320	函館	43,100
		大津田				32,699	基隆	25,158	唐津	24,359	門司	14,390	下關	8,222	廣島
		福岡	5,807	神戶	5,586	新川	5,148	高知	1,062	高雄	1,000	伊万里	902		
		高松	877	御坊	864	佐世保	785	和歌山	696	御影	490	下田	452		
		宇ノ島	438	牛窓	438	向島	319	別府	311	其他	49,994				
		朝鮮	諸港	6											
		外國	大連	387,748	ホセ	31,514	天津	13,766	香港	7,382	秦皇島	4,564			
		青島	2,808	パレン	1,807	温州	732	其他	24						
		鐵	發	京都府	京都	359,398	桃山	26,078	福知山	3,059	宇治	2,940	加茂	2,899	
				舞鶴	732	其他	1,139	奈良縣	奈良	43,446	高田	41,750	櫻井	7,373	
王寺	4,386			吉野	2,784	五條	1,519	其他	3,249	滋賀縣	大津	44,106			
彦根	40,188			近江八幡	8,794	八日市	2,323	貴生川	1,613	其他	1,264	大阪府			
吹田	33,622			住ノ道	17,815	長野	16,670	柏原	11,392	池田	6,029	西村	2,614		
道明寺	2,222			富田林	1,515	堺	1,370	其他	2,645	兵庫縣	西ノ宮	13,140			
篠山	2,764			加古川	1,754	豊岡	614	其他	4,889	和歌山縣	橋本	17,843			
粉川	3,019			和歌山	288	三重縣	上野町	9,678	山田	852	津	711			

(續) 大正十四年海陸兩運貨物仕向仕出地別表

品種別	輸送別	發着別	各 港 驛 別		噸 量											
炭	道	送	四日市	209	其他	579	岐阜縣	大垣	3,092	岐阜	475	其他	462			
			福井縣	福井	689	其他	282	愛知縣	名古屋	576	其他	353				
			靜岡縣	富士	581	其他	346	群馬縣	高崎	660	石川縣					
			金澤	523	其他	135	長野縣	辰野	216	其他	98	新潟縣				
			各驛	290	千葉縣	各驛	253	鳥取縣	各驛	169	岡山縣					
			各驛	152	富山縣	各驛	127	福岡縣	各驛	96	神奈川縣					
			各驛	67	宮城縣	各驛	21	島根縣	各驛	13	廣島縣					
			各驛	8	栃木縣	各驛	3	東京府	各驛	2						
			海	發	山口縣	三田尻	2,249	下之關	1,175	其他	6,057	大阪府	各驛	1,862		
					兵庫縣	西ノ宮	1,301	神戶	655	其他	146	三重縣	四日市	750		
鳥羽	233	其他			20	福岡縣	各驛	893	鹿兒島縣	各驛	227					
東京府	各驛	178			愛知縣	各驛	126	神奈川縣	各驛	72						
滋賀縣	各驛	48			奈良縣	各驛	47	京都府	各驛	38						
靜岡縣	各驛	36			新潟縣	各驛	20	和歌山縣	各驛	8						
鐵	運	到			內地	神戶	8,059	東京	5,307	廣島	3,273	德島	1,494	下關	903	
					佐賀關	810	吳	663	明石	656	小松島	433	岡山	381	小樽	250
					高雄	207	高松	173	德山	116	御磨	108	相生	107	宇野	105
					其他	856										
			朝鮮	清津	285	城津	127	其他	119							
			外國	大連	684	其他	1									
			發	着	內地	高雄	676	其他	971							
					外國	青島	334	福洲	214	其他	74					
					京都府	京都	2,479	舞鶴	736	宇治	245	其他	366	大阪府		
					長野	494	西村	456	吹田	382	柏原	370	其他	603	兵庫縣	
神戶	1,685	其他			266	富山縣	高岡	1,214	伏木	295	其他	117				
東京府	東京	1,565			靜岡縣	濱松	908	靜岡	317	其他	74					
奈良縣	奈良	818			高田	252	其他	177	愛知縣	岡崎	619					
名古屋	379	其他			178	滋賀縣	近江八幡	572	其他	214	鳥取縣					
米子	518	其他			197	新潟縣	高田	278	其他	371	岐阜縣					
大垣	492	其他			108	三重縣	桑名	422	其他	153	石川縣					
金澤	400	其他	79	岡山縣	各驛	473	群馬縣	高崎	302							
其他	132	福井縣	福井	309	其他	75	島根縣	松江	211							
其他	65	福岡縣	門司	242	其他	96	福島縣	各驛	227							

(續) 大正十四年 海陸兩運貨物仕向仕出地別表

品種別	輸送別	發着別	各 港 驛 別		噸 量								
炭	送	長野縣 各驛	148	和歌山縣 各驛	101	埼玉縣 各驛	90						
		茨城縣 各驛	86	栃木縣 各驛	85	山形縣 各驛	74						
		神奈川縣 各驛	71	秋田縣 各驛	65	廣島縣 各驛	38						
	到	熊本縣 各驛	19										
		京都府 京都	13,549	福知山	7,742	舞鶴	1,692	加茂	1,041	其他	1,376		
		山口縣 各驛	16,398	奈良縣 奈良	10,073	王寺	2,165	五條	1,089				
		兵庫縣 姫路	4,366	神戶	2,798	豊岡	2,698	篠山	1,978	其他	1,331		
		岡山縣 岡山	3,180	滋賀縣 大津	2,150	彦根	484	其他	16				
		愛知縣 名古屋	2,524	大阪府 堺	1,469	吹田	246	其他	497				
		三重縣 山田	999	其他	1,001	福岡縣 大牟田	1,793	静岡縣					
天龍川	1,459	和歌山縣 和歌山	874	東京府 各驛	65								
礦	發	內地 佐賀關	19,336	新居濱	12,031	三角	11,928	水島	7,974	津久見	5,869		
		若松	5,611	高松	5,120	四坂島	2,768	直島	2,154	長崎	1,721	神戶	1,475
		笠石	1,398	新川	1,090	相生	1,065	大牟田	940	下關	835	坂出	529
		小野田	370	名古屋	369	門司	343	岡山	297	細島	270	基隆	190
		笠岡	158	高知	145	宇野	144	尾ヶ崎	138	菊田	129	明石	127
	送	朝鮮 諸港	24										
		外國 上海	1,448	大連	317	其他	115						
	運着	到	內地 伊大	108,162	阿賀	16,531	函館	2,250	田邊	1,070	神戶	482	
			津久見	308	其他	2,029							
		朝鮮 諸港	408										
外國 マンパ		20,776	マカテ	16,652	大連	11,515	營口及牛莊	11,498	クリスマス島	10,173			
コモア	8,388	アルセー	6,770	マヤバツカド	5,532	漢口	5,152	上海	3,117	青島	2,488		
泰皇島	1,806	天津	774	香港	505	新嘉坡	368	ザブチ	296	其他	448		
鐵	發	大阪府 住ノ道	934	池田	609	其他	155	京都府 京都	841				
		其他	115	新瀉縣 新瀉	518	愛知縣 名古屋	233	其他	170				
	到	奈良縣 王寺	268	其他	19	兵庫縣 各驛	283	東京府 各驛	143	石川縣 各驛	104	山口縣 各驛	101
		東京 264	富山縣 各驛	216	岡山縣 各驛	191	静岡縣 各驛	191	福井縣 各驛	101	千葉縣 各驛	22	
		各驛 94	石川縣 各驛	104	山口縣 各驛	101	福井縣 各驛	101	千葉縣 各驛	22	廣島縣 各驛	7	
		各驛 19	三重縣 各驛	9	熊本縣 各驛	7							

(續) 大正十四年 海陸兩運貨物仕向仕出地別表

品種別	輸送別	發着別	各 港 驛 別		噸 量									
石	送	各驛	5											
		朝鮮 各驛	5											
	運着	到	京都府 加茂	5,666	京都	2,679	其他	3,014	三重縣 上野町	3,763				
			兵庫縣 篠山	812	其他	6,392	愛知縣 名古屋	218	其他	609				
			栃木縣 各驛	968	山形縣 各驛	805	岡山縣 三石	786						
			其他	11	鳥取縣 各驛	725	福島縣 會津若松	276	其他	262				
			島根縣 各驛	538	大阪府 住ノ道	307	其他	142	宮城縣 各驛	437				
			各驛 331	岐阜縣 各驛	403	新潟縣 各驛	373	長野縣 各驛	331					
			其他	23	富山縣 高岡	261	其他	61	和歌山縣 橋本	288				
			各驛 259	東京府 東京	264	山口縣 各驛	264	秋田縣 各驛	264					
各驛 161			奈良縣 各驛	233	千葉縣 各驛	206	長崎縣 各驛	206						
各驛 97			岩手縣 各驛	120	大分縣 各驛	108	石川縣 各驛	108						
各驛 65	静岡縣 各驛	72	福岡縣 各驛	65	茨城縣 各驛	65								
各驛 19	青森縣 各驛	48	福井縣 各驛	41	廣島縣 各驛	41								
各驛 5	滋賀縣 各驛	12	神奈川縣 各驛	10	熊本縣 各驛	10								
朝鮮 各驛	68													
鐵	發	內地 由良	2,861	水島	576	洲木	497	若松	270	德島	159			
		東京 152	岩屋	117	其他	826								
	送	朝鮮 諸港	5											
		外國 諸港	4											
	運着	到	內地 小豆島	37,289	家島	21,412	牛窓	7,928	大島	6,477	岡山	6,127		
			高松	5,474	音戸	4,913	北木島	4,902	福河	4,365	明石	3,779	神戶	3,571
			廣島	3,290	高砂	2,773	都志	2,714	網干	2,426	本島	1,623	和歌山	1,499
			與島	1,424	味野	1,334	德島	741	御坊	493	若松	399	高濱	323
			其他	28,567										
			朝鮮 諸港	72										

(續) 大正十四年海陸兩運貨物仕向仕出地別表

品種別	輸送別	發着別	各 港		別		噸 量								
材	道	送	愛知縣	名古屋	242	其他	131	東京府	東京	331	三重縣				
			各 縣	260	神奈川縣	各 縣	119	長野縣	各 縣	101	千葉縣				
			各 縣	95	福島縣	各 縣	82	福岡縣	各 縣	70	静岡縣				
			各 縣	41	新潟縣	各 縣	38	岡山縣	各 縣	24	鳥取縣				
			各 縣	24	北海道	各 縣	24	山口縣	各 縣	19	山梨縣				
			各 縣	19	秋田縣	各 縣	6	島根縣	各 縣	5	廣島縣				
			各 縣	2											
			道	着	岡山縣	三石	9,061	岡山	3,061	其他	46	兵庫縣	加古川	3,559	
					西ノ宮	269	篠山	218	其他	3,848	大阪府	池田	427	其他	789
					三重縣	上野町	564	其他	97	奈良縣	王寺	357	其他	111	
滋賀縣	各 縣	233			福井縣	各 縣	199	宮城縣	各 縣	134					
岐阜縣	各 縣	130			京都府	各 縣	122	山口縣	各 縣	100					
和歌山縣	各 縣	96			愛知縣	各 縣	83	東京府	各 縣	79					
福岡縣	各 縣	78			長野縣	各 縣	76	茨城縣	各 縣	67					
大分縣	各 縣	49			鹿兒島縣	各 縣	48	宮城縣	各 縣	25					
栃木縣	各 縣	24			長崎縣	各 縣	20	島根縣	各 縣	12					
青森縣	各 縣	2			埼玉縣	各 縣	2	香川縣	各 縣	1					
土	海	發	內地	高雄	3,233	伊部	3,032	基隆	2,413	福岡	1,545	高知	1,257		
			德島	1,257	大牟田	1,013	小松島	941	高松	924	室蘭	870	味野	866	
			相生	813	新居濱	649	洲本	564	長崎	560	小樽	507	岡山	422	
			丸龜	361	門司	324	函館	293	佐賀關	263	下關	282	廣島	267	
			津久見	258	備前	253	多度津	250	神戶	188	吳	180	名古屋	180	
			今治	176	安平	174	明石	164	田邊	153	大島	145	若松	144	
			鹿兒島	136	新宮	131	高濱	106	其他	2,100					
			朝鮮	仁川	3,797	釜山	2,929	新義州	1,110	群山	712	木浦	326		
			鎮南浦	264	元山	171	清津	167	其他	36					
			外國	天津	418	大連	161	其他	181						
運	到	內地	堺	78,548	都志	27,592	神戶	17,881	和歌山	12,454	德島	7,203			
		明石	5,785	御影	5,220	高砂	4,527	境	3,600	大島	2,123	廣島	1,991		
		黑江	1,181	岡山	1,174	網干	1,001	岩屋	842	撫養	698	小豆島	495		
		門司	465	德山	327	假屋	309	其他	32,376						
		朝鮮	木浦	3,383	鎮南浦	694	其他	109							

(續) 大正十四年海陸兩運貨物仕向仕出地別表

品種別	輸送別	發着別	各 港		別		噸 量							
及	鐵	送	外國	大連	4,674	新嘉坡	1,075	福洲	881	桑港	456	其他	85	
			京都府	京都	2,228	其他	75	奈良縣	王寺	905	奈良	485		
			五條	354	櫻井	312	其他	145	東京府	東京	1,342	其他	660	
			兵庫縣	神戶	1,369	其他	300	大阪府	住ノ道	370	長野	278		
			道明寺	247	其他	670	愛知縣	名古屋	780	其他	410	静岡縣		
			富士	304	其他	594	和歌山縣	橋本	508	粉川	332	其他	34	
			富山縣	伏木	226	富山	206	其他	313	福井縣	各 縣	453		
			岐阜縣	岐阜	247	其他	165	山梨縣	甲府	308	石川縣			
			各 縣	287	三重縣	各 縣	278	長野縣	各 縣	236	廣島縣			
			各 縣	137	滋賀縣	各 縣	133	神奈川縣	各 縣	120	福岡縣			
道	着	各 縣	70	新潟縣	各 縣	52	岡山縣	各 縣	50	群馬縣				
		各 縣	50	島根縣	各 縣	48	青森縣	各 縣	47	千葉縣				
		各 縣	40	福島縣	各 縣	36	山口縣	各 縣	19	鳥取縣				
		各 縣	7											
		朝鮮	各 縣	24										
		海	發	大阪府	長野	12,558	西村	8,945	池田	3,595	道明寺	1,517	柏原	866
				住ノ道	471	富田林	329	其他	8,737	愛知縣	名古屋	1,581	豊橋	294
				其他	21,047	和歌山縣	橋本	11,071	粉川	7,674	和歌山	576	京都府	
				京都	6,989	加茂	4,930	宇治	2,213	其他	4,487	兵庫縣	西ノ宮	2,615
				篠山	1,822	神戶	418	其他	12,403	奈良縣	五條	8,229	高田	1,342
其他	168			岐阜縣	多治見	6,334	中津川	288	其他	85	三重縣			
上野町	4,337			津	1,080	其他	165	岡山縣	三石	5,146	其他	189		
廣島縣	廣島			1,835	福山	1,236	其他	90	島根縣	各 縣	564			
新潟縣	高田			486	其他	54	山口縣	各 縣	134	滋賀縣				
各 縣	99			千葉縣	各 縣	56	鳥取縣	各 縣	54	福井縣				
運	到	各 縣	42	大分縣	各 縣	32	鹿兒島縣	各 縣	25	神奈川縣				
		各 縣	24	香川縣	各 縣	20								
		內地	福岡	29,038	高松	21,733	和歌山	20,343	廣島	19,509	小倉	17,809		
		神戶	15,461	德島	14,902	東京	10,305	岡山	9,824	高雄	8,463	今治	8,372	
		基隆	8,240	多度津	4,872	味野	4,846	安平	4,792	勝浦	3,595	丸龜	3,516	
		高濱	3,406	長崎	3,042	尾ノ道	2,733	備前	2,430	高砂	2,237	玉島	2,065	
		堺	2,053	吳	2,004	佐世保	1,829	高知	1,695	網干	1,628	西ノ宮	1,423	
		田邊	1,308	那霸	1,301	坂出	1,144	小豆島	1,101	湯淺	1,096	鹿兒島	1,072	

(續) 大正十四年 海陸兩運貨物仕向仕出地別表

品種別	輸送別	發着別	各 港 驛 別		噸 量							
木	送		大川	975 別府	882 宇野	861 下關	850 洲本	839 明石	817			
			長濱	717 因島	715 笠岡	577 門司	565 橫濱	559 三角	529			
			岩屋	518 御影	503 日和佐	488 尾崎	486 若松	462 宇和島	391			
			竹原	358 小樽	347 福真	336 佐野	283 新宮	282 名古屋	276			
			川之石	276 西條	258 西灘	226 徳山	223 福山	202 御坊	201			
			内海	179 相生	164 宮島	157 赤穂	143 小松島	141 函館	141			
			岸和田	139 須崎	135 大分	127 島原	115 郡中	114 串本	110			
			撫養	106 其他	1,440							
			朝鮮	仁川	2,044 釜山	1,449 木浦	285 清津	263 其他	102			
			外國	青島	4,130 大連	4,117 天津	1,710 孟買	573 上海	382			
	古倫母	197 其他	425									
運	到		内地	小樽	38,550 室蘭	19,140 大泊	18,385 釧路	18,250 新宮	15,140			
			眞岡	12,272 神戸	5,381 和歌山	5,259 函館	5,075 高知	4,450 鹿兒島	3,460			
			高雄	3,307 撫養	3,154 田邊	2,611 基隆	2,445 廣島	2,279 御坊	2,161			
			網走	1,808 徳島	1,709 門司	1,180 宮崎	1,149 花連港	1,140 東京	942			
			根室	938 油津	907 周參見	865 延岡	686 下田	646 志布志	643			
			大分	577 枝幸	558 斜里	550 奈半利	452 須崎	408 西ノ宮	395			
			長濱	387 福島	378 天鹽	373 網干	373 米子	366 其他	28,568			
			朝鮮	清津	3,824 其他	221						
			外國	シタル	201,837 暹香坡	126,437 グレースハーバー	104,480 マカツ	91,795				
				ポートランド	80,236 マコマ	46,098 浦塩	34,392 沿海洲	29,265	26,656			
着			大連	14,817 青島	6,426 盤谷	5,957 ガルベ	4,386 マニラ	3,831 桑港	3,371			
			香港	3,204 彼南	2,571 サング	2,473 スラバヤ	1,372 バタビヤ	1,222 ニュー	1,182			
			ニューシイランド	1,171 漢口	983 バルチ	876 アテン	744 シカゴ	674				
			オーランド	メナド	629 メルホ	426 安東縣	426 バリクバンバン	344 上海	234			
			福州	202 其他	964							
			鐵	發		京都府	京都	60,354 桃山	1,956 加茂	1,269 福知山	1,268 舞鶴	588
						宇治	327 其他	484 奈良縣	奈良	20,082 王寺	4,495 高田	2,760
						櫻井	2,721 吉野	2,184 五條	623 其他	390 兵庫縣	神戸	12,955
						豊岡	5,121 西ノ宮	3,593 篠山	1,812 姫路	1,470 加古川	657 其他	4,311
						大阪府	堺	7,513 吹田	6,174 長野	2,526 柏原	2,331 道明寺	2,076
西村	1,704 池田	1,487 住ノ道				657 富田林	453 其他	2,373 愛知縣				
名古屋	17,301 岡崎	744 豊橋				657 尾張半田	303 尾張一宮	282 其他	666			
東京府	東京	17,562 其他				69 滋賀縣	彦根	6,105 大津	5,003			

(續) 大正十四年 海陸兩運貨物仕向仕出地別表

品種別	輸送別	發着別	各 港 驛 別		噸 量				
送			近江八幡	3,636 八日市	1,467 貴生川	607 其他	30 三重縣	津	3,429
			山田	1,854 上野町	1,389 四日市	723 桑名	387 其他	828 和歌山縣	
			橋本	5,661 和歌山	774 粉川	675 其他	348 石川縣	金澤	5,061
			其他	1,473 岐阜縣	岐阜	3,111 大垣	2,347 中津川	351 其他	167
			富山縣	富山	2,229 高岡	1,612 其他	1,053 福井縣	福井	2,754
			三國	572 小濱	516 敦賀	325 其他	402 岡山縣	岡山	1,575
			津山	402 笠岡	365 其他	1,725 鳥取縣	鳥取	1,665 米子	1,485
			其他	510 静岡縣	静岡	1,170 濱松	777 富士	321 島田	291
			天龍川	213 其他	75 島根縣	出雲今市	837 松江	423 其他	633
			長野縣	長野	993 松本	213 其他	621 福岡縣	門司	780
到			久留米	618 其他	395 神奈川縣	橫濱	1,305 其他	477 新潟縣	
			新潟	952 其他	698 廣島縣	尾ノ道	507 福山	228 其他	606
			山口縣	三田尻	240 下關	234 其他	432 埼玉縣	各驛	887
			熊本縣	熊本	273 其他	369 香川縣	高松	408 其他	123
			千葉縣	各驛	246 愛媛縣	各驛	198 山梨縣	各驛	196
			佐賀縣	各驛	192 福島縣	各驛	186 山形縣	各驛	157
			北海道	各驛	135 鹿兒島縣	各驛	129 徳島縣	各驛	105
			大分縣	各驛	105 長崎縣	各驛	105 栃木縣	各驛	48
			宮崎縣	各驛	36 秋田縣	各驛	33 群馬縣	各驛	27
			岩手縣	各驛	22 宮城縣	各驛	22 茨城縣	各驛	8
青森縣	各驛	5							
朝鮮	各驛	108							
材	到		京都府	京都	16,009 舞鶴	1,296 福知山	1,114 其他	2,444 奈良縣	
			吉野	12,174 櫻井	4,254 五條	1,640 高田	1,368 奈良	894 其他	1,038
			兵庫縣	姫路	11,235 篠山	2,126 西ノ宮	1,070 神戸	821 豊岡	396
			其他	3,728 熊本縣	熊本	1,815 其他	10,463 宮崎縣	都城	4,434
			其他	4,791 長野縣	長野	3,668 其他	4,996 廣島縣	廣島	3,036
			尾ノ道	1,277 橫川	405 其他	3,303 静岡縣	島田	3,474 富士	1,380
			静岡	1,272 天龍川	1,200 其他	551 愛知縣	名古屋	6,579 豊橋	363
			尾張半田	237 其他	465 岡山縣	岡山	5,430 其他	1,894 秋田縣	
			能代	5,406 秋田	653 其他	1,162 和歌山縣	和歌山	4,577 橋本	1,875
			粉川	404 其他	180 三重縣	四日市	1,287 津	1,152 上野町	222
桑名	203 其他	2,402 鹿兒島縣	鹿兒島	1,311 其他	3,675 鳥取縣				
鳥取	1,179 米子	585 其他	2,378 島根縣	出雲今市	477 其他	2,855			

(續) 大正十四年海陸兩運貨物仕向仕出地別表

品種別	輸送別	發着別	各 港 驛 別		噸 量												
炭	送		佐賀縣 各驛	32	福島縣 各驛	32	群馬縣 各驛	32									
			福岡縣 各驛	8	新潟縣 各驛	6											
			朝鮮 各驛	4													
	道	到		兵庫縣 篠山	9,352	豊岡	6,636	神戸*	832	姫路	616	其他	16,896				
				島根縣 濱田	2,296	出雲今市	1,056	其他	17,346	鹿兒島縣 鹿兒島	2,868						
				其他	13,538	鳥取縣 鳥取	5,286	米子	558	其他	9,448	宮崎縣					
				都城	2,334	宮崎	1,000	其他	8,938	熊本縣 各驛	8,658	廣島縣					
				己斐	1,000	其他	6,356	山口縣 各驛	6,740	石川縣 各驛	4,596						
				京都府 福知山	2,072	京都	1,112	舞鶴	416	其他	822	岡山縣					
				津山	1,784	三石	612	岡山	548	其他	1,306	大分縣 中津	328				
其他				1,792	奈良縣 櫻井	300	五條	296	高田	240	奈良	216					
其他				608	三重縣 山田	336	津	260	其他	836	大阪府						
吹田				256	其他	1,086	岐阜縣 各驛	752	福井縣 小濱	320							
其他	308	長崎縣 長崎	574	和歌山縣 橋本	300	其他	152										
著			北海道 各驛	448	福岡縣 各驛	306	千葉縣 各驛	256									
			滋賀縣 各驛	240	愛媛縣 各驛	240	茨城縣 各驛	196									
			香川縣 各驛	126	東京府 各驛	84	長野縣 各驛	74									
			静岡縣 各驛	70	宮城縣 各驛	68	富山縣 各驛	42									
			新潟縣 各驛	32	秋田縣 各驛	32	愛知縣 各驛	4									
			朝鮮 各驛	438													
			海	送		內地 岸和田	5,728	川石	3,423	今治	2,787	音戸	2,685	小樽	2,591		
						和歌山	2,071	徳島	1,466	鹿兒島	1,240	玉島	1,211	大分	1,009	大川	963
						神戸	905	佐野	830	味野	814	高濱	568	御坊	555	堺	544
						坂出	484	小松島	406	貝塚	354	尼ヶ崎	331	函館	314	高松	308
石狩	299	勝浦				288	飾磨	277	三島	215	高知	212	安平	145			
基隆	141	新川				136	門司	132	小豆島	124	其他	1,474					
朝鮮 釜山	207	其他				160											
外國 上海	4,660	青島				2,524	大連	438	天津	228							
棉	到					內地 神戸	10,326	堺	1,687	岡山	740	岸和田	686	撫養	614		
						長崎	390	徳島	376	高濱	341	其他	3,508				
			朝鮮 木浦	1,198	其他	90											
			外國 孟買	67,887	ガルベ	15,666	加刺智	5,831	天津	5,321	忠竹林	8,235					
			マコマ	3,816	甲谷太	3,538	上海	3,507	蘭貢	3,321	桑港	3,088	紐育	2,725			

(續) 大正十四年海陸兩運貨物仕向仕出地別表

品種別	輸送別	發着別	各 港 驛 別		噸 量									
運	著		古倫母	2,277	ニューオ	2,199	サバ	1,893	シヤトル	1,663	香港	1,488		
			漢口	683	新嘉坡	559	パレン	341	ホノル	245	ハノイ	214	其他	719
發	鐵		奈良縣 奈良	13,250	高田	9,210	櫻井	430	其他	225	愛知縣			
			名古屋	12,550	尾張半田	2,475	岡崎	1,995	尾張一宮	1,700	豊橋	225	其他	925
			岐阜縣 大垣	12,445	其他	90	東京府 東京	11,540	其他	175				
			廣島縣 廣島	8,215	福山	1,465	其他	20	兵庫縣 明石	3,845				
			姫路	2,755	神戸	925	篠山	235	高砂	220	其他	300	大阪府	
			堺	1,590	住ノ道	1,560	柏原	1,025	西村	350	吹田	225	其他	3,450
			滋賀縣 大津	3,225	彦根	2,805	近江八幡	1,080	貴生川	440	八日市	200		
			三重縣 桑名	2,835	津	2,405	山田	1,010	四日市	550	其他	85		
			島根縣 出雲今市	5,950	其他	580	京都府 京都	2,740	桃山	650				
			其他	195	富山縣 高岡	2,570	富山	253	其他	655	新潟縣			
送			高田	1,380	新潟	1,255	長岡	275	其他	260	宮城縣 仙臺	3,010		
			其他	85	静岡縣 静岡	1,330	富士	215	其他	1,290	長野縣			
			長野	1,930	其他	408	和歌山縣 和歌山	1,845	其他	90	山形縣			
			山形	1,120	其他	433	鳥取縣 米子	875	境港	205	其他	80		
			岡山縣 岡山	860	其他	105	福井縣 福井	422	敦賀	260				
			三國	135	石川縣 金澤	370	七尾	285	其他	65	福島縣			
			郡山	280	會津若松	265	其他	130	岩手縣 盛岡	575	其他	70		
			山梨縣 甲府	645	秋田縣 秋田	325	其他	303	栃木縣					
			各驛	585	福岡縣 久留米	290	其他	245	神奈川縣 横濱	305				
			其他	30	埼玉縣 各驛	310	青森縣 各驛	235	群馬縣					
到			各驛	202	茨城縣 各驛	162	千葉縣 各驛	80	北海道					
			各驛	75	大分縣 各驛	55	山口縣 各驛	55	鹿兒島縣					
			各驛	45	熊本縣 各驛	30								
			朝鮮 各驛	385										
			外國 各驛	50										
			兵庫縣 神戸	18,040	姫路	220	其他	175	愛知縣 尾張一宮	2,565				
			名古屋	2,065	尾張半田	2,002	豊橋	1,250	岡崎	1,033	三重縣 桑名	2,585		
			四日市	2,344	津	1,595	鳥羽	500	山田	335	奈良縣 奈良	2,676		
			高田	1,025	其他	153	大阪府 長野	1,645	其他	2,167	京都府			
			京都	2,950	其他	142	長崎縣 長崎	1,663	其他	500	和歌山縣			
和歌山	1,627	橋本	206	北海道 各驛	1,250	滋賀縣 大津	357							
近江八幡	250	其他	90	石川縣 金澤	560	其他	40	福岡縣						

(續) 大正十四年海陸兩運貨物仕向仕出地別表

品種別	輸送別	發着別	各 港		別		噸 量							
花 道	着	門司	345	其他	120	東京府	東京	450	其他	103	廣島縣			
		廣島	225	其他	212	神奈川縣	各 縣	340	岐阜縣	各 縣	190			
		岡山縣	各 縣	155	宮城縣	各 縣	75	三重縣	各 縣	60				
		靜岡縣	各 縣	53	群馬縣	各 縣	40	青森縣	各 縣	10				
		埼玉縣	各 縣	10	千葉縣	各 縣	5	山形縣	各 縣	5				
		熊本縣	各 縣	3										
棉 海	運 着	發送	內地	德島	113	其他	68							
		到	內地	諸港	7									
		外國	漢口	12,824	天津	8,218	營口及莊	6,528	大連	6,368	上海	6,324		
實 鐵	運 着	發送	大阪府	柏原	28,205	其他	105	奈良縣	櫻井	336	其他	171		
		到	岐阜縣	各 縣	92	岡山縣	各 縣	31						
製 海	運 着	發送	內地	勝浦	4,201	高松	3,426	高知	1,475	德島	774	廣島	491	
		到	福岡	483	岩國	264	宇野	241	洲本	208	大分	199	小松島	190
		外國	西條	158	和歌山	137	岡山	112	神戶	100	其他	439		
實 鐵	運 着	發送	朝鮮	諸港	35									
		到	內地	真岡	5,156	大泊	4,597	高知	3,466	釧路	2,790	室蘭	1,000	
紙 鐵	運 着	發送	其他	497										
		到	朝鮮	新義州	2,755									
實 鐵	運 着	發送	長野縣	各 縣	2,454	京都府	京都	1,440	其他	4	靜岡縣			
		到	富士	1,078	其他	348	岐阜縣	中津川	278	岐阜	258	其他	116	
實 鐵	運 着	發送	福井縣	福井	552	其他	66	滋賀縣	大津	492	兵庫縣			
		到	各 縣	452	島根縣	各 縣	348	富山縣	伏木	290	其他	4		
實 鐵	運 着	發送	岡山縣	津山	200	其他	8	東京府	東京	116	其他	66		
		到	和歌山縣	各 縣	128	三重縣	各 縣	84	廣島縣	各 縣	80			
實 鐵	運 着	發送	愛知縣	各 縣	80	群馬縣	各 縣	62	山口縣	各 縣	60			
		到	山梨縣	各 縣	50	福岡縣	各 縣	40	香川縣	各 縣	40			

(續) 大正十四年海陸兩運貨物仕向仕出地別表

品種別	輸送別	發着別	各 港		別		噸 量						
原 料	運 着	發送	福島縣	各 縣	32	茨城縣	各 縣	32	新潟縣	各 縣	6		
		到	奈良縣	各 縣	4	佐賀縣	各 縣	4	鳥取縣	各 縣	4		
實 鐵	運 着	發送	靜岡縣	島田	4,612	其他	16	京都府	京都	311	鳥取縣		
		到	各 縣	232	愛媛縣	各 縣	154	富山縣	各 縣	76	兵庫縣		
實 鐵	運 着	發送	各 縣	71	奈良縣	各 縣	43	石川縣	各 縣	30	福井縣		
		到	各 縣	28	岡山縣	各 縣	28	山口縣	各 縣	21	三重縣		
實 鐵	運 着	發送	各 縣	15	神奈川縣	各 縣	8	島根縣	各 縣	3	岐阜縣		
		到	各 縣	2									
實 鐵	運 着	發送	內地	神戶	12,910	廣島	8,433	高松	809	德島	278	高砂	178
		到	那霸	128	基隆	120	撫養	114	高知	109	其他	570	
實 鐵	運 着	發送	朝鮮	仁川	722	鎮南浦	522	清津	456	釜山	280	元山	243
		到	新義州	197	雄基	190	木浦	126	群山	125	其他	128	
實 鐵	運 着	發送	外國	大連	15,020	青島	3,674	天津	1,435	安東縣	787	上海	270
		到	營口及莊	162	其他	361							
實 鐵	運 着	發送	內地	鹿兒島	460	高知	445	其他	1,316				
		到	朝鮮	馬山	2,549	釜山	485	其他	287				
實 鐵	運 着	發送	外國	上海	1,339	青島	1,166	其他	405				
		到	愛知縣	岡崎	936	其他	16	大阪府	吹田	240	其他	100	
實 鐵	運 着	發送	東京府	東京	304	兵庫縣	各 縣	144	和歌山縣	各 縣	96		
		到	靜岡縣	各 縣	92	廣島縣	各 縣	52	岡山縣	各 縣	52		
實 鐵	運 着	發送	秋田縣	各 縣	52	岩手縣	各 縣	50	北海道	各 縣	48		
		到	三重縣	各 縣	48	滋賀縣	各 縣	42	神奈川縣	各 縣	32		
實 鐵	運 着	發送	青森縣	各 縣	20	奈良縣	各 縣	16	山梨縣	各 縣	10		
		到	福島縣	各 縣	10	福岡縣	各 縣	8	長野縣	各 縣	4		
實 鐵	運 着	發送	山形縣	各 縣	4	鳥取縣	各 縣	4					
		到	長野縣	長野	1,600	其他	160	富山縣	富山	1,058	高岡	408	
實 鐵	運 着	發送	其他	20	愛知縣	名古屋	914	其他	300	三重縣	桑名	645	
		到	其他	278	岡山縣	岡山	832	其他	28	兵庫縣	神戶	200	
實 鐵	運 着	發送	其他	368	島根縣	濱田	350	其他	94	靜岡縣	富士	400	
		到	其他	8	東京府	東京	372	其他	32	山口縣	各 縣	370	
實 鐵	運 着	發送	鳥取縣	各 縣	232	大阪府	吹田	224	岐阜縣	各 縣	164		
		到	神奈川縣	各 縣	152	福岡縣	各 縣	132	滋賀縣	各 縣	122		

(續) 大正十四年 海陸兩運貨物仕向仕出地別表

品種別	輸送別	發着別	各 港		驛 別		噸 量							
道	着		熊本縣	各驛	106	福井縣	各驛	88	石川縣	各驛	72			
			秋田縣	各驛	52	鹿兒島縣	各驛	34	廣島縣	各驛	34			
			香川縣	各驛	34	山梨縣	各驛	32	和歌山縣	各驛	30			
			奈良縣	各驛	20	群馬縣	各驛	8	千葉縣	各驛	4			
			埼玉縣	各驛	4	新潟縣	各驛	4	宮崎縣	各驛	2			
			內地	基隆	287	高知	229	德島	155	東京	117	其他	1,049	
			朝鮮	諸港	87									
			外國	大連	985	天津	247	營口及莊	153	其他	194			
			內地	基隆	899	鹿兒島	368	其他	1,843					
			朝鮮	仁川	4,307	鎮南浦	517	馬山	368	其他	862			
外國	上海	1,311	天津	1,266	古倫母	1,099	漢口	813	大連	750				
青島	フィラデルフィヤ	737		547	ロンドン	441	マドラス	379	香港	304				
其他		544												
鐵	發		兵庫縣	神戸	3,821	姫路	2,418	其他	120	和歌山縣	和歌山	2,805		
			東京府	東京	2,079	大阪府	堺	905	其他	996	奈良縣			
			各驛		342	岐阜縣	各驛	246	愛知縣	名古屋	222	京都府		
			各驛		168	滋賀縣	各驛	121	神奈川縣	各驛	102	廣島縣		
			各驛		76	三重縣	各驛	72	静岡縣	各驛	63	福岡縣		
			各驛		21	岡山縣	各驛	18	長崎縣	各驛	12	石川縣		
			各驛		9	福島縣	各驛	7	福井縣	各驛	5	新潟縣		
			各驛		3	鹿兒島縣	各驛	3	熊本縣	各驛	3	北海道		
			各驛		3									
			朝鮮	各驛	63									
外國	各驛	54												
皮	到		兵庫縣	神戸	1,200	姫路	1,092	其他	53	東京府	東京	2,079		
			廣島縣	尾ノ道	578	已斐	570	其他	364	三重縣	桑名	645		
			津	其他	101	和歌山縣	和歌山	718	其他	22	熊本縣			
			熊本	其他	51	愛知縣	名古屋	231	岡山縣	各驛	230			
			宮崎縣	都城	204	福岡縣	各驛	185	奈良縣	各驛	176			
			大阪府	各驛	148	佐賀縣	各驛	117	山口縣	各驛	75			
			大分縣	各驛	56	長崎縣	各驛	56	石川縣	各驛	39			
			福井縣	各驛	36	埼玉縣	各驛	24	滋賀縣	各驛	23			
			富山縣	各驛	12	神奈川縣	各驛	6	岐阜縣	各驛	6			

皮 (革 共)

(續) 大正十四年 海陸兩運貨物仕向仕出地別表

品種別	輸送別	發着別	各 港		驛 別		噸 量							
羽	着		鹿兒島縣	各驛	6	新潟縣	各驛	6	青森縣	各驛	3			
			朝鮮	各驛	371									
			內地	諸港	263									
			朝鮮	諸港	6									
			外國	諸港	32									
			內地	諸港	319									
			朝鮮	諸港	3									
			外國	シドニー	3,386	ブリスベン	1,061	メルボルン	928	ロンドン	713	ブエノスアイレス	316	
			漢口	268	其他	894								
			毛	發		兵庫縣	西ノ宮	2,544	神戸	2,248	其他	216	大阪府	堺
其他	200	静岡縣				富士	208	其他	84	和歌山縣	各驛	192		
愛知縣	各驛	120				滋賀縣	各驛	36	福岡縣	各驛	32			
岡山縣	各驛	28				東京府	各驛	16	奈良縣	各驛	8			
廣島縣	各驛	8				京都府	各驛	8						
兵庫縣	神戸	814				姫路	268	其他	194	岐阜縣	岐阜	764		
其他	200	東京府				東京	268	三重縣	各驛	166	神奈川縣			
各驛	156	和歌山縣				各驛	72	大阪府	各驛	28	静岡縣			
各驛	14	廣島縣				各驛	2	京都府	各驛	2				
類	道	着				內地	諸港	1,075						
			朝鮮	諸港	8									
			外國	諸港	77									
			內地	諸港	986									
			朝鮮	諸港	201									
			外國	漢口	2,104	九江	1,079	上海	998	シドニー	661	蕪湖	522	
			南京	204	其他	1,144								
			奈良縣	各驛	153	兵庫縣	各驛	87	京都府	各驛	6			
			東京府	各驛	5	和歌山縣	各驛	3	福岡縣	各驛	3			
			鳥取縣	各驛	3	島根縣	各驛	3						
齒	到		兵庫縣	神戸	1,278	姫路	276	其他	56	三重縣	各驛	235		
			奈良縣	各驛	206	岡山縣	各驛	132	和歌山縣	各驛	116			

齒 及 骨

(續) 大正十四年海陸兩運貨物仕向仕出地別表

品種別	輸送別	發着別	各 港		驛 別		噸 量						
角	道	著	廣島縣	各驛	83	愛知縣	各驛	74	埼玉縣	各驛	63		
			京都府	各驛	61	新潟縣	各驛	48	岐阜縣	各驛	45		
			長崎縣	各驛	36	滋賀縣	各驛	31	茨城縣	各驛	24		
			大阪府	各驛	15	佐賀縣	各驛	15	山口縣	各驛	6		
			福岡縣	各驛	2								
海	運	發	內地	高松	1,410	函館	275	基隆	187	神戶	177	小樽	166
			高知	131	其他	858							
海	運	到	朝鮮	諸港	176								
			外國	盤谷	142	其他	78						
海	運	著	內地	諸港	413								
			外國	漢口	6,243	大連	1,661	九江	1,624	天津	1,299	營口及莊	1,136
海	運	發	上海	1,114	重慶	327	マニラ	204	其他	296			
			愛知縣	岡崎	1,612	名古屋	224	其他	148	富山縣	富山	1,488	
海	運	發	其他	78	滋賀縣	大津	1,178	其他	34	廣島縣	已斐	748	
			其他	184	靜岡縣	濱松	452	其他	372	北海道	小樽	480	
海	運	發	其他	192	神奈川縣	橫濱	492	其他	52	奈良縣	五條	408	
			其他	76	東京府	東京	344	其他	56	栃木縣	宇都宮	208	
海	運	發	其他	122	岡山縣	岡山	272	其他	4	京都府	各驛	136	
			大阪府	各驛	120	岐阜縣	各驛	98	兵庫縣	各驛	56		
海	運	發	和歌山縣	各驛	56	三重縣	各驛	52	島根縣	各驛	52		
			鳥取縣	各驛	44	山形縣	各驛	40	福井縣	各驛	38		
海	運	發	福岡縣	各驛	36	石川縣	各驛	32	千葉縣	各驛	20		
			山口縣	各驛	16	長野縣	各驛	14	熊本縣	各驛	12		
海	運	發	岩手縣	各驛	10	群馬縣	各驛	8	茨城縣	各驛	8		
			愛媛縣	各驛	4	新潟縣	各驛	4	鹿兒島縣	各驛	4		
海	運	發	青森縣	各驛	4	宮城縣	各驛	4	福島縣	各驛	4		
			朝鮮	各驛	4								
海	運	到	兵庫縣	神戶	1,528	其他	34	北海道	各驛	1,524	大阪府		
			各驛	1,458	栃木縣	各驛	440	京都府	各驛	208	三重縣		
海	運	到	各驛	198	石川縣	各驛	80	神奈川縣	各驛	68	岩手縣		
			各驛	40	岡山縣	各驛	30	靜岡縣	各驛	20	奈良縣		
海	運	到	各驛	20	和歌山縣	各驛	20	群馬縣	各驛	16	愛知縣		
			各驛	16	福島縣	各驛	12	東京府	各驛	12	廣島縣		

(續) 大正十四年海陸兩運貨物仕向仕出地別表

品種別	輸送別	發着別	各 港		驛 別		噸 量							
其他植物纖維	海	運	著	各驛	10	青森縣	各驛	4	滋賀縣	各驛	4			
			發	內地	諸港	143								
其他植物纖維	海	運	到	內地	諸港	217								
			發	外國	諸港	94								
海	運	發	三重縣	各驛	10									
			內地	安平	25,121	小樽	23,858	若松	14,368	東京	14,338	基隆	12,541	
海	運	發	高雄	11,370	新居濱	9,873	宇野	8,039	函館	7,124	高松	5,935	飾磨	5,630
			福岡	5,407	岡山	5,244	德島	4,657	鹿兒島	4,555	神戶	4,172	高濱	3,699
海	運	發	宇ノ島	3,571	廣島	3,569	長崎	3,520	下關	3,397	門司	3,115	高知	2,850
			今治	2,536	丸龜	1,955	和歌山	1,944	因島	1,783	新川	1,772	吳	1,645
海	運	發	佐世保	1,525	橫濱	1,500	大川	1,454	尾ノ道	1,431	銅路	1,380	新	1,328
			洲本	1,219	明石	1,106	小倉	1,055	大分	1,037	長濱	1,019	土々呂	992
海	運	發	下松	973	津久見	967	八幡濱	863	德山	850	相生	764	那覇	758
			勝浦	711	御影	658	宇和島	650	唐津	649	中津	598	佐賀關	580
海	運	發	玉島	541	名古屋	527	坂出	525	高砂	490	小松島	487	田邊	485
			三角	470	花連港	463	細島	454	岩國	435	柳井	433	島原	380
海	運	發	觀音寺	310	伊万里	303	佐伯	300	內海	293	白杵	273	留萌	261
			三田尻	254	濱田	253	尾ノ崎	250	尾鷲	249	郡中	248	大泊	248
海	運	發	別府	235	竹原	211	湯淺	210	福山	203	多度津	201	福瓦	189
			味野	185	油津	181	向島	176	網干	174	境	172	三島	171
海	運	發	守江	165	笠岡	159	須崎	158	鳥羽	151	赤穂	148	新宮	142
			室積	137	大津田	125	澎湖島	121	西ノ宮	120	室蘭	116	四日市	113
海	運	發	平戸	108	橫須賀	100	西條	100	其他	2,767				
			朝鮮	仁川	9,780	釜山	5,181	鎮南浦	3,966	清津	2,855	群山	2,845	
海	運	發	元山	1,656	新義洲	1,162	木浦	1,139	城津	910	馬山	427	雄基	379
			新昌	183	其他	77								
海	運	發	外國	大連	24,822	青島	15,749	天津	10,893	營口及莊	5,445	上海	2,023	
			香港	952	安東縣	788	廣東	684	マニラ	653	新嘉坡	524	漢口	473
海	運	發	孟買	199	汕頭	167	其他	170						
			內地	若松	92,788	神戶	40,053	東京	30,378	宇ノ島	17,455	德山	13,701	
海	運	發	新居濱	13,700	長崎	2,343	室蘭	2,100	釜石	1,655	橫濱	1,480	門司	904

(續) 大正十四年海陸兩運貨物仕向仕出地別表

品種別	輸送別	發着別	各 港		驛 別	噸 量								
運	到	鐵	高 雄	483	伊万里	453	淡	453	佐世保	406	其 他	6,482		
			朝鮮 諸港	74	甲谷太	70,032	大 連	55,672	アント	26,078	ロ	17,363	ダンケ	16,724
			シヤ	11,432	上 海	8,574	ス	8,470	ハ	6,071	桑 港	3,619	組 青	3,533
			ス	2,647	ブレ	2,594	ロ	2,531	晚香坡	2,514	ミ	2,463	ニ	2,319
			ト	1,440	ゴ	1,080	ガ	1,079	リ	805	モ	687	マ	680
			スト	631	マン	583	キ	552	リ	518	リ	506	天 津	504
			ピ	418	スター	359	イ	281	フ	273	浦	267	ダ	258
			ゴ	247	ア	241	廣 東	204	其 他	2,095				
			マ		ニ									
			及	發	鐵	京 都 府	京 都	12,775	舞 鶴	1,253	桃 山	442	其 他	403
名 古 屋	11,422	岡 崎				1,322	豊 橋	924	尾 張 半 田	321	尾 張 一 宮	216	其 他	408
兵 庫 縣	西 宮	1,083				神 戶	1,002	姫 路	686	豊 岡	408	明 石	252	
篠 山	223	其 他				4,068	新 潟 縣	新 潟	2,074	長 岡	1,644	高 田	708	
柏 崎	337	其 他				2,652	三 重 縣	山 田	1,550	津	1,260	四 日 市	1,195	
桑 名	1,072	鳥 羽				533	其 他	428	靜 岡 縣	濱 松	2,544	靜 岡	1,368	
島 田	782	富 士				322	其 他	242	大 阪 府	住 道	1,243	堺	538	
西 村	523	吹 田				437	長 野	307	其 他	1,987	富 山 縣	富 山	2,167	
高 岡	1,123	伏 木				305	其 他	1,092	岐 阜 縣	岐 阜	1,298	中 津 川	456	
大 垣	408	其 他				1,469	福 岡 縣	大 牟 田	1,853	久 留 米	396	門 司	206	
送	發	鐵	其 他	523	長 野 縣	辰 野	773	松 本	420	長 野	312	其 他	1,315	
			福 井 縣	福 井	778	敦 賀	281	三 國	276	其 他	985	石 川 縣		
			金 澤	1,176	七 尾	209	其 他	930	滋 賀 縣	大 津	758	近 江 八 幡	285	
			彦 根	263	八 日 市	257	其 他	597	和 歌 山 縣	和 歌 山	1,560	其 他	216	
			島 根 縣	松 江	722	出 雲 今 市	329	濱 田	231	其 他	432	鳥 取 縣		
			米 子	979	鳥 取	312	其 他	305	熊 本 縣	熊 本	914	其 他	454	
			東 京 府	東 京	1,277	其 他	30	奈 良 縣	王 子	533	奈 良	461		
			其 他	295	宮 崎 縣	都 城	326	其 他	855	神 奈 川 縣	橫 濱	230		
			川 崎	211	其 他	492	岡 山 縣	岡 山	372	津 山	372	其 他	158	
			廣 島 縣	廣 島	274	福 山	235	其 他	360	佐 賀 縣	佐 賀	518		
送	發	鐵	其 他	339	鹿 兒 島 縣	各 驛	763	山 口 縣	各 驛	648	秋 田 縣			
			秋 田	372	其 他	233	茨 城 縣	各 驛	592	山 形 縣	山 形	245		
			其 他	314	青 森 縣	青 森	415	其 他	123	埼 玉 縣	各 驛	430		
			福 島 縣	各 驛	355	群 馬 縣	高 崎	300	其 他	24	長 崎 縣			
			佐 世 保	204	其 他	106	岩 手 縣	盛 岡	233	其 他	7	山 梨 縣		

(續) 大正十四年海陸兩運貨物仕向仕出地別表

品種別	輸送別	發着別	各 港		驛 別	噸 量											
鋼	到	道	甲 府	218	其 他	12	大 分 縣	各 驛	202	宮 城 縣	各 驛	124					
			香 川 縣	各 驛	79	北 海 道	各 驛	36	千 葉 縣	各 驛	7						
			栃 木 縣	各 驛	2												
			朝 鮮	各 驛	36												
			外 國	各 驛	10												
			普	到	道	神 奈 川 縣	川 崎	8,114	其 他	196	京 都 府	舞 鶴	1,583	京 都	689		
						其 他	208	東 京 府	東 京	2,249	靜 岡 縣	濱 松	1,963	其 他	5		
						愛 知 縣	名 古 屋	1,248	尾 張 一 宮	365	其 他	35	兵 庫 縣	西 宮	408		
						其 他	602	三 重 縣	四 日 市	536	其 他	179	大 阪 府	堺	344		
						其 他	362	鳥 取 縣	各 驛	487	福 島 縣	各 驛	218	山 口 縣			
各 驛	215	福 岡 縣				各 驛	209	滋 賀 縣	各 驛	192	奈 良 縣						
各 驛	178	岐 阜 縣				各 驛	160	廣 島 縣	各 驛	143	愛 媛 縣						
各 驛	104	富 山 縣				各 驛	103	島 根 縣	各 驛	72	茨 城 縣						
各 驛	48	秋 田 縣				各 驛	48	新 潟 縣	各 驛	43	岡 山 縣						
各 驛	42	和 歌 山 縣				各 驛	24	埼 玉 縣	各 驛	24	熊 本 縣						
海	送	鐵	內 地	東 京	8,801	新 居 濱	5,545	門 司	5,172	佐 世 保	1,335	四 坂 島	1,107				
			佐 賀 關	699	若 松	578	室 蘭	319	小 樽	264	吳	186	高 雄	175			
			神 戶	173	函 館	155	相 生	139	飾 磨	119	直 島	112	廣 島	109			
			尾 道	106	基 隆	104	其 他	1,380									
			朝 鮮	仁 川	1,572	釜 山	436	群 山	243	鎮 南 浦	137	其 他	49				
			外 國	上 海	395	大 連	354	其 他	318								
			運	到	鋼	內 地	新 居 濱	122,067	佐 賀 關	88,441	水 島	4,196	小 樽	2,487	土 々 呂	2,033	
						白 杵	1,515	宇 島	1,289	德 山	1,112	高 松	836	四 坂 島	765	門 司	751
						若 松	714	大 分	378	其 他	649						
						朝 鮮	新 昌	410	其 他	221							
外 國	晚 香 坡	2,345				タ コ マ	1,546	組 青	1,196	シ ャ ト ル	1,054	桑 港	524				
ア ム ス テ ル ダ ム	213	其 他				167											
送	發	鋼				愛 知 縣	名 古 屋	1,499	其 他	218	京 都 府	京 都	1,009	桃 山	588		
						其 他	115	三 重 縣	四 日 市	626	其 他	13	兵 庫 縣	神 戶	334		
						其 他	129	東 京 府	東 京	379	神 奈 川 縣	各 驛	287	富 山 縣			
						各 驛	160	新 潟 縣	各 驛	129	岡 山 縣	各 驛	110	福 岡 縣			

(續) 大正十四年海陸兩運貨物仕向仕出地別表

品種別	輸送別	發着別	各 港 驛 別		噸 量									
鐵	發	各 驛	94	熊本縣	各 驛	65	廣島縣	各 驛	46	山口縣				
			34	千葉縣	各 驛	29	宮崎縣	各 驛	22	島根縣				
			22	福井縣	各 驛	19	長野縣	各 驛	19	奈良縣				
			19	香川縣	各 驛	10	静岡縣	各 驛	7	和歌山縣				
			7	岐阜縣	各 驛	5	滋賀縣	各 驛	4	石川縣				
			3	埼玉縣	各 驛	2	茨城縣	各 驛	2	岩手縣				
			2	青森縣	各 驛	2	鳥取縣	各 驛	2	長崎縣				
			2	北海道	各 驛	2								
				外國	各 驛	43								
			道	到	各 驛	10,376	天龍川	秋田縣	各 驛	3,677	石川縣	各 驛	2,275	
860	各 驛	岐阜縣				中津川	593	其他	24	山形縣				
593	山形縣	奈良縣				櫻井	282	其他	54	和歌山縣				
234	神戶	其他				5	北海道	各 驛	234	東京府				
187	東京	青森縣				各 驛	168	福島縣	各 驛	149	長崎縣			
121	各 驛	大阪府				各 驛	100	京都府	各 驛	95	福岡縣			
79	各 驛	山口縣				各 驛	54	三重縣	各 驛	52	廣島縣			
50	各 驛	佐賀縣				各 驛	44	長野縣	各 驛	38	愛知縣			
31	各 驛	茨城縣				各 驛	29	神奈川縣	各 驛	19	大分縣			
5	各 驛	滋賀縣				各 驛	2	新潟縣	各 驛	2	熊本縣			
金	發	各 驛	4,583	內地	小樽	4,583	門司	3,869	神戶	3,581	基隆	2,704	廣島	2,630
			2,346	下關	函館	2,045	若松	1,838	高知	1,477	德島	1,331	福岡	1,277
			1,143	鹿兒島	飾磨	1,095	長崎	1,060	佐世保	965	東京	957	高松	878
			641	大分	尾ノ道	611	小倉	560	吳	556	高濱	534	高雄	489
			381	中津	宇野	348	今治	336	岡山	318	安平	313	明石	302
			296	大川	釧路	295	細島	274	土々呂	270	丸龜	259	柳井	253
			225	宇ノ島	八幡濱	214	玉島	214	字和島	203	新居濱	201	三田尻	199
			198	田邊	那覇	194	觀音寺	192	別府	190	花連港	175	新川	171
			167	島原	長濱	163	白杵	161	三角	161	相生	144	湯淺	144
			137	佐伯	岩國	136	內海	135	唐津	125	橫濱	124	高砂	122
113	須崎	多度津	112	勝浦	112	佐賀關	106	網干	106	西ノ宮	102			
2,946	其他													
海	送	各 驛	2,729	朝鮮	仁川	2,729	釜山	2,098	群山	1,158	鎮南浦	861	木浦	497
			351	清津	元山	344	馬山	164	新義州	155	城津	127	其他	98

(續) 大正十四年海陸兩運貨物仕向仕出地別表

品種別	輸送別	發着別	各 港 驛 別		噸 量									
鐵	到	各 驛	4,636	外國	大連	4,636	孟買	1,348	上海	1,120	甲谷太	683	營口及莊	509
			416	香港	天津	328	青島	166	其他	87				
			12,732	內地	大田	12,732	下關	3,093	東京	997	長崎	522	門司	407
			348	吳	其他	1,639								
			1,147	朝鮮	釜山	1,147	鎮南浦	408	元山	385	其他	276		
			6,513	外國	ホバート	6,513	メルン	6,205	晚香坡	6,027	ロンドン	5,860	シドニー	3,305
			2,907	關買	新嘉坡	2,907	香港	1,678	ボート	1,586	リバプ	1,191	組育	1,168
			878	スラバヤ	ハンブ	878	青島	861	漢口	754	甲谷太	716	イロイロ	491
			403	天津	パタゴヤ	403	サマラ	333	マカツ	314	リスボン	274	桑港	272
			247	グラス	マンチエ	247	マルセ	217	其他	2,232				
道	發	各 驛	854	京都府	京都	854	其他	159	富山縣	高岡	599	東京府		
			422	東京	愛知縣	名古屋	216	其他	2	奈良縣	各 驛	49		
			48	神奈川縣	各 驛	48	滋賀縣	各 驛	40	新潟縣	各 驛	22		
			19	兵庫縣	各 驛	19	大阪府	各 驛	19	福島縣	各 驛	14		
			10	三重縣	各 驛	10	静岡縣	各 驛	5					
			365	東京府	東京	365	長崎縣	佐世保	247	其他	48	福岡縣		
			289	各 驛	神奈川縣	各 驛	254	兵庫縣	各 驛	144	京都府			
			134	各 驛	奈良縣	各 驛	122	三重縣	各 驛	92	福井縣			
			67	各 驛	廣島縣	各 驛	61	佐賀縣	各 驛	57	岐阜縣			
			34	各 驛	大阪府	各 驛	9	鳥取縣	各 驛	1				
海	發	各 驛	10,319	內地	神戶	10,319	東京	5,311	堺	4,492	尼ヶ崎	3,531	西ノ宮	3,021
			2,543	和歌山	德島	1,302	田邊	1,232	高砂	922	御影	586	岸和田	377
			360	波切	高松	352	福良	330	湯淺	305	津久見	270	勝浦	257
			238	佐野	小松島	224	吳	215	西灘	178	横須賀	140	下關	128
			100	伊部	四日市	100	其他	1,198						
			197	朝鮮	木浦	197	其他	33						
			7	外國	諸港	7								
			28,953	內地	小野田	28,953	下關	17,349	門司	5,816	水俣	5,505	若松	3,147
			2,919	津久見	大分	2,399	廣島	1,353	長崎	903	高知	799	和歌山	752
			524	三角	新川	416	御坊	334	由良	309	其他	5,595		
11	外國	諸港	11											
金	送	各 驛	33,967	京都府	京都	33,967	舞鶴	2,823	桃山	1,505	宇治	1,339	加茂	727

(續) 大正十四年 海陸兩運貨物仕向仕出地別表

品種別	輸送別	發着別	各 港		驛 別		噸 量							
鐵	發	鐵	福知山	653	其他	199	奈良縣	吉野	7,671	奈良	4,987	高田	2,604	
			王寺	1,380	五條	672	櫻井	530	其他	151	岐阜縣	大垣	5,472	
			中津川	2,460	岐阜	1,061	其他	905	兵庫縣	神戸	4,967	西ノ宮	1,279	
			篠山	411	姫路	314	其他	2,333	大阪府	堺	2,405	吹田	1,735	
			西村	941	柏原	914	池田	660	富田林	494	長野	336	住ノ道	226
			其他	480	三重縣	津	2,222	山田	1,373	上野町	696	四日市	665	
			桑名	204	其他	1,543	滋賀縣	大津	3,380	貴生川	1,032	彦根	919	
			八日市	454	近江八幡	280	其他	578	和歌山縣	橋本	2,354	粉川	1,042	
			和歌山	2,438	福井縣	福井	1,553	其他	1,237	愛知縣	岡崎	502		
			名古屋	499	豊橋	252	尾張一宮	216	其他	1,089	東京府	東京	2,064	
鐵	送	鐵	其他	30	山口縣	下關	1,336	其他	24	石川縣	金澤	828		
			其他	360	富山縣	各驛	348	鳥取縣	各驛	334	靜岡縣			
			靜岡	240	其他	72	新潟縣	各驛	218	岡山縣	各驛	196		
			島根縣	各驛	182	山梨縣	各驛	156	長野縣	各驛	125			
			長崎縣	各驛	58	神奈川縣	各驛	55	秋田縣	各驛	36			
			栃木縣	各驛	36	千葉縣	各驛	20	福岡縣	各驛	19			
			山口縣	三田尻	2,798	其他	744	愛知縣	各驛	2,084	兵庫縣			
			神戸	1,078	其他	395	大阪府	各驛	127	三重縣	各驛	106		
			岡山縣	各驛	77	宮城縣	各驛	29	京都府	各驛	26			
			東京府	各驛	24	富山縣	各驛	5						
鐵	送	鐵	內地	田邊	310	勝浦	241	德島	184	基隆	145	釧路	122	
			小倉	114	神戸	109	其他	1,465						
			朝鮮	仁川	280	木浦	132	其他	248					
			外國	上海	1,933	大連	819	天津	490	新嘉坡	386	漢口	162	
			其他	279										
			內地	中津	7,650	境	2,360	都志	1,853	津久見	385	竹原	302	
			其他	1,694										
			外國	紐育	2,277	漢口	972	大連	737	新嘉坡	221	其他	510	
			京都府	京都	2,153	其他	131	富山縣	伏木	1,944	兵庫縣			
			神戸	686	西ノ宮	389	姫路	364	篠山	257	大阪府	池田	538	
吹田	258	其他	165	新潟縣	高田	770	愛知縣	豊橋	305					
尾張一宮	209	其他	189	奈良縣	奈良	415	其他	183	三重縣					
各驛	449	滋賀縣	大津	281	鳥取縣	各驛	274	岐阜縣						

(續) 大正十四年 海陸兩運貨物仕向仕出地別表

品種別	輸送別	發着別	各 港		驛 別		噸 量							
製	送	製	岐阜	240	福島縣	各驛	158	東京府	各驛	157	石川縣			
			各驛	153	和歌山縣	各驛	137	岡山縣	各驛	118	靜岡縣			
			各驛	110	長野縣	各驛	91	廣島縣	各驛	79	神奈川縣			
			各驛	77	北海道	各驛	62	長崎縣	各驛	26	埼玉縣			
			各驛	24	群馬縣	各驛	24	熊本縣	各驛	19	秋田縣			
			各驛	17	福岡縣	各驛	10	山口縣	各驛	5				
			兵庫縣	各驛	326	岡山縣	三石	223	其他	25	三重縣			
			各驛	112	佐賀縣	各驛	90	奈良縣	各驛	54	愛知縣			
			各驛	49	山口縣	各驛	44	滋賀縣	各驛	29	京都府			
			各驛	20	靜岡縣	各驛	11	東京府	各驛	18	大阪府			
品	道	道	各驛	5										
			內地	高雄	1,791	小樽	1,672	高松	1,325	基隆	1,152	若松	925	
			室蘭	844	德島	527	田邊	455	神戸	375	福岡	340	門司	320
			高知	308	小野田	186	新居濱	151	名古屋	145	長濱	142	函館	133
			佐賀關	124	長崎	107	其他	942						
			朝鮮	仁川	472	木浦	264	鎮南浦	133	其他	58			
			外國	大連	374	上海	138	其他	150					
			內地	堺	30,228	神戸	4,569	岸和田	3,921	湊	1,261	岡山	999	
			由良	633	岩屋	623	都志	579	洲本	392	廣島	347	高砂	332
			德島	319	其他	12,926								
外國	諸港	145												
海	運	海	兵庫縣	神戸	2,839	其他	225	東京府	東京	2,075	其他	36		
			京都府	京都	1,855	其他	191	神奈川縣	川崎	1,332	橫濱	300		
			其他	94	大阪府	堺	686	吹田	600	其他	156	三重縣		
			津	313	其他	262	滋賀縣	大津	540	愛知縣	名古屋	462		
			其他	7	奈良縣	高田	300	其他	85	岐阜縣	岐阜	208		
			其他	60	長野縣	辰野	210	其他	29	福井縣	各驛	191		
			栃木縣	各驛	186	宮城縣	各驛	110	新潟縣	各驛	72			
			島根縣	各驛	65	熊本縣	各驛	55	福岡縣	各驛	53			
			富山縣	各驛	41	廣島縣	各驛	36	宮崎縣	各驛	32			
			愛媛縣	各驛	31	秋田縣	各驛	26	佐賀縣	各驛	22			
鳥取縣	各驛	19	石川縣	各驛	16	岡山縣	各驛	7						

(續) 大正十四年海陸兩運貨物仕向仕出地別表

品種別	輸送別	發着別	各	港	驛	別	噸	量									
瓦	道	到	朝鮮各驛 10														
			大阪府	西村	16,681	堺	9,144	住ノ道	734	道明寺	655	其他	14,355				
			岡山縣	三石	5,659	其他	191	愛知縣	名古屋	398	其他	504					
			兵庫縣	各驛	384	京都府	京都	343	福島縣	各驛	341						
			三重縣	各驛	178	和歌山縣	各驛	169	福岡縣	各驛	113						
			岐阜縣	各驛	46	群馬縣	各驛	43	山口縣	各驛	23						
			廣島縣	各驛	22	奈良縣	各驛	21	佐賀縣	各驛	20						
			東京府	各驛	2	靜岡縣	各驛	1	熊本縣	各驛	1						
			海	發	送	內地	高雄	24,235	高知	8,421	三角	7,929	高濱	5,410	基隆	5,307	
						德島	3,452	鹿兒島	3,177	田邊	1,780	四坂島	1,599	大分	1,357	長濱	1,351
名古屋	1,326	那霸				1,303	岡山	1,205	四日市	1,126	和歌山	1,104	新潟	1,000			
神戸	964	下關				922	廣島	902	細島	888	長崎	887	高松	842			
宇和島	819	八幡濱				607	南部	597	津	538	尾ノ道	526	門司	461			
網干	374	佐世保				270	飾磨	256	今治	248	明石	245	撫養	242			
油津	186	福岡				178	湯淺	153	守江	149	若松	135	丸龜	127			
水俣	122	津久見				120	釧路	111	其他	1,518							
朝鮮	釜山	1,758				鎮南浦	1,190	木浦	717	仁川	521	群山	488				
馬山	214	雄基				122	其他	31									
人	運	到	內地	新居濱	1,625	東京	1,481	水俣	716	神戸	631	細島	602				
			其他	2,248													
			外國	上海	302	ロンドン	215	其他	379								
			鐵	發	送	岐阜縣	岐阜	5,889	多治見	2,714	大垣	2,389	中津川	1,490	其他	4,982	
						愛知縣	岡崎	3,567	豊橋	2,850	名古屋	2,675	尾張一宮	1,391	尾張中田	473	
						其他	4,202	長野縣	長野	2,083	松本	1,263	辰野	234	其他	9,425	
						三重縣	津	3,359	四日市	2,421	上野町	1,973	山田	1,614	桑名	632	
						其他	1,636	滋賀縣	八日市	2,708	近江八幡	2,566	彦根	2,257	大津	1,217	
						費生川	826	其他	1,157	鳥取縣	米子	1,610	鳥取	1,014	境港	221	
						其他	3,099	福井縣	福井	3,510	三國	1,071	小濱	416	其他	40	
兵庫縣	篠山	750				豊岡	634	姫路	265	其他	3,070	靜岡縣					
濱松	1,636	靜岡				699	天龍川	468	富士	398	島田	338	其他	920			
奈良縣	櫻井	1,383				高田	1,004	奈良	782	吉野	398	王寺	341				
五條	208	其他	26	富山縣	富山	2,939	高田	255	其他	796							

(續) 大正十四年海陸兩運貨物仕向仕出地別表

品種別	輸送別	發着別	各	港	驛	別	噸	量											
肥	道	送	石川縣	金澤	1,482	其他	2,324	和歌山縣	橋本	2,725	粉川	390							
			其他	57	京都府	京都	746	舞鶴	702	加茂	611	福知山	393						
			其他	108	島根縣	松江	556	出雲今市	242	其他	1,589	新潟縣							
			新潟	411	其他	819	東京府	東京	836	其他	234	大阪府							
			吹田	314	其他	643	群馬縣	高崎	429	其他	494	茨城縣							
			各驛	822	栃木縣	宇都宮	320	其他	389	神奈川縣	藤澤	255							
			其他	397	山梨縣	甲府	444	其他	21	青森縣	弘前	249							
			其他	203	山形縣	各驛	447	福島縣	各驛	252	廣島縣								
			各驛	156	岡山縣	各驛	151	山口縣	各驛	125	埼玉縣								
			各驛	73	宮崎縣	各驛	52	千葉縣	各驛	52	福岡縣								
料	道	到	奈良縣	高田	202	兵庫縣	各驛	38	愛知縣	各驛	34								
			福井縣	各驛	26	三重縣	各驛	23	滋賀縣	各驛	21								
			山口縣	各驛	10	大阪府	各驛	1											
			外國	各驛	5														
			豆	海	發	內地	高知	1,473	那霸	750	撫養	430	水島	344	德島	307			
						宇和島	301	高松	223	和歌山	147	岡山	135	其他	247				
						運	到	內地	小樽	1,833	西ノ宮	350	其他	95					
								外國	大連	5,150	古倫母	1,302	營口及莊	812	上海	698	關貢	472	
								天津	446	香港	427	廣東	249	青島	216	其他	248		
								鐵	發	送	奈良縣	櫻井	1,204	高田	1,140	奈良	852	吉野	677
其他	533	岐阜縣									岐阜	1,107	多治見	360	其他	2,376	京都府		
京都	1,104	福知山									875	舞鶴	791	加茂	279	宇治	246	其他	529
滋賀縣	彦根	768									八日市	708	大津	576	費生川	432	近江八幡	417	
其他	610	三重縣									津	1,044	上野町	823	山田	504	其他	351	
富山縣	伏木	819	富山	727	高岡						521	其他	390	石川縣					
金澤	1,227	其他	1,158	兵庫縣	豊岡						915	篠山	332	其他	1,059				
長野縣	長野	372	其他	1,755	大阪府	吹田	618				池田	366							
住ノ道	260	其他	718	和歌山縣	橋本	915	粉川				600	和歌山	273						
其他	32	愛知縣	尾張中田	252	尾張一宮	204	其他				522	福井縣							
道	發	送	福井	339	其他	565	岡山縣	各驛	438	新潟縣	各驛	399							
			鳥取縣	各驛	303	島根縣	各驛	180	千葉縣	各驛	60								
			埼玉縣	各驛	60	廣島縣	各驛	54											

(續) 大正十四年海陸兩運貨物仕向仕出地別表

品種別	輸送別	發着別	各 港 驛 別		噸 量																																											
料	海	到	兵庫縣 各驛	138	廣島縣 各驛	90																																										
		發	內地 岡山	2,394	德島	2,035	高知	1,763	尾ノ道	1,424	味野	1,150																																				
動	海	發	笠岡	553	鹿兒島	549	廣島	503	今治	480	玉島	424	長濱	404																																		
		送	勝浦	365	那霸	333	牛窓	280	高濱	261	神戸	253	郡中	222																																		
運	動	到	其他	6,046	朝鮮 諸港	54	外國 天津	1,112	大連	336	青島	311	芝罘	304	シヤトル	109																																
		發	サンベトロ	105	其他	53	內地 大泊	2,158	小樽	1,436	函館	1,064	神戸	646	其他	1,295																																
物	鐵	到	朝鮮 仁川	15,250	木浦	9,359	釜山	7,308	群山	3,420	鎮南浦	2,607	其他	188																																		
		發	外國 大連	15,043	天津	8,924	上海	6,762	古倫母	3,265	甲谷大	2,403	漢口	2,202	孟買	1,975	蘭貢	1,213	青島	668	廣東	617	營口及莊	517																								
植	鐵	到	其他	975	栃木縣 宇都宮	7,859	其他	8,325	奈良縣 櫻井	9,519	奈良	1,719	王寺	1,221	高田	886	吉野	678	五條	302	其他	747	富山縣																									
		發	富山 10,617	伏木	606	高岡	292	其他	552	岐阜縣 岐阜	6,651	大垣 1,192	多治見	294	中津川	288	其他	3,603	東京府 東京	3,537	其他	7,713	大阪府 柏原	2,288	富田林	1,992	長野	783	住ノ道	765																		
物	鐵	到	吹田	444	堺	384	其他	2,232	愛知縣 尾張一宮	3,538	名古屋	1,893	豐橋	533	岡崎	207	其他	915	滋賀縣 大津	2,959	貴生川	785	彦根	765	近江八幡	642	八日市	277	其他	129	埼玉縣 川越	1,392																
		發	其他	4,164	京都府 加茂	1,868	京都	1,653	宇治	702	舞鶴	282	福知山	243	桃山	225	其他	282	兵庫縣 神戸	1,470	篠山	1,097	西ノ宮	978	姫路	225	其他	1,365	茨城縣 水戸	423	其他	4,647																
物	鐵	到	新瀉縣 新瀉	699	長岡	423	其他	3,690	三重縣 上野町	975	四日市	972	津	372	其他	1,717	靜岡縣 濱松	1,815	天龍川	818	島田	228	其他	874	和歌山縣 橋本	1,497	和歌山	1,047	粉川	342																		
		發	其他	54	神奈川縣 藤澤	691	橫濱	555	其他	1,469	石川縣 津山	203	金澤	690	其他	1,569	岡山縣 笠岡	525	岡山	499	津山	203	其他	533	福井縣 福井	790	其他	867	長野縣 長野	411																		
物	鐵	到	長野	204	其他	831	鳥取縣 鳥取	309	其他	1,092	福岡縣 大牟田	381	其他	546	福島縣 郡山	233	會津若松	210	其他	340	兵庫縣 西ノ宮	606	姫路	368	其他	1,418	大阪府 吹田	340																				
		發	其他	776	京都府 京都	410	其他	172	滋賀縣 近江八幡	206	其他	240	三重縣 上野町	288	其他	96	奈良縣 各驛	328	富山縣 富山	228	其他	66	新瀉縣 各驛	234	和歌山縣 各驛	224	愛知縣 各驛	200	岐阜縣 各驛	120	福井縣 各驛	80	鳥取縣 各驛	64	群馬縣 各驛	62	靜岡縣 各驛	60	廣島縣 各驛	52	石川縣 各驛	40	千葉縣 各驛	32	山形縣 各驛	30	岡山縣 各驛	4

(續) 大正十四年海陸兩運貨物仕向仕出地別表

品種別	輸送別	發着別	各 港 驛 別		噸 量									
肥	送	到	山形縣 各驛	687	鹿兒島縣 鹿兒島	366	其他	168	廣島縣 各驛	276				
		發	福山	236	其他	135	千葉縣 各驛	300	群馬縣 各驛	181				
料	道	到	島根縣 各驛	252	愛媛縣 各驛	183	山梨縣 各驛	135	山口縣 各驛	99				
		發	宮城縣 各驛	150	岩手縣 各驛	135	山口縣 各驛	99	大分縣 各驛	60				
運	道	到	佐賀縣 各驛	69	長崎縣 各驛	63	大分縣 各驛	60	秋田縣 各驛	30				
		發	香川縣 各驛	60	青森縣 各驛	56	秋田縣 各驛	30	北海道 各驛	6				
海	送	到	兵庫縣 神戸	2,046	其他	206	和歌山縣 各驛	1,342	山口縣 各驛	1,240				
		發	大阪府 堺	559	其他	400	長崎縣 長崎	691	島根縣 各驛	431				
海	送	到	其他	2	京都府 各驛	458	島根縣 各驛	431	愛知縣 各驛	348				
		發	福岡縣 久留米	345	大分縣 各驛	341	熊本縣 各驛	300	富山縣 伏木	273				
植	鐵	到	北海道 各驛	230	福岡縣 各驛	224	福井縣 敦賀	204	廣島縣 各驛	251				
		發	神奈川縣 各驛	197	鳥取縣 各驛	168	東京府 各驛	168	福井縣 敦賀	150				
物	鐵	到	佐賀縣 各驛	150	三重縣 各驛	145	奈良縣 各驛	131	長野縣 各驛	87				
		發	岡山縣 各驛	89	宮崎縣 各驛	90	長野縣 各驛	87	滋賀縣 各驛	60				
物	鐵	到	靜岡縣 各驛	60	岐阜縣 各驛	42	滋賀縣 各驛	17	內地 尾ノ道	928				
		發	內地 尾ノ道	928	高知	839	撫養	828	德島	804	和歌山	655		
物	鐵	到	田邊	413	湯淺	323	勝浦	184	岡山	178	高砂	157	高濱	119
		發	觀音寺	117	其他	825	外國 諸港	3	內地 函館	2,742				
物	鐵	到	其他	1	大泊	1,846	小樽	803	根室	704	其他	421		
		發	兵庫縣 西ノ宮	606	姫路	368	其他	1,418	大阪府 吹田	340				
物	鐵	到	其他	776	京都府 京都	410	其他	172	滋賀縣 近江八幡	206				
		發	其他	240	三重縣 上野町	288	其他	96	奈良縣 各驛	328				
物	鐵	到	富山縣 富山	228	其他	66	新瀉縣 各驛	234	和歌山縣 各驛	224				
		發	各驛	80	愛知縣 各驛	200	岐阜縣 各驛	120	福井縣 各驛	60				
物	鐵	到	各驛	60	鳥取縣 各驛	64	群馬縣 各驛	62	靜岡縣 各驛	32				
		發	各驛	32	廣島縣 各驛	52	石川縣 各驛	40	千葉縣 各驛	4				
物	鐵	到	各驛	4	山形縣 各驛	30	岡山縣 各驛	4	長野縣 各驛	4				
		發	各驛	4	山形縣 各驛	30	岡山縣 各驛	4	長野縣 各驛	4				

(續) 大正十四年海陸兩運貨物仕向仕出地別表

品種別	輸送別	發着別	各 港 驛 別		噸 量									
料	道	到	福井縣 敦賀	648	富山縣 伏木	416	愛知縣 各驛	156						
			京都府 各驛	154	兵庫縣 各驛	74	東京府 各驛	64						
			富山縣 各驛	64	長野縣 各驛	54	宮城縣 各驛	52						
			宮崎縣 各驛	38	岡山縣 各驛	34	千葉縣 各驛	32						
			岐阜縣 各驛	32	石川縣 各驛	4	靜岡縣 各驛	4						
經木及麥稈	海運	發	內地 德島	453	高松 190	鹿兒島 145	高濱 118	基隆 114						
			其他	986										
			朝鮮 諸港	20										
		外國 諸港	6											
		到	內地 諸港	127										
	外國 青島	251	其他	198										
	鐵道	發	愛知縣 各驛	172	奈良縣 各驛	142	京都府 各驛	57						
			東京府 各驛	43	兵庫縣 各驛	40	岡山縣 各驛	40						
			廣島縣 各驛	40	大阪府 各驛	35	山口縣 各驛	25						
			鳥取縣 各驛	25	福岡縣 各驛	20	富山縣 各驛	15						
島根縣 各驛			10	佐賀縣 各驛	10	熊本縣 各驛	10							
田	道	到	宮崎縣 各驛	730	廣島縣 尾ノ道	475	三重縣 津	220	山田	200	香川縣 各驛	333		
			大分縣 各驛	200	岡山縣 各驛	150	奈良縣 各驛	102						
			大阪府 各驛	68	東京府 各驛	55	長野縣 各驛	40						
			新瀉縣 各驛	5	京都府 各驛	3								
			內地 高雄	16,940	基隆	7,506	神戶	3,107	德島	2,431	安平	1,526		
加	海	發	小樽	1,088	福岡	890	高知	773	門司	737	橫濱	657	東京	655
			廣島	649	今治	527	小豆島	514	貝塚	469	高濱	433	飾磨	430
			高松	423	網干	422	和歌山	409	岡山	318	撫養	318	長濱	284
			若松	241	丸龜	214	竹原	212	小倉	167	尼ヶ崎	165	田邊	161
			名古屋	161	尾ノ道	158	下關	136	宇和島	123	鹿兒島	112	四日市	112
			明石	105	洲本	103	其他	1,898						
			朝鮮 釜山	525	仁川	248	群山	147	其他	277				

(續) 大正十四年海陸兩運貨物仕向仕出地別表

品種別	輸送別	發着別	各 港 驛 別		噸 量																							
工運	到	著	外國 ロンドン	629	大連	329	天津	136	青島	135	シドニー	198																
			其他	295																								
		著	內地 小樽	4,787	釧路	4,531	基隆	2,938	函館	1,583	御坊	866																
			名瀬	561	其他	2,011																						
			朝鮮 諸港	175																								
木	鐵道	發	神奈川縣 各驛	40	兵庫縣 各驛	26	奈良縣 各驛	17																				
			福岡縣 各驛	7	廣島縣 各驛	7																						
		到	奈良縣 高田	1,412	其他	190	茨城縣 各驛	801	栃木縣 各驛	765	京都府 京都	591	其他	141	大阪府 堺	636												
			和歌山縣 粉川	342	其他	11	福島縣 各驛	291	兵庫縣 各驛	108	新潟縣 各驛	105	岡山縣 各驛	101	靜岡縣 各驛	100	長野縣 各驛	84	石川縣 各驛	51	三重縣 各驛	26	愛知縣 各驛	24	島根縣 各驛	11	岐阜縣 各驛	3
			朝鮮 各驛	39																								
製	海運	發	內地 高松	1,796	廣島	1,188	高知	887	德島	885	小樽	723																
			飾磨	665	函館	521	玉島	439	丸龜	349	神戶	300	坂出	286														
			石狩	225	高濱	199	福岡	197	岡山	140	洲本	139	明石	115														
		到	新川	111	基隆	106	川ノ石	103	宇野	101	尾ノ道	100	其他	1,556														
			朝鮮 清津	472	雄基	273	仁川	201	元山	171	其他	178																
外國 大連	1,196	上海	636	孟買	176	其他	293																					
船	鐵道	到	內地 諸港	511																								
			朝鮮 木浦	6,747	馬山	1,348	鎮南浦	613	仁川	367	其他	172																
		發	京都府 各驛	13	大阪府 各驛	10	兵庫縣 各驛	8																				
			福井縣 各驛	7	奈良縣 各驛	5	石川縣 各驛	2																				
			奈良縣 各驛	15																								
到	內地 今治	9,614	味野	3,780	門司	3,603	宇和島	3,244	德島	2,864																		
	八幡濱	1,806	高濱	1,732	尾ノ道	1,623	高知	1,361	安平	1,163	高松	932																
	岩國	896	西條	609	下關	576	基隆	522	鹿兒島	505	觀音寺	468																

(續) 大正十四年 海陸兩運貨物仕向仕出地別表

品種別	輸送別	發着別	各 港		驛 別		噸 量											
海	發	廣島	434	小樽	379	阿賀	356	大分	289	島原	280	三本松	277					
			箕島	260	那霸	248	川之石	232	三瓶	224	牛窓	221	函館	208				
			撫養	205	音戸	204	若松	202	柳井	193	長崎	185	勝浦	168				
			壬生川	163	多度津	155	丸龜	154	福良	151	小倉	140	名古屋	139				
			湯淺	137	明石	131	長濱	122	木ノ本	118	土々呂	116	石狩	116				
			田邊	114	白杵	113	高雄	108	鞆	103	其他	2,691						
			朝鮮	155	木浦	1,139	仁川	699	釜山	328	清津	300	元山	199				
			群山	155	雄基	110	其他	209										
			外國	111	孟買	16,274	上海	15,788	天津	15,472	香港	10,498	青島	7,335				
			大連	7,095	甲谷太	5,257	漢口	2,624	營口及莊	2,602	マドラス	1,111	新嘉坡	917				
送	運	到	867	スラバヤ	704	サマフ	479	マカサ	372	ボード	303	バダビヤ	177					
			アア	111	其他	389												
			着	内地	御坊	10,386	大分	9,316	長崎	6,276	吳	4,561	洲本	4,077				
					門司	2,519	新川	2,039	川ノ石	1,182	鹿兒島	959	高松	812	八幡濱	482		
					德島	405	其他	2,865										
					朝鮮	38	諸港	38										
					外國	395	上海	395	紐育	223	其他	500						
					發	鐵	大阪府	堺	15,619	西村	5,885	長野	2,268	柏原	231	其他	22,576	
								愛知縣	名古屋	7,021	岡崎	1,238	尾張一宮	879	尾張半田	348	其他	418
								和歌山縣	和歌山	6,953	其他	170	滋賀縣	大津	4,015	近江八幡	1,730	
彦根	257	其他						200	兵庫縣	加古川	827	神戸	654	姫路	540			
豊岡	250	其他						1,954	東京府	東京	3,133	其他	19	福井縣				
福井	2,424	其他	104	静岡縣				濱松	1,944	富士	233	其他	91					
富山縣	高岡	1,407	富山	240				其他	345	山口縣	三田尻	1,622						
其他	214	奈良縣	高田	522				櫻井	324	奈良	294	其他	119					
新潟縣	新潟	271	其他	828				岡山縣	岡山	349	其他	726						
京都府	京都	670	其他	402				三重縣	桑名	556	其他	248						
送	鐵	山形縣	各驛	631	石川縣	金澤	367	其他	24	長野縣								
			各驛	385	埼玉縣	各驛	281	廣島縣	各驛	234	福島縣							
			各驛	228	岐阜縣	各驛	179	青森縣	各驛	162	茨城縣							
			各驛	144	長崎縣	各驛	86	千葉縣	各驛	85	秋田縣							
			各驛	81	神奈川縣	各驛	79	山梨縣	各驛	66	宮城縣							
			各驛	47	鹿兒島縣	各驛	29	鳥取縣	各驛	24	北海道							
			各驛	24	群馬縣	各驛	18	福岡縣	各驛	14	栃木縣							

(續) 大正十四年 海陸兩運貨物仕向仕出地別表

品種別	輸送別	發着別	各 港		驛 別		噸 量													
糸	到	各驛	12	島根縣	各驛	10	熊本縣	各驛	10	香川縣										
			各驛	7																
			朝鮮	2,194	平壤	2,194	京城	1,594	釜山	650	其他	3,252								
			外國	1,666	奉天	1,666	安東縣	1,142	其他	2,381										
			道	着	兵庫縣	姫路	11,080	明石	8,935	高砂	6,965	神戸	1,498	其他	1,226					
						大阪府	堺	4,054	住ノ道	1,116	柏原	422	其他	20,597	愛知縣					
						名古屋	4,654	尾張一宮	1,392	岡崎	336	其他	81	岐阜縣	大垣	5,357				
						岐阜	703	其他	5	岡山縣	岡山	3,276	笠岡	849	其他	234				
						神奈川縣	川崎	3,461	其他	648	奈良縣	高田	3,521	奈良	569					
						廣島縣	福山	2,061	廣島	1,620	吳	248	其他	4	福岡縣					
大津田	2,808	久留米				682	其他	1	静岡縣	静岡	408	其他	1,955							
石川縣	金澤	2,280				和歌山縣	和歌山	2,226	其他	4	三重縣									
山田	609	津				521	桑名	398	其他	429	京都府	桃山	900							
京都	743	滋賀縣				大津	1,068	彦根	306	近江八幡	221	東京府								
海	送	東京	1,471	島根縣	出雲今市	881	富山縣	高岡	336	其他	226									
			熊本縣	熊本	491	新潟縣	新潟	260	其他	2	鳥取縣									
			各驛	250	栃木縣	各驛	175	宮城縣	各驛	72	福井縣									
			各驛	38	愛媛縣	各驛	32	埼玉縣	各驛	19	大分縣									
			各驛	17	德島縣	各驛	5	長野縣	各驛	2	山口縣									
			各驛	1	朝鮮	各驛	191													
			精	運	内地	諸港	18	諸港	2	大連	660	其他	148							
						朝鮮	2	諸港	2											
						外國	148	大連	660	其他	148									
						鐵	到	内地	長濱	543	其他	399								
外國	113	諸港							113											
送	神奈川縣	横濱							350	石川縣	各驛	242	福井縣	各驛	50					
		京都府							各驛	46	富山縣	各驛	10	滋賀縣	各驛	4				
		道							着	京都府	各驛	18	奈良縣	各驛	3	東京府	各驛	1		
											群馬縣	各驛	1							
											海	發	内地	德島	904	基隆	296	高知	162	鹿兒島
			下關	123	阿賀									111	福良	101	尾ノ道	100	其他	1,973

(續) 大正十四年海陸兩運貨物仕向仕出地別表

品種別	輸送別	發着別	各 港		驛 別		噸 量						
油	鐵	送	各 驛	90	長崎縣	各 驛	84	神奈川縣	各 驛	75	愛知縣		
			各 驛	67	千葉縣	各 驛	33	茨城縣	各 驛	30	栃木縣		
			各 驛	30	岐阜縣	各 驛	26	長野縣	各 驛	6	新潟縣		
			各 驛	6	三重縣	各 驛	6						
油	道	着	滋賀縣	各 驛	174	福井縣	各 驛	144	福岡縣	各 驛	113		
			三重縣	各 驛	107	宮崎縣	各 驛	53	静岡縣	各 驛	30		
			愛知縣	各 驛	30	京都府	各 驛	12	島根縣	各 驛	5		
魚	海	送	內地	廣島	160	其他	256						
			朝鮮	諸港	2								
油	運	着	內地	小樽	2,025	下關	673	函館	497	釧路	402	其他	594
			朝鮮	清津	351	城津	319	其他	485				
油	海	送	內地	神戶	268	名古屋	261	飾磨	241	基隆	230	德島	167
			尾ノ道	140	廣島	134	鹿兒島	118	青森*	111	其他	1,216	
油	運	着	內地	諸港	781								
			朝鮮	諸港	7								
油	海	送	內地	仁川	127	其他	384						
			朝鮮	大連	5,187	上海	233	漢口	153	天津	109	其他	163
油	運	着	內地	諸港	781								
			朝鮮	諸港	7								
油	海	送	內地	神戶	268	名古屋	261	飾磨	241	基隆	230	德島	167
			尾ノ道	140	廣島	134	鹿兒島	118	青森*	111	其他	1,216	
油	運	着	內地	諸港	781								
			朝鮮	諸港	7								
油	海	送	內地	仁川	127	其他	384						
			朝鮮	大連	5,187	上海	233	漢口	153	天津	109	其他	163
油	運	着	內地	諸港	781								
			朝鮮	諸港	7								
油	海	送	內地	神戶	268	名古屋	261	飾磨	241	基隆	230	德島	167
			尾ノ道	140	廣島	134	鹿兒島	118	青森*	111	其他	1,216	
油	運	着	內地	諸港	781								
			朝鮮	諸港	7								
油	海	送	內地	仁川	127	其他	384						
			朝鮮	大連	5,187	上海	233	漢口	153	天津	109	其他	163
油	運	着	內地	諸港	781								
			朝鮮	諸港	7								
油	海	送	內地	神戶	268	名古屋	261	飾磨	241	基隆	230	德島	167
			尾ノ道	140	廣島	134	鹿兒島	118	青森*	111	其他	1,216	
油	運	着	內地	諸港	781								
			朝鮮	諸港	7								
油	海	送	內地	仁川	127	其他	384						
			朝鮮	大連	5,187	上海	233	漢口	153	天津	109	其他	163
油	運	着	內地	諸港	781								
			朝鮮	諸港	7								
油	海	送	內地	神戶	268	名古屋	261	飾磨	241	基隆	230	德島	167
			尾ノ道	140	廣島	134	鹿兒島	118	青森*	111	其他	1,216	
油	運	着	內地	諸港	781								
			朝鮮	諸港	7								
油	海	送	內地	仁川	127	其他	384						
			朝鮮	大連	5,187	上海	233	漢口	153	天津	109	其他	163
油	運	着	內地	諸港	781								
			朝鮮	諸港	7								
油	海	送	內地	神戶	268	名古屋	261	飾磨	241	基隆	230	德島	167
			尾ノ道	140	廣島	134	鹿兒島	118	青森*	111	其他	1,216	
油	運	着	內地	諸港	781								
			朝鮮	諸港	7								
油	海	送	內地	仁川	127	其他	384						
			朝鮮	大連	5,187	上海	233	漢口	153	天津	109	其他	163
油	運	着	內地	諸港	781								
			朝鮮	諸港	7								
油	海	送	內地	神戶	268	名古屋	261	飾磨	241	基隆	230	德島	167
			尾ノ道	140	廣島	134	鹿兒島	118	青森*	111	其他	1,216	
油	運	着	內地	諸港	781								
			朝鮮	諸港	7								
油	海	送	內地	仁川	127	其他	384						
			朝鮮	大連	5,187	上海	233	漢口	153	天津	109	其他	163
油	運	着	內地	諸港	781								
			朝鮮	諸港	7								
油	海	送	內地	神戶	268	名古屋	261	飾磨	241	基隆	230	德島	167
			尾ノ道	140	廣島	134	鹿兒島	118	青森*	111	其他	1,216	
油	運	着	內地	諸港	781								
			朝鮮	諸港	7								
油	海	送	內地	仁川	127	其他	384						
			朝鮮	大連	5,187	上海	233	漢口	153	天津	109	其他	163
油	運	着	內地	諸港	781								
			朝鮮	諸港	7								
油	海	送	內地	神戶	268	名古屋	261	飾磨	241	基隆	230	德島	167
			尾ノ道	140	廣島	134	鹿兒島	118	青森*	111	其他	1,216	
油	運	着	內地	諸港	781								
			朝鮮	諸港	7								
油	海	送	內地	仁川	127	其他	384						
			朝鮮	大連	5,187	上海	233	漢口	153	天津	109	其他	163
油	運	着	內地	諸港	781								
			朝鮮	諸港	7								
油	海	送	內地	神戶	268	名古屋	261	飾磨	241	基隆	230	德島	167
			尾ノ道	140	廣島	134	鹿兒島	118	青森*	111	其他	1,216	
油	運	着	內地	諸港	781								
			朝鮮	諸港	7								
油	海	送	內地	仁川	127	其他	384						
			朝鮮	大連	5,187	上海	233	漢口	153	天津	109	其他	163
油	運	着	內地	諸港	781								
			朝鮮	諸港	7								
油	海	送	內地	神戶	268	名古屋	261	飾磨	241	基隆	230	德島	167
			尾ノ道	140	廣島	134	鹿兒島	118	青森*	111	其他	1,216	
油	運	着	內地	諸港	781								
			朝鮮	諸港	7								
油	海	送	內地	仁川	127	其他	384						
			朝鮮	大連	5,187	上海	233	漢口	153	天津	109	其他	163
油	運	着	內地	諸港	781								
			朝鮮	諸港	7								
油	海	送	內地	神戶	268	名古屋	261	飾磨	241	基隆	230	德島	167
			尾ノ道	140	廣島	134	鹿兒島	118	青森*	111	其他	1,216	
油	運	着	內地	諸港	781								
			朝鮮	諸港	7								
油	海	送	內地	仁川	127	其他	384						
			朝鮮	大連	5,187	上海	233	漢口	153	天津	109	其他	163
油	運	着	內地	諸港	781								
			朝鮮	諸港	7								
油	海	送	內地	神戶	268	名古屋	261	飾磨	241	基隆	230	德島	167
			尾ノ道	140	廣島	134	鹿兒島	118	青森*	111	其他	1,216	
油	運	着	內地	諸港	781								
			朝鮮	諸港	7								
油	海	送	內地	仁川	127	其他	384						
			朝鮮	大連	5,187	上海	233	漢口	153	天津	109	其他	163
油	運	着	內地	諸港	781								
			朝鮮	諸港	7								
油	海	送	內地	神戶	268	名古屋	261	飾磨	241	基隆	230	德島	167
			尾ノ道	140	廣島	134	鹿兒島	118	青森*	111	其他	1,216	
油	運	着	內地	諸港	781								
			朝鮮	諸港	7								
油	海	送	內地	仁川	127	其他	384						
			朝鮮	大連	5,187	上海	233	漢口	153	天津	109	其他	163
油	運	着	內地	諸港	781								
			朝鮮	諸港	7								
油	海	送	內地	神戶	268	名古屋	261	飾磨	241	基隆	230	德島	167
			尾ノ道	140	廣島	134	鹿兒島	118	青森*	111	其他	1,216	
油	運	着	內地	諸港	781								
			朝鮮	諸港	7								
油	海	送	內地	仁川	127	其他	384						
			朝鮮	大連	5,187	上海	233	漢口	153	天津	109	其他	163
油	運	着	內地	諸港	781								
			朝鮮	諸港	7								
油	海	送	內地	神戶	268	名古屋	261	飾磨	241	基隆	230	德島	167
			尾ノ道	140	廣島	134	鹿兒島	118	青森*	111	其他	1,216	
油	運	着	內地	諸港	781								
			朝鮮	諸港	7								
油	海	送	內地	仁川	127	其他	384						
			朝鮮	大連	5,187	上海	233	漢口	153	天津	109	其他	163
油	運	着	內地	諸港	781								
			朝鮮	諸港	7								
油	海	送	內地	神戶	268	名古屋	261	飾磨	241	基隆	230	德島	167
			尾ノ道	140	廣島	134	鹿兒島	118	青森*	111	其他	1,216	
油	運												

(續) 大正十四年 海陸兩運貨物仕向仕出地別表

品種別	輸送別	發着別	各 港		驛 別		噸 量		
顏	運	到	内地	神戶 4,389	小樽	652	小松島	319	其他 2,778
		着	朝鮮	諸港 48	ハンブルグ	386	ロンドン	296	其他 1,388
鐵	送	發	東京府	東京 1,944	其他	120	京都府	京都 982	其他 186
		着	兵庫縣	神戶 477	加古川	240	其他	312	愛知縣 名古屋 350
塗	送	發	尾張一宮	258	其他	285	廣島縣	福山 262	其他 297
		着	靜岡	225	其他	249	石川縣	金澤 286	其他 72
料	道	發	各驛	349	福岡縣	各驛 348	三重縣	各驛 339	富山縣
		着	各驛	330	和歌山縣	和歌山 243	其他	63	岡山縣 岡山 208
道	着	發	其他	78	群馬縣	各驛 272	神奈川縣	橫濱 249	其他 3
		着	宮城縣	各驛 242	福井縣	各驛 226	新潟縣	各驛 209	
道	着	發	鳥取縣	各驛 177	山形縣	各驛 137	熊本縣	各驛 132	
		着	奈良縣	各驛 123	滋賀縣	各驛 118	長野縣	各驛 110	
道	着	發	岐阜縣	各驛 105	山梨縣	各驛 90	佐賀縣	各驛 75	
		着	島根縣	各驛 72	青森縣	各驛 72	茨城縣	各驛 69	
道	着	發	栃木縣	各驛 41	福島縣	各驛 38	山口縣	各驛 24	
		着	千葉縣	各驛 24	北海道	各驛 12	鹿兒島縣	各驛 3	
道	着	發	長崎縣	各驛 3	埼玉縣	各驛 3	秋田縣	各驛 3	
		着	愛媛縣	各驛 2					
道	着	發	朝鮮	各驛 69					
		着	外國	各驛 6					
道	着	發	京都府	舞鶴 2,880	京都	2,661	其他	53	兵庫縣 篠山 971
		着	神戶	411	其他	172	大阪府	堺 783	吹田 321
道	着	發	奈良縣	奈良 1,302	其他	40	岡山縣	岡山 936	其他 192
		着	三重縣	四日市 1,003	其他	73	東京府	東京 708	新潟縣
道	着	發	新瀉	563	其他	189	神奈川縣	橫濱 270	川崎 252
		着	各驛	413	熊本縣	熊本 411	廣島縣	各驛 162	愛知縣
道	着	發	各驛	159	岐阜縣	各驛 78	靜岡縣	各驛 54	群馬縣
		着	各驛	18	滋賀縣	各驛 18	富山縣	各驛 14	石川縣
道	着	發	各驛	9	福井縣	各驛 6	長野縣	各驛 2	
		着	内地	高松 4,085	神戶	2,225	德島	2,209	高知 1,986
道	着	發	廣島	1,204	高濱	1,100	味野	926	基隆 896
		着	洲本	591	長濱	540	門司	535	岡山 526
道	着	發	宇和島	518	尼ヶ崎	491			
		着	高松	1,293	今治	734			

(續) 大正十四年 海陸兩運貨物仕向仕出地別表

品種別	輸送別	發着別	各 港		驛 別		噸 量		
海	送	發	眞岡	451	鹿兒島	444	玉島	429	若松 429
		着	安平	403	和歌山	391	小樽	376	尾ノ道 370
工	送	發	福岡	318	名古屋	293	那覇	292	勝浦 277
		着	小倉	238	吳	229	須崎	228	函館 208
業	送	發	湯淺	182	東京	180	笠岡	172	堺 145
		着	堂ノ浦	125	佐世保	120	西條	118	小松島 115
用	送	發	其他	3,873					福瓦 139
		着	朝鮮	仁川 1,310	釜山	630	鎮南浦	495	元山 220
業	送	發	群山	176	清津	157	其他	172	木浦 187
		着	外國	大連 3,339	天津	3,233	青島	2,318	上海 2,299
用	送	發	古倫母	954	香港	740	マニラ	566	スラバヤ 373
		着	甲谷大	164	紐育	148	桑港	136	其他 991
品	送	發	内地	高雄 11,541	若松	4,650	下關	2,806	基隆 1,965
		着	波見	686	都志	646	東京	425	門司 363
道	送	發	其他	2,633					佐賀關 323
		着	朝鮮	釜山 522	其他	10			那覇 872
道	送	發	外國	キリンアイニー	20,069	ロンドン	3,665	上海 2,475	マンチエ
		着	紐育	918	モントペリアオ	815	新嘉坡	776	シドニー 566
道	送	發	ハンブルグ	320	スラバヤ	311	ヴェノスアイレス	287	桑港 237
		着	大阪府	舞鶴 555	京都	486	其他	143	大阪府 吹田 330
道	送	發	愛知縣	名古屋 204	石川縣	各驛 156	島根縣	各驛 102	
		着	鳥取縣	各驛 100	東京府	各驛 60			
道	送	發	大阪府	堺 2,624	池田	317	其他	593	愛知縣 名古屋 2,252
		着	其他	132	京都府	舞鶴 1,803	京都	326	其他 61
道	送	發	各驛	371	岐阜縣	各驛 240	福岡縣	各驛 179	長野縣
		着	各驛	123	石川縣	各驛 111	福島縣	各驛 48	新潟縣
道	送	發	各驛	25	靜岡縣	各驛 25			兵庫縣
		着	内地	德島 463	高松	158	其他	1,550	
海	送	發	朝鮮	諸港 96					
		着	外國	諸港 78					
疊	送	發	内地	守江 2,695	廣島	2,106	其他	2,185	
		着	外國	諸港 89					

(續) 大正十四年海陸兩運貨物仕向仕出地別表

品種別	輸送別	發着別	各 港		別		噸 量							
疊 鐵 表 及 數 物 道	發	送	愛知縣	名古屋	1,860	其他	125	兵庫縣	神戶	1,035	其他	72		
			東京府	東京	790	其他	40	大阪府	堺	510	其他	155		
			京都府	京都	587	其他	5	長野縣	各 驛	298	奈良縣	各 驛	298	
			各 驛	滋賀縣	各 驛	145	三重縣	各 驛	103	富山縣	各 驛	103		
			各 驛	新潟縣	各 驛	65	和歌山縣	各 驛	60	栃木縣	各 驛	60		
			各 驛	埼玉縣	各 驛	50	福井縣	各 驛	45	宮城縣	各 驛	45		
			各 驛	山形縣	各 驛	30	福島縣	各 驛	23	青森縣	各 驛	23		
			各 驛	廣島縣	各 驛	20	群馬縣	各 驛	15	鳥取縣	各 驛	15		
			各 驛	岐阜縣	各 驛	5								
			到	岡山縣	岡山	8,490	笠岡	220	其他	760	廣島縣	尾ノ道	1,940	
福山	260	三重縣	上野町	450	其他	200	兵庫縣	各 驛	422					
石川縣	各 驛	73	京都府	各 驛	70	奈良縣	各 驛	69						
靜岡縣	各 驛	55	滋賀縣	各 驛	20	大阪府	各 驛	10						
福島縣	各 驛	10	長野縣	各 驛	3	新潟縣	各 驛	3						
海	發	送	內地	高松	358	高知	286	神戶	249	高濱	200	那霸	190	
			津久見	154	洲本	147	古座	132	明石	131	下關	102	其他	1,297
			朝鮮	諸港	155									
運	到	運	內地	神戶	1,435	明石	1,189	尾ノ道	1,040	其他	1,682			
外	國	上海	582	天津	298	其他	176							
鐵 道 品	發	送	大阪府	吹田	1,884	柏原	708	堺	318	住ノ道	224	其他	608	
			愛知縣	尾張中田	1,096	名古屋	912	其他	138	兵庫縣	西ノ宮	1,092		
			神戶	424	其他	4	奈良縣	奈良	700	其他	192	三重縣	各 驛	192
			四日市	344	其他	510	京都府	京都	620	其他	116	神奈川縣	各 驛	116
			橫濱	316	其他	40	岡山縣	各 驛	280	長野縣	各 驛	196		
			岐阜縣	各 驛	186	東京府	各 驛	100	福島縣	各 驛	92			
			和歌山縣	各 驛	72	滋賀縣	各 驛	40	秋田縣	各 驛	34			
			石川縣	各 驛	34	山梨縣	各 驛	32	新潟縣	各 驛	32			
			山形縣	各 驛	10	富山縣	各 驛	6	鳥取縣	各 驛	4			
			北海道	各 驛	4									
朝鮮	各 驛	8												
	兵庫縣	姫路	1,816	神戶	1,452	篠山	616	明石	418	加古川	228			

(續) 大正十四年海陸兩運貨物仕向仕出地別表

品種別	輸送別	發着別	各 港		別		噸 量								
摺 製 品 道	到	著	其他	2,805	石川縣	金澤	2,540	其他	4,536	奈良縣	王寺	1,304			
			櫻井	1,120	奈良	940	高田	756	吉野	284	五條	248	其他	796	
			三重縣	津	964	鳥羽	800	上野町	732	其他	1,406	滋賀縣	各 驛	1,406	
			貴生川	1,814	大津	694	近江八幡	554	彦根	410	其他	350	大阪府	各 驛	350
			堺	1,576	吹田	456	其他	1,170	福井縣	三國	1,550	福井	294		
			其他	118	岡山縣	岡山	1,056	其他	320	京都府	京都	666			
			加茂	300	桃山	268	其他	496	靜岡縣	天龍川	700	其他	254		
			廣島縣	福山	856	其他	35	富山縣	富山	408	伏木	388			
			其他	34	佐賀縣	各 驛	554	島根縣	出雲市	202	其他	200			
			愛知縣	名古屋	266	其他	14	鳥取縣	鳥取	258	茨城縣	各 驛	258		
各 驛	168	福岡縣	各 驛	136	群馬縣	各 驛	104	岐阜縣	各 驛	104					
各 驛	28	長野縣	各 驛	2											
海 運 製 品	發	送	內地	神戶	13,468	小倉	4,705	津久見	2,552	下關	1,947	門司	1,272		
			函館	935	小樽	919	基隆	706	高松	689	高雄	608	長崎	577	
			若松	496	尾ノ道	486	廣島	447	鹿兒島	380	由良	318	今治	261	
			福岡	245	德島	213	高松	185	佐世保	178	佐賀關	170	宇和島	134	
			大分	129	細島	123	小松島	118	勝浦	116	明石	111	田邊	106	
			其他	5,353											
			朝鮮	釜山	1,014	清津	327	仁川	247	鎮南浦	232	元山	175		
			木浦	160	其他	340									
			外	國	大連	2,057	上海	320	青島	142	安東縣	118	其他	115	
			運	到	運	內地	東京	664	新居濱	554	神戶	506	波見	307	其他
朝鮮	諸港	5													
外	國	諸港	239												
鐵 道 品	發	送	兵庫縣	神戶	208	其他	40	大阪府	各 驛	90	廣島縣	各 驛	90		
			各 驛	4											
			大阪府	堺	234	其他	46	兵庫縣	加古川	200	岐阜縣	各 驛	200		
各 驛	94	富山縣	各 驛	82	石川縣	各 驛	54	滋賀縣	各 驛	54					
各 驛	48	愛知縣	各 驛	28	和歌山縣	各 驛	14	奈良縣	各 驛	14					
各 驛	12	北海道	各 驛	8	福井縣	各 驛	4	三重縣	各 驛	4					
各 驛	2	靜岡縣	各 驛	2											
	內地	高松	801	那霸	180	其他	646								

(續) 大正十四年 海陸兩運貨物仕向仕出地別表

品種別	輸送別	發着別	各 港		驛 別		噸 量		
燃	海	發	朝鮮	清津 145	元山 109	城津 100	其他 59		
			外國	孟買 3,665	サマラ 1,208	甲谷大 1,076	大連 948	スラバヤ 676	
			古倫母	542	蘭貢 523	バタビヤ 492	香港 484	上海 352	チエリ 274
運	送	到	盤谷	159	新嘉坡 127	其他 195			
			內地	諸港 294					
寸	鐵	發	京都府	京都 797	其他 36	東京府	東京 414	其他 24	
			福島縣	各驛 168	埼玉縣	各驛 144	茨城縣	各驛 144	
			栃木縣	各驛 144	岩手縣	各驛 144	滋賀縣	各驛 135	
			千葉縣	各驛 96	宮城縣	各驛 96	山形縣	各驛 96	
			愛知縣	各驛 78	兵庫縣	各驛 77	岐阜縣	各驛 72	
			秋田縣	各驛 72	新潟縣	各驛 72	三重縣	各驛 54	
			群馬縣	各驛 48	奈良縣	各驛 45	神奈川縣	各驛 30	
			大阪府	各驛 27	廣島縣	各驛 27	長崎縣	各驛 25	
			青森縣	各驛 24	長野縣	各驛 24	鳥根縣	各驛 24	
			宮崎縣	各驛 24	北海道	各驛 24	静岡縣	各驛 15	
道	送	到	石川縣	各驛 3	山口縣	各驛 3	鳥取縣	各驛 3	
			大分縣	各驛 3	佐賀縣	各驛 3			
鐵	海	發	內地	東京 4,747	若松 3,708	基隆 2,131	廣島 2,033	德島 1,621	
			高雄	1,520	佐世保 1,008	小樽 1,005	和歌山 945	下關 860	高濱 849
			鹿兒島	846	宇和島 804	岡山 633	門司 540	釧路 487	高知 464
			神戶	458	函館 425	吳 403	尾ノ道 384	高松 363	留萌 340
			相生	331	長崎 328	福岡 323	飾磨 311	宇野 306	別府 298
			小倉	286	橫濱 279	長濱 275	小松島 269	土々呂 210	今治 199
			大分	193	新居濱 155	佐賀關 146	宇ノ島 139	三角 137	八幡濱 132
			勝浦	131	德山 124	三田尻 118	明石 108	鳥羽 101	多度津 101
			田邊	100	其他 2,425				
			朝鮮	仁川 1,544	釜山 559	城津 429	鎮南浦 227	木浦 206	
運	送	到	元山	108	清津 103	其他 223			
			外國	大連 2,489	天津 919	青島 384	廣東 213	香港 200	
			上海	188	其他 58				

(續) 大正十四年 海陸兩運貨物仕向仕出地別表

品種別	輸送別	發着別	各 港		驛 別		噸 量			
管	運	到	內地	東京 51,336	橫濱 497	神戶 307	其他 1,002			
			朝鮮	諸港 39						
			外國	紐青 2,066	ロッテ 1,598	ハンブ 787	アント 290	其他 597		
鐵	道	發	兵庫縣	各驛 61	福岡縣	各驛 36	愛知縣	各驛 18		
			神奈川縣	川崎 460	三重縣	四日市 243				
金	屬	運	發	內地	神戶 648	廣島 451	高知 224	吳 198	和歌山 174	
				宇和島	146	基隆 133	長崎 131	佐世保 108	高松 106	新居濱 103
				其他	1,847					
管	運	到	朝鮮	諸港 131						
			外國	大連 662	青島 229	其他 189				
鐵	海	發	內地	門司 609	其他 58					
			朝鮮	諸港 8						
			外國	諸港 66						
			內地	基隆 12,932	神戶 9,365	小樽 7,329	東京 7,273	德島 5,158		
			廣島	4,410	高松 3,939	高知 3,905	高雄 3,741	若松 3,572		
			函館	3,164	下關 2,703	鹿兒島 2,601	飾磨 2,519	福岡 2,227		
			岡山	2,074	高濱 2,044	門司 1,821	安平 1,617	長崎 1,609		
			今治 1,588	尾ノ道 1,555	大分 1,349	田邊 1,282	丸龜 1,258	那覇 1,256		
			吳 1,159	明石 1,119	小倉 994	長濱 982	宇和島 982	佐世保 938		
			釧路 744	新居濱 735	洲本 733	宇野 728	土々呂 720	八幡濱 688		
湯淺 617	細島 595	多度津 545	別府 538	小松島 524	勝浦 515					
大泊 489	名古屋 487	坂出 483	橫濱 466	鳥羽 445	花連港 387					
高砂 375	柳井 372	相生 367	福良 366	白杵 355	內海 335					
津久見 318	觀音寺 305	宇ノ島 290	味野 290	大川 286	佐賀關 284					
和歌山 282	油津 282	室蘭 278	網干 273	御坊 266	尾鷲 263					
佐伯 260	石狩 259	新川 257	室積 252	三田尻 252	島原 247					
新宮 236	三島 222	郡中 219	御影 215	中津 211	竹原 208					
留萌 198	笠岡 197	三角 193	川ノ石 193	西條 192	木ノ本 190					
岩國 190	唐津 184	糸崎 175	須崎 173	玉島 169	德山 168					
守江 165	赤穂 163	壬生川 158	撫養 154	北條 151	串本 142					
南部 140	古座 130	伊万里 126	小豆島 123	由良 122	平戸 121					
鞆 119	宿毛 119	川ノ江 116	福島 110	因島 110	真岡 109					
境 105	根室 104	其他 2,696								

(續) 大正十四年 海陸兩運貨物仕向仕出地別表

品種別	輸送別	發着別	各	港	驛	別	噸	量						
送	運	著	朝鮮	仁川	4,897	釜山	3,438	鎮南浦	1,751	群山	1,654	木浦	1,497	
			清津	1,428	元山	1,092	新義州	487	馬山	396	城津	276	雄基	195
			新昌	110	其他	87								
			外國	大連	11,035	上海	5,150	天津	3,265	新嘉坡	2,004	甲谷太	1,594	
			青島	1,268	孟買	1,144	蘭貫	698	香港	583	營口及莊	428	スラバヤ	427
			漢口	340	マタビヤ	261	安東縣	245	マカツサ-	213	サマラン	186	彼南	133
			其他	396										
			內地	若松	4,547	門司	4,234	東京	3,313	神戸	2,434	新	446	
			基隆	426	明石	397	其他	3,437						
			朝鮮	諸港	70									
送	運	著	外國	ロンドン	3,412	紐育	2,340	ハンプ	2,033	大連	1,757	アント	1,253	
			ロシア	1,098	廣東	1,015	マルセ	567	新嘉坡	513	香港	372	厦門	309
			其他	1,445										
			東京府	東京	28,324	其他	1,279	愛知縣	名古屋	11,439	岡崎	2,070		
			豊橋	1,010	尾張半田	742	尾張一宮	369	其他	2,534	兵庫縣	神戸	11,982	
			西ノ宮	1,642	豊岡	900	篠山	454	姫路	422	其他	1,731	京都府	
			京都	11,148	舞鶴	2,160	宇治	1,169	桃山	1,118	福知山	498	其他	581
			長野縣	辰野	2,211	長野	2,028	松本	1,082	其他	4,106	静岡縣		
			静岡	2,681	富士	1,658	濱松	1,342	島田	1,254	天龍川	904	其他	718
			大阪府	長野	3,259	西村	1,440	堺	1,054	吹田	799	池田	610	
送	運	著	柏原	245	其他	637	新潟縣	新潟	1,790	長岡	1,116	高田	583	
			柏崎	471	其他	3,826	神奈川縣	横濱	3,106	川崎	838	横須賀	527	
			藤澤	408	其他	2,468	滋賀縣	大津	2,578	八日市	727	彦根	641	
			近江八幡	506	貴生川	422	其他	130	富山縣	富山	1,985	高岡	811	
			伏木	521	其他	1,584	岐阜縣	岐阜	1,958	大垣	703	中津川	538	
			多治見	493	其他	581	三重縣	津	813	四日市	684	山田	54	
			桑名	400	上野町	258	其他	1,267	和歌山縣	和歌山	2,473	橋本	936	
			其他	195	奈良縣	奈良	2,213	王寺	761	其他	548	福岡縣		
			門司	1,342	大牟田	602	福岡	274	其他	708	鳥取縣	米子	2,042	
			鳥取	370	其他	473	山形縣	米澤	984	山形	558	其他	1,260	
送	運	著	福井縣	福井	1,474	敦賀	401	三國	268	小濱	238	其他	408	
			北海道	小樽	314	其他	2,120	山口縣	下關	492	三田尻	281		
			其他	1,589	廣島縣	廣島	532	横川	478	尾ノ道	413	吳	261	
			其他	585	石川縣	金澤	1,133	七尾	348	其他	739	岡山縣		

(續) 大正十四年 海陸兩運貨物仕向仕出地別表

品種別	輸送別	發着別	各	港	驛	別	噸	量						
送	運	著	岡山	1,062	其他	850	秋田縣	秋田	859	其他	1,017	福島縣		
			會津若松	751	福島	401	郡山	204	其他	490	島根縣	濱田	439	
			出雲今市	296	松江	247	其他	768	青森縣	弘前	615	青森	458	
			其他	613	熊本縣	熊本	1,207	其他	372	埼玉縣	各驛	1,488		
			宮城縣	仙臺	869	其他	404	岩手縣	真岡	991	其他	239		
			山梨縣	甲府	1,110	其他	65	群馬縣	高崎	703	其他	336		
			茨城縣	水戸	232	其他	780	宮崎縣	宮崎	252	都城	202		
			其他	230	鹿兒島縣	各驛	622	香川縣	高松	341	其他	89		
			大分縣	各驛	379	長崎縣	各驛	377	佐賀縣	佐賀	273			
			其他	89	栃木縣	各驛	324	千葉縣	各驛	166	愛媛縣			
送	運	著	各驛	127	德島縣	各驛	26							
			朝鮮	各驛	506									
			外國	各驛	53									
			兵庫縣	神戸	9,175	其他	811	滋賀縣	大津	6,722	彦根	301		
			其他	66	東京府	東京	4,339	其他	420	廣島縣	横川	4,081		
			其他	225	神奈川縣	横濱	1,164	川崎	970	其他	73	愛知縣		
			名古屋	1,087	岡崎	418	其他	176	京都府	京都	929	舞鶴	598	
			其他	77	三重縣	桑名	715	其他	411	大阪府	各驛	888		
			福岡縣	門司	767	其他	99	埼玉縣	各驛	470	奈良縣			
			王寺	215	其他	241	静岡縣	各驛	371	新潟縣	各驛	359		
送	運	著	鳥取縣	米子	252	其他	73	富山縣	各驛	236	岐阜縣			
			各驛	272	茨城縣	各驛	235	石川縣	各驛	206	和歌山縣			
			各驛	108	岡山縣	各驛	107	福島縣	各驛	77	宮城縣			
			各驛	58	熊本縣	各驛	49	長崎縣	各驛	47	北海道			
			各驛	46	長野縣	各驛	44	香川縣	各驛	41	山口縣			
			各驛	31	群馬縣	各驛	26	千葉縣	各驛	22	山形縣			
			各驛	19	秋田縣	各驛	13	佐賀縣	各驛	11	大分縣			
			各驛	11	島根縣	各驛	11	福井縣	各驛	6	岩手縣			
			各驛	5	鹿兒島縣	各驛	5							
			朝鮮	各驛	12									
送	運	著	內地	小樽	4,227	基隆	4,037	門司	3,117	東京	2,098	廣島	1,956	
			高知	1,216	福岡	948	長崎	945	鹿兒島	929	函館	927	德島	923
			若松	920	小倉	884	神戸	696	下關	667	高松	627	飾磨	565
			高濱	554	釧路	518	新居濱	480	岡山	406	鳥羽	377	佐世保	344

(續) 大正十四年海陸兩運貨物仕向仕出地別表

品種別	輸送別	發着別	各 港 驛 別 噸 量														
金	海	送	安平	311	宇和島	306	吳	372	大分	276	今治	231	多度津	227			
			長濱	220	洲本	214	尾ノ道	211	花連港	197	田邊	185	高雄	166			
			細島	164	小松島	163	土々呂	160	丸龜	150	三田尻	144	島原	143			
			大川	137	觀音寺	134	那覇	131	内海	128	新宮	127	橋	124			
			唐津	122	御影	121	佐伯	105	別府	102	八幡濱	102	其他	3,351			
			朝鮮	仁川	1,882	釜山	936	鎮南浦	552	新義州	475	群山	359				
			清津	250	元山	192	木浦	152	其他	140							
			外國	上海	1,366	大連	771	香港	398	天津	369	青島	322				
			孟買	252	安東縣	220	營口及莊	140	甲谷大	122	其他	288					
			屬	鐵	送	東京府	東京	4,507	兵庫縣	神戶	1,379	其他	14	大阪府			
吹田	605	愛知縣				名古屋	266	豐橋	214	其他	73	京都府					
京都	502	福岡縣				各驛	391	青森縣	青森	228	北海道						
各驛	169	山口縣				各驛	168	山形縣	各驛	160	長崎縣						
各驛	154	三重縣				各驛	154	神奈川縣	各驛	142	茨城縣						
各驛	115	福井縣				各驛	115	石川縣	各驛	114	新潟縣						
各驛	103	富山縣				各驛	74	宮城縣	各驛	72	廣島縣						
各驛	62	岐阜縣				各驛	41	宮崎縣	各驛	26	岡山縣						
各驛	19	埼玉縣				各驛	18	奈良縣	各驛	5	熊本縣						
各驛	4	鳥取縣				各驛	2										
線	道	到	三重縣	各驛	150	愛知縣	各驛	130	東京府	各驛	98						
			新潟縣	各驛	91	兵庫縣	各驛	72	靜岡縣	各驛	31						
			岐阜縣	各驛	30	奈良縣	各驛	24	福島縣	各驛	22						
			和歌山縣	各驛	21	福岡縣	各驛	16	滋賀縣	各驛	2						
			石川縣	各驛	2												
			金	海	發	内地	神戶	1,984	鹿兒島	689	基隆	623	高松	593	廣島	453	
						高知	417	德島	388	福岡	376	飾磨	370	小樽	325	高濱	304
						門司	288	下關	260	今治	249	丸龜	237	函館	221	大分	190
						高雄	183	若松	179	長崎	168	尾ノ道	164	小倉	163	尼ヶ崎	145
						明石	134	田邊	118	安平	111	那覇	107	佐世保	105	岡山	102

(續) 大正十四年海陸兩運貨物仕向仕出地別表

品種別	輸送別	發着別	各 港 驛 別 噸 量																
屬	製	送	吳	101	其他	2,172													
			朝鮮	仁川	479	釜山	316	群山	204	木浦	143	清津	119						
			其他	195															
			外國	大連	2,127	上海	1,413	天津	1,157	甲谷大	806	孟買	389						
			青島	263	香港	185	蘭貢	142	新嘉坡	128	漢口	123	其他	335					
			品	運	到	内地	諸港	308											
						朝鮮	諸港	3											
						外國	紐育	588	ロンドン	294	其他	698							
						鐵	道	發	東京府	各驛	3	愛知縣	各驛	1	岐阜縣	各驛	1		
									三重縣	各驛	73								
海	發	内地							高知	1,030	小松島	873	基隆	401	高濱	356	高松	324	
		德島							289	廣島	267	鹿兒島	265	門司	246	八幡濱	212	宇和島	207
		洲本							179	神戶	176	高雄	169	下關	165	今治	153	田邊	149
		尾ノ道							146	大分	129	三田尻	121	川ノ石	113	多度津	105	小倉	102
		長濱							101	其他	3,168								
		朝鮮	釜山	380	仁川				167	鎮南浦	118	馬山	102	其他	321				
		外國	大連	2,263	上海				1,417	青島	327	天津	310	其他	448				
		機	運	到	内地				諸港	904									
					朝鮮	諸港	13												
					外國	紐育	309	其他	583										
鐵	發				東京府	東京	5,261	其他	96	愛知縣	名古屋	2,347	岡崎	329					
					尾張半田	261	其他	665	兵庫縣	神戶	1,577	姫路	392	其他	940				
					神奈川縣	橫濱	996	橫須賀	689	川崎	582	其他	201	京都府					
					京都	1,449	舞鶴	461	其他	206	廣島縣	廣島	1,006	吳	372				
					其他	408	三重縣	津	526	四日市	458	山田	211	其他	251				
					福岡縣	門司	389	其他	1,053	靜岡縣	靜岡	423	其他	677					
					岡山縣	岡山	617	其他	446	滋賀縣	大津	461	彦根	247					
		其他	209	富山縣	富山	202	其他	602	新潟縣	高田	264								
		新潟	245	其他	217	岐阜縣	岐阜	286	大垣	214	其他	212							
		山口縣	各驛	660	大阪府	西村	290	其他	356	和歌山縣									
和歌山	550	其他	81	石川縣	金澤	223	其他	286	熊本縣										

(續) 大正十四年海陸兩運貨物仕向仕出地別表

品種別	輸送別	發着別	各 港 驛 別 噸 量																							
械	送		熊本	228	其他	232	山形縣	各驛	444	長野縣	各驛	443	福井縣	福井	233	其他	203	北海道	各驛	398	茨木城					
			各驛	335	福島縣	各驛	334	奈良縣	各驛	322	島根縣	各驛	317	秋田縣	各驛	317	宮城縣	各驛	290	大分縣						
			各驛	284	長崎縣	各驛	235	鳥取縣	各驛	226	宮崎縣	各驛	217	埼玉縣	各驛	211	千葉縣	各驛	210	鹿兒島縣						
			各驛	209	佐賀縣	各驛	199	青森縣	各驛	178	香川縣	各驛	120	栃木縣	各驛	115	山梨縣	各驛	104	岩手縣						
			各驛	97	群馬縣	各驛	56	愛媛縣	各驛	7		朝鮮	各驛	355	外國	各驛	19									
			兵庫縣	神戶	2,210	其他	558	東京府	東京	2,306	其他	8	廣島縣	吳	840	橫川	329	其他	342	愛知縣	名古屋	1,243				
			其他	114	神奈川縣	橫濱	588	川崎	261	其他	213	京都府	京都	754	舞鶴	204	其他	86	靜岡縣	靜岡	665	其他	374			
			三重縣	四日市	300	鳥羽	234	其他	324	大阪府	各驛	784	岡山縣	岡山	295	其他	160	新潟縣	長岡	332	其他	65				
			茨城縣	各驛	350	和歌山縣	橋本	234	其他	37	石川縣	各驛	269	奈良縣	各驛	222	福岡縣	各驛	198	滋賀縣						
			各驛	188	群馬縣	各驛	182	富山縣	各驛	163	埼玉縣	各驛	113	岐阜縣	各驛	96	佐賀縣	各驛	78	長崎縣						
各驛	71	長野縣	各驛	66	福井縣	各驛	65	鳥取縣	各驛	64	島根縣	各驛	58	熊本縣	各驛	32	宮崎縣									
各驛	30	岩手縣	各驛	29	山口縣	各驛	23	福島縣	各驛	19	宮城縣	各驛	18	北海道	各驛	12	香川縣									
各驛	7	青森縣	各驛	2	山形縣	各驛	1	秋田縣	各驛	1	愛媛縣	各驛	1													
類	道	着	內地	高知	937	門司	724	德島	681	石狩	498	神戶	449	基隆	395	高濱	367	宇和島	345	高松	273	多度津	244	小松島	204	
			小樽	185	吳	174	小倉	162	廣島	154	大分	146	勝浦	145	今治	134	福岡	133	土々呂	127	洲本	126	那覇	125	別府	121
			鹿兒島	121	下關	115	尾ノ道	111	函館	109	其他	2,058	朝鮮	仁川	202	其他	247	天津	471	香港	272	青島	233			
			朝鮮	仁川	202	其他	247	天津	471	香港	272	青島	233	內地	高知	937	門司	724	德島	681	石狩	498	神戶	449		
			外國	大連	1,628	上海	721	天津	471	香港	272	青島	233	基隆	395	高濱	367	宇和島	345	高松	273	多度津	244	小松島	204	
			小樽	185	吳	174	小倉	162	廣島	154	大分	146	勝浦	145	今治	134	福岡	133	土々呂	127	洲本	126	那覇	125	別府	121
			鹿兒島	121	下關	115	尾ノ道	111	函館	109	其他	2,058	朝鮮	仁川	202	其他	247	天津	471	香港	272	青島	233			
			朝鮮	仁川	202	其他	247	天津	471	香港	272	青島	233	內地	高知	937	門司	724	德島	681	石狩	498	神戶	449		
			外國	大連	1,628	上海	721	天津	471	香港	272	青島	233	基隆	395	高濱	367	宇和島	345	高松	273	多度津	244	小松島	204	
			小樽	185	吳	174	小倉	162	廣島	154	大分	146	勝浦	145	今治	134	福岡	133	土々呂	127	洲本	126	那覇	125	別府	121

(續) 大正十四年海陸兩運貨物仕向仕出地別表

品種別	輸送別	發着別	各 港 驛 別 噸 量																										
品	運	到	スラバヤ	207	シドニー	132	其他	398	內地	門司	425	其他	283	朝鮮	諸港	2	外國	諸港	273										
			兵庫縣	神戶	379	京都府	各驛	119	神奈川縣	橫濱	222	兵庫縣	各驛	109	三重縣	各驛	12												
			內地	神戶	1,505	高知	705	德島	672	高松	664	小樽	519	廣島	457	基隆	334	岡山	332	長濱	301	備磨	252	明石	216				
			函館	191	門司	175	鹿兒島	161	玉島	158	長崎	143	名古屋	141	朝鮮	仁川	293	釜山	255	群山	119	鎮南浦	117	其他	2,494				
			朝鮮	仁川	293	釜山	255	群山	119	鎮南浦	117	其他	2,494	內地	三角	778	其他	909	朝鮮	諸港	3	外國	諸港	24					
			岡山縣	各驛	71	內地	德島	1,131	基隆	701	高松	668	高知	542	神戶	535	小松島	532	鹿兒島	516	湯淺	444	洲本	380	津久見	371	廣島	364	
			下關	303	高濱	283	門司	233	福岡	232	小樽	219	尾ノ道	185	長崎	184	大分	180	小倉	178	丸龜	174	若松	172	高雄	172			
			田邊	156	別府	148	宇和島	136	今治	132	勝浦	111	岡山	109	八幡濱	103	其他	3,356	朝鮮	釜山	438	仁川	372	群山	275	木浦	247	其他	343
			青島	226	紐育	111	其他	845	內地	須崎	2,224	波見	693	高知	568	其他	1,841	朝鮮	諸港	58	外國	諸港	52						
			兵庫縣	神戶	952	其他	130	三重縣	津	215	其他	190	京都府	各驛	285	奈良縣	各驛	280	東京府	東京	238								

(續) 大正十四年 海陸兩運貨物仕向仕出地別表

品種別	輸送別	發着別	各 港 驛 別 噸 量																																																																																																		
			新瀉縣		滋賀縣		靜岡縣		廣島縣		鳥取縣		宮崎縣		福島縣		富山縣		岩手縣		島根縣		熊本縣		大分縣																																																																												
製 品	鐵 道	發 送	新潟縣	各驛	170	北海道	各驛	150	愛知縣	各驛	105	滋賀縣	各驛	98	長野縣	各驛	90	石川縣	各驛	90	福岡縣	各驛	65	靜岡縣	各驛	85	宮城縣	各驛	70	福岡縣	各驛	65	廣島縣	各驛	60	秋田縣	各驛	55	青森縣	各驛	45	鳥取縣	各驛	45	岐阜縣	各驛	45	岡山縣	各驛	40	宮崎縣	各驛	40	茨木縣	各驛	30	福島縣	各驛	30	山口縣	各驛	25	富山縣	各驛	20	千葉縣	各驛	15	栃木縣	各驛	15	岩手縣	各驛	15	福井縣	各驛	15	神奈川縣	各驛	15	島根縣	各驛	15	長崎縣	各驛	15	山梨縣	各驛	10	熊本縣	各驛	10	埼玉縣	各驛	5	群馬縣	各驛	5	大分縣	各驛	5
			到着	奈良縣	吉野	765	高田	286	其他	262	大阪府	各驛	208	愛知縣	各驛	90	三重縣	各驛	63	廣島縣	各驛	60	和歌山縣	各驛	52	栃木縣	各驛	48																																																																									
竹 及 藤 製 品	海 運	發 送	內地	德島	426	岡山	383	高知	355	神戶	352	高松	349	小松島	259	湯淺	191	津久見	186	基隆	158	田邊	151	玉島	138	多度津	127	丸龜	111	高濱	107	其他	2,407	朝鮮	諸港	152	外國	大連	957	上海	188	ロンドン	163	其他	130																																																								
			到着	內地	內海	2,304	波見	1,050	須崎	653	別府	328	福島	323	其他	2,023	外國	諸港	340																																																																																		
製 品	鐵 道	發 送	兵庫縣	神戶	942	京都府	各驛	60	三重縣	各驛	172	大阪府	各驛	76																																																																																							
			到着	內地	門司	8,846	樺濱	8,060	神戶	6,046	高松	3,858	小樽	3,185	岡山	2,701	德島	2,568	高知	2,511	別府	1,900	基隆	1,517	飾磨	1,511	高濱	1,394	丸龜	1,381	長濱	1,233	東京	1,206	田邊	1,204	都志	1,200	今治	927	函館	775	廣島	717	笠岡	608	福岡	581	長崎	567	湯淺	540	鹿兒島	511	洲本	451	和歌山	442	下關	435	安平	420	尾ノ道	413	明石	391	郡中	366	勝浦	359	玉島	349	西ノ宮	348																											

(續) 大正十四年 海陸兩運貨物仕向仕出地別表

品種別	輸送別	發着別	各 港 驛 別 噸 量																																																																																																																																																																																												
			小松島		那覇		若松		土々呂		朝鮮		馬山		外國		新嘉坡		マニラ		彼南		西貢		加刺智																																																																																																																																																																						
硝 子 運 及 鐵 同 製 品	海 運	發 送	小松島	324	御影	316	吳	305	高雄	296	宇和島	287	福頁	278	那覇	272	新居濱	260	大分	252	多度津	210	高砂	188	新宮	182	若松	170	細島	155	味野	151	阪出	150	網干	147	小倉	140	土々呂	139	八幡濱	129	佐世保	123	宇野	121	呼子	100	其他	2,965	朝鮮	釜山	920	仁川	750	鎮南浦	234	木浦	175	群山	128	馬山	114	元山	112	其他	167	外國	甲谷太	13,295	上海	8,794	孟買	8,463	スラバヤ	7,641	大連	6,956	新嘉坡	5,950	バタビヤ	5,127	香港	4,545	天津	3,776	蘭貫	3,230	サマラ	2,239	マニラ	2,188	青島	1,928	シドニー	1,217	メルボルン	877	マドラス	754	古倫母	746	彼南	740	チエリ	640	盤谷	354	マカツ	351	ボート	347	西貢	305	ダーバン	269	盤谷	243	漢口	230	マサケー	204	ボート	195	加刺智	146	バダン	123	ボート	116	其他	616																																																											
			到着	內地	若松	40,506	其他	2,007	朝鮮	諸港	4	外國	アント	4,388	ソープ	4,388	ハンブルグ	1,535	コペン	209	ハーゲン	209	ロンドン	201	其他	701																																																																																																																																																																					
製 品	鐵 道	發 送	兵庫縣	神戶	5,351	西ノ宮	1,081	豊岡	207	其他	2,268	愛知縣	尾張中田	3,675	名古屋	2,754	豊橋	1,082	其他	435	東京府	東京	5,964	其他	142	千葉縣	野田町	5,121	其他	217	大阪府	吹田	1,542	池田	606	其他	1,854	京都府	京都	1,407	桃山	864	其他	438	神奈川縣	横濱	2,073	其他	252	静岡縣	静岡	615	濱松	442	富士	210	其他	456	三重縣	四日市	510	津	338	山田	327	其他	399	奈良縣	奈良	420	吉野	348	高田	336	王寺	205	其他	188	富山縣	伏木	510	富山	453	高岡	286	其他	75	和歌山縣	和歌山	1,104	其他	111	新瀉縣	新瀉	504	長岡	213	其他	243	岐阜縣	岐阜	384	大垣	346	其他	192	長野縣	松本	259	其他	507	滋賀縣	各驛	639	福井縣	福井	396	其他	232	鳥取縣	各驛	539	石川縣	金澤	215	其他	306	岡山縣	岡山	278	其他	228	廣島縣	各驛	416	島根縣	各驛	416	島根縣	各驛	416	熊本縣	熊本	272	其他	37	福岡縣	各驛	299	山口縣	各驛	282	宮城縣	各驛	279	青森縣	各驛	258	秋田縣	各驛	231	山形縣	各驛	181	長崎縣	各驛	153	佐賀縣	各驛	138	埼玉縣	各驛	126	福島縣	各驛	124	栃木縣	各驛	114	山梨縣	各驛	75	茨城縣	各驛	69	鹿兒島縣	各驛	66	群馬縣	各驛	52
			到着	內地	門司	8,846	樺濱	8,060	神戶	6,046	高松	3,858	小樽	3,185	岡山	2,701	德島	2,568	高知	2,511	別府	1,900	基隆	1,517	飾磨	1,511	高濱	1,394	丸龜	1,381	長濱	1,233	東京	1,206	田邊	1,204	都志	1,200	今治	927	函館	775	廣島	717	笠岡	608	福岡	581	長崎	567	湯淺	540	鹿兒島	511	洲本	451	和歌山	442	下關	435	安平	420	尾ノ道	413	明石	391	郡中	366	勝浦	359	玉島	349	西ノ宮	348																																																																																																																					

(續) 大正十四年海陸兩運貨物仕向仕出地別表

品種別	輸送別	發着別	各 港 驛 別 噸 量														
品	道	到	宮崎縣 各驛	21	岩手縣 各驛	18	大分縣 各驛	9									
			香川縣 各驛	9													
			朝鮮 各驛	240													
			外國 各驛	35													
		着	福岡縣 若松	4,578	其他	153	愛知縣 名古屋	1,016	其他	459							
			京都府 京都	474	其他	235	東京府 東京	681	兵庫縣 各驛	386							
			大阪府 各驛	607	三重縣 四日市	220	其他	222	神奈川縣 各驛	386							
			各驛	170	和歌山縣 各驛	133	靜岡縣 各驛	89	岐阜縣 各驛	89							
			各驛	77	岡山縣 各驛	65	鳥取縣 各驛	61	千葉縣 各驛	61							
			各驛	56	滋賀縣 各驛	53	山口縣 各驛	49	石川縣 各驛	49							
皮	海	發	內地 門司	105	基隆	103	其他	1,275									
			朝鮮 諸港	172													
革	運	到	內地 諸港	67													
			朝鮮 諸港	1													
製	道	着	內地 諸港	43													
			朝鮮 諸港	43													
護	海	發	內地 神戶	452	高知	437	基隆	410	廣島	315	高濱	308					
			門司	284	高松	254	德島	198	若松	180	小倉	176	鹿兒島	144			
			尾ノ道	142	大分	134	高雄	130	田邊	130	宇和島	129	下關	128			
			吳	117	今治	111	撫養	102	其他	2,101							
			朝鮮 仁川	219	釜山	118	其他	215									
		送	外國 大連	1,129	上海	687	天津	376	甲谷太	165	青島	121					
			其他	396													
			內地 諸港	539													
			朝鮮 諸港	43													
			外國 新嘉坡	1,651	古倫母	413	其他	559									
鐵	道	發	兵庫縣 神戶	224	京都府 各驛	126											

(續) 大正十四年海陸兩運貨物仕向仕出地別表

品種別	輸送別	發着別	各 港 驛 別 噸 量											
品	海	到	兵庫縣 神戶	2,256										
		發	內地 神戶	966	廣島	351	高知	248	鹿兒島	205	福岡	192		
			高松	181	長濱	149	高濱	146	飾磨	138	長崎	126	明石	115
			基隆	110	其他	1,859								
			朝鮮 諸港	155										
		送	外國 大連	127	其他	106								
		運	着	內地 諸港	408									
				朝鮮 諸港	1									
鐵	道	發	兵庫縣 各驛	112	福岡縣 各驛	74	京都府 各驛	68						
			島根縣 各驛	60	岡山縣 各驛	52	新潟縣 各驛	44						
			鳥取縣 各驛	40	富山縣 各驛	32	熊本縣 各驛	32						
			岐阜縣 各驛	24	廣島縣 各驛	24	長崎縣 各驛	24						
			佐賀縣 各驛	24	福井縣 各驛	20	滋賀縣 各驛	20						
		送	石川縣 各驛	16	長野縣 各驛	12	東京府 各驛	8						
			山口縣 各驛	8	愛媛縣 各驛	4	宮崎縣 各驛	4						
			鹿兒島縣 各驛	4	山梨縣 各驛	4	靜岡縣 各驛	4						
			福島縣 各驛	4										
			朝鮮 各驛	28										
器	道	到	靜岡縣 靜岡	2,072	愛知縣 名古屋	886	福井縣 小濱	210						
			其他	290	石川縣 各驛	276	福島縣 各驛	152	富山縣 各驛	152				
			各驛	138	山口縣 各驛	62	神奈川縣 各驛	48	長野縣 各驛	48				
			各驛	36	和歌山縣 各驛	32	香川縣 各驛	26	滋賀縣 各驛	26				
			各驛	24	鳥取縣 各驛	20	東京府 各驛	20	三重縣 各驛	20				
		發	各驛	14	島根縣 各驛	10	兵庫縣 各驛	4	岐阜縣 各驛	4				
			各驛	4	廣島縣 各驛	4	岡山縣 各驛	2	京都府 各驛	2				
			各驛	2	新潟縣 各驛	2								
海	發	內地 高知	4,061	神戶	2,559	德島	2,409	田邊	1,713	高松	1,533			
		湯淺	1,084	那霸	1,049	今治	1,021	岡山	977	長濱	925	基隆	751	
		高濱	703	丸龜	566	明石	539	飾磨	453	洲本	314	南部	281	
		宇和島	238	御影	226	高雄	204	細島	202	廣島	192	別府	189	
		和歌山	188	鹿兒島	178	安平	168	赤穂	160	網干	152	飯出	151	

(續) 大正十四年海陸兩運貨物仕向仕出地別表

品種別	輸送別	發着別	各	港	驛	別	噸	量		
陶運	送	外	福岡	109	油津	101	其他	2,027		
			朝鮮	仁川	346	清津	281	釜山	271	
			木浦	225	群山	165				
	到	外	上海	2,215	大連	2,035	青島	527		
			天津	507	孟買	238				
			甲谷太	183	嶺口及莊	126	其他	471		
	着	外	內地	伊万里	3,434	門司	1,981	大川	1,826	
			福真	341	其他	1,260				
	鐵	發	兵庫縣	神戶	225	其他	582	大阪府	堺	
			京都府	京都	378	其他	130	岡山縣	岡山	
東京府			東京	330	愛知縣	名古屋	221	其他	105	
三重縣			各驛	260	和歌山縣	和歌山	216	其他	33	
奈良縣			各驛	207	滋賀縣	各驛	129	廣島縣	各驛	
102			神奈川縣	各驛	96	山口縣	各驛	91	富山縣	各驛
84			新潟縣	各驛	75	石川縣	各驛	68	靜岡縣	各驛
63			岐阜縣	各驛	57	北海道	各驛	45	島根縣	各驛
39			福岡縣	各驛	39	鹿兒島縣	各驛	39	茨城縣	各驛
30			宮城縣	各驛	30	鳥取縣	各驛	21	長野縣	各驛
18	福井縣	各驛	15	宮崎縣	各驛	6	佐賀縣	各驛		
6	長崎縣	各驛	3	福島縣	各驛	3	熊本縣	各驛		
3	香川縣	各驛	3	山形縣	各驛	3	山形縣	各驛		
3	朝鮮	各驛	141	朝鮮	各驛	54	朝鮮	各驛		
磁	送	愛知縣	名古屋	6,587	尾張半田	2,118	岡崎	474		
		其他	12,885	岐阜縣	岐阜縣	多治見	9,528	其他	1,469	
		三重縣	四日市	2,139	上野町	830	東京府	佐賀縣		
		東京府	各驛	1,359	滋賀縣	貴生川	1,103	大津	202	
		其他	11	兵庫縣	篠山	264	各驛	1,142	島根縣	濱田
		568	其他	222	奈良縣	吉野	439	其他	379	
		石川縣	金澤	314	其他	262	宮城縣	各驛		
		261	岡山縣	各驛	167	福岡縣	各驛	156	福島縣	各驛
		113	京都府	各驛	109	山口縣	各驛	77	愛媛縣	各驛
		62	鳥取縣	各驛	54	神奈川縣	各驛	50	鹿兒島縣	各驛
29	長崎縣	各驛	21	廣島縣	各驛	20	富山縣	各驛		
12	山梨縣	各驛								

(續) 大正十四年海陸兩運貨物仕向仕出地別表

品種別	輸送別	發着別	各	港	驛	別	噸	量
道	着	各驛	12	福井縣	各驛	3	長野縣	各驛
			2	靜岡縣	各驛	2	熊本縣	
荒海	發	內地	神戶	1,528	高松	573	基隆	389
		高知	231	鹿兒島	207	高濱	190	
		丸龜	182	德島	181	細島	165	
物運	送	飾磨	136	福岡	128	岡山	127	
		湯淺	121	佐世保	116	田邊	115	
		廣島	112	其他	1,939	朝鮮	釜山	
刷	到	朝鮮	釜山	179	其他	451	朝鮮	釜山
		大連	103	其他	211	內地	高知	
		1,373	其他	493	朝鮮	諸港		
毛	發	天津	411	其他	34	內地	基隆	
		141	其他	1,247	朝鮮	諸港		
		182	內地	基隆	141	其他	1,247	
家	送	大連	350	シヤトル	221	上海	193	
		ロンドン	176	天津	172	盤谷	128	
		657	內地	諸港	82	外	諸港	
海	發	兵庫縣	神戶	464	內地	高知	1,015	
		高松	956	鹿兒島	570	德島	565	
		廣島	564	高濱	534	岡山	452	
運	到	備前	436	福岡	431	丸龜	394	
		基隆	315	門司	313	下關	279	
		別府	278	西ノ宮	269	今治	267	
家	送	長崎	266	大分	260	田邊	259	
		宇和島	256	小倉	232	洲本	230	
		若松	218	新居濱	203	大川	180	
運	到	長濱	179	入輪濱	164	多度津	154	
		小松島	152	湯淺	146	佐世保	144	
		網干	134	勝浦	124	明石	123	
家	送	川ノ石	116	吳	114	撫養	106	
		飯出	104	觀音寺	101	其他	4,894	
		朝鮮	釜山	232	仁川	212	木浦	196
運	到	群山	117	其他	204	內地	諸港	
		3,457	朝鮮	諸港	26	外	諸港	
		99	內地	諸港	3,457	朝鮮	諸港	

(續) 大正十四年海陸兩運貨物仕向仕出地別表

品種別	輸送別	發着別	各 港		驛 別		噸 量							
物	送		其他	455	北海道	旭川	276	其他	420	宮城縣	仙臺	482		
			其他	192	富山縣	高岡	225	其他	436	福島縣	會津松岡	266		
			其他	394	福井縣	敦賀	326	其他	220	岩手縣	盛岡	374		
			其他	166	廣島縣	各驛	516	群馬縣	高崎	298	其他	212		
			愛知縣	名古屋	353	其他	145	鳥取縣	米子	247	其他	232		
			山梨縣	甲府	475	島根縣	各驛	358	佐賀縣	各驛	349			
			石川縣	各驛	320	熊本縣	各驛	245	栃木縣	各驛	242			
			三重縣	各驛	214	茨城縣	各驛	185	神奈川縣	各驛	127			
			大分縣	各驛	95	岐阜縣	各驛	63	千葉縣	各驛	43			
			鹿兒島縣	各驛	22	宮崎縣	各驛	5	德島縣	各驛	5			
	到			朝鮮	平壤	1,332	京城	1,076	釜山	970	新義州	201	其他	1,805
				外國	奉天	5,731	安東縣	4,594	其他	7,723				
				愛知縣	名古屋	45,178	尾張半田	5,320	岡崎	2,393	尾張一宮	1,637	豊橋	585
				其他	1,468	大阪府	堺	12,464	西村	3,367	富田林	3,277	柏原	322
				其他	30,344	和歌山縣	和歌山	24,775	其他	112	静岡縣	濱松	10,678	
				靜岡	919	天龍川	269	其他	2,208	兵庫縣	姫路	2,381	神戸	1,078
				豊岡	360	加古川	262	其他	9,689	京都府	京都	9,776	其他	1,114
				奈良縣	高田	4,637	奈良	3,691	櫻井	1,474	五條	531	其他	111
				三重縣	津	6,773	四日市	2,534	山田	295	桑名	288	其他	231
				岡山縣	岡山	3,091	笠岡	396	其他	2,463	東京府	東京	5,450	
道	着		其他	125	岐阜縣	大垣	4,708	岐阜	548	鹿兒島縣	鹿兒島	4,325		
			福岡縣	久留米	3,087	福岡	497	群馬縣	高崎	2,400	桐生	1,110		
			其他	68	福井縣	福井	3,162	其他	290	滋賀縣	大津	2,058		
			貴生川	209	近江八幡	204	其他	151	栃木縣	各驛	2,030	廣島縣		
			吳	605	福山	281	其他	1,088	佐賀縣	佐賀	605	富山縣		
			各驛	485	埼玉縣	各驛	338	山口縣	各驛	252	島根縣			
			各驛	185	新潟縣	各驛	178	北海道	各驛	90	香川縣			
			各驛	52	千葉縣	各驛	44	神奈川縣	各驛	28	愛媛縣			
			各驛	20	熊本縣	各驛	17	石川縣	各驛	10	大分縣			
			各驛	8	鳥取縣	各驛	8	山形縣	各驛	5	長野縣			
海	發		內	地	別府	225	基隆	141	其他	239				
			朝鮮	諸港	77									

(續) 大正十四年海陸兩運貨物仕向仕出地別表

品種別	輸送別	發着別	各 港		驛 別		噸 量								
絹	運		送	外	國	諸港	218								
			到	內	地	諸港	14								
			着	外	國	諸港	48								
	織	發	送	兵庫縣	各驛	107	京都府	各驛	37	岡山縣	各驛	19			
				廣島縣	各驛	7	東京府	各驛	5	山形縣	各驛	3			
				愛知縣	各驛	3	福岡縣	各驛	3	栃木縣	各驛	2			
	物	道	到	群馬縣	各驛	2	長崎縣	各驛	2	外國	各驛	2			
				京都府	京都	1,048	群馬縣	桐生	524	東京府	各驛	178			
				愛知縣	各驛	92	埼玉縣	各驛	80	福井縣	各驛	44			
	海	發	送	滋賀縣	各驛	22	石川縣	各驛	10	新潟縣	各驛	8			
山形縣				各驛	7	岐阜縣	各驛	6	茨城縣	各驛	1				
內				地	別府	1,143	高知	955	小樽	806	門司	676	德島	654	
基隆				623	鹿兒島	349	八幡濱	264	宇和島	250	高濱	236	大分	227	
高松				224	若松	197	下關	185	函館	180	尾ノ道	166	細島	157	
運		到	着	今治	147	小倉	142	田邊	130	長濱	121	多度津	119	勝浦	114
				宇ノ島	111	土々呂	104	新居濱	103	觀音寺	101	其他	1,724		
				朝鮮	仁川	223	釜山	205	其他	258					
				外	國	諸港	72								
				內	地	諸港	584								
織	發		朝鮮	諸港	1										
			外國	ロンドン	7,033	古倫母	489	メルネ	479	甲谷太	309	紐育	200		
海	發		其他	1,337											
			和歌山縣	和歌山	3,060	京都府	京都	877	其他	42	兵庫縣				
			各驛	390	東京府	東京	246	其他	38	新潟縣	各驛	187			
			富山縣	各驛	180	愛知縣	各驛	144	福井縣	各驛	123				
			廣島縣	各驛	90	神奈川縣	各驛	84	福岡縣	各驛	81				
			岐阜縣	各驛	66	岡山縣	各驛	66	石川縣	各驛	51				
			福島縣	各驛	33	静岡縣	各驛	30	北海道	各驛	30				
			青森縣	各驛	29	熊本縣	各驛	27	長野縣	各驛	24				
			長崎縣	各驛	24	奈良縣	各驛	21	秋田縣	各驛	21				

(續) 大正十四年 海陸兩運貨物仕向仕出地別表

品種別	輸送別	發着別	各 港 驛 別		噸 量							
織物	送		宮城縣各驛	21	群馬縣各驛	21	滋賀縣各驛	15				
			山形縣各驛	12	島根縣各驛	12	栃木縣各驛	12				
			岩手縣各驛	12	大阪府各驛	9	山梨縣各驛	9				
			山口縣各驛	9	鳥取縣各驛	9	佐賀縣各驛	9				
			愛媛縣各驛	3	三重縣各驛	3						
	朝鮮各驛	60										
	到		兵庫縣神戶	12,204	加古川	7,011	姫路	1,917	西ノ宮	262	其他	114
			東京府東京	4,160	其他	19	静岡縣富士	321	濱松	311		
			其他	1,062	愛知縣名古屋	1,131	尾張一宮	1,029	尾張半田	581	其他	930
			岐阜縣岐阜	2,429	大垣	565	和歌山縣和歌山	666	群馬縣			
各驛			270	大阪府各驛	184	埼玉縣各驛	173	福井縣				
着		各驛	77	神奈川縣各驛	75	奈良縣各驛	45	京都府				
		各驛	42	福岡縣各驛	41	富山縣各驛	20	栃木縣				
		各驛	17	岡山縣各驛	15	島根縣各驛	14	北海道				
		各驛	11	廣島縣各驛	9	石川縣各驛	9	鳥取縣				
		各驛	8	新潟縣各驛	5	宮城縣各驛	3	熊本縣				
各驛	2	秋田縣各驛	2	青森縣各驛	2							
麻織物	海運	發送	內地諸港	655								
			朝鮮諸港	109								
	外國諸港	177										
織物	海運	到着	內地基隆	1,036	其他	91						
			外國諸港	21								
織物	鐵道	發送到着	兵庫縣各驛	143	京都府各驛	9						
			群馬縣各驛	14								
其他織物	海運	發送	內地別府	805	門司	556	鹿兒島	297	高知	250	德島	233
			神戶	160	若松	153	田邊	158	宇ノ島	127	八幡濱	125
	高松	106	其他	1,643								
	朝鮮諸港	117										
織物	海運	到着	外國諸港	400								
			內地洲本	454	其他	432						
			朝鮮諸港	2								

(續) 大正十四年 海陸兩運貨物仕向仕出地別表

品種別	輸送別	發着別	各 港 驛 別		噸 量									
物	鐵道	到着	外國諸港	217										
			京都府京都	252										
	海運	發送	內地若松	235	門司	217	明石	191	高知	183	下關	176		
			神戶	166	長崎	156	鹿兒島	149	基隆	121	高松	116	其他	1,883
			朝鮮諸港	209										
	海運	到着	外國大連	255	新嘉坡	162	ロンドン	136	其他	451				
			內地諸港	300										
			朝鮮諸港	2										
	海運	到着	外國諸港	267										
			兵庫縣各驛	163										
品	鐵道	到着	愛知縣名古屋	3,285	京都府京都	2,057	兵庫縣神戶	804						
			福岡縣福岡	615	岡山縣各驛	100	福井縣各驛	68						
			廣島縣各驛	18	和歌山縣各驛	17	大阪府各驛	3						
			靜岡縣各驛	3	三重縣各驛	2								
英大及小運	海運	發送	內地小樽	2,433	基隆	1,680	門司	1,279	高知	1,258	鹿兒島	1,159		
			廣島	1,075	函館	737	三本松	713	別府	673	高松	614	德島	567
			大分	554	小倉	549	下關	531	高濱	519	飾磨	506	若松	475
			神戶	467	尾ノ道	457	長崎	437	安平	434	坂出	371	宇和島	325
			今治	319	八幡濱	282	洲本	276	細島	265	丸龜	260	那覇	256
			宇ノ島	252	多度津	240	柳井	193	引島田	190	土々呂	187	福岡	182
			佐世保	174	長濱	157	高雄	150	田邊	140	石狩	125	勝浦	124
			內海	120	佐伯	116	白杵	109	撫養	108	福良	107	觀音寺	103
			其他	1,918										
			朝鮮仁川	645	釜山	601	清津	229	木浦	202	群山	186		
鎮南浦	109	其他	845											
外國甲谷太	4,137	ロンドン	3,294	大連	2,375	蘭買	1,223	上海	796					
天津	675	孟買	444	古倫母	392	スラバヤ	298	マニラ	193	青島	152			
メルボルン	120	新嘉坡	120	サマラング	114	リバプール	110	其他	441					
運	到着		內地今治	1,726	三本松	786	箕島	361	其他	961				
			朝鮮諸港	3										
			外國諸港	64										

(續) 大正十四年海陸兩運貨物仕向仕出地別表

品種別	輸送別	發着別	各 港 驛 別 噸 量															
			朝鮮		釜山		仁川		清津		其他							
子	運	送	朝鮮	釜山	240	仁川	224	清津	103	其他	364							
		到	外國	上海	2,477	大連	1,609	天津	439	甲谷太	314	香港	193					
		着	スラブヤ	漢口	185	青島	129	其他	118	其他	432							
石	海	發	內地	川ノ江	719	其他	581											
		到	朝鮮	諸港	1													
		着	外國	諸港	7													
鐵	道	發送	兵庫縣	神戶	480													
		發	內地	高松	2,059	中島	1,416	門司	1,251	德島	1,129	廣島	950					
		到	高知	812	基隆	712	高濱	655	飾磨	633	鹿兒島	606	下關	555				
船	運	發	神戶	524	鴻巣	506	那覇	497	丸龜	443	今治	377	岡山	373				
		到	明石	372	尾ノ道	364	小樽	335	釧路	320	田邊	315	新居濱	311				
		着	宇和島	258	福岡	242	洲本	240	長崎	237	若松	237	安平	223				
鐵	道	發	大分	198	玉島	183	長濱	182	別府	173	八幡濱	166	新宮	165				
		到	細島	148	土々呂	144	小倉	119	新川	115	小松島	106	高雄	100				
		着	佐世保	100	吳	100	其他	2,275										
鐵	道	發	朝鮮	仁川	369	釜山	196	群山	132	鎮南浦	113	其他	280					
		到	外國	大連	2,509	天津	598	上海	449	營口及莊	162	青島	145					
		着	其他	173														
鐵	道	發	內地	諸港	499													
		到	朝鮮	諸港	10													
		着	外國	諸港	21													
鐵	道	發	愛知縣	名古屋	295	其他	18	奈良縣	奈良	212	其他	96						
		到	京都府	各驛	213	東京府	各驛	201	長野縣	各驛	158							
		着	滋賀縣	各驛	75	靜岡縣	各驛	70	福井縣	各驛	69							
鐵	道	發	富山縣	各驛	60	三重縣	各驛	55	群馬縣	各驛	50							
		到	岡山縣	各驛	48	北海道	各驛	42	石川縣	各驛	39							
		着	新潟縣	各驛	36	秋田縣	各驛	33	廣島縣	各驛	33							
鐵	道	發	岐阜縣	各驛	27	兵庫縣	各驛	27	福岡縣	各驛	27							
		到	宮城縣	各驛	26	神奈川縣	各驛	24	鳥取縣	各驛	24							
		着	島根縣	各驛	12	大阪府	各驛	9	福島縣	各驛	9							
鐵	道	發	岩手縣	各驛	6	茨城縣	各驛	6	栃木縣	各驛	3							

(續) 大正十四年海陸兩運貨物仕向仕出地別表

品種別	輸送別	發着別	各 港 驛 別 噸 量															
			兵庫縣		三重縣		京都府		其他									
小	海	到	兵庫縣	各驛	26	三重縣	各驛	14	京都府	各驛	9							
		發	奈良縣	各驛	2													
		着	內地	廣島	1,754	門司	1,398	高松	1,372	基隆	1,237	鹿兒島	1,172					
物	運	發	福岡	985	高知	966	高濱	861	下關	800	岡山	793	德島	785				
		到	別府	525	那覇	505	大分	465	長崎	396	安平	383	宇和島	370				
		着	小樽	365	佐世保	319	尾ノ道	290	吳	284	神戶	266	若松	259				
鐵	道	發	柳井	235	今治	234	細島	231	八幡濱	231	洲本	222	小倉	214				
		到	飾磨	213	多度津	205	小松島	190	撫養	187	宇ノ島	181	土々呂	162				
		着	長濱	148	丸龜	131	田邊	129	大川	129	觀音寺	108	其他	2,637				
文	海	發	朝鮮	仁川	705	釜山	410	群山	272	鎮南浦	229	清津	153					
		到	木浦	143	其他	212												
		着	外國	大連	2,257	上海	1,087	天津	607	青島	194	營口及莊	103					
鐵	道	發	其他	556														
		到	內地	廣島	757	其他	1,338											
		着	朝鮮	諸港	14													
鐵	道	發	外國	諸港	377													
		發送	京都府	京都	350	兵庫縣	各驛	104										
		到	京都府	各驛	120	奈良縣	各驛	8										
海	運	發	內地	高知	883	廣島	747	基隆	694	德島	685	觀音寺	606					
		到	鹿兒島	529	高松	519	門司	507	下關	457	高濱	371	大分	343				
		着	尾ノ道	282	長崎	246	丸龜	215	安平	205	若松	204	別府	197				
鐵	道	發	洲本	179	宇和島	175	那覇	175	小倉	165	八幡濱	163	神戶	149				
		到	田邊	140	小樽	134	佐世保	130	吳	126	高雄	125	今治	122				
		着	細島	122	宇ノ島	120	多度津	117	柳井	113	土々呂	112	其他	2,292				
鐵	道	發	朝鮮	仁川	465	釜山	445	鎮南浦	143	木浦	131	其他	315					
		到	外國	大連	538	上海	155	天津	149	其他	277							
		着	內地	諸港	494													
鐵	道	發	朝鮮	諸港	2													
		到	外國	香港	414	其他	17											
		着	兵庫縣	神戶	354	其他	2	京都府	各驛	26	三重縣	各驛	22	宮城縣	各驛	22		
鐵	道	發	各驛	24	熊本縣	各驛	24	東京府	各驛	22								

(續) 大正十四年海陸兩運貨物仕向仕出地別表

品種別	輸送別	發着別	各 港 驛 別		噸 量								
鐵	發	鐵道	堺	1,560	吹田	765	其他	767	新潟縣	各驛	1,624	奈良縣	
			奈良	1,191	其他	318	岐阜縣	岐阜	621	大垣	521	其他	66
			靜岡縣	靜岡	282	濱松	274	其他	318	三重縣	津	282	
			其他	420	岡山縣	岡山	297	其他	402	石川縣	金澤	231	
			其他	334	廣島縣	廣島	363	其他	201	富山縣	富山	252	
			其他	302	山口縣	各驛	462	福井縣	福井	384	其他	69	
			福岡縣	各驛	339	熊本縣	熊本	336	其他	12	島根縣	各驛	12
			各驛	318	鳥取縣	各驛	255	山形縣	各驛	223	長野縣	各驛	223
			各驛	130	群馬縣	各驛	114	北海道	各驛	110	山梨縣	各驛	110
			各驛	88	神奈川縣	各驛	72	佐賀縣	各驛	72	福島縣	各驛	72
			各驛	68	長崎縣	各驛	59	青森縣	各驛	50	宮城縣	各驛	50
			各驛	36	栃木縣	各驛	30	埼玉縣	各驛	30	宮崎縣	各驛	30
			各驛	12	秋田縣	各驛	10	大分縣	各驛	9	岩手縣	各驛	9
			各驛	8	茨城縣	各驛	6	鹿兒島縣	各驛	3			
			朝鮮	各驛	156								
外國	各驛	84											
品	到	鐵道	東京府	東京	5,070	其他	56	富山縣	富山	1,874	伏木	1,296	
			高岡	336	其他	1,353	愛知縣	名古屋	3,504	其他	43	三重縣	各驛
			山田	547	桑名	444	四日市	402	其他	294	和歌山縣	和歌山	941
			其他	93	福島縣	會津若松	202	其他	524	兵庫縣	神戶	345	
			其他	254	新潟縣	高田	521	其他	52	奈良縣	各驛	346	
			廣島縣	廣島	222	其他	122	岡山縣	各驛	344	靜岡縣	各驛	344
			島田	215	其他	82	北海道	各驛	275	大阪府	各驛	254	
			岐阜縣	各驛	191	福岡縣	各驛	185	滋賀縣	各驛	184		
			神奈川縣	各驛	138	長野縣	各驛	134	山口縣	各驛	118		
			島根縣	各驛	116	京都府	各驛	101	秋田縣	各驛	63		
			宮崎縣	各驛	45	鳥取縣	各驛	43	石川縣	各驛	39		
			佐賀縣	各驛	17	福井縣	各驛	14	埼玉縣	各驛	12		
			茨城縣	各驛	11	熊本縣	各驛	11	栃木縣	各驛	8		
			宮城縣	各驛	8	群馬縣	各驛	5	青森縣	各驛	2		
			千葉縣	各驛	2								
朝鮮	各驛	18											
海	發	鐵道	內地	廣島	179	基隆	176	高知	123	門司	108	鹿兒島	108
			小樽	103	神戶	101	下關	101	其他	1,326			

(續) 大正十四年海陸兩運貨物仕向仕出地別表

品種別	輸送別	發着別	各 港 驛 別		噸 量											
賣	運	鐵道	朝鮮	仁川	119	其他	176									
			外國	大連	290	上海	266	其他	299							
業	運	鐵道	內地	諸港	74											
			外國	上海	264	其他	141									
海	運	鐵道	兵庫縣	神戶	233											
			內地	基隆	342	小倉	168	若松	164	新潟	142	其他	616			
爆	運	鐵道	朝鮮	諸港	144											
			外國	諸港	135											
鐵	運	鐵道	內地	下關	612	御影	360	其他	608							
			外國	ハンブ ヘルグ	432	其他	115									
物	發	鐵道	富山縣	富山	260	其他	448	愛知縣	名古屋	257	其他	243				
			福井縣	各驛	487	兵庫縣	各驛	480	岐阜縣	各驛	444					
			石川縣	各驛	300	福岡縣	各驛	288	和歌山縣	各驛	249					
			滋賀縣	各驛	204	廣島縣	各驛	185	鳥取縣	各驛	162					
			京都府	各驛	147	島根縣	各驛	144	三重縣	各驛	108					
			靜岡縣	各驛	108	山口縣	各驛	90	東京府	各驛	84					
			神奈川縣	各驛	84	群馬縣	各驛	83	山梨縣	各驛	79					
			大阪府	各驛	63	岡山縣	各驛	60	奈良縣	各驛	57					
			新潟縣	各驛	57	香川縣	各驛	30	鹿兒島縣	各驛	30					
			福島縣	各驛	27	熊本縣	各驛	27								
			群馬縣	高崎	1,191	東京府	東京	596	兵庫縣	各驛	70					
			京都府	各驛	53	福井縣	各驛	30	愛知縣	各驛	29					
			神奈川縣	各驛	29	岐阜縣	各驛	14	滋賀縣	各驛	13					
			海	發	鐵道	內地	高雄	1,003	基隆	819	高知	489	高松	380	高濱	346
						若松	310	大分	265	鹿兒島	189	岡山	170	八幡濱	158	飾磨
車	運	鐵道	德島	131	下關	127	田邊	124	神戶	124	宇和島	121	玉島	116		
			洲本	114	今治	106	長濱	101	其他	2,658						
海	發	鐵道	朝鮮	釜山	132	仁川	109	其他	210							
			外國	甲谷太	582	天津	476	蘭貢	460	新嘉坡	399	大連	319			
			上海	239	其他	187										

(續) 大正十四年海陸兩運貨物仕向仕出地別表

品種別	輸送別	發着別	各 港 驛 別 噸 量									
動物	運	到	內地諸港 36 外國漢口 12,197 天津 6,750 青島 4,147 上海 3,468 大連 3,109 芝罘 482 長沙 480 其他 164									
		發	京都府 京都 2,278 桃山 1,997 其他 415 愛知縣 名古屋 473 豊橋 465 岡崎 278 其他 171 大阪府 堺 427 池田 262 其他 533 岐阜縣 多治見 776 其他 393 滋賀縣 大津 338 彦根 235 其他 321 兵庫縣 各驛 664 三重縣 津 302 其他 142 福井縣 各驛 336 靜岡縣 各驛 322 奈良縣 各驛 312 和歌山縣 和歌山 264 其他 43 東京府 各驛 199 石川縣 各驛 189 島根縣 各驛 178 長野縣 各驛 127 神奈川縣 各驛 102 埼玉縣 各驛 68 廣島縣 各驛 58 富山縣 各驛 57 宮崎縣 各驛 46 岡山縣 各驛 44 鳥取縣 各驛 38 新潟縣 各驛 24 福岡縣 各驛 4									
飼料	道	到	兵庫縣 神戶 458 西ノ宮 378 其他 20 福岡縣 福岡 238 其他 193 岡山縣 岡山 216 山口縣 各驛 127 京都府 各驛 120 東京府 各驛 115 岐阜縣 各驛 100 大阪府 各驛 72 三重縣 各驛 62 愛知縣 各驛 49 滋賀縣 各驛 42 千葉縣 各驛 25 長崎縣 各驛 23 山形縣 各驛 10 奈良縣 各驛 8									
		發	內地諸港 16									
生鳥	運	發	內地諸港 16									
		到	內地高知 383 其他 1,166 外國諸港 2									
牛	運	發	內地諸港 3									
		到	內地洲本 1,806 那霸 1,356 小豆島 825 鹿兒島 570 高知 544 撫養 515 波見 462 高松 332 多度津 325 其他 1,456 朝鮮諸港 30 外國諸港 1									
其他動物	道	發	和歌山縣 和歌山 346 其他 68 奈良縣 各驛 192 大阪府 各驛 126 岐阜縣 各驛 125 愛知縣 各驛 73 福井縣 各驛 65 滋賀縣 各驛 54 東京府 各驛 46 京都府 各驛 33 岡山縣 各驛 29 石川縣 各驛 26 兵庫縣									
		到	內地諸港 3 內地小豆島 877 其他 721 朝鮮諸港 2 岡山縣 各驛 97 兵庫縣 各驛 72 京都府 各驛 55 廣島縣 各驛 20 愛知縣 各驛 20									

(續) 大正十四年海陸兩運貨物仕向仕出地別表

品種別	輸送別	發着別	各 港 驛 別 噸 量									
馬	道	送	各驛 25 神奈川縣 各驛 20 三重縣 各驛 14 福岡縣 各驛 8 廣島縣 各驛 7									
		到	兵庫縣 篠山 709 姫路 494 其他 394 鳥取縣 各驛 834 京都府 福知山 800 其他 32 廣島縣 尾ノ道 280 其他 526 鹿兒島縣 鹿兒島 404 其他 210 岡山縣 岡山 546 其他 16 愛知縣 尾張一宮 386 其他 99 山口縣 三田尻 219 其他 234 大分縣 各驛 201 福岡縣 各驛 201 和歌山縣 各驛 148 奈良縣 各驛 146 靜岡縣 各驛 145 島根縣 各驛 115 熊本縣 各驛 98 宮崎縣 各驛 95 長崎縣 各驛 71 福井縣 各驛 65 岐阜縣 各驛 56 愛媛縣 各驛 40 香川縣 各驛 37 佐賀縣 各驛 34 石川縣 各驛 17 大阪府 各驛 14 三重縣 各驛 12 滋賀縣 各驛 5 千葉縣 各驛 4 東京府 各驛 4 富山縣 各驛 3									
其他動物	運	發	內地諸港 3									
		到	內地小豆島 877 其他 721 朝鮮諸港 2									
其他動物	道	發	岡山縣 各驛 97 兵庫縣 各驛 72 京都府 各驛 55 廣島縣 各驛 20 愛知縣 各驛 20									
		到	岡山縣 各驛 97 兵庫縣 各驛 72 京都府 各驛 55 廣島縣 各驛 20 愛知縣 各驛 20									

第三章 海運貨物

第一節 集散一般

第一款 集散貨物の消長

大正十四年中大阪港海運集散貨物の總數量及其概算價額は

出貨	參百四拾萬四千百拾五噸	拾七億貳千貳拾五萬六千貳百貳拾四圓
入貨	七百九拾四萬九千四百拾八噸	拾四億參千六百參拾六萬五千參百拾四圓
合計	壹千百參拾五萬參千五百四拾參噸	參拾壹億五千六百六拾貳萬壹千五百參拾八圓
差引	四百五拾四萬五千參百拾參噸入超	貳億八千參百八拾九萬九百拾圓出超

如斯數量と價額との出入に於て反對の結果を示すは比年同一の現象にして、是れ大阪市が生産消費の大都市として、巨額の原料品原料用製品及食料品を輸入し、加工精製品を輸出するを以て入貨の數量は巨大なるも價額低く、出貨は數量少きも價額の大なるに因る。是を前年に比するに、出貨は數量に於て拾九萬九千六百餘噸、價額に於て壹億六千六百七拾四萬參千貳百餘圓を各増加せり、入貨は拾七萬參百餘噸減少價額壹億五千八百八拾七萬壹千四百餘圓の増加を示せり。

海運集散貨物噸量及價額累年對照表

噸量			年次	價額		
出貨	入貨	計		出貨	入貨	計
2,263,632	5,873,300	8,136,932	大正元	414,275,785	360,174,678	774,450,463
2,373,265	5,918,103	8,291,368	" 2	441,639,240	360,183,785	801,823,025
2,163,535	5,506,060	7,669,594	" 3	403,658,541	343,174,671	746,833,212
2,332,270	5,342,742	7,675,012	" 4	443,060,810	414,808,665	857,869,475
2,561,024	6,014,345	8,575,369	" 5	574,817,196	500,127,160	1,074,944,356
2,809,741	6,192,062	9,001,803	" 6	906,486,399	646,815,699	1,553,302,098
2,989,450	8,507,779	11,497,229	" 7	1,338,613,128	1,076,949,527	2,415,562,655
3,161,464	7,150,804	10,312,268	" 8	1,918,912,106	1,541,001,150	3,459,913,256
2,692,711	6,251,018	8,943,729	" 9	1,373,831,976	1,102,217,593	2,476,049,569
2,555,470	6,372,398	8,927,868	" 10	1,394,592,791	1,119,627,984	2,514,220,775
2,637,569	6,993,912	9,631,481	" 11	1,348,218,446	1,144,409,136	2,492,627,582
3,258,771	7,701,722	10,960,493	" 12	1,474,279,615	1,242,783,925	2,717,063,540
3,204,437	8,119,794	11,324,231	" 13	1,553,512,966	1,277,493,817	2,831,006,783
3,404,115	7,949,428	11,353,543	" 14	1,720,256,224	1,436,365,314	3,156,621,538

第二款 貨物の種類

貨物を種類により食料品、原料品、原料用製品、全製品及其他に五大類別し更に百二十六種の品種に細別し其主なる品種の出入を類別毎に示せば次の如し。

區分	主要品	
	出貨	入貨
食料品	砂糖、和酒、米、生果實、洋酒	米、砂糖、生果實、大豆、蔬菜
原料品	木材、礦石、磁漆及屑物、棉花、土及砂	石炭、木材、礦石、土及砂、薪炭
原料用製品	鐵及鋼、綿糸、人造肥料、金屬材、工業用藥品	鐵及鋼、銅、植物肥料、セメント、金屬材
全製品	綿織物、鐵製品、硝子及同製品、和洋紙、容器	和洋紙、鐵管、硝子及同製品、鐵製品、綿織物
其他	動物飼料、種子及苗木	動物飼料、種子及苗木

海運集散貨物品種別噸量價額表

品種別	出貨				入貨			
	大正十四年		大正十三年		大正十四年		大正十三年	
	噸量	價額	噸量	價額	噸量	價額	噸量	價額
食料品	365,880	92,059,491	397,155	95,957,184	1,089,250	251,194,969	1,112,383	230,971,126
米	27,860	7,866,450	29,831	7,210,705	348,484	85,894,240	361,434	71,848,068
麥	1,498	222,950	546	64,116	11,440	1,717,109	5,765	662,233
大豆	3,026	425,382	3,587	440,451	41,202	5,539,966	40,166	4,848,227
其他豆	4,097	467,350	7,287	706,839	23,477	2,617,681	23,560	2,240,374
雜穀	1,977	423,603	2,133	412,551	13,221	2,407,812	10,672	1,532,848
砂糖	117,620	24,662,290	145,176	37,573,120	322,087	71,444,961	350,823	68,897,971
菓子	11,222	4,244,195	12,009	5,001,216	498	190,570	391	161,779
鹽	394	14,184	722	25,992	17,235	620,460	17,202	619,272
和洋酒	46,248	15,807,588	41,632	14,237,696	22,918	7,860,874	25,247	8,659,721
茶	16,822	4,710,160	22,060	6,176,800	5,381	1,912,280	6,475	1,966,888
清涼飲料	2,363	1,597,042	2,166	1,378,798	487	354,631	457	320,759
煙草	3,313	242,064	4,490	327,921	468	33,721	394	28,422
醱造品	14,281	6,614,263	19,764	8,830,088	10,673	4,910,378	13,904	6,412,056
蔬菜	11,225	1,696,116	13,464	1,935,876	6,123	895,986	4,682	652,823
生果實	3,468	65,892	4,446	93,046	34,187	650,045	33,998	714,375
乾果	19,322	1,133,200	11,361	688,842	42,767	2,531,938	38,219	2,374,433
鳥獸肉	106	15,702	333	52,359	73	11,584	232	44,561
鮮魚	710	159,750	1,003	225,675	4,314	926,034	4,594	828,214
乾魚	2,616	1,297,526	2,316	1,183,306	31,382	15,572,087	27,572	14,089,292
鹽魚	7,018	2,162,138	8,270	2,323,558	30,422	9,396,976	32,374	9,097,094
乾貝	1,219	272,305	1,177	250,364	6,484	1,445,932	3,708	786,112
魚節	94	54,030	37	20,522	24	13,752	772	477,876
乾物	742	1,100,466	596	738,174	6,185	7,533,429	7,735	8,973,392
穀粉及澱粉	11,962	3,268,418	14,639	4,449,782	19,425	5,375,902	3,513	1,259,169
昆布	15,312	2,020,152	11,496	1,419,648	21,091	2,527,346	18,926	2,210,642
	5,686	1,089,590	5,549	1,148,417	17,183	3,178,881	13,672	2,802,768

(續) 海運集散貨物品種別噸量價額表

品 種 別	出 貨				入 貨			
	大正十四年		大正十三年		大正十四年		大正十三年	
	噸量	價 額	噸量	價 額	噸量	價 額	噸量	價 額
海 草	1,186	272,090	1,089	257,564	4,349	1,000,270	3,482	835,156
其 他	34,493	10,154,595	29,976	8,683,758	47,670	14,630,124	62,414	17,626,601
原 料 品	589,946	72,764,617	557,270	45,591,938	5,087,256	344,740,060	5,257,277	286,852,457
石 炭	25,901	388,513	29,009	435,125	2,974,562	41,916,360	3,031,727	43,063,580
骸 炭	25,117	551,204	20,465	488,864	2,269	50,540	6,307	151,268
礦 石(鐵共)	87,116	1,840,716	77,379	1,784,652	237,490	5,093,548	217,651	4,798,895
石 材	5,467	158,567	2,483	72,079	153,715	4,457,735	148,865	4,317,860
土 及 砂	37,686	113,058	37,176	111,528	217,149	651,447	203,564	610,692
木 材	273,077	10,307,722	264,409	10,527,628	1,011,013	28,822,682	1,184,981	35,337,236
木 皮	4,353	316,956	11,674	889,136	570	40,716	1,418	103,820
竹 材 及 籐	2,065	62,034	6,416	211,902	12,516	400,330	19,163	682,443
薪 炭	3,358	45,394	2,828	45,236	168,075	2,184,975	191,146	3,023,364
棉 花	43,247	50,209,623	40,220	20,658,100	152,172	215,106,636	127,757	160,702,948
棉 實	181	25,883	138	18,216	58,685	8,238,280	42,666	5,501,048
製 紙 原 料	12,940	1,514,183	17,078	1,810,322	20,430	2,384,395	19,773	2,090,668
襪 襪 及 屑 物	48,347	2,363,131	25,761	1,218,499	8,452	358,728	6,644	266,972
獸 皮(革共)	3,503	798,352	2,770	614,490	17,355	7,815,556	14,865	7,172,900
羽 毛 類	301	493,333	423	774,168	7,888	16,835,222	6,777	11,279,904
齒 牙 甲 殼 及 骨 角	1,160	235,080	999	184,815	7,899	1,049,552	5,963	640,777
麻 苧	5,600	2,025,640	7,678	4,593,776	14,317	6,958,338	11,799	5,328,840
其 他 植 物 纖 維	155	14,822	233	24,298	311	30,268	428	43,012
其 他	12,392	1,302,406	10,131	1,129,604	22,388	2,344,752	15,783	1,736,130
原 料 用 製 品	983,510	551,494,125	968,824	553,763,133	1,259,711	484,605,665	1,239,156	486,115,036
鐵 及 鋼	331,727	56,167,456	305,626	56,603,141	481,253	60,729,846	399,285	51,552,405
銅	30,082	27,190,721	42,346	34,911,848	234,909	211,305,607	253,169	207,238,474
金 屬 材	66,382	49,597,954	46,475	33,926,354	71,342	42,147,226	76,770	42,818,250
セメント	38,268	994,968	40,613	979,496	77,084	2,004,129	82,758	1,986,192
礦 石 製 品	7,419	289,341	9,086	354,354	18,961	715,894	13,170	495,060
煉 瓦 及 瓦	13,553	456,830	24,302	773,699	57,274	1,946,301	58,607	1,874,644
人 造 肥 料	91,111	10,095,732	81,973	8,607,165	8,199	885,897	20,892	2,172,975
豆 粕 肥 料	4,357	392,130	4,332	368,220	12,298	1,136,880	12,220	1,038,700
植 物 肥 料	20,200	590,603	18,446	512,079	78,426	2,195,928	49,739	1,313,776
動 物 肥 料	1,623	31,008	4,493	80,874	10,864	226,062	11,322	203,796
海 產 肥 料	6,373	293,218	3,536	152,048	6,517	299,792	14,809	636,897
經 木 及 麥 科 瓦 田	2,032	742,238	2,943	1,207,065	576	269,957	1,819	758,548

(續) 海運集散貨物品種別噸量價額表

品 種 別	出 貨				入 貨			
	大正十四年		大正十三年		大正十四年		大正十三年	
	噸量	價 額	噸量	價 額	噸量	價 額	噸量	價 額
加 工 木 材	48,475	3,123,064	51,423	3,472,719	17,546	1,121,910	28,808	1,914,956
製 綿 糸	14,721	9,495,705	12,590	9,534,370	9,758	5,932,864	3,003	2,185,646
綿 糸	156,148	323,707,525	133,521	330,464,475	47,055	113,791,555	48,010	118,454,975
絹 糸	828	4,913,354	357	2,227,680	1,055	6,455,865	1,232	7,676,396
其 他 糸	9,317	21,231,510	8,264	19,540,884	466	1,058,838	834	1,976,004
礦 油	36,702	4,982,370	36,084	4,562,256	25,365	3,489,027	32,761	4,340,691
植 物 油	11,948	5,389,140	23,522	10,871,262	6,300	2,670,624	8,474	3,510,174
魚 油	1,042	315,060	1,680	440,475	5,371	1,514,347	6,159	1,576,704
油 脂 及 蠟	9,242	4,491,612	11,001	4,862,442	15,247	6,181,027	13,860	5,223,680
染 料	6,920	2,684,240	8,163	3,248,354	2,847	1,518,490	3,134	1,513,884
塗 料	24,565	5,415,320	27,073	5,887,960	7,198	1,802,412	31,853	6,626,808
顏 料 及 填 充 料	4,485	3,380,271	5,756	4,076,724	811	610,719	5,568	4,151,205
工 業 用 藥 品	54,413	13,546,834	58,711	14,988,493	62,613	14,553,234	60,276	14,783,348
其 他	11,577	1,975,883	6,503	1,108,696	396	61,234	624	90,848
全 製 品	1,455,424	1,003,030,551	1,276,614	857,577,343	458,571	345,649,825	459,530	362,913,435
疊 疊 表 及 敷 物	2,345	428,360	1,800	354,156	7,075	1,300,910	9,225	1,815,805
菓 肉 棕 櫚 製 品	3,615	168,858	3,474	181,998	6,402	294,492	6,722	339,588
麻 苧 製 品	43,194	22,739,908	37,550	21,781,836	3,666	1,904,570	2,636	1,500,154
摺 寸	12,766	523,740	15,231	636,109	295	29,193	109	10,674
鐵 管	41,949	8,165,360	36,824	7,796,709	58,519	11,511,831	48,754	10,348,524
金 屬 管	5,480	3,054,360	5,187	2,762,380	741	411,717	814	430,125
鐵 製 品	171,522	42,419,976	153,790	39,958,716	35,398	8,553,108	40,183	9,723,613
金 屬 線	46,001	14,026,898	38,023	12,196,292	14,644	4,041,864	12,098	3,566,410
金 屬 製 品	20,443	15,483,503	19,231	15,571,778	1,891	1,545,347	5,536	4,212,819
機 械 類	15,299	8,735,952	15,137	9,313,650	1,809	1,090,094	2,853	1,863,888
電 氣 用 品	13,871	11,148,863	11,387	9,953,266	983	783,395	1,643	1,417,858
石 製 品	11,559	1,625,428	11,270	1,588,748	1,714	239,960	1,297	181,580
木 製 品	20,960	2,928,555	19,967	2,808,499	5,436	744,628	6,405	877,485
竹 及 籐 製 品	7,290	1,219,006	6,512	1,226,412	7,021	1,096,534	3,610	645,202
硝 子 及 全 製 品	152,746	22,049,761	120,941	16,679,002	49,551	6,410,677	15,356	2,162,439
皮 革 製 品	3,237	976,941	2,663	810,975	111	44,640	195	83,865
護 護 及 全 製 品	9,808	21,243,294	8,324	12,769,016	3,205	5,737,953	3,919	5,804,480
漆 器	5,174	1,330,602	4,467	1,152,106	423	107,574	354	89,553
陶 磁 器	33,340	2,344,574	25,045	2,028,645	10,055	701,067	29,429	2,383,749
荒 物	7,687	1,314,640	6,970	1,195,700	2,314	400,945	8,129	1,486,922

(續) 海運集散貨物品種別噸量價額表

品 種 別	出 貨				入 貨			
	大正十四年		大正十三年		大正十四年		大正十三年	
	噸量	價額	噸量	價額	噸量	價額	噸量	價額
刷子及刷毛	3,467	961,208	3,055	873,730	127	34,124	195	53,390
家 具	17,890	358,384	17,141	338,686	3,582	70,182	6,997	535,282
農 具	8,434	1,257,071	6,503	969,427	520	77,678	1,439	231,263
船具及漁具	1,114	223,910	995	230,870	252	43,140	503	112,558
綿織物	318,058	359,883,064	281,143	309,213,657	27,118	29,123,994	29,342	32,380,980
絹織物	900	6,357,752	1,661	12,285,076	62	253,226	1,650	5,029,360
毛織物	10,965	18,827,100	10,049	16,743,694	10,432	22,746,036	9,632	17,639,360
麻織物	941	1,230,739	1,810	2,490,588	1,143	1,445,227	2,396	3,707,372
其他織物	5,249	13,190,661	3,445	9,408,775	1,105	2,525,269	882	1,941,282
布帛製品	4,306	1,467,032	5,529	1,720,631	569	173,093	1,477	469,838
莫大小及タオル	41,212	35,768,964	31,426	27,034,960	3,901	3,249,466	3,801	3,267,680
被 服	13,392	12,352,260	10,552	9,677,444	4,015	3,727,331	3,221	2,953,807
洋 傘	4,111	2,918,225	3,596	2,858,744	104	74,018	108	66,184
履物及全附屬品	13,053	27,720,103	11,921	27,994,170	1,863	3,908,703	1,651	3,848,764
帽 子	15,236	13,988,520	13,359	12,308,159	1,308	1,175,004	1,334	1,258,860
石 鹼	26,353	16,726,797	22,270	14,051,134	530	341,074	608	404,138
小 間 物 類	29,265	9,673,973	28,385	9,245,220	2,486	765,038	2,823	857,541
文 房 具	14,967	19,344,363	14,820	19,184,599	927	1,205,921	1,237	1,606,612
玩 具	9,785	5,094,221	10,392	5,696,516	262	142,581	1,157	632,903
和 洋 紙	73,432	44,792,970	72,510	41,588,392	73,207	40,521,191	62,425	34,902,984
紙 製 品	17,990	5,419,120	18,047	5,538,695	2,580	808,182	3,129	961,661
藥 品	21,334	46,327,788	19,017	38,794,680	10,055	23,598,927	8,029	17,434,072
賣 藥	3,475	3,878,100	3,129	3,491,964	479	534,564	783	873,320
爆 發 物	1,711	2,155,860	2,796	3,522,960	2,127	2,462,361	2,437	2,881,986
車 輛	11,109	5,196,603	9,134	4,251,053	455	266,098	1,507	1,034,391
客 器	59,879	1,320,471	60,803	1,464,069	4,085	89,870	8,084	212,406
雜 品	99,010	164,666,715	69,823	115,843,507	94,039	159,353,528	103,516	179,084,013
其 他	9,355	907,460	4,574	623,348	54,640	10,174,795	51,443	7,660,167
種子及苗木	1,501	519,906	1,273	444,730	12,434	5,942,175	10,181	4,417,054
動物飼料	7,832	383,771	3,245	163,740	30,833	1,849,584	35,367	2,038,116
生 鳥	16	2,592	40	6,180	1,551	251,264	1,947	315,414
牛 馬	3	678	12	2,712	8,222	1,858,172	3,834	877,784
其他動物	3	513	4	636	1,600	273,600	69	11,799
計	3,404,115	1,720,256,224	3,204,437	1,553,512,946	7,949,428	1,436,365,314	8,119,794	1,374,513,231
金銀地及寶石	24	368,528	14	215,208	577	8,869,644	283	4,350,776

大阪港海運集散貨物貿易別累年比較

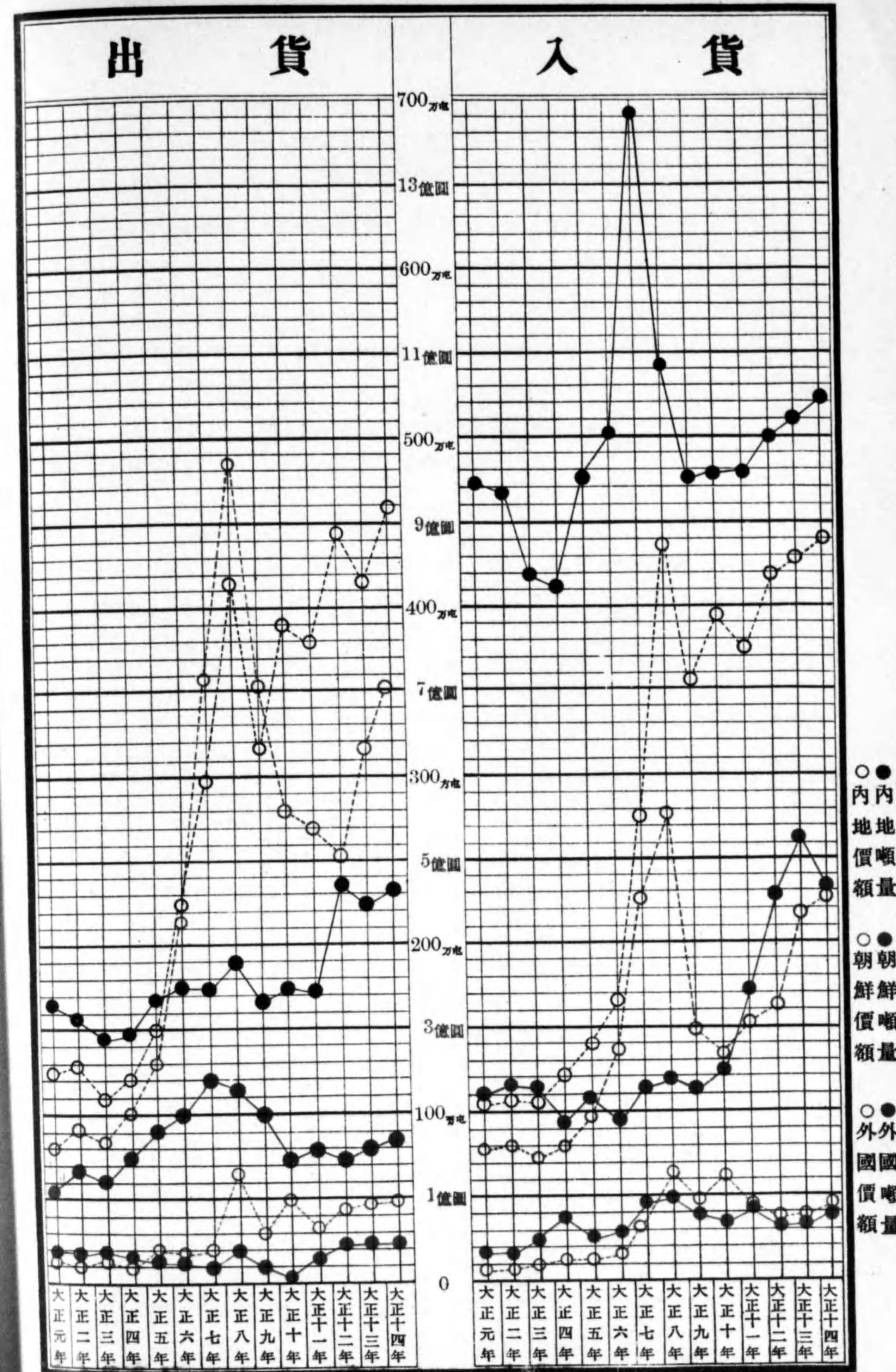

第二節 内外貿易別

第一款 各貿易の概要

大正十四年中の大阪港海運集散貨物を内外貿易別に区分すれば

	出	貨	入	貨
内地貿易	貳百參拾參萬六千餘噸	九億壹千九百拾七萬餘圓	五百貳拾萬八千餘噸	八億八千四百八拾萬餘圓
朝鮮貿易	貳拾壹萬八千餘噸	九千七百拾四萬餘圓	參拾九萬九千餘噸	九千三百六拾參萬餘圓
外國貿易	八拾四萬九千餘噸	七億參百九拾參萬餘圓	貳百參拾四萬壹千餘噸	四億五千七百九拾貳萬餘圓

にして之れを已往五ヶ年間比較するに次表の通り。

海運集散貨物内外貿易別噸量價額表

貿易別 噸量價額 年次	内地		朝鮮		外國		計		
	噸量	價額	噸量	價額	噸量	價額	噸量	價額	
出 貨	大正 10	1,728,363	779,211,992	118,057	51,649,215	709,050	563,731,584	2,555,470	1,394,592,791
	" 11	1,738,711	757,560,216	131,996	57,779,017	766,862	532,879,213	2,637,569	1,348,218,446
	" 12	2,335,203	890,016,892	208,163	85,693,170	715,405	498,569,553	3,258,771	1,474,279,615
	" 13	2,214,869	832,258,904	206,999	90,893,610	782,569	630,360,432	3,304,437	1,553,512,946
	" 14	2,536,164	919,177,378	218,459	97,145,254	849,492	703,933,592	3,404,115	1,720,256,224
入 貨	" 10	4,786,907	785,571,773	333,692	61,148,989	1,251,799	272,907,222	6,372,398	1,119,627,984
	" 11	4,793,639	755,314,781	475,677	89,691,040	1,719,596	299,403,315	7,993,912	1,144,409,136
	" 12	5,042,165	838,919,844	392,997	74,232,966	2,766,580	329,631,115	7,701,722	1,242,783,925
	" 13	5,111,271	862,065,256	356,024	71,180,449	2,652,499	441,266,516	8,119,794	1,374,512,221
	" 14	5,208,410	884,804,345	399,441	93,636,075	2,341,577	457,924,894	7,949,428	1,436,365,314
合 計	" 10	6,515,270	1,564,783,765	451,749	112,798,204	1,960,849	836,638,806	8,927,868	2,514,220,775
	" 11	6,537,350	1,512,874,997	607,673	147,470,057	2,486,458	832,282,528	9,631,481	2,492,627,582
	" 12	7,377,368	1,728,936,736	601,160	159,926,136	2,981,965	828,200,668	10,960,493	2,717,063,540
	" 13	7,326,140	1,694,321,160	563,023	162,074,059	3,435,068	1,071,626,948	11,324,231	2,928,025,167
	" 14	7,544,574	1,803,981,723	617,900	190,781,329	3,191,069	1,161,858,486	11,353,543	3,156,621,538

第二款 内地貿易貨物

區分	主 要 品	
	出 貨	入 貨
食料品	砂糖、和酒、米、煙草、洋酒	砂糖、米、生果實、蔬菜、鮮魚
原料品	木材、礦鑛石、棉花、土及砂、石炭	石炭、木材、土及砂、薪炭、石材
原料用製品	鐵及鋼、人造肥料、金屬材、加工木材、綿糸	銅、鐵及鋼、セメント、煉瓦及瓦、綿糸
全製品	鐵製品、綿織物、硝子及同製品、容器、麻苧製品	和洋紙、鐵管、硝子及同製品、綿織物、鐵製品
其他	動物飼料、種子及苗木	牛馬、種子及苗木、生鳥

海運內地貿易貨物品種別噸量價額表

品 種 別	出 貨				入 貨			
	大 正 十 四 年		大 正 十 三 年		大 正 十 四 年		大 正 十 三 年	
	噸 量	價 額	噸 量	噸 量	噸 量	價 額	噸 量	噸 量
食 料 品	264,797	71,209,801	297,981	303,267	604,610	144,004,457	579,610	576,060
米	23,811	6,762,324	25,426	23,300	60,086	17,064,424	43,017	50,202
麥	817	124,184	495	1,861	9,395	1,428,040	3,688	1,992
大 豆	2,919	411,579	3,437	2,501	2,381	355,721	2,790	1,238
其 他 豆	3,185	369,460	2,570	2,497	18,420	2,136,720	19,382	21,394
雜 穀	1,760	381,920	1,801	2,297	4,328	939,176	435	436
砂 糖	77,410	17,572,070	102,839	104,394	243,914	55,368,478	266,680	221,831
菓 子	9,974	3,740,250	10,878	9,117	304	114,000	161	325
鹽	387	13,932	711	6,302	6,975	251,100	6,717	13,057
和 酒	39,239	13,458,977	35,228	39,222	22,918	7,860,874	25,247	24,618
洋 酒	11,312	3,167,360	14,390	12,055	1,154	323,120	3,269	687
茶	1,052	565,976	1,267	1,502	200	107,600	147	305
清 涼 飲 料	2,330	167,760	3,260	3,360	467	33,624	384	152
煙 草	14,066	6,554,756	18,306	16,651	10,418	4,854,788	13,633	14,408
釀 造 品	7,805	1,139,530	9,564	5,762	6,068	885,928	4,637	5,591
蔬 菜	3,242	61,598	4,022	4,634	33,967	645,373	33,516	20,400
生 果 實	4,350	256,650	2,946	6,974	41,469	2,446,671	37,101	33,899
乾 果	78	11,544	305	322	61	9,028	115	61
鳥 獸 肉	710	159,750	1,003	565	222	49,950	124	136
鮮 魚	2,606	1,292,576	2,300	1,647	30,936	15,344,256	26,732	28,949
乾 魚	6,877	2,124,993	8,121	5,546	30,248	9,346,632	31,947	36,325
鹽 魚	1,094	243,962	1,115	1,141	5,179	1,154,917	2,587	1,693
乾 貝	92	52,716	33	19	22	12,606	101	62
魚 節	461	561,498	314	703	6,184	7,532,112	7,714	7,402
乾 物	10,636	2,914,264	13,557	13,286	19,052	5,220,248	2,278	3,660
穀 粉 及 澱 粉	8,460	1,108,260	7,596	10,171	11,629	1,523,399	12,983	8,306
昆 布	3,796	702,260	3,935	4,655	17,182	3,178,670	13,659	10,099
海 草	1,140	262,200	956	906	2,903	667,690	2,107	869
其 他	25,188	7,027,452	21,606	21,877	18,528	5,169,312	18,459	18,963
原 料 品	521,521	59,823,081	500,050	592,411	3,454,167	82,870,694	3,430,350	3,324,874
石 炭	25,860	387,900	28,970	24,563	2,524,211	37,863,165	2,549,262	2,487,805
骸 炭	23,901	525,822	19,456	16,494	1,647	36,234	2,928	1,747
礦 石(鐵共)	85,212	1,789,452	76,372	131,220	150,824	2,747,304	113,820	4,826
石 材	5,458	158,282	2,460	577	153,643	4,455,647	148,053	213,771

(續) 海運內地貿易貨物品種別噸量價額表

品 種 別	出 貨				入 貨			
	大 正 十 四 年		大 正 十 三 年		大 正 十 四 年		大 正 十 三 年	
	噸 量	價 額	噸 量	噸 量	噸 量	價 額	噸 量	噸 量
土 及 砂	27,414	82,242	26,188	31,447	205,792	617,376	199,678	204,099
木 材	257,400	9,781,200	255,566	312,794	207,317	7,878,046	166,723	181,178
木 皮	3,860	277,920	11,326	2,254	451	32,472	854	768
竹 材 及 籐	1,967	59,010	6,313	2,001	11,522	345,660	17,077	9,231
薪 炭	3,323	43,199	2,801	8,385	160,511	2,086,643	173,506	166,236
棉 花	35,030	40,599,770	33,433	27,443	18,668	21,636,212	22,135	23,174
棉 實	181	25,883	116	1,680	7	1,001	8	67
製 紙 原 料	12,898	1,509,066	17,052	11,545	17,506	2,048,202	18,295	16,136
襪 及 屑 物	23,649	922,311	3,442	2,179	2,221	86,619	1,242	1,138
獸 皮(革共)	1,837	358,215	1,494	1,213	3,110	606,450	3,522	2,325
羽 毛 類	263	414,751	247	188	319	503,063	327	94
齒 牙 甲 殼 及 骨 角	1,075	215,000	583	710	986	197,200	728	629
麻 苧	3,204	1,775,016	7,212	3,928	413	228,802	880	1,607
其 他 植 物 纖 維	143	13,442	207	248	217	20,398	53	43
其 他	8,846	884,600	6,812	13,542	14,802	1,480,200	11,259	10,000
原 料 用 製 品	691,457	264,022,292	675,671	671,929	766,056	397,388,167	776,893	843,992
鐵 及 鋼	237,625	40,871,500	206,546	229,409	224,834	38,671,448	150,864	203,892
銅	26,578	2,399,934	37,485	40,007	227,233	205,191,399	245,954	203,315
金 屬 材	48,507	35,943,687	35,421	45,867	19,738	14,625,858	24,254	47,551
セメント	38,031	988,806	39,105	18,195	77,073	2,003,898	81,505	100,040
礦 石 製 品	2,690	104,910	2,963	3,092	14,244	555,516	9,436	9,092
煉 瓦 及 瓦	11,964	406,776	22,649	21,551	57,129	1,942,386	58,451	62,706
人 造 肥 料	84,471	9,376,281	75,509	57,324	7,303	810,633	19,907	24,061
豆 粕 肥 料	4,357	392,130	4,332	4,344	2,278	205,020	2,355	2,614
植 物 肥 料	17,926	501,928	15,311	12,995	5,968	167,104	2,045	2,743
動 物 肥 料	1,513	28,747	4,486	1,961	631	11,989	264	1,183
海 產 肥 料	6,370	293,020	3,536	2,459	6,516	299,736	14,787	8,525
經 木 及 麥 稈 質 田	2,006	732,190	2,601	2,159	127	46,355	1,077	1,216
加 工 木 材	45,574	2,916,736	47,708	50,871	17,277	1,105,728	27,404	35,510
製 綿	11,125	6,764,000	9,615	14,160	511	310,688	450	589
綿 糸	44,634	108,237,450	46,121	63,561	45,879	111,256,575	45,896	43,055
絹 糸	18	111,204	119	425	942	5,819,676	1,175	1,117
其 他 糸	3,974	8,067,220	3,685	3,523	319	647,570	414	473
礦 油	34,552	4,664,520	35,036	28,407	14,573	1,967,355	9,116	11,890

(續) 海運內地貿易貨物品種別噸量價額表

品 種 別	出 貨				入 貨			
	大 正 十 四 年		大 正 十 三 年		大 正 十 四 年		大 正 十 三 年	
	噸 量	價 額	噸 量	噸 量	噸 量	價 額	噸 量	噸 量
植 物 油	8,509	3,556,762	14,367	10,136	3,110	1,299,980	4,684	5,137
魚 油	416	117,312	1,367	2,593	4,191	1,181,862	5,764	6,217
油 脂 及 蠟	2,886	1,402,596	3,372	4,560	781	379,566	964	1,683
染 料	5,649	2,225,706	6,743	5,808	2,472	973,968	2,839	3,195
塗 料	15,439	3,211,312	18,405	15,637	5,191	1,079,728	29,139	29,895
顏料及填充料	1,102	814,378	2,491	877	475	351,025	861	1,218
工業用藥品	34,022	8,097,236	35,497	30,184	27,215	6,477,170	36,950	35,575
其 他	1,519	195,951	1,201	1,924	46	5,934	343	1,500
全 製 品	849,139	523,248,075	736,920	767,596	370,636	257,621,719	316,759	347,239
疊疊表及敷物	2,171	399,464	1,677	5,039	6,986	1,285,424	8,918	11,349
葦藎棕櫚製品	3,246	149,316	2,933	4,537	5,346	245,916	5,644	6,207
麻 苧 製 品	37,947	19,808,334	31,130	32,992	3,422	1,786,284	2,359	629
熨 斗	1,627	161,073	2,176	1,800	294	29,106	96	141
鐵 管	34,099	6,785,701	29,573	25,131	53,142	10,575,258	44,682	36,482
金 屬 管	4,269	2,369,295	3,946	4,181	667	370,185	703	1,914
鐵 製 品	124,844	30,961,312	109,108	105,887	19,214	4,765,072	15,477	19,639
金 屬 線	36,815	10,970,870	31,001	34,339	5,154	1,535,892	3,488	3,531
金 屬 製 品	11,919	8,784,303	10,331	17,670	308	226,996	249	670
機 械 類	9,446	5,081,948	9,533	11,065	904	486,352	1,107	1,286
電 氣 用 品	9,363	7,396,770	7,888	8,394	708	559,320	464	1,551
石 製 品	9,989	1,398,460	9,530	12,991	1,687	236,180	1,207	1,025
木 製 品	12,950	1,774,150	11,825	32,024	5,326	729,662	5,565	6,056
竹及藤製品	5,700	877,800	4,610	12,396	6,681	1,023,874	2,672	2,519
硝子及全製品	67,181	8,128,901	53,463	48,628	42,513	5,144,073	7,346	34,431
皮 革 製 品	1,483	467,145	1,506	1,644	67	21,105	85	72
護 膜 及 全 製 品	6,382	14,684,982	5,647	5,032	539	1,240,239	574	391
漆 器	4,786	1,225,216	4,007	4,664	408	104,448	333	324
陶 磁 器	25,423	1,754,187	19,443	17,289	8,842	610,098	9,781	9,901
荒 物	6,743	1,146,310	5,727	4,318	1,866	317,220	1,952	1,557
刷 子 及 刷 毛	1,388	356,716	1,544	1,499	82	21,074	110	63
家 具	16,497	263,952	15,745	13,962	3,457	55,312	3,866	3,974
農 具	5,280	786,720	4,356	3,530	510	75,990	664	307
船 具 及 漁 具	707	130,795	771	832	227	41,995	371	421

(續) 海運內地貿易貨物品種別噸量價額表

品 種 別	出 貨				入 貨			
	大 正 十 四 年		大 正 十 三 年		大 正 十 四 年		大 正 十 三 年	
	噸 量	價 額	噸 量	噸 量	噸 量	價 額	噸 量	噸 量
綿 織 物	71,384	77,308,872	58,814	62,720	25,480	27,594,840	24,998	30,578
絹 織 物	605	4,154,535	1,371	494	14	96,138	70	88
毛 織 物	10,207	17,515,212	8,762	8,865	584	1,002,144	479	507
麻 織 物	655	824,645	1,469	2,421	1,127	1,418,193	2,127	1,678
其 他 織 物	4,732	11,304,748	2,659	1,836	886	2,116,654	568	740
布 帛 製 品	3,593	1,041,970	4,229	10,764	300	87,000	399	1,152
莫大小及タオル	24,166	20,154,444	21,396	19,957	3,834	3,197,556	3,732	3,871
被 服	11,407	10,597,103	8,429	12,144	3,998	3,714,142	3,012	4,331
洋 傘	979	702,922	722	914	98	70,364	108	101
履物及全附屬品	11,757	24,701,457	10,689	11,593	1,846	3,878,446	1,634	861
帽 子	8,409	7,551,282	8,815	8,284	1,300	1,167,400	1,216	853
石 鹼	21,227	13,606,507	17,742	13,387	499	319,859	382	993
小 間 物 類	22,337	6,991,481	22,208	20,637	2,095	655,735	2,208	1,800
文 房 具	12,349	16,127,794	12,236	12,797	494	645,164	423	475
玩 具	3,999	1,987,503	4,839	3,771	178	88,466	409	131
和 洋 紙	31,780	17,320,100	34,084	30,955	67,209	36,628,905	56,694	52,768
紙 製 品	11,102	3,108,560	11,608	10,142	1,098	307,440	950	881
藥 品	14,089	30,178,638	12,305	13,649	5,239	11,221,938	2,890	4,649
賣 藥	2,325	2,594,700	1,925	1,928	74	82,584	109	86
爆 發 物	1,432	1,804,320	2,237	3,205	1,580	1,990,800	1,990	3,941
車 輛	7,996	3,654,172	6,076	8,781	406	185,542	1,052	585
容 器	56,578	1,244,716	58,781	39,096	4,064	89,408	6,230	5,359
雜 品	75,776	122,908,672	48,004	59,272	79,883	129,570,226	87,366	86,301
其 他	9,250	874,131	4,247	2,395	12,941	2,919,308	7,659	8,356
種 子 及 苗 木	1,408	487,168	962	1,135	1,567	542,182	1,743	3,240
動 物 飼 料	7,820	383,180	3,232	1,228	36	1,764	169	536
生 鳥	16	2,592	38	9	1,549	250,938	1,899	1,354
牛 馬	3	678	12	12	8,191	1,851,166	3,779	3,169
其 他 動 物	3	513	3	11	1,598	273,258	69	57
計	2,336,164	919,177,378	2,214,869	2,337,598	5,208,410	884,804,345	5,111,271	5,050,521
金 銀 塊 及 寶 石	24	368,928	2	72	577	8,869,644	283	925

(續) 海運朝鮮貿易貨物品種別噸量價額表

品 種 別	出 貨				入 貨			
	大 正 十 四 年		大 正 十 三 年		大 正 十 四 年		大 正 十 三 年	
	噸 量	價 額	噸 量	噸 量	噸 量	價 額	噸 量	噸 量
植 物 肥 料	1	28	182	358	37,722	1,056,216	27,132	12,992
動 物 肥 料	53	1,007	7	—	410	7,790	33	227
海 產 肥 料	—	—	—	—	—	—	12	—
經 木 及 麥 稈 質 田	20	7,300	29	99	—	—	—	1
加 工 木 材	1,179	75,456	1,609	753	175	11,200	139	388
製 綿	1,295	787,360	1,227	1,316	9,247	5,622,176	2,402	498
綿 糸	3,139	7,612,075	2,022	2,473	38	92,150	1	3
絹 糸	2	12,356	1	5	—	—	—	—
其 他 糸	707	1,435,210	591	512	1	2,030	—	1
礦 油	770	103,950	395	376	—	—	—	54
植 物 油	305	127,490	253	212	1,498	626,164	1,063	1,395
魚 油	2	564	82	—	1,155	325,710	351	23
油 脂 及 蠟	511	248,346	1,059	147	7	3,402	4	269
染 料	391	154,054	707	712	22	8,668	1	47
塗 料	2,176	452,608	2,235	1,990	25	5,200	475	181
顏 料 及 填 充 料	247	182,533	103	125	1	739	—	84
工 業 用 藥 品	3,347	796,586	3,984	2,916	532	126,616	2	78
其 他	409	52,761	86	101	—	—	9	—
全 製 品	99,706	63,175,584	98,355	93,127	3,909	6,039,063	3,075	3,745
疊 疊 表 及 敷 物	96	17,664	79	74	—	—	—	—
藁 蔴 棕 櫚 製 品	155	7,130	139	124	—	—	—	—
麻 苧 製 品	2,495	1,302,390	3,584	2,512	5	2,610	6	59
襪 寸	413	40,887	235	954	—	—	—	—
鐵 管	3,399	676,401	3,756	4,530	39	7,761	20	46
金 屬 管	151	72,705	213	462	8	4,440	—	3
鐵 製 品	17,308	4,292,384	18,900	15,723	70	17,360	56	341
金 屬 線	4,938	1,471,524	3,887	3,384	18	5,364	4	3
金 屬 製 品	1,456	1,073,072	1,143	1,630	3	2,211	22	40
機 械 類	1,088	585,344	1,168	1,195	13	6,994	12	37
電 氣 用 品	449	354,710	531	777	2	1,580	3	6
石 製 品	1,058	148,120	958	1,202	3	420	—	2
木 製 品	1,675	229,475	2,057	3,004	58	7,946	34	32
竹 及 藤 製 品	152	23,408	192	304	—	—	204	30
硝 子 及 全 製 品	2,600	314,600	3,191	3,628	4	484	73	1,333

(續) 海運朝鮮貿易貨物品種別噸量價額表

品 種 別	出 貨				入 貨			
	大 正 十 四 年		大 正 十 三 年		大 正 十 四 年		大 正 十 三 年	
	噸 量	價 額	噸 量	噸 量	噸 量	價 額	噸 量	噸 量
皮 革 製 品	172	54,180	228	122	1	315	—	5
護 謨 及 全 製 品	552	1,270,152	489	374	43	98,943	2	23
漆 器	155	39,680	131	129	1	256	—	—
陶 磁 器	1,615	111,435	1,364	1,600	1	69	—	6
荒 物	630	107,100	811	1,116	3	510	1	4
刷 子 及 刷 毛	182	46,774	138	81	—	—	—	1
家 具	961	15,376	1,017	1,237	26	416	41	118
農 具	3,127	465,923	2,115	2,379	1	149	9	877
船 具 及 漁 具	83	15,355	44	51	1	185	—	18
綿 織 物	26,299	28,481,817	24,270	21,530	6	6,498	—	12
絹 織 物	77	528,759	17	13	—	—	—	—
毛 織 物	686	1,177,176	875	270	1	1,716	1	12
麻 織 物	109	137,231	48	248	—	—	2	6
其 他 織 物	117	279,513	202	705	2	4,778	—	1
布 帛 製 品	209	60,610	194	589	2	580	3	11
莫 大 小 及 マ ヲ ル	2,172	1,811,448	1,638	1,441	3	2,502	9	77
被 服	1,029	955,941	775	631	3	2,787	2	25
洋 傘	89	63,902	158	130	—	—	—	6
履 物 及 全 附 屬 品	421	884,521	500	680	4	8,404	7	16
帽 子	931	836,038	952	996	1	898	—	4
石 鹼	1,090	698,690	1,029	1,009	10	6,410	1	7
小 間 物 類	2,124	664,812	2,380	2,064	14	4,382	9	28
文 房 具	1,499	1,957,694	1,593	1,091	2	2,612	4	4
玩 具	150	74,550	169	124	1	497	—	—
和 洋 紙	8,738	4,762,210	9,498	8,563	4	2,180	5	11
紙 製 品	1,928	539,840	1,665	1,815	3	840	1	16
藥 品	1,065	2,281,230	1,002	1,013	205	439,110	163	273
賣 藥	295	329,220	215	156	—	—	—	5
爆 發 物	144	181,440	185	710	—	—	—	27
車 輛	451	206,107	1,351	449	—	—	147	3
容 器	3,060	67,320	1,489	798	21	462	15	16
雜 品	2,133	3,459,726	1,780	2,510	3,327	5,396,394	2,219	202
其 他	69	20,607	56	45	38	9,198	2,043	428

(續) 海運朝鮮貿易貨物品種別噸量價額表

品 種 別	出 貨			入 貨			
	大 正 十 四 年		大 正 十 三 年	大 正 十 四 年		大 正 十 三 年	大 正 十 二 年
	噸 量	價 額	噸 量	噸 量	價 額	噸 量	噸 量
種子及苗木	58	20,068	44	35	6	2,076	101
動物飼料	11	539	12	—	—	2,026	200
生 鳥	—	—	—	10	—	2	—
牛 馬	—	—	—	—	30	6,780	127
其他動物	—	—	—	—	2	342	—
計	218,459	97,145,254	206,999	208,208	399,441	93,636,075	356,024

第四款 外國貿易貨物

區 分	主 要 品	
	出 貨	入 貨
食 料 品	砂糖、米、穀粉及澱粉、和酒、昆布	砂糖、米、大豆、鹽、穀粉及澱粉
原 料 品	襪襪及屑物、木材、棉花、礦石、獸皮	木材、石炭、棉花、礦石、棉質
原 料 用 製 品	綿糸、鐵及鋼、工業用藥品、金屬材、塗料	鐵及鋼、金屬材、工業用藥品、植物肥料
全 製 品	棉織物、硝子及同製品、和洋紙、鐵製品、莫大小及タオル	鐵製品、毛織物、金屬線、硝子及同製品、和洋紙
其 他	種子及苗木、動物飼料	動物飼料、種子及苗木

海運外國貿易貨物品種別噸量價額表

品 種 別	出 貨			入 貨			
	大 正 十 四 年		大 正 十 三 年	大 正 十 四 年		大 正 十 三 年	大 正 十 二 年
	噸 量	價 額	噸 量	噸 量	價 額	噸 量	噸 量
食 料 品	64,277	14,343,969	70,685	43,267	174,495	34,236,192	246,526
米	2,844	807,696	1,142	328	17,204	2,116,092	74,487
麥	678	98,510	18	32	531	58,941	767
大 豆	107	13,803	150	98	10,366	1,192,090	5,423
其 他 豆	878	95,946	4,685	5,440	5,031	477,945	4,086
雜 穀	159	29,097	255	51	6,495	948,270	8,899
砂 糖	39,950	7,031,200	41,913	17,085	75,854	15,550,070	80,989
菓 子	395	184,070	686	510	191	75,445	229
鹽	2	72	9	50	10,260	369,360	10,485
和 酒	2,412	771,840	2,104	2,134	—	—	—
洋 酒	1,007	281,960	3,261	2,152	4,225	1,588,600	3,206
茶	1,147	942,834	751	367	285	245,955	270
清 涼 飲 料	168	15,624	357	92	1	97	6

(續) 海運外國貿易貨物品種別噸量價額表

品 種 別	出 貨			入 貨			
	大 正 十 四 年		大 正 十 三 年	大 正 十 四 年		大 正 十 三 年	大 正 十 二 年
	噸 量	價 額	噸 量	噸 量	價 額	噸 量	噸 量
煙 草	213	58,575	1,458	955	255	55,590	271
釀 造 品	1,507	277,288	1,740	2,287	52	9,620	45
蔬 菜	10	190	320	18	164	3,608	417
生 果 實	1,133	60,049	1,295	1,652	965	65,620	971
乾 果	1	162	6	—	12	2,556	103
鳥 獸 肉	—	—	—	3	4,056	867,984	4,466
鮮 魚	10	4,950	10	6	441	225,351	749
乾 魚	88	20,768	78	77	58	14,500	132
鹽 魚	117	26,559	56	49	—	—	8
乾 貝	2	1,314	4	2	—	—	671
魚 節	249	499,992	263	145	1	1,317	6
乾 物	655	170,300	989	493	322	141,680	1,188
穀 粉 及 澱 粉	2,856	388,416	2,151	1,637	9,423	998,858	5,936
昆 布	1,570	328,130	1,359	1,751	1	211	1
海 草	15	2,760	103	45	—	—	96
其 他	6,104	2,334,064	5,622	5,808	28,302	9,226,452	42,619
原 料 品	49,538	11,986,860	42,626	37,133	1,601,494	257,348,510	1,796,984
石 炭	2	28	10	25	450,345	4,053,105	482,465
骸 炭	685	13,700	574	132	622	14,306	3,379
礦 石(鐵共)	1,880	50,760	987	752	106,258	2,337,676	103,539
石 材	4	140	12	453	—	—	775
土 及 砂	760	2,280	1,595	1,965	7,171	21,513	3,881
木 材	11,534	369,088	8,122	16,058	799,651	20,790,926	1,005,167
木 皮	295	24,780	239	465	108	7,452	564
竹 材 及 籐	12	444	29	27	994	54,670	2,086
薪 炭	7	91	6	21	6,736	87,568	17,486
棉 花	7,850	9,184,500	6,723	2,206	132,216	191,977,632	104,097
棉 質	—	—	9	11	51,225	7,171,500	32,716
製 紙 原 料	7	1,022	2	3	169	13,858	170
襪 襪 及 屑 物	21,709	1,324,249	19,804	6,146	2,910	142,590	4,304
獸 皮(革共)	1,579	423,172	1,239	1,136	8,191	6,028,576	9,605
羽 毛 類	32	69,120	156	92	7,566	16,327,428	6,450
齒 牙 甲 殼 及 骨 角	77	18,480	400	192	6,712	812,152	4,578
麻 苧	220	153,120	264	1,674	13,904	6,729,536	10,919

(續) 海運外國貿易貨物品種別噸量價額表

品 種 別	出 貨				入 貨			
	大 正 十 四 年		大 正 十 三 年		大 正 十 四 年		大 正 十 三 年	
	噸 量	價 額	噸 量	噸 量	噸 量	價 額	噸 量	噸 量
其他植物纖維	12	1,380	6	3	94	9,870	375	641
其 他	2,873	350,506	2,449	5,772	6,622	768,152	4,428	2,602
原料用製品	229,062	260,983,167	227,648	218,278	439,901	77,104,860	427,547	393,104
鐵 及 鋼	63,542	10,039,636	62,331	74,896	256,345	22,045,670	247,948	200,472
銅	1,067	990,176	2,314	926	7,045	5,544,415	7,215	9,989
金 屬 材	9,293	7,295,005	8,432	10,332	49,388	25,879,312	50,065	37,362
セメント	7	182	1,195	4,331	11	231	1,253	3,285
礦石製品	4,069	158,691	3,070	1,302	4,717	160,378	3,714	826
煉瓦及瓦	662	18,536	793	2,477	145	3,915	156	6
人造肥料	1,599	159,900	1,674	1,728	896	75,264	985	954
豆粕肥料	—	—	—	1	10,020	931,860	9,417	23,015
植物肥料	2,273	88,647	2,953	3	34,736	972,608	20,562	28,028
動物肥料	57	1,254	—	1	9,823	206,283	11,025	12,546
海產肥料	3	198	—	—	1	56	10	98
經木及多桿真田	6	2,748	313	701	449	223,602	742	318
加工木材	1,722	130,872	2,106	3,368	94	4,982	1,265	5,940
製 綿	2,301	1,944,345	1,748	1,787	—	—	151	1,672
綿 糸	88,375	207,858,000	85,378	64,174	1,118	2,442,830	2,113	1,955
絹 糸	806	4,789,824	237	64	113	616,189	62	19
其 他 糸	4,636	11,729,080	3,988	3,621	146	409,238	420	148
礦 油	1,380	213,900	653	868	10,792	1,521,672	23,645	5,015
植 物 油	3,134	1,704,896	8,902	7,844	1,692	744,480	2,727	2,206
魚 油	624	197,184	231	643	25	6,775	44	4
油 脂 及 蠟	5,845	2,840,670	6,570	6,457	14,459	5,798,059	12,892	16,765
染 料	880	304,480	718	1,280	353	535,854	294	1,318
塗 料	6,950	1,751,400	6,433	8,982	1,982	717,484	2,539	2,526
顏料及填充料	3,136	2,383,360	3,162	1,135	335	258,955	4,707	377
工業用藥品	17,044	4,653,012	19,230	16,695	34,866	7,949,448	23,324	33,684
其 他	9,649	1,727,171	5,216	4,652	350	55,300	272	1,576
全 製 品	506,579	416,606,874	441,339	416,727	84,026	81,989,043	139,696	125,575
疊疊表及敷物	78	11,232	44	73	89	15,486	307	1,157
薑蘭棕櫚製品	214	12,412	402	1,605	1,056	48,576	1,078	2,050
麻 苧 製 品	2,752	1,629,184	2,836	4,869	239	115,676	271	966
織 寸	10,726	321,780	12,820	23,227	1	87	13	22

(續) 海運外國貿易貨物品種別噸量價額表

品 種 別	出 貨				入 貨			
	大 正 十 四 年		大 正 十 三 年		大 正 十 四 年		大 正 十 三 年	
	噸 量	價 額	噸 量	噸 量	噸 量	價 額	噸 量	噸 量
鐵 管	4,451	703,258	3,495	9,067	5,338	928,812	4,052	5,393
金 屬 管	1,080	612,360	1,028	1,979	66	37,092	111	420
鐵 製 品	29,370	7,166,280	25,782	20,360	16,114	3,770,676	24,650	28,533
金 屬 線	4,248	1,584,504	3,135	4,561	9,472	2,500,608	8,606	11,612
金 屬 製 品	7,068	5,626,128	7,757	6,517	1,580	1,316,140	5,265	3,039
機 械 類	4,765	3,068,660	4,436	4,697	892	596,748	1,734	1,826
電 氣 用 品	4,059	3,397,383	2,968	2,462	273	222,495	1,176	170
石 製 品	512	78,848	782	1,738	24	3,360	90	179
木 製 品	6,335	924,910	6,085	8,052	52	7,020	806	1,301
竹及藤製品	1,438	317,798	1,710	2,846	340	67,660	734	98
硝子及全製品	82,965	13,606,260	64,287	54,754	7,034	1,266,120	7,937	10,129
皮 革 製 品	1,582	455,616	929	1,256	43	23,220	110	107
護 膜 及 全 製 品	2,874	5,288,160	2,188	2,003	2,623	4,398,771	3,343	2,656
漆 器	233	65,706	329	251	14	2,870	21	19
陶 磁 器	6,302	478,952	4,238	4,234	1,212	90,900	19,648	540
荒 物	314	61,230	432	733	445	83,215	6,176	31
刷 子 及 刷 毛	1,897	557,718	1,373	1,140	45	13,050	85	11
家 具	432	79,056	379	268	99	14,454	3,090	8
農 具	27	4,428	32	5	9	1,539	766	28
船 具 及 漁 具	324	77,760	180	173	4	960	132	—
綿 織 物	220,375	254,092,375	198,059	152,576	1,632	1,522,656	4,244	587
絹 織 物	218	1,674,458	273	203	48	137,088	1,580	57
毛 織 物	72	134,712	412	348	9,847	21,742,176	9,152	10,437
麻 織 物	177	268,863	293	942	21	26,334	267	69
其 他 織 物	400	1,606,400	584	1,494	217	403,837	314	2,060
布 帛 製 品	1,004	364,452	1,106	892	267	90,513	1,075	666
莫大小及タオル	14,874	13,803,072	8,402	10,485	64	49,408	60	6
被 服	956	799,216	1,348	1,508	14	10,402	207	38
洋 傘	3,043	2,151,401	2,716	1,141	6	3,654	—	—
膠物及全附屬品	875	2,134,125	732	591	13	21,853	10	16
帽 子	5,896	5,601,200	3,592	3,964	7	6,706	118	53
石 鹼	4,036	2,421,600	3,499	2,791	21	14,805	225	105
小 間 物 類	4,804	2,017,680	3,797	3,376	377	102,921	606	463
文 房 具	1,119	1,258,875	941	907	431	558,145	810	451

(續) 海運外國貿易貨物品種別噸量價額表

品 種 別	出 貨				入 貨			
	大 正 十 四 年		大 正 十 三 年		大 正 十 四 年		大 正 十 三 年	
	噸 量	價 額	噸 量	噸 量	噸 量	價 額	噸 量	噸 量
玩 具	5,656	3,032,168	5,884	5,938	85	55,618	748	67
和 洋 紙	32,914	22,710,660	28,928	32,062	5,994	3,890,106	5,726	7,780
紙 製 品	4,960	1,770,720	4,774	4,556	1,479	499,902	2,178	1,969
藥 品	6,180	13,867,920	5,710	2,854	4,611	11,937,879	4,976	8,697
賣 藥	855	954,180	989	389	405	451,980	674	270
爆 發 物	135	170,100	374	119	547	472,061	447	636
車 輛	2,662	1,336,324	1,707	1,185	49	80,556	308	268
容 器	241	8,435	533	313	—	—	1,839	51
雜 品	21,101	38,298,315	19,009	31,223	10,829	24,586,908	13,931	20,514
其 他	36	12,722	271	536	41,661	7,246,289	41,746	32,926
種 子 及 苗 木	35	12,670	267	506	10,861	5,397,917	8,438	12,500
動 物 飼 料	1	52	1	—	30,797	1,847,820	33,172	20,426
生 鳥	—	—	2	30	2	326	46	—
牛 馬	—	—	—	—	1	226	90	—
其 他 動 物	—	—	1	—	—	—	—	—
計	849,492	705,935,592	782,569	715,941	2,341,577	457,924,894	2,652,499	2,299,466
金 銀 塊 及 寶 石	—	—	12	288	—	—	—	2,764

第五款 税關統計上の外國貿易

一、大阪港 大藏省統計による大阪港外國貿易は、單に大阪税關に於て手數せられたる外國貿易を示せるに過ぎざるも神戸港通關の大阪貨物を包含せる事實の外國貿易は既に往に遡り統計の徴すべきものなきを以て茲には税關統計により對外貿易上に於ける大阪港發展の道程を示す所あらむとす。

而して爰に注意すべきは從來朝鮮貿易は關稅關係上税關に於て外國貿易と同様に取扱はれしが大正九年九月以降朝鮮貿易に對し關稅撤廢せられ全然税關に於て取扱はざることとなりし結果十年よりの外國貿易中に之を含まざるに至りしを以て九年以前の夫れとの比較對照上初年に遡り朝鮮貿易額を控除したる計數を掲記すべき義なるも明治三十五年以前は事實不可能に屬するものあり止むを得ず從來の儘と同三十六年以降は之を分割し朝鮮貿易を便宜別表として掲上せり、從つて三十五年前と三十六年後とはその内容に於て差あり。

明治元年以降大阪港外國貿易年次表 (大阪税關取扱の分)

年 次	輸 出			輸 入 超 過 額 △印入超	輸 入			輸 出 超 過 額 △印入超	
	PI	PI	PI		PI	PI	PI		
明治1	60,063	63,659	123,722	△ 3,596	明治30	2,342,437	4,424,742	6,767,179	△ 2,082,305
明治2	119,542	166,800	286,342	△ 47,258	明治31	3,165,082	3,555,937	6,721,019	△ 390,855
明治3	125,323	242,909	368,232	△ 117,586	明治32	6,244,298	6,405,091	12,649,389	△ 160,793
明治4	492,814	68,900	561,714	423,914	明治33	9,626,595	9,741,437	19,368,032	△ 114,842
明治5	1,269,180	229,963	1,499,143	1,039,217	明治34	12,646,293	10,246,750	22,893,043	2,399,543
明治6	916,675	415,950	1,332,625	500,725	明治35	15,050,519	11,875,730	26,926,249	3,174,789
明治7	656,836	318,544	975,380	338,292	明治36	10,348,467	11,129,579	21,478,046	△ 781,112
明治8	225,022	605,512	830,534	△ 380,490	明治37	17,052,105	13,487,181	30,539,286	3,564,924
明治9	102,990	407,978	510,968	△ 304,988	明治38	36,824,071	15,742,463	52,566,534	21,081,608
明治10	181,070	521,902	702,972	△ 340,832	明治39	44,204,353	20,976,467	65,180,820	23,227,886
明治11	199,525	452,319	651,844	△ 252,794	明治40	40,363,625	25,943,747	66,307,372	14,419,878
明治12	353,017	547,566	900,583	△ 194,549	明治41	31,108,987	19,195,739	50,304,726	11,913,248
明治13	475,473	931,579	1,407,052	△ 456,106	明治42	35,969,286	19,723,173	55,692,459	16,246,113
明治14	612,334	1,095,412	1,707,746	△ 483,078	明治43	42,369,101	23,911,838	66,280,939	18,457,263
明治15	418,425	1,541,214	1,959,639	△ 1,122,789	明治44	43,512,269	20,082,454	63,594,723	23,429,815
明治16	635,420	1,329,474	1,964,894	△ 694,054	大正1	57,312,896	26,582,624	83,895,520	30,730,272
明治17	893,429	1,225,721	2,119,150	△ 332,292	大正2	73,452,450	41,675,529	115,127,979	31,776,921
明治18	1,021,846	1,151,378	2,173,224	△ 129,532	大正3	74,342,708	41,406,054	115,748,762	32,936,654
明治19	1,028,859	999,544	2,028,403	29,315	大正4	93,822,636	50,610,954	144,433,590	43,211,682
明治20	656,810	1,444,472	2,101,282	△ 787,662	大正5	141,805,247	81,980,705	223,785,952	59,824,542
明治21	372,236	1,622,091	1,994,327	△ 1,249,855	大正6	255,316,717	93,641,621	348,958,338	161,675,096
明治22	261,013	2,131,442	2,392,455	△ 1,870,429	大正7	405,825,117	137,538,442	543,363,559	268,286,675
明治23	451,180	3,350,519	3,801,699	△ 2,899,339	大正8	438,837,169	167,670,519	606,507,688	271,166,650
明治24	981,103	4,084,705	5,065,808	△ 3,103,602	大正9	472,006,532	185,777,315	657,783,847	286,229,217
明治25	1,258,532	5,547,370	6,805,902	△ 4,288,838	大正10	292,057,917	118,872,524	410,930,441	173,185,393
明治26	1,212,892	6,504,997	7,717,889	△ 5,292,105	大正11	322,774,688	128,793,798	451,568,486	193,980,890
明治27	764,368	4,014,813	4,779,181	△ 3,250,445	大正12	296,769,996	177,275,161	474,045,157	119,494,835
明治28	1,134,700	2,621,261	3,755,961	△ 1,486,561	大正13	402,378,521	272,753,565	675,132,086	129,624,956
明治29	1,141,326	4,213,791	5,355,117	△ 3,072,465	大正14	500,672,681	306,367,927	807,040,608	194,304,754

明治三十六年以降大阪港朝鮮貿易年次表 (大阪税關取扱の分)

年 次	移 出			移 入 超 過 額 △印入超	移 入			移 出 超 過 額 △印入超	
	PI	PI	PI		PI	PI	PI		
明治36	8,046,531	5,376,909	13,423,440	2,669,622	明治38	19,114,137	2,757,368	21,871,505	16,356,769
明治37	13,738,147	3,490,211	17,228,358	10,247,936	明治39	15,705,874	3,902,248	19,608,122	11,803,626

(續) 明治三十六年以降大阪港朝鮮貿易年次表 (大阪税關取扱の分)

年次	移出移入計			移出超過額 △印入超	年次	移出移入計			移出超過額 △印入超
	移出	移入	計			移出	移入	計	
明治40	19,673,962	8,487,895	28,161,857	11,186,067	大正3	19,731,592	14,919,378	34,650,970	4,812,214
41	14,839,360	7,675,145	22,514,505	7,164,215	4	22,103,595	19,075,999	41,179,594	3,027,596
42	11,178,742	6,150,437	17,329,179	5,028,305	5	29,365,494	17,301,913	46,668,407	12,064,581
43	11,113,349	6,783,747	17,897,096	4,329,602	6	40,528,709	20,069,218	60,597,927	20,459,491
44	19,154,122	7,856,420	27,010,542	11,297,702	7	52,830,821	44,697,960	97,528,781	8,132,861
大正1	25,735,220	7,775,533	33,510,753	17,959,687	8	102,598,340	76,697,563	179,295,903	25,900,777
2	22,326,815	11,868,443	34,195,258	10,458,372	9	39,733,021	42,512,590	82,245,611	△2,779,569

大阪港輸出入重要品價額累年對照表 (大阪税關取扱の分)

年次	輸出					輸入				
	綿糸	綿布	精糖	清酒	燐寸	米	豆類	棉花	紗糖	麻苧類
明治36	1,585,428	2,281,538	—	25,676	535,758	183,694	2,604	360,591	5,748,450	46,726
37	1,906,727	1,969,710	23,394	638,188	2,016,442	162	2,774	588,020	7,729,751	84,707
38	3,388,212	3,932,043	511,788	2,612,965	2,635,336	—	25,873	868,605	5,252,229	439,690
39	4,623,849	7,135,853	2,342,844	799,733	2,164,852	149,982	72,502	1,804,636	6,599,636	836,700
40	6,570,559	5,326,324	347,681	974,991	2,067,343	45,567	64,888	8,617,374	4,092,946	877,241
41	5,559,146	5,062,545	940,800	873,605	2,175,700	49	46,752	5,938,337	4,884,749	560,452
42	8,614,090	8,260,713	1,665,187	785,465	2,556,721	—	123,173	8,738,515	3,004,627	651,616
43	13,459,501	10,099,672	1,120,529	1,188,489	2,361,847	1,150,923	1,062,476	13,947,986	2,655,753	630,529
44	12,194,111	10,401,014	886,546	784,566	2,298,923	18,722	2,074,669	4,703,677	5,191,660	587,563
大正1	16,788,379	13,931,667	861,239	728,518	2,799,326	5,455	77,955	10,838,942	4,025,009	878,285
2	21,649,177	19,517,751	1,137,051	740,043	2,659,037	2,982	273,169	17,663,441	7,265,824	908,248
3	24,774,322	19,584,264	982,541	748,925	2,156,141	109	357,436	20,181,731	4,219,678	952,301
4	23,336,945	21,928,079	1,299,976	702,151	2,830,294	96	134,315	21,572,160	2,186,705	785,627
5	24,941,026	27,097,435	1,501,935	738,240	3,332,593	2,013,000	238,086	25,706,246	1,236,491	1,180,931
6	44,870,498	91,146,414	3,457,030	823,581	3,613,597	—	388,026	30,329,569	1,316,412	1,694,424
7	66,985,965	164,255,994	2,630,826	994,421	3,818,325	—	654,664	35,054,263	6,312,828	2,749,255
8	60,524,720	205,215,184	1,251,936	1,505,323	5,969,698	—	850,181	42,672,315	12,253,065	2,401,418
9	83,618,990	219,432,405	1,822,426	1,012,871	4,271,657	1,191,964	465,947	57,360,805	13,382,286	2,645,085
10	47,785,631	145,734,812	414,176	846,663	1,860,280	11,100	729,252	20,936,688	13,268,582	2,513,352
11	68,788,190	156,498,643	1,760,829	586,811	1,327,175	26,103	725,891	23,842,791	13,338,962	2,859,752
12	51,949,754	146,263,120	1,601,613	688,374	615,160	1,451,226	895,960	38,379,451	15,509,557	3,298,555
13	75,413,201	211,237,011	7,438,670	734,750	224,305	7,559,832	1,323,135	78,466,016	15,125,576	4,524,660
14	86,139,284	234,349,273	5,200,330	680,500	183,407	785,232	2,012,903	125,835,479	13,767,841	5,085,554

大阪港移出入(朝鮮貿易)重要品價額累年對照表 (大阪税關取扱の分)

年次	移出					移入				
	綿糸	綿布	精糖	清酒	燐寸	米	豆類	棉花	精糖	麻苧類
明治36	944,998	1,998,779	—	215,258	175,530	3,438,228	815,504	169,984	—	—
37	2,125,572	3,141,410	195,654	824,238	232,580	1,216,282	834,380	224,946	—	—
38	3,160,095	4,919,318	502,401	969,889	275,220	930,751	885,046	95,971	—	—
39	1,301,785	3,874,380	421,670	941,305	270,755	1,339,448	1,275,259	116,141	—	—
40	2,358,963	4,965,443	329,812	933,850	252,876	5,579,504	1,048,919	105,206	—	—
41	1,351,880	3,626,124	34,369	856,563	275,075	5,240,678	1,365,240	59,793	—	—
42	475,308	2,823,828	—	766,837	227,784	3,356,178	1,391,531	91,186	—	—
43	284,388	1,825,108	—	371,533	58,431	1,768,410	822,669	55,121	—	—
44	1,405,695	6,215,622	26	1,052,073	163,311	2,074,951	1,650,804	320,064	—	—
大正1	2,405,316	8,319,110	—	1,023,157	216,215	2,970,073	2,110,517	422,117	—	—
2	1,653,105	7,193,188	99,613	1,077,189	315,061	6,549,223	1,993,765	863,428	—	—
3	1,256,391	6,289,123	—	916,127	265,726	9,132,891	1,569,595	1,486,952	—	—
4	1,434,621	7,686,517	—	984,129	207,543	10,654,247	1,809,613	1,134,271	—	—
5	1,978,657	10,491,652	—	837,587	510,428	6,713,340	1,633,249	1,469,320	—	—
6	3,326,896	16,841,161	—	355,412	421,669	9,823,208	1,714,520	3,321,442	—	—
7	2,441,569	24,361,715	—	896,622	420,592	30,618,489	2,129,227	4,855,769	—	—
8	4,194,846	58,980,248	—	1,222,384	235,900	57,978,230	3,805,205	3,844,190	—	—
9	1,536,673	13,415,828	—	313,977	44,404	26,964,395	1,343,396	4,202,717	—	—

二、各港對外貿易額 大正十四年中我國の對外貿易額は輸出貳拾參億五百五拾九萬餘圓、輸入貳拾五億七千貳百六拾五萬餘圓、合計四拾八億七千八百貳拾四萬餘圓にして、重要各港に於ける貿易額を見るに輸出は横濱第一位を占め三割九分強、神戸之に次ぎ三割一分強、大阪は二割一分強、輸入にありては神戸第一位を占め四割七分強、横濱二割四分強、大阪一割一分強を有し、合計額に於て神戸三割九分横濱三割一分にして何れも總額の三分の一内外を占め、大阪は一割六分強を有し何れも第三位にあり。

對外貿易總價額各港累年比較表 (税關統計に依る)

年次	大阪	神戸	横濱	長崎	門司	其他諸港	合計
明治36	10,348,467	89,791,257	145,982,050	4,669,378	15,246,114	11,703,684	277,740,950
37	17,052,105	86,694,122	169,914,528	3,598,496	11,661,664	9,950,255	298,871,170
38	36,824,071	83,011,781	144,757,689	3,764,546	13,388,566	13,168,090	294,914,743
39	44,204,353	109,733,843	199,906,060	5,084,058	16,901,005	22,715,777	398,545,096
40	40,363,625	105,590,299	204,068,548	4,264,860	17,805,242	27,527,823	399,620,397
41	31,108,987	82,916,049	189,097,354	3,409,117	13,031,648	28,409,347	347,972,502