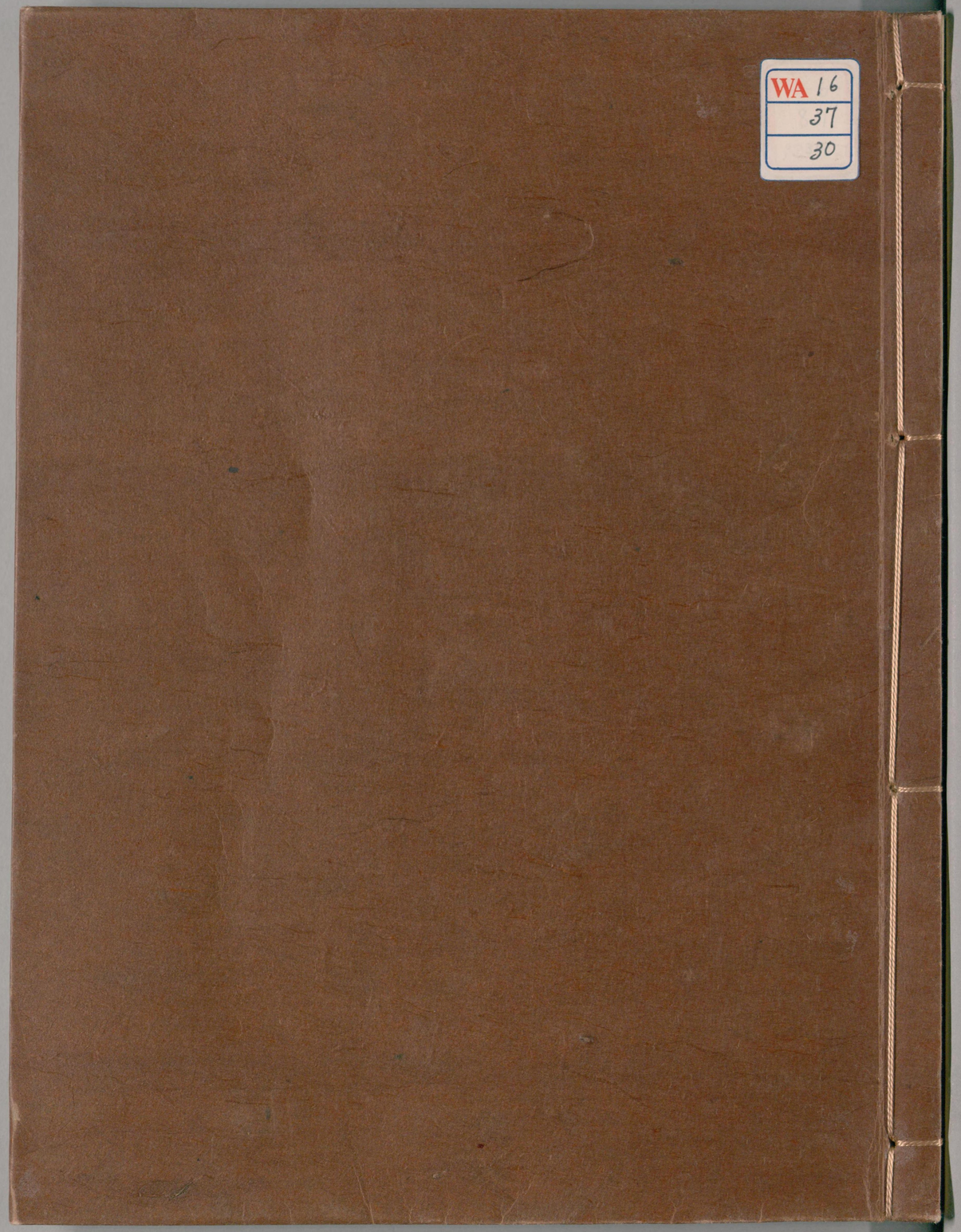
WA 16
37
30

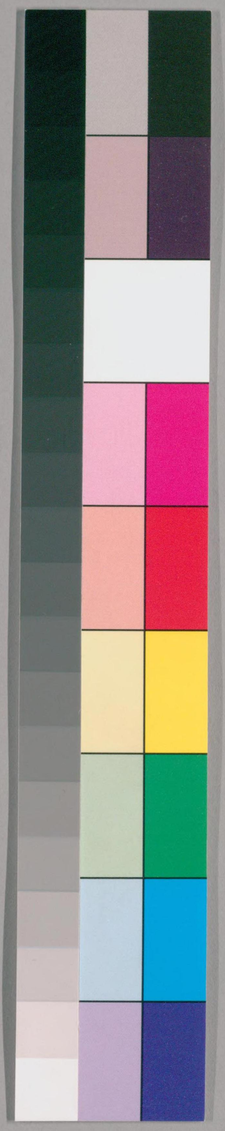

国立国会図書館　タイトル『令集解』 請求記号 WA16-37

ガラス使用

令集解第卅七　三武

貴重圖書

WA 16
37
30

表紙ニ「巻三六」内題ニ「巻三四」トアリ双方相違アルヲ正ニ綴ナオス
以前ニ撮影ノネガフイルムハ皆異ナルマヽヅリ
昭和五〇年一月八日

国立国会図書館　タイトル『令集解』 請求記号 WA16-37

ガラス使用

令集解 第卅

貴重圖書

WA 16
37
30

国立国会図書館　タイトル『令集解』 請求記号 WA16-37

ガラス使用

国立国会図書館　タイトル『令集解』 請求記号 WA16-37

ガラス使用

船橋藏書

帝國圖書館

卅三 卅四 卅五

卑出条

皇祖 謂不及曾高也釋云唐令云皇祖皇祖妣者曾高同者此命除而不取即知曾高不可平出朱云曾高不見文者令釋不平闕也穴云皇祖皇祖妣等只於皇帝祖父祖母是也其於曾高不見文与唐令殊臨時合勘也

皇祖妣

皇考 謂妣考者生死之通稱即皇祖以下皇妣以上不限存亡皆合平出並是據不登帝位及不居支人以上位者也釋云皇祖皇祖妣皇考皇妣亦雅云生曰父母死曰考妣嬪尚書曰大傷厥考心事厥考厥長聽祖考彝尒雅云書又曰如喪考妣蒼頡篇曰考妣近年書又曰嬪于虞周礼有九嬪之官明此非死生之異稱明矣

其義猶謂光為昆妹為謂即是例也妣之
言妣也妣於考也古記云問皇祖考皇考
皇妣未知稱崩後不答曲礼下云祭王父
曰皇祖考王母曰祖妣父曰皇考母曰皇
妣又曰皇辟注更誤稱尊神異於人考成言
其德行之成也妣之言妣也妣於考也辟
法妻所取法生曰父曰母曰妻死曰考妣曰
嬪問皇祖妣若為處分答皇祖一種也跡
云皇祖妣皇妣等謂皇帝之祖父母等不
得帝名但用此等之名事是不見文又嬪
子即位者比皇妣合平出也朱云額異皇考皇妣
以上名通死生用此尒雅第一卷說訖朱云
後反同此也皇祖之皇字猶尊言依子孫而
死生不見別尊祖父母等耳此非追皇之心也朱云上
件四名死後之辭也生朱云日可稱皇父皇母
者後反云死生別不見者与釋違耳上件

諸御名可稱時不見明父臨時廣有耳穴
云依礼生者日皇母祖死者白皇祖妣又
生者曰皇父皇母死者曰皇考皇妣即知
文所云者死後可稱之辭也但生時不可
卑於死時然則可平出明矣師云依父不
別死生仍須死生无別同号也令釋同此
說皇祖以下縱氏據尚合平闕也於說右
事亦如文云也問何故大皇大妃有然下
皇妣等件上之由何答私案与平出同心
但以貴省文故煩不平出也更無優劣

皇妣

先帝

古記云問光帝未知其限答无限朱
云先帝者天子死後名大上天皇亦
同可稱者未明額亦同也穴云太
上天皇崩之後同可云先帝師同

廿八 天子

廿九 天皇

卅 皇帝

卅一 陛下

卅二 至尊

卅三 太上天皇

卅四 天皇諡 謂諡有累生時之行迹為死後之稱号即緯天地為文撮乱反正為武之類也釋云諡有累生時之行迹為死後之名稱假如經緯天地謂之文撮乱反

正謂之武之類音神至反古記云問天皇諡未知諡若天皇崩後據其行迹文武備有稱大行之類一云上官太子稱聖德王之類朱云天皇諡然死後名也未知先帝天皇諡二名別何答尚臨時可有耳

卅五 太皇太后 謂天子祖母登后位有為太皇太后居妃位有為皇太妃居夫人位有為太皇太夫人也釋无別也

太皇太妃太皇大夫人同

卅六 皇太后 謂天子母登后位有為皇太后居妃位有為皇太妃居夫人位有為皇太夫人也釋无別也朱云皇大妃皇大夫人等此天子之母所稱歟若不然者皇

后何答然也所稱天子母耳

皇太妃皇大夫人同 古記云上件六員大字若子孫不即位者太字不加穴云大皇大妃等依子孫即帝位尊平出自餘非也為當代不平出故也

皇后 謂天子之嫡也釋云皇后天子嫡也昔今通稱朱云皇后者不在天子之母只稱皇后耳先帝今帝之后並同也

右皆平出 謂平頭抄出即據當時天子及国忌可癈務者其下條闕字然准此釋云平出謂平頭抄出耳所謂平出者見主及国忌癈務為限下條闕字然宜准此癈務之限在別式見儀制令穴云右皆平出者師徒今釋所說也

太社 右記云問大祭祀者若為處分未云太社者神社也

陵号 乘輿 車駕 詔書 勅旨

明詔 聖化 天恩 慈旨 中宮

御謂 斥至尊 謂一人也三后然准此凡明神御宇如此之類非是斥說一人故不可復平闕其闕字之号若當行上者不可闕猶須平出釋云斥捐也音昌石反跡云斥至尊謂凡稱御者言至尊人然則三后等然依律令至尊也凡平出闕字等當件上端者不更下假令注法云云其處可用其物若于天皇直就上頭注耳朱云行至尊謂依此令天子一人也但依律稱御者三后皇太子皆可同耳頌同

也。凡云御謂行一人也於中官非也。依律稱御者太皇太后皇后並同者為科罪生文也。不合闕字也。但令者依式放耳（師同此說）。私案中宮闕字然稱御處中宮亦闕跡云同。問唐令云非此不闕者未知一端何答。問稱御行闕字以不答不闕也先度說也。

闕遊朝遊皇太子殿下 朱云殿下者未知為誰所稱答皇太子所稱耳凡此令為明平闕字立文也儀制令明可稱御名狀耳

右如此之類並闕字 古記云問如此之類並闕字未知之類答假明勅聖恩〻赦聖慮等如是之類不可勝彈故云之類

沉說古事条

凡沉說古事言及平闕之名非指說者皆不平闕 義云謂沉者博也假令上書云凡人君父天母地故曰天子此非指言其君緣博說人君之體自然及平闕之名即如此之類皆不可平闕依上條以国忌處敬者為限但此雖国忌以外而應指說者亦為平闕釋云沉博也音字劒反沉說古事謂指的先代帝皇作書耳上條国忌以來為限雖非指說而皆應平闕但此條雖云国忌來帝皇時有令指述其君者必應平闕耳非指說者謂為述他事名号相闕耳古記云問沉說古事言及平闕之名非指說者皆不平闕未知其意如何答沉說古事言及平闕之名說異国之君名也非指說者非指當国君上說也跡云說古事謂除去国忌以往是非指說者而造始是指說耳但国忌内不論指不之狀皆合平

闕朱云及平闕之名者云平出闕字二事
者穴云古事不見其限合依別式也令釋
云国忌之外是者為未可也師依令釋為
是也一端見主及国忌之内雖非指説皆
可平闕但国忌之外依此
文非指説者不平闕耳

天子神璽条

天子神璽 謂此條不稱凡者依唐令平闕
之上皆无諸字故此今糸不以
平出上之無字事
凡字加平闕之上但喪葬令凡天皇為本
服二等以上親喪服錫紵又凡先皇陵置陵戸
令守是制作之紀繆不可為別例也釋云
天子神璽此別條也上條天子平出故不
居凡字跡云此條顯不
買凡字者為平出故

寶而不用内印官ヒ方三等五位以上位記 朱云

謂踐祚之日壽璽

五位以上位記者未知勳六等以上相准
不答相准可捺内印者穴云五位謂勳位
糸同也案之六等已上巴古記云問上條
五位以上位記以内印〻之未知以外詔
勅書者用内印不答文不云故不應
用之然今行事詔勅書者皆用巴

及下

諸国公文則印官ヒ 古記云内印下諸国公文
則印官ヒ事状物數及年月日
糸印鈴尅傳符署處朱云下諸国公文則
印者未知下諸司公文何糸有何處可印
答依此文下諸国公文則印者然則送在
京諸司公文者各可捺本司印巴但捺内
印者御所可印者凡構津職為京官故下
構津職公文可捺本司印巴不可捺内印
巴又下津国之諸郡公文可捺職印巴凡
不同諸国之例也職印則約諸司印耳者

或云依構津職事下公文者捺諸司下也
依津国事下公文者可捺内下者真不同
為一司故不然可者額云同也額云過所
文不捺内下也此私事書耳不可云公文故
者穴云下諸国謂凡在京諸司出符移牒
之類皆經官類下者下之也但過所是一
者无可經官故下職下耳師同之自餘公文者
構津京職下諸国者皆清内下耳或云諸
司下構津之職符移牒等若錄目事者捺
内下若曰職事者下外之師同此云可撿
是非或云不用内下一事已上如諸司何
者政所在京之故也此說合私恩也問此
職下符管郡者清内下哉答師云可捺職
下一端如諸国下符諸郡之時未審外下
方二寸半六位以下位記及太政官文案
則下朱云外下者大政官之下也未知誰

人可掌答長官可掌耳下修讀了太政官
文案則下者未知於諸司送來案何答可
捺本司下者但或云捺外下可還者不收
額糸不收出符之案捺官下還見符式義
穴云私案太政官文案謂下在京諸司文
及雜案是時行事正詔勅下国時副官符
捺外下下也古記云同外下太政官及諸
同案文則下之未知施行文者用之不答
於案下二故施行文皆可用之又同於案
文下之未知其限答在諸司案一元不下
也

諸司印

官級

謂省臺寮司等各皆有下也朱
云諸司下謂省臺寮司皆幼也
或云被管八省等寮司更下給下也上司
之下可用者非也依此文不見別者但用
下字不見耳假用本司名等耳數額同問
諸司下者未知坊官及家司何額云坊官可

給也但家司不可給穴云寮司皆有卞師依山說
或云寮司无卞此文諸司謂省臺庫等是
故文云進官公文謂寮司公文
者皆經省故也此說為不也

方二寸二分上官公文及案移條則卞

卞謂太政官及諸司与僧總
若三總相條之類是釋云條謂太政
官及諸司与僧總及三總相條是也

諸国卞方二寸上京公文及案調物則卞

穴云依今
條不合有郡卞也師同之朱云郡可无卞也諸
国卞之故者凡卞皆官作給耳如下條案
調物謂三事也非調廣可有他物之故古
記云注過所符者隨便用竹木謂和銅八
年五月一日格云自今以
後諸国過所宜用国卞也

行公文皆卞条

卅一 凡行公文皆卞官事状物數及年月日并署
繼
継處給傳符尅數

卅二 凡給驛傳馬皆依鈴傳符尅數

穴云給驛傳馬者未
知何人乘傳馬答厩牧令云公使須乘驛
及傳馬又云官人乘傳馬出使者即知公
使所乘也但事急者乘驛事後者乘傳馬宜
應云耳問傳馬日行程答師云准馬七十
里條跡云同之朱云問傳馬行程何若准驛里如
行不何答依下條馬日七十里者准此等
可行耳者私未明何者下條為長行馬立
程故未知何額各同貞說也此同問答各同
也下立行程
條見耳而何

事速者一日十驛以上事後

者八驛穴云和事速謂尋常驛尚有速緩致怠者程一日笞亦阿者注量事緩急日有行程之文在笞亦之下故若軍機要速者加三等謂為飛驛耳和云可勘師云雖曰馳驛若為軍機要速者是也朱云事速者一日十驛以上謂注還並同也此馳驛也凡飛驛者每驛代人馬往不見行程也事速与事緩雖有行程別於驛使稽程罪无別也見職制律者問往時稽馬有罪別不何可律案耳何歟還時稽

還日事緩者六驛以下謂四驛以上依交二驛為差故也釋云以下謂四驛以上案本今知也古記云注云驛以下謂四驛以上跡云六驛以下謂四驛以上唐令馬日七十里乘驛馬四驛故也穴云六驛已下者四驛以上諸讀者同之

親王古記云問親王未知有品无品同不荅同跡云親王謂凡餘條親王不云品者有品无品皆无別也十方及一位驛鈴十尅傳符廿尅三位以上驛鈴八尅傳符廿尅四位驛鈴六尅傳符十二尅五位驛鈴五尅傳符十尅八位以上驛鈴三尅傳符四尅初位以下驛鈴二尅傳符三尅朱云初位以下者未知以下限者何荅无位若白丁並同无別者古記問驛使有官主典者未知給驛數荅隨位增

減也

皆數外別給驛子一人

謂驛子驛馬為先行者凡驛家者人馬必相從問文云驛家不云傳子若負內傳馬亦必每馬无人哉私案一端云驛家歟如是記者傳必相從歟拒可求故雖文不云人馬共給也文云驛人哉答私案一端云驛家歟如思記者傳必相從歟振耳可求子不言傳子即明數外亦不可給傳子也釋云數外別給驛子一人唐令驛子者驛馬引道驛家一人耳何者使鞍具宿具及束身調度一事以上驛家雇擬故除驛子外更无從人此間驛便除飯食外一事以上例必隨身是以稱驛子者馬一疋并子一人彼此驛子文同意殊耳一云又稱驛子一人即知人也又稱皆字故知傳子亦給一人耳古記云問皆數外別給驛子一人未知驛子馬歟文傳若為處分答有馬而人從故稱驛子又傳者別不給本令別不給驛子謂別導之人此問作駄跡云驛子謂傳驛各馬人一人也給馬謂人是也朱云給驛子一人傳子不給者額同也穴云數外別給驛子一人謂為駄馬所充也其於傳馬數外更不給為充數太故也古私記亦同也問文云給驛子一人者未知因何給馬讀之意答文云親王及下倍若于初位以上各有等差今此云數外別給驛子一人者熱則明知初位以上所給之馬外別給馬人也但一端文稱驛子一人案條自可知耳

其六位以下隨事增減不必限數

謂八位以上其初位以下者別有文故但此令无田尅鈴若應增給者即

封其所乘尅而給之古記云問注云六位以下隨事增減未知初位以下減不答初位无位不減又五位以上有增无減跡云六位以下隨事增減謂鈴四尅二尅但初位以下依文不增減為上文云八位以上故也初位（朱云額云不然也）皆初者何傳符尅增減准此耳朱云六位以下謂初位皆初者後又云依上文八位以上者私生同何隨事增減謂差行事隨勢經日負耳傳符增減同符待受文者額初說同也何亢云六位以下具在跡云与彼无別也（跡云八位以上是師同之）

其驛鈴傳符還致二日之內送納

諸還到於京送納日限案唐令使事未畢之間使納所在官司於此合既除其文故知使人在国之間仍合隨身也釋云還謂詣於京也是職制律用驛鈴事訖應輸納而稽留者一日笞五十日徒一年傳符減三等是也到謂到指所之国也檀興律其驛鈴速限不納者笞四十傳符減二等是一云檢本令使事未畢之間使納所在官司所以律疏云輸所到司者若不輸納有稽留者科罪令檢此令无既此文則知使事未畢之間者使賫耳還到於京二日之送納也但檀興律不納者新任國司乘驛到任之類其鈴可返上之類是也此說傳符難跡云驛鈴傳符至京應輸納而不納者職制律有文至国不入所在司事者檀興律有文也朱云還到二日之內送納者還來京納日限耳此則職制律用驛鈴事訖應輸納而稽留有一日笞五十十日徒一年者然則雖良稽留朱滿一日者依職制律可無罪也但檀興律

為新任国司之又耳凡雜任国司乘驛傳
馬到任所国必進細国府更差便可進上
京耳或云職制律滿一日為稽留時立罪
也檀興律為未滿一日時立罪耳並不入
京時罪者貞不同而未明何私亦不同亦
云還到兩說於律令決職制律附釋云驛
使至所在事未了者且納所司事了然後
更請至京准上輸納者案此一端見国亦
納事即常兩說之外或云還到二日之内
者還到於京而二日之内也若除二日之
外全一日稽留者依職制律笞五十二日
加一等十日徒一年傳符減三等若二日
之内不納而不滿一日者依檀興律驛鈴
違限不納之罪笞四十傳符減二等此律
令之心也故職制律計日科檀興律不計
日數而只科笞四十私思頗也但師不依耳

諸國給鈴条

可三

凡諸国給鈴者謂其數者依式慶分也釋
无別也古記云其諸国給
鈴尅數者將在別式
朱云給謂官給也

大宰府廿口謂管内
謂国亦
国別皆給也跡云大宰内諸国各国別給
也古記云問諸国給鈴者大宰師廿口或
本无師字或本有師字未知所
從答无本

三開及陸
奥国各四口大上国三口中下国二口其
三開国各給開契謂作契之刑制者須有
別式即下條隨身符亦
准此也釋云師說云作契制者非凡所知
古記云問三開国各給契二牧未知契狀
木契也問六位五答更任国守給鈴如何
答任五位日給五位鈴任六位時還給六

位之鈴朱云三開謂給有開国也不可給
開也何者長官執故非心開司之国司此
文三開者然則餘開不給開契亢云三開
国謂古令云三国開与今无別也依文除
三開〻〻国之外不合有契也新令問答
軍防令云諸国〻別有契者不依令條別
生文也

二牧並長官執无次官執

謂有鈴与契是以稱
並其長官次官並不在者主典以上亦得
執掌釋云師說云長官次官並不在者驛
馳言上并封契貯司耳云次官无以次官
執耳但史生非也古記云問長官執未知
服假者稱无哉答服假者与无同次官无
次〻執耳朱云並長官執者為有鈴開契
稱並字者凡長官在日次官以下不可執
耳以下亦可放此義也无次官執者次〻

主典以上可執耳凡无者身病并受假之
類皆同也凡下等主夕還館時封収置官
庫耳不可持還館者於鈴稱可執人也未
知於下何不稱乎答可放鈴者穴云次官
謂不及判官以下令釋所云也但於飛驛
及下国守闕等色依當條之文耳師云次
官者以次〻官也即知判官以上全无者
主典亦可執但史生非也問執鈴契行事
何答封置庫耳問判官不掌鈴下及可掌
状誰條見答鈴此條有文及次官但及判
官不明其下有判官掌文主典无掌文廐
庫律云官物有下封而主典檀開者笞四
十注云欲開皆請當司判官以上始開是
也師云檀興心亦判官以上无者主典開
之无罪也疏云无長官謂依私事赴他所
時契合付次官為不虞之備故也鈴主典

以上仍合掌但有機要之事者主典猶用耳契

車駕巡幸条

凡車駕巡幸京師

朱云京師者猶言京也或云師者衆也然京者衆之所集也故加師字未明

留守官給鈐契

謂留守官者皇太子皇太子可留守事若不在者餘官留守者亦是也給鈐契有案唐令不給内印但有事應用鈐契者更副官符行下其依上條太子監国之日准得用勅旨及便奏以外大事不須施行此據尋常之時不由非常之變若有軍機急速應處分兵馬者不物恒法亦得兼行古記云問京師留守官未知皇太子監国留守官哉答然跡云留守謂元太子餘人皆同朱云留守官給鈐契者未知内印給不元印何可行事乎答不印給也給鈐契者

為合御所之契也鈐亦為進遣御所也凡上勅旨式便奏式皇太子監国以奏勅代器令謂只為御所事也廣不可行諸司諸国事者未明後云内印不給也御所亦可行政故但留守官以外印可行公事耳者未明額亦不明次何穴云問文云給鈐契者未知有給印哉答雖給鈐契若不給印者不可得施行然則印亦給耳雖云内印此一也而據留字者其印不從行幸哉答不可然但而内印數不見幾有抑靜檢或云留守官者皇太子以下於諸国鈐契不施行但給鈐契本意者為通行在所只給契以已可不給印其施行在所通鈐契事者用外印耳不可有内印之故後師云依文習不給印耳但理於留守官可有官印然至行鈐契之時尚難矣靜可案之後案上

除皇太子不得行奏事以上但心得行使奏之小事准此論之留守之官不可行中事以上及藪兵之事是知為通行在所之說合直也又內下可給之說合私恩可檢

多少臨時量給

給隨身符案

五 凡親王 釋云无品亦同餘條不稱品者皆放此古記云問親王未知无品入哉答入餘條不稱品者皆放此 及大納言以上并中務少輔五衛佐以上並給隨身符 釋云師說云作符則者亦非凡所知古記云問隨身符何作答不知穴云師隨身符者官作可給案之為一人左符二右符一合三枚可作之朱云五衛佐以上者未知為兵事重雖六位以下佐以上必給隨身符不答依文猶可給耳凡雖同司官人尚各別可給耳然則可知甲丸符乙丸符附驗可收量御所耳未知何司可掌收哉何此從御所可給耳

左二右一 古記云問左右二之意答為頻遣使 右符隨身左符進內 朱云進內謂猶言有內也或云進內所司作進者私案文不可然之也 其隨身者仍以袋盛若在家非時別勅追嚶 謂侵夜未追也文云在家若在本有有不可更須符其非別勅而他司相追嚶者待明赴之元合符故也釋云在家非時文直連讀非時謂夜耳若在本府別勅追嚶者不嗦符參耳何者在宿待詔故若非別勅而他司嚶者待明日參耳无合

符故右記云問若在家非時未知非時答
夜也又眼假糸云耳又於大臣等者白日
糸可云又問出使未知出之限問別勅召
未知屬別勅而已哉答召字氣可得但出
使与別勅者非二事一云二事也問召檢
按二歟一歟答二也檢按於其人身問安
不又有可勘問耳今行事中務以下隨身
符不給也跡云在家謂依和事在他處皆
同但在府而召者
不給符也

勘符同然後兼用其左符勘訖對下付使

謂封下猶云封也跡云封下猶封
也朱云假令以名字等可對耳

若使至

无符及勘有恭差

謂恭差猶不齊也言雖
是正符而次第差錯之

類其知符有恭差者即速應以問及使人
者糸隨狀禁之釋云恭差不齊也恭音禁
岑及差音楚亘反謂雖是正契次第相違
耳於唐令左符行用之日從第一為首從
事須用以次嚴之也其勘符有恭差者依
檀興律連應以問其使人差隨禁耳跡云
不得兼用謂契不合者速合聞奏但使人
依其狀可縛不可執之狀臨時量耳穴云
使至无符及勘有恭差不得兼用未知於
使人何處分答依官衛合勘合契條習耳
与彼殊也問依彼條不同者執送本符者
未知此條於親王何處分答臨時勘耳此
條子細之事可依令釋耳私案廐庫律云
應給契而不給應下契而不下若下契違
式及不以契合從事或契不合不速以聞
各從一年隨身符各減二等者然則使至

无符及勘有參差執縛可速以聞不以聞者減二等杖九十耳不得兼用

其本司自相追喚不在此例

國有急速條

卅六

凡国有急速大事謂急速者盜賊却略轉入比界之類也大事者捐行乘輿情理切害究其從黨亦分入傍界之類釋云假如却賊略人轉入比堺兩馳相報追尋如此之類可謂急速捐行乘輿情理切害究其從黨分入比塩兩国司馳驛相執如報耳在記云問急速大事未知二數一數答一也雖大事：後者不馳疏云急速大事之解依令釋但至捕已令亦合勘朱云先云依急速馳驛比国者律有文但依謀叛以上馳驛比国不見正文但案可多有耳者私案可知耳而可求定

耳不在急速大事而馳驛不可向諸處也穴云後穴急速謂斬獄律薙死罪處有驛已者蔽驛奏是也於却賊等非也捕已合私記解之也急速大事如令釋也問令釋云捐行乘輿等馳驛者未知依何文馳驛耶答可勘律也但案令條下国守闕此輕尚依急速馳驛以此准檢自餘機急等馳驛追捕无妨故令釋案令意讀耳和案獄令捐行乘輿及妨言惑衆檢扶了擡奏此驛奏又職制律云捐行乘輿約非大事應密告宋張云了其謀叛已上自然依獄令申奏先了更不被云有不合立驛今此文充未經申而兩国所行是故知律令義異耳私思急速大事者急速者如條初說依斬獄律是驛也大事者職制律偏把大事應密之注云大事扠捕謀叛之類者案之諸国自雖无相驛正文而依此條叛以上捐行乘輿情理切害及妨言惑

衆等若有可相馳驛者任可得馳驛然則告密條捕亡第三條檀興初若有如是此事者兩国可得驛者仍須附朝集使申其由状但申上及奏聞於京者不可附也復然可問求之国馳驛而无不可申官色是

凡此條屬心只兩遣使驛向諸處相報告者

穴云問向諸處未知兩国相報告數為當向京並約數答為兩国相告生文也於向京不合何者官自知又馳驛當時合随事推科故也古記云問報告意答告之意之也

每年朝集使具録使人位姓名并注蔽時日月

釋云蔽時之年月日也朱云蔽時日月者未知時与日月數若時之日月數答和案可云也古記云問日月与年日何答年月日意又問時住哉答不注之

給馬疋數告事由状送太政官

朱云給馬疋數者一端云耳用物數皆可云者問告事由状者未知二事數一事數答私案可云也

兼告之處然准此

朱云未知一国内馳驛者兼告郡司何可為私案郡更不注耳數但国者猶乘驛馬状注耳數也

太政官勘當有不應蔽驛者随事推科

跡云問此條与下條別何答此條云国司蔽驛之後至官為勘可蔽驛不可蔽之状下條云説可蔽驛之色耳

国司使人条

凡国司使人送解至京

謂其為国司所差遣者国郡司及雜

任皆是也釋云国司使人国司之使人古
記云問国司使人答国司之使人也穴云
使人者国史生以上或差百姓進上一同
也師云差史生以上使是差凡人者非也
朱云凡国司使人者国司即差使情耳此
史生以上差使耳於今差駈使部等上使
者不可依此文者額云使部等皆同者何
問国司使人者未知諸使人故此不答於
諸司不更可放此文

十條以上限一日申了

謂十條者十道
也申了者猶云進了啓令云付了此異文
同義若有所勘問者随状進退不可必限
一日釋云條謂一通之書有十事者為十
條也或説十道為十條者非也一日謂閑
門以前申了謂進書之所由申明尸也古
記云問十條以上限一未知一日者給日
乎伏下以上乎答問以上也十條謂十道
不限事多少也假令申諸司若申一司月
一日尸疏云十條謂十道假令十道申一
司或十道申數司者皆同耳朱云或云各別者非何者此文不見
其別故者

條十道想一度付一司記而其司主典讀
申仍且問其使人令弁答司茲近者是非
使怠過朱云貞不同此説而私同此説耳何凡此使怠罪勘知怠事所司則
可勘科也不可必還国科罪者未明

但十道事而付數司仍
二日以上者是此使怠耳朱云私此説難額不明没耳何

申了謂猶進付了也朱云申了謂略進書
之由隨問辨答耳具不可披撫書内事也
四度使及考文等雜有期限事无期限事
皆同无別者或云不然討帳令勘者不可
依此日限者私未明何亢云此条為一司
可進文類至官則付所司也若可進數官
者每司放此條耳先度說及疏云等並或
申一司或申數司同限者案文可然師同此說

十條猶十道也闕說律旅云每一辞條為
一條是師依令釋不依此說之也申了猶付了也不待
讀申勘問只付進了耳師云所進解文依受司勘問而辨答
理非之可還為當可收定了此謂申了少
不安可案定了、、、
問檢時行事朝集使公文大帳公文者一
度四十卷以上許進送尚放此條限三日
了哉答此等文者一度可進付更不可經
日但此者為每事之狀申顯事也私恩順但師心

屬一同无別耳又問下條云下司申解者雖无理
及事不盡皆爲受取以狀下推則知每事
可問使口未知此條心送文不被勘問義
何答此條程内進付了更可勘問耳師不依之
廿條以上二日了四十條以上三日了一
百條以上四日了

在京諸司案 卅八

凡在京諸司有事須乘驛馬謂神祇官依弊帛官内省
依御贄乘驛之類是也釋古記並无別也
跡云有事須乘驛馬謂神祇官奉弊帛使
之類朱云有事須乘驛馬謂臨時廣有耳
凡可遣使狀本司申太政官耳穴云有事
謂私案臨時事尋常事也須乘驛馬謂私
案傳馬亦同問在京諸司有事須乘驛馬
有皆本司申太政官奏給未知諸使官商
量所遣其諸司應遣使其色一端誰答丁
未但一端死因權及死首處薮驛鞍等有
耳又下可有送文書驛使故師依令釋爲
是一端神祇官幣帛内省贄使
先申官定使人奏給是耳之也
者本司申
太政官奏給

驛使在路案 卅九

凡驛使在路遇患不堪乘馬謂遭重喪者
亦同依律驛
使无故以書寄人注云非身病及父母喪
故也案軍令征行大將以下有遭父母喪

者皆待征還　然後告蔽又假寧令云公
使父母喪應解官无人告者聽家人經所
在官司陳牒告追若奉勅出使者申官處
分即知公事出使遭父母喪者自非征行
及奉勅使皆鈐及文書寄同行人送於前
所也釋云文稱過患不堪乘馬者亦同何
者律云驛使云无故以書寄人住云謂非身
患及父母喪者又軍防令云征行大將以
下有遭父母喪者皆待征還然後告蔽假
寧令云使父母喪應解官无人告者聽家
人經所在官司陳牒告追若奉勅出使者
申官處分故知公事出使遭父母喪者自
非征行及奉勅鈐及文書寄同行人遣送
前所耳古記云問驛使路遇患不堪乘馬
者未知遭重服何答職制律云九釋使无
故以書寄人住云謂非身患及父母喪者

仍在律无罪遭父母喪者与遇患同守書
云使人在路若聞父母喪者聽文書付同
行之若在路去京近者還京申之假寧令
云官人遠任及公使父母喪應解官无人
造者聽家人經所在官司告若奉勅出使
及任居邊要者不拘此合案奉勅驛使不
可留也舉哀訖即事了合返命奏聞自餘
太政以下使可留聞哀所賊盜律謀敘詔
使條注云奏勅定名及令所司差遣者即
此名為奉勅使但太政官量定奏聞依奏
使者不在奉勅使之例朱云凡此使送文
書使不在推問等使者未知端何色文書
答職律驛使以書寄人遣者是也則律見
色者不堪乘馬人若病乎還日何可還答
不見也可言上耳者後文云若從人之先
還不得食馬但待從人還共還可得馬食

耳者（未明領異）同行人送前所者未知此時雖白
丁尚依鈴尅給馬并食不答鈴猶隨身耳
食及馬依白位可得也不依鈴尅若有白
丁者可得二尅鈴也上條初位以下驛鈴
二尅故者穴志問病重而无同行人者鈴
收何答私安所在司收耳（私思付驛長可令送国符）又問
上條說云鈴不入所司於此說何答病重
猶入所司耳驛使謂送文書使也遇患謂
父母喪糸同律有文也問同行人送文書
後還都之日行事如何答返抄注附同行
人之狀并自同行人之位餘尅如封付之
狀等具注顯申上耳又問使主典共行而
使遇患不得行者主典須言上居當所待
未知彼所得之鈴何可處分答師云附同
行人返上耳但主典者且行前所无妨也
問何其同條有別哉答案下文知耳古私

記糸如之又問附同行人送時鈴何答准
同行人位討付劒送耳但增尅者剋送之
師之可對
不見也

者所有文書令同行人送前所

謂同行人者從人其奴者非也前所也釋
云同行人者除奴以外皆是前所謂於同
行者送指所謂之国也於驛長者送行前
国司耳為国司差使遞送故古記云問同
行人謂驛使判官主典平從人歟答從人
糸同行人也又問令同行人送前所未知
前所謂誰所答私記云驛使所賫鈴即付
同行人送所指之處也疏云同行人謂此
心送文書之使故除奴外皆驛使合已從
人送所指往之處耳鈴取返抄可申官故
可長持往還也穴云同行人謂馬子非奴
也前所謂可文書送致所也

若无同行人令驛長送前所謂前所者是前路之国非
指詣之所者下文更云国司差使逓送故
其巡察覆因及推事等使不可送書者申
官聽哉釋云其巡察覆目及推事等使不
可送書者必合却迴古記云令驛長送前
所答私記云驛使所有文書付驛長送往
前国司所不付鈴即国司差使給鈴逓送
所指之處若使人應專撿校者遇患當国
差使申上也問令驛長送前国司未知前
所国司者當司平合往前国司平答答有
當国府遇者送以往国司所每国差使逓
送跡云合驛長送前所謂驛使所賫公文
并鈴令驛長送往前国司許其長合致所
指往之處非逓送之鈴也若遭国府遇病
者驛長雖非已国司而合送前国司朱云未明何額同也

但去府近者還而申耳自餘事依合釋解
朱云驛長送国府間雖有數驛不逓送猶
始受一驛長送者朱明後反云逓送也額同
初說也合釋亦同也若當国府遠他国府
近可送他国者凡此條事去京遠近有随
不合限不見而但近者還申耳合驛長送
前所者若棄傳馬使者合傳馬子送前耳
者穴云其勘問使者送鈴附所在司耳若
有可還之便者還納京庫耳若有判
官主典者且申且申上行耳之也

国司差使逓送穴云問国司差使逓送行事何
答同傳送遣耳師云国傳送者
不可蔽驛合却力送耳又師云還時亦国
傳送上耳又返抄可載其由耳鈴亦令持
可返送也又問急速使何答蔽驛令馳送
耳師同朱云国司差使逓送謂每至国府

相之代耳歟答然也若怠
遠者如无国馳驛耳朱明

卒 凡国有大瑞及軍機災異疫疾境外消息

者謂機者事萌動也災者天火水之類也
異者恠變各懲之類也境外消息者告
飢請救之類也以上諸事變動非常故別
馳驛申上釋云軍機〻萌動也災異疾疾
在傳天反時為災杜預曰反時寒暑失性
也又曰御廩災住云御廩藏公所親耕以
奉粢盛之倉又曰凡火人火昊天火日災
也又云牟傳大者日災小者日火何然日
大者謂宗廣正寢也野王案凡有害於人
皆日災異恠也地所出也疫癘也音營隻
反時氣不和之疾也並須為害殊重言上
耳境外消息假如境外部落自於戰伐之

類師說云消息徵言也古記云問軍機災
異答軍機謂軍政也災謂天之所降異謂
地之所出然禍耳又問何機云也答機謂
萌動也機密之類問疫疫未知其限答問
境外消息答知境外有欲襲中国之志者
馳驛也境外謂毛人消息然同跡云軍機
謂軍政也災異謂申上注依田令也疾謂
勘計国内疾人異於常年者馳驛耳消息
謂界外人自捕戰伐之類朱云此文大瑞
者則知上瑞以下不可為馳驛也災異二
事也可見田令也朱明境外消息謂化外之
等來化類朱明不然歟後反云令釋者穴云軍機
謂密條馳驛等也軍機者一事猶軍政也
上瑞以下不馳驛但隨狀或附便使或專
使言上耳災異水旱之類也非異行也可
馳驛限戶令說了師曰也疫疾亦一也但馳

驛限未見文跡云異於常也各遣使馳驛申上

朝集使本

凡朝集使東海道坂東謂駿河与相横界坂也釋云須流河与乘花界内東山道跡云奈加津道山東謂信濃与上野界山也釋云祠野与上毛野界山北陸道跡云北道神濟謂越中与越後界河也釋云高志道中与道後界以北山陰道跡云歎友出雲以北古記云問山陰道從誰国乘驛荅從出雲在乘限山陽道跡云跡上毛安藝以西南海道土左等国穴云於南海道只土左国乘驛耳及西海道皆乘驛馬自餘各乘當

国馬謂賃乘民問誰析雜傜即以一日馬力析一日人傜釋云賃百姓馬以析雜傜耳傜一日充馬庸一日養老六年格云自今以後緑公事問京国司皆聽乘驛伊賀近江丹波伊等四国不在給驛之例古記云問自餘乘當国馬未知誰馬未荅百姓之馬又問百姓之馬當雜傜之分不以荅充雜一傜人一日相替耳其朝集使致京馬即返下臨可退時迄來耳未云自餘各乘當国馬謂除乘驛馬国之餘国皆同耳未知畿内皆幼不荅乘當国馬謂送京還下當可使下時糸傍人之馬持向者未知此馬別加人不荅云〻不定也乘馬數如乘驛馬准位乘者朝集使謂一端也稅帳大帳使糸同也但調使不可乘馬可有別式者未明額異穴云問乘當国馬未知乘

馬數節級何荅不見也師云准釋可与之但充傜乘
戶馬耳又還日乘當国馬之問自餘使可
乘何色馬荅不見但有別式耳師云即明
可乘私馬此說未審何者朝集使者諸使
之中尤事重使也故於令給馬然則自餘
使於法不給耳

内外諸司条

九十二

凡内外諸司有執掌者為職事官 跡云有執掌謂
官位令有文是以外雖有執掌為散官未
云執掌者未知何荅私如言職掌耳郡司
可為職事官者額同又家司等同者穴云
内外諸司有執掌謂官位令有文職負令
有職掌也何者職事三位家令補家令職
事者則在官位令是也諸司謂主典以上
内舍人者善最如長上故住別顯耳師云
於此條家令亦同問郡司不載官位令者
何荅亦須同何者職
負令有職掌之故也

无執掌者為散官 穴云
謂本心職事人解任為散官故云亦名例
贈位條旅云見但此條顧本令心案耳也

五衛府軍團及諸帶仗者為武 謂馬寮兵庫等是也
釋无別也古記云問諸帶仗者為武未知
其色荅馬寮兵庫諸物部等也師人亦為
武穴云除五衛府軍團
之外武官者如令釋之

大宰府三開国及内舍人不在武限 謂二人云不在武限即知合帶仗既奉内舍人
亦中務兼以上准而須知釋云大宰三開
国雖非武官准令帶劒何者文云大宰三
開国及内舍人不在武限故其大宰官人
及軍毅等在京之日不帶劒者別有處分

耳朱云大宰府者未知猶
荅依文不可約但一端皇
可帶仗問大宰府三關国
那司皆可帶仗不荅皆可
未知史生那司皆可帶仗
額同但依文只大宰府官
宰府者九国三嶋及那司
那司並皆帶仗以此条知

貴 6
34
87

慶七三年仲秋十五三之一校了
清原秀賢

国立国会図書館　タイトル『令集解』 請求記号 WA16-37
ガラス使用

貴
6
34
87

国立国会図書館　タイトル『令集解』 請求記号 WA16-37

ガラス使用

大正
13.12.15
購求

国立国会図書館　タイトル『令集解』　請求記号 WA16-37

ガラス使用

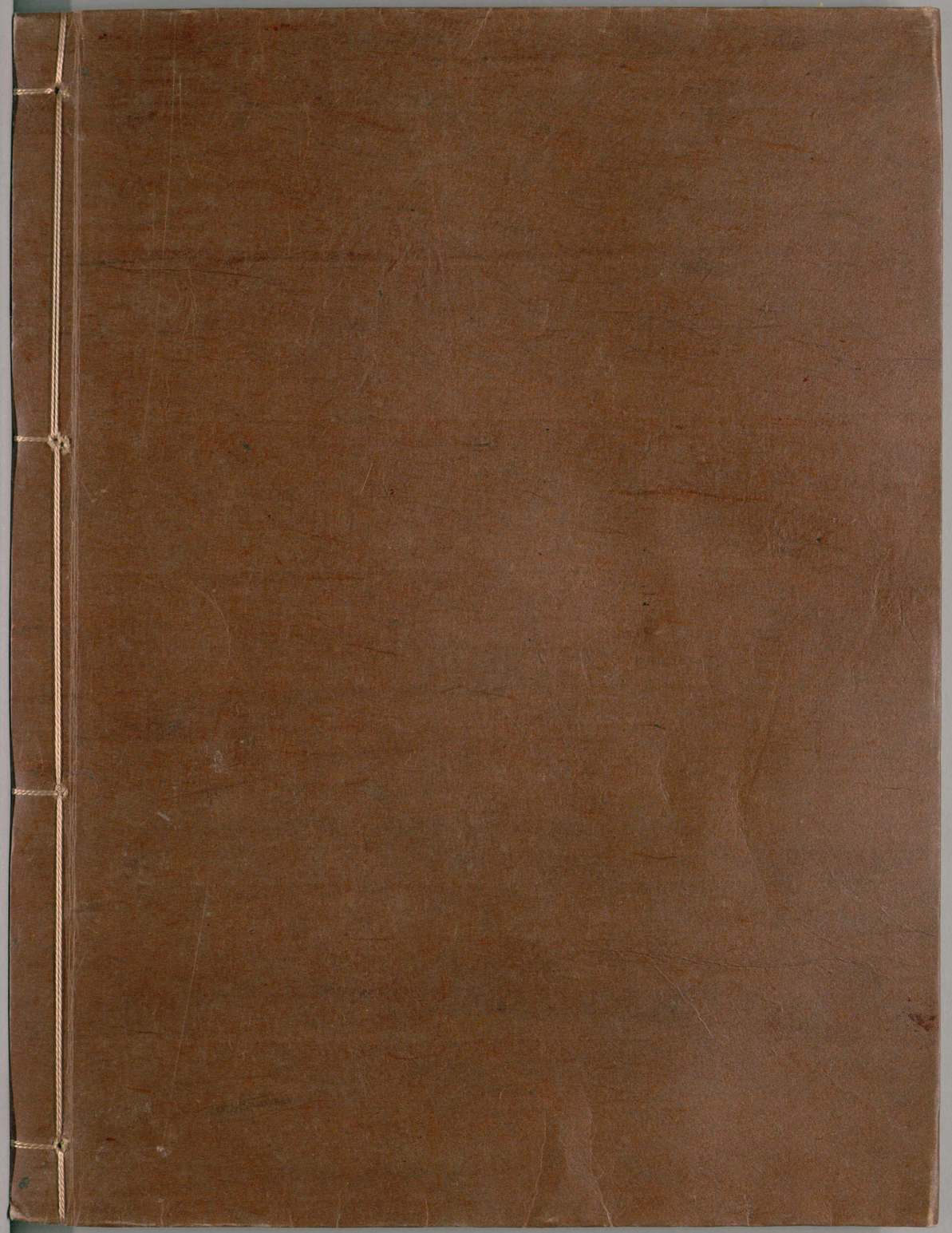

国立国会図書館　　タイトル『令集解』　請求記号 WA16-37

ガラス使用