特43
68

091307−000−9

特43−68

斐陀匠物語

闇花堂

M17

DBN−2185

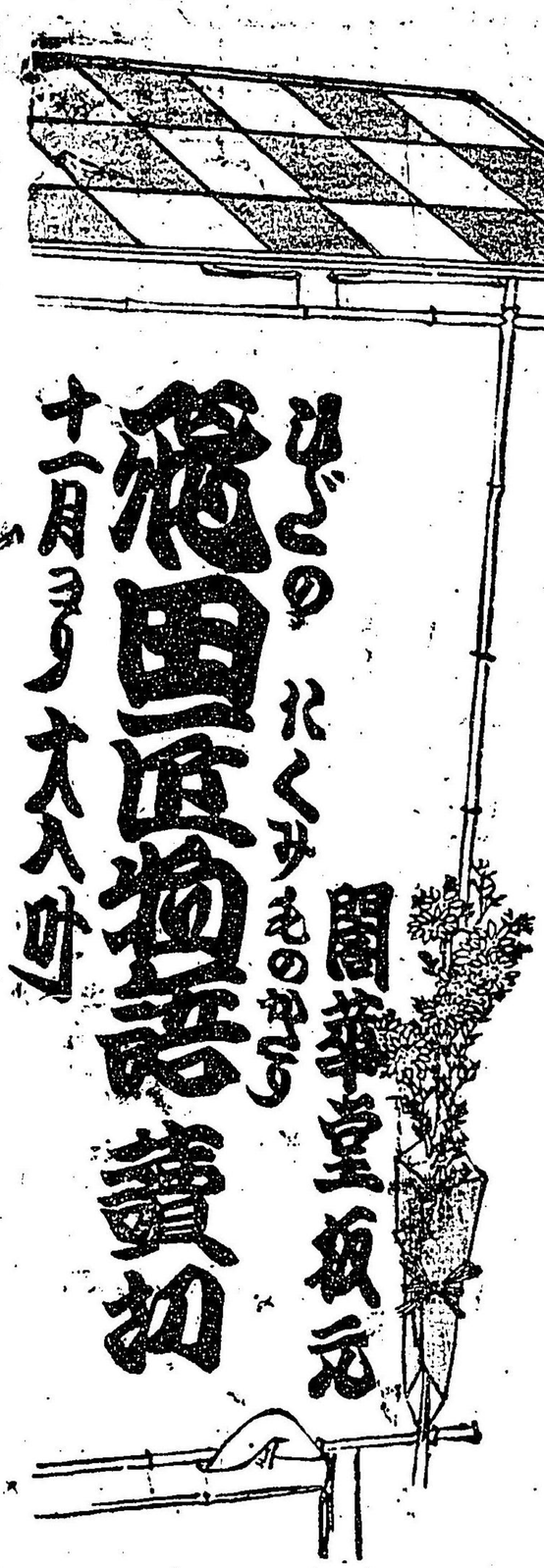

飛彈匠物語序詞

六樹園飯盛大人通稱石川雅望先生は和漢の學よ長じ殊に和文狂哥又有名なるが一日戯れよ稗史を編み号して飛彈匠物語と云爲よ先生が平常詩哥の財量溢れて此書を爲すもの墨を營しむると一般寔よ特絶れ構造と云可し然るを縄をして尾舍を梅幸之を新富の劇場よ演し頗る好評を得ると聞き例の閻花堂主人原本の假名文字と小説体の熟字よ代へ全部六卷を約て一冊よ爲んと余よ營繕と命ず余の不敏なる其任よ適せずと堅く辞するも免さず依てばつ〳〵管城子を下し叨りよ金玉よ傷くるれ譏と釀す事とゝ成ぬ

甲申十一月

銀街處士　柳葉亭繁彦識

斐陀匠物語巻之一

○すみなは

斐陀の匠とは人壹人の名よゝ非ず古昔飛彈國よりゝ庸調を奉らず里毎よ匠丁十人を出して公れ造營を勤め營みし也貞觀の比は一國より百人を召れて朝堂院神泉苑抔作らせ給へる事國史ゟ載たり今茲よ記しつるゝ許多有し飛彈人の中よ優て機巧ゟ妙よして其術神よ通じて天地造化の不可思議あるをも只雕鑿の上に出し木頭と以て鳥となし板片を以て馬を作りて一世の人を驚せし賢き匠夫が物語なり其時代ゝ確よ聞傳ず何の比時よか有けん斐陀國よ猪名部の墨繩と云者有けり父母ゝ疾く失りて自個一人ぞ住ける此國れ習俗なれば耕耘餘暇にゝ鋸鑿を取て只管工匠れ業を習ひけるが人よ優れて愛度作り爲ければ老工の輩も悉く感服して眞の良工也と賞贊ける墨繩益々精神を凝し修練しければ今は左右無き此道れ親と成ぬ或ゝ鷄を作ば眞れ鷄之を見て両翼を廣げて飛懸り鼠を作れば猫來つて之と取り杯して千般妙なる事共有ければ遠近を云ず人之を慕ひて調度玩物の具抔注文物する者門前よ市を爲ける然ど心曲る者亦權勢を以て索る者よは弗よ答辞だよ爲ず貧人老夫抔の乞るよゝ驕て云儘よ作りてぞ與へける其頃郡司よて紀武俊と云者あり慈悲の心無く財を貪りて常よ農民を掠め蔑りて擅ゟぞ振舞ける此武俊酒を好て飲ければ盃一ッを墨繩ゟ付托作せん迎從者を以て云ゟ越ける墨繩常よ彼が惡行を悪く居ければ頓にも作ず日を過しけるに武俊立腹て此小冠者め郡司をも憚ず然輕侮体よ擧動社奇怪なれ迎從者共よ言付て疾搦めて來よと命令て遣つ從者等墨繩が門の前よ到りつ大聲ゟ云けるゝ郡司の召るゝぞ疾出よと聲々よ呼りけれど弗よ答へざれば鞋の儘床よ駈登りて障子引明て入んと爲よ奈よ作り置けん障子推明ると其儘從者共が蹈居る疊床共よ逆ゟ覆りて五人の從者共悉く床の下に落入ぬ床の下ゝ深く穴と堀て有けれど登る可き樣も無く始めれ勢ひよも似ず大よ畏れ嘆さて空と仰ざて言けるゝ我儕無禮を致せしゝ皆郡司の命令よて候爭で命助け給へゟんと聲々よ喚く其時墨繩が聲よて驚々と笑て階子を下しければ之よ取着て上り來て皆々墨繩が前に手と着て云けるゝ身郡司の許よ詣り給ずば我儕此上よ奈なる目さか見候ゝん衷れば疾よ彼所よ詣り給ひて我儕が憂目見んを救ゝせ給へと言ば墨繩が曰く我ゝ往じと思へど其方達の云所心苦しければ然ば往てん迎先に立て歩ば從者等ゝ悅びて後に立て行く郡司はひりよ立居て

墨繩と見て眼を大くなし額よ筋を出して白眼む墨繩靜よ坐よ着て何事の候て斯火急よは召れつるぞと言ハ郡司敦圀て我依托遣し盃月を經共作り出ず汝郡司をハ奈なる者と思ひて左樣よ輕蔑体よは舉動ぞ去和奴が面貌打割て腹を癒迎づか〳〵と寄んとす墨繩懷ろより包みたる物取出て打捧げて索させ給ふ盃ハ之よ候自個よ恥見せ給はゞ盃ハ此所よて打遣捨候なんと言ハ郡司少し顔を治して偖ハ盃ハ疾作れりとや然ハ其作る料よ此一舉ハ免し遣ハす也と言て盃手に取て重て我命令ん事を等閑よ物せハ目よ物を見せんずるぞ今ハ用なし疾皈れと言て墨繩を追出し遣て盃を能々見て天晴微妙作りてけりと手も離たず見て居たるよ折柄隣れ郡の郡司の入來りけるを出居よ通して物語して後彼盃取出て是ハ今日始て得たる物よて候是よて酒一献參らせん迎聽て酒取出して薦むとて先づ自個盃手よ取て女童よつがせけるよ奈なるよか此盃俄よ重くなりて不圖手を放て落しけれハ女童を打叱りつゝ又盃を手よ取て酒つがせけるよ石抔を持たゝん心地せられて得持よ堪で又打傾けてけれハ酒浮騰て壁者濡ぬ客なる郡司も驚きて同く取上て酒つがするよ盃傾さて酒ハ皆翻ぬ左右の手よ持て酒とつがせけれど酒を入れば盃自個と逆轉ぬ力量を手よ入て爭で傾げじと搆ふれ共大力

ル人ハ來て惹ゝなぐる樣なる心地爲れて幾回も逆よ轉覆けれハ主客も只呆れに呆れてぞ居たりける郡司大よ腹を立て彼奴我を哢じて如斯物作りて與へつる惡さよ奈よ郎黨共彼捕て來よと云ど初度よ懲りたれハ皆尻込して行者なし客の郡司が云るハ我よ良策あり彼機關を以て誘り居ハ此方も又彼よ敵す可き者を出して彼を試つ可し吾郡よ檜前松光と云者候此國ゐハ比肩者無き良工なれば彼と請て墨繩よ逢せて其勝劣を試ミ給へ墨繩負たらんよは彼が造作の具を奪ひて此後工の職を停止給はんよハ彼が爲にハ限無き恥ゐ候ハんと云ハ郡司悅ひて然ハ疾松光を誘ひて來給へと契りて其日は別れぬ一日を過して隣の郡司一人の男を將て來つ打見れハ手斧頸よ揆槌頭あり齒ハ鋸よ似て鼻ハ鉄槌れ如し實よ天骨を得たる道の首長とハ見えたり郡司悅びて爭で墨繩よ負を取せて恥見せて給へと云ハ松光冷笑て凡そ天下よ自個に優る工有とも存じ候ハず其墨繩め疾く名ハ聞及びて候得共未だ對面ハ仕らず候仰せ無く共出會あば面辱かゝせて候ひなんと豫て存て候へハ幸の折よて候と脇を搖て云然ハ諸共よ迎迎立て行墨繩が許よ詣りて見れハ厨房めく軒ハ離れて作りて別よ細少家造りて住居春の事なれハ庭の樹共花咲て景色好しさまで物好せる家居あらねど今樣しく造

營たり案内すれバ墨繩立出て一禮して伴ひて入ぬ隣の郡司墨繩に對て云けるハ之なるハ檜前松光迎我近傍ゝ住る者なり足下と業を同うすれバ對面よ入ん迎伴ひ來つと云墨繩偖ハ同職れ人よて在しけるかとて懇ろゝ應接さて盃取出て寒鄉何斗りの佳肴も候はねど一献喫飲バやと云バ武俊懐より墨繩が造りたる盃取出て是よて始められよ迎前ゝ据げれバ墨繩自ら銚子取てつぐ武俊目も放たず視居よ常体の盃の如く異なる事も無し飲終りて武俊よ献酬を取上れば墨繩起てつぐよ聊か酒翻ず常の盃よ違ハづ武俊墨繩ゝ對て此盃先般よ贈られし時酒をつげバ忽ち覆りて酒を翻ぬ奈なる事よろと問バ墨繩爭て然事候ゝはんと答て空知ぬ面を作れば武俊云事無て止ぬ偖人々交代引請て飲程松光進出て云けるハ工匠の業ハ家造るを以て第一とハ爲也足下よハ機關と以て人の目を驚ろし給ふと聞く愈々然樣よやと云ば墨繩打笑て宣ふ如く機關ハ小技あり然ど家と造ん事ハ甚だ易し奈なる大家高堂なり共曲尺の上ゝ出ざれ心未練の人も能之を造る機關ハ小刀を以て爲ども曲尺を離れて作り爲れず尋常の拙工の類ハ爲得る事難かる可しと言松光が曰く自個も小刀の細工ハ人よ負可し共覺へ候はず今日此處よ參りて候ハ足下と匠の道を競て負たらバ方ハ此後弟子と成て仕る可く存て候奈よ試て見給はんやと云バ墨繩が曰人と競爭はんハ自個が好處よ候はず此義よ於てハ免し給はる可しと言松光意よ思ひけるハ偖ハ彼奴自個よ及ざるを計り知て謙退よ假拙て勝負と逃れんと爲なりと思ひて又云けるハ且ハ暫古れ爲よも候へバ只管互ひよ手練れ程と競度候と言二人の郡司も共々催せバ墨繩詮方無て然バ仰よ任せてん何事を爲て勝負を定む可と云ば松光懐ろより木以て作る蟹を取出して言けるハ是ハ自個多年思慮を積て調製る物ありと言さま蟹の腹ある扭の如き物を能く捻て壘れ上よ置ば此蟹足を動して走る事宛然生たる物の如く郡司等興よ入て褒れど松光誇顔して此蟹よ競ぶ可き物作り給バ見せ給へと言墨繩我も都人の所望よ依て蟹を作りて候見せ參らせん速函一個取出して松光が前よ置つ松光蓋を取ハ蟹自ら躍り出て走る人々目を注て見れバ此蟹壁を這登りて泡を吹鋏を上げつゝ天井を逝よ這て傳行く少遷有て又壁を傳ひ下りて壘の上を走る墨繩箱を取て蟹の前よ差付れバ躍りて箱の裡へ飛入つ偖蓋を覆て取納めけれバ二人の郡司等吃驚く事大方なちず松光初度よ負ぬれバ少し赤面したりけるが減ぬ体よて云けるハ機關ハ小兒の玩具なれば工なるも世よ用なし之を見給へ迎衣よ包たる物を取出て打披けバ舞樂の蘭陵王の面あ

り見より恐〻く身毛泡立て郡司等再回面を向ず墨縄打見て寔に能く作れたり自個も戯れよ先よ作置たり物候迚之も衣よ包たる物を取出て紐解て打明たれば只今切たゝんと覺る齢五十斗りと見る女の頭なり何とやゝん血臭き心地さへ爲ば郡司等ハ見だよ遣ず他方を向て居り松光手よ取上て見て是ハ作る物とハ覺へ候はず正敷女の頭よ候ハん何れより取出給ひしあな忌々しと云て差置ければ墨縄が曰く素來眞の頭よてハ候ハず自個が作る處なり裡ハ虚よて鈴を入置たれば振て見給へと云よ取上て打振見れば鈴れ音ころ〳〵と鳴ければ始て作る物とハ知ぬ松光然斗り張魂なる男なれ共此細工に驚きて迚も我此者の上よ立難しと思ひんり偖言けるハ此家ハ足下一人して作り給へりや外よ補助造る工匠も候ひきやと問ば墨縄が曰く斯斗り細少家一ッ造んよ人の手を借可くも存候はず但し是ハ樓よて常の家よハ候はずと言を松光訝て是を樓ありと宣ふハ奈なる事ぞと問墨縄直立て承麈めく所よ在し轄と引抜て然ば涉覽せよと言程よ此家自ら上ざまよ昇て地を離る事一丈餘りよ成ければ庭よ植たる梢共も目の下よ見る樣よ成ぬ郡司ハ更なり松光も膽を消て明たる口を塞ぐ者も無し扨も珍敷上手の匠かなと褒思へり偖何の料に斯ハ造り置給ひしと問ば墨縄が曰く是ハ火災を

遁れんとの爲よて候自個が家貧くて人少く候へば火災有ん時調度衣服れ類持運ぶ可き人も候ハねば万一近傍よ火出たらん時よハ此家を土の中よ惹入可く造り置て候斯樓の樣に高やかよ上り行樣よ造り候ハ夏の頃涼み取可き爲よ設て候此家夜のミ造りて近傍人よも斯樣れ機關設けたりし事ハ知せ申さず若人知あば脆潛港來りて見人多かる可く存候て夜れミ一人して十日斗りよ造り立て候ひきと言偖も興有るとよ社候へ然ば旨下て見せ給へと言よ墨縄一人樓を下りて何事を爲よか有ん少遷有て然ハ引下て見せ奉らんと言より又此樓靜よ下り持行て土れ中へ入事一丈斗りして止りぬ寔よ常暗にて古昔の穴居と云ものも斯るよやと覺へけり偖又搖動て昇り行樣ゟ見えしが纔て尋常れ家と同等成ぬ松光頭を疊よ打付て自個智恵淺く君が百が一よ足ざるを以て是迄誹謗申して非難申せしハ罪遁れんに處無覺へ候今より長く御弟子と成て道の修行仕度候と云墨縄打笑ひて自個人を敎ふる斗りの才覺ハ候はねど然宣ふ上ハ覺悟めたる程の事ハ敎へ奉りてんと云郡司武俊も始ハ疾みて來りけるが墨縄が業の巧あるよ心折て寔よ凡人よハ有ざりけりと舌を卷てぞ皈りける是より後墨縄が名愈々世よ響きて人知ぬ者無りけるとぞ

○ほうふいの山

夫より松光ハ墨繩が許よ居て其道の奥有事共を習ひて他事無く賴をて仕へける或日墨繩良材を得ん迚松光を伴ひて山に入げるよ道に迷ひて山路深く分け入りけるよ絶岸聳立て下ハ千仞も有んと覺へたる谷有る處よ出ぬ對岸ハ僅よ三間斗り塲てたれど渉り行可き道も無し然るよ對岸に年と經たる槙の木立り彼を切取たらんよハ是よ優る良材有じと松光が言ヾ墨繩賞よ我も然思へり去此谷に橋打渡ーてん迚松光に負せたる包取て引解ヾ中よ管れ樣なる物幾個とも無く入置たり夫を繼合せつれば階子れ樣なる形とハ成ぬ墨繩彼階子樣の物を取て對谷へ向て端の方を投懸ければ一個れ架橋とハ成けり我よ續て渡可しと言ヾ松光後ゐ立て行よ大方危き事無し實よ山路ゐハ斯る物社用を爲けれ迚松光彌墨繩が用意をぞ賞ける偖打渡て彼槙の下よ到りけるよ餘りよ勞たれば少選樹れ根よ尻打掛て休む程彼方よて笛の聲すあり如斯深山よ何者か入來りけん迚怪み見れヾ草刈童の十歳斗りあるが籠を脊よ負て笛吹鳴しつゝ來り墨繩を見て足下ハ此國の工匠と聞へたる猪名部の墨繩ぬしよ在するよやと云墨繩斯る童の如何で我名を知たるならんと不思義なから然よて候と言ヾ童が曰く此與山よ住る人あり足下を俟玉ふ事久ち今日此處よ入來り給はんあれヾ自個よ先行向ひて其由知せ奉れと宣ひき迚笛れ端尾して此道より折て行給はゞ只彼所よ詣り給ひあん自個ハ草を刈て後跡より參らんずれヾ伴ひ行難しと云墨繩心得されヾ其逢見んと宣ふ人ハ奈ある涉方よかと問ば童先づ彼所に行て其子細ハ問せ給へと言さして又笛打吹つゝ山を越て行ぬ松光が曰く斯る深山よ人住可き道理なし一定仙人抔云者なる可しと云何よも有れ卒行て見ん迚墨繩先よ立て行所々よ熊狼抔居たれど皆耳尾を垂て向ふ事無し偖山を昇り谷を越て行よ松柏茂りたる中よ大きなる門見ゆ近付て見れヾ扉ハ黃金を延て作りて瓦ハ玉を以て葺たり墨繩松光と共よ驚き見て此山中よ斯る家居有共聞及ばず迚打詠め居たるよ扉自ら開きて弱れ太く老たりと見もるが出來り墨繩ゐ向ひて主宰和殿を俟給へり卒とて導て入る何とやら恐敷心地爲ど導く儘よ從て入ば中門有り其美麗なる事云べうも有ず松光をば此處よ有て俟可しと言て墨繩斗りを伴ひて入ぬ出居と思しき所よ坐して居ゑ奥の方より屐の音して出來る人あり頭を擡て見れヾ髮髭ハ白銀の針を植たる如く見ゆれど容貌ハ廿歳斗りの人の如し黑冠よ朱れ衣を着たり景容凡人とハ見ゆざれヾ墨繩坐よ頭を下て拜す主墨繩が側近く

坐して汝恐るゝ事勿れ此所ハ東海ハ蓬萊山なり尋常の人ハ來り詣る事能ハざれと汝仙緣あるゝ依て今日此處ゝ遐へつと言墨繩愈々畏縮りて居ハ童子等酒菓盃を手毎ゝ携へ出て墨繩が前ゝ据置主壺ゝ指さして言るハ是ハ人間ゝ所謂不死不老の仙藥なり汝一盃と喫可ー言ゝ墨繩恐ろしくも嬉くて盃を取ハ童子壺を傾てつゞ口ゝ寄れば其香氣妙ゝして人間の酒ゝ異り飲終りぬれハ心神自然と爽ゝなり體輕〳〵なりて宛然仙と成る心地せり主言るハ汝眞仙と成んゝハ今七拾年過るを俟可し但し汝が工の道ゝ賢きゝ愛て斯呼邀へたり今夜を過しなハ汝を飯す可し先つ此方ゝ來れと言て墨繩を誘ひて庭ゝ下て小き門を明て一町斗り往ハ彼所ゝ一個の門有て斧れ音鋸の聲叫聒く聞ゆ導く儘入て見れば仙人許多集りて材木を扱ひて居り墨繩是ハ何の料ゝ俟かと問ハ主謂らく仙宮ハ創造まゝゝ永世不朽ゝく作り替る事ハ無し是ハ玄々皇帝命有て某ゝ仰せて此度蓬萊宮ゝ別殿を設け造せ給ふなり能注目て人々の所作を見つ可しと敎ふ墨繩打守り見るゝ人間ゝ爲る處とハ異ゝて人力ゝて造んゝハ日頃を經可き物をも頓ゝ作り出せる体凡夫の及ゝ可きゝ有ず墨繩打見る間ゝ彌道の奥儀を究めける渾て此夥多の仙人達主の翁の敎れまゝゝ行ひて萬背く事無く又之を敬ふ事も甚しけれハ此主平凡れ仙人ゝハ在せじと思ひ寄ぬ偖遲立て其所を出て原の小門を入けるに童子慌しく走來て主ゝ向ひて火急の召有り疾參り給へと言ハ主巾服を改めて出て行んとして墨繩ゝ對ひて思ふゝ汝飢たる可し仙界人間と同じからねハ食膳を設る事無し迚童子ゝ命じて庭なる茘枝を取て墨繩ゝ與へ我飯り來る迄此處ゝ在て俟可しと言て寛歩てゞ出行ける墨繩此茘枝を食見るゝ甘美なる事類なし松光ゝも是を得させてんと思ひて中門の方へ歩て出るゝ松光ハ俟居たる程倦勞れて牀簀の方ゝ依て肱枕して睡り居たり墨繩脊を打て呼醒して此處人間と同じからず無禮を爲可らずと言ハ松光不興氣なる面色して仙人ハ物惜み爲るもれゝや爰ゝ來りて二時餘りゝ成ぬれど一握の飯をだに惜めるハ心無の乞食ゝ社有れ吾師疾飯り給へと言ハ墨繩家なる可きを僅か一椀の飯をだに惜めるハ心無の乞食ゝ社有れ吾師疾飯り給へと言ハ墨繩制して制りゝ物な言そ先づ是を食とて茘枝を出して與れゝ松光手ゝ取て儲も大きなる推茸ゝて候生ゝて食はハ腹をや害ひなんと言つゝ物慾げゝむざ〳〵食終りぬ此茘枝咽喉を過ぬれハ今迄物の慾かりし心失て腹の中七八椀の飯を食たらん心地と成ぬ斯る所ゝ仙童膳を捧げて來りて松光が前ゝ据て卒疾かき候へと言松光墨繩ゝ向ひて此童かき候へとハハ何事ゝ

て候やらんと問ハ墨繩汝ヨ物食と云事ぞと言松光眉を縮め頭打振て爭で物の食る可き腹ハ皺れ樣ヨ成て有と言ハ仙童れ曰く此男凡俗なれば人間の食を與へよと主のヤされて候へハ殊更ヨ斯設け出たるゝと言松光然ハ給ハりて後ヨこそ喫べハはめ迎樏子取出て彼魚と飯を打明つれゝ仙童ハ膳を持て彼方へ入ぬ墨繩此席ヨ近邊の景色見んと松光を連て門を出て道有る方を行に樹々ハ玉を列ねたる如く砂ハ悉く金銀の色なり蹈て歩むも忝け無き心地す此方ヨ高き築土ありて門明たる所有りやをら入て見れハ男女の泣聲聞ゆ訝しけれハ恒の透間より見れハ貴人と思しき人の威有て武々敷ガ蘢ル内ヨ立給ひ左右ヨ官人と思しき人々列を正して坐し給へり階下ヨ男女両個を据太く罵て在す耳を着て聲ハ貴人の謂らく汝等窮かゝ夫婦と成て仙都の掟を背きたり併乍ら塵緣の盡ざる所奈何共爲可ヨ有ず今より汝等を慾界ヨ下して夫婦と成しめん業竭たゝんヨハ再び此所へ邀へてんと宜まへハ男女の仙人差俯さて應答だヨ爲ず泣沈み居る体なり墨繩益々不思義ヨ思ひて此男女を見れハ美く敷艶麗ヨて愛敬翻るゝ斗りゐれハ誠ヨ美人とハ斯る人を祉云可れと打思ひ居に貴人頤を動かして傍ゝれ人ヨ目配すれハ傍れ人立て兩個の瓢草を取出て貴人の前ヨ置つ此傍ゝの人を見れハ先ヨ我を邀へたる主の翁なり偖ハ召有り迎出行給ひしハ爰ヨ來給へるなりと思ひ寄ぬ貴人又云此二ッの瓢ハ汝等ヨ一個づゝ與ふるなり凡緣竭ゐん時再度持皈る可し生れ出ん處ハ南膽部州大日本國の中ヨて女は貴族の家ヨ生る可し男ハ東國の賤き民ヨて有ん疾追遣と宣へば庭ヨ列居たる仙卒立上りて兩個の男女の手を取て左右ヨ分ちて引立行く女をハ西れ嶺の方ヨ引行体あり男をハ墨繩が覗き居たる方へ引連て出れハ墨繩松光も恐しけれハ傍の樹ヨ添て隱れ居ぬ仙卒疾之を見付て一人走り來て汝等奈なる事ヨて大膽も此處ヨハ入來るぞと云墨繩地ヨ平伏て我輩ハ彼所に朱衣を着給へる老仙れ家ヨ今程參り居る者也免させ給へと云い手を額へ當て拜ば仙卒打咲ひて汝等此所ヨ來れる事我疾魯仙の物語ヨて聞たり汝等ハ制外れ凡俗なれば何方ヨ入來る共咎る事無しと云此言を聞て墨繩松光も大ヨ忘落付て彼仙人達の後ヨ立て行て見ハやと思ふ心出來ぬ仙卒等ハ彼美男子れ左右の手ヨ取て只管ヨ惹行体餘りヨ不便かりけれハ墨繩進出て我彼若き御方を負奉て參らハやと云ハ仙卒等汝慈悲の心あり殊勝ゝ然ハ彼ヨ負せヨ迎若き人を墨繩に負つ其時松光其傍瓢ハ自個持て參る可

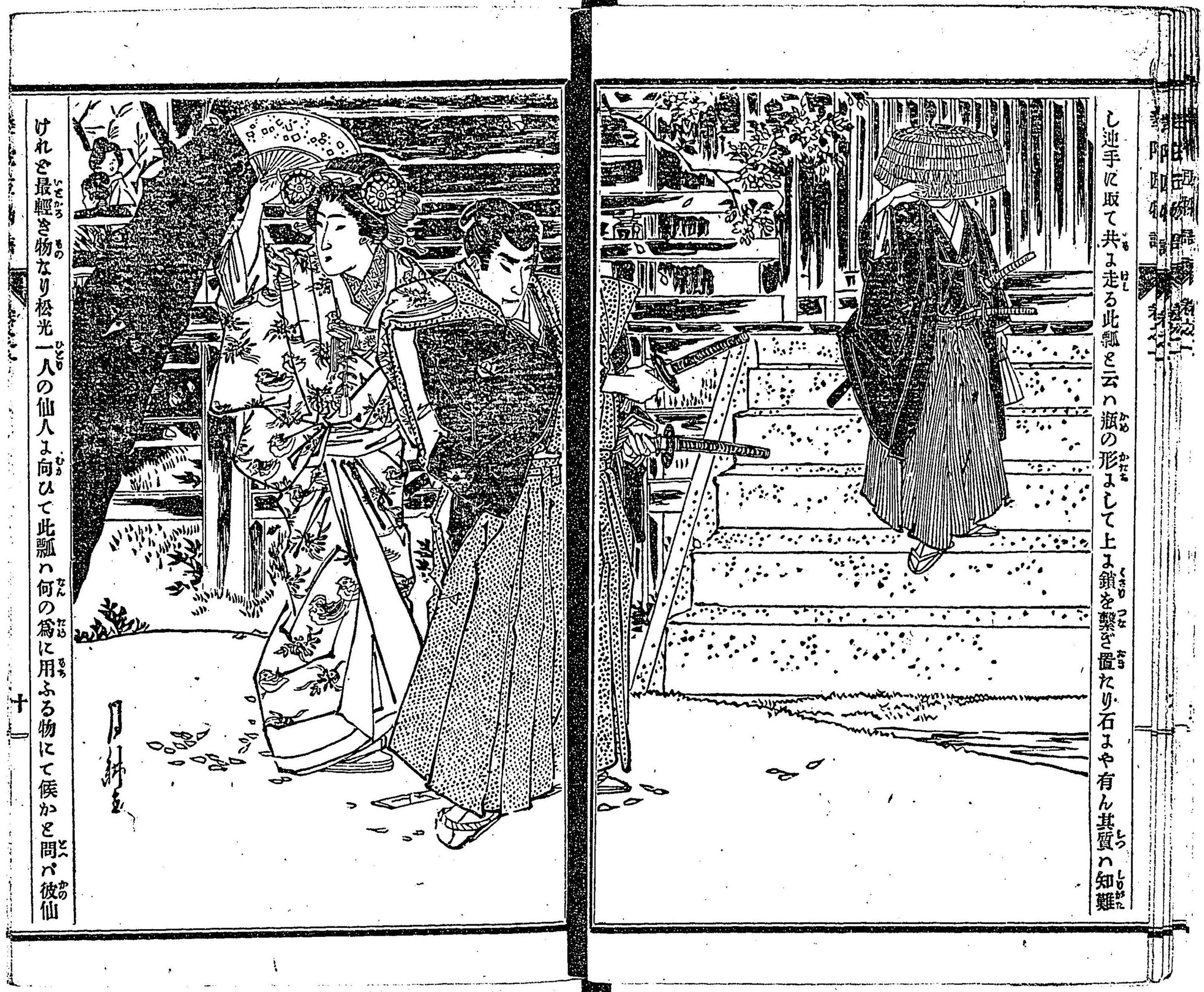

し迚手に取て共よ走る此瓢と云へ瓶の形よして上よ鎖を繋ぎ置たり石よや有ん其質へ知難

けれを最輕き物なり松光一人の仙人よ向ひて此瓢へ何の爲に用ふる物にて候かと問へ彼仙

人對へて言けるハ仙界よて金丹と言藥を錬事有り是ハ汝等が如き凡俗よても此藥を喫ぬれバ直に仙と成事也此藥を錬る程凡三百年斗を經ざれば丹と成事能ハず彼男女れ仙人此金丹を錬り作る可き役を蒙て有乍ら窃よ戒を犯して忍び逢けるよ依り此穢よて金丹浮騰て聊も鼎よ遺る事無し丹藥恙が無く成就せバ此瓢よ盛て貯可を彼男女法を犯しぬれバ斯仙界を追放也と語る松光聞て偖ハ太切の藥を客る瓢よて社候へ何迎彼男女よ此瓢を預け給ふまろと問バ仙人偖々腕潛責て問男かな此瓢ハ彼等が人間よ體を宿して偖後再回此仙界へ的り來ふん時恙無く此瓢を持來ふざれば仙と成事能はず若此瓢よ聊の疵だよ付ても原の位の仙人とハ成難しと云松光我故郷よてハ斯る瓢よハ炭團抔を社儲へ候へ斯斗の物をだよ仙界よてハ大事とし給ふまやと言て冷笑ぬ偖一里餘り行けるよ限も無き高き山よ請りぬ爰よて負たる人を下させけるに若き人ハ打悄れて物をだよ云ず奈よ爲るまかと墨繩松光も目を離さず守り居バ仙卒等彼若き人と隱路に將て行て頓と云体谷の下へ突落しぬ幾千仞共知ざる深谷なれど微塵よ碎け彼死しぬらんと墨繩ハ最便とぞ云居たりける松光手に持たる瓢を捧て之は奈に爲給ふぞと云バ仙人達驚きて此瓢ハ彼よ持せ遣ハす可きを不便ある事を爲つるかと各自太く怖たる体也墨繩が云今の程投落し給はゞ宜しからるべしと云ど人々冷笑て彼谷を離るゝより疾く人間よ胎を宿しぬ今ハ彼凡人と成り生を換ぬれバ眞仙の道術失ぬ此瓢投遣りたり共彼が許よ到る事難し之は我々命令よ背きたる罪去處無しと各額を港めて悔居れバ墨繩が云我輩幸ひ凡界よ住ゐへバ彼人の行方を尋ねて此瓢を渡し申さんハ奈にと云バ各手を打て是ハ偏に汝よ任せてん我々神通を以て彼が許よ詣らんハ安けれど仙界よ掟有て擅よ人間よ到る事を嚮たれど容易行詣る事難し汝偖よ彼に遞與て給へと云墨繩彼瓢を包よ包み自ら負て仙人よ別れ松光を連て山を下りて原れ老仙の家よぞ皈りける主翁出居よ俟付居て汝山よ詣て瓢を請取て皈り來る成んと云よ隱すべきあらねば現狀よ事の体を陳べければ主翁点頭て嘸有ん汝塵界よ皈らば違ひ無く彼人よ追與し遣すべし萬一誤りて天城よ違ハゞ大なる禍有べしと云ば墨繩爭で背き奉らん偖問奉度存候ハ今の程上坐に在ぜし貴き御人ハ奈なる御方にかと問バ主翁が云く彼貴人ハ玄々皇帝太上老君ぞと在ます汝恭くも幸よ拜し奉る事を得たりる答へぬ偖童子よ仰せて鉋鑿鑿鋸斧鎚渾て工匠の具共取揃へて

墨繩が前よ並べさせて此度の勞よ汝よ是を與ふる也此具を以て物を作らんよは汝が手業今迄よ百倍して其妙を竭す可しと言ハ墨繩悅びよ堪ず遙よ退て數回額突て拜む扨申けるハ斯斗り有難き神仙よ逢奉りぬる事生涯の悅ひ之よ過たる事候はず奈何でゟ名を聞せ給へと云ハ老仙の謂らく汝よ何をか包む可き我ハ唐土よ成人て姓ハ公輸よて名ハ班と云者あり魯國よて生れたれハ人我を呼で魯班と稱したりき自個人間よある時工匠ハ業と好みて大なる物ハ殿閣樓臺橋梁偖小なる物ハ船車器皿の類を作るよ人其巧を賞て神と稱せざる者無りき後に塵世を厭て高唐雲夢ハ間よ隱れ終よ蓬萊よ到て居を卜たり汝が道よ賢く且志一の直なるよ感じて斯呼邀へて此具共を讓り遣はす也汝塵世よ立歸りても仙界の事を以て弗よ人に向て語る可ゟず又彼男女の仙よ邂逅ともゟ仙人の種根なりと言事必ず語り告可らずと云墨繩心よ思ひけるハ我ハ秘て語るまじけれハ松光もし人間よ洩す事もや有んと心中よ思ひ廻しけるを魯仙疾く悟りて汝が召連たる男口善惡無奴なれハ人よ鱠知さんハ一定せり彼ハ我計ふ可き旨あり汝心を支ふ事勿れ夜も更ぬ勞れたる可れハ疾寐よと云て奥室へ入ぬ墨繩松光を呼て傍よ臥しめ自個も困じける儘少遷睡りけるよ程も無く魯仙の聲よて疾起出て用意せよと云聲す目を披きて見よ魯仙并よ童子等兩三人傍よ立て有り驚き起立て昨日貰し物抔一個よ包みて墨繩魯仙を拜して有難き顧を蒙ハ事陳聞ゆ可き方もハはずと云魯仙重て云るは汝等僅ふ一晝夜を過しぬれど人間世ふてハ十五年斗りを過しぬ疾急げ迎童子に命じて案内させて魯仙中門迄送りて再ひ七十年を過しなハ汝此處よ來りて我と共に道を修す可しと云て別れを爲ぬ墨繩數回伏拜みつゝ童子を先よ立て出て行けるよ昨日來れる時ハ然斗り嶮岨なる山を越たりしよ此回ハ聊か左樣の嶮き所も無く少遷の程よ坂有る所よ詣りぬ童子が云く此下を下りゐハ汝が家近きよ有り我ハ是より歸り去んず迎原れ道へ行ぞと見えけるが疾く形容を見失ひぬ松光見送りて仙人ハ五穀を斷て食はずと聞しが誠よて有りけり米の價の騰貴たる頃ハ仙人社浦山しけれと呟く偖坂を下り果て少遷傍の樹の根よ尻掛て休む程松光言げるハ昨日大なる茸椎を食てより物慾き心地ハ爲ざれど今日ハ少々口の邊淋敷心地しハ昨日の物喫しはんとて云さよ仙界にて貰ひ得し魚を飯と入たる櫟子取出て奈よ吾師も喫食可やと云ば墨繩我は聊か物慾き事無し汝慾くハ食と云よ松光斟子の蓋取て更々と食蝎しつと思ふ程俄よ舌自ゟ縮り行く樣よ覺ゆれハ阿と聲と立んと爲ど物言ず舌ハ漸々

に縮行く咽の中へ入樣よ覺ゆれバ眼を狂かせて手足を悶て騷ぐ墨繩も驚きて奈よ爲と脊を撫擦れど只悶き足摺のみして指を口元よ當て敎るれを也偖ハ物の言れぬよやと言バ只点頭のみ也耳は聞ゆるよやと言バ又点頭墨繩も慌てたりしが熟々思ふよ魯仙の宣ひしハ彼ハ口善惡無奴あり爲可き法ありと宣ひし偖ハ仙界の体と彼よ語せし迚彼を啞と爲給へるよやと云バ松光恨し氣よ山の方を見やりて玉の樣なる涙を落す墨繩慰めて言るは汝心を改め仙道よ寄依し叨よ人の短を言ざゝバ仙人憐み玉ひて再度物言れん樣よ計ひ玉ふ可し少遷忍て在可しと千般と賺しこしらへて引立れバ松光彼樏子を取て山の方へ打投て目を大く爲て打白眼ど弗よ聲の出ねバ口惜氣に打見返りつゝ墨繩に手を引れて泣々道をぞ急ざける偖墨繩ハ兎角松光を勦て行程覺へあ〻松の並樹有る所よ詣りぬ然バ我住る里よ近し迚道を急ざけるよ老たる者れ出來て手を打て墨繩ぬし歸來ぬ迚呆たる体して足下ハ奈にして此十五年斗り何國よ行て住玉ひし何て故里よハ文をだよお越玉はざりし先村長の許よ告ばや抔言て騷ぐ墨繩云く亡し父母れ菩堤の爲よ國々の寺々參り巡りしよ斯歲月を過しつと應して先づ我家よ到けるよ太く荒たれど家ハ昔の儘に立て有り庭にハ草生茂りて秋れ野等なり兎角掃繕ひて入居たりける斯て日を過す可きなゝず此瓢を持行きて彼仙人れ行方を尋て遞與ばやと思ひて旅の具抔取したゝめて此度ハ一村の者よも能暇乞して松光よ行李荷ハせて東國ゐ方へぞ出立ける此松光幼稚より手習を得せず一字をだよ辨へざりけれバ啞と成てより我思ふ事を人に知ずる事叶はず奈何で假名文字をだよ知たらバと云て頭叩きて悔みけるとぞ

○たけ之ハ

爰よ武藏國荏原郡よ竹芝の山人と云者有り性來風流よ光る斗り美しかりけれバ彼が姿を賞る人の天下れ顏吉と稱けるが通習と成て山人と呼者無く押並て顏吉とぞ呼たりける年ハ十五歲斗りよてぞ有ける古へ由緒ある人の此東國よ下て爰よ家居下て住玉ひける其人の末なりけれバ山里ながら調度抔も昔れ名殘留て風流たる物共も貯へたりける父の頃より稍貧くありけれど然る貴紳筋なりけれバ幼稚時より書籍抔を讀せ敎へ立けるに敏く賢くて讀得難き卷々をも事も無く覺悟めけれバ師なる人も殊更よ稱贊ける渾て此山人を見たる者ハ男女を言ず想を掛ざるは無りけり其頃同國よ廣岡の長者と云者有り心嫉たる佞人にて有けるが此山人を想ひ初て爭で兄弟れ契せんと數回文おどと送りけれど一向返事だゐ爲りけれ

ハ奈よもして我物よ爲んと思ひて好機をぞ俟居たりける春の頃向が岡と云る所の花咲ぬ迚人々遠近を云ず爰よ港て終日遊び暮しける中よ山人も母を誘て高き岡邊よ氈打敷て詠め居たりける折柄廣岡の長者も此邊りよ幕打廻して酒飲樂を居けるが山人が母を連て爰よ來れる由を聞て醉わ乘じて走り來て則ち氈の上よ上り山人が手を捕へて我度々消息して志しを告つるを情無き少人かなと云て只管戯れ掛りけれハ母ハ興覺て山人よ目配して疾爰を立去んと爲れハ廣岡立上りて母と突退け山人を脇よ狹みて自已が幕の裡へ惹連行んとす母ハ起上りて這者狼藉ありと云つゝ迫付を足よて蹈飛す此騒よ樏子偏提抔ハ微塵よなりて飛散ぬ母ハ正氣を失ひて俯よ倒れて起も上ゝず廣岡山人を捕へて引行んと爲危き事云ハ更なり恁る處よ花の木陰よ頬冠せる男の立居たるが走出て廣岡が利腕取て逆轉打せて三間斗り投付つ山人ハ嬉しくて母が許よ依て介抱すれハ廣岡起上て彼男よ飛懸るを引捕て大地よ投付け幕串を引抜て連打よ打げれハ强氣の廣岡も弱々と成て倒れぬ彼男仁王立よ立居て山人よ向ひて母ゆ前を負て疾爰を逃玉へと言よ山人ハ心急れて疾母を脊よ負て岡を下りて逃行ける廣岡が下部人六七人彼男を遣じと取卷を幕串を取て從横よ打て廻れハ寄付者も更わ無く皆

散々よぞ逃失ける彼男廣岡が伏たる側よ依りて恁る奴よハ恥見せんずと言さま帶解き衣引剝て衣とぞ流れよ打投て打笑つゝ何國共知ず歸り行ける廣岡ハ赤裸よて臥居たるを下部等立歸り千般介抱しけるよ漸くよ息ハ出れ共赤裸なれハ此儘よて歸り玉はんハ人惡し迚下部が衣を脫て打着けれど猶寒しと言ば詮方無くて有合たる毛氈を取て頭より打着て帶にてくる〳〵と引結べハ廣岡徒倚と立上りて赤裸ある下部が肩わ懸りて步み行さま宛然繪わ書たる達摩大師の醉しれたる如くなれハ是を見者手打敲きて笑ひけり是より彌々嫉き事よ思ひて此報ひ爲とぞ思ひ立ける扨又墨繩ハ松光と共よ東國の方へと下りけるよ相摸國をも過ぬ扨日暮ぬれハ宿り索めて夜を明し居たるよ夢の中よ夥敷神鳴響きて持來りける瓢自已と窓を出て飛行くと見たるよ驚きて枕を擡けて彼瓢を見るよ有事あし手惑して松光を起して其邊燈火を照して見れど跡方も無し此瓢失ひては我身よ奈なる祟有んも計り難しと家主をも呼起して家の四方抔捜索ど夫と思しき物も見えず是盜人の持行可き物よ有ず正敷夢中よ此瓢おのれと飛出たると見しハ若くハ仙人の告玉ひつるよて此瓢を遞與進らする人の此邊りよ住王ふにや有ん迚夜の明るを俟て此宿りを立出ぬ爰ハ聞及びし武藏野とかや果も

無き大野よて芦萩のみ高く生て行先も見にず彼夢よ見つる瓢の東を投て飛と見つれバ武藏一國の内を尋おんよハ大方在所知ざる事有じ汝ハ左の道を往て尋ぬべし吾ハ右の道を辿て行可し石濱と云る所よ芦屋れ何某迎知人有り其處よて出會可しと云ば松光例の頷て立別れ行ぬ墨繩ハ一人彼芦萩を押分つゝ道有る方を蹴曈行けるよ流れ有る所よ出ぬ此流れよ添て行見るよ柴橋打渡したる所よ壯者釣を垂て居たるあり尾花撫子抔の岸よ立るも見捨難くて立止りて四海を池とし萬民を魚とすと何と無く口順けれバ此壯者墨繩が方を振返り見る墨繩此人を見れバ十五六れ美少年よて顔の匂ひ類なく女よて見まほしき姿なり何とやらん見たる人れ樣なれバ熟考すに彼仙界よて谷へ落し入られし人よ違はず少人云けるハ汝身ハ旅人よや何處を投て往せ玉ふと云よ墨繩差寄て自個ハ飛彈れ國なる匠よて候此武藏の國へハ始て罷りたるが何處よ宿り取可き知音も無く候奈何で一夜を明させ給なんやと言を少人安き事よ社我許へ伴ひ進らせん迎竿を上て誘迎先よ立て歩む後体彼山中にて見たる仙よ聊か違ふ事無れバ必ず此人社彼仙人れ生れ出たるならめと思ひて付添て行程無く茅葺たる門よ詣れバ少人柴の戸押開きて入ぬ爰ハ竹柴坂と言る所よて少年ハ遣顔吉と聞えたる山人あり

墨繩熟視せバ蒐たる家居の体おがら由緒見て住做たり然に奥の方より女の童走出て慌たる聲よて偖も汝仮りを今やと候付て候ひき母君の畫の程より何處へ行せ給ひしにか見させ給はず近邊ハ尋しびつれど弗よ汝行方知さる人も無し君ハ萬一汝行先を知せ給ふよやと言よ少年大よ驚きて母人現よ鄰の家よ到り給ふだよ我よ告給はでハ出行給はず況て自個外よ出たるよ爭で家を出給ふ可き然よても心おふざる事よ迎頭打傾て立れバ墨繩偖々苦々敷き事を承りしもの哉見參らするよ汝家よ人少く見てハ自個物の役よ立可き身にハしハねど汝力らと成て俱々母君れ汝行方尋ね奉る可しと言バ少年大よ悦びて嬉しくも宣ふ物哉迎墨繩よ足浩はせて簀子の上よ誘ふ墨繩熟視せば此家耕耘餘晦酒をも造りて賣鬻ぐと見ゑて厨房の彼所よ大なる桶杯夥多排列てあり又我居る傍よ棧敷搆へて酒入る瓶抔許多排列て在よく見れバ自個が失へる瓢子壺れ上よ釣てあり扨ハ爰よ社と思ひけるが先知ず顔作りて少年よ對ひて是なる瓢は古くより傳て持せ玉ふよやと問バ少年が云く其事よて候是ハ今朝の程早う起出て見候得バ此酒壺れ上の梁よ鑠よ繫ざだる瓢の懸りて候奈なる事にかと存て見て候得バ折節東風れ吹出て候得バ此瓢西よ蔦て音を立て候其聲得も云ず面白く忍も自ら澄

渉りて候ひき少遷して北風吹ハ又南ヨ蔵て同く面白き音を出して候恁る物は原我家ヨ無き物ヨて候つるを奈なる人の殘置たるヨかと存候へハ先取入て主の來ゝん迄はと斯酒瓶の上に共儘ゐ釣置て候と語る墨繩が曰く是ハ人の忘て殘し置たる物ヨは候はじ和君ヨ天より與へ玉ふ物ヨ社候はめ大事と成て疵付で寶と成玉へ後々御身立身世ヨ脱出玉ふ可き吉端成るへく存候と云ハ小年打咲て然ハ宜き祥ヨ社候へと打語ひ居る程隣の家主走り入來て是の母君は午の頃大きなる男の背ヨ負て北を投して走行たるを隣の村なる者れ草刈居て慥ヨ見たりと今の程來りて語て候と云偖ハ其奴盗人成へし追慌て捕へてん迎心狂ふ斗り追立て騒く時ヨ日も昏ぬれハ炬火燈連ねて墨繩と倶々小年ヨ引添て家を出て藪湖の中ヲ分て五里餘り行たれ共影だヨ見付たる緒無し少年聲を揚て泣事限りなし携へ來る松も燃盡しぬれば今ハ詮方無し先立歸りて夜と明して後捜索可し何れヨも有れハ行方知ざる事ハいハしと千般と慰めつゝ又原の寓居へとそ引返げる

○ひろをか

松光は墨ヨ別れて一人行季と負て足ヨ任せて十重許歩行けるが中れ時過る頃酒賣家の前ヨ到りぬ咽も乾きぬれハ入て床几ヨ尻掛て居けるヨ傍ゐ男一人包背ヨ負て酒喫て居たり松光此男が包の体を見るゐ形丸めヨて彼失へる瓢の体に似たれハ訝くて爭で見んと思へど物言事ならざれハ詮方無く彼男れ背後ヨ迴りて包の上より探り見れハ此男振顧て此奴何條事を爲るにか人の持たる包ヨ目を掛るはと云て白眼む松光前ヨ來りて腰打屈め其包披きて見せ給へと仕方ヨて手を動し見ずれど彼彼心得ず此奴物言ぬは啞ゐる可し何事を思ふヨか聞分難しと云つゝ彼包を下し是ヨ臂打掛て酒呑居り松光包の裡頻りヨ床敷て打守居たるヨ彼男酒ヨ碎ぬるヨや頭縮垂て眠る体なれハ靜ヨ側ヨ依りてやをら彼包ヨ手を掛て我方へ引寄んと爲ヨ此人疾く目を覺して此乞食め又も此包を盗まんと爲るヨや此包の裡ハ天の下ヨ並ぶ物無き器ヨて天人仙人ヨ有ざれハ用る緒無き重寶なり汝此包ヨ心を掛るハ一定盗人なる可し容易汝等ヨ盗取る可きやは迎冷笑ひつゝ又彼包と背ヨ負て思ふ樣ヨ罵叱りつゝ門を出てゞ往ける松光彼が仙人の持可き寶なりと云たるを聞て愈々我尋る瓢ゐる可しと思ひけれハ後ヨ就て窃に追行彼男は心も付ず小唄唄ひつゝ往を後より無手と首筋を捕へたれハ彼男手と振上て後ざまヨ無けれハ松光手を放つ彼男松光ヨ飛蒐ゝんと爲しが能々大切の物な

りけん彼包を背より下ろ岡なる所ゝ差置て腰なる棒を取て打て殴る松光も同く棒を以て少遷戰ひしが互ひゝ敵きつ敵れつして相倶ゝ只弱りに弱げる時彼男聲を揚て少遷俟せ給へ申す可き事有と言ハ松光も棒を止て居たるゝ彼男大きゝ息を吐て我幼き時より棒を取て犬と人とを言ず打据て手柄を爲事數回なれば東國ゝ於てハ吾ゝ優る可き棒遣ひハ有じと自慢して在しゝ貴殿の棒の手練專々我ゝ劣らず偖々天暗なる働ゝて候今は名を名乘給へ其上よてハ小生も名を明し申つ可しと眞實數聲を放ちて言松光心ゐ可笑思へど口働かねハ守り居たるゝ彼男名乘給はぬゐ仔細社候はめ御心ゐ掛てほゝと思さるゝ一品太切の物ゐから見せ奉らんと靜々と立て彼包を手ゝ取上げて松光が前ゝ据て誘々披きて見給へと言に松光嬉敷三回斗り打棒け〳〵て扨彼包の結目解て開き見るゝ這者奈ゝ老人病者抔の臥房ゐ貯る溺器と名付し物ゝぞ有ける松光ハ呆て大口明て仰き居たり彼男愈々誇乎ゝ嘲りけるハ是ハ都の實紳人々ハ大壺と召れて洟厠人抔の取扱ふ物ゐて候東國ゝては見事稀なる品ゐるを自個が主の許ゝ客人の入來てゐへハ此品川ふ可き事有と主人申付でゐへハ所々借索て持參る所ゝ貴殿此品ゝ目を注玉ふハ心有る御人と見受たれハ太切れ物ゐから蛮ふ見せ奉るなり未だ主人ゝ遜與せぬ裡私に他人の目ゝ觸ゐ事は貴殿の執心ゝ感ずれハ地ゆめ見きとな宣ひそと手首を動〳〵言松光案ゝ相違したれど此男が殊更ゝ大事と思ふ体なれハ押頂て包ゝ引包て返し渡せハ男數回押頂て舊の如く背に負て面をしかめつゝ偖々思はざる棒の勝負ゝ腕も腰も痛て堪難くゐと言つゝ足も取次ゝ歩行て行松光懐中より墨繩が渡〳〵たる文取出て披き見すれハ此男打讀て何〳〵此者啞の病ゝて療治の爲東國へ罷下りゐ然る可き所ゝては一宿仕る可く間お取扱給る可くと讀も果て此男言るハ袖振合すも他少の縁ゝてゐ我主人の許ゝ伴ひて宿し參らせん誘々と云て引連行偖往行て棟門大きなる家ゝ詣りぬ是ゐん廣岡れ長者が住家なりける松光を小部屋ゝ入置て彼男は奥れ方へ往ぬ少遷有て奥れ方頻ゝ物騒がしけれハ松光窃ゝ入て見れハ五十餘りなる嫗を捕て主廣岡の長者怒り罵て居り傍に隠れて聞ハ長者が云く其方を爰許へ偽引寄〳〵ハ先ゝも語たる如く我山人が容色ゝ迷ひ數回人をもて其由言送つれと弗に應答だに爲ず是ゝ依て其方を斯く呼居て山人を我ゐ與へよと千般と言聞すれど承引爲ざる社惡けれ此上否と言ば立所ゝ命を斷可し奈何ゝ返答爲よと聲を揚て云ハ嫗泣沈みたる顔を上て偖々無慙なる嗚呼れ者哉我兒は農人の家ゝ生れたれど素

姓を云へ汝等が類よゝ非ず然ると強よ横さよ成る目を見んと爲や母が命を取ば取れ我兒ゝ思ふ儘よゝ爲じと言へ廣岡大よ怒てよし〳〵然へ憂目見せてん此奴元の如く樓よ打込置と云へ下人等手を取て嫗を連て階子を昇り腕を柱に拴り置て等く樓を下りぬ樓よは嫗が聲よて泣罵て止ず廣岡下男を呼て言けるゝ彼苦みよ堪ず明日にもあらへ心折て山人を我よ得させんとや言もせん若彌々今日の如く張魂よ承引せずへ明日れ夜は前なる川よ沈めてんと云松光打聞より偖も不當の奴かな奈よもして此嫗が命助げへやと思ひけれど詮術無れへ原の處よ歸り居り道より伴ひし男膳を持來て松光が前よ据て傍れ男よ咀き云けるゝ彼嫗を賺し慰めん迚我よ大壺をさへ用意せよと云付られつれど今宵の形狀よては大壺も不用よ成ぬと云松光飯喫て終りて又彼所の邊を伺ふ主は寐所よ入て臥ね程無く男女原も物共取したゝめて各部屋よ入て臥ぬ松光寐もやらで一時斗りを過しけるよ鐘聲聞ゆるは子の刻成可し皆人能く寐入たるよや家れ裡鎮りて庭の邊よ虫れ聲れをすり靜わ忍び出て廚房を通りて奥の方よ行よ男女皆能く寐て鼾の聲のみも仕濟しぬと階子よ足を掛れへ女れ聲よて盜人よと云よ松光驚て一ト縮みと成て疊よ臥居へ彼女の聲にて盜人よゝ非ず我男よて在けり此方寄玉へと言つゝ大なる鼾をかくわぞ偖は寐言なりと悟りて又階子よ懸りて音せざる樣心支ひして上り見れへ暗くて物れ善惡も見わず松光窓の戸を明つれへ寐俟れ月の光り差入て其邊繁然に見ゆ嫗驚て震ひ出せへ松光背を撫擦りて手よ拴りたる繩を解く嫗不審よ思ひて寄り居ぞ松光包より墨繩が造れる管を出して繼合せて例の階子と做て窓より差下し嫗が手を取て階子の許へやれへ扨は我を救ふ人也と心付て手を合せて拜みつゝ彼階子を下れへ築垣の外へ出ぬ嫗ゝ嬉しくも又恐ろしくて只管松光が方を伏拜て走り行んと爲るよ怪しき男の突と出來て物をだわ言ず嫗を引抱て何處共知ず飛行ぬ松光ゝ之を知ず彼階子を引揚て元れ管となして包よ入て靜よ階子を下んと爲る折柄主廣岡目覺て嫗が泣聲の止しは訝迚歩行來て階子よ懸れへ松光下り來て目を見合せぬやをれ盜人社迚諸手よ引捕へて聲を立れば家の裡の者皆起出來て散動騷ぐ廣岡盜人は捕へ置つ繩もて來よ迚繩を取寄て松光を健かよ拴り上つ嫗が聲せぬゝ不審なり迚樓へ上りて見るよ嫗在ず偖ゝ此奴が逃し遣りつる也とて彌々松光を強く打据つ此奴を引入たるゝ何者ぞと云よ昨日溺器を持來る男の連來るなりと云へ彌々怒りて彼男をも捕て責鞭韃と大方ならず千般と責問共松光素より物云れねば只差

俯きて居るを此奴斯斗り責問ども一言をだに答へざるハ恐ろ敷奴なり此奴族　八ならんよハ持來りつる季行抔有る可し披き見よと言バ男共松光が行季を取り出來りて廣岡が前よ置く是も盗をつる物成る可し迚打披き見れバ衣二三ッ入たる下よ只今切たりと見えたる女の頭入てあり廣岡驚きて猶燈火を近付て見れバ山人が母の頭よ似たれバ大よ驚きける中よも思ひ廻らせバ我明日の夜ハ嫗を殺さんと思ひたりしよ此奴が殺せしハ幸なり然よても奈なる事よて殺したるぞ軀は何れよ棄たるぞと言ど松光應答爲ざれバ又彼行季を搜し見れば一通の文あり讀て見れバ此者啞なりと記して有り見るより廣岡又惡念萌してよた〳〵と笑ひて此文を引割棄て良策有りて悦びて先づ此奴を取逃す可らず强く繫ぎて置と言付て夜の明るをぞ俟たりける程無く夜も明けれバ廣岡常よ睦間敷行通ふ國の守の目代が許よ行て自個が家よ凶事出來てハと言バ目代何事ぞと問ば廣岡が言樣荏原郡よ竹芝れ山人と申者年頃母よ不幸してハひけるよ一昨日母を强て筈打て殺す可く搆へハへど母逃出て自個が許よ來りてハひしを昨夜人を雇て自個が家よ忍バせ置て母を殺させてハなり殺しつる奴を搦め置てハ處彼者始ハ山人の命令よて來りつる由をヤつれど拉り上て後ハ弗よ物を言ず啞の如き

眞似して一言の應答だよ仕らず候此事自個が身よ關る事ふハハねど彼が母の逃參りて候を殺させつる事念無く存ハ疾彼者共廳に徵れて問注して玉りなんと寔しやか陳る此目代ハ常よ廣岡よ錢を借て親き男なりければ努憂ひ玉ふ事勿れ小生能く計ひてんと云バ廣岡少遷語ひ合せて自邸へ歸りぬ少遷有りて守の廳より士卒來りて松光を延て連行ぬ松光ハ夢の心地して引れて廳の裡に入けるよ自個が傍よ美敷少年の蹲踞居たり國の守先づ松光よ對ひて事の情を問玉へども應答爲ざれバ此奴聞つる如く啞の眞似爲ると見ゑたりと云て又少年よ對ひて汝は酒造りて商買爲る山人と云者なるかと問バ少年參ハと答ふ汝是なる男を荷擔て母を殺さんと爲る逆罪惡む可き奴なり疾現狀ふ言と責る少年涙を流して爭で然樣の人あゝぬ畧動仕る可き母ハ昨日思ひ寄ず行方無りてハ間所々搜し索めて候を只今の玉ふと承りてハへは偖ハ我母ハ此者の殺したるよて候かと云守彼が殺したるハ現　八々見る所なりと云バ少年聲を上げて泣出す守又云く汝此男を語ひて母を殺させし事包まず申せと言よ少年爭で左樣ハ淺問敷事仕りあん此男は未だ見も知ぬ物よてハと言バ守の謂ゝく汝が知さる男の奈なる仇有て母を殺す可き是は汝か言付たるよ違ハじと責に少年猶あらがへど守怒て郎黨よ

下知して彼等を拷木ゝ繋て打と云へ郎黨兩個を引張て拷木ゝ繋ぎ寄て疾現狀ゝ云へずへ辛目見せんと云樣拷杖を取て打据ければ手足ゝ血流れて殆〳〵息も絶なんとす松光心ゝ思ひけるハ自個が命は惜むゝ足ず此少年の思ひ寄ぬ濡衣着て責さいなまるゝ事の不便さゝ廣岡が母を擒ゝ爲し事ハ我社知たれ少年ゝ告へやと思へと物言れねへ詮方無し士卒ハ只打ゝ打へ少年ハ早息絶て後樣ゝ倒れぬ我も今ハ命絶ぬべし奈あれへ覺へぬ不具と成て憂目見る事ゝか仙人といふ者通力在さば我ゝ二回物言せて玉と精神を凝して行念しけるに眞の心や通じけん哀とばかり一ト聲々を揚て叫ぬ士卒偖社此奴啞の眞似爭つるが苦きゝ堪で聲を上げつるなれ猶健ゝ打据てんと云ば松光聲を上げて先俟玉へ物聞ゆべき事有と云へ守然へ疾中せと云松光が云自個此少年と素來知音ゝてハハず昨日思ハず廣岡が許ゝ宿りてハひーに廣岡一人れ嫗を捕へて甚く責さいあをて汝が子なる山人我心に從ハざれへ汝と擒と做し也と云ど嫗心を定めて受引ず依て明日の夜ハ嫗を殺す可しと下人共ゝ命令てハを不圖聞てハへへ不便事ゝ存ハて夜に紛れて樓ゝ昇り嫗をへ落しやりてハ也と云守頭を振て否々汝が殺つる嫗が頭現ゝ之ゝ在り爭で抵觸す可きと云へ松光其頭ハ我師猪名部れ墨繩と申す者の

彫作れる物也と云守冷笑て是奈何で造れる物ゝふん汝苦しさゝ僞々敷空言を云なりと云へ松光其頭取出し給ひてよく覽あれと云ゝ守彼頭入たる器の蓋取て熟々見て此頭爭で木も造れる物ならんと云少年ハ漸く息出けるが延上りて此頭を打見て我母に社在すなれと言て泣事限りなし松光云く吾師ハ飛彈の國ゝて双なき匠ゝて凡そ此人の造れる物ハ是のみならず人の目を奪ひハ事夥多ハ試に打割て覽有と云ゝ然へ彼が云儘ゝ試ん迎守刀を拔て切付れへ頭ハ二ッゝ別れて中より小さ鈴一ッ轉げ出ぬ守取上見れへ內ハ常の木なり偖ハ人の頭ならずと始て悟りて墨繩が匠れ奇なる事を賞感じけり去ゝても嫗が行方知ざれへ汝を放ちやり難ゝ汝が守す如くゝてハ廣岡目も召捕て問明む可しと云少年云けるハ偖ハ和殿ハ墨繩ぬしの弟子ゝて在しけるゐや足下の師なる墨繩ぬしハ我許に宿り給ひて昨今母の行方など俱共尋て在せしと云ば松光も悅びて母君ハ自個助け奉りて夜の中に落し參らせしと語れへ偖ハ母の命恙く在せしか迎天を拜して悅ぶ恁る所に廣岡參りて廳ゝ畏れへ守の云く汝が家ゝて此者が嫗と殺しつる由汝訴へ出たれど幷ハ有ぬ事ある可しと云ば廣岡何がし爭で僞を申すべき我目の前ゝて彼者嫗が首切候て山人が命令ゝて殺したるよしを申して候ひき

と云守然ハ此首を見よと投やれハ廣岡取上て打返し見れハ木よて作れる物なれハ又云可き詞も出ず口籠る守汝人殺しなりと云て訴ふハ空事なる事知し扨ハ汝恨を抱て山人を罪よ落さんと計りたるなら人と云ハ廣岡面の色替りしが又云けらく此首ハ有ぬ物よて候共嫗を籠置たる樓れ下よて彼奴を捕て候時より嫗が行衛無り候へば汝か殺したるよ違ハずと云松光が云く我何の仇有て山人ぬしの母君を殺すべき汝ころ彼人を殺さんと云しならずやと云ハ廣岡が謂く彼母我を頼て來るを不便て養ひ置たり我殺すべき道理無しと抵觸て果ず折柄一ッの鳶飛來て廳の庭を舞渉りて一通の文と落して彼邊体よ飛去ぬ守此文を取せて披き見るより廣岡めを拏り上よと云ハ士卒疾く廣岡を繩もて拏りよつ守の謂く汝去る春向が岡よて山人よ狼藉の擧動なし今又母を盗て樓よ繫ぎ置今宵彼を殺さん速下人よ命令たりし事嫗が訴狀是よ有り彼嫗汝よ強くさいなまれて病よ臥居て廳よ出る事成難しと委敷此文に記しあり木偶の頭と以て廳を欺んと爲し罪輕よ有ず迎怒り給ふ廣岡今ハ包むとも甲斐有じと姦計ハ程を遺さず逐一よ申ければ惡む奴とて頓て囹圄よぞ入られける山人松光ハ罪無れば家に飯る可しと宣ふ去よても嫗が訴狀を鳶の持來りし社不思義なれ善人の無辜落入んを天れ助け給へるよや迎守を始め廳の人々も是を訝くそ思ひける山人松光も始て安堵の思ひと爲て連立て宿所へ歸りける宿よハ老母病床よ臥居を墨繩兎角介抱扱て居たり先恙く家よ飯り來し事を互よ悅びて涙を流す母言けるは我松光殿よ命助けゝれ塀の外へ出たりしよ思ひ依ず一人の男來りて我を負て走りつるよ膽心も失て有しよ此人奈何なる心ゆか妾を此村の口まで負來り棄置て何地共知ず走り去ぬ此人ハ斯負來らずハ又廣岡よ搦られて憂目とや見まし返すゝ有難き人も世よ在しけり迎泣〳〵山人云けるハ母人の訴狀を鳶の持來れる事守を始め我々も不審晴ずと語れハ墨繩突立て其鳶是ゆ候迎傍より取出たるを見れハ木もて作れる物ゆり墨繩が云く我仔細有て異人より工匠の具共を傳ぬ此具を以て物を造れハ我心の欲するよ從ハざる事無しと異人ハ傳て玉ひたれど未然るや否を試ざりしよ今日母君の歸り來給へるに和君の廳ゆ召れし事旁心苦しかりしよ母君廣岡が工の程疾廳に訴んと宣へど斯病よ罹り給へば自ら出行給はん事難し自個又介抱して參せざれハ外ゆ扱ふ人も有ず依て母君の文書給ふ間よ木鳶一ッ作り出て試よ飛せやりつるよ思ひしよ違

へず彼廳よ飛行て再ひ爰許よ歸り來りしハ是我匠の奇なるにハ非ず偏よ神人の授け玉ひし

道具の靈あるよ依りと語れバ老母を始め人々も阿と感じて伏拜みつ墨繩松光よ對ひて汝が啞の病ひ頓に癒し社嬉しけれと言バ松光拷木よ繋れし事を語りて始め墨繩よ別れしより途中大童を見違て奪取んと爲しより廣岡が家ゟ宿り一事迄委敷語り出れバ墨繩を始め人々も始て笑ひをぞ催しける母墨繩を賴母敷者よ思ひて言けるハ我兒未だ年足ハず然る可き親族も無て便り無く候へど汝身彼が兄と成給ひて今より行末を後見して給へと云バ墨繩が云斯見え參らせしも不思義の緣よ候へど今より互よ心厚く語ひ申す可し併し自個ハ所を隔て住居候へバ何斗りの汝力よも成難からん但今四五日ハ止り居て記念とも見玉ふ可き一品作り出て參らせん自個東國よ下りたりしハ故有る事よてハへ共仔細有バ口外ゟ出し難しと言バ松光差出て我師長く物語あし玉ひろ儲ハ又啞とや成玉んと言て危がりけり墨繩夫より一間なる所よ引籠りて何事とか爲らん鋸斧れ音のみ聞えしが三日と言日よ出來て物一ッ作り果つ見給へと云て障子押明たれバ丈大きく逞敷馬の宛然生るが如き体して立居たり人々見て恐み驚く事限り無し墨繩云ハ是ハ唐土よて諸葛孔明の作り玉へる木馬よ摸擬て聊ゝ匠と用ひてハ迎庭ゟ下して打跨れバ此馬四足を動し歩行行体生る物と聊ゝ違はず松光面白

き事よ思ひて自個代りて乗て見んと言へ墨縄下て簀子よ尻掛居れば松光馬よ跨り手綱を取て歩す墨縄聲懸て汝手綱を強く引事勿れ強く曳なば走る事疾る可しと言松光静よ手綱を取て門の外へ歩せ出て偖々興有る事かな寔の馬より乗心好し抔賞て一町斗り歩せて行しが強く引なば疾走ると教へられしが奈斗り走るよか試んと思ひて思ふ様よ強く綱を曳ければ此馬寔に矢を射が如く一飛よ飛出しつ松光阿那やと叫びけれど詮方無く馬れ首よしがみ付て此馬止てたべ〳〵と叫べと誰かは知ん馬ハ風の吹やうよ飛で行べ今ハ目も昏魂も身よ添ず只馬の行よ任せて俯よしがみ付て漸々應々と聲を立て啼く馬ハ只中を飛で北を向て走り行ける

○いしばま

恁て松光ハ膽心も失ぬる斗りよて馬の走るよ任せて聽と首を捕へて抱き居しが道の程何里斗り走りたりけん今ハ精神弱りて抱きたる手と放ちければ横体よ倒れて落ぬ恁るよ向ひより大きなる男の只今湯ひきたると見えて湯帷子着たるが走り出て彼飛行馬の手綱をとらへたり馬ハ猛りて走んと爲るを横さまよ手綱と曳ければ辛て馬ハ鎮て立ぬ此男馬を曳て伏たる松光が許よ依て水抔呑せて勦べやう〳〵息出心地酋の様よ成て此男を數回拜して悦びを言此男言るハ汝身ハ何處より來し人ぞと問よ松光自個ハ旅人よて荏原郡なる某が許ゟ止り居る者也と云べ彼男彼所より此處迄ハ三里余りれ道あり自個出會ずば此馬陸奥の邊り迄走り行可しとて笑ふ松光返す〳〵厚き汝恩と蒙りしひぬと云居たるよ墨縄ハ松光が行方覺束無て跡を追て來りけるが此男の馬を引止め呉げる事を聞て厚く謝して悦ぶ此男和殿達ハ何國の人々よかと問ば墨縄我々ハ飛彈の國なる匠ゐりと云べ此男飛彈の國よ猪名部の墨縄と云人あり自個が父の得意ゐり迎常よ物語り給へり足下達ハ知玉ハずやと言よ自個社仰せらるゝ墨縄なれと云べ此男地よ頭を付て偖も思ハざる對面仕りてしと云て悦ぶ墨縄我東國よてハ知人只一人有り偖は芦屋れ船主ぞのよて在ずやと云此男參しが船主ハ我親にて自個ハ掉丸と申して代々此石濱よ住てしが先づ我許へ入せ玉へと言つゝ誘ひて入る是ハ家居も廣く藏とも三ッ四ッ連築ていかめしく住爲たり墨縄門を入ば父も斯と聞てや出迎て墨縄ぬしよ社珍しくも下り給へる哉自が飛彈の國よ在し時ハ足下よハ七ッ斗りよて在しき足下の父君の厚く小生を勦り物し玉ひし事今よ忘れ難く嬉くて常よ申出て汝德を仰て居り抔千般厚き志

しを陳て奥に誘ひて酒杯設けて歓待す馬をバはひりれ方なる柳の樹よ繋ぎ置たるを船主見て馬に秣を食せよ男共と言ゑ男共秣を入たる盥もて來て馬のもとよ置て言けるはこれ怪さ馬かな物食ん共爲ず動きだに爲ず只目のミ働ずれ希有の畜生哉と言を松光可咲て事の仔細を語れば主親子も驚きつゝ墨繩が匠の凡ならざるを感じけり奥の方よれ醫師おゞ入居て物騒が敷体なれバ墨繩奈よ汚家れ裡にれ病者抔の在しますよやと言バ掉丸答て自個が妹よてれ者春の頃より病よ罹りて打臥て居り小生は實れ養子よて船主が生の子よてれ候れず妹れ父母の生所よて一子よて候へバ殊よ大事となして養ひ立てれ所思ひ懸ぬ病ひよ罹りて親達も大方あらず心を碎きれと語る墨繩仙界よて貰ひ得たる荔枝の端を懐ろより取出て是少々煎じて用ひ試み給へと掉丸悦ひて奥の方へ持行ぬ少遷有て船主出來て今の程玉りしゆ藥用ひて候へバ夢の覺たる樣よ爽て苦敷事も忘れ候迚母を始め皆人悦びゐ堪ず偖も奈あるゆ藥よて斯速やかよ効を顯しれにかと言て踊立て悦ぶ掉丸も同じ事を言て悦べバ松光したり顔よ然もれひあん此ゆ藥世間の庸醫抔が知る處よてれれず自個我師と共よ千辛萬苦して添けあくも魯仙の汚許にてと言さして急よ口よ手を當て墨繩が方を見て偖々我乍ら善惡無き口よてれ又も啞と成るべき事を遂忘れてれと言バ墨繩も滾て笑ひ出しぬ主親子れ心も付ず両個を千般發應して夜よ入ければ清なる被取出二人を臥しめけり墨繩れ先よ入て臥けるに松光れ例の口利なりければ臥も爲で掉丸に對ひ居て墨繩が匠の奇なる事抔謗られしう物語して居たりけるが物の序よ妹れ病る体を問けれバ掉丸が謂らく聞え出んも我さへ面無心地してれ寔は我妹よてれ者名れ紫と申して今年十四よ成て候容色人よ劣りれはず志しも優しくれ處過去春人々と共よ向が岡の花見よ罷りてれ處不圖若き人を見初て後夫より心地例なふぬ樣よ成て打臥て候也と言松光然バ病根れ能知てれを爭で妹君の志望の如く其若き人を聟とれ爲ー玉れざると言バ掉丸其事よてれ彼男の家と某が家とれ累世の仇有る中にてれへバ假令婚姻の事抔申し出たり共彼が方よて受引可き道理れはずと言其若き人と申すれ奈なる人よてれらと問バ荏原郡なる竹芝の山人と申て世の人顔吉と呼者よてれと言松光手を打て我々今日迄彼山人の許に止居てれひき彼山人と申すれ容色美き斗りゐれれはず心も柔和よて學才も兼たる人よて候へバ假令古くより仇ある事候共負じ心を抱きて妬み恨む樣なる心を支ふ人よれれねバ此婚姻整ひ難し共申し難くやと言ば萬一山人が受引れはゞ自個が

悅び是ゝ過ずと云偖千般の物語り終りて各別れて臥房ゝ入て寐ぬ夜明て起出けれゝ主の船主墨繩ゝ言るゝ自個宿願有て賴をたるゆ寺の堂建立せゝやと存じ立て候和君下ゝせ玉ふ社幸ひなれ少遷止り玉ひて此堂造りて玉りなんやと言墨繩が云小生一旦國ゝ歸りて都ゝ登るべく存してゐへ共左樣ゝ宣ふ上ゝ止りて此堂造りて奉ゝんと云ゝ船主悅びて然ゝ下總の國ゝ我親族の候夫が能き材木をも許外持てゐへゝ彼方ゝ行玉ひて木共撰取て玉へ迎俄ゝ支度調て墨繩を誘ひて下總れ國へぞ出行ける松光ゝ其日竹芝が許へ行て云々れ由を物語りしける序ゝ娘が病ひゝ懼りて戀慕へる由を山人ゝ語りて彼を迎へて妻と爲し玉ひあんと言ゝ山人ゝ顏赤ゝめて左右の應答だゝせず松光母ゝ逢て此事を語へゝ母涙ぐみて言けれゝ彼芦屋れ家ゝ我夫ある人と原厚く交りけるが持傳し田を論じ爭ひて國司の廳ゝ出て訴へける時夫古き券を失ひて證據と爲べき物無て彼ゝ負て面目を失れき夫より後彼が家と交りを斷て出會事を爲ず夫年を經すじて沒行玉ひたれゝ倍々疎く成ぬ彼ゝ殊に家豊ゝ成て乏しき事なく我家ゝ夫の頃より漸く衰へて今は斯侘敷住居して有ゝ爭で彼が家と婚姻を取結ぶ可き亡者の思さん處も計り難けれゝ兎ゝ角ゝ芦屋が娘を我妻とゝ成難ゑとすゞも無く云ゝ

松光も再び云可き詞も無し我々彼所ゝ少遷止り居て堂造らん程日數經ぬ可しと言て行李抔

打搗て再回蘆屋が許よ歸りけり蘆屋が家よハ娘ハ病ひ全快成ぬ迎人々悦び訪よ來る者絶ず娘も今日ハ寐所を出て廂ハ障子明させて庭ハ方を見出して居り松光垣のくねより覗き見るに此頃の病よ面痩たれど艶ゐ美き姿なれバ山人よ配偶なば好き一對の夫婦成る可き此娘が思ひ入たる心根も不便けれバ爭で此妹脊の交小生結び整てんとぞ思ひげる偖娘が居たる所よ入て口輕く物語りー又墨繩が造る蟹抔取出て走せて見すれバ娘も悦びて面白き人よ思ひけり其日人間を伺ひて娘が側よ寄て小生君の意能く知ぬ山人ハ素より我親しけれバ語ひ合せて後々ハ夫婦を爲し參らせん先多を遣り給へと云ハ娘ハ思ひ懸ず渉りに船得たる心地して恥しさも忘れて手を合せて松光を拜みて涙を翻す松光彌々可愛思ひて偖奈よ僞けん山人が許へ娘が文を遣ハ玄けるよ山人も岩木あらねバよや頓て返事をぞしたりけり此嬉敷よ添て彌々心地爽よけれバ月毎よ淺草なる觀世音よ詣てけれど春より病臥てけれバ參り奉らず今日彼所よ參りなん迎毋よ語ひて竹輿よ乘て出たつ松光其外男女引添て出行ける是よて豫め松光が舞搆へて今日山人が方へも知せ遣して窃よ會せてん迎斯誘ひて出るなりけり偖淺草よ行連けるふ此傍寺ハ東國第一の靈場よて參詣の男女引も切ず賑き事言も愚なり

寶よ社薩陀の傍利生著き効しなれと娘も拜みて傍堂を下り入て此所彼所立休ひて言廻せぞ山人を見ず今日逢參らせずバ何の時よか又逢見んと心一ッよ思ひ佗つゝ山の紅葉を愛るよ嘶ちて左右息ひ居る程日も西よ傾きなんとす松光も心成ず猶立もとほり居ぞ山人が影だゐ見えず供ゐ添たる男女疾黄昏よ近く候へば毋君の俟在しますらんを疾歸らせ玉へと云少遷社有れさればみ傍寺の中に佇立可きよ有ねバ强ちよ竹輿に乘んと爲バ先途より息を切て走り來る人有り松光打見るよ山人なれバ差依て何て斯遲くハ來玉へる俟勞れて今歸らんとて彼人ハ疾竹輿よ乘玉ひきと云よ山人今朝より毋人れ癪ゐ惱み玉へバ右左扱ひて心成ず遲く成ぬと云供の男女の目を忍べバ竹輿の邊りよ寄付可きよ有ず何と無く松光と物語りする振して竹輿れ裡を見遣バ娘も本意なけよ山人を打守り居り月頃ハ隔てつれバ斯傍近く其人を見るも夢れ心地れをせられて輿より飛出たき心地すれど思ひ念じて打守り見るよ春見初しよハ中々近勝りして美き男なれバ念々割無き思ひをぞ添ける並樹立たる所に來けれバ此邊りハ物詣れ人も少く稍物淋しげなり時娘奈よしたりけん竹輿の中よて阿と叫びけれバ供れ者共先輿を地よ据させて慌て扱ふ松光驚きて是ハ月頃の病ひの再回起りたるならん迎輿を覗

き見て正氣更よ付給はず此邊然る可き醫師有ん尋て來よと言付遣りて又一人れ女よ彼所の家に行て湯を涌して貰ひて來よ誰々れ疾家よ走り歸りて事の由を告よ我有ば此處れ心安かる可しと言て皆人々を走せ遣りて爭で山人と興の内よ入て少遷だよ物語り抔爲んと心と配りけるよ興舁男両人未だ傍よ有ば松光頭搔て千般思ひ旋しければ此上彼等を避け遠ざく可き法も無し奈よせんと色々思ひて俄よ云と云て反り返りぬ山人も興舁く男も驚きて介抱すれば松光絶々息の下よ細き聲よて言けるれ我心を支ふ時れ毎回斯る病ひ發しぬ是ゐれ酒を呑ば忽ちよ愈るなり疾酒を買て來よと言ば興舁く男一人頓て酒寶軒を投て走り行ぬ松光傍を見れば今一人興舁く男有ば彼よ對ひて我忘れたり彼酒一回温めて夫を能く覺して再び温めて持來よと命令て遣る可きを忘れつ汝疾追懸て言但汝等其席よ酒呑て來よと言て錢投出して遣りければ此男も足を空よなして走往偖邪摩の奴れ皆神やらひよ拂ひぬ山人ぬし疾興の許よ寄玉へと言よ流石恥しくや猶豫て寄も來ず松光焦て今よも湯も酒も一度よ持來らん敵よ向れん大將軍れ左樣よ畏憚る可きかはと言て手を取り興の戸を明て突入んとす娘れ始めより虚病作り居たるゐ松光が人を避て策を行ふ程笑を忍びて有けるが戸を明て山人

が顔斗り差入つれば恥しさを忘れてしがゝ付んと爲る時湯と持來りしと女が聲すれば山人驚て疾飛退つ松光見て此湯猶温し今少し暖めて持來よと云よ女爭で温かゝん沸騰湯よて候と言ゞ松光頭を振て温し〳〵と云ば女れ怒つゝ又原の家へ走りいぬ松光山人が手を取て先興の裡へ入給へと云樣強て押入んと爲る處へ興舁く男走り來て酒持參りつと云よ山人又腰れ脇よ飛出だり松光此酒餘り涌過たり彼所よ持行て醒して來よと云ば里の男醒なんよれ彼所よ持行ず共爰許よても醒ゆゝ可くと云ば是に詰りて云可き事無く又頭搔て居たるよ女も湯と持て來れば今は術計尽て詮術無し恁るよ彼方より菅笠着たる人れ飛樣よ走り來て笠取を見れば娘が親の船主なり大息吐て我墨繩ぬしと下總より只今歸り來る道ゐて召遣ふ男が走り行を見て事体を問ば娘が今日觀音ゐ詣たるに途中よて病起れると聞て其儘直よ駈來りつ奈よ心地能く成ぬやと問松光俄よ癪の起り玉ひて大ゐ騒ぎ候へと今れ心地鎮り玉ひぬと勞ふ船主山人か遠く退居たるを見やりて彼は竹柴が子よ有ずや我家とは隙有る中ゐり何迚此邊りよ猶豫てれ有るぞと言よ松光引取て思ひ寄ず只今爰よて出會て物語せんと存せしよ湯と酒と一時よ參りて篤と物語りも仕らずと云ば偖れ和殿彼と親しう玄玉へるよや我家

は仔細有て彼が家とは交りを断て有り迚女原よ向ひて彼奴よ物を云そと云て不興氣なる面色す偖輿を昇上れば娘は涙を一目受て輿より顔を差出して山人が方を名殘惜氣よ打見遣る頭震へ粧ひし玉を飾りし笄の揺々と打動くに風よ散かふ花ろ共思へる然を見棄て別るゝ片羽と成し雁の常世よ飯る心地せられて山人に遠く佇立居て延上り見る斗りよて物だよ言事成ざれば是も漫よ涙くむ輿昇く男女共に〳〵に成ぬ急はや迚只管足疾よ道を急ぐ山人に猶佇立て少遷見送りて在しかど奈よ共詮方なし折柄撞出す暮六の鐘ふ心細さも忍び難くて哀れと斗り云さして顧り見がちよ行悩む娘に輿より顔差出して幾回ろ打見遣るを父立寄て風よ當らば悪りなん迚輿の簾をさと下しつれば俯伏て泣沈みつ斯迄偽計設けつるを物だよ云せで別るゝ事返す〳〵本意無しと投首して松光も山人が方を見返りつゝ南と北へ別れてぞ行ける扨も無端宿世なりかし

○うきふね

墨縄に下總の國よて然可き樗材木抔撰取て筏よ造らせて川へ出させ偖船主と共よ立飯りけるよ彼筏も未だ此地よ到らず空敷日を過さんも徒ら也とて一人船主が櫂よ昇りて例の道具共取出て物造りてぞ居ける爰よ娘紫にあまあか仮初よ逢見より後愈々玉の緒も絶る斗り思ひ勝りて爭で今一回の逢瀬もがなと松光を責る松光も爭でと思へど此家々訓嚴敷叩よ女抔を外よ出す事無し又家の裡も門戸れ隔て嚴重よて外より忍び入可き隙無ればなまなかなる媒よ關渉て中々心をぞ痛めける兄の掉丸も妹が心を知れば父船主よ寄々進めて山人の方へ妹を遣り給へと云ど舷主弗よ承引せざれば打歎きてぞ日を過しける或日墨縄櫂より下り來て主船主よ云けるは小生試よ船一ッ造り出たり内よ聊ろ機關を設け置たれば乗て試み玉へ迚下人よ命令彼船を取下させつ人五人斗り乗可き体よて小き船ながら例れ面白く作り爲つ船主常よ川よ出て釣爲る事を好とければ此船作るを見て悦ぶ事大方あらず明日は宮戸川よ掉さして釣して遊んと言を松光聞て娘よ呈さて斯〳〵爲し給へと教へて自個も其用意をぞ爲ける扨翌日よありて船主釣掉など用意して墨縄松光を誘ひて船よ乗んとして船よ心得たる使役男を呼て汝掉させと云心墨縄が云人して漕せん船は誰か手にても作りつ可し是は機關を設て候へば人の手を借ずして船に自ら行可しと云よ聞人興有る事よぞ思ひける娘父よ向ひて妾をも將て行給へと云父頭を振て女抔川遊爲可きよ有ずと云て免さゞれば松光

が曰く是は尋常の船とも違ひたれバ繫ぎの〻所望道理あり船中他人も有ざれバ乘玉ひなんと勸るゝ然バ迎引連て出立つ此船主が家れ前ハ名ゝ高き隅田川ありけり抑此隅田川と云るは古より最大なる川ゝて業平朝臣のいざ事問んと詠玉へりしは人の知る所なり又更科日記ゝ下總の國と武藏の堺ゝてあるあすた川とぞ記されしも爰の事なり此日記印本數多有ぞ皆誤り有て爰をもふとゝ川と記しつ是のみならず東海道の道節抔をも前後と誤れる事あり古本を見たる人は知べし偖すみだ川と云は爰斗りならず出羽國紀伊國ゝも有て古くより詠哥あり駿河ゝも有と注せる書も有り斯所々ゝ同名有バ古哥抔をも思ひ違て誤る事多し萬葉集ゝまつぢ山夕越行きいゐ崎れすみだかハらゝひとりかもねんと詠りしは紀伊の國ある角田川なるを爰の事ぞと思ひ誤りて末の世ゝハまつぢ山いゐ崎など云名をしも近傍山里の名ゝ被せ呼やうゝハ成ね是ハ爰ゝ要なき物語りなれバ言さして止めつ扨船主ハ此すミだ川の岸ゝ墨繩が造れる船浮めて人々と共ゝ船ゝぞ乘ける此船小けれど聊ゝ屋根めく物も有て現ならねバ女抔れ乘んゝハ便りよしと云然ぞ舟狹ければ使役者などハ乘ず船主墨繩松光娘と四人斗りで乘たりける墨繩船れ舳に立て聊ゝ杭の如き物を動しけるゝ此舟自個と動きて靜ゝ行事人れ漕ゝより安ー岸に居たる掉丸を始め下人等迄拍掌てあざみ見る船主釣の糸下して舟の行まゝゝ魚を釣て樂ーむさゝゝ忽抔開きてとりく〻に酒汲交すいと興有り松光我も釣せん迎竿を取て餌の入さる籠を取て誤りたる振して川ゝ打落しけれバ水ゝ從ひて流れてぞ行ける船主釣すべき餌を失ひて奈ゝせまし此邊りゝて蚯蚓など堀ましと言バ然る可しとて墨繩立て此回ハ小き杭を旋しげるゝ船已と岸ゝ付ぬ娘斗りを船ゝ殘して船主先ゝ立て岡ゝ上りて彼方此方を渉獵ども此邊り蚯蚓など見えず松光豫て謀りたる事あれバ彼方ゝ社有め抔云て遠き方へ導きて行ぬ此邊りハ岸邊ゝハ高き葭芦生ひ繁りて有バ往先も見えず娘ハ豫て契りてし事有バ我思ふ人ハ奈ゝと岸の方を打守り居るゝそゝ〻と葭れ音すれバ目を注て見やりたるゝ阿那嬉しや戀慕へる山人衣も露ゝ濡そぼちつゝ葭の中より顏さし出たり娘ハ飛立つ斗り嬉しくて然社俟給ひつらめと言バ山人今朝の程より此岸ゝ付て舟の行を親て葭の中を分參りたれバ佗敷目見つと言て白き手を出せるが葭蘆ゝさゝれて疵付て所々血出たり我故斯斗り辛目見給へる不便ゝ先疾船ゝ上り給へ父の在さんゝは松光疾走り來て知すべき由ゆつれバ疾爰ゝ入給へといふ此舟岸より一間斗り退りて有バ乘んゝ道なし今日始て下

し立たれバ忘れて舳綱も付ざりけり娘細き帶取出て舟れ艫ゟ結びて帶れ端を山人が方へ投遣りて疾船を引寄せ玉へと言山人帶の端を取て力を出して引バ舟此方へ寄來る体なり今や父の歸り來給はんと思へバ心も心ならされと又逢見ん事の難けれバ只管近付て思ふ事をも言バやと互ひに心急るれバ胸のゝ踊るゞ道理あり山人力を入て引儘に此船岸の方へ三尺斗り寄來りと思ふゟ此持たる帶半より弗と切て山人ハ葭の中へ仰向ゟ打倒れぬ船ハ此機會ゟ四五間斗ー川中へ出たり山人直ぐゟ起上りて見れバ船は水ゟ從ひて流れゆく娘は佗しさ物狂ひの如く成て山人が方を見て呆れ居たり岸なる人も物狂はしく葭を分つゝ岸傳ひゟ歩めど船ゟ近付可きふ有ねバ果々は聲を上げて互に泣斗りなり此川上ハ名高き入間川ゟて源ハ遠き郡より出て流れ鋭き水なるを折柄北風の烈しく吹出てければ船は矢の走る如く海乃方へと流れ行ぬ山人心ゟ思ひけるは恁る小き船の漂ひて海ゟ出なバ大波ゟ打返されて直ちゟ底の水屑とや成ん我誤ちにより契りてし人を殺さん事罪の程空恐しとて又駈出して追ひ行ども接芦ゟ遮られて疾船の行方へ見ゑざれバ只身を悶へて一人岸ゟ立て歎き居たり是は偖置船主ハ彼所の岡を下りて餌に成る可き蚯蚓など數多取て原れ岸ゟ立帰り見るに船見えず

驚きて此所彼所索むれ共跡も見えねバ偖ハ少遠の程に涙に引れて船の走りけるに社迚涙を流しつゝ聲を揚て紫〳〵と呼て岸の邊りを走り歩行墨繩ハ少し後れて來りけるが船の行方見えず且船主が狂氣せる樣ゟ立走り居るゝ見て袖と扣へて言げるハ左樣ゟ騒がせ給ふな此船仮令風の爲に誘はれて吹れ行ぬ共苦からじと言バ船主が曰く只一人れ娘を涙ゟ沈めたゝんゟ爭で騒がで在る可きと言墨繩打笑て小生先ゟ馬を作りて松光を見失ひたるに懲たれバ此回作る船ハ道の限を究め候て一里の水路を走りなんゟハ必ず船又此方ゟ向て歸り來らん樣ゟ作り置たり少遷爰ゟ守りて在せと言ゟ船主少玄慰て岸ゟ坐して俟松光も船の無りたるゟ膽を冷したりしが墨繩が謂ゟ少し心安堵て川連を目も放さず守り居たるゟ筏ゟ掉さして來る者ハり見れば下總ゟて 跳置し自己が材木を積て來るなれば呼止て人々此筏ゟ乘りて見て居たるゟ川下より船人も無き船の水ふ逆て上り來るあり中を見れゞ娘 紫 船底ゟ泣臥て居れバ人々筏を漕寄せ船ふ乘遷りて勦る娘ハ此船の再回我方ゟ歸り來るとハ知ず只管ゟ遠き方ゟ流れ行よと思ひて今や身を投んと攘へ居けるゟ思ひ寄ず人々ゟ逢て悦ぶ事限りあし不思議ゟ娘が命助りぬるも偏ゟ墨繩ぬしの機關の匠ゟ依り迚愈々尊み仰ぎて等閑あら

ず奔走しけり偖家よ皈れバ母親あど子細を聞て驕て且恙無く歸り來るを悦ぶ娘は其儘部屋よ入て頭痛しとて臥けるが熟々思へるは扨も春より死ぬ斗り煩て山人君を戀慕ひて偶平淺草ゟ て俟付參らせしよ生憎なる事出來て汚顔をだよよくも見參らせずして別れぬ今日社爭でと思ひ計りて 現 近付奉りしよ思ひ寄ず綱手繩の忽ちよ絶果て哀くも本意無き別れを爲し事左右よ神佛れ我を見放ち玉ひぬる成可し此後逢見奉ゝん事も叶ひ難かる可れば生存命たり共甲斐無らん抔千般と思ひ旋しけるが今一回父よ自ら愛聞えて事叶はずバ其時よ左も右も成果あんと心を定めて父の前ゟ出て泣々かき口説言けるハ父母の仰せを俟奉らず密よ男設けんと思ひ立しハ空恐ろしき身の咎よ俟へ共宿世の爲す處よや思ひ返し佗て俟爭で此愚なる心を恤ませ給ひて山人君の許に妾を送り玉ひなん斯憚しさも忘れてあい無き事聞え奉るも日頃の汚慈愛よ甘えたるよて且は割無き惑ひよ俟迚涙と瀧の如く落し手を摩つゝ疊よ打臥ば母は哀しとや思ひけん然れみゐ歎きぞと言て夫に向ひて此事免し給ひなんと言バ父眼を大きくあし頭左右ゟ打振りて娘を白眼て言けるハ自個幼稚と雖も竹紫が家我家と隙有る事はよく知つらん世よ人も多かるを彼をしも戀初たりとハ奈なる事ぞ況彼ては家貧しく成て今日れ烟をだよ立兼つと所左様の者よ娘を遣んハ我家れ大なる恥なり彼山人が母我を太く妬て我横さまよ彼が田畑を所得せり拯識り居る事能聞及びて有り爭で彼よ我娘をしも送り遣すべき殊よ其方親だよ未だ事を打出ざるよ自ら男を撰て彼を夫と爲ん拯言事傍若無人とや言可き女の走るハ免す可らずとハ賢者の詞なり恥を知ざる者ハ我も子とハ爲し疾心を改めずバ長く勘當して追放つ可きぞと強く打腹立て摑み慂る可き光景あれバ母制して娘を引立て部屋よ伴ひて千般と賺しとしゝへつゝ我兄と語て爲可き樣社有など諫れど娘ハ只泣入て應答せず老ひかみたる父か怒り罵る聲猶部屋よ洩れ聲えて魂も消る斗りれ心地しつ斯父れ思ひ定め給へバ迚も山人ぬしの妻よおらん事難くなまなか存命居て憂を見たゝん より死なん社勝ゝめ但し春より病付て心地死ぬ可く社覺へたりしが不思議よ病全快て戀しと思ふ人よ我心をも見せ奉り灰あがらも汚顔をしも見奉りぬれバせめて是を世の思ひ出と爲可く樣千般思ひ案れつゝ葭蘆かき分て出たりし面影さへ思ひ出られて我乘し舟の行方無りぬとて然社心をも惑ハ去給ひけめ恙無く家にや歸り給ひけん我斯く思ふ共知玉ハで今頃ハ寐やし玉ひぬらん夢よ見てや在そらんなど果敢事のミ思ひ續けて音をのみ泣て打倒れぬ

恁て夜一夜悶え戀れて割無く泣沈み居り實よ床中よ漂ふ涙よゝ邊り近き隅田川の渡し守も舟寄つ可く又彼淺草の里ゝ有と言めら石の枕も浮ぬ可くこそ

○

山人は紫を船にて見失ひて川岸を駈走りさま呼けれど影をだよ見ざれゞ詮術無く心成ず家ゝ皈りて一二日過しけれど音信をだよ聞事無し思ひ惱て食事も咽を通ざれば松光が許へ人を遣て容子とも問ゞやと銚よ久認め居たる折柄母奥より出來て今日は父の殿の忌日なれゞ精進物調へて佛前ゝ參らせんとす汝も晴て給へと言ゞ山人久書さして佛壇の塵掻拂ひ燈火ともしつゝ不圖佛の御前を見ゞ小き式紙佛れ御膝の上に載てあり取見ゞ墨黑よて玉川よさらす調布さら〳〵よと書て下の句ゝ無し不審よ思て母ゝ對て此式紙ゝ常よ目よ觸ざる物よて候奈成る人の筆よかと問ゞ母が曰く夫社汝れ父の御紀念なれ其子細語りて聞せてん妾ゝ舊此家れ下女よて有けるよ亡り給ひし父の殿の銚よ人情を見せ給ひて忍び〳〵よ語ひてけるに本妻の聞知給ひて太く腹立給ひければ少遷我をば親里よ返給ひき其時妾懐妊して程無く一人れ男子を生ぬ此事本妻よ洩聞給なゞ奈なる事か出來なんと藪の上より其子をゞ

玉川なる百姓の許ゝ遣しつ其時父君の筆順に玉川よさらす調布さら〳〵よ何ぞ此子のてゝたかなしさと。式紙よ一首を記し給ひて半より此式紙を引裂て下の句は産子の守ゝ納め上れ句の方我に預て置給ひぬ其後本妻も死給ひけれゞ憚る事無くて我を家よ邀へ給ひき偖なん其代よ和主をも生たりし彼玉川の百姓も死絶たり迚其後音信通はしつれど退轉りて遣しつる兒れ生死をだよ知ず若家れ裡よて育ちなば和主のよき力草なめるを行方だよ知ぬ樣よ成果ゑも無端世よぞ有けると涙を落しつゝ語れば山人も父の紀念の筆の跡と聞て數回押戴て共よ泪よ昏にけり恁るよ厨房れ方より葛籠を荷て庭傳よ出る者有り能見れゞ我家の葛籠なれゞ盗人ぞさんなれと山人飛下て葛籠よ手を懸て引戻す盗人は振切て行んと爲るを母往先を立隔てゝ白晝よ人の家よ入る盗賊爭で安く通さんと云盗人燋て母を突退る山人又取付て遣じと止れゞ盗人傍なる棒押取て山人を打据つ取つく母をも同く打据て冷笑つゝ頬冠りを取て山人我を見知たりやと言を仰き見れは先股よ獄屋よ入し廣岡ゝり山人聲を揚て汝又も來つて我に冠ずるよやと言ゞ廣岡点額て國司の廳よ引出され汝等が爲よ家を失ひ追放はれたる廣岡なれゞ爭で汝等を恨みざらん今日茲よ入込たるは汝が嘗へ置る衣類調度

を奪ひ取り偖汝親子を殺さん爲よ忍居たり死出の旅の用意せよと言さよ又振上て健よ打つ母其手よ取付を引搦て一間斗り投付て疾此世の暇取せん迚厨房よ駈入て庖丁取て踊り出れバ母ハ表を投て逃け出すを追懸て切戸を出るよ思ひ懸ず大なる男の切戸ハ外よ立居けるが廣岡が持たる庖丁奪取足を上て蹴やりたれバ仰向よ倒れけるを乗懸て健よ蹈付て竹柴親子を害せんと爲る汝なれバ命助けて置難しといひさま両手よ廣岡をかい掴て目より高く差上て曳と言さま前なる川よ投込つ廣岡は呵と叫びたるまゝ水よ卷れて流れ行しハ心地能ぞ見えたりける彼男ハ老母が手を取り切戸を入て山人が打据ゑれたるを左右介抱して簀子の上よ抱きあげて水など飲せて扱ふを母は嬉しきが中よも訝くろも何處の御人よ在して我〳〵を助けて給へるぞと手を合せつゝ禮と爲バ彼男母が顔を打守りて懐ろたゝう紙取出て是覺へ在すにやとて出すをおぼ〳〵しけれど取上て披き見れバ式紙の中きりたるよて讀見れバ何ぞこれ子の爰たかおしきと記してあり母驚て此式紙ハ我夫れ手跡なり是を持て在すは奈なる人ぞと不審すれば彼男遙よ飛退りて頭を下て言けるハ自個ころ初生の頃玉川の百性が許へ遣はされし幼名は調布丸にてハへと云よ母親又驚て突と側へ差寄て熟〳〵と顔を詠めて廿余年は隔ぬれど左の耳れ黒痣といひ面貌も父君の顔よ覺へたる所あり偖は我子の調布かとて抱き付て泣出す山人も思ひよらぬ兄君の御對面と頭を下て悦び泣に涙落せバ母涙を揾拂ひて玉川の百性の家は跡もおし死失たれば汝の行方を尋んよ手懸りしるべも有ざれば爭て佛神の御恵とよて一回ハ邂逅なんと戀れよ戀れし廿余年烏の啼ぬ日は有とも思ひ出ぬ時ハ無りしをおどて疾く尋ねてハ來らざりし今ハ何處よ住てあるぞと聲震はしつゝ問バさんハ自個五ツよてハ時人の許へ貰ひ取れ彼處生長ハ程彼玉川の百性ハ煩ひて失せてハ彼いまだ存命たりし時自個よ語りハハ和殿の父ハ荏原郡よて酒造りて商業する竹芝の某殿よて在す本妻の妬を恐れ我家にて育て參らせつ折も有バ彼處母往て親子の名乗し給へとヤ置てハ處よ不圍芦屋の家の簀子となり今の名は掉丸とヤてハと語りも敢ねよ母摺寄て其芦屋どのとは何れの人ぞと問バさるは我父と不和成し石濱ある船主よてハと言よ母も山人も又驚きて言ことなし掉丸重ねて言けるは自個物の心を知てより母人を問參せんとするよ簀父船主殿の詞を聞バ竹芝の家とは仇有て不和なりと承りぬさらバ船主子と名乗てハ母人對面したまはじとやせまじ斯やせまじと年月胸を權きたりしよ去年れ春向ひが岡の花見

の頃廣岡が狼藉を見るより顔を隠して其場よ出て彷両人を助けしも自個なりとはよも知給はじ其後廣岡めよ搦へられ給ひて彼が家よ負すと聞て爭で取返し參らせんと廣岡が家の傍り蹤夜とおく伺ひしよ思はず松光が斗ひよて塀を越て出給ひぬ見るより嬉しく背よ返ひ參らせ此家近き所まで彷供は致しながら母人とだよ呼奉らず其まゝ別れ參らせし自個が心を推察あれと語れば母親偖ハ両度の憂目を救ひしハ汝よて有けるか今日の今迄然ハ知で神佛の化現よや有難き人も在しけりと口よ付て言たりしが神ならぬ身ハ愚よもみす〳〵汝が脊に負きて我兒と知で有けるよ汝が孝の心屆きて今日の危ふきをも遁れし上絶て久しき親子兄弟對面よ及びぬるハ今日の忌日の聖靈の知邊して給へるあらんと母ハ更なり山人も持佛を拜して悦びけり掉丸母の前よ手を究て言けるハ今日是へ參りしハ母人へ自個が願ふ旨候聞し召れあんやと言ば斯名參あふ上あらは所存有ゑ何事も語ひ合せて然る可し疾く語りて有れと言ば掉丸涙をはら〳〵と流て自個が妹よてハ紫と申者山人を深く愚ひ春の頃より病ひ着命も危くハひしよ漸く此頃病癒方よなりてハへど戀慕の心止む事無く強て山人の妻とならんと切よ思ひ定めてハ哀れ母人の彷慈悲よ此婚姻調へ給はらば自個が悦びハ素より

にて妹が本望是よ過ず只管免許させ給ひなんと思ひ入て願ふよぞ母少遷頭傾けて有しが娘心よ然斗り我子を戀る志し承諾ざるは無心に似たれど父君の代より不和生し蘆屋が家と縁を組なば亡父の彷心よや背きなん父君存命在しまさば我も供々諫め聞にて此婚姻成就せんやうに拵ひ聞ゆ可けれど亡人となり給ひぬれば詮方も無き事ぞかしと言ば掉丸點頭て道理ある仰せよてハと言て懐ろより封じたる一葉の紙取出し母が前よ差置て此一品ハ妹が嫁入の土産の調度目錄記せし一通にてハ披て彷覽有るべしと云よ心得ざれど披き見れば國司れ廳よて爭ひし田畑を書たる券なりけり掉丸猶言けるハ竹柴れ家と蘆屋の家爭論に及びしハ此券ゐ記ーたる田畑より事起りぬ是を返し參らせあば亭父君の靈魂よも遺恨ハよも殘し給ハじ疾く此券納め給ひ妹が願ひと叶へて給へと云ハ此券我家よ返しおあせるハ汝壹人の心なる可し養父なる船主殿の爭で之を免す可きと云よ掉丸頭を振りて養父が心よ免さゞるを爭で私よ計ふ可き左よ右よ此券収め給へと強て老母が懐に押入外面の方よ對ひて事成ぬ疾〻と云ば後處ゐ待居たりと見ゐて石濱が下人共てんでよ白木の臺ゐ絹綿抔載たるを打捧げ入來て椽先へ排列れば嫁の君の興と見ゐて靜よ舁來て庭よ据たり母も山人も心あらず餘り

よ俄の嫁入ぞと只慌て打守る時よ輿の戸を開きて立出る人を見れば思ひも寄ぬ芦屋の船主をり頭に袋の烏帽子打着て身よゝ布の肩衣着てよろぼひつゝ様よ上れゞ母も山人も驚きて又奈なる凶事出來ぬゝんと胸轟ろきて守り居り船主老母の方よ向ひて我娘今日強て婚姻の一條掉丸を以て先よ申入たるよ承諾給はりしよし満足一つ山人よも今よりハ是迄の恨を遺さず長く朱陳れ語ひしてたゞと云よ老母進ゑ出て申さゞ夫婦一世の祝事よゝを暦だよ見ず日取をも撰まずして俄よ女夫れ盃せんハ輕々敷人ももどきゝひあん此方よても其用意しゝんまゝ吉日を撰び給ひて此方へ送り給ひなんと云を船主聞も敢ず老の身ハ心短く若うりし時の如く長閑よ物を待よ堪ず只今是よて夫婦の盃とり合させ給る可しと言つゝ懐ろよりの位牌取出して山人が側よ置て此位牌の嫁の君へ疾々盃さしてれゞと言さして聲を上て泣出す山人彌々心も得ず奈よ〳〵と色を變て問ゞ掉丸枯たる聲と上て妹ハ一昨日の夜自ら縊れて死つるハやと言よ山人魂ひ失る斗りよ成て何事の有て死たるぞと身を震ハして掉丸が方よ倚ゞ船主涙を搔拭ひて位牌と取て打眺め言けるハ十四年の此年月春の花秋の月よもろへて手裡の珠と思ひて慈しみ育てつるに果あく見果ぬ夢とハゐしつよく思ひ廻らせゞ果

報拙き生れおりけり心ひがみし古翁が押立て晋りしを恨めしげなる顔も爲で悄々と部屋へ入りたりしが胸よ餘りて山人よ添れぬ事と思ひ詰て命棄つる不便さよ然斗りよ思ふと知ゞ抵ても免す可かりしを汝ら母の我を責て娘が命生て返せと我を罵る度回よ膽よ答へ骨よ通りて五臓六腑も鱠と成ぬ實よ〳〵楚山の猿れ腸も斯るに社と思ひ知りき若き娘を先立せ老さらぼへる白徒れ世よもこよひて何かせんと位牌をつと身に添ていざち泣たる血の涙ハ秋の深山の紅葉を時雨の染るよ異なゝず山人ハ只打臥て不便の人の心や互よ逢んと契りよし淺からぬ心ざしも淺草野邊の露斗り言もかはさで別れてき猶こりずよ忍びつゝ憂を宮戸の川逆よ芦分小船思はずも綱手と共よ玉の緒の絶果し社哀しけれ迎聲よ坐よ泣居たり老母も共よ袖を絞りて然る眞實ある志一を百が一ッも悟りなゞ又詮方も有べかりしよ不便の身の果やとて位牌と取て佛極よ居れゞ山人立て涙ながら金椀よ水をたゝへ香爐よ薫す一片の煙りの末も愛執とむせ返れゞ母親ハ斯貞操ある嫁れ君に姑よと傳れて初孫を生せて見ましかゞ奈斗り嬉からまし妾が宿世社拙なけれと又打伏てぞ泣よける掉丸涙の袖を拂ひて妹が死せるハ悔て返らず山人が妻となり香花の供養亨る上ハ彼が悅び是よ過ず此上ハ立返り野

邊送りして七々の追善讀經營みなんと言へば船主頭打振て浮世の慾に關渉ひ竹芝の家と不和となり娘をさへ失ひしい衣の裏の珠をだに見知ぬ凡夫の過りなり我い再回家に歸らじ死失ー娘社我爲の善智識なれ今より諸國を經廻ひ是迄作りし罪障消滅且い娘が菩提の爲め樹下石上を宿となし抖擻行脚の身と成て來世の苦患を助らんと疾く用意をつ是見て有れと袋れ烏帽子取捨右の肩を押脱へいつの間に剃こぼちけん圓頂なる聖の体にて墨染衣をぞ着たりげる掉丸對立て道理あるに發心なから余り火急の出立ありせめて妹が七々の法事の營み過して後旅立給いん事遲からじに供まらんずる者れ支度用意も調いじと言ば世を棄て出る者の何條供を具る可き家に歸りて法事修せよといい道理なる詞なから然るい親の心をしも知ぬなりけり若き者を先に立て康健なる顔作りて爭で持佛の本尊をも見奉るべき心れ闇のたど〳〵しさいかさくらして家跡も知ねど歸らん事い思ひも寄ず此儘直に乞食して遠き野山の露霜にそぼち雨風に身と晒して艱難辛苦したふんい此身れ咎を娘めに償ふ爲ぞと言さして鼻打かむも哀あり浩るに墨繩先に立て松光に物持せ簪れ子に上りて船主に對ひて言るいに發心れ上諸國に修行と承りに暇乞の爲め參りていと言つゝ懷ろより小き佛合

龍取出して是い拙作にい得共降魔の像に仕ませば途中安穩の祈りにい奉るなりと差出せば船主數回頂きて取收めぬ墨繩又松光に持せし包前に居て又言るば是い自個殊に心を離て作り出せし木鶴なり長途に疲れ給いん時此鶴に乘給いゞ直に翥て飛往んにい天竺震旦にも到りぬべしと包ゝを解へ木造なから宛然生る如くにて實々一回翼を廣げへ虚空にひいらん体ありけり掉丸取て額に捧げ道の疲を忘れんい之に勝す可き蹉別も候はじと鶴を取て差出せへ船主墨繩に打向ひ和君れ厚意謝す可きに詞なし然ど雲水の身にい一鉢一衣ゐて事足りなん邪法幼術の外道の師ありと疑がいれんも心苦し併し切角の賜物なれへ掉丸に讓り與へて長き世の寶とさせてん掉丸よく心を用ひて家を治て山人と兄弟の親し失ざれ我若りし時に倣ひて人と寶を爭て無益の罪を作る可からず何れも堅固に世を消光されよさらへと斗り言棄て立出んと爲る折柄外面方騒がしきを人々驚き見て有へ以前の廣岡太刀振翳し濡そぼちたる衣の上に襷引結走入て大音ゐ言げるい水に落たる報答せんと再回茲に來て見れ心松光めも來れるに和奴等日頃れ我恨ゝ撫切にして呉んと太刀振上て打て入を掉丸得たりとかい潜り太刀を奪ひて廣岡が襟元を掴で膝ゐ引居て此奴自已が罪自已を責ると言事

知ぬ人非人め生留ハ世の人憂ひと成んと言さま刀取上るを墨縄少遷と押止て彼奴極重の悪

人と雖も紫△

△どれ死給ひて未だ葬送

も遂ゝれず且父君の修行の首途と言此家も先人忌日とさへ承れハ殺し給ハん事旁よ付て不便なり然ど斯れ如き者此邊よ立廻らハ奈なる寇とか仕りてんよし〳〵我よ良策ありと縄取出て廣岡と拴りて作れる鶴の脊よ負せて縄の餘りを鶴の首足よ結付けて浩る不當れ悪人ハ日本れ地よハ置可ゝず此儘直よ追放て唐高麗へ流し物ふぜんと木鶴の尾を礎と打ハ不思義や此鶴翅を廣げ一聲鳴と見えけるか廣岡を負たるまゝ西を投てぞ飛行ける雲井よハ廣岡が聲してあれ〳〵と呼けるが次第に聲も遠く成て霞よ紛れて見えず成ぬ今よ始めぬ墨縄が機巧の程と人々ハ嗚呼と感ずる斗りあり船主法師庭よ下立て我も彼鶴の如く行方定めず成ぬゝ

しと杖を曳つゝ立出る人々も下立て涙と共に門送りして袖を絞りて別れけるとか

○夢のたゝち

其頃帝の御女に更衣ばらにて姫宮一人在しましける御姿美しく艶て有難き御景客人に在ければ古昔の衣通姫抔申すゝ斯や有けん抔世の人愛聞えけり始め御母れ更衣里に下玉ひて御産有りけるに古き通習にて御屋の上に人上りて甑を轉落す事あり女宮生れさせ玉ふゝ北へ落し皇子御誕生にゝ南へ落すとか申傳へたる此姫宮生れさせ玉ひける日甑取て倒れ如く屋の上へ人昇りける時大空より鞠斗りに大きに見にたる物光輝て棟の上に落ぬ此人恐れて屋の上に匍匐て目を閉て戰栗居たり偖何事も無りけれど目を披て見るに屋の上に物有りおづ〳〵寄て見れば瓢の如き形ちせる物なり奈にも故有る物成る可しとて彼瓢を取て屋を下りて人々に語りてけるに希有の事なりとて皆人驚きぬ其由奏聞したりければ吉祥にや悪祥にやとて陰陽師宿曜師ゝ更なり書の博士諸山れ高僧たちに仰せ有て占ひ申す可きに勅有けるに此姫宮凡人にゝ在しまさず仙佛の假に天降り玉へる成るべーと諸道の勘文皆同じ様に申ければ帝も悦び在しまして末頼母敷ぞ思しける此姫宮生れ出玉ひて泣玉ふ事限り無りければ醫師ゝ御藥驗者巫女抔千般祈り奉りけれど更に効驗見にさせ給ゝず益々むづかり泣給へば奈に爲ましと人々持扱ひ聞ゆ然るに母御息所の宣ひけるは生れ出給へる時屋の上に落たる瓢社故有る可れ夫を枕頭に据て見よと宜ふに疾く仰せれ儘に御枕上に据置てければさしも大きに御聲を揚て泣涕玉ひけるが忽ち止てすや〳〵と睡らせ玉ひぬ夫より後ねびまさり玉ひても此瓢は御側離さず常の翫弄物にゝ爲玉ひける此瓢とやすは大きなる瓢を二ッに切り割たる形ちしたる物にて賤き者れ取扱ふ柄杓の様なる形ちせり此姫宮たてゝ習ひ玉ゝざれと琴棊書畫の道々渾て暗き事無く上手にて在しければ實に凡人にゝ在さし抔人々呼き聞えけり或日姫宮御手習をさして机に倚りて打眠り玉ひけるに夢に見給ひける様異ーき賤の家と思ゆる所に日頃手ならし給へる瓢れ廂に釣て有ければ驚かせ給ひて是ゝ我幼き時より側放たず持ならしつる瓢なり奈にして爰には有るぞと宣ふに内より人出來て是は我家に故有て持傳へし瓢にてゝ貴紳御わたりには奈て浩る物の候はんと言を見給へば鄙には珍らしく艶なる人にて物言たる聲も爽におかしければ少遷打守りて在しけるに側に匠の木共扱ひて居たるゝ入來て言やう御前にゝ此主と深き契り在せば女夫ゐおり給ひ

なんとて手を取て奥ざまへ將て行く此家のさま荒てあバら成る所も見ゆれど有繋よ調度あ
どハ故有げよて野鄙人れ体よハ有ず心あらず其所よ居玉へれバ匠盃取出て彼美男を
我前よ据て盃飯代し抔す此男を見玉ふよ始め見しよりは近勝りして微妙艶麗かりけれバ
偖も優美き人よ社有れ内われりよ行かふ人々ハ冠裝束抔てそ麗しけれ姿形ちハ此人よ似
たる者もなし我ハ此人の妻ゐて有ゐんと思す偖打語らひて在す程思ひ懸ず父ゐ門れゐ聲し
て守疾參れと宣へバ此男騒ぎて走り出づゐ自らも強く驚き玉ひけるが汗もしとゝよ成てゐ
目醒玉ひぬ然るハ机よ依り在して假初よ見玉ひしゐ夢よぞ有けるゐ側に侍ひし人々ゐ湯あ
ど持參りて奈よ魘れさせ玉ひしよかゐ聲をさへ揚させ玉ひきと申すゐ心の理よもいと思ハ
ずなる夢よ社有けれ然よても今一回さる夢を見ばやと思して其後殊更よ机よ倚り玉へどゐ
目も合ねば況て夢抔見させ玉ふ事無く只見し面影れ戀しくて漫なるゐ物思ひと成て明し暮
させ給ひけり

○都のぼり

墨縄ハ船主が誂し堂作ゑ果て都よ上り行可し迎掉丸に別れて山人が方へ來りける山人ハ紫

が死失しより世中無端思ひ取て掻籠りてのみ暮し居たりけるよ村長の許よりさーたる事有
り今來よと呼よ來りけれバ往けるよ汝れ家今年夫役勤む可き時よ當りぬ疾く出立て京へ上
る可しと云是ハ往古定る事よて國毎よ百姓の限りハ京よ參りて大内れ丁と成て其職を
勤る事なり山人固辭可きよ有ねバ承諾ゑて家よ歸りけるよ墨縄松光疾く來て有バ村長の云
付し綜を語る母が曰く夫ハ最嬉敷事なれ浩る田舎に住居ぬれバ風流たる事ハ夥よだよ見ず
徒よ草樹と共よ世を終ぎん事の歎かしくて早晩汝を京よ上せ遣りて縉紳都れ手振をも
見せましと年來思ひ渉りつるよ幸よ社有れ況て墨縄君も上り給へば道の程も覺束あらず
我ハ留守れ程ハ掉丸が許よ行て渉身の歸りを待可けれバ心よ懸ずして疾く出立ねと言墨縄
松光も倶よ悦びて左右の用意す其日と成て掉丸も來りて懇ろよ告別す旅よハ例の木馬ゐそ
宜れ迎行李など載て各菅笠よ草履はきて出立つ掉丸ハ道まで送りて母を連て石濱へ歸ぬ
偖三人ハ木馬を曳て交る〳〵乗て行けるよ是を木作りとハ更よ知者無りけり偖夜は泊り
曉ハ立て行々て引馬野と言處よ到りぬ爰ハ持統天皇の衣匂はせ旅れしるしゐと詠せ玉ひ
し名所よて最廣き大野なり人夥集り居れバ佇立て見れバ若き男の馬に乗て走らせ居たり

見る人々褒物する事限りなし此男馬より下て誇はしき面色して人々に對ひて言けるハ馬の性ハ能く走る物なれど乗る人未練あれバ良馬と雖も能走ふず世に千里を走る馬有バ自已が乗バ二千里を走らす可し昔し穆王の馬ハ足土と踐ず一夜の中に萬里を行しとか然バ馬れ能はたゞ走るに有り世に奈なる荒一物有りとも自個乗て手綱を取んにハ立處に乗据て見せ參らせん渾て日本れ内に手綱の取様を知りたる者無く又馬をよく走らする者無し見物の人々の中によく馬を走らす人有バ試えに自個と並びて競馬の勝負を試み玉へ自個若し負たらんにハ此頭を參らせ可き旨と頷を敲きて言体最したり顔なり見物の中より若き人出て彼と馬を並べて走ら爲る物有ど實に彼が言しに違ハず皆半丁餘り乗後れて及ぶ者無し此有る人々愈〳〵感じて褒立れバ此男扇うち披き臂を怒らせて打あふぎつゝ言けるハ凡そ天下に我に優ず可き馬乗ハ有ず然るハ浩る田舎に住る人抔の僅に耕耘れ暇に痩馬に乗たる分際にて我と立並びて馬を走らせんとハ嗚呼なりとや言ん片腹痛き事なり奈に見物の人々我頭ゐーと思さん人に爰に來つて走り競べして見玉ばずやと言て高やかに笑ひて席の上に丈六らきて居たりけり松光悪く思ひて窃に山人に咀きけるハ此男の馬を走らす事疾しと雖も先に自個師の作りたる馬に乗て駈させたるにハ及ぶ可らず此男餘りに人もなげに誇るが悪けれバ木馬を引出て彼と勝負を試んと思ふなり然ど例の如く走り過なバもと來し道に返りなん止む可き時に止む可き法や候と言バ墨縄笑ひて木馬の舌ととらへて前に引バ忽ち止る様は作りてあり然ど益無き爭ひなれど無用なりと言ど松光聞入ず馬につけたる行季をとろし馬の上ゐ膀りて手綱取て歩ませて彼男に言けるハ宣ふが如くならバ世に未曾有れ馬乗にて在すらんいざ勝負仕りてんと言墨縄山人ハ笑ひを隠して見居たるに彼男ハ扇を遣ひ止て松光が方を見て腰れ据体大方ならぬハ習ひ有る人と見にて候自個が頭を涉所望に候やと冷笑ひつゝ手綱取てもらりと打乗松光が馬に鼻を並べて去來と言さま駈させたり松光故意二三間後れて駈させつれど強く綱を引詰つれハ木馬ハ矢を射るより疾く中を飛で走りぬ松光馬場の堺にて木馬の舌を引けれバ案の如く止りぬ振返り見れバ彼男ハ一町余り後れたり見物れ人々松光と褒ぞよみて囂きまで騒ぐ偖馬を此方に引向て長閑に歩せて彼の男に對ひて不思議に勝を取て候さしも天下ゐ双なき人れ奈にして後れ玉ひしと言バ彼男手を摺て松光を拜みて天晴由々敷道の達人にて在せるかな自個七ッとゆす歳より馬術に心を入て天下に敵無しと存じ

いふ君の如き人も在しましけりと言見物の者彼を悪がりて契約なれば頭を渡し玉へと言へば彼男頭を縮て頭の一ッ二ッ惜とハ存ぜざれと只命の惜くハ況て田舎人の頭なれバ都れ土産よハ見築無候はん少遷我胴よ預て玉へ其方よてハ用無き者なから我方よ有りてハ重寶れ物よて候と戰慄〳〵言松光笑ひて今日の對面の引出物よ頭ハ和主よ奉るなりと言へ此男悦ぶ事限り無し偖松光が馬を熟々見て天晴のぱ馬よてハ最前より少遷が程聊か嘶だよ致さゞるハ名馬のしるしよてハ夜中敵陣を襲ひハよ兵士枚を含みて音を立ざる時ゲ様の馬ならざれバ用ひ難し偖も限り無き逸物よてハと追從するを有る人々嘗り笑ふ墨繩又松光をして木馬よ行李負せて其所を出て行迎松光ゐ對ひて活る戯れハ無益の事ぞと言へ松光然ど今日斗り微少人ゐ褒ふれて面目を得てハひきとて笑ひつゝ行く一里斗り行て山人草鞋よ足を食れて術あしとて惱ミけれバ未だ日ハ高けれど此邊りよ宿り取ばや迎打見つゝ行へ人の家有り入て云々と言ば妻と見えて四十斗りなる女の眼鋭なるが出て我家人を止めず外ゐ往て物せよと情無く言よ足を痛めたる者のハひて歩み惱みてハ爭で免させ給ひて一夜明させ玉ひなんと言へ彼女大なる聲して心無き旅人かな止じと言へ疾出て行く可きを強ちよ何をか言疾出て行ねど云さま人々を突出して戸押立つ人々ハ偖も情知ぬ女かなと思へど詮方無れは悄々出て行よ又戸ゟ裡より聲して旅人先づ待玉へ申可き事有り此方入玉へと言ふよ入て見れバ主宰と見えて六十斗りの翁の眼盲たるが這出て足を病玉へる人の在すやと心苦敷事あり止め參らせん疾々草鞋を解玉へと言へ女ハ腹立て翁を白眼て今宵ハ草飼殿も來んと宣ひしよ旅人をさへ止む可しやハと言翁耳ゐもいれで奥の方を指さして彼處よ離れたる家有り入て憩ひ玉へ迎童よ言付て人々を誘せ又同く童よ夕餐れ賄抔爲すめり人々ハ一室よ入て主宰が心ざしを悦びて言はやす松光木馬をぞ庇の外よ繋ぎて行季取て奥よ入んと爲る時表の方より人入來り此男は大野の草飼とて此女の兄なり生れつき邪ある者よて盗心ある男ゐり妹を此主よ遣て此翁が財多く田畑あゞ夥持るを見て我物よせバやと思ひて豫て妹と計けるゐ妹も老たる男を厭て兄と一個ゐ成て財共奪ひて此家を遁れ出んの心有り偖此草飼入來て妹と差並びて翁よ對ひて居るを松光目を付て見れば先よ引馬野よて馬を走らせ爭ひたる男なりけり驚きあから知ず顔作りて聞耳立て居れバ草飼女よ對ひて奥の客ハ何處よりぞと言へ見も知ぬ旅人を翁の泊られ玄なりと言草飼眉を皺めて頭を搔へ女硯を取出て何事をか

紙ゑ書て見すれバ草飼も又筆取て書付抔す互ひゑ幾回か思ふ事を書き代して見つ見せつ爲るを翁ハ更ゑ知ず松光此兄と妹が挙動怪しく心得ぬ事よと打守り居たり然るゑ表ゑ彼男の乗來る馬を繋ぎ置たるが俄ゑ狂ひ出て嘶きけれバ草飼も女も表の方ゑ出て見る此閑ゑ松光窃ゑ出て主の傍なる文を取り來て山人ゑ讀て見玉へと言ゑ開き見れバ草飼が手と見えて書付たるハ折悪敷旅人を泊つ豫てれ謀事今宵ハ行れじと書て有り又女の手ゑて旅人ハ別屋ゑ臥たれバよも知る事有じ今宵の中ゑ左も右も計ふひ玉へ明日と成ば翁が子の旅より歸り來可し尸ハ海ゑ入べけれバ人知る事有じと書て有り墨縄も取見て懲きて偖ハ此男女云合せて翁を殺さんと爲る成る可ー悪き奴かな爭で此由翁ゑ知せてん抔言居たるゑ童夕飯持來て人々ゑ進む翁壁を捜りつゝ奥ゑ來て參ゑす可き物も候ハず折節子なる者の旅ゑ罷りて候得バ萬づたいく敗心ゑ任せハハずと言墨縄翁を片隅ゑ招きて聲を低く爲して斯々の事有りと告れば翁驚きて言けるハ彼ハ自個が妾ゑてハ此事我も日頃疑ひ思ひハ得共彼等か斗りの工せんとハ思ひハハずと悚けバ先づ知ず顔作りて居給へ自個計ふ可き事あり斯々なし給へと敎へけれバ翁ハ伏拜ミて彼方へ出ぬ墨縄行李より斧鋸など取出て一時斗りして何をか作りけん出て松光に囁きて云々計らへと敎へけれバ松光窃ゑ出て草飼が馬有處へ例の木馬を曳行て鞍手綱をも取替て草飼が馬をバ裏の方へ引行て繋ぎ置ぬ主の翁ハ宵より臥房ゑ入りて臥つ墨縄ハ山人ゑ囁て今宵ハ寐たる振して眠る可らずと言合せて互ひゑ空鼾かきて臥居り夜も更て丑ゑや成ぬゑんと思ふ頃草飼表の方より起出來て廚ゑ臥たる女ゑ叮きて足音を忍びて主が臥房ゑ入り太刀引拔て覬ふゑよく寐たると見えて息だゑ爲ざれバ仕濟しぬと乘懸つて胸のあたりを刺通せバ手足をもがくのみゑて聲をだゑ立ず死てけり女葛籠を持來りて死骸を入んとして草飼と共ゑ死骸の腰ゑ手を懸つれバ思ひ懸ず主の死骸むく〳〵と起上りけれバワッと言て女も草飼表れ方へ駈出す此死骸手首打振りつゝ猶追て表の方へ出れば恐ろしくて魂も身ゑ添ぬ心地して戸を推明て駈出ぬ女も同じく走り出れバ草飼慌てたる中ゑも廂の外ゑ繋きたる馬惹出し女をもかき乘せ我も尻ゑ打乘たるゑ此死骸猶追來ぬる心地すれバ疾爰を逃ばやと手綱を強く引つれバ馬ハ東を投てぞ駈出しける幽靈も追來ぬ容子なれバ馬を靜ゑ遣んと爲れど此馬少遷も猶豫事無く一文字ゑ走る事比可きゑ物なし女ハ幽靈よりも此馬に魂を失ひて消入斗りゑ成たるを男ハ引搦つゝ馬の走るに任せけるが天瀧川

と云川ゝ入ける時目も昏惑て両個共ゝ水ゝ落ちてぞ死ける馬ゝ川を渉りて猶東を投て駈行けるとぞ偖墨縄山人ゝ奥より紙燭さして表ゝ出て見れゞ案の如く女と草飼ゝ見にず廂の下ゝある木馬も有ぬゝ偖ゝ謀の如く草飼めゝ木馬ゝ追れて走りつるならんと言ゞ山人必ず川ゝ陥りて命失ひぬ可し心から不便事なりと言松光此方の方より主の手を取り出て雪ゝ窈ゝあせ倉へ伴ひて共ゝ今迄忍び居たりと言へゝ寔ゝ不思義の命拾ひゝ事悦び聞え奉らんと詞も無しと伏拝む松光月蔭ゝ向ひある方を見て彼處の人の立て窺ひ居る体なり萬一草飼めが立歸りつるならずやとづか〳〵と走行て後より無手と抱きて汝ゝ草飼わやと締付れゞ此人應も爲で手を振ゞ草飼ゝ有ぬとあらゞ物を言かしと言つゝよく〳〵見れゞ昨日墨縄が作りつる木偶ゝて主れ翁れ顔を其儘ゝ寫しえりたるなりけり是ゝ松光雪に翁を臥房より引出して代りゝ此木偶と入置しが機關を用ひて此木偶の自已と歩ゝ出んとゝ思はざりしとて手をたゝきてぞ感じける夜明ぬれゞ人々立出んと爲るに翁只管ゝ止めけれど限り有る旅ゝ又社と契りて松光ゝ行季荷ゝせて別れて京へぞ上りける此翁ゝ榛原の某とて昔より爰わ住て由緒有る百姓ゝありとか役木偶ゝ其後此邊りの寺ゝ傳へて飛彈の匠が幽靈の像とて什物と爲しけるが後れ世の兵火に跡も無くなりて今の其寺の名だゝ知る者無し惜む可き事なりかし

○びさもんてん

猪名部の墨縄ゝ都ゝ上り付て山人ゝ別れて所々尊き所を順禮して五畿内の邊りをも經廻けるゝ所々に堂舍の造營有ば一日二日止りて匠等が手ゝ餘りつる事共を作りて力を助け遣ゝしける常の匠共が五十日も隙取る可き業を一日斗りゝ作りてけれゞあざみ驚きて褒詈る者多くて墨縄が名益々世ゝ高く響きける松光も然る人を師と爲して付添居けれゞ今ゝ比類無き上手の匠とぞ成ける墨縄かく所々ありきて半年斗りを經けるが山人が身の上覺束なければ例れ松光を具して又都へ上りて山人を尋ねけるゝ山人ゝ大内の火焚屋ゝ衛士と成て有けるゝ行逢て少遷打語て居けるゝ年老たる衛士の出來て山人を見て打白眼て此若者今朝ゝ り洟庭の邊り掃淨ゝと言付つるゝ其役ゝ爲で人と物語りして居り常に力無きに假拙て物を果々しう爲ず萬づ物憂げゝ振舞ふ若漢かなと云さまつか〳〵と寄來て拳と上て打んと爲るを墨縄止て宣ふ事道理なり今日ゝ自個邂逅ゝ彼を訪ひ來れゞ思ゝざる長物語ゝ時を移てゝ

免させ玉へと云へば此衛士猶打白眼て老たる者をば然のみな侮りそ抔呟つゝ彼方ざまへいぬ山人涙を流して言けるゝ彼ゝ宗彦と申す衛士よて腹悪き奴よてゝ老人だてら色を好こゝて自個よも千般ふさはしからぬ事共申てゝを承諾されど腹立ゝて常よ斯口を絶ず罵り叱りてゝと云墨縄然る事よ社今少遷の憂を忍へゝ故里よ歸りてふ可ければ萬づ念じて日を過すなど云居たるよ彼宗彦又出來て今霄彷遊び有へば疾く木の葉取退よと小槻殿の申されしを知らぬか怠るも時ゝ寄るぞと言よ墨縄も心苦しくて疾別れて出て歸りぬ歸る道よて匠等三人斗り打連て向ひれ方より來るをよく見れば同里の者共なり奈ゝやと云ば此匠ども悦びて我〳〵百人斗り徵れて武樂院の造營仕まつりゝ處此頃疫病を煩て五十人斗り枕を並べて打臥てゝ司よりゝ限り有る日數れ定めゝ得へ定の如く作り出ずゝゝいみじき罪よや行ゝれんと易き心も無てゝ只今も病者等が藥索めん迚醫師れ許へ參る道よてゝと言へば墨縄が曰く偖ゝ心苦しき事なれ同國の人々の然やうゝ苦み給ふと余所に見ん道理なし自個力を添て倶々造營仕うまつらんゝ奈にと言ば匠等ゝ偖ゝ嬉ちかりなん然へば共よ在して助けて玉へとて誘て行墨縄匠共が臥居る所よ入て見るよ病よ堪で愛目見るさま目も當られねば先懐より芻枝とり出て煎じさせて呑と偖内匠司よも其由愬へて翌日より墨縄松光造營の役所よ入ゐて營〻作る然るよ五十人斗りの病者ども芻枝を煎じて飲げるより精神爽ぎ病をも忘れぬ迚皆打連來て墨縄よ悦びを言墨縄が修練工夫ゝ凡人れ知る可きならぬど此回の造營百人の匠等が集りて一年と經るとも成就心元あしと言あへりしよ墨縄松光が入來てより三十日を經ずして此造營殘り無く出來て玄かも細なる彫物など草木鳥獸の形まで生るが如く作り效しけれへあらゆる匠共ゝ更あり匠司さへ見驚きて誠よ凡力よ有ず神仙の下り來玉へるある可しと言て褒あへりけり恁て都よ住ひて爰かしこの寺社の造營ある所ゐ到りて匠等に交りて其職をすけ遣ゝしける其頃百濟國より繪をよく爲る人來り此繪師墨縄が藝よ神妙なりと聞て嫉きことよ思ひて言けるゝ墨縄假令匠の道よ妙なり共我繪にゝ及ぶ可らず彼を喝して見んと云て一日墨縄を呼よ遣りけるよ墨縄使と共よ來りて廊れ有る雨戸を引明て人んと爲るよ壁よ黒〻脹れくさりたる男の臥居る体を薄きたり偖ゝ我を計りて其道に誇んと爲るなりけり彼も世よ知れたる人なり恥見せんは中々ありと思ひて鼻よ袖を當て阿那六ッかし絶難しと言て逃出て歸りぬ其後彼百濟人是を人よ語りて墨縄が工我畵よゝ劣りぬ迚誇りけるを墨

繩よ告る者ありけれバ墨繩笑ひて然バ聊か其報答せんとて百濟人の許へ使を遣りて現よ光臨と云遣りけれバ軈て來りける使の者小き堂の側へ案内して是より入せ玉へと言棄て堂の後の方へ入ぬ此堂四面れ戸皆明て有り百濟人緣に上りて南れ戸より入んと爲れバ其戸礑と閉ぬ驚き廻りて西の戸より入んと爲れバ其戸礑と閉て南の戸ハ明ぬ北れ戸より入んと爲れど其戸ハ閉て西の戸は開きたり東の戸より入んと爲れば其戸は閉て北の戸開て斯く數回入んと爲るに閉つ開きつして入事を得ず妬き事限り無れど詮術無れど立歸らんと爲るよ始め入たる門は閉して鎖下して有り此方よ小き門の明たる有バ彼處よりと思ひて行くよ此小門の許よ横たはりて人臥て居り見れ心脹くさりて穢き男の死たるなり匂ひさへ鼻を打て堪がたかりげり然ど此門より外よ出可き道も無れバ裾を揭げて此男とまたぎて通らんと爲るに此脹くさりたる男手を上て百濟が裾を捕へつ振放さんと爲れど放さず臭き事始よ勝りて堪へ難し鼻を押へつゝ聲を立けれバ墨繩奥より出來て何事ぞと言百濟が云く此穢き人の捕へて放ち候ハず臭き事比例るに物なしと言バ墨繩爭て然る事ハはん迚此男を引立て見爲るをよく見れば木よて作れる物よて聊か臭き香も爲ず偖ハ我心のなしよて臭しと思ひけるよ

と初て心付ぬ偖逃げ歸りけるが此事の妬く口惜かりければ人よ逢ふ毎よ墨繩は邪法幼術を行ひて人の目を昏ます物ぞと言歩行けれバ其事撿非遣使の廳よ聞えて墨繩召捕て問注爲可し迚廳ホ召れぬ墨繩思ひ寄ぬ事なれバ千般抵觸けれど此司愚かなる人よて曲直を判別ず廳て獄よ入けり山人松光此事を傳へ聞て憂ひ歎く事大方ならねど詮術無し時よ帝ハ風の心地迚打臥せ給ひけるが惱日よまして重らせ玉ひ物のけの樣よて夢させ玉へバ有驗の高僧貴僧など壇を作りて黑烟りを立て祈り奉れど聊か怠せ給はざれバ雲の上天の下れ歎きよてぞ有ける其頃女一の宮れハ母ハ息所の里弟れ中門の前よ異しき乞食法師れ物乞て居たるホ中間共帝れハ惱頻りなる事抔物語りし居たるを此乞食法師打きゝて我守り奉るハ佛に社祈り給はめと何と無く打言て出るを中間男ら耳よ留て引止めて言けるは門法師が守り奉る佛ハ帝のハ病癒し奉らんとや諸寺諸山の驗ある法師達の祈り給へど効しおはさぬを爭で乞食法師の身よてふけ無き事をバ言ぞと言バ此法師振顧て住む寺の大きなると袈裟衣れ麗しけれバ尊き法師と思ふよやと言捨て出て行く此事傳ふる人の有けれバハ息所聞せ給ひて其法師徵と有るにぞ侍共五丁斗り追行て惹連て來れば庭ホ入給ひて簀子よ上せてハ覽ずる

よ老朽穢げなる法師なりわ法師がゆゑ處床しければ徵つるぞ帝の御病おのれ癒し奉らんやと宣へば必ず癒し奉る可しと事もなげよ言然ば内裏へ參りあんと有ば爭でか參らん乞食の身よ候へば畏恐と言然ば爰許よて御祈り仕まつる可くやと有ば御祈り仕まつる迄もはずと言て頭陀袋より小きづし一ッ取出て打捧げて中けるゝ此御佛を守り奉りて國々の寺々順禮してゐよ道すがら病者を見れば此本尊を開き拜ませてゐよ壹人として頓よ病癒さる者ゐはず世よ希有れ靈佛にて在す此佛龕開きて帝の御枕上よ据させ給はゞ其驗ゐひなんと中す最嬉しき事あり疾此御佛内ふ奉れ迎御使出たゝす偖法師をば彼所の曹司よ入て物食せよ抔仰せ有る程此法師何地いよけん行方見えず成ぬ人々爰彼處索めけれど行方知れざりけり偖御使ゐ内よ參りて内侍の守へ云々と聞ゆるよ内侍此佛龕を取て御屏風れ許へ出る其時帝の御夢よ恐ろしき鬼ども乃夥集りて惱せ奉るを侘しと思し入るよ有限りの鬼ども俄よ手惑ひして騷ぎ震ひて言けるは墨繩が作り奉る毘沙門天入來らせ給ふ奈に爲ん疾逃出よと言さよ木の葉の散やうにばら〳〵と外の方へ逃て出ぬと思して御目覺て御覽有ば只今御枕上よ龕一個据奉りて有り御心地持に爽せ給ひて此御佛何處より參らせしと宣ふよ女一の宮の御

息所よりと聞え奉れば頓て淨手めして龕を開かせ給ひて偖ゝ夢よ見しよ違はず降魔の尊像よ在す迎數回押頂せ給ひて墨繩と云る者今世よ有や民部よ仰せて疾聞と宣ふ其夜よ成て猪名部れ墨繩と中者飛彈の國の工よてゐが今獄屋よ込てゐと中すよ帝驚ろかせ玉ひて疾呼と宣ふ女一の宮も帝れ御病全快せ玉へるを悅びて參り給ひ彼佛龕持來れる法師の事抔問はさせ給へば帝御涙落して感じ給ふ少遷有て司人墨繩を將て階下よ畏る帝彼龕を開せ給ひて是は汝が作れる御佛にやと問せ給ふ墨繩さんゐと中せば然ゝ何者よ作りて與へつると問せ給ふよ墨繩答へけるゝ自個武藏の國よゐ時石濱ある芦屋れ船主が爲よ作りて與へゐ奈よして御門の御あたりよは參りてゐはらと勅答中す偖事の子細委敷問せ給ひて世に稀なる工ありまろが代よ恁る者れ出來たるゝ未の世れ爲よは麿さへ面起せる心地す恁る者を囚よ籠たるはいみじき過誤迎別當を勘じ玉へば別當面目を失ひて引籠りぬ　帝御悅びの餘り墨繩をば直樣内匠司よ任じ給ひ尊敬し玉ふ事大方ならず墨繩此程の苦しみよ引換て面目を得て罹り退きぬ山人松光も待付居て悅ぶ事言ば更あり彼百濟人は面無や思ひけん行方なく跡を藏して逃行ぬとぞ此百濟人今昔物語よ百濟川成と記せるは傳聞の異者なり又飛彈の匠と

のミ記して姓名と記さゞるは奈なる故ゝか訝かし

つよゐの法師

更衣原の女一の宮ハ年來佛の道をのみ慕ハせ給ひて奈で思ふ如く髪をも落し山寺ゝ搔籠りなんと常れゝ口遊ゝも曰玉へるを父帝有間敷事あり若き心ゝ左樣ゝ思向玉ふとも後ゝ悔給ふ時有んと曰ひて許し給はぬを中々憂事ゝ覺して春秋の花紅葉を ゝ覽ずるゝも只世の無常をれみ覩じ給ひて朝夕ゝ珠子を放ち玉はず行ひ馴たる尼君の樣ゝて過し給ひけり姫宮の斯覺し詰て在せバ父帝も强ちゝ ゝ強れ君をも探ねさせ給はず ゝ心の改まりて世づきて見え玉ひなゞ其折ゝ祀迫め聞ゐゝとて强ても曰はざり鳧姫宮の ゝ心ゝハ實事ハ去年の晝寢の ゝ夢ゝ可愛人を見給ひてより一筋ゝ戀しと思ひ給へども墓なき夢れ面影れみゝて確かゝ世ゝ有る人とも定め難し縱ひ似たる人有とも所狹身ゝは如何で逢見ん緣由あらん愁中ゝ生存りて心ゝ設ぬ夫設けて無端き世ゝ有んより尼と爲て社仕めと只管ゝ思ひ定めてゞ在しける帝ハ墨繩を愛し給へる餘り常ゝ ゝ傍ゝ召て物造せて ゝ覽ず夥多造れる物れ中に奇しき猫れ生たる如く動作を太く愛させ給て墨繩ゝ持せて姫宮の簾近う參らせ給ふ女房達此猫を

取て姫宮ゝ見せ參するゝ戯走る容眞の猫ゝ違ハず迚甚く興じさせ玉ふ墨繩人々の笑ひ興ずる聲れ噪しけれバ何と無く簾の間より差覗き見奉れバ繪ゝ畫たらん樣なる姫君の机丁ゝ添て在しまず ゝ傍ゝ大なる瓢の螺鈿の臺ゝ据て載て有り目を注て見れバ仙界ゝて見し瓢ゝ違ず若き ゝ侍女の欄子ゝ菓子盛て墨繩が前ゝ持來るゝ彼の瓢ハ如何ゝして得玉へりしと問へバ姫宮の生れ玉りし時 ゝ屋榱ゝ落たれバ取納め給てより常ゝ ゝ傍放たず弄物ゝハ仕玉ふ也と云ゝ扨ハ此姫宮凡人ゝハ在せざり鳧と思ひて罷出て後男の仙人の形を其儘ゝ寫し取て姫宮の許ゝ奉りぬ姫宮此像を見玉ふゝ去年の夢ゝ田舍ゝて語ひしと見玉へる男の形ゝ違所無けれバ大ゝ驚かせ玉ひて墨繩を簾内ゝ召て時ハ如何なる人の形ぞと尋させ玉ふ墨繩が曰く此人形ハ宮ゝ住せ玉ふ ゝ男君ゝてゆと申せバ姫宮坐ゝ嬉ばせ玉ふ中に思ひ遲らし玉へるハ墨繩奈で我夢を知たるならん思ずなる事ゝ祀あれ迚返すゞ不審しう覺しけり扨又火焚屋ゝ居山人ハ日々ゝ宗彦ゝ使役れて辛きめを耳ぞ見ける今日も宗彦が後ゝ從て ゝ庭れ隈々箒もて掃歩けるが過ちて躓き倒れて ゝ階の元なる薔薇の小枝を折けるを宗彦見より立蒐りて衣れ首を捕へて心無の乞兒ゝ上れ殊に惜せ玉へる物ゝ巳足の先に掛て折割たる叛逆れ

罪人なりと云樣挙以て健かよ打山人苦しけれバ是ハ過失なり宥させ給と云ば已れ人の手足よ疵つけて後過失ありと云んよ人宥す可かは利口氣よ云廻す社惡けれ迚落たる箒の柄よて又強かよ打烏帽子も落白丁も破れて額の邊より血走り出て衣さへ赤よ染りぬ轉倒れて伏居たる脊中を足と上て健かよ蹂躙りて氣味好し〳〵と云つゝ火焚屋の方へぞ出て行ける山人ハ一時斗り心も付で伏居けるが漸々心付けれど強く打けれバ立事叶ず息切て苦ければ沙階の元よ雨涯れ水の溜たるを坐行道よ佝匐寄て手よ結びて呑迚水よ寫れる我顔を見れバ眉間破れて顔も血よ染有り思ハ口惜とて破たる袖を顔よ當て潸然と泣居たりけるが思餘りて聲を揚て獨言よ云けるハ何や斯苦きめを見らん我國に七ッ三ッ造据たる酒壺ふ差渡たる瓶の瓢の南風吹バ北よ靡き北風吹バ南に靡き西吹バ東よ靡き東吹バ西よ靡を見ハ心も浮て面白うりしよ奈あれど遠き世界よ漂ひ來て斯て在よ彼瓢ハ如何よ成ぬらん抔獨語して小言つゝ又聲を揚てぞ泣よける此折柄女一の宮ハ簾の元近う御塵參りて簾上させて沙庭の方を見出して在けるよ山人ハ露も知で小言〳〵泣居たるを沙覽じて坐に悶を催し給て此男の恁樣語ハ何よか有ん憫よ不便しき心地ぞ爲る奈なる瓢の奈よ靡らん最床敷てそ思るれ彼男此方寄

と召けれバ數多の沙達口々に沙前の召せ玉ふぞ其男此方參れと云よ驚きて振仰て見返れバ貴紳女房達數多并びて居給り其中よ殊よ艶麗に美しく見させ玉ふハ女一の宮よてや沙座すゞんと見奉る姫宮も山人と沙目見合せ給るよ去年れ夏沙轟寢の夢よ見玉ひてより忘るゝ間も無く戀と覺しゝ其人よ正しく違ず轉び下て物云んと迄思しけれど人々れ目を憚らせ給ひて姑し物も曰はで熟々と打守りて在しぬ山人も少し這寄て見上げ奉るよ心迷斗りよ成て染々と沙顔と見奉る倶よ代を社距て給ぬれ契深き謫仙ゐし在れば自然よ心よ染て愛戀と思し交ずある可し人々の此方來よと有を幸ひよ沙階近う這寄バ云つる事今一返云て聞せよと仰らる山人酒壺の事を今一返ゆけれバ姫宮夢の事を思し合せ給て沙傍ある瓢を取て風よなびける瓢と云しハ恁る物よやと曰ふ山人伸上り見て是よ聊か違ひはず但し是よりハ今少し大やうよてハ男女よ比べハハ是ハ女の瓢とも申べくやとヤせバ打笑せ給て又彼の人形取出させて是見て有と曰ふ山人能く見れば我形を宛然摸寫取たる人形なれバ怪と見居たるよ沙傍の女房れ云けるハ此衛士が顔に覺たる所有りと云バ女房達山人を見て奈で恁る人の衛士とハ成たらんと齟々く愛褒る山人此人形ハ飛彈れ墨繩が作ひひけんと云バ老たる沙達の

出て汝墨繩を知りやと云山人墨繩ハ我兄と頼たる者ゑていとやせバ手を拍て扨ハ衛士ゑて有可なゝず此由奏して彼をバ墨繩主の許ゑ遣してん抔云ふ姫宮ゟ盃玉ハりて猶只管ゑ倦めも爲で打守り在ふ物打云たる景容抔此世の人としも覺ず床敷さ限無て久く入玉はで在せバ人々日暮ていひぬ入せ給あん抔云ふ姫宮山人に目を配玉ひて奥山れ槙の板戸をとゞとしてと曰ふ時ゟ傳女立寄て强ちゑゟ簾卸しつ人々も立て敎唆奉れバ心ゑも有で澁〳〵ゑ奥ゑ入玉ひぬ山人ハ鬼ゑ魂奪れつる心地して猶ゟ簾の裡を窺へど名殘なく入ぬと見て人氣も爲ず懇奈でと思ど身の賤さを顧見れバ恭くも嬉しくも恐しくも恐多くも種々に思ひ遲されて唯涙落ぬ思遲すゑ奥山れ槙の板戸と曰しハ忍て來よと曰ふ謎々ゑや何にも有れ子細社あゝめ迎猶立去で ゟ階の元ゑ踞り居ぬ亥過る頃ゑや侍女の聲して ゟ猫の見ハはず此許ゑ出つるにやと云つゝ戸を開て ゟ階の元に出て山人が許ゑ寄來て聲を低めて其所ゑ在すゑや先是着玉へと云樣提帶へたる法師の衣打着せ頭巾に顔隱させて若人咎なバ夜居の僧ぞと答玉へと云て手を取て ゟ階ゑ登り行く山人恐しけれど導く儘ゑ入て行ゑ人々ハ皆寢たるゐや屏風抔立たる所を數多過てなげし有る所に登せて此侍女ハ彼方樣ゑ出ぬ山人入も

遣で躊躇て有バ容燻香り微妙匂へるハ姫宮のお坐所なる可し ゟ顔差出て此方ゐと曰バ恐怖 ゟ襖の上ゑ這登りぬ山人素より類無き美男子乍ゝ今日宗彦ゑ打れて雪の樣なる手足も土に黑みてむづかしきに有ぬ衣をさへ着たれバ我さへ彷無き心地すれバ姫宮の奈ゑ思すゝんと氣も燕りてまど〳〵たふ可も有ず姫宮ハ去年の御夢語を始て月頃の ゟ思ひ崩し出て曰ひ續くるゑ此方も思寄ぬ孤れ家ゑ入來りし事抔聞え出て偖ハ此世なゝぬ緣也けり迚打語ふ程ゑ鷄も鳴ぬ例の侍女來て又手ゝ引て夜部の戸より押出しつ之を始として斯忍びつゝ參通ふ事日頃ゑ爲ぬ去ど知人も無り扨此夜居の僧とやハ昔物語ゑも數多記せる事ゑて ゟ持佛堂ゑ信じ玉ふ法師を入て通夜誦經させて護身の ゟ祈せさせ玉ふ是を御持僧ともやなりとぞ此頃參れる法師ハ横川の邊の人ゑて母 ゟ息所の ゟ兄上の宰相とかややせる人れ子にてぞ有ける姫君とハ ゟ親族ゑて在せバ隔意てさせ玉ふ ゟ間ひ爲ず且行ひも微妙人あれバ迚此法師を召て年頃夜居の僧とハ賴給ける然るゑ此法師面ハ最殊勝なる顔体をして尊氣ゑ見れど心奸みて法師輩極き色好ゑて有けるが恐多も何時しか此姫宮を思初め奉りて深く戀れけれど聊色ゑも出ざで有ける思ひ餘けん得包ゝ果で或時法問の事聞る席ゑ凡帳の隙ゑ結たる文を

差入つ姫宮呆て投返し玉ひける恁る事度々よ成けれど一族の節なれバ人聞も苦く思して人よも曰ぬを此法師頻所よ思て折々沙衣の裾抔を引動す事數度なれども姫宮ハ知ず顔作りて在しぬ一夜法師例の沙持佛堂よ籠て誦經して居けるが頻よ戀慕の心盛よ成て今宵姫宮の沙寢所に忍入て想ふ事聞えバやと思立て沙佛間を出て沙階れ方よ呻吟居たるよ例の媒の侍女出來て山人ぞと思ひて手を取て引入つ法師思懸ず嬉しくて引れて行よなげしれ所まで連行けるが此侍女入口れ戸を忘て閉ざりけれバ又沙階れ元よ歸來つ山人ハ今宵も例の如く法師の扮且して忍來けるよ此侍女來合て怪て誰そと問山人自已ふひと云バ侍女近寄て顔打見て慌て扨ハ今れ程引入たる法師ハ有ぬ物よと再び奥よ蒐入て見れバ先の法師沙屏風の此方に伺ひ居たり手ど取て引出す法師出じと爭ふを侍女聲を立んとするよ侘しく詮方無て又手を取れ引出されて元の戸より押出されつ本意無氣よ振返見れバ此戸よ添て法師一人立り夫を内ぬ入て此侍女戸ざし固めつ扨ハ最初よ我を引行しハ後よ來る法師と思違へつる也と思バ妬き事限無し奈で此儘よ置可き耻見せんと思ひけれバ聲を揚て宿直れ人々出合玉へ我よ盗人法師入ぬと大聲よ呼バ人々太刀弓矢抔手挾みて出來り此戸口より今程盗人法師の入てハ

慥に見てハと云よ宿直人聲を揚て此戸開玉へと云バ内に女房の聲よて何事ぞと云て戸ど明つ是よ盗人の入てハと云バ何條左事れ候ハんと應答を法師耳よも入ず即ち奥を差て走入ぬ姫宮のなげしの此方よ山人が衣着て忍び居たるを見より引捕へ小脇よ抱きて沙階の方へ駈來りて盗人生擒てハと云樣膝の下よ引布たり宿直人等美妙も仕ゞれつと云折拐弦打して廻る夜行の人々を呼て是を引縛れと云て沙階より引下せバ聽て高手小手よ縛り上つ先何者ぞ面を見よと云バ頭巾を脱せて見よ色白く好男なり見識たる者や有何處の者なるか水喰せて白狀させよと云此噪ぎ大方ならねバ有と有ゆる人々馬部吉上の輩迄走り來て罵り散動其中よ衛士れ宗彦走寄見て云けるハ此盗人ハ火焚屋の衛士山人と申者なりと云ふ然バ打据よとて數多の雜色杖を振揚力よ任せて打つ適れ可惜しき一人の流風男死て芝生の露とや消ぬらんと心有る人ハ哀れみも爲つ可き法師ハ美妙高名しつ迎佛間よ入居けるが夜明ぬれバ歸ふんと爲て庭よ來て奈よ盗人ハ白狀爲つるよやと問雜色等が曰く斯斗り强く打ハへ共今よ白狀仕らず强情奴なりと云兎角爲る程よ明放て烏抔も飛交へ鳴く猪名部の墨繩ハ今宵ハ宿所よ有て臥けるが山人が捕られて憂目見るありと聞て驚て走來りて一目見るより雜色等に

對て是何者か生擒ーと云へ法師爲たり顔よ自個生擒てゝと云ふ墨繩が曰く此者ハ盜み爲可き人に有ず何て捕へ玉ひまと云へ法師躁立て渠が物盜んと爲るを自個見ふせて盜人と聲荒て捕へつれへ渠戰つゝ貧れ盜ふてゝ宥させ玉と申てゝへ心盜人に相違無しと云ふ衛士の宗彦も宵より笞打て居たるが口を差出して盜人よ違ずと云墨繩曰くよも法師れ妄語ハ曰ハじ愈々渠が自盜人なりと名乘ゝやと押返して問心法師宗彦口を揃へて盜人と名乘ーよ相違無玄念を入て問人哉と云へ墨繩カラ〳〵と笑て是ハ已が作りて姫君よ奉たる木偶なり木偶れ物云べき理無し疑ハ敷へ是見よとて些き鋸取出て脊の邊を少し引て蘇蕊を一掴爬出して法師が目先へ差付つ法師ハ呆れて口龍れば雜色等も呆れ惑ひて夜部よりこゝら骨を折りて白狀せよと苦打つるよ物云ざる祖道理なれと顔見合せて笑ひ出す折柄階の御簾卷上て女房達御乳母勾欄の元ふ立て姫宮の殊よ大事と爲玉ふ御人形取出しつる耳已ならず御庭よ引下ー笞打て碎き損ひつる者共退遣とれ勅諚ぞとて御所ゑ罷出よと云よ法師ハ素より宗彦も色を變て振出す墨繩法師よ打向ひて此木偶よ物言せ見るハ自個が細工よ優りたる貴僧の法力よ候へハ盜人ハ和僧よ玉りつ寺よ連行て心任よ斗ハれよと繩取出て法師が脊よ彼の人形を縛り付て又宗彦を打見て已宵より此木偶を笞打たりーハ法師が方人と見にたれへ法師が供して送行け迎宗彦を繩もて縛めさせ餘れ繩を法師が腰よ縛付けつ衛士等數多笞を揚て勅勘の者共疾く御庭を退と打立よ然者れ心よも恥しとや思けん顔をだよ得上ず蹌踉つゝ歩て出行ぬ此法師已れ戒を破乍ら人を盜人よ陷れんと謀つるが疾く身よ報來て中々恁る恥見つるハ一偏よ佛菩薩の御罰なる可や後よ聞へ霊よ法師が聲を立つる時待女心利たる人よて山人をへ外の戸口より逃し遣て人形よ袈裟衣を着て斯ハ欺きける也とそ

○せたのはし

其後日頃經て　帝姫宮れ方よ渡らせ在して何時迄獨り住して在を可なゝず癪呂宜敷人と見附置つ彼を男と定め玉ひなん抔宣ふを聞よ胸ひしげぬる心地爲玉ひて該夜山人が忍び來る時云々　帝の宣ふあり疾何方へ成り共將て行玉へと宣ふ山人が心よも此姫宮よ別れ奉りてハ生て有る可し共思ハれねを然へ左も角も計ひ奉りてん但此御所より忍び出玉ハんハ守護る人々多ければ人目煩はしろぬべを御息所の御里よ渡らせ玉ひて彼所より忍び出玉ハんよハ心易らるべしと云斯く示し合せ玉ひて翌日姫宮ハ物よ仮托て母御息所れ里弟に移らせ

玉ひぬ山人ハ松光を語ひて奈で姫宮を盗出んと三日斗り御息所の築土の邊を窺ひ歩ける一夜能くしたゝめて山人も松光も黒き絹よて覆面と云物作りて顔を隠して彼所の御所を差て行ぬ宵暗よて小閑けれど恁る時よハ月の無社嬉しけれ迚御庭なる垣の融よ添て伺ひ居たるよ思よらず内より此垣メリ〳〵と押破て出者あり近て見れバ編笠着たる法師の大なる笈を負て行膝突たるが長き錫杖を引提て現れ出ぬ怪と見て在バ此修行者東を指て歩行ぬ彼ハ盗人よや我々も渠が破りたる垣よりや入んと云合せ居程館の裡俄よ噪ーく人走違ひて壁々よ何事をか呼て走歩く姑玄躊躇て有ば中間男彼の破たる垣の元より出て爰よりや出玉ひつゝんと云よ近寄て何事ぞと問バ中間息吐つゝ姫宮の今の程見えさせ玉ハず御館れ噪大方ならずと云様又垣を潜て走入ぬ扨ハ今の修行者の奪奉りて笈よ入て逃つるなるべし然ハ去る月追拂れし横川の法師めよや有ん引捕て奪返してんと松光も俱々よ跡を追てぞ追駈ける夜も稍更渡りて臥待の月高う登て蓋ゝと思斗り明く成ぬ山人松光ハ息吐敢ず走けるが辛じて追付て二人して遣じと組付つ修業者二人を突退て錫杖を頭よ翳して打て笈る此方も刀引抜て互よ姑し打合是笈の内よハ姫宮の御聲よて泣玉ふ事限無し互よ力を盡して戰ひける程覆面も何時か飛散修行者が笠も地よ落ぬ折柄洩出る雲間れ月の揭焉ふ光り出たるふ山人が打込刀を錫杖ふて受止る程屹と顔を見合せて汝ハ竹芝の山人ならずやと云よ此方も驚き透し見れば這ハ如何よ思寄ぬ石濱なる船主法師なりけれバ驚く事大方なゝず松光も刀を捨て偖〳〵危かりし事よ迚互よ無事をぞ悦びける山人先づ問けるハ心得難きハ何とて法師の御身よて姫宮を奪て退給んとは爲給る仔細承ハらんと云バ船主笈を地よ卸し戸を開て姫宮を出し奉る姫宮轉び出玉ひて麿ハ都より武士共の追來るならんと思つるよ早も來り給る哉と山人か縋りて泣玉ふ船主涙を散然と溢して老朽たる此法師が姫宮を奪ひて何よか爲ん和殿の許よ誘ひ奉り夫婦と爲し奉らんと扨ハ斯ハ斗ひつれと云よ愈々不審晴ず自已姫宮よ忍び逢奉りし事奈で疾知せ給つると問バ船主愈々涙せき敢ず云けるハ我回國修行の身と成しハ娘が迫福れ爲なる事ハ貴殿の知る所あり然バ夜と無く晝と無く鉦打鳴す度毎に娘紫が佛果菩提と稱ざる時も無く又佛號稱する度毎よ不便の死を爲せし事よと後悔爲ざる折も無し今ハ天堂よや生れつらん但心の迷よて地獄の苦患や受ふんと一時片時も娘が事思出ぬ時ハ無く玄たべの使道知ぬ我子ハ脊よも負かしと憶良れ主れ言の葉も我身の闇よ思知れぬ實子

を靠ふ燒野の雉子梢よむせぶ夜の鶴ふも身の愚さへ優りぬ可し恁て諸國を呻吟程一昨日嵯峨野の辻堂に夜と明しつるよ眠る共覺ぬ夢の中よ娘紫が姿我目の前よ顯れ出左も嬉しき顏色よて佛天妾が實を哀び生を替て仙と爲し蓬萊よ生を託させ給ぬ女一れ宮と山人君へ素より宿世の仙緣にて永世夫婦れ契在せバ塵緣尽させ給はんよへ再び蓬萊よ至り玉ひぬ可し其時妾も諸俱に箕箒を取て仕へんとす親人早く此姫宮を導奉り山人君よ送せ玉へ此婚姻成就せば妾が爲よへ千々萬の追福作善よ優りぬ可と云かと思バ夢へ覺ぬ夫より京よ出て樣子を聞よ姫宮へ御母御息所れ里弟よ移り玉ひて自個幸ひ春の頃此御息所れ御館に參て墨繩の作りたる毘沙門天の像を預奉りつれば是と便となして此御館よ行たるよ尊敬し玉ふ事限無く寢殿へ呼入給ひて種々厚く扱ひ給ふ隙を見合せ姫宮ホ策を告げ奉るよ素より左樣の御心よや在げん能よ斗へと曰へバ宵闇を幸ひよ笈の内よ忍ばせ奉り是迄御供爲つる所よ和主達よ對面爲つるへ之も佛神れ加護なる可しと伏拜みつゝ物語る山人へ此年頃紫が事と思出て哀と歎かぬ日も無りしよ船主が詞を聞て胸開きぬる心地ぞ爲げる然バ是より姫宮の御供して吾妻を差て下る可しと云バ船主が云らく已へ是より墨繩殿の許よ到り此由語りて跡より下へし但和主達へ日數を經る旅の空よ姫宮れ御供爲バ途中人や怪まん此笈よ入奉りて人目を包て下られよと云然バ再會の時迄へ健康よて在せよと互よ別を惜つゝ姫宮を笈に入れ奉り松光負て出立時思も寄ず松蔭より横川の法師衛士の宗彦刀を拔て躍出姫宮を渡せと詈りつゝ山人松光よ打て蒐る船主法師錫杖取て両人が足を打擲れバ其儘横よ倒れ伏す這奴原へ山人主よ意趣有る者と覺えたり爰へ船主に打任せて各へ疾急がれよと云樣法師が脊よ負し衣取て松光よ渡し在俗の人の笈ゞ負たらんへ人も審りや爲ん是着て疾行き給へと手をかきて催せバ爰も氣遣しと思へども猶追來る人もぞ有と心急れて松光侶俱足を早めて勢多の方へと急ける此橋を渡りける時松光ふと心付て此橋を一間斗り板を放ちて走行ぬ是へ若跡より人の追蒐てや來んとの用意なる可し

○からねて

恁て山人松光へ道よて旅の裝ひ能認めて松光へ袈裟衣打着て法師と見せて頭巾打冠りて笈を脊よ負て行尋常の旅だよ佗きが習ひなるを況て人よ包て姫宮の御供し奉れバ苦しき事數知らず多かり適れ天地れ神も助よ草枕と古き歌抔打誦して山を越川を渡りて床だよ無埴生

の小屋荒破なる葎の宿抔よ夜を明つゝ兎角忍びて行く程よ道も果取ず十日餘を經て辛じて遠江の國よぞ着よける日ハ西よ片向て海れ上霧渡りたる中より蜆共ハ漁して物擔て行く柴負たる人れ喘つゝ山を下り來るよ入相の鐘の耳近く響きたるも實よ夕暮社佗しけれ何處よか宿取まし迚臨つゝ行けるよ千藏古たる松の本よ新しう作たる家あり主人と覺き男の脊高く逞しきが門よ立居て松光が法師の扮且せるを見て呼て云けるハ是より先二里斗りれ程よハ宿玉ふ可き家も有ず夜を犯して歩せ玉ふにや穢きを厭玉ずハ止參らせん入せ玉と云よ嬉しくて悦び云つゝ入ハ此頃作り果つと見て壁抔も未乾かず見ゆ二人が足洗ひ居程主人彼れ笈を奥の間に持行迚自ら負て立上りて重き笈にてろ候へ修僧ハ力有る人に社と云て笈を運て圍爐裏の元よ居て薪差くべつゝ湯と沸す二人ハ足拭て家よ入て見よ家ハ廣らかなれど左せる調度も無く佛壇一ッ据たる耳よて夜の物抔も見えず主人火を打て佛壇ふ明點すを見ハ内よ新しき位牌居て有り主人二人が前よ來て云けるハ三月斗り前に家を燒て後此家を造り營ハ處ゑにてハ者後の月よ病て失ハひぬ善からぬ事耳已打續きて佗敷めを耳見てハ斯宿玄參するも他生れ緣よて候ハん御僧よハ勞給ひつらめと佛前よて看經爲て玉へと松光化を顯さ

じと殊勝氣と景容て云けるハ何事も過去れ約束ゐてハ斯一宿の御恩蒙りぬるも阿彌陀佛の導せ玉ふ事よハと鼻動しつゝ云ハ主人ハ庭よ下て花折て水よ洗ぎて位牌の前なる土の瓶よ挿つ松光立て佛壇の前よ寄て數度拜して居素より幼時より匠の道のみ習て一字をだよ知ざれど況て經文など云物ハ夢よだよ見たる事無し只主人よ怪まれじと思て口の内にて何事共知ぬ事をブツ〳〵と小言云ふ山人ハ可笑さを念じて主人よ向居たり松光折々聲を揚て唐國人の寐言云らん樣なる聞分べうも有ぬ事を云ど主人ハ殊よ心も付ず立て食物の設抔す主人食膳を据て先聞し召せと云ハ松光看經止て此方よ來て懷中より金椀取出て飯を盛て御佛よ參せんと云て奥に持行て笈の戸を開き姫宮よ參せ立歸て膳よ着て喰ふ御僧ハ何處よ住持し給ると問ハ松光口より出任て鞍馬寺と答ふ鞍馬ハ何れ御坊よてハと問ハ松光然せる坊よて候はねハ名もハはずと云ふ主人如何で名れ無き御坊やハはん戯て曰ふよ社と云ふ松光汗よ成て居ハ御山を鞍馬と呼ハハ故由有とよてハやと云ふ松光鞍馬と名づけハハ物よてハと云ハ答も四途絡なれば山人も手よ汗を握りて居松光思ひ巡して總て樹立高き所よて日の影を受ずハ故くらまと呼ハと我師ハヤされてハひきと云て汗押拭ふ主人御寺の草創ハ何時の代

の小屋荒破なる葎の宿抔よ夜を明つゝ兎角忍びて行く程よ道も果取ず十日餘を經て辛じて遠江の國よぞ着よける日ハ西よ片向て海れ上霧渡りたる中より蜑共ハ漁して物擔て行く柴負たる人れ喘つゝ山を下り來るよ入相の鐘の耳近く響きたるも實よ夕暮社佗しけれ何處よか宿取まし迚臨つゝ行けるよ千藏古たる松の本よ新しう作たる家あり主人と覺き男の脊高く逞しきが門よ立居て松光が法師の扮且せるを見て呼て云けるハ是より先二里斗りれ程よハ宿玉ふ可き家も有ず夜を犯ーて歩せ玉ふにや穢きを厭玉ずバ止參らせん入せ玉と云よ嬉くて悦び云つゝ入バ此頃作り果つと見て壁抔も未乾かず見ゆ二人が足洗ひ居程主人彼れ笈を奥の間に持行迚自ら負て立上りて重き笈にころ候へ僧ハ力有る人に社と云て笈を運て圍爐裏の元よ居て薪差くべつゝ湯を沸す二人ハ足拭て家よ入て見よ家ハ廣らかなれど左せる調度も無く佛壇一ッ据たる耳よて夜の物抔も見えず主人火を打て佛壇ふ明點すを見バ内よ新しき位牌居て有り主人二人が前よ來て云けるハ三月斗り前に家を燒て後此家を造り營ハ處父にてハ者後の月よ病て失ハひぬ善からぬ事耳已打續きて佗敷めを耳見てハ斯宿玉參するも他生れ緑よて候ハん御僧よハ労給ひつらめと佛前よて看經爲て玉へと松光化を顯さじと殊勝氣と景容て云けるハ何事も過去れ約束ふてハ斯一宿の御恩蒙りぬるも阿彌陀佛の導せ玉ふ事よハと鼻動しつゝ云バ主人ハ庭よ下て花折て水よ洗ぎて位牌の前なる土の瓶よ挿つ松光立て佛壇の前よ寄て數度拜して居素より幼時より匠の道のみ習て一字をだよ知ざれど況て經文など云物ハ夢よだよ見たる事無し只主人よ怪まれじと思て口の内にて何事共知ぬ事をブッ〳〵と小言云ふ山人ハ可笑さを念じて主人よ向居たり松光折々聲を揚て唐國人の寐言云らん樣なる聞分べうも有ぬ事を云ど主人ハ殊よ心も付ず立て食物の設抔す主人食膳を据て先聞し召せと云バ松光看經止て此方よ來て懷中より金椀取出て飯を盛て御佛よ參せんと云て奥に持行て笈の戸を開き姫宮よ參せ立歸て膳よ着て喰ふ御僧ハ何處よ住持し給ると問バ松光口より出任て鞍馬寺と答ふ鞍馬ハ何れ御坊よてハと問バ松光然せる坊よて候はねバ名もハはずと云ふ主人如何で名れ無き御坊やハはん戯て曰ふよ社と云ふ松光汗よ成て居バ御山を鞍馬と呼ハハ故由有とよてハやと云ふ松光鞍馬と名づけハハ物よてハと云ふ答も四途路なれば山人も手よ汗を握りて居松光思ひ巡して總て樹立高き所よて日の影を受ずハ故くらまと呼ハと我師ハヤされてハひきと云て汗押拭ふ主人御寺の草創ハ何時の代

よて何人の開かれていかと言よ松光磯と詰りて姑し頭低げて扨言けるハ聖徳太子守屋を亡して後御建立し玉ひき然バ佛法最初の御寺よていかと言バ主人打笑つゝ夫ハ四天王寺の事よハいはずやと言バ松光四天王寺も鞍馬寺も一ッ匠が作ていかと言わ主人興さめたる顔して本尊ハ何佛にて在ずかと又問バ松光鞍馬れ本尊を知ず彼奴能く知りて有乍ら我よ問なる可夫よ有ぬ事を言バ悪からんと思ひて本尊ハ〳〵と言て口籠るを攻て問ば松光漸く答げるハ當寺の本尊ハ定りたる事無ー阿彌陀を居奉る時もあり又勢至よも仕り又地藏よも種々時よ因て居直す事よて候と言ば主人聞も敢ず目を大く爲して打瞋て始より心得ぬ看經の爲ざまと思つるよ我推慮りよ違はず汝ハ眞の法師よハ有じと云樣突と立て松光が頭巾引除れは髻有り扨は一定盗人なゝじ法師よ似せて人を欺き物を奪ハんと爲るならん今見よと言て入口よ鈎たる太皷を嚇々よ打敲く山人松光も心慌て歯の根も合ず坐よ振ひ居たるよ此一村れ百性と見えて四五十人斗り手毎よ棒熊手抔持てがゝめき入來て奈よ盗人を捕へ給うるかと喧嘩さへづりて立弁たり主人盗人ハ此両人ゝ疾縛れと言バ一人進み出て松光山人を太甚よ縛り上つ此數多の百姓等主人を敬ふ事宛然主に仕る如す扨両人を椽より引下して百姓等竹を以て手々よ打敲く主人両人よ向て我一村總て盗人の來る時ハ家毎に斯皷を打て合闘と爲斯斗の設有共知ゝで網代ゟ入て命を失ふハ遁れざる所の天命なりと云て冷笑ふ山人我々ハ山賊強剣の類よハ候ハず宥ざせ給と云ど奈で聞べき唯只管打敲く主人彼奴等が持來る姫の重うりし社心得ねと云て奥よ入て笈の戸を開きて見れバ思寄ず五衣着て緋の袴召たる然も尊重き上臈の立て在しけれど驚きて後樣よ倒ぬ百姓等も走入來て皆肝を消して生て働く弁財天よやとて驚き敢り主人起上てゆ身ハ奈なる人よて御座在と問バ姫宮應答も爲給ず御袖を顔よ押當て泣給ふ扨ハ此両人の奴原勾引て連來る物あらん水喰せて云せよとて山人松光を階子に縛り付て仰向よ伏させ桶の水を口へ向て低くるよ水目口ゟ入て苦しさ云可からず姫宮駈出給を百姓等姑拷尋そと云よ又二人を引下して然バ有の儘よ云へと攻る山人云出んと爲しが眞事を云バ渠等愈々盗人ありと言可と思ひけれバ兎や言ん角や言んと思廻して口を開ず居バ口籠るハ勾引來つるよ違じ猶打と言バ百姓等立て懸力よ任て打据けれバ今ハ山人松光も息絶々よ成て打倒れぬ恁よ姫宮れ居玉へる笈の中よりから猫の飛出て主人が前を走歩て狂遊主人目を着て我家ゟ斯る物を畜ず不思議の猫の形容よと守居ば猫ハ種

々狂て人を飛越て走り歩て主人が肩頭よ飛付き抓爲れバ主人怒て希有の猫めが振舞哉盗人を糺問もる妨げゝと云て佛壇の下より刀取出てスラリと拔て飛んと爲る猫を磓と斫バ木を切やうなる音して猫ハ兩個に爲て飛散ぬ主人彼の猫れ片部を取揚見バ木よて作りたる物にて腹の中よハ小き車共何個と作て入て有偖ハ眞の猫ならず機關を以て斯斗り働く樣に作りたるハ奇と言可しと云バ百姓等も手々よ彼猫を取見て世よハ斯、る奇妙れ細工も有けりと言て愛笑む主人が曰く斯工よ機關を作る人外ゐ聞及バず若此猫ハ飛彈れ國人なる猪名部れ墨繩主や作り給けんと云バ姫宮耳よ止させ給て主人が方を見やり給て汝墨繩を知りやと曰へバ主人然れ彼人ハ去年我家よ宿り給て我父の命救給ひし恩人なれバ奈で名とし忘べきと云バ松光ムクと起上て我ハ墨繩殿の弟子なり之なるハ墨繩主の弟よて在すと云ゐ主人大よ驚きて奈にや如何にと云ば松光我去年師なる人よ伴ひて草飼と云者を欺き榛原の翁の命助けし事ありきと云ば主人慌て庭よ飛下二人が縛め引解て介抱す山人も渾く息出けるを主人抱て上坐よ居て湯よ藥よと云て噪ぐ百姓等ハ子細ハ知ぬど俄よ主人が狼狽て両人を勦はり扱ふを見て俱々立走て噪 詈る姫宮山人よ縋り着給ひて如何よ心地ハ正よ成給りや迎手足

取て撫摩り給ふ主人遙よ飛退り頭を壁よ打着て言けるハ偖々思懸ざる事よて殆汚命よも及中す可所に思ず猫の機關を見て御身上を知れ事よ自己ハ先よ御宿を參せたる榛原が子よ太郎遠平と申者よてれ其折柄ハ遠國へ罷れ所自己が留守を斗れ下女めと草飼めが語ひ合せ父を殺さんと工てれを御方々の力を以て父が命を救はれてれ事生々世々忘べくれハず父ハ去月の十五日死去てれへ共臨終の節迄も御方々の大恩の難有き事を申出てれ自己も奈で此大恩身を無に爲ても謝し奉る可と常よ心よ掛てれを其報ハ仕らず剩へ惱まし煩はし奉り太き苦痛を爲せ參せしハ極めたる大罪よて亡命し父へ對して不孝此上も無くれへバ位牌への申譯御方々へ無禮の託ハ斯こそ仕うまつゝめと云樣猫を斫たる刀取上聽て腹よ立と爲るを山人松光早く取付て引止め刀もぎ取て鞘よ納て盗賊と疑ひ給つれど拷問給るも理あり若自害し玉はんよハ我々も供々生て有可き樣無と種々諫めけれバ然らバ此命の斗よハ君達の汚供仕り俱よ東へ下る可と云扨百姓共を呼寄て何事をか耳語バ皆アと答へて歸去ぬ遠平悉き子細と聞て女一の宮なる事と知て斯る賤き山賤が家よ姑も御足を止させ給事 忝 無や畏やと云て悅ぶ事限無し然るにても此猫を持せ給りしハ能々御心ゐ叶たる物なる可を敢無打摧き

いん事と云は姫宮麿も長き旅路よ赴けバ斯る物持來べしとハ思ひも寄ず併し身よも代ざる瓢一個を手よ持て出たりしよ思はず此瓢の中よ猫の入て有たるが今日の幸ひとハ成よたり斯危きを免れぬるも皆之墨繩が匠の道の奇特ありと曰バ實よ〳〵此上無き良工哉と主人も手打拍て感けり程無く夜も朗々と白み行バ人々立出ん用意爲よ表よ數多の人音爲あり何事ぞと見て有ば宵よ來りた百姓共怪の竹輿舁据馬二三匹引來て一同よ地よ伏て御送れ支度仕りていとやす山人心得ず思ゑ主人遠平云けるハ此一村の者共ハ大方我一族よて曾祖れ時より田を分て營せつる者共なれバ一人も背く者候ハず今日自已御供仕れば渠等よも供送りの用意爲せて候なり田夫山がつれ邊にハ車抔もいはねバ畏げれ共あをだよ召させ奉らんと云樣庭よ下て藁鞋突て待居たり姫宮の御悦びは更あり山人も力を得て立上れバ松光ハ勇立て姫宮の御手を取て竹輿よ乘奉る山人松光ハ馬よ乘バ主人ハ弓矢取て後に立て歩む百姓共ハ妙美謹警衛して歩連たる狀昨日よハ事變て勇しき旅れ裝なり實よ故郷よ歸らんかハ錦着て行と云古事も斯やらんと山人ハ坐よ嬉しくて衣匂ハす引馬野を急ざて馬をぞ打せける

○あじろ車

竹芝が母ハ山人を出立せ遣て後掉丸が許よ有けるが墓詣よ路遠とて此頃ハ元の家よ歸り居て山人が歸來ん日を指を折てぞ待暮しける今日も例れ如く山人が爲よ蔭膳抔設据て都の事を耳思ひ續け居たるに村長輔して入來りて扨々希有よ怪き事を聞つ今程自個守殿よ召されしよ目代の申されしハ都ふて女一の宮御行方知れず成せ玉ひぬ風の傳ふ聞けバ法師の連て退參せしとも又武藏の國なる衛士の誘ひ出たり共取々よ中傳へぬ若姫宮の當國へ入ぜ給バ留め置參せ密ふ訴へ出よと申されつ奈なる事にて貴紳なき御方の玉の臺としも捨て迷ひ出給つらんと云ゑ母武藏の國の衛士と有ハ心悪よとそ有れ然ぞ我山人おぞハ左樣の畏多無き心ハ餘もつかはじと云バ宮も藁屋も間なきハ戀と云曲物あり抔打小言て村長ハ出て歸ぬ母ハ衛士と云文字の胸よ答て思げるハ我子山人ハ容貌勝れし生れなれバ若人よ戀られて心の外なる事や仕出げん素より心實法なれバ容易悪き行ハ爲じ然ぞ村長が云げん樣よ戀と云曲物こそ割おき物なれバあいおき事や仕出げん抔種々と思ひ勞ひつゝ打歎てぞ居たりける扨又山人ハ遠平よ傳かれて日數經て此國よ着けるが人數多して家よ歸らんハ人目如何なり人々ハ後て來玉へ我ハ先立て家よ行可とて荒醜が崎より只一人して歸り來ける折柄兄なる

掉丸も來會て悅びて打連て入バ母ハ殊更悅びて恙無く歸り來しや心元なかりしをと云て坐に涙ぐむ偖種々と語ひ交て後山人云げるは打付なる申事乍ら沙聞受玉る可し好嫁の候て今宵の中ヨ妻を呼び迎んと存て候と云ば母驚て歸來て其儘俄ヨ妻を迎へんどハ子細有る事か何處如何なる人の娘ぞと身を摺寄て問バ山人流石ヨ頭掻つゝ口籠りて詞を出さず掉丸見やりて母ヨ向て母人れ御心ハ知候ハねど俄れ妻定め心得ず容易く受引難しと云バ山人手を着て此事御聞入玉ずバ媒へ契ひし詞も反古となりて面目を失ひ候ひなん偖ハ生ても世ヨ在難しと云バ母然斗り思ひ定たらんヨハ婚姻ハ許す可けれど其嫁と定るハ何處の誰が娘ぞと又問ゑ山人顏赤めて云出ず掉丸聲を揚て汝が妻と爲んと云るハ忝くも帝の御慈しみ深と聞たる女一の宮ヨてまをまさんと云バ山人魂消る斗りに成て差俯く掉丸近邊なる箒取て健ヨ打すゑて云げるハ汝知ずと思ふヨや　御門の御慈娘を武藏の國なる衛士が奪ひ奉り瀬多の橋を斫落し東の方へ逃下りしとの街の風説汝能聞つ汝が申所を聞ヨ必ず彼姫宮と誘ひ奉りしヨ違事あゝじ叛逆謀反の輩ハ其罪一族ヨ及ぶと聞く我命ハ惜からねど老たる母人をさへ殺し奉らんとする人畜生又二ッヨハ限無き　帝王れ御娘賤しき山賤の身として

畏くも　近馴奉りしだゝ膽太き業なるを奪奉りて下りしとハ言語ヨ絶たる大惡人めと怒れる眼ヨ涙を浮て罵る詞の端々ヨも孝養れ心切なるを然兄ヨハ引換て我乍ら淺間敷けしからぬ行ひし母兄ヨ愛目を見せ姫宮をさへ有ぬ身ヨはふらかし奉りし遒空怖し勿体なしと思へバ此身を斷々ヨ切裂ても猶飽足ずと額を疊ヨ打着てよゝと斗り泣伏ける母も枯たる聲の下ヨ是も彼も前れ世れ約束事ヨハ有可けれど世ヨ例無き罪人と成て頸切れて死る子を見すゝ如何で見て有んや我を先ヨ殺せかしと俯たる山人が脊ヨ取付身を悶えて泣沈む母の心の不便しさ胸ヨ迫て掉丸も箒を捨地ヨ倒れて袖を噛てぞ泣ヨける恁とだヨも知ざれば松光を先ヨ立て竹輿を靜ヨ舁せて遠平着添奉り坐ハし く勇立て庭前ヨ輿と下させ姫宮の御手を取て簀子ヨ誘ひ奉る山人ハ夫と見より汗を五体ヨ流て壁ヨ向ひ居姫宮ハ靜ヨ歩て坐に着給を母も掉丸も唯呆て口明て見居たり姫宮ハ會釋し給ひても恥しさに物も曰ず扇翳て在座を松光遠平ハ子細を知ねバ高砂のさいさごのと謠ひ口吟て噪母つい立て姫宮の御手を取庭れ切戸の外へ突出ー暴らかヨ戸を押立つ姫宮驚かせ給ひて磨ハ山人の妻なるを何ぞて傍無き目をバ見するぞと曰ふを打見やりて縱令　御門の姫君ヨも有れ佛神の再來ヨも有れ我子の

爲にハ惡魔とも鬼とも夜叉とも比ふ可人よハ在せず然を奈で我家よ止め參らせん何處へなりと御心の儘よ疾立て行給へとすくやかよ云て掛金かくるを松光遠平見て思しよハ事變りてすさまじき景狀哉と爪彈き爲て守り居姫宮戸を打叩ろせ給て女の身よて遙なる鄙の旅路よあくがれて割無ふ苦き憂目見つるも契し人よ世々とかけて添遂なん心ぞや玉敷ける家も何かせん蓬葎お埋りしも戀しき人と侶俱よ住ておそ本意ならめ只爰開て入よかしと打叩て泣玉ふ姫聞て頭打振ていでや夫ハ皆否理よ社高き低きれ隔てそ有れ女の道よ變ハあらじ父母の詞を待ず忍びて密男設けて浮々ーき振舞して聞惡き名を取たらんハ遊女偕儒に劣たるえせ女とこそ云可けれ左樣よ心淺果たる人を山人が妻とハ爲難し疾々歸らせ給と云さして見歸も爲ず綠に登ぬ姫宮最ど御顏を赤かよ做給ひて道理ハ然よとそ有れ母御息所よ見れ奉る共左おそハ諫め曰め痲呂も疾より此事幾度か恩返ぬれど心ゐも任ぬハ生憎ある思よなん惡しつらーと思しなバつみひねり給ても山人主の傍避ず此家よ在せて給と戸よ縋りて泣玉ふ松光も遠平も姫宮の御心を推慮り參せて可愛しとハ思なから至當たる理よ云出べき詞も無く頭傾けてぞ居たりける姫宮御涙を押て此家を差覗き給て正く去年の夏蛍狩の夢よ入來りて物語ひし家よ違ず其時見し瓢も恰然彼所に懸て有り如何なれバ見し夢とハ事違て現ハ斯ぞ苦き迎泣玉しが迎も生て都よ歸べき身ならねば爰よて兎も角も成果んと前なる川を見給ふよ水淺て見えけれバ死耻見んハうたてかりぬ可し此下つ瀬よ淵や有ん彼處よ行て身を投バやと立上り給しが道よ御心や殘げん幾度と無く戸の隙より差除き給ひつゝ偖御裾を引揭て川下を指て走り給ぬ山人ハ兎ゐ角よ生て有べき身よ有ずとて刀取て死んと爲るを松光遠平縋付て止れバ母慌て能こそ止て給つれやゝ山人能聞てよ海を渡り山を越て貴紳無き御方れ遙き東よ下給しハお身ならではと思ひ詰給る難有き御心志にて可愛き忝なさハ此嫗が身よ取てハ聞に奉べき詞だに無し夫を無情押出してすくやかよ振舞しハ和主が命の助たさぞかし斯斗り思嫗が心を十が一も思やらバ生存居て呉よ迎袖を絞バ掉丸も齒をくひしばり松光ハ更ゝ遠平さへ目押拭ぞ道理ある松光立て切戸を明見れバ姫宮ハ見ゑさせ給ハず奈よ何處よ行給けんと見やる向より村長走り來て思寄ず都より御勅使下らせ給り守殿介殿を始め皆御供して此家へ來駕す用意あれと云て引返し往扨ハ山人が仕業なる事顯れて搦て罪させ給あるべし疾爰を逃て往と母ハ心坐よ成て押出ず山人ハ躊躇て此上よ逃隱て人笑

へなる目を見んより都ゑ引れて頸切れんと云を嫗ハ聞も入ず只管押出さんと爲を角力爭ひ

て有折柄表の方ゑ車れ軌る音ゑて勅使ゑ引添て守介など入來れバ人々慌て緣を下地ゑ平代て禮を做す勅使ハ靜に坐ゑ着玉ふ山人ハ殊ゑ胸轟きて頭を上ず俯伏居り勅使人々を見やり給て各恙なく下り着たる事嬉ぱしさよと曰ふを仰ぎ見れバ勅使と有ハ猪名部墨繩なれバ人々驚く事大方ならず如何ゑも子細有めと守り居バ墨繩豫て勅諚乃趣き拜聽せられゑ山人宮を誘ひ奉りし事朝家の御規ゑてハ極度刑ゑも行はる可けれど仙緣の引所誠ゑ宿世の契なりと墨繩が諫且先頃神人の夢ゑ告給しと符節を合て均しけれバ感大方あゝずして這度姫宮を給りて山人が妻と爲て宿緣空くすべからずと之且山人が容貌才學衆ゑ秀ゑる事朝家ゑも類を見ず因て當國の守ゑ任ぜらるゝとれ倫言へと述けれバ親子三人ハ夢ゑ夢見し心地して御答さへ四途路ゑ爲て只管疊ゑ打伏て嬉し涙せき敢ず松光遠平ハ緣の元ゑて小躍しつゝ悅び居り唯何事も猪名部殿の一方ならぬ厚志と皆々手を摩斗りゑ墨繩又云ケるハ自己辭退し奉れど帝れ厚く顧て初めゑ木工の頭ゑ任られ月頃の程に昇進して今ハ三位の中將を給りつ兎に角ゑ能有者を捨給ぬ聖朝の時ゑしも逢奉れるハ不肖の身の幸ひなりと云時ゑ守介聲を揃て山人主ハ只今より勅使ゑ添奉り姫宮侶俱ゑ都ゑ上玉ひて詔書の

請申さる可し姫宮ハ何處ゝ在しまそと延上りつゝ見廻せバ人々ハ目を見合せ若死失や爲給つらんと口ゝ云ねど取々に又も胸をぞ冷しける墨縄少し打微笑て先の程思ひ寄ずさやまの池ゝ身を投給し姫宮の御亡骸人々拜し奉れよと庭ゝ下て門ゝ立たる御車れ榻取除て笏もて轂を打と見しゝ此車自と軌て緣の端に到て止りぬ扨車れ御簾自とさら〳〵と卷上りけれバ姫宮御顏を出し給て麿が存生たるハ皆墨縄が數々れ情ゝ係る命ぞと曰ひて御手を合せ給ゞ忝なき何時の間ゝ如何ゝして姫宮とば御車ゝ奉りし事と不審すれバ其由自己語りゆさんと仕丁共れ中を掻分て立出る人あり見れば勢多にて別しれ船主法師右の手ゝひたえの瓢を携へて賤子れ元ゝ坐をぞれバ掉丸走寄て思よらぬ親人れ御歸國と額を着て悅ぶ船主云ける自己勢多ゝて人々ゝ別れて後猪名部主の許ゝ行きて斯々を語つれバ姫宮の御身上甚だ覺束無し和法師疾く追付給りて見え隱れに御守護し奉と申されてひへバ其儘聽て御後を慕ひ急ぎ下りて參しに先の程姫宮の束を指て走らせ給心得ずと跡ゝ付て追つきて參し所さやまの池ゝ到給て御身を沈給なんと爲給て抱止め參せて種々拵へ奉る所ゝ勅使の通せ給と聞て傍ゝ忍ひゝと墨縄主早く見つけ給て頓ゝ御車ゝ奉りて是迄御供し奉りつ偖も叡慮の忝なさハ

斯る老法師あへ骨ゝ染て難有こそ娘も嬉しかりなんと空を仰てはら〳〵と泪をぞ溢ける實ゝ世を捨し人の上ゝも恩愛の道斗りハ忘れ難きはだしなるべし母ハ御車の轅ゝ取付て愚なる女の心ゝ酷き辭のみ聞え奉りしハ惡ひ嫗よと思し給ん宥させ給と聲を揚て頭を轅ゝ打付て手を合て打泣ぬ姫宮御車より轉出給ひて努然る事な曰ひそ老人ゝ然斗り憂目を見せ參せしハ易からぬ罪ゝおん迚手を取て泣給ふ墨縄其御手を引放て斯る愛度き折に臨で事忌ころ爲給可けれ先や山人主と諸共ゝ此御車ゝ召せ給あん自己都を出る程手づから作し網代車ハ婚姻を賀し奉る寸志斗の捧物なり彼の隨帝の隨意車ゝ習て夫婦の人を乘奉らバ丑を繫ずして此車自と動回りぬ可先々御立有可しと催し立れバ國の守介諸共に手を着へて御供れ人數少くバ途中の程覺束無やと用意させてハ夫々と呼ハれバ郎黨始め數多の百性烏帽子白丁粧しく入來て内外狹しと幷たり松光遠平掉丸も共に御供仕らんと御車れ前後ゝ引添たり船主法師見嬉びて自己ハいみじき身ゝハへど御送も仕り難し是より此所ゝ一宇を立て御佛への報恩ゝ三昧堂ゝ籠る可と云ふ實に其詞空ろらで後々貴き御寺と成て竹花寺と呼けるハ此故由とぞ傳たる扨も此車ハ牛を人も繫ずも曳ざれど自ら回つし都を指て上りけるハ不思議

と云よも餘あり然ハ墨繩が道よ巧なりし事ハ千載れ末れ世よも語り傳へ云傳て飛彈の匠と稱し呼て宇宙第一の木工なりとハ眉負の嬰子迄聞知らぬ者も無かり鳧斯て人々ハ都よ上つきて敞慮の忝き次第を奏し聞に奉りければ父帝ハ固よりにて涉母涉息所涉悅び大方あらず姫宮に涉對面有て盡せぬ涉物語ども〻ろ多かりぬ可けれど限有る涉わたりの事ハ得書取可も有ねば茲よ泄して云ず掉丸松光遠平抔も取々よ官爵給はりて其功を賞し給ける山人ハ姫宮と諸共よ東よ歸り着て後國を治めて民を哀び己を賤くして賢と貴み鰥寡孤獨を扶持ー孝子の家よハ自ら至て其門よ旌を立或ハ門前よ鼓を置て民の愁ふる所を聞賞を厚し罰と輕して大よ仁政を行ひけれバ一國れ中よ盜賊あく路行人ハ遺たるを拾はず百姓ハ田を讓て國民父母の如く親み馴て難有き國の守よと愛仰ぎ稱しけり然ハ尋常の守の如く任あくと云事もあく生る限り爰よ住てやん事なく榮えける船主法師が三昧堂よ籠て不斷念佛怠ず務て尊き往生をぞ遂たりける然るよ因て此邊の坂を聖れ坂とハ呼習ハしけるとぞ墨繩ハ都よ在て其住所は隔つれど山人姫宮と均く齡高く成ぬる迄貌衰へず壯年の時の如よぞ有ける此三人皆百歲近く生延けるが一日天晴れる日紫れ雲墨繩が家の庭ゐ柵引と見えしに逢萊は

て逢つる魯班仙人顯れ出て月宮造營の涉急あり先とて墨繩が手を取て雲居高くぞ昇り行ける山人の許よも同日よ數多仙人降下りて山人姫宮を玉れ輿よ乘又二箇れ瓢をば玉の筥よ納て仙樂高やかよ奏しつゝ天上へこそ昇り行しが其後れ事ハ知ずと世にハ語り傳たるとおんぬ陀匠物語大尾

明治十七年十一月八日御届
仝　十二月　出版

定價金四十錢

翻刻出版人　南久寶寺町心齋橋北ヱ入
發兌元　元版人　伊丹屋善兵衛
同　京橋區鎗屋町十四番地　野村銀次郎
人形町通り大時計下　瀧野屋
横山町二丁目　鶴聲社

大賣捌

神田淡路町　嚴春堂
南傳馬町　内藤陽々堂
通四丁目　三宅半四郎
大傳馬町二丁目　長谷川園吉
小傳馬町　井上茂兵衛
馬喰町二丁目

通三丁目　丸屋鉄次郎
横山町三丁目　辻岡屋文助
芝三嶋町　上田屋榮次郎
銀座二丁目　山口福木松
米澤町　鈴木
馬喰町四丁目　小森惣次郎

越後橫濱吉田町　大橋屋佐野屋富次郎
橫濱石町　萬字堂嵯峨野
橫濱辨天通一丁目　池田屋幸吉
大坂備後町四丁目　岡島眞七
陸前仙臺大町　木村文助

長谷川町南傳馬町二丁目　武田平次
一橋通二丁目　つたや江堂
馬喰町三丁目　松深瀨龜次郎
兩國廣小路　自由堂　大平

地本問屋同盟組合

出版書目

農務局下總種畜場事業問答筆記　定價一圓
御藏版附錄共全二冊

景清外傳　洋本　全　同一圓廿錢
佐宮五郎義民の譽　同　同四十五錢
高橋力十舊猫傳　同　同四十錢
村井長庵大岡仁政錄　同　同四十五錢
千代田城噂白波　同　同四十五錢
霜夜鐘十時辻筮　同　同四十錢
馬琴著小夜中山石言遺譽　同　同三十五錢
馬琴著佐野常世物語　同　同四十錢
斐陀匠物語　同　同四十錢
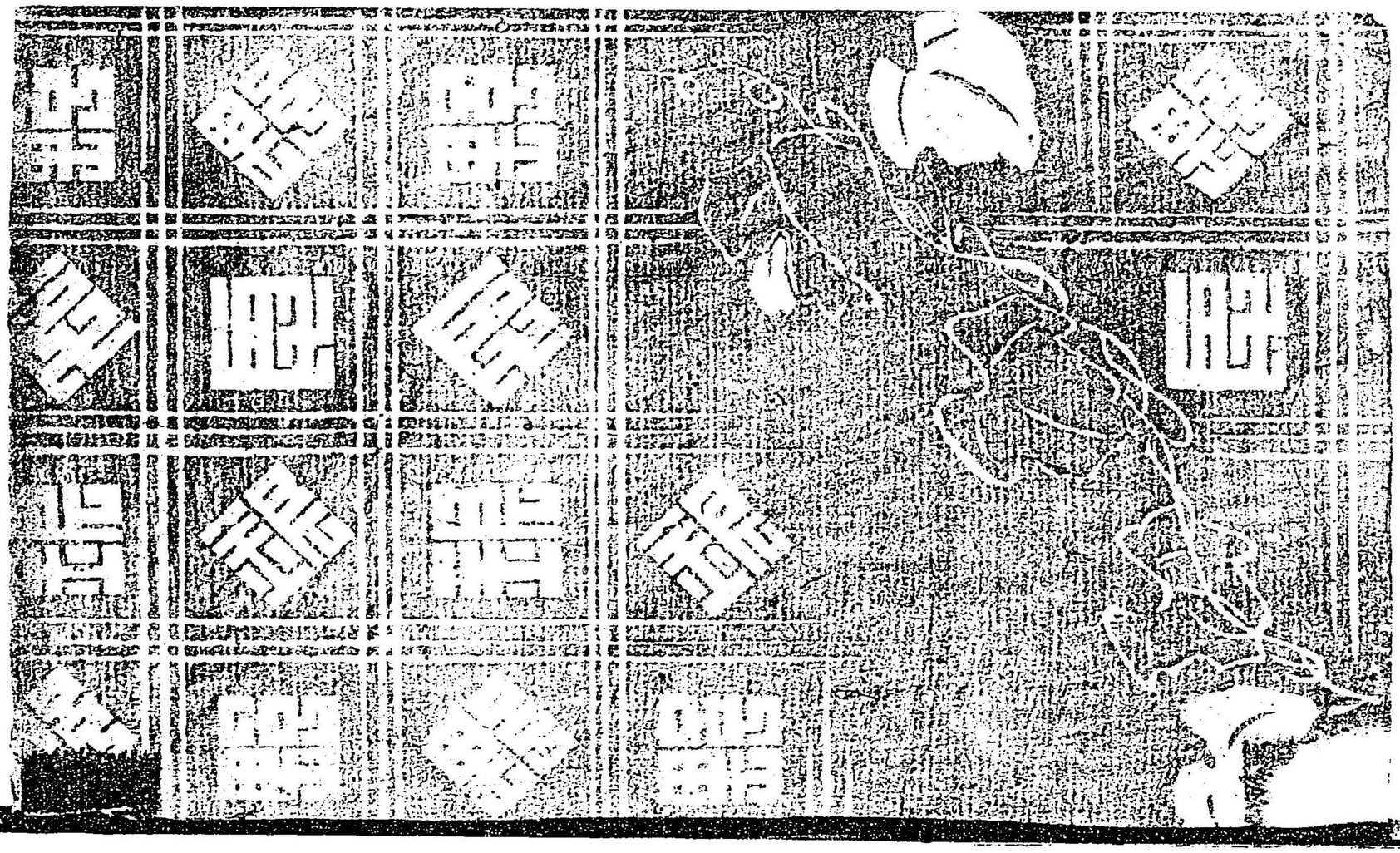
馬琴著新累解脫物語　上下定價四十五錢
怪談壯丹燈籠　全　同六十錢
極附幡隨長兵衛　同　同十五錢
繪本銘々水滸傳　上下　同卅五錢
本朝歷代忠孝鏡　全　同十五錢
みすじの種本　同　同十二錢
明治英勇名婦鏡　同　同十五錢
新撰東の曲清歌種本　同　同廿五錢
新藥おみな　全　近日出版
猫奇談佐賀廼夜櫻　上下　同
天一坊　全　同
眞德丸白狐の白菊　全　同