

民國二十九年年度

天津特別市
公署工務局
工作報告

劉孟勳



叙言

天津特別市公署關於市區工程建設及一般工務事項向乏統計紀載民國二十四年間前工務局雖曾編印『業務報告』一冊然迄未續辦且內容側重理論取材蕪雜殊鮮參考價值事變以還因歷年卷宗散失參考資料益感缺少每遇中外人士及國內各方面徵索印刷圖籍輒無以應而報章雜誌所載有關津市建設文字又多不甚翔實輾轉流布譌誤日深真象反為所掩亟應編輯正式刊物按期印行以存市政發展之史實而饜中外人士之要望爰經簽奉

市公署核准自民國二十九年度起每屆年終由工務局編印全年工作報告一冊專載紀實文字及重要設計圖表茲值二十九年度工作報告編輯完竣付梓在即因略述此書緣起以當發刊之辭

抑猶有進者孟助承乏工務局局長係以二十九年四月接任受事之初津市正當空前水災之餘公共建築損壞殆盡所有復興方案及本年度通常工程計畫皆二十八年冬季制定市民渴望早日實施俾市容得於最短期內恢復舊觀惟工程繁重

若分別緩急循序實施則病其紆若各項工程同時並進則違論籌措鉅款非可嗟咄立辦卽工程人員夫役人數亦斷斷不敷分配更以災後物價暴騰建築材料及工資支出較前增漲十之四五而追加預算又爲市庫所不許其間綜覈策畫每致廢寢忘餐指揮經營時或夜以繼日經八閱月之努力二十九年度工程計畫幸於凍期前全部告成是皆

市長之領導鼓勵及各關係方面之熱忱贊襄有以致之孟助及全局員工叨逢明時而克獲此些微成績撫今追昔益感責任之重大現三十年度工程計畫業經呈奉市公署核准內容附載本篇篇末倘蒙中外人士及津市市民隨時指示協助俾得如期實現則尤孟助企禱不已者也

民國三十年二月

工務局局長劉孟助

天津特別市公署工務局工作報告目錄

叙 言

照 像

插 畫

總 務

子、本局沿革

丑、整飭官箴

寅、人事調整

卯、本局加強組織

工 程 建 設

子、本年度工程概要

丑、馬路工程

寅、溝渠工程

卯、橋樑工程

辰、碼頭工程

天津特別市公署工務局工作報告 目錄

一 一 一 一

二 五 三 五 七 三 九 九

53798

巳、抽水房工作情形
午、其他

一一二
一二六

建築管理

子、市民請照統計
丑、建築統制案之經過
寅、新訂請照手續
卯、其他

一六三
二三一
二三三
二三五

防汛工程

子、防汛計劃之緣起
丑、防汛概算及工程計劃
寅、防汛工程進程序
卯、工程總報告及防汛費之實支

二四七
二四八
二四九
二五〇

附錄

子、重要公牘
丑、重要章則
寅、重要計劃
卯、其他

二九三
三一五
三三〇
三四六



溫 市 長



陳 祕 書 長

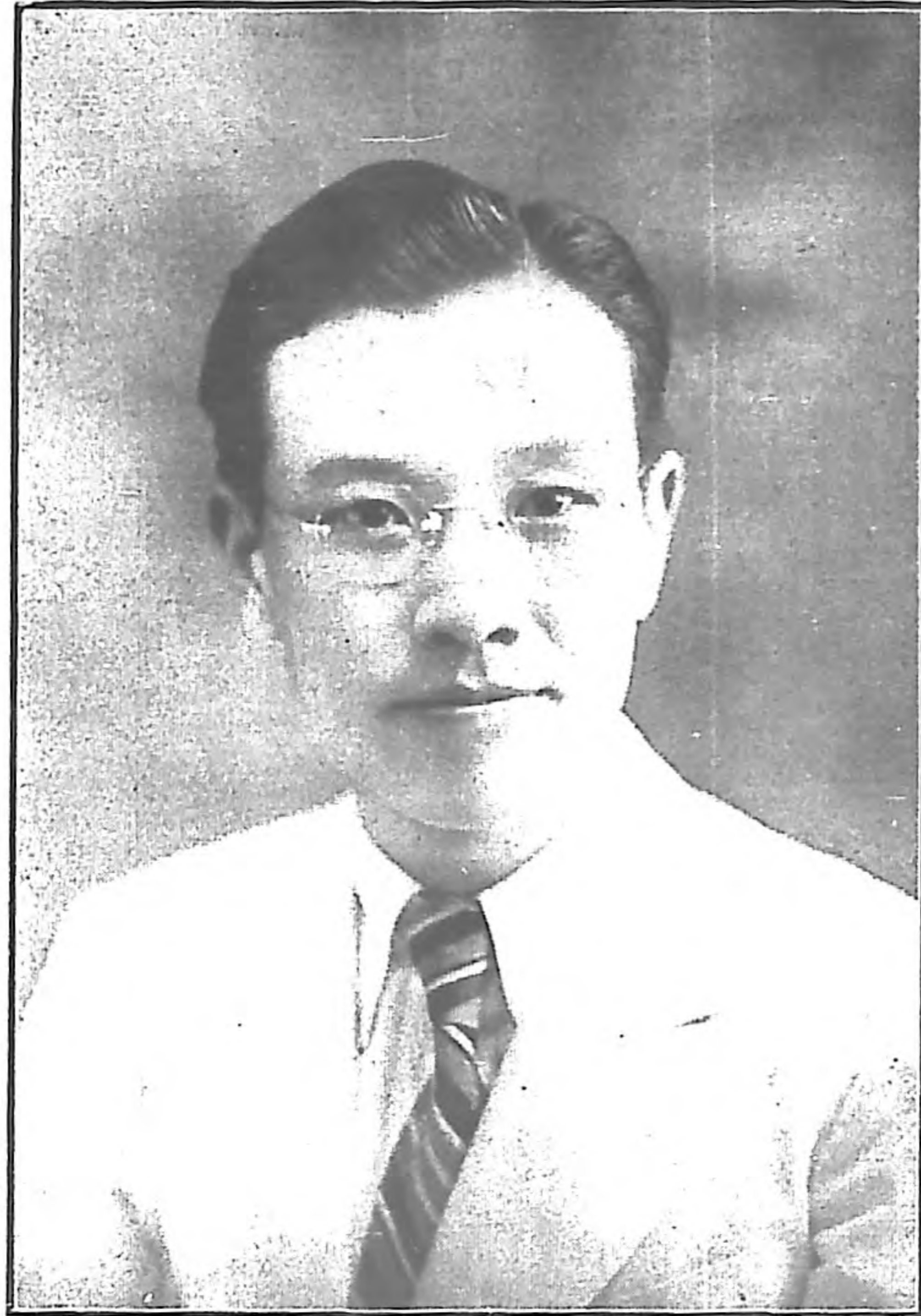

局長劉孟勛

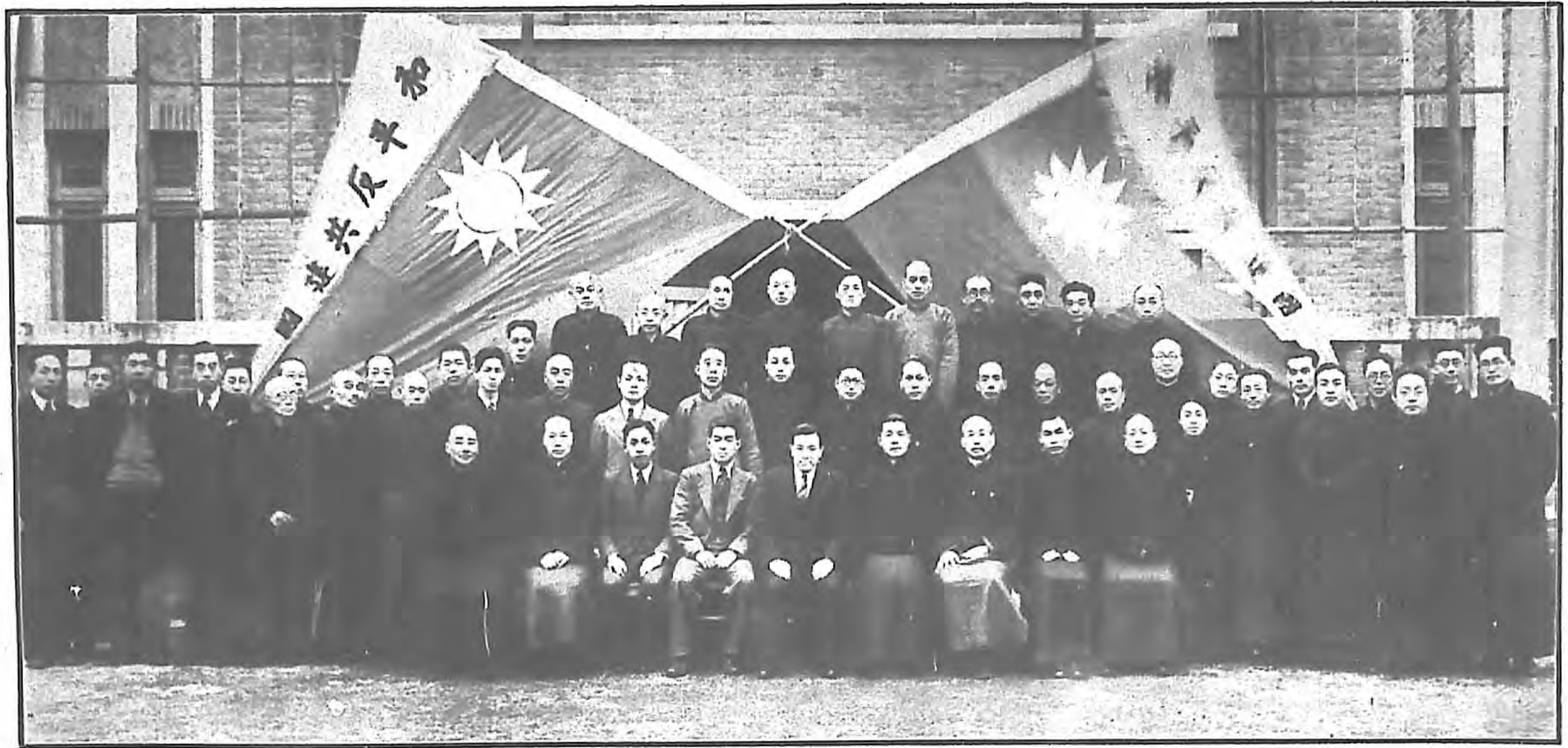

天津特別市工務局全體職員合影

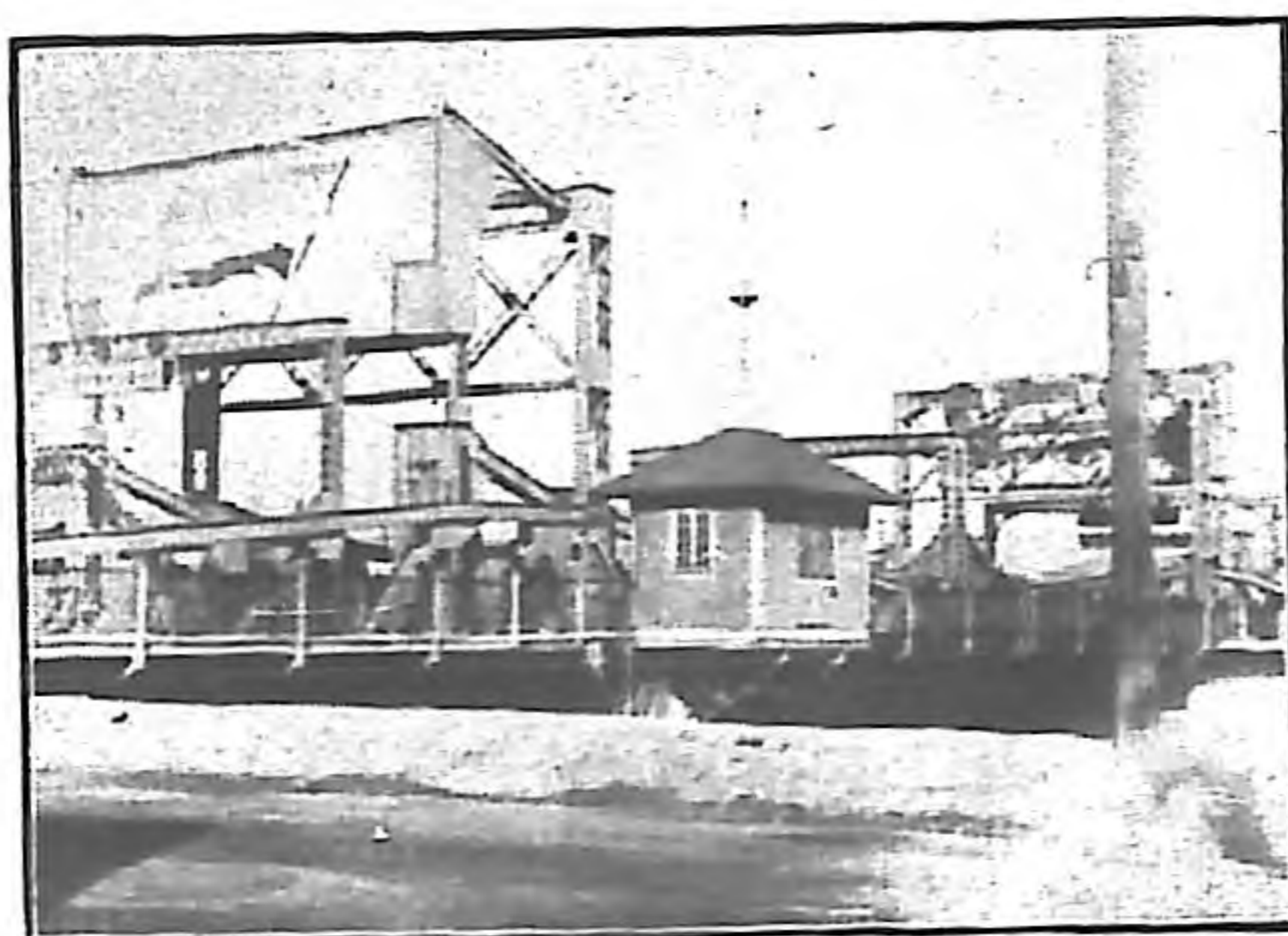

金
銅
橋

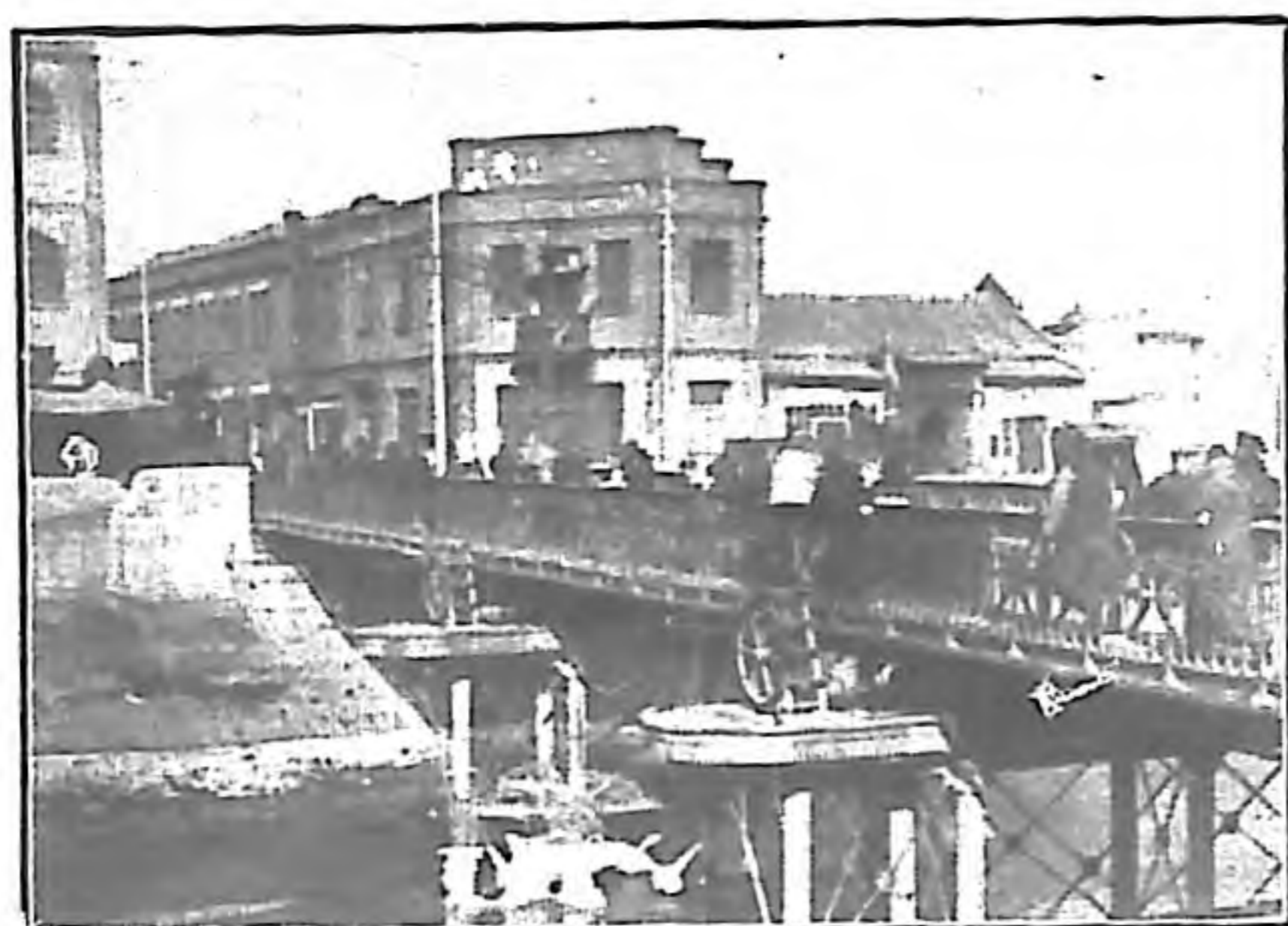

金
鐘
橋

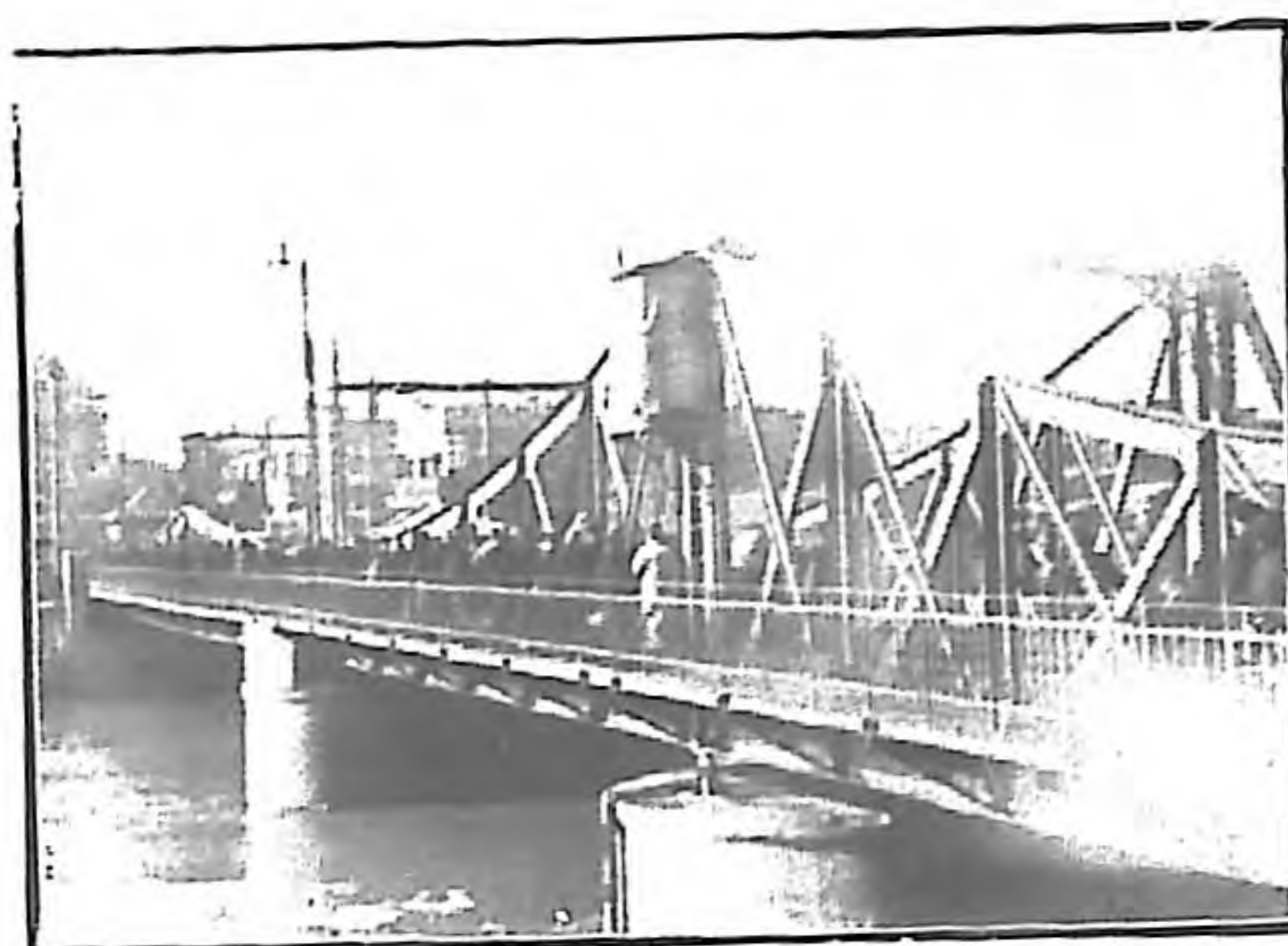

金
湯
橋

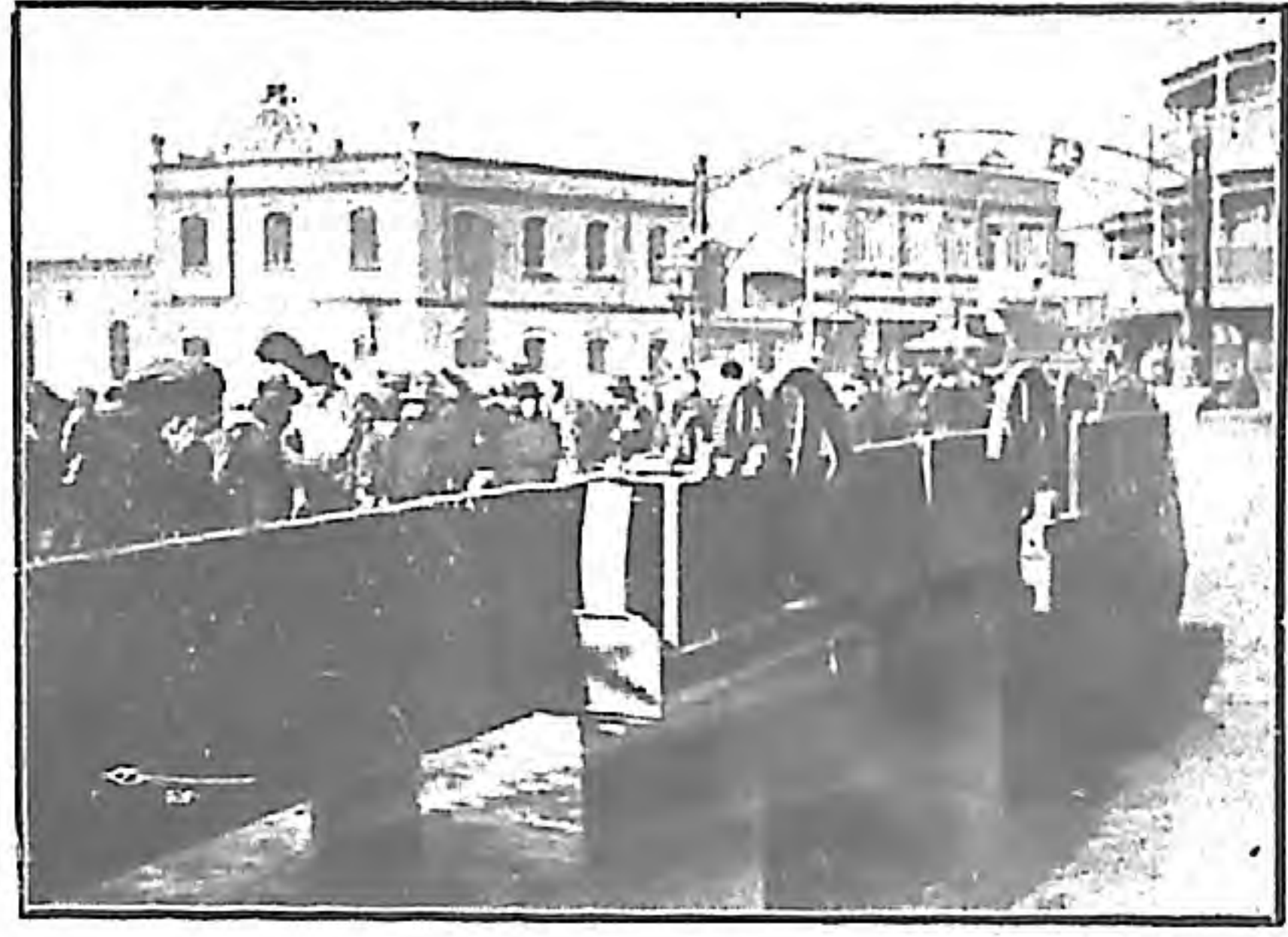

金華橋

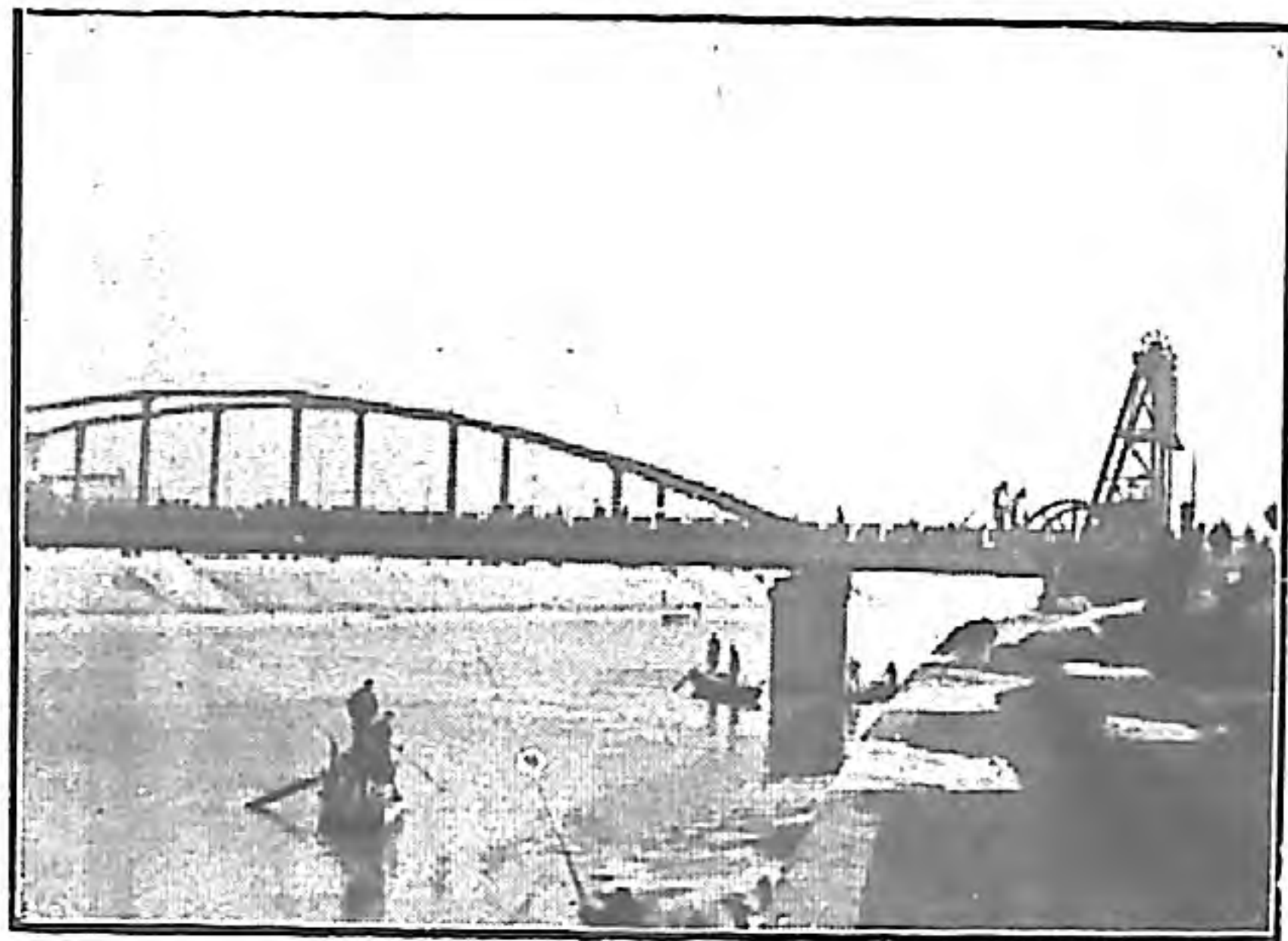

西河橋

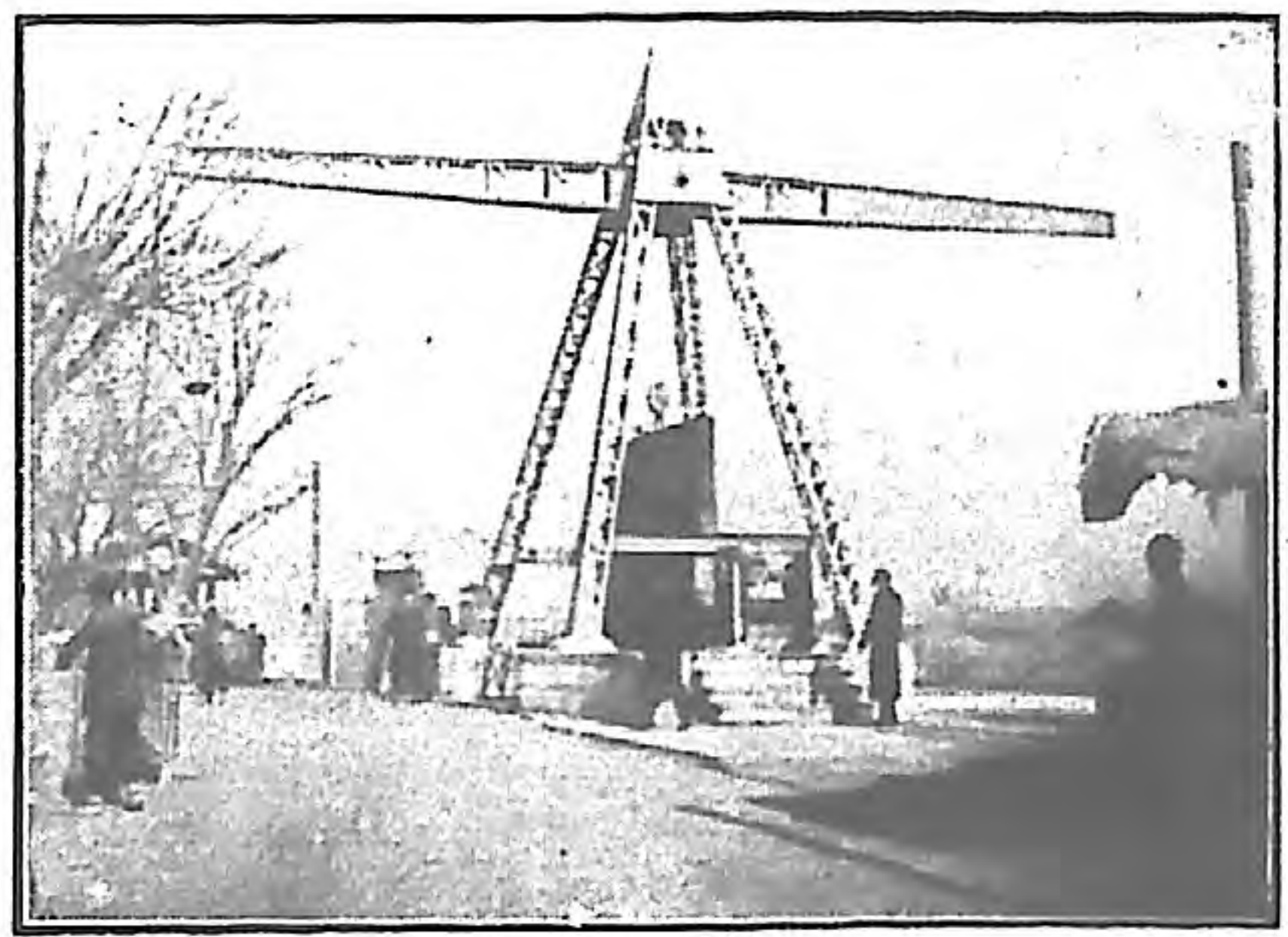

特一區梁家園水閘

海光寺水閘

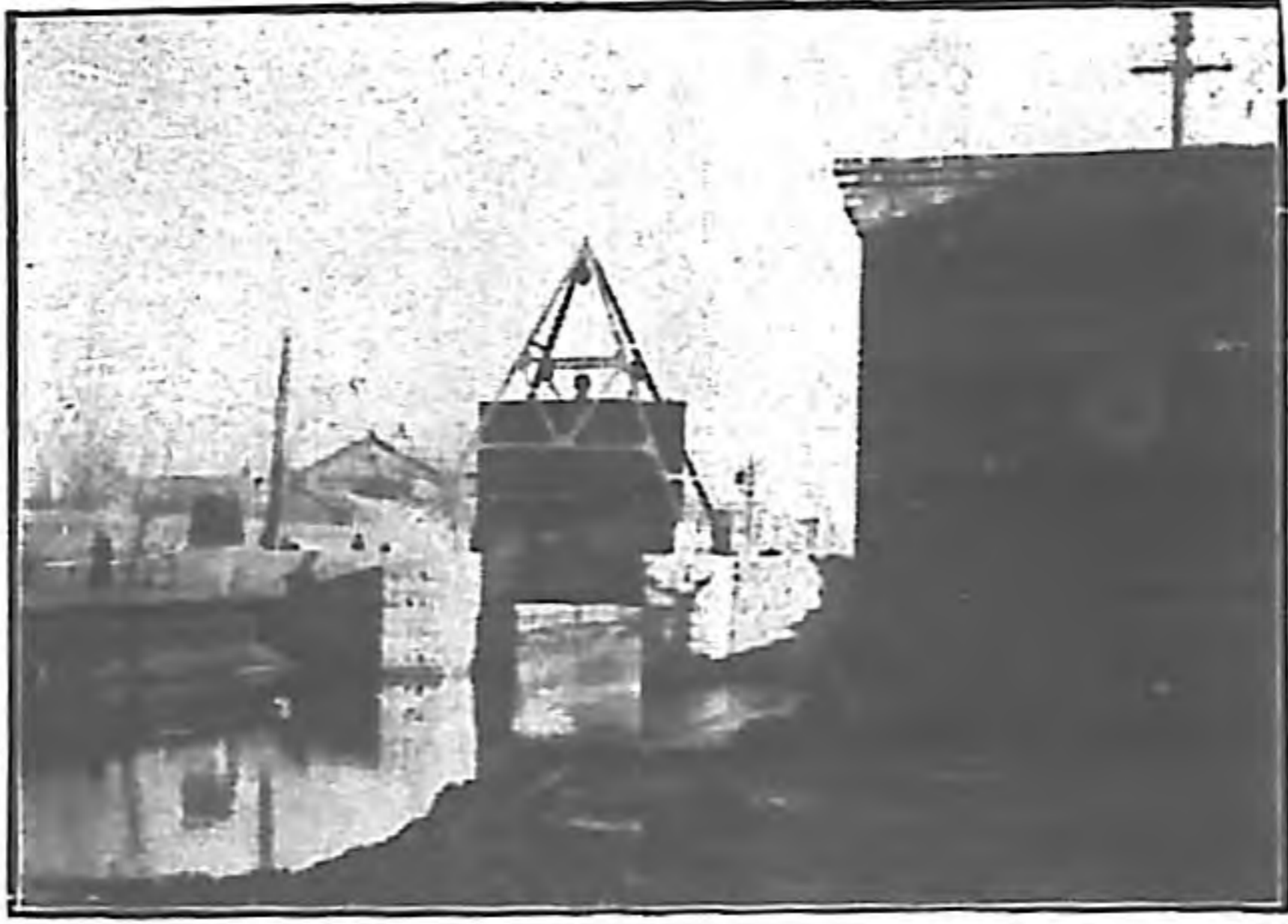

西窑窪抽水房機器之一隅

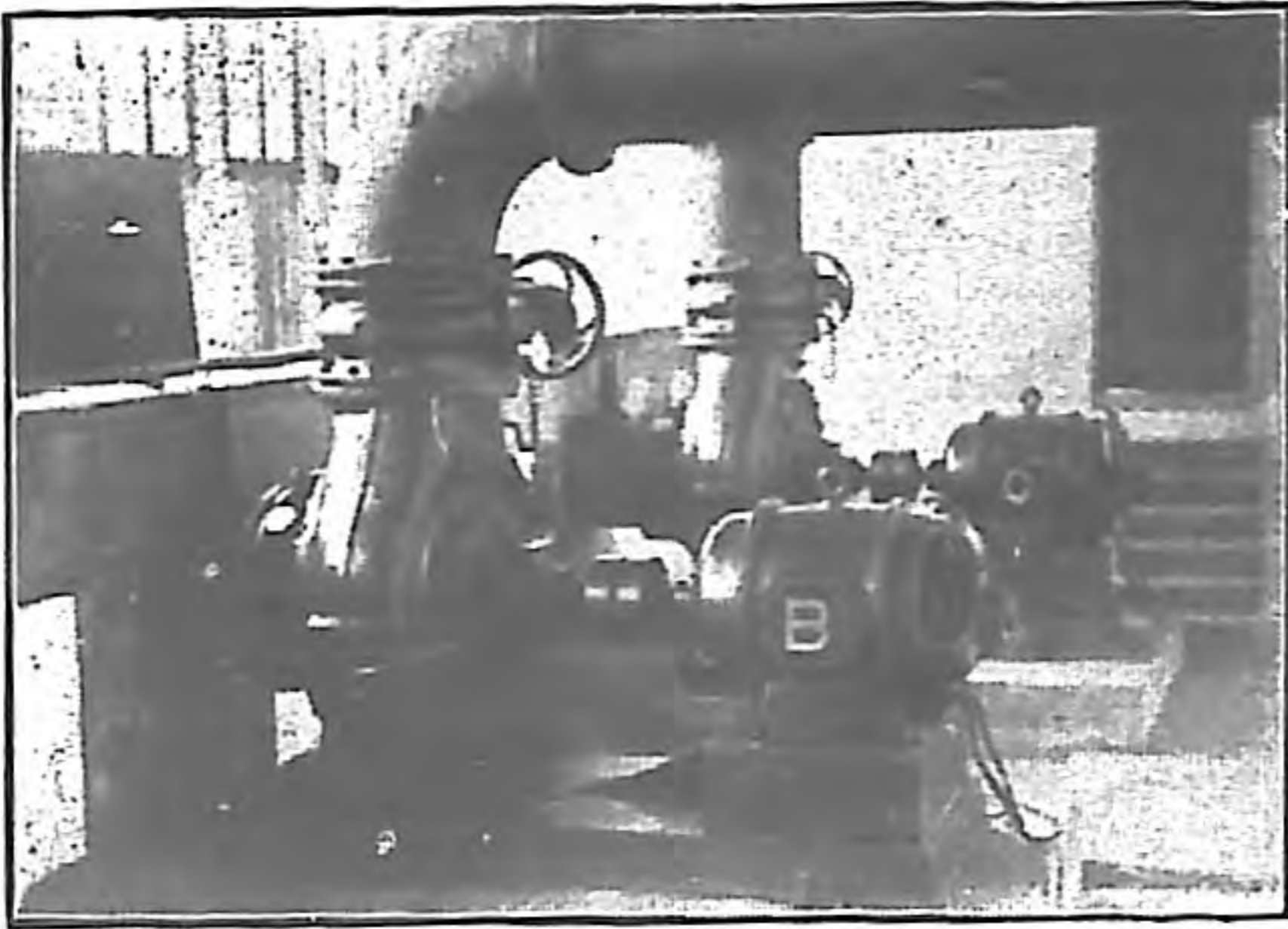

南開抽水房機器之一隅

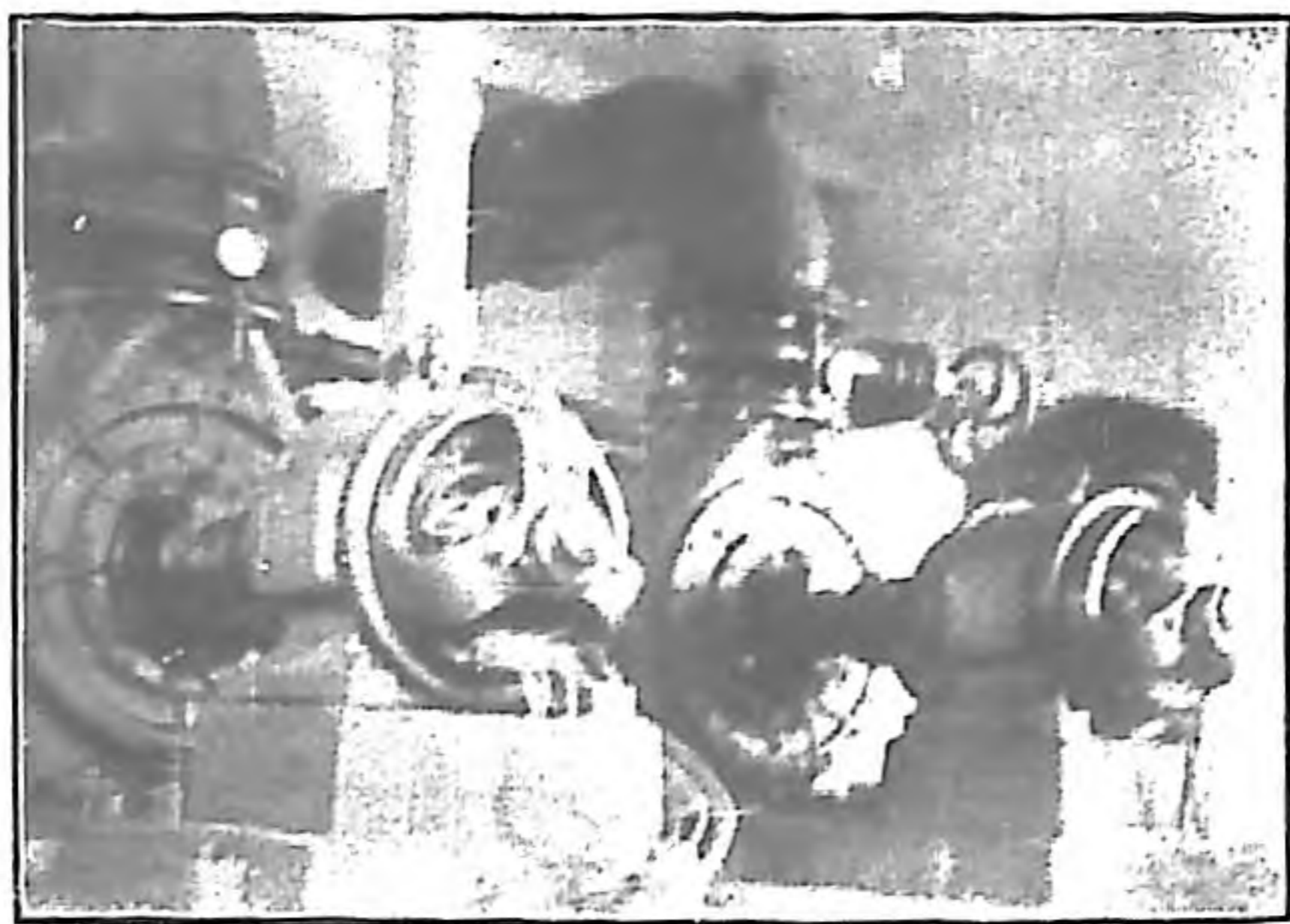

西河壩汽錘打洋灰樁時情形

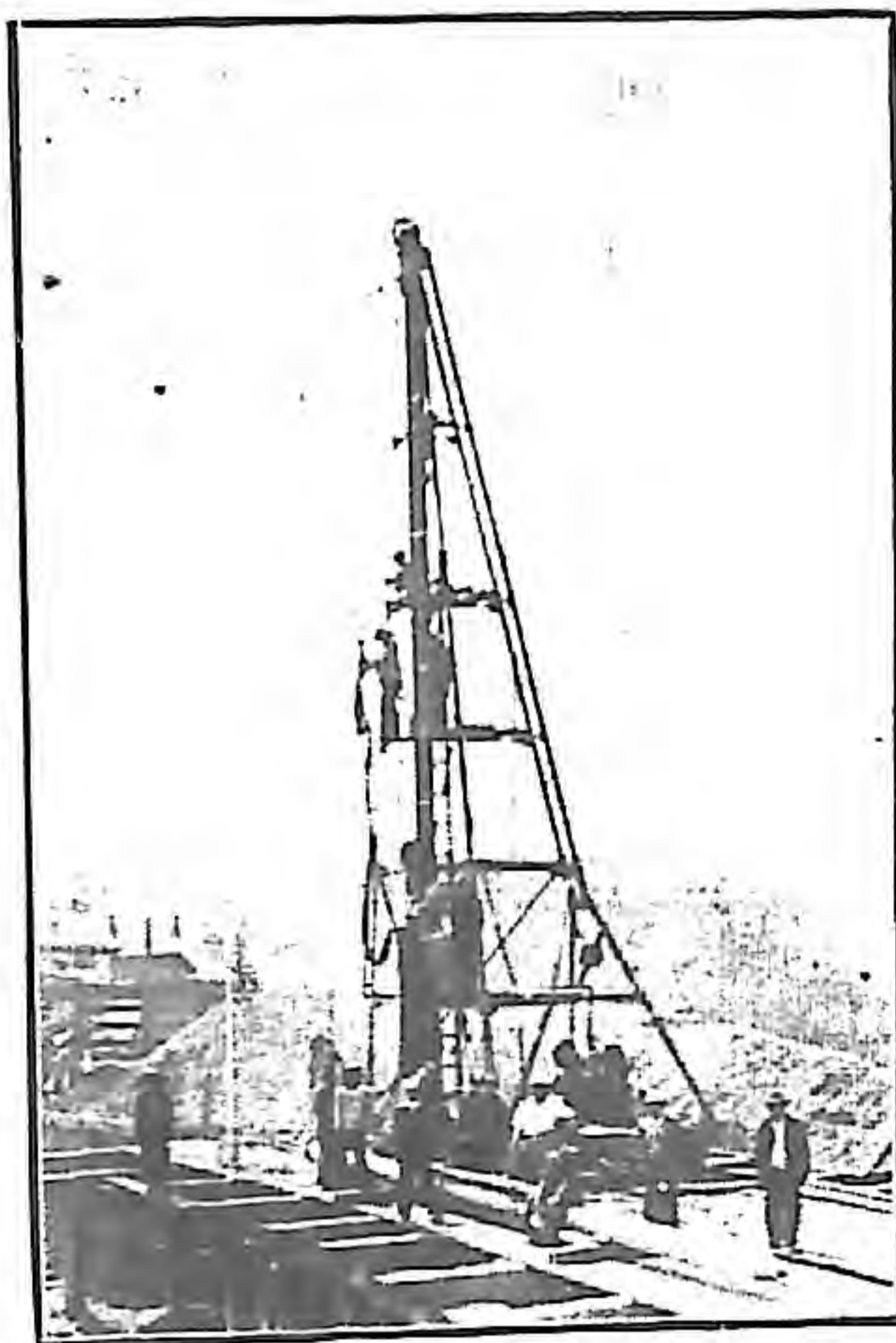

西河壩打腳手樁時之情形

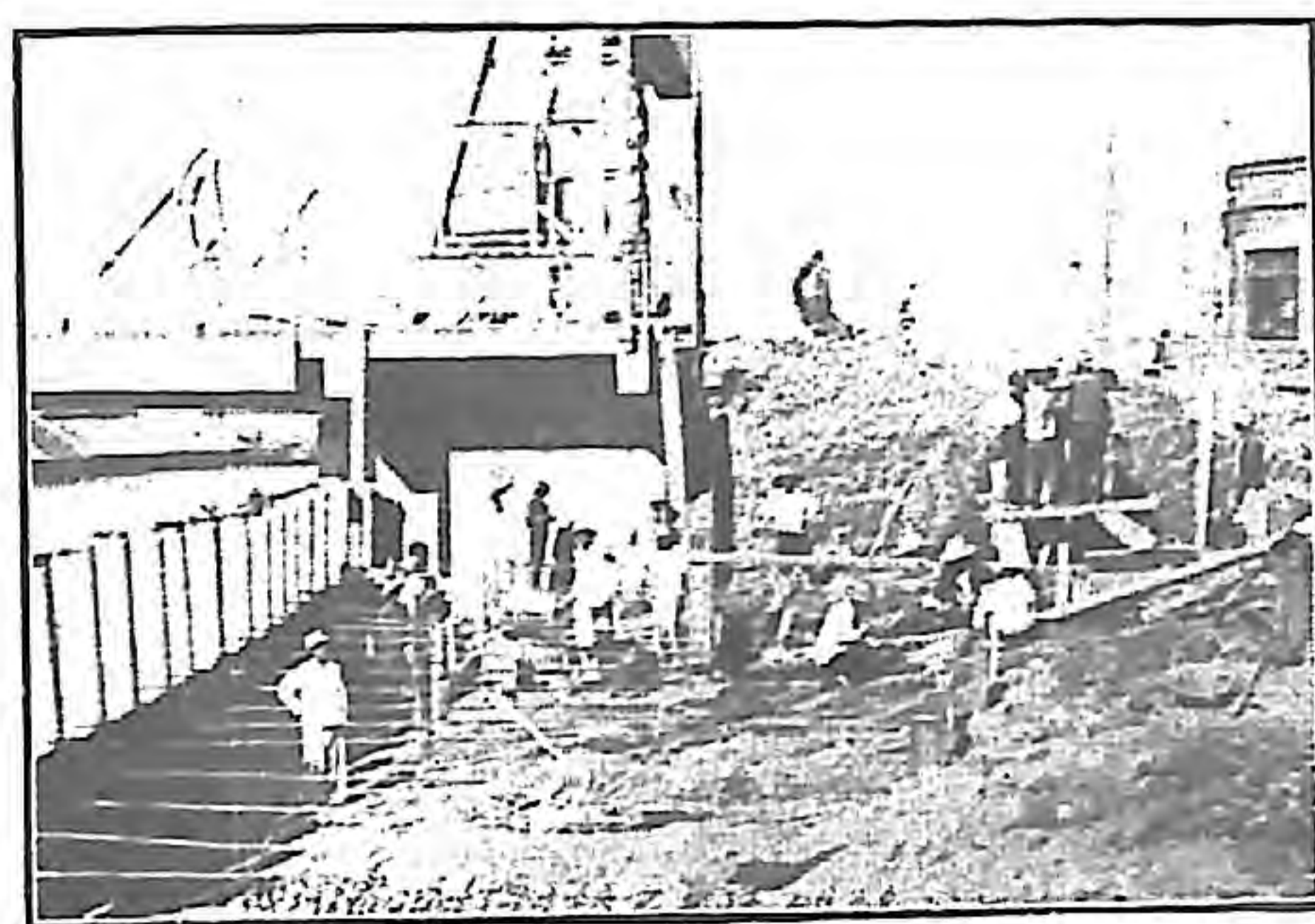
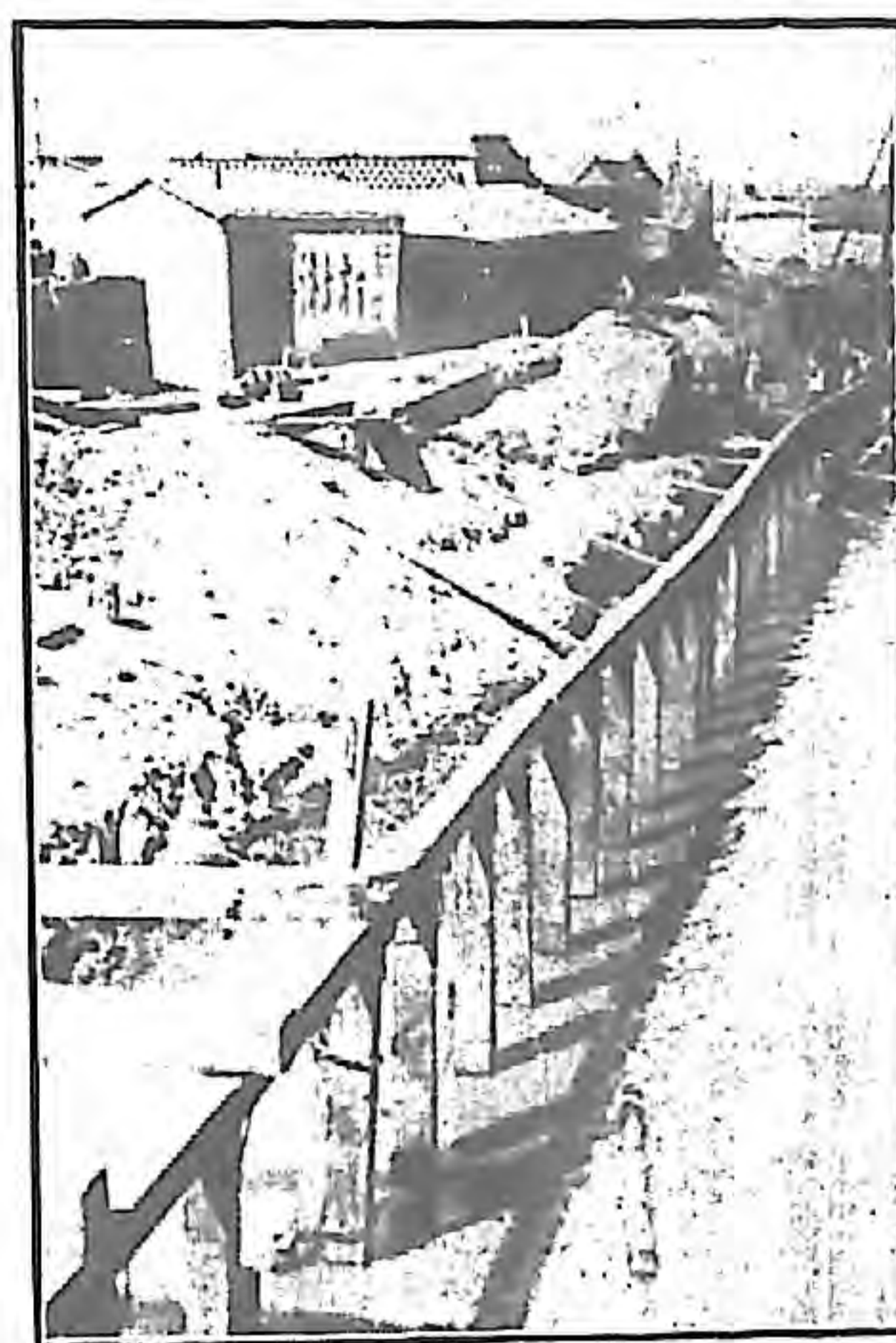

西河壩加打拉樁及另添鐵條拉子加扁卸力擋土板情形

西河壩廂擋土板及填土下麻袋情形



西河壩竣工後情形

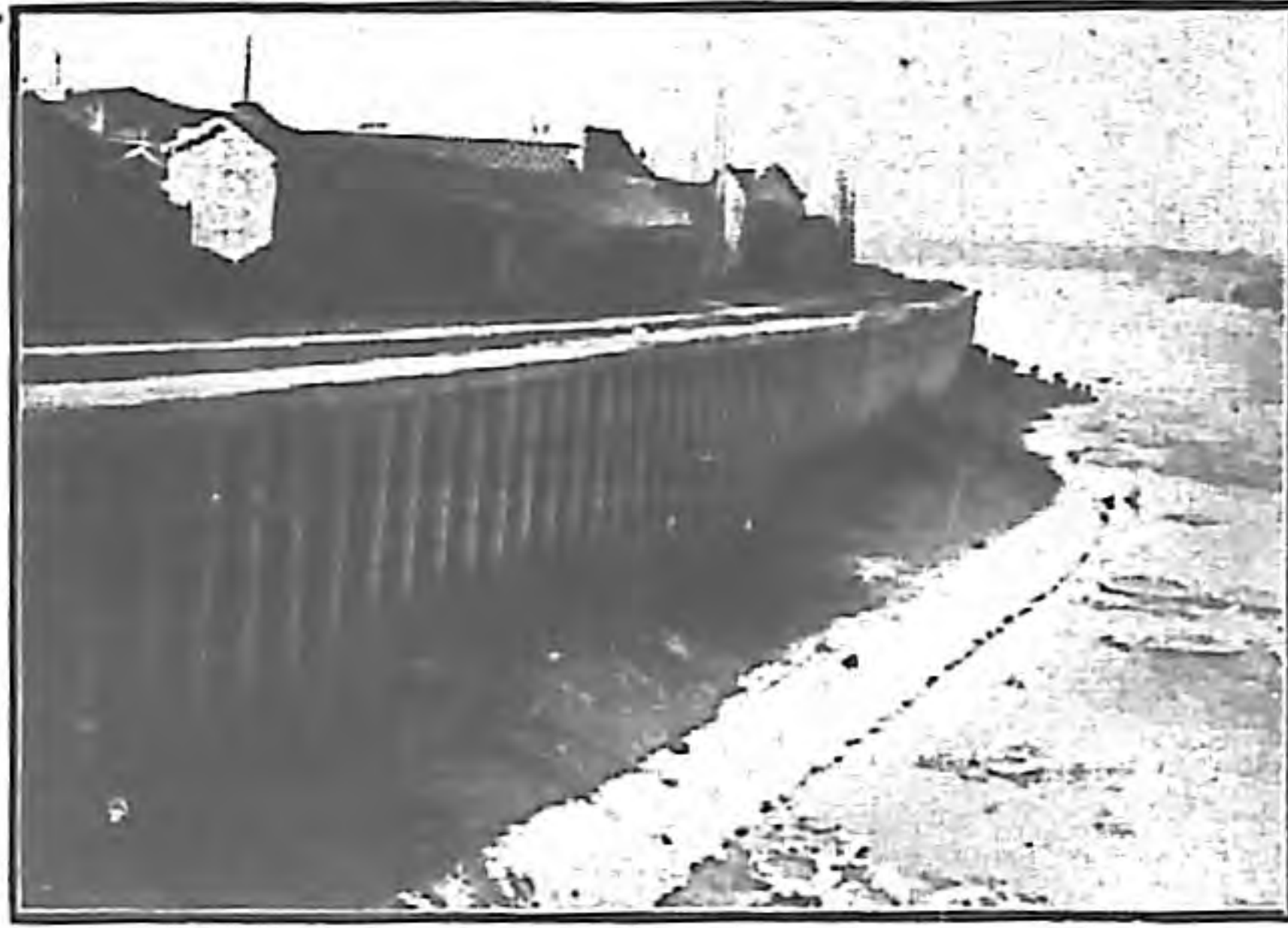

大安街修築大磗石基磗石路工竣時情形



河北大經路修潑油路工竣情形



新大路修築磚幫洋灰蓋暗溝
工作情形



新河北大街未修竣以前情形



新河北大街縮立紅磚工作時情形



新河北大街鋪渣石情形

新河北大街竣工情形

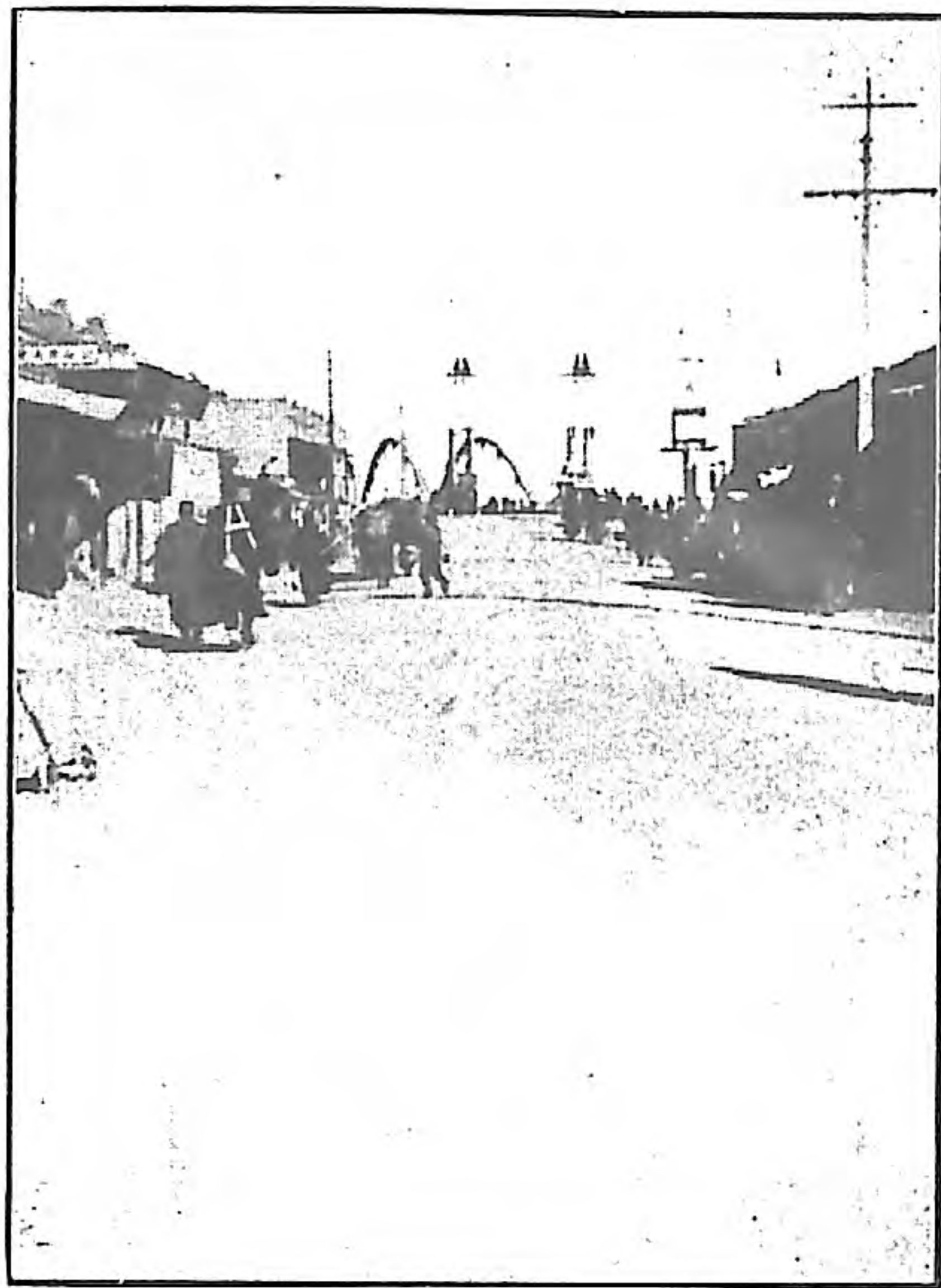

金湯橋北河沿馬路翻修碎石路面工作時情形



清和大街翻修碎石路基工作情形



清和大街泼油工作情形

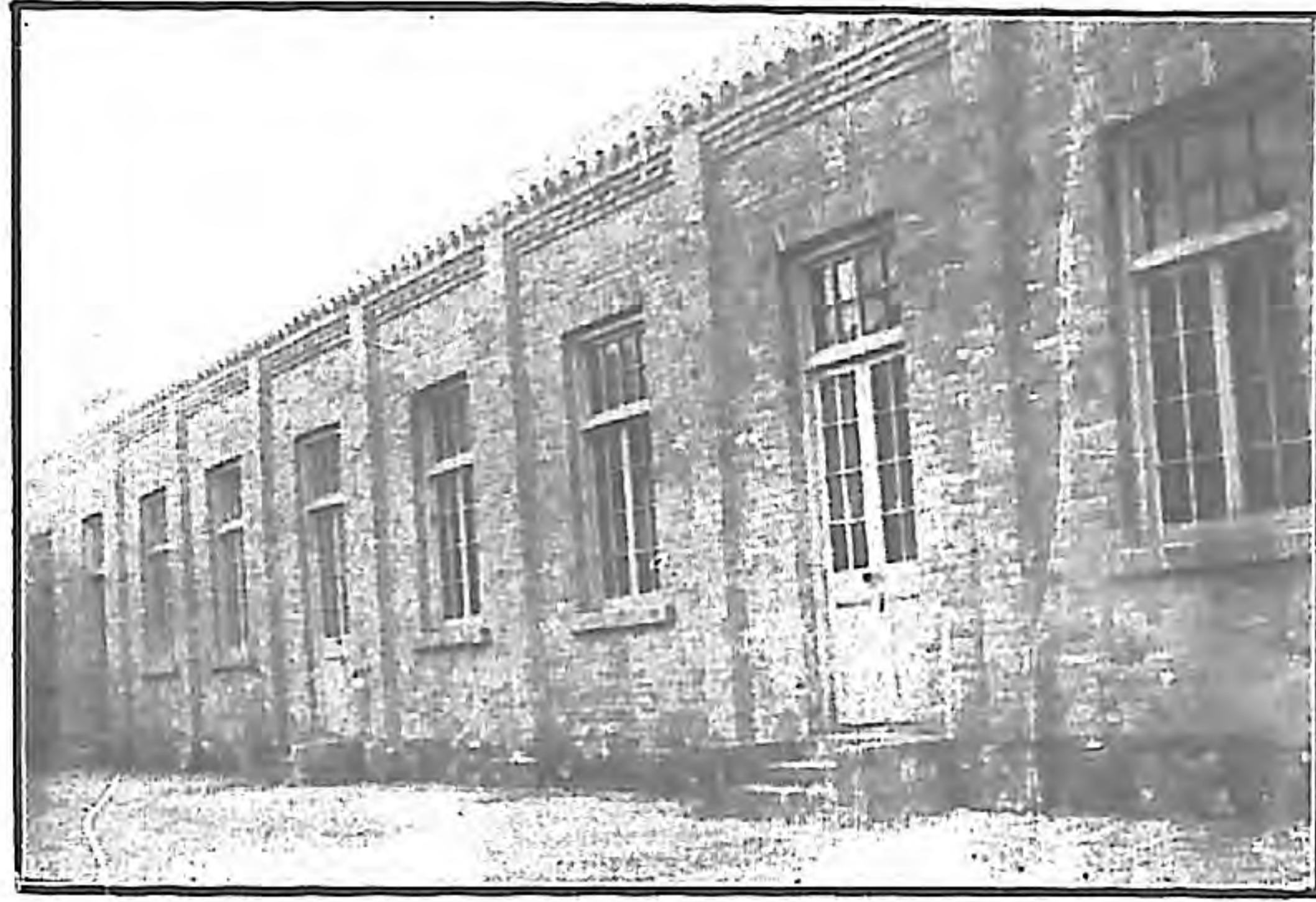

第三十三小學校舍竣工情形

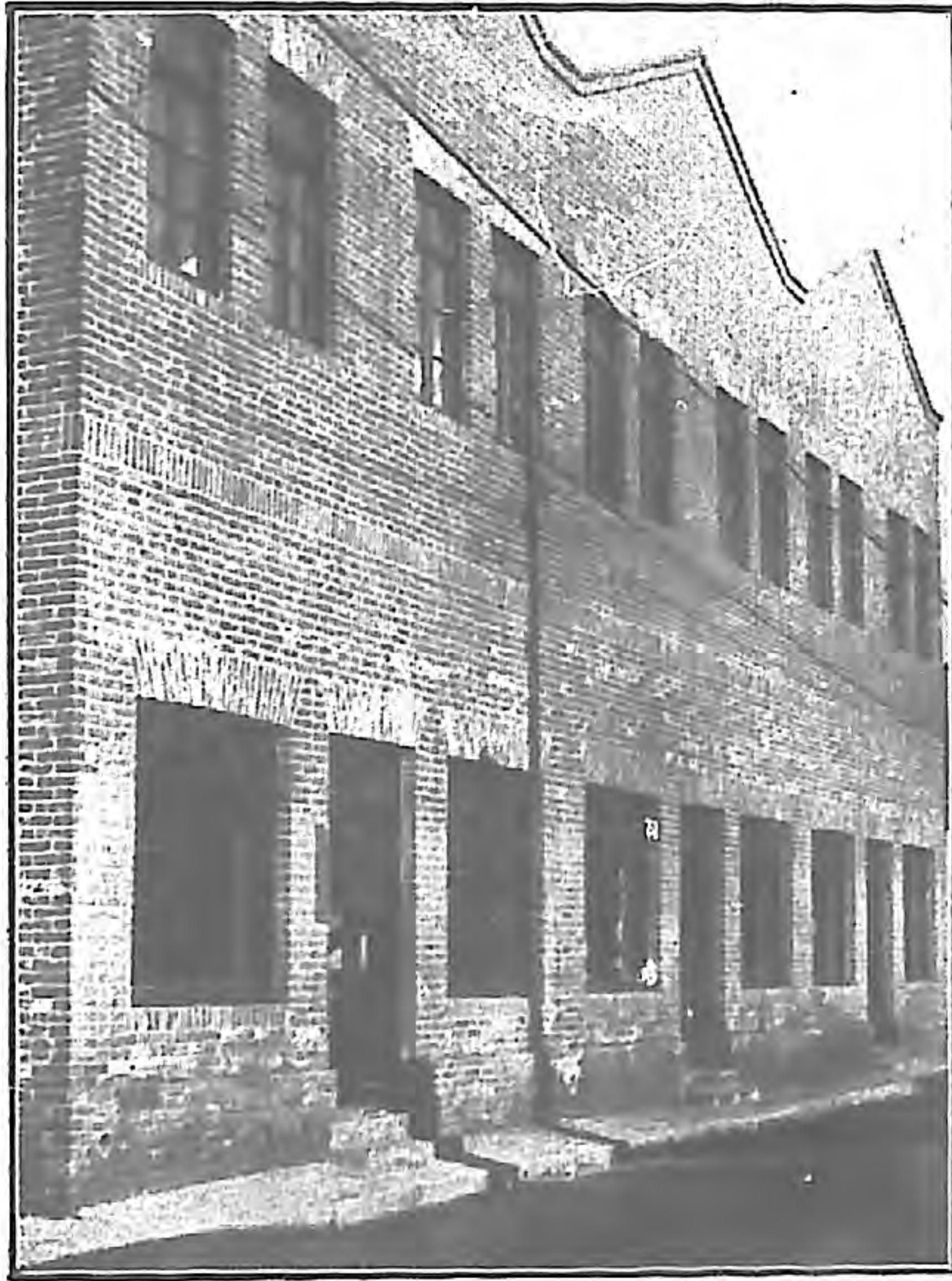

市營鋪面房竣工情形

市營住房竣工情形

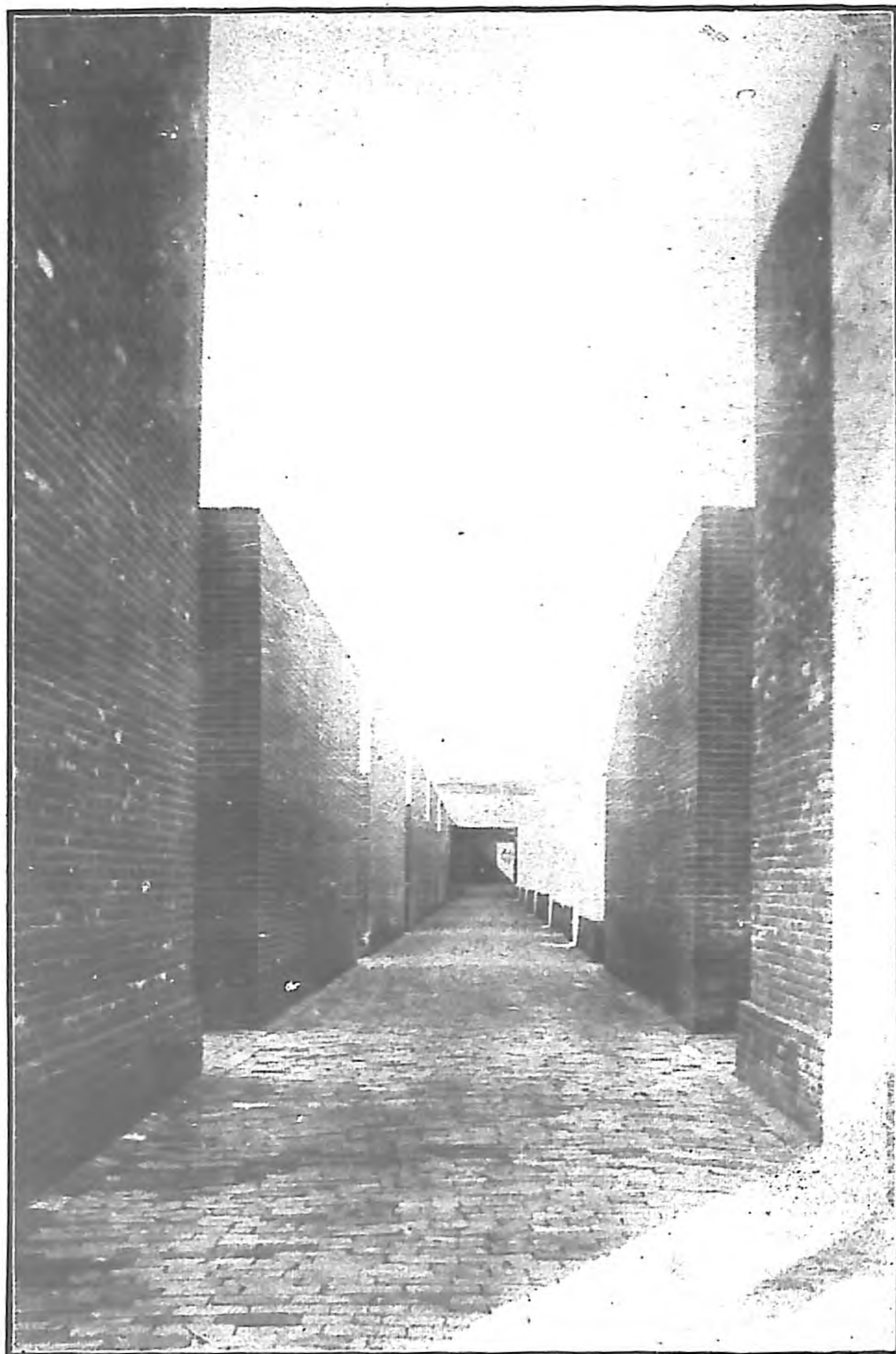

總

務

子 本局沿革

天津市區原爲津縣管轄自關通商口岸始稍振興初無市政可言庚子拳匪亂後拆除城垣開闢馬路始設置工巡總局創立市政基礎嗣民國初元改爲工程處隸屬警察廳民六大水市政進行頗受影響至民國八年又改處爲科組織縮小仍隸警察廳稱之爲工程科民國十七年成立天津特別市政府增設各局將工程科名義取消擴充爲工務局民十八復將特一二三區工程統劃歸工務局辦理全市工務始告統一彼時全局組織計內分秘書室技術室暨四科外分六工務段以迄民廿六經歷任局長之苦心擘劃全市建設已粗具規模不意是年遭逢事變治安維持會成立月餘後工務局始告恢復又因經費關係內部僅設二室三科原有之六工務段亦即裁撤民廿七治安維持會名義取消天津特別市公署成立各局改處合署辦公是年五月復改處爲局仍用合署辦公制時地方秩序初復方期力圖建設民廿八復遭洪水之災全市幾成澤國不惟已建工事均被摧殘而原定計劃亦多未能按期實施現任劉局長於二十九年四月蒞任立即開始整頓局務強化組織實施工程計劃迄二十九年終各方面均有相當之進步工務局雖成立於民十七年實創自清光緒二十七年迄今已有四十年之歷史矣

丑 整飭官箴

一、局長手諭廿九年四月廿五日

天津特別市公署工務局工作報告 總務

鄙人奉令充任工務局長職務於就職之日向全局同仁披瀝所信當承諒察現到局已歷旬日觀察所及諸同仁學識經驗均極優越深爲佩服惟鄙人尙有不得已於言者

第一鄙人從政多年向主「少說話多作事」此番到局決不能敷衍苟安在局一日即須盡一日之職責凡一般環境所許可者當以全力推行之如遇困難當以全力克服之務期於復舊工事及新的建設略有貢獻望諸同仁咸喻斯旨和衷共濟以整齊之步伐堅強之決心向前邁進

第二我國官場有一種積習遇事必先推諉拖延至不能推延時則不約而同大家含混了事本局同仁以往是否亦蹈此習固不必論惟望有則改之無則加勉鄙人當以身作則今後對於公務如有規避遲延操切玩忽情事希望諸同仁隨時指摘諸同仁對於公務如仍泄泄沓沓甚或朦蔽舞弊一經查實鄙人亦必立加矯正糾彈不稍姑息着秘書室將此諭抄傳全體同仁知之

二、局長手諭廿九年七月十九日

本局長到局現已三月各項建設工程均已開工局務發展甚速是皆同仁努力翊贊所致深爲欣慰自臨時防汛委員會成立內外工作倍忙諸同仁宵旰勤勞不遑喘息每欲召集全局人員而致激勵又恐外勤同仁往返費時茲特以簡單言詞開列三點願與諸同仁共勉之

第一本局在三個月之短時期中獲得今日之成績深博各方讚美固係全局之榮耀然諸同仁切不可此自滿務須一方面競競業業共保信譽佛一方面加倍努力以創造新的成績新的榮耀對於防

汛尤須認清責任抖擻精神萬不可稍涉怠惰玩忽須知此項工作乃全市生命財產安全之所繫偶有疏錯全體及個人均不能逃避卸責

第二本局及防汛會經費均有定額一切開支均以樽節覈實爲原則斷不容絲毫浮冒虛糜今後對於人事費用如加班車船費等務須核實支給對於材料之消耗及車輛之使用務須力求儉省但能減少一分即當節省一分諸同仁於要求發給時固須存此信念主管部份於審核准駁時亦當愛惜公物一己物萬不可稍有賒徇通融

第三同仁共事一局一會公誼私交兩方面均宜和洽遇事商談固不能專顧私交而妨害公務亦不必因公務辯難而喪失私人情感本局本會辦事章則習慣向稱完善今後一切事務無論巨細切宜遵守一定之秩序與步驟行之階級不得僭越手續不准凌亂倘遇緊急事項必須從權時事後亦必補辦手續不得遺漏而亂章法一事一物討論不厭精詳集思乃能廣益未決之先無妨彼此辯證既決之後則當嚴格遵守不容再存私見諸同仁如能留意於此則公務進行自能順利個人情誼自能圓滿矣

寅 人事調整

一、改訂職員薪俸

本局係於民國二十六年事變後組織成立初因地方治安尚未完全恢復工程事務較簡局址附設於警

察局內局長一職亦暫由警察局長兼任故各科股組織較為單簡員額亦視事變前大為減少嗣於二十七年春奉令改組為總務廳工務處入冬又改為工務局局長屢經更易對於人事之調整未暇着手局長於二十九年四月蒞任立即秉承市長意旨籌畫改善加強機構增進效率雖因限於經費未能擴充員額然八個月以來各科股一致努力局務煥然一新近以本局員司每月所支薪水較之合署各局同級人員數目均屬低微且多奇零之數溯其原因蓋在事變之前每值財政艱窘即行折扣核發以致數目多不整齊事變以後本局附設於警察局內辦公人事費概從樽節員司薪水多沿用從前數目自合署辦公後從未加以調整當此米珠薪桂之時生活咸感困難且同隸一署待遇不齊本局各員司更不免有向隅之歎當經簽奉市長核准將本局各員司之成績績密考核並參照合署各局之現有情形重行規定薪額化零為整截長補短以資劃一本局人事經此番合理之調整預料此後局務之推進當益順利也

工務局職員改訂薪俸數目表【一】

職別	姓名	原有月薪	改定薪額	備考
兼任主任秘書	薛 誠 岳	不 兼 薪		
秘書	鮑 霖	310.00	310.00	

港務股主任科員	工務股主任科員	設計股主任科員	審核股主任科員	測繪股主任科員	施工股主任科員 兼代第一科科长	第二科科长	第三科科长		
邱殿卿	馬大用	王德生	鄭文鏞	應大鈞	別之偉	石麟炳	石麟炳兼代	陳靜庵	黃潔塵
二二〇	二二〇	二二〇	二二〇	二二〇	內津貼六十元 二二〇	二二〇	二二〇	二二〇	二二〇
〇〇	〇〇	〇〇	〇〇	〇〇	〇〇	〇〇	〇〇	〇〇	〇〇
二二〇	二二〇	二二〇	二二〇	二二〇	二二〇	二二〇	二二〇	二二〇	二二〇
〇〇	〇〇	〇〇	〇〇	〇〇	〇〇	〇〇	〇〇	〇〇	〇〇
數年考進級十元合爲一百三十元之						數年考進級二十元合爲二百二十元之			

天津特別市公署工務局工作報告 總務

天津特別市公署工務局工作報告 總務

科 員	取給股主任科員								
吳殿元	樊鴻篋	穆蘊良	歸榮康	王樹槐	李鴻元	李匯平	劉萬舉	王恩溥	王淪禮
110	內津貼六元 106	100	100	100	100	100	100	100	100
80	80	80	80	80	80	80	80	80	80
110	110	100	100	100	100	100	100	100	100
80	80	80	80	80	80	80	80	80	80
			年考進級十元合為一百一十元之數				年考進級十元合為九十元之數		

技						技			
佐						士			
吉	陳	鄧	翟	魏	孫	張	黃	劉	丁
雲	頰	鍾	德	捷	珩	峻	德	毓	克
祥		岳	讓			華	鑫	瑄	文
20	20	20	100	110	110	110	20	20	20
00	00	00	00	00	00	00	00	00	00
20	20	100	110	110	110	110	20	20	20
00	00	00	00	00	00	00	00	00	00
								年考進級十元合為八十元之數	年考進級十元合為八十元之數

天津特別市公署工務局工作報告 總務

				辦事員	助理員				
李 璞	董 慶 棠	楊 鴻 緯	陳 啓 榮	于 永 慶	王 祿 豪	敦 世 杰	馬 文 田	范 喆 昌	楊 錫 明
四 〇〇	四 〇〇	四 〇〇	五 〇〇	五 〇〇	七 〇〇	五 〇〇	六 〇〇	七 〇〇	七 〇〇
五 〇〇	五 〇〇	五 〇〇	五 〇〇	五 〇〇	七 〇〇	五 〇〇	六 〇〇	七 〇〇	六 〇〇
	年考進級五元合爲五十五元之數					年考進級五元合爲六十元之數		年考進級十元合爲八十元之數	

	楊坤	登	〇	〇	〇	
	王慶祥	登	〇	〇	〇	年考進級五元合爲五十元之數

計原有薪額每月共四千五百零八元

改定薪額每月共四千六百八十五元

比較增支每月一百七十七元

(附註：新增監工員五名練習生四名書記三名不在此內)

工務局職員改訂薪俸數目表(二)

職別	姓名	原有月薪	擬定薪額	備考
監工員	孫益廷	登〇〇	登〇〇	
	彭少山	登〇〇	登〇〇	
打字員	王以剛	登〇〇	登〇〇	
書記	馬寶驥	登〇〇	登〇〇	

王秉鈞	四〇〇〇	三〇〇〇	三〇〇〇	三〇〇〇
陳桂馨	三〇〇〇	三〇〇〇	三〇〇〇	三〇〇〇
蘇志光	三〇〇〇	三〇〇〇	三〇〇〇	三〇〇〇
魏雲樵	三〇〇〇	三〇〇〇	三〇〇〇	三〇〇〇
王寶祥	三〇〇〇	三〇〇〇	三〇〇〇	三〇〇〇

二、增加工伙工資

本局工伙按照工務之性質向分路工隊河工隊測量目伙汽礮匠伙橋梁匠伙抽水房匠伙鐵木工匠及雜項目伙等八項共有二百四十九名每月共支工資二千九百八十二元五角由各主管科股按日分配工作惟各項匠伙對於各種工作均須具有專門技能與經驗方克勝任如路工隊不僅對於修築各種炒油潑油渣石磚基等路及明暗溝渠須具有專長即於全市暗溝線路狀況亦須明瞭河工隊專司修補河堤等項對於歷年水位及河防情形須有確切印像與經驗測量目伙專司補助測量工事須有測量常識及使用儀器之技能汽礮匠伙專司使用汽礮修軋馬路橋梁匠伙專司各橋之啓閉與整潔抽水房匠伙專司開機抽水而汽礮橋梁抽水房三項匠伙更須具有熟識機器及修理零件之特長其他如鐵木工匠

亦均屬專門手藝故本局工伕較之普通工人情形確有不同惟本局各工伕工資係三年前規定內中尙有月支八元者值此物價飛漲生活困難一人所得之工資難供一家之溫飽雖奉通令每名暫加給生活費三元亦祇十一元按每日三餐平均每飯最低以二角計每月即需十八元他項用費尙不在內個人餬口已難維持其有眷屬者自更無力贍養長此以往工務必受影響本局詳察情形以爲根本整頓辦法須先改訂工資標準庶可隨時擇選募補增進工作效率但若一律增加工資爲數頗多值此市款支絀之際實恐力有未逮爲兼籌並顧計特在不超過工資預算之原則下將路工五十名空額暫不募補並將橋伕二名及看守挖泥船伕一名裁撤即以此項裁餘工資酌酌現在最低生活程度及工作類別從新規定等級(署令發給之生活費在外)再將老弱者加以淘汰另募少壯者補充如此辦理較原定名額減少五十三名實留一百九十六名既未變更原定預算又可改善工伕待遇當於二十九年秋季擬定名額工資數目表及長假募補辦法呈准施行自實施後各項工役均能振奮精神努力工作本年工程計劃得告及時完成各工役實與有力焉

天津特別市公署工務局各項工伕原定名額及工資數目表

名稱	原定名額	共支工資	附註
路工目伕	一 豐名	一 〇 〇	工目五名月支二十元者四名月支十八元者一名一等伕五名每月支十六元二等伕九十三名每名每月支十二元三等伕四十二名每名月支十一元

天津特別市公署工務局工作報告 總務

汽礮匠伙	河工目伙	橋樑匠伙	抽水房及雜項匠伙	測量目伙	合計
英名	元名	元名	三名	八名	二四九名
三元	二元	三元	一元	六元	二九三元
元	元	元	元	元	元
司機共十三名月支二十一元者一名月支二十元者八名月支十八元者一名月支十六元者三名伙共十三名月支十二元者六名月支十元者一名月支九元者二名月支八元五角者四名	正目一名月支十五元副目一名月支十二元一等伙七名每名月支十元二等伙二十名每名月支九元	橋目(司機在內)五名月支二十四元者一名二十元者一名十四元者一名十二元者二名橋伙二十四名月支十二元者八名月支十元者九名月支九元者五名月支八元五角者二名	司機三名月支二十元者一名十八元者一名十三元者一名鐵木工匠二名各月支十六元夫役二名各月支十二元工伙五名月支九元者三名月支八元者二名	測目一名月支十六元測伙七名月支十一元者一名月支十元五角者三名月支十元者三名	

天津特別市公署工務局各項目伙改訂名額及工資數目表

汽礮匠伙	路工目伙	名稱	改訂名額	共支工資	附註
三名	壹名				
四元	一元二角				
元	元				
司機十三名月支二十二元者九名二十元者二名十八元者二名伙伙十三名各月支十四元	工目五名月支二十二元者四名二十元者一名副目五名各月支十八元一等伙十名各月支十五元二等伙七十五名各月支十四元				

河工目伏	元名	三二	〇	正目一名月支二十元副目一名月支十八元一等伏五名各月支十五元二等伏二十二名各月支十四元
橋樑匠伏	三名	四四	〇	司機及橋目五名二十四元五角者一名二十二元者一名十八元者一名十六元者二名橋伏二十二名各月支十四元
抽水房及雜項匠伏	二名	一三	〇	司機三名月支二十二元者一名月支二十元者一名月支十八元者一名鐵木工匠二名各月支十八元一等伏二名各月支十五元二等伏四名各月支十四元
測量目伏	八名	一三	〇	測目一名月支二十元一等測伏三名各月支十五元二等測伏四名各月支十四元
合計	一六名	二九三	〇	

附註 照此表規定目伏總額為一百九十六名較原定總額減少五十三名每月工資總數為二千九百八十二元五角與原預算符合

三、天津特別市公署工務局各項匠伏長假募補辦法

- 一、各項匠伏呈請長假及募補均照本辦法辦理之
- 二、各項匠伏呈請長假時應先呈明主管人呈由主管科長轉請 局長批准後方得離差
- 三、各項匠伏募補時應由主管科股先按下列之規定查驗相符經呈請 局長批准後方准補充
 - 1 路工隊河工隊雜項目伏須年富力強無不良嗜好及宿疾者
 - 2 測量目伏須年富力強稍有測量經驗無不良嗜好及宿疾者

3 汽礮抽水房鐵橋機匠等須各具有司機技能無不良嗜好及宿疾者

4 鐵木工匠須具有鐵木工技能無不良嗜好及宿疾者

四、凡不合於前條各項之規定不得募補併不得私將空額冒名頂替遇有請長假者該管工目須即時

呈報倘敢故延不報一經查出定行懲辦

五、募補各項匠伙一經呈准後須於七日內呈具保結並交最近二寸半身像片二張分別貼存以備查

考保結式另定之

六、各項匠伙呈准長假後所遺空額應儘原有低級匠伙內擇優遞升（如一等伙請長假應由二等伙

內擇優補充餘類推）至最低級再行募補

七、本辦法自呈請 局長核准之日施行

卯 本局加強組織

一、考錄監工員練習生及書記

本局三十年度工程計劃業經完全擬定自應早日籌備以便按步進行原有人員實感不敷分配經審慎考慮決在不增加市庫負擔之原則下酌量添設監工員練習生及書記各若干名並為拔取真材起見特採用考試辦法對於監工員練習生兩項人員先行規定名額待遇程度年歲考試科目考試日期報名日

期地點等項登報招考計有投考監工員者五十一人投考練習生者四十七人屆期當即預備試卷布置
 試場臨期筆試考試科目監工員計分國文數學工程學練習生計分國文數學工程常識所有試卷採
 封編號辦法概不記名考試完竣後經派員分別評閱記分並由局長親自覆閱監視拆封其分數之分配
 計工程一門佔百分之五十國文數學二門各佔百分之二十五以平均分數最優者錄取監工員十名練
 習生十名一而榜示週知一面訂期傳集錄取各員再由局長親自面試按其資歷經驗擬定正取監工員
 鐵英廉牛宗灝張文奎錢永銘葉鶴洲等五名備取甯緒古譚夢廬李承西等三名正取練習生張本趙忠
 惠孟昭麟安中吉等四名備取孫世有吳或等二名當經簽奉

市座照准一面榜示一面通知正取各員限期來局報到加委服務其書記一項因全局原有六人向須担
 任各科室收發及內外勤雜項事務是以專任繕寫公文者實際僅有二人三十年度工程轉瞬開始所有
 工程計劃諸待實施事務較忙原有人數益感不敷分配且原額之中又有因事辭職者一人爰又考取路
 長林李世長王叙九王寶祥等四人到局服務至各工務段應設之繕寫五名亦經考取分派各段服務矣
 天津特別市公署招考土木工程監工員及練習生簡章

名額	監工員	五員	附
	練習生	四員	
待遇	暫定每月五十元	暫定每月三十元	除每月應領薪金外仍加給津貼

天津特別市公署工務局工作報告 總務

報名費	考試地點	考試日期	報名日期	像片	證明文件	考試科目	年 歲	程 度
一 元	本署大禮堂	本年十二月二十六日	自本年十二月二十一日至二十五日	最近二寸半身一張	畢業證書及其他證明文件	國文 數學 簡單土木工程學	二十五歲至四十歲	初中畢業
一 元		同	同	同	同	國文 數學 工程 常識	十六歲至二十五歲	同上
錄取與否概不發還		另有考試科目表		像片粘貼報名單背面	報名時驗畢發還			

招考監工員報名單

證明文件	經歷	出身	姓名	
			年歲	
			籍貫	

天津特別市公署工務局工作報告 總務

天津特別市公署工務局工作報告 總務

招考練習生報名單

	姓名	出身	經歷	證明文件
	年歲			
	籍貫			

二、恢復工務段

本市幅員遼闊除日義英法四國租界不計外面積約一百四十九萬九千九百三十七公畝強合一百五十方公里弱所有道路溝渠等工程事項至爲繁鉅前工務局在民國十八年間爲辦事便利起見曾將全市劃分爲六個工務段計特一特二特三特四各區爲第一第二第三工務段五大警區爲第四第五第六工務段分司工務建築等事項至二十四年春將六務段撤銷改設兩辦事處及四個工程隊但行之未久又恢復舊制將所有新舊市區重行劃分界限仍設六工務段每段設段長一員配設技佐辦事員僱員若干人在本局監督指揮之下專辦各管段內施工及民人請照等事項二十六年事變之後各工務段迄未恢復僅組織一工程隊由本局直接指揮隨時調往全市各處辦理道路溝渠零星工程人少事繁地大路遠時有顧此失彼鞭長莫及之感三十年代工程計劃將施行以前工務段辦法實有及早恢復之必要爰即審查現在情形參酌從前辦法劃分全市九警區及特一特二特三各區爲五工程段每段擇一適中地點辦公設監工員一人總工目一人繕寫一人目伏各若干人隨時調查各管段內道路溝渠之狀況就近辦理培修疏濬等零星工程及本局特交之事項至人民請發建築執照事項仍由本局統籌辦理之業經編列各工務段組織表管轄區域表人事雜項等費用表並繪具分段圖呈准組織就緒預料新年度開始之後各工務段同時進行可收事半功倍之效

天津特別市公署工務局工務段組織表

天津特別市公署工務局工作報告 總務

段別	第一工務段	第二工務段	第三工務段	第四工務段	第五工務段	合計
監工員	一名	一名	一名	一名	一名	五名
總工目	一名	一名	一名	一名	一名	五名
工目	一名	一名	四名	三名	三名	十二名
工一 伏等	十名	十名	二十名	十五名	十五名	七十名
工二 伏等	十名	十名	四名	十八名	十八名	八十名
繕寫	一名	一名	一名	一名	一名	五名
差役	一名	一名	一名	一名	一名	五名
備	此段擬分工伏兩組每組設工目一名工伏十名其一組工目由總目兼	全	此段擬分工伏四組每組設工目一名工伏十一名並另設總目	此段擬分工伏三組每組設工目一名工伏十一名並另設總目	全	
考		上				上

說明一、各段監工員除辦理該管段內所有路溝之興修及調查修繕並督飭所有目伏機匠工作等事項外並辦理本局交辦之事項

二、各段總目除督飭各組工伏工作外並隨時巡查本段各路溝情形及保管所有工具等事項

三、各組工目係督率本組工伏工作

四、各段之繕寫除逐日繕寫各種日報表外並繕寫各種表冊報告及保管文具物料等事項

五、各段差役除在段內服務外更赴本局送遞公事等事項

六、各段工伙平時即在本段工作遇有較大或緊急工程時則可集中工作

七、本局現在有總工目五名工目五名工伙八十五名

各工務段管轄區域表

第一工務段 轄區包括特一區佟家樓黑牛城陳唐莊掛甲寺一帶

第二工務段 轄區包括特三區鄭家莊婁家莊東局子飛機場一帶

第三工務段 轄區包括穆家莊堤頭村河北沈莊子特二區郭莊子鳳林村王申場大畢莊宜興埠等一帶

帶

第四工務段 轄區包括丁字沽西沽村小王莊及城內一帶

第五工務段 轄區包括習藝所梁家嘴南市八里台紀家莊王連堤一帶

各工務段費用表

甲、人事費

名	稱	額	數	每名每月薪金數目	薪金總數	備	考
監工員	五	名	50.00	120.00			

總工目	五名	115.00	115.00	
工目	十五名	20.00	20.00	內有三名擬由第三科工務股添僱鐵匠一名木匠一名植樹匠一名直接管理指揮
一等工伙	七十名	12.00	1120.00	
二等工伙	八十名	16.00	1280.00	
繕寫	五名	25.00	125.00	
差役	五名	12.00	65.00	
合計			3155.00	

附註 查現在本局工程隊現有日伙九十五名每月工資洋一千三百九十八元除此之外尚應追

加一千九百五十七元(生活費在外)

乙、雜項費

類別	每月共支數	備
油脂	四〇〇〇	車油煤油及點紅燈所用煤油等費
雜費	一七〇〇〇	條帚掃帚藤繩水桶洋鐵壺洋燈罩燈頭草蓆稻草洋釘子及竹片藤袋鉛絲文具茶水電燈等費
零星修繕費	三三〇〇〇	修添換洋鎬洋銃三齒推扒皮尺鐵勺紅燈路擋土車等費
共計	五〇〇〇〇	

以上兩項每月增加預算二、五一七・〇〇元計十二個月共計三〇、二〇四・〇〇元

天津特別市公署工務局工作報告
總務

工程建設

子 本年度工程預算概要

本市自清季末葉闢爲商埠以還工商蒼萃交通輻輳所有道路溝渠橋樑碼頭抽水房水閘等建設經歷年之推進已著有相當成績不期自事變後迭被民廿六廿八兩年洪水之摧殘致原有工程建設大半破毀殆盡值茲建設東亞新秩序之際亟應悉心籌劃認真整頓藉資恢復舊觀在本年度當經縝密編定工程計劃計分兩種一爲水災復舊工程預算計二十五萬元包括修復河北大經路等重要馬路十三條西河橋兩岸混凝土樁木坂壩一段南門外大街等處重要溝渠六條及修理橋閘抽水房等項工事一爲二十九年工程預算計六十萬元包括修復特二區大安街等處重要馬路二十三條修建西窩窪等處溝渠四條修理金華橋等三橋及油飾各橋樑與修理抽水房汛期防護疏濬溝渠零星修理工程等費水災復舊工程費業經具文呈請

華北政務委員會補助二十九年度工程費已列入市公署本年度總預算嗣以建築材料價額日見飛漲不已致各原預算已感不敷甚鉅是以先擇緊要者分別修做茲將復舊費及年度工程費詳數分錄於後

天津水災復舊工事費預算書

一、馬路工程之復舊費

一五七·九二八〇〇元

二、溝渠工程之復舊費

三·九八五〇七八元

三、橋梁水閘抽水房及河壩工程之復舊費 七〇・二一一・二九元

四、預備費（修理南開一帶馬路溝渠工程之復舊費 一七・八七四〇九三元

以上總計 二五〇・〇〇〇・〇〇〇元

一、馬路工程之復舊費

路名	路面種類	起止點	損壞面積 (平方公尺)	單價 (元)	總價 (元)	附註
河北大經路	礮石潑油路	津金鋼橋至天津北站	三〇・五二四	一元	三〇・五二四	
河北呂緯路	礮石路	大經路至法政橋	二・九四九	五元	一四・七四六	
東馬路	礮石潑油路	東東北城角至東南城角	九六	一元	九六	
水閣大街	礮石潑油路	河沿馬路至東馬路	一・六〇九	一元	一・六〇九	
鐵匠胡同 襪子胡同	礮石潑油路	河沿馬路至東馬路	一・六九四	一元	一・六九四	
河北大街	礮石路	津北大關橋至津浦路橋	七・六九五	五元	三八・三二五	

地點	種類	損壞數量	價		價附	註	
			(元)	(元)			
新河北大街	爐灰路	津浦路橋至 新大紅橋	·四九五	〇〇	二九〇	一·五九二	〇
津白公路	爐灰路	新大紅橋至 劉家房子	二七·〇〇〇	〇〇	三六〇	九·七二	〇〇
蘇州一區	礮石潑油路	海河路至 海大道	一·九二五	〇〇	一元	三·六九四	〇七
	礮石路	海大道至 福州路	一·二一〇	〇〇	五元	六二六	〇八
特三區	兩旁礮石 中間潑油	河沿至特 四區交界	三·九二元 一·八六四	〇〇〇	一九五 一元五	二·一九六 三·五七七	〇三三
米岡路	爐灰路	買家大橋 至米岡路	八·六〇〇	〇〇	二九〇	二·四四六	〇〇
河北新大路	翻修磚基 礮石路	大鐘路至 金鐘河	一三·五二〇	〇〇	三六六	四七·三九二	〇六
蘇州一區	同前	福州路至 新興路	三·八五〇	〇〇	三六九	一三·四六七	〇三
總計						一五七·九二六	〇〇

二、溝渠工程之復舊費

天津特別市公署工務局工作報告 工程建設

三、橋梁水閘抽水房及河壩工程之復舊費

南門外大街	臥泥井	損壞十三個	三	四	〇	三・〇〇一	〇〇
又	反水井	損壞七個	三	三	六	六四	六
官溝大街	磚旋井	損壞二處	三	六	〇	五	〇
清和大街	混凝土溝管	損壞一節	一	七	四	一	七
榮慶大街	混凝土溝管	同	二	四	三	二	四
華安大街	混凝土溝管	同	五	七	七	五	七
福安大街	混凝土溝管	同	四	六	三	四	六
總計			三・九	四	五	三・九	四

名稱	損壞情形	修理價款	附註
----	------	------	----

呂緯路口 洋灰閘	用麻袋填塞閘 已毀	一·三三	六	重修
金鐘橋	鐵架橋板損壞	10·00	六	更換底板面板修理鐵活
小王莊木橋	欄杆橋面	1·00	〇	修理
南開抽水房	電機線包電閘 電線房牆等	四·五〇	〇	同上
西河橋壩	坍塌	五·〇〇	〇	改築
金鐘河閘	填塞	一·五〇	〇	將填塞麻袋取出並加添閘板一層
紀莊子閘	閘板遺失	一·二〇	〇	舊津浦支綫中 材料補給修理
李七莊閘	同前	六〇〇	〇	同上
總計		七〇·二一	元	

四、(預備費修理南開一帶馬路溝渠工程之復舊費)一七八七·四〇九三元

民國二十九年年度工程概算總表

天津特別市公署工務局工作報告 工程建設

- 一、馬路工程 二七九·六八一·四五
 - 二、溝渠工程 一六〇·〇〇〇·〇〇
 - 三、橋梁工程 三九·〇〇〇·〇〇
 - 四、抽水房工程 三·〇〇〇·〇〇
 - 五、汛期防護費 三〇·〇〇〇·〇〇
 - 六、疏濬溝渠費 五〇·〇〇〇·〇〇 (疏濬全市溝渠並配備閘門)
 - 七、零星修理費 三八·三一八·五五
- 以上總計工程費六〇〇·〇〇〇·〇〇

一、馬路工程

路名	路面種類	起止點	損壞面積 (平方公尺)	每十平方公尺 單價 (元)	總價 (元)	附註
特二區大安街	補修礮石路	興隆街至金湯四馬路	五六·〇〇	五元	三二七	五一
特二區華安街	補修礮石路 油路	興隆街至金湯三馬路	四〇〇·〇〇	一元	三九九	六〇
特三區大經路	補修礮石路	北長路至六緯路	四九六·〇〇	五元	二四八〇	六

東馬路	鼓樓西大街	北馬路東段	大夥巷	清和大街	永安大街	南門外大街	榮業大街	廣興大街	大胡同
同上	同上	補修磴石潑油路	補修磴石路	同上	同上	同上	同上	補修磴石潑油路	補修磴石潑油路
東南城角至西南城角	鼓樓至西馬路	東北城角至北門	西北城角至大豐浮橋	中日交界至南關大街	廣興大街至榮業大街	南馬路至日界福島街	南馬路至清和大街	關口街至清和大街	金鋼橋至單街口
二·二二·〇〇	四·五·〇〇	一·一六·〇〇	五·九七·〇〇	五·三〇·〇〇	二·〇三·〇〇	一·四七·〇〇	三·〇五〇·〇〇	二·三九·〇〇	三·九四·〇〇
一九	一九	一九	五	一九	一九	一九	一九	一九	一九
一九	一九	一九	五九	一九	一九	一九	一九	一九	一九
四·二四·〇	八七五	二·一六〇	三·三〇七	一〇·一八四	三·八六一	二六·二〇九	五·八五二	四·五六五	七五
八三	〇六	五八	六〇	一三	九五	三〇	九五	三〇	〇元

天津特別市公署工務局工作報告 工程建設

天津特別市公署工務局工作報告 工程建設

特二區平安街	補修礮石路	大馬路至四馬路	廿九·〇〇	五	五	五	五	五	五
興隆大街	翻修礮基礮石路	南門外大街至馬場道	八·五七三·五〇	三	四	二元·九六六	六	六	六
馬場道	翻修爐灰路	興隆大街至華商賽馬場	二·二七·六〇	四	四	五·三三一	七	七	七
特三區北長路	翻修礮基礮石路	七經路至九經路地道	三·〇九三·〇〇	三	三	一〇·八二五	八	八	八
西馬路	同上	西北城角至西南城角	一六·六七一·〇〇	三	四	五·六九九	九	九	九
北馬路西段	翻修礮基礮石潑油路	西北城角至北門	九·三九一·〇〇	四	四	四六·二七六	五	五	五
鼓樓北大街	同上	鼓樓至北馬路	三·〇〇八·五三	四	四	一四·八二五	九	九	九
廣興大街北段	同上	南門外大街至南門口街	九〇五·〇〇	四	四	四·四九九	八	八	八
鼓樓東大街	同上	鼓樓至東門	五九二五·六〇	四	四	二元·二〇一	三	三	三
鼓樓南大街	同上	鼓樓至南門	二·八〇〇·〇〇	四	四	一四·二九二	六	六	六

電車軌道由公司自修

合 計								二九·六一	四
-----	--	--	--	--	--	--	--	-------	---

二、溝渠工程

地 址	溝渠種類	損壞情形	總 (元)	價 附	註
西 密 窪	洋灰混凝土溝	原有磚旋溝 水時崩破	六〇·〇〇〇	〇〇	
小 閘 口 街	同	原有石蓋溝 磚洩水	三〇·〇〇〇	〇〇	
特二區二馬路	同	原有洋灰溝 防害洩水	五〇·〇〇〇	〇〇	
特 一 區	同	上	二〇·〇〇〇	〇〇	
合 計			一六〇·〇〇〇	〇〇	

三、橋梁工程

橋 名	損壞情形	修理價款	附	註
-----	------	------	---	---

金華橋	西邊橋板	三〇〇〇	〇	更換底板面板修理鐵活
法政橋	零星修理	一〇〇〇	〇	
舊金鋼橋	機器	一〇〇〇〇	〇	
油飾各橋		一五〇〇〇	〇	
合計		三〇〇〇〇	〇	

四、抽水房工程

名稱	損壞情形	修理價款 (元)	附註
特一區抽水房	房屋內外部	一、五〇〇	〇
特二區抽水房	同上	五〇〇	〇
小開口抽水房	同上	五〇〇	〇

西窪窪抽水房	同上	500	00
合計		3,000	00

五、汛期防護費

30,000、00

六、疏濬溝渠費

50,000、00

疏濬全市溝渠并配備閘門

七、零星修理費

38,318、55

丑 馬路工程

本市幅員遼闊道路縱橫逐年闢修物具規模迺自事變後既失於養護復遭水患之摧殘對於交通觀瞻均有妨碍是以道路之整頓實為首要之圖但上年雖經擬有計劃祇以災後轉瞬天寒並因劫後振務紛繁未遑顧及本年度乃經本局揆度市况分別緩急按照原擬計劃次第積極實施茲將本年度完成各馬路工程詳細情形臚列於後

一、修築城內鼓樓北大街礮石潑油路面工程

查鼓樓北大街為城內南北交通要道路旁閭閻比櫛商店林立是以經過車輛之繁多幾與東北兩馬路相埒惟該路原係土路地勢較窪坎坳不平兩季易於積水極應修築磚基礎石潑油路面俾利交通民國

二十八年間即列入本年度興修工程計劃以內至本年一月該街衆商號以彼時路面損壞益甚情願籌集補助費一千元懇請提前興修當經呈准暫予修築礮石路面以維交通計共需工料費國幣二千九百五十四元三角三分除礮石用舊存者不另計價並由該商號等補助一千元外尙需國幣四百三十七元一角六分遂於三月二十五日僱用短工按照施工說明開工修做先用汽礮將原路面軋實然後鋪礮石厚一公寸用汽礮往來碾軋隨軋隨潑以適量之清水至堅固平整後再以石屑將縫隙填滿以汽礮徐徐軋平該路全長四九二·六公尺寬度由六公尺至一六·三公尺不等合面積三二九八·二平方公尺至四月二十九日全部工竣嗣於五月間該街各商號因已修礮石路面如不加潑臭油仍不免雨後泥濘難期經久復懇祈設法潑油並願補助工款三千元以期早日完成當經派員勘估設計全路潑油共需工料費國幣九千一百零六元七角二分除商民補助三千元外尙需國幣六千一百零六元七角二分於六月初呈奉批准由物料購買監理委員會標招同昌建築工廠以包價八千四百元簽定合同承做該工程自七月二日開工按照施工說明先將原礮石路面修整掃淨然後潑第一道臭油（臭油熔化熱須達華氏二百五十度至三百五十度以所起泡沫完全消落爲度）每十平方公尺用油三十五公斤濃厚度須均勻一致潑完隨鋪厚一公分之粗沙一層俟乾透後再潑第二道每十平方公尺用油十五公斤潑完後亦隨鋪粗沙一層厚仍一公分至七月三十日全部告竣

修築城內鼓樓北大街全路礮石路面工程估價表（三千二百九十八平方公尺）

修築城內鼓樓北大街全路潑油工程估價表

工料名稱	數量	單價(元)	總價(元)	附註
工料名稱	數量	單價(元)	總價(元)	附註
石	立方公尺 三三·六二	四·六〇	一·五七·一七	
汽 礮	費	〇·九	三三六·五二	
工 伏	六〇工	〇·七〇	四二〇·〇〇	
運 石	費	〇·六〇	二六三·六六	
雜 費			八一·三五	
總 計			二·九四·三三	

臭油	一六四九.〇〇 公斤	〇.四〇	六五九六.四〇	
沙子	立方公尺 六五.四六	一三.〇〇	八五七.五三	
工伏	六六〇工	一.〇〇	六六〇.〇〇	
熬油費			一六四.九一	
雜費			六二七.六六	
總計			九二〇六.七三	

二、展寬南開抽水房前至興隆街西頭馬路工程

查本市南開抽水房前至興隆街西頭一段馬路為南開中學通南開打靶場必經之路惟路面甚窄通行車輛殊感不便亟應展寬修墊以利交通當經派員詳細勘估計共需工料費國幣一千零三十八元於五月二十三日簽奉批准同月二十七日由本局僱用短工開工修做計修墊抽水房石橋西土道長十五公尺寬六公尺合面積九十平方公尺由石橋至興隆街西口土道全長三百七十公尺寬五公尺合面積一千八百五十平方公尺又興隆街西段平墊放水溝二道每道長十二公尺寬四公尺共合面積九十六平

方公尺均係就近取土修整共計墊土二千零六立方公尺共僱短工五百二十二工半每工工資一元合國幣五百二十二元五角至六月二十三日全部修整完竣

三、修築河北新大路大礮石基礎石路面工程

查河北新大路爲由河北赴東北區域小樹林王串場一帶交通要道原爲土路每遇陰雨積水甚深泥濘不堪車馬通行頗感困難二十八年即擬興修大礮石基礎石路面列入該年度工程預算案內嗣以減政遂將該路從緩修築迨至本年三月該路損壞情形較前尤甚且已列入水災後工程計劃以內亟應提前興修以利交通當經派員詳細勘估修築大礮石基礎石路面計共需修路費及墊土費國幣五萬七千三百五十三元八角五分並經呈奉 市公署批准由物料購買監理委員會標招杉本工程局以包價五萬三千二百六十元零八角簽訂合同於六月四日開工修做按照施工說明先將路面淤泥挖除淨盡再用素土按圖填築以輕汽碾徐軋實路基兩旁均作洩水明溝路基須略作坡度以便洩水俟路胎築成然後按圖鋪裝礮石分次用大型汽碾碾軋堅實第二層小礮石須隨軋隨澆以清水俾資牢固最後撒小石屑一層填補縫隙用汽碾徐軋平至石屑不能掃出爲止該路全面積一萬二千平方公尺自開工日起中間因雨停工多日至九月三十日始克工竣

修築河北新大路大礮石基礮石路面工程估價表(一萬二千平方公尺)

工料名稱	數量	單價(元)	總價(元)	附註
刨路運土	立方公尺 3,200.00	0.310	1,020.00	
十五公分至廿公分大礮石	立方公尺 3,100.00	0.60	1,860.00	
三公分至八公分礮石	立方公尺 1,400.00	1.00	1,400.00	
石層	立方公尺 1,200.00	1.30	1,560.00	
工伏	工 5,100	0.20	1,020.00	
汽碾費		1.60	1,910.00	
雜費			493.10	
總計			5,463.10	

註

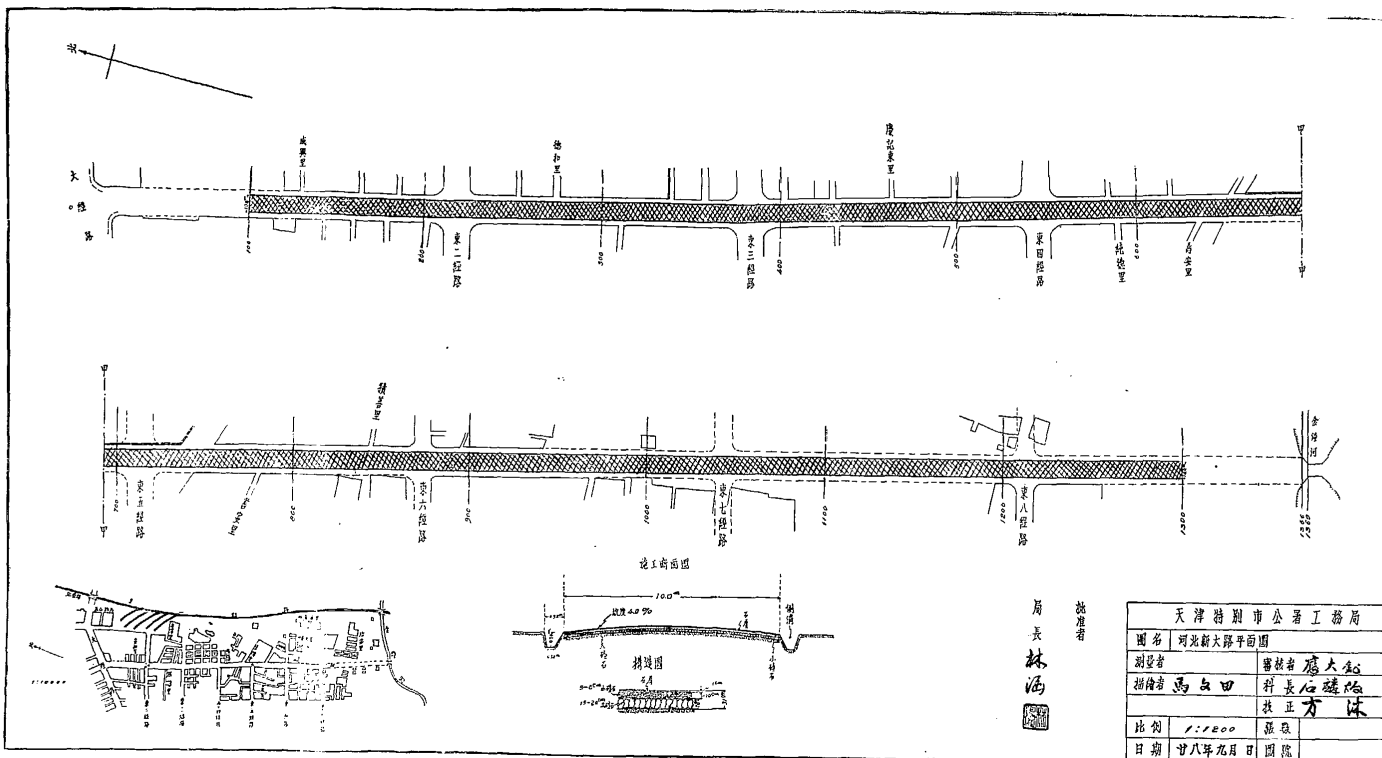

批准者
局长
林海

天津特别市公署工務局			
图名	河北路平面图		
测设者	曹秋若	审核者	廖大和
测绘者	马田	科长	任毓琦
		技正	方沐
比例	1:1200	图例	
日期	廿八年九月	图限	

修築河北新大路大礮石基礎石路墊土工程估價表

工料名稱	數量	單價(元)	總價(元)	附註
素土	立方公尺 九六〇・六	一・四一	一四〇三・六六	
人工	1000工	0・40	200・00	
雜費			110・九	
總計			二四二六・五五	

四、修築海光寺至八里台大道灰土基爐灰路面工程

查本市海光寺至八里台大道為市區南部交通幹路載重車輛絡繹不絕原有潑油路面久經碾軋均已剝落殆盡加以上年水災被水浸蝕磚基亦皆殘脫無存坎坷太甚車馬行人咸感不便迭經擬議重修祇以籌款困難迄未舉辦嗣至劉局長接任首以該路坎坷不平不但交通不便即對本市警備亦殊多妨礙當為節省公帑起見經派員勘估改修灰土基爐灰路面計共需工料費國幣三萬三千零六十三元二角一分於五月間呈奉 市公署批准由物料購買監理委員會標招秋田組以包價六千六百四十九元簽

訂合同承做該路長一八八三·三公尺寬六公尺合面積一一二九九·八平方公尺自六月十六日開工按照施工說明先將濕泥剷淨用素土填平軋實再先後鋪二公寸厚之白灰拌土一層一公寸厚之爐灰拌土一層分次以人力軸碾軋堅實至八月十日全部工竣

修築海光寺至八里台大道灰土基爐灰路面工程估價表（一一二九九·八平方公尺）

工料名稱	數	量	單價(元)	總價(元)	附	註
白灰	六〇三·九四	公斤	每千公尺 三元·〇〇	一六·九二·七		
爐灰	七九二·一〇	立方公尺	四·〇〇	三·一六·八四		
素土	二,五六九·九五	立方公尺	二·一〇	五·四五七·六〇		
工夫	四,五〇〇	工	一·〇〇	四,五〇〇·〇〇		
雜費				三,〇〇四·九五		
總計				三三,〇〇三·二一		

五、翻修特二區大安街大礮石基礮石路面工程

查民國二十八年十二月間准義工部局來函爲義租界與特二區交界之大安街交通頻繁而路面損壞太甚擬議全部修築瀝青三和土路面該路中間爲租界交界線其修理費由中義雙方平均分擔等因迭經派員接洽終以雙方意見參差未得結果迨至本局劉局長蒞任以該路原舊礮石路面殘損過甚且與租界毗隣觀瞻所繫實有重修之必要該路原規定爲大車通行路綫必須修築堅固路基始克持久當經擬定修築大礮石基礎石路面於本年四月間派員詳細勘估設計完竣共需工料費國幣二萬七千六百零九元五角八分惟彼時物料價目漲落無定又加礮石運輸困難復與義工部局商得同意由公署物料購買監理委員會招商包修開標結果以桐華順營造廠投價三萬二千五百元爲最低當超過原估價四千八百九十元零四角二分無法再減復經與義工部局商定即按此最低標價簽訂合同由桐華順承做包價則由雙方平均分擔遂於六月二十八日正式開工按照施工說明先將原路面舊礮石刨起過篩洗淨堆於路側備用然後將路基刨至相當深度用十五公分至二十公分大礮石大頭向下按圖平鋪齊整其空隙處用三分至八公分小礮石填滿以十二噸至十五噸之汽碾徐軋實再用三分至八公分礮石平鋪厚一公分二用八噸至十二噸之汽碾乾軋至石面不起波紋爲止最後鋪石屑一層澆以清水用碾將石屑軋成泥狀再加小石屑一層以輕汽碾徐軋平至修砌臥石工程係利用該路舊有者鋪築先將舊臥石起出洗淨俟礮石基礎用鐵夯打實灌漿完畢時再行鋪砌靠側石及臥石與臥石之間均用一三洋灰沙子漿灌嚴不得稍有鬆動全路計長七百公尺寬八公尺合面積五千六百平方公尺該工

程在工作期間因雨停工多日至九月二十九日始克告竣

翻修特二區大安街大礮石基礮石路面工程估價表（臥石部份除外面積五千一百一十平方公尺）

工料名稱	數量	單價(元)	總價(元)	附註
掘鑿費	立方公尺 一五三·〇〇	〇·三五	五二·六五	
十五公分至二十公分之大礮石	立方公尺 二〇三·〇〇	一三·七〇	二九七九·四〇	
三公分至八公分之礮石	立方公尺 二五·五〇	一六·三五	四一七·四三	
石屑	立方公尺 共·五	一七·七〇	一三六·七二	
工伙	二五五工	一·〇〇	二五五·〇〇	
汽煤費			一七五·五〇	
雜費			三九四·三六	
總計			二五二六·九六	

註

翻修特二區大安街大礮石基礎石路全路臥石工程估價表

工料名稱	數量	單價(元)	總價(元)	附註
三公分至八公分礮石	立方公尺 六〇四	一六・三五	一〇二七・四五	
洋灰	立方呎 二七・二元	五・〇〇	一三六・四五	
沙子	立方公尺 三・三五	一四・一〇	四七・三五	
瓦工	一三〇・〇〇	一・五〇	一九五・〇〇	
小工	一三〇・〇〇	一・〇〇	一三〇・〇〇	
雜費			三〇・四六	
總計			二四三二・六〇	

六、翻修南門外大街礮石路面及裝修該街兩旁側石工程

查本市南門外大街南接新興路北通城廂車馬頻繁行人絡繹該路原有礮石路面久經碾軋大部均已

損壞坎坷過甚二十八年秋間會計劃興修嗣因防水事務紛忙暫緩舉辦至劉局長蒞任因該路地處衝要交通頻繁爲整頓市容便利交通計當經派員勘估計翻修全路碎石路面面積一五六二五·八平方公尺需工料費國幣四萬五千零五十元零七角四分修裝全路兩旁側石共長一七六五·二公尺需工料費國幣八千四百零七元六角五分兩項共需國幣五萬三千四百五十八元三角九分於五月間呈奉市公署批准六月杪由物料購買監理委員會標招增成工程公司以包價五萬三千二百元簽訂合同承做該工程自七月一日開工按照施工說明先將路面舊碎石刨起過篩洗淨混以三公分至八公分之新碎石平鋪二公寸用八噸至十二噸汽碾軋實然後鋪石屑一層澆以清水以汽碾將石屑碾成泥狀再加小石屑一層用輕汽碾徐徐軋平裝修兩旁側石照預定椿標灰線刨槽用夯打實再先後打素土及三七灰土各一步然後照圖上所標尺寸以一三洋灰沙子修砌側石務須正直平整俾資堅實美觀至九月八日全部告竣

翻修南門外大街碎石路面工程估價表（一五六·一五·八平方公尺）

工料名稱	數量	單價(元)	總價(元)	附註
掘整費		每立方公尺 0.35	100.6	

洋灰	三·六 袋	二·五	三三·〇〇
砂子	立方公尺 三二·六	一·二〇	三九·一〇
工夫	一六工	一·〇〇	一六·〇〇
雜費			七三·〇四
總計			八四〇·六五

七、修補河北大經路礮石潑油路面工程

查河北大經路為本市南北交通幹路車馬行人絡繹不絕該路原為磚基礎石潑油路久經碾軋油面及礮石大部均已殘脫坎坷過甚二十八年秋間雖計劃興修嗣因防汛事忙暫行從緩至劉局長到局後雖不時派工零星修補奈車馬往來過多隨補隨壞且該路兩旁軍政各機關林立為中外觀瞻所繫亟應全部安加修理以整市容而利交通當經派員勘估計修補損壞部分面積一〇八二〇平方公尺全路潑臭油一度面積四五〇〇四·八平方公尺除礮石臭油用舊存者不另計價外共估需工料費國幣二萬九千五百一十六元五角七分於五月間呈奉 市公署批准由物料購買監理委員會招標以聚豐工務所

投價最低准予得標乃該商竟於簽訂合同時要求增價因與投標章則不合遂將其資格取消另由投價次少數者秋田組承做以包價二萬零二百五十二元一角六分簽訂合同該工程自七月二日開工按照施工說明先將坎坷部份刨起舊礮石過篩鋪於底層不足之處用新礮填補以汽碾軋堅實再鋪石屑一層澆以清水用輕汽碾軋至與原路面平為止然後將新補部份掃除乾淨隨澆臭油一道每十平方公尺用油三十公斤澆完隨鋪厚一公分之粗沙一層俟新補路面澆油竣事再將全路澆臭油一道每十平方公尺用油二十公斤澆完亦隨鋪厚一公分之粗沙一層至十一月十三日全部工竣

修補河北大經路礮石澆油路損壞部分估價表（一〇八二〇平方公尺）

工料名稱	數量	單價(元)	總價(元)	附註
礮石	立方公尺 1022.00			舊存
臭油	3460.00 公斤			舊存
石屑	立方公尺 122.30	17.70	2162.71	
沙子	立方公尺 102.10	17.70	1817.04	

運石費	汽 碾	熬油費	工 夫	運油費	雜 費	總 計
			三四六一			
			一〇〇			
三四六・〇〇	一七三・一〇	三四・六〇	三四六・〇〇	一〇六・一〇	一三六・九	一四七六・七

修補河北大經路全路潑油工程估價表（四五〇〇四・八平方公尺）

工料名稱	數 量	單價（元）	總價（元）	附 註
臭 油	九〇〇元・六〇 公斤			舊存

沙	子	立方公尺 四四〇・〇五	一・一〇	七四四〇・六六
人	工	四四〇一工	一・〇〇	四四〇一・〇〇
熬	油	費	三〇〇・一〇	
運	油	費	三〇一・三三	
雜	費		一三四・三五	
總	計		一四七六・六四	

八、修築米崗路爐灰路面工程

查本市米崗路原於二十六年秋間為聯貫河北一帶及東車站間之交通即開修為爐灰路惟該路車輛頻繁久經輾軋致多坎坷本年初春會計劃興修未果至劉局長蒞局以該路地處衝要損壞情形較前尤甚極應興修以利交通當經飭科詳細勘估計共需工料費國幣五千二百九十五元於五月間呈奉 市公署批准此項工程原與修補大經路工程同時招標亦由聚豐工務所得標嗣因該商爭求增價取消資格遂改由桐華順營造廠承做以包價五千二百九十五元簽訂合同於七月三日開工按照施工說明先

將窪處用素土分層填築以人力軸軋實再將全部路修理平整上鋪厚一公寸之七三爐灰素土一層用人力軸隨軋隨洒以適量之清水至堅實平整為止該路全面積九四八八平方公尺至七月廿八日工竣

修築米崗路爐灰路面工程估價表(九四八八平方公尺)

工料名稱	數量	單價(元)	總價(元)	附註
爐灰	立方公尺 六四·二六	四·〇〇	二六五·六四	運費在內
工夫	二五七工	一·〇〇	二五七·〇〇	
雜費			四二·三六	
總計			五九五·〇〇	

九、翻修南大道及習藝所大街礮石路面工程

查南大道及習藝所大街由西南城角起至第三監獄西南墻角止計長二五〇〇公尺寬七公尺合面積一七五〇〇平方公尺原為磚基礮石路面去年水災路面被積水浸蝕損壞頗甚亟應翻修以維交通常經飭科詳細勘估計共需工價及汽碾費國幣七千元整於七月間簽奉市 座批准由市公署第二科提交物料購買監理委員會標招聚興順工廠承做該工程連同疏濬礮石蓋暗溝工程以包價國幣一萬

零零八十元簽訂合同自八月二十日開工按照施工說明先將舊石刨起過篩俟路基修軋平整再將舊石鋪於路面用小碎渣填縫以汽碾往來碾軋隨軋隨澆以適量之清水以堅實平整為度至十月十四日全部工竣

翻修南大道及習藝所大街碎石路面工程估價表(一七五〇〇平方公尺)

工料名稱	數	量	單價(元)	總價(元)	附註
工夫	3500工		1.00	3500.00	
汽碾費				3500.00	
總計				7000.00	

十、翻修河北大街碎石路面工程

查河北大街為本市北部交通幹路原為磚基礎碎石路面久經碾軋碎石大部殘脫坎坷過甚亟應全部妥加翻修以利交通當經派員詳細勘估計全路長九八〇公尺寬七·八七公尺合面積七七·二·六平方公尺共需工料費國幣二萬二千二百三十六元一角九分於七月間呈奉 市署批准由物料購買監理委員會標招同昌公司承做以包價國幣二萬七千二百三十六元一角九分簽訂合同該工程自九月二十五日開工按照施工說明先將舊碎石全部刨起至磚基為度過篩洗淨然後混以三公分至八公分

新礮平鋪二公寸用九噸至十二噸汽礮乾軋至石面不起波紋再鋪石屑一層澆以清水俟石屑礮成泥狀再加小石屑一層用輕汽礮徐徐軋平至十月十九日全部告竣

翻修河北大街礮石路面工程估價表(七七一二·六平方公尺)

工料名稱	數	量	單價(元)	總價(元)	附
掘整費			每立方公尺 〇·三五	五三·六	
礮石		立方公尺 七二·六	一六·三五	一、一八〇·一〇	
石屑		立方公尺 一五·六	一七·九〇	一、〇一三·七一	
汽礮費			每平方公尺 〇·二五	一、九三六·一五	
人工		三〇六工	一·〇〇	三、〇六〇·〇〇	
雜費				一、〇三三·四七	
總計				二、三三六·一九	

註

十一、修補南開南華路礮石路面工程

查本市南開南華路原於二十七年即修為礮石路面惟該路地處衝要車輛頻繁久經碾軋致路面多處殘損本年九月中旬正擬計劃修補間陸軍特務機關亦來函催請從速修理當經派員勘估計修補該路損壞部分須僱用短工四百六十五名並需汽礮費雜費等項總計共需國幣一千一百五十元於十月間呈奉 市署批准僱用短工由本局長伏協助於十月三十一日開工修做該路全長九三〇公尺共修補四段合面積七一四平方公尺又清理全路路面面積六〇三九平方公尺除本局長伏不計外共僱用短工二百三十二名每名工資一元五角共用國幣三百四十八元連同汽礮費雜費共需國幣六百三十五元零五分該工程至十一月二十四日全部告竣

修補南開南華路礮石路面工程估價表

工料名稱	數	量	單價(元)	總價(元)	附註
礮石		立方公尺 三·三五			用舊存者不計價
汽礮費		每十平方公尺 〇·五〇		三六·三五	
工夫	四六五工		一·五〇	六九七·五〇	

雜	費	1011.44
總	計	1150.00

十二、修補南市永安大街礮石潑油路面工程

查南市永安大街為本市南部橫貫東西重要幹路之一車輛頻繁行人絡繹原為礮石潑油路自經上年水災被積水浸蝕油面全部脫落礮石層亦呈坎坷對於交通殊多障礙亟應用新礮修補並將全路加潑臭油以維路政當經派員詳細勘估計共需工料費國幣七千零七十一元一角三分遂於十月間呈奉市署批准標招聚興順工廠以包價六千九百八十元承做該工程計修補損壞面積六一二，三平方公尺全路潑油長三二六·一四公尺寬六公尺合面積一九五六·八四平方公尺自十一月二日開工按照施工說明先將坎坷部份之舊礮刨起洗淨過篩鋪於底層不足之處用新礮填補以汽碾軋實再鋪石屑一層澆以清水用汽碾軋至與原路面一平然後將全路掃除乾淨隨潑臭油一度每十平方公尺用油三十公斤潑完鋪粗沙一層厚五公厘俟乾燥後再潑第二度油每十平方公尺用二十公斤亦於完後鋪厚五公厘之粗沙一層至十一月二十八日全部修補完竣

修補南市永安大街礮石潑油路損壞部分估價表（六一二·三平方公尺）

工料名稱	數量	單價(元)	總價(元)	附註
礮石	立方公尺 六·三三	一六·六〇	一〇六·四三	
石屑	立方公尺 九·二六	七·七〇	一六二·四〇	
工夫	二三工	一·五〇	一八三·〇〇	
汽碾費	每平方公尺 〇·二五	九·六五		
雜費			二二六·三三	
總計			一五二·六六	

修補南市永安大街礮石澆油路全路澆油工程估價表(一九五六·八四平方公尺)

工料名稱	數量	單價(元)	總價(元)	附註
臭油	九六四·二〇 公斤	〇·四〇	三三三·六六	

沙	子	立方公尺	一九·五	一七·二〇	三六·六〇
人	工	三元二工	一·五	五六·五	
熬	油	費	每十公斤 〇·〇〇	九七·六四	
雜	費			五四·三	
總	計				五四九·一五

十三、修補估衣街鍋店街楊沈胡同萬壽宮胡同及鍋店街通衢礮石澆油路面工程

查估衣鍋店兩街爲本市最繁榮地帶商業素盛交通衝要在民國二十三年間曾由該街商號自行籌款修築暗溝一道並由前工務局修築礮石澆油路面祇以久經車輛碾軋油面脫落殆盡礮石亦多處損壞坎坷不平本年八月間據該兩街各商號呈以該兩街及相連各胡同臭油路面殘損太甚懇請速加修補並重澆臭油一度倘再延遲勢必損壞益甚將來修理所費不貲等情當經飭科派員詳細勘估完竣計修補該兩街及相連各胡同澆油路面共需工料費國幣八千五百九十一元零六分於十月間呈奉市署批准標招同昌工廠以包價八千四百五十元承做該工程計修補估衣鍋店兩街損壞部份面積八二·六

平方公尺兩街全路面潑油一度長六八八公尺寬五·六公尺合面積三八五二·八平方公尺楊家沈家及萬壽宮三胡同全路面潑油一度長一六一·三公尺寬二·四公尺合面積三八七·一二平方公尺鍋店街通衢潑油一度長四四公尺寬四公尺合面積一七六平方公尺自十一月七日開工按照施工說明先將損壞部分用礮石修補平實潑臭油一度再將全路掃除淨盡隨通潑臭油一度每平方公尺潑油三公斤潑完鋪沙子一層厚一公分俟過三四日後油性轉和再用汽碾碾軋一次以資平整堅實至十一月廿六日全部修補完竣

修補估衣鍋店兩街損壞部份估價表（八二·六平方公尺）

工料名稱	數量	單價（元）	總價（元）	附註
礮石	立方公尺 八·六	一六·六〇	一四三·二	
臭油	壹·〇〇 公斤	〇·四〇	六·〇〇	
砂子	立方公尺 〇·三	一四·二〇	四·二六	
工夫	二五工	一·五〇	三七·五〇	

汽 碾 費	每十平方公尺 一·五〇	一三·壹	
熬 油 費		一六·五〇	
雜 費		二六·元	
總 計		三三三·三	

修補估衣鍋店兩街全路潑油工程估價表(三八五二·八平方公尺)

工 料 名 稱	數 量	單 價 (元)	總 價 (元)	附
臭 油	二五五·四〇 公斤	〇·四〇	四六三·三六	
沙 子	立方公尺 三六·五	一七·二〇	六六二·七一	
工 夫	七二〇·〇〇 工	一·五〇	一·五五·〇〇	
熬 油 費			二五·五	
				註

修補楊沈胡同及萬壽宮胡同全路潑油工程估價表（三八七·一二平方公尺）

雜費	六五·六
總計	七二二·三

工料名稱	數量	單價（元）	總價（元）	附註
臭油	二六·三 公斤	〇·四〇	四六·五	
沙子	立方公尺 三·六七	一七·二〇	六·五	
紅磚	三六〇·〇〇 塊	二·〇〇 每百塊	七·二〇	
工夫	八〇工	一·四〇	一一二·〇〇	
熬油費			二·六一	
雜費			六五·〇〇	

修補鍋店街通衢潑油工程估價表（一七六平方公尺）

總計			三三·三五	
----	--	--	-------	--

工料名稱	數量	單價（元）	總價（元）	附註
臭油	五三·〇〇 公斤	〇·四〇	三三·二〇	
沙子	立方公尺 一·七六	一七·二〇	三〇·二七	
工夫	三五工	一·五〇	五二·五〇	
熬油費			五·二六	
雜費			一元·九三	
總計			三三六·一六	

十四、翻修金湯橋北沿河馬路礮石路面工程

查金湯橋北沿河馬路為本市交通要道由鐵匠胡同東口往北經大口至大胡同南口為礮石路由大口

至金鋼橋南口爲磚基礎石路久經碾軋多處坎坷車輛經行顛簸甚劇亟應妥加翻修以利交通當經派員估計全路長一〇七三·一公尺寬一四·〇公尺至三〇·〇公尺合面積一三一·二·六二平方公尺共需工料費國幣一萬二千七百五十八元五角八分於十月底呈奉 市署批准標招聚興順工廠以包價一萬二千五百元承做該工程自十一月二十六日開工約於三十年一月初始克工竣

翻修金湯橋北沿河馬路礮石路面工程估價表（一三一·二·六二平方公尺）

工料名稱	數	量	單價(元)	總價(元)	附	註
石	層	立方公尺 一·六六	七·七〇	三六·四一		
工	夫	二六三·〇	一·五〇	三九四·五〇		
掘	鑿	費	每立方公尺 〇·三五	九七·六六		
汽	碾	費	每十平方公尺 二·五〇	三三六·二六		
雜	費			一四〇·三六		
總	計			一七五·六六		

十五、修補南市清和大街礮石潑油路面工程

查本市清和大街爲南市北部貫通東西幹路之一交通甚爲繁重該路原爲礮石潑油路自上年洪水以還油面脫落已列入本年度工程計劃以內遂於本年十月間詳細勘估完竣計補修損壞礮石面積一四二·四平方公尺全路潑油面積三四二七·二平方公尺共需工料費國幣一萬二千五百六十六元四角呈奉 市署批准標招同昌工廠以包價一萬二千四百九十元承做該工程自十一月二十七日開工按照施工說明先將損壞部分修理平整再將全路面掃除乾淨潑臭油二度每度隨洒粗沙一層至十二月二十六日全部工竣

修補南市清和大街全路損壞部分估價表（一一四二·四平方公尺）

工料名稱	數量	單價（元）	總價（元）	附註
礮石	立方公尺 一四二·四	一六·六〇	一八六六·三元	
石屑	立方公尺 一七·一四	一七·七〇	三〇三·元	
工夫	三六·五工	一·五〇	五四二·五	

註

汽 碾 費	每十平方公尺 一·五〇	一七二·四六
雜 費		三五·二六
總 計		二〇八·七二

修補南市清和大街全路潑油工程估價表(三四二七·二平方公尺)

工 料 名 稱	數 量	單 價 (元)	總 價 (元)	附 註
臭 油	一七三·〇〇 公斤	〇·四〇	六八四·四〇	
沙 子	立方公尺 三六·七五	一七·三〇	五九九·四四	
工 夫	六五工	一·五〇	一〇二五·五〇	
熬 油 費	每十公斤 〇·一〇		一七一·三六	
雜 費			九三三·四六	

總計

九五九六·一六

十六、修築新河北大街磚基礎石路面工程

查本市新河北大街爲北部交通孔道東與河北大街相啣北通西河橋與津白公路連接原爲土路路面坎坷殊甚每遇陰雨輒泥濘難行車馬行人咸感不便當經擬定全路修築磚基礎石路面於十一月間派員勘估完竣計該路全長一〇〇六公尺寬七公尺至十一公尺合面積九四五六平方公尺共估需工料費國幣七萬零零二十九元一角二分並呈奉 市署批准標招增成工程公司以包價六萬九千八百元承做該工程自十二月四日開工須至三十年二月開始克工竣

修築河北大街磚基礎石路面工程估價表（九四五六平方公尺）

工料名稱	數	量	單價（元）	總價（元）	附註
紅磚	六、九三〇、〇〇	塊	每千塊 二四·〇〇	五八六·〇八	
三分至八公分 礮石	二、三三三	立方公尺	一六·〇	八八三·三五	
四公分 礮石	七、五〇六	立方公尺	二七·六〇	二〇六六·三四	

註

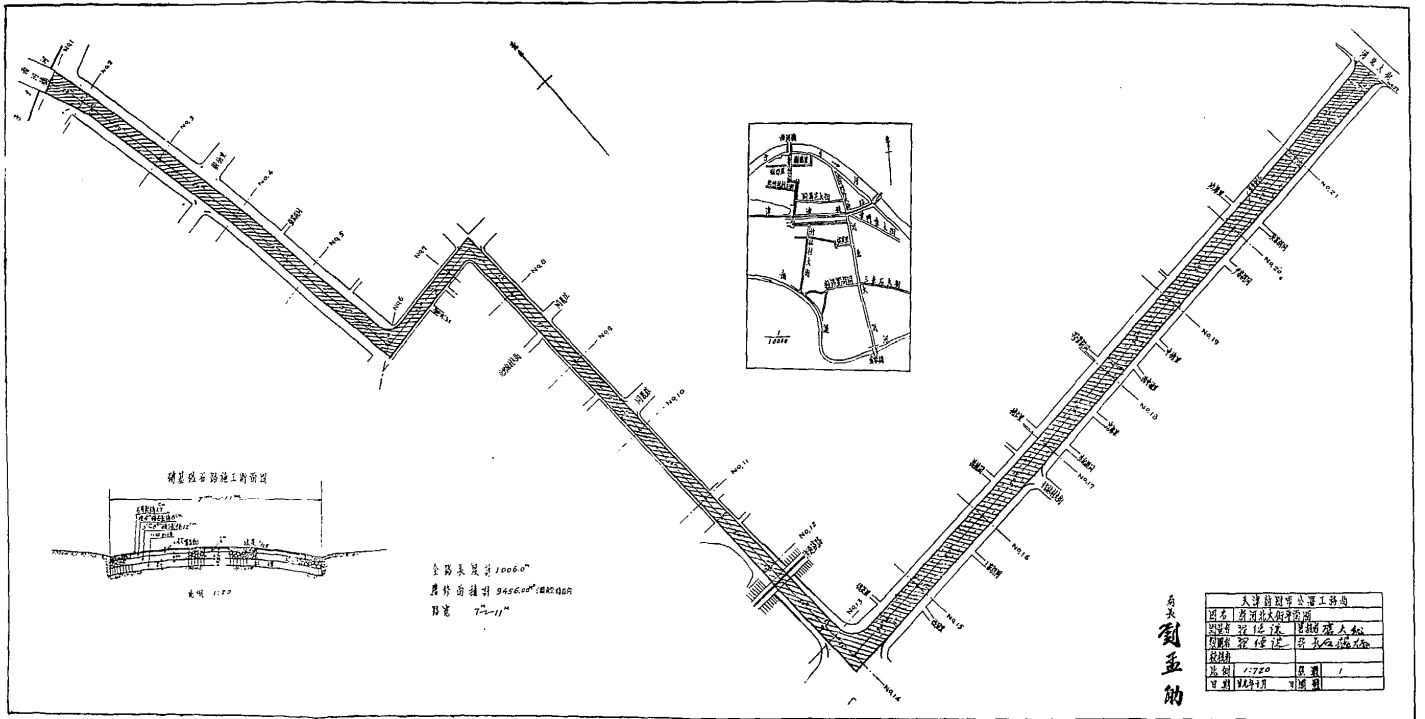

鋪設路面路緣工的面圖



比例 1:75

全路長共計 1000m
 路面面積計 34560m² (即 42000)
 路寬 7-11m

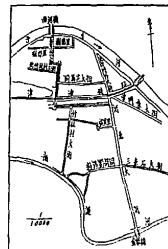

劉孟助

天津路局工程局	
圖名	天津路局工程局
設計	劉孟助
校核	劉孟助
繪圖	劉孟助
比例	1:750
日期	1924年

石	屑	立方公尺 一六〇・七五	一八・〇〇	二八九三・五〇
工	夫	五三三・五〇 I	一・五〇	八五二〇・三五
墊	土	立方公尺 八五・〇〇	一・五〇	一二六四・〇〇
汽	碾	費	每十平方公尺 三・〇〇	三六三六・六〇
雜	費			六三六・六〇
總	計			九〇〇二九・一一

十七、修補市區各種馬路工程

查本市市區廣袤道路縱橫是以每年之養路工作亦極繁重均係由本局常年工夫自行修做茲將本年度養路工作成績列左（修補面積未超過二〇平方公尺者從略）

修補東馬路碎石澆油路面積一千二百七十六平方公尺

修補大胡同碎石澆油路面積七百八十四平方公尺

修補特三區五經路碎石澆油路面積八百三十三平方公尺

修補特三區大經路礮石澆油路面積一千二百四十九平方公尺

修補市署大門前礮石澆油路面積一百七十六平方公尺

修補特二區三馬路礮石澆油路面積六百平方公尺

修補特二區平安街礮石路面積六百七十平方公尺

修補西關大街礮石路面積五千六百三十九平方公尺

修補特二區大馬路礮石路面積一千六百九十四平方公尺

修補特二區瑞安街礮石路面積三百七十三平方公尺

修補特三區二緯路礮石路面積一千零八十五平方公尺

修補南市榮安大街礮石路面積四百一十五平方公尺

修補特三區二經路礮石路面積九百六十七平方公尺

修補特三區六經路礮石路面積一百八十三平方公尺

修補特三區一緯路礮石路面積二百二十六平方公尺

修補特一區雲南路礮石路面積三百六十平方公尺

修補特一區通州路礮石路面積八百二十六平方公尺

修補特一區寧波路礮石路面積一百八十九平方公尺

- 修補特一區中街礮石路面積三百八十七平方公尺
- 修補南市廣興大街礮石路面積一百四十四平方公尺
- 修補南市慎益大街礮石路面積六百五十四平方公尺
- 修補河北呂緯路礮石路面積五百六十二平方公尺
- 修補北門外大街礮石路面積一百六十二平方公尺
- 修補河北三馬路爐灰路面積六千二百九十九平方公尺
- 修補特三區三經路爐灰路面積二百四十平方公尺
- 修補特一區福州路爐灰路面積一千三百四十二平方公尺
- 修補特一區蘇州路爐灰路面積三百一十八平方公尺
- 修補特二區興隆街上路面積三百八十八平方公尺
- 修補特二區壽安街上路面積一百七十四平方公尺
- 修補特一區花園路上路面積六百九十一平方公尺
- 修補特一區山西路上路面積一千二百一十六平方公尺
- 修補獅子林大街上路面積四百八十八平方公尺
- 修補河北日緯路上路面積六百平方公尺

- 修補河北天緯路土路面積七百七十平方公尺
- 修補東二經路土路面積九百三十平方公尺
- 修補東三經路土路面積四千零五十六平方公尺
- 修補南斜街土路面積一千二百三十五平方公尺
- 修補南市福安大街土路面積四千二百八十七平方公尺
- 修補洋旗大街土路面積一百九十五平方公尺
- 修補月緯路西頭土路面積二百五十平方公尺
- 修補南開大街土路面積二百三十五平方公尺
- 修補堤頭大街土路面積二百五十平方公尺
- 修補郭莊子石牆大街土路面積九百二十五平方公尺

民國二十九年年度實施馬路工程一覽表

馬路名稱	工程種類	長度 公尺	寬度 公尺	面積 平方公尺	備考
河北大經路	澆油	三四四	平均 一元二	四三〇四·六	包商承做

鼓樓北大街	全	右	四九二·六	六一六·七	三九八·二	全	右
估衣街鍋店街 楊沈胡同萬壽 宮胡同及通衢	全	右	八九三	二·四—五·六	四一五·九二	全	右
南市永安大街	全	右	三六·四	六	一九五·八四	全	右
南市清和大街	全	右	五七一	六	三四七·二	全	右
河北新大路	大磙石基礎石 路	右	1100	10	1100	全	右
特二區大安街	全	右	七〇〇	八	五〇〇 (臥石面積在內)	全	右
新河北大街	磚基礎石路	右	100六	七—二	九四五	全	右
河北大街	翻修磙石路	右	九六〇	平均 七·八	七二·六	全	右
南門外大街	全	右	1501·三	九·四— 二·五	一五六五·八	全	右
金湯河沿馬路	全	右	109三1	14—30	1313·三	全	右

南 大 道	全	右	11500	七	17500	全	右
米 岡 路	爐 灰 路		1273.5	七.九	948	全	右
八里台子大道	灰土基爐灰路		1863.3	六	1298.8	全	右
鼓樓東大街	翻修礮石路		760	六	460	本局與地方合做	
西關大街	全	右	760	平均 七.七	53元	本局自修	
南開抽水房前 至興隆街西頭 馬路	土 路		385	五.六	140	本路僱工修做	
南開三緯路	全	右	1050	六	500	全	右
東 馬 路	修補油路				276	本局自做	
大 胡 同	全	右			74	全	右
特三區五經路	全	右			83	全	右

天津特別市公署工務局工作報告 工程建設

特三區大經路	全	右			二萬	全	右
市署內馬路	全	右			一萬	全	右
特二區三馬路	全	右			六〇〇	全	右
特二區平安街	修補	石路			六〇〇	全	右
南開南華路	全	右			六〇元	本局僱工修做	
特二區大馬路	全	右			一六四	本局自做	
特二區瑞安街	全	右			三三三	全	右
特三區二緯路	全	右			一〇八五	全	右
南市榮安大街	全	右			四二五	全	右
特三區二經路	全	右			九六七	全	右

天津特別市公署工務局工作報告 工程建設

北門外大街	河北呂緯路	南市慎益大街	南市廣興大街	特一區中街	特一區寧波路	特一區通州路	特一區雲南路	特三區一緯路	特三區六經路
全	全	全	全	全	全	全	全	全	全
右	右	右	右	右	右	右	右	右	右
一五	五三	六四	一四	三七	一八	六六	五〇	三三	一三
全	全	全	全	全	全	全	全	全	全
右	右	右	右	右	右	右	右	右	右

河北三馬路	修補爐灰路			六五〇	全	右
特三區三經路	全 右			二四〇	全	右
特一區福州路	全 右			一四〇	全	右
特一區蘇州路	全 右			三六〇	全	右
特二區興隆街	修補土路			三六〇	全	右
特二區壽安街	全 右			一四〇	全	右
特一區花園路	全 右			六九一	全	右
特一區山西路	全 右			一三六	全	右
獅子林大街	全 右			四九六	全	右
河北日緯路	全 右			六〇〇	全	右

天津特別市公署工務局工作報告 工程建設

河北天緯路	全	右		七〇	全	右
東二經路	全	右		九三〇	全	右
東三經路	全	右		四〇五	全	右
南斜街	全	右		一三五	全	右
南市福安大街	全	右		四六七	全	右
洋旗大街	全	右		一五五	全	右
月緯路西頭	全	右		二五〇	全	右
南開大街	全	右		三三五	全	右
堤頭大街	全	右		二五〇	全	右
郭莊子石牆大街	全	右		九三五	全	右

寅 溝渠工程

本市溝渠設備多係事變前修治者祇以年久失於疏濬未修者尚有全市面積十分之八亟應分別進行以利宣洩藉重衛生但因限於財力自可體察緩急次第實施本年度除疏濬舊有溝渠及新築之新大路暗溝外其他重要溝渠之設施已分別列入三十年度計劃以內籌備施工茲將本年度實施各項溝渠工程情形分別詳列於後

(一) 修理特一區各馬路明溝工程

查本市特一區境內紅磚明溝年久失修且因廿八年水患浸蝕殘毀過甚亟應修理完整以利宣洩經派員勘估該溝共長五三一〇公尺計需修理費國幣九千三百九十八元五角五分擬定施工說明工料估價表簽奉核准當於二十九年春間經物料購買監理委員會招商投標以桐華順營造廠投價九千三百八十五元為最低准其得標承做簽訂合同於四月十日開工按照施工說明將各馬路殘壞紅磚溝幫盡行拆卸清除盡淨舊紅磚應擇選邊角無缺整齊者使用之其不敷數目另添新磚均按原溝式樣以三七灰土泥砌畢灰縫不得過二分須要平直整齊所有溝縫以灰土漿灌足溝幫兩旁務須填墊堅實整齊與路面相平於五月十四日工竣計修明溝共六七六〇公尺

天津特別市公署工務局工作報告 工程建設

工程估計

路名	修理長度	磚數量		每千按廿八元計	每千斤十三元計	人工	工數	小目	總價
		利用舊磚數量	新添紅磚數量						
威爾遜街	330.00	33100.00	8成	26480.00	4275.00	105.00	105.00	小	471.65
海河路	100.00	33200.00	7成	23200.00	4050.00	90.00	90.00	小	495.81
無錫路	50.00	37200.00	7成	16100.00	675.00	15.00	15.00	小	21.63
浙江路	120.00	12520.00	7成	5502.00	1255.00	51.00	51.00	小	220.95
江西路	100.00	2710.00	9成	1020.00	1180.00	30.00	30.00	小	108.70
管理局街	330.00	33010.00	7成	12606.00	2032.00	155.00	155.00	小	743.75
武昌路	60.00	3336.00	7成	1980.00	210.00	18.00	18.00	小	99.16
塘子河路	110.00	2334.00	6成	5616.00	1222.00	39.00	39.00	小	254.16

杭州路	100.00	1236.00 九成	1484.00 一成	1755.00	小大 390.00 390.00	136.27
蘇州路	100.00	1660.00 七成	1380.00 三成	475.00	小大 105.00 105.00	57.84
吉林路	100.00	3464.00 八成	516.00 二成	3510.00	小大 76.00 76.00	35.07
河南路	100.00	2510.00 八成	640.00 二成	4050.00	小大 90.00 90.00	40.50
甯波路	100.00	640.00 八成	230.00 二成	1350.00	小大 30.00 30.00	13.50
雲南路	100.00	1720.00 八成	430.00 二成	1290.00	小大 60.00 60.00	12.90
通州路	100.00	2590.00 八成	640.00 二成	4050.00	小大 90.00 90.00	40.50
牛莊路	100.00	2746.00 八成	692.00 二成	4310.00	小大 96.00 96.00	43.10
漢口路	100.00	2050.00 五成	1040.00 五成	5130.00	小大 114.00 114.00	67.85
山東路	100.00	750.00 七成	320.00 三成	1350.00	小大 30.00 30.00	13.50

天津特別市公署工務局工作報告 工程建設

天津特別市公署工務局工作報告 工程建設

八〇

福州路	二五〇.〇〇	一六二〇〇.〇	一〇,〇〇〇.〇	三,三三〇.〇	小大 七五〇.〇 七五〇.〇	四八八.七五五
營盤路	一〇〇.〇〇	一五,一〇〇.〇	六,〇〇〇.〇	二,二〇〇.〇	小大 六〇〇.〇 六〇〇.〇	三三〇.五〇〇
山西路	一〇〇.〇〇	一〇,三六〇.〇	三,五〇〇.〇	一,六二〇.〇	小大 六〇〇.〇 六〇〇.〇	一六二.〇六六
青島路	六〇.〇〇	三,三三〇.〇	三,三三〇.〇	二,一〇〇.〇	小大 一八〇.〇 一八〇.〇	一三五.四五〇
唐山路	一五〇.〇〇	九,二〇〇.〇	六,〇〇〇.〇	一〇,三三〇.〇	小大 四五〇.〇 四五〇.〇	二九三.二六五
大同路	一〇〇.〇〇	六,八〇〇.〇	一五,一〇〇.〇	二,四〇〇.〇	小大 六〇〇.〇 六〇〇.〇	五〇九.四六〇
芝罘路	一五〇.〇〇	一三,〇〇〇.〇	一三,〇〇〇.〇	三,三三〇.〇	小大 七五〇.〇 七五〇.〇	五六四.三七五
湖北路	三〇〇.〇〇	三,三六〇.〇	九,七三〇.〇	四,〇五〇.〇	小大 九〇〇.〇 九〇〇.〇	四九.五八一
總計	五三〇.〇〇	三九八,一九六.〇	一七五,二八四.〇	七二,六五〇.〇	小大 一,五九三.〇 一,五九三.〇	八八六.五五七 元

以上總計共需國幣九千三百九十八元五角五分

一、紅磚一七五二八塊計合國幣四千九百零七元九角五分二厘

一、白灰七一六八五斤計合國幣九百三十一元九角零五厘

一、大工二五九三
小工二五九三工計合國幣三千零二十六元七角

(二) 濬修河北元緯路五經路黃緯路七經路溝渠工程

查本市河北三經路及元緯路一帶明暗溝渠自事變後未經修理均已淤塞每遇陰雨積水甚深交通不便此外由元緯路經五經路黃緯路及七經路等處有暗溝一道通入西窩窪蓄水池爲河北一帶幹溝亦因失修宣洩不暢當經派員一併勘估擬定疏濬計劃計全溝渠長一千一百八十公尺應僱用工伕一千一百八十工並修井口二十個共需國幣一千三百五十二元六角檢同施工圖說及估價表簽奉 市長核准經物料購買監理委員會覓由桐華順營造廠承修以包價國幣一千三百五十二元六角簽訂合同於本年五月二十九日開工興修按照施工說明該溝舊有臥泥井十一座因兩井間距離過遠疏濬不易復在兩井間酌量開鑿井口以便掏挖並將新添之井口均用磚砌壘平整上覆以三呎見方二吋厚木板蓋以便疏濬用長柄鐵勺從井口處盡力掏挖其未盡處再用竹片相接繫以麻袋穿通兩井口往復扯拉使其通暢無阻爲止當於六月二十三日全部工竣

疏修河北元緯路五經路黃緯路七經路溝渠工程估價表

天津特別市公署工務局工作報告 工程建設

工料名稱	數	量單	價元	總價元	附註
紅磚	100.0	塊每百	2.60	2.60	
白灰	50.0	斤每百斤	1.50	0.75	
木料	2.6	吋			材料廠舊存不另開費
瓦匠	3.1	每工	1.50	3.00	
木匠	1.2	每工	1.50	1.50	
雜費				0.74	
計合				8.33	

共修井口二十個共需國幣一百七十二元六角

掘挖工夫每名每工作長度一公尺計

全溝長度一千一百八十公尺合計需工一千一百八十工

每工按一元合計需國幣一千一百八十元

註

連同修築井口工料價總計國幣一千三百五十二元六角

(三) 修築河北新大路暗溝工程

本市河北新大路原係土路僅有明溝一道該路於本年秋間業經修築大礮石基礎石路所有明溝大部淤塞且兩旁房屋地勢較窪深恐遇雨積水難洩最易浸入亟應將明溝改修暗溝以利宣洩當經派員設計勘估完竣計修暗溝長六八八公尺共需工料費國幣四萬五千七百五十二元滲水井兩個共需工料費國幣二百四十元雙閘門井一個共需工料費國幣二百九十元以上三項總計國幣四萬六千二百八十二元擬具施工圖說工料估價表簽奉 市長核准嗣經物料購買監理委員會標招桐華順營造廠承修以包價國幣四萬一千八百八十元簽訂合同該工程於十一月一日開工按照施工說明逐日修做因金鐘河河高原設計溝身較低對於宣洩不無妨碍經重行勘查變更設計將溝線提高八公寸按照原估價核算計少刨土方六百八十八立方公尺每立方公尺工資八角共應核減國幣五百五十元四角並經簽奉核准旋於十二月十七日全部工竣並在東五經路口免費增修臥泥井一個俾利宣洩實共用國幣四萬一千三百二十九元六角

修築河北新大路暗溝工程施工說明

- 一 本工程由東五經路口起至金鐘河止連同過街溝一道共計長六百八十八公尺
- 二 施工之時先將溝槽按圖內尺寸掘足如有坍塌之處須用木板撐好

三 挖出之土應堆於不碍工作之適宜地點以備填平溝渠兩旁空隙之用如有餘土即填於路基較低之處不得外運

四 暗溝作紅磚幫鐵筋混凝土蓋溝尺寸須按圖承作用一三洋灰沙子壘砌灌足灰漿不得留隙

五 溝底作石子基一層厚一公寸上築一·三·六素混凝土一層厚二·二公寸

六 溝蓋用一·二·四混凝土承作每四公寸作一段內紮七種鐵筋八棵十二種鐵筋二棵

七 暗溝裏面用一·三洋灰沙子漿抹平厚二種

八 溝之起點東西二面各作滲水井一座

九 滲水井作兩進磚墻井底作石子基礎一層厚一公寸上築素混凝土一層厚一·二公寸

十 滲水井蓋作八公分厚鐵筋混凝土蓋下作混凝土過樑一道尺寸按圖承作

十一 滲水井鐵篋用十三種鐵桿作共九根排列法按圖辦理

十二 靠金鐘河附近作雙開門井一座作法與滲水井同尺寸如圖惟架○·七五公寸美松板二塊木板頂端作鐵環二個木板兩面均塗臭油二道

十三 本工程如有不明瞭處以監工員指示爲準

十四 本工程限五十日完工

修築河北新大路暗溝工程估價表

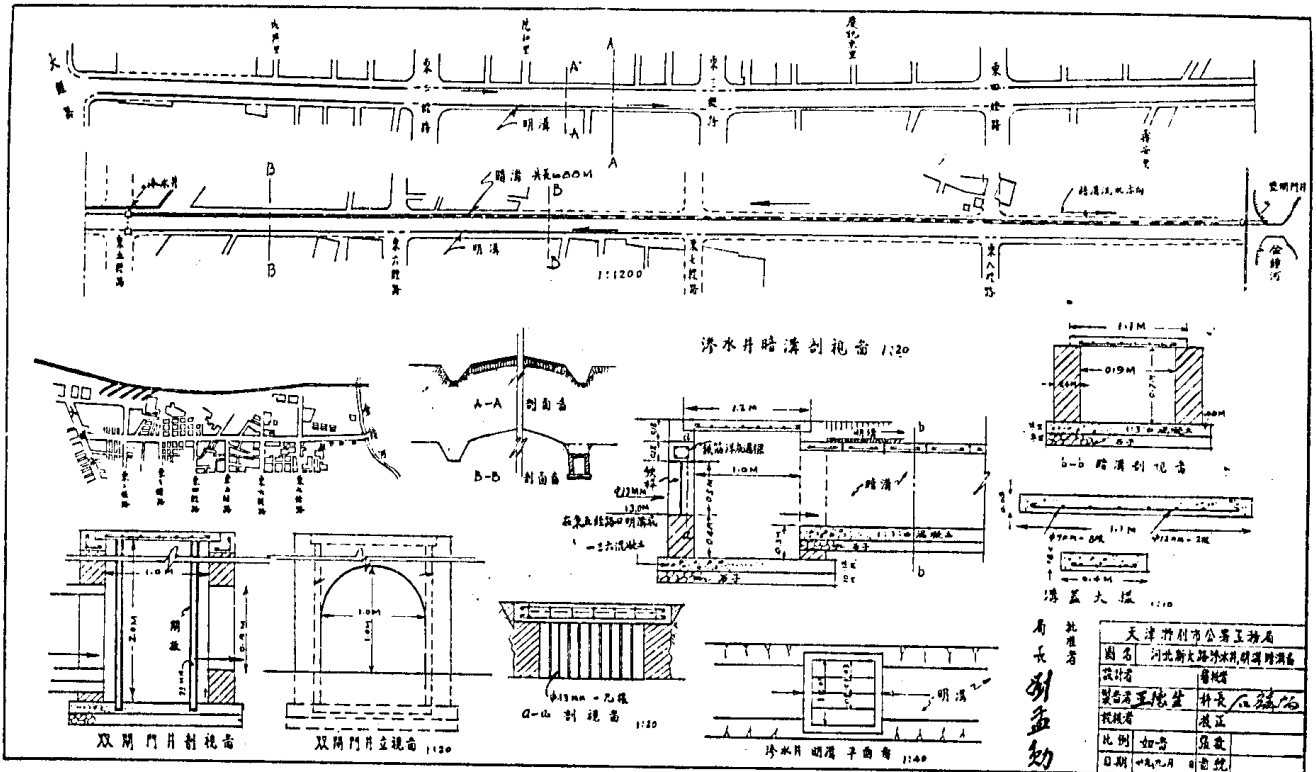

批准者

局长 刘孟初

天津水利科学出版社	设计者	制图者	校对者	审核者	日期
图名 河北新龙路外水闸明渠闸孔	设计者	制图者	校对者	审核者	日期
设计者	制图者	校对者	审核者	日期	
制图者	校对者	审核者	日期		
校对者	审核者	日期			
审核者	日期				
日期					

工程種類	工料價目	附註
(一) 暗溝	四七五.00	已加工料消耗費
(二) 滲水井	二四〇.00	全右
(三) 雙開門井	二〇〇.00	全右
共價	四萬六千二百八十二元	

一暗溝估價表

工料名稱	數量	單價	總價	附註
石子	立方公尺 〇.四二	一七.00	七.一四	
沙子	立方公尺 〇.二五	一六.00	四.00	
洋灰	立方公尺 〇.一〇	一四七.00	一四.七〇	

天津特別市公署工務局工作報告 工程建設

紅 磚	二八〇塊	每千塊 一〇.〇〇	五.六〇	
鐵 筋	一六磅	〇.四〇	六.四〇	
挖 土 費	立方公尺 五.〇	〇.八〇	四.〇〇	平均二公尺
大 工	二工	二.五〇	五.〇〇	
小 工	二工	一.五〇	三.〇〇	
雜 費			六.六六	
共 計			六.六六	

總計溝長六八八公尺共需四五七五二.〇〇元

二滲水井估價表

石 子	立方公尺 〇.七五	單 價元 一七.〇〇	總 價元 一三.三三	附 註
--------	--------------	------------------	------------------	--------

沙	子	立方公尺 0.50	16.00	8.96
洋	灰	立方公尺 0.23	247.00	50.01
紅	磚	六二塊 每千塊	20.00	13.31
鐵	筋	元磅	0.40	15.20
工	工		2.50	15.00
雜	費			15.96
共	計			110.00

總計滲水井二個共價二四〇・〇〇元

三雙開門井估價表

紅	磚	六二塊	110.00	13.31	
工	料	名稱	數	量	單
					價元
					總
					價元
					附
					註

天津特別市公署工務局工作報告 工程建設

石	子	立方公尺 0.73	1.7.00	13.33	
沙	子	立方公尺 0.50	1.6.00	8.66	
洋	灰	立方公尺 0.23	2.7.00	40.01	
鐵	筋	元 磅	0.40	11.20	
木	板	元 吋	0.90	1.6.20	
工	工		2.50	1.5.00	
雜	費			2.元.6	
共	計			120.00	

(四) 疏濬南大道磚幫石蓋暗溝工程

查本市南大道及習藝所大街礮石路面業經翻修完竣所有該處一帶原有之磚幫石蓋暗溝年久失修淤塞不通亟應一併疏修以利宣洩當經本局派員勘估完竣該溝由三德里西起至廣仁堂明溝止計長

二千零八十公尺（過街溝均在內）爲宣洩西頭一帶主要幹溝經由廣仁堂明溝注入蓄水池內由三德里西至庚濟會所胡同一段暗溝穢泥淤高穢水在溝頂流溢於衛生交通均多妨害由庚濟會所胡同至東官廠一段暗溝淤塞水流不暢由官廠至廣仁堂明溝一段暗溝多在民房之下淤塞不通均應及時分別掏挖以利宣洩惟查該溝並無臥泥井之設備對於疏挖殊多困難應於掏挖之際每隔四公尺處刨開路面一部起出石蓋將溝內淤泥掏挖盡淨使其通暢無阻爲止然後再將石蓋安置平穩路面隨即平整整齊擬具施工說明估價表簽奉 市座核准經物料購買監理委員會招由聚興順工廠承修該工程與前項翻修碴石路工程係屬一案計共需國幣一萬零零八十元於八月二十日開工按照施工說明逐日修做旋於十月十四日全部工竣

疏修南大道磚幫石蓋暗溝工程估價表

- 一 刨動路面起出石蓋掏挖淤泥安置石蓋平整路面以上工作每公尺按一工半計算
- 一 全溝長度爲二千零八十公尺合計需工三千一百二十工
- 一 每名工伙工資按一元合計共需工價國幣三千一百二十元

（五）修濟市區溝渠臥泥井反水井等工程

本市地方遼闊人稠密宣洩雨水穢水端賴溝渠所有各溝臥泥井反水井尤爲宣洩之關鍵前以全市各溝淤塞者甚多常經專案呈准次第疏修此外尚有零星損壞部份隨時督飭員工估修完竣計修濟南

市一帶井五三三個特一區一帶溝渠五八四〇公尺井一二八個特二區一帶溝渠一七公尺井三七個特三區一帶溝渠三三三公尺井八四個河北一帶溝渠一〇五八公尺井三二個城廂一帶溝渠六九三公尺井二九八個河東一帶溝渠二九二公尺井一四個南開一帶溝渠五三四公尺井五二個西廣開一帶溝渠五〇七公尺井一二個金湯橋河沿馬路溝渠三七公尺共計溝渠九三一公尺臥泥井反水井一二一〇個

二十九年年度溝渠工程一覽表

溝渠及井之所在地	溝渠及井之種類	長度或個數	備	考
新大路	磚甃洋灰蓋暗溝 雙關門井臥泥井	六六公尺 五個	包商承做原估臥泥井二個施工時又增加二個	
南大道	石蓋暗溝	二〇〇公尺	包商承做	
新大路	明溝	一九四公尺	修築大礮石基礮石路時附帶修築者	
威爾遜路	紅磚明溝	四〇公尺	包商承做	
海河路	全右	五〇公尺	全	右

河南路	吉林路	蘇州路	杭州路	塘子河路	武昌路	管理局街	江西路	浙江路	無錫路
全	全	全	全	全	全	全	全	全	全
右	右	右	右	右	右	右	右	右	右
三〇公尺	二〇公尺	三〇公尺	一〇公尺	一〇公尺	一〇公尺	三〇公尺	一五公尺	一〇公尺	六公尺
全	全	全	全	全	全	全	全	全	全
右	右	右	右	右	右	右	右	右	右

青島路	山西路	營盤路	福州路	山東路	漢口路	牛莊路	通州路	雲南路	寧波路
全	全	全	全	全	全	全	全	全	全
右	右	右	右	右	右	右	右	右	右
二〇公尺	二〇公尺	一六公尺	三〇公尺	三三公尺	三六公尺	三三公尺	五〇公尺	四五公尺	一〇公尺
全	全	全	全	全	全	全	全	全	全
右	右	右	右	右	右	右	右	右	右



SECRET



本年度與昨年度完成之馬路溝渠兩項工程比較表

種類	名稱	比例	績		作		工	
			二十八年	二十九年	二十八年	二十九年		
馬路	油路	CM. M ² 1=5000	2106.4 M ²	58102.96 M ²				
	石礮路	CM. M ² 1=5000	30191.08 M ²	91326.02 M ²				
	灰礮路	CM. M ² 1=5000	11000 M ²	20787.8 M ²				
	土路	CM. M ² 1=5000	8240 M ²	60000 M ²				
	補修路	CM. M ² 1=5000	48417 M ²	48692 M ²				
	洋灰路	CM. M ² 1=5000	1456.73 M ²					
	紅磚路	CM. M ² 1=5000	298.2 M ²					
	溝渠	修築溝渠	CM. M 1=1000	11451 M	12692 M			
		疏濬溝渠	CM. M 1=1000	630 M	9311 M			
		新建溝渠	CM. M 1=100座	8座				
		清理溝渠	CM. M 1=100座	25座				
		溝渠						
井								
工程	井							
	溝渠							
	井							
	溝渠							

第二科製

唐山路	全	右	一〇公尺	全	右
大同路	全	右	二〇公尺	全	右
芝罘路	全	右	二五公尺	全	右
湖北路	全	右	三〇公尺	全	右
河北三經路一帶	暗溝	溝	二〇公尺	全	右
河北三經路一帶	臥泥井	井	二個	全	右
津市各區	零星修濬之明暗溝		共三二公尺	本局自做	
津市各區	零星修濬之臥泥井及反水井		共二〇個	全	右

卯、橋樑工程

本市地方廣袤河道交匯橋樑一項至關重要現在全市計有鐵橋木橋洋灰橋三十餘座自事變以來多有殘毀迄未修整民二八復被洪水摧殘損壞情形較前更甚惟因同時修理需款過鉅力有未逮當將交

通重要損壞較甚之金鐘橋儘先修換橋板修理鐵架其餘各橋亦當分別隨時修補茲將修換金鐘橋橋板及鐵件工程臚列於後並附本市橋樑統計表

一、修換金鐘橋橋面板便道板及零星鐵件工程

查金鐘橋爲雙葉開動式鐵橋位於三條石大街東口南運河上關係全市交通至爲重要前於民國二十八年間曾以年久失修橋面板及便道板多已腐朽不堪若不趕爲修換誠恐發生危險當經本局派員查勘按照當時市價估需工料價洋六千一百五十七元擬具施工說明書估價單並繪具橋面草圖呈奉市座核准照修正擬招商投標興修間各河水勢暴漲有增無已且橋面已爲水浸泡未便施工復經呈奉市座應俟水勢退落再行辦理紀錄在卷嗣後水勢退落而木料漲價前估價款難以修做復因該橋係用人力開啓其開啓鑄車機件及其他零星鐵件久未油飾經河水浸蝕多已銹蝕勢須同時修理以期堅固而維交通復於民國二十九年四月十九日派員詳爲查勘全部工程估需工料價洋一萬四千一百三十三元四角六分檢同圖說呈奉 市座核准嗣經物料購買監理委員會招商投標以聚興順工廠投價一萬四千一百元爲最低應准得標簽訂合同督飭該商按照原設計圖說於六月一日興工修做至二十二日全部工程完竣

聚興順工廠包修投價一萬四千一百元

修理金鐘橋橋面及零星鐵件工程施工說明書

金鐘橋橋面圖

比例 1:120

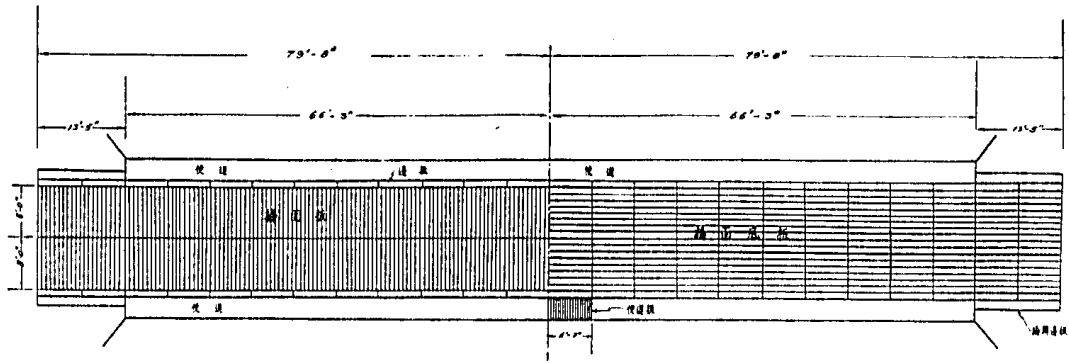

橋面底板、邊板 1'-0" x 3' x 6'-0"

橋面頂板 8" x 3' x 6'-0"

橋面側板 1'-3" x 5' x 13'-3"

橋面端板 4" x 2' x 3'-3"

第一節 木料

該橋計長一百三十三呎寬十七呎四吋（兩旁人行便道木料尙完整暫不修理）兩端橋簸箕各長十三呎五吋寬十七呎四吋原有橋面板分兩層均係美松板因被車輛軋壓殘毀不堪應重換新美松板計三吋厚八吋寬八呎長者計四百一十二塊又兩端橋簸箕板亦須換新美松板計八十四塊外有簸箕邊板長十三呎五吋寬八吋厚三吋計四塊此外橋面底板亦有殘損處計三吋厚一呎寬十七呎長共三十九塊均須修換整齊

橋面板則須完全換新料施工時須將原有橋面板完全起下拆卸時務須特別注意不可損及美松底板於底板修補完竣經監工員查驗相符後全橋通塗熱臭油兩道俟乾透後再將新美松板用六吋長洋釘釘於底板上該項新美松板於未用之前須先塗以熱臭油兩道第一道乾燥後方可再塗第二道

兩岸橋簸箕兩旁原有蓋槽板各一塊總共四塊現多殘缺此次施工亦須修換新料每塊計長十四呎三吋寬一呎六吋厚六吋裝按時應照槽形裝配必須平整適宜但該項木料亦須塗以熱臭油兩道

人行便道兩端脚踏板共四塊均多劈裂亦須按照原樣配換新料該項脚踏板必須預先製做其形式爲坡形板下穿橫帶兩道橫帶尺寸爲三吋寬五吋厚用大洋釘釘牢踏板厚度爲三吋

第二節 鐵活

兩岸橋簸箕兩端小車輪共四個現已銹塞不能轉動應加修理靈活原有簸箕鐵軌稍短開橋時不敷應

用應按原樣接長總共四段每段長六呎寬三吋半厚二吋軌下仍照原樣作一·三·六混凝土基座並每隔二十吋加用一吋徑元鐵一根將鐵軌卯固
 原有蓋縫鐵板甚多被車軋壓凹凸不平應修理平整並將脫落卯釘處仍須卯齊
 兩旁鐵欄杆間有活動脫斷處應分別卯焊牢固
 兩側開關機輪搖把原長一呎二吋稍短不符應用應換較長新搖把至少較老搖把加長五吋搖把鐵料用一吋徑元鐵外面仍帶半吋厚鐵皮活套以利搖把
 橋下北端橋空原有將橋鐵架均多殘缺應照原樣添補完整其餘各灣曲鐵架及脫落螺釘之處均應添配修理牢固並將所有新配鐵活加飾防銹紅丹油二道以免生銹
 所有拆下舊料均應送歸工務局材料廠收存不得他運

修理金鐘橋橋面板及零星鐵件工程應需工料估價表

工料名稱	尺	寸	數	量	單	價	總	價	附	註
						元		元		
美松橋板	3"	8" × 8" - 0"	(四十一塊)	每千時	1.000	00	六·五三	00		
橋頭箕面板	3"	8" × 8" - 0"	(八四塊)	每千時	1.000	00	一·三四	00		

橋面底板	3"×12"×17'-0"	(三九塊) 1.960吋	每千吋	1.000	00	1.960	00	
蓋槽板	6"×18"×14'-3"	(四塊) 五三吋	每千吋	1.000	00	五三	00	
脚踏板	3"×2'-0"×3'-5"	(四塊) 六六吋	每千吋	1.000	00	六六	00	用三寸厚一呎寬 三呎八吋長美松 板拚做
踏板橫帶	3"×5"×2'-0"	(八塊) 一〇吋	每千吋	.000	00	一〇	00	
箴箕邊板	3"×8"×13'-5"	(四塊) 一〇六吋	每千吋	1.000	00	一〇六	00	
洋釘子	六吋長	三〇〇磅		〇	七〇	三〇〇	〇〇	釘橋板用
臭油		五〇〇磅			二〇	三〇〇	〇〇	抹新舊木椿用
洋釘子	五吋長	四磅		〇	七〇	二	六〇	釘踏板橫帶用
洋灰		二立方呎		五	〇〇	一〇	〇〇	作鐵軌下基座用
沙子		每立方呎		〇	四〇	二	四〇	全上

小 礫 石	二號	三立方呎	0	0	0	0	0	0	0	全上
元 鐵	Ø 1" × 8"	(一二根) 二·四磅	0	0	0	0	0	0	0	卯鐵軌用
鐵 軌	2" × 3 1/2" × 6'-0"	(四段) 五三磅	0	0	0	0	0	0	0	接長老軌用
鐵 搖 把	Ø 1" × 1'-7"	(二把) 九·一磅	0	0	0	0	0	0	0	
搖 把 活 套	1/16" × 3 1/2" × 1'-7"	(二件) 二·五磅	1	00	0	0	0	0	0	
橋下搖樁鐵架三 角鐵	2" × 2" × 18'-6"	(六根) 四三·二磅	0	0	0	0	0	0	0	
螺 栓 帶 母	半吋	九磅	0	0	0	0	0	0	0	
卯 釘		二四磅	0	0	0	0	0	0	0	卯鐵板用
鐵 架 叉 鐵		(二根) 一六·三磅	0	0	0	0	0	0	0	
油飾新鐵活工料			0	0	0	0	0	0	0	

橋南岸兩側坍塌河岸改建洋灰鐵筋大橋木板壩並將特一區海河東亞海運公司碼頭繫船纜樁分別修築完成其餘待修者如財力許可籌有的欸自可逐步實施不難一律觀成也

一、修築西河鐵橋南岸兩側洋灰大橋木板壩工程

本市西河下游（即子牙河）舊大紅橋址迤西百餘公尺處曾建新式鐵橋一座其南岸兩側附近因受上流水勢之下注恒被冲刷爲緩衝水力以保河岸計在早年曾建有迎水壩十餘座嗣因年久失於修理均已損壞無存及去歲大水時該處河岸久被水溜塌刷遂坍塌長約一百一十公尺寬約四公尺至七公尺不等不惟河防堪虞路上交通亦被阻斷而影響橋基尤爲重大亟應即時修理藉防不虞但因彼時水位過高無法施工嗣後雖已退落又屆嚴冬施工更屬困難當即一面設法籌謀臨時維護辦法以免擴大大一而趕爲計劃在鐵橋南岸兩側修築鐵筋洋灰橋木板壩以期堅固至本年三月間春融解凍正宜及時施工經呈准先向大同製管株式會社製妥長十公尺徑三公寸厚四公分鐵筋洋灰樁一百一十根又徑八公分厚三公分鐵筋洋灰拉樁一百一十根共需國幣二萬零四十二元其他築壩各項工料共估需十一萬零四百七十六元九角六分由市公署物料購買監理委員會招商投標結果增成工程公司以包價國幣十萬零四千八百元得標於五月三十一日開工並派員監視修做至七月三十一日需時兩月乃告完成全部工程共實用國幣十萬零四千八百元較原估共節省國幣五千六百七十六元九角六分

修築西河鐵橋南岸兩側洋灰橋木板壩施工說明書

一、先照圖內所定河線插立標樑並將殘毀老壩拆除同時按當地需要情形在老壩前於相當距離處修築蘆袋圍埝一道該埝高度臨時斟酌惟至少須高二公尺寬三公尺五中部打素土處須要堅固以不透水爲度埝內原有積水迅用抽水機排淨以便工作

一、再按勘定河綫標樑創出壩槽然後將脚手架繫搭穩固用汽錘打三公寸徑十公尺長鐵筋混凝土元形大樁每隔一·一公尺打樁一根其入地尺寸應照圖所註海平線施工如打樁時發生困難不能打進時即須通知監工員呈報工務局商洽辦理不得自行變更作法

一、後面拉子平均約長八公尺用一吋徑元鐵與後面洋灰元盤拉樁連緊並於接連關節加一拉子綑鎖帶絲扣以便徐徐擰緊惟元鐵拉子外週需抹臭油以防生銹

一、全部洋灰元形大樁共一百一十根打完後再照圖所示地位加打六公分厚三十公分寬三·五公尺長美松板樁一排計上流二處共打一百三十九根下流一處共打二十七根總計應打一百六十六根其樁頂入地尺寸須照圖承做惟該項木樁必須無疤節裂縫者爲合格

一、所有各樁打完經監工員查驗合格後照圖裝安六公分厚三十公分寬一·四公尺長美松墊土板計上流共裝一千三百六十六塊下流共裝三百四十六塊總計應裝一千七百一十二塊裝安每塊土木時須用八號鉛絲二根與前面大樁連緊並須整齊不得任意盤繞但此項墊土板均須預先通抹臭油二道以防腐朽

一、以上工作完畢後應於墊土板裏面逐層填墊素土每層墊土厚三公分時須搗實一次淨落一·七公分然後逐層隨墊隨搗不得稍有不實處

一、墊土至相當高度時應在各大樁頭上通築一·二·四鐵筋混凝土橫梁一道施工之時必先將樁頭鑿破一段露出鐵筋然後在現場先將胎板備妥並照圖裝置橫豎鐵筋紮綁穩妥經監工員查驗認可後繼續填以拌好混凝土並須用特製之木杆隨填隨搗須至填滿填實為止然後澆以清水以防乾裂至少須經五日俟混凝土體質完全凝固變硬後方可將胎板撤去同時澆以清水並將外露粗面用一三洋灰沙子漿塗抹平整光滑

一、所有河壩工程全部完竣後必須將河岸平整齊齊所有拆下殘損舊料必須加以整理遵照工務局指示地點運往存放不得他運

一、所有麻袋圍埝必須於工事完竣時將全部之麻袋土移近靠於河壩以固基礎

一、以上工程所用各項材料必須按照工務局指定貨樣加意承做不得稍有不符

一、此外一切之工程如不能照原計劃施工之時須即通知監工員呈報工務局商洽辦理不得私自變更

修築西河鐵橋南岸兩側洋灰樁木板壩工料估價表

工料名稱數

量單

價元總

價元附

許

鐵筋洋灰大樁	一一〇根	—	—	—	此項大樁業與大同製管會社定購完妥另案辦理 不再估價
洋灰元盤拉樁	一一〇根	—	—	同	前
洋灰鐵筋橫樑	一〇六檔	每檔 工料 三·七·四	四〇二·三二	每檔長一·一公尺	
美松墊土板	一七三塊	每塊 工料 三·五·〇	三三二·〇〇		
美松板樁	一六塊	每塊 工料 三·四·五	五七二·〇〇		
打樁用樁帽	一〇套	每套 工料 九·二·〇	九二五·〇〇		
子一吋徑元鐵拉	一一〇條	每條 工料 三·七·九	四一六·〇〇	每條平均長八公尺	
拉子綑鎖	一一〇套	每套 工料 六·〇〇	六六〇·〇〇		
填墊素土	一·七〇立方公尺	每立方公尺 工料 三·〇〇	五·二六〇·〇〇	填墊坍塌河岸	
蘇袋	五·〇〇〇條	—	一三·〇〇〇·〇〇	打圍墩用	

天津特別市公署工務局工作報告 工程建設

天津特別市公署工務局工作報告 工程建設

圍埦素土	六三公尺	每立方公尺	三〇〇	二,四六六.〇〇	
臭油	四,三〇〇磅	每磅	〇.一〇	六六〇.〇〇	抹木板及拉子鐵活用
八號鉛絲	一,二〇〇磅	每磅	〇.六〇	九六六.〇〇	墊土板與大橋連緊用
土工	一,一〇〇工		一.〇〇	一,一〇〇.〇〇	
木工	三〇〇工		一.五〇	四五〇.〇〇	裝安套板等用
鐵工	二〇〇工		二.〇〇	四〇〇.〇〇	下鐵拉子及套絲扣
小工	三,六〇〇工		一.〇〇	三,六〇〇.〇〇	搬運材料及拆舊填工
排水費				六〇〇.〇〇	
汽錘往返運費				一,二〇〇.〇〇	
運樁費				一,〇〇〇.〇〇	

舊料運費	—	—	—	—	—	—	—	—	—
打大樁費	110根	每根 平均110.00	13,100.00	腳手費在內					
打板樁費	1套根	每根 平均10.00	1,600.00	同 前					
打樁補救費	—	—	1,500.00						
汽錘租費	約四十日	每日租 價約25.00	10,000.00						
雜費	—	—	12,410.00						
總計			110,446.66						

除洋灰大樁及元盤拉樁所需工料價款已另案辦理外其餘共需工料價國幣一十一萬零四百七十六元九角六分（按標價）

以上所估物料價係按當時市價估計合併聲明

洋灰鐵筋橫梁每一·一公尺應需工料估價表

天津特別市公署工務局工作報告 工程建設

工料名稱	數	量	單價(元)	總價(元)	附註
洋灰	0.032	立方公尺	每立方公尺 125.36	4.06	
沙子	0.045	立方公尺	每立方公尺 14.11	0.63	
小礮石	0.09	立方公尺	每立方公尺 13.71	0.13	
Φ 13mm 元鐵	10.9	磅	每磅 0.60	6.54	
Φ 7mm 元鐵	4.5	磅	每磅 0.60	2.70	
模型板	1.5	吋	每千吋 1,000.00	15.00	
木工	1	工	1.50	1.50	
鐵工	2	工	2.00	4.00	
洋釘子	0.20	磅	每磅 0.30	0.60	

註

打樁用樁帽每套應需工料估價表

泥水工	半工	每工	1.50	0.75
小工	一工		1.00	1.00
總計				37.24

工料名稱	數	量	單價(元)	總價(元)	附
硬木塊	一六寸		1.00.00 每千吋	16.00	榆木根子做
軟墊	—		—	6.00	
頂端鐵箍	五磅	每磅	0.60	3.00	尺寸照圖
鐵板元帽	六.07磅	每磅	0.60	3.64	
螺拴	三.33磅	每磅	0.55	1.83	

註

鐵	工	四工	每工 1.00	4.00
木	工	二工	1.50	1.50
小	工	二工	1.00	1.00
總	計			6.50

附全份設計圖

二、西河橋南岸兩側洋灰橋木板壩工程加強拉樁工程

西河橋南岸兩側洋灰橋木板壩工程自五月三十一日開工後因發現樁基土質鬆軟深恐原估拉樁牽引力不足當經擬定補救辦法在兩圓盤拉樁中間加打木樁再用八號鉛絲纏繞拉子綑索上即可增加土質抵抗力並可補強圓盤拉樁牽引力共估需工料價二千三百六十四元一角八分經呈准由原承修洋灰壩之增成工程公司一併修做茲將估價表藍圖附後

西河橋河壩加強拉樁估價表

工料名稱	數	量	單價(元)	總價(元)	附
					註

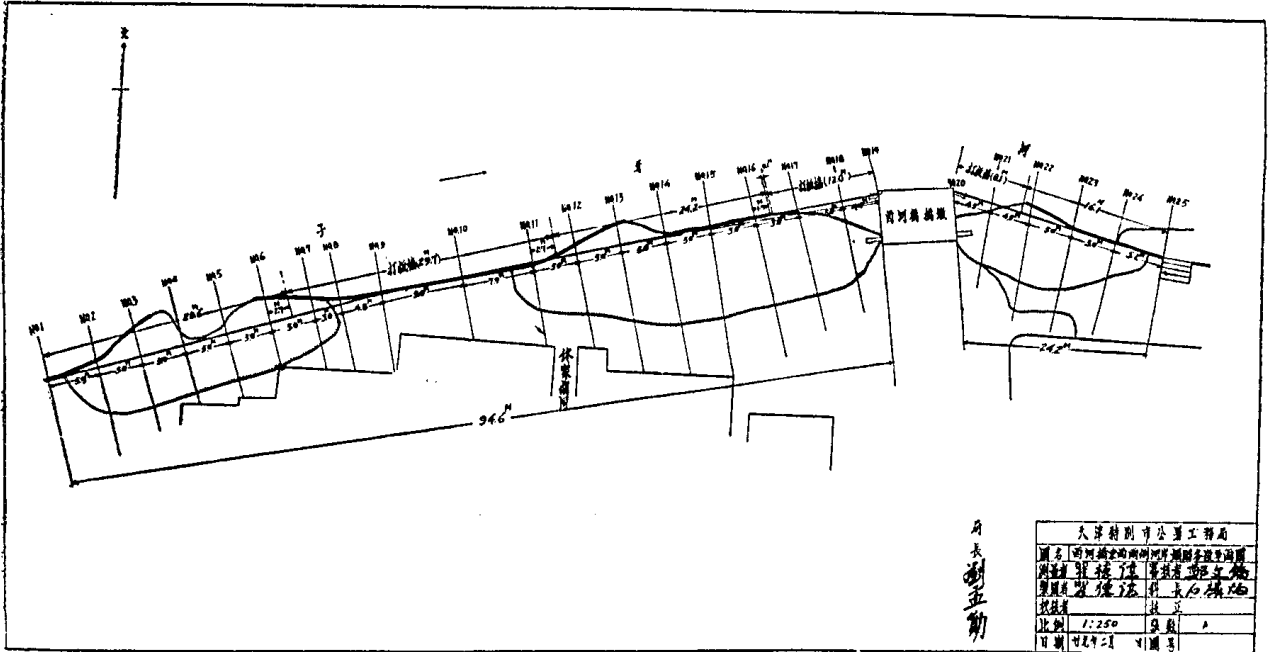

局长
刘立勋

天津特别河务工程局	
图名	西河桥至西河洲河滩各段平面图
测者	刘立勋、李学、李学、李学、李学
测者	刘立勋、李学、李学、李学、李学
校核者	刘立勋
比例	1:250
日期	廿九年二月

圖 11-11

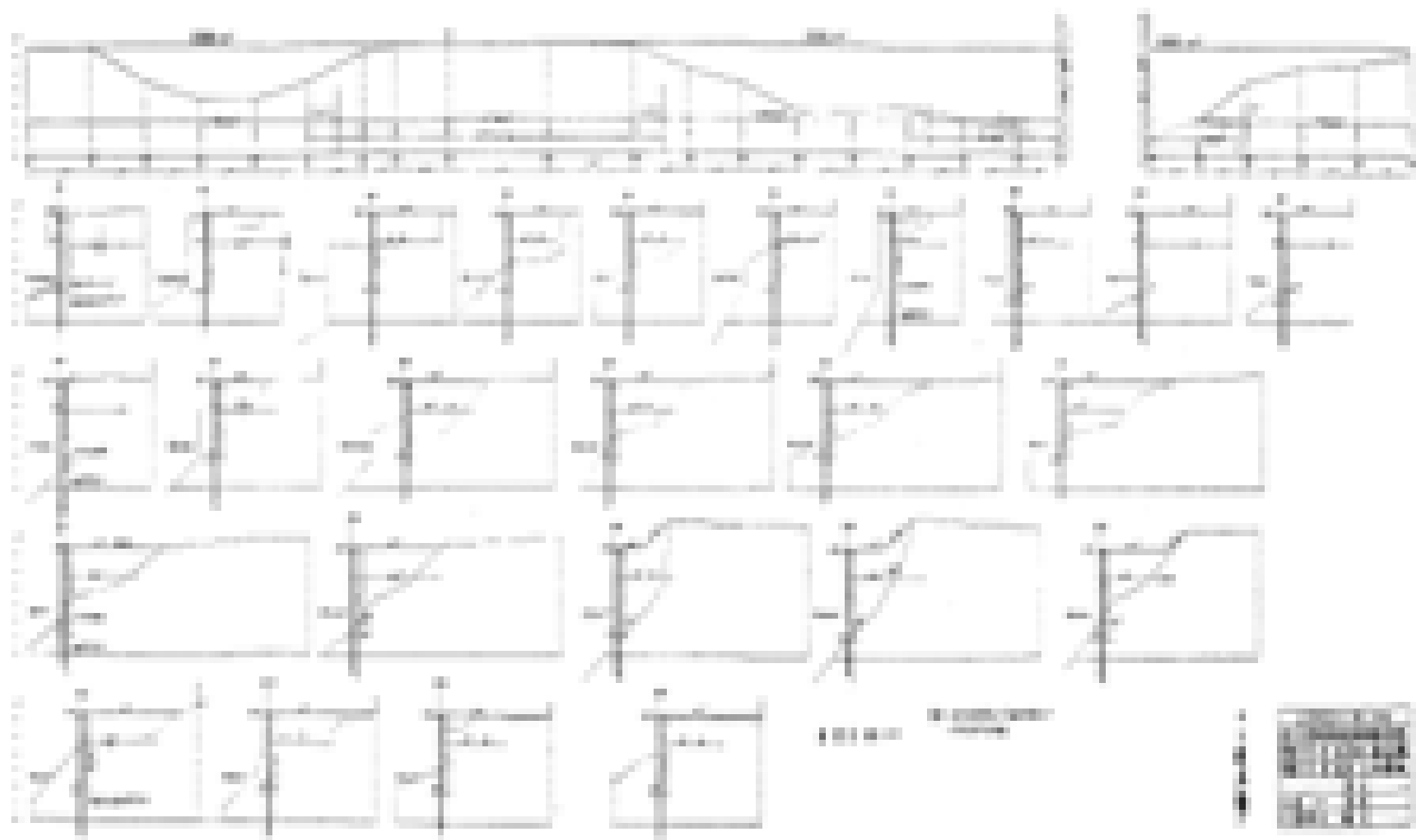

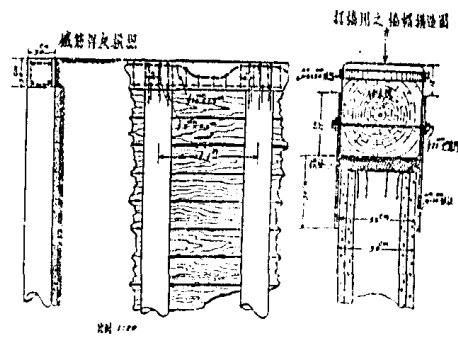
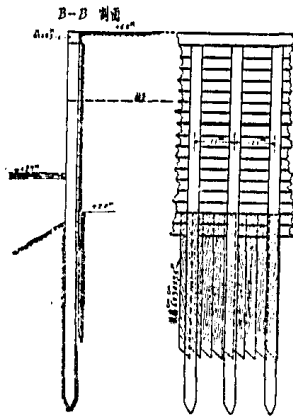
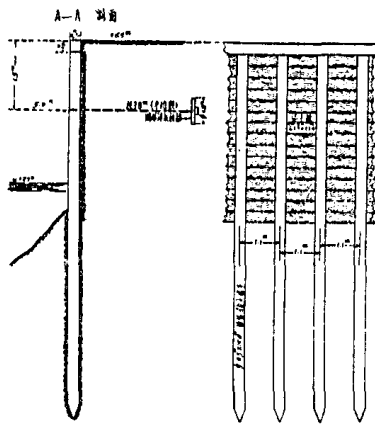
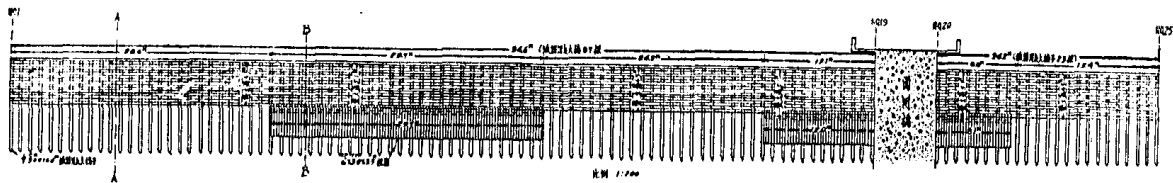

月
長
列
五
動

大東洋製鐵所 製工部局			
圖名	右列抽錫機之抽錫機	圖號	五五五
製作者	佐藤 正	校對者	佐藤 正
製成日期	昭和 十一年	製成地點	東京
製成場所	東京	製成者	佐藤 正
製成日期	昭和 十一年	製成地點	東京

西河管雨側河壩補充拉樁圖

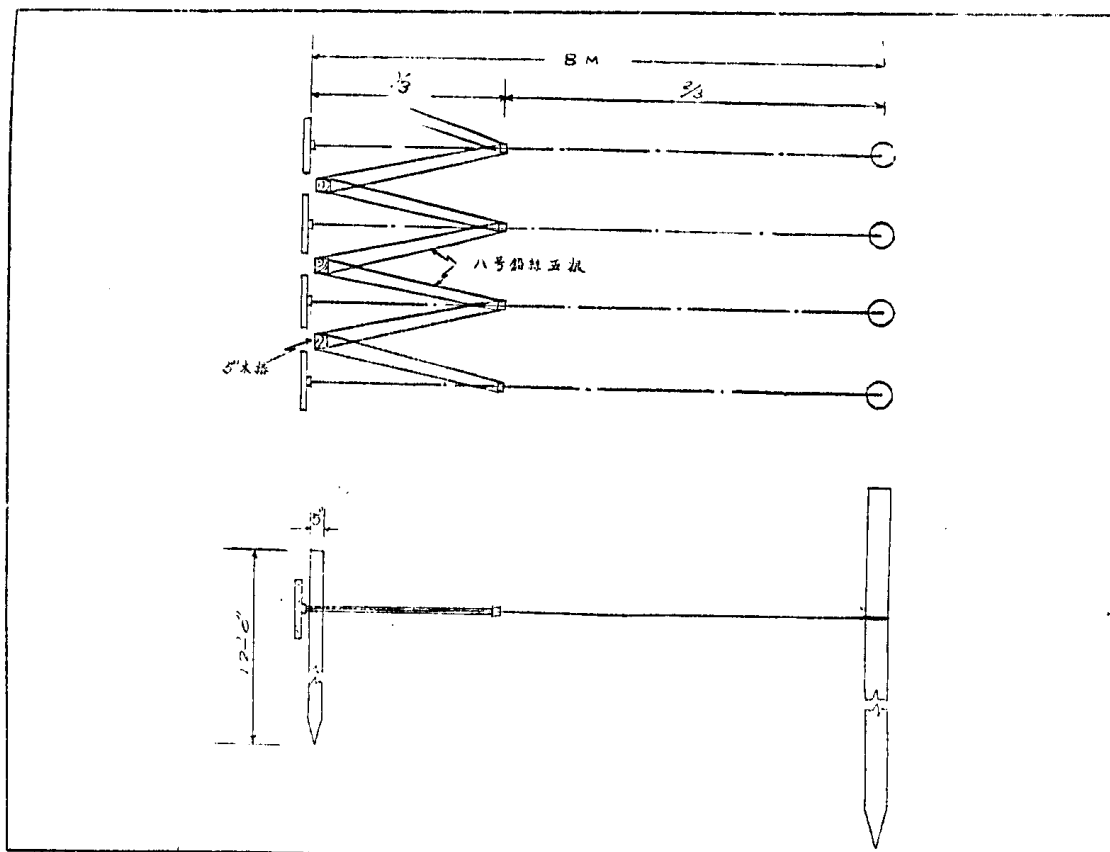

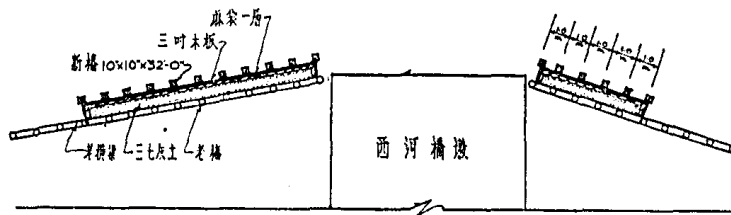

西河捕漫
平面圖 比例 1:100

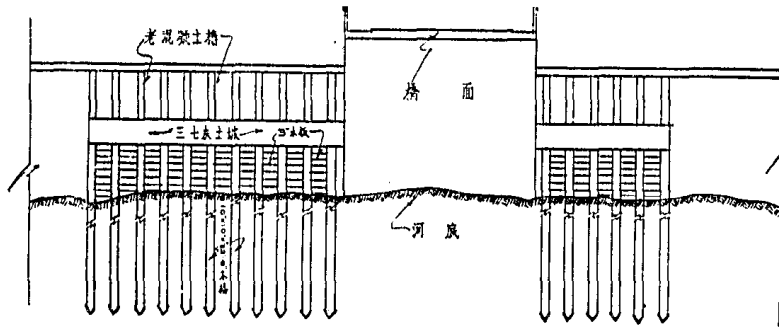

立面圖 1:100

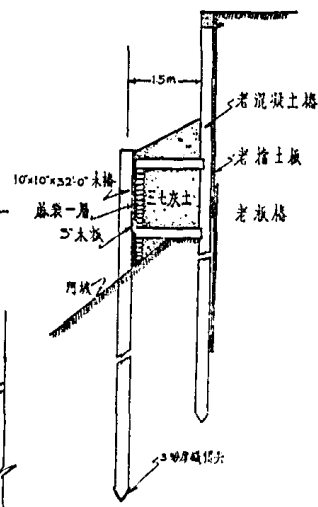

斷面圖 1:50

局長 劉益知

天津特別市公署工務局			
圖名 西河捕漫橋充未橋圖			
設計者 劉益知 李振南 李振南 李振南			
製圖者 劉益知 李振南 李振南			
校核者 李振南 李振南			
比例	分註	張數	
日期	廿九年八月	圖號	

八號鉛絲	三五磅	〇·八五	一·八五·二五	
大鋸工	二六工	一·五〇	三〇·〇〇	
樁工	一一工	一·〇〇	一一一·〇〇	
木樁				自備用舊料
雜費			二四·三	按百分之十計
總計			三六四·一八	

三、修建特一區東亞海運公司碼頭繫纜樁工程

特一區東臨海河居津市航運碼頭重要地位近年來市面繁榮商輪停泊日益增多原舊碼頭繫船纜樁多有損壞且不敷用亟應分別添修以利航運當於本年八月間將該區東亞海運公司碼頭繫樁工程派員勘估完竣共應修舊纜樁五棵及應添新樁十棵計共需國幣四千六百三十七元六角復經招商投標由桐華順營造廠以四千五百九十五元得標承修於八月三十日開工需時四十日至十月八日所有新舊纜樁十五棵一律竣工自修成後所有該處之航運既稱便利對於本市捐收亦多增益茲將新舊纜樁

工料估價設計原表分列於後

東亞海運公司碼頭新建混凝土纜橋估價表

名	稱	數	量	單	價元	總	價元	附
石	子	0.34	方	46.00	15.64			
砂	子	0.26	方	46.00	7.36			
洋	灰	0.08	方	75.00	6.00			
鐵	筋	1.66	磅	0.20	13.20			
白	灰	1100.00	斤	每千斤 15.00	16.50			
模	型		板		50.00			
大	工	1.31		2.50	32.75			
小	工	1.51		1.50	22.65			

註

雜費	三〇・六
共計	三六四・六
總計十根共價	三六四七・六〇

東亞海運公司碼頭修理舊樁估價表

名稱	數量	單價	總價	附價	註
石子	〇・四方	四六・〇〇	一八・四〇		
砂子	〇・二方	四六・〇〇	九・二〇		
洋灰	五袋	一八・〇〇	九〇・〇〇		
橫鐵棍	三〇・〇〇磅	〇・二〇	二四・〇〇		
大工	四工	二・五〇	一〇・〇〇		

天津特別市公署工務局工作報告 工程建設

小工	雜費	共價	總計五根共價
、八工			
1.50	14.56	15.76	789.60元

附圖

已 抽水房工作情形

本市地勢窪下各河匯集復因河身年久淤高所有全市穢水雨水無法逕洩入河是以宣洩之方胥賴各抽水房抽水機之抽洩抽水房之設備至為重要上年水患各抽水房機件房舍多被浸淹殘毀影響至鉅亟應全部修整以利宣洩當經本局體察各抽水房損壞情形將牆子河南開西窰窪特二區小閘口等五抽水房抽水機及房屋均於雨期前修理葺事並督飭該管員役視水量之多寡無分晝夜隨時開機抽洩本年全市得免積潦之患各抽水房開機抽洩實與有力焉茲將修理各抽水房機件房舍情形並將各抽水房一覽表及工作統計表分別列後

一 修理南開西密窪特二區小閘口等四抽水房機件及南開西密窪兩抽水房房屋院墻工程
查南開西密窪特二區小閘口等抽水房關係抽洩全市雨水機水至爲重要上年洪水之後各抽水房晝夜開機抽洩復因使用年久機件多有磨損亟應從速修理完整以免發生意外又南開西密窪兩抽水房房屋院墻等經久失修亦多損壞應一併修理以利工作當經派員詳細查勘估需工料價洋五千一百〇三元三角三分擬具施工說明書估價表簽奉 市座核准嗣經市公署第二科招商投標以聚興順工廠投價五千一百元爲最低應准得標簽訂合同督飭該商按照原設計於五月二十七日開工經逐日修做至六月二十七日全部工程完竣

修理西密窪抽水房各項工程施工說明書

- 一、修理簷頭鉛溝舊溝銹毀長一二·八公尺寬〇·四六公尺擬用二十八號鉛鐵照原樣修做錫焊接頭每隔一公尺釘鐵箍一道以洋釘裝釘堅固
- 二、修理立圓鐵管鉛溝舊溝遺失約一九·八一公尺徑〇·一〇公尺擬用二十八號鉛鐵照原樣修做錫焊接頭每隔〇·七公尺鐵箍一道以洋釘裝釘牢固
- 三、修理房簷因房簷週頂殘缺破裂擬將破裂拆除用亂板條補釘整齊再以一三洋灰砂子漿抹補完
- 四、修理宿舍房頂兩大間因房頂殘損過甚擬將灰頂草泥拆除抹新草泥一層再抹蘇刀青白灰須壓

堅實

修理南開抽水房各項工程施工說明書

- 一、修理洋灰溝底因溝底殘缺破裂擬用碎磚頭將裂縫鋪墊平整再以一三洋灰砂子漿灌足抹齊並將殘缺處抹補完整
- 二、修做條石過街溝蓋一道擬用金鋼橋旁堆存之條石應選擇長在二·〇公尺以上者修做溝蓋平漫整齊
- 三、修理抽水房磚牆根殘毀擬將殘毀剔除用青磚洋灰砂子漿重新砌壘並須抹補整齊
- 四、抽水房裏牆皮脫落計六方擬將脫落部份用蕪刀白灰修補
- 五、抽水房門窗年久失油擬照原來紅色油漆將所有門窗油飾一道
- 六、抽水房窗玻璃殘缺計二五方擬用普通玻璃補裝完整
- 七、抽水房門短少一個擬用美松木料仍照原樣添做並油色油一道門鎖鐵活亦應添配
- 八、抽水房鉛頂殘缺滲漏擬用二十八號鉛鐵修補以洋釘裝釘堅固
- 九、修理抽水房簷溝因房簷水溝滲漏擬用蕪刀灰修補刷青灰漿壓實
- 十、粉刷抽水房裏牆皮因污穢不堪擬用白灰漿刷一道
- 十一、修理工伙宿舍房頂因灰房頂殘損過甚擬將灰頂草泥拆除應將葦把子補齊抹草泥一層再抹

蘇刀青白灰須壓堅實

修理南開抽水房房屋院墻工程估價表

工程種類	數量	料	價 (元)	工	價 (元)	總	價 (元)	附	註
修補洋灰溝底	洋灰五包		四·五	二七·〇〇	六二·一〇				
又	砂子〇·三〇包		一三·六〇						
修做條石過街溝蓋一道	條石〇塊	每塊運費三元	三〇·〇〇	三〇·〇〇	六〇·〇〇				
剔補磚墻根	藍磚四〇〇塊	每千四〇元	一六·〇〇	三六·〇〇	二二一·六〇				
又	洋灰六包		五·〇〇元						
又	砂子〇·四〇方		一六·六〇元						
修補灰墻皮	白灰六〇斤		七·八〇元	一六·〇〇	四三·六〇				
又	蘇刀六斤		一六·〇〇						

天津特別市公署工務局工作報告 工程建設

天津特別市公署工務局工作報告 工程建設

油飾門窗	四〇方丈			三三・〇〇
補裝門窗 普通玻璃	三五〇方丈			七・〇〇
添做屋門一個	美松六〇〇吋	六・〇〇元	一五・〇〇	九一・〇〇
修理鉛房頂	鉛鐵三〇塊	一四・〇〇元	一三・〇〇	一五・〇〇
又	洋釘二磅	二・〇〇元		
修補房簷溝	青白灰四〇〇斤	五・二〇元	一六・〇〇	三五・二〇
又	蘇刀四斤	二・〇〇元		
粉刷房牆皮	二〇方			一〇・〇〇
修補宿舍房頂	青白灰五〇斤	六・五元	三〇・〇〇	六四・五〇
又	蘇刀五斤	一五・〇〇		

又	堆草五個	五.〇〇			
又	葦子四個	八.〇〇			
共計				八四.〇六	
消耗費				五.二六	按百分之六計算

總價計洋九百〇五元七角二分

修理西密窪抽水房房屋工程估價表

工程種類	數	量料	價工 (元)	價總 (元)	附註
修補鉛沿溝	1'-6"	寬四呎長	四二.〇〇	三.〇〇	六三.〇〇
修補鉛管溝	3 1/2"	寬三呎長	四二.〇〇	五九.〇〇	六一〇.〇〇
修補洋灰		洋灰三包	二五.〇〇	三.〇〇	五八.〇〇
又		砂子〇.二方	七.〇〇		

天津特別市公署工務局工作報告 工程建設

又	板條一捆	三·五〇				
又	洋釘二磅	一·〇八				
修補宿舍房 頂兩大間	青白灰五〇斤	七·一五	三〇·〇〇	五·一七		
又	藤刀五斤	一五·〇〇				
又	捻草五個	五·〇〇				
共計				二四·三三		
消耗費				一四·五九		

總價計洋二百五十七元八角二分

修理特二區抽水房機件等項工料估價表

第一部機器

工料名稱尺	度數	量	單價(元)	共價(元)	附註
-------	----	---	-------	-------	----

換井底鐵水飄子	直徑十四吋高十二吋	1.00個	五八.00	五八.00	
換井底黃油管子	長十呎直徑一吋二份	1.00根	四一.00	四一.00	拆裝費在內
換接軸生鐵墊	直徑八吋厚三份	1.00塊	一七.五〇	一七.五〇	全前
換機器電閘石板	長七吋二份寬六吋三份	1.00塊	三六.五〇	三六.五〇	照原樣修換完整
總計			一五.00		

第二部機器

抽水機橫軸添滾珠連架	滾珠直徑四份	1.00套	二五三.00	二五三.00	拆裝費在內
換井底進水管膠皮籠頭 呼打及鐵板	膠皮呼打直徑八吋厚 三份一個並鐵板二個	1.00套	九三.00	九三.00	拆裝及挖泥費均在內
總計			三四.00		

修理西密窪抽水房機件等項工料估價表

換第一部抽水機井底進水管並法蘭絨膠皮墊	進水管長十二呎直徑二十二吋厚二份膠皮墊厚三份	1.00套	六七.00	六七.00	拆裝及打椿費均在內
---------------------	------------------------	-------	-------	-------	-----------

修理抽水機兩架電滾子線	十九號十六號共長五十四公尺	二二〇根	六・三〇	七五・六〇	
換小水泵進水管法蘭絨膠皮墊	膠皮墊直徑十吋厚吩半	一〇〇件	一七・五〇	一七・五〇	
進水閘寬及蓄水箱上油	閘寬高十二呎寬六呎八吋三個水箱一、一七方		五・〇〇	脚手費在內	
總計			三六・一〇		

修理南開抽水房機件等項工料估價表

換第一部抽水機井底進水管	長十六呎直徑二十二吋厚二吋	一〇〇根	九七・〇〇	九七・〇〇	拆裝費在內
又吊水管龍頭勾子	長三呎直徑七吋	四〇〇根	二九・三五	一一七・〇〇	脚手費在內
又螺絲	長三吋徑七吋	三六・〇〇套	一・一〇	七五・六〇	
換小水泵進水管	長十六呎直徑四吋	一〇〇根	二八・〇〇	二八・〇〇	拆裝及打樁費均在內
又龍頭罩	高十一吋徑八吋厚半吋	一〇〇個	三三・〇〇	三三・〇〇	

換架第二部抽水機進水管工字鐵	長四呎寬八吋	四·〇〇根	六七·三五	二六九·〇〇	拆裝費在內
配小水泵放水門銅喉	五呎徑銅喉	二·〇〇個	三·〇〇	六·〇〇	
換進水門篋子	高十呎寬六呎四週用三角鐵中用一呎鉛絲製成	一·〇〇件	一五〇·〇〇	一五〇·〇〇	腳手費在內
總計				一八五·〇〇	

修理小開口抽水房機件等項工料估價表

修換上水龍頭	膠皮墊直徑二十吋厚三呎一塊及鐵片厚三吋二塊	一·〇〇套	一五〇·〇〇	一五〇·〇〇	拆裝挖泥費均在內
換十字頭管子	長八吋寬二吋厚五吋	一·〇〇件	一五·五〇	一五·五〇	拆裝費在內
換挫氣管子	長三吋二呎直徑六吋	二·〇〇件	七·〇〇	一四·〇〇	全前
修配水泵冷缸喉	三呎徑銅喉	一·〇〇件	六·〇〇	六·〇〇	
修換放鍋爐乏水管子	長十六呎直徑一吋六吋	一·〇〇根	九四·〇〇	九四·〇〇	拆裝費在內

總	計	元。吾
---	---	-----

以上共需工料費洋三五八一·六〇元另加消耗費百分之十合洋三五八·一六元總計工料費洋三九三九·七六元整

二 修理墻子河抽水房機件及梁家園海光寺兩水閘機件工程

查本市墻子河抽水房及梁家園海光寺兩水閘關係宣洩日英法各租界及特一區等處雨水穢水並南鄉航運交通至為重要其所需經費係由日英法各租界局特一區公署及本署按五份均攤歷辦有上年水災期間該抽水房曾被水湮沒嗣又排洩南部積水晝夜開機抽洩兩閘亦隨時啓閉頻繁各部機件及閘門等致多磨損亟應從速修理完整以免發生意外當經派員詳為勘估計修理墻子河抽水房機件共需國幣二千二百六十元二角五分修理梁家園水閘機件共需國幣一千六百七十二元二角二分修理海光寺水閘機件共需國幣六百〇五元七角以上三宗總計國幣四千九百九十一元九角九分按照向例由各租界局及特一區公署按五分均攤本署及特一區公署共負擔國幣一千九百九十六元七角九分六厘檢同估價表簽奉 市座准予修理嗣經市公署第二科招商投標以桐華順營造廠開價四千九百九十元為最低應准得標簽訂合同督飭該商按照原計劃於六月五日開工經逐日修做於七月一日全部修理完竣

修理墻子河抽水房機件等項工料估價表

工料名稱	尺	度	數量	單價	總價	附註
嚴抽水機總汽門	內有換同心子口一個		二件	七.二〇	一四.四〇	
總汽門換墊			一個	一七.六〇	一七.六〇	拆裝費在內
總汽管換墊			二個	一五.五〇	三〇.〇〇	全前
換康頓絲小噴噴並添配油盅	噴噴直徑三吩		一套	一六.六〇	一六.六〇	全前
修鑿上水小立泵汽門平面			二件	二二.〇〇	四四.〇〇	全前
剔補鍋爐火腔缸磚前臉	寬六呎高四呎		二部	二六.五〇	五三.〇〇	照樣修做完整
嚴鍋爐總汽門			二件	九.二〇	一八.四〇	
修理玻璃管噴噴	內有換心子四個		二部	三〇.〇〇	六〇.〇〇	

天津特別市公署工務局工作報告 工程建設

修理 上水門	四份	柒·三〇	102·六〇
又添換銅絲簧四個銅絲槓一件	一套	七·六〇	七·六〇
修理機器房內四週牆及刷漿並院內外洋灰水溝			102·八五
修理機器房電線	一部	六·〇〇	六·〇〇 腳手費在內
抽水機汽管上油			120·〇〇 全上
添蓋水窩上木板			180·六〇 全上
總計			330·二五

修理梁家園閘機件等項工料估價表

修理 緊輪帶	一個	10·〇〇元	10·〇〇元
換大閘絲槓母	一個	四·五〇元	四·五〇元

修理兩開木料檢縫上油及開架鋼口上油	油飾各部及檢縫工料共合洋五七六·〇〇元又投抽腐枋開板工料洋一〇八·七三元	一六七·七三	腳手費在內
總計		一六七·七三	

修理海光寺開機件等工料估價表

左鎊車換緊輪帶	一個	三·五〇	二·五〇	拆裝費在內
鎊車電焊絲槓修直	一套	四·二〇	四·二〇	
兩開架開板鎊車檢縫上油	油飾各部計二七方合洋三二四元又檢縫用油灰蘇燒生桐油工料及腳手費合洋二一六·〇〇元	五〇〇·〇〇	五〇〇·〇〇	腳手費在內
總計		六〇五·七〇		

以上共需工料費國幣四五三八·一七元另加消耗費百分之十合洋四百五十三元八角二分總

計工料費洋四千九百九十一元九角九分

抽水房二十九年每月工作時間統計表

抽水房二十九年每月工作時間統計表

抽水房	月份												總計
	一	二	三	四	五	六	七	八	九	十	十一	十二	
牆下河抽水房	—	—	—	—	—	32	10	28	—	—	24	—	94小時
南開抽水房	346	115	52	110	110	160	260	264	78	71	280	96	1942小時
西營窪抽水房	—	18	—	24	16	22	38	60	10	15	46	12	261小時
特二區抽水房	42	44	40	48	45	45	62	69	43	44	58	46	586小時
小開口抽水房	—	—	—	—	—	—	—	—	—	—	—	—	—

午 其他

查關於馬路溝渠橋樑碼頭及抽水房各項工程業經分類詳述於上其他雜項工程如修建市營房舍修理汽碾等均係招商包修需款甚鉅頗屬重要此外尚有商民因工創路事項雖均由商民自行覓工辦理但其做法以及與路政河道有無妨碍須先經本局審定核准後方許動工並須按所創路面種類面積大小照本局創路章程繳納創路費用至其創損路面則於工竣後由本局派工修復此類事項略可分為兩種辦法凡商民創路接修溝管及華北電電公司創路修裝電纜均於動工之先將費用繳齊自來水公司

天津特別市公署工務局抽水機一覽表

地點	機別	機數	馬力	每分鐘轉數	進水管口徑	出水管口徑	每小時抽水量	製造國名	用途	裝置年度	備考
特一區 鴉子河口	蒸汽 立機 離心泵	第一部	H.P. 185	R.P.M. 230	42" (1.0668)m	60"	4000方 (11328)m ³	英國	抽汲鴉子河內穢 水雨水	1922年	每小時 每部用煤.25噸 用水350加倫
		第二部	H.P. 185	R.P.M. 230	42" (1.0668)m	(1.524)m	4000方 (11328)m ³	英國		1922年	
特二區 二馬路中間	電力 臥式 離心泵	第一部	H.P. 30	R.P.M. 720	14" (0.3555)m	14" (0.3555)m	240方 (679.69)m ³	德國	抽汲特二區界內 穢水雨水	1929年	第一部每小時 用電24碼 第二部每小時 用電12碼
		第二部	H.P. 20	R.P.M. 145	6" (0.1524)m	6" (0.1524)m	16 (45.31)m ³	英國		1905年	
西客棧	電力 臥式 離心泵	第一部	H.P. 61	R.P.M. 115	20" (0.5079)m	20" (0.5079)m	400方 (1132.8)m ³	德國	抽汲河北各經緯 路穢水雨水	1924年	每小時每部 用電54碼
		第二部	H.P. 61	R.P.M. 115	20" (0.5079)m	20" (0.5079)m	400 (1132.8)m ³	德國		1924年	
南開	電力 臥式 離心泵	第一部	H.P. 61	R.P.M. 115	20" (0.5079)m	20" (0.5079)m	400 (1132.8)	德國	抽汲城廂南開南 市等處穢水雨水	1925年	全上
		第二部	H.P. 61	R.P.M. 115	20" (0.5079)m	20" (0.5079)m	400 (1132.8)	德國		1925年	
三條石 小開口	蒸汽 螺輪水泵	第一部	H.P. 33	R.P.M. 240	12" (0.3048)m	12" (0.3048)m	198 (305.85)	中國	抽汲河北三條石 一帶穢水雨水	1913年	每小時用煤1.2噸 用水66加倫

創路接裝水管及電車電燈公司創路修理地纜豎立電桿等事則於工竣後會勘創路面積至年終彙案核收創路費用茲將雜項工程辦理經過情形商民因工創路章則及創路統計表分別臚列於後

(一) 建築市營住房工程

津市爲華北巨埠通商口岸商賈鄰毗居民僑集尤以事變以還市面日臻繁盛人口逐漸稠密而市內房屋未能隨時增建遂致供不應求況有房產者每任意居奇高抬租價因之房主房客之糾紛層出叠見查住房爲人生四大需要之一關係民生最爲密切當經本局會同財政社會兩局籌劃澈底解決辦法以備事實需要乃選定本市鼓樓西大街舊二府衙門廢址爲地址由本局派員設計由社會財政兩局擬議建築辦法至於建築費一項爲數頗鉅際茲市庫竭蹶籌措不易經財政局主稿會銜請准由銀行借款該處官地共計原畝九畝六分二毫交通便利地勢寬闊用以建築市營住房自屬相宜經本局派員設計勘估完竣計修建單幢住宅每所四間共建二十二所雙幢住宅每所七間共建一十九所二樓二底店面房共建四所總計四十五所共需工料費國幣十七萬八千二百九十三元簽奉 市長核准並經物料購買監理委員會標招華通土木建築公司以投價國幣十七萬七千五百九十元承包修做訂立合同於本年十月一日開工由本局派員監視逐日按照施工說明次第修建已於十二月底全部工竣交由財政局保管出租本市市民莫不額手稱頌焉

市營住宅施工說明

天津特別市公署工務局工作報告 工程建設

第一節 地基與底脚

- 一、地基上所殘餘磚墻底脚之類凡有碍於新建業者皆應先行掘除并將地基扒平
 - 二、地基扒平後先將房屋界線用石灰照圖樣劃出由工務局監工員或負責人驗看核准後方可開掘
底脚溝如遇地形與圖樣有出入之處應立即報告局方改正該項相差處如在一公尺以內與房屋間數無所更動則或加或減皆按原估價辦理不另加價或減價
 - 三、底脚溝須方正平直溝幫有塌陷處須用木板撐好按圖將尺寸掘足
 - 四、掘出泥土宜堆放於合宜地點以便應用如有殘餘須於建築竣工時運往他處
 - 五、底脚用三七灰土打築平房作灰土三步樓房作四步每步鬆鋪九吋打實至六吋分層落溝用人力夯打築堅實
 - 六、所用白灰須純白無雜質者
 - 七、底脚打平後由工務局監工員或負責人查驗無誤方可鋪砌墻脚
- 第二節 磚牆工料
- 八、所有磚牆統用南窰紅磚壘砌如用拆卸舊磚時須用於裏層不得露明磚縫須滿抹灰漿不得留隙
 - 九、砌牆除門窗磚礙部份用一三洋灰沙子灰漿外其餘均作三七灰土漿灰縫不得超過三分亦不得薄過二分每砌十層應對水平一次一切牆角皆用垂線拉直

- 十、紅磚須質地堅實邊角方正用時須在水內浸過然後壘砌
- 十一、所有壘於牆內木料須先抹臭油一道

第三節 屋面

- 十二、鋪面房屋作坡頂住房作平頂統抹一三洋灰沙子頂而作法照圖辦理
- 十三、水落管用四吋缸管鑲砌牆內
- 十四、屋面完工後包工人應絕對負責保證該屋面無滲漏情事如完工後一年內發生一切滲漏情形統歸包工人不給價負責修理之

第四節 木料類

- 十五、一切木料除舊料選擇尺寸相當者儘量使用外其所添新料須無癭裂灣曲蟲蛀者爲合格
- 十六、所添新料統用美松

第五節 粉刷類

- 十七、室內粉刷統作二度第一度抹草泥一層厚半吋第二度抹麻刀灰一層厚二分屋頂板條下及板條牆均抹麻刀灰一層厚半吋
- 十八、門窗木料均上灰色油漆二道

第六節 五金

- 十九、所有門窗上用之鐵插銷合頁等統用上等無銹者
- 二十、門上配洋鎖一具

第七節 其他

- 廿一、本工程如有不明之處須依照監工員指示辦理
- 廿二、本工程限三個月完工

市營住宅工程估價表

(一) 單幢住宅每所計國幣二八八四・〇〇元

共二二所總計國幣六三四八・〇〇元

(二) 雙幢住宅每所計國幣四七三五・〇〇元

共一九所總計國幣八九六五・〇〇元

(三) 二樓二底店面房每所計國幣六二二〇・〇〇元

共四所總計國幣二四八八・〇〇元

以上總計共需工料費國幣一七八二九三・〇〇元

(一) 單幢住宅估價表

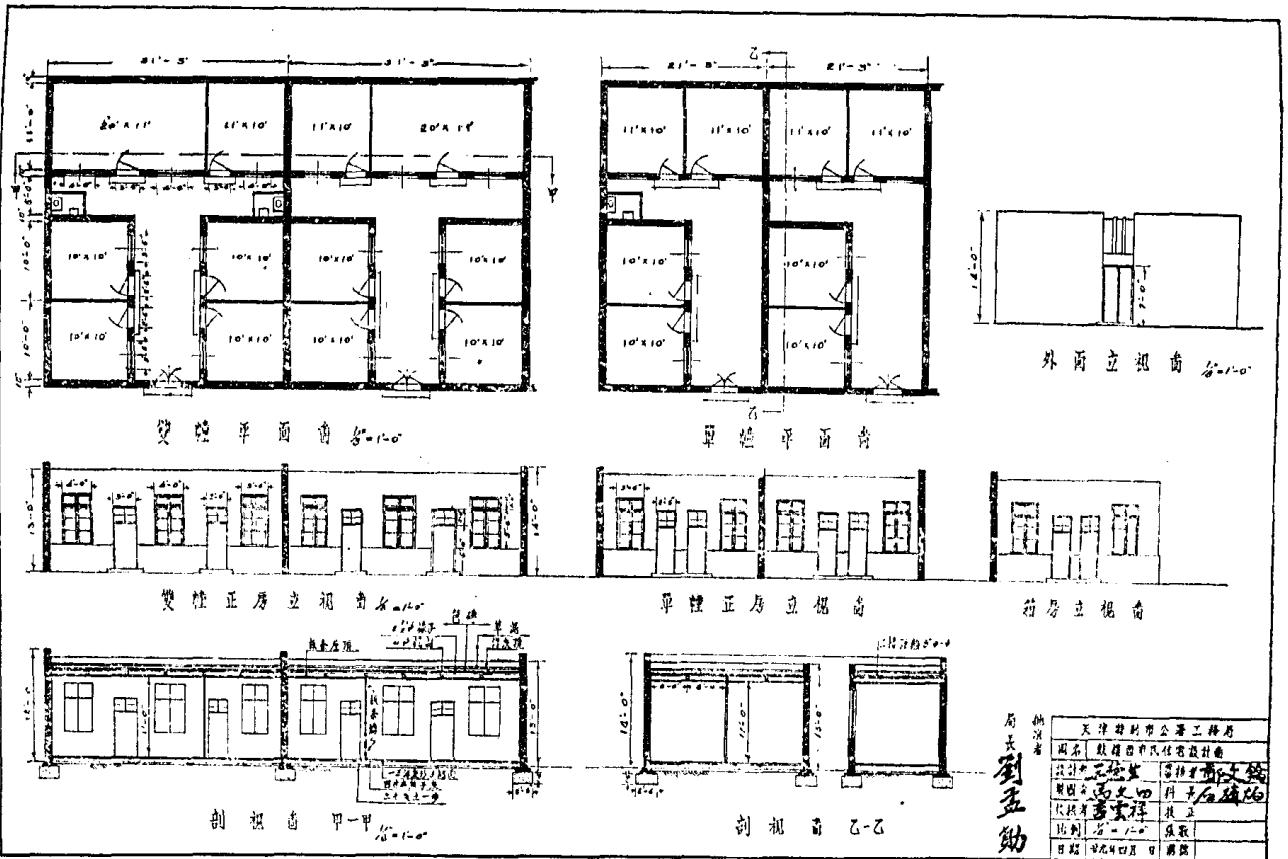

局長 劉孟勤

天津特別市公署工程局	
圖名	雙體單體正房立視圖
設計	王松生 呂祥才 鄒文鏡
繪圖	高文四 孫子石 孫錫
代校	董雲祥 張正
比例	1:100 1:50
日期	1944年4月 日

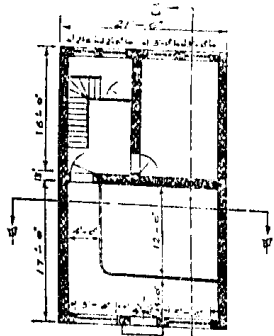

一层平面图

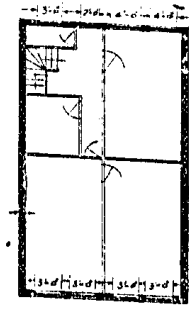

二层平面图



前面立视图

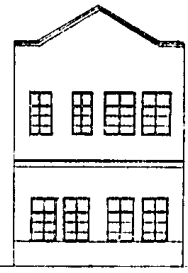

后面立视图

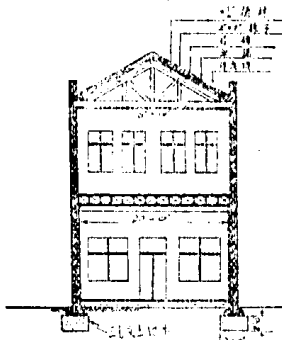

侧视图甲

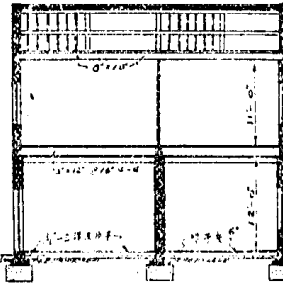

侧视图乙

局长
刘孟勤

天津特别市公用工程局			
名称	天津特别市住宅设计局	设计者	王德信
审查者	王德信	审核者	李文翰
校核者	高文四	制图	
比例	1/100	日期	
日期	甲辰年四月	卷数	

工料名稱	數	量	單	價(元)	總	價(元)	附	註
紅磚	六四四〇塊		每千	二六・〇〇		七九六・三	運費在內	
白灰	一四三〇斤		每千斤	一三・〇〇		二九〇・四		
蘇刀	七〇斤			〇・二〇		一四・〇〇		
八吋圓標	六根			二五・〇〇		一五〇・〇〇		
二吋半椽子	一〇〇根			一・二〇		一四一・〇〇		
門	五扇			五五・〇〇		二九七・〇〇		
窗	四扇			四五・〇〇		一八〇・〇〇		
板	一〇捆			二〇・〇〇		二〇・〇〇		
電燈設備	六盞			一〇・〇〇		六〇・〇〇		

天津特別市公署工務局工作報告 工程建設

天津特別市公署工務局工作報告 工程建設

衛生設備	一所	40.00	40.00	
甎	空甎塊	每千	26.00	17.64
沙子	0.25方	31.00	10.66	
洋灰	六袋	10.00	60.00	
爐灰	1.2方	5.00	6.00	
瓦工	25工	1.50	142.50	
小工	25工	1.00	25.00	
木工	4工	1.50	6.00	
油漆			45.00	
鐵活			15.00	

鐵	費	二六三・〇三
總	計	二、八六四・〇〇元

(二) 雙幢住宅估價表

工料名稱	數	量	單	價	總	附	註
				(元)	(元)		
紅	磚	四、七〇塊	每塊	二六・〇〇	一、二五三・五		
白	灰	二、四、八五斤	每千斤	二・〇〇	二、九八・三		
蘇	刀	一、四、五斤		〇・一〇	二、四九・〇〇		
八吋	圓標	二根		二五・〇〇	二、五五・八〇	桶材	
二吋半	橡子	三九根		一・二〇	三、六三・〇〇	桶材	
門		七扇		五五・〇〇	三、六五・〇〇		

天津特別市公署工務局工作報告 工程建設

窗	板條	電燈設備	衛生設備	色磚	洋灰	沙子	爐灰	瓦工	小工
七扇	一六捆	一〇盞	二所	一〇三塊	一〇袋	〇六方	二方	一六工	一六工
四五〇〇	八〇〇	一〇〇〇	四〇〇〇	一六〇〇	一〇〇〇	三二一〇〇	五〇〇〇	一五〇	一〇〇〇
三三三〇〇	一三三〇〇	一〇〇〇〇	六〇〇〇	三〇〇〇	一〇〇〇〇	一六二一〇	一〇〇〇	二四三〇〇	一六〇〇〇

木	油	鐵	雜	總
工	漆	活	費	計
六工				
1.50				
124.50	20.00	110.00	433.60	4,735.00

(三) 二樓二底店面房估價表

工	紅	白	蔗
料	磚	灰	刀
名			
稱	每千	每千斤	
數	26600塊	33300斤	1750斤
量			
單	每千	每千斤	
	36.00	13.00	0.10
價			
(元)			
總	1910.60	431.60	323.00
價			
(元)			
附			
註			

天津特別市公署工務局工作報告 工程建設

天津特別市公署工務局工作報告 工程建設

衛生設備	玻璃	鐵活	木料	板條	地板	龍骨	焦子炭	沙子	洋灰
				一六捆	五〇吋	七四吋	六方	〇・六方	八袋
					每千吋	每千吋			
				六・〇〇	七五〇・〇〇	七五〇・〇〇	五・〇〇	三三・〇〇	一〇・〇〇
六〇・〇〇	六〇・〇〇	一〇〇・〇〇	六五〇・〇〇	一四四・〇〇	五二〇・〇〇	五六六・〇〇	三〇・〇〇	一九・二〇	二〇・〇〇

電氣設備					110.00
大工	三元工		1.50	35.50	
小工	三元工		1.00	11.2.00	
木工	二四工		1.50	17.00	
雜費				五、六九.00	
總計				六三三.00元	

(二) 修理警察局院內各房屋工程

查本市警察局司法科辦公室拘留所夫役室庫房南院指紋室職員宿舍各項房屋年久失修或立牆外閃或房頂坍塌迭准警察局函請派員勘估修理以免危險而利辦公曾於上年五月間經本局派員前往分別勘估完竣祇以需款過鉅市庫支絀復因津市水患救濟事項需款孔急未遑即時興修迨至今春復准警察局函以前次房舍損壞情形較前益甚亟應早日修理經派員擇其切要部份儘先勘估一再審核共需修理費國幣一萬八千二百一十七元八角八分擬具施工圖說估價表簽奉 市座核准經物料購

買監理委員會招由桐華順營造廠承修以包價國幣一萬二千九百五十元簽訂合同於本年二月二十

三日開工由本局派員監視按照施工說明次第修做嗣於四月二十日全部工竣

修理警察局院內各房屋工程施工說明

一、司法科刑事股偵查股修械室

甲、查該局臨磨盤街一而原有房舍因年久失修臨街後牆多已外閃現已將危險部份拆卸擬仍按原
城重加接修施工時應先清理地基再按計劃圖樣（另附詳圖）重打地基接修新房台子及牆身厚度
仍照原樣修築均用青磚青白灰砌壘並用整齊舊磚填餉隨砌隨灌摻灰漿通漿到頂房頂柁架仍用老
架其殘損過甚及缺少部份應配新材料然後逐層釘檁椽補望板或鋪巴磚上草泥並抹青白麻刀灰帶漿
壓光屋內新築牆而抹靠骨灰及刷粉漿二道其老牆灰面脫落處均須找補新修部份要亂板條仰灰頂
並刷粉漿其原有部份亦須找補仰灰頂及房頂漏子此外屋內地面仍按原狀修葺整齊

乙、查原修械室所有磚牆亦已閃裂前已拆卸一半此次施工時按照圖樣翻修新房其做法與甲條同
此外臨街後牆一段亦須拆修整齊

二、拆築拘留所西大牆

原有拘留所西大牆係用紅磚建築因年久失修牆身閃裂勢將傾陷此次施工應將原牆落地重修其位
置須照圖承做牆高要十五呎牆厚要三進磚台子四進磚其高度及埋頭均照原樣修做均要紅磚白灰

磚墻兩面要新磚中間用舊磚填餉並隨砌隨灌摻灰漿到頂墻頂砌磚帽砌壘整齊

三、司法科長室警法股服裝庫

花園西面原有房舍計八間房頂滲漏不堪勢將坍塌施工時應將上面房頂重加翻修所有檁椽應妥爲審查其腐朽不能應用者應換新料椽子上鋪巴磚上草泥再抹青白蕪刀灰一層帶漿壓光屋內頂棚做亂板條仰灰頂房頂酌留水溝

四、夫役室北房西頭

夫役室北房西頭兩間房頂滾椽應加修理施工時先將房頂上蓋拆卸將原有房架扶正再逐次釘椽子鋪巴磚上草泥抹青白蕪刀灰帶漿壓光

五、警察隊三至十一各班房舍

南院警察隊各房舍房頂原係葦把灰頂中部寬十呎一條係木架鉛鐵頂棚兩面爲玻璃天窗現因葦把糟朽鉛鐵銹透應加修理施工時應將全部房頂重新翻修所有檁椽木料必須妥加審查其殘毀不能應用者應換新料所有椽架檁椽木活修補完整後再鋪巴磚上草泥並抹青白蕪刀灰帶漿壓光此外鉛鐵頂天窗亦須修換整齊並將鉛鐵頂及天窗木活加飾色油二道其餘屋內頂棚要亂板條仰灰頂

六、南院指紋室公廳及警察隊十二班各房舍

南院指紋室公廳及警察隊十二班各房舍房頂滲漏不堪其前面小樓兩旁鉛頂亦多銹透玻璃破壞應

分別翻修添補施工時先將老頂灰泥等剷除淨盡再詳查房頂椽木架等如遇殘損朽壞處應換新料修理穩固然後逐層修築灰抹壓光其室內頂棚要亂板條仰灰頂

七、南院職員宿舍

南院東面職員宿舍中部兩間房頂原係單瓦椽梗式現因灰梗及單瓦多有脫落並有露天處遇雨漏水應加補修施工時仍照原狀將灰梗用青白蘇刀灰找補整齊其單瓦及巴磚破碎處亦須補窰牢固

八、東南院職員宿舍

東南院職員宿舍二間房頂滲漏其臨繪圖室西廈擋處一間房山閃裂均須修補牢固

修理警察局內各房屋工程估價表

一、甲、司法科刑事股偵查股房舍

工料名稱	數	量單	價(元)	總價(元)	附註
青磚	一九、六〇〇塊	每千	三三・〇〇	六四六・六〇	
青白灰	二六、四〇〇斤	每千	一三・〇〇	三三〇・六〇	
蘇刀	二、二〇〇斤	每百	一六・〇〇	三二七・六〇	

乙、修械室房舍及臨街大牆一段

望板	300吋	每千吋	200.00	120.00
臭油	120磅	每磅	0.10	12.00
瓦工	15工	每工	1.20	18.00
木工	100工	每工	1.10	110.00
小工	70工	每工	0.70	49.00
雜費				268.00
小計				3169.00

青磚	21350塊	每千	33.00	704.50
工料名稱數	量單	價(元)	總	價(元)
				附
				註

亂板條	臭油	橡子	吊龍骨	洋釘子	望板	埧草	發頭瓦	麻刀	青白灰
二捆	100磅	二寸	100吋	三三磅	150吋		三三塊	三六斤	二〇〇四斤
每捆	每磅	每千寸	每千寸	每磅	每千吋		每千	每百斤	每千
三·五〇	0·10	六〇〇·〇〇	六〇〇·〇〇	〇·六五	六〇〇·〇〇		三三·〇〇	一六·〇〇	三三·〇〇
三六·五〇	10·〇〇	一一〇·〇〇	一一〇·〇〇	三三·七五	一八〇·〇〇	二·五〇	三三·〇〇	六六·〇〇	二四〇·四八

天津特別市公署工務局工作報告 工程建設

四吋徑桶材	10根	每根	3.50	35.00	
刷漆工料				6.00	
瓦工	20工	每工	1.10	22.00	
木工	30工	每工	1.10	33.00	
小工	40工	每工	0.70	28.00	
雜費				16.06	
小計				126.96	

二、拆築拘留所西大牆

工料名稱	數	量單	價(元)	總價(元)	附註
紅磚	15,000塊	每千	26.00	390.00	

小計

二,七二·六

四、夫役室北房西頭兩間

工料名稱	數	量	單價(元)	總價(元)	附註
紅巴磚	一,七〇〇塊	每千	三·〇〇	五,一〇〇	
青白灰	一,五〇〇斤	每千斤	一三·〇〇	一八·六〇	
蔴刀	一五斤	每百斤	一六·〇〇	二·四〇	
蔴草				二·五〇	
木工	三〇工	每工	一·二〇	三·六〇	
瓦工	一五工	每工	一·二〇	一·八〇	
美松椽子	三〇吋	每千吋	六〇〇·〇〇	一八·〇〇	

天津特別市公署工務局工作報告 工程建設

小工	洋釘子	簷頭瓦	雜費	小計
10工	一五磅	三〇〇塊		
每工	每磅	每千塊		
0.70	0.45	11.00		
7.00	9.45	3.60	36.66	56.11

五、警察隊三至十一各班房舍

工料名稱	數量	單位	價(元)	總價(元)	附註
美松椽子	二,〇〇〇吋	每千吋	600.00	1,200.00	
紅巴磚	一,一五〇塊	每千	26.00	300.00	
青白灰	二七,〇〇〇斤	每千	4.00	108.00	

木	素	添補天窗木料	吊龍骨	玻璃	油飾鉛頂及天窗工料	瓦隴鉛鐵	洋釘子	亂板條	蘇刀
工	土	100吋	三、四吋	二〇方呎	—	五張	二〇〇磅	六五捆	一、七〇〇斤
每工	每方	每千吋	每千吋	每方呎	—	每張	每磅	每捆	每百
1.10	5.00	800.00	800.00	0.25	—	11.00	0.65	3.50	12.00
120.00	15.00	80.00	11020.00	5.00	16.00	624.00	130.00	222.50	302.00
						二十八號、三·七呎			

天津特別市公署工務局工作報告 工程建設

瓦工	100工	每工	1.10	110.00
塗草	—	—	—	24.00
小工	100工	每工	0.20	20.00
雜費	—	—	—	58.56
小計	—	—	—	6,474.56

六、南院指紋室公廳及警察隊十二班各房舍

工料名稱	數	量	單價(元)	總價(元)	附註
橡子	1,140吋	每千吋	600.00	684.00	
巴磚	六,460塊	每千	26.00	167.56	
青白灰	九,500斤	每千	131.00	1244.00	

木 工	油飾瓦隴鐵工料	玻 璃	No.28 瓦 隴 鐵	素 土	埧 草	洋 釘 子	亂 板 條	吊 龍 骨	蔗 刀
壹工	—	二五方呎	八張	二方	—	100磅	四捆	一、九〇〇吋	壹〇斤
每工	—	每方呎	每張	每方	—	每磅	每捆	每千吋	每百斤
1.10	—	0.25	11.00	5.00	—	0.65	3.50	200.00	12.00
26.00	24.00	6.25	96.00	10.00	12.00	65.00	126.00	1,140.00	121.00

天津特別市公署工務局工作報告 工程建設

瓦工	小工	雜費	小計
100工	50工		
每工	每工		
1.10	0.70		
110.00	35.00	269.52	3,184.73

七、南院職員宿舍兩間

青白灰	蔴刀	藍瓦	瓦工
400斤	400斤	100個	6工
每千斤	每百斤	每千	每工
12.00	16.00	12.00	1.10
4800	6400	1200	6.60
		補仰瓦用	

註

(三) 翻修市立第三十三小學校校舍工程

查市立第三十三小學校校舍年久失修復於二十八年水患時全部均被淹沒致多傾斜勢將倒塌極屬危險經教育局呈請核准翻修並招商估價移送本局重勘審核原估改爲總價一萬二千一百二十四元四角八分會同市署第二科呈准交由物料購買監理委員會標招同昌建築公司以投價一萬二千一百元承包修做訂立合同於本年十一月二十五日開工興修由本局派員監視至十二月廿六日全部工竣

(四) 修理本局各汽礮機件工程

查本局各汽礮因使用年久機件多有損壞本年春間各項重要馬路工程業經次第招標急待開工所有汽礮實感不敷分配自應從速分別修理完善以利工務而免貽誤當經派員詳切勘估完竣計第四七八十二三十三四十五等七架汽礮損壞最甚需用最切應儘先招商修理共需工料費國幣一萬三千五百零五元九角二分擬具施工說明工料估價表簽奉 市座核准嗣因修築特二區大安街及南門外大街馬路工程第四十五兩號汽礮需用迫切乃由包商借去自行修理該兩號汽礮修理計劃自應撤銷所餘五架共需工料費國幣一萬三千三百零九元四角四分經物料購買監理委員會覓由奉漢機器廠按原估價承修並經簽訂合同於八月一日開工正修理間復查第十四號汽礮生鐵大軸瓦蓋一套及第八號汽礮之鍋爐裏及後身均銹毀多處不能使用第八號汽礮缸鞴一個經拆卸亦已損壞此項機件均因傷在內部上次勘估時未追驗及自應分別補估修換完善以資應用計共需工料費國幣六百二十七

三角二分經簽奉核准飭由原包商繼續承修至十月二十八日全部修換完竣總計共用國幣一萬三千九百三十六元七角六分

修理本局汽碾機件工程施工說明

本局所有汽碾經詳細勘查非修理不能使用者計為第四・七・八・十二・十三・十四・十五等號汽碾共七架其中損壞較甚者為第七八兩架現擬將此七架機件全部修理以資應用施工之時按照估單內所列各項損壞機件逐一照原樣添配完整並加修理至於添配之英板鐵料須用上等貨品不得使
用劣貨以期堅固每汽碾修理完竣必須開碾試驗如監工員認為有不周之處仍須從新修理俾所修之碾全部靈活運轉便利為主並將所有新換頂棚等應上鉛油二道以免生銹而壯觀瞻惟查正在開工修路時期需碾孔亟應分二次修理第一次先修理三架由本局施工股指定此三架拆修完竣驗收相符照常使用後再修其餘四架

(注意) 所有拆下舊料均應送歸工務局材料廠收存不得他運

修理本局汽碾工程估價表

第四號汽碾

工程項目尺	度	數	量	單價(元)	共價(元)	附	註

燒鉾鍋心	鍋爐裂子長二吋半	1.00處	7.00	7.00	
換小軸代油盅	小軸徑二吋長五吋半代三吋油盅	1.00套	26.00	26.00	
添熟鐵棍	三吋徑十八呎長	1.00根	14.30	14.30	支撐頂棚用
添螺絲代母	半吋徑二吋長	8.00套	2.50	20.00	安裝頂棚用
總計			36.30	36.30	

第七號汽碾

換鍋爐鋼管子	徑二吋長六呎	1.00套	1,700.00	1,700.00	計三十四根拆裝費在內
換爐灰簸箕	長三呎寬二呎六吋高六吋	1.00套	36.00	36.00	拆裝費在內
換保險堵	銅堵灌鉛	1.00個	7.00	7.00	
換生鐵爐條	長二呎半	1.00堂	326.60	326.60	計十四根每根重二十六磅

修換頂棚木板	長十五呎寬五呎六吋六吋 厚美松板外皮釘三十號鉛 鐵板	1.00個	二元七.00	二元七.00	上鉛油二道
添熱鐵立柱	徑六吋長五呎	二.00根	三元.60	三元.60	安裝費在內
總計			三元.60	三元.60	

第八號汽礮

換鍋心裏外皮	鍋心內廿八吋三十吋外長 四呎寬三十吋高四十三吋 厚四吋	1.00套	四.六〇.110	四.六〇.110	拆裝費在內照原樣釘固
換圓鍋爐外皮	徑三十吋長六呎鐵板厚一 吋半	1.00套	四.10.00	四.10.00	全前
修換汽缸漲圈	徑八吋	二.00道	一.六.六〇	三.六.六〇	全前
換鍋爐鋼管子	徑 ³ / ₄ 長五呎三吋	1.00堂	二.〇11.00	二.〇11.00	計三十根拆裝費在內
換爐灰箄箕	長三呎寬二呎六吋高六吋 二吋半鐵板	1.00套	三.六.00	三.六.00	拆裝費在內
換汽缸海壓及 簧	徑一寸半長五寸簧直徑一 吋半二十二圈兩個	1.00套	一.二.00	一.二.00	

換汽缸油盅	四份的銅油盅	1.00個	15.00	15.00	
換拐軸瓦	外皮五寸厚二寸半銅軸瓦	1.00套	155.00	155.00	拆裝費在內
添生鐵爐條	長二呎半	2.00根	3.00	45.00	每根重二十六磅
換乏氣生鐵管	徑三吋長六吋	1.00個	2.00	2.00	
總計			7.24	167.00	

第十二號汽碾

修換玻璃管咬心子	六份轉心銅咬心	1.00套	3.00	3.00	
總計				3.00	

第十三號汽碾

換保險堵	長一吋半銅堵灌鉛	1.00個	7.00	7.00	
換玻璃管咬心	六份銅咬心	2.00對	22.00	44.00	

換鐵鍊子環	2.00個	2.30	4.40
總計		59.40	

第十四號汽碾

換漲圈汽餅	1.00套	92.20	92.20	照原樣修換完整
換截水門	1.00個	14.00	14.00	
換截汽門	1.00個	13.00	13.00	
換小乏汽管	1.00根	25.00	25.00	
修換頂棚木板	1.00個	26.88	26.88	上鉛油二道拆裝費在內
添頂棚立柱	2.00根	30.00	60.00	
修理蒸汽門	1.00套	29.00	29.00	

總計	五九·二元
----	-------

第十五號汽碾

換大軸銷子 徑三吋長十六吋	1·00個	四〇·三	四〇·三	拆裝費在內
總計			四〇·三	

以上共需工料費國幣一二、二七八·一一元另加消耗費百分之十合國幣一、二二七·八一
元總需工料費國幣一三、五〇五·九二元

附註所估各項物料單價以當時市價為憑

工程補估

第十四號汽碾

工程項目	尺	度數	量	單價(元)	共價(元)	附註
修換生鐵大軸瓦蓋	半徑三吋長七吋		1·00件	二元·00	二元·00	照原樣修換完整

添換熱鐵螺絲門	長五吋徑七吩半	二〇〇套	五・〇〇	一〇・〇〇
總計			三六・〇〇	

第八號汽礮

修補元鍋爐裡皮	長三呎寬二十二吋厚三吩	一〇〇部	三六五・〇〇	三六五・〇〇	照原樣修補完整
修換生鐵精鑄	徑八吋厚三吋一吩	一〇〇套	七二・元	七二・元	漲圈兩道不在內
光汽缸	裡口直徑八吋長二十五吋二吩	一〇〇件	四五・〇〇	四五・〇〇	拆裝等費在內
總計			四八二・元	四八二・元	

以上共需工料費國幣五七〇・二九元另加消耗費百分之十合國幣五七・〇三元總需工料費國幣六二七・三二元

民國廿九年天津電車電燈公司埋設電桿刨挖馬路面積表

呈請者	地點	刨動馬路種類	面積(平方公尺)
天津電車電燈公司	本市區內各處	磚基渣石瀝青油路	12.00
		磚基渣石瀝油路	58.26
		洋灰便道	7.16
		磚基瀝油路	18.63
		磚基渣石路	115.61
		渣石路	409.14
		磚路	26.16
		土路	454.50
		爐灰路	17.24

天津特別市公署工務局工作報告 工程建設

民國廿九年濟安自來水公司埋設水管刨挖馬路面積表

呈請者	地點	刨動馬路種類	面積(平方公尺)
天津濟安自來水公司	本市區內各處	豆渣石洋灰混凝土路	4.00
		洋灰混凝土路	0.25
		瀝青混凝土路	4.00
		磚基渣石瀝青油路	2.50
		磚基渣石瀝油路	2035.50
		洋灰便道	33.75
		磚基瀝油路	26.50
		渣石瀝油路	44.50
		磚基渣石路	1869.85
		渣石路	953.20
		磚路	125.00
		土路	2297.10

民國廿九年度市民接溝因工創路統計表

呈請者	地點	創路路面種類	面積(平方公里)
和田春雄	河沿馬路邱家胡同	礮石路	4.80
		磚便道	3.00
		土便道	2.40
周少卿等八家	北門西頭條胡同	土路	3.90
大同公司	南市榮業大街四十三號	礮石路	2.00
國際運輸株式會社天津支店	特三區大經路一號	洋灰便道	2.50
		礮石瀝油路	3.00
甘桑太郎	特三區新緯路一號	洋灰便道	1.00
		磚基礮石瀝油路	1.50
同和興北棧	李公祠河沿	土路	1.20
夏靜浩	南市平安大街六十號	磚基礮石瀝油路	1.80
		磚便道	0.78
陳靜波	老金華橋東大馬路四十號	礮石路	1.80
安甫臣	肉市前頭道開胡同	土路	21.84
祥臣洋行	特五區五經路	磚便道	33.48
張竹生	北門西段家過道內	土路	11.04
		磚便道	2.00
王麟書	特二區興隆街	土便道	1.96
永記襪店	西門南二道橋胡同九號	土路	41.44
華北電電	河北大經路	磚便道	30.00
公記藥行	北門外小洋貨街	磚路	28.32
		土路	70.20
郭玉俊等	侯家後小馬路179號	土路	6.40
小長谷政怡	大經路	磚便道	2.75
		磚基礮石瀝油路	8.50
蕭壽康	南門西小馬路51號	土路	13.28
徐竹波	金鋼橋西唯軍昭忠祠舊址	土路	10.00
胡金海	西南城角南馬路十號	磚便道	1.00
		礮石瀝油路	3.00
徑谷八重	大經路176號後胡同內	土路	6.00
瑞士駐津代理領事館	馬場道佟樓村德理林公館花園內	土路	2.50
龍川春	特一區牛莊路	磚基礮石瀝油路	3.00
		磚基礮石路	53.10
水兼隆一	南市榮安大街26號	礮石路	10.24
元德堂刁	南門西大水溝利學公司西胡同	土路	7.60
成川工務所藤井正一	東馬路襪子胡同	磚基礮石瀝油路	5.60
張香園	官溝大街由26號至34號	土路	27.04
中丸佐一	北門西八福旁277號	磚便道	4.80
高少棠	針市街柳家胡同	土路	2.40
新井勝治郎	學堂大街小胡同	土路	64.00

山吹久磨夫	月緯路三經路 58 號	磚基礮石潑油路	4.56
藤井正一		土 使 道	2.40
劉 桂 林	南市榮吉大街 38 號	礮 石 路	7.80
慶華籌備處	河東小關沈家胡同	土 路	57.00
美國營盤	特一區山西路	磚基礮石路	49.60
陳 蘭 齋	侯家後中街四合軒胡同	土 路	20.64
張 鈺 珍	文昌宮粉房胡同	土 路	4.80
張 恩 壽	西門內大街 146 號	磚基礮石潑油路	73.92
泉中工廠	宮北大街信成里	磚基礮石潑油路	4.20
		土 路	11.04
同友工業社	侯家後立威胡同	磚 胡 同	12.84
		土 路	1.80
趙 松 年	小 馬 路 61 號	土 路	36.72
蕭 壁 如	鼓樓西立生油舖胡同	土 路	80.40
薄子祥李殿泉	特二區粮店後街吉家胡同	土 路	17.88
侯 呈 北	河北望海樓二條胡同	土 路	22.08
新華工廠	針市街柳家胡同	礮 石 路	3.00
		土 路	54.96
德順祥等五家商號	北門外缸店街	土 路	100.00
滋木亭平	南開馬場道一號	土 路	174.00
		磚基礮石潑油路	1.00
侯 登 科	南市榮安大街	土 路	2.40
劉 五 書	特二區華安街十號	礮石潑油路	1.80
		土 使 道	1.20
鐘紡公火第七廠	種植園大街南頭	爐 灰 路	50.00
山木商行	南市首善大街權仙前	礮 石 路	1.50
		礮 石 路	119.20
昭和貿易公司	河 北 岡 緯 路	土 路	80.00
		磚基礮石潑油路	1.50
胡 妙 軒	東浮橋小洋貨街	土 路	15.60
		磚基礮石潑油路	64.32
明權礮廠等十三家	穢子胡同及宮南大街	礮石潑油路	39.08
		土 胡 同	13.00
任 桂 馨	大 胡 同	洋 灰 使 道	1.60
		磚基礮石潑油路	0.80
黃 世 隆	南馬路恆通五金行	磚基礮石潑油路	1.20
		磚 使 道	2.20
亞細亞火油公司	特三區六緯路西口	土 使 道	5.89
劉 鳳 樓	特三區七經路雲樞里	礮 石 路	3.00
		磚 使 道	1.80
王 振 清	北馬路五十三號	洋 灰 使 道	1.80
吳 樹 榕	河北三條石東口	土 路	4.50

天華電機	南市榮業大街29號	磚 便 道	0.90
製造分廠		磚基礮石瀝油路	1.80
竹內和郎	南 針 街	礮 石 路	49.68
德昌號林惠清	宮北大街大獅子胡同	磚基礮石瀝油路	3.50
		礮石瀝油路	49.12
宮木工業所	西車站趙家場興餘里	土 路	143.60
天津養氣	由辰緯路經大經	土 路	36.48
製造廠	路西便道至月緯路	磚 便 道	113.52
		磚基礮石瀝油路	3.50
吳英侯等三家	河北關下蕭家胡同	土 路	67.68
		礮 石 路	1.80
徐仲華	南門西太平莊徐家胡同	土 路	50.80
張鴻遠	城內二道街115號	土 路	14.88
亞細亞油行	特三區二經路15號	洋 灰 便 道	7.00
		土 路	56.74
義昌洋行	由日緯路經三	礮 石 路	112.78
	馬路至月緯路	磚基礮石瀝油路	3.50
史問渠	賀家口小橋大街	土 路	25.68
李呈橋	特二區糧店後街三號	礮 石 路	1.80
楊起福	南市榮業大街楊家柴廠	土 路	32.98
		磚基礮石瀝油路	2.10
林竹蓀	南門東崔家大橋六號	土 路	26.04
大西光學工廠	河北三條石橫街	磚 基 礮 石 路	3.30
恆源理髮館	西馬路六條胡同	土 路	12.84
華北電電	錫 店 街	磚基礮石瀝油路	6.33
米克公司	特一區吉林路西口	土 便 道	12.48
		磚基礮石瀝油路	7.20
王吳清	北門西三十號	土 路	12.60
陳志良	城內德安里姚家胡同	土 路	6.60
		磚基礮石瀝油路	3.00
殷蓮品等	南門內大街25號	礮 石 路	1.80
恆業工廠薛化周	西窰窪向陽里10號	土 路	37.38
陸慶卜	侯家後中街271號	礮 石 路	3.00
		土 路	0.60
元興恆線店	特二區大馬路	礮 石 路	1.00
姜廣義	南市官溝大街178號	土 路	7.60
王毓現	特二區興隆街隆新里	礮 石 路	3.00
		土 路	0.60
北洋印刷部	襪子胡同	礮石瀝油路	5.40
申鴻緒	河北呂緯路	磚基礮石路	32.00
		礮 石 路	48.00
總 計		土 路	1544.49
		磚 路	237.39
		礮 石 路	376.20
		礮石瀝油路	101.40
		磚基礮石路	84.90
		磚基礮石瀝油路	234.83
		洋灰路	13.90
		土 灰 路	50.00

建築管理

查都市繁榮端賴建設而市民建築乃建設之一亦爲都市發展之最關重要者也本市爲華北重鎮通商鉅埠水陸交通均稱便利是以工商業日漸繁盛人口亦日益稠密其繁榮發展誠有一日千里之勢原有市區必須推廣而新都市計劃亦應運而生故房屋營造較諸往昔尤爲發展本局對於市民建築之管理統制則力謀完善及合理化以助長其繁榮至於取締違章建築以整市容取締危險建築以保公安在在均屬重要不容稍忽本局與警察局以及其他各關係方面切實聯絡認真辦理並爲統一本市建築管理於便民原則下改善市民請照手續以期周備茲將建築管理擇要分述之

子 市民請照統計

本市幅圓遼闊人口稠密自事變以來治安恢復民生穩定工商業日漸繁盛市民住宅以及工商業所需用之房屋工廠等項建築亦逐漸增多且以本年度最爲發達緣市民建築愈多則本市愈趨繁榮故本局辦理市民建築請照力求捷便以資鼓勵但欲觀本市建築發展之實際狀況又必賴統計以表明之蓋統計之功能一方面可顯示進展之程度一方面可觀察辦理之成績爲一般人所重視且本市區域廣大各區情形亦屬不同由市民建築發展之狀況可視各區繁榮之程度以作將來劃分住宅及工商業區域之標準故建築請照統計實爲不可缺少者也茲將本年度本局辦理市民建築請照統計表列於后以供參考

天津特別市公署工務局工作報告 建築管理

天津特別市公署工務局二十九年年度核准一區市民建築統計表

一六四

請照人	工程地點	施工情形	房屋間數	用途	工程估價	核准日期	工程期限	備考
陳金壽	北馬路萬壽宮對過七十七號	拆建三層樓房	十四間	舖房		一月三日	二個月	
李永明	北馬路北海樓後于家大院	拆建二層樓房	樓房六間 平房兩間	住房		二月一日	三個月	
李壽山	南市首善大街迤西街	建平房三十二間	三十二間	舖房		二月十七日	三個月	
福德堂楊	南門外大街陳記棧胡同	拆建並空 地起蓋	共計一百 間	住房		二月廿八日	六個月	
吳國華	二道街大屈家胡同	拆修南房 後修牆	三間	住房		二月廿九日	十五日	
吳醒吾	宮北大街大獅子胡同	拆建二層 樓房兩所	十二間	住房		三月八日	八十日	
何平治	南市華安大街路南	空地建平 房	三間	住房		三月十二日	二十日	
楊冠生	南市官溝大街	起蓋二層 樓房						有碍路線改圖 呈核
楊伯朝	宮北大街章家胡同	拆建二層 樓房	二十間	住房		三月十四日	三個月	

承志堂張	實胡同	扒頭街會閣	拆建平房	五間	住房	三月十四日	四十日
王傑卿	城內二道街 關帝廟胡同	樓房	拆建二層	八間	住房	三月十六日	二個月
玉成堂楊	河北大胡同 新開路	拆建平房	拆建平房	五間	住房	三月十六日	二十日
玉成堂楊	河北大胡同 後塘子胡同	拆建平房	兩間	住房	三月十六日	十五日	
周維新	大胡同藍家 胡同	空地建平房	十一間	住房	三月十六日	六十日	
忠厚堂楊	東門內彌勒 巷胡同	拆建平房	十二間	住房	三月十八日	四十日	
蔚綏堂劉	北海樓旁于 家大院	拆建二層 樓房	樓房八間 平房四間	住房	三月十八日	五十日	
萬瀛洲	北馬路白衣 巷胡同	拆建平房	三間	住房	三月十九日	四十日	
敬義堂李	宮北毛買夥 巷東露居內	拆建二層 樓房	後簷塔一 道	舖房	三月廿三日	二十日	
德善堂馮	城內晒米廠 大胡同	拆建危險 二層樓房	十五間	住房	三月廿五日	二個月	

天津特別市公署工務局工作報告 建築管理

天津特別市公署工務局工作報告 建築管理

魏連周	高圃齋	蕭璧如	張少甫	王和庭	趙松如	閻秀亭	高家寶	齊竹坡	劉序東
北馬路白衣巷胡同	南市慶善大街南頭	鼓樓西立生油舖胡同	城內雙井街	福安大街北空地	丁公祠辛家胡同	南市華安大街	津道西箭道姜家大院	北馬路于家大院南胡同	榮業大街楊家柴廠街
樓房平房	拆建二層樓房	拆建平房	拆建平房	建平房	拆建	空地建二層樓房	拆建平房	拆修房山門塋等	拆修臨街後齋塋
樓房四間平房二間	一〇八間	二十間	八間		平房兩間門塋一道	八間	兩間		一道
住房	舖房	住房	住房		住房	住房	住房	住房	住房
四月十二日	四月十二日	四月十日	四月八日	四月四日	四月四日	四月四日	四月四日	四月四日	三月廿八日
五十日	六個月	七十日	五十日		一個月	二個月	十五日	二十日	二十日
				未竣工准予展期					

餘慶堂	王庭孫公記	王平軒	張鴻賓	吳金印	梁子元	楊冠生	張鑪	張長松	榮業公司
東門外天齊廟	大胡同北口	三義廟吉祥胡同	城內卞家大墻	盧莊子張家二條胡同	南馬路丁公祠大街	南市官溝大街	宮北大街宜家胡同	龍亭街張家實胡同	南市清和大街德安巷
拆建危險	拆建	拆建	拆建	拆建平房	拆建平房罩棚	拆建二層樓房	拆建臨胡同門墻山	拆建平房二層樓房	修建造過胡同木樓
平房五間	樓房四間	平房八間	平房二間及門墻	二十二間	二十八間	八間		十三間	二間
住房	舖房	住房	住房	住房	工廠	住房	住房	住房	住房
五月廿二日	五月十日	五月十日	五月八日	五月六日	五月三日	四月廿五日	四月廿二日	四月十六日	四月十六日
四十日	四十日	六十日	三十日	二個月	三個月	一個月	十日	二個月	二十五日

天津特別市公署工務局工作報告 建築管理

謝竹生	柴紹魁	孫香樹	張泰	三元堂孟	羅贊臣	孫長泰	郝嘉瑞	玉興堂李	卞叔敏
南門東	榮業大街	二道街大屈家胡同	南市榮吉大街	城內邊家小胡同	二道街大胡同	小藥王廟北胡同	東門內季家大院	望海樓	東門內大街
拆建	空地建	拆建	拆建	拆建	危險拆建	拆建	拆建	空地建	拆建危險
樓房四間	廠棚十一間	平房三間	樓房八間	平房十九間	平房八間	平房三間	平房八間	平房六間	平房四間
住房	工廠	住房	住房	住房	住房	住房	住房	住房	住房
六月八日	六月八日	六月七日	二月五日	六月五日	二月五日	五月廿九日	五月廿二日	五月廿二日	五月廿二日
四十日	二個月	三十日	二個月	二個月	四十日	一個月	二個月	二個月	四十日

一志堂	崔鳳祥	楊貴榮	崔書琴	張恩林	馬寶山	忠恕堂	解文元	孫繼武	岳鳳嶺
開口西街	福安大街高家大院	南馬路心義堂胡同	東北角餘昌舊址	德美後	南市公益里	扒頭街	東門內大街	官溝大街	南市春星里
拆建	空地建	危險拆建	拆建	空地建	空地建	危險拆建	拆建	拆建	空地建
樓房十六間	平房十九間	樓房六間	樓房四十九間	平房十五間	平房十間	樓房三十八間	樓房四間	平房四間	平房八間
住房	住房	住房	舖房	住房	住房	住房	住房	住房	住房
日七月十五	七月六日	日六月廿七	日二月廿九	日六月廿九	日六月廿四	日六月二十	日六月十七	日六月十七	日六月十七
四十日	二個月	六十日	三個月	五十日	六十日	三個月	四十日	四十日	四十日

天津特別市公署工務局工作報告 建築管理

培林堂苗	于長水	會緣家祠	侯慎堂張	霖雨三	金生堂雷	劉寶順	秦順田	邱文元	徐沅孫
胡同 東門內丁家	胡同 鼓樓南大樹	丁公祠胡同	大口河沿	南馬路葫蘆 罐胡同	戶部街	金湯橋北缸 店胡同	首善大街真 明里	北海樓	二道街彌勒 巷胡同
拆 建	拆 建	拆 建	危險 拆建	拆 建	拆 建	拆 建	空地 建	危險 拆建	空地 建
平房十一 間	平房十 八間	樓房十四 間	平房竈棚 十一間	樓房二十 三間	平房三間	樓房十二 間	平房九間	樓房十二 間	平房兩間
住 房	住 房	舖 房	工 廠	舖 房	住 房	住 房	住 房	舖 房	住 房
八月二十 四日	八月二十 四日	八月二十 一日	八月十七 日	八月十五 日	八月十四 日	八月十三 日	八月十三 日	八月十三 日	七月二十 日
六十日	四十日	四十日	二個月	二個月	一個月	四十日	五十日	四十日	三十日

榮業公司	金玉堂王	王懋琛	丁茂林	姜廣義	劉永成	張恩元	寶善堂張	魏成春	胡恩榮
榮業大街	雙井大街 道後胡同	宮南大街	展家花園南 胡同	官溝大街	南市清和大 街	榮業大街九 道灣胡同	龍亭福安里	廣興大街廣 興里	東門內西箭 道
拆 建	拆 建	拆 建	拆 建	拆 建	空 地 建	拆 建	拆 建	拆 建	拆 建
樓房六間 翠棚一座	平房二間	樓房十四 間翠棚一	樓房平房 共九間	樓房七間	平房樓房 共九間	平房三間	平房八間	平房五間	樓房四間
工 廠	住 房	棧 房	住 房	住 房	舖 房	住 房	住 房	住 房	住 房
元二千一百	元三百二十 五元五角	元二千七百 三十三元	元二千四百	元二千	元二千五百	元六百元	元一千元		
十月二十 一日	十月十八 日	十月十八 日	十月十四 日	十月十二 日	十月八日	十月三日	九月二十 七日	九月十二 日	八月二十 七日
一個月	二十日	五十日	六十日	四十日	一個月	二十五日	四十日	一個月	一個月

天津特別市公署工務局工作報告 建築管理

天津特別市公署工務局工作報告 建築管理

周少亭	喬米氏	劉雨舟	譚呈林	興源堂	榮業公司	馬長春	天津浙江會館	李瑞符	恩福堂張
城內二道街	蘆莊子袁家胡同	開口西街	三義廟前義倉後街	天齊廟大街	清和大街	南馬路	部戶街	大胡同西袁家胡同	宮北寬家胡同
危險拆建	拆建	危險拆建	拆建	拆建	拆建	危險拆建	空地建	空地建	拆建
樓房七間	平房七間	樓房十四間	樓房三十間	樓房十間	房頂四間	樓房十間	平房十四間	平房一間	平房十六間
住房	住房	舖房	住房	舖房	舖房	舖房	舖房	住房	住房
元二千五百	二千元	元二千九百	元一萬二千	元二千八百	四百元	元二千五百	元二千八百	二百元	二千九百四十元
二月二十	三月二十	日十一月一	日十一月一	日十一月五	日十一月十	日十一月十	日十一月十	日十一月十	日十一月十
六十日	一個月	五十日	四個月	四十日	三十日	二個月	二個月	二十日	二個月

公順堂孫	高玉章	王寶第	費學生	張克強	三樹堂王	孫寶泉	玉生公司	蕭玉林	興業同業公會
南斜街	同小劉家後胡同	晒米廠後關帝廟胡同	三太爺廟袁家胡同	小藥王廟街	東門內大街	官溝大街二條胡同	大口馬路	晒米廠大街	北馬路
危險拆建	拆建	拆建	拆建	拆建	拆建	拆建	院內建	危險拆建	拆建
樓房八間	平房六間	間平房十二	樓房四間	樓房十七間	樓房六間	平房四間	平房六間	間樓房十二	樓房前房頂八間
住房	住房	住房	住房	舖房	舖房	住房	舖房	住房	舖房
二千七百八十五元	一千三百元	二千四百元	二千五百元	二千七百五十元	二千五百元	八百元	七千六百元	二千八百六十六元	二百五十元
十二月二日	十二月二日	十二月二日	十一月十七日	十一月十五日	十一月十日	十一月十六日	十一月十六日	十一月十六日	十一月十六日
五十日	四十日	二個月	四十日	二個月	一個月	一個月	三十日	五十日	一個月

天津特別市公署工務局工作報告 建築管理

張鳳池	開口西街錢家胡同	拆建	樓房十二間	住房	二千八百六十五元	十二月四日	六十日
孫鳳林	華安大街	拆建	平房二十間	舖房	二千五百元	十二月四日	三個月
祁佩林	倪家台	拆建	樓房五十間	住房	二萬元	十二月四日	五十日
王民生	天齊廟孫家胡同	拆建	樓房十間	住房	二千八百五十元	十二月六日	五十日
劉寶章	保安街如意里	拆建	樓房二十間	住房	二千八百元	十二月十日	二個月
厚德堂吳	宮南東新街七十五號	拆建	平房七間	住房		五月三十一日	二個月
馬鴻起	建物大街二八七號	拆建	三層樓房一百四十間	旅館澡塘		八月九日	六個月

天津特別市公署工務局二十九年年度核准二區市民建築統計表

請照人	工程地點	施工情形	房屋間數	用途	工程估價	核准日期	工程期限	備考
龐仲三	城隍廟前街四條胡同	拆建平房	十三間	住房		二月十七日	三個月	

張鳳祥	孫連科	穆成華	劉玉霖	寶秉鈞	王孫貴徵	厚德堂王	高海如	閻壽山	王鑑泉
西門外九天廟胡同	北門西羅家胡同	西門北二道街劉家胡同	西門外二道橋	南門外魚市大街	南關外老街	文昌宮大街大樓東胡同	西關街蔡家胡同	西門內大胡同	西門外南台子二條胡同
改建平房	拆建平房	拆建平房	拆建平房	拆建平房	空地建築	拆建平房	拆建平房	拆建平房	拆建平房
四十四間	三間	四間	八間	四間	平房六間	十九間	十一間	十四間	五間
住房	住房	住房	住房	住房	住房	住房	住房	住房	住房
二月二十四日	二月二十四日	二月二十七日	二月二十八日	二月二十九日	三月五日	三月六日	三月六日	三月八日	三月十一日
二個月	四十日	一個月	一個月	一個月	一個月	三個月	六十日	四十日	二十日

天津特別市公署工務局工作報告 建築管理

董致祥	劉俊麟	孔麗堂	王德恩	趙煥瑞	李善亭	孫瑞璋	孫養耕	王煥卿	厚德堂鮑
北馬路朱家胡同	西南城角南大道邢家胡同	西門外永明寺人和胡同	南大道李家樓胡同	永明寺大街人和胡同	鼓樓西箭道	西門內帽劉胡同	西門內帽劉胡同	鼓樓西尹家豬圈	鹽店胡同
拆建樓房平房	拆建危險平房	拆建平房	拆建平房	拆建平房	拆修臨胡同墻一道	拆建平房	拆建平房	拆建平房	拆建
六間	九十間	七間	六間	六間	門墻一道	六間	四間	七間	平房二間 山墻一道
住房	住房	住房	住房	住房	住房	住房	住房	住房	住房
日三月十三	日三月十六	日三月十八	日三月十九	日三月十九	日三月十九	日三月十九	日三月十九	日三月廿一	日三月廿一
五十日	三個月	一個月	一個月	二十五日	十日	六十日	四十日	四十日	三十日

楊惠植	孫連科	寧瑞堂	張鳳翔	于長富	蕭壽康	劉子田	楊惠植	陳玉山	永記棧店
楊家花園南 北大街	北門西羅家 胡同	南大道寧家 胡同	西門外九天 廟胡同	南大道蔡家 胡同	南門西小馬 路	南門外姚家 下廠二條胡 同	楊家花園東 西大街二條 胡同	西馬路清真 南寺齋鶴舫 胡同	西馬路二道 橋
拆 修	拆 建	拆 建	拆 建	拆 建	拆 建	拆 建	拆 建	拆 建	拆 建
臨街前簷 墻	平房三間	罩棚平房 共十六間	平房七十 五間	平房四間	平房二間	平房六間	臨街後簷 墻八間	平房十間	樓房十四 間
住 房	住 房	工 廠	住 房	住 房	住 房	住 房	住 房	住 房	舖 房
日三月廿八	日三月廿八	日三月廿八	日三月廿七	日三月廿七	日三月廿五	日三月廿五	日三月廿三	日三月廿二	日三月廿二
十五日	十五日	五十日	四個月	十五日	十五日	一個月	十五日	六十日	三個月

天津特別市公署工務局工作報告 建築管理

李梧芳	王恩元	楊西園	楊西園	楊西園	元德堂刁	朱顯庭	崔星五	陳天紀	韓立順
里南門外安仁	子西門外小道	胡同南門外陳家	胡同南門外陳家	胡同南門外史家	路南門西小馬	胡同北門西朱家	胡同東南城角劉家大樽三條	同城內板橋胡同	同平莊劉家胡同
院內建	拆建	危險拆建	危險拆建	危險拆建	拆建	拆建	危險拆建	拆建	拆建
平房七間	平房四間	七間危險平房	四間危險平房	五間危險平房	平房九間	平房十間	間平房廿四	平房五間	共十間二樓平房
住房	住房	住房	住房	住房	住房	住房	住房	住房	住房
四月十日	四月十日	四月十日	四月十日	四月十日	四月十日	四月十日	四月八日	三月廿九日	三月廿九日
六十日	三十日	四十日	四十日	四十日	四十日	二個月	三個月	四十日	三個月

胡金海	盧春庭	寇永慶	孫士文	厚德堂王	石鏡安	誠樸堂張	李仲魁	王鑑泉	白辛坡
西南城角	城守營後	南大溝鴨 子王胡同	南門西馬路	小道子歐陽 東巷	鼓樓西大街	南開大街 三二條胡同	南大道十間 房胡同	南台子二條 胡同	西關街九天 廟胡同
拆	拆	拆	拆	拆	拆	拆	空地建	拆	拆
建	建	建	建	建	建	建	建	建	建
樓房四十 二間	平房十間	平房八間	樓房四間	平房二間	樓房平房 罩棚共五 十六間	平房四十 間	平房四十 六間	平房十二 間	平房三間
住	住	住	住	住	工	住	住	住	住
房	房	房	房	房	廠	房	房	房	房
日四月廿三	四月廿日	四月廿日	四月廿日	日四月十八	日四月十八	日四月十五	日四月十五	日四月十二	日四月十二
五個月	六十日	六十日	一個月	六十日	二個月	二個月	四個月	四十日	二十五日

天津特別市公署工務局工作報告 建築管理

天津特別市公署工務局工作報告 建築管理

王志遠	梁廷科	秦順田	谷學仁	楊祥瑞	順德堂王	劉世瑤	陳耀亭	黃啓賢	趙智珍
鼓樓西達摩巷	章馱廟姚五香店	砲台莊延生里	西關大街	城隍廟前	西門外橫街子	南大道李家樓	西門南三道橋	張家大院城台子	西門內鴨子王胡同
拆	拆	拆	拆	拆	拆	拆	拆	拆	拆
建	建	建	建	建	建	建	建	建	建
平房十四間	平房八間	平房五十間	樓房平房廿八間	樓房十間	平房五間	平房三間門樓一座	平房十間	平房十八間	平房八間
住	住	住	舖	住	住	住	住	住	住
房	房	房	房	房	房	房	房	房	房
五月十日	五月六日	五月六日	五月二日	五月二日	四月廿五日	四月廿五日	四月廿五日	四月廿五日	四月廿五日
二個月	四十日	七十日	二個月	一個月	四十五日	一個月	五十日	二個月	五十日

張仁軒	張聯華	孫蔭庭	馬岳東	楚桐和	周文清	賈兆鵬	董鳴歧	張文清	王邵淑芳
西門外育黎 幸西	如意巷東箭 道	城內小馬路	西南角長生 巷	永寧大街安 仁里	南門外姚家 下廠	西門外大街	西門外三角 地	西門內李夫 房胡同	南門外魚市 街
拆 建	拆 建	拆 建	拆 建	空地 建	拆 建	拆 建	拆 建	拆 建	危險 拆建
平房四間	平房三間 門樓一座	平房十間	平房三間	平房四間	平房六間	平房七間	平房三間	平房六間	平房五間
住 房	住 房	住 房	住 房	住 房	住 房	住 房	舖 房	住 房	住 房
日五月廿二	日五月廿二	日五月廿三	日五月十八	日五月十六	日五月十六	日五月十六	五月十日	五月十日	五月十日
一個月	一個月	四十日	三個月	四十日	三十日	五十日	一個月	五十日	五十日

天津特別市公署工務局工作報告 建築管理

天津特別市公署工務局工作報告 建築管理

王士元	穆積善 寶善堂	高樹林	郭晴午	三合堂	郭振芳	沈雨香	谷名遠	晏輔臣	松壽堂
南門外老 子胡同	南開大街 子胡同	砲台莊北 浮房	楊家花園 鴻衡里	南開大街	南門外魚 市黃家胡同	甯家大橋	南開大街 皮作坊胡同	南馬路樂 安里	南大道西 官廠
拆建	拆建	空地建	空地建	拆建	危險拆建	拆建	空地建	拆建	拆建
平房八間	平房十二 間	平房七間	平房十一 間	樓房十六 間	平房二間	院墻二道	平房四間	平房二 十三間	平房三間 門牆一道
住房	住房	住房	住房	住房	住房	住房	住房	住房	住房
六月三日	六月三日	六月七日	五月廿九 日	五月廿九 日	五月廿七 日	五月廿七 日	五月廿七 日	五月廿二 日	五月廿二 日
六十日	二個月	二個月	二個月	三個月	三十日	二十日	一個月	四個月	一個月

張鳳藻	吳寶臣	武煥章	于長有	邊鳳崗	李鑑衡	李鑑衡	徐助臣	義亭堂記	馬金華
邢家胡同	砲台莊	南大道蔡家胡同	西門內羅底舖胡同	南門內徐家胡同	劉家胡同	徐家胡同	南大道	城內城隍廟前街	清真寺北巷胡同
拆	空地建	拆	拆	拆	拆	拆	拆	拆	拆
建	建	建	建	建	建	建	建	建	建
平房十二間	平房二十間	平房廿間	平房十二間	平房十間	平房二間	平房八間	平房四間	門樓一座	平房四間
住	住	住	住	住	住	住	住	住	住
房	房	房	房	房	房	房	房	房	房
日六月十七	日六月十七	日六月十七	日六月十二	六月八日	六月八日	六月八日	六月五日	六月三日	六月三日
四十日	四個月	五十日	二個月	二個月	二十五日	二個月	一個月	十五日	四十日

天津特別市公署工務局工作報告 建築管理

天津特別市公署工務局工作報告 建築管理

劉東林	蔡德堂 馬雲卿	李振三	張肇宇	郝永祥	魏學瀛	楊潤華	陳蔭棠	王煥彩	葉季寶珍
西門內弓箭胡同	南馬路屈家小樓	南馬路元亞池胡同	西關街故物市場	南關大街慶善里	南馬路	鼓樓西大街	鼓樓西大街	板橋胡同	方家大門前
拆	危險拆建	拆	危險拆建	空地建	拆	拆	拆	拆	拆
平房十二間	樓房平房八間	樓房廿四間	平房五間	平房十間	樓房六間	樓房八間	樓房十四間	房山門墻院內前簷	房山及門墻
住	住	住	住	住	舖	住	住	住	住
房	房	房	房	房	房	房	房	房	房
七月廿日	七月十五日	七月三日	六月廿九日	六月廿六日	六月二十日	六月廿日	六月廿日	六月廿日	六月十七日
二個月	六十日	五個月	四十日	二個月	一個月	二個月	二個月	三十日	二十五日

張清雲	只桐義	滑鵬雲	馬春元	王治中	王瑞庭	韓文雙	劉品卿	裕德堂買	王雲濤
海光寺橋旁	城隍廟東	南馬路	鼓樓西中營	九天廟胡同	城台子胡同	南大道李家樓	北馬路	北門西羅家胡同	西門內李夫房胡同
拆建	危險拆建	拆建	拆建	拆建	拆建	危險拆建	拆建	拆建	拆建
樓房四十一間	平房四間	樓房十六間	樓房十二間	平房八間	平房廿三間	樓房平房十七間	平房三間	平房四間	平房十間
住房	住房	舖房	舖房	住房	住房	住房	住房	住房	住房
八月十六日	八月十五日	八月十五日	八月十四日	八月十四日	八月十四日	八月十三日	八月七日	八月七日	七月廿日
三個月	一個月	三個月	七十日	二個月	二個月	八十日	一個月	一個月	六十日

天津特別市公署工務局工作報告 建築管理

李鳳賓	周志銘	梁廷科	譚竹泉	張元昇	李義臣	李振文	張鳳翔	于海山	裕德堂劉
南馬路五十 六號	西關大街	韋駝廟大街 姚五香店胡 同	太平莊榮安 里	韋駝廟西聚 豐胡同	永明寺	西馬路	南大道三義 里	南大道邢家 胡同	僧王祠對過
拆	拆	拆	拆	拆	拆	危險拆建	拆	拆	拆
樓房六間	樓房兩間	平房四間	平房六十 間	平房三間	五間樓房十	樓房六間	平房二十 間	平房十間	平房十五 間
舖房	住房	住房	住房	住房	住房	住房	住房	住房	住房
八月十七	八月十七	八月十九	八月廿二	八月廿二	八月廿二	八月廿二	八月廿四	八月廿四	八月廿七
六十日	一個月	一個月	六個月	三十日	三個月	五十日	四個月	四十日	二個月

周榮卿	周子英	畢天聲	于長富	張雲鵬	張雲鵬	張鳳翔	許成雲	德盛堂劉	普育女子 小學
慈惠寺王家 大門胡同	城內府署街	南開大街恕 本里	九天廟胡同	邢家胡同	南大道三義 里	南大道三義 里	西馬路三道 橋北	西關街十間 房胡同	達摩菴胡同
拆 建	拆 建	危險 拆建	拆 建	拆 建	拆 建	拆 建	拆 建	拆 建	拆 建
平房十二 間	平房二間	平房十一 間	平房四間	平房十二 間	平房十間	平房十二 間	樓房十二 間	樓房平房 廿一間	平房三間
住 房	住 房	住 房	住 房	住 房	住 房	住 房	舖 房	住 房	住 房
元二千八百	五百元	元二千五百							
十月三日	十月三日	日九月廿五	日九月十二	九月六日	九月六日	九月六日	九月七日	九月三日	日八月三十
四十日	二十日	六十日	一個月	二個月	六十日	六十日	八十日	三個月	三十日

天津特別市公署工務局工作報告 建築管理

楊廣茂	王起發	田雨春	劉張素蘭	路恩信	長興信	邵家栢	穆文生	李廷璧	李景全
中營右營前街	城內河營後	北門內任家胡同	姚家下廠二條胡同	鈴鐘閣街魏家胡同	南大道	西門內神機庫對過	清真南寺義學胡同	九天廟胡同	南門內大寺西胡同
拆	拆	危險拆建	拆	拆	拆	拆	拆	拆	拆
建	建		建	建	建	建	建	修	建
平房五間	樓房四間	平房三間	平房六間	平房五間	平房二間	平房十間	平房四間	大門花牆一道	平房九間
住	住	住	住	住	住	住	住	住	住
房	房	房	房	房	房	房	房	房	房
元一千六百	元二千五百	一千元	二千元	元一千二百	三百元	八百元	元一千二百	二十五元	元二千四百
日十月廿二	日十月廿二	日十月廿一	日十月廿一	日十月十四	日十月十二	日十月十二	十月九日	十月八日	十月八日
一個月	一個月	一個月	一個月	四十日	二十日	四十日	四十日	七日	六十日

永安堂張	田春林	高家珍	戈璧臣	戴壽山	張鄧志恩	陳志良	閣岳東	傅萬清	宜安堂王
南門外魚市街	砲台莊	府署街任家胡同	海會寺大街	張家大門衛生局胡同	鼓樓北大街	南門內姚家胡同	姚家下廠	板橋胡同	西門外洪星店後胡同
拆建	空地建	拆建	拆建	拆建	拆建	拆建	拆建	拆建	拆建
平房三間	平房六間	平房六間	平房十二間	平房八間	樓房兩間	樓房八間	平房六間	平房四間	平房十八間
住房	住房	住房	住房	住房	舖房	住房	住房	住房	住房
元一千五百	二千元	元一千九百	七千三百	八千九百	元一千九百	二千元	八千二百	六百元	二千七百
日十月廿六	日十月廿六	日十月廿六	日十月廿九	日十月三十	日十月三十	日十一月十	日十一月廿	日十一月廿	日十一月廿
一個月	四十日	一個月	二個月	二個月	二個月	四十日	三十日	一個月	一個月

天津特別市公署工務局工作報告 建築管理

劉克榮	苗維信	楊鴻順	楊克榮	宋雲峯
莊南門外砲台九號	同魚市傅家胡同	房南門西豆腐胡同	板橋胡同	南大水溝鹽店胡同
拆	拆	拆	拆	拆
建	建	建	建	建
平房三間	平房七間	樓房四間	間平房十三	間平房十一
住	住	住	住	住
房	房	房	房	房
	二千七百六十元	二千一百元	二千七百元	二千八百五十元
四月四日	十二月九日	十二月三日	十二月二日	十一月廿八日
三十日	四十日	二十五日	二個月	二個月

天津特別市公署工務局二十九年年度核准三區市民建築統計表

王繼卿	穆祥裕	永安堂焦	請照人
義和斗店口袋班胡同	沿梁家嘴新河	河北營門東大街	工程地點
拆	空	空	施工情形
建	地	地	房屋間數
平房	建築	建築	用
十二間	平房四間	間平房三十	途
住	住	舖	工
房	房	房	程
			估
三月六日	二月廿八日	二月一日	價
一個月	二十五日	二個月	核
			准
			日
			期
			限
			備
			考

張士林	永安堂焦	張治清	公善堂張	維新成	餘生堂王	劉玉順	平之堂李	馨德堂張	穆瑞春
內南開西街院	街北營門東大	鍋店街	永容胡同	粉湯劉胡同 新城里	育德菴大街 陶家胡同	河北大街北 頭	南竹林村新 馬路公共胡 同	侯家後小馬 路	義和斗店西 吳家大院
建	空地建	拆	空地建	空地建築	拆	拆建平房	拆建平房	拆建平房	拆建平房
平房六間	樓房五十 八間	臨街前 牆一道	平房三十 二間	平房六間	房山臨 壩胡同	三	三十八間	二十八間	八
住	舖	舖	棧	住	住	住	住	住	住
房	房	房	房	房	房	房	房	房	房
四月四日	三月廿九	三月廿八	三月廿五	三月廿三	三月廿二	三月十九	三月十二	三月十一	三月八日
四十日	四個月	二十日	四個月	一個月	二十日	三十日	五十日	二個月	一個月

天津特別市公署工務局工作報告 建築管理

天津特別市公署工務局工作報告 建築管理

福興堂白	三發鐵廠	梁子元	王寶光	穆瑞春	永慧堂	王少山	浙江會館	任瑞三	福厚堂王
陳家台公立 二條	南竹林村新 馬路	河北大王廟 後街	北營門東邊	義和斗店西 吳家大院	南開大街	北營門外三 道橋	戶部街	大豐麵粉公 司後西胡同	河北普渡巷 胡同
拆 建	空地建	空地建	空地建	拆 建	拆 建	拆 建	危險拆建	危險拆建	拆 建
平房五間	平房十三 間	平房十六 間	平房十間	平房四間	樓平房二 十七間	平房二間	平房廿三 間	平房七間	平房八間
住 房	工 廠	住 房	住 房	住 房	住 房	住 房	住 房	住 房	住 房
五月二日	五月二日	日四月廿九	日四月廿九	日四月廿五	日四月廿五	四月廿日	日四月十五	日四月十二	四月八日
五十日	二個月	三個月	六十日	四十日	四十日	一個月	一個月	一個月	五十日

周瑞榮	王占一	同義堂張新民	協成木號	謙益號	朱士琦	陳蘭田	楊德華	王育哉	張靜孫
大夥巷	同閣下脚行胡	小夥巷	小關口大街	梁家嘴河沿	同關上田家胡	同關上蕭家胡	北馬路翠翠里	侯家後中街	里估衣街近仁
拆建	拆建	院內建	危險拆建	空地建	拆建	空地建	空地建	拆修	拆建
平房六間	平房三間	樓平房六十二間	平房三間	平房卅六間	平房五間	平房六間	樓房十間	道後街樓房	平房十間
住房	住房	工廠	舖房	舖房	住房	住房	舖房	舖房	住房
五月廿七日	五月廿七日	五月廿七日	五月二十日	五月十八日	五月十八日	五月十日	五月十日	五月六日	五月三日
六十日	三十日	五個月	四十日	三個月	四十日	六十日	二個月	三十日	三個月

天津特別市公署工務局工作報告 建築管理

天津特別市公署工務局工作報告 建築管理

王雙全	王振興	趙登福	鄭長學	陳繼昌	楊蔭桐	劉傑臣	王寶光	周俊亭	佑德堂
趙家場胡同	趙家場仁天寺	趙家場德生里	小紅橋西	北城根登房胡同	關上粉湯劉胡同	雙廟橫街	北營門先源里對過	侯家後四喜堂胡同	北關外沿河二道街
拆建	空地建	拆建	拆建	拆建	院內建	危險拆建	院內建	拆建	空地建
平房六間	平房三間及院墻	平房四間	樓房四間	平房二間	平房六間	平房四間	平房三間	平房六間	平房三間
住房	住房	住房	住房	住房	住房	住房	住房	住房	住房
六月廿四日	六月廿四日	六月廿日	六月廿日	六月十七日	六月十七日	六月八日	六月八日	六月七日	六月七日
四十日	三個月	四十日	二個月	三十日	五十日	一個月	一個月	六十日	四十日

楊慶和	石長清	天津浙江會館	高凌雲	韓實甫	德厚堂穆	曹鳳山	儲仰周	義記東號	孫樹棠
胡同 白寺後三條	胡同 河北吳家質	內戶部街鄧祠	關上火神廟	同育德女學胡	驢市口大街	店胡同 北登門東斗	後關上藥王廟	袖店街	安里 河北大街懷
拆建	空地建	拆建	空地建	危險拆修	院內建	拆建	拆建	空地建	拆建
平房六間	平房四間	間平房四十	平房四間	平房二間	平房一間	樓房十間	樓房八間	間樓房三十	塔一段 臨胡同山
住房	住房	舖房	住房	住房	住房	住房	住房	舖房	住房
日八月十三	日八月十三	日八月十三	八月七日	日七月十五	日七月十五	日七月十一	七月三日	日六月廿七	日六月廿六
四十二	一個月	四十二	一個月	一個月	二十日	二個月	四十二	三個月	十日

天津特別市公署工務局工作報告 建築管理

任福田	侯家後肉市南胡同	拆	建	樓房八間	舖房		八月廿一日	四十日
徐國勳	普樂大街	拆	建	平房六間	舖房		八月廿七日	一個月
穆連芳	北園紀家胡同	拆	建	平房八間	住房		八月三十日	六十日
永年堂李	雙廟街	拆	建	平房八間	住房		八月三十日	一個月
李占魁	梁家嘴牌樓胡同	拆	建	平房六間	住房		八月三十日	一個月
由文長	河北大街玉皇廟	空地	建	平房兩間	住房		九月三日	一個月
樊雲集	肉市口三道街	拆	建	平房五間	住房		九月四日	四十日
王王氏	撓鈞會所西胡同	拆	建	平房六間	住房		九月六日	五十日
陸仲武	侯家後清靜巷胡同	危險	拆建	平房五間	住房	二千元	九月廿七日	一個月
梁子元	三條石大王廟後街	空地	建	院墻平房三間	住房	一千五百元	九月廿五日	二十日

黃振德	趙堃峯	天成號	楊連甫	李鳳鳴	金德堂王	張寶琪	梁思波	褚煥章	楊慶和
天桂旁空地建	三條石泰昌胡同	侯家後前街	河北小王莊西	太平街	大夥巷	侯家後中街	鼓房胡同	北營門大街	白寺後三條胡同
樓房八間	危險拆建	樓房六間	空地建	拆建	危險拆建	拆建	拆修	拆建	拆建
舖房	平房十間	平房六間	平房十一間	平房六間	平房八間	平房五間	門墻房山	平房十四間	平房六間
六十元	元二千五百	元二千六百	元一千六百	二千元	二千元	二千元	元一百八十	元六百五十	二千元
十一月三十日	十一月三十日	十月廿九日	十月廿六日	十月廿二日	十月十八日	十月十四日	十月九日	十月九日	十月三日
四十日	二個月	六十日	五十日	四十日	四十日	五十日	二十日	二個月	五十日

天津特別市公署工務局工作報告 建築管理

季小良	王文炳	李鴻鈞	甄玉順	吉慶堂楊	徐文翰	孫景堯	張榮慶	張寶怡	陳德勝
同河北水密胡同	竹林村王家胡同	常家胡同	侯家後小馬路	梁家嘴壽豐三廠後	普渡菴泰隆胡同	糖店街	新紅橋南大街	大樂王廟東街	韋馱廟戲樓胡同
空地建	拆建	拆建	空地建	空地建	拆建	拆建	拆建	拆建	拆建
圍墻一段	平房八間	樓房十九間	平房四間	平房三十間	平房四間	樓房十間	平房兩間	平房十二間	平房八間
棧房	住房	住房	住房	工廠	住房	住房	舖房	舖房	住房
二千五百元	二千四百元	一千四百元	六百五十元	二萬元	二千四百元	二千一百元	一千元	二千元	一千六百元
十一月十五日	十一月十五日	十一月十五日	十一月十五日	十一月十六日	十一月廿五日	十一月廿五日	十一月廿五日	十一月廿七日	十二月六日
一個月	四十日	七十日	四十日	三個月	一個月	五十日	一個月	六十日	二個月

鴻元堂	郭家素舖胡同	拆	建	平房六間	住房	二千七百	十二月十七日	五十日		
-----	--------	---	---	------	----	------	--------	-----	--	--

天津特別市公署工務局二十九年度核准四區市民建築統計表

請照人	工程地點	施工情形	房屋間數	用途	工程估價	核准日期	工程期限	備	考
楊福聚	西窩窪中興胡同	拆建平房	二十二間	住房		二月廿日	四個月		
綽銀	辛莊郵會所胡同	拆建二層樓	三間	住房		三月十四日	三十日		
王慶榮	河北大經路田家胡同	空地建	平房十間	住房		三月廿三日	六十日		
蕭東瀛	北閣西街	拆	葺棚一座房十七間	工廠		三月廿七日	一個月		
魏恩義	河北堤頭中街	拆	平房四間	住房		五月十八日	一個月		
田瑞徵	河北月緯路	拆	平房葺棚共三十間	工廠		五月十八日	三個月		
鄭仲陶	大紅橋西河沿	空地建	平房七間	住房		六月廿日	一個月		

天津特別市公署工務局工作報告 建築管理

天津特別市公署工務局工作報告 建築管理

榮元 業和 堂	天昌公司	孔昭賢	吳魁元	慎思堂王	劉志堯	王寶池	華勝公棧	周鳳山	郝汝忠
堤頭下坡	河北月緯路	西窯窪油店 胡同	河北大經路 田家胡同	堤頭後街	大紅橋小辛 莊	東窩窪前街	河北大經路	河北地緯路 魁順胡同	西窩窪
空地建	空地建	危險拆建	拆建	空地建	空地建	拆建	拆建	空地建	院內建
平房八間	樓房廠棚 四十一間	平房二間	平房十二 間	平房四間	平房二十 五間	平房六間	樓房四十 間	平房七間	平房五間
住房	工廠	住房	住房	住房	住房	住房	棧房	住房	住房
元二千四百	元二萬七千 五百元	六百元	八千九百	一千元					
六月十一日	十一月十一日	十月十八日	十月九日	十月三日	八月三日	七月十八日	七月十七日	七月十五日	六月廿四日
六十日	三個月	一個月	一個月	四十日	三個月	四十日	四個月	五十日	一個月

新藤純正	里律緯路六合	拆	平房九間	舖房	二千元	十一月十六日	二十五日
新藤純正	六合里	空地建	平房倉庫十五間	倉庫	二萬九千五百元	十二月六日	一個月
恆源紡紗廠	西窩窪	空地建	磚墻	工廠	一千八百七十九元二角四分	十二月十三日	二十日

天津特別市公署工務局二十九年年度核准五區市民建築統計表

請照人	工程地點	施工情形	房屋間數	用途	工程估價	核准日期	工程期限	備考
顧雲亭	錦衣橋橋黃家胡同	空地建築	平房十二間	住房		一月十一日	一個月	
桐恩堂汪	尚節夫坊地後李家胡同	空地建築	平房八間	住房		二月一日	四個月	
鄧大綱	小樹林大街餘慶里	拆建平房	四十七間	住房		二月廿九日	四個月	
王墨林	三義富大街晉房胡同	拆建後簷	四間	住房		三月八日	十五日	
和利公司 憲允之	河北人和里	空地建築	平房五間	住房		三月八日	四十日	

天津特別市公署工務局工作報告 建築管理

戴春庭	王益儒	李德金	王恩貴	王益泉	裕成堂	張錦堂	蘇長甫	呂彬	王益儒
華安大街黃家胡同	錦衣衛橋和尚墳地	韋駝廟大街	小郭莊子大街	錦衣衛橋振德里	望海樓前	錦衣衛橋蘇家胡同	小關大街小道子街	河東十字街北	華安街和尚墳地
空地建	空地建	院內建	拆建	空地建	空地建房	拆建平房	拆建平房	拆建平房及過道門	空地建築
平房五間	平房九間	平房四間	十二間	房十七間 罩棚一座	三間	四間	九間	平房三間	平房九間
住房	住房	住房	住房	倉庫	住房	住房	工廠	舖房	住房
四月十日	四月六日	四月四日	三月二十日	三月二十日	三月十八日	三月十八日	三月十八日	三月十八日	三月十一日
四十日	六十日	三十日	一個月	二個月	二十五日	一個月	五十日	二十五日	五十日

張祿謙	王益泉	袁海山	陳玉林	鄧雲鶴	鄧雲鶴	慶姓堂	華記	楊萬才	王籍卿
河東陳家台	錦衣衛橋振德里	河東小關	興義大街	金鐘河沿街	金鐘河沿街	獅子林東河沿	金家紫	陳家溝子王家胡同	尙師夫坟地小張莊胡同
空地建	空地建	拆建	拆建	空地建	空地建	拆建	空地建	拆建	空地建
平房十一間	平房十三間	平房三間	平房八間	平房廿四間	平房八間	平房四間	平房五間	平房五間	平房廠棚廿一間
住房	舖房	住房	住房	住房	住房	住房	工廠	住房	工廠
四月十二日	四月十六日	四月廿五日	四月廿九日	五月十八日	五月廿三日	五月廿二日	五月廿七日	五月廿七日	六月一日
一個月	一個月	一個月	四十日	五十日	四十日	一個月	四十日	四個月	三個月

天津特別市公署工務局工作報告 建築管理

耿廷鏊	顧雲亭	李正修	蔣璜	于化隆	和利公司	鐵記堂李	禮溫堂 里佐木	金義堂錢	蔣璜
里六馬路中台	同河東黃家胡	路新大路西經	胡同關帝廟簍子	厚德里尙師夫墳地	呂緯路	醫院對過望海樓市立	博愛里河北岡緯路	西門外尙師夫墳地	子胡同關帝廟街
空地建	空地建	空地建	拆建	空地建	拆建	空地建	拆建	拆建	拆建
平房九間	間平房十一	廿三間平房廠棚	平房一間	間平房廿二	間樓房廿七	平房五間	二間樓房三十	平房八間	平房一間
住房	住房	工廠	住房	住房	舖房	住房	住房	住房	住房
八月七日	八月七日	日七月十五	日七月十五	日七月十五	七月六日	七月三日	日六月廿九	六月三日	六月一日
五十日	三個月	三個月	二十日	三個月	八十日	四十日	四十日	六十日	二十日

沈文元	元善堂劉	王益泉	川勝藏一	崔孔箴	鄭起順	馮印堂	顧雲亭	鐵記堂李	玉興堂李
同小關尤家胡	里律緯路六合	錦衣衛橋裕善里	新大路南頭	小關大街	水梯子學校胡同	小關大街	華安街黃家胡同	獅子林	望海樓對過
危險拆建	空地建	空地建	空地建	拆建	空地建	危險拆建	拆建	空地建	空地建
樓房六間平房一間	平房十八間	平房九間	廠棚廿六間	平房五間	平房十二間	平房六間	平房六間	平房三間	平房一間
舖房	住房	住房	工廠	住房	舖房	住房	住房	住房	住房
				四百元	七千五百元	二千四百元	二千四百元	一千三百五十二元	四百五十元
八月十九日	八月三十日	九月二日	九月三日	十月三日	十月三日	十月九日	十月十四日	十月十八日	十月廿二日
四十日	八十日	五十日	二個月	三十日	六十日	四十日	四十日	一個月	二十日

天津特別市公署工務局工作報告 建築管理

黃如良	鄭繼賢	王益儒	和利公司	馬書銘	霍世昌	靜德堂閣	鄭彩章	至善堂王	義和堂徐
律緯路	水梯子廢河	和尙墳地公 善胡同	新大路東二 紅路	金家窩大公 館胡同	十字街東勝 興齋胡同	錦衣衛橋同 福胡同	水梯子土埆 大街	米岡路崔風 口	錦衣衛橋二 條胡同
危險拆建	空地建	空地建	拆建	拆建	拆建	拆建	空地建	空地建	空地建
豎棚二座	平房八間	平房十八 間	簪瑞山墻 兩間	平房十三 間	平房十六 間	平房十四 間	平房三間	平房十一 間	平房五間
工廠	住房	住房	舖房	住房	住房	住房	住房	住房	住房
二千五百 元	二千元	二千六百 三十元	六百五十 五元	二千七百 元	一千一百 元	二千元	八百元	二千八百 元	一千五百 元
十一月廿 五日	十一月廿 一日	十一月廿 日	十一月十 五日	十月廿九 日	十月廿九 日	十月廿九 日	十月廿六 日	十月廿三 日	十月廿三 日
一個月	四十日	六十日	一個月	三個月	二個月	六十日	三十日	五十日	五十日

天津特別市公署工務局二十九年年度核准六區市民建築統計表

和利公司	怡和里	拆建	樓房前簷	住房	元四百二十	十一月廿五日	一個月		
魚子約	新大路東七經路	空地建	平房八間	住房	元二千八百	十二月六日	六十日		
新藤純正	裕興里	拆建	工廠一座 十三間	工廠	元二萬六千	十二月十三日	二個月		
華元堂楊	岡緯路	拆建	磚墻	住房	元七百二十	十一月三十日	十五日		

請照人	工程地點	施工情形	房屋間數	用途	工程估價	核准日期	工程期限	備	考
路吉魁	小劉莊五川居後街吉祥里	拆建平房	六間	住房		三月十三日	一個月		
馬全義	東樓李家台胡同	起蓋二層樓房及平房	三十二間	工廠		三月十三日	一個月		
李永鑫	掛甲寺西大孫莊孫家二條胡同	空地建房	四間 磚墻一道	住房		三月十三日	二十五日		
滑恩溥	賀家口經堂街	空地建房	九間	住房		三月十八日	四十日		

天津特別市公署工務局工作報告 建築管理

天津特別市公署工務局工作報告 建築管理

蓋 審 工 程 司	高 登 科	邢 奇 鵬	王 少 甫	王 連	王 寶 田	李 永 鑫	善 為 堂 米	王 恩 第	宋 金 銘
大修 院	同 修 樓 陳 家 胡	修 家 樓 大 街	東 樓 大 街	東 樓 忠 厚 里	東 樓 南	掛 甲 寺 橋 西 大 街	謙 德 莊 寶 安 大 街	前 土 城 藥 王 廟	里 賀 家 口 吉 順
接 畫	拆 建	拆 建	空 地 建	拆 建	空 地 建	空 地 建	空 地 建	拆 建	空 地 建
平 房 三 間	平 房 五 間	平 房 五 間	間 平 房 十 二	間 平 房 十 一	間 平 房 四 間 柴 窖 十 八 間	平 房 四 間	間 平 房 廿 七	平 房 三 間	間 平 房 十 一
住 房	住 房	住 房	住 房	住 房	菜 房	住 房	住 房	住 房	住 房
日 五 月 十 一	日 五 月 十 一	五 月 十 日	五 月 八 日	五 月 八 日	五 月 八 日	日 四 月 廿 二	日 四 月 十 一	四 月 二 日	日 三 月 廿 七
一 個 月	一 個 月	一 個 月	一 個 月	一 個 月	五 十 日	一 個 月	五 十 日	二 十 五 日	一 個 月

劉雲波	王寶田	李讚廷	魯俊池	利增記	度善堂孫	瑞士駐津 代理領事	劉月華	王世朋	孫文起
東樓普安里	東樓南頭	楊家莊東西 大街	西湖飯店後	西湖飯店後	馬廠道孫宅 祠堂	修復馬廠道	西樓村	掛甲寺武齋 傍	修復派出所
空地建	空地建	空地建	空地建	空地建	院內建	空地建	空地建	空地建	拆建
平房七間	平房十二 間	平房十二 間	平房二十 二間	平房十五 間	平房十五 間	樓房六十 一間	平房十五 間	平房窠棚 共二十五 間	平房三間
住	住	住	住	住	住	住	住	工	住
房	房	房	房	房	房	房	房	廠	房
二千元	二千四百 元	二千三百 元							
十月三日	十月三日	九月廿五 日	九月十二 日	九月二日	八月廿七 日	八月七日	七月六日	五月十六 日	五月十六 日
一個月	一個月	一個月	一個月	一個月	二個月	二個月	二個月	四十日	一個月

天津特別市公署工務局工作報告 建築管理

張迺鐸	賀家口華記里	空地建	平房十八間	住房	二千七百元	十月八日	一個月	
信義記	西湖飯店後	空地建	平房十二間	住房	五千一百元	十一月五日	三十日	
姚壽山	下瓦房	院內建	平房五間	住房	一千元	十一月十五日	一個月	
耀宗記	西湖飯店後	空地建	平房五間	住房	一千五百元	十一月十六日	一個月	
朱繼聖	下瓦房玉盛大街一號	拆建	鍋爐平房及鐵烟筒	工廠		八月六日	四十日	
英國工部局	馬場道南	空地建築	平房七間	看狗宿舍	二千二百元	九月廿五日	一個月	

天津特別市公署工務局二十九年度核准七區市民建築統計表

請照人	古長起	工程地點	郭莊子大街	施工情形	拆建平房	房屋間數	二間	用途	舖房	工程估價		核准日期	三月六日	工程期限	二十日	備考	
福餘堂陳	李家台福源胡同	拆建	平房三間大門一座	住房								三月廿日	三十日				

劉炳坤	王金銘	守義堂毛	古長起	楊仲庭	王唐紹蓉	董敬愛 秀亭堂	馮寶山	吳成貴	許有發
公益大街	李公樓寶善 胡同	河東王莊子 雙義里	河東公益大 街	河東小郭莊 德安里	沈莊子養魚 坑	唐家口敬賢 里	郭莊子公益 大街	小王莊劉家 胡同	大直沽同樂 大街
空地建	空地建	空地建	拆建	拆建	拆建	拆建	空地建	拆建	空地建
平房十四 間	平房九間	平房七間	平房六間	平房三間	平房十一 間	平房廿二 間	平房二間 門樓院墻	平房三間	平房十二 間
住房	住房	住房	住房	住房	住房	住房	住房	住房	住房
日四月廿九	日四月廿九	日四月廿三	日四月二十	日四月十八	日四月十五	日四月十五	日四月十二	四月十日	日三月廿五
三個月	六十日	六十日	五十日	五十日	四十日	四十日	二十五日	三十日	二個月

天津特別市公署工務局工作報告 建築管理

天津特別市公署工務局工作報告 建築管理

趙士清	王恩貴	王國柱	世界紅會	王家銓	李治華	刁元章	周鈞九	賈子元	王魁軒
沈莊子下坡 魏家胡同	揚旗大街姚 家台	李公樓自來 水胡同	河東新唐家 口	河東李家台	河東閻家台	沈莊子天善 社大街	新村派出所 萬通里	揚旗大街志 存北巷	張家台
空地建	危險拆建	拆建	建校舍	空地建	拆建	空地建	拆建	拆建	拆建
平房十二 間	平房三間	平房十八 間	一百七十二 間	平房二十 間	臨胡同門 牆一道	平房十二 間	平房四間	平房廿八 間	平房五間
住房	住房	住房	校舍	舖房	住房	住房	住房	住房	住房
六月七日	六月一日	六月一日	五月廿二 日	五月十八 日	五月十八 日	五月十六 日	五月十日	五月十日	四月廿九 日
二個月	一個月	二個月	五個月	三個月	七日	三個月	一個月	六十日	四十日

嘉立堂楊	玉記公司	錦祥堂	買立信	陳永泰	李鳳	趙全有	古長起	鄭煥德	陳開文
揚旗大街	里姚家台懷仁	里沈莊子華風	存北巷 楊旗下坡志	郭莊子大街	里郭莊子長興	家台 公益大街劉	郭莊子大街	閣家台	富興莊警局 大街
空地建	拆建	拆建	拆建	拆建	空地建	拆建	拆建	拆建	拆建
平房五間	平房一百 四十間	平房七間	平房八間	平房九間	間平房十三	間平房十三	間樓房十八	平房九間	平房五間
住房	住房	住房	住房	住房	住房	住房	舖房	住房	住房
七月三十 一日	七月十五 日	七月十一 日	七月十一 日	六月廿六 日	六月廿四 日	六月十七 日	六月十二 日	六月三日	六月七日
二個月	五個月	五十日	五十日	六十日	六十日	三個月	三個月	六十日	四十日

天津特別市公署工務局工作報告 建築管理

天津特別市公署工務局工作報告 建築管理

世德堂王	劉銀峯	郭金氏	李文貴	馮雲彩	劉春元	劉雲嵐	王起有	張樹林	玉祥堂楊
街郭莊子雙斜	李家台	里王莊子禎祥	閣家台	里李公樓雙星	旺道莊	清真寺 河東富興莊	里郭莊子長興	里郭莊子長興	里沈莊子華燧
拆建	空地建	空地建	空地建	危險拆建	危險拆建	拆建	空地建	空地建	拆建
平房八間	平房六間	平房三十 二間	平房三間	平房九間	平房六間	平房六間	平房九間	平房九間	間平房十四
住房	住房	住房	住房	住房	住房	住房	住房	住房	住房
元二千四百	元六百五十	元二千三百 五十元	一千元	元二千四百					
日十月廿六	日十月廿六	日十月廿六	日十月十七	日十月三日	日九月十二	日八月三十	日八月廿四	日八月廿四	日八月廿一
六十日	四十日	三個月	三十日	六十日	六十日	四十日	五十日	五十日	二個月

郭振庭	郭振崗	李金山	郭鳳池	楊秀山	王起發	王永福	郭振岡	李獻廷	彭潤田
場郭莊子新市	場郭莊子新市	場郭莊子新市	場郭莊子新市	場郭莊子新市	場郭莊子新市	里郭莊子餘慶	場郭莊子新市	場郭莊子新市	場郭莊子新市
空地建	空地建	空地建	空地建	空地建	空地建	空地建	空地建	空地建	空地建
平房六間	平房八間	平房八間	平房六間	平房八間	平房八間	間平房廿一	平房八間	平房八間	平房八間
住房	住房	住房	住房	住房	住房	住房	住房	住房	住房
元二千九百	一千元	元一千三百五十元	元一千四百四十元	元一千四百	一千元	元二千九百四十元	元一千二百	元一千三百	元一千一百五十元
日十一月五	日十一月五	日十一月五	日十一月五	日十一月五	日十一月五	日十一月五	日十月三十	日十月三十	日十月三十
四十日	五十日	六十日	四十日	六十日	六十日	三個月	六十日	六十日	六十日

天津特別市公署工務局工作報告 建築管理

天津特別市公署工務局工作報告 建築管理

劉銀峯	郭莊子新市	空地建	平房八間	住房	元一千六百	日十一月五	六十日
劉恩普	郭莊子新市	空地建	平房六間	住房	元七百五十	日十一月五	四十日
周金山	郭莊子新市	空地建	平房八間	住房	元一千六百	日十一月十	六十日
朱雲山	郭莊子新市	空地建	平房五間	住房	元一千二百	日十一月十	四十日
劉漢哲	李公樓仁厚里	空地建	平房五間	住房	元一千五百	日十一月十	一個月
李吉平	郭莊子新市	空地建	平房八間	住房	元一千二百	日十一月十	六十日
張廷貴	郭莊子新市	空地建	平房八間	住房	元一千五百	日十一月十	六十日
孫雲龍	郭莊子新市	空地建	平房八間	住房	元一千二百	日十一月十	六十日
周金山	郭莊子新市	空地建	平房六間	住房	元一千	日十一月十	四十日
立志堂主	旺道莊後台	拆建	平房五間	住房	元一千一百	日十一月十	四十日

何永林	郭鳳池	王東升	李正玉	修義	郭鳳藻	李春林	何永林	修義	田惠民
李家台永安巷	郭莊子新市場	郭莊子新市場	郭莊子新市場	公益大街	郭莊子王家胡同	郭莊子新市場	李家台永安巷	公益大街	公益大街永安里
空地建	空地建	空地建	空地建	危險拆建	危險拆建	空地建	空地建	危險拆建	空地建
平房三間	平房六間	平房八間	平房六間	平房四間	平房十間	平房六間	平房四間	平房十間	平房十四間
住房	住房	住房	住房	住房	住房	住房	住房	住房	住房
八百元	九百元	一千元	八百元	元一千五百	元一千八百	一千元	八百元	元一千二百	元五千二百
十一月廿七日	十一月廿六日	十一月廿六日	十一月廿二日	十一月廿八日	十一月廿八日	十一月十六日	十一月廿八日	十一月廿八日	十一月十八日
三十日	四十日	六十日	一個月	四十日	六十日	四十日	三十日	五十日	六十日

天津特別市公署工務局工作報告 建築管理

郭石民	王秀生	王松樵	劉秉義	于鴻儒	孟德新	李正玉
里沈莊子瑞德	場郭莊子南市	家秦東大街王家三條	大街郭莊子秦東	富和里	永安巷	場郭莊子新市
空地建	空地建	危險拆建	空地建	空地建	拆建	空地建
間平房廿六	平房六間	平房九間	間平房十一	平房六間	平房三間	平房六間
住房	住房	住房	住房	住房	住房	住房
元二千五百	八百元	二千三百五十元	二千八百九十元	二千七百五十元	八百二十元	九百元
日十二月三十	日十二月十七	日十二月十四	日十二月十四	日十二月十四	日十二月十四	日十一月廿八
六十日	四十日	六十日	六十日	四十日	一個月	一個月

天津特別市公署工務局二十九年年度核准八區市民建築統計表

忠貴堂	請照人	西于莊屠獸	工程地點	拆建平房	施工情形	房屋間數	用途	工程估價	核准日期	工程期限	備考
智伙		場前街		十八間		住房		元二千五百	日三月十四	三個月	

劉峻德	鑑安堂楊	鄧玉林	樊世榮	劉清源	侯渭鄰	許彥廷	忠厚堂袁	田玉山
小王莊楊橋 大街	小王莊菜園 子旁	西沽龍王廟 前	小劉莊同善 里	大紅橋北大 街	西沽火柴公 司	小王莊槐興 里	小王莊蔡家 園胡同	三官廟大街 姚家胡同
空地建	空地建	拆 建	拆 建	建 築	拆 建	拆 建	空地建	拆 建
平房七間	平房四間	平房十七 間	平房五間	平房十八 間	平房七間	平房十間	磚牆一道	平房五間
住 房	住 房	住 房	住 房	住 房	住 房	住 房	住 房	住 房
二千元								
十月九日	八月三十 日	六月七日	六月五日	五月廿二 日	五月二日	四月十八 日	四月十二 日	三月廿三 日
五十日	一個月	五十日	五十日	二個月	四十日	五十日	二十日	二十五日

天津特別市公署工務局二十九年度核准九區市民建築統計表

天津特別市公署工務局工作報告 建築管理

天津特別市公署工務局工作報告 建築管理

馬志鵬	李恩貴	李蔭南	劉恩貴	張鴻祿	畢松廷	李金堂	怡興堂郭	張華堂	請照人
南大道羊圈 實胡同	如意巷東大 樹單胡同	雙廟後王春 田胡同	小西關張家 胡同慶豐里	教場大街單 家水舖胡同	如意巷西湯 家胡同	如意巷西范 家胡同	西門外大街 溝頭胡同	魚市大街米 李烟胡同	工程地點
拆 建	拆 建	拆 建	拆 建	空 地 建	拆 建	危 險 拆 建	拆 建 平 房	拆 建 平 房	施工情形
平 房 廿 四 間	臨 胡 同 後 及 門 前 坊	平 房 一 間	平 房 十 一 間	平 房 二 十 五 間	平 房 十 二 間	平 房 六 間	二 十 三 間	六 間	房屋間數
住 房	住 房	住 房	住 房	住 房	住 房	住 房	住 房	住 房	用途
									工程估價
日 四 月 廿 三	日 四 月 十 八	日 四 月 十 五	日 四 月 四	日 三 月 廿 七	日 三 月 廿 五	日 三 月 廿 一	日 二 月 廿 九	日 二 月 廿 四	核准日期
五 十 日	十 五 日	二 十 日	五 十 日	三 個 月	一 個 月	四 十 日	三 個 月	六 十 日	工程期限
									備 考

永記公司	楊文述	積德堂李	張子瑞	郝瑞昌	王少廷	孫金銘	聶永泰	盧雲坡	楊佩林
里西廣開榮德	胡同西營門豬圈	台西廣開王家	南開瑞德里	工廠後小西關宜彰	胡同如意菴常家	家大門呂祖堂西魏	如意菴	街西頭廠院大	里西關外聯星
空地建	空地建	空地建	拆建	拆建	拆建	拆建	拆建	拆建	拆建
平房一百四十八間	平房三十間	平房三十間	平房二間	平房四間	平房八間	平房二間	平房七間	樓房平房十二間	馬棚三間
住房	住房	住房	住房	住房	住房	住房	住房	住房	馬房
六月七日	六月五日	六月一日	五月廿七日	五月廿二日	五月廿二日	五月十日	四月廿九日	四月廿五日	四月廿三日
六個月	二個月	三個月	二十五日	三十日	五十日	二十日	四十日	五十日	二十日

天津特別市公署工務局工作報告 建築管理

趙李氏	敦厚堂	李仁普	牛品清	張元義	李芳林	王鴻賓	劉萬舉	張裕書	王鴻賓
南大道	西開四緯路	學務處同仁西里	南頭窩常家胡同	廣開華家場	雙烟筒西裕後里	廣開東升里	雙廟街	魚市大街米立烟胡同	西廣開東升里
拆建	空地建	空地建	空地建	拆建	空地建	空地建	危險拆建	拆建	空地建
平房九間	平房四十間	平房十間	平房八間	平房八間	平房五間	平房十二間	平房三間	平房九間	平房十八間
住房	住房	住房	住房	住房	住房	住房	舖房	住房	住房
								元二千三百	元二千五百
六月廿日	六月廿四日	七月廿四日	七月廿四日	八月十五日	八月十九日	八月三十日	九月十二日	十月十二日	十月廿九日
六十日	二個月	二個月	五十日	五十日	一個月	六十日	一個月	六十日	六十日

畢連甲	廣開大街	空地建	平房三十間	住房	元二千五百	六月十一日	二個月	
林寶榕	南大道崇仁里	院內建	罩棚兩座	工廠	元二千五百五十八元	六月十一日	一個月	
畢連甲	廣開大街	空地建	平房十二間	住房	元二千四百	七月十二日	五十日	
孫寶善	小西關南慶里	空地建	平房廿八間	住房	元二千五百	四月十二日	五十日	
王日亭	芥園西大街	空地建	平房六間	住房	元二千一百二十	十月十三日	八十日	

天津特別市公署工務局二十九年度核准特一區市民建築統計表

請照人	工程地點	施工情形	房屋間數	用途	工程估價	核准日期	工程期限	備考
王彬元	開封路增瑞胡同	拆建二層樓房及平房	七間	住房		二月廿九日	一個月	
趙義泉	芝罘路福聚實胡同	拆建二層樓房	八間	住房		三月八日	一個月	
蓋芥工程司	無錫路十八號	空地建	樓房三十間	住房		三月廿五日	二個月	

天津特別市公署工務局工作報告 建築管理

胡式郇	于恩波	孫文煜	邢鳳玉	蕭桐德	起發堂姜	崇禮堂李	蕭桐德	張錫臣	胡寶善
下瓦房 246	十九號路	管理局三條胡同	十字巷宋張胡同	山東路元慶里	靖子河路三義胡同	山西路	山東路元慶里	福州路三翔里	三義莊十字巷
拆建	空地建	拆建	拆建	拆建	拆建	空地建	拆建	拆建	危險拆建
樓房平房 共計十三間	樓房十四間	平房十一間	平房三間	平房七間	樓房十四間	平房十間	平房七間	平房八間	平房五間
工廠	住房	住房	住房	住房	住房	住房	住房	住房	住房
三月廿五日	三月廿五日	三月廿七日	四月八日	四月十日	四月廿二日	五月六日	五月十六日	五月十八日	五月廿三日
一個月	二個月	一個月	一個月	一個月	五十日	一個月	一個月	一個月	一個月

存成堂郭	顧延年	福德堂楊	吳桐蘭	于恩波	從禮堂	孫會書	高雲祥	金記	郝寶立
安里管理局街桂	山西路津餘	六號路	福州路	北十九號路振	山西路	海大道	芝罘路	增榮胡同	管理局街
危險拆建	拆建	拆建	拆建	空地建	空地建	危險拆建	拆建	拆建	危險拆建
平房十四間	門堵大門	樓房二十九間	樓房二十一間	平房廠棚十二間	平房廿八間	樓房二十四間	樓房墻壁房頂五間	樓平房十二間	樓房共十四間
住房	住房	住房	住房	工廠	住房	住房	住房	住房	住房
元二千七百									
七月二十七日	九月二日	八月三十日	八月三十日	八月廿四日	八月十五日	七月十八日	七月十五日	六月二十日	五月廿三日
一個月	十五日	四十日	四十日	一個月	二個月	二個月	三十日	二個月	二個月

天津特別市公署工務局工作報告 建築管理

鳴義堂陳	房壽公司	周有山	特拉提	春華記	賈少泉	鄭仁傑	德興公司	劉元龍	富德堂楊
蘇州路	福壽里	唐山路	管理局街	馬廠道	營盤路	管理局街魏家胡同	山東路	海寧路	管理局街
拆建	拆建	空地建	拆建	拆建	原有院墻建築	拆建	拆建	空地建	拆建
平房七間	後簷	平房三十間	段間門窗	墻院兩道	平房過道一間	平房九間	平房四間	樓房二十間	平房樓房共四十四間
住房	住房	住房	舖房	住房	住房	住房	住房	住房	住房
二千元	一百元	二千一百元	一千五百元	一千五百元	二百元	一千五百元	一千元	二千七百元	二千七百元
十二月廿四日	十一月廿一日	十一月十六日	十一月十五日	十月廿九日	十月廿二日	十月廿二日	十月十二日	十月十二日	十月八日
五十日	二十日	二個月	二十五日	二十日	十五日	一個月	三十日	四十日	二個月

金記	河南路	空地建	平房五間	住房	一千五百元	十二月廿四日	一個月		
----	-----	-----	------	----	-------	--------	-----	--	--

天津特別市公署工務局二十九年度核准特二區市民建築統計表

請照人	工程地點	施工情形	房屋間數	用途	工程估價	核准日期	工程期限	備	考
魁順堂蘇	金湯橋大馬路	樓房改建	九十四間	舖房		二月廿二日	三個月		
張強立正堂	吉家胡同宮廟胡同	拆建平房	五間	住房		三月十六日	一個月		
陳恩元	于廠下坡侯家胡同	拆修	臨胡同山墻門墻	住房		四月四日	十日		
宋恩溥	十字街南	拆建	平房十三間	住房		四月十六日	四十日		
福生木行	華安街	拆建	樓房廿四間	舖房		四月十六日	四個月		
汪小唐	賈家大樹胡同	拆建	平房三間	住房		四月廿日	三十日		
東九德堂	瑞安街	接建	樓房八間平房一間	住房		四月二十日	二個月		

天津特別市公署工務局工作報告 建築管理

許長慶	中祥當東	拆	建	平房二十間	住房		四月廿九日	二個月	
霍振鐸	興隆街北干廠大街	拆	建	平房八間	住房		五月六日	一個月	
蘇魁順堂	金湯大馬路	空地	建	樓房平房共七間	舖房		五月六日	一個月	
徐金城	于廠街徐家	空地	建	平房二間	住房		五月十日	二十日	
趙鑫廷	地藏巷大街	拆	建	樓房六間	住房		五月十四日	六十日	
趙克敏	西方巷後么家胡同	拆	建	樓房十間	住房		五月十八日	六十日	
金城銀行天津分行	平安街	拆	建	樓房四十四間	舖房		五月廿三日	三個月	
東紫宸	于廠大街	拆	修	房山二個	舖房		五月廿七日	二十日	
恩翊堂黃	興隆街	院內	建	樓房十間	舖房		五月廿八日	三個月	
洪振鐸	糧店後街邱家胡同	拆	建	臨胡同後墻及門墻	住房		六月一日	二十日	

張作如	侯仲文	陳恩元	孫長齡	劉振濤	福昌公司	金起順	王德山	洪文全	守業堂王
吉家胡同公 益頭條	吉家胡同	老關汛	地藏巷後	糧店前街	壽安街	西方巷一 胡同	吉家胡同	白衣巷東胡 同	三馬路
拆	拆	拆	拆	院內建	拆	拆	拆	拆	院內建
平房十間	平房三間 及院牆	平房七間	平房六間	罩棚六間	樓房七十 二間	平房三間	平房五間	樓房六間	平房四間
住	住	住	住	工	舖	住	住	住	住
房	房	房	房	房	房	房	房	房	房
								元二千四百	元一千
六月一日	六月十二	七月十八	七月廿日	八月十七	八月廿二	九月六日	九月十二	九月十四	九月廿五
六十日	三十日	六十日	四十日	四十日	二個月	一個月	四十日	六十日	四十日

天津特別市公署工務局工作報告 建築管理

王筱岩	梁金標	三合堂趙	孫長富	閻寶珠	霍雨田
白衣菴胡同	同中祥當東胡	福安街	地藏菴街	胡同機器磨房後	同千廠楊家胡
拆建	拆建	空地建	拆建	拆建	拆建
平房三間	平房九間	平房九間	平房七間	平房六間	平房八間
住房	住房	住房	住房	住房	住房
六百元	元一千七百	元二千三百	元一千三百	元一千五百	二千八百四十元
日十月廿六	日十月廿三	日十月九日	日十月三日	日十月三日	日十月三日
一個月	五十日	六十日	四十日	二個月	六十日

天津特別市公署工務局二十九年度核准特三區市民建築統計表

合興公司	李寶榮	請照人
里大王莊河興	五經路	工程地點
拆修	危險拆建	施工情形
八間後籌場十	間平房十四座	房屋間數
住房	工廠	用途
		工程估價
日七月十五	日四月廿二	核准日期
一個月	三個月	工程期限
		備考

卅 建築統制案之經過

本局接奉

市公署轉發華北政務委員會訓令查華北現在經濟狀況關於建築一項殊有加以限制之必要茲由本會訂定華北建築統制要綱令仰查照辦理等因查此案前准天津陸軍特務機關長函開根據華北建築統制委員會大綱委囑天津地區建築統制委員會委員附委員長及委員之編成名單祈同意又准函以定於九月十四日午後二時在天津陸軍特務機關開第一次委員會請屆時出席附華北建築統制要綱各等因准此當經本局長承諾担任委員出席會議並因華北建築統制要綱急待實行當即按照該要綱辦理手續規定市民建築申報表於九月十五日由市公署佈告施行嗣又准函送規定天津地區建築統制委員會要綱其方針鑑於目下經濟之形勢對於天津地區之建築暫時除在特定地區特定數之住宅外以不准爲原則爲統制計對於新建添蓋改建均取許可制關於請求新建添蓋改建之許可日本人由日本領事館辦理之中國人由中國方面行政機關辦理之對於三千元以上三萬元未滿之建築只限於非建築不可時呈請上記機關徵求本委員會意見後許可之至於三萬元以上者在本委員會照華北統制委員會意見處理之對於市街之辦理手續一般之人民欲新建添蓋或改造者日本人呈請該地領事館中國人呈請特別市公署市公署縣公署許可之但日本人在中國官廳管轄之區域內及中國人在租

界內須照當地管轄官廳之建築取締規則許可之其他對於建築資金之限制及建築材料之力求節約等項均有詳細之規定本局對於本市區域以內建築請照其工程在三千元以內者均按照本市建築規則辦理核准其工程在三千元以上者均按照建築統制辦法送天津地區建築統制委員會查核後再行辦理之此為本局辦理建築統制案之經過情形也附華北建築統制要綱於後

華北建築統制要綱

第一、方針

有鑑於華北經濟之現況對於建築一事目前頗有加以限制之必要故今後關於建築不拘新築增築或改築均責成市工務局或主管官署按左開事項加以限制

第二、要領

市工務局或主管官署受理建築許可申請書時須留意左開事項處理之

- (1) 建築資金一律須用現地業者之自己資金
- (2) 建築材料於可能範圍內須在現地採辦
- (3) 建築樣式以簡素為主力謀資金及材料之節約
- (4) 建築物中住宅或居住上必要之小商店限於不得已時許可之至於其他比較大規模之建築物應極力抑制之

(5) 建築資金在三千元以上未滿三萬元者由現地省市公署與關係方面協議處理之

(6) 建築資金在三萬元以上者由華北政務委員會與關係方面協議處理之

第三、關於公家之建築則由華北政務委員會與關係方面協議處理之

寅 新訂請照手續

凡在本市建造拆建或拆修房屋及興修一切土木工程均須按照本市建築規則繪具圖樣（平面・立面・斷面及地盤形勢圖各二份）呈驗財政局登記契紙請領執照現在本市日漸發展新都市計劃亦正在進行本局爲便於統制及統計市民建築起見對於市民請照手續不得不略加改善以資周密當經按照華北建築統制要綱規定市民建築申報表凡市民請照者務須於請照之先來局領取表格二份逐項填明隨請照呈文及圖樣一併呈遞以憑查核自本年九月十五日佈告施行以來所有市民建築情狀可一目了然既便於統計且利於統制實爲一舉數得也市民建築申報表列後

天津特別市公署市民建築申報表

一	地主姓名	住址
二	房主姓名	住址

三	建築物用途	填明建築物確實用途
四	工程估價	填明確數
五	建築費來源	填明自己資金或在當地籌借
六	建築材料來源	填明本地購辦或由他處及國外購來者
七	建築種別	填明建築種類建築總面積及建築所佔面積與全部地盤之比例
八	建築材料	填明品質數量
九	設計工程師姓名	
十	承做工程者姓名	
十一	建築圖樣	位置圖及設計圖

中華民國

年

月

日

請照入

謹呈

卯 其他

一、取締危險建築

本局爲保障市民居住安全起見對於本市危險建築物切實取締之緣以本市房屋比櫛其年久失修及殘毀傾斜之建築不得有碍市容觀瞻亦且影響公共安全常夏季淫雨時期尤易發生坍塌危險本局與警察局及各關係方面取得緊密聯絡認真取締隨時查察遇有危險房屋立即飭令業主請照拆修本局並規定取締危險建築物暫行辦法凡危險建築請照由本局一面先行查發執照一面函財政局查辦契紙登記以資敏捷而保公安自呈准施行以來頗稱便利計本年度取締危險建築五十五件附表於後

天津特別市公署工務局二十九年度取締危險建築統計表

請照人	工程地點	房屋間數	危險情形	辦理情形	日期	備考
劉俊麟	西北城角南大道邢家胡同	平房九十間	房屋危險	已呈請拆修	三月十六日	
李金堂	如意菴范家胡同	平房六間	全	全	三月廿一日	
德善堂馮	城內晒米廠大胡同	二層樓房十五間	全	全	三月廿五日	

餘慶堂	協成木號	王邵淑芳	李寶榮	浙江會館	任瑞三	楊西園	楊西園	楊西園	崔星五
東門外天齊廟	小開口	南門外魚市街	五經路	戶部街	大豐鈣粉公司後西胡同	南門外陳家胡同	南門外陳家胡同	南門外史家胡同	東南城角劉家大樓三條胡同
平房五間	平房三間	平房五間	罩棚一座 平房十四間	平房二十三間	平房七間	平房七間	平房四間	平房五間	平房廿四間
傾頹不堪	全	房屋危險	年久失修	傾頹不堪	全	全	全	年久失修	全
全	全	全	全	全	全	全	全	全	全
全	五月廿二日	五月十日	四月廿二日	四月十五日	四月十二日	全	全	四月十日	四月八日

楊貴榮	忠恕堂	戲院光明	劉傑臣	羅贊臣	王思貴	郭振芳	郝寶立	胡寶善	卞叔敏
南馬路心義堂胡同	扒頭街	南市東興大街	雙廟橫街	二道街大胡同	揚旗大街姚家台	南門外魚市黃家胡同	管理局街	三義莊十字巷	東門內大街
樓房六間	樓房三十八間	房頂各處	平房四間	平房八間	平房三間	平房二間	樓房共十四間	平房五間	平房四間
年久失修	傾頹不堪	全	年久失修	房屋危險	全	全	全	全	全
全	已呈請拆修	已通知該院危險之處切實拆修並添太平門	全	全	全	全	全	全	全
六月廿七日	六月二十日	六月十二日	六月八日	六月五日	六月一日	五月廿七日	五月廿三日	五月廿三日	全

天津特別市公署工務局工作報告 建築管理

天津特別市公署工務局工作報告 建築管理

張敬宇	西湖街故物市場	平房五間	房屋危險	全	六月廿九日	
榮德堂 馬雲卿	南馬路屈家小樓	樓平房共八間	全	全	七月十五日	
韓實甫	育德女學胡同	平房二間	全	全	全	
孫會書	海大道	樓房二十四間	全	全	七月十八日	
邱文元	北海樓	樓房十二間	全	全	八月十三日	
韓文雙	南大道李家樓	樓平房十七間	年久失修	全	八月十三日	
只桐義	城隍廟東	平房四間	全	全	八月十五日	
保慎堂張	大口河沿	平房十一間	全	全	八月十七日	
張照起 李紹甫 王義三	二區南門西屈家 小樓對過	平房共五間	傾頹不堪並 在路線以內	已通知拆除	全	
沈文元	小關尤家胡同	樓房六間 平房一間	房屋危險	已呈請拆修	八月十九日	

田雨春	金德堂王	孔昭賢	馮印堂	馮雲彩	陸仲武	存成堂郭	畢天聲	劉春元	劉鶴舉
北門內任家胡同	大夥巷	西密窪油店胡同	小關大街	李公樓雙星里	侯家後清靜菴胡同	管理局街桂安里	南開大街恕本里	旺道莊	雙廟街
平房三間	平房八間	平房二間	平房六間	平房九間	平房五間	平房十四間	平房十一間	平房六間	平房三間
全	全	全	全	年久失修	全	全	全	全	全
全	全	全	全	全	全	全	全	全	全
十月廿一日	全	十月十八日	十月九日	十月三日	全	九月廿七日	九月廿五日	全	九月十二日

天津特別市公署工務局工作報告 建築管理

天津特別市公署工務局工作報告 建築管理

黃如良	修 義	郭鳳藻	修 義	蕭玉林	馬長春	東京建物 支會社天津	劉雨舟	趙堃峯	周少亭
律緯路	公益大街	郭莊子王家胡同	公益大街	晒米廠大街	南馬路	南市建物大街一 號至四八號	開口西街	三條石泰昌胡同	城內二道街
罩棚二座	平房四間	平房十間	平房十間	樓房十二間	樓房十間	平房及樓房共 計五十五間	樓房十四間	平房十間	樓房七間
房屋危險	全	傾頹不堪	全	全	年久失修	全	房屋危險	全	傾頹不堪
全	全	全	全	全	已呈請拆修	由本局警察社會兩 局會同處理限於四 月二十日以前拆修	全	全	全
日十一月廿五	全	全	日十一月二十	日十一月十六	日十一月十五	日十一月十三	十一月一日	日十月三十一	十月廿二日

公順堂孫	南斜街	樓房八間	全	全	十二月二日	
王松樵	泰東大街王家三條	平房九間	全	全	十二月四日	

二、取締違章建築

查本市民建築必須按照建築規則呈請調查相符發給執照並通知該管警察區所後方准動工以便監督其修建是否合法有無妨碍路線及侵佔地基情事以資整飭而杜糾紛乃查市民建築違章請照者固屬多有而不按法定手續辦理私自起蓋者亦屢屢發現既與建築規則相背更與維持公益意旨不合亟應取締之惟本市區域廣闊本局調查人員有限辦理難期周密除督促本局調查人員認真查察取締外並呈由市公署令飭警察局轉飭各分局督飭長警對於建築修理房屋等項工程無論中外人等務須一律查閱執照核對工作是否相符尤應注意路線之退讓如無照興工者立即勒令停止一面飭令照章請照一面通知本局照章辦理計本年度取締違章建築四十一件附表於後

天津特別市公署工務局取締違章建築統計表

姓名	工程地點	房屋間數	違章情形	辦理情形	日期	備考
李國瓚	六區賀家口前街	院墻一道 平房一間	私自建築並侵佔路綫	已通知該民遵照拆除	一月九日	

天津特別市公署工務局工作報告 建築管理

李智深	馬全義	喬桂林	簡大中	郭石氏	陳和蓀	增幸洋行	張寶謙	袁有才	宮田穗
院廟內	台特一區李家	號前街三十八	廣開四緯路	街德里與義大	西馬路九十	市特二區北菜	沿五區金鐘河	肉市三區侯家後	南天津一區大和街
平房	樓房翠棚	臨河房墻	磚牆各道	鐵絲圍墻	站水兩段	倉庫房屋	平房十一間	廟宇房屋十	已壘樓房
私建	符與原准圖樣不	有礙路線	有礙路線	私圍鐵絲網堆	在後修築外私	私建	私自建築並侵	私佔廟宇	私建樓房侵佔
令遵停工照章繪圖呈署核辦	已通知該民將改繪圖樣及改修理由呈署核辦	已通知該民停工照章請照並呈由署令警局辦理	已通知該民限文到七日拆除	已通知該民限文到七日拆除	已通知該民拆除	已通知該民停工照章補照	已通知該民停工將侵佔胡同拆退並照章補照	署令警局督促辦理	已通知停工並拆退路線照章補照
日五月十六	日五月十四	日五月廿八	同上	日五月六日	日四月廿五	日二月十七	日一月廿五	同上	日一月十七

陸林軒	大德生煤廠	黃松林	董富禮	泰陽電製	傅鴻泉	胡金盛	李華亭	劉錦章	興業房產公司
八區西沽趙家胡同四號	三區關上耿家園儲家胡同	特一區蘇州路松盛里	河東小關公善里	七區唐家口馬廠	特一區十字巷廿七號	南門外砲台莊四十一號	七區揚旗下坡十五號	河北大豐巷小福巷	特三區一經路二經路
平房兩間	籬笆墻	平房兩間	平房三間	工廠房屋	房屋門外階石修築三級		平房六間及門墻	平房四間	修建樓房
私築完動工	私建竹竿籬巴墻	私自動工建築並未得地主同意	私築完動工	私建	與核准圖樣不符	私築完動工	私建侵佔路綫	私自拆建	未經核准擅自動工
因向與路綫無礙從寬免究並通知該民速向財政局登記	已通知拆除	同上	因向與路綫無礙從寬免究並通知該民速向財政局辦理契紙登記	已通知該廠停工繪圖請照	已通知遵照拆改一級	因與路綫無礙從寬免究並通知該民速向財政局辦理登記	已通知該民遵照立即拆除照章繪圖請照	已通知該民遵照停工照章請照	已通知該公司遵照停工
五月廿四日	六月三日	同上	同上	六月五日	六月十二日	五月廿八日	六月十七日	七月三日	七月三十一日

天津特別市公署工務局工作報告 建築管理

天津特別市公署工務局工作報告 建築管理

永年堂 焦承年	北門東大街	樓房平房共 八間	樓房與核准 樣不符並私 平房侵佔路 線	已通知遵照 停工將不符 之處分別改 修拆退路線	八月十五
丁國太	五區金家窩 王家板廠胡 同	平房一間	私建	已通知該民 遵照停工照 章繪圖請照	九月十二
胡金標	河北普樂大 街平安里	平房九間	私建	已通知該民 遵照停工照 章補照	九月廿七
湯淺蓄電 池天津出 張所	五區律緯路 北空地	平房機器房	私自建築並 佔胡同	已通知該商 遵照停工照 章繪圖補照 並將裕興里 胡同拆留八 尺	九月廿七
劉漢哲	七區李公樓 仁厚里	平房五間	私建	已通知該民 遵照停工照 章請照	十月三日
德厚堂穆	三區彌市口 大街	平房兩間	並未遵照路 線拆建	已通知該民 限文到七日 內將侵佔路 線部份拆退 將凸出門牆 改正並呈市 署令警局督 促辦理	十月八日
王殿文	二區新開路 南開大街	房屋墻院	私自建築並 佔路線及胡 同	已通知該民 遵照拆退照 章補照並呈 由市署令警 局督促辦理	同上
東野武夫	五區岡緯路	房屋	私建	已通知該僑 民遵照停工 繪圖請照	十月廿二
王信卿李 玉山等	九區吳家大 院	平房一間	私自建築有 礙路線	已通知該民 等拆除並呈 由市署令警 局督促辦理	十月廿一
末廣商會 天津支店	大胡同南口	平房六間	私建	已通知該公 司遵照停工 照章補照	十月廿三

楊仲生	海光寺橋子河南岸	同上	在河岸私自建築	已通知該民遵照拆除並呈由市署令警局督促辦理	同上
郝沛霖	一區南門外倪家台	樓房	與原呈圖不符私自動工	已通知遵照停工補繪圖樣呈核	十月三十一日
魏長林	七區河浦村三十號	平房四間	私建	已通知該民遵照停工補照	十一月十六日
赤澤七五三吉	河北宿緯路慶記西里	拆建樓房	私建	已通知該僑民遵照停工繪具詳圖呈核	十一月廿一日
周鳳山	小王莊懷興里八號	平房一間	私自建築並未得地主同意	已通知該民遵照拆除	十一月十六日
恆通棧張起祥	小劉莊大街十八號	平房十二間	私自建築未得地主同意並抗傳不到	已通知停工並呈由市公署令警局訊辦	十一月廿三日
瑞昌洋行	河北律緯路純善里	平房敞棚	私建	已通知該行遵照停工繪圖補照	十二月十三日
王起發	河營後十三號	樓房四間	私在平房上接蓋樓房	已通知該民照章繪圖補照	十二月十七日
何恩貴	郭莊子鐵道下坡	菜廠一座	私建	已通知該民遵照停工繪圖補照	十二月十六日
李錫三	三區梁嘴子朱家花園	敞棚圍牆	私建	同上	十二月廿四日

天津特別市公署工務局工作報告 建築管理

三、改訂限制大車地車辦法

查本市各油路向不准鐵輪載重大車通行廿八年間已將限制辦法公布施行在案惟辦法雖經施行而各油路仍時有鐵輪載重大車通行情事妨害路政影響交通莫此爲甚詳查北京市維護路政情形對取締大車通行油路辦理頗爲澈底而本市則迭經嚴令限制迄未生效推其原因當不外辦理未能認真而原訂辦法亦未盡妥善所致當爲保護路而務收實效計遂於本年六月間呈奉 市長令准由本局召集警察財政社會三局會同核議兩次體察實際情形將原來辦法酌予改訂爲八條於十月間簽准提交市政會議公決經第七十五次例會議決通過公布施行並已函達特務機關轉知市內各駐軍一體協助以維路政茲將改訂辦法附後（見附錄欄）

防汛工程

子 防汛計劃之緣起

本市地臨海濱當河北省各河入海之尾閭地勢低窪河川交匯每屆汛期防水工事未容稍疏是以本局每年向有防汛委員會之組織專司其事本年防汛工程本局鑒於民二八洪水成災異常慘重爲數十年來所未有懲前毖後自應根求所以致災之由俾謀改善防禦辦法早日實施以免復蹈前轍乃於汛期前首由本局與建設總署天津市建設工程局作緊密之聯絡合商防水詳細方策及分工合作計劃當經劃定南運河北岸新開河南北岸子牙河南岸及西橫堤北運河南北岸特一區海河南岸海河東西兩岸與宜興埠小圍堤爲本局負責防護範圍嗣因中日軍政各機關對於水患之預防至爲關切爲貫徹維護大天津市以策萬全起見乃經商定加強實力擴大防衛當由中日軍政各關係機關組成天津防水委員會統籌一切機構既稱堅強籌維自臻詳密在首次召開大會時經各專門家審慎會商結果因汛期在即治本辦法誠恐緩不濟急乃暫採治標辦法其防衛方策係按天津之地勢及河流狀況與歷年之經驗製成兩層防衛線（甲）在天津市附近區域選擇適當地點趕築新堤並將原有堤防照民二八最高水位一律加高培厚作爲天津市之外圍及前衛（因非本局防護範圍從略）（乙）保衛天津市最後防禦線在新開河南北運河子牙河海河及特一區新興路各國租界等處或新築堤埝或加強舊有工事就中指定由本局担任防護者仍與建設工程局會商範圍相同祇將宜興埠小圍堤劃出計全部防護線五河共

九段長爲二萬二千八百五十公尺（附防汛範圍圖）本局以責任重大自應審慎防護乃撥已往成案呈准於六月二十七日擴大成立天津特別市公署臨時防汛委員會（附組織規則及職員名單）統籌指定防水工作並根據議定治標辦法及防護範圍作本年防汛計劃之準繩遴員開始分途測勘積極設計以應事機於是全市防水機構與通盤計劃乃告確定

丑 防汛概算及工程計劃

本局防汛範圍及辦法既經確定乃根據此項原則規定概算查本局年度預算內原列有防汛費三萬元嗣因擴大防衛原列之數自屬不敷經派員詳細測勘擷節估計防汛費總額爲二十五萬一千八百三十六元三角五分內計包括防水作業勝芳碼頭迎水壩及事務購置等費又各項防汛預備費總額爲十二萬二千一百十五元九角二分內計包括搶險費及排水抽水工程事務購置等項預備費統計本年防汛概算總額爲三十七萬三千九百五十二元二角七分（附詳細預算表）至防汛計劃內容其要點第一步先將各河新舊堤埝照預定尺度及民二八最高水位一律培高由大沽海平線六公尺三至七公尺二不等加寬一公尺四至二公尺（附各河堤防高度標準表）所需土方均起用新開河及海河之淤土（附各河防汛取土距離表）其險要地點均酌打木椿廂築葦把第二步如河水盛漲所有沿河溝口閘門涵洞等均預備堵閉並妥定臨時搶險辦法此外在雨水連綿因溝口涵洞之堵閉及堤埝之阻碍與低窪處

各河堤防高度標準圖

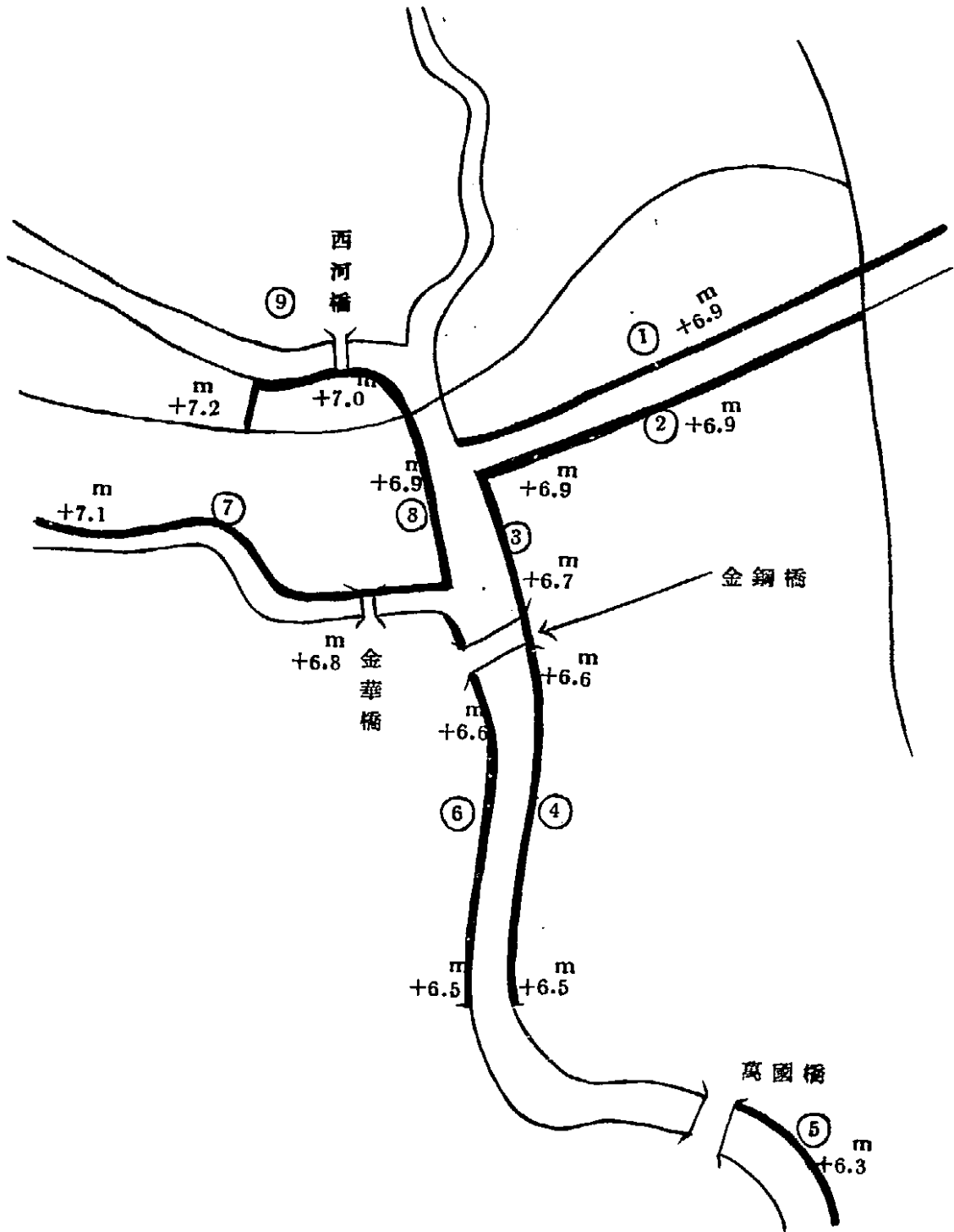

所不能宣洩時均定有抽水排水計劃至事務購置及各項預備費亦均有詳細預算所有工程進程序詳述於後

寅 防汛工程進程序

本年防汛計劃及預算經呈准確定後當將五河分成九段各派防汛員工分段負責駐守防護（附防汛員分段防護一覽表）依照既定計劃於七月九日先後開始培築堤壩打築椿壩並挖取新開河兩岸及海河大口西岸淤土分運各河應用復在子牙河西橫堤及海河金鋼橋東岸險要地點打椿鑲葦所需人工由各該管警察分局派員負責招僱共同監視工作惟原計劃內在勝芳碼頭修築之迎水壩因彼時河水上漲施工困難未克即時實施旋以西河橋南岸兩側洋灰椿壩告成河水日漸增漲水溜過急入地椿根難免不被沖刷為維護該壩免生危險以固河防起見乃經呈准將原定修築迎水壩工程改在洋灰壩前沖刷最厲處打築十吋見方三丈二長之木椿十七棵內廂八吋圓徑葦把一排並填麻袋一層打三七灰土計在西河橋南岸迤西打築十公尺長西河橋迤東打築五公尺長統計估需工料費九千四百四十七元九角（估價表設計圖）以視原估之迎水壩工程不惟功效較大且可省七千五百八十六元七角當經招由增成工程公司於八月十一日開工承做以上各河堤工椿工因大小不一陸續至八月三十一

律報竣西河橋護岸木椿壩亦於八月二十日完成彼時第一步防汛工事雖告完成但汛期未終各河水位仍有上漲之勢防護未容稍懈仍飭各防汛員工晝夜駐守防護一面逐日報告水位（附本年度水位一覽表）一面隨時修整既成堤埝不使稍有損壞俾竟事功迄九月一日因雨水稀少河水平穩且轉瞬節屆白露預料已無意外之虞乃於是日除酌留員工繼續駐守防護外暫將一部份員工先行調回至九月三十日汛期已過河水大落已無防護必要當經呈准將全部員工一律調回並將臨時防汛委員會實行結束於是本年汛期各河均慶安瀾總觀本年防水經過賴全體員工之努力與各方之協助進行頗稱順利至原定計劃除第一步堤工壩工全部完成外其第二步計劃因水位關係均未實施全部工作成績另附總表於後

卯 工程總報告及防汛費之實支

本局防汛結束後所有工作成績及防汛費之收支經分別統計由七月九日開工起至八月二十日止計實施工程有新開河南北岸北運河南北岸海河東西岸萬國橋迤東子牙河（附西橫堤）堤埝共長二萬一千九百十四公尺高度由地面起一公尺至一公尺五不等共存土牛一千八百三十九立方公尺八四共打築樁工長一百二十九公尺鑲築葦把一百二十九公尺又在西河橋南岸兩側打築護岸木椿壩十五公尺至防水需款在着手之初即遵照軍方意旨及指定防護範圍與辦法作精密之計劃及詳細預

算計需國幣三十七萬三千九百五十二元二角七分幸本年雨水不大各河水位均稱平穩故原列之草
 袋費抽水排水及各項預備費均未動用又兼開支力求撙節是以自始至終共由財政局領到六萬五千
 元僅支出六萬一千四百九十三元八角六分尚結存三千五百零六元一角四分核較原估預算計節省
 國幣三十一萬二千四百五十八元四角一分當將一切單據及收支清冊呈准送由市公署秘書處以憑
 核銷（附收支清冊）

修築西河橋南岸兩側洋灰樁前護岸估價表

工料名稱	數	量	單價(元)	總價(元)	附註
320 ^{mm} 木樁		17棵	267.00	4539.00	另加運費
支木		三圓樑			由局供給
三吋木板					由局供給
麻袋	700條				由局供給

天津特別市公署工務局工作報告 防汛工程

白灰	1500斤	15.00	255.00	
素土	八方	2.00	96.00	
六吋洋釘	60磅	0.20	64.00	
鐵帽尖	17個	31.00	527.00	
運木料費			120.00	
運麻袋費			21.00	
夯錘租運費			500.00	
大椿工	17棵	130.00	4080.00	
木工	64工	11.50	1110.00	
小工	100工	1.50	150.00	

總計	雜費
九四零·七〇	八五·七〇

天津特別市公署臨時防汛委員會二十九年度防汛收支清冊

實支項下

(甲) 防水支出四萬三千六百五十七元二角二分

一、新開河北岸築堤五千二百一十七元

(1) 工資五千二百一十七元

二、新開河南岸築堤三千四百零八元六角

(1) 工資三千四百零八元六角

三、北運河北岸築堤四千八百零三元九角二分

(1) 工資一千四百四十元

(2) 素土運費三千三百六十三元九角二分

四、海河東岸築堤五千二百六十九元三角

天津特別市公署工務局工作報告 防汛工程

- (1) 工資一千四百十九元
 - (2) 樁工一百十五元
 - (3) 素土運費三千四百五十六元
 - (4) 葦坨子二百五十五元五角
 - (5) 鉛絲二十三元八角
- 五、特三區萬國橋築埝一千零二十六元
- (1) 工資八百九十四元
 - (2) 素土運費一百三十二元
- 六、海河西岸築埝三千九百八十二元五角
- (1) 工資二千九百七十四元五角
 - (2) 素土運費一千零零八元
- 七、南運河北岸築埝八千七百三十元零九角六分
- (1) 工資二千六百一十元
 - (2) 素土運費六千一百二十元零九角六分
- 八、北運河南岸築埝五千九百七十九元四角四分

(1) 工資三千六百二十一元

(2) 素土運費二千三百五十八元四角四分

九、子牙河西橫堤築堤五千二百三十九元五角

(1) 工資三千一百三十五元

(2) 樁工三十五元

(3) 素土運費一千四百零七元五角

(4) 白灰二百六十元

(5) 粗鉛絲一百零五元

(6) 葦坨子二百九十七元

(乙) 護岸木樁壩工程九千四百四十七元九角

一、西河橋南岸兩側木樁護岸工程九千四百四十七元九角

(丙) 事務費八千三百八十八元七角四分

一、職員出動車船費五百零四元

天津特別市公署工務局工作報告 防汛工程

- 二、汽油費一千零九十一元二角
- 三、文具紙張筆墨費一百五十九元
- 四、職員加班飯費二千一百六十三元三角
- 五、差役車伕加班飯費二百八十九元五角
- 六、工目工伕加班飯費一千一百二十五元九角
- 七、工具二千零一十五元一角
- 八、油脂五十元
- 九、雜類九百九十元零七角四分

以上共支國幣六萬一千四百九十三元八角六分

前後共由財政局領到國幣六萬五千元

除開支尚結存國幣三千五百零六元一角四分

天津特別市公署臨時防汛委員會組織規則

市政會議第七十次會議議決通過
中華民國二十九年六月二十六日公布

第一條 本署爲實施市區汛期防水工程特設臨時防汛委員會負責處理俟各河安瀾時結束之

第二條 本會以市長爲委員長秘書長爲副委員長各參事各局長公用處處長外事室主任輔佐官一人及工務專員爲委員

第三條 本會爲防護水患得聘請水利專家爲顧問

第四條 本會以工務局長財政局長警察局長爲常務委員承委員長副委員長之命執行本會一切事宜

第五條 本會設主任秘書一人秘書三人（兼任）編審本會一切文件兼承常務委員處理會務

第六條 本會設事務員若干人（兼任）承常務委員之命辦理文書會庶材料運輸等內勤事項

第七條 本會設防汛員若干人（兼任）承常務委員之命辦理各河堤埝之設計監修防護巡查等

外勤事項

第八條 本會設三組九系各組系之執掌如左

一、總務組 以事務員組成之分設四系

天津特別市公署工務局工作報告 防汛工程

甲、事務系 辦理關於會計庶務及其他一切雜務事項

乙、文書系 辦理關於文書統計編譯等事項

丙、材料系 辦理關於材料之收發保管事項

丁、運輸系 辦理關於材料之運輸及車輛船隻之配給事項

二、設計組 以防汛員組成之分設二系

甲、測繪系 辦理關於防汛工程之測量繪圖等事項

乙、設計系 辦理關於防汛工程之設計估價等事項

三、施工組 以防汛員組成之分設三系

甲、施工系 辦理關於防汛工程之實施監修防護排水等事項

乙、募工系 辦理關於工伕之招募管理事項

丙、巡查系 辦理關於堤埝之巡查及保護事項

第九條 每組設正組長一人副組長一人各系各設主任一人事務員若干人或防汛員若干人由委

員長就本署各局處人員分別指派兼充之

第十條 本會爲防護水患得就各河分段設置防守駐在所指派員役常川駐守

第十一條 本規則如有未盡事宜得隨時提交市政會議修正之

第十二條 本規則自公布之日施行

天津特別市公署臨時防汛委員會職員名單

委員長 市長

副委員長 秘書長

委員 方參事

趙參事

張參事

工務局長

財政局長

警察局長

社會局長

衛生局長

教育局長

公用處長

外事室主任

加藤輔佐官

工務專員

顧問 白井顧問

常務委員 工務局長

財政局長

警察局長

主任秘書 薛懋岳

秘書 鮑霖 黃潔塵 陳靜庵

甲、總務組 組長 郭嘉棟

副組長 徐潤之（署第二科）

一、事務系 主任 劉憲舉

事務員 楊鴻綽 程鴻慈（署第二科） 趙和雄（署第二科）

二、文書系 主任 吳殿元

事務員 歸肇康 劉毓琯 黃德鑫 孟丹甫(署第一科) 李璞

王以剛 馬寶驥 王秉鈞 陳桂馨 蘇志光

三、材料系 主任 馬大用

事務員 王樹槐 陳啓榮 董慶棠 楊坤

四、運輸系 主任 樊鴻箴

事務員 穆蘊良 丁克文 安維鏞(署第一科)

乙、設計組 組長 石麟炳

副組長 趙慶潭(財局)

一、測繪系 主任 應大鈞

防汛員 吉雲祥 馬文田

二、設計系 主任 王德生

防汛員 翟德讓 陳頰

丙、施工組 組長 別之偉

副組長 王廣綸(警局)

一、施工系 主任 邱殿卿

天津特別市公署工務局工作報告 防汛工程

防汛員 王祿豪 張峻華 王慶祥 魏捷 敦世杰 李滙平

馬文田 吉雲祥 魏雲樵 孫益延 孫珩 彭少山

范喆昌 王恩溥 牛宗灝 王淪禮 翟德讓 鄧鍾岳

陳頰 鄭文鑄 葛菊生 于永慶 楊錫明

二、募工系 主任 盧鈞(警局)

防汛員 董光益 宋篤恒 高長發 劉有剛 高維恒 杜殿元

邵棠 張文莊(以上八員警局)

三、巡查系 主任 劉清洋

防汛員 董光益 宋篤恒 高長發 劉有剛 高維恒 杜殿元

邵棠 張文莊(以上八員警局)

二十九年防水費預算書

(甲)二五一、八三六·三五元 防水費總額

計開

一、二〇二、六七七·七五元 防水作業費

1. 一二七、一四六·六〇元 草袋

- 2. 三七、二五一·一〇元 土費
- 3. 二四、〇九五·〇〇元 工資
- 4. 一四、一八五·〇五元 鉛絲白灰葦坨等費
- 二、 一七、〇三四·六〇元 勝芳碼頭迎水壩費
- 三、 三三、一二四·〇〇元 事務及購置費
- (乙) 一二三、一一五·九二元 各項預備費總額

計 開

- 四、 四〇、六〇〇·〇〇元 排水費
- 五、 二一、五一五·九二元 抽水預備費
- 六、 五〇、〇〇〇·〇〇元 工程預備費
- 七、 一〇、〇〇〇·〇〇元 事務及購置預備費

備註 查防水費總額為汛期防水必需之費用至於四·五·六·七·各項預備費為大雨連綿河水暴漲各溝口堵塞不能宣洩遇有緊急特別工程時方能動用以應急需是以列為預備費項下各項均有細目估計特此聲明

- 一、 二〇二、六七七·七五元 防水作業費 (總延長二一、七〇〇米)

計 開

- (一) 四七、八〇五・九〇元 (新開河北岸 由耳 關至宜興埠縣界延長五、六〇〇米)
- (二) 二二、二七九・三〇元 (新開河南岸 由耳 關至二十二號橋延長二、五〇〇米)
- (三) 六、七一・二五元 (北運河北岸 由金鋼橋至新開河耳關延長一、五〇〇米)
- (四) 一六、〇三八・九〇元 (海 河 東 岸 由金鋼橋至意國租界延長一、五〇〇米)
- (五) 一二、四一〇・〇〇元 (特三區萬國橋下 由萬國橋至六緯路口延長 七〇〇米)
- (六) 一七、三三二・二〇元 (海 河 西 岸 由金鋼橋至日本租界延長一、七〇〇米)
- (七) 二七、四五一・九〇元 (南運河北岸 由交叉口至北營門對河延長五、二〇〇米)
- (八) 三一、四六五・四〇元 (北運河南岸 由交叉口至河北大街橋延長一、二〇〇米)
- (九) 二一、一九二・九〇元 (子 牙 河 由北營門至西 橫 堤延長一、八〇〇米)

(一) 新開河北岸防水工作應需工料估計表(五、六〇〇米)

調查地點	現地狀況	防護辦法	應修範圍	工料數目	附註
由耳關至楊橋大街口迤西	長度三元公尺 係石壩及灰土 壩額高又堅固	尚無危險	不另修葺		

由楊橋大街 口西至宜興 埠圍堤	長度五公尺 堤頂均馬路	培修子堤	長度五公尺 高度 〇.五公尺 寬度 一.二公尺	素土三立方公尺 草袋 三六元七工	就近取土裝袋壘袋填 土培修
二十二號橋 東新建洩水 閘門	雙筒磚礮涵洞 並有閘門	大水時應將閘門 緊閉以防倒灌			建設總署新修必要時 通知該署緊閉
二道橋迤東	鐵管溝並有閘 門	大水時應將閘門 緊閉以防倒灌預 備工料以防危險		素土三立方公尺 草袋 三六元七工 蘇袋 三〇〇斤 灰土 三〇〇斤	就近取土裝袋壘袋填 灰土打實培修
二道橋東至 堤上磚房角	長度三公尺堤 頂低窪	加高培厚壘實	長度三公尺高 度一.五公尺寬 度一.〇公尺	素土三立方公尺 草袋 三六元七工 蘇袋 三〇〇斤 灰土 三〇〇斤	培高壓實

新開河北岸應需工料統計表

工料名稱	數	量	單	價(元)	總	價(元)	附	註
素土		三立方公尺	每條	〇.六〇	三九三〇.〇〇		就近取河淤土不另估價	
草袋		六五五條	每條	〇.六〇	三九三〇.〇〇		修子堤用	
蘇袋		四〇條					由材料廠領用	
白灰		五〇〇〇斤	每千斤	三.〇〇	三〇〇〇		打灰土堵溝口用	

共計	工夫	No.20	細鉛絲	每磅	一·一〇	二六六·五	紫草袋及麻袋口用
				每工	一·五〇	五〇六·〇〇	
						四七六五·九〇	

(二) 新開河南岸防水工作應需工料估計表 (一、五〇〇米)

調查地點	現地狀況	防護辦法	應修範圍	工料數目	附註
由耳開至二十二號橋	長度三三〇公尺堤頂馬路	培修子坎	長度三三〇公尺高度〇·五公尺寬度一·三公尺	素土二五〇立方公尺草袋計三〇〇〇條工夫二五〇工	就近取土裝袋壘袋填土培修
恆源後門前溝口	八吋缸管	堵溝口防水倒灌		素土二五立方公尺麻袋四條白灰三〇〇斤工夫三工	同
楊橋大街口外溝口	六吋缸管	堵溝口防水倒灌		素土二五立方公尺麻袋四條白灰三〇〇斤工夫三工	同
旱橋旁水閘	閘口久已淤塞	打椿箱蓋把堵塞以防水滲		素土三立方公尺四吋徑木桶六個細鉛絲三磅蔴袋六條白灰三〇〇斤工夫三工	同
曹家花園進水閘	閘已廢洋灰閘腔	堵塞閘腔防水倒灌		素土三立方公尺蔴袋六條白灰三〇〇斤工夫三工	同

溝口	法政橋旁	木質溝口	把堵廂葦 防倒灌以	素土五立方公尺 材五根葦子八個 灰五〇〇斤 細鉛絲五磅 夫公工	同
----	------	------	--------------	---	---

新開河南岸應需工料統計表

工料名稱	數	量	單價 (元)	總價 (元)	附	註
素土	一五〇	立方公尺			就近取河淤土不另估價	
草	三〇〇〇	條	0.6	1,800.00	修子埝用	
蔴	三〇〇	條			由材料廠領用	
4" ∅ 一丈二桶材	三五	根			由材料廠領用	
葦	一四	個	二.60	三六.00	堵溝口廂葦把用	
No.20 細鉛絲	一三四	磅	一.10	一四四.00	緊葦把及草袋蔴袋	
白灰	二〇〇〇	斤	二.00	四〇〇.00	拌灰土堵溝口用	

天津特別市公署工務局工作報告 防汛工程

工	共
夫	計
1,500工	
每工	
1.50	
2,250.00	
	3,375.00

(三) 北運河北岸由金鋼橋至新開河耳閘止防水工作應需工料估計表(一、五〇〇米)

調查地點	現地狀況	防護辦法	應修範圍	工料數目	附註
由金鋼橋至三馬路南口	該段有舊防水土袋已無	原有土袋添加草袋重新裝修整齊	沿河計長一百五十公尺	草袋一千八百條細鉛絲七十二磅	擬修高五公分平均寬度一公尺二公分
由三馬路南口至塘子胡同	該段舊袋已拆除	添加土袋築壘高度五公尺寬度一公尺二公尺	沿河計長五百一十公尺	草袋六千一百二十條細鉛絲二千四百五十磅素土三百零六立方公尺	壘高五公分壘寬一公尺二公分
由塘子胡同至新開河耳閘止	該段地面高度均在六公尺五以上	此段工程稍從緩俟看汛水程度再定辦法	經西密窪大街至耳閘計長八百四十公尺		
三馬路南口	十二吋缸管溝口	用麻袋捲黑豆填溝口堵實為妥	溝口	麻袋二條黑豆三斗麻繩一條	水漲至倒灌時再行堵塞
水上警察分署前	八吋缸管溝	用麻袋捲黑豆填溝口堵實為妥	溝口	麻袋二條黑豆二斗五升麻繩一條	水倒灌時再行堵塞
同和興門前	十二吋洋灰管	用麻袋捲黑豆堵塞	溝口	麻袋二條黑豆三斗麻繩一條	水倒灌時再行堵塞

西密窪河沿 十號門前	六吋缸管溝	用蔴袋捲黑豆法 堵塞之	溝口	蔴袋一條 黑豆一斗五升	水倒灌時堵塞
塘子胡同	八吋缸管溝	用蔴袋捲黑豆法 堵塞之	溝口	蔴袋二條 黑豆二斗五升	水倒灌時堵塞之
西密窪抽水 房出水口	二十吋出水 溝口	西密窪大街中有 臥泥井一個用土 袋堵塞	臥泥井	蔴袋一百條 素土十二立 方公尺鉛絲半磅	水倒灌時堵塞之

北運河北岸由金鋼橋至新開河耳開防水應需工料統計表

工料名稱	數	量	單價 (元)	總價 (元)	附註
素土	三六立方		二.五〇	七五.〇〇	由新開河河淤取土應提前開工 稍遲水漲即無土可取以上數係 運費數
草袋	九三條		每條 〇.六〇	四七.三〇	築埝用
細鉛絲	三七.五磅		每磅 一.一〇	四一.二五	草袋紮口用
蔴袋	一〇三條				由材料廠領用
黑豆	二斗五升		三.一〇	四〇.〇〇	堵溝管用

總計	工 夫	細 麻 繩	堵溝管用
	五六工	三斤	
	每工一·五〇	〇·五〇	
			一·〇〇
			七四·〇〇
			築埝三九六工堵溝一百二十工
			六二·三五

(四) 海河東岸由金鋼橋至意國租界間防水預算表(一、五〇〇米)

- 一、子堤長度 一五〇〇公尺
- 一、寬度 一·二公尺
- 一、高度平均 〇·七公尺
- 一、溝口 六處
- 一、涵洞 一處

所需工料數量

工料名稱	數	量	單價(元)	總價(元)	附	註
草 袋	一五二共條	每條	〇·六〇	九一五·六〇		

調查地點	現地狀況	防護辦法	長寬面積	所需工料數目	附註
(五) 特三區萬國橋下至六緯路口防汛工作應需工料估價表(七〇〇米)					
素土	一萬立方公尺	每立方公尺	三.〇〇	四三六.〇〇	由新開河河淤取土應提前開工 稍遲水漲即無土可取以上係運 費數
木椿	一五〇根				由材料廠領用
葦坭	一〇三個	每個	三.六〇	二五二.三〇	
細鉛絲	七九磅	每磅	一.一〇	八七.六〇	細葦把及細蘇袋用
椿工	七五工	每工	二.五〇	八七.五〇	
小工	六三六工	每工	一.五〇	二三四.〇〇	
蘇袋	三五〇條				由材料廠領用
白灰	九〇〇斤	每斤	一三.〇〇	一〇.八〇	
總計				一六,〇三六.九〇	

萬國橋下至 六緯路口	該段河岸稍窪且 係土坡沿堤有大 小溝口十三個	防護時應在岸上 加修草袋土墊一 尺平均寬一·二 公尺高〇·九公	此段長約七 百公尺	應購素土七〇 四〇〇個二十 四號細鉛絲五 四〇〇條四吋 根大蘇袋七七 四〇〇斤工夫 四一〇〇	用蘇袋堵溝口
---------------	------------------------------	--	--------------	--	--------

應需工料統計表

工料名稱	數	量	單價 (元)	總價 (元)	附註
素土	老	立方公尺	每立方公尺 三·五	二六五·〇〇	由海河西岸河淤取土以上係運費數
草袋	12000	條	每條 〇·六	六四〇〇·〇〇	
No.20 細鉛絲	五〇〇	磅	每磅 一·一〇	六六〇·〇〇	捆草袋口用
大蘇袋	七〇〇	條			由材料廠領用
Ø4" 桶材	100	根			由材料廠領用

白灰	3000斤	每千斤	11.00	84.00	堵溝口打灰土用
工夫	410工	每工	1.50	615.00	
總計				1410.00	

(六) 海河西岸由金鋼橋至日本租界間防水預算表(一、七〇〇米)

- 一、子堤長度 一七〇〇公尺
- 一、寬度 一・二公尺
- 一、高度平均 〇・七公尺
- 一、溝口 八處
- 一、道口 一處

所需工料數量

工程名稱	數	量	單價 (元)	總價 (元)	附註
草袋	三三六條	每條	0.60	三九四.60	

素	小	椿	木	蔴	白	細	總
土	工	工	椿	袋	灰	鉛	計
一五·六立方	一五·六工	二〇工	四根	四六條	一〇〇斤	三〇磅	
每工	每工	每工			每千斤	每磅	
一·五〇	一·五〇	二·五〇			一一·〇〇	一·一〇	
	三九·二〇〇	五〇·〇〇			一四·四〇	一〇三·〇〇	一七三·三〇
由大口河淤取土			由材料廠領用	同上			

(七) 南運河北岸由大王廟至西北營門防汛工作調查表(五、二〇〇米)

調查地點	現地狀況	防護辦法	長寬高	體面積	所需工料詳數	附註
------	------	------	-----	-----	--------	----

大王廟渡 關金華橋	趙家場渡 趙家場擺 金華橋至 渡口	大夥巷浮 營門	大王廟前	三官廟東	北大關名 江池前	北大關警 察第三分 局前
該段河岸大王廟渡口 至紫衫胡同便道尚屬寬 廠亦較完整惟紫衫胡同 至金華橋多有民房阻礙 不通處築堤頗感困難 該段除由金華橋至楊公 祠一段沿岸尚完好外其 由該祠至箱子王胡同則 以民房阻礙不通築堤困 難	該段舊堤尙較完好惟稍 低薄 該段舊堤均頗完整除由 渡口至旭升料器廠前大 部加打有木椿及廟葦外 其餘皆是土堤	計溝口六個余由東起第 二及第六個尙能通水外 其餘均已淤塞不通	溝口一個係木質	溝口一個	磚溝口一個	石溝一個
擬於大水時援照上年搶險 辦法河內廠處則仍沿岸 修築子堤外其不能通行之 處即在街內緣舊堤基修築 子堤以防平漫而免危險	擬於大水時沿岸築堤其不 能通行之處則仍按照上年 防水辦法將民房院內修築 子堤惟附近取土困難亦須 購土辦理之	擬於大水時略事修補	擬於大水時用麻袋堵塞溝 口以防倒灌	擬用擋土板擋住溝口內再 填麻袋	擬用麻袋填土堵塞	擬於溝口擋以木板內堵土 袋
長八〇公尺 寬一〇公尺 高〇七公尺	長五二公尺 寬一〇公尺 高〇四公尺	長五二公尺 寬一〇公尺 高〇四公尺	長平均每個八公 尺溝口高三公 寬二公吋距水面 三公尺	溝口高〇三公尺 寬〇三公尺 距水面三公尺	溝口高〇三公尺 寬〇三公尺 距水面三公尺	溝口高〇三公尺 寬〇三公尺 距水面二公尺
素土六四立方公尺 草袋三三三條 小工五四工 細鉛絲五四磅	素土三〇立方公尺 草袋三〇條小工二五 〇工鉛絲三磅 小工五〇五上	素土三〇立方公尺 草袋三〇條小工二五 〇工鉛絲三磅 小工五〇五上	麻袋三條 素土三立方公尺 小工七工	麻袋一五個 木板一塊長三公吋 寬三公吋厚一公吋	麻袋一五條 素土六立方公尺 小工五工	麻袋一五條 素土六立方公尺 小工五工 木板長一〇公尺寬〇 五公尺厚〇二公尺
購土	購土	購土	購土 每溝口按 一五條核	購土六立 方公尺小工 五工購土	購土	購土

準提菴胡同口	木溝一個	擬於溝口內擋以木板內再填土袋	溝口寬〇.三公尺 長二公尺 距水面三公尺	蘇袋一五條素土五.六立方公尺小工五.五木板長〇.三公尺寬〇.三公尺厚〇.一公尺	溝土
石家胡同	木板溝口一個	同	溝口寬〇.三公尺 長〇.三公尺 距水面二.五公尺	蘇袋一五條素土五.六立方公尺小工五.五木板長〇.三公尺寬〇.三公尺厚〇.一公尺	溝土
趙家場渡口	磚礙溝口一個無閘門設備	擬於大水時按照民國廿六年堵溝口辦法就原有木格箱葦把填土袋打灰土以防河水倒灌	溝口高一.二公尺 寬〇.六公尺圍埝長一〇公尺平均寬高三公尺平均寬七公尺	葦子一〇個細鉛絲五磅白灰三〇〇斤蘇袋三〇條素土三〇立方公尺小工二〇工	

南運河北岸防汛工程應需工料數量估價表

工料名稱	數	量單	價(元)	總價(元)	附	註
素土	一六三.六立方公尺		四.五〇	七五二.七〇	以懸河淤可取擬購土	
草袋	二六.四〇二條		〇.六〇	一五八四.一〇	由材料廠領用	
蘇袋	八五條					
細鉛絲	九五磅		一.一〇	一〇五〇.五〇		

總計	工夫	木板	白灰	草坨子
	一九七工	四塊	三〇〇〇斤	一〇捆
	一·五〇	九·〇〇	一三·〇〇	二·六〇
	二六〇·五〇	三六·〇〇	三六·〇〇	二六·〇〇
	二七五·九〇	約合三六吋		

(八) 北運河南岸由三叉口起至河北大街止防水工作應需工料估計表(一、二〇〇米)

八百公尺處	小開口閘門	由三叉河口起至河北大街止	調查地點	現地狀況	防護辦法	應修範圍	工料數目	附註
該處有十二吋缸管溝口	該處舊有閘門一道	原有舊塍均平墊該路面		條築草袋裝土之塍以防	由三叉河口起經營門東大街至北營門止全長一千三百四十五公尺	素土一千六百一十四立方公尺 草袋三萬二千二百八十條 細鉛絲一千二百九十一磅	塍高一公尺 寬一公尺二公	
用麻袋捲黑豆堵塞之	後土袋砌堵閘門	緊閉閘門用水溢		閘後填堵	麻袋四百條 細鉛絲十六磅 素土六十立方公尺	閘高四公尺 寬五公尺		
溝口					麻袋二條 黑豆三斗 麻繩一條			

一千二百公尺
 該處有八吋缸管溝口
 用蘇袋捲黑溝口
 蘇袋二條黑豆二斗五升蘇繩一條

以上共需素土三千二百八十八立方公尺

北運河南岸需用工料統計表

工料名稱	數	量	單價(元)	總價(元)	附註
素土		一六四立方公尺	四.五〇	七三三.〇〇	以無河淤可取擬購土
細鉛絲		一三〇七磅	一.一〇	一四三七.七〇	紫蘇袋口用
蘇袋		四〇四條			由材料廠領用
草袋		三三三〇條	〇.六〇	一七九九.六〇	內有二六八九條由材料廠蘇袋 項下領用尚需二九五九一條
黑豆		五斗五升	三.二〇	一七.六〇	堵溝管用
蘇繩		一斤	〇.五〇	〇.五〇	堵溝管用 細蘇繩每條重四兩

工	夫	三三六工	一·五〇	四九三·〇〇
總	計			三二六五·四〇

(九) 由北營門至西橫堤防水應需工料表 (一、八〇〇米)

調查地點	現地狀況	防護辦法	長	寬	高	所需工料詳數	附註
由北營門起沿北營門大街至老紅橋舊址	沿河沿一帶房屋比鄰無法通行河坡尚為整齊	於街內路北修築土埝一道	長	寬	高	草袋 一六四六個 素土 八四〇立方公尺 廿號鉛絲 四三三磅 小工	購土
再由老紅橋舊址至西河橋止	河壩情狀完好其中坍塌二段另處遠之	於河沿一帶修築土埝一道	長	寬	高	丈二桶材 五根 個細鉛絲 二二〇磅 拉椿 五根 十號鉛絲 一五〇磅 白灰 四〇〇〇斤 土 五〇〇立方公尺 打灰工 一三工 小工 一〇〇工	
由老紅橋舊址起一百米處(樹德里一帶)至一百五十米處	原有舊木壩已向前傾側地勢低窪	打丈二桶材一排每隔一公尺把再打三七灰土後面再填一公尺寬素土	長	寬	高	丈二桶材 三根 個細鉛絲 三六尺 拉椿 三根 十號鉛絲 六磅 白灰 六〇〇斤 素土 六〇磅 立方公尺 二〇 打灰工 二工 小工 二工	
由一六六米處至一八六米處止	原舊木壩已向前提傾側地勢低窪	同右	長	寬	高	丈二桶材 三根 個細鉛絲 三六尺 拉椿 三根 十號鉛絲 六磅 白灰 六〇〇斤 素土 六〇磅 立方公尺 二〇 打灰工 二工 小工 二工	

山西河橋至西橫堤	原有木壩坍塌 二處已由本局 招商承修其餘 河堤完整	沿河修築堤埝 一道	長 七〇〇〇 寬 一〇〇 高 一〇〇	草袋 一萬六千個 素土 八六立方公尺 廿號鉛絲 八五磅 小工 四四工
西橫堤(由子牙河起至 西車站止)	原有堤埝情形 完好	加築子埝一道 又堤裏面加培 土坡	長 二五〇〇 寬 一〇〇 高 一〇〇 面積五三立方公尺	草袋六四萬個 素土三萬七 〇立方公尺 廿號鉛絲 二五磅小工二萬 一四〇〇〇立方公尺 小 一五〇〇〇工

子牙河由北營門至西河堤應需工料統計表

物料名稱	數	量	單價(元)	總價(元)	附註
草袋	四三三二個				由材料廠蘇袋項下替代使用
素土	三六四七立方公尺		四〇〇	一五五八四〇	購土由子牙河上游用船運
廿號鉛絲	三三三〇磅		一〇	三三三〇〇	
丈二桶材	七〇根				由材料廠領用
草坨	一〇〇個		一〇	一〇〇〇	

六尺拉椿	七〇根					由材料廠領用
十號鉛絲	二二〇磅		〇.二〇	一六.〇〇		
白灰	六五〇斤		一.〇〇	六五.〇〇		
椿工	三〇工		二.五〇	七五.〇〇		
打灰土工	一三三工		二.五〇	三三二.五〇		
小工	一六三工		一.五〇	二四四.五〇		
總計				二一九二.〇〇		

二、勝芳碼頭迎水壩

工料名稱	尺	度數	量	單價(元)	總價(元)	附註
美松大椿	8" x 8" x 30'-0"		一四根	每根 120.00	1,680.00	
					17,120.00	

天津特別市公署工務局工作報告 防汛工程

天津特別市公署工務局工作報告 防汛工程

打樁工	No.8 鐵絲	$\frac{3}{8}$ ∅ 元鐵	洋釘子	紅 磚	臭 油	美松順水木	螺絲母帶墊	∅1" 元鐵	∅6" 桶材
		每道長六呎	六吋長			4" x 6" x 80' 10'		九呎長	長六呎
一六根	一五磅	二十四根	四〇磅	四〇六〇塊	一五〇磅	一根	一〇磅	平均六根	二根
每根	每磅	每根	每磅	每千	每磅	每根	每磅	每根	每根
五〇.〇〇	〇.二〇	三〇.〇〇	〇.二〇	三三.〇〇	〇.二〇	一六〇.〇〇	一.二〇	三三.〇〇	二五.〇〇
二〇〇.〇〇	一一〇.〇〇	七二〇.〇〇	三三.〇〇	六三三.二〇	六〇.〇〇	一六〇.〇〇	一一.〇〇	一三三.〇〇	五〇.〇〇
							工價在內		

勝芳碼頭擬建迎水壩圖

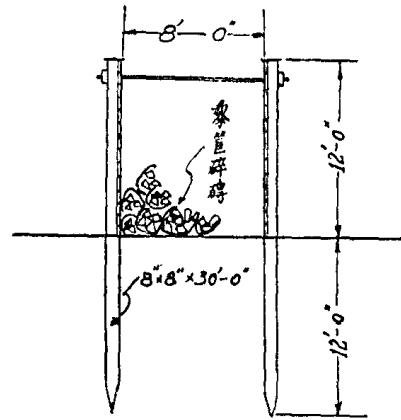
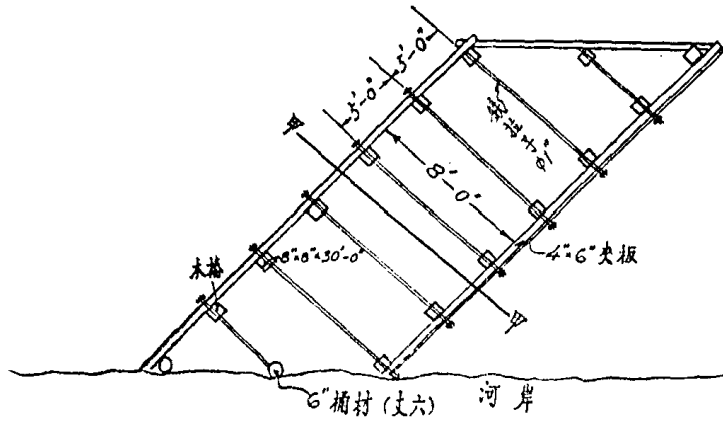

剖視圖 甲-甲

SCALE 1/8" = 1'-0"

木	鐵	小	素	柳條磚擋	總計
工	工	工	土	260方尺	
六工	六工	100工	3.5方		
每工	每工	每工	每方		
2.50	2.50	1.50	11.00	0.10	
15.00	15.00	195.00	41.00	121.00	5,678.30

以上共修三座合洋一七、〇三四·六〇元

以上物料單價係按當時行市合併聲明 六月二十七日

三、二十九年防汛事務及購置費預算表

科	目	預	算	數	備	註
運輸材料車船費		1,000元			防汛臨時僱用車船運送材料費	

天津特別市公署工務局工作報告 防汛工程

天津特別市公署工務局工作報告 防汛工程

職員出動車船費	一,400元	職員臨時測驗查勘堤工等應需車船等費
汽油費	六,800元	防汛用座車二輛載重車四輛電汽自行車二輛應需汽油費
文具紙張筆墨費	三,500元	防汛辦公應用文具及薰圖紙曬圖紙曬圖藥水等費
職員加班飯費	八,400元	職員應需臨時加班飯費
差役車伕加班飯費	七,500元	防汛差役車伕等應需臨時加班飯費
工目工伕加班飯費	三,300元	防汛工目工伕應需臨時加班飯費
工具	二,000元	防汛應用土籃杆鐵銑鎬等費
油脂	1,000元	防汛汽車及機器用黃油機器油汽缸油煤油棉紗等費
雜費	三,600元	防汛一切應用零星物品等費
合計	三三,200元	

附註：查此項預算係按兩個月計算如須延長或遇意外大水再行追加合併聲明

四、二十九年防汛排水費預算表

工料名稱	數	量	單價(元)	總價(元)	附註
十碼力抽水電機		七架	約每架	四、六〇〇.〇〇	金湯橋西岸二架望海樓前二架市長官舍前一架梁家園一架梁家嘴廢河一架
搬裝運按費				五、六〇〇.〇〇	臨時購買雜費在內
工匠		元人	每人每天	二、四〇〇.〇〇	按四十天核
油脂					另案估計茲不再估
電費					向電燈公司交涉捐助
總計				四〇,六〇〇.〇〇	

以上抽水機單價係按當時行市合併聲明

五、二二、五一五·九二元

汛期各抽水房抽水費

天津特別市公署工務局工作報告 防汛工程

計 開

- 1 三、〇一八・三二元 南 開抽水房
- 2 二、〇九五・八八元 西 窩窪抽水房
- 3 八四一・七二元 特 二區抽水房
- 4 一、六九二・〇〇元 小 關口抽水房
- 5 一三、八六八・〇〇元 塘 子河抽水房

上列抽水費係除平時雨期抽水費外備因河水增漲各溝口堵塞不能宣洩時增加抽水預備費合併聲明

1 南開抽水房汛期抽水費預算表 (按四十天每天開雙機平均十二小時計)

物料名稱	數	量	單價 (元)	總價 (元)	附註
電 費		五八四碼	0.00元	二,四六三	按雙機共抽水九六〇小時每小時用電五四碼計算
機 器 油		三加倫	11.00	110.00	
黃 油		10加倫	4.00	40.00	

工 資	司機 20工 工夫 20工	1.000 1.500	70.00	臨時加夜工按二天計算
煤油棉紗及零星 修理雜費等			150.00	
共 計			3,016.31	

2 西密窪抽水房汛期抽水費預算表 (按四十天每天開雙機平均八小時計)

物料名稱	數	量	單價 (元)	總價 (元)	附註
電費	三萬六千		0.046	一,六五六	按雙機共抽水六四〇小時每小時用電五四碼計算
機器油	一四加倫		11.00	一六六.00	
黃油	七加倫		7.00	四九.00	
工資	司機 20工 工夫 20工		1.000 1.500	70.00	臨時加夜工按二十天計算
煤油棉紗及零星 修理雜等				150.00	

共計	二,〇九五·六
----	---------

3 特二區抽水房汛期抽水費預算表 (按四十天每天開雙機平均六小時計)

物料名稱	數	量單	價 (元)	總價 (元)	附註
電費	六六〇		〇·四八	四四·七三	第一部抽水按二四〇小時每小時用電二四碼第二部二四〇小時每小時按一二碼計算
機器油	二三加倫		一三·〇〇	一六·〇〇	
黃油	二三加倫		三·〇〇	九一·〇〇	
工資	司機四〇工		二·〇〇	八〇·〇〇	原備司機一名加雇一名晝夜輪流開機
煤油棉紗及零星修理雜費等				一〇〇·〇〇	
共計				六四一·七三	

4 小閘口抽水房汛期抽水費預算表 (按四十天每天開一機平均十小時計算)

物料名稱	數	量	單價 (元)	總價 (元)	附註
物料名稱	數	量	單價 (元)	總價 (元)	附註
煤料		四噸	二〇.〇〇	八〇.〇〇	按四〇小時每小時用煤〇.二噸計算
機器油		三加倫	二.〇〇	六.〇〇	
汽缸油		三加倫	二.〇〇	六.〇〇	
黃油		二加倫	七.〇〇	一四.〇〇	
工夫		司機各工 工夫各工	二〇.〇〇 一.五〇	二〇.〇〇	原無匠夫臨時添僱按四十天計算
煤油棉紗及零星 修理雜費等				一五〇.〇〇	
共計				一,六九二.〇〇	

5 壻子河抽水房汛期抽水費預算表(按四十天開雙機晝夜二十四小時計)

物料名稱	數	量	單價 (元)	總價 (元)	附註
------	---	---	--------	--------	----

天津特別市公署工務局工作報告 防汛工程

天津特別市公署工務局工作報告 防汛工程

煤料	四六噸	110.00	24,600.00	按鍵機共一九二〇小時每小時用煤〇.二五噸計算
機器油	110桶	60.00	1,100.00	
汽缸油	110桶	60.00	1,100.00	
黃油	四加倫	7.00	12.00	
煤油	一桶	12.00	12.00	
劈柴	六〇〇斤	3.75	30.00	
棉紗	六〇磅	0.10	31.00	
擦銅水	10瓶	0.50	5.00	
砂布	二五張	0.60	15.00	
加僱機匠	六〇工	1.00	120.00	

加僱工夫	三〇〇工	一・五〇	三〇〇・〇〇	臨時加夜工五名抽水房四名海光寺閘一名按四十天計
加僱掏水工	三三〇工	一・五〇	四九〇・〇〇	因大水時該抽水房滲水加僱掏水工晝夜各四名按四十天計
自來水費	四〇〇〇〇加倫	每千 一・〇〇	四〇〇・〇〇	
電燈費	四〇〇碼	〇・二五	一〇〇・〇〇	
零星修理			一五〇・〇〇	
筐繩火鈎煤鏡及雜費等			一五〇・〇〇	
共計			一三、六六八・〇〇	

六、 五〇,〇〇〇・〇〇元 工程預備費

七、 一〇,〇〇〇・〇〇元 事務及購置預備

各河防汛取土距離表

防汛河系	取土地點	工作地點與取土地點距離	附註
新開河北岸	就近取用河淤土	由 50 公尺至 200 公尺	臨水圍埝取土
新開河南岸	就近取用河淤土	同 上	同 上
北運河北岸	取運新開河南岸淤土	由 2000 公尺至 3000 公尺	
海河東岸	取運海河大口西岸及新開河南岸河淤土	由 2000 公尺至 4000 公尺	
海河萬國橋東	取運海河大口西岸淤土	由 2000 公尺至 2500 公尺	
海河西岸	取運該河大口西岸取用淤土	由 20 公尺至 600 公尺	
南運河北岸	取運大口河淤及由其他地點包運	由 100 公尺至 2000 公尺	包運之土係由各河河淤取運成其他地點
北運河南岸	就近取用河淤及由其他地點包運河淤土	由 100 公尺至 2000 公尺	同 上
子牙河	取用西橫堤西空地之土	由 600 公尺至 1500 公尺	與鐵路局接洽允許取用之地

天津特別市公署工務局

中華民國二十九年一月份各河水位統計表

河系	水位站	子牙河			南運河			海河			附註
		大紅橋	金鐘橋	金湯橋	最高	最低	平均	最高	最低	平均	
日	一	10.50	8.40	9.37	10.00	8.00	8.85	10.10	8.00	8.93	水位高度以英尺計並以大沽海平線為標準
	二	10.90	9.00	9.85	10.10	8.00	9.02	10.40	8.10	9.19	
	三	10.80	8.40	9.54	10.30	7.90	9.07	10.50	8.80	9.18	
	四	10.50	8.00	9.34	9.90	7.50	8.62	10.10	7.60	8.88	
	五	10.80	8.40	9.65	10.40	7.50	9.06	10.50	7.80	9.24	
	六	10.80	8.80	9.76	10.20	7.60	8.95	10.40	7.80	9.16	
	七	10.50	8.00	9.20	9.90	7.40	8.64	10.00	7.60	8.77	
	八	10.60	8.50	9.58	10.00	7.80	9.02	10.20	7.70	9.12	
	九	10.90	8.00	9.51	10.20	7.40	8.87	10.40	7.80	9.84	
	十	10.50	8.40	9.50	9.80	7.50	8.72	10.00	7.80	8.88	
	十一	10.50	8.40	9.52	9.90	7.50	8.80	10.10	7.70	8.97	
	十二	10.50	8.00	9.35	9.80	7.30	8.56	9.90	7.60	8.70	
	十三	10.50	8.30	9.16	10.00	7.50	8.55	10.10	7.70	8.73	
	十四	10.50	9.00	9.77	10.10	7.80	8.91	10.30	7.90	9.02	
	十五	10.80	8.60	9.72	10.10	7.30	8.74	10.20	7.60	8.92	
	十六	10.80	8.40	9.65	10.20	7.50	8.74	10.30	7.70	8.79	
	十七	10.60	8.00	9.54	10.00	7.40	8.78	10.10	7.60	8.91	
	十八	10.50	8.10	9.37	10.00	7.40	8.64	10.00	7.60	8.82	
	十九	10.50	8.40	9.50	10.00	7.60	8.78	10.20	7.70	8.97	
	二十	10.00	8.40	9.30	9.80	7.30	8.48	9.80	7.50	8.66	
	二十一	10.40	8.00	9.28	9.90	7.40	8.75	10.00	7.60	8.93	
	二十二	10.40	8.00	9.33	9.40	7.20	8.35	9.60	7.50	8.58	
	二十三	10.20	8.00	9.03	9.60	7.00	8.32	9.90	7.40	8.55	
	二十四	10.40	8.40	9.28	9.50	7.30	8.49	9.80	7.40	8.65	
	二十五	10.60	8.60	9.93	9.60	7.40	8.58	9.80	7.60	8.73	
	二十六	10.60	9.00	9.81	9.60	7.20	8.43	9.80	7.50	8.67	
	二十七	10.00	7.80	8.82	9.40	7.20	8.28	9.60	7.40	8.44	
	二十八	10.10	7.50	8.58	9.40	7.00	8.34	9.50	7.10	8.20	
	二十九	9.20	7.10	8.05	8.70	6.60	7.52	8.90	6.80	7.68	
	三十	9.40	7.20	8.08	8.90	6.70	7.65	9.00	6.80	7.82	
	三十一	9.30	7.00	8.12	8.60	6.50	7.34	8.90	6.60	7.75	

天津特別市公署工務局

中華民國二十九年二月份各河水位統計表

河系		子牙河			南運河			海河			附註
水位站		大紅橋			金鐘橋			金湯橋			
水位高度		最高	最低	平均	最高	最低	平均	最高	最低	平均	
日	一日	9.40	6.70	7.70	9.00	6.00	7.29	9.30	6.40	7.47	水位高度以英尺計並以大清海平線為標準
	二日	9.40	7.10	8.22	8.70	6.50	7.45	8.80	6.70	7.62	
	三日	9.10	7.40	8.37	9.20	6.70	7.95	9.70	7.60	8.02	
	四日	9.90	7.60	8.92	9.30	6.80	8.03	9.40	7.20	8.31	
	五日	9.90	7.70	8.91	9.60	7.30	8.58	9.80	7.50	8.74	
	六日	9.80	7.40	8.73	8.90	6.70	7.79	9.10	6.90	8.02	
	七日	9.90	7.30	8.72	9.30	6.50	7.90	9.50	6.80	7.60	
	八日	10.20	7.40	8.85	9.70	7.00	8.55	9.90	7.00	8.51	
	九日	10.50	7.60	9.05	9.90	7.00	8.65	10.10	7.10	8.88	
	十日	10.20	7.70	8.93	9.40	6.90	8.22	9.60	7.00	8.34	
	十一日	9.90	7.70	8.78	9.00	6.80	7.62	9.20	6.80	7.98	
	十二日	10.60	7.60	8.89	9.40	6.50	7.87	9.60	6.70	8.20	
	十三日	10.40	7.20	8.60	9.30	6.50	7.88	9.50	6.60	8.08	
	十四日	10.00	7.00	8.62	9.60	6.70	8.37	9.90	7.00	8.60	
	十五日	10.00	7.00	8.67	9.70	6.50	8.26	9.80	6.80	8.46	
	十六日	10.20	7.70	8.70	9.40	7.30	8.31	9.60	7.40	8.45	
	十七日	10.50	7.90	9.05	10.50	7.40	8.80	10.40	7.80	8.98	
	十八日	10.40	7.90	9.30	10.60	7.50	9.04	10.50	7.70	9.01	
	十九日	10.60	7.60	9.21	10.50	7.60	9.11	10.70	7.80	9.20	
	二十日	10.40	7.70	9.08	10.10	7.40	8.84	10.30	7.50	8.94	
	二十一日	10.50	7.40	9.00	10.20	7.30	8.81	10.40	7.30	8.87	
	二十二日	10.60	7.80	9.21	10.30	7.40	8.97	10.50	7.60	9.03	
	二十三日	10.70	7.50	9.08	10.30	7.20	8.79	10.40	7.40	8.86	
	二十四日	10.50	7.40	8.89	10.10	6.80	8.52	10.40	7.30	8.88	
	二十五日	10.60	7.30	9.00	10.20	6.90	8.57	10.20	6.90	8.57	
	二十六日	10.60	7.50	9.17	10.30	6.90	8.73	10.30	6.90	8.72	
	二十七日	11.40	9.60	10.81	11.20	9.40	10.47	11.20	9.40	10.47	
	二十八日	11.60	7.80	11.60	11.00	7.20	9.12	11.00	7.20	9.12	
	二十九日	11.60	7.90	9.79	11.00	7.40	9.14	11.00	7.40	9.14	
	期	三十日									
三十一日											

天津特別市公署工務局
中華民國二十九年三月份各河水位統計表

河系	水位站	子牙河			南運河			海河			附註
		最高	最低	平均	最高	最低	平均	最高	最低	平均	
日	一	11.20	7.80	9.44	10.60	7.20	8.82	10.80	7.30	8.58	水位高度以英尺計並以大沽海平線為標準
	二	11.40	7.80	9.55	11.00	7.30	8.70	11.10	7.50	9.24	
	三	11.40	8.20	9.65	10.80	7.20	9.22	11.00	7.30	9.35	
	四	11.00	7.80	9.38	10.50	7.30	8.93	10.70	7.40	9.03	
	五	11.00	7.50	9.44	10.40	7.00	8.81	10.60	7.10	8.98	
	六	11.10	7.40	9.44	10.50	7.00	9.00	10.70	7.10	9.08	
	七	11.00	7.50	9.38	10.40	7.00	8.84	10.60	7.10	8.98	
	八	10.60	7.20	8.92	10.10	7.00	8.56	10.30	7.00	8.65	
	九	10.50	7.60	9.13	10.00	7.00	8.62	10.10	7.20	8.78	
	十	10.00	7.00	8.52	9.10	6.60	8.04	9.70	6.80	8.20	
	十一	10.20	7.40	8.83	10.00	7.00	8.50	9.90	6.90	8.41	
	十二	10.30	7.20	8.75	9.90	7.00	8.59	10.00	7.00	8.68	
	十三	10.30	7.60	8.88	10.00	7.00	8.38	10.00	7.10	8.55	
	十四	10.00	7.00	8.38	9.50	6.50	7.98	9.70	6.70	8.13	
	十五	10.10	6.80	8.16	9.80	6.30	7.82	9.90	6.50	7.94	
	十六	9.90	6.70	8.21	9.50	6.10	7.70	9.70	6.30	7.85	
	十七	9.80	6.60	8.14	9.40	6.10	7.73	9.50	6.20	7.85	
	十八	10.00	6.70	8.42	9.60	6.30	8.03	9.70	6.40	8.15	
	十九	9.80	6.50	8.13	9.20	5.80	7.52	9.50	6.20	7.85	
	二十	9.80	6.70	8.38	9.50	6.10	7.92	9.50	6.30	8.03	
	二十一	9.70	6.60	7.93	9.30	6.20	7.70	9.90	6.30	7.85	
	二十二	9.80	7.80	8.68	9.00	6.00	7.68	9.20	6.20	7.88	
	二十三	10.60	7.30	8.87	10.10	6.50	8.25	10.20	6.60	8.37	
	二十四	10.40	7.40	9.14	10.00	6.80	8.65	10.10	7.00	8.72	
	二十五	10.70	7.60	9.25	10.00	6.80	8.44	10.00	7.00	8.61	
	二十六	10.50	7.50	9.02	10.00	6.80	8.33	10.00	6.90	8.45	
	二十七	10.40	7.00	8.74	10.00	6.50	8.15	9.90	6.50	8.21	
	二十八	10.30	7.00	8.65	9.80	6.30	8.03	9.70	6.50	8.10	
	二十九	10.70	7.20	8.90	10.00	6.60	8.15	10.10	6.80	8.34	
	三十	11.00	7.30	9.08	10.20	6.60	8.30	10.50	6.80	8.57	
	三十一	10.60	7.00	9.17	10.10	6.80	8.48	10.30	6.90	8.61	

天津特別市公署工務局
中華民國二十九年五月份各河水位統計表

河系	子牙河			南運河			海河			附註
	大	紅	橋	金	鐘	橋	金	湯	橋	
水位站	最高	最低	平均	最高	最低	平均	最高	最低	平均	
一 日	9.60	5.60	7.53	9.00	5.00	6.94	9.20	5.30	7.14	水位高度以英尺計並以大沽海平線為標準
二 日	9.80	5.90	7.96	9.20	5.50	7.47	9.40	5.60	7.58	
三 日	9.90	5.60	7.87	9.20	5.00	7.32	9.50	5.20	7.48	
四 日	10.00	5.50	8.21	9.00	5.20	7.40	9.20	5.40	7.58	
五 日	9.60	5.70	7.72	8.70	5.00	7.06	9.00	5.30	7.29	
六 日	9.60	5.60	7.72	8.70	4.90	7.05	9.00	5.00	7.12	
七 日	9.70	5.70	7.68	9.00	5.00	6.85	9.10	5.20	7.27	
八 日	10.00	5.70	8.03	9.00	5.00	7.18	9.10	5.30	7.32	
九 日	10.40	6.30	8.35	9.60	5.50	7.52	9.70	5.70	7.66	
十 日	9.90	5.50	7.67	8.90	4.50	6.75	9.40	4.90	6.99	
十一日	10.00	6.00	7.85	9.00	5.40	6.93	9.00	5.10	7.12	
十二日	9.50	5.90	7.52	9.00	5.00	6.90	9.00	5.40	7.04	
十三日	9.70	5.80	7.58	9.00	5.00	6.85	9.00	5.30	7.00	
十四日	9.70	5.50	7.31	9.00	5.00	6.85	9.10	5.00	6.97	
十五日	9.60	5.70	7.63	8.80	5.00	6.80	9.00	5.10	6.99	
十六日	9.60	5.50	7.55	8.70	5.00	6.82	8.95	5.10	6.92	
十七日	9.30	5.40	7.38	8.60	4.80	6.68	8.90	4.90	6.98	
十八日	9.60	5.00	7.28	8.70	4.60	6.65	8.90	4.70	6.70	
十九日	9.70	5.00	7.26	8.70	4.30	6.68	8.80	4.50	6.83	
二十日	9.40	5.30	7.41	8.50	4.70	6.72	8.70	4.90	6.90	
二十一日	10.30	5.40	7.88	9.70	4.90	7.42	9.90	5.00	7.55	
二十二日	9.60	5.10	7.20	9.00	4.70	6.87	9.10	4.80	6.99	
二十三日	9.40	4.70	7.32	8.90	4.30	6.73	9.00	4.50	6.91	
二十四日	10.00	4.70	7.35	9.50	4.00	6.85	9.60	4.30	6.99	
二十五日	10.00	4.80	7.61	9.50	4.30	6.81	9.60	4.40	7.02	
二十六日	10.30	5.00	8.15	9.70	4.70	7.51	9.80	4.80	7.60	
二十七日	10.10	4.90	7.45	9.50	4.50	6.89	9.70	4.60	7.05	
二十八日	10.10	5.10	7.40	9.70	4.60	6.93	9.80	4.80	7.10	
二十九日	10.20	5.00	7.59	9.50	4.50	6.95	9.90	4.70	7.28	
三十日	10.00	5.00	7.55	9.50	4.30	6.90	9.60	4.60	7.03	
三十一日	9.20	4.60	6.88	8.90	4.50	6.63	9.10	4.50	6.83	

天津特別市公署工務局

中華民國二十九年八月份各河水位統計表

河系		子牙河			南運河			海河			附 註
水位站		大紅橋			金鐘橋			金湯橋			
水位高度		最高	最低	平均	最高	最低	平均	最高	最低	平均	
日	一日	11.90	5.40	7.60	11.30	4.50	8.16	11.40	4.70	8.34	水位高度以英尺計並以大沽海平線為標準
	二日	12.70	5.90	9.08	11.20	5.60	8.18	12.20	5.60	9.07	
	三日	12.40	6.70	9.49	11.40	5.40	8.55	11.50	5.40	8.61	
	四日	12.50	6.70	8.81	11.90	5.40	8.72	11.90	5.50	8.69	
	五日	12.60	6.60	9.03	11.50	5.40	7.71	11.60	5.50	7.91	
	六日	12.20	6.00	9.19	11.30	5.30	7.43	11.50	5.40	7.48	
	七日	12.00	6.00	8.69	11.10	5.30	7.59	11.70	5.40	7.65	
	八日	12.00	6.80	8.77	11.30	5.30	7.67	11.40	5.40	7.82	
	九日	12.70	7.50	10.32	12.00	5.80	8.19	12.00	5.90	8.23	
	十日	12.00	6.30	9.58	11.20	5.60	7.73	11.50	5.70	8.57	
	十一日	11.56	6.90	9.00	11.00	5.40	7.22	11.10	5.50	7.38	
	十二日	11.60	6.70	9.16	10.90	5.30	7.39	10.90	5.40	7.62	
	十三日	11.80	6.70	8.65	10.70	5.30	7.28	10.80	5.40	7.87	
	十四日	11.70	6.80	8.97	10.70	5.20	7.99	10.80	5.30	8.08	
	十五日	11.70	6.80	9.02	10.80	5.30	6.90	10.90	5.40	7.53	
	十六日	11.70	6.70	9.12	10.60	5.40	7.51	10.70	5.50	7.59	
	十七日	11.60	6.60	8.32	10.90	5.40	7.51	11.00	5.50	7.61	
	十八日	12.00	7.20	9.87	11.50	5.80	8.87	11.60	5.80	7.94	
	十九日	12.70	7.20	10.25	11.40	5.80	8.17	11.50	5.90	8.27	
	二十日	13.00	7.60	10.35	11.60	6.00	8.09	11.70	6.10	8.18	
	二十一日	12.90	7.60	10.24	11.50	6.00	8.20	11.60	6.10	8.27	
	二十二日	13.00	8.00	10.80	12.10	7.30	9.04	12.20	7.40	9.12	
	二十三日	12.90	9.00	10.83	11.90	6.70	8.48	12.00	6.90	8.58	
	二十四日	11.80	8.10	9.12	11.70	6.60	8.30	11.90	6.70	8.40	
	二十五日	11.30	8.00	9.21	11.50	6.30	7.96	11.60	6.40	8.04	
	二十六日	10.70	7.20	8.45	11.50	6.20	8.00	11.60	6.30	8.07	
	二十七日	11.40	7.00	8.67	11.40	6.30	7.99	11.50	6.40	8.07	
	二十八日	11.20	7.30	9.39	11.30	6.20	7.81	11.40	6.30	7.69	
	二十九日	11.50	7.80	9.67	11.30	6.30	8.13	11.40	6.30	8.22	
	三十日	12.30	8.10	9.86	11.50	6.30	8.14	11.60	6.40	8.20	
	三十一日	11.70	8.00	9.89	11.40	6.30	8.30	11.50	6.40	8.47	

天津特別市公署工務局

中華民國二十九年十月份各河水位統計表

河系		子牙河			南運河			海河			附 註
水位站		大紅橋			金鐘橋			金湯橋			
水位高度		最高	最低	平均	最高	最低	平均	最高	最低	平均	
日	一日	10.90	5.90	8.57	10.40	5.20	7.71	10.50	5.30	7.74	水位高度以英尺計並以大沽海平線為標準
	二日	11.10	6.00	8.78	10.50	5.10	7.81	10.60	5.20	7.82	
	三日	11.30	6.00	9.10	10.30	5.40	7.98	10.40	5.50	7.98	
	四日	11.50	5.90	9.08	10.30	5.40	7.74	10.40	5.50	7.77	
	五日	11.30	6.00	8.71	10.20	5.10	7.57	10.30	5.20	7.64	
	六日	11.40	6.50	8.91	10.10	5.30	7.64	10.20	5.30	7.66	
	七日	10.20	5.40	7.76	10.20	5.10	7.65	10.30	5.20	7.68	
	八日	11.90	5.80	9.50	11.10	5.30	8.41	11.20	5.40	8.00	
	九日	11.00	5.70	8.60	10.20	5.20	7.77	10.40	5.30	7.83	
	十日	10.50	4.80	7.89	10.10	5.10	7.70	10.20	5.20	7.74	
	十一日	10.30	4.70	7.74	9.90	5.10	7.67	10.00	5.10	7.61	
	十二日	10.70	4.50	7.74	10.00	5.20	7.64	10.10	5.20	7.69	
	十三日	10.80	5.10	7.96	9.70	5.00	7.94	9.80	5.00	7.61	
	十四日	10.30	5.00	7.81	9.80	4.90	7.60	9.90	5.00	7.65	
	十五日	10.50	5.60	8.06	9.70	4.90	7.28	9.80	5.00	7.34	
	十六日	10.40	5.50	7.61	9.70	4.90	7.21	9.80	5.00	7.37	
	十七日	10.40	5.00	7.82	9.30	5.00	7.09	9.40	5.00	7.16	
	十八日	10.70	5.30	7.99	9.50	5.20	7.53	9.60	5.30	7.62	
	十九日	11.10	5.60	8.83	10.50	5.40	7.97	10.60	5.50	8.97	
	二十日	10.60	5.90	8.36	10.10	5.10	7.57	10.20	5.10	7.61	
	二十一日	11.60	6.00	9.39	10.40	5.10	7.81	10.50	5.50	7.82	
	二十二日	10.40	5.00	7.89	10.00	4.90	7.21	10.10	5.00	7.27	
	二十三日	10.60	5.00	7.86	9.60	4.80	7.21	9.70	4.90	7.29	
	二十四日	10.00	4.50	7.24	9.50	4.90	7.33	9.60	5.00	7.38	
	二十五日	7.60	3.80	5.53	8.70	4.20	6.19	8.80	4.30	6.23	
	二十六日	10.40	3.60	7.93	9.10	4.10	6.87	9.20	4.20	6.92	
	二十七日	9.80	4.80	7.37	9.20	4.30	6.97	9.30	4.40	7.02	
	二十八日	10.20	5.10	7.61	9.40	4.30	7.11	9.50	4.40	7.17	
	二十九日	11.20	5.00	7.94	11.20	5.40	8.74	11.20	5.50	8.80	
	三十日	10.40	5.30	8.00	10.20	5.30	8.07	10.30	5.40	8.12	
	三十一日	10.50	5.00	7.65	9.70	5.30	7.41	9.80	5.40	7.46	

天津特別市公署工務局
中華民國二十九年十一月份各河水位統計表

河系	子牙河	南運河			海河			附註		
		大紅橋	金鐘橋	金湯橋						
水位站	最高	最低	平均	最高	最低	平均	最高	最低	平均	
日	一 日	10.80	5.90	8.53	10.20	5.40	7.95	10.30	5.70	8.20
	二 日	10.40	5.80	8.40	10.00	5.50	7.89	10.10	5.70	8.10
	三 日	10.30	5.70	8.13	9.00	5.40	7.53	9.80	5.50	7.00
	四 日	10.50	5.40	8.54	10.00	5.40	7.03	10.10	5.60	7.70
	五 日	10.40	5.90	8.07	9.80	5.60	7.44	10.00	5.80	7.62
	六 日	10.50	6.30	8.41	10.20	5.80	7.88	10.40	6.00	8.04
	七 日	10.50	6.20	8.26	10.00	5.70	7.70	10.10	5.90	7.90
	八 日	10.20	5.90	7.92	9.50	5.40	7.24	9.70	5.60	7.45
	九 日	10.00	5.60	7.66	9.40	5.60	7.28	9.50	5.60	7.50
	十 日	10.20	5.90	8.17	9.80	5.60	7.68	10.00	5.70	7.88
	十一日	9.80	5.60	7.79	9.20	5.30	7.03	9.30	5.40	7.25
	十二日	10.30	5.70	8.10	9.80	5.50	7.60	10.00	5.70	7.79
	十三日	10.40	5.80	7.98	9.80	5.30	7.45	9.90	5.50	7.62
	十四日	10.50	6.00	8.35	10.00	5.70	7.85	10.10	5.90	8.01
	十五日	10.10	6.00	8.14	9.50	5.40	7.55	9.70	5.60	7.75
	十六日	9.80	5.70	7.79	9.30	5.30	7.28	9.40	5.40	7.08
	十七日	9.40	5.60	7.35	9.10	5.20	7.00	9.20	5.30	7.13
	十八日	10.00	5.80	7.82	9.50	5.40	7.28	9.60	5.60	7.43
	十九日	10.30	5.70	7.98	9.70	5.50	7.45	9.80	5.70	7.63
	二十日	10.50	5.40	8.06	10.00	5.70	7.60	10.10	5.90	7.73
	二十一日	10.60	6.20	8.30	10.20	5.80	7.86	10.30	6.00	8.09
	二十二日	11.10	6.40	8.73	10.60	6.20	8.34	10.80	6.30	8.51
	二十三日	10.30	5.90	8.03	9.80	5.70	7.62	10.00	5.90	7.78
	二十四日	10.20	5.80	7.80	9.60	5.40	7.27	9.80	5.40	7.42
	二十五日	9.70	5.90	7.86	9.20	5.50	7.37	9.40	5.60	7.60
	二十六日	10.10	5.40	7.92	9.50	5.50	7.42	9.60	5.70	7.54
	二十七日	9.60	5.30	7.45	9.00	5.00	7.00	9.10	5.00	7.03
	二十八日	10.00	5.60	7.81	9.70	5.50	7.50	9.80	5.70	7.69
	二十九日	10.50	6.30	8.66	10.20	5.50	8.15	10.40	6.00	8.32
	三十日	10.30	5.90	8.20	9.70	5.60	7.63	9.90	5.70	7.78
	三十一日									

水位高度以英尺計並以大沽海平線為標準

天津特別市公署工務局

中華民國二十九年十二月份各河水位統計表

河系		子牙河			南運河			海河			附註
水位站		大紅橋			金鐘橋			金湯橋			
水位高度		最高	最低	平均	最高	最低	平均	最高	最低	平均	
日	一日	11.00	6.00	8.70	9.70	4.70	7.34	10.00	4.90	7.54	
	二日	11.10	6.70	8.85	9.50	4.70	6.83	9.70	4.80	7.05	
	三日	10.30	5.80	7.82	9.40	4.40	6.74	9.60	4.60	6.95	
	四日	11.90	8.30	10.09	9.60	4.60	6.75	9.80	4.80	7.10	
	五日	11.50	7.30	9.75	9.80	4.80	7.04	10.00	5.00	7.30	
	六日	11.00	5.70	8.41	10.00	4.80	7.17	10.20	5.10	7.43	
	七日	10.70	5.10	7.72	9.50	4.60	6.97	9.70	4.80	7.19	
	八日	8.80	5.00	6.65	9.00	4.40	6.76	9.20	4.60	6.98	
	九日	10.40	4.90	7.52	9.60	4.50	6.86	9.90	4.80	7.25	
	十日	9.50	4.30	6.78	9.50	4.20	6.94	9.70	4.50	7.15	
	十一日	10.20	5.00	7.67	9.70	4.70	7.15	10.00	4.90	7.40	
	十二日	10.40	5.00	7.57	9.80	4.80	7.32	10.10	5.00	7.55	
	十三日	10.70	5.20	8.25	10.20	5.00	7.37	10.50	5.20	7.61	
	十四日	10.80	5.40	8.00	9.70	4.80	7.16	9.90	4.80	7.36	
	十五日	10.60	5.30	7.97	9.40	4.30	6.90	9.60	4.50	7.09	
	十六日	11.30	7.10	9.24	9.70	4.70	7.12	9.90	4.80	7.35	
	十七日	11.30	5.70	9.30	9.20	4.40	6.65	9.40	4.50	6.84	
	十八日	9.60	5.00	7.25	9.20	4.70	6.75	9.50	4.90	7.04	
	十九日	10.40	5.00	7.80	9.70	4.80	7.11	10.00	5.00	7.35	
	二十日	10.80	6.50	8.95	9.50	4.90	7.05	9.80	5.10	7.34	
	二十一日	10.60	6.00	8.18	9.80	5.00	7.42	10.20	5.40	7.83	
	二十二日	10.70	5.60	8.30	9.70	5.00	7.18	9.90	5.00	7.38	
	二十三日	9.50	5.90	7.50	9.20	4.70	6.92	9.40	4.80	7.09	
	二十四日	9.50	4.40	6.78	9.80	4.80	7.28	10.00	5.00	7.52	
	二十五日	10.20	4.80	7.40	9.30	4.60	7.12	9.50	4.80	7.32	
	二十六日	10.30	5.00	7.32	9.50	4.70	7.19	9.70	4.90	7.40	
	二十七日	9.10	4.50	6.71	9.30	4.60	6.93	9.40	4.70	7.09	
	二十八日	8.30	4.50	6.41	9.60	4.40	7.08	9.80	4.50	7.30	
	二十九日	10.20	5.40	8.06	9.80	5.00	7.36	10.00	5.20	7.57	
	期	三十日	10.50	5.90	8.11	9.70	4.70	7.15	9.80	4.90	7.33
		三十一日	10.80	5.80	7.80	9.30	4.50	7.00	9.50	4.70	7.10

水位高度以英尺計並以大沽海平線為標準

附

錄

子 重要公牘

關於取締沿河堆積貨物文件

天津特別市公署訓令 建字工查第一號二十九年二月六日

令 警察局

為令遵事案查本市東浮橋西岸迤北河沿各商堆存貨物及搭蓋之浮房侵佔路綫河綫有碍水陸交通及河防迭經令行該局從嚴取締限期遷移在案茲據工務局查報轉瞬春融汛期將屆各河堤防亟應未雨綢繆以備不虞惟查各河沿岸商民堆存貨物及浮房比比皆是不惟有碍河防且與觀瞻不雅亟應一律從嚴取締限期遷移俾便修堤藉固河防檢同各河沿岸堆存貨物及浮房物主姓名地點調查表請鑒核令行警察局通飭所屬從嚴取締限期遷移等情查所呈各節尚屬實情合行抄發調查表令仰該局通飭所屬一律從嚴取締限期遷移並將辦理情形具報此令

附抄發調查表一份

本市各河沿岸人民侵佔河綫堆存貨物

河名	存貨地點	貨物種類及數量	貨主	住址	附註
南運河	南岸溝頭胡同口外	榆木一堆	福榮成礦貨舖	河沿馬路三十號	自趙家鋼橋起至

									(南岸)
南岸下市溝胡同口外	南岸北大關廁所對面	南岸四合順渡口	南岸立盛胡同口外	南岸四合順胡同口外	南岸歸賈胡同口外	南岸歸賈胡同口外	南岸清靜巷口外	南岸西鸞房胡同口外	南岸金鐘橋派出所對過
磚二堆	木箱二十餘個 料一十堆	柴禾一堆	磚四堆	磚三堆	木板五堆	木料三堆	柴禾一堆	瓦磚一三堆	瓦磚二三堆
門牌五十五號	復興成箱舖	于姓雜貨舖	全上	楊記磚瓦舖	雙順成木板舖	守信洋行	義合永煤廠	嶽華工廠籌備處	永德順
北大關五三號	小馬路一四〇號	四合順胡同內	全上	河沿七馬路	歸賈胡同口內	河沿八馬路	河沿一馬路	河沿十六馬路	塘子胡同轉角

						北運河		(北岸)	
南岸小開口大街	南岸小開口河沿	全	全	南岸三條石後河沿街	河南岸三條石東口後河沿街六號對過	十一號大王廟前街	全	北岸穆家胡同南口河沿	南岸趙家場胡同渡口
藥材包一堆	全	全	木料一堆	劈柴一大堆	木料一堆	鐵料六十五噸	榆木二十三塊	洋鐵爐子一大堆	煤二堆
同興貨棧	上同聚木廠	上華興木廠	公益成木廠	德盛劈柴廠	德源板廠	德興泰	連發成車舖	祥發洋鐵舖	義信永煤廠
小開口大街	寶昌棧	三條石後河	三條石後河	三條石後河	三條石東口	大王廟街十二號	河北大街	穆家胡同	趙家場渡口前
二十號	二號	十四號	十二號	九號	六號		九十八號	一號	
								自趙家場起	
								至大王廟止	

特三區三經路河沿	特三區四經路河沿	特三區五經路河沿	特二區四馬路至義交界	特二區金湯四馬路東	全	全	全	特一區公署北	全
堆存木料	沙石類	大木料	滿堆木料	沙石物料	小浮房一間	籐竹貨一堆	全	堆煤一處	堆蘆葦
永大號	永大號	永順發	福生木行	民豐公司	韓文元	三貨舖	仁義號	楊姓	孫姓
本號	本號	特三區五經路河沿本號	特二區義行	本公司	住此小房內	舖長張少	舖長闕世	不明	不明
			日商						

								(南岸)	
天后宮前河沿	廠 子胡同東口北新明磁	全	大	大	大	大	大	魚市渡口	特三區萬國橋西河沿
木料一推	缸磚管二堆	煤一推	煤一推	木料二堆	煤一推	砂子一推	木料二堆	木料二堆	各種木料
永盛木舖	新明磁廠	鴻記煤廠	義豐煤廠	德興厚東成泰	祥泰煤廠	日商協隆號	志成木號	仁和義木號	三井洋行
貨主住本舖內	貨主住本廠內	貨主住本廠內	貨主住本廠內	貨主住望海樓前東成泰	貨主住本廠內	貨主住日租界	原貨場內	原貨場內	本行
								自金鋼橋起至中日交界關口止	日商

天津特別市公署工務局工作報告 附錄

金湯橋南至開口	金湯橋北	水閣大街東口河沿	石頭門坎胡同南	石頭門坎胡同河沿	鐵匠胡同南	全上	鐵匠胡同北	天后宮南河沿	天后宮北河沿
菜	煤	蘆一柳二堆 堆桶材竹貨	蘆一	煤一	葦蘆一	葦蘆一	煤一	缸磚管	蘆一
蔬	堆								
各	韓記煤廠	長順店	和順蘆棧	茂盛煤廠	文發蘆舖	福記蘆莊	玉記煤廠	德盛窯廠	永利蘆莊
菜									
商									
菜市事務所主辦	貨主住本廠內	貨主住本店內	貨主住本棧內	貨主住本廠內	貨主任本舖內	貨主住本舖內	貨主住本廠內	貨主住本廠內	貨主住本舖內
不堪									
任意侵佔河坡污穢									

關於防水護堤及挖取河淤運除穢土各文件

華北政務委員會訓令 文字第 1688 號 二十九年七月十三日

令 天津特別市公署

爲訓令事上年華北各省大水爲災民苦墊溺災情之重地域之廣實爲歷年所無雖經前臨時政府嚴令堵修廣施振卹而沈災過鉅元氣大傷言念前車彌深懍懼本年華北各河雖尙未發生險象而伏汛將屆淫雨時行前據建設總署呈報永定河上游水位突昇致新修護埝復經沖壞並據報梁各莊地方已將有決口之慮漳衛各河疏濬尙未完工中牟堵口工程迄未着手稍疏防範在在堪虞念來軫之方適宜綢繆於未雨各該省市於所屬境內各河水勢亟宜隨時查防格外注意如有需工之處並由建設總署會同關係機關分別辦理以期無誤事功潛消氾濫之憂免致淪胥之害通力合作有厚望焉除分令外仰各遵照辦理並隨時具報爲要此令七月十三日

天津特別市公署訓令 建字工壹第七號 二十九年五月二十日

令 警察局長

爲令遵事案據工務局呈稱查本市爲河北省五河入海之尾閘防水工事亟關重要本年轉瞬即屆汛期鑒於上年水患自應未雨綢繆以免復蹈前轍當經派員與建設總署天津市建設工程局接洽分工合作辦法將本局應修堤工範圍詳爲規定計有南運河北岸新開河北岸及南岸一段又子牙河南岸東段北

運河北岸一段特一區海河西岸一段宜興埠小圍堤等處擬即派員分別查勘設計以備實施惟查以上應查堤工間有地處偏僻及因環境所限不能直接通過地帶前往查勘恐有不便擬請轉令警察局通令各分局隨時妥爲協助以利進行等情除飭積極辦理外合行令仰該局遵照通令各分局隨時派警協助以利進行此令

本局簽呈二十九號五月十一日

爲簽呈事查本市爲河北省五河入海之尾閘防水工事亟關重要本年轉瞬即屆汛期鑒於上年水患亟應未雨綢繆以免復蹈前轍局長有鑒於此當經派員先與建設總署天津市建設工程局連絡商洽預防辦法以收合作之效據報遵與該局防水科長桐谷一男商談由該科長出示本年預定防水範圍圖及計劃概要據稱在汛期以前預定防水工程計有南運河南岸大圍堤北端一段及相連之小圍堤經新興路特一區至海河東西兩岸以至通萬新莊小河西岸等處堤工（如紅綫圖所註）此項工程該局已由小圍堤動工俾在汛期前一律完成至河水盛漲時臨時實施防水工程如另圖所註紅綠黃三色虛綫範圍將來由各關係機關分工合作以期緊密藉收速效除紅黃虛綫所定不計外其綠綫範圍應由市府預爲注意如力有未逮再商連絡辦法但此次規定辦法不過大致如此將來有無變更尙未敢定請先按照綠綫範圍圖籌議可也等語查圖內綠綫堤工範圍計有南運河北岸新開河北岸及南岸一段又子牙河南岸一段北運河北岸一段特一區海河西岸一段宜興埠小圍堤以上各處均爲本市河工險要地點北運

河海河兩處尤甚既經該局商定由市方擔任籌備並聲明如力有未逮再爲連絡自應及時着手查勘擬具詳細計劃以備實施除已派員前往查勘一俟計劃完竣再行呈核外理合將本局接洽防汛計劃情形檢同原圖暨計劃概要簽請

鑒核謹呈

秘書長轉呈

市長溫

附呈防水圖二張計劃概要一份（從畧）

本局公函 第八號 二十九年七月十六日

逕啓者本年市區及附近地帶各河防水工事業經天津防水委員會議決由各關係機關分區負責防護現屆伏汛所有本會防水工事亟應着手進行當經決定初步工作先在各河沿岸存儲土方以備築埝之用查新開河淤土甚多頗可利用擬在該河南岸由耳閘至二十二號橋北岸由耳閘至宜興埠小圍堤就沿岸河身挖取淤土以便分存各河堤岸曾經派員與貴局接洽並於本月九日動工挖取相應函請查照予以便利協助進行藉重河防實綏公誼此致

河北省南北運河河務局

本局公函 第九號 七月十六日

逕啓者查海河西岸由金鋼橋至中日交界一段堤工現正由本會派工就近挖取河淤積極培修中惟由金鋼橋至金湯橋沿岸堆存穢土甚多對於本會防水工事殊多妨碍相應函請
查照飭工從速運除以利工作並希

見復爲荷此致

衛生局

本局公函 第十號 七月十七日

逕啓者現屆伏汛淫雨時行本市各河防水工事不容稍緩本會已就各河沿岸挖取河淤趕修堤埝以策安全惟各河沿岸堆存穢土甚多有碍防水工作業經函請
警察局長 衛生局 將海河西岸由金鋼橋至金湯橋止

一段沿岸穢土儘先運除在案茲查各河沿岸仍有傾倒穢土情事若不嚴加禁止影響河防殊非淺鮮除

函 警察局長 轉飭 從嚴查禁 外相應函請
衛生局 各清潔隊勿再傾倒

查照 迅予嚴飭各清潔隊勿再向河內傾倒穢土並將已存穢土從速清除 以重河防並希見復爲荷此致
轉飭 各分局 從嚴查禁

衛生局

警察局長

天津特別市公署工務局工作報告 附錄

關於防汛委員會組織經過各文件

本局簽呈 六月八日

爲簽呈事竊局長奉

派代表參加（天津防水委員會）會議遵於六月六日前往出席該會係於午後二時三十分在天津偕行社舉行出席人員計（一）我方除本署代表外尚有建設總署天津市建設工程局徐局長天津縣段知事（二）日方除本問部隊參謀長外尚有日本總領事館特務機關及各部隊代表由參謀長主席致開會詞略謂去歲水災中外損失浩大今歲當不至此但天意難測極應綢繆未雨防患未然務希中外各機關團體一致努力禦此巨患次由建設工程局本莊參事詳細說明防水計劃及對策即開始討論方案其大致如下

A 關於防水對策建設總署原有五年計劃於今春着手實施迄今已完成者僅達五分之一故治本辦法今歲恐緩不濟急經各專門家審慎會商遂擬定防衛天津之治標辦法須剷除一切困難貫徹維護天津之目的其防衛方法係按照實際情形製成兩層防衛線（甲）在天津市附近區域選擇適當地點趕造新堤並將原有堤防加厚加高以爲天津市之外圍及前衛（即原計劃中所謂天津地方防水計劃）因非本署工作範圍從略（乙）保衛大天津市之最後防禦綫在新開河海河南運河北運河子牙河及特一區新興路各國租界等處或新築堤埝或加強舊有工事以期萬全就中指定由本署擔任者計（一）

海河右岸自金鋼橋至日本橋之一段長一七〇〇米突（二）新開河右岸長二五〇〇米突（三）海河新開河分流點長三〇〇〇米突（四）新開河左岸長五六五〇米突（五）南運河左岸子牙河右岸及西橫堤長一〇〇〇〇米突以上五處共長二萬二千八百五十米突由本署負修補及防護之全責

B 關於組織組織（天津防水委員會）由天津市中日軍政各關係機關代表構成之由本間部隊參謀長任委員長內設幹事會由各機關指定之專門技術人員組成之負責實施工作之責

C 關於用度一切需用材料由軍參謀部統籌辦理一切經費由軍方督率幹事會詳擬定奪後通告各機關知照

D 關於防水期限本年防水分爲三期（甲）自六月下旬至七月中旬爲第一期其工作爲（一）完成一切防水堤線（二）準備防水材料（三）準備臨時防水設施（四）加強防水堤（五）停止準備（六）完成一切臨時防水設施（乙）自七月中旬至八月下旬爲第二期其工作爲（一）監視防水堤線（二）準備排水（即抽水）（三）測量各緊要處所水位（四）停止實施（丙）自八月中旬以後爲第三期其工作爲（一）確保市內公共設施（二）停止確保

E 關於其他定於六月九日午後二時三十分仍在偕行社召集幹事事又關於與各國租界當局接洽事項由幹事會辦理之

以上所陳乃防水計劃之梗概詳細情形另有防水委員會發給之說明書譯文容再呈請

鈞閱以資參考至該會規定之委員會委員本署應佔一席擬請 鈞座指定工務局局長擔任其幹事會幹事擬請

指定柳田專員擔任又查歷年成案本署每屆汛期例有（防汛委員會）之設立今歲懲前毖後似須及時組織以利進行擬即仿照本署防疫委員會之體制按照工作性質草擬組織規則另行簽請核准施行將來組織成立對外代表本署擔任（天津防水委員會）指定之工作其內部職責則以工務局人員為主體由警察局及其他關係各局人員輔助之是否可行並祈

鑒核示遵謹呈

秘書長轉呈

市長

本局簽呈二十九年六月十五日

爲簽呈事查歷年每屆汛期本署爲統籌辦理防水事項向有防汛委員會之組織本年汛期將屆自須及時組織成立對外代表本署担任「天津防水委員會」指定之工作業經簽呈

鈞座鑒核在案茲經參酌本署防疫委員會之體制擬具防汛委員會組織規則十二條敬祈

提交市政會議議決公佈施行實爲公便謹呈

秘書長轉呈

市長溫

天津特別市公署呈 建字工三第六號 二十九年七月二日

爲呈報事竊查本年汛期已屆本署爲統籌辦理津市防水工作以策安全起見特組織臨時防汛委員會擬定組織規則業經呈送鈞會鑒核備案在案惟查本年津市及附近地帶汛期防水係由各關係機關及友邦部隊分區負責辦理經與友邦部隊切實聯絡所有分擔區域防水工作均於七月完成本署爲積極辦理工事當於六月二十七日組織天津特別市公署臨時防汛委員會開成立大會並刊發木質鈐記一顆文曰『天津特別市公署臨時防汛委員會鈐記』於七月一日啓用開始辦公與各關係方面協力進行以期周密除俟防水費預算編竣另文呈報外理合將臨時防汛委員會成立日期及啓用鈐記日期備文呈報鑒核備案謹呈

華北政務委員會委員長王

天津特別市公署呈 第七號 二十九年七月九日

爲呈報事竊本署爲籌辦津市本年防汛工作以策安全起見特組織臨時防汛委員會擬定組織規則於六月二十七日開成立大會七月一日啓用鈐記開始辦公業經先後呈報在案本署鑒於上年水災損失奇重前於春夏之交即已着手積極籌備藉免貽誤正籌辦間復經友邦駐軍軍部召集各關係機關團體舉行天津防水會議議決將市區及附近地帶汛期防水工作分區支配由本署及建設總署天津市建設

天津特別市公署工務局工作報告 附錄

工程局天津縣公署華北交通公司及友邦各部隊分別負責辦理互相切實聯絡限於七月內一律完成本署擔任部份計(一)新開河北岸由耳關至宜興埠縣界長五、六〇〇米(二)新開河南岸由耳關至二十二號橋長二、五〇〇米(三)北運河北岸由金鋼橋至新開河耳關長一、五〇〇米(四)海河東岸由金鋼橋至意國租界長一、五〇〇米(五)特三區萬國橋下由萬國橋至六緯路口長七〇〇米(六)海河西岸由金鋼橋至日本租界長一、七〇〇米(七)南運河北岸由交叉口至北營門對河長五、二〇〇米(八)北運河南岸由交叉口至河北大街橋長一、二〇〇米(九)子牙河由北營門至西橫隄長一、八〇〇米以上九處共長二萬一千七百米所有修築堤堰及抽水排水各種工程與本署原有設計大致賅合至應需各費經體察實際情形樽節估計編就二十九年度防水費預算書計防水費總額國幣二十五萬一千八百三十六元三角五分各項預備費總額國幣十二萬二千一百一十五元九角二分總計全部預算額為國幣三十七萬三千九百五十二元二角七分除飭該會遵照各關係方面切實聯絡即日開始工作按照實際需要實報實銷外理合檢同預算書及防水範圍圖等件備文呈請鑒核備案至為公便謹呈

華北政務委員會委員長王

天津特別市公署呈 二十九年二月五日

為呈報事本署臨時防汛委員會自六月二十七日組織成立所有分擔津市河防取土築埝工事經與各

關係機關緊密聯絡並督飭員工積極工作已於八月三日一律完竣當派員工分段駐守隨時修補以策安全業將工作情形呈報在案茲查汛期已過各河水位亦均復常態河防無虞可慶安瀾經依照組織規則第一條之規定該會已於九月三十日結束理合將本署臨時防汛委員會結束日期報請鑒核備案謹呈

華北政務委員會委員長王

天津特別市公署訓令 建字工壹第一一八號 二十九年八月三日

令 警察局

為訓令事本年汛期本署業經組織臨時防汛委員會於七月九日開始培修堤埝現已大部完成惟附近往來行人車馬往往越堤而行堤身時被踐踏倘不迅予禁止則完工之後堤身恐將不保影響河防殊非淺鮮除飭由臨時防汛委員會趕製木牌上書「禁止損壞河堤違者重懲」字樣豎立各河堤旁外合行檢發防汛築埝範圍圖令仰該局遵照通飭各分局所隨時妥加保護勿稍疏忽遇有損壞河堤者立予究辦以重河防切切此令

關於規定市民建築申報表文件

天津特別市公署公函 建字工二第百四十九號 十月四日

逕啓者查凡在本市內建造拆建房屋或拆修一切土木工程均須照章繪具圖樣連同各種附件呈送本

天津特別市公署工務局工作報告 附錄

三〇九

署並呈驗財政局登記。紙經調查相符發給執照後方准動工其有碍馬路綫者必須遵照規定尺寸退讓歷經辦理在案并爲便於統計規定建築申報表市民請照者務於請照之先來署領取逐項填明隨呈文一併呈遞以憑核辦施行以來頗稱便利惟查日僑在本市建造或拆修房屋有持

貴領事館許可証者即行動工復有無照私自動工者不但時生誤會且常有土地糾葛現爲整頓市容統一本市建築管理起見嗣後對於日僑在本市建造或拆修房屋由

貴領事館發給許可証後仍應按照本市建築規則及請照手續來署請照經本署調查核准後方准動工以免糾紛事關整理建築諒

貴領事館必樂予贊同也相應檢同本市建築規則及建築申報表各一份函請
查照辦理見復爲荷此致

天津日本領事館

天津特別市公署訓令 建字工三第二十九號 十月五日

令 警察局

爲訓令事查凡在本市建造拆建房屋及興修一切土木工程均須照章請照方准動工對於無照私自建築經訓令該局嚴行取締認真辦理現又規定建築申報表市民請照者務於請照之先來署領取逐項填明隨請照呈文一併呈遞佈告實行在案惟查近來市民建築房屋仍有私自動工者且日僑往往持日本

領事館許可証即在市區動工建築實屬不合茲爲整頓市容統一本市建築管理起見嗣後日僑在本市建築雖有日本領事館許可証亦應按照建築規則及請照手續呈請執照經本署核准後方准動工各警察所長官各督飭長警對於建築修理房屋等項工程無論中外人等務須一律查閱執照核對工作是否相符尤應注意路綫之退讓如有無照興工者立即勒令停工飭其來署照章請照倘嗣後再查有違章建築或被人舉發該管區所應負相當責任除函日本領事館外合行令仰該局遵照轉飭各區所認真辦理勿稍瞻徇爲要此令

關於取締違章建築及使用便道限制窄輪大車拆除各河防水阻礙物等項文件

天津特別市公署訓令 建字工三第百四十八號十月四日

令 警察局

爲訓令事案據工務局呈以關於取締本市違章建築事宜前經鈞署迭次令警察局嚴行辦理雖經取締惟近查仍有私自動工者現爲澈底整頓起見會派員會同警察局開會商討除取締違章建築外并商討使用便道禁窄輪大車通行油路及辦理拆除防水障礙物等項擬定進行辦法檢同商討事項表請分別施行等情據此查核商討事項及擬定辦法均屬切要應即切實分別施行除飭工務局知照外合行檢發整理市民建築等項表一紙令仰該局遵照辦理爲要此令

整理市民建築等事項表

提議事項	擬	定	辦	法	進行手續	附註
取締違章建築事項	責成各分局嚴加取締中日人民一律照章辦理如有私自動工由各分局長負責責任至於私自違章建築及侵佔路綫奉令停止該管分局未能執行因而人民所受損失由各分局長負責賠償之				由警察局分令各分局認真辦理	
宣傳事項	一、關於交通方面由警察局辦理				由警察局辦理	
使用便道	二、關於建築方面請照手續建築規則及應遵守事項由工務局製發傳單交由警察局轉飭各保甲負責宣傳以便市民週知				由工務局會同警察局辦理	
取締大車	關於禁止窄輪大車通行油道前已擬定辦法呈奉市公署指令仰候轉商特務機關等因現由工務局簽請提出市政會議通過以便早日實行				由工務局辦理	
拆除各河防水阻礙物事項	一、關於拆除各河防水阻礙物應提前辦理以免明年臨時移動不易				由工務局勘查	
	二、禁止向各河傾倒穢土垃圾				由工務局函衛生警察兩局查禁	

關於天津鐵路局擴充路基拆除房屋案文件

本局呈天津特別市公署文二十九年十月二十六日

爲呈請案事查前據警察局呈據第七分局呈以關於天津鐵路局擴充路基拆除旺道莊鳳林村唐家口新市場等處房屋被拆除房屋住戶人民等擬在唐家口等處另行建築請免予起照一案當經派員查報七區河東地道外新市場旺道莊鳳林村唐家口等處確因鐵路局擴充路基拆除民房數百餘間人民無處棲止露天而宿者不下百餘家之多情狀實屬甚慘據鳳林村鄉長張潤珊等聲稱擬在唐家口運興里旁致遠堂張姓空地建築平房一百十八間鳳林村興隆胡同旁郭會空地建築平房三十間李公樓前街鄧家胡同旁郭金聲空地建築平房七十二間又由旺道莊八十九號起至鳳林村大街五號止計被拆餘殘毀房屋一百三十五間擬就原狀加以修補並據郭振岡聲稱新市場被拆餘房屋之地基均係租自鐵路局者現已商妥鐵路局將小石門一帶路局空地准予撥租民等建築房屋居住各等語查凡在鐵路局地基內建築請照須先由鐵路局蓋章證明所有民地建房請照均須呈驗財政局登記契紙該致遠堂張姓等民地契紙多未登記至於該旺道莊至鳳林村大街拆餘殘毀房或係補修房簷房山墻垣或係修理門窗等項似應免予起照以示體恤而資救濟等情據此正核辦間旋准天津鐵路局函以本局前因建築天津站客車修理場及擴充列車組織場收回天津站市場及鳳林村租地各一部並由本局另撥其他路地由該兩處收地各戶以市場代表郭振岡及鳳林村代表張紫珊名義分別承租建房俾資救濟各在案茲將該新撥租地藍圖及租戶名單及該兩代表印鑑送請查照准予建築等因查關於租用鐵路地基建築房屋既准天津鐵路局來函准予撥租建築擬按照普通請照手續迅予辦理至於民地部份其契紙多

未登記照章碍難照准惟查被拆除房屋係因天津鐵路局擴充路基收回路地以致該百餘戶市民驟失住所露天而宿值茲寒冬實堪憫惻在此特殊情形之下擬一面准予建築一面由局函財政局辦理契紙登記手續其在新都市區域以內者再按照規定辦法函建設總署天津市建設工程局查核辦理其拆餘殘毀房屋修補房簷房山墻垣及門窗等項係屬細小工程擬准予起照以資救濟而示體恤是否可行理合將調查情形檢同草圖一紙呈請

鑒核示遵謹呈

秘書長轉呈

市長溫

天津特別市公署指令 建字工三第四十四號十一月九日

令 警察局

呈一件 為據第七分局呈請以天津鐵路局擴充路基所有被拆民房住戶另行建築住所請免予起照等情仰祈鑒核由

呈悉業經飭據工務局查報七區河東地道外新市場旺道莊鳳林村唐家口等處確因鐵路局擴充路基收回路地拆除民房數百間人民無處棲止情狀實屬甚慘詢據鳳林村鄉長張潤珊等聲稱擬在唐家口運興里旁致遠堂張姓空地建築平房一百十八間鳳林村興隆胡同旁郭會空地建築平房三十間李公樓前街鄧家胡同郭金聲空地建築平房七十二間又由旺道莊八十九號起至鳳林村大街五號止計被

拆餘殘毀房屋一百三十五間擬就原狀加以修補房簷房山及門窻等又詢據新市場代表郭振同等聲稱新市場被拆除房屋地基均係租自天津鐵路局現已商妥鐵路局將小石門一帶路局空地准予撥租民等建房居住並准天津鐵路局函送撥租路局地基藍圖准予建房自應按照普通請照手續迅予辦理惟民地部份因契紙多未登記所請發予建房執照照章碍難照准惟在此特殊情形之下擬一面准予建築一面由局函財政局辦理契紙登記手續其在新都市計劃區域以內者再按照規定辦法兩達建設總署天津市建設工程局查核辦理其拆餘殘毀房屋就原狀修補房簷房牆及門窻等項係屬細小工程擬免予起照以資救濟而示體恤等情查核所擬尙屬可行准予分別辦理以資救濟除飭令工務局知照外仰該局轉飭該管區所飭令鳳林村鄉長等遵照辦理此令

丑 重要章則

天津市工務局暫訂市民接修洩水溝管章程 二十四年四月二十六日呈准修正

第一條 凡市民因宣洩雨水穢水呈請接修溝管者均依本章程辦理之

第二條 市民接修洩水溝管須先呈報本局查勘與路政水道均無妨碍時始准興修

第三條 市民接修洩水溝管其自備材料請由本局代修者十二吋直徑以下之溝管每呎應繳工資洋三角其安設反水井或臥泥井之工資須按照本局規定形式尺寸分甲乙丙三種繳費甲種十

元乙種七元五角丙種五元

第四條 市民接修洩水溝管其工料均請由本局代辦者除照前項繳納工價外其應需物料按照時價估計一併飭繳

第五條 市民接溝自備材料者須呈請本局派員指導以資劃一

第六條 市民接修洩水溝管除按第三四五條分別辦理外須繳補助官溝費如下

(甲)凡公司工廠劇園旅館飯莊澡塘染店及其他場所宜洩水量較多者應繳費洋二十元

(乙)凡各商店及人口衆多之住戶應繳費洋十元

(丙)凡小本營商及普通住戶宜洩水量較少者應繳費洋五元

第七條 市民接修洩水溝管創損馬路或便道者均須按照本局因工創路章程辦理之

第八條 市民接修洩水溝管者經過馬路或便道者其溝管至小以十二吋直徑爲限其照本局建築規則第七五十六兩條留有走道寬度及舊有胡同不足八呎者其溝管至小均以六吋直徑爲限

並於修竣後收歸本局管有嗣後再有其他市民接通該溝者由本局核辦原修主不得干涉

第九條 凡市民之洩水溝管其院內部分須自行動加疏濬以免淤塞

第十條 市民私行接修溝管經本局查覺者除另將不合部分改修外仍應照本章第六條繳費及創路代修費並處應納各費同數之罰金

第十一條 凡市民在東馬路接修洩水溝管者另照本局規定東馬路接溝辦法辦理之其他處與東馬路情形相同得按照東馬路單行辦法辦理之

第十二條 凡各租界商民及機關場所接通市界地溝者除照第六條繳費及有創損馬路便道者照本局因工創路章程辦理外再按每月或每年房租價額繳納百分之二養溝費其無租收者公平估價照繳

第十三條 本章程如有未盡事宜得由本局呈請市府修正之

第十四條 本章程自呈准之日施行

天津特別市公署因工創路章程
市政會議第五十六次例會議決通過
中華民國二十八年十月十八日公布

第一條 凡局所公司商民人等因安設電桿電纜自來水管郵政信箱及溝管汽油罐等項工程經本署派員查勘核准後須創動路面時均依照本章程辦理之但有特別情形者不在此限

第二條 凡因公創路無論地址在通衢小巷或空場均須先將事由及起迄地點工作期限詳細述明並繪具圖說呈由本署派員查勘核准發給執照後方准動工

第三條 凡因工創路須向本署繳納創路代修費由本署將創損路面代為修補以歸劃一其創路代修費以平方公尺計算按實創面積徵收之

第四條 創路代修費以道路種類不同按下列各種分別徵收之

- 1 豆礮石洋灰混凝土路每平方公尺十四元
- 2 唐山石洋灰混凝土路每平方公尺十一元
- 3 炒瀝青混凝土路每平方公尺十四元
- 4 磚基礮石瀝青油路每平方公尺十四元
- 5 磚基礮石瀝青油路每平方公尺六元
- 6 礮石瀝青油路每平方公尺五元
- 7 磚基瀝青油路每平方公尺四元
- 8 磚基礮石路每平方公尺四元
- 9 礮石路每平方公尺三元
- 10 爐灰路每平方公尺二元
- 11 土路每平方公尺一元
- 12 磚便道每平方公尺三元
- 13 洋灰便道每平方公尺五元

第五條

凡因工創路於工作期間內不得阻礙交通並須於施工地點分別設欄更於晝間設置紅旗夜間設置紅燈以防行人車馬之危險

第六條 凡因工創路除關於公用事業工竣時由本署派員會同勘丈路面積按照應收創路代修費數目徵收之其商民創路者應先勘丈面積繳費再准興修

第七條 凡因工創路應於工程告竣時即將執照繳銷由本署派工將創損路面修復

第八條 凡因工創路者須按本署核定之期限完竣其因特殊情形不能如期完工者須呈由本署展期
第九條 本署核發創路執照不另收費但有違背本章程不預先呈報核准擅自動工創路者一經查出除照章繳納創路代修費外得處一倍至三倍之罰金餘仍按本章程辦理

第十條 本章程如有未盡事宜得隨時提交市政會議修正之

第十一條 本章程自公布之日施行

天津特別市限制大車地車辦法 市政會議第七十五次例會議決通過

一、凡一公（約四英寸）寬光平面鐵瓦大車地車每月捐額仍照原捐率徵收但車皮載重總量數不得超過一五五〇公斤（約合一噸半）

二、寬輪瓦大車地車祇准在指定大車路線上通行除特一區威爾遜街河北大經路大胡同及東馬路油路准予在塘沽路口墻子河路口呂緯路口元緯路口金銅橋南北兩岸單街口及東馬路南端橫過外其餘市內油路祇准橫過不准通行

三、膠皮輪大車地車除持一區威爾遜街河北大經路大胡同及東馬路油路不准通行外其餘市內各

油路一概不准通行

- 四、凡平面鐵輪瓦寬度在一公寸以下之大車地車均爲窄輪一概不准在市內通行（市屬農村不在此限）由警察局通令各局所隨時注意如發現窄輪大車地車在市內通行者嚴予處罰
- 五、二十八年五月二十六日公布之限制大車地車辦法第六條「自本辦法公布之日起各造車廠即不准再行製造窄輪大車地車售給市內車戶由警察局通知各造車廠遵照取具切結並通令各警所切實抽查各車廠如有抗不遵行者依法懲處」仍由警察局按照此條辦法從嚴處理
- 六、凡鐵輪瓦不光平者或有凸釘之大車地車一概不准在市內通行
- 七、凡大車地車之鐵輪瓦臨時所套膠皮易於脫落者概以鐵輪瓦論
- 八、本辦法自呈奉市公署核准公布之日實行

天津特別市公署包工規則

- 第一條 工程以任意訂立合同或指名競爭投標及普通競爭投標方法辦理之但任意訂立合同之條件須依據天津特別市公署市政會議之議決案
- 第二條 工程之指名及普通競爭投標限繼續從事工程二年以上確有身份者爲合格
- 第三條 本署施行指名競爭投標時至晚須於開標前七日將左記事項通知被指名者如施行普通競爭投標時亦於開標前七日登報公布之

一、工程種類

二、投標開標之地址及日時

三、設計書之展覽處所

第四條

投標人於投標前詳查本規則之工程圖樣說明書及合同格式等於各空白欄內簽名蓋章後依照規定之樣式添具投標書（標單）經密封蓋章後檢同保證金一併送呈但保證金額爲其標價之百分之五以上

第五條

開標時須於所定之日期當投標人眼同開標投標人於開標日期後無論有何理由不得變更其標價或取銷其投標如取銷時應即沒收其所繳之保證金

第六條

投標人有左列情事之一者其投標認爲無效

一、標價之字跡難於辯認者

二、金額更改未加蓋章者

三、違反本規則或投標之條件者

四、投標人或其代理人投入二標以上者

五、投標人彼此協商投標者

六、投標時有不正當之行爲者

- 第七條 投標人中以標價在預定價格以內十分之七以上之最低額者爲中標人無中標人時即時再行投標或改用任意合同辦理之
- 第八條 最低標額之投標人如遇有二人以上時則應就此得標人再行投標如仍同價則以抽籤方法決定之
- 第九條 任意訂立合同及指名投標者得免除其第四條所規定之投標保證金
- 第十條 得標人於五日內須呈繳工程詳細表及承做工程全價百分之十以上之合同保證金訂立合同工程詳細表如天津特別市公署認爲不適宜時得訂正之
- 如在上記期間內未行訂立合同時即取銷其得標權利並沒收其投標保證金
- 第十一條 投標保證金於第十條應辦手續完了時得發還得標人其他於開標後即行發還但得標人得以投標保證金充作合同保證金之一部
- 第十二條 合同保證金竣工後即行發還但因工程之性質於合同所規定之工程保險期間得留存一半以備履行合同所載義務之用
- 第十三條 投標保證金及合同保證金得以天津特別市公署確認之有價証券或銀行存摺代替現金
- 第十四條 包工人於合同訂立後關於合同及圖樣說明書有不明瞭或遺漏時應依天津特別市公

署之解釋不得提出任何異議

第十五條 包工人未經天津特別市公署之認可不得將工程之全部或一部轉讓或另包他人承做如違背斯旨得解除本合同並沒收其所繳之合同保證金及第二十條所規定之未付工程費

第十六條 包工人於指定期間內不開工或雖開工而不服從天津特別市公署之指揮或工程遲緩在指定期間內無竣工之希望並技術拙劣不能完成者一經天津特別市公署查實確認時依前條之例處分之

第十七條 包工人訂立合同後如家產分散或受破產處分認其無竣工之希望時依第十五條之例處分之

第十八條 於工程保險期間內除不可抗力之原因外不問其原因如何如發現破壞崩潰等情形時應服從天津特別市公署之指揮由包工人負責修理之如有意延遲時天津特別市公署得自行修理所有費用以合同保證金及第二十條未付工程費充當之如不足用時得追繳之

第十九條 於合同期限內不能竣工時自合同竣工日期之翌日起至其實際竣工日止每一日處以承包全工程費五百分之一之違約金此項違約金由未付工程費項內扣除之如不足時

得追繳之但因不可抗力之原因而遲悞之日期不在此例

第二十條

天津特別市公署每月一次或二次調查竣工工程數量並支付十分之八之工程費餘剩之十分之二於全工程竣工後支付之但已竣工之工程數量以天津特別市公署之調查計算之

第二十一條

工程所用之材料非經天津特別市公署檢查者不准使用違反者須依天津特別市公署之指揮修改之

第二十二條

包工人不得就施工處所附近擅自取用人民水土如有需要水土時須向該人民價買之

第二十三條 施工時天津特別市公署雖檢查應用材料並施行指揮監督但於施工期間中或竣工後如發現其使用之材料及工程與原說明書不相符時天津特別市公署得命其更換或另行修繕此時包工人不得以天津特別市公署之檢查監督爲口實希圖免去更換另行修繕及其他合同上所盡之責任

第二十四條

天津特別市公署得因殊情形命變更工程包工人對此不得異議但因變更所用之工費及竣工期限得以既定之合同爲標準另行協定之

第二十五條

本規則自公佈之日施行

第一條 凡在本市界內修造各項建築物時均應於興工十日前向工務局或所在工務段購領請照書（每件收費五分）逐項填明簽字蓋章連同施工圖樣二份送工務局經調查相符並審核其工程作法適合後於興工日期前發給建築執照不再收費

第二條 凡拆卸建築物時或開闢門窗油飾門面泥抹房漏一切細小工程均免予起照

第三條 凡下列工程均應由曾在工務局登記之工程師設計繪圖並簽章負責以昭慎重

甲、凡屬營業性質如戲院旅舍商店工廠或非營業性質如校舍教堂等公共場所建築

乙、鋼筋混凝土或鋼鐵構造之房屋

丙、三層或三層以上之樓房

丁、關於以上甲乙丙各款建築物載重部份之拆修

第四條 凡工廠旅舍公共娛樂場所及發賣或存儲煤油汽油花爆或其他危險貨品等商店之建築應由工務局審核如認為對於工程並無不合時再函請公安局查勘經核與公共安全或衛生無妨時始行發給執照

第五條 凡修造建築物所留胡同里巷及台階牆角等應遵照左列規定辦理以利交通

甲、如空地起蓋建築物所留胡同里巷寬度須自相商辦其兩面前門相對或一面前門一面後門相對者至少以二公尺五寸（約合八英尺）為限其兩面後門相對者至少以一公

尺五寸（約合五英尺）爲限

乙、門外階石只准留一級

丙、臨街口之房屋轉角處如不碍路線其墻角應作三公分（約合一英尺）之半徑圓角或三公寸之寬八字角

第六條 施工圖樣一經核准不得變更如實有特別情形必須更正時其更正部份應先呈准方能動工

第七條 凡新建建築物應遵照規定路線起蓋其在路線內之原建築物遇有全部修造或臨街巷部份拆修時須照規定路線尺寸退讓請照人并應於領執照以前填具退讓路線同意書

第八條 凡修造建築物時對於臨近街道路線不甚明瞭者應先向工務局詢問路線尺寸方向再繪製圖樣

第九條 凡領有建築執照者興工時應懸掛於工程地點倘有遺失須立即向工務局聲明補發新照但工務局發給之建築執照不得據爲產業所有權之憑証

第十條 工務局於必要時得令請照人呈驗契據如尙未投稅應通知財政局核辦新建築物例應稅契者亦同

第十一條 凡起蓋新建築物或拆修路線以內原有建築物如有侵佔街道線或妨碍公共安全者一經

查出或被舉發即限期勒令將侵或佔妨碍部份拆除

第十二條

凡興工建築遇有不得已而暫行佔用便道或公路時除照核准佔用時間及尺寸外並應於阻止交通之處晝間懸掛紅旗或設立木柵晚間設備紅燈警示行人車馬以免發生危險

第十三條

工務局於核發建築執照時應通知公安局轉知該管分局請照人並須於興工一日前將興工日期報告該管公安分局該分局查有與建築執照不符者應通知工務局核辦

第十四條

凡違犯本規則經工務局傳訊抗不遵行或經通知故意遲延日期者得由工務局函公安局按照違警罰法分別處罰

第十五條

本規則如有未盡事宜得隨時提請市政會議修正之

第十六條

本規則自公佈之日施行

附註

一、自二十七年十一月十五日起實行凡請照建造拆建房屋等項工程均須呈驗財政局登記契紙（二十七年十月二十四日公佈）

一、自二十九年九月十五日起實行於請照之先來市公署領取建築申報表二份逐項填明隨請照呈文一併呈遞以憑查核（二十九年九月十四日公佈）

天津市工務局整理路線規則

天津特別市公署工務局工作報告 附錄

第一條 本規則爲整理全市公路路線製定之

第二條 凡道路無論街道胡同等名稱統認爲公路

第三條 公路路線內不得有房屋或其他妨碍交通之建築物

第四條 勘定公路路線標準如下

- 一、路線寬度係指公路之總寬度而言（公路兩邊之距離或公路兩傍便道外邊之距離）
- 二、公路設計標準及便道位置與寬度斟酌各路情形另訂之
- 三、凡已公佈之路線仍繼續適用
- 四、凡未經勘定之路線其路途較直者應以原路中心爲勘定標準
- 五、凡未經勘定之路線其路途彎曲不直及其他不規則之地形應裁彎取直或斟酌地形情形變通辦理之

第五條 凡未經勘定之路線其寬度照路之環境狀況按下列之寬度規定之

- | | | | | | |
|----|-------|-----|------|-----|-------|
| 一、 | 二·五公尺 | 二、 | 三公尺 | 三、 | 三·五公尺 |
| 四、 | 四·五公尺 | 五、 | 五公尺 | 六、 | 六公尺 |
| 七、 | 七公尺 | 八、 | 九公尺 | 九、 | 十二公尺 |
| 十、 | 十五公尺 | 十一、 | 十八公尺 | 十二、 | 二十公尺 |

十三、二十四公尺
十四、二十七公尺
十五、三十公尺

十六、三十三公尺
十七、四十公尺

第六條 凡未經勘定之路線應分期分路勘定後隨時公佈施行

第七條 整理公路路線之辦法如下

一、凡修理或拆蓋房屋或其他建築物有碍公路路線者應依照規定路綫尺寸退讓方准
動工

二、凡沿公路起蓋房屋或其他建築物時應由本局勘定標記依公路路線外邊起蓋

三、凡沿在未經勘定之公路或私人里巷起蓋拆蓋修理房屋或建築物時仍須照天津市

暫行建築規則辦理之

四、凡因整理市容或便利交通開闢或加寬公路須同時拆退房屋或其他建築物時應隨時規定辦法辦理之

第八條 有前條一二兩款情形者應具同意書

第九條 凡違犯本規則第七條一二三款者應依照建築規則第六十一條處罰之

第十條 本規則如有未盡事宜得隨時提請修正之

第十一條 本規則自奉准公佈之日施行

寅 重要計劃

筹建菜市工程

緣起

本市爲華北重鎮人烟稠密商賈雲集市民日常食品至關重要是以菜市之建設亟堪注意原有菜市多係因陋就簡建築之計劃衛生之設備亦不講求對於民食不無窒礙市政當局有鑒於此當飭由公用處先行擬具筹建菜市方案並由社會財政衛生工務四局迭次開會研討擇定適當地點（一）官銀號（二）金湯橋（三）東興大街（四）河北大街（五）特一區等五處菜市係屬公共事業關於管理事項由公用處辦理關於建築工程事項由工務局會同公用處辦理關於公共衛生清潔事項由衛生局會同公用處辦理關於登記治安事項由社會警察兩局會同公用處分別辦理關於收益事項由財政局會同公用處辦理經本局派員先將官銀號金湯橋兩菜市分別設計完竣其餘東興大街河北大街特一區各菜市亦正繼續設計以期早日興修

（一）官銀號菜市

官銀號菜市處於本市城廂東北隅地點適中極爲繁盛原有舖戶浮攤錯雜其間殊欠整齊擬就菜市東胡同內官房舊址設法重建所有一切設備俾臻完善周圍建築蓋舖而房中間建築鉛鐵大罩棚分設浮攤

經本局派員設計勘估完竣共需工料費國幣五萬六千八百元現尙在審核中一俟籌有專款即行興修

建築官銀號菜市施工說明

- 一、地基上舊有磚墻底脚之類凡有碍新建築者皆應先行掘出並將地基扒平
- 二、地基扒平後先將房屋界線用石灰照圖樣劃出由工務局派員驗看核准後方可開掘底脚溝如遇地形與圖樣有出入之處應立即報告局方改正該項相差處如在三呎以內與房屋間數無所更動則或加或減皆按原估辦理不另加減價格
- 三、底脚溝須方正平直尺吋照圖樣掘足
- 四、房屋地平線依東馬路中心高出六吋
- 五、掘出泥土宜堆於合宜地點以便將來填平基地之用
- 六、所用石灰細砂碎磚皆須潔淨而無雜質者
- 七、所有地脚均打一三灰土十寸墻二步十五寸墻三步
- 八、砌墻用磚均用南窯紅磚磚縫須滿抹灰漿不得留隙
- 九、砌墻均用一三灰泥灰縫不得厚過三分不得薄過二分
- 十、門窗在五尺以上者均作門窗過木一道
- 十一、各磚須質地堅實邊角方正火候充足用時應浸於清水內二十秒鐘使其濕透然後壘砌

- 十二、凡門窗框與牆接觸之面均先抹臭油一道
- 十三、二牆相連處應砌出犬齒俾後砌之牆互相咬接堅牢
- 十四、凡一切水管水落電線管等皆應於砌牆時預留地位以備安裝
- 十五、屋頂除罩棚外均作平頂流水方面作成一比四十坡度
- 十六、所有地板均作焦子灰上抹青灰
- 十七、一應木料均須上等貨品一切爛疤癩裂彎曲蟲蛀等均應剔除並於開工時先將木料運至場地
安放通風地方待完全乾燥後方可應用
- 十八、凡門窗龍骨標子椽子人字架以及望板等均用美松
- 十九、凡與牆連接之木料均須塗臭油一度
- 二十、屋內粉刷均作二度第一度抹草泥一層厚半吋第二度抹麻刀灰一層厚二分屋頂板條下及板
牆均抹麻刀灰一層厚半吋
- 二十一、凡門窗均上咖啡色木器油漆兩遍
- 二十二、凡暗溝均用六吋缸管接至東馬路幹溝
- 二十三、所有門上均配以價值五元以上等銅疔疔鎖一具
- 二十四、混凝土用一份洋灰三分沙子五分石子

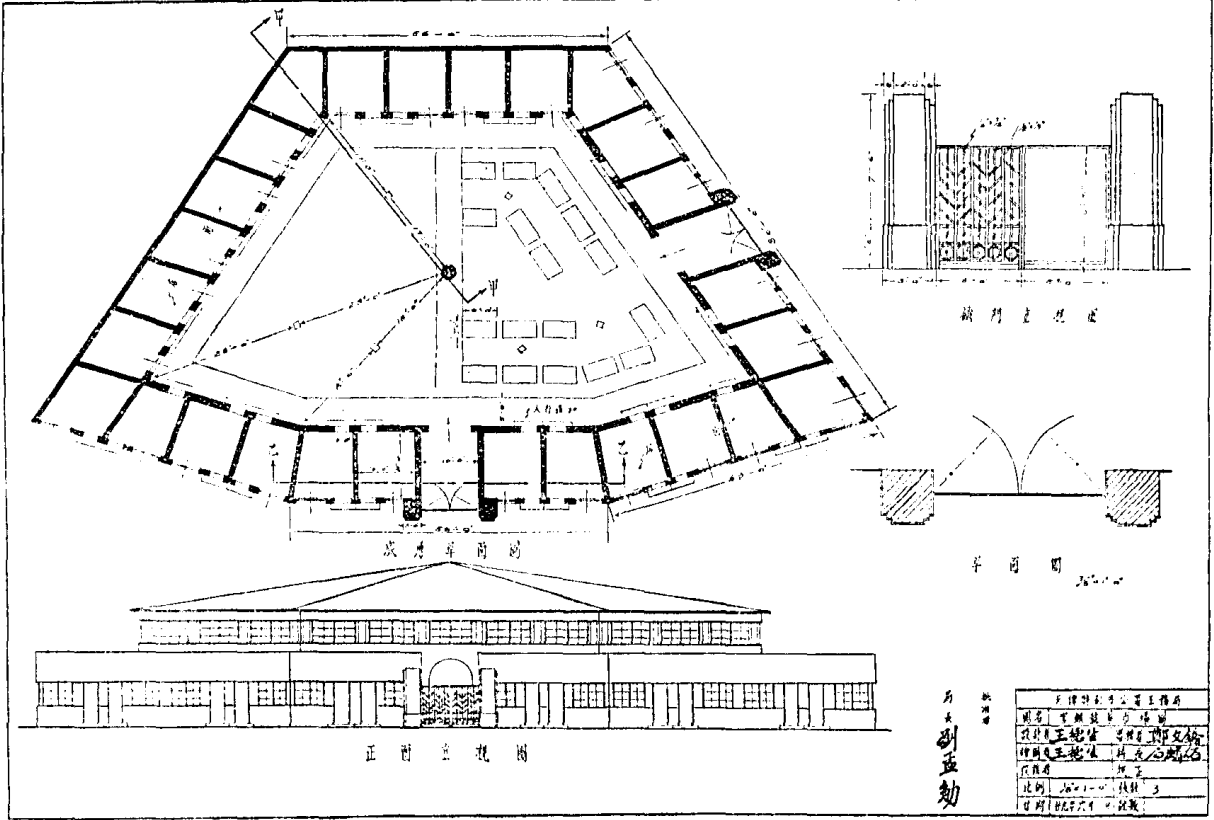

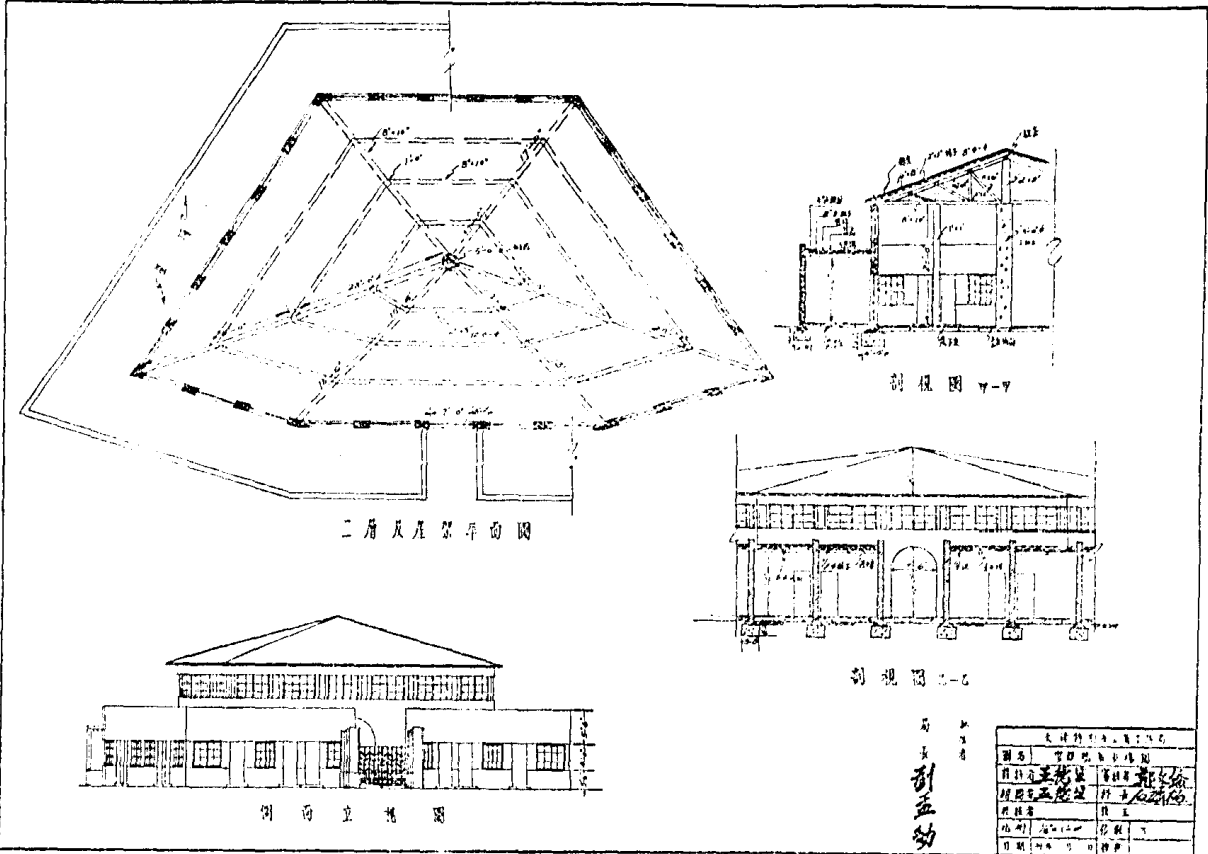

司
水
劉
孟
鈞

天津新華書局	
圖名	中國地產公司樓圖
設計人	孟鈞
校對人	劉孟鈞
校核者	王
比例	1:100
日期	1934.11

二十五、混凝土作成後至少三星期始可除去橫板

建築官銀號菜市工程估價表

名	稱	數	單	價 (元)	總	價 (元)	附	註
紅	磚	三三〇〇〇塊		三.〇〇	五四八.〇〇			
白	灰	一一〇〇〇斤		一五.〇〇	一七五.〇〇			
蔗	刀	五五〇斤		二.五〇	一四六二.五〇			
洋	灰	四〇四袋		一四.〇〇	五六六.〇〇			
石	子	二六方		四八.〇〇	一三四四.〇〇			
砂	子	一元方		四八.〇〇	九二二.〇〇			
鐵	筋	九六磅		一.〇〇	九六.〇〇		三寸徑三和土柱子一根	
8'×10'	木	三三〇寸		一.〇〇	三三〇.〇〇			

天津特別市公署工務局工作報告 附錄

小 杈 木	五 六 寸	1.00	五 六 0.00
過 梁	四 二 0.00寸	1.00	四 二 00.00
鐵 大 門	二 扇	三 00.00	六 00.00
鐵 活			一 00.00
上 下 水 道			五 00.00
瓦 工	一 二 四 工	一.五 0	一 五 一.00
木 工	五 六 五 工	一.五 0	六 七 〇.五 0
小 工	一 一 七 〇 工	1.00	一 一 七 〇.00
雜 費			五 〇 六 0.五 0
總 計			五 六 〇 〇.00元

天津特別市公署工務局工作報告 附錄

(二) 金湯橋菜市

金湯橋菜市地處金湯橋西岸迤南河沿所有河道運到菜蔬齊集於此僅沿路旁露天陳列並無房舍設備每遇風雨殊多不便茲擬就原有菜市舊址建築鉛鐵木架長單棚一道經本局派員設計勘估完竣共需工料費國幣三萬八千元

金湯橋菜市工程估價表

名	稱數	量	單價 (元)	總價 (元)	附註
	$3\frac{1}{2}$ "×15' 杉	二五塊	2.00	150.00	
	$3\frac{1}{2}$ "×18' 杉	二五根	11.50	287.50	
	$2\frac{1}{2}$ "×20' 杉	四四根	6.50	286.00	
	$2\frac{1}{2}$ "×11' 杉	四四根	2.60	110.40	
	$1\frac{1}{2}$ "×11' 杉	102根	11.00	1122.00	
	$5' \times 1\frac{1}{2}$ 木板	115根	1.20	138.00	

總計	雜費	小工	大工	鐵釘	鉛條	鉛鐵	寸木
		二五工	四三工	二五磅	四三磅	三六塊	一六寸
		1.00	1.50	0.20	0.20	10.00	1.00
三六〇〇.〇〇元	三六.〇〇	二五.〇〇	六四.〇〇	一三.〇〇	三三.〇〇	二八.〇〇	一三.〇〇

筹建貧民住房工程

緣起

本市自事變後人口日益增多原有市民住房遂感不敷上年水患四鄉災民來歸者亦復弗鮮加以生活

天津特別市公署工務局工作報告 附錄

程度日高一般平民租用住房成爲重大問題市政當局有鑒於此乃籌議在本市第八警區境內建築貧民住房以蘇民困業經本局派員詳切設計每間約需工料費二百四十五元六角五分擬具施工圖說估價表簽奉 市長批准一俟經費籌妥地點擇定即行興工

施工說明

- 一、底脚打三七灰土二步打築堅實
- 二、灰土上上川紅磚砌台子高六公寸用三七灰土漿壘砌
- 三、台子上用上坯砌墻厚二·五公寸用黃泥壘砌
- 四、作礮子灰屋地打築堅實
- 五、屋頂作平頂每間用六吋半標子一椽二吋半椽子十四椽上鋪四吋徑葦巴抹三吋厚草泥灰打抹堅實
- 六、門作二吋框三合板門心
- 七、窗作二吋框白玻璃窗

工程估計 (每間估價) 民國二十九年十月

工料名稱	數	量	單價 (元)	總價 (元)	附註

木	工	10個	每工	25.00	
總計				245.65	

民國三十年度馬路工程費概算

馬路名稱	面積 (平方公尺)	擬修路面種類	單價(元)	總價(元)
南市八街	10,633.30	磚基礎石澆油	66.10	702,779.38
南市平安大街	4,100.00	修補石澆油	23.6	96,820.00
特一區威爾遜街	8,000.00	修補石澆油	23.6	189,280.00
特一區海大道	5,310.00	修補石路	9.33	49,542.30
特一區吉林路	4,000.00	修補石澆油	23.6	94,400.00
特二區大馬路	5,000.00	澆油二度	27.90	139,500.00

特二區二馬路	二,四〇〇・〇〇	修補礮石潑油	二・三六	五,三三三・一〇
特二區三馬路	三,六〇〇・〇〇	修補礮石潑油	二・三六	七,六九九・六〇
特二區壽安街	二,六〇〇・〇〇	修補礮石路	九・三三	二,六〇三・六〇
特二區河沿馬路	二,五〇〇・〇〇	磚基礎石潑油	六六・一〇	一〇九,五一九・二〇
特二區興隆街	二,六〇〇・〇〇	磚基礎石路	五九・二〇	一五,七四七・一〇
特三區一緯路	四,一〇〇・〇〇	修補礮石潑油	二・三六	八,九七一・二〇
特三區二緯路	四,八〇〇・〇〇	修補礮石潑油	二・三六	一〇,二五二・二〇
特三區四緯路	三,五〇〇・〇〇	礮石路	四〇・二〇	一四,〇二〇・〇〇
特三區二經路	五,五〇〇・〇〇	修補礮石潑油	二・三六	一七,五三四・四〇
特三區五經路	一,三〇〇・〇〇	修補炒油路	一五五・〇〇	二六,九二〇・〇〇

八里台大道北段	六,三〇〇.〇〇	磚基礎石路	五〇.二〇	三七,二六六.〇〇
金鋼橋西河沿馬路	三,六〇〇.〇〇	磚基礎石路	五〇.二〇	三二,三三二.〇〇
侯家後小馬路	二,四〇〇.〇〇	礮石路	四〇.二〇	九,六四八.〇〇
北營門東馬路	一,〇〇〇.〇〇	磚基礎石路	五〇.二〇	六五,一三〇.〇〇
北門外大街	二,七〇〇.〇〇	修補礮石潑油	二二.三六	五,七六九.二〇
大野巷馬路	四,二〇〇.〇〇	磚基礎石路	五〇.二〇	二四,八六四.〇〇
河北三馬路	三,〇〇〇.〇〇	磚基礎石路	五〇.二〇	一三六,一六〇.〇〇
河北月緯路	九,五〇〇.〇〇	修補礮石潑油	二二.三六	一〇,二五七.〇〇
南開大街北段	三,〇〇〇.〇〇	磚基礎石路	五〇.二〇	一七,七六〇.〇〇
合計				七六三,七六七.六六

附註 南市八街包括華安福安慶善首善東興廣興建物祿安等

民國三十年度橋梁水閘工程費概算

名	稱	修 理 部 份	總 價 (元)	附 註
南開抽水房		房屋機件	1,000.00	
西窩窪抽水房		房屋機件	1,000.00	
特二區抽水房		房屋機件	500.00	
小閘口抽水房		房屋機件	500.00	
墻子河抽水房		房屋機件	1,100.00	
梁家園水閘		機件	500.00	
海光寺水閘		機件	500.00	
金湯橋		橋板	10,000.00	

天津特別市公署工務局工作報告 附錄

新金鋼橋	機面欄杆橫木等	11,000.00	
西河橋	機件	1,000.00	
合計		12,000.00	

民國三十年度工程費概算總表

- 一、馬路工程費 七八三、七八七·八八元
- 二、橋梁水閘工程費 三九、〇〇〇·〇〇元
- 三、零星修理費 三〇、〇〇〇·〇〇元
- 四、疏濬溝渠費 五〇、〇〇〇·〇〇元
- 五、汛期防護費 三〇、〇〇〇·〇〇元
- 六、挖墻子河及赤龍河費 二〇、〇〇〇·〇〇元
- 七、補充溝井盜費 三二、五〇〇·〇〇元
- 八、增加工務段費 三〇、二〇四·〇〇元
- 以上總計 一、〇一五、四九一·八八元

天津特別市公署工務局收發文件統計表
(民國二十九年)

卯 其他

月份	收文	發文	附註
一月	128件	107件	
二月	137	77	
三月	253	199	
四月	284	256	
五月	351	326	
六月	263	258	
七月	280	179	
八月	277	268	
九月	333	154	
十月	276	226	
十一月	221	242	
十二月	180	119	
統計	2983件	2411件	

工務局所有各項產業處所清單

1 大胡同新開路材料廠

2 墻子河抽水房

天津特別市公署工務局工作報告 附錄

三四五

- | | |
|--|-----------------------|
| 3 南開抽水房 | 4 西窩窪抽水房 |
| 5 特二區抽水房 | 6 小閘口抽水房 |
| 7 海光寺閘房 | 8 特一區梁家園閘房 |
| 9 金鋼橋房 | 10 金湯橋房 |
| 11 大紅橋房 | 12 大夥巷臨時橋房一間 |
| 13 大王廟河工隊宿舍 | 14 小關大街工程隊宿舍 |
| 15 黃緯路對過工程隊宿舍 | 16 河北省銀行後菜市工程隊宿舍 |
| 17 大經路汽碾房 | 18 大胡同東大街汽碾房 |
| 19 特一區汽碾房及工程隊宿舍 | 20 特二區汽碾房借特二區大佛寺派出所院內 |
| 21 特三區汽碾房在特三區第二分所院內 | 22 大胡同新開路中間汽車房 |
| 23 大經路東面民衆教育館南面及北面空地二段（事變前擬分建小本借貸處及牙科診療所因事變
停止） | |

三十年三月一日

直接贈送