

中華民國十八年創刊

東三省官銀號

經濟月刊

THE PROVINCIAL BANK OF  
THE THREE EASTERN PROVINCES  
MUKDEN

ECONOMICS MONTHLY

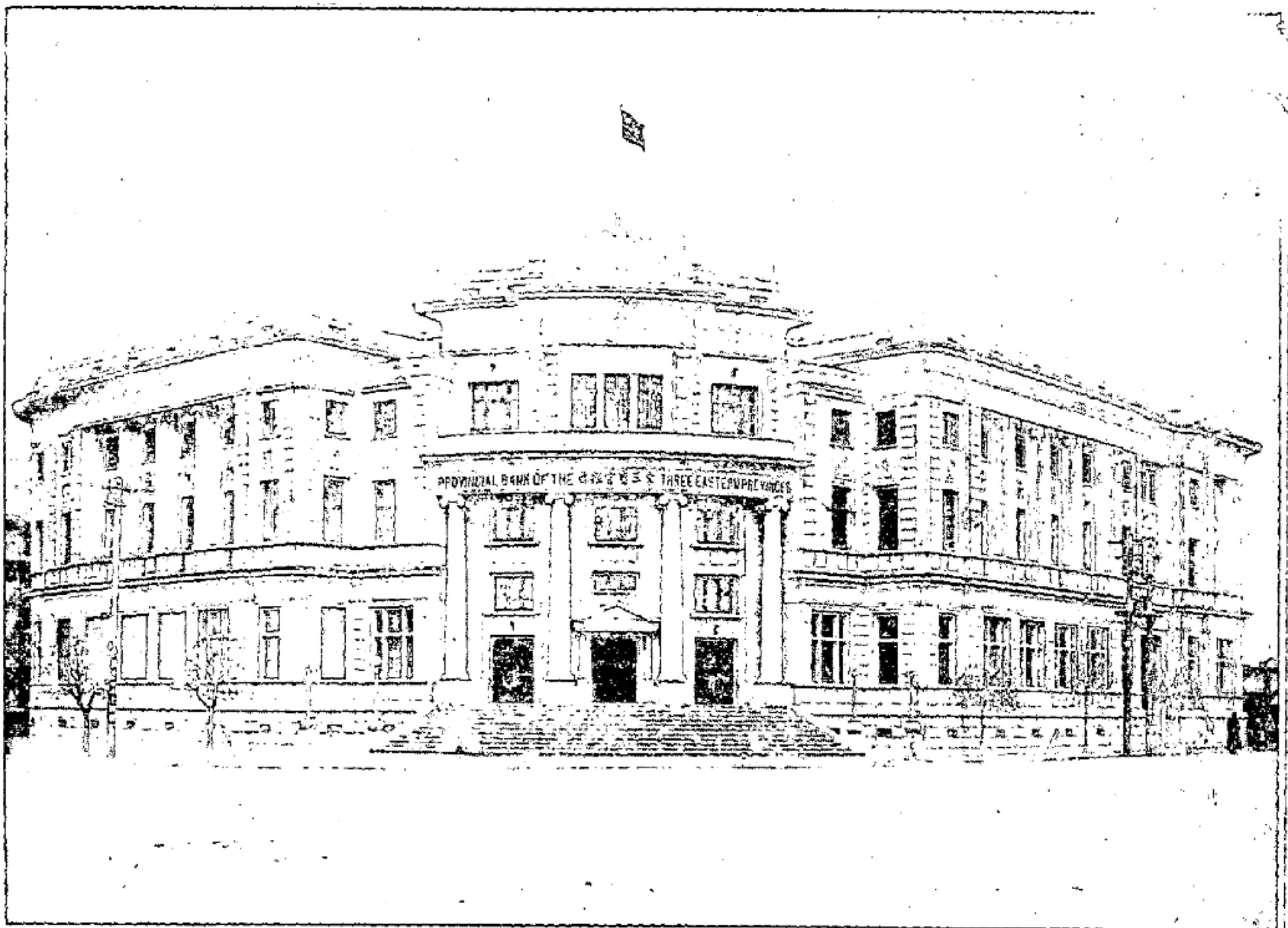

東三省官銀號經濟月刊編輯處編輯

中華民國郵務特准掛號認爲新聞紙類

第二卷第八號

總第六十號

# ◎ 上期目錄

▽ 總理遺像及遺囑

▽ 插圖

▽ 論著

讀財政部甘末爾設計委員會改革幣制計畫書後

世界二十國家中央銀行制度之比較

東北金融大問題

資產負債表之分析方法

▽ 譯述

銀之地位

滿洲金融及財界之現狀(續)

銀價跌落之原因與前途

專載

銀價跌落之原因及補救策(續)

研究各國變更庚款辦法意見書

中國逐漸采行金本位幣制法案

▽ 經濟調查

安東關出入口貿易情形(續)

日本銀行業與美國銀行業

吉林最近之經濟狀況

河北養蜂業驚人進步

本年度上半期之豆餅輸出增加

東三省全體油坊之豆餅生產統計

北滿消費煤額每年約需一百萬噸

大連票據交換成績減少銀增加

河北沙河縣發現鐵礦

十八年核桃仁產銷狀況

南滿鐵路之高粱輸送激減

馬寅初  
姚崧齡  
張恪惟  
孫宗鈺

楊維先  
藍維德  
曹盛德  
調查股

共天

孫甘梅  
財政部  
設計委員會擬

調查股

大連營口安東三港去年貿易統計  
太平洋中之商戰日美競爭航業  
金價提漲中之各業現況  
去年度之撫順煤輸出狀況  
最近三年間滿州四港豆餅輸出數量  
日本國有財產約九十一億八千四百餘萬元  
大連油坊工業近數年之消長  
綏遠之天然富源  
中國勞動階級生活費之研究  
▽ 各地錢糧貨物行情

調查股  
調查股  
調查股

利達公司

▽ 國際商情

東北特產海外市場情形

一九三〇年上季日本入口貨值低於預算

加拿大小麥問題對普通營業之影響

日貨運華又旺盛

義國增稅

德國之補苴

茶葉之危機

日本海外貿易及國內物價之形勢觀

▽ 金融及實業雜訊

十五則

十六則

▽ 聞號

三則

調查股

# ●廣告目錄

本刊停止贈送啓事

本刊徵稿啓事

東三省官銀號 經濟月刊 投稿簡章

東三省官銀號 經濟月刊 編輯處委託 代銷員簡章

東記印刷所

利達公司

人文廣告

新東方

肇新製業公司

萬生泉燒鍋棧

長春益通銀行

同興元絲房

吉順絲房

老天合絲房

公濟平市錢號

永新銀號

天合東

同和堂

世合公銀行

○哈爾濱裕慶德毛織工廠

▲八王寺金星啤酒公司

□大連政記輪船公司

□交通銀行

▲安東丹華火柴公司

▲信和永源記銀號

▲新新商店

▲興隆德絲房

○本溪湖煤鐵公司

○北平公司

○四先公司

□統計月報

□捷克國斯可達工廠

▲哈爾濱大羅新貨店

▲濱江永來盛貨店

○天津中原有限公司

○遼寧紡紗廠

○遼寧商業銀行

▲東北新建設雜誌社

▲孚豐銀號

▲林業銀行

▲東興紡織廠

▲盤山縣同興隆

○阿吉堡廣泉公 燒鍋 棧

□金城銀行

□純益纜織公司

□東北聯合航務局

○天德信

▲永興貨棧

▲濱江東來成五金行

▲中和福茶莊

▲洪盛永環球貨店

○邊業銀行

○中國銀行

□遼寧儲蓄總會廣告

▲黑龍江德增火磨

○營口商業儲蓄會

▲華壹氏大藥房

○商務印書館

○益增慶銀號

○東興泉

○哈爾濱東濟油房

▲花旗銀行

▲匯華銀行

▲慶祥長皮店

▲景泉慧皮店

▲同昌泰皮店

▲會元豐皮店

○營口自衛 火水公司 保險

□米亞克工廠

○長春益發銀行

○中外評論

▲順興鴻皮店

○奉復印版石鑄公司

○民生銀行

▲壽星貿易公司

▲東省中國國貨銀行

○大亨公司鐵工廠

□哈爾濱東興火磨

○哈爾濱安裕機製麵粉廠

▲濱江大同百貨商店

○謙祥源絲房

□東三省官銀號

多小公司

□者全 ○者半 ▲者 1/4

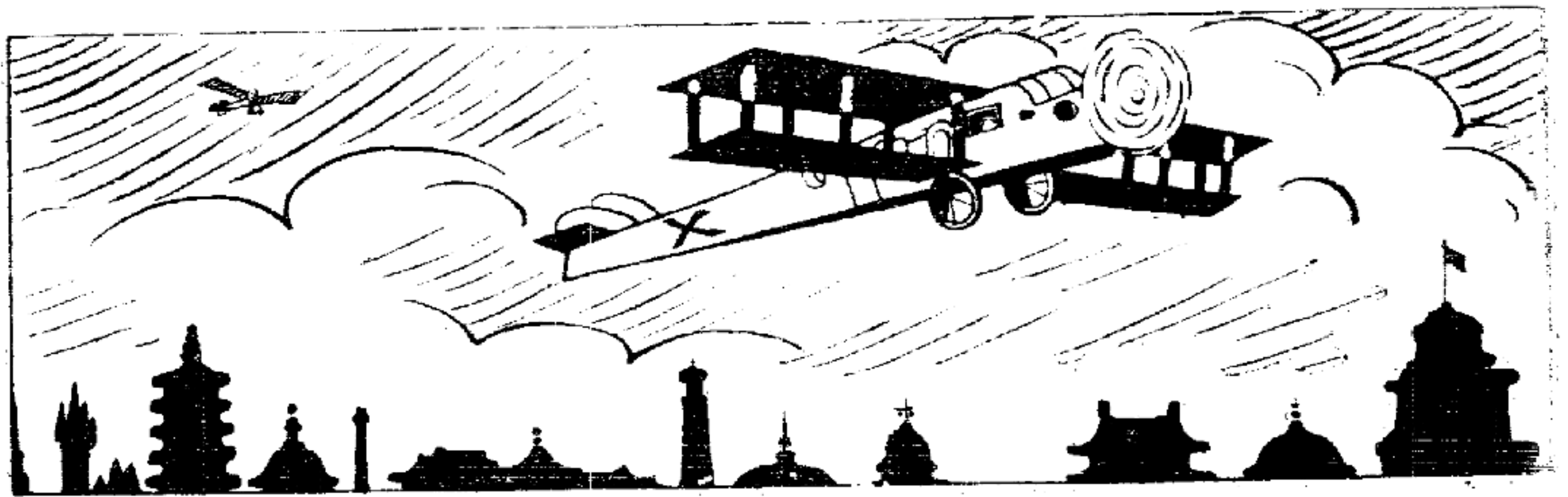

# 本期目錄

□ 總理遺像及遺囑

□ 插圖

□ 論著

讀財政部甘末爾設計委員會改革幣制計劃書後(續).....馬寅初  
 銀荒救濟問題.....笑璣

□ 譯述

滿洲金融及財界之現狀(續).....藍維先  
 美國之儲蓄機關.....夏鍾毓

□ 專載

英國關稅政策之變遷.....譚國棟  
 中國逐漸采行金本位幣制法草案(續).....財政部甘梅爾  
 設計委員會擬  
 中國銀行十八年份報告.....調查股

□ 經濟調查

緬甸經濟狀況調查錄.....愚生  
 安東關出入口貿易情形(續).....調查股  
 中國重要出產與美國新行關稅.....調查股  
 銀之購買力平價.....調查股  
 日本銀行之正貨增加.....調查股  
 海城絲繭業概況.....調查股  
 北滿麵粉不振原因.....調查股  
 在華日紡織業之優點.....調查股  
 安東紡紗業現況.....調查股  
 青島日人之工業投資共一億一千五百萬元.....調查股  
 本年上半年上海金銀輸出入統計.....調查股  
 延邊紙煙消費.....調查股  
 英國失業人數日增.....張鳳桐  
 日本本國與殖民地本年上半年合計之貿易額.....張鳳桐  
 英美之金流向法國者益見增加.....張鳳桐

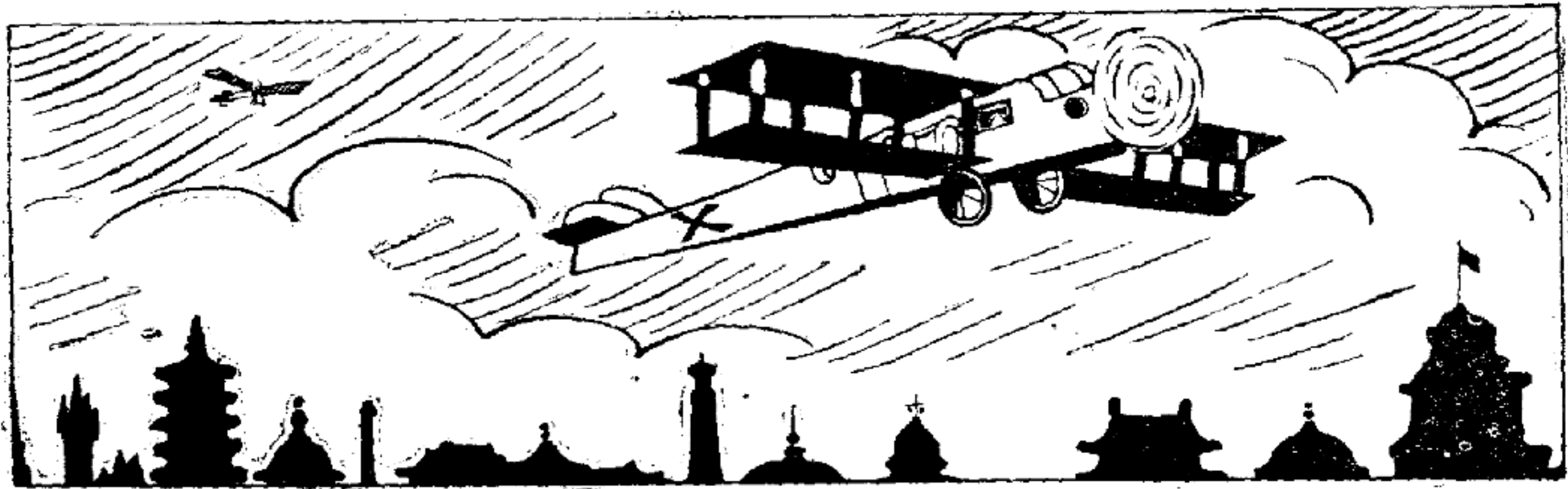

南滿鐵路公司給東三省鐵路局回扣甚鉅  
 一九三〇年春季美國小麥收穫減色  
 生絲市價崩落原因  
 銀塊前途暗澹  
 商業簡聞  
 調查股

□ 各地錢糧及貨物行情

營口官銀分號  
 大連官銀分號  
 天津官銀分號  
 黑龍江官銀分號  
 六月份瀋陽日站交易所公定貨幣行市調查表  
 六月份瀋陽日站交易所公定貨幣行市調查表  
 七月份瀋陽日站交易所公定貨幣行市調查表  
 七月份瀋陽日站交易所公定貨幣行市調查表  
 七月份瀋陽日站交易所公定貨幣行市調查表  
 七月份瀋陽日站交易所公定貨幣行市調查表  
 各種貨幣行市表  
 調查股

□ 國際商情

利達公司  
 東北特產海外市場情形  
 東三省元豆出口之現狀  
 六月份南滿鐵路運輸進款  
 東三省進口麻袋數量  
 中日紡織業近勢  
 日本批發物價指數繼續低落  
 華茶在美失勢原有市場為日貨所奪  
 日本人造絲對外增加一倍  
 世界棉花消費與庫存均增加  
 五資本主義國貿易不振之統計  
 世界經濟上不振狀況之比較  
 國內外匯兌及金銀行市表  
 調查股

□ 金融及實業雜訊

九則  
 □ 法令及本號通函擇要

## 本刊停止贈送啟事

敬啟者本刊現因贈送太多損失甚鉅茲經編輯會議公決自二卷五號以後停止贈送凡各圖書館及文化團體訂購者均按七折收費用資優待特此啟事即希亮察

## 本刊徵稿啟事

敬啟者本刊以介紹中外經濟學說調查現世商業情形用可指導東省金融啟發地方實業及改進本號業務爲宗旨所負使命既重且鉅非合羣力難觀厥成深望通家碩儒共抒偉論舉凡財政交通農林鑛工商賈各業或爲學理之研究或爲事實之調查如蒙撰賜無不竭誠歡迎事關東省福利諒國人亦必樂予贊助也謹擬投稿簡章數則臚列於下俾惠教諸君有所準據

# 東三省官銀號經濟月刊投稿簡章

- 一 本刊以介紹中外經濟學說調查現世商業情形用可指導東省金融啓發地方實業及改進本號業務爲宗旨
- 二 來稿無論自撰繙譯或介紹外國學說其文體不拘文言白話凡與本刊宗旨相合者均所歡迎
- 三 投寄繙譯稿件須將原本名稱原文題目原著者姓名及出版地點時期詳細述明以資對照
- 四 投寄之稿務須用中國紅格紙繕寫清楚加以圈點以清眉目其新式標點者尤須將符號標明以免錯誤
- 五 投寄之稿登載與否本刊概不預覆原稿亦概不退還其未登載之件如經事前聲明並附寄郵資尙可退還原稿
- 六 來稿須註明姓氏通訊地點如係本號員商或分號及附業人員更須註明職務至登載時如何署名聽投稿者自便
- 七 投寄之稿如經本刊登載按左列等次酌奉酬金但篇幅太長逾五千字以上者酬金另議
  - 甲 每千字酬現洋拾伍元至貳拾元
  - 乙 每千字酬現洋拾元至拾伍元
  - 丙 每千字酬現洋伍元至拾元
- 八 投寄之稿既經登載其著作權爲本刊所有但本刊未登載前已在他處發表者恕不致酬
- 九 投寄之稿得由本刊酌量增刪之
- 十 投稿時請逕寄至遼寧官銀總號月刊編輯處

# 東三省官銀號月刊編輯處委託代銷員簡章

- (一) 本刊爲擴充銷路起見得委託代銷員若干人其辦理代銷事宜應遵照本簡章之規定
- (二) 代銷員應受本處之監督及指揮
- (三) 代銷員只負推銷月刊招募廣告並收費責任此外一切行動即屬個人行爲本處概不負責
- (四) 代銷員非官銀號暨本處職員如有假藉名義招搖及其他不適法行爲時一經查覺除由該員自行負責外當即撤銷其委託
- (五) 代銷員應繳押金現洋貳仟元其能覓具殷實商保得免繳押金凡繳押金之代銷員於押金交到後准按月利一分生息
- (六) 代銷員應由本處發給委託書附貼四寸半身照片
- (七) 月刊費廣告費應隨收隨繳每三個月清算一次不得拖欠如有拖欠及其他情事致本刊受有損失時承保人須負賠償責任有押金者由押金扣抵
- (八) 代銷本刊及代招廣告各按二成酬勞但推銷月刊至五百份以上者得與以三成酬勞
- (九) 代銷員如欲辭退時須於三個月前通知本處
- (十) 本簡章如有未盡事宜得由編輯會議隨時修改之



總 理 遺 像



## 總理遺囑

余致力國民革命凡四十年其目的在求中國之自由平等積四十年之經驗深知欲達到此目的必須喚起民衆及聯合世界上以平等待我之民族共同奮鬥現在革命尙未成功凡我同志務須依照余所著建國方略建國大綱三民主義及第一次全國代表大會宣言繼續努力以求貫徹最近主張開國民會議及廢除不平等條約尤須於最短期間促其實現是所至囑

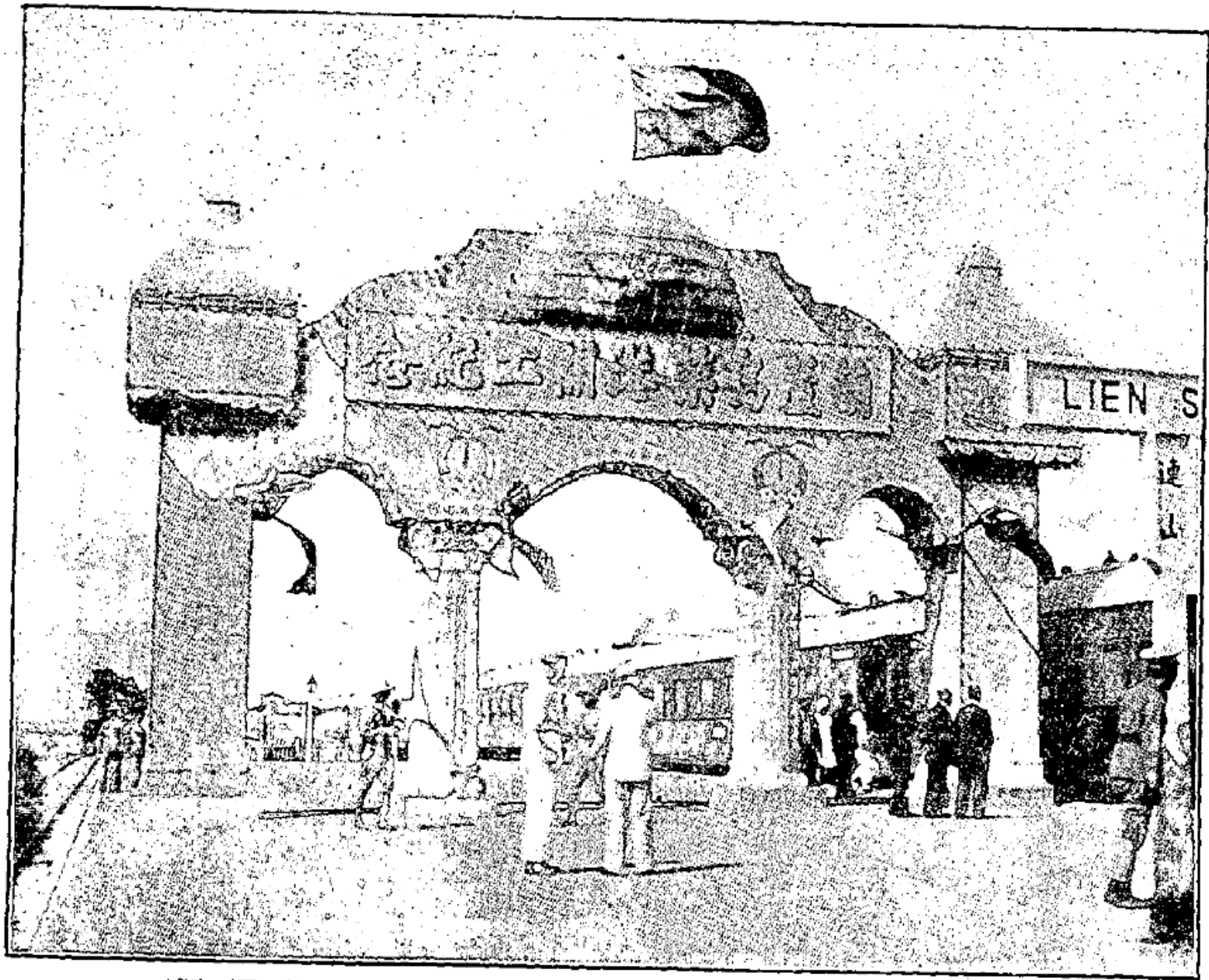

(贈攝聲谷) · 樓牌迎歡之站山連

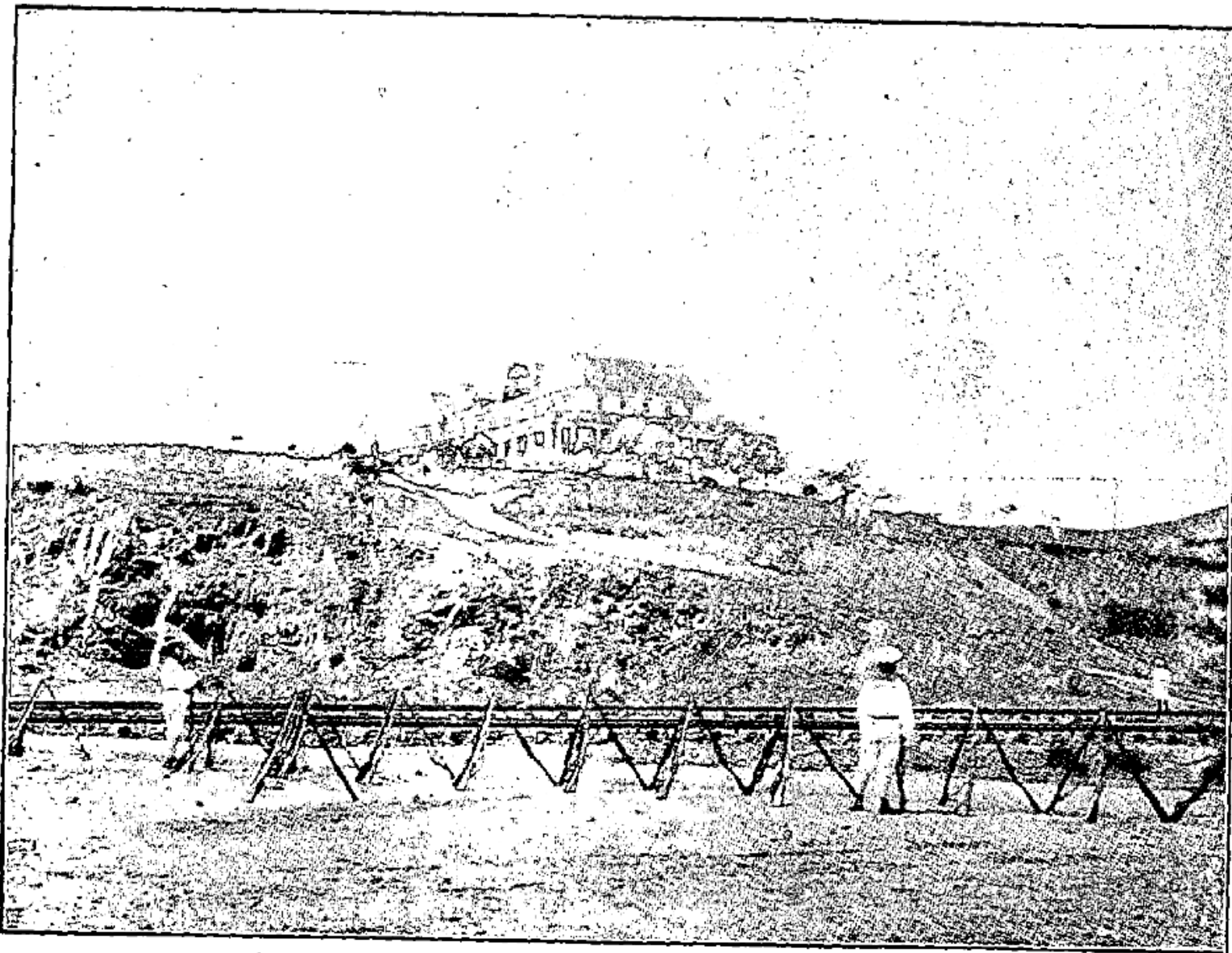

(贈攝聲谷) · 校學警航望遙前站車島蘆葫

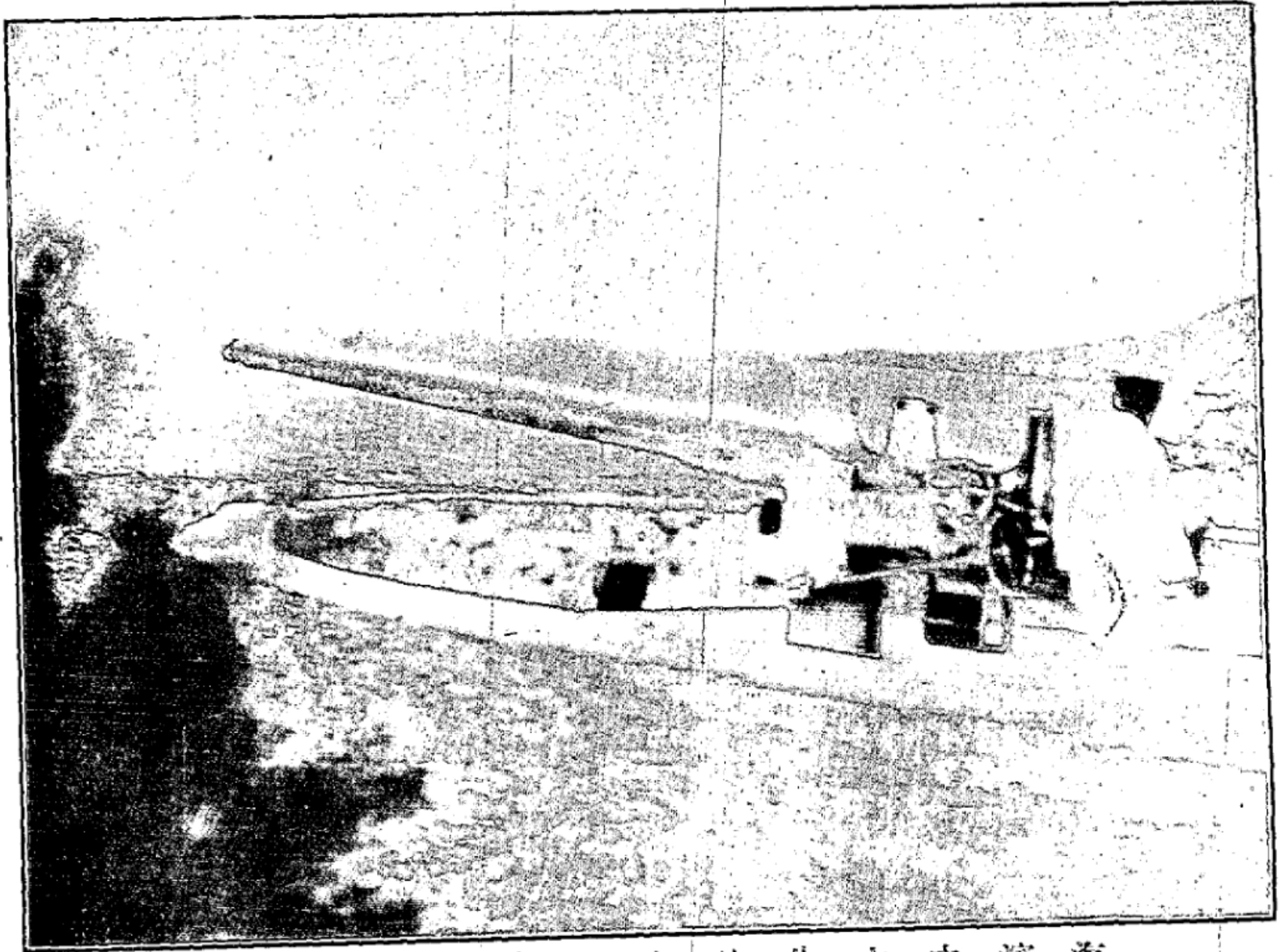

(贈攝聲谷) · 砲巨七的生六之濱海

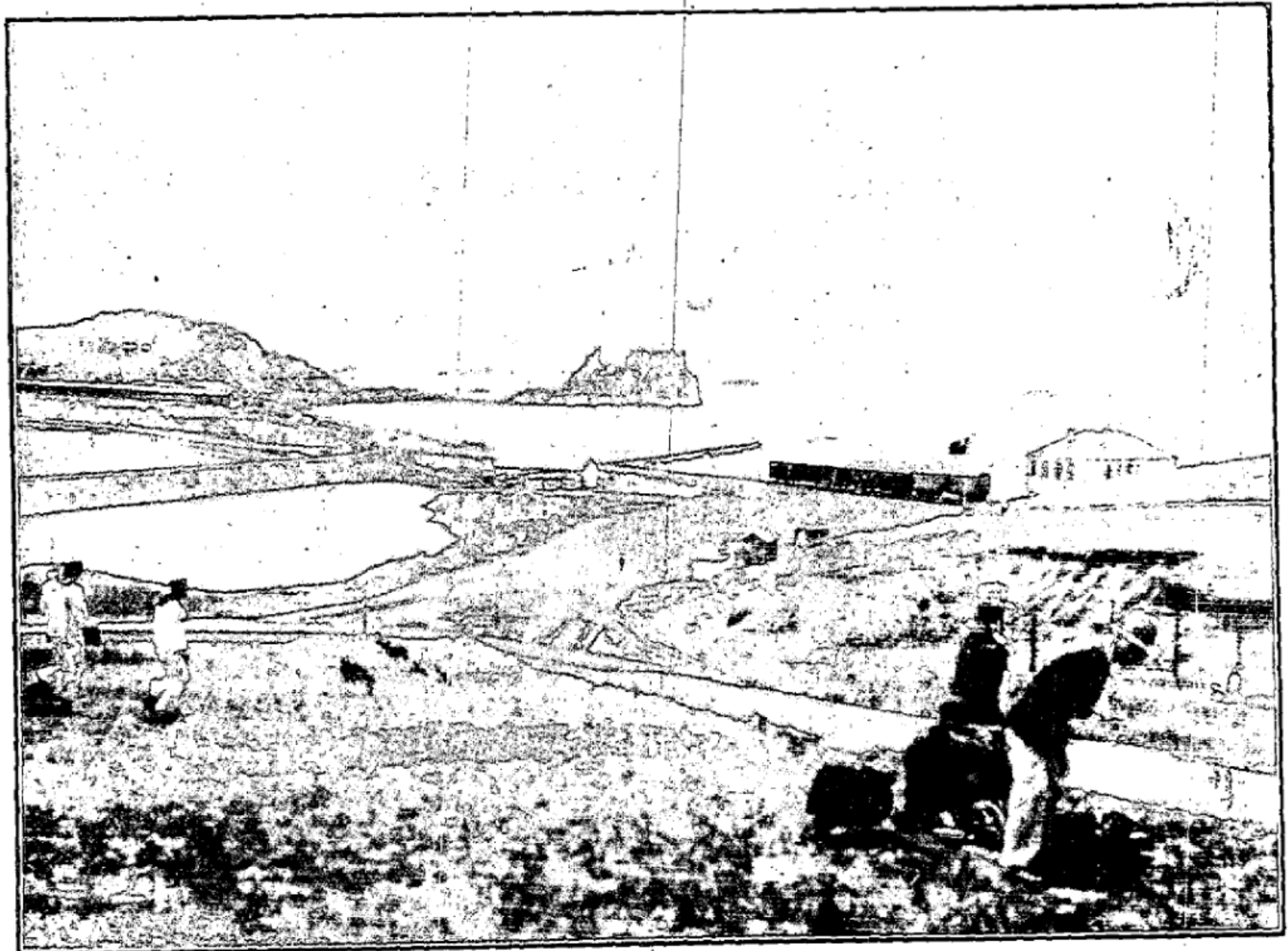

(贈攝聲谷) · 景全勢形之島蘆葫

# 論 著

## 讀財政部甘末爾設計委員會改革幣制計劃書後 (續)

馬寅初

(丙)吾人對於此項金本位幣制法之推測關於中國改革幣制之方法，以及甘末爾設計委員會所擬之中國逐漸采行金本位幣制法草案之內容，吾人已知其大概矣。然此項直接計劃，能否行之而無阻乎，則殊不可必，據予所知，反對者必多，今試將予之私見，為諸君告。

### (一)金融界之反對

(子)目下銀元之鑄造，全由幾家大銀行主持之，視洋厘之漲落，定鑄幣之多寡，其間所得鑄利，固甚夥也。今如采行甘末爾設計委員會之計劃，銀元之鑄造權，集中於中央政府，取消自由鑄造權，銀行以無利可得，自必堅拒之。

(丑)將來計劃實行之後，準備金非特不能存於本國，亦不能存於設在外國之本國銀行支行，均須存於在外國之外國銀行，此點銀行界自亦不願。

(寅)欲使計劃之有效，貨幣之管轄，必須集中於中央方可使幣量適合於需要。然貨幣發行權集中，則目下各銀行之一切紙幣，即須收回，而銀行中有發行權者甚多，至此自必堅決反對之。

### (二)官吏之反對

(子)據甘末爾設計委員會所擬之計劃觀之，對於施行該計劃之時，另有中央準備銀行之組織，此銀行之權限如何，不得而知，惟目下既有中央銀行，則中央準備銀行之性

質，當與彼不同，可想而知，考各國現行之中央準備銀行，係由金融界各代表組織，與政府行政機關，不能發生任何關係者也。如甘末爾設計委員會所擬之辦法，亦與此同，則財政當局因權利減削，自亦不願見之實行矣。

(丑)同時地方官吏，對此計劃，亦實不樂於推行，蓋吾人素知人民之納賦稅，彼必以兩計算，以其可得銀元與銀兩折算間之餘利也。此種積弊，行之彌久，革除甚難，今欲改革幣制統一貨幣，彼等雖不明言反對，或亦暗中阻礙之也。

以上係國內金融界與官吏反對此項計劃之數因，除此而外，在金子交易所拋空者其反對為最烈，他們希望金價步跌，一旦採用虛金本位，則政府須吸收現金以為準備，金價必步漲使彼等愈難補進，且該計劃之本身，實亦有難於施行之處在。

一直接計劃較間接計劃易於實行，此語即不易確定。間接計劃固需時甚久，而直接計劃，或須設立一中央準備銀行。則欲速亦不能達也。蓋一銀行之信用卓著，非有十年之經歷不可，即以目下中央銀行而論，開辦以來，已閱二

年，而該銀行紙幣流通之範圍，乃仍限於東南數省而已。是故中國之經濟情形，實與各國不同，彼美國之十二準備銀行。於一九一三年，頒布條例，一九一四年即能開始成立，將全國金融之權集中其手，而中國則決無如此易易。此乃彼外人為中國設計而不易觀察之一點也。

其次整理中國幣制，須將發行紙幣權集中於中央。並須原有各銀行所發行之紙幣，一律收回撤銷，此固當然之事也。然欲各銀行實行收回紙幣，非特如上述銀行自身不願失此權利，加以反對，實亦有勢所不能行之處也。蓋如中交兩行之紙幣，在市面流通額約三萬萬元，其間一部分固由兩行自行發出，而一部分實由軍閥政府以借款之名義發出者也。按當初兩行發行紙幣時，利用軍需料，領用兩行鈔票，兩行發行額因而日增，及後軍閥向銀行借款，乃反利用兩行信用之佳，擅自將兩行之紙幣携去應用，以致迄今政府積欠兩行之借款，竟達巨數，政府如令兩行收回紙幣，則須償還其積欠方可，政府如不承認此項借款，而強之收回紙幣，則只須政府有此宣布，中交兩行即閉門停兌，無以應付矣。此點或亦為外人所不知者，如彼時竟成此

局面，則現存銀行之紙幣停兌，將來中央準備銀行之紙幣，自更無人受用，故此種收回紙幣之一舉，言之非艱，行則決非短期間內所能解決也。

上述甘末爾設計委員會之改革幣制計劃，原理與方法之縝密，固無間言，然如實際施行之，則亦有再加討論之必要。今試略述私見如下。

按推行甘氏之計劃，非整理紙幣不可，欲整理紙幣，非特設一機關不可，此機關即中央準備銀行是也，故前次甘氏設計委員會研究改革幣制方案時，除草此幣制法外，並有中央準備銀行法草案之制定，蓋幣制之與此銀行，猶如指臂之相需，缺一不可者也，然幣制法則因金貴銀賤之風潮而得見其全文，中央準備銀行法之草案，財政部至今尚守秘密，以致吾人欲將此幣制法加以斟酌，乃亦成爲困難之事，此則不無遺憾耳，爰將各國中央銀行之原則，略陳一二，據之以推測甘氏計劃之能否實行，其亦可知其大概乎。

(一)中央準備銀行唯一之職務，即爲紙幣之發行，甘氏在計劃內，謂紙幣之發行，須由中央準備銀行獨佔，此則

各國所同也，其次該銀行負有穩定貨幣市價之責，此二事實有相連之關係，銀行能集中紙幣發行權，即可穩定幣價，而穩定幣價，固舍集中紙幣發行權末由也，例如市上幣價漲，乃幣量求過於供之象，須發行紙幣以濟之，市上幣價跌，即幣量供過於求之象，非收縮紙幣不可，此在集中紙幣發行權之中央準備銀行，固優爲之也，否則各銀行均可發行紙幣，政策既殊，處理自異，穩定幣價，即無能爲力，故穩定幣價，爲中央準備銀行之義務，而集中紙幣之發行，乃中央準備銀行之權利也。

(二)中央準備銀行既有紙幣之發行權，即須有其發行紙幣之工具，此工具即發行紙幣之準備金也，如中央準備銀行有紙幣發行權，而無準備金，則巧婦難爲無米炊，銀行乃等於虛設，是以準備金，乃發行紙幣權之先決問題，中央應先定章則，使中央準備銀行有保管紙幣準備金之權，此外各銀行準備金之一部份，亦須由中央準備銀行保管，如英國之單一準備金制度然，Single Reserve System全國各銀行之準備金，集中於英蘭銀行，此則中央銀行之準備金，所以有準備金之準備金之名也。

同時中央準備銀行，又爲國庫收入之保管者，既有發行紙幣之準備金，兼負保管各銀行之準備金，及國庫收入，中央銀行之工具既備，中央銀行之運用始敏矣。

(三)中央準備銀行既謂之銀行除保管準備金外，自有其應爲之營業，然則何者爲中央準備銀行應爲之營業乎，一言以蔽之，須爲最穩妥之事是也，蓋中央準備銀行，持發行全國紙幣之權，負保管各銀行準備金及國庫收入之責，如其營業偶有錯失，自難免影響全國之經濟，故中央準備銀行不能爲普通商業銀行之營業，亦不能與普通商業銀行競爭，否則中央準備銀行，爲普通商業銀行之營業，其弊易流於競爭，而與普通商業銀行競爭，其營業自不能求其穩妥，例如放款一事，中央準備銀行何嘗不能經營，然如彼欲與商業銀行競爭，對於借款人既不能十分審察，將來難免不發生意外，故對於中央準備銀行之放款，即應加以限制。

然在平時中央準備銀行固不能爲不穩妥之營業而在金融緊急市場發生恐慌之時，則應出而謀補救之方，即如信用放款亦不能不爲之，蓋在平時，商人購買貨物，迨貨物出

售後，即可付償貨物之債，至恐慌時，商業停滯，貨物難以銷售，待債務到期，自不能付償，然則此時彼將以何法維持信用乎，如欲借債，則此時普通銀行，自顧不暇，焉能允之於是乃有貼現再貼現之法救濟之，其法先由商人持票向普通銀行貼現，如普通銀行之準備金不足，可以貼現之票據，向中央準備銀行再貼現，以再貼現所得存於中央準備銀行，作爲存出準備金，而中央準備銀行，此時爲解救金融之恐慌，即應低利以承受之，然如因投機事業之興盛以致金融緊急時，中央準備銀行爲遏止銀行濫放款項起見，可提高貼現利率，以阻銀行之再貼現，此亦中央準備銀行之責職所在也。

以上數點，即世界各國中央準備銀行之概況也，我國如須設立之，此數點原則，決無變更之理，然則中國之中央準備銀行，由舊有之銀行改組乎，抑另行組織新銀行乎，舊有銀行之能改組者，一爲從前之中央銀行——中國銀行，一爲國民政府成立後之中央銀行，此層亦爲衆人所亟欲求一解決者也。

或謂中國銀行，成立有年，組織完備，國內各大埠，均



有分行，其信用自不待言，且創立以來，訓練人才，以千百計，目下各銀行之職員，自中國銀行出者，又居其一份，而最著者，即全國各銀行之簿計，（中國之銀行簿計）乃純粹為中國銀行所規定之簿計，國人視之，固全國銀行之模範也，今如以之改為中央準備銀行，名實相符，此其利一，且中國銀行所發行之紙幣，約二萬萬元，通都大邑，窮鄉僻壤，均無不知，其普遍正如報紙之以申報名者相同，則集中紙幣發行權，自以中國銀行為最妥，此其利二，此外中國銀行對於各方面之關係，已甚密切，如改為中央準備銀行，一切事務之真偽是非，已甚明瞭，從此以後，駕輕就熟，自無越軌之慮，此其利三，有此三利，則中國銀行之改組為中央準備銀行，似最為適宜矣，然依予觀之，中國銀行，實有不能遽改為中央準備銀行之原因在，蓋現今之中國銀行，以前雖曾為中央銀行，顧同時亦為商業銀行，如從前北京之中國銀行，專為政府放款，似有中央銀行之性質，而上海天津之中國銀行，乃全係商業銀行性質，他如南京杭州等處之中國銀行，半為政府，半為商業，香港之中國銀行，又以匯兌為大宗營業，故一行之性

質，實隨處而異，今如驟將其改為中央準備銀行，不能兼營商業銀行之事務，於社會上或須發生莫大之影響，且中國銀行在各地，均為銀行界之領袖，一旦改為中央準備銀行，失此地位，亦甚可惜，故事之兩全者，莫如令中國銀行改為國際匯兌銀行，而同時為中央準備銀行之代理處，蓋中國銀行在各地之分支行最衆，能為中央準備銀行之代理處，其助力正大，否則如由中央準備銀行，自行在各地設立分支行，不知需若干年，才得見之實行，今如以中國銀行為純粹之商業銀行，同時助中央準備銀行之不及處，則以前中國銀行對於國家所為之事，如公債之還本付息，關稅之代收，亦均可以代理處之名繼續為之，不必劃出而免週折矣，

且在今日之下，中國不但須有中央準備銀行之設立，亦亟須有較大之商業銀行，為銀行界之領袖，如英國有所謂五大行者，*Big Five*。在英蘭銀行之下，其權力實無以復加，在中國乃亦須此類似之銀行，如以中國銀行為之，資格既老，勢力又巨，將來定可發展裕如也，然則目下之中央銀行，能否改組為中央準備銀行乎，則

亦不可能，蓋依一九二〇年在勃魯塞爾所開之國際財政聯盟會之議決案，及一九二二年國際聯盟會之議決案，均主張一國之中央銀行，必須脫離政治關係，

Free from

Political Pressure 否則財務行政與銀行營業，既有混

淆之危險，且有為政黨機關所利用之弊害，而中國現今之中央銀行，並無私人之股本，而行長又係財政部長兼任，其與中央銀行之根本原則不合，彰彰明矣，

由此觀之，中國銀行既不能改為中央準備銀行，即中央銀行，亦不能遽改為中央準備銀行，將來如需中央準備銀行者，自以另行設立為妥矣，

中國之中央準備銀行，應另行設立其理既明然與一般之原則適用與否，則又有大可研究之點在，今試述之如下：

(一)中央準備銀行之第一原則，為集中紙幣發行權，然照目下國內之情形，東三省官銀號有發行權，其餘各省如廣東，湖北，山西各有銀行發行紙幣，西北銀行，又有大宗紙幣在外流通，此外中國銀行發行之紙幣，有二萬萬元，交通銀行又有八九千萬元，試問將以何法集中之，如須限期令各銀行一律收回，其無收回之現金何，至如中國銀

行等之紙幣，在內地已得人民之信仰，雖欲收回，亦不可能，蓋此係事實，不能全以法律強迫行之也，

再如外國銀行之紙幣在本部各省，為數極微，自不成問題，而正金朝鮮銀行紙幣之在東三省，匯豐麥加利有利銀行紙幣之在廣東，其數甚多，將來又將如何乎，此則集中紙幣發行權，在事實上所以難以實行之點也，

(二)中央準備銀行之紙幣準備金，政府或可主持由其保管，而各銀行之準備金，亦欲存入中央準備銀行，其權乃操於各銀行之手，各銀行如以中央準備銀行之信用不佳，不願將準備金存入，又將如何乎，即以上海之情形而論，從前各銀行之劃帳，均由匯豐為之，其權甚大，近則多由中國銀行匯劃，即有中央銀行，亦無法可奪之，蓋辦理劃帳，必須先有各行存款，如各行皆不信任，自不願以準備金存入，則有何帳可劃，且將來銀行之準備金，係自再貼現而來，而再貼現則由各銀行之貼現而來，在歐洲各國，以售貨者向購貨者出具匯票居多，此票經購貨者之承諾，售貨者可以之向銀行貼現，在美國則以購貨者出一本票，交售貨者執收，然後由售貨者持票向銀行貼現，此二種票

據，匯票較本票爲佳，蓋匯票須附保險單提單等件，易得信用之故也，然在中國此種商業票據，不甚通行，一切賣買，或爲現金，或爲記帳，故中國商人無現金時，卽向銀行借款，而中國之銀行，乃因此只有放款而無貼現之營業也，至中國之莊票，雖係本票之一種，然能否再貼現，實爲應討論之一問題，雖有人起而提倡之，則又不知何時能見之實行矣，

至國庫收入之存儲勢必更難，例如若干鹽稅關稅，因外債之關係，均由外國銀行代收，中央無力更改，又如某數省之省收入，寧願存入地方銀行，雖其地有中央銀行，亦不之願，中央又將何如乎，

(三)中央準備銀行，不能與商業銀行競爭營業，此點或可辦到，然在恐慌時，則恐未必能助各銀行解救困厄，甚至尙須仗他銀行之幫助，以救濟其自身之困難也，

(四)中央準備銀行，固應全招私人資本，政府除監督外，似以不加入股本爲然，然在今日中國情形之下，是否能行，亦一疑問，

且銀行之理事，大多數應由股東選舉，政府雖因國庫及

紙幣準備金之關係，亦得推派若干，例無過半數以上，此則或亦官吏所不願其成立之一因乎，

(五)將來中央準備銀行，須至公無私，對各銀行有公平之時遇，因之中央準備銀行內之辦事員，與其他有權之人，自不應由某一商業銀行之人員担任，否則例如甲銀行之人，爲中央準備銀行之董事，則其對待甲銀行與其他銀行，自易失之公平，然在中國，亦恐不易辦到，吾人試觀現今中央銀行內之重要職員，大半爲他商業銀行之人，是則將來中央準備銀行之設立，或亦不能免矣，

故就以上五點觀之，甘氏計劃，在理論上，固甚妥善，亟應見諸實行，但一旦實行難免不發生影響而阻止其實行也，

此外又有一事，爲此計劃之所未嘗顧及者，中國人之投資，實不問事業之發展如何，而以利息之多少爲準者也，例如普通商業團體，在公司方面，自以多存公積金爲要，而股東則往往置營業於不顧，而斤斤於分配盈餘之多寡，以致爭鬧之事，時有所聞，卽如中國紗廠，在民國八九年時，因歐戰而獲大利，事業之根基，本可樹立不拔，顧股

東無遠大之眼光，將所有盈餘均分配無贖，嗣後一遇風險，無力抵禦，均不能免倒閉及停頓之厄。

然中央銀行之分配盈餘，其限制甚嚴，例如一年有五百萬元之利益，其分配之法，除以五十萬元為呆帳，（假定）三十萬元為折舊費，（假定）一百八十萬元為股票之利息外，盈餘之四分之三，即作準備金，而四分之一，乃為政府之利益，不能歸股東所有，俟所積存之準備金，等於資本之四分之一，乃將盈餘之半為準備金，半歸政府，直至準備金與資本相等，然後盈餘之一部分可分於股東，而將大部分歸之政府，蓋政府能收入此項巨款，捐稅可以減輕，其利益乃由全體人民所享受也，然此點不能行於中國，否則投資者必不踴躍因銀行之目的，與投資者之希望相反，招股乃至不易，即如有人不顧利息之大小而投資，恐彼亦有其他之用意，如攫取管理行內事務之權利是，故在中國之情形，一般人視利與權實太重，不得大利，即不投資，投資而不得大利，則又思權操己手，此種弱點不改，中國實無一事可成，豈獨以整理幣制之中央準備銀行為然哉，以上所論種種，均為甘氏計劃所未顧慮者，欲其實行，

自難冀望，奈近日銀價慘跌，岌岌不可終日，勢必有以救濟之，則恐仍自廢兩為元，限制銀圓之自由鑄造，始使銀幣價與銀價脫離關係，然後再至相當時期，采行虛金本位幣制，其法初時之窒礙雖少，而國家之損失乃彌大矣，

改良幣制之最要關鍵，即在發行紙幣，蓋社會進步至今日，硬幣已在淘汰之列，雖輔幣亦有漸趨紙幣化之勢，中國今日之所以欲改行虛金本位制者，論者均以免除中外幣制不同，而在國際往來之損失為主因，實則此乃表面之辭也，其最主要之用意，乃將中外之物價立於平行線之上，易言之即使中國國幣之購買力，與外國國幣之購買力相同之故也，求購買力之相同，乃在幣價之穩定，而幣價之穩定，即須改用各國通行之金本位矣，採行金本位，雖須鑄造金幣，然一國之需要甚衆，非特現金來源易竭，抑亦不經濟之甚，故惟有代以紙幣以達到穩定幣價之目的，然幣價之高低，定於紙幣之數量，過與不及，均非所宜，必須幣量適中，乃能使幣價穩定也。

待國內之幣價穩定，其在國外之幣價自亦穩定，否則國內幣價不穩，如紙幣發行過多，幣價大賤，物價大貴，則

外貨踴躍輸入，而國人購買外匯之額增，外匯需要增，金價貴，此乃本國幣價不穩，以致國外幣價搖動之所由來也。

故國外幣價之穩定，恃國內幣價之穩定，國內幣價之穩固，乃全恃貨幣之數量適宜也。

各國內之紙幣供求適合，幣價穩定，則匯價亦在現金輸送點之內移動，不致有大漲大落之慮，政府乃不必積存多大之現金準備矣，蓋幣價不能穩定之時，幣量忽而過多，幣價賤，物價貴，外貨輸入衆，外匯因求過於供而增價，商人以紙幣兌現，直接輸出現金爲有利，政府自須多備現金以應付之，至幣價穩定匯價在現金輸送點之內，則商人既不須輸出現金，又不必輸入現金，均可向銀行購買匯票，以抵償其國際間之債項，自無以紙幣向中央銀行兌取現金之事矣，故幣價穩定，準備金無竭蹶之慮。

故有人以改行虛金本位而慮金準備之不足，實係不知經濟學之原理，蓋準備之多寡，全恃幣價能否穩定，幣價穩定，雖無金準備，人民無兌現之必要，如幣價不穩定，則雖有萬千之準備金，恐亦難免應付之支絀。

惟中國素以農業國著於世，農業國與工業國，在金融上不同之點，即在農業國有收穫等定期之金融季節，在此季節內，如值豐年幣需增，歲歉則幣需減，管理紙幣者，值此種季節時，即須有二種之準備，收成佳，則幣量須增，收成不佳，則幣量須減者是也，如近日中國洋釐大漲，即因江浙等省繭市極盛，收繭者正須運現銀至各地收買，或詢商人何以必需現銀，何以不能以紙幣代之，有謂係防免盜匪之搶劫，有謂人民不信任中央銀行之紙幣，誰是誰非，當不難以事實證明之，然則於將來改行金本位時，人民如不信中央準備銀行之紙幣，豈非又須予以硬圓乎，此點亦爲吾人於改行金本位時所應注意者也。

至於國外幣價之穩定，固須視國內幣價之穩定而定，然亦須有物以保障之，保障者何，即準備金也，或曰準備金不能少，少則償付外債時，將難以應付，然外債係另一事，不能相提並論，至國際貿易之入超，則吾人可不必操心，目下海關貿易報告冊所載入超，固甚巨大，然如華僑之匯款入國，係由銀行轉入，吾人即不能知其確數，且有不以現金而以商品運入者，則海關所報告之入口數即須扣去

華僑匯國之數，故近年來中國之國際貿易，共約十八萬萬兩，其中出口貨約占八萬萬兩，進口貨約占十萬萬兩，差額之二萬萬兩，自有幾多原因。不至全為損失，吾人實不必憂準備金之不足也。

且也將來金本位實現後，又有自然平衡 Natural Cheque 以改正國際貿易之差額，例如中國之物價貴，即引入外貨之輸進，外貨進口，現金輸出，國內物價低，外國物價高，於是國貨之輸出，亦將增加，是則至彼時，非特不如今日之入超，且可改正而為出超。

總之，改革幣制之關鍵，在紙幣之發行，發行紙幣之道，須使其穩定，由國內幣制之穩定，即能得國外幣制之穩定，故現今所求者，即發行之紙幣，使其供求相合耳，然以何法使紙幣供求相合乎。

在外國票據發達，匯票又有自行清算 Self Liquidating 之道，則紙幣需要之增減，可由貼現之多寡而定，值商業隆盛之際，商人需款，即以票據向銀行貼現，銀行貼現，則紙幣流出，以應社會之需要，及商人售出貨物，收得現金，以之存入銀行，社會之需要正減，紙幣之數量亦減，

(以紙幣交還銀行，作為存款，故其數量減) 相互循環，藉自然之力，使其相適合者也。

然在中國現時之商業，往來既以現金記帳為主，則何來匯票，可向銀行貼現，有人謂至將來此種票據自能推行，又有人謂現金借款之借據，只須將其格式改變，即可為貼現之票據，實際錢莊之莊票，(本票)即能向銀行貼現，將來再提倡匯票，自甚簡易也，目下錢莊之莊票，信譽最佳，其故有二、一錢莊係無限責任性質，二錢莊遇有困難，以清算莊票為第一事，故以之貼現，自無不可。

至提倡匯票之發展，第一須免除印花稅，第二能以匯票為第二準備金方可，蓋在歐美各國中央銀行之再貼現，以三月期三人簽名之匯票為最佳，中央銀行收入此種匯票，以其有自行清算之優點，即作為第二準備金，(第一準備金為現金)然中國各銀行發行之紙幣，規定準備金以百分之四十為現金，而百分之六十為保證準備金，所謂保證準備金，即如公債等是也，吾人觀各種公債條例內，均有「——並得為銀行之保證準備金」一項，視為常例，實則此種辦法，根本謬誤，蓋公債票，既不能自行清算，又非隨

商業之隆衰而增減，如匯票增加，固可知商業之盛，以增加紙幣發行額救濟之，至公債票之發行，非特與商業無關，且有相反之時者，如是，銀行以公債票為保證準備而發行紙幣，其不濫發者幾希，按中國此法係仿自美國，美國所以採行之者，亦有其不得已之原因，蓋當南北戰爭之時，政府發行公債而無人應，乃迫銀行認攤，而許以作保證準備金之特權，豈知貪一時之利，遺不世之禍，歷來美國金融恐慌，乃不能管理有效，而中國明知故犯，竟蹈覆轍，將來改革紙幣之時，須重貼現，貼現須重匯票，則今日以公債票占匯票之地位者，將來非設法糾正不可。

最後吾人論及各國中央銀行發行紙幣之制，又可分為二種。

(一) 固定信用發行制。Fix Fiduciary Issue System 此為英國所獨創，英國之英蘭銀行分二部，一為紙幣發行部，Issue Department。一為銀行營業部，Banking Department。此為一八四四年之法律所規定，蓋英國當時會有兩種相反之學派，一為通貨主義派 Currency School 一為銀行主義派 Banking School 其時英相批爾 Peel 為通貨主

義派者，主張發行紙幣，須加以嚴重監督，因此一八四四之銀行特許條例，規定中央銀行自一八四四年八月三十一日始，紙幣發行與普通營業事務分立，特設發行部，管理發行事務，又規定在一千四百萬磅以內之紙幣，可以政府欠款及公債為準備金，（即保證準備金）蓋此數乃社會所必需流通，而無返行之日，即無現金準備亦無風險，此外如發行紙幣之商業銀行，拋棄發行權者，英蘭銀行所以繼承之，但繼承之數為原發行額三分之二，不得越此限度，除以上兩種外所有發行必須以同額之現金為準備（英蘭銀行之保證發行額數年前有一千八百四十五萬磅，在此數以上之發行均須有十足現金準備），英蘭銀行之第二部，乃銀行營業部，如遇貼現，則所發之紙幣，須以現金向紙幣發行部兌取，如是銀行營業部，即以紙幣作準備金，蓋紙幣與現金同也。

依上述之制度而論，紙幣發行之謹慎，可謂至矣，然其伸縮力，乃亦大減，如遇恐慌時，英蘭銀行須以再貼現以救濟之者，如無現金，即難應付，蓋在保證發行額以上必須有十足之現金準備也，然法律既不能推翻，自不能不謀

補救之道，於是乃有存款通貨 Deposit Currency 以代之，商人如需貨幣，可以匯票向銀行貼現而為存款，然後以支票流通於市場，此則英國所以成為世界支票最發達之國也，至今商業貿易數中，支票竟占百分之九六，故英國在商業與盛之時，匯票增加，可以貼現而為存款，以支票流通，雖鈔票之發行甚難，亦不致感受困難，雖然在恐慌時則仍未能運用適宜，自條例頒布以來，曾三次以命令中止條例效力，換言之，在條例停止效力之後，可以不備現金準備而增加發行額，以救濟市面之恐慌。

(二)比例——發行制 Proportional Issue System 比法

德意各國均行之，其法以發行紙幣之數與現金準備之數，預定一比例，此種比例，最高者有百分之七十，最低約百分之四十，如是現金準備雖仍不可免，而其伸縮力乃較大，至在恐慌時，如比例之現金亦難籌措，則法律內亦有規定，得政府之同意，可暫時較原定比例減少，然應向政府納相當之稅額，以使銀行能救一時之厄，而無餘利可得也，有謂此種制度，紙幣易於濫發，實則濫發一事，兩種制度，均不能免，祇有紙幣與支票之分耳，蓋在固定制之下

，雖不能濫發紙幣亦能濫出支票也。

以予意測之將來中國中央準備銀行發行紙幣之制度，自必采行其次者，因中國之支票不發達，如行第一制度，尤無伸縮之可能，然吾人希望採行比例發行制外，仍能仿英國之法，將銀行營業與發行紙幣截為二事，使二部互相牽掣，而免流弊也。

(完)





25

◁東北唯一之印刷所▷

▽交件迅速△

▽工精價廉△

◁關西大省寧遼▷

東記印刷所

九三六二(東)號掛報電 三二〇四(日)六五九一(中)話電

注意

本所設備完全機

器精巧凡石印鉛印之出品堪與歐西而並美鋤版鑄版之製作實為東北之曙光鉛字裝訂莫不齊備電鍍照像尤多異彩如承賜顧當以極誠價格相待

經濟競爭

挽回利權

營業科目

本所承印 中西書籍 月刊雜誌 彩色石印 膠版凹版 精製帳簿 鋅版銅版 電鍍各版 各種彫刻 各種鉛字

# 利達公司東記廣告

資本現大洋四百萬圓 公積金現大洋六十萬圓

總公司設在瀋陽市

分公司設在倫敦 紐約 哈爾濱

專辦毛革糧石及特產物運出口

代理來洋行航運及代訂船票事務

一	三	一	一	號	掛	報	電
八	九	二	二	話	電	國	中
五	五	三	三	話	電	長	日
九	二	七	三	話	電	長	日
五	四	九	三	話	電	長	日

Branch Offices:  
New York,  
London,  
Harbin.



Cable Address:  
"LIDA" Mukden.  
All Standard  
Codes.

## THE LIDA COMPANY

IMPORT AND EXPORT  
MUKDEN, CHINA.

Capital . . . . .	Mex. \$ 4,000,000
Reserves . . . . .	Mex. \$ 600,000

Agents for Dollar Steamship Lines.

Phone Chinese: 355  
2198  
2278

Phone Japanese: 3793  
2945



## 銀慌救濟問題

笑璣

近來銀價跌落，幾衝破百年來之低價記錄，工商業蒙間接影響，頓呈恐怖狀態，當局者有見及此，乃毅然設法補救，今實施伊始，將來如何，固未可知，惟似此經濟界之巨變，頗有研究之價值，其原因及其影響海內宏論早已言之詳矣，今所欲討論者，僅救濟一項，惟以其內容複雜，故至為紛紜，中外報章雜誌中言之頗多，茲姑就耳目所及，略論列之，况我國商情閉塞，詳情難知，時間既促，采摭不周，執筆操觚，難免差謬，期閱者有以教之。

### (一) 銀慌救濟策

### (二) 吾國幣制改良之歷史及各家之主張

### (三) 最近美國甘氏計劃

### (四) 總論

### (一) 救濟銀慌策

銀行之影響國民經濟，固無所諱飾，於是自當求救濟方策，歸納救濟策可由兩觀察點叙之，一就救濟自身而言，一則視其實施與否而言，換言之即主觀的觀察與客觀的觀察是也，茲先就主觀觀察言之。

主觀觀察約可別為兩端，即治本與治標是，治標之策，約如下列數項。

(a) 取締投機 攷此次銀價跌落之原因，固極繁瑣，然投機亦居其一，是以講求救濟之策，取締投機實有必要，其法之最簡者則由政府直接買賣生銀，禁止商人插足於其間，則商人之投機可根本解決矣，如以此法失之過苛，且恐政府之買賣生銀不能與市場適應，則政府僅取締投機，

亦未爲不可。或由海關檢查定其是否投機。而措置之。或由中央政府派人掌管生金銀進出口事宜。及交換所皆可。

(b) 援助危急事業使免於難 在銀價暴跌時期中。海外貿易及內國工商業。無不蒙其影響。尤以海外貿易爲甚。往往因此一次損失不但前途無望。即暫時亦難維持。如不設法補救。則倒閉遂之。經濟界形將蒙其影響。故在銀慌之初最要者當援助已入危險商業。以免恐慌之擴大。其法則須由國家金融機關首先調查各商業界情況。知其內容如何。而酌量給以相當援助。使得暫時維持。則恐慌未始不可減輕也

(c) 由國家銀行盡量吸收生銀。或用有價證券。或用國際匯兌方法。排除國內生銀之擁擠。使價格略形穩定而後止。

(d) 設立國際匯兌銀行 用第一法。則商業界眉睫間之危險可免。惟爲未雨綢繆計。前途亦當有以解決。方可圓滿進行。况處此廿世紀中。海外貿易已成不可無之事實。苟欲恢復老子之鄰國不相往來『民各甘其食美其服至老死

不相往來』之自足經濟。誠所不能。因之國際貿易之維持尙矣，惟我國貨幣價跌，則國際貿易之損失已成不可掩之事實，欲善其後，當何如乎？則惟曰設立國際匯兌銀行，措籌豐足之準備金，以供按價兌折，庶乎國際貿易之損失，可以免除矣。

(E) 海關徵收 改以金幣計算，以免損失，下當詳叙茲不贅。

(F) 伸縮銀圓之採用 (Compensated dollars) 此係美國深信此說信徒在最近發表，惟吾人知此學說，自娥霏雪氏 (E. Fisher) 倡導，雖轟動一時，頗有研究之價值，究未成熟，僅憑臆想，不察事實，以言採用，差之遠矣。

上列六策，除最末者難期實現外，其餘五者，皆可爲一時救急之策，惟全非根本解決之策，取締投機，雖可挽投機之一部，然未能盡其全體，蓋處今日世界，商業界之狡猾應付，絕非昔日所克擬比，故取締之臻效頗難，况投機雖免，而銀價跌落仍未能因此而全然解決，然則取締投機之非根本救濟策明矣，他如利用銀行吸收生銀，則非巨款不能辦，况金銀之爲物，不脛自走，於是僅憑吸收，實難

應付，故此策非根本救濟策，救急於危險商業，僅爲維持暫時之過渡辦法，未足以言救濟，設立國際匯兌銀行，頗可成功，惟在財力竭蹶之中國，一時籌足巨額準備金，亦所難能，當於下段金匯兌本位制中詳言之，至海關之依金幣徵收，可云爲增加收入防受銀錢損失策，而於銀慌毫無補益，僅不得已時中之過渡手續而已，然則其有研究之價值者，惟治本策乎？

欲知治本策，須先具一種認識，即銀價之變動極劇，與前途悲觀是已，因之苟一談及救濟銀慌根本策，惟在改革幣制下，特立專段論之，姑從略。

就客觀觀察之救濟銀慌策，不外兩項，一則僅據政府頒佈實施者而言，一則爲各私人及輿論之主張，下當一一叙之。

私人與輿論之主張，約如下列數端。

(甲)一月十三號國民政府各要人，開聯歡會，蔣介石對於經濟國難有所發展，略謂金價暴騰，銀價慘落，爲國家生死問題，須從速講求對策，其對策爲

### 一、幣制統一。

二、金本位制之實行。

三、驅逐國家經濟上外人勢力

上項實施之前途，與吾國前途所關，良非淺鮮，惟其前提以關稅完全獨立，與國民一致不使用外國貨幣爲急務，政府自二月一日實施新關稅，已有決意，此誠爲國家存亡之生死關頭，故對於國民政府之努力，更須努力，同時牽掣在華各國銀行濫發紙幣，以匡救我國經濟界之破綻。

(乙)美國娥菲雪氏門徒之伸縮銀圓制鼓吹。

(丙)梅樂平金本位制之主張，久駐上海之總稅務司梅樂君談進口稅實施金本位制，實爲萬策，三十年前華德曾對清廷有此創議，政府亦欲採納，惟列強群起反對，致未能實施，殊堪痛惜，今關稅自立，實不成問題，故對金本位制之實施，如能以海關金制爲基礎，不難可滿圓進行矣。

(丁)王寵惠氏之主張，國民政府自二月一號輸入關稅改依金位計算，此爲外債償還與維持國民政府信用之必要上不得已之結果，查外債大部，以關稅担保，因銀價暴落，國庫收入驟減，依銀位賬面則外債償還，有不可能之狀態此等情形，苟令其繼續，則與債權國之利益及國民政府之

信用，關係深切，故採用此過渡辦法以濟眉急，列國既承認中國關稅自主，如現行七種差等稅，規定以一年為限，即迄於本月末為止，不許變更，自二月一日以降，則屬國民政府之自由，僅不承認關稅自主之日本，於此尚有問題，但此非變更當時稅率（指現行言）不可，因之日本或可無疑意，總之日本亦能考察中國痛苦，表示同意，對外關稅既如此，則關於本問題對於其他列強，認的無徵求同意之必要，因國際賬面變動而變更賬面之基本單位，國際間此等慣例極多，如馬克法郎曾有通用此方法之事實，原非罕見之事，查此乃過渡辦法，係按照國際行市變動者，故無一定期限，當於無實施必要時廢止，至根本方策，則仍為改金位制，但不能直接達到耳，現政府亦具此項方針，但因有許多實際問題發生，每生障礙，故當漸次實行。

政府頒佈形將實施者，約如下列。

（甲）工商部救濟銀慌方策 原文云查我國向係用銀，月來金價飛漲，銀價低落，影響於國家經濟社會生活，不堪設想，本部職責所在，業經擬具救濟金融臨時初步根本辦法，提由行政會議，臨時辦法如防止交易所投機一項，已

由本部電令上海金業，切實遵行，初步辦法，如海關改征金幣一項，已奉國府明令頒佈，根本辦法如保障人民財產，促進勞資合作，便利交通運輸，免除苛捐，服用國貨，設立國際匯兌銀行，改定金本位制等，除釐金一項已奉令定期裁撤外，餘正分別緩急，擬具議案，提請議決實行，惟以是項辦法，固須由中央堅持辦理，並賴各省市政共同協力，方能貫徹始終，當此金貴銀賤之時，考察世界趨勢，唯有使我用銀之國，擴充銀之用途，維持銀價，不致再落，即為目前唯一救濟之策，擴充銀之用途，惟有振興國內產業，發展對外貿易，實為舉國上下全體切要之途，現因我國產業落後洋貨充斥於市場，在過去二三年中，提倡國貨之聲浪瀰漫全國，然一考查海關進出口冊，十六年入超至二萬萬四百六十一萬四千兩之多，瞻顧前途，實深危悚茲值金貴銀賤，實為提倡國貨之良好機會，所望國內工廠，趁此機會須擇日用必須之品，趕緊製造，廣為推銷，並望國內商人，盡量採辦國貨，運銷用金之國，不惟洋貨不易與我競爭，且能新闢市場，獲利必厚，茲擇急應舉辦事項，列舉如下。

一、通飭所屬工作人員，一律服用國貨，並勸導民衆，凡服食用品，均須購置國貨，隨時督率主管機關，會集工商業團體，厲行國貨運動。

二、查明各業工廠，無論官營或民營，均應切實整理，務使出品改良，產額加多，不許抬高貨價或有已經停閉工廠，必須設法恢復其營業。

三、查明全省特產，向係輸出外洋，令飭主管機關，設法振興其產業，遇有輸出困難情形，特予保護，並酌量補助之。

四、通令所屬各征收機關，遇有商人販運國貨，必須從優待遇，並查明所屬地方，各種附加稅捐，分別緩急輕重，酌令停止征收。

五、凡屬本省所有農林漁牧以及礦業等原料，足供世界各國之需者，務使產量增加，漸圖輸出，尤其探有金礦，應即設法採鍊，開發富源。

以上五項，均係救濟金融緊要辦法，必須群策群力分途進行，當茲金貴銀賤，潮流方興未艾，改進生產，增加出口，庶足稍遏危機，事關全民經濟，故不得不竭力救濟，

國人當自勵，前途或可樂觀，茲值救濟開始，所賴者惟自立耳。

(乙)財部頒佈整頓幣制辦法，以救銀慌，計分四項如次，

一、全國各造幣廠，停鑄銀元後，市面流通銀元，頓形減少，復因商業操縱，致銀價逐漸跌落，現當由中央鑄造銀元，調劑銀圓之恐慌。

二、財部前主張鑄造十進幣制，以免由毫洋折扣及跌落諸情形，現中央造幣廠，即將正式開工，宜儘力鼓鑄國幣，藉以統一幣制。

三、中央銀行應隨時注意各省市地方金銀銅幣，及鈔票流通與需要，以謀整個調劑。

四、各民營銀行發行鈔票，每足紊亂幣制，現應設法逐漸取締。

(丙)政務會議議定之救濟金融方案，約如下列二項。

一、對輸入品之關稅廢止以兩計算，改金位計算。

二、以本年十月十日爲限，將釐金及與此類似之稅，完全撤廢。

(丁)禁止現銀入口之禁令與其經過，一月十三日，由滬致政府咨文，大意謂近來金貴銀賤，社會經濟頓現恐慌，昨日金價又復暴漲，竟達五百零一兩之鉅，頃據報告，始悉係外國銀行運輸大宗外國銀幣，鎔化生銀，購買金幣，操縱漁利，遂致助長此種現象，若不設法禁止，恐長此以往，吾國金融必臻紊亂，商業更當受重大影響，為急謀治標計，擬請財部訓令總稅務司，禁止外國銀幣入口俾資救濟，再印度自逐漸施行金本位以來，於去年起，出售大宗銀幣，以致銀價日落，影響及於世界，殊非淺鮮，近聞國際聯盟，有擬召集會議救濟經濟恐慌之說，應請外部訓令國際聯盟大會，提議請英政府轉令印度政府所有印度現存銀幣，在二年內不得向外運售，俟金銀價格穩定回復至二先令六便士時，再行自由買賣，如此則世界金融俱臻鞏固，中外貿易交受其賜矣。

十三號有此擬定，乃於二十五日由國民政府頒佈禁銀入口

(戊)財政與工商兩部會商決議之救濟策，財政工商兩部開連席會議於一月十五日，討論救濟銀慌辦法，經協議結

果，約如下列五步。

一、採用金幣為本位，此項準備，工商與財政兩部，協力進行，速設國際匯兌銀行，其最要者須工商財政農礦三部努力合作，開鑿本部金礦，以裕基礎。

二、講求保護人民財產之方法。

三、對人民廢止一切重稅。

四、提倡國貨。

五、圖謀交通運輸方法，以便促進勞資之調和。

總前所叙，不外救濟銀慌一時之策，為前途計自當根本解決，而根本解決之策，唯曰改用金本位制，考銀價之變遷性極大，已見諸歷史上之陳跡，況今日各國紛紛棄銀位而採金位，然則銀價之不能久持也明矣，雖然改金本位制，亦非一彈指事。其中困難頗多，第以印度為例，亦可想見，蓋如欲改金制，則直接每不易奏效，其中每採金匯兌本位制為過渡辦法，吾國亦然，在過去五十年中關於改革制之呼聲頗高。且擬具方案頗多，頗有探尋之價值，如能將已往之改革史詳知，則不難迎刃而解。今特略論列之。



## (二)吾國幣制改良之歷史及各家之主張

吾國向無幣制，惟自海禁開放以來，墨西哥銀洋輸入內地，且暢行無阻，因而乃有確定銀本位制之實現，惟各地舊習。終難驟改，法律命令，雖屢次禁止，而銀兩銀元之參差，仍所不免，蓋以銀價變遷不定，對外貿易，每受影響，故提倡改革之議者頗多，綜其主張不外金本位制及金匯兌本位制兩者，不過略按實情稍有增減耳，茲別爲下列六項叙之。

(甲)胡惟德氏添鑄金幣，藉便改金制之主張，光緒二十九年，駐俄公使胡惟德，奏請整頓幣制，添鑄金幣，略謂一國之中，必有一定之國幣，兼用金銀銅三品，必有一定之比例，凡成色形式價值必須全國一律，隨處通行，方能利用於民間，取信於國外，而驅駕乎用金之邦，匯兌不致受虧。交涉亦易措置，西國理財專家，考得世界歲產之金，以濟各國民用而無慮不足，至銀雖亦產量豐富，惟以乏伸縮力，故每致價跌，故近今金貴，實非金貴，乃銀賤也，中國習慣用銀，故以銀爲主，自見金日貴，外國習慣用金故以金爲主，自見銀日賤，當今世界各國，既皆用金而

吾國豈可獨居其後乎？卽世之所謂用金不便而實不足慮者，試臚舉之，論者謂中國物賤民儉，民間只用銅幣，未盡用銀，遑論用金，不知現議用金，僅欲示信於外國，不求驟用於民間，民間之用銀用銅，均聽自便，譬如今日都市用元寶，而鄉間仍少見，商埠用銀圓，民間亦少用，用金亦然，當由通商口岸，漸及於內地，先由各省以推及邊陲各地，仍可由銅而進於銀，再由銀而進於金，不必躡等而驟致也，蓋自皮革粟米以來，至於用鐵，用銅，用銀，用金，自有其漸次進步之理，不容遏亦不容強，此不足慮者一也，又謂中國地大物博，一旦用金，安得如此多金，以供鑄幣，不知開辦之初，係欲各國知我確有金幣存儲，以保金銀定價，不致漲落，而免商貨出入失其平衡，市上本無多需，鑄數不求充盈，查印度存金較之市上流行貨幣，尙不及百分之十，以金銀互爲轉換之通例計之金幣視銀幣原不過百分之十五而已足，中國銀幣，類皆流行市上及散佈民間，迨積蓄而換金，其中間隔時日所需者必不及百分之十，有時聚銀換金爲數過鉅，政府付出金幣，卽收入銀幣，其市上之銀必少，銀行又必出金易銀，以應市上之用

，政府必又付銀收金，以應銀行之求，自爲消息，卽自爲流通，此不足慮者二也，又謂中國錢舖以兌換折扣私銷等爲生計，以平色缺串小錢等爲利源，國幣定而畫一整齊，剝算已窮，必非所願，不知彼等行爲，適足病商，本法令所應禁，此猶王政之必同律度量衡也，國幣行，則此風不禁而禁，而後商務可盛，衆利可興，銀行更在所必需，彼等不患無生業，是禁其小利，正所以開其大利焉，此不足慮者三也，某國議員又譏中國官吏於錢糧釐稅收入時，銀塊銅錢種類不一，彼折此算，處處侵吞，養廉旣微，賴此挹注，國幣定，則生計窮，勢必譁然群阻，不知整頓要政，原爲利國利民，非爲利此官吏，亦惟幣制不定，是以釀此弊端，若果幣制從同，正可杜其侵蝕此不足慮者四也，彼又謂現今各省分鑄銀元，各爲圖得盈餘，以貼本省用項，鑄幣旣歸一處，驟缺此款，又非各省所願，不知新幣本非不可分造，卽欲併歸一處，而前此正因國幣未定，銀塊不便通行，故各省暫鑄銀圓，以利民，初非貪得盈益以自便，况所謂盈餘，仍支公用，卽改由一處鑄造，其盈餘一項，亦可分貼各省辦事之需，同爲公家之財，一彼一此，

何分畛域，此不足慮者五也，論者又謂現今中國賠款數萬萬，皆以銀計，一旦金幣出現，以與列強之幣相抵算，難保不干預牽制，又不知改用金幣，乃各國近今常事，英美德法等國，尤利我之用金，以便其商務，故英訂商約卽有立定法幣之條，美更爲我代謀，不遺餘力，旣有數國謂然，我更持之以堅定，卽有一二國不願中國富強者，亦未便公然阻止，此不足慮者六也，又謂鑄金幣旣爲見重外國，則每歲外貨出口，每不抵外國入口，則金幣必歸外流，然仍保無隨鑄隨盡，蓋凡進口貨多，出口貨少，其時財入外人之手，而市上財少，財少則貴，財貴則土貨必賤，洋商爭購，而出口自增，出口增而財又聚矣，又市上財少，卽覺客貨之貴，而銷路滯，銷路滯則進口減，進口減則財又流通矣，况財缺則息重，息重財之移轉定當變其方向，本欲匯往外國之款，將留華生息，而財仍聚而不散，查美之紐約，現有法幣一萬五千萬法郎，存美生利，不以匯歐，中國每歲出口不抵進口至千萬兩之多，而未見現銀網載出口，可見洋商之財仍留在華，以興商業，縱不在華人之手，亦未始非地方之利，又證以俄日兩國用金以來出入財貨

表，更信而有徵，蓋兩國初用金時，亦正患出口貨少，而金幣外流者也，此不足慮者七也，某國議員又謂中國人好空論，而少實功，喜守舊而難圖始，如天津議行印花稅，不久即廢，至今未行，幣法事更重繁難行必矣，不知印花稅徵取於民，固知不便，尙冀漸漸推行，造幣乃便民之事，利害懸殊，順逆異勢，近者東南財富之區，已通行銀圓，三年來，北省亦逐漸用之，非明證乎，是在持之有法，行之有恆，此不足慮者八也，摺內又謂鑄幣辦法，約如下列六端。

- 一、定名稱，各國之貨幣皆有專名，
  - 二、定鑄造之數量。
  - 三、收舊銀以歸劃一。
  - 四、籌鑄造基金。
  - 五、廣行用。
  - 六、昭信實。
- 後經戶部覆奏，謂須預籌基金，擬令捐復捐升加花樣等項改收足金五成，庶可舉矣，觀夫此，亦可見政府之態度矣。

(乙)赫德氏之金匯兌本位制之主張。赫德氏爲清光緒時之總稅務司，於一九〇二年著中國銀幣確定金價論一篇，條陳政府，赫德之意，略以爲中國既無大量生金以爲本位貨幣，不如使中國之銀與金定一比價，以免交易上銀價變動之影響，此卽所謂金匯兌本位制，其條陳約分下列六點。

- 一、中央當另設造幣廠，鑄造新幣，其他散在他省之造幣廠，當即時停閉。
- 二、新幣價格準定爲庫平一兩，五錢，二錢五分，一錢四種。
- 三、成色分兩等，一兩五錢之幣當含純銀十分之九，二錢五分及一錢之幣，當含純銀十分之八。
- 四、發行新幣，爲謀統一起見，須禁止生銀與舊幣之流通，生銀可持往造幣廠兌換銀幣。
- 五、新幣與金幣比價，由上諭定之，凡外人持有金幣者，得照法價兌換。
- 六、換得外國生金或金幣宜存儲之，以備償還外債，及異日實施金制之用。

(丙)精琦氏採取金匯兌本位制之建議。氏為美國經濟學者名流，其主張頗複雜，摘要可分為下列數點。

一、中國政府應在最短時期內，整理幣制，其最要者，須有一定金價之銀幣，其實施以能得賠款國之多數滿意為歸。

二、訪聘西人為司泉官，總理幣制，司泉司每月發刊詳情，務使各方均知。

三、定單位制，含金若干格蘭，其價當在銀一兩，以銀鑄之，其五倍以上者，以金鑄之，惟鑄金幣須略收手續費。

四、金銀比價定為三十二與一，銀幣重量當在七錢二分，並以銅鑄鑄造輔幣。

五、金銀幣同具無限法價資格。

六、政府與世界各大埠銀行往來，以便中國出售金匯票，惟每匯票最低須在一萬圓以上。

七、政府如因維持匯兌之需而借款，當指定國家收入作抵。

八、將鑄幣所得盈餘，存儲之，每積至五十萬兩，即按

匯票數目之多寡，酌易金幣，分存各往來銀行，作準備金。

九、政府可在倫敦紐約兩處，出售銀匯票，吸收金幣，以應需求。

十、新幣制當在五年內實施，凡通商口岸，與其他地方納稅及公私一切交易，須竭力擴大新幣之用途。

(丁)衛士林氏銀制與金匯兌制之并用主張。衛氏之主張，謂中國改革幣制之始，當以荷屬南洋群島為前鑑，即先定一單位，含純金〇、三六四四八八三格蘭姆，中央銀行首先設立簿記，依金計算，並急發行一代替新幣之兌換券，在本國不兌金幣，惟在國外，則可兌換外國金幣，已有銀元及通行銀兩，仍可按實質自由行用，一俟實力充足，再定一與二十一之金銀比價，造成純粹之金匯兌本位制，蓋氏之意，以為如此，不必另鑄銀幣，且金價之間，暫時亦不必設定比價，仍保銀本位制，同時發行金券代表新金幣，此即此謂虛金也，其實施可分下列三期。

一、規定新金單位。改組中央銀行，使依金計算，同時並發行代替金幣之紙幣，另籌相當準備金。

二、規定輔幣 輔幣之成色重量與雜金貨，於必要時皆當嚴格規定，並取締之，同時規定單位，及等於單位半數之銀輔幣，與金幣為無限法價。

三、再逐漸廢棄舊時之銀元紋銀與制錢。

(戊)民國初元第一幣制委員會與第二幣制委員會之金匯兌本位制主張。此兩委員會，均主張金匯兌本位制，主以輕銀幣代表金單本位，似比以銀行兌換券代表者為易於實行，金準備之數目，須足以應付匯兌，並償還外債及入超之額，至於金價比價不宜定之高，亦不宜太小。

(己)民四第三幣制委員會之主張。第三幣制委員會，章宗元為委員長，其議決修改案之內容如下。

一、改定一元銀幣之成色為十分之八、九。

二、添鑄十圓與二十圓之金幣。

三、改定銀輔幣，二角者改為二角五分，銀幣取銷，銅幣改為一分，五釐，二釐三種。

四、規定銀幣之式樣，一面為總統像，一面為嘉禾花紋，銅幣中穿圓孔，其他則仍照民三貨幣條例。

以上列舉之改革歷史，雖未盡其全豹，然主要者，初不

過若斯，譬如廢兩歸圓，及整理銀單本位以為實施金單本位之豫備，雖亦佔改革史之一部，然僅過渡時期中當然結果，初無所謂改革也，然則在改革實施聲浪中，其惟金匯兌本位制乎，夫如此重大問題，政治經濟無不相關，苟無歷史為根據，將無以措其手足矣，英儒新萊氏 (Sealey) 謂「有歷史而無政治是謂無果，有政治而無歷史，是謂無根，」故敢將改革歷史叙之。

據改革史吾人可得一結論，即金匯兌本位制之是否可以實行中國以救銀慌是也，是問題頗繁瑣，下當專論之。

(未完)





# 本 刊 特 點

本刊除注意現代史料每期登載有系統之著作外並有最近雜誌要目索引選擇國內重要定期刊物百餘種錄其要目編成索引每期所收平均約一千四百餘目其內容包含政治經濟法律教育哲學社會學自然科學工學實業文學藝術歷史地理中外近事以及圖書提要攷證等誠為讀書治事者必需之參攷書尤為圖書館學校及公共機關必備之刊物也

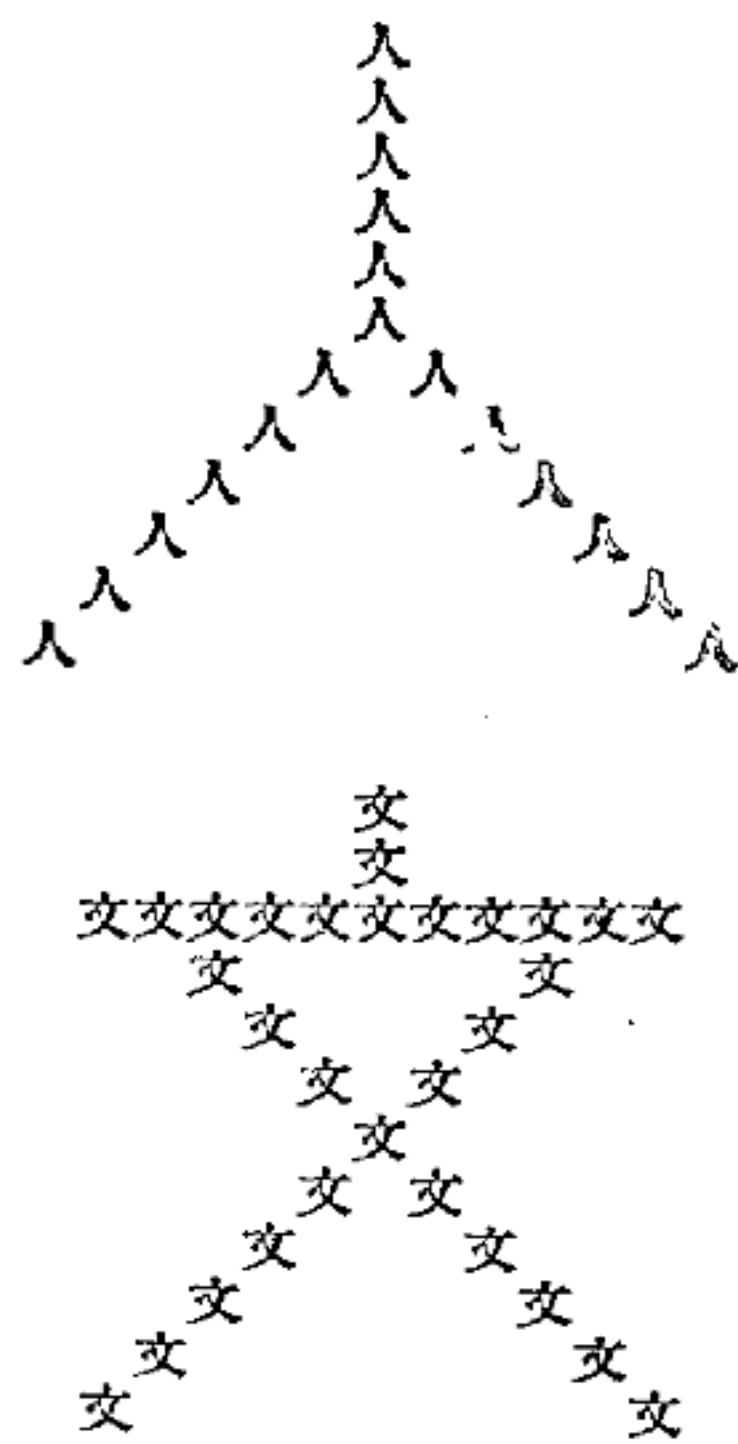

每年十期定閱全年一元八角郵費二角零售每期二角郵費二分

## 讀本刊者如得開發知識寶藏之鎖鑰

### 第五期要目

收回外人在華租借地史料之第一段雅片戰史中之人物  
中國對外貿易史料中之水產品倫敦海軍會議之結束  
相老人八十年之經過談  
民國十九年大事類表(四月)  
讀書提要(一)台灣近世史(二)朝鮮最近雜誌要目索引(有一千四百餘目)

編輯者 人文編輯所

上海辣斐德路(亞爾培路西首)小學校路一號

總發行所 人文編輯所

分所處

代訂處

上海商務印書館及各埠分館  
上海中華職業教育社  
上海文明新報開明民智及各大書坊  
上海環龍路華龍路轉角中華職業教育社  
上海南京路文明書局

新 東 方

第一卷第八期要目

- |                          |               |      |         |           |                |             |                 |           |           |           |        |             |        |
|--------------------------|---------------|------|---------|-----------|----------------|-------------|-----------------|-----------|-----------|-----------|--------|-------------|--------|
| 14                       | 13            | 12   | 11      | 10        | 9              | 8           | 7               | 6         | 5         | 4         | 3      | 2           | 1      |
| 東方問題研究會籌備會第二次會議錄<br>細目未載 | 通訊——公開給讀者的一封信 | 書評二則 | 三個虎口餘生者 | 國際協調與遠東問題 | 殖民地國民運動與英帝國之將來 | 從人口問題談到殖民政策 | 近三十年來中國思想界轉變的概觀 | 美國統治下的菲律賓 | 印度移民問題的研究 | 安南獨立運動的研究 | 朝鮮農民問題 | 東方勞働運動之史的發展 | 時事述評二則 |

本刊宗旨

努力東方民族解放

促進世界人類平等

價目

零售每册大洋二角（專號在外）

郵費每册國內二分國外一角二分

預定全年連郵費國內大洋二元三角  
外大洋三元六角五分

預定半年連郵費國內大洋一元二角  
外大洋一元八角五分

編輯者

東方問題研究會籌備會

發行者

中國北平西單北大街

新亞洲書局



# 譯述

## 滿洲金融及財界之現况 (續)

藍維先譯

### 第五節 瀋陽之通貨

瀋陽之通貨，最初爲銅錢，次以銀錠爲慣習，而其間乃有多種多樣私帖之流通，其銀錠之流用，乃在咸豐初年，當時除少額之取引，使用制錢外，並無其他貨幣，故皆以定形之銀錠，爲交換之媒介物，但實際上，係貨幣之代用品，並非貨幣也，唯在金融市場之事實上，乃占重要地位，與銀貨相同，又瀋陽之銀錠，稱爲瀋平銀，鑄造上，不加何等技巧意匠，只爲，一定形狀之銀塊而已，有元寶銀，中錠，小顆，面筋銀，寶牌子，片銀等之數種，元寶銀，又稱爲寶銀，或沓銀，又瀋平銀，五十三兩五錢，爲一錠，乃標準重量也。但因鑄造方法簡單，故每錠，不免有少之差異，又瀋平銀一千兩，與東三省各地流通現銀之

各換算率比較如左。

營平銀	九九兩〇〇	寬平銀	一〇〇四兩九〇
錦平銀	九九兩三	吉平銀	一〇〇三兩九〇
		江平銀	九九兩三

中錠者，成扁平饅頭形，一塊之重量約在十兩內外，小顆之形，與中錠同型，一塊之重量，在八兩內外，而筋銀，類似元寶銀，中空無耳，一塊之重量，在五兩內外，寶牌子之形扁平，類似燒餅，一塊之重量，在三兩內外，片銀又稱爲碎銀，係扁平之銀棒，重量不一定，此等各種銀錠內，最多流通者，爲元寶銀，大宗取引概用之，凡一般官吏之俸給，或納稅等，亦均使用之。

然因人口增加，此等貨幣於實際上之需要，不能充足，

在咸豐同治之際，盛行使用，稱爲抹錢之私帖，而抹錢，又有過賬錢，與憑帖之區別，然非硬貨之代表貨幣，乃貨幣之代用品而已，又因關係上，制錢爲一般所尊重，其公稱值，遂騰貴至實價以上，因之益形不足，其結果，抹錢之需要愈大，恰如占本位貨幣之地位，雖使用制錢之際，亦以此標準爲決濟，而一方藩平銀，亦逐年將現銀流出省外，只有抹兌銀之一種，如營口之過爐銀，無一定之正貨，單以錢舖之記帖（振替勘定）爲受授，稱之爲票銀，以舊曆三月十五日，及九月十七日，定爲卯期，（決算期）至卯期，則所有之票銀，均以現銀爲決濟，未至卯期之票銀，欲換現銀時，須按至卯期，期間之長短，及金融狀態，加以相當之貼水，此貼水謂之加色，往時由營口輸入貨物之代金，多以此票銀爲決濟。

此種幣制，皆因缺乏硬貨，不足市場交易之用，所發行者，因襲已久，反覺使用硬貨爲不便利，自然乃將現錢驅逐於市場外，致硬貨益形缺乏，而抹錢或抹銀，其運用併無何等制限，而債權者實際取款時，債務者，往往抹兌履行其債務，以致展轉流通，無所底止，是以其債務者，若

破產，而第二債務者，倘不償還，則其危險全歸受入者負擔之，故一遇市面恐慌，即有破綻之發生，將信用之基礎破壞，而不可收拾，致經濟界之紊亂甚矣，是以地方官憲乃禁止行使，而當時乃將制錢缺乏實狀屢屢上陳，故政府於光緒十三年，諭令各省按照福建之錢樣，鑄造新制錢，一文之重量，以一錢爲標準，但制錢依然未能緩和，交易上感幾多之不便，至光緒二十一年，奉天省因製造兵器，設立機器局，至二十四年，改爲銀元局，鑄造小銀元，及大銀元，當時小銀元之品質，極爲良好，含有八九〇、〇六六之純銀，與古來流通銀錠之品位，殆屬相同，且其重量一定，但比舊來貨幣，對其一定價格之容積及重量，均爲較少，故不僅攜帶便利，而造幣上，亦較精巧，受授時不須一一檢查，故發出即能在各地流通，而奉天省之諸取引，均以此行之，至三十一年，因政府之諭令，爲補制錢之不足，開始鑄造銅元，而此銅元較制錢，製造正確，僞造甚少，受授便利，故得民間多大之歡迎，然當時尚有銅錢，銀元銀錠等之代表私帖，盛行流通，而其反面實多危險，乃講求救濟策，且以獨占發行紙幣之有利益，故至三

十一年，盛京特命將軍趙爾巽，乃由度支部領藩平銀三十萬兩，將華豐官銀號，改爲奉天官銀號，許可發行各種紙幣，一方禁止奉天票莊錢號錢舖油房等之私鑄制錢，並過碼錢之發行，而官銀號對於銅錢銀元銀錠之各硬貨，乃發行紙幣，就中發行之小銀元票，流通最多，對於大銀元票，趙將軍曾發出強制通用之布告，並得充錢糧釐稅等一切之公金，與現銀無異，且得在官銀號請求兌換，不得拒絕受授，偽造時有嚴行處罰等規定，但奉天之取引，概以小洋建，故商民均不歡迎，其流通之範圍，僅限於一部，故其後乃將券面加印小銀元，作爲小銀元票，通用之，此小銀元票，最初有一角二角五角三種之發行，至三十二年六月，更發行十角票，其發行額，大銀元票，爲五十萬元，小銀元票爲三百五十萬元，至三十三年二月，有中國銀行前身之戶部銀行，來省設分行，最初乃發行銀兩票，銀元票，錢票，以期幣制之統一，但因銀兩含有之純分，並銀元之種類，與本地方者不同，相互間無何等之統一，故該行之紙幣，因分行所在地之習慣，爲適宜之變更，又銅元漸次流通後，乃於鑄造上希圖利益，致民間之信用漸次薄

弱，政府乃於光緒三十四年二月，命其中止鑄造，至該年九月，東三省總督，乃以銅元鑄造中止後，流通額漸行減少，且以前購入之銅塊，因保有關係上，致資本固定，損失甚大等理由，再行奏請鑄造，如斯乃再開始鑄造，故至民國成立以來，東三省需要之銅元，均係奉天造幣廠所鑄造。

如上所述，奉天之通貨，經幾多之變遷，而制錢因銅元鑄造後，逐年向省外流出，竟絕跡於市面，元寶銀亦因小銀元流通後，被其壓倒，其後奉天城，有交通銀行，黑龍江官銀號，及殖邊銀行，等之設立分行，更有興業商業銀行等之設立，開始銀行業務，均做奉天官銀號，獲得紙幣發行權，一方向官憲融通用款，並乘政府監督之放漫，不顧兌換準備，濫發紙幣，而此等紙幣，在奉天全省通用於租稅公課之納入，雜穀及雜貨之取引，恰如奉天省之規定貨幣，至宣統三年，武昌革命勃發，其動亂波及滿洲，喚起硬貨之需要，致各紙幣暴落，奉天當局幾次禁止現銀兌換而無效，兌換請求後，未經一月，而各銀行之支付金額，已達七八百萬元之多，當局者乃取應急策，命奉天造幣

廠，鑄造舊小銀貨，而鑄造能力不能及兌換請求額，各銀行乃與商會自治會諮議局議長等，會合協議，規定銀行所發行紙幣之兌換額，由宣統三年九月十九日，至該年十月十八日，一個月之間，每日大清銀行及交通銀行，各換小銀元六千元，東三省官銀號換一萬元，在奉黑龍江官銀分號換六千元，一方趙爾巽總督，以兌換緩和策，向日總領事館談判，總領事乃限制一般留奉日人，此後兌換額，一日以一百元為限，若日人一日必需百元以上兌換者應向領事館陳明理由，後至十一月十五日，大清交通兩銀行對日人之兌換，須有奉天日本商業會議所之證明書者，方換給所要之額數，如此極力安定人心，故財界乃漸平靜，紙幣得無障礙流通矣，然其後銀價暴騰，銀元之流出漸盛，至民國元年上半期，由大連輸出之銀貨，已達二百四五十萬元，而當局之銀貨輸出禁止令，亦無何等之效果，銀貨之流出既如此旺盛，而華側銀行仍不謹慎，益行濫發紙幣，遂至準備金不足，不能兌換，銀紙之差乃次第增大，並因銀行之信用程度，其所發之紙幣，亦有差額，於取引上，有多大之不便，至民國三年，中日間乃發生兌換問題，解

決之際有種種之紛議，至同年二月，大體決定，華側中國交通兩行，何時均可兌換，東三省官銀號，黑龍江官銀號，興業銀行發行之紙幣，日本商人所持額約二百萬元，極力以小銀元兌換之，但以右項金額為限度，且不得一時請求兌換，但此非長久之計，除講求根本的解決策外，並聲明各銀行，所發行之紙幣，中政府完全負責，此項聲明日人側未能滿足，仍請總領事交涉無制限兌換，至五月一日，中日兩當事者會合協議，小洋票兌換問題之根本解決策，其結果五六兩月之間，東三省官銀號，奉天興業銀行，及黑龍江官銀號，奉天分號，將其貸出所內之二百萬元，確實回收，作為兌換金，而該三銀行，所回收之小洋票，不再發行，由決定之日起，二個月之間，前記三銀行，對日本人每日平均兌換小洋四萬五千元，但此項四萬五千元之兌換，由五月三日起，至七月一日以後，前記三銀行，對日本商人，求無論何時，均為無制限之兌換，但至七月一日，無制限兌換期時，仍未能實行，至十二日，乃漸次實行，而銀紙之差，亦減少，至民國四年十二月，袁世凱企圖帝政復活，對於即位並軍備所要之費用增高，所有中

國交通兩銀行保有之現銀，均被其徵收，於民國五年五月，依政府之命令，停止現銀之支付，因之一般商民，對該兩銀行，並在奉各銀行，均抱不安之念，而銀紙之差再生，兌換請求者，乃次第增加，各銀行之準備金缺乏，又復陷於窮境，其後因華側之懇請，中國及交通銀行，對日本之兌換，一日以小洋二萬元為限，更乃將在奉六銀行之兌換額，每一週改為二十四萬元，後遇歐洲戰爭，銀塊連日騰貴，上海之匯兌騰高，由大正五年三月，至夏間，乃有多大之兌換請求，銀貨滔滔向上海方面流出因之華側銀行之苦痛實甚，遂向日總領事館聲明，奉天省目下小銀元缺乏極甚，今後對兌換之要求，實難應付，對於小洋票之兌換，擬以大銀元，大銀元票，日本金票，正金鈔票，及俄國紙幣，等之貨幣代換之，領事館乃向商業會議所咨問之，而商業會議所，與華側因交換市價關係，意見未能一致，種種折衝之結果，於同年八月十八日，商業會議所，與總商會間，締結左記五條之兌換契約。

一、日本商業會議所，因小銀元之缺乏，乃承認奉天總商會之提議，依奉天省長之幣制改革命令，對於奉天各銀

行號，發行之小銀元票，得以大銀元，奉天銀元票，及日本金票，正金鈔票，俄國紙幣等，兌換之，兌換之際，各銀行號，隨其便宜得將各種貨幣適宜混合支付之，但對俄紙幣，若兌換者不承諾時，不得強行交付。

二、對於日本金票，正金鈔票之價格，以大連錢業公所，規定之公定市價為標準，其市價表，每日由午前十時，至午後一時，奉天銀行號，須揭示公布之。

三、奉天小銀元，與大連小銀元，因輸送上之關係，其價格稍差，故以小銀元票，在奉天兌換各種貨幣時，每百元須加小洋四角之貼水。

四、各銀行號發行之紙幣，在各該銀行號兌換之。

五、本契約，由八月二十一日實行，若將來全部，或一部分發生障礙時，無論中日何方面，均得隨時另行協議，以解決之。

如斯東三省官銀號，乃與財政部印刷局，締結印刷各種大洋票契約至十一月，該印刷局，乃向奉天送交大洋票，但從來通用之小洋票，在短期間內，回收甚為困難，當新紙幣向市場流通之際，恐有奸商出而投機，累及商民，是

以將小洋票，與大洋票之交換率，規定爲一二對一〇之比，此項交換率，凡各種稅金之徵收，亦均以此比率行之，當時奉天小洋之市價，對大洋百元，最高爲三十一二元，最低爲十六七元，故取其中值，但前記之契約締結後，銀價繼續騰貴，故省立各銀行之興業銀行，官銀號等，到底不能維持無限制之兌換，且日人側之兌換請求，依然不歇，至十一月，奉天省長，發見興業銀行副行長劉鳴岐，與各錢舖結託擾亂金融之事實，乃將其謀者三人處刑，同時與日本側，締結左記四條之兌換限制契約，及五條兌換限制細則

#### 兌換限制契約

- 一、兌換額，每日以八萬元爲限。
- 二、兌換之方法如左。
  - 甲、兌換在公共兌換所行之。
  - 乙、原則上以大銀圓應付兌換，但不得已之場合，得以正金銀行銀券代之，但其數額，至多不得超過兌換總額二分之一。

丙、兌換之際，廢止以前每百圓輸送費四角之規定。

丁、其他手續，依前契約之規定辦理之。

三、兌換限制期間，爲六個月，在該期間內，各銀行業者，若不能實行兌換時，得將本契約取消。

甲、交涉署在制限期間中，每月一回，調查各銀行之紙幣發行額，及準備金額，通告於總領事館。

乙、以下未宣布

四、奉天各銀行，以誠意實行本契約，並由奉天省長，向總領事館聲明負責，又對地方各銀行，省長擔負完全責任，對中央銀行支店，須負監督之責任。

#### 兌換限制細則

- 一、奉天銀行號之六行，在商務總會設共同兌換所，分驗票兌換二部，專辦兌換事務。
- 二、兌換期間，由民國五年十一月十三日起，至六年五月十二日之六月間。
- 三、兌換額，每日以八萬元爲限。
- 四、兌換方法如左。
  - 甲、兌換請求者，每週月曜日及木曜日，至驗票所提出銀元票，請求點檢。

乙、驗票處每日於午後二時前，將兌換請求者之姓名，及兌換票額表，送於總領事館。

丙、總領事館，每週月曜日，及金曜日之午前十時，交付兌換證明書。

丁、除日曜日及銀行休業日以外，每日均應付兌換。

戊、大連若無市價時，乃依前日之市價。

己、左記之休業日。及銀行臨時休業日，其翌日應補數兌換。

甲、日曜日一日，乙、陽歷年節三日，丙陰歷年節六日。若遇銀行臨時休業日，適值驗票日，則於翌日驗票。庚、驗票日，請求驗票者，應於午前十時至十一時，交票受點，過時不受，點檢終了仍即返還。

五、兌換貨幣之市價，依每日午前十時大連之市價為準。

右契約成立後，銀價之奔騰愈甚，故銀紙之差益大，因之兌換有利可圖，故每週二回之驗票日，兌換請求者極多，據華方銀行所稱，依本協定六個月之間，所兌換之金額，已達二千三百餘萬元，而華側銀行所發行之紙幣，在奉

天兌換時，依大連市價，平均每百圓有三元以上之損失，因此六銀行所受之損失甚大，乃向總領事館聲明，在奉天兌換時，依奉天之市價，與大銀圓相兌換，且以中日親善之主旨，盡力使兌換額減少，如斯領事館亦諒察華側之苦衷，研究根本的對策，總領事及省長各自推舉金融調節委員，因中日兩國各委員數次會見，協議之結果，於六年七月十六日，締結八條金融調節契約，至八月十五日，又結十二條施行細則。

#### 第一 金融調節辦法

中日兩國委員，乃由日本總領事，及奉天省長委任，締結左記金融調節辦法。

- 一、因奉天小洋券流通，於幣制統一上有阻害，由省長出告示，由總商會發通告書，使商民一律採用大洋本位。
- 二、加入銀行會之各銀行，以奉天大洋券回收小洋券，其回收之小洋券即時銷却，但為小取引便利，十角以下小洋券，不在此限。
- 三、小洋券與大洋券換算率，按省命以小洋十二角，兌換大洋一元。

四、大洋券之兌換，按各國兌換通則，爲無制限。

但本契約實施後，一個年半之間，對於中外商民制限兌換。

五、至一個年半以後，若各銀行中，不誠實整理，不能應付無制限兌換時，以左記之辦法處理之。

甲、中日兩國委員，協同檢查銀行準備金，

乙、中日委員會，若認爲有設置諮詢機關之必要時，由

中日兩國各推舉一名委員組織之，

丙、中日委員會，議定適當之辦法，對該銀行，得要求實行，

六、本契約細則另定之，

七、本契約，由中華民國六年八月十六日實行，但在以前，仍以從來之辦法處理之，

八、對本契約，有違反之行爲時，乃歸無效，

## 第二 金融調節辦法施行細則

因中日委員會，曩曾調印之金融調節辦法，第六條之規定，並依日本總領事及奉天省長之指揮，協定該辦法施行細則如左，

一、中國官憲及商務總會，令商民一律實行大洋本位，並須取必要之處置，

二、以小洋票交換大洋票者，在加入銀行公會之各銀行，依金融調節辦法，第三條規定之換算率行之，

三、加入銀行公會之各銀行，除休日外，每日在銀行公會，以奉天大洋票收回小洋票，並將其回收額記入帳簿，

省長公署，財政廳，及總商會，每月末派人會同中日委員，於一定之場所，按照帳簿，將小洋票燒却之，又各銀行在其營業所，回收之小洋票，每月末作一覽表，送於銀行公會，與前項之回收票，一同燒棄之，

但十角以內之小洋票，與大洋票交換時，不論多少，得在各銀行營業所請求之，

四、除小取引必要十角以下之小洋票外，其他既發行之小洋票，在金融調節辦法施行後，一個年半以內，須全部回收，

五、支那官憲，對於加入銀行公會，各銀行之大洋票發行額，準備額，及小洋票回收額，並其流通額，每月二回

(即十五日三十日之現在額)以責任通知總領事，且將燒



乘小洋票之數額，應一併通知之。

六、加入銀行公會之各銀行，應速發行十角以下之大洋補助貨，將金融調節第二條第一項規定，小取引必要十角以下之小洋票速行回收。

七、金融調節第四條第二項，規定，制限兌換額，除休業日，每日以六萬元以內爲限，

其中日本人之兌換額，至多不得超過四萬元，

八、金融調節辦法，第四條規定，兌換用之各貨幣，爲大銀圓，袁總統新幣，造幣廠鑄造貨幣，機器局鑄造貨幣，香港弗，日本銀貨，大清銀幣，之七種，及其他銀元之品位置目與之相等者，或在其以上者爲限，

九、金融調節辦法，第四條第二項規定，之制限兌換，對日本人，特以左之方法行之，

甲、加入銀行公會各銀行，在總商會內，設置公共兌換處，專辦驗票，及兌換之事務，

乙、公共兌換處之驗票，每週月曜日及木曜日，由午前十時至正午行之，其兌換除休業日外，每日由午前十時，至午後四時間行之。

丙、兌換請求者，先將小洋票，送驗票處請求點驗，

丁、驗票處，驗票終了後，將兌換請求者之姓名，及各驗票數，作成一覽表，至當日午後三時，送於奉天總領事館，

戊、兌換請求額，與驗票額間，有五十元以上之差額者，作爲無效，既經驗票終了，不得再請兌換，

己、日本領事館，參酌丁項規定驗票一覽表，將各分配之兌換額，於每週火曜日，及土曜日之午前十時，對各兌換請求者，付給證明書，

兌換請求者，受領證明書乃赴領事館取之查核上有疑義時，總領事館有所質問，應答辨之，

庚、前項之兌換證明書給付後，二日間爲有效，但銀行之休業日，不算在內，

辛、加入銀行公會之各銀行，臨時休業日，應處理之驗票，及兌換事務，至其翌日，可補行處理之，

十、各銀行之休業日如左  
日曜日 陽歷正月一二三之三日間， 南京政府成立紀念日一月一日 春節及陰歷年節六日南北統一紀念日二月

十二日 夏節一日 國會開會紀念日四月八日 秋節一日  
國慶日十月十日 冬節一日 雲南倡義紀念日十二月二十五日

十一、小洋票之兌換，由金融調節辦法施行之日停止之，

十二、本細則由民國六年八月十六日施行之，

八月十六日，奉天公署以布告第六號，發表奉天幣制準據，財政部幣制統一案，改用大洋本位，因此規定，奉天華側各銀行，由十六日以後，以大洋票，回收之小洋票，爾後不得再向市場發行，而財政廳，又召集各銀行協議，採用大洋本位之辦法，當時經種種協議提出九條議案（一）銀行之調查（二）舊幣之回收（三）私帖之取締（四）新幣之流通（五）正貨之準備（六）補助貨之制限（七）監查之實行（八）定期市之改講（九）隨時公告，其結果至同月十八日議決，大洋制附則七條如左，

一、今後一切之定期，及現款取引，（凡藩銀東錢爐銀外國幣銀石及各種商品取引均在內）從來以小洋計算者，此後悉以大洋計算之，但一元以內之小取引，許其使用小

洋票，其大洋之換算率，為一二對一〇之比，

二、從來之債權債務，及一切之取引上，約定以小洋票支付者，今後依前條一二對一〇之換算率，用本省發行大洋票支付，

三、官署公所之徵收一切稅捐，今後除一圓內外之小額，悉以本省發行大洋票收納之，

四、軍民各署之一切公金支付，以大洋票行之，

五、有小洋票者，得向當該各銀行，以一二對一〇之比，自由兌換本省發行大洋票，

六、因大洋鑄造未多，故本辦法實施後，一個年半以內，為各銀行之現洋兌換限制期間，除有特別契約者外，對一切之收支，均以本省發行之大洋票為法貨，不得強求兌換，

七、本辦法，奉天省城以本年八月十六日為實施期日，其外縣因道路之遠近，由縣知事呈請批准，得適宜延期，但最長不得超過一個月，

同時財政廳，乃協議擴張外縣匯兌，以免紙幣之輸送，並在外縣設置銀行，且協定各銀行相互之聯絡方法，及私

帖之取締等項，

右契約締結後，各銀行每日應付四萬圓之兌換，但實際上，維持極爲困難，就中如東三省官銀號，發行額最多，損失額甚大，又因日本以外之外國人，亦開始兌換運動，故中國官憲，由七年一月，至同年四月，與日本總領事，種種交涉之結果，乃將六年七月十六日締結之金融調節契約，第四條中之『但本契約實施後一個年半之間，對中外商民爲制限兌換』之規定，改訂爲『但一年半之間不兌換』，另結三條秘密契約如左，

- 一、加入銀行公會之六銀行，將準備金之一部分，日本金三百萬圓，存於日本總領事指定之銀行，（即朝鮮銀行）
  - 二、其後對發行增加額，每發行額一百萬圓，增加二十萬圓，存於該行，但其發行增加額，乃根據各銀行報告，不須日本總領事之檢查，
  - 三、存金之利息，年四分五厘，每年加入原本內，但若欲使用時，須經中日官廳之許可，
- 右存金三百萬元分配如左，

東三省官銀號 一,500,000圓 興業銀行 二,500,000圓  
殖邊銀行 七,500,000圓 黑龍江省官銀號 一,500,000圓  
中國銀行 三,000,000圓 交通銀行 五,000,000圓

右秘密契約締結後，至民國七年五月十三日，實行兌換停止，由此一個年間，無兌換之必要，其間中國官憲，對於紙幣之整理，小洋票之收回，甚不容易，又大洋票，亦不能如願流通，中國交通兩銀行，乃發行吉黑及長春印之小洋票，以應市場之需要，故小洋票之流通額，頓形增加，致官憲企畫之大洋制度，其實績難舉，至六年十一月，對吉黑長春印之小洋票，禁止流通，又官憲以調整奉天省金融圓滑爲理由，許可東三省官銀號發行匯兌券，於同年末，官銀號實施發行，開始貸出，是以久感金融難之華人，始有蘇生之望，商况亦頓形活潑，至七年一月，關於匯兌券發行，由公署發表訓令，凡租稅及其他公課，均得使用之，又同時小洋票收回之際，與大洋票爲同一比率，交換之，與此匯兌券之發行相前後，奉天興業銀行，亦發行一種大洋票，而以債券爲名稱，與大洋票同樣流通，一方又於六年十一月公布私帖取締專章，限至七年八月末，一

律收回，同時由總商會，呈請檢查各銀行發行之紙幣，奉天省長，乃命銀行公會查照辦理，當時銀行公會，答復六條決議辦法如左。

一、設置公共匯兌所，以維持市場之金融，（每月作匯兌換額，爲三、四萬元，其準備，由官銀號担百分之三十，中國交通殖邊興業各銀行各百分之十五，江省官銀號爲百分之五）。

二、規定仲買經紀人，由銀行公會登記，再由財政廳付與許可證。

三、各銀行以適當之方法，收縮其紙幣額。

四、減少各銀行，與錢莊間之取引。

五、各銀行其發行之紙幣，互相交換互相維持。

六、取締私帖。

次後省署，於七年六月四日，特命警察廳派職員，向各銀行查帳封庫，於六日，警察廳以佈告二十三號，命資本一千元以下之小錢舖，及不正仲買經紀人，均須停止營業，更於七日，查得殖邊銀行兌換券之發行，已過制限外，乃命其停止營業，於此相前後，又命奉天商業銀行，著手

整理，令其收回所發行之補助貨，及匯兌券，至八日由省長督促，開始公共匯兌所，其結果，中國交通東三省官銀號江省官銀號及興業銀行，當日在銀行公會，議決左記九條之公共匯兌所辦法。

一、每日賣出大洋及正金鈔票各一萬元，上海規元及天津行化（行平化寶）各一萬兩，以應作匯，但大洋之賣出，因省長特別注意，暫時減價，其他均依市價。

二、對於前項金額，各銀行之分配額，均依原案，但殖邊銀行，已停止營業，按原分配額，作爲八成五分。

三、匯兌之際，專收右五銀行之紙幣，其殖邊商業華富各銀行之紙幣，不得收受。

四、若某銀行支出額較多，而自行紙幣受入額較少時，每十日爲一小決算，於月末爲大決算，得向紙幣多額之銀行，請求交換自行之紙幣。

五、第一回各銀行。將各十日間之作匯額，以銀兩送於公共匯兌所，其後乃於公共匯兌所調達之，但銀行若有現銀兩時，得以受入價格，賣與公共匯兌所。

六、作匯金在天津者，由官銀號交付之，在上海者，由

中國交通兩銀行交付之，均於每十日準備銀兩交付，不得向他方融通。

七、公共匯兌所之使用人員，由中國交通兩銀行，及黑龍江官銀號，各派二名，由興業東三省官銀號各派九名或十名，此等人員駐在匯兌所，從主任之指揮，各自分掌事務。

八、匯兌所，設置在西華門口，德原長錢舖之舊址。

九、一切經費，由五銀行平等負擔。

右之公共匯兌所，於七年六月二十四日，開始營業，其現銀之賣出，較市價稍低，故各錢商爭爲匯兌，以致門前，日有數百人之多，最初一人之兌換額，限於十元，後因有二元之低下，乃惹起奉天省金融界之恐慌，而各銀行之紙幣，逐日下落，一方乃講求，奉天省金融根本整理策，並任命金融整理委員，各委員乃先計畫銅元之鑄造，又做中央平市官錢局之前例，發行銅元票，但此等計畫，由大局上觀之，於金融界，毫無裨益，至八年一月十三日遂實行取消公共匯兌所辦法，

當時公共匯兌所，辦理各銀行之現銀兌出額，及紙幣回

收額如左

行名	現銀兌出額	紙幣回收額對	全體之比
東三省官銀號	二〇〇,五九九,三	三七七,九二,八三	三成五分
黑龍江官銀號	三三,九三四,六	四六,八四六,五一	五五分
中國銀行	九八,八〇三,五二	一四〇,五四〇,〇〇	一成五分
交通銀行	九八,八〇三,五二	一四〇,五四〇,〇〇	一成五分
興業銀行	九八,八〇三,五二	一四〇,五四〇,〇〇	一成五分
合計	五九九,八一〇〇	七九六,三九四,三三	八成五分

如斯不覺經過七年五月，改訂契約之兌換停止期間，而華側銀行，因不能應付兌換，乃於八年二月七日及十三日之兩日，中日雙方委員，相會合爲種種之協議，其結果，由華側向日本總領事懇請兌換停止期限之延期，至同月十五日，雙方之間協定，左記之辦法。

華側因於過去一年間，對於兌換準備金之充實，曾努力爲之，但因現銀爲世界的缺乏，致未能達其目的，誠爲遺憾，此時乃實行左之諸項。

一、奉天省長，因殖邊銀行及華富銀行資力不足取消其紙幣發行權，且命其收回既發紙幣，而其大部分已收

回。

二、奉天商業銀行，既發之小票，因補助貨整理之目的，禁止其發行，目下正在整理中。

三、黑龍江官銀號，因對奉天省紙幣統一之目的，至本年二月末，將其發行紙幣，全部收回，是乃該行自發的行為也。

四、小洋票之收回額，五百六十六萬二千八百七十七元之內，將其二百五十五萬七千五百三十元，經中日委員，會同燒棄之。

日本委員，因以上之行爲，希望左之條件。

一、匯兌券債券之發行，乃一時的辦法，希圖極力早行收回。

二、兌換停止，延期至民國九年二月十六日爲止。

三、民國六年七月十六日之契約，繼續實行。

又財政廳，乃提議左記二條之匯兌券改發辦法。

一、做營口爐銀之變通辦法，各銀行依上海規元之市價，賣買紙幣，由總商會監察之。

二、做營口爐銀之變通辦法，由總商會開設市場，依上

海規元之市價，買賣紙幣，經總商會監察之。

如斯東三省官銀號，盛行匯兌券之改發，收回舊兌換券，中國及交通銀行，亦依命令採用匯兌券制，至八年四月二十日，實施發行，其後八年至九年二年之間，銀價極端騰貴，洋票亦因之暴騰，至八年十一月，奉天總領事，接受中國官憲詰問的照會，內開本省內，日本金票之下落，有攪亂東三省財界之虞，因之對於兌換問題，一般乃以冷眼視之，至九年一月，屆官銀號兌換停止期間滿了之日，因時機迫切，乃提議取消八年二月之締結協定，以爲將來開始正式兌換之準備，而日本總領事，以此事須得在滿日商之同意，乃在領事館，召集各日商，種種協議之結果，乃由中日金融調節委員，議定左記之三條，

一、各銀行速將匯兌券債券收回，一律發行兌換券，

二、奉天當局，應保證紙幣價格，須在硬貨價格，七成以上，

三、日本商人，承認暫不兌現，

至斯中日間之積年兌換交涉，始告一段落，又曩昔，以秘密契約，作兌換準備金，存於朝鮮銀行之金票，三百萬

圓，（內七十五萬圓因殖邊銀行之救濟已返還）返還於華方，至民國六年五月以來，盡力解決兌換問題，因之中日金融調節委員，無存在之必要，竟至解散，與此同時，三月二十日，東三省官銀號興業銀行，及中國交通兩銀行等，又復議定，左記九條，各銀行之紙幣辦法，

一、各銀行極力收回，其發行紙幣，以期減少，

二、各銀行之到期貸出金，均須收回，但按各埠市場之情況行之，不可惹起恐慌，

三、銀行一律停止貸出，但有特別事情者，不在此限，

四、中國交通兩銀行之正副行長，東三省官銀號及興業銀行之總會辦，彼此相互，隨時檢查各種貸款，賣買貨幣，及發行紙幣等之帳簿，以明其真相，

五、各銀行，若對紙幣收縮辦法，不肯實行時，則呈請處分，

六、本條件之有效期間，為六個月，但得因情形而延期，

七、每月曜日檢閱一次，無論何時均不得懈怠，

八、右辦法之施行細則另定之，

九、本條件，作成覺書四份，各銀行署名蓋印後，須遵守之，

華側銀行，依以上各項方法，極力整理紙幣，故匯兌券得流通無阻，一時對金票百圓，當其五十四圓之價格，然至民國九年春，因世界的恐慌，大陸方面賣出銀兩，歐美市場不振等情，致銀價暴落，至同年末，匯兌券，落一百四十六元，又至十一年五月，當第一次奉直戰爭之際，奉天軍在長辛店失利，其票價慘落至一百五十六元，其後屢次壓迫錢舖，干涉取引所，努力其價格之維持，但因軍備需要多數資金，勢必濫發匯兌券，至十一年九月間，以前所發行兌換券之大洋票，市場上已不得見，只有匯兌券債券銅元票充滿於市場，其後屢經企圖東三省幣制之統一計畫，發行兌換券之大洋票，但未能實現，至十三年六月，興業銀行，並東三省銀行，合併於東三省官銀號，同時將興業銀行所發行之四分利息債券，悉數收回，奉天省內流通紙幣之種類乃只有匯兌券，與銅元票之二種，由此匯兌券，乃成奉天票之代表，而現在市中所流通之奉天票，乃奉天省內所發行，以官憲維持力，強制通用，此項東三省

官銀號匯兌券，有一圓券，五圓券，十圓券，中國銀行券有一圓券，五圓券，十圓券，交通銀行一圓券，五圓券，十圓券，並公濟平市錢號，銅元票之十枚票，二十枚票，五十枚票，百枚票之十三種，此等紙幣，因奉天軍進出關內，軍費之澎脹，以致濫行增發，而市價亦隨之暴落，但因官憲維持威力，仍得流通，故各項取引，仍用奉天票，至十六年二月末，奉天市中各貨幣之發行額乃如左，

種類	流通額	發行額
官銀號匯兌券	二五〇〇〇,〇〇〇元	五〇〇,〇〇〇,〇〇〇元
中國銀行匯兌券	一,五〇〇,〇〇〇元	一,〇〇〇,〇〇〇元
交通銀行匯兌券	一,五〇〇,〇〇〇元	一,〇〇〇,〇〇〇元
公濟平市錢號銅元票	八,〇〇〇,〇〇〇元	三〇,〇〇〇,〇〇〇元
現大洋	八〇,〇〇〇元	—
金票	七〇〇,〇〇〇元	—
同補助貨	一〇,〇〇〇元	—
鈔票	一五〇,〇〇〇元	—
銅元	一,五〇〇,〇〇〇元	四,〇〇〇,〇〇〇元

「備考」此外官憲約保有現大洋約二三百萬元，

奉天乃東三省政治之中心地，最繁華之都會也，最近之人口，城內及附屬地通算之，中國人約三十二萬一千二百三十一人，日本人約二萬七千八百二十六人，西洋人，約一千六百八十三人，合計約三十五萬七百四十人，因之物資之需要甚多，在奉天驛集散之貨物，民國元年，不過三十九萬八千噸內外，至十五年，增加至一百八十一萬五千噸，今將該年度，發送並到着貨物之數量，以月別表示之如左，（單位噸）

月次	發送	到着	合計
一月	三三,九九九	一五〇,九五五	一七三,九四四
二月	二〇,八八九	一三一,六六七	一四二,五五七
三月	一九,六〇五	一六八,〇七一	一八七,六七六
四月	二〇,七二二	一六二,九七二	一八三,六八四
五月	二二,三三〇	一四九,七三八	一七二,〇六八
六月	一九,〇三二	二二六,二〇三	一四五,二三四
七月	一六,三三九	一〇〇,三三五	一二六,六六四
八月	一五,四九〇	七六,九七六	九二,四六六
九月	一九,九二四	一〇三,三三三	一二三,二五七



一〇月	二八、三四	一三五、二八五	一五三、六〇九
十一月	二二、三二	一四二、九三三	一六四、〇五四
十二月	三三、三五	一三九、二四	一六一、四九
計	一三七、九九	一、五七七、五六一	一、八八五、五五〇

右滿鐵奉天驛，出入貨物之數量也，此外尚有華側瀋陽驛，所出入之貨物，由民國十一年以來，發着之數量如左

年次	發	送	到	着	合	計
民國一一年	六三、四九	一〇五、五七四	一六八、〇三三			
一二年	七、一三〇	一三三、一〇八	二〇九、二三八			
一三年	三八、九三	一四三、〇四二	一八一、九三三			
一四年	一〇七、四九三	九〇、七四	一九八、二二七			
一五年	三三、三三	三六、四八七	五八、六八			

如斯瀋陽驛發着之貨物，亦年年增加，今將兩驛之貨物合計之，發送貨物四六〇、一二〇噸，到着貨物一、八九四、〇四八噸，是到着貨物，為發送貨物之四倍一分，故奉天乃消費地也，且由背後地搬入之貨物甚少，而實居於由內地供給物資之地位，因此關係上，到着貨物，常較發送貨物為多，而此等貨物與通貨之關係大致如次，

譯述 滿洲金融及財界之現狀

一、奉天票 奉天票，乃奉天省本位貨幣也，大部分之取引，均以奉天票為決算，奉票之種類，有東三省官銀號匯兌券，（一元五元十元）中國銀行券，（一元五元十元）交通銀行券，（一元五元十元）奉天公濟平市錢號銅元票，（十枚二十枚五十枚百枚）等之四種，前三者，稱為一二大洋票，或奉大洋，後者乃元來兌換券，改換今日之匯兌券時，小額支付上之便宜，所發行之補助票，實際乃小洋票也，因以前奉天省，係以小洋錢流通，而佔優勢，是以前至今，各商品之建值，尚以小洋建，而小洋錢，市場已無其影，至六年八月，依金融調節辦法，收回小洋票，一律採用大洋本位以來，取引之決濟，全部均以大洋票行之，而農產物亦然，其用金建者，為輸入品，例如綿線布，麥粉砂糖雜貨等是也，但由華商，向地方消費者賣却時，仍以奉天票為取引，且從來東三省土地肥沃，農產物豐富，就中大豆高粱粟等年產額，合計約有七八千萬石之多，其內高粱及粟之大半為食料，已在生產地方消費，而大豆之大部過剩，以原形，或為豆粕豆油，輸出於海外，此項大豆之取引如次，即由糧棧，於農繁期，向農家通融資金

，至秋直接買取，其收穫物，或因農家之委托，代為賣出與輸出商，或賣與特產物取引所，又糧棧，由華側銀行，以信用融通資金，不足時，由日本側銀行，以囤積大豆為担保，提供資金，係以連帶保證為借款，借入之鈔票或金票，換為奉票；融通於農家，此種方法，稱有青田取引，青田貸款，由九月末起，因其歲之豐凶，斟酌為之，至十一月十二月，將大豆以馬車搬入，而囤積之，此囤積大豆之一部，有先為契約，作信用借款者，其他則以資金購得，每日收買之，此囤積之大豆，按時機之如何，賣與日商為多，又或直接賣於取引所亦有之，由日本側銀行，借款充買入資金者亦有之，皆以滿鐵貨物引換證券，向大連作押匯，乃為普通之順序，故特產物之收買，非用奉天票不可，而奉天省特產物之集散地，為營口鐵嶺開原四平街公主嶺范家屯鄭家屯等地方，此等地方之取引，皆用奉天票，故奉天票之需要，各地方較奉天為多，依十六年二月之調查，其發行額，為五億五千二百萬元內外，實際在奉天流通者，不過三千六百萬元內外，其餘五億一千六百萬餘元，均分布於地方，而特產物出產之時，較夏季閑散期

，甚為差異也。

奉天票市價變動之原因雖多，其最主要者，乃基因於東三省政局之如何，而奉票發行之當初，乃以同省鑄造之小銀貨為準，備之小洋票也，其市價決定之根本，乃以銀價為準據，至六年實施大洋本位之際，發行新匯兌券以來，遂成不換紙幣，因而其騰落並不準據銀價，乃因需要之關係，省財政及國內政情之如何，而有變動，換言之因奉天票之支持當局者信望如何，而有變動，當局者政治的勢力優勝時，尚有季節關係，銀塊市價，日美匯兌，投機業者之惑亂等，而有動搖，反之若當局者，地位不安，則無論有如何之好材料，亦不能騰貴，勢必慘落到底，故現在之奉票，殆以官憲維持力，流通於市面，單為媒介之用而已，因增發雖多，亦無準備現銀之必要，對於農產物之買入，各地方農民，並不拒絕使用，而省費缺乏時，只有增發奉天票而已，故動輒陷於濫發之弊，殆難拾收，今將民國五年以來奉天票之發行額，表示之如左。

年次	發行額	準備額
五年十一月末	小洋 一五、一八四、七〇〇元	五、四四一、〇〇〇元

六年六月末 同 一五、三〇一、〇〇〇 六、二七三、一〇〇

六年十二月末 大洋票 四、八二〇、八〇〇 △ 二、二七五、六〇〇  
小洋票 三、二五九、九〇八 □ 三、〇四九、八二二

七年三月末 大洋票 五、六九二、五八三 △ 二、三三二、五七五  
小洋票 一〇、一七〇、一四〇 □ 三、〇五〇、一八一

八年六月末 大洋票 五、五七〇、〇二六 △ 一〇、五八四、六六六  
小洋票 五、七八六、三三六 □ 一、八七九、六六九

八年十二月末 大洋票 七、一〇一、三三三 一、四八一、五八  
小洋票 五、四二六、三三四 二、二一〇、二四

十三年十一月末 大洋票 一四一、二〇八、〇〇〇 不詳  
小洋票 五三、八三三、五〇〇 不詳

十四年十一月末 大洋票 三五六、五四八、〇〇〇 不詳  
小洋票 八三、八六五、四〇〇 不詳

「備考」民國八年以前，乃華側所發表，其後乃奉天日本商業會議所所調查，△印乃現大洋，□印乃其他貨幣，對大洋之換算者。

依右表知奉天票發行額，逐年增加，民國五年十一月末約有一千五百萬元，同十三年末，第二次奉直戰爭勃發之

際，突然增加，為一億九千五百萬元，至十四年十一月，郭亂之當時，約為四億四千萬元內外，同年（舊曆）末，華側發表奉天財政廳在庫金銀數量如左

現大洋 四、八八二、二五元二六 金 票 二、〇四七、〇七圓七  
現小洋 五、八四元三 藩平銀 二、〇〇〇兩  
鈔 票 三〇四圓二〇 銅 貨 三七三、七八枚

換算奉大洋為六八四六四、七七四元二四，而其後奉軍進出關內，在中央爭霸，出費益多，奉天票之濫發益增，依十六年二月之調查，約為五億五千二百萬元以上，因如斯濫發之結果，其市價自然暴落，今將民國元年以來之市價，表示之如左，

年	次	最	高	最	低	年	次	最	高	最	低
民國元年	元	二〇、七〇	元	二八、八〇	元	七年	元	八四、三〇	元	二八、〇〇	元
二年	元	二四、〇〇	元	三九、六〇	元	八年	元	三三、〇〇	元	二五、三〇	元
三年	元	三四、六〇	元	五三、五〇	元	九年	元	四四、〇〇	元	三三、〇〇	元
四年	元	三三、〇〇	元	五五、一〇	元	十年	元	一〇九、〇〇	元	二六、五〇	元
五年	元	九三、〇〇	元	一四三、三〇	元	十一年	元	二六、九一	元	一四八、六〇	元
六年	元	七〇、〇〇	元	一一二、六〇	元	十二年	元	二六、〇〇	元	一四八、〇〇	元

一三年	三三、〇〇	一四、〇〇	三月	六三、〇〇	八九六、〇〇
一四年	三九、九〇	三九、七〇	四月	八七、〇〇	一、三三三、〇〇
一五年	一九、〇〇	五八、〇〇	五月	九八、〇〇	一、一三〇、〇〇
一六年一月	四〇、〇〇	六三〇、〇〇	六月	一、〇一七、〇〇	一、一三三、〇〇
二月	六〇〇、〇〇	六六〇、〇〇			

如右表所示，奉天票近來特別暴落之原因，不外因軍費濫發所致之結果也，而此外之騰落原因，又有季節之關係。投機業者之惑亂買賣，日美作匯，及銀塊市價之騰落，官商方面之策動等，而有差異，且年年由九月間，開始糧石買賣時，有奉票之需要，直至每年冬季需用最多，而同時之市價亦騰貴，爾後特產物出產期一過，輸出方告一段落，其價亦因之漸次下落，又至舊正端午，仲秋節各決算期，因向上海天津日本等方面，有送金之需要，故其市價亦下落，而就中端午節時，為奉票最不需要時期，其值亦自然下落，又奉票現在雖屬不換紙幣，但係銀系統，故因上海匯兌市價，並大連之市價，亦受騰落影響，但甚輕微，較地方需給關係之特殊原因，殆不成問題。

二、金票 奉天最初日本金票之侵入，乃在明治三十九

年，至翌四十年，有滿鐵會社之設立以來，乃利用該鐵道，致迫華人非用金票不可，然當時之金票，全部均為日本銀行之兌換券，至大正二年，正金銀行發行新金券，並有朝鮮銀行支店之開設，且貸出其兌換券，故金票漸次增加，降至大正六年，該行乃繼承統一正金銀行之發行權，而其勢力愈大。然當時金票之流通範圍，亦僅限於附屬地，日人相互之取引，及華商由日本買入商品時，作為匯兌資金，或與在滿日商，以金票建交易之場合亦使用之，又對滿鐵支付之運賃等，皆使用之，此外殆無用處，故其需要較狹，範圍甚小，但昔時滿洲輸入品大宗之綿系布，乃以洋錢建，其後漸改為金票建，而日本品之輸入，亦漸次增加，故金票之需要，亦次第增加，並因近來奉票之暴落，晨夕行情不定，故以金票建為取引更多，又在附屬地，與日人為相手方之中國小賣商人，亦均用金票，漸致華人忌避保存奉票，多有換為金票積蓄，故金票之需要漸次增加，而最近之流通額，如前記之七十萬圓內，而華側竟存有四十萬圓之多，此外官憲方面保存者，亦不少，據華側之發表，民國十四年末，奉天財政廳在庫金銀額之中，

金票有二百萬圓以上，因此一事推之，可知官憲方面，秘密保有之金額，實有相當之多額，不難知也。

三、鈔票 日俄戰爭之際，日軍曾發行巨額之軍用手票，戰後有收回之必要，乃以舊日本銀幣為本位，令正金銀行發行銀券，至明治三十九年三月，乃開始發行現在之鈔票，此因奉天之取引，係以銀本位，若以金券時，則因金銀相場之變動，其差必甚大也，因之華商，對之頗為重用，但其流通範圍甚狹，僅對特產物之取引用之而已，而奉天市中，集散之特產物又極少，故先年奉天取引所，鈔票雖上市，而無取引，繼至現在，除特產物取引外，亦只供華人積蓄之用而已。

四、現大洋 在民國十六年末之現大洋，除官憲保有額以外，在市中流通者，約有八萬元內外，其用途為作匯，並一般商民貯蓄之目的，又苦力等向山東方面歸還時，乃將奉天票，及其他貨幣，交換為現大洋，帶回使用之此外流通者不多，但其因奉票行情不定而現大洋之流通突行增加。

今將奉天流通之貨幣，全部以十六年末之金票價換算之

其總數為六百八十七萬五千圓，對人口之關係，一人擔當流通額，為十九圓六角一分，較之大連安東只有半額而已，此因奉票下落故也。  
(未完)

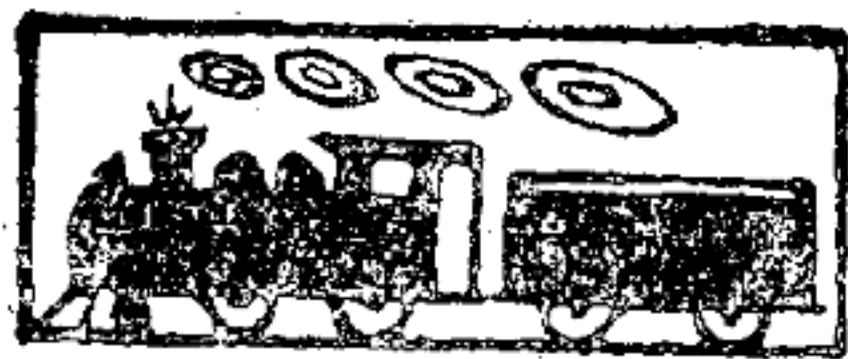

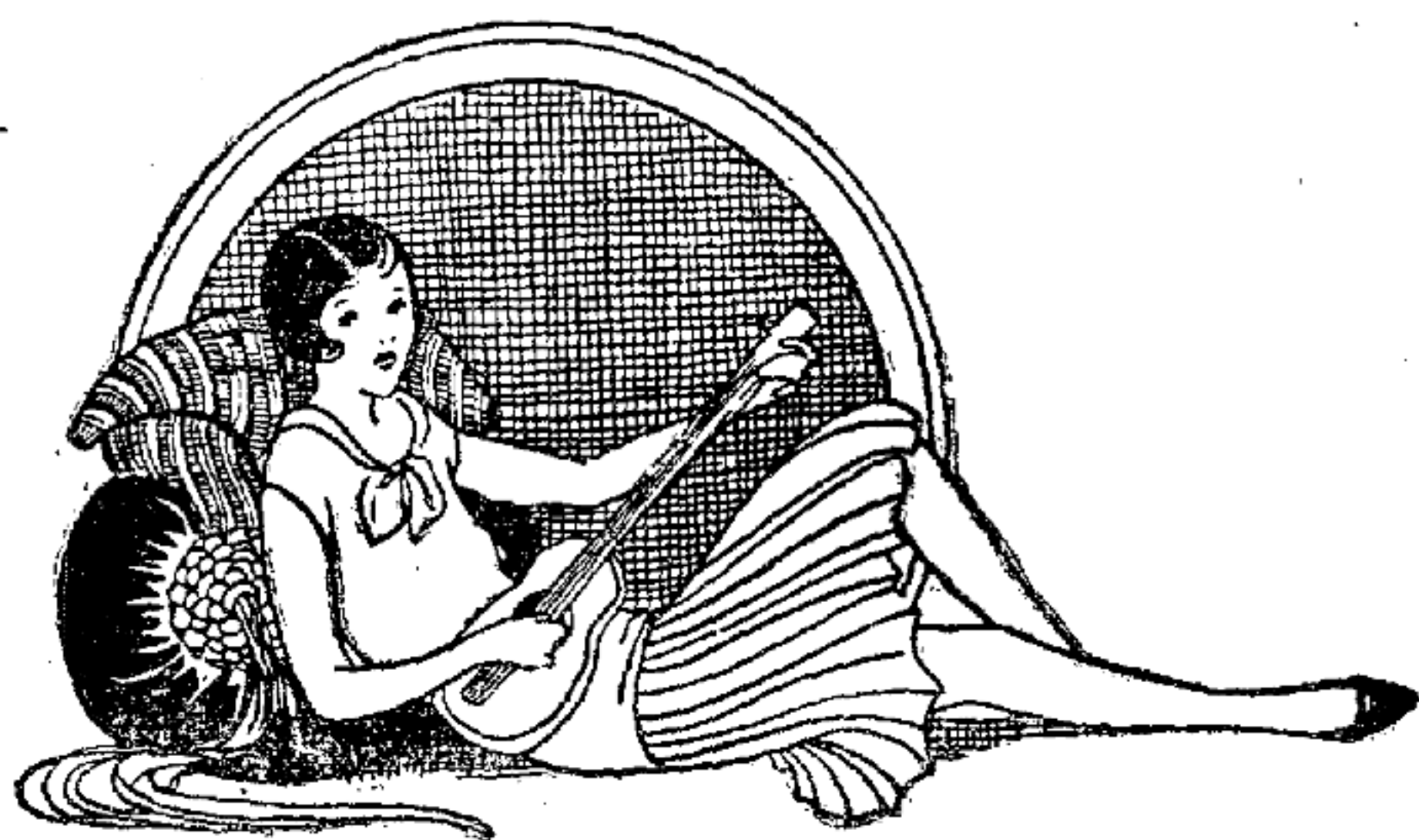

欲商業興盛者請登

經濟月刊之廣告

▲銷數鉅▼

▲閱者多▼

▲刊費廉▼

▲收效速▼

接洽處

各地東三省官銀號或  
本號各附屬營業均可

打倒外貨的先鋒隊出世。

愛用國產瓷器諸君！

請注意本廠出品的

四大優點：

一 品質潔白，花色鮮明；

二 貨樣齊全，取式美觀；

三 堅固無比，人人適用；

四 概免稅釐，價格低廉。

代銷處 東北四省各縣大瓷店

廠址 遼寧城北小二台子

肇新窯業公司

電話一一五二

# 萬生泉

燒鍋  
糧棧

本號設立公主嶺河北專營買賣糧石造酒廠設  
楊家大城酒質優良品味馨香向蒙  
各界主顧歡迎暢銷甚廣茲爲提倡營業起見特  
登廣告以資傳播而廣招徠倘荷  
惠顧無任歡迎之至

公主嶺

日長電話

一一二二  
一一三三  
二四二八番

楊家大城

中國電話

四號





# 美國之貯蓄機關

夏鍾毓

## 一 沿革

世界上興起貯蓄銀行制度之最早者，為蘇格蘭，於一八一〇年，設立 Parish Bank 於該地之盧所維路，實為斯界之鎬矢，不數年之間，將此制度，傳至美國，於一八一六年十二月，美國大實業家且為慈善家 Condy Ranut，組織一費付貯蓄資金協會，(The Philadelphia Savings Society) 其後同種類之金融機關，首由東部諸州，逐漸普及於各地，現今美國之貯蓄機關，以上所述之貯蓄銀行為主，其他尚有郵政貯金制度，及相互信用合作社，建築資金合作社等，而商業銀行，及信託公司之貯蓄課，亦非常之發達。

## 二 貯蓄銀行之種類

美國之貯蓄銀行，分為會員組織，與股分組織二種，由會員組織而成者，謂之相互貯蓄銀行，(Mutual Savings Bank) 由股分組織而成者，謂之股分貯蓄銀行 (Stock-Savings Bank) 初期之貯蓄銀行，係採範於英國，均屬於會員組織之制度，即今日之新英格蘭地方，及其他東部諸州，亦多為會員所組織而成者，此種相互銀行，以評議員會，為最高之執行機關，並無資本金，故無股東之稱，僅運用會員相互之貯金，以求收益，提出經營費之外，所餘悉歸會員，然近年來之傾向，均以股分組織為通例，而以中部，及西部地方殊甚，股分貯蓄銀行，須有資本金之處，與普通銀行相同，僅付給貯金者，一定利率之利息外

，其純益悉歸股東之手，而此種銀行，多兼營普通銀行之業務，其中反以此種業務為主，其貯蓄業務，僅止為名目者，亦不為少數。

紐約哈姆布西州，特有之保證貯蓄銀行，(Guarantee Savings Bank)為會員與股分二者之混合組織而成者，雖無資本金，而有特別貯蓄存款，究其實質，即為資本金之一種，蓋僅付給普通貯蓄存款者，一定率之利息外，所殘餘之數，盡為特別貯蓄存款者之收益，但對於普通貯金者利息之付給，以運用特別貯金所得之利益，為其保證，此種貯蓄銀行，其規模既小，為數亦微，就紐約哈姆布西亞一州而言相互貯蓄銀行，約五十餘行而此類銀行，僅有十行，其存款額，亦不過貯蓄銀行存款總額十分之一而已，據一九二八年度之通貨監督官年報，同年六月末日，全美國之貯蓄銀行總數，為一千四百〇七行，其中六百十六行，為相互貯蓄銀行，七百九十一行，為股分貯蓄銀行，存款總額，為百二億三千萬元，約達美國銀行存款總額十分之二，其中相互貯蓄銀行，占八十六億七千萬行，而股分貯蓄銀行，僅在十五億六千萬元之數，二者之比，相

差遠甚，存款者一千五百萬四千人，利率通例四分之譜。

### 三 貯蓄銀行之管理及政府之監督

貯蓄銀行之管理，及組織，與普通銀行，實無大別，相互貯蓄銀行之最高管理權，屬於評議員會，於股分貯蓄銀行，屬於董事會，評議員由由評議員會之推薦而就任，董事則由股東而選出，評議員及董事，有任命行內職員之權，依最高機關之方針，而總轄行務，資金之運用，存款利率之決定，均為其當行之任務。

大都市貯蓄銀行之職員，置經理一名，副經理一名，或若干名，會計員一名，及秘書一名，尚有置監察員，及顧問者，於小銀行，會計員有秘書之職務者，會計員為運用資金極重要之職員，承評議員之指示，而掌投資之業務，對於他銀行資金之託存，及取款，對於投資利息之徵收，與請求，放款之受理等，均為其任務，至於秘書之職務，係執掌文書之收發，與保存評議員會之議事記錄，以及檢查事務，與主裁計算之事務，於營業方面，則有支付課長，與收入課長於其下，則置有書記雇員等。

貯蓄銀行，係收集一般勞動者，及小額所得者（指收入

細微者而言）之零星資金，故美國政府，頗嚴重監督之，其投資方法，加以後述之種種制限。

其設立通例，須準據所在地之特別銀行法，而有時亦可適用一般公司法者，其設立手續，略與普通銀行相同，其經營置於州銀行局監督之下，相互貯蓄銀行最普及之新英格蘭地方，及東部諸州，當局之監督，頗為嚴重，而股份貯蓄銀行較多之中西部諸州，較前地方，比較寬大。

#### 四 貯蓄銀行之存款業務

當新存戶之請求立帳時須將請求者之姓名，住所，原籍，以及其身分等之必要事項，記入原簿，並求其署名，而後交附以存款簿，貯蓄銀行之存款，大抵為現金，而支票，債券，紅利付給通知書等之存入時，必待其額金徵收後，方能轉帳於存款人之貸方，貯蓄銀行存款之性質，以利殖為其目的，且均為零星資金，故存款準備，極為低率，如受高利率之誘引，混入出入激急之巨額存款時，則貯蓄銀行之準備狀態，頗受其脅威，且受收此種之存款，本非貯蓄銀行之本來目的，故相互銀行通例，一人之存款額，有一定之制限，其中最大限度者，為五千元，尚有定為一

千圓者不等，然奸猾之人，常以家族他人之名，分別記入者，故制限亦近於無效。

支取存款時，以支付指示書，或支票，投於支付部，存戶如不為銀行員所素知之人，必據存款原簿，盤問其身分，如相符無誤時，將取款額數，年月日，詳記於存款簿後，同所支現金，返還於存戶，存戶如將所存金額，全數支取時，認為解約，可將原簿取消，索還存款簿。

貯蓄銀行，不獨存款準備率較低，其資金之運用，亦多採長期之法，其存款通例，為通知存款，其通知日期，銀行各異，一般銀行，對於小額取款，多應其請求，即時支付，至於有通知必要之取款，依其取款額之多寡，其期間有十日乃至三個月者，通知存款制度，對於存戶，能防止濫費金錢，而達到貯蓄之目的，對於銀行，可與以回收投資一部之時間，以應不時之需要，且備有時，惑於風說，存戶群來取款，銀行可依通知規定，強行制限，以期民衆漸歸於冷靜，否則利用通知期間，向他銀行，借入資金，以應存戶之取款，而鎮撫其恐怖之心，亦可恢復無事也。貯蓄銀行之計算制度，與普通銀行，大致相同，然存戶

利息之計算，係爲獨立，此爲唯一之例外，其利息每半年，每三個月，及每月爲計算之期，其利率之如何，均於評議員會，（或董事會）決定之，一般之貯蓄存款，僅對於一期間，最少之殘額，付與利息，其中途之存入，或支出，通例均無利息，然亦有銀行，對於其中途取出，由月之一日起，繼續所存之款，及初期十日以內，所存入之金額，亦付以利息者，於利息期間末日，用紅字記入臺帳，如無支取時，則將利息，併入次期元金之內，於次期最初提出存款簿時，將其利息，亦記入以紅字，

## 五 貯蓄銀行之投資業務

貯蓄銀行之資本金，係由勞動者，及小額收入者之零星資金所集合而成者，故於運用上，非求極安全之法不可。本來存款之集積，以利殖爲其主要目的，故資金不必要求過大之流動性，美國各州，對於貯蓄銀行之投資制限，頗爲嚴密，其第一抵當權，限於極優良之債券，與不動產，而於貸款之時，其担保品之評價，亦由州規定之，例如紐約州，對於不動產，担保付債券之貸款，其抵當權，爲時價之六成，而至四成，然如上述之投資，及常期貸款之總

額，亦規定爲存款總額十分之七，以保持相當程度之流動性，近來州法之規定，漸趨寬大，亦允准貯蓄銀行，可投資於鐵道債券，公司債券，農地貸款債券等方面，更進一步，尚有許可購入銀行股票，銀行承兌票據，以及於商業票據之處，以故貯蓄銀行之資產狀態，漸漸有接近普通銀行之傾向，特別以南部，及西部地方，反以商業票據，爲其債券計算中之主要項目，

## 六 商業銀行之貯蓄課 (Savings Departments)

近來吸收存款策，（特別是吸收現金存款策）之一法，商業銀行，與信託公司，多設置貯金課，不然則設立一獨立銀行之貯蓄課，方見發達，後經一九一三年之聯邦準備銀行法之正式承認以來，遂益見激增，據通貨監督官年報之所載，於一九二八年六月末日，國立銀行，總數七千六百九十一行之中，經營貯蓄存款業務者，爲七千零四行，於其中，特置有貯蓄課者，有四千四百八十六行之多，其貯蓄存款總額，實七十二億九千萬餘元，州立銀行，及信託公司之勢力外，貯蓄銀行，可爲第一矣。

州立銀行，及信托公司之貯蓄存款總額，雖不能達此鉅額，然南部及西部之州立銀行，無一不有貯蓄存款者，而信托公司之大部分，亦兼營貯蓄課之業務。

## 七 郵政貯金制度

美國之郵政貯金制度，於遠昔一八七一年以來，亦有開設之論議，而始終受貯蓄銀行，及商業銀行兼營貯蓄存款業務者之猛烈反對，遂未得實現，然於一九〇七年，金融恐慌時代，貯蓄銀行中，陷於不能支付者頻出，社會一般方痛感有設立確實之貯蓄機關之必要，遂於一九一〇年將現行郵政貯金法，通過於議會於翌年逐漸實施而至於今日，然於一九二八年六月末，存款者總數，為四十一萬二千人，存款總額，不過一億五千二百萬元而已，其發達之程度，甚有背當初之所期待者，較之他國同種制度，頗有遜色，蓋因各種貯蓄機關，特別發達之所致也。

此種制度，置於遞信部長，財政部長，司法部長所組織之評議員會之下，存款者之資格限於十歲以上之自然人，存款額之最抵限度為一元，原法之規定，每人一個月內，存款最高額，為百元，總額限定為五百元，而一九一六年

譯述 美國之貯蓄機關

之修正法，對於一個月內之存款額撤廢制限，又將存款總額，擴大至二千五百元，於此限度外，尚許無利息存款，以一千元為限，貯金者可將貯金轉換為二分半利之貯蓄債券，然與他國不同，並不交付存款摺，而於每次存款時，發給以存款證書，於支取時，記載支取金額，於存款證書之背面，而求要支付，利率為年利二分，一年計算一次，數年前，有漲至三分之建議，而受貯蓄銀行側之猛烈反對，遂未實現，為避免郵政貯金，與貯蓄銀行之存款競爭起見，由政府，再存款於銀行，而有此受託銀行之一定資格者，限於貯蓄銀行，國立銀行，或州立銀行等，而對於聯邦準備制度加盟銀行，特給與以優先之權，然受託金，不得超過在本銀行之資本金，及公積金合計額之五成之上，而等於受託金五分之優良債券，須提出於評議員會，以作保證準備，如地方銀行，不欲郵政貯金之再存款時，評議員會，可將此款，投資於合衆國債或郵政貯金債券方面。

## 八 建築資金合作社 (Building And Loan Associations)

建築資金合作社，為合衆國之相互信用合作社中，歷史之最久者，且為最有勢力之一種合作社，其本來之目的，

爲融通建築住宅之資金，其後多以融通流動實力金，變成其主要之目的，最初之合作社，於一八三一年，設立於費府以後，漸次普及，今日之美國，雖一寒村僻鄉，亦無不有此種合作社之存在者，建築資金之合作社，本係希望建築住宅者之集合體，合作社員，每月納出一定之金額，所集積之金額，可供各合作社員之順序借用，以使建築住宅之用，迨至合作社員，均將住宅建妥時，可將合作社解散，各合作社員，每月所納之金額，不必相等，如欲多借用建築資金，其月納之金額，亦按其借用金額之多寡，而定之，及其住宅之建築成功後，必須將建築物抵押於本合作社，以作月間返金之保證。

最後再將『存款合作社員』之制度介紹如下

存款合作社員，與他種之合作社員，其每月納款之法，固屬相同，而其目的，並不在借用建築住宅之資金，僅在利殖而已，因建築資金合作社之發達，急於建築住宅之合作社員亦隨之而增多，故利率雖高而欲優先借用者，亦不在少數，然存款合作社之制度確有緩和此種情弊之能力也

此外 (Serial Plan) 亦有介紹之必要，此種方案，乃最

初之合作社員，其全部之住宅，雖已建築完了，而此合作社，亦不能解散，成爲一永久之機關，定出一定之時期，再募集新合作社員，各同一時期之合作社員，集合各各之建築資金，爲一公共積金，例如第一期合作社員，將住宅均建妥後，雖脫出合作社，而第二期第三期之合作社員，仍然存在，故此新規合作社，加入者，如不斷絕，則合作社，便能存在，於一八七〇年，對於此方案，又加以修正，此新修正之方案，謂之 (Dayton Plan) 此方案，所規定組合社員之出入，並不爲定期，合作社員，可以完全自由，隨時加入，隨時脫出，頗爲便利之方案也。

建築資金合作社，就其性質而言，固爲地方上之一種合作社，而其中亦有規模較大者，包有本州以外，他州之合作社員者，其管理權，操之於合作社員，所選成董事會之手，董事會之下，置有秘書一名，遵董事之指揮，而統轄各種事務，於一九二七年末，全美國建築資金合作社，其數爲一萬二千八百，而合作社員，竟至一千一百三十三萬人之多，其債權總額，爲七十一億七千八百萬元，較之一九二〇年，其合作社數，爲一倍半，債權額爲三倍，(完)

# 專載

## 英國關稅政策之變遷

譚國棟

### 緒論

十五世紀以前，英國工業狀況仍是墨守舊法，民多自給而鮮交易，國外貿易非常幼稚，當時商業，航業等事完全為漢薩人，荷蘭人，猶太人等所把持，英國商人幾無競爭的餘地，直至十五世紀以後，貨幣經濟日漸發達，交通運輸日益方便，工業狀況始有進步，而海外貿易亦日盛一日，自北美和印度發見後，英國人民對於國外貿易之擴張，不遺餘力，一六〇〇年於印度設立最有聲名的東印度公司（East India Co.），工業革命後，英國工商業的發達，更駸駸日上，凌駕乎歐洲各國，此時重商主義正大唱於歐洲大陸風靡一時，各國都汲汲於獎勵內地工業，高設關稅，禁止輸入，鼓勵輸出，以謀達到有利益的貿易差額

（Favorable Balance of Trade），而英國實行這種政策，更為毒辣，不惟高築關稅壁壘，獎勵輸出，阻礙輸入，且於一六五一年制定使人難忘的航海條例（Navigation Act），全歐貿易航運的樞紐，悉操於英國，一切經濟事業為其把持，此時歐洲各國工商業的勢力，遠在英國之下，也就不得不俯首貼耳。

『物極必反』，至十八世紀初葉，此種損人利己的主義，漸為唱個人主義者所抨擊，十八世紀中葉以後，英國就逐漸放棄了極端的保護政策，而趨向自由貿易的途上，一八四九年撤廢航海條例，至一八六〇年又取消穀物條例（Corn Law）英國就完全成為自由貿易國，直至一九一四年歐戰爆發，纔又趨向保護主義，然而現在保護政策卻和

十六七八世紀重商主義不同，前者以富國的方法在增加貨幣；防止貨幣流出，開掘本國或殖民地的礦山來增加金銀，或獎勵輸出以謀外國金銀的流入；現在保護政策則非專重金銀，要在使國外貿易發達，高築壁壘，防止外國品輸入，或在外開拓市場，擴張貿易。

英國關稅政策之變遷，可分為（一）重商主義時代，（二）自由貿易時代，和（三）保護政策時代三個時期，以下即就此三個時期，詳細敘論。

### 一 重商主義時代

這個時期支配英國關稅政策為最久，由十六世紀直至十九世紀中葉，重商主義之政策纔完全消滅，約經三百年之久，後來自由貿易經過百餘年之醞釀，才能實現者，即因此種主義在英國已有堅固的基礎，一時頗難剷除，茲將其起因及其在英國之政策，縷述之於下：

#### （一）重商主義之起因

上古和中古時代，具有今日形式的國家，還沒有存在，今日統一的商業政策亦未產生，然則所謂國家不過是些無數的小邦，各保持政治上和經濟上之獨立，然而自東印

度和美洲發見後，歐洲各國政治，經濟的狀況，全發生重大的變化：政治上，中央集權制度產生，形成近代的統一國家，經濟上，國家也趨於統一，初期的國民經濟漸具雛形，要知政治的統一和經濟的統一，是相關的，換而言之，政治上得了統一，就不能不求經濟上的統一，故各國都孜孜於生產之增進，驅逐外商，掠奪殖民地並發展航運來擴張商品之販路，及金銀之吸收，這些政策全是要使國家經濟統一與繁榮，然要達到這種目的，就不能不對於一切經濟事情——社會之生產，消費，製造，貿易，轉運等各種經濟上之技術及運用——，以國家之權力，干涉，指揮，監督起來，於是極端的干涉政策起，強暴的專制政治生，故當時保護干涉的思想，甚囂塵上，從這種保護干涉的進步，而制度隨之產生即馬根第利斯模，即經濟的保護主義也，歐洲各國所採用馬根第利斯模之政策，最重要者即關稅政策，航海政策，貿易特惠制度，及金銀吸收等政策，實行這些政策之手段即撤廢內地關稅，設立國境稅，壓迫外國的海運，掠奪殖民地，擴張貿易，獎勵輸出，阻礙輸入，使成有利的差額 (Favorable Balance)，貿易居於有利



73  
的差額，則外國金銀輸入國內，金銀充裕，則國富強矣。

### (二)重商主義之政策

如上所述，重商主義之政策在增加國內生產之能力，生產增加，則對外交易之勢力強大，貿易發達，則易獲有利的差額，外國之金銀源源流入，欲謀對外交易之有利，不能不利用國家之勢力，使利於我者交易，不利於我者禁止，減少輸入，增加輸出，商業之差額務求盈餘，故當時之商業政策是禁止的政策 (Prohibitory Policy)，禁止現金出口，禁止原料出口，禁止外國船轉運貨，如英國一六五一年之航海條例，禁止外國船輸運英國及殖民地之貨物，意大利經濟學家柯薩 (Cossa) 分別重商主義之特性有三：

甲·禁止現金出口，乙·契約的差額 (Balance of Bar-

gains) 丙·貿易平衡，其中第一甲丙兩項為當時採取

重商主義的國家之共同政策，而第二項唯英國曾採用施行，且此三種政策在英國最顯明而最苛刻，故祇就英國範圍內，略述其梗概。

甲禁止現金輸出政策

此種禁止現金輸出令，頒行最早，十三世紀以來，即禁止現金出口，政府常以法律強定匯兌市價。

### 乙契約平衡政策

此種制度是規定英國商人和外國人之契約，目的使其開發國內貨幣流通量的來源，凡英國商人和外國人交易者，其契約和買賣的物品，必須經過政府的查驗，政府查驗的目的，不外增加貨幣輸入，英國商人輸出於安第耳蒲 (Antwerp) 加雷斯 (Calais) 不羅格斯 (Bruges) 等模範市鎮 (Staple towns) 之商品，必得運回現金，然接纔能享受製造品出口之獨占，此外還有一種職業條例 (Statute of employment)，規定凡銷售貨品於英國之外商，必將資本投資於英國之生產事業，不許將其資本携出，其他商業之一舉一動，無有不受政府的干涉，當時英國商業政策之苛刻，可見一斑。

### 丙貿易平衡政策

重商主義之中心點是要使國內金銀增加換而言之如何能吸收外國之金銀，吸收金銀的方法雖多，其最有力而最迅速者要算國外貿易，當時東西兩大陸發見，貿易日益發達，

於依一國工業之進步，專取交換價值多之財來從事生產，使輸出增加，輸入減少，出入相抵，輸出超過輸入，謂之有利的貿易平衡，而輸入超過的國家必得償付這個差額，輸出超過的國家則流入大宗金銀，因此，各國法律俱要創設有利的貿易平衡，然則要達到這種有利的貿易平衡，就不能不有各種方策出來，且看英國所用之方策是如何：

● 掠奪殖民地 英國原為海島國，面積狹隘，自十五世紀以來工業日盛，商業範圍日必擴充，不能不向亞洲和美洲方面來尋覓殖民地，以發展其國外貿易，十五世紀至十六世紀初業，葡萄牙人和西班牙人頗從事於海外的探險，卒至發見印度航路和新大陸，一九八年葡人達各馬 (Vasco da Gama) 達到印度，即於沿岸建設商埠，西班牙人亦佔領了墨西哥，西印度和南美洲大部，葡萄牙人由殖民地輸入香料，售於歐洲各國，得獲利易極大；西班牙人則竭力開發美洲殖民地之金銀礦，掠回大宗金銀，英國原就有意擴張其領土，以發展國內之工商業，惟無隙可乘，然現在兩個蕞爾之國家，居然得到廣闊領地，也就與其爭鬥起來，一六〇七年於北美得領威錦原 (Virginia) 自後新英

倫諸州馬爾藍 (Maryland)，奔西芬里 (Pennsylvania) 亦相繼入於英人之掌握，一七六二年法國將加拿大割讓英國，一七六三年東印度亦為英國所有，世界商權之爭奪戰鬥，完全歸於英國的勝利。

掠奪殖民地之最大的目的，既為擴充國外貿易，然則如何才能擴充？如上所述，殖民地類多出產豐饒，寶藏蘊裕，誠為良好的原料供給地，而殖民地又多工業幼稚，商務遲頓，不能利用其豐富之原料，發展工業；歐洲各國工業雖稱發達，然苦於本國幅員狹隘，原料之生產有限，不足以供給國內工業之需要，工業既不能充分發展，對外貿易亦無由擴張，又焉能獲得有利的貿易平衡？故產業革命以來，歐洲各國群以掠奪殖民地為唯一之急務，凡能奪得殖民地而擴張本國經濟之勢力者，努力為之，初不問手段何若也。殖民地不但為豐富原料供給地，同時又為製造品銷售場；蓋既獲得原料來源，國內工業就能充分發展，於是工業範圍擴大，生產增高，除本國消費外，其剩餘者即輸至殖民地販賣，故本國之輸入為原料，輸出為製品，而殖民地之輸出為原料，輸入為製品，恰立於利害相反的地

位，因此，殖民地之工業，無振興之望，母國既有豐富原料之來源及廣大獨占之市場，工業之進步駸駸日上，常獲有利的貿易平衡，試舉各國殖民政策於下：

- 1 殖民地之產物，祇許輸出至母國。
- 2 禁止或限制外國輸入貨物至殖民地。
- 3 殖民地工業的生產，祇許於將殖民地所產之原料加工。

4 殖民地之生產物，祇許由殖民地運到母國，且限用母國船隻。

以上四項，即英，法，荷，三國對於其殖民地之共同政策，由此觀之，殖民政策之根本的精神，即殖民地之存在，乃完全為母國之利益而已，然英國對於殖民地之獨占政策，至十七世紀，又起變動，更將此種政策轉用於歐洲各國貿易場中，此即所謂一六五一年之航海條例。

b 航海條例，航海條約之動機是『國內和國外生產品之交換，用本國船隻和水手，於國外商業最有利利益』，且當時海上霸權完全操於荷蘭人之手中，歐洲和殖民地間之運輸，全賴亞姆斯特丹（Amsterdam）和羅特丹（Rotter-

dam）兩個商港的商艦，英國人即起猜忌，乃於一六五一年由國會通過使人難忘之航海條例，至一六六一年另行改定，適用於沿岸航海之歐洲獨立國的貿易，歐洲以外大陸各國之商業，及英領殖民地之貿易，其要點有四：

- 1 非屬於英國人所有，英國人為船長，水手至少四分之三以上的英國人之船舶，不得從事於英國沿岸航海業。
- 2 歐洲物品，除用本國出口船或英國船外，不許輸入英國。

3 歐洲以外之商品，非有與沿岸航海的時候有同等資格之船舶或非由其出產國直接輸入，不許輸入英國。

4 英領殖民地之輸入和輸出，必用英國船輸送，又外國商人不許住留殖民地。

此種苛刻條例，行至一八三三年依然繼續存在，後至一八四九年和一八五四年始完全撤廢，按照此種規定，母國內之製造品，極為有利，可以自由輸入各殖民地，而無他國與其競爭，占着獨立市場，至原料品之輸出是禁止的，英國之所以注重國內製品而禁止原料之輸出者，蓋製造品輸出之價值遠過於原料品，而易造成有利的貿易平衡。

重商主義，從十六世紀中葉，直至十八世紀末葉，歐洲各國幾無有不採用者，加之一般唱導如美恩(Mun)，洛克(Locke) 達芬蘭德(Davenant) 斯第瓦(Stewart) 等經濟學家，極力鼓吹，而有風靡一時之趨勢然「物極必反」，「盛者必衰」，十八世紀以來科學日進，機械發明，國家對於各種行動，不能不取解放政策，承認個人之自由行動，如上所述，重商主義之殖民政策，為極端的誅求政策，始終吸收殖民地之利益，而毫不顧及其損害，於是各殖民地為爭利益均平，俾獲政治上經濟上之自由，相率高揭反旗，宣言獨立，前後接踵，如一七七六年北美十三州抗英壓制，共謀反抗，至一八一三年完全脫離英國的管轄，成為獨立國，殖民地經濟的自由之發展，可見一斑，而對內重商主義祇注重貿易，輸入原料，輸出製品，妨碍原料農產物之輸出，因此國內農工商業俱無不受其壓迫，終至引起其反動。

重商主義偏狹思想之不適於當時，世界經濟的自由之發達，可於以上諸事實見之，至十九世紀中葉果然聲消跡匿此時英國已除却極端的保護政策，採取自由貿易主義。

## 二 自由貿易時代

重商主義下之保護政策，逐漸不適時勢，已如前述，英相皮德(Pitt)對於愛爾蘭自由貿易之措置，及拿破崙封鎖政策之失敗，在在足以證明自由競爭之勃發，而一切人為的束縛知制限，均不免為時代之落伍者，工商業者既一致傾向於經濟自由，而首先成為具體化者，即一七八六年之英法亞爾條約(Alders Treaty)按照此條約之規定，凡從來禁止輸入之物品，今則准其輸入，惟課以少額之關稅，嗣後雖因法國工業幼稚，不能與英國競爭，期滿即行廢止，然實開自由貿易之先河，迄十九世紀下半期，英國殆完全為自由貿易國，然英國由重商主義時代過渡到自由貿易主義時代，固不如是之簡單，其中經過數十年之鼓吹，和苦心孤詣的立法之後，始克成功，以下即就自由貿易之起因及其改過詳細誌明。

### (一) 自由貿易發達之起因

所謂自由貿易即主張國際間通商的自由，取不干涉主義，恰與保護主義立於相反之地位，此種學說之基礎為個人主義，鼓吹最有力者，為法國重農學派經斯尼(Guesnay)

屠爾果 (Turgot)，彼等極力抨擊重商主義，以爲社會之進化，乃依一種自然法則 (Natural order)，一切人爲的制度，終歸無用，因此一切事物都應聽其自然，無須加以人爲的束縛與制限，然則對於違反自由貿易之重商主義，因爲彼等所攻擊，蓋人當自由勞動，其勞動所生產之物品，應使自由交換，決不容設立種種法則，束縛其行動。

至亞當斯密 (Adam Smith) 於其所著國富論，更大張自由競爭之說，蓋卽由重農主義中演繹而來者也，斯密氏以爲國家發展之要道，必須尊重個人自由，個人的意志與行動不受束縛，始能衝動個人之利己心，進求最大之利益，蓋人類一切經濟之活動，全由利己心所衝動，重商主義是以國家富強在乎金銀之增加，故不惜種種惡劣手段吸收外國之金銀，然斯密氏以爲國家財富之增進，非貨幣之增加，貨幣不過爲一種交換媒介而已，然則欲增長國富，唯有增加勞力與資本（重商主義之誤謬，卽在將資本與貨幣混而爲一，以致演成重金思想），而資本與勞力如何始能增加，祇有使資本勞力自由流動，除却人爲的阻礙，各擇其

最有益之處所，各國物貨，任其自由輸出與輸入，不加干涉，換言之，卽國際間之自由貿易，斯密氏之自由貿易學說，至十九世紀中葉風靡全歐，歐洲各國幾無有不採用此自由貿易政策者，雖爲期不久，卽恢復原來保護主義，然亦可知此學說影響之大。

英國自由貿易政策之發達，雖因時勢之變遷，不能不趨向於解放，然自由貿易之根本的動機，實受當時自由放任主義之影響，蓋其自由貿易之立腳點卽個人主義，而個人主義亦卽放任主義，自由貿易主義卽胚胎於此放任主義，故欲研究自由貿易，不能不先探溯共出發點，由此出發點，循序的追原，自由貿易勃興之原因，不難瞭如指掌。

#### (二) 關稅改革之經過

英國自由貿易，前後經過三次改革，始底於成，卽甲·格林 (Cunning) 和哈斯克生 (Huskisson) 的關稅改革，乙·皮爾 (Peel) 的關稅改革，丙·格蘭斯頓 (Gladstone) 的改革，以下卽就此三次改革，順序討論，關稅

#### 甲 格林與哈斯克生之關稅改革

一七九三年至一八一五年，大陸戰爭的結果，英國財政

困難，達於極頂，乃不得不募集公債，提高租稅，增設新關稅，或增徵舊關稅，以充財源，此種關稅，固屬一時的戰時關稅，然戰事告終，並未廢除，一般商人因不堪其苦，一八二〇年五月八日倫敦商業會議所提出請願書於國會，要求減輕關稅，而政府亦感覺關稅改革之必要，由一八二三年至一八二五年格林和哈斯克生對於關稅改革的地方有。

(甲) 解除絹物的輸入禁止，代以從價值百三十之輸入稅。

(乙) 撤消羊毛的輸出禁止，每一磅祇徵收一便士輸入稅。

(丙) 廢止輸出獎勵金制度。

(丁) 減輕各種原料品和殖民地產物之稅率。

(戊) 緩和航海條例的規定。

(己) 將舊日複雜關稅，完全勘查一次，剔除了許多積弊。

經過此次改革以後，所有一切貿易之障礙，都已完全逐漸無形失去其效力，自由貿易之基礎於此確立，以後關稅

改革之原素實於此期內所構成。

#### 乙 皮爾之關稅改革

此次改革，可以說全在穀物條例之廢除，穀物條例是由貿易之最大的障礙物，對內苦害一般貧民，對外阻滯國外貿易之發展，然則此條例果如何產生，略述於下。

英國在拿破侖戰爭時代，國內糧食發生恐慌，以前仰給於巴爾底海 (Baltic Sea) 沿岸的糧食之來源因拿破侖封鎖政策，斷絕不通，因此英國人民大起驚恐，政府亦想盡各種政策以謀國內糧食之增加，開墾國內荒地，使耕地面積擴大，國內糧食算維持下去，幸未發生飢荒，至一八一五年和平恢復後，各國貿易亦已復其原狀，輸入英國的糧食，日益增加而國內糧食價格却因此日漸低落，一般地主和農民以為地租快要跌落，地價要減低，他們要大受其苦，奔走呼號，請求國會設法保護，當時國會完全為一般地主所支配，允其所請於一八一五年訂下苛刻的穀物條例，按此條例之規定，穀物市場每夸達小麥不及八十先令，大麥不到四十先令，燕麥不到二十六先令以上，外國穀物不許輸入。其目的在防止外國穀物之競爭，及國內物價之跌落，

然而國內穀價並不因此提高。

至一八二二年又發明所謂穀物遞差計算表……

(Corn duty in the Sliding Rule Scale) . 此表之用途

是輸入糧食關稅之高低適與國內糧食價格成反比例，換言之，糧價高，則關稅低，糧價低，則關稅高，輸入麥價在六十先令，則課以每夸達二十先令的關稅，價格每漲或低一先令，徵收稅率也增加或減輕二先令，因此麥價在五十先令時，稅率為四十先令，若價格漲到七十先令或七十先令以上，每夸達祇徵收一先令的註冊稅，這樣穀價就能維持每夸達六十先令的準價，此種方法亦無良好之成績。

一八二六年穀物收穫不豐，發生飢荒，穀價暴騰，故一八二二年之遞差計算表，實際上不能應用，至一八二八年政府乃加以修正，穀物輸入稅，規定如下。

穀價	輸入稅率	穀價	輸入稅率
先令 先令、便士	先令 先令	先令 先令、便士	
卅一以下	一、〇	卅一	二、八
卅一	六、八	卅二	二〇、八
卅二	七、七	卅三	二六、八
卅三	八、六	卅四	三二、八
卅四	九、五		
卅五	一〇、四		
卅六	一一、三		
卅七	一二、二		
卅八	一三、一		
卅九	一四、〇		
四十	一四、九		
四十一	一五、八		

專載 英國關稅政策之變遷

穀價在六十先令以下，每跌一先令，增加一先令的關稅，此種改正的目的在寬弛輸入的制限，穀價跌落，稅率增高，既能免除穀價之暴落，復能增進農業之發展，然而結果，適正相反，不惟農業無有改良，而穀價反因此變動激烈，一般農人大受其苦，於是引起勞動者的不平和工商業者之反抗。一八三九年滿基斯特 (Manchester) 著名的商人和製造家於本地組織反對穀物條例同盟會 (Anti-Corn Law League)，四處宣傳，極力鼓吹廢除穀物條例。

至一八四一年自由黨失敗，保守黨內閣成立，以皮爾為首相，皮爾原為極端的保守黨，向來是擁護保護制度，居然將穀物條例廢除，也是英國趨勢已正向自由貿易途徑，一般思想亦泰半傾重於自由貿易政策，加之反對穀物條例同盟會，到處運動，皮爾不能不拋棄從來之主張，改宗自由貿易主義，由一八四六年至一八四六年對於關稅改革之點頗多如。

(甲) 原舊應稅之貨品表率，應稅物品至一千百五十種之多，此刻減為五百九十種。

(乙) 廢止輸入禁止令，代以低率的輸入稅。

(丙)原料品輸入，大體免稅，半製造品輕減其稅率，製造品則課以從價二十之關稅。

(丁)改正遞差計算表，麥價在六十四先令，課稅八先令，稅的增加與麥的跌落適當，但最高稅收不得過二十先令，麥價在七十先令，徵收五先令。

然而皮爾之遞差計算表，雖略有改良，終鮮適用。一八四五年收穫荒歉，國內人口過多，內地糧食不足供其需要，加之愛爾蘭馬鈴薯無收，忽斷絕愛爾蘭人之糧食，哀鴻遍野，餓殍載途，皮爾乃毅然決然廢止穀物條例為救濟方策，於一八四六年在下院提出(一)穀物條例從一八四九年一月一日起完全廢止，祇保留每夸達一先令之註冊稅，與(二)免除或減輕一百五十項食料，原料，和製造品之關稅，此二議案在下院以二二九對二二三通過，在上院亦以二一一對一六四可決，一八一五年之穀物條例就此完全撤廢，皮爾亦因此引起保護派之反抗，被逼辭職。

一八四九年以後，英國農業保護稅可說已完全廢除，穀物輸入稅祇每夸達一先令之註冊稅，至一八六九年亦歸消滅，而航海條例於一八四九年及一八五四年全部取消，其

餘祇有幾種輸入品稅也就容易解決，不成問題。

### 丙 格藍斯頓之關稅改革

這個時期可說是自由貿易成功之時代，由自由貿易的理想而達到實際，結束這個時代之主要人物為格藍斯頓，一八五二年自由黨內閣起，格藍斯頓為財政部長，沿襲皮爾之政策，從事於關稅制度之改革，滌除保護份子，此次改革可注意者，

(甲)廢除原料品輸入稅

(乙)撤消食料品輸入稅

(丙)製造品輸入稅減輕百分之十(以前為百分之二十)，

至一八六〇年則完全撤廢，

(丁)改從價稅為從量稅，

(戊)廢止殖民地區別稅率，

由以上三次改革的經過而觀，英國自由貿易政策開端於格林和哈斯克生，大成於皮爾，成全於格藍斯頓，單就稅目而論，一八四〇年有一千五百五十種之多，一八四五年，減為五百九十種，一八五三年減至四百六十六種，至一八六〇年祇剩四十八種，而其中胡椒，木材，小麥，米和砂



糖等至一八七五年均已免除關稅，所剩下者祇有煙草、茶、咖啡、酒精等四十餘種之輸入稅。

### 丁 關稅改革之結果

英國商業既由重商主義政策而過渡到自由貿易主義，商業之興盛與商業政策是否相關，換而言之，貿易之發展與自由貿易政策是否有密切之關係，吾人先將重商主義時代之貿易狀況與自由貿易時代之貿易狀況相互對照，則其間之利害關係不難明晰。

自工業革命後，英國海運業之進步與貿易之發展一日千里接影而馳，全世界樞要之航路幾全為英國人所獨占，航海船舶一七九二年為一五、〇〇〇、〇〇〇噸，十九世紀初葉拿破侖戰爭期內又大事擴張，一八一五年增至二七、〇〇〇、〇〇〇噸，國外貿易亦同樣之進展，十八世紀中葉對外貿易輸出入總額為七、〇〇〇、〇〇〇、〇〇〇磅乃至一五、〇〇〇、〇〇〇、〇〇〇磅，一七九一年為二〇、〇〇〇、〇〇〇、〇〇〇磅，一八〇〇年增為三五、〇〇〇、〇〇〇、〇〇〇磅，至一八一〇年增至五〇、〇〇〇、〇〇〇、〇〇〇磅。

然則在重商主義時代之貿易和航運業既有若是之進步，

自由貿易時代是否更有極大之發展，先將貿易狀況比較於下(單位磅)。

年 別	輸 出 額	總 貿 易 額
一八〇〇	—	三五,000,000
一八一〇	—	五〇,000,000
一八三〇	四一,000,000	九〇,000,000
一八四二	六〇,000,000	一三〇,000,000
一八五〇	九〇,000,000	一五〇,000,000
一八六〇	一四〇,000,000	三〇〇,000,000
一八七二	三三〇,000,000	六六〇,000,000

對照上表，一八〇〇年總輸出入額為三五、〇〇〇、〇〇〇磅，一八三〇年增為九〇、〇〇〇、〇〇〇磅，不過增加一倍有強，而至一八五〇年正自由貿易政策盛行之際，增至一九〇、〇〇〇、〇〇〇磅，增加五倍強，至一八七二年更增至三〇〇、〇〇〇、〇〇〇磅，由此觀之，貿易發展和自由貿易政策關係密切，自穀物條例廢除，貿易得以自由，十九世紀下半期之貿易，實為以前未有之發達時代，這個時期貿易進步之原因雖不能完全歸功於自由貿易政策，如機械倡明

交通便利，亦與有極大之裨助，然終不及自由主義效力之鉅，格藍斯頓於一八八九年對於此問題作有一精細之研究，其結論是百分之三十屬於機械，交通等之發達，百分之七十是屬於貿易之解放，此種計算雖難認為精確，亦知自由貿易政策與貿易之進展關係甚密，

其次，航運業之狀況較之重商主義時代有無進步，一六一五年之航海條例的規定，外國船舶是不許在英國地方作沿海貿易 (Coasting Trade)——即包括母國和殖民地間之商業，至一八四九年和一八五四年此種苛刻的條件始完全廢止，英國航運業在這個時期確有極大之發展，茲將一八一五年至一八九〇年船舶噸數列於下，

年 別	噸 數
一八一五	二二,〇〇〇,〇〇〇
一八五〇	三一,六三四,〇〇〇
一八六〇	五八,七〇七,〇〇〇
一八七〇	七三,一九八,〇〇〇
一八八〇	一三三,一五〇,〇〇〇
一八九〇	一六四,三四〇,〇〇〇

一九〇〇 二〇八,七七一,〇〇〇

由是觀之，自由貿易時確比重商主義時代有極速之發展，此外交通事業等亦有顯著之進步，

### (二)自由貿易之反響

自穀物條例廢除後，皮爾與格藍斯頓改變從來極端的保護政策，而為自由貿易政策，十九世紀下半期，自由貿易主義的思想在英國為最有勢力，然而贊成保護政策者仍極力鼓吹，但人數不多，勢力有限，無有極大之結果，至十九世紀末葉內則一般人民漸漸傾向保護政策，外則列強經濟發展有凌駕乎英國之勢，自由貿易政策遂發生動搖，茲將自由貿易主義動搖之主要原因，縷述於左，

甲·光榮經濟的優越之確信之動搖 換言之，自由貿易之競爭漸次孕育危機，十九世紀上半期，歐洲諸國之工商業，雖受產業革命之影響，然其進步迥不如英國之急速，而十九世紀後半期則因技術倡明，交通便利，工商業之發達，實非英國所能匹敵，其中德意志與北美合衆國尤威脅英國之經濟的優越，此英國傾向保護政策之主要原因，英國最早之『世界工場』及世界唯一之獨占的工商業國，從此

成爲泡影，

乙·競爭國採取保護政策 一般自由貿易論者以爲自由貿易可以達到普遍的施行，蓋當時德法等國俱紛紛效法英國，採取自由貿易主義，然不及數年各國都先後恢復舊日之保護政策，高設關稅，英國商品輸入他國，受極重之課稅，而他國商品輸入英國毫無束縛，因此英國商人要求公平交易(Fair trade)和相互利益(Reciprocity)意思即英國對於有互惠條約之國家應當維持從來自由貿易主義，而對於此條約之國家，急宜採取保護政策維持相互利益，

丙·改良英國貿易平衡之要求 一八八五年以後，英國人民對於輸出的弛緩，頗懷疑自由貿易政策爲獎勵輸入和減少輸出之不適宜的政策，而一八八〇年以來，意大利，法蘭西，和北美合衆國等之農業非常發達，輸入英國之糧食日益加多，每年平均約一二、〇〇〇、〇〇〇担（每担等於百磅），然英國自產業革命以來，農村凋疲，舊有耕地大部均爲牧場，故農業之狀況已有江河日下之趨勢，又焉得與新興農業國之競爭，結果農產物價跌落，地租和農戶的贏利紛紛降低，然則欲維持農業者之利益，惟有增

加穀物輸入稅，限制輸入，換而言之恢復舊日穀物條例，而工業品則自由貿易實行以來，自外輸入者日多，英國製品則因受各國保護關稅之打擊，銷路不如昔日之興旺，

由此觀之，十九世紀後半期大體上英國工商業極爲發達，自由貿易政策亦獲良好之成績，然至十九世紀末葉反動的保護主義又逐漸勃興，故如雲雷托(Vialato)所言「二十世紀之黎明，自由貿易已非神聖不可侵犯之原則」，

一八六〇年至一八八〇年原則上自由貿易政策雖繼續維持，然此政策早已發生動搖，保護黨首領達斯雷里執政之下，已開保護關稅之端，而自由貿易政策震撼之動機即起於「公平交易」與「大不列顛」兩運動，茲將此兩大運動之顛末略述於次，

甲「公平貿易」運動 公平貿易運動發生於一八七〇年以後，華雷克羅多(Farrer Froyd)爲最熱心公平貿易者，領導此運動，對於英國自由貿易制度之理論的基礎，加以一大修正，公平貿易是以相互主義爲基礎，故一名相互主義運動，所謂公平貿易即以片面的自由貿易爲不公平，應取相互利益主義，因此有時採取報復的關稅及其他對策，

人爲的生產條件，——如輸出獎勵金，保護關稅，間接稅等，爲內外國生產之相互的均等待遇，而除去人爲的生產關係之阻礙，故關於生產條件之自然的差違優劣則任自然之淘汰，此點與純粹的保護關稅政策本質上完全不同，蓋保護關稅政策正欲消滅此自然的生產條件之差違優劣，要之公平貿易主義一面要求相互的自由貿易，他方不辭保護關稅，公平貿易運動具體方面成功二種保護政策

(甲)一八八七年之商標(保護)條令——此商標條令表面上以防止欺詐的商標爲目的，事實上爲防禦外國特別德意志之競爭，按照此令，一切輸入品必須明記原產國。

(乙)依據衛生上之理由禁止有傳染病國家家畜之輸入。如此，自由貿易因公平貿易而加以一大修正，自由輸入直接或間接受其阻害。

公平貿易主義派曾提議本國殖民地之商業的結合，然於一八八五年之總選舉，此項計劃被否決，帝國聯合案再復活者實張伯倫(Joseph Chamberlain)一派之大不列顛運動甲不列顛帝國主義運動 所謂不列顛帝國主義運動者乃政治經濟界放任主義之反動，而此帝國主義結果成爲國民

的帝國主義，國民的帝國主義意即責任之帝國主義或白人負擔，此國民的帝國主義之不列顛帝國主義包含兩面，(甲)大不列顛運動，(乙)新殖民地合併政策，英國自一八八〇年以後約二十年之短期間，以前(面積爲八百萬平方哩，人口約二億四千八百萬)，增加三百五十萬平方哩之面積及五千七百萬之住民，此新增之領土殆全屬於非洲於茲所發生之問題非新殖民併合政策，乃大不列顛運動，大不列顛運動原來是政治的，出於政治的動機，政治方面鞏固英本國殖民地間之結合——所謂帝國聯合，其標語即爲帝國聯合 (Imperial Federation) 而其實現之手段是經濟的，可謂張伯倫主義，張伯倫實即此大不列顛運動之領袖者，

要而言之，大不列顛運動是政治的，以本國殖民地間政治的關係之弛怠而謀廣大無邊的大不列顛帝國之政治的集合，此政治的帝國聯合實現之方法是經濟的，於此等構成部分間創設物質的利益共同團體，即依物質的利益之連結——帝國特惠(Imperial Preference)——爲經濟的結合，因此對於非不列顛帝國之外國採用保護關稅政策。

此帝國聯合之思想及運動逐漸勃興於英本國及殖民地間，殖民地方面招集殖民地會議 (Colonial Conference)，帝國聯合之氣燄日益高張，他方英本國設立帝國聯合同盟 (Imperial Federation League)，至十九世紀末又得自由黨一班知名之士——佛斯特 (Forster)，戈登 (Gordon)，荷郎 (Holland)，羅斯伯卿 (Lord Rosebery)——竭力扶助，至二十世紀初葉，時殖民大臣張伯倫公然改宗保護主義，排斥自由貿易政策，鼓吹帝國聯合之思想，因此英國商業政策改革者得張氏之力勢燄更張，一蹴二十年之急進的自由主義思想，而揭起帝國主義思想之鮮明的旗幟。

張氏以政治中樞問題之帝國聯合實現的方法是經濟的，已如上述，此種方策帶有商業政策性質，即彼以爲帝國聯合實現之先決問題乃具體的利益之商業的結合，蓋徵之歷史，苟無具體的利益之商業的結合，則永久的政治的結合迴可不能，商業的結合者何，彼以帝國聯合的目的在達到大英帝國關稅同盟 (Imperial Customs Unions) 此新政策或新保護主義即稱之爲張伯倫主義 (Chamberlainism)，張伯倫主義之內容，約而言之有二。

甲·帝國特惠 帝國特惠即英本國與殖民地間之貨物往還，應當相互優待，彼此團結起來，抵抗外國之競爭，故由本國輸入屬地之貨物應較普通稅率酌量減低，屬地貨物輸入英本國亦應享受減稅之利益，若他國貨物輸入英本國或殖民地，則課以較高之關稅，張伯倫欲於此帝國特惠之基礎上，建設大不列顛世界帝國，帝國特惠制度爲維持帝國聯合即大英世界帝國永遠之結合之最要者。

乙·保護關稅政策 帝國關稅同盟既經組織，以帝國特惠爲此同盟之基礎，同盟內部不過爲單一國的相互的特別待遇，因此這種提案全對非不列顛世界 (Non-British World)，而高設保護的關稅墻壁，殆無疑義，帝國特惠亦不過英本國或殖民地對於非不列顛世界創設保護關稅之壁壘而已，故帝國特惠即保護主義之別稱。

一九〇五年總選舉保守黨巴爾富 (Balfour) 內閣倒臺自由黨康白爾班拉曼 (Campbell-Bannermann) 起而組閣，由一九〇五年至一九一四年歐戰開始止，自由黨及同盟的愛爾蘭國民黨 (The Irish Nationalist) 和勞働黨繼續當權，任何種類之保護政策，是和他們水火不相容的，此時，一

般唱導保護政策者雖到處鼓吹，然政府視之如同秦越之肥瘠，張伯倫數年來苦心積慮之政策，至此也就成爲畫餅，但經過其宣傳以後，一般人民思想變更傾向於保護主義，一九一四年以後保護主義果然又死灰復燃。

### 三 保護政策之復活時代

歐戰以前，原則上英國尚維持自由貿易政策，實際還不能稱爲保護關稅，當時祇有少數之收入多數之財政關稅，如帶有酒精性飲料，嗜好品（煙、草、茶、蔻蔻、咖啡），及砂糖等，自大戰勃發，風靡一時的自由貿易思想遂發生非常的動搖。

英國食料泰半仰給於外國之輸入，大戰爆發，交通隔斷，食物和原料之運輸深感不便，英國人民恐將來物品不能自給，爲使本國安全計，不得不謀善後辦法，使經濟能夠自給，一般力主保護政策者，乘隙而起，大事鼓吹，平日固持自由貿易政策者亦不能不迎合潮流，擴張起來，關稅政策之變動遂成爲具體化，戰後最重要之保護政策有二，（一）馬肯納關稅，（二）產業保護法，茲分述於次。

#### （一）馬肯納關稅

一九一五年自由黨和統一黨成立聯立內閣，財政部長馬肯納 (McKenna) 新制關稅，通稱爲馬肯納關稅，即對於鐘表，摩托車，樂器，蓄音器，及照相用之膠捲等物品課以從價百分之三十三之輸入稅，當初馬肯納關稅之目的在抑制無用之輸入增設奢侈關稅及作輸入船腹之餘裕，換言之本關稅乃一種奢侈稅，一時的過渡的戰時政策，故毫無爭論通過議會。

馬肯納關稅既爲一時的戰時奢侈關稅，大戰以後當即撤消，然其效果確有保護關稅之事跡，故英國傳說的自由貿易政策可謂以此關稅爲最初之侵蝕，亦以此爲現行保護關稅政策之濫觴。

#### （二）產業保護法

一九二一年財源調查委員會 (Committee of Ways and Means) 提出二重要議決案，一爲產業保護，一爲排斥担屏 (Damping) 第一決議案係關於關鍵工業 Key Industries，所謂關鍵工業即與國家治安和實業有關係的各種工業，按照此議案之規定，自採用本決議制定法律後五個年間，對於輸入大不列顛與愛爾蘭之特定貨物課以從價百分之三

三、三之關稅，至第二決議案則關於担屏之排除，本此議案，凡商務部根據採用本決議而制定之法律，以命令式規定品目及生產於規定的特定國之全製品或半製品，此種貨物輸入大不列顛及愛爾蘭時，則課以百分之三三、三之關稅。

此二決議案均經上下兩院之通過，於是根據此二案而制定產業保護法案 (Safe guarding of Industries Bill)，此法分爲三部，即關鍵工業之安全，担屏之防止，及其他一般，就中最重要者爲第一二兩部，茲述於下。

甲·關鍵工業之安全 凡輸入大不列顛及愛爾蘭之外貨，爲載於特定稅率表者，課以從價百分之三三、三之關稅，但由大不列顛帝國內所販賣之貨物，以及產生，栽培，製造於帝國內之貨物，則免徵此稅，而本法案第一部之規定，自此法律通過後五年間繼續施行。

乙·担屏之防止 按本法案第二部，商務部認爲食物及飲料品以外之物，以有意担屏價格及匯兌担屏價格賣售於聯合王國(英格蘭蘇格蘭及愛爾蘭)時，可特別組織委員會，實行調查，當該委員會認爲以上條件確鑿時，商務部得

適用本法案第二部有製造之貨物。

本法案約經三個月之激烈的爭論，始於一九二二年八月十九日得國王之裁可，稱之爲產業保護法 (Safe guarding of Industries Act)，產業保護法適用方法及適用範圍如何，亦有詳述之必要。

本法第一部所列可稅之品目非固定不變者，商務部有選擇第一部之品目及製作表之權，而此表中品目之增加或減少乃依據財政部任命之審查委員會之判斷，本委員會之議決乃最後之決定，最初表中應課稅之貨物約六，〇〇〇種，當時其中三分之一，全非聯合王國所產，蓋此新法之目的不惟保護現在之工業，而期新工業之建設及發達，特別化學工業，歐戰以前，英國化學工業品全仰給於德意志，今將化學工業品載於本法第一部，在與內國化學工業以勃興之機會，按本第一部，工業保護期限爲五個年。

如上所述，本法第二部，乃防止担屏之不當競爭爲目的，而本法第二部之担屏不但包含有意的担屏(即普通的担屏)，且匯兌担屏 (Valuta dumping) 可在其內，此匯兌担屏政策於三個年內爲有效期間，期滿自然消滅，而本法第

二部內其他一切政策之有效期間亦定為三年，但至滿期日得更新修正，第二部之適用範圍極狹，於一九二三年末——本法通過後二年以上——根據第二部之規定所適用之工業不過七種，而一九二四年末因匯兌担屏提出委員會工業數約百種，合格於調查者僅四種而已。

歐戰期內，一般唱自由貿易者因應潮流之趨勢，乃默認保護主義者之關稅政策，如馬肯納關稅，以此種政策不過過渡時代之一時的，戰後當然撤廢，然結果適出其所料，不惟馬肯納關稅未經廢止，且於一九二一年商務大臣鮑爾特溫(Baldwin)更制定產業保護法，保護政策益愈擴張，而自由貿易主義幾無容喙之餘地，因此自由主義派痛擊政府之政策，常思有以推翻現行之保護政策，樹立自由貿易之標幟，然以人數過少，勢力薄弱，終未奏效。

一九二二年十月二十三日，保守黨波拉羅代戰爭以來，路易喬治(Lloyd George)之聯立內閣起而組閣，然於一九二三年春波拉羅因病辭職，繼波氏而起者為鮑爾特溫，同年十月鮑氏招集帝國經濟會議討論開發殖民地之富源和發展貿易，因與殖民地一層的特惠，乃實行一般的保護

政策，然選舉結果，保守黨失敗，勞働黨得勝，一九二四年一月勞働黨內閣成立對於從來帶有保護色彩之關稅，大加攻擊，廢止馬肯納關稅；不惟撤消產業保護法第二部防止担屏之規定，且廢除一九二三年帝國經濟會議束縛殖民地代表的特惠關稅增加案，由此觀之，保護政策可謂完全推翻，當時帶有保護色彩者惟有產業保護法第一部所規定關鍵工業的保護，允許特惠關稅的保存，然不久勞働黨內閣因受俄國共產黨之嫌疑大受攻擊，選舉結果，勞働黨為一五一，保守黨為四一三之占勝利，於是鮑爾特溫又捲土重來。

鮑爾特溫原唱保護論最激烈的份子，自一九二三年總選舉失敗後，苦心考察當時英國關稅制度之利弊，此次保守黨得勢，鮑氏復出而組閣，此次所採之政策，非如一九二三年之一的護保政策，鮑氏於選舉的演說上曾說「一般的關稅政策非我黨之黨綱，不過我黨對於有危害產業之不公平的外國競爭，實用產業安全法的精神或採取與此相類之方策，維持英國人民之職業與生活程度，」其新經濟政策有以下三點：



甲·實行一九二三年帝國經濟會議所議決之特惠關稅法  
乙·設立帝國經濟調查會改良生產和販賣方法的方案，

使英本國消費帝國所生產之食料品較外國產品爲多。

丙·免除殖民地日常消費的一般食料品之關稅。

一九二五年二月三日又制定產業保護規則按照此保護規則，凡具備一定條件之產業，得向農商務部請求保護，商務部認爲有相當理由時，由組織審查委員會審查其請求之產業，審查結果，如認爲應受保護，而商務部和財政部亦認正當，於是將此議案規定於財政法案中，再提出議會，經過普通立法手續之決定，在規定於財政法案中時，保護時期均須明白規定，此產業保護規則乃鮑爾特溫關稅改革之中心。

根據政府所發表之白書，(White Paper)凡依關稅所保護之產業，除原料品外，其與下列七條中之一條相當者，皆在保護之列。

甲·或使用多數之職工或物質之性質爲重要產業者。

乙·外國競爭品極多且蓄積國內。

丙·外國物品之輸入價格在國內同種物質之生產費以下

丁外國物品輸入的結果，使失業者增多或漸有此傾向。  
戊國內物品生產的狀態和英國不同，使英對此競爭於不法。

己要求保護之產業，必經營在健全方法之下。

庚課稅請求保護的物品之結果，使用有稅品之產業受重大的打擊。

要之任何產業均得要求保護；但必合於產業保護規則中以上各條件。

一九二五年十二月商務大臣所任命之審查委員會，提出五個報告，即關於(1)皮手套，帶襟編手套及手套布底子，(2)刀類，(3)包裝紙，(4)蓄氣器鉛製品等之調查，(1)至(4)四種工業應受保護，至第五項則以要求之理由不足，拒絕其請，一九二五年十二月七日政府乃根據以上之報告，製作一法案提出下院，得下院之通過，此法案雖與一九二一年之產業保護法無何等關係，然一九二一年保護法滿期後，政府更有延期且擴張工業保護之意味。

一九二一年產業保護法之滿期爲一九二六年八月十九日

於一九二六年四月二十六日，政府即已決定此保護法之態度，乃先任命一委員會調查一九二一年之產業保護法是否應撤消或保留該委員會調查之結論為關於二一年保護法第一部關鍵工業之關稅，應再延期十年即由一九二六年八月十九日至一九三六年八月十九日，經過此次修正後。一九二一年保護法已大擴張，其所課之關稅，大體上俱已提高如光學用之玻璃器械及其與此有關係之貨物。由從價百分之三三，三增至百分之五十，至保護法之第二部，係關於有意的担屏及匯兌担屏之防止，依本法制定之期限滿時，自動消滅，故今日保護方面惟有關鍵工業，其適用之範圍大半關於自然科學之實驗器械，此項被保護之物品輸入大不列顛者極占少數，依據一九二一年至二五年之統計，二一年保護法所稅之關鍵工業品的年輸入價額，至本法施行後二五年止，尚不及大不列顛全年輸入額百分之〇、一〇總括以上所述現時英國保護政策是以馬肯納關稅及產業保護法為中心，而其中最要者厥為產業保護法。茲將其他屬於保護政策的關稅分述於次：

(一) 設立絲絹關稅 粗絲每磅課稅四先令，即依從價值

百抽十七至二十五，依加工的程度，由絲至織品，又分別極詳細之課稅項目，課以從量稅，對於不能課收從量稅之種類，按加工的程度，徵收百分之二至三十三之從價稅。

(二) 新設花邊與刺繡關稅 綿線，蠶絲，及他織物所製成之花邊，及一切纖維所製成之刺繡，自一九二五年七月一日起五個年內徵收從價值百三十三分之一的關稅。

(三) 帝國特惠關稅之擴張 一九二三年帝國經濟會議所提議之食料品課以新稅，其他還未增加關稅者，自一九二五年七月一日起依照以下之規定實行：

甲 現在已承認六分之五的特惠關稅之乾果，免除關稅

乙 煙草特惠關稅從六分之一增至四分之一。

丙 葡萄酒或帶有麻醉的葡萄酒之附加稅從百分之三十的特惠關稅增至百分之五十，其他葡萄酒之特惠關稅亦由三分之一增至三分之二。

丁 砂粉特惠關稅，因種類之差別而各異，大概由從來六分之一增至三分之一。

(四) 摩托車關稅之擴張 馬肯納關稅，凡摩托車，貨物車，救急車，救火車等是一律免稅，現在則廢除此種例外

，凡以上各種摩托車，自一九二六年五月一日起課從價值百三十三分之一之關稅。

(五)免除古物關稅 除葡萄酒及酒精飲料外，凡百年以上之古物自一九二六年五月一日起免徵關稅。

以上所舉數種係保護政策的關稅中極爲重要者，其他不甚緊要者則概略之。

### 結論

十六、七、八、三世紀爲英國重商主義最盛時代，至十八世紀中葉有重農學派經斯尼與屠爾果及經典學派之鼻祖亞當斯密起而攻擊保護干涉政策，提唱個人主義，廢除國家個人的干涉，此種自由放任思想漸由理想而現於實際，小畢特(Pitt the Younger)是受此種影響最深者之一，自稱爲亞當斯密之真信徒，所有一切規劃，全以原富論之理論爲根據，經過此次改革後，英國自由貿易思想日盛一日，迄一八四一年統一黨波爾組閣，廢除穀物條例，修正關稅稅則，一八六〇年格藍斯頓又撤消一切工業品之保護關稅，自此以後，英國商業政策完全爲自由貿易主義，十九世紀下半期實自由貿易之黃金時代。

然而十九世紀末葉，世界經濟狀況發生變動，十九世紀初葉歐洲各國之經濟狀況，雖受英國產業革命之影響逐漸趨向工業之發展，然未完全脫離農業時代，換而言之，介乎農業與工業兩時代之間；而此時英國產業發達已久，雖無政府之保護，亦能與他國競爭，得占勝利，至十九世紀末期，歐洲各國已經過數十年之慘淡經營，產業之進步與貿易之發展，凡有凌駕乎英國之勢，而此時歐洲大陸各國敵愾同仇，國家觀念非常發達，均汲汲於採取極端之保護政策，高設關稅壁壘。

歐洲各國產業之進步，競爭之激烈既如上述之猛進，則國際商場中之與英國短兵相接，自爲事所必然，而自由貿易政策之英國，門戶洞開，虎視眈眈之列強見此安有不入之理！因此英國完全化爲保護主義國家之競爭場；英國產業雖振興已久，決難與此等新產業國家相與週旋，結果輸入激增，而輸出極緩，農業衰頓，失業日增，於是引起各方面對於自由貿易政策之懷疑，殖民大臣張伯倫首起攻擊此種政策爲不當，極主保護政策，先後附和者有鑿寧後(Cunningham)亞胥黎(Ashley)侯英士(Hewins)等著名經

濟學家，此種關稅改革運動，直至一九〇五年自由黨內閣成立，才見緩和。

霹靂一聲，歐戰爆發，關稅改革運動又復興起，自由貿易政策亦無法維持，故大戰以後從來自由貿易政策已摧殘不堪，一九二三年保爾特溫主張一般關稅政策，是保護主義達於最高點，至自由黨和勞動黨提攜組閣，廢止一切保護政策，恢復自由貿易主義，此為戰後自由貿易主義最盛之時期，然為時不久，自由黨內閣亦因與俄國共產事件有嫌而倒，保守黨又捲土重來，再握政權，此次保守黨之關稅政策雖襲從來之保護主義，然非一般之保護政策，是根據產業保護規則免除外國不公平之競爭，救濟失業工人，及保護國內工業總之英國保守黨之關稅政策不外使英本國及殖民地間之特惠關稅關係，日趨密切，對於他國關稅之重課，則採報復之方針。

綜觀以上所述，自十九世紀下半期直至現在，自由貿易主義與保護主義之推移，完全為自由黨，勞動黨，及保守黨之起覆，本年五月英國改選結果，保守黨失敗，勞動黨得占勝利，然現在保護關稅政策能否如一九二四年完全撤

消？曠觀目前英國經濟狀況，則不易達到，何則採取完全自由貿易政策，則隨後發生兩個大問題；（一）關稅廢除，失業工人必益增加，蓋近年來英國工業技術遠遜於歐美新興工業國，且原料泰半仰給於外國，故製造品之成本亦高於各國，如果採用自由開放政策，則本國物品之難與競爭必矣，因此工業必見衰落，失業日增，自為事勢所必然，現在英國最困難而最難解決者厥為失業問題，在保護政策之下，失業人數年年增高，然則採取自由貿易政策後，恐愈屬害，第二問題即撤消關稅後所損失一部分之收入，以何填補？勞動黨是主張資本課稅，以代替關稅，蓋關稅有時苦害一般平民，肥張貴族，而稅資本既不加害平民之生活，亦無妨礙資本之進展，然此稅紛爭已久，尙未實行，而資本家方面反對激烈誓不承認，故資本稅之能否實現，還屬疑問，此兩大問題不得解決，自由貿易政策決難恢復，充其量亦不過打破保護政策一部分而已。（完）

本篇參考資料：

- (1) Economic Development of Modern Europe-F. A. O. 88
- (2) Free Trade-The Right Hon. Lord Avebury B. C.
- (3) The Making of Modern England-Gilbert Slater
- (4) 商業政策—津村秀松(日本)
- (5) 國民經濟學原論—同上
- (6) 日本國家學會雜誌五月號(歐洲保護主義之現狀概觀)
- (7) 國民經濟雜誌(日本)四十一卷二號

# 益通銀行

敝行開設已十餘年專營一切銀行業務兼辦儲蓄存款所有手續力求敏捷如蒙 惠顧無任歡迎

## 營業部

定期存款 活期存款 信用放款  
抵押放款 代理兌換 代理收付

## 匯兌部

(通匯地點) 上海、天津、北平、  
昌黎、樂亭、拜泉、哈爾濱、安達、  
遼寧、營口、大連、吉林、黑龍江、  
留守營、濟南、烟台、青島、濰縣、

## 儲蓄部

活期存款 整存整取 存本取息  
零存整取 整存零取 特種儲蓄  
詳細章程 函索即寄

總行長春南大街電話二〇四 日電話六六六 二二四〇  
分行哈爾濱正陽南三道街 電話三〇三三 三三三七

# (四層大樓) 同興元絲房

樓內裝設電梯  
主顧登樓便利

本號發售國產綢緞絢葛紗羅絲織物品湘綉禮服印花衣料輸  
運歐美呢絨西裝服料各種布疋粗細皮張以及旅行器具圍圍  
用品鐘表磁器中外雜貨官燕銀耳一概俱全特請上海名師專  
做各界制服時衣大氅中山服總經理美國勝利唱機話片代理  
百代高亭唱機話片青年電影定價格外低廉如蒙  
惠顧無任歡迎

遼寧城內鼓樓西 中國電話樓 上四百〇九號  
下二一三七號

## 遼寧城內五層大樓

### 吉順絲房百貨商場廣告

本號順世界經濟潮流創辦百貨商場開東省新紀  
元搜羅環球貨品倡銷中華國產順時預備各種極  
為新穎現又運到奇異綢緞綾羅紡緞新裝大衣綉  
花禮服以及各種呢絨西裝服料化粧磁器禮券食  
品翠玉玩具舉凡日用所需無美不備代理中華百

代高亭勝利唱機話片青年電影電梯兩部男女分  
乘倘蒙中外各界惠顧無任歡迎

中國電話一樓二九〇號 批發部一七九號  
二樓二九〇號

中國電報掛號六二九九號 日長電話三八七六番  
日電話三八七四番

## 遼寧城裏 中街南路

### 老天合絲房各貨價廉廣告

本號開設歷有多年爭先商界改用新策力求進步  
經濟振作採辦蘇杭綢緞搜羅全球呢絨雜貨中山  
服嫁娶粧奩喜壽彩幛綾羅紗絹平金湘綉旅行器  
具應有盡有無美不備士女便服式樣新奇時式大

衣精技細做料皆優美價又低廉並經理百代公司  
唱機電影話片如蒙惠顧無任歡迎

中國電話樓上三百九十六號 日長自動電話三八二番  
下二百九十八號

本號主人謹啓

遼寧公濟平市錢號廣告

本號專營(奉大洋哈洋現洋)定期活期各種存款手續敏捷利息從優並辦定期信用往來透支暨定期抵押放款等業務再為各商號辦事便利起見本號關於東三省官銀總號日站官銀號第一二匯兌所照付各種票據及匯票等項均能代理收付恐未週特此廣告

電話

經理辦公室

中二二〇七  
日二六二八

營業

中三七一  
六四七

出納股中一五五一  
兌換處中三六二  
庶務中六四六

地址

遼寧省城東華門外

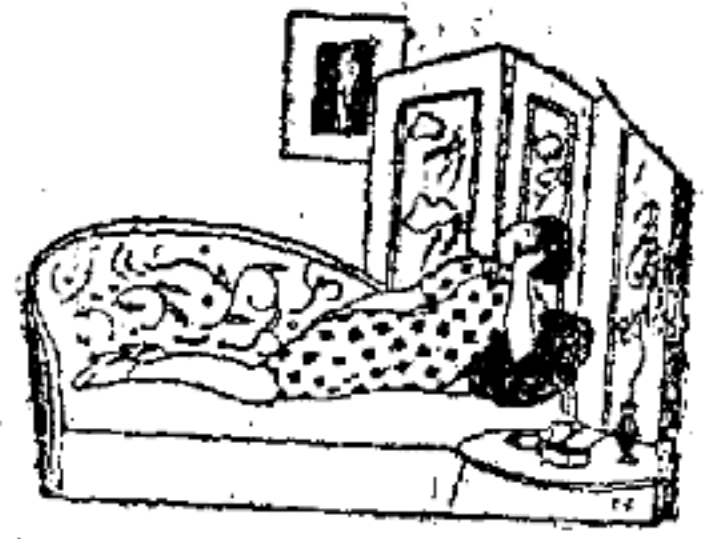

## 中國逐漸采行金本位幣制法草案 (續)

—財政部甘梅爾委員會擬—

各省之施行新通貨，既有先後之分，而其採用此種新通貨，亦有緩速之別，且中國有許多種類不同之通貨，其中大部分乃關於未清償之債務，於是每種通貨須按新金本位孫幣換算，其本身豈非各有漲落乎。

在吾人所擬幣制改革計畫之下，所有中國今日流通之通貨，在相當時間內，均須撤回，而代以新金本位通貨，在龐雜舊通貨撤回以後，則以此類通貨中之任何一種通貨所締結之債務，遂無從償付，即在此類舊通貨大為減少以後，此項債務亦難以償付，此乃顯而易見之事，故政府須為人民規定某種公平換算率，俾可將此類債款改為新通貨。國民政府可為各省規定時時相異之換算率，而使舊債幣，在滿期時，或清償時，按照其時通行之換算率，而用新

通貨為償付，惟此種債務，有於多為期限甚長之債貨，而其換算，須推至相距頗遠之將來，是時此等債務所由締結之舊通貨，業已絕跡頗久，故政府對於此等債務，欲定公平之換算率，其事殊屬不易，且此種辦法，性質至為複雜，若干年之長時期中時時作官定換算率之準備及公布，一為政府之行政費增加頗重。

為免除此等困難起見，本草案規定財政部長須為每定省一債務換算日，此項日期固可若干省相同，亦可彼此不同，惟實際上如能使許多省分相同，當然為有益之事，各省債務換算日，可與該省金本位法幣日相同，實際上當亦或是但非必要耳，惟無論如何債務換算日總不能在該省金本位法幣日之前，所有從前以舊通貨償付而未改用孫幣計算

之債務，自債務換算日起，須按照官定換率一律改用孫幣，以其舊貨幣償付之債務係在債務換算日以後締結依法當然按照該日之官定換算率，用孫幣償付之，財政部長對於各省之債務換算率，須在債務換算日三十天以前公布之，俾人民有充分時間，以作必要之整理，財政部長可藉全國幣制委員會及各省幣制委員會之協助及建議以製成債務換算率，務要使此項換算率頗為公平，須以某省在債務換算日公布前六十日中該通貨之平均市價為據根。

以銀兩支付之契約，其換算日「乃以契約中之銀兩所含純銀之公分，與純銀二三、九〇九五七公分（即銀元之法定純銀）之比例所值之銀元數目為假定」

惟吾人殊希望許多債務人在債務換算日以前能自動按之彼此同意之率，將其舊貨計算之債務改為用新幣計算之債務。

#### （卯）銅幣鞏固日

第二十一條 規定將單銅元，按半分之價值，或而二百枚合一孫之兌換率而暫時容納於新金本位制中，為達到此目的起見，財政部長可與各國幣制委員會商議，規定銀孫

兌單銅元二百枚以上之地方將流通之單銅元逐漸撤回，能至每孫所兌不足二百枚時，則將此項銅元發出流通以恢復其二百枚之定率。

當三省或三省以地方已能鞏固其單銅元二百枚合一孫之兌換率時，財政部長乃專就各該省公布單銅元鞏固日，其節將於第五章討論金本位還貨替代原有通貨一節作充分之討論。

#### （辰）紙幣最後收回日

財政部長須為每省公布紙幣最後收回日，自該日起，所有在該省發行之各種紙幣，除中央銀行或擬設之中央準備銀行所發行者外，須停止其流通，該日不能在債務換算日之前，亦不能遲於債務換算日二年之後，對於收回原有紙幣所規定之方法將於第五章作詳細之討論。

### 第四章 金本位之維持其行政機關及其

#### 運用方式

#### （子）金本位計畫之通貨原則

本章乃論金本位開始後所採之維持方法，第十六至二十條規定設立必要之行政機關，第二十一條至二十四條詳說



97

明此項機關之運用，所擬維持新貨幣之金平價計畫，普通名爲金匯兌本位，此項本位係金本位之一種，僅以金之一定數量之價值爲本位，而實際上並不鑄造或流通任何金貨幣，此即與較普通之金本位不同者也，爲使本章各種規定易於明瞭起見，茲將金匯兌本位之基本原則簡單述之如下：

金幣在一國之貨幣流通中，用途有三：（一）可作人民手頭之流通及銀行準備金，（二）可作足量商品貨幣以供不信任國內信用貨幣者之儲藏及（三）可作種種兌回目的及國際支付，因此一國通貨之供給，遂與貿易之需要相適合，而通貨之金平價乃獲維持。

第一及第二功用，不能成爲中國必須鑄造及流通金幣之理由，且金幣乃極昂貴之貨幣，中國置此，力有不逮，即使能置此，而用之以作流通，則因金之需要大增之結果，世界各金本位國家及中國本身之物價穩定，亦將受有極大之不良影響，且銀行中之標準金，不必定爲金幣，在金匯兌本位之下準備金之維持，可採用某類存款或國家信用貨幣之方式，而使此二者在求兌時，可以金條或以可付金幣

之外國匯票爲兌付。

以金幣供儲藏者之需要，常爲一種極不經濟之習慣，政府對於此種陋俗，須加以禁止，不能從而獎勵之也。

上述金幣之第三項功用，乃以之充兌回目的及國際支付，此項功用誠爲金幣唯一之正當功用，而中國殊不能以銀幣及銀行紙幣充之也，惟中國如籍吾人建議之金匯兌本位之機械作用，亦可有一種能具金幣功用，而不必有金幣流通之方法，我人有一極普通之經濟學原則，即當某金本位國家之支付差額變爲大不利時，即當通貨變爲相對過豐時，匯兌率乃移至金貨輸出點，而金貨乃輸出國外，反之，當支付差額變爲大有利時，即當通貨變爲相對稀少時，匯兌率則移至金貨輸入點，而金貨乃輸入國內，所有運輸金貨所需水脚保險利息損耗等種種費用，當由付運者担負之，在中國始施行之金匯兌本位之下，政府對於上海向紐約所作之匯兌及對於紐約向上海所作之匯兌所征收之匯水，須足與在上海舊金山間運輸金貨之實際費用極相仿，此處未將金貨自舊金山運至紐約之費用加入者，蓋據美國聯合準備制度，所有會員銀行可籍舊金山聯合準備銀行，及紐

約聯合準備銀行之貸借，而不需納費由舊金山將金基金劃撥與紐約，及自紐約劃撥與舊金山故也。

當上海對於紐約之匯兌率已達到金貨輸出點時，金貨尚可不致輸出國外，此與在同樣情形之下，美英等國對於他國間者不同，遇有此情形時，中國政府對於金貨輸出者，於接受其人在上海繳付之銀孫後，祇須給以向紐約所有之中國金本位基金兌取該地現金之匯票，政府對於此金貨輸出者所繳收之匯水，僅如其自上海運金貨至舊金山實際所費者相同，此種在上海付與政府以購紐約匯票之銀幣須撤回流通，並在實際上須鎖閉於金本位基金庫內，而不使流出，如中國係實際以金幣供兌回及流通之嚴格金本位國家，則因此項撤回，而使國內流通貨幣所減少之量（外加所征收之匯水，）將為國內金準備中或流通中之金幣輸出國外之量相等，在他方面，如紐約對上海之匯兌率已達中國之金貨輸入點時，即輸兌率達此點自紐約將金貨輸入中國為有利時，中國政府所委任之紐約金本位基金代理處對於紐約之金貨輸出者，給以在上海兌取同等中國銀幣之匯票而與金貨輸出者在紐約付入金本位基金中之美金相交換，

代理處對於此種購買匯票者所徵收之匯水，則與其實際上自金山運同等金額至上海所出之種種費用相同，當收款人持匯票向上海之金本位基金事務所兌款時，政府乃付以自金本位基金庫中所撤回之銀幣，金本位基金將此等銀幣付給，則流通貨幣之增加，乃儼如有何等金貨自國外輸入而以之鑄為中國金幣也，按照金貨輸出輸入點，而在二地銷售匯票，將在上海售匯票所得之銀幣撤回流通，或將以前在上海撤回之銀幣發出流通，而其流通之能為有效及自動之增減，殆與中國實際上有金幣輸出或輸入相同，中國雖然無金幣流通，且國內大抵亦無金準備金，然而此種制度已可使中國通貨之供給，能自動調節國家貿易之需要，儼然成為嚴格之金本位國家，總之，無論為維持金本位信用，或為國際貿易清算，均不必有金幣或金條運來運去於中國與他國之間也。

#### （丑）幣制處之設立

第十六條及第十七條規定財政部中特設幣制處而以幣制處處長主持之，幣制處掌理金本位基金及與維持金本位幣制有關之他種事務，幣制處處長職掌與一九〇三年菲律賓

採用金滙兌本位時所設立之幣制股相類似。

幣制處處長之薪俸須從優付給，其任期亦須鞏固，不能輕予更動，此項位置須以受有高深經濟學之訓練，富於決斷力，而操行無疵之人充之。

#### (寅)金本位基金

第十八條規定設一特別信託基金名爲金本位基金，此項基金乃專供設立及維持金本位幣制之用。

此項基金重要之事實爲其信託性質，故須與政府所有其他基金劃分，不使相混，政府之管理此項基金，須視爲公眾之被託人，而以設立維持中國金本位幣制爲唯一之目的，如能按照法律以作適當之管理，則此項基金之總數，除在偶然及特別情形之下，總是日增不已，其所以然之故，則我人可由下文說明此項基金之運用而得之。

#### (一)基金之來源

基金乃由次述諸種收入而構成：

(一)政府鑄造金本位貨幣權所得之利益，卽爲此項基金之主要來源，此種利益，因以前所述之種種理由而可作基金用者，其額達數萬萬美金之鉅，金本位貨幣在國內之流

通額愈大，則政府造幣權之利益愈多，而金本位基礎亦將愈鉅矣。

(二)在國內用存在國外基金中之金貨部分爲基礎，以求售滙票所得之滙水，及在國外用存在國內之銀幣部分爲基礎，以求售滙票所得之滙水，此等滙水在許多其他金兌本位國家既可成爲金本位基金之重要來源，則在中國，大抵亦當如是。

(三)存在國外及投資國外之基金部分所得之利息，如就他國經驗言之，則此項收入大概亦可爲基金之重要來源，此項基金存在國內之部分自然無利可獲，蓋因謀金滙兌本位制之適當運用起見，此部分基金之存在國內，實際上既須撤回而不能任其流通，固與輸出國外若無異也，金滙兌本位制之適當運用一問題，將於本理由書下文討論之。

(四)政府對於擬設中國中央準備銀行之盈利及其準備不足所課之稅收，此等稅收已於本委員會所擬之中央準備銀行法案作有規定，其解釋則詳見該草案之理由書。

(五)政府出售所占中央銀行或中央準備銀行股分之一部或全部所得之款項，此款已於上述中央準備銀行法案中

作有規定，其解釋則詳見該草案之理由書。

(六)政府因設立及維持金本位幣制所得之雜項盈利，此等盈利乃合許多小項目而成，為數大抵不甚重要。

(七)為鞏固通貨目的所募一切借款所得之純收入，政府施行金本位制，欲於開始時使國內國外對於政府起有甚堅之信仰心，非先獲得開辦款項不可，大抵開始時所借款項有適中之數已足，如美金一〇、〇〇〇、〇〇〇元乃至美金一五、〇〇〇、〇〇〇元是，如有可能，當再取得同等金額之信用，俾在一定之年限中一旦遇有危急可用以鞏固通貨，因金本位在國內各部分乃漸次施行，而此項制度推行之速度大部分又由政府操縱，故需借之款為額殊屬有憑，造幣權利益及上述供基金用之各種收入，在短時間內已可構成及維持一種足敷應用之金本位基金而有餘，基金之種種收入，無論如何不能以充開辦時所需基金借款之担保，惟基金能有良好之管理，則其在數年內之增加，大概可超出法定額以上，而此項過剩數目當可作償還借款之用，關於此層，第十八條之規定為「……如法幣日實現於五省以上並經過三年以上時，金本位基金第一部分若超過全

國流通金本位貨幣總額（包括所有各銀行之貨幣準備金在內）百分之四十，而此項超過狀態又繼續不已，則政府得將本條第一至第六項所舉之收入款項撥歸國庫。」

(二)基金所撥之經費

基金所撥之經費，完全用於金本位通貨之設立及維持，此亦與政府須將施行金本位通貨所得之收入，完全充基金之收入（所擬臨時借款之收入除外）相同，關於基金之五項用途，惟第一項與第四項須加以解釋，基金所撥付第一項費用之規定乃充所有「鑄造貨幣及運用國內各造幣廠之一切費用，但廠屋設備之開辦費不在其內，」查造幣權利益既撥充基金之用，則造幣之種種費用，當然必由基金中撥付之，據同樣理由言之，則廠屋設備開辦費之支出，似亦宜由基金中撥付，但此等支出所以不能自其中撥出者，則因為數過鉅，而在幣制改革初期中種種費用亦較鉅，此際金本位基金殊無力擔負，在金本位已鞏固及金本位基金已充足之後則政府亦可將基金撥充國立造幣廠之開辦費也，基金所撥付之第四項費用，乃彌補「遇金本位有過量之損耗貨幣時，由於撤回重鑄金本位物幣及銷鎔此等貨幣而

將所含金屬出售等所受之損失，「此種損失可目爲「消極造幣利益。」譬如以值六五仙之件鑄成一銀孫，此銀孫因金本位制之作用，乃值一〇〇仙是則三五仙之差額，乃造幣權之總利益，按照我所擬之計畫，此項利益，須充金本位基金，假如或農事歉收，實業蕭條，或他種原因之結果，以致貨幣之需要減少，或因銀幣之代用品如紙幣銀行支票等之使用大增，因較國內貨幣流通之平均率加增，以致某數量貨幣所充之貨幣功用因前爲廣，於是在流通中之銀幣將供過於求，其價格遂不能與其他金本位國家者相均衡，在此種情形中，銀幣之流通，乃相對過多，換言之，即銀幣之供給視法定平價率之需要過大是也，彼時滙兌乃達於金貨輸出點，而流通中之剩餘銀幣將有人持向金本位基金事務所購買向政府在外所存基金兌款之滙票，於是流通中銀幣乃以減少，如此種現象繼續頗大，則國內基金事務所中乃積存銀幣過多，而國外之金信用，遂欠充足，在此等條件之下，如一時趨向無改變，即國外無人購買向中國基金兌取銀幣之滙票，則中國銀幣之供給，顯然過多，補救之方法乃將此等多於通貨所需之銀幣銷熔改作銀條，

專載 中國逐漸采行金本位幣制法草案

而在國外當生銀出售，其所得之款則劃入在國外所存之金本位基金中。

### (三)基金分爲二部

第十九條 規定金本位基金之性質及其構成，並分爲二部。

#### (甲)第一部 金貨及外國金貨信用

第一部基金乃完全合金貨及外國金貨信用而成，此二者在基金之全部中常佔其大部分，第二部基金則完全合中國金本位貨幣及因造幣目的而購入之銀鑲銅等金屬而成，其金屬之價值，則按市價計算，第一部基金爲真正之金準備基金，所有中國之信用貨幣，即以此供兌換，第二部基金爲緩衝基金，當信用貨幣有收縮之必要時，以此購回之，或有擴張之必要時，則發出之，此二部基金，乃使國家貨幣之流通能適應貿易需要之變遷，以維持國家貨幣之金幣之金價平價，故爲具有調節作用之基金。

第一部基金乃合次述三項中之一項或一項以上而成，(一)國外殷實銀行所存放之款項(二)存於金本位基金之外國銀行所出經外國其他殷實銀行允兌之票據，(三)存

在國內國外或專存在國外之撥定金條及金幣，在上三項中，以第一項爲最重要，此種在國外銀行存款之基金，於頗長之時間內，大概爲唯一主要之基金，此款之大部分可爲基金生利息，政府對於在中國持有國家貨幣以求兌者，卽以此項基金爲根據，予以金本位基金匯票。

第二項爲外國股實銀行之承兌，此等承兌之在紐約及倫敦市場與一種最佳最穩之短期投資相同，承兌有二種要署名者負責，其中必有一署名者爲銀行，常可在自由市場中出售，或中央銀行貼現，以低貼現率卽兌取現款，投資於此等票據，常使金本位基金之收入，較充存款爲優，惟所購之承兌，須爲可在世界主要金融中心之中央銀行中貼現之上等承兌。

第三項爲中國及外國或僅在國外所存之撥定金條及金幣，此種方式頗不常用，但一旦有事故發生，基金中存有此種金貨殊屬有益，例如投有一部分基金之國家其金本位通貨之鞏固起有動搖時，或因匯兌市場中之情形而中國須行使其以金條爲兌回之決擇權（依草案第二十一條）爲有利時，或對於基金須以購入中國所產之金爲有利時是也，就

八  
我所知者而言，則此種規定鮮有實行者，然在許多金匯兌本位之國家中，其幣制條例均有此種規定也。

（乙）第二部 中國金本位貨幣及購送造幣之金屬

關於第二部基金我人須注意者，則除在短期間中，因實業蕭條，金融擾亂或他種原因以致第一部基金減縮頗多外，第二部基金中所置之中國貨幣及生銀祇須有較小部分已足（以抵第一部基金中所付出之金及金信用）及以應公衆向金本位基金各事務所作兌換各種價值貨幣之合理要求，惟金本位之維持，大部分乃恃第一部基金，而不恃第二部基金，此卽我人不容忽視之事實也。

所有銀銅鎳及他種供造幣目的用之金屬，係由基金所購入，而所有鑄成之貨幣，又須先行撥入基金然後發出流通，故所有在鑄造中及分布於基金各事務所之貨幣，均爲基金之一部分。

本條最重要規定，其第二段，卽「金本位基金之任何部分不得按存款性質存入中華民國境內，任何本國或外國銀行或本國銀行之任何國外支店，亦不得以之投資於國內」是也。

此項規定爲欲謀金匯兌本位適當運用之必要限制，而對於中國之銀行或銀行家，並無若何影響，金本位基金中之國貨幣不得放出流通，因此部基金大致爲中國貨幣所組成，原欲在通貨過多時，用以收回流通中溢量之通貨或在通貨稀少時，用以增加流通中之貨幣，將流通中之貨幣收回，而以之盡入基金中與嚴格金本位國家之將金貨輸出而使其流通減少相同，反之，若將此部分基金中之貨幣發出流通，則又與嚴格金本位國家之將金貨輸入，而使其流通擴張相同，但金本位基金事務所如將他人輸買紐約或倫敦匯票所繳付之貨幣，存於中國銀行中，則此項貨幣之流通，將不撤回，實則此種辦法，如在通貨須減少之時行之，則國內貨幣及信用證券之流通將因以增加，蓋銀行可將此等貨幣撤入準備金中，以爲其所發行紙幣及存款通貨之保證，而往往可使通貨更爲加多故也，換言之，即在同一時期內，紙幣及存款通貨所作貨幣交易之量，殊較貨幣在手頭轉移所作者爲大也，銀行所發行之紙幣及支票，乃以準備金中之貨幣爲基礎，但其數量則確較準備金本身之數量大數倍，當基金中之金減少時，政府乃將通貨收縮，於是要

求兌金之舉自動制止，而基金中之金亦不至過於減少，此時如將銀幣存入中國之銀行中，則前述之運用大抵停止，基金之目的，大抵喪失，凡此均不外通貨應收縮，而反使之擴張，通貨之價值應提高，而反使之低落所致，上述之原則，尚有一作用，在金匯兌本位之下，當通貨變爲稍少匯兌已達金貨輸入點時，如將前此實際撤回流通而銷存於金本位基金庫中之銀幣發出流通，於是通貨之缺乏可免，通貨之金價高漲亦可止，此等發出之銀幣現乃供國外基金所售匯票之兌款，如此項構成國內基金一部之貨幣已存入銀行中，如管理基金之官吏對於此等求兌匯票所付貨幣乃自本地銀行所存金本位基金中取出，則此等銀幣之支付，並不能使市場中有一枚銀幣之增加，在事實上言之，人民取得銀幣後，如不以之迅速重行存入銀行則本爲極有效率之銀行準備金貨幣，乃變爲無甚能率之手頭流通，而使市場中之通貨耗減，基金任何部分所以不得存入中國銀行在國外設立之分行中者，其理由則因本國銀行以基金存入在國外之分行，則此種基金，不免由本國銀行所移調回國，而在種種情形之下可以破壞金匯兌本位原則之正當運用，

此我人可以菲律賓自一九〇六年至一九〇九年中所受之經驗，爲前車之鑒者，（註）

（註）菲律賓最近所受與此有關之若干種經驗由甘末爾氏所著近代幣制改革第三七三頁至第三九〇頁中作更進一層之討論，本條第三段規定金本位基金須存入國外銀行之部分「祇可存入世界金融中心之地點以下之殷實銀行，各該地點之匯兌，必須有廣泛之國際市場，」本條之第四段又加一規定，以爲前述金存款所存放之國家，必須對於金貨有自由市場，所存之金，得隨時撤回，而於輸出時，無須繳納賦稅公費或受其他限制。

故中國金準備金如存在國外，祇可存於金本位最鞏固而又爲金貨絕對自由市場之國家，此乃事之不待言者，否則中國一旦有需要，或本國金本位幣制之基礎有搖動，則其金準備金之獲得，遂無把握，再中國如用金匯兌充兌回信用貨幣之用，則其對於求兌者所作之支付，祇有使用設立於世界最大金融中心之殷實銀行所出之匯票，此等銀行所出之匯票夙享有「國際承兌通貨」之榮譽，政府爲求危險之分攤及公衆之便利起見，故對其金本位基金所存之

地點，以外國之中心爲限，而此項地點亦不宜過多，至多爲三處足矣，且世界能具上述必備條件之都市，亦不過數處，蓋存款銀行所在之都市須有留心國際事情之銀行家，而其金融市場又常負有國際間鉅額金融之責任者始得謂爲合格也，紐約及倫敦，卽爲具有此等條件之二都市，故中國政府在開始時，其存於國外之金本位基金，至少以在此二都市之銀行中爲限。

次述諸國，自法律上及實際上言之，今日均爲以金爲基礎之國家，而其信用貨幣之兌回，大都用所出外國銀行付款之匯票，（註）

（一）比利時（二）玻利維亞（三）智利（四）哥倫比亞（五）厄瓜多（六）芬蘭（七）希臘（八）委地馬拉（九）印度（十）意大利（十一）荷蘭（十二）厄加拉圭（十三）菲律賓（十四）波蘭。

（註）關於本問題，可參看美國財政部長爲一九二八年六月三十日止之會計年度，所作年報第五四頁至三五五頁。

第二十條 規定金本位基金事務所之設立及委任銀行充



國內主要都市之基金代理處，中央銀行或所擬繼承該銀行之中央準備銀行，有較其他銀行分行充當此項代理處之優先權幣制處長將事務所及代理處擇定後應呈請財政部長核准。

#### (卯)金本位貨幣之兌回

第二十一條 規定以國外存款銀行兌付金幣或國內兌付金條之電匯或匯票，於有人請求時兌回新金本位貨幣，凡此種種兌回之方式，由幣制處處長隨時選擇其一行之。

因此，凡持有銀鑲銅各種金本位貨幣者，均可在國內許多主要都市中兌取金貨或其同價物，此項規定，不但使國內任何地方流通過多之貨幣可以有一條現成之出路，而任何一種貨幣過多時亦然，結果孫幣按金計算時，及任何一種新貨幣按他種新貨幣計算時，皆可不致跌價。

政府於有人請求時，雖有必須以金貨或其同價物兌回金本位各種貨幣之義務，唯政府對於次述四種之付金方式具有決擇權。

(一)與普通用於國際支付同等大小之金條，即按照平價約值一五、〇〇〇孫至五、〇〇〇孫之金條。

#### (二)電匯

#### (三)即期匯票

#### (四)六十日期匯票

電匯及匯票之全額不得少於二、〇〇〇孫，此等匯票之出售蓋小額與嚴格金本位國家之輸出金貨相同，且不能以小額出售，蓋小額之外國匯票乃一般銀行之業務，國家之以維持其通貨之金平價，則不甚發生效力，故此等匯票之最低限度須為二、〇〇〇孫。

如以匯票代替輸出金貨而供兌回之用，則所匯票之形式當然須為即期匯票，因將此項匯票寄至付金或其同價物之紐約或倫敦，其所需時間與將金條運至紐約或倫敦所需之時相同或大概相同之故，是以即期匯票須成爲此種兌回之最普通方式，惟時時以電匯或六十日期匯票供兌回之用，亦爲不可少之事，如購票者將款項立即匯至紐約或倫敦，而願出較高之匯水，同時政府在國外銀行亦存有充分金本位基金可以應付此項電匯，則此種兌回方式之採用，亦頗可取，在他方面，如購匯票者之需要可以低匯水之六十日期匯票應付之，則政府當然願以此項有厚利之匯票以兌回

其貨幣，

抑尚有進者，政府所以決擇六十日期匯票以供兌回，其利益有二端。

(一)政府如在外國臨時存有款項，而用以支付此項匯票，則可使在外國銀行中存放之大部分基金獲有優厚之利息，上海於紐約所出六十日期匯票自售匯票以至紐約兌款之日中間常不下九十日，故政府在締約後可於該票撤回前之兩個月乃至三箇月中，預先通知備款銀行撥款應付，

(二)六十日期匯票兌回之作用，可使國外金本位基金於遭遇擠兌時增加不少之新勢力，因此項匯票自中國出售之日起至紐約或倫敦付款之日止中間需時不下三個月。中國可於此際將其供應付匯票用之準備金設法恢復也，即如本理由書前述之急迫事態發生時，國外基金部分減少甚多，而國內基金庫中，則積存因出售國外匯票而收入之大宗銀幣，政府在此際唯有將此等過剩之銀幣銷鎔，作為生銀售與外國，而在六十日期匯票尚未至求兌回以前，以之作爲兌回匯票之準備金，換言之，此項向國外存款銀行兌款之匯票，其在紐約或倫敦所付之金，大部分乃來自銷鎔購買

匯票之銀幣，於是此種匯票大部分乃成爲有自償作用之票匯，將信用貨幣銷鎔而得之生銀其價目自視其爲貨幣減少甚多，故有人以爲將銀出售所得之金，當較匯票面值減少甚多，然而急迫時使用上述之方法則國外金本位基金遂可鞏固甚多，本處最重之點即在此，惟吾人須注意者，政府以平日期匯票兌回中國信用貨幣使其與金之平價可因通貨供給之收縮而獲維持，其成效與迅速殆與以電匯或金條作兌回無異，因在此二種情形之下，通貨之供給均可於持有次項通貨者向基金事務所要求兌回時而收縮故也，惟中國之貨幣流通額，可因國外出售向中國境內金本位基金兌款之匯票而擴張，如於國外出售之匯票，乃爲六十日期者，則其使通貨擴張之效力殊不逮在國外所售則期匯票之迅速，又如國外出售之匯票乃爲即期者，則其使通貨擴張之效力，有然不逮在國外所售電匯之迅速。

本條規定政府有決擇權以使用大條金兌回貨幣，其理由已於上文作討論，次項兌回方式當不致常常使用，但政府如認其爲有利，亦不妨使之有比決擇權也。

本條最後二段，規定各種不同匯票如電匯即期匯票及六

十日期滙票之出售，乃按照各該滙票之金貨輸出點以決定滙水，本條最重要之規定乃國內任何都市對於任何外國都市中之金本位基金滙票所徵收之滙水率「須適足應付由中華民國境發售滙票之地點將金條輸運於受票地點之一切費用」如所徵收之滙水率，乃較估算之金貨輸出點為高，則中國貨幣之金平價將以損壞，而通貨將以跌價，因輸出金貨所需之水脚保險費包裝費利息裝錢賦稅等項費用，既常有變遷，則出售金本位基金滙票所徵收之滙水率亦須時時隨而修改，惟此種出售金本位基金滙票之官定滙水率，如變更過多，可使一國之實業信用及公眾對於金本位之信仰心起有紛擾，故政府須於金貨輸出之各種費用起有重大及顯然持久之變遷時，方可就滙水率修改，

本草案為使滙水率能照科學方法決定，及使其所定之率可以博得中外之信仰起見，故以決定滙水率之業務委諸金本位滙兌委員會，該委員會以委員四人組成，財政部長為其當然之主席，其他三委員，一為幣制處處長，一為中央準備銀行董事會所推出之董事，一為上海銀行公會所推出之外國滙兌專家。

第二十二條，規定除在特種情形之下，所有金本位貨幣經人持向金本位基金之任何事務所或代理處要求兌回時，

……應即停止其流通，並實際保管於金本位基金庫內，或其代理處之庫內除有支付國外向金基金之電滙或滙票時，不得再行提出流通，此外則除在國內有按照金本位貨幣與金之平價而購買金貨之必要時亦不得提出流通，此項限制之理由在上文已有頗詳盡之討論，但此處再作簡單之說明亦殊有用，貨之價值，乃由供求之勢力所決定，此與任何商品之情形相同者也，貨幣之供給，有相對之增加，則其價值將變低廉，外國滙兌率（以外國貨幣計算）降低，而商品之價格因市場活動而上漲，當國內金本位貨幣價值較國外之同樣貨幣或其同價物為低廉時，此項貨幣乃因在國外可得較佳之市場而流往國外，此種流往國外之趨勢，將繼續至國內貨幣之供給減少始已，國內供給少而國外供給增，則中國金本位貨幣之價值，在國內國外之均衡，乃以恢復，換言之，即直至國內國外之價格，及他種以貨幣計算之價格，已回至舊有之均衡是，嚴格金本位國家欲使貨幣之供給，（當貨幣相對較多時）減少，將自流通中撤

回之金幣輸出外國或以銀行紙幣或其他種信用貨幣兌回金幣或金條而以之輸出國外，在金匯兌本位之下，其原則亦復如是，貨幣之供給已減少，而信用貨幣之價值仍向下低落，則政府可將其撤回流通，並將出售金本位基金滙票所收之信用貨幣，封鎖於金本位基金庫中，以免其跌價，如政府對於此等收入之信用貨幣，不立即撤回其流通，則國外金準備金固以告竭，國內流通貨之價值反以更跌，而以滙票兌回之目的乃大失敗，或以銀行紙幣，或其他種信用貨幣兌回金幣，或金條而以之輸出國外，第二十三條乃第二十一條之對案，規定在國外售出向國內基金兌款之滙票，並規定自國內金本位基金庫中提回信用貨幣以用於滙票兌之支付，此種將實際封鎖於金本位基金庫中貨幣放出流通之辦法，與嚴格金本位國家之輸入金貨相同，故此時中國貨幣流通之增加，其成效乃宛如中國輸入金貨，以之鑄成貨幣，而放出流通也，且此種情形可使國內美幣增加，與有金貨輸入相同，換言之，即與當國內貨幣較國外相對稀少時，國內金本位貨幣之價值，按滙兌率計算遂較國外金之價值為高，而其高度又足以償付於外國運金貨至本國之

費用，並使輸入金貨者獲有相當利益之情形相同也。

本條規定之滙票與第二十一條所規定者相同，即即期滙票電滙及六十日期滙票是也，中國政府對於任何時期所出之滙票有決擇其種類之權，如中國值國內金本位基金銀幣減少，而國外向內基金兌款之滙票又有意外之鎖路，政府乃施用其決擇權，使其國外存款銀行出售六十日期滙票，以替代即期滙票或電滙，俾有充分時間，加鑄貨幣，以應付持滙票要求兌者之需要，又中國基金所有銀幣部分縱使頗為足用，然有某某都市當外國存款銀行以滙票向其求兌時，適值此等地方銀幣之供給不足，則政府須耗費時間，將銀幣移往此等地方，供此項滙票之支付，惟此種偶然之事，殊不常見，故三種滙票通常均可由國外金本位基金存款銀行，按照金貨輸出點滙水率而代表中國出售之。如低於此種滙水率，則不至有出售滙票之事蓋在金貨輸入點範圍以內始由銀行主持也，故政府所注意者祇得代替現金轉運之滙兌作用，藉以防止金本位通貨價值之漲跌，俾不致如擁有金貨自由市場之嚴格金本位國家有踰越限度之可能也。

向國內基金兌款而在國外出售之各種匯票，其代表中國金貨輸入點之匯水率，應隨時由金本位匯兌委員會決定之，而國內出售向外國存款銀兌款之匯票，其匯水率亦由該委員會決定之。（第二十一條）

第二十四條 規定中國金本位基金各事務所及代理處，須存備金本位各種貨幣不索費而在十孫或其倍數之金額以內於任何人請求時，就其爲此目的所存備之款項範圍將一種金位貨幣兌爲他種，每次兌換數量以其十孫或其倍數爲準，「本條規定可使國內各地方之人民獲有其所需要之金本位貨幣，而免其再蹈全國各種貨幣按主要貨幣單位計算，及彼此互相計算而其率時有變化之弊，本條如能施行適當，同時又依第十一條之規定於各種貨幣有人持以求兌時須以金匯票兌回之，及第十二條及第十三條之規定於使用各種金本位貨幣以繳納賦稅及對於政府之其他債務時得不限其數量，如是則全國之銀孫將常值任何輔幣之一〇〇分，而不致有多寡，中央準備銀行須使其總行及分行爲公眾按照平價交換各種金本位貨幣，以輔助政府維持各種貨幣之平價，

本條又規定幣制處處長每月應將上月份基金之狀況及其運用作爲詳細報告而公布之。

本委員會向政府提出之其他草案，並擬有關於監察院及銀行總監審查及稽核基金之規定，基金及與公眾幸福有關之物，將其作慎重忠誠之處理對於中國人民實有莫大之關係。本條又規定基金之審查與其資產之證明可由上海錢業公會上海銀行公會上海國際匯兌銀行公會上海總商會及中央銀行董事會五團體隨時無需預告執行之，此等團體得將審核之結果發表之。

此等代表團體對於基金既有前述審核及發表其結果之規定，則其防止基金之不正當管理，及使國內外對於新通貨所起信仰心，均有極大之勢力。

第五章 金本位通貨對於非金本位通貨之逐漸代替流通貨幣之種類，各種貨幣流通之比率，以及貨幣之習用，既隨地而有出入，則政府欲在國內各地以新貨幣替代舊貨幣，遂不免成爲因地方而大異之問題矣，縱使各區域中有同樣貨幣流通，然其兌換率如就上海廣州漢口及天津等主要金融中心計算，或就他種甚通用之貨幣計算，則往往相差

甚鉅，因此，政府欲在境內各地，對於同樣貨幣而採用同樣兌換率，則殊非計，否則政府將於某區域內對於人民舊有貨幣所付之代價乃較其市價為高，致國庫受無謂之負擔，而於另一區域內則對於人民舊貨幣所付之代價，又較其實值為低，致使公衆咸受損害，而有違公道，政府為謀幣制改革之便利，應開導人民使按照金價接受各種新信用貨幣，並勸其以舊貨幣向政府所設兌換所換取新貨幣，惟當幣制改革進行之中，政府須悉心保護公衆，以免受私立兌換店之剝削。

上述之要旨，乃謂中國各省之通貨情形須分別研究，其人縱有可為全國取法之一般原則，但其進行方法兌換率及開導方法等，大部分須隨地修正，俾可適合極不同之地方情形。

(子) 全國幣制委員會

第二十五條至第三十三條之規定端在設立一進行此項業務之機關，為統籌全局集中責任以及收集各地報告，俾他省之經過可作此省之指導起見，財政部中須設立一全國幣制委員會以掌理金本位通貨替代舊通貨之業務（第二十五

條，）又為負責研究各省問題，及輔助全國幣制委員會使其改革方策可與地方情形相適起見，每省應設立各該省之幣制委員會，（第二十六條）

第二十五條 規定財政部中設立全國幣制委員會，故該委員會乃對於財政部長負責，

第二十六條 規定全國幣制委員會中各委員之任命任期

及薪俸，委員會以三人組織，而有一外國幣制專家為之輔助，幣制處長（第十六條第十七條所規定）為該委員會委員，又為當然之主席，因此全國幣制委員會與幣制處之間乃有聯絡，前者對於所作撤回舊貨幣而代以新貨幣之設計負責，後者則對於新幣制之行政負責，該委員會之其餘二委員由財政部長任命之，任期為三年，須以富於金融知識之專家充之，此種位置為短期性質，其人選以高等人材為合格，政府欲為此短期位置以得人材，則必須優其薪俸，鞏固其任期。

該委員會將遇有許多性質最專門，而又與千百萬之進出數千萬人之幸福有關係之問題，使該委員會有一外國高等幣專家為顧問，藉資贊助，似亦良策之一也。

該委員會之薪俸及他種開支，當由政府一般收入支付之，蓋其工作為短期性質，期限僅有數年，而所有支出，則多在金本位基金未充分構成，及人民對於新通貨之信仰心尚未堅定以前，於此而欲將幣制委員會經費自金本位，基金中撥付，則殊非計。

### (五)省幣制委員會

第二十七條 規定各省設立省幣制委員會以其在某省進行之工作須有省幣制委員會輔助外，則不設立之，以設計委員會所建議之幣制改革計畫，新通貨係分省逐漸施行，故政府在該省尚未至施行新通貨之相當時期，而使本身負擔此種省幣制委員會之費用，則殊非計，每省幣制委員會設委員三人，由財政部長為幣制改革工作之負責長官，但全國幣制委員會因省幣制委員會乃其襄助者，且直接在其指揮之下從事工作，故對於省幣制委員之選擇，當有參預之權。

如省幣制委員中任何委員之工作，不能使人滿意，而全國幣制委員會三委員中，有二委員對於此人不能容納，則須免其職務，此項規定，本草案中已括入之，

第二十八條 規定全國幣制委員會會同各省幣制委員會在全國作幣制改革之宣傳，以開導人民，使明白新通貨之性質及其與金貨之兌換，與夫以舊貨幣換新貨幣之地點及兌換，並于一定限期內從事兌換之必要，新通貨施行之速度，及公眾受私立兌換店之損害剝削程度，均視宣傳之能率為轉移，故宣傳之舉為通貨改革程序中極重要之部分，

### (寅)舊貨幣對新貨幣之兌換率

第二十九條 及第三十條規定全國幣制委員會，依各省幣制委員之協助，應研究各省在流通中之各種不同通貨，（包括貨幣及紙幣，）其流通之條件及各該種通貨之價值，並將研究結果向財政部長呈報之，全國幣制委員會又須將關於兌換率之意見，向財政部長建議，財政部長接有此等報告及建議，則對於各種舊貨幣換新貨幣之兌換率，兌換處給以人民種種便利以及足以影響於兌換之他種條件，其所為之決定始有所依據，

財政部長隨時為各省規定之兌換率，在兌換之初期中，實際上大概與公布以前最近時期所流通之各種不同貨幣之金價相近，兌換率高，則政府受無謂之損耗，兌換率低，

則公衆受害，故政府以舊幣兌新幣之便利供給於公衆，經過相當時期後，應即公布在某日以後所用之兌換率，其對於公衆，將不若前所用者之有利，稍後應並將公布之內容實現，於是一般人對於舊幣換新幣之事，始知着意也，如在任何地方，新通貨在兌換店中比舊通貨價值爲高，但在商店中則祇可與舊通貨按平價接受，則政府須令商人將其所註貨價之通貨種類，及其接受他種主要通貨之兌換率在店內揭示明白。

菲律賓在一九〇三年至一九〇六年改革幣制時，曾有此種情況發生，（註）依上述之處置，則物價乃有二種之分別，而免低廉之舊通貨在格勒善定律 *Cobden's Law* 尋常作用之下，可將新通貨驅除絕跡，惟二十五年前在菲律賓所遇之困難，在中國不必定遇之，因中國各地人民在長時期中曾習見多種不同之通貨可以同時流通，且習以爲多種不同之通貨按兌換店通行極相近之率以爲接受故也，在吾人撰作本文時，已有大洋及銅圓三種通貨，六枚之雙角小洋與三枚上下之銅元合爲大洋一元，而二百九十八枚之銅元亦合大洋一元，但市場中之貨價，不問，所付貨幣之種類

爲何常能隨之修正，而將差額算入。

（註）甘末爾近代幣制改革第三三七頁至三四四頁。

（卯）銅元之撤回

一，使原有銅元鞏固其二百枚合一孫之兌換率

第三十一條 規定將俗稱單銅元之十文銅元自流通中撤回，直至其因供給減少而價值增至二百枚等於一孫合每枚等於金本位通貨五厘始止。此政策所持之理由，詳見一九二九四月五日設計委員會對政府所上之撤回銅元說帖，茲再簡單述之於次。

（一）今日各地流通之銅元，其兌換率均彼此相去頗遠，惟其面值之較其實值甚爲低下，則幾隨處皆然，（註）舊時人民曾將流通中之銅元鎔毀，以其所含之銅出售，或在銅元之價值較低之地收購銅元，以之在價值較高之地出售，而獲大利，此種現象，今日猶然，因鎔毀及運售之結果，中國有許多省分遂無單銅元之蹤迹，此種舉動雖有干禁令，但報紙中常載有之，而熟習中國各地情形者，亦曾爲本委員會言之，足見其在中國仍至普通，當銅價仍繼續與現今相若（即在紐約每磅值美金一八仙）則此種舉動縱爲法



律所不許，亦將繼續行之不已，直降至一孫祇兌二百枚上下爲止。

此處所研究之問題，不在銅元是否被撤回以致價值提高，而在如何使之撤回，設銅元繼續與現今之價格相近，則其撤回實可繼續不已，但此項撤回須用有規定及合法之方法出之，而此項撤回所得之利益，則須歸諸政府，而不當屬於投機之私人。

(註)本處計算之根據可參看上述之說帖。

(二)使銅元可以有二百枚合一孫之統一率，並暫時將此等單銅元容納於新金本位通貨中，乃教導人民以新金本位單位價值之最有效的實物課程，因之自此通貨制改爲他通貨制之種種困難，遂以減少。

通常雖謂中國爲銀本位國家，而中國之銀行事務及鉅額商業交易又幾盡以銀本位通貨計算，但中國大部分民衆之交易實以銅元行之，我人試在上海路旁一小時之消遣，以觀察爲勞動階級而開設之另售店中之業務，或耗數分鐘之時間，以注意在上海金融區域挑小担售食物者之活動，乃知此說之信而有徵，有許多地方之人民，其終日所見之貨

幣，均爲銅元，及有時爲雙銀角而已，在內地都市中，銅元之成爲民衆貨幣，其程度較上海尤深。

如新幣制改革，欲使人民以銅元計算，而其價值則與其以前使用時不同，則新通貨施行之大受阻力，當無疑義，但新金本位通貨施行，如不欲驟然改用價值不同之新銅幣，而在若干時期內，仍繼續使用最重要之舊銅元，(即單銅元)隨後乃逐漸以價值同而圖案大小各異之新銅幣替代舊銅幣，則中國之勞動階級將於不知不覺間採用金本位通貨以爲計算矣，今日殊有鑄行一角與五分二種銀幣之必要，如銅元二百枚合一孫之率業已鞏固，而本委員會所擬之銀幣亦已流通，又如銅幣及二種銀幣均有平價之關係，則中國大部分之小宗零售交易，均可以金本位通貨行之，而不必引重大之紛擾矣。

今日單銅元折合大洋之率，出入頗巨，而大洋在現今，則幾與所擬銀幣之金價值相同，欲使銅元之撤回爲有，則次述二步驟實爲必要。

(一)將銅元作大規模之撤回，須先於銅元價值最低之地，此種辦法，利益頗多，可使政府得大宗之收入，可使銅

元之兌換率統一，而成爲二百枚合一孫之率，並使人民於此區域將銅元輸運至他區域之動機減少，譬如今日廣東之兌換率約爲二三五，上海約爲二九八，南京約爲三一五，今將銅元作大規模之收回，最先應行於兌換率在二〇〇以上之地，及其率降至三〇〇或以下，則繼續行於兌換率爲二七五至三〇〇之地，由此逐漸推行，直至各地之率低至二〇〇爲止，（註）然則其他地方，則政府永久收回之銅元須以自尋常業務中所收入者爲限。

（註）關於收回銅元之方法已在「撤回銅元說帖」中作有較詳盡之討論。

（二）政府對於人民將銅元自此省運至彼省，或將銅（不問銅元或生銅）輸出國外，皆須嚴行禁止，直至二〇〇之統一率已成立始已，如無此項禁令則人民可將大宗銅元自此省運至彼省或將大宗銅元，輸出國外，或以之鎔毀，而以其銅輸出國外，此等業務皆由投機者營之，蓋彼等見國外銅元及銅元之價值較國內爲高，某某數省銅元之價值又較他省爲高，遂營之謀利，實則此等利益本應歸政府所有，國民政府對於銅元之流動，業已加有若干之限制，且據

本委員會所知，有許多地方及省分，對於銅元轉運亦已施行禁制，惟此種禁令，祇可爲一種臨時性質之禁令，自一般政策上言之禁止國內此部分貨幣流往他部分或禁止他國之貨幣流入均屬非計也。

我人所擬每孫二〇〇單銅元之兌換率，在某數省中施行當較他省爲迅速，當上述兌換率業已鞏固，則規定此項單銅元可在該省之金本位制中作合法之容納，惟金本位制之容納此等銅元，即明示政府有按照一定之率接受此等銅元而換以金本位通貨之責任，故銅元之容納於金本位制如出二〇〇以上頗多，則政府須按照二〇〇爲一孫之率出資兌回此等自他省私運入境之銅元，或至少將其可得之利益喪失，故本草案規定除在三省或三省以上之兌換率已確定爲二〇〇枚，則不以之合法容納於金本位制中換言之僅在三省中發生效力同時他省之兌換率當高則銅元之率非實際已在擴大面積內鞏固以後則政府不負按照二〇〇之率以兌回銅元之責任，既有此種規定則私運之危險亦以減少，政府非俟各省二〇〇之率業已鞏固後，不負按照二〇〇之率以兌回其銅元之責任，此鞏固無甚不可，但銅元合法容

納於金本位貨幣中之利益，既已當大，此則種辦法，縱使政府須稍出費用，亦當從速見諸施行，且就今日銅元價格言之將單銅元按照二〇〇爲一孫之率撤回，大抵並無損失，卽有之亦極微末，政府鑄造新銅幣所得之利益，較撤回單銅元及鞏固其二〇〇合一孫之率所出之費用多至若干倍，至私運之危險，殊不能長久存在，因一旦三省之率爲二〇〇則其他省分，不久亦將採用嚴厲手段，使成爲二〇〇合一孫故也。

假定本委員會對於撤回銷元之建議，可迅速見諸實行，則在金本位通貨之成爲合法通貨時，當有數省中之銅元已降至二〇〇之率，如新銅幣之合法鞏固，及金本位通貨之成爲合法通貨二者在通貨省中可以同時實行，固屬甚善，但非必要，如金本位通貨在某省單銅元二〇〇枚折合一孫以前已成合法通貨，我人可不遇嚴重之困難，因此等銅元尙繼續流通而由政府繼續收回之直減至二〇〇合一孫始已故也，惟在金本位通貨已施行並成爲合法通貨時銅元容納於金本位通貨中，則殊有利，其理由我人前已討論之矣。

## 二、新銅幣之繼續替代

此等條文之其他規定，不外指現行單銅元之永久撤回

流通，及以本草案所規定之新銅幣爲替代而言，就以上所作解釋觀之，本委員會雖建議以現行單銅元容納於新通貨中，但不信此等銅元，當永久留充金位幣制之一部分也。

一因舊銅元含銅之量過多也，甚至將其兌換率鞏固於二〇〇枚合爲一孫致面值較前大增以後，其實值猶微較面值爲大，目前雖因鎔毀及鑄鍊需費，故以之當銅出售尙無大利可獲，但政府如在任何長時期內，保持此等銅元爲流通之銅幣，則遇銅價大漲時，此等銅元終不免被人鎔毀，因之國內流通之銅幣，將驟減少馴至按他種金本位貨幣計算時，竟須升水矣，且政府須添鑄多量此等銅元以爲補充既爲不可免之事，故除在銅價大跌之時，政府將受有損失，反之，本委員會所建議銅幣之體積及成色，則可使政府獲得大宗造幣權利益。

二因現行銅元之性質不適於充當幣制一部分也，有許多銅元鑄造甚爲粗劣，有許多則擦損頗甚，又有許多則含有鉛鐵或他種雜質，形狀至不雅觀，加之此種銅元極不一致，所有國立省立造幣廠所出之單銅元，其種類之多可以百

計，雖其重量大致相同但幾盡在百分之九五之法定成色以下，且此種成色上之缺乏彼此又出入甚巨。

本委員會以為用新銅幣以代舊銅元，其手續須出之以漸，如立即以多量之新銅幣強迫流通，則人民因其體積較小，將不願承受，致起反對此種新銅幣之成見，後來殊不易使之消滅，夫銅幣既為中國極重要之貨幣，則其施行自須以審慎出之，在以之發行流通以前，政府須廣為宣傳，曉諭人民以新銅幣可與體積較大之舊銅元及金本位中之銀幣鑲幣按平價互相兌換，政府又令收稅機關鐵路局郵務局及中央銀行各事務所對於所付此等貨幣，不問為履行責任，抑兌換他種貨幣，均照平價作無限度之接受，新銅幣行之初，難免不遇有阻力，一因人民未嘗習用，故懷有不信任之意，一因兌換店要求貼水從中漁利之故，惟新銅幣之優點在其形狀之佳與便於取攜，如能以有效之宣傳為其後盾，不久當可得公衆之歡迎也。

當新銅幣已為公衆所樂用，則政府可進行收回一切舊銅元，而專以新銅幣供流通，至於撤回舊銅元之詳細辦法應由全國幣制委員會悉心擬定，在單銅元已固定其二〇〇枚等

於一孫之兌換率以後。如公衆尙未習用半分之新銅幣，政府邊將舊銅元撤回甚多，此即亟應避免之一種錯誤，此種政策將釀成舊銅元價值高於新銅幣之結果，因而人民對於新銅幣之信用必以喪失，本委員會所擬之一部分新銅幣，其體積較舊有之單銅元尙略小，而價值則倍之，故非俟大部分單銅元業經永久收回，不宜遽將此項新銅幣流通，如政府在舊有體積較大之單銅元撤回以前，而將一分之新銅幣發出流通，則將發生許多紛擾，而惹起許多反對。除單銅元外，所有他種銅元之收回，其方法與收回現行之他種非金本位貨幣相同，本委員會於四月十六日對政府所上「撤回銅元說帖」中，曾建議雙銅元亦須收回，直至其與大洋之兌換率成為每元百枚始已，惟就嗣後之發展及所得關於中國各地通貨狀況之較詳報告觀之，此等雙銅元似不必按照孫幣百分之一價值而相維繫也，試述其理由於次。

(一)自前次所作建議以來，銅價業已下跌，當其兌換率低於二七五釐時，而欲將其撤回。則政府不免有所耗費。惟現在許多通行雙銅元之地，乃以二〇〇枚（即四〇〇分）或較其多數而兌銀元一元，故政府其撤回鑄毀以銅出

售，殊屬有利，本委員會深信當單銅元在撤回中之時，政府對於他種較大之銅元如認為有利，應即收購銷路，如政府不迅速爲此，則私人定有以此圖利者，實則彼等現已藉此圖利矣。

(二)雙銅元所以不必如單銅元有鞏固其價值之必要者，即因其對於金本位之施行無甚幫助之故，除少數例外之外，所有單銅元流通之地皆爲國民政府控制力最大之區域，尤以關於財政上事情爲然，故金本位之施行大抵即以此等區域爲發軔之地，在此等區域內除單銅元外，他類銅幣極少，而銅元票亦極少，故單銅元之鞏固，實際上不啻使小宗貿易所用之唯一通貨可以鞏固，但在許多有雙銅元流通之區域中，其通貨情形因銅元票與大銅元之流通而益複雜，故雙銅元之鞏固，在幣制改革中，殊非當務之急。

#### (辰)紙幣之撤回

第三十三條規定全國幣制委員會負有向財政部長建議將所有國內流通中紙幣永遠撤回，而代以金本位貨幣及中央準備銀行之金本位紙幣之責任，本條又規定全國幣制委員會須對財政部建議各省之紙幣最後收回日，自此日以後，

一切紙幣除中央準備銀行所發行之金本位紙幣外，均停止其作合法之流通，第三十四條則規定財政部長根據全國幣制委員會所供給之資料，爲各省決定其紙幣最後收回日而正式公布之，此項日期至少須在一年以前公布，

#### 一紙幣發行歸中央準備銀行獨占

本委員會所擬設立中央準備銀行草案即以中國境內發行紙幣之獨一權賦於該行，在中央銀行改組爲中央準備銀行完成以後，中央準備銀行所發行之紙幣即爲金本位紙幣，欲使金本位之施行有效及使中央準備銀行有正當之運用，則現在國內流通中之各類紙幣非一律收回不可，惟政府對於未及收回其紙幣發行之銀行政治機關商店及私人，須予以相當之時間，使之從事於紙幣之收回，但此等紙幣發行者，亦須立即開始其收回之工作，第三十四條之規定可使各省在不同之期限收回其紙幣，惟就第三十條及三十六條對於收回紙幣所定之條件及所予之便利而言，則關於紙幣最後收回日不得早於一省之債務換算日或遲於該日後二年之一般限制，堪稱適當也。

#### 二政治機關所發行紙幣之收回

第三十五條規定如何收回政治機關所發行担保，或政府設立銀行所發行而未及收回之各種紙幣，我人對於此類紙幣之情形，已在本事由書中作有簡單敘述，各省銀行紙幣以及奉票吉林錢票他種東三省跌價紙幣與廣西雲南二省之銀行跌價紙幣等，均為政治機關所發行之紙幣，有此等政治機關紙幣流通之區域，其金本位之施行，大概須延至幣制改革之後時期，如欲先在此等紙幣流通甚廣之省分中行金本位，則所需撤回紙幣之期間必較可能者為甚長也。

第三十五條規定「各省或各地方曾經發行紙幣或担保任何紙幣之兌現或直接支配或其所占股份而支配發行紙幣之任何銀行者，應自本法通過之日起，停止此種紙幣之繼續發並設法以平價收回並撤廢現在流通之紙幣。」

本草案對於省當局及地方當局收回紙幣所定之期限似頗覺寬裕，惟我人深知此等由政治機關或由政府控制之銀行所發行之紙幣，往往自若干時以來，即已不能兌現，而以甚低之價流通，其發行當局，亦多不能或不願作按照平價兌回之規定，因受有紙幣跌價損失之人，鮮有為在紙幣可按平價兌回時持有紙幣之人，吾人鑒於此種情形，故認為

財政部長應允許此等紙幣在平價以下兌回，財政部長依全國幣制委員會之建議，應決定此等紙幣減低兌換率惟「務期對於公眾及負責發行之各專省或該地方均得其平。」

為收回在紙幣最後收回日以前未經求兌之任何紙幣起見，本草案規定紙幣發行當局須以現金存中央準備銀行中，如該省未設有中央準備銀行分行，則存於該行之代理處或其他銀行，其所存金額，須按照官定兌換率定數兌回其在紙幣最後收回日尚未收回之一切紙幣，於是中央準備銀行遂成為紙幣發行者，收回及註銷此等求兌紙幣之代理處，如此項存備收回紙幣之款項有一部分自紙幣最後收回日起，屆滿三年尚未用去，則以之歸還原存款之機關。

我人深知此種發行紙幣之省分或地方將有無力按照財政部長所決定之兌換率準備充分現金以兌回紙幣者，因此，本草案遂規定此等省分或地方經全國幣制委員調查屬實並經財政部長核准，得以該省或該地方之充分保息債券存於為其兌回紙幣之代理處，此項債券按金本位貨幣支付，其金額須足抵尚未兌回紙幣全部之平價，或前述兌回紙幣之減低價。

此種債券乃附有息票之債券，每張債券之面額爲十孫或其倍數，其利息則半年一付，如債券之面額少於十孫，則政府對於此項息票之支付，非惟不便滋多，抑且費用遽增，爲使債券簡便，並使兌回事務所省事，以及在息票支付日前後免將債券上所儲積之利息以小錢計算改增加種種手續費起見，本草案規定所有兌回代理處，在交付此種債票以換取紙幣時，不但須將在債票付出日以前支付之一切息票剪下，並將該日後到期之第一息票剪下。

三，銀行發行紙幣之收回第三十六條規定除某某例外及制限外，發行銀行須在各該省紙幣最後收回日以前將所有發行之紙幣收回，本草案所謂發行銀行，乃包括一切從事於發行紙幣作爲通貨之銀行（惟中央銀行及所擬繼承該行之中央準備銀行除外）商店及私人而言，發行銀行當本法發生效力時，其紙幣實際已較票面減折者，則本草案對於此等按平價以下兌回紙幣之規定，與對於各省各地方或省銀行地方銀行之規定相同，財政部長根據全國幣制委員會之建議，以決定此等減折紙幣之兌回率務使此項決定之率對於公衆及負責之發行銀行各得其平。

如自若干時以來，銀行紙幣之流通已減折甚大，則政府強其按照平價兌回，亦不能增進公衆之利益，如紙幣能否按照平價兌回尙不能確定，則人民將以此爲投機，而受其害，債務人之債務，如以此等減折紙幣締結者，若以此等紙幣按平價兌回，則彼等將受損失，且此等因紙幣減折而受損失之人，亦鮮有爲因紙幣漲價而受利益之人。

紙幣發行者如不能遵照上述規定收回其發行之紙幣，則須繳納賦稅以充罰金，以紙幣最後收回日以後每月中未收回紙幣之最高額爲根據，在該日期後之第一年中，則每月課以五厘稅率，在該日期後之第二年中，則每月課以一分之稅率，此後則每月課以一分半之稅率，本草案因發行銀行固有誠意收回紙幣須稍假以時日始克達其目的，故爲願全此等銀行起見，而將短時期中之罰金規定頗低，計第一年每月祇五釐，第二年則每月一分，此後則每月爲一分半。此種紙幣間有毀壞或永遠遺失者，亦有求兌極遲者，惟他國之經驗如可供中國之指導，則不求兌之紙幣爲數當極希少，故政府對於發行者極願兌回而無從獲得之紙幣，須不予課稅，因此本條規定任何發行銀行之流通紙幣不超過

紙幣最後收回日以前兩年內流通紙幣最高額百分之十時，如該銀行按期繼續撤回其所發行之紙幣，則政府得免其課稅。

此外尚有一關於課稅之重要例外，此乃指中國銀行交通銀行一類之銀行而言，此等銀行有鉅額未收回之紙幣，而作其發行根據之資產，則大部分為政府之債務，除非政府對於此等銀行所負之債已償清其大部分，或銀行將政府所予之公債出售而得有收回紙幣必需之現款，則殊難望其將所發行之紙幣收回，惟此等銀行一面既繼續發行紙幣，一面又對於所持之政府公債收受利息，若完全豁免其紙幣之課稅，亦殊有欠公允，故在此等情形之下，本草案規定政府對於此等銀行之紙幣流通額得按其任一月內持有國民政府公債之平均數量減免其四分之三之稅，本草案又規定此類一部分免稅之紙幣流通額，在任何時期中不得增加，我人於此須注意者，即紙幣免稅之額，乃以各該銀行持有之國民政府債券為根據，而不以國民政府對於該行之負債總額為根據，惟本草案規定在紙幣最後收回日以前，國民政府須將對此等發行銀行尚未清償之欠款，以現金或本草

案中所定之各類等債完全償清之，如任何銀行願受公債以抵償政府之流動借款，則其以無基金之國債為担保而發行之紙幣，將不能獲得免稅之待遇。

政府將其對於發行銀行所欠之流動借款改用各債為償付，此等債券為各類之債券，其中若干係屬短期性質，不久即可屆期，在私人投資者間可望有良好之銷路，故發行銀行以之在市場中出售，在短時期內，當可得有現款，且銀行所持此等不久滿期之各類債券，亦有於滿期時由政府兌回者，發行銀行須按照其已出售或由政府兌回之債券為比例，而將其同等金額之紙幣收回，否則仍須擔負所課之稅也。

第三十七條係對於上述各類債券所作之規定，此種債券即作為政府對於發行銀行所欠流通借款之基金，每年付息一次具有相當之担保品，債券分為許多類，每類限期不同，此等債券既有不同之期限，則投資者自可有所選擇，而使市場中時有國民政府之許多短期債券，我人希望發行銀行能在短時期內將其所持之各類債券在市場中出售，俾可將其發行之紙幣從速收回。



南美厄瓜多共和國最近因甘末爾委員會之建議，採用與此相等之各類債券，以償付政府對於發行銀行所欠之債額，並用以收回此等銀行所發行之紙幣，自該委員會之報告觀之以計畫已在厄瓜多收有成效。

第三十八條規定任何銀行商店或私人不遵照法律收回其紙幣，並在紙幣最後收回日以後，不按紙幣剩餘額而納稅者，則銀行總監應宣布該紙幣發行者為無償還能力而命其從事清算，本委員會在一般銀行法案規定銀行總監處之設置，如有本條所述之無償還能力發生，而一時尚未設有銀行總監處，則此項清算之責，當由財政部長所委任之專員主持之。

(按原稿尚有附件八，茲從略)

(完)



遼寧鼓樓北

TIEN TE SHIN & CO.,  
KOU LOU PEI  
MUKDEN  
WHOLESALE MERCHANT  
IMPORTERS OF  
PAPERS PRINTING MATERIALS STATIONARIES  
AND SPORTINGS

天德信商店

直接輸入東西洋各種紙張文具印刷機噐零件材料運動用品及事務用品等

現置到貨伊始定價格外從廉  
以期試購並付保單為終身使  
用之憑證凡新年聖誕結婚等  
用以為最高尚之禮品備有精  
美禮畫蓋不加費如蒙惠顧無  
任歡迎



遼寧天德信商店經理

本店經理美國最優種施愛佛  
牌自來水筆自動鉛筆品質精  
良裝璜美觀決非他牌所敢比  
擬聲譽遍佈環球且堅固耐久  
擔保終身佩用誠為最經濟之  
品也

遼寧天德信商店謹啓

遼寧省城小西關

永興貨棧經理畢岐正專辦出入口生熟皮  
張猪鬃馬尾山海雜貨一切代理各埠客  
貨包銷中西外洋倘蒙惠顧盡力歡迎

中國電話一三五九號

濱江東來成五金行廣告

本號開設十餘年歷辦歐亞各國五金雜貨銅  
鐵鉛鋼錫車床鑽床鐵床保險鐵櫃電石洋灰  
澡盆大小便盆臉盆鍋爐暖汽包水龍洋犁水  
磅皮帶缸磚火土蘇絨地布各種機器無一不  
備併鐵路輪船礦油坊火磨燈廠工廠及建  
築材料等等名目繁多不及備載如蒙惠顧請  
臨敝號價格從廉無限歡迎此佈

哈爾濱總號道外新市大街自動電話二六六二  
分號道裏新城大街自動電話三六九三  
電報掛號九八七六

遼寧中街中和福茶莊廣告

本號開設遼寧省城中街路北已歷二十餘年久蒙各  
界光顧母任歡迎現在新樓落成重新開幕親赴各省  
採辦地道名茶精工薰製衛生大有裨益芬芳優美與  
衆不同只因擴充營業附設批發部整批零售均照發  
行如外埠購貨見信即發郵遞轉運均甚便利特將各  
種茶品格外提色務請諸君賞試方知言之不謬也本  
聯號遼寧城內鼓樓西中和祥日站春日町街口中和  
祥源記貨物皆同恐未週知特此聲明

中國電話總局四百二十八號

本號主人謹啓

東北唯一信實孚商之店首推

洪盛永環球貨店

本店貨物應有盡有金壁輝煌佈置  
燦爛顧客賜顧招待和靄競爭商戰  
犧牲利益三層樓上新添

細毛皮貨已登新市  
貨堆豐富定價克己

地址哈爾濱道外電話一層二〇三〇  
賬房二〇三四

本店謹啓

# 遼寧永新銀號廣告

股本 壹百萬元

業務 各種存款各種放款

地址 遼寧小西關

電話 中國 一五九四號

日本 三七一八番

## 遼寧鐘樓北天合東百貨商店廣告

逕啓者本號自設立遼寧以來百有餘年對於各界主顧信用無不卓著素蒙

各界所讚許茲爲擴充營業起見亦順世界潮流建築三層鐵筋平頂大樓工程早已告竣屋內設備完善統辦環球物品倡銷中外國產另行籌備蘇杭綢緞羅紡紗絹 縐絢葛湘綉禮服大衣斗蓬印花衣料歐美呢絨西裝服料輕裘皮張化妝磁器禮券玩具各種油料官燕銀耳參筋骨翅食品糖菓無不俱全定價低廉代理勝利高亭唱機唱片音高聲爽優雅無比如蒙賜顧非外克己無任翹企之至矣

中國電話三百六十一號

## 遼寧鐘樓南同和堂藥店參茸莊廣告

本堂開設百有餘年附設分號兩處爲擴充營業濟人爲懷不惜重資精選地道特品藥料虔製丸散膏丹虎鹿仙膠虎骨藥酒精良效驗四遠馳名久爲各界人士稱許向在各省分銷代理者百有餘處以便就近購買而未設代理之城鎮紛紛函詢茲爲推廣起見如蒙函購各種藥品以及參茸定價克己如不通匯兌之處准以郵票代金當即妥爲郵寄遠道惠顧無任歡迎

中國電話七百六十一號

本堂延聘官准 分號 大西門裏路北 電話 七百六十九號  
名醫隨日應診 小西關路南 電話 一千〇六十六號

## 遼寧世合公銀行廣告

本行開辦三十餘年專營匯兌存放款項事宜並在本城大南門附設儲蓄部專辦零整儲蓄存款辦事手續敏捷信用昭著久爲各界贊許茲將通匯地點列下

上海 濟南 北平 天津 大連 營口  
開原 長春 哈爾濱 通遼縣 山海關  
留守營 昌黎縣 樂亭 倭城 唐山

總行大西門裏 中電話一九五 日電話二〇四八

分行大南門裏 中電話一九四 日電話二三八〇  
三九五九 三六六六

哈爾濱裕慶德毛織工廠廣告

本廠自製太少獅牌各種提花毛毯色素毛毯軍用素毯及各種呢絨工料精良花樣翻新創銷以來久已馳名中外有口皆碑



太少獅圖

價值格外公道京津滬漢遼寧安東各設分莊其餘吉黑各大商埠均有代理之家如承賜顧無任歡迎

商部

久已馳名中外有口皆碑

批准

近復添聘專門技師悉心

概免

研究精益求精

稅釐

精光彩鮮艷遠駕船品以上整批零購

注意廣告

啓者本號不惜重資採辦環球應時物品倡銷中華國產上等時貨順時預備各種新貨計最新式綢緞呢絨綾羅紡絹紗葛湖縐印花衣料各種皮貨中西名磁化妝品新式布疋諸色雜貨男女應用中西鞋帽定做禮服時衣雨衣制服並聘名師精製金銀首飾盃盤器皿鑲嵌珠翠一切華洋物品無美不備定價克己如蒙惠顧無任歡迎

遼寧大西關泰山玉絲房老號謹啓  
 老號中國電話樓上三一三五六一號  
 分號二〇三〇二號

關外第一酒廠 東省無一甘泉

君欲購清潔適口之啤酒汽水醬油乎？請用八王寺啤酒汽水醬油公司出品有三大特點（一）原料純潔（二）製造精良（三）尤爲他家所不能及者即用八王寺甜水是也八王寺甜水爲東省名泉瀋陽人士飲用者莫不有口皆碑以作飲料所以芳香適口也

遼寧八王寺啤酒汽水醬油有限公司  
 董事長張惠霖 謹啓  
 總代理董澤民

中國電話一千九百〇七號  
 九百九十三號



# 中國銀行十八年份報告

中國銀行自成立以來迄今十有八載自民國十七年十月新條例頒布以後遵即變更業務方針趨重于國內外匯兌以扶助國內外貿易之發展期無負國家之付託社會之屬望一年以來粗具規模惟值此新舊方針遞嬗之秋試一回顧十八年來之經過其間損益興革應付艱難有足述者爰撮要言之如次以爲鑒往知來之助幸垂鑒焉

## (一) 中國銀行之成立及承還大清銀行商股商存款項

中國銀行係由大清銀行遞嬗而來當辛亥革命告成後大清銀行商股聯合會呈准南京臨時政府就前上海大清銀行舊址改設中國銀行並設分行于南京迨四月南北統一中央政府命令設立中國銀行籌備處于北京以謀組織完備之國家銀行二

年四月參議院公布中國銀行則例三十條遂于八月間在北京開始營業而中國銀行于以正式成立

中國銀行當開業之始僅由政府撥到墊付股款洋二百九十萬零五百八十七元中國銀行以如是極微之股本而能逐漸滋長發達以至於今日其所以能博得社會之信用樹立銀行之基礎其間有一事不可不紀者即承還大清銀行商股商存是查大清銀行商股共庫平銀五百萬兩歸中國銀行換給存單分四年還清給息五厘又大清銀行存款銀六百七十餘萬兩亦由中國銀行分年攤還其在二千兩以下者一年還清二千兩以上者三年還清此項墊付之款再由政府陸續撥還

當時中國銀行雖明知本身能力薄弱而敢毅然担任代還者一方面固依賴政府之威信一方面則認清維持信用爲銀行生

存之基礎故不惜負此重責而本行因此得於產生之初即以辦理銀行之基本思想印入於行員腦筋之中俾行員時時警惕於信用之維持其有裨於中國銀行之發展實非淺鮮也

### (二) 中國銀行履行國家銀行職務

民國二年四月財政部設立國稅廳籌備處統一全國國稅頒定金庫章程委託中國銀行掌理總金庫及全國分支金庫冀漸收金庫統一之效於是中國銀行即積極籌備接收各省金庫或設分行或託官銀錢號代理一面派員赴日調查日本銀行經理國庫辦法至四年底各省金庫已由中國銀行接收者計直隸江蘇浙江山東山西安徽江西福建廣東奉天吉林黑龍江四川貴州歸綏等十五省本行全年經收之款約有一萬二三千萬元正與今日國民政府國庫收入除關稅以外之數目不相上下此為民國政府史上最可注意之時期惟中國銀行雖因受政府命令努力於金庫之接收而各省官廳均以中國銀行在青黃不接時必須墊供款項為條件至今各省分行之官廳積欠墊款中有六七百萬元皆因此發生

其次則協助中央整理幣制亦為中國銀行當時所負之重要任務蓋當時各省官銀錢號濫發紙幣幣制紊亂流毒甚烈尤以

廣東江西東三省之紙幣跌價最甚廣東發行之紙幣約三千萬元定價五折由政府撥款收回不足之數由中國銀行墊補計共墊洋一百三十八萬〇二百餘元江西發行之錢票八百萬串由中國銀行借款二百萬圓定價收回嗣以此款不敷因發行幣制公債四百萬圓責令中國銀行承售計先後共墊洋三百六十萬圓吉林發行之官帖本定由中央地方會同備款交中國銀行以中國銀行兌換券收回其後中途停頓計墊大洋一百六十七萬五千三百餘圓以上三項中國銀行任墊之數約共六百六十五萬五千五百餘元

同時於現幣方面中國銀行上海分行復襄助政府將墨洋及其他各色銀元收回改鑄國幣由本行與錢業公所協定自民國四年八月一日起所有龍洋行市一律取消每日只開新幣行市惟江南湖北廣東及大清銀幣四種銀圓均按照新幣行市通用其他各種銀幣均得向中交兌換新幣每日以二萬圓為度當時雖無精確數字之記錄而歷年逐漸收換之數總計當在二三千萬以上遂使雜幣驅除逐年減少今日國幣之基礎實基於此設令此種整理政策能於此十數年間繼續進行則今日中國之幣制必已煥然改觀而中國銀行因職責所在所犧牲之鉅資亦不

至擲於虛牝此固本行所引爲遺憾抑亦中國幣制史上最可痛心之事也

### (三) 民五停兌令與中國銀行之重大改革

當國家財政金融與中國銀行營業信用蒸蒸日上之時忽有洪憲帝制之政變發生南北軍興以致有五年五月停兌之令股東諸君必尙記憶上海中國銀行首先反對命令照常兌現此舉實樹今日推廣發行之基礎而北方各中國銀行因近在政府勢力範圍以內不得受迫停兌其結果政府以爲紙幣既不兌現可以任意取借在此威脅之下雖設法婉拒然至五年十月止發行額竟有六千餘萬之鉅其後此六千餘萬不兌現紙幣之整理半由政府發行公債半由本行自籌資金其間因應補苴費十年之力直至民國十六年始首尾清結論國家論銀行其受損失固不待言而他日談中國幣制者此實一不可忘之事實唯中國銀行因此而得三大覺悟

第一發行銀行不可不求業務上之獨立因於六年十一月呈准政府修改則例總裁副總裁本由政府簡任改爲由股東總會選出之董事中任命同時確定股本先招足一千萬元官商各半俾股東總會爲本行之最高機關此十餘年來政變頻仍而中行

得維持獨立之精神不受政潮之波盪者實受民國六年則例之賜而有以奠定其基礎也

第二各地分行應維持其相當之獨立蓋因民五停兌之教訓始覺以中國幅員之大在政治未統一以前若欲求銀行業務之完全統一與集中不特因一地之變動波及全體抑且使當地人民有以甲地資金供給乙地之懷疑在在足以搖動人民之信仰故不如使各地分行維持相當之獨立各以各地社會之利益爲前提並首先將分行發行之紙幣式樣顏色完全區別兌換準備金亦各自獨立如天津分行會於民國十年十一月三十日聘英國會計師司培門查核帳目點驗庫存並邀請官廳商會及銀行錢業兩公會到行公開檢查準備又如上海分行因各行莊領用本券會於十三年五月四日公開準備邀請各行莊到行檢視查核至上海分行本身發行兌換券於十七年三月二十九日陳部核准設立發行準備檢查委員會每月公開檢查一次凡此皆所以取信於當地人民而在在求盡服務社會之職志是以民十以後連年皖直戰爭奉直戰爭南北戰爭以及民國十六年武漢政府停兌漢券之舉各地分行未受影響未始不由於此

第三營業方針不可不側重於商業方面民五以後國家統一

既經破壞統一財政統一幣制之舉已屬絕望故中國銀行之營業方針不能不及早變更由政府方面轉移於商業方面類如紙幣之發行不以金庫支出爲主而以購買或貼現商業期票爲主顧客之招徠不趨重於官廳之存貸而注意於商民之往來

因上項覺悟之結果謀漸進改革之實施溯自民五以來發行銀行逐漸增加各行存款攬收甚力然以最近報告（十七年終）全國發行各銀行發行總額約爲二萬九千五百萬元（不兌現紙幣除外）中國銀行發行總數占全體百分之五十八存款數目在全體各銀行總數九萬八千三百二十餘萬元中亦占百分之三十九當創鉅痛深之餘幸能博得如是之成績此本行所引爲自慰者也

#### （四）中國銀行業務民國六年與民國十七年之比較

民國六年底修改則例成立股東會可謂中國銀行之一大變遷時期至民國十七年十月則又重頒則例改爲國際匯兌銀行可謂又一大變遷時期故以六年資產負債之數目與十七年資產負債之數目試一比較亦可覘本行進步之一斑

查民國六年度已交股本爲一千二百二十七萬九千八百元

民國十七年度爲二千四百七十一萬〇二百元存款在民國六年度定存活存合計爲一萬四千八百七十一萬四千九百六十五圓民國十七年度定存活存合計爲三萬八千七百六十八萬八千七百八十元兌換券發行額民國六年度爲七千二百九十八萬四千三百〇七元民國十七年度爲一萬七千二百三十萬四千〇二十元營業用房產等六年度爲二百四十一萬〇八百九十二元十七年度爲四百九十六萬四千五百六十七圓又有價證券六年度爲四百〇九萬三千四百三十三元十七年度爲三千二百六十萬三千五百九十九元據此可知本行業務漸見發展而市場證券流通之進步亦可以推想而知也

#### （五）中國銀行民國十八年度之業務

本行業務民國六年與民國十七年之比較既述之如右茲更述民國十八年度之業務藉以與十七年度比較觀之可以知業務進步之概況

查民國十八年度定期存款增加二百八十七萬餘元活期存款增加四千七百五十二萬餘元現計定存活存兩項共計四萬三千八百〇九萬餘元較之民國六年已增加三倍兌換券發行額共計一萬九千七百七十餘萬元增加二千五百四十餘萬元



定期放款增加二百六十九萬餘元活期放款增加四千八百二十三萬餘元有價證券增加為數不多祇有六十餘萬元營業用房產等因各行建築貨棧房屋之用增加一百四十餘萬元兌換券製造費攤提六十六萬餘元現剩一百六十三萬五千餘元此款列入資產項下殊非所宜擬于一二年內儘數攤盡之至定期存款及活期放款中一部份為從前中央及地方政府各機關積欠現政府已設立全國內外債整理委員會研究整理辦法深望此項辦法早日實現不特本行資產可以更見確實而政府信用亦可維持

至兌換券一萬九千七百七十二萬八千二百八十六元九角八分內上海分行截至十八年十二月止據檢查委員會檢查報告所載計發行總額為一萬三千一百三十四萬八千二百八十一元四角其中現金準備六成保證準備四成其他各分行雖未曾設立同樣機關檢查而準備成數均維持六成現金之類故負債類兌換券發行額一萬九千七百七十二萬餘元資產類準備金科目項下實占現金一萬一千八百六十餘萬元

至於十八年度純益計一百九十六萬二千四百十四元二角一分除照章十分之一提公積金十九萬六千二百四十一元四

角二分下餘純益一百七十六萬六千一百七十二元七角九分再攤派股商股七厘正息共一百七十二萬九千七百十四元尚餘三萬六千四百五十八元七角九分歸入滾存項下

由此觀之十八年度營業成績其所以能較十七年度稍見進步者雖由於時局較為安定亦由本行基礎漸見穩固得謀相當之進展蓋自十七年十月二十六日國民政府頒布中國銀行之新條例既予中國銀行以確定之地位而同時仍維持舊則例銀行營業獨立之精神此外若政府以一八九五年俄法洋債一八九六年英德洋款一八九八年英德續款及一九一三年善後借款俄發部份四分之一及德發部份全部委託本行經理凡此尤足表示公私合作之精神而實踐其所賦予之權義不特令本行得增加海外之信用逐漸向海外發展以扶助中國之海外貿易亦令本行得在國內專心從事輔助工商各業以植國外貿易之基礎此則堪足為股東諸君告者也

### (六) 創設海外經理處與今後中國銀行之業務方針

中國銀行既為國際匯兌銀行顧名思義責無旁貸自應努力經營以盡厥職因先於倫敦設立經理處倫敦為世界金融之中

心不特於本行經理各種外債關係上固有設立機關之必要而於中國發展海外貿易關係上更應有一金融機關俾中國公家團體商家私人對歐洲賣買貨物匯兌款項者可得種種之便利即赴海外旅行者亦可得益不鮮自十八年十月開幕以來業務尙屬發達

至於日本方面大阪神戶與中國各地貿易關係異常密切神戶爲日本第一對外貿易港各國匯兌銀行均集於此而吾國僑商居留大阪者人數衆多貿易甚盛中日相距密邇此後兩國國際間經濟關係之發展必日臻繁盛擬在神戶大阪兩處各設一小規模之經理機關以謀逐步之進展現正在籌備之中

此外各國當視中國商業關係之進展如何以定有無專設機關之必要現已於歐洲南北美洲及南洋各埠選託其資本最厚信用最著之銀行爲本行之代理銀行故於海外通匯機關業已分別佈置脈絡貫通蓋國際匯兌義取買遷其與我有商業上重要關係者固應迅赴事機其與我社會需要尙不甚切者自不妨暫從緩議悉依事實爲準鵠原無事乎鋪張也

抑尤有進者本行今後業務之方策當以服務公衆改進國民生活爲前提所謂服務公衆者在乎使人人能利用銀行銀行本

爲公衆錢財之管理者自應實事求是以謀公衆與本行相互之利益故首必須嚴格訓練行員俾知如何接待顧客以謀顧客充分的利便如何指導顧客存放餘資以謀顧客儲蓄能力之增進對於顧客概無差等一律待遇所謂改進國民生活者在乎謀國民生產力之增加其道固非一端而在中國銀行職務範圍內應爲之事當力謀以低利資金扶助大小工商業藉以圖物價低落生產發達出口增加同時以國內外商品市場消息供給社會以代社會之耳目而爲經營國際商業者之正鵠凡此當務之急敢不黽勉將事惟是綆短汲深時憂隕越此不得不有望於股東及顧客諸君時時予以指導者也

### (七) 民國十八年分之貿易與金融

中國銀行之本身問題已如上述然全國貿易與金融之消長與本行營業息息相關今請於結論之先更將民國十八年份本國貿易與金融之狀況略申述之查長江各埠商業均以時局不甯交通阻滯土匪遍地年歲歉收之故各業均形不振北部各地旱荒收成歉軍事頻仍車輛缺乏口歸一帶受中東交涉影響匯兌停頓貨運梗塞加以津埠銀錢業迭起風潮搖抗不定故北方各省商業俱一落千丈南部閩粵兩省兵事繁興荏苒未靖各

業更無進步可言東三省自中東戰事發生奉票毛荒濱洋跌落以致金融緊迫同時金價奇漲貨價日昂所幸農產豐收市面尚能勉強支撐是以統觀全國商業實屬年遜一年長此以往國民生活之危機必有爆發而不易收拾之一日

關於中國國民經濟上尤有最可恥抑亦最可懼之一事即十八年份中國輸入價值銀元二萬萬以上之食料品是也今分晰記其種類數量與金額如次

進 口	數 量	金額(海關兩)
米	各埠 上海	一〇、三三六、八四六 四九七、二二九
麥	各埠 上海	一八九、三七〇 五、四七四、四八七
麵粉	各埠 上海	二、六四〇、〇三〇 二九五、四一八

由上可知米進口共一千〇八十二萬四千〇六十七担合海關兩五千八百九十八萬六千〇八十五兩麥進口共五百六十六萬三千八百五十七担合海關兩二千一百四十三萬〇八百十七兩麵粉進口共一千一百九十三萬五千四百四十八担合海關兩六千二百九十萬〇四千六百七十兩三項併計合海關

兩一萬四千三百三十二萬一千五百七十二兩折合銀元二萬二千一百七十五萬〇三百十一元以號稱農業立國之中國而輸入如是鉅額之食料品不得不謂為中國國民之生死問題乃為民上者尚不知息內爭靖匪患俾人民得安閭閻從事生產而徒斤斤於枝節之救濟竊恐國民民生計之滅絕全國社會之崩潰將迫在眉睫間矣

查十八年份進口總額為十二萬八千一百六十七萬五千四百六十八海關兩較十七年份之十二萬一千萬〇〇一千七百二十八海關兩加多然出口總額為十一萬五千一百十九萬七千二百八十九海關兩較之十七年度之十萬〇〇五百三十八萬七千四百四十五海關兩頗見增加足見本國工商各業倘非陷於此種不安定之時局中其發展必更有可觀也

其次十八年份銀價之低落與吾國國際貿易關係最鉅其最低行市竟至每盎斯二十一辨士十六分之五創數十年來最低之記錄十八年純進口生銀計一萬二千七百四十九萬六千六百八十盎斯合一萬〇五百八十二萬五千九百七十六海關兩其進出口之情形如下

進	口(海關兩)	出	口(海關兩)
歐洲	七、〇六六、九二六		
美國	八、四九七、九二二		
香港	三、三三三、四四〇	三、二六六、〇二八	兩
澳門			
西貢	七、九二〇、〇〇〇	一、四〇五、〇三二	
東京			
暹羅		五三三	
印度	一、八二九、三三〇		
緬甸			
新嘉坡		五九六、四九八	
高麗	一七、三七四		
荷屬印度		二五二、六五二	
日本	二、九六〇、五三三	七、五三三	
台灣			
菲律賓		一五五、二五三	
共計	三二、四二九、五四四	共計	一五、六〇三、五三八

據上述情形生銀進出口相較純進口為海關兩一萬〇五百八十二萬五千九百七十六兩因之十八年份上海銀兩存底亦達最高額今特將十六年十七年十八年三年之最高額錄述如下

十八年 十一月二號 一七、八〇〇、〇〇〇 盎斯  
 十七年 十二月二十九號 一四、五〇〇、〇〇〇  
 十六年 五月二十一號 一四、四〇〇、〇〇〇

十八年上海存底增加之數為五千一百二十七萬盎斯是十八年總進口一萬二千七百四十九萬六千六百八十盎斯內上海一埠消納五千一百二十七萬盎斯其餘七千六百二十二萬六千六百八十盎斯則消納於各省

十八年全世界之生銀生產額為二萬五千六百五十萬盎斯其他供給額為五千五百萬盎斯全體增加額為三萬一千一百五十萬盎斯假定十九年全年銀產額不減於十八年各國不復有生銀出售則此二萬五千餘盎斯之生銀將如何消納實一重大問題十八年份美術工藝用途共四千三百萬盎斯設十九年因價格低落略加增加亦不過至六七千萬盎斯而止然剩餘之額尚有一萬五千萬盎斯印度十八年生銀進口七千九百萬盎斯現既徵生銀進口稅當必無再購買生銀之望則此一萬五千萬盎斯當然以中國為消納之場姑不論今後中國需要生銀之多寡及生銀價格之漲落而中國一日維持銀本位即一日不能脫離銀價變動之害深盼政府早日從事於改建金匯兌本位之

# 中國銀行貸借對照表

中華民國十八年十二月三十一日

資 產	科 目	負 債
	負 債 類	
	股本總額	25,000,000.00
	公積金	1,026,817.02
	備抵呆帳	1,251,000.01
	活期存款	382,785,585.47
	定期存款	55,311,005.92
	匯兌款	5,141,858.29
	發行兌換券	197,728,286.98
	本年純益	1,962,414.21
	資 產 類	
289,800.00	未收股本	
20,849,639.31	庫存現款	
313,653,708.05	活期放款	
33,210,590.02	有價證券	
96,453,424.91	定期放款	
6,386,284.31	營業用房地產器具	
1,635,234.32	兌換券製造費	
	上年總數	2,069,293.49
	本年攤提	669,386.67
197,728,286.98	兌換券準備金	
670,206,967.90	合 計	670,206,967.90

籌備以謀澈底之救濟今關稅既照金單位計算此後收入可稍增加當以增加之收入專款存置為金準備之積儲以示政府改建本位之決心因實行金匯兌制最重要者為海外金貨之準備若無此準備則種種計畫皆屬空談

又廢兩為元統一銀幣之說倡之已久此為比較的輕而易舉

之事祇以因循坐誤迄於今日值茲改絃更張之際亟應同時謀其實現凡此倘能早觀厥成則我國物價可不因銀價漲落而受劇烈之影響工商各業益促增進展之能力而國際貿易亦自趨繁盛本行得因以努力盡其天職稍有所貢獻於社會此又不僅為本行之幸也

## 中國銀行損益計算表

中華民國十八年十二月三十一日

損 失	科 目	利 益
	損 失 類	
4,494,533.86	各項開支	
1,383,874.98	有價證券損失	
805,081.02	各項攤提	
1,962,414.21	本年純益	
	利 益 類	
	利息	5,020,844.62
	匯兌	3,532,062.25
	雜益	92,997.20
8,645,904.07	合 計	8,645,904.07

監 察 人	董 事	董 事 長
盧鑑泉	葉琢堂	李馥蓀
李 覺	陳嘉庚	
顧克民	李清泉	
張文煥	貝淞蓀	
薛敏老	孔庸之	
	徐寄廬	
	卞壽孫	
	周作民	
	吳麟書	
	周宗良	
	張公權	
	馮幼偉	
	宋漢章	
	陳輝德	

總 經 理 張公權

中國銀行總分支行辦事處及國外經理處一覽表

總管理處 上海

分支行辦事處

江 蘇 南京(下關) 上海(虹口南市八仙橋) 蘇州(觀

前) 鎮江 揚州 無錫 徐州 南通 常熟 新  
 浦  
 浙江 杭州 甯波 海門 餘姚 沈家門 紹興 華舍  
 嘉興 盛澤 溫州 湖州 蘭谿  
 安徽 蕪湖 安慶 蚌埠  
 江西 九江 南昌 吉安  
 湖北 漢口  
 湖南 長沙  
 四川 重慶 成都 潼川  
 河北 天津(旭街北馬路小白樓大胡同金湯路) 北平  
 (東城西城) 保定 邢台 大名 唐山 秦皇島  
 石家莊  
 山西 太原  
 河南 鄭州  
 察哈爾 張家口  
 綏遠 歸綏  
 山東 青島 濟南 煙台  
 福建 廈門(鼓浪嶼) 福州(城內) 泉州

廣東 香港 廣州 汕頭 瓊州  
 遼寧 遼寧(南滿站) 營口 大連 安東 開原 公主  
 嶺 通化

吉林 哈爾濱(道外) 吉林 長春

黑龍江 黑龍江 綏化 呼蘭 黑河

國外經理處

英國 倫敦

中國銀行國外代理店一覽表

倫敦 倫敦

ENGLAND London

Barclay Bank, Ltd.

Guaranty Trust Company of New York

Lloyds Bank, Ltd.

Midland Bank, Ltd.

National City Bank of New York

National Provincial Bank, Ltd

Swiss Bank Corporation.

Westminster Bank, Ltd.

蘇格蘭 亞堡丁

SCOTLAND Aberdeen

North of Scotland Bank, Ltd.

愛爾蘭 俾爾法斯

IRELAND Belfast

Belfast Banking Company, Ltd.

法蘭西 巴黎

FRANCE Paris

Banque Francaise et Italienne pour L'Amérique

du Sud.

Banque Nationale de Credit.

德意志 柏林

GERMANY Berlin

Darmstadter und National Bank.

Deutsche Bank und Disconto-Gesellschaft.

Mendelsohn & Co.

漢堡

Hamburg

Dresdner Bank.

意大利 羅馬

ITALY Rome

Banco di Roma.

米蘭

Milan

Banca Commerciale Italiana.

Societa Italiana di Credito.

比利時 伯利賽

BELGIUM Bruxelles

Banque de Bruxelles

National City Bank of New York.

荷蘭 亞摩斯德丹

HOLLAND Amsterdam

De Twentsche Bank, N.V.

Pierson & Co.

瑞士 日內瓦

SWITZERLAND Geneva



Societe de Banque Suisse

奧地利 維也納

AUTSTRIA Vienna

Niederosterreichische Escompte-Gesellschaft.

Societe Italiana di Credito.

捷克斯拉伐幾亞 白萊格

OZECHO-SLOVAKIA Prague

Zivnostenska Banka.

羅馬尼亞 布加勒斯特

ROMANIA Bucharest

Banque Chrissoveloni, Societe Anonyme.

Roumanie.

Banque Commerciale Roumanie.

巨哥斯拉夫 札格萊

JUGO-SLAVIA Zagreb

Bosnische Industrie und Handels-Bank, A. G.

Prva Hrvatska Stedionica.

芬蘭 海星格福

FINLAND Helsingfors

Nordiska Foreningsbanken.

臘非亞 麗格

LATVIA Riga

Rigas Starptautiska Banka.

愛司統尼亞 達里拿

ESTONIA Tallinna

Tallinna Kredit Bank.

土耳其 按果拿

TURKEY Angora

Banque d'Affaires de Turquie.

西班牙 馬德里

SPAIN Madrid

Banco Urquijo.

葡萄牙 利司本

PORTUGAL Lisbonne

Banco de Portugal.

東三省官銀號經理月報

丹 麥 哥 平 哈 經  
DENMARK Copenhagen  
Kjobenhavns Handelsbank.

希 臘 雅 典  
GREECE Athens  
Banque Nationale de Grèce.

瑞 典 斯 德 哥 爾 摩  
SWEDEN Stockholm  
Aktiebolage, Svenska Handelsbanken.

挪 威 卑 爾 根  
NORWAY Bergen  
Den Norske Creditbank.

波 蘭 瓦 薩  
POLAND Warsaw  
Bergen Privatbank.

美 利 堅 紐 約  
UNITED STATES New York  
OF AMERICA.  
Bank Handlowy Warszwie.

Chase National Bank.

Equitable Eastern Banking Corporation

Equitable Trust Company.

Guaranty Trust Company.

International Acceptance Bank, Inc.

Irving Trust Company.

J. P. Morgan & Company.

National City Bank of New York.

Seaboard National Bank.

芝 加 哥  
Chicago

First National Bank of Chicago.

波 士 頓  
Boston

First National Bank of Boston.

巴 得 摩  
Baltimore

First National Bank.

地 得 律  
Detroit

The First National Bank in Detroit.

82

費律特費亞  
Philadelphia

First National Bank.

辟德刺堡  
Pittsburgh

First National Bank.

聖路易  
St. Louis

First National Bank in St. Louis.

克利芬蘭  
Cleveland

The Union Trust Company.

桑港

San Francisco

Anglo London & Paris National Bank.

Bank of Italy National Trust & Savings  
Association.

Crocker First National Bank.

Wells Fargo Bank & Union Trust Co.

西雅圖  
Seattle

First-Seattle Dexter Horton National Bank.

巴德蘭  
Portland

The United States National Bank.

洛司安哥  
Los Angeles

Security-First National Bank.

檀香山  
Honolulu

HAWAIIAN ISLANDS

Chinese-American Bank.

加拿大  
蒙得利耳

CANADA  
Montreal

Canadian Bank of Commerce.

溫哥華  
Vancouver

Canadian Bank of Commerce.

墨西哥  
墨西哥

MEXICO  
Mexico

Banco National de Mexico.

巴拿馬  
PANAMA  
Panama

Royal Bank of Canada.

秘魯 利馬

PERU Lima

Banco Italiano.

巴西 里約熱

BRAZIL Rio de Janeiro

Banco do Brasil.

智利 森地亞哥

CHILE Santiago

Banco Espanol-Chile.

非洲 東南部

AFRICA

Standard Bank of South Africa, Ltd.

日本 神戶

JAPAN Kobe

Dai-Ichi Ginko, Ltd.

National City Bank of New York.

Netherlands Trading Society.

Sumitomo Bank, Ltd.

大阪

Osaka

Dai-Ichi Ginko, Ltd

Kawasaki-One Hundredth Bank.

東京

Tokyo

Chartered Bank of India, Australia & China.

Dai-Ichi Ginko, Ltd.

Kawasaki One Hundredth Bank.

Mitsui Bank, Ltd.

National City Bank of New York.

橫濱

Yokohama

National City Bank of New York.

印度 孟買

INDIA Bombay

National Bank of India Ltd.

海峽殖民地 新加坡

SEPRANTS Singapore

SETTLEMENTS

Oversens-Chinese Bank, Ltd.

爪哇 巴達維亞

JAVA BataVia

Nederlandsch-Indische Escompto Maatschappij

菲律賓群島 馬尼拉

PHILIPPINE IS. Manila

China Banking Corporation.

紐西蘭 沃克蘭

NEW ZEALAND Auckland

Bank of New Zealand.

澳大利亞 雪梨

AUSTRALIA Sydney

Bank of New south Wales.

威靈頓

Wellington

Bank of New Zealand.

薩毛亞群島

SAMOA IS.

Bank of New Zealand.

斐吉群島

FJI IS.

Bank of New Zealand.

(完)





## 政記輪船股份有限公司營業分類於左

一經理部 管理公司所有一切事宜並核准各分公司之事項

一航務部 經營海陸運輸代理輪船代客報關裝卸車船接運貨物及一切轉口貨件並代理滿鐵

北往各處及四洮路在內四等火車減價客票（自四歲以上十二歲以下半票）

一會計部 專管所有賬簿及出入款項兼經營錢鈔取引事件兌換銀圓

一總務部 經管庶務及用度一切之事

一文牘部 管理往來公文函件等事

一修繕部 經管修理輪船一切之事並可定期製造各種小汽船（本部專用電話二〇四三）住址

大連乃木町

凡蒙主顧關照事項除面談外若用電話接洽時請指明某部而司電話機者必照接掛以便直接相談免致誤會如用函件接洽事宜乞書明本公司某部或逕書本公司亦可

大連市監部通第三十九番地

本公司謹啓

公司賬房電話代表番號四一四一

舢板卸貨賬房電話四五一八

# 交通銀行廣告

本行創設於前清光緒三十四年股本總額銀幣一千萬元總行設於上海分支行辦事處遍設全國各地辦理存款放款貼現各種匯兌海外各國均有特約代理銀行現經國民政府特許為發展全國實業之銀行除所有代理國庫發行兌換券及其他各項業務均仍照舊辦理外並經理國家地方或公共實業機關發行債券及代理交通事業公款之出入等事務

本行董事長 盧學溥

常務董事兼總經理 胡祖同

常務董事 顧立仁

董事 唐壽民

徐陳冕 李承翼 錢永銘  
王承組 周作民 談荔孫 陳福頤  
楊德森 張嘉璈

常駐監察人 許修直

監察人 于寶軒

副經理 劉俊  
經理 陳藝  
襄理 李鳳

遼寧分行

經理室 中國電話一二四號 中文電報掛號零零七四

營業室 中國電話一五八號 自動電話三〇八二號 長途電話二〇二六號

南滿站辦事處 自動電話三八九六號



# 經濟調查

## 緬甸經濟狀況調查錄

愚生

緬甸與我國國境毗連，經濟關係，至為密切，夫有為吾人借鑒之資者，茲確切調查，臚舉如左。

### 一、緬甸之面積

以緬甸土地面積計之，長約三千里，廣約六百里，其間種稻者，一千一百三十五萬五千六百十四英畝，種雜糧者，三萬四千七百八十英畝，緬甸地宜蔗，其植法，環於住宅之四圍，約略計之，共約七千一百二十英畝，棉花植於山坡平廣之處，計十萬二千七百英畝，煙草植於沙灘及澗處，計二萬九千三百二十英畝，其未開墾者，尚有二千五百萬英畝。

### 二、緬甸之人口

全緬人數。據往年調查。約共九百六十餘萬，因近年之增加，約已達一萬二千零四十餘萬，僑居者，印度人為多，華人向祇十四五萬，近年已增至二十餘萬，次為波斯人，土耳其人，歐洲白種，除官商外，無居留者也，該地人民富量額，以穀米一項論，每年產額約二千一百九十九萬四千八百餘噸，售出國外約一萬一千四百二十六萬九千五百九十六盧比。

緬地人民之職業，以農為多，有六百九十四萬七千九百四十餘，其他冶金雕木石匠建造各項手工居少數，其業農工者，亦非盡為緬人，有僱印度人以為工作者。

### 三、緬甸之風俗

緬甸以佛教爲國教，故全緬社會，大率多趨於禮佛一途，人民之富者，以捐資建築佛院，爲最大功德，或於佛院附近，自築一館，峻宇雕牆，崇樓傑閣，泊乎歲時仗臘，則呼朋引類，設饌達旦，以資娛樂，中下社會，則每月必親携婦孺，共到佛院禮佛，鮮花臘燭而外，尙別有所施與，其家居好行其德者，每晨必炊僧飯，僧侶則親過其門以受之，每星期五日，則爲衆僧募化之期，所有院寺，僧侶盡出，百十成群，披黃裝，持漆盒，魚貫而遍行街道，以受居民之施，所受之施，如果品珍饈日用物品米飯等，不可勝數，有名寺院之老僧錫化，必預期布告，至火葬之期，則蓋搭花棚，張燈結彩，五光十色，恍如白晝，復助以緬戲之歌舞，及手工之紙紮，人山人海，笙歌達旦者，約三晝夜，或一星期，其消費尤鉅，而華僑亦有習其俗者。

#### 四、緬甸之交通

全緬交通機關，在陸則爲緬甸鐵路公司，在水則爲伊拉瓦第輪船公司，鐵路公司所有鐵路，分爲四段，以仰光爲歸宿，至內河及瀕海之交通，則由伊拉瓦第公司輪船，由仰光上溯至滿德勒，再由滿德勒上溯至八慕而止，又有小

輪船，由卑笛西溯至幾利域以上，其瀕海諸區，如巴森，如日啓波羅美及土瓦大梛，亦有定期輪船往來，其交通頗爲便利，若其平時，緬甸與歐亞各地之交通，除各國郵船外，英人則有赫得生汽船公司，專航格拉斯高利物浦以抵仰光，汽船有二十餘艘，又有比比郵船公司，專航倫敦利物浦馬賽以抵仰光，汽船有十二艘，每船皆四星期往返一次，與中國日本印度各地交通，則有英印汽船公司，西至印度，東達中國日本，南航澳洲，每星期皆有一定航期，自近十年來，船舶進出，船務廳布告，已不准登報矣。

#### 五、緬甸之金融

行政權原屬印度直轄，所有貨幣，悉根據印度幣政推行，交通口岸，硬貨與紙幣通用，惟僻地則尙有偏重硬幣之勢，向以金鎊爲本位，而銀幣銅幣副之，金鎊一枚，值盧比銀一十五盾，每盾析之爲二，曰瓦摩，析之爲四，曰狄摩，析之爲八，曰狄摩，近又以白銅質之方幣，以代狄摩，又有白銅質六角之幣，當每盧比十六分之一者，曰皮子，是爲最近之幣制，銅幣曰把沙，銅幣一枚，析之爲三曰排士，但市面上近已絕跡，紙幣五種，爲五盾十盾五十盾

百盾千盾，最近又發行一盾及二盾半之小紙幣。均推行無礙，至金鎊及銀幣，因戰事之故，早已宣布不准出口，至向外國匯兌之情況，可分三期，有十年以前，如匯檳叻百元，平均兌一百八十盾，香港百元，平均兌一百五十五盾，匯廈門百元，平均兌一百五十六七盾，匯日本百元，平均兌一百四十五盾，及十年以後，匯檳叻兌一百七十盾，香港則一百三十五盾，廈門則一百四十盾，日本則一百四十盾，自五年前至今，匯檳叻則一百五十盾，香港則二百四十盾，廈門則二百四十餘盾，日本則一百五十盾，通計各埠，以日本匯兌三期比較，其漲落無大差異之數，漲落最無常者，則檳叻香港廈門。

## 六、緬甸之社會生活

緬甸社會，約分五種，一為附居商埠，積有資本之商人。其生活程度頗優，二為充鄉鎮上各衙署行政官吏，及各衙署科課員，其薪水每月自六七十盾至四五百盾不等，三為農業業主，所入視其產之多寡，四為農業傭工，每月備金自十五盾以至二十五盾，五為僧侶，此種全屬分利，至於遊民，在市鎮中尚不乏其人，至鄉間則懸有遊民之厲

禁。

緬甸食料，素不仰給於外人。咖啡則產於東阿，茶葉則產於揮界各區，酒類則緬人悉信佛教，多持禁戒，其嗜酒者則以印度工人為最，當十年前，洋酒充溢，現以舶來不易，下等社會，乃群趨而飲土製之酒，糖類除向由爪哇及各處輸入外，緬人自製者，椰糖甚多，蔗糖少數，可供緬人普通之用，食鹽則印度及沿海均產，今雖較平時約貴二三倍，然不虞缺乏，油類如芝麻油花生油，緬產素豐，米糧豆等，更為大宗，麵粉亦無必要之需求，其餘如魚脯蝦乾牲畜，足敷自用，故緬地食料，固無待於國外之供給也。

(完)



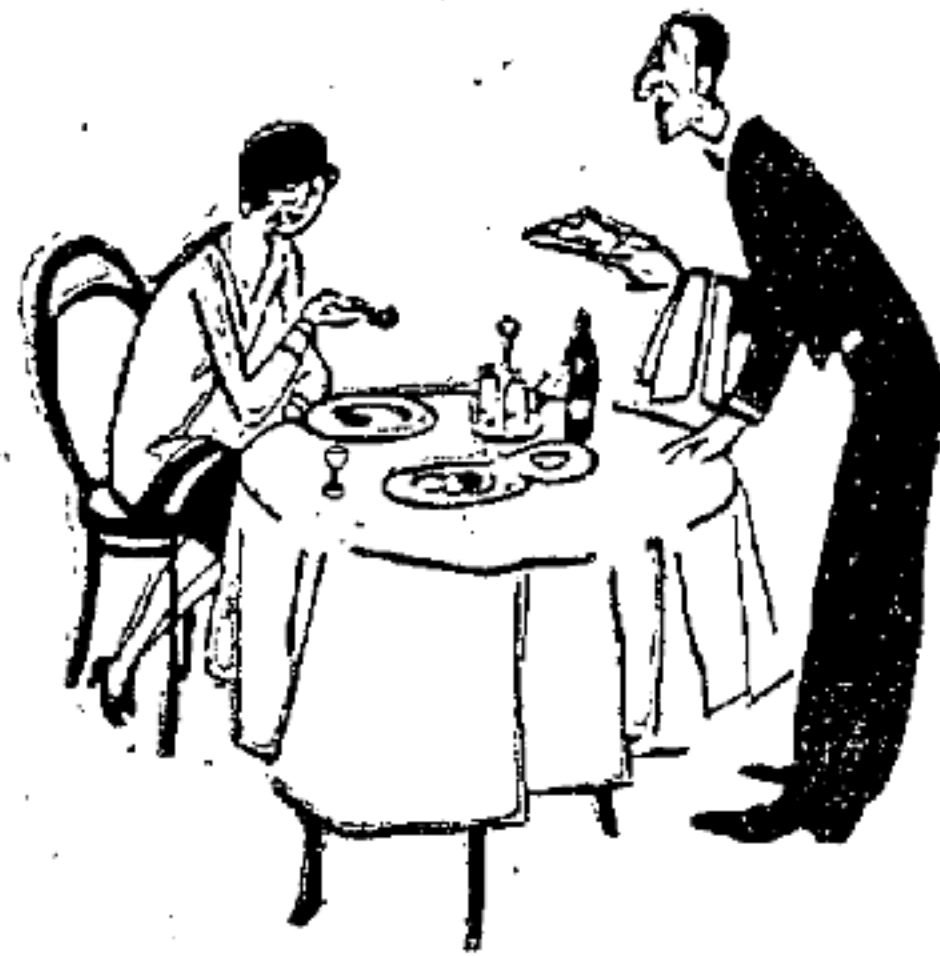

# 安東關進出口貿易情形 (續)

安東關進出口貨物詳表中華民國十七年十二月份

品類	品名	進				出口			
		商船運輸		火車運輸		商船運輸		火車運輸	
		來自外洋	來自國內各口	來自日本	向內地	至安東	來自安東	向內地	
磁器 紙煙 紙毯 床毯 電器材料 乾魚 鮮魚 鹹魚 普通玻璃片 生牛皮 熟皮 安全自來火 滑物油 美國煤油 美門答臘煤油 美子 卡紙 光或毛普通印書紙 油或毛普通印書紙 寫字紙圖畫紙	磁器	值關平銀		二、六二五	二、四三二	九四	三、九〇〇		
	紙煙	值關平銀		九八七	一、四八三	三三	六六担		
	紙毯	值關平銀		三担	一四担	三〇担	六六担		
	床毯	值關平銀		三担	三五担	一、五八六担	二五担		
	電器材料	值關平銀		三担	三五担	一、二四三担	二二担		
	乾魚	值關平銀		三担	三五担	二〇〇担	二二担		
	鮮魚	值關平銀		三担	三五担	二〇〇担	二二担		
	鹹魚	值關平銀		三担	三五担	二〇〇担	二二担		
	普通玻璃片	值關平銀		三担	三五担	二〇〇担	二二担		
	生牛皮	值關平銀		三担	三五担	二〇〇担	二二担		
熟皮	值關平銀		三担	三五担	二〇〇担	二二担			
安全自來火	值關平銀		三担	三五担	二〇〇担	二二担			
滑物油	值關平銀		三担	三五担	二〇〇担	二二担			
美國煤油	值關平銀		三担	三五担	二〇〇担	二二担			
美門答臘煤油	值關平銀		三担	三五担	二〇〇担	二二担			
美子	值關平銀		三担	三五担	二〇〇担	二二担			
卡紙	值關平銀		三担	三五担	二〇〇担	二二担			
光或毛普通印書紙	值關平銀		三担	三五担	二〇〇担	二二担			
油或毛普通印書紙	值關平銀		三担	三五担	二〇〇担	二二担			
寫字紙圖畫紙	值關平銀		三担	三五担	二〇〇担	二二担			



備考	雜貨
	<p>不過三十一英寸寬三十一碼長  重過十二磅另四分之一及  以下  重過十二磅另四分之三  本色洋標布  重七磅及以下  仿製衣土布  絨布  漂白市布  染色素粗斜紋布  染色素細斜紋布  重過三磅另四分之二及  以下  重過五磅另四分之二及  以下  重過五磅另四分之一  色素羽繭  不過三十英寸寬卅一碼長  本色棉紗  過十二支不過十七支  過十七支不過二十三支  過二十三支不過三十五支  過三十五支不過四十五支  又  又  又  染色或絲光棉紗  裝瓶麥酒  海參  水泥</p>
	<p>九〇疋  一、七六担  二〇〇疋  六疋  二四〇疋  二〇疋  二四三疋  七五  三三担  三三担  三三担  三三担  一〇担  八四担  五担</p>
	<p>五、九五担  二、七〇疋  三、一二疋  三、五八疋  二、二五疋  二、二五疋  三、〇〇疋  一、五〇疋  九〇疋  三、七七疋  九、七七疋  三三担  九二担  一〇〇担  六一担  三、八三担  六、六九担</p>
	<p>九二担</p>
	<p>二、五担</p>





安東關進出口貨物詳表 中華民國十八年一月份

品類	品名	進		口		貨品
		輸		入		
		來自外洋	來自國內各口	來自日本	來自朝鮮	
棉貨類	本色市布 重七磅及以下 重十一磅及以下 重十二磅及以下 重十三磅及以下 重十四磅及以下 重十五磅及以下 重十六磅及以下 重十七磅及以下 重十八磅及以下 重十九磅及以下 重二十磅及以下	來自外洋	來自國內各口	來自日本	來自朝鮮	數量
		10正		1,000正	4,000正	
				2,000正	2,000正	
				1,000正	2,000正	
				500正	4,000正	
				500正	4,000正	
				500正	4,000正	
				500正	4,000正	
				500正	4,000正	
				500正	4,000正	
				500正	4,000正	

經濟調查 安東關出入口貿易情形



經濟調查 安東關出入口貿易情形

考	備							
	<table border="1"> <tr> <td data-bbox="1274 783 1778 1286">                     車糖                      水糖                      砍伐重木材                      砍伐新木材                      輕木椿輕木樑                      鋸解木材                      煙葉                      重木車軸                      重木車輞                 </td> <td data-bbox="1274 1286 1778 1547">                     一担                      三英方尺                      英方尺                      一、七六一、〇〇〇                      一、〇〇〇英方尺                      值關平銀                      值關平銀                 </td> <td data-bbox="1274 1547 1778 1808"></td> <td data-bbox="1274 1808 1778 2045">                     九七二担                 </td> <td data-bbox="1274 2045 1778 2262">                     二、四〇二担                 </td> <td data-bbox="1274 2262 1778 2480">                     二、九二六担                      英方尺                      二四〇、〇〇〇                      九三〇                      二、九二二                 </td> <td data-bbox="1274 2480 1778 2707">                     四九、〇八六担                      英方尺                      九、〇〇〇                      英方尺                      一、六三三、〇〇〇                      一、〇〇〇                      二、八〇〇担                      二、三四〇                      四、三三一                 </td> </tr> </table>	車糖 水糖 砍伐重木材 砍伐新木材 輕木椿輕木樑 鋸解木材 煙葉 重木車軸 重木車輞	一担 三英方尺 英方尺 一、七六一、〇〇〇 一、〇〇〇英方尺 值關平銀 值關平銀		九七二担	二、四〇二担	二、九二六担 英方尺 二四〇、〇〇〇 九三〇 二、九二二	四九、〇八六担 英方尺 九、〇〇〇 英方尺 一、六三三、〇〇〇 一、〇〇〇 二、八〇〇担 二、三四〇 四、三三一
車糖 水糖 砍伐重木材 砍伐新木材 輕木椿輕木樑 鋸解木材 煙葉 重木車軸 重木車輞	一担 三英方尺 英方尺 一、七六一、〇〇〇 一、〇〇〇英方尺 值關平銀 值關平銀		九七二担	二、四〇二担	二、九二六担 英方尺 二四〇、〇〇〇 九三〇 二、九二二	四九、〇八六担 英方尺 九、〇〇〇 英方尺 一、六三三、〇〇〇 一、〇〇〇 二、八〇〇担 二、三四〇 四、三三一		







考 備	
	重木車軸 重木車輞
	值關平銀 值關平銀
	二覽 二六八
	一三四

經濟調查 安東關出入口貿易情形





安東關進出口貨物詳表 中華民國十八年三月份

品類	品名	進		口				貨	
		來自外洋	來自國內各口	輸入		至安東	向內地		
				運輸					
				商船運輸	火車				
		來自日本	來自朝鮮	運輸		向內地			
棉貨類	品名	來自外洋	來自國內各口	來自日本	來自朝鮮	商船運輸	火車	運輸	向內地
本色市布	又		三〇〇正	一、三六〇正					
	又			六〇〇正					
又	又		二、四八〇正	五〇、三六〇正					
	又			六〇〇正					
本色粗布	又		二、四八〇正	五〇、三六〇正					
	又			六〇〇正					
又	又		二、四八〇正	五〇、三六〇正					
	又			六〇〇正					
本色粗斜紋布	又		二、四八〇正	五〇、三六〇正					
	又			六〇〇正					
又	又		二、四八〇正	五〇、三六〇正					
	又			六〇〇正					
本色細斜紋布	又		二、四八〇正	五〇、三六〇正					
	又			六〇〇正					
又	又		二、四八〇正	五〇、三六〇正					
	又			六〇〇正					
仿製土布	又		三、六二〇正	三、四七六担					
	又			三、四七六担					
漂白色布	又		三、二五二正	四、一七六担					
	又			四、一七六担					
染色素粗斜紋布	又		二、四八〇正	五〇、三六〇正					
	又			六〇〇正					
又	又		二、四八〇正	五〇、三六〇正					
	又			六〇〇正					
染色素細斜紋布	又		二、四八〇正	五〇、三六〇正					
	又			六〇〇正					
又	又		二、四八〇正	五〇、三六〇正					
	又			六〇〇正					
印花羽緞	又		四、三七〇正	一、六八五正					
	又			一、六八五正					
本色棉紗	又		八、〇三〇正	一、八〇〇正					
	又			一、八〇〇正					
又	又		四、〇〇〇正	一、七〇〇正					
	又			一、七〇〇正					
又	又		四、〇〇〇正	一、七〇〇正					
	又			一、七〇〇正					
又	又		四、〇〇〇正	一、七〇〇正					
	又			一、七〇〇正					

經濟調查 安東關出入口貿易情形

雜貨類

鋸解木材	輕木樁	車糖	白糖	醬油	矮襪	香肥皂	皮貨	海帶	米	粗紙	朝鮮紙	畫圖紙	印書紙	橘子	滑物油	安全自來火	熟皮	生牛皮	鹹魚	鮮魚	乾魚烟	煙魚	電器材料及裝置品	床毯	紙烟	磁器	水泥	海參	染色絲	光棉紗	又	又	又	又			
英方尺	英方尺	英方尺	英方尺	英方尺	英方尺	英方尺	英方尺	英方尺	英方尺	英方尺	英方尺	英方尺	英方尺	英方尺	英方尺	英方尺	英方尺	英方尺	英方尺	英方尺	英方尺	英方尺	英方尺	英方尺	英方尺	英方尺	英方尺	英方尺	英方尺	英方尺	英方尺	英方尺	英方尺	英方尺			
五〇〇	五〇〇	五〇〇	五〇〇	五〇〇	五〇〇	五〇〇	五〇〇	五〇〇	五〇〇	五〇〇	五〇〇	五〇〇	五〇〇	五〇〇	五〇〇	五〇〇	五〇〇	五〇〇	五〇〇	五〇〇	五〇〇	五〇〇	五〇〇	五〇〇	五〇〇	五〇〇	五〇〇	五〇〇	五〇〇	五〇〇	五〇〇	五〇〇	五〇〇	五〇〇			
值關平銀	值關平銀	值關平銀	值關平銀	值關平銀	值關平銀	值關平銀	值關平銀	值關平銀	值關平銀	值關平銀	值關平銀	值關平銀	值關平銀	值關平銀	值關平銀	值關平銀	值關平銀	值關平銀	值關平銀	值關平銀	值關平銀	值關平銀	值關平銀	值關平銀	值關平銀	值關平銀	值關平銀	值關平銀	值關平銀	值關平銀	值關平銀	值關平銀	值關平銀	值關平銀	值關平銀		
一、八〇一	一、八〇一	一、八〇一	一、八〇一	一、八〇一	一、八〇一	一、八〇一	一、八〇一	一、八〇一	一、八〇一	一、八〇一	一、八〇一	一、八〇一	一、八〇一	一、八〇一	一、八〇一	一、八〇一	一、八〇一	一、八〇一	一、八〇一	一、八〇一	一、八〇一	一、八〇一	一、八〇一	一、八〇一	一、八〇一	一、八〇一	一、八〇一	一、八〇一	一、八〇一	一、八〇一	一、八〇一	一、八〇一	一、八〇一	一、八〇一	一、八〇一		
二担	二担	二担	二担	二担	二担	二担	二担	二担	二担	二担	二担	二担	二担	二担	二担	二担	二担	二担	二担	二担	二担	二担	二担	二担	二担	二担	二担	二担	二担	二担	二担	二担	二担	二担	二担	二担	
一、九九五担	一、九九五担	一、九九五担	一、九九五担	一、九九五担	一、九九五担	一、九九五担	一、九九五担	一、九九五担	一、九九五担	一、九九五担	一、九九五担	一、九九五担	一、九九五担	一、九九五担	一、九九五担	一、九九五担	一、九九五担	一、九九五担	一、九九五担	一、九九五担	一、九九五担	一、九九五担	一、九九五担	一、九九五担	一、九九五担	一、九九五担	一、九九五担	一、九九五担	一、九九五担	一、九九五担	一、九九五担	一、九九五担	一、九九五担	一、九九五担	一、九九五担	一、九九五担	一、九九五担
四担	四担	四担	四担	四担	四担	四担	四担	四担	四担	四担	四担	四担	四担	四担	四担	四担	四担	四担	四担	四担	四担	四担	四担	四担	四担	四担	四担	四担	四担	四担	四担	四担	四担	四担	四担	四担	四担
一、四七〇	一、四七〇	一、四七〇	一、四七〇	一、四七〇	一、四七〇	一、四七〇	一、四七〇	一、四七〇	一、四七〇	一、四七〇	一、四七〇	一、四七〇	一、四七〇	一、四七〇	一、四七〇	一、四七〇	一、四七〇	一、四七〇	一、四七〇	一、四七〇	一、四七〇	一、四七〇	一、四七〇	一、四七〇	一、四七〇	一、四七〇	一、四七〇	一、四七〇	一、四七〇	一、四七〇	一、四七〇	一、四七〇	一、四七〇	一、四七〇	一、四七〇	一、四七〇	一、四七〇
八担	八担	八担	八担	八担	八担	八担	八担	八担	八担	八担	八担	八担	八担	八担	八担	八担	八担	八担	八担	八担	八担	八担	八担	八担	八担	八担	八担	八担	八担	八担	八担	八担	八担	八担	八担	八担	八担

考 備	
	烟葉 重木車軸 重木車輞
	值關平銀 值關平銀
	一、九二九 五、三三八
	二、七九九 三、一七三

經濟調查 安東關出入口貿易情形



# 益通銀行

敝行開設已十餘年專營一切銀行業務兼辦儲蓄存款所有手續力求敏捷如蒙 惠顧無任歡迎

## 營業部

定期存款 活期存款 信用放款  
抵押放款 代理兌換 代理收付

## 匯兌部

(通匯地點) 上海、天津、北平、  
昌黎、樂亭、拜泉、哈爾濱、安達、  
遼寧、營口、大連、吉林、黑龍江、  
留守營、濟南、烟台、青島、濰縣、

## 儲蓄部

活期存款 整存整取 存本取息  
零存整取 整存零取 特種儲蓄  
詳細章程 函索即寄

總行長春南大街電話二四〇 日電話二六六 二四〇  
分行哈爾濱正陽南三道街 電話三〇三 三三三

# (四層大樓) 同興元絲房

樓內裝設電梯  
主顧登樓便利

本號發售國產綢緞絢葛紗羅絲織物品湘綉禮服印花衣料輸  
運歐美呢絨西裝服料各種布疋粗細皮張以及旅行器具開閉  
用品鐘表磁器中外雜貨官燕銀耳一概俱全特請上海名師專  
做各界制服時衣大嚮中山服總經理美國勝利唱機話片代理  
百代高亭唱機話片青年電影定價格外低廉如蒙  
惠顧無任歡迎

遼寧城內鼓樓西 中國電話樓 上四百〇九號  
下二一三七號

## 遼寧城內五層大樓

### 吉順絲房百貨商場廣告

本號順世界經濟潮流創辦百貨商場開東省新紀  
元搜羅環球貨品倡銷中華國產順時預備各種極  
為新穎現又運到奇異綢緞綾羅紡緞新裝大衣綉  
花禮服以及各種呢絨西裝服料化粧磁器禮券食  
品翠玉玩具舉凡日用所需無美不備代理中華百

代高亭勝利唱機話片青年電影電梯兩部男女分  
乘倘蒙中外各界惠顧無任歡迎

中國電話二樓二九〇號

批發部二七九號

中國電報掛號六二九九號

日長電話三八七六番  
日電話三八七四番

## 遼寧城裏 中街南路

### 老天合絲房各貨價廉廣告

本號開設歷有多年爭先商界改用新策力求進步  
經濟振作採辦蘇杭綢緞綾羅全球呢絨雜貨中山  
服嫁娶粧奩喜壽彩幃綾羅紗絹平金湘綉旅行器  
具應有盡有無美不備士女便服式樣新奇時式大

衣精技細做料皆優美價又低廉並經理百代公司  
唱機電影話片如蒙惠顧無任歡迎

中國電話樓上三百九十六號 日長自動電話三八二番  
下二百九十八號

本號主人謹啓

遼寧公濟平市錢號廣告

本號專營(奉大洋哈洋現洋)定期活期各種存款手續敏捷利息從優並辦定期信用往來透支暨定期抵押放款等業務再為各商號辦事便利起見本號關於東三省官銀總號日站官銀號第一·二·匯兌所照付各種票據及匯票等項均能代理收付恐未週特此廣告

電話

經理辦公室

中一二〇七  
日二六一八

出納股中一五五一

兌換處中三六二

營業

中三七一  
六四七

庶務中六四六

地址

遼寧省城東華門外

# 中國重要出產與美國新行關稅

自美國海關稅律有重新更動之說以來，迄今已將一載，茲六月十七日始由參眾兩院將制定新行稅章通過表決，並由胡佛總統簽字，即於十八日施行，此新行稅律之高實為美國有史以來所未有，而各國貨物之運銷於美國者，將受一極大之影響，考中國重要產物，歷年運銷美國者，品類既甚複雜，而數量亦頗浩鉅，當此新稅施行伊始，各出口商人極為注意，茲將中國運銷美國重要產物之新行稅律摘譯列左，以供一般出口商人之參考。

美利堅合眾國參眾兩院重新制定之稅率其主要目的有四

- 一、整頓國家歲入
- 二、整理國外貿易
- 三、獎勵國內工業
- 四、保護美國勞工

## 第一章 海關稅額表

### 第一節

自新定稅律議決施行之日起，除經本律認為特殊情形，

可以另法處理外，所有任何外國產物之進口美國者，或進口於美國屬有地者（菲律賓島 Philippine Island 弗爾金島 Vagin Island 美領莎木阿 American Samoa 與瓜姆島 Guam 上述四島不在例內）均須徵納關稅，茲將所有稅額分別為下列等項規定之（下列各項稅額均以美金計算）。

### 第一項 油類

第五十三條 植物油

小麻子油每磅一分五厘

大麻子油每磅三分

芝麻油每磅四分五厘

橄欖子油每磅九分五厘（計重時合油重皮重在內）

豆油每磅三分五厘

落花生油每磅四分

其他一切由植物種子所抽取之油從價百分之二十

第五十七條 動物油植物油或礦油之混合油（精製油除

外）不雜有其他物質及酒精並未經本律特別規定者悉從價

百分之二十五

## 第二項 陶器與玻璃器

第一百十條 普通黃褐紅灰等色之素地浮凸純係陶土鑄成之陶器無花石器與一切不帶花紋之石器或陶器未經本律特別規定者從價百分之十五帶花紋彫鏤之陶器或石器或與此器類似價格相仿之製品從價百分之二十

第二百一十一條 素地無花磁器化學物品化學石器從價百分之六十帶色繪畫有各樣花紋之磁器及化學物品從價百分之七十如上述一類磁器係用作桌上器皿廚房用具每打加抽一角

第二百一十七條 罇小瓶缸及罇等磁器須按下列情形納稅

器內能盛一品脫（容量名等於一加倫八分之一）之容量者每磅一分器內不能盛一品脫之容量者每磅一分五厘器內不能盛一品脫四分之一之容量者全器重量五角

## 第三項 金類及金類製品

第三百九十七條 用白金或銀作製之什物及器皿從價百分之六十五用鐵鋼鉛紅銅黃銅鍍白鐵錫鉛及其他金類所製

之什物及器皿並未飾有金質花紋者從價百分之四十五

## 第四項 木料及木器

第四百零一條 凡砍鑿成方形之木料或圓形之木料或圓形之木料用作船桿房柱及建築碼頭之用者並係椴金椴松柏及落葉樹等木質者每千尺一元（如木料形狀凸曲或係接板者亦不減扣）

第四百零五條 鑲蓋貴重物品之用器從價百分之二十普通木器從價百分之二十

成摺疊形之木器從價百分之四十

## 第六項 烟草及烟草製品

第六百零一條 烟葉闊大足製雪茄烟之帶莖烟葉每磅二元二角七分五厘

不帶莖之烟葉每磅二元九角二分五厘

第六百零三條 普通烟草每磅五角五分  
烟草屑每磅三角五分

第六百零五條 雪茄烟紙烟方頭雪茄烟每磅四元五角

上述三種烟草亦可按從價百分之二十五抽稅

## 第七項 農產品



第七百二十二條 大麥帶殼或去殼每四十八磅二角大麥麵每百磅四角大麥麵每磅二分

第七百二十三條 蕎麥帶殼或去殼蕎麥每百磅二角五分蕎麥麵每磅五釐

第七百二十四條 玉蜀黍含有破碎之米在內每五十六磅二角五分玉蜀黍麵每百磅五角

第七百二十六條 燕麥帶殼或去殼燕麥每三十二磅一角六分燕麥粉每百磅八角

第七百二十七條 粗稻每磅一分二釐五褐色稻每磅一分五釐稻米每磅二分五釐稻粉每磅七釐

第七百二十九條 小麥每六十磅四角二分不宜於人類食用之小麥從價百分之十小麥粉每百磅一元零四分

第七百五十九條 落花生每磅四分二釐五落花生仁每磅七分鹹落花生仁每磅七分

第七百六十條 胡桃每磅五分胡桃仁每磅一角五分

第七百六十二條 油糧大麻籽每磅五釐芝麻每五十六磅二角五分向日葵子每磅二分桃仁及杏仁每磅三分元豆每磅二分棉花子每磅四釐

### 第九項 棉製品

第九百零一條 一、棉紗未經漂白及染色者從價百分之五

二、棉紗已經漂白染色者從價百分之十

三、廢棉從價百分之五

第九百零二條 棉線每百碼五釐用作編織或刺繡之棉線每百碼五釐上述二貨亦可按從價百分之二十五至三十五抽稅

### 第十項 苧麻亞麻及麻製品

第一千零零一條 亞麻草每噸三分未經整理之亞麻每百磅一分五釐已經整理之亞麻每磅三分亞麻屑絞曲或不絞曲者同每磅一分苧麻每磅二分已經整理之苧麻每磅三分五釐

第一千零零三條 麻線每磅二分五釐

第一千零二十一條 普通草麻或用鋪地板用之草製品每方碼三分凡用苧麻及亞麻所製地毯蓆子從價三角五分其他如未經本律特別規定之用鋪地板草製品從價百分之四十用麻紗所製物品未經本律特別規定從價百分之四十

### 第十一項 毛及毛製品

第一千一百零一條 水洗或未洗羊毛及駝毛每磅二角四

分清潔羊毛及駝毛二角七分

### 第十五項 雜類

第一千五百零七條 配套束把猪棕每磅三分

第一千五百十九條 一、配套皮貨（銀狐狸皮不在內

）如狗皮山羊皮羊羔皮未經染色者從價百分之二十五如已經染色者從價百分之三十，二、精製各類熟皮未經染色者從價百分之三十五如已經染色者從百分之四十，三、各類皮貨如用製飾衣服之用者並未經本律特別規定者從價百分之十五

本號開設以來不惜重資購買良好機器聘用高等技師製造羊牌各號面粉於農商部註冊在案其分量充足品質優良早蒙各界人士所贊許近為振興實業起見不希圖利對於出品無不細心研究精益求精故價格低廉用酬惠顧之雅意誠恐遠道有未週知特登廣告以資傳播倘蒙惠顧無任歡迎

黑龍江龍門大街德增火磨謹啓

電話四一八號

## 營口商業儲蓄會廣告

啓者本會為營埠地方唯一儲蓄機關附屬公益銀號內部專辦各種儲蓄及活定期存放款項等業務歷年以來備承

各財團提携暨商工界惠顧以致營業蒸蒸日上信用非常鞏固此後更為力求發展存款利率格外從優辦公時間不拘早晚手續敏捷諸凡克己倘蒙

惠顧無任歡迎

地址營口西大街

公益銀號內商業儲蓄會謹啓

一二七九

電話三五八番

八二二二

# 銀之購買力平價

調查股

銀價有時跌落，爲人共知之事實，但此跌落，不僅限於銀，蓋美國物價指數記錄之一般物價，亦見下落也，由一九二六年至一九二九年三年間，銀價平均跌落百分之四、五三。在同一時期，一般物價跌落百分之三、五。由是可知銀之購買力，雖見減少，然實際上並未減少百分之四、五三。因百分之一四、五三與百分之三、五之差，百分之一一、〇三，乃爲實際減少之近似數，故在此三年間，銀價跌落之實際確數，當爲百分之一一、〇三。

銀之實價變動與金價有關

對於銀礦業者，與買賣生銀業者，其生產物銀之實價，於近數年來確跌若干，頗關重要，例如墨西哥爲世界最大產銀國家，每年銀之出口，爲數甚鉅，當其售銀於國外時，所換回之價金，非金塊即金貨之信用，當未將金貨運回墨西哥之先，該項金貨，蓋已變爲墨西哥常消費之產物，如機器，鋼鐵，食物，汽車，打字機及菓品等而運回，如是產銀國家之墨西哥，對於出口銀之代價，爲金貨若干，

並不注意，所注意者，在由其出口銀換回之貨物數量多少耳，同種情形，美國銀礦業者，售其生銀，冀得換回金貨，或與金貨同價之物質，但彼等並不審金，因金對彼等不過是購買力之乘騎耳，銀礦業者之實際上所需要者，乃爲於銀之生產上所不可少之實際消費品也，銀之購買力平價，可由物價指數算出，當物價低落時，用一定量之金買進之物量要多，反之要少，設銀一盎司爲美金五十仙，並經過一定時期，銀價平穩不變，再設於同一時期，貨價指數低落百分之十，結果銀價雖仍爲五十仙，但銀之購買力要增百分之十，倘在此時期，於實際購買力上，銀價亦跌落百分之十，則銀之價格，將與其他物價一致，保持其不變之形態，但設使銀價跌落至百分之十二，則銀礦業者於新標準價之下，將生百分之二之損失，

## 一九二六年以前銀在平價以上

爲說明自一九一四年以來銀價與美國物價指數之比較的地位起見，茲將自一九一四年以來之每年及一九三〇年之

第一季之平均銀價指數，列表表示之於下：

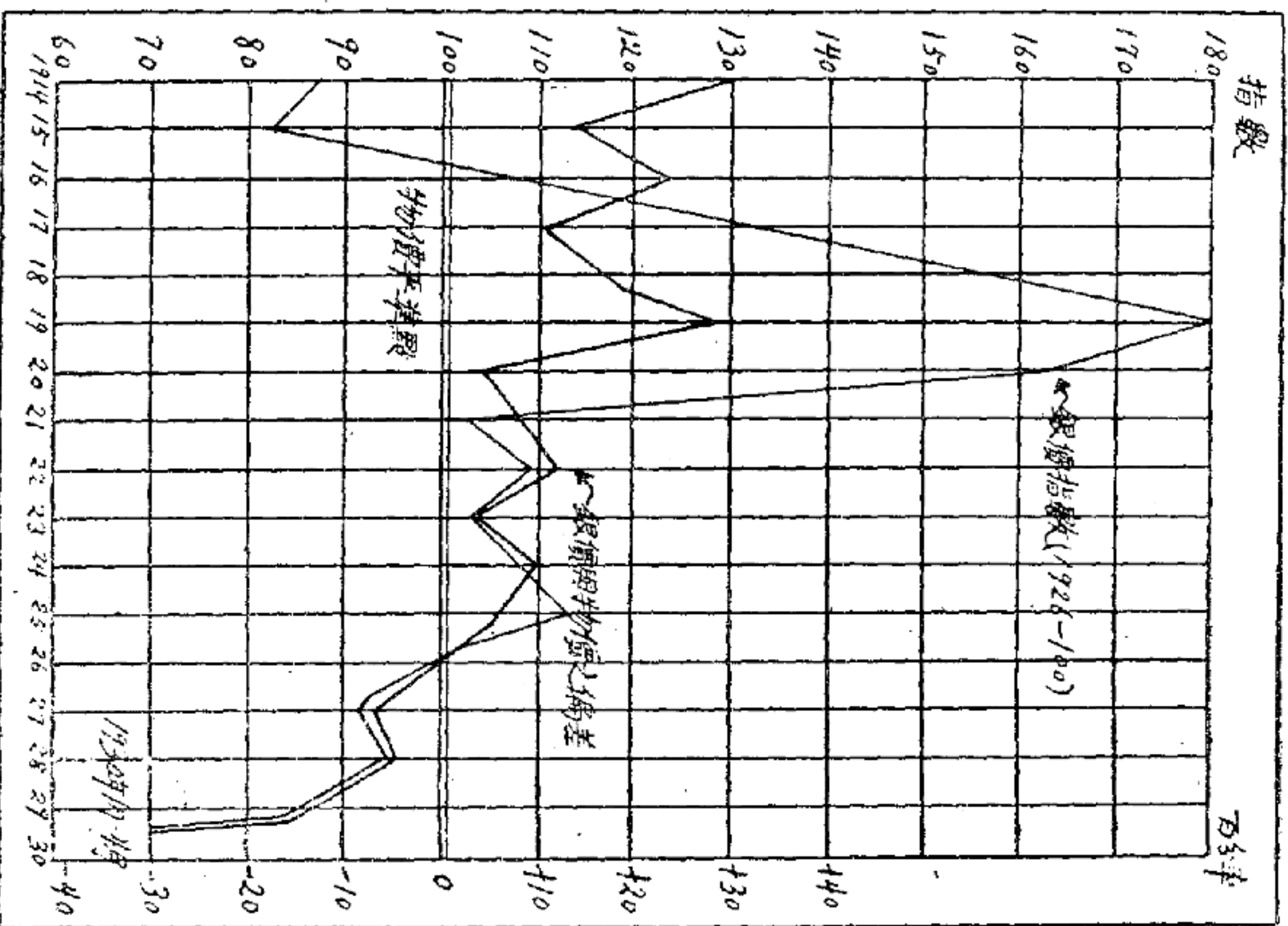
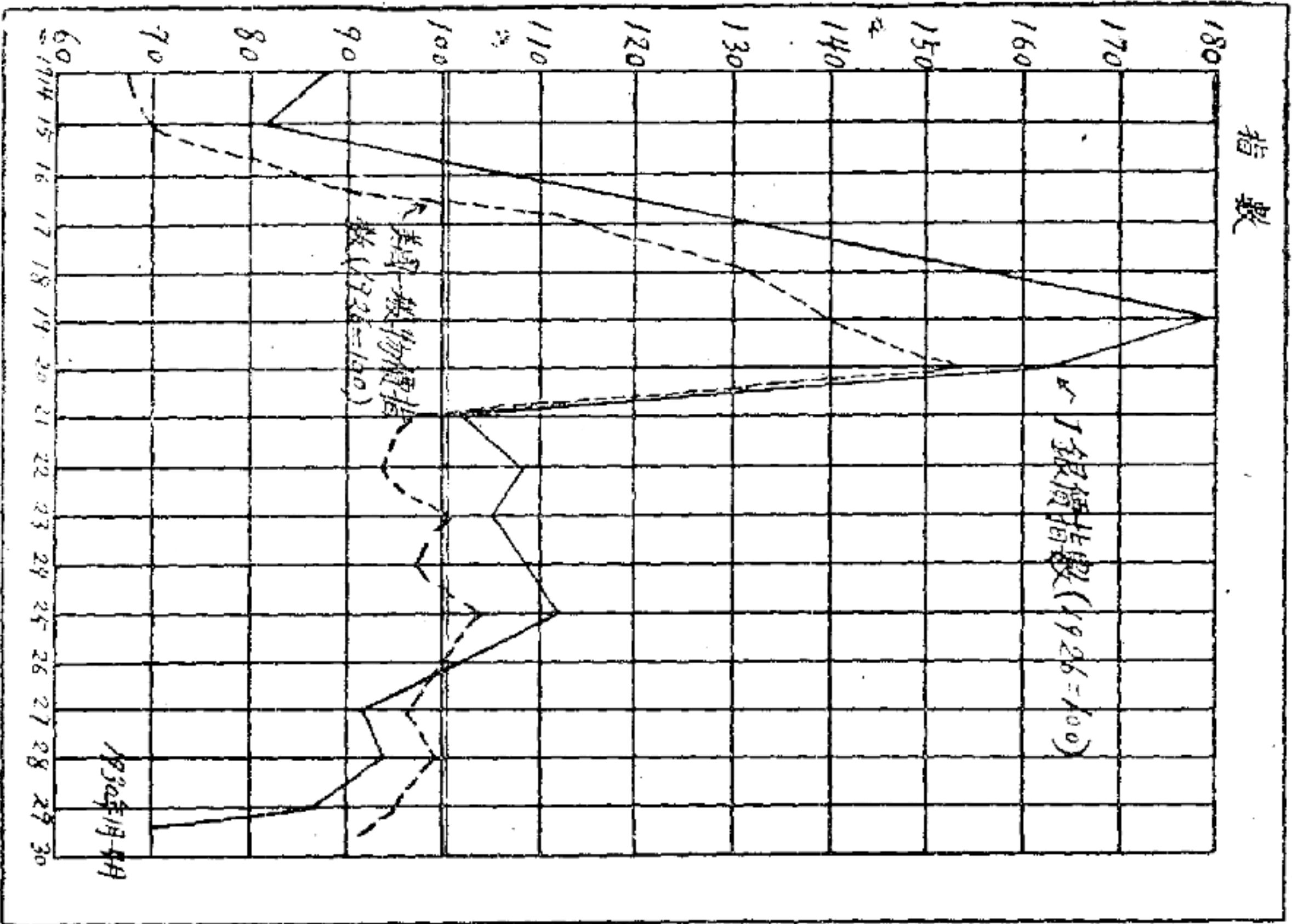

上表之銀價指數，係與一般物價指數之比較，銀價指數與物價指數二者，均以一九二六年之平均數，定為一百，用作基礎以製曲線圖表，而得一極有興趣之結果，即此兩曲線間之互相一致，至為顯明，因銀本是商品之一，當與商品相照應，此兩曲線昇則同昇，降則同降，其主要點是於一九二六年以前，銀價比較常高於一般物價，但自此以後，銀價日較低落，此蓋係實際之跌落也。

### 銀價偏差之計算

銀價與其他物價之偏差若干，為第二應答之問題，為答此問題，吾人必須按年考其偏差之數，例如就一九一四年之偏差而言，吾人必須將該年之銀價指數，與物價指數相比較，而用百分率表示其關係，在一九一四年銀價指數，為八八、三九。一般物價指數，為六八、一〇。即銀價指數為物價指數之百分之一二九、七七。換言之即在一九一四年銀價較其他物價高百分之二九、七七。在一九一五年銀價較其他物價高百分之一五、三二。在一九一六年高百分之二三、九二。下表用示此銀價之偏差。

六月份三個月期英金兌金票銀行買價行市表

日	1	2	3	4	5	6	7	8	9	10	11	12	13	14	15	16	17	18	19	20	21	22	23	24	25	26	27	28	29	30
21 - $\frac{6}{16}$																														
21 - $\frac{7}{16}$																														
21 - $\frac{8}{16}$																														
21 - $\frac{9}{16}$																														
21 - $\frac{10}{16}$																														
21 - $\frac{11}{16}$																														
21 - $\frac{12}{16}$																														
21 - $\frac{13}{16}$																														
21 - $\frac{14}{16}$																														
21 - $\frac{15}{16}$																														

表市行買銀票金兌美金期三個月份六

市	日	1	2	3	4	5	6	7	8	9	10	11	12	13	14	15	16	17	18	19	20	21	22	23	24	25	26	27	28	29	30				
49	$\frac{11}{76}$																																		
49	$\frac{12}{76}$																																		
49	$\frac{13}{76}$																																		
49	$\frac{14}{75}$																																		
49	$\frac{15}{76}$																																		
30																																			
50	$\frac{1}{76}$																																		
30	$\frac{2}{76}$																																		
30	$\frac{3}{76}$																																		
50	$\frac{4}{76}$																																		

如上表所示偏差在一九二六年以前為加在一九二六年以後為減，即在一九二六年以前，銀之價值比較高，一九二六年以後銀之價值比較低，表內紅線表示銀價與其他商品平均價之純偏差，換言之此線乃以一般物價作標準，測度一九二六年以前銀高價之程度，與一九二六年以後銀低價之程度也。此純偏差之線路，與銀價指數所表示之銀價皮相線路，實有不同，第二表內青線係示與其他物價無關之銀價趨勢，紅線用示銀之購買力平價。於一九二六年與一九三〇年之間，兩者頗形一致，紅線常較青線稍高，即銀之比較價格常高於其絕對價格也，換言之銀價實質跌落之程度，固未若其皮相跌落之甚也。

由一九一四年至一九三〇年之前三個月關於銀之購買力平價之變動，如下表所示。

(A) 年別	(B) 銀平均一年間之	(C) 銀價(價格當作一元)之指數	(D) 美國之指數(以物價為基礎)	(E) C與D之比較關係	(F) C與D之偏差
1914	54.81	88.39	68.1	129.78	+ 29.78
1915	49.70	80.15	69.5	115.32	+ 15.32
1916	65.70	105.95	85.5	123.92	+ 23.92
1917	81.40	131.27	117.5	111.72	+ 11.72
1918	96.80	156.10	131.3	118.89	+ 18.89
1919	111.10	179.17	138.6	129.27	+ 29.27
1920	100.90	162.71	154.4	105.38	+ 5.38
1921	62.66	101.05	97.6	103.52	+ 3.52
1922	67.58	108.98	96.7	112.70	+ 12.70
1923	64.88	104.63	100.6	104.01	+ 4.01
1924	66.78	107.69	98.1	109.78	+ 9.78
1925	69.07	111.38	103.5	107.61	+ 7.61
1926	69.01	100.00	100.0	100.00	—
1927	56.38	90.92	95.4	95.30	- 4.7
1928	58.20	93.85	97.7	96.06	- 3.94
1929 (一)	53.00	85.47	96.5	88.57	- 11.43
1930 (一)	43.14	69.57	91.75	75.83	- 24.17

(一) 一月至四月之平均

## 良藥主治

皮膚 外擦	立止 頭痛	腹痛 積聚	感冒 傷風
<b>華壹氏藥膏</b>	<b>健腦靈</b>	<b>敵積丹</b>	<b>去熱散</b>

分行安東興隆街路北電話八〇九號  
總行上海英界寧波路  
**華壹氏大藥房啓**

## 日本銀行之正貨增加

金解禁以來，迄七月十三日，日本銀行所購進之生金條竟達千九百二十五萬元，嗣後因自中國方面不斷的有生金之流入，外加產金業者之賣却，故日本銀行之正貨準備，連日增加，七月十四日以來至二十八日，已達四百九十萬二千元，故日本自金解禁以來，日本銀行購入之金竟達二千四百二十餘萬元。

# 研究經濟學者

不可不讀之書！

經濟學史	二元五角	國家經濟學	二元
經濟學史論	五角五分	富之研究	一元五角
經濟科學概論	二元	協作	二元
世界經濟史觀	五角	消費協作	二元
經濟思想史	四元	租稅總論	三元四角
中國財政史略	三角五分	統計學原理及應用	三元
民國財政史	八元	經濟概要	七角
民國財政論	二元	經濟學原理	七角
財政學大綱	八角	經濟學	五角
財政學總論	二元	經濟原理	四角
內國公債史	八角	李氏特經濟學說與傳記	六角
近世歐洲經濟發達史	四元	中國農業之經濟觀	七角
		先秦經濟思想史	四角

商務印書館發行

## 遼寧益益增慶銀號廣告

本號開設遼寧省城鐘樓北大街路西業有年所專營兌換錢幣金鈔匯兌各埠銀洋及存放貸款各種活期定期信用抵押事務手續簡捷信用昭著如蒙惠顧至為歡迎

中國電話 一六二九號

日本電話 二〇二四號  
三〇一七號  
三八九〇號  
四一五七號

日本電報掛號 四一三五號



# 大 批 現 貨

本公司新由東西兩洋運到大批現貨廉價出售

戈爾登牌八缸轎車  
司徒爾牌載重汽車

射箭牌自行車  
德國鍋爐爐片

新式汽爐提燈  
澡盆洋鎖球臺

自動大鋼琴  
無線電留聲機

伏紬呢絨  
棕欖香皂及各種化粧品

各種存放欸項

瀋陽四先公司

地址商埠十一緯路 電話

中國二五四三  
日本三八六八

# 統計月報

第二卷 第二期

## 撰述

- 紀統聯席會議.....
- 外人在華投資統計.....劉大鈞
- 民國二年至十三年我國鐵路營業之研究.....林 暉
- 上海之物價存銀與銀折.....孫 拯

## 統計資料

- 民國十八年夏季收穫農作物收穫比較百分表.....
- 民國十八年秋季收穫農作物收穫比較百分表一.....
- 民國十八年秋季收穫農作物收穫比較百分表二.....
- 各省旱田租率表.....
- 各省水田租率表.....
- 民國十八年各種災害發現多寡比較表.....
- 尙有其他各項統計表三十餘種.....
- 統計消息七則.....

### 發售處

南京侯府立法院統計處  
上海卡德路寰球中國學生會  
上海棋盤街商務印書館

### 價目表

預定全年大洋三元  
預定半年大洋一元五角  
零售每册大洋三角



# 海城絲繭業概況

共有大絲繭棧十餘家

平均有工人五六百名

海城東南一帶多山，居民曩以放蠶爲生，故海城絲繭棧林立，所製之繭絲，行銷於上海，兼轉運西洋爲多，並輸往日本者爲數亦鉅，查絲業之盛，以東四省言之，除海城而外，別處星星寥寥，現在本城附近，大絲繭棧十餘家，每家工人，平均不下五六百名，多至一千外者，而東南屯下，各小絲礦甚繁，無可勝計，以近年所產之絲，漸加精良，蓋由新法進步所致，觀其絲線光華奪目，貨色暗白，平均每日每支纜能製絲八兩之數，茲將附城各絲業家安纜數，並製成之絲，標紳列下。

名	號	商	標	纜	數
純益絲廠					
	十山牌			一千纜	

三合永	綠一獅	六百纜
和聚湧	正金鐘	六百
同升德	天官牌	六百
三盛絲廠	火車牌	三百
和發湧	櫻桃牌	二百五十
和記絲廠	養蠶牌	二百
協昌永	織女牌	二百
大德祥	實業牌	二百
公順棧	紡紗牌	二百
九如祥	林翠牌	四百

## 北滿麵粉業不振原因

### 生產力增銷路反減

東省實業以火磨麵粉業佔大部份，惟年來竟一蹶不振，茲據實業界洞悉個中情形者云，其主要原因（一）受日美麵粉壓迫，（二）因內戰不已，政府不暇保護，當火磨最盛時代，其銷路之廣，東至黑河，北由滿洲里轉途俄境，南由

長春而大連安東，轉至平津以及內省各地，然此時之業火磨者，據某方調查東鐵沿路火磨僅三十七八處全埠出產不過四十餘萬噸，惟因日美麵粉充斥，今其銷路縮小，而特區及吉江兩省火磨，已達五十餘家，出產自超過前數而有餘生產力增銷路反減此火磨業不振之原因云云。

## 在華日紡織業之優點

據聯合會調查，在中國之紡紗錠數，日商方面本年春爲一四八九，較諸前年（十七年）增加一五五〇華商方面增加二二二六二九三，英商方面減少一五三五二，（全以一千錠爲單位）英商方面僅有怡和一家，事業狀況不振，華商方面雖錠數稍有增加，然除三兩家外，餘皆經營困難，惟日商方面，以有充實之資力與組織的經營方法，故甚發

展，據某公司調查，棉紗每捆生產費，在華工廠爲十八兩六錢四分（合日金二十三元），日本國內工廠爲日金四十九元三角九分，幾近兩倍，工資一層，則在華爲八兩（約合日金九元九角），日本國內則爲十九元，雖貴至二倍以上今後日本以其悠九之紡織經驗，對華粗工品仍有發展之餘地，其進出，殆將愈益旺盛云。

# 安東紡紗業現况

## 織布公廠總計六家出品限於粗細布

安東織布工廠歷史最長者，為雙興工廠，最近已增至六家之多，各工廠對於技術方面之改良，雖皆孜孜注意，但經營方面，仍墨守舊法，對於工人之保護，及量之使用，均不知注意，此其缺點之處，左表係其產量方面為十七年度之全年產量，至於每月及昨年度之產量，各工廠自身亦無統計，至於包裝方式，均係長方式，每疋長為四十碼，寬為三十六吋，銷行地點，均係本地，及哈爾濱，此各工廠完全相同之情形也，茲將各廠名出品產量及機械等項，表列如次。

廠名	品名	商標	每疋重價	格產	量機數	
雙興工廠	粗布	雙塔	十三(磅)	(五、七兩)	一萬疋	六
		雙猴	十一	四、八	二萬疋	十
		雙駿馬	九	四	一萬疋	台

經濟調查 安東紡 業現况

### 廠工記春興盛茂 號大遠 廠工盛玉 廠工織棉和義

廠名	品名	商標	每疋重價	格產	量機數	
茂盛興春記工廠	粗布	狗頭	十三	五、七	新設	三
		飛馬	十一	四、八	同	十
		八卦	九	四、三	同	台
遠大號	粗布	雙兔	十一	四、三	同	十
		飛艇	九	四、三	同	四
		鷺	十一	四、六	同	台
玉盛工廠	細布	劉海	九	四、二	同	十
		象	十二	五、六	十六年冬設	二
		雲龍	九	四、二	同	台
義和棉織工廠	粗布	砲車	十一	四、七	六千疋	十
		金鐘	十三	五、七	新創牌	二
		雲龍	九	四、二	同	台

# 遼寧東興泉廣告

本號設立歷有年所所造燒酒四遠馳名製造廠設在瀋陽城東四方台位居渾河南岸水

質異常優良以致所造之酒不惟飲之柔和而且品味馨香歷蒙

各界主顧歡迎是以暢銷甚廣茲為提倡營業起見特登廣告以資傳播而廣招徠倘荷

惠顧無任歡迎之至

老櫃製銷處 瀋陽市東四方台

遼寧省城小東關 中長電話 九六九號  
三四五三番

分銷處

千金寨新市街中電話九五號

# 青島日人之工業投資共一億一千五百萬元

青島自一八九八年租與德人後，德人銳意建設，吸收居民商貨，次年，即籌築膠濟鐵路，以達魯省腹地，察其種種設施，着意於政治侵略，於經濟方面，未見有深遠之企圖，德政府向採國家資本政策，其於青島也亦然，德商在青僅設商行，以爲貿易之機關，至大企業之工業製造，可謂絕無，迨一九一四年歐戰爆發，日人破壞我國中立，以武力佔領青島，乃刻意經營之，於政治侵略，仍因循德人智外，而於經濟侵略，更厲行提倡，數年之間，浪人及資本家之來青者，幾如過江之鱗，據一九一一調查，日人計三二二人，實業家極少，工廠絕無，至一九二二年調查日人突增至二三五六人，資本在五十萬元以上者有八十家之衆，其中屬於工業製造者，以紗廠爲多，德人佔據青島計十六年，日人佔據青島計八年，至今我國接收亦已八年，而德人在青之勢力，已消滅殆盡，日人之潛勢力，至今

猶根深蒂固，不論政治上經濟上我國處處受其牽掣，推原厥因，日人在青樹立經濟上之堅固基礎使然也，日人在青之商業投資，一時不易調查，至工業投資，據最近調查計一一四、七二三、〇〇〇元，超出於華人之投資於工業者，數十百倍，茲列表於次。

廠名	出品	資本(以千元爲單位)
富士紗廠	紗布	二,700
鐘淵紗廠	紗布	10,000
寶來紗廠	紗布	五,300
大康紗廠	紗布	五,000
內外紗廠	紗布	一六,000
隆興紗廠	紗布	二七,000
維新顏料化學株式會社	顏料	五,000
青島絲廠	製絲	三五〇

山東火柴廠

火柴

一七〇

青島燐寸株式會社

火柴

一五〇

華祥火柴公司

火柴

一〇〇

日清油房

製油

一〇〇

吉澤油房

製油

一〇〇

東和油房

製油

一〇〇

山東棉行

軋棉

一〇〇

和田木廠

鋸木

一〇〇

青島工作所

鋸木

一〇〇

興亞工廠

骨粉

一〇〇

錦信鐵廠

鐵機

一〇〇

梅澤商會

鐵器

一〇〇

兼元工廠

鐵器

一〇〇

中南製軸會社

製軸

一〇〇

總計

一四七三

# 哈爾濱東濟機器油房

本號總賬房設立於哈爾濱八站中馬路並在南馬路及香坊各立分廠一處

營業科目 製造餅油 買賣糧石

總賬房電話 二六九三 三二六五

第二廠電話 三五〇六

第三廠電話 三二一三

倉庫電話 三四九六

長途電話 六八號

電報掛號 四四四四



# 本年上半期上海金銀輸出入統計

據調查，一月至六月，本年上半期中，上海之金銀輸出入統計如左（單位海關兩）

## (一) 金銀輸出統計

	金	銀
一月	一、四九、〇七九	二、三〇九、八〇八
二月	二、四五三、八二五	一、三〇五、二二一
三月	六、九四〇、三二六	二、八〇四、七三〇
四月	七、四五四、〇九三	三、一〇〇、六四七
五月	八、五三、四二五	二、五〇七、二八八
六月	—	八、九七三、二七三
合計	二八、八五〇、七七八	二二、〇〇三、四五七

## (二) 輸出金銀之種別

	金塊	金幣
一月	一、四七、六三六	一、四四三
二月	二、〇七二、七三三	三、八二一、〇三三

三月	六、七八〇、三二六	一、六〇〇、〇〇〇
四月	七、四五一、九七七	一、二二六
五月	八、五三、四二五	—
合計	一八、三〇六、〇五六	五、四四、六六二

## 銀塊 銀幣

一月	五七三、二五二	一、七三七、六五七
二月	四三、六三六	一、二六四、四八一
三月	九九八、〇八一	一、八〇六、六四九
四月	一七九、一九二	二、九二一、四四五
五月	三九、三〇四	二、四六七、九八四
六月	四、八五一、五九二	四、三二一、二八一
合計	六、六八二、九五六	一四、三三九、五〇七

## (三) 金銀輸入統計

	金	銀
一月	二九、四七七	一五、二八二、二七七

二月	四八六、五八六	九、〇七一、三〇六
三月	六八五、九八一	二、〇三二、九七〇
四月	六九一、九六二	六、二八九、九五二
五月	三〇五、五〇四	七、二四〇、四九四
六月	七九、二九六	五、六五六、九九四
合計	二、五八七、六八	六四、四七三、九三二

(四)輸入金銀之種別

金塊 金幣

一月	六八、四〇〇	二二一、〇二七
二月	四三、三五九	四四二、二二七
三月	六五二、五七〇	三四、四二一
四月	(五四三、四三四)	(五七、五〇〇)
五月	(二六八、九三二)	(二〇六、八八八)
六月	——	(八〇、〇九一)
合計	一、六三九、七七一	八九九、〇二七

銀塊 銀幣

一月	一五、二六五、二六一	一七、〇五六
----	------------	--------

二月	四、五三一、九〇七	四、五三九、三九九
三月	八、六五三、四四六	一三、三七九、五二四
四月	(八、二五一、二二〇)	一六八、五〇六
五月	六、三三七、三三五	五三、六一六
六月	七、〇八八、四四六	一、六九四、三五二
合計	五、五二三、五六五	(二〇〇、〇〇〇)

註單括弧者，係表示海關金單位。

遼寧花旗銀行廣告

資 本 美金一億元  
 開 市 壹百二十餘年  
 業 務 辦理國際匯兌各種存款各種放款及貼現等事務  
 行 址 遼寧省城大西關大街路北  
 總行地址 美國紐約 洋經理 郭克蘭  
 分行地址 各國商埠 華經理 徐維新

# 延邊紙烟消費

每年約達日金三十八萬餘元

延邊四縣，本年七月間，各紙烟公司銷售捲烟概況，調查詳誌於左，計英美烟公司四縣及龍井村等處共有代理商二十三家，每月銷烟一百五十一箱，計一萬五千包，七百五十萬支，約值日洋二萬七千元，哈德們為最優，刀王金鼎均次之，其餘象棋欽差八掛紫金山等烟，所賣寥寥，高等烟如前門，砲台司令均優勝，南洋烟公司由春季至今各牌烟銷路一暢，尚無考查之餘步，永泰和進步，黃金烟銷路最佳，該牌之烟，每月銷二十箱，合日洋一千八百元，東亞烟草公司紅大號，福利德等牌烟，每月銷二十餘箱，合日洋一千八百餘元，其餘烟商如中俄華東吉東愛民北平等，均因銷路不暢，先後均收莊向各代理隨有之烟，因是連次跌落，以上銷烟最多英美烟公司，常年計算價日洋三十二萬四千餘元，而永泰和東亞公司兩烟商烟價日洋四萬

經濟調查 東安商業近勢

一千二百元其餘他商紙煙銷數煙價二萬餘元，總計日洋三十八萬七千二百元云。

## 遼寧匯華銀行

股本總額	三百萬元
公積金	十萬元
營業部	各種存款放款匯兌貼現及代理收付款項
儲蓄部	一切手續均按商業習慣
總行	匯通地點
分行	國內各大商埠
	遼寧省城大西門裡
	電話掛號一一三三八
	電話中一〇八九
	上海天津營口
	長春西安新民大連
	黑山開原哈爾濱

遼寧小西門裏

慶祥長皮店經理王致中專辦出入口生熟皮張猪鬃馬尾一切代理各埠客貨包銷中西外洋倘承顧惠盡力歡迎

自動日長三三三六番  
中長七六三番

景泉慧皮店

本號開設遼寧小西門內

代理客號買賣猪鬃馬尾各種毛革

經理 李 仲 三

中國電話七百七十三號  
日本電話三千二百一十一號

同昌泰皮店本號開設遼寧小西關太清宮西

代理客號發賣生熟粗細皮張猪鬃馬尾牛皮紫羔灘羊水獺輕裘皮衣狐貉貂騷各省雜貨布疋菸蘇山貨俱全如蒙惠顧竭誠歡迎

本號經理宋銘閣謹啓  
中電話九九五號

會元豐皮店開設遼寧小西門裏總經理人王景文專辦出入口皮毛猪鬃馬尾粗細皮張代理客人發賣輕裘皮衣灘羊紫羔狐狀貂皮水獺無一不備歡迎主顧

中國電話七七一號



# 英國失業人數日增

張鳳桐寄自英倫  
七月廿六日

世界各國金融商業狀況，現仍在消沉期中，即以英國而論，失業者幾達二百萬之衆，前星期經國會通過，着財政部再行籌募鉅款以爲賑濟之用，基金擬增至六千萬磅，凡失業者均在其就近主管官廳註冊，每週可領津貼四五先令，政府對此項開支，由現在計算，每星期須四十五萬磅左右，失業者固極窮迫，即無產階級之有職業者，亦大形困窘，因國家所有一切花銷，政府有向人民徵稅之權，而無自行生產之力，英國人民向來對於所得稅之輸納甚鉅，加以新稅之担負，是不能不謂之繁且重矣，近來多數主張恢復以前自由貿易政策以救此危急者，工人常於晚間就通衢招開露天大會，討論救濟方法，其勢汹汹，聲色俱厲。

經濟調查 英國失業人數日增

據現在經濟家之統計，近五十年來世界貨物出產之增，年爲百分之三，世界每年人口之增，則僅爲百分之一，以貨物比人口，年差百分之二，換言之，貨物出產之增速於人口之增也，茲將自一九二五年以來，按月英國失業人數列表於下，以資參考。

1926年		1925年	
1月	1.318	1月	1.320
2月	1.248	2月	1.331
3月	1.171	3月	1.308
4月	1.093	4月	1.292
5月	1.719	5月	1.294
6月	1.751	6月	1.406
7月	1.737	7月	1.327
8月	1.684	8月	1.441
9月	1.648	9月	1.424
10月	1.636	10月	1.354
11月	1.630	11月	1.314
12月	1.432	12月	1.243

1930年		1929年		1928年		1927年	
1月	1,520	1月	1,466	1月	1,261	1月	1,451
2月	1,583	2月	1,454	2月	1,228	2月	1,315
3月	1,694	3月	1,204	3月	1,128	3月	1,188
4月	1,698	4月	1,181	4月	1,128	4月	1,133
5月	1,770	5月	1,177	5月	1,168	5月	1,059
6月		6月	1,164	6月	1,273	6月	1,069
7月		7月	1,178	7月	1,377	7月	1,114
8月		8月	1,199	8月	1,375	8月	1,130
9月		9月	1,203	9月	1,355	9月	1,126
10月		10月	1,254	10月	1,404	10月	1,156
11月		11月	1,326	11月	1,453	11月	1,210
12月		12月	1,344	12月	1,334	12月	1,194

廣告 東北首創第一家

本公司辦理水火保險業務手續敏捷馳名遐邇東北各大商埠均有分司代理如蒙惠顧不勝歡迎

營口自衛水火保險總公司啓

經理 郭靜齋

分司代理設在地

哈爾濱道外公和成內  
 長春萬發興內  
 哈爾濱道外同記總號  
 長春裕東公司內王子衡  
 滿溝福隆祥內胡贊元  
 遼寧小西門裏濟東銀號  
 洮南永泰盛  
 四平街晉祥達  
 孫家台金麗泉昌記  
 西安天益福  
 錦縣德士古公司內天永成  
 新民日昌棧  
 遼陽永鉅興

捷  
克  
國



LIMITED COMPANY  
FORMERLY  
**THE SKODA WORKS**

PLZEN, CZECHOSLOVAKIA.

MUKDEN OFFICE: KISO-MACHI No. 6. (JAPANESE CONCESSION).

斯  
可  
達  
工  
廠

本 廠 重 要 製 品

- 一、鍋爐蒸汽及內燃機器
- 一、發電廠用全部機器及附件
- 一、製油廠用榨油機、抽油機、清油機、糖廠用、酒精廠用、冰廠用、以及各種工廠用之機器及附件
- 一、鑛冶業、機器廠、鑄造廠、碾銅廠、及其他各種工廠用之機器及附件
- 一、鐵路用機車、客車、貨車、起重機、轉車盤、電力機車、電車以及各項機械與附件
- 一、船塢、輪船、及造船廠之機器
- 一、各種鋼鐵機件、橋樑以及廠房鋼架子
- 一、飛機、汽車、機頭、農業機犁、開山機等

△ 斯可達工廠駐奉辦公處  
奉天日站木曾町六番地  
▽





江濱  
街太南

網  
緞  
呢  
粗  
細  
皮  
張

新到

永來盛貨店

品質優良  
種類齊全  
批發零售  
價值從廉

批發部 電話 二六三六  
零售部 電話 三三六七

北滿手屈一指商店

就是

哈爾濱

大羅新貨店

輸入歐美貨物。  
搜羅國內產物。  
舉凡社會所需。  
無不盡力搜尋。  
四層樓中陳列新。  
上下電梯送人。

# 中原有限公司

推銷中華國產 統辦環球貨品  
發售五彩禮券 定期活期儲蓄

電話

樓下各部	二一九六
樓下儲蓄部	二二五二
二樓各部	二二八六
三樓各部	二二八三
四樓各部	二〇七八
四樓公事房	二一五九
五樓大劇場	二二五二
六樓大酒樓	二〇四八

天津日租界  
旭街大馬路





# 日本本國與殖民地本年上半期合計之貿易額

日本本年上半期之對外貿易，合朝鮮台灣等殖民地之貿易計算，進出口均異常減少，結局進口超過額為二億八千五百九十二萬六千圓，與上年同期之進超額比較，減少六千七百六十七萬一千圓，茲就下表觀之。

(單位千元) △印乃減少之符號

上半期之貿易總額 上年同期比較

出口	七四、三五	△	二九、七七一
進口	一、〇四〇、二五一	△	三六一、四四三
計	一、七四四、五六一	△	六五五、二二五
進超額	二八五、九六六	△	六七、六七二

茲將上半期之貿易額按國內朝鮮台灣分別列表如下

本年上半期	上年同期之比較
一、國內	
出口	七三一、一九四
進口	△ 二八四、七五六

進口	九六、〇六四	△	三四三、二九三
計	一、六八八、二五六	△	六二六、〇五一
進超	二、三三八、七〇〇	△	五、五五五
二、台灣			
出口	一〇、二四三	△	三、四六八
進口	二六、二三四	△	一〇、二七四
計	三六、〇七七	△	一三、七四三
進超	一六、〇三三	△	六、八〇六
三、朝鮮			
出口	一一、八八八	△	五、五四六
進口	五七、九三三	△	七、八七六
計	六九、八二二	△	一三、四三三
進超	四六、〇三三	△	二、三三〇

# M I A C

商標



大果

## 米亞克工廠

油業家注意敝行最近發明榨豆油機器完全與原先滿洲之榨油機器大不相同真有天淵之別蓋此項新式榨油機器有種種之特點略為分別列後

- 一 用此機能榨出淺黃色之油不但清潔可愛而且最合於衛生食之有益於身體
  - 二 此機所製出之油不獨清潔並無異味此油不但中國樂用可能受全球之歡迎
  - 三 該機堅固耐久工作捷勁燃料雖省出油較多以上所論榨油機器另有一種大規模用抽取之法能將此油製提最潔並無絲毫黃色查此機可誠為油業家空前之大供獻
- 現在油業專門技師業經到哈專供油業家與實業家改良先進為此登報聲明倘蒙 垂詢敬請 駕臨敝行無任歡迎之至

德亞專門麵粉製油五大聯合工廠啓

哈爾濱道裏外國五道街一號電話 華洋賬房 三三八〇 三八九二

保險部二五〇七



# 英美之金流向法國者益見增加

近來歐美各國之金，向法國輸進甚旺，故法國之現金存額，著見增加，就中英美兩國之金向法國輸出額之巨，有如下述。

## 一、英國

截至七月二十三日(星期三)之最近一週間，英美之金出口量為二百九十一萬二千磅，此額殆全部盡向法國輸出，茲列表如下。

出口額		內計		進口額		內計	
二、九三		向法國	二、三三四	八六九		由非洲	八〇六
(單位千磅)		向瑞士	四〇八	由巴西	五〇〇	由其他	三三
		向印度	六三				
		向德國	四九				

經濟調查

英美之金流向法國者益見增加

再截至二十三日(星期三)之最近數週間之統計如下。

日期	金條近口	金條出口
六月二十五日	三〇九	八三
七月二日	五五三	五八三
九日	一、三二九	五七
十六日	一、〇一〇	一、五七
二十三日	八六九	二、九三

## 二、美國

本週美國向法國出口之金，計美金一千五百五十萬元，較前週約增加四倍之譜。(單位美金千元)

前週	本週
四、〇〇〇	一五、五〇〇

# 長春益發銀行廣告

本行專辦各處匯兌並作存放各種款項外放信用保證貼現抵押收存定期活期均可相商規定利率無不公允匯兌計分信匯電匯票匯等類悉從客便所收匯費特別低廉信用素著手續簡捷久為各界諸君稱善並為便利起見收付各款及匯兌事項於營業時間外猶可通融茲將開匯各處地點列下

- 哈爾濱 黑龍江 安達站 雙城 張家灣
- 三岔河 烏吉密河 甜草崗 望奎 拜泉
- 克山 北林子 佳木期 富錦 吉林 樺皮
- 廠 下九台 四平街 大連 開原 公主嶺
- 營口 奉天 安東 上海 天津 北平
- 樂亭 山海關 留守營 昌黎 儋城 湯家
- 河 濟南 泰安 周村 濰縣 德州 烟台
- 青島

營業部 日電話二〇五  
 電報掛號華文四一三五  
 經理室日電話六七一三  
 儲款部日電話三六六一  
 中電話二九六

## 中外評論

### 海外特約通訊員分駐五十四國

民國十八年三月創刊  
 每月十、廿、卅日出版  
 每期五分定閱全年一元五角半年八角

本刊旨趣

說明國際情勢  
 討論對外方策

定報處 南京大石橋  
 中外評論社  
 各埠商務印  
 書館各大書  
 代售處

## 贈閱

以明信片向本社函索第一期刊即寄

## 南滿鐵路公司給東省鐵路局回扣甚鉅

據東省鐵路局與南滿鐵路公司商約規定，如貨物由東省鐵路沿線地方，如海拉爾，齊齊哈爾，安達，哈爾濱，長春等處，裝車經由南滿鐵路，由大連出口，每年有一定數量，如超過規定數量，則南滿鐵路公司應給東省鐵路以相當酬扣，查自去歲中俄事件發生後，中東路車停止裝運，則所有東三省北部及海參崴一帶之運歐貨物咸由長春裝南滿路車運大連出口，故運貨數量較往年增多，其超過規定數量約在一百五十萬噸以上，故南滿鐵路公司不得不遵照

商約，給東省鐵路以相當酬扣，據聞南滿鐵路公司，於五月中旬，付給東省鐵路局運費酬扣約為金票五百五十萬元，似此情形之發生，為南滿鐵路公司意想所不及，但既經有效商約協定於先，自不得不履行於後，可知南滿鐵路付出此項鉅款，純係不得已而為之，在此項事件清理之後，南滿鐵路會一再向東省鐵路局聲稱，謂該商約大有重新規定之必要，該項事件，現仍在商洽考核中，至東省鐵路局能否協意，刻難逆料云。

## 一九三零年春季美國小麥收穫減色

一九三〇年春季美國小麥收穫因受天時影響，大為減色，而其耕種畝數，只為三八、六七六、〇〇〇英畝，較上季四〇、一六二、〇〇〇英畝之數為低，至於收穫所得，與常年比較約為百分之七六、七，而上季收穫之數，約為百分之八三、六，就時下預計一九三〇年秋季收穫數量，將為五二五、〇〇〇、〇〇〇布斯爾，（凝體量名）與去年秋季收穫量五七八、〇〇〇、〇〇〇布斯爾相較，約減百

分之九、二，每布斯爾等於四十八磅，五十六磅，三十二磅，六十磅不等。至於黑麥之收穫情形，因耕種之畝數增加之故，尙較去年為優，去年收穫量為四〇、六二九、〇〇〇布斯爾，今年收穫數量就時下預計可有四六、八三一、〇〇〇布斯爾之望焉。

◀ 東 省 ▶  
**中國國貨銀行**  
 營業廣告

本行資本總額國幣二千萬元收足五百萬元  
 總行設在上海東省分行設在瀋陽小南門裡  
 專營存款放款匯兌貼現押匯及商業銀行一  
 切業務並設儲蓄部辦理各種儲蓄存款手續  
 敏捷利息從優如蒙 賜顧無任歡迎

行址遼寧省小南門裡路東

電報掛號有線六三〇三

電話 話中二〇六九

◀ 遼 寧 ▶  
 商埠一十路路  
**壽星貿易公司**

本公司專售各種國貨代理西洋各名廠  
 五金雜貨 正頭呢絨 各種油類  
 英商太古水火保險公司

代理  
 美商美國保險公會  
 中商上海仁濟和水火保險公司  
 中商廣東羊城水火保險公司

德商孔士洋行各種疋頭呢絨五金等貨  
 附設 文記油行獨銷美商光孚機器油公司  
 各種機器油汽油等貨油類及國產油漆等貨  
 以上代理各公司保火險信用素著各貨全備  
 整批零售格外克己願蒙惠顧諸君所嘉許也  
 電話中二二七三號 日四三二六番

遼寧規模最大之鐵工廠

——是——就——

**大亨公司鐵工廠**

●主要營業

承造修理 兵工器械 水道鐵管  
 水道零件 礦山機械 鐵道車輛  
 各種原動機 工廠機械 鍋爐暖汽  
 橋 梁 其他一切鑄鐵工作

●附屬營業

設有酸素製造所製造酸素專供給  
 各工廠鐵路銲接截斷鉄材之用

地址 遼寧大東邊門外

電話 總局一八二九號



# 生絲市價崩落原因

調查 東京商工會議會所調查

生絲市價崩落影響於日本財界者甚大，今依東京商工會議所調查發表其暴落原因大要如下。

## 一、日本存貨激增(單位千捆)

年 月	橫濱	神戶	總計
上年六月	三〇	九	三九
本年七月	一五	五九	三四

## 二、美國對日絲消費減少

日本存貨激增而美國市場之存貨却見減少。對日絲之消費量照下表實減百分之二一、(單位捆)

上年一月至六月間	二六、一〇四
本年一月至六月間	二〇、三三六
比較	減 二五、七六八

## 三、美國生絲輸入量

日本生絲之輸入美國者雖見減少，而歐洲絲及中國絲向

美國輸入之量反積極增加，此實堪注目之現象也(單位包)

歐洲絲 中國絲 日本絲

一九二五年	四、三九四	七〇、三九二	四〇八、二四三
一九二六年	五、二六〇	七六、二〇一	四六六、〇一五
一九二七年	三、〇八四	六三、三三三	五〇三、七六一
一九二八年	七、二二一	五八、六三六	五五五、六一〇
一九二九年	二、五三三	八〇、七四七	四六五、六四九

## 四、輸出量之減少

上年七月至本年六月，日絲對美之輸出額，於數量減一成二分二厘，於金額減一成七分九厘，而總輸出量於數量減少一成三分七厘，於金額減少一成九分三厘，於上述原因之外，今就美國主要纖維原料之消費量觀之，生絲消費量較歐戰前僅增加三倍，而人造絲增加約三十二倍，再就美國主要纖維原料之行市觀之，人造絲之行市積極跌落，

當亦為不容漠視之原因也。

乘銀價跌落，中國向美國輸出之生絲激見增加。

中國生絲以銀塊跌落關係，向美國輸出激增，日絲大受脅迫，中國新絲之對美輸出狀況，尤引起各方之注目，依七月二十九日蠶絲中央會之調查，則知中國新絲之對美輸出，上海絲與廣東絲均積極增加，就上海絲自六月一日至十七日與廣東絲自五月一日至六月三十日之統計，其入一九三〇年之生絲年度之期間，雖短，但較上年同期則著見增加，而尤以廣東絲之增加愈為顯著，蓋因廣東絲近來在美國價約美金一元八十仙之譜比較價廉故也（單位包）

對美輸出	
本年	前年同期比較
上海絲	一、二七五
廣東絲	二、三三五
計	二、四一〇
輸出總計	
上海絲	二、三三七
廣東絲	一、二九七
計	二、一五五

## 日本之製絲工廠截至七月二十三日之歇業數

日本七月二十三日，接各地方官之報告，由公會議決所歇業之製絲工廠數，竈數，及勞動人員數，有如下表，但下述之歇業工廠中，群馬，長野，山梨，等三縣為國用製絲工廠，愛知縣以下者為玉絲製絲工廠。

縣名	工廠數	竈數	勞動人員數
群馬	二	六〇	七九
長野	九	二七	二五〇
山梨	三	四四	四三
富山	七	四七	六〇〇
愛知	三	三、四五〇	五、五〇〇
計	三	五、三六	七、五二

由上觀之，日本迄七月二十三日歇業之製絲工廠數為七三家，而失業之勞動人員數為七千五百餘人。



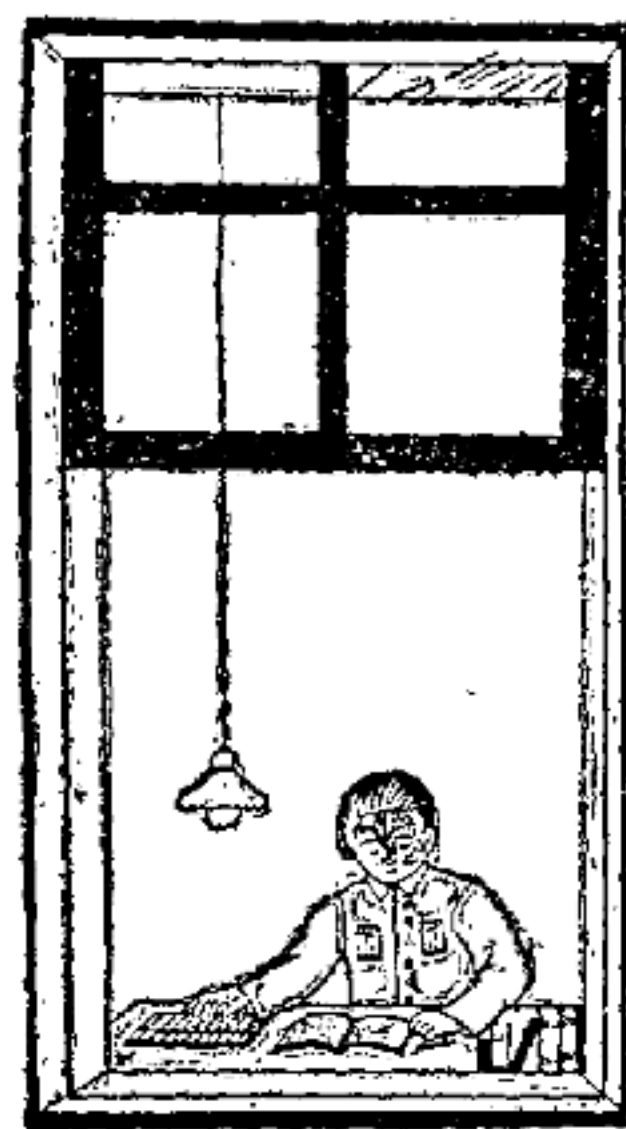

## 銀塊前途暗澹

調查股

倫敦銀塊行市，七月二十四日，現貨落至十五便士十六分之七之最低價格，迨後漸次回漲，數日前騰至十六便士十六分之七，嗣又形頓挫，將來銀價能否以上述之低價爲止境，不無疑問，茲就最近調查，世界銀之消耗量，於一九二七年度，合印度及中國之純進口，及其他國家之銀貨鑄造並美術工藝用等，總計不過二億九千一百零五萬三千盎司，至銀之供給方面，生產額爲二億五千三百十二萬一千盎司，加以美法比印等各國政府賣出之過剩銀六千萬盎司，總計爲三億一千三百十二萬一千盎司，兌除銀之供給量，實過剩二千二百零六萬八千盎司，此後之年產額，於一九二八年度，爲二億五千四百八十六萬九千盎司，一九二九年度，爲二億六千一百二十六萬六千盎司，英法比

印四國政府所賣出之銀，於一九二八年度，爲六千九百萬盎司，一九二九年度，爲一億零五百萬盎司，均有增加之傾向，然最堪注目者，則爲印度政府，以實行幣制改革之決心，靜待時機，以處分其所存之銀耳，其存銀總額，爲三億五千萬盎司，國內死藏之銀，稱有三十億盎司，再中國亦禁金出口，對銀之輸入有採用特制之傾向，故今後輸入中國之銀，已無加增之望，如斯世界市場上最有力之買主，印度與中國，皆將袖手結果銀之需要，必致革命的減退者，乃當然之現象也，然而關於此點，如係一般商品，自必能於生產方面，加以調節，但獨銀則異是，何則，因銀金生產之七成，爲銅鉛及鋅鉛等之副產物，而此等產物之生產國，如美國等除去生產費，尙能有利，故銀之生產

，自然不免增加，至由銀礦直接產生之三成，約九千萬盎司，就中墨西哥本年三月之產額，為八百八十四萬四千盎司，較上年同期增加百九十八萬九千盎司，加拿大本年五月之產額，為百五十八萬四千盎司，較上年同期亦增加二萬四千盎司，世界本年度之生產，現已判明者，截至三月份之產額，為五千五百四十七萬六千盎司，較上年同期，增產三百七十一萬六千盎司。由此觀之，以目下之銀價低落，期望銀產減少者，實不可能，結局銀市前途當甚暗澹也。

### 遼寧省城小西門裏

順興鴻皮店經理劉餘堂專辦出入口生熟皮

張猪鬃馬尾一切代理各埠客物包銷中西

外洋倘承顧惠盡力歡迎

中國電話四〇五號

## 請用國產印刷石——大理石

本公司設於遼寧大東邊門外裝置新式機器聘請專門技師專磨製印刷石及大理石特別精美適用

**印刷石** 印出物品清楚細緻當駕德產印石而上之且石質堅固使用耐久價格較舶來品便宜大半上海哈爾濱大連各大印刷家無不歡迎採用凡愛國印刷家盍試用之

**大理石** 計十餘種花紋細膩色澤滑潤用以裝飾居室建築崇工既堅固耐久且雅潔美觀廣州中山紀念堂張大元帥陵墓蘆葫島築港紀念碑湯公館等大理石公程均由敝

公司承做配製此外如碑碣桌面配電盤等亦均能磨製價格力求克己如蒙 惠顧竭誠歡迎

奉復印版石鑛公司謹啟

電話總局 一八二二

無線電報掛號零六零三

20

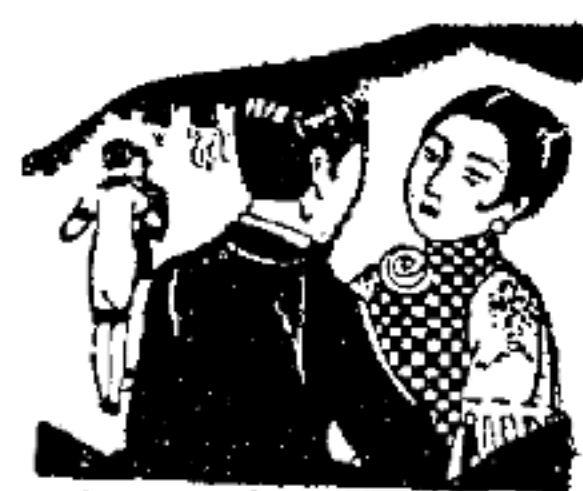

## 商業簡聞

一、加拿大 據美國駐加拿大商務副委員泰曼先生，六月十日電稱，五月份由美國輸入加拿大貨物價值為美金七八、七六一、〇〇〇元，較去歲此月份貨值約減百分之二

十二，考其總額之所以減少者，非輸入貨量減少，乃因貨價較常年減低也，至於由加拿大輸入美國之貨物，價值為美金四三、三三一、〇〇〇元，較上年此月份約減百分之十三，由此可知加拿大地方之商業情形，亦呈遲滯之狀態矣。

二、澳大利亞 據美國駐奧商務委員皮布路斯先生電稱，此季澳大利亞地方所產羊毛數量頗夥，價值亦見提高，品質佳良之貨，比上季較增高百分之五。

三、上海 據美國駐上海商務委員威廉先生六月十日電

稱，邇來上海市况頗趨惡劣，出口進口兩形蕭寂，進口貨物之數量既漸減少，而市場早堆積之貨物亦難於推銷，考究其故，無外因銀價跌落，中外商人遁避虧損耳。

四、廣東 據美國駐廣東領事吉根斯先生報稱，五月內廣東商情異常沉滯，入口貨物堆積甚鉅，未曾稍有銷納，生絲市况，續形清淡，而價值亦趨跌勢，廣東有製絲工廠一百七十處，在此季只有一百一十處開機，製造者，月內輸入美國，貨值只為美金五八八、六五八元，與去年此月份美金一、一二八、八五二元之數相較，計減少二分之一之多。

五、瀋陽 據美國駐瀋商務委員伊爾哈特先生電稱本市商情，尚無鉅大變化，入口貨品存積無多，以購買現貨者

為多，至於出口商情與前相同，仍屬平寂，據遼寧省政府公報載稱，東省鐵路局於五月下旬將一九二九年該路純益五〇〇、〇〇〇金盧布分為二份，中俄兩方各得二五七、〇〇〇盧布之譜云。

六、英屬馬來 據美國駐新加坡商務委員司密斯先生電稱，按本地農務部預算一九三〇年英屬馬來全境所產棕油輸入英國者，將為三千一百噸棕仁約為六百噸。

七、日本 據美國駐東京商務委員布特先生電稱四月份日本輸入美國貨值總額為金票二四、九〇八、〇〇〇元，生絲價值跌落每包開價金票一千元，所有製絲工廠之製品均一律減少。



## 民 生 銀 行

股 本 壹 百 萬 元

業 務 各種存款  
各種放款  
匯款貼現

電 話 中二四二號  
日三八四四番

行 址 遼寧大東門裏路北

分 行 撫 順

## 遼寧紡紗廠廣告

本廠係官商合辦營業設立遼寧小西邊門外十間房後身資本雄厚規模宏壯購置新式機器聘請專門技師應用原料俱由當地各縣採買所有工匠均由外埠名廠募招以紡紗織布爲主要業務棉紗係雙福牌棉布係雙鶴牌質地堅固製造精良尺寸準確成色優長純粹國貨精美絕倫較之舶來品不但耐用經久而且勻淨光潔本廠宗旨既在振興實業挽回利權一切定價無不格外從廉以副  
用國貨同胞之盛意如蒙  
惠顧無任歡迎

電報四七九一號

電話一一零六號

## 遼寧商業銀行滙兌存款廣告

本行經理津申各埠銀洋滙兌額外公道並收存款分活期定期如存定期一年現大洋金票按月息一分九個月九厘六個月八厘三個月六厘存活期現大洋按月息四厘金票月息三厘此項活期存款隨便支用如存奉票鈔票哈大洋定期活期所有利息隨時核議以上均以千元起碼如有大宗存款尙可雙方面議參酌市面金融緩急格外從優本行信用當爲各界所嘉許如蒙惠顧不勝歡迎

遼寧 大西門裏商業銀行謹啓

中電話 六百十五號 六百二十五號  
日電話 二千四百零八號 二千五百四十五號

東北建設雜誌社緊要啓事

本社所出月刊二卷一號起增加實業經濟調查及專門研究資料並選輯會三省各機關各路局各報館關於經濟等項之重要法規或撰述以供閱者參攷本社另編有各種實業叢書凡訂閱本刊全年(連郵費三元)照碼七折以示優待十八年所贈月刊一律停寄但預付第二卷訂金者未寄各號仍可補寄本社已出叢書計「滿蒙物產紀要」「東三省之柞蠶業」二種連郵費定價六角如承函購請寄遼寧小東邊門外祁家墳東北化學工廠後身本社可也再本社為解決東北各種問題起見並徵集各種專門著述或調查稿件報酬從優

遼寧孚豐銀號廣告

本號開設遼寧省城大西門裏路北專辦存放  
貸款各埠匯兌及普通銀行號一切事宜

中國電話 二二〇六  
一八九四 日長電話 八八二  
一五三

大聯珠香煙

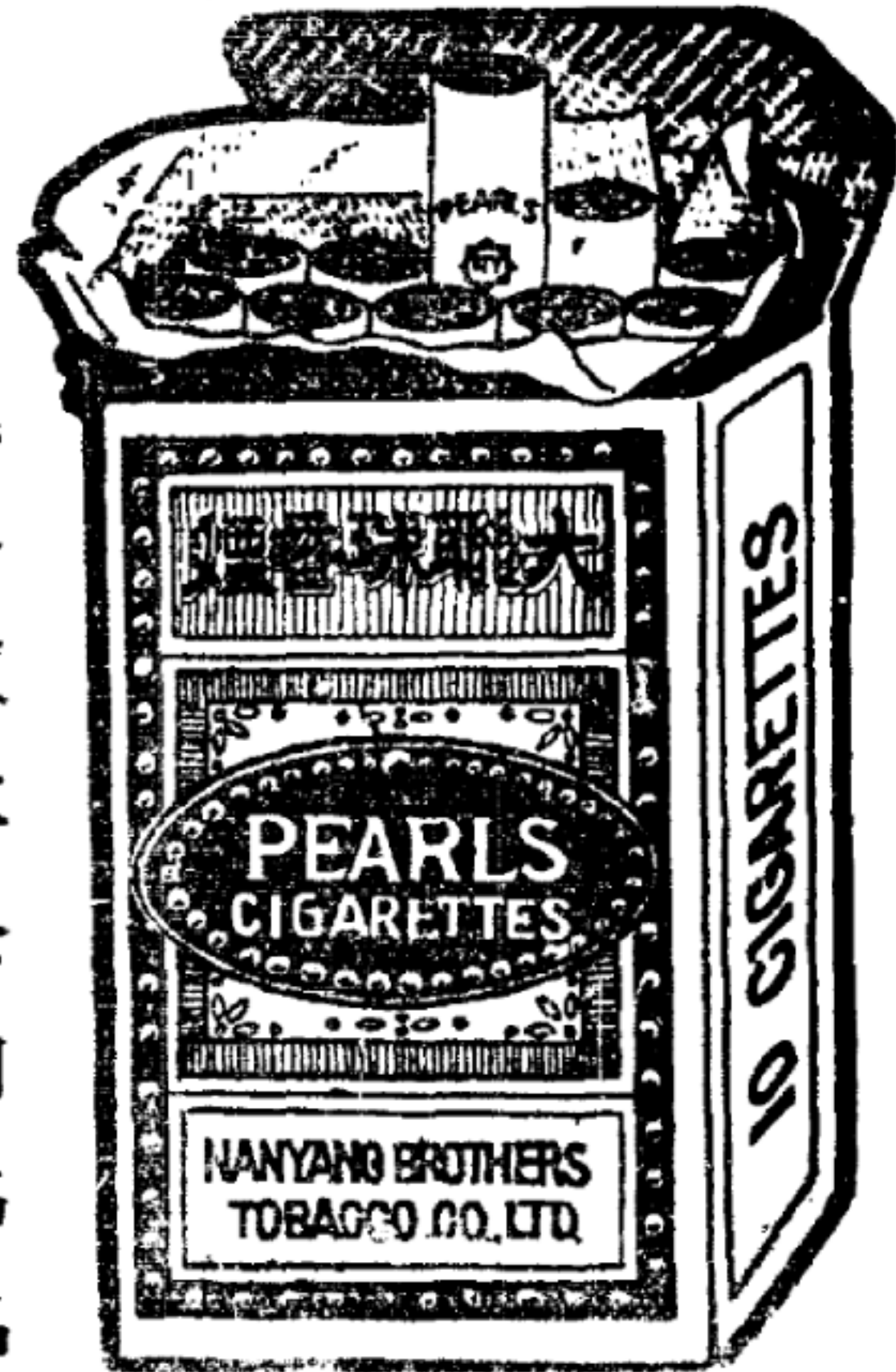

純粹國貨品質優良氣味芬芳價格低廉

南洋兄弟煙草公司出品

林業銀行廣告

股本 壹百萬元  
業務 各種存款各種放款匯款貼現  
行址 遼寧北市場

電話 中 一四四一  
日 二〇七八 三六〇四  
三九六五 三九四六

# 各地錢糧及貨物行情

## △營口

營口官銀分號

### 錢糧行市及市面商況

本月正值伏令。歷年此時。

市面商業必入於休息狀態中。本年又當農民錢緊。購買力薄。所以各行商業均極蕭條。金融自難流轉。故本月內銀錢行市極為平穩。爐銀兌奉票。大價一千五百五十五元。小價一千五百三十元。(約合現大洋二十五元四五角)安一行市。恆數日不生變動。交易淡薄。行情平穩。可見一斑矣。金票行市。本月內亦由風浪中而轉趨平穩。大價三兩九錢七分。小價三兩八錢二分。申銀匯水。當本月上旬。曾一度作高。行情堅俏。大價安至一千九百五十三兩。繼漸落至一千九百三十兩。延至本月下旬。復又漲至一千九百五十兩。行市漲落。上下差價。從未超過三十兩。現洋行市。因正鈔作匯申銀行市日高。亦竟隨之逐漸提漲。頗見起色。大價二兩一錢二分二厘。(合申銀七錢一分七厘

各地錢糧及貨物行情

五毫)此為近數月來之最高紀錄。小價二兩零八分。又奉票兌現洋行市。在六十元零幾盤旋日久。迄無伸縮。至於糧石行市。亦極平穩。當本月上旬。糧豆價格微見提高。乃不數日間。又復回落。入口洋雜布貨極少。銷路依然停滯。惟以時屆夏末。年景可望豐稔。預料入秋以後。貨物銷路。或許稍見活動。因之一般貨業。均紛向大阪上海等處訂購期貨。以備秋季推銷。故海外貨行。俱見升騰耳。茲將本月份(七月)銀錢糧石行情。分別列表如左。

### 銀錢行市

(爐銀以兩為單位奉票以圓為單位)

爐銀每錠兌奉票	最高一、五五〇〇	最低一、五〇〇〇
現大洋每百元兌奉票	六、一〇〇、〇〇	六、〇一〇、〇〇
金票每元兌爐銀	兩錢分	兩錢分
鈔票每元兌爐銀	三、九七	三、八三

申銀每千兩兌爐銀 二、九四、〇〇 二、九五、〇〇  
現大洋每元兌爐銀 二、二三 二、〇八

糧石行市 (分火車鐵河下鐵二類)

火車鐵 (爐銀以兩為單位現大洋以元為單位)

糧石類別	最高價格	最低價格	備考
遼陽元豆	四九、七〇	四九、七〇	每石價格
開原元豆	五二、六〇	四九、三〇	每石價格
洮南元豆	五二、七〇	四九、八〇	
朝陽鎮元豆	四九、七〇		
半拉門元豆	五二、八〇		
范家屯元豆	四九、八〇		
山城子元豆	五〇、七〇	五〇、五〇	
瀋陽元豆	五二、六〇	五一、〇〇	
四平街元豆	五二、七〇	五一、〇〇	
通遼元豆	五二、二〇	四九、〇〇	
西城元豆	五四、三〇	五三、八〇	
撫順元豆	五〇、七〇	四九、五〇	
新民白眉	五二、七〇	五一、五〇	

新民合豆	五二、〇〇	五二、三〇	
西城烏豆	六四、五〇	六三、〇〇	
豆餅	五七、〇〇	五五、五〇	每十片價格
新民紅糧	一、八〇	一、八〇	現大洋 每斗價格
通遼紅糧	一、七五	一、七五	大路紅糧
四平街紅糧	一、六六	一、六六	153元
公主嶺紅糧	一、六六	一、六六	14元
開原紅糧	一、六六	一、六六	
郭家店紅糧	一、七三	一、七三	
黑山紅糧	一、七三	一、六六	
高山子紅糧	一、七三	一、六六	
八面城紅糧	一、七三	一、六六	
彭武紅糧	一、六六	一、六六	
新立屯紅糧	一、八〇	一、七三	
西城吉豆	二、五五	二、五五	
遼陽莞豆	一、三三		
北票吉豆	二、六〇	二、六六	
海城莞豆	一、六〇		



西城梨花小豆	二、三〇	二、一〇	
西城白小豆	二、三〇	二、一五	
西城元米	三、五〇		
遼源玉米	一、四〇		
洮南玉米	一、四二		
河下儼	(爐銀以兩為單位)	現大洋	(以元為單位)
糧石類別	最高價格	最低價格	備考
元豆	爐銀 五、六〇	爐銀 四、三〇	每石價格
白眉豆	五、五〇	五、八〇	
合豆	五、三〇	五、八〇	
青豆	四、〇〇		
豆餅	五、七〇	五、二〇	每十片價格
豆油	四、〇〇		每百斤價格
莞豆	現大洋 一、壹	現大洋 一、四	每斗價格
紅糧	一、六	一、六	
芝蔴	四、一〇	四、一〇	
大麥	一、〇一	一、七	
小麥	一、二〇	一、五	

各地錢糧及貨物行情

棉花籽 金票 一、八〇 金票 一、六 磅秤每百斤價

### △大連

大連官銀分號

大豆入月以來，大豆行市逐步前進，惟其所以致此之由，良以埠頭存貨，陸續遞減，至一千一百車從來未有之最低堆積，而擁有大豆者，一方見於存底微薄，一方覲查當地油坊需要方殷，於獲利蓓蓓之下，愈為居奇不吐，而投機者流，適又振其靈活手腕，趨勢抓買，鼓其如簧之舌，肆意宣傳，北地存貨如何削薄，歐西需要如何將見加增，金價如何為之援引，總之不外施其撥弄手段，希冀豆價提升，藉收投機勝利之功，加以北滿來源既憚，金票運費昂貴，半由洮昂吉長各線轉趨營口港岸，况存豆者奢望正濃，雖值此豆價高昂之時，仍作再進之想，堅持不吐，綜據上述環情，幾無一而非驅策豆價狂奔，繼而降至月中，究以狂漲既久引出愛價，北幫賣主及投機方面知足吐存，不謀而合，全趨拋售，一時竟迫方興之豆價，頓呈低首，輾轉月底，又入青苗期貨交易期間，資金充厚者，無不一方由北地出以現錢爭購，青棵期豆，一方在連斜賣期卯一時市場賣風轉盛，行市雖蒙低傾，旋復配有南滿鐵道為與中

國各路線爭衡，忽有減脚之風說突如其來，事之實現與否，固為別一問題，然其影響定價一時，愈為頹傾，則殊具有相當力量云，特將豆行表之於左：

7/30	7/22	7/15	7/8	7/1
8.00	8.26	8.08	8.27	7.94
7/31	7/23	7/16	7/9	7/2
7.90	8.26	8.12	8.35	7.89
	7/25	7/17	7/10	7/3
	8.16	8.15	8.30	8.02
	7/26	7/18	7/11	7/4
	8.10	8.13	8.19	8.10
	7/28	7/19	7/12	7/5
	7.87	8.22	8.21	8.13
	7/29	7/21	7/14	7/7
	7.98	8.27	8.16	8.03

**紅糧** 紅糧行市初步尚居堅挺之勢，誠以堆積日見減少，來源又以金價運費昂貴，固步不進，間斷之虞幾致發現，以致惶惑爭相兜存，益助糧價精神高價，誘出北地來源，逐漸活動，埠頭堆積，略見積增，不圖時屆溽暑，百物潮蒸，尤以紅糧質含熱性，易於霉醇，因而存主遂不惜犧牲折本，急求脫售，藉免久而醇霉程度，繼增買方洞悉此中弊害亦已躊躇不進，遂陷糧米不振，月半連日各處豪雨，

滂沱數日不休，徧地皆成澤國，窪下田禾多被淹沒，影響收穫成分頗多，神精銳減之糧業者，群相購買，因而牽動行市，一度反撥，迨至月末卒以各處銷路狹隘，群情鬆懈，且北地來源逐見進入，仍驅行市再返滯呆，茲將行市表列於左。

7/29	7/22	7/15	7/8	7/1
4.66	4.92	4.92	5.09	5.10
7/30	7/23	7/16	7/9	7/2
4.60	4.91	4.86	5.06	5.02
7/31	7/24	7/17	7/10	7/3
4.59	4.91	4.86	5.08	5.09
	7/25	7/18	7/11	7/4
	4.82	4.53	4.99	5.05
	7/26	7/19	7/12	7/5
	4.81	4.90	4.91	5.07
	7/28	7/21	7/14	7/7
	4.57	4.88	4.89	5.08

**金票** 溯自金價風靡以來，牽及世界全國，工商兩業，俱陷萎靡頹縮，一般說者，咸謂目前金價實已達到頂絕，今後若再一味進無底止，實驅全般工商業末日來臨，亦即世界經濟狀態，絕大創懲，試觀金票行市，入月以來，無日不在五百五十元左右，逗留不進，此說不為無因，迺者東

鄰因軍縮問題，而生統率政爭捲入開潮，激論一時，形勢緊迫，突呈不穩，海上標金低落，賣風熾盛，影響金票落窶不振，繼此而生之大衆黨，係由全國因金貴失業方面組織而成，其勢之大，人數之多，輕視誠所不容，而其唯一工作，既爲推倒現內閣，重組有益於社會經濟之新內閣，果能如其預期進展，則於東鄰現代經濟政策，不無有所變進，因而牽動金票再爲疲沉云，茲將本月行市表列於左：

7/25	7/17	7/9	7/1
569.—	546.—	547.50	553.—
7/26	7/18	7/10	7/2
569.—	547.—	548.—	553.50
7/28	7/19	7/11	7/3
580.—	547.—	551.—	550.—
7/29	7/21	7/12	7/4
572.—	550.—	553.50	550.—
7/30	7/22	7/14	7/5
564.—	549.—	549.50	552.—
7/31	7/23	7/15	7/7
570.—	552.50	551.—	544.—
	7/24	7/16	7/8
	556.—	549.—	550.—

### △天津

天津官銀分號

**足金** 本月初承上月之尾市，金價特別俏硬，兼以津市各商人及外國銀行競於收買，致金價較上月又復大漲，但價

各地錢糧及貨物行情

格尙未超過九十元以上，最高時曾漲至八十八元五角，最低則爲八十三元。

**上海標金** 該項市行之漲落，以月中爲最，月初時祇五百九十七八兩，月之中旬則漲至六百兩零八錢，後又漲至六百零六兩，然至月末則又復疲落，至五百五十四兩五錢

**上海電匯** 該項市行倍極平穩，近以金貴銀賤與津海關之種種關係，津滬各商往還之事殊少，既以洋貨米莊而言，以受市府平價之限制，及海關之關係，則各貨悉不運津，以故該項之電匯不似前昔之踴躍，最高價五十三兩五錢，最低價五十兩零五錢。

**美國美匯** 市行與往月無若何出入，祇以金價之關係，往匯者亦無多，故其匯水之價格恆在三十七八元之間，最高價爲三十九元二角五分。

**金票** 市行以月初時爲最俏，因東幫客商競於收金東渡，兼外商銀行操縱之關係，致價格大漲，至一二九五五俟月中稍疲至一二八至月底則已疲至一二一矣。

**大洋** 市行倍極平穩，各貨雖曾一度高漲，但因市府平價之關係，及限制出口，致出入貨客頓形呆板，最高價六八

七二五，最低價六八二六二五。

**上海銀元** 市行與上月無若何出入，祇月初時行市頗俏，因西幫客商調交申洋，致一時行市大漲，由七二六八六二五竟漲至七二零七五，俟月底時，下疲至七二八。

**大米** 市行較上月似稍疲，因受洋米之排擠，故行市倍極疲靡，雖曾一度上漲，而行市亦終未能與洋米相抗最高價二十四五元。最低價二十四元。

**西貢米** 市行較上月大見升漲，因銷路暢達，又復價輕於華米，一則商人操縱居奇，二則米運又不似前之易運，以致米價上漲。

**暹羅米** 該項市行有加無已，因貨價向小於華米，易於銷售，而價遂增，初祇十八九元，繼增至二十元，後竟漲至二十一元左右，至仰光米，敏黨米，台灣米等，亦復如昔，祇以華米價高，致洋米得乘機而輸入，雖政府明令禁止，公籌善後，然以大利所趨，亦未能稍制於萬一焉。

**天津麵** 本市各麵為本年來未有之最高價，各工廠鑒於金銀與津海關之關係，申洋各麵不能入口，遂居奇提高貨價，就中以三津工廠操縱最甚，市民以民食之關係，曾恐

荒一時，俟經商會與市府一再平價，尚稍回復，然一般奸商，仍暗施其少錢不賣主義，故致本月份之麵粉最高竟漲至四元有奇。

**上海麵** 該項貨麵在津市行銷向小，價於津麵日麵美麵相等，惟近以國內戰爭，陸運不通，悉賴海運，而海運又復漲價，致運津以運費課稅之關係，到津不能行銷，故致貨來極少，價亦隨之加增，故該項麵粉，遂竟高價於津麵矣。其最高價竟漲至四元一角。

### △黑龍江

黑龍江官銀分號

查江埠本月內錢行市平穩匯水比較上月底略高茲將各高低行市臚陳於左：

哈大洋兌江帖最高四百五十吊最低四百一十二吊五

奉小洋兌江帖最高九吊四最低八吊七

匯天津大洋最高二十六元最低二十二元

匯上海大洋最高二十六元六最低二十三元



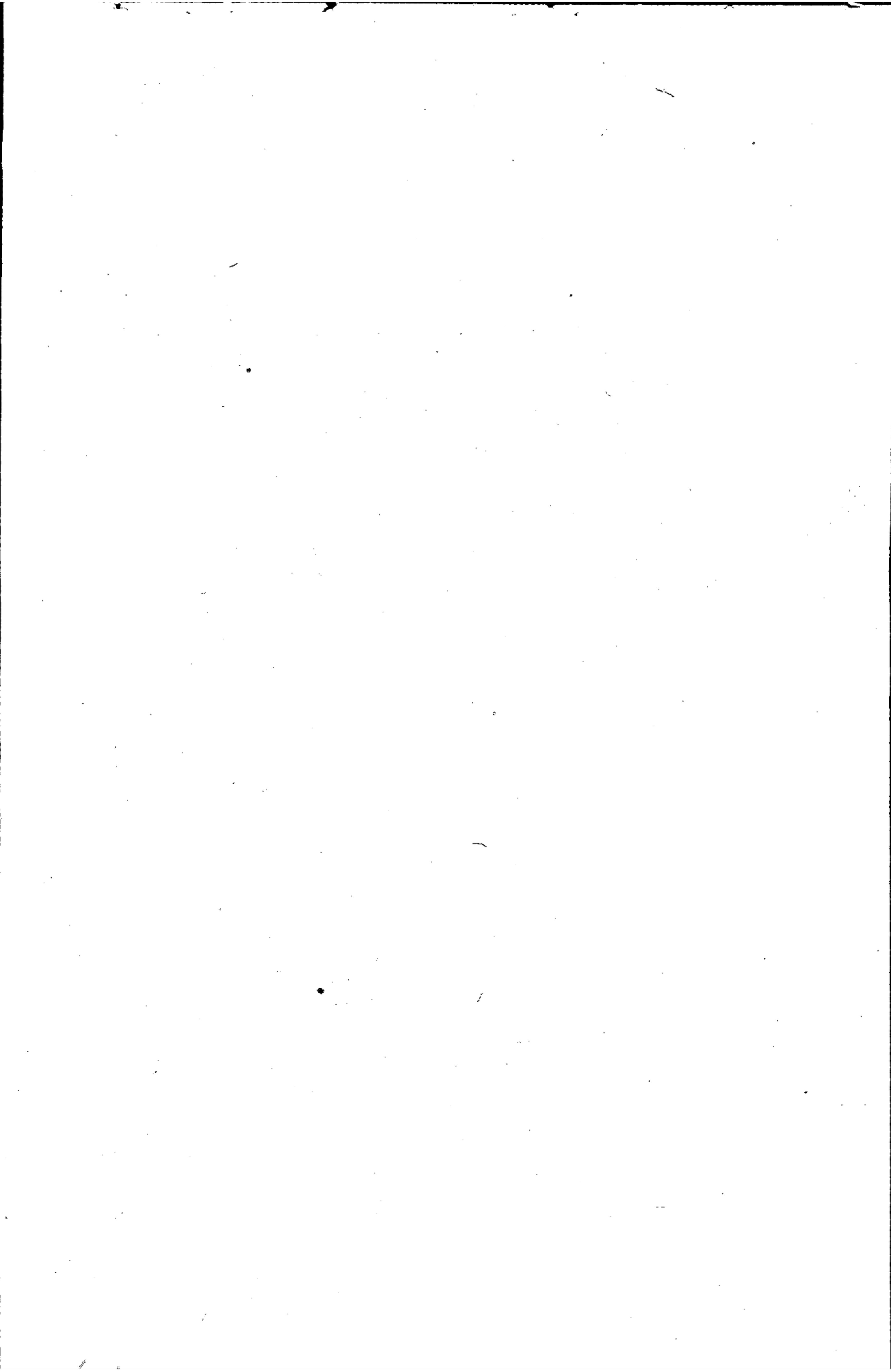

# 七月份瀋陽日站交易所公定貨幣行市調查表

東三省官報號調查股

十九年	現		洋		金		票										
	午		前		午		後										
	現	市	現	市	現	市	現	市									
月	日	開行	大價	小價	下市	委數	開行	大價	小價	下市	委數	開行	大價	小價	下市	委數	
1919	1	1.876	1.879	1.86	1.865	1.900,000-	1.865	1.87	1.862	1.849	1.868	1.869	1.85	1.85	1.871	500,000-	
	2	1.858	1.869	1.851	1.851	800,000-	1.872	1.879	1.875		1.879	1.879	1.88	1.871	1.874	700,000-	
	3	1.863	1.886	1.884	1.884	1,400,000-	1.88	1.88	1.875	1.879	1.875	1.875	1.879	1.879	1.874	500,000-	
	4	1.872	1.876	1.875		800,000-	1.873	1.876	1.872		1.872	1.872	1.866	1.873	1.869	200,000-	
	5					900,000-	1.872	1.893	1.868	1.888	1.904	1.904	1.911	1.903	1.905	1,100,000-	
	6						1.871										
	7																
	8	1.881	1.883	1.876		1,800,000-	1.893	1.898	1.904	1.905	1.911	1.905	1.911	1.904	1.904	1,900,000-	
	9						1.884	1.888	1.879	1.884	1.884	1.884	1.885	1.881	1.882	500,000-	
	10	1.88	1.882	1.875	1.87	1,200,000-	1.882	1.883	1.883	1.886	1.886	1.886	1.886	1.88	1.88	800,000-	
	11	1.871	1.871	1.869		1,400,000-	1.861	1.869	1.859	1.867	1.867	1.867					
	12	1.872	1.872	1.871	1.87	900,000-	1.863	1.879	1.863	1.878	1.878	1.878					
	13																
	14	1.879	1.879	1.876	1.877	850,000-	1.883	1.883	1.872	1.876	1.876	1.876					
	15	1.87	1.871	1.865	1.867	300,000-	1.868	1.872	1.867	1.872	1.872	1.872					
	16	1.87	1.881	1.85	1.878	260,000-	1.865	1.877	1.873	1.877	1.877	1.877					
	17	1.882	1.883	1.879	1.871	500,000-	1.88	1.882	1.878	1.88	1.88	1.88					
	18	1.876	1.877	1.874	1.871	300,000-	1.876	1.88	1.876	1.879	1.879	1.879					
	19	1.881	1.883	1.879	1.879	300,000-	1.879	1.883	1.879	1.881	1.881	1.881					
	20																
	21	1.875	1.876	1.873	1.871	600,000-	1.873	1.875	1.867	1.87	1.87	1.87					
	22	1.871	1.877	1.87	1.867	1,400,000-	1.87	1.867	1.866	1.867	1.867	1.867					
	23	1.86	1.862	1.859	1.861	1,200,000-	1.865	1.87	1.86	1.86	1.86	1.86					
	24	1.841	1.845	1.841	1.843	1,100,000-	1.84	1.847	1.84	1.845	1.845	1.845					
	25	1.818	1.819	1.808	1.815	2,500,000-	1.806	1.808	1.791	1.804	1.804	1.804					
	26	1.797	1.8	1.795	1.801	3,100,000-	1.804	1.812	1.791	1.802	1.802	1.802					
	27																
	28	1.771	1.79	1.765	1.782	3,200,000-	1.773	1.789	1.762	1.781	1.781	1.781					
	29	1.801	1.802	1.793	1.801	2,600,000-	1.807	1.815	1.798	1.806	1.806	1.806					
	30	1.814	1.825	1.808	1.82	1,300,000-	1.818	1.83	1.812	1.824	1.824	1.824					
	31	1.814	1.815	1.801	1.803	1,700,000-	1.818	1.818	1.805	1.807	1.807	1.807					
最高	1.883	1.886	1.884	1.884	3,200,000-	2.883	1.894	1.879	1.888	1.888	1.888						
最低	1.771	1.79	1.765	1.782	260,000-	1.773	1.789	1.762	1.781	1.781	1.781						
平均	1.896	1.858	1.849	1.848	1,292,000-	1.834	1.861	1.848	1.856	1.856	1.856						
比上月																	
漲或跌	+ .012	- .019	平	平	-1,018,000-	.037	.044	.013	.024	.024	.024						

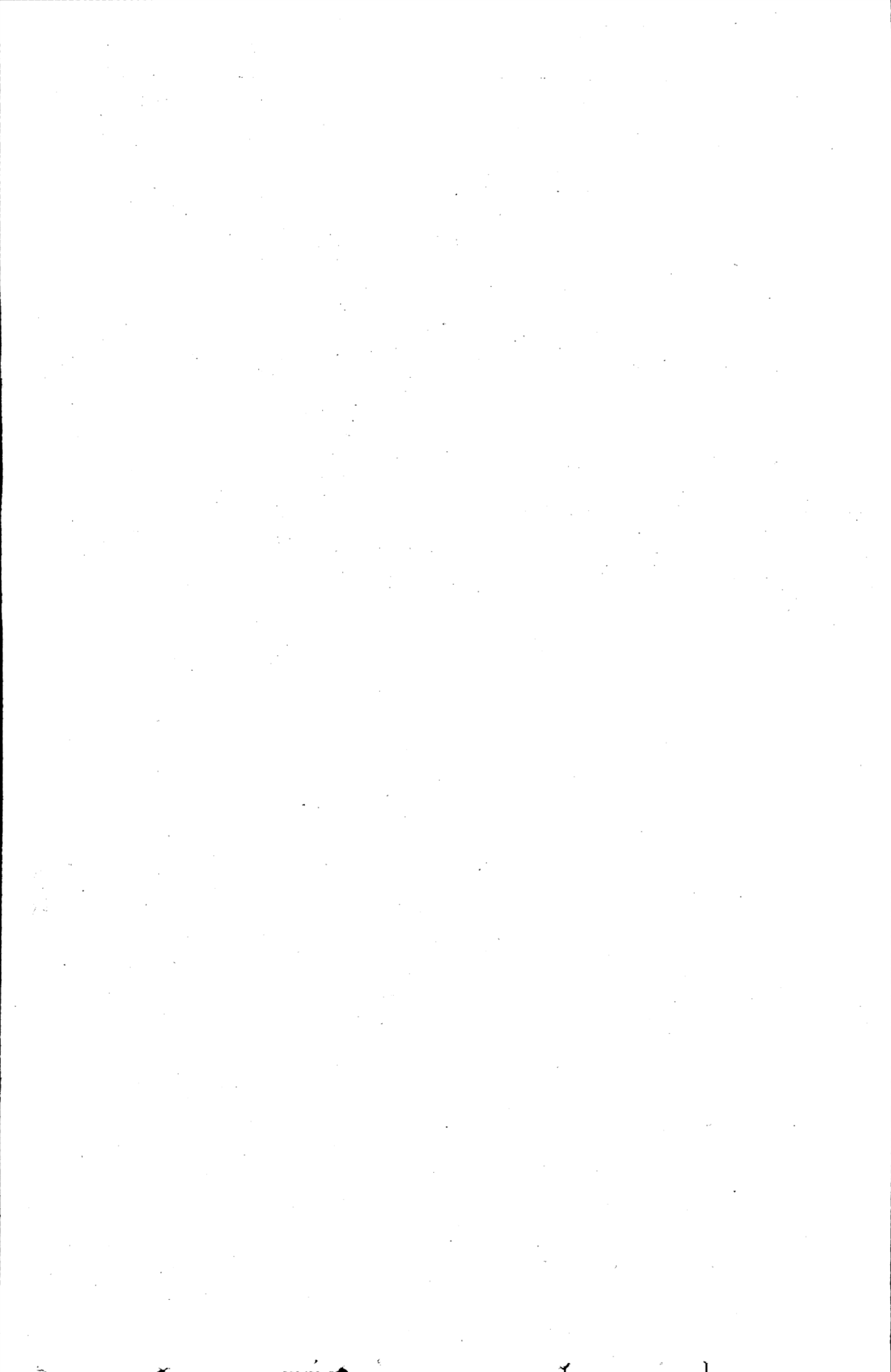



# 遼寧東興紡織廠廣告

本廠係股份有限公司設立遼寧小東邊門外地壇東專營染色及織布兩科聘請專門技師應用本國原料染料凡各種染色無不精緻敏捷彩色奇異織料如雙牛雙塔粗布雙鳥細布雙獅連布童虎坎布明月尺布等牌製造精良成色堅固早蒙各界歡迎洵不亞舶來品也本廠以振興實業挽回利權為宗旨一切價目格外從廉以副愛用國貨者之雅意如承惠顧無任歡迎

本廠 電話一二九三號  
辦事處 電話三五八號

遼寧省盤山縣  
(居北寧路溝營支線中間)  
**同興隆**  
錢糧代理店

本號開設已十餘載代客買賣糧石經理運輸存放貸款銀錢交易手續敏捷誠實信用久為客號所稱讚因而營業得以日益進展事務日繁今更將原有資本改為現洋本位厚備公積金以資基礎鞏固對於客事愈加整頓而期盡美盡善以副舊雨新交惠顧之雅意也

總經理 張 葵  
副經理 張 華 民

中國長電話 七十五號

## 鐵嶺縣阿吉堡子新台子驛

### 廣泉公 燒鍋房 廣告

本號設立歷有年所所造燒酒四遠馳名製造廠設在鐵嶺縣阿吉堡子位居遼河西岸水質異常優良以是所造之酒不惟飲之柔和而且品味馨香於新台子附設絲房一部如綾羅紗絹各種布疋山珍海錯一應俱全貨真而價廉童叟無欺向蒙各界主顧歡迎乃致各貨暢銷茲為提倡營業起見特登廣告以冀傳播而廣招徠倘荷惠顧無任歡迎之至

#### ▲燒酒製造廠老櫃

鐵嶺河西阿吉堡子商埠大街

中長電話五二三號

#### ▲酒分銷處支櫃

鐵嶺城西關

中長電話二五六號

日長電話一四八番

#### ▲絲房暨酒分銷處支櫃

新台子愛宕町一番地

絲房日長電話四九番

棧櫃日長電話二五番

# 金城銀行廣告

資本 總額一千萬元已收足七百萬元

公積金 共計二百二十一萬元

營業 專辦商業銀行一切業務兼營儲蓄及貨

棧等業

行址 天津 北平 上海 漢口 大連

電報掛號

華文七〇〇七

英文 Kinchen



# 瀋陽市日常生活必需品零售物價調查表 七月份

品名	類別	等級	單位	幣別	上旬價格	中旬價格	下旬價格	備	考
大米	當地米	一等	斗	現洋	五元二角	五元二角	五元二角		
大米	南方米	同	同	同	四元八角	四元八角	四元八角		
大米	朝鮮米	特等	同	同	五元四角	五元五角	五元五角		
高糧米	當地米	一等	同	同	二元	二元	二元		
小米	當地產	中等	同	同	三元	三元	三元二角		
大豆	同	同	同	同	二元四角	二元四角	二元四角		
小豆	同	一等	同	同	二元八角	二元八角	二元八角		
綠豆	同	同	同	同	二元八角	二元八角	二元八角		
包米	同	一等	同	同	一元五角五分	一元五角五分	一元五角五分		
白麵	綠兵船	袋	同	同	四元六角	四元六角	四元五角		
白麵	綠天官	同	同	同	五元四角	五元四角	五元三角		
白麵	鷄星	同	同	同	五元一角	五元一角	五元一角		

各地錢糧及貨物行情

瀋陽市日常生活必需品零售物價調查表



醬油	同	同	一角二分	一角二分	一角二分
大醬	同	同	八分	八分	八分
面城	同	同	六分	六分	六分
燒酒	同	同	二角四分	二角五分	二角五分
白糖	同	同	一角分	一角五分	一角五分
雞蛋	個	同	二分八厘	二分八厘	二分八厘
香烟粉刀	包	同	四元	四元	四元
香烟哈德門	同	同	一元四角	一元四角	一元四角
茶葉奇品毛峯	中等斤	同	一元六角	一元六角	一元六角
棉花當地產	一等	同	六角四分	六角四分	七角
棉花山東產	同	同			
棉紗藍洋線	三古印	同	一元五角	一元五角	一元五角
棉紗白洋線	同	同	一元二角	一元二角	一元二角
棉布毛藍細布	軍人尺	同	一角八分	一角八分	一角八分
棉布白色細布	同尺	同	一角三分	一角二分	一角三分
奉網純益公司出品上中等	同	同	八角	八角	八角
襪子黑細布襪					
襪子割線洋襪	雙	同	四角	四角	四角

各地錢糧及貨物行情

瀋陽市日常生活必需品零賣物價調查表

鞋	鞋	石灰	洋灰	瓦	瓦	青磚	洋丁	料木	料木	火油	塊	爐	秫	毛邊紙	火柴
禮服呢料	五眼皮鞋	本溪產	馬牌	當地產	洋灰瓦	當地產	三寸	紅松	白松	美孚	千金寨貨	本溪貨	中等	美人	惠臨
中等	同	一號	同	中等	同	同	同	同	同	頭等	全	同	同	同	同
同	同	百斤	同	百塊	同	同	斤	寸	同	甬	噸	同	同	同	同
二元九角	十二元	九角	六元七角	七角	五元五角	一元二角	一角九分	八分	七分	六元二角	二十元	十四元	九元五角	四元二角	三分三厘
二元九角	十二元	九角	六元七角	七角	五元五角	一元二角	一角五分	八分	七分	六元二角	二十元	十四元	十元	四元二角	三分三厘
二元九角	十二元	一元	六元八角	七角	五元五角	一元一角	一角九分	八分	六分五厘	六元七角	二十元	十四元	十元	四元	三分三厘

瀋陽日站交易所錢鈔期貨交易按月安數表(本年上季) 東三省官銀號調查股

區 分 月 別	金 票 對 現 大 洋 票				金 票 對 奉 票			
	安 數				安 數			
	總 額	一 日 平 均	最 大	最 小	總 額	一 日 平 均	最 大	最 小
一 月	29,062	1,530	2,957	167	43,274	2,278	5,251	310
二 月	20,034	1,113	2,703	444	22,274	1,237	2,426	421
三 月	36,709	1,669	4,645	502	10,362	471	2,717	33
四 月	13,401	609	1,554	67	2,068	94	274	1
五 月	65,262	2,610	6,324	191	1,494	60	290	5
六 月	83,832	3,493	5,467	191	481	20	168	4

各地錢糧及貨物行情 瀋陽日站交易所錢鈔期貨交易按月安數表

瀋陽日站交易所錢鈔期貨交易之收交期限安數及行市高低表

(本年上季) 東三省官銀號調查股

區分 收交期限	金 票 對 現 大 洋 票							金 票 對 奉 票						
	安 數	收 交	數 行	下 市	最 高 價	最 低 價	高 低 價 之 差	安 數	收 交	數 行	下 市	最 高 價	最 低 價	高 低 價 之 差
1月14日卯	4.641	220	125.00	135.10	143.80	125.00	1880	7.920	254	7.750.00	8.140.00	8.725.00	7.705.00	102000
1月28日卯	18.373	200	137.80	138.10	144.00	133.90	1010	28.305	147	8.520.00	8.360.00	8.880.00	8.160.00	720.00
2月14日卯	10.089	338	138.90	142.50	143.90	137.20	670	11.164	251	8.790.00	8.630.00	8.760.00	8.410.00	350.00
2月28日卯	9.916	200	144.00	143.45	144.15	140.00	415	11.478	241	8.610.00	8.500.00	8.790.00	8.390.00	400.00
3月14日卯	21.611	371	142.10	142.80	148.40	141.50	690	13.474	122	8.720.00	8.560.00	8.825.00	8.435.00	390.00
3月28日卯	15.672	481	145.70	145.95	146.50	142.50	420	2.877	234	8.650.00	8.770.00	8.770.00	8.525.00	245.00
4月14日卯	8.331	229	144.40	143.00	146.75	143.80	295	1.275	45	8.810.00	8.802.00	8.880.00	8.650.00	221.00
4月28日卯	6.411	355	146.10	147.35	147.50	145.40	210	1.043	35	8.810.00	8.820.00	9.218.00	8.800.00	80.00
5月14日卯	9.788	499	146.30	152.25	153.65	145.85	780	1.016	58	9.020.00	9.205.00	9.985.00	8.810.00	408.00
5月28日卯	29.763	790	149.70	167.80	168.30	149.45	1885	657	62	9.500.00	9.985.00	11.000.00	9.020.00	965.00
6月14日卯	47.811	639	156.90	184.90	203.00	172.60	3040	398	66	10.700.00	11.000.00	11.985.00	10.560.00	440.00
6月28日卯	46.107	264	188.50	190.20	202.50	173.50	2900	261	35	12.000.00	11.585.00	12.000.00	10.600.00	1385.00
7月14日卯	19.787	1	192.20	1.00	195.00	179.00	1600	85	1	1.00	1.00	1.00	11.600.00	400.00
合 計	248300	4.5871	95761	1.8374	208745	1.9295	157.95	79.95	3155.1	109.881	109.758	115.829	117.665	7.024



# 瀋陽市重要商品行市調查表

( 七 月 份 )

各地錢糧貨物行情 瀋陽市重要商品七月份行市調查表

品名	標準物	單位	幣別	行市			備考
				十日	二十日	月末日	
麵粉	本省麵粉 { 紅龍馬 綠龍天官 綠花二三星 加拿大麵粉 綠三井 美國麵粉 紅三井	每袋	現洋	5.35	5.20	5.20	
				5.40	5.25	5.25	
				5.35	5.30	5.20	
				4.10	5.05	5.05	
				4.85	4.50	4.45	
				5.10	4.95	4.85	
棉紗	雙遼仙雙日 出 福塔桃鶴鶴	每捆	全全全全	240.00	250.00	250.	
				249.00	244.00	244.	
				238.00	246.00	246.	
				325.00	325.00	325.	
棉布	粗細大斜紋布 (水軍品美) (月人A人)	每疋	全全金現洋	8.20	8.40	8.40	
				11.50	11.80	11.80	
				1.55	1.63	1.68	
				7.90	7.90	7.90	
大米	本地米 (特等)	每斗	全全	5.00	5.00	5.20	
				4.80	4.80	4.80	
棉花	本地產	每斤	全全	60	60	65	
蔴袋	綠黑 扛扛	每條	全全	65	65	65	
金屬農產品及其他	生洋洋洋木大豆豆高小包 鐵釘灰瓦料豆油餅梁米米 (本溪一號) (三啓) (No 30) (松)	每噸 每筒 每片 每寸 每斗 每斤 每片 每斗 每斤 每斤 每斤 每斤	金現洋 全全全全全全全全全全全全全全	55.50	50.50	50.50	
				18.00	18.00	17.50	
				6.60	6.60	6.70	
				1.63	1.75	1.70	
				08	08	08	
				1.90	1.90	1.85	
				2.32	2.37	2.28	
				2.60	2.45	2.50	
				1.62	1.66	1.63	
				2.50	2.40	2.40	
				1.45	1.45	1.40	

◎ 注 意 ◎

請 購

三 雞 牌 麵 粉



冊 註

標 商

▲ 品 質 優 良 ★

▲ 有 益 衛 生 ★

▲ 分 量 充 足 ★

▲ 價 格 低 廉 ★

本號開設以來不惜重資購買良好機器聘用高等技師製造三雞牌各號麵粉於農商部註冊在案其分量充足品質優良早蒙中外人士所贊許近為振興實業提倡國貨起見不希圖利益對於出品無不細心研究精益求精故價格力求低廉用酬惠顧之雅意無論本街外埠如欲訂購麵粉請即指定貨樣尅期交付決無舛誤再各號麵粉皆有樣品承索即寄誠恐遠道有未週知特登廣告以資傳播倘蒙賜顧無任歡迎

哈 爾 濱  
八 站

東 興 火 磨 謹 啟

道 外 三 三 五 六

電 話 道 裏 四 六 四 六 號

長 途 二 十 一



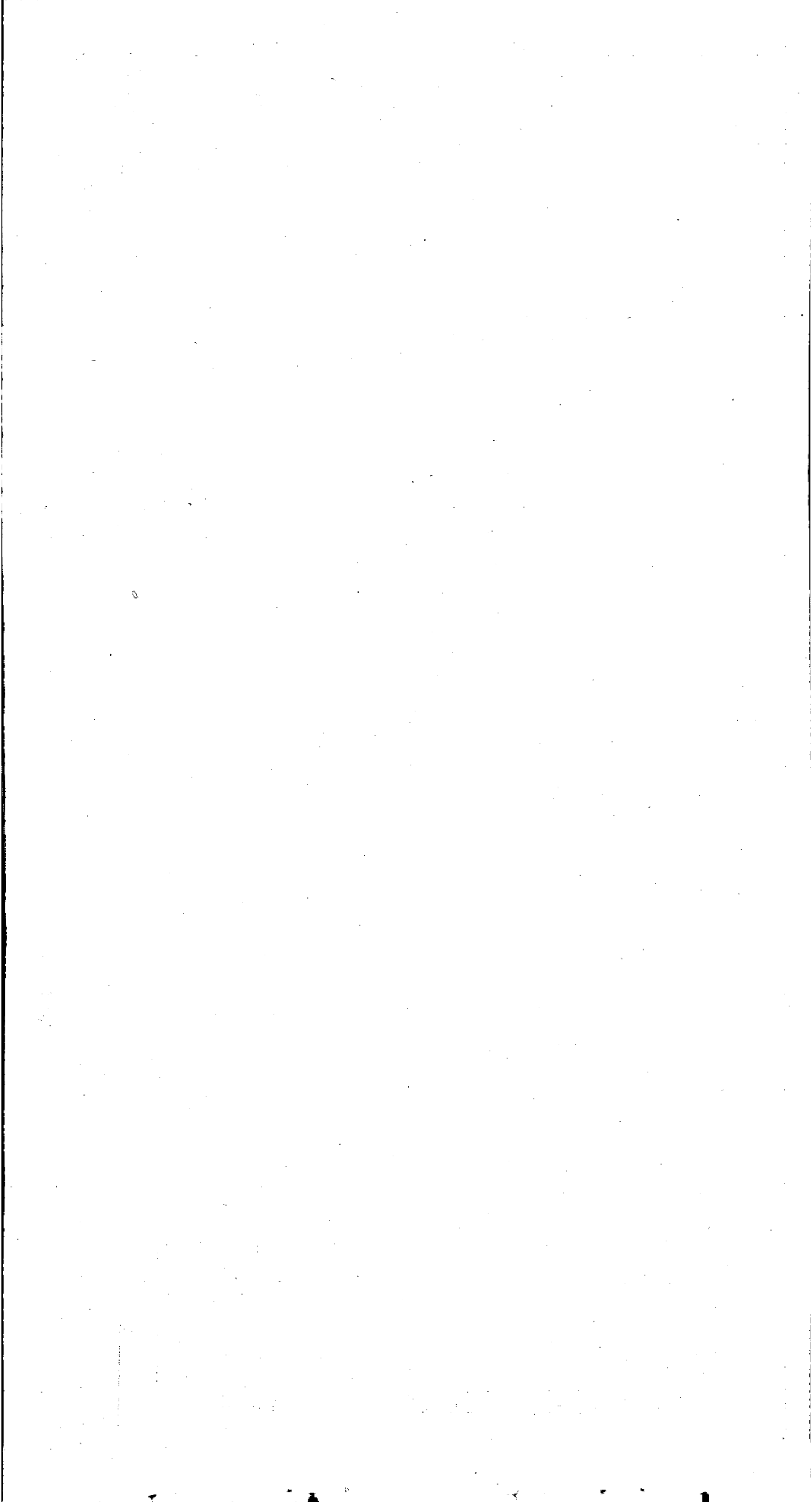

## 遼寧純益縲織公司廣告

本公司設立遼寧省城大北關資本雄厚規模宏大購置新式機器延聘專門技師利用本省特產柞繭本化學新法專縲改良純絲商標爲雙鹿牌織各種花素奉綢品質優良顏色鮮艷花綢行銷國內日漸推廣各種素綢爲天官牌近日出口大有供不應求之勢又於海城安東附設分廠專縲灰絲有千山牌招牌絲金錨牌一等絲製造精美絲質強韌久爲東西各國所樂用本公司宗旨在振興實業挽回利權定價格外從廉用副推銷國貨並酬光顧諸君之盛意如承

惠顧無任歡迎備有樣本行單函索卽爲奉上

電報掛號 一五二八

電話 二四四

日電話 七三二

# 東北聯合航務局廣告

本局爲官商聯合營業置有輪船四十八艘拖船七十艘航行松黑烏嫩諸江總局設哈爾濱沿江各埠均有事務所及代理處輪船乘客裝載拖船運輸貨物均極便利因本局輪船甚多無論江水深淺均可按期運到斷無延誤並且船身咸係鐵質裝載貨物尤其安穩如承

光顧請卽

惠臨本局接洽爲盼

總局	道裏	電話	二八八一
	道外	電話	二八六九
秘書室	道外	電話	二一六五
運輸課	道裏	電話	二六〇〇
	道外	電話	二八七〇
會計課	道外	電話	二九四〇

經理 王時澤 啓

# 國際商情

## 東北特產海外市場情形

(利達公司東記七月份調查報告)

### A 英國倫敦

一、倫敦夏季毛貨大拍賣於六月一日舉行，所有華產貨物亦少有成交。

白色山羊毛每磅七便士半。

灰色綿羊毛每磅四便士又四分之三。

蒙古產水洗白綿羊毛每磅八便士半。

灰色山羊毛每磅四便士半。

黑色山羊毛每磅六便士。

水牛皮市况惡劣每磅只開價二十二便士半，較前行市略高。

滿產牛皮每磅十九便士。

上述各貨之價格較上月拍賣之行市平均跌百分之十。

國際商情

東北特產海外市場情形

狐皮 蒙古所產狐皮，在倫敦市場銷路不甚暢旺，本月行市較上月約跌百分之八，雖間有價格較高之成交，亦是貨品特別優良，就目前光景觀之，行市將成平穩之象，不至再跌。

二、元豆 行况較上月微呈佳象，然前途光景究能如何，尙難逆料，市場存貨仍屬甚鉅，成交價格每噸爲八鎊。

三、豬獠 自銀價益形跌落以來，倫市各家皮毛商均一律採取觀望政策，蓋恐以高價買貨，如銀價再低，將有鉅大之損失，故各套號貨拘價較前約跌百分之七八而成交尙不容易。

四、小蘇子 近來赫魯地方各榨油工廠，對於小蘇子一貨特別需要，由華方買進貨物爲量甚鉅，然價格尙未提高

，每噸亦只在八鎊十先令左右。

五、狗皮 滿產狗皮在倫敦市場銷路尙未暢利，最近倫市對於北滿產皮，似欲收買，果如品質佳良，與倫市所定配套辦法相符，能可售得十八先令之價，但該貨必須採用寄售辦法，由滿運倫需時兩月以上，於兩月後市場呈何情況，絕難預料，故各出口商對於該項買賣仍均謹慎將事，無敢率爾操觚。

六、手揀花生 新產貨不久又將登場，各買主現均停止購貨，故花生市場刻下正值無事之時。

## B 美國紐約

一、山羊皮 漢口產貨每打成交價爲美金四元七角五分至五元。

重慶所產品質最好之貨，每打成交價爲美金七元七角五分至八元。

滿產山羊皮每打成交價爲美金七元。

二、豬鬃 邇來市場毫無買賣因去歲各鬃商買進鬃貨甚夥，本年尙未售清仍存積過多，卽此情形，亦不無虧累之處，故不願再多購貨，恐更多有損失，據聞紐市製刷工廠

多有停機不再製造者，各鬃商在以往售出鬃貨，迄今未能收清貨款，其中蒙許多損失，故各鬃販異常謹慎，不敢輕率從事，而況時近伏夏，各鬃商紛走避暑，就目前觀之，非待初秋之候，豬鬃交易難有起色。

三、馬尾 月來馬尾市況與豬鬃市况無異，由華方拘去價格始終高昂，未克成交，第一套號馬尾卽按七角之價，尙無人過問，交易遲滯已臻極點。

四、元皮 時下甫屆皮場有事之時，前途如何實難逆測，因買主動意向不甚殷切，未能實行出價購貨，各買主亦不肯先行拘價，言交恐使買方偵破賣方存貨之多寡，售意之濃淡，而有所作用，致影響交易，故當此之時，只可暫先靜默，而伺機會方可有濟。

五、羊毛 日來行市較前稍起，北滿產貨開價每磅一角八分，較賣方所拘二角二分之價，仍相差太遠，考各處運紐羊毛均三月間抵紐，迄今三月有餘，每日棧租保費在在耗款，賣主實不勝負担，甚願犧牲利益，就低價將貨售出，尤不可能，祇以買方意思，無論價格高低，根本卽不欲購貨也。



六、大蔴子 月來市氣稍有轉機，麥楚恰洋行出價七十八元，尙有成交，當此之時，貝克爾公司，亦欲稍事收買，但出價絕不能高於七十八元之價，與華方所拘八十二元之價相去較遠，一時亦難妥協。

七、狗皮 市氣尙呈利象，考各買主對於此項交易，意思頗屬懇切，然價格如何，此時尙無一定，在最短期間內即可正式交易，據各方之消息，謂此季狗皮交易定有利可獲。



十九年六月份海外糧石行市表

市場	品名	元豆	大蔴子	小蔴子	芝蔴	玉蜀黍	蕎麥	花生仁	手揀花生	苦杏仁
紐約	單位		噸	噸	噸	噸				
	行市		八十元	五十九元	八十九元	三十元				
倫敦	單位	112磅	噸	112磅	112磅		噸	112磅	112磅	112磅
	行市	八便士 八先令六	十五先令 十五磅六	九便士 九先令六	十六便士 十六先令		十磅六先	十四先令	十六先令	三十一先

十九年六月份海外棕尾行市一覽表

市場	品名	紐約		倫敦	
		單位	行市	單位	行市
	五五箱豬棕	磅	一元四角五分	磅	六先令
	六六箱豬棕	磅	八角四分	磅	四先令二便士
	二六〇箱豬棕	磅	八角三分	磅	四先令
	五〇箱豬棕			磅	三先令十便士
	五五〇箱豬棕	磅	一元一角		
	五〇〇箱豬棕	磅	一元三角五分		
	第一號套馬尾	磅	七角三分		
	第二號套馬尾	磅	六角七分		
	第三號套馬尾	磅	六角四分		
	第四號套馬尾	磅	六角二分	磅	三先令二便士
	第五號套馬尾	磅	六角	磅	三先令
	第六號套馬尾	磅	五角八分		

十九年六月份海外毛革行市表

市場	品名	紐約		倫敦	
		單位	行市	單位	行市
	過案羊毛	磅	一角五分		
	水洗羊毛	磅	二角二分	磅	十六便士
	狗皮	張	三元九角		
	元皮	張	二元		
	貉皮	張	十二元		
	狐狸皮	張	十三元		
	牛犢皮			磅	十六便士
	山羊板皮	打	七角		
	山羊皮	磅	六角	張	八先令
	駝絨	磅	三角		



## 東三省元豆出口之現狀

考春初哈爾濱丹商西比利公司，在大連交易所，及中東路線購買東三省特產元豆，約數十萬噸，迨倫市豆價暴落而哈票回漲，糧價亦突然跌落，未運出口者，既形滯鈍，已運至倫敦者，亦難推銷，合計虧折不下數百萬現洋，遂爾宣告清理倒閉，似此事件，頗使東三省北部之糧石出口商業大為恐慌，就實際言之，其影響與東三省北部之經濟情形者良非淺鮮，蓋東三省天然出產，以元豆為大宗，而東三省北部所產豆量，約佔百分之五十，東三省全境每年出口元豆數量為三、三五七、〇〇〇噸，而東三省北部竟佔一、六七〇、〇〇〇噸，考往昔出口歐洲之大豆，多係中國內地所產，自近二十年來，元豆出口數量以東三省為最多，而在歐市場銷亦頗有地位，故豆行一有變化則影響所及，波動全國商業，及一切經濟範圍。

自歐戰以還，世界需要元豆格外殷切，而東三省又為產

元豆獨富之區，價格之漲落可云操諸東三省人之手，然各國糧商，歷年操營，經驗亦極宏富，對於元豆需量遂繼續增加，然於價格之高低，亦不無操縱之方法與能力，至於東省特產元豆，多加雜塵垢，品質潮濕之缺點，早已引起世界之煩言，大多數外國消費者，一方對東省大豆深表不滿，同時設法於他處，如埃及地方，謀求墾植，以計收獲品質良好之元豆。

由此觀之東省元豆情形既見衰頹，而歐洲科學昌明之國家，必有積極圖謀以冀取而代之者，故東省元豆之品質與價格，實一極嚴重之問題。



# 六月份南滿鐵路運輸進款

南滿鐵路於六月份月底報造本月份運輸進款數目為金票

一·九六七·四二七元之譜茲將各項進款數目詳列於左

旅客票費	金票七九七·二五八元
貨物運費	金票九八五·六六八元

倉庫金	金票六·六九八元
碼頭費	金票八六·九七〇元
雜項進款	金票九〇·八三三元
總計	金票一·九六七·四二七元

## 東三省進口蔴袋數量

考東三省所產穀類之運輸出口者，或由陸運，或由航運，均盛以蔴袋，此項蔴袋大半製之於印度，袋之大小，及成色，均有一定之標準，其重量，則每袋約重二磅又四分之一加爾哥答，地方所製蔴袋，均有縱長藍扛，每方寸約有橫線八條，順線九條，印度所製蔴袋，輸入中國時，通常每四百條打成一包，包外扎以鐵腰，當每季穀類運輸出口之先，東三省當地舖商，即向加爾哥答地方製袋工廠預先購定，定購條數，亦以本地出口糧石多寡之預料數量為

標準，至於範圍較小之出口糧石商，自家不能直接向印度製袋工廠購定，即就本埠袋商而購之。蔴袋價格之高低，須以各處需意濃淡及印度產蔴多寡為準則，就本埠普通蔴袋價格，如每條能裝元豆五甫子六分頭半者，平均價格為金票四角五分，大約東三省每年出口糧石，計需二百萬條，但元豆產遞年增加，元豆貿易亦遞年興旺，故需要蔴袋之條數，亦自遞年加多也。

# 中日紡織業近勢

## 日棉製品對華輸出不振

## 我紡織業界最近之調查

銀價暴落，影響日本對華貿易甚大，現在此種情勢，益愈深刻化，占日本對外貿易首位之對華貿易其不振果繼續至何時期，實日本朝野人士所最注意者，昨年四月日本對華滙兌市價為百元易七十兩最近下落彌甚已低至一百四十兩，我國市場之日貨，因而不得暢銷，一般交易頗現停頓狀態，本年上半期之日本對華輸出，比去年同期，減少三千三百四十六萬元，我國向日輸入，亦減少二千四百二十七萬四千圓，日本對華輸出之大宗為棉布，據日本紡織聯合會之調查如左（單位數量為千碼金額為千元，△印減）

種別	五月		與四月比	
	數量	金額	數量	金額
布料	一四四三	二八九	△一四四二	△三
加工品	一八四七	三七〇	△四〇四	△八六一
漂白布	七三三	二九七	△三三二	△六〇

國際商情 中日紡織業近勢

此項減收之傾向，因銀價暴落而漸次顯著，日本對華棉布輸出之不振已如上記一方，我國紡織業，却因世界財界不振而有顯著之進展據某處調查，增加之錘數及機數如左。

	本年一月末	十七年一月末
錘數	三、九六九、五五二	四七、九六八
撚紗機	三三、六八四	八、五八二
織機	三九、三三三	九、五三四
職工數	二五、〇三三	一七、四九二

此外最近在計劃中，預備增加者日本紡織界有十三萬錘我國紡織界有五萬錘，至於我國紡織界稍見活躍之原因大致不外以下數端。

- 一、因銀價暴落，外貨免稅品之輸入減少。
- 二、勞動條件，比列強有利。
- 三、國稅條件比列強有利。
- 四、一般人集中視線於紡織業之有利。

# 日本批發物價指數繼續低落

據日本銀行調查，七月中之東京市內批發物價，於調查品五十六種中，有七種比上月騰貴，三十九種比上月低落，十種維持原價，該五十六種之平均指數為一七六、六、比

上月落二分五厘，再與現內閣成立當時之昨年七月比，已有一成九分五厘八之大暴落，上項指數，實為民國六年四月以來（一七三、一）之最低記錄云。

# 華茶在美失勢原有市場為日貨所奪

日本茶之年產額，現約八千萬磅強，其中輸出者逾二千四百萬磅，美國方面佔百分之七七，華茶在美市場幾全為所奪，坎拿大佔四分之一四、民國十七年之輸出狀況如左表（單位磅）。

數	量	百分比
美	一八,三〇一,〇〇〇	七六、九
坎	三,三三九,〇〇〇	一三、九
旅大	二九七,〇〇〇	一、三
其他	一,九〇二,〇〇〇	七、九
總共	二三,八四〇,〇〇〇	

又其近十年來之種茶面積及產生出口數量列表如左。

種茶英畝產額 (磅)	出口 (磅)
民九 二〇〇,三五五	八〇,三三〇,〇〇〇
民十三 二〇八,九三七	七五,五〇四,〇〇〇
民十五 二二一,二六〇	八〇,五〇〇,〇〇〇
民十六 二〇八,一五七	八一,四九七,〇〇〇
民十七 二〇七,八二〇	八六,一七三,〇〇〇

觀此可知日本已漸成爲一重要茶出口國，回觀我國之茶業現狀誠可慨也。

# 日本人造絲對外輸出增加一倍

日本綿織物及絲綢類之輸出，雖均不振，但人造絲之輸出，却逐月均呈好況，本年上半期之實際成績，大體如下，即輸出合計，達一千九百餘萬元，與上年同期比，幾增一倍，(單位數量千碼價格千元)

輸出地	額	量	價	額
中國	1,060		590	
關東州	353		256	
香港	2,055		826	
印度	1,481		6,662	
海峽殖民地	5,626		2,002	
和屬印度	6,960		2,876	
法屬印度	23		10	
暹羅	1,277		440	
亞州其他各地	33		14	
菲律賓	6,248		2,945	
澳洲	68		55	
紐西蘭	10		6	
非洲	51		27	
好望角	3		1	

國際商情 日本人造絲對外輸出增加一倍

南美	7	3
巴拿馬	4	2
北美	5	1
夏威夷	2	2
加拿大	5	3
英國	1	3
德國	2	2
墨西哥	4	4
西班牙	5	2
法國	8	3
義大利	1	3
歐洲其他各地	4	3
其他諸國	6	2
此外(斤)	4	1,503
上年同期	2,769	1,376

雖因印度有對外非買同盟，人造絲織品，不免受相當打擊，但如以目前情勢，持續下去，則本年中之輸出額，當達四千萬元，可獲得日本對外國輸出品中之重要地位，前途頗注目云。



## 世界棉花消費與庫存均增加

據國際棉業者，聯合協會，發表之報告，一九三〇年一月三十一日，以前半年間，全世界棉紗工場之棉花消費額及庫存額如次（單位千捆）

棉花消費額	一九三〇		一九二九	
	年一月末	年一月末	年一月末	年一月末
美棉	七〇八三	七、六三三		
印度棉	二、九八五	二、五七四		
埃及棉	五〇三	四九七		
其他	二、六三三	二、二八四		
合計	三三、三〇三	三三、八六六		

觀上表，可知以本年一月三十一日為止之半年間，棉花消費額，總計為一千三百二十萬三千捆，與上年同期比，

增加三十三萬四千捆。

棉花庫存額	一九三〇		一九二九	
	年一月末	年一月末	年一月末	年一月末
美棉	二、七三三	二、二二九		
印度棉	一、二七三	一、七六一		
埃及棉	三三四	三三九		
其他	七九三	七四四		
合計	四、九三三	四、八六三		

觀上表，世界棉紗工廠，本年一月末止之庫存棉花額為四百九十三萬一千捆，與上年同期比，增加六萬八千捆，可知消費與庫存，均較前增加云。





## 五資本主義國貿易不振之統計

世界普遍的財界蕭條，自昨年末至本年上半期，因美國數度的交易所恐慌，銀價未曾有之暴落，東歐諸國，波蘭，捷克，奧大利，漢格里，羅馬尼亞等國，部分的恐慌之進行，以及英德兩國，極度的蕭條，與失業人數之激增，其不振之程度，愈益趨於深刻化，由於此種世界普遍的財界蕭條，與殖民地半殖民地的工業發達，以及漸見高漲之各國的加迪爾，與保護關稅之障壁，均為使世界上各大資本主義國貿易上輸出入，陷於極度不振之原因，據日本商工者貿易局最近之調查，英德法美日五國，本年上半期之輸出入情況，與昨年同期比較，以日本之減少二成七分一厘為第一，以美國之減少二成一分二厘居次位，其他各國，亦均有一成以上之減少。

國際商情 五資本主義國貿易不振之統計

英國 (單位百萬磅)		美國 (單位百萬美金)		法國 (單位百萬法郎)	
輸出	輸入	輸出	輸入	輸出	輸入
本年上期	本年上期	本年上期	本年上期	本年上期	本年上期
六〇五	三〇五	五〇二	三〇五	一七三	二〇九
六〇五	三〇五	五〇二	三〇五	一七三	二〇九
減少額	減少額	減少額	減少額	減少額	減少額
三	五	三	五	五	五
減少比率 (百分)	減少比率 (百分)	減少比率 (百分)	減少比率 (百分)	減少比率 (百分)	減少比率 (百分)
二〇、四	一〇、三	二〇、四	一〇、三	二、八	二、四
合計	合計	合計	合計	合計	合計
九六四	八四七	四、八六四	三、八三三	一、〇三二	一、〇三二

本年上期	三、八五〇	本年上期	九、五六一
減少額	三、七九〇	減少額	二、八五五
減少比率(百分)	二、三四	減少比率(百分)	一〇、〇
本年上期	六、八二二	本年上期	六、五〇八
減少額	一、一三〇	減少額	二、四〇〇
減少比率(百分)	一、六六	減少比率(百分)	二、二〇
本年上期	一、二九九	本年上期	一、〇二七
減少額	三、四三三	減少額	二、八五五
減少比率(百分)	二、六四	減少比率(百分)	二、七、一

德國 (單位百萬馬克)

日本 (單位百萬馬克)

哈爾濱安裕機製麵粉廠廣告

本廠開辦以來歷數十年採用上等小麥精製飛艇牌各號麵粉潔白乾爽經久不變早承顧主嘉許遐邇馳名并在遼寧設立分莊寄寓小西關

福恆隆其餘沿南北滿鐵路綫均有專門代理出品特別精良價值格外公道如荷惠顧請認明飛艇牌商標為記庶不致悞





# 世界經濟上不振狀況之比較

調查股

近來經濟狀況之不振，殆已普遍世界，各國所受打擊雖各有不同，要以日本所蒙影響為最甚，今將各國之現狀對照比較，則可一目瞭然。

## (一) 各國之物價低落率

各國自客秋以來，物價即趨於低落之步驟，茲將日英美法德等國之低落程度，比較觀之如下。

### 日本 (日本銀行指數)

上年六月 一七三、二  
本年五月 一五〇、六 低落率百分之二四強

### 英國 (經濟月刊社指數)

一九二九年六月 一三六、五  
一九三〇年四月 一三三、二 低落率百分之二〇、八

### 美國 (布拉德司特立特公司指數)

國際商情 世界經濟上不振狀況之比較

一九二九年六月 一四三、四  
一九三〇年五月 一三三、七 低落率百分之二一強

### 法國 (一般統計局指數)

一九二九年 六三三  
一九三〇年 五六〇 低落率百分之二〇強

### 德國 (國家統計局指數)

一九二九年 一三九、七  
一九三〇年 一二四、四 低落率百分之二〇強

## (二) 各國之貿易狀況

貿易狀況，可稱舉世消沉，除德國因戰債之實物賠償關係，其出口增加外，其餘各國出口進口均形減少，但減少程度，各國不同，茲將本年之出口進口，與上年同期比較，即可明瞭。

日本 (單位日金千圓)

	(進 口)	(出 口)
一九二九年上半期	一、二九一、二五二	一、〇四四、五五二
一九三〇年上半期	九四七、五九二	七二九、七九四
比較減少率	百分之二六	百分之二八

英國 (單位千鎊)

	(進 口)	(出 口)
一九二九年第一季	二七五、九〇八	一八一、二六八
一九三〇年第一季	二五九、〇〇五	一六四、一三三
比較減少率	百分之六強	百分之九、四強

美國 (單位美金千元)

	(進 口)	(出 口)
一九二九年第一季	一、〇九四、二七五	一、二九六、六三三
一九三〇年第一季	八九六、四二一	一、二二七、九〇〇
比較減少率	百分之二八弱	百分之二〇弱

法國 (位單千法郎)

	(進 口)	(出 口)
一九二九年第一季	一五、二六九、七〇四	一三、〇〇〇、〇三九
一九三〇年第一季	一四、〇七六、六〇六	一一、六九〇、六〇三
比較減少率	百分之八弱	百分之七強

德國 (單位賴意西司金馬克)

	(進 口)	(出 口)
一九二九年第一季	三、三三三、三七四	二、八七九、六九七
一九三〇年第一季	三、一七〇、一〇八	三、〇三六、〇二七
比較減少率	百分之六弱	增百分之五強

(三) 失業者之增加

日本受物價低落，及貿易不振之影響，均較列強為甚，已如上述，然其失業之數目，比較尚少，現今世界各國失業者之統計，約有一千萬，其中美國占第一位，德國次之，英國雖在第三位，最近尚有突破二百萬之說，至若日本依社會局之調查，本年四月尚不過三十七萬二千餘人，較之上年九月，增加十餘萬，即是日本之失業增加率為百分之二八、五、其增加率雖大，但比之美德英之失業人數，究不算多，惟須注意者，日本之失業比較之英美雖增加無多，但日本與我國，同為家族制度之國家，潛伏家庭就食之失業者，當亦不在少數，由此觀之，日本失業之增加率，依社會局調查之結果，尚屬疑問。

(四) 各國之金融情況

現今世界各國，謀打開工商業之衰頹，其第一動機，為

借貸利率之低落，但日本金融市場之情勢，竟與世界大勢相反，故日本於世界工商業不振狀態之下，愈陷於不利之地位，英美法德諸國，以去年十月美國股票落價為轉機金利均漸趨於低落之勢，茲將各國中央銀行之金利低減率，比較如下。

英蘭銀行之金利

一九二九年九月二十六日 百分之六、五  
一九三〇年五月一日 百分之三

法國中央銀之金利

一九三〇年一月三十日 百分之三  
一九三〇年五月一日 百分之二、五

紐約聯邦準備銀行之金利

一九二九年八月八日 百分之六

德國中央銀行之金利

一九二九年四月二十五日 百分之七、五  
一九三〇年六月二十一日 百分之四

然就日本觀之，缺乏統制市場機能之日本銀行之金利，自一九二七年以來，無甚變動，暫置不論，茲就市面之金

國際商情 世界經濟上不振狀況之比較

利狀況而言，暫時尚無低落之機運也。

(二日限)

本年一月	東京商業 貼現率	一、三三	東京暫時 放款利率	一、七七
二月	同	一、三三	同	一、〇三
三月	同	一、三三	同	一、〇三
四月	同	一、三三	同	一、九二
五月	同	一、二六	同	一、八三
平均利率		一、二九		一、九二
年利平均率	百分之四、一五		百分之三、二六	

如此則日本以低金利而恢復市況之頹勢，殊非目前之所能希望者也。

綜上所述，世界商況衰頹之影響如何，一以國民經濟狀況為轉移，而在受同等打擊之國中，尤以國民經濟之實力，及經濟組織條件之如何決定其程度之如何也，况就物價，貿易。金利，等而言，其影響之程度抑有不同之點，在世界商況不振之列國中，日本實為受影響打擊最大之國家，蓋依上列各項統計，日本不獨與向來繁盛之美國，及現狀甚佳之法國，比較落後，即與歐戰以來，商況繼續不振之英國比較在國力方面亦所不及然則日本之經濟難局，與世界之大勢有關，前途殊難樂觀也。

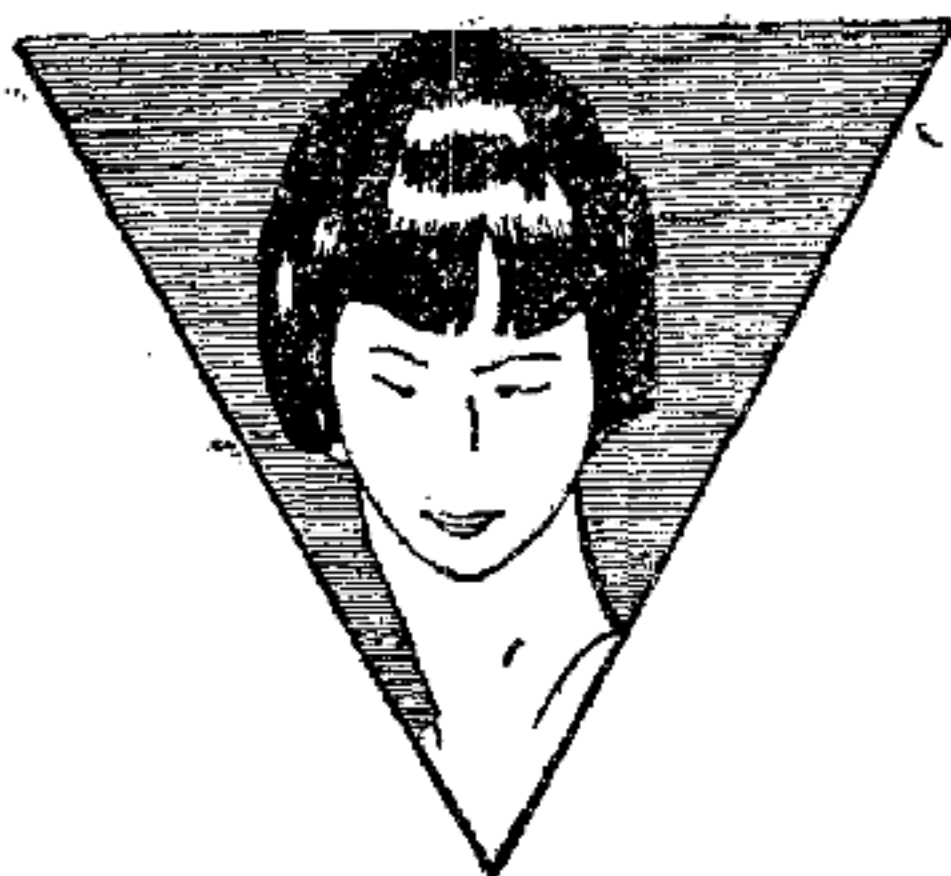

# 國內外滙兌及金銀行市表

中華民國十九年七月份

東三省官銀號調查股

日期	國內												國外												金											
	中	申	津	滬	哈	大	天	中	東	中	英	中	美	倫	美	紐	美	神	日	戶	倫	銀	地	孟	現	上	海	大	上	濟						
1	84.75	61.30	89.25	61.00	49.90	170.10	23.10	22.50	7362	53.00	2.985	130.00	8333	36.375	4.8634	49.4375	37.1875	49.375	2/0 375	15.375	15.625	83.75	45.375	96.00	580.00	589.00	589.00	5.160	5.220							
2	84.85	61.36	89.43	61.12	49.83	170.10	23.10	22.60	7365	54.00	2.987	130.00	8333	36.375	4.8634	49.4375	37.25	49.4375	2/0 375	15.625	15.625	83.75	45.375	96.00	580.00	589.00	589.00	5.160	5.220							
3	84.93	61.41	89.47	61.17	49.83	171.10	23.80	23.30	739	53.50	2.942	135.00	00	36.50	4.865	49.4375	36.75	49.4375	2/0 375	15.375	15.375	83.75	47.1875	96.00	601.00	599.00	598.50	5.220	5.220							
4	84.60	61.18	89.08	60.93	49.57	171.00	23.70	23.20	7385	53.00	2.942	134.50	00	36.375	4.865	49.4375	36.75	49.375	2/0 375	15.375	15.375	83.75	47.1875	96.00	601.00	599.00	604.30	5.220	5.220							
5	84.87	61.40	89.32	61.02	49.45	171.50	24.20	23.50	7352	52.50	2.945	134.50	1/6	36.375	4.865	49.4375	36.75	49.375	2/0 375	15.375	15.375	83.75	47.1875	96.00	601.00	604.30	604.30	5.220	5.220							
6	84.80	61.39	89.25	60.96	49.39	172.90	25.40	24.30	7365	52.50	2.944	135.00	1/5	36.1875	4.8643	49.4375	36.5625	49.375	2/0 375	15.5625	15.5625	83.625	46.0625	96.00	605.50	608.50	608.50	5.280	5.280							
7	85.26	61.31	89.74	61.23	49.06	173.30	25.40	24.40	737	52.50	2.943	135.00	1/6	36.5625	4.8606	49.4375	36.625	49.4375	2/0 375	15.575	15.575	84.00	46.0625	96.00	606.50	602.10	602.10	5.280	5.280							
8	84.82	61.43	89.31	61.06	48.96	172.00	24.60	23.70	7347	53.00	2.900	134.75	1/6	36.6875	4.8643	49.4375	36.75	49.375	2/0 3437	15.8125	15.8125	84.125	46.0625	96.00	604.00	597.00	597.00	5.220	5.220							
9	85.24	61.68	89.71	61.30	49.27	172.70	24.50	23.70	7342	52.50	2.938	133.50	1/6	37.00	4.865	49.4375	37.00	49.375	2/0 375	16.0625	16.0625	84.50	46.3125	96.00	599.00	597.00	597.00	5.220	5.220							
10	85.67	61.99	90.17	61.61	49.51	173.30	25.60	24.60	73	52.50	2.938	132.50	1/6	37.00	4.8643	49.375	37.1875	49.375	2/0 375	16.125	16.125	84.75	46.8125	96.00	592.50	596.00	596.00	5.220	5.220							
11	85.05	61.73	89.34	60.99	49.30	173.50	26.50	24.70	731	50.50	2.933	132.75	1/6	36.625	4.8643	49.375	36.9375	49.375	2/0 3125	15.9375	15.9375	84.375	46.50	96.00	595.00	597.80	597.80	5.220	5.220							
12	85.47	62.04	89.79	61.39	49.09	173.30	26.10	24.70	7305	51.50	2.937	133.50	1/6	36.875	4.8646	49.375	37.00	49.375	2/0 3125	16.00	16.00	84.50	46.50	96.00	598.00	595.30	595.30	5.220	5.220							
13	85.18	61.83	89.58	61.70	49.09	173.10	25.90	24.30	7322	51.50	2.937	133.00	1/6	36.75	4.8565	49.375	37.00	49.375	2/0 3125	15.9375	15.9375	84.25	46.4375	96.00	596.50	597.30	597.30	5.220	5.220							
14	85.08	62.12	89.42	61.23	49.17	172.80	25.70	24.20	7335	50.50	2.938	133.50	1/6	36.50	4.8656	49.375	36.875	49.375	2/0 3125	15.8125	15.8125	84.00	45.875	96.00	601.00	605.90	605.90	5.220	5.220							
15	88.22	62.22	89.52	61.30	49.27	172.40	25.40	24.00	733	50.50	2.945	134.25	1/6	36.125	4.865	49.375	36.9375	49.375	2/0 3125	16.00	16.00	84.25	45.875	96.00	607.00	600.50	600.50	5.220	5.220							
16	85.28	62.22	89.39	61.37	49.38	172.50	25.90	24.00	7325	51.50	2.943	133.50	1/6	36.125	4.865	49.375	36.9375	49.375	2/0 3125	16.00	16.00	84.25	45.875	96.00	603.50	602.40	602.40	5.220	5.220							
17	85.39	62.30	89.83	61.62	49.31	172.70	25.70	24.60	7325	52.00	2.940	133.50	1/6	36.5625	4.8618	49.375	36.9375	49.375	2/0 3125	15.875	15.875	84.25	46.375	96.00	604.00	592.80	592.80	5.220	5.220							
18	85.18	62.10	89.65	61.50	49.47	172.80	25.90	24.70	733	52.50	2.943	133.00	1/6	36.8125	4.8665	49.375	37.00	49.375	2/0 3125	15.9375	15.9375	84.50	46.50	96.00	594.00	598.10	598.10	5.160	5.160							
19	85.39	62.29	89.91	61.71	49.35	172.70	25.90	24.80	7325	53.00	2.945	133.50	1/6	37.00	4.8668	49.375	37.0625	49.375	2/0 3125	16.000	16.000	84.375	46.1875	96.00	596.50	592.90	592.90	5.160	5.160							
20	84.62	61.67	89.02	61.13	49.37	172.40	25.60	24.60	736	52.00	2.947	132.75	1/6	37.00	4.8668	49.375	37.1875	49.375	2/0 3125	16.0625	16.0625	84.625	46.8625	96.00	593.50	592.20	592.20	5.100	5.100							
21	84.87	61.75	89.20	61.30	49.17	172.50	25.50	24.50	74	51.00	2.948	132.75	1/6	37.25	4.8665	49.375	37.875	49.375	2/0 3125	16.00	16.00	84.625	46.372	96.00	593.50	566.70	566.70	5.100	5.100							
22	84.10	61.32	88.30	60.65	49.43	172.70	25.80	24.40	74	51.00	2.948	130.75	1/6	37.75	4.8668	49.375	37.9375	49.375	2/0 3125	16.1875	16.1875	85.00	46.372	96.00	581.00	570.50	570.50	4.920	4.920							
23	84.61	61.72	88.92	61.00	48.90	173.70	26.50	25.10	7397	51.00	2.953	129.00	1/6	38.00	4.8681	49.375	38.25	49.375	2/0 2812	16.4375	16.4375	85.375	47.1875	96.00	571.00	558.80	558.80	4.860	4.860							
24	84.72	61.80	89.08	61.15	48.58	173.50	26.60	25.40	7382	52.50	2.955	128.00	1/6	37.875	4.87	49.375	38.00	49.375	2/0 25	16.25	16.25	84.875	47.00	96.00	561.50	566.60	566.60	4.860	4.860							
25	84.70	61.71	89.06	61.18	48.86	173.50	26.60	25.30	7382	51.50	2.954	129.00	1/6	37.625	4.87	49.375	37.875	49.375	2/0 25	16.0625	16.0625	84.625	47.00	96.00	566.50	575.60	575.60	4.980	4.980							
26	84.45	61.48	88.80	61.02	48.86	173.50	26.30	25.30	7405	51.50	2.953	130.25	1/6	37.50	4.8693	49.375	37.75	49.375	2/0 25	16.00	16.00	84.50	46.5625	96.00	576.50	577.60	577.60	5.040	5.040							
27	85.67	62.30	89.91	61.70	49.90	173.70	26.60	25.40	747	54.00	2.955	136.00	1/6	38.00	4.87	49.4375	38.25	49.375	2/0 25	16.4375	16.4375	85.375	47.1875	96.00	607.00	608.50	608.50	5.280	5.280							
28	84.10	61.18	88.39	60.65	48.58	170.10	23.10	22.50	73	50.50	2.900	128.00	1/5	38.125	4.8693	49.1875	38.5625	49.25	2/0 25	15.375	15.375	83.50	45.375	96.00	566.50	575.80	575.80	4.860	4.860							
29	84.95	61.740	89.3761	61.2169	49.2796	172.5192	25.8876	24.2481	7354	52.1190	2.941	132.8854	1/6	36.9103	4.8651	49.3897	37.2109	49.3092	2/0 3108	15.9175	15.9175	84.3229	46.4404	96.00	592.75	591.328	591.328	5.1432	5.1432							

附註

12/11



# 邊業銀行廣告

本行資本國幣二千萬元呈由政府核准享有發行紙幣代理國庫特權專營各種存款放款匯兌貼現及普通商業銀行一切業務匯水利息格外克己辦事手續尤為敏捷如持本行鈔券作匯東三省境內各地分行一律免收匯水倘蒙賜顧無任歡迎

總行 遼寧省城大南門內路西德隆店胡同

電報掛號 九九九九

電話總局 總裁室 一五六四 營業室 一六五八  
經理室 一六五七 傳達室 一六〇七

北寧 長途電話 二四二七  
日本 長途電話 二四五八

## 分行

天津 上海 大連 山海關 營口 安東  
錦縣 新民 四平街 遼陽 通遼 吉林  
長春 哈爾濱 雙城 安遠 綏化 洮南  
黑龍江 遼源 開原 海城 西安 山城鎮  
新立屯 公主嶺 順撫 庫法

倉庫 本總行設有倉庫辦理貨物押款

本行發行奉天地名現大洋元角券及京津通用角券除在遼寧本總行營業時間隨時兌現外並委託左列各商號代兌

## 代兌處

遼寧省城 大西門裏 商業銀行  
遼寧省城 大北關下頭 福勝公  
遼寧省城 小西門裏 益和永

# 遼寧中國銀行廣告

資本總額 二千五百萬元

公積金 三百八十二萬零五百零三元八角二分

營業 辦理國內外匯兌及銀行通常業務經政府特許發行兌換券并受政府之委託辦理下列各項事務

- (一) 代理政府發行海外公債及經理還本付息事宜
- (二) 經理政府存在國外之各項公款並收付事宜
- (三) 發展及扶助海外貿易事項
- (四) 代理一部份之國庫經理公債及鹽稅關稅等項事宜

總分支行「總行」上海「分支行辦事處及收稅處」

(江蘇) 南京 下關 上海 蘇州 鎮江 揚州 清  
江浦 板浦 無錫 徐州 南通 常熟(浙江) 杭州  
寧波 餘姚 沈家門 紹興 嘉興 盛澤 溫州  
湖州 蘭谿 海門 (安徽) 蕪湖 安慶 蚌埠 大  
通 (河北) 北平 天津 保定 邢台 唐山 大名  
石家莊 秦皇島 (綏遠) 歸綏(察哈爾) 張家口  
(山西) 太原 大同 太谷 (山東) 濟南 青島  
烟台 (湖北) 漢口 (湖南) 長沙 (河南) 鄭州  
(陝西) 西安 (甘肅) 蘭州 (四川) 重慶 成  
都 萬縣 自流井 瀘州 五通橋 (江西) 南昌  
九江 吉安 (廣東) 香港 廣州 汕頭 瓊州  
(福建) 廈門 福州 泉州 涵江 (東三省) 遼寧  
營口 大連 安東 開原 公主嶺 通化 臨江  
哈爾濱 道外 呼蘭 黑河 綏化 長春 吉林 黑  
龍江

遼寧分行地址 遼寧省城大西門裏

電話(中) 二五七、六六四、  
(日) 一一七、二五三、四二〇、四四〇、六八九、

# 遼寧儲蓄總會廣告

啓者本會爲東省純粹中國民辦營業自開幕歷今十有三年原已收足股本現大洋二百二十五萬元專辦存貸欸項及各種儲蓄利率優厚信用昭著手續便捷咸得

光顧諸君之滿意就中尤以有獎儲蓄一種實足喚起仕女儲蓄之精神挽回金錢外溢之權利儲本既分五等大可視力而行限期僅定十年已較他家爲便月月有得獎之機時時無匱乏之慮儲緩備急積少成多其利益難以殫述茲將各種存貸利率及儲蓄辦法列後如承惠顧歡迎極表

**整存儲蓄** 如一次交洋一千元存至五年足即付還本息洋二千元

**積年儲蓄** 如每月交洋二十元交至五年足即付本息洋一千六百元

**特別儲蓄** 如每月交洋十元交至十年足即付本息洋二千四百元

**有獎儲蓄** 以現洋爲本位分每月交十五元十二元九元六元三元五級隨意認儲交一月有一次得獎希望交滿十年除已得之獎金未滿額不計外仍照數還本給息

奉洋 不滿一個月 四厘  
 奉洋 滿二個月 四厘八毫  
 奉洋 滿三個月 五厘

**活期存款**

現洋 不滿三個月 四厘  
 現洋 滿三個月 四厘五毫  
 現洋 滿六個月 五厘

**定期存款定存**

三個月	奉洋 六厘五毫
六個月	奉洋 七厘
九個月	奉洋 七厘五毫
一年	奉洋 八厘

**貸款** 以六個月爲限利率遵照省令至多以三分爲限

以上各項辦理手續另有詳章

# 金融及實業雜訊

## ▼遼寧四行號聯合發行準備庫第拾四次檢查報告

遼寧四行準備庫，依據暫行章程第六條之規定，於七月三十一日，邀請各法團各銀行號，派員到庫舉行第拾四次檢查準備金，以昭信實，茲將檢查結果公告於左，

- 一 兌換券發行總額，現大洋券壹千壹百八拾萬元，
- 一 兌換券準備金總額，現大洋壹千壹百八拾萬元，

現金準備七成，現大洋八百貳拾六萬元，

內計

保證準備三成，有價證券時值現大洋三百五拾四萬元

檢查人省教育會代表金大中， 商工總會代表王昌華，

省農務會代表葛天民， 中國銀行代表王振聲，

交通銀行代表任振聲， 東三省官銀號代表劉善元，

邊業銀行代表邵信普，

## ▼國貨銀行昨開幕

旗彩繽紛：車馬雲集

冠裳濟濟：盛極一時

籌備數月之國貨銀行於八月十號上午九時舉行開幕禮是日適值星期各機關領袖各銀行號各大商家經理均往致賀該行設於小南門裏路東懸旗結彩倍極輝煌門外汽車屯集約數十部途爲之塞省垣又添一實力充實之銀行於市面金融殊有裨益云

## ▼瀋海鐵路營業利益

本年上半期利益六百萬

瀋海鐵路，本年上半期營業成績，清算之結果，利益合計爲六百萬云。

### ▼東鐵改稱

改東省鐵路為中東鐵路

東鐵理事會門上橫額為「東省鐵路理事會」近已改為「中東鐵路理事會」現並通令所屬東鐵應用之一切圖章戳記均着一律改為中東鐵路，以趨一致云。

### ▼大連開工油房最近僅餘一家

大連油房，因入夏季閑散時期，開工工場，次第減少，最近開工工場，不過二三家，生產額僅有三四千塊，至五日，開工工場，只餘一家生產額只一千塊竟陷入罕見之不振狀態，他方齒輪豆餅，向華南方面之銷行，迄七月，突打破從來之記錄，呈稀有之活況七月中之輸出數量七萬五千五百塊，因生產齒輪豆餅，較混保豆餅為有利，故製造齒輪豆餅之工場，大見增加，乃近因華南方面，共產黨騷動事件之發生輸出竟行中止，當地油房，遂不得不陷入不拔之窮境中云。

### ▼最近上海存銀

銀兩增加銀圓減少

七月三十一日止，上海存銀如左，

銀兩共一億一千二百八十八萬三千兩，較上週增一百七十

一萬四千兩

銀元共一億五千一百五十九萬元較上週減少六十二萬元

### ▼吉長吉敦最近貨運

六月中輸出入貨物

吉長吉敦兩路，吉林站，最近統計，六月輸出輸入貨物量數，已造表呈送路局備查，茲摘錄如左。

輸出 吉長路吉林站運赴南滿路之貨物，計自來火七車，炭三車，（以下數量皆以車為單位）高粱三〇車穀子一車，骨三車，蛟河煤二五車，鐵器二車，榆皮一車木作農器三車鋸末一車，稗米一車，吉敦吉林站向南滿輸出之貨物，計樹皮一車，碎炭一二車，農具一車炭四車，木柴一三車，穀子一車，又吉長路吉林站向吉敦路輸出麵粉二車。

輸入 由南滿路輸入吉長路吉林站貨物，計紙類四車，洋鐵板一車，魚半車，撫順煤四〇車，營城子煤二五車，糖三車，麥粉三一車，小豆一，五車，煤油一車，吉豆一車，鹽一車，高粱一一車，鐵一一車，玻璃一車，捲烟二車，大豆一，五車，洋灰二車，又南滿路向吉敦路運麵粉

二車，又吉敦路吉林站輸入大豆一車，蛟河煤二六車，農具一，五車，木材一車，高糧一車，大麥半車，炭半車，稗米一車。

### ▼七月份東鐵貨運統計

共二萬五千餘輛比去年同期增加

中東路七月份之貨物運輸，總計為二萬五千一百九十六輛，其中商貨佔一萬五千四百五十九輛出口貨統計八千一百零二輛，三千七百零四輛由南路口出口，四千三百八十七輛由烏蘇路出口，十一輛由滿站出口，以去年同月份之輸出比較，今年計增加五千二百五十八輛云。

### ▼哈埠道裡外兩商會開始調查國貨

三省商聯大會議決各案逐漸實行，關於限用外幣，統用國幣，與國貨調查及提倡辦法，曾經依次分函三省各縣商會，一律認真進行，茲聞道裡外兩商會，准函後即預備表冊，刻已派員分頭調查，各商號工場所售現有國貨種類，及外貨每年輸入數目，惟商聯會前對定八月十五日彙送到會，以備審查，聞惟調查外貨輸入，種類極繁，且費手續，恐屆期不能竣事，茲據商界談云，經此調查以後，凡純

粹國貨，均須另行陳列一處，以便商民人等易於識別，然後由商會勸令一律服用，以便國貨因而暢銷，外貨自然無形減退云，又為補救金貴辦法，一律提倡國貨，吉林農礦廳長馬德恩氏，現奉中央工商部令，轉令各縣縣長查照，飭即出示佈告，曉諭商民一體週知，藉收速效，茲誌原文如下。

案奉工商部字第二三三七六號訓令內開為令行事，案據上海特別市商人團體，整理委員會呈稱，為金價奇漲，擬具補救辦法四條，一、積極提倡國貨，二、改訂出口稅則，三、限制非進出口商之標金交易購買匯票，四、營進出口業者應隨時結價，仰祈採擇施行等情，據此，查金價奇漲，商人及人民生計均受鉅大影響，該會所陳目前補救辦法不為無見，除第二項係屬財政部主管應候財政部核辦，其第三四兩項業經分別參考採擇外所有提倡國貨一端業經本部迭次分咨各省市政府轉飭所屬曉諭官民人等一律購用國貨在案，現值金貴銀賤之際洋貨輸入價必增高，國產用品亟宜利用時機努力提倡，凡我國人尤須黜奢崇儉舶來奢侈品等，固宜力事排除，即日常必須用品，而國內一時尚無

相當替代物者，亦應厲行節約，藉以減少漏卮，抑更有屬望於廠商者，趨廉避貴，人之常情，國貨暢銷，廠商對於價格務必持平不得乘機抬價，一方對於出品應悉心研究精益求精，則國人樂用國貨，自成自然之趨勢，而進出口貿易，亦稍有平衡之望，國民經濟之發達，實賴於是，除分令外合行令仰該廳轉飭所屬，剴切布告曉諭商民人等一體知照切切此令。

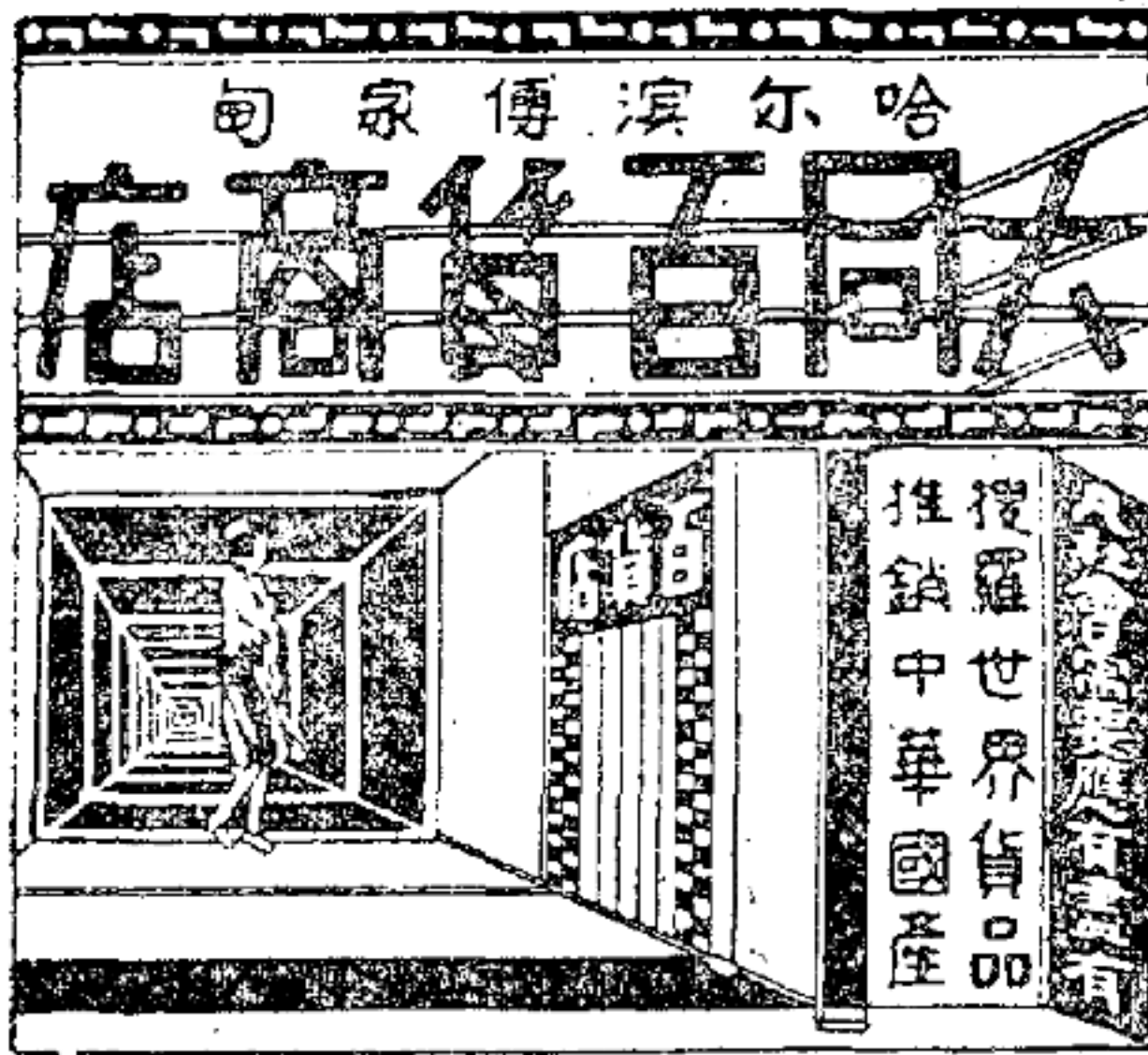

商店一大之唯一白旗青天

就是

遼寧省城中街東首路南

謙祥源綫房 綢緞呢絨 雜貨布莊

提倡中華國產 社會需求 搜羅環球百貨 應有俱備

陳設富麗絕倫

招待和藹週到

總經理德商世昌洋行 批發呢絨五金洋針雜貨

日長電話三九五五番 國電報掛號六一九七



中國電話	
營業部 一五〇	儲蓄部 三二七
批發部 六一九	綢緞部 九二七

## 法令及本號通函擇要

### ▲商品檢驗暫行條例

第一條 凡國產商品及輸入商品有檢驗之必要者依本條例檢驗之

第二條 商品有左列情形之一者應檢驗

(一)有摺偽之積弊者

(二)有毒害危險之可能者

(三)須鑑定其品質等級者

第三條 應施檢驗之商品種類由工商部定之

第四條 商品之檢驗應於輸出國外或由國外輸入之地點行之但因商人之請求或工商部認為必要者得就集散市場行之

第五條 應施檢驗之商品非經檢驗領有證書不得輸出或輸入或買賣

第六條 應施檢驗之外國商品持有出品國檢驗證書者

免于檢驗但發見與原發書不符時仍須檢驗

第七條 各種商品之合格標準由工商部分別定之

第八條 檢驗商品得酌收檢驗費其費額由工商部就各商品分別定之

第九條 工商部應就商品檢驗之地點設立商品檢驗局執行檢驗事務

商品檢驗局之組織由工商部定之

第十條 應施檢驗之商品應由商人於輸出或輸入或買賣前向所在地之商品檢驗局報請檢驗

第十一條 檢驗商品應擇取樣貨其數量並由工商部就各商品分別定之

第十二條 樣貨由商品檢驗局揀擇商人不得指定

第十三條 檢驗合格之商品由商品檢驗局發給證書其不合格者須附抄檢驗單通知原報驗人

前項證書者應規定有效期間者由工商部就各商品分別定之

第十四條 已經檢驗之商品於有效期間內得因原報驗人之請求准予復驗一次不另收費

第十五條 證書遺失報驗人應呈請補發證書船期變更或包裝致變原報驗人應呈請換發證書但均須附具正確理由經商品檢驗局之核定

第十六條 商人於請求檢驗時行使賄賂檢驗後塗改證書依刑法各專條處斷商品檢驗局人員有瀆職受賄情事時亦同

第十七條 商人違反本條例第十條之規定者科以五百元以下之罰鍰仍令其報驗

第十八條 商人於商品檢驗後有私易物品或變更數量情事科以三百元以下之罰鍰

第十九條 商品檢驗給證後如未經商品檢驗局核准私自變更包裝者須重行報驗

第二十條 執行檢驗人員擇取樣貨有故意逾量者經報驗

人舉發由商品檢驗局予以處分

第二十一條 工商部因執行檢驗得制定各項單行則程

第二十二條 商品檢驗局因實施檢驗之需要得分別制定各項細則或辦法但須呈准工商部

第二十三條 本條例自公布之日施行

### ▲浙江省杭州市自來水公債條例

第一條 浙江省杭州市因建設自來水廠發行公債國幣二百五十萬元定名為浙江省杭州市自來水公債

第二條 本公債年息定為八厘

第三條 本公債按照票面九八發行

第四條 本公債定於民國十九年七月一日發行

第五條 本公債以本市土地稅收入及自來水廠營業盈餘作為還本付息基金應由浙江省政府監督杭州市政府將土地稅收入按照應付本息分期提存浙江地方銀行俟自來水廠營業有盈餘時改由該廠營業盈餘項下提撥如有不敷仍于土地稅收入項下撥補之

前項基金由省政府審計機關市政府各派員一人商會銀行公會代表各一人債票持有人代表二人組織基金保管委員會



保管之其保管規則由該委員會議定之

第六條 本公債發行時預扣第一期利息半年自第二期起每年付息二次於十月及六月末日行之

第七條 本公債自民國二十二年十二月三十一日開始還本至民國三十九年六月三十日全數償清每年于十二月及六月末日還本各一次以拍籤法行之中籤數目依還本付息表規定並以每年十二月及六月十日為抽籤日期

第八條 本公債債票分千元百元十元五元四種均為無記

### 浙江省杭州市自來水公債分期還本付息表

次數	還本付息日期	中籤數	負債數	還本數	付息數	本息合計	本息年計
一	預扣		二,500,000元		100,000元	100,000元	100,000元
二	二十年六月三十日		二,500,000		100,000	100,000	
三	二十一年六月三十日		二,500,000		100,000	100,000	100,000
四	二十二年六月三十日		二,500,000		100,000	100,000	
五	二十三年六月三十日		二,500,000		100,000	100,000	100,000
六	二十四年六月三十日		二,500,000		100,000	100,000	
七	二十五年六月三十日		二,500,000		100,000	100,000	100,000
八	二十六年六月三十日		二,500,000		100,000	100,000	
九	二十七年六月三十日		二,500,000		100,000	100,000	100,000
十	二十八年六月三十日		二,500,000		100,000	100,000	
十一	二十九年六月三十日		二,500,000		100,000	100,000	100,000
十二	三十年六月三十日		二,500,000		100,000	100,000	
十三	三十一年六月三十日		二,500,000		100,000	100,000	100,000
十四	三十二年六月三十日		二,500,000		100,000	100,000	
十五	三十三年六月三十日		二,500,000		100,000	100,000	100,000
十六	三十四年六月三十日		二,500,000		100,000	100,000	
十七	三十五年六月三十日		二,500,000		100,000	100,000	100,000
十八	三十六年六月三十日		二,500,000		100,000	100,000	
十九	三十七年六月三十日		二,500,000		100,000	100,000	100,000
二十	三十八年六月三十日		二,500,000		100,000	100,000	
二十一	三十九年六月三十日		二,500,000		100,000	100,000	100,000

### 名式

第九條 本公債還本付息均委託浙江地方銀行經理之

第十條 本公債債票得自由買賣抵押其中籤債票及到期息票得用以完納本市一切捐稅

第十一條 對於本公債債票如有偽造或毀損信用之行爲者由司法機關依法懲辦

第十二條 本條例自公布之日施行

九	十二月三十一日	一	二,450,000	25,000	96,000	131,000	259,000
十	二十四年六月三十日	一	二,435,000	25,000	97,000	131,000	
十一	十二月三十一日	一	二,400,000	25,000	98,000	131,000	259,000
十二	二十五年六月三十日	一	二,375,000	25,000	95,000	130,000	
十三	十二月三十一日	一	二,350,000	25,000	94,000	129,000	259,000
十四	二十六年六月三十日	一	二,335,000	25,000	93,000	129,000	
十五	十二月三十一日	一	二,300,000	25,000	93,000	127,000	259,000
十六	二十七年六月三十日	一	二,275,000	25,000	91,000	126,000	
十七	十二月三十一日	二	二,250,000	50,000	90,000	124,000	256,000
十八	二十八年六月三十日	二	二,200,000	50,000	88,000	126,000	
十九	十二月三十一日	二	二,150,000	50,000	86,000	126,000	259,000
二十	二十九年六月三十日	二	二,100,000	50,000	84,000	124,000	
二十一	十二月三十一日	二	二,050,000	50,000	82,000	121,000	256,000
二十二	三十年六月三十日	二	二,000,000	50,000	80,000	120,000	
二十三	十二月三十一日	三	一,950,000	50,000	78,000	123,000	253,000
二十四	三十一年六月三十日	三	一,875,000	50,000	75,000	120,000	
二十五	十二月三十一日	三	一,800,000	50,000	73,000	127,000	257,000
二十六	三十二年六月三十日	三	一,725,000	50,000	69,000	124,000	

二十七	十二月三十一日	三	一,六五〇,〇〇〇	七五,〇〇〇	六六,〇〇〇	一四一,〇〇〇	二,五八〇,〇〇〇
二十八	三十三年六月三十日	三	一,五七五,〇〇〇	七五,〇〇〇	六三,〇〇〇	一三八,〇〇〇	
二十九	十二月三十一日	四	一,五〇〇,〇〇〇	一〇〇,〇〇〇	八〇,〇〇〇	一六〇,〇〇〇	二,九八〇,〇〇〇
三十	三十四年六月三十日	四	一,四〇〇,〇〇〇	一〇〇,〇〇〇	五六,〇〇〇	一五六,〇〇〇	
三十一	十二月三十一日	四	一,三〇〇,〇〇〇	一〇〇,〇〇〇	五三,〇〇〇	一五二,〇〇〇	三,〇〇〇,〇〇〇
三十二	三十五年六月三十日	四	一,二〇〇,〇〇〇	一〇〇,〇〇〇	四八,〇〇〇	一四八,〇〇〇	
三十三	十二月三十一日	五	一,一〇〇,〇〇〇	一三五,〇〇〇	四四,〇〇〇	一六九,〇〇〇	三,一七〇,〇〇〇
三十四	三十六年六月三十日	五	九七五,〇〇〇	一三五,〇〇〇	三九,〇〇〇	一六四,〇〇〇	
三十五	十二月三十一日	五	八五〇,〇〇〇	一三五,〇〇〇	三四,〇〇〇	一五九,〇〇〇	三,〇〇〇,〇〇〇
三十六	三十七年六月三十日	五	七五〇,〇〇〇	一三五,〇〇〇	二九,〇〇〇	一五四,〇〇〇	
三十七	十二月三十一日	六	六〇〇,〇〇〇	一五〇,〇〇〇	二四,〇〇〇	一七四,〇〇〇	三,〇〇〇,〇〇〇
三十八	三十八年六月三十日	六	四五〇,〇〇〇	一五〇,〇〇〇	一八,〇〇〇	一六八,〇〇〇	
三十九	十二月三十一日	六	三〇〇,〇〇〇	一五〇,〇〇〇	一三,〇〇〇	一六三,〇〇〇	三,〇〇〇,〇〇〇
四十	三十九年六月三十日	六	一五〇,〇〇〇	一五〇,〇〇〇	六,〇〇〇	一五六,〇〇〇	一,五八〇,〇〇〇
共計		一〇〇	一,五〇〇,〇〇〇	二,九一〇,〇〇〇	五,四一〇,〇〇〇	五,四四〇,〇〇〇	五,四四〇,〇〇〇

### ▲東三省官銀總號通函

業字第三十一號

致各分號

逕啓者查前以本號收存各種存款利率行之刻下已有變更之必要爰經重新規定詳加解釋並改定存款辦法由第二十八號通函

法令及本號通函擇要

頒佈在案查該辦法第八條內載本省政府所轄各機關之各項存款（即各項地方存款）原經訂有利息者業經呈准改照本辦法辦理其原存之無利息者則應一律通知照本辦法給予利息其以前商定之例外優待存款較之本條之規定利率超越者亦應一律改按本條規定改定之至各縣稅局存款與地方存款有別無論現洋或奉票有無利息應一律按活期月息三釐計息不准按定期收存本條所定均自本年七月一日實行等語是對於地方及稅局存款之區分已明白解釋毫無疑意乃日昨財政廳來員面稱各分號對於地方存款如財政局等戶竟有拒收定期強按活期計算者等語足徵該各分號對於前項通函及所附辦法未能詳細研閱以致施行手續有此錯謬若為希圖省事故意不予定存尤屬荒謬之至夫地方存款者係指各縣府各財政局及其他各地方機關存款而言此類存款原辦法已明定與普通存款同一待遇定期活期由存主自便無論其為機關存款即商民交存亦自不能強予干涉有違招攬存款之本旨其稅局存款者係專指本省各縣稅局存款而言此類存款必須按月解省事實上原無長存之可能故均按活期計算其理至明其意至顯茲准前因用特再為解釋仰即一體查照注意為要再此後各法院各官有營業等如有向本號交存款者亦應照地方存款辦法妥為洽收併仰知照

民國十九年七月十七日

東三省官銀總號啓

### ▲東三省官銀總號通函

業字第三十三號

致各分號

逕啓者查總號鑒於吸收存款為銀行主要業務之一不可稍涉敷衍遂經優定辦法諄諄通告極力招攬在案詎料實行以來普通存款未見若何發展雖由於市面錢緊存款之戶稀少亦各分號未能秉承總號意旨極力招攬之所致也且近聞各分號中實有對於前往存款者多含忽從事各該經理主任亦不能親自招待竭力吸收以致各存戶中難免即有舍此就彼之舉是亦本號普通存款不能發展之一大原因也夫吸收存款者總號之通令亦考成之所繫也所收存款多則克盡厥職允膺獎勵所收存款少則怠荒職務懲罰隨時之本總號對於各分號所收存款數目自能權度該埠情形隨時考查以為準確適當之比較此後各分號對於存款各戶無論機

關商號或市民均須遵令竭力招攬手續既應敏捷接待尤須謙和其二三四等分號經理主任但能親自接待更宜躬親應接不得稍涉敷衍自貽伊戚特再通告仰即查照併轉知所屬員生一體遵照切要切要

民國十九年七月十九日

東三省官銀總號啓

### ▲東三省官銀總號通函

業字第三十二號

致各分

逕啓者查本省境內各分號對於代理當地各機關由省領取款項其辦法手續及轉帳辦法早有相當規定乃近查該各分號竟有擅自變更者殊不一致如領款者有在總號代理領進報單寄到收帳者有在委託代領之始即行收帳者此等辦法在委託人存款不計利息時尙屬可行此後委託人存款既已規定皆須計息如仍分歧不一非但本號利息致有損失而委託人不明真像難免以待遇不同爲詞嘖有煩言茲特重新規定代理解領款項辦法六條附函寄去仰即於收到日遵照辦理爲要

附辦法一份

民國十九年七月十九日

東三省官銀總號啓

### 重定本省境內各分號代理當地各機關向省 城各機關領解款項辦法

第一條 分號代理解款於接收委託解款人之文件時應即填製代理收付款項委託書連同文件寄交總號

(甲)委託解款人委解款項如係交到現金即以暫時存款科目收總號名下

(乙)委託解款人委解款項如係由在分號存款項下支付應

即日由委託解款人存款項下支出以暫時存款科目收總號名下

(丙)接收委託解款人之文件並委解款項時無論所交爲現金或由存款項下支付均須隨時開給委託解款人收條此項收據書「今收到委解某處款項若干並文件若干份俟代解訖後憑此收條換收款人之收據此上某某」即委託解款人「台照」

法令及本號通函擇要

(丁)總號已代解訖將收款機關之收據並代理付款報單寄到後分號應以暫時存款科目與總分號科目轉帳並以寄去收款機關之收據向原委託解款人換回原開給之收條

第二條 分號代理領款于接收委託領款人之領款飭書總收據或其他領款證據時應即填製代理收款委託書連同領款飭書總收據或其他領款證據寄交總號並用暫時存款科目『收委託領款人名下』與託收款項科目先行轉帳如無託收款項賬之分號得以暫記欠款科目『付總號名下』與暫時存款科目『收委託領款人名下』先行轉帳

前項委託領款人交到之領款飭書總收據或其他領款證據於收到後應開給收條此項收條書『今收到領款飭書總收據』或其他領款證據』若干份面額奉大洋若干元俟代領進時憑此收條取款『或收帳』此上某某即委託領款人』台照

俟總號已代將款項領進代理收款報單寄到後通知委託領款人方能憑原開給之收條取款或收委託領款人之帳在總號代收報單未寄到之前不准付寄現款或收帳生息

第三條 一戶同時領解均有者准予以應領之款抵付解款

(甲)假如遼陽縣政府託解財政廳奉大洋十萬元託領奉大

洋二萬元即向其另外收現款奉大洋八萬元或由委託領解款項人存款帳支付奉大洋八萬元開給收條書『今收到委解財政廳奉大洋八萬元並公文若干件領款飭書等若干份代分別解領後憑此收條換收款人之收據此上遼陽縣政府台照』字樣轉帳即以八萬元按照第一條甲乙丁三項之規定同一辦理其領款即勿庸轉帳以省手續但須在暫時存款科目收總號奉大洋八萬元帳之摘要內註明『遼陽縣政府原解奉大洋十萬元除應領二萬外計餘』字樣

(乙)假如遼陽縣政府託解財政廳奉大洋三萬元託領奉大洋五萬元開給收條書『今收到領款飭書若干份面額奉大洋五萬元除應解財政廳奉大洋三萬元外計餘奉大洋二萬元俟代領進時憑此收條取款此上遼陽縣政府台照』字樣轉帳即以二萬元按照第二條之規定辦理其解款即勿庸轉帳以省手續但須在暫時存款科目收委託領款人二萬元帳之摘要內註明『原委領款奉大洋五萬元除解三萬外計餘』字樣

第四條 對於記帳應將原委及開出收條號數詳細記載於帳之摘要欄內不得簡略以便考查

第五條 對於委託領解款人出具文件飭書收據等件於接收

時務須檢查款目附件及圖章均皆齊備方准收受解領

方准付郵

第六條 對於填製委託書應將原委詳記於摘要欄內于寄發

民國十九年七月十九日

之先尤應與公文等件詳細核對並檢查經管人之圖章齊備

### ▲東三省官銀總號通函

計字第九號

致各分號

逕啟者茲核本年上期各分號辦理決算之決算表手續完善抄寫清楚者固多而錯謬者亦復不少因念手續初行除已代為更正免予追究外合將各號錯誤情形分別列後仰即查照嗣後注意為要

一 各分號每年上期決算均以六月十五日為決算期如遇休息日仍以是日為決算期早已規定在案而本年上期決算日乃為星期日亦應以是日為決算期(開支兌換均應於十五日結轉即十五日應有日記帳也)竟有不以十五日為決算期而以十四日為決算期者殊屬不合如盤山岫岩安達山城鎮康平雙城台安新賓開通臨江洮南昌圖各分號是也

一 雙城分號資產類兌換科目有餘額尾差九分未轉暫欠亦未解總號(計字第六號通函第十一項規定)實屬不合嗣後應特別注意

一 凡目錄內總分號科目現大洋奉大洋有存欠者應記紅字作被減數並非現大洋定記紅字奉大洋定記藍字之意亦非紅字作相加數(計字第六號通函第十項規定)如輯安臨江撫順北鎮各分號均有錯誤

一 目錄內本位幣欄亦應記合計數總合計數摘要欄內應記合計字樣各會計科目下應畫紅線(計字第六號通函第十項設例規定)而未照辦者如海龍遼源一面坡鳳城安達呼蘭田莊台各分號是也

一 目錄內每一科目無論若干頁記完時每一頁應記一合計數按次接記(如過次頁接前頁記帳一樣)而資產目錄內定期放款科目竟有若干頁記一合計數者每一筆放款記一合計數者如昌圖四平街郭家店盤山各分號是也

- 一 決算時無論應收未收或應付未付利息之轉賬即按表內定價折合本位幣之合計數轉帳不用分別貨幣種類（計字第六號通函第三項規定）如營口本溪山城鎮西安興城復縣郭家店各分號均有此錯誤
- 一 目錄之記載應按資產負債各會計科目之次序編造（計字第六號通函第十項設例規定）不得顛倒如錦縣分號竟有顛倒情事

民國十九年七月二十一日

東三省官銀總號啓

### ▲東三省官銀總號通函

總字第六十八號

致各分號

逕啟者查運輸款項最爲重要關於押運人員應如何選擇沿途看管應如何小心各節已迭經規定通告在案惟內部防範嚴密固可免疎失之虞但外來變故難知亦足以成萬一之患是必須內外兼顧方可策公款之安全也近閱報載北寧路已有匪人劫車之舉若然則本號沿該路線或行經該路之各分號取送款項更應圖謀穩妥之計俾防患於未然茲經核定此後各分號來往取送款項必須經過該路時均應時刻注意計算行程總以乘坐大快車較爲穩妥切勿圖一時一地之便利乘坐其他列車設預算路程較遠必須經過夜間時即視其款額之多寡加派一二人以便在夜間輪流看管互相守望其餘行經他路或交通不便之各分號亦應隨時察度情形審定行止以圖安全爲此通告一體遵照是爲至要

民國十九年七月二十二日

東三省官銀總號啟

### ▲東三省官銀總號通函

覈字第十二號

致各分號

逕啟者查各分號放出之貸款有直接接濟各商號者有由當地各商號出名承借而屬於農民借款警學借款災區借款濬河借款修堤借款以及其他項地方借款者於每月底寄報之甲種餘額表內則籠統記載不加區分每遇檢查深感不便茲特規定自七月份起



除直接接濟商號者外其餘各種放款凡由當地商號出名代借者均應於月終寄報之甲種餘表備攷欄內分別註明例如某商號代農民出名承借現洋壹萬元應註「代本縣某區農民借使」字樣以清界綫而便查攷爲此通告一體查照

民國十九年七月二十三日

東三省官銀總號啓

### ▲東三省官銀總號通函

覈字第十三號

致各分號

逕啟者查刻下市面流通之現大洋券甚屬繁雜而各分號庫存表僅以現大洋戶概括記載並未詳細分別似此辦法雖可節省手續究欠明瞭每遇稽攷備感困難茲爲內部易於統計起見核定嗣後各分號庫存表對於現大洋戶應分「現大洋」(即現貨)「現洋輔幣券」(本號角票)「中交現大洋津券」與「邊業現大洋券」等五種分別記載俾資清晰而昭詳確合行通告仰卽一體遵照辦理爲要

民國十九年七月二十八日

東三省官銀總號啓

# 東三省官銀總號廣告

▲資本二〇〇〇〇〇〇元  
 ▲各種存款  
 ▲承辦定期活期各種存款總分  
 ▲定期抵押放款手續敏捷利息優厚  
 ▲匯兌各種匯票  
 ▲承辦定期活期各種存款總分  
 ▲定期抵押放款手續敏捷利息優厚  
 ▲匯兌各種匯票  
 ▲承辦定期活期各種存款總分

總分號營業時間每年三月三十一日以前  
 總分號營業時間每年三月三十一日以前  
 總分號營業時間每年三月三十一日以前

▲中國電報掛號總號一三五〇  
 總辦辦公室中一四一  
 會辦辦公室中一四一  
 總務股中一八八  
 經理辦公室中一〇〇  
 營業股中一〇〇  
 庶務股中一〇〇  
 傳達室中一〇〇

第一匯兌所 中九五〇  
 第二匯兌所 中二三二  
 遼寧省城總分號地址  
 總號瀋陽市大北門裏  
 瀋陽分號日站千代田通  
 第一匯兌所鼓樓南路東  
 第二匯兌所小西關路北

本刊登廣告價目				本刊登定價目			
全面	半面	四分之一	一期	全年十二冊	半年六冊	每期零售	國內及日本
十五元	八元	四元	半年	四元	二元二角	四角	歐美各國
八十二元	四十四元	二十二元	全年	五元二角	二元八角	五角	
一百五十元	八十元	四十元					

- 附註
- 一 各種費用概以現洋計算
  - 二 凡欲在封面底面目錄前後及其他特殊地位登印廣告者價目另議
  - 三 凡在本刊登有廣告者照期贈本刊一本
  - 四 凡欲在本刊登廣告者請向各地東三省官銀號或該號附屬營業接洽

編輯者

東三省官銀號  
經濟月刊編輯處

發行者

東三省官銀號

印刷所

東記印刷所

發行所

東三省官銀號  
經濟月刊編輯處

經售處

遼寧省城各大書局  
東三省各官銀分號

# 多小股份有限公司

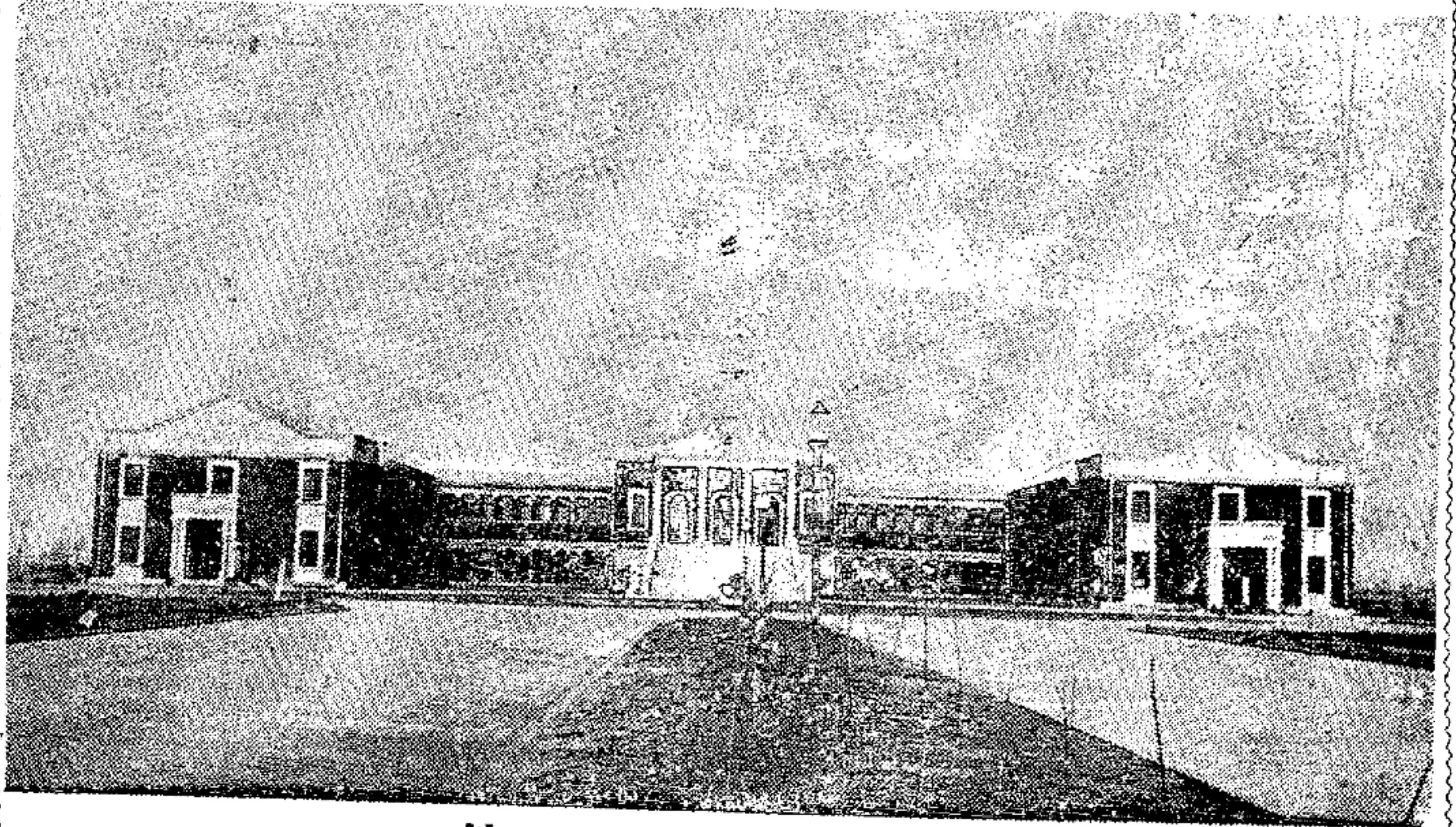

設計繪圖承修工

程發賣紅磚

出售五金機器建

築材料衛生用具

總代理

培濟汽車

萬國牌新

式農具及

載重車

耐久公司

保險櫃及

文件整理

箱等

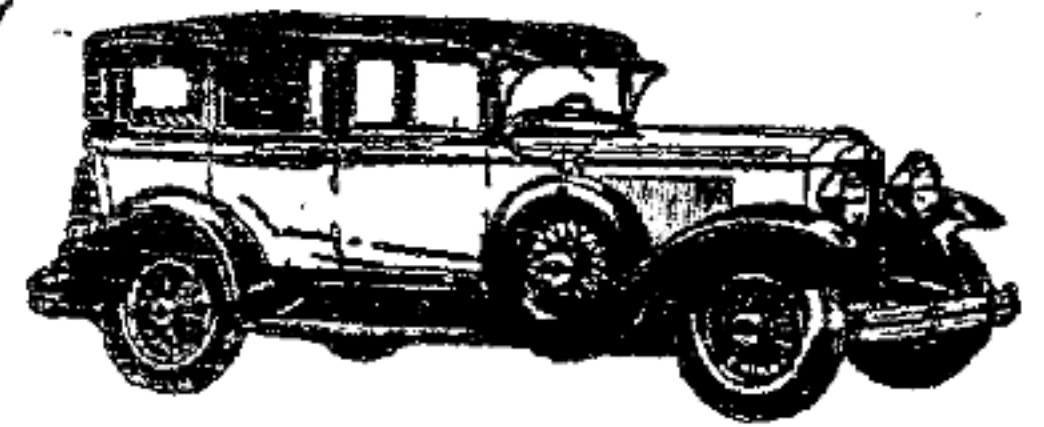

GRAHAM—PAIGE

一九二九年式

機器改良馬力加大

外表壯觀駕駛輕便

在價格上言係普通車

在構造上言屬高貴車

購者注意！

電話 一五六二  
一八六三

地址 遼寧商埠地馬路灣