جنگ در ویتنام بشدت ادامه دارد

ویتکنگ بر ویتنام مسلط میشود

وان تیو گفت:

- بارفتن آمریکائی هادر ویتنام حمام خون براه میافتد
- یك فرماندهویتنامجنوبی گفت ویتکنك میخواهد شهر «دونك‌ها» راپایتخت خودکند .
- صلح ویتنام به خطر افتاد
- براثر قطع راهها، سایگون با خطر قحطی روبروشد
- امریکا به هانوی اخطار کرد : ممکن است کشتی هاوهواپیما های امریکائی دوباره به ویتنام باز گردند در صفحات ۲و٤

ماشین مخدر اختراع شد

ماشین کیف‌دهنده جانشین هروئین تریاك وسایر موادمخدر میشود

در این عکس چند نفر درحال استفاده از ماشین مخدر دیده می شوند ، آنها با پوشانیدن چشم هاو بستن گوشها ارتباط خویش را با جهان خارج قطع کرده‌اند .

معتادان بجای استعمال مواد مخدر از ماشین استفاده میکنند

این ماشین فاقد خطر های مواد مخدر است

ماشین‌مخدر رابطه‌انسان را با دنیا قطع میکند نشئه‌ای که ماشین مخدر میدهد بیشتر از تمام مواد مخدره است

در صفحه ۲

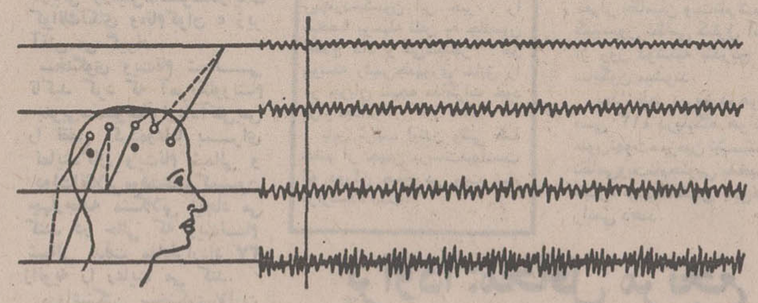

حرکات گالوانومتر امواج لذت‌بخش و نشئه آور آلفا را به مغز سر منتقل می کنند .

زلزله در گنبد کاووس

تعدادی از خانه های مسکونی مراوه‌تپه آسیب دیده است

شیر و خورشید گروه امدادی به محل فرستاد «مراوه‌تپه» ۷ بار بشدت لرزید

- استاندار مازندران تقاضای هلیکوپتر کرد

در صفحه ٤

۲٤ صفحه
اطلاعات
سه‌شنبه ۱۰ بهمن ماه ۱۳۵۱ ـ شماره ۱٤۰۱٤ تکشماره ۵ ریال

آئین‌نامه مجازات

پیشه‌وران متخلف

تصویب شد

حداکثر مجازات نقدی اصناف خلاف کار ۲۰ هزار تومان جزای نقدی و۲ سال زندان است در صفحه ۲۱

واقعه حیرت‌انگیز در قبرس

یک پیرزن مردمسلح نقابدار را خلع سلاح کرد

در صفحه ۲

در صفحات امروز

فرهنگ انقلاب

۶۰۱۰ واحد بزرگ صنعتی

یك سوم محصولات موتور «لیلاندموتور» به‌خارج صادرمیشود

موسسه حسابرسی رازدار (بهروزوقتی . رسول‌محمدی سالك)

بخیابان تخت‌طاوس بین روزولت و شاه عباس‌شماره ۳۱ تغییر یافته است . تلفن ۸۳۹۱٦٤

باران خاکستر یک‌شهررادفن‌میکند

★ ارتفاع خاکستر آتشفشانی در شهر «وست مانجار» ایسلند بیك متر رسید .

★ پارلمان ایسلند برای رسیدگی‌به اوضاع چند جلسه فوق‌العاده تشکیل داد در صفحه ۲

باغ ایرانی در «لوس آنجلس»

ازطریق شبکه‌تلویزیونی مورد بازدید ۵ میلیون نفر قرار گرفت

در صفحه ۲۱

دانشگاه ملی ایران

آگهی تشکیل‌دوره بازآموزی در دانشکده دندانپزشکی‌دانشگاه ملی ایران.

در صفحه ۱۸

شاهنشاه آریامهر در زمینه ایجاد صنایع ذوب آهن گازی فرمودند :

منابع ملی باید بابالاترین ارزش‌افزوده به‌بازارهای داخلی‌وخارجی‌عرضه‌شود

صنایع ذوب‌آهن گازی‌ایران‌بوسیله دولت پیاده میشود شرح در صفحه ۱۹

استخدام دکتر در پزشکی

یک نفر دکتر در پزشکی که خدمت زیر پرچم خود را انجام داده باشد جهت اداره درمانگاه یکی از واحد های صنعتی واقع در شهرستان از طریق مصاحبه استخدام می شود داوطلبان سوابق تحصیلی و سایر مشخصات خود را با یک قطعه عکس به راهنمای شماره ٦۲۵ روزنامه اطلاعات ارسال دارند .

آ ـ ۸۱٦۲٤

جناب آقای دکتر نهاوندی رئیس دانشگاه تهران

درگذشت مادر گرامیتان را از جانب خودوهمکارانم تسلیت عرض نموده بقای عمر آنجناب را از خداوند متعال خواستاریم

علی نیک‌مراد

جناب آقای دکتر نهاوندی
رئیس محترم دانشگاه تهران

با نهایت تاسف و تالم درگذشت مادر گرامیتان را تسلیت گفته وخود را در این مصیبت بزرگ و اندوه جانبعالی شریک و سهیم دانسته و از خداوند بزرگ صبر جمیل برای آنجناب و خانواده محترم خواستاریم .

از طرف کارکنان مهد کودک

جناب آقای دکتر نهاوندی ریاست دانشگاه تهران

همکاران آموزشی و اداری مرکز پزشکی سینا باکمال تاسف‌درگذشت‌مادرگرامی جنابعالی‌راتسلیت‌عرض مینمایند.

رئیس مرکز پزشکی سینا ـ پرفسور عدل

جوایز بی سابقه

بلیطهای مخصوص اعانه ملی

فردا

در انتظار شماست

۱۰ دستگاه اتومبیل آخرین مدل

۱۰ مجموعه نفیس بهترین کالاها

برای ۱۰ نفر

باضافه: جایزه ممتاز ۱۰۰ هزار تومانی

و میلیونها ریال جوایز نقدی دیگر

بیمارستان شهرام

افتتاح بخش کلیه مصنوعی

خود را باطلاع همکاران و بیماران محترم میرساند

اطلاعیه بانک تهران

بمنظور رفع نیازمندیهای مشتریان شعب شبانه روزی بانک تهران اقدام بتأسیس صندوق شبانه روزی بانصب ماشینهای پرداخت و دریافت اتوماتیک نمود که از تاریخ ۹ بهمن ماه ۱۳۵۱ در شعب زیر دایر و آماده است .

۱ـ شعبه پهلوی	واقع در	چهارراه پهلوی شاهرضا
۲ـ « فردوسی	«	چهارراه اسلامبول
۳ـ « تخت جمشید	«	سه راه تخت جمشید
٤ـ « جمشید آباد	«	خیابان نصرت
۵ـ « عباس آباد	«	جنب سینما شهرفرنگ
٦ـ « تجریش	«	تجریش اول خیابان پهلوی

مشتریانی که قبلا چک کارت اعتباری بانک تهران را دریافت داشته اند میتوانند از این تاریخ از صندوق شبانه روزی بانک تهران در تمام مدت ۲٤ ساعت حتی ایام تعطیل استفاده نمایند

از علاقمندان خوشبختانه است برای افتتاح حساب و دریافت چک کارت اعتباری به شعب بانک تهران مراجعه نمایند

بانک تهران امین مردم ایران

نیکسون‌ازادامه جنك ویتنام‌تعجب نکرده است

جنگهای ویتنام باشدت ادامه‌دارد

خانم بئاتریس ویلیامز همسر یک خلبان‌اسیر آمریکائی است. دیروز نیروی هوائی آمریکا باو اطلاع داد که نام همسرش جزو اسرائی که در ویتنام شمالی‌زندانی هستند نیست . این خبر سبب شد که خانم‌بئاتریس تا سرحد مرگ‌ناامید شود ولی چند ساعت بعد ازنیروی هوائی باو تلفنی اطلاع داده شد که نیروی هوائی اشتباه کرده و شوهر او زنده است و بزودی بخانه‌اش باز میگردد . عکس پس از این اطلاع از خانم بئاتریس که فوق‌العاده خوشحال شده است گرفته شد . عکس رادیوئی اطلاعات

سایگون ـ نخستین روز های برقراری آتش بس در ویتنام به خونین ترین روز های‌جنگ ویتنام تبدیل شده است.

مفاد قرارداد های آتش بس تقریبا درهمه جبهه های جنگ نقض شده و طرفین یکدیگر را بعدم رعایت‌مقررات ترک مخاصمه متهم می‌کنند . تلفاتی که از روز یکشنبه تا بامداد دوشنبه بطرفین وارد آمده سنگین‌ترین تلفات‌جنگ ویتنام دراین مدت‌کوتاه است.

یک سخنگوی نظامی درسایگون گفت که در این مدت کمونیستها ۴۸۰ بار مقررات آتش بس را نقض کرده‌اند .

کمیسیون بین‌المللی کنترل آتش بس مرکب از نمایندگان کانادا ، مجارستان ، اندونزی و لهستان قبل از آغاز بکار درجلسه خود که روز گذشته‌در سایگون تشکیل داد اعلام داشت که در شرایط کنونی قادر به کنترل آتش بس نیست .

افسران نظامی با اونیفورم‌هائی که تاکنون دیده نشده بودند در سایگون با اتومبیل های بزرگ مشکی که پرچم های سفید به‌آنها نصب شده بین پایگاه هوائی «تان‌سون نهوت» و مرکز شهر در رفت‌و آمد هستند ولی دولت سایگون در برابر مسائل سیاسی وروانی بغرنجی قرارگرفته است.

در اعلامیه‌ای که‌از طرف دولت سایگون انتشار یافته گفته شده است که ظرف نخستین بیست و چهار ساعت آتش‌بس ۱۰۹۰ سرباز کمونیست توسط نیروهای دولتی کشته شده‌اند .

از نیرو های «وان‌تیو» نیز در این مدت ۱۱۲ نفر کشته و ۳۰۰ نفر زخمی شده‌اند .

رادیو سایگون در اعلامیه های خود تاکید می‌کند که این نیرو های دولتی هستند که باید بدون توجه به کمیسیون بین‌المللی آتش بس رادر ویتنام کنترل کنند .

بعقیده دولت سایگون کنترل آتش‌بس در محل به‌آن معنی‌است که مردم ویتنام جنوبی بتوانند‌در سرزمین خود زندگی کرده و از آزادیهای دموکراسی برخوردار شوند آنها میگویند که کمونیستها در مناطق تحت کنترل نیرو های دولتی هیچگونه حق‌مداخله‌ندارند. آنها تنها می‌توانند در جنگل ها مسکن کنند و اگر بشهر ها وارد شوند بیدرنگ هدف گلوله قرار خواهند گرفت .

از هنگام برقراری آتش‌بس در ویتنام عملانبرد بین نیرو های طرفین شدت یافته و ویتکنگ ها و نیروهای ویتنام شمالی بسیاری از راهها را قطع کرده‌اند .

بین مناطق اشغالی نیرو های دولتی وقوای‌کمونیست هیچگونه خط‌مرزی وجودندارد ، نیروهای دولتی که از قدرت آتش بیشتری برخوردارند بسختی در برابر کمونیستها مقاومت می‌کنند اگر نبرد باین شدت برای چند روز دیگر بین طرفین ادامه پیدا کند ممکن است نیروهای دولتی افراد جبهه آزادی بخش را که اکنون در نقاط مختلف پراکنده شده‌اند مجبور کنند بار دیگر در مناطق معینی متمرکز شوند .

با اینحال سیاستمداران مخالف دولت وان‌تیو عقیده‌دارند کممکن است بزودی آتش‌بس واقعی برقرار شود .

متهم کرد

دولت ویتنام شمالی امروز ایالات متحده و ویتنام جنوبی را به‌نقض قرارداد صلح پاریس متهم کرد .

سخنگوی وزارت‌امور خارجه ویتنام شمالی سایگون و واشنگتن رابه خاطرایجادنقض مقررات آتش‌بس بشدت‌محکوم کرد‌واعلام‌داشت که‌پس ازاعلام آتش‌بس دولت سایگون عده زیادی از نیرو های خود را بسیج کرده‌و با کمك‌نیروی‌هوائی واحد های توپخانه و تانك‌به حملات‌شدیدی علیه مراکز مسکونی دست‌زده‌اند .

سخنگوی وزارت‌امور خارجه ویتنام شمالی تصریح کرد مناطقی که توسط نیرو های ویتنام جنوبی مورد حمله‌قرار گرفته در کوانك‌تری، تای‌نین، پلیکو و کوانك‌نکای قرار دارند تمام این مناطق قبل از اعلام آتش‌بس تحت کنترل حکومت انقلابی موقت ویتنام جنوبی بوده‌اند .

وی افزود که دولت‌سایگون مردم ویتنام را که به مناسبت‌برقراری صلح جشن

درباره نقض قرارداد آتش‌بس پاسخ‌میداد اضافه کرد که‌دولت ایالات متحده کوشش خود را برای تثبیت اوضاع در ویتنام واجرای مفادقرارداد پاریس به کار می برد .

سخنگوی وزارت‌امور خارجه آمریکا در پاسخ سئوال‌دیگری گفت‌خوشبختانه کمیسیون‌نظامی چهارجانبه بمزودی کارخود‌را آغاز خواهد‌کرد و نمایندگان چهار‌کشورپرای کنترل‌آتش‌بس وارد سایگون میشوند.

رونالدزیگلر سخنگوی کاخ سفیدنیز در یك کنفرانس مطبوعاتی به خبرنگاران گفت که‌پرزیدنت نیکسون ازادامه نبرددرویت‌نام دچار شگفتی نشده‌است ولی‌انتظار دارد که امضاء کنندگان قرارداد های پاریس مقررات آتش‌بس را رعایت کنند.

زیگلر در پاسخ این سئوال که‌آیانیکسون از ادامه جنك درویت‌نام جنوبی دچار تشویش ونگرانی شده‌است گفت‌این حوادث بهیچوجه‌نیکسون را متعجب‌نکرده‌است‌و یادآور شد که هنری‌کی‌سینجر مشاورویژه پرزیدنت نیکسون هفته‌گذشته گفته بود باید انتظار داشته باشیم که‌پس از امضای‌قرارداد صلح روز های مشکلی پیش آیدولی این وضع دوام زیادی نخواهد داشت.

بطور کلی دولت‌آمریکا از حوادث کنونی ونقض قرارداد آتش‌بس دچارو‌حشت‌نشده‌است و امیدواراست به‌تدریج صلح در ویت‌نام برقرار شود .

از طرف دیگر«جری‌فریدمان» سخنگوی وزار ت‌دفاع آمریکا در یك مصاحبه مطبوعاتی‌تاکید کردکه نیرو های آمریکائی در هیچیك از عملیات نظامی‌در کامبوج شرکت ندارند ولی اعتراف کرد که حملات هوائی آمریکا در لائوس ادامه‌دارد.

وی گفت ایالات متحده‌آتش‌بس را در کامبوج‌محترم‌میشمارد ودر حال حاضر در کامبوج هیچگونه عملیات زمینی وهوائی از طرف امریکا صورت نمی‌گیرد.

سخنگوی وزارت دفاع آمریکا همچنین‌فاش کرد که چهارناومین جمع‌کن برای جمع‌آوری مین هائی که دربنادرویت‌نام شمالی کار گذاشته شده به خلیج‌تنکن اعزام داشته است

از طرف دیگر بیش ازهفتصد نفراز نظامیان ویت‌نام شمالی‌عضو کمیسیون نظامی کنترل آتش‌بس از روز دوشنبه بتدریج وارد سایگون میشوند.

بعدازظهر دیروز دوهواپیمای «سی۱۳۰» درپایگاه هوائی«تان سون‌نهوت» بزمین نشستند.پلیس نظامی‌ویت‌نام‌جنوبی به‌خبرنگاران اجازه نزدیک شدن باین‌هواپیما رانمی دهند.

خبر صلح‌ویتنام برای جانسون

اوستین ـ خانم لیندن‌جانسون همسر رئیس جمهوری سابق آمریکا امروز فاش کرد که جانسون قبل از مرگ ازنتیجه مذاکرات پاریس اطلاع یافته‌و میدانست که طرفین در باره پایان دادن به جنگ درویتنام بتوافق رسیده‌اند. وی افزودکه ریچاردنیکسون این خبر را شخصا بوسیله تلفن به جانسون اطلاع داد و کی‌سینجر نیز پیوسته رئیس‌جمهوری سابق را در جریان نتیجه مذاکرات خود قرار میداد.

باین ترتیب لیندن وقتی که چشم از جهان بربست‌میدانست که دوران صلح در ویت نام فرارسیده است.

ویتکنگ میخواهد شهر «دونگ‌ها»راپایتخت‌خودکند

تلفات جنك بعد از آتش‌بس

با وجود اعلام رسمی آتش بس، جنگ در ویتنام همچنان ادامه دارد . ویتکنگ تلاش میکند شهر «تای‌نین» را اشغال کند و جاده های اطراف سایگون را در دست خود نگهدارد و نیروهای ویت‌نام جنوبی باتمام‌نیرومیکوشندجاده‌های اطراف سایگون‌راازوجود ویتکنگها پاك کنند . در جنگهای اخیرتلفات سنگینی به طرفین وارد شده . در عکس یک سرباز مجروح ویتنام جنوبی درحالیکه‌بوسیله همقطارش معالجه میشود دیده میشود . عکس رادیوئی اطلاعات

هوئه، امروز یک ژنرال‌ویتنام جنوبی‌اعلام‌داشت که قوای‌ویت نام شمالی از زنان وکودکان وپرچم‌های‌ویت‌کنگ‌برای‌محاصره تانکها و قوای ویتنام جنوبی استفاده کرده‌اند.

ژنرال «لام‌کوانگتی» معاون فرماندهی‌ویتنام جنوبی درشمال ویتنام جنوبی اظهار داشت : پس از قطع جنگ گروهی از دشمنان ما سلاحهای خود را بزمین گذاشتند و برای مادست تکان دادند ، وباما بگفتگو نشستند ، سپس از کنار رودخانه تعدادی غیر نظامی کودک وزن آوردند وتانکهای ما رامحاصره نمودند بطوریکه تانکهای ما نتوانستند حرکت کنند.

وی گفت : اندکی بعد ،زنان وکودکان را از تانکها دورکردند وبجانب ما شلیک کردند، دراین تیراندازی چند تانگ منهدم و عده‌ای از سربازان ما مجروح شدند وی همچنین افزود که ظاهرا کمونیستها می‌خواهندشهر (دونگ‌ها) را بعنوان پایتخت انتخاب کنند و بهمین دلیل به گواویت حمله میکنند زیرا این منطقه مکان حساسی برای اشغال (دونگ‌ها) بشمار میاید.

وی‌ازکمیسیون بین‌المللی‌نظارت برآتش‌بس خواست تااین‌موارد را مورد بررسی قرار دهد.

ماشین‌مکیف،جانشین کلیه مواد مخدر اختراع‌شد

واشنگتن ـ آمریکائیان سرانجام به نوعی وسیله نوظهور به نام ماشین مکیف یامخدر دست یافته اند از ماری جوانا گرفته تا هروئین و تریاك و حشیش وحتی بیشتر از آنها که میتواند به‌اندازه انواع موادمخدره موجب آرامش مغز و اعصاب شود . همان لذتهای وصف ناپذیری را که استعمال این‌مواد شیطانی برای‌معتادان آنها دارد ایجاد کند و با وجود این هیچیك از زیانهای گوناگونی را که با مصرف مواد مخدره متداول لازم وملزوم هستند دربرنداشته باشد . باین ترتیب سرانجام «ماده مخدر سالم وبی‌ضرر» که البته آنرا از نظر علمی نمیتوان «ماده مخدر» نامید بوجود آمده است .

وسیله‌ای که آمریکائیان بعنوان یک جایگزین برای هروئین و انواع دیگر مواد مخدره ابداع کرده‌اند عبارت از دستگاهی‌است که کار آن‌ازاین قراراست.

این دستگاه امواجی را که «آلفا»نام دارد به فرکانس آرام و آهسته تولید میکند . استفاده کننده از این دستگاه که در جستجوی حظ و آرامشی است که تاکنون تنها با استعمال هروئین ویا مواد مخدره دیگر میتوانست آنرابوجود آورد چند جفت الکترود را به قسمت عقب سر خود بوسیله نوار پارچه متصل میکند در ضمن یک دستگاه گوشی را نیز برروی گوشهای خود قرار میدهد.

ساختمان این گوشی بنحوی است که وقتی روی گوشها قرار گرفت رابطه انسان را با تمام صدا های دیگر دنیای خارج قطع میکند وجز امواجی‌که از دستگاه صادر کننده امواج «آلفا» خارج میشوندصدای‌دیگری به مغز وی نمیرسد.

شخص استفاده کننده درحالیکه چشمان خود را نیز بسته وکاملابی‌حرکت برروی زمین نشسته است در ابتدا «خرخر» های نامنظمی را میشنود ولی اندکی بعد تدریجا امواج «آلفا» با تواتر آرام وبا ضرباتی که در هرثانیه از شش بار تجاوز نمیکند مغز وی را اشباع میکنند . این حالت «سماع» ماشینی در مدت کوتاهی به اندازه آرامش بخش ترین مواد مخدره برمغز و روح شخص استفاده کننده تاثیر میگذارد و تنها ظرف چند ثانیه حظ و نشاطی که به شخص دست میدهد به مرحله «مافوق آرامش» میرسد . بعضی از کسانیکه تاکنون این آزمایش روی آنها انجام شده است عقیده دارند که «کیف» و نشئه حاصل از القاء امواج آلفا به مغز بوسیله دستگاه مذکور از تاثیرمواد مخدری مانند هروئین و ماری جوانا بیشتر است . ظهور ومتداول شدن‌استفاده از دستگاه یاد شده سرانجام علاج‌واقعی آفت خانمانسوز اعتیاد به مواد مخدر را برروی صدها میلیون مردم معتاد در سراسر جهان به ارمغان آورده است .

اختراع دانشمندان آمریکائی سبب میشود که تمام معتادان به کلیه مواد مخدر خود را از شر این موادشیطانی نجات دهند زیرا آنها میتوانند همان لذت و حالتی را که‌ازمواد مخدربدست می‌آورندباماشین مکیف نصیب‌خودکنند.

تشکیل جبهه شرقی اسرائیل را نگران کرد

بیت‌المقدس ـ ایگال آلون معاون نخست وزیر اسرائیل اعلام کرد که‌از سرگرفته‌شدن فرماندهی مصر برنیروهای مسلح اردن ایجاب نخواهد کرد که اسرائیل استراتژی موجود خود را در قبال اعراب تغییر دهد . اما یك مقام‌دیگر اسرائیلی اظهار داشت که کشور وی مخاطرات قابل تصوری را که قرار گرفتن نیرو های ارتش اردن درتحت فرماندهی عالیه افسران‌مصری دربردارد کاملا جدی وحساس تلقی میکنند .

روز یکشنبه شورای دفاعی اعراب تصمیم گرفت که ژنرال احمد اسمعیل علی رئیس ستاد کل نیرو های مسلح مصر را درعین حال فرمانده عالی نیروهای مسلح مصر ،سوریه و اردن که دربشت مرز های اسرائیل‌مستقر هستند‌بشناسد.

مقام یادشده اسرائیلی‌تصریح کرد که اهمیت و خطرناك بودن وضعی که بدنبال تصمیم اخیر شورای دفاعی اعراب بوجود آمده است کاملاروشن است .

ایگال‌آلون که نظری غیراز آنچه در سطر های اخیر بیان شد ابراز کرده است بهرحال اظهار امیدواری کرد که هیچیك از رهبران و یادولتهای عرب دچار این اشتباه نشود که بابکار بردن زور میتوان وضع موجود خاورمیانه راعوض کرد چون اینکار از اعراب ساخته نیست .

دختران جنجالی پرزیدنت بوکاسا بخانه شوهر رفتند

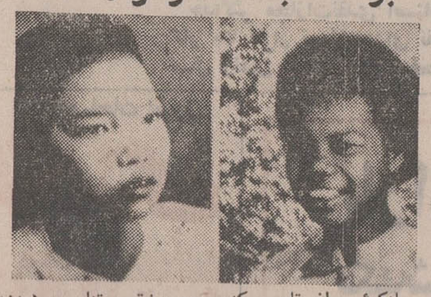

بانگوئی ـ افریقای مرکزی ـ دو دختر ویتنامی پرزیدنت «بوکاسا» رئیس جمهوری افریقای مرکزی که سال گذشته ماجرای پیدا شدن آنها جنجال بزرگی ایجاد کرد امروز در مراسم باشکوهی عروس شدند و هردو بخانه شوهر رفتند .

ماجرا از این قرار بود که «بوکاسا» ۱۸ سال قبل وقتی که یک درجه‌دار ارتش فرانسه بود برای جنگ با قوای هوشی‌مین به ویتنام فرستاده شد. او در آنجا بایک زن ویتنامی ازدواج کرده و از او صاحب یک دختر شد . بلافاصله پس ازتولد این دختر درجه‌دار «بوکاسا» ازویتنام احضار شد. بوکاسا که‌ظاهرا گمان می‌کرد بزودی به‌ویتنام باز می‌گردد ویا شاید بدلیل آنکه امکان همراه بردن‌همسر و فرزندش را نداشت از ویتنام خارج شد. تصادفروزگار ۱۸سال‌بعد افریقای جنوبی مستقل شد و بوکاسای‌درجه‌دار بعنوان رئیس جمهوری افریقای جنوبی صاحب قدرت شد و آنگاه بیاد همسر و دختر ویتنامی‌اش افتاد . در تمام این مدت او از دخترو همسرش بی‌اطلاع بود .

بوکاسا که‌حالا پرزیدنت بوکاسا شده بود درسایگون اعلامیه‌ای انتشار داد وازهمه مردم سراغ دخترگمشده‌اش را گرفت. عده زیادی از دختران ویتنامی که ۱۸ ساله بودند خود را بجای دختر پرزیدنت جا زدند ولی همه آنها شناخته شدند جز یک نفرشان که پرزیدنت بوکاسا او را بعنوان دخترش تصور کرده بود اما یک ماه بعدازپیدا شدن این دختر، دختر واقعیش پیدا شد، پرزیدنت‌بوکاسا از اینکه دختر قبلی خود را بجای دختر او جا زده بود ناراحت شد ولی او را بخشید و اورا بعنوان دخترخوانده در کاخ خودش نگهداری کرد تا امروز که هر دو دخترزا شوهر داد ، بوکاسا این دو دختر را بترتیب مارتین بزرگ و مارتین کوچك نامیده است .

در سقوط هواپیمای مصری ۳۷ نفر کشته شدند

نیکوزیا ـ یک هواپیمای شرکت هواپیمائی مصر از نوع «ایلیوشین ۱۸» که حامل ۳۰ مسافر و هفت سرنشین بود در منطقه «کرنیا» در شمال قبرس سقوط کرد .

نخستین گزارشهای رسیده حاکی است که کلیه مسافران وسرنشینان هواپیما در این حادثه کشته‌شده‌اند.

خبرگزاری خاورمیانه گزارش دادکه‌کلیه مسافران‌هواپیمای سرنگون شده را جهانگردان خارجی تشکیل می‌دادند و پانزده نفر از آنها انگلیسی ، ۷ نفر آمریکائی، ۲مصری، ۲ سوئدی، یک فرانسوی، یک کانادائی، یک ایرلندی ویک اردنی بودند .

هواپیما پس از سقوط بلافاصله آتش گرفت وشعله های آتش از یک فاصله بیست کیلومتری دیده میشد .

پراودا :محافل مرتجع امریکاو سایگون قرارداد صلح‌را بی‌اعتبار میکنند

مسکو ـ روزنامه پراودا‌ارگان حزب کمونیست شوروی در شماره امروزخود نوشت که محافل ارتجاعی در امریکا و ویتنام جنوبی کوشش میکنند که قرارداد صلح ویتنام را بی اعتبار کنند پراودا توضیح‌داد که این محافل ارتجاعی رابطه نزدیك با تجارت نظامی آمریکا و رژیم سایگون و دستگاه دولتی سایگون دارند . مفسر روزنامه پراودا تصریح کرد که صدای ارتجاعیون مذکور در فضای خوش بینانه‌ایکه‌بمناسبت خاتمه دادن جنگ ویتنام ایجاد شده جلب توجه کرده است .روزنامه سوویتس کایاروسیا ، ارگان کمیته مرکزی حزب کمونیست شوروی قرارداد صلح ویتنام را شاهددیگری‌ازواقعیت گرائی در امورین‌المللی دانسته‌است. این روزنامه افزود که مذاکره بهترین راه پایان دادن جنگها است .

در امریکا ـ سناتور ویلیام فولبرایت رئیس کمیته روابط خارجی سنای امریکا که‌همواره یکی از مخالفان سرسخت جنگ ویتنام بوده است پیشگوئی کرد که قراردادصلح ویتنام بصورتی که‌اخیرابوسیله نمایندگان‌آمریکا وویتنام شمالی در پاریس امضاء شده است باعث جلوگیری از ادامه جنگ و کشتار در جنوب شرقی آسیا نخواهد شد وصلح این منطقه بطور حتم متزلزل خواهد شد .

سناتورفولبرایت اظهارامیدواری کرد که دولت نیکسون گزارش هایی را که در باره اولین‌موارد خشونت ونقض‌مقررات آتش‌بس دریافت کرده است دستاویزی برای درگیر کردن مجددآمریکا در مناقشات جنوب شرقی آسیا قرار ندهد چون به عقیده وی حوادثی که از این پس‌درویتنام جنوبی جریان خواهد یافت یک جنگ داخلی خواهد بود.

فولبرایت ضمنا تقاضا کرد که اساس فعالیتهای معطوف به ترمیم ویرانیهای جنگ درویتنام شمالی و ویتنام جنوبی‌برهمکاری های بین‌المللی قرار داشته‌باشد.

رعایت میکنند

وزیران خارجه ویتنام شمالی و حکومت انقلابی موقت ویتنام جنوبی (ویت‌کنگ) دیشب در پاریس اطمینان دادند که دولت های متبوع و نیروهای مسلح آنان مفاد قرارداد متارکه جنگ ویتنام را دقیقا رعایت خواهند کرد .

«دوی‌ترین» وزیر خارجه ویتنام شمالی در مجلس جشنی که دیشب به مناسبت پایان یافتن جنگ ویتنام در یکی از هتل های پاریس برپا شده بود به میهمانان و خبرنگاران گفت که دولت هانوی باادامه عملیات هوایی آمریکادرلائوس وبمباران مواضع کمونیست های این کشور مخالف است .

وی بااینحال حاضر نشد تصریح کند که ادامه حمایت هوایی آمریکا از رژیم موجود لائوس به معنای نقض قرارداد آتش‌بس درهندوچین است .

وزیر خارجه ویتنام شمالی گفت : ما امیدواریم که طرفهای دیگر امضاء کننده قرارداد آتش‌بس جنگ ویتنام نیز دقیقا مفاد این قرارداد را رعایت کنند‌تاشرایط‌مساعدجهت آشتی ملی مردم سراسر ویتنام وتحکیم صلح دراین کشور فراهم شود.

خانم تی‌بین درسخنان خود از نکوهش کردن تنهای ویتنام جنوبی‌بخاطرمختل‌شدن آتش‌بس درویتنام خودداری کرد ولی افزود که بادرنظر گرفتن سخنانی‌که‌اخیرا وان‌تیو (رئیس جمهور ویتنام جنوبی) گفته است تعجب‌آور نیست که آتش‌بس درجبهه های جنگ ویتنام رعایت نشود و جنگ‌و خونریزی دراین سرزمین ادامه یابد.

وزیر خارجه ویت کنگها در جواب‌یک پرسش اظهار داشت که‌نمایندگان ویت‌کنگ‌درکمیسیون نظامی چهارجانبه نظارت برمتارکه جنگ ویتنام مانند اعضاء دیگراین‌کمیسیون‌مصونیت سیاسی خواهند داشت و از جمله خواهند توانست باخود پرچم ویتکنگ حمل کنند و یا تشریفات گمرکی ویتنام جنوبی را رعایت نکنند .

درباره ادامه بمباران معبر هوشی‌مین درلائوس‌وزیرخارجه ویتنام شمالی اظهار داشت که هدف آمریکا از اینکار حمایت از دست نشاندگانش درلائوس است .

وان‌تیو گفت : کمونیست ها بر ویتنام مسلط میشوند

● میلان ـ از قول پرزیدنت وان‌تیو رئیس‌جمهوری ویتنام‌جنوبی در میلان گفته شد که بمحض خروج آمریکا از ویتنام ، حمام خون‌در ویتنام جنوبی برامخواهد افتاد و کمونیستها بر ویتنام‌جنوبی پیروز خواهند گردید.

یک نشریه هفتگی چاپ‌ایتالیا نوشته است‌که خانم آوریانافالاچی خبرنگار ویژه این نشریه چند روز پیش از امضاء قرارداد آتش‌بس در پاریس، این خبر را ازوان‌تیو کسب کرده‌است خانم فالاچی بنقل از وان‌تیو اضافه کرده است : هیچکس نباید به کمونیست ها اعتماد کند زیرا وقتی آنها می گویندکه قصد تصرف ویتنام‌جنوبی را ندارند فقط برای این است‌که آمریکائی هارا قانع کنند ولی ما تاآخرین فشنگ در برابر آنها مقاومت خواهیم کرد.

این نشریه نوشته که وان تیو گفته است که وقتی فرانسوی ها در سال۱۹۵۴ مارا بحال خود رها کردند، نیمی از سرزمین ویتنام بدست کمونیستها افتاد و اکنون اگر آمریکا نیز عمل فرانسویها را تکرار کند، نیم دیگر را نیزمتصرف خواهند شد، زیرا یک کشور که نتواند حملهکند مسلما میتواندمورد حمله واقع شود.

اخبارکوتاه جهان

● نیویورک ـ مجله «آویشن‌ویک» در شماره اخیر خود تصویر نخستین ناو هواپیمابر شوروی را که اکنون در « نیکلایف » در کنار دریای سیاه در دست ساختمان است چاپ کرده است.

طبق نوشته این‌مجله ظرفیت ناو هواپیمابرشوروی ٤٤ هزار تن بوده و در حدود ۷۵ هواپیما با خود حمل خواهد کرد

علاوه بر این ناو هواپیما بر شوروی باموشکها و آتشبار های ضد هوائی مجهز خواهد بود . ناوگان جنگی شوروی در حال‌حاضر تنها دو ناو هلیکوپتربر در اختیار دارد.

● واشنگتن ـ مجلس سنا باکثریت هشتاد و یک رای موافق در برابر یک رای مخالف انتصاب الیوت ریچاردسون را به سمت وزارت دفاع آمریکا تایید کرد .

ریچاردسون که در کابینه قبلی وزیر فرهنگ و امور اجتماعی بود جانشین ملوین لرد میشود.

قابل توجه پزشکان محترم
IODO-GLUTHIONAL-AMP
RHUMATISMES CHRONIQUES-ALGIES RHUMATISMALES
ARTHROSES-GOUTTE-LUMBAGOS
بمقدار کافی رسید

بتونیر
در ظرفیتهای مختلف

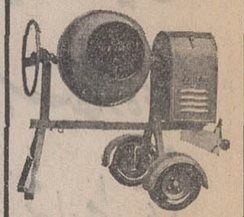

انواع بتونیر از ۱۴۰ الی ۸۰۰ لیتر ۲ یا ٤ چرخ باموتور بنزینی ـ دیزل و یا برقی برای فروش آماده است .
شرکت سهامی تولیما
تهران ـ خیابان آیزنهاور ـ مقابل وزارت کار تلفنهای : ۹۵٤٤٦۰ و ۹۵۹۲٤٤

رهبرارامنه‌ترکیه‌قتل دودیپلمات ترکیه‌را دیوانگی خواند

واشنگتن ـ ویلیام راجرز وزیر خارجه‌آمریکاپیامی برای‌هالوك بایولکن وزیر خارجه ترکیه فرستاد و در آن اعلام کردکه دریافت‌خبرقتل سرکنسول‌ترکیه در کالیفرنیا و معاون وی او را تکان داده است .

راجرز ضمن ابراز تاسف عمیق از این قتل هابه‌وزیر خارجه‌ترکیه وعده داد که‌دولت آمریکا نتایج تحقیقاتی را که بوسیله «اف . بی . آی» درباره قتل محمت بایدار سرکنسول ترکیه‌درسانتاباربارا (کالیفرنیا) و معاون وی بهادر دمیرجریان دارد در اختیار دولت ترکیه خواهد گذاشت .

بوسیله چارلز برای سخنگوی وزارت‌خارجه‌آمریکا نیز تلگراف های‌تسلیت‌آمیزی برای‌همسران بیوه شده دو دیپلمات مقتول ترکیه‌ارسال شده و از هنگام وقوع‌این قتل ها تاکنون جوزف سیسکو معاون وزارت خارجه آمریکا دوبار با سفیر ترکیه در واشنگتن‌ملاقات و مذاکره کرده است .

ازطرف‌دیگردر ترکیه‌مقامات دولتی اقدامات احتیاطی لازم بعمل آورده تاازعملیات انتقام‌جویانه‌مردم‌علیه ارامنه‌جلوگیری شود .

روزنامه ملیت امروز نوشت ارامنه‌ترکیه هیچگونه‌مسئولیتی در قتل دو دیپلمات ترکیه در کالیفرنیا ندارند . ملیت نوشته است‌برخی از ارامنه که خارج ازترکیه زندگی میکنند هنوز در اندیشه انتقامجوئی از ترکها و قتل عام ترکها هستند . این روزنامه‌نوشته‌است ارامنه‌خارج از ترکیه هنوز مردم ترکیه را بخاطر اقداماتی که در دوران امپراطوری عثمانی علیه ارامنه صورت گرفت متهم میکنند و معتقدند که هنوز هم در ترکیه ارامنه تحت فشار قرار دارند.

امارهبران اقلیت ارمنی که ۵۰ هزار نفر هستند این‌اتهام را قبول ندارند .

دراستانبول‌که اکثریت‌ارامنه در آن زندگی میکنند پلیس کلیساها و مدارس ارامنه را تحت مراقبت قرار داده تا از انتقامجوئی ترکها جلوگیری کند ، رئیس کلیسای ارامنه استانبول امروز قتل دودیپلمات ترک رابشدت محکوم کرد وآن رادیوانگی‌خواند. رئیس‌کلیسای ارامنه در یک اعلامیه رسمی وفاداری‌ارامنه را بدولت ترکیه باردیگر ابراز داشت .

یک‌پیرزن‌مردنقابدارمسلح راخلع‌سلاح و دستگیر کرد

نیکوزیا ـ پلیس‌نیکوزیااعلام داشت‌مادرزن «اندراس‌آزنیاس» کمیسرنهضت قبرس یک‌کشیش هوادار ماکاریوس که یک زن سالخورده‌است‌یک مرد نقابدار و مسلح را خلع سلاح و دستگیر کرده است .

در اعلامیه‌پلیس نیکوزیاگفته می‌شود که مرد نقابدار عضو یک گروه کماندوی پنج‌نفری از هواداران گریواس بود که دیشب به‌خانه ییلاقی «آزنیاس» درشهر «تری‌می‌کلین» درمنطقه «لیماسول»حمله بردند کماندوها پس از زحمت زیاد توانستند هفت‌تیر رفیق خود را از دست پیرزن خارج کرده فرار کنند . هنگام حمله کماندو ها تنها مادرزن «آزنیاس» در خانه بود که باشجاعت بیمانندی با افراد مسلح بمبارزه برخاست .

طبق گزارش پلیس یکی از افراد مسلح زنگ خانه کشیش را بصدا در آورد و مادر زن کشیش در را گشود ، مرد نقابدار مسلح به پیرزن گفت میخواهد با کشیش صحبت‌کند ولی مادر زن که متوجه شده بود مرد نقابدار میخواهد به داماد او سوءقصد کند ، ناگهان خود را روی مرد نقابدار انداخت و طپانچه اورا از دستش گرفت و او رابداخل خانه برد . اما پس از چند لحظه‌سایر مردان مسلح شروع به تیراندازی هوائی کردند واز ساکنان‌خانه‌خواستند که‌دوست آنها را آزاد کنند . پیر زن ناچار مرد مسلح را آزاد کرد و طپانچه‌اش را هم پشت سر او پرتاب کرد. این حادثه یکی از سلسله اقداماتی است که اخیرا تروریستهای هوادار گریواس علیه ماکاریوس آغاز کرده‌اند .

علاوه‌برعملیات کماندوئی‌طی چند روز اخیر انفجار هائی در جزیره قبرس روی میدهد . دیشب‌بمبی در منطقه «پاهوس» واقع در مغرب قبرس در برابر ساختمان اتحادیه جنگجویان یونانیهای قبرس منفجر شدودر و پنجره ساختمان را درهم شکست .

سازمان اعضای اتحادیه جنگجویان«پاهوس» ازطرفداران ژنرال گریواس هستند .

روزنامه های نیکوزیا در صفحات‌اول‌امروز خودنوشته‌اند که طرفداران گریواس درآینده نزدیکبه عملیات دامنه‌داری‌در سراسر قبرس دست خواهند زد.

از طرف دیگر گزارش می‌رسد که دولت آتن تصمیم گرفته‌است‌در اختلافات‌پرزیدنت ماکاریوس‌وژنرال گریواس‌روش بیطرفی درپیش گیرد .

ماکاریوس روز شنبه گذشته ژنرال گریواس را به ایجاد بی نظمی شدید در قبرس متهم کرد و ظاهرا گریواس تصمیم گرفته است باعملیات کماندوئی باتهامات رئیس جمهوری‌قبرس پاسخ دهد.

یك شهر زیر باران خاکستر دفن میشود

ریکاویك ـ شهر« وست مانجار» دریکی‌از جزایر ایسلند بزودی‌بسرنوشت‌شهر پمپئی که دو هزار سال قبل زیرباران خاکستر آتش‌فشانی مدفون گردید دچار خواهد شد . ازروز سه شنبه گذشته که کوه «هل گافل» پس از هزاران سال خاموشی شروع به فعالیت کرده‌باران‌خاکستر آتش‌فشان برروی این شهر باریدن گرفته وهم اکنون ارتفاع مواد مذاب و خاکستر بیك متر رسیده است .

براثر خاکستر های آتش‌زا بسیاری‌ازخانه ها و ساختمانها‌ازجمله‌سینمای‌شهر دچار آتش‌سوزی شده‌ومنهدم گردیده‌اند . نزول این باران خاکستر کار تخلیه خانه و ساختمانها رااز لوازم زندگی بسیار دشوار کرده‌و ازدیروز عملیات «اسباب کشی »تقریبا متوقف شده‌است .

آتش‌فشانی کوه«هل گافل» ساعت بساعت‌شدیدتر می‌شود وباد شدیدی خاکستر آتش‌فشان‌را به اطراف پراکنده‌می کند .

مواد مذاب که بسوی دریا سرازیرشده بندررا به شدت تهدید می کندپارلمان ایسلند تاکنون‌چندین‌بار برای‌بررسی اوضاع جلسه‌فوق‌العاده‌تشکیل داده‌است .

آگهی مجمع‌همگانی عادی نوبت دوم

چون در مجمع همگانی‌عادی سازمان‌فروهر (جوانان زرتشتی) روز دوم بهمن ۱۳۵۱ـ اکثریت حاصل نگردید . بنابراین تشکیل مجمع مزبور برای روز پنجشنبه ۲۶ بهمن ماه ۱۳۵۱ ساعت ٦ بعداز نیمروز درمحل سازمان تجدید می گردد از اعضاء محترم سازمان خواهشمند است طبق مواد اساسنامه حضور بهمرسانند .

دستور جلسه :

۱ـ تصویب بیلان و ترازنامه و کارکرد سازمان
۲ـ انتخاب اعضاء هیئت مدیره و بازرسان
۳ـ انتخاب هیئت امناء
٤ـ تغییر و تبدیل مواد اساسنامه

سازمان فروهر (جوانان زرتشتی)

۸۱۹۹۸ـ۱

المپیک دانشجوئی در مسکو برگزار خواهد شد

برخی از کشور ها ۱۰۰ دانشجو به المپیک دانشجوئی میفرستند

دفتر اجرائی فدراسیون بین‌المللی ورزش های دانشگاهی ماه آینده تشکیل جلسه خواهد داد تا در باره بازیهای آینده دانشگاهی که از ۱۴ تا ۲۴ مرداد ۱۳۵۲ در مسکو برگزار خواهد شد تصمیم بگیرد.

دردوره قبلی این مسابقه که در «لیک‌پلاسید» در نیویورک از ۷ تا ۱۴ اسفند سال گذشته برگزار شد، بیش از ۴۰۰ دانشجو از ۲۳کشور شرکت داشتندومسابقات درپنج رشته انجام شد.

این رشته ها عبارت بودند از: اسکی کوهستانی، ـاسکی استقامت، پاتیناژ هنری، وهاکی روی یخ.

دانشجویان شوروی‌دراین دوره ازمسابقات ۱۵ مدال طلا، ۹ مدال نقره‌و ۹مدال برنز بدست آوردند در حالیکه آمریکائی ها تنها در سه رشته مدال طلا کسب‌کردند. در مجموع آمریکا به سیزده مدال دست یافت. مدال های‌سایر کشور ها نیزدر مقایسه با آمریکا وشوروی، بسیار ناچیز بود. تعداد رشته ها در بازیهای آینده که در مسکو برگزار خواهد شدبه مقدار قابل ملاحظه‌ای افزایش داده شده است. دانشجویان جهان قرار است در مسکو دراین رشته ها با یکدیگر به‌رقابت بپردازند:

دوومیدانی، شنا، شیرجه و واترپلو، بسکتبال‌والیبال، شمشیر بازی، تنیس، ژیمناستیک وکشتی‌در رشته های آزاد و فرنگی. مقامات ورزشی شوروی ۸ محل را برای انجام مسابقات در نظر گرفته‌اند.

بسیاری از فدراسیون های‌کشور های مختلف از هم اکنون تعداد شرکت کنندگان خود را در این مسابقات به‌مقامات شوروی اطلاع داده‌اند. قرار است ایتالیا و بلغارستان هر یک بیش از ۱۰۰ دانشجو به‌این مسابقات بفرستند. اتریش، الجزایر، یوگسلاوی و سوئد نیز هر یک نزدیک به ۴۰ دانشجوی ورزشکار روانه مسکو خواهند کرد.

دولت آلمان نیز قرار است در تمام‌رشته های مزبور دست به فرستادن ورزشکار بزند.

برخی از کشور ها مانند آمریکا نیز آمادگی خود را برای شرکت در بازیهای مزبور اعلام نکرده‌اند زیرا اکنون برسر شرکت در مسابقات بین مقامات فدراسیون ورزش های‌دانشگاهی‌ونیز مقامات کمیته ملی‌المپیک آن کشور اختلافاتی بروز کرده است.

محافل ورزش جهان پیش‌بینی میکنند که در صورت برطرف‌شدن موانع، دیدار دانشجویان‌ورزشکار برگزیده جهان، بصورت بزرگترین رویداد ورزشی سال ۱۹۷۳ درخواهد آمد.

در مسابقات والیبال دختران

افسر و برق پیروز شدند

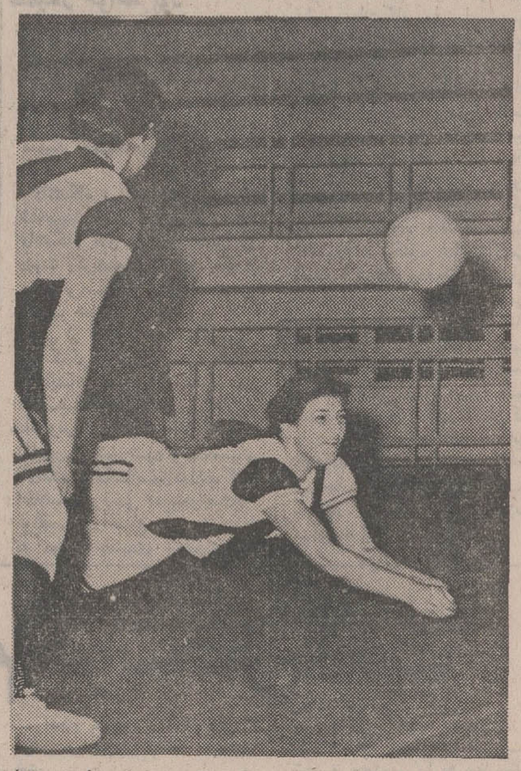

دختران دیهیم دیشب در ست دوم، گرچه میدان را به حریف خود، ایران امروز سپردند، به دست آوردن ۱۲ امتیاز حاکی از تلاش آنها برای رسیدن به پیروزی بود، لیکن پیروزی در ست سوم نصیب آنان شد.

در سومین روز مسابقه های والیبال دختران قهرمانی باشگاه های تهران که بعداز ظهر دیروز در ورزشگاه شماره ۲ فرح برگزار شد، تیمهای دیهیم، افسر وبرق به‌پیروزی رسیدند.

دختران دیهیم درنخستین دیدار با نتیجه ۲بر ۱ ایران امروز را شکست دادند. ست نخست را دیهیم به آسانی از آن خود کرد وبا امتیاز ۴ـ۱۵ به پیروزی‌رسید. ست دوم دختران ایران امروز یک باره برتری نشان دادند و کنترل بازی را در اختیار گرفته با امتیاز ۱۲ ـ ۱۵ پیروز شدند. درست سوم دیهیم گرچه ۹امتیاز به حریف داد، زودتر توانست صاحب ست شود و مسابقه را۲ بر۱ ازآن خود سازد.

دودیدار دوم دختران افسر در دوست پیاپی و بانتیجه (۰ـ۱۵، ۴ـ۱۵) برتیم سیپان پیروز شد.

دختران برق در مسابقه سوم‌در برابر تیم شهریار تاج قرارگرفتند وست نخست را ۱ـ۱۵ و خیلی آسان پیروز شدند درست دوم گرچه دختران‌شهریار تلاش‌زیادی برای بدست آوردن امتیاز ازخود نشان دادند، در امتیاز ۱۱متوقف شدند و در نتیجه برق‌دراین‌دیدار ۲بر صفر به پیروزی رسید.

اخبار کوتاه ورزشی

مسابقات کشتی

فدراسیون کشتی ایران یک دوره مسابقه کشتی آزاد در نواحی پنجگانه تهران ترتیب داده است که از روز ۱۴ اسفند ماه برگزار خواهد شد.

این مسابقه هادر ورزشگاه دخانیات، ورزشگاه‌کارگران، کلوپ صدری، ورزشگاه شماره ۲ فرح، ورزشگاه محمدرضا شاه انجام خواهد شد.

پیروزی لیدز یونایتد

تیم فوتبال لیدز یونایتد قهرمان سال پیش مسابقات جام اتحادیه فوتبال انگلستان راه خود را برای قهرمانی مجدد در مسابقات مزبور میگشاید.

دیروز در دوره سوم این مسابقات لیدز با نتیجه شگفت‌انگیز پنج برصفر در برابر نورویچ به پیروزی رسیدو به‌مرحله چهارم مسابقات راه یافت. «آلن‌کلارک» یار خط حمله لیدز دیروز بیشتر حملات تیم خود را در برابر نورویچ پایه‌گذاری کرد و خود دوگل به‌ثمر رساند.

اکنون بیشتر شرط بندی ها با پیش‌بینی پیروزی لیدز دراین دوره از مسابقات جام اتحادیه انجام میگیرد.

بهترین گل زن فصل

«بریان‌ریسون» بازیگر تیم «وستهام» یونایتد با ۲۰ گل زده بهترین گلزن فصل اخیر مسابقه های جام فوتبال انگلیس در دسته یکم باشگاه ها شناخته شد.

مقام دوم بهترین گلزن را «مارتین پیترز» بازیگر «تاتنهام‌ـ هاتسپور» با ۱۹ گل زده بدست آورد.

«جان‌ریچاردز» بازیگر «ولورهمپتون» با ۱۸ گل زده، «مالکولم‌مک‌دانلد» بازیگر باشگاه «نیوکسل» با ۱۶ گل‌به ثمر رسانده مقامهای سوم و چهارم‌رادارند.

«دان‌راجرز»فوروارد تیم «کریستال‌پالاس»و «جان‌ردفورد»، فوروارد «آرسنال» با ۱۵ گل زده مشترکا مقام پنجم را در اختیار دارند.

پس از ۸ سال

والری برومل قهرمان پرش ارتفاع وبرنده مدال طلای المپیک ۱۹۶۴، که به سبب حادثه رانندگی ۸ سال قبل‌دچار نوعی فلج شده بود، پس از بهبودی وتمرین، توانست ۲۰۵ سانتیمتر بپرد.

برومل که مدتها رکورددار این رشته در جهان نیز بود، در یک حادثه موتورسواری از ناحیه پای راست به سختی آسیب‌دیده‌بود.

مردم کانادا با برگزاری المپیک در آن کشور موافقند

روزنامه رسمی مونترال چاپ کانادا گزارش کرد، طی یک بررسی و آمار۵۵ در صد ازمردم کانادا از برگزاری بازی های المپیک ۱۹۷۶ مونترال پشتیبانی کردند و رای موافق دادند.

این روزنامه اضافه کرده است، تعداد مردم کانادا که با برگزاری بازیهای المپیک در آن کشور مخالفند از ۳۱در صد تجاوزنمی‌کندو ۱۴در صددیگر رای بیطرف داشتند.

عده بیشماری از مردم کانادا علاوه بر رای مثبت نسبت به برگزاری بازیهای المپیک، معتقدند همه مردم کانادا باید در راه برگزاری بیست و یکمین المپیک جدید، کمک های مالی خود را نسبت به دولت دریغ‌نکنند.

این بررسی‌و نظرجوئی درخلال ماههای دسامبر گذشته و ژانویه ۱۹۷۳ صورت گرفته و ۱۰۶۸نفر از ۲۴ شهر بزرگ که هر یک‌بیش از یکصد هزار نفر جمعیت دارد، در این مورد نظر داده‌اند.

دختران تهران و شهرستانی رقابت می کنند

برای نخستین بار درایران، دختران قهرمان دو و میدانی اصفهان و تهران و چند شهر دیگر، برروی پیست تارتان‌به رقابت خواهند پرداخت.

فدراسیون دوومیدانی ایران اعلام کرد این مسابقات‌درروز های۱۷و ۱۸ اسفند ماه در ورزشگاه بزرگ آریامهر، برگزار خواهد شد.

(پیست تارتان، از یکنوع ماده‌مخصوص پلاستیکی‌ساخته شده استکه هرگونه شرایط جوی در ساختمان آن تاثیر نمیگذارد. از این پیست در اکثر استادیوم های مدرن‌جهان برای ورزش‌دوومیدانی استفاده میشود).

مسئله شرکت جمهوری خلق چین در بازیهای المپیک ۱۹۷۶

★ اگر چین در بازیهای آسیائی تهران شرکت نماید در المپیک آینده نیز شرکت خواهد کرد

لرد کیلانین

لرد کیلانین، رئیس کمیته‌بین‌المللی المپیک، دیروز اعلام کرد مسئله‌شرکت ورزشکاران جمهوری خلق چین در بازی های المپیک، در جلسه آینده این کمیته که هفته دیگر در شهر لوزان سویس تشکیل می شود مورد بحث و گفتگوقرار خواهد گرفت.

کیلانین که در یك مصاحبه مطبوعاتی سخن میگفت، روشن ساخت که بهر حال چین هنوز شرایط‌لازم‌راندارد‌تاورزشکاران آنکشور به عضویت بازیهای المپیک درآیند.

«لرد کیلانین» گفت‌درخواست کشور چین مسئله بسیار دشواریست و از نظر سیاسی موقعیت بسیار حساسی را ایجاد میکند. «کیلانین» بهر حال مایل نیست عقیده شخصی خود را ابراز دارد، زیرا ممکن‌است بعد ها سوء تفاهمی به وجود آورد.

کمیته بین‌المللی المپیک با مسئله بسیار حساسی‌مواجه‌است و سعی میکند این مشکل‌را حل نماید.

کیلانین همچنین افزود هنوز نمیتوان در مورد شرکت ورزشکاران چین در بازیهای المپیک مونترال ۱۹۷۶ اظهاری کرد، باید تا بازیهای آسیائی تهران ۱۹۷۴ منتظر بود و دید آیا جمهوری خلق چین در آن بازیها ظاهر خواهد شد یا نه؟ اگر پکن در بازی های آسیائی تهران شرکت کند، تمایل‌خود را برای شرکت در بازی های المپیک نیز تلویحا نشان داده است.

لرد کیلانین‌همچنین درصدد است که برای کاهش تعداد رشته های بازیهاونیز قهرمانان شرکت کننده در بازیهای المپیک، جلساتی را تشکیل دهد.

در مسابقات باشگاه های پرتغال

تیم رئال مادرید شکست خورد

شکست تیم فوتبال رئال‌مادرید در نوزدهمین دور مسابقه های فوتبال جام باشگاه های اسپانیا بزرگترین حادثه این هفته مسابقه ها بود.

شکست این تیم ۱بر صفر در برابر «گیژون» مکان چهارمی را نصیب تیم رئال مادرید کرد.

در حالیکه پیروزی گیژون دررده بندی جدول تغییر چندانی در موقعیت آن نداد و اینک در رده سیزدهم جای دارد.

هم‌اکنون تیم بارسلونا با۲۸امتیاز ازجمع ۱۹بازی خود در مکان نخست قراردارد و در دیدار این هفته خود باوالنسیا بدون گل به تساوی رسید. والنسیا اینک در رده نهم جای دارد.

آتلتیکو دومادرید با ۲۷ امتیاز از ۱۹ بازی که مکان دوم را صاحب است دیدار با «اویدو»را در پیش دارد که پیروزی آن‌می‌تواند دوتیم صدرنشین را سخت بمرقابت بکشاند.

سایر نتایج

نتیجه مسابقه های دیگر دیروز به‌شرح زیر است:

سلتا ۱ آتلتیکوبیلیائو صفر
بورگوس ۳ زاراگوزا صفر
گرانادا ۲ سرونا صفر
لاس‌پالماس ۲ بتیس صفر
کستلون ۲ اسپانیول صفر
مالاگا ۳ رئال سوسیداد صفر

تلویزیون بلر جام جهان نما
مجهز به ماسك مخصوص که چشم‌ها را خسته نمیکند

گروه‌شرکتهای تولیدی ووارداتی ماشین‌آلات راه‌سازی وساختمانی
ارکان ماشین. وزنه
ماشین رول. رولر
خیابان‌آیزنهاور ـ مقابل دانشگاه آریامهر شماره ۶۲۸ و ۶۴۶
تلفن: ۹۵۹۰۷۸ ـ ۹۶۲۴۵۹ ـ ۹۵۲۸۹۹ ـ ۹۵۹۰۰۲ ـ ۹۵۸۵۵۵

شهباز مُقدم
مجموعه‌ای ازتازه‌ترین طرحهای پارچه‌های زنانه ومردانه
کارخانجات مقدم راتقدیم میکند.
خیابان وزراء جنب خیابان یازدهم شماره ۱۳۸

اگر تاکنون پیتزا نخورده‌اید.
مزه لذیذ آنرا در
پیتزا شماره ۳ امتحان کنید
۱۸ نوع پیتزای اصیل و دلچسب ما با همان مرغوبیت رستورانهای پیتزای شماره ۱ و ۲ بشما تقدیم میشود همچنین انواع استیکهای اختصاصی و غذاهای مکزیکی موجود است. پیتزا را میتوانید با تلفن سفارش دهید و در بسته‌بندی مناسب تحویل بگیرید.
پیتزا شماره ۳ (استیك هاوس) ـ خیابان ویلای شمالی شماره ۲۶۷ ـ روبروی وزارت علوم و آموزش عالی
تلفن ۸۳۶۳۵۲ ـ ۸۲۸۸۰۱

قابل توجه والدین دانشجویان ایرانی مقیم کالیفرنیا و ایالات نزدیك به کالیفرنیا
اگر می‌خواهید فرزندتان برای عیدنوروز و یا تابستان آینده با استفاده از تسهیلات (انجمن دوستی ایران‌وآمریکا) به‌ایران‌بیاید و یا شما برای دیدن او به‌آمریکا بروید لطفا برای کسب‌اطلاع‌به نمایندگی انجمن مزبور درایران (شرکت توریست اکسپرس‌شماره ۲۶۲ خیابان ثریا تلفن ۵۲ـ۸۲۷۵۵۱) مراجعه فرمائید.
۱ـ۶ آـ۸۱۳۲۲

سازمان جشن هنر
برنامه گشایش
تئاترشهر
(چهارراه پهلوی)
«باغ آلبالو»
نوشته: آنتوان‌چخوف
برگردان: سیمین دانشور
طراح و کارگردان: آربی آوانسیان
توسط گروه بازیگران شهر(کارگاه نمایش)
از یکشنبه هشتم بهمن ماه ۱۳۵۱ ـ ساعت ۸٫۳۰ بعد از ظهر
تلفن رزرو: ۴۱۸۱۶

مولن روژ
ازامشب فقط درسینما
شما هرگز دلهره و اضطراب را این چنین خفقان‌آور احساس نکرده‌اید

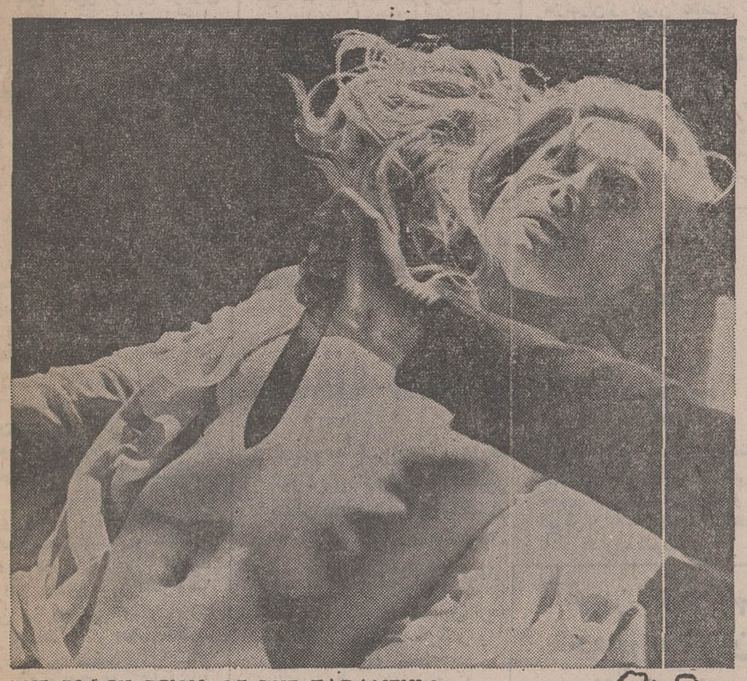

THE BLACK BELLY OF THE TARANTULA
باشرکت: جان کارلوجانینی ـ کلودین اوژه
باربارابوشه ـ روسلافالك
و .... استفانیا ساندرلی
موزیك از انیوموریکونه
نیمه شب خونین
رنگی

قسمت رزرو سینما مولن‌روژ از هم‌اکنون بلیط های این فیلم را رزرو مینماید

حراج ریتس شروع شد
انواع پارچه های پرده‌ای ـ کف پوش ـ ریتس تایل ـ موکت‌وانواع کاغذ دیواری از بزرگترین کارخانجات اروپا، مجموعه‌ای از تزئینات داخلی (باطرح و نظارت مهندسین مجرب مجانا).
فروش اجناس اختصاصی خارجی در طبقه دوم با تخفیف فوق‌العاده
ریتس میدان فردوسی

تجدید آگهی مناقصه شماره (یك) مورخه ۲۶ر۱۰ر۵۱

پست مهندسی ۳۰۱ پشتیبانی منطقه ۲ تخم چمن درجه«یك» هلندی مورد لزوم باغ عفیف‌آباد را در سال جاری از طریق مناقصه خریداری می نماید. شرکت کنندگان در مناقصه می توانند جهت کسب اطلاع بیشتر و دریافت برك شرائط مناقصه همه‌روزه باستثنای ایام تعطیل به پست مهندسی پشتیبانی منطقه ۲مراجعه و پیشنهادات خود را حداکثر تاساعت ۱۰ صبح روز ۱۶ر۱۱ر۵۱ بدفتر فوق‌الذکر تسلیم و رسید دریافت دارند. پیشنهادات‌رسیده در ساعت ۱۱ صبح روز ۱۶ر۱۱ر۵۱ در حضور کمیسیون مناقصه بازو قرائت خواهد شد مبلغ مورد معامله در حال حاضردرحدود ۴۰۰۰۰۰ ریال است.

پست مهندسی ۳۰۱ پشتیبانی منطقه ۲
آـ۸۰۹۸۸

آگهی مناقصه

سازمان حفاظت‌محیط زیست یکدستگاه‌پروژکتور ۱۶ میلیمتری با کلیه وسائل را ازطریق مناقصه خریداری مینماید. علاقمندان میتوانند با مراجعه به اداره تدارکات سازمان واقع در ضلع شمال‌غربی میدان ۲۵ شهریور خیابان نورزاد کاشی ۶۶ و دریافت برك شرایط پیشنهادات خود را برطبق مفاد مندرج در برك شرایط تنظیم و تا ساعت ۱۶روز ۲۸ بهمن ماه ۱۳۵۱ به دبیرخانه تسلیم و رسید دریافت نمایند.

رئیس سازمان حفاظت محیط زیست اسکندر فیروز

آگهی تبدیل نوع‌و تغییرات دیگردر شرکت سهامی بانك ایرانیان ثبت شده بشماره ۷۰۶۲

برابر تصمیم مجمع عمومی عادی سالیانه مورخ ۲۶ر۲ر۱۳۵۰ تغییرات زیر در شرکت نامبرده بعمل آمد۱ـ نوع شرکت از سهامی به سهامی عام تبدیل گردید و نام فعلی آن بانك ایرانیان شرکت سهامی‌عام میباشد ۲ـ اساسنامه جدیدی مشتمل بر ۵۲ ماده تصویب وجایگزین اساسنامه قبلی گردید ۳ـ مندرجات اعلامیه تبدیل شرکت بشرح زیر است الف نام وشماره ثبت شرکت ـ شرکت سهامی بانك ایرانیان که در تاریخ ۱۸ر۱۰ر۱۳۳۸ تحت شماره ۷۰۶۲ در اداره ثبت شرکتها و مالکیت صنعتی به ثبت رسیده واینك به شرکت سهامی عام بانك ایرانیان تبدیل میگردد بـ موضوع شرکت و نوع فعالیت آن ـ انجام‌عملیات بانکداری بطور اعم که بترتیب آتی خلاصه میشود ۱ـ قبول سپرده اعم از دیداری و پس‌انداز ومدت‌دار ۲ـ افتتاح حساب جاری ۳ـ اعطای هرنوع اعتبار ووام یاوثیقه شخصی یاعینی اعم از منقول وغیرمنقول ۴ـ معاملات مربوط به بروات وسفته اعم از تنزیل‌یا قبول آنها برای تضمین ووصول و همچنین قبول هر نوع اسناد دیگری برای تضمین ووصول ۵ـ انتشار اوراق قرضه بارعایت مقررات قانونی مربوط ۶ـ عملیات مربوط بسهام و اوراق قرضه واسناد بهادار دیگر ۷ـ نقل وانتقال وجوه در داخله ۸ـ معاملات ارزی با رعایت مقررات مربوط ۹ـ معاملات فلزات گرانبها با رعایت مقررات مربوطه ۱۰ـ قبول امانات واجاره صندوق امانات ۱۱ـ تضمین وصدور ضمانتنامه ۱۲ـ کمك به تاسیس موسسات کشاورزی ـ رهنی صنعتی‌ـ بازرگانی ـ ساختمانی ـ معدنی ـ بانکی و حمل ونقل وایجاد انبارها در داخله و خارجه وحفظ‌نگاهداری کالا در آنها وصدور رسید انبار ۱۳ـ ترخیص کالا از گمرك وحمل ونقل کالا از بنادر بمرکز وبالعکس بحساب مشتریان ۱۴ـ انجام هرنوع عملیات ـ بیمه بحساب مشتریان نزد شرکتها ویا موسسات بیمه و عندالاقتضاء مشارکت با شرکتهای بیمه از طریق‌سرمایه گذاری در آن شرکتها ۱۵ـ قبول وصایت وقیمومت‌و نظارت وتولیت وهمچنین قبول وکالت برای هر امری اعم از اداره امور مربوط به‌اموال و یاموسسات‌صنعتی ویا کشاورزی و دفاع از حقوق وموکل بهرعنوان اعم از دعوی دفاع از دعوی وغیره با حق توکیل و توکیل‌در توکیل ولو کرارا با داشتن حق عزل و نصب مجدد وکیل برای یک یا چند بارج‌ـ مرکز شرکت تهران خیابان تخت جمشید د ـ مدت شرکت‌نامحدود است هـ ـ سرمایه شرکت دویست وپنجاه میلیون ریال تمام پرداخت است که به بیست‌وپنجهزار سهم ده هزار ریالی بانام تقسیم گردیده است و ـ بانك فاقدسهام ممتاز است ز ـ هویت کامل رئیس و اعضاء هیئت مدیره و مدیر عامل شرکت رئیس هیئت مدیره آقای ابوالحسن ابتهاج شماره شناسنامه ۳۳۴۷۹ـ ۲تهران رئیس کل بانك ـ آقای ابوالحسن ـ ابتهاج شماره شناسنامه ۳۳۴۷۹ـ۲ تهران نایب رئیس هیئت مدیره‌ـ آرماویرملیکیان شماره شناسنامه ۴۸۵ بابلسر عضو اصلی ـ بانو دکتر آذر ابتهاج شماره شناسنامه ۷بابل عضو اصلی آقای عباسقلی عرب‌شیبانی شماره‌شناسنامه ۱۰۰۰ شیراز عضو اصلی آقای هراج قازاریان شماره شناسنامه ۱۲۷۸۰ رشت عضو اصلی ـ آقای محمد تقی برخوردار شماره شناسنامه ۱۴۳ یزد عضواصلی‌ـ آقای کارلیتون ـام‌ـ استیوارت عضو اصلی ـ آقای باسیل سی ـ ورمن عضو اصلی ـ آقای پیتر جفریز عضو اصلی ـ آقای جاکوب کاستر عضو علی‌البدل ـ آقای پرواند پزشکیان بشناسنامه شماره ۱۸۲۸۸ـ۳ تهران عضو علی‌البدل آقای مهندس ناصح ناطق‌شماره شناسنامه ۲۷۰۲۳ تبریز عضو علی‌البدل آقای مهندس محمد ادیب سمیعی شماره شناسنامه ۱۱۰۱۱ رشت عضو علی‌البدل ـ آقای وان‌ویلسن عضو علی‌البدل‌آقای دنیس‌بی. دومونیک ح‌ـ شرایط حضور و حق رای صاحبان سهام در مجامع عمومی مطابق ماده ۱۳ اساسنامه بانك هرصاحب سهمی که مایل بحضور در مجمع عمومی اعم از عادی یا فوق‌العاده باشد بایدقبل از تشکیل مجمع باارائه ورقه سهم متعلق بخود یاسند معتبری که بادفتر ثبت سهام بانك مطابق و بنظربانك بثبت مالکیت سهام باشد شخصا یا از طریق نماینده مجاز قانونی ببانك مراجعه وورقه ورود بجلسه را دریافت کند ومطابق ماده ۱۴ اساسنامه صاحبان‌سهام میتوانند جهت دادن رای وکیلی برای خود از بین صاحبان سهام انتخاب کنند بجای صغار یا محجورین ولی یا وصی یا قیم یانماینده آنهاواز طرف شخصیتهای حقوقی نماینده معرفی شده آنان شرکت خواهند کرد ومطابق ماده ۲۰ اساسنامه برای حضور در مجامع عادی داشتن بیست سهم از سهام بانك بعنوان‌مالکیت یاوکالت ضروری است و هریک از اعضای مجامع عمومی عادی برای هریک سهم که مالکیت یا وکالت‌در دست داشته باشند دارای یک رای خواهد بود (جزء در مورد انتخاب اعضاء هیئت مدیره)ومطابق قسمت اخیر ماده ۲۶ اساسنامه برای انتخاب مدیران تعداد سهام هررای دهنده در عدد مدیرانی که باید انتخاب شوند ضرب میشود و حق رای برای هر رای‌دهنده برابر با حاصلضرب مذکور خواهد بود ـ ط مقررات اساسنامه راجع به تقسیم سود و تشکیل اندوخته‌مطابق ماده ۴۹و۵۰ اساسنامه سود بانك عبارت است از منافعی که بانك در طول سال مالی از منابع وعملیات مختلف تحصیل مینماید منهای کلیه هزینه‌های جاری واداری واستهلاک‌ها ومطالبات مشکوک‌الوصول‌وذخیره ها از سود ویژه حداقل پانزده درصد اندوخته قانونی کسر و بقیه پس از وضع سایر اندوخته‌ها و مالیات متعلقه بعنوان سود قابل تقسیم‌بین صاحبان سهام به نسبت سهم آنهابا تصویب هیئت مدیره تقسیم‌میگردد ی‌ـ مطابق ترازنامه بانك در پایان سال ۱۳۴۹ دیون بانك منهای سرمایه بانك مبلغ ۲۱۷۱۲۹۵۰۷۹ ریال میباشد که ازآن مبلغ ۱۲۱ر۷۴۶۵۸۱ ریال مربوط به ضمانت نامه‌های صادره واعتبارات باز شده است ـک ـ آگهیها و اطلاعیه‌های بانك در روزنامه اطلاعات‌و کیهان‌منتشر خواهد شد ۴ـ اساسنامه شرکت وصورت دارائی شرکت واموال منقول وغیر منقول و آخرین ترازنامه و حساب سود وزیان آن در این اداره و درمرکز شرکت برای مراجعه علاقمندان آماده‌میباشد.

م‌الف ۱۶۸۹۳

رئیس اداره ثبت شرکتها و مالکیت صنعتی. مهدی نراقی
آـ۸۲۰۳۰

آئین نامه جدید امتحانات دوره راهنمائی تحصیلی

اخبار رویدادها، شایعات و گفتگوها در

بازار سیاست

پکن پس از چندروز سکوت، دیروز به‌حمایت از موضعیت ایران در برابر غول های نفتی غرب برخاست و در پیروزی تهران در مذاکرات نفتی‌همانند مواردگذشته تردید نکرد. پکن همواره به سیاستی قاطع‌در حمایت «بی‌چون وچرا» از کشور های جهان سوم و نسبت به حاکمیت آنان به‌منابع زیر زمینی‌شان معتقد بود. حمایت اخیر پکن از ایران در گفتاری که این رادیو دیروز در بخش فارسی و سرویس های خارجی دیگر انتشار داد آمده است. «این گفتار توام با ذکر تاریخچه‌ای از صنعت نفت‌ایران و اشارات به‌تمام مواردی است که ایران دراحقاق حقوق قانونی خوددرمقابل شرکت های نفتی ایستاد واین ایستادگی را تا مرحله پیروزی کامل دنبال کرد.

★★★

بدنبال سکوت ادامه‌دار محافل سیاسی و نفتی لندن نسبت به تقاضای تهران‌در زمینه آینده‌نفتی ایران، مطبوعات بریتانیا که ازروز نخست بصورت قابل احساسی در مقابل ایران جبهه گرفته بودند‌به تدریج تغییر لحن‌میدهند. محتوای آخرین‌مقالاتی‌که‌در چند هفته‌نامه معتبر انگلیس ظرف ۴۸ساعت‌اخیر انتشار یافته عموما شامل یک بررسی وارزیابی جامع ازموقعیت ایران درعنوان تقاضا های جدید، بازار بین‌المللی عرضه و تقاضای نفت‌و سرانجام‌ابراز عقیده به‌ادامه مذاکرات میان ایران و شرکت های نفتی باهدف حصول تفاهم است. برخلاف اخبار و گزارش های روز های نخست، مطبوعات بریتانیا کمتر کلمه «التیماتوم» را به‌آنچه هاشمانه در کنگره ملی در زمینه نفت عنوان فرمودند اطلاق میکنند واین پرهیز راشاید بتوان به‌حساب خوشبینی محافل سیاسی و نفتی لندن به‌نتایج مذاکرات قریب‌الوقوع میان‌شرکت های نفتی و تهران گذاشت.

★★★

هویدا نخست وزیر اوائل سال آینده سفری به لبنان در پیش دارد. لبنان یکی از کشور های متعددی است که‌هویدا برای‌دیدار رسمی از آن دعوت شده واجابت دعوت صائب‌سلام نخست وزیر لبنان ظاهرا در صدر برنامه های دیدار هویدا ازکشور های‌خارجی در سال آینده قرار گرفته است. هویدا ظرف چند روز اخیر در پاسخ به پرسش های خبرنگاران لبنانی که میهمان تهران‌اندروابط میان دو کشور را نیک و عالی توصیف کرد.

★★★

مدت ماموریت محمد مهدی عبدالجلیل سفیر مراکش درایران رو بپایان است واو قریبا تهران را در پایان ماموریت چهار ساله ترک خواهد کرد. عبدالجلیل چندی قبل‌باعزیمت سفیرافغانستان عنوان شیخ‌السفرائی هیئت های اسلامی مقیم دربار شاهنشاهی‌را یافت و باعزیمت قریب‌الوقوع او این عنوان به‌شیخ ناصر آل‌صباح سفیر کویت میرسد.

★★★

برپا ساختن ضیافت وکوکتل دیپلماتیک در نیم روز در حالیکه از پدیده های جدیدی بشمارنمی‌آید ولی در حال توسعه است و برشماره سفارت‌خانه هائی که‌در تهران روز های ملی خود را با برپا کردن ضیافتی مقارن ظهر جشن میگیرند روز بروز افزوده میشود. براینگونه ضیافت هاهیچ عنوانی جز ضیافت نیمروز نتوان داد، ضیافتی که‌در آن از ناهار خبری نیست، اما مدعوین آن متعدد و بحث ها داغ و شنیدنی. ضیافت نیمروز دیروز سفارت استرالیا برای نمایش مجدد در تهران مورد انتظار است.

★ اگر دانش آموزان دوره راهنمائی تحصیلی در «انضباط» نمره کمتر از ۱۰ داشته باشند به کلاس بالاتر نمی‌روند

★ هیچ دانش آموز دوره راهنمائی تحصیلی در خرداد ماه مردود نمی‌شود.

شورای عالی آموزش‌وپرورش در آئین‌نامه امتحانات آزمایشی مدارس راهنمائی تحصیلی، تغییراتی بوجود اورد و آئین نامه تازه‌ای را به تصویب رساند.

در تغییرات جدید، تعلیمات اجتماعی از «تاریخ وجغرافیا» جدا شده‌و نمره مستقلی‌خواهد داشت. همچنین دانش‌آموزانی که در انضباط نمره کمتر از ده بیاورند به کلاس بالاتر نخواهند رفت.

در نخستین آئین نامه که در سوم آبان ماه سال گذشته تصویب شد تاکید شده بود که در جریان سال تحصیلی هرمعلم مدرسه‌راهنمائی تحصیلی،موظف است هر ماه لااقل دوبار پرسش های متعدد شفاهی، عملی و کتبی از دانش آموزان به عمل آورد و نمره های آنها را در دفتر کلاس و دفتر مخصوص خود ثبت کند و معدل این‌نمرات را در ده روز اخر آذر و ده روز آخر اسفند به عنوان نمره امتحانی نوبت اول و نوبت دوم به دفتر مدرسه تسلیم کند که در تغییرات جدید این پرسش‌ها به حداقل یک بار در ماه‌کاهش داده شده است.

این تغییرات، امتحانات آخر سال را در خرداد‌وشهریور ذکر کرده است. حال آنکه آئین‌نامه قبلی دهه اخر خرداد و دهه اول شهریور را برای این امتحانات در نظر گرفته بود.

در تغییرات جدید تصریح‌شده است دانش آموزی درخرداد قبول است که هیچیک ازنمرات خرداد او از ده کمتر نباشد و جمع نمره سالانه او درهیچیک از مواد کمتر از ۴۰ نشود. (مجموع نمرات نوبتهای اول و دوم و نوبت سوم باضریب۲) در تغییرات جدید، دانش‌آموزی که پس از گذراندن امتحانات شهریور فقط در یک ماده درسی نمره کمتر از ده داشته باشد و یا در ۲ماده درسی نمره کمتر از ده داشته و هیچ یک از این نمره‌ها‌کمتر از هفت نباشد، با تصویب شورای معلمان می‌تواند به کلاس بالاتر ارتقاء یابد.

این انعطاف در آئین‌نامه قبلی وجود نداشت.

آئین‌نامه جدید که جهت اجرا به ادارات آموزش و پرورش ابلاغ شده، روشن ساخته است دانش آموزی که پس از پایان امتحانات خرداد ماه به تبع «ولی» خود ناچار به انتقال باشد می‌تواند امتحانات‌شهریور ماه موادی را که در خرداد ماه شرکت نداشته و یا نمره قبولی نیاورده است درشهرستان جدید و در مدرسه‌ای که ثبت نام خواهد کرد بگذارند.

همچنین دانش آموزی که با عذر موجه قادر به شرکت در امتحانات شهریور ماه نباشد می‌تواندباتصویب شورای‌معلمان و مشاور راهنمائی تحصیلی حداکثر تا دهم مهرماه امتحانات مربوط را در همان مدرسه بگذراند.

از آئین نامه جدید چنین بر می‌آید که در خردادماه دانش آموزان دوره راهنمائی‌تحصیلی مطلقا مردود نخواهند شد.

ملاقات مدیر فیگارو با نخست‌وزیر

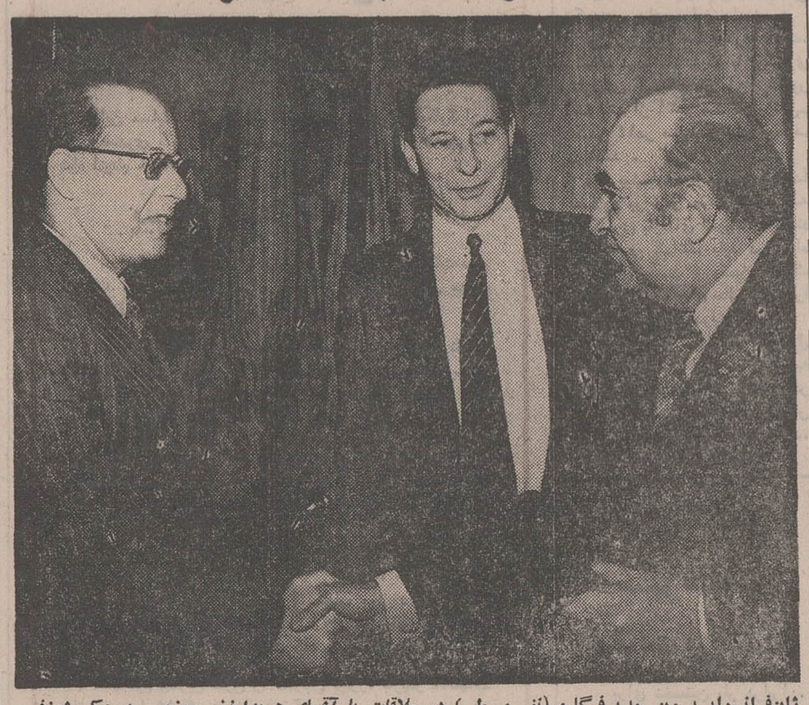

ژان‌فرانسوا بریسون مدیرفیگارو (نفر وسط) در ملاقات با آقای هویدا نخست‌وزیر. در عکس‌ژوزف بوسون یکی‌ازمدیران‌اداری‌فیگارو نیزدیده می شود.

ژان فرانسوا بریسون، مدیر روزنامه‌فیگارو‌که‌بدعوت‌موسسه اطلاعات بتهران آمده، ساعت ۱۱ بامداد امروز، با آقای هویدا، نخست وزیر ملاقات کرد.

بریسون که باتفاق ژوزف بوسون یکی از مدیران اداری فیگارو سرگرم بازدید از تهران است، طی‌مدت‌اقامت‌خود، از نزدیک باپیشرفت‌های‌ایران درنخستین دهه انقلاب آشنا گردید.

تشکیل سمینار دانشگاهی بررسی انقلاب

دوشنبه آینده دریك جلسه مقدماتی مورد بحث‌قرار میگیرد

★ دانشگاه تهران هم‌آهنك کننده و تشکیل دهنده‌این سمینار خواهد بود

دوشنبه آینده در دانشگاه تهران جلسه‌ای برای تعیین خط‌مشی سمینار دانشگاهی بررسی‌انقلاب‌شاه‌ومردم تشکیل می گردد و مقدمات تشکیل این سمینار دانشگاهی فراهم می‌شود.

دانشگاه تهران چندتن از شخصیت های علمی وروسای دانشگاه ها‌و مدارس عالی را دعوت کرده‌است که در جلسه مقدماتی‌سمینار‌دانشگاهی‌بررسی انقلاب شرکت نمایند.

پس از اینکه‌شاهنشاه آریامهر در کنگره انقلاب‌شاه‌ومردم‌ودر فرمایشات خود توصیه‌فرمودند که‌سمیناری جهت‌بررسی‌انقلاب شاه ومردم ازطرف دانشگاهها کشور تشکیل شود و شخصیت های‌علمی‌مملکت‌اصول‌دوازده‌گانه انقلاب رابررسی نمایندوچنانچه نواقصی دراجرای آن باشدویا به مطلب جدیدی برخوردکه اجرای آن لازم می باشد گزارش کنند، دانشگاه ها آمادگی خود را اعلام کردند و حتی رئیس دانشگاه ملی این سمینار را در آن دانشگاه به روزنامه ها خبر داد ولی از آنجائی که دانشگاه تهران سوابق بیشتری در مملکت دارد قدمت‌وگسترش آن جنبه «مادری» به آن داده‌و به‌نام «دانشگاه مادر» خوانده میشود پیشقدم شد تااین فعالیت هارا هماهنك نمایدو دانشگاه‌ها به‌صورت پراکنده دنبال بررسی انقلاب نروند ودریك‌اجتماع کامل از شخصیت های علمی ومطلعین دانشگاه ها سمینار دانشگاهی بررسی انقلاب شاه‌و مردم تشکیل شود. درجلسه دوشنبه هفته آینده دستورجلسه سمینار، محل آن‌و کسانی‌که باید در سطوح‌مختلف انتخاب گردندبحث‌خواهدشدوتصمیمات این‌جلسه مقدماتی برای‌تشکیل سمینار دانشگاهی‌بررسی‌انقلاب عملی خواهدشد.

در جلسه علنی امروز مجلس گفته شد:

ایران از صلح و یتنام خوشحال است

★ لایحه‌برنامه‌و بودجه‌کشور به تصویب رسید و لایحه برنامه پنجم‌عمرانی کشور مطرح و مورد بررسی‌قرار گرفت

مجلس شورای ملی، امروز جلسه علنی داشت. این جلسه ساعت۹ بامداد بریاست آقای دکتر حسین خطیبی(نایب رئیس)تشکیل گردید.

دراین جلسه بحث وبررسی در لایحه برنامه و بودجه که از جلسه قبل آغاز شده است، دنبال‌گردید وپس‌از تصویب، لایحه برنامه‌پنجم کشور مطرح و مورد بررسی‌قرار گرفت. در همین جلسه در باره انعکاس‌فرمایشات شاهنشاه‌آریامهر راجع به‌صحبت در محافل مختلف وکشور های جهان صحبت گردید.

در مطبوعات نفتی جهان

محمود طلوعی (نماینده میانه) درنطق قبل از دستور خودپیرامون انعکاس‌فرمایشات شاهنشاه‌آریامهر در کنگره بزرگداشت انقلاب راجع به نفت صحبت کرد و یادآورشد بجز محافل نفتی و مطبوعات وابسته به آنها که طبیعی است‌از آخطار شاهنشاه آریامهر دچار ناراحتی و نگرانی شده‌اند، در سراسر جهان‌از فرمایشات‌شاهنشاه ایران استقبال‌شده و حتی‌مطبوعات نفتی هم این حقیقت را اذعان کرده‌اند که شاهنشاه ایران یکبار دیگر در پیشاپیش مبارزه کشور های تولید کننده نفت برای احقاق حقوق خوداز شرکتهای نفتی قرار گرفته‌اند و با شجاعت و تیز بینی وموقع شناسی، در آغاز این مبارزه، کمپانی های نفتی را در چنان شرایطی قرار داده‌اند که سرانجام ناچار از قبول یکی از دوشق پیشنهادی معظمله خواهند شد.

صلح در ویتنام

ناطق سپس به مساله ویتنام و برقراری صلح‌در این کشور اشاره کرد وضمن ابراز امیدواری نسبت به‌دوام صلح‌در آسیای جنوب شرقی گفت سیاست دولت ایران همواره مبتنی برطرفداری حل‌مسالمت‌آمیز مساله ویتنام‌براساس قرار دادهای ژنو وحق مردم ویتنام در تعیین سرنوشت‌خودبدون دخالت‌دیگران، بوده است. صلح ویتنام آرزوی‌همه مردم‌صلح دوست دنیا بوده وموجی از شادی وامید در سراسر جهان بوجود آورده است. ملت ایران‌هم مانند همه ملل صلح دوست ازاین موفقیت شادمان است وسیاست دولت نیز بکرات در اعلامیه های مشترک رهبران ایران و سایر کشورهای جهان منعکس شده است.

رساندن مصدوم

● عزت‌الله ایلخانی پور (نماینده کنگاور) در نطق قبل از دستورخودبه تشریح اهمیت‌تشکیل کنگره ملی پرداخت و مهندس‌فیروز عدل گزارشی از سفر به جنوب‌داد

● دکتر شمس‌الدین ابوالهدی لنگرودی (نماینده لنگرود) در باره حوادث رانندگی‌صحبت کرد و طی سخنانی اظهار داشت بسیاری از مردم‌از ترس مقررات و سرگردانی های بعدی از رساندن‌مصدوم به بیمارستان خودداری میکنند و چنانچه فرد انسان دوستی پیدا شود و مصدومی را به بیمارستان برساند اگر آن بیمارستان دولتی باشد بستری کردن مصدوم توام بااشکالات بسیاری است و اگر بیمارستان ملی باشد تا بیمارستان قبلا حق معالجه را از مصدوم یا بستگان او پاکسی که مصدوم رابه بیمارستان آورده نگیرند حاضر به بستری‌کردن او نیستند. بجااست دولت ترتیبی‌بدهد که اولا اطمینان مردم را نسبت به دستگاههای‌اداری جلب‌کند تامردم در رساندن مصدوم به‌بیمارستان تعلل نکنند و بیمارستانهای ملی هم مصدوم را بپذیرند.

نوسازی عباس‌آباد

لایحه اصلاح ماده ۳ برنامه نوسازی عباس‌آباد مطرح‌گردید که پس از تصویب بدولت‌ابلاغ شد، لایحه تبدیل ثبت‌کل‌اسناد و املاک به سازمان ثبت اسناد و املاک کشور نیز پس‌ازتصویب به مجلس سنا ارسال گردید. لایحه استرداد‌حقوق گمرکی‌مواد اولیه‌صنوعات ماشینی کارخانجات داخلی پس‌از تصویب‌به‌کمیسیون فرستاده شد.

برنامه پنجم

مقارن ساعت ۱۲ بررسی‌شور اول لایحه برنامه پنجم عمرانی کشور مطرح و بحث پیرامون آن‌آغاز گردید.

بموجب قراردادی که دیشب امضاء شد

۱۰۸ آپارتمان برای خبرنگاران ساخته میشود

قرارداد ساختمان ۱۰۸دستگاه آپارتمان برای نویسندگان و خبرنگاران مطبوعات ساعت ۵ بعد از ظهر دیروز بین شرکت تعاونی‌مسکن‌سندیکای‌نویسندگان و خبرنگاران‌مطبوعات با شرکت مقاطعه کاری آکروبل منعقد شد. این اپارتمان‌ها در چهار بلوک، هر طبقه سه اپارتمان و دردبلوک‌هرطبقه دوآپارتمان ساخته خواهد شد. مبلغ این مقاطعه۱۱۷ میلیون و ۴۵۰ هزار ریال است که پس از عقد قرارداد ۵ر۷ درصد از این مبلغ بعنوان پیش پرداخت طی چکی به مقاطعه کار پرداخت شد.

آپارتمان‌ها در زمینی که‌بوسیله سازمان مسکن به شرکت تعاونی مسکن سندیکای نویسندگان و خبرنگاران‌فروخته شد و اقای نخست وزیر نیز نخستین کلنگ ساختمانی انرا به زمین زده است احداث می‌شود و طبق قرارداد ۲۴ ماه دیگر تحویل متقاضیان خواهد شد.

آپارتمان‌هابه ترتیب شامل۳ـ۴ و۵ اطاق به مساحت های ۹۰ـ۱۳۰ و ۱۸۰ متر خواهد بود.

زلزله در گنبد کاووس

از ساعت ۱۰ر۷ تا ۳۰ر۷ بعداز ظهر دیروز در منطقه «مراوه‌تپه» ۵۶ کیلو متری گنبد کاووس هفت زمین لرزه نسبتا شدید رویداد و تعدادی از خانه های روستائی‌در این ناحیه ویران گردید.

بدنبال وقوع زلزله در مراوه‌تپه، از صبح امروز گروه های آمداد باتجهیزات کافی از گنبدکاووس و گرگان عازم آن منطقه شده‌اند و مهندس شیبانی استاندار مازندران‌از تهران تقاضای اعزام هلی‌کوپتر کرده است تا باسرعت بیشتری تمام نواحی زلزله زده مورد بازدید قرار گیرد.

از تلفات احتمالی زلزله های دیروز مراوه‌تپه تاظهر امروز گزارشی بتهران نرسیده است.

گزارش جمعیت های شیر و خورشید سرخ گرگان و گنبد ـ کاووس براساس اظهارات‌معتمدین محلی حاکی است که در ساعات ۱۰ر۱۷ و ۲۷ر۱۷ و۴۰ر۱۷ روز دوشنبه نهم بهمن‌ماه جاری، زلزله های نسبتا شدیدی در «مراوه‌تپه» در بخش شمالی گنبد کاووس‌روی دادکه به تعدادی از خانه های مسکونی این ناحیه آسیب‌رسانید.

از تلفات و خسارات جانی این واقعه تاکنون گزارشی دریافت نشده است.

جمعیت شیرو خورشید سرخ ایران بلافاصله یک گروه‌امدادی ودرمانی مرکب‌ازپزشک، پزشکیار وامدادگر با تعداد کافی چادر و پتو و مواد غذائی و دارو بمحل وقوع زلزله گسیل داشت.

زلزله نسبتا شدید بود

موسسه ژئوفیزیک اعلام‌داشت درساعت۵۵ر۱۶دقیقه‌و۵۶ثانیه‌در فاصله ۴۸۰ کیلو متری شمال شرقی تهران زلزله نسبتاشدیدی به قدرت ۴ ونیم که شدت ان در محل بین ۵ تا ۶ میباشد حادث شده است.

تقاضای ارسال چادر

از طریق سپاهیان منطقه مراوه تپه، از فرمانداری گنبدکاوس تقاضای کمك و ارسال یکصد دستگاه چادر به ناحیه زلزله‌زده شده است.

موقعیت جغرافیائی

مرکز دهستان وسیع مراوه تپه دهکده‌ای بهمین نام می‌باشد که در فاصله ۵۶ کیلو متری گنبدکاوس قراردارد. دهکده مراوه تپه دارای ۸۲ خانوار میباشد که رویهم‌رفته‌صدو سی‌ونه نفر را تشکیل می‌دهند.

منطقه‌ای است جلگه‌ای و دارای یك جاده خاکی میباشد که فاصله آن تا نزدیکترین جاده درجه یك شوسه، یکصدو سی و هشت کیلو متر است.

مراوه تپه، دارای مسجد، دبستان، سپاهی دانش وسپاهی بهداشت، درمانگاه انجمن ده، شرکت تعاونی‌و کدخدا یادهان رسمی بوده و در این دهکده دفتر و صندوق پست نیز دایر است.

مهمترین منبع آب زراعی در مراوه تپه چشمه، رودخانه‌است و آب آشامیدنی دهکده نیزاز چشمه سار ها تامین میشود.

مراوه تپه یك منطقه کشاورزی و دامداری است و محصول عمده آن پنبه و جو میباشد. کشت گندم دیمی و آبی نیز از فعالیتهای کشاورزان این منطقه میباشد.

مشاغل کارگری طبقه بندی میشود

★ مجموعه قوانین روابط کارگر و کارفرما باتفسیر های قابل فهم در اختیار کارگران گذارده میشود.

وزیر کارو‌امور اجتماعی امروز از کارفرمایان خواست‌تا با اجرای طبقه‌بندی مشاغل از بروز اختلافات بین کارگر و کارفرما جلوگیری کنند.

مهندس امیر قاسم‌معینی‌وزیر کار که در مراسم توزیع گواهینامه فارغ‌التحصیلان دوره طبقه‌بندی مشاغل سخن میگفت خاطرنشان ساخت اجرای طبقه بندی مشاغل در کارگاهها و کارخانجات فقط افزایش مزد کارگر و کارمند نیست بلکه منظور اجرای‌عدالت‌بوده واینکه هر کارگریاکارمند بقدراستعداد و تخصص و کاری که انجام میدهد ترفیع یابد و از اختلاف بین کارگر و کارفرما پیش‌گیری شود.

کارفرما وکارگرباید بایکدیگر همکاری داشته باشند تا هم کالای بیشتر تولید شود و هم سود کارخانه افزایش یابد.

درهمین جلسه وزیر کار و امور اجتماعی دستور داد برای اینکه‌کارگران باقوانین کارگری و کارفرمائی اشنائی پیدا کنند و به‌حقوق خود بیشتر اگاهی یابند مجموعه قوانین مربوط به کارگران وکارفرمایان و ائین‌نامه‌های مختلف‌حل‌اختلاف از زمان مشروطیت به بعد با تفسیر هائی‌که قابل درک و فهم کارگران باشد تهیه و دراختیار انان گذارده شود.

آخرین کاروانهای حجاج به ایران بازمیگردند

تاشب یکشنبه کلیه چمدانها‌و بارهای‌اضافی حجاج ایرانی که در فرودگاه جده‌باقی‌مانده‌بودبه تهران حمل گردید واز دیروز حجاج‌برای دریافت آنها یا در دست‌داشتن رسید وارائه آن‌به ماموربن آشیانه حج‌مهرآبادبار های‌خودرا تحویل گرفتند.

طبق اطلاع ده تن بار و چمدان حجاج آبادان و۸تن‌بار اضافی، حاجیان ساکن شیراز با هواپیما به این دو شهر انتقال یافت.

تعداد حجاج ایرانی که تاکنون به ایران بازگشته‌اند بالغ بر ۲۵۰۰۰ نفر می باشندوهمچنان کاروانهای‌دیگری‌حامل‌مسافرین کشور سعودی پیاپی وارد ایران می‌شوند.

حجاج ایرانی که هنوزدرمدینه بسرمی‌برند کاملا‌سالم‌وتندرستند ودرانتظار فرا رسیدن نوبت پروازخود هستند تابه وطن باز گردند.

خبرهای کوتاه

وزیر خارجه به تهران بازگشت

عباس خلعتبری وزیر خارجه نیمه شب‌دیشب از سفر به واشنگتن که برای شرکت در مراسم یادبود پرزیدنت‌فقید لیندون جانسون رئیس جمهوری سابق آمریکا صورت‌گرفته بود به تهران بازگشت. خلعتبری در راه بازگشت از ایالات متحده باتوقف های چندساعته در لندن وبیروت به‌تهران‌آمد.

ملاقات‌باوزیر دادگستری

قبل‌از ظهر امروز خانم مهناز افخمی دبیرکل سازمان زنان ایران باتفاق خانم هما افضل مشاور سازمان زنان باآقای صادق‌احمدی وزیردادگستری ملاقات کردند.

در این ملاقات اصلاحیه قانون حمایت خانواده مورد بحث و مذاکره قرار گرفت.

دعوت فرمانده نیروی دریائی به پاکستان

ساعت یک بامداد امروز نیسار عطائی رمزی فرمانده نیروی دریائی شاهنشاهی بنابدعوت رسمی فرماندهدریائی پاکستان برای یک بازدیدهفت روزه به‌آن کشور عزیمت‌نمود.

سعدی‌الدم سفیر جدید ترکیه در تهران پیش از ظهر امروز از تاسیسات تحریری، فنی و چاپ موسسه اطلاعات دیدن کرد.

در آغاز این دیدار سفیر ترکیه در دفتر کار سناتور مسعودی با نحوه کار وفعالیت نشریات مختلف اطلاعات آشنا شدو سپس‌از قسمت‌های‌مختلف اطلاعات دیدن نمود.

ضیافت در مجلس شورایملی

شب‌گذشته از طرف‌مجلس شورای ملی ضیافتی بافتخار روسای‌انجمن های شهر، شهرستان واستان که به تهران آمده‌اند در کاخ بهارستان ترتیب یافت، در این میهمانی که وزیرکشور ومعاونان پارلمانی این وزارتخانه حضور داشتنددکتر جواد سعیدنایب رئیس‌مجلس شورایملی پیرامون وظایف خطیر وحساس انجمن های شهر، شهرستان‌و استان سخن گفت.

تاسیس دانشسرایعالی فنی

اعضای یك هیئت سازمان ملل متحد که به منظور همکاری‌برای ایجاددانشسرای عالی فنی وارد تهران شده‌اند با وزیر آموزش و پرورش ملاقات کردند و طرح این دانشسرا رااز هر لحاظ‌منطبق باضوابط بین‌المللی‌تشخیص دادند.

بقرار اطلاع نخستین دانشسرا از این نوع، دربابل گشایش‌خواهد یافت.

سخنرانی در روتاری

آقای دکتر محمد شاهکار فردا در جلسه روتاری کلوب شمیران در هتل آریاشراتون تحت عنوان عواطف انسانی سخنرانی میکند.

سفر معاون وزارت کشاورزی

صبح امروز آقای‌اسکندر فیروز معاون وزارت‌کشاورزی ومنابع طبیعی بدعوت رئیس کنفرانس جهانی محیط‌زیست به ژنو عزیمت کرد.

مراسم سالگرد تاسیس دانشگاه تهران

صبح یکشنبه اینده بمناسبت سالگرد تاسیس و استقلال دانشگاه تهران اعضاء شورا و شخصیتهای این دانشگاه در ارامگاه اعلیحضرت رضا شاه کبیر بنیانگذار دانشگاه تهران حضورمی‌یابند و تاج گلی نثار ارامگاه میکنند.

ضمنا بعد از ظهر همانروز نیز مراسم خاصی در تالار کتابخانه مرکزی دانشگاه تهران انجام‌میشود. ومنشور استادی ممتاز اقایان دکتر یحیی‌پویااز دانشکده‌پزشکی، دکتر خانبابابیانی ازدانشکده ادبیات و شادروان دکتر محمدمعین‌ازدانشکده ادبیات و علوم انسانی، دکتر عزیز رفیعی ازدانشکده دامپزشکی و جلال افشار از دانشکده کشاورزی اعطاء میشود.

افزایش انجمن‌های دهات

تعداد انجمن های دهات متشکله در سراسر کشور تا اول بهمن ماه ۱۳۵۱ به بیست و شش هزار و سیصد و نودو هفت انجمن بالغ گردید که مجموعا سی و هفت هزار و دویست و چهل و سه‌روستا را دربر میگیرد.

تااول بهمن ماه سال جاری تعداد هشت‌هزار و هشتصد و پنجاه‌وپنج نفراز اعضاء انجمن های‌دهات دوره های کوتاه‌مدت آموزشی را گذرانده‌اند.

یك هیئت افغانی میهمان تهران است

مذاکرات ایران‌وافغانستان درباره آب هیرمند

یک هیئت افغانی برای ادامه مذاکرات ایران و افغانستان در باره استفاده از آ. رود هیرمند اینک میهمان تهران است. با ورود این هیئت مذاکرات دو کشور در موضوع مورد اشاره آغاز شد.

سخنگوی وزارت خارجه امروز با تائید این مطلب گفت که مذاکرات بین هیئتهای ایرانی و افغانی بترتیب تحت ریاست آقای صفی‌اصفیا وزیر مشاور و نایب نخست وزیردرامورعمرانی و اقتصادی و آقای مهندس‌میر‌محمداکبر رضا والی و رئیس عمومی اکتشاف وادی هلمندوار قنداب در محیط دوستانه‌ای ادامه دارد.

این سخنگو گفت در ضیافت ناهاری که آقای امیر عباس هویدا نخست وزیر بافتخار هیئت افغانی ترتیب داده بود و در آن رئیس و اعضای هیئت افغانی و آقایان‌اصفیاء وتفضلی سفیر شاهنشاه آریامهر درکابل و فرتاش معاون سیاسی وزارت امورخارجه و فروغی سفیرسابق شاهنشاه آریامهر در کابل‌شرکت داشتند. آقای نخست وزیر بیاناتی مبنی برخیر مقدم به هیئت افغانی‌ایراد نمودوبروابط عمیق‌تاریخی‌و فرهنگی‌بین ملتین ایران و افغانستان اشاره کرده و افزود «من اعتقاد دارم که هیچ ملتی به‌اندازه ملتهای‌ایران و افغانستان بهم نزدیک‌نیستند و این دوستی عمیق تاریخی را باید با همکاریهای فنی‌واقتصادی که بنفع دو ملت و هر دوکشور میباشد توسعه دهیم متقابلا آقای مهندس میر محمد اکبر رضا رئیس هیئت افغانی از پذیرائی گرم مقامات ایرانی که از هیئت افغانی بعمل آورده‌اند اظهار امتنان نمود و توجه بموضوع استفاده از آب هیرمند راموجب تقویت برادری بین دو ملت دانست.

باقطع راهها، سایگون باخطر قحطی روبروشد

سایگون ـ امروزدرحالیکه اعضای کمیسیون کنترل آتش بس کار خود را از سر گرفته‌بودند صدای چندین انفجار عظیم در سایگون شنیده‌شد، ولی‌مقام‌رسمی‌حاضر نشدند بگویند صدای انفجار از کجا بوده است.

هنگام وقوع انفجار ها هواپیما های ویتنام جنوبی در آسمان سایگون در حال پرواز بودند. بهمین دلیل گفته‌میشود این‌انفجار ها ناشی از بمب هائی بوده که هواپیما ها روی مواضع‌کمونیست ها دراطراف سایگون فروریخته‌اند باشند. ارتش ویتنام جنوبی می‌کوشد راه های اطراف هانوی‌را که بوسیله ویت‌کنگ بسته شده‌باز کند. گزارش خبرگزاری رویتر حاکی است که جنگ در اطراف سایگون بشدت ادامه داردواوضاع در داخل شهر بحرانی است و قیمت خوارو‌بار مرتبا و بسرعت افزایش می یابد. فرماندهی‌ارتش سایگون اعلام کرد که تا بامداد امروز کمونیست ها هفتصد بار آتش بس را نقض کرده‌اند وتعداد تلفات‌سربازان ویتنام‌جنوبی در مدت آتش بس‌به یک هزار نفر رسیده است. در اطراف شهر تاینین نیز جنگهای شدید ادامه دارد. یک سخنگوی دولتی گفت کمونیست ها راه ورود خواربارارا به سایگون بسته‌اند و بهمین دلیل قیمت ارزاق بسرعت ترقی‌می کندو ممکن است بزودی سایگون با قحطی روبرو شود.

زیر دریائی شوروی در آبهای انگلستان

لندن ـ هواپیماهای نیروی هوایی سلطنتی انگلستان و زیر دریائی های اتمی این کشوریک زیر دریایی ناشناس ـ احتمالا متعلق به‌شوروی ـ را درآبهای ساحلی ایرلند تعقیب میکنند.

سخنگوی وزارت دریابانی انگلیس گفت. زیر دریایی ناشناس‌متعلق به ما و به‌متحدان ما نیست و مسیری که این‌زیر دریایی ناشناس در حال‌پیمودن است مسیری است که معمولا زیر دریایی های شوروی در بازگشت به شوروی ازمدیترانه در پیش می‌گیرند

اخطار امریکا: هواپیماها و کشتی‌ها ممکن است دوباره به ویتنام بازگردند

سایگون ـ اسپیرو اگنیو معاون نیکسون امروز وارد سایگون شد و در فرودگاه سایگون اعلام کرد که دولت امریکا حکومت «وان‌تیو» را بعنوان‌تنها حکومت قانونی‌ویتنام جنوبی به رسمیت می‌شناسد و برای ادامه اقامت سربازان ویتنام شمالی خودرا دوباره به‌ویتنام‌بفرستد سولیوان گفت ظرف چند روز آینده معلوم می شود که نقض آتش‌بس تا چه‌حد به پیشرفت امر صلح تاثیر دارد، و پس‌از آن آمریکا تصمیم‌خواهد گرفت.

در ویتنام جنوبی حقی قائل نیست اگنیو گفت ما برای‌اجرای قرارداد آتش‌بس‌بتمام اقدامات لازم‌دست می‌زنیم وانتظار داریم که سایر طرفهای ذینفع نیز آتش‌بس را رعایت کنند،ناظران سیاسی معتقدند که از این پس امریکا برای‌خروج‌ارتش هانوی از ویتنام جنوبی بافشاری‌خواهد کرد و همین امر ممکن است صلح نیمبند و متزلزل ویتنام را بطور جدی بخطر اندازد.

از طرف دیگر ویلیام سولیوان معاون وزارت خارجه امریکادر یک مصاحبه به ویتنام شمالی و ویتکنگ اخطار کردکه اگر نیرو های‌کمونیست آتش‌بس‌را مراعات نکنند امریکا آماده است تا هواپیماها و کشتی های جنگی مبداء پایگاه های امریکائی در تایلندوگوام‌صورت‌گرفته‌ومستقیما با مخاصمات‌مسلحانه در طرفین مدار۱۷ درجه هندوچین‌ارتباط داشته بحساب امده است.

در گذشته مقامات صلاحیتدار آمریکایی عموما پیش بینی می کردند که حتما جنگ ویت نام تا پایان ان بیش از ۱۵۰میلیارد دلار برای آمریکا خرج نخواهد داشت.

در حدود ۱۳ میلیارد دلارتفاوتی که اکنون در رقم ۱۵۰ میلیارد دلاری اخیر الذکر و رقم‌منعکس شده در اخرین بیلان ارائه‌شده از طرف وزارت دفاع آمریکا به چشم میخورد معلول اشتباهاتی است‌که این‌وزارتخانه‌درمحاسبه و ارزیابی اقلام مختلف هزینه های آمریکا برای جنگ ویتنام مرتکب شده است.

خرج بودجه سال مالی۱۹۷۴ که گزارش ان روز دو شنبه انتشار یافته است از ژوئیه‌آینده آغاز خواهدشد ارقام این‌بودجه بطور نهایی چند هفته پیش و بعبارت دیگر قبل از عملی شدن مقررات آتش بس در ویت نام تنظیم شده است.

مقامات وزارت دفاع آمریکا اطلاع داده‌اند که مابه‌التفاوت های حاصل از قطع درگیری نظامی امریکا در ویتنام بمصرف مدرن کردن تجهیزات وآموزش های‌رزمی‌نیرو های ایالات‌متحده در زمان صلح خواهد بود.

امریکا ۱۳۷ هزارمیلیون دلار خرج جنگ‌ویتنام کرد

واشنگتن ـ طبق ارقام ارائه شده از طرف‌وزارت دفاع‌آمریکا جنگ ویتنام بیش از ۱۳۷میلیارد دلار برای خزانه این کشور تمام شده است.

وزارت دفاع‌آمریکا ارقام هزینه های سالانه‌عملیات نظامی‌ایالات متحده در جنوب شرقی آسیا را بمناسبت انتشار طرح بودجه فدرال آمریکا برای سال مالی ۱۹۷۳ ـ ۱۹۷۴ اعلام کرده‌است در ارقامی که از طرف‌بنتاگون انتشار یافته هزینه های جنگ در ویتنام و عملیات نظامی آمریکا در لائوس و کامبوج و مخارج حملات هوائی که از مبداء پایگاه های آمریکائی در

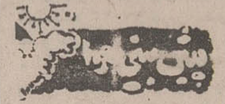

اسمان تهران صاف و در بعضی ساعات‌همراه بامقداری ابر پیش‌بینی‌میشود و اسمان سایر نقاط کشور کمی تا قسمتی ابری خواهد بود.

گرمترین نقطه‌در ۲۴ساعت گذشته‌بندرچابهاربا حداکثر ۲۴ و حداقل ۱۶ درجه بالای صفر بوده است.

سردترین نقطه سقز باحداکثر ۴درجه بالای صفر و حداقل ۱۴درجه‌زیر صفر بوده است

حداکثر درجه حرارت تهران ۸ درجه بالای صفر و حداقل ان ۲ درجه زیر صفر بود.

میزان برف‌ابعلی در بالای پیست ۴۵ سانتیمتر دروسط ۶۵ و درپائین ۴۵ سانتیمتر میباشد.

منبع : مجله آخر ساعه

گزارش وتنظیم از : ابوالقاسم امامی ،
کاظم چایچیان، محسن قندیل وعباس هیت

گزارش

با مغز الکترونیک : سرآغاز سوره‌های قرآن تفسیر شد

معجزه قرآن با مغز الکترونیک ثابت شد

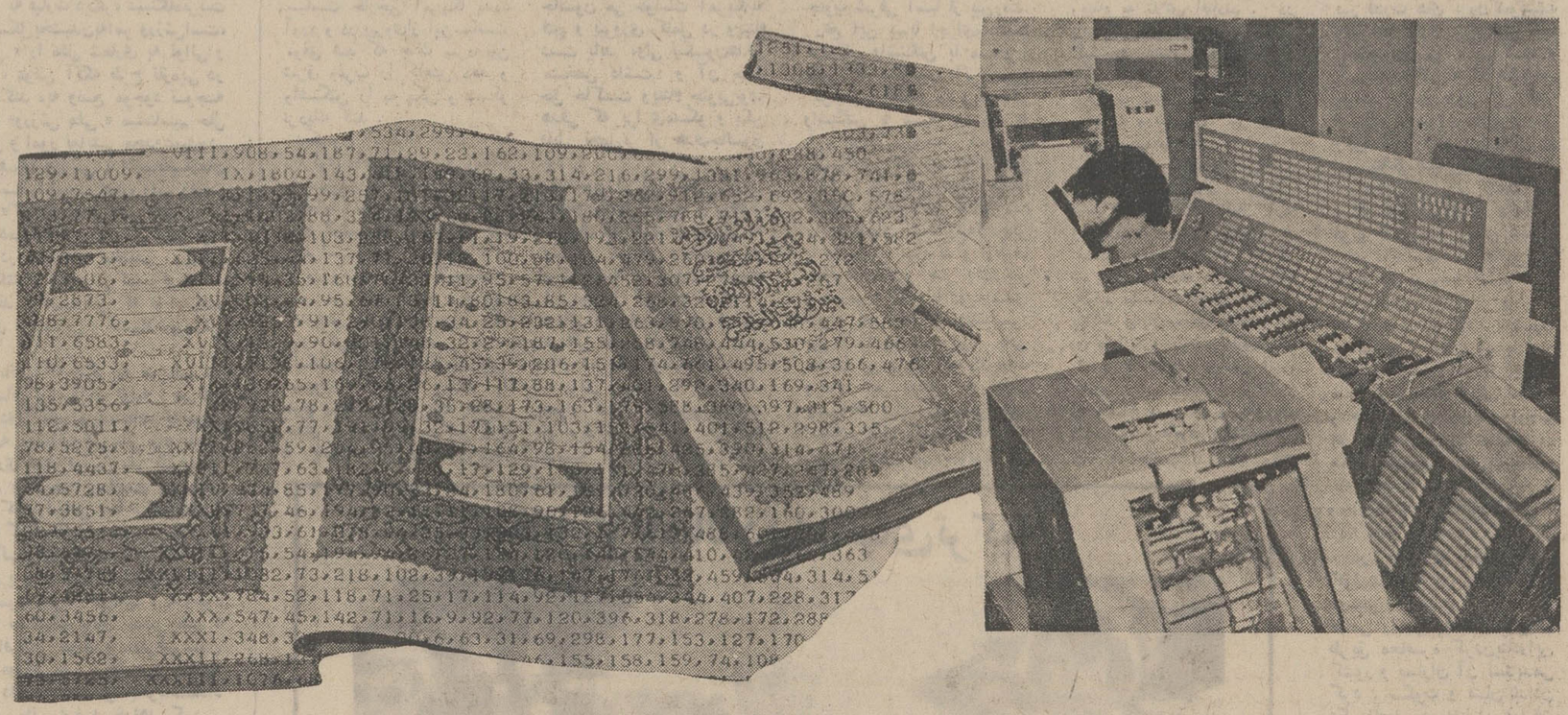

تفسیر قرآن با مغز الکترونیک سه سال تمام و طی یک آزمایش بزرگ علمی در تاریخ نوین طول کشید .

یک دانشمند شیمی‌دان‌مصری که درآمریکا زندگی میکند ، مغز الکترونیکی را برای تفسیر بعضی از حروف ابجد بکار برد که در ابتدای بعضی از سوره‌های‌قرآن قرار گرفته و علمای اسلام در تفسیر آن اختلاف‌نظر دارند و در اصطلاح آنرا «آغاز سوره‌ها» می‌نامند .

وی مدت سه سال تمام یک مغز الکترونیکی را با حروف‌ابجد هریک از آیات قرآن تنظیم کرد و باین‌ترتیب مغز الکترونیکی توانست پیچیده‌ترین عمل حساب را انجام دهد و حقایق تازه‌ای را بازگو کند .

مغز الکترونیکی در تفسیرمعنی این حروف ابجد چه گفت ؟ و نتایج شگفت‌آور دانشمند مصری در بررسی‌های خود که طی آن برای اولین‌بار از مغز الکترونیک در تفسیر آیات قرآن مجید استفاده کرد چه بود ؟

★★

این دانشمند برجسته مصری را در منزل یکی از دوستان وی که استاد یکی از دانشکده‌های دانشگاه عین شمس است ملاقات کردم .

این دانشمند درباره آزمایش شگفت‌آورش که سه سال در آمریکا طول کشیده است بحث و گفتگو میکرد و در ضمن شرح ماجرا میگفت : برای اولین‌بار با استفاده از مغزالکترونیک اقدامی شجاعانه در تفسیر سرآغاز سوره‌های قرآن‌مجید آغاز کردم.

تفسیر این حروف ، همانگونه که گفته میشود ، مورداختلاف دانشمندان اسلامی است و معانی زیادی از آن هنوز در پرده‌ابهام میباشد .

وی افزود که نتایج آزمایش‌های خود را به شماره ۲۷۳۸۶ و در تاریخ یازدهم آوریل ۱۹۷۲ دردفتر کنگره آمریکا ثبت‌کردم و هدفم از این کار آن بود که جهان غرب‌را از نتایج آزمایش خود که معجزه قرآن‌مجید را ثابت میکند آگاه سازم .

★★

نام این دانشمند شیمی‌دان مصری دکتر «رشاد خلیفه» است و بیش از ۳۷ سال ندارد و فارغ‌التحصیل دانشکد کشاورزی دانشگاه عین‌شمس میباشد .

وی بلافاصله پس از پایان تحصیل برای ادامه مطالعات خود به امریکا اعزام شد و در سال ۱۹۶۶ پس از کسب درجه دکترا به قاهره بازگشت .

پایان‌نامه دکترای‌او کاملا تازگی داشت و درباره دانش تازه‌ای یعنی تهیه پروتئینی که‌رصنایع گوناگون نفت خام بکار میرود بحث میکرد .

وی خواست با دانش جدیدی که ازخارج کسب کرده بود به کشورش بهره رساند ولی امکان زیادی برای‌ادامه تحقیقات خود نیافت و مدت دو سال در وزارت کشاورزی به انجام امور ساده و غیر تخصصی گماشته شد تااینکه در سال ۱۹۶۸ فرصتی فراهم شد تا به ایالات متحده امریکا مهاجرت نماید و هم‌اکنون بعنوان مشاور یکی از شرکت‌های تهیه مواد غذائی‌شهر سنتلویس ایالت میسوری آمریکا مشغول کاراست و شرکت مزبور درمقابل مطالعاتی که برای استخراج پروتئین از مواد مختلف نفتی انجام میدهد مبلغ بیست هزار دلار بوی می‌پردازد .

★★

دکتر رشادخلیفه دریک‌خانواده مذهبی استان غربی مصر چشم بجهان گشود . پدرش مهندس عبدالحلیم محمد خلیفه قبل از بازنشستگی رئیس سازمان آب شهر طنطا بود ودرعین‌حال رهبر طریقه «رشارد شازلیه» استان غربی است .

دانشمند شیمی‌دان مصری در آمریکا با یک دختر آمریکائی‌بنام استفانی ازدواج کرد و همسرش اسلام آورد .

وی از همسر آمریکائی خود دو فرزند دارد ... سامح که نه ساله و زینب چهارساله .

همسرآمریکائی دانشمندمصری در مطالعات وی برای تفسیر سرآغاز سوره‌های قرآن کمک شایانی کرد .

او گفت : همسرم نقش منشی مرا نیز بعهده داشت و شماره‌ها را برایم می‌خواند و در تجزیه‌و تحلیل نتایج آن بمن کمک میکرد.

فواتح سوره‌ها

از او در باره کاوشها‌وبررسی هایش جویا میشوم و او توضیح میدهد:

ــ همانطوری که‌میدانید‌قرآن دارای ۱۱۴ سوره است که۸۶ سوره آن در مکه نازل شده و ۲۸سوره دیگر در مدینه به پیامبر اسلام «ص» وحی شده است و از میان سوره‌های‌قرآن کریم بطور دقیق ۲۹ سوره‌به وسیله حروف ابجد آغاز می‌شود و اکثر این سوره ها به وسیله یک‌حرف از حروف‌ابجد آغاز می‌گردد مانند ق،ص،ن و پنج حرف چون ك، ه ،ی، ع، ص ... واین‌حروف رابنام‌فواتح سوره ها می خوانند و ظاهرا هیچگونه معنی ندارد و بدین جهت به‌آن نام حروف مجهول را داده‌اند.

وی یادآور شد که تلاش برای شناخت معنی حروف نورانی که در ترکیب‌سر آغاز سوره ها مورد استفاده قرار گرفته ، انگیزه بررسی‌هایش با مغز الکترونیك بوده است‌و قبل از این که مطالعاتش را برای شناختن حقیقت‌این‌حروف آغاز کند، چند تجربه دیگرنیز انجام داده بود.

وی از جوانی آرزوداشت که این حروف را کشف کند و همیشه دراین باره پرسش‌هائی از پدرش می‌کرد ... و از چند سال قبل سعی نمود که‌پاسخی باین پرسش هایش در کتاب های تفسیر عربی و غیر عربی پیدا کند.

وی نتوانست پاسخ خودرا بدست آورد ، زیرا کتاب های تفسیر،دارای معانی گونه‌گونی بودند.

مفسران همگی می گفتند که نظریاتشان متکی برحدس است و نظر قاطعی درباره آنها نمیتوان ابراز داشت .

میلیونها عدد

وی میگوید که‌برای‌شناخت و فهمیدن سرآغاز سوره های قرآن‌کریم از لطف خداوند یاری گرفتم و ابتدا بمطالعه و بررسی رابطه میان این‌حروف، که مورد اختلاف مفسران‌قرآن بود بانام های نیکوی‌خداوندی که در سوره‌ها ذکر شده‌است پرداختم و سرانجام یقین پیدا کردم که بین این دورابطه‌ای وجود ندارد.

دومین تلاش من این بود که رابطه میان حروف این‌سر‌آغاز ها را بانام پیامبران به دست آورم ولی اراین مقایسه نیز نتیجه‌ای حاصل نشد .

دامنه مطالعات را وسعت‌دادم ولی موفقیت مورد نظر بدست نیامد وبالاخره راهی‌جزاستفاده از مغز الکترونیکی برایم‌باقی نماند .

مغز الکترونیك رابدین‌جهت بکار بردم که رابطه ریاضی‌همه اعداد را باحروف‌ابجد که‌الفبای عربی از آن ترکیب شده و ۲۸ حرف هستند ،بدست آورم.

ابتدا میخواستم بدانم آیا این حروف ابجد که سرآغاز سوره ها از آن ترکیب یافته دارای دلیل خاصی میباشند یا خیر. من ضمن این که آماده بکار بردن مغز الکترونیك می شدم ، آمارگیری جالبی از سوره هایی‌که با « الر »آغاز میشوند اگر آنها رایك سوره فرض کنیم متوجه میشویم که سوره « القلم » از نظرحسابی بالاتر از متوسط این سوره‌ها است .

همچنین ملاحظه شد که‌سوره هایی که با دو حرف آغاز می شوند ، مثلا مورد استعمال دو حرف «ط ـ ه »دراین سوره‌بیش از سایر سوره ها می‌باشد.

البته محاسبات مغزالکترونی در مورد دو حرف « حم » کمی متوقف شده است واین‌دوحرف را در آغاز هفت سوره ازسوره های‌قرآن‌مشاهده‌میکنیم (الغافر ـ الشوری ـ الزخرف ـ الدخان ـ الجاشیه ـ الاحقاف)... محاسبات کمپیوتر نشان داد که‌نسبت‌این دو حرف در همه سوره هائی که در مکه (نه‌در مدینه) نازل شده‌اند بیشتر است .

بعبارت دیگر برای مشاهده این نسبت باید همه سوره‌هایی راکه با حرف مشابهی آغاز میشوند یك سوره فرض‌نمود!

نسبت حروف سوره‌ها

نکته دیگر این که نسبت‌دو حرف «ی‌ـس» در سوره«یس» بیش از نسبت این دو حرف است در کلیه سوره هایی که قبل ازسوره«یس» نازل‌شده‌اند.

در مورد سوره هایی که با سه حرف آغاز میشوند، دکتر رشاد میگوید : در قرآن شش سوره هست که با « الم» آغاز میشوند . از آنها چهار سوره مکی است یعنی در مکه نازل شده (عنکبوت ـ الروم ـ لقمان ـ السجده)و دو سوره مدنی‌یعنی در مدینه‌نازل‌شده‌اند که‌عبارتند از (البقره وآل عمران).

محاسبات کمپیوتر نشان داده است که برتری نسبت این سه حرف «الم »در صورتی روشن است که هریك از آنها را جداگانه باسایر قرآن (از نظر وجود این سه حرف) مقایسه کنیم .

ولی در مورد دو سوره‌ای‌که در مدینه نازل شده‌اند افزونی حرف (ا+ل +م) در این دو سوره ، در صورتی است که این دوسوره را یك سوره‌فرض کنیم و ازآن حد متوسطی استخراج کنیم .

در مورد سه‌حرف(ا+ل+ر)... این سه حرف در آغاز پنج سوره مکی : یونس ـ یوسف ـ ابراهیم ـ الحجر ـ بچشم می ـ خورد که‌درقرآن دارای شماره های۱۰تا۱۵ می باشنددر حالی که ترتیب آنها بر حسب‌نزول وحی ۵۱و ۵۲و ۵۳ و۷۲و ۵۴ می‌باشد.

یعنی در حالیکه افزونی‌شماره حروف « الم »تشبیه به یکی شمردن سوره های عنکبوت ، الروم ، لقمان والسجده‌است .

(باتوجه به‌این که سوره های مزبور از نظر زمانی‌پیوسته نیست و پشت سر هم نازل گردیده است‌ملاحظه‌شدافزونی حروف «الر » در چهارسوره‌ای که به ترتیب نازل شده‌اند (یونس ـ هود ـ یوسف‌والحجر) مشروط بر آنست که‌بایکدیگر ضمیمه شوند ، هرچند که ترتیب ضبط آنها درقرآن‌چنین نباشد.

سوره‌های مکی

در باره سوره هایی که با چهاریاپنج حرف آغاز میشوند، دانشمند مصری‌می‌گوید:پدیده افزونی‌نسبت این حروف‌آشکارا بچشم می‌خورد.

حرف «المص » تنهادرآغاز یك‌سوره است ،سوره«الاعراف» که در مکه نازل شده است و حروف «ا+ل+م+ص »دراین سوره بیش از سایر سوره ها است.

حروف «الهر » ... که سر آغاز سوره «الرحد » است نیز بیش از سوره های دیگراست.

حروف « کهیعص »سرآغاز سوره «مریم » نیز دراین‌سوره بیش از سایر سوره هاست .

حرفهای : حم عسق ... که سرآغاز سوره « الشوری »می باشند. آیه اول با « حم »آیه دوم با«عسق» آغاز میشود . با محاسبات کمپیوتر ملاحظه شد که‌وجود حروف «حم» و یاعسق بطور جداگانه و یابر روی هم بیش از سایر سوره هانیست.

تعداد حروف سوره هایی که در مکه نازل شده‌اند درصورتی که ارزش محاسباتی دوحروف «حم» را در سوره «الشوری » برشش سوره دیگر : غافر ـ فصلت ـ الزخرف ـ الدخان ـ الجاشیه ـ الاحقاف بیفزائیم و آنگاه ارزش متوسط « حم» را دراین سوره های هفتگانه بر ارزش «عسق» در سوره«شوری» اضافه کنیم.

چنانکه می دانیم همه‌سوره هایی که دارای این دو حرف‌می باشند در مکه نازل شده‌اند و ترتیب‌آنها در قرآن نیز پشت سر هم است‌ـ واین نشان می دهد که « حم » در آغاز سوره « الشوری » آیه مستقلی است چنانکه (عسق) در همین سوره چنین است .

نفسیر قرآن

گفتم : درباره‌تفسیر این‌حروف به چه نکته‌ای پی‌برده‌اید ؟ گفت: عملیات محاسباتی مغز الکترونیکی ثابت کرده است که قرآن باچنان حساب دقیق و پیچیده‌ای نازل شده است‌که تا تصور نشود که تراویده مغز بشر است و ثابت شده است که‌هریک از حروف آن برای زمان معینی و براساس ضوابط ریاضی پیچیده‌ای انتخاب شده است و اینکه قرآن کتابی است با آیات استوار که از سوی فرزانه‌آگاهی تشریح و تفصیل یافته است .

گفتم : برای رسیدن به این نتیجه مغز الکترونیکی چند عمل ریاضی انجام داده است ؟

ــ تعدادسوره‌های‌قرآن (۱۱۴) است. و شماره حروف سرآغاز سوره‌ها (۱۴)...

مغز الکترونیکی ۶۳ «اکتلیون» عمل ریاضی انجام‌داده است . این رقم یعنی رقم ۶۳که درسمت راست آن بیست و هفت صفر باشد . البته این رقم از ظرفیت کلیه مغزهای الکترونیکی موجود در جهان یا مغزهای الکترونیکی که ممکن است در آینده بوجود آید بیشتر است . از علت طرح این مطلب درکنگره آمریکاپرسیدم گفت :

اعجاز قرآن و خاورشناسان

پاره‌ای خاورشناسانی که در باره قرآن مطالعاتی دارند در معجزه‌بودن ویاآسمانی‌آن شك و تردید کرده‌اند. مانند راس، ماراچی، سیل، کارلایل، نکوسن برخی تنها آنرا یک معجزه ادبی دانسته‌اند مثلا ادواردگیبون‌معتقد است که ایلیاد هومرو خطابه‌های ریموستین از لحاظ ادبی یک اعجاز محیرالعقول است . من مایل بودم با ارائه محاسبات‌مغز الکترونیکی به کنگره آمریکا هم بامنطق غربی ثابت کنم که‌قرآن یک معجزه است . وی‌ادامه داد: خداوند در سوره بقره میفرماید:

اگر در باره آنچه به بنده خدا نازل کرده‌ایم شک می‌کنید شما نیز سوره‌ای مانند آن بیاورید ، اگر راست میگوئید . ولی اگر نتوانید که هرگز نخواهیدتوانست از آتشی که سوخت آن انسان و سنگ است و برای کافران فراهم آمده است بترسید.

این اخطار در جاهای دیگر قرآن نیز تکرار شده است که البته براعجازادبی قرآن استوار است .

حاصل تحقیقات

این آزمایش البته نکته‌دیگری را نیز ثابت کرده است و آن‌اینکه اعجاز قرآن نه‌تنها از نظرادبی بلکه از نظر ریاضی نیز ثابت است .

البته تمام این نتایج در فزونی نسبت حروف سرآغاز سوره‌ها باتوجه رسم‌الخط عثمان قرآن است که اگر آنرا تغییر دهیم دیگر نتایج کمپیوتر چنین نخواهد بود .

مغز الکترونیک درباره سوره‌های قرآن مجید گفت هریک ازاین‌سطرها شماره یکی از سوره‌ها را برحسب ترتیب آن در قرآن مجید نشان‌میدهد و شماره‌هایی که جلوی هر سطر هست ارزش حسابی هریک ازحروف ابجدی چهارده حروف نورانی است که در ترکیب سرآغاز سوره‌ها بکار رفته است و این حروف از چپ براست بر حسب ترتیبش عبارتنداز: الف ، خ ـ ر ـ س ـ ص ـ ط ـ ع ـ ق ـ ک ـ ل ـ م ـ ن ـ ه ـ ی

```
ا 21.5 8.1 2 2 6 1 3.42 15 11.3 19
ب 4598 330.876 431 156.99 795 551.832.320.2195.2018 1412 1847
ج 25178.173 512 228.89.50.385.306.484 1885.1251.1235.768.1138
د 2917 199.491 108 192.70.402.255.583.1965.1308.1333.880.1280
ه 2227.173 980 213 78 52.338.266.383.1463.1039.977.618.956
و 2169.162.505 211.69.52.369.272.466.1401.1062.1013.671.966
ز 2563.167 534 299.98.56.400.356.467.1523.1165.1303.734.993
ح 908.34.187 71.29.22.162.109.200.653.456.440.288.450
ط 1804.143.412.199.62.33.314.216.299.1351.963.678.741.801
ی 1353.99.257 131.32.17.213.179.262.912.652.692.350.578
ك 1402.88.324.123.60.28.243.180.255.786.711.632.385.623
ل 1335.103.258.167.61.19.218.193.221.812.491.634.381.582
م 625.44.137.71.20.12.100.88.104.479.260.229.202.272
ن 594.35.160.76.23.11.95.57.112.452.307.278.158.267
س 503.44.99.67.23.11.80.83.85.324.268.320.114.214
ع 1253.91.290.138.34.25.232.131.263.990.689.648.447.583
ف 1229.890.301.148.32.29.187.155.258.746.444.530.279.466
ص 1198.106.276.125.45.39.206.151.174.661.495.508.366.476
ق 700.65.169.66.26.13.117.88.137.401.292.340.169.341
ر 920.78.212.120.35.28.173.163.179.586.380.397.315.500
ش 852.77.191.99.32.17.151.103.158.541.401.512.298.335
ت 862.59.204.95.43.31.164.98.154.686.425.390.314.471
ث 747.63.182.67.20.17.129.105.131.475.385.427.247.289
خ 934.85.177.90.33.24.180.61.181.720.486.439.352.489
ذ 737.46.194.82.18.11.108.90.126.442.247.262.160.300
ض 933.61.218.94.25.33.203.132.187.613.488.601.201.260
ظ 815.54.194.94.26.27.134.120.140.544.410.426.269.363
غ 1032.73.218.102.39.19.176.147.176.562.459.564.314.519
ا 784.52.118.71.25.17.114.92.127.554.344.407.228.317
ب 547.45.142.71.16.9.92.77.120.396.318.278.172.288
ج 348.32.91.38.20.6.63.31.69.298.177.153.127.170
د 268.13.66.32.8.2.45.38.46.155.158.159.74.108
ه 1076.68.195.92.30.25.151.111.197.713.421.507.310.454
و 3634.38.154.60.12.10.114.93.116.419.289.291.147.300
ز 560.43.160.66.20.8.78.42.108.398.253.234.177.252
ح 516.48.123.48.22.14.83.72.77.330.310.303.164.237
ط 658.58.130.72.34.21.111.80.98.448.317.434.182.275
ی 582.53.127.54.29.20.98.74.88.332.210.255.144.189
ك 744.63.172.95.22.11.26126.117.143.581.382.369.888.392
ل 856.64.209.99.33.12.142.108.187.619.389.404.227.401
م 603.48.118.66.19.8.101.81.87.362.276.292.174.280
ن 567.53.140.54.28.10.99.57.93.427.303.254.199.339
س 430.45.133.72.17.12.121.81.115.374.387.326.208.254
ع 849.16.63.23.8.5.47.35.50.141.149.155.67.121
ف 355.31.93.40.9.3.60.36.68.248.200.150.109.179
ص 787.37.98.48.20.4.79.73.77.574.227.212.133.214
ق 417.25.95.36.16.16.73.36.75.307.226.176.157.156
ر 404.33.98.55.14.9.83.47.84.327.210.190.150.195
ش 290.22.46.30.13.6.43.32.39.198.135.2123.68.120
ت 224.28.54.28.12.6.45.57.43.170.116.115.63.119
ث 247.19.67.37.9.7.39.46.39.163.147.143.71.114
خ 199.19.60.27.13.7.38.28.41.113.155.118.71.93
ذ 285.18.47.30.3.7.34.17.33.151.112.115.83.130
ض 234.23.106.33.13.8.53.48.57.121.112.120.67.84
ظ 417.15.87.30.7.10.18.22.85.142.112.143.44.99
غ 288.41.65.24.17.7.44.35.49.179.179.202.59.105
ا 426.29.122.47.12.5.62.50.75.320.281.180.137.198
ب 351.31.53.39.12.8.54.27.46.261.173.162.132.165
ج 348.25.79.35.19.4.38.44.44.275.153.153.128.143
د 281.22.58.24.6.3.33.27.66.174.142.136.85.125
ه 155.15.43.22.9.4.18.19.26.126.80.77.56.98
و 1787.12.84.9.3.0.16.14.19.164.124.49.43.66
ز 129.8.28.22.5.1.20.23.24.108.66.70.54.55
ح 183.18.48.20.11.4.33.14.35.148.94.67.54.60
ط 197.25.58.28.3.3.44.28.28.156.79.95.86.83
ی 189.18.50.11.8.2.33.17.32.128.87.99.63.89
ك 284.17.72.88.16.6.36.37.47.146.112.100.60.116
ل 166.21.50.21.15.11.42.21.53.132.122.133.55.96
م 195.22.40.28.8.9.68.29.34.116.92.74.85.100
ن 145.12.38.15.11.2.38.16.20.100.102.81.58.93
س 200.5.62.21.4.5.25.21.32.110.80.61.35.56
ع 231.18.50.27.8.6.37.25.20.119.74.113.60.64
ف 170.7.49.18.6.5.20.24.84.107.55.56.45.67
ص 179.12.71.23.6.3.22.25.44.108.73.79.50.81
ق 128.7.34.26.4.2.16.27.16.84.43.53.34.66
ر 216.14.67.32.4.12.26.15.37.95.76.87.64.85
ش 128.5.34.9.7.4.322.16.37.106.79.68.17.85
ت 195.14.28.17.7.3.19.17.26.75.55.62.20.46
ث 159.14.43.20.2.7.19.11.23.70.51.47.58.55
خ 101.7.32.11.6.3.13.13.21.39.46.34.52.48
ذ 94.10.20.17.3.4.12.8.9.49.30.31.11.22
ض 67.5.21.7.2.1.8.3.15.35.30.24.6.29
ظ 136.8.32.15.1.2.15.13.32.80.67.71.28.73
غ 90.10.27.15.3.2.8.5.11.43.30.32.24.34
ا 80.11.17.3.2.2.14.6.8.61.41.29.25.35
ب 56.3.17.6.4.2.5.9.7.37.22.17.13.16
ج 52.9.21.11.4.0.5.6.9.38.15.14.13.42
د 33.6.18.9.2.0.3.2.5.20.12.10.8.12
ه 64.2.16.9.3.3.12.8.10.42.16.25.13.31
و 20.4.12.8.0.1.3.3.23.18.9.10.10.
ز 72.7.21.2.4.1.7.4.15.49.32.35.32.37
ح 39.4.15.3.1.0.3.4.11.28.14.7.11.13
ط 28.7.12.3.3.1.6.3.8.22.12.11.9.14
ی 34.3.10.8.2.0.0.5.4.6.15.19.11.16.11
ك 18.4.7.4.0.0.7.3.5.23.16.11.3.11
ل 21.4.5.3.5.0.2.1.0.14.5.6.1.3
م 24.5.4.2.1.3.6.1.3.24.18.6.16.10
ن 12.5.9.3.2.1.5.0.5.18.13.3.6.12
س 16.3.6.5.1.1.3.1.0.13.10.4.6.7
ع 20.3.4.3.2.1.6.0.3.20.12.8.5.18
ف 13.3.6.1.1.1.1.0.4.8.3.6.1.3
ص 8.2.1.0.0.0.2.1.4.6.5.5
ق 17.5.4.4.1.1.1.0.1.11.10.5.6.8
ر 9.4.2.1.1.0.0.1.2.16.7.2.5.4
ش 14.4.2.7.4.0.0.2.6.0.10.8.6.1.8
ت 21.2.5.11.1.0.1.1.1.16.6.10.3.4
```

مرك‌های بی‌دلیل

بعلت تراکم مطالب درج دنباله ریرتاژ «مرك های بی‌دلیل» در این شماره میسر نشد . قسمت‌آخر این‌گزارش رادر روزنامه فردا مطالعه فرمائید

مصاحبه با سردبیر الاخبار که مجله‌آخر ساعه را منتشر میکند

شنیدیم که یک دانشمند شیمیست مصری‌الاصل مقیم آمریکا بنام «رشاد خلیفه» ازمغز الکترونیکی برای تفسیر حروف‌ابجد سوره‌های قرآن کریم استفاده کرده است . همچنین اطلاع یافتیم آقای «محسن محمد» سردبیر روزنامه «الاخبار» که‌مجله «آخرساعه» را نیز منتشر میسازد در تهران اقامت دارد . بدیدار وی رفتیم و نظر وی را راجع به‌این مقاله جویا شدیم. مطالب زیر حاصل این گفتگو است .

خبرنگار اطلاعات : آقای محسن‌محمد در شماره اخیر مجله «آخرالساعه» مقاله‌ای راجع به تفسیر حروف ابجد قرآن‌کریم‌بوسیله مغزالکترونیکی درج شده است ، ممکن است لطفا نظرتان را در این مورد بیان کنید ؟

محسن محمد : لازم بود که قمر مصنوعی در ساعت معین و دقیقه معین و ثانیه معین از روی شهرهای معین بگذرد ، ولی قمر مصنوعی با اختلاف کوتاهی از ثانیه از روی‌بعضی از شهرها گذشت ، معنی‌اش چیست ؟ احتمالات زیادی را میتوانیم بشماریم .

نخست : اینکه قمرمصنوعی با سرعتی که برایش تعیین شده بود گرد کره زمین‌نگردید

دوم : اینکه مغز الکترونیک در تعیین لحظات عبور قمر مصنوعی از فراز این شهرها اشتباه کرد و تجربه ثابت‌کرد که دو احتمال‌بالا درست نبوده و مغز الکترونیک در تعیین سرعت اشتباه نکرده بود ، لذا فقط احتمال سوم باقی می‌ماند و آن احتمال اینست که زمین آنگونه که تصورمی‌کنیم کروی نیست و بررسی‌ها ثابت کرد که زمین گلابی شکل است و بدین‌ترتیب مغز الکترونیکی نظریه «کوپرناکس» و «گالیله» را در اینکه زمین کروی شکل است تصحیح کرد و ثابت‌نمود که زمین گلابی شکل می ـ باشد .

خبرنگار اطلاعات : ممکن است توضیح بیشتری در اینمورد بدهید ؟

محسن‌محمد ـ هنگامی که امریکا تصمیم گرفت واردجنگ ویتنام‌شود ، آمارهائی از امکانات نظامی خود ومقدار اسلحه‌خویش وهمچنین‌امکانات نظامی ویتنام از قبیل‌هواپیما تانگ ، توپخانه و غیره وامکان کمک‌هائی که ممکن است به ویتنام شمالی برسد به مغز الکترونیک تغذیه کرد و نتیجه آن بود که امریکا در جنگ پیروز خواهد شد .

دوازده سال گذشت‌وبیش بینی مغز الکترونیك درآینکه امریکا پیروز میشود تحقق نیافت . زیرا جنگ علاوه بر آنکه یك دانش به شمارمی آید عوامل روانی نیز در آن بسیار موثر است و مغز الکترونیك نتوانست شجاعت و شهامت سربازان را نیز نشان بدهد ، و از همین جا به مسئله بکار بردن مغز الکترونیك در تفسیر قرآن می رسیم .

قرآن کریم طی ۲۳ سال بتدریج و در زمانهای‌مختلف و در شرایط متفاوت‌برپیغمبر اسلام نازل شد. لیکن‌معجزه آن دراین است که در هر زمان و هر مکانی قابل اجرا است.

از طرف دیگرعلمای‌اسلام و پیشوایان دینی در تفسیر قرآن اختلاف نظر دارندزیرا هریك از آنها زمانهاورویداد ها رابر حسب وقایع تاریخی ارزش‌یابی کردند و مغز الکترونیك نمی تواند این تفسیر های متعدد را هضم کند و اوضاع و احوالی را که سوره های گوناگون در آن نازل شده بر حسب یك ارزش‌یابی یاآمارگیری‌معین تعیین نماید.

بهمین جهت نیاز به آن داریم تا از اجتهاد انسانی‌در پرتو اکتشافات علمی که‌صدق رسالت اسلام را ثابت‌میکند، استفاده کنیم .

خبرنگار اطلاعات : آیا منظورتان اینست که بابکار برد کامپیوتر در مسائل‌دینی مخالف هستید ؟

محسن محمد :بهیچ وجه، من بکاربردن مغزالکترونیك را در تفسیر قرآن تائید می کنم زیرا آزمایشی است که درهای بسته رابروی تمام آزمایش های دیگر در زمینه های مختلف میگشاید ،سپس ما بامشاهده‌نتایج‌این‌آزمایش ها نسبت بخود مسئله می‌توانیم قضاوت کنیم وآنرا قبول یاردنمائیم .

موضوعی که امت‌اسلام‌را سالهای دراز وقرنهای‌متمادی عقب انداخت ، این بود که‌از نیضت دانش که دین مبین اسلام بر روی آن تاکید فراوان دارد وگاه نیز در ادوار گذشته‌شاهددرخشیدن آن هستیم آنگونه که بایدو شاید بهره برداری نشد و اروپا ازاین نیضت استفاده کرد وبر اسلام تفوق یافت. لذا باید آزمایش های‌جدید راگرامی داریم و باستقبال آنها برویم.

خبرنگار اطلاعات در مصاحبه با آقای محسن محمد معاون سردبیر روزنامه الاخبار که مجله آخرساعه را نیز منتشر میکند .

سرمقاله

برنامه‌ریزی ورزشی

بمنظور برنامه ریزی ده‌ساله برای ورزش کشور ، از دیروز سمیناری درتهران تشکیل شده‌است.

در آغاز این سمینار ، سرپرست سازمان تربیت بدنی هدفهایی واکه باید درین برنامه ریزی موردتوجه قرار گیرد توضیح داد از آنجمله به مساله تعمیم ورزش به منظور سالم سازی جامعه اشاره کرد.

این، اولین‌هدف یك برنامه ریزی منطقی برای ورزش در سطح مملکتی است. چیزی که‌مکرر صحبت‌آن بوده ولی در عمل کمتر موردتوجه قرارگرفته است. به عبارت دیگر، دستگاه‌تربیت بدنی که مسئول سازمان دادن وشکل بخشیدن به‌امر ورزش‌است، از سالها قبل عبارت«تعمیم ورزش » را مثل شعاری به توالی و تکرار عنوان کرده ولی در عمل ، عوض آنکه طرح تازه‌یی در زمینه ورزش ملی تدوین و پیاده‌کند ،به وضع موجود توجه داشته است‌وآن چیزی که مابنام «ورزش ملی » میشناسیم حال آنکه به مسائل اداری و باشگاهی و امور نمایشی محدودمیشود.

در مباحثات ونقدو تفسیر های ورزشی ، اغلب به‌سازمان تربیت‌بدنی ایراد میشود که طی سالها قسمت عمده وقت وهمت خودرا مصروف «قهرمان پروری »کرده‌است . لکن حتی درین زمینه نمیتوان سهم زیادی برای دستگاه تربیت بدنی قائل بود، چون اکثر قهرمانان ایرانی‌که در رشته‌های مختلف ورزشی درخشیده‌اندو برای خودشان ومملکتشان افتخاراتی کسب کرده‌اند، بیشتر قهرمانان خودساخته بوده‌اند تا قهرمانانی که با استفاده از یك سیستم مدون و برخورداری از وسایل و تسهیلات‌پرورش یافته باشند.

به زندگانی اغلب این قهرمانان که بنگریم، می‌بینیم در مشکلترین شرایط زندگی ، باوسائل و امکانات اولیه ، صرفابه سائقه علاقه و شوق‌و استعداد فردی آنقدر کوشیده‌اند تا موفق شده‌اند خودی نشان‌دهندو به‌عرصه مسابقات قهرمانی راه یابند.

پس ، حتی اگر قهرمان پروری هدف ورزش ملی باشد که نیست !ـباز افتخار پرورش دادن وبه‌عرصه رسانیدن قهرمانان وقتی عاید دستگاه مسئول میشود که براساس یك برنامه‌منظم ، استعداد قهرمان شدن را در آنها کشف کرده‌و سپس وسایل و امکانات رابرای حمایت وتربیت آنهافراهم آورده‌باشد.

اما همچنانکه گفتیم قهرمان پروری هیچگاه نمیتواند هدف نهائی یك برنامه ملی ورزشی محسوب شود . مملکت ، به وجود قهرمانان ورزشی نیاز دارد وهرچه تعداد قهرمانان بیشتر باشد ، بهمان نسبت‌جامعه مغرورتر و سرافرازتر خواهدبود.ولی‌قهرمانان ورزشی میبایستی ثمره ومحصول «ورزش‌ملی » باشند و چنانچه مملکت ، یك برنامه ملی ورزشی داشته باشد خود بخوداستعداد هایی رابه میدان های ورزش قهرمانی عرضه خواهد کرد . نهایت ، قهرمانانی که‌در بهترین شرایط و با بهره گیری از امکانات ووسایل کافی رشد و پرورش می‌یابند.

ورزش ملی‌هم مستلزم یك برنامه ریزی اساسی است .یعنی همین کاری که بالاخره بعداز سالها مورد توجه قرار گرفته و قدمهای ابتدایی در جهت آن برداشته شده‌است.

سمیناری که با هدف‌برنامه‌ریزی ده‌ساله در موضوع‌ورزش تشکیل شده‌است بایدتوسعه ورزش را در تمام سطوح مملکتی ـدرشهروروستاـ مبنای مطالعات خود قرار دهد . باید ترتیبی اتخاذ شودکه عنصر ایرانی‌ازنخستین سالهای زندگی ، ازهنگامی که‌نیاز به‌حرکت‌وبازی‌رادروجود خودحس‌میکند و ازلحاظ‌جسمی آماده دویدن و جهیدن میشود ،تاسالهای کهولت همواره‌امکانات لازم برای ورزش‌کردن را در اختیار داشته باشد. وقتی این امکانات فراهم بود، طبعا آن‌آمادگی و شوق‌و رغبت که دروجود هر کودك و نوجوانی برای ورزش و بازیهای ورزشی هست ، تحریك و تقویت میشودو همگان ازکودکی به ورزش روی می‌آورند و بدان عادت میکنند. آنوقت البته عناصری که استعداد قهرمانی دارند راه خودرا به سوی ورزش قهرمانی ادامه خواهند دادو بقیه مردم ، ورزش را به مفهوم کلی کلمه درك‌و دنبال خواهندکرد.

تنها با اتخاذ یك چنین برنامه‌یی میتوان تربیت نسل سالم را تضمین کرد و به‌آرمان «ورزش ملی » تحقق‌بخشید.

از هرالد تریبون
ترجمه : پرویز پرتو

چرا قرارداد صلح ویتنام امضاء شد؟

برقراری آتش‌بس در ویتنام پیش از آنکه نتیجه چگونگی جبهه بندی کمونیست ها در جنك‌علیه ویتنام جنوبی و یا تغییر و تحولات مربوط به این درگیری باشد ، نتیجه کلی تحولاتی است که نیکسون در سیاست خارجی آمریکا پدید آورد و در پیروی‌از این‌سیاست موفق شد که جنك سرد بین شرق وغرب را کاهش دهد و واشنگتن را به پکن و مسکو نزدیك کند .

نیکسون امیدوار است که برقراری آتش بس در ویتنام به صلح پایداری در این‌منطقه بیانجامد او مدت چهار سال تمام کوشید تا آنطور که خود مدعی‌است‌صلح شرافتمندانه‌ای را در ویتنام برقرار کندوچنین بنظر می آید که از برقراری آتش‌بس تحت شرایطی که قبول کرده است راضی است.

نیکسون بعد ازج‌انسون‌رئیس جمهوری که جنك ویتنام را باوج رسانید و آمریکا رابطور جدی در این جنك درگیر کرد به ریاست جمهوری انتخاب‌شد و بناچار مسئولیت جنك ویتنام را بعهده گرفت نیکسون از همان آغاز سعی کرد که هدف های آمریکا را در ویتنام‌روشن کند و بطوری آنها را محدود نماید و تشریح کند که‌برای مسکو و پکن قابل درك باشد . جانسون می خواست آمریکا به فتح و پیروزی کامل در ویتنام دست یابد ،ولی نیکسون‌هدفی مشخص داشت و آن حفظ حق حاکمیت ویتنام جنوبی‌بود. هدفی که برا ی‌مسکو و پکن قابل تحمل‌تر از هدف‌جانسون بود .

جانسون از آمریکائی کردن جنك‌ویتنام‌حرف‌میزد واین‌هدف را دنبال می کرد در صورتی‌که نیکسون خواهان ویتنامی‌کردن جنك ویتنام و بیرون کشیدن آمریکا از این جنك بود و مردانی‌که‌با او کار می‌کردند، مردانی نظیر ملوین‌لرد وزیر دفاع آمریکا کوشیدند تا راه را برای رسیدن به این هدف هموار کنند . نیکسون و دولت او برخلاف جانسون از آغاز بدست گرفتن زمام امورکشور آمریکا سعی کردند شرکت آمریکا را در جنك ویتنام محدود کنند .

باخروج اولین گروه از سربازان آمریکائی از ویتنام در ۱۹۶۹ بیم مسکو و پکن از ماندگار شدن آمریکا در جنوب شرقی آسیا از بین‌رفت. رفع این بیم‌با اجرای‌سیاست نزدیکی واشنگتن با مسکو و پکن که نیکسون آنرا طرح کرده بود همگام بود و نزدیکی واشنگتن به مسکو و پکن به این دوقطب‌نیرومند کمونیست تفهیم نمود که باید باواشنگتن برای پایان دادن بجنك ویتنام همگام شوندوپایان جنك‌ویتنام را به عنوان نتیجه‌اولیه‌نزدیکی با واشنگتن بپذیرند و ازطرف دیگرهرسه‌نیرو یعنی واشنگتن و مسکو و پکن با ذوب شدن دیوار یخی که از جنك سرد بین آنها بنا شده بود باین حقیقت پی بردند که‌دیگرجنك ویتنام نمی تواند به عنوان وسیله‌ای برای زورنمائی مورد استفاده قرار گیرد .زندگی‌در زیر چترهمزیستی مسالمت‌آمیز جنك ویتنام را از چهارچوب و محدوده سیاست و مناسبات جدید غرب و شرق در مقابل یکدیگر خارج‌می کرد وچندان نیازی بادامه آن احساس نمی شد . با تفهیم این اصول هر سه قدرت برای پایان دادن‌جنك ویتنام به تلاش افتادند . در واشنگتن مردانی چون هنری کیسینجر مشاور عالی نیکسون بفکر گشایش راهی برای برقراری تماس با ویتنام‌شمالی برآمدند و شوروی نیز برای بکار بردن‌نفوذ خود در ویتنام شمالی آماده شد و چین‌تحت رهبری چوئن لای‌از نزدیکی بیشتر با آمریکا استقبال کرد و بدون ترس از شوروی و کسانی چون لین‌پیائو که از شوروی طرفداری می کردبرای تحکیم مناسبات خودبا آمریکا وبالاخره‌پایان دادن جنك‌ویتنام به عنوان‌فرو ریختن‌اولین‌سدی که در راه ادامه دوستی بااین کشور قرار داشت به‌تلاش افتاد پکن و مسکو واردآوردن فشار را بر هانوی برای توقف عملیات نظامی ، برای فتح ویتنام جنوبی آغاز کردند .

سیاست جدید نیکسون

نیکسون در مناسبات شرق و غرب تز جدیدی را ارائه داده بود که برای شوروی و پکن قابل قبول بود ، تز نیکسون اشاره میکرد که‌رقابت‌همچنان بین قدرت های بزرك کمونیست وسرمایه داری براساس تضاد ایده‌ئو لوژیکی ، در آسیا و آمریکای لاتین و آفریقا وجود خواهد داشت بدون این که‌به استفاده از نیروی نظامی‌و حتی وجود نیرو های آمریکائی در این مناطق نیاز باشد .

دراین تردیدی نیست که مسکو فشار زیادی به هانوی و حزب کمونیست ویتنام شمالی برای توقف عملیات نظامی‌علیه ویتنام جنوبی وارد آورد، دلیل برای اثبات این مدعا این‌است که شوروی بعد ازسفرنیکسون به مسکو از دادن وسایل و تجهیزات مدرن غیر از موشك های قدیمی ضد هوائی سام ۲ و «سی‌باند »به ویتنام شمالی خودداری کرد در حالیکه در همان زمان بهترین‌نوع‌ازموشك های سام ۲ و سام ۳ و سام ٦ و «اس باند » و «سام ۲ اس » رابه مصر میداد.

در زمانی که نیکسون می‌کوشید باشوروی رچین ازدر دوستی و تفاهم درآید فشارهای نظامی را بر ویتنام شمالی از طریق محاصره کردن‌بنادراین کشور و بمباران آن تشدیدمی کرد . سکوت و نشان ندادن عکس‌العمل درمقابل‌این‌عملیات از طرف مسکو و پکن ویتنام شمالی را در وضع نامساعدتری قرارداد.

بعد ازبه بن‌بست رسیدن مذاکرات صلح پاریس در دسامبر گذشته بار دیگر نیکسون دستوربمباران‌شدید و همه جانبه ویتنام شمالی را توسط هواپیما های ب ۵۲صادر کرد و زمانی که ویتنام‌شمالی در زیر مهیب ترین و سنگین‌ترین بمباران ها و حملات‌هوائی قرار داشت مسکو وپکن نیز باز سکوت کردند و هیچ عکس‌العملی در مقابل نیکسون نشان ندادند چون نمیخواستند مناسباتی راکه بین آنها با واشنگتن برقرار شده بودتیره کنند.

سکوت مسکو وپکن تشدید حملا ت‌هواپیما های امریکائی سیاست خارجی امریکا که‌طی یك‌تز کلی مورد قبول پکن و مسکو اجرا میشد همه و همه‌به نیکسون امکان داد که‌بالاخره هانوی رابه‌قبول‌شرایط‌برقراری آتش‌بس ترغیب کند و جنك ویتنام راپایان دهد.

آزادی زندانیان امریکائی ، تثبیت دولت « وان‌تیو » در ویتنام جنوبی و ملغی شدن تشکیل دولت ائتلافی‌در ویتنام جنوبی پیروزی هائی است که امریکا در ویتنام بدست‌آورده است .

البته هنوز معلوم نیست که در آینده وضع ویتنام چگونه خواهدشد ، دولت « وان‌تیو » میماند یا ساقط میشود ، صلح دراین منطقه پایدار میشود یا خیر ؟ اما در شرایط کنونی امریکا باتحمیل این سه شرط بر ویتنام شمالی توانسته‌است تعدادی از خواسته های خود را تحقق بخشد.

قاتل ۷۷ ساله دیپلماتهای ترکیه

یك مرد ۷۷ساله ارمنی خطررابوجود آورده که در ترکیه علیه ارامنه اقداماتی از طرف مردم صورت‌گیرد.

قتل کنسول ترکیه درکالیفرنیا و معاون او بدست کالیفرنیا هنگامی‌که از هتل به‌زندان منتقل میشود دیده میشود.

در عکس «گورگن‌یانی‌کیان »که اعتراف به قتل کرده در میان دونفر از معاونان کلانتر «سانتابارابارا» در عکس رادیوئی اطلاعات

از : فرانس سوار
ترجمه : علی بهارلو

بانو تی‌بین و آینده‌ویتکنگ

خانم «تی‌بین» رئیس هیئت نمایندگی جبهه آزادی بخش ملی در مذاکرات پاریس و وزیر امور خارجه دولت موقت انقلابی ویت‌نام جنوبی بی‌شك یکی ازبرجسته‌ترین شخصیت های ویت‌کنك است که درتعیین سرنوشت‌ویتنام جنوبی نقش بسیار مهمی ایفا خواهد کرد « پیردارکور» کارشناس مسائل ویتنام در شماره اخیر روزنامه « فرانس سوار» طی مقاله مفصلی در باره شخصیت این‌زن انتشار داده است که‌ترجمه قسمت هائی از آن دراینجا نقل میشود :

خانم «تی‌بین» بندرت از گذشته خود سخن میگوید و باختصار به سئوال خبرنگاران میگوید : « زندگی من ساده و بی اهمیت است » . اوزن‌نیرومند و مصممی است که بفنون جنك های چریکی بیش‌از رموز سیاسی آشنائی دارد .

«تی‌بین» برای نخستین بار درسال ۱۹۵۰ تظاهرات ضد امریکائی را در سایگون براه انداخت و روز پنجم دسامبر ۱۹۶۰ در تاسیس جبهه آزادی‌بخش ملی شرکت کرد. او در باره فرزندانش که در یکی از دهکده های جنوب زندگی‌میکنند پدر بزرك و مادر بزرگشان در آنجا با آنها ملاقات می کند خیلی سریع و تند سخن میگوید. درباره همسرش که‌در کادر جنگجویان جبهه خدمت می کند نیز باختصار سخن بمیان می‌آورد . روز هائی که‌در پاریس بسر میبرد دوست دارد به کنسرت برود ومخصوصا از موزه « لوور» دیدن کند ولی کمتر فرصت این‌کار را بدست می‌آورد .

او بنمایندگی از طرف ویت‌کنك ها که اسلحه بدست با نیرو های دولتی سایگون می جنگیدند در کنفرانس‌صلح پاریس شرکت می کرد .

کمیسیون امور خارجی جبهه آزادی‌بخش ملی در کتابی که در شرح‌حال وی نگاشته اورا بعنوان نمونه‌زن مبارز ویتنام معرفی کرده است .

خانم «تی‌بین» نوه انقلابی معروف« فان‌ـچاثوترین» ودختر یك کارمند اداری دوران استعماری در سال۱۹۳۷ در سایگون چشم بدنیا باز کرده است .

خانواده‌اش آنقدر تهی دست بودکه حتی خوراك روزانه خود را بدست نمی‌آورد وقتی که پدرش به‌گروه مبارزان علیه فرانسویها پیوست تکفل پنج خواهروبرادرش بعهده او گذاشته شد معذالك در این شرایط سخت «تی‌بین» توانست تحصیلات خودرا در دانشگاه سایگون‌به پایان رسانیده و مقام استاد رشته ریاضی را احراز کند.

در سال ۱۹۵۰بعضویت انجمن‌بانوان ترقیخواه‌درآمد واندکی بعد اداره امور دانشجویان و روشنفکران را در نهضت « تران‌ـوان‌ـآن» بعهده گرفت .

سپس از طرف پلیس فرانسه دستگیر و بزندان انداخته شد هنگامی که سه سال بعد پس‌از امضای‌قرارداد ژنو از زندان آزاد گردید ولی در سایگون اقامت گزیدواو باردیگر ریاضیات تدریس میکرد درعین حال ودر کمیته های صلح فعالیت می نمود در سال ۱۹۵۷ که‌از طرف‌پلیس «نگودین‌دیم» تحت تعقیب قرار گرفته بود به فعالیت‌های زیرزمینی پرداخت پس ازآن بعضویت کمیته مرکزی‌جبهه آزادیبخش ملی انتخاب شد و درسال ۱۹۶۲ بعنوان«سفیر» جبهه ماموریت های مهمی در گینه ،مالی ، کنگو ،الجزایر، قاهره ، پکن ورم انجام داد و سرانجام بریاست هیئت نمایندگی جبهه در پاریس برگزیده شد .

باران طلا

اما حقیقت تاحدی غیرازاین است نام اصلی وی «تی‌بین» نیست بلکه نام حقیقی او «بگوین تی‌چاثوی »یعنی «باران‌طلا»است ونوه انقلابی مشهور « فان‌چاثوترین »نیست بلکه نتیجه او است پدرش در دوران استعمار فرانسه به عنوان کارشناس امور عمومی درکامبوج کار میکرد و دارای زندگی نسبتا مرفهی بودو یك مزرعه چند هکتاری داشت همچنین برخلاف آنچه که‌در کتاب شرح خانم «تی‌بین» آورده شده او تحصیلات خودرا در دانشگاه سایگون به‌پایان نرسانیده بلکه از کالج «پنوم‌پن»فارغ‌ـ التحصیل شده‌و بزبان کامبوجی آشنائی کامل دارد.

در نوزدهم ژانویه ۱۹۵۰ انجمن دانشجویان کمونیست باپشتیبانی کادر های حزب بیك رشته تظاهرات ضدجنك دست‌زدو طولی نکشید که‌این تظاهرات به شورش وآشوب تبدیل شد بازار مرکزی سایگون به آتش کشیده شد اتوبوس ها باکوکتیل‌مولوتف مورد حمله قرار گرفت و صد ها فرانسوی در خیابان ها و در برابر ساختمان شهرداری بقتل رسیدند در جریان این شورش‌یك‌سرهنك فرانسوی توسط دوجوان ویتنامی که پرچم سرخ‌بدست داشتند با خنجر مورد حمله قرارگرفت تظاهر کنندگان بسوی کاخ پرزیدنت «تران وان‌هو » رئیس جمهورجدید هجوم بردند و کوشیدند از نرده های آهنی گذشته‌وخود را بداخل کاخ برسانند ماموران پلیس بسوی تظاهر ـ کنندگان تیراندازی کردند یك دانشجوی ویتنامی کشته شدو ده نفر دیگر زخمی گردیدند. بدنبال این حادثه‌پلیس در جستجوی یك‌زن جوان که از کامبوج‌آمده و این تظاهرات راترتیب داده بودبرآمد این زن همان خانم «تی‌بین» آینده‌بود.

در ۱۹مارس ۱۹۵۰ «خانم تی‌بین » آینده‌درپیشاپیش یك جمعیت ۳۰ هزار نفری که دروازه سایگون رابعنوان اعتراض به مداخله امریکا اشغال کردندبه‌حرکت‌درآمد روز بعد عده‌زیادی از رهبران ویت‌مین، که از نزدیك با «تی‌بین» همکاری میکردند بازداشت شدند ولی خانم «تی‌بین» توانست از چنك‌ماموران گریخته و مبارزه‌خود راباشدت بیشتری دنبال کند.

دراین هنگام بودکه موج سوءقصد ویت‌نام را فراگرفت وعده زیادی از کارمندان عالی رتبه وروزنامه‌ـ نگاران فرانسوی کشته شدند در اوایل سال ۱۹۵۱خانم «تی‌بین» آینده بازداشت شد پس‌از ۱۹۵۴ که‌فرانسویها هندوچین راترك گفتندزندگی‌تازه‌ای در جبهه آزادی‌بخش ملی آغاز کردو در سال ۱۹۶۲ از فعالیت های زیرزمینی دست کشیدو از طرف ویت‌کنك برای انجام چند ماموریت مهم بخارج اعزام گردید و برای نخستین‌بار گذرنامه‌بنام «نگوین‌تی‌بین» برای او صادر شد و سرانجام پس ازآغاز مذاکرات پاریس به نمایندگی از جانب جبهه آزادی‌بخش در گفتگو های صلح پاریس شرکت کردو روز شنبه گذشته از طرف دولت موقت انقلابی ویت‌نام جنوبی قرارداد های صلح پاریس را امضاکرد، اکنون درسیاست ویتنام پس از جنك و انتخابات عمومی که‌قرار است در ویتنام جنوبی برای تعیین آینده سیاسی این کشور انجام شود نقش مهمی ایفاخواهد کرد.

مجلسین ودهه انقلاب

تلاش انسانها در روستا

روح‌الله جعفری
نماینده بهار

نیروی زندگی بخش روستاها

روح‌اله جعفری

اصول ۱۲گانه انقلاب که نخستین آن اصلاحات ارضی و الغاء رژیم ارباب و رعیتی بود ، همه از لحاظ ماد یو معنوی سازنده جامعه‌ای نو با افکار پدیده‌های نوین است ، ده سال پیش وقتی که به برکت انقلاب توده‌های عظیم دهقان ، صاحب ملك و آب شدند و از قید رژیم ارباب و رعیتی آزاد گشتند ، این سرآغاز کارهای بزرگ و برنامه‌های مهم دیگر بود، کشاورزان طی قرون و اعصار گذشته با محرومیت از حقوق اجتماعی درجهل و بیسوادی و بی‌اطلاع به مسائل زندگی و خموده از نداشتن بهداشت بسر میبردند نظر تیزبینی رهبر انقلاب ایران برای چاره‌جوئی دردهای جانفرسای جهل و بیسوادی خمودگی و فقدان‌بهداشت بی‌اطلاعی بامور زراعی و دامی ، فرمان تشکیل سپاه های دانش ، بهداشت و ترویج‌وآبادانی را صادر فرمودند.

در مهرماه ۱۳۴۳ درمراسم جشن‌دهقان شاهنشاه آریامهر ، بانی انقلاب ایران ، با اندیشه‌های بلند ، و آگاهی کامل به مسایل مملکت ، با توجه عمیق بزندگی روستائیان ، و وضع کشاورزی و روستاها ، و کمك و هدایت آنان برای رسیدن به زندگی بهتر وافزایش تولید بیشتر ، و برداشت محصول زیادتر از زمین‌کمتر، ضمن بیانات حکیمانه خود به منظور بالا بردن سطح زندگی ، و تامین رفاه روستائیان ، و یکنواخت کردن زندگی آنان با زندگی شهری ، چنین فرمودند :

«این‌کار بقدری اهمیت و وسعت دارد ، که امروز اعلام میکنم ، همانطوریکه ، برای مبارزه با بیسوادی ، سپاه دانش ایجاد شد ، همانطوریکه برای مبارزه با امراض و مداوای مریضهای این کشور سپاه بهداشت تشکیل شد ، برای راهنمائی و کمك و مساعدت های شرکتهای تعاونی و سایر کارهائیکه جنبه آبادانی و ترویج در این مملکت دارد ، چه برای کمك به‌وزارت کشاورزی باشد ، چه شرکت‌های تعاونی باشد ، چه کمك به سایر موسسات وزارت اقتصاد و یا وزارت آبادانی و مسکن که نیز در این مورد سهم بزرگی‌دارد، از همان عناصریکه در سپاه بهداشت و فرهنگ کار میکنند سپاهی به اسم ترویج و آبادانی تاسیس‌خواهد شد، این برای این است که بدانید به موضوع تعاونی و ترویج کشاورزی ، و بالا بردن سطح تولید نسبت به مقدار زمین ، تاچه‌حد ، اهمیت گذاشته میشود .»

در دوران نخستین دهه انقلاب ٤۸۰۸ نفر لیسانسیه به بالا از تخصص‌های یاد شده فوق و تعداد ۱۵۸۱۲ نفر دیپلمه کشاورزی و طبیعی وفنی درروستاهای‌کشور از شمال تا جنوب از شرق تا غرب خصوصادر روستا های مرزی انجام وظیفه نموده و مشغول خدمت‌هستند، آنان با الهام از فرمایشات‌رهبرانقلاب ایران ،شبانه‌روز کوشیده و میکوشند و در مناطق مختلف کشور ، با آب و هوای متفاوت خدمت مینمایند ، با استقبال گرم روستائیان و کشاورزان روبرو شدند دست در دست‌هم کار کردند ، موفق شدند و به این موفقیت‌ها قانع‌نبوده بازهم کوشیدند ، برنامه‌های اجرائی خود را در مدت زمان خدمت در روستاها ، با راهنمائی و همکاری‌سایر عوامل فنی سطح روستاها تا جائی که مربوط به آنان بود انجام داده و دنباله برنامه را ، به سپاهیان‌ترویج و آبادانی دوره‌های بعدی سپردند این برنامه‌ها فصل‌به فصل ردیف به ردیف ، بخوبی اجرا شد.

آمار و ارقام نشان میدهد سپاهیان ترویج و آبادانی در اجرای برنامه های دسته جمعی‌بمنظور مبارزه با آفات نباتی و امراض دامی فعالیت ارزنده و مثبت و ثمربخشی داشته‌اند خصوصا برای از بین بردن آفت کرم خاردار پنبه که سرتاسر منطقه پنبه کاری گرگان و دشت و قسمتی از مازندران را آلوده نموده بود با راهنمائی فنی مامورین حفظ نباتات‌و سازمان ترویج کشاورزی و همچنین در واکسینه کردن تعداد حدود ۹ میلیون راس گاو و گوساله سراسر کشور که در سال ٤۷ در تهدید بیماری طاعون گاوی قرار گرفته بودند تحت نظر دامپزشك ها و مامورین فنی سازمان دامپزشکی و عوامل ترویجی وزارت‌کشاورزی کمك های‌ارزنده و پر ارزشی به کشاورزان و دامداران نمودند ، بطوریکه میزان استحصال تولیدات کشاورزی و دامی به میزان قابل ملاحظه‌ای افزایش یافت ، لازم به توضیح است این مرض در همان تاریخ در کشور، ریشه کن شد ولی درمنطقه بازهم باقی است و این اقدامات در بالا بردن اقتصاد ملی وثروت ملی اثر زیادی داشته بدین کیفیت سطح زندگی روستائیان بسرعت بالا خواهد آمد بطوریکه اصل توزیع عادلانه ثروت در مملکت که هدف اساسی انقلاب ایران است تحقق خواهد یافت و بطورکلی در آینده نزدیک زندگی روستائیان با سایر قشر های اجتماعی متعادل و متوازن خواهد شد

از اقدامات دیگر این جوانان فعال و پرشور کمك و مساعدت های بی دریغ به روستائیان در مواقع ضروری و پیش بینی نشده است ، زیرا در آن لحظات حساس اولیه که روستائیان دچار قهر طبیعت مثل سیل و زلزله می شوند یار و مدد کار و نخستین کمك کننده به آنان بوده و با از خود گذشتگی خاصی کمك های اولیه لازمرا انجام میدهند .

جوانان مملکت بخصوص سپاهیان انقلاب که بامر فرمانده تاجدار خود برای‌کمك بخواهران و برادران روستائی خود بدور ترین نقاط روستائی کشور می روند تا در روز های صلح برای نجات این انسان های از بندرسته تلاش کنند اگر خدای نکرده حسودان و مغاندین و دشمنان‌وطن بخواهند بحریم امنیت‌ما تجاوز کنند دوشادوش سایر زنان و مردان ایرانی از حدود و ثغور کشور مردانه دفاع خواهند کرد .

بخشی از سخنان سناتور ها و نمایندگان مجلس شورایملی را در جلسه مشترك مجلسین که به مناسبت بزرك داشت دهه اول انقلاب برپاگردیده بود از نظر خوانندگان گرامی گذراندیم .

امروز گفتار چند تن دیگر از سخن رانان این جلسه تاریخی درپی آمده است

محمد شهرستانی
نماینده مشهد

پیام آوران دانائی ودوستی

محمد شهرستانی

تشکیل سپاه دانش یا اصل ششم منشور انقلاب اجتماعی ایران سرفصل بیشرفتها و تحولات اساسی بود زیرا جوانان کشور با یك دنیا شور وشعف بروستا ها رفتندو بخاطر سعادت اکثریت زحمتکش ملت ایران که پس از قرنها اقبال‌به‌آنان روی کرده بود کمربخدمت بستند و بمدد اندیشه و کار در ظرف مدت کمی آنچنان چهره دهات ایران را تغییر دادند که موجب تحسین جهانیان گردید .

انقلاب اجتماعی ششم بهمن ۱۳٤۱ که‌مکمل مشروطیت ایران بود با الغاء رژیم منحوس‌ارباب ورعیتی و اجرای قانون مترقی اصلاحات ارضی زنجیر های بندگی را از دست و پای کشاورزان باز نمود . جنگلها و منابع آب ملی شد ، زن حقوق اساسی خود را باز یافت و کارگر درسود کارگاهها شریك گردید ، سپاهی دانش عازم روستا شد و حرکتی را که صفت بارز جامعه متحول ایران در دهه اول انقلاب است بوجود آورد .

یك مقایسه

درسال تحصیلی ۱۳٤۰ـ۱۳٤۱ یعنی قبل از ایجاد سپاه دانش ۵۵٤ر۵۵٤ر۱ نفر دانش آموز در دبستان های کشور تحصیل می کرده‌اند که تنها ۶۰٤ر۰٦۱ نفر از آنان در روستا بوده‌اند یعنی در مناطق روستائی که سه چهارم جمعیت کشور را دربرگرفته بود بجای این که سه برابر شهر دانش‌آموز داشته باشد ، نه‌تنها بسه‌برابر افزایش نیافته بلکه سه مرتبه هم کاهش پذیرفته بود و تازه این مقایسه و ارقام پس از چهل سال مجاهدت دودمان پهلوی در توسعه فرهنگ کشور بدست آمده است برای روشن شدن‌مطلب کافی است گفته شود قبل از سلطنت اعلیحضرت رضا شاه کبیر بنیانگذار ایران نوین‌دانش‌آموزان ابتدائی در سراسر کشور بیست هزار نفربوده‌اند که نیمی از این تعداد فقط در تهران تحصیل می کردند و آموزش و پرورش انحصارا بطبقه ممتاز و مرفه و هیئت حاکمه اختصاص داشت .

کثرت روستاها ، پراکندگی آنها ، نبودن راه‌و امکانات زیست معلم دسائس و مخالفت های ارباب وکم‌توجهی مسئولان همه موجب شده بود که تساوی فرصت در ابتدائی ترین حقوق یعنی آموزش و پرورش در شهرو روستابدست‌فراموشی سپرده شود ، انقلاب ایران که بشارت آزادی و آزادگی رابکشاورز دادو بالا بردن سطح تفکر روستائیان‌و پی‌ریزی نظم نوین را در کلیه زمینه های اقتصادی و اجتماعی وجبه همت خود قرارداد و با اعزام سپاهیان دانش بروستاها علاوه بر سواد آموزی مفهوم واقعی تحولات اجتماعی رابرای‌روستا نشینان توجیه نمود.

تغییر چهره روستاهای ایران

نتایج برنامه سپاهیان دانش را می‌توان به شرح زیر بیان داشت :

۱ـ سپاه دانش فرصت مناسبی به نسل‌جوان داد تا بتواند سهم موثری در پیشرفت انقلاب ایران و شکوفان ساختن استعداد های جامعه روستائی داشته باشد.

۲ـ سپاهیان دانش در کسوت سربازی‌منظم‌ـ ترین مربیانی بودند که باروحیه انقلابی چهره روستا های ایران را تغییر دادند و خود را در این زمینه صاحب رسالت تاریخی دانستند.

۳ـ هدفهای ملی و میهنی و افتخار به تمدن و سنتهای ایرانی در محیط روستابپیمردی‌سپاهیان دانش استحکام پذیرفت.

٤ـ روستانشینان سپاهیان دانش را ماموران مخصوص پدر تاجدار خود دانسته و بدین جهت مقدم‌آنانرا در جامعه خویش گرامی داشتند وبه شایستگی از آنان تجلیل و قدردانی نمودند.

۵ـ حماسه تشکیل سپاه دانش چند مشکل بزرك را یکباره حل کردبه جوانان دیپلمه که در آنموقع بیکار مانده بودند کار موثر واگذار کرد، به آنان فرصت‌داد تاوظیفه سربازی را در خدمت بهزیستی‌و بهروزی محروم ترین هموطنان خود به انجام برسانند ، در عین حال روستا های کشور را از کمبود معلم نجات بخشید و با ارائه این برنامه ابتکاری اذهان جهانیان را متوجه بهترین طریق بیکار با بیسوادی نمود.

نمایشگاه مینیاتور ایران درخانه آفتاب

جواد مجابی

نمایشگاههای خالی

توهین به فرهنگ معاصر است

نمایش « مینیاتور های ایرانی» در خانه آفتاب براستی خیره کننده است ، حضور اثاری‌از سرشناسان هنر ملی این مرزو بوم در یک سالن نه تنها تماشاگر را از رفتار باز می ـ دارد و در برابرهر اثرمیخکوب میکند بلکه از دنیای این‌نقاش به اقلیم نقاش دیگررفتن جراتی میخواهد و اگر اثر کسی درحد ان دیگری نباشد چنانست که در برابر آفتاب چراغی نهاده باشیم با انکه چراغ‌را درتاریکی چه قدرهاست .

تجربه‌های جلالی

نخست آثار جلالی سوسن ـ آبادی را می بینم قلم پردازی چیره دست که مینیاتور هایش بروی پارچه تجربه تازه‌ایست . جائی‌که اندک درنگ قلم، مرکب را نشت میدهدو خط باریک به نقطه‌ای سیاه بدل میشود حرکت سریع و ماهرانه قلم لازم است تا از انحنا های ظریف اندامها بگذرد و تابلو را انچنان که سوسن آبادی پرداخته است هشیارانه به کمال برساند .

مینیاتور های روی پارچه در ترکیبی عمودی طرحی تازه از اندامها و چهره ها را پیش‌چشم آورده سطح پرده از ادمی پر است و انحنای اندامها وگردش چهره ها خطوط کامل کننده یک نقشه خیال انگیز یا خوابی خوش و شعری دلکش است . در چند تابلوی دیگر گردش دایره وار اندامها را می بینیم که طبق چهره ها، اندام های اثیری را در رنگ وجلائی درخشان افسانه‌ای مینمایند تاثیر بهزادرا ـ خاصه‌درصورت ها و در سایه های تک رنگی ـ در کار سوسن ابادی دیدم‌گرچه سوسن آبادی‌خود دنیائی‌شیرین دارد .

جادوی فرشچیان

بعد بکار فرشچیان میرسم ، فرشچیان را من مینیاتور چیره دست زمان خود می شناسم که آگاهیش از نقاشی معاصرایران و جهان و با اندوخته‌ای که از آثار پیشینیان در ذهن دارد او را اطمینان و ثباتی ذهنی بخشیده است و از سوئی دیگر فراغت خاطری که هر هنرمند چیره دست را تا اوج جادوئی هنرپیش می برد او را فراهم شده است ، و اینهمه را در کار او تاثیری عظیم بوده است . فرشچیان عاشق فضاهای دوار پیچیده و پیچنده است و انحنا های عظیم این جهان گردنده را همواره در ذهن دارد. قلم موی او ، به شوقی بی اختیار بر سطح تابلو می گردد ، می ـ چرخد و هر خط پیچشی دارد و تابی که پیچش موی‌شاهدان و تب و تاب رقص صوفیان چرخش اندامها درمیدان‌چوگان از آن اشارتی است .

در مینیاتور « شکار» آهوی بیقرار و گریزان‌او طرحی‌دایره وار دارد از شاخ تا سم و تازی و شیر چونان‌آهو حرکتی‌خمنده از آهو آغاز شده و تا دم شیر دایره‌ای از آتش ودود چرخان و پیچان است و دایره تکرار می شود ، فرشچیان پایانی به کار خود نمی دهد ، خطوط او ابر را مانند است گذران ، سبک و پایان ناپذیر خط اواز موج دریا و موی شاهدان و حرکت ابر ها مایه دارد اما بهتر بگویم پیچش سریع‌و بی تاب قلم موی او از روحی تب زده ، در جذبه فرو رفته تاثیر پذیرفته او شیفته جهان رنگها و خطها است فرشچیان جادوی رنگ را در تابلو های خویش روان ساخته است در تابلوی شکار او خطوط همچون شعله بیقرار و پیچنده و چون دود گریزانند . تابلوی «جنگ‌مرغان» اوج منحنی پردازیهای اوست ، خطوط بلند و پیچنده وپرکشش اندامها ، حرکات قلب واقعه را تصویر می‌کند، اگر در مینیاتور معاصر ایران تنها فرشچیان راداشتیم ، باز به بقای این هنر دیرمان‌امیدوار بودیم نقاش در تابلوی «چوگان بازی شاه عباس» اوج کار خویش را باز نموده است خطوط نرم ورها در پرداختن اندامهای ستبرهیونان، در پیچش یال و حرکت دوار دست و پا ها در خمش اندامها چه زیباست این طرحی ساده است بازی چوگانی که‌دو سوار در اوج هوا بازی می کنند و اگر این سبکبالیهای خیال جز بربال ابر بود شگفت می نمود درسادگی‌عظیم طرح ریزه‌کاریها و تفنن ها در لباس سواران و زین و یراق اسبها ، ظرافتی به تابلو میدهد من این اثر را بهترین تابلوی نمایشگاه و شاید بهترین کار فرشچیان دیدم اگر چه مدتی است از بقیه کارهای بی اطلاعم و تقصیر زمانه است .

بهزاد والطافی

پس از کارهای‌فرشچیان‌درشگفت بودم که چه اثری میتوانستم دیدتا آن شکفتگی و ژرفای هنری را در تصاویری چنین عظیم نشان دهد دو اثر از استاد بهزاد در این نمایشگاه است و خواب حافظ بهترینش ، درباره استاد بهزاد چه میتوان گفت که نادره عصر بود ودرباره‌اش بهمین‌قلم ، چیزهائی خوانده‌اید شاید اولین تجربه رادر زمینه مینیاتور های همنواخت و در یک زمینه رنگی‌او کرده استوبا پذیرفتن پرسپکتیو بصورت نسبی ، اگرچه از قانون طلائی قدما ، عدول کرده اما راهی دیگر در مینیاتور ایران گشوده است روانش شادباد ، در راستای دیوار دیگر خیره‌ماندم ، اثری از حسین الطافی مرا از خویش بدر کرد ، در تابلوی‌عشاق قاجاری خیره شدم چندانکه‌دقت کردم ردپای قلم‌مو را بر پرده ندیدم ، انگار اثری از صنیع‌الملک روبروی من‌بودکه الطافی همه‌براه آن استاد بزرگوار رفته . با پردازهای بسیار ظریف و نامرئی فضائی آفریده ، رنگین ، شاد ، زنده و خاطره‌انگیز که برای توصیف آن‌به واژه‌های تازه‌ای‌نیاز دارم که در چشم‌اندازم نیست .

الطافی آن لطافتی را که در دوران نقاشی قاجاریه گم کردیم دیگرباره یافته است و نمایانده است زنان عشاق ، صورت های فتحعلی‌شاهی ، زنان گل بدست در همان هیاتهای قدیمی‌باز سازی شده اما آنچه که زیباوفوق‌العاده است قلم‌پردازیهای ماهرانه الطافی است که ابعاد تازه‌ای به تابلو می‌بخشد و تابلو حجمی دلپذیر می‌یابد ، اگر ریزه‌کاری و تفنن‌در کار بعضی از مینیاتوریست بهدر میرود اگر رنگها در کار پاره‌ای‌از بزرگان این هنر نیز متنافرند ودر کنار یکدیگر بیگانه می‌نمایند ، الطافی این همه عیب‌ها را به‌حسن بدل کرده است .

شرح حالش را خوانده بودم که از مرز ۶۵ سالگی گذشته استو شاگرد بهزاد بوده و تابلوهایش را از این پیش دیده بودم که در شیوه مینیاتورهای مکتب هرات پرداخته بود اما کارهای تازه‌اش که در مکتب دوره قاجار است و بیش از هرکسی نزدیکتر به‌استاد صنیع‌الملک است هوای‌تازه‌ای‌در نقاشی بومی ایران دارد و من‌از آنهمه زیبائی وشوق وشوریدگی‌که در جان پیرمردی میتواند باشد به شگفتی شدم اما مگر نه اینکه دل کسی که به هنرخو گرفته پیر نمیشود، جوانی و چالاکی‌که‌من‌در تابلو های اخیر او دیده‌ام ،شوق و بیخودی و ستایش از زیبائی های ایرانی و بالجمله اشتیاقش‌به زیستن و بهره‌وری از حیات بی نظیر است . شنیده بودم که در سربازی هم دست از نقاشی نمی‌ـ کشیده و حاشیه نقشه‌های خدمات صحرائی‌رامزین میکرده و درهمان ایام مورد تقدیر قرار گرفته است آرزومند شاگردی کمال الملک بوده است در۱۳۱۵ لیسانس‌هنر های زیبا شده و از ۱۳۳۴ به هنر های زیبای کشور آمده است و در هنرستان ها به تعلیم‌پرداخته است ازنمایشگاه جهانی بروکسل مدال نقره گرفته است و مدال فرهنگ و هنر را نیز ، اما کار ـ الطافی برتر از آنست که به جایزه‌ای مشتهر شود .

اما دیگران

ایوان مدائن را از علی اکبر مشایخی دیدم کاری سنجیده و پخته است در روال کاراساتید فن ، دنباله کار بزرگان گرفته است و در این کار بخت را با او موافق دیدم کار هائی از نیره نیک آئین ، کلارا آب کار دیدم خوب بود . اثری از علی کریمی دیدنی بود و کارهای زیبائی از مقیمی .

بسیار نوشتم بس کنم و اگر اسمی از نقاشی در این تابلو نیامده باشد گناهش به گردن کسی است که نام سازنده تابلوها را در پای آنها ننوشته بود .

دیدن این نمایشگاه برای من پیش ازآنکه شادی می‌آورد رنجی بزرگ پدید آورد ، من تاکنون کار های اخیر الطافی را ندیده بودم از تازه ترین کار های فرشچیان غافل مانده بودم ، رنجم از این بود که چنین بزرگوارانی همه عمر خویش را در کار هنر میکنند و جهانی از افسانه وجادو در آثار خود پدید می‌آورند و ما در زندگی روزمره از کار اینان غافل میمانیم و هموطنان محترم از اینان نه اثر می‌بینند نه نامی میشنوند ، عالیترین تجلیات روح ایرانی در انزوا خلق میشود و در انزوا میماند و شاید می ـ پوسد چه کسی باید مردم را به نمایشگاه ها بکشاند با چه جارچی و عربده‌ای آیا واقعا باید بوق و کرنا برداشت تا مردم بیایند این نمایشگاه ها را به‌بینند ،

چه شده است که بسیاری از این بزرگواران مرفه‌الحال فقط به گرفتاری های کوچکو بزرگ خود می‌اندیشند آیا هنر اصیل از زندگی معاصر طرد شده است ؟

چوگان‌بازی شاه‌عباس با یکی از سرداران اثری‌از محمودفرشچیان مینیاتوریست معروف معاصر

اخبار هنری

ارکستر مجلسی

ارکستر مجلسی‌رادیوتلویزیون ملی ایران برهبری « توماس کریستیان داوید » ساعت ۸ بعد از ظهر امروز (سه‌شنبه) دهم بهمن ماه برنامه مخصوصی در تالار دانشکده هنر های زیبای دانشگاه تهران اجرا خواهد کرد .

کنسرت

ساعت ۸ بعداز ظهر روزشنبه آینده کنسرتی‌توسط«جانیفرپل» (اوبووادامور)و«هاینس‌سوسنیت (پیانو) در تالار دانشکده هنر های زیبا واقع‌دردانشگاه تهران برگزار میشود .

درباره خیام

ساعت شش بعد از ظهر امروز آقای دکتررحمت‌الله مصطفوی در کانون فرهنگی ایران‌جوان (خیابان تخت جمشید جنب سینماتخت‌جمشید)راجع به‌احوال و آثار حکیم عمر خیام‌سخنرانی خواهد کرد .

فال فردا

فروردین ـ این هفته در کنار افراد خانواده روز های شیرینی خواهید داشت . یکی از آشنایان برای حل مشکلش از شمایاری می‌خواهد .

اردیبهشت ـ دربرخورد و معاشرت با مردم دقیق‌تر باشید و بخصوص‌تلاش کنید که با خوشرویی محبت انهارا بیشترجلب کنید . روز سه‌شنبه‌خبر هیجان‌انگیزی میشنوید .

خرداد ـ یکی از مشکلاتی که مدتی است ذهن افراد خانواده رابخود مشغول داشته است . این هفته از میان میرود . رنگ شانس این هفته شمارنگ آبی است .

تیر ـ یکی از افراد خانواده بیاری شما نیاز فراوانی دارد ، متوجه اوباشید. درمیان دوستان به‌گرمی از شما استقبال خواهد شد.

مرداد ـ یک خبر خوب شما را نسبت به ادامه تلاشهایتان بسیارخوشبین میسازد . برای دوستان‌و افکار و عقاید آنهاارزش بیشتری قائل بشوید.

شهریور ـ ستارگان‌معتقدند که استعداد شما در کارهای هنری بی‌نظیر است وشما شانس موفقیت زیادی در این رشته دارید.

مهر ـ با یکی از دوستان‌دچار اختلاف شده‌اید این هفته بهترین موقعیت‌را برای پایان دادن به آن‌بدست می اورید . مراقب سلامتیتان باشید.

آبان ـ انتظار نداشته باشید که همه مطابق سلیقه و عقیده شما سخن بگویند. در این هفته مراقب‌باشید با هیچکس درگیری شدیدی پیدا نکنید که به ضرر شماست .

آذر ـ نقشه خود را ارائه کنید با موفقیت روبرو میشود . یکی از افراد فامیل به همفکری شما نیاز دارد . نظر شما مورد تایید قرار میگیرد.

دی ـ با یکی ازدوستان‌مشترکا کار ثمربخشی انجام می‌دهید. نتیجه آنچه که قبلا انجام داده‌اید و در انتظارش هستید معلوم میگردد.

بهمن ـ وضع اقتصادی شما بهتر خواهدشد واحتمالا با زندگی‌تان تطبیق‌پیدا میکند. بهتر است‌ساعات فراغت را استراحت‌کنید.

اسفند ـ در کنار شخص‌مورد علاقه و یا همسرتان روز خوبی خواهید داشت . بهتر است در مخارجی که در پیش است جانب احتیاط را داشته باشید.

تلویزیون

برنامه امروز وفردا

برنامه شبکه تلویزیون ملی

سه‌شنبه
۱۶ـ۵۸ سلام شاهنشاهی‌و اعلام برنامه
۱۷ـ۰۰ اخبار
۱۷ـ۰۵ روستائیان
۱۷ـ۳۰ کودکان
۱۸ـ۰۰ گشت‌وگذار
۱۸ـ۳۰ تامی
۱۹ـ۰۰ اخبار شهرستانها
۱۹ـ۱۵ مسابقه تلاش
۲۰ـ۰۰ موسیقی ایرانی
۲۰ـ۳۰ اخبار
۲۱ـ۰۰ روزهای زندگی
۲۱ـ۵۰ روزنامه جهان
۲۲ـ۰۰ گی‌دوموپاسان
۲۲ـ۱۰ فیلم سینمائی
۲۳ـ۳۰ اخبار

نیمروز چهارشنبه
۱۲ـ۵۸ سلام شاهنشاهی‌و اعلام برنامه
۱۳ـ۰۰ اخبار
۱۳ـ۰۵ بحثی پیرامون زبان فارسی
۱۳ـ۳۰ دکتر بعدازاین
۱۴ـ۰۰ موسیقی ایرانی
۱۴ـ۳۰ اخبار

برنامه دوم تلویزیون ملی

برنامه دوم سه‌شنبه
۱۰ بهمن‌ماه
۱۸ـ۳۰ اسلاید و موسیقی
۱۹ـ۰۰ اخبار کوتاه
۱۹ـ۰۵ میزگرد
۲۰ـ۰۰ دکتر بعدازاین
۲۰ـ۳۰ واریته
۲۰ـ۴۵ پدران و پسران
۲۱ـ۳۰ اخبار از برنامه دوم
۲۲ـ۰۰ جنایت (سلستینا)
۲۲ـ۵۰ موسیقی کلاسیک

تلویزیون آموزشی

قسمت دوم برنامه سه‌شنبه
۱۷ـ۰۰ برنامه دفاع غیرـ نظامی و ایمنی و تندرستی
۱۷ـ۱۵ علوم دوم‌راهنمائی
۱۷ـ۳۵ شیمی پنجم
۱۷ـ۵۵ زنگ تفریح
۱۸ـ۰۵ مسابقه طبیعی
۱۸ـ۲۵ طبیعی پنجم
۱۸ـ۵۰ جبر چهارم
۱۹ـ۱۰ فیزیک ششم
۱۹ـ۳۵ ترسیمی و رقومی ششم
۲۰ـ۰۰ زنگ تفریح
۲۰ـ۱۰ ادبیات فارسی
۲۰ـ۳۵ هندسه فضائی

قسمت اول‌برنامه چهارشنبه
۱۳ـ۳۰ ترانه‌ها و چشم‌اندازها
۱۳ـ۵۰ سلام شاهنشاهی‌ـ سرود فرهنگ و اعلام برنامه
۱۴ـ۰۰ نیایش
۱۴ـ۰۵ زبان انگلیسی
۱۴ـ۲۰ ریاضی اول
۱۴ـ۴۰ آموزش نوسوادان
۱۴ـ۵۵ رسم فنی
۱۵ـ۲۰ زنگ تفریح
۱۵ـ۳۰ هندسه‌و مخروطات
۱۶ـ۰۰ مکانیک ششم
۱۶ـ۳۰ برنامه کودکان

تلویزیون آمریکا

سه‌شنبه
۱۷ـ۰۰ خانه پردرخت داستی
۱۷ـ۳۰ شو بوک‌اوان
۱۸ـ۰۰ گزارش بعدازظهر
۱۸ـ۱۵ بولتن زندگی
۱۸ـ۲۰ برنامه اطلاعات
۱۸ـ۳۰ تصویر بزرگ
۱۹ـ۰۰ جولیا
۱۹ـ۳۰ دین مارتین
۲۰ـ۳۰ دوریس‌دی
۲۱ـ۵۵ بولتن زندگی
۲۲ـ۰۰ گزارش ساعت ده
۲۲ـ۱۵ دیک‌کاوت
۲۳ـ۱۵ شرلوک‌هولم

رادیو ایران

برنامه‌های موسیقی که بطریقه استریوفونیک از رادیو تهران پخش میشود
سه‌شنبه
۱۷ـ۰۰ موسیقی کلاسیک
۱۸ـ۰۰ موسیقی فیلم
۱۹ـ۰۰ بهترین آهنگها
۲۱ـ۰۰ موسیقی کلاسیک
۲۳ـ۰۰ موسیقی ایرانی
۲۳ـ۳۰ آهنگهای نیمه‌شب

مرکز آموزش دی. پی. سی
برای برنامه نویسی کامپیوتر
با ماشینهای I. B. M, C. D. C.
دانشجو می‌پذیرد
آزمایش ورودی : پنجشنبه دوازدهم بهمن ماه
خیابان غزالی (پشت سفارت شوروی) شماره ۷۰
تلفن ۴۹۵۳۰ (بعد ازظهرها)

آغاز هفته دوم نمایش در
سینماونک
اولین سینمای مبله و ممتاز ایران
«لاندوبوزانکا» تکخال کمدی سینمای امروز در کمدی‌ترین فیلم‌کمدی سکسی خود غوغا میکند
لاندوبوزانکا . پاملاتیفین
در فیلم رنگی
عشق دانمارکی

باشرکت: ژیژی بالیسیا . فردی مین . ریتا فورزانو
تماشای این فیلم برای اشخاص کمتر از ۱۸ سال ممنوع است

تایل ریتس
تنها کفپوش تمام وینیل طرح دار بارگه های طلائی در ایران
مرکز پخش: شرکت افراشته
ساختمان ریتس: میدان فردوسی تلفن ۸۳۸۶۱۳-۸۳۸۶۱۲-۸۳۸۶۱۱

ستارخان

گرامی ترین خاطره تاریخ اجتماعی ایران در گران ترین فیلم تاریخ سینمای ایران

آغاز هفته دوم نمایش در
سینما پارامونت
یك اثر هیجان‌آور از عشق و سکس و دلهره
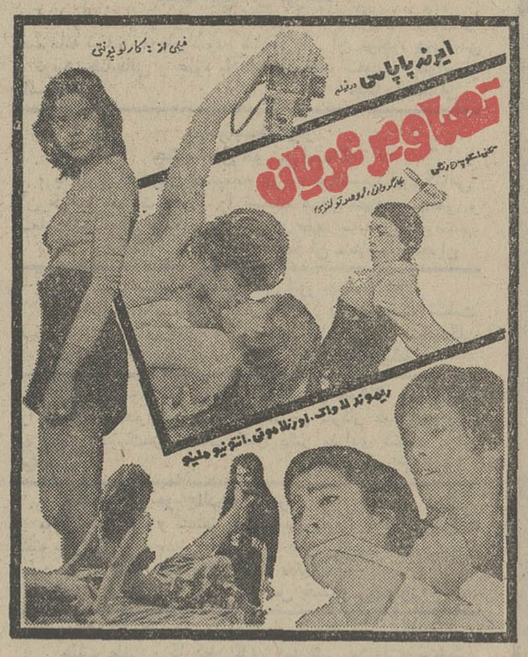
فیلمی از : کارلو پونتی
ایرنه پاپاس در فیلم
تصاویر عریان
ریموند لاواک . اورنلا موتی . انتونیو ملینو

آگهی تجدید مناقصه
شماره ۱۶۶۵ و۱۶۶۳و۱۶۲۴ر۵۱
راه آهن دولتی ایران سه دستگاه اسکلت فلزی پیش ساخته مورد نیاز را برطبق مشخصات و نقشه ها و شرایط مربوطه . از طریق مناقصه تحویل تهران با نصب در محوطه راه آهن خریداری می نماید .
داوطلبان شرکت در مناقصه میتوانند در ساعت اداری جهت دریافت اسناد مناقصه با تسلیم قبض صندوق بمبلغ پانصد ریال باداره کل‌کارپردازی مراجعه فرمایند .
شرکت‌کنندگان درمناقصه باید مبلغ سیصد و شصت هزار ریال بعنوان سپرده شرکت در مناقصه به صندوق راه آهن پرداخت و رسید صندوق یا معادل همان مبلغ ضمانت نامه بانکی صادر یکی از بانک های مجاز ایران که لااقل یکماه اعتبار داشته باشد بضمیمه پیشنهاد خود تا ساعت ۹ صبح روز ۲۶ر۱ر۵۲ در صندوق پیشنهاد ها واقع در اداره کل کارپردازی بیاندازند . پیشنهاد های واصله ساعت ده روز مزبور باز و قرائت خواهد شد . حضور پیشنهاد دهندگان یا نمایندگان مجاز آنها در جلسه مناقصه آزاد است و راه آهن در رد و یا قبول هر یک یا تمام پیشنهاد ها مادامیکه قرارداد مبادله نشده است جزا و کلا مختار میباشد . به پیشنهاد فاقد سپرده و مشروط و مبهم و پیشنهادیکه بعد از موعد مقرر برسد ترتیب اثر داده نخواهد شد . سپرده برنده اول و نفر دوم مناقصه نگهداری و درصورت استنکاف از انجام معامله بدون تشریفات بنفع راه آهن ضبط خواهد شد . مالیات متعلقه و هرگونه عوارض دیگر بعهده برنده مناقصه میباشد . راه اهن میتواند تا صدی بیست وپنج از میزان معامله کسر یا اضافه نماید
م الف ۱۶۶۴۸
راه آهن دولتی ایران
آ ـ ۸۱۳۳۴

MONARCH
مونارش آلمانی
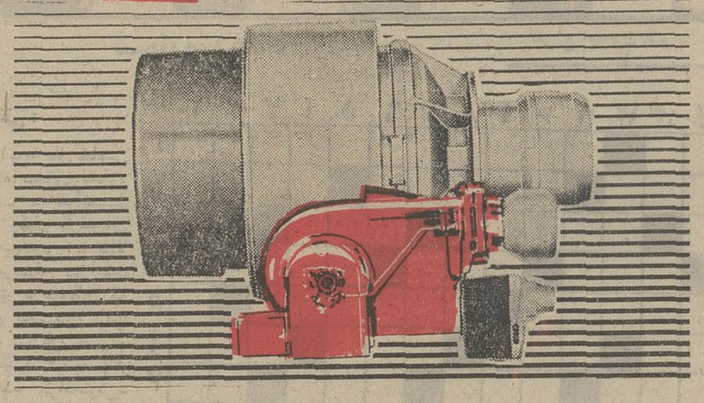
مونارش مشعل گازسوز ـ گازوگازوئیل و مازوت‌سوز به‌قدرت‌های مختلف موجود
نماینده انحصاری در ایران شرکت اف.ام
خیابان کریمخان زند روبروی بانك ملی شماره ۵۴ر۶ تلفن‌ها ۷ـ۶ـ ۸۲۲۰۰۵

شهرداری بندر بوشهر
آگهی حراج
شهرداری بوشهر در اجرای تصویبنامه مورخه ۴ر۱۰ر۵۱ انجمن شهر در نظر دارد هفت دستگاه مینی‌بوس و یکدستگاه تانکر جمس مستعمل به مشخصات زیر .
۱ـ مینی بوس شماره شهربانی ۳۵۱۵۸ شماره اینجن ۱۸۳۵۶ شماره شاسی ۱۳۵۶۳
۲ـ مینی بوس‌شماره شهربانی ۳۵۱۶۸شماره اینجن ۱۸۳۲۱ شماره شاسی ۱۳۵۱۴
۳ـ مینی‌بوس شماره شهربانی ۳۵۱۶۳ شماره اینجن ۱۸۲۸۶ شماره شاسی ۱۳۵۲۳
۴ـ مینی‌بوس شماره شهربانی ۳۵۱۶۵شماره اینجن ۱۸۲۵۵ شماره شاسی ۱۳۵۲۱
۵ـ مینی بوس شماره شهربانی ۳۵۱۶۴ شماره اینجن ۱۸۴۰۲ شماره شاسی ۱۳۵۸۸
۶ـ مینی‌بوس‌شماره شهربانی ۳۵۱۶۱شماره اینجن ۱۸۳۱۸ شماره شاسی ۱۳۵۰۸
۷ـ مینی‌بوس شماره شهربانی ۳۵۱۶۷شماره اینجن ۱۸۴۰۵ شماره شاسی ۱۳۵۸۹
۸ـ تانکر جمس‌شماره شهربانی ۲۸۴۸شماره اینجن ۲۳۲۴۰۰۳ شماره شاسی ۳۷۴
از طریق مزایده حضوری (حراج) بفروش میرساند خریداران بایستی از روز سه شنبه هفده بهمن ماه ۵۱ از ساعت چهار بعد از ظهر جهت شرکت در حراج در محل تعمیرگاه شهرداری جنب سازمان برق منطقه‌ای حضور بهمرسانند بدیهی‌است‌مبلغ مورد معامله در صورت برنده شدن نقدا دریافت میگرد کلیه مخارج اعم از عوارض و مالیات و مخارج دیگر بعهده خریدار (برنده) میباشدخریداران موظفند ظرف یک هفته‌جمس خریداری شده‌رااز محیط تعمیرگاه خارج نمایند .
آ ـ ۷۸۴۴۲
شهردار بوشهر ـ ارسلان‌نصری

انتقاد

علی جواهر کلام

آقا! زیارت رفته بودی یا تجارت؟

سازمان اوقاف اعلام داشته است سوغات بیش از حدو حساب حجاج برای ما مسئله شده است (اطلاعات۷ بهمن) چون حاجی‌ها و حاجیه خانم‌ها امسال یکصدوبیست وپنج‌هزارجمدان سوغاتی خریده‌اند از آن جمله یک حاج‌آقای تهرانی ۱۵ دستگاه تلویزیون ۲۰۰ دستگاه رادیو و ضبط صوت ویکصد شلوار خارجی ومقداری اشیاء دیگر همراه آورده که بعنوان قاچاق ضبط شده است.

قرآن کریم سوره پنج آیه ۳۶ آیه‌ای دارد با این ترجمه :

ای‌کسانی که بزیارت خانه خدا می‌آئید ومناسک حج بجامی‌آورید ودر راه خدا قربانی میکنید این را بدانید که گوشت و خون قربانی های شما در پیشگاه خداوند پذیرفته نیست و آنچه که از شما نزد خدا پذیرفته است پرهیزگاری شماست در اینصورت باید از این‌قبیل اشخاص پرسید که آیا قاچاقچی‌گری هم جزو پرهیزگاری است که نزد خداوند پذیرفته شود؟ سازمان اوقاف برای رفاه حال حجاج‌چمدانهای آنها را پلمپ کرده و دولت عربستان سعودی هم باحترام مهر وپلمپ دولت شاهنشاهی قبول کرده است که این چمدان از مقرات گمرکی معاف باشد اما بعضی‌از حجاج در برابر این حسن نیت بکارهای خلاف مقررات مبادرت کرده‌اند و نه فقط خود را گرفتار ساخته‌اند بلکه برای ملت و مملکت خودشان هم اسباب آبروریزی فراهم ساخته‌اند . یکی از روسای قبیله بنی تمیم اسبی رهوار داشت که در تمام قبایل عرب بچابکی وچالاکی مشهور بود بسیاری از روسا و شیوخ عرب برای خرید این اسب پیشقدم شدند و مبالغ گزافی پیشنهاد کردند اما صاحب اسب همه آن خریداران را رد کرد گفت تاجان دارم از این اسب جدا نمیشوم سرانجام مرد شیادی حیله‌ای بکار برده خود را بصورت بیماری‌درآورده سرواه صاحب اسب خوابید موقعی که شیخ قبیله سوار براسب بی‌نظیر خود از آن جاده میگذشت ناله وآه برآورد که ای اسب‌سوار بمن ترحم کن مرا تا آبادی نزدیک برسان که در این بیابان هلاک نشوم مرد اسب سوار دلش رحم آمده از اسب پیاده شد و بیمار دروغی راروی اسب خود نشانید بیمار دروغی همینکه روی زین جا گرفت و پا در رکاب گذاشت نهیبی باسب زده فرار کرد و صاحب اسب را پیاده گذارد اما صاحب اسب بانگ برآورد که الان‌توسواری ومن‌پیاده فقط این حرف مرا گوش کن وبرو بیمار دروغی که مسافتی از صاحب اسب دور شده بود وحتم داشت که صاحب اسب باو نمیرسد درآن دوردست توقف کرده گفت زودباش حرف آخرت را بگو که با این اسبکارها دارم صاحب اسب بصدای بلند گفت تو نیرنگ بکار بردی واسب مرا با این حیله از چنگم درآوردی اما خواهش من‌آناست که جریان‌این حیله بازی و ربودن اسب را برای دیگران بازگو مکن چون این‌جریان سبب میشود که دیگر هیچ سواره‌ای به پیاده ترحم نکند و بیماران کنار راه تادم مرگ توی جاده‌ها جان بدهند واین است پند من بتو که اگر آنرا بپذیری اسب حالات باشد دزد اسب سوار که این کلمات دلنشین را شنید فوری برگشت اسب را بصاحبش داد دست صاحب اسب را بوسید وازکرده خود معذرت خواست .

این شاهکار یک عرب صحرا گرد بود حالا از کشور متمدن سویس برایتان بگویم که چندی در آنجا اقامت داشتم در آن کشور روزهای یکشنبه و بعد از ظهرهای شنبه تعطیل است در بعضی از روزنامه‌ها اظهار نظر شد که خوب است هفته‌ای دو روز تمام تعطیل باشد این موضوع در انجمن‌های محلی مطرح‌شد وروسای انجمن‌ها میگفتند اگر چه هرسال دولت سویس چند میلیون فرانک اضافه درآمد پیدا میکند که بعنوان ذخیره در خزانه دولت میماند اما اگر هفته‌ای دو روزتعطیل باشد ممکن است این اضافه درآمدقدری‌کاهش یابد وفتیکه‌قضیه کاهش اضافه درآمد مطرح‌شد زودتر از همه‌کارگران کارخانه‌ها نظر دادند که با هفته‌ای دو روز تعطیل مخالف هستیم چون بیم آن میرود که اضافه درآمد دولت کاهش یابد این وضع مردم متمدن و آن اخلاق عرب بیابان‌گرد واین‌هم مسئله سوغات حجاج که آنطور مشکلات فراهم میسازد و این داستان ما مردم است که نه زنگی‌زنگ ونه رومی‌روم شده‌ایم بعضی از ما مردم برخلاف عدل و انصاف وجدان واخلاق گذشته از همکاری برای دولت کارشکنی میکنیم و انتظار داریم که حال وروز ما بهتر شود پارای از مردم هستند که سن دختران رادر شناسنامه زیادتر از واقع قلمداد میکنند تا بمیل خودشان برخلاف قانون دختران هفت هشت ساله را درازای پول به‌پیران ثروتمند بفروشند ویا اینکه سن پسران را خیلی کمتر از حقیقت و آنچه که هست بالین بیاورند که از خدمت نظام وظیفه تاحد امکان بگریزند واین خود یکنوع دزدی و دروغزنی است و طبعا هیچ شرع وعرفی اینگونه خلافهارا اجازه نداده است درهرحال تربیت غلط باعث این قبیل آشفتگی‌ها میشود وچه خوب است که با انتشار مقاله‌ها و سخنرانی‌ها بمردم یادآوری کنند که بفرموده خدا آنچه نزد او قابل قبول میباشد امانت ودرستکاری است .

چهل سال قبل دیروز

کنفرانس فروغی راجع به‌فردوسی وکتاب شاهنامه

در سالن مدرسه عالی دارالمعلمین کنفرانس جالب توجهی از طرف آقای فروغی رئیس‌الوزراء درباره حکیم ابوالقاسم فردوسی و کتاب شاهنامه داده شد .

آقای حکمت کفیل وزارت معارف از جمعی رجال مملکت و معاریف دعوت نموده بود و سالن وسیع دارالمعلمین عالی که تازه از زیر ساختمان بیرون می‌آمد محل انعقاد کنفرانس بود که مدعوین ازساعت سه بعد از ظهر اجتماع بزرگی در این سالن تشکیل دادند .

آقای حکمت و آقایان روسای ادارات معارف و آقای دکتر صدیق اعلم رئیس مدرسه عالی دارالمعلمین از آقایان مدعوین پذیرائی می‌کردند.

نطق افتتاحیه کنفرانس

حکمت

درساعت‌سه‌ونیم بعد از ظهر آقای علی‌اصغر خان حکمت پشت میز خطابه قرارگرفت و اظهار داشت : موقع را مغتنم می‌شمارم که آقایان تذکر دهم که نسل حاضر و ایرانیانی که در این عصر زندگی می‌کنند دارای همه گونه افتخار هستند زیرا اولا تحت لوای پادشاه عظیم‌الشانی زندگی می‌کنیم ، ثانیامعاصر هستیم با اولین مرتبه‌ای که ملت ایران از شاعر بزرگوار حماسه سرای ملی خود که فردوسی باشد بوسیله گرفتن جشن هزار ساله او قدردانی میکند . ملت ایران همیشه نسبت باین شاعربزرگوار خود حق‌شناس‌بوده است و اورا موسس ملیت ایران می‌دانسته ، ولی در این موقع برای این حقشناسی ملی‌وبرای بروز بهترین احساسات حضرت اشرف آقای رئیس‌الوزراء که همیشه بواسطه داشتن تمایل مخصوصی‌به ادبیات و زبان فارسی سمت امتیازی دارند قبول زحمت فرمودند که چند کلمه از فردوسی و شاهنامه صحبت‌بدارند، خیلی بموقع است که از این قبول زحمت تشکر کنیم و این تشکر را به این ترتیب بروز دهیم که نسبت به خریداری بلیط بخت‌آزمائی که یکی ازکمترین و کوچکترین مایه‌احساسات ملی و از طرف انجمن آثار ملی‌تهیه شده است توجه کاملی بعمل آید .

بیانات رئیس‌الوزراء

فروغی

سپس آقای فروغی پشت میز خطابه رفت ونطق جامع و کاملی در اطراف زندگی و مقام با عظمت حکیم ابوالقاسم فردوسی‌ایرادنمود و در مقدمه چنین اظهار داشت :

از آقایان محترمی که در این هوای نامساعد تحمل زحمت نموده قدم رنجه فرموده‌اند از طرف خودم و از طرف انجمن آثار ملی تشکر می‌کنم،دعوت‌کننده حقیقی فردوسی است ، اگر آقایان دعوت فردوسی را اجابت کرده‌اند خیلی بجا است و اگر تصور کرده‌اند بنده در اینجا بیاناتی کنم که آقایان از آن‌استفاده کنند از عهده برون نیایم .

فروغی پس از تشریح قسمتی از زندگی فردوسی وقرائت اشعاری از آثار او می‌گوید تصور نکنید فراهم اوردن این کتاب برای‌فردوسی آسان بوده ، مکرر فردوسی از فقر و تنگدستی خودش شکایت کرده و از آنجائی که عشق به این کار داشته با وجود فقر همت به انجام آن گماشت . همچنین درضمن‌اشعار او معلوم می‌شود فردوسی زیاد عمر کرده ، هفتاد و هشتاد سال عمر کرده است و یکجا هم معلوم می‌شود پسری داشته ، پسر بزرگی به سن ۳۷ سال داشته و پیش از خود او مرده است و شکایت‌ازمرگ‌او میکند که من به سن ۶۵ سالگی رسیدم و نمردم و آن جوان که ۳۷ سال‌داشته مرده است . حقیقتا چه آثاری از آثار وجود فردوسی‌بالاتروبااهمیت‌تر است ؟ من که بضاعتی ندارم که بتوانم شرح دهم مقام فردوسی چیست ، آقایان همه اتفاق نظر دارند که اگر فردوسی از بزرگ ترین شعرای دنیا نباشد بزرگترین شاعر ایران است ، یعنی اگر دو تا سه نفر شعرای بزرگ داشته باشیم یکی فردوسی است که هرچه می‌خواهید در شاهنامه‌هست، اشعار وصفی ، اشعار حکمت ، در توحید و در همه چیز که من قسمت هائی از آن را در این مقام می‌خوانم .

پس از ختم بیانات میسوط آقای رئیس‌الوزراء ، آقای دکتر صدیق رئیس مدرسه عالی دارالمعلمین صحبت کرد و ضمن تشکر از ناطق درباره کتابخانه فردوسی شرحی اظهار کرد و از حضار دعوت نمود که کتابخانه جدیدالتاسیس فردوسی را بازدید نمایند .

دکتر صدیق

کنفرانس درساعت پنج بعد از ظهر پایان یافت وآقای حکمت‌وزیرمعارف، آقای‌رئیس‌الوزراء و سایر آقایان وزراء و عده‌ای ازنمایندگان‌مجلس و محترمین و ادبا را برای معاینه کتابخانه جدیدی که بنام فردوسی تاسیس گردیددعوت‌نمود و اظهار امیدواری شد که با کمک مردم این کتابخانه بزودی تکمیل شود .

از طرف کنسرسیوم کامپساکس

نظر باینکه دائما عده زیادی مراسلات درخواست شغل باین موسسه‌واصل میگردد ، بدین وسیله باطلاع عموم میرساند که فعلا این موسسه کلیه اعضاء لازمه خود را چه برای مرکز و چه برای خطوط شمال و جنوب استخدام نموده است وهیچگونه محل خالی موجودندارد، لذا کلیه مراسلات‌تقاضای شغل در آتیه بلاجواب خواهد ماند و در صورتیکه بعدا احتیاج به استخدام اعضاء پیدا شود بوسیله اعلان در جراید از اشخاص ذی‌علاقه دعوت خواهد شد .

روشنائی طهران در مرحله عمل

دفتر اداره برق طهران کرایه و حمل آلات و ادوات مونور های‌دیزل و دینامو‌های اونانسیون وترانسفور ماتور و کابل های تحت‌الارضی و لوازم الکتریکی روشنائی شهرطهران راه‌از طریق محمره‌واردواز‌استاسیون راه‌آهن صالح‌آباد الی طهران باید حمل شود و وزن انها بانظربریانصد و پنجاه خروار خواهد بود بمناقصه می‌گذارد .

مونور و آلات و ادوات بایدبوسیله کامیون های شش تنی حمل شود و مدت حمل از تاریخ مبادله قرارداد بیش از یک ماه نباید طول بکشد. طالبین پیشنهادات خود را باید به دفتر کار کارخانه برق واقع در خیابان چراغ برق تحویل دهند .

(نقل‌ازاطلاعات ۱۰بهمن ماه ۱۳۱۲)

تاریخ در صفحات اطلاعات

زنان در ایران

احمد احرار

-۳۵۱-

یازدهم نوامبر

دیروز گمان میرفت که‌دستجات قشون با «کرنسکی» وارد و وضعیت تصفیه‌خواهد شد . هیات مدیره امنیت عمومی این فکر را تقویت کرده و کادت‌های مدرسه نظام را تشویق کرد که دفتر مرکزی تلفن را متصرف شده‌در محله‌های دیگرشهر حملاتی را شروع نمایند .

دوازدهم نوامبر

دفترتلفن دیروز دوباره بوسیله‌یکدسته از سربازان و ملوانان و عملجات تصرف شد و از طرفین عدیمی به هلاکت رسیدند. دستجات نظامی در پناه توپخانه مدارس نظام را متصرف شدند و کادت‌ها رامجبور کردند بدون قید و شرط تسلیم شوند . یکی از این مدارس جدا مقاومت کرد و ظاهرا تعداد کشته و مجروح در آنجا به دویست نفر رسید . چندین نفر از کادت‌ها را از پنجره آخرین طبقه عمارت بزیر پرتاب کردند . در ساعت ده شب بالشویکهامجددا تمام شهر را متصرف شدند .

دوازدهم نوامبر

بازهم متذکر میشود که «کرنسکی» لیاقت این کار را نداشت . در مورد قضیه «کرنیلف» و جنبش ماه ژوئیه عدم قابلیت او مدلل گردید . تنها شانس او این بود که بلافاصله باتمام قشونی که دراختیار داشت به طرف پطروگراد حمله کند . اما باز شروع به سخنرانی و صدور دستورات ضدونقیض کرده موجبات نارضایی رافراهم ساخت و موقعی خواست وارد عمل شودکه دیگر وقت گذشته بود .

بالشویکها تزارسکوی را متصرف و حالا دیگر از فتح خود مطمئن شده‌اند . در پطروگراد اتکاء آنها به ناوگان جنگی است که ازکرنستاد آورده‌اند . یکی ازین رزمناوها کنار سفارت لنگر انداخته است. اگر قزاقها بخواهند وارد شهر شوند یقینا بمباران خواهند شد . مابطوری دستمان از عالم بریده شده که هیچ نمی‌دانیم حتی درولایات روسیه چه میگذرد ولی در مسکو که یک پیکار منظمی جریان دارد تابحال بالشویکها پیش برده‌اند . عده کشته‌شدگان را در این شهر به دوهزار تخمین میزنند و شهر در دست عده‌ی رجاله است که انبارهای عرق را متصرف شده‌اند و همگی مستند !

امروز در نزدیکی سفارت ، یک افسر که شمشیر خود را تسلیم عملجات نمیکرد کشته شد .

چهاردهم نوامبر

«وزخوسکی» امروز نزد من آمد .او عقیده داشت «کرنسکی» هرگز نخواسته است قزاقها رامامور جلوگیری ازبالشویکها کند زیرا در آنصورت فاتح انقلاب خوانده خواهد شد . ضمنا اظهار میکرد که ممکن است سوسیالیستهای اعتدالی حکومتی تشکیل بدهند . اگر به من اجازه داده‌میشد که به قشون اطلاع دهم متفقین حاضرند درباب شرایط صلح مذاکره کنند وپیشنهاد‌های مشخصی به آلمان بدهند میتوانستم رابطه عده‌کثیری ازسربازان‌را با بالشویکها قطع کنم .

هفدهم نوامبر

قزاقهایی که تحت‌امر «کراسنو» می‌بایستی به طرف پطروگراد حرکت کنند با بالشویکها موافق شده‌اند و «کرنسکی» هم با لباس ملوانی فرار کرده است .

دیگر امیدی بتغییر وضع باقی‌نیست. زیرا بالشویکها در شمال و در مسکو اختیار امور را به‌دست گرفته‌اند . «کالدین» در جنوب است اما گمان نمیرود که بتواند پیشرفتی کند .

★★

«سرجرج بوکانان» سفیر انگلیس در پطروگراد به دنبال یادداشتهای روزانه‌خود می‌افزاید :

دولت کرنسکی همانند دولت امپراتوری بدون کمترین پیکاری ازمیان رفت . نه امپراتور و نه کرنسکی هیچکدام نخواستند به مخاطراتی که آنها را تهدید میکرد توجه کنند . هردو قبل ازآنکه برای حفظ موقعیت خود اقدامی کنند زمام‌کار را ازدست‌دادند. امپراتور هنگامی برای اعطای مشروطیت رضا داد که کار از کار گذشته بود . کرنسکی هم موقعی برای اقدام آماده شد که بالشویکها تمام پادگان پطروگراد را با خود همراه کرده بودند . اگر من مامور میشدم که با کوتاهترین عبارات وضع‌دولت تزاری و حکومت موقتی را تشریح کنم ، این دوکلمه زا مینوشتم : « ازدست دادن فرصت »!

کرنسکی ، در بدو امر بزرگترین بازیگر این صحنه انقلاب بود . او بیش‌از همه همقطارانش در میان توده نفوذ کرده بود . میهن‌پرست کاملی بود و میل داشت روسیه جنگ را ادامه داده بمصلحت‌ناشی از پیروزی ملی برسد . اومیخواست عناصر بی‌نظمی را مغلوب کند و مملکت را از هرج و مرج نجات بدهد . از روز اول انقلاب ، شخصی فعال و باشهامت بنظر میرسید و تصور میرفت که قادر باشد کار را تا پایان رهبری کند . اما کردارش با گفتار برابری نمیکرد . هروقت که بحرانی روی میداد امیدهایی که به او داشتند مبدل بیاس میکرد و جریان حوادث ثابت کرد که او مرد حرف است نه عمل . او بیشتر در فکر نجات انقلاب بود تا نجات مملکت و عاقبت هم هردو را از دست داد .

توضیح

در چند شماره گذشته که‌ماجرای «استاویسکی» و افتضاح بانک بایون ، ضمن اخبار چهل سال پیش از نظر خوانندگان عزیز گذشت ، در چند مورد نام «کامیل شوتان» رئیس‌الوزرای‌وقت فرانسه سهوا «شومان» و «شوکان» درج شده‌است. حال‌آنکه«ربرتشومان» پدر «موریس شومان» وزیرخارجه فعلی فرانسه در سالهای بعد از جنگ سمت نخست‌وزیری فرانسه را عهده‌دار شد .

جدول کلمات متقاطع

شماره ۵۵۵۱

طرح جدول ف ـ جبوه

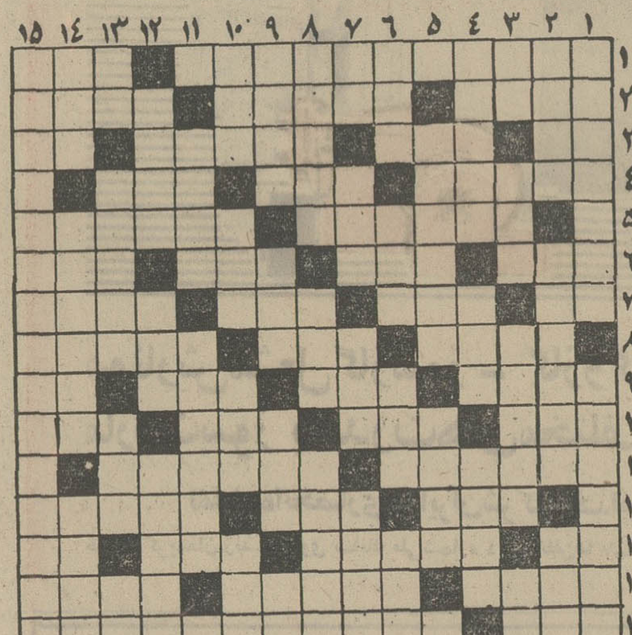

افقی :

۱ـ به علل خاصی اجازه دخول بمحرم داشت ـ هرچند وقت یکبار گرفتن‌ان مد می‌شود ۲ـ حالا که برپیران نیز عیب نیست ـ میوه‌ای که موقع چیدن ان است ـ فروشنده دوره‌گرد ۳ـ به جگر میزنند ـ گزافه‌گوئی ـ ازشهرهای جنوب ـ خاک چسبناک ٤ ـ از فرزندان آدم ـ عددی است ـ رشته ٥ـ کاروان را به او می‌سپردند ـ خفه میسازد اگر آید و بیرون‌نرود٦ـ پیروان حضرت محمد(ص)ـ پر و عمیق ـ مناسب ـ سابقافقط در کلیسا بود ولی حالا الکترونیکی هم شده است ۷ـ چهره ـ با همه باریکی آدمهای گنده هم توی ان میروند ـ شکلها و صورتها ـ صمغ خوشبوئی که دراتش میریزند ۸ـمیگویند اگر خوب بودخدا داشت ـ خلاف کردن وعده ـ سبزی سالاد ۹ـ شکرگزار ـ همه جنگجویان نیز دم ازآن میزنند ـ خورشید ـ مادر تازی ۱۰ـ فریاد و آواز ـ گذاشتن آن کنایه از اعتنا کردن است ـ جد ـ لوس ۱۱ـ حوض سلطان نیز از آن بود ـ عزیزترین نوع‌کاغذ ۱۲ـ میوه خراسانی ـ اسم قدیم یکی از شهرهای شمالی اروپا ـ زلف پرچین وشکن دلدار را اینطور نیز توصیف کرده‌اند ۱۳ـ آواز زنبوری ـ پایتخت بابل ـ حرف تعجب و اعتراض ـ شراب فرنگی ١٤ـ سوغات‌اردکان است وخودتان باید شیرینش کنید ـ زمانی که هنوز نیامده است ـ قصد وعزم ۱۵ـ از شیرینی‌ها ـ حالادیگر باید بیشتر ارزویش را کشید و دعاگوی شیلات شد .

عمودی :

۱ـ کدبانو ـ خدا بیامرز ۲ ـ کبوترماده ـ از جوندگان‌نابینا ـ تزویر و ریا ۳ـ طماع فراوان دارد ـ می‌نشسته تا در امان باشند ـ سخن راوی ـ مطربان اخیرا سخت‌بباد آن افتاده‌اند ٤ـ ازسریالهای بامزه‌تلویزیونی ـ مظهر سیاهی و چسبندگی و نفوذ ناپذیری ـ خانمها بیشتر با آن سر و کار دارند ٥ ـ کسی که مبتلا به حساسیت باشد ـ بوری و دلخوری ٦ ـ نشخوار ادمیزاد ـ زمستان می‌آید ـ گذاشتن آن کنایه از تصویب کردن است ـ خالص ۷ـ خاک چمن و کاه گل ـ به حقه تشبیهش میکردند ـ فقط بنای محبت نپذیرد ـ انگور خشکیده سیاه ۸ـ مبارک است آشتی و دوستی ـ انجام دادن کار ساختمانی بوسیله دستگاه مربوطه ۹ـ محکم ـ جغد ـ خاندان ـ از خرس دو نقطه افزون‌دارد ۱۰ـ گرو گذاشتن ـ خزنده گزنده ـ آراسته و پیراسته ـ پرصدای میان تهی ۱۱ ـ صدمه و ازار ـ از ساز های وطنی ۱۲ـ اگر مال عطار باشد همه چیز در ان هست ـ برآمده ـ هنرمند برای خلق اثری تازه می‌جوید ـ توپ ـ گلوله که بجای سخت بربخورد چنین می‌کند ـ فراموشی ـ علامت جمع ١٤ـ خانه ـ از پادشاهان اشکانی ـ مار با ان میانه خوشی ندارد ۱۵ـ سحر و جادو می‌کند ـ شاعر عقیده داشت که به تیغه شمشیربسته است .

حل جدول شماره ۵۵۵۰

تسلیت

جناب آقای مورخ‌الدوله سپهر

باناندوهی فراوان وارده را تسلیت عرض نموده ، خود را در این غم بزرگ شریک وسهیم میدانیم.

دکترمحمدهادی ادهم ـ حسین اردلان ـ مهندس‌عزت‌اله تیرانداز ـ مجید جهانبانی ـ مرتضی خطیبی ـ عباس رئیسی ـ محمود رئیس ـ حسین رجبی ـ ابوالفضل‌رزاقی ـ رحیم زهتاب‌فرد ـ ـ دکتر قهرمان شمس ـ دکتر عبدالمجید عیدی‌نژاد ـ اسماعیل فدائی ـ رضا کاشانی اخوان ـ رضا معینی ـ دکتر حبیب هدایت ـ دکتر حسن یاسری ـ ابوالفتح یاسری.

آقایان ایرج و رحیم یادگاری

درگذشت ناگهانی ابوی گرامیتان باعث تاسف و اندوه فراوان شد امیدواریم ما را هم شریک غم بزرگ خودبدانید.

خانواده شکوری

درگذشت پدر گرامی همکار ارجمندمان آقای‌جوادسیار را تسلیت میگوئیم **هنرمندان اداره کل آفرینش هنری و ادبی**

آقایان‌محمدقلی و جواد و علی سیار همکاران‌عزیز

در سوک بزرگ درگذشت پدر شما ما نیز شریکیم و مصیبت وارده را تسلیت میگوئیم .

مهری زواره‌ای ـ منوچهر طریقی

جناب سروان فرهنگ هاشمی

ریاست محترم شهربانی نفت شاه

مصیبت وارده را به‌سرکار و بانو تسلیت عرض مینمایم.

نفت شاه سروان شمشیرزن

دوست عزیز جناب آقای غلامحسین نیارگی

با نهایت تاثر مصیبت وارده را تسلیت عرض نموده مارا در غم خود شریک بدانید . **لاهیجان ـ محمد مطلق‌زاده و بانو**

جناب آقای غلامحسین نیارگی

باکمال تاسف مصیبت وارده را تسلیت عرض می‌نمائیم.

لاهیجان ـ سعادتمند و بانو

دوست عزیز جناب آقای غلامحسین نیارگی

با قلبی آکنده ازاندوه درگذشت همسرت را تسلیت‌عرض وخود را در این‌مصیبت وارده سهیم می‌دانیم .

لاهیجان ـ طلوعیان و بانو

سرکار خانم اعظم سپهر خادم مدیره محترم مجله پست‌ایران

باکمال تاثر و تالم مصیبت‌وارده را تسلیت عرض نمودم و از خدای بزرگ برای شما صبر جمیل و سلامتی آرزو داریم.

مدیر و کارمندان شرکت آگهی زیبا

جناب آقای غلامحسین نیارگی

با نهایت تاسف درگذشت همسر گرامیتانرا تسلیت‌عرض می‌نماید . **لاهیجان ـ قدرت‌اله صحتی**

سرکار خانم هلن شیخ‌الاسلامی

استادان ، کارکنان و دانشجویان دانشکده علم و صنعت ایران درگذشت پدر گرامیتان را صمیمانه تسلیت میگویند.

روابط عمومی دانشکده علم و صنعت ایران

هلن عزیز

با نهایت تاثر درگذشت پدر گرامیت را صمیمانه تسلیت گفته بقای عمر خاندان محترمترا از خداوند متعال‌خواستاریم.

دوستانت : جمیلی ـ انتظامی ـ مهاجر ـ کردبچه ـ شنواد ـ شهروم ـ ناجی ـ محمدی ـ پیروزیان ـ برلاوی ـ مهرداد ـ یوسفنژاد ـ صادقیان ـ محقق ـ فرشید ـ بشردوست.

جناب آقای داود هارطونیان

بانهایت تاسف درگذشت همسر گرامی را به‌آنجناب و خانواده محترم تسلیت عرض نموده وبقای عمر و سلامت شماو بازماندگان را آرزومندیم .

اداره فروش شرکت سهامی هاویلوکس

جناب‌آقای داود هارطونیان

فوت همسر گرامیتان را بشما و خانواده محترمتان بخصوص خانم آنوش و آقایان کریست و شاهین‌هارطونیان

ازطرف کارمندان آزماشگاه شرکت‌سهامی هاویلوکس

مهندس زند

جناب آقای داود هارطونیان

باناندوهی فراوان درگذشت همسر گرامی را بجنابعالی و خانواده محترم تسلیت عرض نموده و بقاء عمر آن خاندان را خواستاریم . **اداره حسابداری شرکت سهامی هاویلوکس**

جناب‌آقای داودهارطونیان . سرکار علیه‌خانم آنوش هارطونیان . جناب‌آقای کریستانور هارطونیان

مصیبت وارده را تسلیت عرض میکنم . **عباس عطائی**

جناب‌آقای دکتر نهاوندی ریاست معظم‌دانشگاه‌تهران

استادان و کارکنان اموزشگاه عالی مامائی بانهایت تاسف مصیبت وارده را به جنابعالی و خاندان محترم تسلیت عرض می‌نمایند .

رئیس آموزشگاه عالی مامائی دکتر حسین پارسا

سرکار سرهنگ دکتر شهریارنصیری

باتاثر و اندوه بسیار درگذشت پدر ارجمندتان راتسلت عرض نموده سلامتی و سعادت جنابعالی و بازماندگان را از خداوند متعال آرزومندیم .

اداره دامپزشکی و کنترل مواد غذائی نیروی‌زمینی‌شاهنشاهی

جناب آقای دکتر مفیدی

مصیبت وارده را صمیمانه تسلیت گفته ، بقاء وسلامتی جنابعالی و خانواده ارجمند را مسئلت داریم .

شرکت سهامی سایانامیدکی‌بی‌سی

جناب‌آقای دکتر مفیدی

مصیبت وارده را صمیمانه تسلیت گفته ، بقاء و سلامتی جنابعالی و خانواده ارجمند را مسئلت داریم .

گروه صنعتی کی‌بی‌سی ـ واحدداروئی

سرکار خانم پروین اسفندیاری

کلیه کارکنان بیمارستان جرجانی مصیبت وارده را به آن همکار محترم تسلیت عرض نموده دوام و بقای بازماندگان آن فقید سعید را از پیشگاه حضرت احدیت مسئلت‌مینمایند.

بیمارستان جرجانی

همکار گرامی جناب آقای مهندس یحیی بدیع مسعود

هیات مدیره انجمن آرشیتکتهای ایران از طرف خود و کلیه اعضاء انجمن درگذشت شادروان عبدالحمید بدیع مسعود پدر ارجمند جنابعالی را تسلیت گفته و شکیبائی بازماندگان را خواستار است.

هیئت مدیره انجمن آرشیتکتهای ایران

هنرمند گرامی خانم پروین غفاری

مصیبت وارده را به شما و خانواده تسلیت‌عرض مینمائیم.

ازطرف سازمان سینمائی نادر ـ نادر قانع

تیمسار سرتیپ دکتر گوران و بانو

از سوی خود و پزشکان و کارمندان بیمارستان ۵۰۳مصیبت وارده را تسلیت عرض می‌نمایم . **سرهنگ دکتر حامد**

دوست گرامی جناب آقای غلامحسین نیارگی

بانهایت تاثر مصیبت وارده را تسلیت عرض می‌نماید.

لاهیجان ـ شاداب

جامعه دندانپزشکی ایران

مصیبت وارده را به‌همکار گرامی آقای دکتر محمد توریانی تسلیت میگوید.

جناب آقای مهندس طاهری

درگذشت پدر گرامیتان راازصمیم قلب تسلیت میگوئیم.

ملت ـ ماهرالنقش ـ درخشان ـ قانعی

جناب آقای ابوالقاسم قصری

با کمال تاسف و تالم مصیبت وارده را تسلیت گفته و از خداوند بزرگ برایتان صبر و شکیبائی آرزو مینمائیم .

شرکت فرنیاکو

جناب آقای ابوالقاسم قصری

با کمال تاسف و تالم مصیبت وارده را تسلیت گفته و از خداوند بزرگ برایتان صبر و شکیبائی آرزو مینمایم .

مهندس فرزانه

سرکار خانم سپهر خادم

اعضای جمعیت بیداری زنان با اندوه بسیار فوت مرحوم لسان‌الملک سپهر عموی گرامیتان را به سرکار تسلیت می گویند و خود را در این اندوه با شما شریک و سهیم‌میدانند،

جمعیت بیداری زنان

جناب آقای انور پوراسدالله

درگذشت مرحوم بیوک‌آقا پوراسدالله ابوی گرامی را صمیمانه تسلیت عرض نموده شادی‌روان آن مرحوم وسلامتی و توفیق جنابعالی و عموم بازماندگان فقید سعید را خواستار است .

جلال آهنچیان

برادر بسیار عزیز

جناب آقای انور پوراسدالله

با ابراز همدردی صمیمانه در غم درگذشت ابوی‌گرامی آن جناب مصیبت وارده را تسلیت عرض نموده سلامتی و سعادت جنابعالی و سایر بازماندگان فقید سعید راآرزومندیم.

کمال آهنچیان ـ هاشم آهنچیان

دوست عزیز جناب آقای انور پوراسدالله

درگذشت تالم انگیز ابوی گرامی را صمیمانه تسلیت عرض نموده بقای عمر و سعادت جنابعالی و بازماندگان فقید سعید را آرزومندم . **عظیم وکیلی**

بانهایت تاسف و تاثر درگذشت شادروان سرهنگ نادربهزادی را بخانواده محترم آن مرحوم بخصوص سرکار علیه خانم بتول بهزادی و دوست‌عزیز جناب آقای دکتر بهزادی تسلیت عرض مینمائیم.

منوچهر مصباح‌خاوری

جناب آقای مورخ‌الدوله سپهر

با نهایت اندوه و تاسف مصیبت وارده را بجنابعالی‌تسلیت گفته سلامت و سعادت آنجناب و عموم بازماندگان ان فقید سعید را از درگاه خداوند مسئلت مینماید .

مهندس خسرو رضوان

جناب‌آقای دکترهوشنگ‌نهاوندی‌ریاست محترم دانشگاه‌تهران

هیئت علمی و کارکنان گروه آموزشی فیزیولژی پزشکی دانشگاه تهران مصیبت وارده را به آنجناب تسلیت میگوید .

دکتر فرخ‌سیر ، دکتر اعتصامی ، دکتر عطائی ، دکتر بهزاد ، دکتر جهانسوز ، دکتر شفیعی ، دکتر شادان ، دکتر زهره ضرابی ، دکتر صدیقیان ، دکتر صادقی ، دکتر کاشفی، دکتر کاشفی، ابوالحسن حکیمیان ، دکتر مطلوب ، دکتر شعله مدنی .

تیمسار سرتیپ دکتر گوران

ضایعه اسفانگیزی که باعث تالم خاطرتان گردیده ما را نیز آزرده ساخت ضمن ابراز تاسف سعادت و بقاء عمر شما را خواهانیم .

فریده دهناد ، سرهنگ دکتر طبیب ، سرهنگ دکتر نیانور ، سرهنگ دکترزرافی، سرهنگ دکتراعظمی ، سرگرد دکتر تهرانچی ، سرگرد دکتر انوشیروانی .

جناب‌آقای دکترنهاوندی ریاست محترم‌دانشگاه تهران

از خبر درگذشت مادر گرامیتان بشدت متاثر گردیدم و بدینوسیله مراتب تسلیت کلیه پزشکان پرستاران وکارکنان بیمارستان جهانشاه صالح را بعرض عالی میرساند .

سرپرست بیمارستان جهانشاه صالح ـ دکتر حسین پارسا

سرکار خانم سیادت

از خبر درگذشت پدر گرامیتان بینهایت متاثریم بدینوسیله تسلیت ما را بپذیرید .

دانش‌آموزان سال دوم دبیرستان دوشیزگان اسلامی

جناب آقای دکترنهاوندی ریاست محترم دانشگاه تهران

از طرف اعضای هیئت آموزشی و اداری دانشکده دامپزشکی مصیبت وارده را به آنجناب و خاندان معظم صمیمانه تسلیت میگوید .

رئیس دانشکده دامپزشکی ـ دکتر حسنعلی نشاط

اطلاعات
سه‌شنبه دهم بهمن‌ماه ۱۳۵۱
شماره ۱۴۰۱۴

در آغاز دهه دوم انقلاب

۶۰۱۰ واحد بزرگ صنعتی در کشور فعالیت میکنند

رشد صنعتی و تولیدات کشور طی دهه گذشته نه تنها شکل جهشی داشت ، بلکه به یقین باید آنرا اعجاب انگیز دانست .

بررسی آمار و ارقام مستند ، نمایانگر این حقیقت است که ارزش تولیدات صنعتی کشور در سال ۴۱ رقمی در حدود ۸۵ر۷ میلیارد ریال را تشکیل میداد .

دراین تاریخ‌ارزش افزوده از بابت ساخت کالا های صنعتی ۳۶ر۴ میلیارد ریال‌بودو تعداد کارکنان واحد های صنعتی رقمی در حدود یك میلیون و ۳۸ هزار و ۵۰۰ نفر را تشکیل میداد .

در اولین سال انقلاب شاه و مردم ، تعداد کارخانه‌های بزرگ‌صنعتی ۲۸۱۳ واحد و میزان سرمایه‌گذاری جدید۱ر۶ میلیارد ریال بود .

در سال ۱۳۵۱ ارزش تولیدات صنعتی کشور به ۵۰۸ر۹ میلیارد ریال باارزشی افزوده‌ای‌معادل ۱۶۳ر۷ میلیارد ریال بالغ شد . در سال‌جاری تعداد کارکنان واحدهای صنعتی از یك میلیون و ۷۱۵ هزار و ۳۰۰ نفر تجاوز کرده و تعدادواحد های صنعتی بزرگ به ۶۰۱۰ رسید .

همین ارقام حکایت دارد که سرمایه گذاری جدید درروشته صنایع‌دردهمین سال انقلاب ایران به‌رقم ۶۵ر۱ میلیارد ریال بالغ شده است .

این ارقام گویای ،جهش اعجاب انگیز صنعتی ایران است .

در میان صنایع بزرگ ایران ، باید به صنعت اتومبیل سازی و کامیون سازی‌توجه خاص‌معطوف داشت زیرا این صنایع همگام با رشد سریع اقتصادی‌کشوروافزایش درآمد مردم و فعالیتهای اقتصادی توسعه بسیار یافت .

گزارشگران فرهنگ‌انقلاب برای بررسی بیشتر در مورد صنعت کامیون سازی که کمتر درباره آن اطلاعاتی داریم، به‌کارخانه گروه لیلاند موتور ایران مراجعه کردند و با آقای مهندس اسدی مدیر عامل گروه لیلاند موتور ایران به‌گفتگو نشستند .

تاریخچه کارخانه

● ممکن است خواهش کنم مختصری از تاریخچه کارخانه وآنچه درحال حاضر درآن ساخته میشود بیان فرمائید ؟

آقای مهندس اسدی درباره تاریخچه کارخانه و آنچه در حال حاضر در آن ساخته میشود چنین گفت :

بینهایت خوشوقتم که در چنین روز خجسته‌ای که ده سال از انقلاب مقدس شاه و مردم میگذرد فرصتی بدست آمدکه آنچه راما توانسته‌ایم در اولین دهه‌انقلاب انجام دهیم بعرض همیهنان عزیز برسانم. کارخانه‌ایکه قسمتی‌ازآنرا ملاحظه فرمودید یکی از هزاران پدیده واثر انقلاب مقدس است که در سالهای اول دهه انقلاب یعنی در سال ۱۳۴۴ ساختمان آن شروع شد و پس از ۱۶ ماه بهره‌برداری از آن بعمل آمد. بنحویکه اطلاع داریدما قبلا کارخانه کوچکی در خیابان قزوین داشتیم که درآن فقط به‌کار مونتاژ کامیون مبادرت مینمودیم. بعدا که سیاست صنعتی دولت بر ساخت تدریجی وسائط نقلیه در ایران بمرحله عمل درآمد طبق پروانه‌ایکه بدست آوردیم و براساس ضوابط تعیین شده اقدام به ساخت ۱۹ قلم‌از قسمت‌های مختلف کامیون کردیم که جمعا شامل ۱۸۶۰ قطعه برای‌هر کامیون میباشد. پروانه‌ایکه از طرف وزارت اقتصاد برای ما صادر شده شامل ۱۵۰۰ دستگاه کامیون سنگین و ۱۵۰۰ دستگاه کامیونهای باری به ظرفیت های از ۵تن تا۲۲ تنی‌و کامیونهای کمپرسی از ۵ تن تا ۲۰ تنی تولید میکنیم و همچنین کامیونهای آبپاش و تانکرهای مخصوص حمل مایعات از ۲۰۰۰ لیتر تا ۱۸۰۰۰ لیتر میسازیم .ولی آنچه از سه سال قبل ساخت آنرا آغاز کرده‌ایم کامیون های خاص از قبیل کامیون های حمل زباله بظرفیت های ۲۰ ـ ۳۰ـ و۵۰ یاردی و کامیون لجن کش بظرفیت ۸۰۰ گالن و ۱۵۰۰ گالن و ماشین های آتش‌نشانی بظرفیت ۴۰۰ و ۱۰۰۰ گالن مجهز به دستگاه کف وپودرمیباشد، که پس از کسب پروانه از وزارت اقتصاد براساس ضوابط موجود اقدام بساخت آنها نموده‌ایم . براساس برنامه بتدریج در صد ساخت داخل آنرا بالا میبریم . بینهایت خوشوقتم که باطلاعتان برسانم که مادر رژه روز ششم بهمن‌که بمناسبت جشن های انقلاب انجام گرفت نمونه هائی از این محصولات که کاملا تازگی داشتند و طرح و ساخت آن بدست مهندسین و کارگران ایرانی انجام گرفته بود بمعرض تماشای همیهنان عزیز گذاشته شد .

من در اینجا نیز لازم میدانم که ازهمکاری . وواقع‌بینی اولیای محترم شهرداری تهران، صاحبان صنایع وسائط نقلیه امکان و دلگرمی بیشتری داده خواهد شد که درامر سرمایه گذاری بمنظور بالا بردن در صد ساخت قطعات داخلی اقدام کنند و ضمنا نسبت بپائین آوردن قیمت های خودمبادرت نمایند . چون در غیر اینصورت جهش بیشتری ازمرحله فعلی ساخت به‌سطح‌بالاتر دشوار بنظر میرسد .

انواع تولیدات

اما راجع به نوع محصولات ساخته شده لازم است توضیح بدهم که مادر وحله اول

★ کامیون های آتش نشانی و اتوبوسهای دوطبقه ساخت ایران ۳۵ درصد ارزانتراز مصنوعات مشابه خارجی است

★ لیلاندموتور ایران ، برای ساخت موتور های‌دیزل‌کوچك مخصوص‌نصب‌روی‌وانت وتراکتورهای زراعتی پیشنهادی تسلیم وزارت اقتصاد کرد

پس از ۱۶ ماه بهره‌برداری از آن بعمل آمد. بنحویکه اطلاع داریدما قبلا کارخانه کوچکی در خیابان قزوین داشتیم که درآن فقط به‌کار مونتاژ کامیون مبادرت مینمودیم. بعدا که سیاست صنعتی دولت بر ساخت تدریجی وسائط نقلیه در ایران بمرحله عمل درآمد طبق پروانه‌ایکه بدست آوردیم و براساس ضوابط تعیین شده اقدام به ساخت ۱۹ قلم‌از قسمت‌های مختلف کامیون کردیم که جمعا شامل ۱۸۶۰ قطعه برای‌هر کامیون میباشد. پروانه‌ایکه از طرف وزارت اقتصاد برای ما صادر شده شامل ۱۵۰۰ دستگاه کامیون سنگین و ۱۵۰۰ دستگاه وانت های ازه‌ر۱ تن به بالا در سال‌می‌باشد . ظرفیت فعلی کارخانه با تاسیسات موجود برای همین مقدار در یک نوبت پیش‌بینی شده ولی متاسفانه باید بگویم کماکان هیچوقت بدلائلیکه‌بعدا عرض‌میکنم نتوانستیم باین مقدار تولید برسیم واز اینرو وضع ما بعلت سرمایه گذاری سنگینو گران از یک طرف ، و رقابت محصولات واردهمشابه وکمی تولید نتوانست بما امکان توسعه زیاد تری را بدهد .

★ سی‌درصدازمحصول موتورلیلاندموتور ایران بخارج‌صادرخواهدشد

بخصوص ازشخص جناب آقای دکترنیکپی شهردار محترم پایتخت کهباسفارش تعدادی کامیونهای حمل زباله ـ ماشینهای آتش نشانی واتوبوس‌های دو طبقه کمک به پیشرفت صنایع نوبنیاد وجوان ایران‌نموده و موجب گردیده‌اند که دو صنعت نوبنیادو کاملا اقتصادی یعنی صنعت ساخت‌کامیون های آتش نشانی واتوبوس‌های دوطبقه در ایران بوجود آید سپاسگزاری نمایم . البته همکاری و پشتیبانی اولیای وزارت اقتصاد نیز قابل ستایش است.

★ مدیر عامل گروه لیلاند موتور ایران : باکمك‌وزارت اقتصاد و جلوگیری ازورود وسیله‌نقلیه‌سنگین، جهش‌بیشتری‌ازمرحله فعلی ساخت‌به سطح بالاتر صورت‌میگیرد

واقع‌بینی .

مدیر عامل‌گروه لیلاند افزود: «خوشبختانه اولیای محترم وزارت اقتصاد با واقع‌بینی که دارند از اول سال جاری ورود هرگونه وسیله نقلیه سنگین ووسائط مخصوص مشروط بر اینکه مشابه آن در داخل ایران ساخته شودممنوع کرده‌اندوبه‌کلیه‌موسسات دولتی توصیه‌شده حتی‌الامکان‌از محصولات ساخت ایران استفاده نمایند . من دراینجا لازم میدانم از تصمیم اولیای محترم دولت و بخصوص شخص وزیر اقتصاد کمال سپاسگذاری را بنمایم . چون بابالا رفتن میزان تولید کارخانه ها که بالطبع موجب اقتصادی‌شدن پروژه ها میگردد به کلیه

۳۵ درصد ارزانتر

مهندس اسدی در اینجا گفت: قطعاسئوال میکنید که چرا من فقط از این دو صنعت بخصوص در امر اقتصادی بودن نام بردم. توضیحا باید بگویم چون کار بدنه‌سازی یک کار تقریبا دستی است ، ما موفق شدیم با استفاده از کار ماشین ، مهارت کارگران ایرانی را بحدی برسانیم که بازده کارآنها هم‌سطح بازده کارگر مشابه ممالک صنعتی گردد . بطوریکه قیمتهای تمام شده این دو نوع محصول ۳۵ درصد ارزانتر از کالای مشابه وارداتی آن میباشد و بهمین دلیل بنظر من فقط این دونوع محصول‌میتوانند قابل صدور ورقابت در بازارهای دیگر باشند .

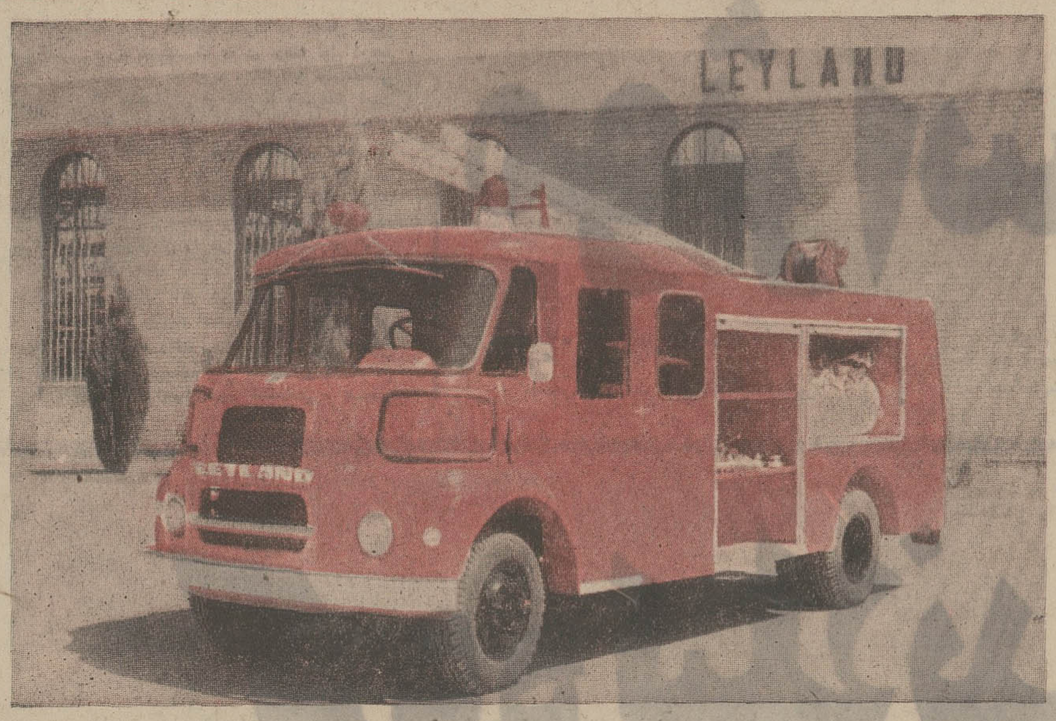

نمونه‌ای از یک اتومبیل آتش‌نشانی ساخت لیلاند موتور ایران که از نظر کیفیت در سطح استاندارد بین‌المللی دارد.

کامیونهای لجن‌کش اکنون برای شهرداری تهران ، ودر موارد ضروری واضطراری نقش حساسی دارد ، این عکس یک نمونه از کامیونهای لجن کش ساخت کارخانجات لیلاند موتور را نشان میدهد.

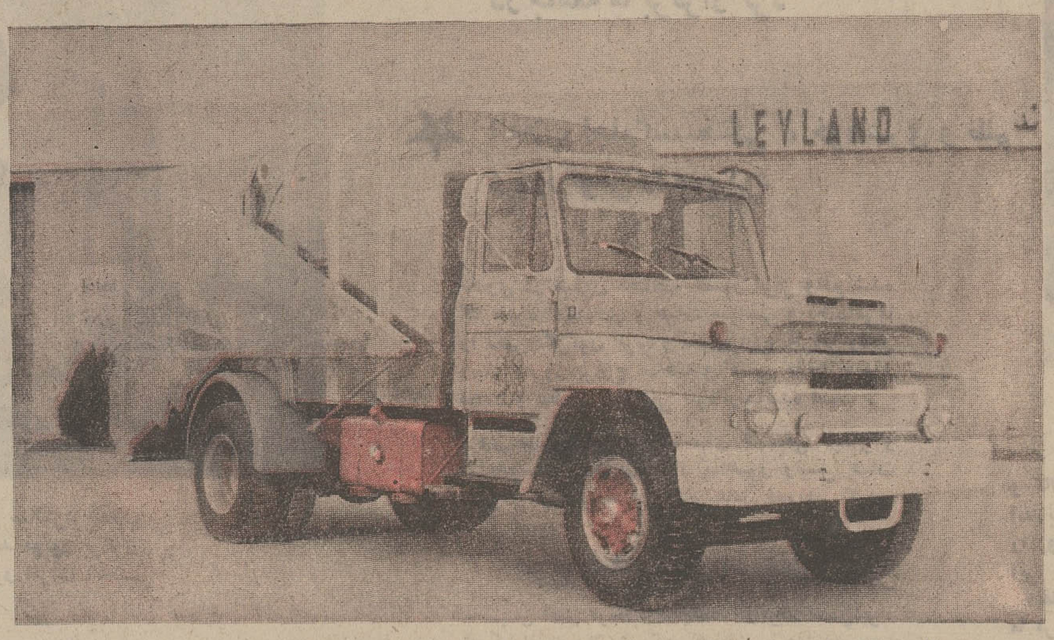

استفاده از کامیونهای مخصوص زباله ،چند سالیست که در تهران آغاز شده است . کامیونهای زباله‌کش دارای‌مزایای اختصاص بهداشتی ، واقتصادی میباشد که اکنون در کارخانجات لیلاند موتورویادست برادران‌کارگر ماساخته میشود.

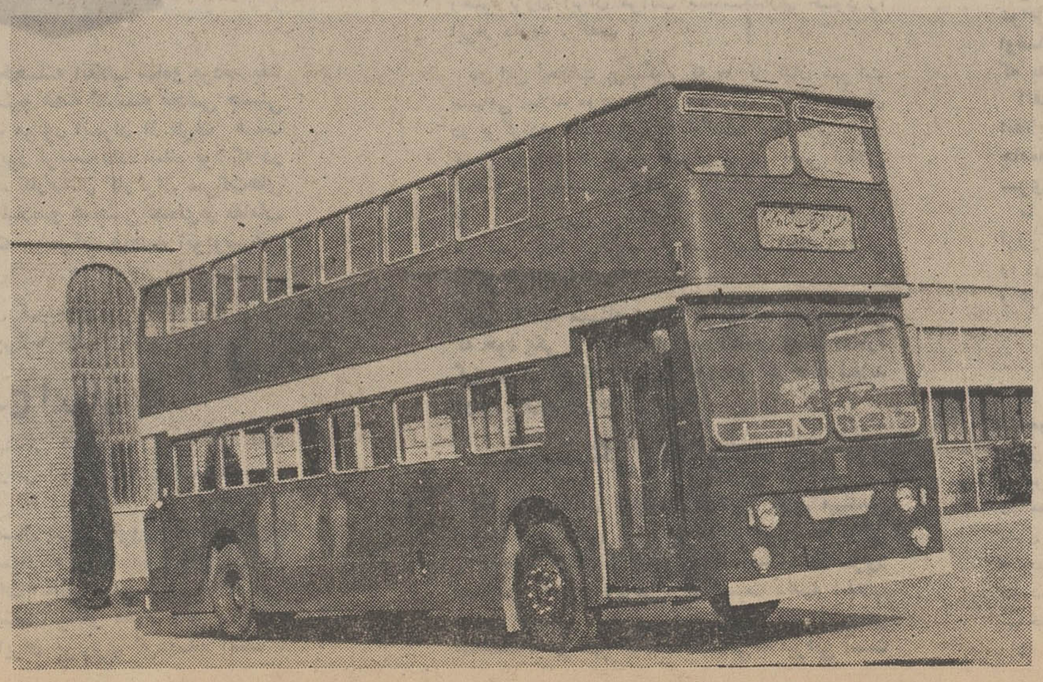

این نمونه دیگری از یک محصول انقلابشاه ومردم ایران است که در واحد صنعتی لیلاند موتور ایران ساخته میشود.

خرید اتوبوس دو طبقه

از مدیر عامل گروه لیلاند سئوال شد : از چه موقع بفکر ساختن اتوبوس دو طبقه افتادید ؟

وی پاسخ داد : شرکت واحد اتوبوسرانی تهران و حومه در حال حاضر دارای چهار صد و پنجاه دستگاه اتوبوس دو طبقه‌میباشد که تعداد دویست وپنجاه دستگاه آن حدود هفده سال قبل بطور ساخته کامل ازخارج وارد گردید و دویست دستگاه آنرا که که حدود هفت سال قبل‌بطور قطعات‌منفصله خریداری نموده بودند ، وسیله این‌کارخانه مونتاژ گردید . لذا از همان موقع‌تاسیساتی برای اینکار ایجاد گردید تا اینکه در اواخر سال گذشته طبق امریه دولت ، شرکت واحد اقدام بخرید دویست دستگاه‌اتوبوس دوطبقه دیگر نمود که این شرکت باتکمیل تاسیسات قبلی خود ، شروع بساختن آنها کرده وبطوریکه مشاهده کردید ، اطاق این اتوبوس‌ها که از اتوبوس‌های قبلی بزرگتر ومدرن‌تر میباشدتماما بدست‌کارگران ایرانی ساخته شده وحتی‌المقدور سعی شده که در آن از مواد ساخته شده در داخل کشور استفاده شود . ضمنا بطوریکه دیدید ، موتور آن با موتور اتوبوس‌های قبلی‌متفاوت است باین معنی که اولا دارای قدرت زیادتری است و ثانیا از نوع موتورهای لیلاند ۶۸۰ میباشد که قرار است از این نوع در کارخانه لیلاند دیزل ایران درتبریز تولید گردد . لذا مشکل لوازم یدکی تاحد زیادی حل میشود.

ساخت موتور لیلاند

مهندس اسدی آنگاه در باره تولید موتور لیلاند در ایران توضیح داد : در حال حاضر کلیه دستگاههای محرکه از قبیل موتور ـ گیربکس ودیفرانسیل برای وسائط نقلیه‌ایکه در این کارخانه ساخته میشود بطور کاملا باز وارد میشود و در قسمت مونتاژ موتور که ملاحظه نمودید بسته و پس از آزمایش‌های لازم روی وسائط‌نقلیه سوار میشوند ، البته قسمتهی خیلی جزئی از آن در داخل کشور ویاکارخانه خودمان ساخته میشود. ولی طبق برنامه‌ایکه وزارت اقتصاد از حدود چهار سال قبل درمورد ساخت موتور بطور کامل بمرحله اجرا گذاشته پس از بررسی کامل از لحاظ مرغوبیت و معروفیت موتور لیلاند را نیز بعنوان یکی از این مدل‌ها برای ساخت در داخل کشور انتخاب نمودند . روی این اصل شرکتی بنام شرکت سهامی لیلاندیزل ایران با سرمایه پانصد میلیون ریال با مشارکت کمپانی لیلاند انگلستان و چندین موسسه دولتی وملی ایرانی بمنظورساخت دونوع موتورهای دیزل ۴۰۱ و۶۸۰ تاسیس واقدام بساختمان کارخانه در تبریز گردید، ولی ضمن مطالعه بعدی معلوم گردید که ساخت این دو نوع موتور از لحاظ کمی تعداد مصرف در داخل ایران از لحاظ اقتصادی مقرون بصرفه نمیباشد ، لذابرای اینکه بتوان از تاسیسات تهیه شدهبهره ـ برداری زیادتری نمود ، پیشنهادی درمورد ساخت موتورهای دیزل کوچک مخصوص نصب روی وانت‌ها وتراکتورهای زراعتی‌به وزارت اقتصاد تقدیم گردید . بعدا طبق پروژه تکمیلی مجددی ساخت تراکتورهای مارک لیلاند نیز پیشنهاد گردید.

طرح جدید

اساس پروژه جدید بر اصول زیر بنانهاده شده است .

● ـ معروفیت غیر قابل انکار موتورهای لیلاند و تراکتورهای نوفیلد ساخت لیلاندو میزان قابل توجه تولید آنها در سال.

● ـ مورد استفاده قراردادن کلیه‌امکاناتی که لیلاند در ایران باصرف او سرمایه ـ

بقیه در صفحه بعد

سه‌شنبه دهم بهمن‌ماه ۱۳۵۱
شماره ۱۴۰۱۴

اطلاعات ۱۳۰۱

فرهنگ انقلاب

عواملی که در پیشبرد صنایع کشور موثر است

بقیه از صفحه قبل

گذاری‌های زیاد در دو کارخانه لیلاند دیزل ایران در تبریز و کارخانه‌لیلاند موتور ایران در تهران بوجود آورده که باالنتیجه موجب تسریع کار وتقلیل حجم سرمایه ـ گذاری به نصف واقتصادی بودن پروژه را از لحاظ قیمت تمام شده تامین‌مینماید.

● ـ استفاده از حداکثر امکانات موجود در ایران از قبیل کارخانه تراکتورسازی تبریز ـ کارخانه ماشین سازی تبریز وسایر صنایع دیگر.

● ـ صادرات ۳۰ در صد از محصول تولیدی یا بصورت کامل و یامعادل بهای‌آن بصورت قطعات مربوطه .

مدیر عامل گروه لیلاند در این قسمت توضیح داد : برای صنایع جوان ما باتوجه به میزان محدود مصرف در داخل کشور صرف نمیکند که ما در وهله اول درصدد ساخت را بالا ببریم ، بلکه باید تولیدقطعاتی که ساخت آن از نظر ما باصرفه‌تر است بالا برده ومیزان اضافی را صادر و بجای آن قطعات غیر تولید اقتصادی داخل را وارد نمائیم . با این ترتیب است که ما میتوانیم ضمن صنعتی نمودن کشور روی یک روش صحیح واصولی بهای تمام شده محصولاتمان را در سطح رقابت بین‌المللی قرار دهیم.

بنابراین اگر این پیشنهاد مورد قبول اولیای وزارت اقتصاد قرار گیرد ما موفق خواهیم شد که برنامه موتورسازی را دنبال وبانجام برسانیم ومن یقین دارم که باواقع بینی که اولیای امور اقتصادی و صنعتی کشورمان دارند این امر بزودی جامه‌عمل خواهد پوشید .

مهندس اسدی مدیر عامل گروه لیلاندموتور

موثر است

ایران در جواب این سئوال که بنظر شما چه عواملی در پیشبرد صنایع داخل‌کشور میتواند بیشتر موثر باشند گفت :

چندین عامل موثر وجود دارد . اول اصل تشویق وپشتیبانی است که خوشبختانه رهبر عالیقدر و خردمند ما همواره بزرگترین مشوق و پشتیبان مابوده وهستند و آرزوی همه است که بتوانیم‌نیات بلند پایه معظمله را جامه عمل بپوشانیم . دوم اصل حمایت از صنایع داخلی است که دراین قسمت باید عرض کنم از یک سال قبل از طرف اولیای‌امور کاملا در حق‌صنایع کامیون سازی رعایت میگردد وامیدواریم‌این اصل تا موقعیکه این صنایع جوان دارای ریشه محکمی گردند ادامه داشته باشد . سوم‌اصل مهارت فنی ودانش فنی است که خوشبختانه نبوغ کارگر ایرانی موجب تسهیل این امر گردیده است.چهارم‌کمک های مالی بصورت اعطای اعتبارات ارزان وطویل‌المده بخصوص‌برای‌سرمایه درگردش کارخانه که متاسفانه باید عرض کنم که صاحبان صنایع سرمایه‌ای بخصوص صنایع کامیون سازی تابع همان مقرراتی هستند که یکوارد کننده عادی اجناس ساخته شده از خارج داراست وهیچ توجهی باین مطلب که از زمان ورود جنس بصورت مواداولیه تاتاریخ خاتمه و فروش آن مدت زیادی‌وقت لازم است نشده و ما امیدواریم اکنون که وارد دهه دوم انقلاب شاه و مردم میشویم واز طرفی کارهای عمرانی وسیع برنامه پنجم شروع میشود. برای بالا بردن حجم تولیدات صنعتی کشور، اولیای امور ، راه‌حلهای اساسی مناسبی را مورد توجه قرار دهند . در این مورد خوشبختانه تاسیس بانک تنخواه‌گردان میتواند کمک موثری به صنایع اتومبیل سازی باشد.

گروه لیلاند موتور

دهمین سالگرد انقلاب را گرامی داشت

گوشه‌ای از اجتماع بزرگ جشن بزرگداشت انقلاب در واحد صنعتی لیلاند موتور ایران

در جشن بزرگداشت دهمین سالگرد انقلاب شاه‌و ملت که‌در کارخانجات لیلاند موتور برگزار شد مدیر عامل گروه لیلاند موتور اثرات انقلاب ایران را تشریح کرد .

مدیر عامل گروه لیلاندموتور

★ **انقلاب همبستگی شاه و ملت را روزبروز بیشتر کرد**

★ **انقلاب نظم و انضباط رابراساس عدالت در جامعه ما برقرار کرد**

★ **انقلاب لجام‌گسیختگی ، خودسری و ظلم و زورگوئی را منع‌کرد**

بقدری در شئون مختلف کشور موثر واقع شده که چهره اقتصادی و حیات سیاسی و اجتماعی‌ما را بکلی دگرگون کرده و نام ایران و ایرانی را در دنیای امروز پرارج ساخته و کشور ما را به مرز مجد و عظمت باستانی خود رسانیده است .

وی در پایان از کوششهای خستگی ناپذیر و شاهدوستانه آقایان مراد پناهپور رئیس هیات مدیره‌و مهندس اسدی مدیر عامل قدردانی کرد .

طرح طبقه بندی مشاغل

سپس آقای توجه ، نماینده کارگران ضمن‌ابراز تشکر از مدیران شرکت که با برپا داشتن چنین جشنی به کارگران امکان داده‌اند که نسبت به رهبر بزرگ ایران مراتب سپاسگذاری خود را ابراز دارند ، گفت :

در این لحظات پرشکوه که ما کارکنان شرکت سهامی لیلاند موتورایران همگام‌با تمام ملت‌ایران در برگزاری جشنهای بزرگداشت دهه اول بزرگ ترین رویداد تاریخ پرافتخار ایران یعنی انقلاب شاه و مردم هستیم همگی‌با دلهائی شادو مسرور از پیروزی های درخشان انقلاب یک صدا فریاد می‌زنیم درود برطراح و رهبر کبیر انقلاب ایران شاهنشاه آریامهر .

وی‌آنگاه‌به مسئله اجراء طرح‌طبقه بندی‌مشاغل که خود یکی از ثمرات ارزنده انقلاب است اشاره کرد و از اجراء طرح مذکور در کارخانه لیلاند موتور ابراز خرسندی نمود .

همبستگی ملت وشاه

بعد از سخنان نماینده کارگران آقای مهندس اسدی مدیر عامل گروه لیلاند موتور رشته سخن را بدست گرفت و چنین بیان داشت : ما امروز در اینجا جمع شده‌ایم تا بمناسبت دهه انقلاب جشن بگیریم . انقلابی که زاییده فکر توانای شاهنشاه آریامهر است . انقلابی‌که ایرانی است و کالای وارد شده از هیچ کشور خارجی نیست انقلابی که همبستگی ما ملت و شهریار دادگستر را روز بروز بیشتر کرده و میکند و بهمن سبب آنرا انقلاب شاه و مردم میدانیم .

انقلابی که ده سال پیش آغاز شد و زندگانی ما مردم ایران‌را در مسیر ترقی قرارداد وکهنگی و عقب ماندگی را طرد کرد . انقلابی که آغاز دارد ولی انجام ندارد و دائمی است . انقلابی که‌برای عوامل مخرب و ضد انقلاب فرصت برگرداندن اوضاع به عقب را نداده و نخواهد داد . انقلابی که بدون خونریزی و کشتار صورت گرفت .

انقلابی که هرج‌ومرج را به کشور راه نداد . انقلابی که نظم و انضباط را براساس عدالت در جامعه ما برقرار کرد و لجام گسیختگی و خودسری و ظلم و زور گوئی را منع کرد .

ما امروز دهه چنین انقلابی را جشن میگیریم و آرزو داریم ملت شرافتمند ایران دهه های دیگری را در ظل توجهات و عنایات شاهانه جشن بگیرد و ترقیات روز افزون کشور را ستایش کند .

توسعه کارخانه

در همین دستگاهی که ما همگی در خدمتگزاری مشغولیم و در واقع در راه انجام وظیفه به میهن عزیز سهم خود را می‌پردازیم ، در این ده سال تغییرات عظیمی داده شده است . ده سال پیش در محلی شبیه یک گاراژ مشغول کار بودیم و در سال تعداد یکصد دستگاه کامیون سوار میکردیم و جمعا در این شرکت ۶۵ نفر بودیم امروز صد ها دستگاه در سال کامیون میسازیم و توانائی ساختن بیش از سه هزار واحد از انواع مختلف راداریم‌وجمعا۵۶۰ نفرمشغول کارهستیم‌وکارخانه بصورت مدرن و آبرومندی درآمده که با طرح و اجرای پروژه های جدید تا حدود زیادی استقلال فنی بدست آورده است .

حالابا مقایسه این واحد خودمان‌به بینید درتمام کشور چه تحولی پیش‌آمده این است که ما زاییده این آب و خاک و شیفته میهن عزیز و خدمتگزار و فدائی شاهنشاه خردمند وملت خواه بدرگاه خدای بزرگ شکر گزاریم و تعهد میکنیم بیش از پیش در راه خدمت و انجام وظیفه باین سرزمین باستانی‌و پرغرور کوشش‌و جدیت‌کنیم.

سلامت و توفیق همگی را مسئلت مینمایم و با فریاد جاوید شاه و زنده‌باد ایران به سخنان خود خاتمه میدهم .

برنامه هنری

بعداز سخنرانی مدیر عامل برنامه هنری جشن شامل رقص هاوآواز های محلی گیلانی‌ـ گنایادی و یك پرده تئاتر که تماما وسیله گروه هنری کارخانه تنظیم و بروی صحنه آورده شده بود بمعرض نمایش گذارده شد و این برنامه پس از دو ساعت حدود ساعت ۶ بعد از ظهر در میان هلهله و شادی کارگران و با فریاد های جاوید شاه پاینده ایران پایان پذیرفت .

بعد از اتمام مراسم عده‌ای از مدعوین از یك قسمت از سالن بزرگ کارخانه که در آن اتوبوس های جدید دو طبقه ساخته میشود بازدید کردند و ضمن ابراز تحسین نسبت‌به استعداد کارگران ایرانی ، از نخستین اتوبوس دو طبقه جدید که بدست متخصصین و کارگران ایرانی ، مخصوص ایران ساخته شده و در کاروان روز ششم بهمن همراه سایر محصولات مختلف لیلاند شرکت کرده دیدن نمودند .

بمناسبت دهه خجسته انقلاب شاه‌و مردم، بعد ازظهر روز پنجشنبه هفته گذشته مجلس جشنی در کارخانه لیلاند موتور ایران از طرف هیئت مدیره شرکت مزبور ترتیب داده شده بود که در آن‌کلیه مهندسین، کارمندان کارگران شرکت‌های وابسته به گروه لیلاندو همچنین عده‌ای‌از مقامات شهرداری پایتخت ، شرکت واحد اتوبوسرانی حضور داشتند .

در آغاز مسئول کمیته جشنهای کارخانه ضمن عرض خیر مقدم برنامه جشن را اعلام کرد .

نام پرارج ایرانی

سپس آقای مهندس شاهمیر رئیس کارخانه ضمن نطق مشروحی اثرات انقلاب شاه و مردم را بیان داشت .

وی گفت : ده سال در طی قرون‌و اعصار تاریخ ملت ها زمان بسیار ناچیزی است ولی در این مدت کوتاه ، ثمرات انقلاب شاه‌و مردم که اساس و بنیان آن با دست توانای معمار لایق و حکیم مدبر و دلسوز ایران پی‌ریزی گردیده است ،

دانشجو، دانشگاه و کنکور

شرایط جدید پذیرش دانشجو در دانشگاه

بموجب تصمیماتی که در جلسه شورای دانشگاه تهران بتصویب رسید ، شرایط پذیرش دانشجو برای دانشگاه‌تهران در سال تحصیلی آینده تغییر یافته و ضوابط تازه‌ای برای انتخاب دانشجو درنظر گرفته شده است . در کنکورسراسری که چندسالی است تمامی دانشگاهها و مدارس عالی دولتی و چند موسسه آموزش عالی خصوصی از طریق آن دانشجو می‌پذیرند، هر دانشجو حق انتخاب ده رشته را به ترتیب علاقه و شرایط خود دارد ، و نمراتی که در مسابقه ورودی بدست می‌آورد ، بمترتیب در رشته‌های اول تا دهم انتخابی وی با امتیازات سایر داوطلبان آن رشته مقایسه شده و رشته تحصیلی دانشجو باین ترتیب تعیین میگردد . اما بموجب تصمیمات اخیر ، دانشجویان برای انتخاب پاره‌ای ازرشته‌ها بایستی آن را جزو انتخاب اول دوم ، اول تاسوم و یا اول تا پنجم خود تعیین نمایند . بنابراین در سال تحصیلی آینده، داوطلبانی که رشته‌های دانشگاه تهران ، جزو انتخاب اول تا پنجم آنها نباشد ، درصورت بدست‌آوردن امتیاز کافی نیز نامشان در لیست قبولشدگان کنکور اعلام نخواهد شد .

بعنوان مثال داوطلبانی که قصد تحصیل در رشته‌های منابع طبیعی و دامپزشکی را دارند ، بایستی‌یکی از این دو رشته انتخاب اول آنها باشد . داوطلبان تحصیل در رشته‌های سیزده‌گانه دانشکده ادبیات و علوم انسانی نیز بایستی انتخاب اول تا سوم را یکی از رشته‌های فوق قرار دهند . نکته مهم دیگر اینکه شرط سنی همچنان در مورد پذیرش دانشجو توسط دانشگاه تهران در سال تحصیلی آینده وجود خواهد داشت و بنابراین کسانی حق ثبتنام برای رشته‌های دوره روزاندانشگاه تهران راکه‌جمعا ۲۴۲۵دانشجوخواهد پذیرفت، دارند که متولد سال ۱۳۲۷ بعبدباشند . کسانیکه متولدسالهای قبل ازاین تاریخ هستند ، یعنی تا سال آینده سنشان بیشتر از ۲۵ سال خواهد شد ، میتوانند برای رشته‌های‌متعدد دوره شبانه دانشگاه ثبتنام نمایند .

دانشگاه تهران در کنکور سراسری‌آینده برای چندرشته جدید نیز دانشجو خواهد پذیرفت ، این رشته‌ها عبارتند از رشته‌های لیسانس کتابداری در دانشکده علوم تربیتی ، رشته گمرک در دانشکده علوم اداری ، و رشته علوم اجتماعی و تعاون که مستقلا و جدا از دانشکده ادبیات و علوم انسانی دانشجو خواهد پذیرفت . علاوه برکنکور سراسری ، داوطلبان تعدادی از رشته‌ها برای رامیافتن به رشته مورد علاقه خود امتحان تخصصی خواهند داد . این رشته‌ها عبارتند از تربیت‌بدنی و رشته‌های متعددانشکده هنرهای‌زیبا مثل‌معماری، موسیقی، نقاشی و تئاتر پذیرش دانشجویان در این رشته‌ها منوط به قبولی در کنکور سراسری و امتحان تخصصی رشته مربوطه خواهد بود ، بطور کلی در سال تحصیلی آینده‌میزان پذیرفته‌شدگان دانشگاهها و مدارس عالی که از طریق کنکور سراسری دانشجو می‌پذیرد ، نسبت به امسال افزایش خواهد یافت و باین‌ترتیب عده بیشتری از داوطلبان تحصیلات عالیه امکان رامیافتن به موسسات آموزش عالی را پیدا خواهند نمود .

باند بزرگ جاعلین گذرنامه ایرانی

۳ ایرانی ـ ۲ مصری و ۲ نفر از ساکنین استانبول دستگیر شدند

جاعلین گذرنامه پس از دستگیری

قبلا اطلاع دادیم که یک باند جاعل گذرنامه در ترکیه کشف شده است. گزارش کاملی که خبرنگار اطلاعات از استانبول فرستاده است میخوانید :

استانبول ـ خبرنگار اطلاعات

یک باند جاعل گذرنامه‌های ایرانی و گواهینامه‌های رانندگی بین‌المللی در ترکیه کشف و سه نفر ایرانی، دو نفر مصری و دونفر ازاهالی استانبول ترکیه باتهام‌جعل گذرنامه‌های ایرانی وگواهینامه‌های رانندگی بین‌المللی توسط پلیس بین‌المللی در ترکیه دستگیر شدند .

پلیس بین‌المللی در کشورهای اروپائی مخصوصا در استانبول ترکیه از چندی‌قبل متوجه شده بود که یک باند جاعل مبادرت به جعل گذرنامه‌های‌ایرانی و گواهینامه‌های بین‌المللی میکند و هرچندگاه از این نوع گذرنامه‌های جعلی ایرانی در کشورهای آلمان ، سویس ، ترکیه و مصر توسط پلیس این کشورها کشف میگردد .

استانبول مرکز کار جاعلین‌بود

در تحقیقات و بررسیهای‌بعدی پلیس استانبول (قسمت بین‌المللی) متوجه شد که مرکز کار باند جاعلین گذرنامه‌های ایرانی و گواهینامه‌های جعلی بین‌المللی در استانبول ترکیه میباشد . باینصورت‌که گذرنامه‌هاوگواهینامه‌های جعلی‌در استانبول چاپ و بنام‌اشخاص مختلف تنظیم میشود و یا بدرخواست اعضای باند جاعلین ، بصورت تنظیم نشده و بدون ذکر نام مورد بهره‌برداری اعضای باند قرار میگیرد و توسط آنان بنام قاچاقچیان یا افراد بدنام تنظیم وارسال میگردد .

۷ نفر دستگیر شدند

پلیس بین‌المللی در استانبول درنتیجه پیگیری اینموضوع هفت نفر ازاعضای باند جاعلین را که هرکدام در یکی از هتلهای شهر بطور جداگانه اقامت داشتند شناخت و دستگیر کرد .

ازاینعده ، سه نفر ایرانی به‌اسامی: جهانگیر بهرامی ، پرویز شیرازی ، بلبلیان باهیواش و دو نفر مصری باسامی : احمد حسینی‌البان ، ناجی محمدسالم و دونفر ازاهالی استانبول ترکیه باسامی : حسین حاتم و حسین ارجان بودند .

در بازجوئیهای مقدماتی از آن‌عده چاپخانه‌ای که در آن گذرنامه‌های جعلی ایرانی و گواهینامه‌های جعلی رانندگی بین‌المللی چاپ میشد مشخص گردید و معلوم شد چاپخانه مذکور در محله (جاقل‌اوغلو) ، «مرکز چاپخانه‌ها و روزنامه‌های استانبول» قراردارد و متعلق به‌حسین‌ارجان یکی از دستگیرشدگان میباشد .

در بازرسی ازاین چاپخانه که در یک ساختمان بنام «یاووش‌خان» قرار دارد تعداد ۳۰ جلد گذرنامه جعلی ایرانی که حاضر و آماده‌ی صدور بنام افراد مختلف بود کشف و توسط پلیس‌بین‌المللی استانبول ضبط و چاپخانه تعطیل گردید .

فعلا تحقیقات و بازپرسیهای بیشتر از این‌عده جاعلین گذرنامه‌های ایرانی‌ادامه دارد و پلیس بین‌المللی در استانبول معتقد است که حدود ده نفردیگر از اعضای این باند جاعلین هستند که فعلا متواری شده و پلیس در تعقیب آنها است .

جشن دهه انقلاب‌در چین و هند

از طرف معاون وزارت خارجه جمهوری خلق چین شامی در یکی از مهمانسرا های پکن به مناسبت بزرگداشت دهه‌انقلاب شاه و مردم ترتیب داده شده بود . در این ضیافت آقای عباس آرام سفیر شاهنشاه آریامهر و کارمندان سفارت بابانوانشان وعده‌ای از مقامات چینی برای صرف شام وبعد نمایش فیلم رنگی تشریف ـ فرمائی علیاحضرت شهبانوی ایران به چین شرکت داشتند.

بعد از شام معاون وزارت خارجه جمهوری خلق چین بیاناتی درباره روابط دو کشور ایران و جمهوری خلق چین ایرادنمودو نسبت به‌اعلیحضرت همایون شاهنشاه آریامهر و علیاحضرت شهبانوی ایران ادای احترام نمود و آقای‌عباس آرام در پاسخ مطالبی اظهار داشت .

به مناسبت بزرگداشت دهه انقلاب مقالاتی در روزنامه‌های پکن منظما انتشار می یابد که درسراسر کشوربخش می‌شود.

در هند

بمبئی ـ خبرنگار اطلاعاتـ به مناسبت بزرگداشت‌نخستین دهه انقلاب ایران در بمبئی و دهلی‌نو که شهر های ایرانی نشین هندوستان است‌جشن های متعدد و پرشکوهی توسط سرکنسولگری‌ایران، ، خانه فرهنگ ایران‌و سفارت‌ایران‌در هند و موسسات ایرانی‌برگزار شد .

نمایشگاه تحولات و پیشرفت های ایران در دهسال گذشته توسط آقای افشار سرکنسول ایران در خانه فرهنگ ایران‌در بمبئی گشایش‌یافت ودرمراسم افتتاح ، آقای دهقانی رئیس انجمن فترت یزدیان ساکن بمبئی اثرات انقلاب ایران را تشریح کرد .

از طرف هواپیمائی ملی‌ایران در بمبئی و در سالن موسسه خاور شناسی «خورشیدجی ـ رستم گاما »از طرف انجمن ایران و هند مراسم پرشکوهی ترتیب یافت که گروه کثیری از پارسیان مقیم هند در آن شرکت داشتند .

حاشیه پرداز

هادی خرسندی

جنگ به‌افتخار برقراری صلح

بر قراری آتش بس درویتنام آنچنان‌اسباب خوشحالی‌مقامات کاخ سفید را فراهم کرده که بعید نیست از فرط خوشحالی دوباره جنگ را شروع‌کنند!

آدمیزادی چکش برداشته بود و مرتب میکوبید توی‌سر خویش . و بعد ، چند لحظه صبر میکرد و دوباره شروع میکرد ! بالاخره «عقلای» دنیا جمع شدند و رفتند خدمت‌آقا، پرسیدند علت این «خود ـ زاری» جنابعالی چیست؟گفت شما از لذت این کار غافلید ،و نمیدانید بعد از چند دقیقه چکش توی سر کوبیدن ،وقتی نمیکوبم ، چه لذتی میبرم ! !

حالا این لذتی که از برقراری صلح ، به خیلی ها دست میدهد ، از نظر روانی، شبیه همان لذت وقفه بین ضربات چکش است . آنقدر جنگ کردند و کردند تا همه دنیا عاصی شد ، حالا جنگ را قطع کرده‌اند ، تا دنیا را غرق لذت کنند . و البته ،چون این کیف و لذت بعد از مدتی، عادی و یکنواخت میشود ، دوباره چکش را برمیدارند و بلا را تکرار میکنند تا روزی دیگر و «کیسینجر»ی دیگر و «لدوکتوی» دیگر و منتی‌دیگر که سر سه میلیارد و نیم اهالی محترم زمین میگذارند که بله! این ما بودیم که جنگ را قطع کردیم . یک نفر هم مثل بنده دل و جرات ندارد که بپرسد چه کسی شروع کرد که شما قطع کردید ؟ (خودمانیم ـمن هم دل و جراتش را ندارم!) .

قبل از خبر های مربوطبه نزدیک شدن آتش بس . آخرین خبری که خبرگزاریها در باره جنگ ویتنام منتشر کردند ، همانا ، خبر نگرانی و مخالفت خاله پرزیدنت‌نیکسون با جنگ ویتنام بود .و من نوشتم حالا که خاله جان خواسته،بعید است خواهرزاده جان ، رویش را زمین بیندازد این چند روزی هم که نمی ـ نوشتم ، منتظر بودم که ببینیم پیش بینی بنده ، درست در ـ می‌آید یا نه ، که ملاحظه فرمودید درست از آب‌درآمد، اما خود بنده زیاد امیدوار نیستم . انگار پرزیدنت‌نیکسون میخواهد سرخاله جان راشیره بمالد ودوباره‌دستور حمله‌صادر کند!

شاید دراین لحظات‌تاریخی، که بنده مشغول نوشتن این مقاله هستم جنگ دوبارهشروع شده باشد . شاید هم دست نگه داشته‌اند مقاله بنده که تمام شد ، شروع کنند . ولی بهرحال نگران نباشید . دیریا زود شروع «یکنند . این امیدواری را خاله بنده ،ابراز داشته است .آخر خاله‌مخلص، برخلاف خاله‌پرزیدنت نیکسون، خیلی از جنگ ویتنام خوشش می‌آید !

راننده بهداری زنجان‌ازسرماخشک شد

زنجان ـ راننده اتومبیل بهداری زنجان و آقای دکتر کاموسی پزشک‌بهداری که‌پس از مداوای بیماران دو دهکده «تاوند» و «گل کندی» این شهرستان به زنجان باز می ـ گشتند در بین راه گرفتار کولاك شدید برف شدند و اتومبیل آنها از کار افتاد . دکتر کاموسی وراننده اتومبیل بناچار پیاده عازم شهر شدند ولی‌براثرشدت کولاك‌یکدیگر را گم کردند . پزشك‌بهداری مدتی بجستجوی راننده پرداخت و از شدت توفان و کولاک برف ویرا نیافت . بهر زحمت بود خودرا بشهر رسانیدو جریان گمشدن راننده بهداری‌راباطلاع داد و چون دچار سرماخوردگی شده بود در بیمارستان شهناز زنجان بستری گردید . برای پیدا کردن راننده بهداری عده‌ای افراد ارتشی و ماموران اداره تعاون و امور روستا ها اعزام شدند ولی جسدراننده‌را که از سرمای شدید یخزده بود پیدا کردند و بشهر زنجان آوردند که دفن شد .

از فردا صبح در گروه ممتاز سینمائی پایتخت

آسیا ـ رکس ـ شهوند ـ لیدو ـ نپتون
رنگین کمان ـ ژاله ـ پاسارگاد ـ توسکا ـ المپیا ـ شرق ـ فیروزه و... در ایوین سینما ونک

کامران شیردل و شرکت سینما تاتر دکس
تقدیم میکنند

سعید داد • وجنا

در فیلمی بکارگردانی
کامران شیردل

با شرکت
شهرزاد
پروین سلیمانی
مهری و دادیان
حسن دقائی
تجدد
شهاب
حاجیان
و
جلال

فیلمبردار: جمشید الوندی
موزیک متن: وادوژان
پخش از شرکت سینما تاتر دکس

نیازمندیهای شما

نیازمندیهای اطلاعات

تلفنی آگهی قبول میکند

تلفنهای ۳۱۱۲۲۴-۳۱۱۲۲۵
۳۱۱۲۲۹-۳۱۱۲۳۰

اثاثیه

خرید

بازرگانی فرش کیهان
۸۳۰۹۰۴ و ۸۲۳۷۷۶
خریدار نقدی همه رقم فرش کهنه و نو جهت صادرات روزولت میدان ۲۵ شهریور .

نمایشگاه فرش نوکلی
بهترین خریدار فرش‌کهنه ونو خصوصا فرش های‌کهنه‌شرکت فرش جهت صادرات نمایشگاه وزراء ۶۲۱۴۰۵ شعبه بازار تلفن ۲۰۸۲۹
۱ـ۲۶ آـ ۱۸۱۶۴

بازرگانی طوسی
فرشهای کهنه و نو سنگین قیمت شما را برای صادرات ازسایرین بهتر میخرد ۷۵۹۰۲۹

فروشگاه فرش آسیا ۹۲۵۱۰۲ و ۹۲۲۸۳۲
با سابقه ترین خریدار قالی و قالیچه های کهنه و نو یخچال برقی ونفتی تلویزیون بقیمت عادلانه

فروشگاه فرش شایان ۹۲۳۳۸۱ و ۹۲۸۲۷۳-
بهترین خریدار قالی و قالیچه های کهنه و نو جهت صادرات یخچال و وسایل لوکس منزل

جهان کالا ۹۲۵۴۵۸
خریدار یخچال تلویزیون و لوازم منزل شما

فرش‌خواجه‌نصیر
بهترین خریدار فرش کهنه و نو معاوضه جهت صادرات تلفن ۷۵۲۶۹۰

فروشگاه‌استار۹۲۶۴۰۲۱
خریدار یخچال‌تلویزیون فرش و کلیه لوازم منزل

فرشهای کهنه
از متری ۳۰۰ تومان به بالا خریداریم . فرش اشراف جنب سینما پاسیفیک ۷۵۸۶۵۵

فروشگاه فرش شریفی ۳۵۱۸۰۳ و ۳۵۴۶۴۷
باسابقه‌ترین فروشگاهی است که در امر خرید و فروش فرشهای کهنه و نو بخصوص فرش های سنگین قیمت شما را عادلانه خریدار است .

فروشگاه فرش صمد تلفن ۹۲۹۹۸۴ خریدار همه رقم فرش کهنه و لوازم منزل‌اشیاء قدیمی

بازرگانی ایران فرش
تلفن ۷۷۴۹۷۲ و ۷۷۷۰۲۵
فرشهای کهنه و نو و سایرلوازم منزل بهر مبلغ نقدا بیشتر از سایرین خریداریم
۱ـ۲۶ آـ ۱۷۵۶۶

نمایشگاه پروین ۹۲۵۳۹۴ با سابقه ترین خریدار فرش کهنه و نو و تمام لوازم منزل نقدا

نمایشگاه فرش‌طباطبائی
انواع فرشهای کهنه و نو شما را در منزل نقدا خریدار است تلفن‌های ۹۲۰۴۱۰ و۹۲۲۱۴۸
آـ ۱۵۷۲۲

فرش گلشن تلفن ۶۲۱۴۲۱
بهترین خریدار فرش کهنه همه رقم فرش نو موجود میباشد
آـ ۱۲۲۲۱

فروشگاه‌پیروز۹۲۸۱۳۸
خریدار فرش کهنه و نو قبض بانک کارگشائی

فروشگاه‌پورنیک۷۵۷۵۴۶
خریدار‌یخچال. تلویزیون فرش‌و کلیه لوازم منزل

فروشگاه آریا ۹۲۹۳۹۳
خریدار فرش‌و سایر لوازم‌منزل
آـ ۱۶۴۰۹

فرش اردیبهشت شاه
تلفن ۶۶۸۱۶۴

کرایه

کرایه هرنوع ماشین‌تحریربنگاه فنی ناصر تلفن۸۲۶۲۰۵دروازه دولت مقابل سعدی .
آـ ۱۷۳۳۱

فروش دست‌دوم

یک تابلوی قلمی
و کهنه نفیس نمایشگرحضرت یعقوب که یوسف نوزاد را در بغل دارد و پنج صورت دیگر مناسب برای سالن‌های کنیسا بفروش میرسد. طالبین به تلفن ۸۹۲۹۰۶ مراجعه نمایند.
آـ ۸۱۵۸۰

مبل‌ودکوراسیون

بیراهن مبل ۳۱۹۵۰۵
تعویض پارچه مبل ۳۱۹۵۰۵
پرده‌دوزی شهرزاد ۳۱۹۵۰۵
آـ ۱۷۶۳۱

شستشوی‌مبل‌وفرش

کلین‌سرویس‌خشکشوئی
مبل فرش وموکت با دستگاه منحصر بفرد و خشکشوئی‌پرده بانصب مجانی ۹۵۲۵۴۶

کنت سرویس ۷۷۶۷۱۳
خشکشوئی‌مبلمان،موکت فرش ـ تشك اتومبیل

درایگلین سرویس آلمان
خشکشوئی مبلمان فرش موکت در محل ۷۹۵۳۰۷

در بازکن برقی

تعمیرات B.K.D در بازکن برقی بکد شرکت بکد الکتریک ۷۶۰۱۹۵

بخاری

رنك و سرویس بخاری آبگرمکن روکش برزنتی کولر کانال کشی فوری ۷۹۳۸۹۷

سرویس آبگرمکن ۹۲۰۶۶۴

سرویس‌بخاری‌وآبگرمکن تلفن : ۴۷۷۹۹

راهنمای سرویس ارت ۹۶۲۰۴۵ از ساعت ۷ صبح تا ۷ بعدازظهر

نصب وتعمیرات ورنك آمیزی بخاری و آبگرمکن تلفن ۷۶۵۲۶۴

رنك سرویس بخاری آبگرمکن ۳۰۵۴۵۳

شوفاژ

شرکت حرارت مرکزی تهران‌تاکو بامسئولیت‌محدود سرویس و نصب شوفاژ ۷۵۱۶۵۱

شوفاژ آبگرمکن بخاری و روکش‌کولر ۷۹۶۱۰۳

سرویس و تعمیر شوفاژ ۲۴ساعته تلفن۸۸۳۱۲۲

حرارت مرکزی هیتکو
نصب وسرویس شوفاژ ۲۴ ساعته تلفن ۸۸۳۸۳۱ و ۸۸۵۳۸۲
۴ـ۱ آـ ۱۷۸۴۴

سردساز

نصب ، تعمیرات و نگهداری شوفاژ ، تهویه ، سردخانه

۳۹۱۷۴۸

تهیه و نصب شوفاژ
تعمیرو بیمه سالیانه شوفاژ پهلوی‌محمودیه۸۹۱۱۸۵
۳ـ۱ آـ ۱۷۸۹۷

آبگرمکن

سرویس‌بخاری۲۵۰ریال
سرویس آبگرمکن ۳۰۰
۷۶۱۹۹۵ ۷۶۳۷۸۵

یخچال

تعمیرگاه سیدحسین ۸۸۲۴۳۸
تعمیرهرنوع یخچال رختشوئی آبگرمکن .

تعمیرات

تلویزیون

تعمیرگاه تلویزیون الکترون با تائید وزارت کار تلفن ۷۶۳۶۸۲

تعمیرتلویزیونها R.T.I-R.C.A شاب‌لورنس فیلیپس سیرا تلفونکن و سایر مارکهاسرویس مجهز سیار درشهر وشمیرانات
آـ ۱۷۳۲۱

شاوب لورنس SCHAUB-LORENZ ۳۹۲۶۳

تعمیرات فوری تلویزیون باضمانت کتبی تلفن ۶۶۷۱۳۱
آـ ۱۷۷۷۱

سرویس تلویزیون گارانتی تلفن ۶۲۸۳۷۱
سرویس‌سیار R.T.I-R.C.A سیرا . مدیاتور جنرال الکتریک و گراندیک بویژه شمیرانات .

تعمیرگاه مجاز شماره ۶
شاوب لورنس
شمیرانات دوراهی‌قلهك
۸۶۶۷۸۶

SCHAUB-LORENZ

تلویزیون فودی در منزل تعمیر میشود ۹۶۰۵۴۶

تعمیر تلویزیون فوری‌در محل۸۸۳۸۲۸و۸۸۲۸۷۹

AEG
معتبرای سرویس لوازم خانگی آ.ا.گ
در تهران از ۸ صبح تا ۷ شب
فقط با تلفنهای ۸۳۰۳۴۳
۸۳۰۳۴۴
۸۳۰۳۴۵
سرویس آ.ا.گ. فقط تقاضا بگیرید
پنجشنبه‌ها ۸ صبح تا ۲ بعد از ظهر

کالج بار

پارکنس شهر وحومه
۶۶۱۱۱۱
۴۱۱۱۱

اتوبار فرح شمالی

مخصوص حمل‌بار واسباب‌کشی شهر و شهرستان
تلفن ۸۴۸۷۸۸

نایس تاکسی
اتومبیلهای‌تشریفاتی لوکس‌کرایه ۷۷۳۱۴۲
۳ـ۱ آـ ۱۸۲۷۰

استخدام

انتخاب نماینده به تعدادی خانم و آقای فعال و اجتماعی و شیك پوش‌با تحصیلات حداقل دیپلم با حقوق کافی و مزایای عالی نیازمندیم تلفن ۶۳۹۴۶۴

شرکتی معتبر
بیك نفر خانم‌ماشین نویس با داشتن دیپلم دبیرستان ویکسال سابقه‌کار احتیاج داریم‌داوطلبان ازساعت ۹ الی ۱۲ و ۲ تا۴ با تلفن ۹۶۲۰۵۹ تماس‌بگیرید
آـ ۱۸۲۵۷

بیك نفر برشکار ورزیده جهت تریکو و پارچه و بیك نفر دست‌دوزنیازمندیم تلفن۳۱۹۷۹۹
آـ ۱۸۳۶۴

پزشك یا پزشك مجاز
جهت بخش تزریقات صبح و عصر مورد نیاز است تلفن ۳۱۴۸۳۸
آـ ۱۸۲۷۸

انتخاب نماینده
نمایندگان فعال جهت فروش بیمه ماشین و عمر می‌پذیریم . سمراه تخت‌جمشید نبش‌خیابان مزین‌الدوله ـشماره ۲ طبقه‌سوم شرکت سهامی بیمه ایران ـ نمایندگی کل امین
۳ـ۱ آـ ۱۸۲۷۵

شرکت راه و ساختمان با درجه یك سازمان برنامه مورد نیاز است تلفن ۸۹۲۹۸۵

یک پادوی ۱۳ الی ۱۴ ساله نیازمندیم تلفن ۶۶۵۰۹۴
آـ ۱۸۲۹۸

خدمه پرستار زن برای‌درمانگاه شهرری تلفن ۴۲۴۴۵

کارخانه قالبسازی باباصنیع
احتیاج بیك‌نفر طراح‌نقشه‌کش و قالبهای فلزی که بمدت۵سال سابقه کار داشته باشدو یکنفر خانم برای قسمت آبدارخانه با معلومات سیکل دارد تلفن ـ ۵۳۴۱۹۵از ۸صبح تا ۷ بعدازظهر
آـ ۱۸۳۰۱

برای اتومبیل شما

خودرو نیرو ۲۳۴۸۴

اتوسرویس کرملو
تعمیرگاه مجاز شماره ۱ آریا ـ شاهین ـ جیب شمیران مقابل سینما پاسفیک اول خیابان شیراز تلفنهای ۷۵۹۰۰۰ ـ ۷۵۴۶۴۲ گرانتی اتومبیلهای نوتا ۵۰۰۰ کیلومتر .
آـ ۱۸۳۹۵

تعمیرگاه طوسی
تعمیر انواع اتومبیلهای ب ام و نشانی : خیابان خواجه نصیر طوسی بین گرگان و نظام‌آباد روبروی‌نشرکتاب تلفن۷۵۳۴۱۶
آـ ۱۸۴۰۶

FIAT
تعمیرگاه مرکزی فیات
تعمیرگاه مرکزی فیات تعمیر همه نوع اتومبیل فیات با سرویس مجهز شهنازچهارراه صفا شماره ۱۲۹تلفن۷۵۹۶۷۴
آـ ۱۷۱۲۸

کرایه

اتولوکس
اتومبیلهای تشریفاتی بارانتده برای داخل وخارج از تهران میدان فردوسی تلفن ۸۲۱۲۷۰
آـ ۱۶۳۳۸

کرایه
اتومبیل برادران‌منصوری
آریانا بین قصرالدشت و کارون ۹۵۶۲۲۵

تعمیر یخچال فریزدرو غیره ۸۳۹۲۲۵

تعمیر یخچال فریجیدر ۸۴۳۱۸۸

فروش اتومبیل

ژیان جوانان
مدل ۵۱
خیلی تمیز به فروش میرسد و یا با پیکان ۵۰ و یا ۵۱معاوضه میشود تلفن ۳۱۱۲۲۴
آـ ۱۸۳۲۸

فولکس
مدل ۶۹
۴دربدون واسطه‌بفروش‌میرسد تلفن ۹۲۲۱۵۵ از ۵ الی ۸ بعدازظهر .
آـ ۱۸۲۹۷

پژو
مدل ۶۷
پژو بسیار تمیز بعلت مسافرت به مبلغ ۲۶ هزار تومان بدون واسطه به فروش میرسد تلفن ۶۲۱۰۴۹
آـ ۱۸۴۲۴

شورلت مونتکارلو مدل ۷۳
بی . ام . و ۳۰۰۰ اس‌مدل۷۳
مزدا مدل۷۳
شورلت ایمپالا مدل ۷۱
کامارواس اس مدل ۶۹
آدرس کریمخان‌زند بازرگانی سورتمه تلفن ۸۳۳۰۳۱ـ۳۳
آـ ۱۸۴۴۱

مورد نیاز
یکدستگاه اپل مدل ۶۱ الی ۶۴ تمیز مورد نیاز است تلفن ۵۳۴۶۹۰

یك شرکت ساختمانی برای توزیع نامه‌های خود احتیاج‌به یک موزع موتورسوار دارد طالبین به خیابان امیرآباد خیابان فرصت شماره ۱۲۹بین ساعت ۸ تا ۱۲ ظهر مراجعه فرمایند .
۴ـ۱ آـ ۱۸۲۰۳

یک شرکت ساختمانی به چند نفر مهندس راه و ساختمان و چندنفر مترور که حداقل چهار سال سابقه کاردر کارگاه‌داشته باشند برای خدمت در تهران احتیاج دارد طالبین به خیابان امیرآباد خیابان فرصت ۱۲۹ ساعت ۵ تا ۷ بعد از ظهر مراجعه فرمایند.
۴ـ۱ آـ ۱۸۲۰۴

دو نفر دوشیزه یا خانم‌فروشنده جوان استخدام میشود کسانی که سابقه فروشندگی‌دارند حق تقدم خواهند داشت تلفن ۳۹۲۲۲۳
آـ ۱۸۳۳۷

تعدادی خانم و آقای بازاریاب با ۳۰۰۰ ریال حقوق ثابت و پورسانتاژ مکفی‌بدون قیدوشرط میزان فروش استخدام میشود. خیابان نادری روبروی هتل نادری کتابخانه میسو قسمت بی بی سی از ساعت ۹٫۳۰ تا ۱۲ صبح و ۵ تا ۷ بعد ازظهر مراجعه فرمایند
آـ ۱۸۳۱۹

یك‌شرکت تولید وتوزیع مواد غذائی برای کار در فروشگاه های خود احتیاج به همکاری افراد زیر دارد
۱ـ خانم فروشنده (تمام یا نیمه وقت)
۲ـ سرآشپز
۳ـ آشپز
داوطلبان از ساعت ۵ تا ۷ بعد از ظهر
به‌آدرس‌خیابان‌ایرانشهر چهارراه ثریا شماره ۷۵و۲شرکت لیلیان‌تلفن ۸۳۵۳۷۷ مراجعه‌فرمایند
۴ـ۱ آـ ۸۱۹۴۰

حسابدار
بدونفر حسابدار با تجربه برای ۸ساعت کار روزانه در محلی واقع در جاده آبعلی نیازمند است طالبین با تلفن ۳۱۴۴۸۷ تماس بگیرند .
۲ـ۱ آـ ۸۱۸۸۶

سه نفر مربی رانندگی موردنیاز است با تلفن‌های ۸۶۱۴۸۶ و ۸۶۵۹۲۷ تماس حاصل نمائید.
آـ ۸۱۸۸۴

DOROTHY GRAY COSMETICS requires a CHIEF DEMONSTRATOR with the following qualifications: Iranian citizen, age not below 25 years, good working knowledge of English and experience with cosmetics. We offer attractive salary and fringe benefits. Please apply to POB 493, Tehran.

به یکنفرپادو نیازمندیم۳۹۲۴۶۳
آـ ۱۸۴۰۴

یك موسسه درمانی بدو نفر پزشك برای صبحها و دو نفر ماما برای صبحها احتیاج داردلطفا بتلفن۳۰۴۳۷۳ از ۴ تا ۸ بعد از ظهر مراجعه شود .
آـ ۱۸۴۱۱

تعدادی ویزیتور مردو فروشنده زن نیازمندیم‌خیابان‌بهلوی مقابل سینما مهتاب کوچه لقمان‌ادهم ساختمان بهروز طبقه چهارم شماره ۱۱ تلفن ۶۶۷۱۶۲
آـ ۱۸۲۶۵

آگهی استخدام
شرکت بین‌المللی تسکو چندنفر تکنیسین ابزار دقیق‌که حداقل ۵ سال تجربه و آشنائی کامل بزبان انگلیسی‌داشته‌باشندبرای خدمت در خاورمیانه استخدام مینمایند کسانیکه بادستگاههای FOXBORO آشنائی‌داشته باشند حق تقدم خواهندداشت داوطلبین میتوانند با تلفن‌های ۴۸۲۰۸ یا ۴۶۶۳۹تماس‌بگیرند ویا تقاضای خود را با آدرس کامل وسیله صندوق پستی۱۳۱ تهران ارسال دارند .
۳ـ۱ آـ ۱۷۸۴۷

یک شرکت بزرگ بیک نفرمرد یا زن که از عهده مکاتبات تجارتی به زبان‌های انگلیسی و فارسی و ماشین نویسی بخوبی برآید برای تمام روز نیازمند است داوطلبان با ذکر سن و میزان تحصیلات وسابقه کار و میزان حقوق درخواستی با صندوق پستی ۲۵۶ تهران مکاتبه فرمایند.
۳ـ۱ آـ ۱۸۲۷۷

سازمان مزون پیام
چند نفر دوشیزه یا بانو مطلع از فن خیاطی و هنرهای‌دستی نیازمند است تلفن ۳۱۶۳۷۴
آـ ۱۸۴۳۳

WE ARE an international pharmaceutical company and have the following vacant positions for dynamic persons.
PROMOTION MGR with piror experience in the pharamcentical business.
MARKETING MGR with practical experience in his field. Applicants should have Iranian nationality, age not above 35 years, fluent in spoken & written English. We offer attractive salaries and fringe benefits. Please apply to POB 493, Tehran.

دوشیزه یا بانویا معلومات‌سیکل جهت تلفنچی و کارتکس نیازمندیم اول مجیدیه شرکت پاسارگاد
آـ ۱۸۴۲۹

بیک نفر دوشیزه یا بانو که از عهده ماشین نویسی و بایگانی و دفترداری برآید نیازمندیم لطفا بعد ازظهرها از ساعت ۴ تا ۶ بعد از ظهر با تلفن های ۳۲۰۹۵۰و ۵۳۱۴۷۸مقواسازی کرج تماس بگیرید .
آـ ۱۸۴۱۸

مهندسین مشاور داسینال
دو شیزه یا بانویی که‌آشنایی کامل به ماشین نویسی‌انگلیسی داشته باشد استخدام مینماید تلفن ۹ـ۸۳۰۴۶۴
آـ ۱۸۳۶۷

به دوشیزه یا بانوی جوانی‌که به زبان انگلیسی آشنائی‌داشته و از عهده‌ماشین‌نویسی فارسی و لاتین بخوبی برآید برای‌تمام وقت نیازمندیم تلفن ۵۳۰۲۶۶ـ ۲۴۵۰۰
آـ ۱۸۳۶۸

کاروآموزش

۲۵ نفر علاقمند به کار رادیو تلویزیون نقشه‌کشی برق فشار قوی و ۲۰ نفر علاقمند به ماشین نویسی پس از یکدوره کوتاه آموزشی به کار مشغول میشوند پهلوی نبش بهرامی تلفن ۴۹۴۹۴ و ۶۶۳۷۶۰

شریک

دارنده امتیاز کلاس خیاطی جویای شریک صبحها۶۳۶۷۷۴
آـ ۲۴۸۴۳ ۲ـ۱

یکنفر شریک بازنشسته واردبه امور دفتری با سرمایه ۶۰هزار تومان مورد نیاز است تلفن ۵۳۹۹۲۲
آـ ۱۸۴۱۳

جویای کار

جوان سی ساله با تحصیلات دوره اول متوسطه و اطلاعات ماشین نویسی فارسی و صندوقداری جویای کار است راهنمای ۶۳۵ روزنامه‌اطلاعات تلفن ۳۱۱۲۳۱
آـ ۲۴۶۹۷ ۳ـ۱

جوانی ۱۷ ساله معلومات در حدود دیپلم جویای کارم از ساعت ۸ صبح تا ۳ بعد ازظهر با حقوق مکفی تلفن ۳۱۱۲۳۱ راهنمای ۶۲۷روزنامه اطلاعات
آـ ۲۴۸۰۹ ۲ـ۱

جوان وارد به امور
مدیریت و سرپرستی آماده‌کار در کارخانجات‌وموسسات‌بزرگ تلفن ۸۴۶۶۱۶

مترور درجه ۱
ساختمانی اماده کار تلفن ۳۱۱۲۳۱ راهنمای ۶۲۸روزنامه اطلاعات تلفن ۲۴۸۸۵
آـ ۶ـ۱

راننده پایه یکم
متاهل با سابقه ۱۶سال‌رانندگی ۵ سال‌تجربه و آشنائی کامل بزبان انگلیسی‌داشته‌باشندبرای خدمت در خاورمیانه استخدام مینمایند کسانیکه بادستگاههای FOXBORO آشنائی‌داشته باشند حق تقدم خواهندداشت داوطلبین میتوانند با تلفن‌های ۴۸۲۰۸ یا ۴۶۶۳۹تماس‌بگیرند ویا تقاضای خود را با آدرس کامل وسیله صندوق پستی۱۳۱ تهران ارسال دارند .
۳ـ۱ آـ ۱۷۸۴۷

راننده پایه دوم همگانی‌باسابقه ۶ سال رانندگی برگ پایان خدمت‌با معلومات ششم ابتدائی متاهل جویای کار است تلفن ۳۱۱۲۳۱ راهنمای ۶۳۸روزنامه اطلاعات
آـ ۲۴۸۱۳

حسابدار دیپلمه باتجربه
جویای کار است‌تلفن۳۱۴۰۴۰
آـ ۱۸۴۲۶

مردی۳۰ سالکه آشپزی‌میداند توام با پیشخدمتی و رانندگی جویای کار است تلفن۳۱۱۲۳۱ راهنمای ۶۴۰ روزنامه‌اطلاعات
۲ـ۱ آـ ۲۴۸۸۹

جوانی‌متاهل‌با داشتن‌گواهینامه پایه دو شخصی و ۱۰ سال سابقه آشپزی‌در غذاهای‌ایرانی و فرنگی جویای کار است راهنمای ۶۳۶ تلفن ۳۱۱۲۳۱ روزنامه اطلاعات
۲ـ۱ آـ ۲۴۷۵۹

آموزشگاهها

برای استخدام فوری اموزشگاه فائز آموزش I.B.M وماشین نویس، خیابان‌شاه‌آباد۳۰۳۱۳۵
آـ ۱۶۳۳۳

ماشین نویسی بیژن همتا ندارد
میتوانید امتحان کنیدمیدان‌ژاله تلفن ۳۱۸۳۸۴

آمادگی برای استخدام فوری

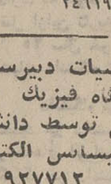

ما با بهای بسیار نازلی شمارا برای استخدام در ادارات و سازمانهای مختلف اماده کرده وموفقیترا کاملا تضمین‌میکنیم. ماشین نویسی ریانی ـ شاه‌اباد مقابل‌سینماحافظ تلفن۳۱۷۱۳۵
۱۰۱ ۱ـ ۱۷۴۶۲

تدریس خصوصی

با هفته‌ای یك جلسه تدریس در کلیه دروس قبولی شما را تضمین مینمایم‌دانشجویان‌سال چهارم پلی‌تکنیك تهران باچهارسال‌سابقه‌تدریس خصوصی و دبیرستانی تلفن ۹۲۶۱۲۷

دروس دبیرستان
بویژه ششم توسط دانشجوی سال چهارم فنی تلفن۷۷۶۰۰۵
آـ ۲۴۶۱۹

ریاضیات دبیرستان و دانشگاه فیزیك زبان شیمی توسط دانشجوی فوق‌لیسانس الکترونیك ۹۲۷۷۱۲

تدریس ریاضیات و فیزیك توسط دبیر دبیرستانها‌تلفن۸۴۶۵۴۲

تدریس خصوصی
توسط دانشجویان دانشگاه تهران تلفن ۶۹ الی ۶۳۰۰۶۰ داخلی ۲۴۹ اطاق ۲۸ تماس بگیرید

در بازکن برقی کالدر آلمانی
CALDER
بوسیله تلفن سفارش دهید و گاه در مدت ۴ ساعت نصب تحویل میگیرد
نماینده انحصاری و مرکز فروش و نصب تلفن ۷۵۰۳۵۶

sucht ab sofort
1 Sekretärin SIEMENS
perfekt in Stenographie und Schreibmaschine, mit deutscher Muttersprache und iranische Nationalität, mit Englischkenntnissen.
Wir bitten um Ihre unverbindliche Vorstellung in unserer Personalabteilung, Takhte Djamschid, 32 täglich von 8-12 Uhr.
SIEMENS SHERKATE SAHAMI (KHASS)

بانك تجارتی ایران وهلند
ده نفر کارمند که حداقل دارای دیپلم باشندبا شرایط ذیل استخدام مینماید :
۱ ـ دارای برگ معافیت و یا خاتمه خدمت
۲ ـ آشنا بودن به زبان انگلیسی
۳ ـ حداکثر سن ۳۰ سال
۴ ـ یك نفر کارمند که حداقل دارای یکسال سابقه کار در امور حقوقی داشته باشد .
اشخاصیکه سابقه‌کار بانکی داشته باشند مقدم هستند .
واجدین شرایط بکارگزینی بانك‌واقع درخیابان سعدی شمالی شماره ۱۷۰ مراجعه نمایند .

شرکت سهامی صنعتی برلیان‌استخدام‌مینماید
جوشکار. آهنگر. مکانیك. نقاش. پرسکار . قالب ساز
تقاضا کنندگان‌باچهارسال سابقه کاروتحصیلات ششم ابتدایی میتوانند بادر دست داشتن مدارك لازم به محل کارخانه واقع در کیلومتر ۱۵جاده کرج مراجعه نمایند .

گروه‌صنعتی بهشهر
تعدادی فروشنده و تحصیلدارکه واجد شرایط ذیل باشند استخدام مینماید .
۱ ـ حداقل تحصیلات برای فروشندگی سیکل دوم متوسطه و برای تحصیلداری سیکل اول متوسطه
۲ ـ متقاضیان شغل تحصیلداری بایستی دارای تضمین ملکی کافی بوده و گواهینامه رانندگی موتور دنده‌ای داشته باشند
۳ ـ حداکثر سن ۳۰ سال
۴ ـ دارا بودن برگ خاتمه خدمت نظام وظیفه و یا معافیت دائم غیر پزشکی
داوطلبان میتوانند حداکثر تا تاریخ ۱۵ر۱۱ر۵۱ بنشانی خیابان سپهبدزاهدی نرسیده به کریمخان‌زند شماره ۲۸۵ امور کارمندان مراجعه نمایند.

WANTED
BY
MACHINHAYE SANATI & ABIARY COMPANY LIMITED
DISTRIBUTOR OF CATERPILLAR ENGINES
ELECTRICAL ENGINEER with good knowledge about operation of Caterpillar engines and generators.
Excellent command of the English language is required.
For interview, contact Mr. I. Hamidian at 304927-28, from 8 a.m. to 4 p.m.

یکدستگاه ژیان بخرید ۲ دستگاه تحویل بگیرید
اتومبیل امیر نماینده ژیان جایزه میدهد
شما در هرکجای ایران که هستید اگر تا آخر وقت ۲۹ اسفند ۵۱ یک اتومبیل ژیان یا هماری دیا ۶۰۲ جوانان ازاین فروشگاه خریداری فرمائید تقدیم قرعه‌یک ژیان مجانی دریافت خواهید نمود .
شرایط سهل وتحویل فوری ـ ازاین موقعیت استثنائی استفاده فرمائید
آدرس : خیابان نواب میدان محمدرضاشاه تلفن ۹۳۵۰۵۱ و ۹۳۵۰۵۰

شماره تلفن جدید
تعمیرگاه مجهز مرسدس بنز هامیك
۸۴۱۹۵۳-۸۴۰۳۹۲
خیابان قدیم شمیران خیابان آقاولی شماره ۱۵۲

ITT
شرکت آی تی تی ایران
به یکنفر دوشیزه یا بانوی جوانی که به زبان انگلیسی و ماشین نویسی لاتین و فارسی تسلط داشته و بتواند مسئولیت امور اطلاعات و تلفن شرکت‌را بعهده بگیرد نیازمند است‌از متقاضیان حائز شرایط خواهشمند است همه روزه مابین ساعت ۹ الی ۱۱ صبح به شرکت آی‌تی‌تی ایران چهارراه تخت جمشید روزولت ـ مدیر اموراداری مراجعه نمایند . تلفن ۴ـ ۸۲۶۱۲۱

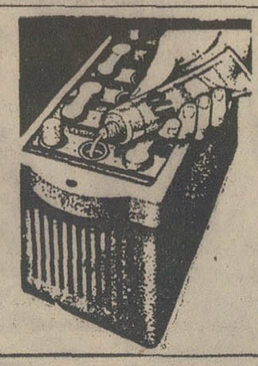

آزمایش اعجاب انگیز با آب حیات باطری
فقط بایکبارریختن درباطری، قدرت وعمرباطری چندبرابرمیشود درسخت‌ترین سرماستارت فوری میزند
«قیمت فقط ۲۰۰ ریال»
مرکز پخش : نورونیرو تلفن ۲۳۴۸۴
محل فروش : کلیه اتوسرویسها و باطری سازان

دفتر هنرمندان ـ برگزار کننده هرگونه جشن عروسی ، تولدویاضیافت‌های دیگرومعرف خوانندگان‌رادیو وتلویزیون‌و معروفترین گروه‌های هنری‌و بادراختیارداشتن‌مجلل‌ترین سالن‌ها ، باشگاهها و هتل هاباهر بودجه وامکان ـ تلفن ۴۱۳۲۲

قابل توجه آقایان حجاج محترم
سالنهای سلف‌سرویس امیر به گنجایش ۴۰۰ الی ۶۰۰ نفر در ۳ سالن جداگانه‌آماده پذیرائی میباشد قیمت نوع‌شام بدلخواه شیرینی ـ میوه ـ برای هر نفر ۱۰۰ ریال
آدرس خیابان شاهرضا جنب سینما تاج سلف سرویس‌امیر تلفن ۳۱۳۳۷۰

نیازمندیهای شما

املاک و مستغلات

فروش

خانه‌ای فروشی
یکباب خانه ۳ طبقه مشتمل بر ۸ اطاق آشپزخانه سرویس با آب برق تلفن واقع در خیابان دامپزشکی بین نواب‌ورودکی ـ فروخته میشود بتلفن۹۵۳۹۰۳ـ مراجعه نمائید.
آ ـ ۱۸۴۹۰

خانه ۳ تا ۶ اطاقه
درنیروی هوائی سیمتری وثوق ومیدان بروجردی فروشی ـ ۳۱۴۲۷۸
آ ـ ۱۸۳۸۸

نارمک خیابان سمنگان منزلی بمساحت ۲۰۰ متر دو طبقه مستغلاتی قیمت مقطوعا ۲۲۰ هزار تومان فروشی تلفن ۹۲۶۲۷۷
آ ـ ۱۸۴۳۶

۳ دستگاه خانه در سیدخندان بفروش میرسد تلفن ۷۷۴۶۵۷
آ ـ ۱۸۴۲۲

اوکازیون
خانه‌ای مستقل جنوبی مساحت ۳۶۰ متر زیربنا ۸۰۰ متر با شوفاژو پارکینگ۴ طبقه دریانو فروشی تلفن ۹۶۰۱۱۱
آ ـ ۱۸۳۴۶

زمین فروشی
قطعات ۱۲۰ متری و۱۵۰ متری خیابان خراسان متری ۱۰ تومان ایزنهاور اول جیحون املاک آریا ۹۶۰۱۱۱

کرج
زیبادشت
زیبادشت درتامین مسکن وسلامتی و آسایش شما ومطمئن ترین پس‌انداز
زیبائی زیبادشت درفصل زمستان هم نمایان است
بازدید از فعالیتهای ده ساله عمرانی سازمانی زیبادشت شما را مصمم خواهد نمود که مانند ساکنین پایتختهای بزرگ جهان زندگی خود را در حومه قرار دهید.
قبلاازباغات میوه‌محصور ویلائی‌زیبادشت‌از۲۰۰۰ متر به بالا با خیابان‌های اسفالته و تامین آب و برق دیدن نموده.
وبا کلیه نقاط پیشنهادی حومه کرج مقایسه نمایند ما مطمئن هستیم زیبادشت را انتخاب خواهید نمود.
تلفن ۵۳۹۹۸۹ ـ ۲۳۷۰۰ بعدازظهر ۴۴۳۱۱
نشانی: اتوبان کرج خروجی جاده شاهدشت ۹کیلو متر بطرف جنوب
زیبادشت

اطلاعیه
الهیه کرج
بقیه قطعات با پایان عملیات لوله کشی آب و وصل انشعاب قطعات مربوطه و اسفالت و درختکاری خیابانها بطور نقد واقساط آماده‌فروش میباشد. کیلو متر ۱۲ برجاده کرج ـ قزوین
تلفن ۷۷۵۵۰۲ | ۷۷۲۵۰۴

۱۱۰ هزار متر
زمین‌برجنوبی جاده محمودآباد نوشهرتلفن۷۷۵۲۲۵ و۳۱۵۳۳۳
آ ـ ۱۸۴۳۵

همه‌میتونن داشته باشن
درجنوب غربی تهران قطعات ۱۰۰متری باسند مالکیت متری
۶۰ تومان
نقدو اقساط مشجر باآب وبرق سه‌راه تهران‌ویلا طبقه فوقانی بانک‌تهران دفتر جهان

آپارتمانی در شمال شهر از ۳ اطاق به بالا برای آرایشگاه زنانه در حدود ۶۰۰ تومان جهت اجاره نیازمندیم تلفن ۴۷۴۸۴ طبقه بالا
آ ـ ۱۸۳۵۷

یکقطعه زمین واقع در خیابان قدیم شمیران فوری بفروش میرسد با تلفن۷۵۵۳۳۳و۸۶۱۴۰۰ تماس بگیرید

فروش‌وسرقفلی
مغازه واگذاری
سالنی به مساحت ۶۵۰ متربا سه‌باب مغازه جنب فروشگاه فردوسی به فروش میرسدتلفن ۳۰۵۲۴۱
۱ـ۲ آ ـ ۱۸۴۱۴

مغازه دو دهنه خواربارفروشی در شمال شهر با قیمت بسیار مناسب به فروش میرسد تلفن ۴۰۸۸۴
آ ـ ۲۴۷۴۳ ۱ـ۲

بهترین نقطه در خیابان آیزنهاور ۲٫۵باب مغازه بابرق‌آب، تلفن‌کولر ـ با دوجواز کسب و هرنوع محل کار دیگر
بورس سرقفلی
تلفن ۹۲۸۲۶۳

هتل فروشی
هتل یک ستاره واقع‌در آبادان با شرایط بسیار عالی دارای۲۱ اطاق مجهز به همه وسائل نقد و اقساط به فروش میرسد. یا با یک منزل در تهران‌معاوضه میشود با تلفن ۳۱۳۳۷۰تماس بگیرید.
آ ـ ۱۸۳۵۸

یکباب دفتر تزئینات دربهترین نقطه چهارراه شاه پاساژآزاد با سابقه کار بعلت تغییر مکان واگذار میشود. تلفن۶۶۰۳۵۴
آ ـ ۱۸۳۹۹

اجاره داده میشود

آپارتمان اجاره
آپارتمان برای دفاتر تجارتی و اطباء و شرکتها مجهز بکلیه وسائل‌خیابان‌شاه نبش‌فخررازی ۴۳۷۱۷

آپارتمان برای دفاتر تجارتی اطبا شرکتها وموسسات‌خارجی مجهز به کلیه وسائل خیابان پهلوی بالاتر از چهارراه تخت جمشید تلفن ۴۵۶۰۱

بر خیابان قدیم شمیران‌باغ‌صبا ۴ دستگاه آپارتمان ۴ و۵اطاقه لوکس با شوفاژکولر تلفن‌اجاره داده میشود تلفن۷۶۴۸۴۰
۱ـ۲ آ ـ ۱۷۸۴۶

یک یا ۲ اطاق از مطب دندان پزشکی با تلفن و سرویس‌هال مشترک‌در حوالی تخت‌جمشید بیکی از همکاران در رشته‌های مختلف پزشکی واگذار میشود بعد از ظهرها ۷۵۵۶۴۵
آ ـ ۱۸۳۶۱

خانه اجاره
شهرآراء اول گیشا چهار اطاق و هال و یك انباری مستقل طبقه دوم تلفن مشترك اجاره داده میشودبه تلفن ۶۳۵۲۷۸ مراجعه فرمائید

ساختمان اجاره
یك طبقه ساختمان دارای ۲۱ اطاق و لوازم مورداحتیاج به‌موسسات دولتی یاملی به اجاره واگذار میشود.
خیابان خراسان شرقی نبش خیابان عارف تلفن ۳۵۵۸۸۸ تماس گرفته شود.

ساختمان ویلائی کاخ شمالی بلوار ۱۱۷ متر ۶ اطاق با وسائل تلفن ۶۶۵۹۹۷

نیازمندیهای اجاره

سازمان نیازمندیهای خارجیان
خانه‌شمارا اجاره میدهد ۸۲۳۹۳۹

موسسه امور خارجیان
اجاره‌به خارجیان‌تلفن۷۵۲۳۵۸
آ ـ ۱۸۲۷۲

آژانس امپایر ۷۷۷۵۰۰
خانه‌شمارا ۷۷۳۲۸۵
به‌خارجیان
اجاره‌میدهد ۷۷۸۹۵۵

۸۳۵۱۲۰-۸۲۹۷۶۶
سازمان کورش ـ اجاره به خارجیان

به منزلی که دارای سالنی‌بیش از ۱۵۰ متر مربع و حداقل‌سه اطاق باشد در محدوده نارمک نیازمندیم صبحها ۷۹۲۶۴۸
آ ـ ۱۸۴۱۲

خانه ویلا و مستغلات شمارا به خارجیان‌اجاره میدهیم تلفن ۸۲۰۸۴۱

سازمان خدمات مدیر جهت منازل اجاره به خارجیان نیاز دارد ۹۳۶۲۷۸
آ ـ ۱۸۴۲۵

تعدادی منازل ویلائی
و آپارتمانهای‌مبله‌و غیر مبله‌در شهر و شمیران جهت چند خانواده اروپائی مورداحتیاج فوری است تلفن ۷۵۱۷۸۲ و ۷۵۲۳۵۸ آقای‌هاش‌تماس‌بگیرید
آ ـ ۱۸۲۷۱

اجاره منزل به خارجیان‌مبله و غیر مبله آژانس آریا ۴۲۶۸۲
۱ـ۱۲ آ ـ ۱۷۹۳

سازمان ویکتوریا
اجاره‌بخارجیان۹۲۶۸۶۱

موسسه نیازمندیهای هیلتون اجاره به‌خارجیان ۸۳۴۶۳۷

برای اجاره دادن آپارتمانها و منازل خودبتلفن ۴۲۶۸۲مراجعه کنید.
۱ـ۹ آ ـ ۱۸۴۱۶

خریداری میشود

اراضی‌ساحلی، جنگلی‌جلگه‌ای از بابلسر تا رامسر خریداریم ۴۵۱۶۸ ـ ۶۶۲۴۵۹ـ۴۳۴۹۹
۱ـ ۱۷۵۷۲ ۱ـ۲

اهواز
زمینهای اهواز و تهران‌نارمک تهران‌پارس خریداریم ۷۹۴۴۱۸
۱ـ۱۰ آ ـ ۱۷۲۳۴

اراضی کرج جاده کرج جاده قزوین و کردان خریداریم‌تلفن ۹۲۲۳۲۷

اراضی تهران پارس شرکت نفت سازمان‌چای خریداریم تلفن ۷۸۴۸۵

زمینهای داخل‌محدوده‌و خانه های دست دوم شمال شهر را خریداریم دفتر جمشید تلفن ۹۲۸۰۸۲

اراضی سازمان چای تهران پارس و قنات کوثر خریداریم۷۸۲۳۲۴

زمینهای جاده تهران تا قزوین و تهران و ساوه خریدار و فروشنده‌ایم ۸۴۴۳۳۳

اراضی نارمك و تهران پارس خریداریم تلفن ۷۹۷۳۶

خرید اراضی قیطریه
از ۵۰۰۰متربالا تلفن۸۳۲۰۱۰
آ ـ ۱۸۳۰۷

زمین درجاده ملارد بقطعات کوچک خریداریم نرسیده به کانال آب ۹۵۱۰۵۶
آ ـ ۱۸۳۸۶

خریدار زمینهای تهران‌پارس و داخل و خارج از محدوده ۷۸۶۳۴
آ ـ ۱۸۳۸۹

زمین و ساختمان های باوار الیزابت ـ امیرآباد یوسف‌آباد و خیابان پهلوی را خریداریم ۶۶۵۹۹۷

اراضی یافت‌آبادجاده قدیم‌کرج خریدار وفروشنده‌ایم ۹۵۶۵۴۳

خرید کوهک‌جنت‌آباد باغ‌فیض عباس‌آباد کردان‌ملارد۶۶۶۲۰۳

زمین تهران‌پارس خریداریم‌تلفن ۷۹۳۰۲۰

اراضی تهران‌پارس خریداریم ۷۸۲۱۲۸

خریدار زمین تهران‌پارس ـ ۷۸۱۹۲۶

زمینهای افسریه شاه‌آباد شرق مشیریه خریداریم‌تلفن۳۵۵۵۲۶

خریدار زمین افسریه ۷۹۲۸۰۳

بنگاههای معاملات املاک

سازمان مسکن پارس
اجاره به‌خارجیان ۸۴۸۴۲۴

بنگاه‌کوشان ۳۱۹۷۸۴ خرید یا فروش املاک را باتلفن‌بفرمائید
۱ـ۳ آ ـ ۷۵۸۰

دفتر پارس
مرکز معاملات املاك‌و مستغلات در شهر و عباس آباد و شمیرانات تلفن ۸۴۱۵۵۸

زمینهای‌صنعتی، انبارو کارخانه خریدار و فروشنده‌ایم
دفتر ارشاد
تلفن۹۲۴۸۳۸عبدالخالق

اراضی تهران‌پارس خریداریم ۷۹۰۰۹۰

بورس املاك شمیران
دفتربرانی ۸۷۲۵۷۵ و۸۷۷۸۷۵

دفتراملاك مولائی بورس اراضی سعادت آباد و کوی مکانیر تلفن ۸۷۶۱۵۵

خرید و فروش اراضی شمال غرب تهران ابراهیمی ۹۷۸۴۶۴

خریدار و فروش شمال غرب تهران آریا شهر تلفن های ۹۷۶۹۳۸ و ۹۷۶۹۰۳

آژانس گاندی
خریدار و فروشنده زمین های عباس‌آباد دره قشلاق‌ونک تلفن ۶۸۱۳۵۹

بازرگانی نیك ۶۸۱۶۰۶
مرکز معاملات املاک‌ومستغلات یوسف‌آباد ونک و حومه‌تهران

خرید و فروش مستغلات زمین و ویلا دفتر قاسمی تلفن۹۲۳۱۰۰و۹۳۲۰۱۹

خانه های ویلائی و مستغلاتی در شمال امیرآباد خریداریم ۶۳۱۹۶۱

معاملات پول

پول موجود
پول ۲ شاهی
فوری موجود ۸۲۸۳۴۹ ۸۳۲۴۷۵

گوش بزنگ
موسسه داریوش روی ملك تلفن اتومبیل هر قدر بخواهید فوری وام میدهد تلفن
۴۳۴۴۵

وام ارزان
در مقابل سند مالکیت اتومبیل تلفن بمدت‌دلخواه موسسه جهان مقابل لاله‌زارنو تلفن ۸۲۲۳۴۱

وام‌درمقابل تلفن‌واتومبیل
۳۱۷۴۳۷

پول فوری با سود بانکی درمقابل خانه مستغلات ۹۲۸۴۶۵

خانمهای محترم
بشما با شرایط سهل وام و فرش به اقساط میدهیم۴۲۲۲۷

وام‌درمقابل تلفن‌واتومبیل
۳۰۳۲۳۷

وام‌درمقابل تلفن‌اتومبیل و ملك تلفن
۴۹۰۵۰

پول فوری در مقابل اتومبیل تلفن مبیع
۸۲۸۷۲۸

قلك وام میدهد
درمقابل مبیع ارزنده قلك فورا وام میدهد تلفن ۷۶۵۷۴۵

دادوستد پول از یك میلیون ریال ببالا پاکپور ۶۶۴۶۱۸ و ۶۶۶۲۶۳

پول دربرابر هر نوع مبیع با شرایط آسان‌داده میشودبورس روزولت ـ نرسیده‌به پمپ‌بنزین جنب بانك ملی شماره ۳۷۶ تلفن ۸۲۴۹۳۲
آ ـ ۱۸۳۳۵

وام در مقابل تلفن و ماشین موسسه کوروش ۴۹۹۱۷

پول ۱۰٪ موجود است ۶۸۱۳۵۹

پول ۵ر۱شاهی۶۲۴۸۷۳

پول دوشاهی ۶۲۶۵۰۶

پول یکمیلیون ریال ببالا دوشاهی‌موجود۸۲۲۶۵۹

مورد نیاز
پول شرطی با بهره‌عالی مورد نیازاست ۸۲۲۳۴۱

گوش بزنگ
موسسه داریوش
مرکز معاملات پول‌تهران سند شرطی زیاد داریم روزی دو میلیون توماز پول شرطی نیازمندیم
تلفن
۴۳۴۴۵

پول شرطی جهت خانه و مستغلات لازم است ۸۳۲۴۷۵

پول شرطی‌درمقابل خانه مستغلات فورانیازمندیم ۹۲۸۴۶۶

پول شرطی نیازمندیم ۹۷۱۱۹۸

پول شرطی‌نیازمندیم ۸۳۷۶۸۴

معاملات تلفن

خرید و فروش تلفن ۸۲۰۸۴۱

خرید وفروش تلفن ۳۰۳۲۳۷ اسلامبول‌کمپانی۱۷ر۲

تلفن ۳ و ۷
خریداریم ۳۰۳۲۳۷

قبوض

قبوض فرش‌و جواهر بانك
کارگشائی را صددرصد خریداریم و صددرصد وام میدهیم موسسه تك خیابان شاه بالاتر از کاخ‌مقابل ۲۰متری اول ۴۵۱۶۸ و ۶۶۲۴۵۹ و ۴۳۴۹۹

قبوض مرحله سوم اصلاحات ارضی را بیواسطه خریدار.پاپور ۶۶۶۲۶۳ ـ ۶۶۴۶۱۸ و ۶۶۰۲۰۰

قبوض اصلاحات ارضی خریداریم تلفن۶۳۰۷۸۶

برای ساختمان شما

تعمیرات خانه شمارا از قبیل اسفالت، گچکاری، بنائی‌ولوله‌کشی و نقاشی نقد و اقساط انجام میدهیم با تلفن‌های ۸۳۶۷۰۷ ـ ۸۳۶۷۰۸ تماس بگیرید.

نیازمندیهای اطلاعات
تلفنی آگهی قبول میکند
تلفنهای ۳۱۱۲۲۴-۳۱۱۲۲۵
۳۱۱۲۲۹-۳۱۱۲۳۰

تخلیه‌چاه
۷۷۶۷۱۳

یخ‌زدگی
لوله‌های آب با دستگاه الکترونیك باز میشود شرکت نشتاب تلفن ۹۲۴۱۱۲

دفتر سنك ساختمانی
ستاره
انواع نقاشی، کاغذ دیواری، کفپوش پلاستیک یکپارچه، موکت، سیمانکار تلفن: ۳۱۸۴۷۲
آ ـ ۱۸۳۶۱

یخ‌زدگی لوله
دراسرع وقت‌بادستگاه‌اتوماتیک کارگاه اسماعیلی ۷۸۲۱۵۵

تزئینات و دکوراسیون

رایت
پرده کرکره آمریکائی کاغذ دیواری کفپوش موکت دربازکن برقی به اقساط‌ماهیانه۱۰۰توماز تلفن ۷۹۶۱۱۶
سرویس وتعمیرپرده‌کرکره‌فوری

کلیه تزئینات باقساط تلفن‌های ۷۷۵۷۷۵ و۷۷۵۷۷۱

کاغذ دیواری با نصب‌متر مربع ۳۰ ریال ۷۷۷۲۰۵ و۷۷۲۹۱۳

تزئینات کالر
کاغذدیواری.پرده‌کرکره،کفپوش ۷۶۳۷۸۵ و ۷۶۱۹۹۵

کاغذ دیواری با نصب نقد و اقساط تلفن ۹۷۸۴۲۰

قصر طلائی
تزئینات، دکوراسیون زیر نظر متخصصین باسابقه باشرایط استثنائی
۸۳۲۹۵۴

دکوراتیو مدرن تلفن ۳۱۵۴۷۸

تزئینات داخلی‌ساختمان ۶۳۷۵۹۵

لوله بازکنی
لوله بازکنی کنت تخلیه‌چاه‌تلفن ۷۷۶۷۱۳

لوله بازکنی دروازه دولت ۸۲۷۴۰۸

رفع گرفتگی هرنوع لوله ساختمانی
بادستگاه تراکم هوا. تلفن ۷۸۷۲۷

لوله بازکنی مؤسسه بهروز ۶۳۹۱۹۶
۲۰ تومان

تخلیه چاه
فاضل آب بوسیله پمپ مخصوص
شرکت شوشتر ۸۳۰۷۶۱

لوله بازکنی ولوله‌کشی مقدم ۹۲۵۳۷۴

لوله بازکنی فاضل آب سرکیسیان ۶۲۹۴۵۱

لوله بازکنی ۲۵ تومان ایرانشهر ۶۳۷۵۳۵

لوله بازکنی فوری ۷۶۳۷۸۵ و ۷۶۱۹۹۵

آگهیهای متفرقه

تلفن‌دوع اراج ۸۸۰۶۷۲

نمایشگاه اسب روزهای جمعه تلفن ۷۸۸۱۷

قبول سفارش کالا از خارج تلفن ۶۶۴۰۷۷

دوزندگی عباس عرب
پرچم وروپوشی اداره فوری دوخته میشود. پامنار طرف مروی کوچه حاجی‌ها تلفن: ۵۳۰۳۴۴

فروشگاه کاپیتان‌سازنده آدامس بادکنکی کاپیتان ونعنائی کاپیتان نشانی: بازار آهنگر ها سرای جلالی تلفن ۵۳۷۵۴۰

روکشی و همه نوع تعمیرات مبل پذیرفته میشود تلفن ۷۹۳۳۵۷
آ ـ ۱۸۴۳۴

گاز

شرکت بوتان
پخش گاز ۹۵۲۰۵۱
سرویس وصدور کارت
وتغییر آدرس ۳۱۳۱۶۱
قسمت فروش ۳۰۴۷۱۱
قبول سفارشات گاز
از ۷ صبح الی ۹ شب

پرسی گاز
گازوسرویس
ازساعت ۷ صبح الی ۱۰ شب
۶-۹۶۳۰۲۱
۶-۹۵۰۰۰۱
سرویس وتعمیرات اجاق ۹۶۳۰۳۰

گمشده

کیف مشکی
محتوی گواهینامه رانندگی و مقداری پول نقد و چند قطعه عکس درحوالی‌امیریه (انتظام)
مفقود گردیده از یابنده خواهشمنداست با تلفن۲۳۰۶۸ تماس گرفته و مژدگانی‌دریافت دارد.
۱ـ۲ آ ـ ۸۱۷۶۶

آگهی
چون شناسنامه اینجانب محمد ربانی‌چادگانی فرزندغلامحسین بشناسنامه شماره۱۹۵۲ صادره از فریدن اصفهان در دفتر بازرگانی آقای حاج ابراهیم غدیری مفقودگردیده است‌مراتب جهت اطلاع عموم آگهی و از یابنده استدعا دارد مراتب را با تلفن شماره ۶۳۶۷۱۷یابدفتر آقای غدیری در خیابان‌امیرکبیر فروشگاه یکتا اطلاع و مژدگانی خود را دریافت نمایند.
محمد ربانی چادگانی
آ ـ ۱۸۴۰۸

ژیان زرد مدل ۴۹ شماره ۹۵۵۲۵ـ تهران ـ ج سرقت شده یابنده با تلفن ۷۷۰۷۰۵ تماس مژدگانی دریافت نماید
آ ـ ۱۸۳۴۳

دسته چک حساب‌جاری‌شماره ۸۷ بانک پارس شعبه تاج متعلق به اینجانب‌پرویز مجیدی ازشماره۴۸۶۳۷۶الی ۴۸۶۴۰۰ مفقود شده است. بدینوسیله اعلام میدارد که چنانچه نزد شخص یا اشخاصی پیدا شود از درجه اعتبار ساقط است.

کالای پوشاک
برای آقا پسرها و روز عیدشان شیک‌ترین کت و شلوار پسرانه را با طرحها و رنگهای سال ۱۹۷۳ تهیه دیده است
کالای پوشاك مقابل فروشگاه فردوسی
تلفن ۳۱۶۹۸۳

آگهی حمل و نقل
شرکت‌حمل ونقل بین‌المللی تمپو تعداد۲۵دستگاه تریلر با اطاق کانتینر باشرایط استثنائی اجاره میکند. تلفنهای۶۲۶۸۳۰ـ۶۲۷۲۱۵ ـ ۶۲۲۱۱۶

استخدام مهندس صنعتی
کارخانجات مخمل و ابریشم کاشان برای کار در شهرستان کاشان یك نفر مهندس صنعتی با شرایط زیر استخدام مینماید:
۱ ـ فارغ‌التحصیل رشته مهندسی صنعتی یا مکانیك یا شیمی
۲ ـ داشتن حداقل دو سال تجربه کار تمام وقت صنعتی
۳ ـ آشنائی کامل بزبان انگلیسی
۴ ـ داشتن برك خاتمه خدمت یا معافی دائم غیر پزشکی
واجدین شرایط میتوانند جهت تعیین وقت مصاحبه همه روزه باستثنای روز های تعطیل با تلفنهای ۹۵ تا ۵۳۰۰۹۱ قسمت امور کارمندان تماس حاصل نمایند.

اطلاعیه
گروه مجهز متخصصین تعمیرات
سرویس و نصب آبگرمکن، کولر، یخچال، لباسشوئی شوفاژ و لوله بازکنی تلفن ۶۶۱۹۵۲

آگهی استخدام
یك واحد تولیدی صنعتی ۵ نفر را که واجد شرایط زیر باشند با حقوق و مزایای خوب استخدام مینماید.
۱ ـ داشتن لیسانس در رشته حقوق
۲ ـ حداکثر سن ۳۵ سال
۳ ـ داشتن برك خاتمه خدمت و یا معافیت غیر پزشکی
۴ ـ متاهلین مقدمند
از داوطلبان خواهشمند است تقاضای خود رابا ذکر سوابق کاربا مشخصات کامل‌و آدرس دقیق همراه یك قطعه عکس ۴×۶ حداکثر تا ۲۰ بهمن ماه‌به آدرس تهران: صندوق پستی۲۹۴۲ (مرکز آموزش) ارسال فرمایند.

بیمارستان پارس
موسسات درمانی بیمارستان پارس‌درخوزستان بیك نفر پزشك متخصص اطفال برای تمام وقت نیازمند است ـ متقاضیان میتوانند همه روزه به اطلاعات بیمارستان پارس واقع در بلوار الیزابت شماره ۱۴۷ مراجعه نمایند

دربازکن برقی
EFBOX
اف باکس
باگوشی‌نشکن و اقساط ماهیانه مرکز فروش و نصب در ایران شرکت کارور
خیابان روزولت میدان ۲۵ شهریور ساختمان منوچهری.
تلفن: ۸۲۲۳۸۲ ـ ۸۲۲۶۹۸

پارتی جدید بلند گوهای A.R ـ گرامهای GARRARD ضبط‌صوت های TANDBERG ـ آمپلی‌فایر های MARANTZ و سوزن های SHURE ـ وارد شد مرکز پخش ـ استریوملك خیابان ایرانشهر جنوبی شماره ۸۶ تلفن های ۸۲۳۹۰۱ و ۸۲۷۴۳۳

مراکزفروش
استریوساندتراک ـ فرح جنوبی ـ شماره ۲۳۰ تلفن ۸۴۲۱۵۲
شرکت‌گالاکسی ویس ـ کاخ شمالی شماره ۱۵۱ تلفن ۴۴۱۳۳
استریو نغمه ـ شاه‌عباس ـ اول خیابان‌جم تلفن ۸۳۲۷۱۷
استریو الکردوبس ـ عباس‌آباد تلفن ۶۲۱۰۱۸
فروشگاه تهران ـ لاله‌زار ـ کوچه ممتاز تلفن ۳۱۸۵۳۳
استریو گاما ـ خیابان‌نادری شماره ۴۴۳ تلفن ۳۱۱۹۳۷
استریو فورتی‌ناین ـ خیابان ایتالیاشماره ۴۹ تلفن ۴۲۷۱۰
مرکز صوت ویسپور ـ بلوارالیزابت شماره۱۱۲ تلفن ۶۲۲۸۴۴

MELLI SHOE
کفش ملی برای خدمت بیشتر بمردم
گروه تحقیقاتی استخدام می‌نماید.
از دانشجویان دانشگاه مقیم تهران دعوت میشود تا در سه‌ماهه تابستان به گروه تحقیقاتی ماکه بمدت سه ماه دربرنامه بررسی بازارکه درسطح‌مملکت انجام خواهدشد بپیوندند.علاقمندان بمدت سه ماه‌درساعاتی‌که وقت اضافی دارندآموزش‌خواهند دید. پس از پایان دوره‌آموزشی‌در مدت اشتغال به‌کار حقوق وهزینه سفردریافت خواهند داشت.
علاقمندان درخواست خود را میبایستی حداکثر تا پانزدهم بهمن‌ماه به آدرس صندوق پستی Dr. NORTH ۳۴۶۷ ارسال دارند.
تقاضانامه هابایستی همراه‌بایک قطعه ازآخرین عکس‌خودو بدو زبان فارسی و انگلیسی بوده و در آن سن، سال‌تحصیلی، تفریحات مورد علاقه و سابقه خانوادگی قید گردد.

جشن عروسی ـ برای هر نفر ۱۴۰ ریال شام بنوع دلخواه ـ میوه شیرینی ـ ۵ دقیقه فیلم مجانی خوانچه عقد و ماشین عروس مجانی با گروه رقص ریتا وباصدای دلنشین افشین گروه موزیك اسنوبالزا در۲سالن‌جداگانه‌خیابان شاهرضا جنب سینما تاج **سلف سرویس امیر تلفن ۳۱۳۳۷۰**

عروس خانم ـ شاه داماد برای دعوت‌از برگزیده ترین هنرمندان رادیوو تلویزیون‌و معروفترین گروه های جاز و ایرانی با **کانون هنرمندان** تماس بگیرید **تلفن ۶۶۱۴۳۳**

مدیران، کارمندان وکارگران شرکت سهامی فیروز وشرکت سهامی رادیو تلویزیون ایران (آر. تی. آی)

دهمین سالگرد انقلاب سفید شاه و مردم را باشکوه وجلال بی مانندی جشن گرفتند

مدیران ، کارمندان وکارگران شرکت‌سهامی فیروزوشرکت سهامی رادیو تلویزیون‌ایران دهمین سالگرد انقلاب سفید شاه و مردم را با شکوه هر چه تمامتر جشن گرفتند .

ساعت ٦بعداز ظهرروز چهارشنبه چهارم بهمن ماه سالن اجتماعات شرکت‌سهامی‌فیروز وشرکت‌سهامی رادیو تلویزیون ایران، شاهد بزرگترین اجتماعات کارگری و پرشورترین احساسات ملی و میهنی بود .

این جشن که بمناسبت پایان دهه پر ثمر و سازنده انقلاب‌سفید شاه و مردم برپا شده بود ، با نواختن سرود ملی انقلاب شروع شد و پس از خیر مقدم توسط آقای منیعی و اظهار شمه‌ای در باره اثرات‌بزرگ انقلاب اجتماعی ایران ، آقای امیری یکی از کارگران شرکت سهامی رادیو ـ تلویزیون ایران اشعاری را که در باره انقلاب‌سفید شاه ومردم تهیه کرده بود قرائت کرد که با کف زدن های پی در پی‌حاضرین و فریاد های زنده باد شاهنشاه توام گردید .

سپس آقای شهاب پور به نمایندگی از طرف‌کارگران‌سخنان مبسوطی ایراد کرد و طی آن اظهار داشت :

افتخار دارد شکوفان گردیدن غنچه نونهال انقلابی راکه‌بدست شاهنشاه آریامهر در ده سال پیش کاشته شد بفرد فرد شما همکاران و ملت ایران تبریک گفته و تهنیت عرض کنم .

با نگاه مختصری به تاریخ مشعشع دو هزار و پانصد ساله ایران درمی‌یابیم که کمترروزگاری چون روز ششم بهمن ماه سال ۱۳٤۱ به چشم میخورد که بر تار و پود هستی ایران و ایرانی دمیده باشد و پرتو انوارش‌قلوب فرد فرد ایرانی را منور کرده باشد .

ما در اینجا گرد هم آمده‌ایم تا پیشرفت های ده ساله ایران را که مرهون، رهبری‌های خردمندانه شاهنشاه آریامهر است جشن بگیریم اگر بگوئیم که پیشرفت و ترقیات ایران نه تنها برای‌ایران بلکه برای دنیا اعجاب‌انگیز است سخنی به گزاف نگفته‌ایم .

درجشن بزرگداشت انقلاب سفید شاه‌ومردم آقای حبیب ثابت گفت:

برای پیشرفت هدفهای انقلاب، باید در محیط کار و کارگاه صمیمیت ومحبت برقرار باشد

★ آقای حبیب ثابت ، پیشرفت های دهه انقلاب سفید شاه و مردم را تشریح کرد و از وظیفه بزرگی که ملت ایران در دهه دوم انقلاب بعهده دارند یاد کرد .

★ آقای هرمز ثابت ، تاثیرانقلاب شاه و مردم را در زندگی فردفرد ملت ایران بر شمرد و یادآور شد که دهه دوم انقلاب ، دهه درخشان و رسیدن به مرز های تمدن بزرگ است .

باهمبستگی ومحبت میتوانیم در دهه دوم

انقلاب سفید شاه ومردم، دروازه‌های تمدن بزرگ رابگشائیم

حماسه انقلاب

پس از سخنرانی‌نماینده‌کارگران که همراه با کف زدن های ممتد و فریاد های زنده باد شاهنشاه و خاندان جلیل سلطنت همراه بود، خانم «ویولت نشواد» قطعه شعری را بنام حماسه انقلاب دکلمه نمود که سخت موردتشویق حاضرین قرار گرفت .

گشودن دروازه های تمدن بزرگ

سپس آقای حبیب ثابت ،پشت میکرفون قرار گرفت و چنین گفت :

ـ برادران و خواهران عزیز، دیروز شاهنشاه آریامهر ، بانی انقلاب مقدس شاه و مردم در کنگره بزرگداشت دهمین‌سالگرد انقلاب سفید فرمودند : «پاداش من ، راحتی و آسایش فرد فرد ملت ایران است» این کلام‌ملوکانه میرساند که تاچه اندازه رهبر عالیقدر ملت ایران ، به فکر آسایش خیال و راحتی ماملت ایران هستند و به حقیقت هم که چنین است ، شما ملاحظه کنید و کمی به عقب بنگرید و به‌بینید ما ملت ایران قبل از انقلاب چه داشتیم و پس از انقلاب با راهنمائی های مدبرانه شاهنشاه آریامهر چه داریم و چه ها بدست آورده‌ایم .

امروز ما در اینجا گردهم‌آمده‌ایم تا یکبار دیگر با یکپارچگی و خلوص نیت از انقلاب شاه و مردم تجلیل کنیم . همه بخوبی آگاهیم و میدانیم که در عرض این ده‌سال در آمد کشور ایران چه میزان بالا رفته و به چه پیشرفت های‌بزرگی‌دست یافته‌ایم.

امروزملت ایران اززندگی راحت و بهتر برخوردار است سطح تولید ملی تا میزان قابل توجهی بالا رفته استو محصولات‌صنعتی و تولیدی ایران به بازار های کشور های جهانی راه پیدا کرده و صادر میشود . ایران کشوری است که از حال توسعه بیرون آمده و با سرعت هرچه تمامتر بطرف مرز های تمدن بزرگ گام بر میدارد .

اینهمه پیشرفت و ترقی ،نتیجه ده سال تلاش‌پی‌گیر ومداوم‌انقلاب شاه و مردم است .

ما باید دهسال گذشته را سال های سازنده ایران نوین بنامیم زیرا که این انقلاب سفید بود که برهبری شاهنشاه آریامهر راه را برای رسیدن به مرز های‌تمدن بزرگ هموار نمود .

با توجه به برنامه هائی که در دهه اول انقلاب شاه و مردم در ایران پی ریزی گردیده ، بر هیچکس پوشیده نیست‌که‌ایران در پایان دومین دهه انقلاب ، یکی از پیشرفته‌ترین کشور های‌صنعتی جهان خواهد بود .

آقای حبیب ثابت خطاب به کارگران وکارمندان حاضردرجشن بزرگداشت انقلاب گفت :

ـ از شماهمکاران عزیز میخواهم که در این‌جهش‌بزرگ ملی‌وظیفه خطیر خود را بنحو احسن بانجام برسانید . در کار های اجتماعی و گروهی صمیمیت داشته باشید زیرا صمیمیت بین همکاران یکی از عوامل مهم پیشرفت و ترقی در کار است .

من از صمیم قلب خوشحالم که می‌بینم شما همکاران عزیز نسبت بیکدیگر محبت دارید و در محل کار با صمیمیت بانجام وظیفه می پردازید و بخاطر همین صمیمیت و محبت است که راندمان کار و سطح تولید در کارگاه های ما هر روز بیشتر میشود و باز هم بیشتر خواهد شد .

محبت سرمایه اصلی هر فرد است ، با اتکاء به این مطلب و داشتن احساس مسئولیت‌همیشه نزد خود سرافراز خواهیم بود ، محل کار ومحیط کارگاه کهشما نیمی از عمر خود را در آنجا میگذرانید ، اگر توام با علاقه و صمیمیت‌باشد پیشرفت و موفقیت حتمی است . بیائید با ایجاد همبستگی و محبت در راه به ثمر رساندن هرچه بیشتر هدف های انقلاب سفید شاه و مردم بکوشیم . بیائید با تفاهم و دلبستگی و پشتکار و علاقه،ایمان راسخ خود را به بانی و طراح انقلاب سفید ثابت کنیم . بکوشیم تا روز بروز ایرانی آبادتر و سربلندتر بوجود آوریم . تلاش کنیم تا دروازه های تمدن بزرگ را زودتر بگشائیم .

پیشرفت در سایه انقلاب

در این هنگام آقای هرمز ثابت خطاب به کارگران و کارمندان چنین گفت :

ـ همکاران عزیز و گرامی ، من نمیدانم پیشرفت های سریع ایران را در این دهه پر ثمر چگونه تشریح کنم ، چون آنقدر تحول و دگرگونی و پیشرفت وموفقیت نصیب ما مردم ایران شده است که اگر بخواهم در باره هر یک از آنها چند کلامی عرض کنم به اصطلاح معروف ، مثنوی هفتادمن کاغذ میشود .

بطور خلاصه عرض کنم دهسال پیش عده کارگران و کارمندان ما عده قلیلی بیش نبود ولی حالا در پرتو انقلاب سفید و پیشرفت‌های گوناگون مملکت این تعداد به چندین برابر رسیده است . ده سال قبل بیش از دو یا سه نفر کارگر زن در اینجا نبود ،ولی امروز با آزادی و شناخت‌استعداد های زنان ایرانی ، تعداد آنها به چندین برابر رسیده است که دوشادوش برادران خود بکار و خدمت مشغول هستند .

شما برادران و خواهران عزیز لازم نیست زیاد به عقب برگردید فقط به سال قبل از انقلاب نگاه کنید و سیر تحول این دهسال را بنگرید ،مملکت‌ما از ثبات‌اقتصادی و امنیت کم نظیری برخوردار است . زندگی فردفرد ایرانی‌بنحو احسن بهتر شده ، در آمد آنها افزوده گردیده ، امروز نه کارمندان ، بلکه کارگران عزیز هم درپرتو انقلاب شاه و مردم به بیشتر آرزو های خود رسیده‌اند و از همه‌گونه وسائل آسایش و آرامش برخوردارهستند . امروز کارگر ایرانی صاحب و آقای‌خود میباشد با کارفرما بر سر یک میز می‌نشیند ، از مزایائی که کارفرما برخوردار است ، کارگر هم بر خوردار میباشد . در گذشته نه چندان دور حتی‌کارمند موسسه‌ای نمیتوانست برای ایاب و ذهاب خود وسیله‌ای شخصی داشته باشد ، ولی حالا می‌بینیم و میدانم که در پرتو این انقلاب عظیم اجتماعی حتی بسیاری کارگران‌هم‌صاحب اتومبیل‌شخصی هستند و در زندگی خانوادگی از تمام وسائل برخوددار میباشند، بنابراین بر همگی ما و تمامی ملت ایران واضح است که هرچه‌داریم از انقلاب و در پرتو انقلاب شاه و مردم بدست آمده و بایدبکوشیم تا قدر این نعمات و آزادی را بدانیم . باید تلاش کنیم تا با کار و کوشش موفقیت های‌بیشتری نصیب خود گردانیم .

این جشن باشکوه که تاپاسی از شب ادامه داشت ، مرتبااز طرف حاضرین نسبت به طراح انقلاب سفید ابراز احساسات میشد و از طرف مسئولین‌شرکت از حاضرین پذیرائی گرمی بعمل آمد و چند تن از خوانندگان و نوازندگان به این جشن باشکوه رونق بیشتری بخشیدند .

★ گوشه‌ای از اجتماع کارگران و کارمندان شرکت سهامی فیروز و شرکت رادیو تلویزیون ایران در جشن دهمین سالگرد انقلاب .

از فردا صبح در گروه سینمائی
متروپل
رویال
گلدن سیتی
سانترال

«چاتو» سرخپوست انتقامجو ، عقاب تیزپر صحرا ، باکینه‌ای جهنمی ازفراز کوهستان چون صاعقه بردشمنان خود فرود میاید و بهرجا که قدم میگذارد طوفان مرگ و خون جاری میسازد !

"Chato's Land"
چارلز برونسون
درفیلم رنگی

عقاب صحرا
باشرکت
جک پالانس . رچارد بیسهارت
جیمز وایتمور . محصول یونایتد آرتیست

برنامه شب سینما
کسری فریب عشق

برنامه سینماها

★آزادی ال،بی،جونز ـ رنگی ـ لی.جی.کاب
شهرقصه (٦٢٧٢٩٠) ١١ـ٣٠ر٢ـ٥ـ٣٠ر٧ـ١٠
★ آتش افروزان غرب ـ رنگی ـ سیدنی تواتیه
ریولی (٧٥٧٧٧٧) ١١ـ٣٠ر٣ـ٣٠ر٥ـ٣٠ر٧ـ٣٠ر٩
★ بی‌تا ـ گوگوش ـ انتظامی
کاپری (٩٢٨٤٠١) ١١ـ٣ـ٥ـ٧ـ١٥ر٩
★ پروانه های آزاد ـ رنگی ـ گلدی‌هان
شهر فرنگ (٦٢٧٦٢٨) ١٥ر١١ـ ٣ـ ١٥ر٥ـ ٣٠ر٧ـ ٤٥ر٩
★ پروفسور کم حافظه ـ فردیك مورای
سینه‌موند (٤٨٣٢٢) ١١ـ٣ـ٥ـ٧ـ٩
★ پنجه های مرگبار ـ سینما سکوب ـ رنگی
سانتران (٩٢٨٦٨٦) ١١ـ٣ـ٥ـ٧ـ١٥ر٩
متروپل (٣١٩٤١٠١) ٣٠ر١٠ـ٣٠ر٢ـ٣٠ر٤ـ٣٠ر٦ـ٣٠ر٨
رویال (٨٢٩٧٨٥) ١٠ـ١٢ـ٢ـ٤ـ٦ـ٨ـ١٠
گلدن‌سیتی (٦٦٣٢٦٩) ١٥ر١١ـ٣٠ر٣ـ٣٠ر٥ـ٣٠ر٧ـ٣٠ر٩
★ پنجه های پولادین ـ رنگی ـ سینما سکوپ
دیانا (٤٧٣٦٥) ١٥ر١١ـ١٥ر١ـ١٥ر٣ـ١٥ر٥ـ١٥ر٧ـ٣٠ر٩
تاج (٣١٣٨٦٤) ١٥ر١٠ـ١٥ر١٢ـ١٥ر٢ـ١٥ر٤ـ١٥ر٦ـ١٥ر٨
فردوسی (٣١٥٧٨٤) ٣٠ر١٠ـ٣٠ر٢ـ٣٠ر٤ـ٣٠ر٦ـ٣٠ر٨
ایفل (٣١١٤٧٧) ١٠ـ١٢ـ٢ـ٤ـ٦ـ٨ـ١٠
مهتاب (٤٧٧٧٧) ١١ـ١ـ٣ـ٥ـ٧ـ٩
★ تصاویر عریان ـ رنگی ـ ایرنه پاپاس
پارامونت (٤٨٣٢١) ١٥ر١١ـ٣٠ر٣ـ٣٠ر٥ـ٣٠ر٧ـ٣٠ر٩
★ جدال در آفریقا ـ سینماسکوپ ـ رنگی
پارک (٣١٩٦٣٧) ٩ـ١١ـ١ـ٣ـ٥ـ٧ـ٩
★ جهنم قهرمانان ـ رنگی ـ رودتیلور
کریستال (٣١٧٦٧٥) ٣٠ر١٠ـ٣٠ر٢ـ٣٠ر٤ـ٣٠ر٦ـ٣٠ر٨
★ خانوم‌خانوما ـ رنگی ـ فریباخاتمی ـ منوچهری
نیاگارا (٦٦٥٣٠٧) ١١ـ١ـ٣ـ٥ـ١٥ر٧ـ٣٠ر٩
اروپا (٣٠٣١٧٩) ٣٠ر١٠ـ٣٠ر١٢ـ٣٠ر٢ـ٣٠ر٤ـ٣٠ر٦ـ٤٥ر٨
میامی (٧٥٤٣٢٩) ١١ـ١ـ٣ـ٥ـ٧ـ١٥ر٩
الوند (٣٥٦٥٣٨) ١٠ـ١٢ـ٢ـ٤ـ٦ـ١٥ر٨
کیهان (٩٥٧٣٦٠) ٩ـ١١ـ١ـ٣ـ٥ـ٧ـ٩
مارلیک (٩٦٣٦١٦) ١١ـ١ـ٣ـ٥ـ٧ـ١٥ر٩
اسکار (٩٥٠٨٩٨) ١٠ـ١٢ـ٢ـ٤ـ٦ـ١٥ر٨
گلدیس (٦٢٨٧١٣) ١٥ر١١ـ٣٠ر١ـ٣٠ر٣ـ٣٠ر٥ـ٣٠ر٧
پارس جوادیه ٩ـ١١ـ١ـ٣ـ٥ـ٧ـ٩
ارانوس (٢٧٩٧١) ١٠ـ١٢ـ٢ـ٤ـ٦ـ٨
آسمان‌آبی (٣٩٢٦٦٨) ٩ـ١١ـ١ـ٣ـ٥ـ٧ـ١٥ر٩
سیلورسیتی (٨٦١٢٠٥) ٣٠ر١٠ـ٣٠ر٢ـ٣٠ر٤ـ٣٠ر٦ـ٣٠ر٨
سیلوانا (٣٩٣٧٧٧) ١٠ـ١٢ـ٢ـ٤ـ١٥ر٦ـ٣٠ر٨
★ خوب ، بدوزشت ـ رنگی ـ کلینت‌ایستوود
فلور (٢٨٠٩٦) ٩ـ١٢ـ٣ـ٦ـ٩
دروازه‌طلائی (٣٥٢١٦٠) ١٠ـ١ـ٤ـ٧ـ١٠
★ دفاع از حق ـ افعی طلائی
دنیا (٣٩٣٨١٢) ٣٠ر١٠ـ٣٠ر١٢ـ٣٠ر٢ـ٣٠ر٤ـ٣٠ر٦ـ٣٠ر٨
★ دامی برای جیمزباند ـ رنگی ـ شون‌کانری
پردیس (٣٠٤٢٥٩) ٩ـ١١ـ١ـ٣ـ٥ـ٧ـ٩
★ رهبر ارکستر ـ مارلو
البرز (٣٠٤٢٥٨) ٣٠ر٨ـ٣٠ر١١ـ٣٠ر٢ـ٣٠ر٥ـ٣٠ر٨
★ شکوفه دلباختگان ـ رنگی ـ اتاویاپیکولو
آتلانتیک (٦٢٧١٧١) ١٥ر١١ـ٣٠ر٣ـ٣٠ر٥ـ٣٠ر٧ـ٣٠ر٩
★ شاهد ـ رنگی ـ ژان‌سورل ـ استانلی‌بیکر
ب.ب (٨٢٩٦٤١) ١٠ـ١٢ـ٢ـ٤ـ٦ـ٨ـ١٠
★ عشق دانمارکی ـ رنگی ـ لاندوبوزانکا
سینماونک (٦٨٤١١٦) ٣٠ر١١ـ٣٠ر٣ـ٣٠ر٥ـ٤٥ر٧ـ١٠
★ عاصی ـ ملك‌مطیعی ـ منوچهر وثوق ـ پوری‌بنائی
اونیورسال (٩٢٦٩٥٣) ١١ـ٣ـ٥ـ١٥ر٧ـ٣٠ر٩
پاسیفیک (٧٥٣٣١١) ١٥ر١١ـ٣٠ر٣ـ٣٠ر٥ـ٣٠ر٧ـ٣٠ر٩
ایران (٣١٦٣٥٤) ٣٠ر١٠ـ٣٠ر٢ـ٣٠ر٤ـ٣٠ر٦ـ٣٠ر٨
ساینا (٣٥٢٤٤٢) ١٠ـ١٢ـ٢ـ٤ـ١٥ر٦ـ٣٠ر٨
تیسفون (٩٥٨٨٨٢) ١٠ـ١٢ـ٢ـ٤ـ١٥ر٦ـ٣٠ر٨
موناکو (٧٩٥٥٨٦) ٩ـ١١ـ١ـ٣ـ٥ـ٧ـ٩
پرسپولیس (٥٨١٠٨٣) ١٠ـ١٢ـ٢ـ٤ـ٦ـ٨
دریا (٧٩١٧٤٦) ١٠ـ١٢ـ٢ـ٤ـ١٥ر٦ـ٣٠ر٨
کارون (٩٥٥١٦٥) ١٠ـ١٢ـ٣٠ر٢ـ٣٠ر٤ـ٣٠ر٦ـ٣٠ر٨
آستارا (٨٧٤٠٢٢) ٣٠ر١٠ـ٣٠ر٢ـ٣٠ر٤ـ٣٠ر٦ـ٣٠ر٨
مراد (٧٥٣٣٨٢) ٩ـ١١ـ١ـ٣ـ٥ـ٧ـ٩
★ غول طلائی ـ پرنده‌ای بابالهای بلورین
ستاره (٥٣٩٧٢١) ٩ـ١١ـ١ـ٣ـ٥ـ٧ـ٩
★ فریب عشق ـ رنگی ـ سیمون برونت
کسری (٨٢٦٩٣٩) ٣٠ر١٠ ـ ٢ـ ٤ـ ٦ـ ٨ـ ١٠
بولوار (٦٦٠٢٩٢) ١١ـ ٢ـ ٤ـ ٦ـ ٨ـ ١٠
★ قتل دیشب اتفاق افتاد ـ رنگی ـ راف‌والونه
آریا (٣١٩٨٨٤) ٩ـ١١ـ١ـ٣ـ٥ـ٧ـ٩
★ کبوترخونین ـرنگی‌ـرابرت‌ون‌ـتلی‌ساوالاس
پولیدور (٤٢٦٣١) ٣٠ر١١ـ٣٠ر٣ـ٣٠ر٥ـ٣٠ر٧ـ٣٠ر٩
★ کاوبوی ها ـ رنگی ـ جان‌وین
امپایر (٦٢٣٩٤٢) ١٥ر١١ـ٣٠ر٣ـ٣٠ر٥ـ٣٠ر٧ـ٤٥ر٩
★ گیت ـ رنگی ـ راجندراکمار
همای (٣١١٦٦٩) ١ـ١٢ـ١٥ر٢ـ٣٠ر٤ـ٣٠ر٦ـ٤٥ر٨
★ گنوار ـ رنگی ـ راجندراکومار
حافظ (٣٩١٠٧٤) ٣ر١٠ـ٣٠ر٢ـ٣٠ر٤ـ٣٠ر٦ـ٣٠ر٨
★ ماجرای یك قتل ـ رنگی ـ جیمزکابرن
دیاموند (٨٢٨٤٠٠) ١٥ر١١ـ٣٠ر٣ـ٣٠ر٥ـ٣٠ر٧ـ٤٥ر٩
★ مرد فولادین ـ سینما سکوپ ـ رنگی
ادئون (٣١٨١١٨) ٣٠ر١٠ـ٣٠ر٢ـ٣٠ر٤ـ٣٠ر٦ـ٣٠ر٨
پلازا (٦٦٠٤٧٦) ١٥ر١١ـ١٥ر١ـ١٥ر٣ـ١٥ر٥ـ١٥ر٧ـ٣٠ر٩
سهیلا (٣١٦٤٢٤) ١٠ـ١٢ـ٢ـ٤ـ٦ـ١٥ر٨
ماژستیک (٦٦٨٤٦١) ٤٥ر١٠ـ٤٥ر٢ـ٤٥ر٤ـ٤٥ر٦ـ٩
داریوش (٢٦٢٦٥) ٩ـ١١ـ١ـ٣ـ٥ـ٧ـ٩
ری (٢٢٥٧٨) ٨ـ١٠ـ١٢ـ٢ـ٤ـ٦ـ٨
ماندانا (٧٩٩٨٢) ٣٠ر١١ـ٣٠ر٣ـ٣٠ر٥ـ٣٠ر٧ـ٣٠ر٩
★ مردان خلیج ـ ناصر ملك‌مطیعی ـ مرجان
آسیا (٤٢٩٠٩) ١١ـ٣ـ٥ـ١٥ر٧ـ٣٠ر٩
رکس (٣١٥٢٩٣) ٣٠ر١٠ـ٣٠ر٢ـ٣٠ر٤ـ٣٠ر٦ـ٣٠ر٨
شهوند (٣٥٤٠٤٠) ٣٠ر١٠ـ٣٠ر٢ـ٣٠ر٤ـ٣٠ر٦ـ٣٠ر٨
لیدو (٩٥١٢٨٢) ٩ـ١١ـ١ـ٣ـ٥ـ٧ـ٩
نپتون (٧٦٠١٣٦) ٣٠ر١٠ـ٣٠ر٢ـ٣٠ر٤ـ٣٠ر٦ـ٣٠ر٨
رنگین‌کمان (٧٥٦٧٦٠) ١٠ـ١٢ـ٢ـ٤ـ٦ـ٨
ژاله (٣٠٤١٢٠) ٣٠ر١٠ـ٣٠ر٢ـ٣٠ر٤ـ٣٠ر٦ـ٣٠ر٨
پاسارگاد (٧٩٢٧٨٢) ٩ـ١١ـ١ـ٣ـ٥ـ٧ـ٩
توسکا (٥٣٩٥٤٤) ٣٠ر١٠ـ٣٠ر٢ـ٣٠ر٤ـ٣٠ر٦ـ٣٠ر٨
المپیا (٩٥٦٧٩٦) ٤٥ر١٠ـ١ـ٣ـ٥ـ٧ـ٩
شرق (٥٣٤٠٢٤) ٣٠ر١٠ـ٣٠ر٢ـ٣٠ر٤ـ٣٠ر٦ـ٣٠ر٨
فیروزه (٧٥٧٦٦٩) ١٠ـ١٢ـ٢ـ٤ـ٦ـ٨
درایوین‌ونک (٦٨٢٥٥٧) ٦ـ٨ـ١٠
★ نیمه شب خونین ـ رنگی ـ کلودین‌اوژه
مولن‌روژ (٧٥٢٩٢٩) ١١ـ٣ـ١٥ر٥ـ٣٠ر٧ـ٤٥ر٩
★ نیل کمال ـ رنگی ـ منوچ کمار
فری ٣٠ر١٢ـ٣٠ر٢ـ٣٠ر٤ـ٣٠ر٦ـ٣٠ر٨
★ نوری برفراز ٧دریا ـ رنگی ـ کرك‌داگلاس
برلیان (٣٩٣٥٣٥) ٩ـ١١ـ١ـ٣ـ٥ـ٧ـ٩
★ ویولن‌زن روی بام ـ رنگی ـ توپول
رادیوسیتی (٤٣٣٢٠) ١٥ر١١ـ٤٥ر٢ـ٦ـ١٥ر٩

تالار ٢٥ شهریور بازرس
شروع ٨ بعدازظهر تلفن زرو ٢٥٤٤٤ ٥٣٠٨٧١

ملاقات بانوی سالخورده ـ تالار مولوی
ساعت ٨ بعدازظهر ـ تلفن ٤٧٢٣٩

سانس انگلیسی
گلدیس ساعت ٣٠ر٩ فیلم (هرلحظه التهاب)

چرا همه فیلسوف شده‌اید؟

عقیده آزاد

نوشته : رضا داوری
دانشیار فلسفه دانشگاه تهران

در یکی از شماره‌های روزنامه‌اطلاعات مطالبی ازدکتر ابوالحسن جلیلی استاد فلسفه و رئیس دانشکده ادبیات دانشگاه تهران‌چاپ شده بود آن مطالب ظاهرا خلاصه‌ای بود از یک نحوه تفکر و غفلت نسبت بانحا ، دیگر تفکر تصادفا شماره دیگری از اطلاعات را دیدم که شخصی بنام اقای جواستانی آراء جلیلی را رد کرده بودند من این بحث را بهانه قرار داده‌ام که فقط یک مطلب ساده را بگویم تفکر حاجت به دفاع از من امثال من ندارد دکتر جلیلی هم محتاج دفاع من نیست اما بهر حال نکته‌ای را متذکر میشوم که اگر خود میخواست جواب بدهد همین را می‌گفت جلیلی کسی را دعوت نکرده بود که مرید اشعری شود وقتی میگویند ما نسبت به تفکر اشعری غافلیم، مقصود اینست که دانسته و نادانسته بر طبق آراء همگانی فریاد برمی‌آوریم که اشعری مرتجع استو معتزلی ترقی خواه بوده است البته کسیکه فلسفه می‌نویسد از ابتدا باید متوجه باشد که سخن او سوء تعبیر خواهد شد . یعنی آن را برمبنای افکار متداول و روزمره تعبیر خواهند کرد و به اثبات و نفی آن خواهند پرداخت این سوء تفاهم همواره بوده و اکنون بیشتر شده است .

معمولا در هیچ رشته‌ای از معارف اشخاص غیر وارد و درس نخوانده بی پروا مداخله نمی‌کنند و فی‌المثل کسیکه طب یا فیزیک نخوانده است به فیزیک دان و طبیب درس نمی‌دهد اما از آنجا که فلسفه همه جا را گرفته همه کس خود را فیلسوف می‌داند و با منحل کردن آن در آراء همگانی تفکر جدی را منتفی میسازد .

سال گذشته یکی از همکاران من مقاله‌ای در همین روزنامه نوشت و به مردی که عمرش را صرف فلسفه کرده است درس میداد که مثلا « فلسفه‌ذهنیت مذکری است که در قوزک پای عنکبوت فاعلیت نیرو های مولده را درچار چوب کتابهای ابوخلیق دفتر نویس به غنیمت مونث تبدیل کرده است ». فکر نمی‌کرد که هنوز الفبای فلسفه را نخوانده تااین اندازه تند نرود در پاریس هم با اینکه از هرگونه بحث و جدل پرهیز می‌کنم و در آستانه چهل سالگی سعی دارم که با هیچکس در هیچ باب بحثی نداشته باشم بدونفر برخورد کردم که از همان لحظه معارفه و بمحض اینکه دانستند من معلم فلسفه هستم شروع کردند بدرس دادن و راهنمائی این ناچیز . یکی ازاین دو طبیب بود و دیگری داوطلب دکتری زیست شناس هیچکدام از این دونفر یکدیگر را نمی‌شناختند اما حرفهائی که بمن‌زدند و درسهائی که بمن دادند یکی بود هردو سخنرانی طولانی خود را برمبنای این اصل اغاز کردند که این‌آدم نادان و گمراه قرون وسطائی و غافل از ترفیات علم را باید هدایت کرد هردو بالصراحه تکلیف مرا روشن کردند و گفتند که چه نحوه تفکری را بپذیرم و کدام را رد کنم من در هر دو مجلس ابتدا مستمعی بودم که زهر خندی برلب داشتم و پنهان نمی‌کنم که گاهی هم به ریششان می‌خندیدم و شایدحسرت جهل مرکبشان را می‌خوردم و بخودم می‌گفتم چه ادمهای راحتی در دنیا پیدا میشوند هیچکدام یک صفحه فلسفه نخوانده بودند از فلسفه هیچ چیز نمی‌دانستند اما خوب بلد بودند شعار بدهند یعنی فلسفه را با شعار عوضی گرفته بودند در هر دوبار سعی کردم حضرات را از سر واکنم اما سعی من بیحاصل بود گفتم به آنها جواب‌می‌دهم هردو گفتند اینها که تو می‌گوئی ما نمی‌فهمیم و این جمله را آنچنان با اطمینان بیان می‌کردند که گوئی هرچه از حد فهم آنها بالاتر باشد قابل طرح نیست یعنی میزان فهم آنها ملاک است ناچار بصراحت گفتم آخر شما جاهلید من چه بحثی می‌توانم با شما داشته باشم فلسفه با لذات و رای عادات‌فکری وآراء عمومی است فلسفه سخن خلاف عادت است و شما حرفهای معمولی می‌زنید و گمان می‌کنید نوبرش را آورده‌اید فرق من و شما در این بحث اینست که من‌میتوانم حرفهای شما را از پیش حدس بزنم و بهتر از شما آنها را بیان کنم و اگر بنابرلجاج وعنادباشد بتوجیه‌آنها بپردازم اما شما اصلا از آنچه من میخواهم بگویم اطلاع ندارید ، انگاه متوسل‌شدند به اینکه رای و نظر آزاد است گفتم شما در باره همین قول هم فکرنکرده‌اید. من هم میگویم رای و نظر آزاد است اما حدود این ازادی را باید معلوم کرد کسیکه طب نمیداند چه آزادی دراظهار رای و نظر در مورد مسائل طبی دارد شما که نمیدانید معتزلی چه میگوید و اشعری چه میخواهد به استناد ازادی به رای و نظر که تعلق به امور اجتماعی روزمره‌دارد یکی را رد و دیگری رااثبات میکنید . درواقع شما با این رویه خلط مبحث می‌کنید و توجه ندارید که چه میگوئید بعبارت دیگر شما معنی حرفهای خودتان را هم نمی‌فهمید قلم برداشتم و نوشتم اما طولانی شد و از فرستادنش منصرف شدم‌این‌بارگفتم اصلا واردفلسفه نمی‌شوم از خواننده منصف می‌پرسم آیا درست است که کسی سخن دیگری را گوش ندهد و نفهمد و آن سخن را تفسیر به رای کند و بعد برد و ایراد بپردازد کسیکه یکبار و یک لحظه در باره بسیط تاریخ بشر تفکر نکرده و یک سطر در این باب نخوانده است میتواند در این باره اظهار نظر کند ؟ آدم‌گاهی میخواهد فریاد بزند **ای کسیکه می‌گوئی تفکر اشعری مانع پیشرفت و ترقی شده است می‌دانی که این مفهوم پیشرفت و ترقی بمعنای امروزی لفظ نه در تفکر اشعری مطرح است و نه در تفکرمعتزلی. آیا می‌دانی که در مسیر فلسفه اسلامی تا صدرالدین شیرازی همواره تفکرمعتزلی غالب بوده است . .**

برادر جان معنی بسط تفکر را چه می‌دانی و غفلت از تفکر اشعری را چه میفهمی نگران مباش هیچکس نمی ـ خواهد اشعری را در برابر دنیای‌امروز و علم تکنولوژی علم کند و همه اینهارا از بین ببرد وانگهی اینهمه که حرف از ترقی زده‌ای خودت چه کرده‌ای چه می‌دانی و بچه مرحله‌از دانائی رسیده‌ای اگر حقیقتا میخواهی عین غربی بشوی باید مثل غربی فکر کنی یعنی مقلدنباشی و شعار ندهی حرفهای معمولی تکراری نزنی اخرین حرفی که من بحضرات زدم این بود که شما حرفهای خودتان رابزنید و درست بودن انها را هم مسلم بدانید اما یک چیز را من و شما یعنی هر دو طرف گفتگو و قیل و قال میدانیم و ان اینست‌که حرفهای شمامنشاء هیچ اثری در آینده نخواهد بود و اگر قراربود جهان از متفکران خالی باشد و همه حرفهای معمولی بزنند این تحول و ترقی هم که از ان دم می‌زنید به وجود نمی‌آمد توجه داشته باشید که وقتی از تذکر نسبت به تفکر گذشته سخن بمیان می آید معنیش تجدید تفکر گذشته نیست و تازه اگر هم کسی چنین چیزی را بخواهد خطر این خواستن به عظمت خطری که همه ما در بحبوحه آن هستیم نیست این خطر خطر فکر کردن و خطر دفاع از جهل (البته بنام علم) و خطر بیزاری در تفکر (میزوسوفی) است در پایان اشاره مختصری هم بیک کتاب بکنم که اخیرا در پاریس منتشر شده است ، شاید این اشاره تا حدی غذر خواه حضرات مدعیان باشد :

عبدالرحمن بدوی دوجلد کتاب دربابت تاریخ فلسفه اسلام بزبان فرانسه نوشته است در مقدمه این کتاب می‌گویدبرخلاف بعضی (ظاهرا منظورش هانری کربن است) من از تصوف و تشیع و فلسفه اشراق بحث نمی‌کنم زیرا که فلسفه بحث عقلی‌است و آنوقت برسم‌مستشرقان تاریخ فلسفه خود را از کلام معتزلی و اشعری شروع کرده و پس از بحث در آراء کندی و فارابی و ابن‌سینا جلد دوم کتاب خود را با بحثی در فلسفه ابن رشد بپایان رسانده است به مضمون کتاب فعلا کاری ندارم‌امادر همین‌عبا[illegible] که در مقدمه نوشتم توجه بفرمائ[illegible] حتی یک مولف کتاب تاریخ فلسف[illegible]ونه معنی الفاظ را نمی‌فهمد و کا[illegible] به سفسطه میکشد او این جمله [illegible] فلسفه بمعنی متافیزیک است و آنهم بحث عقلی اسئت از یک متفکر غربی گرفته و معنای آن را نفهمیده و خیال کرده است که فلسفه یعنی راسیونالیسم و حال آنکه بحث عقلی باراسیونالیسم یکی نیست و بعد می‌گوید از تشیع و تصوف و فلسفه اشراق چیزی نمی‌گوید اولا بدوی می‌بایست مطابق طرح خودش اصلامتعرض تفکر اشعری نشود چونکه ضد فلسفه و ضد راسیونالیسم است و بعد مگر میشود گفت که شهاب‌الدین سهروردی و نصیرالدین طوسی و میرداماد و صدرالدین شیرازی و حتی ابن‌عربی‌وشارحان او بحث عقلی نکرده‌اند و اگر درتاریخ فلسفه اسلام از تفکر اینان نباید بحث بشود پس جای بحث در آراء و افکار آنها کجاست پریشانی را می‌بینید ؟

گفتگوی تلفنی

۳۱۱۰۷۱

از ساعت ٤ تا ۸ بعداز ظهر

★ **الو من اعظم شریفی** ـ

من مادر سه دخترهستم. چندشب پیش در روزنامه‌ها مطلبی‌خواندم، حاکی از اینکه دختری بخاطر اینکه مادرش اجازه نمیداداو مینی‌ژوپ بپوشد ، از خانه فرار کرده است . آخر چرا باید دختری‌بخاطرپیروی از مد باعث این همه ناراحتی شود و مهمتر اینکه با این کار آینده خود را تاریک کند خوب است طی مقالاتی در صفحه زنان اینگونه دختران را نصیحت‌کنید.

★ **الو من حسین محمدی** ـ

عبور از یکطرف‌پیاده‌روی خیابان مازندران ، منشعب از میدان شهناز بسختی امکان‌پذیراست . زیرا در اینجا از یک سوی طوافها با بساط خود سد معبر کرده‌اند، واز طرف دیگر وجود ایستگاه های تاکسی سرویس واتوبوس های شرکت‌واحد ، مانع عبور مردم است مهمتر اینکه عده‌ای مزاحم نیز همیشه در این قسمت پرسه می زنند ، و برای خانمهای رهگذر تولید مزاحمت می کنند .

★ **الو من منیرنقبائی** ـ

ساکن کوچه تورج ،واقع در محمودیه شمیران مدتها است اهالی کوچه تورج از آب قناتی که بوسیله لوله آب درکوچه جریان دارد ، استفاده می کنند ،اما چند روزی است که آب قنات بعلت بوجود آمدن نقص فنی جریان آب درلوله‌هادچار وقفه شده و اهالی از این بابت با مشکلاتی روبرو شده‌اند . لطفا بنویسید برای رفع این مشکل فکری بکنند .

★ **الو من فریبرز امید** ـ

تایک هفته پیش قیمت چلوخورش در اکثر چلوکبابیها ۳۵ ریال بود اما چند روز پیش دریک چلوکبابی بابت یک چلوخورش ٤۰ ریال پرداختم. چنانچه‌صاحب این چلوکبابی خودسرانه دست به افزایش قیمت زده باشد ، اگر فورا جلوی این کارش را نگیرند ، طبعا این گران‌فروشی در دیگر چلوکبابی‌هاسرایت‌خواهد کرد ، و آنوقت مشگل میتوان جلوی همه آنها را گرفت .

★ **الو من اسمعیل نوری** ـ

این همه مردم از وضع اتوبوسرانی شرکت واحد انتقاد می کنند ، اما آیا آن‌دسته از مسافرین که خود باعث کثیف و مستعمل شدن اتوبوسها هستند ، قابل انتقاد نیستند ؟ مگر آنها نمی دانند که اتوبوسهای شرکت واحد متعلق به همه مردم است باید در نگهداری آنها کوشید ؟

★ **الو من محسن الوندی** ـ

با اینکه ماموران پلیس راه مرتبا به رانندگان سفارش می کنند که‌بدون زنجیر چرخ از جاده‌ها عبور نکنند ، بازهم چند روزپیش که از جاده بین قزوین به رشت می گذشتم ، در حالیکه برف ویخبندان تمام جاده را پوشانده بود ، بسیاری‌از اتومبیل‌های عبور کننده از جاده ، فاقد زنجیر چرخ بودند . خوب‌است ماموران پلیس راه در این مورد سخت‌گیری کنند ، تا میزان‌تصادفات در جاده‌ها تاحدودی کاسته شود .

★ **الو من ـ ع ـ**

من بتازگی از سفر حج بازگشته‌ام . امسال‌اداره مربوطه ، برای رفاه زائرین کوششی کرد .اما بدنیست باین موضوع‌هم توجه شود که از سال آینده افرادی را برای حمله‌داری انتخاب کنند که صلاحیت این کار را داشته باشند و در برخورد بازائرین کم حوصلی و تندخوئی بخرج ندهند ، چون حمله‌دار کاروان ما بد اخلاق و بدخو وبراستی حوصله زائرین‌راسربرده بخرج‌ندهند ، چون‌حمله بود .

نامه به روزنامه

آنجا خانه سعدی بود !

در خصوص کشف‌خانه‌سعدی در شیراز ،روزنامه اطلاعات بحد کافی مطالبی‌نوشت‌ونظراتی رادراین زمینه منعکس کرد . من در سال ۱۳۲٦ شمسی با سمت دادستانی شیرازآنجابودم روزی به اتفاق‌یکی از دوستانم به مسجدنورفتم . در آنجا صحبت از این شد که خانه سعدی در مجاورت آن مسجد استونام کوچه هم ، بهمین مناسبت کوچه سعدی‌است ، ، امروز همه می بینیم آن‌صحبت های چندسال قبل ما توسط صاحب‌نظران تائیدشده . پس‌با توجه‌به‌مقام شامخ و درخور ستایش سعدی ، شایسته‌است انجمن‌آثار ملی ، در ضبط و تعمیرونگاهداری این‌بناپیشقدم شوند.

حسن صهبایغمائی وکیل پایه ۱دادگستری

تمبرهای یادگاری

تاآنجا که من اطلاع دارم ، در هیچ کشوری تمبریادگاری پست مدت محدودمصرف‌ندارد، [illegible] چنانچه درکشور های اروپائی، تمبریادگاری رامی‌توان در هر موقع مصرف کرد .معلوم‌نیست به‌چه‌منظور تمبر های یادگاری ایران را فقط تا ٦ماه می توان مصرف کرد . هزاران‌نفر علاقه‌مندان به جمع‌آوری‌تمبر یادگاری‌انتظاردارند، محدودیت استفاده تمبر های پستی‌ازمیان برداشته شود .

سید ابراهیم بنی صدر

انتقال به شهرستانها ...

چندی پیش در روزنامه ها خواندم که درنظر است‌بیشتر کارمندان دولت به شهرستان ها منتقل شوند ، اما آنچنانکه باید توضیح داده نشده بود که این اقدام به چه منظور است ، تا خوانندگان روشن شوند . بهرحال این اقدام شایسته‌ای است که بسیاری از مشکلات تهرانی ها تا حدود قابل ملاحظه‌ای برطرف خواهد شد ، از جمله وضع ترافیك بهتر می شود ، ارزاق و میوه‌جات زیاد و درنتیجه‌ارزان تر می شود ، و از همه مهمتر کارمندانی که به شهرستان منتقل می شوند ، از حقوق بیشتری برخوردار خواهندشد و مایحتاج خودرا درشهرستان ها مناسبتر از تهران تهیه خواهند کرد .

امیرحسن . م

رابط پولی بیمار و پزشك باید قطع شود !

پژوهشی تازه در انقلاب ایران

نوشته: عباس هیئت

در دهه دوم باید کمبود نیروی انسانی متخصص جبران شود

شاهنشاه آریامهر در طی سخنانشان به تربیت نیروی انسانی و کمبود های موجوددر این زمینه اشاره فرمودند و اضافه کردند در دهه آینده مسئله آموزش‌وپرورش نیروی کار چه در قسمت فنی‌ومهارت هاوچه در بالاترین سطوح‌علمی دانشگاه کاملا مورد توجه قرار خواهد گرفت .

پدیده صنعتی شدن نه تنها در ابتدامستلزم یك رشته‌تغییر وتحول در زمینه آموزش و پرورش در سطحی گسترده و عام می‌باشد بلکه‌از سوی‌دیگر باشکوفان شدن اقتصاد وتولید وگسترش دامنه‌فعالیت ها، نیاز های نووبیشتری زائیده می ـ شوند که بنوبه خود محتاج نیروی کار بیشتر،مهارت‌بیشتر، مدیران‌باکفایت ترو متخصص وبرنامه‌ریزان آگاه‌ترمی ـ باشند.

و دراین میان پرسشهائی مانند چقدر آموزش وپرورش چه‌نوع تعلیم وتربیت و کی آموزش خواهد دید ؟ ذهن‌را بخود مشغول می‌سازد.

امادراینجا بایدبگوئیم‌صرفنظر از پرسش های یادشده و ده هاپرسش‌دیگر که‌پاسخدادن‌به آنها مستلزم بررسی‌های‌طولانی ودقیق استواساسادرصلاحیت برنامه‌ریزان مجرب ومتخصص می‌باشد ، تازمانی که به‌تربیت نیروی‌انسانی نپردازیم پیشرفت مادی ، سیاسی و فرهنگی‌میسر نخواهد بود . میدانیم اینك مشکل‌اساسی ایران فقر منابع طبیعی نمی‌باشد بلکه مجهز نبودن کافی‌نیروی انسانی است و بنابراین نخستین‌وظیفه دراین مرحله از پیشرفت تهیه‌وپرورش نیروی‌انسانی به مفهوم واقعی آن‌است ، از قبیل اصلاح آموزش‌وپرورش ، ترویج فن وهنر، بالابردن سطح مهارت‌ها واز همه مهمتر آموزش‌وتشویق افراد به تفکر و تحقیق.ازسوی دیگراین‌واقعیت وجود داردکه در مقابل‌تعداد فارغ‌التحصیلان دانشگاهی‌و افراد آموزش‌دیده درسطح‌عالی وتعدادموسسات آموزش‌عالی باکمبودفوق‌العاده‌ای درسطح‌متوسط کار یعنی کارگران‌متخصص ،سرپرستان تکنیسین‌ها ، و قلت‌موسسات آموزش حرفه‌ای روبرو هستیم. به‌عبارت دیگر هر گاه درنظر بیاوریم که یك کشور درمقابل هرفارغ‌التحصیل دانشگاهی ویا مدیر ارشد به ۳تا۵ تکنیسین سطح متوسط نیاز داردو با مقایسه نسبت فوق با نسبت جاری درایران واقعیت مذکور روشن‌تر میگردد ولذا بوجود آوردن‌یك طبقه کارگران ماهر وسرپرستان تواناوآشنا به‌کار چه‌از طریق آموزش در حین و محیط کار وچه‌ازطریق برنامه های آموزشی جداگانه درخارج امری حیاتی بشمار می آید.

بعلاوه افراد آموزش دیده‌در سطح عالی متاسفانه فقط ازنظر کمیت‌قابل توجه‌اندو از نظر کیفیت‌و کاربری و خلاقیت چندان‌باارزش نمی‌باشندواین خودمشکل دست‌وپاگیردیگری است که نهایت‌توجه در رفع آن باید به عمل آید.

مسئله دیگر درامر آموزش و پرورش ، دادن فرصت های مناسب‌یکسان‌در سطوح‌مختلف آموزش است‌بطورمثال ازمیان کودکانی که‌تحصیلات ابتدائی را به پایان میرسانند کودکان خانواده هاو یا مناطقی که‌در آنهاتعلیم وتربیت ریشه‌دار تر وعمیق‌تراست توفیق بیشتری در ادامه تحصیلات در دبیرستان هاو دانشکده ها بدست می ـ آورند بدیهی‌است بر طرف ساختن توزیع نابرابر فرصت های تحصیلی چه‌از جنبه‌محلی وچه‌از ناحیه گروهی نهایت فوریت را دربرخواهدداشت .

اتوبوسداران تبریز در یک اجتماع باشکوه و بی نظیر در محل ترمینال بزرگ مرکزی تبریز آمادگی خود را در پشتیبانی از اصول دوازده گانه انقلاب سفید شاه و مردم اعلام داشتند

مردم تبریز مشتاقانه در انتظار افتتاح و بهره برداری از ترمینال بزرگ

دهه اول انقلاب بزرك ایران با ثمرات بس بزرگی که قابل پیش بینی نبود به پایان رسید و ملت ایران با بهره‌گیری از اصول انقلاب بزرك که باالهام‌ازرهبری های‌خردمندانه شاهنشاه آریامهر به مرحله اجرا درآمد از جرگه ملت های درحال رشد خارج شده و به آستانه تمدن بزرك نزدیك می شود . هدف از انقلاب بزرك‌ایران پی‌ریزی نظام جدید اقتصادی و اجتماعی بود که طبقات مختلف مردم از امتیازات فردی و جمعی ورفاه و آسایش استفاده کنند . یکی از آثار و نتایج شگرف انقلاب‌سفید ایران ایجاد ترمینال بزرك مرکزی تبریز بود که دراثر اتحاد ویگانگی کلیه اتوبوسداران و باسرمایه‌گذاری آنها محلی برای احداث ترمینال مرکزی تعیین و در اندك مدتی ساختمان ترمینال با تجهیزات کامل فنی جهت رفاه و آسایش طبقه مختلف مردم آماده شد و اکنون اهالی محترم شهر تبریز و آنهائی که از شهر های دیگر به این شهر مسافرت‌می کنند بی صبرانه در انتظارافتتاح وبهره‌برداری از ترمینال مرکزی تبریز هستند تا بتوانند در آسودگی مطلق بمسافرت بروند و یا به تبریزبیایند ما امیدواریم که در اجرای منویات شاهنشاه آریامهر و توجه مسئولین مربوطه هرچه زودتر ناظر جشن گشایش ترمینال مرکزی تبریز باشیم . ..

به مناسبت پایان نخستین‌دهه انقلاب پرثمر شاه و مردم مراسم‌جشن باشکوه‌وبی‌نظیری از طرف صنف اتوبوسداران تبریز در محل ترمینال بزرك مرکزی شهر در حضورارتشبد ضرغامی استاندار آذربایجان شرقی ، مدیران کل ،روسای دوایر دولتی استان ترتیب‌یافت که در آن مدیران بنگاه های مسافربری وابسته به دفترواحد و اعضاء هیئت مدیره‌سندیکای کسبه اتوبوسداران شرکت اتوبوسداران و شرکت تعاونی داشتند.در بدوحضور استاندار آذربایجان شرقی آقای حسین غائرین مدیر عامل سندیکای اتوبوسداران خیرمقدم گفت و سپس به ترتیب‌آقایان هرزند، خسرو طبیع و مشایخی‌بیاناتی پیرامون‌بزرگداشت‌دهه‌نخستین انقلاب سفید شاه و مردم به تفصیل صحبت کردند و آقای مصلحی دبیر سندیکا اظهار داشت : حضار محترم‌وظیفه‌خود می دانم از همکاران عزیزی که دعوت هیئت مدیره‌صنف‌خویش راقبول کرده‌و برای‌بزرگداشت دهه انقلاب در این محل‌گرد آمده‌اند از طرف هیئت مدیره تشکر و سپاسگزاری نمایم .

افتخار دارم به عنوان دبیر اتحادیه صنف اتوبوسداران آذربایجان شرقی در این روز پرافتخار که تمام ملت حق‌شناس و وطن‌پرست ایران با شور و شوق فراوان نخستین دهه انقلاب ایران را هرچه بیشتر و باشکوهتر جشن گرفته‌اند موقع رامغتنم شمرده مراتب حق‌شناسی‌وسپاسگزاری کلیه اتوبوسداران‌ومینی‌بوس‌داران آذربایجان شرقی را ا زمراحم عالیه پیشوای عالیقدر شاهنشاه آریامهر بانی اصول مترقی انقلاب سفید اعلام‌دارم.

در پیشگاه رهبر توانا و اندیشمند عظیم‌الشان سرتعظیم و تکریم فرود می آوریم وبار دیگر باشاهنشاه محبوب خود تجدید پیمان می کنیم .

آقای مصلحی اضافه کرد :

ما صنف اتوبوسداران و مینی‌بوسداران با ایمان‌راسخ و اعتقاد کامل همواره نسبت به‌بزرگداشت‌اصول دوازده‌گانه انقلاب سفید دوشادوش سایر برادران ایرانی پشتیبانی و جانبازی خود را اعلام و متعهد می شویم که در تحقق‌بخشیدن به هدفهای مقدس شاه و مردم از بذل جان و مال‌دریغ‌ننمائیم. صنف‌اتوبوسداران ومینی‌بوس‌داران با تشکیل شرکت تعاونی اتوبوسداران وهمچنین با ایجاد یك گاراژ بزرك (بس ترمینال) که افتخار تمام ملت ایران بویژه آذربایجان شرقی‌است‌توانسته جزء کوچکی از نیات ملوکانه را به مرحله عمل در آورد . این مراسم در میان ابراز احساسات کلیه حاضرین پایان یافت .

صحنه‌ای از جشن اتوبوسداران تبریز در حضور ارتشبد ضرغامی استاندار آذربایجان شرقی . آقای غائرین مدیر عامل سندیکا نیز در عکس دیده می شود .

ضیافت بزرگداشت انقلاب شاه و مردم

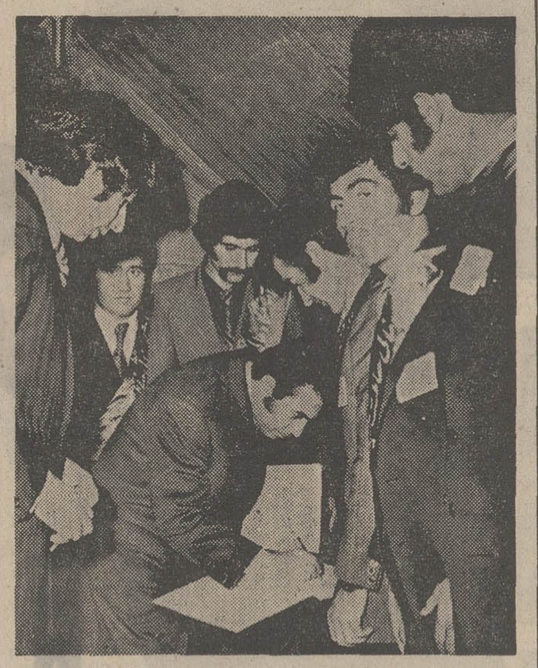

سازمان حفاظت محیط زیست بمنظور شرکت‌درجشن و سرور ملت ایران وبزرگداشت دهساله شگفت انگیز انقلاب شاه ومردم ضیافت شامی در روز چهار ـ شنبه ٤ر۱۱ر۵۱ در محل آموزشگاه عالی محیط زیست در کرج ترتیب داد .

در این ضیافت که با حضور آقای مهندس اسکندر فیروز ، و شهردار کرج و کلیه کارکنان و دانشجویان سازمان حفاظت محیط زیست تشکیل شده بود . آقای اسکندرفیروز معاون‌وزارت کشاورزی ومنابع طبیعی ورئیس سازمان حفاظت محیط زیست و آقای مهدیزاده شهردار کرج به تشریح و ستایش از فعالیت های چشمگیر دهساله انقلاب پرداختند

این جلسه پس از نمایش فیلم های مناسب وبرنامه های‌هنری ونمایش‌کاراته‌توسط دانشجویان در ساعت ۱۱ شب پایان یافت .

در عکس اقای اسکندر فیروز رئیس سازمان حفاظت محیط زیست هنگام امضاء دفتریادبود ومدیرآموزشگاه عالی سازمان‌در جمع دانشجویان دیده می‌شود.

آگهی مربوط بخرید ٦ دستگاه ساختمان

شهرداری پایتخت باستناد قانون نوسازی و طبق تصویبنامه انجمن شهر در نظر دارد طرح مربوط بخرید ٦ دستگاه ساختمان واقع در قسمت جنوبی آمفی تئاترنیس ـ خیابان پهلوی را اجرا نماید لذا مراتب باستناد تبصره یک ماده ۱٦ وماده ۵ آئیننامه خرید اعلام طرحهای مصوب قانون نوسازی باطلاع آقایان محمد شالچیلارو منوچهر سیروس وعلی اصغر مشایخی‌ومددنوعی ومستاجریکباب مغازه میرسد که بامراجعه باداره کل املاک و ثبت اراضی واقع در خیابان ایرانشهر طبقه چهارم کاخ شهرداری نقشه و سیاهه ارزیابی را ملاحظه و چنانچه بارزیابی شهرداری اعتراض دارند ظرف دوماه از تاریخ نشر آخرین آگهی اعتراض کتبی خود را منضم به رونوشت سند مالکیت و سند اجاره با قید نشانی کامل باداره مذکور تسلیم و رسید دریافت دارند.

شهردار پایتخت

آ ـ ۷۷٦۲٦

حراج زمستانی

FOROUSHGAHE BOZORGE IRAN
فروشگاه بزرگ ایران
IRAN DEPARTMENT STORE

چهارراه شاه

سالی دوبار

تابستان و زمستان

آغاز میشود

از فردا، حراج زمستانی فروشگاه بزرگ ایران با قیمتهای استثنائی و کم نظیر

طبقه هم کف

	قیمت قبلی	قیمت فعلی
آلبوم عکس لوکس خارجی	۶۰۰ ریال	۴۰۰ ریال
خودکار شیفرز	۱۱۵ «	۹۰ «
کیف جامدادی	۱۴۵ «	۷۵ «
گاموا انقره فرنگی	۴۵ ریال	۳۷ ریال
« کوچیم خارجی	۵۰ «	۴۲ «
« اکریلا فرنگی	۵۰ «	۴۰ «
« اسپرت فیبری	۵۰ «	۴۰ «
دوربین سرسینا آلمانی	۱۳۵۰ «	۶۰۰ «
کیف زنانه از چرم و درنی چرزک در انواع طرحها	۵۰۰ «	۳۰۰ «
رودسری ژرت گلدار	۶۰ «	۴۵ «
شانه گردن موهر در انواع رنگها	۱۴۵ «	۱۰۰ «

طبقه هم کف

	قیمت قبلی	قیمت فعلی
گفش اسکی خارجی سایز بزرگ	۳۵۰۰	۲۹۵۰ ریال
« « « کوچک	۲۶۰۰	۲۲۰۰ «
چوب اسکی سایز بزرگ	۱۵۰۰	۱۳۰۰ «
باطوم اسکی	۸۵۰	۵۹۰ «

لوازم آرایش

لاک ساده و صدفی مون آمور بزرگ	۷۵ «	۴۰ «
مسواک و دستی آینه دار میلانو	۵۶۰ «	۴۰۰ «
رودژلب سفارشی مخصوص فروشگاه	۴۰ «	۲۸ «
مژه مصنوعی «	۱۲۵ «	۷۵ «
مسواک کاردول	۱۵ «	۱۰ «
گرم ایده آل	۲۲ «	۱۵ «

طبقه سوم پارچه

	قیمت قبلی	قیمت فعلی
پارچه پالتوئی اسپرت ۱٫۴۰ عرض متری	۸۰۰ ریال	۴۵۰ ریال
« پشمی « ۱٫۴۰ «	۳۹۵ «	۳۰۰ «
تریکو « گلدار ورژاکارد ۱٫۵۰ «	۳۲۵ «	۲۲۵ «
مخمل بژتیکی « ۱٫۴۰ «	۶۴۵ «	۴۹۵ «

طبقه سوم پارچه

	قیمت قبلی	قیمت فعلی
تریکو بروداری دوزی شده ۱٫۴۰ «	۳۲۵ ریال	۲۴۵ ریال
پارچه پنبه دوزی شده ۱٫۳۰ «	۱۸۵ «	۱۵۵ «
کرپ پشمی مقدم ۱٫۴۰ «	۵۷۵ «	۴۷۵ «
کت و دامن اسپرت پیچاری ژید جدید مقدم ۱٫۴۰ «	۶۷۵ «	۵۲۵ «
فانتزی مردانه خارجی در طرحهای مختلف «	۵۹۵ «	۴۵۰ «
« ساده و طرح دار جدید «	۳۸۵ «	۳۲۵ «
ترگال کت و شلواری ساده ۱٫۴۰ «	۲۸۵ «	۲۲۵ «

	قیمت قبلی	قیمت فعلی
تور ۳ متر عرض گلدار حاشیه دار	۱۲۵ ریال	۹۵ ریال
« « ساده ساگا	۱۰۰ «	۸۵ «
پرده ای گونی بافت راه راه	۷۵ «	۶۵ «

طبقه دوم

	قیمت قبلی	قیمت فعلی
ژیله دامن جیر طبیعی انحصاری فروشگاه بزرگ ایران	۱۷۵۰ ریال	۷۹۰ ریال
پالتو جیر طبیعی در انواع مدلها « «	۵۱۰۰ «	۲۵۵۰ «
پالتو اسپرت ساده « « «	۳۱۰۰ «	۹۵۰ «
۹۸ مدل پیراهن گرگ داشتند « « «	۱۳۵۰ «	۴۹۰ «
۷۸ بلوز و تونیک شتند و موهر « « «	۵۹۰ «	۲۹۰ «
۱۲ مدل ژیله موهر ـ دنل داشتند « « «	۲۹۰ «	۱۰۰ «
بلوزیه یه دنل آستین بلند « « «	۱۸۰ «	۹۰ «
شلوار ترو یراز نانه « « «	۵۲۰ «	۲۰۰ «
دامن پشمی زنانه در مدلهای « « «	۵۵۰ «	۲۹۰ «
چکمه درنی و جیر زنانه « « «	۱۶۵۰ «	۶۵۰ «
کفش درنی و جیر زنانه « « «	۷۵۰ «	۲۹۰ «

طبقه دوم

	قیمت قبلی	قیمت فعلی
رودبدو شامبر پنبه دوزی مانکی زنانه و شانل «	۷۸۰ ریال	۳۳۰ ریال
زیرپوش زرسه رویه دانتل انحصاری فروشگاه بزرگ «	۱۰۰ «	۴۰ «
انواع کرست سوسا ـ نانوا ـ لادابل « «	۳۹۰ «	۱۵۰ «
گن پادار خارجی « «	۱۸۰ «	۹۰ «

ضمناً از بلوز مهسای سایز بزرگ و حاشیه فروشگاه ژیان اثیر حراج بی نظیر استقبال فرمائید

طبقه سوم پارچه

	قیمت قبلی	قیمت فعلی
تریکو بروداری دوزی شده ۱٫۴۰ «	۳۲۵ ریال	۲۴۵ ریال
پارچه پنبه دوزی شده ۱٫۳۰ «	۱۸۵ «	۱۵۵ «
کرپ پشمی مقدم ۱٫۴۰ «	۵۷۵ «	۴۷۵ «
کت و دامن اسپرت پیچاری ژید جدید مقدم ۱٫۴۰ «	۶۷۵ «	۵۲۵ «
فانتزی مردانه خارجی در طرحهای مختلف «	۵۹۵ «	۴۵۰ «
« « ساده و طرح دار جدید «	۳۸۵ «	۳۲۵ «
ترگال کت و شلواری ساده ۱٫۴۰ «	۲۸۵ «	۲۲۵ «

	قیمت قبلی	قیمت فعلی
تور ۳ متر عرض گلدار حاشیه دار	۱۲۵ ریال	۹۵ ریال
« « ساده ساگا	۱۰۰ «	۸۵ «
پرده ای گونی بافت راه راه	۷۵ «	۶۵ «

طبقه سوم پوشاک دخترانه

	قیمت قبلی	قیمت فعلی
پالتوی دخترانه بزرگسال پشمی	۲۴۰۰ ریال	۱۱۰۰ ریال
کاپشن دخترانه آمیربابل توگرگ	۵۶۰ «	۲۸۰ «
شلوار دخترانه از ترگال ممتاز	۴۸۰ ریال	۲۳۰ ریال
پالتوی « بزرگسال پشمی	۲۴۰۰ «	۱۱۰۰ «
دامن دخترانه در سه مدل ترگال و پیچازی	۳۵۰ «	۱۶۰ «
پالتوی دخترانه از ترگک لیفت شده در سایزهای مختلف	۱۹۵۰ «	۹۰۰ «
شلوار دخترانه از فلانل در جه ۱	۵۶۰ «	۳۴۰ «
پیراشلوار دخترانه از پرلون گلدار	۳۷۰ «	۲۴۰ «
ژیله دامن دخترانه از جیر طبیعی	۱۳۵۰ «	۵۵۰ «
شلوار دخترانه از پارچه پشمی در سایزهای مختلف	۴۷۰ «	۲۳۰ «
« « از دنل بافت موسکی	۴۸۰ «	۲۸۰ «
رودبدو شامبر دخترانه بزرگسال پنبه دوزی سایز	۵۸۰ «	۲۹۰ «

طبقه سوم پوشاک نوزاد

	قیمت قبلی	قیمت فعلی
شلوار بچه گانه از ترو یرا گلدار مخصوص یکسال	۴۳۰ ریال	۲۶۰ ریال
پالتو بچه گانه از پارچه پشمی در اندازه های مختلف	۹۸۰ «	۵۰۰ «
کت و شلوار پسر بچه از پارچه ریون اندازه های ۲ تا ۶ سال	۱۰۵۰ «	۶۰۰ «
شلوار بچه گانه از تریکو دنل در دو مدل ساده و اسپرت	۳۵۰ «	۱۸۰ «
بلوز شلوار مخصوص نوزاد	۴۲۰ «	۲۷۰ «
بلوز شلوار بچه گانه مخصوص خواب توگرگ	۲۴۰ «	۱۶۰ «
ژاکت و بلوز تک بچه گانه مدل کوچیم از دنل یکسال تا ۳ سال	۴۶۰ «	۲۴۰ «
پیراهن دستباف نوزاد	۴۵۰ «	۲۸۰ «
شورت بچه گانه از تریکو کرم سایزهای ۰ ۲ ۴ ۶	۳۵ «	۲۰ «
پیراهن کرپ نوزاد بالاتنه گوتاه با خرجکار	۳۵۰ «	۲۰۰ «

طبقه چهارم پوشاک مردانه

	قیمت قبلی	قیمت فعلی
کت تک اسپرتی	۱۹۵۰ ریال	۵۵۰ ریال
کاپشن داخل پولوش مخصوص اسکی	۱۱۰۰ «	۷۹۰ «
شلوار تک پشمی فلانل	۹۴۵ «	۳۹۰ «
کت و شلوار مردانه	۲۳۵۰ «	۹۵۰ «
کت و پیراهن گرگی	۴۲۰ «	۳۴۰ «
یکدست پیراهن و شلوار گرمکن زیر	۴۵۰ «	۳۵۰ «
گرداب ابریشم طبیعی پهن	۲۵۰ «	۵۰ «
بلوز مردانه یقه گلابی و اسکی	۶۵۰ «	۳۵۰ «
انواع بلوز پشمی مردانه	۲۷۰ «	۱۵۰ «
پیراهن مردانه در رنگهای مختلف	۲۵۰ «	۱۹۰ «
شلوار تک اسپرانه	۲۵۰ «	۱۹۰ «

طبقه چهارم

	قیمت قبلی	قیمت فعلی
جوراب کرکی ساقه بلند درجه ۱ مردانه	۱۱۰ ریال	۷۵ ریال
جوراب « « کوتاه «	۹۰ «	۶۰ «
انواع جورابهای بیوتی فلکس «	۱۰۰ «	۷۰ «
جوراب پلاستک مردانه	۴۰ «	۲۸ «
« « «	۳۵ «	۲۵ «
گفش شورو دستدوز تخت چرم	۷۹۰ ریال	۵۵۰ ریال
گفش ورنی مردانه دستدوز تخت چرم	۸۹۰ «	۶۵۰ «

طبقه پنجم

	قیمت قبلی	قیمت فعلی
ع عدد قاشق چنگال استیل اعلا قلم سیاه	۲۲۰ ریال	۱۸۰ ریال
ع عدد قاشق چایخوری «	۴۰ «	۳۰ «
یکعدد کفگیر دسته گلدار استیل	۹۰ «	۶۵ «
سرویس ۷ پارچه قابلمه دار ماهیتابه استیل	۷۲۰ «	۵۹۰ «
سینی مخصوص پلوپز	۶۵ «	۴۵ «
شعله پخش کن گاز	۶۵ «	۴۵ «
نوار ظرفشوئی خارجی بزرگ	۲۰ «	۱۵ «
فلاسک چای گلدار ۳/۴ لیتر	۱۸۰ «	۱۴۰ «
کارد آشپزخانه تیغه استیل	۴۵ «	۳۰ «
ترازوی آشپزخانه ۱۰ کیلوئی گفه استیل	۹۵۰ «	۷۵۰ «

طبقه ششم صنایع دستی

	قیمت قبلی	قیمت فعلی
پتوی یکنفره از پشم شسته شده نوار و دوزی	۸۹۰ ریال	۷۹۰ ریال
« « خالص افشاریزد	۱۲۵۰ «	۹۹۰ «
پالتو پوست ماکسی اعلا	۳۹۵۰ «	۲۹۵۰ «
« « سه ربعی اعلا	۲۵۰۰ «	۱۹۵۰ «
کت پوست اعلا	۲۴۰۰ «	۱۹۵۰ «
کلاه « ماکسی کوشی دار	۶۵۰ «	۵۲۰ «
کلاه مردانه پوست	۶۵۰ «	۵۲۰ «

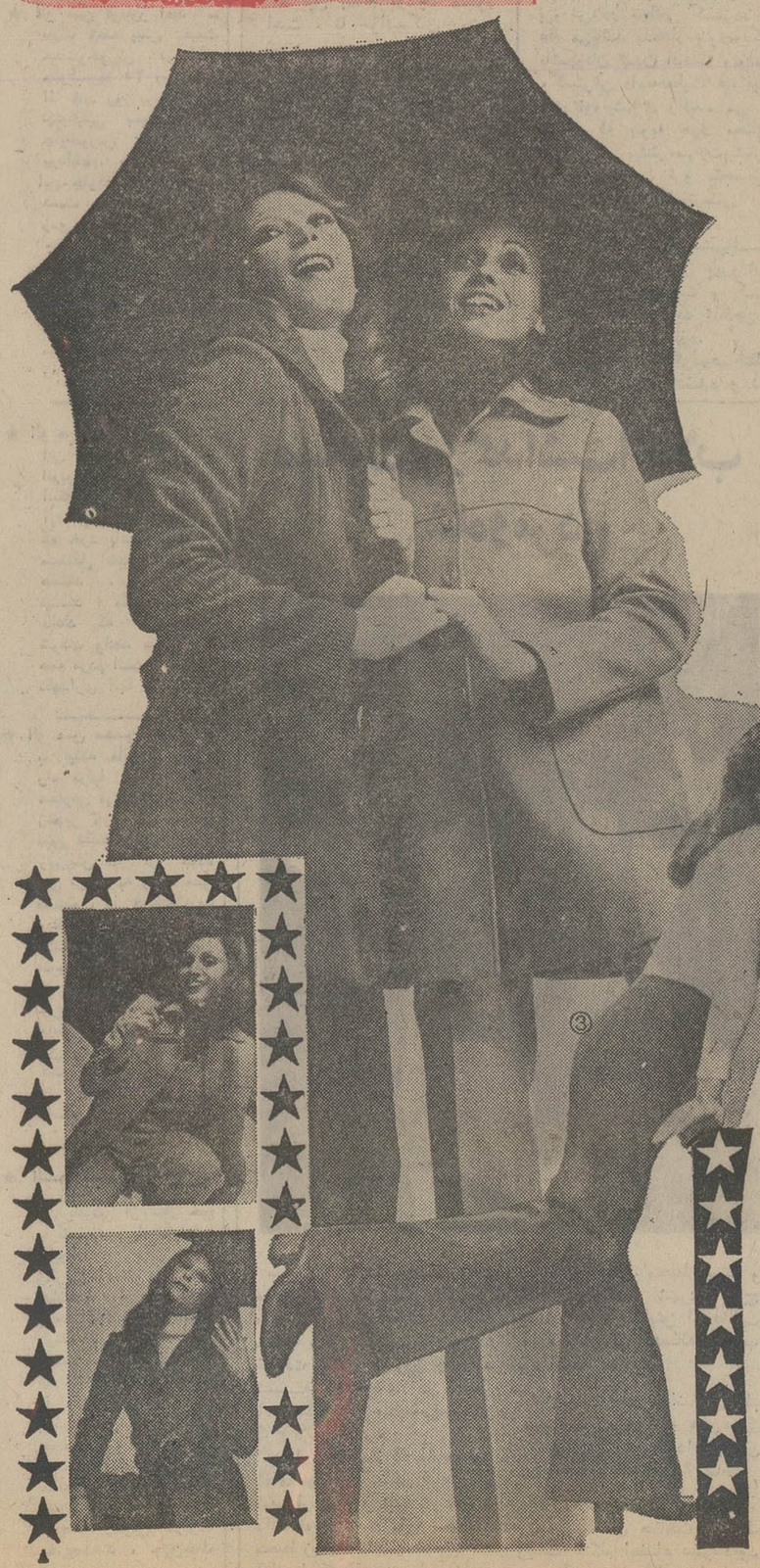

طبقه هم کف

جوراب شلواری	۴۵ ریال
جوراب کشدار	۳۳ «
جوراب گلدار کشدار	۳۷ «
جوراب نایلون اعلا	۲۰ «
جوراب پلاکالی درز	۲۰ «
جوراب نایلون	۱۵ «

ساعات کار فروشگاه بزرگ ایران ۹ صبح تا ۸½ شب

یکسره

جمعه ها از ۹ صبح تا ۲ بعدازظهر

تلفنهای فروشگاه ۶۶۰۷۱۱ تا ۶۶۰۷۱۷

پارکینگ فروشگاه بزرگ ایران برای مشتریان محترم مجانی است

سرکار علیه بانو فریده دیبا،

در جشن بزرگداشت آغاز دومین دهه انقلاب شاه و مردم که در موسسه عالی تکنیکوم نفیسی برپا شده بود شرکت نمودند...

مهندس نفیسی رئیس تکنیکوم گفت:

در پرتو انقلاب سفید شاه و مردم، ایران گام به مرزهای تمدن بزرگ گذارده است

بعداز ظهر شنبه هفتم بهمن ماه مجلس جشن باشکوهی به مناسبت پایان دهه اول انقلاب سفید شاه و مردم و آغاز دومین دهه سازنده و پرثمر این انقلاب بزرگ ، در موسسه عالی تکنیکوم نفیسی برپا گردیده بود .

در این جشن باشکوه ، دانشجویان موسسه ، استادان ، هیئت امناء ، هیئت موسس ، معممین دوره عالی و متوسطه، اولیاء دانشجویان موسسه و عده زیادی از شخصیت های کشوری و لشکری شرکت کرده بودند .

این جشن باورود سرکار علیه بانو فریده دیبا ، مادر گرامی علیاحضرت شهبانوی ایران رنك و جلای دیگری داشت و حاضرین با فریاد های شادی و جاوید شاهنشاه وعلیاحضرت شهبانو و والاحضرت ولیعهد مقدم ایشان را گرامی داشتند

هنگام ورود سرکار علیه خانم دیبا به تکنیکوم دوشیزه کاظمی و آقای آموزگار در معیت نمایندگان کلیه کلاسها خیر مقدم عرض کردند . سپس سرکار علیه خانم فریده دیبا در سالن شورا نسبت بمدعوین اظهار تفقد نموده و از کتابخانه بازدید و پس از آن دفتر یادبود مدرسه را امضاء نمودند وبعد به بازدید قسمت های دیگر موسسه پرداختند ابتدا از کلاسه نقشه کشی ، کافه‌تریا ، کارگاه ساختمانی ، تاسیسات و مرکز شوفاژ ، کارگاه نجاری ، کارگاه ماشین های ابزار، قسمت های ذوب فلزات و ریخته گری و قالب سازی اتومکانیك وتعمیر موتور، کارگاه برق و الکترونیك و تاسیسات برق بازدید بعمل آوردند که در هر قسمت آقای مهندس نفیسی ، توضیحات لازم را بعرض می رسانید و سرکار علیه خانم دیبا به یك یك مهندسین و استادکاران و دانشجویان اظهار تفقد نموده و آنها را به عنایات شاهنشاه و توجه مخصوص معظم‌له به تعلیمات فنی مستحضر می داشتند و پس از پایان بازدید از کارگاه بسالن اجتماعات موسسه تشریف آوردند .

در سالن اجتماعات آقای مهندس نفیسی رئیس موسسه عالی تکنیکوم ، گزارشی از فعالیت های موسسه در عصر انقلاب سفید شاه و مردم‌بدین شرح باطلاع رسانید و چنین گفت :

ـ در این روز ها که ملت ایران جشن های بزرگداشت دهه انقلاب‌را در سراسر کشور برپا می دارند ، جای بسی خوشوقتی است که سرکار علیه خانم فریده دیبا ، با همه برنامه های سنگینی که‌دارند، دعوت ما را قبول فرموده وبه اینجا تشریف آورده‌اند ، باید بعرض برسانم که گرچه محل پذیرائی ما بی اندازه محقر است ولی از این که تشریف آورده‌اند بی‌اندازه خوشحال و سربلندیم .

درگذشته که مسئول تعلیمات فنی و حرفه‌ای کشور بودم بفرمان شاهنشاه آریامهر ۱۵۰ مدرسه فنی و حرفه‌ای در کشور ایجاد گردید و شاهنشاه بزرگ و مفخم ما بارها تاکید فرموده‌اند که باید فاصله بین کارگر ساده و مهندس پرشود وهمین مدارس حرفه‌ای است که می‌تواندبخواست های رهبرعالیقدر ما جامه عمل بپوشاند و برای صنایع و سازمان های اقتصادی روزافزون کشور کادر فنی و افرادمتبحر تربیت‌نمایدهمچنین شهبانوی گرامی نقش بزرگی در راه بهبود وضع زنان در کشور داشته‌اند پیوسته‌زنانرا به تحصیل و کسب معلومات فنی ترغیب مرموده‌اند و این امر موجب شده است تا زنان بتوانند در موسسات فنی به تحصیل اشتغال ورزیده و دوشادوش برادران خودگامهای مفیدی‌بردارند چنانکه‌هم‌اکنون در این موسسه دوشیزگان ۱۰ درصد تعداد دانشجویان را تشکیل می دهند .

مهندس نفیسی اضافه کرد :

ما در اینجا برای تدریس علوم نظری و عملی و کارگاهی سه نوع معلم داریم و هریك از ماشین های ما لااقل پنجاه هزار تومان ارزش‌دارد ،آنچه در قدرت داشتیم و سرمایه ما بود و وامهائی که دریافت کرده‌ایم ، در راه هدفهای مقدس شاهنشاه آریامهر انجام داده‌ایم زمین وساختمان این موسسه ۲ میلیون ونیم تومان خریداری شده و ۵۰۰ هزار تومان کارگاه در آن بنا شده و هفتصد هزار تومان خرج لوازم تاسیسات آنجا گردیده است .

سرکار علیه بانو فریده‌دیبا، هنگام ورود به تکنیکوم نفیسی، مورد استقبال مقامات تکنیکوم قرار گرفتند و یکی ازدوشیزگان دانشجوبه نمایندگی از طرف تکنیکوم دسته‌گلی تقدیم داشت.

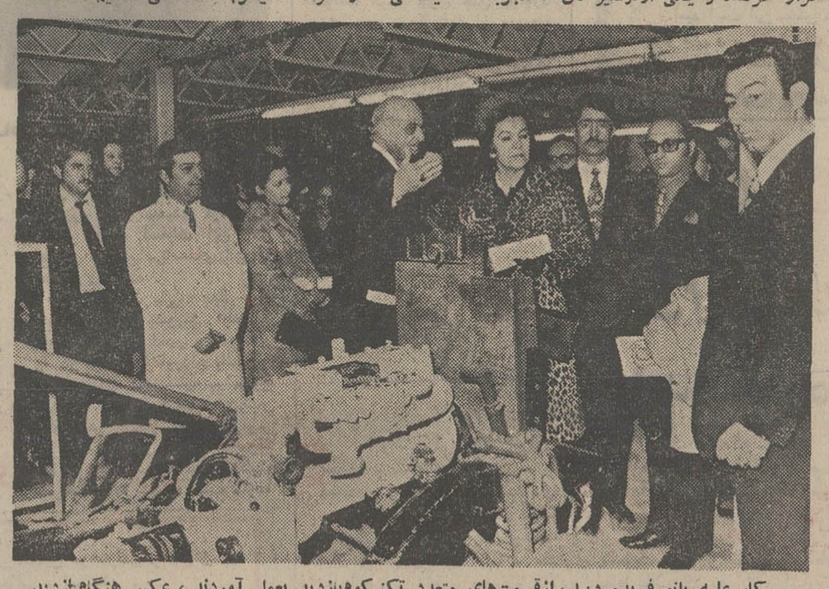

سرکار علیه بانو فریده دیبا ، ازقسمت‌های متعدد تکنیکوم‌بازدید بعمل آوردند ، عکس هنگام‌بازدید از قسمت اتومکانیك را نشان‌می دهد و آقای نفیسی توضیحات‌لازم را بعرض می رسانند .

* هفتاد معلم

مادراینجا هفتادمعلم‌داریم‌برای ۸۲۶ دانشجو و باید دانست که حتی در امریکا در مدارس فنی برای هر ۱۵ نفر شاگرد یك معلم وجود دارد ، ولی ما برای هر۱۲شاگردیك معلم‌یااستادکار تعیین کرده‌ایم . در سال اول تاسیس این موسسه تعداد دانشجویان ۲۰۰ نفر ، در سال دوم ۵۰۰ نفر ودر سال سوم ۸۲۶ نفر دانشجو د راین‌موسسه بفراگرفتن علم مشغول‌شده‌اندو این خود استقبال شایسته مردم را از این نوع تعلیمات نشان میدهد و نیز موجب دلگرمی موسسین تکنیکوم میباشد .

* وسعت موسسه

مهندس نفیسی دنباله گزارش خود چنین بعرض رسانید :

ما در اینجا مدرسه‌ای بنا کرده‌ایم که در حدود۸۵۰۰متر مربع مساحت دارد و با تلاش پی‌گیر توانستیم در عرض شش ماه بنا های این‌مدرسه‌راتکمیل کنیم و تاسیسات و ماشین آلات آنرا نصب نمائیم .

* الهام از فرمایشات ملوکانه

شاهنشاه آریامهر ،بارها تاکید فرموده‌اند که این‌مملکت‌بکادر فنی احتیاج دارد ،اگرما استقلال میخواهیم باید صنعت داشته باشیم و اگر صنعت میخواهیم باید در صنایع خود نیزاستقلال داشته یعنی خود را از وجود کارشناسان خارجی بی نیاز سازیم. اگر تعلیمات حرفه‌ای را بصورت هرمی فرض کنیم باید قاعده آن از کارگروسط آن از استادکار راس آن از مهندس تشکیل شده‌باشدوباین دلیل ما در اینجا پانصد دانشجو می گیریم که بتدریج‌طی‌دوران تحصیل غربال شوند وبصورت کارگر استادکار. کمك‌مهندس به بازار کار عرضه شوند و امیدواریم با توجه اولیای امور از برجسته ترین آنان بتوانند بادامه تحصیل خود نیز فایق آیند .

مهندس نفیسی درپایان سخنان خود گفت :

این ساختمان ها و کارگاهها که ما تازه بنا کرده‌ایم ،اولین موسسه‌ای است که در آغازدهه دوم انقلاب مقدس شاه و مردم گشوده میشود و شروع‌بفعالیت می کند و بازدید سرکار علیه بانو فریده دیبا ، در این‌روز برای ما بسیار فرخنده‌می‌باشد و این امر را بفال نیك میگیریم زنده باد شاهنشاه آریامهر و خاندان جلیل سلطنت ، پاینده باد ایران .

پس از پایان سخنان آقای مهندس نفیسی ، دوشیزه الهه مرتضوی دانشجوی قسمت عالی موسسه سخنرانی جالبی ایراد کرد پس از آن تابلو موزیکال از « کورش تا پهلوی » توسط هنرجویان موسسه اجرا گردید و درپایان برنامه ساز و آواز ایرانی توسط آقایان‌هدایت‌الله شهلائی ونجفی‌وخانم آذرسپنجی اجرا گردید و یك‌قطعه‌موسیقی جاز آدمك ،توسط دوشیزه رمضانی ، آقایان حیدری .حمید عسکر زاده .ژرژ سروریان و افشین اجرا گردید که مورد توجه حاضرین قرار گرفت .

* موفقیت های ورزشی

چون تیم های تکنیکوم در مسابقات وزارت آموزش‌وپرورش توفیق زیادی بدست آورده و در چند رشته مقام اول را حائز شده بود از طرف سرکار علیه خانم دیبا مورد تشویق قرار گرفتند و کاپی به آنها مرحمت نمودند .

* مسابقات روزنامه نگاری

روزنامه تکنیکوم نیز که‌توسط خانم کاظمی تهیه شده بود در مسابقات بخش مقام اول را احراز نمودایشان‌نیز موردتشویق سرکار علیه بانو دیبا قرارگرفت

* اساس تعلیمات تکنیکوم نفیسی

تعلیمات در تکنیکوم نفیسی که‌براساس برنامه تکنیکوم آلمان و با همکاری دانشگاه کار بلژیك پی ریزی شده با توجه به مبانی زیرین تدوین یافته است .

تربیت افرادی که علاوه بر اطلاعات عمومی لازم پاسخگوی نیاز بازار کار و صنایع مملکت باشند .

* توجه به‌مقاطع‌تحصیلی به نحوی که اگر محصلی‌بدلیلی نتوانست‌به تحصیلات خود ادامه دهد، درهریك ازمقاطع‌تحصیلی وجودی سودمند و مفید به‌حال خود و جامعه باشد .

* باتوجه‌به اصول فوق‌برنامه های آموزشی تکنیکوم نفیسی برای دوره های متوسطه فوق‌دیپلم‌ولیسانس‌مهندسی پیش‌بینی و تنظیم یافته است ، که طی‌تمام مراحل آن ۷ الی۸ سال‌فرصت لازم دارد و اگر کسی بتواند برنامه های آنرا بطور پیوسته طی نماید سهم سودبخشی در صنایع مملکت ایفا خواهد کرد. بعلاوه چون در هر مقطعی تعداد پذیرفته شدگان در مرحله‌بالاتر محدودتر میشود لذا از طرفی رقابت سلامت و جالبی بین دانشجویان و دانش‌آموزان‌ایجاد

اطلاعات عمومی دو رشته دیگر بی‌بهره نباشند .

در تنظیم برنامه های آموزشی تکنیکوم از اطلاعات و تجربیات سودمند دانشگاه کار بلژیك و تکنیکوم های آلمان استفاده فراوان بعمل آمده است و محصلین در هر یك از مراحل کلاسی کارگاهی و آزمایشگاهی مربوطه استفاده مینمایند .

کلاسهای دوره عالی‌منحصرا در شبها تشکیل میشود و محصلین می‌باید روز ها در کارخانجات‌وصنایع بکارآموزی و کسب تجربه بپردازند تا تعلیمات کلاس آنان به‌آنچه در صنایع می‌بینند و عمل می‌کنند پیوستگی بیشتری پیدا نماید .

برای تعلیمات متوسطه فنی امکانات تحصیل در روز وشب هر دو فراهم است ولی بهرحال محصلین این دوره نیز میباید بطور کلی پنجاه درصد تعلیمات در کلاس ها ۵۰ درصد در کارگاهها و درنقشه کشی به تحصیل مشغول شوند .

و نیم‌وقت خود را به کسب‌تجربه دربازار کار بپردازند وبرای‌انجام این منظور تسهیلات لازم از طریق دفتر کارآموزی تکنیکوم فراهم میگردد .

تکنیکوم سعی دارد با تماس با مراکز و دانشگاه های‌صنعتی معروف جهان اطلاعات نوین‌فنی و علمی لازم را بدست آورد وبا استفاده از آنها برنامه های آموزشی خود را هرگاه که‌لازم باشد مورد تجدید نظر قرار دهد .

بدیهی است اطلاعات محلی‌و تطبیق برنامه های آموزشی با نیاز صنایع‌مملکت موردملاحظه خاص می‌باشد .

هیئت امناء موسسه عالی تکنیکوم نفیسی

جناب آقای دکتر منوچهر اقبال ، جناب آقای خداداد فرمانفرمائیان ، جناب آقای دکتررضا رستگار ، جناب‌آقای محمود مهران ، جناب آقای مهندس حبیب نفیسی ، سرکار خانم فرنگیس شادمان ،سرکار خانم مهرانگیز دولتشاهی ، سرکارخانم نیره ابتهاج‌سمیعی، جناب‌آقای پرفسور یحیی عدل، جناب آقای پرفسور اسمعیل فیلسوفی ، جناب آقای محمد علی مسعودی ، جناب آقای مهدی امیرسرداری، جناب‌آقای علی‌اصغر پناهی ، جناب آقای جمال حداد ، جناب آقای‌فتح‌اله نفیسی، جناب‌آقای حسین‌محتشم نوری ، جناب آقای رحیم‌زهتاب فرد و نماینده وزارت علوم و آموزش عالی .

هیئت موسس موسسه‌عالی تکنیکوم نفیسی

سرکارخانم صدیقه رستگار، سرکارخانم زهرا خوانساری ، سرکار خانم معصومه‌نظام مافی، سرکار خانم منیژه نظام‌مافی ، سرکار خانم پیرنیا ، سرکار خانم عظمی نفیسی ، سرکارخانم قدرت‌الزمان گودرزی ، سرکار خانم مریم نفیسی ، سرکارخانم زهره قلعه‌بیگی ، سرکار خانم مریم مسعودی ، جناب آقای حبیب‌نفیسی ، جناب آقای‌حسین نفیسی .

افتخاریست بزرگ برای بانك عمران

که‌اولین مجری منویات شاهنشاه آریامهر درراه بثمر رسانیدن انقلاب شاه و مردم بوده‌است

بانك عمران با تاسیس شرکت‌های تعاونی نخستین گامها را درراه تحقق بخشیدن به آرمانهای کشاورزان برداشت

آقای دکتر هوشنك رام مدیرعامل و رئیس هیئت مدیره‌بانك عمران باتفاق عده‌ای از کارمندان‌در جشن‌بزرگداشت‌دهه انقلاب ایران

آقای‌دکتر عبدالعلی‌میرمطهری قائم مقام مدیر عامل بانك

آقای ساکتی درباره تاریخچه‌تاسیس بانك عمران‌و خدمات کشاورزی و صنعتی این‌بانك توضیحاتی داد

● ساعت شش بعدازظهر روز چهارشنبه چهارم بهمن ماه۱۳۵۱ کارکنان بانك‌عمران مجلس‌جشنی ترتیب داده بودند که طی آن‌پس از اجرای سرود انقلاب از روسا وکارمندان بانك پذیرائی بعمل آمد.

ابتدا آقای دکتر رام رئیس‌هیئت مدیره ومدیر عامل بانك عمران‌از آقای ساکتی قدیمی‌ترین کارمند بانك عمران که ضمنا ریاست‌دفتر بانك را نیز بعهده دارند تقاضا نمود تا مختصری از تاریخچه بانك بشرح زیر به‌اطلاع عموم برساند :

ـ بانك عمران بامر شاهنشاه آریامهر در سال ۱۳۳۱ برای سرپرستی کشاورزانیکه در نتیجه تقسیم املاک سلطنتی‌صاحب زمین میشدند تاسیس شد و بعدا امر تقسیم املاک نیز بعهده بانك‌محول گردید .

شاهنشاه آریامهر در مراسم افتتاح بانك چنین فرمودند.

«...شاید لازم نباشد بگویم فکر تقسیم املاک بخوبی مقرون به موفقیت نمیشد مگر با تاسیس بانك و شرکتهای تعاونی تابعه آن که حتما کمکهای با ارزش به دهقانان بعمل خواهد آورد»

برای اینها که فاقد وسائل‌هستند مقدور نبود که هرکس از زمین خود شروع به بهره‌برداری کند چون فکرصاحب‌زمین کردن‌عده‌ای از اهالی کشور حتما باید انجام گیرد اینستکه بانك‌عمران وشرکت های تعاونی تابعه آن بینهایت اهمیت دارد و این بانك است‌که میتواند کمك بتحول بزرگی بکند که موجب رفاهیت عده کثیری از مردم بشود. من در حصول‌موفقیت ابدا تردید ندارم زیرا میدانم کلیه اعضاء این بانك کار خود را با حسن نیت و سعی و کوشش‌آغاز خواهند کرد واین وظیفه راحتی تا سرحد فداکاری پیش خواهند برد.

خوشوقتم‌که در چنین‌روزی بانك افتتاح میشودو چون مفتاح‌موفقیت تقسیم املاک را من در تاسیس این بانك میدانستم امیدوارم‌اضافه در آمد بانك عمران صرف ایجاد یکرشته صنایع تولیدی‌محلی شود واین قبیل صنایع را در دهکده‌ها ترویج دهد و برای خود نیز سرمایه‌ای بدینطریق تحصیل نماید. فعلا هدف واساس‌پایدار کردن وضع کشاورزان است ولی بعد از آن هدف بالا بردن سطح بهداشت آنان خواهد بود ووقتی این قسمت هم تامین شد در نظر باید بگیریم‌که‌کشاورزان وخانواده های آنان را بیمه طبی بکنیم.»

ودر اجرای اوامر مبارک ملوکانه ۵۱۷ قریه بین ۴۲۲۰۳ خانواده کشاورز تقسیم و آخرین مرحله آن در سال ۱۳۴۱ انجام گردید . تابحال ۷۴۸ شرکت تعاونی اعتبار بعضویت ۲۵۳۴۵ نفر کشاورز دهات تقسیم شده پهلوی وعشایر قشقائی در استان‌فارس براهنمائی بانك فعالیت مینمایند . و بالغبر ۱ ریال ۹۴۷ر ۶۷۷ر ۸۳۴ بابن شرکتها وام پرداخت شده‌که مانده وام مزبور بالغ بر (۳۹۷ر۲۱۸ر۸۷۸ر) ریال میباشد. پس از تاسیس بنیاد پهلوی کلیه سهام بانك طبق اوامر ملوکانه به بنیاد پهلوی واگذار شده و درآمد سالانه بانك در اختیار بنیادپهلوی که صاحبان سهام هستند واگذار میشود. تا بمصرف امور خیریه برسد. ذیلا بطور اختصار رشد بانك و فعالیت‌های مختلف آنرادر دهسال اخیر بشرح زیر اعلام میدارد.

الف ـ امور روستائی

سال ۱۳۴۱	سال ۱۳۵۱
تعداد سرکتها	۷۴۸
تعداد اعضا شرکتها	۲۵٫۳۴۵
وام پرداختی بشرکتهای تعاونی	۹۴۷ر ۶۷۷ر ۸۳۴ر ۱ ریال

ب ـ وام های صنعتی

مبلغ وام‌های صنعتی	سر ۱۸۵ر۲۷۴ر۴۳۱ ریال

ج ـ فعالیتهای بانکی

سرمایه پرداختی	سر ۰۰۰ر۰۰۰ر۵۰	سر ۰۰۰ر۰۰۰ر۵۰۰ ریال
تعداد شعب	۸	۱۸۶
کارمندان بانك	۲۰۰	۱۵۰۳
درآمد بانك	۸۹ر۲۱۱ر۹۴۲	سر ۰۸۵ر۵۸۹ر۰۱۴ر۱ ریال
هزینه کل	۳۸ر۴۹۲ر۳۳۱	سر ۰۰۰ر۰۹۰ر۴۵۹ ریال
سپرده‌های پس‌انداز	۲۰ر۲۰۶ر۸۶۲ر۵۰	سر ۰۱۲ر۰۱۷ر۴۱۷ر۷ ریال
سپرده‌های جاری	۹۷ر۳۴۹ر۶۳۳	سر ۰۸۵ر۸۸۹ر۲۳۰ر۱ ریال
سپرده‌های ثابت	۵۴ر۴۰۰ر۰۰۰	سر ۰۴۰ر۴۰۶ر۲۵۹ر۱ ریال
اموال غیر منقول	۸۸ر۳۶۷ر۴۴۹ر۹۵	سر ۰۳۵ر۲۷۱ر۵۶۲ ریال

در سال۱۳۴۶بانك عمران مجهز به‌کامپیوتره ان ـ سی ـ آر مدل ۳۱۵ واز آنسال ببعد کلیه‌حساب های پس انداز و قسمتی از سایر حسابها در سرتاسر ایران توسط کامپیوتر نگاهداری میشود . در سال ۱۳۴۹ کامپیوتر ۳۱۵ قدیمی «ان ـ سی ـ آر» بدل سنچری ۲۰۰ که یکی از جدیدترین کامپیوترها میباشد . تبدیل ودر حال حاضر نگاهداری حسابها بوسیله این کامپیوتر انجام میشود.

علاوه بر کامپیوتر فوق یکصد دستگاه ماشین محاسباتی وکدنگار مغناطیسی مجهز بوده که در سرتاسر ایران حسابهای تشکیل شده و از طرف دیگر جوابگوی کلیه سطوح احتیاجات صنعتی مملکت خواهد بود .

بطور مثال از هر ۵۰۰ نفری که‌در سال‌اول‌تکنیکوم پذیرفته میشوند۳۰۰نفر بعنوان‌تکنیسین با دیپلم فنی به بازار کارعرضه شده و فقط ۲۰۰ نفر به دوره عالی وارد میشوند از این ۲۰۰ نفر هم ۱۰۰ نفر پس‌از دوسال با عنوان کمك مهندسی خارج میشوند و فقط ۱۰۰ نفر بدرجه مهندسی نائل خواهند شد .

نکته جالب دیگر این است که پس‌از اینکه کسی بمرحله مهندسی رسید تمام مراحل کارگری‌واستادکاری ومهندسی را پیموده در نتیجه میتواند مشکلات کارگران‌و استادکاران را درك کند .

در ابتدای ورود به قسمت متوسطه و نیز در زمستر اول دوره عالی کلیه دانش‌آموزان و دانشجویان یك دوره مشترك را طی مینمایند تا اولا ذوق و سلیقه آنان بر خودشان و بر موسسه معلوم شود و ثانیا اگر یك رشته را انتخاب کردند از لوازم تاسیسات آنجا گردیده است .

* هفتاد معلم

مادراینجا هفتادمعلم‌داریم‌برای ۸۲۶ دانشجو و باید دانست که حتی در امریکا در مدارس فنی برای هر ۱۵ نفر شاگرد یك معلم وجود دارد ، ولی ما برای هر۱۲شاگردیك معلم‌یااستادکار تعیین کرده‌ایم . در سال اول تاسیس این موسسه تعداد دانشجویان ۲۰۰ نفر ، در سال دوم ۵۰۰ نفر ودر سال سوم ۸۲۶ نفر دانشجو د راین‌موسسه بفراگرفتن علم مشغول‌شده‌اندو این خود استقبال شایسته مردم را از این نوع تعلیمات نشان میدهد و نیز موجب دلگرمی موسسین تکنیکوم میباشد .

* وسعت موسسه

مهندس نفیسی دنباله گزارش خود چنین بعرض رسانید :

ما در اینجا مدرسه‌ای بنا کرده‌ایم که در حدود۸۵۰۰متر مربع مساحت دارد و با تلاش پی‌گیر توانستیم در عرض شش ماه بنا های این‌مدرسه‌راتکمیل کنیم و تاسیسات و ماشین آلات آنرا نصب نمائیم .

* الهام از فرمایشات ملوکانه

شاهنشاه آریامهر ،بارها تاکید فرموده‌اند که این‌مملکت‌بکادر فنی احتیاج دارد ،اگرما استقلال میخواهیم باید صنعت داشته باشیم و اگر صنعت میخواهیم باید در صنایع خود نیزاستقلال داشته یعنی خود را از وجود کارشناسان خارجی بی نیاز سازیم. اگر تعلیمات حرفه‌ای را بصورت هرمی فرض کنیم باید قاعده آن از کارگروسط آن از استادکار راس آن از مهندس تشکیل شده‌باشدوباین دلیل ما در اینجا پانصد دانشجو می گیریم که بتدریج‌طی‌دوران تحصیل غربال شوند وبصورت کارگر استادکار. کمك‌مهندس به بازار کار عرضه شوند و امیدواریم با توجه اولیای امور از برجسته ترین آنان بتوانند بادامه تحصیل خود نیز فایق آیند .

مهندس نفیسی درپایان سخنان خود گفت :

این ساختمان ها و کارگاهها که ما تازه بنا کرده‌ایم ،اولین موسسه‌ای است که در آغازدهه دوم انقلاب مقدس شاه و مردم گشوده میشود و شروع‌بفعالیت می کند و بازدید سرکار علیه بانو فریده دیبا ، در این‌روز برای ما بسیار فرخنده‌می‌باشد و این امر را بفال نیك میگیریم زنده باد شاهنشاه آریامهر و خاندان جلیل سلطنت ، پاینده باد ایران .

پس از پایان سخنان آقای مهندس نفیسی ، دوشیزه الهه مرتضوی دانشجوی قسمت عالی موسسه سخنرانی جالبی ایراد کرد پس از آن تابلو موزیکال از « کورش تا پهلوی » توسط هنرجویان موسسه اجرا گردید و درپایان برنامه ساز و آواز ایرانی توسط آقایان‌هدایت‌الله شهلائی ونجفی‌وخانم آذرسپنجی اجرا گردید و یك‌قطعه‌موسیقی جاز آدمك ،توسط دوشیزه رمضانی ، آقایان حیدری .حمید عسکر زاده .ژرژ سروریان و افشین اجرا گردید که مورد توجه حاضرین قرار گرفت .

* موفقیت های ورزشی

چون تیم های تکنیکوم در مسابقات وزارت آموزش‌وپرورش توفیق زیادی بدست آورده و در چند رشته مقام اول را حائز شده بود از طرف سرکار علیه خانم دیبا مورد تشویق قرار گرفتند و کاپی به آنها مرحمت نمودند .

* مسابقات روزنامه نگاری

روزنامه تکنیکوم نیز که‌توسط خانم کاظمی تهیه شده بود در مسابقات بخش مقام اول را احراز نمودایشان‌نیز موردتشویق سرکار علیه بانو دیبا قرارگرفت

* اساس تعلیمات تکنیکوم نفیسی

تعلیمات در تکنیکوم نفیسی که‌براساس برنامه تکنیکوم آلمان و با همکاری دانشگاه کار بلژیك پی ریزی شده با توجه به مبانی زیرین تدوین یافته است .

تربیت افرادی که علاوه بر اطلاعات عمومی لازم پاسخگوی نیاز بازار کار و صنایع مملکت باشند .

* توجه به‌مقاطع‌تحصیلی به نحوی که اگر محصلی‌بدلیلی نتوانست‌به تحصیلات خود ادامه دهد، درهریك ازمقاطع‌تحصیلی وجودی سودمند و مفید به‌حال خود و جامعه باشد .

* باتوجه‌به اصول فوق‌برنامه های آموزشی تکنیکوم نفیسی برای دوره های متوسطه فوق‌دیپلم‌ولیسانس‌مهندسی پیش‌بینی و تنظیم یافته است ، که طی‌تمام مراحل آن ۷ الی۸ سال‌فرصت لازم دارد و اگر کسی بتواند برنامه های آنرا بطور پیوسته طی نماید سهم سودبخشی در صنایع مملکت ایفا خواهد کرد. بعلاوه چون در هر مقطعی تعداد پذیرفته شدگان در مرحله‌بالاتر محدودتر میشود لذا از طرفی رقابت سلامت و جالبی بین دانشجویان و دانش‌آموزان‌ایجاد

بانك مرکزی‌ایران باطلاع عموم‌میرساند:

در روز شنبه چهاردهم بهمن ماه جاری اوراق قرضه سه ساله با بهره ۸ درصد درسال ، اوراق پنجساله‌با بهره ۸½ درصد در سال‌و اوراق هفت ساله‌با بهره ۹ درصد در سال از محل اوراقی که بانك مرکزی ایران در روز انتشار (دوم دیماه ۱۳۵۱) بحساب خود خریداری نموده است برای فروش عرضه میگردد و در موقع فروش مبلغ‌بهره اسمی متعلقه ازتاریخ انتشار تاتاریخ فروش‌پس‌از تنزیل با نرخ ۷½ درصد در سال بنفع خریدار (برای مدت باقیمانده تا سررسید اولین کوپن) به بهای اسمی اوراق اضافه شده و از خریدار اخذ میشود .

مبلغ اضافی که در تاریخ چهاردهم بهمن ماه برای فروش هرده هزار ریال اوراق قرضه سه ساله ، پنجساله و هفت ساله دریافت میگردد بترتیب ۶۰ر۹۰ ریال و ۳۰ر۹۶ ریال و ۱۰۲ریال می‌باشد باین ترتیب برای مثال یکبرك قرضه ده هزار ریالی هفت ساله منتشر شده در تاریخ‌دوم دیماه ۱۳۵۱ در تاریخ چهاردهم بهمن ماه بمبلغ ۱۰،۱۰۲ ریال بفروش خواهد رسید .

علاقمندان بخرید اوراق قرضه میتوانند در روز شنبه مذکور به بانك مرکزی ایران و یا هریك‌از بانکهای اعتبارات ، ایران وخاورمیانه بازرگانی ، بیمه بازرگانان ، پارس ، تجارت خارجی ، رفاه کارگران ، سپه ، صادرات ، عمران ، کشاورزی و ملی مراجعه نمایند .

بهره اوراق قرضه از مالیات بردرآمد معاف و هرششماه یکبار پرداخت میگردد .

توضیحاتی داد

قبیل سوپر مارکت ـ مدرسه ـ بیمارستان ـ سینما ـ پارکینگ ـ باغهای عمومی و خیابان های آسفالته‌می باشد از هر جهت رفاه ۱۰۰ هزار نفر ساکنین آنرا فراهم آورد .

۶ـ در سال ۱۳۴۶ بانك‌عمران با مشارکت بنیاد پهلوی‌سهم کارخانه قند کرج را باستثنای تعداد معدودی خریداری نمود و چون ماشین آلات کارخانه فرسوده و کهنه بود در سال ۱۳۴۸ ماشین های جدیدی از کشور لهستان خریداری و در ضمن ظرفیت کارخانه را از ۵۰۰ تن به ۱۴۰۰ تن افزایش داد و فعلا کارخانه‌قند کرج با ظرفیت جدیدمشغول بهره‌برداری می باشد .

۷ـ بانك عمران‌بمنظورشرکت در آبادانی و کشت اراضی‌زیر سد دز تاسیس شرکت «شل ـ کاتس» که با مشارکت چند شرکت بزرك آمریکائی‌درحال تشکیل بود شرکت و ده در صد سهام شرکت مزبور را خریداری نمود شرکت مزبور اولین‌شرکت‌توسعه کشت‌وصنعت است که در ایران فعالیت می نماید و امید است کار آن نمونه‌ای برای شرکت های مشابه و کشت و صنعت‌باشد.»

پس از پایان سخنرانی آقای ساکتی و پذیرائی از حضار مجلس جشن بانك عمران به مناسبت پایان دهمین سالگرد انقلاب‌شاه و ملت در ساعت ۸ بعداز ظهر خاتمه یافت .

طبق‌تصویبنامه هیئت وزیران انجام آن به عهده بنیادپهلوی واگذار شده و بانك عمران بنمایندگی از طرف بنیادپهلوی عمل می نماید نیز دردست‌اقدام است .

در طرح مزبور ۱۰۰ هکتار برای هجنگلکاری ۳۰۰هکتار برای موزه تاریخ طبیعی و باغ‌وحش آزاد و ۲۰ هکتار برای مرکز تفریحی «لونا‌پارك» در نظر گرفته شده و بقیه جهت سکونت اختصاص داده خواهد شد .

امید است این شهر تازه که مجهز به کلیه وسائل لازم از کمك بامر توسعه جهانگردی و جلب توریست‌های خارجی پایران اجرا شده است .

۴ـ هتل ۱۵۰ اتاقه مشهد که بوسیله آستانقدس رضوی شروع بساختمان آن شده بود خریداری وظرف ششماه آینده تکمیل و در خرداد سال ۱۳۵۲ بهره‌برداری از آن شروع میشود که امیدواریم از نظر جلب توریست وتامین رفاه و آسایش مسافران‌استان خراسان وسیله بسیار مطلوب و موثر باشد .

۵ـ طرح عمرانی غرب تهران که در یازده میلیون‌مترا راضی خوردین ـ فرحزاد ـ واحدآباد

رئیس اتاق بازرگانی و صنایع و معادن ایران دراجتماع کانون مهندسین :

مسئله‌مهمی که‌در برابر آن‌قرارداریم صادرات کالاهای صنعتی است

★ واردات ما از صورت کالا های مصرفی به کالا های سرمایه‌ای و واسطه‌ای تغییر شکل داده است .

★ اتاق ایران در حال حاضر بیش از چهار هزار عضو در تهران و ۱۶۰۰ عضو در شهرستانها دارد .

سناتور دکتر طاهر ضیائی رئیس اتاق ایران بعد از ظهر دیروز در تالاراجتماعات‌شرکت ملی نفت ایران نقش اتاق بازرگانی و صنایع و معادن ایران را در پیشبرد اقتصاد و صنعت برای اعضای کانون مهندسین ایرانی تشریح کرد وی گفت :

میدانیم که در جهان‌کنونی دو نوع رژیم اقتصادی حکمفرماست ، یکی رژیم اقتصاد متمرکز که در کشور های سوسیالیستی وکمونیستی برقرار است . در این کشورها بطور کلی تمام بخش های اقتصادی اعم از تولید یاتوزیع زیر نظر مستقیم دولت اداره‌می شود .

رژیم دیگر اقتصاد آزاد و ارشادی است که قسمتی از بخش های اقتصادی مستقیما وسیله دولت اداره می شود و در قسمتی از بخش ها افراد و موسسات خصوصی عهده‌دار امور هستند و دولت فقط نقش ارشاد و راهنمائی و نظارت را ایفا می نماید .

معمولادررژیم اقتصادارشادی، دولت بخش های زیربنا یا تولیدات بزرگ را راسااداره‌می کند مانند راه‌آهن ، تولید نیرو،مواصلات ، صنایع مادر، که‌زیرنظر مستقیم دولت است. ولی سایر رشته های اقتصادی ماندصنایع غیرمادروبازرگانی خارجی و داخلی را بعهده‌مردم می گذارد .

بهمین جهت در رژیم اقتصاد آزاد همیشه از دو بخش‌صحبت می شود یکی بخش عمومی یا دولتی ودیگری بخش‌خصوصی بنابر این آن عده از افراد و موسسات‌غیردولتی که عهده‌دار اداره قسمتی از اقتصاد تولید و توزیع و خدمات در کشور خود هستند بخش خصوصی نامیده می شوند .

نظام شغلی

اتاق بازرگانی و صنایع و معادن در واقع مجتمعی است از منتخب نمایندگان بخش خصوصی باین معنی‌که‌همانطور که هر گروه و دسته‌ای برای تنظیم امور خود و برقراری‌یك نظام شغلی و نظارت برصحت جریان امور حرفه‌ای خویش و اتخاذ روشهائی در جهت‌پیشبرد وسالم سازی هدفها و بالاخره برای کلیه موفقیت های‌منطقی و مجازی که برای هر شغل امکان دارد ، اقدام به تشکیل اتحادیه ، سندیکا ، کانون و این قبیل جمعیت ها می کنند. بخش‌خصوصی نیز که مرکب از افراد ، موسسات ،سندیکا ها ، اتحادیه ها و بالاخره اشخاص حقیقی و حقوقی‌است برای تمرکز امور خود و به منظور داشتن یك نظام صحیح شغلی و برای نیل به آرمان های جمعی ، از میان خود نمایندگانی انتخاب می نمایند که‌اداره‌اجتماع آنها راعهده‌دار شوند . مجموعه این اشخاص حقیقی و حقوقی در بخش خصوصی و نمایندگانی که از بین آنها برای اداره اجتماع «اتاق بازرگانی و صنایع و معادن» نامیده می شود .بنابر این می توان گفت‌مرکزتجمع قانونی بازرگانان ، صاحبان صنایع و مدیران‌معادن‌را اتاق بازرگانی و صنایع و معادن‌می نامند که دارای شخصیت حقوقی مستقلی است .

در مورد تاریخچه تشکیل‌این اتاق در ایران باید بگویم در متجاوز از پنجاه سال قبل اتاق بازرگانی تهران‌درمحل چهار-سوق‌بازار در محل کوچکی تشکیل یافت و در سال ۱۳۰۴ در زمان اعلیحضرت فقید رضا شاه‌کبیر بنیانگذارایران‌نوین، اتاق بازرگانی تهران دارای قانون و سازمان اداری شد و بتدریج در شهرستانها نیز این اتاق تشکیل یافت .

اتاق بازرگانی تهران در عمر پنجاه ساله خود فراز ونشیب های قانونی و سیاسی چندی‌را گذرانید و همچنان بصورت مرکز ثقل بازرگانی کشور برتق و فتق امور بازرگانی خارجی در زمینه صادرات واردات ادامه داد .

توسعه صادرات

در اواخر سال ۱۳۴۸ که‌برنامه توسعه صادرات مورد توجه‌قرار گرفت و ایجاد نظام نوین را در امر تولید و توزیع الزامی شناخته شد طبق قانونی که در همان سال بتصویب مجلسین رسید ، اتاق بازرگانی و صنایع و معادن ایران از ادغام اتاقهای بازرگانی واتاق های صنایع و معادن بوجود آمد که در شهرستانهای بزرگ دارای شعبه میباشد و این اتاق در حال حاضر متجاوز از چهار هزار عضو در تهران و ۱۶۰۰ عضودر شهرستانها دارد . اتاق ایران در سطح مملکتی و بین‌المللی عمل میکند و شعب شهرستانهادر سطح محلی .

بازرگانی ما تا چند سال قبل عبارت بود از واردات کالا های مصرفی‌و صادرات کالاهای‌سنتی- اقلام عمده کالاهای سنتی ما را فرش ، پنبه و خشکبار تشکیل میداد . درمورد پنبه و خشکبار ، ما با یک اشکال اساسی روبرو بودیم باین معنی که چون این دو کالا فصلی هستند و در موعد معین از سال به بازار عرضه می شوند کشورهای خریدار از عدم اتحادو وجود رقابت‌بین‌فروشندگان استفاده میکردند و بهای این دو کالا را حتی‌المقدور به حداقل میرسانیدند بطوریکه حتی زیانهای فاحش متوجه‌بازرگانان این کالاها میگردید . اتاق از کلیه صادر کنندگان پنبه وخشکبار دواتحادیه تشکیل داد . طبق مقررات حاکمه براین دو اتحادیه ، جلوی نرخ شکنی و رقابت‌های نامتوازن‌گرفته شد و کشورهای خریدار درواقع از لحاظ تعیین نرخ و شرائط معامله با اتحادیه طرف هستند .

صادرات پنبه در سال ۱۳۴۱معادل ۲٫۰۱ میلیارد ریال بود که این رقم درسال۱۳۵۰ به ۱۴٫۵میلیارد ریال افزایش یافت . همچنین صادرات خشکبار در سال ۱۳۴۱ معادل ۱٫۸۶ میلیارد ریال بود که در سال ۱۳۵۰ به ۲٫۸ میلیارد ریال افزایش یافت. عین این عمل یعنی تشکیل اتحادیه‌صادرکنندگان را در مورد صمغ‌های نباتی ، پوست و روده نیز انجام داده‌ایم ودرباره سایر کالاهای صادراتی نیز انجام خواهیم داد .

رقابت شدید

درمورد صادرات فرش با آنکه رقابت شدید بعضی از کشورها مانند هند ـ ترکیه ـ پاکستان ـ افغانستان و یونان ، چین و حتی بعضی کشورهای بلوک شرق‌مواجه هستیم ولی صادر کنندگان فرش‌با کمک اتاق و بوسیله اعزام هیئت های بازاریاب نه‌تنها توانسته‌اند جای پای خود را در بازار های موجود مانند آلمان و سایر کشور های اروپائی و آمریکاحفظ نمایند بلکه مرتبا به بازارهای جدیددست می‌یابند چنانچه‌حتی به بازارهای استرالیا ، آفریقا ، آمریکای‌لاتین و خاوردور نیز رخنه کرده‌اند . و صادرات این کالای ما که در سال ۱۳۴۱ معادل ۱٫۶۶ میلیارد ریال بود در سال ۱۳۵۰ به ۷٫۷۶ میلیارد ریال رسیده است .

اکنون مسئله مهمی که دربرابر آن قرار داریم صادرات کالاهای صنعتی ماست .

خوشبختانه با اینکه از عمر صنعتی شدن کشور ما هنوز ده سال بیشتر نمیگذرد چنانچه در قسمت صنایع خواهم گفت بازار های داخلی را اشباع نموده‌ایم و به‌صدورکالاهای صنعتی‌پرداخته‌ایم بطوریکه درسال۴۱ فقط ۱۳درصد از کل صادرات غیر نفتی ما را کالاهای صنعتی تشکیل میداد ولی اکنون ۲۱ درصد از کل صادرات غیر نفتی ما را کالاهای صنعتی تشکیل داده است و در سال ۱۳۵۰ کالاهائی مانند سیمان ،مواد شیمیائی و پلاستیکی ، دارو ، صابون‌و پودر رختشوئی ،لاستیک اتومبیل، اتومبیل سواری،کامیون، کفش و پوشاک و محصولات‌غذائی بالغ بر ۷۲ میلیون دلار صادر نموده‌ایم .

تغییر ترکیب واردات

درمورد واردات، تغییرچشمگیری که از طرف بخش خصوصی‌بعمل آمد تغییر ترکیب واردات است . واردات ما در کالاهای مصرفی خلاصه میشد ولی هرقدر صنایع ما نیرو گرفت و مصارف داخلی‌را تامین نمود بهمان میزان‌واردات ما از صورت کالاهای مصرفی به کالاهای سرمایه‌ای و واسطه‌تغییر شکل داد ، یعنی واردات ما را بجای کالای مصرفی ماشین‌آلات تولید کننده و مواد اولیه‌کارخانه ها تشکیل داد بطوریکه در سال ۱۳۴۱ واردات ماشین‌آلات معادل ۹۸٫۷ میلیون دلار بود و درسال ۱۳۵۰ همین واردات به ۴۴۱٫۹ میلیون دلار یعنی به نزدیک۴۵۰ درصد بالغ گردید و واردات‌کالا های واسطه که در سال ۱۳۴۱ معادل ۲۳۸٫۲ میلیون دلار بوددر سال ۱۳۵۰ به ۱٫۳۳۶٫۳ میلیون دلار رسید.

اخبار اقتصادی جهان

فرانسه چهارمین قدرت اقتصادی جهان

پاریس ـ یک کارشناس اقتصادی پیش‌بینی نمود که طی ۱۷ سال آینده میزان بازده تولیدی فرانسه بدو برابر افزایش خواهد یافت و این کشور در سال ۱۹۹۰ میلادی چهارمین قدرت اقتصادی جهان میگردد . گفته میشود اخیرا انستیتو «هودسن» آمریکا نیز طی بررسی که در مورد اقتصادفرانسه بعمل آورده است به نتیجه مشابهی دست یافته است . این کارشناس اضافه کرد : تولید ناخالص داخلی فرانسه طی۱۷ سال آینده در سطح کنونی خود که ۸۲ میلیارد ویانصد میلیون استرلینگ میباشد به ۱۶۶ میلیارد استرلینگ افزایش خواهد یافت . بدین ترتیب در سال ۱۹۹۰ میلادی فرانسه پس از آمریکا شوروی وژاپن چهارمین قدرت اقتصادی جهان‌خواهد بود.

لغو ممنوعیت واردات طلا به ژاپن

توکیو ـ وزارت دارائی ژاپن اعلام نمود که این کشور از اول ماه آپریل تحریم واردات طلا را برای مصارف‌خصوصی صنایع ژاپن ملغی خواهد ساخت.

واردات طلا به ژاپن از سال گذشته به سبب قیمت‌ارزان طلا در بازارهای آزاد جهان که تهدیدی برای معادن طلای ژاپن بشمار میرفت ممنوع گردید ، لیکن در سال جاری بسبب افزایش سریع قیمت طلا این خطر مرتفع گردید. براساس مقررات ممنوعیت ورود طلا دولت ژاپن تنها وارد کننده طلا بشمار میرفت وطلا را میان صنایع مختلف توزیع مینمود.

در جلسه هیئت مشورتی اطلاعات در بم رئیس هیئت بازرسان شاهنشاهی گفت :

دولت به باغداران و کشاورزان بم کمک میکند

اعضای هیئت مشورتی اطلاعات در بم و بازرسان شاهنشاهی اعزامی بکرمان

در جلسه هیئت مشورتی‌اطلاعات در شهرستان بم که با حضور اعضای هیئت بازرسان شاهنشاهی اعزامی به کرمان و فرماندار بم تشکیل گردید مشکلات عمومی‌مردم و خواستهای اهالی این شهرستان بررسی شد.

ابتدا خانم صبا شهابی رئیس هیئت مشورتی اطلاعات در بم از شرکت هیات بازرسان شاهنشاهی در جلسه تشکر کرد و اظهار داشت : هیئت‌بازرسی شاهنشاهی از طریق مذاکرات هیات‌مشورتی اطلاعات تاکنون به بسیاری از خواستهای‌منطقی و مشکلات‌عمومی مردم بم واقف شده و قسمتهائی‌از مشکلات‌رفع و درخواستهای مردم اجرا گردیده است لازم میدانم از این‌بابت از اعضای محترم این هیئت سپاسگزاری کنم و باطلاع برسانم که باتوجه به‌وسعت شهر و وبیشرفتهای‌اخیر این‌شهرستان خوب است کادر انتظامی شهرنیز گسترش یابد . نیمسار هاشمی حائری رئیس هیئت بازرسان شاهنشاهی اعزامی به کرمان در این‌باره اظهارداشت کهاشهربانی کل کشوردراین مورد تماس‌خواهم گرفت و امیدوارم این خواسته مردم‌هم عملی شود.

خانم گرامی یکی از اعضای‌هیئت مشورتی اطلاعات اسفالت‌دوخیابان شهر را که محل رفت‌وآمددانش آموزان است پیشنهاد کرد و در این‌مورد آقای سعیدی فرماندارم اظهار داشت اسفالت این دو خیابان درراس برنامه‌های اجرائی شهرداری‌میباشد.

آقای احمدی یکی دیگر از اعضای هیئت مشورتی اطلاعات موضوع .سرمای اخیر و تاثیر آن را در وضع کشاورزان،باغداران و دامداران شهرستان بم مطرح کرد . رئیس هیئت بازرسان شاهنشاهی اظهار داشت : این موضوع دقیقا بررسی و به مرکز گزارش داده شده است تا کمک موثر دولت دراین‌باره جلب شود.

دریای گاز در بندر کنگان کشف شد

بندربوشهر ـ یک هیئت مشترک حفاری ایرانی و خارجی که در ارتفاعات «دوراهک» واقع در فاصله چهل‌کیلومتری بندرکنگان و ۲۵ کیلومتری بندردیر از توابع بندربوشهردر جستجوی نفت‌بودند در عمق ۳۳ هزار پائی زمین بیک منبع عظیم گاز برخوردند و طی بررسیهائی که‌بعمل اوردند معلوم شد در این محل دریائی از گاز نفت در اعماق زمین قراردارد.

هیئت حفاران ایرانی و خارجی از حدود یکسال قبل برای‌دست یافتن به نفت در ارتفاعات «دوراهک» بندرکنگان مشغول حفاری بودند و اخیرا که بنا به اظهار متخصصین و کارشناسان نفتی این هیئت ، بدریائی از گاز در عمق ۳۳هزار پائی برخورد کردند ، چاه گاز را مهار نمودند تا مقدمات‌استخراج و بهره‌برداری از آن فراهم گردد . طبق اظهار یک مقام مطلع نفت به خبرنگار اطلاعات در بندر بوشهر ، برای استخراج و بهره‌برداری از این منبع لایزال گاز و صدور آن ، لازم است در بندر دیر که بفاصله ۲۵کیلومتری و نزدیکترین بندریه این محل میباشد باهزینه‌ای معادل ۷۰۰ میلیون دلار اسکله‌ای بزرگ ایجادو تاسیسات‌تصفیه گازساخته شود.

درصورت اجرای چنین پروژه‌ای صدور گاز این چاه به خارج مخصوصا به ژاپن که خواهان گاز نفت ایران است با سوپرتانکر بسیار ساده خواهد بود ومیلیون ها دلار ارز بسوی ایران‌سرازیر خواهد کرد. چون طبق برآورد متخصصین و کارشناسان مربوطه میزان گاز این منطقه باندازه‌ای است که ارزش هزینه‌ای صدها برابر این رقم را دارد.

پنجهزار تن خرما به شوروی فروخته شد

امروز در بازار گفته شد که شورویها ظرف چند روز گذشته پنج هزار تن خرمای ایران را خریداری کردند.

دوهزار تن از خرمای فروخته شده از اوایل این هفته بتدریج به شوروی حمل خواهد شد و سه‌هزار تن دیگرظرف چند هفته آینده صادر خواهد شد. از قیمت فروش این‌خرما اطلاع دقیقی در دست نیست ولی گفته میشود که قیمت‌فروش از نظر تجار صادر کننده مطلوب است .

اولین کشتی تجاری ایران عازم چین شد

اولین کشتی از ناوگان تجاری ایران (کشتیرانی ملی آریا) ظهر دیروز راه آبهای کشور چین را در پیش گرفت . این کشتی «آریاسپ» نامدارد و ظرفیت آن ۱۵ هزار تن‌میباشد دراین کشتی پنبه و برخی دیگر از کالاهای صادراتی ایران بارگیری شده است .

خبرنگار اقتصادی ما مینویسد که در سال جاری ایران بیش از ۱۵ هزار تن پنبه به چین فروخته است.

آگهی استخدام

دانشگاه جندیشاپور برای خدمت در مرکز کبالت به یك نفر فوق لیسانس یا لیسانس فیزیك نیاز دارد ، داوطلبان می توانند تقاضای خود راتا آخر وقت اداری روز۳۰بهمن ۱۳۵۱ به‌کارگزینی دانشگاه دراهواز تسلیم نمایند .

آ ـ۸۱۵۸۴ دانشگاه جندیشاپور

جمعیت شیروخورشید سرخ شاهرود ، بمبارکی ومیمنت، در آستانه دهمین سالگرد انقلاب اصیل ایران توفیق تاسیس و افتتاح فیزیوتراپی را در این شهر حاصل‌نموده است .

که اینک ضمن آگاهی آقایان پزشکان محترم به‌آمادگی کار ، امید است این بخش مفید (نوتوانی) که به‌مهمترین وسائل طبی و فنی و ورزشی مجهز گردیده و زیر نظر متخصص‌فن، اداره میشود ، تسکین‌بخش آلام دردمندان محتاج باشد .

شرکت ملی نفت ایران

آگهی مزایده شماره ۳۸۹

شرکت ملی نفت ایران تعداد ۸۲۰۰ عدد بشکه خالی به اندازه های مختلف ـ مقدار ۲۵ تن تخته مستعمل و شکسته ـ مقداری لوازم اداری‌شامل میز ـ صندلی ـ مبل ـ قفسه و سایر لوازم مستعمل و فرسوده ـ تعدادی وسائل اداری و خانگی شامل کولر ـ یخچال ـ بخاری ـ آب گرمکن ـ ساعت و سایر وسائل مستعمل ـ انواع ماشین‌تحریر ـ ماشین حساب و ماشین های برش و چاپ وفتوکپی ـ تعدادی تخت‌وپاشنه کفش لاستیکی و سرینجه آهنی کفش ایمنی و مقداری انواع رنگ های روغن و ضد زنگ . مقداری لاستیک روئی و توئی و باطری مستعمل را که درانبار های بازرگانی ـ ری ـ محوطه کالای اسقاط پالایشگاه تهران و انبار حفاری امور اکتشاف و استخراج موجود میباشد در ده گروه مجزا و از طریق‌مزایده‌عمومی بفروش می رساند .

۱ـ علاقمندان میتوانند برای دریافت برگ‌مشخصات و شرایط شرکت در مزایده : روز های : ۱ـ دوشنبه ۱۶٫۱۱٫۱۳۵۱ ۲ـ سه‌شنبه۱۷٫۱۱٫۱۳۵۱ ۳ـ چهارشنبه۱۸٫۱۱٫۱۳۵۱ بین ساعت ۹ صبح تا ۱۲ به نماینده اداره اجناس مازاد در طبقه همکف اداره مرکزی دوم شرکت‌ملی نفت ایران واقع در خیابان سپهبد زاهدی مراجعه نمائید .

۲ ـ پیشنهاد دهندگان میتوانند قبل از تسلیم‌پیشنهاد خود از ساعت ۸٫۵ الی ۱۱٫۵ روز های: ۱ـ شنبه ۲۱٫۱۱٫۱۳۵۱ ۲ـ یکشنبه۲۲٫۱۱٫۱۳۵۱ ـ دوشنبه ۲۳٫۱۱٫۱۳۵۱ در اداره انبار های بازرگانی ـ ری حضور یافته به اتفاق نماینده اداره اجناس مازاد وسائل مورد مزایده را رویت نمائید و سپس پیشنهاد خود را برای یک یا هر چند گروه که مایل باشند با توجه به مفاد برگ مشخصات و شرائط مزایده تنظیم نمائید .

۳ـ سپرده شرکت در مزایده برای هر گروه مشخص گردیده که بایستی بصورت پرداخت وجه نقد به صندوق شرکت و یا ضمانتنامه بانکی مورد قبول شرکت معتبر بمدت ۶۰ روز از آخرین مهلت قبول پیشنهادات باشد

۴ـ پیشنهادات فقط تا ساعت ۱۲ روزیکشنبه ۲۹٫۱۱٫۵۱ توسط نماینده اداره اجناس مازاد در طبقه همکف ساختمان مرکزی دوم واقع در خیابان‌سپهبد زاهدی پذیرفته می شود و در ساعت ۹ روز سه شنبه ۱٫۱۲٫۵۱ در کمیسیون معاملات ـ واقع در همان ساختمان باز و قرائت خواهد شد

۵ ـ شرکت در رد یا قبول یک یا کلیه پیشنهادات واصله بدون آنکه محتاج به ذکر دلیل باشد مختار است

حضور پیشنهاد دهندگان شخصا در راس ساعت مقرر در جلسه قرائت پیشنهادات آزاد است .

آ ـ ۸۱۷۱۲

شماره ۱۸۳۲۵
تاریخ ۱٫۱۱٫۵۱

آگهی شهرداری کاشان

دراجرای ماده ۷ قانون نوسازی‌بدینوسیله‌پایان‌ممیزی مناطق ۱ و۲ و۳ شهر کاشان را باطلاع اهالی محترم کاشان میرساند :

۱ـ مودیان‌محترم‌عوارض نوسازی میتوانند با مراجعه به واحد ممیزی و درآمد نوسازی واقع‌درمحل‌شهرداری از نتیجه ممیزی اطلاع حاصل نمایند .

۲ـ نتیجه ممیزی هر ملك بوسیله پست برای مالکین ارسال خواهد شد .

۳ـ در صورتیکه مالکین املاك درمورد ممیزی ملك‌خود اعتراض‌داشته‌باشندمیتوانند ظرف چهارماه‌ازتاریخ انتشار آگهی دلائل ومدارك اعتراض خودرا بدفترشهرداری‌تسلیم تا جهت رسیدگی به‌کمیسیون ماده ۸ ـ ارسال شودوچنانچه ظرف مهلت مقرر اعتراض نشود نتیجه ممیزی قطعی خواهد بود .

۴ـ قبول اعتراض مودی راجع به ممیزی در کمیسیون ماده ۸ موکول به آنست که مالك عوارض ملك خودرا بر اساس اعلام بهائیکه نموده است بپردازد و رونوشت یا فتوکپی قبض پرداخت را ضمیمه برك اعتراض نموده و بدفتر شهرداری تسلیم‌نماید

شهردار کاشان. نوربخش

صبح جمعه همین هفته در انجمن دوشیزگان و بانوان نمایش فیلم جالب و استثنائی :

فرار از زندگی

با شرکت : بونیمار ، لیلی و سرکوب
همراه با برنامه هنری هنرمندان محبوب :
کیوان یوسفی و آنوش
میهمان هفته :
لیلی

برای تهیه کارت ورودی همروزه صبح و عصر و همچنین صبح روز جمعه بدبیرخانه انجمن خیابان بهار نبش نامجو مراجعه فرمائید . تلفن ۸۲۴۸۳۱

آگهی استخدام

سازمان صنایع نظامی جهت خدمت در ۴۶ کیلومتری تهران احتیاج به‌دونفر پزشك عمومی دارد و بطورپیمانی‌استخدام‌مینماید. داوطلبین جائز شرایط میتوانند همه روزه راس ساعت اداری تا تاریخ بیستم بهمن‌ماه سال جاری باوردست داشتن عین مدرك تحصیلی ، سربازی وشناسنامه جهت کسب هرگونه اطلاعات بیشتر بمدیریت امور اداری ونیروی انسانی واقع در سلطنت‌آباد مراجعه نمایند .

م‌الف ۱۶۹۳۲

آ ـ ۸۲۰۳۲ سازمان صنایع نظامی

ازفردا صبح فقط در

سینما بولوار

آگهی مزایده کیسه کاغذی

شرکت سهامی گچ تهران در حدود یك میلیون و پانصد هزار کیسه کاغذی‌نو بابعاد ۷۷×۵۰×۱۰ سانتی متر که از ۳ لاکاغذ گرافت ۷۰گرمی ساخته شده و در کارخانه گچ تهران واقع در نزدیکی سد فرحناز پهلوی «سد لتیان» موجود می باشد از طریق مزایده بفروش می رساند .

علاقمندان می توانند پس از بازدید نمونه کیسه ها در اداره خرید و سفارشات شرکت واقع در خیابان کوشك انتهای‌ارباب جمشید و یا در محل کارخانه پیشنهاد خود را برای تمام یا قسمتی از کیسه ها با تعیین قیمت خریدبرای هر یکهزار کیسه بانضمام یك برك ضمانتنامه بانکی به مبلغ یکصد هزار ریال یا فیش بانکی مبنی بر پرداخت همان مبلغ‌به حساب جاری‌شماره ۵۲۱۲ شرکت سهامی گچ تهران‌در شعبه کوشك‌بانك بازرگانی در پاکت لاك و مهر شده حداکثر تاساعت ۹ صبح روز ۲۸٫۱۱٫۱۳۵۱ در مقابل رسید بدبیرخانه شرکت تسلیم نمایند.

پیشنهادات واصله ساعت ۱۰ صبح همانروز باز و قرائت‌خواهد شد و حضور پیشنهاد دهندگان در جلسه مزایده آزادبوده و شرکت سهامی گچ تهران در عدم قبول یك یا کلیه پیشنهادات مختار خواهد بود .

کسانی که فقط برای قسمتی از کیسه ها پیشنهاد خرید می دهند می توانند ضمانتنامه یا فیش بانکی را بجای یکصد هزار ریال معادل پنج درصد مبلغ پیشنهادی تسلیم نمایند وضمانتنامه یا سپرده کسانی که از انجام معامله استنکاف ورزند بدون‌انجام تشریفات قضائی به نفع شرکت سهامی گچ تهران ضبط خواهد شد .

شرکت سهامی گچ‌تهران
آ ـ ۸۱۷۹۴

تاریخ ۷٫۱۱٫۵۱
شماره ۱۱۶۰۴
شهرداری بندرعباس

آگهی حراج

شهرداری بندرعباس ۱۳ دستگاه اتومبیل اسقاطی اوراقی را از طریق حراج بفروش می رساند .

۱ـ از کسانی که مایل بخرید اتومبیل های نامبرده بالامی باشند دعوت می شود درساعت ۱۰ روز پنجشنبه نوزدهم بهمن ماه جاری در محل محوطه آتش نشانی شهرداری که مراسم‌حراج انجام خواهدشدبرای‌شرکت در مراسم حراج حضور بهمرسانند.

۲ـ خریداران باید قبل از تحویل اتومبیل یا اتومبیلهای مورد بحث‌بهاء رانقدا پرداخت نمایند .

۳ـ تمام هزینه های متعلقه بطور اعم بعهده خریدار یا خریداران است .

شهردار بندرعباس : کشاورزی
آ ـ ۸۱۵۵۴

آگهی مناقصه

واحد کارخانه ذوب آهن آریامهر واقع در ۴۵ کیلومتری جاده اصفهان ـ شهرکرد ۵ قلم کاغذ و داروی اوزالیدو کاغذو مرکب فتوکپی مینولتا و کاغذ پلی‌کپی مئور مورد احتیاج خودرا طبق برك مشخصات از طریق مناقصه خریداری می نماید . داوطلبین شرکت در مناقصه می توانند با پرداخت مبلغ پنجاه‌ریال برك مشخصات و اسناد مناقصه را از دفتر تدارکات واحد دریافت وپیشنهاد خودرا براساس مفاد مندرج در برك شرایط وسایر مدارك مناقصه تنظیم و بانضمام رسید سپرده بانکی به حساب ۹۰۵۰۳ بانك ملی ایران شعبه اصفهان یا ضمانتنامه بانکی از یکی از بانکهای معتبر به مبلغ ۱۳۵۰۰۰ ریال تا ساعت۹ روز ۳۰٫۱۱٫۵۱ دریاکات لاك‌ومهر شده تسلیم دبیرخانه واحدنماید.

پیشنهادات واصله در ساعت ۱۰ همانروز در دفتر تدارکات واحد باز و قرائت خواهد شد . مدت تحویل کالا ۱ زتاریخ‌سفارش ۷روز و محل تحویل آن انبار های واحد کارخانه ذوب آهن آریامهر می باشد . حضور پیشنهاد دهندگان یا نمایندگان آنها در جلسه مناقصه آزادوسا یرشرایط‌دربرك شرایط‌مندرج می باشد .

سرپرست کل عملیات کارخانه آریامهر
آ ـ ۸۱۵۴۸

تاریخ ۷٫۱۱٫۵۱
شماره ۱۱۶۰۴
شهرداری بندرعباس

آگهی حراج

شهرداری بندرعباس ۱۳ دستگاه اتومبیل اسقاطی اوراقی را از طریق حراج بفروش می رساند .

۱ـ از کسانی که مایل بخرید اتومبیل های نامبرده بالامی باشند دعوت می شود درساعت ۱۰ روز پنجشنبه نوزدهم بهمن ماه جاری در محل محوطه آتش نشانی شهرداری که مراسم‌حراج انجام خواهدشدبرای‌شرکت در مراسم حراج حضور بهمرسانند.

۲ـ خریداران باید قبل از تحویل اتومبیل یا اتومبیلهای مورد بحث‌بهاء رانقدا پرداخت نمایند .

۳ـ تمام هزینه های متعلقه بطور اعم بعهده خریدار یا خریداران است .

شهردار بندرعباس : کشاورزی
آ ـ ۸۱۵۵۴

آگهی تشکیل دوره بازآموزی‌در دانشکده دندانپزشکی دانشگاه ملی ایران

بمنظور بازآموزی جراحی فک و دهان یک دوره بازآموزی‌بمدت پنج روز از تاریخ ۱۴ الی ۱۹ بهمن ماه ۱۳۵۱ در بخش جراحی دانشکده دندانپزشکی دانشگاه ملی ایران تشکیل خواهد شد . دندانپزشکان علاقمند به شرکت در این دوره میتوانند از این تاریخ همروزه از ساعت ۸ الی ۱۲ تاظهر روزچهارشنبه ۱۱ بهمن‌ماه۱۳۵۱ برای ثبت‌نام و دریافت برنامه و پلی‌کپی مطالب مربوط به دوره به دبیرخانه دانشکده دندانپزشکی دانشگاه ملی ایران (اوین) مراجعه نمایند . تعداد شرکت‌کنندگان این دوره محدود خواهد بود .

دانشکده دندانپزشکی دانشگاه ملی ایران
۳ـ۳ آ ـ ۸۱۹۴۸

آگهی مناقصه

واحد کارخانه ذوب آهن آریامهر واقع در ۴۵ کیلو متری جاده اصفهان ـ شهرکرد ۹قلم تخته رومیی و سه لائی و فیبر و فورمیکا مورد احتیاج‌خود را طبق برك مشخصات ازطریق مناقصه خریداری-میتماید .

داوطلبین شرکت در مناقصه میتوانند با پرداخت مبلغ پنجاه ریال برك مشخصات و اسناد مناقصه را از دفتر تدارکات واحد دریافت و پیشنهاد خودرابراساس‌حداقل مدت تحویل‌ومفاد مندرج در برك شرایطو سایر مدارك مناقصه تنظیم و بانضمام رسید سپرده بانکی بحساب ۹۰۵۰۳ بانك ملی ایران شعبه اصفهان‌یا ضمانتنامه بانکی از یکی از بانکهای معتبر به مبلغ ۹۵۰۰۰۰ریال تا ساعت ۹ روز ۲۸٫۱۱٫۵۱ در پاکات لاك و مهر شده تسلیم دبیرخانه واحد نماید .

پیشنهادات واصله در ساعت ۱۰ همانروزدردفتر تدارکات واحد بازوقرائت خواهد شد ،محل تحویل آن‌انبار های‌واحد کارخانه ذوب‌آهن آریامهر میباشد .

حضور پیشنهاد دهندگان یا نمایندگان آنها در جلسه‌مناقصه آزاد و سایر شرایط در برك شرایط مندرج میباشد .

سرپرست کل عملیات کارخانه‌آریامهر
آ ـ ۸۱۵۵۰

شاهنشاه آریامهر در زمینه ایجاد صنایع ذوب‌آهن گازی فرمودند :

منابع ملی باید با بالاترین ارزش افزوده بازار های داخلی وخارجی عرضه شود

صنایع ذوب آهن گازی ایران بوسیله دولت پیاده میشود

معدن آهن گل گوهر ایران ششمین معدن سنگ آهن شناخته شده باارزش جهانی است

سنگ معدن آهن گل گوهر مرغوبترین و بهترین سنگ آهن مورد مصرف ذوب‌آهن گازی میباشد

آقای مهندس اصغر پیروی مدیر عامل شرکت باریت ایران در یک مصاحبه مطبوعاتی مطالبی پیرامون ذوب‌آهن گازی ایران و معدن‌سنگ آهن گل‌گوهر در اختیار نمایندگان مطبوعات گذاشت . در عکس آقای مهندس پیروی نفر سوم از سمت چپ دیده میشود.

هفته گذشته جراید کثیرالانتشار کشور مطالبی پیرامون تحقیقات و اکتشافات جهت تامین مواد اولیه مورد مصرف صنایع ذوب آهن گازی ایران درج نمودند ، انتشار این خبر در جریان کنگره انقلاب شاه و مردم توجه جمعی از خوانندگان و محققین رابخود جلب نمود و ضمن ارسال نامه های متعدد از سرویس اقتصادی این روزنامه خواستند که مطالب جامع تری در زمینه ایجاد صنایع ذوب آهن گازی در ایران و همچنین تحقیقات و مطالعاتی که دراین زمینه صورت گرفته است درج نمائیم.

در تماسی که خبرنگار ما با آقای مهندس اصغر پیروی مدیر عامل گروه معدنی و صنعتی «پی» حاصل نمود از ایشان خواست که مطالب بیشتری در زمینه اقدامات و فعالیت های انجام شده در زمینه تحقیقات دامنه‌دار وسیعی که درخصوص تامین مواد اولیه صنایع ذوب آهن گازی ایران نموده‌اند در اختیار ما بگذارند.

آقای پیروی اظهار داشت در این چند روز گذشته از طرف چند روزنامه دیگر نیز پیشنهاداتی دراین زمینه رسیده است که من ترجیح میدهم مطالب مورد بحث را در یک مصاحبه کلی عنوان کنم تا در آن واحد پاسخ سئوالات کلیه دوستان مطبوعاتی عزیز زرا داده باشم .

بعد از ظهر روز دوشنبه ۹ بهمن ماه جلسه‌ای با حضور آقای پیروی مدیر عامل گروه معدنی و صنعتی «پی» وچندتن از مهندسین و متخصصین و جمعی از خبرنگاران جراید تشکیل گردید .

دراین جلسه یکی از خبرنگاران اظهار داشت مطالعه این مطلب در روزنامه توجه من و دوستان مطبوعاتی رابخود جلب نمود و میخواستم ازجنابعالی که پیشقدم در امر مطالعه وبررسی درزمینه تامین مواد اولیه صنایع ذوب آهن گازی در ایران میباشید سئوال کنم که چرا تاکنون در خصوص اینهمه تحقیقات و سرمایه گذاریهای وسیعی که در خصوص این هدف انجام داده‌اید مطالبی عنوان ننموده‌اید وعلت این همه سکوت طولانی چه بوده‌است .

دهسال تلاش شبانه‌روزی

آقای پیروی اظهار داشت: هدف اصلی این گروه دردرجه اول اجرای منویات شاهنشاه آریامهر بوده است که با اعلام اولین لوایح شش گانه انقلابی به گروه ما و دیگر صاحبان صنایع فرصت دادند که برای کار های بزرگ اجتماعی در راه سازندگی ایرانی نوین بایستی گام برداشت.

هدفهای مقدس شاهنشاه در امر توسعه فعالیت های صنعتی و گرایش برنامه های مملکت روی فعالیت کشاورزی وصنعتی سرلوحه هدفهای ما قرار گرفت و باتصمیمی راسخ و برنامه‌ای منظم و حساب شده مهندسین و کارشناسان این گروه روانه بیابان ها و کوهستان‌های ایران شدند.

ما از اجرای این برنامه هرگز نظر انتفاعی و تجاری نداشتیم، باگروهی از افراد معتقد از تحصیلکرده های باارزش کشور دست بدست هم دادیم و جهت تائیدو ارزیابی اکتشافات بیشین دراین زمینه بخصوص دهسال تمام باکار و تلاش شبانه روزی در ۱۴۰ نقطه کشور برای تحقق بخشیدن بهدفهای مقدسی که از شاهنشاه آریامهر الهام گرفته شده بود کوشش نمودیم کاری که ماشروع کردیم کار خریدو فروش کالای تجارتی نبود که احتیاجی به تبلیغ و سرو صدا و جنجال داشته باشد. بطور کلی کار تحقیق بایستی از جنجال و سرو صدادور باشد، تاتوفیق داشته باشد، اگر ما میخواستیم در روز های سختی که در آرزوی موفقیت در این برنامه بودیم مطالبی عنوان کنیم چنانچه توفیقی بدست نمی ـ آوردیم بمیزان قابل ملاحظه‌ای روی مسائل اقتصادی کشورمان اثر سوء گذارده بودیم ولی امروز که مفتخر به اعلام این خبر مسرت‌بخش هستیم هرگونه قعل‌و انفعالاتی روی انتشار این خبر میخواهدپیش‌بیاید اشکالی ندارد زیرا ما امروز صاحب معدن آهنی به میزان حداقل ۲۵۰ میلیون تن ذخیره قائید شده سنگ آهن مورد مصرف صنایع ذوب گازی در کشور خود میباشیم .

راهنمائیهای مدبرانه

دراین موقع یکی دیگر از نویسندگان سئوال نمود: در زمینه این برنامه موفقیت‌آمیز چه سازمان هاو عواملی بشما کمک نموده‌اند؟

آقای پیروی اظهار داشت : من و همکارانم از کمک های معنوی و راهنمائیهای مدبرانه شاهنشاه آریامهر در خصوص توفیق در این برنامه کاملا برخوردار بوده‌ایم و بدنیست که در خصوص این مطلب اشاره‌ای بدور کنم . در شرقیابی سه سال قبل که مفتخر به عرض اولین گزارشی در زمینه توفیق و اکتشاف معدن «گل گوهر» و همچنین نتیجه تحقیقات علمی چندین ساله برای ایجادصنایع ذوب آهن گازی در ایران بودم استدعا گردید که اجازه فرمایند بموازات تحقیقات علمی و اکتشافی این گروه بمیزان پنجاه میلیون تن سنگ آهن خام طی یك قرارداد دهساله بیك کشور خارجی صادر و بقیه سنگ آهن موجود برای مصرف در کارخانه های ذوب آهن گازی که در ایران تاسیس خواهد شد اختصاص داده شود.

شاهنشاه آریامهر باروشن‌بینی و دور اندیشی خاصی درخصوص صدور پنجاه میلیون تن سنگ آهن خام بخارج از کشور فرمودند:

البته باوجود این چنین ذخائر معدنی اشکالی در کار صدور سنگ آهن بخارج نمی بینم ولی همانطور که بارها اشاره کرده‌ام منابع ملی ما به جهت منافع ملت بایستی باباالاترین ارزش افزوده به بازار های داخلی و خارجی ارائه گردد تا ازاین راه بتوانیم نه منافع امروز ملت را بلکه منافع نسل های آینده کشور خود را در نظر گرفته باشیم . خواسته ما این است که شما در این زمینه از این هدف پیروی کنید.

فرمایشات مدبرانه شاهنشاه آریامهر این گروه را براین داشت که تمام نیروی خود را جهت تحقیق بررسی وارزیابی روشهای تولید فولاد در ایران به وسیله گاز تمرکز دهد . و بعلت پیش بینی های دقیق و محاسبه شده خوشبختانه از هیچگونه منابع مالی داخلی و خارجی در این مورد استفاده نگردید ولی لازم است مراتب قدردانی و تشکرات خود را نسبت به همکاری های صمیمانه و مجدانه اولیاء و کارشناسان وزارت اقتصاد و سازمان زمین شناسی کشور (وابسته بوزارت اقتصاد) که در اجرای این برنامه بزرگ ملی ما را یاری کرده‌اند ابراز دارم .

برنامه آینده

آقای پیروی در خاتمه این بحث اظهار داشت : این اقایان کار ـ شناسان و مهندسینی که امروز دور این میز نشسته‌اند تمام نیروی فعاله ما در این برنامه بزرگ نیستند ، هستند کسانی که هم اکنون در فاصله های بسیار دور از ما مشغول ادامه تحقیقات ومطالعات درخصوص این هدف بزرگ ملی میباشند . و باید در اینجا که صحبت از کمک های مادی و معنوی بمیان آمد از همکاران صمیمی و با ارزش خودم که در طول سالیان دراز همکاری همواره مشوق و پشتیبان هدف های این گروه بوده‌اند تشکر کنم .

در اینموقع یکی از خبرنگاران اظهار داشت ، اقدامات شما برای به نتیجه رسانیدن این برنامه در دهسال اخیر چه بوده است ؟

آقای پیروی جواب این سئوال را به آقای مهندس ایرج فروتن که یکی از معاونان و مسئولین مستقیم این طرح میباشند محول نمود .

آقای فروتن اظهار داشت : مطالبی که در این جلسه عنوان میکنم از جانب خودم به تنهائی نیست بکله نتیجه کار وکوشش تمام همکاران من در شرکت سهامی باریت ایران ـ گروه توسعه معادن و شرکت سهامی اکتشاف که در اقصی نقاط کشور و خارج از کشور می ـ باشند

برنامه های اکتشافات و بررسی های علمی این طرح عظیم در بخش خصوصی برای اولین بار در این حجم در ایران با هزینه های سنگینی تماما بوسیله کار ـ شناسان و مهندسان ایرانی در یک مقیاس قابل قبول بین‌المللی اجرا گردید .

این عملیات شامل زمین‌شناسی و نقشه برداریهای مربوطه ، و تهیه نقشه‌حوزه های مغناطیسی محل ، حفاری های عمیق ، نمونه گیری، آزمایشهای‌شیمیائی و فیزیکی جهت تعیین عیار آهن و خواص فیزیکی آن می‌بوده است که نتیجتا ذخیره وعیار قطعی معدن‌را تائید نموده‌است.

در نتیجه عملیات فوق ذخیره سنگ آهن معدن گل گوهربالغ بر حداقل ۲۵۰ میلیون تن با عیار ۶۲ درصد آهن محاسبه و تائید گردید .

قابلیت احیاء

لازم به توضیح است که جهت تولید آهن اسفنجی بوسیله گاز هرنوع سنگ آهنی حتی اگر دارای عیار های بالا تر هم باشد بعلت بعضی از شرائط شیمیائی وفیزیکی قابل استفاده در صنایع ذوب آهن گازی نمی باشند ، لذا یکی از مهمترین برنامه های علمی این گروه تائید قابلیت احیاء سنگ آهن معدن گل گوهر بوسیله روش احیاء مستقیم و استفاده از گاز طبیعی می بود که در این مورد از بدو شروع این گروه با تنها دو کمپانی ذیصلاح در مورد روش احیاء مستقیم در خارج ازکشور در تماس بوده و از تاسیسات و آزمایشگاه های مربوطه انهاکه ازتکنولژی احیاء مستقیم استفاده می کنند در کشور های آلمان غربی ، آمریکا و مکزیک بازدید های مکرری انجام داد و نتیجتا با دعوت از کارشناسان شرکت مزبور وصرف هزینه های سنگین معدن گل‌گوهرمورد بررسی جهت تولید مواد اولیه برای استفاده در سیستم احیاء مستقیم قرار داد . سرانجام با توجه به بررسیهای گذشته وپس ازچهار سال مذاکره و تحقیق از طرف کارشناسان داخلی و خارجی سنگ آهن معدن گل‌گوهر جهت تولید آکسایدپلت که ماده اولیه مورد مصرف ذوب آهن گازی میباشد ، بوسیله شرکت معدنی بین‌المللی (گرانگز) سوئد که یکی از بزرگترین کمپانی های تولید کننده اهن وپلت اکسید شده دردنیا میباشدنمونه‌برداری سطحی و عمقی گردیده وجهت تولید پلت اکسید شده به بسئد حمل گردید .خوشبختانه پلت‌های اکسید شده گل گوهرکه توسط شرکت (گرانگز) تولید گردیده بود یکی از مرغوبترین و عالیترین نوع پلت اکسید شناخته گردید و توسط شرکت مزبور جهت احیاء مستقیم بوسیله گاز به دوکمپانی ذیصلاح ذکر شده در آمریکا فرستاده شد.

آزمایشهای نهائی احیاء مستقیم بوسیله گاز در آمریکا روی پلت های تولید شده معدن گل گوهر نتایج درخشانی در برداشت و کارشناسان بین‌المللی که دراختیار این دو کمپانی هستند گواهی نمودند که ماده اولیه این پلت‌های اکسید شده یکی از مرغوبترین نوع سنگ‌آهن موجود در دنیا میباشد که تعداد این نوع ذخائر شناخته شده در جهان بسیار محدود بوده و شاید معدن گل گوهر ایران ششمین معدنی باشد که با این مشخصات در دنیاکشف گردیده است .

کارخانه ذوب‌آهن گازی

آقای فروتن بدنبال این بحث اضافه کرد که در سال گذشته حسب‌الامر شاهنشاه آریامهر دولت عهده‌دار مسئولیت مستقیم احداث کارخانجات ذوب‌آهن گازی در ایران گردید . به پیروی ازمنویات شاهنشاه آریامهر و بخاطر پیشرفت هرچه سریعتر این صنعت عظیم در کشور این گرومنتایج کلیه مطالعات وتحقیقات حاصله خود را درزمینه اکتشافات ذخائر آهن مورد نیاز این صنعت و همچنین بررسیهای علمی تکنولوژی‌های صنعت ذوب آهن‌گازی را در اختیار مسئولان فنی دولت قرار داد .

خوشبختانه توجه دولت به این امر مهم به‌آن حد بود که بااقدام به تاسیس شرکت سهامی ملی فولاد ایران بمدیریت آقای دکتر امین که یک شرکت صددرصد دولتی میباشد این پروژه عظیم صنعتی را حمایت نمودند واین شرکت مسئولیت اجرای برنامه احیاء مستقیم سنگ‌آهن را در اختیار خواهد گرفت .

وبنظر من اگر لازم باشد از این پس در زمینه صنایع ذوب‌آهن گازی سئوالی مطرح شود بهتر است با مقامات شرکت‌سهامی‌فولاد ایران تماس حاصل گردد واین مطالب که از طرف اینجانب و آقای مهندس پیروی عنوان شد مطالبی بود که ارتباط مستقیم‌با تحقیق و اکتشاف معدن گل گوهر واز طرفی اقدامات و تجسسات دامنه‌دار این گروه در زمینه‌سیستم وتکنولژی صنعت ذوب‌آهن گازی‌و نحوه اجرای استفاده آن درکشور ایران بوده است .

در خاتمه این بحث یکی از خبرنگاران اظهار داشت بنظر شما چه تفاوتی بین کارخانه عظیم ذوب‌آهن ملی و ذوب‌آهن گازی‌با کارخانه‌های موجود و در حال کار کشور میباشد.

آقای مهندس‌فروتن‌در جواب‌این خبرنگار اظهار داشت بطور کلی صنعت فولادسازی در کشور ما هنوز تکامل قطعی نیافته و آنچه که تابامروز بنام فولاد ایران‌بازار های داخلی عرضه گردیده ضمن اینکه نام فولاد ایران را دربر داشته تمیتوانسته یک صنعت‌فولاد سازی واقعی بشمار آید زیرا یک صنعت تکامل یافته فولادسازی‌آن روزی این نام را میتواند بخود اختصاص دهد که با استفاده از سنگ آهن خام و طی مراحل علمی مختلف در داخل کشور محصول قابل استفاده در صنایع را ببازار عرضه نماید.

اولین محصول

لازم به توضیح است که کارخانجات موجود کشور با استفاده از سیستم گرم کردن و نرم نمودن آهن حاضر (قلمه‌آهن) وپاذوب‌آهن‌های قراضه که‌دارای عیار صد درصد آهن میباشد محصولاتی ببازار عرضه میدارند که نام این محصولات را فولاد فرآورده ایران دانست .

اگر بخواهیم‌بدانیم اولین‌محصول فولاد ایران در چه زمانی در کشور تولید شده باید گفت ،اولین محصول‌فولادایران همان‌محصولی است که توسط کارخانه ذوب‌آهن ملی آریامهر ببازار عرضه میگردد وبدین ترتیب محصول‌فولاد ذوب‌آهن گازی ایران دومین محصول فولاد ایران میباشد که طبق برنامه تنظیمی دولت ببازار عرضه خواهد شد.

آقای مهندس فروتن در خاتمه این بحث اشاره کرد که یکی از مهمترین مسائلی که در ایجاد صنایع ذوب‌آهن گازی در ایران مشوق گرومابود موضوع‌اقتصادی تر بودن تولید فولاد توسط این کارخانه در ایران میباشد که‌با توجه به ذخائر معدن آهن‌دست آمده و وفورگاز در موقعیت قابل استفاده جهت این صنعت این امکان را به کشور ما می‌دهد که علاوه برتامین‌احتیاجات داخلی کشور در صادرات فولاد به‌بازار های خارج در یکسطح بین‌المللی رقابت نماید.

در این نقشه موقعیت معدن گل‌گوهر مشخص شده است . ذخیره سنگ‌آهن این معدن حداقل بالغبر ۲۵۰ میلیون تن با عیار ۶۲ درصد آهن میباشد.

سفرنامه حج (۲)

روزهائی که کعبه قلب جهان است

جواد مجابی

جده، بدویت را کسوت اروپائی پوشانده است
گاهی مناسک بازار گرمتر از مناسک حج بود

مغازه هاشلوغ‌است‌ترک‌وتاتار وعرب‌وتاجیک خاصه اهل عجم سخت مشغول خریدند ،اول ازهمه رادیو ، ضبط ،صوت می‌خرند که‌ادعیه لازم یا روضه‌های علمای کاروان را ضبط‌کنند بعد سر فرصت آنرا دوباره بشنوندوگریه کنند شیعه ها را در مشاهد متبرکه ازگریه‌شان میشوندشناخت واز ضبط صوتهای بازشان . در مدینه دیدم که ضبط صوت ها در قبرستان بقیع خوب به‌کار آمده‌بود.

روضه های مضبوطه را در جوار قبرائمه اطهار بازکرده بودند وگریه‌کنان باآن آوازهای خوش همصدائی می‌کردند تا جائی که شرطه ها بدواندشان.

بازار گرم

در هوای‌گرم جده بازار گرمتر است ،بیشتر ایرانی‌ها دربازار ولو هستند ، همان‌قضیه چانه زدن و نرخ‌یابی ها . خریدار می‌گوید «کم‌ما»این‌را همه پس از یك دوساعت‌یاد می گیرند که مثلا به‌جند ؟فروشنده می گویدفلان ریال خریدار به‌پول خودش حساب می کند گاهی فروشنده که‌فارسی بلداست‌اورا در نرخ‌گذاری کمك می‌کند.

۲ـ ریال میشود ۳۶ریال نه حاجی خیلی گران ؟

فروشنده می‌گوید الله‌وکیل

خریدار می گوید‌آخر کلام

فروشنده می‌گوید آخر کلام،والله خسارت‌و چانه‌زدن ها شروع میشود اما‌این جا نرخها تقریبا باتوطئه‌ای دسته‌جمعی ، یکسان‌است،وباکم‌وزیاد شدن خریداران نوسان می‌یابد.

در جده‌اجناس ارزانتراست‌وبهتر

مغازه هائی در آن هست که بهترین کالا های پاریس‌ولندن را می‌فروشند در مدینه‌و مکه اجناس‌حاجی پسند بیشتر است . ارزان‌و مرغوب، علاوه بر مغازه‌داران ـ که‌فرصت سرخاراندن ندارند دوره گردها‌و کهنه‌فروشان هرجا که تکه‌زمینی‌بوده وراه عبوری سد کرده‌اندوجنس پهن کرده‌وبیشتر زیورآلات بدلی ، فرش‌ایرانی ، اشیاءدستی‌وخرده ریز کم‌بهاوساعت های کیلوئی می‌فروشند باب‌دندان سیاه هاو دهاتی ها که‌کم نیستند . جلوی مدینه‌ـ الحاج انبوهی از فرش های ایرانی رادیدم که‌سال های‌پیش آورده‌اند وهمه به‌بهانه‌ـ سجاده‌ای برای نمازو در باطن بدستور حمله‌دار و سجاده به‌پول نزدیك‌شده‌بود، امسال‌سعودی جزء اجناس‌ممنوع ـ الورود «قالی»راهم صورت داده‌بودمیدائید ورق‌وعرق حتی شطرنج نیز ورودش قدغن بود . موقع نماز که‌میشود در آن پنج‌نوبت ، بازار تعطیل‌میشود ، اماحاجی در بازار مشتاقانه میچرخد ، فروشندگان غالبا از ترس چماق ، مغازه را می بندند ،اما زرنگتر ها بچه های نابالغ‌را در دکان باقی می گذارند برای‌ادامه‌کسب ، بالاخره آدمیزاد راه فرار رازود پیدامی کند.

پاره‌ای از زائران در گورستان احد برمزارشهیدان اسلام فاتحه میخوانند . عکس اگر تار است، از آن رو است که مخفیانه برداشته شده است

مناسك بازار

روز دوم بازار رفتیم وظائف اجتماعی خودرا بجا آوریم اول‌به‌فکر سروسوغات برای فامیل بودیم بعد به خرید عادت کردیم . در اینجا کنارمناسك‌حج، مناسك بازار پیش‌می‌رود و هریك اصولی شناخته شده دارد و با جدیت دنبال میشود.

بعضی ها که سالهای پیش هم به‌این سفر آمده‌اند مخصوصا کارمندان کاروان ، نخستین پیشقدمان‌فتح بازارند بعد وقتی بادست و بغل پر بازمی‌آیند دیگران هم به‌وسوسه می‌افتند ، جنس را می‌بینند قیمت و نشانی‌می‌پرسند و کاروان را جا کنده میشود .

موقع نهار وشام اجناس وقیمت‌آنها باهم‌مقابله و مقایسه میشود هر حاجی دستکم ۵ـ۶ هزارتومانی برای این بازار آورده است و بعد نوبت قرض وقوله میشود البته خریدها بیشتر در مدینه و مکه است مخصوصا برای حاجیان روستائی که به بنجل عادت دارند .

برای (ورقه عبور) عکس می‌خواستند نداشتیم راننده‌ای بنام فیصل همراه ما بود خواستیم که ما را به یك عکاسی راهنمائی کند گفت همین‌جاست رفتیم، رفتیم تا بمیك کتابفروشی رسیدیم چند کتاب انگلیسی خواست ورق‌زد وبالاخره یکی را انتخاب کرد گفتم عکاسی‌کجاست گفت همین‌حالا شروع کرد به خرید دفتر ومداد بالاخره رفقا پراکنده شدند در آخرپرسید رفقا چه شدند ؟ به‌بازار آمدیم رفقابمد نبوغ ذاتی در اطاقك عکاسی اتوماتیك نشسته‌اند و ژست عکس ٤ × ٦ گرفته‌اند . راننده چنان بمناز میرفت که انگار دنیاو کاردنیاتمام شده است گاهی که جعبه‌ای یا روزنامه پاره‌ای به نعلینش گیرمی‌کرد آنرا با خودمی‌ـ کشید. آبتی‌بود وازاین آیات بسیار .

راننده های اینجا عجیب تنبلند بخلاف شوفر های خودمان کلبه‌آن ماشین های کوچولوی خود آنهمه زلنگ‌وزولنگ آویزان میکنند .

راننده ایرانی دائما باماشین خودش ورمیرود تعویضش می‌کند واز آن جدا نمیشود شوفر عرب وقتی می‌فهمد که ماشین بنزین یاروغن موتور ندارد که برای کارفوری ماشین را برای چند دقیقه لازم داری .

تفکر درهلال

مثل اینکه تمدن با ضرب رفتار انسانی رابطه‌دارد هرچه شتاب تمدن بیشتر باشد شتاب مردم ، گردش پول و تولیدوتسلسل اندیشه و تفکر در مدار های خود بیشتر است .

دراین سرزمین گرماآدم راذله میکند خاصه بومیان را.

دیدم کهبر سکوی درها جلوی قهوه‌خانه ها بریله هاودرکنار خیابان ها نشسته‌اند ، نشستن ، فکر کردن، به‌شبه افتادن ، تصمیم گرفتن، فراموش کردن و باز فکر کردن. آیا جائی برای عمل باقی میماند همیشه این سئوال برایم مطرح بود که چرا تمام پیغمبران اولوالعزم ابراهیم ، موسی ، عیسی ، محمد صلی‌الله وبسیاری دیگر از یک سرزمین هلال گونه برخاسته‌اند و در یک زندگی شبانی و هجرت مشترک بوده‌اند .درعرفات پاسخ آنرا یافتم اندیشه بمیکرانگی دربیابان خود را یافتن و خدارا جستن.

اینجا بیابان آدمی را به تفکر می‌خواند وآدمی دل از این جهان بسودای جهان باقی می‌کند .

روز سوم گشتی بدور شهر زدیم شهر را بسرعت نومی‌کنند خیابان کشی، میدان سازی و عمارت‌افکنی.

عمارت ها نمای خارجی معقولی ندارند اطاق ها غالبا بدون تزیین است اما دکمه مکیف دارد یعنی کولر و اینجا چه کیفی بهتر از هوای خنك .

گرچه گاهی چنان گرم میشود که کولر از کار می‌افتد عمارت ها پنجره های شیشه‌ای بزرگ دارند آنهم در این شهر پرآفتاب خانه های قدیمی نجابتی دارند عطاراتی سفید رنگ که طارمی ها و پنجره های چوبی پوشیده شده‌اند کرکره‌وار تا اهل خانه‌ازآفتاب درامان باشند. اینها چرا عقلشان به‌بادگیر نرسیده است .

بعداز ظهر روز سوم سری به‌مدینة‌الحاج بحری زدم آنها که ازراه دریامی‌آیند هندیها ،پاکستانی ها، اهالی‌مالزی و تایلند دررفت‌و آمد بودند.

تارسیدم دومامور نظافت از راه رسیدند چیزی مثل مسلسل به دستشان بود و دودی چون‌گازوئیل ازلوله باریک آن فضارا سفید کرد انگار به‌گروز شرکت واحد بسته باشند . اینها مسافران واثاثه‌شان را ضدعفونی می‌کنند دود که نشست جلو رفتم با جوانکی اهل تایلند چاق سلامتی کردم بیست و چند ساله بود ژاپنی‌وار با بدرومادرش به حج آمده‌بود بسیاری ازاین جماعت باکوچ و کلفت می‌آیند حتی بچه های دوسه ساله‌شان راهم بر پشت یاروی دوش به‌طواف می‌آورندنمیدانست که از کشورش چند نفر آمده‌اند و محصل بود .

کودکان مثل جوجه‌ها ، لای گونی‌های برنج ، کپه‌های لباس کهنه ، چمدانها و جوانها می‌پلکیدند درگوشه‌ای اجناس دست‌دوم‌را حراج کرده بودند . پیرهن کش کشمیر کهنه ۱۳٫۵ که نوش را در مغازه «آشور» به ۷۰ ریال می‌فروختند این کهنه‌ها و دست دوم‌ها که فروششان در اقطار عالم در انحصار چهار پنج تاجر است ـ همانها بود که اوقاف خلق‌الله را از خریدشان برحذر داشته بود . چرا که معلوم نبود مال کدام‌شهید یا مرده‌ای است و از تن چه کسی درآورده‌اند . در مدینه حاجی‌ها همین‌ها را می‌خریدند کسی پالتوئی را خرید بمبلغ ۱۰ ریال که چهارصدتومان خودش می ـ گفت شیرین می‌ارزد . کتی را برداشتم می‌خواستم ببینم مال طرف هندوچین است یا نه زن سیاه از دستم قایید فکر کرد من مشتری هستم سیاه دیگری پالتوی خزداری پوشیده بود وَ دور خود میچرخید ، پس‌از یکساعت که از آنجا میگذشتم دیدم همان متانت و وقار خود را حفظ کرده است . سری به اطاقها زدم، اطاقها بدون فرش بود و کثیف، درگوشه‌ای چادری و گلیمی انداخته بودند ، چندتا آدم سیاه ، سفید یا زرد کنار خرت و پرت‌هایشان نشسته و به‌دیوار روبرو خیره شده بودند . پیرمردها ساکت چرت میزدند . جوانترها در کار خرید و فروش بودند . آدمی فلاکت خود را و تنهائیش را همه‌جا می‌برد اگرچه میان جمع باشد . فقر سیاه دلم را بدرد آورد تازه اینها دستشان بدهانشان میرسد که سفرکرده‌اند . گشتی زدیم، از جلوی هر مطعمی (صد رحمت به کافه) رد میشوی یکی با لهجه نا مانوس میگوید : بفرما شای‌و بیسی براه است و ماهیهای بدبوئی همیشه در تابه دود میکند . حاجیان مصر و لبنان و ترک و نیجریه تمیزند و غالبا لباسهای متحدالشکل دارند .

ترکها لباس سفید شولاواری برتن دارند گرم و سفید ، لبنانیها لباس آبی پوشیده‌اند و باشلقی بر سر دارند . نیجریها لباسهای رنگارنگ تمیز دارند . اندام رسا وچشمهای مهربانشان همه‌جا دیده میشود.

بدنیست که‌حاجیان ایرانی هم‌ازسال دیگر ازایران لباس متحدالشکل بپوشند و درست همان کاری که چند روز دیگر در مکه خواهند کرد .

پوششی‌چون لباس‌ترکها بنظر من‌مناسب بود وراحت (شنیدم که اوقاف چنین خیالی داشته است و گذاشته برای سال بعد).

نوشته‌اند که قبر حوا در این شهر است و نام شهر بهمین دلیل جده است ، چندبار قصد دیدن‌کردیم گفتند گور مادر آدمیزاد در باغی است و در باغ همیشه بسته. منصرفشدیم که‌دیدار فرزندان او مارا بس بود .

زیارت مدینه

روز چهارم ساعت ۷ صبح در فرودگاه بودیم که بطرف مدینه برویم . اثاثمان را خوب وارسی کردند حتی اگر کبریت یا سکه‌ای در جیب داشتی و از درون آن دستگاه اسلحه‌یاب میگذشتی چراغ بعلامت خطر روشن میشد . سوار هواپیما شدیم از جده تا مدینه ۲۴۵ کیلومتر است و نیمساعته بالای شهر رسیدیم . سراسر راه از کنار بحراحمر میگذشت. اینسوی‌دشتی خشك و سوزان و نیمه سوخته و سیاه و آنسوی دریائی موجزن ، نزدیک مدینه کوههای سنگی سیاه پدیدار شدند و بلند و خارائی .

فرود آمدیم ، هوای مدینه خنك بود و ما فریب هوای جده را خورده بودیم . عازم‌شهر شدیم و جاده پر از گردوخاك بود، مدینه مثل شهر کرمان و یزد بنظرم آمد ، سوخته با درختهای کم و بکسر به هتل رفتیم که درب‌الجائز نام گرفته بود ، تا صبحانه‌ای خوردیم ساعت ۹ شده بود گفتند زودتر باید به زیارت قبرستان بقیع رفت .

بیرون آمدیم و مدینه پر از جمعیت بود .

بازار مکاره

این‌بازار مکاره ایست که هرکس متاع خود را به اینجا می‌آورد ، متاع دنیائی ومتاع روح خویش را .

این سفر وارستگی است ورها شدن از آنچه آدمی را به دنیا می بندد . دراین بازار تنها ارادت است که به بازارخدا خریدار دارد .

انگیزه‌عرق‌ریزان‌ایسهمه‌مردم که ازراه دریاوزمین و آسمان به مدینه آمده‌اند ، رهائی روح است از آنچه که زندگی روزمره آنراتباه میکند .

مشغله‌ها ، ملاقاتها ، بندوبست‌ها ، ریاکاریها ، دوستیها و دشمنی‌ها ـ اگربتوان فراموش کرد ـ در اینجاست .

نخستین بار که بحرم پیغمبر رفتم، موقع‌نماز بود، صحن‌وایوان و شبستان پراز جمعیت بود که تنها توانستم ده قدمی به یکساعت بروم به نظاره مردم زیر طاقهای بلند ولابلای ستونها مشغول شدم ، باردیگر که رفتم نماز جماعت شکسته بود وتقریبا خلوت بود. کبوتران بالای صحن پرواز میکردند . گله به گله مردم روی گندمهای نذری که برای پرندگان ریخته بودند نشسته بودند ، ایستاده‌بودند ، نماز میخواندند ، دعا میکردند و سربه‌گریبان برده‌بودند ، شاید برای‌رهائی، شاید غم‌غربتی ، یا قصد توبه‌ای . هیچوقت‌اطراف‌مرقد پیغمبر (ص) خلوت نیست همیشه موجی از دست و سربدور ضریح می‌چرخد واز لابلای ستونها وراستای منبر ومحراب موجی از استغاثه و گریه ، سیلی از دلهای شکسته میگردد .

دستها به تمنا ضریح را میگیرد ، می لغزد ، لبی به بوسه میگشاید ، سری به تعظیم خم میشود دلهای اشکبار میروند و میگردند وترا باخود میبرند . هرکس به زحمت بافت ایستاودرهم جمعیت را می‌شکافد به گریه والحاح تاطواف کند ، شرطه‌ها به ادب زوار را از بوسیدن منع میکنند ! که حرام است به این میگویند ادب مالی . باز درازی ضریح مطهر است و سیل جمعیت یکسره از ۳ بامداد تا ۱۱ شب واگر بازهم حرم باز بود چنین بود .

رستگاری بخرند وگناهان خود را بفروشند و دربارگاه پیامبری که همه عمر لبخند بود ،محبت بود و مرحمت.

سیل خروشان حضور قلبی بجای نمیگذاردخلوت زائر را بهم میزند اورا در سلسله گریه‌ها و نجواها است و از زیر طاقهای رفیع آن انبوه زائران درهم زائران ، توبه‌کاران وخیل‌مومنان آمده‌اند که ببرد ، اینجا تو دیگر نیستی‌خلوت‌وتنهائیت در امواج انسانی گم میشود ، اما در کل ، اینهمه یکتن‌اند ، شفاعت خواه ودل‌بردرآمده .

ادامه دارد

آغاز دومین هفته نمایش پرموفقیت درسینماهای

سهیلا ـ پلازا ـ ادئون ـ ماژستیك
ری ـ داریوش ـ ماندانا

مردفولادین

سینماسکوپ ورنگی
بزرگترین فیلم ۱۹۷۲ ازقهرمانان‌کاراته شرق‌دور

مجلس ضیافت از طرف اتاق بازرگانی و صنایع و معادن تبریز

بمنظور شادمانی از پایان موفقیت آمیز دهمین‌سال‌انقلاب سفیدشاه‌و مردم و بزرگداشت این پدیده بزرك تاریخ ایران از ساعت ۸ بعداز ظهر روز چهارشنبه ٤ بهمن ماه ۵۱ مجلس ضیافتی بشام در بازار کوی ولیعهد برگزار گردید.

دراین مجلس که تیمسار ارتشبد ضرغامی استاندار آذربایجان شرقی و روسای سازمان های انتظامی واداری دولتی ، بانکها ، اعضای انجمن های استان ، شهرستان وشهر تبریز و اعضای کمیته های استانی احزاب و روسای‌اتحادیه های اصناف و جمع کثیری از بازرگانان و صاحبان صنایع و معادن و نمایندگان‌سندیکاهای کارگری درآن‌شرکت‌داشتند، از طرف اعضای اتاق به گرمی پذیرائی شدند و یك گروه هنری با اجرای برنامه های شادی بخش،سرگرمی مهمانان رافراهم کردند . پس‌ازحضور کلیه مدعوین آقای رحیم زاده خوئی رئیس اتاق پشت‌میکرفن قرار گرفته شرح مبسوطی در باره اثرات انقلاب سفید شاه و مردم بیان داشت و پس از تشکر از طبقات مردمی که‌برای بالابردن سطح اقتصاد کشور فعالیت میکنند ، متذکر شد که دراثر ایجاد کارخانه های ماشین سازی ، تراکتورسازی، موتور دیزل ، موتوربنز ، بلبرینك سازی‌ودرموازات آنها تاسیسات صنعتی‌بخش‌خصوصی نه تنها موضوع بیکاری در آذربایجان از بین رفته بلکه موسسات صنعتی نجار ازجلب کارگر از سایر استان ها گردیده‌اند.

آقای رحیمزاده خوئی در پایان سخنرانی خود گفت :

برای ایجاد شادمانی بیشتر به بازرگانان و صاحبان صنایع و معادن و اصناف و پیشه‌وران مژده میدهم که براثرپیشنهاد این اتاق و فعالیت نمایندگان آذربایجان شرقی در اصلاحیه اخیر قانون‌مالیاتهای مستقیم موضوع تجدید نظر در مالیات های‌قطعی شده مورد توجه قرار گرفته و پس از تصویب بموقع اجرا گذاشته خواهدشد.

سخنرانی آقای رحیمزاده خوئی میان کف زدن های ممتد حاضرین و هلهله های زنده‌باد شاهنشاه خاتمه یافت ومدعوین پس از صرف‌شام و شرکت در جشن و شادمانی که‌تا ساعت یازده ادامه داشت مجلس‌جشن راترك کردند.

آغازهفته چهارم

نمایش در سینما

شهر قصه

(نمایش دهنده آثار سینمائی برتر)

(عباس‌آباد ـ جنب سینما شهرفرنك ـ تلفن ٦٢٧٢٩٠)

اثری بی‌همتا که منتقدین سینمائی آنرابا صفاتی‌چون: فراموش‌نشدنی‌ـ خارق‌العاده منفجر کننده ـ پرقدرت و مافوق عالی ستوده‌اند

آگهی استخدام

نیروی هوائی‌شاهنشاهی به منظور خدمت در تهران وشهرستان هاتعدادی مهندس‌راه وساختمان وتاسیسات باحداقل دوسال‌سابقه کار از طریق مصاحبه با حقوق مکفی استخدام مینماید.

داوطلبین واحدشرایط می‌توانند همه‌روزه (باستثنای پنجشنبه‌و جمعه)از ساعت ۸الی ۱۰ جهت ثبت‌نام ومصاحبه با در دست داشتن مدارك تحصیلی به دایره کارگزینی غیرنظامیان‌مهندس نیروی‌هوائی واقع‌در خیابان فرح‌آباد‌شمالی‌روی هوائی شاهنشاهی مراجعه نمایند . م‌الف ۱۵۷۳۵ مهندس نیروی زمینی شاهنشاهی

آگهی تغییر در شرکت سهامی‌خاص شیرودثبت‌شده بشماره ۱۱۸۸۹

برابر تصمیم مجمع عمومی عادی‌مورخ۲۱ر۳ر۱۳۵۱تغییرات زیر در شرکت نامبرده بعمل آمد۱ـ ترازنامه و حساب‌سود و زیان شرکت بتصویب‌رسید ۲ـ آقای روبن طهمازیان‌بسمت بازرس اصلی و آقای احمد آل محمد بسمت بازرس علی‌البدل برای مدت یکسال انتخاب‌شدند ۳ـ روزنامه اطلاعات جهت درج ونشر آگهی ها تعیین شد .

م‌الف ۱۶۸۹۱

رئیس اداره ثبت شرکتها و مالکیت صنعتی ،مهدی نراقی

آ_۸۲۰۲۸

آگهی تغییر در شرکت سهامی بانك ایرانیان ثبت شده به شماره ۷۰۶۲

طبق صورتجلسه مورخ۲۳ر۷ر۵۱ هیئت مدیره شرکت سهامی بانك ایرانیان آقای سیروس سمیعی بسمت رئیس بانك مذکور تعیین گردیده و آقای ابوالحسن ابتهاج کماکان‌سمت ریاست هیئت مدیره را بعهده خواهد داشت . م‌الف۱۶۸۹۲

رئیس اداره ثبت شرکتها و مالکیت صنعتی ،مهدی نراقی

آگهی تغییر محل شرکت گروه فرهنگی حبیب نفیسی (تکنیکوم) سهامی خاص‌ثبت شده بشماره ۱۴۹۰۲

طبق تصمیم مجمع عمومی فوق‌العاده مورخ ۱۴ر۹ر۵۱ شرکت مذکور مرکز شرکت از نشانی سابق به تهران‌خیابان دروازه شمیران پارك‌امین‌الدوله جنب باشگاه تاج انتقال‌یافت. م‌الف ۱۶۹۴۰

رئیس اداره ثبت شرکتها و مالکیت صنعتی ،مهدی نراقی

آ_۸۲۰۲۶

تقاضای تشویق

سرکار سرهنگ علی خوروش دیلمانی مدیر عامل دامداری و کشاورزی ارتش در دهلران که ازافسران دانشمند و وطن‌پرست و شاهدوست بوده در اینمدت چندماهیکه در دهلران بودند ما امضاء کنندگان زیر که از نزدیک ناظر و شاهد جدیت شبانه‌روزی و صداقت و پاکدامنی ایشان در اجرای خدمت مرجوعه بوده‌ایم و از طرف دیگر در ضمن انجام وظیفه صادقانه نسبت به مردم این ناحیه مرزی کمال محبت و جنبه مردم‌داری را رعایت میکرد و نیز در کارهای شهرداری این شهرستان هرآنگاه که نیازمند به کمك بوده بدون شائبه همکاری و مساعدت میکرد حال با کمال تاسف شنیده‌ایم که بعلت بیماری و بنا بدستور شورای پزشکی‌قادر بخدمت در دهلران نبوده و بایستی بتهران بروند بدینوسیله از خدمات و تشریک مساعی ایشان قدردانی کرده و ازاولیای محترم ارتش تقاضا داریم که از خدمات صادقانه و جدیت این افسر لایق قدردانی شود تا سبب تشویق سایر ماموران گردد .

انجمن شهرستان دهلران ـ انجمن شهر دهلران ـ شهردار دهلران

آ_۸۱۵۵۶

ساختمان مجلل بانك بازرگانی اهواز گشایش یافت

آقای سالور استاندار خوزستان ساختمان‌جدید بانك‌بازرگانی‌اهواز را گشود .

به میمنت جشن های انقلاب سفید ایران‌ساختمان جدیدشعبه مرکزی اهواز بانك بازرگانی ایران با حضور آقای سالور استاندار خوزستان و روسای ادارات و معتمدین و تجارشهر گشایش یافت .

در این مراسم ابتدا آقای مشیری سرپرست شعب بانك‌در استان خوزستان خیر مقدم‌گفت و سپس آقای استاندار بنام‌نامی اعلیحضرت همایون شاهنشاه آریامهر با قطع نوار سه رنگ بانك را افتتاح نمود .

در پایان پذیرائی گرمی از حضار بعمل آمد و این جشن در حدود یک ساعت و نیم ادامه داشت .

متن سخنرانی آقای نرسیس‌ساگینیان

آقای نرسس ساگینیان

درروز ششم بهمن بمناسبت دهه انقلاب در میدان ۲۵ شهریور

بنام خداوند متعال و بنام نامی شاهنشاه بزرگ آریامهر طراح بزرگ انقلاب سفید و رهبر خردمند ملت نجیب ایران آغاز سخن می نمایم :

بنمایندگی ازطرف قاطبه ارامنه و اقلیت های مذهبی شاهدوست و میهن پرست که همیشه‌مشمول الطاف وعنایات شاهنشاه بزرگ آریامهر قرار گرفته‌اند و دراثر اقدامات بزرگ بشر دوستانه شاهنشاه معظم آریامهر وانقلاب سفید از تمام مواهب ازادی و برابری و برادری و رفاه و سعادت و امنیت و آسایش و پیشرفت های شگرف وعظیم‌همه جانبه که در کلیه شئون ایجاد شده برخوردار بوده‌اند دهه انقلاب سفید شاه و مردم را به پیشگاه مبارک شاهنشاه آریامهر رهبر بزرگ انقلاب وملت نجیب ایران تبریک عرض می نماید. و مراتب شکر گزاری و حق ـ شناسی ارامنه و کلیه اقلیت‌های مذهبی را به پیشگاه مبارک شاهنشاه آریامهر تقدیم میدارد.

انقلاب سفید ششم بهمن تحول عظیمی در کلیه شئون مملکت ایجاد نمود و ایران میهن عزیز ما روز بروز با گام های بلند بسوی ترقی و سعادت و خوش بختی اکثریت مردم پیش می رود و اقلیت های مذهبی هم با دیگر برادران خود در پشمر رسانیدن منشور مقدس انقلاب سفید که متضمن سعادت و خوشبختی اکثریت تمام مردم و ترقی میهن عزیز ماست از جان و دل کوشیده‌اند و در راه بثمر رسانیدن آن ازبذل‌جان مضایقه نکرده و نخواهند کرد وآماده جانبازی و فداکاری در راه منویات مقدس شاهنشاه بزرگ آریامهر و اعتلاء نام میهن عزیز میباشند .

درود فراوان بشاهنشاه بزرگ، آریامهر طراح بزرگ و رهبر خردمند انقلاب سفید که نه تنها آزادی و ترقی و سعادت و افتخارات و سر بلندی ایران مدیون و مرهون اقدامات بزرگ شاهنشاه آریامهر میباشد بلکه در سطح جهانی نیزتوصیه های عمیق و تفکرات بشر دوستانه‌و راهنمائیهای عالی معظمله در تحکیم صلح و تعمیم عدالت اجتماعی و رفع اختلافات ملل و مبارزه با تبعیضات نژادی و بثمررسانیدن‌هرچه بیشتر مبارزه با جهل و بیسوادی و لزیون خدمتگزاران بشر انچنان موثر بوده که جهانیان با نظر تحسین و اعجاب وتکریم همه آن موارد را مورد استفاده قرار داده‌اند. باعث افتخار و سربلندی است که در دهه انقلاب و این عصر خجسته و دوران طلائی ناظر تحول شگرف و پیشرفت های عظیم همه جانبه میهن‌عزیز خود هستیم .

ما همیشه آماده جانبازی در راه منویات‌مقدس‌شاهنشاه‌بزرگ آریامهر رهبر خـردمند ملت نجیب ایران و اعتلاء نام میهن عزیز میباشیم .

جاوید شاه

پاینده ایران

آئین نامه مجازات پیشه‌وران متخلف تصویب شد

آئین نامه مجازات متخلفان از مقررات قانون نظام صنفی در کمیسیون دادگستری مجلس شورا مورد بررسی قرار گرفت . در این آئیننامه برای متخلفان حداکثر دویست هزار ریال جریمه و دو سال زندان تعیین شده است .

آئین نامه مجازات متخلفان از مقررات صنفی چندی پیش از طرف وزارت کشور تدوین و به پارلمان ارسال گردید . این آئین نامه پس از بررسی در شورا به سنا فرستاده شد و در آنجا طبق توصیه کمیسیون دادگستری سنا قرار شداجرای مجازات در مورد پیشه‌وران خلافکار موکول به تصویب مواد قانون نظام صنفی نشود و بطور مستقیم برای تخلفات مجازات تعیین گردد .

آئین نامه پس از عودت از مجلس سنا مجددا درکمیسیون دادگستری شورا مورد بررسی قرار گرفت و با همان کیفیتی که سنا تعیین کرده بود به تصویب رسید .

در این آئین نامه برای پیشه‌ورانی که از اجرای مقررات قانون نظام صنفی خودداری نمایند مجازات حبس ، تعطیل محل کسب ، محرومیت دائم از کسب و کارپیش‌بینی شده است با اجرای این آئین‌نامه کسب وپیشه در تهران تحت ضابطه‌ای در میاید و از نابسامانی های موجود جلوگیری میشود .

بزرگترین وسیله حمل و نقل باظرف ۵۰۰ تن

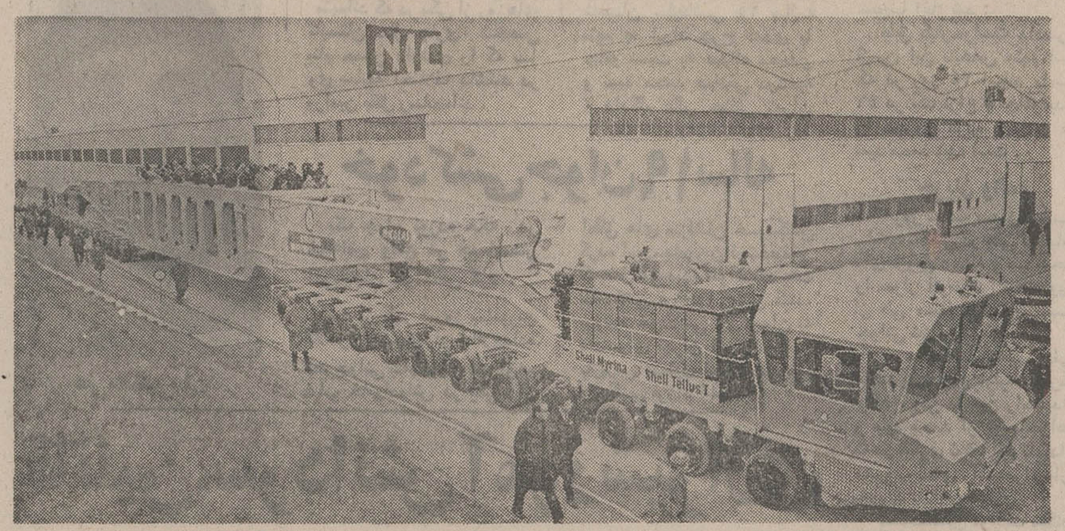

«ژان نیکلا» نخستین سازنده‌فرانسوی وسائل بارکشی در اروپا بتازگی‌وسیله نقلیه خودکار بانصد تنی را بمعرض نمایش گذاشت . عرضه این وسیله نقلیه جدید یک واقعه مهم جهانی در حمل ونقل های بزرگ بشمار میرود . در عکس «اتوماس» در حال‌حرکت دراطراف گارخانه‌سازنده‌دیده‌میشود

بولدوزرها، برای نجات زائورفتند!

سنندج ـ دیروزدر کردستان برف سنگینی بزمین نشست و برف‌جاده های سنندج ـ همدان و سنندج ـ بیجار را درگردنه های«غیبی‌سور»و«صلوات آباد» بست .

بعلت بسته شدن راه سنندج بیجار وهمدان ـ چندین‌دستگاه کامیون ، اتوبوس و اتومبیل‌در راهها ماندندومسافران آنها در قهوه‌خانه های بین راه اسکان یافتند .

ظهردیروزدرقهوه‌خانه «غیبی سور»که در گردنه «غیبی‌سور» سنندج‌قراردارد ، زن حامله‌ای وضع‌حمل کرد و نوزادی بدنیا آورد .

عده‌ای ازمسافران از بخش «دیواندره» تلفنی با استاندار کردستان تماس گرفتند و برای بازکردن راه و نجات زائو و نوزاد او ، استمداد کردند .

بدستوراستاندار کردستان ، چند دستگاه بولدوزر از طرف اداره‌راه‌استان به گردنه «غیبی سور » اعزام شد تا با بازکردن راه ، به زن زائو کمک کنند .

برف در مشهد

دیروز ریزش متناوب برف و باران در مشهد و بخش های تابعه‌بمدت ۵ساعت ادامه‌داشت.

گزارش تلفنی خبرنگاران ما ازشهر های سبزوار ، کاشمر، اسفراین ، قوچان ، شیروان ، فاروج ، بجنورد ، درگز ، سرخس ،نوخندان ، باجگیران و لطف آباد حاکیست ریزش پراکنده برف و باران از صبح روز گذشته تا نیمه های شب ادامه داشته،طبق همین‌گزارش در شهر های تربت جام ،تربت حیدریه ، گناباد ، فردوس ، بشرویه،کاخک ، قاین وبیرجند بدنبال‌ابری بودن چند روزهوا ریزش‌باران بطور متناوب ادامه داشته است .

در حال حاضر هوای مشهد و کلیه شهرستانهای خراسان آفتابی است و کلیه راههای استان باز است .

گرمای هوا یخ‌ها را ذوب کرد

تغییر ناگهانی هوای تهران آثار زمستان پایتخت را محو کرد و یخبندان‌طولانی‌شهر بپایان رسید.

از آغاز ریزش اولین برف‌امسال تا چند روز اخیر بیشترخیابانهای شرقی و غربی تهران در پوسته نسبتاضخیمی از یخ و برف های انباشته شده پوشیده بود وچنین بنظر میرسید که تا پیش ازرسیدن فصل بهار کوچه‌ها و معابر بی آفتاب تهران همچنان زیر یخ و برف باقی بمانند.

ولی طی دوروز گذشته نور خورشیدیخ‌اغلب‌خیابانها وکوچه‌ها را ذوب کرد .

علت گرما

علت افزایش درجه حرارت و گرمای تهران را اداره هواشناسی نفوذ یک جبهه هوای گرم‌ازجنوب غرب ایران به آسمان تهران اعلام داشت .

روزشنبه‌ویکشنبه این‌هفته‌حداکثر حرارت تهران به ۳ درجه بالای صفر وحداقل به ۲ درجه زیرصفر رسید و میزان درجه‌حرارت‌دیروز به ۸ درجه بالای صفر افزایش یافت .

بهار در زمستان

لطافت هوای تهران امروز و خشکشدن سطح خیابانها درامر ترافیک اثر محسوسی داشت و اصولا اکثر مغازه‌ها زودتر از روزهای دیگر بکار مشغول شدند وعده‌ای برای بهره‌گیری از این هواپیاده‌روی تامحل کار خود را براستفاده از وسائط نقلیه‌ترجیح دادند .

سرمایه بانکهای تنخواه گردان واقساطی ۶۰۰ میلیون تومان خواهد بود

امروز کسب‌اطلاع شدکه سرمایه اولیه بانک تنخواه گردان که‌برای پرداخت وامهای کوتاه مدت به صنایع کشوربزودی تشکیل‌میشود واحتمالا بانک اعتبارات صنعتی در آن سرمایه‌گذاری خواهدکرد. حدود ۴۰۰ میلیون تومان خواهد بود .

سهام این بانک برای عرضه به صاحبان صنایع ، بانکها و مردم انتشار خواهد یافت .

این بانک سرمایه در گردش و اعتبارات کوتاه مدت مورد نیاز صنایع کشوررا تامین خواهدکرد.

بهره‌وامهای پرداختی از جانب بانک به صنایع ، نسبت به بهره بانکها کمتر و تشریفات پرداخت آن ساده‌تر خواهد بود . ازاینرو صاحبان صنایع می‌توانند پس از تشکیل این بانک ، به آسانی اعتبارات مورد نیاز واحد های تولیدی خود را در مدتی کوتاه تامین نمایند . این تسهیلات سبب خواهد شد که هزینه تمام شده کالاهای تولیدی صنایع کشورکمتر شود و در نتیجه قیمت ها در جهت کاهش بحرکت درآید . لذا تاسیس این بانکگام تازه‌و موثری است در جهت حمایت از تولید کننده ودر عین حال مصرف‌کننده

بانک اقساطی

امروز همچنین گفته شد که سرمایه بانک اقساطی که‌مقدمات تاسیس آن نیز بوسیله بخش خصوصی و بانک توسعه صنعتی و معدنی ایران‌و احتمالا چندبانک دیگر فراهم‌شده‌است حدوددویست میلیون تومان خواهد بود .

مقدمات تاسیس این دوبانک در بانک مرکزی فراهم شده است و اساسنامه و آئین‌نامه های مربوط نیز تدوین گردیده است .

خبرنگار ما میافزاید که ازطرف بخش خصوصی دوتن‌از صاحبان صنایع‌عمده ماموریت یافته‌اند که امور مقدماتی بانک را تامرحله تاسیس زیر نظر بگیرند .

ایجاد باغ ایرانی در لوس‌آنجلس

پنج میلیون نفر از مردم‌امریکا ازطریق شبکه رادیوتلویزیونی آنکشور ازیک‌باغ نمونه‌جالب ایرانی در شهر لوس آنجلس دیدن کردند .

در آرایش این باغ سلیقه ایرانی و ذوق ایرانی کاملا رعایت شده ونمونه‌هائی ازگل های ایران نیز در آن گرد آمده بود .

باغ ایرانی لوس‌آنجلس که ازطرف‌سازمان جلب سیاحان ایجاد شده بود ، مقارن تشکیل نمایشگاه بین‌المللی تعطیلات ورزشی که در این‌شهر اماده شده‌بود ترتیب یافت .

درنمایشگاه تعطیلات ورزشی لوس‌آنجلس،۳۲ کشورشرکت داشتندو سازمان‌جلب‌سیاحان بااستفاده از این فرصت‌برای جلب توجه بازدید کنندگان خارجی و مردم آمریکا دست به تشکل باغ ایرانی زد.

تلفن‌های مغناطیسی ۵۰ شهر ایران خودکار می‌شود

از سال آینده تلفن های مغناطیسی ۵۰ شهر ایران به تلفن خودکار تبدیل میشود .

در حال حاضر تعداد تلفن های مغناطیسی که در سراسر کشور مشغول بکار است ۴۱ هزار شماره میباشد .

طبق اعلام شرکت مخابرات ایران‌تعداد تلفن های‌مغناطیسی خراسان ۵هزار و ۷۴۵ شماره بوده است که بقرار اطلاع در این استان بیشتر از سایر استانهای کشور تلفن‌مغناطیسی وجود دارد .

شرکت مخابرات ایران از ابتدای سال آینده سعی‌خواهد کرد تا با ایجاد مراکز جدید تلفن‌خودکار در شهرستان ها و شهرک ها بتدریج تلفن های مغناطیسی راجمع آوری کند .

طبق‌گزارش خبرنگار ماهنوز دراطراف تهران عده‌ای ازتلفن های مغناطیسی استفاده میکنند که بتدریج این تلفن ها نیز تبدیل به تلفن خودکار خواهد شد .

دراستان‌مرکزی حدود ۷۰۰ شماره تلفن مغناطیسی مشغول کار است .

قزوین با ۲۵ شماره تلفن مغناطیسی کمتر از سایر شهر های کشور از این نوع‌دستگاه تلفن استفاده میکند

مرشد برزو درگذشت

اسداله ظهیریه که‌بانام‌مرشد برزو ۵۰ سال در گوشه و کنار کشور برنامه نقالی و شاهنامه ـ خوانی اجرا می کرد هنگام مرگ ۸۵ سال داشت .

او به چند کشور هجوارخارجی هم برای نقالی مسافرت کرده‌بود. مرشد برزو اهل اصفهان بود وتا ۳۵ سالگی به خیاطی و عبابافی اشتغال داشت .

در طی چند سالی که رادیو تلویزیون به احیای سنت ها کمر بست مرشد برزو در برنامه های نقالی رادیو تلویزیون‌داستان های فراوانی را نقالی کرده و چهره او که در میان انبوهی موی سپید پنهان شده بود جلب توجه هر بیننده‌ای را می کرد .

مرشد برزو حاج مرشد عباس نقال را استاد خود می دانست .

خبرهای تلفنی شهرستانها

قهرمان مشت‌زنی آسیب دید

رشت ـ درجریان برگزاری مسابقات انتخابی مشت زنی آموزشگاههای رشت ،مهدی چگینی قهرمان مشت زنی آموزشگاهها ـ در وزن ۶۰ کیلو ـ با ضربه هوک راست یک مشت زن‌تازه کار آسیب دید و نقش زمین شد .

چگینی که از ناحیه چانه آسیب دیده است ، برای معالجه به بیمارستان منتقل شد و بستری گردید .

دستگیری ۳ سارق

اصفهان ـ دو زن باسامی معصومه مختار و معصومه دلبری که در فروشگاه های اصفهان‌و اتوبوس های‌شهری دست به کیفزنی و جیببری میزدند ، دستگیر شدند .

همچنین جوان۲۰ساله‌ای بنام بهرام عبیری که‌دو شب پیش از منزلی در بخش ۳اصفهان یک تخته قالی سرقت کرده بود دستگیر گردید.

دختر و پسر فراری دستگیر شدند

تاکستان ـ دختر و پسر فراری که دو روز پیش از تاکستان فرار کرده بودند ، در خرمدره دستگیر شدند . پسرکه‌اصغر رحمانی‌نام‌دارد، تحویل شهربانی خرمدره شد و طیه رحمانی دختر همراه وی‌بتاکستان اعزام‌گردید و تحویل پدر ومادرش شد.

گشایش سومین دوره شورای داوری شهسوار

شهسوار ـ سومین دورهشورای داوری شهسوار توسط آقای ترکمانی رئیس کل دادگستری استان مازندران در سالن اجتماعات شیرو خورشیدسرخ شهسوار گشایش یافت.

دراین جلسه دادستان‌استان مقامات مسئول وروسای سازمان های اداری‌و طبقات مختلف‌مردم حضور داشتند.

۶۰ تن چای لای پنبه !

نصرآبادجام ـ مامورین پاسگاه ژاندارمری « مالکی » تربت جام موفق شدند ضمن بازرسی از کامیون شماره ۲۳۱۱۵ به رانندگی حسین قالیباف که از تربت جام عازم مشهدبود تعداد ۱۲۷ صندوق چای قاچاق بوزن ۶۰ تن‌که زیر مقداری پنبه پنهان شده بود کشف نمایند .

نوجوانی پدر بزرگش را با کارد کشت !

جزیره مینو (آبادان) ـ پسر ۱۶ساله‌ای بنام « فارس بجاری» هنگامیکه پدربزرگش قصد تنبیه ویرا داشت به مقاومت پرداخت و با کارد آشپزخانه به پدر بزرگ حمله کرد واورا نقشزمین‌ساخت. حادثه بعد از ظهر دیروز در جزیره مینو چهار کیلومتری آبادان بوقوع پیوست و پدر بزرگ ۵۵ ساله بنام « سحر بجاری» توسط اهالی به بیمارستان شیر و خورشید سرخ آبادان انتقال یافت اما بعلت‌خونریزی‌شدیددرگذشت.

سحر بجاری تکنیسین بازنشسته شرکت نفت بوده است .

برای ارزیابی چهار صندوق لوازم لوستر عتیقه

۲کارشناس از وزارت فرهنگ و هنر به آبادان اعزام شدند

★ **ارزش لوستر های عتیقه بیش از ۴۰ میلیون ریال است**

آبادان ـ دونفرازکارشناسان اداره کل باستانشناسی وزارت فرهنگ‌وهنر ، برای ارزشیابی ۴ صندوق لوازم لوستر (عتیقه) که‌بطورقاچاق وارد ایران شده است ، وارد آبادان شدند .

اعزام کارشناسان به آبادان که آقایان تقوی و مانی نام دارند ،بدرخواست آقای پارسا مدیر کل گمرکات خرمشهر و آبادان صورت گرفته است .

لوستر های عتیقه بیش از چهل میلیون ریال ارزش‌دارد. در میان اشیای عتیقه ، یک لوستر دارای ۱۲ کیلوکریستال است‌که‌ارزشی برای آن‌متصور نیست .

قبلابازپرس‌شعبه ۴دادسرای آبادان دو نفر ارزیابان گمرک باسامی شکرالهی و مینوئی را که در ترخیص چهار صندوق لوستر قاچاق دست داشتند ، بازداشت کرده بود .

سارق در لباس افسر شهربانی دستگیر شد

ماموران اداره آگاهی کل اطلاع یافتند جوانی بنام عباس قرائی که مدت دو سال ازخانه خود دور بوده با لباس ستوان دومی شهربانی پیش خانواده خود مراجعت کرده و با همان لباس در خیابان ها و معابر عمومی تردد میکند . ماموران اداره آگاهی کل به تحقیق در باره او پرداخته و چون در سازمان‌شهربانی چنین افسری وجود نداشت او را دستگیر و دربازرسی منزلش یکدست‌لباس افسری شهربانی و یک قبضه اسلحه‌پلاستیکی با جلد معمولی و یک جلد گواهینامه رانندگی پایه دوم همگانی بنام سیدعلی حسینی‌باستانی که عکس عباس قرائی روی آن الصاق شده‌بود کشف شد و در ادامه تحقیقات معلوم گردید که وی به اتهام سرقت و رانندگی بدون پروانه نیز تحت تعقیب بوده است .

عباس باقرار بازپرس بازداشت وپرونده به مراجع قانونی‌احاله گردید .

هروئین فروش باسابقه بدام افتاد

رشت : منصور افتخاری یکی از فروشندگان سابقه‌دار موادمخدر هنگامی‌که مقداری هروئین را در ۱۱ بسته ۱۰ سانتی‌گرمی تقسیم‌کرده بود و بقصد توزیع بین معتادان درحرکت بود توسط سرکار سرگرد اویسی رئیس کلانتری بخش ۲ رشت و سرکار ستوانیکم ساسانفر معاون کلانتری در خیابان نفرمدشت شهرستان رشت دستگیر گردید. قاچاقچی پس از بازجوئی به‌دادسرای رشت اعزام شد وهروئین‌های بدست آمده نیز ضمیمه پرونده گردید .

جلسه انجمن حمایت زندانیان

هشتپرطوالش : بدعوت آقای یحیی‌پورفرماندار طوالش جلسه‌ای باشرکت آقای کرامتی دادستان و سرکار سروان رحیمزاده رئیس شهربانی هشتپرطوالش و اعضای انجمن حمایت زندانیان دردفتر فرمانداری تشکیل گردید .

در این جلسه تصمیماتی در باره رفاه حال زندانیان گرفته شد و مقرر گردید که یکدستگاه آبگرمکن ۵۰ گالونی برای حمام زندان هشتپر خریداری شود .

جدال با گرگ

دراین جدال گرگ از پای درآمد

همانطوریکه قبلا اطلاع دادیم در این حادثه چهار نفر کشته و ۲۹ نفر مجروح شدند .

«معلم کلایه» الموت قزوین ـ علیمحمدمحمدی یکی از ساکنین روستای حسن آباد الموت پریشب از صدای زوزه سگ خود بیدار شد و وقتی‌برای کشف علت زوزه سگ با عجله و پابرهنه از اتاق خارج‌گردیدمشاهده کرد گرگ عظیم‌الجثه‌ای سگش را دریده و مشغول خوردن لاشه آن است .

علیمحمد با عصبانیت خود را بروی گرگ گرسنه انداخت و گلوی آنرا گرفت و پس از سه ساعت جدال ، گرگ را خفه کرد و باین کیفیت انتقام خون سگ خود را گرفت . در این جدال سه ساعته پای علیمحمد دچار سرمازدگی شد و در نتیجه مبارزه با گرگ از چند ناحیه بدن‌مجروح گردید .

پکن ، نخستین دهه انقلاب ایران را گرامی داشت

بمناسبت بزرگداشت نخستین دهه انقلاب شاه و ملت ، دیشب از طرف معاون وزارت خارجه جمهوری خلق‌چین ، ضیافتی بنام در یکی از میهمان‌سراهای پکن ترتیب داده شد .

در این ضیافت ، عباس‌آرام ، سفیر شاهنشاه آریامهروکارمندان سفارت بابانوانشان وعده‌ای از مقامات چینی ، شرکت داشتند .

بعدازشام معاون وزارت خارجه چین بیاناتی درباره روابط دو کشور ایران و جمهوری خلق‌چین ایراد و نسبت به شاهنشاه و شهبانو ادای احترام کرد .

آقای عباس آرام نیز در همین زمینه مطالبی اظهار داشت .

درپایان فیلم تشریفه‌رمائی شهبانو به چین ، برای حاضرین نمایش داده‌شد . این فیلم‌هم‌اکنون در کلیه سینماهای پکن بنمایش گذارده شده است .

تقاضای تشویق

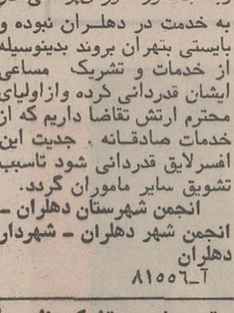

سرکار سرهنگ علی خوروش دیلمانی مدیر عامل دامداری‌و کشاورزی ارتش در دهلران که از افسران دانشمند ووطن‌پرست و شاهدوست بوده در این مدت چند ماهکه در دهلران بودندما امضاء کنندگان زیر که‌ازنزدیک ناظر و شاهد جدیت‌شبانه‌روزی و صداقت و پاکدامنی ایشان‌در اجرای خدمت مرجوعه بوده‌ایم و از طرف دیگر در ضمن انجام وظیفه صادقانه نسبت به مردم این ناحیه مرزی کمال محبت و جنبه مردمداری رارعایت میکرد و نیز در کارهای شهرداری‌این شهرستان هرآنگاه‌که نیازمند به کمک بوده بدون شائبه همکاری‌و مساعدت می کرد حال با کمال تاسف شنیده‌ایم که بعلت‌بیماری وبنا بدستور شورای‌پزشکی‌قادر به خدمت در دهلران نبوده و بایستی بتهران بروند بدینوسیله از خدمات و تشریک مساعی ایشان قدردانی کرده وازاولیای محترم ارتش تقاضا داریم که از خدمات صادقانه ، جدیت این افسرلایق قدردانی شود تاسبب تشویق سایر ماموران گردد.

انجمن شهرستان دهلران ـ انجمن شهر دهلران ـ شهردار دهلران

آ ـ ۸۱۵۵۶

(قدردانی و تشکر از یک پزشک حاذق)

از زحمات و دلسوزیهای بی شائبه جناب دکتر ابوالقاسم پور ادیب جراح محترم وانسان دوست بیمارستان باهر تهران صمیمانه تشکر نموده و تشویق و قدردانی معظم‌له را از مقامات مسئول استدعا داریم .

خانواده ظ. ماهی

آ ـ ۸۱۶۰۰

دنیای ورزش روزهای شنبه منتشر میشود

توضیح لازم

عنوان شرکت برق منطقه‌ای تهران در زیر اگهی تسلیت در صفحه ۳۹ شماره ۱۴۰۰۹ اشتباها چاپ شده که بدینوسیله تصحیح میشود .

الحاج السیدفخرالدین‌خلخالی از مکه مکرمه مراجعت نمود .

آ ـ ۲۴۸۲۷

تلفن جدید کلینیک دامپزشکی
خیابان تخت‌طاوس
۸۴۲۱۱۶
فقط صبحها

کیفمشکی زنانه محتوی‌پول شناسنامه و شش برگ چک سفید از شماره ۱۲۵۰۲۱بانک ملی شعبه شهناز در اتومبیل ژیان جامانده از درجه اعتبار ساقط است . یابنده محترم با تلفن ۷۸۲۴۶۹ تماس‌حاصل فرمایند .

آ ـ ۲۴۹۰۷

تبریکات

جناب سروان بدیع‌الله اسدیان

ارتقاء درجه جنابعالی‌را صمیمانه تبریک می گوئیم .

آ ـ ۸۰۲۳۰ بهمن‌اسدی وبانو

جناب آقای‌ابوالقاسم توکلی‌بزاز

انتخاب شایسته جنابعالی‌را بسمت ریاست اتاق اصناف آمل که‌به حق لیاقت وشایستگی‌آنراداشته‌ایدصمیمانه تبریک‌عرض‌مینمایم.

آمل ـ مدیر فروشگاه پرستو ـ علائی

آ ـ ۸۱۵۷۴

رئیس هیات نمایندگی های شرکت‌های هواپیمائی دربحرین

آقای سهراب کیانی رئیس هواپیمائی ملی ایران «هما» در خلیج فارس ، ازطرف‌مدیران شرکت های هواپیمائی بحرین بعنوان رئیس هیات نمایندگی های‌شرکت های مذکور بمدت یکسال(۱۹۷۳) انتخاب گردید.

آقای‌سهراب کیانی ازمدیران لایق شرکت هواپیمائی ملی است که با توجه به بروابط صمیمانه‌ای که بین شرکت هواپیمائی ملی ایران (هما) با سایر شرکت های هواپیمائی‌در بحرین‌است. مدیران آژانسهای مذکوروی رابرای مدت‌یکسال به عنوان رئیس هیات شرکت های هواپیمائی بحرین انتخاب کردند .

این انتخاب در منطقه خلیج فارس بااستقبال فراوان روبرو شد .

تسلیت

نیمسار سرلشگر سیاوش صمصام بختیاری

تحمل غم از دست دادن مادر محال است . برای این مصیبت بزرگ ، ما را هم شریک بدانید .

دکترمحمدتوکل و بانو . سیمین و فیروزمجللی

آ ـ ۲۴۹۳۱

سرکار خانم سپهر خادم رئیس انجمن جهانی زنان‌نویسنده وروزنامه‌نگار ایرانی ، جناب آقای علی سپهر مدیر روزنامه دیپلمات

مصیبت وارده را بشما و خانواده محترمتان تسلیت گفته خود را در این غم شریک میداند.

ایران مقدم خبرنگار روزنامه اطلاعات در تبریز

آ ـ ۸۲۵۸۶

جناب آقای بهمن شاهوردی

مصیبت وارده به‌آن جناب را تسلیت عرض کرده بقاء عمر بازماندگان را از خداوند بزرگ مسئلت داریم.

کرمانشاه ـ شرکت بنادر

آ ـ ۸۱۵۹۲

سرکار سرهنگ ملکمی

بانهایت تاسف درگذشت برادر گرامتان را از طرف خودو همکارانم تسلیت عرض میکنم شکیبائی بازماندگان را از خداوند بزرگ خواستارم .

سرتیپ مسعود معتمدی

آ ـ ۲۴۸۴۹

جناب آقای دکتر نهاوندی ریاست محترم دانشگاه تهران

مصیبت وارده را بجنابعالی وفامیل محترم تسلیت گفته وبرای بازماندگان طول عمر مسئلت داریم .

کارکنان بنیاد نیکوکاری والاحضرت شاهدخت شمس‌پهلوی

آ ـ ۲۴۸۶۱

جناب آقای دکتر نهاوندی ریاست محترم دانشگاه تهران

باکمال تاثر وتاسف درگذشت مادر بزرگوار را تسلیت عرض نموده بقاء عمر و سلامتی آنجناب وخانواده محترم را ازدرگاه احدیت مسئلت دارد.

دکتر قدیرزاده ـ دکتر هرده‌ای ـ دکتر دلیل‌التجاره

آ ـ ۸۱۹۹۶

آقایان محترم موریس وامیل عسگرزاده

در مصیبت وارده شریک غم میباشم

منوچهر نادری

آ ـ ۲۴۸۶۳

آقای مسعود پیراسته و بانو

بانهایت تاسف و تاثر مصیبت وارده را بجنابعالی وخانواده محترم تسلیت گفته بقاء عمر و سعادت بازماندگان را از خداوند مسئلت داریم.

کارکنان شرکت ایران‌رول

آ ـ ۲۴۸۴۵

استاد معظم جناب آقای دکتر هوشنگ نهاوندی ریاست محترم دانشگاه تهران

مصیبت وارده را تسلیت عرض نموده بقای عمر آنجناب و خاندان جلیل را از درگاه قادر متعال مسئلت دارم.

رشت ـ جلال مژدهی

آ ـ ۸۲۲۰۲

خانواده های محترم ـ ریاحی ـ خلیلی ـ نصر ـ شرافت ـ رستگار و سایر بستگان

بانهایت تاسف و تاثر مراتب تسلیت عمیق خویش را بعرض میرسانیم.

کارکنان شرکت بوتان ـ شعبه اصفهان

آ ـ ۸۲۲۰۴

آقای موریس مدیریت محترم سینمای شهر فرنگ

درگذشت پدرتان را از صمیم قلب تسلیت میگوئیم.

سازمان اسلاید

آ ـ ۸۲۰۶۲

آقای علی بهزادی

کارمندان و کارکنان سازمان رادیو تلویزیون ملی ایران درگذشت شادروان سرهنگ نادر بهزادی برادر گرامیتان را تسلیت میگویند.

آ ـ ۸۲۰۵۲

سرکار خانم ژاله بهزادی و آقایان شاهرخ بهزادی وبهزاد بهزادی

درگذشت شادروان‌سرهنگ نادر بهزادی عموی گرامیتان را تسلیت میگوئیم.

سازمان رادیو تلویزیون ملی ایران

آ ـ ۸۲۰۵۴

آقای منصور سلطان‌زاده

فوت مرحوم ابوی را صمیمانه تسلیت گفته و خود را در غم شما شریک میدانیم‌واز خداوند متعال طلب صبر برای بازماندگان مینمائیم.

امیر پاشائی‌نیا ـ مهدی طباطبائی

آ ـ ۸۲۰۶۴

دوست محترم آقای علی اصغر معدنچی

یاران دبیرستانی مصیبت وارده را بجنابعالی و خاندان محترم تسلیت میگویند

دبیریاران دبیرستانی ـ غلامرضا کامیاب

آ ـ ۲۴۹۱۱

درگذشت بانو عزیزه نهاوندی مادر گرامی جناب آقای دکتر اردشیر نهاوندی و جناب آقای دکتر هوشنگ نهاوندی ریاست محترم‌دانشگاه‌تهران‌را حضورمعظم‌شان تسلیت‌میگویند

دکتر آرمین

آ ـ ۲۴۹۰۹

جناب آقای دکتر نهاوندی ریاست معظم دانشگاه تهران

درگذشت شادروان مادر گرامیتان را از طرف خود وکارکنان دفتر روابط عمومی دانشگاه صمیمانه تسلیت عرض کرده ، برای فامیل ارجمند نهاوندی صبر جمیل و بقای عمر مسئلت دارد .

فریدون پیرزاده

آ ـ ۸۱۹۹۴

تسلیت به‌همکار

مصیبت وارده رابدوستان وهمکاران عزیز آقایان محمدقلی ـ جوادعلی و عباسقلی‌سیارو خانواده‌های وابسته تسلیت‌میگویم

احمدیان

آ ـ ۸۲۰۸۰

باکمال تاسف مصیبت وارده را به همکار گرامی اقای علی‌اکبر دلفی و خانواده محترم ایشان تسلیت گفته سلامت آن خاندان را مسئلت داریم .

دبیرستان‌البرز

آ ـ ۲۴۹۰۱

تلفن سرویس حوادث ۳۱۱۲۱۲

تانکر آب دو پسر بچه را زیر گرفت

یکی از بچه ها در دم جان سپرد و دیگری بسختی مجروح شد

● تانکر آب شماره ۱۱۴۵۷ تهران ـ الف برانندگی علی محمد کهدر لویزان سرگرم توزیع آب بین منازل بود با دو کودک باسامی علی سلیمی ۸ ساله و مجید محمد ثابتی ۶ ساله تصادف کرد و هر دورا بسختی مجروح ساخت. مجروحین به بیمارستان رضاپهلوی انتقال یافتند ولی علی بر اثر شدت جراحات درگذشت و حال مجید نیز مساعد نیست.

تانکر ، هنگامی که راننده قصد داشت دنده عقب بگیرد با ایندو کودک که در وسط خیابان مشغول بازی بودند برخورد نمود. راننده توسط مامورین ژاندارمری دستگیر شد.

۲ میلیون ریال کلاهبرداری از شعب بانک صادرات

٤ کلاهبردار بوسیله مامورین آگاهی تبریز دستگیر و زندانی شدند

★ آنها با استفاده از ماشین مخصوص مبادرت به جعل اسناد بانکی میکردند و بعد از شعب بانک پول دریافت میداشتند

چهار کلاهبردار سابقه‌دارکه از شعب بانک صادرات درشهر های جنوب و تبریز در حدود دومیلیون ریال کلاهبرداری‌کرده بودند بدام افتادند. کلاهبرداران که علی سلیمانی آذر معروفبه قاراشاخان ـ محمود نصیری ـ عزیز عزیزان و گوزل‌پور نام‌دارند اکنون در زندان بسر میبرند .

بنابگزارش خبرنگار ما درتبریز: این چهار نفر اهل روستای قیصریه ازتوابع بخش «مهربان» تبریز هستند و با جعل دفترچه های حساب در گردش بانک صادرات کلاهبرداری می‌کردند. جالب آنکه آنها قبلا نیزبهمین اتهام دستگیر و زندانی شده بودند. این عده در یکی‌ازشعب بانک صادرات تبریز اقدام به افتتاح حساب در گردش کرده ودر حدود یک میلیون ریال پول گرفته بودند. متهمان با استفاده از ماشین مخصوص به جعل اسناد بانکی مبادرت مینمودندو بوسیله آن از شعب بانک‌مزبور پول دریافت می‌داشتند . آنها بهمین طریق از شعب بانک صادرات در شهرهای جنوبی کشور در حدود یک میلیون‌ریال کلاهبرداری کرده بودند .

مامورین آگاهی شهربانی تبریز عصر دیروز سردسته آنهارا که علی سلیمانی آذر نام دارد در «مهربان» دستگیر کردند وسپس موفق به بازداشت سه نفر همدستان او شدند .

پرونده کلاهبرداران مزبوربه بازپرسی شعبه اول دادسرای تبریز ارجامع گردید و هرچهار نفر با صدور قرار قانونی از طرف آقای اسدپور بازپرس‌این شعبه روانه زندان شدند .

کتک کاری زن‌وشوهر بخاطر اظهار علاقه به‌ستاره تلویزیونی!

تبریز ـ اظهار علاقه به‌ستاره یک فیلم تلویزیونی ،زن‌و شوهر جوانی را بجان هم انداخت! خسرو وسیما ، زن‌وشوهر جوانی که بتازگی باهم ازدواج کرده‌اند ، بدعوت یکی از اقوام خود ، برای صرف شام به‌خانه آنها رفته بودند.

در این موقع ، تلویزیون‌این شهر،فیلم دنباله‌دار «محله‌پیتون» را نشان میداد که درآن دختر زیبائی در نقش یکی از قهرمانان داستان بنام «راشل» بازی می کند.

دراین موقع ، خسرو که تحت تاثیرزیبائی‌وبازی‌راشل‌قرارگرفته بود، بی اختیار گفت:

ـ واقعا زن زیبائی است. خوش بحال شوهر چنین‌زنانی. ما آدمهای بدشانس ، وقتی‌هم ازدواج می کنیم زنی نصیب ما می‌شود که ...

هنوزحرف خسرو تمام نشده بود که سیما باقاشق بزرگ آجیل‌خوری،ضربه‌ای‌برسرخسرو وارد آورد وسرخسرو که‌طاس هم‌بود،شکاف‌برداشت‌وازآن‌خون بیرون زد....

ناگهان زن‌وشوهر بجان هم افتادند وتاآنجا که میتوانستند یکدیگررا کتک زدند ، تاسرانجام میزبانان آنها ، دخالت کردند و هریک را به کناری کشیدند در حال حاضر این زن وشوهر باهم قهر هستند وباتمام تلاشی که اقوامشان‌بکارمی برند ،آنها قصد دارندازیکدیگر جداشوند!

بجای حجله، به‌زندان رفت!

شیراز ـ مردی که باداشتن همسر، با زن دیگری ازدواج کرده بود، بجای حجله‌روانه زندان شد !

این مرد که حاتم کریمی نام دارد، چندی قبل شناسنامه خود را تعویض کردوتوانست دختری بنام شیرین را به‌عقد خود درآورد. اما همسراول وی، از موضوع اطلاع یافت وعلیه شوهر خود شکایت‌کرد وبه‌این ترتیب، حاتم که در آستانه ورود به حجله قرار داشت، بازداشت شدوبزندان روانه گردید .

اکنون، مامورین در صدد دستگیری‌عاقدو شهودازدواج غیرقانونی حاتم و شیرین هستند .

زیبا ترین دختر دهکده را ربودند

بندرعباس ـ دیروز دختر۱۸ ساله و زیبائی از ساکنین روستای «تاج کوبه» حاجی‌آباد بندرعباس بنام «گلی‌جوزی» توسط چند ناشناس ربوده‌شد، هنوز علت ربودن وی وهویت رباینده‌گان مشخص نشده است . گلی زیباترین دختر دهکده بود .

آرایشگر پیرخودکشی کرد

همدان ـ دیشب پیرمردی بنام«حسین»یکی ازآرایشگران ساکن همدان بعلت نامعلومی خودکشی‌کرد بستگانش‌جریان را به مقامات مربوطه اطلاع دادند و هنوز علت و کیفیت خودکشی وی معلوم نیست .

انبجا نقطه پایان است و نقطه آغاز

تنظیم از: ابراهیم آبار

بعداز ۳۲ سال زنم میگوید ترا دوست ندارم !؟

مرد موقرومسنی بود و با متانت خاصی‌صحبت میکرد، میگفت :

ـ زنم‌بعداز عمری معامله‌ای بامن‌کرده که جدا برایم غیر‌قابل قبول و باور نکردنی است . من‌سی‌ودو سال است باهمسرم که اهل ترکیه‌است ازدواج کرده‌ام و آشنائی‌ما هم در«خانه مرز» ایران و ترکیه شروع شد . آنروز او برای‌دیدن بستگانش به«خانه مرز» آمده بود که ماهمدیگر را دیدیم و سرانجام این دیدارو آشنائی بازدواج‌کشیده شد .

بچه‌های‌ماهمه بثمررسیده‌اند ولیسانسیه‌هستند. «سیدمحمد علی» میگفت .

درسال ۱۳۴۳ خانه‌ای‌در تهران خریدم و سند آنرابه نام همسرم کردم و دراینمدت ما کوچکترین اختلافی با هم نداشتیم و بخوبی و خوشی زندگی میکردیم. حالاخانه‌ای که‌من‌خریده‌ام و باسم همسرم کرده‌ام‌قیمت‌بسیار خوبی پیدا کرده‌است و بابالا رفتن‌قیمت منزل علاقه همسرم نسبت به من‌بائین‌آمده ! و او میگوید دیگر ترا دوست ندارم ! و مدعی است از اول هم مرا دوست‌نداشته!!همسرم تصمیم گرفته پس‌از سی ودوسال زندگی کردن با من ، ازهم جدا بشویم و شب و روز از طلاق و جدائی حرف میزنند وجانمرا بلب رسانیده است. او من و بچه‌هایش را به یک خانه میفروشد و نمیدانم‌چه خیالهائی دارد .

زنم داد خواستی تقدیم دادگاه‌خانواده‌کرده وتقاضای طلاق نموده است و منهم‌او را طلاق خواهم داد و بخدا واگذارش میکنم ...

بگذار بعد از عمری با داشتن خانه ، در یک اطاق استیجاری زندگی کنم وبوفا و عاطفه زنم مرحبا بگویم .

تبرئه شدند

دیروز محاکمه صادق ، حسن ، علی و اسماعیل‌فخاری در شعبه ۵ دادگاه عالی جنائی تهران انجام یافت و طبق‌رای صادره این عده از اتهام قتل تبرئه شدند .

این ۳ برادر و پسرعمویشان متهم‌اند که در یکی از روزهای تابستان سال جاری شخصی بنام حسین دارندی را که با وی سابقه اختلاف داشتند در ورامین بقتل رسانده‌اند .

درشعبه ۲ دادگاه عالی جنائی تهران

راننده تاکسی باتهام قتل مسافرش محاکمه‌میشود

محمدحسین

روزگذشته محاکمه محمدحسین شعبان سلیمانی ۲۵ ساله متهم به ایراد جرح عمدی با چاقو نسبت به عبداله محمدی و سید محمد صادقی درشعبه ۲ دادگاه عالی جنائی تهران برياست آقای دکتر امیرحسین شیخ‌نیا آغاز شد .

طبق کیفرخواست دادسرای قزوین این شخص متهم است که در روز ۲۴ اسفند ماه‌سال ۴۶ در یک نزاع با چاقوعبداله را مجروح کرده و باعث قتل سید محمد شده است .

جریان واقعه

روز حادثه محمدحسین راننده تاکسی در یکی ازخیابان های قزوین عبداله و سید محمد را سوار اتومبیلش میکند وپس از طی مسافت کوتاهی پسر جوانی نیز سوار میشود .

محمدحسین ابتدا بطرف مقصد مسافرین اولیه حرکت میکند ، ولی در بین راه عبداله و سید محمد از او میخواهند که در کناری توقف کند تامقداری مشروب الکلی راکه‌همراه دارند بخورند .

محمدحسین موافقت میکند ، ولی پس از صرف مقداری مشروب عبداله وسید محمد با پسر جوانی که همسفرشان‌بود اختلاف پیدا میکنند و کارشان به نزاع کشیده میشود ، دراین بین راننده تاکسی به حمایت مسافرجوانش واردنزاع‌میشود و در نتیجه با چاقو عبداله وسید محمد را مجروح میکند .

مقتول تاآخرین لحظات حیات از خود دفاع کرده است.

هنوز علت این جنایت کشف نشده و ماموران ضمن ردگیری هویت متهم یا متهمین در صدد کشف‌علت وچگونگی جنایت‌هستند.

خودکشی جوان ۱۹ ساله

یک جوان نوزده ساله در خانه‌اش واقع در خیابان آذربایجان خودکشی کرد .

بعد از ظهر دیروز بمامورین کلانتری هشت‌تهران اطلاع‌داده شد جوانی بنام فرزاد اشراق‌در غیاب خانواده‌اش در یکی از اطاق های منزلشان خودکشی کرده است.مامورین درتحقیقاتی که‌بعمل آوردند، نتوانستند علت خودکشی فرزادرا روشن کنند، پرونده خودکشی این جوان به دادسرای تهران فرستاده شدو بازپرس مسئول تحقیق در باره خودکشی فرزاد است.

قاتلین، سردانش آموز شیرازی را از تن جدا کردند

علی‌محمد بیات

ماموران انتظامی برای دستگیری قاتلین اقدامات وسیعی را شروع کرده‌اند

ماموران انتظامی شیراز برای یافتن قاتل یا قاتلین ، محمد رضا مسعودی دانش آموز پانزده ساله شیرازی دست به اقدامات وسیعی زده‌اند.

جسد « محمد رضا» بعد ازظهر پریروز در گودالهائی واقع دریک کیلومتری روستای شاهزاده بیگم حوالی‌جاده فرودگاه شیراز کشف شد.

«محمد رضا» یک ساعت ونیم قبل از وقوع جنایت از همکلاسی های خود خداحافظی کرده بودتا به خانه برود.

قاتل یا قاتلین با چاقو سر «محمد رضا» را ازتنش جداکرده بودند و ضرباتی به سینه ، شکم، پشت و دستهای وی وارد آمده بود.

پزشگ قانونی تشخیص دادکه

سقوط مرگبار

● ابراهیم ناصربور کارگرینجاه ساله، هنگامیکه‌در خانه‌ای‌درشمیران سرگرم ساختن شیروانی منزل‌بود ناگهان بزمین‌سقوط کرد وبسختی مجروح شد.وی را برای مداوا به بیمارستان رضا پهلوی‌رساندند اماوی درگذشت. جنازه به پزشکی قانونی انتقال یافت.

موتور سوار کشته شد :

● دیشب کامیون بنز دهتنی شماره ۲۱۲۵۶ تهران برانندگی جواد فرونگری بایک موتور سوار ۱۶ ساله بنام رضا عیدی درجاده ساوه نزدیک پاسگاه نعمت آباد تصادف کرد که در نتیجه موتور سوار کشته شد، و راننده توسط مامورین ژاندارمری نعمت آباد دستگیر شد.

از فردا صبح در سینما های
فلور دروازه طلائی
ایوان راسیموف
گلاس کینسکی
در فیلم رنگی
تعقیب برای انتقام

آگهی استخدام

ژاندارمری کل کشور بمنظور تکمیل کادر درجه‌داری تعدادی داوطلب باکارنامه قبولی سوم متوسطه و گواهینامه شش ساله ابتدائی‌برای‌رسته های کمک‌پرستاری، مخابرات‌الکترونیک ،رانندگی، مکانیکی، پلیس راه، مهناوی ، موزیک، مهندسی، قضائی باشرایط زیربرای طی دوره آموزشگاه های کادر ثابت استخدام مینماید.

۱ـ تابعیت ایران.
۲ـ متدین بیکی از ادیان ،اسلام، مسیحی ، زردشتی ، کلیمی.
۳ـ داوطلبین که دارای مدارک بالاتر باشند و همچنین اولاد افسران و درجه داران در صورت تساوی شرایط حق تقدم خواهند داشت .
٤ـ سن بین ۱۸ سال و ۲۵ سال تمام.
۵ـ قد حداقل ۱۶۰ سانتیمتر کمتر نباشد.
۶ـ صحت مزاج و تناسب اندام بر طبق گواهی اداره بهداری ژاندارمری کل.
۷ـ سپردن ضامن معتبر.
۸ـ نداشتن پیشینه بد.
۹ـ داوطلبین بایستی مجرد بوده و درمدت تحصیل در آموزشگاه ازدواج ننمایند.
۱۰ـ مدت یکسال تحصیل دوره آموزشگاه دانش آموزان شبانه روزی بوده‌و کلیه هزینه تحصیلی و خوراك و پوشاك و مسکن آنان بعهده ژاندارمری کل میباشدوماهیانه ۱۲۵۰ ریال بعنوان کمك هزینه تحصیلی دریافت خواهند نمود.
۱۱ـ داوطلبان پس از خاتمه یکسال دوره آموزشگاه و موفقیت در آزمایشات مربوطه آنهائی که دارای گواهینامه شش ساله ابتدائی هستند به درجه گروهبان سومی و دارندگان کارنامه قبولی سوم متوسطه یاباالاتر بدرجه گروهباندومی مفتخر و آنان مانند سایر درجه‌داران از حقوق درجه‌داری جیره نقدی حق مسکن- وسنین خدمتی در صورت خدمت در گرمسیر ازفوق‌العاده گرمسیری‌استفاده خواهند کرد.
۱۲ـ ترفیعات بعدی آنان هم تابع قانون استخدام نیرو های مسلح شاهنشاهی خواهدبود.
۱۳ـ داوطلبین میتوانند حداکثر از تاریخ نشر این آگهی تاآخر سال جاری‌باستثنای ایام تعطیل همه روزه ساعت ۸ صبح‌الی ساعت ۱۲ ظهر یا در دست داشتن اصل‌شناسنامه و مدرك تحصیلی جهت ثبت‌نام در تهران بکمیته استخدام مرکز آموزش کادر ژاندارمری کل کشور واقع‌درخیابان شاهپور و در شهرستان هابمرکز نواحی و منطقه های ژاندارمری کل مراجعه نمایند.م‌الف ۱۶۹۴۸
آـ۸۲۰۳۸
ژاندارمری کل کشور

آگهی مزایده شماره ٤٠ مورخه ۵ر۱۱ر۵۱

پشتیبانی منطقه ۲ شیراز تعداد ۳ دستگاه‌اتوبوس جمس‌تجارتی ۲۰ نفره و یکدستگاه موتورسیکلت مدل هارلی راکه در پارك اردنانس آمادگاه ۵۷۲ اصفهان موجود است از طریق مزایده به فروش میرساند . پیشنهاددهندگان میتوانند با مراجعه بمدیریت آمادوخدمات پشتیبانی منطقه ۲ روبروی استانداری فارس و دایره خرید و پیمان آمادگاه ۵۷۲ اصفهان و دریافت برك‌شرایط و مشخصات معامله پیشنهاد خود را طبق مفاد مندرج درشرایط معامله تنظیم و تا ساعت ۱۰ صبح روز ۲۸ر۱۱ر۵۱ بدفتر پیام آمادگاه ۵۷۲ اصفهان تسلیم نمایند .
سازمان مزایده گزار . آمادگاه ۵۷۲ اصفهان
آـ۸۱۵۵۴

کارخانجات تولیدی تهران
مرکز پخش پلی اتیلن ـ فیلم نایلون
تلفن جدید ۵۳۶۱۵۸
آدرس ـ بوذرجمهری چهارراه گلوبندك پاساژ بلا شماره ۶

آغاز هفته پنجم نمایش
موفق ترین و پرفروش ترین فیلم سینمای هند
فقط در سینما حافظ
گنوار رنگی ـ ایستمن‌کالر
باشرکت : راجند راکومار ـ ویجنتی‌مالا
همزمان با تهران در آبادان ـ سینما های خورشید ـ ایران
ساعت۹ بعد از ظهر امروز فیلم «گنوار» در سینما حافظ بزبان اصلی (هندی) نمایش داده میشود

کلاس نقشه برداری
کلاس نقشه‌برداری کاخ دانش دوره۵۷ روز ۲۹ر۱۱ر۵۱تشکیل میشود . قبلا نام‌نویسی فرمائید.
کلاس منشیگری دوره ۴۸
کلاس منشیگری کاخ دانش دوره ۴۸ روز ۲۸ر۱۱ر۵۱ تشکیل میشود. قبلا نام نویسی فرمائید.
کاخ دانش . خیابان فرانسه‌تلفن ۴۲۶۷۸

آغاز هفته سوم نمایش در
سینماریولی
دو بمب ـ دو دینامیت ـ دو آتشپاره سوار براسب سیاه و ششلول‌بردست غرب را در آتش هیجان و حادثه شعله‌ور میسازند !

از فردا صبح فقط در
سینمادیاموند
● یکی از ده فیلم بزرك و برجسته سال و برنده ۵ جایزه اول فستیوال بین‌المللی فیلم «آتلانتا»
● کاندیدای جایزه اول «گلدن‌گلاب» از انجمن روزنامه نگاران خارجی هالیوود

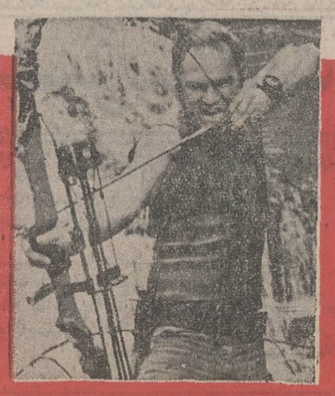

فیلمی از: جان بورمن
نجات یافتگان
"DELIVERANCE" پاناویژن ورنگی

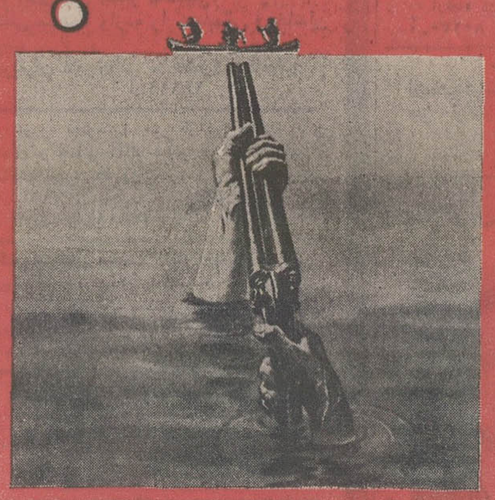

جان ویت ، برت رینولدز ، ندبیتی ، ران کاکس محصول برادران وارنر

کمپانی کلمبیا تقدیم میکند
سیدنی پواتیه ـ هری بلافونته
دو هنرمند سیاهپوست در فیلم رنگی

"BUCK and The PREACHER"
آتش افروزان عرب

با شرکت : روبی دی ـ کامرون میچل

مجالس ترحیم

با کمال تاسف درگذشت بانو عزیزه نهاوندی مادرگرامی جناب آقای هوشنگ نهاوندی رئیس دانشگاه تهران را باطلاع می‌رساند .
مجلس تذکر آن شادروان از ساعت ۱۵ تا۱۷روزچهارشنبه یازدهم بهمن‌ماه در مسجد مجد برگزار می‌شود .
امیر عباس هویدا
۱ـ۲ آ ـ ۸۱۸۹۴

با نهایت تاسف و تاثر درگذشت شادروان بانو **عزیزه نهاوندی** والده گرامی و ارجمند جناب آقای هوشنگ‌نهاوندی رئیس دانشگاه تهران را به اطلاع می رساند :
مجلس ترحیم آن مرحومه از ساعت ۳ تا ۵ بعداز ظهر روز چهارشنبه یازدهم بهمن در مسجد مجد برگزار خواهد شد .
وزیر علوم و آموزش عالی ـ حسین کاظم‌زاده

بانهایت تاسف و تاثر درگذشت فقیده سعیده شادروان **عزیزه نهاوندی** مادر گرامی جناب آقای دکتر نهاوندی رئیس دانشگاه تهران را باستحضار می‌رساند .
مجلس ترحیم مردانه و زنانه آن مرحومه از ساعت ۳تاه بعداز ظهر روز چهارشنبه ۱۱ بهمن ماه جاری درمسجد مجد منعقد خواهد بود .
دانشگاه تهران

با نهایت تاسف درگذشت شادروان بانو **عزیزه نهاوندی** والدەگرامی جناب آقای هوشنگ نهاوندی وزیر اسبق وزارت آبادانی و مسکن را باطلاع میرساند :
مجلس ختم آن مرحومه روز چهارشنبه ۱۱ بهمن ماه‌جاری از ساعت ۳ الی ۵ بعداز ظهر در مسجد مجدبرگزار میشود .
وزیر آبادانی و مسکن

با نهایت تاسف درگذشت شادروان بانو **عزیزه نهاوندی** والده گرامی دکتر هوشنگ نهاوندی رئیس سابق دانشگاه پهلوی را ضمن عرض تسلیت باطلاع میرساند .
مجلس ختم آن مرحومه روز چهارشنبه یازدهم بهمن ماه جاری از ساعت ۱۵ الی ۱۷ در مسجد مجد برگزار می گردد .
رئیس دانشگاه پهلوی ـدکتر فرهنگ‌مهر

سناتور ها و نمایندگان مجلس شورای ملی از استان گیلان
با نهایت تاسف درگذشت شادروان بانوی نیکوکار **عزیزه** نهاوندی صبیه مرحوم محمد وکیل‌التجار نماینده ادوار اول و دوم مجلس شورای ملی و مادر گرامی آقایان دکتراردشیر و دکتر هوشنگ نهاوندی را باستحضار میرسانند .
مجلس ترحیم فقیده سعیده روز چهارشنبه یازدهم بهمن ماه جاری از ساعت ۳ تا ۵ بعداز ظهر در مسجد مجد منعقد خواهد بود .
سرتیپ صفاری ، حسن اکبر ، نیره ابتهاج سمیعی ، دکتر ابوالهدی لنگرودی ، مهدی احمد ، ادیب سمیعی ، مهندس اسدی لنگرودی ، اسماعیل اکبر ، منصور انشاء ، سید محمود توسلی ،هلاکو رامبد ، علیقلی سمیعی ، دکتر صمدزاده ، دکتر صوفی خلیلی ، فیاض فاضلی .

با کمال تاثر و تاسف درگذشت شادروان **بانو عزیزه نهاوندی** همسر مرحوم علی‌اکبر نهاوندی رئیس اسبق انجمن شهر و اطاق بازرگانی رشت را باطلاع همشهریان گرامی میرساند . مجلس ختم آن مرحومه بعداز ظهر روز پنجشنبه در مسجد صفی رشت برگزار خواهد شد .
رئیس انجمن شهر رشت ـ ـ دکتر فضل‌الله آصف
آ ـ ۸۱۸۹۲

با کمال تاسف درگذشت شادروان **خانم عزیزه نهاوندی** مادر گرامی جناب آقای دکتر هوشنگ نهاوندی رئیس‌دانشگاه تهران را به اطلاع میرساند.
مجلس ترحیم ساعت ۳ تا ۵ بعداز ظهر روزچهارشنبه ۱۱ بهمن ماه در مسجد مجد منعقد خواهد بود.
رئیس موسسه علوم بانکی ایران ـ دکترجواد مهذب
آ ـ ۸۲۰۶۰

با کمال تاسف درگذشت **بانو عزیزه نهاوندی** مادرگرامی جناب آقای دکتر اردشیر نهاوندی را باطلاع میرساند مجلس ترحیم آن شادروان از ساعت ۱۵ الی۱۷ روز ٤شنبه ۱۱ بهمن در مسجد مجد برگزار میگردد.
بیمارستان جم
آ ـ ۸۲۱۰۸

با کمال تاسف درگذشت خواهر گرامی خود خانم **عزیزه نهاوندی** مادر آقایان دکتر اردشیر و دکتر هوشنگ نهاوندی را باطلاع بستگان و دوستان میرساند . مجلس ختم زنانه و مردانه آن شادروان از ساعت ۳ تا ۵ بعداز ظهر روز چهارشنبه ۱۱ بهمن ماه جاری در مسجد مجد برگزار می گردد .
کرم کشاورز
۱ـ۲ آ ـ ۸۱۸۹۲

خانواده های : نهاوندی ، کشاورز،مونتاگو ،ابریشمی، عمادیان ، روشن‌ضمیر ، برملا ، اولیائی ، فخرائی ، پاچ ، محمدآبادی ، مرشدی ، جفرودی ، مقیمی .
با کمال تاسف درگذشت خانم **عزیزه نهاوندی** صبیه مرحوم محمد وکیل‌التجار و همسر شادروان علی‌اکبر نهاوندی را باستحضار میرسانند .
مجلس ختم زنانه و مردانه آن شادروان از ساعت ۳ تا ۵ بعداز ظهر روز چهارشنبه یازدهم بهمن در مسجد مجد برگزار خواهد شد .

با کمال تاسف مادر گرامی خود را باطلاع بستگان و دوستان میرساند مجلس ختم زنانه و مردانه آن شادروان از ساعت ۳ تا ۵ بعداز ظهر روز چهارشنبه ۱۱ بهمن ماه جاری در مسجد مجد برگزار خواهد شد .
دکتر اردشیر نهاوندی ـ دکتر هوشنگ نهاوندی

بانهایت تاسف درگذشت مرحوم **محمدصادق بهبهانی پویانی** برادر جناب آقای محمدحسن پویانی سفیر شاهنشاه آریامهر در مجارستان را باستحضار میرساند .
مجلس ختم زنانه و مردانه آن مرحوم روز چهارشنبه ۱۱ بهمن از ساعت ۷٫۳۰ تا ۵ر۳۰ بعد از ظهر در مسجد مجد برگزار خواهد شد .
وزارت امور خارجه

درگذشت‌ناگهانی شادروان محمدصادق بهبهانی (پویانی) را باستحضار میرساند :
مجلس ترحیم آنمرحوم از ساعت ٥ونیم الی ۷ونیم بعد از ظهر روز چهارشنبه یازدهم بهمن ماه ۱۳۵۱ در مسجد مجد منعقد است .
بانک عمران

سناتور و نمایندگان‌خوزستان در مجلس سنا و شورای‌ملی
بدینوسیله‌فوت ناگهانی و جانگداز شادروان محمدصادق بهبهانی (پویانی) فرزند مرحوم حاج عبدالنبی بهبهانی رئیس التجار اسبق خرمشهر و برادر جناب آقای محمد حسن‌پویانی سفیر کبیر شاهنشاه آریامهر در مجارستان را باطلاع‌میرساند.
مجلس ختم مردانه و زنانه آن شادروان روز چهارشنبه ۱۱ بهمن ماه ۱۳۵۱ از ساعت٥ونیم الی ۷ونیم بعد از ظهر در مسجد مجد منعقد خواهد بود.
سناتور اشرف احمدی ـ دکتر زعفرانلو ـ مکی فیصلی ـ صدری کیوان ـ دکتر شمس ـ بهمن عطائی ـ بختیاری بور ـ شاخوئی ـ محمد علی کلانتر هرمزی ـ مهندس بدیعی ـ شهیدی ـ ملکشاه ظفر ـ اخلاقی ـ محسن موقر ـ دکتر جزایری .

خانواده های ـ بهبهانی ـ پویانی ـ کارون ـ مبصر ـ داوری ـ درخشان ـ عبدی‌زاده ـ جاهد ـ میرسیاسی ـ بدیع ـ پاک ـ هنری‌زاده ـ ارکانی ـ رئیس ـ علوی‌شوشتری ـ علوی ـ بوستانی ـ رفیع‌زادەشاهی ـ همایونی ـ پیشداد ـ گنجور زندنیا ـ سروش زاده ـ وزیری غفاری کوچکعلی ـ و سایر بستگان .
بانهایت تاثر و تالم فوت ناگهانی و جانگداز شادروان محمدصادق‌بهبهانی (پویانی)فرزند مرحوم‌حاج‌عبدالنبی بهبهانی رئیس التجار اسبق‌خرمشهر و برادر جناب آقای محمد حسن پویانی سفیر کبیر شاهنشاه آریامهر در مجارستان را باطلاع میرساند مجلس ختم مردانه و زنانه آن شادروان روز چهارشنبه ۱۱ بهمن ماه ۱۳۵۱ از ساعت٥ونیم الی ۷ ونیم بعد از ظهر در مسجد مجد منعقد میباشد .
۲ـ۲ آ ـ ۸۱۹۳۶

باکمال تاسف درگذشت شادروان **سیدنصرالله‌بنی‌جمالی** پدر گرامی آقای دکتر مصطفی بنی‌جمالی دانشیار دانشکده فنی را باطلاع میرساند . مجلس ترحیم زنانه و مردانه روز پنجشنبه دوازدهم بهمن ماه از ساعت ۳ تا ۵ بعدازظهر درمسجد مجد منعقد خواهد بود .
دانشگاه تهران
آ ـ ۸۲۱۱۶ ۱ـ۲

باکمال تاسف درگذشت شادروان **سیدنصرالله بنی‌جمالی** پدرگرامی‌آقای دکتر مصطفی بنی‌جمالی دانشیار این دانشکده را باطلاع میرساند ، مجلس ترحیم زنانه و مردانه روزپنجشنبه دوازدهم بهمن ماه از ساعت ۳ تا ۵ بعدازظهر درمسجد مجد منعقد خواهد بود .
دانشکده فنی
آ ـ ۸۲۱۱۶ ۱ـ۲

بانهایت تاسف‌درگذشت شادروان **سیدنصرالله‌بنی‌جمالی** پدر همکار گرامی آقای مهندس اسماعیل بنی‌جمالی را باطلاع میرساند . مجلس ترحیم زنانه و مردانه روز پنجشنبه‌دوازدهم بهمن ماه از ساعت ۳ تا ۵ بعدازظهر درمسجد مجد برگزار میگردد .
کارخانه شماره ۲ روغن‌کشی ورامین
آ ـ ۸۲۱۱۶ ۱ـ۲

بانهایت تاسف‌درگذشت شادروان **سیدنصرالله بنی‌جمالی** پدر همکار گرامی آقای دکتر مصطفی بنی‌جمالی را باطلاع میرساند . مجلس ترحیم زنانه و مردانه روز پنجشنبه دوازدهم بهمن ماه از ساعت ۳ تا ۵ بعدازظهر درمسجد مجد برگزار میگردد .
کارخانجات مخمل و ابریشم کاشان
آ ـ ۸۲۱۱۶ ۱ـ۲

بانهایت تاسف‌وتالم‌درگذشت ناگهانی‌شادروان **سیدنصرالله بنی‌جمالی** پدر عزیزمان را دراراک باطلاع میرساند . مجلس ترحیم زنانه و مردانه آن فقید سعید روز پنجشنبه دوازدهم بهمن ماه از ساعت ۳ تا ۵ بعدازظهر درمسجد مجد منعقد خواهد بود .
فخرالسادات بنی‌جمالی (هاشمی) . مصطفی بنی‌جمالی . اسماعیل بنی‌جمالی . اسدالله بنی‌جمالی . حسین‌بنی‌جمالی .
آ ـ ۸۲۱۱۶ ۱ـ۲

بانهایت تاسف‌وتالم درگذشت ناگهانی شادروان **نصرالله بنی‌جمالی (اراکی)** بزرگ خاندان بنی‌جمالی را دراراک به اطلاع فامیل و آشنایان میرساند . مجلس ترحیم زنانه و مردانه آن فقید سعید روز پنجشنبه دوازدهم بهمن ماه از ساعت ۳ تا ۵ بعدازظهر درمسجد مجد منعقد خواهد بود .
خانواده‌های : بنی‌جمالی . ثابتی . هاشمی . مهاجرانی . کاشانی . میرآفتاب . بنائی . فرناد . سلیمانی . احمدیان . متینی . لاجوردی . لاجوردیان . شمسی . نراقی . نباتی . آقانوری . امامی . شاعری . رئوفی . پهلوانی . اخوان . جعفری . کریمی .
آ ـ ۸۲۱۱۶ ۱ـ۲
بعموم افراد خانواده‌های عزادار بویژه بازماندگان آن مرحوم مصیبت وارده را تسلیت میدهیم .

انجمن فارغ‌التحصیلان ایران بیت‌ئیل و مدرسه عالی دماوند (مدرسه آمریکائی)
بانهایت تاثروتاسف درگذشت شادروان **میسیس‌بویس** را درآمریکا باطلاع شاگردان و دوستان آن بانوی نیکوکار میرساند . مجلس یادبود بعدا آگهی خواهد شد .
آ ـ ۲۴۹۲۹

باکمال تاسف درگذشت مرحوم **بانو قمر قرمگزلو** را باطلاع دوستان و اقوام میرساند مجلس ترحیم زنانه ومردانه آن‌مرحومه ٤شنبه ۱۱ بهمن ماه ۱۳۵۱ ازساعت ۲ الی ۵ بعد از ظهر در مسجد جامع حصار بوعلی شمیران (صاحبقرانیه) منعقد است
خانواده های قرمگزلو ـ اقدسی ـ میرزاابوطالب ـ عسگریان ـ متین‌راد ـ بختیاری
به‌آقای حاج علی ابوطالب همکار عزیز و سایربازماندگان آنمرحومه مصیبت واردەرا تسلیت میدهیم

بانهایت تاثر وتاسف درگذشت شادروان **سید رحیم رضوی** بزرگ خاندان رضوی کارمند عالیرتبه وزارت پست وتلگراف (بازنشسته) را باطلاع دوستان و آشنایان میرساند .
مجلس ختم زنانه و مردانه روز چهارشنبه ۱۱ر۱۱ر۵۱ه از ساعت ۳تاه بعدازظهر در مسجد حضرت‌ابوالفضل خیابان تاج منعقد است.
خانواده‌های : رضوی . ضیغمیان . صابری . محبی . قطب‌الدین . رهنما . بیژن . صفوی . جعفرزاده . قریشی . رحمانیان . علوی . شکوری . عطائی . پارسی‌نژاد . پاکزاد . رمضانی . حاجی‌ملکی .
مصیبت واردەرا ببازماندگان آنمرحوم تسلیت میدهیم.

باکمال تاسف درگذشت شادروان **نرگس نبوتی** ، همسر آقای مهدی شریعت‌زاده رفیع را باطلاع بستگان و آشنایان میرسانیم . مجلس ترحیم مردانه و زنانه روز پنجشنبه ۱۲ بهمن ماه ازساعت ۳ الی ۵ بعد از ظهر در خانقاه صفی‌علیشاه واقع در خیابان صفی‌علیشاه منعقد است.
خانواده های : شریعت زاده رفیع ، سرهنگ دکتر شریف بیگلی ، سرهنگ والافر آذرین ، رفیعی ،حاج اسمعیل مبرهن ، مهندس محسنی ، حاج علی والافر نصری .
آ ـ ۸۱۹۰۲
بعموم بازماندگان آن مرحومه مصیبت وارده را تسلیت میدهیم .

بانهایت تاسف درگذشت **بانو سلطان رمضان‌زاده** والدەمعظمه جناب آقای حاج عباس رمضان‌زادەو آقایان حاجی‌یوسف‌چوپانی ـ نورالله ، محمد ، مراد ورضا رمضان‌زاده را در سفلای اردستان باطلاع دوستان و آشنایان و خویشاوندان میرساند . مجلس ترحیم روز جمعه سیزدهم بهمن ماه جاری از ساعت ۲تا٤بعداز ظهر در مسجد مهدوی واقع در خیابان شهباز خیابان جهان‌پناه و ختم زنانه در منزل حاج عباس واقع در چهارراه عارف کوچه صالحیان پلاک ۱۶ منعقد خواهد بود.
خانواده‌های : رمضان‌زاده . عامری . چوپانی . احمدی‌زاده . خدابخشی . محمدزاده . نوروزی . قاسم‌زاده . محمدی . عسگری . حسینی سیانکی . مهدی‌زاده . حسن‌زاده وطباطبائی .
مصیبت وارده را بعموم بازماندگان آنمرحومه تسلیت میدهیم

بانهایت تاسف و تاثر درگذشت **بانو طوبی خلیلی قاسمی** مادر اینجانبان حسین . حسن . محمد . فاطمه . محترم . افسر . شریفه خلیلی قاسمی را باطلاع اقوام ودوستان میرسانند
مجلس ختم مردانه در روز چهارشنبه ۱۱ر۱۱ر۵۱ از ساعت ۲ تا ٤ونیم بعداز ظهر در مسجد حاج ابوالفتح خیابان ری میدان شاه و ختم زنانه درهمانروز وهمان‌ساعت در منزل شخصی آنمرحوم واقع در میدان شاه کوچه‌رزاق پلاک ۱۰ برقرار میباشد.
خانواده های : خلیلی قاسمی . قادری . سلامت . ملک . افرا . سعادت . اسدزاده . قناعتی . ماهوتچی . صدیق . گروسیان . دستمالچی . فتوره‌چی . ظفرنژاد . ماهرو . احدی .
مصیبت‌وارده را بعموم بازماندگان آنمرحوم تسلیت میدهیم

باکمال تاسف درگذشت شادروان **نرگس نبوتی** ، همسر آقای مهدی شریعت‌زاده رفیع را باطلاع بستگان و آشنایان میرسانیم . مجلس ترحیم مردانه و زنانه روز پنجشنبه ۱۲ بهمن ماه ازساعت ۳ الی ۵ بعد از ظهر در خانقاه صفی‌علیشاه واقع در خیابان صفی‌علیشاه منعقد است.
خانواده های : شریعت زاده رفیع ، سرهنگ دکتر شریف بیگلی ، سرهنگ والافر آذرین ، رفیعی ،حاج اسمعیل مبرهن ، مهندس محسنی ، حاج علی والافر نصری .
آ ـ ۸۱۹۰۲
بعموم بازماندگان آن مرحومه مصیبت وارده را تسلیت میدهیم .

بانهایت تاسف درگذشت **بانو سلطان رمضان‌زاده** والدەمعظمه جناب آقای حاج عباس رمضان‌زادەو آقایان حاجی‌یوسف‌چوپانی ـ نورالله ، محمد ، مراد ورضا رمضان‌زاده را در سفلای اردستان باطلاع دوستان و آشنایان و خویشاوندان میرساند . مجلس ترحیم روز جمعه سیزدهم بهمن ماه جاری از ساعت ۲تا٤بعداز ظهر در مسجد مهدوی واقع در خیابان شهباز خیابان جهان‌پناه و ختم زنانه در منزل حاج عباس واقع در چهارراه عارف کوچه صالحیان پلاک ۱۶ منعقد خواهد بود.
خانواده‌های : رمضان‌زاده . عامری . چوپانی . احمدی‌زاده . خدابخشی . محمدزاده . نوروزی . قاسم‌زاده . محمدی . عسگری . حسینی سیانکی . مهدی‌زاده . حسن‌زاده وطباطبائی .
مصیبت وارده را بعموم بازماندگان آنمرحومه تسلیت میدهیم

بانهایت تاسف و تاثر درگذشت **بانو طوبی خلیلی قاسمی** مادر اینجانبان حسین . حسن . محمد . فاطمه . محترم . افسر . شریفه خلیلی قاسمی را باطلاع اقوام ودوستان میرسانند
مجلس ختم مردانه در روز چهارشنبه ۱۱ر۱۱ر۵۱ از ساعت ۲ تا ٤ونیم بعداز ظهر در مسجد حاج ابوالفتح خیابان ری میدان شاه و ختم زنانه درهمانروز وهمان‌ساعت در منزل شخصی آنمرحوم واقع در میدان شاه کوچه‌رزاق پلاک ۱۰ برقرار میباشد.
خانواده های : خلیلی قاسمی . قادری . سلامت . ملک . افرا . سعادت . اسدزاده . قناعتی . ماهوتچی . صدیق . گروسیان . دستمالچی . فتوره‌چی . ظفرنژاد . ماهرو . احدی .
مصیبت‌وارده را بعموم بازماندگان آنمرحوم تسلیت میدهیم

بدینوسیله فوت ناگهانی آقای **اسفندیار امینی تبریزی** را باطلاع دوستان و بستگان میرسانیم . مجلس ختم فقید سعید از ساعت ۱٤ و نیم تا ۱۷ روز چهارشنبه بیازدهم‌بهمن ماه در مسجد ارک واقع در میدان ارک برگزار خواهد گردید .
خانواده های : امینی تبریزی ، آذربی ، سیفی ، لشگری ، دهقان ، باقری ، دربندی ، آینه‌چی ، کنیه‌نور ، حکمی ، روحی ، عمیدی ، حبیبی ، زارع ، قهرمان ، آریان‌فر ، سعادت ، غلامیان .
آ ـ ۲۴۹۲۷
مصیبت وارده را بعموم بازماندگان آن مرحوم تسلیت میدهیم .

باکمال تاسف‌درگذشت شادروان **اسماعیل سلطان‌سنجری** راباطلاع میرسانیم . مراسم مردانه و زنانه آن مرحوم درخانقاه صفی‌علیشاه از ساعت ۳ تا ۵ بعدازظهر روز جمعه ۱۳ بهمن ماه برگزار میشود .
سلطان‌سنجری . نیک‌زاد . ناهیدی . خاکپور . وفائی جواهری (وجدی) . آذری . صرافی . رزم‌نیا . زرین‌تن . کیان‌راد . برومند . امیرارشد . علیمانی . صادقی . منتظم . قندکاران . سینکی .

یادبود

باطلاع بستگان و خویشان میرساند
بمناسبت تصادف روز جمعه ۱۳ بهمن ماه جاری با سالگرد اولین سال درگذشت همسر عزیزم **بانو کشورآملوک امیرحکمت** (هدایت) از ساعت ۳ تا ٦ بعد از ظهر مجلس یادبودی در منزل واقع در قلهک خیابان امیرحکمت برقرار خواهد بود .
دکتر علی امیرحکمت
۱ـ۲ آ ـ ۲۴۹۱۹

مجالس وعظ و سوگواری

جناب آقای فخرالدین حجازی خطیب ارجمند
این هفته تحت عنوان ترسیمی از جهاد برپیکر آدمی از ساعت ٦½ بعدازظهر روز چهارشنبه ۱۱ بهمن ماه درتالارتبلیغ مسجد ولی عصر واقع درخیابان حشمت‌الدوله غربی سخنرانی می‌فرمایند .
هیئت امناء تالار تبلیغ مسجد ولی عصر

سپاسگزاری

از کلیه سروان گرامی علماء عظام ، امراء معظم و افسران ارجمند و قضات عالیقدر دادگستری و بازرگانان و همشهریان محترم که درمراسم تشییع جنازه مجلس ختم ، مراسم شب‌هفت مرحوم **لطف‌الله‌لطف‌اللهزاده** شرکت‌فرموده و یابطورکتبی‌و تلگرافی اظهار همدردی فرموده‌اند ، سپاسگزاری نموده چنانچه‌بعلت‌تالمات روحی بمنظور عرض تشکر حضوری توفیقی حاصل نگردد بدینوسیله پوزش می‌طلبد .
خانواده لطف‌اللهزاده . فرشچی وسایروابستگان
آ ـ ۲۴۹۳۳

از سروران گرام ودوستانیکه با حضور در مراسم تشییع جنازه و تدفین و ترحیم و شب هفت پدر بزرگوارمان مرحوم **حاجی رجب‌علی سلطانی** در اصفهان و تهران قدم رنجه فرموده وبا ارسال تلگراف و درج آگهی در جراید ابراز همدردی فرموده‌اند . صمیمانه تشکر می‌نماید چنانچه براثر تالمات روحی در عرض تشکر حضوری تاخیری گردد امید عفو داریم .
خانواده سلطانی

همکار محترم خانم سیده زهرا (پروانه) رضوی
کارکنان و آموزگاران دبستان دولتی کمالیه مصیبت وارده را تسلیت عرض نموده بقای عمر جنابعالی و خاندان محترم را از درگاه ایزدمتعال خواهانند.

سرور ارجمند جناب آقای مورخ‌الدوله سپهر
بانهایت تاسف و تاثر درگذشت شادروان عبدالمحمد سپهر (لسان الملک) عمو ی گرامی تان بزرگ خاندان سپهر که از صاحب منصبان عالیرتبه و شخصیت های بزرگ کشور بوده اند از سویدای دل تسلیت گفته و درجوار بارگاه ملکوتی ثامن‌الحجج علی‌ابن موسی الرضا علیه‌السلام سلامت و طول عمر برای آنجناب وبازماندگان مرحوم از درگاه ایزد متعال مسئلت دارم .
شهردار مشهد ـ مسعود مهدوی

سرکار خانم اعظم سپهر خادم
با اندوه فراوان مصیبت وارده را تسلیت گفته سلامت و سعادت شما را آرزومندیم.
سازمان زنان پایتخت
آ ـ ۸۲۱۰۲

اعضاء هیئت علمی و کارمندان اداری ودانشجویان دانشکده اقتصاد دانشگاه تهران بانهایت تاثر درگذشت بانو عزیزنهاوندی مادر ارجمند جناب آقای دکتر هوشنگ‌نهاوندی رئیس دانشگاه تهران را بجناب ایشان و بازماندگان آن شادروان تسلیت عرض میکنند و بقاء عمر همه اعضاء آن خاندان معظم را از خداوند یکتا مسئلت مینمایند.
دانشکده اقتصاد ـ دانشگاه تهران
آ ـ ۲۴۸۴۷

کارمندان اداره کل بازاریابی و فروش شرکت سهامی پتروشیمی آبادان فوت مرحوم لسان‌الملک سپهر را به همکار عزیز خود آقای کامبوزیا مافی تسلیت می‌گویند .
آ ـ ۲۴۹۴۳

جناب‌آقای دکترهوشنگ‌نهاوندی ریاست محترم‌دانشگاه‌تهران
با نهایت تاسف درگذشت مادر گرامیتان را صمیمانه تسلیت گفته بقای عمر جنابعالی و خانواده را از خداوند متعال مسئلت مینماید .
زاون سیمونیان
آ ـ ۸۲۱۳۰

برادر پیش‌آهنگ آقای مجدم
رئیس پیش‌آهنگی شوشتر
درگذشت شادروان‌پدر ارجمندتان را بجنابعالی واعضای خانواده محترمتان صمیمانه تسلیت میگویم .
حسین بنائی رئیس‌سازمان ملی پیش‌آهنگی ایران
آ ـ ۸۲۱۱۴

سازمان ورزشی و فرهنگی تاج
بانهایت تاسف ضایعه اسفناک فوت والده مکرمه آقای احمدادیخواه‌راکه‌ازخدمتگزاران صمیمی و پیش‌کسوتان ورزش میباشند بحضور ایشان تسلیت گفته ، بقای عمر و سلامتی خانواده محترم ایشان را از درگاه ایزد متعال آرزودارد.
آ ـ ۸۲۱۱۰

سرکار بانو اعظم سپهرخادم
ریاست جمعیت بیداری زنان
از طرف خود و جمعیت بیداری زنان مصیبت وارده را تسلیت عرض نموده دوام عمر بازماندگانرا از ایزد یکتا مسئلت می‌نماید .
مهین ظفری
آ ـ ۸۲۱۵۸

جناب‌آقای دکترهوشنگ‌نهاوندی ریاست‌محترم‌دانشگاه‌تهران
اعضای هیات آموزشی و کارکنان مرکز زبانهای‌خارجی باانده فراوان مصیبت وارده را تسلیت عرض می‌کنند و بقاء و سعادت آن جناب و خاندان ارجمند را از درگاه ایزد یکتا خواستارند .
آ ـ ۸۲۱۶۴

آگهی های تسلیت در صفحات ۸ و ۲۱

تسلیت

جناب آقای دکتر هوشنگ نهاوندی
بانهایت تاسف درگذشت مادر گرامیتان را تسلیت عرض نموده بقای عمر آنجناب را از درگاه خداوند متعال خواستاریم .
کارگران چاپخانه دانشگاه تهران

جناب آقای دکتر نهاوندی
ریاست ارجمند دانشگاه تهران
درگذشت بانو عزیزه نهاوندی مادر گرامیتان را ازطرف خود وکارکنان دوره شبانه دانشگاه تهران صمیمانه تسلیت عرض می‌کنم .
پزشکیور مستشفی دوره شبانه دانشگاه تهران

درگذشت تیمسار سرلشگر دکتر ریاحی را به‌بازماندگان محترم تسلیت عرض می‌نماید .
سرهنگ دکتر ایمن و بانو

جناب آقای دکتر هوشنگ نهاوندی
باکمال تالم و تاسف فوت بانو نهاوندی را به حضور ان جناب و سایر بازماندگان تسلیت عرض نموده بقای عمر وعزت آنجناب‌وخاندان محترم را از درگاه حضرت‌احدیت‌خواستاریم.
هیئت مدیره و کارمندان وکارگران شرکت سهامی‌کولاک‌ایرمک

تیمسار سرتیپ دکتر گوران و سرکار خانم گوران
از سوی خود و پزشکان و کارمندان بیمارستان ۵۰۳
مصیبت وارده را تسلیت عرض می‌کنم .
سرهنگ دکتر حامد

دوست عزیز آقای شاهرخ شریعت زاده
باکمال تاسف مصیبت وارده را صمیمانه تسلیت عرض‌نموده خودرادرغم شما شریک میدانیم.
قندهاری . یزدانفر . سیف . رضائی

جناب آقایان دکتر هوشنگ نهاوندی و دکتر اردشیرنهاوندی
مصیبت وارده را صمیمانه تسلیت گفته بقا وسعادت‌خانواده محترم را از خداوند خواستار است.
مهندس کی‌مدار وبانو

سرکار سروان هوشنگ دانشور
من از سوی کلیه افسران و درجهداران ستاد مصیبت‌وارده را بهشما تسلیت می‌گویم.
قزوین ـ سرگرد بوالحسنی

دوست عزیز جناب آقای دکتر کورش شریعت‌زاده
مصیبت وارده را بشما وخانواده محترمتان تسلیت‌میگوئیم
دکتر خان محمدی ـ دکتر میرعمادی

جناب آقای امین امینی و خانواده محترم امینی
بانهایت تاسف و تاثر درگذشت همکار ودوست گرانمایه‌مخود اسفندیار امینی را بحضورتان تسلیت گفته و از خداوند بزرگ برایتان صبر جمیل آرزو مینمایم
مسعود مقدم

سرور گرامی جناب آقای دکترعلی بهزادی مدیر مجله‌سپیدوسیاه
بایک دنیا غم واندوه فوت ناگهانی شادروان نادر بهزادی را تسلیت عرض نموده واز خداوند متعال صبر جمیل وسلامتی برای آن جناب و خانواده محترمتان آرزومندم.
مطبوعات محرمعلی

سرکار سرهنگ کاظم ریاحی
مصیبت وارده را بشما و خانواده صمیمانه تسلیت عرض نموده و خود را درغم شما شریک میدانیم .
نادر ریاحی . مرادریاحی . عنایت‌الله ریاحی

جناب‌آقای فیاضی و بانو
مصیبت وارده را بشما و خانواده صمیمانه تسلیت عرض نموده ودرغم شما شریک هستیم. **مرادریاحی و بانو**

سرکار خانم بهزادی
ماراهم‌درغم و اندوه مرگ فرزند گرامیتان سهیم بدانید.
نیرخمسی . عاطفی‌شیرازی . امیرخمسی . تقی‌شیرازی

جناب‌آقای خسروبهزادی
فاجعه جانگداز درگذشت پدر گرامیتان را بشما و همه فامیل محترمتان صمیمانه تسلیت عرض نموده و خود رادراین مصیبت بزرگ شریک میدانم . **بهمن خندان**

جناب آقای دکتر نهاوندی
ریاست محترم دانشگاه تهران
بانهایت تاثر و تاسف مصیبت وارده را ازطرف کلیه همکاران تسلیت عرض میکند و توفیق صبر برای آنجناب و بازماندگان محترم از خداوند متعال مسئلت مینماید.
ابوالحسن جلیلی ـ رئیس دانشکده ادبیات وعلوم انسانی

جناب آقای دکتر نهاوندی ریاست محترم دانشگاه تهران
کارکنان اداره کل امور مالی دانشگاه مصیبت وارده را تسلیت عرض نموده بقای عمر جنابعالی و خاندان محترم را از درگاه ایزد متعال خواهانند.

جناب آقای کاظم فخرائی
مصیبت وارده را به جنابعالی و خانواده گرامیتان تسلیت عرض مینمایم .
ثبت شمیران ـ عبداله محمدی

جنابان آقایان دکتر رستگار ـ مهندس رستگار ـ سرهنگ یمینی
مصیبت وارده را ازطرف خود وخانواده تسلیت‌گفته و بقای آن خانواده محترم را خواستارم.
نصراله یمینی

دوستان ارجمند آقایان محمدقلی‌سیار و جوادسیار
باتاسف فراوان درگذشت‌پدربزرگوارتان را تسلیت عرض نموده وسلامت‌آن دوستان گرام و خانواده محترم را از درگاه ایزد توانا خواستاریم .
کارگردانان و فیلمبرداران اداره تولید فیلم وزارت‌فرهنگ‌وهنر
آ ـ ۲۴۹۱۵

استاد هوشنگ نهاوندی
درمصیبت ناگهانی والده گرامیتان خودرا شریک میدانم.
اوانس‌اوانسیان

جناب آقای دکتر نهاوندی ریاست معظم دانشگاه
مصیبت وارده را به آنجناب و خانواده گرامی تسلیت‌میگوئیم.
آ ـ ۲۴۸۵۳ **وازگی و سداآغاسیان**

جناب آقای دکتر نهاوندی ریاست معظم دانشگاه
مصیبت وارده را از طرف خود و همکارانم به آنجناب و خانواده ارجمندتان تسلیت عرض نموده بقای عمر و سلامتی خانواده گرامی را از خداوند متعال آرزو داریم .
تشریفات دانشگاه ـ مشگفروش

تیمسار دریادار سپهری
افسران ـ درجهداران و کارمندان نیروی دریائی شاهنشاهی درگذشت شادروان آقای لسان سپهر را به آن تیمسار تسلیت عرض نموده سلامت بازماندگان را از درگاه ایزد متعال خواستارند .

جواد سیار دوست بسیار عزیز
در اندوه بزرگ درگذشت پدر بزرگوارت باتو شریک هستیم .
ادیب عشق ، ایرائی ، احمد سرتیپ ، بهبودی ، توفیقی ، ناصر تهرانی ، جوادی ، دوانلو ، فرهاد سمیعی ، محمود سمیعی ، شاکری ، فیض‌دهنده ، فیروزکوهی ، لطفی‌زاده ، مافی ، ماما ، مرادمند .

دوست عزیزم جناب آقای محمد مژدم
مصیبت وارده را صمیمانه تسلیت میگوئیم و برای عموم بازماندگان بقاء عمر خواستاریم .
همدان ـ فخری ـ احمد اکبری

جناب آقای دکتر نهاوندی
رئیس محترم ودانشمند دانشگاه تهران
از درگذشت مادر گرامی جنابعالی فوق‌العاده متاثریم و صمیمانه حضور آنجناب تسلیت عرض میکنیم.
هیئت آموزشی گروه فیزیک دانشگاه تهران

دوست عزیز جناب آقای غلامحسین نیارگی
با اندوه فراوان مصیبت وارده را به آنجناب و بستگان محترم تسلیت عرض مینمایم .
لاهیجان ـ یوسف فریدونی

تیمسار سرتیپ لطفی
بانهایت تاثر درگذشت پدر بزرگوارتان را تسلیت عرض نموده بقای عمر آن تیمسار معظم را از درگاه احدیت‌خواستاریم.
بندر بوشهر ـ افسران ستاد ناحیه ژاندارمری ساحلی

مربیان دبستانهای ملی ویژه مصیبت وارده را حضور همکار عزیز سرکار **خانم کوکبی** از صمیم قلب تسلیت عرض مینمایند.
صدیقه آشتیانی

با نهایت تاسف و تاثر مصیبت وارده را بخانواده محترم نهاوندی و کشاورز مخصوصا همکار گرامی و ارجمند خود آقای دکتر اردشیر نهاوندی تسلیت عرض می‌کنیم .
پزشکان بیمارستان آبان

جناب‌آقای دکتر نهاوندی ـ ریاست دانشگاه تهران
از طرف‌اعضای هیئت‌آموزشی ـ دانشجویان و کارمندان دانشکده هنرهای زیبا مصیبت وارده را به آنجناب و خاندان گرامی تسلیت عرض مینماید .
مهدی کوثر

جناب آقای مهندس رستگار
بااندوه فراوان درگذشت شادروان تیمسار سرلشگر ریاحی را به آنجناب و خانواده محترم تسلیت عرض نموده بق

سال چهل وهفتم ـ شماره ۱۴۰۱۴

اطلاعات

سه شنبه ـ دهم بهمن‌ماه ۱۳۵۱

بیست‌وپنجم‌ذیحجه ۱۳۹۲ ـ سی‌امژانویه۱۹۷۳

ساعات شرعی

استخراج دکتر ریاضی کرمانی

اذان صبح	ساعت ۵ و ۳۴ دقیقه
طلوع آفتاب	ساعت ۷ و ۵ دقیقه
ظهرشرعی	ساعت ۱۲ و ۱۹ دقیقه
اذان مغرب	ساعت ۵ و ۴۶ دقیقه

در پارلمان ایران

سناتور خواجه‌نوری گفت :

عابرین پیاده ایمنی ندارند

دکتر جواد سعید : وجود راههای ارتباطی مازندران از نظر تحرک اقتصادی کمال ضرورت‌را دارد .

نماینده آمل میخواهد در مازندران دانشگاه صنعتی تاسیس شود

علیرضا شفائی

نخست وزیر هنگام معرفی عبدالمجید مجیدی بمجلس شورای‌ملی ، ایشان رابسمت وزیر مشاور و سرپرست‌سازمان برنامه معرفی‌کرد و گفت بدیهی است که پس از تصویب‌لایحه سازمان برنامه و بودجه ، مقام ایشان همان وزیر مشاور و رئیس سازمان برنامه خواهد بود . اطمینان دارم که ایشان همانطور که سابقا روابط بسیار نزدیکی با مجلس شورای ملی داشتند دراین‌پست جدید هم‌این رابطه و همکاری وجود خواهد داشت .

نخست وزیر برای مهندس امیر قاسم معینی ، وزیر جدید کار وامور اجتماعی نیز هنگام معرفی او به مجلس شورای ملی با بیان این جمله «ایشان از همکاران بسیار صمیمی شما بودند» ، آرزوی موفقیت و کامیابی کرد.

★★★

دکتر جواد سعید نماینده ساری‌و نایب رئیس مجلس شورای ملی میگوید مازندران و حوائج ارتباطی آن منحصر به‌نیاز های مردم این استان نیست بلکه منطقه‌ای است که ساکنان مرکز و نقاط دیگر کشور مدتی از سال را در آنجا میگذرانند . لذا تامین راه ارتباطی ورودی بطور مطمئن و با ایمنی کامل مطمح‌نظر است . معاون و مشاور دبیر کل حزب اکثریت یادآور میشود که مازندران از دو قسمت کوهستانی (ییلاق)و دشت (قشلاق) تشکیل گردیده که تعداد قابل‌توجهی از جمعیت مازندران در قسمت ییلاقی ساکن هستند. وجود راههای ارتباطی که نقاط کوهستانی را بشهر ها متصل کند ازنظر تحرک اقتصادی و بهره‌وری از تسهیلات بهداشتی و درمانی و عمرانی ، کمال ضرورت رادارد . ضمنا بعلت نزدیک بودن روستاهای مازندران در منطقه قشلاق، با تاسیس چند کیلومتر راه فرعی و به‌علت نزدیکی روستاها میتوان تعداد قابل توجهی از آنها را بهم متصل کرد و تسهیلات وامکانات عمرانی را به اعماق روستاها رسانید . تکمیل و گسترش‌تلفن های شهر و تاسیس فرودگاه ها و امتداد راه‌آهن در مبحث ارتباطات نیز قابل‌توجه است.

★★★

در مجلس سناگفته شدکه شهرداری برای امور ساختمانی مقرراتی دارد که فعلا نمی‌تواند آن مقررات را اجراکند . سناتور فلیکس آقایان بدنبال طرح این نکته گفت این روزها، ساختمانهای بلندی درشهر ساخته میشود که دیوار های خارجی آن‌از آجروتخالی است که روی‌هم میگذارند و ساختمان را بالامی‌برند و رویش را باسنگ مرمر یا تراورتن می‌پوشانند بدون اینکه قلاب یا سیمکشی داشته باشد که تمام این دیوار ها رانگهدارد . این‌کار هم برای ساکنان خانه و هم برای عابرین خیابان خطرناک است . شهرداری باداشتن مقررات لازم چرا نمی‌تواند مردم را مجبور کند که قسمت خارجی دیوار های ساختمان را لااقل طوری بسازند که‌خطری متوجه مردم نشود . سناتور انتخابی تهران همچنین میگوید در نقشه هائی‌که بمردم میدهند حداقل تعیین نشده است که ساختمان ازچه نوع مصالح و بچه ضخامت باید ساخته شود .

★★★

سناتور محسن خواجه نوری میگوید ما عملا می بینیم ساختمان‌نهائی که‌هم‌اکنون درتهران احداث میشود باوجود اینکه مرسوم است که ساختمانها روزبروز به طبقاتش افزوده شود ، هیچ‌نوع وسایل ایمنی از جهت عابرین در آن رعایت نمی گردد بیادم‌وهای سرپوشیده بپیچوجه درست نمی شودو سپرها وپناهگاههای لازم برای جلوگیری از افتادن قطعات مصالح روی‌سر مردم واحتیاطات لازم ، بعمل نمی آید. وزارت آبادانی ومسکن میگوید این اقدامات مربوط بشهرداری است. من معتقدم اگر مقررات وآئین‌نامه ضمانت اجرائی نباشد ، نمیشود فهمید که چه کسی مسئول این امر است .

رعایت مقررات درحریم ساختمانها لازم است چون یک امر حیاتی ومربوط به حفظ جان مردم بی گناه است که در خیابان راه‌میروند وهرآن ممکن است یک قطعه آجر یا سیمان یا سنگ به سرشان اصابت بکند ودرجاآنان رابکشد .

★★★

بگفته آقای نخست‌وزیر در چند سال اخیر نمایندگان استانهای گیلان ومازندران ، برای تاسیس یک مدرسه عالی درحوزه انتخابیه خود مراجعه میکردند و در خواستهائی در این زمینه داشتند اکنون سطح توقعات عمومی بالارفته است . همچنانکه می‌بینیم‌اکنون نمایندگان استانهای کشور میخواهند در حوزه های انتخابیه آنها دانشگاه تاسیس شود .

بدنبال تقاضائی که برای تاسیس دانشگاه در شهرها میشود علاءالدین زرین‌پور نماینده آمل نیز با یادآوری‌این نکته که با توجه به جهت متراکم استان‌مازندران و تعداد روزافزون فارغ‌التحصیلان دبیرستانهای این‌استان ضرورت دارد که در ایجاد و گسترش آموزش عالی که جنبه فنی وحرفه‌ای داشته باشد اهتمام مخصوص بعمل آید و در مازندران‌دانشگاه‌صنعتی تاسیس گردد .

★★★

گروه‌پارلمانی حزب مردم در مخالفت با لایحه‌برنامه پنجم کشور میگوید متاسفانه موضوع مهمی که به‌اعتقاد ما حیاتی ترین و اساسی ترین مسائل در این برنامه باید به حساب آید از قلم افتاده است و آن مسئله اخلاق ، روح ایمان ، طرز فکر و از همه بالاتر روحیه و وجدان شغلی و حرفه‌ای کارکنان دستگاه ها و عوامل اجرائی یا بعبارت دیگر مجریان برنامه به آن عظمت و اهمیت است . گروه اقلیت مجلس یاد میکند برای اینکه برنامه پنجم بخوبی پیشرفت کند باید یک موج جدید انقلابی و یک جهش و حرکت واقعی که از شور و هیجان و تلاش سخت ابهام گرفته باشد بوجود آید . ایجاد چنین موجی مستلزم تغییرات و دگرگونیهای عمیقی در روحیات وافکار مسئول و مجریان امر است . تا وقتی سطح اخلاق و روحیات و افکار مردم در این حدی است که می‌بینیم که نسبت بمسائل جدی‌مملکت بی‌تفاوت و بی‌قید هستند و مجریان و مسئولان امر هم با همان روش ها و شیوه های کهنه قدیمی که سمبل کاری ، دفع‌الوقت کردن ، ظاهر سازی و ریاکاری و صحنه‌گردانی و ایجاد نمایش های عوضی از بعضی کار ها بجای نمایش های اصل و واقعی و حقیقی میباشد نمی‌توان به‌نتیجه کار به مقیاس زیادی دل‌بست .

برنامه‌وسیع بهداشتی برای کودکان

★ **میزان بیماری فلج اطفال در ایران بحداقل رسیده است**

★ **از بوسیدن اطفال در ایام سرماخوردگی و تب‌پرهیز کنید .**

★ **۵میلیون کودک درسراسر کشور برضد فلج‌واکسینه میشوند**

یک برنامه وسیع بهداشتی برای پیشگیری از بیماری فلج در بین کودکان تنظیم گردیده است که براساس آن ۵ میلیون نفر کودک ۳تا۵ ساله در سراسرکشور تلقیح خواهند شد .

این برنامه بدنبال مطالعه کارشناسان بهداشتی و پزشکان مسئول امور درمانی در وزارت بهداری تهیه و آماده اجراگردیده است و از هفته آینده در شعاع گسترده‌ای کهشامل‌اکثرشهرستانها وروستاهای ایران میشود آغاز خواهد شد .

وزارت بهداری بمنظور اجرای هرچه دقیق‌تر این برنامه و ضمنا سرعت عمل کافی گروههای مختلفی راکه مرکب از پزشکان و بهیاران است بسیج نموده است وهیاتهای یاد شده با برخورداری از کلیه امکانات‌عازم‌نقاط‌گوناگون کشور میشوند .

مصونیت

در تماسی که خبرنگارمامقامات مسئول گرفت یکی از برنامه‌ریزان توضیح داد انجام تلقیح عمومی اطفال برضد فلج بپیچوجه بعلت شیوع این بیماری در میان مردم نیست بلکه بدنبال یک سلسله مطالعات علمی و با توجه به روشی که اکثر کشور های پیشرفته‌دارند لزوم واکسینه کردن اطفال بعنوان قربانیان اصلی این بیماری کاملا ضروری ولازم تشخیص داده شد

اطفال جزو وظایف درمانی خود میشناسد .

یک پزشکدر این‌مورد بخبرنگار ماگفت :

بیماری فلج اطفال بیماری واگیر حادی است که‌درتمام نقاط‌جهان دیده شده وممکن است برروی اعصاب اثر گذارد و سبب فلج و گاهی مرگ شود .

معمولا این بیماری در قسمتهائی ازبدن‌مانندپا بروز می‌کند وگاهی نیز به عضلات و دستگاههای گوارشی آسیب میرساند .

علت بیماری فلج اطفال سه نوع ویروس است که از طریق دهان وارد بدن انسان میشوند و سپس در جهاز هاضمه به رشد و نمو می‌پردازند .

باید توجه داشت که ابتلابه یک نوع از این بیماری سبب مصون ماندن از مبتلا شدن به دونوع دیگر نمیشود و ممکن است ،بیمار به دونوع ویروس دیگر نیز مبتلا شود .

شروع این بیماری اغلب بدون علائم قبلی است وبنابراین تشخیص آن مشکل است وگاه ممکن است این بیماری با تب سردرد . حالت خواب‌آلودگی ودردی توام با انقباض عضلات کردن وپشت‌وپا و حالت‌لرزباشد .

این بیماری در خردسالان بین سه ماهگی تا شش سالگی بیشتر مشاهده میشود ولی خطر ابتلا به این بیماری‌دربزرگسالان‌نیز وجود دارد .

اکثر متخصصان بیماریهای کودکان معتقدندکه‌معاشرت‌کودکان ورفت‌وآمد آنها به اماکن‌پرجمعیت موجب ابتلاء و گسترش این بیماری میشود و توصیه می کنند که بمحض‌بروزاولین علائم‌مشکوک وتاهنگامیکه طفل تب دارد از معاشرت آنها با دیگرهمسالانشان جلوگیری کنند زیرا در این دوره بیماری بسیار مسری است و باید از خسته شدن جسمی کودک و سرماخوردگی او پاهمه تدابیر کوشید .

آب‌دهان و بینی ، سرفه وعطسه عوامل اصلی‌شیوع و پراکنده‌شدن این بیماری است و بوسیدن طفل دراین ایام خطرات زیادی را همراه دارد .

برخلاف عوارض ناگوار این بیماری ، فلج اطفال رامی‌توان به آسانی با مصرف واکسن خوراکی از میان برد .

طرز مصرف واکسن خوراکی یا بصورت قطره یا قرص است ودر سه نوبت داده میشود .

ضیافت «نیمروز» بمناسبت روز استرالیا در تهران

هنری داگلاس‌وایت‌سفیر استرالیا از دکتر منوچهر اقبال مدیر عامل شرکت ملی نفت ایران در ضیافت نیم روز سفارت استرالیا بمناسبت روز استرالیا استقبال میکند .در این ضیافت که دیروز برپا گردید، جمعی از شخصیت های مملکتی ازجمله‌حمید رهنماوزیر اطلاعات، مقامات عالیرتبه وزارت خارجه و روسای هیئت‌های سیاسی‌خارجی مقیم تهران حضور یافتند .

آمار تولید و صادرات نفت

براساس آمار منتشره میزان صادرات نفت‌خام و نفت تصفیه شده حوزه قرارداد کنسرسیوم درسال ۱۹۷۲ روزانه ۴ میلیون‌و ۳۰۰ هزار بشکه بود .

تولید نفت‌خام بطور متوسط روزانه ۴ میلیون و۵۷۰ هزار بشکه بود که‌ازاین رقم قریب یکصدهزار بشکه آن بصورت فرآورده‌های نفتی به‌شرکت ملی نفت‌برای مصرف داخلی تحویل داده شد و ۱۷۰ هزاربشکه‌دیگر بصورت سوخت‌واحتیاجات‌دیگر صنعت نفت به مصرف رسیده است .

آمار فوق غیراز آمارکل‌تولید نفت‌خام کشور است آمار کل تولید نفت خام در تمام حوزه های نفتی روزانه رقمی معادل ۵ میلیون بشکه‌را نشان میدهد .

در حوزه کنسرسیوم که‌مهمترین حوزه نفتی ایران می‌باشد در آخرین ماه سال مسیحی گذشته روزانه ۵ میلیون و۱۸۵ هزار بشکه‌نفت تولیدشده است‌بمهین جهت پیش‌بینی می شود در سال جاری مسیحی تولید روزانه نفت‌خام در تمام حوزه نفتی‌ایران رقمی بین ۵ر۵ تا ۶ میلیون بشکه گردد .

اتومبیل‌های متخلفین

از خیابانهای سعدی و فردوسی جمع‌آوری‌میشود

ماموران پلیس راهنمائی ورانندگی اتومبیل هائی را که‌در خیابان‌های سعدی و فردوسی در محل توقف ممنوع پارکشوندبه وسیله‌جرثقال به پارکینگ ها منتقل میسازند .

متخلفین باید جریمه‌ای راکه طبق جدول جدائم تخلفات‌رانندگی تعیین شده بپردازند و پس از پرداخت پول‌پارکینگ اتومبیل‌خود راتحویل بگیرند.

یکمقام‌راهنمائی ورانندگی در این مورد گفت: بعضی ازرانندگان وسائط نقلیه با پارک اتومبیل در محل هائی که از طرف‌راهنمائی‌و رانندگی توقف در آن ممنوع اعلام شده است مانند حریم چهارراه‌ها و یا دربرابرگاراژ های خصوصی باعث انسداد ترافیک می‌شوند .

این مقام افزود : اداره راهنمائی و رانندگی تاکنون با تدابیری از قبیل نصب چراغ‌های بزرگ‌راهنما افزایش جرایم تخلفات رانندگی، یک طرفه کردن صد ها خیابان و سایر اقدامات گره ترافیک را تا حدی گشوده است‌و این رانندگان وسایط‌نقلیه‌هستند که‌بایدباتوجه‌به مقررات و قوانین راهنمائی و رانندگی به بهبود ترافیک شهر کمک کنند .

طبق آئین‌نامه‌راهنمائی ورانندگی کسانیکه اتومبیل خودرا درخیابان های نامبرده وبادر حریم‌چهارراه ها یامقابل گاراژ های خصوصی متوقف میسازند علاوه برپرداخت هزینه های اضافی مبلغ ۱۰۰۰ ریال جریمه میشوند.

همین مقام درباره خط کشی خیابان ها گفت : چون خط کشی عابرین و میان خیابان ها با رنگ سفید ترسیم می شود به علت بارندگی و ترافیک خیلی زودپاک می شود و از بین میرود درکشور های خارج اغلب برای خط کشی خیابان ها از نوار های پلاستیکی استفاده می شود که حداقل ۵ سال دوام دارد در تهران نیز تا واردکردن‌اینگونه نوارشهرداری تصمیم گرفته باسیمان سفید اقدام به ایجاد خط کشی در خیابان‌ها و معابر بکند تادوام بیشتری‌داشته باشد .

بعلت افزایش قیمت گوشت در استرالیا

گوشت گران نمیشود

★ **دولت سالیانه ۸۰ میلیون تومان ضرر گوشت میدهد**

★ **پنجاه تن پنیر وزارت کشاورزی بدون خریدار مانده است**

مهندس قوامیان معاون‌وزارت کشاورزی و منابع طبیعی‌امروز اعلام داشت « گزارشاتی که تاکنون بدست ما رسیده نشان دهنده آنست که قیمت گوشت در استرالیابین ۲۵تا ۳۰درصد افزایش یافته ، معهذا باتوجه به دو عامل قیمت گوشت در تهران تغییر نخواهد کرد .

یکی از این دو عامل وجود قرار داد های قبلی است برای خرید گوشت که براساس قیمت های قبلی و تا اول اردیبهشت ماه بسته شده‌است‌و اگرتغییری در آنها بوجود آید جزئی و در بعضی قسمت‌ها خواهدبود.

عامل دوم پرداخت ضرر گوشت توسط دولت است بنابر این قیمت گوشت در تهران تغییری پیدا نمی کند .

۸۰ میلیون تومان ضرر

در حال حاضردولت سالانه حدود ۸۰ میلیون تومان ضرر گوشت را برای تضمین‌و تثبیت قیمت گوشت میپردازد .

مهندس قوامیان متذکر شد متاسفانه قیمت گوشت در تمام کشور های تولید کننده درحال افزایش است و در حقیقت استرالیا بعلت تولید زیاد و صادرات عمده کمتر از دیگر کشور ها با نوسانات افزایش قیمت مواجه است .

پنیر خریدار ندارد

مهندس قوامیان در پایان به مسئله واردات‌کره و پنیر اشاره کرد و گفت «چند روزیست که پنجاه تن پنیر واردانی وزارت کشاورزی و منابع طبیعی روی دست مانده است و خریداری برای آن وجود ندارد .

وی گفت تصور ما اینست‌که شرایط فروش پنیر بوسیله وزارت کشاورزی‌ومنابع طبیعی زیاد برای متقاضیان دلچسب نیست ، زیرا ما اعلام کرده‌ایم که پنیر را فقط در صورتی به قیمت کیلوئی ۱۲ تومان می فروشیم که فروشندگان نیزآنرا حداکثر کیلوئی۱۳ تومان بمردم عرضه کند .

قطعنامه کنفرانس روسای انجمنهافردا صادرمیشود

کنفرانس روسای پارلمان های محلی جلسات خود را همچنان ادامه میدهد.

در جلسات کنفرانس مذکور عده‌ای از مقامات وزارت کشور وکارشناسان امور عمرانی و شهری درزمینه وظایف انجمنها سخنانی ایراد کردند.

درکنار کنفرانس روسای انجمنهای شهر وشهرستان و استان دو کمیسیون مخصوص رسیدگی به پیشنهادات شرکت کنندگان در کنفرانس تشکیل شده است و تاکنون تعدادی از پیشنهاد ها که در جلسه عمومی کنفرانس‌مطرح گردیده، مورد رسیدگی قرار داده‌است.

خبرنگار ما در گزارش خود اضافه میکند. تعدادی از پیشنهادات رسیده‌در قطعنامه‌ای که کنفرانس در پایان کار خود صادر خواهدکردمنظور خواهد شد .

از جمله پیشنهاداتی که پیش‌بینی میشود در قطعنامه گنجانده شود ، یکی مربوط به لزوم تغییرات‌دربعضی از مواد قوانین مربوط به انجمنهای شهرستان و استان میباشد همچنین درموردتامین اعتبارات لازم برای احداث محل‌انجمن های شهر وشهرستان واستان پیش‌بینی هائی بعمل آمده‌است.

خبرنگار ما‌اضافه کرده‌است: امشب ازطرف آقای محمد سام وزیر کشور یک ضیافت‌شام بافتخار شرکت کنندگان در کنفرانس در هتل آریا شرایتون ترتیب می‌یابد .

کنفرانس روسای انجمن هادر شهر و شهرستان واستان فردا با صدور قطعنامه‌ای بکار خود خاتمه میدهد.

از فروردین ماه ۱۳۵۲

سپاهیان بهداشت زن

دوره آموزشی میگذرانند

★ **سپاهیان‌بهداشت‌زن‌شامل پزشکان ، داروسازان ، دندانپزشکان وسایررشته های علمی و دیپلمه ها می‌باشند.**

★ **پس از دوره آموزشی سپاهیان برای راهنمائی و تنظیم خانواده روستاها تشکیل خواهد شد .**

واحد جمعیتی و تنظیم‌خانواده وزارت بهداری ، سپاهیان بهداشت زن را که برای‌خدمت در برنامه های بهداشتی‌وتنظیم خانواده به زیر پرچم احضار می شوند از فروردین‌ماه۱۳۵۲ در مراکز آموزشی خود می پذیرد .

این آموزشگاه ها که در سراسر کشور با امکانات گسترده‌ای پرورش وآمادگی علمی و عملی سپاهیان بهداشت زن را بعهده خواهد گرفت در شهر های تهران ، تبریز ، کرمانشاه ، اهواز ، شیراز ، اصفهان ، کرمان ، مشهد ، رشت فعالیت خود را آغاز خواهد کرد .

مدت این دوره آموزشی ۶ ماه می باشد و دانشجویان در تمام مدت بطورشبانه‌روزی در مراکز یاد شده بتحصیل خواهند پرداخت .

قابل توجه اعضای شرکت تعاونی مسکن کارمندان وزارت کشاورزی و منابع طبیعی

هیئت مدیره شرکت اقداماتی را برای تامین مسکن آغاز نموده که مستلزم تماس با اعضاء و اطلاع از نظرات آنان میباشد از کلیه اعضاء شرکت خواهشمند است منتها تا اول اسفندماه۱۳۵۱ نشانی دقیق منزل یامحل کار و شماره تلفن خود را بدفتر شرکت‌واقع‌در ساختمان مرکزی وزارت کشاورزی و منابع طبیعی (بلوار الیزابت) ارسال فرمایند . در آینده مکاتبات شرکت فقط بنشانی هائی که بترتیب فوق اعلام میگردد انجام خواهد شد .

مدیر عامل شرکت تعاون مسکن کارمندان‌وزارت کشاورزی و منابع طبیعی ـ مهندس حسین صنعتی

آ ـ ۸۲۰۱۴

اگر ۲۰۰،۰۰۰ تومان وام ۱۵ ساله میخواهید

باموجودی :

۲۰۰/۰۰۰ تومان درشش ماه

۱۰۰/۰۰۰ تومان دریکسال

۵۰/۰۰۰ تومان در دوسال

۴۰/۰۰۰ تومان دردوسال ونیم

۲۵/۰۰۰ تومان دردچهارسال

و...

حتی با پنجهزار تومان میتوانید تا ۲۰۰/۰۰۰ هزار تومان وام بگیرید

وخانه دلخواه‌خود رابنا کنید

در بانک رفاه کارگران جیب پس‌انداز سنت بازکنید...

کشمیران

CASHMIRAN

اولین نخ استاندارد شده درایران

فرآورده شرکت سهامی تولیدی کشمیران

مجله هنرو مردم

شماره ۱۲۲

با مطالب جالب توجهی درباره هنر و فرهنگ انتشار یافت

آگهی مناقصه

شهرداری شبستر باستناد موافقت نامه شماره ۲۱۵۴۵ر۲ر۱ـ۱ـ ۲۰ر۴ر۵۱ مقام‌معظم‌استانداری عملیات احداث ساختمان‌شهرداری را طبق نقشه و مشخصات موجود با شرایط زیر از طریق‌مناقصه واگذار مینماید .

۱ـ مبلغ کل کار در حدود ۱۸۰۰۰۰۰ ریال میباشد که ممکن است تا میزان ۲۵٪ کل کار اضافه یا کسر شود .

۲ـ پیشنهاد دهندگان باید از پیمانکاران واجد صلاحیت فنی و مالی بوده و صلاحیت آنان به گواهی دفتر مهندسی استان آذربایجان شرقی رسیده باشد .

۳ـ داوطلبان شرکت در مناقصه پس از دریافت برگ صلاحیت از دفتر مهندسی استان میتوانندتاآخر وقت اداری روز۲۶ر۱۱ر۵۱ با پرداخت مبلغ یکهزار ریال بحساب شماره ۱۹۵ شهرداری نزد بانگملی شبستر وارائه فیش آن اسناد و مدارک مربوطه را از شهرداری دریافت نماید .

۴ـ پیشنهاد دهندگان بایستی معادل پنج در صد کل کارکه بالغ بر مبلغ نود هزار ریال میباشد به عنوان سپرده شرکت در مناقصه بحساب شماره ۱۹۵ سپرده شهرداری در بانگملی شبستر واریز یا معادل آن ضمانتنامه بانگی از بانگهای مجاز دریافت و ضمیمه اسناد خود نمایند ـ پ‌ه‌گ

۵ـ مدت انجام کار از تاریخ انعقاد و مبادله قرارداد ۷۵ روز تمام میباشد ـ

۶ـ پیشنهادات بایستی در دو پاکت الف و ب لاك و مهر شده که روی آن نوشته شده باشد مربوط به مناقصه ساختمان شهرداری تا ۲۶ر۱۱ر۵۱ بدفتر شهرداری تسلیم و رسید دریافت دارند .

۷ـ پاکت الف بایستی محتوی برگ صلاحیت و تضمین نامه بانگی و سایر مدارك و اسناد مربوطه یا مهر و امضاء پیشنهاد دهنده و پاکت ب محتوی برگ پیشنهاد با حروف و عدد بطور خوانا باشد چنانچه پاکت الف ناقص باشد از باز کردن پاکت ب‌ـ خودداری خواهد شد ـ

۸ـ پیشنهادات واصله در ساعت ۱۰ صبح ۲۸ر۱۱ر۵۱ در کمیسیون مربوطه باز و قرائت خواهد شد و حضور پیشنهاد دهندگان در جلسه آزاد است و به پیشنهادات مبهم و مخدوش یا مشروط و یا خارج از حد اعتدال ترتیب اثر داده نخواهد شد ـ

۹ـ شهرداری در رد یا قبول یك یا کلیه پیشنهادات مختار است ـ

۱۰ـ سپرده نفرات اول تا سوم تا مبادله قرارداد نگهداری خواهد شد تا چنانچه برندگان اول تا سوم حاضر بعقد قرارداد نشوند سپرده آنان به نفع شهرداری ضبط گردد ـ

۱۱ـ کلیه هزینه های متعلقه از قبیل آگهی ـ مالیات ـ عوارض ـ بیمه و غیره بعهده برنده مناقصه خواهد بود .

۱۲ـ سایر شرایط مناقصه در اسناد مربوطه مندرج است .

شهردارشبستر اصلانی

آ ـ ۸۲۲۰۶

آگهی استخدام

سازمان صنایع نظامی تعدادی‌مهندس دررشته های‌مکانیك ـ برق ـ ماشین افزار شیمی ـ طراحی ماشین ـ متالوژی را بطور پیمانی استخدام مینماید .

داوطلبین بمنظور مصاحبه حضوری‌و کسب‌هرگونه اطلاعات بیشتر میتوانند همه روزه راس ساعت اداری تا تاریخ بیستم بهمن ماه سال جاری با دردست داشتن عین مدارك تحصیلی‌ـ سربازی و سوابق کار بمدیریت امور اداری و نیروی انسانی سازمان واقع در سلطنت‌آباد مراجعه نمایند . مالف ۱۶۹۳۲

سازمان صنایع نظامی

۸۲۰۳۴ـ۱

مجله دنیای ورزش

بامطالب متنوع

روزهای شنبه منتشر میشود

پذیرش دانشجو درآموزشگاه عالی پرستاری اشرف پهلوی

آموزشگاه عالی پرستاری اشرف پهلوی برای دوره لیسانس پرستاری دوشیزگان فارغ‌التحصیل ششم طبیعی یا ریاضی را که سن آنان بین ۱۸ تا ۲۵ سال باشد از طریق امتحان ورودی می‌پذیرد . داوطلبان میتوانند از ۱۵ تا ۲۴ بهمن از ۹ الی ۱۲ صبح با در دست داشتن دیپلم طبیعی یا ریاضی و یک قطعه عکس ۴×۶ و یک برگ رونوشت شناسنامه برای نامنویسی بدفتر آموزشگاه واقع در خیابان نصرت جنب میدان کندی مراجعه نمایند . امتحان ورودی ساعت ۹ صبح روز اول اسفند بعمل خواهد آمد . آموزشگاه‌شبانه‌روزی و کلیه مخارج‌تحصیل و زندگی دانشجویان برعهده سازمان شاهنشاهی خدمات اجتماعی‌است .

در۱۳شهرستان‌مرکزانتقال عکس تأسیس می‌شود

شرکت مخابرات در ۱۳ شهر ایران برای انتقال عکس ۱۳ دستگاه « تله‌فوتو » نصب‌خواهد کرد.

پس از نصب دستگاههای «تله فوتو » عکس‌ها به وسیله این دستگاه برای سایر شهرستانها که دارای دستگاه « تله فوتو » هستند مخابره می‌شود .

شهر هائی که نصب دستگاه « تله فوتو » در آنها از ۳ ماه دیگر آغاز می‌شود عبارتند از تهران ـ اصفهان ـ اهواز ـ بندر عباس ـ تبریز ـ رشت ـ رضائیه ـ ساری ـ شیراز ـ کرمان ـ کرمانشاه ـ مشهد وزاهدان.

با نصب دستگاههای تله فوتو دیگر نیاز نیست که عکس های خبری و یا تزئینی به وسیله پست ارسال شود بلکه این دستگاهها عکس را برای شهرستانها مخابره میکند و عکس مخابره شده دردستگاه‌های‌گیرنده شهرستانها تهیه‌وآماده می‌شود .

در حال حاضر برای دریافت عکس از کشور های خارج‌در مراکز خبری مهم تهران‌دستگاه های « تله فوتو » که عکس رادیوئی تهیه می‌کند نصب شده و در ۱۳ شهرستان مورد بحث نیز از این دستگاهها نصب خواهد شد .

شرکت مخابرات ایران ازسال آینده هم‌چنین ۱۱ مرکز تلکس با ۲ هزار و ۵۸۰ مشترک و ۳۹۰ شماره « جنتکس » درکلیه نقاط کشور دائر خواهد کرد .

دستگاههای جنتکس تلگرافها را ازنزدیکترین و کوتاهترین‌راه مخابره می‌کند .

طبق گزارش خبرنگار ما از سال آینده ۱۷ مرکز تلگراف خودکار بتدریج به وجودخواهد آمد و ۱۶۷ شهر که مجاور این ۱۷ مرکز قرار دارند با استفاده از سیستمهای‌مخابراتی ازطریق مراکز مذکور ارتباط تلکس و « جنتکس » خودکار خواهند داشت.

شرکت‌مخابرات ایران همچنین از ماههای آینده شروع به نصب دستگاههای تله تایپ برای ۲۹۰ نقطه کشور خواهد کرد که درحال‌حاضر تلگرامهای آنهاتوسط دستگاه مرس‌مخابره می‌شود .

روزنامه‌فردا

فردا منتشر میشود

روزنامه دیپلمات

چهارشنبه خواندنی است

آژانس مسافرتی‌پرس‌توریست

نماینده رسمی سازمان جهانگردی شوروی (انیتوریست)در ایران برای هرگونه اطلاعات در امور مسافرت به‌شوروی به نشانی زیر مراجعه فرمایند .

ایرانشهر چهارراه ثریا تلفن: ۸۳۲۸۹۳ـ۸۳۴۵۱۱

۴ـ۲ آ ـ ۲۴۳۰۱

آگهی استخدام پزشك

جمعیت شیرو خورشید سرخ ایران برای خدمت در موسسات درمانی خود در شهرستان ها احتیاج باستخدام تعدادی پزشک عمومی متخصص در رشته های مختلف پزشکی ـ ماما و نرس دارد . داوطلبان میتوانند جهت کسب‌اطلاعات بیشتر در باره محل خدمت حقوق‌ـ مزایاو تسهیلات بسازمان خدمات درمانی جمعیت واقع‌در بهجت‌آباد‌چهارراه‌رودسر مراجعه فرمایند .

توجه توجه توجه توجه

فروشگاه پارچه‌رویال

برای اولین بار از چهارشنبه ۱۱ بهمن

باتخفیف بیسابقه‌ای حراج میکند

فروشگاه رویال شاهرضا بین کالج و پهلوی