اطلاعات

دوشنبه ۲۶ آبان‌ماه ۱۳۵۴ ـ سال پنجاهم
شماره ۱۴۸۶۲ تکشماره ۱۰ ریال
۲۴ صفحه

هیات دولت تصویب کرد :

شرایط معاملات زمین اعلام شد

زمینی که ده درصد آن زیر بنا باشد قابل معامله است در صفحه ٤

۶ کوهنورد در ارتفاعات البرز یخ زدند

یکی از کوهنوردان
◆ درگذشت و پنج نفر دیگر نجات یافتند و به بیمارستان منتقل شدند
◆ کوهنوردان دو روز برای زنده ماندن تلاش میکردند
در صفحه ٤

با انتشار نامه مفقود شده شلزینگر علیه کی‌سینجر

پرونده جدیدی علیه کی‌سینجر کشف شد

در صفحه ۲

سیل اسلحه و سربازان خارجی به آنگولا سرازیر شد

شوروی اعلام کرد ناتو ، کشورهای زئیر و آفریقای جنوبی وارد جنگ انگولا شده‌اند

کشتار فجیع در آنگولا

★ برای حمل مزدوران سفید پوست به آنگولا
★ یک پل هوائی ایجاد شد
★ امریکا و شوروی در آنگولا روبروی هم قرار گرفتند
★ سربازان کوبائی برای دفاع از پایتخت آنگولا آماده شدند
درصفحات ۲ و ٤

سربازان مهاجم به‌تفنگها و موشک‌اندازهای ساخت شوروی در خیابانهای لواندا پایتخت انگولا رژه میروند .

در حوادث رانندگی جاده‌های تهران ـ مشهد و رودسر ـ رامسر

۷ نفر کشته و ۲۴ نفر مجروح شدند

در صفحه ٤

تظاهرات کمونیستها ، پایتخت پرتغال را فلج کرد

پرتغال به ۲ قسمت کمونیستی و ضد کمونیستی تقسیم شد

★ ژنرال اتللو کاروالیو فرمانده نیروهای امنیت به کمونیستها پیوست
در صفحه ۲

باهماهنگ شدن چراغ‌ها در تقاطع خیابانها

رانندگان کمتر پشت چراغ قرمز می‌ایستند

در صفحه ۳

یک راز عجیب وحیرت‌آور که در انگلیس فاش شد

هزاران زن معشوقه یک مرد بودند

در صفحه ۲

بلیط‌های کنسرت فرانک سیناترا نایاب شد

در صفحه ٤

صاحب بستنی فروشی اکبر مشدی جریمه شد

در صفحه ٤

تقاضای مالکان برای تعدیل اجاره سال آینده پذیرفته میشود

★ پیش‌بینی میشود اجاره‌بها تامدتی دیگر ثابت بماند
در صفحه ٤

پیشنهاد تغییر ضوابط ساختمان در خیابانهای مرکزی

در صفحه ٤

پیام رئیس ستاد بزرگ ارتشتاران :

ابرقدرت‌ها ارتش شاهنشاهی را قدرتی تعیین کننده میدانند

درصفحه ۲۱

وزارت راه بدانشجویان ایرانی در خارج بورس میدهد

درصفحه آخر

عکس یادگاری با پیاز!

پیاز بدبو و پرخاصیت که روزگاری کالائی کم بها بود، اینک برای تهرانیها حکم کیمیا را دارد . کدبانوهای تهرانی زنبیل بدست دنبالش میگردند
رستورانها وچلوکبابیها وکبابی‌ها نیز پیازرا در بازار سیاه و به قیمت گزاف تهیه میکنند و درعرضه‌اش به‌مشتری امساك نشان میدهند.
علت کمبود پیاز در تهران همچنانکه چند روز پیش نوشتیم کاهش سطح کشت، خرید یکجای پیاز آذربایجان بوسیله سازمان فروشگاههای شهر و روستا ، فروش پیاز اصفهان ببنادر وجزایر خلیج‌فارس و بالاخره پائین بودن نرخ رسمی پیاز در پایتخت (کیلویی ۸ ریال)است .
عکس، آشپز یك رستوران را نشان میدهد که بابدست آوردن چند پیاز درشت آبدار گل از گلش شکفته و جلوی دوربین «ژست» گرفته است.

شرط‌بندی بر سر ملکه زیبائی جهان

اجتماع زیبارویان جهان در لندن برای شرکت در انتخاب ملکه زیبائی جهان موضوع داغ محافل لندن شده است . بطوریکه ازهم اکنون علاقمندان به شرط بندی روی ملکه های زیبائی کشور های مختلف و اینکه کدامیک تاج ملکه زیبائی جهان را بر سر خواهد گذارد شرطبندی میکنند
عکس‌که‌امروز در مطبوعات انگلیس انتشار یافت بترتیب از چپ براست ملکه های زیبایی ونزوئلا ، انگلستان هند ، کوبا و سرائیل‌را نشان میدهد .

شب هنر ـ شب انسانیت
شب آواز فرانک سیناترا در تهران
بنفع سازمان ملی رفاه نابینایان
فرانک سیناترا
یکشنبه ۲ آذر در تالار رودکی
دوشنبه ۳ آذر در تالار سرپوشیده استادیوم آریامهر
فروش بلیط در ...

با استفاده از ۲۵ میلیارد ریال وام مسکن کارگری بانک رفاه کارگران

۱۶۵ هزار نفر کارگر صاحب خانه شده‌اند صفحه ۲۱

حراج اشیاء عتیقه در منزل سرهنگ نصرت‌اله قهرمانلو ادامه دارد رجوع به صفحه ۱٤ نیازمندیها

جناب آقای حسین پروین‌نیا
تشکر بی‌نهایت من بمناسبت موفقیتی است که در نتیجه زحمات بی‌دریغ شما حاصل کرده‌ام .
فاطمه ـ ن

جناب آقای آهنچیان
بانهایت تاثر وتاسف درگذشت نابهنگام شادروان مرحومه مغفوره مادر گرامیتان را از صمیم قلب‌تسلیت عرض نموده برای جنابعالی و آن خاندان جلیل صبر و شکیبائی آرزو می‌نمائیم .
سرتیپ محمد علی منوچهری وبانو

جناب آقای مهندس محسن شیرازی عضو محترم هیئت‌مدیره شرکت ملی گاز ایران
باکمال تاسف درگذشت عالم روحانی پدر ارجمندتان‌را به جنابعالی و سایر بستگان و بازماندگان تسلیت عرض مینماید .
محسن خلیلی ـ سعید خلیلی

بیاد ودر برآوردن نیت مادر
درصبحدم‌روز یکشنبه ۲۵ آبان‌ماه بانو سلطنت آهنچیان بانوی‌نیکوکارچشم‌ازاین دنیابست وبدنیای‌ابدیت پیوست وبرای اطاعت از آخرین کلماتی که بیان داشت هزینه برگزاری مجلس ختم طی چک شماره ۳۷۸۹۹۷ بانک پارس بمبلغ یک میلیون ریال برای جذامیان، بسازمان نیکوکاری فرح پهلوی تقدیم گردید . روز چهارشنبه ۲۸ آبان ماه مجلس یادبود زنانه در منزل آن مرحومه در خیابان نیاوران . کوچه راد از ساعت ۳ تا ٦ بعد از ظهربرقرار خواهد بود .
سید جلال آهنچیان

ترانسفورماتور سنت المپیا
ساخت آلمان
وارد شد
در تمام الکتریکی‌های معتبر موجود میباشد.

قابل توجه خریداران محترم محصولات ایرانیت

از کلیه خریداران محصول ایرانیت استدعا مینماید بعلت افزایش تقاضا و بمنظور تامین سفارشات بارعایت ظرفیت تولید کارخانه صورت احتیاجات خودرا حداقل چهارماه زودتر بادارهٔ مرکزی این شرکت واقع در خیابان امیر اتابک شماره ۷۷ تهران ارسال دارند .

گینه خواستار برکناری ایدی‌امین از ریاست سازمان‌وحدت افریقا شد

مزدوران سفیدپوست برای حمله به‌پایتخت آنگولا آماده شدند

۱۴ نفر از مزدوران سفید پوست که در کنار نیروهای «فنلا»می‌جنگیدند و بوسیله نیرو های مپلا دستگیر شده‌اند در یك کنفرانس مطبوعاتی در لواندا در مقابل خبرنگاران مورد بازجوئی قرار گرفتند. عکس چندنفرازمزدوران سفید پوست را که ممکن است بمرگ‌محکوم شوند در کنفرانس مطبوعاتی نشان میدهد. عکس رادیوئی آسوشیتدپرس

لیبرویل - آسوشیتد پرس - خبرگزاری فرانسه - وزیران امورخارجه‌کشور های‌افریقای مرکزی دیروز بمنظور پیدا کردن راه حلی برای مسئله انگولا در «لیبرویل» دور هم گرد آمدند . پرزیدنت عمر بونگو رئیس جمهوری گابون ضمن نطق افتتاحیه کوتاهی گفت هدف از تشکیل این کنفرانس‌فوق‌العاده پیدا کردن راه حلی برای تشکیل یک دولت وحدت ملی درانگولا است.

وی خطاب به وزرای امور خارجه‌کامرون ، چاد ،زائیر، گابون ، کنگو ، جمهوری مرکزی‌افریقا و سائوتومه‌گفت: تشکیل دو دولت جداگانه‌پس ازاعلام‌استقلال انگولا اوضاع را در این کشور بیش ازپیش تیره ساخته است . این کنفرانس‌موظف‌است که‌هر چه زودتر برای پایان دادن به وضع‌کنونی راه حلی بیداکند و اگر ما در این مورد شکست بخوریم تحولات بعدی اوضاع انگولا بی شك آرمان صلح و وحدت‌آفریقا را بخطرخواهند انداخت .

ازسوی‌دیگررادیو کوناکری «گینه» در برنامه دیشب خود بشدت روش موبوتو رئیس جمهوری زائیر و ایدی امین رئیس جمهوری اوگاندا را مورد انتقاد قرار داد و از آنها بعنوان «آدم پوشالی» و «مترسک» نام برد . رادیو کوناکری باردیگر درخواست کرد که ایدی امین از ریاست سازمان وحدت کشور های آفریقائی برکنار شود رادیو کوناکری گفت این «ایدی‌امین داداه‌که آفریقا بخاطر احترام به ملت بزرگ اوگاندا تاکنون او را تحمل کرده در حقیقت یکه‌مقلد و مسخره بیش نبوده ونیست و در حقیقت عروسکی دردست‌قدرتهای‌ثروتمند است. رادیو کوناکری گفت این مردنمیتواند مسئولیت سازمان وحدت‌کشور های آفریقایی‌را در حالیکه آفریقا به مردان باهوش و بااستعداد بیش از هر وقت دیگر نیاز داردبعهده بگیرد .

مزدوران سفید

روزنامه های ژوهانسبورگ در شماره های امروز خبر دادند که یک پل هوایی برای انتقال مزدوران سفید و سیاه پوست از ژوهانسبورگ به آنگولا درست شده است .

«ژوهانسبورگ ساندی‌تایمز» خبر انتقال مزدوران آفریقای جنوبی به‌آنگولا را درصفحه نخست با حروف درشت‌منتشر کرده و نوشته است چند فروند هواپیمای پرتغالی مزدوران را از فرودگاه زائد در نزدیکی ژوهانسبورگ به «ساداباکدرا» در آنگولای جنوبی‌انتقال‌میدهند‌مزدوران بنابرگزارش روزنامه های ژوهانسبورگ‌در یکشبیخون ناگهانی حساب شده همراه بارزمندگان جبهه فنلا و اونیتا به «لواندا» پایتخت اوگاندا‌که در تصرف «مپلا» است حمله خواهند کرد .

در مورد تغییرات قیمت ارز

سران ۶ کشور صنعتی به توافق نسبی رسیدند

رامبویه- خبرگزاری فرانسه - سران شش کشور بزرگ صنعتی غرب دیروز و دیشب گفتگوهای خود را پیرامون اوضاع اقتصادی جهان دنبال کردند . گزارش کارهای کنفرانس‌رامبویه امروز دریك مصاحبه مطبوعاتی باطلاع عموم خواهد رسید .

یک مقام رسمی اظهار داشت‌که‌سران کشورهای امریکا، ژاپن، فرانسه، آلمان غربی، انگلیس و ایتالیا درمورد سیستم نرخ‌گزاری ارزی بین منطقه دلار و منطقه پولی‌شناور اروپا بتوافق‌اصولی‌رسیده‌اند باین معنی که بانکهای مرکزی اروپا و امریکا برای جلوگیری از ترقی و تنزل فاحش ارز که‌مبادلات بازرگانی‌بین‌المللی را دچار اختلال میکند نرخ اسعار را بطور هفتگی وماهانه متعادل خواهند کرد ولی این به‌آن معنی نیست‌که‌ترقی و تنزل بازار ارز بطور دائم مهار خواهد شد .

صاحبنظران معتقدند که این سازش عملا به مشاجره فرانسه و امریکا درباره نرخ ثابت و شناور ارز پایان خواهد داد. هنوز نکات اساسی توافق سران شش کشور دراین باره روشن نشده است. ظاهرا فرانسه قبول کرده است‌که شناور بودن نرخ‌اسعار ادامه پیدا کند در عوض امریکا متعهد شده است از بالا و پائین رفتن نرخ دلار دربازارهای مالی جهان جلوگیری کند .

این نخستین گامی است که در راه جلب اعتماد عمومی برداشته شده‌است. معذلک درباره مسائل دیگر که دردستور کار کنفرانس قرار داشت ظاهرا پیشرفت های محسوسی بدست نیامده است ولی رهبران شش کشور توانسته‌اندسیاست اقتصادی خود رابنحوی هماهنگ‌سازند که بتوانند از وخیم‌ترین مرحله بحران اقتصادی نیم قرن اخیر خارج شوند . اما در مورد انرژی مسئله روابط یا صادر کنندگان نفت بالا پائین رفتن نرخ اسعار تغییری پیدا نکرده است .

پرزیدنت فورد تاکید کرده است که غرب باید سرنوشت نفتی خودرا بدست بگیرد و ژیسکار دستن به پیروی ازتز خود خاطرنشان ساخته است که نمی توان دراین مورد بدون شرکت همه کشورهای ذینفع تصمیمی گرفت .

نامه مفقودشده جیمزشلزینگرفاش شد

خطر زندانی شدن کی‌سینجر افزایش یافت

واشنگتن- خبرگزاری فرانسه- آسوشیتدپرس - سناتور جمهوریخواه آمریکائی «لاول‌ویکر» دیروزتوصیه کرد که اعلام جرم علیه کی‌سینجر که از طرف کمیته امور ضد اطلاعات مجلس نمایندگان به‌اهانت علیه کنگره متهم شده است باید دنبال شود و به زندانی شدن وی منجر گردد .

سناتور «ویکر» گفت که کی‌سینجر عنصری ازنیرنگ و فتنه‌انگیزی را چاشنی فعالیتهای دستگاه دولتی کرده‌و بیش از اندازه‌ای که قابل اغماض باشد خود را به‌این‌قبیل فعالیتها آلوده است .

وزیر خارجه (کی‌سینجر) باید بفهمد که در حساب نهائی این ملت آمریکاست که صورت حسابهارا‌پرداخت میکند وبنابراین ملت آمریکاست که حق دارد بداند که‌در کشورش و در دستگاه دولتی چه می‌گذرد .

کمیسیون تحقیق مجلس نمایندگان آمریکا در باره امور جاسوسی و ضد اطلاعات پس از آنکه از چندین ماه پیش بیهوده تقاضا کرد که کی‌سینجر اسناد مربوط به فعالیتهای زیرزمینی دستگاه جاسوسی آمریکا درممالک خارجی را به کمیسیون مذکور تسلیم کند سرانجام روز جمعه گذشته با اکثریت ده رای در برابر دورای مخالف تصویب کرد که‌وزیر خارجه آمریکا بخاطر امتناعش از تمکین کردن در برابر اراده کنگره و نمایندگان ملت‌تحت پیگرد قانونی قرار گیرد .

درصورتیکه قرار باشد که این توصیه واقعا عملی شود لازم است که قبلا مجلس نمایندگان آمریکا بااکثریت ساده (نصف باضافه یک رای) توصیه مربوط به تعقیب‌و مجازات کی‌سینجر را تصویب کند. وزیر خارجه آمریکا درصورتیکه گناهکار شناخته شود ممکن است حداکثر به سه سال حبس و پرداخت ۱۰۰۰ دلار جزای نقدی‌محکوم گردد .

نامه شلزینگر

انتشار نامه‌ای که مدتی قبل از طرف جیمزشلزینگر وزیر خارجه پیشین آمریکا برای امنیت ملی این کشور فرستاده شده و در آن دولت شوروی متهم‌گردید که‌بمفاد قرارداداول محدود کردن تسلیحات‌استراتژیکی (قرارداد شماره یک سالت) عمل نکرده است - ممکن است بر مذاکرات مربوطه به دومین قرارداد سالت که اکنون جریان دارد آثار ناخوشایندی بگذارد و علاوه بر این دشمنی کنگره را با هنری کی‌سینجر وزیر خارجه آمریکا شدیدتر کند . نامه شلزینگر را روزنامه واشنگتن پست در شماره دیروز خود چاپ کرده است .

نامه شلزینگر که کاخ سفید ریاست جمهوری‌آمریکا مدعی بود که معدوم و ناپدید شده‌است قسمتی ازپرونده قرارداد شماره یک سالت و یکی از اسنادی است که کمیسیون مجلس نمایندگان رونوشت آن را از ماه ها قبل از کی‌سینجر مطالبه کرده بود .

بطوریکه واشنگتن پست نوشته است شلزینگرکه اخیرا از پست وزارت دفاع دولت جرالدفورد برکنار شد سال گذشته تاکید کرده بود که شوروی قرارداد محدود کردن تسلیحات استراتژیکی را که مفاد آن به سالهای ۱۹۷۲ تا ۱۹۷۷ مربوط میشود - از چهار طریق نقض کرده است .

۱ - تبدیل کردن موشکهای ضد هواپیما به موشک های ضد موشکی

۲ - پنهان کردن اطلاعات تله متری در بارهتوانائی و شیوه عملی موشکهای شوروی .

۳ - استتار کردن برخی از زیر دریائی های اتمی که در شوروی در دست ساختمان است و اجازه ندادن به آمریکائیان برای‌شناسائی‌قدرت‌تخریبی واقعی تجهیزات این زیر دریائیها .

٤ - استتار کردن بعضی از کشتی های جنگی نهاجمی که در شوروی در دست ساختمان است .

شهر نفتی سینا تحت کنترل مصریها درآمد

رأس‌صدر- رویتر- مصردیروز پس از شش سال بار دیگر کنترل شهر نفتی و آفتاب گداخته رأس صدر را که در کنار خلیج سوئز در صحرای سینا قرار گرفته است بدست گرفت. این شهر مانند قسمت های دیگر اراضی صحرای‌سینا از تاریخ جنگ شش روزه۱۹۶۷ خاورمیانه به‌اشغال اسرائیلی‌ها درآمده بود.

برگرداندن حاکمیت رأس صدر به مصریان یکی از قدم های بزرگی است که تاکنون در اجرای قرارداد اخیر جدا سازی نظامی مصرو اسرائیل در سینا برداشته شده‌است .

با کاری که روز گذشته در رأس صدر صورت گرفته است برای اولین بار تقریبا در هشت سال اخیر پای غیر نظامیان مصری به صحرای سینا رسیده است .

اسرائیل:سیاست امریکا درمورد فلسطین دوپهلو است

بیت‌المقدس - یونایتدپرس - کابینه اسرائیل دیروز (یکشنبه) اعلام کرد که نظر وزارتخارجه آمریکا در باره مسئله فلسطین‌فاقد صحت‌ودقت و دو پهلو و مبهم است.اعضای دولت اسرائیل متفقا عقیده‌دارند که لازم است نظر انتقادی و تردید های مشروحی‌راکه‌نسبت به سیاست وزارتخارجه آمریکا در قبال مسئله فلسطین دارند حفظ کنند و عقیده خود را با دولت آمریکا در میان بگذارند این نکات را اسحق‌رابین نخست‌وزیر اسرائیل‌طی‌بیانیه‌ای بنام کابینه وی صادر شده عنوان کرده است اعلامیه‌دیروز دولت اسرائیل جواب شهادتی است که‌روز چهارشنبه گذشته بوسیله هارولد ساندرس معاون دوم و مسئول امور خاورمیانه در وزارتخارجه آمریکا در برابر یکی از کمیته‌های‌مجلس نمایندگان به آن کشور ادا کرده است.

دولت اسرائیل دربیانیه خود گفته است‌که اظهارات‌ساندرس حاوی اشتباهات متعددی است‌و از نقطه نظر های سیاسی وبا در نظر گرفتن واقعیات عینی دارای دو پهلویی ها وابهاماتی است که‌به‌عقیده دولت‌اسرائیل نمیتوان اهمیت آنرا نادیده گرفت.

دولت اسرائیل در این اواخر بیمناك شده است که بدنبال انتشار مسندی که بوسیله ساندرس تنظیم گردیده ممکن است سیاست آمریکا در قبال مسئله فلسطین عوض‌شود.

در سند ساندرس تصریح شده که دولت‌آمریکا به‌مسئله فلسطین با بصیرت و وسعت نظر نگاه میکند و آماده است تا به سری پیشنهادی که ازهر طرف مرجعی بطریق منطقی و عقلایی برای حل مسئله‌فلسطین عنوان شود توجه کند .

رهبران اسرائیل احساس می کنند که انتشار سند ساندرس ممکن است پیش درآمدی‌برای هموار کردن راه دگرگونی سیاست آمریکا در قبال مسئله فلسطین باشد.

دولت اسرائیل در اعلامیه دیروز خود تاکید میکند که سند ساندرس‌اگر‌نه‌ازاشتباهات فاحشی است که باعث تحریف حقایق مسئله فلسطین میشود ونخست‌وزیر اسرائیل مصمم است که این نکته‌رابا‌واشنگتن در میان بگذارد .

همین اعلامیه‌ضمنا حاکیست که از طرف دولت‌به وزیرپلیس اسرائیل اختیاراتی داده شده است تا بتواند بطرزی‌موثرتر جلوی حملات فدائیان فلسطینی را در بیت‌المقدس‌بگیرد واجازه تکرار وقایعی را نظیر آنچه که روز پنجشنبه گذشته روی‌دادو به مرگ شش اسرائیلی منجر گردید ندهد.

سوریه از طریق خط آهن‌باایران ارتباط پیدا کرد

سوریه ، مصررا بخیانت متهم کرد

دمشق- آسوشیتدپرس- سوریه‌دیروز پنجمین سالگرد فرمانروائی‌حافظ اسدرئیس جمهوری این کشور را با این تمهید که‌بار دیگر برضد اسرائیل وارد جنك خواهد شد و با اعلام بودجه جدیدی که درتاریخ سوریه بیسابقه است جشن گرفت .دیروز به همین مناسبت تعدادی از هواپیما هااز آسمان دمشق هدایائی برای‌مردم بزمین ریختند و دولت سوریه ضمنا اعلام کرد که حقوق کارمندان دولت را افزایش‌خواهد داد.

در اجتماعی که با شرکت مردم‌دمشق بمناسبت سالروز روی کار آمدن دولت حافظ اسد برپا شده بود عبدالحلیم خدام وزیر خارجه سوریه اخطار کرد که باهر تمهید و توطئه‌ای که هدفش تجزیه کردن لبنان باشد مبارزه خواهد کرد . خدام گفت که جنك داخلی در لبنان‌خطرناکترین توطئه‌ای است که ملت عرب تاکنون با آن روبرو شده است .

در بندر لاذقیه محمودالایوبی نخست‌وزیر سوریه بمناسبت پنجمین سالگردزمامداری حافظ اسدراه‌آهن ۷۵۰ کیلومتری لاذقیه - قمشلی را افتتاح کرد.

قمشلی در مرز عراق قرار گرفته‌است و افتتاح این راه آهن که با صرف ۶۵ میلیون دلار هزینه ساخته شده است‌ارتباط سوریه را با منطقه خلیج فارس و از جمله ایران تضمین خواهد نمود .

نخست‌وزیر سوریه طی نطقی که در مراسم افتتاح راه‌آهن لاذقیه- قمشلی ایراد کرد وعده داد که سوریه دست‌از کوشش های خود برای بی‌اعتبار کردن قراردادجدید جداسازی نظامی مصر واسرائیل برنخواهد داشت. ایوبی گفت: عقب‌نشینی‌یکی‌ازکشور های عرب وخیانت آن‌کشور به هم سنگران وهم‌رزمان سابق خود باعث نخواهدشد‌که سوریه ضعیف یا از راه‌خود منحرف‌شود. سوریه برعکس نبرد خود را ادامه خواهدداد تا قرارداد جداسازی مصر و اسرائیل وا به ورشکستگی بکشاند.

تظاهرات کمونیستها ، لیسبون را بکلی فلج کرد

پرتغال به‌دوقسمت کمونیستی وضدکمونیستی تقسیم شده‌است

لیسبن -خبرگزاری فرانسه- رویتر- یونایتدپرس - دیروز (یکشنبه) دریای خروشان از انسانها مانند امواج سهمگین در لیسبن به حرکت درآمد و تظاهر کنندگان که همگی از طرفداران احزاب و گروه های چپ تشکیل میشدند فریاد کنان میپرسیدند که اگر ما ملت نیستیم پس‌ملت کجاست؟ این تظاهرات که نظیرش از لحاظ‌عظمت تاکنون هرگز در لیسبن سابقه نداشته است جوابی بود که حزب کمونیست‌وکنفدراسیون کل سندیکا های کارگری پرتغال و گروه ارتش موسوم به «سربازان‌متحدپیروزخواهند شد» (اختصارا سوو) و ازطرف سایر چپیهای انقلابی‌به‌تظاهرات روز یکشنبه‌هفته‌پیش‌طرفداران دولت و خصوصا احزاب سوسیالیست ودمکراتهای خلق داده شد.

در میدان بازرگانی لیسبن بیش از یکصد هزار نفر در تظاهرات دیروزدست‌چپیها گرد آمده بودند و شهر کاملا فلج شده‌بود.

تظاهر کنندگان تحت تاثیر هیجان عظیمی که بوجودآمده بود بزودی دستور العملهای پیش‌بینی شده از طرف‌رهبران تظاهرات را فراموش کردند و در حالیکه بطرف مقردولت براه افتاده بودند در شعار هایشان خواستار استعفای دریا دار «آزوه‌ودو» نخست‌وزیر کنونی وبازگشت ژنرال «واسکو گنسالوش» نخست‌وزیر قبلی و متحد معروف کمونیستهاشدند. ژنرال «اتللو کاروالیوفرمانده» نیروی امنیت داخلی کشور (کوپکون) یکی دیگرازکسانی بود که مورد تجلیل تظاهر کنندگان قرار گرفت. وی در پیامی که‌برای شرکت‌کنندگان در تظاهرات فرستاد اعلام کرد که‌انقلاب‌سوسیالیستی درپرتغال هرگز نخواهد مرد.

سخنرانان قطعنامه‌ای را به تصویب تظاهر کنندگان‌رساندند که‌انقلاب‌سوسیالیستی درپرتغال هرگز نخواهد مرد.

کیلو متر دورتر از لیسبن‌در شهر «ویزو» واقع در شمال پرتغال تظاهرات دیگری آغاز شد که ابتکار بر پا کردن‌آن را طرفداران دولت بر عهده داشتند، حزب سوسیالیست در آخرین دقایق حاضر نشد در این تظاهرات شرکت کند و حزب دمکراتهای خلق را متهم کرد که قصد دارد تظاهرات مذکور را به یك قدرت نمائی برای خودش تبدیل کند .

تقسیم پرتغال

تظاهرات عظیم دیروز در دست چپی ها در لیسبون نشان دادکه پرتغال اکنون بیشتر از هر زمان دیگر بطرزی فاحش میان دو اردوگاه سیاسی متعارض تقسیم و گرفتار دو دستگی آنان شده و به دو قسمت کمونیستی و ضد کمونیستی تقسیم شده است در این شهر تظاهرات دیگری آغاز شد که ابتکار بر پا کردن‌آن را طرفداران دولت بر عهده داشتند، حزب سوسیالیست در آخرین دقایق حاضر نشد در این تظاهرات شرکت کند و حزب دمکراتهای خلق را متهم کرد که قصد دارد تظاهرات مذکور را به یك قدرت نمائی برای خودش تبدیل کند .

تقسیم پرتغال

تظاهرات عظیم دیروز در دست چپی ها در لیسبون نشان دادکه پرتغال اکنون بیشتر از هر زمان دیگر بطرزی فاحش میان دو اردوگاه سیاسی متعارض تقسیم و گرفتار دو دستگی

کنند این شایعه قوت گرفت که دولت‌ممکن است پایتخت را از لیسبون به شهرشمالی «آوپورتو » منتقل کند تادر آتجا در محیط امن‌تری که پایگاه‌نیروهای‌محافظه‌کار و دست راستی است قرار گیرد.و «رانسیسکو داکار» دبیر کل حزب دست‌راستی دموکراتهای خلق نیز چند روز پیش از دولت و مجلس موسسان تقاضا کرد که پایتخت را از لیسبون به « اوپورتو» منتقل کنند.

اخبار کوتاه جهان

۱۰ هزار زندانی سیاسی و مذهبی

● لندن - خبرگزاری فرانسه - سازمان بین‌المللی عفو ضمن گزارشی که درلندن انتشار یافت اعلام داشت که شماره زندانیان سیاسی و مذهبی در اتحاد جماهیر شوروی به ده هزار نفرمی رسد .

هم‌بیمارستانی فرانکو مرد

● مادرید- خبرگزاری‌فرانسه - «خوان سروت» یکی از روزنامه‌نگاران معروف اسپانیایی که همزمان با انتقال فرانکو به بیمارستان لاپاز در همان بخش پستری شده بود دیشب درگذشت اما فرانکو هنوزبا مرك‌دست وپنجه نرم میکند و برای زنده نگهداشتن‌وی‌ازآخرین وسائل پزشکی استفاده‌می شود.

کوهنورد قطعه قطعه شد

● کاتماندو - آسوشیتدپرس - یك کوه نورد ژاپنی‌عضو هیات کوه نوردان این کشور در ارتفاع ۶ هزار متری هیمالیا به دره‌ای‌عمیق سقوط کرد و قطعه قطعه شد.

کوهنورد نگون بخت‌که همراه با ۷ کوهنورد ربده دیگر ژاپنی تا ارتفاع ۶ هزار متری هیمالیا صعود کرده بود هنگامیکه در برابر چادر روی برف ها از فرط شادی پیروزی‌جست وخیز میکرد ناگهان پایش «سر» خورد ونعره زنان به دره‌ای سقوط کرد که تا کنون بشر هنوز از عمق‌آن آگاهی نیافته است .

کنفرانس احزاب کمونیست اروپا

● برلن شرقی - رویتر - مقام های احزاب‌کمونیست اروپا اعم از شرق یا غرب امروز در برلن شرقی‌با هم‌دیداری دارند تا مقدمات تشکیل کنفرانس احزاب کمونیست اروپا را فراهم کنند . در این کنفرانس نمایندگان۲۷ حزب کمونیست‌اروپاشرکت خواهند کرد.

ساختمان ۲۷ طبقه ظرف ۹ ثانیه با خاك یکسان شد

سائوپولو - خبرگزاری فرانسه - کارشناسان‌برزیلی و آمریکائی دیروز در برابر چشمان حیرت‌زده عده‌زیادی تماشاگر یک ساختمان ۲۷ طبقه را ظرف ۹ ثانیه با خاك یکسان کردند .

برای انهدام این ساختمان که قرار است در محل آن یک ایستگاه مترو ساخته شود از ٤۵۰ کیلو دینامیت استفاده شد . به محض انفجار ۳۸ هزارو ۷۷٤ تن مصالح ساختمانی که در بنای این ساختمان عظیم بکار رفته بود در یک چشم بهم زدن فرو ریخت .صدای‌انفجار دینامیت همزمان با فرو ریختن ساختمان تمام شهر را به لرزه درآورد و پس‌از آن ستون عظیمی از گردوخاك بهوا بلند شد .

هزاران زن معشوقه یك مرد بودند

لندن - یونایتدپرس - اسرار روابط جنسی زنان یک بندر انگلیسی هفته پیش درپی کشف هیجان‌انگیز ترین قتل سال های اخیر ، در بریتانیا ، افشا شد چهار سال تحقیق درباره این‌قتل‌نه‌فقط قاتلان «پیتراستانسوود» ۳۲ ساله کازانوای قرن بیستم را بدست عدالت سپردبلکه ارتباط های عاشقانه صد ها زن خانه‌دار در بندر انگلیسی پورتسموت واقع در ۷۰ مایلی لندن را نیز فاش کرد .

جسد استانسوود روز ٥ نوامبر ۱۹۷۱ در اتومبیل خودش که در خارج از شهر پارک شده بود پیدا شد درحالی که هنوز کاردی در سینه‌اش بود .

در آن موقع بنظر میرسید که این قتل انگیزه‌ای نداشته است اما اسکاتلندیارد سرانجام کشف کرد که مقتول مردی متاهل با دو فرزند ، دست‌کم ٦٦ معشوقه، و سه فرزند نامشروع داشته است .کارآگاهانی که قاتلان او را دستگیر کردند ، با توجه به دست نوشته های بیش‌از ۲۰۰۰ زن دریافتند که مقتول با هزاران زن خانه‌دار سروسری داشته است . اما آن ها تصمیم گرفتند که تمام این نوشته ها را پس‌از ۱۷ روز محاکمه‌ای که در آن یک مهندس و یک زن به جرم قتل عمد به زندان تمام عمر محکوم شدند ، بسوزاند تا اسرارجنسی هزاران زن در این بندری که قرن‌ها بایگاه نیروی دریائی بوده برای همیشه مسکوت بماند .»

قاتلان هنگامی شناخته و دستگیر شدند که شاهد اصلی محاکمه خانم هیث بیوه «استانسوود» ،بنابرخواهش بهترین دوست خود «لیزتامسون» نام «کتی فرمانت» را از فهرست دو صفحه‌ای معشوق های خود پاک کرد . و وقتی که پلیس «فرمانت» را مورد بازجویی قرارداد ، ثابت شد که وی در شب وقوع قتل در پورتسموت بوده نه در خانه‌اش واقع در چند صد مایلی این بندرفرومانت، و هیث ، که ۱۹۰۰۰ پاوند (در حدود ۳۹۱٤۰ دلار) بیمه مرگ استانسوود را گرفته بودند متهم به قتل شدند . در این هنگام بود که خانم هیث ماجرای کامل قتل را اعتراف کرد و لیزتامسون را که زمانی معشوقه شوهرش و هنگام قتل معشوقه فرومانت بود لوداد و همین لیزتامسون بود که استانسوود را با فرو کردن کارد در سینه‌اش‌ازپای درآورد .

عراق ، ازکاهش قیمت نفت کویت اظهارتاسف کرد

بغداد- خبرگزاری فرانسه -دولت عراق از اقدام‌دولت کویت که برخلاف تصمیم وزیران نفت کشور های عضو اوپك قیمت نفت خود را در هر بشکه ده سنت کاهش‌داده است اظهار تاسف کرد.

دیروز دولت عراق سفیر کویت را بوزارت امور خارجه احضار کرد و یادداشتی‌در باره نظریات‌خود پیرامون‌تصمیمی که کویت هفته گذشته اتخاذ کرده بوی تسلیم نمود .دولت عراق در این یادداشت که متن آن دیشب رسما در بغداد انتشار یافت کویت را به پائین آوردن یکجانبه قیمت نفت خود متهم کرده‌است.

در این یادداشت گفته میشود که کویت بدون توجه به تصمیم وزیران کشور های عضو اوپك که باتفاق آرا گرفته شد قیمت نفت خود را پائین آورده و به همبستگی بین کشور های عضو لطمه زده است.

پرزیدنت داود، همکاران هوادار مسکوی خود را کنار گذارد

کابل- رویتر- پرزیدنت محمد داود ، رئیس جمهوری افغانستان در نخستین‌ترمیم کابینه خود، تسلط خود را بر گروه های چپ‌گرا محکم کرد، یك مقام بلند پایه افغانی گفت : به‌نظر میرسد که‌این ترمیم، آغازی است‌برای‌تصفیه‌عوامل هوادارمسکو.

پرزیدنت داود فایز مسعود وزیر کشور را که یکی از افسران چپ‌گراست وطرح کودتایی بود که داود را به قدرت رساند ، تنزل مقام داد، او را به تصدی امورمرزی گمارد وبجای وی عبدالقادر فرمانده پیشین پلیس افغانستان را به وزارت کشورمنصوب کرد.

یکی دیگر از وزیران چپ گرا بنام غلام جیلانی نبختری نیز از مقام وزارت کشاورزی برکنار شد، و بجای عزیزالله وصیفی استانداز قندهار گمارده شد .

دو مقام منصوب جدیدهم، تواب‌آصفی استاندار هرات بود. که به وزارت صنایع و معادن رسیدوعبدالکریم عطایی سرپرست سابق رادیو افغانستان بود که به وزارت مخابرات منصوب شد.

ناظران سیاسی عقیده دارندکه صرف نظر از ملاحظات ایده‌ئولوژیك ، تغییرات کابینه به‌گسترش کارآیی‌دولت‌کمك وافری خواهدکرد.

منابع سیاسی نیز اظهار کرده‌اندکه انتصاب سعید عبدالله وزیر دارائی به مقام معاون دوم نخست‌وزیر نشان میدهد که محمد حسن شارك، معاون اول نخست‌وزیر که سالها منشی مخصوص پرزیدنت داود بود، در مسیر برکناری قرار گرفته است.

پرزیدنت داود کمتر از دو هفته پیش محمد موسی شفیق نخست‌وزیر پیشین، و پرنس عبدالولی‌شاه، داماد پادشاه سابق افغانستان را مورد عفو قرار داد.

یك مقام بلندپایه گفت: « این‌ترمیم مخصوص به خود ماست هیچ ارتباطی به چپ و راست ندارد یا به خاطر شرق ویا غرب، صورت نگرفته است.»

آگهی مزایده

بانك رفاه کارگران تعداد دو دستگاه اتومبیل (جیپ استیشن و مینی‌بوس) بشماره شهربانی ۲۳۹۹٦ ط - د و ۸٦۸۷٥ ط - الف و شماره موتور ۱۱ ک ۳۰٥ و ۱۷۸۸۷ مدل ۱۳٥۰ و ۱۳٤۷ موجود در انبار این بانك واقع در خیابان ایرانشهر روبروی شهرداری شماره ۱۱۹ میباشداز طریق مزایده وباشرایط زیر بفروش میرساند.

۱- پیشنهاد دهندگان مکلفند پیشنهاد خودرا تاتاریخ ۱۳٥٤ر۹ر٦ بانضمام قبض رسید ۵٪ مبلغ پیشنهادی تودیعی بحساب اداره حسابداری بانك رفاه کارگران باپاکت‌سربسته باداره کاربردازی این بانکو اقع‌در خیابان روزولت‌روبروی سفارت آمریکا پلاك ۱۲۵ تسلیم داشته و رسید دریافت دارند .

۲- کلیه پیشنهادات در روز ۱۲ر۹ر۱۳٥٤ ساعت ۹ صبح باحضور پیشنهاد دهندگان باز وقرائت میگردد وبانك در قبول و یا رد یک یاکلیه پیشنهادات آزاد میباشد.

۳- به پیشنهادات فاقد سپرده و مشروط و مبهم ترتیب اثر داده نخواهد شد.

٤- پیشنهاد دهندگان ملزم هستند در صورت برنده‌شدن درمزایده فی‌المجلس بقیه بهای خرید را پرداخت نمایند و در صورت خودداری از خرید وجه سپرده بنفع بانك ضبط وبه برنده نفر دوم فروخته خواهد شد.

۵- طالبین در مزایده میتوانند همه روزه در انبار بانك به نشانی فوق مراجعه واتومبیلهای مورد مزایده را ملاحظه نمایند.

٦- هرگونه مالیات و عوارض و حق بیمه و نقل و انتقالات و هزینه آگهی و سایر هزینه ها بعهده برنده مزایده است .

اداره کاربردازی
بانك رفاه کارگران

در پیرامون طبقه‌بندی مشاغل
باچگونگی حقوق و مزایا ووضع کارمندان
تدوین: مهندس مجتبی فاضلیان
مرکز فروش : کتابفروشی گنج دانش تلفن ۳۱۰۵۷۵
خیابان باب همایون
این اثر ، نخستین کتابی است در پیرامون طبقه‌بندی مشاغل (حقوق‌ومزایا و فوق‌العاده شغل) که برای‌اولین‌بار درایران منتشر میشود.
آ-۱۳۸۲۱

دکتر گیتی اعتماد مقدم
پس از شرکت در کنگره بین‌المللی کودکان‌از امریکا مراجعت نمودند .

غذای آماده میهمانی- عالی وارزان
(۲۰ نوع غذای خوب ، انواع سالاد ، دسرهای خوشمزه)
باسفارشات تزئینی . تحویل و پذیرائی در منزل - تلفن ٦٦۳٦۳٥
آ-۳٦۲٥۱

سرمایه گذاری با تضمین در آمریکا
۷٥٤۰/۰٪ ۴۵٪ سود بانک و ۵٪ متفرقه و امکان شغل برای مشتری در میتلاد (۴ سال کمیانی اکتاا) تجارتیا شرکت نمایندگی ۰ تلفن ٦٦۲۳۹۱ تا ۴۵

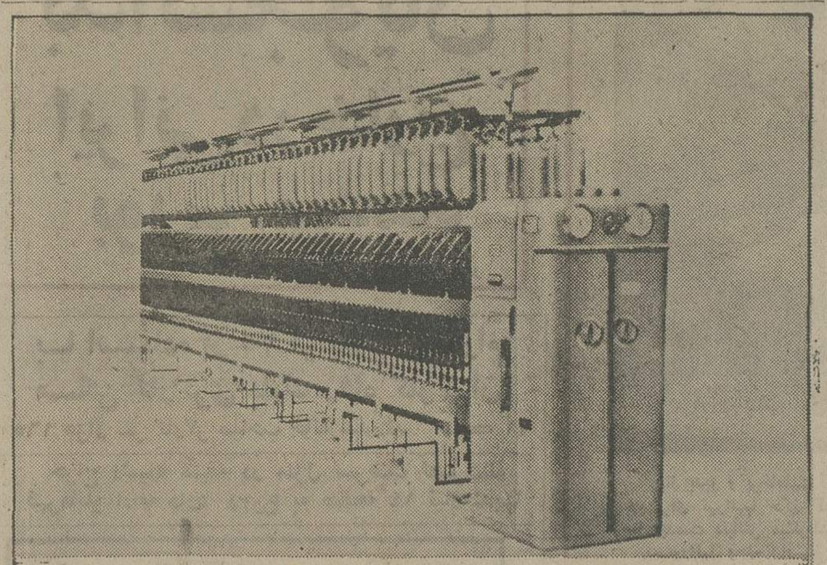

جرثقیلهای تمام هیدرولیکی گرو GROVE
انواع کامیونی - بیابانی - چرخ کوتاه
۲ تن الی ۱۲۰ تن
شرکت ماشینهای بالابر با مسئولیت محدود
تهران- تخت جمشید شرقی ٤۲۸ تلفن: ۷٥۷۰۰۱
موجود در تهران - تحویل فوری

HIGH PRECISION AND PRODUCTIVITY!
- Cotton card 3 C
- Filter unit
- Cotton drawing frame
- Ringspinning frame FB
- Non automatic weaving loom for silk-M-
- Automatic Weaving loom for silk -MA-

Sole exporter :
MASINEXPORTIMPORT
Foreign Trade Enterprise
Bucharest-Romania
7, Matei Millo str.
Tel. 13 75 96 and 33 27 20
Telex:11206 and 11216 Cable: MEXIM - Bucharest

اخبار داخلی

والاحضرت شاهدخت اشرف در دانشگاه کرنل فرمودند :

زن ایرانی گزافه گو نیست

★ **زن ایرانی استعداد خودرا دربرانگیختن صاحبان قدرت از دست‌نداده‌است**

روز پنجشنبه‌گذشته بدعوت دانشگاه کرنل‌امریکا والاحضرت شاهدخت اشرف‌پهلوی ریاست عالیه هیات نمایندگی ایران در مجمع‌عمومی سازمان ملل متحددردانشگاه مذکورحضور یافتند و سخنرانی مشروحی درباره نقش زنان در ایران‌ایراد کردند .

والاحضرت طی‌این سخنان گفتند : درباره زنان ایرانی افسانه هائی وجود دارد که متجاوز از چهار هزار سال قبل ریشه گرفته است. اززمان تشکیل ملت ما در ۲۵۰۴ سال پیش، دلیری زنان ما درتقریظ های مورخین خارجی‌و همچنین در سروده‌های شاعران خودما به ثبت رسیده است .

یافته‌های باستانشناسی دلالت براین دارد که در عصر حجر، هنگامیکه مردان وقت خود را به شکار می‌گذراندند، زنان ما شروع به کشاورزی کردند و هنر سفالگری را بوجودآوردند بین ۱۵،۰۰۰ تا ۱۰،۰۰۰ سال پیش ازمیلاد مسیح زنان‌ایرانی تزئین کاسه‌ها وکوزه‌های خود را آغاز کردند و همچنین بکار بافندگی پرداختند .

والاحضرت شاهدخت‌اشرف پهلوی همچنین اشاره کردند که‌شواهد بیشمار دیگری‌حاکی از این واقعیت است که زنان اولیه در فلات ایران از وضع احترام‌آمیزی بهره‌مند و مظهر عالیترین احساسات بشری‌بشمار میرفته‌اند، و در زندگی شغلی و فعالیتهای زمان فراغت و تفریح‌شریک‌کامل‌مردان‌بوده‌اند.

این احترام به زنان در میان فرمانروایان تا هنگام ظهورماد ها و پارسها در اواسط قرن ششم قبل از میلاد ، یعنی‌زمانی که کورش بزرگ قلمرو خود را گسترش داد و به صورت نخستین امپراطوری ایران درآورد ادامه داشت .

زنان در آنزمان از حقوق بسیاری نیز برخوردار شدندکه بعنوان نمونه میتوان دستمزد برابر، حق‌مالکیت، حق‌سرپرستی فرزندان پسر در شرایط خاص، حق اشتغال به مشاغل سیاسی، و حقوق هم ارز با مردان در ازدواج و امور مربوط به خانواده، وحتی حق طلاق در صورت عدم رضایت از شوهر را ذکر کرد .

تحول تازه وضع زنان

والاحضرت در مورد تحول زندگی زنان ایران در دوره معاصر فرمودند : طی دو دهه ۱۹۲۰ و ۱۹۳۰ پدرم رضاشاه کبیر به اقداماتی مبادرت‌ورزید که فرصتهای آموزش را برای زنان همانند مردان در داخل‌و خارج کشور بطور اساسی افزایش داد. او یک طرفدار ثابت قدم حقوق زنان بود، هم بخاطر اینکه احساس میکرد آنها سزاوار این‌حقوق هستند وهم بدان سبب که ایران نیاز باین داشت که زنانش یکبار دیگر از این حقوق منتفع گردند .

در میان اصلاحاتی که بعمل آورد میتوان به اقدام مهم رفع حجاب اشاره کرد که در سال ۱۹۳۵ انجام گرفت. این گام بزرگی بود که‌وضع زنان ما را ازقرنها محجور بودن‌بصورت انسانهای واقعی تغییر داد .

برادر تاجدارم شاهنشاه‌کنونی ایران کوششهائی را که‌توسط پدرمان پس از اصلاحات اجتماعی ، فرهنگی، و قضائی در راه وحدت کشور آغازشده بود مصرانه دنبال کردند تا نهضت صنعتی شدن را درمسیر پیشرفت سوق دهند و درامور بین‌المللی استقلال برای کشور بدست آورند .

والاحضرت پس از اشاره‌به انقلاب شاه ومردم و تشریح اصول مختلف آن از جمله اعطای حق رای برابر، منطبق بااصول جهانی، به‌کلیه اتباع ایرانی اعم از زنان ومردان فرمودند : قبل از آنکه به‌ذکر چند مثال در باره نقش زنان ایران در حیات ملی امروز خودمان بپردازم میخواهم به دو نکته مهم اشاره کنم .

نخست آنکه زنان ایرانی، بویژه در اواخر قرن نوزدهم که دامنه آن تا قرن فعلی نیز کشیده شده است ، برای‌بدست آوردن فرصتها و وضع برابر بامردان، مبارزه کرده‌اند، آنها اینکار را چه در صحنه عمومی و چه پشت صحنه از طریق آموزش، و هرجا که لازم‌بوده است از راه تظاهرات وحتی اعتصابها انجام داده‌اند، واین موضوع هم صحیح است که زنانی که امروز دارای سمت های برجسته‌ای هستند دراین مبارزات پرچمدار خواهران خود بوده‌اند .

نکته دوم اینکه ما زنان ایرانی معتقدیم که وضع ما و موقعیتی که در سلسله مراتب خانواده و اجتماع داریم تنها مربوط به حقوق ما نیست‌بلکه به وظایف ما نیز بستگی دارد.

ما عقیده داریم که زنان‌باید موقعیتهای بهتری را که در طلبش هستند با کوشش‌خود بدست آورند، وفقط درصورتی میتوانند به تعهدات خودجامه عمل بپوشانند که به‌استعداد ها و توانائیهای خویش‌وسعت بخشند .

این نکته یک نکته سوم‌را هم پیش میاورد. همانطور که زنان در همه‌جا دریافته‌اند ، یکنفر به تنهائی می‌تواند کار های زیادی انجام بدهد اما کار های خیلی بیشتری را می توان بطورجمعی باتفاق‌دیگران بانجام رساند.

نقش سازنده‌های داوطلب

زنان‌هم در تحولات‌گسترده اقتصادی و اجتماعی‌که‌اکنون در ایران صورت می‌پذیرد در کنار مردان قرار دارند . در کشور من ، همانند هر کشور در حال توسعه دیگر ، این مردم هستند که نیروی محرکه پیشرفتهای خود بشمارمیایند وهیچگونه بهبودی درچگونگی رفاه آنان ایجاد نخواهد شد مگرآنکه خودشان عوض‌شوند. اگر مردم میخواهند زندگی محترمانه‌ای داشته‌باشند وشان وارزشی را که برای خودو فرزندانشان طلب میکنند بدست آورند باید کیفیتهای تازه را جایگزین طرز تفکر و روش کار کهنه بسازند .

والاحضرت شاهدخت اشرف پهلوی پس از توضیح وضع کشاورزان ایران و خدمات سپاهیان انقلاب، به نقش‌سازمان های داوطلبانه اشاره کردند و فرمودند : درحالیکه بازهم‌نمی خواهم حتی برای یک لحظه کار اساسی دستگاههای‌دولتی را کم‌اهمیت جلوه دهم، میل دارم روی نقش سازمان های داوطلب در ایران تکیه کنم . این سازمانها برای زنان در خارج از خانواده همبستگیهای سازنده و فرصتهائی برای خدمات اجتماعی بوجود می آورند .

یکی از این سازمان ها سازمان زنان ایران است که در سراسر کشور از بسیاری جهات مسئولیت مشارکت در برنامه های بهداشتی‌و آموزشی، تعلیمات حرفه‌ای ، طرح های توسعه وعمران‌جوامع، مراکز رفاه خانواده ، توصیه‌ها و راهنمائی‌های قانونی در زمینه تنظیم خانواده، و تربیت مددکاران‌اجتماعی بالاخص‌درمناطق روستائی را بعهده دارد .

چگونه میتوانم این واقعیت را برای شما مجسم کنم‌که‌زنان ایرانی استعداد قدیمی خودرا درتهییج و برانگیختن‌صاحبان قدرت و مقام، از دست‌نداده‌اند؟ باین منظور دو اقدام مربوط بسال ۱۹۷۵ را مثال میزنم که هردو تحت‌نظارت سازمان‌زنان ایران انجام گرفته است .

نخستین آن یک بررسی‌جامع تحت عنوان «شهر سازی در ارتباط با زندگی زنان» است‌که شهر تهران پایتخت کشور ما را بعنوان مدل مورد استفاده قرار داده است، شهری که‌در باره حدود گسترش‌پذیر آن چندی قبل توسط یک‌موسسه امریکایی طرحی تهیه شد و شهری که جمعیت آن از

بقیه در صفحه ۲۱

معاون رئیس جمهوری مصر بحضور والاحضرت ولیعهد باریافت

آقای حسنی مبارک معاون رئیس جمهوری مصر دیروز پس از شرفیابی بحضور شاهنشاه آریامهر به پیشگاه والاحضرت همایون ولایتعهد نیز باریافت.

آقای حسنی مبارک در سفررسمی‌والاحضرت‌همایون‌ولایتعهد به مصرمیهماندار عالی والاحضرت بود .

حسنی مبارک عصر دیروز بابدرقه نخست‌وزیر تهران را ترک‌کرد . معاون‌رئیس جمهوری مصر در شرفیابی دیروزبه‌پیشگاه شاهنشاه آریامهر پیام مخصوص پرزیدنت سادات را به پیشگاه شاهنشاه تقدیم داشت .

در این پیام پرزیدنت سادات شاهنشاه را در جریان سفر خود به آمریکا ، فرانسه و انگلیس قرارداده‌اند .

باهماهنگ شدن چراغها در تقاطع خیابانها

رانندگان کمتر پشت چراغ قرمز می‌ایستند

برای بهبود نسبی‌ترافیک تهران یکصد چراغ راهنمائی و رانندگی در تقاطع های مهم پایتخت یکنواخت خواهد شد .

این تصمیم راهنمائی‌و رانندگی تهران تاکنون در دهها تقاطع پایتخت اجرا شده است و نتایج مثبت حاصل ، مسئولان را بر آن داشته تا در سایر تقاطع ها نیز چنین طرحی را پیاده کنند یک مقام مسئول‌ترافیک در باره علل یکنواخت کردن چراغهای راهنمائی‌ورانندگی گفت : برنامه‌ای در دست‌تهیه است که بموجب آن چراغ های راهنمائی سیستم‌کنونی منسوخ می‌شود و چراغ های کامپیوتری جای آنها را میگیرد .

هماهنگی چراغها عامل‌مهمی در بهبود ترافیک پایتخت خواهد بود اما تا قبل از نصب‌دستگاه‌های کامپیوتری برسر تقاطع ها ، تصمیم گرفته شد تا چراغ های کنونی در هر چند تقاطع با هم هماهنگ شوند لذا در یک مسیر که اتومبیل هااز یک چراغ سبز عبور میکنند تا فاصله زیادی چراغ های بعدی هم سبز خواهد کرد. بدین ترتیب‌رانندگان مجبور نخواهند بود در هر چند صد متر پشت یک چراغ راهنمائی وسایط نقلیه شان را توقف کنند .

یک کارشناس ترافیک گفت : هماهنگ کردن چراغ چشمگیری در ترافیک خیابان های‌پایتخت بوجود خواهدآورد . و هم‌اکنون این بهبود در تعدادی از خیابان های غرب تهران‌که چراغهای‌یک مسیر هماهنگ شده محسوس است . وی افزود : یکی از دلایل مهم پیچیدگی بیش‌ازپیش ترافیک در هنگام بارندگی یا ریزش برف از کار افتادن تعداد زیادی چراغ های راهنمایی و رانندگی بر اثر رطوبت هواو در نتیجه ایجاد راه بندانهای طولانی است .

یک مقام راهنمایی ورانندگی به خبرنگار اطلاعات گفت: همه اقدامات برای مجهز شدن تهران به سیستم چراغ های کامپیوتری انجام شده است و در آینده نه چندان دور این سیستم در تقاطع های تهران پیاده خواهد شد

در این سیستم ، چراغ های راهنمائی ضمن اینکه بطور هماهنگ با یکدیگر کار خواهند کرد با توجه به تراکم اتومبیل‌رنگ‌عوض‌میکنند.

INVITATION TO BID

The American Embassy would like to invite all qualified packing and forwarding companies to bid on a Pack and Crate tender which involves the packing, shipping and delivery of goods including surface and airfreight shipments into and out of Iran.

Only companies meeting the following requirements will be considered:

1. **Must have valid Customs Brokers Permit issued by Customs Administration for the year 1354. A copy must be submitted for the Embassy's inspection.**
2. **Warehouse facilities, and adequate covered storage space. The Embassy's Contracting Officer will inspect.**
3. **The Embassy must be assured that adequate packing facilities and packing personnel familiar with the best commercial standards are available.**
4. **Proof that the company has an agent and/or a representative office at ports of entry.**

After the above pre-requisites have been established, invitations will be mailed to companies interested in bidding.

If you wish to receive a bid or for further information please call Mr. Golzari, Tel. No. 820091, Ext. 2531.

All completed tenders must be submitted to the American Embassy's Contracting Officer prior to the close of business on Thursday, December 11, 1975.

Successful biders will be notified by Monday, December 22, 1975, and contract effective date will be January 1, 1976.

آگهی دعوت

مجمع عمومی فوق‌العاده شرکت سهامی خاص تولیدی آجر سوفالین در تاریخ ۹ر۹ر۵۴ ساعت ۱۰ صبح در محل شرکت تشکیل میگردد. از کلیه صاحبان سهام دعوت میشود که درروز و ساعت مقرر در جلسه حضور بهمرسانند .

دستور جلسه :

۱ـ تغییر بعضی از مواد اساسنامه
۲ـ انتخاب هیئت مدیره و بازرسان جدید
۳ـ معرفی سهامداران جدید

شرکت سهامی خاص تولیدی آجر سوفالین

از فردا صبح در سینما کسری

شاهکار فراموش نشدنی هنرمند محبوب (چارلز برونسون)

چارلز برونسون
در فیلم پاناویژن و رنگی BREAKOUT
تله مرگ
با شرکت: رابرت دوال. جیل ایرلند
و... جان هوستون
کارگردان: تام گریز
محصول ۱۹۷۵ کلمبیا

اِراپ

موسسه ملی فرانسه

گروه اِلف اکتین

اِلف ـ ایران

اکتین ـ ایران

سوفیران : شرکت عامل از طرف

شرکت ملی نفت ایران

سه حوزه کشف نفت خام

سه حوزه کشف گاز طبیعی

الف ـ ایران خیابان پهلوی نبش کوچه رهبان صندوق پستی ۲۲۸۶ر۴۱ـ تلفن ۶۲۰۷۷۳

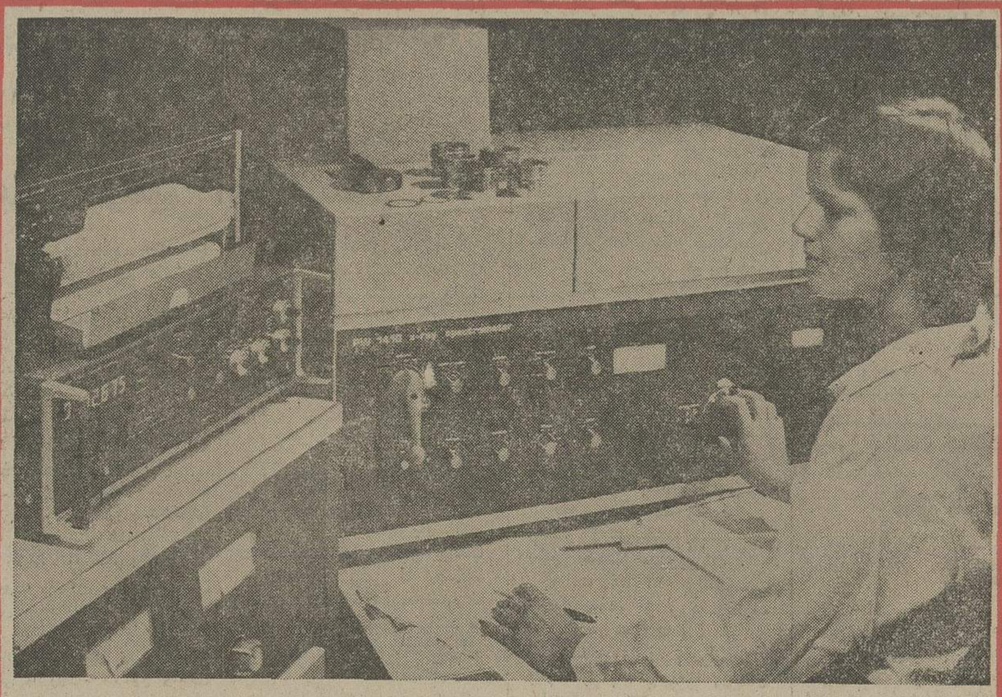

دستگاه اشعه ایکس صنعتی

PHILIPS

تکنولژی پیشرفته فیلیپس در اختیار شماست

دستگاه‌های اشعه ایکس X - Ray صنعتی جهت پژوهشهای علمی و صنعتی :

- خاکشناسی
- کشاورزی
- صنایع فولاد
- صنایع شیمیائی
- صنایع پلاستیک
- کارخانجات سیمان
- معادن

مرکز تلفن الکترونیک
دستگاههای مخابرات
سیستم کنترل ترافیک
لوازم اندازه‌گیری
میکروسکوپ الکترونیک

۶

شرکت فیلیپس ایران (سهامی خاص)
خیابان شاهرضا ـ شماره ۳۱۵ ـ ساختمان فیلیپس ـ تلفن ۵ ـ ۶۶۲۲۸۱

PHILIPS علامت برتری و اطمینان

این بزرگترین واقعه جهانی بعداز فرود آمدن انسان‌به کره ماه است !!

برنامه آینده سینما

گلدن سیتی

کاترین دونو و مارچلو ماستروپانی
در فیلمی بکارگردانی: ژاک دمی
مرد آبستن
رنگی • پخش از فوکس قرن بیستم

خداحافظ کلید

پیشنهاد تغییر ضوابط ساختمان در خیابانهای مرکزی

★ مقاما ت شهرداری گفتند تاکنون چنین تغییری در ضوابط ساختمانی تصویب نشده است

مقامات شهرداری از تبدیل شدن مرکز تهران به منطقه مسکونی اظهار بی‌اطلاعی کردند و گفتند شورای عالی شهر سازی چنین تغییری را تاکنون تصویب نکرده است.

موضوع تبدیل مرکز تهران به منطقه مسکونی در یک کمیته حزب رستاخیز عنوان شده است. این کمیته ضمن بررسی راه‌های بهبود ترافیک منطقه مرکزی تهران، سخن از ایجاد تغییرات در ماهیت ساختمانی و اجتماعی سی میلیون متر از اراضی و ساختمان های محدوده داخلی تهران بمیان آورده است.

عده‌ای پیشنهاد کرده‌اند که بمنظور کاستن ازتراکم ترافیک در مرکز شهر تهران از دادن اجازه ساختمان تجاری در این منطقه خودداری شود که اگر این تصمیم بمرحله اجرا درآید در محدوده خیابان های کریمخان زند، سپه، بهارستان و سی متری باغشاه اجازه ساختن بنا های تجاری داده نمی شود و ضوابط ساختمانی در این منطقه زیرورو خواهد شد.

پیشنهاد دهندگان در این مورد خواستار شده‌اند تا هرچه زودتر باکاهش ضوابط ساختمانی از ششصد درصد به سیصد درصد از ساخته شدن بناها و آسمان خراش های عظیم تجاری در منطقه که موجب تراکم ترافیک میگردد جلوگیری شود.

انتشار این خبر از طرف کمیته های حزب رستاخیز ملت ایران موجب سقوط بورس زمین و ساختمان در منطقه محدوده مرکزی تهران شده است. در این منطقه مساحت محدوده عنوان شده از صد میلیون متر بیشتر است و حداقل سی میلیون متر اراضی ساخته نشده وسطح زیربنای خانه های کلنگی دارد که بسبب تجاری بودن منطقه در بورس قرار دارد

مقامات مسئول شهرداری در این مورد به اطلاعات گفتند که برابر مقررات قانون حق تعمیر و اصلاح در ضوابط طرح نقشه جامع به شورای عالی شهر سازی محول شده وشورای هماهنگی شهرداری پیش از اظهار نظر این شورا هیچگونه اقدامی در این مورد نمی‌تواند بعمل آورد. از طرف دیگر مقامات شورای هماهنگی شهرداری نیز در مورد این خبر اظهار بی‌اطلاعی کردند و خاطرنشان ساختند که در این شورا چنین تصمیمی اتخاذ نشده است.

کشتار بیرحمانه در آنگولا آغاز شد

کین‌شازا ـ خبر گزاری ها ـ با ورود هواپیما های میگ ۲۱ شوروی به «لواندا» پایتخت آنگولا آغاز جنگ هوائی در این کشور قریب الوقوع است.

نیرو های ضد کمونیست که همراه مزدوران سفید پوست بسوی «لواندا» پایتخت آنگولا در حرکت هستند هر لحظه ممکن است بوسیله هواپیما های شوروی هدف بمباران قرار گیرند. ورود نیروی هوائی در جنگ های داخلی آنگولا چهره این جنگ ها را یکلی دگرگون میکند.

گزارش های رسیده بواشنگتن نشان میدهد که شوروی در عین ۲۰۰ دستگاه تانگ به لواندا فرستاده است تا از پایتخت در برابر مهاجمین دفاع کنند. از طرف نیرو های کوبائی که در خدمت دولت دست‌چپی آنگولا هستند آماده شده‌اند تا هجوم نیرو های ضد کمونیست را به پایتخت دفع کنند.

از طرف دیگر شوروی اعلام کرد که دولت های زئیر، افریقای جنوبی نیرو های مسلح خود را به آنگولا فرستاده اند و این نیرو ها علیه دولت آنگولا وارد جنگ شده اند. در حالیکه سیل اسلحه و نفرات نظامی خارجی از هر سو به آنگولا سرازیر شده گزارش های رسیده از میدان های جنگ حاکی است که کشتار بیرحمانه‌ای در صحنه های جنگ آغاز شده و ظرف چند روز اخیر هزاران نفر در این جنگها کشته یا مجروح شده اند. منابع مطلع اظهار میدارند که جنگ آنگولا، دولت های شوروی و امریکا را عملا رودرروی هم قرار داده است و باتوجه به اینکه کشور های مختلف بلوک شرق و غرب هرکدام از یکی از طرف های جنگ آنگولا با اسلحه و نفرات نظامی حمایت میکنند خطر درگیری علنی کشورهای خارجی هر لحظه افزایش می‌یابد.

در پی تحویل اداره‌و کنترل چاه های نفتی «راس صورا» در جنوب غربی صحرای سینا به مصر که به موجب قرارداد سینا به عمل آمده است محمد کرامانی فرماندار سینا پرچم مصر را برفراز ساختمان منطقه برافراشت. عکس از این مراسم که درحضور شخصیت‌های مصری انجام گرفت برداشته شده است

«عکس رادیویی آسوشیتدپرس»

۱۲ تن از شورشیان ظفار تسلیم شدند

مسقط ـ رادیو عمان اعلام نمود که بنابر اعلامیه نظامی که تاریخ ۲٤ر۸ر٥٤ انتشار یافته است ۱۲ تن از شورشیان ظفار دربرخورد باقوای دولتی عمان خودرا تسلیم این مقامات نمودند و مقادیر زیادی مهمات و سلاحهای جدید از جمله ٦ دستگاه میسیم که توسط آنان حمل میشده بوسیله قوای دولتی ضبط گردیده است.

این نبرددر منطقه شیرشیتی رویداده و یکی از سربازان یمن جنوبی نیز که در این زد و خورد با شورشیان ظفار همکاری داشته خودرا تسلیم مقامات عمانی نموده است.

از سوی دیگر گزارشهای رسیده حاکی است که همه‌روز تعداد قابل توجهی ازشورشیان که بعلت خشونت و بیرحمی رهبران خود از آنان رویگردان شده‌اند برای برخورداری از حمایت دولت عمان به مقامات این کشور پناهنده میشوند.

نمایشگاه هنرجویان

بعد از ظهر فردا نمایشگاه آثار هنری هنرجویان دانشکده هنر های تزئینی با حضور آقای شریف امامی در محل دانشکده گشایش خواهد یافت. این نمایشگاه به مدت یک هفته دایر خواهد بود.

صاحب بستنی فروشی اکبر مشدی جریمه شد

«عبداله میرزا عبداله صاحب بستنی فروشی معروف «اکبر مشدی»، واقع درخیابان «ری» که بجای یک کیلو، ۸۰۰ گرم بستنی به مشتری تحویل داده بود، در دادگاه شعبه ۵۸ کیفر گرانفروشان ـ به تصدی آقای نصراله وفایی ـ به پرداخت ده هزار ریال جزای نقدی محکوم شد. در این دادگاه صاحب یک کله‌پزی بنام ابراهیم خانیان که «زبان» به مشتری خود عرضه نکرده بود نیز به اتهام عدم عرضه کالا به پرداخت ٦ هزار ریال جزای نقدی محکوم شد. ضمنا اصغرتمدن‌نژاد صاحب چلوکبابی تمدن نژاد در خیابان مولوی که یکی از مخلفات چلوکباب خیارشور را گران فروخته بود ناچار به پرداخت ٥٥٠٠ ریال جریمه شد.

مقوا بجای کیک

در شعبه ٥۷ سیار دادگاه کیفر گرانفروشان ـ به تصدی آقای یحیی جلیلوند ـ محمد امیر یاوری صاحب مغازه‌نان و شیرینی «۱۹» واقع در منوچهری که به مشتری خود یک کیلو و نیم کیک همراه ٤۰۰ گرم «مقوا» فروخته بود، به اتهام کمفروشی به پرداخت ٤۰ هزار ریال جزای نقد محکوم شد. در این دادگاه روشن شد که صاحب این کافه قنادی کیکرا در جعبه های مقوائی که عموما بیش از ٤۰۰ گرم وزن دارد، بفروش می‌رساند.

تقاضای مالکان برای تعدیل اجاره سال آینده پذیرفته میشود

از آغاز سال آینده مالکان و مستاجران میتوانند تقاضای تعدیل اجاره‌بها کنند.

تقاضای تعدیل براساس شاخص هزینه زندگی و عوامل دیگری که در قانون مالک و مستاجر پیش‌بینی شده است، در دادگاه ها تعیین خواهد شد.

شاخص هزینه زندگی در ماه های اخیر نشان میدهد که قیمت ها تاحدودی نیز کاهش یافته است و با اجرای اصل چهاردهم انقلاب پیش‌بینی نمی‌شود که قیمت هادر آینده افزایش قابل توجهی یابد خبرنگار ما باتوجه به تثبیت قیمت ها پیش‌بینی میکند که اجاره بها نیزدر آینده تاحدود زیادی تثبیت پیدا کند.

براساس قانون تعدیل و تثبیت اجاره بها میزان اجاره تا آخر سال جاری تثبیت شده است.

براساس ماده چهار قانون معاملات زمین ساختمان هائی که از تیرماه امسال به‌بعد گواهی پایان ساختمان آنها صادر شده باشد از شمول قانون مالک و مستاجر متتنی است و اجاره آنها باتراضی طرفین مشخص میشود.

درحال حاضر سه دسته مالک وجود دارد.

دسته اول مالکانی هستند که قبل از پایان سال ۱۳۵۱ واحد مسکونی خودرا به‌اجاره‌داده‌اند وتا آخر امسال تقاضای تعدیل اجاره بها از آنها پذیرفته نمی‌شود.

دسته دوم مالکانی که مستغلات آنها از ابتدای سال ۱۳۵۲ تاتیر ماه امسال برای اولین بار به اجاره رفته است.

میزان اجاره این مستغلات تابع آئین‌نامه‌ای است که از طرف وزارتخانه های دادگستری، امور اقتصادی و دارائی، مسکن و شهر سازی تهیه شده است و هم‌اکنون آخرین مراحل تصویب آن در مجلس سنا طی میشود.

بر اساس این آئین‌نامه تعیین میزان اجاره تابع ارزش مستغل می‌باشد و اجاره سالانه نباید از بیش از ۱۰ درصد ارزش مستغل تجاوز کند.

طبق ماده‌چهار قانون معاملات زمین خانه هائی که‌گواهی پایان ساختمان آنها ازتیرماه امسال به بعد صادر شده و باجاره رفته است تابع قانون مالک و مستاجر نخواهد بود و کلیه روابط آنها تابع مقررات قانون مدنی است.

مالیات پزشکان و بیمارستانها

در ۱۰ حوزه مالیاتی مورد رسیدگی قرار میگیرد

اداره کل مالیات مرکز، ده حوزه مالیاتی را برای رسیدگی به‌مالیات خدمات‌پزشکی و درمانی اختصاص داد. دراین حوزه ها فقط مالیات پزشکان، کادردرمانی و بیمارستان ها رسیدگی میشود.

در اجرای این طرح کلیه‌پرونده های مالیاتی پزشکان که در دیگر حوزه های مالیاتی اداره‌کل مرکز جریان داردبابن حوزه ها ارجاع میشود تادرآمدو هزینه پزشکان و بیمارستان ها توسط ممیزین مالیاتی متخصص برآورد شود.

اداره کل مالیات مرکز براساس طرحی که در دست بررسی دارد، درآینده بتدریج سایر حوزه‌های مالیاتی خود را بر حسب منابع، تخصصی میکند و برای تخصصی کردن حوزه های مالیاتی، ممیزین مالیاتی آنان را نیز تغییر میدهد.

مطابق تشکیلات تازه وصول مالیاتها، تهران از حیث وصول مالیات ها ـ باستثنای مالیات شرکت ها وارث ـ به سه‌قسمت تقسیم شده که ادارات کل مالیات های غرب، شرق و مرکز هستند، هریک از ادارات کل مالیات ها دارای تعدادی حوزه های مالیاتی هستند و مالیات مودیان هر یک از مناطق، در حوزه های مالیاتی همان مناطق رسیدگی میشود.

یک مقام مسئول در این مورد گفت: تخصصی کردن منابع مالیاتی در تشخیص درآمد مودیان تسهیل بوجود میاورد و ممیزین مالیاتی با توجه به وضع هریک از صنوف و گروه های شغلی رقم مالیات آنان را تعیین خواهند کرد.

این مقام افزود: هم‌اکنون در تهران بیش از ۳۰۰ حوزه مالیاتی وجود دارد که در آن ها به استثنای شرکت‌ها، مالیات اصناف، صاحبان مشاغل و دیگر افراد رسیدگی می‌شود. بعبارت دیگر ممیزین مالیاتی این حوزه ها ضمن اینکه مکلفند مالیات صنوف مختلف را تعیین کنند، تشخیص درآمد صاحبان مشاغل را نیزبه عهده دارند. بهمین علت حوزه های مالیاتی ازجهت منابع تفکیک میگردد و مراحل رسیدگی به مالیات هریک ازصنوف و صاحبان مشاغل در تعدادی از حوزه های مالیاتی متمرکز خواهد شد.

هوای جده گرم شد

هواپیمائی ملی ایران امروز اعلام کرد پروازهای زائران خانه خدا از شیراز به جده از روز شنبه آینده اول آذر ماه آغاز خواهد شد. هواپیمائی ملی همچنین گزارش داد با آخرین پروازی که به جده صورت گرفته مجموعا ۱۷۸۳۰ نفر زائر از تهران و آبادان به کشور سعودی منتقل شده‌اند.

گزارش رسیده ازجده حاکیست که هوای جده گرم شده‌بطوری که حرارت هوا در روز به ۳۲ درجه بالای صفر میرسد.

از سوی دیگر امروز سازمان اوقاف اعلام کرد گلیه زائران مدینه قبل استان مرکزی تا فردا به جده عزیمت میکنند.

همچنین کلیه مسئولان ستاد های اجرائی حج تا صبح دیروز به کشور سعودی اعزام و در جده و مدینه مستقر شده‌اند.

٦ کوهنورد در ارتفاعات البرز یخ زدند

شش جوان که برای کوهنوردی به ارتفاعات البرز رفته بودند بعلت نامساعد بودن هوا و ریزش برف در ارتفاعات، گرفتار خشم کوهستان شدند و یکی از آنها بعلت یخ زدگی جان سپرد. پنج نفر دیگر نیز که بشدت دچار یخ زدگی شده بودند در بیمارستان بستری شدند.

فدراسیون کوهنوردی ایران به باشگاه ژاندارمری اوین اطلاع داد ٦ جوان که روز جمعه گذشته برای کوهنوردی به ارتفاعات البرز رفته بودند درمحلی بنام قلعه شاه‌نشین گرفتار کولاک شدید و ریزش برف شدند.

آنان برای زنده ماندن و گرم کردن خود مدتی تلاش کردند ولی بتدریج در مقابل سرما که بافرارسیدن شب و غروب خورشید بیشتر میشد، توانائی خود را از دست دادند و یکی از آنان بنام «حمید حامداکبری» به کیسه خواب پناه برد واز شدت سرما یخ زد.

پنج تن همراهان «حامد» بنام های جلال دادستان ۲۰ ساله، حسین رحیمی ۲۲ ساله، مهدی زارع پور ۲۲ ساله، محمدجواد جعفر نژاد ۲۳ ساله، علی‌اصغر دارائی ۳۲ ساله، که از ناحیه دست و پا بشدت دچار یخ‌زدگی شده‌بودند درحالیکه آخرین رمق هارا نیز از دست میدادند پس از دوروز تلاش برای زنده ماندن به کمک چند کوهنورد، نجات یافتند و به بیمارستان داریوش کبیر منتقل و بستری شدند.

دوتن از نجات یافتگان بنام های محمدجواد جعفرنژادو علی‌اصغر دارایی پس از مداوای اولیه بیمارستان را ترک کردند اما سه حادثه دیده دیگر هنوز بستری هستند.

بامداد امروز خبرنگار ماکسب اطلاع کرد که یخ‌زدگی دست و پای سه تن از آنان که در بیمارستان بستری هستند، شدید است.

تلاش برای نجات

بااطلاع از گمشدن «حمیدحامد اکبر» که ۲۵ ساله‌بود گروه های تجسس کوهنوردان برای پیدا کردن زنده یامرده «حامد» به کوهستان رفتند و پس از تلاش بسیار بعداز ظهر دیروز موفق شدند جسد «حامد» را در حالیکه در کیسه خواب سراپا یخ زده بود در ارتفاعات قله شاه‌نشین درکه پیدا کنند.

جسد «حامد» به درکه منتقل شد و جریان کشف جسد به دادسرای تهران و پزشکی قانونی گزارش شد. حامد با دوستانش سحرگاه روز جمعه به‌کوه رفته بودند.

در حوادث رانندگی جاده های تهران ـ مشهد و رودسر ـ رامسر

۷ نفر کشته و ۲۴ نفر مجروح شدند

بجنورد ـ خبرنگار اطلاعات:

در حادثه رانندگی جاده تهران ـ مشهد ۵ نفر کشته و ۲۳ نفر مجروح شدند.

این حادثه را اتوبوس ۷۹۱٤٥ تهران براندگی منصورعلی عظیمی‌نیا درگردنه «بدرانلو» واقع در ۳۰ کیلومتری غرب‌بجنورد بوجود آورد.

حادثه بعلت لغزندگی جاده و ترمز ناگهانی و عدم کنترل اتوبوس بوسیله راننده‌بوجود آمد و اتوبوس با ۲۸ سرنشین ازجاده منحرف شد و پس از چند بار معلق زدن درحاشیه جاده واژگون گردید. در این حادثه ۵ نفر از سرنشینان اتوبوس کشته شدند.

بانو مقدس خوشبخت ۳۰ ساله ـ محمد علی خوشبخت ۸ ساله ـ بانو خو نشرف‌جوکار ٦۰ ساله ـ مرتضی خوانشرف جوکار ۷ ساله و رضامشیری یکساله کشته شدگان این حادثه بودند. بقیه سرنشینان که ۲۳ نفر هستند هم‌اکنون در بیمارستان سوانح مشهد بستری و تحت درمان میباشند.

حال سه تن از مجروحین رضایت‌بخش نیست. این مجروحین عبارتند از: محمدعلی یارم ـ طاهری و خوشبخت.

در جاده رودسر

رودسر ـ خبرنگار اطلاعات:

در برخورد یک وانت با اتومبیل در جاده رودسر ـ رامسر ۳ نفر کشته شدند و یکنفر بشدت مجروح شد.

وانت ۱۲۳۹٤ برانندگی سهراب‌نوری از رودسر بطرف رامسر در حرکت بود که در ٦ کیلومتری رودسر و درمحلی بنام «بلالم» با پژو ٤۵۷٤۲ برانندگی رضا هید تصادف کرد.

راننده و یک سرنشین وانت بنام خداداد خدابخش و سرنشین پژو بنام محمود کریمی در این حادثه کشته شدند راننده پژو نیز که بسختی مجروح شده بود به بیمارستان لاهیجان انتقال یافت.

شرایط معاملات زمین اعلام شد

هیئت وزیران بنا به‌پیشنهاد وزارت خانه های مسکن و شهر سازی و دادگستری آئین نامه اجرائی قانون معاملات زمین رابشرح زیر تصویب کرد:

ماده یک ـ ضوابط تشخیص بنا یا مستحدثات متناسب با زمین از نظر اجرای قانون معاملات زمین بشرح زیر تعیین میشود:

الف ـ خانه‌مسکونی و بطور کلی هرنوع ساختمان قابل استفاده برای سکونت حداقل یک خانواده مشروط بر آنکه مساحت عرصه زیر بنای آن از ده درصد کل زمین کمتر نباشد.

عرصه زاید برحد نصاب فوق درصورتیکه طبق شرایط مندرج در تبصره ۲ ماده ۹ اصلاح آئین نامه‌اجرای مالیات اراضی بایر موضوع تبصره ٤ ماده ۲۱٤ قانون مالیات های مستقیم دارای مستحدثات باشد جزو عرصه متناسب با بنا محسوب میگردد.

ب ـ تناسب بنا با زمین برای انواع ساختمان های غیر مسکونی که مشمول بند الف این ماده نباشد از طریق یکی از دو روش زیر بانتخاب مالک تعیین میگردد:

اول ـ درصورتیکه قیمت کل اعیانی و مستحدثات آن لااقل ۲۰ درصد قیمت زمین باشد ملاک ارزیابی زمین قیمت‌های معاملاتی سال ۱۳۵۳ اعلام شده از طرف وزارت امور اقتصادی و دارائی و ملاک تشخیص بهای اعیانی ضوابط مندرج در جدول پیوست این آئین‌نامه میباشد.

درصورتیکه ساختمان محل کسب و پیشه باشد و به آن حق کسب و پیشه یا تجارت تعلق گیرد مبلغ حق مذکور نیز به بهای اعیانی و مستحدثات اضافه میشود.

تبصره ـ بهای اعیانی تعیین شده در جدول پیوست این آئین نامه منحصرا بمنظور استفاده در محاسبات مفاد این آئین نامه تعیین گردیده و ملاک عمل دیگری ندارد.

دوم ـ درصورتیکه مساحت ساختمان غیر مسکونی لااقل ده درصد حداکثر مساحت مجاز برای ساختمان درزمین مورد نظر براساس ضوابط طرح جامع یا هادی هر شهر باشد.

ج ـ پارکینگ دو طبقه یا بیشتر مشروط برآنکه مجموع مساحت طبقات لااقل ۲۰ درصد حداکثر تراکم مجاز برای ساختمان براساس ضوابط طرح جامع یا براساس ضوابط شهرداری محل باشد.

د ـ انواع تاسیسات و مستحدثات صنعتی و ورزشی وایستگاههای فروش مواد نفتی و همچنین کارگاه ها ـ گاراژها و توقفگاههای اتوبوس و کامیون، تشخیص مساحت ساختمان و سایر مستحدثات متناسب با زمین برای تاسیسات ورزشی با سازمان تربیت‌بدنی و تاسیسات صنعتی با وزارت صنایع و معادن و ایستگاههای فروش مواد نفتی با شرکت ملی نفت ایران در مورد کارگاهها با وزارت کار و درمورد گاراژها و توقفگاهها با شهرداری هر محل خواهد بود.

ماده ۲ ـ تشخیص بنا و مستحدثات متناسب با زمین و صدور گواهی بدون مانع بودن انجام معاملات بر اساس مفاد ماده یک این آئین‌نامه در شهر ها بعهده شهرداری و در شهرک ها بعهده وزارت مسکن و شهر سازی میباشد و این گواهی پس از صدور برای معاملات بعدی نیز معتبر است.

ماده ۳ ـ شهرداریها یا وزارت مسکن و شهر سازی حسب مورد موظفند حداکثر ظرف مدت ۱۵ روز پس از وصول تقاضا ضمن رسیدگی به موضوع اعلام نظر نموده و یا گواهی لازم را صادر نمایند.

ماده ٤ ـ در صورت وجود اسناد زیر که تاریخ صدور آن قبل از تصویب این آئینامه باشد، ارائه گواهی موضوع ماده ۲ این آئین‌نامه ضرورت نخواهد داشت!

الف ـ سند مالکیت که بعنوان خانه صادر شده باشد.

ب ـ در اسناد رسمی خریداری انتقال دهنده قید ساختمان بعنوان خانه شده باشد.

ج ـ هر گاه نسبت به ملک قابل انتقال قبلا با وزارتخانه‌ها و شرکت ها و موسسات دولتی و شهرداریها و موسسات اعتباری مجاز معامله بعنوان خانه شده‌باشد.

ب ـ گواهی های مالیاتی صادره از ادارات دارائی، اعم از مفاصا حساب های مالیاتی و یا گواهی ارث بشرطی که در آن تصریح شده باشد که پلاک مورد انتقال خانه است.

هـ ـ در صورتیکه خانه سابقه اجاره بموجب سندرسمی داشته باشد.

و ـ مفاصا حساب نوسازی شهرداری که بعنوان فاقدصادر شده باشد.

ز ـ [illegible] خاتمه ساختمان که بعنوان خانه صادر شده باشد.

ماده ۵ ـ گواهی خاتمه ساختمان که تاریخ صدور آن بعد از تصویب این آئینامه باشد.

درصورتیکه در آن تناسب ساختمان و زمین از لحاظ مساحت طبق ضوابط ماده یک این آئین نامه مندرج باشد و همچنین تفکیک‌نامه های دوائر املاک ثبت با اسناد مالکیت آپارتمان هابمنزله گواهی موضوع ماده ۲ این آئین‌نامه خواهد بود.

ماده ٦ ـ موسسات مجاز موضوع تبصره یک ماده یک قانون معاملات زمین عبارتند از:

الف ـ بانکهائی که طبق مقررات بانک مرکزی اجازه پرداخت وام مسکن و ساختمان دارند.

ب ـ شرکتهای پس‌انداز و وام مسکن.

ج ـ وزارتخانه‌ها و موسسات و شرکتهای دولتی و شهرداری ها که به کارکنان خود وام مسکن پرداخت مینمایند.

ماده ۷ ـ در مورد اراضی دولتی که در اجرای مقررات ماده ۳ قانون معاملات زمین جهت اجرای طرحهای مجتمع مسکونی و سایر احتیاجات شهری بصورت اجاره یا انتقال به بخش خصوصی واگذار میگردد، باید مشخصات طرح و مدت اجرای آن در هرمورد در سند اجاره و یا انتقال زمین قید گردد.

ماده ۸ ـ تشخیص عدم اجرای طرح در مدت مقرر و احراز تخلف از شرط و همچنین کسر و وصول جریمه تخلف از شرط و فسخ سند اجاره یا انتقال مذکور در ماده ۳ قانون معاملات زمین بعهده وزارت مسکن و شهرسازی میباشد.

تبصره یک ـ وزارت مسکن و شهرسازی میتواند به دلایل موجه و به تشخیص خود در صورتیکه اجرای طرح درموعد مقرر بپایان نرسیده باشد، با تعیین مهلت مناسب، مدت اجرای طرح را تجدید نماید.

تبصره ۲ ـ مستحدثات ایجاد شده در زمین درصورت فسخ سند بوسیله ۳ نفر از کارشناسان رسمی دادگستری که ازطرف رئیس دادگاه شهرستان یا رئیس دادگاه بخش مستقل تعیین میگردد به بهای عادله روز ارزیابی میشود و نظر اکثریت این کارشناسان قطعی است و بهای آن براین مبنا پرداخت میگردد.

جدول پیوست آئین‌نامه اجرائی قانون معاملات زمین

اجرائی قانون معاملات زمین

گروه یک ـ ساختمان های خشتی با پوشش چوبی مسطح یا شیروانی مترمربع دوهزار ریال.

گروه ۲ ـ ساختمان های آجری با پوشش تیر آهن و یا شیروانی بانمای آجری یا انواع روکار سیمانی متر مربع چهار هزار ریال.

گروه ۳ ـ ساختمان های با اسکلت فلزی و روکارسنگی و یا انواع سرامیک با آجر متر مربع ۵ هزار ریال.

گروه ٤ ـ ساختمان های با اسکلت بتون آرمه و هرنوع روکار متر مربع ٦ هزار ریال

گروه ۵ ـ ساختمان های با اسکلت فلزی یا بتون آرمه با هر نوع روکار از ۵ طبقه ببالا متر مربع ۷ هزار ریال.

گروه ٦ ـ ساختمان های غیر مسکونی ازقبیل انبارها، کارخانجات و تعمیرگاهها و نظایر آن با پایه های چوبی و یا آجری و پوشش شیروانی یا مسطح متر مربع ۲ هزار ریال

گروه ۷ ـ مانند گروه شش ولی با اسکلت فلزی هر متر مربع ۲۵۰۰ ریال.

تبصره یک ـ در صورت وجود شوفاژ در ساختمان به ازاء هر متر مربع زیر بنا هزار ریال و درصورت وجود تهویه مطبوع هر مترمربع دو هزار ریال و درصورت وجود آسانسور هر مترمربع ۸۰۰ ریال بارقام فوق اضافه میشود.

تبصره ۲ ـ محوطه سازی با موزائیک و سنگ وچمن اشجار هر متر مربع ۵۰۰ ریال و استخر هرمترمربع ٤ هزار ریال و دیوار آجری هرمترمربع هزار ریال و دیوار سنگی هر متر مربع ۱۵۰۰ ریال.

اطلاعات و نیازمندیهای فوری شما

نرخ مسکوکات

ربع پهلوی ۷۵۰ ریال. نیم پهلوی ۱٤۵۰ ریال. یک پهلوی ۲۸۰۰ ریال. دو و نیم پهلوی ۷۰۰۰ ریال. پنج پهلوی ۱٤ هزار ریال.

نرخ ارز

یک دلار آمریکا ٦۹ر٤۰ ریال. یک لیره انگلیس ۱٤۲ر٦۰ ریال. یک مارک آلمان غربی ۲۷ر۰۵ ریال. یک فرانک سوئیس ۲٦ر۳۵ ریال. یک فرانک فرانسه ۱۵ر۸۰ ریال. یکصد فرانک بلژیک ۱۸۰ر۲۵ ریال. یکصد لیر ایتالیا ۱۰ر۷۰ ریال. یکصد ین ژاپن ۲۳ر۱۵ ریال. یک ریال سعودی ۱۹ر۷۵ ریال. یک دینار عراق ۱۹۵ ریال.

آسمان

هوای سواحل دریای مازندران نیمه ابری ـ هوای استانهای آذربایجان فارس و سواحل خلیج فارس کمی ابری در بعضی نقاط نیمه ابری با رگبار های خفیف در ارتفاعات ـ هوای نواحی غربی ایران کمی تا قسمتی ابری با مه صبحگاهی ـ هوای استان اصفهان ـ خوزستان ـ تهران کمی ابری گرمترین روز را در ۲٤ ساعت گذشته بندرعباس با حداکثر ۳۳ درجه و سردترین شب را سقز با حداقل ٦ درجه زیر صفر داشته‌اند.

حداکثر درجه حرارت تهران ۱۵ و حداقل آن ۱ درجه بالای صفر بوده است.

تلفنهای ضروری

تصادفات راهنمائی و رانندگی ۳۳۳۳۳۳

ستاد مبارزه با گرانفروشی: ۸۲۹٦۱۳ و ۷ـ۸۲۲۰٦۱

بیمه ایران (۲٤ ساعته): ۳۰٤۰۲٦

کمیته ملی حمایت از مصرف کننده: ۸۵٤۷٤۷ و ۸۵٤۸٤۸

اطلاعات فرودگاه: ٤۳۰۱٤

هواپیمائی ملی ۹۱۱۳۱۵ ـ ۹۱۱۳۱٤ ـ ۹۱۱۳۱۳

هواپیمائی ملی، پرواز های خروجی ٤۳۰۱۳ ـ ٤٤۰۱٤

آتش نشانی تهران ٤٤٤٤٤٤

آتش نشانی شمیران ۸۷۷۷۷۲ ـ ۸۷۷۷۷۱

آمبولانس تهران: ۳۰٤۰۵۰ و ۳۹۳٦٦٦

مرکز اورژانس: ٦٦۹۹۹۱ و ٦٦۹۹۲۱

خبرهای کوتاه

پیام تسلیت

از جانب شاهنشاه آریامهر بمناسبت درگذشت مادر حضرت فضل‌الهی جودی رئیس جمهوری اسلامی پاکستان پیام همدردی و تسلیت به اسلام‌آباد مخابره شد.

اعطای عنوان استادی ممتاز دانشگاه

بعد از ظهر دیروز نخستین جلسه شورای دانشگاه تهران در سال تحصیلی ۱۳۵٤ـ۵۵ با حضور آقای هویدا نخست وزیر و کلیه اعضای شورا تشکیل گردید. در ابتدای این جلسه، آقای هویدا سخنانی پیرامون مسائل مختلف دانشگاهی ایراد کردو شورا باعطای عنوان استادی ممتاز به آقایان علامه فقید سید محمدکاظم عصار، استاد و رئیس پیشین دانشکده الهیات و معارف اسلامی، نصراله فلسفی استاد دانشکده ادبیات و علوم انسانی، دکتر محمدحسن گنجی استاد و رئیس پیشین دانشکده ادبیات و علوم انسانی، دکتر کمال‌الدین جناب استاد و رئیس پیشین دانشکده‌علوم و دکترحسین کشی‌افشار استاد و رئیس پیشین موسسه ژئوفیزیک دانشگاه موافقت کرد.

بررسی طرحهای مشترک ایران و یونان

ایران و یونان دراجرای طرح های مشترک صنعتی و کشاورزی با یکدیگر همکاری خواهند کرد.

باورود آندره پولس مدیر کل بازرگانی خارجی وزارت بازرگانی یونان به تهران، دیروز اولین دور مذاکرات بازرگانی ایران و یونان آغاز شد، این گفتگو ها امروز هم ادامه یافت.

در این مذاکرات اجرای طرح های مشترک صنعتی، کشاورزی و همچنین افزایش حجم مبادلات بازرگانی بین دو کشور مطرح شد.

هدایتی وزیر مشاور به مراکش رفت

بمناسبت بیستمین سالگرد استقلال مراکش امروزهادی هدایتی وزیر مشاور برای شرکت در جشن های مربوط به بیستمین سالروز استقلال مراکش عازم آن کشور شد.

مراکش به مناسبت سالروز استقلال جشن های باشکوهی تدارک دیده و حضور ایران در سطح یکی از وزیران کابینه نشان اهمیتی است که ایران برای مراکش قائل است. هدایتی حامل پیامی برای سلطان حسن دوم پادشاه مراکش است.

روز مخصوص نابینایان

دیروز اعلام شد که بنا به تصویب شاهنشاه آریامهر روز ۲۳ مهر ماه هر سال بنام روز نابینایان نامیده شده است.

بلیط های کنسرت فرانک سیناترا نایاب شد

گرانترین و ارزان‌ترین بلیت های کنسرت فرانک سیناترا در تهران نایاب شد.

کلیه بلیت های ۲۰۰۰۰ ریالی و ۵۰۰ ریالی کنسرت فرانک سیناترا که روز های دوم و سوم آذر ماه در تهران برگزار خواهد شد به فروش رسید.

طبق اعلام سازمان ملی رفاه نابینایان که کنسرت فرانک سیناترا به نفع آن سازمان اجرا خواهد شد، فقط تعدادی از بلیت های ۱۵۰۰۰ ریالی و ۱۰۰۰ ریالی کنسرت مذکور باقی مانده است که پیش‌بینی میشود که طی چند روز آینده این بلیت‌ها نیز به‌فروش برسد.

ملاقات روسای دانشگاهها

بامداد امروز آقای میرسون رئیس دانشگاه پنسیلوانیا و دکتر نهاوندی رئیس دانشگاه تهران طی ملاقاتی در مورد مسائل دانشگاهی به بحث و تبادل نظر پرداختند.

افزایش پس‌انداز در بانک ملی

امروز اعلام شد موجودی کل حساب های پس انداز بانک ملی ایران در پایان مهر ماه سال جاری به ۸۷ میلیارد و ۹۷۵ میلیون ریال رسیده است که نسبت به ماه قبل بیش از دو میلیارد ریال و نسبت به ماه مشابه سال گذشته متجاوز از ۲۷ میلیارد و ٦۷۵ میلیون ریال افزایش یافته است.

ابلاغ مراحم شاهنشاه

اهواز خبرنگار اطلاعات ـ در اجرای اوامر شاهنشاه آریامهر یک تیم مجهز پزشکی برای ادامه معالجات حضرت آیت‌الله بهبهانی به اهواز می آید.

حضرت آیت‌الله حاج سید علی بهبهانی دیروز در پی چند روز کسالت شدید به بیمارستان پارس اهواز انتقال یافتند و بستری شدند.

به محض بستری شدن ایشان بدستور دکتر جامعی رئیس دانشگاه جندیشاپور یک تیم پزشکی مامور مراقبت و درمان آیت‌الله شد.

دکتر مجتبائی استاندار خوزستان ضمن عیادت از حضرت آیت‌الله در بیمارستان، مراحم ملوکانه را به ایشان ابلاغ کرد حضرت آیت‌الله بهبهانی نیمی از سال را در اصفهان و نیم دیگر را در اهواز بسر میبرند و چندروز پیش از اصفهان به اهواز آمده بودند که دچار ناراحتی قلبی شدند.

حال ایشان هم اکنون روبه بهبود است.

دکتر لاهوتی، دکتر عجمی، دکتر عطاران و دکتر مکی روسای بیمارستانهای اهواز وضع مزاجی وجسمانی آیت‌الله را تحت‌نظر دارند. بنا باظهار پزشکان وضع مزاجی آیت‌الله امروز پنجه درصد نسبت به دیروز بهبودی نشان میدهد.

رئیس سازمان حفاظت محیط‌زیست کشور درشیراز گفت:

در شیرزنان، د.د.ت وجود دارد!

شیراز ـ خبرنگار اطلاعات

سم هایی که برای از بین بردن آفت درختان میوه، بکار میرود، باعث آلودگی محیط زیست میشود و مقداری ازاین سم ها از طریق آب و هوا واردبدن انسان میشود. بطوری که اگر شیر زنان شیر ده را آزمایش کنند، مقدار کمی سم بویژه د.د.ت در شیر آنان یافت میشود.

اسکندر فیروزمعاون نخست وزیر و رئیس سازمان حفاظت محیط زیست کشور که دریک مصاحبه مطبوعاتی و رادیو تلویزیونی شیراز صحبت می‌کرد، با عنوان این مطالب گفت:

برای رفع این سموم و جلوگیری از آلوده شدن محیط زیست که باعث مرگ ماهیها و موجودات آبزی میشود، در نظر است از سمومی استفاده‌شود که در برابر آب باران تا اندازه‌ای مقاوم است. اکثر سم هایی که در حال حاضر برای از بین بردن آفت درختان به کار می رود، با ریزش باران شسته میشود و آب را آلوده می‌کند.

اسکندر فیروزکه برای امضای قرارداد گاز سوز شدن تاکسی ها و اتوبوس های شیراز باین شهر آمده بود، پس ازامضای قرارداد که بین او و پیروز استاندار فارس انجام شد، گفت با برنامه‌

اورژانس

هفتاد درصد از بیمارستانها و درمانگاههای تهران حداقل شرایط لازم برای یك مرکز درمانی بودن‌را ندارند

سی درصد از مرك ومیرهای ناشی از حوادث به علت نرسیدن یا دیر رسیدن کمکهای اولیه به مصدوم، رخ میدهد

بیمارستانها و درمانگاههای اورژانس موجود درتهران، برای یك شهر ٤ میلیون نفری کافی نیست

چلچراغ وکاغذ دیواری بیمار را درمان نمی کند

● فریاد کودکانه دخترک معصوم، آمیخته باصدای خشک و چندش‌آور ترمز یک اتومبیل فاجعه تازه‌یی را پی می‌ریزد ...
● زن باردار بعلت‌دیررسیدن به بیمارستان سقط جنین می‌کند وجان می‌سپارد ...
● بستگان مرد مسموم در جستجـــوی بیمارستان و درمانگاه‌اند که مرد در تاکسی جان می‌دهد ....
● کپسول گاز می‌ترکد و اعضای یک خانواده زیر آوار می‌مانند ...
● خونریزی یک مجروح حادثه دیده بعلت دیر رسیدن آمبولانس شدت می‌یابد و مجروح بیگناه می‌میرد ...
● اتومبیل سفید رنگ عابر بیگناهی را زیر میگیرد و در تاریکی شب ناپدید می‌شود ...

این حوادث ودهها حادثه دیگر از این‌نوع حوادث، اتفاقات، سوانح، بیماریها و وقایع که هر انسانی را حتی درنهایت آمادگی بـــرای مبارزه، غافلگیر می‌کند.

در حقیقت در جهان‌ماشینی امروز گواینکه انسان درخانه و محل کار، در کوچه و خیابان، در کوی و برزن و در هر محل و مکانی کـــه هست از ترس هر حادثـــه قریب‌الوقوعی همواره درذهن دارد که: «میخـواهم زنده بمانم!» نگاهی می‌اندازیم بـه کوششهای درمانی موجود در کشورمان که تا چه اندازه توانسته است برای بیماران و حادثه دیدگان موثر باشد. آیا خدمات درمانی ماکافیست؟ آیا سازمانهای درمانی‌موجود جوابگوی نیازهای فعلـی هست؟ آیا واحدهای درمانی در شهر پرجمعیتی چون‌تهران هماهنگی لازم را در کار خود دارند؟ و آیا بالاخره بااینهمه امکاناتی که دراختیارداریم، میتوان روزی را پیش‌بینی کرد که هیچ مجروح، هیچ سانحه دیده و هیچ بیماری‌از خدمات درمانی محروم نماند؟

مرك ومیرهای ناشی ازحوادث

کارشناسان و متخصصان امر میگویند: «درمـان» و «خدمات درمانی» ـ چـه در تهران و چه در دیگرشهرها ـ همانند دردبی‌درمانی رخ‌نشان داده که‌گویی‌هزاران نسخه‌یی که تاکنون برای این بیماری بزرگ اجتماعی تجویز شده است ـ و لابد در آینده نیز تجویز خواهد شد ـ کمترین اثر مثبتی در فروکش کـردن درد این غده سرطانی نداشته و نخواهد داشت. با ایـن وصف اگر از دریچه‌واقع ـ بینی قضیه را بررسی کنیم، درمی‌یابیم که بی‌بردن بـه محرومیت خیل عظیم بیماران از خدمات درمانی نیاز به یک ریشه‌یابـی گسترده دارد. بدینگونه می‌توان گفت که در حال حاضر:

۱ـ به‌گفته‌مدیر عامل‌سازمان تامین خـدمات درمانی، سی درصد از مرگ ومیرهای‌ناشی از حوادث و تصادف‌هـای شدید بواسطه نرسیدن کمک‌های اولیه به مصـــدوم و نرسیدن وی به مراکز درمانی است.

۲ـ اکثر بیمارستانهـــای خصوصی از پذیرفتن بیمار اورژانس بدون همراه، یـا بی‌بضاعت خودداری میکنند.

۳ـ سازمان تامین خدمات درمانی صورتحساب گزاف درمانگاهها را قبول‌ندارد واز پرداخت آن طفره میرود.

٤ـ پاره‌یی از بیمارستانهـا تعرفه سازمان خدمات درمانی را نمی‌پذیرند.

۵ـ براساس تحقیقات کمیته حمایت از مصرف کننده، نرخ های جدید درمانی و پزشکی که اخیرا اعلام‌شده کامل‌نیست و بین دستمزدهای خدمـات درمانی و پزشکی تناسب لازم رعایت نشده است.

بهر جهت این پنج عامل و عوامل دیگری که در ایـن گزارش به آن اشاره شد، کارخدمات درمانی‌را بابن‌بست مواجـــه کـــرده است که مسئولان دولتی، مدیـران بیمارستان‌ها و درمانگاههای خصوصی و حتی خود مردم باید آنرا مورد توجه قراردهند.

روزی ۲۰۰ بیمار دریك مرکز درمانی

درحال حاضر در تهران‌بزرگ یک مرکز اورژانس که پتانگی‌بریا شده پاسخگوی نیاز های فوری درمانی مردم است. از زمان گشایش این مرکز درمانی آمار و ارقام نشان میدهدکه‌براستی تهران به وجود چنین مرکزی نیاز حیاتی داشته است. بنابه گفته مسئولان مرکز اورژانس تهران روزانه در حدود دویست نفر از خدمات این مرکز استفاده میکنند و خدمات رایگان و پرداخت هزینه‌های‌درمان بوسیله این مرکز درنواحی جنوب تهران بیشتر بوده است. تاکنون نوع بیماری مراجعه کنندگان بـه مرکز اورژانس تهران به ترتیب عبارت بوده از: تصادفات، مسمومیت‌ها، خفگی و بیماریهـای قلبی.

از شصت بیمارستان موجود درتهران چهل و یک بیمارستان و درمانگاه بیماران مرکز اورژانس تهران را می‌پذیرند و با سازمان تامین خدمات درمانی همکاری دارند. این بیمـارستانها و درمانگاهها عبارتند از:

آریا، الوند، آسیا، آراد، اقبال، امیراعلم، آپادانا، بازرگانان، به‌آور، ۲۵ شهریور، باهری، بهادری، پـاستورنو، پـارس، پاسارگاد، تهران، تهران‌کلینیک، جم، جرجانی، جهانشاه صالح، خزانه، رضاشاه کبیر، راه‌آهن، رضاپهلوی، سینا، سعادت‌آباد، سرخه‌حصار، سوانح سوختگی، شهباد، شهرام، شماره یک‌بیمه، شماره چهار بیمه، طرفه، فرحناز پهلوی، مدائن، فیروزگر، کورش‌کبیر، لقمان‌الدوله ادهم، میثاقیه، مهر، مرکز طبی‌کودکان و بیمارستانهای دولتی‌وخصوصی.

اما آنچه انبوه عظیم‌مصدومین و بیماران را از خدمات درمانـی محروم میسازد کمبود بیمارستان اورژانس در تهران از طرفی و کمبود وسائل وامکانهای لازم در اکثربیمارستانها و درمانگاههـای موجود است. بیمارستانهای‌دولتی درحالیکه باهجوم‌بیماران‌بی‌بضاعت مواجه هستند از سرویس همه آنها حداقل بنحو معقول عاجزند، زیرا که کمبودجاووسائل وامکانات دراین بیمارستانها کاملا محسوس است.

از طرفـی بیمارستانهـای خصوصی بصورت نمایشگاهی از وسائل و تجهیزات مدرن و وسائل تزئینی دهن‌پرکن درآمده‌اند و اینگونه بیمارستانها برای پذیرش بیمار هزینه های کمر شکنی درخواست میکنندوخواهی‌نخواهی فقط یک گروه معین میتواند از خدمات آنها بهره‌مند شوند.

علاوه براین‌اغلب‌بیمارستانهای خصوصی با سازمان تامین‌خدمات درمانی همکاری لازم را ندارندو عده‌زیادی از پزشکان متخصص‌در موسسات درمانی مجهز تعرفه خاص سازمان تامین‌خدمات‌درمانی رانمی پذیرند.

براساس ضوابط جـدید بیمارستانها باید حداقل ۱۵۰۰ وحداکثر سه هزارو هفتصدامتیاز داشته باشند که این امتیازات با توجه به امکانات ـ وسائل وکادر پزشکی ودرمانی به آنها داده خواهدشد، اما نکته جالب اینکه طبق برآورد مرکز درمانی بیمه‌شدگان امتیاز هفتاد درصد از بیمارستانهای تهران از حداقل امتیازات تعیین شده یعنی ۱۵۰۰ کمتر است. دراین میان خاصه بایدبه‌بیمارستانهای خصوصی‌توجه کرد زیرا دربیشتراین‌بیمارستان‌ها، تزئینات و تجملات در درجه اول اهمیت قراردارد.

یک پزشک می گوید: بیشتر این بیمارستان‌هـا، بنابـه سلیقه مدیران آنها، به صورت یک میهمانخانه درآمده‌اند. وبجای آن که تجهیزات پزشکی و کادر درمانی خود را بیشتر کنند، به ظواهر امر بیشتر میرسند. در حالیکه آنها می توانند بجای‌ظاهر سازی امکانات خود را برای پذیرایی ازبیماران اورژانس بیشتر کنند.

وی افزود: متاسفانه بعضی از بیمارستانهای دولتی ماهم بـه خاطر سلیقه های خاص‌روسایشان به چشم همچشمی با بیمارستان های خصوصی‌پرداخته‌اند و حالا، دربسیاری از بیمارستان های ما، آنچه در وهله اول‌به‌چشم میخورد چلچراغ‌ها و لوسترهای گرانقیمت موکت‌ها وفرش چوبی هـای خوشرنگ، سنگ مرمر های تزئینی، کاغذ دیواری های‌چشم‌نواز وخیره‌کننده است. اما همه میدانند که این چیزها، بیماررا درمان نمی‌کند، درمان بیمـار تجهیزات پزشکی وکادر درمانـی میخواهد.

کمبود پرستار وکادر درمانی

نگاهی به جدول کلی تقاضای نیروی انسانی در برنامه پنجم عمرانی کشورنشان میدهد کـه کمبود پرستار و کادر درمانی‌تاچه اندازه در سراسر کشور بچشم میخورد. براساس این برآورد ایران تا پایان برنامه پنجم عمرانی به ٤۹ هزار و ۵۱۷ شغل جدید درکادر پزشکی و خدمات درمانی و بهداشتی نیاز دارد واقدامهای مسئولان امر برای تامین این‌کمبود هاتنها شامل کوتاه‌کردن زمـان تحصیلی پزشکی، استفاده از پزشکان و پرستاران خارجی و تاسیس دانشکده های روستا پزشکی است. اما این اقدامات کافی بنظر نمیرسد، زیرا تارسیدن به رقم ٤۹ هزار و ۵۱۷ شغل‌مورد نیاز پزشکی و درمانی راه دور و درازی پیش‌پای مسئولان امـر است.

ضابطه‌ها یکدست نیست

مساله دیگری که سرگردانی بیماران اورژانس و باصطلاح برمکشی بیمارستانها را تقویت میکند، نبودن ضوابط‌همسان و یکدست برای همه مراکـز درمانی در زمینه بستری کردن بیماران و دریافت پول درمان و خدمات از مراجعین بـه بیمارستانها و درمانگاه هـا است.

در حال حاضر برای بستری کردن بیماران، سازمان تامین خدمات درمانی یک ضابطه، و نظام پزشکی نیز یک ضابطه جداگانه دارد. برای مثال در مورد بستری کردن بیماران سازمان تامین خدمات درمانی مصر است که درمانگاه هـای اورژانس حق بستری کـردن بیمار را ندارند، درحالیکه‌نظام پزشکی‌نظرمیدهدکه‌درمانگاه‌های اورژانس‌با نظر پزشک‌میتوانند بیمار را بستری کنند.

موضوع دیگر اینکه دولت روز بیست و هفتم مهرماه نرخ های جدید درمانی را اعلام‌کرد و مقرر داشت که تمام‌پزشکان و صاحبان موسسات درمانـی باید نرخهای خود را بر مبنای نرخهای فروردین ماه ۵٤ اعلام دارند، ولی درست سه روز بعد یعنی سی‌ام مهرماه کمیته حمایت از مصرف کننده اعلام کرد، نرخهای جدید درمانی و پزشکی که اعلام شده کامل نیست و بین دستمزد هـای خدمات مختلف‌درمانی‌وپزشکی، تناسب لازم رعایت نشده است.

بدین ترتیب مشکل تازه‌ای‌برای بیماران پدید آمد، زیرا کـه تکلیف بیماران برای پـرداخت هزینه درمان بر مبنای معین، نه‌تنها روشن نشده، بلکـه مشکلی نیز بر مشکلات آنهـا افزوده است.

آخرین برنامه دردست اقدام

آخرین برنامه در دست اقدام دولت در زمینه کاهش هزینه درمان بدین شرح اعـلام شده است: کاهش‌مالیات پزشکان‌و موسسات درمانی، تشویـق صاحبان سرمایه به بیمارستان سازی، پرداخت وام بـدون بهره برای احداث مراکـز درمانی و مطب برای پزشکان، یکنواخت کردن ساعت هـای کار، حقوق پـرستاران و کادرهای بیمارستانی، کاهش حقوق گمرکی و سودبازرگانی وسائل پزشکی‌و آزمایشگاهی، تاسیس شرکت تعاونی بمنظور فروش وسائل پـزشکی و آزمایشگاهی با بهای عادلانه

یکبار دیگر مرکز اورژانس تهران

یکی از عواملی که بیماران‌یا بیماردارن‌را در مواقع‌ضروری دچار اشکال میکند عدم آگاهی مردم از آدرس، محل، شماره تلفن و خلاصه خصوصیات مراکز درمانی است. دیده شده

بقیه در صفحه ۸

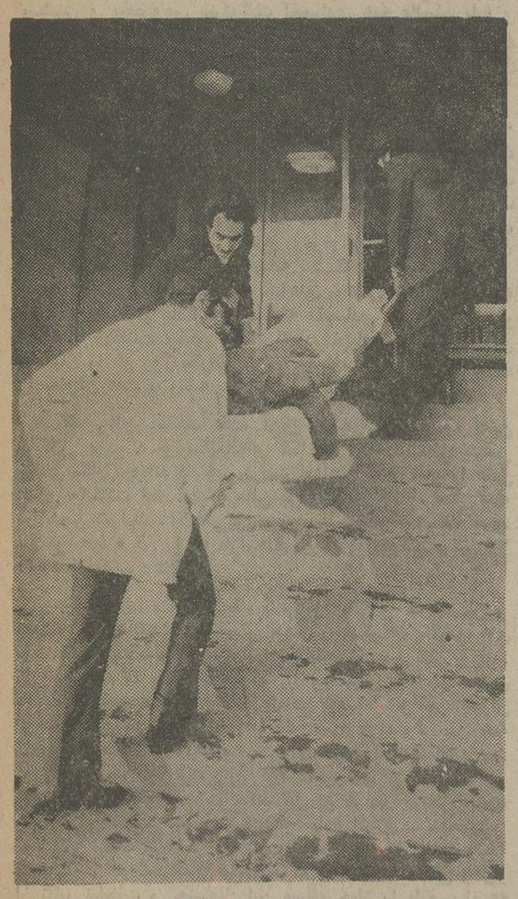

بیمار، آمبولانس، بیمارستان

۱۰۰ آمبولانس مجهزو آماده‌مرکز بزرگ اطلاعات اورژانس تهران میتواند در کوتاه‌ترین فرصت، مصدومین‌و مسمومین‌و بیمارانی را که در آستانه مرگ قرار گرفته‌اند، به بیمارستان برساند. تجهیزات کامل درمانی، کمبود پزشک وپرستار با یک‌تلفن، یک آمبولانس مجهز براه می‌افتد، بیمار را به بیمارستان میرساند‌اما در محوطه‌بیمارستان، همه‌امیدها، ناگهان قطع میشود زیرا درموارد بسیار یا پزشک و پرستار نیست‌و یا بیمارستان، فاقد تجهیزات درمانی است!

در تهران مصدومین، درصد زیادی از مراجعان به‌اورژانس‌ها بیمارستان میمیرند. طبق یک‌آمار، ۳۰ درصد از مرگ و میرهـای ناشی از حوادث، قبل از رسیدن بـه کمک‌های اولیه به مصدوم رخ میدهد!

۳۰ درصد از قربانیان حوادث ..

در این هفته:

بزرگترین قمار بازان حرفه‌ای کالیفرنیابرای بردن پول وقلب شما وارد تهران‌میشوند ...فقط باید مواظب‌باشید که‌بجز پول بلیط سینما چیز دیگری به‌آنها نبازید!!

از فردا صبح

بزرگترین، پرفروش‌ترین وتحسین‌شده‌ترین‌فیلم ۱۹۷۵ پس‌از مدتها انتظار، برپرده سینما نقش می‌بندد و افتخار نمایش این اثر بی‌همتا و پرهنرپیشه و این فیلم نفیس و بیسابقه فقط با

سینماشهر فرنگ

اولین سینمای ممتاز و ٤ستاره ایران می‌باشد

****

شاهکاری که باردیگر اعتبار وحیثیت صنعت سینمای امریکا را دردنیا بالابرده و بصورت اثری کلاسیك درآمده است.

قتل در قطار سریع السیر شرق

از داستان نویسنده مشهور جنائی: **آگاتا کریستی**

کارگردان: **سیدنی لومت**

رنگی ـ با شرکت: آلبرت فینی (در نقش هرکول پوآرو)
شون کانری ـ ریچارد ویدمارك ـ وانسار دگریو ـ لورن باکال
ژاکلین‌بیسه ـ انتونی پرکینز ـ مایکل یورك ـ مارتین بالزام
وندی هیلر ـ ژان‌پیر کاسل ـ جان‌جیلگود ـ ریچل وارتز
و ... اینگرید برگمن (برنده جایزه اسکار برای بازی در همین فیلم)

گیشه سینما شهرفرنك همه روزه‌برای این فیلم بلیط رزرو میکند و شماکه‌مایلید این جواهر نایاب سینما را براحتی ودر روز های اول تماشا کنید بهتر است از همین امروز برای رزرو بلیطهای خوداقدام نمائید.

سئانسها ۱۱ صبح ـ ۲ر۳۰ ـ ۵ ـ ۷ر۳۰ ـ ۱۰ بعدازظهر

٤ بمب‌خنده ـ ٤ آتشپاره شیطان ـ ٤زبل الکی‌خوش در یك فیلم شاد ـ شاد ـ شاد وارد تهران میشوند

آغازهفته دوم نمایش فقط در سینماشهر تماشا

سینمای نمونه ایران ـ میدان۲٤ اسفند

برای رزرو بلیط به گیشه سینماشهر تماشا مراجعه فرمائید

آگهی استخدام

اداره ساختمان فرماندهی‌لجستیکی نیروی زمینی شاهنشاهی بمنظور تکمیل کادر غیر نظامی در مرکز و شهرستانهای‌اهواز ـ کرمان ـ مشهد و کرمانشاه تعدادی کارمند و افزارمند با حقوق‌ومزایای مکفی با شرایط زیر وبرابر قوانین‌وآئین‌نامه‌های‌مربوطه استخدام مینماید

ردیف	عنوان شغل	حداقل مدرک تحصیلی	شرایط لازم
۱ـ	مهندس راه و ساختمان	لیسانس یافوق‌لیسانس	۵سال سابقه کاردر رشته‌مربوطه
۲ـ	مهندس‌مکانیک (تاسیسات)	لیسانس یافوق‌لیسانس	۵سال سابقه کاردر رشته‌مربوطه
۳ـ	مهندس معمار	فوق لیسانس	۵سال سابقه کاردر رشته‌مربوطه
٤ـ	مهندس میکانیک خاک	فوق لیسانس	۵سال سابقه کاردر رشته‌مربوطه
۵ـ	مترجم زبان روسی	دیپلم یالیسانس	سابقه کاردر شغل مورد نظر
٦ـ	متخصص درامور اقتصاد	لیسانس اقتصاد	سابقه کاردر شغل مورد نظر
۷ـ	تکنیسین ساختمان	دیپلم یافوق دیپلم هنرستان	وارد بامور آزمایشگاهی
۸ـ	تکنیسین مکانیک	دیپلم یافوق دیپلم هنرستان	وارد بامور آزمایشگاهی
۹ـ	تکنیسین ساختمان و مکانیک	دیپلم یافوق دیپلم هنرستان	ـ
۱۰ـ	متصدی امور اداری	دیپلم کامل متوسطه	ـ
۱۱ـ	متخصص آمار وتدارکات	دیپلم کامل متوسطه	ـ
۱۲ـ	کارتیست	دیپلم کامل متوسطه	مدرک حسابداری
۱۳ـ	متخصص حسابداری	دیپلم کامل متوسطه	مدرک حسابداری
۱٤ـ	انباردار عمومی	دیپلم کامل متوسطه	سابقه کاردر شغل مربوطه
۱۵ـ	نظافتچی	ششم ابتدائی	
۱٦ـ	راننده جرثقیل سقفی	ششم ابتدائی	گواهینامه رانندگی ویژه
۱۷ـ	آهنگر استادکار	ششم ابتدائی	ـ
۱۸ـ	آهنگر عمومی	ششم ابتدائی	ـ
۱۹ـ	تعمیرکاربرق	ششم ابتدائی	ـ
۲۰ـ	متصدی‌دستگاه کمپرسورو دیگ بخار	ششم ابتدائی	ـ
۲۱ـ	کارگر ساختمان (کارگـر بتن ریزوقالب‌گیر)	ششم ابتدائی	ـ
۲۲ـ	بکسل‌بند	ششم ابتدائی	ـ
۲۳ـ	آرماتوربند	ششم ابتدائی	ـ
۲٤ـ	جوشکاربرقی	ششم ابتدائی	ـ
۲۵ـ	راننده جرثقیل‌برجی	ششم ابتدائی	گواهینامه رانندگی ویژه
۳٦ـ	کارگرساختمان وتاسیسات (متصدی دستگاه‌بتن مخلوط‌کن	ششم ابتدائی	

داوطلبین واجد شرایط میتوانند همه روزه ازساعت ۸ الی ۱۱ صبح بادردست‌داشتن شناسنامه عکس‌دار ومدارک لازم باستثناء پنجشنبه و روزهای تعطیل جهت ثبت نام و کسب اطلاعات‌بیشتر بدایره امورادارای اداره ساختمان واقع در امیرآباد چهارراه آریامهر اداره مهندسی مراجعه فرمایند. م‌الف ۱٦۹۵۸

فرماندهی لجستیکی نیروی زمینی شاهنشاهی

سرمقاله

کنفرانس پاریس:
فرصتی که نباید بهدر داد!

تهران‌نیز همانند اکثر پایتخت‌های دنیا به‌جریان مذاکرات کنفرانس شش کشور بزرگ صنعتی «رامبویه» چشم دوخته است و با امیدواری ، انتظار آن‌دارد که کنفرانس پاریس‌لااقل به‌یک تفاهم‌اصولی در زمینه مسائل مالی و اقتصادی دست پیدا کند . چهل سال پیش هنگامی که گزارش‌هایی از بحران اقتصادی‌امریکا روی نوار ماشین‌های خبرگیری منعکس میشد، حتی در انگلیس و فرانسه بیش از «یک‌خبر جالب» بدان‌اهمیت داده نمیشد، همانطور که امریکا گزارش تحولات مالی و اقتصادی را در آلمان یا فرانسه ، صرفا بعنوان «خبری از آنطرف دریاها» تلقی میکرد. جنگ دوم جهانی به جهانیان آموخت که دیگر مرزهای خاکی و آبی و حتی اقیانوس‌ها نمی‌توانند انزوای سیاسی و اقتصادی کشورها را تضمین‌کنند و اجازه بدهند که هرکس پشم خودش را بریسد و زندگی خودش را بکند. ازینرو، با پایان گرفتن جنگ، یک دوران تازه در روابط اقوام بشر آغاز شد که پیوستگی سرنوشت سیاسی و بخصوص سرنوشت اقتصادی همه عالمیان پایه و اساس آن را تشکیل میدهد و ملل عالم را ملزم میسازد مسائل ومشکلات خودشان را نه بطور تفریق وتجرید ، بلکه بالاتفاق چاره کنند .

الان، دنیا با یک بحران بزرگ‌مالی واقتصادی روبروست. قیمت‌ها بسرعت بالا میرود ، درآمدها بشکل عادلانه توزیع نمی‌شود، رشد روزافزون تورم مجال دستیابی به رفاه نسبی را از ملت‌ها سلب میکند ، پول‌های عمده بین‌المللی وضع‌ثابتی ندارند، اعتصاب‌هائی که براثر عدم تعادل اقتصادی و اجتماعی پدید می‌آید بنوبه خود برهرج ومرج و بی‌ثباتی اوضاع اقتصادی دامن میزند و درین میانه ، شبکه‌های قدرتمند مالی و اقتصادی چون نمیخواهند ریشه‌های واقعی بحران شناخته شود و یک نظم عادلانه و عاقلانه اقتصادی در جهان مستقر شود، با امکانات وسیع تبلیغاتی‌که دراختیاردارند افکارعمومی جهانیان را هر روز بطرفی متوجه میسازند و موضوع خاصی را بعنوان علت و ریشه بحران‌معرفی می‌کنند.

کشورهای صاحب نفت، درین اواخر مگرر هدف چنین تبلیغاتی بوده‌اند و سازمانهای شناخته شده تبلیغاتی سعی زیادی بکار برده‌اند تا چند درصد افزایش بهای نفت را عامل اصلی مشکلات اقتصادی و مالی غرب معرفی کنند . حال آنکه در همین شرایط ، کمپانی‌های نفتی، فقط نقش واسطه خرید نفت و عرضه آن را به بازارهای جهان با سودی برابر ۲۲ درصد ادامه می‌دهند !

بهمین سبب ، تشکیل یک کنفرانس عالی را که به علل و جهات بحران اقتصادی و پولی جهان رسیدگی‌کند ، کشورهای تولیدکننده نفت – و ازجمله ایران – باحسن قبول تلقی میکنند. ما امیدواریم کنفرانس «رامبویه» با واقع‌بینی و اصابت‌نظری که شان یک همجو اجتماعی است به‌عوامل واقعی بحران توجه کند و دستکم ، راجع به یک همکاری اصولی بین همه کشورهای ذینفع برای غلبه برمشکلات موجود به توافق‌برسد.

این توصیه مقامات ژاپنی که کشورهای شرکت‌کننده در کنفرانس پاریس را دعوت میکند قبل از هرچیز درنظر داشته باشند منابع طبیعی جهان – منجمله منابع انرژی – محدود و زوال‌پذیر است، بنظر ما از اهمیت ویژه برخوردار است وبجا خواهدبود اگر کنفرانس «رامبویه» در یک محیط منطقی ودور از تاثیر تبلیغات و جنجال این مساله حیاتی‌را طرف توجه قرار دهد .

تفسیر سیاسی

سفر فورد به پکن

انتظار نمیرود که سفر جرالدفورد به چین در ماه آینده به‌حدوث هیچ‌نوع تحولات مهم و خیره‌کننده‌ای در روابط دو کشور منجر شود و احتمالا هیچیک از نتایج قابل‌پیش‌بینی‌این سفر نیز اهمیت چندانی نخواهد داشت .

سفر فورد به پکن بطور عمده بخاطر ظواهر قضیه انجام خواهد گرفت – ولی البته این نکته باز هم از اهمیت دیدار فورد نمی‌کاهد .

در مرحله جاری روابط آمریکا و چین ظواهر میتوانند جانشین عناصر سنتی یک سیاست باشند. یک رابطه دیپلماتیک میان دو کشور معمولا برشالوده تجارت و کمک‌ها و همکاری های اقتصادی و اتحادهای سیاسی و نظامی استوار میشود و گاه حتی وجود یک نقار یا کشمکش بالقوه درمیان دو کشور میتواند مبنا وتعیین‌کننده مناسبات آنها قرار گیرد. در مورد واشنگتن و پکن هیچیک از این عوامل به هیچ شیوه‌ای که مفاهیم واقعی واژه‌ها و تعاریف بالا را افاده کند وجود ندارد. بااینحال واشنگتن و پکن هردو احساس میکنند که اگر قرار باشد نخستین عامل از عوامل چهارگانه‌مذکور روزی‌درمناسبات آنها جامه حقیقت بپوشد و از پنجمین عامل (مناقشه) اجتناب شود – وجود نوعی تماس میان دوطرف ضرورت دارد – ولو به‌این شکل که اساسا روابطی صوری و نمایشی باشد.

بعلت شکنندگی ماهیت روابطی‌که در ۱۹۷۱ بدنبال پایان یافتن یکربع قرن گسیختگی مناسبات آکنده از مناقشاتی کمگاه تقریبا و گاهی کاملا واقعی بودند – رهبران آمریکا و چین تصمیم گرفتند که تماسهائی به معنای حقیقی کلام در سطح بالا برقرار کنند . در آن تاریخ بود که موافقت شد که وزیر خارجه آمریکا سالی یکبار به پکن سفر کند و سالی یکبار نیز درسازمان ملل با رهبران چین برهمان اساس واردتماس و مذاکره شود.

رهبران پکن و واشنگتن بعلاوه قبول کردند که رئیس جمهوری امریکا هرچندگاه یکبار بپکن برود واین کاری بود که ریچاردنیکسن رئیس جمهوری پیشین آمریکا در ۱۹۷۲ انجام داد

صاحب‌منصبان عالیمقام وزارت خارجه‌در واشنگتن‌میگویند که فورد نیازمند است در زمان حاضر رهسپار پکن شود چون پس از گذشت چهار سال‌خو امو ناخواه لازم‌است که در بالاترین سطح تجدیدنظری در روابط دو کشور صورت گیرد.

حضور فورد در پکن سمبولی خواهد بود که نیت و تصمیم آمریکا را به بسط دادن رابطه با چین و ایجاد مناسبات واقعی میان دو کشور نشان خواهد داد و تاکید کننده علاقه آمریکا به بهبود مراودات دو کشور خواهد بود .

از آنجا که فورد برای چینی‌ها چهره تازه‌ای است آنها مایلند که با وی شخصا روبرو شوند. از نظر مقامات آمریکائی این نکته نیز شایان اهمیت است که فورد در سفرش به پکن فرصت خواهد یافت تا با مردانی کمرفته رفته آماده میشوند که تقریبا بزودی جای دستگاه رهبری کنونی رژیم پکن مرکب از سرداران بیمار و سالخورده‌ای نظیر مائوتسه تونگ و چوئن‌لای را بگیرند از نزدیکتر آشنا شود ، افکار و هدفهای آنان را دریابد و شخصیتهای آنها را ارزیابی کند.

اسوشیتدپرس

کنفرانس رامبویه
بحران اقتصادی، دمکراسی غرب را بخطر انداخته است

از چپ براست الدوموروِ نخست‌وزیر ایتالیا ـ ژیسکار دستن ـ ویلسون ـ فورد (بالا) ـ اشمیت وتاکئومیکـــی نخست وزیر ژاپن که در کاخ «رامبویه» کنفرانس تاریخی خود را تشکیل دادند. کاخ رامبویه در متن‌تصویر دیـــده میشود.

رهبران ژاپن ـ امریکا ـ انگلستان ـ فرانسه ـ المان غربی وایتالیا از روزشنبه این هفته در پاریس مذاکرات محرمانه‌ای را آغاز کردند ـ باین امید که رکود اقتصادی جهان را تا سال ۱۹۷۷ بهرونق تبدیل کنند.

این کنفرانس که به‌ابتکار ژیسکار دستن رئیس جمهوری فرانسه برای مدت سه روز تشکیل شده است کار خود رادر کاخ قدیمی رامبویه که از قرن چهاردهم مقر پادشاهان و فرمانروایان فرانسه بوده است آغاز کرد.

بیش از سه هزار نفر از ماموران مسلح پلیس فرانسه‌در باغها وجنگل اطراف کاخ مستقر شده‌اند تاگزندی متوجه این مردانی که در این کنفرانس شرکت‌کرده‌اند ومقدرات‌میلیونها نفر را در دست دارند نشود. غالب سیاستمداران شرکت‌کننده در کنفرانس پیشاپیش هشدار داده‌اند که احتمال حصول نتایج بزرگ وخیره کننده از تبادل نظرهای سه روزه‌ای که میان آنان صورت خواهد گرفت وجود ندارد.

اما هنری‌کی‌سینجر وزیر خارجه امریکا اعلام خطرکرده است که اگر نتوان بسرعت رکودی را که گریبانگیر اقتصاد جهان است پایان داد پای خطری درمیان خواهد بود که دموکراسی را از اساس آن تهدید خواهد کرد.

از نظر رهبران امریکا کنفرانس «رامبویه» باید بسط و تعمیم اعاده رونق اقتصادی در ممالک بزرگ صنعتی رادرطول سال ۱۹۷۶ بعنوان هدف ورسالت کشورهای شرکت کننده‌در کنفرانس تعیین کند.

کی‌سینجر در سخنرانی مهمی که قبلا در هفته گذشته ایراد کرد گفت ما وظیفه داریم اعاده توسعه‌ای نیرومند و استوار و وقفه ناپذیری را همراه‌با تضمین اشتغال دربالاترین سطح آن تا سال ۱۹۷۷ بعنوان هدف خود انتخاب کنیم.

برای آنکه رشد عمومی و اقتصادی جامه عمل بپوشدو تعداد بیکارانی که در حال حاضر در ممالک باختری‌به‌سپاهی عظیم وپانزده میلیون نفری تبدیل شده‌اند کاسته شود ـ اجابت مجموعه کاملی از شرایط عینی مرتبط ومتداخل ضرورت دارد و آنچه که گفته شد ـ از مهمترین مسائلی خواهدبود که در رامبویه مورد بحث قرار خواهد گرفت .

شش کشوری که در کنفرانس شرکت دارند بعنوان نمونه قصد دارند بکوشند تاسیاستهایشان در مواجهه با معضلات بزرگی نظیر آنچه که ذیلا ذکر میشود با یکدیگر سازگاری دهند :

● نیازی که بیک نظام پولی اصلاح شده جهانی‌وجود دارد وماهیت این نظام (فرانسه وامریکا مدتهاست که دراین زمینه بایکدیگر کشمکش واختلاف نظر دارند).

● تنظیم سیاست مشترکی در زمینه انرژی. در اینمورد رئیس جمهوری امریکا میتواند به‌پشتیبانی اکثریت شرکت کنندگان از عقیده خودش امیدواری وپشتگرمی داشته باشد. به‌اعتقاد جرالد فورد نمیتوان اجازه داد که سرنوشت اقتصادی و سیاسی دموکراسی‌های صنعتی مورد حمله‌تولید کنندگان نفت قرار گیرد. فورد توصیه میکند که منابع انرژی تازه‌ای جستجو شود وبرنامه‌های تازه‌ای برای صرفه‌جویی در مصرف انرژی ـ مشترکا و بسرعت ابداع گردد.

● دورنمای عمومی اقتصاد جهان وراههای کلنجار رفتن با آفت عالمگیر تورم که ثبات سیاسی تمام جوامع و ملتها را بمخاطره انداخته است.

● روابط فیمابین ممالک قدیمی‌تر صنعتی غرب باکشورهای تازه بثروت رسیده تولید کننده نفت و سایر موادخام نادر وگرانبها وملتهای فقیرتر جهان سوم.

بیروت، شهر ارواح

لبنان، خودکشی میکند

از : روزالیوسف

یکی از مسلمانان که درساختمان های‌مرکزی‌فالانژیستهاموردشکنجه قرار گرفته‌وسیله سرگرمی‌پیرجمائیل رهبر فالانژیستها و «طانیوس‌سابا» تامین کننده مخارج فالانژیستاشده است.
عکس از «روزالیوسف»

مساجد در معرض بمباران قرار میگیرد از جمله چندین بمب بطرف مسجد بزرگ عمری شلیک ومدت سه روز به آتش کشیده شد و پس از اینکه طبقات بالای آن هم دچارحریق گردیدماموران از خاموش کردن آن عاجز ماندند .

مردم را ده نفر دهنفر و صد نفر صدنفر میربایند.. هرکه باشد ودرهرسنی باشد و تبعه هر کشوری .

مساله‌ای که برای مردم بصورت امر عادی درآمده این است که اتومبیلی متوقف شود تعدادی‌از فالانژیستها یا آزادیخواهان ملی ازآن پیاده شوند وهرکه را در دسترس آنان باشد دستگیر ودر کامانکاری که بهنبالشان میباشد بیندازند واز آن‌نقطه دورشوند.

اینک در بیروت هیچ چیزی نیست. بیمارستانها خون کافی برای نجات مجروحان ندارند و وسائل پزشکی ودارو وجود ندارد مردم هم نمیتوانند دارو بدست آورند. زیرا داروئی که امروز وجود دارد ساعتی بعد ناپدید میگردد. در هیچ یک از داروخانه‌ها یک قطره الکل برای شستن زخمها بدست نمی‌آید و اخیرا دولت‌اعلام کرد کتعدادی از مراکز بهداشتی مردم را علیه تیفوس واکسیناسیون میکنند.

شهر بیروت مورد تهدید انواع بیماریها قرار گرفته و قطعی‌و گرسنگی درهای آنرا میکوبدالبته عده‌ای از این‌امر استفاده میکنند. سیگار بحد کافی وجودندارد. زیرا سوداگران بازار سیاه‌همه سیگارها را خریداری کرده و قیمت آنرا تا دویست و حتی سیصد درصد افزایش داده‌اند.

در دست مردم هم پول‌نیست. نان هم اندک‌است و موادغذائی نیز روبکاهش میرود.

یکی از گویندگان رادیـــو بیروت بنام شریف‌الاخوی ابتکار جالبی بخرج‌داد وشهرت‌وسیعی کسب کرد.

وی عادت دارد که نام‌خیابان های امن ونا‌امن را برای‌مردم اعلام ورویدادهای خیابانها را بازگو کند.

ابتکار جالب گوینده مزبوراین بود که از صبح زود و بطور دقیق از ساعت شش ونیم‌بامداد از پشت رادیو فریاد زد :«این کشتار باید پایان یابد» مـادر فاجعه‌ای نظیر فاجعه‌های دوران حجر زندگی میکنیم. مصیبت‌هائی که برلبنان سرازیر شده باید پایان گیرد.

همین گوینده قبلاز نمایندگان مردم خواسته بود بجای اینکه در کافه‌های خود بنشینند و یا به‌اروپا فرار کنند به خیابانها بروند تا وضع مردم را ببینند . نمایندگان سعی کردند او را از کار باز دارند ولی مردم او را باز گرداندند و گوینده مزبور بیروزمندانه به پشت میکروفون رفت و بازهم فریاد زد :

«ای نمایندگان به خیابانهائی که شما را انتخاب کرده است بروید».

عده کمی از نمایندگان‌به ندای او پاسخ مثبت دادند و وی بار دیگر دعوت کرد و گفت :

«ای افراد مردم شماهم‌بخیابان ها برزیدید واعتراض کنید و سینه خود را آماج گلوله‌هـــا سازید . کشتاری را که برلبنان مستولی شده متوقف کنید .لبنان در خطر است . به‌خیابانهـــا بریزید بمیرید و مرگ رامتوقف کنید. ناقوس کلیساها بصدا در آید و موذنان از گلدسته‌هـــا اذان بگویند» در ساعت دو ، یعنی همان لحظه‌ای که از پشت رادیو تعیین کرد ناقوس‌کلیسا های سراسر لبنان بصدادرآمد و عده‌ای از مسلمانان‌از رادیو اعلام کردند که آماده‌اند وارد کلیسا ها شوند وناقوسهای آنرابصدا درآورند. موذنان هم از درگاه خداوند استمدادجستند که‌کشور را از فاجعه رهائی بخشدو آنگاه خیابانها مملو از مردم گشت .

از جمله کسانی‌که واردخیابان شدند، «غسان مطر» هنرپیشه معروف مصری بود که جلودار تظاهراتی شد که همه فریـــاد میزدند : مسیحیان و مسلمانان یک ملت هستند .»

سپس یکی از هنرپیشگان‌تئاتر بنام نبیه ابوالحسن تظاهراتی از هنرمندان را رهبری کرد و به خیابانهائی که زد وخورد درآن صورت میگرفت رفت و دربرابر مراکز فالانژیستها فریادزد :«ملتی واحد با مسلمانان ومسیحیان».

فالانژیستهای مسلح‌بروی مردم در محله‌های «حریک» و «دوره» آتش گشودند و سه‌نفر رازخمی ساختند ، بااین وصف ایـــن تظاهرات در بعضی از محله‌هاتا پاسی از شب ادامه داشت . مردم در لبنان گرسنه هستند .. مردم در لبنان نیاز به نجـات دارند ... یابه کسانیکه به آنها یاری دهند و آنانرا از مرگ برهانند.

لبنان خود را میکشد ولـی هیچکس‌برای نجات آن‌نمی‌شتابد.

از : فیگارو

گفت‌وشنود بانخست‌وزیر ژاپن

از کنفرانس ۶ جانبه پاریس چه‌انتظاری میتوان داشت؟

کنفرانس اقتصادی که روز شنبه‌در سطح سران شش کشور در رامبویـه (پاریس) گشایش یافت‌برای ژاپن‌بزرگ‌ـ ترین روزنه امید از هنگام پایان یافتن اشغال آین کشور بوسیله امریکائیان تا بامروز است . ژاپن در این کنفرانس شاهد تحقق یافتن آرزوی ۳۰ ساله شناخته شدن نقش بین‌المللی آن‌بوسیله پیشرفته‌ترین کشور های دنیای باختری است .

غروری که از این رهگذر بوسیله ژاپنی هااحساس میشودبهر حال‌چاشنی ناگواری از بدگمانی نیز دارد که‌موجب تحریک و خشم آنان میگردد وتوکیو را ناگزیر میسازد که هنوز هم احتیاط و هشیاری خود را از دست ندهد . در توکیو هنوزهم نوعی‌کابوس‌بصورت شبح واکنش های غیر قابل پیش‌بینی امریکائیان وجود دارد . اعراض غیر منتظره هنری کی‌سینجرازموضع‌معارضه با جهان سوم و روی آوردن وی به موضع آشتی و سازگاری در قبال‌آن ممالک که‌چندی قبل دراجلاس فوق‌العاده مجمع عمومی سازمان ملل روی داد ـ هرچند در بسیاری ازمحافل بین‌المللی‌ـ انصراف و انعطافی بسیار فرخنده و سزاوار ستایش تلقی گردید ـ ژاپنی ها را بهمان اندازه دچار حیرت کرد که پیش از آن در برابر تنزل نرخ تبدیل رسمی دلار امریکایی‌و یا ازسفر ریچارد نیکسون رئیس جمهوری پیشین ایالات متحده به پکن یکه خورده بودند . در کنفرانس رامبویه ژاپنی‌ها مسلما بادرس عبرتی که از این تجارب گرفته‌اند از موضع گیری بصورتی که بتواند مالا برایشان بنوعی ماجراجوئی تبدیل شود پرهیز خواهند کرد .

از دو هفته پیش تاکئومیکی نخست وزیر ژاپن درسخنرانیهای هر روزه‌اش سخن‌ازطرحهای‌کاملا‌رنگارنگ ومتفاوتی بمیان آورده است‌که‌بیش از آنکه نیتش از آنها آزمودن محبوبیت‌افکار وعقاید خودش باشد هدفش کمک کردن به بلوغ و کمال پذیری امکانات حصول‌یک تفاهم و سازگاری همه جانبه بوده است .

ژاپن در کنفرانس اقتصادی سران در «رامبویه» چه عقایدی عنوان‌کرد؟ وچه نقش ویژه‌ای بر عهده گرفت ؟

باین پرسشها «تاکئومیکی» نخست‌وزیر ژاپن در مصاحبه‌ای‌که خبرنگار «فیگارو» در آستانه کنفرانس رامبویه باوی‌انجام داده‌است چنین جواب میدهد :

ـ کنفرانس سران در رامبویه نباید جز به مسائلی بپردازد که هیچیک از کشور ها به تنهایی توانایی حل آنهـا را ندارد . ـ مسائلی که برای آنها راه حل های شسته رفته و واحد نمیتوان یافت و حل آنها جز از طریق مجاهدات و همکاریهای جدی بین‌المللی جامه‌عمل نخواهد پوشید . با درنظر گرفتن‌ماهیت این کنفرانس من قصد عنوان کردن پیشنهاد های ویژه‌ای را در رامبویه ندارم ـ ما روی هر یک از نکات پیش بینی شده در دستور مذاکرات نظرات خود را بیان خواهیم کرد ـ باین امید که احیانا گاهی این نظرات بما کمک کنند که تفاهم بهتری بیابیم .

از نخست وزیر ژاپن سئوال کردیم که راجع به این انتقاد قدیمی که ژاپن در صحنه بین‌المللی سیاستی متناسب با قدرت اقتصادیش ندارد چه‌میگوئید ؟ تاکئومیکی بروشنی تاکید میکند که :

ـ بسیاری از اشخاص گفته‌اند که ژاپن از نظر اقتصادی یک غول ولـی از لحاظ سیاسی یک خوکچه است . در گذشته شاید واقعیتی در این گفته وجود داشته است اما امروز که مسائل اقتصادی و معضلات سیاسی تا بدین ـ اندازه با یکدیگر عجین شده‌اند چگونه میتوان انتظار داشت که باز هم چنین باشد ؟ ژاپن مصمم است که در هر دو زمینه مواضع خود را بروشنی تعیین کند .

ـ نخست وزیر ژاپن از کنفرانس «سران» در رامبویه چه انتظاراتی‌دارد؟

ـ در مدتی به کوتاهی روز های برگزاری کنفرانس‌رامبویه انتظارحدوث نتایج محیرالعقول نداریم آنچه که مورد انتظار ماست حصول تفاهم وهماهنگی وافرتری میان رهبران کشور های شرکت کننده و مشغله ذهنی آنان‌است.

ژاپن برای این‌نکته بیشترین اهمیت را قایل است که کنفرانس «رامبویـه» این‌بار قلمرو علایق و تصمیمات خود را تنها به منطقه اقیانوس اطلس‌محدود نمیکند بلکه آنرا به حوزه اقیانوس آرام و کشور های آسیایی نیزکه‌ژاپن‌نماینده آنها خواهد بود انکشاف میبخشد .

ـ آیا تاکئومیکی‌حصول توافق‌برای اعطای کمک ویژه‌ای به آسیا را قابـل پیش بینی میداند ؟

ـ کنفرانس « سران»باید چشم انداز های جامع‌الاطراف داشته باشد بااین حال نمیتوان از صلح و کامیابی‌سخن گفت ولی در همان حال از پذیرفتن هر نوع مشغله ذهنی که به سرنوشت این منطقه از جهان مربوط‌میشود ـتجاهل و احتراز کرد .

اینجا منطقه‌ای است که از مسائل شرق و غرب از مسائل مناسبات شمال وجنوب وازدشواریهای ویژه‌ای کـه مورد ابتلای کشور های در حال رشد است اشباع شده است .

ـ کنفرانس رامبویه چه دنباله هایی خواهد داشت ؟

ـ در عصری که‌ارزش ها و حقانیت تمام موسسات دموکراتیک بشیوه‌ای عام و کلی مورد تردید و چون و چرا قرار میگیرد ـ و اعتبار اقتصاد بازاری بطور اخص در معرض‌چنین تردیدهایی قرار گرفته است نتایجی‌که از کنفرانس رامبویه بدست خواهدآمد نمیتواند مهم باشد ـ یکی از این نتایج‌احتمالا‌عبارت از ترغیب دنبال‌کردن‌همکاری بشیوه‌ای ناگسستنی خواهد بود .

نوشته : پل دریفوس
ترجمه : حسین مهری

...وسایگون سقوط کرد

۳۷

هرچه باداباد، بدیدن ژنرال «مین» میروم

ساعت هیجده روز سی‌ام آوریل، هفتادو نه زندانی که هنوز درپولوکوندور ، بسر میبردند ، قیام کردند . آنها مقاومت‌نگهبانان را درهم شکستند ، از زندان خارج شدند وبا پیشواز پرشور شش هزار ساکن جزیره روبرو گشتند . سپس کمیته‌ی یازده‌نفری ، به ریاست رفیق کائوتشکیل دادند . رادیو آزادی که امشب ، این دقایق را بدست میدهد درهمین برنامه اعلام میکند که ۲۷ فروند ناو از ناوگان پوشالی درآب هـای ویت‌نام بازرسی شده‌اندآنهاکه درمحاصره واحد های نیروی دریای ویت‌نام‌شمالی‌افتاده بودند ، ناچار شدند به بندربازگردند .

چند ناو بزرگ یا کوچک ، موفق‌شده‌اند حلقه محاصره را بشکنند ؟ بی گمان هرگز این راز دانسته نخواهد شد . این ماجرا از هزاران ماجرای فردی ساخته شده است که هرگز وارد تاریخ نخواهد شد.

دوشنبه پنجم مه :

هرچه باداباد ، نزد ژنرال «مین» باز میگردم ، نه نگهبانی نه قراولی . در ، نیم باز است به درون باغ می‌خزم ، ژنرال‌پشت ویلا در میان دهها « آکواریوم » که در آن‌ها،ماهی های کمیاب بسرعت چرخ‌میزنند، درسایه پشت میزی نشسته است‌وباچهارتن، صمیمانه صحبت میکند .

به او میگویم :

ـ شما با پیش‌گیری از تخریب‌سایگون، خدمت بزرگی به ویت‌نام کرده‌اید .

دستم را میگیرد وسخت میفشارد .

به من میگوید :

ـ این را باید نوشت .

ـ این کار شده است .

ـ ازاین بابت از شما تشکر میکنم .

ژنرال توضیح میدهد که اتفاقی ناگوار برایش نیفتاده است . از ،چهارشنبه‌شب، تاشنبه‌شب در کاخ استقلال، «زیرنظر»ماند ، زیرنظر اصطلاح مناسبی است .

او تصریح میکند :

ـ سربازان ، همه با من‌خوشرفتاری میکردند .

سپس با نشان دادن مردی جوان در دست چپ من سرمیزی که من جـای گرفته‌ام ، میگوید :

ـ نگاه کنید ، این پسر،یکی ازنگهبانان من بود . او امروز آمده است احوال مرا بپرسد .

ـ وازآن ببعد چه اتفاق افتاده ، ژنرال ؟

ـ هیچ . من اینجا هستم : منتظروقایع بعدی هستم . بشما گفته بودم که کشورم‌را ترک نخواهم کرد.

ـ بله ، یادم می آید.

چند لحظه گپ می زنیم ، مین‌مثل‌معمول، آرام است . میگوید :

ـ می دانید ، همه کارها روبراه‌است . صلح،بازگشته است . لحظه‌یی سکوت ... سپس تکرار میکند :

ـ صلح .. فکر نمیکنید این‌طور بهتر باشد ؟

دیدار دوستانه مشت زنان سنگین وزن امریکا وشوروی

امریکائیها ۴ـ۶ به پیروزی رسیدند

جیمی‌کلارک مشت‌زن دسته سنگین وزن تیم ملی بوکس امریکا با شکست ایگور ویسوتسکی روسی، پیروزی تیم امریکا را بر شوروی با حساب ۴ـ۶ تثبیت کرد. دیدار مشت‌زنان روسی و امریکائی در تالار مشت‌زنی مادیسون اسکوئرگاردن نیویورک انجام گرفت.

ایگورویسوتسکی امیدبزرگ روسها در دسته سنگین‌وزن که در زمره پیروزیهایش برد باامتیاز بر تئوفیلو استونسون قهرمان کوبائی بازیهای المپیک سال ۱۹۷۲ مونیخ می‌باشد، با سرعت عجیبی مسابقه را آغاز کرد و بنظر می‌رسید جیمی‌کلارک امریکائی حریف مغلوبی برای او خواهد بود. بخصوص که یکدقیقه پس از شروع مسابقه او با یکضربه مستقیم مشت راست و در پی آن با یک هوک چپ، کلارک را ناکدان کرد.

بعد ازاین ناکدان، قهرمان امریکائی بپاخاست و اندک اندک خود را از سلطه‌قدرت نمائی ویسوتسکی روسی بیرون کشید. ازاواسط راند دوم هوکهای چپ و آپرکات‌های راست وچپ کلارک، به سرعت عرصه‌را برویسوتسکی تنگ کرد. بطوریکه در راند سوم درحالیکه از نقاط شکافته شده‌اطراف هردوچشم‌مشت‌زن روسی بشدت خون می‌آمد، مسابقه قطع شد.

برای دیدن این مسابقه و ۴ نبرد دیگر که قبلا تمام شده بود، ۱۰۰۱۶ نفر تماشاگر در سالن مسابقه حضور داشتند. این گروه بابت‌خرید بلیط مبلغ ۴۹۳٫۳۳۹ تومان پول داده بودند.

جرالدکوئنی مشت‌زن دیگر امریکائی که در سفر اخیر یک تیم منتخب امریکا به اروپا او هر ۳ مسابقه اروپائی‌اش رابا ناک‌اوت بپایان رسانده بود در مسابقه‌با نیکولای‌آکسیونف در راند اول حریف را نقش بر رینگ کرد. بابی‌جوردان نیز در راند سوم برویاچسلاو آلکسیف غلبه کرد.

ویکتورایوانف و ایوگنی گورستکف دو مشت‌زن پیروز تیم شوروی بودند که بترتیب بر گرگ‌سونتیونو در راند اول و فرانک براون در راند سوم غلبه نمودند. بقیه مسابقات روز قبل انجام شده بود.

این مسابقات تماما در دسته سنگین‌وزن انجام‌گرفت‌ونتیجه تمامی مسابقات مشت‌زنان امریکائی و روسی از این‌قرار بود:

- وودی‌کلارک از ایالات متحده با امتیاز برالکساندر نیکولین پیروز شد.
- لئون‌اسپینکز از ایالات متحده‌باامتیاز روفیات‌ریسکیف را شکست داد.
- آناتولی کلیمینوف از شوروی، جان‌دیویس را با امتیاز برد.
- جورج چاپلین ازایالات متحده با امتیاز سرژپلیسف را شکست داد.
- بابی‌جوردان ازایالات متحده با امتیاز بر ویاچسلاو آلکسیف پیروز شد.
- ویکتور ایوانف از شوروی با امتیاز گرگ سورنتیونو را مغلوب نمود.
- جرالد کوئنی ازایالات متحده، نیکولای آکسیونف را در راند اول ناک‌اوت کرد.
- ایوگنی‌گورستکف از شوروی، رانک‌براون را در راند سوم ناک اوت فنی‌نمود.
- ویکتوراولیانیچ از شوروی، ماروین استینسون را با امتیاز برد.
- جیمی کلارک از ایالات متحده، ایگورویسوتسکی را ناک‌اوت فنی نمود.

کشتی‌گیر آلمانی در جام آریامهر

فدراسیون کشتی کشور اطلاع داد که ۵ کشتی‌گیر آلمان شرقی باتفاق ۳ همراه آمادگی خود را جهت شرکت در نهمین دوره مسابقات بین‌المللی کشتی جام آریامهراطلاع داده‌اند.

آلمانها که برای نخستین بار به جام‌آریامهر قدم‌میگذارند، ساعت ۳٫۴۵ دقیقه بامداد روز دوشنبه دهم آذرماه از طریق مسکو به تهران میایند.

قبل از تیم آلمان شرقی، لهستانیها نیز ورود خود را اعلام داشته بودند. ولی در تلگراف مجدد، لهستانیها به فدراسیون کشتی ایران اطلاع داده‌اند که ۵ روز زودتر از معمول یعنی ۵ آذرماه به تهران خواهند آمد.

لهستانیها از ۱۰ کشتی‌گیر و ۴ همراه تشکیل‌شده‌اند.

باین ترتیب تاکنون حضور ۲۰ کشتی‌گیر خارجی (۵ رومانی، ۵ آلمانی و ۱۰ لهستانی) در جام مسلم شده‌است.

در حالیکه قرار است تیم‌های شوروی، بلغارستان ـ ترکیه ـ کره جنوبی ـ آلمان غربی ؟ عراق ـ افغانستان نیز وارد تهران شوند. مسابقات بین‌المللی جام آریامهر از روز سه‌شنبه‌یازدهم آذرماه در تهران آغاز خواهد شد.

دومین دوره مسابقات دوچرخه سواری تشویقی دانشگاهها

غلامحسین کوهی، مدرسه عالی ورزش راقهرمان کرد

غلامحسین‌کوهی نفر اول‌مسابقات یک کیلومتر سرعت و ۸۰کیلومتر استقامت.

دومین دوره مسابقات دوچرخه‌سواری تشویقی که از سال پیش از طرف امور تربیت‌بدنی دانشگاه تهران‌بین تیم‌های دانشگاهی و مدارس عالی‌برگزار می‌شود، روزهای چهارشنبه، پنجشنبه و جمعه هفته قبل در جاده‌های اطراف مجموعه ورزشی آریامهرانجام گرفت.

دراین مسابقات تیم‌دوچرخه سواری مدرسه عالی ورزش بلطف در خدمت داشتن ملی‌پوشانی چون‌غلامحسین‌کوهی و منوچهر روشن‌پور بابرتری مطلق بمقام نخست رسید و تیم الف دانشگاه تهران مقام دوم را کسب کرد. دوچرخه ـ سواران دانشگاه آذرآبادگان سوم شدند. غلامحسین‌کوهی دوچرخه‌سوار مدرسه عالی ورزش در هر دو ماده انفرادی مسابقات بمقام اول دست یافت.

نتایج کامل مسابقات انجام شده از این قرار است:

۱۰۰۰ متر سرعت: ۱ـ غلامحسین کوهی از مدرسه عالی ورزش با ۱۹٫۵۴ـ۱ دقیقه ۲ـ منوچهرروشن‌پوراز مدرسه عالی‌ورزش‌با۲۰٫۸۳ـ۱ دقیقه ۳ـ محمد حسن سبزی از دانشگاه‌تهران‌با ۳۷٫۱۱ـ۱ دقیقه ۴ـ محمود اصغری از مدرسه عالی بازرگانی با ۳۷٫۹۳ـ۱دقیقه ۵ـ محمدرضا امین‌پور ازدانشگاه‌آذرآبادگان ۴۴٫۸۰ـ۱ دقیقه ۶ـ مرتضی پورواعظ از دانشگاه تهران‌با ۴۷٫۰۴ـ۱ دقیقه.

۴۰ کیلومتر تایم‌تریل تیمی: ۱ـ مدرسه عالی ورزش (غلامحسین کوهی، منوچهر روشن‌پور، احد داودی، علی جارچلو) با ۱۸٫۴ـ۵۳ دقیقه ۲ـ تیم‌الف‌دانشگاه‌تهران (محمدحسن سبزی، مرتضی پورواعظ، فرهاد تقی‌زاده، محمدرضا عقیقی) با۱۵٫۴ـ۵۴ دقیقه ۳ـ دانشگاه آذرآبادگان (محمدرضا امین‌پور، جواد ملک‌آذری، مصطفی جداری، فیروز دیزجی) با ۲۷٫۲ـ۵۶ دقیقه.

۸۰ کیلومتر استقامت: ۱ـ غلامحسین‌کوهی ازمدرسه عالی ورزش با ۲ ساعت و ۲۸٫۴ـ۵۷دقیقه ۲ـ محمدحسن سبزی از دانشگاه تهران با ۲ ساعت و ۱۶٫۸ـ۵۹ دقیقه ۳ـ منوچهر روشن‌پور از مدرسه عالی ورزش با ۲ساعت و ۵۵٫۳ـ۵۹ دقیقه ۴ـ علی جارچلوئی از مدرسه عالی ورزش با ۲ ساعت و ۳۰٫۲ ثانیه ۵ـ احدداودی ازمدرسه عالی ورزش با ۲ساعت‌و۳۰٫۲ ثانیه ۶ـ مرتضی پورواعظ از دانشگاه تهران با ۲ ساعت و ۳۰٫۲ ثانیه.

در مجموع امتیازات، تیم دوچرخه‌سواری مدرسه عالی ورزش با ۴۴ امتیاز بمقام اول رسید و تیم‌های الف دانشگاه تهران با ۲۶ امتیاز، دانشگاه آذرآبادگان با ۱۴ امتیاز، تیم ب دانشگاه تهران با ۹ امتیاز و مدرسه عالی‌بازرگانی با ۲ امتیاز بمقام‌های دوم تا پنجم رسیدند.

برنامه اینهفته فوتبال اروپا

طول امروز تا یکهفته آینده مسابقات متعدد وبین‌المللی فوتبال در اروپا برگزار خواهد شد که برنامه این دیدارها از این قرار است:

چهارشنبه ۲۸ آبان:

فینال مسابقات بین‌المللی نوجوانان (موناکو).

چکسلواکی ـ آلمان شرقی (مسابقات مقدماتی المپیک).

ولز ـ اتریش (کاردیف ـ مسابقات مقدماتی جام ملتهای اروپا در گروه۲).

یوگوسلاوی ـ ایرلند شمالی (بلگراد ـ مسابقات‌مقدماتی جام ملتهای اروپا در گروه۳).

آلمان غربی ـ بلغارستان (مسابقات مقدماتی جام ملتهای اروپا در گروه۸)

انگلیس ـ پرتقال (جام ملتهای اروپا در گروه اول‌ـ جوانان).

بلغارستان ـ لهستان (جام ملتهای اروپا در گروه هشتم‌ـ جوانان).

شنبه ۱ آذر:

ایتالیا ـ هلند ((جام ملتهای اروپا در گروه پنجم).

یکشنبه ۲ آذر:

قبرس ـ چکسلواکی (جام ملتهای اروپا در گروه‌اول)

ترکیه ـ شوروی (جام ملتهای اروپا در گروه ششم).

● در فاصله روزهای سه‌شنبه ۲۷ تا۳۰ آبان، فیفادر گواتمالاسیتی، قرعه‌کشی مسابقات مقدماتی جام‌جهانی سال ۱۹۷۸ آرژانتین را انجام خواهد داد.

فوتبال درانگلیس

کولین بل، بیرون ازمیدان

کولین‌بل غایب بزرگ تیم ملی انگلیس در دیدار روز چهارشنبه انگلیس و پرتقال در لیسبن می باشد. او در مسابقه چهارشنبه گذشته، تیم باشگاهی‌اش منچستر سیتی مقابل منچستر یونایتد در دقیقه سوم دچار پارگی عضله پا شد. عکس او را (نفر اول سمت چپ) پس از ضربه زدن به توپ و درگیر با یک مدافع‌حریف نشان میدهد.

منچسترسیتی یکی از دو تیم بزرگ شهر منچستر انگلیس، چهارشنبه گذشته کولین‌بل هافبک ملی‌پوش خود رابرای مدت حداقل یکماه از دست‌داد. کولین‌بل که یکی از مهره‌های امید تیم ملی انگلیس برای دیدار چهارشنبه اینهفته باتیم ملی پرتقال محسوب میشد، در دیدار دور یک‌چهارم مسابقات جام اتحادیه مقابل منچستر یونایتد دچار پارگی‌عضله پشت پا شد. در این مسابقه که منچسترسیتی ۴ـ۰ منچستر یونایتد را شکست داد، هنوز ۳ دقیقه از بازی نمیگذشت که کولین‌بل در پی برخوردی خشونت‌بار بزمین افتاد و بعد یکراست روانه بیمارستان‌شد. اولین ضرر غیبت‌بل‌رامنچستر سیتی، شنبه گذشته‌درلیورپول و در مسابقه با تیم اورتون‌داد که تن به مساوی ۱ـ۱ داد و از صعود به مکان بالاترجدول محروم شد.

بدشانسی منچسترسیتی این بود که درمقابله با اورتون، دنیس تیوارت گلزن بزرگ‌خود را هم ازدست‌داد. امادرعوض کولین‌بوت جانشین کولین‌بل در تیم در دقیقه ۱۷ مسابقه با شلیکی برق‌آسا، منچسترسیتی را ۱ـ۰ پیش انداخت و تا ۴ دقیقه قبل از پایان مسابقه‌همین نتیجه برقرار بود.

گل مساوی اورتون راجورج تلفر بازیکن ذخیره‌اورتون‌روی توپی که با یک ضربه آزاد نصیبش شد با ضربه‌سر نتیجه را مساوی کرد.

با این تساوی منچسترسیتی حالا با مجموع ۱۹ امتیاز از ۱۷ مسابقه درمکان هشتم‌جدول قرار دارد.

تیم دیگر شهر منچستر، منچستر یونایتد برخلاف رقیب هم‌شهری‌اش روز شنبه در خانه خود آستون ویلا را ۲ـ۰ شکست داد و با این برد در فاصله یک امتیازی دربی تیم صدرجدول‌باقیماند. منچستر یونایتد و لیورپول هردو با ۲۳ امتیاز در مکان دوم قرار دارند. دربی پس از برد۱۱ـ۲ روز شنبه از وستهام حالا صاحب ۲۴ امتیاز است.

در دیدار منچستر یونایتد ـ آستون ویلا، استیو کوپل در دقیقه ۱۶ و سامی‌مک‌ایلروی در دقیقه ۵۴ گلهای پیروزی‌را بثمر رساندند.

مسابقه پر اهمیت اینهفته در بیس‌بال گراند دربی بین دربی و وستهام دوتیم صدرنشین انجام شد که دربی با برد ۱ـ۲ وستهام را تا مکان چهارم‌پائین فرستاد.

بروس ریوچ در دقیقه ۳۰گل برتری دربی را زد. در دقیقه ۴۲ نیز تریور بروکینگ بازیکن ملی وستهام با شوتی ازفاصله ۲۰ متری نتیجه را برابرکرد.

چارلی جورج گلزن پرآوازه دربی در دقیقه ۶۶ گل برتری مردان دیومک‌کی را به ثمر رسانید.

دیدار خداحافظی همایون بهزادی

امروز پرسپولیس ونفتیانیک دیدار میکنند

ساعت پنج بعدازظهر امروز تیم فوتبال پرسپولیس پیشاهنگ مسابقات فوتبال جام تخت جمشید برای خداحافظی کاپیتن ومربی سابق‌خود همایون بهزادی‌باتیم فوتبال‌نفتیانیک باکو از شوروی یک دیدار دوستانه انجام خواهد داد.

این مسابقه در ورزشگاه امجدیه وبداوری‌بهمن بهلولی انجام میگردد. محمود خوشخوان واصغر صدرالاشراف داوران خط نگهدار این بازی خواهند بود.

پرسپولیس که در حال حاضر با۳۹ امتیاز از ۲۶بازی، تیم یکه‌تاز مسابقات قهرمانی باشگاههای ایران میباشد برخلاف مسابقه جمعه پیش در اهواز و مقابل تیم نیرو که ابراهیم آشتیانی کاپیتن خود را در خدمت نداشت، امروز باآشتیانی ودیگر بزرگان خود به‌میدان خواهد رفت. بهزادی نیزبرای آخرین بار امروز باپیراهن پرسپولیس به‌میدان میاید.

حریف امروز تیم پیشاهنگ مسابقات جام تخت جمشید، نفتیانیک باکو، در دیدارنخستین خود در ایران در برابرتیم ماشین‌سازی تبریز به پیروزی ۱ـ۰ رسیده است. مسابقه نفتیانیک باقهرمان دسته دوم باشگاههای ایران روزشنبه و در برابر ۱۵ هزار تماشاگر در ورزشگاه رضا پهلوی تبریز انجام گرفت. تنها گل تیم روسی را عباس اف در دقیقه۱۰ وارد دروازه ماشین‌سازی کرد.

● ساعت ۴ بعدازظهر فردا نیز یک دیدار عقب افتاده از مسابقات فوتبال جام تخت جمشید بین آرارات و هما در ورزشگاه امجدیه انجام خواهد گرفت.

تیم ملی فوتبال بمصردعوت شد

فدراسیون فوتبال مصر تیم ملی فوتبال ایران راجهت انجام یک دیدار دوستانه باتیم ملی فوتبال این کشور به مصر دعوت کرد.

تیم ملی ایران برای انجام این دیدارپس از پایان‌مسابقات جام تخت جمشید راهی قاهره خواهد شد.

چراشیردر پاکت بسته‌بندی میشود؟

شیر پاکتی محصول کارخانه شیر پاستوریزه همان شیر خالص گاو است که در دستگاههای مدرن پالاریزه می‌شود.

یعنی پس از پاستوریزه شدن برای اطمینان بیشتر، در حرارت زیاد از هرگونه میکرب وآلودگی مبرامی‌شود و احتمال زود خراب شدن شیر، از بین میرود هموژنیزه می‌شود.

یعنی پس ازپالاریزه شدن با دستگاههای مخصوص ذرات چربی در شیر یکنواخت می‌شودتا خامه روی سطح شیر نایستد و به جدار پاکت نچسبد.

و بالاخره شیر تازه‌ای که بدین‌ترتیب پالاریزه‌وهموژنیزه شده در پاکت‌های مخصوص بسته بندی می‌شود تا..

- با اطمینان بیشتری سالم بدست مصرف کننده برسد
- احتیاج به برگرداندن ظرف به کارخانه نباشد.
- مصرف کننده در ازاء ظرف شیر پولی نپردازد
- و مهمتر از همه برای مدت طولانی‌تری حتی در خارج از یخچال قابل نگهداری باشد تا بتوان شیر سالم رابه بازارهای شهرستانها نیز فرستاد

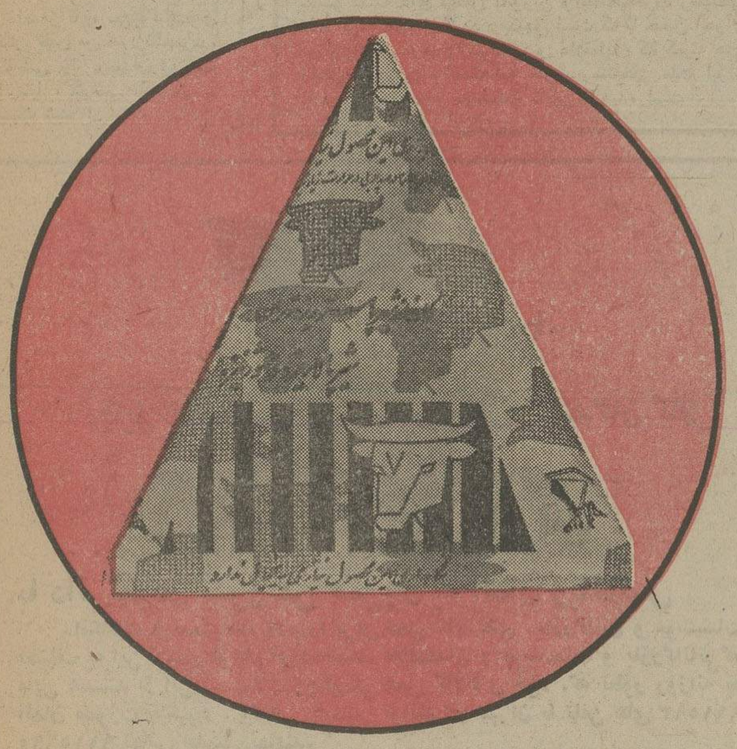

بخاطراطمینان بیشترشیرپاکتی مصرف کنید (کارخانه شیر پاستوریزه تهران)

کارنامه اردشیر بابکان

بامتن پهلوی، آوانویسی، ترجمه فارسی و واژه نامه

از

دکتر بهرام فره‌وشی

ناشر

مؤسسهٔ انتشارات و چاپ دانشگاه تهران

مراکزفروش: فروشگاه شماره ۱ خیابان غربی‌دانشگاه (۲۱آذر) فروشگاه شماره۲ خیابان شاهرضا ایستگاه‌لاله‌زار

آغازهفته دوم

نمایش در سینما

ونک

اولین سینمای مبله و ممتاز ایران

سکسی ترین زن خطرناک جهان در ماجرائی عجیب و پرآنتریک که همه رابه‌حیرت و تحسین وامیدارد

استیسی

باشرکت: آن راندال

مارجوری بنت ـ آنیتا فورد

بکارگردانی: اندی سیداریس

رنگی ـ محصول ۱۹۷۵

تماشای این فیلم برای اشخاص کمتر از۱۸سال ممنوع است.

فقط یک توقف تا نیویورک

پرواز ۱۱۱ پان آمریکن یکشنبه‌ها و سه‌شنبه‌ها

تهران ● رم ● نیویورک

بعضی از نرخهای دوسره استثنائی به نیویورک

تهران	۲۱ـ۱۴ روزه	۲۱ـ۱۴ روزه	۴۵ـ۲۲ روزه
نیویورک	۵۴۶۲۰ ریال	۵۸۱۴۰ ریال	۷۰۰۰۰ ریال
تهران از ۱۰ آبان ۱۳۵۴	بدون توقف	یك توقف در هر جهت	با توقف محدود

تهران حرکت ۴۵ـ۸

رم ورود ۰۰ـ۱۱

نیویورک ورود ۴۵ـ۱۵

تا ۴۵ درصد از نرخ عادی ارزانتر

برای کسب اطلاعات بیشتر ورزرو بلیط با آژانس مسافرتی خودتان یا پان‌امریکن تلفن ۵ـ۸۳۲۰۵۱ تماس بگیرید

PAN AM

هادی خرسندی

وزن اصغرآقا هم کم شده

بعداز مبارزه باگران‌فروشی، وزن قوطی های کبریت ، کم شده .وزن پودر رختشوئی وروغن نباتی کم شده.وزن نان ووزن نوشابه و وزن کمپوت ووزن آبلیمو هم کم‌شده. وزن‌این‌اصغرآقای‌ما هم کم شده قبل از مبارزه‌با گرانفروشی ،اصغر آقای ما، ٥٤ کیلووزن‌داشت ، امروز دست‌وپایش راستیم‌گذاشتیم توی ترازو ، ٤٨ کیلو شده بود .

ـ اصغرآقاجان، مگر شما پودر رختشوئی هستی ؟
ـنه خیرآقا .
ـمگر حلب روغن هستی؟
ـنه‌خیر آقا.
ـمگر گونی برنج هستی؟
ـ خیر آقاجان .
ـمگر بسته چای‌هستی ؟
ـنه‌والله آقا.
ـمگرنان سنگک هستی ؟
ـنه‌خیرآقا .
ـبی‌پدر مادر ، پس چرا وزنت کم شده ؟ تو چرا این وسط خودت راسبک اصغرآقا می‌گوید :
ـآقا .برای‌ایکه هرچیزی که‌خورده‌ایم، وزنش‌کم‌بوده، درنتیجه وزن خودمان هم کم شده قبل از مبارزه با گرانفروشی ،ما بایک نان سنگک سیر می‌شدیم، حالا بادوتا نان سنگک هم سیر نمی‌شویم . آن موقع‌ها، با یک قاشق روغن، غذایمان چرب می‌شد ، حالا با دوتا قاشق روغن هم غذایمان چرب نمی‌شود. قبل از مبارزه ، با دو تا سیخ کبریت ، سیگارمان روشن می‌شد، حالا باید چهل تا سیخ کبریت مصرف کنیم تا سیگارمان را روشن کنیم.

می‌گویم : ـ غصه نخور اصغرآقاجان. به‌این‌موضوع هم دقیقا رسیدگی می‌شودو هر محصولی که وزنش کم شده باشد ، صاحبش را جریمه می‌کنند . شما همیرو دوباره وزن‌خودت راضافه کن . چونکه ماموران‌کمیته، می‌آیند دست و پایت را می‌بندندمیگذارند توی‌ترازو ، اگر ببینند کسر وزن داری، ممکن‌است تحت تعقیب قرار بگیری. قانون مملکت‌شوخی بردار نیست. اگر زورشان به تولیدکننده‌ها نرسد، به تو که می‌رسد تازه به تولیدکنندگان گردن‌کلفت هم زورشان رسید . همه‌شان‌را تبعید کردند . کاری نکن که ترا هم تبعید کنند اصغرآقا جان . دیروز یکی از این تبعیدشده‌ها را بنده در خیابان تخت‌جمشید دیدم ، خیلی‌پشیمان به‌نظر می‌رسید اصغرآقا.

اصغرآقا ، می‌رود توی فکر. تلفن من هم زنگ‌میزند، گوشی را برمیدارم می‌بینم ای‌بابا ، گوشی تلفن کمی سبک شده !

بجای آب از کاغذ استفاده کنید!

از : نعمت‌اله اسلامی

درتابستانی که گذشت درساحل دریای‌بندرپهلوی و داخل شهر، مسافران و ساکنان ،دیگ و بادیه بدست بدنبال آب اشامیدنی میگشتند.

کمبود آب بقدری محسوس بود که اغلب هتل ها پانسیون‌هابانصب تابلوهائی از این بابت ازمشتریان و مسافران عذر خواهی کرده بودند.

آنروزهاهتل ساحلی «پرنده»بانصب تابلوئی کنار دستشوئی نوشته بود: مسافرین محترم بعلت بی‌توجهی سازمان آب‌رشت وشبکه‌بندرپهلوی بجای‌آب از دستمال کاغذی استفاده فرمائید !

حالا که تابستان تمام شده وبارانهای پائیزی‌شمال رازیرپوشش قرارداده دیگر آن کمبود محسوس نیست چراکه بجای آبلوله‌کشی،مردم میتوانند ازآب باران استفاده کنند. یعنی همان کاری که ۵۰ سال‌پیش وقبل‌از آن هم میکردند.

بیش ازیکسال است که به متقاضیان آب دربندرپهلوی، اشتراک داده نمیشود. البته این ادعا تنها درچند مورد خیلی‌خیلی خصوصی صدق نمیکند ! وقتی آب آشامیدنی نباشد باران همنبارد یاذخیره آب باران تمام‌شود ، آب چاهها مورد استفاده‌قرار میگیرد .

همان چاههائی که مدتها صحبت ازغیربهداشتی بودن آنها بود وبالاخره آبلوله‌کشی جای آنها راگرفت.کسانی که موفق شدند درسالهای اولیه لوله‌کشی آب دربندر‌پهلوی وغازیان اشتراک بگیرند ، ظاهرا راحت شدند ولی وقتی دادن‌اشتراک‌متوقف‌شد، هجوم همسایه‌ها بدرخانه هائی که آب لوله‌کشی دارند آغاز شد ومزاحمت پشت مزاحمت‌امان آبلوله‌کشی داران رابرید.

تابستان گذشته سازمان آب اعلام کرد کهتابستان نمی‌توانیم به‌کسی امتیاز آب بدهیم ۳ماه‌صبرکنید پائیز فرارسد .پائیزهم رسید باز میگویند سه ماه صبرکنید تا زمـ تان برسد . شمافکر نمیکنید که زمستان هم‌همین‌جمله تکرارشود ؟

حالا یک‌مژده بدهم : مردمی که به چاههای قدیمی خانه‌خود بی‌اعتنا بودند و منتظر فرصتی تاآنرا پرکنند، حالا خیلی‌خوشحالند و آنان که سریع تصمیم گرفتند و چاهها راپرکردند، حالاسخت پشیمانند.

ابراهیم صهبا

رقیب تازه شاعران

در روزنامه گرامی اطلاعات زیر عنوان « شعر کامپیوتری در نمایشگاه»، مطلبی نوشته شده بود که در نگارخانه «مهرشاه»، به‌خانم شاعره‌ای بنام دکتر ژاله مهدوی اعتراض شده است که چرا کلمه «کامپیوتر» را در شعر خود آورد ه‌است ؟ من به‌اعتراض دیگر آنها کار ندارم که گفته‌اند این قطعه «شعر» نیست و «نثر» است ولی بعقیده من آوردن کلمه «کامپیوتر» در شعر، هیچ ایرادی ندارد و نوعی «نو»آوری محسوب میشود و از آنجا که در زبان فارسی هم جانشین ندارد ، در «شعر سنتی» هم میتوان از آن استفاده نمود. در توجیه همین عقیده،، شعری سروده‌ام که می‌خوانید :

شوخ طبعی مرا شبانگه گفت
هیچ قرنی ، چو دوره ما نیست
کاینهمه اختراع رنگارنگ
معجزآسا و حیرت‌افزا نیست
« کمپیوتر » سرآمد آنهاست
کاینچنین ساحری به دنیا نیست
بهر هر پاسخ است ، آماده
کار امروز او به فردا نیست
بگرفتست جای « مغز » بشر
کس چواو هوشمند و دانا نیست
بعد ازاین کار شاعران زار است
رونقی بدین فطانت و هوش نیست
بارقیبی بدین فطانت و هوش
احتیاجی به‌شاعر»، اصلا نیست!
پاسخش گفتم ای رفیق ظریف
باکم از غول معجزآسا نیست
کاراو هست چون‌زروی «حساب»
شوخ وشیرین ومجلس‌آرا نیست
در دلش نیست ذره‌ای احساس
عاشق خوبروی زیبا نیست
تار وپودش ز«سیم ومفتول» است
دیگر او را خبر زمعنا نیست
« کمپیوتر » بداهه‌گو نشود
زین‌سبب‌اورقیب «صهبا»نیست

نامه‌های کوتاه

عمر تحصیلی وعمر تدریس

من مقالات دانشمند محترم جناب آقای پروفسور وارسته را در روزنامه اطلاعات با اشتیاق زیاد و لذت فراوان میخوانم ، در یکی از شماره های اخیر روزنامه‌پروفسور سن‌اشتغال خودرا به‌تدریس پنجاه و دو سال تعیین کرده بود که این امردون‌شان‌یک استاد ومعلم است و مرادجار حیرت‌کرد. چه آنکه برای یک جوان سنین تحصیل محدود به پانزده یابیست سال است ولی سنین تدریس محدودیتی ندارد و تا پایان عمر ادامه دارد . هم‌اکنون استادان‌ومعلمانی هستند که باکهولت سن هنوزهم به تدریس ادامه میدهند ومحرک آنان در این امر سرمایه علمی عظیمی است که درطول سالها تدریس ذخیره کرده و آنرا مورد استفاده نسل جوان قرار میدهند . از این سرمایه باید بهره‌برداری کرد و نگذاشت راکد بماند چه آنکه در این رشته اسرار و رموزی‌نهفته است که بستگی کامل به محیط زیست و تربیت وپرورش جوانان دارد و مقالات پروفسور وارسته بهترین شاهد مثال دراین جریان است .

عبداله خلعتبری تنکابنی

بازار خرید یازباله‌دانی ؟

روزانه دهها هزار نفر زن و مرد برای خرید میوه و سبزی به بازار روز میدان شهناز (خیابان شهرستانی) می‌روند ولی متاسفانه این خریدها با اعمال شاقه انجام میشود زیرا دوطرف این بازارروز اتومبیل های سواری وباری ایستاده‌اند و بازارهم دراثر ریختن میوه گندیده و سبزیجات و زباله فوق‌العاده کثیف است . بایدمغازه‌داران مکلف شوند از ریختن کثافت خودداری‌کرده وجلوی مغازه های خود را تمیز کنند و ایستادن اتومبیل هم بطورکلی قدغن شود .

کشوربرست

تانوبت برسد جان به‌لب میرسد

اهالی نارمک از اینکه شرکت‌مخابرات بین دو منطقه در یک شهر که نزدیک بهم هستند (ظفر ـ نارمک) تبعیض قائل شده ناراحتند ، زیرا طبق آگهی مربوط به آغازکار مرکز تلفن ظفر مشترکین(که‌گروهی نیز یکی دوماه پیش فیش گرفته‌اند) صاحب تلفن شده و ۱۰۰۰ شماره اضافی نیزذخیره وجود دارد درحالیکه درنارمک‌فیش‌خردادماه ۵۱ هنوز منتظر تلفن است و خبری نیست.

درمنطقه نارمک تلفن بسیار کم است و جلو باجه‌های تلفن درهرروز وهرساعت‌صف طویلی به انتظار ایستاده‌اند ، بطوریکه تا نوبت برسد جان‌آدم بلب میرسد. ودراداره تلفن نارمک هم بعلت شلوغی برای مکالمه با شهرستانها بامکروویوباید حداقل سه ساعت جلوتر وقت بگیرند (و۱۰ ریال هم قبلا بپردازند) وتازه بعد ازسه ساعت نوبت نمی رسد .

مسئول اسفالت معلوم نشد

سالهاست که اسفالت جاده هویزه ـ سوسنگرد به تعویق افتاده و معلوم نیست که مسئول چه شرکتی و یاچه شخصی است و با اینکه چند بار از استانداری و فرمانداری و نیز بوسیله روزنامه اطلاعات خواستار اسفالت‌کردن این ۱۲ کیلومتر راه شده‌ایم تاکنون هیچ نوع اقدامی از طرف‌مسئولان امر بعمل نیامده است .

ناصرنیسی

کی باید به‌آرزو برسم

متصدیان امر درروزنامه‌ها می گویند به چند منطقه اگر متقاضی باشد در ظرف‌یک هفته تلفن داده خواهد شد میخواهم سئوال بکنم به منطقه شهرآراء که در وسط مناطق اعلام شده است بطوراعم و به من که‌دارنده فیش بانکی شماره ۳۴۹۷۷۴ هستم بطور اخص درچه مدت تلفن داده خواهد شد و چندسال بایستی بنوبت بنشینیم تابه‌آرزوی خودبرسیم ؟

ا ـ س ـ ح

مردم ومسائل روز

از : علی‌اصغر محمدی

کمبود وسایل کمک آموزشی،در مؤسسات آموزشی

در سفری که چندی‌قبل به‌انگلستان داشتم توفیق دیدار موزه تاریخ طبیعی لندن نصیبم شد . بازدید این موزه که تاریخ گویائی است از پیدایش و تکوین موجودات جاندار طبیعت و سیرتکاملی اختراعات گوناگون، برای هربیننده اعجاب‌انگیز است ولی‌متاسفانه کمتر ایرانی حاضر است بجای مشاهده مثلا حراجهای فروشگاههای لندن چند ساعت از وقت خود را دراین قبیل موزه‌ها صرف نماید. بهرحال بازدید من از آن‌موزه همزمان بود با ورود تعدادی از دانش‌آموزان مدارس لندن که باتفاق مربیان خود از آن موزه دیدن نموده و در عالم کودکی خود یادداشت‌هائی برمیداشتند و احیانا عکسهای موجودات را در دفاتر خود نقاشی می‌کردند .

چیزی که بیش از وسایل و مجسمه‌های موزه نظر مرا بخود جلب نمود و ناخودآگاه مرا بیاد دوران تحصیل در دبستان، دبیرستان‌و حتی دانشگاه در ایران انداخت بازدید کودکان انگلیسی از موزه بود و معلوم شد این‌قبیل بازدیدها جزء برنامه دائمی کلیه مدارس آن کشور بشمار میرود . تداعی خاطره دوران تحصیل من بدان سبب پیش‌آمد که بخاطر آوردم هیچگاه در دوران تحصیل خود به‌اتفاق معلمین و استادان از موزه و یا هرمکان آموزنده دیگری بازدید نکرده بودم و از کوچکترین وسایل کمک آموزشی هم محروم بودم ، یادم آمد که تنها میکرسکپ موجود در دبیرستان ما همیشه در ویترین مدرسه بایگانی شده و دست هیچکس به آن نرسیده بود .

با ذکر این مثال میخواهم به‌مقامات آموزشی‌کشور یادآور شوم اکنون که نظام آموزشی جدیدی در حال اجراست چرا بتامین وسایل کمک‌آموزشی در موسسات آموزشی کشور توجه لازم نمی‌شود ؟ چرا محصلین را برای بازدید از موزه‌ها و این‌قبیل مکانها که تاثیر بسزائی در امر آموزش دارند نمیبرید ؟ از طرف دیگر هرگاه در موسسات آموزشی کشور امکاناتی فراهم گردد که دانش‌آموزان و دانشجویان به کارهای فنی و علمی نیز بپردازند طبعا درآینده بسیاری از مشکلات کنونی جامعه حل خواهد شد و در آنزمان لازم‌نیست هرکس مثلا برای محکم کردن یک پیچ کوچک ماشین خود روزها و هفته‌ها در تعمیرگاهها منتظر نوبت بماند و یا برای نصب یک کلید برق به کارگر الکتریکی محل مدتها مراجعه و التماس نماید.

دنیای‌ورزش

روزهای‌شنبه‌منتشر میشود

چلچراغ وکاغذ دیواری بیمار را ...

بقیه از صفحه ۵

است که اغلب بیماران قبل از رسیدن به بیمارستان یا جان داده‌اند یا شدت بیماری آنان افزایش یافته است .

پزشک کشیک‌اورژانس‌تهران دیشب ، در یک گفتگوی‌تلفنی به گزارشگرما گفت:«اورژانس تهران از آغاز تاسیس تاکنون به۲۸۴۱بیماراورژانس‌سرویس داده است و درمیان این عده بیمارانی وجود داشتند که اگر کمی دیرتر از وقت معین به پزشک میرسیدند مرگ آن ها قطعی بود. وی به حادثه‌جاده قم که اخیرا روی داد، اشاره کرد و گفت :

« پس از این حادثه‌اورژانس تهران یازده آمبولانس‌مجهزبه محل وقوع تصادف فرستاد و آمبولانسها بیست و شش مجروح حادثه را به‌بیمارستان های مختلف اعزام کردند . درمیان این مجروحین حداقل چهار تا پنج مجروح درآستانه مرگ بودند ولی خوشبختانه با اقدام به‌موقع مرکزاورژانس از مرگ نجات یافتند .

در همین زمینه است که‌گفته میشود: اکنون ،مرکزاورژانس بخوبی میتوانددر مواقع‌خطر، به کمک مردم بشتابد و رابط آنها با بیمارستانها ودرمانگاه ها باشد ، ولی مشکل‌اینجاست که بیمارستان‌ها ودرمانگاه‌های اورژانس موجود ، جوابگوی قاطع احتیاجات شهر ٤ میلیون نفری تهران در این زمینه نیست .

با اینهمه ، بجاست که ـ با آنکه مرکز اورژانس تهران قبلا معرفی شده است ـ یکبار دیگر بمنظور آگاهی بیشتر اهالی پایتخت ، خصوصیات و نحوه خدمات درمانی این‌مرکز به اطلاع خوانندگان اطلاعات برسد .

مرکز اورژانس‌تهران درطول شبانه‌روز کلیه اطلاعات‌درمانی را دراختیار مردم پایتخت‌قرار میدهد و پزشکان متخصص و بیمارستانهای مورد نیاز را به بیماران معرفی میکند . این مرکز همچنین امور رزروتخت در بیمارستانهای دولتی و خصوصی را در تهران و شهرستانها برای‌مراجعین‌انجام میدهد . مرکز اورژانس تهران مجهز به‌یکصددستگاه‌آمبولانس است که این آمبولانس‌ها در ده نقطه تهران مستقرهستند . نیازمندان به کمک‌های فوری پزشکی با تلفن‌های ٦٦٩٩٩١ و ٦٦٩٩٢١ که به چهل شماره داخلی وصل است میتوانندبا مرکز اورژانس تماس حاصل کنند .

همچنین‌بمنظورتسهیل ارتباط بیماران با مرکز اورژانس‌برای احضار آمبولانس ، دو شماره تلفن ٤٩٨٩٦ (دفتر مخصوص علیاحضرت شهبانو) و ٤٥٥٦٨ سازمان تامین خدمات درمانی آماده پاسخگویی به‌نیازمندان است. در کنار مرکز اورژانس تهران نیز یک‌دفترارائه‌اطلاعات خدمات درمانی فعالیت دارد و این دفتر بوسیله تلفن های ٦٦٠٥٥١ و ٦٦٠٥٥٢ درطول شبانه روز آماده پاسخگوئی‌به مراجعین است .

پاسخ به نامه‌ها

پاسخ های زیر را سازمان های مختلف در پاسخ به نامه‌ها و شکایات خوانندگان اطلاعات داده‌اند .

وزارت آموزش وپرورش

پاسخ مطلبی‌که‌در شماره ۱۴۸۳۹ مورخ ۵۴٫۷٫۲۹ آن روزنامه تحت عنوان «اداره آموزش‌وپرورش شاهی باکمبود دبیر زبان وعلوم مواجه است» درج گردیده‌است باطلاع میرساند :

تاکنون هفت نفر لیسانسیه هائی که مراجعه‌کرده‌اند و داوطلب خدمت در شهرستان شاهی بوده‌اند استخدام و اعزام شده‌اند . بدیهی است‌درصورت مراجعه‌داوطلبان نسبت به تکمیل سهمیه شهرستان مزبور اقدام خواهد شد .

★

پاسخ مطلبی که در شماره ۱۴۸۴۰ مورخ ۵۴٫۷٫۳۰ آن روزنامه تحت عنوان «الومن بهروز هستم» درج گردیده است باطلاع میرساند : کادر آموزشی دبیرستان علی اصغر شمیم واقع در قلهک تکمیل شده است و کسری دبیر وجود ندارد .

★

در پاسخ مطلبی که در شماره ۱۴۸۴۱ مورخ ۵۴٫۸٫۱ آن روزنامه تحت عنوان «چرا به کتاب خواندن رغبتی نیست» درج گردیده است باطلاع میرساند .

وزارت آموزش و پرورش به تمام واحد های آموزشی سراسر کشور طی دستورالعمل شماره ۳۳۹۸ مورخ ۵۴٫۷٫۲۴ ابلاغ نموده است که بمنظور استفاده کامل و هرچه بیشتر دانش آموزان هر منطقه ازکتابخانه های موجود و تشویق آنان به مطالعه و تحقیق‌وهمچنین استفاده از منابع لازم در تهیه روزنامه و نشریه های مربوط به کلوبهای فوق برنامه کتابخانه های دبیرستانها در تمام مدت روز باز باشند و اداره امور کتابخانه ها بعهده کمیته های دانش آموزان وابسته‌به‌حزب رستاخیز ملت ایران محول گردد . بدیهی است که با حسن اجرای دستورالعمل فوق و کوشش و علاقمندی که کمیته های دانش آموزان وابسته به حزب رستاخیز ملت ایران نشان داده‌اند نظر نویسنده تامین گردیده است .

پرداخت کمک‌هزینه‌تحصیلی به دانش آموزان‌داوطلب‌شغل‌خلبانی

۱ـ نیروی‌هوائی‌شاهنشاهی به دانش‌آموزان دوره دوم دبیرستانهای‌روزانه‌وشبانه‌پسرانه کشوردررشته های (طبیعی . ریاضی) و دوره دبیرستان نظام جدید(رشته نظری) که به تحصیل اشتغال‌دارند و مایلند پس از اخذ دیپلم وارد دانشکده افسری‌خلبانی نیروی هوائی‌ـ شاهنشاهی بشوند چنانچه‌واجد شرایط باشند کمک هزینه تحصیلی بسرح زیر پرداخت مینمایند .

الف . شرایط :

۱ـ تابعیت دولت شاهنشاهی ایران .
۲ـ متدین بیکی از ادیان (اسلام‌ـ مسیحی ـ کلیمی و زرتشتی) .
۳ـ تناسب اندام و صحت مزاج طبق گواهی بهداری نیروی هوائی .
٤ـ داشتن حداقل نمره ۱۳ معدل گروه ریاضی و تجربی .
۵ـ حداقل وحداکثرسن‌داوطلبان. نظام قدیم آموزش و پرورش :
الف ـ دانش آموزان سال چهارم بین ۱٤ تا ۱۷ سال تمام .
ب ـ دانش آموزان سال پنجم بین ۱۵تا ۱۸ سال تمام .
پ ـ دانش آموزان ششم بین۱٦ تا ۱۹ سال تمام .
نظام جدید آموزش و پرورش :
الف ـ دانش آموزان سال اول دبیرستان بین ۱۳ـ۱۵ سال تمام .
ب ـ دانش آموزان سال دوم دبیرستان بین ۱٤ـ۱٦ سال‌تمام .
پ ـ دانش آموزان سال سوم دبیرستان بین ۱۵ـ۱۷ سال تمام .
ت ـ دانش آموزان سال چهارم دبیرستان بین ۱٦ـ۱۸ سال تمام .
ب ـ میزان کمک هزینه نظام قدیم:
۱ـ دانش آموزان سال چهارم ماهیانه مبلغ ۳۰۰۰ ریال حقوق دریافت خواهند داشت .
۲ـ دانش آموزان سال پنجم ماهیانه مبلغ ٤۰۰۰ ریال حقوق دریافت خواهند داشت .
۳ـ دانش آموزان سال‌ششم‌ماهیانه ٦۰۰۰ ریال حقوق دریافت خواهند داشت .
پ ـ میزان کمک هزینه‌نظام‌جدید:
۱ـ دانش‌آموزان‌سال اول‌دبیرستان ماهیانه ۳۰۰۰ ریال حقوق دریافت خواهند داشت .
۲ـ دانش آموزان سال دوم‌دبیرستان ماهیانه مبلغ ٤۰۰۰ ریال حقوق دریافت خواهند داشت .
۳ـ دانش آموزان سال سوم‌دبیرستان ماهیانه مبلغ ۵۰۰۰ ریال حقوق دریافت خواهند داشت .
٤ـ دانش آموزان سال چهارم‌دبیرستان ماهیانه مبلغ ٦۰۰۰ ریال حقوق دریافت خواهند داشت .
۲ـ مزایا
دانش آموزان در تعطیلات‌تابستان از تسهیلات ورزشی و تفریحات سالم و کلاس های زبان یکان های نیروی‌هوائی استفاده خواهند نمود .
۳ـ داوطلبان برای کسب‌اطلاعات بیشتر و نام نویسی از تاریخ نشراین آگهی همه روزه باستثناء روز های‌پنجشنبه و روز های تعطیل باردست داشتن شناسنامه عکس‌دار و ٦ قطعه عکس ٤×۳ گواهی اشتغال به‌تحصیل وگواهی حسن اخلاق از دبیرستان مربوطه از ساعت ۷ الی ۱٤٫۳۰ در تهران به خیابان دماوند(جاده‌شهران‌نو) فرماندهی آموزش های هوائی و در شهرستانها به نزدیکترین یکان های نیروی هوائی شاهنشاهی مراجعه نمایند .

م الف ۱۳٦۲۸

نیروی هوائی شاهنشاهی

نیروی دریائی شاهنشاهی

آگهی استخدام جهت کادرافسری نیروی دریائی شاهنشاهی

نیروی دریائی شاهنشاهی جهت کادر افسری دررشته های تخصصی دریائی ناوبری و مهندسی . تدارکات‌دریائی تعدادی داوطلب‌از طریق‌مصاحبه ومعاینات پزشکی استخدام می نماید‌داوطلبین پس از فراگرفتن زبان در مرکز آموزش زبان نیروی دریائی شاهنشاهی جهت طی دوره‌مربوطه‌بیکی ازکشور های آمریکا انگلستان‌وایتالیا‌ویا فرانسه اعزام می گردند‌دانشجویان در مدت اقامت در ایران ازحقوق‌ماهیانه ۱٫۵۰۰ ریال و در خارج ازکشورعلاوه بر مبلغ فوق‌از فوق‌العاده روزانه به ارز‌خارجی‌استفاده خواهند‌نمود‌دانشجویان پس‌ازگذراندن دوره و موفقیت درسال‌سوم تحصیلی دانشگاه بدرجه‌ناوبان دومی مفتخر میگردند .

شرایط :

۱ـ حداقل سن ۱۷ سال‌وحداکثر ۲٤ (برای کسانی که خدمت زیر پرچم را انجام داده‌اند حداکثر ۲۵سال) .
۲ـ داشتن دیپلم کامل موسطه (در رشته ریاضی با حداقل معدل کتبی ۱۲ببالاو دیپلم طبیعی باحداقل معدل کتبی ۱۲ ببالا) .
۳ـ متدین‌بیکی‌ازادیان (مسلمان. مسیحی . کلیمی . زرتشتی) .
٤ـ داشتن صحت مزاج بتائید بهداری نیروی دریائی شاهنشاهی (حداقل‌قدبایستی۱٦۵سانتی‌متر‌باشد.)

مدارک مورد نیاز :

۱ـ اصل دیپلم یا کارنامه قبولی ششم متوسطه (ریاضی . طبیعی) که معدل کتبی در آن قید شده باشد .
۲ـ اصل شناسنامه و دو برگ‌فتوکپی آن .
۳ـ چهار قطعه عکس ٤×٦

داوطلبین جهت ثبت نام‌می‌توانند همه‌روزه باستثناء روز های پنجشنبه‌و ایام تعطیل از ساعت ۸ صبح الی ۱۵ با در دست داشتن مدارک فوق بمعاونت پرسنلی نیروی‌دریائی شاهنشاهی‌واقع درخیابان سپهبد زاهدی جنب مسجد الرحمن مراجعه نمایند .

نیروی دریائی شاهنشاهی

هواپیمائی ملی ایران ـ هما ـ

قابل توجه صادر کنندگان ووارد کنندگان کالا به آلمان وبالعکس

هواپیمائی‌ملی‌ایران

با دائر نمودن سرویس حمل‌بار به آلمان وبالعکس

امکانات و تسهیلات لازم را برای حمل کالا های بازرگانان و موسسات مختلف به این کشور فراهم آورده‌است. علاقمندان و موسسات و بازرگانانی‌که مایل هستند از این تسهیلات وچگونگی حمل کالاهای خود ،که بطور روزانه به آلمان صورت میگیرد ، آگاهی یابندمی توانند در تهران با تلفن های ۹۱۱۵۹۳ و۹۱۱۵٦۹ تماس حاصل نمایند.

تلفن های قسمت بار شعب و دفاتر «هما» در آلمان نیز بشرح زیر آماده ـ پاسخگوئی است :

فرانکفورت ـ ۳۵٦٤ـ٦۹۰
هامبورک ـ ۲٤۵۵۰۰ـ۲٤۵۵۸۸

اهوازیها کتاب خواستند تهرانی ها جواب فرستادند

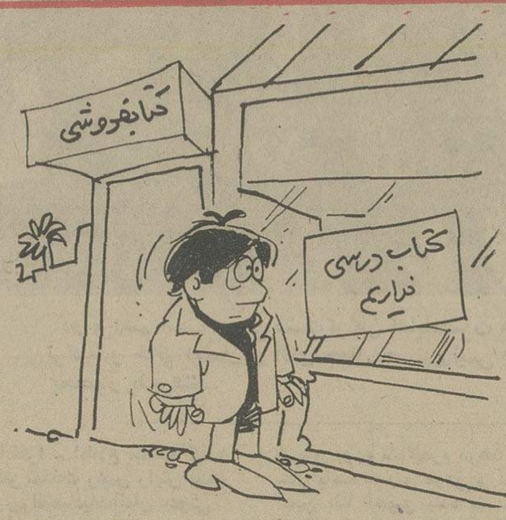

اهواز ـ در بحبوحه کمبود کتاب درسی ونگرانی‌های دیگر شهرستانی ها ، خیال مردم اهواز از این بابت تختتخت است . چرا که در این شهر کتاب درسی مطلقا وجودندارد و لذا مردم غصه کم و زیادش را نمی خورند. نبودن کتاب درسی برای اهوازی ها یک حسن دیگرهمدارد . این حسن که روزی یکی دو ساعت توی صف کتابفروشی می ایستند تا نوبتشان‌برسدو کتابفروش‌بگوید «کتاب نرسید»وآنها خوشحال از اینکه قسمتی از وقتشان صرف‌تفریح‌سالم «سرپاایستادن شده» برگردند خانه «خشان !

در اهواز صف خریداران کتاب های درسی روی صف اتوبوس وصف سینما وهرنوع صف دیگر را سفید کرده .

این‌صف مدتهاست‌مرتب و منظم در مقابل‌کتابفروشی‌ها ، بچشم میخورد . لکن از داخل این صف ، با دست پر از کتاب ، بازگشتن ، زور رستم و قدرت اسفندیارمیخواهدو کسی‌ندارد!

با اینکه دو ماه از سال تحصیلی میگذرد . هنوز دانش آموزان اهوازی به‌دنبال‌اولیاء خود میدوند و اولیاء آن ها بدنبال کتابفروشی ها و کتاب‌فروشی ها بدنبال ناشرین‌کتاب.

یکی از معلمان خیراندیش به خبرنگار اطلاعات در اهواز گفته با وضع فعلی تنها راه جلوگیری از عقب‌افتادن دانش آموزان ،از برنامه تحصیلی خود ، جزوه گوئی بوسیله معلمان و جزوه نویسی بوسیله دانش آموزان‌است . ـهرچند که این جزوه ها با مفاد کتب درسی مغایرت داشته باشد ـ بازهم بقول معروف «کاچی‌بهتر از هیچی» است .

اهالی اهواز که مشکل نایابی و کمیابی کتب درسی را با خبرنگار اطلاعات درمیان گذاشته‌اند ، اظهار امیدواری کرده‌اند که مسئولان مربوطه بجای رفع کمبود کتاب ، سعی نکنند ،باهمکاری روابط‌عمومی این وزارتخانه« «کمبودجواب» را جبران کنند ، چون بهیچ دلیل و عنوانی ، حرف وحدیث برای بچه‌های مردم کتاب نمی شود ، که نمی شود !

تبصره : اهوازی‌ها از آغاز سال تحصیلی‌جاری چندبار از مرکز تقاضای ارسال کتاب درسی کرده‌اند ، اما مقامات مربوطه در تهران بوسیله روابط عمومی مربوطه فقط جواب فرستاده‌اند که: «کتاب در راه است ...»

باشگاه ازتهران پرزد ودررضائیه سر در آورد !

رضائیه ـ در رضائیه هفت باشگاه ورزشی وجود دارد، که یکی از این باشگاه های معروف آن همانطور که در عکس ملاحظه می کنید ، «باشگاه جعفری ـ شعبه تهران» نام دارد !

این باشگاه که معلوم نیست‌به چه ترتیبی از تهران پرزده‌واز رضائیه سر درآورده (!) در نقطه‌ای دورافتاده درعین حال پرجمعیت واقع شده‌که‌اگر به وضع آن‌بیشتر توجه شود ، میتواند عده زیادی از جوانان ورزشدوست را جذب کند.متاسفانه این باشگاه تاحدی مورد کم‌التفاتی قرار گرفته است و چنانچه نسبت به تکمیل تجهیزات داخلی و گماردن مربیان ورزیده در این باشگاه اقدام شود ، عنوان آن زیاد ، برای نوجوانان ورزش دوست مهم نیست و آنان به نیابت «باشگاه جعفری شعبه رضائیه» در «باشگاه جعفری شعبه تهران» به تمرینات ورزشی خود ادامه خواهند دادوکاری هم بکار این تابلونخواهند داشت .

آوار ریخت و روی زمین ماند !

مشهد ـ خیابان سعدی مشهد که از خیابان پهلوی این شهر منشعب می شود ، یکی از پرجمعیت ترین و معروف ترین خیابان های مشهد است .

انبوه آجر و خاک و موزائیکی هم که در عکس دیده می شود ، در پیاده‌روی همین‌خیابان‌ریخته‌شده است. مردم متحیر و مبهوتی هم که نمی‌دانند، از کجای این پیاده‌رو باید عبور کنند ، از ساکنین یا عابرین همین خیابانند . شاید لازم به توضیح نباشد که عامل اصلی این سد معبر نیز یکی از مالکان محترم خیابان سعدیست !

خبرنگار اطلاعات‌در مشهد نوشته است که مالک خانه‌ای که دیوارش فرو ریخت ، از مدتها قبل اطلاع داشت که بالاخره روزی، این‌دیوار خراب‌خواهد شد،لکن برای‌پیشگیری از این‌پیش‌آمد، اقدامی نکرد .خوشبختانه دیوارهنگامی فرو ریخت که کسی‌از زیر آن عبورنمی کرد که‌زیر آواربماند، اما حرف اینست که از روی آوار عبور کردن هم چندان خالی از خطر نیست‌وجا دارد مسئولان شهرداری قبل‌ازریزش‌برف های سنگین در مورد برداشتن این آوار مزاحم ، کاری بکنند .

مردم آبدانان سیلی نقدرا ترجیح میدهند

آبدانان ـ از لحاظ حل مشکل تلگراف در آبدانان ، نصب یک دستگاه بی‌سیم مورس ۵۰واتی حکم «سیلی نقد» دارد و ایجاد یک ساختمان مدرن و مجهز به مثابه «حلوای نسیه» است .

مدتیست که اهالی نمی دانند در مورد وضع‌مخابرات‌آبدانان چه‌برنامه‌ای در دست اجراست ، آیا باید همچنان منتظر ایجاد ساختمان جدیدالاحداث مخابرات باشند ، یابجای انتظارپاشنه کفش خود را بکشند و متن حرف‌های ضروری را شفاها به سمع مخاطب‌مورد نظر برسانند .

زمانی که یک قطعه زمین ، برای احداث ساختمان مخابرات آبدانان خریداری شد ،اهالی کمی امیدوارشدند ولی امروز که یک سال از معامله زمین گذشته و حتی نیمه نگاهی هم به آن نینداخته‌اندبرای امیدواران‌جای‌هیچگونه امیدی باقی نماند و آنان هیچ بعید نمی دانند ، که یک سال به دو سال ودو سال هم به ده سال برسد و وضع‌بهمین روال ادامه یابد .

در حال حاضر آبدانانی ها سیلی نقدرا به‌ازحلوای‌نسیه ترجیح داده و تقاضا دارند عجالتابا هزینه‌ای مختصر، یک دستگاه بی‌سیم مورسی ۵۰ یا ۱۰۰ واتی در آبدانان نصب شودودر عوض آنها زمین و ساختمان مجهز مخابرات را به مسئولان مربوطه پیشکش میکنند.

عکس یادگاری «بمانی» خانم ووافورهایش !

رشت ـ «بمانی یوسفی» افراد معتاد یا علاقمند به مدتها بود که اجازه میداد ، تریاک کشی ، برنامه خود را در خانه او اجرا کنند . البته او درازای این میهمان نوازی مبالغ قابل توجهی‌از آنان می گرفت .

متاسفانه اغلب مشتریان بمانی را جوانانی که از مضرات اعتیادآگاهی‌چندانی نداشتند ، تشکیل میدادند و «بمانی» دور ازچشم ماموران مبارزه باموادمخدر ،همچنان به این کسب‌و کار نامشروع و ناپسند ادامه میداد .

چند روز قبل درحالی که «بمانی» سرگرم پذیرائی از مشتریان خود بود ، توسط ماموران مبارزه باموادمخدر رشت دستگیر شد و بهمراه پنج نفرازمیهمانان خودروانه دادگاه گردید .

در عکس «بمانی» ووافور های مورد علاقه‌اش دیده می شود .

انجمن دوستیرکان بانوان

کلاس گل آرائی

زیر نظر معلم متخصص و آزموده
برای ثبت نام در این کلاس‌هر روز صبح و عصر به‌دبیر خانه‌انجمن ـ بهارشمالی شماره ۲۵۶ و تلفن های « ۸۲۳۷۳۸ ـ ۸۲۴۸۳۱ » مراجعه فرمائید .

نیروی دریائی شاهنشاهی

آگهی استخدام «اعزام به‌خارج»

نیروی دریائی شاهنشاهی برای تکمیل کادر درجه داری خود تعدادی داوطلب بامدرک قبولی سوم‌متوسطه یا «پایان دوره راهنمائی» استخدام و پس ازموفقیت درآزمایشات جهت طی‌دوره بخارج‌ازکشور اعزام مینماید .

داوطلبینی که سن آنها بین ۱۵ تا ۲۰ سال تمام می باشد می توانند همه روزه با در دست داشتن آخرین مدرک تحصیلی واصل شناسنامه و یک قطعه عکس ۴×۳ بمعاونت پرسنلی نیروی دریائی شاهنشاهی واقع در طهران خیابان سپهبدزاهدی‌بالاترازبیمارستان آپادانا (مدیریت استخدام) و یا به‌پایگاه ها و نمایندگی های نیروی دریائی شاهنشاهی در شهرستان های بندر پهلوی .خرمشهر .بندرعباس.بوشهر. کرمانشاه . رضائیه . اصفهان .مشهد. یزد .زاهدان‌کاشان .شیراز . کرمان مراجعه نمایند .

آ ـ ۳۵۴۵۵ م الف ۱۱۳۴۱

هواپیمائی ملی ایران

آگهی مناقصه

هواپیمائی ملی ایران «هما»خرید ونصب تجهیزات‌آشپز خانه سلف سرویس جدیدخود را واقع در خیابان شاهرضا چهارراه‌کالج طبق‌نقشه و مشخصات موجود درتدارکات قسمت‌خریدهای‌داخلی واقع در خیابان آیزنهاور جنب ساختمان‌پلیس راه خیابان راوند از طریق مناقصه خریداری می نماید .

۱ـ شرکت کنندگان در مناقصه‌باید معادل ۵درصد مبلغ کل پیشنهادی‌خود را به حساب‌شماره ۷۵۰ بانک بازرگانی شعبه ویلا واریز نمایند .
۲ـ پیشنهاددهنده باید پیشنهادخود را در ساعت ده صبح روز بیست‌وهشتم آبانماه ۵۴ بقسمت خرید های داخلی تدارکات تسلیم نماید .
۳ـ به پیشنهادات فاقد سپرده و مبهم و مشروط و همچنین‌پیشنهاداتی که بعداز موعد مقرر برسد ترتیب‌اثر داده نخواهد شد .
۴ـ در صورتی که برنده مناقصه از انجام معامله عدول نماید سپرده بنفع «هما» ضبط خواهد شد.
۵ـ پیشنهادات در ساعت ده صبح روز ۲۸ر۸ر۵۴ باز و قرائت خواهدشد حضور پیشنهاد دهندگان در جلسه مناقصه آزاد میباشد .
۶ـ «هما» در مورد رد یا قبول یک‌یا کلیه پیشنهادات مختار است ، عدم حضور پیشنهاددهنده مانع اقدامات «هما» و قرائت پیشنهاد نخواهد بود .

شرکت ملی ذوب آهن ایران

آگهی استخدام

شرکت ملی ذوب‌اهن ایران کادر مندرج در ذیل را با حقوق و مزایای مکفی جهت خدمت در واحد ساختمانی ذوب‌آهن آریامهر و واحد طراحی‌شهرسازی شرکت و واحد ساختمانی آریامهر استخدام مینماید:

۱ـ مهندس راه و ساختمان بدون سابقه کار و باسابقه کار در نظارت واجرای محاسبات ساختمانی ، آب و فاضل آب، برنامه ریزی.
۲ـ مهندس مکانیک باسابقه کار در تاسیسات تکنولوژی یادر طراحی کنسترو کسیونهای فلزی.
۳ـ مهندس تاسیسات باسابقه کار در لوله‌کشی گاز و آب و فاضلاب ، حرارت رسانی .
۴ـ مهندس الکترونیک .
۵ـ مهندس برق باسابقه کار درشبکه های شهری. باطراحی برق رسانی.
۶ـ مهندس معمار بدون سابقه کار یا با سابقه کار در طراحی محوطه شهری.
۷ـ مهندس نقشه‌بردار باسابقه کار در ترازبندی و ژئودزی ساختمانی .
۸ـ پزشک متخصص قلب و عروق .
۹ـ پزشک متخصص جهاز هاضمه .
۱۰ـ پزشک متخصص گوش و حلق و بینی .
۱۱ـ پزشک متخصص زنان و زایمان .
۱۲ـ پزشک متخصص جراحی عمومی .
۱۳ـ پزشک متخصص ارتوپدی .
۱۴ـ پزشک متخصص اطفال .
۱۵ـ پزشک متخصص امراض روانی .
۱۶ـ پرستار .
۱۷ـ بهیار .
۱۸ـ تکنیسین راه و ساختمان «دیپلم و فوق‌دیپلم» .
۱۹ـ تکنیسین نقشه برداری .
۲۰ـ مترجم زبان روسی .
۲۱ـ مهندس بهداشت صنعتی .
۲۲ـ تکنیسین اطاق عمل .
۲۳ـ لیسانس علوم اداری .
۲۴ـ مترجم روسی و انگلیسی یکنفر
۲۵ـ مهندس معدن
۲۶ـ مترجم فارسی و انگلیسی مجرب
۲۷ مربی آموزشگاه بهیاری با مدرک لیسانس پرستاری یا مامائی ، دارا بودن سابقه تدریس در آموزشگاه بهیاری
۲۸ـ ناظمه فنی اقامتگاه خدمت کرده یا معاف از خدمات اجتماعی زنان با مدرک دیپلم و سابقه کار در رشته مربوط.
۲۹ـ لیسانس فیزیوتراپی
۳۰ـ دیپلم و فوق دیپلم رشته‌های مکانیک ـ برق ـ ساختمان تاسیسات و جوشکاری

متقاضیان میتوانند همه روزه با در دست داشتن مدارک لازم به اداره کاریابی شرکت ملی ذوب‌اهن‌ایران واقع در میدان کاخ خیابان ابتهاج با قسمت کارگزینی ساختمانی ذوب‌اهن آریامهر واقع در ۴۵ کیلومتری جاده اصفهان ـ شهرکرد مراجعه نمایند .

م الف ۱۳۲۳۶

سرپرست کل عملیات ذوب‌آهن آریامهر

آگهی استخدام

انجمن توانبخشی بمنظور تکمیل نیروی انسانی مورد نیازیکی‌ازواحدهای درمانی خود واقع درتهران‌نو افرادزیر را استخدام مینماید :

عنوان شغل	شرایط احراز
۱ـ رئیس مرکز	دکترای پزشکی و گواهینامه تخصصی در رشته‌روانپزشکی
۲ـ روانپزشک	دکترای پزشکی و گواهینامه تخصصی در رشته‌روانپزشکی
۳ـ مسئول داروخانه	دکترای داروسازی
۴ـ پرستار	لیسانس پرستاری
۵ـ مددکار اجتماعی	لیسانس مددکاری و یا روانشناسی و طی‌دوره کارآموزی
۶ـ بهیار	دیپلم بهیاری
۷ـ کمک بهیار	سوم متوسطه وطی دوره کارآموزی
۸ـ کمک تکنیسین داروسازی	دیپلم متوسطه و طی دوره کاراموزی
۹ـ مدیر مرکز	فوق لیسانس مدیریت بیمارستانها
۱۰ـ مسئول مدارک پزشکی	فوق دیپلم مدارک پزشکی
۱۱ـ منشی و ماشین‌نویس	ششم متوسطه و داشتن گواهینامه ماشین‌نویسی فارسی و لاتین
۱۲ـ کارمند دفتری	ششم متوسطه‌وداشتن حداقل‌دوسال‌سابقه کاردرزمینه‌شغلی
۱۳ـ بایگان	ششم متوسطه‌وداشتن حداقل‌دوسال‌سابقه کاردرزمینه‌شغلی
۱۴ـ راننده	ششم ابتدائی و داشتن گواهینامه پایه یک و یا دو همگانی و دوسال سابقه کار
۱۵ـ خدمتگزار	ششم ابتدائی
۱۶ـ کاخدار	ششم متوسطه و داشتن دوسال سابقه کار درزمینه شغلی
۱۷ـ حسابدار	ششم متوسطه و داشتن سه‌سال سابقه کار در حسابداری
۱۸ـ صاحب جمع اموال و انباردار	ششم متوسطه و داشتن حداقل دوسال سابقه کار
۱۹ـ مربی تربیت بدنی	لیسانس تربیت‌بدنی
۲۰ـ مربی موسیقی و رقص	ششم متوسطه و داشتن سابقه کار در امر تدریس‌موسیقی و رقص
۲۱ـ مربی کارهای دستی	ششم‌متوسطه‌وداشتن‌حداقل‌دوسال‌سابقه‌کاردرزمینه‌شغلی
۲۲ـ مربی نقاشی	ششم‌متوسطه‌وداشتن‌حداقل‌دوسال‌سابقه‌کاردرزمینه‌شغلی
۲۳ـ متصدی تاسیسات	ششم متوسطه‌وداشتن‌حداقل‌دوسال‌سابقه کاردرزمینه‌شغلی

متقاضیان میتوانند ازتاریخ نشر آگهی بمدت‌یکهفته فرم زیر را همراه با یک قطعه عکس ۴×۳ و یک برگ فتوکپی شناسنامه ، یک برگ فتوکپی آخرین مدرک تحصیلی و فتوکپی برگ خاتمه خدمت یا معافی ازخدمت زیر پرچم را با پست سفارشی به امور پرسنلی‌انجمن واقع در خیابان شاهرضابین‌کالج وویلا کوی سرشار شماره ۳۴ ارسال دارند .

نام نام خانوادگی شماره شناسنامه محل تولد
آخرین مدرک تحصیلی رشته تحصیلی وضع نظام‌وظیفه
شغل مورد درخواست (فقط یک‌شغل)
نشانی :

م الف ۱۷۱۲۶

بحث و انتقاد

زمستان، فصل داغ وعده و وعید!

دکتر محمود مازیار

مردم تهران ، بخصوص در این اواخر ، آنقدر وعده های خوش آغاز و بدفرجام شنیده‌اند که دیگر حتی با وعده ایجاد شبکه فاضلاب در ۲۰ سال آینده هم انگشت حیرت بدندان نمیگیرند !

پریروز خواندید که در طرح مقدماتی الگوی تهران پیش بینی شده که ساختمان شبکه فاضلاب با یک هزینه پنج میلیارد ریالی طی ۱۶ تا ۲۰ سال آینده احداث خواهد شد .

نمیدانم این خبر ، چه کسی را خوشحال و امیدوار خواهد کرد که سازمان های دست اندر کار ، اصرار دارند هنوز کلنگ اول را بزمین نزده ،وعده آنرا بمردم بدهند ؟

در همین تهران کلنگ طرح های زیادی در زمینه رفع مشکلات شهری بزمین زده شد وباعکس وتفصیلات مربوط به اطلاع مردم رسید ، اما سالهاست که مردم از زدن کلنگ بعدی بی خبر مانده‌اند .

حتی بسیاری از ساختمانها ، تا زیر سقف هم رسید ولی نیمه کاره رها شد و کسی از سرنوشت آن‌اطلاعی بدست نیاورد ! مگر اینهمه وعده و وعیدکه‌در مورد مترو بخورد مردم دادند به کجا کشید ؟ در مورد همین مترو ، تهرانی‌ها ۱۷ سال آزگار است که وعده میشنوند، آنهم وعده های داغی‌که‌بایک پیشوند «بزودی»شروع میشود، اما تا امروز «رنگ مترو» را ندیده‌اند . حالا باز جای شکرش باقی است که مطالعه طرح احداث شبکه فاضلاب را هم با یک «بزودی» شروع نکرده‌اند و برای آن ۲۰ سال ضرب‌الاجل تعیین کرده‌اند .

این مجریان طرحهای خدمات شهری هم آنقدر بلاسر این کلمه «بزودی» آورده‌اند که اصلا معنی و مفهوم آن در ذهن مردم عوض شده است و من فکر میکنم بهتر است فرهنگستان زبان ، در این باره فکری اساسی بکند و رسما معنی آنرا تغییر دهد !

همین طرح فاضلاب هم سال های سال است که مردم وعده های بسیار در اطراف آن شنیده‌اند . اگر آن وعده ها به عمل رسید ، طرح ۲۰ ساله‌ای هم که‌تازه میخواهند مطالعه درباره آنرا آغاز کنند هم به جائی میرسد .

اصلا چرا راه دور برویم ؟ همین زمستان پارسال چقدر وعده به خورد مردم داده شد که زمستان آینده، چنین وچنان‌خواهد شد و دیگر شهرو شهرداری ومردم غافلگیر نخواهند شد ؟

اما همینکه سرمای زمستان ، جای خود را به‌هوای لطیف بهاری داد ، همه چیز فراموش شد و دیدید که امسال ، در اولین روز بارانی چه عرض کنم ، درنخستین روز «نم‌نم» باران بر سر تهران فرود آمد خیابانهای تهران باین بزرگی و معروفی به چه جهنمی بدل شد ؟ حالا ، باز زمستان نزدیک شد و دادن وعده ووعید هم آغاز گشت زیرا زمستان ، با همه سرمایش ،داغترین‌فصل وعده ووعید است ! حالا زمستان ، سرما را بخورد ! وعده هائی که برای روزهای غیر بارانی و غیر برفی هم به مردم داده شد ، هیچکدامشان به جائی نرسید . این سازمانهای شهری هم نمیدانم با مردم لجند ، یا قصد و عمدی در کار است که لااقل یکبار هم که شده و محض نمونه و دلخوش کردن مردم،یکی‌ازآن وعده های بزرگ و کوچکی را که میدهند اجرا نمیکنند تا مردم لااقل دلشان خنک شود .

آن وعده کذائی تعیین جایزه به کسانی که درخیابانها چاله و چوله‌ای پیدا کنند را مردم هنوز از یاد نبرده‌اند. در این مدت دراز،هیچکس حتی صنارازشهرداری جایزه نگرفت که هیچ ، تمام خیابان های لوکس و بالای شهر هم پر از چاله و چوله شد !

اگرآدم با حوصله‌ای فقط به آرشیو روزنامه ها مراجعه کند و لیست وعده هایی که در چند سال اخیرفقط به مردم تهران داده شده جمع آوری کند ، میتواند نام خود را بعنوان مولف یک کتاب قطور چند صدصفحه‌ای به ثبت برساند !

از همین‌روست که تهرانیها ، در برابر شنیدن‌وعده های جوراجور و کوچک و بزرگ واقعا مصونیت پیدا کرده‌اند . دیگر برای آنها مطرح نیست که در تهران ، سازمان های مسئول خدمات شهری چه میگویند و چه میخواهند بکنند ، چون هرچه بشنوند ، میدانند که بادهواست ، حرفی است که هرگز رنگ عمل را بخود نمی‌بیند !

در کنار این بی اعتنایی و ناباوری ، تهرانی‌ها هنوز درباره یک مساله کنجکاوی نشان میدهند و میخواهند بدانند که آن مساله چه جوری حل میشود ؟!

مساله از این قرار است : وقتی سازمان های‌تامین خدمات شهری ، آغاز عملیات اجرائی طرحی را اعلام میکنند و وعده میدهند که «بزودی» به پایان میرسد ، آیا بودجه آنرا هم قبلا به حساب خود میریزند یا خیر؟ ودر صورت مثبت بودن این سئوال ،وقتی گمه«بزودی» سال های سال بطول میکشد و از اجرای طرح وعده داده شده ، خبری نمیشود آن بودجه کلان از کجا سردر می‌آورد ؟!

اینک وقت آشتی است

عقیده آزاد

نوشته : استاد محیط طباطبائی

وقت آن فرارسیده که اعراب و یهودفلسطین، از تجربه های تلخ وخونین تاریخی سه هزارساله، عبرت بگیرند و درصدد آن برآیند که مانند روزگار پیش‌از مهاجرت یهودیان مصر از راه سینا کنار رود اردن ، اندیشه‌های ناسازگار حمله و تجاوز و کشتار وتصرف اراضی و راندن طرف مخالف را ازبوم وبرخویش، از دماغ‌آزموده و رنجیده برانند و به‌جای آنهمه کشمکش ها و ناسازگاریها وبد اندیشیها درباره یکدیگر ،بیاد آورند که وقتی حضرت ابراهیم ، نیای‌بزرگ بنی‌اسرائیل وبنی‌اسماعیل، ازسرزمین«اورکلده» به شام و فلسطین هجرت اختیار نمود ، مردم پاک‌نهاد این سرزمین ، آغوش محبت خود رابراو گشودند واو رابا بستگانش درخانه پدران‌خویش مانند برادری تازه وارد جای دادند و تاوقتی که احفاد او در دو دسته به سمت جنوب و غرب رهسپار شدند و دسته‌ای درپی روزی فراختر و زندگانی مرفه‌تر تبعیت فراعنه مصر را پذیرفتند، همواره درمیان کنعانیان بومی وعبرانیان عابر ، رشته ارتباط ، دوستانه و همزیستی پیوسته‌بود.

این کشمکش باورود یوشع به فلسطین در بازگشت از کشور مصر آغازشد،بنابه شهادت آیات و محتویات عهد عتیق ، تا روزیکه سایه‌حمایت فراعنه فرو نیفکنده بود ، هرگز یهود و غیر یهود ، فی‌الواقع در این سرزمین از آرامش‌حال و فراغت بالی‌برخوردارنبودند با قتل‌عام دیگر اگر روزی پیشرفتی نصیب طرفی میشد هرآنی انتظار عکس‌العمل از طرف دیگر میرفت تا وقتی که آشوریها و کلدانیها طوایف بنی‌اسرائیل‌را برای ختم‌دعوی چهارصدساله وایجادامنیت‌در حدودامپراطوری‌آشورو بابل‌به سوی بوم و بر اصلی‌ایشان در کنار رود فرات کوچ دادند . این حادثه مصیبتی فوق‌العاده بر بنی‌اسرائیل نازل کرد .

بعداز تشکیل امپراطوری هخامنش و سیاست بیطرفی ایران نسبت به اقوام زیر دست و عقاید مختلف آنان ، بنی اسرائیل مجالی برای بازگشت یافتند ولی همان‌روش ناسازگار دیرینه دوباره آغاز شده با ظهور هر عامل تازه و مهم‌سیاسی و نظامی‌در منطقه به صورت‌تازه‌ای بحال اخلال حال ایشان و کسانی را فراهم می‌آورد که حق‌آب‌وگل دیرینه در فلسطین داشتند سرانجام رومیها که در برابر وضع آشفته و درهم وبرهم منطقه بستوه آمده بودند ، به اتکای قدرت نا محدود و وسعت حوزه حکومتی که داشتند یونی کنعانی که نام اورشلیم گرفته بود،بعداز محاصره‌ایی گرفتند و هر چه را بایدویرانه کنند خراب کردند .

یهودرااز فلسطین به طور دسته جمعی بیرون‌راندند و دیگر در دوره حکومت پانصد ساله خود اجازه بازگشت و سکونت به آنجا به یهود ندادند . مردم بومی فلسطین که از دردسر این کشمکش هزار و چند صد ساله، قرنها رنج برده بودند ، اینک خود را در جامعه دومی پیروکیش مسیح حل کردند ونام‌ایلیارابه جای بیت‌المقدس نهادند تادر سایه این حکومت از آرامش دائم برخوردار بمانند .

دولت اسلام ، فلسطین را از دست رومیها بیرون آورد و باوجودیکه در قرارداد تسلیم بیت المقدس شرط شده بود که مسلمانان به یهود اجازه مراجعت‌وسکونت‌ایلیارا ندهند ، ادامه عمل به چنین شرطی را ظالمانه دیدند و به یهودیان اجازه زیارت و توقف در بیت‌المقدس دادند .مردم فلسطین ، پس از قبول اسلام در میان قبایل مهاجر عرب به تحلیل رفتندوزبان‌عربی‌بجای زبان ارآمی را گرفت که‌سریانی و عبری از آن مشتق‌شده‌بود.

یهود هم برای وضع‌ناسبی که از برکت غلبه مسلمانان بر عیسویان در تاریخ عالم نصیب ایشان شده بود ، اطاعت از حکومت اسلام را وسیله بقا و دوام وجود خود در برابر مسیحیان دانستند ، اما در غلبه صلیبیان‌برشام وفلسطین، خون یهودی و مسلمان در بیت‌المقدس ریخته و آمیخته شد و برای مدت یکصد سال ، بار دیگر محکوم به اخراج از فلسطین شدند ولی با بازگشت حکومت اسلامی ، بدانجا باز گشتند و تاصده نوزدهم‌شریک زندگانی مردم دیگر فلسطین بودند .

هنگامیکه کانال سوئز کنده و راه هند از دریای احمر به روی کشتی های ملل استعمارگر اروپا گشوده شد ، اندیشه تحمیل استعمار پایداری بر فلسطین از راه تشکیل کوچ های یهودی در آنجا ، سیاستمداران ذینفع را در اروپا به گناه قتل مسیح تقویت اندیشه غلبه بر فلسطین عرب‌نشین در مغز یهودیان آواره که هزار و ششصدسال در بریتانیا به القاء و ترویج‌و محکوم به سرگردانی شده بودند ، دلالت میکرد .

سرانجام به دست تدبیر گرویدگان به این فکر تازه ویرانگر ، امپراطوری انریش و آلمان و عثمانی و سپس روسیه را در برابر حامیان صهیونی از پا در آوردند و دندان مزد این عمل نا هنجار بعد از تجزیه امپراطوری عثمانی،سرزمین فلسطین بود .

از سال ۱۹۲۰ تا ۱۹۴۸ درزیر لفافه حمایت و قانون و نظم جدید، عرب فلسطین راازوضع اجتماعی و اقتصادی دیرینه‌ای که داشتند به وضع نازلی فرود آوردند . شصت و پنج هزار یهودی محلی‌رادرهفتصد هزار یهودی تازه مهاجر نژاد های اسلاووژرمن حل کردند و روزی که سلاحهای انباشته خود را قهر آلوده‌وبه عنوان اعتراض در دست روسها و آلمانی هائی که سی سال‌برای جنگ و ستیزه و حمله پرورده بودند نهادندورفتند ، شدآنچه شد!دیدیم آنچه را که دیدیم. اما این ، آخر کار نبود ، ،زیرا غرب ترسا ، جنگ صلیبی تازه‌ای را با سلاح خود و دست‌یهودی‌سنه‌دیده و آواره برضد عرب‌برپا کرده بود. این جنگ در طول مدت بیست و هفت سال‌باهمه‌طواهر جالبی که برای یهودیان مهاجر و مسلط بر عمومیت فلسطین داشته نتوانسته‌از راه حل نظامی ، وضع پایداری رابرای آوارگانی فراهم آورد که از سرزمین‌آباد و پر برکت‌آلمان و روسیه و کناره های زیبا و حاصلخیز رود دانوب بدین صحرای کم آب و علف رانده شده وبه‌کمک مالی رانندگان، پایه زندگانی پراز رنج وتعبی را نهاده بودند . حوادث ده سال اخیر و جزرومدهای سیاسی و نظامی متوالی و گوناگون ، به ثبوت رسانیده است که در ادامه چنین وضع ناهنجاری برای هیچیک از دو قضیه سودی متصور نه ، بلکه زیان آن مسلم است ، در آمد نفت کشور های عربی و ثروت وجود انسانی مردم زحمتکش فلسطین که باید خرج آبادی‌و پیشرفت منطقه‌گردد ، در بهای سلاحهائی‌برباد میرود که جز خسارت و خرابی و قتل نفوس اثری نمیتواند ببخشد .

یهودکه‌بنجامسال‌پیش،بازارهای خاورمیانه را در بغداد و بیروت و دمشق و حلب و قاهره و بصره ،دربست به اختیار خود داشتندامروزحتی امید بازگشت به چنان وضعی را نمیتوانند از لوح خاطر بگذرانند و همه چیز خود را به تدریج در شمال و شرق افریقا و غرب آسیای اسلامی از دست داده و میدهند .

یک‌میلیون‌جوان آواره‌فلسطین که‌درسخت‌ترین‌شرایط‌تحمیلی زندگانی ، زاده و زیسته و پرورده و آموخته شده‌اند ، بیش ازده‌میلیون مهاجرروسی و آلمانی منطقه ، به این آب‌و خاک علاقه دارند و در راه بازگشت‌بدانجا از هیچ‌خطری پروا ندارند . و بیست و هفت سال دوری ، آتش شوق آنها را تیزتر کرده است . نادیده گرفتن افکار جهانی ، پشت پا زدن برتصمیمات شورای‌امنیت تا پاره کردن کاغذ تصمیمنامه مجمع دربرابرچشم نمایندگان صدوچهل‌کشورعضو سازمان که چین با هشتصد میلیون نفر و شوروی با دویست و پنجاه میلیون تن و هند با ششصد میلیون سکنه ، در صدور چنین تصویب نامه‌ای موثر بوده‌اند ، کاری بس نیندیشیده و در حکم قبول انتحار سیاسی است .

پس‌همان بهتر که‌عقلای دور اندیش یهود از این فرصتی‌که باقی مانده برای ساختن وضع جدیدی که مبتنی بر محبت و حسن ارتباط باشد استفاده کنند و با مردم فلسطین ،همان آوارگان فلسطین ، با همان یاسر عرفاتی که قیافه‌اوچندان مطلوب دیگران نیست وارد مذاکره صلح جویانه شوند و زمینه را برای آینده فرزندان دو طرف آماده سازند .

دکترشاخت رئیس رایش بانك ووزیر اقتصادیات آلمان بطهران می‌آید

در مراسم اسب دوانی دشت‌گرگان،اعلیحضرت همایون‌شاهنشاهی‌سفیر ترکیه و خانم ایشان و آقای جمال حسنی‌رئیس هیئت اعزامی ترکیه را بحضور پذیرفتند.

آنکارا ـ اطلاع میدهند که دکتر شاخت رئیس رایش بانک و وزیراقتصادیات‌آلمان دعوتی از طرف دولت ایران دریافت داشته که بطهران برود دکتر شاخت پس از اقامت خود در آنکارا این دعوت را اجابت خواهد کرد.

برنده چهل هزار ریال

بطوری که خوانندگان اطلاع دارند برنده شانس‌اول‌بلیطهای اسب‌دوانی بمبلغ چهل هزار ریال عبدالعلی حمیدی کجوری عضو گمرکات جنوب بود که شرح احوال خود را شخصا تهیه و ارسال داشته است و ذیلا از نظر خوانندگان گرام میگذرد : «نام عبدالعلی‌حمیدی کجوری فرزند مرحوم شیخ عبدالمحمد کجوری پدرم از کجور مازندران و مولدخودم شیراز و در سال ۱۲۸۲شمسی تولد یافته از سن هفت‌سالگی در مدارس ابتدائی مشغول تحصیل بوده‌هنوز باخذتصدیق شش کلاسه در شیراز موفق نشده بودم که باتفاق یکی از اخوان خود که عضو گمرکات جنوب و در مرخصی شیراز بود بصوب‌بندرجنوب عزیمت یکسال و اندی در مدرسه‌شش کلاسه محمدیه بندرلنگه که‌محل ماموریت اخوی بود مشغول تدریس بوده تاباالاخره درهمان سال باخذ تصدیق موفق و در همین اثنا اخوی بنده به گمرکات اهواز منتقل شدمنظر بعدم استطاعت موفق به‌تحصیل علوم عالیه نشده مجبوراقریب یکسال در قبال مبلغ ۲۰۰ ریال در همان مدرسه مشغول معلمی شده و ضمنا در خارج‌عربی‌را تا اندازه‌ای تحصیل نمودم . بعدا چون مایل و شائق‌بخدمت در دوائر دولتی و میهن‌مقدس بودم درخدمت گمرکات‌داوطلب و در سن ۲۲ سالگی در سال ۱۳۰۴ شمسی در عداد مستخدمین گمرک جنوب استخدام و پذیرفته شده در سال ۱۳۰۶ متاهل‌گردیدم‌اکنون یازده سال متوالی است در بنادر جنوب با صداقت مشغول خدمت هستم . حقوق فعلی‌بنده ۳۱۰ ریال ولی یک حبه‌مهمی از اداره ایالتی بوشهر را که تشکیلات مالیه را هم ضمیمه دارد اداره میکنم . بدیهی است با این مبلغ جزئی حقوق و داشتن عائله خیر اصابت‌شانس اول جایزه اسب‌دوانی برای بنده مژده‌غیرمترقبه بود.بمجرد وصول این مژده بالطبع مرفه‌الحال شدم . بندر ریگ‌مورخه ۱۲ر۸ر۳۱۵»

در قصر شاهپور

بطوری که همه ساله معمول میباشد اعلیحضرت همایون شاهنشاهی پس‌از خاتمه مراسم اسب‌دوانی دشت‌گرگان با حضور هیئت دولت در قصر شاهپور ناهار میل میفرمایند روز یکشنبه مهمانی مزبور در بابل «قصر شاهپور» معمول گردید . هیئت دولت و آقای رئیس مجلس شورای ملی و آقایان ملتزمین رکاب درحضور ملوکانه و والاحضرت‌ولیعهد ناهار صرف نمودند .

مراجعت هیئت دولت

هیئت دولت پس از خاتمه مهمانی قصر شاهپور ازحضور ملوکانه استجازه نمودند که بمرکز مراجعت نمایند بنابراین شب را در مهمانخانه رامسر اقامت نمودند و دیروز صبح از راه مخصوص عازم طهران و دیشب بتدریج وارد شدند .

آمرزش خواهی

خانواده حاتمی با اندوه بپایان مرگ رضا معتمد دفتر حاتمی را بدوستان و آشنایان و کسان دور دست خانواده اطلاع میدهد . انجمن آمرزش خواهی مردانه روزپنجشنبه‌از شش‌ونیم تا هشت‌ونیم بعد از ظهر در مسجد حاج‌حسن برپاست .

نقل از اطلاعات ۲۶ آبان ۱۳۱۵»

الو، اطلاعات؟

مشکلات خودرا با «اطلاعات» درمیان بگذارید :

تلفن ۳۱۱۰۷۰ (داخلی ۳۳۰) هرروز (باستثنای پنجشنبه‌ها) از ساعت ۵ تا ۸ بعدازظهر

★ **الو ، من فریده اردستانی هستم .**
رفتم تلویزیون بخرم که مونس ساعات بیکاری من و بچه‌ها باشد ، اما بلای جان ما شده است! مارک تلویزیون من « شاوب‌لورنز » است و پنج ماه است خراب شده ، اما در پشت آن نوشته شده که هیچ تعمیرکار متفرقه‌ای بجز تعمیرکاران تعمیرگاه مرکزی « شاوب‌لورنز»، حق برداشتن باندرول پشت تلویزیون و تعمیر آنرا ندارد . من پنج ماه است به این تعمیرگاه مرکزی تلفن میکنم که بیایند و تلویزیون مرا درست کنند اما تا امروز کسی‌نیامده است . از آنطرف ، حق مراجعه به تعمیرکاران متفرقه راهم ندارد ، پس تکلیف من چیست ؟

★ **الو ، من لاله‌نصیری‌هستم.** باتوجه باینکه نرخ میوه و تره‌بار ، مواج است و هرهفته تغییرمیکندپیشنهاد میکنم نرخ آنها هرشب‌در روزنامه درج شود تا خانمهای خانه‌دار مواظب باشند فروشندگان ، گران‌نفروشند .

★ **الو ، من عباد لطیفه‌هستم.** پریروز به بدرقه چند آشنا که عازم خانه خدا بودندبه‌مسجد امام جعفر صادق (ع) در میدان آریاشهر رفتم . محوطه مسجد آنقدر شلوغ‌بود کهسوزن می انداختی ، پائین نمی آمد در همین شلوغی، رندخدانشناسی، جیب مرا زد و پنج هزار تومان بسرقت برد . ازما که گذشت ولی بنویسید که محوطه این مسجد گنجایش اینهمه زائر و همراهان آنرا ندارد و ممکن است دراین شلوغی وازدحام رقمهای بیشتری هم ازجیب‌خلق‌الله‌بسرقت رود .

★ **الو ، من کیومرث بدیع‌عهد هستم .**
درحالیکه شهرداری های نواحی مختلف ، چپ و راست خانه ساکنان‌خارج از محدوده را برسرشان خراب میکنند ، شهرداری منطقه ۳ دریک منطقه خارج از محدوده شروع به دیوارکشی کرده‌است! این دیوارکشی در خیابان بنی‌هاشمی (بالای ۴۵ متری سید خندان) و نزدیک خیابان جاویدان شروع شده . سئوال‌من از شهردار ناحیه ۳ این است که چرا در این منطقه خارج از محدوده شروع به دیوارکشی‌کرده و بچه منظوری ؟

★ **الو ، من هوشنگ ـ ص هستم .**
خیابان تابان (پهلوی ، بالاتر از میدان ونک) هرهفته فقط دو روزرنگ رفتگران شهرداری را بخود می بیند ، تازه‌وقتی رفتگران می آیند ، فقط زباله منازل را جمع میکنند و کاری به‌آشغال خیابان ندارند و به‌برکت همین بی توجهی، خیابان انباشته از زباله واشغال شده است .

نیروی دریائی شاهنشاهی

آگهی استخدام

جهت کادر افسری خلبانی هلیکوپتر

نیروی دریائی شاهنشاهی «اعزام بخارج»

نیروی دریائی شاهنشاهی جهت تکمیل کادرافسری خلبانی هلیکوپتر تعدادی داوطلب از طریق معاینات پزشکی و مصاحبه جهت اعزام‌بکشور آمریکا استخدام مینماید، داوطلبین واجد شرایط میتوانند همه‌روزه باستثناءروزهای پنجشنبه و ایام تعطیل با دردست داشتن مدارک مشروحه زیر از ساعت ۸ الی۱۳ بمعاونت پرسنلی نیروی‌دریائی شاهنشاهی واقع در خیابان سپهبدزاهدی جنب مسجدالرحمن مراجعه نمایند.

الف : شرایط

۱ـ دارابودن دیپلم کامل متوسطه دریکی‌از رشته‌های ریاضی یا طبیعی .
۲ـ داشتن حداقل سن ۱۷سال وحداکثر۲۴سال (برای کسانیکه خدمت زیرپرچم را انجام داده‌اند ۲۵ سال)
۳ـ نداشتن پیشینه بد
۴ـ نداشتن همسر و افراد تحت تکفل
۵ـ مندین بیکی‌از ادیان (اسلام.مسیحی. کلیمی. زرتشتی)

ب : مدارک مورد نیاز
۱ـ فتوکپی دیپلم با گواهینامه ششم‌متوسطه یکبرگ .
۲ـ فتوکپی یا رونوشت شناسنامه ۲ برگ .
۳ـ ۲قطعه عکس ۴×۶

پذیرش دانشجو در آموزشگاه افسری رادار نیروی هوائی شاهنشاهی

۱ـ آموزشگاه افسری نیروی هوائی شاهنشاهی ، ازبین دیپلمه های ریاضی، طبیعی‌ودیپلم‌هنرستان(برق‌ـالکترونیک) که حداکثر سن آنها ۲۴ سال وبرای کسانیکه خدمت زیر پرچم‌را انجام داده‌اند ۲۵ سال تمام باشد و دارای سلامت جسمانی کامل بوده و ازعهده آزمایش استعداد مربوط برآیند برای دوره ۱۸ ماهه این آموزشگاه‌دانشجو میپذیرد .

۲ـ حقوق ومزایا :
دانشجویان در مدت تحصیل شبانه روزی بوده و هزینه آنان بعهده نیروی هوائی میباشد و ماهیانه‌مبلغ ۹۲۵۰ ریال دریافت خواهند کرد. دانشجویان پس از طی دوره تحصیل به درجه ستوان سومی مفتخر واولین حقوق آنان ۲۴۰۳۰ ریال و در صورتیکه در خارج از مرکز خدمت نمایند ۳۸۳۱۰ ریال خواهد بود.
۳ـ افسران از مزایای دیگری نظیر طی دوره و ماموریتهای خارج از کشور ، پاداش سالیانه،پس‌انداز تامین آتیه که‌درمدت سی‌سال‌خدمت بالغ بر۳۶۲۰۰۰۰ ریال میگردد بهره‌مند میگردند . خانه های سازمانی، درمان رایگان و استفاده‌از فروشگاه های ارتشی با تخفیف قابل ملاحظه نیز قسمتی از مزایای خدمتی‌آنان خواهد بود.
۴ـ داوطلبان برای استفاده از موقعیت و ثبت نام همه روزه باستثنای پنجشنبه ها و تعطیلات رسمی با در دست داشتن مدارک تحصیلی و فتوکپی آن وعین شناسنامه از ساعت ۷ صبح تادو بعداز ظهر در تهران بفرماندهی آموزشهای هوائی خیابان دماوند(تهران‌نو) ایستگاه فرودگاه و در شهرستانها به‌پایگاه‌ها،ایستگاه های نیروی هوائی و یا مراکز کاریابی وزارت کار و امور اجتماعی مراجعه نمایند.

م‌الف ۱۶۸۰۳

نیروی هوائی شاهنشاهی

آگهی استخدام

بانك توسعه کشاورزی ایران جهت تکمیل پرسنل مورد نیاز خود تعدادی کارمند بامشخصات زیر استخدام مینماید

عنوان شغل	حداقل تحصیلات	سابقه کار	تعداد مورد نیاز
۱ـ مسئول کارگزینی	لیسانس	حداقل دوسال در شغل موردنظر	یك نفر
۲ـ مسئول روابط عمومی	لیسانس	حداقل دوسال در شغل موردنظر	یك نفر
۳ـ ماشین‌نویس فارسی	دیپلم	تسلط به ماشین‌نویسی فارسی	پنج نفر
۴ـ ماشین‌نویس لاتین	دیپلم	آشنائی به‌زبان انگلیسی‌و تسلط‌به‌ماشین‌نویسی لاتین	پنج نفر

متقاضیان ردیفهای ۱و ۲ بادر دست داشتن‌خلاصه‌ای از تحصیلات وسوابق کار خود و متقاضیان ردیف های ۳و۴ با در دست داشتن فتوکپی گواهینامه تحصیلی حداکثر تا تاریخ ۱۳۵۴ر۸ر۳۰ بغیر از روزهای‌پنجشنبه و تعطیلات رسمی از ساعت ۲ تا ۴ر۳۰ بعدازظهر به اداره کارگزینی بانك توسعه کشاورزی ایران واقع‌در خیابان تخت جمشید شماره ۱۹۷ مقابل شرکت ملی نفت ایران مراجعه نمایند .

م‌الف ۱۷۰۸۹

نیازمندیهای اطلاعات

برای دادن آگهی تلفنی باشماره‌های ذیل تماس حاصل فرمائید

تلفنهای: ۳۱۱۲۳۰-۳۱۱۲۲۹

فهرست آگهی صفحات نیازمندیها

صفحه ۱۱
آپارتمان فروشی
خانه فروشی
ویلا فروشی
باغ فروشی
زمین فروشی
فروش سرقفلی
اجاره داده میشود
مورد نیاز اجاره
مورد نیاز خرید
بیگاه معاملات املاک
معاملات پول
معاملات تلفن
قبوض تلفن

صفحه ۱۲
آگهی استخدام شریک
آگهی جویای کار

صفحه ۱۳
آگهی دوستونی نیازمندیها

صفحه ۱۴
فروش دست دوم
فروش دست اول
خرید اثاثیه
فروش اتومبیل
فروشگاههای اتومبیل
ماشین آلات
آموزشگاهها
تدریس خصوصی
کرایه اتومبیل
شستشوی مبل و فرش
تعمیرات تلویزیون
تعمیر و سرویس شوفاژ
تعمیر و سرویس کولر
تعمیر و سرویس یخچال
تزئینات و دکوراسیون
برای ساختمان شما
لوله‌کشی گاز
لوله بازکنی
تخلیه چاه
رستوران
آگهی های متفرقه
آگهی گمشده

آپارتمان فروشی

آپارتمان مدرن
شمال تهران ۳ اطاق خوابه‌با سالن پذیرائی و پارکینگ‌فروشی ۸۴۴۰۲۳ و ۸۴۵۷۰۱
۱ـ۱۰ آـ ۱۹۶۲۴

یوسف آباد آپارتمانهای نوساز و ارزان بفروش میرسد تلفن ۶۲۲۳۸۰

سید خندان مقابل پارک‌کوروش کوچه پیروزساختمان ۵۱ آپارتمان فروشی از ۲۴۰ الی ۳۹۰ هزار تومان بابدهی بانکی تلفن - ۲۳۷۷۵۱ و ۲۳۷۷۵۴
آـ ۱۸۳۸۸

آپارتمانهای کوچک و بزرگ‌از ۳تا۷ اتاق نقد و اقساط آماده فروش است علاقمندان مستقیما بنشانی زیر مراجعه فرمایند خیابان بهجت‌آباد (حافظ) نرسیده به کریم‌خان‌زند زیر شعبه بانکملی کوچه امیررضائی
۱ـ۱۰ آـ ۱۳۳۸۹

یکدستگاه آپارتمان لوکس زیر زمینی با حیاط میدان ۲۵شهریور خیابان سینا پلاک ۱۸ تلفن ۶۲۸۹۱۰

آپارتمان لوکس ۲ اطاق خوابه تخت جمشید بین بهاروکورش کبیر کوچه طباطبائی مقدم پلاک ۸ تلفن ۷۵۸۴۰۳

آپارتمان فروشی
آپارتمان ٤ اطاق خوابه مجهز به آسانسور و فن‌کوئل تلفن مستقل جبهه بلوارپهلوی‌بفروش میرسد بین ساعت ٤الی ۷بعداز ظهر باتلفن ۲۹۵۰۰۳ تماس بگیرید
۱ـ۱۳ آـ ۱۹۸۳۶

مستغلات باتضمین درآمریکا
۷۵٪ وام بانکی و ۲۵٪ منفع و امکان شغل برای مشورت در سمینار (۵۰ تومان) کمپانی TRUST کالیفرنیا شرکت نمائید ۶۶۲۳۹۱ صبحها

فروش آپارتمان های مجلل در غرب تهران ۹۷۴۸۸۸

گیشا حراج آپارتمان
٤ اطاقی با پارکینگ و نصب شوفاژ کولر پرده کرکره،موکت قیمت سابق ۳۱۰ هزار تومان قیمت فعلی ۲۱۰ هزار تومان فوری ۶۳۷۲۷۵
۱ـ۳ آـ ۲۰۱۰۵

فروش آپارتمان و خانه در شمال میدان شهیاد ۹۷۹۴۰۰

فروش آپارتمان و خانه در شمال شهر ۶۳۴۲۵۵

فروش آپارتمان و خانه در شمال و مرکز شهر ۹۲۵۴۹۲

آپارتمان لوکس منحصر بفردتهران پارس‌فروشی ۷۸۳۵۳۵

نقدواقساط

آپارتمان های فروشی برای دفتر کار از۵۸متر ببالا قیمت ۲۲۰ هزار تومان ببالا نبش چرچیل و پارس تلفن ۳۰۳۱۳۵

مدرنترین آپارتمان
۱و۲و۳ اطاق خوابه‌برای‌فروش موجود است تهیه مسکن‌کورش ۸۴۷۹۸۲ و ۸۵۳۷۳۶
آـ ۱۸۹۲۹

چنددستگاه

آپارتمان ٤ اطاقی واقع در بالاتر از خیابان آریامهر ، بیستون نبش خیابان هیجدهم هر دستگاه با زیربنای ۱۵۰ الی ۱۶۰ متر مربع با شوفاژ و آسانسور و پارکینگ و سرویس کامل بقیمت هردستگاه ۵۰۰ هزار تومان‌بفروش میرسد دفتر جمشید تلفن ۹۲۸۰۸۲

مجموعه آپارتمان با اصول‌مهندسی‌دربهترین نقطه تهران پارس و میرداماد با شرایط‌کاملا استثنائی ٤۵٪ وام‌بانکی ۵۵٪ نقد با کلیه‌وسایل آسایش‌عمومی‌وخصوصی دارای پارکینگ وفضای سبز تاسیسات کامل ۸ صبح الی ۸ شب ۸۲۰۴۹۹

ویلا و آپارتمان فروشی
در قلهک و شمیران تلفن - ۲۶۴۸۶۴

آپارتمان های فروشی در شمال شهر تلفن ۸۴۵۵۰۴

آپارتمان مهندسی ساز
در شمال‌شهر ۱ . ۲ . ۳ اطاق خوابه با تهویه‌مطبوع ۸۵۱۵۲۱
۱ـ۱۰ آـ ۱۹۰۸۰

آپارتمان
۳و٤ و ۵ اطاقه باقیمت‌مناسب نقد واقساط تلفن ۷۹۴۶۵۴
آـ ۱۸۹۴۳

داودیه

خیابان نفت آپارتمان
چند دستگاه ٤ اطاقه باسرویس کامل و پارکینگ بفروش میرسد دفترتهران ۲۳۶۹۸۹و۲۳۴۶۲۸
آـ ۲۰۶۷۳

فروش یك واحدآپارتمان مدرن‌مهندسی‌ساز۳اطاق بزرك با حیاط شوفاژ پارکینك ٤۸۰هزارتومان فرح‌جنوبی صبحهاتلفن ۷۵۱۹٤۱

یکدستگاه آپارتمان در طبقه زیرزمین ۱۱۵ هزار تومان - ۲۳۷۷۵۱ و ۲۳۷۷۵٤
۱ـ۵ آـ ۲۰۱۷۰

شرکت تاجیکو
آپارتمان های ۳ اطاقه و۲اطاقه درفلکه دوم نیروی هوائی رابا استفاده ازفضای‌سبزوتجهیزات کامل بفروش میرساند ۷۹۵۲۹٤
۱ـ۶ آـ ۲۰۵٤۵

با ۱۵۰ هزار تومان‌پیش قسط و وام بانکی طویل‌المدت مالك آپارتمان ٤ اطاقه در آیزنهاور میشوید ۹۳۷۳۵۶

تخت جمشید آپارتمان ۳ و٤ اطاقه فروشی ۸۳۳۳۰۱

آپارتمان ۳ طبقه میدان شهیاد تلفن ۶۶۷۷۰۱

سیدخندان

آپارتمان لوکس ۵ اطاقه با سرویس کامل و پارکینگ ۳۳۰ هزار تومان بفروش میرسددفتر مهران تلفنهای ۲۳۶۹۸۹ و ۲۳٤۶۲۸
آـ ۲۰۶۷۵

یکدستگاه آپارتمان طبقه
اول دو اطاق‌خواب هال سالن پذیرائی با موکت وپرده شوفاژ روشن فیش تلفن پارکینگ اختصاصی کوی گیشا تلفن - ۶۳۷۰۹۰
۱ـ۲ آـ ۲۰۳۳۵

آپارتمان و خانه‌درشمال غرب تهران . توکلی ۹٤۳۳۷۷

تخفیف بیسابقه ۷دستگاه

آپارتمان های سه اطاقی با شوفاژ روشن وپارکینگ بقیمت های ۱۹۵ و ۲۰۰ و ۲۰۵هزار تومان بفروش میرسد . ضمنا آپارتمان‌های ٤ اطاقی‌و۵اطاقی نیز موجود است تلفن های - ۷۹۵۷۷۱ و ۷۹۱۵۵٤
۱ـ۶ آـ ۱۹۷٤۰

فروش آپارتمان و خانه در شمال غرب تهران ۹۷٤٤۳۰

خانه‌فروشی

جردن خانه ویلائی
۶ اطاق خوابه با شوفاژاستخر فروشی ۸٤۵۷۰۱ و ۸٤٤۰۲۳
۱ـ۱۰ آـ ۱۹۶۲۳

خانه دواطاقه کلنگی
قابل سکونت ۱۳۷ متر چهارراه سبلان نظام‌آباد پشت سینما مقطوع ۲۱۰ تومان یابا اتومبیل بی‌ام‌و معاوضه میشود۸٤۳٤۹۵
۱ـ۸ آـ ۲۰۲۰۵

ساختمانی به مساحت ۳۱۵متر دوطبقه جنوبی مجزا با تمام سرویس کامل مقطوع۸۰۰هزار تومان بدون واسطه تلفن : ۳٤۳۱۵۰
۱ـ۱۰ آـ ۱۹۸۶۵

خانه‌ای بمساحت ۱۱۰ متر
خیابان شهباز کوی باغ شریفی دارای ۵ اطاق سرویس کامل آب‌وبرق تلفن وکولر بقیمت۲۷۵ هزار تومان فروشی تلفن - ۷۵۵۸٤۰
۱ـ۲ آـ ۲۰۶۷۹

ساختمان سه طبقه با مستاجر و تخفیف قابل توجه فروشی۷۸۳۵۳۵

خانه های ٤ تا ۱۲ اطاقه تهران پارس با وام‌بانکی ۷۸۱۹۱۸

حدود آپادانا عباس‌آباد
ساختمانی شمالی در زمین۲۰۰ متری وزیربنا ۱۵۰ متر باروکار سنگ و تجهیزات کامل و تلفن بفروش میرسد طالبین میتوانند بین ساعت ۵الی ۷ بعدازظهر باتلفن ۸۲۳۳۰۷ تماس‌بگیرند.
۱ـ۲ آـ ۲۰۱۹٤

قابل توجه تجار و ساکنین بازار ـ خانه‌ای کلنگی
بمساحت حدود ۵۰۰متر‌واقع‌در بازار انتهای کوچه غریبان‌جهت انبار و ساختمان و یا هرگونه بهره‌برداری دیگر بفروش‌میرسد تلفن ۲۳۹۰٤٤ صبحها تاساعت ۹و شبها از۹ ببعد .
۱ـ۳ آـ ۲۰۳۲۰

خانه فروشی
خانه ویلائی ۷ اطاقه بازیرزمین بمساحت ۳۵۵متر‌باسرویس‌کامل جاده کن کوی مهرگان گلستان ۵پلاک ۲۷ تلفن ۹٤۰۶۶۳
۱ـ۳ آـ ۲۰۶٤۷

خانه‌ای بمساحت
٤۸۲ متر واقع در یوسف‌آباد خیابان هیجدهم‌پلاک۱۸بفروش میرسد تلفن ۶۲۲۶۳۲
آـ ۲۰۷۰۷

ساختمان شخصی ساز
اوائل قلهک کوی تورج دارای ده اطاق ۳ طبقه‌باگاراژبمساحت ۳۳۶ متر وزیربنا ٤۵۰ متر بیواسطه فروشی تلفن۲۶۱۱۶۸
۱ـ۳ آـ ۲۰۶۹۹

ساختمان ۲ طبقه ۶ اطاقه‌تخت طاوس تلفن ۶۲۸۵۷۲
۱ـ۲ آـ ۲۰۶۸۱

منزلی فروشی واقع در خیابان شهباز کوچه باغ‌فرید باسرویس کامل تلفن ۳۵۶۶۵۱ قیمت۳۵۰ هزار تومان.

قابل توجه شرکتها
ساختمان فروشی بطور یکجا شامل ده طبقه‌بین بلوار الیزابت و خیابان آریامهر متناسب برای شرکتهای تجارتی تلفن ۶۵۳٤۲۶ و ۶۵۰۲۷٤ و ۶۵۵۶۲۳

مستغلات وویلا های شخصی‌و مجهز با مصالح ممتازومساحت های مختلف در خیابانهای عباس‌آباد جردن پهلوی ونک و شمیرانات تلفنهای ۶۲۲۰۶۵ و ۶۲۰۱۰۷ شرکت تهیه مسکن آسیانکو .
آـ ۲۰۶۰۶

اکازیون
خانه مسکونی درباقرآبادشهر- ری بمساحت ۹۰ متر ۲ اطاق و آشپزخانه بعلت مسافرت‌فورا بفروش میرسد قیمت ۷۵۰هزار ریال تلفن ۵۳٤۲٤۰
آـ ۲۰۶۸۳

خانه‌ای بمساحت حدود ۱۵۰ متر مربع شخصی ساز جنوبی دوطبقه هرطبقه سه‌اطاق و هال با سرویس کامل زیرزمین و گلخانه در خیابان آیزنهاور حدود دانشگاه آریامهربیواسطه بفروش میرسد داوطلبان با تلفن ۳۹۳۰۶۹ از ساعت ۳تا۵ تماس بگیرند .
۱ـ۲ آـ ۲۰۶۲

ویلافروشی

ویلا و آپارتمان در تهران‌پارس از ۳ الی ۱۲ اطاقه تلفن۷۸۲۰۵۰

تعدادی ویلاشمال‌شهر
ازیک تاده میلیون فروشی - ۸۵۳۷۳۶
آـ ۱۸۸۱۹

ویلافروشی

ویلای ۱۲۰۰ متری دارای دو قباله ۶۰۰ متری برخیابان ۲۰ متری معتضدی دروس با ۳۰۰ متر زیربنا واستخروبرق۳۰آمپر ۳فاز و آب‌لوله‌کشی وتلفن بعلت مسافرت بفروش میرسد طالبین باتلفنهای ۲۳۰۳۲۳و۲۳۱۳۶٤و ۲۳۸۵۳۲ مراجعه فرمایند .
آـ ۱۹۸٤۳

باغ فروشی

اکازیون
۷۰ هکتار باغات میوه ۶ ساله در علیشاه‌عوض (شهریار) بفروش می رسد عصر ها تلفن ۳۰۲۷۷۸

زعفرانیه ۵۰۰ متر باغ
۳٤ متر برخیابان وآپارتمان ۵ اطاقه لوکس حوالی بخارست- ۸۲۳۰۰۳
۱ـ۲ آـ ۲۰۶۰۸

یک قطعه باغ به مساحت۷۰۰۰ متربابرق سه‌فاز و چاه آب ۶ اینچ و ۱۰۰۰ متر انبار و ساختمان زیربنا مشجرواقع در جاده ساوه کیلومتر ۹ جنب‌هتل گل و صحرا برای‌انبارشرکتها و کارخانجات خصوصی‌بفروش میرسد تلفن ۹ـ۳۵۸۷۸۸
۱ـ۲ آـ ۲۰۶۰۷

زمین فروشی

زمین ۱۰۰۰متری‌اماده‌ساختمان فاز ۲ مهرشهر کرج فروشی - ۹۵۶۱٤٤
۱ـ۳ آـ ۲۰۲۹۵

۶۰۰ متر زمین(۳۰ × ۲۰)دوبر شمالی روبروی پارک ساعی (فرعی) فروشی‌یامعاوضه باخانه آپارتمان ۶۵۲۰٤۹
۱ـ۲ آـ ۱۳۸۸۳

اکازیون
نیاوران خیابان‌جمشیدیه
زمین محصور ۶۳۳ متر مربع ۳بر فوری فروشی غیر از ایام تعطیل ۳ تا۵ تلفن ۳۶۳۸۷۰
آـ ۲۰۶۸۲

۵۰۳ مترزمین(۷۵ر۳٤ × ۵ر۱٤) واقع در دروس خیابان لقمان- ادهم تلفن ۲۸۳۱۷۵بعدازظهرها تماس بگیرید بدون‌واسطه .
۱ـ٤ آـ ۱۳۷۳۵
آـ ۲۰٤۲۸

سرقفلی

یکباب مغازه واقع در خیابان منوچهری‌روبروی ژاندارك ۱۳۹ فرد اتفاق واگذار میشود ۳۰۱۲۲۶

اتوسرویس پیمان سرقفلی دو دهنه مغازه تعویض‌روغن‌وپنچرگیری با جواز کسب واگذار میشود. خیابان نظام‌آباد شمالی-چهارراه‌همایونی

فروش سرقفلی
۳ دهنه مغازه واقع در خیابان پهلوی بالای‌سه راه عباس‌آباد تلفن ۳۱۹٤۷۳
آـ ۲۰۷۰۳

مالکیت و سرقفلی یکباب‌مغازه‌به مساحت ۳۶ مترمربع‌باسرویس کامل و دکوراسیون آب و برق درشهرآرا کوی کیوان فروشی ۹۳۵۸۳۵ - ۹۳۳۶۸۲
آـ ۲۰۵۸۰

خشکشوئی تابان ژاله خیابان خورشیدفروشی

بوتیک حوالی عباس‌آباد در وضع‌عالی بفروش‌میرسد تلفن - ۳۵۵۸۰۵
۱ـ۲ آـ ۲۰٤۵٤

آرایشگاه زنانه باموقعیت عالی درتهران‌پارس ۷۸۳۵۳۵
۱ـ۲ آـ ۲۰۳۶۱

شرکت تاجیکو
یکدستگاه زیرزمین‌بمساحت۳۰۰ متر مربع بارتفاع ۳ متر باتلفن‌و برق ۳فاز واقع در فلکه دوم نیروی هوائی رابفروش‌میرساند برای کسب اطلاع بیشتربتلفن ۷۹۵۲۹٤ مراجعه فرمائید .
۱ـ۶ آـ ۲۰۵٤۶

حمام فروشی تخلیه
با اجازه تعمیرات با ۱۲ نمره خصوصی و دو حمام عمومی زنانه ومردانه درخیابان‌انصاری میفروشیم رجوع فرمائید - ۳۱۹۷۸٤

بنگاه کوشان
۱ـ۲ آـ ۳۶۲۲۸

شعبه نفت
باکلیه تجهیزات فنی و رفاهی درشرق تهران فروشی تلفن - ۷۶٤۱۲٤
۱ـ۲ آـ ۲۰۶۰۳

فروشگاه مواد غذائی با بالکن بمساحت ۲۰۰ متر مربع با فروش خوب بعلت مشغله زیاد واگذار میشود تلفن ۳۹۱۳۳۸
۱ـ۲ آـ ۲۰۶۱۶

سه راه آذری تولیدداروانباری بمساحت ٤۹۰ متر ٤۰۰مترزیر بنا باسالن بزرگ آب و برق سه‌فاز ۶۰۰ هزار تومان تلفن- ۵۲۳۷۸۱
آـ ۲۰۶۱٤

نمایشگاه اتومبیل با موقعیت بسیار خوب باملک ۳۰۰ متربا جواز شامل تلفن و آب وبرق ۷۹۵۳۳۶
۱ـ۶ آـ ۲۰٤۵۲

محلی مناسب برای انباری یا گاراژ
بمساحت ۳۰۰۰ متر محصور ۳طرف خیابان دارای٤باب‌مغازه و سه اطاق مسکونی بابرق‌تمام تخلیه درشمال دانشگاه صنعتی نارمک بفروش میرسد تلفن - ۳۱۵۷۳۱
۱ـ۵ آـ ۲۰۲٤۶

قابل توجه

بانك‌ها و دفاتر
مغازه ۳ دهنه دو نبش بمساحت ۲۰۰متر واقع در بهترین نقطه‌شهرآرا بعلت تغییر شغل به دفاتر یا شرکت ها و بانکها واگذار می‌شود تلفن ۹۷٤۹۵۵

اجاره‌داده‌میشود

اجاره برای محل کار و سکونت
موجود است‌تهیه‌مسکن آسیانکو ۶۲۲۰۶۵ و ۶۲۰۱۰۷
۱ـ۱۰ آـ ۱۹۸۵۷

دودستگاه آپارتمان در بهترین نقطه امیرآباد شمالی طبقه اول شامل ۳ اطاق طبقه دوم۵اطاق هردوباهال و آشپزخانه بزرگ وشوفاژ کولر تلفن مجزا طبقه اول فقط برای اطباء و طبقه دوم برای موسسات و دفاتر آزمایشگاهها اجاره داده‌میشود تلفن ۹۳۵۵۱۸ و ۹۳۲۵۱۳
آـ ۲۰۷۰۹

اجاره
یکباب ساختمان واقع‌درخیابان ایرانشهر بالاتر از چهارراه ثریا مشتمل بر۹ اطاق تلفن - شوفاژ - کولر - اجاره داده میشود تلفن ۸۲۸۵۲۷
آـ ۲۰۷۱۵

بنگاههای معاملات املاک

بورس املاك شمیران
دفتر براتی ۲۷۲۵۷۵ـ۲۷۷۸۷۵
آـ ۱۸۱۶۹

زمین های صنعتی‌وانبار و کارخانه درغرب‌تهران خریدار و فروشنده‌ایم تلفن۹۵۹۷۵۵

مرکز فروش آپارتمان و خانه های کوچك و بزرك درتمام نقاط شمال‌شهر تلفن ۹۳۷۰۶۲ شاهی

دفتر جمشید مرکزخرید و فروش آپارتمان وخانه و زمین در تمام نقاط شمال‌شهر تلفن۹۲۸۰۸۲

بورس‌اراضی گوهردشت مهر شهر فردیس‌وملارد ۹۲۲۷۳۹

موردنیازاجاره

مورد نیاز طبقه اول‌یاویلاجهت اجاره بخارجیان تلفن۸٤۹۶۲۵

خیلی فوری
تعدادی ویلا و آپارتمان جهت اجاره مهندسین و دیپلمات های خارجی احتیاج است۶۲۳۶۷٤و ۶۲۷٤۵۵
آـ ۱۸۷۵۲

مورد نیاز اجاره
چندین دستگاه آپارتمان و ویلا مبله یاغیرمبله‌در محدوده شمال‌شهر (از خیابان تخت‌جمشید تا شمیران) جهت سکونت چند خانواده اروپائی نیازمندیم‌تلفن ۶۶۳۵۶۰

جهت سکونت روسای چند شرکت خارجی به تعدادی ویلا و طبقه همکف با استخر برای اجاره فوری نیازمندیم ۸٤۸٤۲٤ و ۸۵۳۸۵۳

ویلا و آپارتمان شما را
برای اجاره دادن بخارجیان فوری نیازمندیم‌تهیه‌مسکن‌کورش تلفن ۸٤۷۹۸۲ و ۸۵۳۷۳۶

اجاره بخارجی

یك‌شرکت‌آمریکائی‌جهت سکونت کارمندان خود به تعدادی آپارتمان ۱ الی ۳ اطاق خوابه احتیاج‌فوری‌داردتلفنهای ۲۳۱۵۱۲ ـ۲۳۳۶۵۲

شرکت آمریکائی به ۱۲ دستگاه آپارتمان وویلا های مدرن نیازمند است تلفن ۳۹۲٤۸۱
۱ـ۸ آـ ۲۰۵٤۷

یک سالن ۲۰۰ متر مربع‌بابرق صنعتی جهت‌کارگاه پلاستیک- سازی از اول جاده آرامگاه‌الی باقرآباد قم بمدت یکساله پیش‌پرداخت اجاره مورد نیاز است بتلفن ۳۹۳۱۲۷ تماس حاصل نمایند .
آـ ۲۰۵۸۵

یک اطاق درحوالی چهارراه کالج مورد نیاز دانشجو است- ۳٤۵۵۹۷
۱ـ۳ آـ ۲۰۵۶۵

مورد نیاز خیلی فوری
جهت یک کمپانی‌اروپائی‌احتیاج به چند دستگاه آپارتمان مبله و غیرمبله و دفتر کار وویلائی است تلفن ۶۲۰۵۰۸و۶۲۷٤۲۵
۱ـ۲ آـ ۲۰۶٤۵

دفتر پارس
مرکز معاملات‌املاك شهر وشمیرانات ۸٤۱۵۵۸

مردمجرد (فارس)اطاق‌آپارتمان یاحیاط بین فرانسه چرچیل ویلا تخت جمشیدآناتول‌فرانس برای سکونت موقتااجاره‌مینماید خواهشمندم تلفن بهروز٤۱٤۰٤ (نامه)۱۱ ناهید کاخ .
آـ ۲۰۵۸۱

نیاز فوری اجاره
برای سکونت و محل‌کارخارجی بچندخانه و آپارتمان فوری نیازمندیم تلفن ۶۲۲۰۶۵ و ۶۲۰۱۰۷
آـ ۱۸۸۵۲

نیاز فوری اجاره تعدادی ویلا آپارتمان برای چند خانواده‌خارجی نیازمندیم ۸۲٤۹۵۳

موردنیازبرای‌خرید

زمین
زمین تهران‌پارس خریداریم‌تلفن ۷۹۳۰۲۰

زمینهای تهران‌پارس خریداریم ۷۸۰۰۷۱
۱ـ۱۲ آـ ۱۸٤۹۱

زمین تهران‌پارس خریداریم - ۷۸۳۵۳۵
۱ـ۲۰ آـ ۱۹۰۳۸

خریدار مستغل هستیم
که اجازه فعلی‌آن باقیمت‌تطبیق نماید با ۳۱۹۷۸٤ به بنگاه کوشان بفرمایند .

زمین صنعتی و زراعتی‌و مرغداری و دامداری و کارخانه خریدار و فروشنده‌ایم تلفن ۹۳۹۱۶٤

خرید فروش و اجاره املاك شمیران ۲۷۱۱۵۳

دفتر شهیاد
بورس زمین‌های‌مشیریه‌مسعودیه شهرکاروان ، پرسپولیس و اقبالیه کرج : خیابان خراسان نبش لرزاده
تلفن ۳۵۸۱۰۵
۱ـ۱۲ آـ ۱۹۱۲۳

خرید ویلا
ویلااز ۳ تا ۲۰ میلیون تومان ۸٤۸٤۲٤ و ۸۵۳۸۵۳

معاملات پول

پول موجود
خانه پول - فرح‌شمالی مرکز معاملات پول تهران۸٤۸۳۸۸

مرکز دادوستد پول
روی ملک فوری۸٤۵۵٤٤

پول
نیازپولی شمارا درمقابل چك ودر مقابل هرنوع اتومبیل و تلفن فوراپرداخت‌مینمائیم تلفن
۶۶۰٤۰۰
۶۶۹۷۰۰
آدرس شاهرضا مقابل سینما دیانا پلاك ۱۶۲ طبقه سوم شرکت‌ارورا

پول شرطی بهر مبلغ بدون‌واسطه مورد احتیاج‌است تلفن ۷۹۱۵۵٤ و ۷۹۵۷۷۱

وام‌ارزان
در مقابل اتومبیل تلفن ، ملك و چك کارمندی فرح شمالی
۸۵۹۵۰۶

وام با چك فوری
۷۵٤٤۹۲

وام‌درمقابل چك‌کارمندی
۶۶۳۳۳۱

پول فوری با سود بانکی در مقابل خانه۹۲۸٤۶۵

پول شرطی از ۲ میلیون ریال ببالا موجود پاکپور
۶۶۰۲۰۰-۶۶۶۲۶۲-۶۶٤۶۱۸

با چك وام بکارمندان وتجار
۷۹۳۹۰۶
از هزار تا ۵۰ هزار تومان بدون ضامن فوری

پول شرطی موجود
تلفن۳۱۹۰۶۷و۳۱۶۸۸۵

وام درمقابل ملک ، تلفن، فرش وقبض بانک کارگشائی٤٤۹۸۱

پول شرطی فوری جهت خانه و مستغلات ۸۳۰۸۳۵

پول ارزان فوری ۸۲۲۶۵۹

مورد نیاز
پول شرطی مورد نیاز تلفن۳۱۹۰۶۷و۳۱۶۸۸۵

پول شرطی در مقابل خانه شمالی‌شهراز۵۰۰ هزارالی ۵میلیون تومان فورا نیاز ۹۲۰۸۲۹

پول شرطی نیازمندیم ۸۲۲۶۵۹

معاملات تلفن

به نفع شماست قبل از خرید و فروش تلفن با ۸۵۳۰۳۱ تماس‌بگیرید.

خرید و فروش تلفن ۶۶۲،۶۶۲

تلفن خریداریم۳۰۱٤۰٤

تلفن فروشی ۳۰۲۸٤۸

خریدار تلفن ۳۰۳۰۵۱

خرید و فروش تلفن ۶۶۱۸۱۸

خرید و فروش تلفن ۳۰۳۲۳۶

فروشنده تلفن۳۰۳۰۱۵

فروش تلفن ۵۲۳۰۳۰

خرید تلفن ۵۳۳۰۳۰

خرید و فروش تلفن ٤۷۶۱۲

خرید و فروش تلفن
۳۱۷٤۳۷ اسلامبول کمپانی ۱۷ و ۲

تلفن ۳ و ۷ و۶۲
خریداریم ۳۰۳۲۳۷

خریدوفروش‌هرنوع‌تلفن۲۹٤۰۵۰
آـ ۱۸۰٤۱

خرید و فروش تلفن ۶۶۷۸۵۰

قبوض

خرید اوراق قرضه‌دولتی و قبوض مرحله سوم و قبوض شهرداری٤۵۹۵۷

موردنیاززمین

یك شرکت مقاطعه‌کاری جهت نگهداری ماشین آلات
بیك قطعه زمین به وسعت ۱۰۰۰ تا ۲۰۰۰متر مربع که دارای ساختمان انبار نیز باشد تاشعاع ۲۰ کیلومتری تهران برای خرید یا اجاره‌نیازمند است .با آقای سمیعی تلفن ۹۳۳۰۱۷ تماس بگیرید .

خانه‌شمارا بخارجیان اجاره‌میدهیم

سازمان نیازمندیهای خارجیان
خانه‌شمارا اجاره میدهد
۸۲۳۱۵۵
۸۲۳۹۳۹ ۸۳۸۱۰۶

مرکزاجاره به خارجی وایرانی وزیری
VAZIRI
833912.846163
974525.856174

موسسه امور خارجیان مرکزاجاره
تخت جمشید جنب بهار ۵۰۳
۷۵۱۷۸۲ - ۷۵۲۳۵۸

موسسه نیازمندیهای خارجیان
خانه بخارجیان اجاره میدهد
۸۳۰۰۸۱ - ۸۳۰۰۸۲
۸۲۱۸۱۱ - ۸۲۱۷۲۳
۳۶۱ تخت جمشید مقابل سفارت آمریکا

پیشتاز
پیشتاز اجاره به خارجیان
۳۱۷۷٤۲

بارامونت
خانه شمارا به خارجیان اجاره میدهد
تلفن
۸۵۸۰۱۱
۸۵۸۰۱۲
۸۵۸۰۱۳

موسسه ظفر ZAFAR
اجاره فوری
خانه بخارجیان اجاره میدهد
آپارتمان یا ویلای شما
تلفنهای
۲۳۷۷٤۶ ۲۳۸۵۸۹

موسسه امپایر ۲۳۷۵۰۰
خانه بخارجیان اجاره میدهد
۲۳۸۹۵۵-۲۳۲۲۲۲

۲٤ ساعته
اجاره بخارجیان
فرخ
با ده سال تجربه
۲۳۸۷۹۹-۲۳۹۱۱۸
۸٤۶۱۶۳-۸۵۶۱۷٤
۶۵۶۹۵۷-۶۲۰۲۸۰

شرکت هماهنگی خدمات
شخصا یا توسط آژانس‌مورد نظر مشخصات‌دفاترکارومحلهای مسکونی را منحصرابرای‌اجاره بخارجیان به دایره منازل این شرکت اعلام فرمائید تلفن - ۶۲۲٤۷۰ - ۶۲۲٤۳۰
آـ ۱۸۱۹۳

موسسه کوئیک
خانه بخارجیان اجاره میدهد
۸۵۵۵۵۶-۸۵۵۶۰۵

آژانس نامبروان No1 AGENCY
مرکز اجاره بخارجیان
846163-856174

خانه های ویلائی و آپارتمانی اجاره به خارجیان ۲۳۶۶۲۵ - ۲۳۳٤۶۶

آژانس سی ـ اند ـ ار
اجاره بخارجیان۸٤۹۶۲۵

آژانس بین‌الملل
آپارتمان و ویلای شما را به خارجیان اجاره می دهد۸۳۰۸٤۱ـ۸۳۰۸٤۲ ۸۳۰۸٤۳

آپارتمان ،ویلا فروشی
واجاره بخارجی ۸۳۱۳٤۹
آـ ۱۸۱۹۵

سازمان مسکن پارس
مرکز ۸۵۳۸۵۳
۸٤۸٤۲٤
اجاره ۸۵۷۵۸۵
بخارجیان

فروش باغ

باغ میوه مرغوب بمساحت ۳۷۰۰۰ متر مربع با محصول فراوان سیب و گلابی واقع درشهریار کنار جاده آسفالته ببهای مناسب بفروش می رسد . خواهشمند است پیشنهادات را بنشانی تهران صندوق پستی ۲۰۲۸ ارسال فرمائید.

شریك جهت یك محصول جدید که آماده بهره برداری می‌باشد باسرمایه۶۰۰/۰۰۰ ریال نیازمندیم تلفن ۸۲۲۳۸۱

اطلاعیه

قابل توجه مالکین زمین های مهرشهر کرج
این شرکت آمادگی خود را جهت احداث هر گونه بنای‌ساختمان مسکونی‌باکادر فنی‌مجهز و با مرغوبترین مصالح ساختمانی اعلام میدارد.
شرکت ساختمانی خاك‌کن
تخت‌جمشید مقابل بیمارستان هدایت ساختمان خرم‌طبقه پنجم شماره ۱۰۸
تلفن ۸۳٤۲۰٤

کارخانه در شهر صنعتی البرز (قزوین)دارای ساختمان آب برق مجهز بفروش میرسد تلفن های ۵۲۰۶۲۹ و۷۹۵٤۶۷

تعمیرگاه مورد احتیاج فوری شرکت استریك اینترنشنال

قطعه زمین محصور با آب و برق ۲۰ الی ۳۰ هزار متر در نواحی صنعتی جاده ساوه ویا جاده قدیم کرج برای حداقل مدت ۶ ماه اجاره در مقابل تضمین تخلیه و یا خرید قطعی دارد. علاقمندان با تلفنهای ۸۳۸۷۸۵ و ۸۲۹٤۷۶ از ساعت ۸ صبح الی ٤ بعد ازظهر تماس حاصل نمایند .
۱ـ۳

نیازمندیهای اطلاعات

برای دادن آگهی تلفنی باشماره‌های ذیل تماس حاصل فرمائید

تلفنهای: ۳۱۱۲۲۵-۳۱۱۲۲۴

استخدام

شرکت جنرال‌ترانسفور ماتور ام .اس .گ
بیکنفر تکنیسین تاسیسات که درکار اگوسازی و کانال‌کشی تجربه کافی داشته باشدنیاز فوری داریم تلفن ۴۱۳۱۹
آ ـ ۲۰۶۹۲

استخدام سکرتر
بیکنفر دوشیزه مسلط بزبان انگلیسی و تایپ فارسی ولاتین نیازمندیم (دانشجویان‌حق‌تقدم دارند) ساعت مراجعه جهت مصاحبه از۸ر۵ الی ۱، آدرس خیابان پهلوی بالاتر ازفروشگاه کورش ساختمان زندیه طبقه ششم پلاک ۲۴ و ۲۵تلفن ـ ۶۳۷۲۴۰ و ۶۲۸۶۰۰
آ ـ ۲۰۶۶۰

استخدام حسابدار
حسابدار که در امورحسابداری صنعتی سابقه داشته باشد با حقوق مکفی تمام وقت نیازمندیم تلفنهای ۸۳۵۸۷۱ و ۸۲۶۳۷۶
۱ـ۳ آ ـ ۲۰۶۶۸

بیك خانم یا دختر خانم برای پانسیون درمنزل نیازمندیم‌تلفن ۶۳۹۳۷۵

درمانگاه دیبا
بچند نفر دوشیزه یا بانوی جوان و با سوادو بهیار و پزشکیار که‌در حوالی میدان ثریاساکن باشند نیازمند است تلفن ۸۴۱۹۲۶

بیك‌نفردوشیزه یا بانو جهت نمایندگی غرفه فروش در فروشگاه ـ کورش نیازمندیم تلفن ۴۵۱۰۹ و۴۷۸۷۱

به تعداد ۱۵ نفر راننده پایه‌یک ودو شخصی با سابقه ۵تا۱۰ سال درشرکت های ساختمانی مورد نیاز است تلفن ۶۶۳۰۷۴ و ۶۶۶۵۶۳
۱ـ۲ آ ـ ۲۰۴۹۱

کارگر ساده
خیابان محمدرضاشاه خیابان دوازدهم شماره ۱۰ تلفن ـ ۶۲۳۲۰۴
آ ـ ۲۰۴۸

تعدادی علاقمند از سیکل ببالا برای دوره کامل نقشه‌کشی پذیرفته میشوند ۳۱۴۸۰۵
۱ـ۱۰ آ ـ ۱۹۷۵۸

بیك جوان باوسیله موتور که حدود سیکل اول معلومات‌داشته‌باشد نیازمندیم ۷۵۲۹۳۷

پزشك عمومی پزشگیار
جهت تکمیل کادر درمانگاه کارخانجات شرکت فخر ایران ۸۴ کیلو متری تهران ـ قزوین بیك نفر پزشك‌و یك نفر پزشکیار ـ نیازمندیم ـ تلفن۴۷۰۵۸

بیمارستان شهرام
به تعدادی دوشیزه که سن آنها از ۲۰ سال بیشتر نباشد بامعلومات ششم ابتدائی استخدام مینماید .

بیکنفر دوشیزه یا بانو جهت امور سکرتری مسلط به ماشین‌نویسی نیازمندیم تلفن ۴۷۹۰۴ و ۴۴۷۵۱ داخلی ۳۸

بیك دوشیزه یا بانو برای‌منشیگری‌نیازمندیم ۴تا ۶ بعدازظهر تلفن ۸۲۴۴۳۴

بچندنفر کارگر نجار و فرنگی ساز و رنگکار ورویه‌کوب‌مبل نیازمندیم .لالهزار جنوبی کوچه بوشهری پلاک ۱۸
۱ـ۲ آ ـ ۲۰۴۵۳

بیك نفر نظافتچی مرد با حقوق مکفی موردنیاز است فردوسی شمالی ۱۳۶

گروه تولیدی وصنعتی شرمن استخدام
۱ـ دوشیزه یابانوی مسلط به ماشین‌نویسی فارسی و بایگانی
۲ـ کارگر تراشکار مسلط به ماشین های تراش اتوماتیک (تراب) .
۳ـ کارگر پرداخت‌کار قطعات فلزی (پولیش‌کار) با حقوق مکفی استخدام میشود.
۴ـ نگهبان برای شب‌باتضمین.
۵ـ کارگردستگاه ریخته‌گری تحت‌فشار و کارگرساده .
۶ـ کارگر وارد به آبکاری‌نیکل ومس وکرم .
آدرس جاده آبعلی‌بعدازسه‌راه تهران‌پارس جنب صنایع نظامی خیابان مهرشرکت شرمن .
آ ـ ۲۰۶۵۵

آزمایشگاه خصوصی احتیاج بدونفر تایپیست لاتین دارد کسانیکه به زبان‌نگلیسی‌آشنائی داشته باشند ارجحیت دارند ساعت کار ۸ صبح‌الی ۴ بعداز ظهر تلفن ۸۳۹۱۸۶
۱ـ۲ آ ـ ۲۰۶۸۷

دوشیزه بامعلومات سیکل برای یادداشت سفارشات با حقوق ۶۰۰ تومان نیازمندیم تلفن ـ ۳۹۳۶۹۲
آ ـ ۲۰۶۴۹

استخدام فوری باحقوق مکفی
بیکنفر تعمیرکار برق درجه‌یک نیازمندیم آدرس جاده قدیم‌کرج خیابان بیمارستان شماره ۲بیمه های‌اجتماعی شرکت‌صنعتی‌آژور تلفن ۹۵۶۹۷۶ و ۹۶۳۳۱۵
آ ـ ۲۰۵۶۳

استخدام
کارگر پرسکار ـ نقطه جوشکار ،جوشکار کاربیت
شرکت هماهنگران‌تلفن۸۳۱۲۰۰
۱ـ۳ آ ـ ۲۰۳۲۴

شرکت تراك ماشین استخدام مینماید
۱ـ دوشیزه یا بانو مسلط به تایپ فارسی و بایگانی
۲ـ یك نفر مستخدم با حداقل معلومات ششم ابتدائی نیازمندیم
داوطلبین با تلفن های ۳۱۹۱۵۵ ـ۳۱۸۸۳۳ ـ ۳۱۶۵۶۱ با آقای فرهاد تماس حاصل فرمائید .

کرست اس لاین
به دونفر دوشیزه یابانو کارمند نیازمند است تلفن ۶۶۱۵۴۰

سکرتر
بیك دوشیزه یا بانو مسلط به زبان انگلیسی و تایپ فارسی و لاتین نیازمندیم لطفا ازساعت۵ر۸ الی ۲ بعداز ظهر به آدرس شرکت سهامی معادن بافق سعدی جنوبی جنب بانك ایران و ژاپن شماره ۷۳۲ طبقه سوم یا با تلفن ۳۱۸۳۹۵ تماس بگیرید .

بیکنفر خانم یا آقا جهت آبدارخانه نیازمندیم‌تلفن ۴۵۱۰۹ و۴۷۸۷۱

استخدام سکرتر
بیك دوشیزه یا بانوی جوان جهت یك شرکت بطورپارت‌تایم(بعدازظهر ها) نیازمندیم از ساعت ۴ الی ۸ بعدازظهر

استخدام کارمند حسابداری
شرکت ساختمانی ریما برای کار در تهران به تعدادی کارمند تمام‌وقت نیازفوری‌دارد متقاضیان به آدرس شرکت خیابان ویلا روبروی سازمان محیط‌زیست شماره۱۳۰ طبقه چهارم یا تلفن‌های ۸۲۳۵۶۵ و ۸۳۱۳۱۷ مراجعه فرمایند

آگهی استخدام
شرکت توانکاراحتیاج بیك نفر راننده ماهر با ضامن معتبر دارد افرادی که ساکن شمیران‌باشند حق‌تقدم خواهند داشت واجدین شرایط به‌ویلای شمالی بالاترازکریمخان زند کوچه لیلا به پلاك ۲۱ مراجعه و یا باتلفن ۶۲۰۹۸۸ تماس اخذ نمایند .

به یکنفر زن یا مردطراح وبرشکار لباس بچه‌گانه نیازمندیم تلفن۹۲۲۹۹۲

دو نفر دوشیزه یا بانو جهت امورات تلفن‌یکنفر صبحها یکنفر جهت عصرها نیازمندیم تلفن ۶۶۱۵۸۳

استخدام میشود
چند دوشیزه یا بانو جهت حسابداری حدود دیپلم با سابقه صبح و بعدازظهر نیازمندیم‌دراك استور تخت جمشید خیابان تخت‌جمشید

تزئینات شهاب
به دونفر کارگرساده و یکنفر منشی تمام‌وقت احتیاج دارد با تلفن ۸۲۳۲۲۰و۸۴۱۷۴۶ تماس بگیرید .
۱ـ۳ آ ـ ۲۰۶۴۴

استخدام ماشین نویس
بیك نفر دوشیزه یابانو که‌ماشین نویسی‌فارسی و لاتین بخوبی بداند و سابقه کار داشته باشد نیازمندیم لطفاباتلفنهای ۶۶۱۹۰۳ و ۴۴۱۰۸ ـ تماس بگیرید .

شرکت سهامی خاص کوشاکو
بیک دوشیزه تمام وقت یانیمه وقت جهت تایپ فارسی و تلفن وامور دفتری باحقوق مکفی نیازمند است تلفن ۳۱۷۲۶۶ ـ ۳۱۸۵۷۹
۱ـ۲ آ ـ ۲۰۵۲۲

(استخدام حسابدار)
نیروی هوائی شاهنشاهی ،عده‌ای غیر نظامی را که‌دارای مدرك تحصیلی ششم متوسطه در رشته ریاضی یا طبیعی‌باشند جهت خدمت در مشاغل حسابداری استخدام مینماید .
داوطلبان واجد شرایط میتوانند از تاریخ۲۷ر۸ر۵۴ روز های زوج از ساعت۸ الی ۱۰ با در دست داشتن مدارك‌تحصیلی ـ عین شناسنامه عکس‌دار ـ دفترچه پایان خدمتی و دو قطعه عکس ۴×۳پرسنلی بستاد فرماندهی نیروی هوائی شاهنشاهی (دایره غیر نظامیان) واقع در خیابان فرح‌آباد ژاله (دوشان تپه) مراجعه نمائید.
نیروی هوائی شاهنشاهی
م‌الف ۳۷۱۳۰

حسابدارو ماشین نویس
شرکت سولپرس افرادزیررا برای کار تمام وقت جهت دفتر مرکزی و انبار درتهران استخدام میکند
حسابدار مسلط به حسابداری مالی وزبان فرانسه .
ـ حسابدار مسلط به حسابداری انبار و زبان فرانسه
ـ کارمند حسابداری آشنا به زبان فرانسه یا انگلیسی
ـ ماشین‌نویس‌مسلط‌بتایپ فارسی‌وفرانسه یا انگلیسی
شرایط استخدام :
آشنائی کافی بزبان فرانسه (خواندن ، نوشتن و مکالمه) حداقل دوسال سابقه کار ، حداقل تحصیلات دیپلم متوسطه ، حداکثرسن ۴۵ سال (افرادیکه در موسسات فرانسوی سابقه کارداشته باشندحق‌تقدم خواهندداشت)
از خانمها و آقایان واجد شرایط تقاضامی شود بنشانی خیابان شاهرضا خیابان فرصت شماره ۹۷طبقه همکف مراجعه نمایند .

آگهی استخدام ماشین نویس
کانون پرورش فکری کودکان ونوجوانان به تعدادی ماشین نویس فارسی‌که‌به‌امور دفتری وبایگانی نیز تسلط داشته باشند باشرایط زیر نیازمند است.
۱ـ حداقل تحصیلات دیپلم کامل متوسطه.
۲ـ داشتن حداقل ۲سال سابقه‌ی کار موثر در ماشین نویسی .
۳ـ حداکثر سن ۳۵ سال تمام.
۴ـ دارابودن شرایط عمومی استخدام.
واجدین شرایط میتوانند همه روزه باستثنای‌پنجشنبه ها وایام تعطیل حداکثر تا تاریخ ۲۸ر۸ر۵۴ جهت ثبتنام به اداره‌ی پرسنل‌کانون واقع درخیابان تخت طاووس خیابان جم ـ شماره ۳۱ ، مراجعه نمایند .

دانشجویان دانشگاه تهران
آمادگی خودرا جهت تدریس دروس ریاضیات ، فیزیك، شیمی و زبان خارجه‌ادبیات فارسی و دروس دوره راهنمائی در منازل اعلام میدارند. خواهشمند است متقاضیان با تلفن‌های ۹۳۴۵۰۰ـ۶۱۱۲۶۶۹ امور دانشجوئی دانشگاه تهران تماس حاصل فرمایند.
اموردانشجوئی دانشگاه
م‌الف ۱۶۰۲۷

استخدام
چندنفر کارگر مرد خدمت‌کرده یامعافیت دائم غیر پزشکی با حقوق و مزایای خوب‌استخدام میشوندساعت مراجعه ۸الی۱۵ کارخانه شرکت سهامی کارتن‌سازی میهن جاده‌مخصوص‌کرج کیلومتر ۲۲ خیابان داروپخش
آ ـ ۲۰۵۸۲

بچند نفر سرویسکار شوفاژ و تعمیرات ـ نیازمندیم تلفن ۸۵۹۶۴۸

تکنیسین نقشه‌بردار
بیکنفر تکنیسین نقشه‌بردار جهت کار در شرکت آلنتر نیازمندیم تلفن ۶۶۸۱۲۸از۶تا۸ بعدازظهر .
آ ـ ۲۰۵۴۲

شرکت صنعتی چوفل
بچندنفر رویه‌کوب‌مبل ، آهنگر، جوشکار و خمکار لوله‌صندلی‌با حقوق مکفی نیازمنداست تلفن‌ـ ۷۸۲۸۳۶
آ ـ ۲۰۵۵۸

استخدام ماشین نویس
دوشیزه یا بانو تمام وقت آشنا به تایپ‌فارسی استخدام میشود شرکت فیروزگان تلفن۶۶۶۸۶۵
آ ـ ۲۰۷۱۱

استخدام کارگر
بتعداد ۸۰ نفر کارگر نظافتچی با بیمه‌ومزایای خوب نیازمندیم .
آدرس میدان ۲۴اسفند ابتدای امیرآبادساختمان بانك عمران طبقه سوم ایران پولیش
صندوقدار دوشیزه یا بانو (یا آقا)نیازمندیم با حقوق مکفی و ضامن معتبر نمایشگاه شهباز مقدم تلفن ۶۲۵۷۰۰

بچند نفرپالتودوزجیر و چرم و چند نفر زنانه دوز بااجرت دوخت‌مکفی نیازمندیم تلفن۶۲۶۵۴۶

نقشه‌کش درجه یك بتون آرمه
با حداقل ۵ سال‌سابقه کار که با زبان‌انگلیسی آشنائی داشته باشد به همکاری دعوت میشود داوطلبین ازساعت۳۰ر۸ الی ۳۰ر۱۷ با تلفن شماره ۹۵۵۳۳۵ تماس حاصل نمایند .

کارخانجات صنایع پارس و آمریکا استخدام میکند
۱ـ سرویس کار یخچال با ۴ سال تجربه کار و تحصیلات ششم ابتدائی ۵ نفر
۲ـ صافکار درجه ۲ با تجربه کار و تحصیلات ششم ابتدائی یك‌نفر
۳ـ مکانیك ماشین‌آلات ثابت با تجربه کار و تحصیلات ششم ابتدائی ۲ نفر
۴ـ جوشکار لوله‌کش با تحصیلات ششم ابتدائی یك نفر
۵ـ راننده پایه یك با تجربه کاربرای‌سرویس اتوبوس با سوادخواندن و نوشتن ۲ نفر
۶ـ کارمند بایگان آشنا به‌ماشین نویسی‌فارسی با تجربه کار وتحصیلات سوم متوسطه یك‌نفر
۷ـ کارگر ساده باسواد خواندن و نوشتن۲۰نفر
شرایط استخدام
در همه‌موارد نداشتن اشتغال به تحصیل و داشتن ورقه‌خاتمه‌خدمت یا معافی دائم‌غیرپزشکی نظام وظیفه ضروری است
متقاضیان به کارگزینی کارخانجات‌صنایع‌پارس و آمریکاواقع درکیلومتر ۴جاده قدیم کرج‌مراجعه نمایند.

شرکت افشانك استخدام مینماید
بچند نفر مهندس راه و ساختمان با حداقل ۴ سال‌سابقه‌کار کارگاهی برای کاردرمنطقه‌شاهین شهر نیاز فوری میباشد لطفا باتلفنهای۶۵۱۷۱۷ و ۶۵۴۶۹۲ تماس‌حاصل نمائید.

ویزیتور مرد تمام وقت برای توزیع عینک نیازمندیم تلفن ـ ۳۹۱۲۱۵
۱ـ۳ آ ـ ۲۰۵۸۶

تایپیست لاتین
به یکنفر تایپیست لاتین‌باحقوق مکفی فوری نیازمندیم۳۹۱۷۴۴
آ ـ ۲۰۵۶۷

مکانیك ماشین آلات سنگین جهت کار در شرکت ساختمانی با حداقل ۵ سال سابقه‌کار مورد نیاز است تلفن ۶۶۶۵۶۳ و۶۶۳۰۷۴

بتعداد ۱۵ نفر راننده پایه یك و دو شخصی‌با سابقه ۵ تا ۱۰ سال در شرکت ساختمانی مورد نیاز است تلفن۶۶۳۰۷۴ و ۶۶۶۵۶۳

بچند نفر موتورسوار
باوسیله و چندنفرکارگر باسواد نیازمندیم.نواب چهارراه شکوفه پلاک ۱۴۵۶ر۳ موسسه‌شکوفه تلفن ۹۵۲۱۵۱
آ ـ ۲۰۶۰۹

یکنفر تکنیسین سیستم هیدرولیك آشنا به‌زبان فرانسه تلفن ۸۳۵۴۹۹یا ۸۲۵۱۳۱

تعدادی کارگر ساده
نیازمندیم تلفن ۷۵۸۶۵۸
اسکندر افلاک
۱ـ۲ آ ـ ۲۰۶۴۸

شرکت آسیرکو
احتیاج به دونفر دیپلمه با۳سال سابقه کار فروش‌موادشیمیائی‌با آشنائی کامل بزبان انگلیسی و داشتن گواهینامه رانندگی‌دارد. متقاضیان با دردست داشتن مدارک حسن خدمت و یکقطعه عکس پرسنلی در روز های۲۶و ۲۷ آبان بدفتر شرکت واقع‌در خیابان کاخ شمالی‌بالاترازبلوار شماره ۱۲۲ازساعت۸الی۹صبح مراجعه نمایند.
آ ـ ۲۰۵۵۹

بتعدادی‌لوله‌کش نیازمندیم تلفن۴۸۲۲۷

متخصص‌ماساژموردنیاز است ۳ تا۷ بعدازظهر تلفن ۸۳۲۵۸۹

مهندسان مشاور سازه
افرادواجد شرایط زیر را استخدام مینمایند
۱ـ مهندس معمار : حداقل ۴ سال سابقه کارپس‌ازخاتمه‌تحصیلات
۲ـ مهندس محاسب ساختمان : حداقل ۴ سال‌سابقه کار پس‌از خاتمه تحصیلات
۳ـ نقشه‌کش‌معماری: با حداقل ۴ سال‌سابقه کار
متقاضیان میتوانندجهت‌مصاحبه همه روز بجز پنجشنبه‌وجمعه‌ها بین ساعت ۸الی ۱۸ باتلفن ـ ۸۵۷۶۸۳ تماس بگیرند .
۱ـ۲۰ آ ـ ۲۰۳۲۳

آگهی استخدام
یك شرکت بزرك آمریکائی بیك مامور گمرك که حداقل ۵ سال تجربه درامور گمرکی داشته‌و مسلط بزبان انگلیسی میباشد احتیاج‌دارد.جهت مصاحبه همه‌روزه باستثنای پنجشنبه و روزهای تعطیل ازساعت ۵ر۸صبح الی۴ بعدازظهر باتلفن های۸ـ۲۹۴۹۸۶ ویا۹ـ۲۹۳۲۷۸ داخلی۵۵تماس حاصل فرمایند.
۱ـ۳

راننده‌موتورسیکلت
یك نفر راننده موتورسیکلت که‌دارای گواهینامه رانندگی ، گواهی خاتمه خدمت یا معافیت دائم و ضامن معتبر باشد استخدام میشود .
★ واجدین شرایط به خیابان روزولت‌کوچه نجومی ـشماره ۷ـ شرکت هامازاسب مارتین‌و شرکاء مراجعه نمایند .

مجتمع کشت وصنعت اشراق استخدام تکنیسین ساختمانی
مجتمع کشت وصنعت اشراق به منظورنظارت براجرای امور ساختمانی خود به یکنفر تکنیسین ساختمان که‌تخصص کافی در کارهای فنی‌داشته باشد نیازمند است .
داوطلبین میتوانند همه‌روزه از ساعت ۴تا ۶ بعدازظهر بدفتر مجتمع واقع در خیابان آیزنهاور جنب وزارت کار شماره ۴۴۳ مراجعه نمایند

انجمن ملی حمایت کودکان
انجمن ملی حمایت کودکان افراد زیر را استخدام مینماید:
۱ـماشین نویس مسلط به تایپ فارسی باتحصیلات‌دیپلم متوسطه.
۲ـ مربی برق باتحصیلات دیپلم هنرستان.
۳ـ کارگر فنی برق با حداقل تحصیلات ششم ابتدائی.
۴ـ کارگر فنی تاسیسات با حداقل تحصیلات ششم ابتدائی.
داوطلبان میتوانند ازساعت ۸الی ۱۳ بواحد پرسنل‌انجمن واقع در اوین انتهای خیابان دانشگاه ملی مراجعه نمایند.

آگهی استخدام
دژبان پادگان مرکز بمنظور تامین کادرپرسنلی غیرنظامی خود تعدادی خدمه باشرایط زیر استخدام میکند .
۱ـ تابعیت دولت شاهنشاهی ایران
۲ـ متدین بیکی از ادیان (اسلام ـ مسیحی ـ کلیمی ـ زرتشتی)
۳ـ داشتن صحت مزاج و تناسب اندام برابر گواهی اداره بهداری نیروی زمینی شاهنشاهی.
۴ـ حداقل سن ۱۸ و حداکثر سن ۲۴ سال.
۵ـ دارا بودن گواهینامه ششم ابتدائی
۶ـ نداشتن سوء پیشینه
۷ـ واجدین شرایط بمنظور کسب اطلاع بیشتر میتوانند برکن ۱ دژبان واقع در امیر آباد شمالی شیراز غربی مراجعه نمایند .
م‌الف ۱۶۹۵۹

کت دوز
در نارمک نیازمندیم ۷۹۵۲۳۳
۱ـ۳ آ ـ ۲۰۳۴۸

یکنفر کارگر زن جهت نگهداری کودك ۲ ساله با حقوق مکفی مورد نیاز است صبحها ۲۹۲۶۰۵ وبعد از ظهرها از ۶ببعد با تلفن ۶۸۳۵۷۳ تماس بگیرید .

یکنفر دوشیزه یابانو برای‌انجام امور تلفنی شرکت که ساکن‌در حدود تهران‌پارس نارمک‌نیروی هوائی باشد مورد نیاز است تلفن ۷۹۵۲۹۴
۱ـ۵ آ ـ ۲۰۵۴۳

مستخدم دبیرستان
دو نفر مرد به عنوان مستخدم دبیرستان‌مورد احتیاج است‌مراجعه‌روز دوشنبه۲۸ر۸ر۵۴ساعت ۳ بعد از ظهر چهار راه پهلوی سپه جنب ـ بیمارستان نجات ـ دبیرستان دخترانه مظاهری

کارگاه چوب وفلز
فرنگی‌ساز ـ اهنگر ـ نجار ـ رنگکار ـ استاد و شاگردبرای کارگاه جاده کرج وشهرستان‌ها استخدام میکند .
وسیله ایاب‌وذهاب‌تغذیه ارزان آماده است تلفن ۶۵۲۷۹۲ و ۶۵۳۱۸۴
۱ـ۲ آ ـ ۲۰۳۶۸

برای‌صنایع‌دستی هنری به دونفر کارگر نیازمندیم تلفن ۷۹۱۵۲۷

۳ نفر کارگر کارآموز فرنگی ساز سن بین۱۶ تا ۲۰ سال نیازمندیم آدرس خیابان اسکندری جنوبی روبروی‌فروشگاه ارتش نمایشگاه مبل امید تلفن ۹۶۳۳۰۵

بیك نفر دوشیزه یابانو سکرتر جهت کار پارت تایم (بعد از ظهر ها) نیازمندیم تلفن۶۵۰۷۹۰ از ساعت۵تا۸ بعدازظهر

به تعدادی ویزیتور با معافی که آشنا به کار مطبوعات باشند باحقوق ثابت و پورسانتاژ ـ نیازمندیم تلفن۳۱۱۲۰۶

آژانس یزدی
بیکنفر دوشیزه یا بانو که مسلط به ماشین نویسی فارسی باشد برای تمام وقت نیازمند است تلفن: ۲۷۴۲۸۵از ۵ تا ۸ بعداز ظهر

شریک

بیك شریك مسلمان
جوان وارد به تعویض روغن و پنچری اتومبیل نیازمندیم ـ ۸۵۰۴۸۱
۱ـ۲ آ ـ ۲۰۶۳۹

جویای کار

جوانی بیست ساله آماده کاربا مدرک دیپلم تایپ فارسی ووارد بامور اداری‌ودفتری‌وتحصیلات حدود دیپلم وگواهینامه‌شخصی ۳۴۷۹۲۶
آ ـ ۲۰۵۲۱

بانوئی باسه سال سابقه کار در مطب دندانپزشکی آماده کار میباشد . راهنمای‌شماره ۳۰۹ روزنامه اطلاعات تلفن۳۱۱۰۸۰

استخدام سکرتر
SWIRA COMPANY
یک شرکت مختلط در شرف تاسیس احتیاج بیک سکرتر که آشنائی کامل بزبان فرانسه داشته باشد برای مدیر عامل مورد احتیاج است اشخاص واجد شرایط با مزایای بسیار عالی و گذراندن یکماه تعطیلات در سوئیس استخدام می شودویک‌تلفنچی آشنابه‌زبان انگلیسی‌یافرانسه ارجحیت دارد تلفن ۸۴۸۰۹۹

استخدام فوری
یك شرکت بزرك تولیدی به چند نفر دیپلمه جهت کار های آزمایشگاهی نیازمند است از متقاضیانی که خدمت نظام را بپایان رسانیده‌ویا دارای معافی غیر پزشکی میباشند تقاضا میشود مشخصات خودرا با حقوق درخواستی به آدرس تهران ـصندوق پستی ۲۵۳۱ـ قسمت لابراتوار ارسال دارند .
۱ـ۲

آگهی استخدام
یك‌شرکت بزرك ژاپنی (درایران)
بیکنفر دوشیزه یابانو که به تایپ فارسی و لاتین تسلط داشته باشد مورد نیاز است
کسانی که بزبان انگلیسی را در حد رفع احتیاج خود بدانندارجحیت دارند علاقمندان میتوانند همه روزه برای تعیین وقت مصاحبه از ساعت ۹ صبح الی ۱۲ و ۲ الی ۵ بعد از ظهر به تلفن ۸۴۰۳۲۰ و ۸۵۸۹۶ با آقای ایرج مذاکره فرمایند .

آگهی استخدام
«فرصت استثنائی»
شرکت‌چاردیوار نماینده‌لوازم خانگی آ. ا. ك باحقوق و مزایای کافی استخدام میکند :
۱ـ دیپلم فنی ۲۰ نفر
۲ـ نقاش پیستوله ۱۰ نفر
۳ـ بتونه‌کار ۱۰ نفر
۴ـ صافکار ۱۰ نفر
۵ـ راننده پایه ۱ـ ۴نفر
۶ـ راننده پایه۲ـ۵ نفر
۷ـ حسابدار باسابقه ۵ نفر
۸ـ کارمند دیپلمه ۵ نفر
نشانی : کیلومتر ۱۳ جاده کرج ، جنب کارخانه شهوند ، آخر کوچه رنگین شرکت چاردیوار (آ. ا. ك) اداره استخدام
ساعت مراجعه ۸ تا ۴ بعدازظهر

آگهی استخدام
دانشکده‌پزشکی داریوش کبیر دانشگاه‌تهران تعدادی پرستار و بهیار را با حقوق ومزایای مکفی استخدام مینماید داوطلبان میتوانند در ساعات اداری بدفتر پرستاری این دانشکده واقع در خیابان امیرآباد شمالی خیابان فرح‌زاد با در دست داشتن مدارك لازم مراجعه نمایند.
م‌الف ۱۷۰۹۹
۱ـ۲ دانشکده پزشکی داریوش کبیر

شرکت ایرانی تولید اتومبیلهای سیتروئن (سهامی خاص) با حقوق ومزایای مکفی استخدام مینماید .
۱ـ دیپلمه جهت زمان سنجی
۲ـ دیپلمه فنی رشته فلزکاری
۳ـ دیپلمه فنی مکانیک
۴ـ دیپلمه فنی آشنابزبان فرانسه
۵ـ مکانیک تعمیر ماشین آلات صنعتی
۶ـ کارگر باطری ساز
۷ـ کارگر لوله‌کش
۸ـ کارگر سراجی
۹ـ کارگر جوشکار کاربیت
۱۰ـ کارگر آهنگر
۱۱ـ کارگر ساده
شرایط استخدام :
دارا بودن برگ خاتمه خدمت یا معافیت دائم تحصیلات برای کارگران حداقل خواندن و نوشتن واجدین شرایط میتوانند همه روزه از ساعت ۸ صبح الی ۱۵ به کارگزینی کارخانه واقع در جاده مخصوص کرج کیلو متر ۲۲مراجعه نمایند .

گروه صنایع ساختمانی
تعدادی نگهبان و خدمتگزار را با شرایط‌زیر استخدام مینماید:
۱ـ حداکثر سن ۳۵ سال
۲ـ داشتن برك پایان خدمت یا معافیت دائم نظام‌وظیفه
۳ـ دارا بودن گواهینامه ششم ابتدائی یاپایان آکابر
واجدین شرایط میتوانند همه روزه به نشانی خیابان سپهبد زاهدی نرسیده به کریمخان‌زند شماره ۲۸۵ اداره استخدام گروه مراجعه‌نمایند.

شرکت لیگاتکنیك(سهامی خاص) افراد ذیل را استخدام میکند .
۱ـ جوشکار درجه ۲
۲ـ برشکار درجه ۲
۳ـ پیستوله کار با ۳ سال سابقه کار
داوطلبان میتوانند همه روزه از ساعت ۸ تا ۱۲ به خیابان ایرانشهر شمالی‌روبروی خیابان‌سپندساختمان ۵۵۵طبقه دوم‌مراجعه نمایند.

نیازمندیهای اطلاعات

برای دادن آگهی تلفنی باشماره‌های ذیل تماس حاصل فرمائید

تلفنهای: ۳۱۱۲۲۵-۳۱۱۲۲۴

آگهی استخدام

بانک بین المللی ایران

بتعدادی ماشین‌نویس فارسی و لاتین باحداقل دو سال سابقه کار و بیك نفر منشی با تسلط کامل بزبان انگلیسی نیاز دارد از متقاضیان‌واجد شرایط خواهشمند است با تلفن شماره ۴۴۱۰۱ اداره کارگزینی ورفاه این بانك تماس حاصل نمایند

شرکت پارس متال

چندنفر فوق دیپلم یا دیپلم برق باحقوق مکفی استخدام میکند

متقاضیان میتوانند همه‌روزه غیر از ایام‌تعطیل رسمی به کارگزینی کارخانه پارس متال واقع در کیلومتر ۸ جاده مخصوص کرج مراجعه نمایند .

آگهی استخدام نامه‌رسان

شرکت تهران خرمشهراکسپرس بیك نفر نامه‌رسان دارای گواهینامه موتورسواری نیازمند است

داوطلبان از ساعت ۸ الی یك وازه‌ر۳ الی‌ه‌ر۶ به خیابان کریمخان زند چهار راه بهجت‌آباد ساختمان گلستان مراجعه نمایند .

ماشین نویس دوزبانه‌وپانچیست

گروه صنعتی بهشهر

در تهران تعدادی ماشین‌نویس دوزبانه و پانچیست را باشرایط ذیل استخدام مینماید.

۱ـ تحصیلات دیپلم متوسطه
۲ـ داشتن حداقل یکسال تجربه
۳ـ آشنائی کافی بزبان انگلیسی جهت شغل ماشین نویس دوزبانه
۴ـ دارا بودن برك خاتمه خدمت یامعافیت‌دائم

★ واجدین شرایط میتوانند تا تاریخ ۲۹آبان‌ماه به نشانی خیابان سپهبد زاهدی شماره ۷۰ امور کارمندان مراجعه فرمایند .

شرکت مهندسین مشاور

یك نفر سکرتر تمام وقت با مشخصات زیر با حقوق بسیار مکفی استخدام میکند .

* حداقل ۲ سال سابقه کار
* آشنائی بزبان انگلیسی
* دانستن تایپ‌فارسی‌ولاتین‌بطور کامل

متقاضیان با تلفن های ۴ـ۸۵۶۲۹۲ تماس حاصل نمایند . ۱ـ۲

تهران شیمی

گروه تولیدی کارخانه‌های بهرینگر مانهایم و شیمی گرونتال آلمان و اسپسیاه فرانسه .

عده‌ای کارگر زن جوان با معلومات حدود ابتدائی با حقوق ومزایای خوب ازقبیل‌سود ویژه قابل ملاحظه غذای گرم و بسیار ارزان سرویس رفت‌وآمد ومحیط کار سالم و صمیمی استخدام مینماید .

داوطلبان میتوانند همه روزه به‌کارگزینی شرکت‌واقع‌درخیابان‌تخت‌جمشید غربی چهار راه سهیل ساختمان ۱۲۸ بین ساعات ۱۰ تا۲ بعداز ظهر مراجعه نمایند . ۱ـ۲

تکنیسین میکانیک

شرکت دورال‌جهت تکمیل کادرفنی کارخانه خود واقع در تهران به دو نفر تکنیسین میکانیك برای کار تمام وقت باشرایط زیر نیازمند است

۱ـ داشتن حداقل ۲ سال تجربه درنگهداری و تعمیرات ماشین‌آلات سنگین
۲ـ داشتن دیپلم کامل متوسطه
۳ـ داشتن برك پایان خدمت یا معافی دائم

از واجدین شرایط تقاضا میشود با دردست داشتن‌مدارك همه روزه از ساعت ۹ صبح الی ۴ بعداز ظهر به کارگزینی شرکت دورال واقع در خیابان محمد رضا شاه (یوسف‌آباد) ایستگاه‌اول شماره ۶۸ مراجعه فرمایند.

اونیورسال

شرکت سهامی خاص

افراد زیر را به همکاری دعوت مینماید

۱ـ بازاریاب جهت تهران یا شهرستان با داشتن حداقل ۲سال سابقه‌بازاریابی لوازم‌خانگی ودیپلمه متوسطه
۲ـ یکنفر جهت تصدی‌روابط عمومی باداشتن ۲ سال سابقه خدمت در موسسات‌تبلیغاتی و آشنا به‌زبان‌انگلیسی و تحصیلات دیپلمه متوسطه
۳ـ یکنفر جهت تحقیقات و بازاریابی باداشتن ۲ سال سابقه‌تحقیقات وبررسی بازارو آمار وحداقل تحصیلات دیپلمه ریاضی
۴ـ کارمند اعتبارات باداشتن حداقل یکسال سابقه حسابداری یا آمار و داشتن دیپلمه متوسطه
۵ـ یکنفر جهت‌تصدی‌فروش شهرستان که‌قادربه‌مسافرت به‌شهرستان‌باشدباتحصیلات دیپلمه متوسطه و ۴سال‌سابقه که‌حداقل ۲سال آن در سرپرستی فروش باشد.
۶ـ طراح قالب ونقشه‌کش فنی
۷ـ چندنفر کمکراننده و کارگر ساده
۸ـ چندنفرراننده پایه۲شخصی جهت‌توزیع‌گاز ومحصول
۹ـ کمکماموردترخیص‌کالا ازگمرکات‌تهران ویاشهرستانها
۱۰ـ کمکمامور خرید با سپردن تضمین
۱۱ـ یکنفر جهت تصدی و اداره کارگاه مونتاژ
۱۲ـ یک نفر راننده جرثقیل (لیفتراك)

داوطلبان به‌محل کارگزینی شرکت‌واقع درانتهای‌سیمتری نارمك خیابان چهل جنب دانشکده علم و صنعت مراجعه فرمایند .

استخدام حسابدار

شرکت کارخانجات پارس الکتریك بهمکاری عده‌ای حسابدار ورزیده باحداقل دوسال سابقه کار نیازمند میباشد ، از افراد واجد شرایط‌در صورت دارا بودن برك خاتمه خدمت یا معافیت دائم ، دعوت میشودهمه‌روزه‌بین ساعات۸صبح‌تا ۴ بعدازظهر (پنجشنبه ها تا یك بعدازظهر) به دفتر کارگزینی شرکت واقع در خیابان‌آیزنهاور ایستگاه شاوب‌لورنس ، شماره ۵۶۳ مراجعه فرمایند

دوشیزه یا بانوی بسته بندبرای کاردرتهران

عده‌ای دوشیزه یا بانو که سواد خواندن‌ونوشتن داشته باشند برای کار بسته‌بندی لوازم آرایش با مزایای فوق‌العاده استخدام میشوند .

به کارخانه بلنداکس خیابان قدیم شمیران بالاتر از سه‌راه ضرابخانه انتهای کوی لاجوردی مراجعه فرمائید

یك واحد تولیدی بزرك برای تکمیل کادر خود بافراد زیر نیاز دارد :

۱ـ دیپلمه فنی برای سرپرستی ۸ نفر
۲ـ مکانیك ماشین‌آلات ۶نفر
۳ـ تکنیسین برق ۵نفر
۴ـ ماشین‌کار ۸ نفر

داوطلبان میتوانند همه‌روزه به آدرس کیلومتر ۱۱ جاده کرج جاده استودیوم آریامهر کارخانه شیشه سازی مینا مراجعه نمایند

استخدام ماشین نویس

شرکت سهامی ویتانا به جوانی که اطلاعات کافی در ماشین‌نویسی فارسی داشته باشد با حقوق مکفی و مزایا نیازمند است .

لطفا با تلفن ۶۳ـ۹۵۱۰۶۱ داخلی ۱۹ تماس بگیرید .

حسابدارمالی

گروه صنعتی بهشهر

در تهران چندنفر حسابدار مالی را که واجد شرایط ذیل باشند استخدام مینماید .

۱ـ داشتن‌دیپلم کامل متوسطه
۲ـ دارا بودن برك پایان خدمت یامعافیت دائم
۳ـ افرادیکه سابقه کار دارند حق‌تقدم‌خواهند داشت

★ واجدین شرایط میتوانندتا تاریخ ۲۹آبان ماه به نشانی خیابان سپهبد زاهدی شماره ۷۰ امور کارمندان مراجعه فرمایند.

مانیلا استخدام میکند

۱ـ جوشکار درجه یک	۴ نفر
۲ـ راننده با ۳ سال سابقه‌کار	۳نفر
۳ـ برقکار فشار قوی و ضعیف	۳ نفر
۴ـ ورقکار تابلوهای برقی باسابقه	۲ نفر
۵ـ تکنیسین برق	۴ نفر
۶ـ تکنیسین شوفاژ	۴ نفر

تلفن ۸۲۶۹۴۳

شرکت علاءالدین ایران افراد زیر را با حقوق مکفی استخدام مینماید:

۱ـ حسابدار با دوسال سابقه کار
۲ـ حسابدار انبار با دو سال تجربه

از متقاضیان تقاضا میشود در ساعات اداری به کیلومتر ۱۴ جاده مخصوص کرج شرکت علاءالدین ایران مراجعه نمایند.

(شرکت سهامی خاص پارس متال)

(استخدام می نماید)

۱ـ مکانیك ماشینهای صنعتی‌با تجربه‌وحداقل ۵سال سابقه کار ۵نفر .
۲ـ دیپلمه هنرستان صنعتی رشته ساختمان یکنفر

متقاضیان میتوانند همه‌روزه غیراز ایام‌تعطیل رسمی به کارگزینی کارخانه پارس‌متال واقع در کیلومتر ۸ جاده مخصوص کرج مراجعه نمایند .

مؤسسه اطلاعات استخدام‌میکند

موسسه اطلاعات دو نفر خانم دیپلمه یالیسانسیه آشنا بامور روابط عمومی و خوش بیان استخدام مینماید . کسانی که سابقه کار داشته باشندحق تقدم خواهند داشت . داوطلبان میتوانند برای تعیین وقت مراجعه و مصاحبه به تلفن های ۳۱۱۲۲۶ و۳۱۱۲۱۴ مراجعه نمایند.

دیپلمه‌ریاضی

شرکت سهامی بی.اف.گودریچ ایران

به یك نفر دیپلمه ریاضی با دو سال سابقه کار در امور حسابداری و آشنائی‌به‌زبان‌انگلیسی و حداکثر سن ۳۰ سال بادردست داشتن‌معافیت دائم یا گواهی پایان خدمت نیازمند است.

متقاضیان به کارگزینی‌شرکت واقع درخیابان آیزنهاور جنب کمپانی ژیان مراجعه نمایند.

تلفن۱۰ـ۹۷۳۰۰۱ ۱ـ۳

شرکت اسلاید بامسئولیت‌محدود

بطور تمام وقت استخدام میکند:

۱ـ ویزیتور آشناباوسایل سمعی‌وبصری با تحصیلات دیپلم بیالا .
۲ـ ماشین نویس فارسی و لاتین.
۳ـ دیپلمه آشنا بامور حسابداری .
۴ـ کارگر ساده

داوطلبان از تاریخ ۸ر۲۵ الی ۵۴ر۸ر۲۹ همه روزه از ساعت ۸تا۴ بعدازظهربدایره فروش بنشانی شاهرضا مقابل دبیرخانه دانشگاه شماره ۳۱۶ مراجعه نمائید.

استخدام سکرتر

موسسه مهندسین مشاور بیك دوشیزه یابانوی ماشین نویس فارسی احتیاج دارد تلفن۶۵۵۵۱۸

شرکت تولید کننده

محصولات پردیس

به خدمت تمام وقت افراد زیر نیازمند است :

۱ـ سرپرست انبارها باتسلط کامل‌بزبان‌انگلیسی لیسانس و حداقل ۳ سال‌سابقه کار در پست سرپرستی انبارها
۲ـ حسابدارصنعتی‌دارای‌لیسانس حسابداری صنعتی وحداقل ۳سال‌کاردر مؤسسات صنعتی و تولیدی .
۳ـ حسابدار فروش با آشنائی کامل بحسابداری بازرگانی‌وفروش باحداقل ۴ سال سابقه‌کار
۴ـ کارمند کارگزینی‌وارد به‌محاسبه‌کارکردکارکنان وتنظیم لیستهای پرداخت‌حقوق
۵ـ فروشنده حدود دیپلم‌با سپردن تضمین کافی
۶ـ راننده‌پایه‌دوم‌شخصی برای کامیونهای توزیع شهری با حداقل ۲ سال‌سابقه رانندگی .

کلیه متقاضیان می توانندهمه روزه ازساعت۸صبح الی ۴ بعداز ظهر به‌خیابان‌وزراء خیابان‌هشتم‌شماره ۲۲ کارگزینی مراجعه نمایند .

آگهی جهت استخدام

شرکت کفش ولاستیک سازی جم

به‌تعدادی کارگر زن و مردباحقوق مکفی‌و مزایای عالی نیازمند است.

داوطلبین میتوانند همه روزه از ساعت ۸ الی ۱۶ بادر دست‌داشتن مدارك خود بکارگزینی‌شرکت‌واقع درکیلومتر ۲۳ جاده مخصوص‌کرج جنب‌کفش‌بلا مراجعه نمایند .

استخدام کارگر ساده

الیاف شرکت سهامی عام به تعدادی کارگر باسواد ششم ابتدائی وکمتر از ۳۰سال با داشتن برك‌معافیت دائم از نظام نیازمند است .

متقاضیان میتوانند با مدارك لازم و بانضمام۶قطعه عکس ۴×۶ به‌کارگزینی این شرکت واقع در کیلومتر ۱۸ جاده قدیم کرج اول جاده شهریار مراجعه نمایند.

استخدام تعمیر کارلوازم‌خانگی وتکنسین رادیوتلویزیون

شرکت کارخانجات پارس الکتریك‌عده‌ای تعمیرکار

یخچال، کولر، ماشین لباسشوئی ورادیووتلویزیون

رابرای کارتمام وقت درتهران وشهرستان ها باحقوق و مزایای‌مکفی‌وشرایط عالی‌استخدام مینماید.

شرایط عمومی:
۱ـ داشتن حداقل سه سال سابقه‌کار.
۲ـ دارابودن برك خاتمه خدمت یامعافی دائم.

از کلیه افراد واجد شرایط دعوت میشود همه روزه بین ساعت‌های ۸صبح تا۴ بعدازظهر «پنجشنبه ها ساعت یك بعدازظهر » بدفتر کارگزینی شرکت واقع در خیابان آیزنهاور، ایستگاه شاوب‌لورنس شماره ۵۶۳ مراجعه فرمایند.

کارخانه‌های صنعتی آزمایش

استخدام میکند

۱ـ تراشکار سری‌کار با سه‌سال سابقه کار با معافیت غیرپزشکی
۲ـ نقشه‌کش محصول با دوسال سابقه‌کار

داوطلبین بکارگزینی کارخانه های صنعتی آزمایش واقع در کیلومتر ۱۲ جاده آبعلی مراجعه فرمایند .

آگهی استخدام

یکی از شرکتهای تولیدی و صنعتی وابسته به گروه صنعتی بهشهر افراد واجد شرایط زیر را استخدام مینماید .

۱ـ حسابدار صنعتی

با حداقل ۳سال سابقه کار دارای تحصیلات لیسانس در رشته مربوطه و آشنا بزبان‌انگلیسی

۲ـ حسابدار

با حداقل ۲ سال سابقه کار دارای دیپلم دبیرستان و آشنا بزبان انگلیسی

۳ـ سرپیشخدمت رستوران

با حداقل ۳ سال سابقه کار دارای سیکل اول دبیرستان

شرایط : حداکثر سن ۳۵ سال .

داشتن برك پایان خدمت یا معافیت دائم نظام وظیفه

واجدین شرایط فوق میتوانند همه روزه به نشانی خیابان سپهبد زاهدی‌نرسیده به‌کریمخان زند شماره ۲۸۵ اداره استخدام گروه مراجعه نمایند

گروه صنایع ساختمانی

افراد واجد شرایط ذیل را دعوت بهمکاری مینماید

۱ـ رئیس حسابداری تحصیلات لیسانس در رشته حسابداری یا علوم بازرگانی آشنا بزبان انگلیسی و حداقل ۵ سال تجربه در زمینه حسابداری و سرپرستی .
۲ـ حسابرس تحصیلات لیسانس در رشته حسابداری یا علوم بازرگانی آشنا بزبان‌انگلیسی و حداقل ۳ سال تجربه در حسابرسی .
۳ـ مسئول ایمنی صنعتی تحصیلات لیسانس در مهندسی مکانیك یا تاسیسات‌با ۳سال‌تجربه در امور ایمنی فنی .
۴ـ مسئول کوالتی کنترل تحصیلات لیسانس در مهندسی صنایع یا تاسیسات با ۲سال تجربه در واحد های تولیدی .
۵ـ انباردار با حداقل ۴ سال تجربه درزمینه انبارداری و سرپرستی آشنا به زبان انگلیسی دارای مدرك تحصیلی دیپلم از متقاضیان واجد شرایط تقاضا میشود به نشانی خیابان سپهبد زاهدی نرسیده به کریمخان زند شماره ۲۸۵ اداره استخدام گروه مراجعه نمایند.

آگهی استخدام

اداره آجودانی ستاد بزرك‌ارتشتاران برای تامین‌کادردرجه‌داری رسته های مختلف جهت ادارات و یگانهای مقیم تهران باشرائط و امتیازات زیر داوطلب می‌پذیرد .

الف ـ شرایط

۱ـ تابعیت دولت شاهنشاهی
۲ـ متدین بیکی ازادیان(اسلام. مسیحی . کلیمی . زرتشتی)
۳ـ داشتن گواهی نامه قبولی‌سوم متوسطه یاسوم راهنمائی (دارندگان مدرك تحصیلی بالاتر درصورت تساوی سایر شرایط حق تقدم خواهند داشت)
۴ـ داشتن صحت مزاج و تناسب اندام برطبق گواهی بهداری نیروی زمینی شاهنشاهی .
۵ـ سن بین ۱۷تا۲۵ سال
۶ـ نداشتن پیشینه کیفری
۷ـ نداشتن همسروکسان‌تحت تکفل
۸ـ حداقل قد ۱۶۰ سانتیمتر

ب ـ امتیازات .

۱ـ داوطلبین درطول‌مدت‌یکسال تحصیل درآموزشگاه گروهبانی شبانه روزی بوده وهزینه‌خوراك وپوشاك وزیست انان بعهده ارتش شاهنشاهی می‌باشد وماهیانه۶۵۰۰ریال بعنوان کمك هزینه تحصیل پرداخت میگردد .
۲ـ دانش‌آموزان در صورت موفقیت پس از طی دوره به درجه گروهباندومی مفتخر واز ۱۲۶۰۰ریال حقوق ثابت و همچنین مزایای فوق‌العاده شغلی مربوطه استفاده مینمایند داوطلبین‌برای کسب‌اطلاعات بیشتر وثبت‌نام همه‌روزه (باستثنای‌روزهای پنجشنبه و جمعه) ازساعت ۱۰ صبح تا۱۲ بادردست داشتن گواهینامه تحصیلی وشناسنامه‌عکس دار ودوقطعه عکس از تاریخ نشر آگهی الی بیست وهشتم آبانماه باداره آجودانی ستادبزرك‌ارتشتاران‌واقع درجاده قدیم شمیران چهارراه قصر مراجعه نمایند . م‌الف ۱۶۱۲۴

شرکت سهامی میرداد

برای‌سرپرستی قسمتهای‌مختلف کارخانه خود در کیلومتر ۲۳ جاده‌خراسان به همکاری اشخاص زیر نیاز مند است

۱ـ مهندس مکانیك باسابقه کار در قسمت نگهداری و تعمیرات و سرپرستی در واحدهای صنعتی

۲ـ مهندس برق باسابقه کار در قسمت نگهداری و تعمیرات و سرپرستی در واحدهای صنعتی

ای افراد حائز شرایط حقوق و مزایای‌مکفی در نظر گرفته شده است خواهشمندیم بدفتر رکزی شرکت واقع‌درخیابان ایرانشهرشمالی مقابل خیابان سپند ساختمان ۵۵۵ طبقه دوم مراجعه‌ویا با تلفنهای ۵ـ۸۳۶۷۱۴ جهت‌تعیین وقت تماس حاصل‌نمائید.

نیازمندیهای اطلاعات

برای دادن آگهی تلفنی باشماره‌های ذیل تماس حاصل فرمائید

تلفنهای: ۳۱۱۲۲۷-۳۱۱۲۲۶

فروش دست دوم

کلیه لوازم منزل ولوازم بچه ، اسباب‌بازی بعلت‌مسافرت‌بخارج بفروش میرسد ۶۵۱۴۲۸ آ- ۲۰۶۶۷

خرید اثاثیه

بازرگانی فرش کیهان ۸۳۰۹۰۴ و ۸۲۳۷۷۶
خریدار نقدی همه رقم فرش کهنه ونو جهت‌صادرات‌وزولت میدان ۲۵ شهریور .

فروشگاه صمد
همه رقم فرش ، لوازم منزل و اشیاء عتیقه خریداریم تلفن - ۹۲۹۹۸۴
۱-۲۳ آ- ۱۸۳۸۹

فرش کرمانشاهی ۸۵۳۸۲۰
خریدار و فروشنده انواع‌فرش
۱-۱۳ آ- ۱۹۲۹۷

فرش آریا ۹۷۷۶۰۰
فرشهای کهنه شمارا بابهترین قیمت خریداریم .
۱-۲۶ آ- ۱۹۹۷۷

بورس فرش ایران نوروزی ۳۰۱۰۳۱

بورس فرش نجم
فرشهای کهنه شمارا خریداریم ۷۵۲۶۷۱
۱-٤ آ- ۲۰۶٤۰

فروش اتومبیل

ب .ام .و
بی.ام.و ۲۰۰۲ مدل۷۵
باشرایط مناسب‌بفروش میرسد تلفن ۸٤٤۹۷۲

ب.ام.و ۲۸۰۰ کوپه نقره‌ای متالیک مدل ۷۱ فول اتوماتیک کولر رادیو شیشه برقی تلفن روزها ۸-۸۵۱۰۲۱ و شب - ۹۵۶۱٤٤
۱-۳ آ- ۲۰٤۵۱

بی.ام.و ۲۸۰۰ مدل ۷۲سند۷۰ شش سیلندر اتوماتیک رنگ نقره‌ای متالیک فرمان‌هیدرولیک شیشه‌تمام رنگی باارکادیشن و رادیو ضبط استریو و گرمکن شیشه عقب و غیره فروشی - ۲۷۰۹۰۹
آ- ۲۰۵۶۶

بنز
بنز ۲۲۰ مدل ۷۳ رنگ کاهونی تلفن ۹۶۲٤۹۰
مرسدس بنز۲۲۰ترانزیت‌مدل۷۳ رنگ سفید گمرک شده بارادیو تلفن ۲۷۶٤۱۲
آ- ۲۰۶۷۷

شورلت
شورلت‌ایران
آماده تحویل تلفن ۸٤۸۸۸۷
شورلت مونت‌کارلو ۷۶ بدون گمرکی ۷۵۰۰۰ تومان تلفن - ۷۵۹۸۲۰
۱- ۲۰۲۶۲
شورلت کامرومونزا مدل۷۵رنگ سربی باوسائل فوری بفروش میرسد ۳۱۹٤۵۹
آ- ۲۰۵٤۱

۷۶
شوروله مونت‌کارلو دانشجوئی . آلبالوئی متالیک . لاستیک‌رادیال تلفن ۶۲۹۷۶۹

ولو و DLZ44 ۱۹۷۵ ده‌هزار کیلومتر سفید ۶۲۹۷۷۰
۱-٤ آ- ۲۰۶۵۳

هیلمن
یکدستگاه هیلمن ۷۵نو ۷۵۹٤۱۹

پیکان
یکدستگاه پیکان ۵٤ نو ۷۵۹٤۱۹

پیکان دو لوکس مدل۵٤ آلبالوئی‌رنگ‌رینگ‌جوانان بدون واسطه بفروش‌می رسد تلفن ۲۶۲۱۰۹

فولکس استیشن وانت‌خریداریم ۷۹۷۶۸۰
۳۰ آ- ۱۹۸۳۵

فیات‌مدل ۶۹- ۱۱۰۰ تمیزتلفن ۲۷۹۲٤۶
۱-۲ آ- ۲۰٤۳۹

فیات ۱۲۸ -٤ درب‌مدل ۷۳ تلفن ۸۵۶۸۵۲ از ساعت ٤ بعداز ظهر ببعد

پژو ۳۰٤اس مدل ۷۳ بارادیو پخش بارنگ خردلی ۸۵۵۹۸۳
آ- ۲۰۷۱۲

اکازیون
دوج دارت ۷۳ زردساده مجهز بمیخاری کولر ، یخچال‌ورادیو گمرک شده نمره نشده بدون واسطه٦تا٤ بعدازظهر ۷۶۲۱٦٤
آ- ۲۰۶۹۸

جاگوار
یکدستگاه جاگوار ۷۱ بسیار تمیز بارادیو پخش و گرمکن شیشه عقب‌فروشی ۷۵۲۵۸۶
۱-۳ آ- ۲۰٤۲۳

پونتیاك
پونتیاك فایبرد مدل۷۵ فول اتوماتیك‌رنك‌دلخواه با کلیه وسایل بعلت مسافرت فوری گمرك نشده بدون واسطه - فروشی ۳۱۷۱٤۱

سمکا مدل ٦٤ قیمت ۱۱ هزار تومان تلفن ۲۳۶۶۲۱ ازساعت ۵تا۷بعدازظهر .
۱-۲ آ- ۲۰٤۶۹

کامارو ۷۵ دانشجوئی ٦سیلندر تلفن ۷۸۳۵۵۸
آ- ۲۰۵۲۹

سیتروئن جی.اس مدل ۷۲ سند ۷۱ تلفن ۲۳۶۷۹۸
۱-۳ آ- ۲۰۶۲۷

آلفارمئو مدل ۷۳ دوپتواسپایدر ۲۰۰۰ بفروش میرسد تلفن - ۲۳۷۷۰۹
۱-۳ آ- ۲۰٤۱

کامارو
کامارو ۷۵ دانشجوئی ٦ سیلندر گمرك شده نمره نشده فروشی تلفن ۲۷۶۲۶۲

فروشگاههای اتومبیل

اتومبیل‌ها تفی‌مرکز خرید فروش‌پیکان ۵۳۰۷۶۰ ۵۲٤۰۷۸

ماشین آلات

قابل توجه‌شرکتهای‌محترم ساختمانی
دستگاه های سنگین از قبیل گریدر ، بولدوزر، لودروکامیون موجود برای اجاره و فروش‌در تمام نقاط ایران تلفن۵٤۹٤۱۳ پیمانکاری پارس سامانی
۱-٦ آ- ۲۰۲۵۸

اجاره و فروش ماشینهای راهسازی انجام هرگونه خاکبرداری زیرسازی آسفالت تلفن ۸۲۸۵۷۷
۱-۳ آ- ۲۰۵۳۹

جرثقیل لیفتراك فروشی
دو دستگاه لیفتراک۳ تنی‌آماده بکارفروشی،جاده سیهدید رزم‌آرا جنب مسجد نوروزی تلفن - ۵۲۱۸٦۱
۱-۳ آ- ۲۰۲۵۰

پیمانکاری شرق
لودرکامیون آماده برای خاکبرداری تسطیح زمین در تهران یاهرنقاط ایران
۷٦۱٦۱٦ - ۷٦۱۵۱۵
آ- ۲۰٤۹۳

آموزشگاهها

ماشین‌نویسی بیژن
باحسن شهرت میدان ژاله‌تلفن ۳٤۸۳۸٤
کلاسهای حسابداری ماشین - نویسی بازرگانی و انگلیسی با ۱۵٪تخفیف کلاسهای کامل ابتدائی و بپسوادی هردوماه یک کلاس آموزشگاه فرزانه میدان ۲۵ شهریور .
تلفن ۸۳۳۸۰٤
ا- ۲۰٦۸۹

آموزشگاه رانندگی‌تابان‌بامربیان کارآزموده قبولی شمارا تضمین میکند ۸٤۳٤۱۵
۱-۳ ا- ۲۰٤۰٤

تدریس خصوصی

تدریس ریاضیات‌فیزیک‌ومکانیک دوره راهنمائی و نظری توسط دانشجویان دانشکده فنی - ۵۲۵۸٦۷

انگلیسی مقدماتی تا عالی تضمینی ٦۵۲٤۵۷

دروس دبستان دبیرستان راهنمائی، نظری تقویتی بااستادان ورزیده ٦۵۵۷۰۵

MISS JONES
انگلیسی ۹۳٦۱٦٤

MISS ISOBEL
کنتراتی ۹۳٦۱٦٤

مکالمه توسط خانم انگلیسی- ۸۳۳۳۱۹
۱-۵ آ- ۲۰٤۶۲

انگلیسی کنتراتی ۸٤۳۵٤۸

راهنمائی نظری‌دبیرستان با تضمین صددرصد قبولی ۸۳۳۳۱۹

انگلیسی آلمانی فرانسه کلیه دروس راهنمائی خصوصی ۸۳۸۵٤۰

مکالمه با استادان خارجی ۸۳۳۳۱۹ متدیس‌روی
راهنمائی نظری و ششم ۹۳٦۱۸۱

تك‌درس ٦۵۲٦۵۹

انگلیسی ٦۵۲٦۵۹

تدریس خصوصی ریاضیات - فیزیک و حرفه و فن توسط دانشجوی پلی‌تکنیک تلفن - ۹٦٤۳۹٤
آ- ۲۰٦۸۵

تدریس خصوصی دروس متوسطه راهنمائی و نظری توسط دانشجوی سال چهارم برق دانشگاه آریامهر تلفن - ۷۵۵۲۳۷
آ- ۲۰٦۹۱

برای اتومبیل شما

کرایه اتومبیل

اتوآسیا
اتومبیل کرایه باراننده و بدون راننده در ۲۴ ساعت در خدمت شماست‌تلفن۷۵٤۹۸۰و۷۵۱٦۲۰
آ- ۲۸۱٦۵

جم‌توریست
بااتومبیل های لوکس وراندگان مجرب آماده‌خدمت‌بشماست‌تلفن ۹۷۹۲٦۱
۱-۳۰ ا-۱۹٤۵۸

ساسان تاکسی تلفن ۹۲۳۱۰۲
۱-۵ آ- ۲۰۳۵۹

فیروزه تل‌پست
با اتومبیلهای لوکس‌ورانندگان مجرب برای داخل‌وخارج ازکشور خیابان‌روزی ۸۵۵۸۵۰ و ۸٤٤٤۰۱۶
کمان سرویس تاکسی
درتمام مدت ۲۴ ساعت با مجهزترین اتومبیلهای آخرین سیستم باراننده وبدون‌راننده‌در اختیار شماست تلفن۶۵٤٤٤۶و ۶۵۶۰٤٤
آ- ۱۸۱٦٤

اتومبیل پیکان کرایه با راننده وبدون راننده تلفن ۹۵۹٦۹۵
آ- ۲۰۵۷۹

نشستشوی مبل وفرش

افتتاحیه
قابل توجه : موسسات دفاتر - منازل
مؤسسه کلین سرویس
پیام
باکادری مجهز و دستگاه های مدرن آخرین سیستم آماده هرگونه خدمات ازقبیل شستشوی مبلمان ، پرده ، موکت،کفپوش، تشک اتومبیل ، شیشه ونظافت کلی ساختمانها رابامواد‌منحصر بفرد با آخرین تکنیک آمریکائی در محل بانازلترین قیمت انجام میدهد .
فرح‌جنوبی نبش‌کیهان ساختمان اورنگ شماره ۸
تلفن ۸۵۳۰۳۱ ۸۵۳۰۳۲
آ- ۲۰٦۸۸

دوراکلین‌سرویس‌امریکا خشکشوئی مبلمان‌موکت فرش تشك اتومبیل در محل مطابق با آخرین تکنیك متداول آمریکا گرانتر مطمئن‌تر ۸٤۵٦۸۳ و ۸٤۸۳۹٦ و۸٤۸۳۹۵

شرکت‌ساختمان‌سرویس متخصص خشکشوئی فرش‌وموکت
با دستگاه تمام اتوماتیك درمحل تلفن ۸۳۹۵۳۲
۱-۲۳ آ- ۵٦۷٤

کارخانه قالیشوئی‌بیوك تلفن۵۲۹۹۱۵و۹۷۷۱۱۸

لیدرهوم‌سرویس
خشکشوئی مبلمان وفرش‌موکت واتومبیل پرده در محل تمیزتر وارزانترین قیمت تلفن۸۵٦۵۳۰

مولن کلین
شستشوی موکت ، کفپوش ، مبلمان ، تشک اتومبیل‌وشیشه‌ها مواد منحصر بفرد در محل
تلفن ۸۳۱٦۳۳

کارخانه‌قالیشوئی‌اطلس
تلفن ۹۵۲۵٤٦ و ۹۷۵٤۳۰

کلین سرویس
خشکشوئی مبل فرش موکت با دستگاه وپرده بانصب مجانی - ۹۵۲۵٤٦

شرکت ایران پالاگر
شستشوی موکت، مبلمان وتشک اتومبیل بامواد منحصر بفرددر محل
۷۵۵۷۷۹ و ۷۵۷۳٦۹

آمریکن‌سرتیفاید
هومسرویس خشکشوئی مبلمان فرش موکت پرده با آخرین تکنیک آمریکائی در محل -
۷۵٤۸۱۲ و ۷۵۸٤۹٦
۱-۲۷ آ- ۱۸۰۵۸

خشکشوئی‌پرده و نصب فوری تلفن ۸٤۳۸٤۵

آناهیتاسرویس‌بزرگترین خشکشوئی مبلمان‌فرش موکت پرده در محل **۷۹۵۳۰۷**

فالیشوئی شربت‌اوغلی ۵۲۳۲۰۳-۹۲٦۱۸۹

آریو انگلیش سرویس
خشکشوئی
مبلمان موکت فرش‌پرده و تشك اتومبیل درمحل
تلفن ۸٤۳۸٤۵

تعمیر تلویزیون

تعمیرگاه مجاز شماره ۱۱ شاوب‌لورنس
سرویس سیار فوری برای کلیه نقاط تهران و شمیرانات
تلفنهای ٦٦۷۱۷۱ ٦٦۹۵۱٤ ٤۲۷۳۳
SCHAUB-LORENZ

تعمیرگاه مجاز آر.سی.ای-شاوب‌لورنس تهران - میدان تجریش - سرویس فوری **۷۵۵٤۵۰ ۷٦۹٦۳۰**

تعمیر همه‌نوع‌تلویزیون و نصب آنتن فوری‌تلفن ۷۵۱۷۲۰

تعمیرات فوری
آزمایش شاوب‌لورنس، بلر - ۹۷۱٦٦۸

سرویس تلویزیون تاج
تعمیرفوری انواع تلویزیون مخصوصا بلر ، شاوب‌لورنس . آر.تی.آی تلفن ۲۳۸۱۱۳
۱-۵ آ- ۲۰۳۰۸

نصب فوری شوفاژ

سرویس وگارانتی
شبانه روزی آثرو
۸۳۳۱۹۰

نصب فوری شوفاژ
بدون پیش قسط
سرویس و تعمیرات ، گارانتی سالیانه شرکت آثرو
تلفن ۸۳۳۱۹۰

سرویس تعمیرات لوازم منزل لباسشوئی ، آبگرمکن ، گاز،شوفاژ تلفن ۲۷٦۸٦۱

نصب و نگهداری‌سالیانه شوفاژ باسرویس شبانه روزی ٦۲۱٤۴۸ - ۷۹٦۱۰۳

فرانس شوفاژ
نصب سرویس تعمیرات تهویه ، کولر عباس‌آباد نظامی ۸٤۱۱۲۵ - ۸۵۲۵٦۸

سرویس‌بخاری،آبگرمکن ورنك نسوز بخاری‌فوری تلفن ۳٤٤۱۷۳

سرویس‌شوفاژ ، بخاری آبگرمکن فوری۳۱۸٤۱٤

شرکت آب روشن تهیه‌ونصب دستگاههای حرارت مرکزی و تهیه دستگاههای تصفیه آب‌و سرویس‌شوفاژ۸۲٤۵۷۹

سازمان فنی ۱۱۰ تعمیر و سرویس شوفاژ ۷٦۰۹۹۳ - ۷٦۵۸۹٤- ۷۵۵۷۰۹ - ۷٦۳۷۸۵

تعمیر و سرویس شوفاژ

نصب و تعمیر- نگهداری شبانه‌روزی شوفاژ ۷۹۳۸۹۷

تعمیرگاه‌شوفاژسرویس شبانه‌روزی ۹۲۱۷۷۰ و ۹۵۳۳۸۵

تهیه و نصب شوفاژ - سرویس گارانتی سالیانه - روکش‌کولر- لوله‌بازکنی - کلیه تعمیرات
۸۵۹٦۴۸

نصب شوفاژ به اقساط ۱۰ ماهه شرکت‌رام‌شین- تلفن۲-۹۳۹۷۳۱

شرکت تاسیساتی امیر
اجراء و نصب شوفاژ لوله‌کشی آب ، کانال کشی کولر ، سیم‌کشی و کابل کشی برق‌وتلفن ساختمان شمارادراسرع وقت‌زیرنظر متخصصین کارآزموده انجام میدهد
تلفن ۸۵۳٦٤٤

سرویس کولر آبگرمکن وتعمیرات ساختمان تلفن ۹۲۰۱۷۵

الکترو پطروسیان
سرویس و نصب شوفاژ وتهویه تلفن ۷٦٤۱۳۹ - ۷٦٤۳۷۸
۱-۱٤ آ- ۱۸۰٦۰

ماژیك شف
سرویس و تعمیرات شوفاژ باسرویس‌فوری ۲۳۳۳۵۰

تعمیر و سرویس کولر

لباسشویی - سرویس ۷٦٤۰۳۰

روکش کولر از جنس خارجی‌و سرویس شوفاژ تلفن۶۵۹۱٤۹

روکش کولر
کارچر
بهترین است ایرانشهر جنوبی تلفنهای مرکز پخش :
۸۲۰۳۵۲ ۹۲۷۰۳۱ ۹۳۲۹۵۵

تعمیر و سرویس یخچال

تعمیرکاه سیدحسین تعمیر همه‌نوع لباس - شوئی یخچال آبگرمکن ۲۸۲٤۳۸

تعمیرگاه یخچال فریجیدر اثاث یدکی موجود ۸٤۸۷۵٦

سرویس و رنك یخچال آبگرمکن‌بخاری۷۹۰۰٦۷

تزئینات و دکوراسیون

کاغذدیواری آلمانی موکت مخملی ونمدی
پلاستر
(باشرایط دلخواه شما)
نمایشگاه مرکزی : چهارراه امیراکرم
٦٦٦٦٦۱،٦٦٦٦۶۵
٦٦۸۸۳۳-٦٦۸۸۳۲
شعبه‌گیشا ٦۳۲۹۱٤ ٦۳۱۹٤۷
شعبه‌باغشاه ٦٦۰۷۷۲
نمایشگاه تجریش ۸۷٤۳۰۲

باروزی ۳ تومان
موکت کاغذدیواری پرده کرکره اف‌اف‌منزل تزئینات‌بیتا۵۲٦٦۳۳

سان‌استور
نماینده انحصاری کاغذ دیواری مخملی سداتین آلمانی‌هوکا موکت‌جدید ترین نوع موکت هلندی و بایل صددرصدقابل شستشو و قابل انتقال وانواع‌عالیترین‌محصولات تزئینی ساختمان از معروفترین کارخانجات دنیا نمایشگاه سان - استورمیدان۲۵شهریور خیابان سینا شماره ۲۲ ساختمان سان استور تلفن های: ۸۳۷۸۰۷ و ۸۳٤۹۰٤

دکوراسیون سایت
معرف بهترین نوع موکت کاغذدیواری-کفپوش پرده‌کرکره-فرش‌ماشینی
نقدواقساط
تلفن: ٦٦٤۱٤۲

سان‌استور
نماینده انحصاری کاغذ دیواری مخملی سداتین آلمانی‌هوکا موکت‌جدید ترین نوع موکت هلندی و بایل صددرصدقابل شستشو و قابل انتقال وانواع‌عالیترین‌محصولات تزئینی ساختمان از معروفترین کارخانجات دنیا نمایشگاه سان - استورمیدان۲۵شهریور خیابان سینا شماره ۲۲ ساختمان سان استور تلفن های: ۸۳۷۸۰۷ و ۸۳٤۹۰٤

نقدواقساط
تعمیرات ساختمان و تزئینات ، اسفالت و نقاشی موکت کاغذ دیواری ۸۳۲۵۱۵ و ۸۳۹۵۰۱

برای ساختمان شما

پاکتان
انجام کلیه امورنظافتی نقاشی و دکوراسیون ساختمان ۸۳۸۱۷۲ و ۸۲٤۵۸۱

آسفالتکاری
وتعمیرساختمان
۹۲٤۳۸۰

شرکت ایران پالاگر
نظافت کلیه قسمتهای‌ساختمان
۷۵۵۷۷۹ و ۷۵۷۳٦۹

عایق وآسفالت
شمیران - قلهك - تلفن
۲٦۱۳۲۷

گروه فنی آلفا
تهیه و نصب شوفاژ ، تهویه سردخانه ، خریا اسکلت فلزی تغییرات ساختمانی ، ایزولاپ پشت‌بام ، آسفالت محوطه با تضمین ۳۱۲۵۷۰

شرکت اوتیلاژ
تلفنی منزل و محل کار شمارابا انواع کاغذ دیواری - موکت و کفپوش تزئین مینماید ۸۵٤۳٦۰

ایزولاپ پشت‌بام
آسفالت پشت‌بام ، جدول‌بندی‌و آسفالت کوچه‌وخیابان وهرگونه تعمیرات ساختمان‌تلفن۸٤۸۳٦٤ و۸۵٤۸٦۳ از ۲ر۵ تا۵

آسفالت‌کاری فوری
۹۲۵۵۰۲

تشخیص و ترکیدگی لوله در کوتاهترین مدت و لوله بازکنی۲۳۳۳۵۰

راهنمای سرویس
ایرنگ
درسراسرکشور
۹٦۲۰۴۵
ازساعت ۷½ صبح تا ۱½ بعدازظهر

سرویس بخاری ۷۹۰۰٦۷

صادکو

فروش و نصب سقفهای کاذب تلفنهای ۸۱-۷٦۱۲۸۰

موکت سقف‌پوش نقاشی ۷۵۵۸۹٤

لوله کشی گاز با تائید شرکت ملی گاز تلفن ۹۲۴۳۸۰

قابل توجه شرکت های ساختمانی و پیمانکاران شرکت ساختمانی و تاسیساتی تاوسا مایل‌به همکاری برای فروش یا احداث آپارتمان هائی در زمینی‌بر خیابان دزاشیب به مساحت ۷۰ × ۳۰ متر مربع قابل تفکیك باچاه عمیق واستخر بزرك و جواز ساختمانی میباشد تلفن ۸۵۳۲۰۸

باتضمین

ایزوبام تکس پشت‌بام جلوگیری چکه ورطوبت ۸۵٤۸۲۵ و ۲۳٦۵۷۵

چکه‌سقف
ایزولاسیون پشت بام بدون خرابی ،اسفالت و فیرگونی ۷۵۰٦۳٤

آسفالتکاری و بنائی ساختمان
۳۵۴۸۸۳
تعمیر - اسفالت‌ونقاشی ٦۲۵۷۳۲

کانال‌کشی ساختمان ۷۹۳۸۹۷

لوله کشی گاز

با تائید شرکت‌ملی گاز
شرکت مهندسی الیزه
۸۲٤۳۸۰ و ۹۳٦۹۳٦

لوله بازکنی

لوله‌بازکنی ولوله‌کشی مقدم ۹۲۵۲۷۴

لوله بازکنی ۲۵شهریور ۳۵۴۸۸۳

لوله بازکنی یکساعته فوری تلفن ۹۲٤۳۸۰

لوله‌بازکنی روزولت
۳٦۰۴۳۹

لوله بازکنی ولوله‌کشی دروازه‌دولت ۸۲۷٤۰۸

لوله بازکنی لوله‌کشی روزولت ٤۷۱٤۳

لوله بازکنی فقط ۲۵ تومان فوری یکساعته ۷٦۵۲٤٤

تخلیه چاه

تخلیه چاه و لوله‌بازکنی
اداره دولتی متری ۱۰ تومان
۵۴۸۱٦۸
تخلیه‌چاه پگاه ۵۲۱۱٤۰

سازمان ۳۰۱
تخلیه چاه - توالت و فاضل آب باتخفیف‌ویژه
تلفن ۳۰۱۳۰۱

تخلیه

هر نوع چاه
متر مکعب ۲۰ تومان
۷٦۵۵۵۴

تخلیه‌چاه ۵۳٤٤۲۲ و ۵۲۷۸۱۷ ۵۳۸۳۲۷ متر مکعب ۲۰ تومان

رستوران‌ها

سالن چلوکبابی وجوجه کبابی سعید جهت نهار آماده پذیرائی تلفن ۹۷٦۰۱۱

کافه رستوران سلمان جهت پذیرائی‌نهاروشام تلفن ۳۱٦۲۲۱

ایران خوراك
با غذا های متنوع برای جشن و مهمانیها آماده میباشد تلفن ۵۲۸۹۵٦

شکوفه‌نو
یکی‌ازچهار کاباه بزرك جهان
بهترین برنامه های ایرانی و خارجی را همه شب تقدیم میکند .
تلفن های رزرو ۵٤٤۰٤٤ - ۵٤۳۰۳۳

باکارا

پیشرو کاباره‌های‌ایران همه شب مجموعه‌ای از برنامه های خارجی و ایرانی را برای شما انتخاب کرده است تلفن های رزرو ۶۲۸۲۰۸ - ۶۲۵۱۷۷

آگهیهای متفرقه

ویگن
سلطان جاز ایران
درمدت اقامت خود در وطن جشن‌ها و میهمانی‌های شما عزیز آماده پذیرش دعوت در میباشد نشانی دفتر اول سنائی پلاك ٤تلفن ۸۳۷۷۳۱

کرکره چوبی
میشلر MISCHLER
سرما، گرما و نور از کرکره چوبی میشلر عبور نمیکند
پارکت BW
نمایشگاه : شاهرضا کوچه فتوحی
۸۲۹۳۹۰-۸۲٤۳۰۷
۸۲٤۸۷۰-۸۲۹۵۹٦

تعمیر لباس‌شوئی ظرفشوئی آلمانی ،فوری ۹۵۷۹۷٤

فال قهوه ۹۲٦۵۵۳

درجستجوی واسطه یا نماینده فروش کالای زیر :
۱- کامیون مارك معروف درجه یک اروپائی .
۲- اتومبیل های شخصی نویا دست دوم از تمام مدل های اروپائی و آمریکائی .
۳- تلویزیون رنگی سیستم سکام وتال‌در یکدستگاه مارك معروف اروپائی .
٤- دریازکن تمام اتوماتیک تلویزیونی بادستگاه پرتابل در تمام ساختمان .
۵- دستگاه استریوپروفسونیلی مخصوص نصب دربار منازل علاقمندان میتوانند با شماره- ۲۸٤٦٦۳ از ساعت ۱تا٤بعداز ظهر غیر از روزهای جمعه تماس حاصل نمایند.

موسسه گل و گیاه
بهشت را به خانه شما می‌آورد گلکاری چمنکاری احداث باغ‌و سمپاشی ۹۲۲٦۹۲

حراج دستگاه
تصفیه استخر۸۵۲۹٤۸

کمشده

۸برگ چك بشماره‌ها و مبالغ مختلف بشرح زیر گمشده است
۱- چك شماره ۹۲۳۱۳٤بمبلغ ۳۳۰ هزار ریال از حسابجاری شماره ۱ بانك بازرگانی شعبه جوادیه .
۲- چك شماره ۹۲۳۲۱۵ مبلغ ۲۰۰ هزار ریال از حسابجاری ۱۵۰ بانك بازرگانی شعبه جوادیه .
۳- چك شماره ۲۲۳٤۸٦ بمبلغ ۲۰،۰۰۰ ریال بانك صادرات شعبه میدان کشتارگاه .
٤- چك شماره ۰۰۳۱۳۷بمبلغ ۳۵،۰۰۰ ریال از حسابجاری شماره ٤۲ بانك صادرات کوی چهارم آبان .
۵- چك شماره ۵۸۳۹۸۰بمبلغ ۲۰۰،۰۰۰ ریال از حسابجاری ۷۸۹ بانك صادرات شعبه‌رازی
٦- چك شماره ٤۱۹۹۲۱ بمبلغ ۱۰،۰۰۰ ریال ازحسابجاری- ۱۲۵۲ بانك بازرگانی شعبه سیروس .
۷- چك شماره ۹۲۵۸۹۰بمبلغ ۱۰۰،۰۰۰ ریال ازحشابجاری شماره ۱۳۷٦ بانك بازرگانی شعبه کشتارگاه .
۸- ویك برگ چك بمبلغ - ۶۰،۰۰۰ ریال از حسابجاری شماره ۱۳٤۸ بانك بازرگانی شعبه کشتارگاه .
جریان به مقامات انتظامی و بانکهای مربوطه اطلاع داده شده و چکهای مزبور از درجه اعتبار ساقط است .
آ- ۲۰٦٦٤

آگهی فقدان‌پروانه مالکیت خودرو
آقای محمدرضا رضائی کارت مالکیت موتورسیکلت شماره - ٦۵۲٦ تهران ۳۹ را مفقود و تقاضای صدور مجددآنرا دارد مراتب درسه نوبت هر ده روز یکبار آگهی میگردد درصورت عدم اعتراض ده روز پس از نشر این آگهی المثنی مربوطه تنظیم و تسلیم نامبرده خواهد شد.
اداره راهنمائی ورانندگی
آ- ۲۰٦٤۹

دوفقره چك یکی بشماره - ۹۱۸۰۷۲ ه ۱۷ بانك پارس شعبه کندی از حساب شماره ۲۳۷ بمبلغ ده هزار ریال و سررسید ۵ر۸۶۲ و دیگری صادرات خوش - سیه غربی شماره ٦۱۰۰۹۱ بمبلغ ده‌هزار ریال جاری ٤۴۸ سررسید - ۵ر۱۱۵٤ دروجه حامل مفقود شده واز درجه اعتبار ساقط است .
اصغر غلامی
آ- ۱۳۸۳۷

مفقود شده
جون چهارکیف متعلق‌به‌سیروس منجمی و هوشنگ محمودی حاوی اوراق واسناد تجارتی‌را از درون اتومبیل سرقت‌کرده‌اند هرگاه اسنادی بنام اینجانبان مشاهده شد ، مستدعی است بشماره ۸۳٦۵۵٦اطلاع فرمایند ومژدگانی دریافت دارند .
آ- ۲۰٦۲٤

پیدا شده
آقای فریبرز خوانساری شناسنامه ۱۵۳۰ تهران متولد ۱۳۲۵ نام پدر محمد برای دریافت کارت پایان خدمت وظیفه و شناسنامه به شرکت دیزل‌نیروجاده کرج‌جنب‌کارخانه زاگرس به آقای ابراهیم عقیلی مراجعه کند.
آ- ۲۰۷۰٤

یکدسته چك بتعداد ۱٤ بزرگ حساب جاری شماره ٦٤۱بانك تهران شعبه تاج‌بنام‌اصغرحجار بیدگی مفقود گردیده از درجه اعتبار ساقط میباشد .
یابنده لطفا به تلفن ۹۷۱۲۱٤ تماس حاصل نمایند متشکرم .

کیف جیبی اینجانب محمد انصافیان در حوالی شاهرضا سینما بب که محتوی آن گواهینامه رانندگی و گواهینامه موتورسیکلت و چندکارت شناسائی بوده مفقود گردیده از یابنده خواهشمند است به تلفن ٦٦۰۷۹۱ اطلاع داده مژدگانی خود را دریافت دارد .

کیف دستی متعلق به اینجانب نادرصبا محتوی کارت مالکیت اتومبیل و گواهینامه رانندگی‌در حوالی خیابان آذربایجان‌تقاطع نواب مفقود شده یابنده به تلفن های ۹۳۱۷۹۲ - ٤۸٤۰۱ - ۹۵۸۲۷۱ اطلاع داده مژدگانی دریافت دارد .

آگهی فقدان‌پروانه مالکیت خودرو
آقای رحیم‌اصغری‌کامرانی‌کارت مالکیت موتورسیکلت بشماره- ۳۹ تهران ۱۹۹۱ را مفقود و تقاضای صدور مجدد آنرا دارد مراتب‌سه نوبت‌هرده روزیکبار آگهی میگردد در صورت عدم اعتراض ده روز پس از نشر این آگهی المثنی مربوط تنظیم و تسلیم نامبرده خواهد شد.
اداره راهنمائی‌ورانندگی

حراج اشیاء عتیقه

بعلت استقبال بیسابقه حراج اشیاء عتیقه منزل سرهنك نصرت‌اله قهرمان‌لو ادامه دارد
خیابان امیرآباد جنوبی خیابان جواهری پلاك ۳۳ از ساعت ٤ تا۹شب
تلفن ۹۲۲۹۹۹

کاسپین تاکسی سرویس

قابل توجه ساکنین عباس‌آباد فرح شمالی و جنوبی، سید خندان‌ومهرشاه برای کرایه هر نوع اتومبیل سواری باراننده برای داخل و خارج از شهر ۲۴ ساعته در اختیار شماست تلفن های جدید آژانس کاسپین ۲۳۸۰۹۰ و ۲۳۷۰۱۰

شرکت سقف‌ساز

مجری طرحهای اینال و پیش فشرده تلفن ۷۵۲۲۹٦

تزئینات تك تاز

بهترین نوع کاغذ دیواری ـموکت ـ پرده کرکره‌و هرگونه نقاشی ساختمان را با نازلترین قیمت و در اسرع وقت با تضمین بانجام میرساند .
مرکز - بازار تلفن های : ۵۲۵۲۰۰ - ۵۳۵۷۷٤

رادیاتور نرم آلمانی موجود است

تلفن ۸٤۳۰۷٤ - ۸٤۹٦۵۲

تخلیه چاه فاضلاب

تخلیه چاه فاضلاب و توالت و سپتیک تانک وموسینیک وساختمان آنها و کانال کشی و حفر چاه بادستگاه موتوری شرکت ایران‌شوشتر ۸۳۰۷۲۲ - ۸۲۹۵۵٦

در بازکن برقی اِف باکس با قفل برقی خارجی
EFBOX
با گوشی نشکن و مغناطیسی منحصر بفرد
شرکت کاردور - میدان ۲۵ خرداد
جوشکاری تلفنهای ۸۲۲۳۸٤ - ۸۲۳۶۹۸ مغازه‌ش‌ی‌د
فروش در کلیه نقاط کشوری ای‌ران و شهرستانها
مرکز پخش تبریز - تلفنهای ۵۱۰۰۳ - ۵۳۷۵۸

طرح جامع تهران طرحی جامع درمانع است!!

تهیه کنندگان طرح ازوجودتهران اطلاعی ندارند و میخواهند روی زمین بایری شهری بنام تهران بسازند!

نوشته: ابوالحسن عمیدی نوری وکیل دادگستری

مدتی پیش‌در روزنامه اطلاعات خواندم شهردار تهران بیاد «نظر همگانی» افتاده و قرار است تغییرات در طرح‌جامع ۲۵ ساله تهران را بمعرض افکارعمومی بگذارد. همچنین در آن روزنامه نظراتی از بعضی صاحب نظران در این باره انعکاس یافت.

اینک مجملی از مفصل نظراتم:

۱- فراموش نمیکنم در شش یا هفت سال‌پیش که میخواست این «طرح جامع!؟» از پشت پرده‌جلوه گر شود روزی نامه‌ای بدستم رسید که درجلسه‌ای در کاخ جوانان برای بحث درباره این طرح حاضر شوم یک هفته‌ای. بنظرم میامد ساعاتی در بین‌بعضی از سناتورها و نمایندگان مجلس تهران وروسای انجمن‌های محلی و معتمدین شهر حضور مییافتم که جلسات آنرا رئیس انجمن وقت شهر تهران اداره میکرد آقای نیکپی که تازه شهردار تهران شده بود مرتب حاضر میشد و متفکرانه بگفتگوهای پرحرارت مردمی که در آنجا بودند میگریست و عملا نشان میداد باآنکه در طرح جامع مزبور دخالتی نداردبا اطلاع از ایراداتی که به‌آن گرفته شده است در ردو یااصلاح آن خواهد کوشید. من اول تعجب نمودم چه شد شهرداری تهران یاد کسب نظر لااقل تعدادی از مردم در امر شهر تهران افتاده است من حتی نمی‌خواستم آنروز اول هم آنجا رفته باشم زیرافکر میکردم باید از نوع جلسات نمایشی باشد اما وقتی در آنجا شنیدم چون این طرح ونقشه در اطاقهای دربسته وبدون مشورت باکسی و حتی احتراز جدی از آگاهی قبلی برآن‌تهیه شده وقتی بعرض‌اعلیحضرت همایونی رسید امر فرمودند آنرا بنظر مردم هم برسانند از این جهت این دعوت بعمل آمده است امیدوار شدم بلکه بنظریات ابرازی توجه شود ازاین جهت در جلسات آن یکهفته مرتب حاضر شدم. بیش از یکساعت درباره آن بایرادات اساسی پرداختم و نتیجه گرفتم این طرح برعکس آنچه نامش «جامع» است باید آنرا «مانع» نامید بعدهم نظریات خود را کتبا به هیئت مدیره جلسات دادم وانتظار کشیدم کمیسیون فنی آن جلسه مشورتی که خاطرم میاید یکی از آنها مهندس مشحون بود چه نتیجه‌ای از بحث یکهفته و ایرادات واعتراضات اعلام میدارد. اما وقتی برخلاف انتظار همه اطلاع یافتم آن طرح ۲۰۰ میلیون ریال حق‌الزحمه‌ای را موجه دانستند. سپس دستور اجرای آن نیز به شهرداری داده شد بیش خود گفتم عجب اشتباهی نمودم درآن جلسات حاضر شدم.

اینک که می‌شنوم بیاد مردم افتاده‌اند آن نظر خواهی یادم آمده فکر میکنم بازهم نتیجه‌ای در جهت اصلاح عمومی طرح بدست نخواهد آمد شاید ازآن نوع تضاریس ابتدائی طرح گلابی شکل تهران که میبایستی از یک سمت به «ورداورد» واز سوی‌دیگر به «یافت‌آباد» رسیده باشد مورد نیاز واقعشده بازهم بیاد مردم تهران افتاده‌اند و نظر خواهی مینمایند. ولی بهرحال من با توجه باین نوع تخیلات بازهم بامید اینکه در گفتن اشتباه نکنم که در نگفتن نیست وقت خود را صرف بحث کلی در این باره مینمایم.

۲- من در آن یکهفته بحث در طرح مزبور از نظر اجمالی به‌آن بسیار متعجب شدم که چطورهمچه طرحی برای شهری که متجاوز از یکصد و پنجاه سالست بتدریج وبرحسب سلیقه خود مردم ساخته شده تهیه گردیده است زیرا از کلیات بحث در آن جلسات متوجه شدم نظر تهیه کننده آن برایست شهرما چه در قسمت موجود وچه در قسمتی که‌بعدا باید توسعه یابد در حال تکوین پنج دوره پنجساله برای ساختمان جدید است یعنی تهران به ده قسمت مساوی تقسیم گردیده که در هر قسمت باید فقط پانصد هزار نفر سکونت یابند و برای تامین نیازمندی های هریک از این ده قسمت نیز روی نقشه محل مسکونی و کسب و کار، باشگاه، ورزشگاه، مدرسه و خلاصه کلیه نیازمندیهای مربوطه میبایستی در نقاط تعیین شده در نقشه قرار یابد من پیش‌خود فکر کردم چگونه این طرح قابل اجرا است؟

مثلا قسمت جنوب تهران که فعلا بیش از یک میلیون جمعیت دارد چطور میشود برای تا بیست وپنجسال دیگر سکنه آنرا به پانصد هزار نفر محدود کرد و آنچه در طرح‌تعیین شده در آنجا ساخت؟یا اینکه منطقه وردآورد متعلق بخانواده فرمانفرمائیان که در راس نقشه گلابی شکل تهران قرار یافته است‌چطور میشود اجبارا به‌پانصد هزار نفر جمعیت رسانید؟ اساسا تهران سه میلیون نفری‌آنروز چگونه امکان دارد تا بیست وپنجسال فقط به‌پنج میلیون نفر جمعیت آنرا محدودنمود؟ در حالیکه برنامه کشور براینست که نسبت ۷۵ درصد سکنه روستاهای ایران به ۲۵ در صد سکنه شهرها معکوس گردد؟ آیا اجرای این هدف بعنوان تبدیل چهره کشاورزی به قیافه صنعتی ایران ملازمه باجذب روستائیان به‌تهران ندارد؟

همچنین بودجه اجرائی چنین طرح از کجا تامین میشود؟ وسائل ارتباطی‌تامین عبوراز وردآورد - به‌تهران پارس ویا از پس‌قلعه به شهرری چگونه قابل تامین است؟ بعد هم دیدم همه چیز را برای نیازمندیهای زندگی تعیین نموده‌اند جز مفاصل آب تهران»!؟ از این جهت پرسشهائی از این مسائل‌نمودم که از مدافع طرح جوابی در موارد پرسش جزاینکه درباره بودجه طرح گفته بود خود مردم تهران آنرا تامین مینمایند نشنیدم آنوقت بیش خود فکر کردم شاید پاسخگوی جلسه بحث ما ارتباط قطعی باتهیه کننده آن نداشته باشد که از پاسخ صریح به پرسشها ناتوانست. بعدها از یک فارغ‌التحصیل دوره شهرسازی که از آمریکا بتهران آمده بود شنیدم درهمان موقعی که این طرح تهیه میشد در دوره تعطیل تابستانی دانشگاه بدفتر مهندسی یک شرکت‌شهرسازی برای کارآموزی معرفی شدم که داشتند طرح ۲۵ساله تهران را روی نقشه‌ای پیاده میکردند. من ازمهندسین مربوطه پرسیدم آیا شما تهران را می‌شناسید جواب دادند نه. من که تاحدی تهران را میشناختم دیدم‌روی کاغذ سفید نقشه خط کشی میشود و نقاطی برای محل کسب و کار یا برای سکونت ویا پارک و یا سینما و امثال آن بطور دلخواه تعیین میشود.

من به‌آنها گفتم این جاهائی که شما این نقاط را تعیین مینمائید مردم زندگی دارند مسجد است. بازار است. حمام‌است.چطور بدلخواه خود این تقسیمات را تعیین میکنید؟ آخر چطور کاروانسرانسگی سر راه کرج که‌بیش از ۳۰ کیلومتر از میدان ۲۴ اسفند فاصله دارد محل کسب وکار شهر تهران میشود؟ آنها میگفتند بما یک اطلاعات کلی و یک نکات تفصیلی را برای رعایت امر از تهران دادند که مادر آنحدود این نقشه را میکشیم من‌گفتم چون خیال نمی‌کنم این‌نقشه عملی‌باشد مسلما از تهران برمیگردد وحق‌الزحمه شما داده نمیشود؟ آنها خندیدند و گفتند ماحساب خود را قبلا گرفته‌ایم بااین توضیحات بودکه اعتقاد یافتم تهیه کنندگان طرح در امریکاعاملی راکه اصولا در نظر نداشتند مردم تهران و علاقی بود که آنها در کوی وخانه خود دارند. آنها تصور نمودند برروی زمین بائر بدون سکنه‌ای دارند نقشه شهرسازی میکشند بهمین جهت مراحل اجرائی طرح را به پنج دوره پنجساله تعیین نمودند.

بدیهی است به‌آن موسسه امریکائی مامور تهیه چنین طرحی ایرادی نیست بلکه ایراد به‌آن مدعیان مهندسین ایرانی است که از نتیجه چند سال ماندن درخارج از ایران‌ویادگرفتن‌اطلاعاتی خودرا متخصص در امور معرفی نموده داوطلب کارهای بزرگ در مقامات موثر شده مبالغ گزافی که از برکت درآمد نفت ماکه خون ملت ایرانست طرحها و کارهای زیادی را در انحصار خود قرار میدهند و بعدسهمی ازدرآمد کار را خودبرمیدارند و اصل اجرای طرح‌را بعهده دیگران باتوصیه حفظ‌منافع خاصی‌قرار میدهند و فکر عاقبت کار را نمیکنند. پس منهم تائید مینمایم نظر آن آقای مهندس خلیلی را که نمیدانم کیست که در آنروزنامه از قول او نوشتید «این طرح مثل بسیاری از طرح‌ها پشت درهای بسته ریخته شده و از عقاید وخواسته‌های مردم بی‌توجه گذشتند در حالیکه میبایستی مشکلات مردم را شناخت وبخواسته ایشان ارج نهاد». اگر قرار شود باین موضوع رسیدگی شود وپرونده مربوطه بمباحثات در کاخ جوانان هم موجود باشد ومتن نظریات آنروزم در آنجا محفوظ مانده باشد آنوقت ملاحظه میفرمائید تمام اشکالات طرح بیان گردید. حالا پس ازگذشتن دوره پنجساله اول که دیدند در خود آن محدوده گرفتاری زیادی یافته‌اند و بهمین جهت‌وارد دوره‌دوم پنجساله مزبور نگردیده‌اند ظاهرا یاد نظرخواهی از مردم شده‌اند.

اما اشکالات امر بطورکلی

۳- این طرح که میبایستی طرح تفصیلی آن‌در هر دوره پنجساله تهیه گردد چنانکه توضیح داده شد در نظر تهیه کننده آن چنین فرض گردید روی میلیونها متر زمین بائری میخواهند شهری بنام تهران بسازند. بهمین جهت ناچاریم فعلا که ما در مرحله دوره پنجساله اول هستیم و شهرداری تهران نیز مجری آنست برای هر تغییری یامعامله‌ای قبل از همه باین اشکال برخوریم که آیا آن محل داخل‌در طرح هست یاخیر؟ مثلا ممکن است خانه‌ای مسکونی در طرح جزو پارک یکی از آن ده منطقه باشد دراین صورت مشکلات معامله و ساختمان برای مالک آن بمیان میاید بلاتکلیف میماند عجیب اینست چون خود طرح فاقد قدرت اجرائی از هر جهت است مزاحم زندگی مردم شدند پس من بیخود آنرا ۷ سال قبل «طرح مانع» نام نگذاشتم.

★★★

بنظر اینجانب خوب بود به‌ترسیم‌کنندگان طرح لااقل گفته میشد تهرانی ساخته داریم‌و میخواهیم تهرانی نوبسازیم بما نقشه بدهید بطوریکه در دهلی دیدم دهلی‌کهنه با همان ساختمان باستانی بافیست ودهلی‌نو باخیابان ها ومیدانهای وسیع وساختمانهای جدید هم در کنار آن بوجود آمده است تانقشه بدهند. پس باید در اساس طرح تجدیدنظر شده‌طرحی باوضع موجود تهران ونوسازی در حد امکان باهمکاری مردم در آن تهیه نمود تا عملی باشد والا فعلا در این طرح فقط‌قسمت مزاحم آن اجرا میشود.

این طرح نه‌تنها کمک بمحل امر عبور ومرور تهران نکرده بلکه برمشکل آن افزوده است زیرا محل کار وکسب وپیشه را از محل سکونت تفکیک نموده مردم ناچار بعبور ومرور بیشتری در رفع‌نیازمندی های خود شده‌اند در حالیکه معلوم نیست فلسفه این کار چیست؟ البته در امر شهرسازی در بعضی از کشورها محل کار از محل سکونت جداست ولی‌محل کسب وپیشه که نیازمندیهای مردم محل سکونت را رفع مینماید هرگز جدا از محل سکونت نیست حتی در خود لندن ویاریس هم دیده‌ام بعضی از کسبه محل کار و سکونتشان در یکجا قرار دارد.

- این طرح موجب‌افزایش میزان‌سرقفلی محل کسب وپیشه وبالنتیجه گرانی زندگی است زیرا تاقبل از اجرای این طرح‌ساختن مغازه ودکان برای کسب‌وپیشه در هرخیابانی آزاد بود که به تناسب سکنه هر محل مغازه ودکانی برای فروش کالاهای‌مورد نیازساخته میشد تاهم مردم محل از آن دکاکین جنس میخریدند وهم سرقفلی آن مغازه‌ها ناچیزبود ولی بااجرای این طرح که حتی در خیابان های مهم تهران که محل‌های کسب وکار و پیشه قبل از اجرای طرح در آن موجود میباشد از ساختن اراضی بائر مجاور آن محل‌ها برای کسب وپیشه وکار جلوگیری شد پس دیگر مسلم است محل‌های موجود کسب و پیشه از موقعیت ممتاز خود بهره‌مند شده روزبروز سرقفلی خود را بالا برده و میبرند بااین ترتیب هم از جهت کمیاب بودن محل کسب وپیشه در آن خیابان دیگرپیداست فروشندگان کالا بگران‌فروشی میپردازند و همچون پول بیشتری برای سرقفلی محل پرداخته‌اند ناچار برگرانفروشی برای جبران گران خریدن سرقفلی میباشند. پس طبیعی‌ترین راه مبارزه با گرانفروشی اینست که این قید ناصحیح را در ساختمان محل کسب وپیشه برداریم تاهم سرقفلی پائین‌آید وهم خودکاسب از گرانفروشی وکم‌فروشی و بد فروشی طبیعتا دست‌بردار شود والا باجریمه وحبس نمیتوان ریشه این فساد را از بین برد.

- طرح باصطلاح جامع مزبور دارای دوقسمت است یکی ضوابط ودیگری طرحهای داخل هریک‌از ده قسمت که درباره آنها بشرح فوق توضیحاتی دادم اما در باره ضوابط طرح کماز ابتدای امر اینقدر مزاحم بود که قسمتهائی از آنرا انجمن شهر تهران به پیشنهاد شهرداری تغییر داد باید اولا مورددتجدید نظر اساسی قرار گیرد ثانیا بدون تبعیض در باره‌همه یا اجرا نگردد ویا اجرا شود از جمله این ضوابط عرض کوچه‌ها وطبقات ساختمانهاست که شکل بیقواره‌ای پس از اجرای طرح بوجود آورده است زیرا کوچه‌هائی راهم دندانه دندانه‌وپس وپیش‌نموده است وهمبلند وکوتاه به یکی اجازه ساختمان ده طبقه داده شده با مساحت‌کم که مثل دودکش به‌آسمان رفته در حالیکه دیگری در همان محل ساختمان دو طبقه ساخته است یکی لب کوچه ده متری ساخته دیگری دومتر عقب نشسته است؟ در حالیکه این ضوابط باید در قسمت‌های تازه ساز رعایت شودو تبعیض هم بعمل نیاید.

اما متاسفانه هم در تضاریس محدوده پنجساله‌و بیست وپنجساله نظر تبعیض‌های مهم دیده میشود وهم در پروانه‌های ساختمانی پس از اجرای طرح که خود بحث مفصل ورسیدگی دقیق لازم‌دارد که فعلا جای بحث آن نیست.

بنظر اینجانب که چندی قبل برحسب دعوت آقای وزیر مسکن وآبادانی درجلسه مشورتی بایشان نیز گفته شد اولا این‌توسعه پراکنده تهران از طرف دولت در خارج از محدوده پنجساله باخرید اراضی برای ساختمانهای بلند طبقه فعلا ضرور نیست ثانیا در داخل محدوده فعلی وحتی محلات مرکزی شهر اینقدر زمین وخانه‌های کلنگی و بناهای یک طبقه ودو طبقه وجود دارد که اگر برنامه عملی تشویق آمیزی از طرف‌دولت تهیه شود میتوان از نیروی همکاری مالکین سرخورده آن املاک استفاده برنوسازی با حداکثر چهار طبقه نمود که نیازی هم به‌نصب آسانسور وبیگرانی ساختمان در طبقات بالا نداشته باشد.

درآن صورت هم مسکن بقدر کافی برای مردم تهران بوجود میاید که براساس‌قانون عرضه‌و تقاضا کرایه‌خانه پائین میاید وهم در این محلات شهر یک نوسازی نیز از طرف خود مردم بعمل میاید و همبا نزدیک بودن محل سکونت مردم با محل کارشان از فشار عبور ومرور ونیاز به وسایل حمل ونقل نیز کاسته میشود وهم از عیب‌های زندگی در بلوک‌های بلند طبقه که امروز در امریکا واروپا بدان پی‌برده دارند از این‌نوع ساختمان‌ها دوری میجویند پرهیز خواهیم کرد خصوصا اینکه ما ایرانیها هنوز عادت به آپارتمان‌نشینی نداریم بالاخص در بلوک‌های ده پانزده طبقه. حال چرا در عباس‌آباد میخواهند بنای ۸۰ طبقه بسازند تعجب میکنم در حالیکه شنیدم یکی از مهندسین خارجی آن طرح بمشخصی گفته بود ما داریم از ساختمانهای بلند طبقه منصرف میشویم شما چرا تازه دارید از کارهای دمده ما تقلید میکنید؟

کاروان وستاره کاروان‌کش «۵»

از ع. ممتاز میثاقی

دیالکتیک مارکس فاقد ارزش علمی وعملی است

بدین ترتیب «مارکس‌و انگلس در عین حال که دوران‌فلسفه و سوسیالیسم تخیلی را طی شده میدانند، از دیالکتیک خیالی هگل یک تئوری به اصطلاح «علمی»جعل میکنند بنام «ماتریالیسم تاریخی». ماتریالیسم تاریخی میگوید: در دوران فئودالیست دو طبقه‌گاملامشخص رامشاهده میکنیم. طبقه اشراف، و طبقه سرف ها (دهقانان - مزدور یعنی «تز» و «آنتی- تز». سپس‌سرمایه وتجارت وارد معرکه میشود و با ورود خود «سن تز» یعنی کاپیتالیسم را بوجود می - آورد. مترادف کلمه سرمایه داری در فرهنگ لغات‌فرانسه «بورژوازی» است. و این بورژوازی همان رژیمی‌است که تاریخ از وی بعنوان جانشین بلافصل فئودالیسم نام میبرد. و به گفته‌انگلس و مارکس همین طبقه بورژوازی بود که پس از اندک مدتی «سن‌تز» یعنی‌ضد خود را بوجود آورد و این «سن‌تز» جدید همان طبقه کارگر است - طبقه‌ای که جز حاصل کار و زحمت خود هیچ سرمایه‌ای ندارد، طبقه‌ای که امروز «پرولتاریا» نام گرفته است.

به محاسبه این فرضیه ابداعی ارزش همه چیز به برابری کار و زحمتی که بالای آن چیز صرف شده بستگی دارد. سرمایه وپول بورژوازی از آن جهت با پارو بالا میرود که نیروی «کار» را خیلی نازلتر ازقیمت کالائی که تولید میکند‌میخرد، بعبارت دیگر بورژوازی - پرولتاریا را میدوشد. واما امروز رقابت بین خود سرمایه‌داران و بلع سرمایه های کوچک بوسیله سرمایه های بزرگ، موجب شده است‌که‌بورژوازی روز بروز غنی‌تر و کوچکتر شود، و در مقابل پرولتاریا روزبروز فقیرتر شود و تنومندتر.

اینست فرض آن‌مساله‌ای که مارکس و انگلس برروی آن به حسابگری می‌نشینندو در آن حسابگری ها دست آخر به این نتیجه میرسندکه پرولتاریا باید قیام کند تا محیط دور و اطراف خود را از طبقات استثمارگر بزداید و تنها یک طبقه‌باقی بگذارد: طبقه خودش، طبقه پرولتاریا.

بعقیده این دو پیامبر غیبگو: «وظیفه سنتی‌حکومت های جهان حفظ و حراست از منابع طبقه حاکم‌است، و آنروز که پرولتاریا حاکم بر مقدورات خویش شود، وجود حکومت‌بخودی خود زائد است و اما تا آن‌لحظه که بقایای بورژوازی در جامعه از بین نرفته است، پرولتاریا موظف است دیکتاتوری خود را بر وی تحمیل نماید. با این همه مارکس و انگلس بدرستی نتوانستند مشخص کنندکه‌تا برقراری کامل کمونیزم و از بین رفتن «بقایای بورژوازی» اجتماع پرولتاریا پیروزمند چگونه باید اداره شوند.

بهمین جهت آنان بطور مبهم و نا مفهوم‌تافرارسیدن آن دوره ایده‌آل (دوران - کمونیزم) برای‌دوران انتقالی قانون «یاداش در مقابل‌کار» را توصیه کردند، به‌هرکس به فراخور لیاقتش و بهر لایقی به اندازه احتیاجش».

چنین بود چکیده‌ای از باسای انگلس و مارکس و اکنون با یک نگاه کوتاهو مختصر به تاریخ پشت سر، بطور آشکارا مشاهده می کنیم که تاریخ و حقایق‌عینی روزگار بی پایگی غالب این «دیالکتیک» من درآوردی را به اثبات رسانده است. حرف نخست اینست که هر تئوری علمی چنانچه فاقد جامعیت باشد ودرآزمون عمل‌درست از آب در نیاید، علمی‌نیست بلکه فرضیه‌ایست تخیلی و رومانتیک. تئوری کروی بودن و گردش کردن‌زمین، وقتی به اثبات رسید که‌این کرویتو گردش در سرتاسر کره زمین و در مجموعه منظومه شمسی‌برای‌همه‌کس محسوس شد و جامع‌بودن آن تئوری باثبات رسید. پس این تئوری یک تئوری علمی است و اما اگر همین کروی و گردش تنها برای یک و یا چند نفر در یک نقطه مشخص و محدودی از زمین محسوس میشد هرگز تئوری علمی به حساب نمی آمد.

الگوئی که مارکس و انگلس برای اثبات «تز» و «سنتز» خود برگزیده‌اند، محدودیه جامعه یک نقطه‌از اروپاست و هرگز جامعیت ندارد. آمریکای شمالی بدون آنکه طبقه فئودال و «سرف» بر خود ببیند به‌عالیترین مرحله سرمایه‌داری رسید و کشور چین بدون دارا بودن طبقه کارگر و حتی تولد طبقه بورژوازی بمرحله کمونیزم دست یافت. غالب کشورهای آسیائی، آفریقائی وجهان سوم نه انقلاب طبقه‌پرولتاریا برخود دیده‌اندو نه‌جامعه‌ای هستند بدون طبقات‌ودرعین حال نه بورژوازی غارتگرند و نه پرولتاریای استثمار شونده.

بنابر این‌دیالکتیک مارکس فرضیه‌ایست تخیلی و فاقد هرگونه ارزش‌علمی و عملی. هرچند که بطلان سایرنکات فلسفه مارکسیسم پس از پیدایش کشور های کمونیستی در برخورد با واقعیات عملی بیش از پیش آشکار گردیده است، ولی وسوسه ادعا های خیالی او راجع‌به«جوامع طبقاتی» و مبارزات طبقات، موجب آن شد که جوامع آزاد جهان زندگی مرفه‌تری را در مقام مقایسه با جوامع کمونیستی، بنیان نهند.

آگهی تبدیل سهام شرکت سهامی‌خاص کامسرچ (مهندسین مشاور امورساختمانی ومسائل شهری وشهرسازی)

چون مجمع‌عمومی فوق‌العاده‌مورخ ۱۳۵۴ر۸ر۲۰ تبدیل کلیه سهام بی‌نام را به‌بانام تصویب نموده بدینوسیله مراتب باطلاع عموم سهامداران‌میرسد تا از تاریخ نشر این آگهی حداکثر ظرف مدت شش ماه بدفتر مرکزی شرکت واقع در خیابان کورش کبیر، بن‌بست ناز، شماره۱۹ مراجعه‌نموده سهام بی‌نام خود را تسلیم ودر مقابل سهام بانام دریافت دارند.

این آگهی در اجرای ماده۴۴ قانون‌اصلاحی تجارت در سه نوبت وهریک بفاصله پنج روز منتشر میگردد. بدیهی است پس از خاتمه مدت مذکور کلیه سهام بی‌نام شرکت باطل شده تلقی میگردد.

هیئت مدیره شرکت سهامی خاص کامسرچ (مهندسین مشاور امور ساختمانی‌ومسائل‌شهری‌و شهرسازی) منوچهر بیانی کیوانی - دکتر سیاوش آگاه - پرویز بزرگ‌نیا

آلن اندهانبو رایزلیمیتد

صاحب اختراع «طریقه تهیه ترکیبات هتروسیکلیک» که در ایران بشماره ۱۱۳۹۸ به‌ثبت رسیده بهره‌برداری‌از اختراع مزبور راپیشنهاد میکند. برای کسب اطلاع بیشتر به‌دفتر وکالت دکتر حسن ستوده خیابان رشت - شماره ۹۸ مراجعه فرمایند.

آ-۱۳۸۴۷

آلن‌اندهانبو رایز لیمیتد مقیم انگلستان -

صاحب اختراع «فنیل‌اتانو لامین‌ها» که در ایران تحت شماره ۷۶۳۰ به‌ثبت رسیده است بهره‌برداری از اختراع مزبور راپیشنهاد مینماید. برای کسب اطلاع بیشتر به‌دفتر حقوقی آقای دکتر حسن ستوده - خیابان رشت - شماره ۹۸ مراجعه فرمایند.

آ-۸۳۷۸۱

آگهی دعوت مجمع عمومی فوق‌العاده صاحبان سهام

بدین وسیله باطلاع کلیه آقایان‌سهامداران شرکت‌تعاونی تهیه و پخش گوشت گاو تهران میرساند که ساعت پنج‌بعداز ظهر روز سه‌شنبه ۱۳۵۴ر۹ر۱۱ مجمع عمومی فوق‌العاده شرکت در سالن اجتماعات اتاق اصناف پایتخت (خیابان ثریا) تشکیل میشود.

خواهشمند است بادردست داشتن فیش بانکی خرید سهام وکارت شناسائی عکسدار در جلسه مذکور حضور بهمرسانید.

دستور جلسه

الحاق تبصره‌ای به‌مصوبه مجمع عمومی صاحبان‌سهام مورخ ۱۳۵۴ر۱ر۲۳ طرح مربوط به‌اجرای تقسیم گوشت به مغازه‌های قصابی گاوی تهران.

رئیس هیئت مدیره شرکت تعاونی تهیه و پخش گوشت گاو تهران - مرتضی طوسی

آگهی حراج

بانک سپه تعداد ۶۸ تخته قالیچه وپادری‌را از طریق حراج عمومی بفروش می‌رساند: طالبین می‌توانند درساعت سیزده روز پنجشنبه بیست‌و نهم‌آبانماه سالجاری در محل پارکینگ شعبه‌بازار این بانک واقع‌در خیابان بوذرجمهری مقابل بازار آهنگرها حضور بهم‌رسانند.

بدیهی است بهای فرشها نقدا دریافت خواهدشد وحق حراج بعهده خریداران می‌باشد وبانک در ردویاقبول یک‌یاکلیه پیشنهادات‌مختار است.

بانک سپه

آگهی خرید اراضی مراد آب‌کرج برای‌اجرای‌طرح فضای سبز

۱۷۲۵۳ - ۱۳۵۴ر۸ر۶

شهرداری کرج باستناد بند۲ صورتجلسه شماره ۱۲۷ مورخ ۱۳۵۴ر۷ر۲۹ انجمن‌شهروتائیدیه شماره ۲۲۷۷۲ - ۱۳۵۴ر۸ر۱ استانداری استان‌مرکزی و رعایت ماده ۱۶ و ۱۷ قانون نوسازی و عمران‌شهری اجرای طرح فضای سبز تپه مرا دآب پلاک ۵۹فرعی از۱۵۷ اصلی‌راباطلاع کلیه مالکین‌محترم‌املاک ومتولیان‌ومتصدیان موقوفه‌وقائم مقام یانمایندگان‌قانونی‌آنهاواقع درمسیر طرح جامع به شرح زیرمیرساند:

۱- تاریخ‌شروع اجرای‌طرح‌از تاریخ اولین انتشارآگهی خواهد بود.

۲- شروع مدت اعتراض ازتاریخ نشر آگهی در جراید دوماه خواهد بود واعتراضاتی‌که پس ازانقضاء مدت مزبور شود ترتیب‌اثر داده‌نخواهد شد.

۳- نشانی محل قبول اعتراض‌شهرداری کرج میباشد.

۴- نقشه و مفاد فهرست‌جامع ارزیابی در محل شهرداری برای‌ملاحظه عموم‌الصاق گردیده است.

۵- کسانیکه مبادرت به‌تسلیم اعتراض می نمایند مکلفند ذیل‌برگ اعتراض‌نشانی کامل خودرا بنویسند.

این آگهی از تاریخ انتشاردر سه نوبت بفاصله یکهفته در جراید کثیر الانتشارمنتشر خواهد شد.

شهردار کرج - دلیر

نیروی دریائی شاهنشاهی

نیروی دریائی شاهنشاهی استخدام مینماید

نیروی دریائی شاهنشاهی برای تکمیل کادرتکنسین مخابرات تعدادی غیرنظامی بصورت کارمند از بین‌دارندگان مدرک دیپلم ریاضی، طبیعی ودیپلم هنرستان (برق - الکترونیک) استخدام مینماید

داوطلبین باداشتن‌برگ‌خاتمه خدمت ویامعافیت غیر پزشکی ویا بدون معافیت باسپردن تعهد خدمت‌می توانند در مصاحبه شرکت نمایند، ضمنا کسانی که بزبان انگلیسی آشنائی کامل‌داشته باشند در شرایط مساوی حق تقدم خواهند داشت.

قبولشدگان پس از طی دوره‌های آموزش زبان والکترونیک برای خدمت به پایگاه های نیروی دریائی شاهنشاهی اعزام خواهند شد.

شرایط‌استخدام

۱- تابعیت دولت شاهنشاهی ایران

۲- متدین بیکی از ادیان (اسلام . مسیحی . کلیمی . زرتشتی)

۳- داشتن حداکثر ۲۵ سال تمام

۴- برخورداری از سلامت کامل جسمانی بنابه تشخیص بهداری نیروی دریائی شاهنشاهی.

داوطلبین می توانند از تاریخ ۱۳۵۴ر۸ر۲۵ تا ۱۳۵۴ر۸ر۲۸ همه روزه از ساعت ۱بعداز ظهرجهت‌ثبت‌نام وانجام مصاحبه با در دست داشتن ۲ قطعه عکس، ۲ برگ فتوکپی شناسنامه و فتوکپی دیپلم‌به‌خیابان‌سپهبد زاهدی‌جنب‌مسجد الرحمن ساختمان معاونت پرسنلی (مدیریت استخدام) مراجعه نمایند.

صفحات ویژه عمان
بمناسبت روز ملی

از تاریکی به روشنائی
اهمیت رهبری سلطان قابوس

اعلیحضرت سلطان قابوس بن سعید

اهمیت رهبری سلطان قابوس
نگاهی کوتاه به نقشه جزیره
عرب ، موقعیت استراتژی و
جغرافیائی سلطان نشین عمان
و نقش بزرگی‌راکه این‌سرزمین
در دوره های‌مختلف تاریخ‌بازی
کرده‌است.بخوبی نشان‌میدهد،
نقشی که پایه آسایش‌و الهام
بخش اطمینان سراسر منطقه
بوده است . با وجودحوادث
و وقایع ناگواری که بر عمان
گذشت ، باز هم این کشور
همچنان پابرجا ماند و از همه
حوادث‌پیروزو سرافرازبیرون
آمد .

اشاره :

اقدامات بزرگ و بیشماری‌که درکشورعمان کشوری‌که‌امروز عید ملی خود راجشن میگیرد، بمرحله اجرا گذاشته شده ،اگر با زمان کوتاه انجام آن مقایسه شود نمایانگر عظمت وبزرگی این برنامه ها و نشان دهنده اراده‌ای قوی وتصمیمی‌راسخ میباشد .
اگر روز های تاریک این سرزمین را هنگام شروع زمامداری رهبر عمان در سال ۱۹۷۰ بیاد آوریم بدون شک در برابر اینهمه‌برنامه های‌اجرا شده و پیشرفت هائی که بدست آمده حیرت زده میشویم برنامه ها و پیشرفت هائی که جنبه‌های‌مختلف زندگی‌اقتصادی و فرهنگی و اجتماعی مردم عمان را دگرگون ساخت وپایه های سازندگی‌یک کشورنوین و مقتدر، را استوار نمود .
تحولات پنج سال گذشته و برنامه های عظیمی که طی این مدت انجام شد و پیشرفت‌های مختلف این کشورنشان میدهد که اگر تصمیم‌گرفته‌شود، زمینه و امکانات‌فراوانی برای‌پیشرفت وجود دارد .
ما در این بررسی بر آنیم که خوانندگان گرامی‌را باپیشرفت های کشور عمان در امر آموزش وپرورش ، بهداشت، کشاورزی ، جاده سازی و صنایع که برهبری سلطان قابوس بن‌سعید صورت‌گرفته است آشنا سازیم .

گذرانیدند ولی باز هم کاروان تمدن قرن بیستم را دنبال می‌کردند و دراین‌راه ازپروردگار خود استمداد میجستند ،آنها یقین داشتند که‌آن دورهتاریک از زندگیشان گذران است و لاجرم به کاروان تمدن ملحق میگردندتاجای شایسته‌خویش را در این کاروان بدست‌آورند و همینطور هم شد .
همینکه اولین‌شعاعهای‌روشنائی بامداد روز بیست و سوم ماه ژوئن ۱۹۷۰ بر زمین عمان‌تابید وصدای‌سلطان جوان باصدور نخستین بیانیه پرشورش در جهان‌طنین‌افکن گردیدرسنگاری و سعادت مردم عمان آغاز شد. سلطان در این اعلامیه گفته بود :

«ملت عزیزم ، تا دیروزتاریکی حکمفرما بود و از فردا نور بر عمان و ساکنانش خواهد تابید» .

این کلمات بصورت اولین پیام بود ، پیامی سرشار از محبت و اراده وقدرت ،کلماتی که با استقبال گرم ملت‌نجیب عمان مواجه شد و باندیشه و عقل کاردان خود را بدنبال رهبر جوان خویش دنبال‌کرد.
و بدین ترتیب اولین سنگ‌بنای سازندگی عمان نو پایه گذاری شد وبنای‌آن‌هر روزاستوارتر شد و پیوند های میان ملت و سلطان محکمتر گردید این استواری از دیدار های‌مداوم و صمیمانه سلطان ازکارگران و کشاورزان ودانش آموزان بخوبی هویدا است ، سلطان جوان ازهرفرصت برای تماس با مردم عمان و توده های کشاورزان و کارگران استفاده مینماید وکوشش میکند تا تمامی قدرت ملت را در راه پیشرفت سرزمین عمان بکار اندازد، رهبر کشور عمان‌بارها گفته است :

«ما فقط خواهان این هستیم که آزادانه دراین کشورزندگی کنیم ... در این سرزمین با سربلندی زیست نمائیم . . . سرزمینی که در دوره های تاریخ با متجاوزین و استعمار گران جنگ کرد ، از دشت ها و کوه ها و دریاها بپرسید تا جوابتان را بدهند که در هر گوشه‌ای تاریخی است مملو از قهرمانی ها و سرافرازیها و ما امروز نگهبانان این تاریخ و این گذشته کهن هستیم ».

و بدین ترتیب سلطان قابوس کشور خود را از یکپیروزی به پیروزی دیگر رهنمون می‌شود . او بحق‌زنده کننده‌عمان نوین است وبااراده‌ای استوار و راسخ در برابر عملیات خرابکارانه ایستادگی میکند تا حیثیت ملتش و موجودیت و آزادی و مقدسات آن راحفظ نماید .

خانه‌سازی وعمران منطقه ظفار

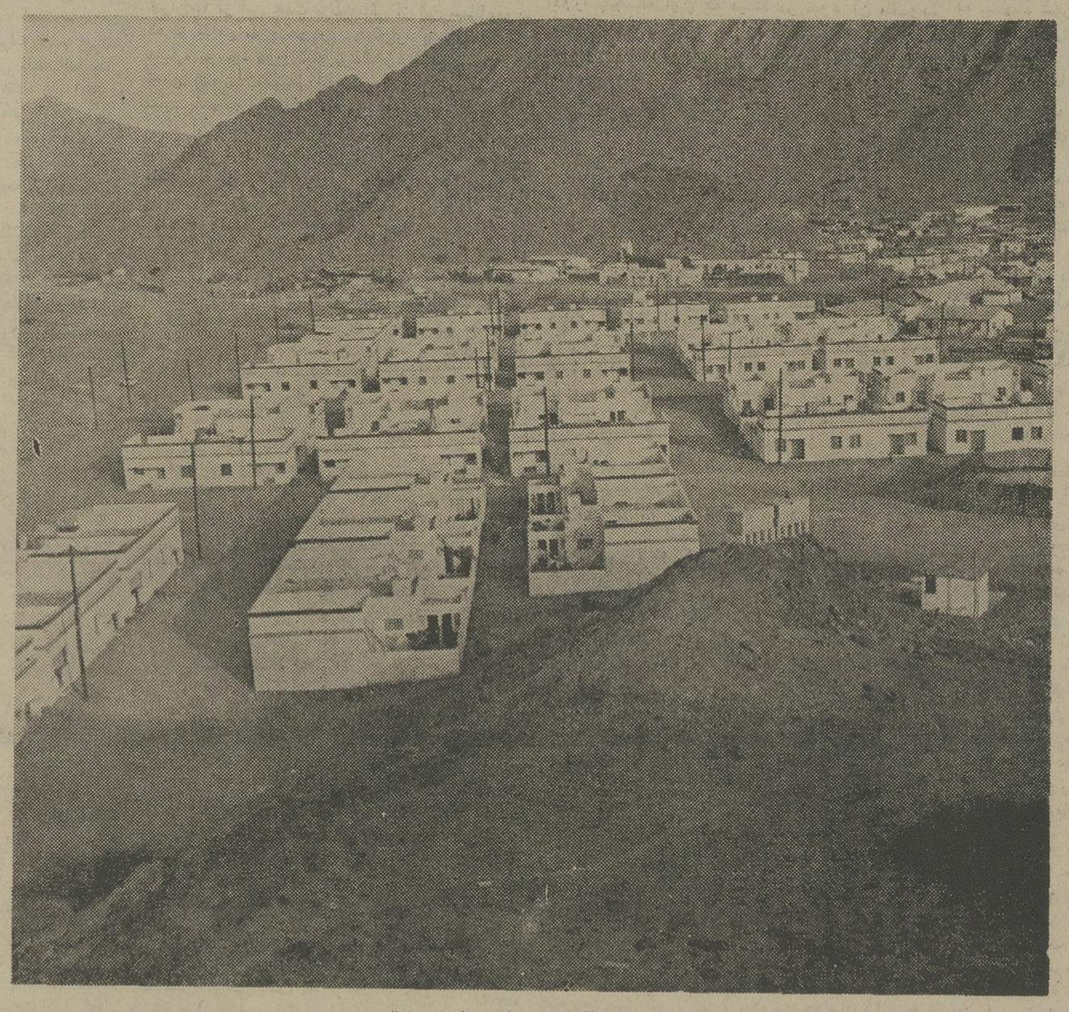

نمونه هائی از خانه های ارزانقیمت

بدنبال برنامه های دولت‌عمان برای تامین خانه های مسکونی مردم این کشور ، دولت‌توجه ویژه‌ای به توزیع واحد های مسکونی برای خانواده های کم درآمد و سربازان و کسانی که از کشور خود دفاع‌میکنند اختصاص داده است .
در سال ۱۹۷۲ ، تعدادبانصد واحد مسکونی در صلاله در سال ۱۹۷۳ تعدادبیست‌واحد مسکونی در طاقه بنا شد که هزینه‌ای معادل ششصد هزار ریال عمانی در برداشت .
همچنین در صلاله ساختمانی برای ادارات‌دولتی در دوطبقه احداث گردید .
این ساختمان در سال ۱۹۷۳ با هزینه‌ای معادل ۱۴۷ هزار ریال عمانی توسط شرکت ساختمانی بین‌المللی «تایلر ـ وودرو» بنا گردید .

همچنین در سال ۱۹۷۳ با هزینه‌ای معادل هفتصد هزار ریال عمانی مجموعه دیگری از واحد های مسکونی برای اسکان کارمندان بناگردید .

شرکت «تایلروودرو» قبلا هم هتل کوچکی در صلاله بناکرده بود که‌چندی‌بعد توسط‌شرکت «مدرکات» توسعه‌یافت‌وگنجایش چهل نفر مسافر را پیدا کرد .

شرکت «بولنجر» انگلیسی ، چندین اداره دولتی و مدرسه و درمانگاه را با هزینه شصت هزار ریال عمانی در منطقه ثمریت و با هزینه یکصدو چهل هزار ریال عمانی در منطقه مدهی و با هزینه یکصد هزار ریال عمانی در شالم و باهزینه شانزده هزار ریال در مرباط احداث کرده است .

اقدامات عمرانی که هم‌اکنون در دست اجرا میباشد ، عبارت است از احداث خانه های معلمان و یک سد دریائی و استودیو های‌تلویزیون ،ضمنا در طرح پنجساله توسعه ظفار مرکز تازه شهردرصلاله‌بوجود خواهد آمد که‌در آن محل های معین برای چهارصد باب مغازه و فروشگاه ونیز تجارتخانه ـ های بزرگ و هتل های ارزان قیمت و سینماها و دفاتر و مسکن اختصاص‌خواهد یافت.

پیش بینی میشود که هزینه این ساختمانها از ده میلیون ریال عمانی تجاوز نماید .

نگاهی به گذشته وحال

عمان سابقه‌ای بسیار قدیمی در امر بازرگانی و کشتیرانی دارد و از این‌راه منافع عمده‌ای عاید مردم میگردد ولی با اینوصف کشاورزی تا امروز بیش از هشتاد درصد ساکنان عمان را مشغول داشته است .

رکود اقتصادی

در سال ۱۸۵۶ سلطنت‌نشین عمان میان دو برادر تقسیم شد و علاوه بر آن پیدایش کشتیهای تجاری‌درسال ۱۸۶۰ و گشایش کانال سوئز در سال ۱۸۶۹ به نفوذ دریائی عمان که به کشتیهای بادبانی تکیه داشت لطمه زیادی زد .
این رکود اقتصادی‌درحدود یک قرن طول کشید و سرمایه‌های موجود در آنکشور تا قبل از کشف نفت برای تامین خدمات اساسی مانند آموزش و درمان‌کافی نبود.

آغاز صدور نفت

صدور نفت در عمان از اوت ۱۹۶۷ شروع شد و از درآمد آن برای پیشرفت و توسعه عمان استفاده گردید . سلطان سعیدبن‌تیمور طرحهای مختلفی را برای توسعه آغاز کرد ولی این طرحها کافی برای پیشرفت کشور بنظر نمیرسید .
عمان در فاصله سال‌های ۱۹۶۷ و ۱۹۷۰ اضافه درآمدی بدست آورد و این اضافه درآمد رابه‌موجودی خود در خارج اضافه کرد. پس از اینکه سلطان قابوس در ۲۳ ژوئیه ۱۹۷۰ زمام امور را بدست گرفتند، سعی براین شد که اضافه درآمدی که از طریق نفت بدست می‌آید در راه آسایش و رفاه ملت و پیشرفت کشور مصرف گردد . بهمین جهت هزینه‌های رشد و توسعه در سال ۱۹۷۱ به بیست میلیون ریال عمانی و در سال‌های ۱۹۷۲ و ۱۹۷۳ به سی میلیون ریال و در سال ۱۹۷۴ به ۱۰۷ میلیون ریال بالغ گردید .
البته صرفنظر از تورم جهانی و نیاز مبرمی که به اعتبارات زیاد برای دفاع از منطقه جنوبی ظفار وجود دارد ، عمان گامهای بلندی در راه پیشرفت و ترقی برمیدارد .

آغاز پیشرفت

پیشرفت عمان در امور اجتماعی‌از سال ۱۹۷۰ ببعد کاملا محسوس است. از جمله اینکه تا قبل‌از ژوئن ۱۹۷۰ درسراسر عمان فقط سه‌باب مدرسه دولتی وجود داشت که در آنها سی نفر معلم آموزش نهصد دانش‌آموز ابتدائی را بعهده داشتند . در طی‌سال تحصیلی ۱۹۷۳ـ۷۴ تعداد مدارس به ۱۱۰ باب افزایش پیدا کرد که شش مدرسه آن دارای دوره اول و یک مدرسه‌آن دارای‌دوره دوم دبیرستان است . در این مدارس ۱۲۲۵ نفر معلم که ۲۲۵ نفر آنها زن بودند امر آموزش ۲۷۱۷۲ نفر دانش آموز پسر و ۷۶۵۸ نفردانش‌آموزدختر را بعهده‌داشتند.
همچنین تعداد بیمارستانهای عمان از سال ۱۹۷۰ تاپایان سال ۱۹۷۳ از پنج‌باب به پانزده باب و تعداددرمانگاه‌ها و داروخانه‌ها از ۳۹باب به ۷۵ و تعداد تختخوابهای بیمارستانها از ۲۷۶ تخت به ۸۲۵ تخت افزایش پیداکرد
ضمنا تعداد پزشکان از ۳۳ نفر به ۱۲۲ نفرافزایش یافت و بالطبع بر تعداد پرستارهای مرد و زن نیزاضافه شد .

تامین مسکن

تامین مسکن برای طبقات کم‌درآمد درصدربرنامه های دولت عمان قرار دارد . زیرا علاوه بر نهصدواحد مسکونی که مورد استفاده قرار گرفته ، تا پایان سال ۱۹۷۵ هشتصد واحد مسکونی دیگر دراختیار مردم کم‌درآمد قرار خواهد گرفت .

از سال ۱۹۷۰ چند ساختمان دولتی و واحد مسکونی علاوه بر واحدهای مسکونی و فروشگاهها و ساختمانهای دیگری که توسط بخش خصوصی بناشده، بوسیله دولت ساخته شده است . همچنین برای تامین رفاه و آسایش مردم در روستاها ، شهرداریهای‌متعددی تاسیس یافت تا نسبت به خدمات شهری و تامین‌وسائل سلامتی مردم اقدام کند .

ایجاد بندرگاهها

از ۱۹۷۰ ببعد بندرگاههای تازه‌ای در «سطرح» و «ریسوت» در ظفار تاسیس یافت و بهره‌برداری‌ازفرودگاه بین‌المللی «سیب» در پایتخت از سپتامبر ۱۹۷۲ آغازشد، در صلاله هم طرح احداث فرودگاهی ریخته شد تا دومین فرودگاه بین‌المللی عمان در آنجا احداث گردد .

راههای کشور

تا پایان سال ۱۹۷۰ فقط ده کیلومتر راه اسفالته و فقط ۱۸۰۰ کیلومتر راه قابل استفاده مورده بهره ـ برداری بود. اینک در حدود پانصد کیلومتر راه‌اسفالته و بیش از چهار هزار کیلومتر راه قابل استفاده در عمان وجود دارد. همچنین شبکه راههائی در اطراف صلاله در منطقه ظفار احداث شده است .

آب و برق

همچنین اقدامات اساسی در امر خدمات برق‌رسانی و آب‌رسانی در منطقه پایتخت و ایالت ظفار صورت گرفته و هم‌اکنون مطالعاتی برای تامین برق چندین‌روستا درجریان است و بزودی تمام روستاهای ساحلی عمان‌از برق استفاده خواهند کرد .
بطورکلی افزایش بهای نفت کمک خواهد کرد که عمان بتواند با کسب درآمد بیشتر ، برنامه‌های مهمتری را در جهت پیشرفت و رفاه کشور طرح و اجرا نماید.

کشاورزی در عمان

کشاورزان عمان باروش های نوین آشنا می شوند

محصولات کشاورزی

و خرمای عمان از بهترین انواع است

خرما از محصولات مهم عمان بشمار میرود

کشاورزی اهمیت ویژه‌ای در کشور عمان دارد ، زیرابیش‌از هشتاد درصد از مردم آن در تامین هزینه های زندگی خویش به کشاورزی‌تکیه دارند. چون عمان در نقاط مختلف دارای آب و هوای گوناگون میباشد ، لذا میتوان انواع مختلفی از محصولات‌کشاورزی را بدست آورد . گذشته ازاین باپیشرفت اصول کشاورزی میتوان مقدار زیادی از کمبود مواد غذائی و کمبود ویتامین مورد نیاز مردم را تامین‌کرد.

محصولات عمان:

درامتداد ساحل باطنه ، خرما وموز و یونجه و توتون وپیاز وانواع دیگر سبزیجات بدست می‌آید درحالیکه گندم‌در قسمت مرکزی کشور کاشته میشود .

در منطقه ظفارهم بجای خرما که در عمان شمالی‌بدست می آید، نارگیل وجود دارد. مساحت زمینهای زیرکشت بالغ بر ۳۶ هزار هکتاراست.
حیوانات اهلی‌هم نقش عمده‌ای در زندگی‌کشاورزعمانی بازی میکنند و گذشته از این درسراسر عمان‌توجه‌مخصوصی بتربیت بز و گوسفند مبذول میشود .

از الاغ و همچنین شتر بیش‌از سایر حیوانات‌استفاده میشود ولی رویهمرفته دام اساس زندگی مردم است و در حدود پنجهزار دام‌وجود دارد. که با علف های خودروی کوهستانها تغذیه میشوند .
براساس آخرین آمارگیری بدست آمده نسبت مالکیت هرفرد عمانی بالغ بر ۱٫۶ هکتار میباشد .

رشد کشاورزی

برنامه رشد کشاورزی در عمان تاقبل از سال ۱۹۶۷ از طریق کمکهای مالی که دولت انگلستان پرداخت میکرد انجام میگرفت .
در ماه نوامبر ۱۹۷۰ اداره‌ای برای کشاورزی‌درعمان تاسیس یافت .
این اداره سیاستی را دنبال کرد که هدفش رشد کشاورزی در جنبه های زیر بود:
۱ـ اجرای اقداماتی بمنظور افزایش محصولات کشاورزی .
۲ـ افزایش مساحت‌زمینهای زراعتی بمنظور بالابردن‌میزان محصول .
۳ـ کشت انواع تازه‌ای از محصولات .

مزارع نمونه :

درسال ۱۹۷۱ دومزرعه‌نمونه یکی در وادی قریات در عمان مرکزی و دیگری در رمیس درمنطقه باطنه بوجود آمد . و بدنبال آن تعداد مزارع نمونه به چهار مزرعه در عمان شمالی افزایش یافت واین مزرعه‌ها آزمایشهائی در امور زیر انجام دادند :
۱ـ بکارگرفتن انواع اصلاح شده تخم‌نباتات .
۲ـ بهبود وضع کشاورزی .
۳ـ منظم‌کردن موعد های آبیاری .
۴ـ انجام آزمایشهای لازم پیشگیری برای نباتات دومزرعه نمونه آزمایشی صحار ونزوی درسال ۱۹۷۳ به دو مزرعه تولیدی تبدیل یافت ودر سال ۱۹۷۴ دو مزرعه آزمایشی‌تازه یکی در رمیس برای حیوانات و دیگری در کوهستان سبزدر نزدیکی سویق بمنظور اجرای آزمایش روی سبزیجات‌ومیوه‌جات ایجاد شد.

مراکز هدایت کشاورزی

ضمنا چندین مرکز هدایت کشاورزی بوجود آمد که هدفش اموزش دادن به کشاورزان میباشد .
چنین‌مراکزی درسراسرعمان ودرنقاط زیر تاسیس یافت .

الف منطقه ساحل .

مراکزی در سیب ـ قریات‌ـ مصنعه ـ خابوره ـ صحار ـ شناص‌ـ روستاق ایجاد شده است.

ب ـ عمان مرکزی :

سمایل ـ ازکی‌ـمخ‌ـ عبری‌ـ وافی ـ حمراء ـ نزوی ـ وادی‌قریات .

همچنین مراکز دیگری در سال ۱۹۷۳ در بوریمی وصورو خصب بوجود آمد .

کشت خرما:

برای بهبود وضع کشت خرما یک مزرعه آموزشی بمساحت بیست‌هکتاردرنزوی» احداث شد . همچنین مزرعه دیگری در تنوف ایجاد گردید.
ضمنا دو کارخانه برای بسته‌بندی خرما یکی در نزوی ودیگری در رستاق تاسیس یافت ، که حداکثر ظرفیت‌این دوکارخانه دویست تن در روز میباشد .

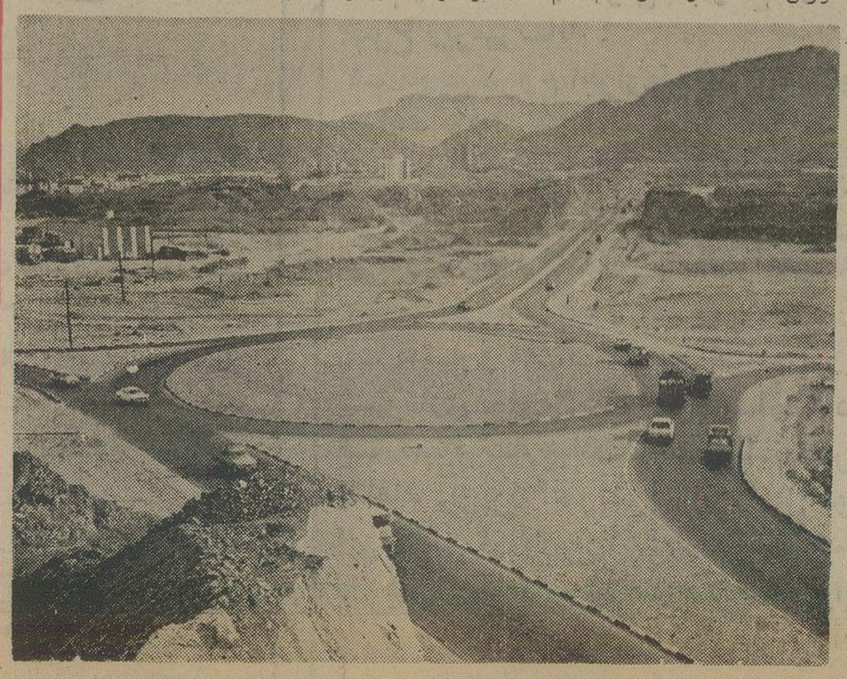

جاده های اسفالته زیبا سراسر عمان را دربر خواهد گرفت .

صفحات ویژه عمان بمناسبت روز ملی

بهداشت و فرهنگ در عمان

پیشرفتهای بهداشت و آموزش و پرورش لبنان طی مدتی کمتر از ۵ سال اعجاب‌انگیز است

بهداشت و آموزش و پرورش دو عامل بزرگ پیشرفت ملتها هستند. ملت عمان‌هم در پرتو دوراندیشی رهبر خود بامکانات وسیعی در این دو زمینه دست یافته است :

بهداشت برای همه

تاقبل از سال ۱۹۷۰ روشهای مدرن درمان‌برای اکثریت مردم عمان فراهم نبود و فقر وتنگدستی و بیماری شیوع داشت عده زیادی از بدی تغذیه و کمبود ویتامین‌ها و شیوع بیماریهای گوناگون و نبودن وسائل معالجه رنج میبردند.

وزارت بهداری عمان کار خود را از اوت ۱۹۷۰ آغاز کرد و از آن تاریخ تاکنون پیشرفت‌سریعی در تحولات خدمات پزشکی و بهداشت عمومی کشور حاصل شد.

مواردی که در مرحله اولویت مورد توجه دولت عمان قرار گرفت بشرح زیر است :

● اصلاح وبهبود وتکمیل خدمات بهداشتی موجود و گشایش فوری چند واحد جدید برای خدمات پزشکی .

● تکمیل واجرای فوری تعدادی از طرحهای دوران سابق که بمرحله اجرا درنیامده بود.

● تاسیس بیمارستانها و مراکز بهداشتی و درمانگاههای جدید بمنظور پوشش تمام مناطق کشور از یکنوع خدمات بهداشتی قابل قبول.

● تاسیس اداره بهداشت عمومی بمنظور طرح واجرای برنامه پیشگیری امراض .

طرحهای جدید

تمام این طرحها در سال ۱۹۷۳ بمرحله اجرا درآمد و در سال ۱۹۷۴ دولت چندین طرح دیگر را شروع کرد که مهمترین آنها عبارت است از :

● توسعه خدمات پزشکی بیشتر در جهت درمان و پیشگیری .

● توسعه و گسترش خدمات پزشکی بگونه‌ای که در دست همگان باشد.

یکی از مشکلاتی که وزارت بهداری عمان از ابتدا بآن مواجه گردید نبودن انبارها برای ذخیره دارو بود. بهمین جهت در ماه مه ۱۹۷۴ قراردادی بارزش هشتصد هزار ریال عمانی باکمپانی انگلیسی «ویمبی» بمنظور احداث انبارهای مرکزی دارو در پایتخت منعقد کرد. این مخازن، نیاز بیمارستانها و مراکز بهداشتی ومطب‌هاودرمانگاههای سراسرسلطان نشین عمان را در مورد نگهداری دارو وواکسن‌های مختلف تامین میکند.

دستگاه اداری

دستگاه اداری وزارت بهداری در حال حاضر بشکل زیر میباشد :

وزیر بهداری را یک معاون یاری میدهد که مسئول اجرائی وزارتخانه ومدیر خدمات پزشکی بشمار میرود وهمچنین رئیس اجرائی خدمات‌درمان پزشکی میباشد در حالیکه مدیر بهداشت عمومی همین نقش را در خدمات طب پیشگیری انجام میدهد .

کمیته های مخصوص

وزارت بهداری همچنین دارای دوکمیته دائمی میباشد :

اول کمیته کارمندان که پیشنهادات لازم را در مورد استخدام وارتقاء واقدامات تنبیهی وامورديگر کارمندان بوزیر ارائه میدهد.

دوم کمیته فنی که توصیه‌های لازم را در مورد انتخاب کالاهای پزشکی وفنی ارائه میدهد.

علاوه براین دو کمیته ، هرچندگاه برحسب نیازمندیهای مختلف کمیته‌های ویژه‌ای‌تشکیل میشود‌و مسائل را مورد رسیدگی قرار میدهد.

بیمارستانها ومدارس

در ماه مه ۱۹۷۱ دولت عمان ، به بیمارستان «سوئد فولوب ا.ب.» ماموریت داد که مطالعاتی در مورد احداث مجموعه‌ای از مدارس و بیمارستانهادر شهرهای نزوی ، صحار، رستاق، سمایل، صورو بریمی انجام دهد.

هریک از این بیمارستانها مجهز بیک درمانگاه شدند که میتوانست سالانه از یکصد هزار بیمارمعاینه کند. همین بیمارستانهاهریک دارای‌دو سالن بگنجایش پنجاه تختخواب ویک اتاق اشعه ودو سالن‌جراحی ویک داروخانه ویک آشپزخانه ویک رختشویخانه هستند.

بخشی از هریک از این بیمارستانها برای مادران ونوزادان اختصاص یافت.

تاسیسات نزوی ورستاق وصحار ظرف سال ۱۹۷۲ وتاسیسات سمایل وصور وبریمی ظرف سال ۱۹۷۳ باتمام رسید.

مراکز بهداشتی

علاوه بر بیمارستانها، تعداد نه مرکز بهداشتی در مناطق دیگر تاسیس یافت. این مراکز دارای‌بخش های داخلی به گنجایش۲۴ تختخواب میباشند کهنیمی از آن‌ها برای زنان ونیم دیگر برای مردان اختصاص یافته است. شش تختخواب هم برای زایمان دربخش زنان در نظر گرفته شده است .

هریک از این مراکز همچنین دارای دستگاههای مخصوص عکسبرداری و آزمایشگاه و سالن‌های کوچک جراحی واتاق زایمان میباشند.

باتکمیل طرح فوق بیمارستانهای مشروحه زیر کار خود را از سال ۱۹۷۴ شروع کردند :

۱ـ النهضه (چشم پزشکی و داخلی)باهشتاد تختخواب .
۲ـ الرحمه (امراض ریوی وجراحی) با ۱۲۲ تختخواب .
۳ـ مسقط (عمومی) با بیست تختخواب .
۴ـ السعاده (زایمان) با پنجاه تختخواب.
۵ـ صلاله (عمومی) با شصت تختخواب .
۶ـ تنعم (عمومی) با ۴۵ تختخواب .
۷ـ نزوی (عمومی) با پنجاه تختخواب .
۸ـ سمایل (عمومی) باپنجاه تختخواب .
۹ـ صحار (عمومی) باپنجاه تختخواب .
۱۰ـ رستاق (عمومی) باپنجاه تختخواب .
۱۱ـ صور (عمومی) باپنجاه تختخواب .
۱۲ـ بریمی (عمومی) باپنجاه تختخواب
۱۳ـ زایشگاه خوله بایکصد وبیست تختخواب

علم و دانش

دولت عمان آموزش مجانی را حق مسلم هرفرد عمانی میداند. وزارت آموزش و پرورش اینکشورهم تلاش فراوانی مبذول میدارد تا آموزش را طبق نیازمندی کشور توسعه دهد. بهمین جهت وزارتخانه مزبور بهترین روشها وامکانات ووسائل را در تشکیلات اداری آموزش خود بکار گرفته است مهمترین هدفهائی که سیاست آموزشی کشور عمان تعقیب میکند بشرح زیر است :

● فراهم ساختن اصل دمکراسی در آموزش‌تا فرصت کافی برای کسب علم ودانش برای همه نوجوانان وبزرگسالانی که فرصت آموزش برایشان فراهم نشده مهیا گردد.

● رهنمون ساختن آموزش بسوی تولید بگونه‌ای که وسیله فعالی در جهت تحقق‌یافتن وحدت اجتماعی و ملی وسازندگی شخصیت عمانی درآید.

● تحقق بخشیدن به‌اصل مشارکت مردم در طرحریزی آموزش واداره آن .

● برقراری وایجاد هماهنگی میان تلاشهای موسسات مختلف اجتماعی . زیرا موسسات آموزش صرف نظر از اینکه‌نقش اساسی آن‌هافزایش قدرتهای فردی میباشد، با موسسات دیگر در جهت رشد اجتماعی افراد همکاری میکنند.

سازمانهای ناظر

در حال حاضر، دردسور عمان، سازمانهای زیربرامر آموزش وپرورش نظارت دارند:

● وزارت آموزش وپرورش‌که‌برامرآموزش ابتدائی ودبیرستانی وتربیت‌معلمان وآموزش‌حرفه‌ای وآموزش بزرگسالان ومراکزمبارزه بابیسوادی‌نظارت میکند.

ـ وزارت امور اجتماعی وکار که برآموزش حرفه‌ای و صنعتی وبازرگانی نظارت دارد.

● بخش خصوصی خارجی که روی بعضی از مدارس نظارت می‌کند .

البته طبق سیاست آموزشی دولت عمان،وزارت آموزش وپرورش تنها سازمان ناظر برتمام مراحل آموزشی وانواع مختلف آن میباشد.

ادارات آموزش وپرورش

وزارت آموزش وپرورش عمان اداراتجداگانه‌ای دارد که برامور زیر نظارت میکنند:

الف ـ طرح ریزی آموزشی .
ب ـ آموزش
پ ـ بورس‌ها وامور فرهنگی
ت ـ بررسی ومطالعه .
ث ـ مبارزه بابیسوادی و آموزش بزرگسالان.

در هریک از مناطق هفتگانه عمان یک اداره آموزش وپرورش‌وجود داردکه بریاست‌یک مسئول بنام ناظر آموزشی اداره میشود . مدیر اداره آموزش وناظران آموزشی هریک سه معاون اداری و فنی ومذهبی دارند.

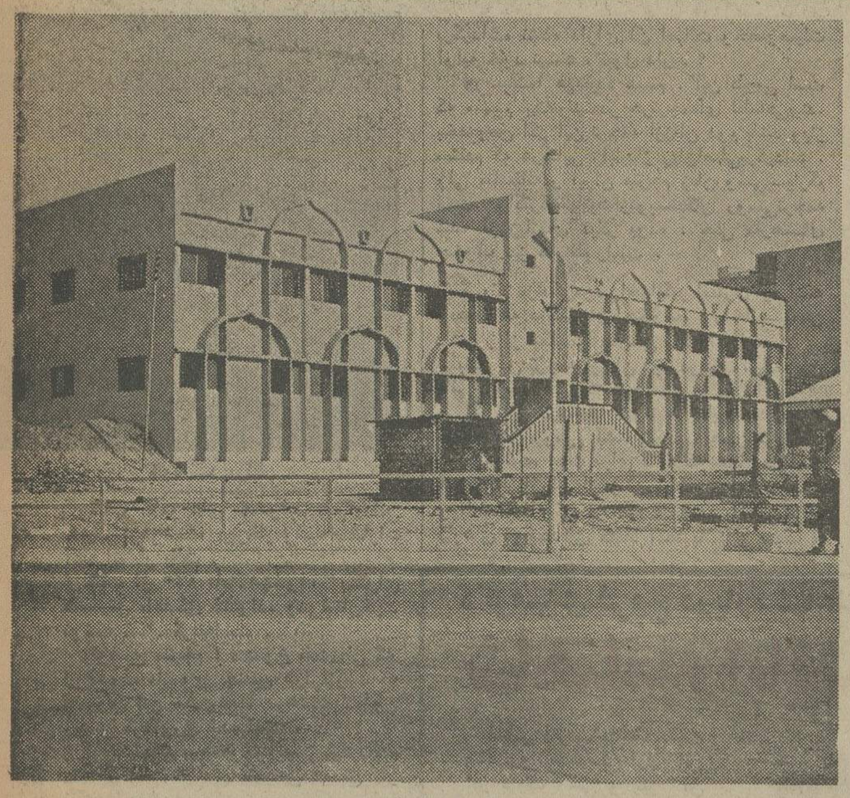

مدرسه دخترانه مطرح

شورای عالی آموزش وپرورش

بموجب سیاست آموزشی عمان، قرار است‌یک شورای عالی آموزش و پرورش برای طرحریزی سیاست آموزشی عمان تشکیل شود . در این‌شورا علاوه‌براعضای‌وزارت‌آموزش وپرورش‌و وزارتخانه ها و ادارات دولتی دیگر، عده‌ای‌از مردم نیزعضویت دارند.

ضمنا در هر منطقه یکشورای محلی آموزش‌و پرورش برياست ناظر آموزشی تشکیل میگردد که ماموریتش طرحریزی برای پیشرفت آموزش درمنطقه میباشد.

البته میان شورای عالی آموزش و پرورش از یکطرف وشوراهای محلی آموزش وپرورش ازطرف دیگر همکاری نزدیکی وجود خواهد داشت .

سیستم آموزشی

مراحل آموزشی در عمان شامل سه دوره ابتدائی. دوره اول دبیرستان ودوره دوم‌دبیرستان.

دوره ابتدائی در عمان دونوع میباشد :

اول مرحله معمولی که مدت آن شش سال است و مخصوص دانش‌آموزان در سنین کودکی است.

دوم مرحله فوری که مدت آن چهار سال است وبدانش آموزان بزرگسال اختصاص دارد.

استفاده از دوره ابتدائی از طرف دولت عمان بعنوان یکی از حقوق مسلم هرفرد عمانی شناخته‌شده است.

دوره اول متوسطه که مدت آن سه سال است شامل آموزش عمومی و آموزش مذهبی است‌دوره دوم متوسطه هم سه سال است که بشرح زیر تقسیم میشود:

۱ـ آموزش عمومی که از سال دوم به دورشته علمی وادبی تقسیم میشود.

۲ـ آموزش مذهبی که دنباله مرحله آموزش مذهبی دوره اول متوسطه میباشد.

۳ـ آموزش حرفه‌ای که برشته‌های کشاورزی و صنعتی وبازرگانی تقسیم میشود، تربیت معلمان‌هم در این مرحله صورت میگیرد.

توسعه آموزش

عمان در سال تحصیلی ۱۹۶۹ ـ ۱۹۷۰ بیش از سه مدرسه نداشت که تعداد معلمان آن از سی نفرو دانش آموزان از نهصد نفر تجاوز نمیکرد. آموزش هم منحصر بمرحله ابتدائی بود. آموزش دختران‌هم در همان سال تحصیلی شروع شد. مدارس دوره‌اول متوسطه در سال تحصیلی ۱۹۷۲ ـ ۱۹۷۳ تاسیس یافت‌و اولین دبیرستان مخصوص دوره‌دوم متوسطه در سال تحصیلی ۷۳ـ ۱۹۷۴ گشایش یافت . تعداد دانش‌آموزان در سال تحصیلی ۱۹۷۳ـ ۱۹۷۴ به ۳۴۸۳۰ نفر بالغ شد که ۷۶۵۸ نفر آنان دختر بودند.

تعداد معلمان مدارس‌هم بالغ بر ۱۲۵۵ نفرگردید که ۲۲۵ نفر آنان معلم زن بودند.

تعداد مدارسی‌هم که وزارت آموزش‌و پرورش تاسیس کرد به ۱۱۰ باب مدرسه بالغ شد که ۱۰۳ مدرسه آن ابتدائی وچهار مدرسه آن متوسطه بود (سه‌آموزشگاه دوره اول ویک آموزشگاه دوره‌دوم متوسطه) .

مبارزه بابیسوادی

وزارت آموزش وپرورش در سال تحصیلی ۱۹۷۳ـ ۱۹۷۴ تعداد هفتاد کلاس مبارزه بابیسوادی برای آموزش در حدود پنجهزار نفر زن و مرددائر کرد. در سال جاری هم دویست کلاس مبارزه با بیسوادی افتتاح خواهد شد.

ضمنا وزارت آموزش و پرورش در نظردارد در آینده مراکز ویژه‌ای بمنظور آموزش بزرگسالان وبنام مدارس ابتدائی فوری با کمک بانک بین‌المللی تاسیس نماید.

وزارت آموزش و پرورش توجه مخصوصی باین نوع آموزش مبذول میدارد و بهمین جهت اداره ویژه‌ای تاسیس کرده که طرح‌های بلند مدتی رابرای آموزش بزرگسالان تدوین خواهد نمود.

مدرسه آموزشگاه اسلامی‌در پایتخت عمان

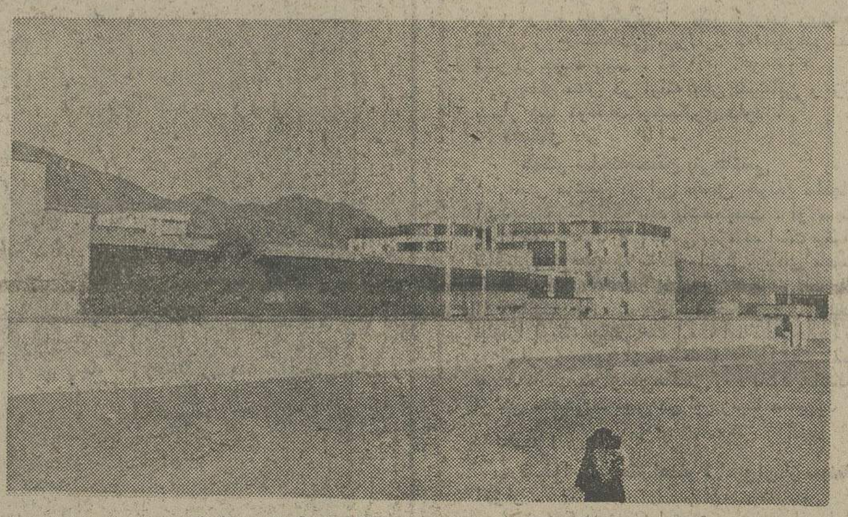

نمای بیمارستان نهضه برای‌چشم پزشکی و امراض داخلی

نفت عمان

استخراج نفت از چاههای مختلف افزایش پیدا میکند

قراردادهای جدیدی برای حفر چاهها منعقد گردید

نفت‌همچنان بصورت‌منبع حیاتی عمان باقی خواهد ماند زیرا قسمت اعظم درآمدکشور از طریق نفت خامی که بخارج صادر میگردد ، بدست می‌آید.

بعلت اهمیت ویژه‌ای که نفت و معادن در عمان دارد ، دولت اداره خاصی بنام اداره کل نفت و معادن تاسیس کرد تا از نفت و معادن مختلف بنحو بهتری‌بهره‌برداری گردد.

چون وجود افراد فنی در عمان خیلی محدود بود اداره‌نفت‌ومعادن یکدانشجو را برای تحصیل در رشته‌زمین شناسی به ایالات متحده‌آمریکا اعزام داشت و یک دانشمند زمین شناس را برای اداره بخش زمین شناسی و معادن اداره استخدام کرد .

حفاری چاه‌ها

دوران نفت در عمان ازماه اوت ۱۹۶۷ که صدور مقادیر بسیاری از نفت به خارج آغاز شد شروع میگردد .

در سال ۱۹۶۲ شرکت توسعه نفت قطر حفاری چاه جبال شماره ۱ را آغاز کرد و بدنبال آن حفاری چاه جبال شماره ۲ و سپس چاه ناطح شماره ۱ آغاز شد و نفت دو چاه اخیر در یک زمان بدست آمد .

در دسامبر ۱۹۶۳ و پس از ارزیابی نتایج حفاری منطقه این منطقه با اهمیت فراوانی تلقی شد زیرا برای اولین‌بار بود که‌در منطقه شرزارجنوب شرقی جزیره عربستان نفت بدست می آمد .

میزان استخراج نفت از این‌چاه‌های‌چهارگانه ۲۱۸۷۷۸ بشکه در روز بود در حالیکه مجموع صادرات نفت در آن سال بالغ بر ۱۰۳٫۲ میلیون بشکه گردید .

قراردادهای سی ساله

در ژوئیه ۱۹۷۳ تصمیم گرفته شد که از چاه های جنگل شمالی و قرن‌العلم و سیح نهیده بهره‌برداری شود ولی بدبختانه در نفتی که از دوچاه‌قرن‌العلم و الهبوربدست آمد مقادیر زیادی مواد سنگین و چسبنده وگوگردی دیده شد .

در هر حال نفت . منبع درآمد اصلی عمان میباشد و بهمین جهت دولت عمان علاوه بر قرار دادی که با شرکت محدود توسعه و رشد عمان منعقد کرده،قراردادهای دیگری با چند کمپانی برای حفاری و کشف نفت منعقد کرده که مدت قرار داد سی سال میباشد .

این ماموریت از اتومبیل‌های مخصوص عبور از ماسه استفاده شد و بعضی از آنها شانه هائی داشتند برای عبور از منطقه بسیارسخت‌وماسه‌ای شمال ظفار .

ترسیم نقشه‌ها

در همان سال پس از انجام مساحی ، نقشه های طبیعی ۷۳۹۵۰ کیلو متر دیگر ترسیم شد .

در سال ۱۹۷۲ نفت در قرن العلم و جنگل شمالی شعیبه و حوش وسیح نهیده و الهبور بدست آمد . اکتشاف نفت‌در

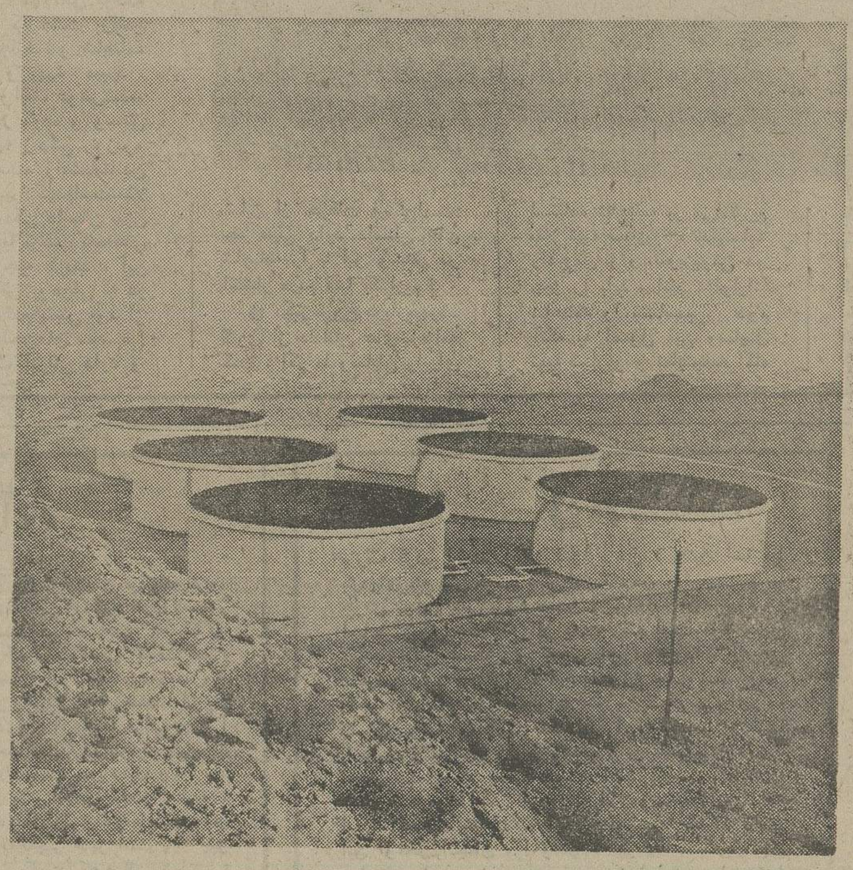

مخازن نفت در بندر فحل

فهود،حفاری چاه فهودشماره ۲ آغاز شد و نفت آن در سال ۱۹۶۴ بدست آمد و صدور منظم نفت از عمان از سال ۱۹۶۷ آغاز گردید وطی ماه های اخیر آن سال ۲۰٫۹ میلیون بشکه نفت خام ازعمان صادر شد .

منابع جدید

در سال های۱۹۶۸ و ۱۹۶۹ وضع چاه های نفتی فهود و ناطح و جبال بهبود یافت و شش گروه لرزه‌نگار برای پیدا کردن منابع تازه نفت فعالیت کردند .

مساحی در حدود ۶۵۰۰ کیلو متر در سال ۱۹۶۸ و ۱۰۸۱۴ کیلومتر در سال۱۹۶۹ انجام گرفت ، و بدنبال آن حفر چاه های آزمایشی در منطقه بوطبول‌الخویر‌ناطح ـ الهوبه ـ الزولیه و قصیبه انجام گرفت‌ومیزان استخراج روزانه در سال ۱۹۶۸ از۱۶۲ هزار بشکه در ماه ژانویه به سیصد هزار بشکه در ماه دسامبر افزایش یافت و تعداد بشکه‌های نفت‌صادرشده‌بخارج بالغ بر ۸۸٫۲ میلیون بشکه نفت خام گردید .

مشکل اساسی

مشکل اساسی که در آن سال بروز کرد مسئله رسوب مواد نمکی نفت خام بود و همین امر باعث شد که بعضی از چاه ها تعطیل گردد تا جدا ساختن آب از نفت انجام شود .

در سه ماه اول سال ۱۹۶۹ محصول نفت‌عمان‌بطورمتوسط ۲۸۵ هزار بشکه بود و این مقدار در سه ماه دوم به ۳۲ هزار بشکه و در ماه سپتامبر به ۳۶ هزار بشکه رسید .

مجموع نفت صادراتی سال ۱۹۶۹ بالغ بر ۱۱۹٫۲ میلیون بشکه گردید .

البته طی سال ۱۹۷۱ محصول نفت‌بالغ بر ۲۹۴۳۲۲ بشکه‌درروز گردیدو رویهمرفته صادرات نفت در آن سال بالغ بر ۱۰۶٫۳ میلیون تن شد . در ماه فوریه ۱۹۷۱، بهره برداری‌ازچاه‌هویه علاوه بر سه چاه فهودونتیه و جبال آغاز شد .

همچنین شش گروه‌مساحی و لرزه‌نگاری ۱۱۹۸۴ کیلو متر را مساحی کردند و در

بسوی آینده‌ای درخشان

هم‌اکنون در عمان در حدود پانصد کیلومتر جاده‌اسفالته وجود دارد و اسفالته یکصد کیلومتر دیگر دردست‌اجراست علاوه براآن طرح‌اسفالت‌پانصد کیلومتر جاده دیگر تنظیم شده است. همچنین فرودگاه جدید بین‌المللی و بندر جدید درمطرح با ظرفیت و امکانات قابل ملاحظه‌ای فعالیت داردووسائل آبرسانی و برق‌رسانی بطور محسوسی در منطقه پایتخت و درظفار بهبود یافته است .

درسال ۱۹۷۰ برنامه احداث و بنای بیمارستانها و مدارس آغاز شد واین برنامه همچنان باوسعت بیشتری ادامه دارد . امید است درآینده نزدیک که از ده سال تجاوزنمیکندامکانات بهداشتی و تحصیل برای تمام فرزندان سلطنت‌نشین عمان فراهم گردد .

وضع دولت وامنیت‌منطقه درظفار بهبودی قابل توجهی پیدا کرده و برخلافسال ۱۹۷۰ اینک دولت دراین منطقه حاکمیت دارد و بزودی آخرین نشانه های ناامنی در آنجا ریشه‌کن میگردد .

البته شکی نیست که هزینه نظامی بار سنگینی را بردوش دولت میگذارد ولی‌همین‌هزینه‌ها سال‌بسال کاهش پیدا کرده و امیداست بزودی هزینه‌ای برای مخارج نظامی علیه عملیات تخریبی وجود نداشته باشد . دولت عمان درنظر دارد که در آینده به درآمد نفت تکیه‌نکند بهمین جهت درصدد پیداکردن برنامه هائی است که مخارج آنرا تامین نماید . دولت باین مسئله اهمیتی فراوان میدهد و تنها مانعی که در برابر برنامه های رشد و توسعه وجود دارد کمبود کادرفنی است .

کشور عمان ظرف پنجسال آینده شاهد تحولات بزرگی خواهد بود زیرا بوسیله شبکه ارتباطی بی نظیری با سراسر جهان ارتباط پیدا خواهد کرد و برای هرکودک یک صندلی در مدرسه و برای هرفردعمانی امکانات بهداشتی و درمانی فراهم خواهد گشت .

کشاورزی عمان با وسائل مدرن مجهز خواهد شد تا محصولات بیشتری بدهد و از صید و تربیت ماهی نهایت استفاده بعمل خواهد آمد تا علاوه برتامین موادغذائی‌مردم، اضافه آن بخارج صادر گردد. همچنین صنایع تازه وسائل ساختمانی و غذائی وپتروشیمی مورد استفاده وبهره‌برداری‌قرار خواهد گرفت .

گفتگو باهوشنگ پیرنظر (مترجم) بمناسبت انتشار نامه‌های چخوف

کار ترجمه هنوز به سامان نرسیده است

هوشنگ پیرنظر

کتاب «نامه های چخوف» بابرگردانی خوب ازهوشنگ «پیرنظر»،وسیله انتشارات آگاه انتشار یافت .

کتاب از ۱۲۰ نامه‌که‌چخوف برای همسرش ،اعضای خانواده ودوستان‌خود نوشته شکل گرفته‌است .

بتوضیح مترجم : مجموع نامه‌هائی که ازچخوف مانده به چندین هزارمیرسد که کاملترین این مجموعه‌ها درهشت‌جلدبزبان روسی گردآوری شده است .

اما کتابیکه «پیرنظر»به‌فارسی برگردانده منتخبی است از متن انگلیسی قسمتی از نامه ها چخوف .

در مقدمه‌کتاب آمده است، برای‌احتراز از اعمال سلیقه وسعی درخلاصه‌نکهداشتن کتاب و در عین حال هدف دادن به آن ، نامه‌هائی انتخاب شده که‌چخوف‌در چهار سال‌آخرزندگی خودیعنی‌بین‌سالهای ۱۹۰۰ـ۱۹۰۴ نگاشته .

«پیرنظر» از آندسته مترجمانی است که‌بی صدا کار خود را میکند. قبلاترجمه‌های «دایی‌وانیا» و «استپ ها» از «چخوف» رمان یک پولی از «برتولدبرشت» ،«مولن‌روژ»اثر «پیرلامور» ،«پروانه مفرغی از«ویلیام‌گلدینگ» ، مارک تواین ... و «ماندراگولا» اثر«نیکولوماکیاولی»راز اودیده‌ایم.

«پیرنظر» هیچگاه تن‌به گفتگو ومصاحبه نداده است . اینستکه همزمانی‌انتشار کتاب راباگفتگوئی بااومغتنم می‌شماریم .

ـ چه انگیزه‌ای شما رابه ترجمه نامه‌های چخوف واداشت . آیا ویژگیهایی درنامه هادیدید که شما را به ترجمه آنها راغب کرد ؟

● من‌چخوف رادوست دارم .

وقتی نامه های چخوف رادرمتن انگلیس «آورام‌یارمولینسکی» میخواندم . چنان بشوق آمدم که دریغم آمددیگران را درشادی خودسهیم نکنم . ازآن‌گذشته‌چخوف نه تنها یکی از بزرگان ادبیات‌دنیاست‌بلکه‌همراه تولستوی،داستایوسکی‌و پوشکین چهارستون ادبیات روسیه‌را تشکیل می دهد . و همین‌میتواند انگیزه‌خوبی برای ترجمه نامه های اوباشد.

صفت‌مشخصه چخوف این است که اوقهرمان سازنیست .

نوشته هایش‌بیشتر تصویر زندگی مردم عادی است با همه خصوصیات خوب وبدشان. چخوف هیچگاه ادعانمیکند که معلم است .نصیحت نمیکند و واقعیت زندگی راآنطورکه هست‌نشان میدهد .

برداشت ازنوشته هایش رابه عهده‌خواننده‌اش می‌گذارد .

طنزیکی‌دیگر ازمشخصات برجسته وبارزاو است . اوزندگی «تراژیک» مردم رابا طنزبیان‌می کند . سبکی ساده‌وبی‌تکلف دارد ، «سهل وممتنع» درعین سادگی بسیار هنرمندانه نیز هست .

مطالعه نامه های‌چخوف میتواند کاملا مارا با روحیات اوآشناکند .

بخصوص نامه‌هایی که در دوران‌قبل‌و بعداز ازدواج برای همسرش«اولگاکنیپر» درزمانهای فراق که‌بیش ازنیمی از زندگانی زناشوئی آنها راتشکیل میدهد نوشته ، روشنگر بسیاری ازخصوصیات خلقی ، روانی ،هنری وعقیدتی آن نویسنده‌بزرگ است .

چخوف در این نامه‌ها باطنز و گاه بذله‌گوئی که تمام آثارش رامتاز میسازد، زندگی بظاهر آرام و در باطن پرخروش ودردآور خود را تصویر کرده‌است .

معمولا ترجمه هائیکه اززبانهای اصلی برگردانده نشده دارای آن اصالت وخصوصیات اولیه خود نیستند ، قبول دارید ؟

● باشما هم‌عقیده هستم . این طبیعی است که مفهوم یک‌نوشته‌در هرترجمه‌ای لطمه‌می‌بیند. بخصوص اگر این ترجمه اززبان دوم باشد وبازمعتقدم که هرکتابی رابایداز زبان‌اصلی‌برگرداند . ولی متاسفانه‌در ایران مترجم زبان‌روسی‌بسیارکم است. واکثرکتابهائیکه‌ازنویسندگان روسی‌ترجمه شده از زبانهای دیگر بوده . حتی کارهای چخوف نیز همینطوراست .

مثلا «زندگی‌من» راجهانگیر افکاری ازفرانسه و«مه وعه داستانهای چخوف» راخانم‌سیمین دانشور از انگلیسی بفارسی برگردانده‌اند .

بنظر من ترجمه اززبان دوم درغیاب ترجمه‌های کافی اززبان اصلی غنیمتی است .

و اگر این ترجمه‌ها نبود ما تااین حد باآثار نویسندگان روسی آشنا نبودیم. همین ترجمه‌ها کمک موثری است برای کسانیکه بعدا بخواهند همین کتابها را از زبان اصلی ترجمه کنند .

و باید اضافه کنم که اگر مترجمی با آثار و کارهای نویسنده‌ای کاملا آشنا باشد و سبک و تکنیک و زبان او را خوب بفهمد میتواند ازلطمه دیدن آثار تا حد زیادی جلوگیری کند.

ـ معمولا افراد کتابخوان بدنبال مترجمین شناخته شده هستند. کار مترجمین ناشناس کمتر مورد اقبال قرار میگیرد. نظرتان بعنوان یک مترجم با سابقه در این‌باره چیست ؟

● ـ این مساله طبیعی است. هر خواننده‌ای اعم از اینکه کتاب‌خواندن را در ساعات فراغت انجام دهد یا مطالعه بصورت عادت برایش‌درآمده باشد. بهرحال وقتی را صرف‌مطالعه میکند . پس میخواهد از این وقت حداکثر استفاده را ببرد. بنابراین بدنبال کتابی میرود که نویسنده و یا مترجم شناخته‌شده‌ای داشته باشد . در زمینه‌های هنری دیگر، مانند موسیقی ، تئاتر ، سینما همچنین است . اشخاص دنبال کارهای شناخته شده و آدم‌های آشنا میروند.

ناشران هم به همین جهت چاپ‌کتاب مترجمین و نویسندگان مشهور را ترجیح میدهند. در ایران تقریبا نام نویسنده ویا مترجم تا حدی تضمین‌کننده فروش کتاب هم هست.

ـ ترجمه در ایران نه از نظر کمیت که از لحاظ کیفیت راضی‌کننده نیست چه راهی برای بهبود وضع ترجمه بنظرتان میرسد؟

● ـ من در حدی نیستم که در این باره سخن بگویم اما ... بهبود وضع ترجمه دردی نیست که با یکی یا دو نسخه درمان‌پذیر باشد. عوامل مختلفی از جمله عدم استقبال مردم از کتاب یکی از دردهای ترجمه است.

این فرهنگ مات است که باعث‌استقبال از یک کتاب یا رد آن میشود . فرهنگ هرچه بالاتر ، غنی‌تر و پیشرفته‌تر باشد، خواننده وخواهنده کتاب‌نیز بهمان نسبت زیادتر است. در نتیجه نویسندگان و مترجمین زمینه وسیع‌تری برای فعالیت خواهند داشت .

کار ترجمه یک کتاب در حال حاضر گاهی یک تا دو سال وقت مترجم را میگیرد، با اینهمه زحمت عاقبت کتابش نیز با تیراژی حداکثر دو تا سه هزار چاپ میشود تازه کتابهای چاپ شده نیز طی سه تا چهار سال بزحمت بفروش میرسد در چنین وضعی بیش از این هم نباید متوقع‌بود.

فتحی

دکر مهدی فروغ درباره شاهنامه گفت :

شاهنامه را باید باامکانات امروزی عرضه کرد

اساس کار شاهنامه،شناخت شاهنامه ، چگونگی ارائه این اثر بزرگ ملی و نیز فن نمایشنامه نویسی‌درباره‌داستان های شاهنامه ، نکات برجسته سخنرانی دکتر مهدی فروغ در نخستین روزبحث‌پیرامون شاهنامه فردوسی بود .

دکتر مهدی فروغ گفت : باوجودی که‌در ایران‌وجهان به کرات شاهنامه‌بچاپ رسیده است ، ولی آن نسخه‌ای که احتمالا تراوش ذوق ، فکر و اندیشه فردوسی باشد ، هنوز در دسترس قرار نگرفته است . روی این اصل بنیاد شاهنامه بوجودآمد تاشاهنامه در یک مرکز پژوهشی مورد تحقیق قرار گیرد و حاصل این تحقیقات‌به جهانیان‌عرضه شود .

● کمدی الهی را یک‌اثر حماسی خوانده‌اند ، در حالیکه این اثر نه کمدی ونه حماسی است . گاهی شاهنامه فردوسی را نیز بزرگترین اثر حماسی جهان می‌نامند . البته میشود این حرف را زد ولی باید آنرا به دوستداری شاهنامه‌بوسیله ایرانیان تعبیر کرد . پس‌باید تحقیق کرد و بعد این حرف را زد .

● از علاقه توده مردم به شاهنامه نمیتوان گفت، چه اینکه در گذشته، در زمانی که از تریا و رستوران خبرنبود، عامه مردم در چایخانه‌ها گرد می‌آمدند تا نقل بشنوند، پس درباره چایخانه و ارزش های فرهنگی آن نیز شاید بشود مطالعه کرد . مهم این بودکه کارگر پس کارخشت برانداز میرفت در چایخانه‌و شاهنامه را می‌شنید و بهره میبرد . حالا نیزکه‌روابط عوض‌شده، امکانات تغییر کرده و وسائل الکترونیک به زندگی روزمره نفوذ کرده‌است. راه‌شناساندن شاهنامه تغییر کرده‌است.مثلا در تالار رودکی داستان بیژن و منیژه را با ترکیب نغمه‌های موسیقی توجیه کردند ، این برنامه مطلوبی بودولی نه در حد کمال ـ قدم مثبتی بود از جهت ترکیب‌لحن‌های موسیقی بود که رنگ ایرانی دارد و متمایز از حرکات فرنگی‌است چه عیبی دارد داستان های شاهنامه را با این وسائل در اختیار مردم دنیا بگذاریم ؟

● دکتر فروغ درباره‌بهره‌گیری از داستان های‌شاهنامه گفت : اگر ما وسایلی رابرای استفاده شاهنامه بر می‌انگیزیم مثلا تهیه سناریو ، نمایشنامه رادیوئی . و تلویزیونی دو چیز را باید بدانیم . اول‌آنکه شاهنامه را بشناسیم . دوم آنکه به اصول فنی وسایل تهیه سناریو و نمایشنامه آگاه باشیم که هر دوکار آسانی نیست . نمایشنامه نویسی فن بسیار مشکلی است و اگر کسی خواست‌ازشاهنامه‌چیزی بنویسد باید به اهمیت کار فردوسی و شاهنامه و اصول کارآگاهی لازم داشته باشد.

فعالیت‌های هنری

نگارخانه تخت جمشید

نمایشگاه آثار هنرمندان سرامیک ، طراحی ، گرافیک، معاصر «نقاشی» ، مجسمه ، درنگارخانه تخت‌جمشید ورود برای عموم آزاد ـ صبح و بعدازظهر .

نشانی : خیابان‌تخت‌جمشید نبش بندرپهلوی .

تئاتر شهر

دو نمایش همراه «کلاه و شال‌واره ـ دزد و رنگ‌قرمز» توسط‌گروه‌تئاترامروز وابسته به واحد نمایش تلویزیون از ۱۵ تا ۲۷ آبان در تئاترشهر اجرا میشود. شروع برنامه ۶ بعدازظهر نشانی‌چهارراه‌پهلوی پارک پهلوی .

گالری تهران

از ۱۸ تا ۲۵ آبان نمایشگاه نقاشی شیرین دبیر علائی در گالری تهران ترتیب یافته‌است. بازدید ۵ تا ۸ بعدازظهر. نشانی ۳۳۶ ـ عباس‌آباد چهارراه قصر .

گالری لیتو

نمایشگاه نقاشیهای مجتبی سیادتی‌تاپایان آبانماه درگالری لیتو ادامه دارد .

بازدید : ۱۱ تا ۱ ـ ۵ تا ۷ بعدازظهر نشانی خیابان آبان شماره ۳ تهران .

گالری سولیوان

نمایشگاه نمونه‌های نقش ـ برگردان روی بوم از آثار نقاشان و نقوش ایرانی در گالری سولیوان برگزار شده است .

بازدید ۵ تا ۸ بعدازظهر. نشانی خیابان فخررازی

گالری مس

بازدید از نمایشگاه نقاشی فرشته نصیریان در فاصله ۱۷ تا ۲۰ هرروز امکان‌پذیراست. نشانی خیابان‌پهلوی ـ روبروی سینما آتلانتیک جنب وزارت تعاون کوچه هراز شماره ۷

نگارخانه ایران

درنگارخانه ایران «قندریز» نمایشگاهی از آثار سرامیک‌محمد مهدی انوشفر ترتیب داده است افتتاح روزیکشنبه ۲۵ آبان. نشانی: شاهرضا ، خیابان دانشگاه شماره ۲۰

هتل آریاشرایتون

نمایش نقاشی و ـ زیراکیان در هتل آریاشرایتون از ۲۲ تا ۵ آذر بازدید صبح و عصر .

نمایشگاه تئاتر (یاخچی‌آباد)

درموسسات آموزشی فرح، تحت‌عنوان «یاخچی‌آباد» یک نمایشگاه تئاتر با آثاری ازعلی اوحدی ترتیب یافته است .

این‌برنامه‌ها که‌از روزهفدهم آبان آغاز شده و تا روز بیست‌و ششم آبانماه ادامه خواهد داشت ، با همکاری موسسات آموزشی‌فرح‌واداره کل آموزش هنری وزارت فرهنگ و هنر ترتیب یافته است .

فیلمهای سر بلند جشنواره سینمای جوان

در روز پایان جشنواره ۱۱ فیلم در قسمت مسابقه سینمای جوان شرکت یافت که پاره‌یی از آنها قابل بحث نبود در اینجا به پنج فیلم که ارزشهای کیفی بیشتری داشتند‌پرداخته شده‌است.

ابراهیمیان

لحظه گرگ‌و میش

لحظه گرگ و میش ساخته داود زندیان ازاصفهان

این فیلم نشان دهنده شناخت درست یک سینماگر جوان اصفهانی است . زندیان باتیزبینی خاصی زندگی یک پیرزن را در دنیای خفقان‌آورش که به چهار دیواری خانه‌اش ودالان‌درازکوچه‌ای منتهی‌میشود ارائه میکند، بیان سینمایی این فیلمساز جوان در حدی است که‌میتوان او را یکی از امید های آینده سینمای ۸ میلی متری دانست .

افق تیره

افق تیره : ساخته ، یداله تیموری از سینمای جوان اهواز .

تیموری در لحظاتی که به زندگی‌پدر و پسرکارگری در یک کارخانه یخسازی میپردازد از موقعیت کم نظیری برخوردار است ، اما زمانی که باتکیه برژست های‌خاص رئیس کارخانه و حرفهای او سعی در القاء اختلاف طبقاتی دارد ، آدم ناموفقی است ، چرا که بیشتر این لحظات حالت شعارگونه‌ای پیدا میکنند،که زیبائی‌تصویری باقی لحظات را متزلزل میسازد . تکان دهنده‌ترین‌لحظات فیلم زمانیست که پسرک فیلم از زیرپنجره‌ای که‌احیانا میتواند دریچه‌ای به آرزوهایش و دنیای آرمانیش‌باشد، میگذرد ، می‌ایستدو می‌اندیشد ، پنجره‌ای که در هررفت و آمد پسرک دنیایی ذهنی او را در بردارد، و زمانی‌که پدر از دست میرود او هیچ راهی بجز نشستن پای پنجره‌ای که گاه از آن هیاهویی‌بر میخاست ، ندارد . ولی پنجره کماکان بسته میماند بدون اینکه دریچه‌ای به زندگی او باز شده باشد . فیلم منهای دو صحنه‌ای که در اطاق رئیس کارخانه گذشت و طی یکی از آن‌صحنه‌ها رئیس به پدر دستور داد که پسرش ماشین را بشوید زیبا ، پر جذبه و پرکشش است . تیموری باغنایی که بیان سینمائیش به فیلم داده بود هیچ نیازی به این شعارها نداشت .

گارماشین

گار ماشین ساخته احمد غفار منش از تهران :

احمد غفارمنش میتواند یک سینماگر با شعور و آگاه‌در سینمای آینده ایران باشد ، این را از همین فیلمش : «گارماشین» میتوان حس کرد . گارماشین تاسف فیلمساز را برای از دست دادن یک پدیده در زندگی‌مردم تهران نمایش میدهد ، تکنیک غفارمنش چه در لحظاتی که خودش فیلم را ساخته و چه در لحظاتی که از یک‌فیلم قدیمی استفاده میکند در جهت پیوند و صدا گذاری در حدی است که میتواند اورا فیلمسازی هوشمند نشان دهد .

او با بهره‌گیری از یک گزارش روزنامه‌ای به کاوش روح حساسی میپردازد که میتواند نماینده یک قشر از جامعه باشد .

غفار منش در ارائه بیان سینمایی و زاویه های بسیار زیبا موفقیت چشمگیری دارد .

قلمکار

قلمکار ساخته حسن بنی‌هاشمی

بنی هاشمی در این فیلمش چونان فیلمهای گذشته آن جستجوگری که باید باشد،نیست . او سینماگریست که از یک فرهنگ غنی بومی بهره‌مند است باضافه شعور سینمایی خاصی که به او ارزش زیادی میدهد ،اما قلمکار صرفا یک گزارش از این‌هنرستنی اصفهان است. اگر تکنیک خوب بنی‌هاشمی‌وتدوین اورا نادیده انگاریم فیلم را درخشان نساخته است اما فیلمبرداری خوب او در گزارش جامعی از کار قلمکاری چشمگیر است و این چیزی نیست که از بنی‌هاشمی بعید باشد . انتظاربیشتری از بنی هاشمی ـ حتی در این زمینه ـ میرفت .

صحرا

صحرا ـ ساخته اصغر شادروان از سینمای جوان اهواز .

قصه کهنه و تکراریست . شادروان با ارائه این اندیشه‌گرایش خود را به سینمای پیشرفته حرفه‌ای که زمینه های تجارتی هم دارد ، نشان میدهد . اما زیربنای فیلم زندگی آدمهای زحمتکشی را نمایان میسازد که هیچ پناهی در اجتماع ندارند و پایان زندگیشان بصورت یک فاجعه دربی می‌آید . زن و مردی که در برهوتی زندگی میکنند بدون آنکه هیچ جنبنده دیگری جز دو الاغی که مرد باآنها زمین‌را شخم میزد درهمسایگیشان وجود داشته باشد . کلبه محقر آنان آتش میگیرد وزن طعمه حریق میشود .

مرد اورابدوش‌میگیرد، دربیابان ازکنار دو سه‌تن که زمین «مته» میکنند میگذرد بدون اینکه به آنها اعتنائی بشود ، بافلاکت تمام زن را بشهر میرساند هیچکس باو کمکی نمیکند وفاجعه زندگی مرد رقم زده میشود. امتیاز این فیلم ، فیلمبرداری خوب آنست که وسیله نادر مظلومی انجام گرفته است والا داستان سطحی وبدون تاثیر است .

باورقی

(۲۱)

نامه به‌کودکی که هرگز متولد نشد

در این کتاب ، قهرمان داستان‌که‌زنی‌است باکودکی جنینی سخن میگوید و او را از مصائب زندگی در این جهان و بیرحمی این دنیا زنهار میدهد .

نوشته : اوریانا فالاحی

ترجمه : ویدا مشفق

گوش کن، نگاهشان کن ببین چطور جروبحث میکنندو فریاد میکشند. « این‌زن به‌خدا و مقدسات‌بی احترامی کرده است و حرمت زنان را نادیده گرفته‌ست فهمیده است که زندگی مقدس است . خیر درک‌کرده است‌که زندگی کثافت است» من نمی‌فهمم این حرفهاچه معنی دارد مگر میشود سروته معمای وجود داشتن یا نداشتن رابایک جمله‌یاجمله‌ای از یک قانون یاقانون دیگر بهم‌آوردومانع از آن‌شدکه هرانسانی آنرا خودش وبرای شخص خودش حل‌کند؟مگر میشود که کشف‌یک حقیقت معمائی رادرمورد عکس‌آن حقیقت پیش نیاورد و از کجا معلوم که هردوی این حقایق ضدو نقیض صحیح نباشند ؟

من هدف این محاکمه هایشان وقهرو دعواهایشان رانمی فهمم میخواهند تعیین کنند که‌چه‌چیز جایز است وچه چیز جایز نیست ؟ میخواهند تصمیم بگیرند که عدالت کجاست ؟ تو حق‌داشتی کوچولو، عدالت درهمگی ماهست. یک وجدان هم‌از وجدانهای مختلف تشکیل شده‌است. من همان دکتروخانم‌دکتر،دوستم، رئیسم پدرو مادرم‌و پدرت وخود تو هستم. من آن‌چیزی هستم که هریک ازشما ها بمن‌گفته‌اید .

پدرت دومرتبه برایم‌نامه نوشته‌است اینبار نامه‌ای است که مرابه تفکر وامیدارد. میگوید «من‌ترا خوب می‌شناسم و نمیخواهم بتو دلداری دهم که خوب‌کردی بچه‌را فدای‌خودت کردی‌ونه خودت‌را فدای‌بچه توبهتر‌ازمن‌میدانی، میدانی‌وخودت برسرم فریاد زدی» که‌یک زن‌مرغ نیست وهمه مرغها روی تخم‌هایشان نمیخوابند وخیلی‌ها تخم‌رارها میکنندو بعضی‌ها آنرا میخورند. ماهم بخاطر این محکومشان‌نمی‌کنیم و به طبیعت هم‌که بازلزله و مرض آدم‌میکشد، خرده‌نمی گیریم باز هم ترا آنقدر خوب می‌شناسیم که‌هرگز یادآور میشوم که بیرحمی مرغهاو طبیعت خود منطق وحکمتی دارد، اگر هر امکان موجودیتی به موجودیت تبدیل شود، ازبی فضائی میریزیم. میدانی‌هیچ‌انسانی «ضروری»نیست ودنیا بدون «لئوناردداوینچی»و حضرت«مسیح»نیزوجودداشت‌وادامه پیدا میکرد، بچه‌ای که خواستی از دست دهی هیچ‌نقطه خالی بوجود نمی‌آورد و نبودنش لطمه‌ای به‌اجتماع یا آینده نمیزند . فقط شدیدا باعث درد و رنج‌تو میشود. چرا که افکار تو درامی را حتی شاید درام نیست ،

بزرگ کرده است. (عزیز بیچاره من : چنین استنباط کرده‌ای که فکر کردن یعنی دردکشیدن ، فهمیدن و با هوش بودن یعنی بدبخت‌شدن . حیف که نکته سوم که اساسی‌ترین است بکلی از یادت رفته است درد ورنج نمک زندگی است و بدون آن موجودات انسانی نخواهیم بود.) بنابراین، این نامه را نمی‌نویسم که تو را دلداری دهم بلکه میخواهم بتو تبریک‌بگویم و اعتراف کنم که برنده شده‌ای . نه‌بخاطر اینکه بار و بردگی بارداری و مادری را از پشتت پائین کشیده‌ای ، بلکه موفق شده‌ای که تسلیم خواست دیگران منجمله خدا، نشوی! درست عکس آنچه که در مورد من رخ داده است. حسرت نسبت به آنهائی که بخدا اعتقاد دارند این اواخر آنچنان مرا وسوسه کرده است‌که‌سرانجام تسلیم شده‌ام من خسته شده‌ام و بخدا اعتقاد دارم خدا علامت تعجبی است که با آن تمام تکه‌پاره‌ها را بهم می‌چسبانند، وقتی کسی بخدا اعتقاددارد معنایش آنست‌که خسته است و دیگر نمی‌تواند به تنهائی پیش رود . تو خسته نیستی چون با شک و شبهه زندگی میکنی خدا برای تو یک علامت سوال است اولین علامت سئوال از هزاران علامت سئوال دیگر و فقط آنهائی بجلو میروند که علامات سئوال برای خود مطرح میکنند تا جوابی بیابند . فقط آنهائی که در مقابل راحتی و آرامش اعتقاد بخدا تسلیم نمیشوند.

ف

قط آنهائی که خود را به قایقی آویزان می‌کنند ، کمی به استراحت می‌پردازند و دومرتبه از نو شروع میکنند . برای‌اینکه باز با خود بجنگند حرفهائی ضد و نقیض بزنند، انکار کنند و درد ورنج دوباره بخود هدیه‌دهند، دوست مابمن اطلاع داده است که بچه هنوز در شکم توست و حاضر نیستی آنرا بیرون آوری درست مثل اینکه خواسته باشی بدین وسیله ندانم‌کارهایت راجبران و زنده‌ماندنت راممنوع کنی . بدین خاطر این جریان‌را به اطلاع من رسانیده است که‌از توخواهش کنم به‌این دیوانگی ادامه ندهی و بگذاری بچه را از بدنت خارج

کنند. من‌بجای اینکه ازتو خواهش کنم بتو اطلاع میدهم که مقاومت تو بزودی بپایان خواهد رسید. تو زندگی را بیشتر از آن دوست داری که به ندایش بی‌توجه بمانی، وقتی این ندا بتو برسد، تو مثل سگ داستان جک‌لندن که زوزه‌کشان بدنبال گرگها می‌افتد و بعد خودش‌هم گرگ میشود، ازآن‌اطاعت‌خواهی‌کرد.

پ

درت حق دارد . فردا به خانه برخواهیم گشت . باوجودیکه بنظرم چنین میرسد که فردا برای تو یک توهین و برای من یک تهدید است ـ نمی‌توانم به دور و برم نگاه نکنم و این احساس را در دل نپرورانم که فردا روزی پس از موقعیتهای گوناگون است.

ه

ن و تو بشهرمان برگشتیم . اطرافیان با گرمی از من استقبال کردند، درست مثل اینکه از بستر بیماری برخاسته باشم و حالا بخواهم دوران نقاهت را بگذرانم بخاطر کاری‌که‌بالاخره باتمام اشکالات موفق به انجام آن شده بودم بمن تبریک گفتند مرا بشام دعوت کردند ولی کلمه‌ای راجع بتو صحبت نکردند، حتی وقتی من خواستم که راجع بتو اشاره‌ای بکنم ، اخمهایشان را درهم کشیدند و بمن فهماندند که این موضوع‌ناخوشایند را کاملا فراموش کرده‌اند وگذشته‌ها گذشته است، بعدا دوستم مرا بکناری کشید و گفت که با دکتر در مورد من صحبت کرده است و دکتر اظهار داشته است که بچه خودبخود دفع نخواهد شد و اگر هرچه زودتر تو را از شکم درنیاورم دچار سپتیسمی و داخل شدن چرک در خون شده و خواهم مرد. باید هرچه زودتر تصمیم بگیرم. این وحشتناک است که برای برقراری تعادل تو قصد داشته باشی مرا به کشتن دهی هنوز خیلی کارها وجود دارد که باید انجام دهم تو اینکار را هرگز شروع نکردی ولی من چرا . مثلا باید کارم را گسترش دهم و نشان دهم که از یک مرد گمتر نیستم. باید در مقابل راحتی علامات تعجب مبارزه کنم و مردم را وادار کنم که بدنبال علامت سئوال‌هاوچراها باشند.

باید احساس ترحمی را که نسبت بخودم دارم خاموش کنم و بخود بقبولانم که درد نمک زندگی نیست نمک زندگی خوشبختی است و خوشبختی وجود دارد فقط باید به دنبالش بود و بدستش آورد و بالاخره باید پرده از اسرار آن کلمه کذائی «عشق» بردارم . نه آن عشقی که در تختخواب و با لمس کردن بدنها می‌بلعیم، بلکه آن عشقی که میخواستم همراه با تو بشناسم . کوچولو دلم برایت تنگ شده است. کمبودت را مثل نداشتن یک دست یک چشم و حتی صدا حس میکنم با این وجود دلم برایت کمتر از دیروز و کمتر ازامروز صبح تنگ شده است . عجیب بنظر میرسد ولی مثل آنستکه درد و رنج من هردقیقه و ساعت «شل‌تر» میشود تا در پرانتزی بسته شود .

گ

رگها شروع به صدا کردن من کرده‌اند و مهم نیست که هنوز دور هستند بمحض اینکه نزدیک شوند من متوجه خواهم شد و دنبالشان خواهم کرد. حقیقتا من‌اینهمه زجر کشیده‌ام و اینهمه مدت گرفتار رنجها هم بوده‌ام ؟ این سئوال را با ناباوری باخودم مطرح میکنم . یکبار در کتابی خواندم که بدترین لحظه یک محکومیت‌زمانی است که دوران محکومیت بسر رسیده است و انسان‌در آزادی محض با تعجب از خود می‌پرسد که چطور نتوانسته است چنین جهنمی را تحمل کند. بغیر ازاین نمی‌تواند باشد و زندگی عجیب و استثنائی است . زخم‌ها با سرعت عجیبی التیام می‌یابند و اگر جای زخم باقی نماند متوجه نمیشویم که از محل آنها روزی‌خون خارج شده است . تازه جای زخم هم گاهی‌محو میشود. اول کمرنگ میشود و بعد بکلی ازبین میرود. درمورد من هم چنین خواهد شد. واقعا چنین خواهد شد باید موفق شوم من به چنین چیزی احتیاج دارم . حالا دیگر عکس تو را از دیوار می‌کنم و دیگر نخواهم گذاشت که چشمهای نافذ و درشتت مرا تحت تاثیر قرار دهند ، بقیه عکسها را هم قایم میکنم اصلا آنها را پاره میکنم .

چرا شورویها کم وارزان میخرند؟

شورویها یکی از خریداران عمده کالا از ایران هستند و بسیاری از سالها نامشان در صدر جدول کشور های خریدار کالای ایران قرار میگیرد ، ولی متاسفانه در یکی دو ساله‌اخیر بموازات افزایش فروش کالایشان به ایران خریدهایشان ازما کاهش یافته و با قیمت های‌اعلام شده از طرف ایشان ـ خاصه برای خشکبار ، پنبه و پوست ، کمتر از قیمت های سایرکشور های خریدار این کالاها از ایران بوده است .

پائین بودن قیمت های پیشنهادی شورویها موجب شده تا معاملاتی کمتر با کشور مذکور انجام گیرد و حتی معاملات چند ماهه اخیر با کشور مذکور برای بازرگانان صادر کننده مابی صرفه بوده و برخی از بازرگانان ایرانی در بعضی از فروشهای خود مبالغ قابل توجهی نیز متضرر شده‌اند .

بطور مثال چندی قبل شورویها ۳ هزار تن کشمش بقیمت هر تن ۴۸۰ دلار از صادرکنندگان ایرانی خریداری کردند ، یعنی تنی ۷۰ دلار کمتر از قیمت اعلام شده از طرف کنفرانس جهانی کشمش و تنی ۸۰ تا ۲۲۰ دلار کمتر از فروش تجار ایرانی به کشور های مختلف دیگر . همچنین میتوان به فروش ۱۰۰۰ تن برگه زردآلو به قیمت هر تن ۵۰۰ دلار به شوروی که آن را نیز قبلا کشورهای اروپای غربی و کشور های عربی هر تن ۵۵۰ تا ۷۰۰ دلار خریداری کرده بودند ،اشاره کرد .

قیمت داده شده برای برای مغز بادام از طرف شورویها نیز بسیار پائین‌تر از کشور های دیگر است بطور مثال‌شورویها در اوایل برداشت محصول مغز بادام تنی ۱۹۵۰ تا ۲۰۰۰ دلار قیمت دادند و چون‌کسی فروشنده نبود قیمت بعدی را هر تن ۲۱۵۰ دلار پیشنهاد دادند و چون با این قیمت هم هیچیک از تجار ایرانی حاضر بفروش نشدند تاکنون معامله‌ای روی‌مغز بادام باکشور مذکور انجام نگرفته است . شورویها تا چندی قبل حاضر بخرید پوست بزی نبودند ، بعد از گفتگو های بسیار پارتی اول را در حدود ۱۲۰ هزار جلد به قیمت هرجلد ۱٫۶۵ دلار یعنی هرجلد ۱۵ سنت کمتر از قیمت های قبلی و مقداری سالامبور باز هم ارزانتر ازقیمت های قبلی خریداری کردند ، در صورتیکه کشور مذکور همه ساله قریب ۳میلیون جلد پوست بزی از ایران خریداری میکرد .

معاملات دیگر شوروی با ایران نیز در همین حدودقرار دارد و اگر هرچه زودتر از طرف مقامات مسئول خاصه مرکز توسعه صادرات باین مهم توجه نشود موجب خواهد شد تا این کشور نیز مانند بسیاری از کشور های دیگر به ما زیادتر بفروشد و کمتر بخرد ، در صورتیکه معاملات ما با کشور مذکور همیشه برپایه پایاپای بوده است .

تفسیر اقتصادی

بمناسبت روز بیمه

علل عقب‌ماندگی بیمه‌در ایران

نوشته : دکتر منوچهر کیانی استاد اقتصاد دانشگاه تهران

رشد وپیشرفت بیمه در یک اقتصاد سرمایه‌داری از دودیدگاه مختلف حائزاهمیت فوق‌العاده زیادی است ، مخصوصا از نظر اجتماعی وازنظر اقتصادی . بیمه به معنای وسیع کلمه یک نوع تعاون است ، بدین ترتیب که افراد مختلف میتوانند با دادن حق بیمه ، در مواقع وقوع حوادث و اتفاقات ناگوار،آثار این گونه‌رویداد هارابرای خود یا خانواده خود از میان بردارند .هر اندازه یک اقتصاد صنعتی‌تر و پیشرفته ترشود، امکان وقوع حوادث ناگوار بیشتر میگردد . ازینرو ، توسعه انواع بیمه یک ضرورت اجتماعی است ، ضرورتی که پس از وقوع تصادفات وحوادث خسارات مالی‌و جانی راتاحد ممکن جبران میکندومانع سقوط‌اجتماعی افراد وخانواده‌هامی شود.

از نظر اقتصادی ، بیمه یک نوع پس انداز آزاد است که میتوان از آن‌برای سرمایه گذاری های مختلف استفاده کرد ، بشرط‌اینکه اولا کل خسارات پرداختی بازار بیمه بیش از کل حق بیمه دریافتی نباشد و ثانیا درصورت وجوداین‌اختلاف بین دریافتی ها وپرداختی ها، مازاد آن یا مستقیما سرمایه گذاری شود و یا بصورت منابع‌مالی دراختیار سایر سرمایه گذاران قرار گیرد . درین حالت شرکت های بیمه وضع بانکها را دارند که‌پس‌انداز های مردم را دردسترس سرمایه‌گذاران میگذارند . این مساله‌اهمیت شرکت های‌بیمه و نقش‌آنها رادر سرمایه‌گذاریهای‌مستقیم و یافراهم آوردن منابع مالی جهت سرمایه‌گذاری روشن میکند. در کشورهای صنعتی گاهی اهمیت شرکت های بیمه از بانکها بیشتر است ، چون این شرکتها صاحب منابع درازمدت مالی هستند . بعلاوه شرکتهای بیمه درمعاملات غیر منقول‌و احداث ساختمانهای بزرگ سهم مهمی دارند . اکثر ساختمانهای عظیم شهرهای اروپائی و « وال‌استریت » نیویورک‌متعلق به شرکتهای بیمه است ، ولی در ایران شرکتهای بیمه در ساختمان های‌اجاری مسکون هستند!!

درایران تقاضل بین دریافتیهای شرکت های بیمه وپرداختیهای آنها فاحش است، مثلا شرکت بیمه‌ایران درسال ۱۳۵۳ توانسته‌است ازمبلغ ۱٫۲ میلیارد تومان حق بیمه دریافتی ، پس‌از وضع خسارات وهزینه ها حدود ۴۰۰ میلیون تومان سودویژه ببرد ، درحالیکه سود ویژه بانک ملی درین سال‌رقمی حدود ۴۷۰میلیون تومان بوده است . چون شرکت سهامی بیمه ایران ، مثل بانک ملی ،متعلق به دولت است، در نتیجه سود آنها به خزانه ریخته میشود وخزانه هم ازین منابع‌جهت پرداخت حقوق ومزایا و اضافه‌کار کارمندان دولت استفاده میکند .

بعبارت دیگر،بجای، استفاده ازین منابع جهت سرمایه‌گذاری این منابع به‌مصرف میرسند و وظیفه مهم ایجاد منابع مالی و سرمایه‌گذاری توسط شرکت بیمه ایران‌که دوسوم بازار بیمه کشوردر دست اوست بدینگونه‌نفی میشود.

علاوه بربهدر رفتن این منابع مالی ،شرکتهای بیمه، بخصوص بیمه ایران ، نتوانسته‌اند از امکانات موجود در بازار بیمه‌ایران استفاده لازم وکافی رابکنند، عدم استفاده ازین امکانات معلول عللی است که ذیلا مورد بحث قرارمیگیرد .

مدیریت شرکت های بیمه، بخصوص‌بیمه ایران ،دارای ثبات نیستند . بررسی نشان میدهد که متوسط عمرهیات مدیره در شرکت سهامی‌بیمه ایران حدود دو سال است. مدیریت شرکت بیمه ایران درست وضع چند سال پیش مدیر عامل بانک ملی را دارد این شغل یاپاداشی است برای عده‌ای نردبان ترقی و « تخته پرش » برای عده‌ای دیگر، درگذشته کمتر وزیر یا نخست‌وزیری بود که مدتی در بانک ملی در سمتی خدمت نکرده‌باشد.

صنعت بیمه ، صنعتی فنی و پیچیده است و پیشرفت واقعی و توسعه و رشدش رابطه مستقیمی با تخصص و مدیریت آن دارد . نه‌فقط این تخصص ضروری است، بلکه مهمتر از آن تخصص در سطوح وسط و پائین است . نبودن تخصص و مدیریت در سطوح وسط‌و پائین یکی از بزرگترین تنگنا های توسعه و پیشرفته در کشور های در حال توسعه میباشد . برای از بین بردن این تنگنا چند سال پیش مدرسه عالی بیمه بوجود آمد ، ولی متاسفانه این مدرسه بجای اینکه هرساله تعداد معینی دانشجوبپذیرد که بتوانند مستقیما پس از فراغت ازتحصیل واردخدمت بیمه شوندودر ضمن‌تحصیل در شرکت های بیمه کار ـ آموزی کنند ، مثل اکثر مدارس تخصصی درایران، بصورت مستقلی در آمد و آنقدر دانشجو پذیرفت که دیگر شانسی برای استخدام اینهمه دانشجو باقی نماند . بعلاوه با عنوان کردن‌مدرک لیسانس ، مجبور شد که سیاست «از هر چمنی گلی» را بکار ببرد و باین دانش‌جویان بجای‌اینکه فقط‌رشته های مختلف بیمه را تدریس نماید ،علوم‌مختلف اقتصادی، آمار ، اقتصاد سنجی و غیره را هم تجویز کرد

حال نیز که این مدرسه از وزارت علوم منتزع شده، بهتر است به بیمه مرکزی ایران واگذار شود که‌طبق قانون وظیفه‌ارشاد ،پیشرفت و توسعه صنعت بیمه در ایران بوی محول گردیده است ، نه به بیمه ایران که شرکتی است نظیر سایر شرکت های بیمه که ممکن است چند سال دیگر ، با توسعه و ترقی سایر شرکت های بیمه ، موقعیت کنونی خود را از دست بدهد .

مساله مهم دیگر در امر توسعه و پیشبردبیمه ،مساله قانون بیمه است . قانون کنونی بیمه هنوز تصویب ـ نامه‌ایست که در مهر ماه ۱۳۱۶ مشتمل برچند ماده محدود برای شروع کار شرکت بیمه با توجه به قانون تجارت مصوب۱۳۱۰ تنظیم شده امروزه با پیشرفت اقتصادی‌این قانون دیگر کافی نیست و می‌باید از مدتها قبل تغییر کرده باشد .

مشکل مهم دیگر در امر پیشرفت صنعت‌بیمه درایران، تجدید سازمان شرکت های بیمه است . اینکه ارقام‌بیلان شرکت ها افزایش چندبرابر نشان میدهند و یا اینکه مرتب سود ویژه آنها بیشتر میشود ، دلیل‌کاربرد مدیریت آنها نیست ، این افزایش ناشی از تحولات اقتصادی کشور است ، بعلاوه بازار بیمه هنوز دست نخورده است و هرکس که اجازه فعالیت پیدا کند ، بخصوص اینکه از کمک های بیدریغ دولت برخوردار باشد و رقابتی‌خشن و نابودکننده‌ـ مثل کشورهای صنعتی‌ـ در میان نباشد ، میباید سود سرشاری‌ببرد.مساله اساسی در امر رشد بیمه دو وظیفه مهمی است‌که‌قبلا بدان‌اشاره شد ، وظیفه تعاون ، یعنی از بین بردن خسارت مالی و جانی‌بیمه‌گذاران ووظیفه اقتصادی ، یعنی فراهم‌کردن منابع مالی جهت سرمایه ـ گذاری های ضروری و فوری.

قیمت بسیاری ازکالاهای وارداتی تنزل کرد

در شهریورماه گذشته قیمت بسیاری از کالا های وارداتی خاصه کالاهائیکه دربازار کویتیها عرضه می شود به میزان قابل توجهی تنزل کرد که خبرآنرادرهمان موقع درهمین صفحه‌چاپ کردیم وبقرار اطلاع درچند هفته اخیر نیزقیمت این نوع محصولات مجددا قریب۱۰ تا ۲۰ درصد بشرح‌زیرتنزل کرده است :

نوع جنس	قیمت یکماه قبل	قیمت فعلی
روتختی دونفره	۱۵۰۰ ریال	۱۱۰۰ ریال
پتو فرانسه یکنفره	۲۵۰۰ ریال	۲۰۵۰ ریال
پتوسربازی	۳۰۰۰ ریال	۲۲۰۰ ریال
لحاف دونفره	۲۲۰۰ریال	۱۵۰۰ ریال
لحاف بچه	۹۰۰ ریال	۵۰۰ ریال
زیرپیراهن مردانه	۱۰۰۰و ۹۲۰ ریال	۹۰۰ـ۸۰۰ ریال
شورت کاپیتان	۶۲۰ ریال	۵۵۰ ریال
اجناس‌بادی(عروسک، کشتی ،هواپیما) هر جین	۶۶۰ ریال	۵۳۰ ریال
روسری هرجین	۱۱۰۰ ریال	۸۵۰ ریال

آگهی تحویل‌دام به پرواربندان

سازمان گوشت کشور بمنظور افزایش تولید گوشت‌و کمک‌به‌دامداران ، گوسفند وبره مرغوب به‌تعداد مورد نیاز جهت پرواربندی در اختیار دامداران قرار میدهد .علاقمندان می‌توانند جهت کسب اطلاعات بیشتر واخذ فرم قرارداد به‌قسمت بازرگانی سازمان گوشت کشور واقع در تهران خیابان تخت جمشید شماره ۸۰ مراجعه فرمایند.

دکتر محمود علومی رئیس سازمان گوشت‌کشور

م‌الف ۱۷۲۹۷

اقتصادجهان

نروژ پردرآمد ترین کشور اروپائی

مجله اکونومیست لندن درشماره اخیر خود نوشته است که حتی بدون توجه به‌در آمد نروژ از نفت‌دریای شمال این کشور در مدتی کمتراز ۵ سال پردرآمدترین کشور های اروپائی خواهد شد.

نروژ درسال ۱۹۷۰ ازلحاظ درآمد نهمین کشور جهان بود ودرسال ۱۹۷۵ فقط‌سویس سوئد امریکا واحتمالا کانادا امکان دارد که از لحاظ درآمد سرانه‌ازنروژ جلوترباشند.

افزایش‌ذخایرصادرکنندگان نفت

بنابرگزارش وزارت بازرگانی امریکا ـ افزایش سودبانکی‌بر پس‌انداز ها در امریکا جریان پول های خارجی رابدین کشورطی سه ماهه مختوم به‌سپتامبر افزایش داده‌است.

براساس این گزارش طی این سه ماهه افزایش برابر ۴٫۲ میلیارد دلار به پول‌خارجی به‌حساب پس انداز های کوتاه مدت دربانک های‌امریکاواردشده‌است ، درحالی که پرداخت وام‌های بانکی از امریکا به خارج طی همین مدت۳۱میلیارد دلار به ۸۰۰ میلیون دلارکاهش یافته است .

درگزارش وزارت بازرگانی همچنین گفته شده استکه‌عمده ترین منابع سرمایه گذاری خارجی در امریکا بانک جهانی وبانک های ژاپنی وامریکای مرکزی بوده‌اند ذخایرکشور های صادر کننده نفت دربانک های امریکانیز افزایش یافته است.

کاهش سود وام هاگرفته شده است.

افزایش درآمد صنایع‌امریکا

هیئت ذخایر فدرال امریکا اعلام کرد که درآمد صنایع امریکا درماه اکتبر نیز برای ششمین ماه پیاپی افزایش یافته است. امادر صداین افزایش اندک است .

آمار بانک مرکزی امریکا نشان میدهد که این افزایش‌درماه‌اکتبرچهاردهم درصد بود درحالی که درسپتامبر بالغ بر۱٫۸ درصد بوده است .

وام آلمان به کنیا

آلمان غربی باپرداخت مبلغی برابر ۱۷ میلیون دلار وام به دولت کنیا ،برای کمک به اجرای طرح های‌آبیاری موافقت کرده‌است، موافقت نامه مربوط بدین وام دو روز پیش توسط سفیرآلمان درنایروبی و وزیر دارائی کنیا امضاء شد. این وام سی‌ساله‌است.

کمبود بازرگانی‌خارجی ژاپن

وزارت دارائی ژاپن ضمن گزارشی اعلام کرد که کمبود بازرگانی‌خارجی ژاپن درماه اکتبر به ۲۵۷ میلیون دلار افزایش یافت .این رقم درماه سپتامبر بالغ بر ۱۴۸ میلیون‌دلار بود، درماه اکتبر صادرات ژاپن برابر ۴٫۸۶۹ میلیارددلار وواردات‌این‌کشور برابر ۵٫۱۲۶ میلیارد دلار بود.

باتوجه بدین ارقام صادرات ژاپن‌نسبت به‌یکسال پیش ۱۰٫۹ درصد تنزل کرده اما نسبت به سپتامبر گذشته ۳٫۵ درصد افزایش یافته است .درحالی‌که‌واردات این کشورنسبت به‌یکسال پیش ۴٫۶ درصدکاهش یافته است.

۴٫۴ میلیارد کسر بودجه فیلی‌پین

فیلی‌پین بامسئله عدم‌تعادل در پرداخت های ارزی خود مواجه شده است و کمبود ارزی این کشور ممکن است‌به ۸۰۰ میلیون دلار بالغ‌گردد. پرزیدنت مارکوس رئیس جمهوری فیلی‌پین که این رادربیست وپنجمین سال تاسیس اتاق بازرگانی فیلی‌پین اظهار داشت همچنین اعلام کرد که کمبود بودجه فیلی‌پین درسال مالی ۱۹۷۵ ممکن است به ۴٫۴ میلیارد پزو برسد.

وضع بازرگانی بریتانیا

کمبود بازرگانی خارجی بریتانیا دراکتبر تقریبابی‌تغییرماند. این کمبود بالغ بر ۲۰۶ میلیون پاونداسترالینگ (۴۳۲٫۶ میلیون‌دلار) بود درحالی که درسپتامبر ۲۰۵ میلیون‌پاوند استرلینگ (درحدود ۴۳۰٫۵ میلیون دلار)بود.

واردات بریتانیا درماه اکتبر به حد نصاب تازه ۱۹۴۶ میلیون پاوند (۴۰۸۷میلیون دلار) رسیدکه ۱۵۸ میلیون پاوند (۳۳۱٫۸ میلیون‌دلار) بیش‌ازماه‌سپتامبراست‌اماصادرات‌ـ بریتانیاهم درماه‌اکتبر به حد نصاب تازه۱٫۷۴۰ میلیارد پاوند (۳۶۵۴ میلیون دلار) رسید که ۱۵۷ میلیون پاوند (۳۲۹٫۷ میلیون دلار)بیش از ماه سپتامبر است .

کاهش نرخ سود بانک انگلیس

بانک اف‌انگلند باکاهش نرخ سود خود از ۱۲ درصدبه۱۱ وسه چهارم درصد تقاضای وام از این‌بانک‌راتشویق کرد . این‌کاهش در بانک های بازرگانی بریتانیا اثر مثبتی خواهد داشت درپی تصمیم بانک های امریکائی به

با یکی از پروازهای بی نظیر روزانه بریتیش ارویز به لندن سفر کنید.

حرکت از تهران ، همه روزه ساعت ۸٫۲۰ صبح

یکی از پرواز های‌بی نظیرما را به لندن انتخاب کنید .

پروازها همه روزه ساعت ۸/۲۰ صبح انجام میشود که زمانی بسیار مناسب برای حرکت است پرواز های مستقیم و بدون توقف ما به لندن ، هفته‌ای سه بار توسط جمبوجت‌های ۷۴۷ انجام میگیرد. بنابراین میتوانیدیکی از این پروازها را انتخاب نمائید :

طبیعی است که در طول پروازهای فوق‌العاده، آسایش ، راحتی شما و پذیرائی گرم و ویژه ماکه خود شهرتی جهانی دارد ، از تجربیات دل‌انگیز و فراموش نشدنی شما خواهد بود.

در این پرواز بی‌نظیر

British airways

از شما بیشتر مواظبت میکند.

تهران خیابان شاهرضا ـ شماره ۳۲۳ تلفن ۳۰۱۶۲۵/۹
آبادان سان شاین آرکاد تلفن ۳۲۴۷۱/۳۱۱۵۴

شرکت کشتیرانی ایران اکسپرس لاینز

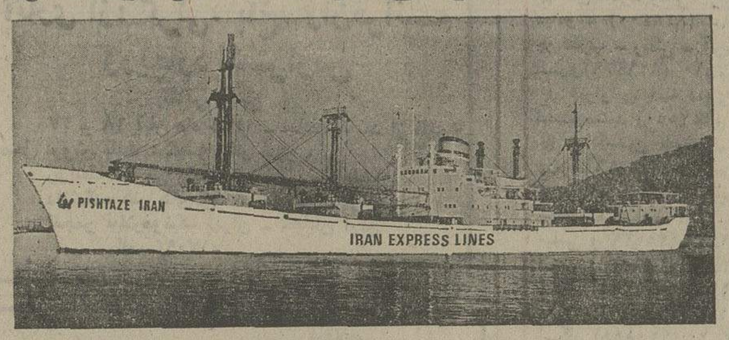

سرویس مستقیم نیویورک ـ خرمشهر ۲۲ روزه

برنامه حرکت و ورود تقریبی کشتی های خودرا از بنادر شرقی آمریکا به بنادر خلیج فارس‌وبالعکس اعلام‌میدارد

از بنادر شرقی آمریکا به بنادر خلیج فارس		کشتی رودوس سفر ۱	کشتی پ.پ. کوئزون سفر۳	کشتی‌پیشتاز ایران سفر۳	کشتی‌ایل‌کن‌دالیو سفر ۷
چارلستون	حرکت	حرکت‌نمود	ـ	۱۰ دسامبر	ـ
نیوارلئان	«	حرکت نمود	حرکت‌نمود	۳۰ نوامبر	۱۵ دسامبر
هوستون	«	حرکت‌نمود	۱۹ نوامبر	۴ دسامبر	۱۹ دسامبر
فیلادلفیا	«	۱۷ نوامبر	ـ	۱۷ دسامبر	ـ
بالتیمور	«	۱۹ نوامبر	۳۰ نوامبر	۱۹ دسامبر	۳۰ دسامبر
نیویورک	«	حرکت‌نمود	۲۶ نوامبر	۱۳ دسامبر	۲۵ دسامبر
خرمشهر	ورود	۱۲ دسامبر	۲۳ دسامبر	۵ ژانویه	۱۸ ژانویه
بندر شاهپور	«	۱۹ دسامبر	۳۰ دسامبر	۱۲ ژانویه	۲۵ ژانویه
کویت	«	۲ ژانویه	۱۴ ژانویه	۲۶ ژانویه	۸ فوریه
ازخرمشهر به بنادر شرقی امریکا		کشتی‌ایل‌کن‌دالیو سفر ۶	کشتی پ. پ. رکساس سفر ۶	کشتی‌ایل‌کن‌پولی سفر ۶	کشتی پ. پ. اوسمنیا سفر ۲
خرمشهر	حرکت	۱۵ نوامبر	۹ دسامبر	۹ ژانویه	۹ فوریه
کراچی	ورود	۱۸ نوامبر	۱۲ دسامبر	۱۲ ژانویه	۱۲ فوریه
مالاگاسی	«	۲۹ نوامبر	۲۳ دسامبر	۲۳ ژانویه	۲۳ فوریه
نیویورک	«	۲۲ دسامبر	۱۵ ژانویه	۱۵ فوریه	۱۷ مارس

★ کشتی‌های مزبور دارای سردخانه بوده‌و در ضمن تخلیه بار صادراتی از خرمشهر و بندرشاهپور به مقصد کراچی و سایر بنادرشرقی آمریکا قبول مینمایند .

برنامه حرکت برای کشتی‌های سریع‌السیر (رو‌ـرو)

از بندر فیلادلفیا به خرمشهر	کشتی ایرانین پروگرس سفر ۵	کشتی ایرانین‌پروسپریتی سفر ۷	کشتی ایرانین پروگرس سفر ۷
فیلادلفیا	۱۵ نوامبر	۵ دسامبر	۲۹ دسامبر
خرمشهر	۸ دسامبر	۲۷ دسامبر	۲۱ ژانویه

لطفا برای کسب اطلاعات بیشتر به نماینده‌این شرکت در ایران مراجعه فرمایند .

شرکت سی. من. پاک
بامسئولیت محدود
خیابان ثریا ـ ۱۳۰
صندوق پستی ۱۲۲۴
تهران ـ ایران
تلفن ۷۹ـ۸۲۵۰۷۶
۸۳۳۹۸۱

شرکت سی. من. پاک
بامسئولیت محدود
خیابان اسکله
سرای سرو
بندرعباس ـ ایران
تلفن ۴۶۱۰ ـ ۴۶۲۰
۲۰۵۴

شرکت سی. من. پاک
بامسئولیت محدود
خیابان فردوسی
صندوق پستی ۱۰۵
خرمشهر ـ ایران
تلفن ۳۴۴۱ ـ ۳۹۹۱
۲۹۴۱

زمزمه در شهر

لی‌لی لازاریان :

درست چهل سال پیش روی صحنه باله رفتم

امروز گروه باله لازاریان یک‌برنامه ویژه رقص و باله بمناسبت هشتمین جشن فرهنگ و هنر در تالار فرهنگ اجرامی‌کند . این برنامه‌مصادف باسی ویکمین سال تاسیس آموزشگاه باله لی‌لی لازاریان نیزهست .

لازاریان‌موسس این‌آموزشگاه اولین رقصنده باله است که‌در ایران به روی صحنه رفته میگوید : آن روزها هیچکس تصورنمی کرد روزی باله در ایران اهمیتی پیداکند بدنبال عشق وعلاقه‌ای شدید بدنبال اینکار رفتم . رقصندگی را در کودکی ازیک معلم بلژیکی که به تهران آمده بودآموختم ودرست چهل سال قبل برای اولین باربه صحنه رفتم به‌نفع یک‌انجمن خیریه باله‌اجرا کردم مردم باورشان نمیشد کیک دختر بروی صحنه برقصد و از آن روز ببعد بچشم دیگری بمن نگاه میکردند . نگاههای حقارت باروحرفهای نیشدار مردم را تحمل کردم چون به امروزمیاندیشیدمو به‌آن‌اعتقاد داشتم .

خانم لازاریان باچهل سال سابقه رقصندگی درباره‌موسیقی باله معتقد است که موسیقی فولکلوریک ایران پربارترین وپرمایه‌ترین موسیقی های جهان برای رقصندگی است‌وی اولین کسی است که‌سالها پیش برروی آهنگهای فولکلوریک ومحلی ایرانی رقص و باله‌تنظیم کرده‌است .

میگوید : زندگی ومعاشم از طریق آموزش به علاقمندان این‌هنر گذشته است اما این راهم‌بگویم آنقدر که به هنرم اندیشیده‌ام دربی اندوختن‌مال ومنال نبوده‌ام و حالا من مانده‌ام ویک‌آموزشگاه که خوشحالم بعدازسالها زحمت وخدمت به‌هنرمملکتم شاگردانی دارم که این هنر رادنبال می کنند.

لی‌لی لازاریان

شب شعر تالار نقش

ازروزبیست وششم آبان ماه تاروز اول آذر ، بطور مرتب درتالار نقش (میدان کندی ـجنب ساختمان‌شماره دو دانشکده علوم تربیتی) شب شعر شاعران نوپرداز معاصر بشرح زیر برگزار می‌شود :

بیست وشش آبان ماه : شب شعر امین‌الله رضایی، رضاشبیری ، علیرضامتوری واحتمالا سهراب‌سپهری.این شب شعر زیرعنوان «شب شعرشاعران نقاش یا نقاشان شاعر برگزار می شود .

بیست وهفت آبان ماه : شب شعر شاعران جوان و گمنام .تاکنون پنج شاعربرای شرکت در این شب داوطلب شده‌اند .

بیست وهشت‌آبان ماه : شب شعر منشی زاده .

بیست ونه آبان‌ماه : شب شعر جوادطالعی و جلال سرفراز .

سی آبان ماه : شب شعر سیروس مشفقی.

گوگوش با همه قهر است

گوگوش با خانواده‌اش قهرکرده است . صابر پدر گوگوش که هر روز یکبار بدیدن دخترش میرفت، مدت هاست که دیگر اورانمی بیند . فریدون برادرتنی گوگوش هم که باأو دریک خانه‌زندگی‌میکرد،ازگوگوش جداشده وبه اصطلاح با او قهرکرده است ودیگراعضاء خانواده ـ هفت ، هشت برادر وخواهر ـهم بهمین ترتیب .

این‌قهر وجدائی یکی از آن قهرهای خانوادگی‌است که هردوطرف سفت وسخت به‌آن‌چسبیده‌اند وبرای‌آشتی هم رضایت نمیدهند وکسی همپیدانمی شود که برای آشتی پادرمیانی کند !

خریداری خانه های قدیمی

شیراز ـبه امرعلیاحضرت شهیانو وباعطیه‌معظم‌لها ۱۲ خانه قدیمی‌شیراز خریداری شد.

خرید خانه های‌قدیمی شیراز بمنظور حفظ نمونه های معماری صورت گرفته است .این‌منازل بتدریج‌تخلیه وتحویل اداره کل‌فرهنگو هنر فارس خواهد شد . استاندار فارس ضمن اعلام مطالب بالا افزود : اداره کل‌فرهنگ‌وهنر استان‌موظف است تعمیرات این منازل را بعهده بگیرد.

خانه های «نصرالملک» و «مشتاق» ازجمله ۱۲ خانه خریداری شده است .

ستارهٔ بخت شما

- فروردین ـ نسبت به‌زندگی آینده‌تان نقشه‌های‌اساسی طرح می‌کنید . خبرهای خوشی خواهید شنید.
- اردیبهشت ـ بیشتر فعالیت میکنید و زندگیتان تنوع پیدا میکند. عصبانیت ناگهانی شماباعث ناراحتی دوستانتان می‌شود.
- خرداد ـ در بسیاری از مسائل تعصب زیادی نشان می‌دهید. بنظر می‌رسد که مسافری در راه دارید.
- تیر ـ در انجام کارهائی که بشما محول می‌شود اندکی سستی می‌کنید. شخصی از شما تقاضائی می‌کند که انجام میدهید .
- مرداد ـ شانس پیروزی شما در کارهای فکری‌بسیار زیاد است. بیشتر با متولدین دی‌ماه معاشرت‌کنید.
- شهریور ـ نظم شما در کارها به توفیقتان کمک می‌کند. درآمد شما افزایش می‌یابد.
- مهر ـ یک‌خبر خوب شما رانسبت‌به‌ادامه‌تلاشهایتان بسیار خوشبین می‌سازد . با افراد جالبی آشنا می‌شوید .
- آبان ـ یک‌اشکال کوچک در کارها، موجب ناراحتی شما می‌شود. بیش از همیشه نیاز به استراحتو آسایش دارید.
- آذر ـ با کوشش بیشتر در کار خود موفق خواهید شد. نگرانی شمادر مورد یکی از دوستان بیمورد است .
- دی ـ در روابط اجتماعی‌تان تغییر کوچکی پیدا می‌شود. یک اختلاف خانوادگی را بعد از مدتها حل می‌کنید .
- بهمن ـ به انجام کار مورد نظر امیدوار می‌شوید هدایائی بدستتان می‌رسد.
- اسفند ـ برای رسیدن به زندگی مورد نظر تصمیم قاطع می‌گیرید. شانس بروی شما لبخند می‌زند.

آقایان ادرین هنری وان‌دن‌برنک واستوارت کنڈی‌بلیر
مالکین اختراع ایران شماره ۱۱۰۱۸ مربوط بفشارشکن خویش زراعتی بموقع عمل گذاردن اختراع خود را پیشنهاد مینماید ضمنا در حال حاضر اختراع نامبرده توسط یک موسسه کشاورزی بین‌المللی در استرالیا مورد استفاده قرار گرفته است .
برای اطلاع بیشتر بدفتر حقوقی دکتر آقایان و همکاران خیابان سوم اسفند ۱۴۹ مراجعه فرمائید.
آ ـ ۱۳۸۴۱

جدول

شماره ۹۱۹۳

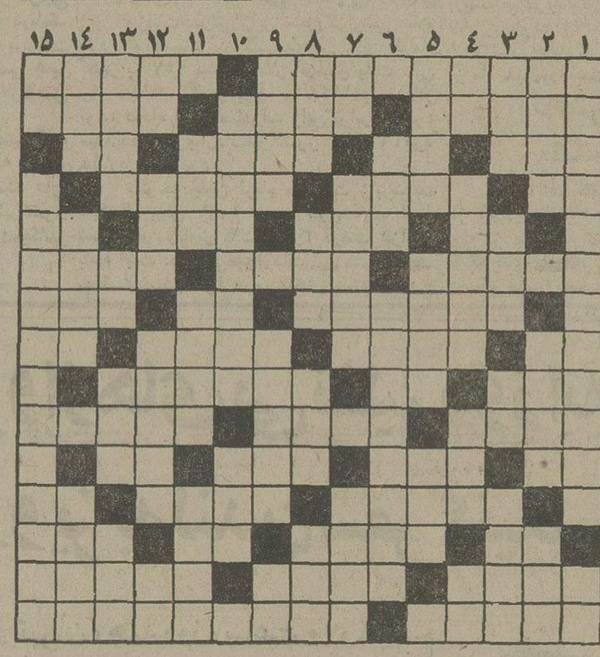

جدول عادی

افقی :
۱ـ با شوهرش همت کردو اورانیوم را کشف نمود ـ آنچه‌که پوشیدنی است ۲ـ در هر کاری نشان خوبی طبع است ـ سپاسگزار ـ به بازار آمده اما کسی توان خریدنشرا ندارند ! ۳ـ مهره‌ئی در بازی شطرنج ـ دست عرب ـ اگر جوانان بخوانند نیکوتراست ـ تازه ٤ـ علامت مفعول صریح ـ از کشور های‌آفریقائی ضمیری است ٥ـ ۱۰ حرف همراهی ـ ادامه دهنده ـ آزاد و رها ـ دوماه دیگر ٦ـ ورقه نازکی ازآلوی خشک شده ـ گشادگی در زندگی ـ زمانی کمانیش طرفدار بیشتری داشت ۷ـ در آن بازار سخنرانی و بحث رواج کامل دارد ـ اکنون‌کسی‌بسراغش‌نمی رود ـ همیشه باعث سبزی‌و خرمی اطراف خویش است ۸ـ از اعضاء بدن عرب ـ کارش بردن پیام است ـ از حیوانات بارکش ـ ورزشی‌است ۹ـ از خدمت کنندگان به مردم ـ ترمز چهار پا ـ رنگی است‌ملیح که‌طرفدار زیادی‌دارد ۱۰ـ حتما زیباهست ـ توانائی ـ همسایه ۱۱ـ عاشق از ته دل میکشد ـ فرمان است‌اماربطی به اتومبیل ندارد ـ دو ماه از خواندنش گذشته ـ بی‌قلاده ۱۲ـ تریاکی گرفتار آنست !ـ دودمان ـ بدبخت در زندگی چنین‌آورده! ۱۳ـ اثر رطوبت ـ اینهم همه‌را بـه کیش خـود میپندارد ـ کافی است ـ در گردن جاگرفته ۱٤ـ گیاهی‌است بیابانی که‌گاهی سرازپودر می‌آورد ـ ازفاتحان مشهور هند ـ زمانی با چماق نقرمیی در ملازمت بزرگان بود ۱٥ـ مومن پیشه‌کرده ـ اثری از داستایوسکی .

عمودی :
۱ـ مجلس‌رابه توپ بست و غوغا برپا کرد ـ عشق و دوستی ۲ـ از مشهورترین اقوام سفید پوست ـ زمانی‌از نواحی‌تهران بود و اکنون به تهران جسبیده ـ عضوی از بدن ۳ـ یکحرفو سه حرف ـ صدای کلفت در موسیقی ـ عدد مـاه ـ درس نوشتنی در مدرسه ٤ـ حـرف دلتنگی ـ در بین شهرط هـای ایران بجوئید ـ غریب بیشتر میزند ـ کوی کارمندان لفبگرفت ٥ـ سنگین و با وقار ـ در حمام می‌کشندو شوخ‌ازتن میگریند!ـ ازانواع‌جت است ٦ـ محصولی که با آب باران عمل آمده باشد

حل جدول شماره ۹۱۹۲

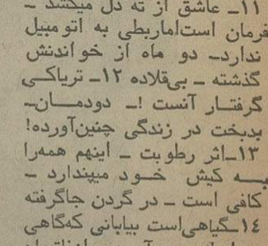

ـپادشاه‌مدادگستر سلسله ساسانی ۷ـ مثل و مانند ـ دارائی ـ آنچه‌که خوردنش شکم را طبله میکند ۸ـ نیم رقص آمریکائیان ـ بعداز غذا باید خورد ـ دستور غذا در رستوران ـ لباسی که همه کس نمیپوشد ۹ـ خداوند چنین‌است وبس ـ در بند شدن ـاز رودخانه های اروپائی ۱۰ـ مرض‌نرمی استخوان ـ دستاویز ۱۱ـاگر از خوشحالی دراورند چه عجب ـ پایـان دهنده ـ بزرگترین قاره ۱۲ـ تردستی در کار ـ آزاد شده ـ حتما بیماری باین‌روزش انداخته ـ زهر۱۳ـ شهری در غرب ـ گاهی برای رفع دلخوری میزنند ـ مـوی گردن شیر نر ـ از حیوانـات سودمند ۱٤ـغفلت‌و فراموشی ـ سلام و تهنیت ـ آشوب‌وغوغا ۱٥ـ کلمه خطاب ـ از مشهور ترین روسای جمهور امریکا .

جدول ویژه

شماره ۵۵۳

افقی :
۱ـ از آثار جاویدان آنتوان چخوف ـ تبدار ۲ـ عاقبت جهان چنین شود ـ هزارها ـ در آخر زمان سروکله‌اش پیدا میشود! ۳ـ زمانی‌از آلات طرب بود ـ پسوندیست ـ گرداوری شده ـ کوبیدن ٤ـ وقت و زمان ـ دریائی در اروپا ـ کشیده شده٥ـ شکم‌پرست ـ ازکلمات‌تنبیه ـ خجستگی ـ ازکشیدنی‌هاست امانه با دست ٦ـ جای معامله است ـ بقای کسی را همیشه‌چنین خواسته‌اند ـ ظرفی برای اندازه‌گیری مایعات ۷ـ کلامبردار از داشتن آن محروم است ـ پایه و بنیان ـ سود پول ـ ۸ـ دباغی کردن پوست ـ به شتاب رفتن ـ درسنکار ـ لنگبار ۹ـ یکی از توابع‌کاشان ـ آبکی ـ ابسال‌را دوست داشت و شرح عشقشان را جامی به نظم کشیده ۱۰ـخون میریزد وپول‌هم میگیرد ـ از سیاستمداران مشهور اروپائی ـ دردل کافر نتوان یافت ۱۱ـ ضمیریست ـ از شهر خانه خدا آمده ـ از اقوام معروف تاریخ ـ بخردودانا ۱۲ـ پیوسته و دائم ـ بی‌دست و پایش کسی را به تعجب‌واداشته‌بود ـ نفس‌انسانی‌آنرا می‌پذیرد۱۳ـ باکله که باشد زدنی‌است ـ حشرات‌زهردار و موذی ـ فساد ـ عضوی ازدرون ۱٤ـ دم بریده و ناقص ـ تازه و شاداب ـ پیشینیان ۱٥ـ شمرده شده ـ اثری از جک‌لندن .

عمودی :
۱ـپزشک عالیقدری‌که بعد از سقراط درباره زایمان‌و سزارین کتابی بنام «سلوس» نوشت ـ اصل هرچیز ۲ـ شتر تندرو ـ از کشورهای آمریکایی ـ دردنده‌خو ۳ـ جاهل را باآن سروکاری نیست ـ امیدواری ـ بوئی که در مکانهای کهنه به مشام میرسد ـ از دین برگشته ٤ـ حرف تعجب ـ یارویاور ـ شخص متمکن مسلمان‌بایدبدهد ـ صورت ٥ـ آگاه ساختن ـ اصلاح فیلم‌عکاسی ـ غذائی است ٦ـ بانگ شادی و طرب ـ از بنادر معروف آمریکا ۷ـ خدای خورشید در مصر قدیم ـ یکی از طوایف عرب ـ آنچه که هنوز قابل معامله باشد ۸ـ دردورنج ـ آتش در لفظ تازی ـ ظلم وجور ـ چین و شکن ۹ـ اینهم درکار خود پشیمان است ـ یک تکه تخته بلندوکلفت ـاز کلمات‌نفی ۱۰ـ کوهی که ژاپنی‌ها آنرامقدس میدانند ـ آب ازآن میریزد و خیس میکند ۱۱ـلطیف ـ روی و رخساره ـ مناسب و نیکو ۱۲ـ مجازات شرعـی ـ نیم صدای گریه بچه ـ فتنه‌ای که برپاشده باشد ـ نـوراندک ۱۳ـ آبله‌رو ـ واحدی درسطح ـ از آن برای هرکس کلاهی نیست ـ نمک ۱٤ـ پرنده‌ایست ازتیرمرغابی که در کنارجویبار ها زندگی می‌کند ـ هزار آوا ـ با ناخن بربوست تن می‌دهند ۱٥ـ شراب ـ از بزرگتـریـن نویسندگان ایرلندی که کتاب «سفرنامه‌گالیور» اثری ازاوست.

حل جدول شماره ۵۵۲

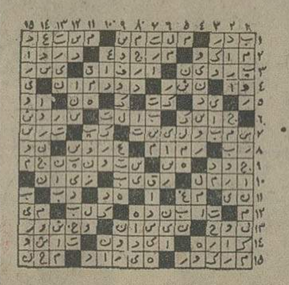

سینما کسری: عقرب

برنامه سینماها

تماشای فیلمهائی که باعلامت(×) مشخص شده برای اشخاص کمتر از ۱۸ سال ممنوع است

★ آنجلا ـ رنگی ـ ژان‌سورل
ب.ب (۸۲۹٦٤۱) ۱۰ـ۱۲ـ۲ـ٤ـ٦ـ۸ـ۱۰

★ اژدهای زرد ـ سینماسکوپ ـ رنگی
شهرفشنگ (٤۷۷۷۷) ۱٥ر۱۱ـ۱ـ۳ـ٥ـ۱٥ر۷ـ۳۰ر۹

★ (×) استیسی ـ رنگی ـ آن‌راندال ـ آنیتافورد
ونک (٦۸٤۱۱٦) ۱۱ـ۲ـ٤ـ٦ـ۸ـ۱۰

★ بزن بریم بانکبزیم ـ رنگی ـ جرج‌سی‌اسکات
رادیوسیتی (٤۳۳۲۰) ۱٥ر۱۱ـ۳۰ر۳ـ۳۰ر٥ـ۳۰ر۷ـ۹ر٤٥

★ باران‌مشت ـ مهدی فرنگی
آسمان‌آبی (۳٤۱٦٦۸) ۹ـ۱۱ـ۱ـ۳ـ٥ـ۷ـ۹

★ بورسالینو وشریک ـ رنگی ـ آلن‌دلون
دروازمطلاتی (۳٥۲۱٦۰) ۹ـ۱۱ـ۱ـ۳ـ٥ـ۷ـ۹

★ دیوانه عشق ـ رنگی ـ سینماسکوپ
آریا (۳۱۹۸۸٤) ۹ـ۱۱ـ۱ـ۳ـ٥ـ۷ـ۹

★ چهار الکی خوش ـ رنگی ـ گروه زیل‌ها
شهر تماشا (۹۲۸٦۸٦) ۱٥ر۱۱ـ۳۰ر۳ـ۳۰ر٥ـ۳۰ر۷ـ۹ر۳۰

★ حماسه بروس‌لی ـ سینماسکوپ ـ رنگی
سانترال (۹۲۸٦۸٦) ۱۱ـ۱ـ۳ـ٥ـ۷ـ۱٥ر۹

متروپل (۳۱۹٤۱۰) ۹ـ۱۱ـ۱ـ۳ـ٥ـ۷ـ۹

رویال (۸۲۹۷۸٥) ۱۰ـ۱۲ـ۲ـ٤ـ٦ـ۸ـ۱۰

★ (×) خریداربسیار،فروشنده‌کم ـ رنگی کارلوجوقره
آتلانتیک (٦۲۷۱۷۱) ۱٥ر۱۱ـ۳۰ر۱ـ۳۰ر۳ـ۳۰ر٥ـ۳۰ر۷ـ۱ر۳۰

★ (×) دردسرهای مرد مجرد ـ رنگی ـ مونیکالوندی
پولیدور (٤۲٦۳۱) ۱٥ر۱۱ـ۳۰ر۱ـ۳۰ر۳ـ۳۰ر٥ـ۳۰ر۷ـ۹ر٤٥

★ (×) دست بیرحم جانیکاران ـ رنگی ـ فیلیپ‌لروی
گلدن‌سیتی (٦٦۳۲٦۹) ۳۰ر۱۱ـ۳۰ر۱ـ۳۰ر۳ـ۳۰ر٥ـ۳۰ر۷ـ۹ر۳۰

★ دیوار ـ رنگی ـ راجش‌کانا
حافظ (۳۹۱۰۷٤) ۳۰ر۱۰ـ۳۰ر۲ـ۳۰ر٤ـ۳۰ر٦ـ۸ر۳۰

★ دستبرد مرگبار ـ رنگی ـ سینماسکوپ
سهیلا (۳۱٦٤۲٤) ۳۰ر۱۰ـ۳۰ر۲ـ۳۰ر٤ـ۳۰ر٦ـ۸ر۳۰

پلازا (٤٤۲٥٥) ۱٥ر۱۱ـ۱٥ر۳ـ۳۰ر٥ـ۳۰ر۷ـ۱٥ر۹

★ دوست پدرخوانده ـ کینه‌توزان
فلور (٥۲۸۰۹٦) ۹ـ۱۱ـ۱ـ۳ـ٥ـ۷ـ۹

★ دهنفر بیکنفر ـ رنگی ـ سینماسکوپ
مراد (۷٥۳۳۸۲) ۹ـ۱۱ـ۱ـ۳ـ٥ـ۷ـ۹

ری (٥۲۲٥۷۸) ۱۰ـ۱۲ـ۲ـ٤ـ٦ـ۸

★ دهفرمان ـ سینماسکوپ ـ رنگی ـ چارلتون‌هستون
پارک (۳۱۹٦۳۷) ۹ـ ۱۲ـ ۳ـ ٦ـ ۹

★ رقیب ـ بهمن مفید ـ منوچهر وثوق ـ شورانگیز
آسیا (٤۲۹۰۹) ۱۱ـ۱ـ۳ـ٥ـ۱٥ر۷ـ۹ر۳۰

رکس (۳۱۸۳٤۲) ۳۰ر۱۰ـ۳۰ر۲ـ۳۰ر٤ـ۳۰ر٦ـ۸ر۳۰

شهوند (۳٥٤۰٤۰) ۳۰ر۱۰ـ۳۰ر۲ـ۳۰ر٤ـ۳۰ر٦ـ۸ر۳۰

لیدو (٥٤۱۲۸۲) ۱۰ـ۱۲ـ۲ـ٤ـ٦ـ۸

نپتون (۷٦۰۱۳٦) ۹ـ۱۱ـ۱ـ۳ـ٥ـ۷ـ۹

ژاله (۳۰٤۱۲۰) ۳۰ر۱۰ـ۳۰ر۲ـ۳۰ر٤ـ۳۰ر٦ـ۸ر۳۰

توسکا (۰۳۹٥٤٤) ۳۰ر۱۰ـ۳۰ر۲ـ۳۰ر٤ـ۳۰ر٦ـ۸ر۳۰

المپیا (۹۲٦۷۹۷) ۱۰ر٤٥ـ۱ـ۳ـ٥ـ۷ـ۹

پاسارگاد (۳٤۲۷۸۲) ۹ـ۱۱ـ۱ـ۳ـ٥ـ۷ـ۹

چرخ‌فلک (۹٥۰٥٥۸) ۱۰ـ۱۲ـ۲ـ٤ـ٦ـ۸ر۳۰

شرق (٥۳٤۰۲٤) ۳۰ر۱۰ـ۳۰ر۲ـ۳۰ر٤ـ۳۰ر٦ـ۸ر۳۰

★ رشته محبت ـ رنگی ـ درمندرا ـ سارابانو
همای (۳۱۱٦٦۹) ۳۰ر۱۰ـ۳۰ر۲ـ۳۰ر٤ـ۳۰ر٦ـ۸ر۳۰

★ رومئو ژولیت ـ رنگی ـ اولیویاهرسی
گلدیس (٦۲۸۷۱۳) ۲ـ۳۰ر٤ـ۷ـ۳۰ر۹

★ رولور ـ رنگی ـ سینماسکوپ
برلیان (۳۹۳٥۳٥) ۹ـ۱۱ـ۱ـ۳ـ٥ـ۷ـ۹

★ راز کیهان ـ رنگی ـ سینماسکوپ
بولوار (٦٥٥۲۹۲) ۱۱ـ۳۰ر۱ـ٤ـ۳۰ر٦ـ۱٥ر۹

★ ژاندارک ـ رنگی ـ اینگریدبرگمن
ریولی (۷٥۷۷۷۷) ۱۱ـ۳۰ر۳ـ۳۰ر٥ـ۳۰ر۷ـ۹ر۳۰

★ سه اولاد ـ نوبر اصفهان
پردیس (۳۰٤۲٥۹) ۹ـ ۱۱ـ ۱ـ ۳ـ ٥ـ ۷ـ ۹

★ سرافراز ـ رنگی ـ چارلزبرونسون
شهرفرنگ (٦۲۷٦٦۸) ۱٥ر۱۱ـ۱٥ر۱ـ۱٥ر۳ـ۳۰ر٥ـ۳۰ر۷ـ۹ر٤٥

★ (×) شیگرم، روز تلخ ـ رنگی ـ ماریان‌رمونت
امپایر (٦۲۳۹٤۲) ۱٥ر۱۱ـ۲۰ر۱ـ۳۰ر۲ـ۳۰ر٥ـ۳۰ر۷ـ۹ر۳۰

★ شمشیرزن یکدست ـ نبرد با دوزخیان
نادر (۳۱٤٤۹٥) ۹ـ۱۱ـ۱ـ۳ـ٥ـ۷ـ۹

★ طوفانگر ـ رنگی ـ ژان‌پل بلموندو
دیاموند (۸۲۸٤۰۰) ۱٥ر۱۱ـ۲۰ر۱ـ۳۰ر۳ـ۳۰ر٥ـ۳۰ر۷ـ۹ر٤٥

★ عقرب ـ رنگی ـ آلن‌دلون ـ برت‌لنکستر
کسری (۸۲٦۹۳۹) ۱۰ـ۱۲ـ۲ـ٤ـ٦ـ۸ـ۱۰

★ غیرازاین باشه دیوونه میشیم ـ رنگی ـ سینماسکوپ
تخت‌جمشید (٦٥۲٥٥۰) ۱۱ـ۲ـ٤ـ٦ـ۸ـ۱۰

★ فرانکشتین جوان ـ جین‌وایلدر
شهرقصه (٦۲۷۲۹۰) ۱۱ـ ۲ـ ٤ـ ٦ـ ۸ـ ۱۰

★ کینه ـ منوچهروثوق ـ حسین گیل
نیاگارا (٦٦٥۳۰۷) ۱۱ـ۱ـ۳ـ٥ـ۳۰ر۷ـ۹ر٤٥

میامی (۷٥٤۳۲۹) ۱۱ـ۱ـ۳ـ٥ـ۷ـ۹

الوند (۳٥٦٥۳۸) ۱۰ـ۱۲ـ۲ـ٤ـ٦ـ۸

کیهان (٥٤٦۳٦۰) ۹ـ۱۱ـ۱ـ۳ـ٥ـ۷ـ۹

مارلیک (۹٦۳۱۱٦) ۹ـ۱۱ـ۱ـ۳ـ٥ـ۷ـ۹

اسکار (۹۲۰۸۸۸) ۱۰ـ۱۲ـ۲ـ٤ـ٦ـ۸

ارانوس (۲۷۹۷۱) ۳۰ر۱۰ـ۳۰ر۲ـ۳۰ر٤ـ۳۰ر٦ـ۸ر۳۰

شهرام (۸٤٤٥٤۹) ۹ـ۱۱ـ۱ـ۳ـ٥ـ۷ـ۹

سیلوانا (۳٦۳۷۳۷) ۳۰ر۱۰ـ۳۰ر۲ـ۳۰ر٤ـ۳۰ر٦ـ۸ر۳۰

سیلورسیتی (۸٦۱۲۰٥) ۱۰ـ۳۰ر۲ـ۳۰ر٤ـ۳۰ر٦ـ۸ر۳۰

اروپا (۳۰۳۱۷۹) ۳۰ر۱۰ـ۳۰ر۲ـ۳۰ر٤ـ۳۰ر٦ـ۸ر۳۰

شرق (٥۳٤۰۲٤) ۳۰ر۱۰ـ۳۰ر۲ـ۳۰ر٤ـ۳۰ر٦ـ۸ر۳۰

★ کینگ‌کنگ علیه گودزیلا ـ سینماسکوپ ـ رنگی
ری (٥۲۲٥۷۸) ۱۰ـ۱۲ـ۲ـ٤ـ٦ـ۸

داریوش (٥۲٦۲٦٥) ۳۰ر۱۰ـ۳۰ر۲ـ۳۰ر٤ـ۳۰ر٦ـ۸ر۳۰

★ گلنسا در پاریس ـ رنگی ـ پوری‌بنائی
مولن‌روژ (۷٥۲۹۲۹) ۱۱ـ۳۰ر۳ـ۳۰ر٥ـ۳۰ر۷ـ۹ر۳۰

★ معشوقه و همسر ـ بیبی‌اندرسن ـ رنگی
پارامونت (٤۸۳۲۱) ۱٥ر۱۱ـ۳۰ر۳ـ۳۰ر٥ـ۲۰ر۷ـ۹ر۳۰

★ مشت‌های پولادین ـ کنیز شرق
ستاره (٥۳۹۷۲۱) ۹ـ۱۱ـ۱ـ۳ـ٥ـ۷ـ۹

★ ماشین سحرآمیز ـ شهر وحشی
البرز (۳۰٤۲٥۸) ۳۰ر۸ـ۳۰ر۱۱ـ۳۰ر۲ـ۳۰ر٥ـ۸ر۳۰

★ هیچکاره و همه‌فن حریف ـ رنگی ـ جولیانوجما
کاپری (۹۲۸٤۰۱) ۱۱ـ۳ـ٥ـ۷ـ۱٥ر۹

★ هیچکی بابا نمیشه ـ منوچهروثوق ـ هاله
اونیورسال (۹۲٦۹٥۳) ۱۱ـ۱ـ۳ـ٥ـ۱٥ر۷ـ۹ر۳۰

پاسیفیک (۷٥۳۳۱۱) ۱٥ر۱۱ـ۳۰ر۳ـ۳۰ر٥ـ۳۰ر۷ـ۹ر۳۰

ایران (۳٦٦۳٥٤) ۳۰ر۱۰ـ ۳۰ر۲ـ ۳۰ر٤ـ ۳۰ر٦ـ ۸ر۳۰

سابنا (۳٥۲٤٤۲) ۱۰ـ۱۲ـ۲ـ٤ـ٦ـ۸ـ۱۰

تیسفون (۹٥۸۸۸۲) ۹ـ۱۱ـ۱ـ۳ـ٥ـ۷ـ۹

رنگین‌کمان (۷٥٦۷٦۰) ۹ـ۱۱ـ۱ـ۳ـ٥ـ۷ـ۹

موناکو (۷۹٥٥۹٦) ۹ـ۱۱ـ۱ـ۳ـ٥ـ۷ـ۹

پرسپولیس (٥۳۸۰۸۱) ۱۰ـ۱۲ـ۲ـ٤ـ٦ـ۸

دریا (۳٤۱۷٤٦) ۹ـ۱۱ـ۱ـ۳ـ٥ـ۷ـ۹

کارون (۹٥٥۱٦٥) ۳۰ر۱۰ـ۳۰ر۲ـ۳۰ر٤ـ۳۰ر٦ـ۸ر۳۰

آستارا (۸۷٤۰۲۲) ۳۰ر۱۰ـ۳۰ر۲ـ۳۰ر٤ـ۳۰ر٦ـ۸ر۳۰

★ هاملت ـ رنگی ـ اینوکنتی‌اسموکتونفسکی
مازیستیک (٦٦۸٤٦۱) ۱۱ـ ۳۰ر۱ـ ٤ـ ۳۰ر٦ـ ۹

★ یکه‌بزن‌غرب ـ سینماسکوپ ـ رنگی
سینه‌موند (٤۸۳۲۲) ۱۱ـ ۳ـ ٥ـ ۷ـ ۹

سئانس انگلیسی
گلدیس ساعت ۹ر۳۰ (رومئوژولیت)

برنامه‌های تلویزیونی زیر از طرف سازمان رادیو تلویزیون ملی ایران اعلام شده‌است مسئولیت هرگونه تغییر در ساعات و چگونگی برنامه‌ها با آن‌سازمان است.

تلویزیون

برنامه اول کانال ۷

دوشنبه
۱۶ـ۳۰ اخبار
۱۶ـ۳۵ برنامه روستائیان
۱۷ـ۰۰ نقالی
۱۷ـ۱۱ گلی و دوستان
۱۷ـ۱٥ بچه‌ها ، بچه‌ها
۱۷ـ٤۰ عصر حجر
۱۸ـ۰٥ یکی‌بود یکی‌نبود
۱۸ـ۲۰ اخبار استان
۱۸ـ۳۰ برنامه آموزشی
۱۸ـ٥۰ اخبار ورزشی
۱۹ـ۰۰ سینمای آزاد
۱۹ـ۳۰ مسابقه
۲۰ـ۰۰ مشروح اخبار
۲۰ـ۳٥ مردشش‌میلیون‌دلاری
۲۱ـ۲٥ آقای مربوطه
۲۱ـ۳۰ اندیشه‌های روبرو
۲۲ـ۱٥ روز ارتش
۲۲ـ۳۰ موسیقی ایرانی

برنامه نیمروز سه‌شنبه
۱۲ـ۰۰ اخبار
۱۲ـ۰٥ راز بقا
۱۲ـ۳۰ موسیقی ایرانی
۱۳ـ۰۰ همسران و دختران
۱٤ـ۰۰ اخبار

برنامه دوم کانال ۹

دوشنبه
برنامه بین‌المللی
۱٦ـ۳۰ اخبار
۱٦ـ۳۳ اسکی‌باز
۱٦ـ٥٦ برنامه مخصوص تلویزیون ملی ایران
۱۷ـ۲٥ فیلم سینمائی
۱۹ـ۰۰ اخبار

برنامه عادی
۱۹ـ۱٥ موسیقی و تصویر
۱۹ـ۳۰ اتاق اخبار
۱۹ـ۳٥ شیوه‌های دیدن
۲۰ـ۱۰ هفت دریا
۲۱ـ۰۰ اخبار از برنامه دوم
۲۱ـ۳۰ جهان تئاتر
۲۲ـ۳٥ بسوی سال ۲۰۰۰

تلویزیون امریکا

دوشنبه
۱٦ـ۰٥ تلویزیون امروز
۱٦ـ۱۰ خیابان سسام
۱۷ـ۰٥ گله گوسفندان هارلم
۱۷ـ۲٥ مریخی محبوب من
۱۷ـ٥۰ فیلم
۱۷ـ٥٥ آگهی
۱۸ـ۰۰ اخبار
۱۸ـ۳۰ یادداشت برنامه ها
۱۸ـ٤٥ سندی‌دانکن
۱۹ـ۱۰ فیلم سینمائی
۲۱ـ۰٥ یونانزا
۲۱ـ٥٥ آگهی
۲۲ـ۰۰ اخبار
۲۲ـ۱٥ فیلم سینمائی

ارکستر مجلسی رادیو تلویزیون ملی ایران

رهبر : جیمزجاد
تکنواز ویلنسل : سیلوت‌میلیو
آثاری از: کرلی، باخ، ژان‌فرانسه وریچارد اشتراوس
تئاتر شهر
۲۷ و ۲۸ آبان ماه ۱۳۵٤ ـ ساعت ۸ بعد از ظهر
محل فروش بلیت : گیشه تئاتر شهر .
روابط عمومی رادیو تلویزیون ملی ایران .
دانشکده هنر های زیبا ـ دانشگاه تهران
انجمن فیلارمونیک تهران ـ خیابان ارفع
مالف ۱۷۰۹٤

برنامه‌های فردای جشن فرهنگ‌وهنر

در سراسر کشور ـ ۲۷ آبان

جشن هنر

گشایش نمایشگاه نقاشی و مجسمه‌برندگان استانها ـ تهران
نمایش شاپرک خانم ـ تهران
جشن و سخنرانی پیش‌آهنگان ناحیه ۱۲ ـ تهران
جشن و سخنرانی پیش‌آهنگان ناحیه ۱ ـ تهران
جشن و سخنرانی پیش‌آهنگان ناحیه ۷ ـ تهران
نمایشنامه تئاتر ـ ورامین
سخنرانی و نمایشگاه کتاب و عکس ـ تهران
نمایشنامه عروسکها ـ تهران
موسیقی جاز ـ تهران
گروه کر و ارکستر شاد ـ تهران
نمایشگاه صنایع دستی ـ تهران
نمایشگاه نقاشی ـ تهران
موزه سیار ـ بندرپهلوی
گروه موسیقی رشت ـ تبریز
نمایشنامه آی‌باکلاه آی بی‌کلاه ـ تبریز
نمایشنامه کرکس‌ها (گروه خرم‌آباد) ـ تبریز
جشنواره فیلمهای ۸ ـ اهواز
نمایشنامه بلوچ (گروه زاهدان) ـ شیراز
نمایشنامه بلبل سرگشته ـ کرمان
نمایشنامه رویا (گروه یزد) ـ مشهد
جشنواره اسلاید ـ کاشان
شب شعـر ـ کاشان

نگارخانه مهرشاه
تالار ۲۵ شهریور
دبیرستان مجلسی
مجتمع بوعلی سینا
دبیرستان شهپرست
دانشگاه سپاهیان‌انقلاب
کاخ جوانان مرکزی
کاخ جوانان جنوبی
کاخ جوانان فرح‌آباد
مدرسه عالی بازرگانی
کاخ جوانان غربی
دانشگاه تربیت‌معلم
تالار ارک
تالار کورش
دانشگاه آذرآبادگان
سالن کوروش کبیر
تالار ابوریحان
کاخ جوانان
خانه نمایش
سالن پرورشی
سالن آمفی‌تئاتر آموزش و پرورش

رقص، موسیقی، نمایش ـ رشت ، ساری، اردبیل، مهاباد، میاندوآب رضائیه، کرمانشاه، کنگاور، سرپل‌ذهاب ، بروجرد، اهواز، مسجدسلیمان،خرمشهر،داراب، کرمان ، سیرجان ، رفسنجان ، بجنورد،تربت‌حیدریه، بندرعباس،دهدشت.

نمایشگاه عکس، نقاشی، کاردستی ـ رشت، دشت‌میشان ، ماهشهر، دزفول ، شیراز، کازرون، استهبان، فسا، فردوس، درگز، زنجان، تویسرکان، دهدشت.

شب شعر ـ بیجار ، شیراز .

سخنرانی ـ ماکو، یزد، بندرلنگه، زابل .

نقالی و نمایش روحوضی ـ خانه فرهنگ‌روستائی لشگاجان،کرمانشاه، سنندج، لارستان، فیروزآباد، کازرون.

بزرگداشت خادمان فرهنگ ـ صحنه، اصفهان.

پیام رئیس ستادبزرگ ارتشتاران :

ابر قدرت‌ها ارتش شاهنشاهی را قدرتی تعیین کننده میدانند

★ ارتش شاهنشاهی ایران از آخرین پدیده های تکنولوژی تسلیحاتی برخوردار است

ارتشبد ازهاری

۳۴ سال شاهنشاهی ، کشور و مردم ایران را به بالاترین حد پیشرفت و نیرومندی و رفاه رسانیدند.

در خدمت انقلاب

طی این سال ها کشور و ملت ایران با مشکلات و فراز ونشیب های زیادی روبرو گردید که خوشبختانه با راهنمائی های رهبر عالیقدر ایران و پشتیبانی مردم میهن پرست و شاه دوست در همه موارد پیروز و سربلند بیرون آمد . ارتش شاهنشاهی در آذر ماه ۱۳۲۵ به فرماندهی فرمانده تاجدار خود طومار زندگی خیانتکاران و وطن فروشان را از هم گسست و آذربایجان عزیز را به آغوش میهن بازگرداند.

در جریان انقلاب مقدس شاه و مردم که یک بازه چهره ایران را دگرگون ساخت و راه وصول به تمدن بزرگ راهموار نمود ارتش شاهنشاهی بعنوان عامل مهم و موثری درخدمت انقلاب درآمد و به فرمان شاهنشاه بزرگ و فرمانده تاجدار خویش ماموریت خطیر و افتخار آمیز اجرای سه اصل از اصول چهارده گانه انقلاب را بعهده گرفت .

همچنین در سایه افکار بلند شاهنشاه آریامهر در سراسر کشور جنان وحدت و یکپارچگی ملی بوجود آمد که در تاریخ این سرزمین بی نظیر است . بهترین جلوه گاه این وحدت بی نظیر تشکیل حزب رستاخیز ملت ایران و مشارکت همه طبقات مردم در آن است.

ابر قدرتها و ارتش ایران

ارتش شاهنشاهی نیز همگام با پیشرفت های همه جانبه کشور هم اکنون در زمینه آمادگی رزمی و برخورداری از آخرین پدیده های تکنولوژی تسلیحاتی به صورت قدرت و وزنه سنگینی در این منطقه از جهان درآمده است که دوستان با دلگرمی و اطمینان خاطر به آن مینگرند و دشمنان از آن میهراسند و همچنین ابرقدرت‌ها وزورمندان جهان در محاسبات خود در زمینه موازنه قدرت ها آنرا به عنوان عاملی موثر و قدرتی تعیین کننده بحساب میاورند .

هم میهنان عزیز - ارتش شاهنشاهی با الهام از رهبری فرمانده تاجدار خود و با برخورداری از سازمان صحیح جنگ افزار های جدید و افراد شایسته و تحصیل کرده که وجودشان سراپا شور وعشق به شاهنشاه بزرگ و میهن گرامی است به درجه‌ای از قدرت و توانائی رسیده است که می‌تواند در هر زمان و شرایطی از آئین شاهنشاهی ، منافع ملی مقدسات میهنی و استقلال و تمامیت ارضی ایران دفاع نماید و نیز در صحنه بین المللی ماموریت هائی مانند نظارت بر آتش بس ویتنام و حفظ صلح و آرامش در جولان را عهده دار شود نبرد و پیروزیهای افتخار آفرین سربازان ایرانی در «ظفار» که به فرمان اعلیحضرت همایون شاهنشاه آریامهر بزرگ ارتشتاران و بنا به درخواست کشور دوست و برادر به آن کشور عزیمت نمود و در برابر شورشیان و عوامل دست نشانده استعمارگران شجاعانه می - جنگند، دلیل قاطعی است از تصمیم و اراده خلل ناپذیر شاهنشاه بزرگ و ارتش شاهنشاهی ایران برای حفظ منافع ملی و استقلال کشور و پاسخ صریح و محکمی است به استعمارگران که خیال خام دست یازی به تنگه هرمز ، خلیج فارس و برهم زدن آرامش و ثبات این منطقه را در سر میپرورانند .

ما افسران ، همافران ، درجه داران ، افراد و کارمندان ارتش شاهنشاهی ، ژاندارمری ، شهربانی کشور و نیروی پایداری بار دیگر در این روز تاریخی تجدید پیمان کرده و از خدای بزرگ مسئلت داریم بما یاری دهد تادر راه اجرای فرمان‌های فرمانده تاجدار خود و براساس سوگند سربازی جان خویش را برای حفظ آئین جاویدشاهنشاهی مهین گرامی و منافع ملی فدا سازیم .

از درگاه آفریدگار توانا تندرستی و پیروزبختی اعلیحضرت همایون شاهنشاه آریامهر بزرگ ارتشتاران ، علیاحضرت فرح پهلوی شهبانوی ایران و والاحضرت همایون ولیعهد ایران را خواستاریم.

درود بر روان پاک اعلیحضرت رضاشاه کبیر بنیانگذار ارتش نوین ایران .

جاوید اعلیحضرت همایون شاهنشاه آریامهر بزرگ ارتشتاران پاینده ایران .

سرافراز نیرو های مسلح شاهنشاهی

ایرانیها سالی ۱۳ میلیارد ریال دارو میخورند

در سمینار مسائل بیمه درمانی اعلام شد ایرانیها سالی ۱۳ میلیارد ریال دارو مصرف میکنند و همین مصرف بی رویه دارو یکعامل گرانی خدمات درمانی در ایران است .

مدیرعامل سازمان تامین اجتماعی در این سمینار اعلام کرد قریب ۲ میلیون نفر از اصناف و خانوادهشان از ابتدای سال آینده زیر پوشش بیمه‌های درمانی قرار میگیرند .

وی افزود :

شرکت خانه سازی وزارت رفاه تا ۲ سال دیگر چندین بیمارستان بظرفیت ۶ هزار تختخواب برای بیمه شدگان می سازد ، تشکیلات سازمان تامین اجتماعی نیز دگرگون می شود .

دکتر حیدرقلی عمرانی افزود: در سیستم بیمه ها طبابت مجانی مفهوم ندارد و ما باید حق بیمه را بطور صحیح دریافت کنیم . تا ۸ سال دیگر افراد صنوف مختلف و صاحبان مشاغل آزاد وسیله کسانی که دارای درآمد هستند از مزایای تامین اجتماعی برخوردار خواهند شد. باید یادآور شوم که هم اکنون سرگرم نحوه انجام بیمه اصناف می باشیم و انتظار میرود که این کار بتدریج از اول سال آینده آغاز شود . عمرانی سپس اضافه کرد کارمندانی که در سازمان تامین اجتماعی دارای ضوابط تعیین شده برای بازنشستگی باشند می توانند تقاضای بازنشستگی کنند و تاکید کرد تشکیلات فعلی درخور اجتماع امروز نیست و بزودی در سازمان تامین اجتماعی تجدید نظر اساسی می شود و امر وصول حق بیمه از کارفرمایان بوسیله کامپیوتر انجام خواهد گرفت ، و بدین ترتیب دیگر بعلت بیماری یکی از کارمندان سازمان، کارفرما جریمه دیرکرد نخواهد داد .

بیمارستانهای جدید

در مورد ایجاد بیمارستان های جدید عمرانی متذکر شد که برنامه ایجاد چندین بیمارستان به ظرفیت ۶ هزار تختخواب از طرف شرکت خانه‌سازی وزارت رفاه تهیه شده و تا ۲ سال دیگر ۶ هزار تختخواب برای بیمه شدگان آماده برای بهره‌برداری خواهد شد .

در جلسه دیروز همچنین مهندس نقابت مدیرعامل انجمن توانبخشی اعلام کرد که یک مرکز روانی برای کودکان در تهران ایجاد شده و بزودی نظیر این مرکز در چندشهرستان دیگر و مناطق دیگر ایران احداث خواهد شد . در این مرکز علل ناراحتی های روانی کودکان از نظر توان‌بخشی مورد بررسی قرار میگیرد .

مصرف بیرویه دارو

در جلسه امروز سمینار دکتر قدرت موثقی رئیس شورای پزشکی منطقه غرب سازمان تامین خدمات درمانی در مورد نقش هیئت های پزشکی در اداره بیمارستان ها و اثر اقتصاد در جوامع صحبت کرد وگفت علت گرانی هزینه پزشکی و نرخ خدمات درمانی منوط به گسترش علم پزشکی و پیشرفت تکنولوژی است و ضمنا یادآور شد بهیچوجه بهداشت ودرمان ازهم جدا شدنی نیست .

وی تاکید کرد یکی از علل گرانی هزینه درمانی مصرف بی‌حد و حصر دارو بوسیله بیماران و تجویز آنها از طرف پزشکان و عدم بهره برداری کافی از سرمایه‌گذاری هادر واحدهای درمانی خصوصی و عمومی است .

دکتر موثقی اعلام کرد براساس آمار بانک ملی ایران هر فرد ایرانی بطور سرانه در سال ۴۰۰ ریال دارو میخرد ومجموعا مردم کشور سالی ۱۳ میلیارد ریال برای دارو میپردازند واین مصرف بی‌رویه خود در بالا بردن هزینه خدمات درمانی نقش بسزائی دارد .

بیماران بیمه ناراضی‌اند

در همین جلسه همچنین گفته شد هنوز بیماران بیمه شده از طرز کار و سرویس های درمانی بیمه های درمانی اجتماعی ناراضی هستند .

همچنین در این جلسه بر اساس ارزشیابی کمی و کیفی خدمات درمانی بخش دولتی گفته شد : تجدید نظر عمیق و وسیع در روشهای کار و مقررات و تغییرات اساسی سیستم درمانی دولت در جهت هم آهنگی با نیاز ها و خواست های مردم و تامین حداکثر بهره برداری از امکانات موجود ، شرط لازم و اساسی برای نجات صحیح تعهدات درمانی دولت است

ریزش سقف

رودسر در پی بارندگیهای چند روز اخیر در رودسر بعد از ظهر دیروز قسمتی از سقف طبقات اول و دوم اداره ثبت اسناد رودسر ریخت . در این حادثه خوشبختانه به کسی آسیب وارد نشد . در رودسر ساختمانهای قدیمی هنوز مرمت و نو سازی نشده است وخطر ریزش آنها را تهدید می - کند.

باگشایش کارخانه سازنده قطعات پیش ساخته و باکمک بانک رفاه کارگران

ساختن آپارتمانهای کارگری تبریز آغاز شد

★ تاکنون ۱۶۵ هزار نفر کارگر بااستفاده از بیست و پنج میلیارد ریال وام مسکن کارگری صاحب خانه شده‌اند

کارخانه سازنده قطعات پیش ساخته واحدهای مسکونی کارگری تبریز ، چند روز پیش در تبریز شروع بکار کرد و با این ترتیب طرح بزرگ آپارتمان سازی برای کارگران مرکز آذربایجان شرقی وارد مرحله اجرائی گردید . قرارداد احداث ۵۴۰۰ دستگاه آپارتمان کارگری در تبریز در تیر ماه سال گذشته بین بانک رفاه کارگران و سرمایه گذار بخش خصوصی به امضاء رسیده بود . شهرک کارگری تبریز در زمینی به مساحت بیش از یک میلیون متر مربع احداث خواهد شد و به کلیه تاسیسات شهرسازی مدرن مجهز خواهد بود .

در مراسم گشایش این کارخانه ، آقایان دکتر شیخ‌الاسلامزاده وزیر رفاه اجتماعی همایون جابری انصاری وزیر مسکن و شهرسازی ، سپهبد اسکندر آزموده استاندار آذربایجان شرقی و دکتر محمد مجیدی رئیس کل بانک رفاه کارگران و گروهی از مقامات ملی و صاحبان صنایع و نمایندگان کارگران حضور داشتند .

دکتر مجیدی ، رئیس کل بانک رفاه کارگران ضمن اعلام این مطلب که این طرح ، بزرگترین برنامه خانه‌سازی بانک می‌باشد افزود :

آپارتمان های کارگری تبریز شامل واحد های مسکونی یک تا چهار اطاقی می باشد که جمعا ۱۳۵ بلوک چهار طبقه‌را تشکیل خواهد داد . عملیات ساختمانی آپارتمان های کارگری تبریز در پنج مرحله آماده بهره‌برداری خواهد شد و طبق برنامه پیش بینی شده است قرار است اولین قسمت آپارتمان ها شامل ۱۸ بلوک - هر بلوک مرکب از چهل دستگاه آپارتمان - سال آینده مورد بهره‌برداری قرار گیرد ، و بقیه آپارتمانها نیز ظرف چهارسال آینده آماده بهره‌گیری خواهد شد در شهرک کارگری تبریز دبستان - درمانگاه - پست - بانک - داروخانه - درمانگاه - سوپرمارکت - زمین ورزش - زمین بازی برای کودکان در نظر گرفته شده است .

دکتر مجیدی افزود :

این کارخانه که زمینی به مساحت ۶۰ هزار متر مربع را می پوشاند در حال حاضر روزی ۳۰۰ متر مربع محصول میدهد ولی محصول آن میتواند تا سه برابر افزایش پیدا کند .

رئیس کل بانک رفاه کارگران در توضیح بیشتری پیرامون آپارتمان های کارگری تبریز گفت :

هر آپارتمان بین ۶۷ تا ۱۱۰ متر مربع زیر بنا دارد و این طرح با استفاده از سیستم سرمایه گذاری بخش خصوصی و تضمین سرمایه گذاری از طرف بانک رفاه کارگران بمرحله اجرا در آمده است .

وی سپس به برنامه های خانه سازی بانک برای کارگران کشور اشاره کرد و گفت : بانک رفاه کارگران در دهسال اخیر به کارگران کشور قریب بیست و پنج میلیارد ریال وام مسکن داده است و از این راه قریب ۱۶۵ هزار نفر کارگر صاحب خانه شدند .

دکتر مجیدی سپس به دومین طرح بزرگ خانه سازی بانک که برای کارگران مشهد در دست اجرا است سخن گفت و افزود :

دکتر محمد مجیدی رئیس کل بانک رفاه کارگران

از چپ براست : همایون جابری انصاری وزیر مسکن و شهرسازی، دکتر شیخ‌الاسلام زاده وزیر رفاه اجتماعی ، سپهبد اسکندر آزموده استاندار آذربایجان شرقی درمراسم گشایش کارخانه سازنده قطعات پیش ساخته تبریز .

در اصفهان :

سه سال پیش کار های ساختمانی ۱۵۸۵ واحد آپارتمانی برای کارگران اصفهان در زمینی بمساحت ۳۱۰۰۰۰ متر مربع آغاز شدکه طبق برنامه پیش‌بینی‌شده اولین سری آپارتمان ها شامل ۶۴۰ دستگاه آماده تحویل می‌باشد . عملیات ساختمانی سری دوم آپارتمان ها شامل ۹۴۵ دستگاه در دست اجراست .

در شیراز :

برای کارگران شیراز نیز ۴۴۶ دستگاه آپارتمان در زمینی به مساحت ۴۴ هزار متر مربع بنا گردید . این آپارتمان ها بتون آرمه بوده و مانند سایر خانه های کارگری به کلیه وسایل لازم مجهز میباشد .

در قزوین :

در شهرصنعتی البرز (قزوین) یک سری آپارتمان کارگری در دوبلوک جمعا شامل ۶۴ دستگاه ساخته شد که مورد استفاده کارگران میباشد .

در شاهی :

قرار داد احداث ۱۴۷۰ دستگاه واحد مسکونی انفرادی در شهرستان شاهی بین بانک و پیمانکار امضاء شد این آپارتمان ها در زمینی به مساحت ۵۶۰ هزار متر مربع ساخته میشود و اولین سری آن در شهریور ۱۳۵۵ آماده بهره‌برداری خواهد بود .

در کرمان :

کار های ساختمانی ۴۵۶ دستگاه خانه انفرادی برای کارگران کرمان در زمینی بمساحت ۲۰۰ هزار متر مربع آغاز شد ، طبق برنامه قرار است نخستین سری این خانه ها در بهارسال آینده تحویل بانک گردد .

در بندرعباس :

۴۰۶ دستگاه خانه انفرادی برای کارگران بندرعباس ساخته خواهد شد عملیات ساختمانی این خانه ها از سال گذشته آغاز گردید و قرار است تاپایان سال جاری نخستین سری آن آماده و در اختیار کارگران واجد شرایط قرار گیرد .

در بندر بوشهر :

برای کارگران بندر بوشهر نیز ۳۳۰ دستگاه خانه انفرادی ساخته خواهد شد ، عملیات خانه سازی بوشهر از سال گذشته آغاز شد و طبق برنامه قرار است تا اواسط سال آینده آماده گردد .

دراراضی گل‌ختمی مشهد احداث ۱۸۹۰ دستگاه واحد مسکونی برای کارگران این شهرستان در دست اجراست . این آپارتمان ها در زمینی به مساحت ۲۷۷ هزار متر مربع بنا می شود . اولین قسمت آن شامل ۶ بلوک (هر بلوک مرکب از ۴۵ دستگاه آپارتمان) در مهر ماه سال آینده آماده بهره‌برداری خواهد بود .

آپارتمان های کارگری مشهد بتون آرمه خواهد بود و ازکلیه تاسیسات شهری بهره خواهد داشت . وی سپس به اختصار به برنامه های خانه سازی و بانک رفاه کارگران برای کارگران کشور بشرح زیر اشاره کرد :

در کرمانشاه :

۲۰۰ دستگاه واحد انفرادی شامل ۳۹ دستگاه خانه انفرادی دو اطاقی ، ۷۸ دستگاه خانه سه اطاقی و ۸۳ دستگاه خانه چهار اطاقی و ۱۶۰ دستگاه آپارتمان یک تا چهار اطاقی . کلیه این خانه ها و آپارتمان‌ها در اختیار کارگران کرمانشاه قرار گرفت .

در زاهدان :

۹۶ دستگاه خانه انفرادی ساخته شده‌در اختیار کارگران قرار گرفت و ۹۶ دستگاه دیگر در دست ساختمان میباشد .

زن ایرانی گزافه‌گو نیست

بقیه ازصفحه۳

۲۰۰،۰۰۰ نفر در سال ۱۹۲۰ به حدود چهار میلون و پانصد هزار نفر در حال حاضر رسیده است .

زن ایرانی مولف این اثر، ثابت ومدلل کرده است که مفهوم کلاسیک طراحی شهر تا هنگامیکه تامین نیاز های زندگی شهری امروز درمورد جوانان ، بزرگسالان ، وزنان شاغل در آن پیش‌بینی نشود فاجعه آمیز است . این نشریه طرح و ترتیب تازه و بسیار جالبی از ساختمان‌ها،پارکها ، و شبکه حمل و نقل برای شهر های کوچک و بزرگ آینده‌که دسترسی آسانتر به مدارس ، مراکز خرید و محل کار را میسر خواهدساخت ودرنتیجه زندگی بهتری را موجب‌خواهد شد عرضه کرده است .

دومین مثال مربوط به ارزشیابی تجربی برنامه سواد آموزی تبعی سازمان زنان ایران است که در بهار گذشته برای یک سمینار بین‌المللی انتشار یافت .

این یک گزارش صادقانه‌است، هم‌درباره مسائل مربوط به‌بی سوادی در میان زنان ایرانی (که در سال ۱۹۷۱ نزدیک به سه‌چهارم آنان بیسواد بودند) وهم راجع به‌برنامه تجربی‌که از لحاظ ما یتوسط بسیاری از واحدهای دولتی و ازلحاظ بین‌المللی بوسیله برنامه‌توسعه و عمران سازمان ملل متحدو یونسکو بانجام آن کمک شد.

این تجربه بسیار گرانبها بود ومن در اینجا فقط می توانم به یکی از درسهائی که بما آموخت اشاره کنم و آن اینست که: «آموزش زنان فقط در صورتی قرین موفقیت کامل خواهد بود که در برنامه آموزش برای تمامی جامعه گنجانده شود. درغیراینصورت اختلافاتی در داخل جامعه بوجود خواهد آمد و دشواری هائی بروز خواهد کرد در این زمینه بطور اخص یک برنامه هماهنگ آموزشی برای مردان روستائی مورد لزوم است.»

لااقل ما زنان ایرانی، زنان گزافه‌نوئی نیستیم .

متشکرم

رسیتال پیانو

با اجرای آثاری از راول

ترز دوسو ، پیانو

دانشکده هنر های زیبا ، دانشگاه تهران

۱ آذرماه ۱۳۵۴ ،ساعت ۸ بعدازظهر

محل فروش بلیط : گیشه تئاتر شهر .

روابط عمومی رادیو تلویزیون ملی ایران .

دانشکده هنر های زیبا ، دانشگاه تهران

انجمن فیلارمونیک تهران

م الف ۷۰۹۳

آگهی مناقصه شماره ۱۵

یکان هوائی بوشهر ۷۴ قلم وسائل مصرفی فنی از قبیل (الکترود - مته- کاربید جوشکاری) مورد نیاز سالیانه خود را از طریق مناقصه خریداری مینماید پیشنهاد دهندگان میتوانند با مراجعه بیکان هوائی بوشهر و دریافت برگ شرایط و مشخصات معامله پیشنهادات خود رابرطبق مفاد مندرج در برگ شرایط و مشخصات تنظیم نموده و تا ساعت ۹ صبح روز ۵۴٫۹٫۹ بیکان هوائی بوشهر تسلیم ورسید دریافت دارند - پیشنهادات واصله در ساعت ۱۰ صبح روز ۵۴٫۹٫۹ در حضور کمیسیون مناقصه باز و قرائت خواهد شد حضور پیشنهاد دهندگان یانماینده آنها در کمیسیون آزاد خواهد بود .

یکان هوائی بوشهر

م الف ۱۱۹

تبریکات

جناب سرگرد فریدون زرین‌کلك

ارتقاء درجه جنابعالی را صمیمانه تبریک عرض مینمائیم.

شیراز - صادقی دلیلی و بانو

جناب سرهنك طاهرزاده

ترفیع شمارا صمیمانه تبریک گفته توفیق شمارا در راه خدمت به شاهنشاه آریامهر و میهن عزیز از خدای بزرگ آرزومندیم.

فروزن- دکتر بهرامی و بانو

آ-۶۲۸۹

هواپیمائی ملی ایران «هما»

آگهی استخدام

هواپیمائی ملی ایران برای تکمیل کادرفنی خود به داوطلبانی که دارای شرایط زیر باشند نیازمند است :

از داوطلبان واجد شرایط درخواست مینماید که با دردست داشتن فتوکپی مدرك تحصیلی ،معافی سربازی ودو قطعه عکس ۴ × ۶ ومدارك سوابق خدمت ازساعت ۳ تا ۵ بعداز ظهر همه روزه باستثنای پنجشنبه‌ها وایام تعطیل تا تاریخ ۵۴٫۹٫۱۰ به اداره استخدام هواپیمائی ملی ایران واقع در تهران خیابان فرصت چهارراه ثریا مراجعه نمایند .

شغل	تحصیلات	سابقه خدمت	تعداد
سرپرست تعمیرات اتومبیل	سیکل اول متوسطه	۱۲ سال	۴ نفر
تعمیرکار تلفن و رادیو	سیکل اول متوسطه	۷ سال	۸ نفر
مکانیك درجه یك اتومبیل	حداقل ششم ابتدائی	۷ سال	۱۰ نفر
کمك مکانیك	حداقل ششم ابتدائی	۷ سال	۱۴ نفر
صافکار ، تراشکار ، برقکار و نقاش (برای اتومبیل)	حداقل ششم ابتدائی	۴ سال	۱۶ نفر

شرایط استخدام :

۱- قبول شدن در مصاحبه و آزمایش عمای

۲- قبول شدن در آزمایش روانشناسی.

۳- قبول شدن در معاینات پزشکی.

۴- حداکثر سن ۳۵ سال.

۵- داشتن گواهی انجام خدمت زیر پرچم یا معافیت دائم

هواپیمائی ملی ایران «هما»

قابل توجه

صادر کنندگان و وارد کنندگان ایرانی

هواپیمائی ملی ایران «هما» باافزایش پرواز های خود نسبت به سال گذشته و بادایر نمودن سرویسهای حمل بار تسهیلات قابل توجهی جهت حمل کالا های بازرگانان ایرانی از ایران به‌نقاط مختلف جهان بخصوص

امارات خلیج فارس
اروپا
آمریکا
وبالعکس

فراهم نموده است. موسسات و بازرگانانی که مایلند از برنامه های پرواز و امکاناتی که «هما» برای حمل بار فراهم آورده مطلع گردند میتوانند با تلفنهای ۹۱۱۵۹۳ و ۹۱۱۵۶۹ تماس حاصل نمایند

دکتر قلابی مطب باز کرده بود

پزشک قلابی مطب دایر کرده بود و بیماران مراجعه کننده ، به مطب را معالجه می‌کرد .

چند روز قبل مردی بنام «صفر طاهری» شکایتی تسلیم «ناظم‌پور» معاون دادسرای تهران کرد و گفت: من شغلم کمک رانندگی است. هنگام کارازاتومبیل سقوط کردم و دستم‌شکست. برای مداوا به چند پزشک متخصص مراجعه کردم اما دستم آنطور که باید بهبود نیافت . چند هفته قبل وقتی ازخیابان جیحون میگذشتم تابلوی یک پزشک شکسته بند بنام «محمودیان» نظرم را جلب کرد. به مطب او رفتم و ماجرای شکستگی دستم را باو گفتم . دکتر «محمودیان» پس ازمعاینه دست‌میگفت‌کلیه پزشکانی‌که روی دست توکارکرده‌انداز علم‌پزشکی چیزی سردرنمی‌آورند . اومدتی بادست شکسته من ور رفت و بالاخره آنرا بستو مرا مرخص کرد .

چندی بعد متوجه شدم‌که دستم سیاه شده است‌فورابه بیمارستان رفتم ودر بیمارستان تحت درمان قرار گرفتم .

معاون دادسرای تهران بر اساس شکایت ، دستور داد در باره دکتر «محمودیان» تحقیق شود . ضمن‌تحقیق معلوم شد که «محمودیان» نه‌تنها تحصیلات پزشکی ندارد بلکه هیچگونه تخصص و حتی تجربیی هم دراین امر نداشته است .

مامورین دکتر قلابی‌رادستگیر کردند وهمراه پرونده بدادسرا فرستادند معاون دادسرای تهران پس از بازجویی از «حبیب محمودیان» او را با قرار لازم بازداشت کرد و برای تنظیم‌کیفر خواست بدادگاه فرستاده مطب دکتر قلابی نیز بوسیله ماموران بسته شد و تابلوی آنرا پائین آوردند.

ماجراهای جالب
سرراه خبرنگاران حوادث

سرراه لیلا ایزدپناه ـ شیراز :

دونفر باسامی « جانی محمد» و « حسین روحنده» یک ساعت چهل تومانی راباسیاه بندی» به شخصی بنام «حمزه اسماعیل غلام» بمبلغ ۴۵۰۰ تومان فروختند .

این‌دونفرکه از کلاهبرداران با سابقه آبادان‌ستند، ادعا می‌کردند که ساعت بیش‌از ۷هزار تومان ارزش دارد ولی چون آنها ببول فوری احتیاج دارند آن را تقریبا به نصف قیمت اصلی می‌فروشند . فروشندگان پس‌از «آب» کردن ساعت به بندرعباس فرار کردند . «حمزه» که ازقیمت واقعی ساعت اطلاع یافت ودانست که چه کلاه گشادی به سرش رفته، عصبانی شد و بدنبال کلاهبرداران به بندرعباس رفت او پریروزدرهو اپیمای بندر عباس ـ شیرازکلاهبرداران رایافت و آنان را بمامووران معرفی کرد .

دادیار کشیک دادسرای شیراز نیز باقرار بازداشت «جانی‌محمد» و «حسین روحنده» را زندانی کرد .

سرراه علی‌هنرور ـ تهران :

«ناصر راه‌پیما» راننده یکی از اتومبیل های کرایه سرویس هتل‌هیلتون ، ازیک دختر ایرانی‌و یک جوان خارجی که مسافر اتومبیلش بودند، شکایت کرد.

«ناصر» درشکایت خود مدعی شد که «دیترس آتن» مسافر خارجی او «پروین» مسافر ایرانی‌اش را در داخل اتومبیل او بوسیده ووقتی «ناصر» به‌آنها اعتراض کرده هردو به‌او فحاشی کرده‌اند و مسافر خارجی با ضربات مشت اورا مضروب کرده‌است .

ماموران کلانتری ۳تهران «ناصر» را برای معاینه به پزشکی قانونی فرستادند و پزشک تشخیص داد که «ناصر» بایدبعلت ضربات مشتی که براوو ارد شده، یک هفته تحت درمان باشد .

طرفین حادثه برای تعیین تکلیف به دادسرا اعزام شدند .

نیم کیلوموددرمعده‌این‌زن بود

سنندج ـ خبرنگار اطلاعات

حال زن‌بیماری که با یک عمل جراحی از معده‌اش نیم کیلوگرم مو ، شبیه موی سر انسان ـ خارج شد رضایت‌بخش است .

این بیمار «لیلاپاکتی» نام‌دارد و دوسال مدام از درد شدید معده رنج میبرد .

دیروز درهمین صفحه خبر مربوط بخارج شدن نیم کیلو مو را خوانده بودید در عکس‌سمت چپ‌لیلا پاکتی»بعداز عمل‌جراحی ودرعکس سمت راست غده‌مویی نیم‌کیلویی دیده میشود.

دانش آموز به حبس ابد محکوم شد

اهواز ـ خبرنگار اطلاعات

نورالله علوی دانش آموز ۲۲ ساله خرم‌آبادی که سال گذشته دوست خود شهریار فریدی را با چاقو در خرم‌آباد کشته بود، در دادگاه جنایی خوزستان به حبس ابد محکوم شد .

نورالله در سال ششم دبیرستان درس میخواند و شهریار فریدی (۱۹ ساله) دیپلم خود را از دبیرستان گرفته بود .آنها دریک شب زمستانی باهم به مشاجره پرداختند و نورالله با چندضربه چاقو، شهریار راازپای درآورد وگریخت و شهریار فریدی در یکی از بیمارستان های خرم‌آباد جان داد .

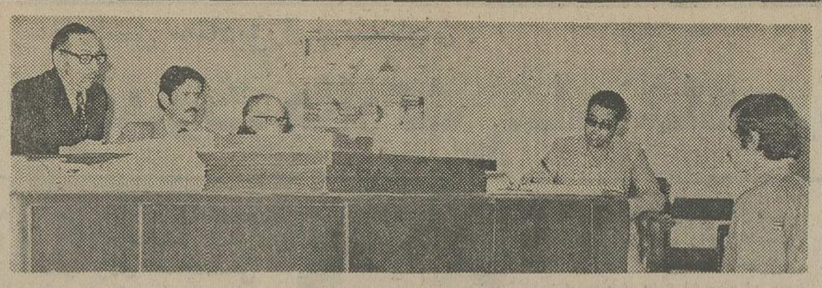

نورالله علوی‌در محضردادگاه. او به حبس ابدمحکوم شد.

۳ جوان پس‌ازاغفال دختران آنان را به خود فروشی وادار کردند

شیراز ـ خبرنگار اطلاعات

۳ جوان شیرازی که دو دختر ۱۴ ساله را اغفال کرده و در اهواز به تن فروشی واداشته بودند ـ در راه بازگشت از اهواز ـ درشیراز دستگیر شدند .

۳ جوان که منوچهر پیلتق ـ بهرام شهسواری و قیطاس زارع نام دارندسه ماه قبل‌دو دختر به‌اسامی«شیرین» و « معصومه » را در شیراز فریفته و با خود به اهواز برده بودند و پس‌از تجاوز به آنها ـ دختر ها را به تن فروشی وادار کرده بودند .

جوانان اغفالگر با قرار بازداشت ازطرف‌بازپرس شعبه ۳دادسرای شیرازروانه زندان شدند .

دختران فریب خورده نیز تحویل کانون کارآموزی شیراز گردیدند .

خانمها ـ خانمها عجله فرمائید

حراج شلوار زنانه ـ دامن‌و ماکسی به نصف قیمت در کارخانه فقط بمدت‌یکماه ادامه دارد
آدرس: سه‌راه‌تخت‌جمشید جنب سینماریولی پلاک ۳۴۵ طبقه فوقانی تلفن ۷۵۱۱۴۴

پمپهای شناور I.D.C.

قابل توجه کشاورزان ـ پیمانکاران و شرکتهای ساختمانی

پمپهای شناورآی.دی.سی ساخت بهترین کارخانجات امریکا از ۲اینچ الی۱۸اینچ باشرایط‌سهل آماده‌تحویل
نماینده‌انحصاری‌درایران‌ـ‌شرکت‌سهامی‌رگبار(خاص)
تهران سعدی جنوبی شماره۷۵۴ تلفن‌های:
۳۵ تا ۳۰۴۵۳۳ و صندوق پستی ۲۲۱۲
مشهد ـ خسروی‌نو ساختمان آهنچی‌تلفن۲۸۶۸۵
از شهرستان ها نماینده فعال میپذیریم

کلاس رادیووتلویزیون

بابرنامه جدید بالوازم و تجهیزات کامل تشکیل می شود. قبلا نام نویسی فرمائید.

اطلاعیه کلاس نقشه برداری

از کلیه کسانیکه در کلاس نقشه برداری کاخ دانش ثبت نام کرده‌اند خواهشمند است روز ۲۷ آبان ماه ساعت ۷ بعد ازظهر در کاخ دانش حضور بهم رسانند.

کلاس حسابداری‌ودفترداری دوبل

دوره جدید کلاس حسابداری و دفترداری دوبل زیر نظر استاد محترم جناب آقای محمد اعتمادیه تشکیل میشود .در این کلاس فن دفترداری و حسابداری را فراخواهیدگرفت. قبلا نام نویسی فرمائید.

کلاس انگلیسی

دوره‌جدید کلاس‌های‌انگلیسی زیرنظر استادفارغ‌التحصیل از آمریکا در کاخ دانش تشکیل میشود. استفاده از این کلاس هارا به علاقمندان توصیه مینماید.

کاخ دانش‌ـ خیابان فرانسه ـ کوچه مرجان

محاکمه زنی که دخترش را کشته‌بود متوقف شد !

اصفهان‌ـ خبرنگار اطلاعات

ادامه محاکمه‌فاطمه سلطانی‌که به اتهام‌کشتن دختر دیوانه‌اش ، در دادگاه جنایی اصفهان ، محاکمه میشد،به پانزده روزدیگر موکول شد.

در سومین جلسه محاکمه ، وکیل مدافع متهم، مدعی شد که فاطمه یک بیمار روانی است و دادگاه‌از یک گروه پزشکی‌دعوت کرده متهم بقتل را از نظر روانی معاینه کند.

پزشکان برای اینکه نظر خود را در باره سالم یا بیمار بودن فاطمه اعلام‌کنند، پانزده‌روز وقت خواستند . بدین لحاظ ، ادامه محاکمه فاطمه ،به۱۵ روز دیگر، موکول شد.

فاطمه سلطانی متهم است . با همدستی پسرش، دختر ۱۸ساله خود ـ محترم جعفری ـ را که به بیماری روانی مبتلا بود، باسیم خفه‌کرده ودر روستای«بابوکان» شهرضا،شایع‌کرده‌که‌او خودکشی کرده‌است. دراین عکس «فاطمه» هنگام‌ادای توضیحات در دادگاه بهنگام محاکمه دیده می شود.

گزارشهای کوتاه شهرستانها

مادر در خواب فرزندش راکشت

شیراز ـ خبرنگار اطلاعات

مادری در خواب براثر غلتیدن بر روی کودک یک ماهه‌اش ، کودک راخفه کرد.

این حادثه در یکی از خانه های دروازه « اصفهان» شیراز رخ داد و طی آن « غلامرضا زارع» کودک یکساله کشته شد.

پرونده حادثه در دادیاری دادسرای شیراز تحت‌رسیدگی است .

در میان شعله های آتش سوخت

رضائیه ـ خبرنگار اطلاعات

ابو القاسم ۷۰ ساله که به تنهایی در یک اتاقک چوبی در بازارروز خیابان «حافظ» رضائیه زندگی می کرد باآتش گرفتن اتاقک چوبی، سوخت و پیش ازاینکه ماموران آتش نشانی بتو انند اورا نجات دهند، جان سپرد.

گفته میشود: ابو القاسم برای گرم کردن خوددر اتاقک چوبی‌اش آتش روشن کرده بود.

آتش در کفاشی

تبریز ـ خبرنگار اطلاعات

یک مغازه کفاشی در سرای «آلمانی‌ها»ی تبریز آتش گرفت و مقدار زیادی چرم، کفش و قالب چوبی کفش سوخت .

آتش سوزی که براثر سرایت آتش بخاری داخل مغازه سرایت کرده بود، ساعتی بعد، باکوشش آتش نشانان‌تبریز، خاموش شد. صاحب مغازه « سیدحسین» نام دارد.

را ننده تریلر کشته شد

خرم آباد خبرنگار اطلاعات

خرم آباد ـ تریلر ۲۲۹۱۸ تهران ـ الف براندگی رحیم که از خرم آباد عازم بروجرد بود در ۱۵ کیلو متری غرب باسگاه « زاغه» نزدیکی خرم‌آباد واژگون گردید و راننده آن کشته شد .

صاعقه تلمبه‌خانه « پله پاپاحسین» شرکت نفت رادر ۲۴ کیلو متری جنوب خرم‌آباد به آتش کشید.

در حریق تلمبه‌خانه کلیه موتورها از بین رفت‌وخسارت قابل توجهی ببارآمد.

جیب‌بر درحال خرج‌کردن پولهای دزدی دستگیرشد

یک جیب‌بر شیکپوش جیب جوان تبعه ترکیه رازد ولی در حالیکه مشغول خرج کردن پول ها بود بدام افتاد.

جوان ۲۵ ساله‌یی که تبعه ترکیه بودوخودرا « عصمت پانوک » معرفی میکرد در کلانتری ۱۵ تهران مدعی شد: هنگامی که در خیابان قدم می‌زده ، جوان شیک پوشو آراسته‌یی باونزدیک شده وبه قصد نشان دادن جاهای دیدنی تهران ، جیبش را زده است.

« عصمت‌پانوک»با دادن نشانی های جیب‌بر موفق شد ماموران راراهنمایی کندوماموران‌دانستند که چه کسی جیب « عصمت» را زده است .

ماموران تجسس کلانتری ۱۵ به جستجو پرداختند و جوانی بنام « پرویز خانمحمدی» راهنگام خرج کردن پولهای « عصمت » دستگیر کردند.

«پرویز خانمحمدی» رهبر یک باند جیب‌بربود که همراه پرونده تنظیمی بدادسرای تهران رفت.

منشی بازپرس دادگاه شهرستان اهواز زیراتومبیل رفت وکشته شد

اهواز ـ خبرنگار اطلاعات

حسین توپچی‌زاده منشی بازپرس دادگاه شهرستان اهواز ، در یک حادثه رانندگی کشته شد .

حسین‌در محله « لشگرآباد» اهواز پیاده از عرض خیابان میگذشت که اتومبیل پیکان ۴۸۵۳۹ ـ تهران ع در حال سبقت گرفتن از اتومبیل دیگر، او را زیر گرفت .

حسین توپچی‌زاده منشی بازپرس دادگاه شهرستان اهواز،بعلت شکستگی جمجمه و خونریزی شدید ، در بخش جراحی بیمارستان « جندی ـ شاپور » درگذشت رانندگی اتومبیل را علیرضا نیرالدین زاده کارمند کارخانجات نورد اهواز به عهده داشت .

سارق سابقه دار از منزل رئیس دادگاه جواهردزدید

شیراز ـ خبرنگار اطلاعات

یکسارق سابقه‌دار شیرازی جواهرات رئیس دادگاه های بخش شیراز را به سرقت برد متهم‌که «حاجیان زاده»نام‌دارد هنگام فروش یک قطعه جواهر سرقت شده بدام افتاد .

وی چند روز قبل از غیبت رئیس دادگاه های بخش استفاده کرده و وارد منزل وی شده بود و اشیاء قیمتی وجواهرات‌خانه رئیس دادگاه را سرقت کرده بود .

پس از دستگیری بدستور دادیار دادسرای شیراز روانه زندان شد و اشیاء مسروقه رئیس دادگاه های بخش‌شیراز به وی بازپس داده شد .

یکی برای همه، همه برای یکی!

همه به‌انتخاب آقای دیسکو و به‌کیفیت ضبط برتر نوارهای کاست **استریودیسکو**

اعتماد دارند.

کیفیت خوب وضبط عالی نوارهای کاست **استریودیسکو** حاصل همکاری صدها متخصص فنی وهنری دراین سازمان می باشد

درفروشگاه دیسکو **2000** متخصص امورصوتی ماشمارا درجریان آخرین تحولات دستگاههای صوتی جهان قرارخواهد داد.

کیت های متنوع استریودیسکو دراختیار شماست.

دیسکو **2000** خیابان میرداماد (بلوارپهلوی) میدان محسنی

استریودیسکو روزولت شمالی بین میدان ۲۵ شهریور و تخت طاووس تلفنهای ۸۳۶۷۹۶ ـ ۸۳۶۱۶۹

ریل ⊙ کارتریج ضبط شده آماده

S4 39

بزودی دیسکو ۳۰۰۰ دربلوار الیزابت جنب بانک اعتبارات خارجی افتتاح میشود

نماینده استریودیسکودر ـ بندرپهلوی ـ استریوکورش خیابان سپه

نمایندههای استریودیسکودرشهرستانها ۱ـ اصفهان ـ استریودیسکوخیابان محمدرضاشاه ۲ـ شیراز ـ فروشگاه موزیکال رکورد خیابان زند ۳ـ آبادان ـ استریوآپادانا خیابان شاهپورجنب سینماشیرین ۴ـ بندرپهلوی ـ استریوکورش خیابان سپه ۵ـ رشت ـ رادیوزنبط خیابان پهلوی ۶ـ کرمان ـ فروشگاه منصوری خیابان شاهپور ۷ـ قزوین ـ استریودیسکومقابل سینمامهتاب پاساژآریا ۸ اهواز ـ استریودیسکوخیابان وکیلی چهارراه حافظی ۹ ـ گنبدکاوس ـ فروشگاه ایران کالا خیابان پهلوی ۱۰ ـ دزفول ـ فروشگاه بیژن میدان مجسمه ۱۱ ـ گرگان ـ استریودیسکوخیابان سرخواج ۱۲ ـ کرج ـ پاپ‌کورن خیابان همایون ۱۳ ـ سنندج ـ فروشگاه پارامونت خیابان شاهپور ۱۴ بروجرد فروشگاه رحیمی خیابان پهلوی ۱۵ ـ رفسنجان ـ فروشگاه اخگر خیابان شاهپور ۱۶ شهرکرد همایون خیابان پهلوی ۱۷ اندیمشک فروشگاه نوتاش خیابان ۶بهمن ۱۸ کرمانشاه استریودیسکو من‌ونو خیابان پهلوی ۱۹ ـ زاهدان ـ خانه‌صوت خیابان پهلوی

ماشین پیکان قرمز رنگ‌بشماره ۳۶۶۹۸ تهران ع مدتی است بسرقت رفته هر کس اطلاعی از ماشین مزبور دارد خواهشمند است بتلفن ۵۴۸۶۱۷ خبر داده ومبلغ ده هزار ریال مژدگانی دریافت دارد.
آ ـ ۱۳۸۴۳

آقای امجد انصاری

دانشجوی سال‌دوم دانشکده‌پالاس وردس کالیفرنیای جنوبی‌زیمستر گذشته در ردیف‌دانشجوی ممتاز دانشکده معرفی گردیده است.

آ ـ ۱۳۸۴۹

شرکت ملی نفت ایران

شرکت ملی نفت ایران پخش وفروش محلی

آگهی قابل توجه‌مصرف کنندگان

نفت گاز دستگاههای حرارتی تهران

باطلاع کلیه دارندگان‌دستگاه‌های حرارتی (شوفاژ) می رساند که تلفن های شماره ۷۵۳۲۱۷ و۷۶۵۹۱۲ درکلیه ایام‌هفته از ساعت ۸ صبح الی ۸ بعداز ظهر آماده پاسخگوئی بمراتب تلفنی مصرف کنندگان در موردهرگونه‌اشکال احتمالی موجوددر زمینه«نفتگازحرارتی» می باشد . از کلیه مصرف کنندگان درخواست میشود در صورت مواجه بودن با هرگونه مشکلی مراتب را به وسیله تلفن های مورد اشاره‌بمسئولان مربوط اطلاع فرمایند تا نسبت برفع‌آن اقدام‌لازم بعمل آید .

م‌الف ۱۶۸۰۲

مجالس ترحیم

بسمه تعالی

ارتحال ثقةالمحدثین **حاج سید عبداله شیرازی** بزرگ سلسله سادات شیرازی راکه‌از خدمتگذاران حضرت سید الشهدا علیه‌السلام بوده‌اند باطلاع آقایان آیات عظام و حجج اسلام و جامعه اهل منبر میرساند. مجلس‌ختم‌فقید سعید از ساعت ۹ تا۱۱ صبح روز سه شنبه چهاردهم ذیقعده در مسجد آیت‌اله نوری منعقد میباشد.

الاحقر حاج میرزا خلیل کمره‌ای

آ_۱۳۸۷۵

درگذشت‌ثقةالمحدثین **حاج سید عبداله شیرازی** بزرگ‌سلسله سادات شیرازی راباطلاع آقایان آیات عظام‌وحجج اسلام و جامعه اهل منبر میرساند. مجلس ختم فقید سعید از ساعت ۹ تا۱۱ صبح روز سه‌شنبه ۲۷ آبانماه برابر چهاردهم ذیقعده درمسجدآیت‌اله نوری واقع در خیابان سیروس منعقد میباشد.

بهاء الدین نوری. ضیاء الدین استرآبادی . نصراله شاه آبادی. ثقفی.

آ_۱۳۸۷۳

دوستان و همکاران آقای محسن شیرازی با نهایت‌تاسف درگذشت شادروان **حاج سید عبداله شیرازی** پدر بزرگوارایشان را تسلیت میگویند. مجلس ختم مردانه فقید سعید از ساعت ۹ تا۱۱ صبح روز سه‌شنبه ۲۷ آبانماه جاری در مسجد آیت‌اله نوری واقع در خیابان سیروس و ختم زنانه در همان روز و همان ساعت در منزل شخصی آن مرحوم واقع در خیابان سیروس کوچه شیرازی منعقد میباشد.

تقی مصدقی. یوسف گنجوی. محمد تقی نجفی . مهدی ابوسعیدی .منصور احمدی .رضا پرنگ. معزالدین توانا. هراند موسسیان. طاطاوس میناسیان. چنگیز صفری. حبیب لباف . غلامرضا رهبری. جهانبخش ارفع زنگنه. محسن جاوید. کمال مترجمی. میرمحمد شیبانی. غلامحسین نعمتی. حسن کشفی . حسن پوزشی. منصور سپهری. عبدالحمید بوربور. محمود پیدایش. فرهاد خطیب‌لو. کورس زرافشان. علی شریفی. علی اکبر شیبانی . حبیب‌اله طبیب‌زاده. حسین طهماسبی . حسین طلائی. لیلی غفاری.فرشته فرهی. پرویز فیروزیه . غلامحسین قدم آبادی. محسن کمره‌ای. تقی کاوه. محمد علی مستوفی‌زاده. علی ملجمودی. جمشید ورزنده. خسرو مهدوی. کورش دیلمی. آذر دادمترجمی. پرویز عاملی.داریوش اسدی. اکبر شریف زاده. ناصر ماکوئی. هوشنگ کهن‌کبیر.

آ_۱۳۷۸۹

باکمال تاثر درگذشت مرد باتقوی وفضیلت آقای حاج سید عبدالله شیرازی پدربزرگوار دوست عزیز آقای مهندس محسن شیرازی را باطلاع عموم دوستان و علاقمندان آن مرحوم می‌رساند .

مجلس ترحیم فقید سعید ازساعت ۹ الی ۱۱ صبح روز سه‌شنبه ۲۷ آبانماه در مسجد آیت‌الله بهاءالدین نوری واقع در ابتدای خیابان سیروس منعقد میگردد .

سرتیپ دکتر اسفندیاری. محمد حسین احمدی . علی اردلان. دکتر امیر حسین امیر رضوانی. دکتر احمد برادر. مهندس حسن برمک. دکتر علی‌محمد بنکدارپور. مهندس‌خلیل پارسا. دکتر مصطفی پایدار. دکتر مهندس محمد پیروزنیا . مهندس عباس پیروزنیا. مهندس عزت‌اله تیرانداز. دکترمحمد جزایری. دکتر عبدالحمید چوبینه. ابراهیم خلیل خشمتی . دکتر فتح‌اله حکمی. دکتر مهندس حسن خریری . قدرت‌اله خدایاری. دکتر یوسف خسروپور. مهندس کمال دری.دکتر علی دفتریان. دکتر هوشنگ رشید یاسمی. یوسف راد. دکتر ابوالحسن روستائیان. دکتر حمید زاهدی. سپهر . سعیدی فیروزآبادی. هوشنگ سمیعی. دکتر عباس ساسانفر. احمد سمیعی. سرتیپ شاه خلیلی. سرتیپ شایانفر. مهندس رضا صدقیانی. پروفسور عباس صفویان. مهندس محمد ظهیری. سرلشگر محمد علی علوی مقدم. دکتر حسن غفوری . دکتر عباس فلاح. فریدون فرخ‌نیا. دکتر ابوالفضل قاضی . دکتر احمد قریشی. دکتر حسن کرباسی. مهندس کریم کشاورز. دکتر احمد کیانپور. دکتر امیر عباس کتی. ابوالقاسم گلشن بزرگ. دکتر مشایخ فریدنی. دکتر مهندس علی موسوی‌نسل. دکتر فریدون معتمد وزیری. دکتر حسین نجفی . علی نوری اسفندیاری . اسماعیل هنرمندی . دکتر مهدوی هروی . جهانبخش زمانیان .

آ_۱۳۹۱۱

بانهایت تاسف فوت مرحوم **حاج سید عبداله شیرازی** پدر آقای مهندس محسن شیرازی عضو هیئت مرکزی راباطلاع کلیه مهندسین میرساند . مجلس ختم مردانه از ۹ تا۱۱ صبح روز سه‌شنبه ۲۷ آبان ماه در مسجد آیت‌اله نوری واقع در خیابان سیروس منعقد می‌باشد .

کانون مهندسین ایران

آ_۱۳۸۸۱

درگذشت ثقةالمحدثین **حاج سید عبداله شیرازی** بزرگ‌سلسله سادات شیرازی و پدر بزرگوار آقای محسن شیرازی رئیس انجمن فارغ‌التحصیلان دانشکده آبادان را باطلاع کلیه دوستان میرساند .

مجلس ختم مردانه فقید سعید از ساعت ۹ تا۱۱ صبح روز سه‌شنبه ۲۷ آبانماه جاری در مسجد آیت‌اله نوری واقع در خیابان سیروس و ختم زنانه از ساعت۳تا۶ بعد ازظهر همان روزدرمنزل آن مرحوم واقع در خیابان سیروس کوچه‌شیرازی منعقد است .

انجمن فارغ‌التحصیلان دانشکده آبادان

آ_۱۳۸۷۷

هوالحی‌الذی لایموت

بانهایت تاسف و تاثر درگذشت پدر و برادر بزرگوارمان ثقةالمحدثین **حاج سید عبداله شیرازی** را باطلاع دوستان و آشنایان میرسانیم .مجلس ختم مردانه فقید سعید از ساعت ۹ تا۱۱ صبح روز سه‌شنبه ۲۷ آبان ماه جاری در مسجد آیت‌اله نوری واقع در خیابان سیروس و ختم زنانه در همان روز و همان‌ساعت در منزل شخصی‌آن‌مرحوم واقع در خیابان سیروس کوچه شیرازی منعقد میباشد.

حاج سید حسن شیرازی. حاج سید شمس‌الدین شیرازی. احمد شیرازی. محسن شیرازی. دکتر مرتضی شیرازی.

آ_۱۳۸۶۹

سلسله سادات شیرازی‌و خانواده های: منصور. مازندرانی. صمیمی. عندلیبی. پورزاد. هاشمی شیرازی. رضوی. مستجابی. حشمتی. نقابت. فقیهی.معین.بهار. بنی‌احمد. عطارچی. مشار. داد. خواه. رحمانیان. فیاضی. رشیدی. دیبائی. جهانگانی. فصیح. اشرفی. مجابی. میرافضلی. شقاقی. مستوفی زاده.

بانهایت تاثر وتاسف درگذشت ثقةالمحدثین **حاج سید عبداله شیرازی** بزرگ خاندان‌شیرازی راباطلاع‌اقوام و آشنایان میرساند. مجلس ختم مردانه فقید سعید از ساعت ۹ تا ۱۱ صبح روز سه‌شنبه ۲۷ آبانماه در مسجد آیت‌اله نوری واقع در خیابان سیروس و ختم زنانه در همان روز و همان ساعت‌در منزل آن مرحوم واقع در خیابان سیروس کوچه شیرازی‌منعقد میباشد .

آ_۱۳۸۷۱

اطلاعات ـ درگذشت ثقةالمحدثین مرحوم حاج سید عبداله شیرازی موجب تاسف است مصیبت وارده را بعموم خانواده های عزادار بویژه بازماندگان آنمرحوم تسلیت میدهد.

باکمال تاسف فوت مادر عزیزمان **بانو صغری شمسی‌نژاد** (دانائی) را باطلاع کلیه بستگان وآشنایان میرساند .

مجلس ختم مردانه وزنانه آن مرحومه از ساعت۲تا۴ بعداز ظهر روز سه‌شنبه ۲۷ آبان ۵۴٫۸٫۲۷ در مسجد الجواد منعقد میگردد .

محمدشمسی‌نژاد. حبیب‌اله شمسی‌نژاد. ذبیح‌اله شمسی نژاد. خانواده‌های : شمسی‌نژاد. دانائی. ثقةالاسلام. شاه محمودی. متین‌رزم. عراقی. گورکانی. خلیقی . فروزین . تقی‌زاده. بقائی. عسگرپور. کاشانی .شمس.حاجیلو. خاکساری رجبی. ساسانی. طباطبائی. شاه صاحب. ابوطالبی و خانواده های وابسته .

آ_۱۳۸۵۹

اطلاعات ـ مصیبت وارده را بعموم خانواده‌های عزادار بویژه بازماندگان آنمرحومه تسلیت می‌دهد .

هوالحی‌الذی لایموت

بانهایت تاسف و تاثر درگذشت پدر و برادر بزرگوارمان ثقةالمحدثین **حاج سید عبداله شیرازی** را باطلاع دوستان و آشنایان میرسانیم .مجلس ختم مردانه فقید سعید از ساعت ۹ تا۱۱ صبح روز سه‌شنبه ۲۷ آبان ماه جاری در مسجد آیت‌اله نوری واقع در خیابان سیروس و ختم زنانه در همان روز و همان‌ساعت در منزل شخصی‌آن‌مرحوم واقع در خیابان سیروس کوچه شیرازی منعقد میباشد.

حاج سید حسن شیرازی. حاج سید شمس‌الدین شیرازی. احمد شیرازی. محسن شیرازی. دکتر مرتضی شیرازی.

آ_۱۳۸۶۹

سلسله سادات شیرازی‌و خانواده های: منصور. مازندرانی. صمیمی. عندلیبی. پورزاد. هاشمی شیرازی. رضوی. مستجابی. حشمتی. نقابت. فقیهی.معین.بهار. بنی‌احمد. عطارچی. مشار. داد. خواه. رحمانیان. فیاضی. رشیدی. دیبائی. جهانگانی. فصیح. اشرفی. مجابی. میرافضلی. شقاقی. مستوفی زاده.

باکمال تاثر وتاسف درگذشت ثقةالمحدثین **حاج سید عبداله شیرازی** بزرگ خاندان‌شیرازی راباطلاع‌اقوام و آشنایان میرساند. مجلس ختم مردانه فقید سعید از ساعت ۹ تا ۱۱ صبح روز سه‌شنبه ۲۷ آبانماه در مسجد آیت‌اله نوری واقع در خیابان سیروس و ختم زنانه در همان روز و همان ساعت‌در منزل آن مرحوم واقع در خیابان سیروس کوچه شیرازی‌منعقد میباشد .

آ_۱۳۸۷۱

اطلاعات ـ درگذشت ثقةالمحدثین مرحوم حاج سید عبداله شیرازی موجب تاسف است مصیبت وارده را بعموم خانواده های عزادار بویژه بازماندگان آنمرحوم تسلیت میدهد.

باکمال تاسف فوت مادر عزیزمان **بانو صغری شمسی‌نژاد** (دانائی) را باطلاع کلیه بستگان وآشنایان میرساند .

مجلس ختم مردانه وزنانه آن مرحومه از ساعت۲تا۴ بعداز ظهر روز سه‌شنبه ۲۷ آبان ۵۴٫۸٫۲۷ در مسجد الجواد منعقد میگردد .

محمدشمسی‌نژاد. حبیب‌اله شمسی‌نژاد. ذبیح‌اله شمسی نژاد. خانواده‌های : شمسی‌نژاد. دانائی. ثقةالاسلام. شاه محمودی. متین‌رزم. عراقی. گورکانی. خلیقی . فروزین . تقی‌زاده. بقائی. عسگرپور. کاشانی .شمس.حاجیلو. خاکساری رجبی. ساسانی. طباطبائی. شاه صاحب. ابوطالبی و خانواده های وابسته .

آ_۱۳۸۵۹

اطلاعات ـ مصیبت وارده را بعموم خانواده‌های عزادار بویژه بازماندگان آنمرحومه تسلیت می‌دهد .

بانهایت تاثر وتاسف فوت مرحومه **بانو سیده کلثوم** دریاباری نوه مرحوم مغفور ناصرالشریعه فیروزکوهی و والده آقای سید حبیب‌الله دریاباری کارمند بانک عمران‌ومادر همسر آقای سید محمد حسین دریاباری‌دبیر آموزش‌وپرورش تهران را باطلاع دوستان وآشنایان میرساند .

مجلس ختم زنانه ومردانه آنمرحومه از ساعت ۲ الی ٤ بعدازظهر روز سه‌شنبه ۵۴٫۸٫۲۷ در مسجد جامع بازار منعقد خواهد بود .

خانواده‌های : دریاباری. موسوی . طاطبائی راد . وحیدی. رحیمی. امیری .

آ_۱۳۹۰۵

اطلاعات ـ مصیبت وارده را بعموم خانواده‌های عزادار تسلیت می‌دهد .

نمایندگان استان همدان در مجلسین سنا و شورای‌ملی بدینوسیله درگذشت **آقای علیرضا اردلان** را به اطلاع می‌رسانند. مجلس ختم زنانه ومردانه فقید سعید از ساعت۲ تا٤ بعدازظهر چهارشنبه ۲۸ آبان در خانقاه صفی علیشاه منعقد میباشد .

محسن رئیس. علی‌اکبر جلیلوند رضائی. مهندس‌حجت‌اله اردلان. هما زاهدی. علی طباطبائی. مهندس صائبی. هوشنگ ناظمی. مهندس ظفری. معینی فراگزلو. شجاعی فرمگزلو . بهرمند .

آ_۳۶۳۲۷

خانواده‌های اردلان. جلیلوند رضائی. جلیلوندکریمی. کجانی. صهبا.امیر چوپانی. کوثری. شریفی. شفیعی. باقری. محتشمنیا. ستایش. نورائی. صدر. کریمی. معینی . نیکدل . اقبالی. البرز. لطفی‌زاده. عظیمزاده. افتخاری .

درگذشت شادروان **علیرضا اردلان** فرزند مرحوم عبدالعلی کوثر اردلان را باطلاع اقوام و خویشاوندان و دوستان‌و همشهریان میرساند. مجلس ختم زنانه ومردانه فقید سعید روز چهارشنبه ۲۸٫۸٫۵۴ از ساعت۲تا٤ بعداز ظهر درخانقاه صفی علیشاه منعقد خواهد بود .

آ_۳۶۳۲۷

اطلاعات ـ مصیبت وارده را بعموم خانواده‌های عزادار بویژه بازماندگان تسلیت می‌دهد .

بانهایت تاثر و تاسف فوت نابهنگام مرحوم حاج آقا **رضا شایسته** بزرگ خاندان فامیلرا باطلاع دوستان واقوام وهمشهریهای محترم گلپایگان و خوانسار مقیم تهران می‌رساند .

مجلس ترحیم آن مرحوم روز چهارشنبه ۲۸٫۸٫۵۴ از ساعت ۲ الی ٤ بعداز ظهر در مسجد امام حسین واقع در میدان شهناز برگزار می‌شود .

خانواده‌های شایسته. نخعی. یاوری. اسعدی.سروری. شهابی. رشیدی. غفاری. ترکچی. منتظری. و خانواده‌های وابسته .

آ_۶۳۰۲

اطلاعات ـ مصیبت وارده را به خانواده های عزادار تسلیت می‌دهد .

با اندوه فراوان در گذشت همسر عزیز و پدر ارجمندمان سرهنگ بازنشسته **مهندس احمد نصیری** را باستحضار اقوام و دوستان و آشنایان میرساند مجلس ختم زنانه و مردانه آن‌فقید سعید روز چهار شنبه ۲۸ آبان ماه از ساعت ٤ تا٦ بعداز ظهر در مسجد الجواد برگزار میگردد.

نیرالملوک. منیژه. سودابه. ثریانصیری . خانواده‌های: نصیری. کریمی‌زند. کریمی. پارسا.نیک .بنائی . نوائی.منوچهری.خاقانی. ثقفی. لطفی آذر، معتمدی. معدل. هنربخت. حاجیان. منصوری. نیک بخش تهرانی. ابراهیمی . زرین‌فر . فتح رازی . شاهمیری. انوشیروانی. رضوی. پورنیمور. خاتمی. تاژ. وامقی.

آ_۱۳۸۸۰

بانهایت تاثر وتالم درگذشت پسرخاله عزیزمان جناب سرهنگ **مهندس احمد نصیری** باستحضار دوستان میرساند. مجلس ختم آن شادروان روز چهارشنبه ۲۸ آبان ماه از ساعت ٤تا٦ بعد از ظهر در مسجدالجواد منعقد است .

مهندس ابراهیم پارسا. دکتر مهدی پارسا. مهندس رحیم پارسا. مهندس خلیل پارسا.

اطلاعات ـ مصیبت وارده را بعموم خانواده‌های عزادار بویژه بازماندگان آنمرحوم تسلیت میدهد.

آ_۱۳۸۸۵

باکمال تاسف درگذشت **بانو اشرف شاداب** را به‌اطلاع میرساند. مجلس ختم مردانه وزنانه آمرحومه روز سه‌شنبه بیست وهفتم آبانماه ازساعت دونیم الی چهارونیم بعد از ظهر در مسجد المهدی واقع درسه‌راه ضرابخانه اول‌خیابان مهران برگزار خواهد شد .

ملیحه واحمد شاداب و خانواده‌های: شاداب. اغبری. قرآنی. مقدم. مطلب‌رس. آزاد. علیخانی .

آ_۱۳۹۰۷

اطلاعات ـ مصیبت وارده را بعموم بازماندگان آنمرحومه تسلیت می‌دهد .

باکمال تاسف درگذشت **بانو جمیله تاجبخش (حاتمیان)** را باطلاع خویشاوندان ودوستان میرساند . مجلس ختم‌آن مرحومه روز سه‌شنبه ۲۷ آبانماه ازساعت۶تا۸ بعداز ظهر در خانقاه صفی علیشاه منعقد خواهد بود. همچنین مراسم شب هفت درسالن شماره ۳ بهشت زهرا از ساعت سه الی پنج بعدازظهر روز جمعه ۳۰ آبانماه برگزار میشود .

فریدون تاجبخش. پرویز پیشوازاده. محمد قاسم‌حاتمیان. حسنعلی حاتمیان و خانواده‌های : تاجبخش . پیشوازاده. بیات. حاتمیان. سدهی. نشاط.نبوی‌نوری. محجوب‌شیرازی. سعادت،. صبور. توکلی. حسینی. زنگنه. پناهی . عبدی . تهرانی. قطبی. مالک. مجتهدی. فروزنده. غانم . حاجی ملاحاجی. دری .

آ_۳۶۳۱۷

اطلاعات ـ مصیبت وارده را بعموم خانواده‌های عزادار بویژه بازماندگان آن مرحومه تسلیت می‌دهد .

بادرد وغمی جانسوز بدینوسیله درگذشت نابهنگام شادروان **غلامحسین خلیلیان** بزرگ خاندان خلیلیان‌را براثر سکته قلبی به‌اطلاع دوستان و آشنایان میرساند . مراسم شب هفت روز پنجشنبه ۲۹٫۸٫۵۴ از ساعت۳تا۴ بعدازظهر برسر مزار آنمرحوم در بهشت‌آباد اهواز برگزار است .

رقیه نیارکیان (خلیلیان). فخری. ایرج. جمشید. بهمن و بهرام خلیلیان. خانواده‌های محمدوکاظم‌خلیلیان.صدقیانی. وهاج. خسروی. منوچهری راد.احمدی. عربشاهی. عصاره. سپهربند. یگانه .

وسیله نقلیه درب منزل آن شادروان آماده است .

آ_۶۳۱۴

اطلاعات ـ مصیبت وارده را بعموم خانواده‌های عزادار تسلیت می‌دهد .

باقلبی آکنده از تاثر وتاسف از درگذشت جوان ناکام **حسن زرگران** دانشجوی دانشگاه ملی که براثر حادثه‌اتومبیل پیش آمده است به اطلاع کلیه فامیل و دوستان و آشنایان می‌رساند .

مجلس ختم مردانه وزنانه آنمرحوم از ساعت ٤ تا ٦ بعدازظهر روز چهارشنبه ۲۸٫۸٫۵۴ در خانقاه صفی علیشاه برگزار میشود .

زرگران. اسحق‌زاده. سرلشگر دکتر پارسا. فخلعی . کمالی. دکتر محمود پارسا. سرتیپ دست‌غیب. سرهنگ‌غفاری. سرتیپ صولتی. پاکدامن. شیرازی . سرهنگ نورخمامی . خزانه‌داری. وافی. کاشی‌یز. شجاعی .

آ_۱۳۷۱۵

اطلاعات ـ مصیبت وارده را بعموم خانواده‌های عزادار تسلیت می‌دهد .

باکمال تاسف فوت مرحومه **بانو پروانه عطائی** را به اطلاع آقایان ، دوستان و همشهریان محترم میرساند.مجلس ترحیم ساعت ۳تا۴ بعد ازظهر روز چهارشنبه ۲۸ آبان ماه در مسجد حاجی حسن واقع در خیابان شاهپور منعقد خواهد بود. انشاءالله باحضور و تلاوت قرآن مجید موجبات‌آرامش روح مرحومه و سلوت بازماندگان را فراهم فرمایند .

سید ابوالفضل موسوی

آ_۶۳۱۶

بدینوسیله درگذشت نابهنگام **بانو پروانه عطائی** همسر سرگرد عطائی زنجانی و صبیه محمد اربابی رابه اطلاع اقوام ودوستان و آشنایان و همشهریان گرامی میرساند . مجلس ترحیم مردانه وزنانه آنمرحومه روز چهارشنبه ۲۸٫۸٫۵۴ از ساعت ۳تا۴ بعد ازظهر در مسجد حاج حسن واقع در خیابان ارامنه شاهپور منعقد میباشد.

خانواده های عطائی. اربابی. خواجه نوری. موسوی . صدر موسوی. فهرستی. نابغی. طوماریان. اردبیلی. افشارچی. رضوانی، رهنما. اقتصادی.نجمی. نوزراد. رفعت جاه .فتوحی قیام. تبریزچی. تهرانچی. خاتمی. یوسفیه . براتی

آ_۶۳۱۶

اطلاعات ـ مصیبت وارده را بعموم خانواده‌های عزادار تسلیت میدهد

باقلبی آکنده از تاثر وتاسف از درگذشت جوان ناکام **حسن زرگران** دانشجوی دانشگاه ملی که براثر حادثه‌اتومبیل پیش آمده است به اطلاع کلیه فامیل و دوستان و آشنایان می‌رساند .

مجلس ختم مردانه وزنانه آنمرحوم از ساعت ٤ تا ٦ بعدازظهر روز چهارشنبه ۲۸٫۸٫۵۴ در خانقاه صفی علیشاه برگزار میشود .

زرگران. اسحق‌زاده. سرلشگر دکتر پارسا. فخلعی . کمالی. دکتر محمود پارسا. سرتیپ دست‌غیب. سرهنگ‌غفاری. سرتیپ صولتی. پاکدامن. شیرازی . سرهنگ نورخمامی . خزانه‌داری. وافی. کاشی‌یز. شجاعی .

آ_۱۳۷۱۵

اطلاعات ـ مصیبت وارده را بعموم خانواده‌های عزادار تسلیت می‌دهد .

باکمال تاسف فوت مرحومه **بانو پروانه عطائی** را به اطلاع آقایان ، دوستان و همشهریان محترم میرساند.مجلس ترحیم ساعت ۳تا۴ بعد ازظهر روز چهارشنبه ۲۸ آبان ماه در مسجد حاجی حسن واقع در خیابان شاهپور منعقد خواهد بود. انشاءالله باحضور و تلاوت قرآن مجید موجبات‌آرامش روح مرحومه و سلوت بازماندگان را فراهم فرمایند .

سید ابوالفضل موسوی

آ_۶۳۱۶

بدینوسیله درگذشت نابهنگام **بانو پروانه عطائی** همسر سرگرد عطائی زنجانی و صبیه محمد اربابی رابه اطلاع اقوام ودوستان و آشنایان و همشهریان گرامی میرساند . مجلس ترحیم مردانه وزنانه آنمرحومه روز چهارشنبه ۲۸٫۸٫۵۴ از ساعت ۳تا۴ بعد ازظهر در مسجد حاج حسن واقع در خیابان ارامنه شاهپور منعقد میباشد.

خانواده های عطائی. اربابی. خواجه نوری. موسوی . صدر موسوی. فهرستی. نابغی. طوماریان. اردبیلی. افشارچی. رضوانی، رهنما. اقتصادی.نجمی. نوزراد. رفعت جاه .فتوحی قیام. تبریزچی. تهرانچی. خاتمی. یوسفیه . براتی

آ_۶۳۱۶

اطلاعات ـ مصیبت وارده را بعموم خانواده‌های عزادار تسلیت میدهد

بسم‌الله تعالی

درنهایت تاثر فوت **بانو روث (فاطمه) حسینی لواسانی** را باطلاع میرساند .

الاحقر حاج سیدمحمد کاظم حسینی لواسانی

آ_۱۳۸۱۷

بایکدنیا تاثر وتاسف فوت جانگداز ونابهنگام همسر عزیزم ومادر نازنینمان **خانم روث (فاطمه) حسینی لواسانی** را به اطلاع می‌رسانیم .

مجلس ختم آن شادروان در روز سه‌شنبه ۵۴٫۸٫۲۷ از ساعت ٤ الی٦ بعدازظهر در مسجد الجواد (میدان ۲۵ شهریور) منعقد خواهد شد .

سید مهدی حسینی لواسانی ـ رها و صفا

آ_۱۳۸۱۷

(باکمال تاسف فوت نابهنگام مرحومه **روشلینز** خانم آقای مهدی حسینی لواسانی استاد این مدرسه عالی را باطلاع دوستان وآشنایان می‌رساند. مجلس ختم آن مرحومه از ساعت٤تا٦ بعداز ظهر روز سه‌شنبه ۵۴٫۸٫۲۷ در مسجد الجواد برقرار میباشد) .

مدرسه عالی بیمه تهران

آ_۳۶۲۴۳

با تاسف فراوان درگذشت جانگداز و ناگهانی‌مرحومه **روث (فاطمه) حسینی لواسانی** همسر دوست ارجمند اقای مهدی حسینی لواسانی را به‌اطلاع دوستان میرساند.مجلس ترحیم آن مرحومه روز سه‌شنبه ۵۴٫۸٫۲۷ از ساعت ٤ الی ٦ بعداز ظهر در مسجد الجواد واقع در میدان ۲۵ شهریور برگزار خواهد شد .

حمید عنایت. حبیب دشتی. سید حسین هاشمی. محمد محیط‌پور. فرخ خدابندلو واحمد شعاع .

آ_۱۳۸۳۹

دودمان حسینی لواسانی. لواسانی و خانواده‌های : خوشبین. نیک. زمردیان. فاضلی. نجم. کوشا. آذر هوش. جنتی. ریاستی . صالح‌نیا. شابران . لاریجانی . سرحدی . مصطفوی و سایر خانواده‌های وابسته .

باتاثر عمیق درگذشت‌نابهنگام **خانم‌روث(فاطمه)حسینی‌لواسانی** را باطلاع می‌رسانند .

مجلس ختم مردانه و زنانه آن مرحومه روز سه‌شنبه ۵۴٫۸٫۲۷ از ساعت ٤ الی ٦ بعد از ظهر در مسجد الجواد منعقد خواهد بود .

آ_۱۳۸۱۷

بدینوسیله درگذشت خواهر جوان و ناکام خودمان **منیژه پیرایش اکبری** را باطلاع کلیه‌دوستان و آشنایان می رساند، مجلس ترحیم زنانه ومردانه روز ۲۷ آبانماه ازساعت ۳٫۵ الی ۵ره در مسجد ولی عصر واقع در خیابان حشمت الدوله غربی چهارراه کیوان منعقد میگردد .

سرگرد هوشنگ پیرایش اکبری. عباس پیرایش اکبری.

اطلاعات ـ مصیبت وارده را بعموم بازماندگان تسلیت می‌دهد .

آ_۱۳۸۱۹

بااندوه فراوان درگذشت مرحوم مغفور شادروان حسین **پیروزمند** راباطلاع دوستان و آشنایان میرساند. مجلس‌ترحیم آن مرحوم از ساعت ۳ الی۵بعدازظهر روز سه‌شنبه۵۴٫۸٫۲۷ در مسجد صاحب‌الزمان واقع در سلطنت‌آباد خیابان‌اختیاریه منعقد خواهد شد .

مسعود نوریان . حاج علی نوریان .

آ_۱۳۹۱۹

یادبود

یکسال از درگذشت جانگدار همسر مهربان‌وپدر گرامیمان **دکتر عبدالحسین بهرمان** گذشت ولی سوک بزرگ ما به جانسوزی روز اول در قلبهایمان و یاد پاکش برای همه کسانی که اورا می شناختند بی خدشه و منزه باقی خواهد ماند .

بدین مناسبت مجلس‌یادبودی عصر روز سه‌شنبه ۲۷آبانماه درمنزل آن مرحوم برگزار خواهد بود .

همسر و فرزندان داغدارش

آ_۱۳۸۸۹

سپاسگزاری

از کلیه سروران گرام و همشهریان عزیز و دوستان‌و آشنایان که در مراسم تشییع و مجلس ختم و شب هفت‌برادر گرامی‌ام **اسماعیل محبوبی** شرکت کرده و یا بوسیله تلگراف، نامه وتلفن اظهار همدردی نموده‌اند سپاسگزاری می نمایم، عزت و سعادت و سلامت همگی را از خدای بزرگ‌خواهانم. چنانچه بعلت تالمات روحی نتوانستم حضورا شرفیاب شوم پوزش می‌طلبم .

محمد حسین محبوب

آ_۳۶۲۷

از کلیه سروران، همکاران و دوستان ارجمندو بستگان که در مراسم تشییع و تدفین و مجالس ترحیم و هفت خواهر عزیزمان شادروان **بانو زهرا حائری** شرکت ویا با ارسال‌نامه و تلگرافیازطریق جراید اظهار همدردی وتسلیت‌فرموده‌اند و بازماندگان‌رامورد لطف قرار داده‌اند صمیمانه سپاسگزاری می‌نماید و چنانچه در عرض تشکرات حضوری تاخیری حاصل گردید به انگیزه تالمات روحی امید عفو داشته‌سلامتی و بقاء عمر همگی را از درگاه خداوند متعال مسئلت دارد.

خانواده‌های حائری. مقصودلو . رضائی‌زاده وخانواده های وابسته .

آ_۳۶۲۳۳

تشکر و اعتذار

از کلیه دوستان ،همکاران و سروران عظام که تسلی بخش ما در مصیبت وارده بودند وبا شرکت خود در مراسم تشییع ومجلس‌ترحیم‌مرحومه **شهنازافغان** بامنت‌گذارده‌اند خصوصا جناب آقای علی‌اکبر روشنفکر وجناب آقای داود اسکوئی نهایت تشکر عمیق خودرا تقدیم داشته و چنانچه بعلت تالمات روحی عرض‌تشکرحضوری بتاخیر افتدبدینوسیله پوزش می‌طلبیم .

خانواده افغان و فامیل‌های وابسته

آ_۱۳۹۰۱

از سروران گرامی که‌درمصیبت وارده فوت برادرمان باما وسیله تلگراف یانامه و حضور در مجلس ترحیم ابراز لطف و همدردی فرموده‌اند صمیمانه سپاسگزاریم و اگر در عرض جواب ویا شرفیابی برای عرض تشکر شفاهی تاخیری شود پوزش می‌طلبیم .

لاهیجان ـ افتخار عسکری. محمد عسکری . محمود عسکری. عظیم عسکری. دکتر هادی عسکری. سرگرد جواد عسکری. باقر عسکری .

آ_۶۳۰۱

از کلیه سروران گرامی، دوستان و بستگان‌محترمیکه بمناسبت درگذشت همسر و پدر عزیزمان در مراسم تشییع وترحیم آن شادروان شرکت فرموده‌اند و یا بوسیله نامه و تلگراف وجراید ابراز همدردی نموده‌اند صمیمانه‌سپاسگزاری نموده وسعادت وسلامتی همگی را آرزو داریم .

خانواده نهرودی و بستگان

آ_۶۳۰۰

تسلیت

خانواده های محترم سپهری‌وخسرو خاور

با کمال تاسف و تالم مصیبت وارده را از صمیم قلب تسلیت میگویم .

دکتر سیروس شرف آبادی

آ_۱۳۹۲۱

سرکار خانم دکتر ملیحه شجاعزاده
معاون محترم بیمارستان نجات

پزشکان و کارمندان بیمارستان نجات مصیبت واردهرا به‌جنابعالی وخانواده گرامی تسلیت میگویند .

دکتر آراسته ـ رئیس بیمارستان نجات

آ_۱۳۸۶۵

ودود عزیز

یاران دوران تحصیلی خودرا در غم مرگ پدر بزرگتان «مرحوم یوسف ذکری» شریک میدانند .

سید علی علیخواه اصل

آ_۱۳۸۶۱

بدینوسیله تاثر و همدردی خودرا بمناسبت فوت فقیده سعیده معصومه شاه حسینی خدمت عموی عزیزم آقای حاج احمد شاه حسینی و عموزادگان گرامیم و همچنین خاندان شاه حسینی ابراز میدارم .

لندن ـ عبدالرحیم شاه حسینی

آ_۱۳۸۹۷

دوست عزیز جناب آقای پرویز غانم

مصیبت وارده را به‌آن جناب تسلیت عرض نموده بقای عمر شما و خاندان محترمرا ازخداوندمتعال خواستاریم

جمشید گودرزی. بهروز باقرزاده. ابراهیم یوسفی . مرتضی اسفندیاری. تیمور شکوهی .

آ_۱۳۸۹۹

جناب آقای جمال درویش

بانهایت تاسف درگذشت پدر بزرگوارتان‌را تسلیت‌میگویم و از خداوند برای شماوفامیل محترمتان سلامتی خواهانم.

حاج قدرت‌اله باقری

آ_۳۶۳۱۲

همکار محترم آقای علیرضا پاک‌طلا

بانهایت تاسف وتاثر درگذشت فرزند ناکام‌تان را بشما وخانواده محترم تسلیت عرض وبقاء عمر شما وخانواده‌تان را ازخداوند متعال مسئلت میداریم .

هیئت مدیره اتحادیه فروشندگان و سازندگان جواهر ـ طلا ـ ساعت ـ نقره و صرافها .

آ_۳۶۳۱۱

دوست بسیار عزیز جناب آقای مجید جاوید

باقلبی آکنده از اندوه درگذشت جانگداز عموی‌ارجمندتان را صمیمانه تسلیت گفته، مارا هم در غم بزرگ خود شریک بدانید .

برادران خلیل‌پور. برادران ظریفی. برادران انداجه . غفار حسین‌پور. برادران اکبری. برادران امجد . ضیا طباطبائی. برادران قندی .

آ_۳۶۳۱۰

جناب آقایان خلیل واحمد پیروزمند

بانهایت تاثر و تاسف مصیبت وارده را تسلیت عرض‌نموده سلامتی شمارا آرزومندم.

مهوش غنیمت

آ_۱۳۸۶۷

جناب آقای زندی

فوت نابهنگام همسر گرامیتان را به‌شما و خانواده ارجمند بخصوص همکار عزیز وگرامی خانم سیمین زندی صمیمانه تسلیت عرض نموده ، بقاء عمر و عزت و بهروزی شما را مسئلت داریم .

اهواز ـ دکتر یوسفی. شیخ‌الاسلامی. طبرسی. سرهنگ سلطانی. داستانی .

آ_۶۳۰۳

جناب آقای قزل‌ایاغ ریاست محترم بانک سپه‌شهرستان‌ری

از طرف خود واعضای شورای داوری شهرستان ری فوت برادر ارجمندتان را تسلیت عرض نموده سلامتی آن خاندان محترم را ازدرگاه ایزد متعال خواستاریم .

رئیس شورای داوری شهرستان ری ـ حاج محمد کشاورزجود

آ_۶۳۱۳

جناب آقای عباس صالحی
ریاست محترم منطقه نهم بانک صادرات ایران

بدینوسیله مراتب تاسف عمیق خودمان را بـه‌حضور حضرتعالی و سرکار خانم تقدیم میداریم .

کارکنان بانک صادرات ایران ـ شعبه چهارباغ

آ_۶۳۱۱

آقای اسماعیل ابراهیمی

بدین وسیله مصیبت وارده را در نهایت تاثر بجنابعالی تسلیت عرض نموده برای یکیک فامیل محترمتان صبر و شکیبائی آرزو داریم .

**حس

اطلاعات ۱۳۰۴

بنیانگذار : عباس مسعودی
صاحب امتیاز ومدیر : فرهاد مسعودی
محل‌اداره : خیابان خیام. ساختمان اطلاعات. تهران
تلفن : ۳۱۱۰۷۱ تا ۳۱۱۰۷۹
تلکس : ۲۳۳۶ - تلگرافی : اطلاعات - تهران

تقویم اطلاعات

دوشنبه - بیست و ششم آبان ماه ۱۳۵۴
سیزدهم ذیعقده ۱۳۹۵ - هفدهم نوامبر ۱۹۷۵

استخراج دکتر ریاضی کرمانی

ساعات شرعی
اذان مغرب . . . . . ساعت ۵ و ۱۴ دقیقه
اذان صبح (فردا).. . . ساعت ۵ و ۸ دقیقه
طلوع آفتاب(فردا).. . .ساعت ۶ و ۴۱دقیقه
ظهر شرعی (فردا). . . ساعت ۱۱و ۵۰ دقیقه
اذان مغرب (فردا).. . . ساعت ۵و ۱۴دقیقه

امروز نخست‌وزیر جمهوری دموکراتیک آلمان باصفهان رفت

مذاکرات ایران و آلمان فردا آغاز می‌شود

مذاکرات ایران و جمهوری دموکراتیک آلمان از فردا با شرفیابی هورست زیندرمان رئیس شورای وزیران جمهوری دموکراتیک آلمان به حضور شاهنشاه آغاز خواهد شد وبطور قطع این شرفیابی که با میهمانی ناهار همراه خواهدبود رئوس مذاکرات دو روز آینده ایران و جمهوری دموکراتیک آلمان را روشن خواهد کرد.

پس‌از این شرفیابی نخست‌وزیران دو کشور در راس هیاتهای ایران و آلمان درکاخ نخست‌وزیری به گفتگو می‌نشینند . ترکیب هیات ایرانی و آلمانی نشان میدهد که مذاکرات اقتصادی همراه با تبادل نظر در امور بین‌المللی و منطقه‌ای در راس مذاکرات طرفین قرار دارد .

حضور وزیر مشاور در امور برنامه ریزی آلمان و معاون وزارت تجارت خارجی در هیات آلمانی نشان دهنده مذاکرات اقتصادی و برنامه ریزی هائی است که دو کشور به آن علاقه نشان داده‌اند و در عوض حضور معاون وزارت خارجه ورئیس قسمت خاورمیانه در وزارت خارجه جمهوری دموکراتیک آلمان نشانه مذاکرات سیاسی است که شامل تبادل نظر در امور منطقه‌ای وبین‌المللی خواهدشد.

یك مقام مطلع وابسته به‌هیات مطبوعاتی جمهوری دموکراتیك آلمان به «اطلاعات» گفت که برلین آماده است تا با ایران همکاری بسیار نزدیك اقتصادی و فرهنگی داشته باشد.

برلین طرحهای بسیاری برای مذاکره با مقامات ایرانی تهیه دیده است که در دو دوره مذاکره رسمی با امیر عباس هویدا و هیات ایرانی مطرح خواهدشد.

یکی از مسائلی که هر دو کشور به آن علاقمندند تشکیل کمیسیون مشترك وزیران اقتصاد دو کشور است که سالی یکبار در تهران و برلین تشکیل شود . بقول مقامات آلمانی این کمیسیون مشترك میتواند انرژی لازم را به همکاری های اقتصادی ایران و آلمان بدهد.

رئیس شورای وزیران جمهوری دموکراتیك آلمان و هیئت همراه او امروز صبح عازم اصفهان شدند و امشب به تهران بازمیگردند. تا برای شرفیابی فردا آماده شوند.

همزیستی مسالمت‌آمیز

بهمراه هیات آلمانی هفت‌روزنامه نگار آن کشور نیز به تهران آمده‌اند.

دیشب آقای هویدا به افتخار میهمان خود ضیافتی بشام داد ودر سر میز شام گفت:

ایران در پرتو سیاست مستقل ملی خود توانسته است باتمام کشور ها براساس احترام متقابل بحقوق و حاکمیت ملی وصرفنظر از نظام اجتماعی آنها روابط دوستانه و سازنده برقرار سازد .

نخست‌وزیر پس از اشاره به مناسبات دوستانه دو کشور ویاد آوری وحدت نظر ایران وجمهوری دموکراتیك آلمان پیرامون ضرورت همزیستی مسالمت آمیز وسازنده بین ملت ها تاکید کرد که به اعتقاد ایران، تنها ازطریق مذاکره وتفاهم وهمکاری میتوان مشکلات را حل کرد و همکاری مثبتی بین ملت های مختلف بانظام های اجتماعی و اقتصادی گوناگون بوجودآورد و اضافه کرد ایران وجمهوری دموکراتیك آلمان اینك با چنین واقع‌بینی مسائل بین‌المللی را دنبال میکنند و آرزوی ما این است که تمام کشور ها در این واقع بینی سهیم باشند.

نخست‌وزیر ضمن بیانات خود تاکید کرد که ایران از حل مسالمت آمیز اختلافات خاورمیانه براساس قطع نامه های سازمان ملل متحد پشتیبانی میکند و به لحاظ دلبستگی عمیق به صلح جهانی معتقد است که خلیج فارس واقیانوس هند بایستی به صورت مناطق صلح و دور از رقابت ها و دخالت های خارج درآیند واضافه کردند که قطعنامه‌ای که درسال گذشته ایران بابتکار شاهنشاه در مورد غیر اتمی کردن خاورمیانه بسازمان ملل داد نشانه بارزی از علاقه عمیق ایران به استقرار صلح در این منطقه و در عین حال نشانه‌ای از نگرانی ما ازخطرات روز افزون تولید و گسترش سلاحهای هسته‌ای در سراسر جهان است.

سخنان زیندرمن

در پاسخ هویدا ،زیندرمن ضمن اشاره به اوضاع بین‌المللی تاکید کرد که تامین رفاه و سعادت مردم جهان فقط در سایه صلح وهمکاری بین‌المللی میسر خواهد شد و اضافه کرد که باعتقاد به این اصل است که جمهوری دموکراتیك آلمان بتشکیل وانجام موفقیت‌آمیز کنفرانس امنیت و همکاری اروپا فعالانه کمك کرده است.

زیندرمن گفت نتایج کنفرانس هلسینکی بخصوص در زمینه رفع تشنج مناسبات بین دولتها علاوه بر اروپا سایر قاره های جهان‌را نیز شامل خواهند شدوتاکید کرد که جمهوری دموکراتیك آلمان بخصوص از کوششهای ملل‌آسیا در این جهت باتمام امکاناتی که در اختیار دارد حمایت خواهد کرد.

رئیس شورای وزیران جمهوری دموکراتیك آلمان اظهار کرد که تحولات بین‌المللی نشان داده‌است که کشور های آسیائی افریقائی و آمریکای لاتین اینك بصورت نیروئی فعال وبزرك درصحنه بین‌المللی درآمده‌اندو طبیعی است که با این تغییر ، مسئولیت آنها نیز در قبال مسائل جهان امروز بیشتر شده است.

ازنگاه سخاورز

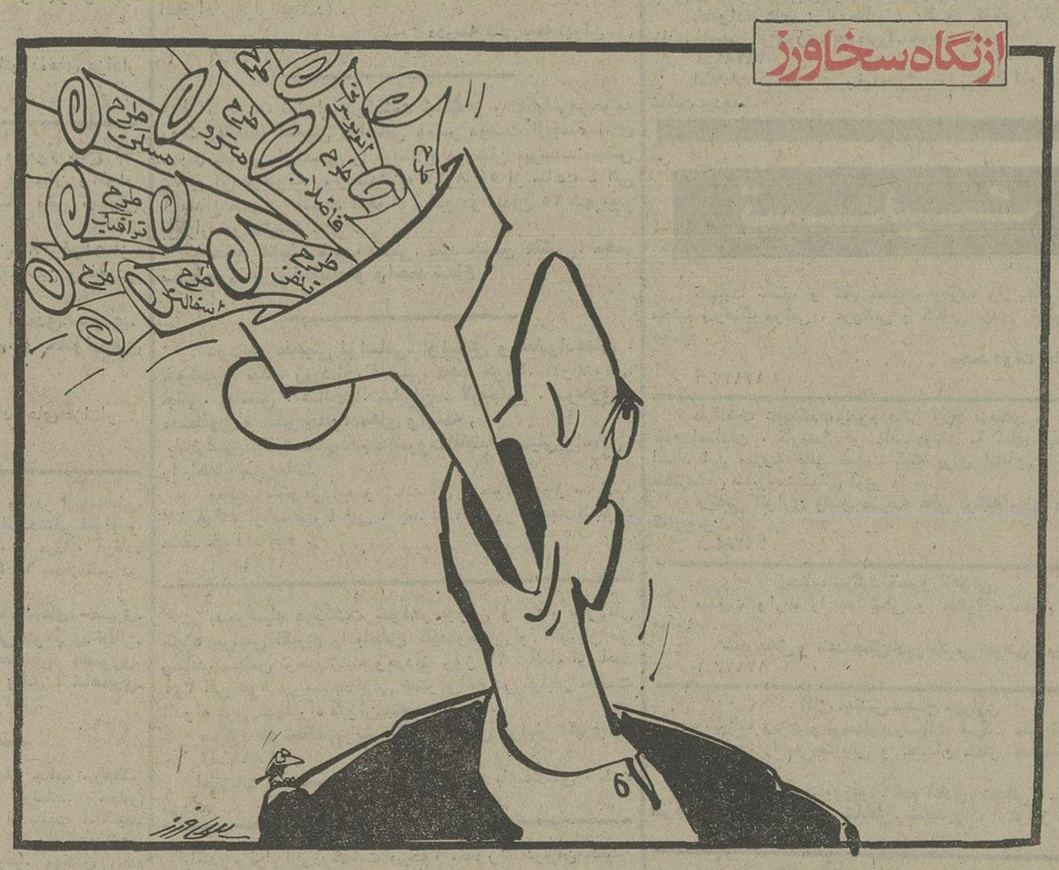

وزیر کشاورزی آمریکا :

همکاری کشاورزی ایران وامریکاتوسعه‌می‌یابد

★ ایران نیز میتواند کالا های کشاورزی خود را به آمریکا صادر کند .

«ارل‌باتز» وزیر کشاورزی آمریکا در حالیکه از نتیجه‌گفتگو های خود درایران راضی بنظر میرسیدصبح امروز تهران راترك گفت .

«باتز» که دیروز به پیشگاه شاهنشاه آریامهر شرفیاب شد و با آقای نخست وزیر ملاقات و گفتگو کرد در یک مصاحبه مطبوعاتی اعلام داشت :همکاری های کشاورزی ایران و آمریکا که‌پس‌از جنگ جهانی دوم‌شروع شد ازاین پس در سطح وسیعی گسترش خواهد یافت .

وزیر کشاورزی آمریکا که از شرفیابی به پیشگاه شاهنشاه آریامهر اظهار خوشوقتی می‌کرد، بازار ایران را یک بازار خوب دویست‌میلیون دلاری‌برای فرآورده های کشاورزی ایران خواند، و متذکر شدکه ایران‌نیز میتواندکالاهای کشاورزی خود رابه آمریکا صادر کند .

وی تاکید کرد که آمریکا با علاقمندی ازطرح پیشنهادی‌ایران به کنفرانس‌جهانی‌گذشته‌خواربار وکشاورزی جهانی ، در مورد ایجاد صندوق توسعه کشاورزی جهانی استقبال میکند و دویست میلیون دلاردراختیار این‌صندوق قرار خواهد داد .

وزیر کشاورزی آمریکا ضمن اظهارات خود به کمبود مواد غذائی در دنیای آینده اشاره کرد و گفت: مشکل بزرگ در طول بیست و پنج سال آینده عدم افزایش تولیدات کشاورزی به نسبت مصرف مردم‌دنیا که‌بسرعت روبه‌افزایش میرود خواهد بود ولذا دنیا باید خوراک مورد لزوم خودرا تهیه کندواین بدان معنی است که در هرمنطقه از جهان، تولیدات کشاورزی کافی برای ساکنان آن منطقه تولید شود .

دنیای ورزش

روزهای شنبه منتشر میشود

وزارت راه به‌دانشجویان ایرانی درخارج بورس میدهد

★ وزارت راه ، راننده ، اپراتور و مکانیسین ماشین‌آلات تربیت میکند

وزارت راه و ترابری برای تامین نیروی انسانی مورد نیاز خود در سطح مهندس ، بدانشجویان ممتاز ایرانی در دانشگاهها و موسسات آموزش‌عالی خارجی که در رشته های مورد نیاز تحصیل میکنند بورس خواهد داد .

در دادن بورس بدانشجویان ایرانی مقیم خارجی ضابطه‌های مورد تایید وزارت علوم و آموزش عالی رعایت خواهد شد .

دانشجویانی که از بورس تحصیلی وزارت راه و ترابری استفاده میکنند ، باید متعهد شوند معادل دوبرابر مدت استفاده از بورس تحصیلی را در واحد های مختلف وزارت راه و ترابری خدمت کنند .

یک مقام آگاه در وزارت‌راه و ترابری در گفتگویی با خبرنگار ما ضمن اظهار مطلب فوق در مورد برنامه های آموزشی وزارت راه و ترابری گفت : وزارت راه و ترابری‌با استفاده از امکانات موجوددر لوشان از جهت تربیت راننده و اپراتور و مکانیسین از یکسو و کسری فضای لازم برای‌انجام عملیات صحرائی از سوی‌دیگر، مذاکراتی را با وزارت‌کشاورزی و منابع طبیعی برای گرفتن ۵۰ هکتار از اراضی ملی‌شده‌مجاور ساختمانهای لوشان بمنظور ایجاد آموزشگاه رانندگی ، اپراتوری و مکانیک ماشین آلات راهسازی آغاز کرده است، این مذاکرات در مراحل بررسی نهایی میباشد . در این مرکز برای رفع احتیاجات وزارت راه و ترابری راننده و اپراتور و مکانیسین ماشین الات تربیت میشود .

برنامه آموزش رانندگان و اپراتور هادرمرکز آموزشی ذکر شده شامل چهار مرحله نظری، کارگاهی ، تعلیم در محیط محدود (بمنظور آشنائی باطرز کار ماشین آلات) و کاردرمحیط های طبیعی (راههای اصلی و فرعی ، تپه‌ای‌و کوهستانی) است ، همچنین طبق برنامه تنظیم شده در طی مرحله چهارم آموزشهای فوق ، کارآموزان ضمن‌کارآموزی قطعاتی‌ازراههای فرعی کشور را نیز خواهند ساخت .

در زمینه آموزش مکانیسین های ماشین آلات نیز برنامه آموزشی جداگانه‌ای تهیه‌و تنظیم شده است که اجرای آن‌بزودی آغاز خواهد شد .

مهستی
خواننده دلها
از چهارشنبه این هفته
در جمع دیگر هنرمندان
شکوفه نو
تلفن های رزرو ۵۴۴۰۴۴ - ۵۴۳۰۳۳

مبادله پیام شاهنشاه و امیر قطر

والاحضرت شیخ خلیفه‌بن حمد آل‌ثانی امیر دولت قطر با مخابره تلگرامی به پیشگاه شاهنشاه آریامهر از پذیرائی های دولت و ملت ایران تشکر کردند متن تلگرام امیر دولت قطر باین شرح است :

اعلیحضرت همایون‌محمدرضا پهلوی آریامهر شاهنشاه‌ایران تهران . هنگام عزیمت ازکشور بزرگ ایران خوشوقتم که تشکرات صمیمانه و قدردانی خویش را از میهمان نوازی که از طرف آن اعلیحضرت و علیاحضرت شهبانو و دولت محترم شاهنشاهی وملت‌برادر ایران نسبت بمن و همراهانم بعمل آمد تقدیم دارم . خاطرات این دیدار همواره گرامی خواهد بود و از صمیم قلب خوشوقتم که مراتب تحسین خود را از پیشرفتهای همه جانبه‌ای که در اثر عزم‌راسخ آن اعلیحضرت برای تامین عالیترین منافع ملت ایران بدست آمده ابراز دارم . بهترین آرزو های خویش را برای‌دوام سلامت و سعادت اعلیحضرت همایونی و رفاه و پیشرفت روزافزون ملت‌مسلمان وبرادر ایران اظهارمیدارم و بدینوسیله درود های قلبی‌و مراتب‌اخلاص ملت قطر را بملت عزیزایران ابلاغ میکنم و از خداوند متعال مسئلت دارم که ما را در مساعی مشترکمان همواره موفق بدارد .

خلیفه بن حمد آل‌ثانی - امیر دولت قطر

در پاسخ تلگرام والاحضرت امیر قطر از طرف شاهنشاه آریامهر پیامی باین شرح به دوحه مخابره شد :

والاحضرت شیخ خلیفه بن حمد آل‌ثانی امیر دولت‌قطر. دوحه .

از پیام محبت‌آمیزی که‌آن والاحضرت هنگام عزیمت از ایران برای من ارسال‌فرموده‌اید کمال تشکر را دارم فرصت پذیرائی از آن والاحضرت و همراهان دم کشورم برای من بسیار مغتنم بوده و یقین دارم که این دیدار در تحکیم‌و توسعه روابطمودت وهمکاری میان ایران و قطر تاثیربسزائی داشته است از خداوند قادر متعال سلامت و سعادت آن والاحضرت ، پیشرفت و رفاه روزافزون ملت برادر قطر و توفیق همگیمان را درتحقق بخشیدن به آرمانهای ملی خود مسئلت دارم .

محمدرضا پهلوی

سینما ریولی
که با عرضه آثار پرفروش سینمائی موقعیت خاصی در میان علاقمندان فیلم های خوب وعالی کسب کرده است
ازصبح ٤ شنبه نمایش میدهد

پرستار خصوصی
زنگی ، باشرکت :
اگوستینا بلر
توری فرو
کریستالیندر

گیشه سینما ریولی همه‌روزه بلیط رزرو میکند

ناصر ملك‌مطیعی هنرمند بزرك سینما باتفاق
فریبا خاتمی ستاره محبوب و سکسی و...
میری کمدین مشهور و با نمك فیلمهای فارسی
ملاقاسمی ورزشکار بزرك در اولین فیلم خود
در یك‌اثر بی نظیر و پر قدرت که‌تماشای آنرابعموم دوستداران این سه هنرپیشه معروف توصیه میکنیم
ازصبح چهارشنبه درگروه ممتاز سینمائی پایتخت
آسیا - رکس - شهوند - لیدو
نپتون - ژاله - توسکا - المپیا
پاسارگاد - چرخ فلك
و...سیلورسیتی قلهك

ناصر ملك مطیعی ، فریبا خاتمی و میری
اخم نکن سرکار
کارگردان : امیر شروان
محصول شرکت سینما تاتر رکس

عشق هرگز اینچنین پرشور و افسانه‌ای بر پرده سینما تصویر نشده است ...
ازصبح چهارشنبه فقط در
سینماشهر قصه
نمایش دهنده آثار سینمائی بهتر وبرتر

جیمزکان . مارشامیون و ایلای والاک
درفیلمی بکارگردانی : مارک رایدل
اسم شب

پاناویژن و رنگی . محصول فوکس قرن بیستم
گیشه سینما شهر قصه همه روزه بلیط رزرومیکند
سئانسها ۱۱صبح-۲-٤-٦-۸-۱۰ بعدازظهر

اطلاعیه
چون تامین رفاهیت مردم درسرلوحه برنامه دولت قرار دارد دراینموقع که بازارمواجه باکمبود موجودی‌چیت و چلوار میباشد شرکت‌معاملات‌خارجی موجودی‌چیت وچلوار هندی‌خودرا ازطریق‌شرکت تدارکات صنایع نساجی بشرح زیردرمعرض‌فروش قرار میدهد :

	قیمت فروش به بنکدار	قیمت فروش به طاقه فروش	قیمت فروش به خرده فروش
چلوار۱۳۵-۱۳۷ سانتمتر عرض	۳۷ریال	۳۸ر٤۸ ریال	٤۰ر۷۹ ریال
چیت ۸۹ سانتیمتر عرض	۲۷ ریال	۲۸ر۰۸ ریال	۲۹ر۷٦ ریال

خریداران تهران و شهرستان ها می توانند شخصا باین شرکت مراجعه ویا ملاحظه نمونه پارچه ها با مدیر عامل شرکت مذاکره نمایند .
نشانی :خیابان شاهرضا - روبروی ویلا- کوی کندوان شماره ۵ طبقه پنجم
تلفن :٤۵۷۷۰
مدیرعامل شرکت تدارکات صنایع نساجی حسن شریفی حقیقی

ازامروز فقط در
سینماشهر قشنگ
یك شاهکار پرحادثه وبی‌نظیر از مبارزات کوماندوهای بیباك

تونی فرانسیوزا . آنجانت کامر درفیلم
زنگی
IN ENEMY COUNTRY
کماندوهای پشت جبهه

بانك صنایع ایران
BANK SANAYE IRAN
آگهی دعوت
مجمع عمومی فوق‌العاده صاحبان سهام
بانك صنایع ایران
مجمع عمومی فوق‌العاده صاحبان سهام بانك صنایع ایران در ساعت ۵ بعدازظهر روزسه‌شنبه ۱۱ر۹ر۱۳۵٤ در تالار اجتماعات بانك توسعه صنعتی و معدنی ایران واقع در خیابان حافظ شماره ۱۳۳ تشکیل میشود .
از صاحبان سهام یا نمایندگان آنان دعوت میشود تاساعت ۱۲ روز ۱۱ر۹ر۵٤ با در دست داشتن ورقه هویت و گواهینامه سهام به اداره حقوقی و سهام بانك مراجعه و ورقه ورود به مجمع را دریافت دارند .
دستور جلسه :
۱- تجدیدنظر در تصمیمات مجمع عمومی فوق‌العاده مورخ ۲۸ر۲ر۱۳۵٤
۲- اخذ تصمیم در مورد افزایش سرمایه با سلب حق تقدم سهامداران طبق پیشنهاد هیئت مدیره.
هیئت‌مدیره بانك صنایع ایران

آگهی دعوت عمومی عادی وفوق‌العاده صاحبان سهام
شرکت سرمایه گذاری گروه صنعتی ملی - سهامی عام
از عموم صاحبان سهام دعوت میشود که در ساعت ده صبح روز شنبه ۱۵ر۹ر۱۳۵٤ در محل شرکت (تهران خیابان ۲۱آذر شماره ۷٦) حضور بهمرسانند.
دستور جلسه
۱- استماع گزارش هیئت مدیره و بازرسان
۲- رسیدگی و تصویب ترازنامه و حساب سود وزیان سال مالی شرکت (از اول شهریور ماه ۵۳ لغایت آخر مرداد ۱۳۵٤)
۳- اصلاح بعضی ازمواد اساسنامه
٤- انتخاب هیئت مدیره و بازرسان
۵- تعیین روزنامه کثیرالانتشار برای انتشار آگهی ها و اطلاعیه های شرکت
شرکت سرمایه گذاری گروه صنعتی ملی-سهامی عام