اطلاعات

۳۲ صفحه

یکشنبه پانزدهم امرداد ماه ۲۵۴۷ـ شماره ۱۵۶۷۹ تکشماره ۱۰ ریال

اجتماعات آزاداست اما بدون اسلحه، سدمعبر و بااجازه قبلی

آنها که به تمدن بزرگ علاقه ندارند هم میتوانند آزادانه رای بدهند و رای آنها خوانده میشود.

●

قلم وبیان آزاد است منتهی بدون افترا و دروغ

●

تحریک کردن و گردن کلفتی در هیچ مملکتی اجازه داده نمیشود

خبرگزاریها : گروه های مستقل میتوانند در انتخابات شرکت کنند

شاهنشاه: انتخابات صددرصد آزاد خواهد بود

برای دادن حق بیشتر دفاع به مردم قوانین دادگستری اصلاح خواهد شد

●

با اندازه ممالک دمکراتیک اروپا، آزادی خواهیم داد

درصفحات ۹و۱۲

مصر دیروز در اطراف نهران

۸ نفر در سقوط هواپیما کشته شدند

مهندس مسعود فاتح
در صفحه ٤ ستون چهارم

سید مهدی پیراسته :

من و دکتر علی امینی

در صفحه ٦

نظر مراجع عالیقدر شیعه در مورد رؤیت هلال ماه

حضرت آیت‌الله‌العظمی شریعتمداری

حضرت آیت‌الله‌العظمی مرعشی

حضرت آیت‌الله‌العظمی یحیی نوری

حضرت آیت‌الله‌العظمی دستغیب

در صفحه ٤ ستون هشتم

بررسی کارنامه یکسال دولت آموزگار

صفحه ۲٤

سینما آتلانتیک و کاباره باکارا ۱۴ ساعت در آتش سوخت

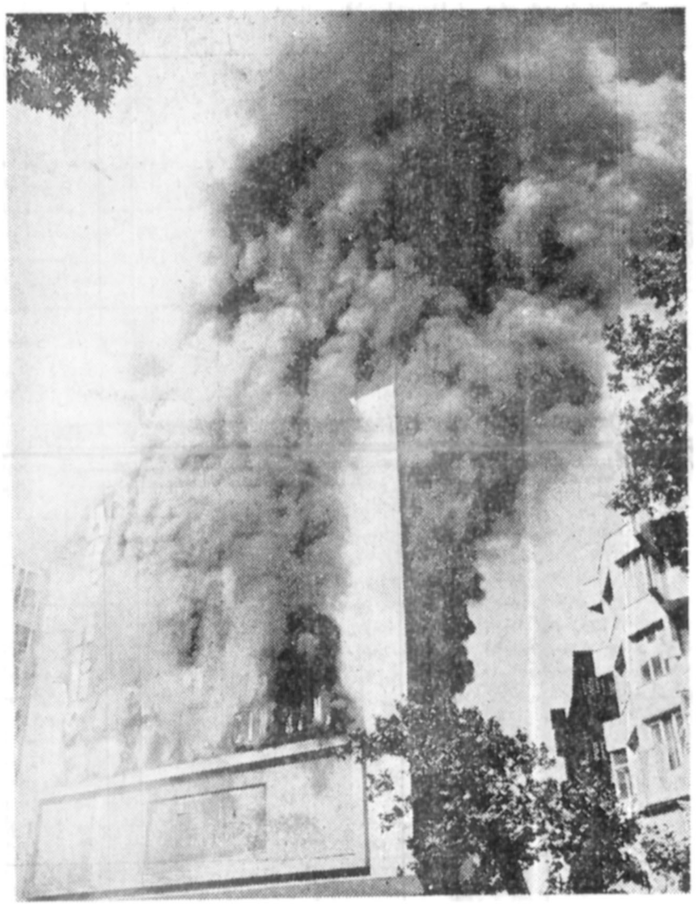

سینما آتلانتیک و کاباره باکارا که در یک ساختمان بزرگ در خیابان پهلوی قرار داشت دیروز براثر یک آتش‌سوزی ۱٤ساعته سوخت و خاکستر شد. عکس لحظات اول آتش‌سوزی را نشان میدهد.

در صفحه ۳۰

پنج روز از تعطیل سینما ها گذشت

سینمادران اصفهان هم اعتصاب کردند

★ سینما آتلانتیک تهران آتش گرفت ، سینما آریا در مشهد سوخت ، سینما شهرفرنگ اصفهان منفجر شد ... در صفحه ٤ ستون هفتم

تغییر ساعت اعده‌ای از مردم را گیج کرده بود

★ ساعات کار بعضی از ادارات تغییر کرد .
★ گروهی از کسبه و کارمندان یك ساعت زودتر از زمان رسمی به محل کار خود رفتند .
★ عده‌ای هنوز ساعات خود را عقب نکشیده‌اند.

بقیه در صفحه ٤ ستون اول

در تعطیلات ۳ روزه ۸۱ نفر در سراسر کشور کشته شدند

جمشید آموزگار و هوشنگ انصاری درراه بندان بزرگ چالوس و بوشهر گرفتار شدند

۱۵ نفر در دریا غرق شدند

★ مردم برای خرید نان وبنزین ساعتها در صف میایستادند .

در صفحات ٤ـ۲۹و۳۰

در حمله خونین به دفاتر سازمان آزادیبخش فلسطین

چند رهبر الفتح در پاریس و اسلام آباد بقتل رسیدند

در صفحه ۲

مدرسه عالی پرستاری ونک

وابسته

به گروه پزشکی برزویه

دانشجو میپذیرد

شرح در صفحه ۱۲

ماه مبارك رمضان فرا رسید

روزنامه اطلاعات سه‌شنبه‌ها

کتابهای مذهبی و اخلاقی

را معرفی می‌کند

جناب آقای دکتر تاجدار
قائم مقام محترم بانك فرهنگیان

انتخاب شایسته جناب آقای محمد بهاری کاشانی را بسمت رئیس بانک فرهنگیان شعبه مشهد حضور جنابعالی تبریک عرض می‌نماید .

شرکت ساختمانی تهران آلاس ـ شرکت مختوم

جناب آقای محمد بهاری کاشانی

انتصاب شایسته جنابعالی را بسمت رئیس بانک فرهنگیان شعبه مشهد صمیمانه تبریک عرض مینماید .

شرکت ساختمانی تهران آلاس ـ شرکت مختوم

جناب آقای کاظم باقرزاده

ایمان واثق داریم که شرکت تکلم نیز همانند سایر شرکت های گروه ایفا بارهبری جناب آقای محمدعلی لویزی موفق خواهد بود .

حاج‌عباس شریفی

تسهیلات شرکت سرمایه‌گذاری ساختمانی بانکهای ایران برای صاحبان اراضی و سازندگان واحدهای مسکونی

بقیه در صفحه ۲۵

آگهی افزایش سرمایه شرکت سرمایه‌گذاری البرز (سهامی عام)

در صفحه ۲۵

آگهی فروش کارخانه نان‌ماشینی

صفحه ۲۸

آگهی ثبت‌نام پذیرفته شدگان دوره لیسانس دانشکده علوم تغذیه

در سال تحصیلی ۳۸ـ۲۵۳۷

در صفحه ۲۳

فروش استثنائی بوتیک سلین

از ۱۶ مرداد بمدت ۱۰ روز

آدرس ـ خیابان وزراء خیابان ۲۷ پلاك ۲۵

اگر برق منزل شما قطع میگردد...

در صفحه ۲۱

اطلاعیه

شرکت تهران لندن بریك (سهامی عام) به منظور تامین رفاه هرچه بیشتر مصرف کنندگان برای توزیع آجر محصول کارخانه خود عامل فروش میپذیرد.

بقیه در صفحه ۲

نگاهها و کتابها
شنبه ها و پنجشنبه ها
در اطلاعات

مولد برق های سیار کرایه
تلفن های: ۳۵۵۵۶٤
نورپاشی: ۳۵۵۵۶۵

سرکار خانم نعیمی

درگذشت همسر گرامیتان آقای سیروس نعیمی را تسلیت می‌گوید .

بانک صنایع ایران

BANQUE DE TEHERAN

اطلاعیه بانک تهران

باکمال خوشوقتی به اطلاع میرساند :

شعبه سمنان این بانك واقع در شهرستان سمنان خیابان رستاخیز بموجب اجازه‌نامه شماره‌نب ۹۸٤ مورخ ۱ره ر۲۵۳۷ بانك مرکزی ایران افتتاح و آماده انجام امور بانکی میباشد .

بانک تهران

آگهی حراج

اداره فروش منطقه گمرکی غرب از اول شهریورماه سال جاری تا اطلاع ثانوی همه هفته در روز های سه‌شنبه و چهارشنبه انواع مختلف کالای متروکه موجود در گمرك جلفا را به‌فهرست کامل مشخصات آنها در دایره متروکه گمرك جلفا جهت آگاهی خریداران موجود می‌باشد از طریق حراج همگانی بفروش می رساند طالبین می‌توانند همه روزه در اوقات اداری برای رویت کالاها به گمرك جلفا مراجعه و با اطلاع از کمیت و کیفیت کالا در حراج شرکت نمایند ضمنا ۲ درصد حراج نیز بعهده خریداران خواهد بود .

اداره فروش منطقه گمرکی غرب

جنگ تروریستی عراق و سازمان آزادیبخش فلسطین اوج تازه‌ای گرفت و

دفاتر سازمان آزادیبخش فلسطین در پاریس و اسلام آباد مورد حمله قرار گرفت

بیروت ـ خبرگزاریها ـ شدت جنگ تروریستی بین‌عراق و سازمان آزادی بخش فلسطین که ازماه گذشته آغاز شده است به اوج تازه‌ای رسیده است.

قربانی مهم تازه جنگ تروریستی عراق و سازمان آزادی بخش فلسطین قلق نماینده این سازمان در پاریس است که پنجشنبه گذشته بوسیله عوامل عراقی به قتل رسید همچنین ۳ فلسطینی در اسلام آباد براثر حمله به دفتر سازمان آزادیبخش فلسطین کشته شدند.

سازمان آزادی بخش فلسطین و سازمان الفتح‌که‌هر دو تحت ریاست یاسرعرفات قرار دارند دولت عراق راآشکارا متهم کرده‌اندکه‌طراح توطئه‌قتل «قلق» وحمله به دفتراسلام‌آباد است و تهدید کرده‌اندکه‌سرعت ، باضرباتی که از تمام جهات وارد خواهند کرد از عراق انتقام خواهند گرفت.

قتل نماینده سازمان آزادی بخش فلسطین در پاریس تنها ۲۴ ساعت بعد از صدور اعلامیه‌ای روی داد که در بغداد منتشر شد و طی آن دولت عراق تهدید کرد که از سلسله حملات تروریستی فدائیان وابسته به سازمان آزادی بخش فلسطین والفتح به سفارتخانه و کنسولگریهای عراق در نقاط مختلف دنیا بسختی انتقام خواهد گرفت.

فدائیان فلسطین تاکنون به سفارتهای عراق در پاریس ولندن و سرکنسولگری عراق در کراچی حمله کرده‌اند و علاوه براین کوششی نیز برای قتل سفیر عراق در بیروت انجام داده‌اند که آن نیز به جایی نرسیده است. از اینها گذشته نواحی شمال و جنوب لبنان طی روز های اخیر بصورت میدان های جنگ خونین بین دسته های فدائیان مورد حمایت‌عراق‌و کماندوهای تحت‌رهبری سازمان الفتح درآمده‌اند تاکنون دست کم ۳۵ نفر در جنگها ازهر دوطرف جان خودرا از دست داده‌اند.

عراق باهرنوع مذاکره یارامحل صلح آمیز دیگر برای پایان دادن به بحران خاورمیانه مخالف است و تنها جنگ را راه حل واقعی میداند، اما یاسرعرفات که انعطاف پذیری‌بیشتری دارد تاکنون تمایل خودرا به قبول یک راه حل صلح‌آمیز برای مسائل خاورمیانه نشان داده است.

در این حملات نماینده الفتح‌در پاریس ـ دوست عرفات ـ و ٤ تن دیگر کشته‌شدند

سازمان آزادی بخش فلسطین عراق را تهدید به گرفتن انتقام شدید کرد

عزالدین قلق نماینده سازمان آزادیبخش فلسطین در پاریس و دوست عرفات که توسط دومرد مسلح‌عرب دردفتر کارش بقتل رسید . سازمان آزادی‌بخش اعلام کرده است انتقام سختی‌از مسببان قتل قلق خواهد گرفت .
عکس‌رادیوئی‌آسوشیتدپرس

حادثه اسلام‌آباد

بیروت ـ خبرگزاریها ـ جنبش فلسطینی الفتح باانتشار بیانیه‌ای سرویس‌های مخفی عراقرا متهم ساخت کمنماینده سازمان آزادیبخش فلسطین درپاریس‌را بقتل رسانده‌اند دراین بیانیه آمده است، عاملان این قتل روز پنجشنبه بزور وارد ساختمان جامعه عرب درپاریس شدند و عزالدین قلق وعدنان حماد خبرنگار خبرگزاری فلسطینی وفا را بقتل رسانده ویکی‌از کارمندان دفتر جامعه عرب را مجروح ساختند، بیانیه الفتح می‌افزاید رژیم عراق اکنون دوشادوش صهیونیسم و امپریالیسم علیه نهضت مقاومت فلسطین مبارزه می‌کند، ولی جنایات رژیم‌بغداد بی‌مکافات نخواهد ماند .

مقر جامعه عرب درپاریس یک ساختمان بزرگ چند طبقه است، که نزدیک خیابان شانزلیزه قرار دارد وسازمان‌ها وموسسات مختلف کشورهای عربی‌ازجمله سازمان آزادیبخش فلسطین دفاتری در این ساختمان دارند .

بگفته منابع موثق ۱۶ گلوله به‌عزالدین قلق‌اصابت کرده بود، وی هنگام مرگ ۴۰ سال داشت و در سال ۱۹۷۳ جانشین محمود الهمشری شده بود که‌وی نیز در پی یک سوء قصد به‌قتل رسید .

بازجوئی از متهمان

پاریس ـ خبرگزاری‌ها ـ مقاما تپلیس فرانسه دو قاتل عزالدین قلق نماینده سازمان آزادیبخش فلسطین‌درپاریس راکه تبعه اردن هستند مورد بازجوئی قرار دادند. آین‌دو تن که عبدالقدیر حاتم واسد قاید نام دارند دانشجوی مقیم پاریس هستند واز هواداران جبهه تندرو فلسطین بشمار می‌آیند رهبری این‌جبهه بعهده ابونضال است که دربغداد سکونت‌دارد وغیابا ازسوی سازمان آزادیبخش فلسطین به‌اعدام محکوم شده است .

عزالدین قلق نماینده سازمان آزادیبخش فلسطین درپاریس وعدنان حماد یکی‌از دستیاران او در جریان‌حمله این‌دو تروریست به‌دفتر سازمان آزادیبخش فلسطین در پاریس کشته شدند. قرار است جسد قلق در دمشق‌بخاک سپرده شود .

سازمان الفتح باانتشار بیانیه‌ای سرویسهای‌اطلاعاتی عراقرا مسبب ومحرک این‌حادثه شمرده است .

دراین میان یک ناشناس دریک مکالمه تلفنی با خبرگزاری فرانسه درپاریس اعلام کرد که سازمان های فلسطینی «سپتامبر و ژوئن سیاه» عزالدین قلق را بقتل رسانده است. این ناشناس خاطرنشان ساخت که قتل عزالدین قلق پاسخی به‌جنایات وآدمکشی‌های جناح‌راست وارتجاع فلسطینی است‌که رهبری‌آنرا یاسرعرفات وخلیل الوزیر «ابوجهاد» فرمانده العاصفه (جناح نظامی الفتح) بعهده دارند. این نخستین‌بار است که دو گروه سری فلسطین یعنی «سپتامبر سیاه» و «ژوئن سیاه» مشترکا این حادثه را بعهده گرفته‌اند .

اخطار فرانسه

از سوی دیگر لوئی دوگیرنگو وزیر خارجه‌فرانسه پس‌از ملاقات با ژیسکار دستن رئیس جمهوری فرانسه به خبرنگاران اظهار داشت‌که‌دولت‌فرانسه اجازه‌نخواهد داد که کشورش به‌صحنه تصفیه حسابها تبدیل شود و یا تروریسم درخاک فرانسه گسترش یابد .

دستور ژیسکاردستن

ژیسکاردستن رئیس جمهوری فرانسه دیروزدستور داد که‌پلیس فرانسه باشدت عمل برای جلوگیری‌ازتکرار سوء‌استفاده‌هایی که اخیرا درپاریس از مصونیت های دیپلماتیک برای تصفیه حساب‌های سیاسی صورت گرفته است اقدام کند .

این دستور مخصوصا ناظر براعمالی است که برخی ازکارکنان سفارت عراق درفرانسه درادامه‌کشمکش های خشونت‌آمیزشان با سازمان‌های آزادیبخش‌مرتکب شده‌اند. پایتخت فرانسه روز پنجشنبه گذشته درکمتر از یک هفته برای دومین‌بار شاهد حملات تروریستی اعراب بود .

همزمان با صدور دستور رئیس جمهوری فرانسه، یکی‌از دادگاه‌های پاریس مرد تروریستی را که دوشنبه گذشته به‌سفارت عراق حمله کرده وآنجا را برای مدتی کوتاه مسلحانه به‌اشغال خود درآورده بود باتهام بذل کوشش برای ارتکاب قتل وگروگانگیری قرار مجرمیت صادر کرد این‌مرد که حامد عباس حسن حمامی نام دارد ظاهرا یکی‌از بستگان سعید حمامی نماینده سابق سازمان آزادی‌بخش فلسطین درلندن است که درژانویه گذشته به‌قتل رسید .

تظاهرات در پاریس

صدها نفر ازاعراب در مراسمی که بیادبود عزالدین قلق و دستیارش در مسجد پاریس برگزار شد حضوریافتند. دوتابوت محتوی اجساد عزالدین قلق ودستیارش که‌روی آنها باپرچم سبز و سفید و سیاه فلسطین پوشانیده شده بود در داخل مسجد قرارداده شده بود .

در این مراسم نمایندگان وزارت امور خارجه فرانسه و عده زیادی شخصیت‌های عرب شرکت داشتند . هده‌زیادی هم در خارج مسجد در حالیکه فریادمی‌زدند «زنده بادفلسطین» «مبارزه تا پیروزی کامل ادامه خواهد یافت» «ما انتقام‌خون قلق را خواهیم گرفت» اجتماع کرده بودند . پس از آنکه سفیر مصر به‌نمایندگی از جانب کلیه سفرای کشور های عربی از حادثه کشته شد قلق اظهار تاسف کرد نماینده الفتح رشته سخن را بدست گرفت و خاطره دسته ابونضال و نیز دولت عراق را بشدت به‌باد انتقاد گرفت و گفت کاری را که اسرائیلی ها نتوانسته بودند انجام دهند سرویس های امنیتی عراق انجام دادند . پس‌از پایان این مراسم ، جسد عزالدین قلق به‌فرودگاه اورلی منتقل شد تا از آنجا به دمشق برده شود .

نماینده سازمان آزادی بخش فلسطین در یونسکو ضمن یک مصاحبه مطبوعاتی تاکید کرد که عزالدین قلق هنگامی به‌قتل رسید که باخود اسلحه حمل نمی‌کرد . اوازده روز پیش‌پروانه حمل‌اسلحه گرفته بود ، اما با اینکه میدانست جانش در خطر است حاضر به‌حمل اسلحه نبود .

انتقاد از عراق

دمشق ـ خبرگزاریها ـ ابوماهر عضو شورای فرماندهی سازمان فلسطینی «الفتح» در مصاحبه‌ای با روزنامه تشرین چاپ دمشق رهبران عراق را متهم ساخت که مسبب درگیری های خونین میان فلسطینی ها و ارتش اردن درسپتامبر ۱۹۷۰ بوده‌اند ، تا به این طریق نهضت مقاومت فلسطین رانابود سازند . ابوماهر افزوده است که رژیم بغداد از فالانژیست های لبنان حمایت می‌کند تا موضع مقاومت فلسطین و سوریه را تضعیف سازد . این رهبر فلسطینی اظهارامیدواری کرد که ارتش عراق سرانجام به‌سلطه دارو دسته رهبران فعلی این کشور پایان بخشد .

اقدامات احتیاطی

در پی موج تروریستی چند روز اخیر (در پاریس، لندن، اسلام آباد) بسیاری از کشور های دیگر به اقدامهای احتیاطی شدیدی برای جلوگیری از هرگونه سوء قصد وعملیات آدم‌کشی دست زده‌اند.

دیروز قبل از انتقال جسد عزالدین قلق به دمشق پانصد مامور پلیس و سیصد و پنجاه ژاندارم در فرودگاه اورلی مستقر شده، چمدانهای هفتاد ودو هزار مسافری را که‌از این فرودگاه به خارج سفرمی‌کنند وبا وارد فرانسه میشوند وهمچنین اوراق هویت ۲۳ هزار کارگری راکه در این فرودگاه کار می کنند بدقت بازرسی می کردند.

در فرودگاه «رواسی» در حومه پاریس نیز چمدان‌های کلیه مسافران «رادیوگرافی» میشد.

در دهلی نو گارد محافظ سفارت عراق و اقامتگاه دیپلماتهای عراقی تحت مراقبت ماموران پلیس قرار گرفته است.

در اسلام آباد دولت پاکستان نیز پس از حمله تروریست هابه‌دفتر سازمان آزادیبخش به اقدامهای امنیتی دامنه‌داری برای جلوگیری از هرگونه عملیات تروریستی دست زده‌اند. فرودگاه اسلام آباد و کلیه راههائی که به پایتخت منتهی می شود وهمچنین تمام، هتل های اسلام آباد وراولپندی تحت مراقبت شدید ماموران پلیس قرار گرفته است عده زیادی از افراد پلیس ازسفارت عراق که دره‌کیلومتری دفتر سازمان آزادی بخش فلسطین قرار دارد محافظت می کنند.

اسد قاید ۲۱ ساله (نفر سمت چپ) و عبدالخاتمی ۲۵ساله مردان‌مسلح طرفدار عراق که درحمله به مقر اتحادیه عرب عزالدین قلق نماینده سازمان آزادیبخش فلسطین را به‌قتل رسانیده‌اند هنگام انتقال به مرکز پلیس پاریس دیده میشوند.
عکس‌رادیوئی‌آسوشیتدپرس

بدبینی دبیرکل سازمان ملل نسبت به نتیجه تلاشهای ونس

دبیرکل سازمان ملل متحد اظهار عقیده کرد که‌تصور نمیکنددیدار سایروس‌وانس وزیر خارجه امریکا از خاورمیانه موجب تجدید مذاکرات مصر و اسرائیل شود .

والدهایم ضمن ابراز بدبینی نسبت به پیشرفت مذاکرات در مرحله فعلی گفت امکان تجدید مذاکرات مصر و اسرائیل بسیار ضعیف است .

دبیر کل سازمان ملل متحد در مصاحبه پارادیوی اطریش‌گفت اکنون‌معلوم‌شده است ابتکار سادات موفقیت آمیز نبوده است .

والدهایم بار دیگرخواستار تشکیل کنفرانس صلح خاورمیانه در ژنو باشرکت اتحاد شوروی شد اما گفت قبلا باید مقدمات تشکیل کنفرانس صلح ژنو در یک کنفرانس مقدماتی تهیه‌گردد.

والدهایم گفت‌طی چندماه آینده معلوم خواهد شدآیا امکان تجدید مذاکرات‌صلح خاورمیانه وجود دارد یا خیر . والدهایم گفت در صورتیکه مذاکرات صلح خاورمیانه تجدید نشود اجلاس آینده شورای امنیت ملل متحد که برای تمدید ماموریت نیروی حافظ صلح سازمان ملل در شبه جزیره سینا تشکیل‌خواهد شدبصورت نقطه عطف مهمی در مناقشات اعراب و اسرائیل درخواهد آمد .

خدام در بیروت

بیروت ـ آسوشیتدپرس ـ عبدالحلیم خدام وزیر خارجه سوریه به بیروت رفته است‌تا بارهبران دولت لبنان در باره راههای پایان دادن به جنگی که از مدتی به‌این طرف بین نیروهای سوریه و دسته‌ای‌از مسیحیان راست‌گرای مسلح لبنانی درگرفته است گفتگو کند. در این مذاکرات مخصوصا موقف کردن جنگ دو طرفدر بخش مسیحی نشین بیروت دست کم از نظر سوریه‌ادارای اولویت تلقی می‌شود.

در سفر خدام به سوریه‌ژنرال حکمت شهابی رئیس‌ستاد ارتش سوریه نیز همراه او است . وزیر خارجه سوریه روز جمعه باالیاس سرکیس رئیس‌جمهوری لبنان مذاکراتی انجام داد که در آن ژنرال شهابی و همچنین نخست وزیر ووزیر خارجه لبنان نیز شرکت داشتند.

وبا در عراق

بغداد ـ خبرگزاری‌رسمی عراق گزارش داد ۵ مورد وبا در جنوب عراق مورد تائید قرار گرفته است اما تاکنون در عراق کسی‌براثر ابتلای به این بیماری نمرده است .

تره‌کی «ختم قرآن‌مجید» آغاز کرد

کابل ـ به گزارش رادیو کابل نورمحمد ترمکی رئیس شورای انقلاب وصدراعظم افغانستان به‌مناسبت ماه مبارک رمضان از دیشب در «خانه خلق» با جمعی‌از مقام های کشوری و نظامی افغانستان ختم قرآن مجید را آغاز کرده است .

در افغانستان ماه‌مبارک رمضان از دیروز آغاز شده است.

امضاء پروتکل میان‌کابل و هاوانا

کابل ـ نخستین پروتکل همکاری فنی بین افغانستان و کوبا در زمینه مخابرات‌امضاء شد.

هم‌اکنون یک هیات دوستی‌و حزبی افغانستان از کوبا دیدن می‌کند.

منع رفتار دیکتاتور مابانه

هنگ‌کنگ ـ خبرگزاری‌فرانسه ـ کمیته مرکزی‌حزب‌کمونیست چین که عالیترین سازمان‌حزبی این کشور است اخیرا به مقام های بلند پایه دولتی و حزبی این‌کشوردرسراسر چین‌دستور داد که‌از رفتار هو منش های دیکتاتور مآبانه خود دست بردارند .

اعتصاب فرودگاه رم

اعتصاب ۱۲ ساعته کارگران فرودگاه سبب شد که پروازهای فرودگاه‌بین‌المللی رم مختل شود.

درپی اعتصاب ماموران فرودگاه درفرانسه، اعتصاب تازه وضع حمل‌ونقل هوائی را در اروپا دشوار ساخته است.

۱۲۰ افسر کوبائی وارد اوگاندا شدند

لندن ـ روزنامه آبزرور امروز گزارش‌داد ماه‌گذشته قبل‌از آغاز تصفیه ارتش اوگاندا توسط عیدی‌امین سربازان کوبائی وارد اوگاندا شدند.

مقامات وزارت امور خارجه انگلستان حاضر به اظهارنظر درباره این‌گزارش نشدند و تماس با دیپلمات های کوبائی درمورد‌گزارش ابزرور میسر نشد.

کولین‌لگام گزارشگر افریقائی آبزرور درآخرین شماره این‌روزنامه مینویسد ۱۲۰ افسر کوبائی در روز های پانزدهم‌و شانزدهم‌ژوئیه وارد فرودگاه انتبه شدند.

بنظر خبرنگار آبزرور عیدی‌امین به‌آن علت‌افسران کوبائی را به کشور خود دعوت کرده است تا در پی کشمکش با معاونش و همچنین وزیردفاعش ژنرال مصطفی اوریسی و نیز سرهنگ موسی علی وزیر دارائی اوگاندا از وی حمایت کنند . هواداران‌این دوتن مورد تصفیه قرار گرفتند و بسیاری از آنها کشته شده‌اند.

به گزارش لگام کوبائیها عنصر جدیدی وارد سیستم دفاعی امین کرده‌اند . بیش ازاین عیدی‌امین ازشوروی کمک و آموزش نظامی دریافت میکرد و نظامیان چکسلواکی را برای‌آموزش فنون هوائی مورد استفاده قرار میداد و از فلسطینیها برای آموزش گاردشخصی خود استفاده میکرد. امین همچنین از سربازان‌سودانی برای افزایش کارائی سه هنگ مستقر در کامپالا استفاده میکند.

۱٫۵ میلیون کورتاژ غیر قانونی

مکزیک ـ خبرگزاری فرانسه ـ یکسخنگوی وزارت‌بهداری مکزیک اعلام داشت که در سال ۱۹۷۷ بیش از ۲۵هزار زن مکزیکی در پی سقط ـ جنین‌های‌نهانی وغیرقانونی جان‌خودرا ازدست داده‌اند.

سن بیشتر این زنها بین۱۶ و ۲۵ سال بوده است . طبق آماری که وزارت بهداری مکزیک منتشرکرده تعداد موارد سقط جنین پنهانی طی سال ۱۹۷۷ در مکزیک بیک میلیون‌و پانصد هزار مورد رسیده است . سخنگوی وزارت بهداری مکزیک گفت احتمالا درسال ۱۹۷۸ آمارسقط جنین‌بسیار بیشتر از سال گذشته‌خواهد بود .

صعود کوهنورد «بی‌پا» به‌قله‌آند

لیما (پرو) ـ دیروز در پایتخت پرو رسما اعلام شدکه یکمرداتگلیسی بنام نورمابوجر که از داشتن هر دو پای خود محروم است موفق شده است کعبه قله «هواسکاران» واقع در سلسله جبال‌آند در کشور پروکه ارتفاع آن به ۶۷۸۷متر میرسد صعود کند و شگفتی همگان را برانگیزد.

این قله در ۴۵۰ کیلو متری شمال شرقی لیما قرار دارد . این کوهنورد انگلیسی که ۳۲ ساله‌است‌حدود ۸سال‌قبل‌دریک حادثه راه‌آهن مجروح شد و هر دو پای خودرا از دست دادو از آن پس برای رامرفتن ازپای مصنوعی‌استفاده‌میکند.

انفجار بمب دریک بازار اسرائیل

۵۱ کشته و مجروح داشت

★ هواپیما های نظامی اسرائیل یك اردوگاه فلسطینی را بمباران کردند .

بیروت ـ پلیس‌اسرائیل اعلام کرد براثر انفجار یک بمب نیرومند که پنجشنبه دربازار کرمل واقع در اسرائیل رخ داد یک تن کشته و ۵۰ نفر دیگر زخمی شدند که حال۸ تن از آنان رضایت‌بخش‌بنظر نمی رسد .

تاکنون دهها نفر به اتهام دست داشتن در این انفجار بازداشت شده‌اند از سوی دیگر خبرگزاری وفا گزارش دادکه‌نهضت مقاومت‌فلسطین مسئولیت انفجاربمب دربازار کرمل را بعهده گرفته است. وفا می افزاید که واحدهای ویژه وابسته به فرماندهی عمومی انقلاب فلسطین عملیات انفجار بمب را با موفقیت اجرا کردند در این میان دولت‌اسرائیل باانتشار بیانیه‌ای اعلام داشت بتلافی انفجار بمب در بازار کرمل هواپیماهای ارتش اسرائیل اردوگاه نظامی فلسطینی دارالنوره واقع در۱۵ کیلو متری جنوب صیدا در لبنان را بمباران کردند و تلفاتی وارد ساختند در بیانیه‌دولت اسرائیل تاکید شده است‌که این اردوگاه فلسطینی یک پایگاه آموزشی تروریستها بوده است عملیات انتقامی پس از انفجار بمب در بازار کرمل صورت گرفت .

همسر ۷ فرزندمردی ۲ روز پس‌ازمرگ‌اوخودکشی کردند

سالت‌لیک‌سیتی ـ آسوشیتدپرس ـ از هفت کودکی که پنجشنبه‌گذشته از طبقه یازدهم یک هتل مجلل بقصد خودکشی به پائین پریدند ، تنها یک نفر از آنها زنده مانده است و قبلا تصور می‌رفت همه این کودکان کشته شده‌اند . آنان فرزندان مردی بودند که فکر میکرد خداست . این کودکان هرگز بمدرسه نرفته بودند، با غریبه‌ها صحبت نمیکردند ، غذا را در «سوئیت» هتل که روزی ۹۰ دلار کرایه‌آن‌بود صرف می‌کردند وهرگز برای شنا به استخر هتل نمی‌رفتند.

پدر آنها ایمانوئل‌دیوید که ۳۹ سال داشت دو روز قبل از آنکه همسرش هفت فرزند خود را وادار به خودکشی کند دست به خودکشی زده بود.

حال الیزابت دیوید سیزده ساله تنها فرزند خانواده دیوید که از این حادثه جان سالم بدر برده است وخیم است .

خانم راشل دیوید علیرغم درخواستهای‌مردم وحشت‌زده که در پیادمرو خیابان ناظر این صحنه بودند به فرزندان خود که بین ۵ تا ۱۴ ساله بودند کمک کرد تا از بالکن هتل به پائین بپرند . به گزارش پلیس حداقل سه تن از فرزندان خانم دیوید به اراده خود بپائین پریده‌اند اماشاهدان عینی این ماجرا گفتند فرزندان کوچکتر وی بزور به پائین انداخته شدند وآنهابرای جلوگیری از سقوط به نرده بالکن آویزان شده بودند.

به گزارش پلیس ، بعداز آنکه همه بچه‌ها به پائین سقوط کردند کسانی که این صحنه را تماشا میکردند از خانم‌دیوید خواستندخودش نیز به پائین بپرد و او هم همین کار را کرد .

مقتولان‌این‌حادثه عبارتند از خانم دیوید ۳۸ ساله ، بکا ۵ ساله ، دیوید شش ساله ، جوزف ۸ ساله ، وبرا ۹ ساله، جوشوا ۱۰ ساله و راشل ۱۴ ساله .

الیزابت دیوید که از این حادثه جان سالم بدر برده است توسط پانزده جراح بمدت ده ساعت تحت عمل جراحی بود.

سخنگوی بیمارستان‌گفت وی دچار چندین مورد شکستگی استخوان و جراحات‌داخلی شده است.

خانواده دیوید ظرف۱۴ ماه گذشته دراین‌هتل‌زندگی میکردند. کارکنان هتل‌گفتند فرزندان خانواده دیویدتنها به اجازه اولیاء خود با افراد غریبه صحبت‌میکردند آنها هرگزبه‌مدرسه نمیرفتند و پدر و مادرشان به آنها درس می‌دادند .

یکی ازافرادی‌که امانوئل دیوید را می‌شناخت به پلیس گفت وی که یک متر و هشتاد سانتیمتر قد و ۹۵ کیلوگرم وزن داشت هرگز تن به کاری نداده بود و فکر میکرد خداست.

دیوید که‌رهبری یک‌فرقه مذهبی را برعهده داشت ظاهرا با پولی که توسط یک منبع ناشناس در سوئد و پیروانش تامین می‌شد زندگی‌توام با ریخت‌وپاشی داشت .

دیوید که در گذشته یک مسیحی مارونی‌بود واغلب ادعا میکرد وی «اب، ابن و روح‌القدس» است و فکر میکرد میتواند جهان را نابود کند با استثناق اکسیددوکربن خود را کشت .

پراودا :

اخراج هیئت اسرائیلی از مصر یک بازی سیاسی بود

مسکو ـ پراودا ارگان حزب کمونیست شوروی در تفسیری پیرامون اوضاع خاورمیانه، نوشته است که تنها با انجام اقدامات مشترک جمعی میتوان به‌استقرار صلح در خاورمیانه دست‌یافت. این‌روزنامه‌میافزاید: جریان حوادث در این بخش جهان ازجمله مذاکرات‌بی‌حاصل مصر و اسرائیل نشان میدهدکه موضع‌گیری حاکی از ضعف مصر نمی‌تواند برای این کشور موفقیتی بمبار آورد.

پراودا از قول ناظران‌سیاسی نوشته است اخراج هیات نمایندگی نظامی اسرائیل ازمصر جلوه تازه‌ای ازیک بازی‌سیاسی در داخل مثلث واشنگتن، قاهره و اسرائیل شمرده میشود.

از سوی دیگر خبرگزاری‌تاس فروش هواپیماهای اف ـ ۱۵ی آمریکائی را به مصر بعنوان تاوان خیانت دستگاه رهبری موضع‌گیری حاکی از ضعف مصر نمی‌تواند برای این کشور موفقیتی بمبار آورد.

درصورت شکست مذاکرات ونس :

کارتر رهبران مصر و اسرائیل را به واشنگتن دعوت خواهدکرد

واشنگتن ـ سایروس وانس وزیر خارجه ایالات متحده آمریکا در کمیسیون روابط خارجی مجلس نمایندگان‌آمریکا اظهار داشت که روند گفتگو های صلح در خاورمیانه بیک مرحله بحرانی رسیده است .

وی افزود: ایالات متحده آمریکا حاضر است در صورت لزوم پیشنهادهائی به طرفین درگیر ارائه کند تا براساس‌آن موانع موجود ازمیان‌برداشته شود وبه از سرگیری گفتگو های مصر و اسرائیل‌بیانجامد.

باوجود این، مقامات نزدیک بموزارت خارجه آمریکا تاکید می‌کنند که وزیر خارجه‌آمریکا در سفر خود بمبیت‌المقدس و اسکندریه هیچ پیشنهاد تازه‌ای ارائه نخواهد کرد.

وانس که اینکه‌وارد اسرائیل شده است پس از دیدار و انجام دادن گفتگوهائی با رهبران اسرائیل دوشنبه (فردا) عازم اسکندریه میشود و در این شهر با رئیس جمهوری مصر گفتگوهای خودرا ادامه‌میدهد. دراین میان سخنگوی وزارت خارجه آمریکا اظهار داشت تنها پس از معلوم شدن نتایج مذاکرات وانس با رهبران اسرائیل و مصر، دولت‌ایالات متحده‌آمریکا می‌تواندمیانجیگری خود را دنبال کند واندیشه هائی بطرفین القاء نماید .

این سخنگو از تکذیب ویا تایید گزارشهای مربوط به احتمال تشکیل یک کنفرانس سران مرکب‌از روسای‌جمهوری آمریکا و مصر و نخست وزیر اسرائیل دروا شنگتن خودداری کرد . ولی ناظران آگاه در واشنگتن اظهار میدارند در صورت شکست ماموریت سایروس وانس وزیر خارجه آمریکا در آخرین سفر خود بخاورمیانه، کارتر بمنظور جلوگیری از قطع‌کامل گفتگوها میان مصر و اسرائیل بچنین ابتکاری دست خواهد زد.

حمله مسیحیان به یك محله مسلمان‌نشین بیروت

بیروت ـ در حمله ناگهانی مسیحیان‌راستگرابه دومحله مسلمان‌نشین بیروت دستکم دوغیر نظامی کشته شدند. نیروی صلح‌عرب درلبنان که بطور عمده از قوای سوریه تشکیل می‌شود گزارش داد که ۱۶ نفر در این حمله زخمی‌شده‌اند طبق اعلامیه‌ای که از طرف فرماندهی‌نیروی صلح عرب در لبنان انتشار یافته مسیحیان در حمله ناگهانی خود چندین‌خمپاره به مزرعه که بیشتر سکنه آنرا مسلمانان تشکیل می دهند و در غرب بیروت قرارگرفته‌اند پرتاب‌کرده‌اند.

ساعاتی بعد مسیحیان افراطی برشدت حملاتشان علیه مواضع سوریه در امتداد «خط‌سبز» بیروت‌که این شهر را به دوبخش مسیحی و مسلمان نشین تقسیم می‌کنند افزودند. در چند ماه گذشته این‌نخستین بار است‌که مسیحیان‌به‌محله های مسلمانان حمله می کنند .

رهبر سابق حزب لیبرال انگلیس می‌تواند در انتخابات شرکت کند

جرمی تورپ

انگلستان ـ آسوشیتدپرس جرمی‌تورپ رهبر سابق‌حزب میانه‌رو لیبرال انگلستان دیروز توانست رای اعتماد مقامات محلی حزب در جنوب‌غرب‌انگلستان‌رابدست آورد.

قبلا یک مانکن مرد که ادعا میکرد زمانی روابط جنسی با تورپ داشته‌است تورپ را متهم کرده بود با همدستی سه نفر دیگرقصد قتل وی را داشته است.

مقامات حزبی حوزه انتخابیه تورپ پس از یک جلسه سه ساعت و نیمه اعلام داشتند از تورپ خواهندخواست درانتخابات پارلمانی آینده شرکت کند.

تفکیك زمین و آپارتمان ۶۲۳۸۶۲و ۶۲۱۵۸۴
آ ـ ۱۱۸۲۳

کاتالوگ جدید پائیزه ۱۹۷۸
کیز انگلیس رسید
لطفاً برای مشاهده و انتخاب کالا در تهران
وشهرستانها بنمایندگان کیز مراجعه بفرمائید
مرکز سفارشات کیز خیابان هدایت شماره ۳۳۶

روزنامه ندای ناسیونالیست
روز های یکشنبه و چهارشنبه بامطالب تحلیلی
منتشر میشود .

انجمن ادبی سخن‌سنج فردوسی هر هفته روزهای دوشنبه از ساعت۷ الی ۹ بعداز ظهر دائر است
حاج اسدالله طوفانیان

کتابهای مذهبی واخلاقی
مورد علاقه خود
را سه‌شنبه‌در
روزنامه اطلاعات
پیدا کنید

۱۸ هزار تن سیمان در تهران توزیع میشود

ظرف ۲۰ روز آینده ۱۸ هزار تن سیمان در سطح پایتخت بین ۷۵ عامل فروش توزیع خواهد شد ماشینی‌که قصد تعمیر منازل و محل های کارشان را دارند با ارائه هر سند مالکیت تا ۲۰ کیسه‌سیمان از قرار کیسه‌ای ۱۵۰ ریال خریداری کنند .

با اینکه شرکت گسترش خدمات بازرگانی با همکاری شرکت تعاونی تهیه و توزیع سیمان تسهیلات لازم را در این‌زمینه فراهم کردمع‌الوصف عده‌ای از عاملین فروش به بهانه های مختلف از عرضه سیمان با نرخ مصوب‌خود - داری میکنند .

گزارش خبرنگار ما حاکیست: صبح دیروز صدها نفر جلوی واحد های صنفی تعیین شده (عاملین فروش) برای خرید سیمان صف کشیده بودند و گروهی از عاملین فروش به مشتریانشان قول هفته آینده را میدادند ، برخی از آنها نیز مدعی بودند که طبق دستور سرپرستان مناطق مختلف بهر مراجعه کننده فقط ده کیسه سیمان تحویل دهند وکسانی که به ۲۰ کیسه سیمان نیاز دارند باید در دو مرحله با چند روز فاصله سیمان مورد نیازشان را تحویل بگیرند .

گروهی از عاملین فروش سیمان در پایتخت در مورد نحوه توزیع‌وعلت عدم‌عرضه سیمان به خانه مراجعان با خبرنگار ما گفتگو داشتند که در زیر آمده است .

حبیب‌الله دولابی عامل فروش سیمان‌در میدان‌کلانتری گفت : هر روز گروه کثیری برای خرید سیمان به این‌محل مراجعه میکنند ، اما سیمان‌به اندازه‌ای که بتوانیم به کلیه مراجعان بدهیم در اختیارمان نمیگذارند . وی افزود طبق اطلاعیه اخیر شرکت گسترش خدمات بازرگانی هر عامل فروش مکلف است بهر یک از مراجعه کنندگان تا ۲۰ کیسه سیمان بفروشداماطبق دستور اخیر آقای غریب سرپرست ناحیه ۶ پایتخت بهریک از مراجعه کنندگان فقط ده کیسه سیمان مرغبه میکنیم و اگر شخصی به ۲۰کیسه سیمان نیازمند بود ،ده کیسه مابقی را پس ازدو تا سه روزتاخیر در سری بعد که سیمان بما تحویل شد مرغبه خواهیم کرد .

وی اضافه کرد :بالاخره معلوم نیست ما باید اطلاعیه اخیر شرکت گسترش‌را رعایت کنیم یا دستور سرپرستناحیه را ؟

سلطان محمد قادر پناه‌عامل فروش در میدان رشدیه در این زمینه به خبرنگار ماگفت: مراجعه کننده فوق‌العاده زیاد است وما بهمین جهت بـه دستور شرکت تعاونی بهر یک از مراجعان که تقاضای ۲۰ کیسه سیمان بدهند ده کیسه تحویل میدهیم و ده کیسه دیگررا‌هفته آینده‌تحویل خواهیم داد .

مدیر عامل شرکت سهامی گسترش خدمات بازرگانی در این زمینه اظهار داشت : هیچیک از عاملین فروش حق ندارند که به مراجعان سیمان را بجای ۲۰ کیسه ده کیسه تحویل دهند . عاملینی که بهر طریقی بخواهند در امرعرضه سیمان سوء استفاده‌کنند تحت تعقیب قانونی قرار خواهند گرفت .

همچنین عصر دیروز فرنام مدیر عامل شرکت تعاونی تهیه و توزیع سیمان در این‌زمینه اظهار داشت : این تعاونی بهیچیک ازعاملین یاسرپرستان ناحیه نگفته است که فقط ده کیسه به مراجعان بدهند ،بلکه کلیه عاملین بایستی بهرمراجعه کننده‌ای باارائه‌سندمالکیت ۲۰ کیسه سیمان با نرخ هرکیسه ۱۵۰ ریال عرضه کنند .

وی اضافه کرد طی مـاه جاری ۱۸ هزار تن سیمان در سطح پایتخت‌بین عاملین‌توزیع خواهد شد و با این برنامه بازار سیاه سیمان از بین خواهد رفت .

نرخ خرید گندم از کشاورزان افزایش می یابد

در قیمت محصولاتکشاورزی وبخصوص قیمت گندم تجدید نظرمیشود.

آگاهان دروزارت کشاورزی وعـمران روستائی اظهار امیدواری کردند که باتجدید نظردرقیمت خرید گندم، مشوق جدیدی برای تولید بیشتر آن فراهم شود و سرمایه - گذاری در بـخش کشاورزی افزونتر شود.

خبرنگار ما گزارش میدهدکه در حال حاضر گـروهـی از کارشناسان وزارت کشاورزی و عمران روستائی و سازمان غله و قند و شکر و جـای مشغول بررسی قیمت تازمی باشد، تاپس از تصویب بهای جدیدخرید گندم از کشاورزان تعیین گردد.

در گزارش خبرنگار ما اضافه شده است که قیمت گندم در چند سال متوالی ثابت مانده است،واز سوئی اینکه‌افزایش هزینه های کشت داشت و برداشت ، سرمایه گذاری در امر کشاورزی را دچار نقصان کرده است.

وزارت کشاورزی و عمران روستائی ،باتوجه به هزینه های کشاورزی بررسیهـای مقدماتی را انجام داده استو پیش بینی میشود که قیمتگندم افزایش داده شود.

قیمت فعلی گندم مرغوب درجه یک بدون آفت هرتن ۱۲۰۰ تومان است که مورد توجه گندمکاران نمی باشد و اغلب زمینهای زراعی بواسطه ناهماهنگی قیمتهای تولید و قیمت خرید بصورت بایر باقی مانده است.

در دسرهای تهیه آب در بازار تهران

بازار تهران را به‌دلایل مختلف لولـه‌کشی آب آشامیدنی نکرده‌اند ، و این کمبود علاوه بر آنکه بازار را بهنگام بروز آتش‌سوزی آسیب‌پذیر می‌کند (زیرا نـه تنها شیرهای آتش‌نشانـی ندارد بلکه عبور ماشین‌های آتش‌نشانی ازآن‌نیز دشوار است) باعث دردسرهـای فراوانی برای بازاریان هم میشود که کمترین آن تهیه آب برای مصارف گوناگون است. این عکس که‌پنجشنبه گذشته (قبل از آغاز مـاه مبارک‌رمضان‌است) برداشته شده شاگردان بازرگانان و حجره‌داران بازار را نشان میدهد که برای برداشتن‌آب به مسجد جامع آمده‌اند . آنها از قسمتهای مختلف بازار ، و گاه بـا پیمودن ۱۵ دقیقه مسافت، برای‌تهیه یک فلاسک آب به مسجد جامع می‌آیند.

عکس از: جعفردانیالی

تغییر شغل معلمان جدیدالاستخدام ممنوع است

معلمانی که در هر یک از رشته های‌شغلی وزارت‌آموزش وپرورش استخدام می‌شونـد باید درهمان‌رشته مشغول‌خدمت شوند و استفاده از آنان در سایر رشته ها مجاز نمی‌باشد.

وزارت آموزش و پرورش امروز اعلام کرد که به ادارات آموزش و پرورش در سراسر کشور دستور داده شده است تا از تغییرشغل استخدام‌شدگان مردوره یکساله‌مخدمت آزمایشی مطلقا خودداری نمایند . ضمنا صدور حکم ماموریت تحصیلی، مرخصی بدون حقوق ، انتقال وهر نوع‌حکم دیگری که‌مستلزم صدور حکم‌استخدام قطعی‌باشد قبل از صدور حکم استخدام قطعی مجاز نمی‌باشد .

همچنین بر اساس طرح‌های طبقه بندی مشاغل ، چـون استخدام جدید برای برخی از شغل ها مستلزم طی دوره‌های کـارآموزی است ، بنابـراین چنانچه تشکیل کلاس یا دوره کارآموزی میسر نباشد نسبت بتنظیم پیمان‌نامه انتخاب‌شدگان بعدت سه ماه اقدام می‌شود و پس ازپایان این مدت درصورت موفقیت وکسب‌تجربه‌و مهارت های‌شغلی‌لازم، ادارات‌آموزش‌و پرورش باید مراتب را با قید تاریخ ابتدا و تاانتهای کـار آموزی (خدمت پیمانی بجای دوره کارآموزی) باداره کـل امور اداری اعلام کنند .

پس‌از تایید سازمان امـور اداری و استخدامی کشور بـا رعایت مقررات نسبت به صدور احکام استخدام‌آزمایشی معلمان جدیدالاستخدام اقدام خـواهد شد .

پل سید خندان ۲۸ مرداد افتتاح میشود

آخرین عملیات ساختمانی‌پل بتونی سید خندان اینروز هابا سرعت در حال انجام است وبه گفته مقام های مسئول این پل تا ۲۸ امرداد آماده بهرهبرداری خواهد شد.

کار اسفالت انتهای شرقی پل سید خندان و قسمتی‌از جدول بندی پل‌اکنون‌دردست اجراست و سازندگان این پل امیدوارند با افتتاح آن در ترافیک قسمتی از خیابان های شرقی و غربی تهران تسهیلات فراوانی ایجاد شود .

پل بتونی سید خندان در شرق ازحدودتقاطع سیدخندان باخیابان دیستان شروع‌میشود وپس از طی مسافتی از بالای خیابان کورش کبیر گذشته به سوی غرب پیش میرود وسپس از خیابان جلفا نیز گذشته به دوشاخه تقسیم میشود . این پل در آینده بـه قسمت دوم بزرگراه داریوش که بلافاصله پس از محل پائین آمدن پـل احداث‌خواهد شدمتصل‌خواهد شد .

بنابرگفته مقام های مسئول پل سید خندان کشش‌کافی را برای عبور و مرور وسایـل نقلیه‌ای که از شرق، غرب و بالعکس در حـرکتند خـواهد داشت.

بنابراین ترافیک خیابان های عباس‌آباد ـ مجیدیه ـ چهارراه قصر و قسمت هائی که از سید خندان بسوی شرق منشعب‌می‌شوند ، پس‌از بهره‌برداری از این پل سبکتر خواهد شد .

قرار است در آینده‌از قسمت های زیرین پل مزبور نیز برای مصارف مختلف نظیر پارکینگ و قراردادن دکه های سیار و غیره استفاده شود .

در حال حاضر عملیات ساختمانی راههای فرعی که‌پس از پائین‌آمدن اتومبیل ها ازپل باید مورد استفاده قرار گیرد و وسائط نقلیه را به خیابان‌های فرح ، پالیزی ، آپادانا و در نهایت بزرگـراه شاهنشاهـی برساند، در شرف اتمام است‌و با افتتاح این پل راههای فرعی مزبور نیز قابل استفاده‌خواهد بود .

مردم هر منطقه تهران ماهی ۵۰۰ هزار نامه مبادله می کنند

برای تسریع در امور پستی مردم در تمام نقاط پایتخت مناطق پستی مستقل ایجاد خواهد شد و صندوقهای پستی خصوصی در اختیار متقاضیان قرارخواهدگرفت.

درحال حاضردر چندنقطه تهران و حومه واحد های مستقل پستی ایجاد شده و این برنامـه بعداً در سطح کشور بسرعت اجرامیشود.

یک مقام‌آگاه در این‌مورد گفت: این مناطق امورپستی ساکنین منطقه خود راانجام می‌دهند تا به این وسیله از تمرکز کارها درپست خیابان سپه کـه باعث کنـدی کـار میشود ممانعت گردد.

وی گفت در حال حاضر متجاوز از یکهزار صندوق پستی شخصی درمنطقه‌پست شهری، ۳ هـزار صندوق پستی شخصی درمنطقه‌میدان ولیعهـد و ۱۰۰۰ صندوق پستی در منطقه نارمک بـه متقاضیان واگذار شده است و در هریک از مناطق جدید پستی کهدایرشود نیزصدها صندوق پستی به متقاضیان واگذار میشود.

شرایط واگذاری

وی افزود صندوق های پستی قابل فروش یا انتقال نیست واگر گیرنده صندوق نیازبه استفاده ازآن نداشت بـایـد مـراتب را بـاداره پست اطلاع دهد تا صندوق بمتقـاضی دیگـری واگـذار شود.

این مقام وزارت پست و تلگراف افزود : در موقع واگذاری صندوق‌های پستی سعی‌می‌شودکه‌این‌صندوق‌ها دراختیار کسانی قرار بگیرد که به‌آن نیاز واقعی دارند و مراسلاتشان بسیار است.

میزان مبادلات

وی درباره امار فرستاده های پستی هرمنطقه تهران گفت: آمار نشان میدهد که مردم هر منطقه پایتخت در ماه تجاوز از نیم میلیون‌نامه مبادله می‌کنند و تعداد نامه های‌مبادله‌شده ماهیانه‌توسط صندوقهای‌پستی که‌تعدادشان درتهران از ۱۱هزار تجاوز میکند از یک میلیون بیشتر است.

وی افزود تنهادر ۲۳۰۰ صندوق پستی شخصی‌منطقه ۱۴ در یک ماه پیش‌از ۱۴۱ هزار نـامه عادی و ۳۱۰۰ نامه شفارشی مبـادلـه شده است .

وزن مطبـوعـات ارسال شده وسیله ۲۳۰۰ صندوق پستی یک منطقه تهران نیـز در ماه از ۲۰ هزار و ۷۹۰ تن متجاوز بوده است.

درباره مرکز مکانیزه‌پست تهران وی گفت : مدرنترین مرکز مکانیزه پست جهان‌در باغشاه ایجاد شده که پس‌از بهره برداری ازآن کلیه‌امور پست مکانیزه خواهد شد. همزمان بامکانیزه شدن پست باغشاه در مراکز استان نیز مراکز تجزیه مکانیزه پست ایجاد خواهد شد.

بانک ایرانشهر
بهترین راهنمای اقتصادی وبانکی شماست

کاراوان چهارچرخ

۲/۴۰×۶متر (لو) ۲۴۰/۰۰۰ریال
۲/۴۰×۸متر (لو) ۲۸۰/۰۰۰ریال
آدرس: آیزنهاور - روبروی وزارت کار شماره ۴۳۲ شرکت هاراچ کو

لوکس ترین لوازم بهداشتی در ۱۶ رنگ
کهلر - روکا
شرکت صنایع حرارتی - تلفن: ۶۵۸۱۷۲-۶

توجه
یک شرکت بزرگ تکثیر ماهی در رشت بیکنفر شریک با سرمایه کافی احتیاج دارد
علاقمندان با تلفن ۹۵۱۸۴۶و۹۵۳۵۹۱ تماس حاصل فرمایند.

به شیوه قدیم، هرگز!

بالیفت تراك های سهند
سریع تر و راحت تر عمل کنید
تولیتو نماینده کل فروش و سرویس انواع لیفت تراك سهند در ایران
خیابان آیزنهاور - ساختمان بی. اف. گودریچ - شماره ۵۵۷ - طبقه ششم
تلفن‌های ۹۷۷۱۶۵-۶-۷ و ۹۷۷۱۷۳

درب های پیش ساخته
زیبا، باصرفه و استاندارد در اندازه‌های مختلف
مشخصات فنی:
درب پیش ساخته شده ما بـه اندازه‌هـای مـختلف در سطـح استاندارد بین‌المللی با روکش:
گردو - سه‌لائی - آکاژور - فیبری میباشد
در داخل از پدیده جدید لانه زنبوری استفاده شده و چسب آن مخصوص ضد موریانه چسبانده شده که در نتیجه‌این روش جدید موجب میشود که ضخامت عایق‌بندی زیادی در برابر:
صدا - حرارت - سرما - رطوبت داشته باشد
قیمت‌ها
یک درب کـامل به‌اندازه‌مختلف
روکش فیبر داخلی ۲۰۰۰ ریال
فیبر خارجی ۲۵۰۰
سه لائی ۳۴۰۰
آکاژور ۳۶۰۰
گردو ۴۴۰۰
چهارچوب به‌اندازه‌های مختلف فقط ۱۸۰۰ ریال
قفل ودستگیره ۱۷۵ ریال
ساخت شرکت ایران درساز
مرکز پخش در تمام ایـران شرکـت تـکنوکام
میدان ۲۵ شهریور ساختمان فرهادیان
تلفن ۸۳۱۱۳۶ - ۸۲۷۶۸۳
از شهرستانها نماینده فعال پذیرفته میشود

نمایشگاه دستگاههای صوتی
حرفه‌ای ونیمه حرفه‌ای
شرکت مارانت‌کو بولوار پهلوی (میرداماد)
بین میدان محسنی وجاده‌قدیم شماره ۲۱
تلفن: ۲۲۸۵۴۱ ۲۲۸۴۵۷۰

قابل توجه
شرکتهای ساختمانی‌و پیمانکاران
شرکت متوساك آمادگی خود رابرای‌تحویل شن‌وماسه شسته و شکسته بهرمقدار اعلام می دارد تلفن ۶۸۳۵۰۴و ۶۸۲۷۴۲

فروش یا اجاره

جرثقیل امریکائی ۷۵تن با ۴۵متر بازو
تلفن ۹۵۴۴۶۰_۹۵۶۸۶۰

به هرجا سفر کنید
یك نام آشنا خواهید یافت که آماده است بشما خدمت کند
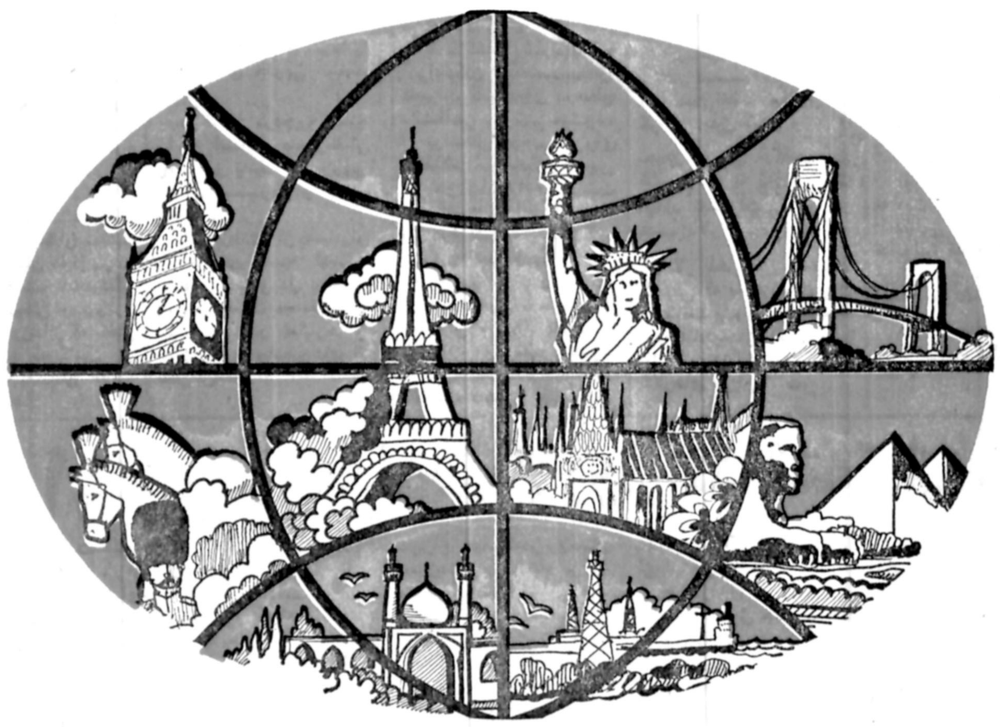
● به حساب شما پول بگیرد ● هرنوع ارز که بخواهید در اختیار شما بگذارد
● حواله‌های شما را بپردازد ● هرنوع خدمت بانکی را سریع‌تر و مطمئن‌تر انجام دهد

نشانی واحد های بانك صادرات ایران در خارج ازکشور

نیویورك NEW YORK AGENCY 375 Park Avenue New York, N.Y. 10022 Tel: 753-6400-01-02	لوس‌آنجلس LOS ANGELES AGENCY Suite 5450 54th Floor U.C.B. Bldg. 707 Wilshire Boulevard Los Angeles, California 90017 Tel: (213) 489-2900	لندن LONDON BRANCH 5, Lothbury London EC2R 7HD Tel: 01 606 0951, 01606 2355	لندن LONDON BRANCH 18-18a Orchard Street London, W1H 9AE, Tel: 01 935 9526	لندن LONDON BRANCH Piccadilly Branch 198 Piccadilly London W1V 9LE Tel: 01 734 2083	پاریس PARIS BRANCH 16, Rue de La Paix 75002 Paris Tel: 261.79.51
نیس NICE BRANCH 1, Rue de Rivoli Immeuble Negresco 06000 Nice, France Tel: 531400	هامبورگ HAMBURG BRANCH 2 Hamburg 11 Borsenbrucke 4 Tel: 363411-15	فرانکفورت FRANKFURT BRANCH Munchener Strasse 1 6000 Frankfurt Am Main 1 Tel: 0611-233951-53	آتن ATHENS BRANCH 25-29 Panepistimiou Str. Athens, Greece Tel: 3249, 531-3249, 577-3249, 586	قاهره CAIRO BRANCH 4, Bahler Building Ghasr-El-Nil Street Tel: 58742 & 43047	اسکندریه ALEXANDRIA BRANCH 35 Safia Zaghloul Street Telex: 4216
بیروت (۶ شعبه) BEIRUT BRANCH Pavillion Sabbagh Hamra Street Beirut (Lebanon) Tel: 354413 & 342193	بحرین (۲ شعبه) BAHRAIN BRANCH Manama, Bahrain Tel: 56487 - 56494	مسقط MUSCAT BRANCH Mutrah Sultanate of Oman Tel: 702065	دوحه DOHA BRANCH Abdullah Al Sani Road C.R. 4150 Doha, Qatar Tel. 24440./7/8/9	ابوظبی (۶ شعبه) ABU DHABI (6 Branches) Sheikh Khalifa Road, Tel: 0792 43159 41107	دوبی (۵ شعبه) DUBAI (5 Branches) Al Maktoum Road Deira, Dubai Tel: 21263-67
	شارجه (۷ شعبه) SHARJAH (7 Branches) Al Aroba Road Tel: 22470	عجمان AJMAN BRANCH Hamid Bin Abdul Aziz Al Nayeemi Rd, Tel: 07: 22232 - 6242	فجیره FUJAIRAH BRANCH Al Ghorfa Rd. Tel: 241	اُم‌القوین UMM-UL-QUWAIN BRANCH Tel: 456	راس‌الخیمه RAS-AL-KHAIMAH BRANCH Ras-Al-Khaimah

همیشه و همه جا با حساب در گردش بانک صادرات ایران

شرکت سهامی‌خاص کاورگلاس
تلفن ۲۳۵۴۵۱
هرچه دروپنجره وشیشه دارید
رویش را «کاورگلاس» نصب کنید
تااز گرما ونور و شکستنش راحت شوید.
FADE-SHIELD, SAFTEE-SHIELD, REFLECTO-SHIELD
آدرس: ۲۰ متری فرح شمالی- خیابان ابن‌یمین- پلاک ۵۱

تغییر ساعت مردم را گیج کرد

با تغییر ساعت رسمی کشور و شروع ماه مبارک رمضان ساعت در برخی از وزارتخانه ها و موسسات دولتی تغییر کرد.

همچنین در جلسه‌ای که بعد از ظهر امروز در اتاق اصناف پایتخت تشکیل میشود درمورد ساعت کار جدید اصناف تصمیمات لازم گرفته خواهد شد.

ضمنا با شروع ماه مبارک رمضان سالن های غذاخوری وزارتخانه ها و موسسات دولتی از امروز به مدت یک ماه تعطیل است.

از ساعت یک بامداد جمعه سیزدهم امرداد ماه سال‌جاری ساعت رسمی کشور یک ساعت عقب کشیده شد و ساعت یک بامداد روز جمعه سیزدهم امرداد به ساعت ۲۴ نیمه‌شب پنجشنبه ۱۲ امرداد برگشت.

برخی ازمردم ونیز سازمان ها هنوز ساعت خود را با ساعت رسمی کشور تطبیق نداده‌اندمنجمله‌ساعت‌الکترونیکی بانک سپه در میدان سپه‌صبح امروز براساس‌ساعت قدیم‌زنگ میزد و با ساعت جدید تطبیق داده نشده بود.

دیروز و امروز عده کثیری از صاحبان واحدهای صنفی پایتخت و نیز کارمندان دولت ساعت خود راباساعت رسمی جدید تنظیم نکرده‌بودند و بهمین جهت یک ساعت زودتر از موعد تعیین شده‌به محل کار خود رفتند.

اصولا تغییر ساعت باعث گیجی عده‌ای از مردم شده است.

همچنین از امروز که ادارات دولتی پس از تعطیلات سه روزه کار خود را آغاز کرده بودند برخی از کارمندان بدون توجه به تغییر ساعت رسمی یک ساعت زودتر از خواب بیدار شدند و زودتر به محل های کارشان رفتند.

گزارش خبرنگار ما حاکیست بعد از ظهر امروز ساعت کار اصناف در جلسه‌ای باحضور مقامات اتاق اصناف پایتخت مورد تجدید نظر قرار خواهد گرفت و ساعت جدید کار اصناف را اعلام خواهد کرد.

در حال حاضر ساعت کار گروهی از اصناف ۹صبح تا ۸ بعد از ظهر و گروهی دیگر ۷ صبح تا ۷ بعد از ظهر می‌باشد و نیز کلیه واحد های صنفی که مواد غذائی عرضه میکنند ساعت کار مشخصی ندارند.

تغییر ساعت در عین حال باعث شد گروهی از تهرانی ها که کار خود رازودتر از دیگران شروع میکنندو پیش از تغییر ساعت، در تاریکی صبحگاهی از منزل خارج میشدندامروز پس از طلوع آفتاب از خانه خارج شوند و باصطلاح‌رنگ آفتاب محله خود را ببینند.

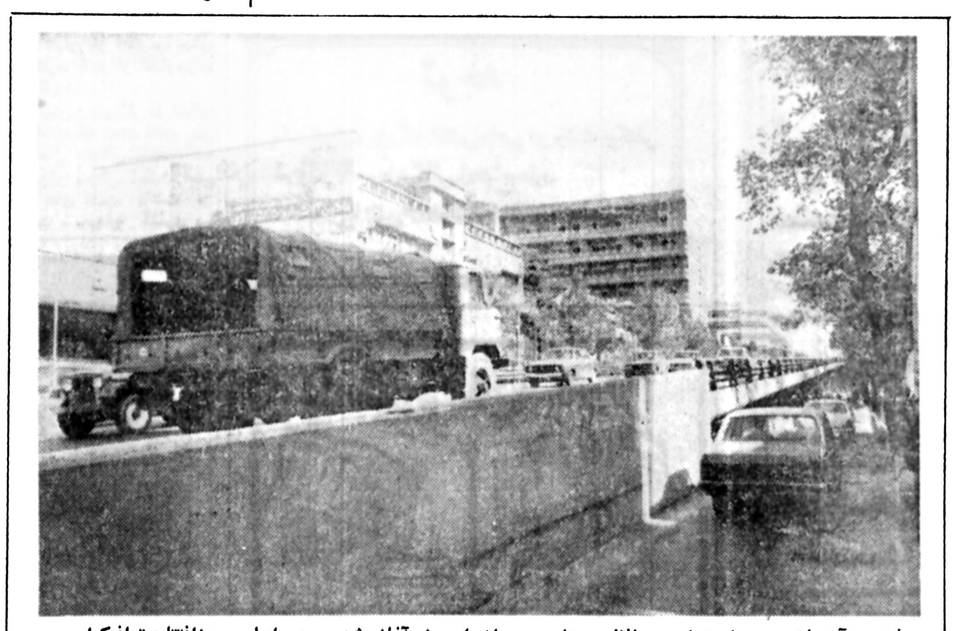

رفت و آمد از روی پل هوایی حافظ ـ نادری، از امروز آغاز شد. در اولین روزافتتاح ترافیک این پل نسبتا خلوت بود. این پل که درحدود ۷۰۰ متر طول دارد بصورت شمالی ـ جنوبی نصب شده عبور ومرور اتومبیلها را در خیابان حافظ تسهیل می کند.

۶۰۰ هزار نفر به مشهد و قم رفتند

بمناسبت آغاز ماه مبارک رمضان درهفته روز گذشته‌که ۶۰۰ هزار نفر بمشهد و قم رفتند عده زائران مشهد درسه روز تعطیل گذشته، بالغ‌بر پانصد هزار نفر بود، ورود مسافران به مشهد از بعد از ظهر روز چهارشنبه شروع شد و تا بعد از ظهر روز پنجشنبه تمام هتلها، مسافرخانه‌ها و زائرسراها و حتی اتاق‌های موجوددر خانه‌های مردم که دراختیار زائران گذاشته میشوند پر شد.

درایام تعطیل، هواپیمایی ملی ایران، راه‌آهن دولتی ایران‌و شرکت‌های مسافربری سرویس‌های فوق‌العاده داشتند با این وجود اکثر زائران، بلیت‌های رفت و برگشت و محل اقامت‌خود را در مشهد از روزها قبل رزرو کرده بودند و حرم مطهر حضرت رضا (ع) پر از جمعیت بود. ترافیک شهر مشهد، بعلت هجوم بیش از نیم میلیون زائربه این شهر در این سه روز مختل بود.

مسافرانی که از سه‌روز تعطیل استفاده کرده و به مشهد رفته بودند، از بعداز ظهر روز شنبه (دیروز) آهنگ بازگشت کردند و مشهد را تا فرصتی دیگر، برای خود مشهدی‌ها گذاشتند.

قم شلوغتر از همیشه

از بعد از ظهر روز چهارشنبه، ورودمسافران و زائران به قم آغاز شد و دهها هزار مسافر واردابن شهر شدند.

عده‌ای از مسافران که جائی در قم پیدا نکردند، پس از زیارت حرم حضرت معصومه (ع) راه خود را به شهرهای جنوبی ادامه دادند.

در قم نیز مردم روزشنبه را به استقبال ماه رمضان رفتند، و بهنیت آخرین‌روز شعبان دیروز را روزه گرفتند.

عده زیادی از مسافران قم که جای اقامت تهیه نکرده بودند و دل از قم و زیارت حضرت معصومه(ع) نمی‌کندند، در خیابان‌ها و بولوارها و پیاده‌روهای قم بسر بردند.

اولین پرواز مستقل والاکهر رامین خاتمی

والاکهر رامین خاتمی روز جمعه اولین پرواز مستقل‌خود راباهواپیمای یونانزادرفرودگاه نوشهر با موفقیت انجام دادند وگواهی نامه دوره مقدماتی خلبانی هواپیمای یک موتوره را از دست مادر گرامیشان والاحضرت شاهدخت فاطمه پهلوی دریافت‌داشتند. والاکهر رامین که یازده سال ودوماه سن دارند. با استعداد و علاقه‌ای که نسبت به خلبانی دارند توانستند پس‌از ۲۸ساعت آموزش، اولین پروازمستقل خود را انجام دهند. والاکهر کامبیز خاتمی پسر بزرگ والاحضرت فاطمه که شانزده سال دارند نیز دراین مراسم حضور داشتند. والاکهرکامبیز چهار سال‌قبل‌اولین پرواز مستقل خودرا انجام دادند و اکنون باهواپیما های ۳ موتوره‌پرواز مینمایند.

والاحضرت شاهدخت فاطمه پهلوی در مورد احساسی که نسبت به اولین پرواز مستقل فرزندشان دارند فرمودند من باآنکه استعداد و مهارت‌رامین رانسبت به پرواز میدانستم و مرتب ازمربیانش وضع او را جویا میشدم ولی از چندهفته قبل مقداری تشویش درمن‌بود واین نیز کاملا طبیعی است و همه مادران نسبت بفرزندخود درچنین موقعی این حس را دارند.

والاحضرت شاهدخت فاطمه پهلوی که خود خلبان میباشند واولین زن خلبان هلیکوپتر در کشورمانیزهستند گفتندزندگی درمحیط هواپیمائی و پروازو تشویق پدر فرزندانم که خلبان بود باعث شد که کامبیز و رامین نسبت بخلبانی علاقه شدید پیدا کنند.

تاریخ گشایش کلاس های دانشگاه تبریز

تبریز ـ خبرنگار اطلاعات

امروز هم دانشجویان دانشکده پزشکی دانشگاه آذرآبادگان ازرفتن به‌کلاس های درس خودداری‌کردند و در محوطه دانشکده به قدمزدن پرداختند.

دانشجویان رشته‌پزشکی دانشگاه آذرآبادگان، برسر انجام خواستهای خود، همچنان پافشاری می‌کنند و از مسئولان دانشگاهی، انجام خواستهای خود را خواستارند.

از سوی دیگر امروز در تبریز اعلام شد دکتر مجیر مولوی رئیس دانشگاه آذرآبادگان که برای دادن گزارش بررسیهای مقدماتی خود به تهران رفته است، بعدازظهر فردا به تبریز بازخواهد گشت.

با بازگشت رئیس‌دانشگاه آذرآبادگان، احتمال تغییرات گسترده‌ای درسطح دانشگاهی پیش‌بینی میشود.

براساس تصمیم شورای دانشگاه آذرآبادگان، پس از حوادث ۱۸ اردیبهشت ماه گذشته، این دانشگاه بار دیگر کلاسهای دانشگاه، از روز بیست و یکم امرداد ماه جاری باز خواهد شد تا دانشجویان ترم پایان تحصیلی ۳۶ـ۳۷ خود را بگذرانند. ولی‌تصورنمیرود که این‌بارهم دانشجویان در کلاسها، حضور بهم‌رسانند.

۸ نفر در سقوط هواپیما کشته شدند

با سقوط هواپیمای خصوصی از نوع «سسنا» در پادگان جی هشت نفر کشته شدند.

این هواپیماکه از رامسر عازم تهران بود، باهشت سرنشین ساعت ۱۹٫۷دیروز هنگام فرودبادرختان اطراف پادگان جی برخورد کرد و پس از انحراف و برخورد مجدد با دیوار پادگان آتش گرفت.

هواپیمای مزبور متعلق به مسعود فاتح مدیر عامل شرکت «پارادین کومرشال لیمیتد» بود و اولین‌پرواز خود را انجام میداد. با وقوع حادثه مسعود فاتح، کارول فاتح(همسر) سیروس، داریوش و هلن فرزندان مسعود فاتح جان خود را از دست دادند، سه تن دیگر سرنشینان هواپیما نیز از آشنایان و اقوام خانواده فاتح‌بودند.

اعلامیه‌سازمان‌هواپیمائی

سازمان هواپیمائی کشوری اعلام کرد در ساعت ۱۹ و سه‌دقیقه‌روزشنبه ۱۴ر۵ر۳۷ (دیروز) یک فروندهواپیمای سسنا۱۸۲ دوموتوره شخصی متعلق به آقای مهندس‌فاتح که‌بخلبانی نامبرده ازرامسر به تهران پرواز کرده بود چند لحظه قبل از فرود در باند مهرآباد در محوطه پادگان جی دراثر برخوردبا درختان دچار سانحه شدو خلبان هواپیما و ۷ نفر سرنشینان آن که بنظر می رسد اعضای خانواده وی بوده‌اند همگی کشته شدند.

مهدی حاج منیری معاون وزارت جنگ و رئیس سازمان هواپیمائی کشوری بلافاصله از محل حادثه دیدن کرد و دستورتشکیل کمیسیون برای بررسی این سانحه را صادر کرد.

گزارش سانحه پس ازتکمیل کار کمیته بررسی اعلام خواهد شد.

بازدیدوزیر فرهنگ‌وهنر

مهردادبهلبد وزیرفرهنگ و هنر دیروز از تالار فخرالدین اسعد گرگانی در گرگان دیدن کرد و برای تجهیز و رفع نواقص این تالار و خرید زمین برای ایجاد تاسیسات رفاهی در جنب تالار دستوراتی داد.

تالار فخرالدین اسعد گرگانی که با هزینه‌ای بالغ بر پانصدمیلیون ریال‌ساخته شده است‌بعداز تالارورودکی یکی‌ازمجهزترین وبزرگترین تالارهای ایران است.

تسلیت به همکار

همکار گرامی و دوست ارجمندمان آقای مسیح اسدالهی درمرگ نابهنگام‌عمو و عمه‌خود سوگوار است.

یاران و همکاران این مصیبت اندوهبار را به آقای اسدالهی ودیگر بازماندگان خانواده شادروانان تسایت میگویند و خود را در غم ایشان شریک می‌دانند.

مجالس ترحیم مرحومان در شیراز برگزار خواهد شد.

انعکاس جهانی بیانات شاهنشاه:

گروههای مستقل از رستاخیز میتوانند در انتخابات شرکت کنند

بیانات دیروز شاهنشاه بمناسبت آغازهفتادوسومین سالروز انقلاب مشروطیت انعکاس وسیع جهانی‌داشت و خبرگزاری های خارجی این بیانات را ضمن تفسیر هائی بسراسرجهان‌مخابره کردند.

خبرگزاری رویتر ضمن مخابره مهمترین نکات‌سخنان شاهنشاه ازادی صددرصد انتخابات را مورد بحث‌قرار داده و نوشته است‌که‌انتظار میرود گروه های مستقل‌از حزب رستاخیز مجاز باشند سال آینده انتخابات‌جداگانه داشته باشند.

این خبرگزاری افزود شاهنشاه پیش از این هم آزادیهای سیاسی رابه‌مردم ایران اعطا کرده بودند و اکنون هم مقامات مسئول روی لایحه تظاهرات سیاسی و آزادی مطبوعات از قید هدایت دولت کار می‌کنند.

خبرگزاری اسوشیتدپرس هم پس از مخابره رئوس مطالب سخنان شاهنشاه به مناسبت انقلاب مشروطیت نوشته است سخنان‌شاهنشاه حکایت از آن دارد که در انتخابات آینده گاندیدا های مستقل امکان شرکت در انتخابات را خواهند داشت.

خبرگزاری یونایتدپرس نیز ضمن مخابره مفصل بیانات شاهنشاه که گذشته ایران را با امروز مورد مقایسه قرار داده‌اند از قول یک دیپلمات غربی نوشته‌اند شاهنشاه بسادگی و ملایمت سخن گفتند و در عین حال به مخالفان ایران اخطار کردند که سرنوشت ایران‌را نمیتوان بازی گرفت. این خبرگزاری مینویسدشاهنشاه با تاکید به ادامه رژیم شاهنشاهی خواهان یک حکومت و پارلمان قدرتمند هستند

نظر مراجع عالیقدر شیعه درباره رؤیت هلال ماه

مراجع عالیقدر تقلید در قم و دیگر شهرهای مذهبی ایران، دیروز آخرین روز ماه شوال‌و امروز (یکشنبه) را روز آغاز ماه مبارک رمضان اعلام کردند.

حضرت آیت‌الله العظمی آقای حاج سید کاظم شریعتمداری درآخرین‌ساعات دیشب، با دریافت گزارش رویت هلال اعلام فرمودند که روزیکشنبه (امروز)آغاز ماه مبارک رمضان است.

سخنگوی حضرت آیت‌اله العظمی آقای حاج سید شهاب‌الدین مرعشی نجفی، امروز را از طرف ایشان روز اول ماه رمضان اعلام داشتند و از سوی حضرت آیت‌الله‌العظمی آقای حاج سید عبدالله شیرازی در مشهد مقدس نیز امروز (یکشنبه) اول ماه مبارک رمضان اعلام شد.

حضرت آیت‌الله‌العظمی حاج سید محمد وحیدی در قم با دریافت گزارش رویت هلال امروز را آغاز ماه رمضان اعلام داشتند.

حضرت آیت‌الله العظمی علامه مجاهد آقای حاج‌شیخ یحیی نوری‌اعلام فرمودند: دستور استهلال‌دادمشده بود ولی تا این‌ساعت کسی دعوی رویت نکرده است، امروز اول ماه مبارک رمضان محسوب می‌شود.

گرچه دیشب در شیراز هلال ماه دیده نشد، اما حضرت آیت‌الله امامی امام جمعه شیراز، حضرت آیت‌اله سید عبدالحسین دستغیب، حضرت آیت‌اله بن‌یوسف حدایق و حجت‌الاسلام مصباحی، امروز را اول ماه مبارک رمضان اعلام کردند.

روحانیان عالیقدر شیراز، با توجه به سپری شدن‌سی روز تمام ماه شعبان، دیده شدن هلال‌ماه را ضروری نمیدانند.

در بوشهر

آیت‌الله سید مصطفی حسینی در بوشهر نیز امروز را اول ماه مبارک رمضان اعلام کرد.

با تمام شدن روزه ماه شعبان درصورت دیدنشدن هلال‌ماه میتوان روزه‌گرفت.

هزاران نفر از مردم مسلمان ایران، دیروز را به نیت آخرین روز ماه شعبان، روزه گرفتند و با گرفتن روزه به استقبال‌ماه مبارک رمضان رفتند.

دیروز بیشتر ساکنان اراک، قم و کاشان روزه بودند.

اکثر مردم شیراز و تبریز دیروز رابه‌نیت آخرین روز ماه شعبان روزه گرفتند و امروز با پشت‌سر نهادن‌سی روز ماه شعبان، اول ماه مبارک رمضان را روزه گرفتند.

ایران‌از تحریم‌نفتی افریقای‌جنوبی حمایت میکند

ژنو ـ آسوشیتدپرس ـ شورای‌اجتماعی و اقتصادی سازمان ملل مرکب از نمایندگان ۴۸ کشور جهان دیروز طی قطعنامه‌ای ازکلیه اعضای‌این سازمان خواست از صدور نفت به افریقای جنوبی خودداری کنند و سرمایه گذاری در این‌کشور را متوقف سازند.

این قطعنامه‌با ۳۵رای در مقابل ۴ رای مخالف به تصویب رسید. ایران،عراق الجزیره و امارات عربی متحده از جمله کشورهائی بودند که از این قطعنامه حمایت کردند. عربستان سعودی جزو ۴۸ عضو این شورا نیست.

جلسه شورا همچنین از کورت والدهایم دبیر کل سازمان ملل خواست تاعدم همکاری شرکت های چند ملیتی را با حکومت سفید پوست افریقای جنوبی‌مورد مطالعه قرار دهد قطعنامه باتقاضای اعضای شورای اجتماعی‌و اقتصادی‌سازمان مورد بررسی قرار گرفت و در جلسه ۴هفته‌ای سالانه این شورا بتصویب رسید. ایران،عراق الجزیره و امارات عربی متحده از جمله کشورهائی بودند که از این قطعنامه حمایت کردند. عربستان سعودی جزو ۴۸ عضو این

اولین عمل پیوند پروستات‌درجهان

ورسای ـ خبرگزاری فرانسه ـ یک منبع پزشکی در پاریس اعلام کرد که نخستین عمل‌پیوند پروستات درجهان، بامداد امروز بوسیله پروفسور ژرژ مونتاگلیری در بیمارستان ورسای باموفقیت انجام‌شد.

مردی که‌موردعمل پیوند پروتستاب قرار گرفت ۳۲ ساله است که از مدتی پیش در بیمارستان بستری بود.

کریستینا اوناسیس‌وارد یونان شد

آتن ـ خبرگزاری فرانسه ـ کریستینا اوناسیس که‌سه‌شنبه گذشته در مسکو با «سرگئی کاوزوف» ازدواج کرد دیروز با یك هواپیمای شرکت هواپیمائی شوروی وارد آتن شد.

تلویزیون یونان ضمن انتشار این خبر گفت که کریستینا به تنهائی به آتن آمده‌است. و هنوز علت بازگشت ناگهانی تازه عروس به یونان فاش نشده است.

نخست‌وزیر و مدیرعامل شرکت نفت در راه‌بندان شمال

در تعطیلات سه روز گذشته، هجوم صدها هزار نفر به صفحات شمال، از نظر عبور ومرور اتومبیلها در جاده‌های بین شهری و داخل شهرها، مشکلات فراوان و راه‌بندان‌های طولانی ببار آورد.

اتومبیل جمشید آموزگار نخست وزیر، از جمله هزاران اتومبیلی بود که دریکی از این راه‌بندان‌ها، عصر پریروز، قریب به نیمساعت در مسیر جالوس به شهسر، در انتظار باز شدن راه متوقف ماند. جالب اینکه شلوغی و ازدحام‌بقدری مسافران و منتظران را کلافه کرده بود که هیچکس متوجه جمشید آموزگار در پشت فرمان مرسدس‌بنز مشکی رنگ‌نشد.

هوشنگ انصاری مدیر عامل ورئیس هیئت مدیره‌شرکت ملی نفت ایران نیز که برای عرض‌گزارش به پیشگاه شاهنشاه عازم نوشهر بود، از موج ازدحام وراه‌بندان برکنار نماند. انتظار بیش از حد،درپشت صف طولانی اتومبیل‌ها، سرانجام، انصاری را وادار کرد که از اتومبیل پیاده شود وبقیه راه را، پیاده طی کند.

راه‌بندان در تونل کندوان

دیشب رادیو دریا چندبار اعلام کرد که تونل کندوان ریزش کرده و راه‌بند آمده است و بهمین سبب این رادیو از رانندگان تقاضا میکرد که مسیرحرکت خود را تغییر دهند. اماتحقیقات بعدی نشان داد که علت راه‌بندان یک تصادف درسر یکپیچ در حوالی سیامبیشه بود. دراین‌نقطه یک‌اتومبیل بنز تصادف کرد و چون به جرائقال دسترسی نبود اتومبیل تصادف کرده در وسط جاده باقی مانده و باعث راه‌بندان طولانی شده بود.

در تشییع‌جنازه مرحوم کافی فقط یك پاسبان کشته شده است

مشهد ـ خبرگزاری‌پارس روزنامه خراسان چاپ پنجشنبه گزارو اعلامیه دستنویس چند نفر از روحانیان مشهد رادرزمینه گواهی باینکه در حادثه روز یکشنبه اول مردادماه جاری در موقع تشییع جنازه مرحوم شیخ احمد کافی در شهر مشهد غیر از یک نفر پاسبان شخص دیگری به قتل نرسیده است منتشر ساخت.

این‌روزنامه پس‌از ذکرماجرای انتشار خبرقبلی خودو پاسخ یکتن از امضاء کنندگان‌اطلاع میدهد:

هشت نفر از آقایان امضا کننده اعلامیه مورد بحث مجددابا انتشاراعلامیه دستنویس دیگری درتاریخ دهم مردادماه جاری درزمینه علت انتشار اعلامیه اولیه منظور خود را از انتشار این اعلامیه اینطور عنوان نمودند که ذیلا قسمتی از اعلامیه نقل میشود ...

«.. آقایان علما چنین مصلحت دیدند که برای جلوگیری از وقوع حادثه تازه مردم را قانع کنند که با کمال آرامش متفرق‌شوند و اعلامیه‌ای که مشتمل بر اعلام عزای عمومی باشد صادر نمایند و چون‌تعداد مقتولین مشخص نبود لهذا اعلامیه طوری تنظیم شدکه مطلبی خلاف واقع نداشته باشد. ولی متاسفانه‌روزنامه خراسان اعلامیه را عمدا یا اشتباها تحریف نموده ودر مصاحبه تلفنی با آنکه صریحا به روزنامه گفته‌شد که عبارت اعلامیه با کشته شدن یکنفر تا هزار نفر هم سازش دارد، الی آخر ... روزنامه خراسان ادامه می دهد: و به این ترتیب بطوریکه خوانندگان عزیز ملاحظه مینمایند آقایان روحانیون امضا کننده اعلامیه‌ها صریحا عنوان نموده‌اند در هنگام صدور اعلامیه اولیه تعدادمقتولین مشخص نبوده و عبارت اعلامیه با کشتن یک نفر تا هزار نفر هم سازش داردو این اعلامیه صرفا بمنظور مصلحت و برای جلوگیری از حادثه تازه‌ای صادر شده است و اما نظر ما: با توجه به آنچه که درفوق بنظر خوانندگان عزیز رسید و با تاکید باین حقیقت که تا این تاریخ‌هیچ‌یک‌ازآقایان امضا کنندگان اعلامیه مشخصات فرد یا افرادی غیر از پاسبان شهید که‌در واقعه‌ای مزبور به قتل‌رسیده باشد به‌روزنامه خراسان یا مرجعی دیگر اعلام ننموده است بنابراین روزنامه خراسان برای پیشگیری از سوء استفاده‌های دشمنان مملکت که میخواهند با استفاده از هر فرصتی موجبات نیل به اهداف غرض‌آلود خود را فراهم آورند، اعلام میدارد که در حادثه تاسف‌آور مورخه اول مرداد سی و هفت به هنگام‌تشییع جنازه مرحوم کافی غیر از یک نفرپاسبان وظیفه‌شناس که در راه استقرار نظم‌به شهادت‌رسیده فرد یا یا شخص دیگری به‌قتل نرسیده و فقط هفت نفر پاسبان و بیست و شش‌نفر از اخلالگران در حین زدو خورد با افرادپلیس‌مجروح شده‌اند که پس از درمان از بیمارستان مرخص شده‌اند.

سینماداران اصفهان هم اعتصاب کردند

در حالیکه پنج روز از تعطیل سینما ها می‌گذرد، هنوز از سوی دسته های مسئول خبری‌از تصمیمات جدید داده نشده است. طی این پنج روز سینماآتلانتیک تهران بکلی در آتش سوخته است و سینما شهر فرنگ اصفهان و سینما آریای مشهد نیز دچار آتش‌سوزی شده است. نیز سینما های اصفهان از ساعت ۴ بعد از ظهر دیروز تعطیل شد.

رضا انوری رئیس‌انجمن سینما داران امروز به اطلاعات باتوجه باینکه‌دولت مسئول حفظ جان ومال مردم است و در عین حل سالیانه فقط از سینما های تهران‌مبلغ پانصدمیلیون‌ریال عوارض و مالیات دریافت میشودبایدتکلیف‌این‌خساراتی که در دو سه سال اخیر به سینما ها واردشده‌روشن گردد و نیز تکلیف‌خساراتی که یک ماهه اخیر به شش سینمای تهران و شهرستان ها وارد شده جبران شود و برای آینده نیز تضمینی‌داده شود.

واگر باز هم خسارتی متوجه سینما ها شد،مرجعی خسارات را جبران کند.

انوری افزود: سئوال‌ما از دولت اینستکه آیا اصولا مملکت سینما میخواهد یانه؟ اگر پاسخ منفی است فوری اعلام کنند تا ماتکلیف خود را بدانیم و اگر جواب‌مثبت است که مردم نظرشان را داده‌اند، و حزب هم طرح ۱۸ ماده‌ای خود را تنظیم و تسلیم کرد.

و در عین حال به اطلاع میرساند که از امروزهرروز سینما های یک استان تعطیل میشود. کما اینکه سینما های اصفهان از ساعت ۴ بعد از ظهر دیروز تعطیل میکردند.

آنچه ماازدولت‌میخواهیم تعیین تکلیف قطعی وفوری است

نظر شهرستانیها

درپی تعطیل سینماهای‌تهران، سینماداران اصفهان هم، از عصر دیروز، کار خود راتعطیل کردند.

سینماداران شهرستانها تاآخر وقت چهارشنبه این هفته مهلت دارند ودر حالیکه اعتصاب سینماداران تهران، ادامه یابد، آنها هم سینماها را تعطیل خواهند کرد.

سینماداران شهرستانی منتظر تصمیم اتحادیه سینماداران هستند.

سینماداران شیراز اعلام کردند که برای اتخاذ تصمیم در مورد ادامه یا تعطیل کار خودمنتظر دستور سندیکای سینماداران تهران هستند.

آنها درگفت وگو با خبرنگار اطلاعات گفتند: سینماداران تهران آوانس‌هائی‌گرفتند معهذا پانزده روز بعد سینماها را تعطیل کردند.

هم‌اکنون دوازده سینما در شیراز وجود دارد که‌حداقل بهای بلیط آنها ۳۰ و حداکثر ۵۰ ریال است. بیست درصد عوارض‌از بهای‌هر بلیط‌وسیله شهرداری اخذ میشود وجالب اینکه انجمن شهر لایحه‌ای‌تهیه کرده است که عوارض بلیط از ۲۰ درصد به ۳۰ درصد افزایش یابد.

عجیب‌تر آنکه در این میان، تنها سینمای «آریانا» در شیراز نقط۱۳درصد عوارض‌میپردازد.

تعطیل نمی‌کنیم

سینماداران تبریز میگویند: ما بانرخ موجودبلیط می‌سازیم و سینماهای خود را تعطیل نخواهیم کرد!

رشیدی، مدیر سینما دریا در تبریز گفت: حدود ۱۵ روز قبل از سوی اداره کل فرهنگ و هنر آذربایجان شرقی دعوت شدیم تا نرخ بلیط‌هابه‌ترتیب‌به ۶۰و ۸۰ ریال افزایش یابد ولی کلیه سینماداران بین موضوع اعتراض کردند و گفتند باانجام اینکار عده سینماروها بمحاقل خواهد رسید و کسب و کارما از رونق خواهد افتاد.

بلیط سینماها در تبریز ازیک سال قبل از ۱۵ و ۲۵ ریال به ۴۰و ۵۰ ریال افزایش یافته‌است بنابراین موردی‌برای‌افزایش بیشتر بهای بلیط نمی‌بینیم.

موسوی مدیر سینما مولن‌روژ در تبریز گفت:

ـ ما از بهای بلیت درشرایط فعلی راضی هستیم و به هیچ عنوان‌سینماهارا تعطیل‌نخواهیم کرد.

وی افزود:

البته آنچه کدر تهران‌مطرح است مربوط به حدود دو سینمای بالای شهر می‌باشد که مشتریان بخصوصی دارند و نرخشان را برای افزایش به ده تومان هم مناسب میدانند.

در رشت

حسن شرقی مدیر سینماآسیای رشت در این‌مورد گفتگرفتاری ما وضع بیمه است و دیگر مشکلات به‌این صورت است‌که کارگران سینما هم‌حق بیمه‌مخود را نمی‌پردازند و ما ناچاریم ۳۰ درصد حق بیمه آنها را نیز بپردازیم.

امسال درفصل تابستان‌آمدن سیرک بزرگ اروپا به رشت‌تمام سینماداران را متضرر ساخت‌و دیگر اینکه چون فیلمسازان‌فیلم نمیسازند ملناگزیریم که فیلمهای تکراری نمایش بدهیم که آنهم‌با فروش کم مواجه میشود و ضرر میدهد.

وقتی فرشته عدالت نابیناست

کاغذبازی مشکل بزرگ دادگستری

*** وعده های فریبنده درمورد تغییرسیستم اداری دادگستری کماکان باقیست**

*** دادگستری «تله» کوچکی شده که جز موش های ریزخانگی را نمیتواند بدام خود بکشد**

*** دادگستری، هراز چند گاهی با رسیدگی سریع وسفارشی به پرونده «ایاز»ها و «وجدانی»ها عملیات نمایشی خودرا به رخ می کشد وبرنارسائی های خودسرپوش می گذارد.**

دور تسلسل سرگردانی ارباب رجوع در راهرو های پیچ در پیچ و عریض و طویل دادسراها و محاکم قضائی همچنان ادامه دارد و وعده های فریبنده در مورد تغییر روس های دادرسی کماکان باقیست. دگرگونی، تحول لغو بوروکراسی، تسریع در کار ارباب رجوع و ایجاد تغییرات بنیانی در شیوه های دادرسی و رفع نواقص و کاستی ها و دیگر واژه های کشدار و پر طنینی از این دست سالهای مدید است که گوش مراجعان به محاکم قضائی کشور را نوازش میدهد، و همچنان بذر امیدهای پوچ و پر فریب در دل ستمدیدگان می افشاند. این وضع در حالیست که هزاران تن از «داد خواهانی» که در این دایره تکرار با جواب های سر درگم بلاتکلیفی های قضائی و حقوقی و فرطاس بازان اداری دست بگریبانند از انتظار های طولانی و رهائی از «بلا تکلیفی های قضائی» به تنگ آمده اند.

دستگاه قضائی کشور نیز به حرکت لاک پشت وار خود ادامه میدهد و هر از چند گاهی با رسیدگی به پرونده «ایاز»ها، و «وجدانی»ها عملیات نمایشی خود را برخ می کشد و بر نارسائی های خود سرپوش میگذارد. البته در این میان کوشش قضات و وکلای با وجدان که نمونه‌ی حرکت آنها را در ماههای اخیر بدفعات دیده‌ایم نمی تواند مورد نظر انتقادی ما باشد.

به شهادت پرونده های موجود در بایگانی «دستگاه عدالت» هزاران نمونه از وضعیت های حقوقی مهم انسانی ماهها و سالها در فراموشی و سرگردانی خاک می خورد و صاحبان آن در رهگذر گذشت سالیان متمادی زیان های مادی و معنوی هنگفت را تحمل کرده از پیش با افتاده ترین حقوق انسانی و اجتماعی محروم مانده اند.

نواقص قانونی و نارسائی های اداری عدم هماهنگی سازمان اداری دادگستری با تشکیلات دادرسی حجم فزاینده پرونده های مطروحه و افزایش تعداد مراجعان روزانه در کنار کاستی های فراوانی که در این دستگاه وجود دارد تنگنا های فراوانی بوجود آورده است که عنقریب از نظر تراکم پرونده ها وضعی مشابه کلاف سر درگم ترافیک تهران را در «دادگستری» شاهد خواهیم بود.

عامل انسانی

با وجود افزایش صلاحیت های دادرسی شورا های داوری و خانه های انصاف که قسمت اعظم خرده دعاوی را بلعیده اند باز هم اوقات رسیدگی پرونده ها در محاکم و دادسرا ها به نحو سرسام آوری طولانی تر از سابق شده است در کنار نارسائی هائی که در بالا گفته شد دست اندر کاران در امور قضائی بر این عقیده اند که سهم عمده‌ای از نارسائی های دادگستری در «عامل انسانی» (قاضی و کارمند اداری) ریشه دارد. همانهائی که در این غوغای روز افزون تراکم پرونده ها و دعاوی ارجاعی برای استفاده از مرخصی تابستانی میز ها را ترک کرده اند و تا زمانی که ما از نظر عامل انسانی فقیر باشیم امکان ندارد از «قانون خوب و رسا» و یا وسائل مطلوب بهره برداری متناسب را بنمائیم.

وقتی حکم دادگاه ـ که پس از مدت ها انتظار و معطلی صدور می یابد ـ چندین ماه برای پاکنویس شدن روی میز ماشین نویس می ماند و چشم «محکوم» برای دریافت حکم صادره بدر و دیوار «محکمه» خشک میشود این نقص نه از قانون است و نه از «دستگاه ماشین تحریر»!!

وقتی یک قاضی با وجدان و شرافتمند روزانه بطور متوسط باید با ۱۵ پرونده سر و کار داشته باشد و نسبت به هر کدام آنها به کیفیتی اظهار نظر کند و یا دستور دهد و باز هم به شدت با کمبود وقت مواجه باشد این مشکل نه به جهت نقص قانون است و نه از حیث نقص وسایل کار!

بنابراین ریشه نیمی از تنگنا های موجود در دادگستری را باید در مشکلات و گرفتاریهای قاضی و کارمندان اداری آن جستجو کرد.

یکی از ریشه های نارسائی

وقتی وصولی ماهانه کارمندان دفتری دادگستری از مدیر دفتر گرفته تا مامورین ابلاغ و اجرا طور متوسط در حدود ماهانه ۲۵ هزار ریال دور میزند (یعنی مبلغی که برای اجاره دو اتاق جهت سکونت یک عائله ۴ نفری کافی نیست) چگونه میتوان از آنان انتظار کار بهتر و بیشتر را داشت؟

در بررسی بنیانی همین مسائل است که ریشه های کجروی های اجتماعی چهره می نماید و تبعیت از نظام های اجتماعی در جامعه شهری ما فراموش میگردد و شهروندان ما چه آنها که به لباس «مامور دولت» ملبس هستند و چه آنها که از «لباس قدرت» برهنه اند چنان نسبت به رعایت قوانین و مقررات اجتماعی بیگانه اند که گوئی اصلا قوانین و مقرراتی وجود ندارد.

دو نمونه از سرگردانی های ارباب رجوع در محاکم قضائی را با هم می خوانیم:

چند سال پیش در یک حادثه رانندگی در جاده تهران نو یکنفر کشته شد. در پی وقوع این حادثه راننده اتومبیل مقصر که «غلامعلی» نام دارد به اتهام قتل غیر عمد طبق قانون جلب و تا شروع محاکمه زندانی شد. در این فاصله دوستان «غلامعلی» به تکاپو افتادند و بالاخره با در دست داشتن سند مالکیت منزل یکی از دوستان، متهم به قتل غیر عمد تا شروع محاکمه آزاد گردید و پس از شروع محاکمه در دادگاه محکوم،شش سال حبس شد و پس از مدتی با کسب رضایت وارثین مقتول آزاد گردید. تا این جای قضیه هیچگونه ایراد و ابهامی مشاهده نمیشود، شخصی که در رانندگی مرتکب خلاف، انهم قتل غیر عمد گردیده، محاکمه و زندانی شده و پس از اجرای رای محکمه آزاد شده است. اما ماجرا هنوز بنقطه پایان خود نرسیده، زیرا سند وثیقه که بوسیله آن ضمانت راننده خاطی را کرده اند هنوز در پرونده باقی مانده است و باید مسترد گردد و این درست در زمانی است که «ضمانت کننده»

دوتن از مراجعان دادگستری که درپیچ وخم راهروها ماههاست سرگردانند!

سازمان اداری دادگستری، مردم وقضات رابستوه آورده است

احتیاج مبرمی به «سند» برای فروش خانه دارد، منزلی که معادل ۷۰۰/۰۰۰ تومان برای آن قیمت خرید گذاشته اند بهترین راه دریافت سند مراجعه به دادگاه دریافت کند، به دایره اجرای احکام مراجعه می شود و پس از جستجوی زیاد پاسخ می دهند که پرونده‌ای با این شماره از طرف دادگاه بانجا فرستاده نشده است! مجددا به دفتر دادگاه مراجعه می شود ویرا به دایره توزیع پرونده ها حواله میدهند، در آنجا هم پرونده‌ای با این شماره وجود ندارد، مجددا به دادگاه و سپس به دایره اجرای احکام مراجعه میشود، این رفت و آمد ها به چندین بار میانجامد و آخر الامر صاحب سند و غلامعلی (راننده‌ای که محکومیتش پایان یافته است) به رئیس دفتر دادگاه مراجعه میکنند.

در آنجا در می یابند که مدتهاست پرونده مختومه اعلام شده و پس از جستجو در دفتر دادگاه معلوم میشود که این پرونده، ضمیمه پرونده دیگری راسا از طرف دفتر دادگاه به قسمت اجرای احکام فرستاده شده است با در دست داشتن شماره پرونده ارسالی از طرف دفتر دادگاه به دایره اجرای احکام مراجعه می شود و پس از جستجوی زیاد پاسخ می دهند که پرونده‌ای با این شماره از طرف دادگاه بانجا فرستاده نشده است! مجددا به دفتر دادگاه مراجعه می شود ویرا به دایره توزیع پرونده ها حواله میدهند، در آنجا هم پرونده‌ای با این شماره وجود ندارد، مجددا به دادگاه و سپس به دایره اجرای احکام مراجعه میشود، این رفت و آمد ها به چندین بار میانجامد و آخر الامر صاحب سند و غلامعلی (راننده‌ای که محکومیتش پایان یافته است) به رئیس دفتر دادگاه مراجعه میکنند.

در آنجا در می یابند که مدتهاست پرونده مختومه اعلام شده و پس از جستجو در دفتر دادگاه معلوم میشود که این پرونده، ضمیمه پرونده دیگری راسا از طرف دفتر دادگاه به قسمت اجرای احکام فرستاده شده است با در دست داشتن شماره پرونده ارسالی از طرف دفتر دادگاه به دایره اجرای احکام مراجعه می شود و پس از جستجوی زیاد پاسخ می دهند که پرونده‌ای با این شماره از طرف دادگاه بانجا فرستاده نشده است! مجددا به دفتر دادگاه مراجعه می شود ویرا به دایره توزیع پرونده ها حواله میدهند، در آنجا هم پرونده‌ای با این شماره وجود ندارد، مجددا به دادگاه و سپس به دایره اجرای احکام مراجعه میشود، این رفت و آمد ها به چندین بار میانجامد و آخر الامر صاحب سند و غلامعلی (راننده‌ای که محکومیتش پایان یافته است) به رئیس دفتر دادگاه مراجعه میکنند.

در آنجا در می یابند که مدتهاست پرونده مختومه اعلام شده و پس از جستجو در دفتر دادگاه معلوم میشود که این پرونده، ضمیمه پرونده دیگری راسا از طرف دفتر دادگاه به قسمت اجرای احکام فرستاده شده است با در دست داشتن شماره پرونده ارسالی از طرف دفتر دادگاه به دایره اجرای احکام مراجعه می شود و پس از جستجوی زیاد پاسخ می دهند که پرونده‌ای با این شماره از طرف دادگاه بانجا فرستاده نشده است! مجددا به دفتر دادگاه مراجعه می شود ویرا به دایره توزیع پرونده ها حواله میدهند، در آنجا هم پرونده‌ای با این شماره وجود ندارد، مجددا به دادگاه و سپس به دایره اجرای احکام مراجعه میشود، این رفت و آمد ها به چندین بار میانجامد و آخر الامر صاحب سند و غلامعلی (راننده‌ای که محکومیتش پایان یافته است) به رئیس دفتر دادگاه مراجعه میکنند.

در آنجا در می یابند که مدتهاست پرونده مختومه اعلام شده و پس از جستجو در دفتر دادگاه معلوم میشود که این پرونده، ضمیمه پرونده دیگری راسا از طرف دفتر دادگاه به قسمت اجرای احکام فرستاده شده است با در دست داشتن شماره پرونده ارسالی از طرف دفتر

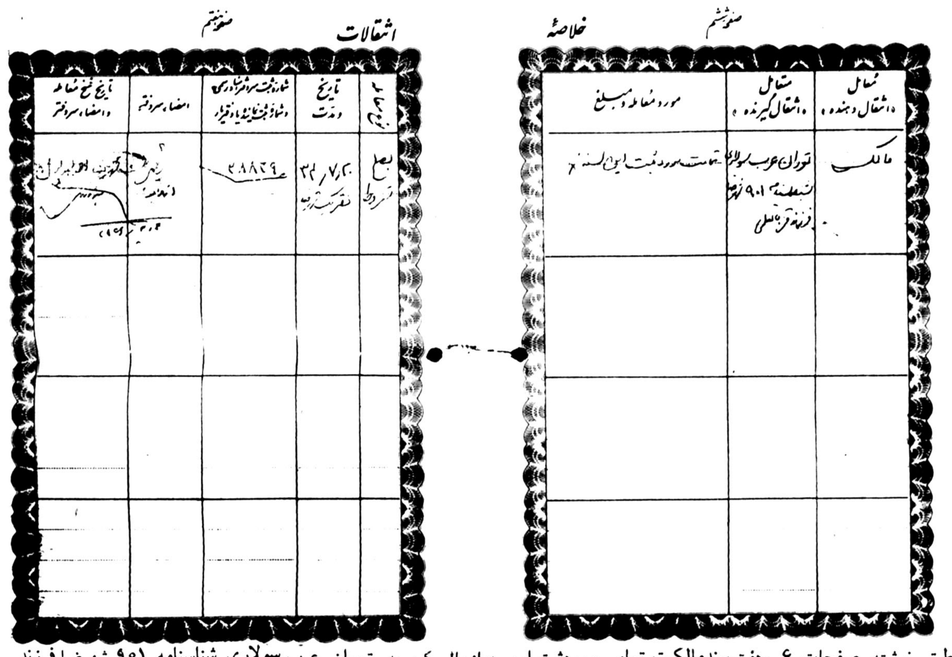

خلاصه

شماره (دادگان دهنده)	شماره (اشغال کیرنده)	مورد معامله و مبلغ
مالک	توران عرب سولاری شناسنامه ۹۰۱ زرند قزوین	تمامت مورد ثبت این سند

صورتجلسه

شماره	تاریخ	شماره پرونده سردفتر اسناد رسمی و شماره بایگانی یا دادگاه	امضاء سردفتر	تاریخ تحویل شناسنامه و امضاء سردفتر
بعلاوه شرط	۳۴/۷/۲۰	۳۸۸۳۹		

طبق نوشته صفحات ۶ وهفت سندمالکیت تمامی موردثبت این سندازمالک به توران عرب سولاری شناسنامه ۹۰۱ شهرضا فرزند قربانعلی بصلح مشروط که به شماره ثبت ۳۸۸۳۹ درتاریخ ۳۴/۷/۲۰ واگذار شده است، اما دادگاه شهرضا اورا صاحب ملک نمیداند!

سالروز
انقلاب مشروطیت ایران
را به پیشگاه
شاهنشاه آریامهر
و ملت ایران تبریک میگوید

گروه صنعتی مینو

اطلاعیه

گروه فرهنگی مرجان

ثبت نام در

دبیرستان دختران مرجان - خیابان ابتهاج (کاخ) تلفن ۶۵۶۷۷۰ - ۶۵۲۰۳۸

دبیرستان پسران مرجان (با دائرکردن کلاسهای جدید سال اول از جمله «علوم انسانی»

خیابان پهلوی بالاتر از فروشگاه کورش کوچه جاوید تلفن ۸۹۱۹۷۴-۸۹۴۰۰۴

در مردادماه، فقط روزهای شنبه، دوشنبه وچهارشنبه (صبحها)

با پلانر میهمان آفتاب باشید

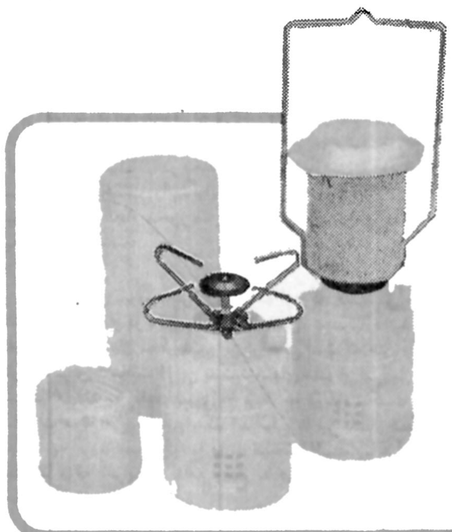

- چراغ روشنائی واجاق گازسفری پلانر مجهز به فندك الکترونیکی، برای روشن شدن سریع درهرشرایطی.
- چراغ روشنائی واجاق گازسفری پلانر زیبا، سبك بابدنه مقاوم، که استفاده ازآن درسفر، کوه، پیك نیك و درخانه وبخصوص درمواقع خاموشی برق راحت وآسان است.
- چراغ واجاق گازپلانر، ایده آل ومورد احتیاج خانواده های امروزی.

پلانربا سیلندر مخصوص قابل استفاده برای کلیه اجاق وچراغهای استاندارد سفری.

PLEN AIR
روشنائی وحرارت بیشتر با چراغ واجاق گاز پلاند

بقیه در صفحه ۲۷

بنیانگذار: شادروان عباس مسعودی
صاحب امتیاز و مدیر: فرهاد مسعودی
سال پنجاه و سوم
محل اداره: خیابان خیام. ساختمان اطلاعات
تلکس ۲۱۲۳۳۶ ـ تلگرافی: اطلاعات. تهران
تلفن ۳۲۸۱

سخن روز

معنای صحیح دموکراسی

سخنان شاهنشاه آریامهر در هفتاد و سومین سالروز انقلاب مشروطیت ایران یکبار دیگر آرمانهای متعالی واندیشه مترقی رهبر ایران زمین را در راه گسترش واعطای آزادیهای فردی واجتماعی، همزمان با اصلاحات اساسی وبنیادی در جامعه روبه رشد سرزمینمان نمایان کرد. این سخنان در شرایطی عنوان میشود که دولتمردان جامعه هنوز برسریک تعریف واحد و جامع از فضای بازسیاسی، نحوه شرکت افراد جامعه در تصمیم گیریهای سیاسی ودر نهایت نوع دموکراسی مطلوب وحدود آزادیهای لازم، متفق القول نیستند بهمین سبب هر مقام و هر صاحب قدرتی بنوعی این آزادیها و حدود آن را تفسیر می کنند و مردم نیز بسبب همین تعدد برداشت تا پیش از سخنان اخیر شاهنشاه آریامهر تکلیف خود را دربرابر آزادیهائی که در چند ماهه اخیر، نمای رفتار سیاسی جامعه را دگرگون کرده است، نمیدانستند. یکبار دیگر رهبر مملکت در حساس‌ترین شرایط در جبهه مردم قرار گرفتند و با سخنان ارزشمندی که در سالروز انقلاب بزرگ مردم ایران برای بدست آوردن مشروطیت ودموکراسی خطاب به ملت ایراد شد، علاوه بر راهگشائی برای دولتمردان جامعه، به مردم ایران گوشزد فرمودند که فضای بازسیاسی در حقیقت اجرای قانون اساسی، و ادامه انقلاب ایران در سایه آن است. در این فضا هیچ محدودیتی برای آزادیهای عمومی وجود ندارد. جز آنکه هرگز در هیچکدام از کشورهای جهان حتی با دموکرات‌ترین نظام سیاسی، هرج ومرج واشوب قابل قبول نیست. و مبارزه در فضای سالم آزادتا آن حد قابل قبول است که خللی در حرکت جامعه وارامش و امنیت عمومی ایجاد نکند. با توجه به این حقیقت، از این پس هرنوع حرکت سیاسی در کشور ما در چهارچوب قانون اساسی وآزادیهائی که رهبرمان به آنها اشاره کردند، مورد حمایت قوای سه گانه‌ای که بنیان واساس مشروطیت برآنها استوار است، خواهد بود. و مشارکت مردم دراین حرکت روزبروز دستاوردهای جامعه نوین ایران را به تعالی وترقی بیشتری خواهد رساند. اشاره شاهنشاه آریامهر به تحولات پنجاه ساله اخیر وادامه‌ی منطقی این تحولات در سالهای بعد، ضرورت داشتن یک دموکراسی ملی بدون چشمداشت به دیگر جوامع جهان را گوشزد می کند. از اینرو وظیفه ما است که در شرایط فعلی امکان ادامه این دموکراسی را همراه با تحولات دیگر جامعه فراهم کنیم. ووظیفه دولت نیز حفظ این دموکراسی وایجاد زمینه های لازم برای شرکت فعالانه مردم، در تصمیم گیریهای سیاسی خواهد بود.

تفسیر سیاسی روز

جنگ الفتح و عراق

نوشیروان کیهانی زاده

جنگ پنهانی عراق و سازمان آزادیبخش فلسطین با وقایع چند روز اخیر علنی شد و این در هنگامی است که اوضاع لبنان سخت روبه وخامت گذارده و بی نتیجه ماندن تماسهای مصر و اسرائیل از طرف دو دولت تایید شده است.

ریشه اختلاف عراق با سازمان آزادیبخش فلسطین از تاریخی آغاز شد که افراطیون فلسطینی خود را تحت حمایت عراق قرار دادند. وبغداد عملا مرکز فرماندهی آنان شد، معذالک میان عراق و سازمان آزادیبخش فلسطین ظاهرا اختلاف قابل ملاحظه ای وجود نداشت، زیرا دران ایام فلسطینی ها درلبنان تحت فشار نظامی سوریه قرار داشتند.

اختلاف دو طرف از تاریخ قتل سعید حمامی نماینده سازمان آزادیبخش فلسطین درلندن وارد مرحله نسبتا شدید خود شد و سپس قتل نماینده سازمان آزادیبخش فلسطین درکویت طرفین را بیش از پیش دربرابر هم قرار داد. با اینکه این دو قتل توسط افراطیون فلسطینی تحت حمایت عراق صورت گرفته بود، معذلک سازمان آزادیبخش فلسطین عراق را مسئول این وقایع می خواند. حملات تبلیغاتی دو طرف از سه چهار هفته پیش افزایش یافت و بمب گذاری زیر اتومبیل سفیر عراق درلندن که تغییر ماموریت یافته بود، معارضه طرفین را گسترش داد و دولت انگلیس با اخراج یازده عراقی از جمله چند کارمند سفارت این کشور عراق را یک طرف قضیه قرارداد. واقعه حمله به سفارت عراق درپاریس که دو تن کشته و پنج نفر مجروح داشت، و معلوم شد کار یکی از بستگان سعید حمامی است و درپی ان حمله به اتومبیل سرکنسول عراق درکراچی معارضه را پیچیده کرد، بطوریکه مطبوعات عراق از عرفات که دران تاریخ درهاوانا بسر می برد شدیدا انتقاد کردند و به او هشدار دادند که باید درانتظار یک انتقام سهمگین باشد و درهمان موقع عرفات گفت که عراقی ها میخواهند او را بکشند

درچهل وهشت ساعت اخیر وقایعی روی داد که ثابت می کند عراق وسازمان آزادیبخش فلسطین وارد یک جنگ واقعی شده اند، زیرا درپاریس واسلام اباد به دفاتر سازمان آزادیبخش فلسطین حمله شد و تلفاتی ببار امد، بطوریکه این وقایع رئیس جمهوری فرانسه را سخت خشمگین کرده است.

این جنگ که از اختلاف دو گروه فلسطینی سرچشمه می گیرد به لبنان نیز سرایت کرده است و گروههای افراطی طرفدار عراق با الفتح می جنگند ـ الفتحی که متهم به تیراندازی به سوی اتومبیل سفیر عراق دربیروت شده است.

این وقایع دریکی از نامناسبترین لحظات تاریخ جهان عرب روی می دهد، زیرا لبنان قلب جهان عرب اینک وخیم ترین ایام خود را می گذارند، دراین کشور که تا چند روز پیش میان سوری ها و راستگرایان زدوخورد وجود داشت، اینک «بحران» با حمله راستگرایان به مسلمانان در محله مزرعه چهره تازه ای به خود گرفته است وادامه مخالفت راستگرایان هوادار اسرائیل درنوارمرزی جنوب لبنان با انجام ماموریت یک واحد لبنانی وضع را سخت پیچیده ساخته است.

حمله هوائی دیروز اسرائیل به یک اردوگاه فلسطینی ها به انتقام ایجاد انفجار دریک بازار بیت المقدس، عنصر تازه ای است که وارد مسئله لبنان شده است واین در حالی است که حتی وزیر خارجه اسرائیل صحبت از بن بست تماسهای مصر و اسرائیل می کند. تا این تاریخ فقط مصری ها بودند که درباره شکست این مذاکرات سخن می گفتند واینک اسرائیلی ها نیز با انان همصدا شده اند، به این ترتیب جنگ سازمان آزادیبخش فلسطین با عراق جز تضعیف موقع اعراب و ادامه وضع نه صلح و نه جنگ ثمری نخواهد داشت.

من و دکتر علی امینی

دکتر سید مهدی پیراسته

وقتی ضمن مقالات انتقاد از سیاست امریکا در اطلاعات، اشاره بحکومتی کردم که با پشتیبانی و حمایت مستقیم امریکا (باظهار سفیر اسبق امریکا) در ایران روی کار آمد و از شاهکارهای ان اعلام ورشکستگی کشور ایران و حبس مخالفین طبق «لیست» انهم بوسیله دادگستری بود، با وجودیکه اسمی از کسی نبرده بودم، چون همه از روی نشانیها متوجه شده بودند که منظور حکومت اقای دکتر علی امینی در ۱۶ سال پیش است، بعضی از دوستان بمن تذکر دادند که باید منتظر حملات اقای دکتر امینی و دارو دسته‌اش باشم. گفتم پس شما خیال کرده اید که من توقع دارم اقای دکتر امینی برایم دسته گل بفرستد، یا مثل بسیاری از هموطنان با نامه و تلفن مرا تشویق و ترغیب کند؟

تصور «هراس» از حملات دکتر امینی و دارو دسته‌اش مصداق همان داستان معروف شتر نقاره خانه شاه عباس و پیر زال است.

مشهور است یک روز که شاه عباس سر کیف بود دستور داد شتر نقاره خانه‌اش را ازاد و از خدمت معاف کنند و نوشته‌ای هم بگردن ان اویختند که حاکی از سابقه این شتر در نقاره خانه بود. شتر ازاد شده وارد مزرعه پیر زنی شد که مشغول شست و شوی خود بود. عجوزه در همان حال که نشسته بود اب را با شدت بیشتری بخود می پاشید و تصور میکرد شتر از این صدای مهیب (!) رم و فرار میکند. مردی که ناظر این ماجرا بود خطاب به پیرزن گفت «باجی جان! بی جهت بخود زحمت نده شتری که همه عمر برگرده اش نقاره زده اند از این سروصداهای تو نمی ترسد!»

تا اینکه در شماره دوشنبه ۹ مرداد اطلاعات بقلم یکی از نویسندگان جوان با ذوق (دکتر علیرضا نوری زاده) که انصافا خوب چیز می نویسد و مخصوصا مقالات مذهبی او خواندنی است و فرزند یکی از دوستان در گذشته من است انتشار یافت. چون من برای قضاوت صحیح این نویسنده جوان و سایر جوانانی که چشم و چراغ و امید فردای این مملکت هستند و سن انها مقتضی نیست وقایع چندین سال پیش را بخاطر بیاورند اهمیت فراوان قائل هستم، این مقاله را خودم جواب میدهم. نویسنده عزیز پس از ذکر مطالبی راجع بدرستی عبدالناصر که البته مثل تغزل قصاید شعرا مقدمه‌ای برای وارد شدن باصل موضوع است (من اشتباهات سیاسی ناصر و امریکا را نوشتم و نسبت نادرستی و یا عمل خلاف امانت باو نداده بودم که نویسنده از امانت و پاکدامنی او سخن گفته است) بدفاع از اقای دکتر علی امینی و حمله بمن پرداخته و چنین نوشته است؟ «دکتر پیراسته را هنگامی که سفیر ایران در عراق بود درست تحویل سال نو ایرانی بر استان حرم مولایمان علی، خاضع و خاشع دیدم، کودکی بیش نبودم، پس بنا به گفته های پدر پیش دویدم که بلی ما اینجائیم. فردا در محل سفارت بدیدارش رفتیم تجدید عهدی بود با پدرم و یادهائی از گذشته مصور شد، از دکتر متین دفتری، قوام السلطنه، از دکتر علی امینی... و درست یادم هست وقتی سخن از دکتر امینی میرفت.. اقای دکتر پیراسته با وفاداری و خلوصی که از خصائل پسندیده ایشان بود نوه میرزا علی خان امین الدوله را استخواندارترین رجل سیاسی وقت ایران دانستند.. و صفاتی نظیر وطنپرستی و مردم دوستی را از ویژگیهای سرشتی او بر شمردند.. چنانکه در مقاله دکتر پیراسته مشهود بود ان تعاریف دیروز ستایش از حاکم وقت بود».

من از اوایل سال ۱۳۴۳ تا اواخر ۱۳۴۶ شمسی سفیر در عراق بودم و نخست وزیری امینی در سال ۱۳۴۰ و ۴۱ بود بنا بر این در زمان سفارت من اقای دکتر امینی بیکار و خانه نشین بود نه «حاکم وقت» (حال انکه همه مبارزات گذشته من علیه اینگونه حکام وقت بوده است) این ملاقات را که در حدود ۱۳ سال پیش، بنا باظهار نویسنده، صورت گرفته درست بخاطر ندارم. اما بنظرم نویسنده جوان ما که بقول خودش در ان موقع کودکی بیش نبوده، شاید نتوانسته مذاکرات را درک کند و لابد من ضمن صحبت، عقاید همیشگی خود را نسبت به اقای امینی بیان کرده ام و چون پدر مرحوم ایشان از دوستان دکتر علی امینی هم بود مطالبی گفته اند که در ذهن کودکانه ان روز نویسنده بعنوان گفته های من باقی مانده است، زیرا من از وقتی اقای دکتر امینی را شناخته ام عقیده ام را نسبت بوی تغییر نداده ام.

من راجع بمسائل قبل از شهریور ۲۰ که خود محصل دبستان و دبیرستان بودم چیزی نمیدانم. ولی یک از دوستان فاضل و بی غرض من می گفت که در سال ۱۳۱۲ شمسی که دکتر امینی رئیس کل گمرک ایران بود، با رابطه ای که با تیمور تاش ها داشت و بوسایل مختلف خود را به انها می‌چسبانید وقتی ستاره اقبال تیمورتاش افول کرد، او نامه‌ای نوشت که تیمور تاش در زمان وزارت دربارش اجناسی برای خود و بنام دربار وارد کرده و مطالبه مبلغ سه هزار و هفتصد تومان حقوق گمرکی انها را کرده بود که وراث تا سال ۱۳۱۶ باقساط می پرداختند.

اما پس از شهریور ۲۰ که من محصل دانشکده حقوق بودم و مثل همه جوانان سری پر شور داشتم و در مبارزات دانشجوئی و اجتماعی بسهم ناچیز خود شرکت می جستم، ناظر اعمال وی بودم. در سال ۱۳۲۶ شمسی موقع انتخابات دوره ۱۵ که حکومت قوام‌السلطنه عموی همسر دکتر امینی بر سر کار بود، جمعی از معترضین بنحوه انتخابات از جمله مرحومان سید محمد صادق طباطبائی و دکتر متین دفتری در دربار شاهنشاهی متحصن شدند و یکی از کوچکترین متحصنین جوان هم من بودم و دکتر امینی کارگردان انتخابات بود و با وجودیکه در دولت سمت داشت وکیل اول (!) تهران شد و عده ای دیگر را هم یدک کشید. با این حال، وی بعدا در ۳ کابینه مختلف المسلک وزیر شد. بطوریکه ملاحظه می شود در چهار کابینه مختلف المسلک و متضاد پیوسته عضویت داشت و اگر این رنگ عوض کردن و بمنابع قدرت نزدیک شدن و بوقلمون صفتی نیست پس تعریف و مصداق این صفات چیست؟

من در جلسات مجلس ۱۸ ضمن چندین نطق تند علیه امینی همه این سوابق او را تذکر دادم (این صورت جلسات چاپ شده و موجود است). من بعلت کسالت ناشی از خستگی مفرط یگماه قبل از نخست وزیری امینی از استانداری فارس استعفا کرده بودم و هنگامی که در اوان حکومتش بشیراز رفته بود و مردم ازاده و شریف فارس نسبت بمن اظهار محبت کرده بودند و این مطالب هم در جراید منتشر شد، دکتر امینی که هیچ چیز را به هیچکس نمی تواند ببیند (حتی اظهار مهر ومحبت مردم یک استان رابیک استاندار سابق) «اعلامیه‌ای» داد که دراطلاعات وهمه جراید ان روز درراديو وتلويزيون انتشار يافت بدين مضمون «.... اينكه جراید نوشته‌اند درمسافرت من به شیراز مردم ازاستاندار سابق اظهار رضایت کرده اند صحیح نیست...» وجراید ازجمله اطلاعات وکیهان همان روز با من دراین مورد مصاحبه کردند وجواب او را دادم واین عمل هم مثل سایر اعمال بی جای ایشان درزمان نخست وزیری موجب خنده واستهزای مردم شده بود. من بایشان تلفنی گفتم معمولا «اعلامیه» یک دولت راجع بمسائل اساسی مملکتی یابین المللی باید باشد نه علیه یک فرد ازاتباع کشور وانهم بااین مضمون بچگانه واگر انقدر کارمن بالا گرفته که دولت ایران علیه من اعلامیه صادرمی کند پس باید دولت ایران یک قرار داد مثلا عدم تعرض هم بامن امضاء کند! (درهمان موقع ازطرف مردم شریف فارس تلگرافها وطومارها ونامه های زیادی دررد اظهار نخست وزیربتهران فرستاده شد). اقای دکتر امینی قبل ازاینکه من بسفارت عراق بروم بوسیله نزدیکانش به اقای حسین فرهودی که ازدوستان وهمکاران مورد احترام من هستند متوسل شده وخواست بمنزل من بیاید وعذرگذشته را بخواهد که من جواب منفی دادم وگفتم ملاقات مابی حاصل ووقت تلف کردن است. با این ترتیب چطور ممکن است کسی را که من قبل ازسفارت درعراق درمنزل نپذیرفتم درهنگام سفارت تعریف وتمجید کرده باشم.

اما اینکه نویسنده عزیز ماروی «نوه امین الدوله بودن» اقای دکتر علی امینی تکیه کرده و انرا ازمفاخر ایشان شمرده بنظرمن خدمتی بایشان ننموده، یا خوداقای امینی باتمام زرنگی درانیجا قافیه را باخته اند زیرا بااین ترتیب نحوه تملک ۳۱ قریه لشت ونشاء (یعنی املاکی بمساحت یک کشور اروپائی) که متعلق به بیت المال ومال ملت است و تحصن محسن امین الدوله درسفارت، روس وقبول تحت‌الحمایگی روسیه برای نگهداری این املا ک را در خاطرها زنده می کند. موضوع این تحصن وقبول تحت الحمایگی وافراشتن پرچم روس دربالای منزل مسکونی ایشان موضوع یاد داشتهای متعددی بین سفارت روسیه تزاری ووزارت خارجه ایران (که باین امر یعنی تحت الحمایه قرار دادن امین الدوله اعتراض داشته) قرار گرفته ومن برای جلوگیری ازاشغال صفحات اطلاعات ازذکر متن این یادداشتهای خیلی مفصل خودداری وفقط بذکر شماره وتاریخ بعضی ازیادداشت ها اکتفا میکنم: یادداشت سفارت تزاری روس بوزارت خارجه ایران مورخه چهاردهم ربیع الاول ۱۳۳۱ ـ شماره ۱۲ ویادداشت همان سفارت مورخه ۱۵ ربیع الثانی ۱۳۳۳ ـ نمره ۳۲ ویادداشت وزارت خارجه بسفارت روس مورخه ۱۲ جمادی الاول ۱۳۳۳ ونامه سفارت روس بوزارت خارجه مورخه ۲۴ جمادی الاول ۱۳۳۳ شماره ۴۵ که چون ازهمه یادداشت ها مختصر تر است چند سطر ان نقل می شود... «جناب مستطاب اجل اکرم افخم... محترما گرامی مراسله محترمه جوابیه جناب مستطاب اجل مورخه ۱۲ شهر حال نمره ۱۵۸۱۳ـ۱۳۶۲ راجع باقای امین الدوله واصل... اینک خاطر مودت مظاهر رامستحضر میدارد که دوستدار، جواب همان مندرجات مراسله مورخه ۱۳ ربیع الاول ۱۳۳۱ نمره ۱۲ ومراسله... راکافی میداند وازاشخاصی هم که درتحت حمایت سفارت میباشد کمافی السابق حمایت خواهد شد و در مذاکره ای که چندی قبل باجناب مشاور الممالک بعمل امده این طور اظهار شده که ازپطروگراد چنین نوشته‌اند که من بعد حتی‌الامکان کسی درتحت حمایت قرار داده نشود... دراین موقع احترامات فائقه راتجدید می نماید امضاء پافلوفسکی کوزول.» این یادداشتها خیلی مفصل و حتی ذکر شماره های انها خسته کننده است وعلاقمندان برای دست یافتن بانها می توانند به «ارشیو» وزارت امور خارجه مراجعه کنند. مرحوم ملک الشعرای بهار در صفحه ۲۲ تاریخ احزاب سیاسی ایران نوشته است که وقتی قرار شد روسیه وانگلیس «کمیسیونی» تشکیل بدهند وکلیه امور مالی کشور ایران را راسا اداره نمایند روسیه ازطرف خود «محسن امین الدوله» را انتخاب کرد وجالب اینست که در صفحه ۲۲۰ جلد اول تاریخ مشروطیت تالیف مرحوم دکتر ملک زاده نوشته شده که ناصرالدین شاه که از فشار روس وانگلیس به تنگ آمده بود بخیال افتاد که پای دولت المان را بایران بازکند این بود که به بمخبرالدوله پدر صنیع الدوله گفت بعنوان کسالت ازمامرخصی بخواه وبه برلن برو ونامه مارا به بیسمارک بده وکتابچه رمزی هم که بخط خود نوشته بود بوی داد. دراخر کتابچه نوشته بود احدی نباید ازمنظور مامطلع شود وراپرتهای خودرا توسط پسرت مخبرالملک برای مابفرست وازدادن هرنوع اطلاعات بوسیله «امین الدوله» اجتناب کن زیرا او پیش از انکه مطالب را بعرض مابرساند بقلهک خواهد داد (منظور سفارت انگلیس درقلهک است).

همچنین بیک دلیل دیگر ذکر نام امین الدوله مخصوصا حالا که مقارن برگزاری جشن مشروطیت است بصلاح اقای دکتر امینی نبود زیرا وقتی محمد علیشاه دائی ایشان مجلس رابتوپ بست ۸ نفرازرجال صدرمشروطیت که درمسجد سپهسالار متحصن شده بودند، باگرفتن اطمینان قبلی بپارک امین الدوله که نزدیک بهارستان است پناه بردند وان مرحوم موضوع را به برادر زن خود (محمد علیشاه) تلفنی خبرداد وبیدرنگ عده‌ای قزاق برای توقیف انها اعزام شد. حاج میرزا ابراهیم تبریزی نماینده اذربایجان هنگامیکه قزاق ها مشغول لخت کردن اوشدند کشته شد وبقیه را بباغ شاه بردند وروز بعد میرزا جهانگیر خان صور اسرافیل وملک المتکلمین را درباغ شاه طناب انداختند (نقل بمضمون ازکتاب انقلاب ایران تالیف پروفسور براون). درصفحه ۹۱ تاریخ مشروطه، وی پس ازذکر جریان پناه بردن سران ازادیخواهان به پارک امین الدوله بنحوی که گذشت داستان هجوم قزاق هاواوباش محمد علیشاه را بپارک امین الدوله وفتار انان را باسران نهضت ازادی ایران چنین می نویسد... «...همین که نزدیک شدند هنگامه دلگدازی برپا شد که بگفتن نیاید، بیش ازهمه بدستارداران (روحانیون) پرداخته، توگوئی کینه همه را ازایشان باز می جستند، ـ میزدند ودشنام میدادند رخت ازتنهایشان می کندند... بهبهانی وطباطبائی وامام جمعه خوئی را چندان زدند که اندازه نداشت، یکی ازاینروسیلی یامشت یاقنداق تفنگ می نواخت وان یکی ازان رومشت یا سیلی می خوابانید.. درتمام این اسیب ها تنها سخنی که اززبان اینان بیرون می امد جمله «لااله الاالله» بود (باین می گویند ایمان وروح قوی وبزرگ)... پس از انکه از زدن سیر شدند به کندن ریشها پرداختند، دسته دسته موهارا می کندند ودورمی انداختند...» ـ بطوریکه ملاحظه شد پس از این رفتاربامجتهدین بزرگ ومراجع تقلید تشیع که جز ازادیخواهی گناهی نداشتند وسایر سران جانباز مشروطیت، نماینده جوان وغیور تبریز را درهمان خانه کشتند «... همین جا که خوابگاه این خواهرزاده محترم شاه سابق مخلوع است... اینجا قتلگاه اوست که بجای ان حالا پارک ساخته اند... اگر درصدر مشروطیت اقایانی که امدند تهران رافتح کردند این خائنین را به مجازات رسانده بودند حالا دیگر امینی ها دراین مملکت نبودند که مملکت ونفت ایران را فدا کنند... کسانی که بازورقزاقهای روس خرده مالکین لشت ونشاء را بیرون می کشند دلسوز مملکت می شوند وامروز درس وطن خواهی بمامیدهند.....»

(از نطق مرحوم حائری زاده در جلسه ۶۴ مجلس ۱۸).

خلاصه انکه رفتار مرحوم امین الدوله با رهبران مشروطه از جمله علمای بزرگ تشیع که مورد تائید موکد همه محققین از قبیل مرحومین دکتر ملک زاده و حاج میرزا یحیی دولت آبادی و دیگران است و در کتب خود بتفصیل از این رفتار «جوانمردانه!» یاد کرده اند بنحوی بود که فعلا جزء تاریخ ایران شده و در مدارس تدریس میشود. بهمین دلایل است که خاندان امینی اصرار داشتند نام پدران آنها فراموش شود و بفرزندان «فخرالدوله» یعنی نام مادرشان که بانوئی کاردان و بسیار لایق و بقول یکی از بزرگان تنها مرد خاندان امینی بود خوانده شوند و نمی دانم چرا حالا تغییر عقیده داده اند.

اما اینکه نویسنده جوان و عزیز ما نوشته... «از انجا که مراتب آشنائی من با آقای دکتر پیراسته آمیخته باگاهیایی است که پدر در خاک خفته‌ام از روزهای دانشجوئی و مبارزات دیروز ایشان در سنگر مردم بمن داده است لذا خالی از انصاف میدانم امروز که ایشان در پی عزلتی چند بار دیگر بقصد دفتر و دیوانی... مقالاتی عنوان کرده‌اند اشتباه بزرگشان را تصحیح نکنم...»

اولا من در حال حاضر داوطلب کاری نیستم ثانیا در مملکت گرفتن «دفتر و دیوانی» که بان اشاره کرده‌اند تابع ضوابط و قواعدی است که قانون اساسی تعیین کرده است و هر کسی نمی تواند این دفتر و دیوان را بمیل خود بگیرد. ثالثا اگر هم داوطلب هر کاری بشوم حق مشروع و قانونی من است زیرا در مملکت مشروطه نامزد شدن برای اشغال هر یک از مقامات مسئول مملکت، حق همه افراد است و بقول مرحوم استاد فرامرزی فقط در انحصار آقای دکتر علی امینی که خیال می کند چون خواهر زاده محمد علیشاه است نخست وزیری مملکت ایران هم بارث باو رسیده است نیست.

نویسنده توانا و جوان ما ضمن مقاله خود در مورد من عنوان «سیاستمدار بازنشسته» را بکار برده که تصور میکنم این اولین مرتبه باشد که این عبارت بکار گرفته شده باشد.

در هر حال اگر منظور سن و سال است که آقای دکتر امینی ۸۲ ساله (رادیو لندن که با شوق و شعف بسیار ورود آقای امینی را بصحنه سیاست تلقی کرد او را ۷۳ ساله خواند و باین ترتیب برای «تسهیل کار» ایشان ۹ سال صغر سن باو داد) از لحاظ سن سمت پدری بر من و امثال من دارد و هنگامی که من شاگرد کلاس ششم ابتدایی بودم او مدیر کل گمرک ایران بود و رفتاری که بان اشاره شد با خانواده تیمور تاش کرد.

راستی من از اعلامیه اخیر آقای دکتر علی امینی که هفته گذشته زیب بخش صفحات جراید شده بود و اعلام فرموده بودند پس از ۱۵ سال فعالیت سیاسی مجدد خود را اعلام می کنند درست چیزی نفهمیدم. اگر منظور این بوده که در این مدت جرایم جنائی مشمول مرور زمان شده و قابل تعقیب در مراجع قضائی نیست باید بگویم مرور زمان فقط از لحاظ قانون در دادسراها و دادگاهها معتبر است وگرنه افکار عمومی هیچگاه بعضی از جرایم را نمی بخشد و از یاد نمی برد.

در کتاب جامع التمثیل آمده است که زنی در دهکده‌ای از راه حرام آبستن شد و از ترس سرزنش مردم ناگزیر جلای وطن کرد پس از ۱۵ سال (تصادفا او هم ۱۵ سال را انتخاب کرده بود) پیش خود گفت لابد معاصران من، موضوع را فراموش کرده یا بیشترشان مرده اند و با این امید بسوی دهکده باز آمد در بیرون دهکده نوجوان چوپانیرا دید و برای کسب اطلاع از وضع ده سر صحبت را با او باز کرد، تا اینکه از چوپان جوان پرسید:

چند سال داری؟ پسرک گفت ما دهاتی ها تاریخ تولد نمی دانیم ولی ان سال که فلان زن (اسم همان زنک را برد) بحرامی ابستن شده بود من بدنیا امده ام، زن بی نوا دید نه تنها اهالی ده او را فراموش نکرده و نبخشیده اند بلکه خطایش برای مردم انجا مبدا تاریخ هم شده است!

اگر قرار بود همه جرایم از نظر مردم مشمول مرور زمان بشود حالا که ۶۰ سال از تاریخ فروش مملکت بوسیله وثوق الدوله و ۷۰ سال از رسوائی ننگین و خونین واقعه مشروطه خواهان و پارک امین الدوله گذشته مردم باید این مسائل را فراموش کرده باشند و حال انکه برعکس است.

اثر بعضی از کارها تا ابد باقی می ماند کمااینکه تا دنیا دنیاست کسی معاویه و ابن ملجم ویزید و شمر و اینگونه اشقیا را

بقیه در صفحه ۲۷

چهل سال قبل...

عرض تلگراف به پیشگاه همایونی، بمناسبت جشن مشروطیت

بمناسبت جشن فرخنده مشروطیت آقای اسفندیاری رئیس مجلس شورای ملی تلگراف زیررا به پیشگاه مبارک اعلیحضرت همایون شاهنشاهی معروض داشته و به کسب پاسخ مفتخر گردیدند.

پیشگاه مبارک اعلیحضرت همایون شاهنشاهی

درموقع جشن مشروطیت همیشه بزرگترین افتخار نمایندگان شرف‌اندوزی و عرض تبریکات چاکرانه به پیشگاه همایونی بود. امروز که بواسطه سفرشوکت اثرخسروانه این افتخار حاصل نیست عرایض تبریک و تعظیمات مجلس و تهنیت چاکرانه و فدویت نمایندگان را با تلگراف تقدیم نموده همگی نمایندگان امیدوارند که سالیان دراز با عظمت و شوکت ذات اقدس شاهنشاهی و سلامت و اقبال خاندان عظیم‌الشان پهلوی این جشن درسایه همایون برقراربوده و درتحت توجهات عالیه ملوکانه همه چاکران مفتخر و سربلند باشند.

چاکر ـ حسن اسفندیاری

پاسخ تلگراف

از کلاردشت ـ جناب آقای اسفندیاری رئیس مجلس شورای ملی

تلگراف جنابعالی مبنی برتبریک و ابراز احساسات بمناسبت جشن، مشروطیت بعرض پیشگاه اعلیحضرت همایون شاهنشاهی رسید و خاطرمبارک شاهانه قرین مسرت گردید. مراتب خشنودی و رضامندی ذات مقدس را به آقایان نمایندگان ابلاغ فرمائید.

رئیس دفتر مخصوص شاهنشاهی ـ حسین

بازگشت هیئت

هیئت نمایندگی دولت شاهنشاهی درجشن عروسی والاحضرت «دوک دوسپولتو» مرکب از جناب آقای ابراهیم قوام، آقای نصرالله انتظام رئیس اداره سوم سیاسی وزارت امور خارجه و سرکارسرهنگ معتضدی که به ایتالیا رفته بودند پس از یکهفته اقامت درایتالیا از راه برلن به پاریس و از انجا از راه بیروت ـ بغداد بتهران بازگشت نمودند.

تحصیلات متوسطه دختران

وزارت فرهنگ از آغاز سال تحصیلی ۱۹ـ۱۳۱۸ برای دخترانی که دوره اول دبیرستان را بپایان رسانیده و بخواهند پس از پایان تحصیلات متوسطه جهت فراگرفتن علوم عالی وارد دانشکده ها شوند دوره دوم متوسطه تاسیس خواهد کرد. مدت تحصیل دراین دوره سه سال و برنامه آن طبق برنامه سه سال آخر دوره کامل متوسطه پسران خواهد بود.

برای دخترانی که داوطلب تحصیل دردانشکده ها نباشند نیزدوره دوم متوسطه مخصوصی که مدت آن دو سال و مواد تحصیلی آن بیشتر مربوط به فنون خانه‌داری و بهداری است تاسیس خواهد گردید.

تیراندازی درشب

حوالی غروب دراستخر نزدیکی لردبنیان واقع درکوهستان ده بالا «دوازده فرسنگی یزد» عده‌ای قریب شصت نفراز دوشیزگان و بانوان مشغول گردش بوده ۱۰ نفر آنها نزدیک استخر مشغول بازی میشوند. دراین موقع عباس نام خجسته فرزند حسین که دران حوالی مشغول شکار بوده هرقدر او را نصیحت میکنند که شب شده و هوا تاریک است اعتنائی نمیکند ناگهان یکی از تیرهایش بپای مرصع خانم رشتی دوشیزه دانش آموز اصابت کرده قلم پایش را خورد میکند. مجروح را فورا تحت معالجه قرارداده تبه کار دستگیر و تحت تعقیب است.

ورود بتهران

آقای محمد جواد تربتی رئیس دبیرستان فردوسی تبریز برای استفاده از ایام تعطیل بتهران واردشدند.

انتخاب بخشدار

آقای صدیق شهبازی بخشدار سابق شادکان «خوزستان» بسمت بخشداری و شهرداری دامغان منصوب شده‌اند

افتادن دردیگ شیر

چند روز پیش درقلعه بیک جزء بخش باجگیران نیاز نام پسرچهارساله هنگامی که دیگ پراز شیرروی آتش میجوشیده و مادرش بکار دیگری مشغول بوده دردیگ شیر می افتد تمام پائین تنه تازیرپستان او پخته میشود بلافاصله به بهداری منتقل وچون قسمت عمده بدنش سوخته بود معالجات موثر واقع نشده فوت مینماید.

سه دستگاه خانه

با گاراژ طویله که بمساحت ۲۵۰۰ مترمیباشد که ۱۰۰۰ متر زیربنای محکم و شیک دارد واقع درجلیل آباد سابق «خیام» از قرارمتری ۱۶۰ ریال بفروش میرسد. طالبین به بنگاه استیفانی مراجعه فرمایند.

«نقل از اطلاعات ۱۵ مرداد ۱۳۱۸»

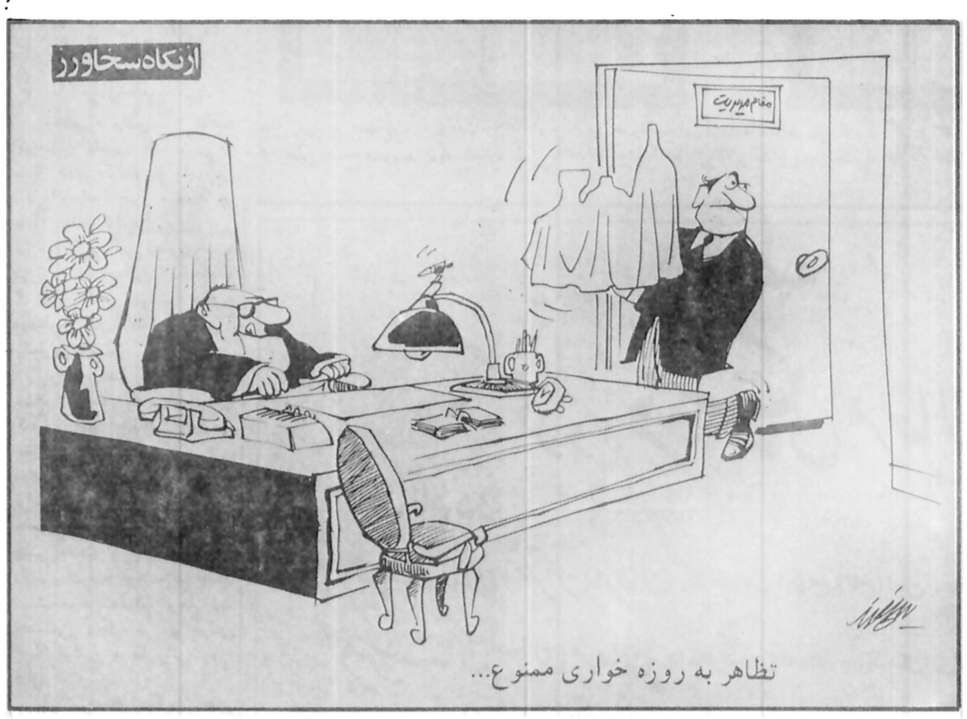

امروز در تاریخ

نوشیروان کیهانی زاده

بولیوار ارتش اسپانیا را شکست داد

۵ اوت

۱۷۱۶ ✱ ارتش روسیه به فرماندهی پرنس اوژن قشون عثمانی را در «پتر واردین» شکست داد.
۱۸۱۰ ✱ ناپلئون بناپارت برواردات مستعمرات به فرانسه مالیات وضع کرد.
۱۸۸۴ ✱ مجسمه فرشته ازادی ـ هدیه ملت فرانسه به ایالات متحده ـ در مدخل بندرگاه نیویورک نصب شد.
۱۹۱۴ ✱ اتریش به روسیه اعلان جنگ داد.

۶ اوت

۱۶۶۱ ✱ پرتغال وهلند توافق کردند که سیلان (سریلانکا) متعلق به هلند وبرزیل از آن پرتغال باشد.
۱۷۲۶ ✱ روسیه با امپراتوری مقدس علیه عثمانی اتحادیه نظامی تشکیل داد.
۱۸۲۴ ✱ سیمون بولیوار «ازادیبخش» امریکای لاتین وقهرمان ملی این سرزمین ارتش استعمارگر اسپانیا را در منطقه «جونین» واقع در پرومنهدم کرد.
۱۸۴۰ ✱ لوئی ناپلئون که از سلطنت فرانسه خلع شده بود برای به دست اوردن قدرت بولونی دست به شورش زد که دستگیر و به حبس ابد محکوم شد.
۱۹۱۴ ✱ سربستان به المان اعلان جنگ داد.
۱۹۱۷ ✱ تعرض المان به منطقه فوستکانی در ایتالیا شکست خورد.
۱۹۲۴ ✱ عهدنامه لوزان برای برقراری مجدد صلح در جهان، به مورد اجرا گذارده شد.
۱۹۴۰ ✱ ا تش جنگ جهانی دوم با تعرض ارتش ایتالیا به سومالی انگلیس به افریقا نیز سرایت کرد.
۱۹۴۵ ✱ یک بمب افکن امریکائی برهیروشیما واقع در ژاپن نخستین بمب اتمی را که در جنگ بکار رفت فروافکند که دهها هزارتن از میان رفتند.
۱۹۶۲ ✱ جامائیکا ـ جزیره‌ای در کارائیب ـ استقلال یافت و به عضویت جامعه مشترک المنافع پذیرفته شد.

نخستین بمب اتمی برهیروشیما افکنده شد

ویژه ماه مبارک رمضان

نیایش امام سجاد «ع» دراولین روز ماه مبارک رمضان

در نخستین روز ماه مبارک رمضان حضرت علی بن الحسین علیهم السلام دست دعا بسوی خدا بلند نموده میفرمود:

ستایش ویژه ذات اقدس خداوندیست که ما را به ادای ستایش هدایت فرمود و اهلیت ستایش گوئی به ما اعطا کرد، تا در برابر الا و نعمای وی در صف سپاسگزاران قرار گیریم و پاداشی که به نیکوکاران همی دهد بما نیز عنایت فرماید و ما را از محسنین و حق شناسان شمارد.

ستایش ویژه ذات اقدس خداوندیست که دین مبین خویش را به ما واگذاشت و ما را به ملت غرای خود شرف بخشید و براه احسان هدایتمان فرمود تا بیاری و عنایت وی راه احسان پوئیم و نعمت رضوان وی دریابیم. ان ستایش بدرگاه وی اوریم که شایان قبول باشد و رضایت ذات الوهیت را برای ما تأمین کند، ستایش ویژه پروردگاریست که ماه مبارک رمضان را نیز راهی از راههای خیر و رحمت شمرد و این ماه را بنام مقدس خود افتخار و شرافت داد.

ستایش ویژه درگاه اوست که ماه رمضان را ماه روز و ماه سلم و صلاح و ماه طهارت و ماه تهذیب و ماه نماز و عبادت قرار داد. این ماه را به نزول قران مجید احترام و اعتبار داد و قرانی را که مشعل هدایت و راهنمای راستگوی بشریت است با ایات بینات در این ماه به قلب نازنین پیامبر خویش فرو فرستاد و فضیلت ماه رمضان را بر ماههای دیگر روشن و اشکار ساخت. بموجب مقررات مقدسه و فضائل عالیه این ماه را بر یازده ماه دیگر برتری داد. انچه در ماه های دیگر حلال است در این ماه تحریم شده تا عظمت و جلالش اشکار شود و خوردن و اشامیدن را در این ماه بوقت ویژه‌ای اختصاص داد تا کرامت و حرمتش بر ملاء گردد و در این ماه شبی بوجود اورد که بر هزار شب رجحان و برتری دارد و نام این شب عزیز و عظیم را شب قدر گذاشت.

لیلة القدر، تنزل الملائکة و الروح فیها باذن ربهم من کل امر

شبی که ملائکه و روح از ملکوت اعلی باذن پروردگار فرود ایند و با خویشتن سلامی که برکت جاویدان دارد تا سپیده دم فرود اورند و این موهبت را به بندگانی که مستحق سلام و برکت باشند واگذارند.

پروردگارا! بروح مقدس محمد و ال محمد رحمت فرست و معرفت فضیلت و جلال حرمت و شرایط اعظام و احترام این ماه را به قلب ما الهام فرمای و از انچه در این ماه نهی فرموده‌ای ما را باز دار و به روزه‌ای که پسندیده ذات اقدس تو باشد توفیقمان بخش و چنان کن که در این ماه چشم و گوش و دست و پای ما دور از مناهی و منکرات در راه طاعت و عبادت تو بکار افتند و همواره رضای تو جویند. در این ماه گوش ما را از شنیدن یاوه ها و چشم ما را از دیدن منکرات فرو بند و کمک کن تا دستهای ما بسوی منهیات دراز نشود و پای ما براه خطا و معصیت نجنبد و شکم ما جز از حلال سیر نگردد و زبان ما جز بذکر تو نگشاید، چنان کن که جز ثواب تو نجوئیم و جز از خشم و غضب نگریزیم.. عبادت ما را ای پروردگار متعال از لکه ریا و تظاهر پاکیزه دار تا در عبادت تو دیگری را شریک نگذاریم و جز ذات اقدس و اعلای تو معبود دیگری نشناسیم.

پروردگارا! بروان مقدس محمد و ال محمد رحمت فرست و ما را یاری کن تا نماز پنجگانه خویش را در وقت فاضل و شریفی که مقرر داشته‌ای بگذاریم و وظایف خویش بحد کفاف و کمال ادا کنیم و در سایه طاعت و عبادت از مردمی شمرده شویم که راه حق شناخته‌اند و سعادت خویش دریافته‌اند.

پروردگارا! نام ما را در جریده مردمی بنگار که نماز خویش را با اخلاص و خضوع گذارده‌اند. ارکان نماز را رعایت داشته‌اند و اوقات نماز را نیکو شناخته‌اند و بدان ترتیب که بنده عابد و صالح تو محمد صلواتک علیه و اله مقرر فرموده رکوع و سجود و قیام و قعود بعمل اورده‌اند و با منتهای خشوع ضمیر و حضور قلب بدرگاه تو بر پای ایستاده اند و وضوی خود را سیراب ساخته‌اند.

پروردگارا! در این ماه سعادتی نصیب ما فرمای که با ارحام خویش به نیکوکاری و مساعدت به پیوندیم و همسایگان خویش را با عطایا و هدایا خوشنود سازیم و دارائی مان را از الودگی‌ها تطهیر کنیم و رنجدیدگان را از رنجش بدر اوریم و حق خویش را از ظالم باز گیریم و با دشمنان خود از در صلح و صفا در ائیم.

پروردگارا! دشمنان ما را با ما به صلح و صفا گمار ولی هرگز ما را با دشمنان توسر صلح و اشتی نیست. با قومی که بخاطر تو به جنگ برخاسته‌ایم هرگز اشتی نکنیم و جز عداوت و قساوت در حقشان بکار نبریم.

پروردگارا! یار ما باش تا در سایه عبادت و طاعت بتو نزدیک شویم و یاری فرمای تا در این ماه دامن ما از منجلاب معاصی الایش نگیرد تا ملائکه تو از ما جز صلاح و صواب نبینند و جز

بقیه در صفحه ۲۷

علی امیرالمومنین علیه السلام درقران

اِهْدِنَا الصِّرَاطَ الْمُسْتَقِيمَ

هدایت کن ما را به راه راست (ای خدا)

امام صادق علیه السلام میفرماید:
مراد از «صراط» امیرالمومنین علی (ع) است»
صواعق محرقه از اهل سنت
صفحه ۱۱۱

ساعات شرعی

توپ سحر: ساعت ۴ و ۱ دقیقه
طلوع آفتاب: ساعت ۵ و ۴۴ دقیقه
ظهر شرعی: ساعت ۱۲ و ۴۱ دقیقه
افطار: ساعت ۱۹ و ۵۳ دقیقه

هموطن عزیز:
شما که به عللی از برگزاری مراسم ماه مبارک رمضان معذور هستید و نمی توانید روزه بگیرید، برای تعظیم شعائرمذهبی و احترام به قانون اسلامی، از تظاهر به روزه خواری خودداری بفرمائید

مجالس سخنرانی خطباء و دانشمندان اسلامی

* دکتر عبدالرضا حجازی.
مسجد اذربایجانیها بازار از ساعت ۲ الی ۳ بعد از ظهر
مسجد حضرت امیر علیه السلام از ساعت ۱۰ الی ۱۱ بعد از ظهر
مسجد حضرت امام حسین علیه السلام از ساعت ۱۱ الی ۱۲ بعد از ظهر

* اقای حاج شیخ قاسم اسلامی
مسجد جامع رستم اباد از ساعت ۹/۵ الی ۱۰/۵ بعد از ظهر
مکتب الزهرا از ساعت ۱۱ الی ۱۲ بعد از ظهر
حسینه جوانان قنات اباد از ساعت ۱ الی ۲ بعد از ظهر

* اقای حاج سید قاسم شجاعی
مسجد حاج ابوالفتح میدان شاه از ساعت ۱ الی ۲ بعد از ظهر
مسجد مرحوم ایت الله علوی سیروس از ۹/۵ الی ۱۰/۵ بعد از ظهر
حسینیه اتفاقیون مولوی ۱۰/۵ الی ۱۱/۵ بعد از ظهر

* اقای حاج شیخ حسین اشرف کاشانی
مسجد سراج الملک خیابان امیر کبیر از ساعت ۱ الی ۲ بعد از ظهر
مسجد الرحمن خیابان زاهدی از ساعت ۲ الی ۳ بعد از ظهر
مسجد الحسین علیه السلام خیابان شوش از ساعت ۸ الی ۹ بعد از ظهر
حسینیه کربلائیها چهار راه گلوبندک از ساعت ۱۰ الی ۱۱ بعد از ظهر

* اقای حاج شیخ محمد تقی مجتهدزاده
مسجد علوی خیابان رباط کریم از ساعت ۱/۵ الی ۲/۵
مسجد رضوان خیابان ژاله از ساعت ۹/۵ الی ۱۰/۵

* اقای حاج شیخ مهدی هسته‌ای
مسجد حاج سید عزیزاله بازار از ساعت ۲ الی ۳ بعد از ظهر
مسجد جامع شهر خزانه از ساعت ۹ الی ۱۰ بعد از ظهر

* اقای حاج شیخ مرتضی انصاری خراسانی
مسجد حضرت امام رضا علیه السلام منیریه اول لشگر خیابان کمالی از ساعت ۱/۵ الی ۲/۵
مسجد المصطفی چهار راه حسن اباد از ساعت ۹ الی ۱۰ بعد از ظهر

* اقای حاج شیخ مهدی مدقق خراسانی
مسجد اعظم قلهک از ساعت ۱ الی ۲ بعد از ظهر
مسجد جامع حضرت محمد (ص) از ساعت ۹ الی ۱۰ بعد از
مسجد جامع حضرت عبدالعظیم در صحن مطهر از ساعت ۴ الی ۵ بعد از ظهر

* اقای شیخ محمد مقدسیان
مسجد الحسین علیه اسلام شوش شرقی از ساعت ۱/۵ الی ۲/۵ بعد از ظهر
مسجد امیرالمؤمنین علیه السلام مهراباد از ساعت ۹/۵ الی ۱۰/۵ بعد از ظهر
حسینیه نوحه سرایان از ساعت ۱۱ الی ۱۲ بعد از ظهر

* اقای حاج سید مصطفی دیباجی
مسجد امام حسن مجتبی علیه السلام جاده قدیم شمیران سه راه تخت جمشید از ساعت ۱/۵ الی ۲/۵ بعد از ظهر
مسجد اولیاء خیابان دامپزشکی از ساعت ۹/۵ الی ۱۰/۵ بعد از ظهر

* اقای حاج سید حسین شجاعی
مسجد علی بن ابیطالب علیه السلام خیابان فرح جنوبی اول منصور از ساعت ۱/۵ الی ۲/۵ بعد از ظهر

* اقای حاج شیخ حسن کافی خراسانی
مسجد المصطفی چهار راه حسن اباد از ساعت ۱/۵ الی ۲/۵ بعد از ظهر

* اقای حاج سید عبدالرسول حجازی
مسجد بزرگ قنات اباد خیابان مولوی از ساعت ۱/۵ الی ۲/۵ بعد از ظهر
مسجد قندی خیابان خانی اباد از ساعت ۱۲ الی ۱ بعد از نیمه شب

* اقای حاج سید فخرالدین تولیت کاشانی
مسجد جعفری انتهای اریا شهر از ساعت ۱/۵ الی ۲/۵ بعد از ظهر
مسجد ابوالفضل علیه السلام نظام اباد شمالی از ساعت ۱۰ الی ۱۱ بعد از ظهر
مکتب الحسین علیه اسلام وحیدیه از ساعت ۱۱ الی ۱۲ بعد از ظهر

* اقای عبدالحسین حق پناه
مسجد حضرت امام رضا علیه السلام از ساعت ۹/۵ الی ۱۰/۵ بعد از ظهر
مسجد حضرت قائم ارواحنافداه از ساعت ۱۰/۵ الی ۱۱/۵ بعد از ظهر
حسنه حسنین چهار راه کوکاکولا از ساعت ۱۱/۵ الی ۱۲/۵ بعد از ظهر

* اقای حاج شیخ عبدالحمید ولوی
مسجد بنی هاشم گرگان از ۱/۵ الی ۲/۵ بعد از ظهر
مسجد خراقانیها خیابان بهار ۹/۵ الی ۱۰/۵ بعد از ظهر
مسجد اکباتان از ۱۰/۵ الی ۱۱/۵ بعد از ظهر

* اقای حاج شیخ احمد معرفت
مسجد مهدوی چهار راه مولوی ۱/۵ الی ۲/۵ بعد از ظهر
مسجد مشیرالسلطنه از ساعت ۹/۵ الی ۱۰/۵ بعد از ظهر
حسینیه علی بن ابیطالب (ع) از ساعت ۱۱ الی ۱۲ بعد از ظهر گلشهر

* اقای محمد علی شاه ابادی
مسجد حضرت سجاد علیه السلام خیابان شاه از ۱/۵ الی ۲/۵ بعد از ظهر
مسجد نوروز زاده بی سیم از ۹/۵ الی ۱۰/۵ بعد از ظهر
حسینیه قمر بنی هاشم خوش از ۱۰/۵ الی ۱۱/۵ بعد از ظهر

* اقای سید رضا هاشمی نجف ابادی
مسجد امام زمان ارواحنافدا ایزنهاور ۱/۵ الی ۲/۵ بعد از ظهر
مسجد جامع ضرابخانه ۹/۵ الی ۱۰/۵ بعد از ظهر
حسینیه بنی فاطمه ۱۰/۵ الی ۱۱/۵ بعد از ظهر
مسجد رسول اکرم (ص) چهار راه اناری ۱۱/۵ الی ۱۲/۵

* اقای سید محمد علی غروی
مسجد علی اذربایجان از ساعت ۱/۵ الی ۲/۵ بعد از ظهر
مسجد مهدیه انتهای خیابان غیاثی از ۹/۵ الی ۱۰/۵ بعد از ظهر
مسجد امام رضا ارامگاه از ۱۰/۵ الی ۱۱/۵ بعد از ظهر
مسجد توفیق ری ۱۱/۵ الی ۱۲/۵ بعد از ظهر
مسجد جامع کن از ۱ الی ۲ بعد از نیمه شب

درباب این صفحه

ماه رمضان ماه خدا، ماه عبادت، ماه نازل شدن قران کریم با شکوه و عظمت فرا می رسد. دراین ماه دلها آکنده از اشتیاق تقرب مسلمانان جهان، بیش از پیش بسوی خدای بزرگ پر می کشد. بهمین مناسبت از امروز صفحه ویژه‌ای دراطلاعات گشوده ایم که تا پایان این ماه ادامه خواهد یافت. دراین صفحات که همه روزه منتشر می شود، سرویس مذهبی روزنامه برنامه‌ای بشرح زیر خواهد داشت:

پاسخ به سوالهای مذهبی:

به سوالهای مذهبی شما درروزنامه پاسخ می گوئیم. همه روزه باستثناء پنجشنبه و جمعه از ساعت ۵ تا ۷ بعد از ظهر تلفن ۳۲۸۶۳۱ دراختیارشماست. شخصیت های علمی روحانیت دراین امر، مددکار سرویس‌مذهبی روزنامه هستند.

دعای مشترک ماه رمضان بعدازنمازخوانده‌شود:

یا علی یا عظیم یا غفور یا رحیم انت الرب العظیم الذی
لیس کمثله شیء وهو السمیع البصیر وهذا شهر عظمته وکرمته
وشرفته وفضلته علی الشهور وهو الشهر الذی فرضت صیامه
علی وهو شهر رمضان الذی انزلت فیه القران هدی للناس و
بینات من الهدی والفرقان وجعلت فیه لیلة القدر وجعلتها
خیرا من الف شهر فیا ذا المن ولا یمن علیک من علی بفکاک
رقبتی من النار فیمن تمن علیه وادخلنی الجنة برحمتک یا ارحم
الراحمین

دعای روز اول

ماه مبارک رمضان

اللهم اجعل صیامی فیه صیام الصائمین وقیامی
فیه قیام القائمین ونبهنی فیه عن نومة الغافلین وهب لی
جرمی فیه یا اله العالمین واعف عنی یا عافیا عن المجرمین

ساخته شده از پلاستیک مقاوم بطریق (فوم)
پالت پلاستیکی
قابل استفاده:
• سردخانه‌ها
• انبارها و کارخانجات
• حمل و نقل کالا
شرکت پاکاژنیک
تخت طاووس ـ خیابان جم ـ کوی مدائن پلاک ۲۹ تلفن ۸۲۷۵۲۲ ۸۲۸۵۱۱

۳۰ سال از شما نیرو گرفتیم
تا توانستیم رضایت و اعتماد شما را جلب کنیم
آنچه امروز سازمان ما را در سطح بزرگترینها و بقابلیت اعتماد رسانده است چیزی جز تشویقها و اطمینان شما به صداقت و کار و خدمات ما نبوده است
ما امروز توانا، نیرومند و بیرقیب هستیم: ولی نیرو و توانایی ما جدا از نیروی اعتماد شما نیست.
امروز میتوانید بیش از پیش بما متکی باشید:
* برای ساختمان سالنهای سرپوشیده، انبارها، کارخانجات، و مرغداریها
* برای ساختمان استادیوم های ورزشی
* برای تولید انواع مخازن نفتی و آب بظرفیتهای مختلف
* برای تهیه، تولید و نصب پلهای فلزی شهری و بیابانی
ما جز وفاداری و صداقت، هدیه‌ای درخور ۳۰ سال اعتماد شما نمی شناسیم
افتخار ما در حصول رضایت شماست
شرکت نسبی
کارخانجات مهندس سیروس ارجمند
وشرکاء
دفتر مرکزی: خیابان بلوار پهلوی (میرداماد) بین سه راه نفت و پل شاهنشاهی شماره ۲۲۷ تلفن ۲۲۷۸۵۸ - ۲۲۹۳۲۵
تلفنهای کارخانه: ۳ـ ۷۸۱۵۶۱ـ ۶ـ ۷۸۰۸۷۵ـ ۷۸۰۸۲۰ ـ ۷۸۱۷۸۸ ـ ۷۸۱۶۸۳
آدرس کارخانه: خیابان دماوند نرسیده به تهران پارس تلکس: ۲۱۲۹۷۵
DOODEJ CO.

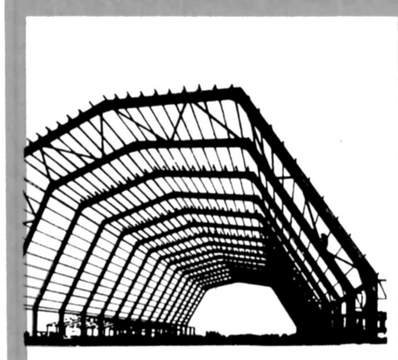

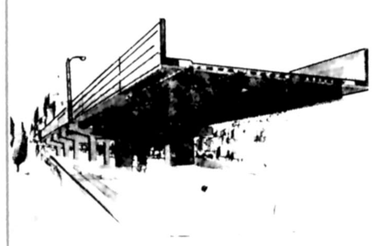

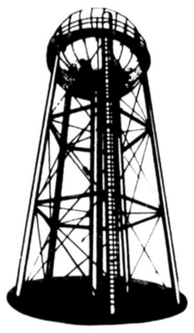

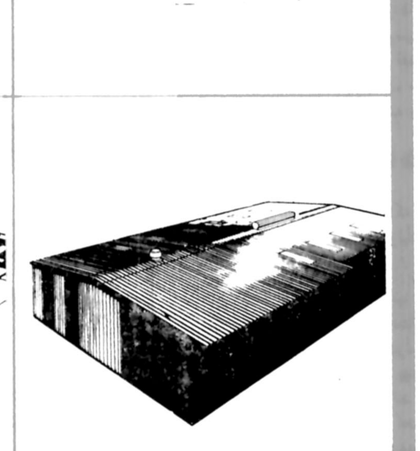

سالگرد
انقلاب مشروطیت ایران را
به
پیشگاه مبارک شاهنشاه آریامهر
و ملت ایران تبریک عرض مینماید.
از طرف
شرکت هواپیمائی ارتاکسی
انوشیروان جهانبانی ـ مدیرعامل

فرانس پرس

ونس برای چه به خاورمیانه آمده است؟

درحالیکه تلاش های صلح سادات پس از ۹ ماه مذاکرات طولانی با شکست کامل روبرو شده سایروس ونس وزیر امور خارجه آمریکا باردیگر راه خاورمیانه را پیش گرفته است.

«ونس برای چه به تل آویو واسکندریه میرود؟». این سئوالی بود که بیست و چهار ساعت قبل از آغاز مأموریت جدید امورخارجه آمریکا درمحافل سیاسی واشنگتن و قاهره عنوان شده بود.

«الاخبار» چاپ قاهره درآستانه دیدار رئیس دیپلماسی آمریکا از مصر نوشت:

«اگر آمریکا درسیاست خود نسبت به اسرائیل تجدید نظر نکند از دیدار ونس با سادات و بگین نتیجه ای بدست نخواهد آمد. الاخبار افزود: «واشنگتن دیگر نمیتواند بیش از این نقش یک «پستچی» را میان مصر و اسرائیل بعهده بگیرد و اگر واقعا خواستار برقراری صلح درخاورمیانه است باید پیشنهاد «سازنده ای» که مورد قبول اعراب باشد ارائه دهد.

اما ونس درکمیسیون امور خارجی سنای آمریکا تاکید کرد که با دست خالی به مصر و اسرائیل میرود و هیچگونه پیشنهادی از جانب آمریکا همراه ندارد.

سادات پس از پایان دیدار آلفراتریون از مصر ضمن سخنرانی شدید اللحنی که تا کنون سابقه نداشته سیاست آمریکا را بباد انتقاد گرفت و تاکید کرد که درشرایط کنونی، هرگز اجازه نخواهد داد گفتگوهای مصر و اسرائیل از سرگرفته شود.

سخنگوی وزارت امور خارجه آمریکا سخنان سادات را «بسیار یاس آور» خواند اما تاکید کرد که ونس با صلاحدید پرزیدنت کارتر تصمیم گرفته است یک بار دیگر شانس خودرا بیازماید.

منابع نزدیک به وزارت امور خارجه آمریکا معتقدند که سخنرانی رئیس جمهوری مصر پس از دیدار با آلفراترتون علل تاکتیکی داشته و سادات خواسته است آمریکا را وادار کند برای جلوگیری از قطع کامل تماس های مصر و اسرائیل به تلاش تازه ای دست بزند. اما از دید ناظران آگاه نفوذ عربستان سعودی عامل اصلی تغییر سیاست ناگهانی رئیس جمهوری مصر است.

حقیقت این است که ریاض پس از شکست کنفرانس سه جانبه از این رودربارو سرزمین های اشغالی و مساله کشور فلسطین روش انعطاف ناپذیری پیش گرفته و به رئیس جمهوری مصر توصیه کرده است که بیش از این وقت خود را درراه مذاکرات بیحاصل تلف نکند. باحتمال زیاد پرنس فهدبن عبدالعزیز ولیعهد عربستان سعودی دردیدار اخیرش از اسکندریه این مطلب را با رئیس جمهوری مصر درمیان گذاشته است. و بی شک سادات نمیتواند توصیه های ریاض را نادیده بگیرد. مساله دیگری که توجه ناظران سیاسی را به خود جلب کرده فعالیتهای پشت پرده واسرار آمیز ولیعهد عربستان سعودی است. پرنس فهد پس از دیدار از اسکندریه برای گفتگو با پرزیدنت حافظ اسد به دمشق و از انجا به اردن و عراق رفت.

ظاهرا هدف عربستان سعودی از این فعالیتهای پشت پرده آشتی دادن سادات با حافظ اسد و تشکیل یک جبهه متحد از اعراب در برابر اسرائیل است. تلاش های محرمانه عربستان سعودی همزمان با دیدار سایروس ونس از خاورمیانه محافل سیاسی واشنگتن را سخت دچار وحشت کرده است و بعید نیست رئیس دیپلماسی آمریکا برای خنثی کردن نقشه های ریاض درآخرین لحظه پیشنهادهای جدیدی عنوان کند. مثلا ممکن است اسرائیل درچهار چوب یک قرار داد دو جانبه نیروهای خود را درصحرای سینا در طول خطی که از العریش در شمال آغاز شده و به راس محمد در جنوب منتهی میشود تخلیه کند و درعوض مصر با برقراری حالت عدم مخاصمه بین دو کشور موافقت کند.

در واشنگتن تغییر لحن سادات نسبت به امریکا و اسرائیل سناتورهای آمریکایی را که چند ماه پیش لایحه فروش مدرن ترین شکاریهای جنگنده را به مصر و عربستان سعودی تصویب کردند سخت خشمگین ساخته است.

سناتور جاکوب جاویتس که به طرفداری از اسرائیل شهرت دارد واشنگتن را از تحمیل یک «صلح آمریکایی» به خاورمیانه برحذر داشت.

سناتور جمهوریخواه نیویورک ضمن یک سخنرانی تلویزیونی گفت خشونت رئیس کشور مصر در برابر اسرائیل نقش میانجی‌گری آمریکا را امکان ناپذیر کرده و جای تاسف است که در این شرایط بحرانی هنوز هم سایروس‌ونس در دیدار از خاورمیانه پافشاری میکند. جاکوب جاویتس اضافه کرد که دیپلماتهای امریکا بایدرهبر مصر را برای انتخاب روش انعطاف پذیری زیرفشار قرار دهند.

وزیرامور خارجه آمریکا در دیدار با رهبران اسرائیل آخرین تحولات اوضاع در جنوب لبنان را نیز بررسی خواهد کرد.

آمریکا در چند روز اخیر بارها تاکید کرده است که همه تلاش خود را بکار خواهد برد تا نیروهای ارتش منظم لبنان بتوانند در مناطق مرزی جنوب این کشور مستقر شوند.

عده‌ای از سناتورهای آمریکایی ضمن نامه‌ای از سایروس‌ونس درخواست کرده‌اند که از اسرائیل بخواهد از مداخله در جنوب لبنان خودداری کند. از دیدگاه «ابورزق» سناتور لبنانی الاصل آمریکا پشتیبانی اسرائیل از چریکهای محافظه کار در جنوب لبنان یکی از مهمترین موانعی است که در راه صلح خاورمیانه وجود دارد.

یاسرعرفات در دیدار از کوبا در کنفرانس هاوانا شرکت کرد و در نطقی کارتر را شدیدا مورد حمله قرارداد عکس، وی را دراین سخنرانی نشان می‌دهد.
عکس رادیونی آسوشیتدپرس

واشنگتن پست

دریک حمله اتمی ۱۰۰ میلیون تن درشوروی کشته می‌شوند

«سیا» درگزارش تازه‌ای پیشگویی کرده است که در صورتیکه آمریکائیان به یک ضد حمله اتمی، علیه شوروی دست بزند علیرغم مجاهداتی که روسها با صرف ۲ میلیارد دلار بودجه برای تقویت دفاع غیر نظامی کشورشان بذل می کنند، در حدود ۱۰۰ میلیون نفر از مردم شوروی در چنان فاجعه‌ای به قتل خواهند رسید.

اژانس مرکزی ضد اطلاعات آمریکا (سیا) در این گزارش گفته است که گرچه تدارکات دفاع غیر نظامی شوروی از اواخر دهه شصت دامنه و فشردگی قابل توجهی کسب کرده است ولی برنامه روسها در این زمینه هنوز هم دستخوش بسیاری از نارسایی هایی است که ضمنا مورد ابتلای آمریکا نیز هست و یکی از این نارسایی ها معلول نگاه بدبینانه‌ای است که بخش بزرگی از مردم شوروی به چنان تدارکاتی می کنند. «سیا» بران است که سکته شوروی بدان اندازه در برابر خطرات یک حمله اتمی حمایت نشده اند تا به رهبران روسیه اجازه داده شود که از جنبه منطقی درگیری در یک جنگ هسته‌ای را خطر کردنی بحساب آورند که ارزش پذیرفتن داشته باشد. طراحان استراتژی شوروی برای آنکه بتوانند قبول درگیری کشورشان را در یک جنگ اتمی قابل تصور سازند ناگزیرند قبلا تضمین کنند که در صورت وقوع جنگی از این قماش وسایل و امکانات کافی وجود خواهد داشت که شهرها و روستاهای شوروی تخلیه شوند و مردم از خطرات حمله اتمی متقابل آمریکا مصون بمانند. اما چنین تخلیه‌ای با مقدورات کنونی اگر قرار باشد که از قتل عام شدن دست کم یکصد میلیون نفر از مردم شوروی (و یا رقمی در همین حدود) جلوگیری کند طبق نتایجی که سازمان جاسوسی و ضد اطلاعات آمریکا «سیا» از مطالعات خود گرفته است باید چندین روز جلوتر از پرتاب شدن موشکهای حامل پیکان های اتمی شوروی انجام گرفته باشد. «سیا» در گزارش خود ضمن کوششی برای پاسخ گفتن به این سئوال که آیا تدارکات دفاعی شوروی از ثمربخشی کافی بهره دارد تا رهبران روسیه را متقاعد کند روبرو شدن در یک جنگ هسته‌ای با آمریکا به پیروزی شوروی خواهد انجامید به این داوری رسیده است که وضع کنونی دفاع غیر نظامی شوروی مردان تصمیم گیرنده برای تعیین سرنوشت روسیه را آن اندازه دلگرم نخواهد کرد تا به ابتکار خودشان اتحاد شوروی را در معرض خطر عظیم تبدیل شدن به یک هدف برای حملات اتمی متقابل آمریکا قرار دهند. معنای روشن‌تر داوری «سیا» این است که شوروی دربر پا کردن یک جنگ اتمی برضد آمریکا یا هریک از متحدان ایالات متحده پیشقدم نخواهد شد.

سناتور دمکرات آمریکایی «جان کالور» گزارش «سیا» حاوی نخستین تحلیل جامع ـ قابل درک ـ و موثقی که تا کنون بصورت علنی در باره برنامه دفاع غیر نظامی اتحاد شوروی صورت گرفته وصف کرده است. طبق اظهار وی کشفی که در گزارش «سیا» ارزش مفتاحی دارد این است که محتوای برنامه دفاع غیر نظامی شوروی حتی در شکل توسعه یافته آن تاثیر زیان آوری برموازنه نیروهای استراتژیکی میان آمریکا و اتحاد شوروی باقی نمیگذارد. تا قبل از انتشار گزارش «سیا» برخی از کارشناسان امور ادوات جنگی چنان احتجاج میکردند که شورویها ترتیباتی را که برای دفاع از کشورشان در یک نبرد هسته‌ای مورد نیاز خواهد بود بهبود بخشیده اند. فقره‌ای از این پیشرفتها که از طرف آن دسته از ناظران به شوروی نسبت داده میشد شامل تدارکاتی میگردید که در روسیه برای حفظ جان رهبران کشور ـ کارگران آن ـ و همچنین تاسیسات صنعتی معینی که برای روسها ارزش حیاتی دارند صورت گرفته است. به استناد این شواهد بود که همان عده از کارشناسان اخطار میکردند که شوروی نه تنها خود را برای درگیر شدن در یک جنگ هسته‌ای آماده می کند بلکه مصمم است این آمادگی را به مرتبه‌ای برساند که از چنان جنگی درابر آمریکا جان بدر برد و در پایان کار طرف پیروزمند جنگ باشد. اما گزارش ۱۶ صفحه‌ای «سیا» منعکس کننده کشف های دیگری است که هریک بنحوی اعتبار داوری بالا را مشکوک‌تر از آنچه که معمولا تا کنون در آمریکا فکر میکردند، جلوه گر میکند. مهمترین کشف های دیگر در گزارش «سیا» اینها هستند:

ـ برنامه دفاع غیر نظامی شوروی چارچوبی برای یک جد و جهد ضربتی نیست. تنها فضیلت این برنامه افزایشی است که از اواخر دهه شصت شتاب در پیگیری آن بچشم خورده است. این برنامه در حال حاضر برای خود داری دیوانسالاری کاملی است که یک پرسنل ۱۰۰ هزار نفری تمام وقت را در خود جذب کرده است.

ـ کوشش های مجدانه‌ای در شوروی بخرج داده اند تا برای حفظ جان رهبران کشور و افراد پرسنلی که وجودشان برای مملکت اهمیت اساسی دارد پناهگاههای زیر زمین برای مصون ماندن از ضربات اتمی ایجاد کنند. اما این پناهگاهها تا کنون تنها برای تقریبا ۱۱۰۰۰۰ نفر گنجایش دارند و از این مجاهدات محدود که بگذریم هیچ تلاش قابل توجهی صورت نگرفته است تا پراکندگی صنایع شوروی را نیز افزایش دهند و یا کارخانه های موجود آن کشور را به نحوی تقویت کنند که تاب پایداری در برابر ضربات ویران کننده هسته‌ای را داشته باشند.

ـ طبق خوش بینی آمیزترین محاسبات کارشناسانی که گزارش تازه را برای سیا تهیه کرده‌اند. بین ۱۲ تا ۲۴ درصد از کارگران شوروی را که در تاسیسات اقتصادی «مفتاحی» کار می کنند مینوان در صورت لزوم در پناهگاههای موجود کشورشان برای مصون ماندن از خطرات یک حمله اتمی جاداد در حالیکه برای تمام سکنه شهرهای شوروی تنها اندکی فرق میکند و به ۱۰ تا ۲۰ درصد میرسد.

ـ شوروی در بدترین شرایط درگیری در یک جنگ هسته ای در حدود یکصد میلیون نفر از مردمش را در برابر ضربات اتمی انتقامی آمریکا از دست خواهد داد ولی درصد بزرگی از رهبران شوروی از چنان حمله‌ای جان بدر خواهند برد.

ـ در مطلوب‌ترین شرایط برای اتحاد شوروی ـ یعنی درصورتیکه روسها فی‌المثل یک هفته و یا بیشتر فرصت داشته باشند تا تخلیه مراکز مسکونی از وجود سکنه را کامل کنند ظرفیت تاسیسات دفاع غیر نظامی شوروی در وضعی قرار خواهد داشت که بتواند تلفات سکنه غیر نظامی کشور را از یکصد میلیون نفر (در بدترین شرایط) به چند ده میلیون نفر کشته کاهش دهد.

ـ گرچه بسیاری از کارگران شوروی در پناهگاههای ضد اتمی از خطر کشته شدن جان بدر خواهند برد، با اینحال روسها نخواهند توانست از وارد شدن آسیب های سخت و بسیار پردامنه براقتصادشان و از نابودی بسیاری ثمرات پیشرفتهایی که تا کنون در آباد کردن کشور بدست آورده اند جلوگیری کنند.

سناتور «کالور» که ریاست سرکمیته امور نیروهای مسلح را در سنای آمریکا برعهده دارد گفته است که نیروهای استراتژیکی کشور وی در صورتیکه لازم باشد خواهند توانست حتی بیش از یکصد میلیون نفر از مردم شوروی را با پیکانهای اتمی و هیدرژنی قتل عام کنند.

با اینحال به عقیده رئیس دمکرات سرکمیته نیروهای مسلح سنای آمریکا گزارش «سیا» در برابر تمام فضاحتش هنگام برشمردن تلفات و ویرانیهای قابل پیش بینی شوروی دارای خلایی است که بهیچوجه نخواهد توانست او را مانند تمام مردم دیگر آمریکا چندان دلگرم کند: گزارش «سیا» در این باره که شورویها بنوبه خویش در یک حمله اتمی چه درصدی از جمعیت آمریکا را قتل عام خواهند کرد و اینکه آیا چیزی از صنایع مشبع آمریکا و از اقتصاد پیچیده آن باقی خواهند گذاشت ـ سکوت کرده است.

نیویورک تایمز

ناسیونالیسم فلسطینی نضج می گیرد

«رایموند اطویل»، دختر جوان فلسطینی که ازفعالین نهضت مقاومت مردم فلسطین دراراضی اشغال شده ساحل غربی رود اردن است، دربرابر تابلویی که یک شیرخشمگین را بعنوان «سمبل ملت فلسطین» دراسارت نشان می دهد، ایستاده است.

رمله ـ پیرزن روستایی فلسطینی در حالیکه با دستهای پینه بسته‌اش روسری مشکی خود را بر روی زلفان سفیدش مرتب میکرد، به عربی برای نگارنده شرح داد که پسر ۲۸ ساله‌اش را ماموران امنیتی اسرائیل بازداشت کرده اند واکنون ۵ماه است که در زندان «رمله» اسیر است. پسر که طبق اظهار مادرش درکویت کارمیکرد دراوایل فوریه گذشته به شهر زادگاهش رمله ـ در اراضی تحت اشغال اسرائیلی ها در ساحل غربی رود اردن باز گشت تا دیداری با اعضای خانواده اش تازه کند. یک هفته بعد مقامات امنیتی اسرائیل او را به این اتهام که به یکی از گروههای تروریستی فلسطینی وابستگی دارد باز داشت کردند و این اسارت تا کنون ادامه پیدا کرده است.

پیرزن فلسطینی گفت که پسر دیگری نیز دارد که ۲۰ ساله است و پلیس اسرائیل او را هم چندی قبل برای مدتی کوتاه زندانی کرده است. ماموران امنیتی اسرائیل در «رمله» حتی به این اندازه هم اکتفا نکرده اند. انها خود پیرزن روستایی را که حتی سواد خواندن و نوشتن ندارد سه هفته تمام در باز داشت نگهداشتند تا از او درباره فعالیتهای پسران وی و احتمالا فعالیتهای زیر زمینی خودش و روابطی که ممکن است احیانا با این یا ان گروه از فدائیان نهضت مقاومت فلسطین داشته باشد، بازجویی کنند.

پیرزن در پایان سخنانش گفت که حتی اگر برای دومین بار پسر ۲۰ ساله‌اش را باز داشت کنند و او را هم به نزد برادر بزرگترش بفرستند دیگر برای وی فرقی نخواهد کرد. چون اگر قرار باشد که ما فلسطینی ها واقعا برای خود وطنی نداشته باشیم دیگر چرا باید زنده بمانیم. آیا زندگی کردن در زیر اشغال و اسارت به مرارتها و خفت های آن میارزد؟

در آغاز گفتگویمان پیرزن فلسطینی گفته بود که ۵ ماه قبل وقتی که ماموران امنیتی اسرائیل آمدند و پسر بزرگم را همراهشان به باز داشتگاه بردند من فقط او را با این دعا بدرقه کردم که «خداوند همراهش باد». این تنها کاری بود که من باید انجام میدادم. مگر خون پسر من از مال آن همه جوانان دیگر فلسطینی که در همین رمله بوسیله اسرائیلی ها زندانی شده‌اند رنگین تر است؟

«رمله» شهر عرب نشینی که با مناظر دلپذیرش بر بالا ترین ارتفاعات تپه هایی از سنگ و صخره قرار گرفته، از بزرگترین شهرهای ساحل غربی اشغال شده رود اردن است و اکنون ۱۱ سال از زمانی که به اشغال اسرائیلی ها در آمده است میگذرد. از دو سال پیش که این شهر به صحنه تظاهرات خشونت آمیز خیابانی اعراب فلسطینی معترض به ادامه فرمانروایی اسرائیل مبدل گردید، تا کنون وضع بیش و کم متفاوتی بوجود آمده که دگرگونی هایی در حضور نظامی اسرائیل را میتوان از آن جمله ذکر کرد. پدید آمدن تخفیفی در سختگیریهای علنی که تا دو سال پیش بوسیله نیروهای فرمانداری نظامی اسرائیلی در رفتار با مردم فلسطینی «رمله» بکار برده میشد شاید مهمترین تغییری است که از روز های پر آشوب دو سال قبل به یادگار مانده است. این روز ها اگر شما ساکن خانه های سنگی «رمله» باشید و یا برای ساعتی وقت گذرانی به یکی از قهوه خانه های این شهر بروید، معمولا گاه و بیگاه یک جیپ پلیس اسرائیل را مشاهده خواهید کرد که از برابر چشمانتان عبور میکند تا افراد پلیس را در ماموریتهای گشتی آنان جابجا کند.

از صورت قابل رویت اوضاع چنان بر می‌آید که فرمانداری نظامی اسرائیلی پیدا شدن میهمانی مسافر و تازه وارد را معمولا با حسن نیت نگاه میکند. اما در ریر این قشر مرئی است که ذخیره‌ای مهیب از نفرت و دشمنی مانند چیزی شبیه به یک انبار باروت نهفته است.

یک افسر اسرائیلی که از مدتها قبل در رمله بسر برده بعنوان یکی از اعمال کنندگان اشغالی که اسرائیل بر اراضی غرب رود اردن تحمیل کرده است به نگارنده اظهار میداشت که «اینها (اعراب فلسطینی ساکن اراضی اشغالی) تنها یک آرزو دارند و آن بیرون راندن ما اسرائیلی هاست.

«کریم خلف»، شهر دار رمله در ۱۹۷۶ با شعار وفاداری به سازمان آزادیبخش فلسطین که بطور ساده غدارترین دشمن اسرائیل شناخته میشود با اکثریت قریب به اتفاق آراء مردم رمله بار دیگر به مقام کنونی خود انتخاب شده است. در ماه گذشته پلیس اسرائیل شبکه زیر زمینی دیگری از گروههای وابسته به سازمان الفتح را که در همین شهر بزرگ عرب نشین فعالیت میکرد طبق ادعای سخنگویان اسرائیلی متلاشی کرده است. اشاره به وقایعی از این قبیل که ممکن است ظاهرا چیزی شبیه به جملات معترضه بنظر برسد برای اثبات حقانیت سخنی است که اندکی بالاتر از قول افسر اسرائیلی نقل شده است بین ۲۶۰۰۰ نفر مردمی که در رمله زندگی میکنند رایج ترین صحبت ها درباره دوستانی است که در زندانها بسر میبرند و یا تهدید های روز افزون کوچ نشینان یهودی که قصد دارند زمین های دیگری را در اراضی اشغال شده تصرف کنند و یا ازهمه مهمتر امیدهایی که در رمله ودرهرشهر وهرآبادی دیگر اراضی غرب رود اردن درژرف ترین اعماق ذهن ها وقلوب مردم این نواحی برای تولد یافتن یک فلسطین مستقل اشیان گرفته است.

افرادی ازملت فلسطین سخت تر وجانانه تر دفاع کنیم.

تقلاهای مقامات اسرائیلی برای حفظ نظمی که روزبروز دشواریهای بی شمارتری ببار میاورد به شدت یافتن واکنش مقاومت آمیز اعراب فلسطینی دراراضی اشغال شده کمک کرده است. پروفسور نظال استادی که کرسی مطالعات خاورمیانه دانشگاه «بیرزیت» درنزدیکی «رمله» را اداره میکند نزدنگارنده اظهار میداشت که این وضع طبیعی است. هیچکس دوست ندارد که تحت اشغال نظامی زندگی کند. برای چه کسی مطلوب ویاحتی قابل قبول است که وقت و بی وقت هنگامیکه دارد ازخیابانی یا جاده‌ای عبور میکند به این بهانه که میخواهند اوراق شناسایی‌اش را بازرسی کنند جلواورا بگیرند؟

پروفسور نظال که چند سال قبل وقتی برای دنبال کردن مطالعاتش به امریکا رفته بود به تابعیت آن کشور درآمده است یکی از۸ استادی است که مقامات اسرائیلی حاضرنشده‌اند پروانه های کارشان را برای ادامه تدریس دردانشگاه «بیرزیت» تجدید کنند واین بدان معنی است که آنان درسال تحصیلی آینده دیگر نخواهند توانست به کارشان دران دانشگاه ادامه دهند.

«نظال» اظهار میداشت که ۸ استاد محروم شده ازادامه تدریس دردانشگاه «بیرزیت» وجوه اشتراک اندکی ازجنبه های فکری یا علایق سیاسی بایکدیگر دارند بطوریکه اواحساس میکند که شاید انگیزه واقعی مقامات اسرائیلی ازطرد کردن این هشت استاد نوعی انتقام گرفتن ازخودداشگاه «بیرزیت» بوده باشد زیرامعروف است که این دانشگاه طی سالهای اخیر بصورت یکی ازکانونهای جنب وجوش وتبلیغ برای «ناسیونالیسم فلسطینی» درآمده است.

از ۹۵۰ دانشجویی که دراین دانشگاه درمحوطه بنای محقرش تحصیل میکنند، طبق گفته نظال ۹۹/۹ درصد راطرفداران پرشور سازمان آزادی بخش فلسطین تشکیل میدهند ودست کم نیمی ازتمام این ۹۵۰ دانشجواعم ازدختر وپسر تاکنون یک یا چندین بار بوسیله پلیس اسرائیل زندانی شده‌اند.

نظال توضیح میداد که برای این دانشجویان مانند اکثریت قریب به اتفاق تمام جوانان دیگری که درسراسر اراضی اشغال شده ساحل غربی رود اردن زندگی میکنند، سازمان آزادی بخش فلسطین به منزله شرف وحیثیت قومی وهویت ملی ومظهر وفاداری آنان به آرمانهای بلاکشیده فلسطین است. نظال اضافه میکند که ممکن است بسیاری ازاشخاص باشیوه های مبارزات سازمان آزادی بخش فلسطین موافق نباشند اما شاید مطلقا هیچکس نتواند انکار کند که این سازمان برای مردم فلسطین چیزی به ارمغان آورده که نامش شناسایی بین المللی بعنوان ملت است. چه کسی میتواند فراموش کند که تاقبل ازپیدا شدن سازمان آزادی بخش فلسطین، مردم دنیا فلسطینی هارا صرفا به چشم مشتی ازاوارگان نگاه می کردند.

نبرد سوئز

آخرین کتاب (۱۶)

محمدحسنین هیکل

چگونگی ارتباط ناصر با امریکا

آتشب

بدترین و تلخترین شب زندگی او بود. برای او مسلم بود که عزل گالوپ باتوطئه ناصر صورت گرفته و هیچکس بجزاومقصرنیست. فردای آنروز گروهی از سیاستمداران انگلیسی که آشنا به امور منطقه خاورمیانه بودند، طرحی تهیه دیدند که بموجب آن انگلستان موفق میشد ناصر راازبقیه دنیای عرب جداکند و با به عزلت دراوردن او، حیثیت واعتبارش را از بین ببرد. طرح را من برای ایدن بردم. اومشغول پذیرائی «هارولدستیسن» سیاستمدار برجسته امریکائی بود. ایدن نگاهی به طرح انداخت وبعد بدون توجه به میهمانش فریادزد: من میخواهم سربه تن اونباشد، شما ازبه عزلت دراوردنش میگوئید؟! هرطورهست باید نابودش کنید نابود!

✱ تا اینجای کار قصه راهی شدن اسرائیل، فرانسه و انگلیس را بسوی سوئز پازگفتم. حال نوبت به چهارمین سوار میرسد داستان قدم نهادن آمریکا در جاده‌ی سوئز شاید کمتر از آن سه خالی از لطف نباشد.

امریکا شریک سه دولت خطاکار در ماجرای سوئز بود اما نحوه عملکرد، و نوع راه یافتن امریکا بدین ماجرا کاملا با سه سوار دیگر فرق داشت. بازی امریکا در صحنه سوئز برای آن آغاز شد که سه سوار دیگر فرونشکنند. اما مسیر حوادث بگونه‌ای بود که در پایان قصه پای اسبها شکست، و امریکا ناخواسته در کنار مصر قرار گرفت هدف امریکا از آغاز، ایجاد پلی بین مصر و اسرائیل بود، این هدف هنوز هم برآورده نشده و می‌بینیم که ذکاوت کیسینجر و شجاعت آمیخته به بلاهت «سایروس ونس» نیز نتوانسته است این پل را بنا کند.

دلیل نزدیک شدن دولت امریکا به مصر در آغاز انقلاب نیز بر پایه همین فکر بود که اگر مصر بعنوان قویترین کشور عربی، با فرهنگ و تمدنی که کمتر در ملتی میتوان سراغ گرفت بسیاری از دشمنان مصر با استفاده از این ارتباط مصلحتی، امریکا با انقلاب ۲۳ ژوئیه، اینطورشایع کردندکه نظام مصر در اغاز امریکائی بوده و یا سیا ترتیب برانگیختگی افسران جوان را داده است. بسیاری از این دشمنان در گفته‌ی خود به اشارات «مایلز کوپلاند» در فصل اول کتاب «بازی ملل» متوسل میشوند. بدون آنکه بپرسند کوپلاند کیست و یا در فصلهای بعدی چه نوشته است.

کوپلاند همانگونه که در کتابش اشاره میکند یکی از کارمندان سازمان جاسوسی امریکاست و سالها در مصر فعالیت کرده. و مثل همه مأموران «سی ـ آی ـ ا» در زمان اشتغالش در سازمان جاسوسی امریکا حق انتشار مطلب یا نوشته‌ای را بدون اجازه «سیا» نداشته است. درست در زمانی که امریکا در اوج دشمنی با مصر بود او فصل اول کتابش را بدستور ارباباش منتشر کرد.

و زمانی که از این سازمان استعفا داد. فصلهای بعدی را که با عنوان «برای خدا و برای تاریخ» تالیف شده بود منتشر کرد.

کوپلاند بر اساس اسناد موجود در دفتر ریاست جمهوری مصر، یکبار از شخص ناصر خواسته بود که به او اجازه دهد سازمان جاسوسی عریضی و طویلی برای مصر، در لندن دائر کند.

ناصر به این نامه پاسخ نداد. بار دوم کوپلاند اجازه ورود به مصر می‌خواست اما چون هویت او شناخته شده بود، به سفارتخانه‌های مصر در خارج دستور داده شد بهیچ قیمتی به او جواز عبور ندهند حتی یکبار به دریوزگی از ناصر خواسته بود، پولی به او بدهد و در مقابل از اسناد سری سازمان «سی ـ ای ـ ا» مطلع شود. ناصر نه پول را داد و نه اسناد را گرفت. چون رسم و راه امریکا و سازمان جاسوسیش از چشم ناصر دور نبود. گمان میکنم برای پاک شدن این نقطه سیاه که دشمنان مصر بر دامن انقلاب گذاشتند لازم باشد، ماجرای ارتباط انقلاب مصر را با امریکا یکبار و برای همیشه بازگویم.

******

هیجگاه بین افسرانی که در مصر انقلاب کردند و دولت امریکا پیش از شب ۲۳ ژوئیه ۱۹۵۲ ارتباطی نبود

بعد از پیروزی انقلاب رئیس کمیته افسران آزاد، «علی صبری» را مأمور کرد به سفارت امریکا و بریتانیا برود. و به نمایندگان سیاسی این دو دولت اطمینان دهد که، انقلاب مصر یک تحول داخلی است و بهتر است دو دولت بزرگ غربی و دیگر کشورهای جهان بدانند که مصر به همه‌ی تعهدات و قراردادهای بین المللی خود احترام میگذارد و هرگز علاقمند به برانگیختن دشمنی دولتی با مصر نیست. این کار بیشتر به این دلیل صورت گرفت که «فاروق» با توجه به ارتباطات پیدا و پنهانش با انگلیس و آمریکا بر عنایت آنها نشیند. و نیروهای انگلیسی موجود در مصر را به یاری نخواهد. چرا که امکان داشت با حمایت چتربازان انگلیسی باردیگر داستان خدیو توفیق و اعرابی پاشا تکرار شود.این اولین ارتباط بود.

دومین تماس زمانی حاصل شد که امریکا تصمیم گرفت درهای آشتی و دوستی را بروی نظام تازه بگشاید. سفارت امریکا این تصمیم را باطلاع حکومت تازه رساند و چیزی نگذشت که تماسها در سطح مقامات مسئول دو کشور برقرار گردید. دلیل پذیرش تماس امریکا توسط حکومت انقلابی مصر از آنجا ناشی میشد که امریکا بظاهر چهره‌ای طرفدار مظلومان داشت و حامی آزادگان!

ادامه دارد.

بیانات شاهنشاه بمناسبت هفتادوسومین سال انقلاب مشروطیت ایران

انتخابات باید صددرصد آزاد باشد

سالروز مشروطیت ایران را بـه شما مردم ایران تبریک میگویم. در ۷۲سال پیش‌که‌بالاخـره آرزوی آزادی خواهان مملکت به مرحله عمل‌آمد و فرمان مشروطیت‌صادر شد برای ملت‌ایران روزی تازه وپرامید بود چونکه ممالک مترقی وراقیه دنیا مخصوصا آنروز بخصوص اروپا جلب توجهی میکرد همه فکرمیکردند کمتقلید ازآن رژیم‌ها مسلما تقلید خوبی است کمااینکه اصل دموکراسی حقیقتا چیزخوبی است واما برای اینکه وارد این مبحث بشویم باید بگذشته هم نگاهی بکنیم.

در۷۳ سال‌پیش‌که مشروطیت اعلام‌شد، براثر ضعف‌حکومت مرکزی ، یکسال پس‌ازآن ،مملکت ایران به دومنطقه نفوذبین روس درشمال وانگلستان در جنوب تقسیم‌شد ، این وضعیت منطقه نفوذ باعث‌شد که عده‌ای از رجال رنگ شمالی بخود بزنند وعده‌ای رنگ جنوبی . البته چند نفری هم وطن‌پرست ومستقل بودند.

منهی ازآنها کاری ساخته نبود، این وضع تاسف‌آمیز تاشروع جنگ اول ادامه داشت.

دولت مرکزی‌در کار نبود ، درهر گوشه مملکت خانی تقریبا مستقل برای خودش حکومت میکرد ، و قوای خارجی همه‌میل خود، وارد مملکت ایران شدند از یکطرف قوای روسها از یکطرف قوای انگلیس ها از یکطرف قوای ترکها که آن‌موقع با آلمانها متحد بودند، آنها خاک ایران را نه‌فقط اشغال کردند. بلکه درزمان‌اشغال بمیل خـودشان رفتار میکردند.

تنها عکس‌العملی که ما از خودمان درآن زمان دیدیم، مهاجرت یک عده بوداز ایران بمخارجه ، نمیدانم که‌احساسات وطنی ماولوبا دادن قربانی‌های‌بی‌حد و حصر ولی‌نشاندهنده اراده ملی‌کجابود این وضع باانقلاب روسیه تغییر پیدا کرد. وفعال مایشاء دولت انگلستان شد. بمعین‌جهت در ۱۹۱۹ معاهده‌ای باآنها امضاء شد که تقریبا حق حاکمیت‌را یکطرفه ،وکامل بدولت انگلستان میداد . دراین بین وقبل‌از آن هرکدام ازاین دودولت برای خودشان قوائی تشکیل‌داده بودند، قزاق ها درشمال اس‌پی‌ـآر (تفنگداران جنوب‌ایران) بدست انگلیس ها در جنوب و ژاندارمری مملکت همبا چند نفرافسر سوئدی درآن وسط پس‌از اینکه قرارداد ۱۹۱۹۹ منعقد شد البته عکس‌العمل هائی هم شد،اما قرارداد ۱۹۱۹ با کودتای ۱۲۹۹ شمسی بالاخره بهم‌خورد ، وهمانطور که میدانید تاریخ ایران در ۱۲۹۹ ورق خورد .

ناامنی‌های گذشته

اگر بخواهم تمام بدبختی هائی‌که تاقبل از ۱۲۹۹ دراین مملکت بود، شرح بدهم طولانی است ، مقداری از آن‌راالبته درکتاب ماموریت برای وطنم نوشته‌ام ، در بعضی جاهای دیگرهم توضیح داده‌ام ، بهر صورت تاریخ نویسهاگفته‌اند که مثلا بعد از غروب آفتاب درشهر تهران کسی امنیت‌عبور ومرور در کوچه ها و خیابان ها نداشت چون به‌اصطلاح آن روزگردن کلفت‌های محله حاکم‌بر خیابان بودند ،خارج‌از تهران نایب حسین کاشی رامرا برای عبور ومرور می‌بست دورتر از آن خوانین کمهر کدام‌حکومت کاملی در محیط خودشان داشتند، حق حیات و تجاوز به همه افراد رعایائی که‌درآن روز زیر دست‌شان بود داشتند.

البته این‌باز تکرارمکررات است کمـا بگوئیم بـرای افرادی کمیخواستند مثلا بشهرمقدس‌مشهد بروند میرفتند به یک نقطه‌ای که امروز اسمش بابلسر است و آنـروز اسمش مشهدسر بود واز آنجا باکشتی میرفتند به شوروی‌و بعد ازشمال خودشان را میرساندند بمشهد برای اینکه راه تهران بمشهد اگر اسمش راه‌آهن میگذاشتیم. آمن‌نبود یابرای رسیدن بخوزستان می‌بایستی که‌اول بروند به ترکیه از راه ترکیه بروند بعبین‌النهرین ازآنجا برسند به خوزستان .

اصول‌خوزستان شیخی داشت که مستقل بود حتی خودآن شیخ بایک دولت خارجی که‌آن هم انگلستان بود قرارداد بخصوصی داشت و تحت‌الحمایه انگلستان بود . حالا جاده‌هائی که‌درمملکت بود وحتی‌اماکن مقدسه‌وزیارتگاه هایما درچه حالی‌بود مطلب دیگری است مثلاآستانه حضرت رضا (ع) مقروض بود واماکنش درحال خرابی ، بهر حال ۱۲۹۹ نقطه عطفی‌بود که در تاریخ این مملکتو پس‌ازرسیدن به‌این موفقیت سرسلسله دودمان ما رضاشاه کبیر مجبور شدکه اول مملکت را امن بکند .

اول تمام گردنکشان و کسانی راکه تابع حکومت‌مرکزی وقانون نبودند مطیع بکند اگر خاطرتان باشد، برای شروع عمل یک روزی‌در وزارت جنگ ، چون آن‌موقع وزیرجنگ بود،این جمله‌معروف راگفته بودکه، ایکاش‌من هزارتفنگ داشتم‌که همه ازیک نمونه بودند ، ولی باایمانی که درمردم ایجاد شده بود، و باهمان قوای محدود خود ، توانست که سرتاسر این مملکت را امن وامان بکند، و پس از چند سال، این مملکت نمونه امنیت بود ومعروف بودکه درجاده های این مملکت زنی‌با یک تشت طلاروی سرش میتوانست‌از هرنقطه‌ای بهنقطه دیگری برود بدون اینکه برای‌او کوچکترین خطری دربین باشد .بپیشرفت مملکت شروع شده بود، شاید بدنباشدکه‌بعضی ارقام را من برایتان بخوانم ،که در ۱۲۹۹ یا۱۳۰۰ ، مملکت ماچه داشت ، جمعیت در ایران در آن‌موقع ۹میلیون و ۷۰۰ هزار نفر بود .

درآمد ملی ۴٫۵ میلیارد ریال بود، درآمد سرانه ۴۶۰ ریال ،موجودی ارزی کشور هیچ، صادرات ۰٫۵ میلیارد ریال .

صادرات نفتی ۰٫۲ میلیارد ریال.

صادرات غیر نفتی ۰٫۲ میلیارد ریال .

واردات ۰٫۶ میلیارد ریال .

بودجه کل کشور ۰٫۴ میلیارد ریال.

بانکها و شرکت های حجمپول ۱٫۳ میلیارد ریال.

تعداد بانکهای کشور ۲آن هم بانکهای خارجی بود، بانک روس بود ،بانک انگلیس بود حتی قبل از آن یک بانک عثمانی هم بود .

ولی صحبت هزار و سیصد را ما میگنیم، ویادم نیست که درآن موقع کسی شیشه بانکها را بشکند ،آیا برای اینکه خارجی بودند ؟

تعداد واحد های بانکی در سرتاسر مملکت ۱۷ ،تعداد شرکت های ثبت‌شده هیچ ، سرمایه شرکت های ثبت شده‌هیچ، **درقسمت‌آموزش تعدادواحد تاپایان متوسطه ۶۱۲ تعداد محصل ۵۵ هزار ، تعداد دانشگاه هاو موسسات آموزش‌عالی هیچ ، تعداد دانشجویان هیچ ، یعنی دانشگاه نداشتیم، تعداد فارغ‌التحصیلان هیچ ، بهداشت ، تعداد بیمارستان وزایشگاه ۹ تعداد پزشک ۱۲، تعداد پرستار ۴ نفر ، سدهای کشور :**

تعداد سدهای مخزنی هیچ ، گنجایش کل مخزن البته هیچ ،قابل تنظیم هیچ ، سطح اراضی قابل آبیاری هیچ ، برق :

تولید سرانه ۲کیلووات ساعت، طول کل راههای کشور، ۲۵۰۰ کیلومتر راههای آسفالت شده هیچ ، طول خطوط اصلی راه‌آهن که‌یک راه‌آهنی بود جلفا ، تبریز، که شوروی ها کشیده بودند یک راه‌آهنی‌بود جلفا ، تبریز،که ماشین دودی ازتهران میرفت بشاه عبدالعظیم ، تعداد کل وسایط نقلیه ۶۰۰، تعداد کل اتومبیل سواری ۵۰۰ تعداد کامیون وغیره ۱۰۰

ارتش‌ایران ، متاسفانه درآن موقع همانطور که گفتم عبارت بود از قزاق هائی که دست روسها بودند، و قسمتی که دست انگلستان بود خزانه مملکت هم آن‌قدر ناچیز وتهی بود که افراد اغلب شغل دیگری داشتند.

هیزم فروش بودند ، تخم‌مرغ فروش بودند، گاهـی ماهی، یک دفعه میامدند یک مشقی میکردند، ومواجب اگر همداده‌میشد ،بهآنها وحتی بسایر ادارات، آخرماه بعضی اوقات آجر میدادند ،به عنوان حقوق .نمی‌خواهم بیشتراز این وارد وضع اسفناک مملکت، درآن زمان بشوم، ولی لازم است که چند مقایسه بکنیم، یکی ۱۳۰۴ که رضا شاه کبیر ، بمسلطنت نشست، یکی ۱۳۲۰ که ،باز بعلت ضعف مملکت ،و خوش‌باوری وموقعیت استراتژیک ایران ، و هجوم بدون خبر قوای روس وانگلیس به‌این مملکت ، و ترک کشور بطور اجبار از طرف پدرم ، ودومرتبه جریانی که‌از شهریور بیست شروع شد، برایتان تعریف بکنم،شهریور بیست روز اولی کمرفتم، بمجلس شورای ملی برای ادای سوگند، سوگندی که میبایستی استقلال ، تمامیت ارضی‌این مملکت را حفظ بکنم، درست مصادف بود، بااشغال پایتخت، بوسیله قوای خارجی ،وطن پرستی باطنی مردم ایران ،در آن روز خوب تجلی پیداکرد.

پادشاه جوان خودشان رابا اتومبیل تقریبا روی‌دوش خودشان بردند، به مجلس و برگرداندند .

این بزرگترین قوت قلبی بودکه بمن داده شد.

برای اینکه‌به سوگند خودوفادار بمانم، این سرگذشت ها،درکتاب ماموریت برای‌وطنم توضیح‌داده‌شد که، چطور سعی قوای اشغالی بخصوص در تضعیف سلطنت ایـران یعنی شخص من‌بود.

و چـطور حتی آتاشه نظامی یک مملکت خـارجـی سعـی مـی‌کـرد ، فـرماندهـی کـل قـوای ایـران را ازمن بگیرد، باز دردوره اشغال مملکت سیاستمدار ها بدون حس مسئولیت بهرفرم به‌زدوبند پرداختند . کما این‌که تا ۱۳۳۲ شمسی یک‌بودجه‌مملکتی تصویب نشدو تمم یک دوازدهم بود. والبته مطابق یک دوازدهم که کاری نمی‌شود انجام داد و و طرحی رانمیشود به‌ثمررساند.

یک‌پارچگی دوباره

حس مسئولیت به‌قدری کم‌بودکه درست قبل ازوقایع آذربایجان چندماهی‌یک عده‌ای بعنوان اقلیت ایستروکسیون کردند یعنی اجازه تشکیل‌یک دولت قانونی رانمی‌دادند و همین نبودن دولت قانونی. بزرگترین مشوق این شد که در آذربایجان ،یک‌بساطی راراه بیندازند.ویک عده‌ای خودمختاری خود را اعلام بکنند .وچون هنوززمان جنک‌بود، قوای ایران که به سمت آذربایجان میرفت . در شریف‌آباد قزوین به وسیله قوای خارجی متوقف شدو استان آذربایجان عملا از ایران جداشد.

حالا در قلب‌وروح من چه‌میگذشت مطمئنا همین احساسات در اکثریت مردم ایران بود. کمااین‌که وقتی تصمیم گرفتم که‌یازندگانی شرافتمندانه یامرگ شرافتمندانه ولی بهرصورت باید جنبه شرافتمندانه داشته باشد و علیرغم همه مخاطرات و شاید نصایح یک‌عده‌ای بفرماندهی قوای ایران به سمت آذربایجان رهسپار شدمو باغیرت ارتش شاهنشاهی ایران و مردم غیورآذربایجان آن‌بساط رادر عرض‌کمتر از چهل‌وهشت ساعت بهم زدیم و یک‌پارچگی دومرتبه مملکت ایران برقرار شد.

بعداز آن باز سیاست‌بافیها و سیاست بازیها و ... بعضی دول‌خارجی عادت دارند که‌بعداز هربیست‌و پنج سالی یک مقداری اسناد منتشر میکنند ،اسنادی‌که اخیرا منتشر شد رل خیلی هارا درآن جریان ها روشن‌کرد.

بازی نفت شروع شد، میبایستی که‌یک عنوان رضایت خاطر مردم ایران رابرای قراردادی که راجع‌به نفت میخواستند به‌بندند بدست بیاورند. پس میبایستی‌که‌یک عده‌ای بعنوان مدافع حقوق ملت‌ایران دراین امر پیشقدم بشوند.

نتیجه این‌کارچه شد؟نتیجه این‌کار این‌شدکه چاه‌های نفت ایران بسته‌شد کسانیکه درتمام مدت‌عمر سیاسی‌خودشان باحکومت نظامی مخالفت میکردندوحتی باانتشار اسکناس با پشتوانه مخالفت میکردندو درمدت زمـداری خودشان‌باحکومت نظامی حکومت کردندو مخالفین خودشان رابامعان وسیله توقیف حبس و تهدید میکردند وآخرسر بایستنهاد فروش نفت ایران باینجاه درصد تخفیف عملا شرایطی رادرواقع پیشنهاد کردندکه‌ازقرارداد معروف‌گس گلشائیان از لحاظ مادی برای ایران‌بدتر بود.

واین‌کار هابالاخره منجر شد به‌وقایع ۲۵ امرداد.وقبل ازآن باز می‌بینیم‌که همان نقشه قدیمی‌آن آتاشه نظامی‌یک سفارت خارجی تکرار شده بود.

باز میخواستندکه فرماندهی کل‌قوای ایران را ازپادشاه ایران بگیرندکه‌حتی درمیان همان دسته‌ای که می‌بایستی آن رل‌تمام کردن قضیه نفت رابازی بکنند. اختلاف افتاد و بااین‌امر مخالفت کردند، وبالاخره دربیست‌و پنجم امرداد که گردانندگان دولت‌یاغی که برخلاف تمام اصول قانونی‌اساسی. وباخیال خودشان بااداره قوای انتظامی وتانکهائی‌که در همه جاکار گذاشته‌بودند سرکاربود. وقتی‌که غرصه را برخود

بقیه درصفحه ۱۲

سال ۱۳۲۰ مـردم پـادشاه جوان خودشان را بااتومبیل تقریبا روی دوش خودشان بردند به مجلس و برگرداندند

تحریک گردن کلفتی وخارج شدن ازقانون را هیچ مملکتی بخصوص دموکراتیک ترین مملکت نمی‌تواند اجازه بدهد

بیان وقلم آزاد خواهد بود منتهـا دروغ وافتراء یـا مدعی خصوصی خواهد داشت یـا دادستان کـل وظائفی دارد

انقلاب مشروطه

رهائی از استبداد بود و

انقلاب شاه و ملت

رسیدن به نوروزندگی رانوید داد

حاتم و مجید نصیرپور

نتایج روز یازدهم

پاس صفر ـ رستاخیز ۱

پنجشنبه ۱۲ امرداد ۲۵۳۷ ، ورزشگاه امجدیه (جام ششم تخت جمشید ـ هفته یازدهم) ، پاس صفر ـ رستاخیز ۱ (محمد مرادی دقیقه ۵۲) ، داوری خوب جعفر نامدار ،کمک داوران الهی ، عبرنیروئی،تماشاگر ۱۶ هزار نفر،زمین چمن، هوا نسبتا گرم .

ارزش بازی ★★★

بانك ملی صفر ـ تاج صفر

پنجشنبه ۱۲ امرداد ۲۵۳۷ ، ورزشگاه امجدیه (جام ششم تخت جمشید ـهفته یازدهم)،بانک ملی صفر ـ تاج‌صفر، داوری خوب رضا حیدری ، کمک داوران اکبر حق‌بین ، رضوی ، تماشاگر ۲۰ هزار نفر ، زمین چمن ، هوا نسبتا خوب .

ارزش بازی ★★★

شهباز ۳ـ هما ۱

جمعه ۱۳ امرداد ۲۵۳۷ ، ورزشگاه امجدیه (جام ششم تخت جمشید ـ هفته یازدهم) ، شهباز ۳ (مهدی‌دینوزاده دقیقه ۱۹ ، مجید بشکار دقیقه ۴۷ ، حمید مجد تیموری‌دقیقه ۷۵) ـ هما ۱ (علیرضا خورشیدی دقیقه ۶۷) ، داوری‌متوسط هروس باغومیان ، کمک داوران محمد اطهری ، محمود‌الهی، تماشاگر ۲۲ هزار نفر ، هوا گرم ، زمین چمن .

ارزش بازی ★★★

پرسپولیس ۱ـ دارائی صفر

ورزشگاه امجدیه ـ جمعه ۱۳ امرداد ماه ۲۵۳۷شاهنشاهی (ششمین دوره جام تخت جمشیدـروز یازدهم) ، پرسپولیس ۱ (دقیقه ۸۳ محمودزادمهر) ـ دارایی صفر . داوری نسبتا خوب محمد ریاحی ـ کمک داوران : حسن‌زاده و دشتگرد، هواگرم ، زمین نسبتا خوب ، تماشاگر حدود ۲۵ هزار تن بازیکن اخطاری : یعقوب فاطمی مقدم (پرسپولیس) .

ارزش بازی ★★

برق صفر ـ صنعت نفت ۱

جمعه ۱۳ امرداد ۲۵۳۷ ، ورزشگاه تاجگذاری شیراز (جام ششم تخت جمشید ـ هفته یازدهم) ، برق صفر ـ صنعت نفت ۱ (شهریار قاسمی‌پور دقیقه ۸۸) ، داوری ضعیف بهمن بهلولی ، کمک‌داوران اصغر صدرالاشراف ، مهدی ابراهیم زاده ، تماشاگر ۱۰ هزار نفر ، درآمد ۵۰ هزار تومان ، زمین چمن ، هوا خوب .

ارزش بازی ★★★

ملوان صفر ـ نیرو صفر

بندر پهلوی ـ استادیوم محمد رضا شاه پهلوی ـ جمعه ۱۳ مرداد ۲۵۳۷ شاهنشاهی ـ دوره ششم جام تخت‌جمشید ـ هفته یازدهم ،ملوان صفر ـ نیروصفر ، داوری خوب عباس مقدس‌زاده ، بکمک محسن رعیت ، مصطفی ممیز ، تماشاگر ۵ هزار نفر ، زمین خوب هوا آفتابی ، درآمد ۵۰۰ هزار ریال.

ارزش بازی ★★★

ذوب آهن ۲ـ ابومسلم ۳

اصفهان . جمعه ۱۳ امرداد ماه ۲۵۳۷ شاهنشاهی ـ ورزشگاه باغ همایون (ششمین دوره فوتبال جام تخت ـ جمشید ـ روزیازدهم) ذوب آهن ۲(دقایق ۳۰ محمود ابراهیمزاده و ۸۸ مرتضی صلایتی) ابومسلم ۳ (دقایق ۴۲ غلامرضا برهان‌زاده ۵۵ جلیل فوجانی نژاد و ۷۶ رضا جاهدی) . داوری خوب محسن زمانی با کمک منوچهر یلدرم و سید رضا غیثی ، هوا گرم زمین چمن تماشاگر حدود ۸ هزار نفر .

ارزش بازی ★★★

سومین دوره مسابقه‌های‌فوتبال جام‌تبریز:

قهرمان‌باپیروزی ۱۰ـ۰ آغاز کرد

تبریز ـ حبیب چرندابی

سومین دوره جشنواره‌فوتبال تبریز ، بعد از ظهر روز پنجشنبه با دیدار تیم های تبریز قهرمان دوره‌پیش‌وبنفرسدن درمجموعه ورزشی‌این شهرسدان حرکت خود را آغاز کرد.

در این جشنواره از ایران تیم های اصفهان ، خوزستان ،تهران و تبریز حضور دارند و میهمدان خارجی تیم های‌کشور شوروی، بنفرسدن ، فنلاندو ترکیه‌هستد که در اولین روز ، تبریزقهرمان سال پیش و میزبان بازی ها با یک گل از سد بنفرسدن گذشت و اصفهدی ها با به ثمر رساندن دو گل،موفق به شکست فنلاندیها شدند . نتیج بازی های انجام شده تاکنون از این قرار است:

تبریز۱ـ؛لغارستان‌صفر

تبریز ـ ۵شنبه ۱۲ امرداد ورزشگاه رضا پهلوی : تبریز ۱ دقیقه ۶۷ فیروز شیخ شایان ۱ـ بلغارستان صفر ، داوری خوب جعفر نامدار ، کمک داوران :نهال پرور و ایرانی ، هوا و چمن خوب . تماشاگر ۶ هزار تن .

اصفهان۲ فنلاند صفر

تبریز ـ ۵ شنبه ۱۲ امرداد ۲۵۳۷ ، اصفهان ۲ (دقایق ۳۶ حسن نمازی از نقطه پنالتی و ۸۱ محمود کاظمیان) ـ فنلاند صفر، داوری خوب مقدس‌زاده .

کمک داوران :حسینی ،رعیت، تماشاگر ۶ هزار تن .

ترکیه ۱ ـ تهران ۱

جمعه۱۳ امرداد ۲۵۳۷ورزشگاه رضا پهلوی تبریز ـ ترکیه ۱ (دقیقه۴۱مظهر بدلسی اوغلی)ـ تهران ۱ (دقیقه ۷۸ رضا گل محمدی) ، داوری متوسط رضا حیدری ، کمک داوران : کورش طاهرنسب و اکبر حق بین ، تماشاگر ۱۰ هزار تن بازیکن اخطاری : محمد علی نعمت‌زاده از تهران ،

شوروی ۳ـ خوزستان صفر

تبریز ـ جمعه ۱۳ امرداد ۲۵۳۷ ورزشگاه رضا پهلوی ، شوروی ۳ (دقایق ۹ اومکتاران ، ۲۰ اورپونوموردو۶۳ اورتراگانیا) خوزستان صفر ،داوری خوب جعفر نامدار ، کمک داوران : حسین نهال پرور ، جمشید فکور ، تماشاگر ۱۰ هزار نفر .

تیم ملی کشتی فرنگی جوانان به شوروی دعوت شد

فدراسیون کشتی اتحاد جماهیر شوروی ۸ تن ازکشتی گیران جوان کشتی فرنگی ایران رابرای شرکت در یکدوره مسابقه های بین‌المللی که درروز های ۴تا۶ مهرماه در شهر ایروان ارمنستان شوروی انجام میشود ، به‌آن کشور دعوت کرد .

فدراسیون کشتی بمنظور شناسائی شایسته ترین جوانان کشور، مسابقاتی طی روزهای ۱۳ تا۱۵ شهریور ماه در تهران در اوزان ۴۸ ـ ۵۲ ـ ۵۷ ـ ۶۲ ـ ۶۸ـ ۷۴ـ۸۲و ۹۰ کیلو انجام میدهد که قهرمانان و زنهای مختلف به شوروی اعزام خواهند شد .

آغاز شطرنج قهرمانی غرب‌آسیا

بعدازظهر روز پنجشنبه مسابقات شطرنج منطقه‌غرب آسیا (مرحله مقدماتی قهرمانی جهان) در سالن ورزش‌دانشگاه تهران افتتاح و مسابقه ها از روز گذشته آغاز گردید.

قبلا قرار بود که بعد ازمراسم افتتاحیه دیدار ها آغاز گردد ولی بخاطر نرسیدن تیم‌های مغولستان و پاکستان بازی ها یکروز بعقب افتاد و عاقبت نیز مسابقات بدون پاکستان آغاز شد.

دراین رقابت ها کشور های لبنان ، هندوستان ، مغولستان ،سوریه، امارات متحده عربی ، و ایران حضور دارند و ایران باچهار شرکت کننده خود : مرندی ،صفرزاده، کارامیان و شیرازی بیشترین تعداد شرکت کننده را بمسابقات فرستاده است .

جام تخت جمشید

پرسپولیس، باردیگر بایب پیشاهنگ

فوتبال

ایرج دانائی‌فرد ، دربرابر بانک ،همچنان مرد شماره یک تاج‌بود . تصویر اورا صاحب‌توپ و در تلاش حراست آن در برابر حسین یاریار مدافع بانکی نشان میدهد .

تاج و پرسپولیس بار دیگر ، هم‌آغوش شدند. مساوی تاج در برابر بانك‌ملی‌وپیروزی‌پرسپولیس بر دارایی، این دو تیم را با امتیاز برابر به تعقیب شهباز فرستاد.

شهباز همچنان پیشتاز است . با این تفاوت که‌دراین هفته یك امتیاز دیگر بر فاصله‌ی خود با تعقیب کنندگانش افزودتا حداقل یک‌دو هفته‌یی دیگر همچنان بالا نشین باشد و امیدوارو خوشبین‌به قهرمانی نیم فصل بماند.

اگر برای تاج روز خوبی‌نبود، پاس روز نکبت‌باری را گذراند، قهرمان جامهای چهارم‌و پنجم ، هرگز نمی اندیشید که تسلیم حریف تازه وارد و خرمشهری‌اش شود. رستاخیز همان بلایی را بر سر قهرمدان آورد که خود بار ها دراین دو فصل بر سر حریفان خود آورده بود. رستاخیز یك گل زد و تاآنجا که توانست‌برای حفظ آن کوشید . حتی به وقت گذرانی هم روکرد.

پاس باپا ن‌شکست جای خود رابانیرو عوض کرد. نیرو بهمان مکانی آمد که یك هفته‌پیش‌تراز آن خودش بود . مکان چهارم .

به تاخیر افتادن بازی دو تیم تبریزی . بانك ملی را تا مقام ششم بالا برد ،بانکی ها تاج را براستی عذب دادند .تاج درروزی خوب‌و مقتدر تن به‌این مساوی‌داد. این نشانی از روزهای شادابی و طراوت بانکی‌هاست که دارند روز بروز چهره عوض میکنند و از آن حالت دفاعی دل میکنند.

اگر روزگاری بود که‌بانکی‌ها جدول بالی ماندند . هردو تیم با شکست روز یازدهم را سهمی کردند و همچنان به بخت بدخود لعنت فرستدند . در حالیکه‌بهتر و سرحال تراز روزهای قبل‌بودند و دارایی لایق،حداقل لایق‌مساوی اگرچه از پیروزی هم دور نبود، پرسپولیس ضعیفتر از همیشه و سردرگم‌تراز‌روزهای پیش آغاز کردو این برای دارایی که در ته جدول قرار داشت و به گرگی گرسنه و حریفی پاك باخته‌مبدل شده بود فرصتی بودتا نترس‌و بی‌باك با پرسپولیس بجنگند و همین ،شیرازه تیم پرسپولیس را درهم ریخت .

بی‌گمان ضعف پرسپولیس از آنجا ناشی میشد که آدمهای با تجربه و تنبل‌وجوانهای کم‌تجربه زیاد داشتو چنان بودکه ویتل و صادقی نیز مجبور به حضوردر میانه‌ی میدان بودندو ایرانپاك و خوردبین آن تحرك رابرای‌نتیجه‌گیری نداشتند.

امازادمهر . مثل گذشته کار ساز شدو گربه سیاه پرسپولیس راکشت . در طول شش دوره‌از جام تخت جمشید . این اولین پیروزی‌پرسپولیس بر دارایی بود، که ممکن‌بود این‌بار هم صورت نگیرد.

شکست قهرمان

دو هفته پیش بود که رستاخیز درخانه ذوب آهن پیروز شد. در آنروز همگان بیش‌از آنکه این پیروزی رابحساب‌قدرت‌وشایستگی این تیم کوچك بگذارند، دلیلش را ضعف وناپسامانیهای داخلی حریف اصفهانی دانستند بویژه این که تك‌گل پیروزی ساز رستاخیز در واپسین لحظه های مسابقه زده شده بود.

اما روز دهم که تیم‌خرمشهری در پایتخت میهمان پیشاهنگ بود، علیرغم شکست نشان داد که در صورت رهائی‌از گرفتاری‌خصوصی خویش ، تیمی جوان ، همانك ، بازی ساز و حتی پرستاره‌است. خرمشهریه در برابر شهباز به دلیل وحشت از نام حریف، آن اعتماد به‌نفس لازم راندا‌شتند و همین امر دلیل شکست ۱ـ۲ آنها در روز دهم شد.

ولی تجربه این شکست ، موجب از بین رفتن ترس بیدلیل این‌تیم در رویاروئی با دیگر بزرگان بویژه پایتخت نشینان گردید و روز پنجشنبه رستاخیز در عین شیستگی پاس تیم‌بلند آوازه جام و قهرمان ۲ فصل گذشته را ازپای درآورد.رستاخیز بایك‌گلی که‌در دقیقه ۵۲ زد سرنوشت بازی رابسود خودتعیین کرد، اما یك فرصت طلائی دیگر هم برای گل داشت و اگر فقط کمی خوش شانس میبود، می ـ توانست با داشتن این هردو گل، پیروزی ش راجشن بگیرد.

رستاخیز در برابر پاس سوای موجودیت خوب‌وهماهنك تیمی . فقطیك ستاره نداشت . چرا که در کنار خدوم پیر مرد اول خط وحمله این‌تیم‌علی‌شوشتری مدافع چپ رستاخیز هم‌بایی ثمر نبودن مهاجم ملی پوش‌پرسپولیسها ـفرکی‌ـ و نقش فعالانه‌ای که دراکثرقلاش های تعرضی تیمش داشت .نشان داد . او نیز مهره روحیه ساز و قدرتمند دیگری دراین تیم است.

اشتباه تاج

اشتباه تاج این بود که به عوض تلاش برای مقابله و از کار انداختن خط میانی پانك که باید هافبك ستون اصلی قدرت‌این تیم نوخاسته میباشد . از آغاز در مقام‌مهار۳مهاجم حریف‌برآمده بود. مسلمی مامور مراقبت از عزیزی بودو مراقبه چنان تنگه به همین منظور به پست دفاع راست برده شده بود، سایه به سایه علی‌کرم سوری حرکت میکرد.

دقایق محدودی در آغاز‌مسابقه، تاج ازاین شکل کار نتیجه هم گرفت امابانکیها که حالا خط دفاعی خوب‌و هماهنگی هم‌دارند . بتدریج و بلطف دوندگی و قدرت ۴مرد میانی خود فضای بازی را تغییر دادند بحکومت رسیدن بانك در میانه میدان دو نتیجه مهم دربرداشت . نتیجه نخست ، قطع ارتباط منظم بین مهاجمان و ۲جبهه دیگر حریف بودو نتیجه دوم سود مهمتری بود که بانك شخصا ازاین برتری‌برد.

بدین صورت که پشتیبانی هافبك هاو تعرضهای متناوب ولی بموقع آنان شانس تغییر جای دائمی رابه دومهاجم بویژه‌عزیزی داد.

در پی همین دگرگونی . زوج عزیزی و نعمت زاده .بصورت قدرتی غیرقابل مهار پیش روی مدافعان میانی تاج قرار گرفت و در دقیقه ۶۵ که بانك بهترین لحظه همکاری این دو مهره‌نفوذی خود را دید. اگر کم تجربگی نعمت‌زاده نمی‌بود. به یقین تاج دراین لحظه مجبور به تحمل گل برتری حریف نیز میشد.

تنها دلیلی‌که تاحدودی مانع از برتری مطلق بانك و احیانا پیروزی این تیم برتاج شد ، سرعت فوق‌العاده و قدرت دوندگی تاجیها بود که تاپایان بازی به صورت یك اسلحه برنده دردست مردان جگیج باقی‌ماند.

تکرار بهترین نتیجه

هما خودرا بازیافته است . گلی که دقیقه ۶۷ علیرضا ـ خورشیدی کاپیتن این تیم بدرون دروازه شهباز کوبید و حملات ترس آفرینی که آبی پوشهای هما روی دروازه حجازی انجام دادند ، عملا حاکی از بپا خاستن مجدد هما است .

اما نه روح تازه‌ای که‌در تیم موج میزند، نه اولین گل‌هما بعد از هفت‌هفته در حسرت گل‌ماندن ونه بازگشت بموقع سهام میر ـ فخرائی مدافع ملی پوش این‌تیم، هیچکدام نتوانست‌عاملی‌سرنوشت ساز برای سدکردن راه‌شهباز، پیشاهنگ جام باشد.

در هفته‌ای‌که شلاق حوادث نا منتظر بر تن اکثر تیم‌هافرود آمد، حتی پاس قهرمان جام در خانه بخت و تاج نایب پیشاهنگ اسیر بانکیها یك امتیاز گران قیمت از دست داد. شهباز ایمن از حوادث . بسلامت جان بدربرد و باپیروزی ۱ـ۳که تکرار بهترین نتیجه این تیم طول این فصل است همچنان روی نوارپیروزی هیش براه خود ادامه داد.

شهباز پیروزی تازه خود را بیش از همه باید مدیون گل بموقع و حسابی بداند که بشکار بهترین بازیدن تیم در دقیقه ۴۷ زد. چون اینگل درست بسان‌آب سردی بود بر هیجان و حرارت بی‌حدحریف که از اواخر نیمه دوم برای گل مساوی، ناپای جان میزد. گل‌شکار، ترس‌درون شهبازیها را از بین‌برد و حریف پرتلاش و جری شده را تا حدودی آرام کرد. اگر چه هما هم پالاخره یکبار دروازه حجازی را بازکرد، اما بتلافی این‌گل، شهباز برای سومین مرتبه و در دقیقه ۷۵، سنگر هما را فتح نمود .

این پیروزی، سوای ۳ گلی که دربر داشت و اندوخته تازه‌و گرانقیمت‌تازه‌ای برگلهای زده قبلی پیشاهنگ که تا به امروز بهترین خط حمله راهم در خدمت دارد، بود، موجب شادی بزرگتر پیشتازان هم گردید. چون با توقف تاج در سد بانك، شهباز بدین ترتیب یک امتیاز دیگر خود را از نزدیکترین حریفانش دور کرد.

سقوط یك تماشاگر !

چوب اختلافات و درگیریهای داخلی این هفته برتن برقیها خورد و بندر نشینان آبادانی، امسال هم چون سال پیش با یک گل در شیراز به پیروزی رسیدند. اوضاع آرام‌برق‌وقتی دگرگون شد که شایعه کنار‌ـ گیری عباس رضوی، بمحقیقت تبدیل‌شد و مربی برقیها رسما خراهان جدائی از تیم گردید. اگر چه رهبران برق، موفقتام که شده مانع از اجرای تصمیم رضوی شدند، اما تحت تاثیر مساله تیم‌شیرازی باروحیه‌ای ضعیف و متزلزل قدم به میدان گذارد .

در این شرایط گوئی برقیها بدلیل بروز پاره‌ای اختلاف نظرهای تازه در بین بازیکنان حریفی از پیش باخته بودند، چون نیمه‌اول راکه ظاهرا‌حرف دادند و در وقت دوم هم که بایک تغییر، جان تازه دگرفتند بدلیل عدم هماهنگی ناشی از همان اختلافات‌و درگیریها بین مهاجمان تیم وجود داشت ، هرگز قادر به نتیجه‌گیری از معدود تلاشهای تعرضی‌خویش نشدند و حتی به کل پیروزی نفت هم تن در دادند.

دیروز ، شکست تازه برق. تنها دلیل انـدوه تماشاگران شیرازی نبود. دلیل غم‌انگیزی برای ناراحتی و تاسف انهااز بازی این همه وجود داشت و آن سقوط وحشتناك یک تماشاگر ۲۷ ساله بنام جعفر حیاتی ازبالای دیواره تریبون جنوبی ورزشگاه به‌پائین بود. حادثه سقوط این تماشاگر نگون‌بخت که بدلیل سقوط با سرو خونریزی مغزی،درحالت اغماء وبیهوشی در بیمارستان بسر میبرد، در دقیقه ۹ روی داد. وقتی که نفت در یک موقعیت استثنائی میرفت تا دروازه برق را بازکند.

بی‌مهری تماشاگر

ابومسلم بعداز ۲ فتح پیاپی در پایتخت، دیروز دراصفهان سومین برد خارج از خانه را جشن گرفت. تیم مشهدی که اوائل فصل‌پس رنجورو ناتوان مینمود، با چهره تازه‌ای که بخود گرفته، باردیگر میرودکه بروزهای خوب خود در فصل ۳۴ـ۲۵۳۳ باز گردد.

ابومسلم در حالی در سد ذوب‌آهن ۲ـ۳ پیروز شد که از شکست ۰ـ۱ فرار کرد واگر اندکی خوش شانس میبود ، کسب این پیروزی با بهترین نتیجه جام در این فصل نیز دور از دسترس نبود. چون یکبار حتی‌قبل ازگل اول‌حریف و یکبار هم درعین برتری ۱ـ۲ تیر دروازه ذوب آهن مانع‌از گل شد.

ذوب آهن، پیشاهنگ چند هفته اول جام در فصل جاری که بعداز باخت به ابومسلم موردغرباداعتراض‌تماشاگرانش هم قرار گرفت در حالی تن به این شکست داد که پیش از هرعامل‌دیگری،از فقدان‌روحیه رنج میبرد. بهمین دلیل بعداز کسب گل برتری خود در‌دقیقه ۳ ، بعوض تلاش برای کسب گل های بیشتر ، ناخودآگاه لاکی دفاعی برسرکشید و ناهماهنگی خطوط حمله و میانی تیم دراین اوقات، اجازه داد که حریف در همین نیمه گل مساوی را بزند ودر وقت بعد نیز با کسب ۲گل پیاپی ، پیروزی خود را حتمی سازد.

درخشش بوستانی

ملوانان که از همشهریها روی خوش میدیدند و خود نیزشوق بیشتری برای پیروزی نشان میدادند، هرچه در تو ن خود داشتند، در همان وقت اول‌وکردند تاحریف اهوئی را بزانو درآوردند، اما تیم اهوازی بلطف یک دروازان خوب و یک خط دفاع که تا کنون بهترین جام است اجازه نفوذ به ملوانان ندادند و این تسخیرناپذیری میرفت که سرنوشت را تغییر دهد.

نیرو هرچه بازی روبپایان میرفت از لاک خود بیرون می‌آمد واین ملوانان بودندکه باید برای نباختن به تکاپو می‌افتادند.

بهرحال نیرو ازاین مساوی که بقدر پیروزی می‌ارزید این بهره را برد که مکان چهارم را که مدتی در اختیار داشت و هفته پیش به پاس داده بود، باز پس گرفت.

شهباز، یک امتیاز دیگر فرار کرد

عبور ناپذیر بودندو بدفاع بتونی خود می‌بازیدند حالا در شرایطی هستند که بایدازچهره خطرساز و نفوذی‌شان ترسید.

شکفتیها

مسلما پیروزی ابومسلم ،صنعت نفتو رستاخیز،سه تیم‌شهرستانی را بایدازشگفتی‌های هفته یازدهم بشمار آورد اما برد رستاخیز بر قهرمان یك دیگری داشت و فتح ذوب آهن توسط ابومسلمی ها که از شکست یك بر صفر گریخته و به فتح سه بردو نایل شدند ز هیجان زائد لوصفی حکایت میکند درحالیکه پیروزی تیم آبادانی گواه براینست که وعده های شیرین کی خودش راکرده است و اعصاب راحت این‌تیم رابقدرتی فزونتر به مقابل تیمی فرستاد که این روزها مریبی‌اش راهم دارد از دست میدهد.

هما و دارایی همچنان در ته جدول باقی ماندند . هردو تیم با شکست روز یازدهم را سهمی کردند و همچنان به بخت بدخود لعنت فرستدند . در حالیکه‌بهتر و سرحال تراز روزهای قبل‌بودند و دارایی لایق،حداقل لایق‌مساوی اگرچه از پیروزی هم دور نبود، پرسپولیس ضعیفتر از همیشه و سردرگم‌تراز‌روزهای پیش آغاز کردو این برای دارایی که در ته جدول قرار داشت و به گرگی گرسنه و حریفی پاك باخته‌مبدل شده بود فرصتی بودتا نترس‌و بی‌باك با پرسپولیس بجنگند و همین ،شیرازه تیم پرسپولیس را درهم ریخت .

بی‌گمان ضعف پرسپولیس از آنجا ناشی میشد که آدمهای با تجربه و تنبل‌وجوانهای کم‌تجربه زیاد داشتو چنان بودکه ویتل و صادقی نیز مجبور به حضوردر میانه‌ی میدان بودندو ایرانپاك و خوردبین آن تحرك رابرای‌نتیجه‌گیری نداشتند.

امازادمهر . مثل گذشته کار ساز شدو گربه سیاه پرسپولیس راکشت . در طول شش دوره‌از جام تخت جمشید . این اولین پیروزی‌پرسپولیس بر دارایی بود، که ممکن‌بود این‌بار هم صورت نگیرد.

شکست قهرمان

دو هفته پیش بود که رستاخیز درخانه ذوب آهن پیروز شد. در آنروز همگان بیش‌از آنکه این پیروزی رابحساب‌قدرت‌وشایستگی این تیم کوچك بگذارند، دلیلش را ضعف وناپسامانیهای داخلی حریف اصفهانی دانستند بویژه این که تك‌گل پیروزی ساز رستاخیز در واپسین لحظه های مسابقه زده شده بود.

اما روز دهم که تیم‌خرمشهری در پایتخت میهمان پیشاهنگ بود، علیرغم شکست نشان داد که در صورت رهائی‌از گرفتاری‌خصوصی خویش ، تیمی جوان ، هماهنگ ، بازی ساز و حتی پرستاره‌است. خرمشهریه در برابر شهباز به دلیل وحشت از نام حریف، آن اعتماد به‌نفس لازم راندا‌شتند و همین امر دلیل شکست ۱ـ۲ آنها در روز دهم شد.

ولی تجربه این شکست ، موجب از بین رفتن ترس بیدلیل این‌تیم در رویاروئی با دیگر بزرگان بویژه پایتخت نشینان گردید و روز پنجشنبه رستاخیز در عین شیستگی پاس تیم‌بلند آوازه جام و قهرمان ۲ فصل گذشته را ازپای درآورد.رستاخیز بایك‌گلی که‌در دقیقه ۵۲ زد سرنوشت بازی رابسود خودتعیین کرد، اما یك فرصت طلائی دیگر هم برای گل داشت و اگر فقط کمی خوش شانس میبود، می ـ توانست با داشتن این هردو گل، پیروزی ش راجشن بگیرد.

رستاخیز در برابر پاس سوای موجودیت خوب‌وهماهنك تیمی . فقطیك ستاره نداشت . چرا که در کنار خدوم پیر مرد اول خط وحمله این‌تیم‌علی‌شوشتری مدافع چپ رستاخیز هم‌بایی ثمر نبودن مهاجم ملی پوش‌پرسپولیسها ـفرکی‌ـ و نقش فعالانه‌ای که دراکثرقلاش های تعرضی تیمش داشت .نشان داد . او نیز مهره روحیه ساز و قدرتمند دیگری دراین تیم است.

اشتباه تاج

اشتباه تاج این بود که به عوض تلاش برای مقابله و از کار انداختن خط میانی پانك که باید هافبك ستون اصلی قدرت‌این تیم نوخاسته میباشد . از آغاز در مقام‌مهار۳مهاجم حریف‌برآمده بود. مسلمی مامور مراقبت از عزیزی بودو مراقبه چنان تنگه به همین منظور به پست دفاع راست برده شده بود، سایه به سایه علی‌کرم سوری حرکت میکرد.

دقایق محدودی در آغاز‌مسابقه، تاج ازاین شکل کار نتیجه هم گرفت امابانکیها که حالا خط دفاعی خوب‌و هماهنگی هم‌دارند . بتدریج و بلطف دوندگی و قدرت ۴مرد میانی خود فضای بازی را تغییر دادند بحکومت رسیدن بانك در میانه میدان دو نتیجه مهم دربرداشت . نتیجه نخست ، قطع ارتباط منظم بین مهاجمان و ۲جبهه دیگر حریف بودو نتیجه دوم سود مهمتری بود که بانك شخصا ازاین برتری‌برد.

بدین صورت که پشتیبانی هافبك هاو تعرضهای متناوب ولی بموقع آنان شانس تغییر جای دائمی رابه دومهاجم بویژه‌عزیزی داد.

در پی همین دگرگونی . زوج عزیزی و نعمت زاده .بصورت قدرتی غیرقابل مهار پیش روی مدافعان میانی تاج قرار گرفت و در دقیقه ۶۵ که بانك بهترین لحظه همکاری این دو مهره‌نفوذی خود را دید. اگر کم تجربگی نعمت‌زاده نمی‌بود. به یقین تاج دراین لحظه مجبور به تحمل گل برتری حریف نیز میشد.

تنها دلیلی‌که تاحدودی مانع از برتری مطلق بانك و احیانا پیروزی این تیم برتاج شد ، سرعت فوق‌العاده و قدرت دوندگی تاجیها بود که تاپایان بازی به صورت یك اسلحه برنده دردست مردان جگیج باقی‌ماند.

تکرار بهترین نتیجه

هما خودرا بازیافته است . گلی که دقیقه ۶۷ علیرضا ـ خورشیدی کاپیتن این تیم بدرون دروازه شهباز کوبید و حملات ترس آفرینی که آبی پوشهای هما روی دروازه حجازی انجام دادند ، عملا حاکی از بپا خاستن مجدد هما است .

اما نه روح تازه‌ای که‌در تیم موج میزند، نه اولین گل‌هما بعد از هفت‌هفته در حسرت گل‌ماندن ونه بازگشت بموقع سهام میر ـ فخرائی مدافع ملی پوش این‌تیم، هیچکدام نتوانست‌عاملی‌سرنوشت ساز برای سدکردن راه‌شهباز، پیشاهنگ جام باشد.

در هفته‌ای‌که شلاق حوادث نا منتظر بر تن اکثر تیم‌هافرود آمد، حتی پاس قهرمان جام در خانه بخت و تاج نایب پیشاهنگ اسیر بانکیها یك امتیاز گران قیمت از دست داد. شهباز ایمن از حوادث . بسلامت جان بدربرد و باپیروزی ۱ـ۳که تکرار بهترین نتیجه این تیم طول این فصل است همچنان روی نوارپیروزی هیش براه خود ادامه داد.

شهباز پیروزی تازه خود را بیش از همه باید مدیون گل بموقع و حسابی بداند که بشکار بهترین بازیدن تیم در دقیقه ۴۷ زد. چون اینگل درست بسان‌آب سردی بود بر هیجان و حرارت بی‌حدحریف که از اواخر نیمه دوم برای گل مساوی، ناپای جان میزد. گل‌شکار، ترس‌درون شهبازیها را از بین‌برد و حریف پرتلاش و جری شده را تا حدودی آرام کرد. اگر چه هما هم پالاخره یکبار دروازه حجازی را بازکرد، اما بتلافی این‌گل، شهباز برای سومین مرتبه و در دقیقه ۷۵، سنگر هما را فتح نمود .

این پیروزی، سوای ۳ گلی که دربر داشت و اندوخته تازه‌و گرانقیمت‌تازه‌ای برگلهای زده قبلی پیشاهنگ که تا به امروز بهترین خط حمله راهم در خدمت دارد، بود، موجب شادی بزرگتر پیشتازان هم گردید. چون با توقف تاج در سد بانك، شهباز بدین ترتیب یک امتیاز دیگر خود را از نزدیکترین حریفانش دور کرد.

سقوط یك تماشاگر !

چوب اختلافات و درگیریهای داخلی این هفته برتن برقیها خورد و بندر نشینان آبادانی، امسال هم چون سال پیش با یک گل در شیراز به پیروزی رسیدند. اوضاع آرام‌برق‌وقتی دگرگون شد که شایعه کنار‌ـ گیری عباس رضوی، بمحقیقت تبدیل‌شد و مربی برقیها رسما خراهان جدائی از تیم گردید. اگر چه رهبران برق، موفقتام که شده مانع از اجرای تصمیم رضوی شدند، اما تحت تاثیر مساله تیم‌شیرازی باروحیه‌ای ضعیف و متزلزل قدم به میدان گذارد .

در این شرایط گوئی برقیها بدلیل بروز پاره‌ای اختلاف نظرهای تازه در بین بازیکنان حریفی از پیش باخته بودند، چون نیمه‌اول راکه ظاهرا‌حرف دادند و در وقت دوم هم که بایک تغییر، جان تازه دگرفتند بدلیل عدم هماهنگی ناشی از همان اختلافات‌و درگیریها بین مهاجمان تیم وجود داشت ، هرگز قادر به نتیجه‌گیری از معدود تلاشهای تعرضی‌خویش نشدند و حتی به کل پیروزی نفت هم تن در دادند.

دیروز ، شکست تازه برق. تنها دلیل انـدوه تماشاگران شیرازی نبود. دلیل غم‌انگیزی برای ناراحتی و تاسف انهااز بازی این همه وجود داشت و آن سقوط وحشتناك یک تماشاگر ۲۷ ساله بنام جعفر حیاتی ازبالای دیواره تریبون جنوبی ورزشگاه به‌پائین بود. حادثه سقوط این تماشاگر نگون‌بخت که بدلیل سقوط با سرو خونریزی مغزی،درحالت اغماء وبیهوشی در بیمارستان بسر میبرد، در دقیقه ۹ روی داد. وقتی که نفت در یک موقعیت استثنائی میرفت تا دروازه برق را بازکند.

بی‌مهری تماشاگر

ابومسلم بعداز ۲ فتح پیاپی در پایتخت، دیروز دراصفهان سومین برد خارج از خانه را جشن گرفت. تیم مشهدی که اوائل فصل‌پس رنجورو ناتوان مینمود، با چهره تازه‌ای که بخود گرفته، باردیگر میرودکه بروزهای خوب خود در فصل ۳۴ـ۲۵۳۳ باز گردد.

ابومسلم در حالی در سد ذوب‌آهن ۲ـ۳ پیروز شد که از شکست ۰ـ۱ فرار کرد واگر اندکی خوش شانس میبود ، کسب این پیروزی با بهترین نتیجه جام در این فصل نیز دور از دسترس نبود. چون یکبار حتی‌قبل ازگل اول‌حریف و یکبار هم درعین برتری ۱ـ۲ تیر دروازه ذوب آهن مانع‌از گل شد.

ذوب آهن، پیشاهنگ چند هفته اول جام در فصل جاری که بعداز باخت به ابومسلم موردغرباداعتراض‌تماشاگرانش هم قرار گرفت در حالی تن به این شکست داد که پیش از هرعامل‌دیگری،از فقدان‌روحیه رنج میبرد. بهمین دلیل بعداز کسب گل برتری خود در‌دقیقه ۳ ، بعوض تلاش برای کسب گل های بیشتر ، ناخودآگاه لاکی دفاعی برسرکشید و ناهماهنگی خطوط حمله و میانی تیم دراین اوقات، اجازه داد که حریف در همین نیمه گل مساوی را بزند ودر وقت بعد نیز با کسب ۲گل پیاپی ، پیروزی خود را حتمی سازد.

درخشش بوستانی

ملوانان که از همشهریها روی خوش میدیدند و خود نیزشوق بیشتری برای پیروزی نشان میدادند، هرچه در تو ن خود داشتند، در همان وقت اول‌وکردند تاحریف اهوئی را بزانو درآوردند، اما تیم اهوازی بلطف یک دروازان خوب و یک خط دفاع که تا کنون بهترین جام است اجازه نفوذ به ملوانان ندادند و این تسخیرناپذیری میرفت که سرنوشت را تغییر دهد.

نیرو هرچه بازی روبپایان میرفت از لاک خود بیرون می‌آمد واین ملوانان بودندکه باید برای نباختن به تکاپو می‌افتادند.

بهرحال نیرو ازاین مساوی که بقدر پیروزی می‌ارزید این بهره را برد که مکان چهارم را که مدتی در اختیار داشت و هفته پیش به پاس داده بود، باز پس گرفت.

شطرنج قهرمانی جهان

کارپف، طلسم مساویها راشکست

باگیو : مسعود مصلحی (فرستاده مخصوص اطلاعات)

بعد از تساوی عجیب و باور نکردنی دورچنوی و کرپف در هفتمین دورردیدار دوجنبه‌بستان، کارپف موفق شد به یك پیروزی شیرین و دلچسب در دورهشتم مسابقات دست‌پیداکندکه این‌موجب حیرت و شکفتی تمام دست ـ اندرکاران این رشته گردید .چرا که این بازی‌تنها ۲۸ حرکت‌بطول انجامید ، ضمن اینکه دورچنوی بازی بسیار ضعیفی را ارائه داد. کورچنوی در حرکت هجدهم دچار یک اشتباه فاحش شد و از همانجا بازی برای او از دست رفته گردید . حرکت نهم کارپف که بااسپخود بمخانه دوم مقابل وزیر رفت حرکتی تازه وبسیار جالبی بود که برای نخستین بار از آن استفاده میشد . ولی بهترین حرکت کارپف در این بازی دادن قربانی پیاده بود ، و کورچنوی نمی‌بایست این پیاده را میگرفت دربازی هشتم ،کارپف ۹ حرکت اول خود را در دو دقیقه و ک

سپاس فرهنگیان شهرستان قصرشیرین

به پیشگاه مبارک شاهنشاه آریامهر

صدور فرامین میمنت اثر آن شهریار دانش پرور را در تاسیس بانك فرهنگیان و شرکتهای تعاونی مسکن ومصرف رفاه معلم طرح کارانه اصلاح طرح طبقه بندی معلمان که متضمن ترفیه حال‌جامعه معلمان میباشد باصداقت کامل ارج می‌نهیم صدور اوامر موکد ملوکانه در همطرازی فوق‌العاده شغل معلمان باسایر کارمندان مبین تائید خدمات صادقانه وحسن انجام وظیفه این‌طبقه زحمت‌کش‌وحاکی‌ازعنایات خاص ذات اقدس همایونی نسبت به‌آنان است معلمان شهرستان قصر شیرین همانند دیگر معلمان‌کشور بخوبی‌احساس میکنند که‌درعصر پرافتخار وسعادت‌آفرین پهلوی همواره ازاعتبار مقام معنوی برخوردار وهمیشه مشمول عنایات و توجهات خاص شاهنشاه میباشد اینك باکمال افتخار و سربلندی میثاقهای خود را بانظام شاهنشاهی تجدید و تائید مینمائیم و متعهد میشویم‌که بیش ازپیش دراجرای منویات مقدس آن شهریار فرهنك دوست کوشا باشیم .

رئیس اداره آموزش وپرورش شهرستان قصرشیرین سلیمان معتمدوزیری

رئیس هنرستان فنی قصرشیرین ـ حسن عنقائی
رئیس دانشسرایمقدماتی دختران قصر شیرین ـ مهین فشنگچی
رئیس آموزشگاه حرفه‌ای مقدماتی قصر شیرین ـ حسن فرازمند
رئیس دبیرستان بازرگانی قصر شیرین ـ نسرین چایچیان
رئیس دبیرستان شاهدخت قصر شیرین ـ وجیهه پزشکان
رئیس دبیرستان پهلوی‌قصرشیر ین ـ محمود عالم
رئیس دبیرستان مدائن قصرشیر ین ـ حشمت‌الله همتی
رئیس دبیرستان ادیب الاشراف قصرشیرین ـ فاطمه ارشادی‌آزاد
رئیس مدرسه راهنمائی تحصیلی شهریار قصر شیرین ـ محمود سیامکی
رئیس مدرسه راهنمائی تحصیلی ثمین‌قصرشیرین ـ عباس‌عزیزپور
رئیس مدرسه راهنمائی تحصیلی فرح قصر شیرین ـ تاجدولت طهوری
رئیس مدرسه راهنمائی تحصیلی‌شایسته ـصر شیرین ـ ملك قنبری
رئیس مدرسه راهنمائی تحصیلی شبانه روزی قصر شیرین ـ احمد افشار
رئیس مدرسه راهنمائی فروعی خسروی ـ پیرمراد شمس
رئیس دبستان رستمیان قصر شیرین ـ علیمراد علیجانی
رئیس دبستان اسدالله سبحانی قصر شیرین ـ علیرضا باباخانی

رئیس دبستان بیگم باطنی قصر شیرین ـ خانم اشرف احسانی
رئیس دبستان محمد یزدانفرقصر شیرین ـ خانم اشرف السادات عبدالبقائی
رئیس دبستان کورش کبیر قصر شیرین ـ علی‌اصغر دادفر
رئیس دبستان ششم بهمن قصر شیرین ـ اسماعیل جاسمی
رئیس دبستان صمصامیه قصر شیرین ـ احمد بانه‌ای
رئیس دبستان ۲۵ شهریور قصر شیرین ـ خانم فاطمه فتاحی
رئیس دبستان‌شیرین‌قصرشیرین ربابه کیادی
رئیس دبستان پروین اعتصامی قصر شیرین ـ کبری ماکویی
رئیس دبستان فردوس قصر شیر ین ـ اقدس ایوانی
رئیس دبستان نادرشاه قصرشیر ین ـ حشمت‌الله دژکام
رئیس دبستان باقرفانی‌قصرشیر ین ـ خلیل لبافیان
رئیس کودکستان‌لاله‌قصرشیرین ـ شهین رضائی
رئیس دبستان لادن قصر شیرین ـ منصوره برادران
رئیس دبستان میخك قصرشیرین ـ خانم ملوك فیروزبخت
رئیس دبستان نسترن قصر شیر ین ـ شهناز میوه کار

سپاس فرهنگیان آموزش وپرورش منطقه سرپل زهاب

به پیشگاه مبارک

شاهنشاه آریامهر

صدور اوامر موکد ملوکانه مبنی بر همطرازی فوق‌العاده شغل معلمان باسایر کارمندان مبین تائید خدمات صادقانه وحسن انجام وظیفه این طبقه زحمتکش و حاکی ازعنایات خاص ذات اقدس‌همایونی نسبت به آنان است . معلمان منطقه‌سرپل زهاب همانند دیگر معلمان کشور بخوبی احساس میکنند که درعصر پرافتخار و سعادت آفرین پهلوی‌همواره ازاعتبارمقام معنوی برخوردار وهمیشه مشمول عنایات وتوجهات خاص شاهنشاه میباشند اینك باکمال افتخار وسربلندی میثاق خورا با نظام شاهنشاهی تجدید وتائید مینمائیم ومتعهد می‌شویم که بیش ازپیش‌دراجرای منویات مقدس آن شهریار فرهنك دوست کوشا باشیم .

رئیس اداره آموزش وپرورش منطقه‌سرپل زهاب ـ احمدجلالی

رئیس مرکزتربیت معلم‌روستا ئی ـ منوچهر بختی
رئیس دبیرستان ششم بهمن ـ علی‌اشرف کریمی
رئیس دبیرستان‌نوبنیادپسرا ن ـ قباد مروتی
رئیس مدرسه راهنمائی دکتر هو شیار ـ پوراندخت یزدانی
رئیس مدرسه راهنمائی پروین اعتصامی ـ زهرا گودرزی
رئیس مدرسه‌راهنمائی‌زیدیحیائی ـ محمد تقی افضلی
رئیس مدرسه راهنمائی خسرو پرویز ـ رضا کشتمند
رئیس مدرسه راهنمائی سعدی ـ ارسلان بشیرزاده
رئیس مدرسه راهنمائی آریا ـ نصرت‌الله زرین

رئیس مدرسه‌راهنمائی‌حکیم‌نظامی ـ علی محمد سلطانی
رئیس دبستان مهرگان ـ بتول زمانی
رئیس دبستان آذرمیدخت ـ زهرا خاکباز
رئیس دبستان محمد دانا ـ زهرا پیشگاه بحری
رئیس دبستان بهروش ـ علی بابا پیری
رئیس دبستان کلبعلی کریمی ـ حسین ولدبیگی
رئیس دبستان ۲۵ شهریور ـ فریبرز گودرزی
رئیس دبستان ابراهیم الله پناه ـ غلامرضا قلعه شاهینی
رئیس کودکستان‌سنبل‌ـفرنگیس قدوسی
رئیس کودکستان شکوفه ـ نسرین اخلاقی

ازاین پس آزادی اجتماعات خواهیم داشت

بقیه ازصفحه ۹

تنك دیدند. عملاباکمونیستها ائتلاف کردند. یك‌عده از تشکیل دهندگان آن‌دارودسته قبلا نیز پس‌از وقایع آذربایجان به سلامتی پیشه‌وری مشروب‌خورده بودند .

وقتی‌که ملت‌ایران دیدکه حکومت یاغی وقت .باائتلاف باتوده‌ای ها میخواهند اساس مملکت رابه‌هم‌بزنند.قیام‌کردند، واین قیام تصادفا ازطرف مردم عادی غیرمسلح شروع شدکه پس‌از البته چند دقیقه‌ای قوای مسلح هم‌به آنها پیوستند و مردوزن و بچه‌همه به‌سمت مرکز یاغیگری حمله کردند و آن‌کاخ‌پوشالی را ازبین بردند. بیستو هشتم امرداد سال ۱۳۳۲ شمسی نقطه عطفی بود درتاریخ‌این‌مملکت .

مردم شاه خودشان رادومرتبه طلب کردند وعاطفه‌خود و همبستگی خودرا باوبه طریقی نشان دادندکه یکبار دیگر درخود مسئولیت اضافه‌ای حس کردم که‌اضافه براصول قانون اساسی ،وپادشاه مشروطه . پادشاهی هستم که‌مردم دومرتبه اورابرای تعیین سرنوشت و حفظ منافع مملکت طلبیدند . از ۱۳۳۲ تا۱۳۴۱ شمسی سعی کردیم که‌امور مملکت رابطور عادی باپیشنهاد قوانین وانجام اصلاحات پیش ببریم.

حتی قبل ازاین وقایع بطور داوطلبانه تقسیم املاك‌شخصی خود رابین رعایای آن موقع شروع کرده بودیم.

همان دولت کذائی که‌مامور انجام امرنفت به‌آن طریق بود مانع اصلاحات ارضی .وحتی تقسیم ملك شخصی من‌شد. ولی بعداز ۱۳۳۲ بفکر ازسر گرفتن اصلاحات ارضی افتادیم . بفکر ازبین بردن فئودالیته افتادیم. بفکر صاحب ملك کردن زارعین افتادیم‌که درروی زمین‌کار میکردند و البته املاك شخصی خودم رابسرعت دومرتبه شروع کردم . به تقسیم‌بین زارعین ولی برای دیگران لایحه‌ای‌بردیم به مجلس که بقول معروف موقعی که‌از مجلس بیرون‌آمد .شیری بودکه نه‌یال داشت . نه‌دم ونه اشکم .کاربه این طریق پیشرفت نمی کردو ما میدیدیم‌که دنیا از طرفی دیگر بسرعت به سمت پیشرفت .پیشرفت اجتماعی . پیشرفت اقتصادی .پیشرفت تکنولوژی میرفت . وایران درجامیزد. به‌این نتیجه رسیدیم‌که هیچ‌مملکت مستقلی دردنیاو درشرایط دنیای امروزه، بدون دسترسی به حداقل ترقیات اجتماعی قابل‌دوام نیست . این است که بالاخره به‌این‌نتیجه‌رسیدیم که مملکت ما احتیاج بیك انقلاب عمیقی داردکه اجتماع عقب افتاده و فئودال‌ایران رازیرورو بکند.

در ششم بهمن ۱۳۴۱ شمسی ۶ماده اصلی انقلاب خود را بمعرض آراء عمومی گذاشتم. بقول‌خارجی‌ها رفراندم که‌شاید اصیل‌ترین طرز رای‌گیری باشد وآنها که‌بخاطر دارند میدانند که درآن روز درحالی که زنها هنوز حق رای دادن نداشتند ولی هرکسی‌که میتوانست‌به‌پای صندوق هارفتو شش‌ماده راتصویب کردند درآن روز حتی‌کسانی‌که هیچوقت در عمرشان رای نداده بودند بپای صندوق‌های رای رفتند. انقلاب شاه و ملت درآن روز شروع شد. ۱۵ سال‌ازآن روز گذشت ، در عرض این پانزده سال. شش‌ماده انقلاب رسیدبه نوزده ماده انقلاب‌که . هرکدام ازاین مواد انقلابی بعد بتصویب‌نمایندگان ملت رسید. یعنی اینها دیگرفقط‌موادواصول انقلابی نیست . حالا دیگر اصول قانونی و تصویب شده ملت است . این نوزده ماده اگر مطالعه بشود، درتمام شئون زندگی این‌ملت. بگذریم ازاین که حتی یکی ازاین مواد درسه‌هزارسال تاریخ اجتماعی ایران سابقه ندارد بلکه‌خیلی ازین مودنوزده‌گانه . در پیشرفته‌ترین ممالك‌دنیا نیز شاید نظیر نداشته باشد. از لحاظ عدالت اجتماعی.زارع‌یارعیت سابق‌که مالك شده است. وقتی که از اوسئوال میکنیم . میگویدکه‌مثل این است که من دومرتبه بدنیا آمده باشم . این وضع‌برای من‌عمرجدیدی است . برای این‌که آن موقع‌برده بودم. وارباب هرکاری که میخواست میکرد. امروز فرد مستقل و سرفرازی هستم. از ظلم و زورگوئی که مالکین متاسفانه درآن موقع میکردند. نسبت به رعایای خودشان میگذرم. ولی نتیجه همین اصلاحات ارضی اضافه‌بر شخصیت و اهمیتی که به‌فردزارع‌میدهد، از لحاظ محصولات تولیدی و طبیعی است«که کسی که برای خودش کار میکندبیشتر زحمت میکشد» البته دولت باید آمارو اطلاعات لازم‌را دراین‌زمینه منتشر کند.و پیشرفت‌مارا در ۱۵ سال اخیر بدنبال اصلاحات ارضی نشان بدهد.

یك‌ماده دیگر انقلاب‌ماکه مختص کارگران بود . شرکت کارگران . درسود سهام کارخانجات . تابیست‌درصد موفقیت‌آمیز بوده‌است . بخصوص حالاکه سودتا حدودی . متناسب باکارآئی است در خیلی از کارگاه ها همین بیست درصد سود سهام مساوی‌است باسه . چهار تاپنج ماه حقوق ماهیانه کارگران .

یك‌ماده دیگر انقلاب نیز هست‌که بکارگرهای ایرانی اجازه میدهدکه تا۴۹ درصد درسهام کارخانجات شرکت‌داشته باشند یعنی کارگر یك فرد استثمار شده کارفرما نیست .

کارگر جزو خانواده آن کارگاه است.وبارئیس آن کارخانه یاصاحب سهام درواقع شریك‌است .

پیشرفت امور کارگری درایران طوری خیره کننده . وچشم‌گیر است که،امروز زبانزد داخل‌وخارج کشور است . سایر ۱۹ماده انقلاب‌نیز همانطورکه گفتم به‌تصویب ملت ایران رسیده‌است ، رمزانقلاب‌و هماهنگی شاه‌و مردم را باید در تاریخ‌کهن ایران . و شاهنشاهی ایران و علاقه مردم به شاهنشاهی خودشان جستجو کرد.

زیاد راجع‌به‌این دوره ۱۵ ساله صحبت‌نخواهم‌کرد والا طولانی‌است و مقداریش در کتاب انقلاب سفید نوشته شده. و مقدار دیگریش در کتاب بسوی تمدن بزرك ذکر شده‌است. من سلطنت خودم‌رابراصول مشروطیت ایران و قانون‌اساسی ایران .وسنن‌ملی ایران. وقتی‌که حساب میکنم میبینم که چند دوره مختلف داشت دورهزمان‌جنك . دوره تحمل شدید‌ترین ناملایمات و مداخلات خارجی. وحس‌این‌که سیاست خارجی . بخصوص خودش را متمرکز به‌این کرده‌بود که، پادشاه ایران را تضعیف بکند.

چون دیگران رامیشود آوردو برد ویا باتحریك یابه هروسیله دیگری ولی اگر پادشاه .پادشاه مستقلی‌باشد، میتواند برای آنها اسباب‌زحمت باشد. کما این‌که‌این پادشاه مستقل شما بالاخره نفت ایران راحقیقتا ملی کرد . کسانیکه این کار را دنبال کرده‌اند. میدانندکه حاکمیت تام‌و تمام مملکت وملت‌ایران براین ثروت طبیعی خودشان . حالاچگونه است ؟

مافقط بخریدارنفت میفروشیم . تمام کارهای دیگر آن باماست . ونفت رابه‌چه قیمتی میفروشیم ؟ اگر یادتان باشد در ۱۹۵۹ میلادی چون اینکار دراختیار شرکت‌های نفتی بود. نفت ۲دلاروچهارده سنت . هربشکه ایران و سایر ممالك خلیج فارس را . یکمرتبه کمپانی هاتصمیم میگیرند که بیاورند به ۱٫۷۹ دلار تازه ازآن سهم خودشان رابرمیداشتند. که در حدود نصف این نصیب ایران میشد.

امروز نفت ایران به دوازده دلار و هفتاد سنت‌فروخته میشود ، مقایسه را خودتان بکنید ، البته بیاد خیلی چیز ها می‌افتم ، بیاد اینکه اولین قدمی که برداشتیم قراردادی بود. که با یک شرکت ایتالیائی بستیم که هفتاد و پنج در صد به ایران برسد ، و بیست و پنج در صد به‌آنها از همین افراد خودی ما اخطار کردند که بسلاطین نفت در نیفتید ، اینکار خطرناك‌است، بعدازچندسال اتفاقا دیدیم که سعی کردند یک بساط خیمه شب بازی در ایران درست بکنند ، ولی‌موفق نشدند ملت بیدار شده ایران با قدرت ارتباط مستقیم بین شاه و ملت بهر اشکالی فائق آمد، و مابه آن موفقیت‌ها نائل شدیم شاید بدنیست که درآمد های نفتی را هم ذکر بکنیم :

در دو هزار و چهارصد و هشتاد شاهنشاهی ، صادرات نفت صفر ممیز سه میلیارد ریال .

روز انقلاب شصت ممیز هشت میلیارد ریال ، امروز هزار و ششصد و پنجاه و سه میلیارد ریال نتیجه گیری که میخواهم بکنم این است که دوران های مختلفی را که دیده‌ام برایتان شرح دادم آن دوران اسفبار زمان جنگ ، آن رفتار غیر مسئول کسانی که بعنوان وکیل ملت در مجلس می‌نشستند، والبته تعداد باسوادوبیسوادکشورفکرمیکنم که در اوائل زمامداری من تعداد باسوادهای کشور در حدود ده در صد بود. زمانی که ما انقلاب را شروع کردیم، از بیست درصد یک قدری‌تجاوز میکرد ،امروز تعداد باسواد های مملکت از پنجاه درصد بیشتر است .

در هزار و سیصد شمسی ، تعداد محصل پنجاه و پنج هزار در روز انقلاب تعداد محصل دومیلیون و هفتاد ویک هزار ، امروز هشت میلیون و نهصد و پانزده هزار تعداد دانشگاه هاو موسسات آموزش عالی در هزار و سیصد صفر ، در روز انقلاب بیست و دو امروز صدو سیزده .

★ ۷۳ سال پیش که مشروطیت اعلام شد براثر ضعف حکومت مرکزی ، یکسال پس از آن‌مملکت بدو منطقه نفوذبین روش در شمال و انگلستان در جنوب تقسیم شد . این وضعیت منطقه نفوذ باعث شد که عده‌ای از رجال رنك شمالی به‌خود بزنند و عده‌ای رنك جنوبی .

در سال ۱۳۰۰ تعداد بانکهای کشور دو، وآنهم بانکهای خارجی بود .

ولی صحبت هزاروسیصد را ما میکنیم و یادم نیست که در آن موقع کسی شیشه بانکها را بشکند آیا برای اینکه خارجی بودند .

تعداد دانشجویان ، درهزار و سیصد صفر ، در روز انقلاب بیست ودو هزار و ششصد امروز صدو پنجاه ونه هزار و سه .

تعداد فارغ‌التحصیلان عالی در هزار و سیصد : صفر در روز انقلاب سه هزارو دویست امروز سی‌وهفت هزارو پانصد تعدادپزشک وپرستار راهم بشما درقبل ازسلطنت پهلوی گفته بودم .ولی باز تکرار میکنم ، تعداد پزشک در روز انقلاب سه هزار و چهارصد وهفتاد ، امروز پانزده هزارو سیصد و نود و سه.

تعداد پرستار که در هزار و سیصد چهار نفر بود، در روز انقلاب دو هزارو صدو بیست و پنج امروز شش هزار و سیصد :

بخاطر تمام پیشرفت های محیرالعقولی که در این‌پانزده سال بدست آورده‌ایم که دنیا بکرات ما را بعنوان اینکه ، هیچ مملکتی در عرض پانزده سال ، اینقدر ترقی نکرده‌است، شناخته باین مرحله تفکر رسیده‌ام ، یعنی در واقع دو سال پیش باین فکر افتادم که مملکتی که زارعش آزاد است‌کارگرش صاحب سهم است ، تعداد باسوادش باین حد رسیده است، تعداد دانشگاهش باین حد رسیده است ، و در تمام شئون زندگی اینطور پیشرفت کرده ، مملکتی که یک طبقه متوسط مرفه پیدا کرده که شاید تعطیلات آخر هفته فقط از شهر تهران بیش از یک میلیون نفر ، برای تفریح و گردش از شهر خارج میشوند ، بوسیله شخصی خودشان ...

در اینجا ما باید روز بروز وسائلی فراهم بکنیم که مردم در زندگی خودشان و در سرنوشت خودشان شرکت بیشتری بکنند باین مطالب البته در کتاب بسوی تمدن بزرگ اشاره کرده‌ام .

ولی حالا باید تصریح بکنم که مورد مهمی که ما لازم میبینیم که مردم بیشتر درآن شرکت بکنند ،موضوع اظهار رای است ، انجمن ده ،خانه های انصاف شوراهای داوری انجمن های استان ، و شهرستان و بالاخره مجلس شورای ملی و سنا :

چیزی‌که بطور قطع‌بشما می‌توانم بگویم اینست که انتخابات باید صد در صد آزاد باشد ،یعنی هرکس رای خودش را بدهد ، و آن رای خوانده بشود.

آنهائی که میل دارند ، مملکت بسوی تمدن بزرگ‌پیشرفت بکند ، میدانند چکار بکنند و چه شکل رای بدهند .

اگر عده‌ای هم باشند که باین موضوع علاقه‌ای‌نداشته باشند ، باز هم رای‌آنها آزاد هست و خوانده خواهد شد .

ولی آنوقت ،همه خواهند دید که تعداد طرفدار های بردن ایران بسوی تمدن بزرگ چقدر هستند و دیگران چقدر از طرف دیگر در قوانین دادگستری اصلاحاتی کرده‌ایم ، باز هم میکنیم و بیش از پیش بمردم حق دفاع از خود را خواهیم داد .

در این یکی دو سال اخیر ، اقدامات زیادی در این قسمت شده است .

آزادی بیان و قلم

درآزادیهای سیاسی باندازه‌ممالک دموکراتیک‌اروپائی، آزادی خواهیم داشت ومثل ممالک دموکراتیک، حدود آزادی هم تعیین خواهد شد .

یعنی آزادی اجتماعات که خواهیم داشت باید اجتماعات ما مسالمت آمیز باشد ، کسی حامل اسلحه نباشد ، اجتماع سد معبر نکنند ، و بهرصورت با اجازه قبلی باشد . آزادی گفتار ، آزادی قلم نیز ،مطابق قانون مطبوعات خواهدبود که آنهم ممکن است از هرجا اقتباس بشود .

بیان و قلم آزاد خواهد بود، منتها دروغ و افتراء یامدعی خصوصی خواهد داشت یا دادستان کل وظائفی دارد .

شاهنشاهی ایران ، سلطنت ایران وسرنوشت ایران را نمیشود ملعبه چند نفری کرد ،امروز جمعیت مملکت سی‌و چهار میلیون و هفتصد هزار و شاید بیشتر باشد میهن پرستان و کسانی که مملکت‌را میخواهند ، در اوج ترقی ببینند ، اظهار نظر خواهند کرد.

بدیگران هم اجازه اظهار نظر خواهیم داد.

البته مالا حکومت دموکراسی حکومت رای مردم‌است ومارای مردم را میپذیریم ، منتها برهمه است که مردم را روشن بکنند ، بمردم توضیح بدهند که مصالح مملکت چیست؟ دراین راه حاکم همیشه قانون خواهد بود.

تحریک کردن کلفتی، و خارج شدن از قانون را، هیچ‌مملکتی بخصوص دموکراتیک ترین ممالک نمیتوانند اجازه بدهند .

این فصلی که‌الان ماشروع کرده‌ایم‌که حداکثرآزادی در حدود قانون است امیدوارم که به نتایج خوب خود برسد و مملکت ایران هم بسوی ترقی‌و تعالی و تمدن بزرگ پیش برود و هم بسوی آزادی‌و دموکراسی حقیقی‌دمکراسی مسئول ، دموکراسی که برای یک مملت باعث سرافرازی باشد .

البته این راه ، راه آسانی نیست .

جمعیت مملکت تا دهسال دیگرنزدیک ۵۰ میلیون‌خواهد شد تا بیست سال شاید به ۶۰ـ۶۵ میلوین نفر رسد . تا آن موقع که نقشه هائی که طرح شده است و به آن در کتاب بسوی تمدن بزرگ اشاره رفته و مورد قبول تشکیلات رستاخیز ملت ایران است به ثمر برسد .

درآمد سرانه ایرانی به سیصد هزار ریال خواهد رسید .

یعنی جامه مصرفی یعنی در یک مملکتی که پولی خرج میشود به رقم های نجومی میرسد ،البته چه در این‌پانزده سال‌و چه‌در اینده در یک جامعه‌ای که اینطور پیشرفت سریع میکند و وجوه زیادی خرج میشود ، متاسفانه ریخت‌و پاش هم دارد . اگر ریخت و پاشها مسئولیتی داشته باشند باآنها مطابق قانون باید رفتار کرد، والا اگر جامعه مصرفی و ریخت و پاشها ، براساس ضعف اخلاق و تربیت باشد،در تنزیه اخلاق باید کوشش کرد باید یکی از مبانی این‌کوشش براصل رعایت تعالیم عالیه اسلام باشد ، من از بدو طفولیتم با امور دین و اسلام سروکار داشتم ، یعنی مسلمان معتقدی هستم و بعنوان رئیس مملکت میگویم که هر جامعه‌ای احتیاج به معنویات دارد ، و بالاتر از همه به دین دارد ، برای اینکه آنست که قوام میبخشد ، پس من که سوگند یاد کردم که‌قانون اساسی را حفظ بکنم، حدود وثغور مملکت را حفظ بکنم مذهب شیعه اثنی‌عشری را حفظ کنم، وظائفی دارم که‌این وظائف ازطرفی دیگر باشما مردم هم هست ، باتمام کسانیکه باید این معنویات و این اخلاق را ترویج بکنند.جامعه ۵۰ میلیونی که‌درآن موقع شاید دیگر بیسوادهم درآن باقی نباشد، طرز اداره کردنش باامروز فرق خواهد داشت .

به‌همین جهت است که بازاشاره میکنم، به‌طریق اداره کردن یک دموکراسی مسئول و شرکت هرچه بیشتر مردم، ومالارای مردم، درهمه امور این پیام که تقارن پیدا کرده است باجشن مشروطیت اهمیت بیشتری میدهدبه آنچه مطرح‌کردم، هرروز که میگذرد مابیشتر بایدخود را مجهز ومهیای این نوع حکومت یعنی حکومت دموکراتیک بکنیم، حکومت دموکراتیکی‌که همانطوریکه گفتم،مسئول باشدبه‌نفع‌مملکت باشد ،به‌نفع جامعه باشد، ونه‌مثل بعضی مثال‌هائی که میبینیم مللی خود تیشه به ریشه خود میزنند ، وخود را به‌فلاکت ونابودی میکشانند.

حالکه ماه مبارک رمضان تقارن پیدا میکند، باجشن مشروطیت این‌هردو رابشما هموطنان‌عزیز تبریک‌میگویم.

وامیدوارم که دراین ماه مبارک . همه سعی بکنند که‌هرچه‌بیشترخودرابه‌خداوند نزدیک بکنند تااجر دنیوی و آخروی آنرا ببینید .

جناب آقای دکتر جمشید آموزگار نخست وزیر وبیر کل حزب رستاخیز ملت ایران

احتراما بعرض میرسانیم بارفروشان و عمده فروشان میوه درمیادین تهران که همیشه در اجرای نیات شاهنشاه و سیاست دولت مبنی بر تامین تره‌بار از هیچگونه کوششی فروگذار نکرده‌اند و همیشه دوشادوش تولید کنندگان میوه تشریک مساعی داشته و باپرداخت وامهای شخصی به باغداران موجبات دلگرمی آنان را در تولید بیشتر فراهم نموده‌اند . اکنون عواملی قصد دارند که‌این رابط معنوی‌را بین تولید کنندگان میوه وما فروشندگان بابیان مطالب واهی وغیرمنطقی سست نمایند . واز سوی اتحادیه های صنفی که‌همیشه از رهنمود های رهبراندیشمند ملت ایران بهره گرفته‌اند ازجمله اتحادیه بارفروشان تهران‌که سنگر مستحکمی است برای اعضاء وابسته که همیشه مشکلات ومسائل خود رامطرح نموده‌اند و به مسئولان اتاق اصناف بموقع منعکس شده است که مورد رسیدگی و توجه قرارگرفته و حداکثر تشریک مساعی شده است موقع را مغتنم شمرده ضمن سپاسگزاری ازدولت آنجناب خاصه مسئولان اتاق اصناف بدین وسیله استدعا دارد امر و مقرر فرمائید نسبت باقدام شخصی بنام عباس واعظی که‌بدون اطلاع و تصمیم‌گیری هیئت مدیره اتحادیه مبادرت باظهاراتی خلاف واقع در جلسه گروه مسائل بررسی ایران که در دانشگاه تشکیل شده بود کرده است که با شئونات این صنف مغایرت داشته وهمان طوریکه دربیانیه ما آمده است از مقامات قضائی استمداد کرده‌ایم ولذا از حضور عالی درخواست کمک وصدوراوامر مقتضی را دراین زمینه داریم . باتقدیم احترام .

حاج حیدرعلی ابراهیمی ـ علی اصغر رزازیان ـ تقی حکاکی ـ حاج حسین غلامپور ـ صادق عبدالملکی ـ حسن شیخی .

مدرسه‌عالی پرستاری ونک وابسته به گروه‌پزشکی برزویه

برای نیمسال اول سال تحصیلی ۳۸ـ ۳۷ باشرایط وامتیازات زیر دانشجوی دختر می پذیرد :

الف ـ شرایط :

۱ـ حداقل سن۱۸ سال و حداکثر ۲۵ سال .

۲ـ داشتن کارنامه آزمون همگانی امسال و معرفی‌از وزارت علوم و آموزش عالی .

۳ـ دانشجوی فعلی یا اخراجی دانشگاهها وموسسات آموزش عالی نباشد .

۴ـ مشغول نبودن در دستگاه های دولتی یاغیردولتی ونداشتن تعهد خدمت .

۵ـ از لحاظ قانون خدمات اجتماعی زنان مانعی برای شروع و ادامه تحصیل نداشته باشد .

۶ـ داوطلب با تائید مراجع پزشکی گروه پزشکی برزویه از سلامت تن و روان برخوردار باشد .

۷ـ تحصیل‌در این‌مدرسه‌شبانه‌روزی نیست ومدرسه هیچگونه تعهدی از لحاظ مسکن برای دانشجویان ندارد .

ب ـ امتیازات

۱ـمدرسه عالی پرستاری ونك‌درخیابان پهلوی بالاتر ازپارك ساعی دریکی از بهترین نقاط‌تهران واقع شده و به کلیه وسائل تحصیلی مجهز می‌باشد .

۲ـ به دانشجویان در سال اول ماهیانه ۸۰۰۰ ریال ودرسال‌دوم ۹۰۰۰ ریال کمك هزینه تحصیلی پرداخت می گردد .

۳ـ دانشجویان از ناهار و یونیفرم و کفش پرستاری بطور مجانی استفاده می نمایند بعلاوه وسیله رفت وآمدآنها تامین خواهد شد .

۴ـ دانشجویان پس از فارغ‌التحصیل شدن بمدت‌دو سال‌در بیمارستان ۱۲۰۰ تختخوابی‌مدرن‌ونك‌واقع‌در تهران خیابان ملاصدرا کار خواهند کرد و این بیمارستان دراواخر سال۲۵۳۷ گشایش خواهد یافت .

۵ـ چون گروه پزشکی برزویه در سالهای آینده اقدام به تاسیس دوره لیسانس پرستاری می‌نماید لذاپرستاران فارغ‌التحصیل این مدرسه پس از دو سال تعهد خدمتی می توانند با استفاده‌از۵۰درصد حقوق دوره لیسانس‌پرستاری راطی نمایند .

۶ـ فارغ التحصیلان رتبه اول دوره لیسانس به‌هزینه گروه پزشکی برزویه جهت ادامه تحصیل در رشته های موردنیاز به دانشگاه های خارج از کشور طبق‌شرایطی‌اعزام خواهند شد .

جهت کسب اطلاعات بیشتر به دفتر هیئت‌مدیره‌گروه پزشکی برزویه واقع‌در خیابان پهلوی شماره ۱۰۹۶ مراجعه ویاباتلفنهای ۶۸۱۶۴۱ـ۶۸۵۳۷۸ تماس حاصل نمایند .

آـ۱۱۸۳۱

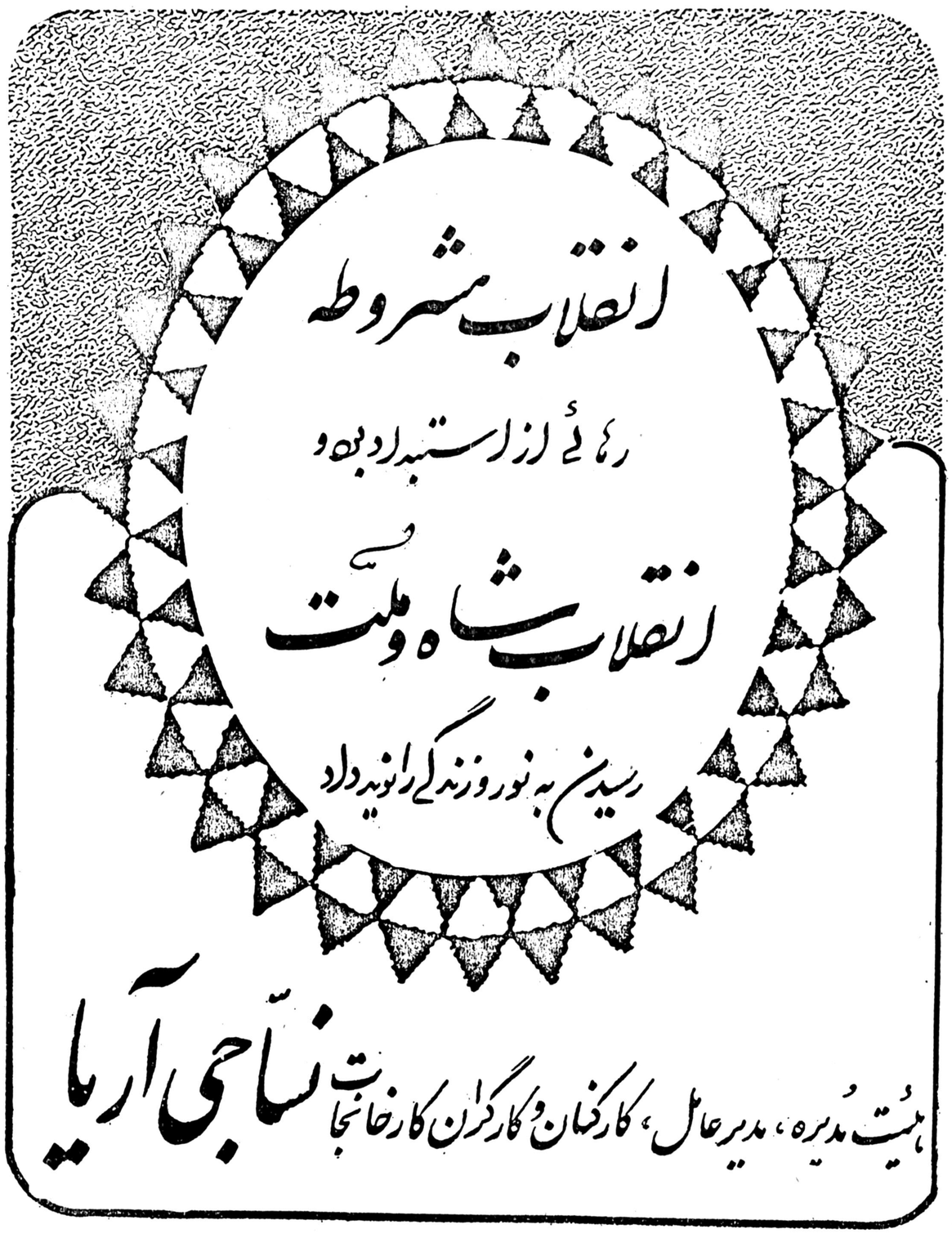

انقلاب مشروطه

رهائی از استبداد بود و

انقلاب شاه و ملت

رسیدن به نور و زندگی را نوید داد

هیئت مدیره ، مدیر عامل ، کارکنان و کارگران کارخانجات نساجی آریا

شهردار تهران درطبقه همکف شهرداری ، به‌درد دل‌وتقاضاهای مردم رسیدگی کرد

رویارویی مردم باشهردار مسایل راحل می‌کند؟

شهردار تهران دفترکار خود را به طبقه‌هم کف ساختمان شهرداری منتقل کرد، وضمن بررسی ورسیدگی به‌مشکلات مردم، چگونگی اجرای اصل انقلاب اداری راعملا به‌تجربه گذاشت. ظاهرا آقای شهرستانی که در انجام این مقصود حسن‌نیت هم داشته فراموش کرده بود که پیش‌از دست‌یازیدن به‌چنین ابتکاری نخست می‌باید شهروندان‌دلگیرو پرسوء ظن راکه سالهاست شهرداری را به عنوان یک سازمان ناراضی تراش می‌شناسند ، آماده کرد و به‌آنها قبولاند که این اقدام نه‌یک «ژست» یایک فرمول تبلیغاتی برای فریب بل به‌عنوان یک آغاز، آغازی بمنظور رفع‌تنگنا ها و معارضه‌ی مردم باشهرداری است که در نهایت دگرگونی درمناسبات‌مردم بامجریان را بدنبال دارد واز همین روی‌بود که دیدیم بدلیل تعداد اندک (۱۵۰ نفری) مراجعان آنطور که انتظار میرفت این رویارویی مورد استقبال قرار نگرفت:

بیشتر مردمی‌که برای‌نخستین بار شهردار شهرخود راملاقات میکردند متقاضیان‌جوازساختمان در مناطق خارج از محدوده شهری بودند که اخیرا قسمت هائی از آن بداخل محدوده‌راه یافته است .

خانم فاطمه رجبی‌از شهردار تقاضا داشت در قطعه زمینی‌که در قلعه سلیمانیه اصفهانک دارد ، اجازه ساختمان بدهندو مدعی بود که اگرهرچه زودتر سرپناهی برای خودو فرزندانش تدارک نبیند،صاحبخانه اثاثه‌اش را از اتاقی که‌در اجاره دارد بیرون می‌ریزد ، بنظر این خانم تقاضایش کاملا قانونی ولازم‌الاجرا بود، ولی شهردارتهران از انجام‌این تقاضا عذرخواست، چراکه پیش از صدور پروانه ساختمان می‌باید طرح های تفصیلی پیاده شود ، اما برای یک زن بیسواد وبی‌اطلاع از مفهوم طرح تفصیلی ، جواب شهردارقانع‌کننده نمیتواندباشد.

او براین تصور بود که وقتی بالاترین مقام شهرداری پاسخ‌گوی اوشده ، لامحاله می‌باید خواسته‌اش انجام شود . ناگزیر شهردار تهران قول‌داد کهتا آخر سال و پس ازاجرای طرح تفصیلی به‌او نیز همچون سایر متقاضیان، پروانه‌ساختمان داده میشود و برای‌جلب‌رضایت بیشتر این‌زن در مقام «قضاء» برآمد واز معاون خود ، علی‌آبادی خواست‌که به صاحبخانه این خانم تذکر داده شود که فعلا مزاحم مستاجر نشود .

آیا طرح تفصیلی تا پایان سال پیاده میشود باید منتظر ماند و دید .

مردم را باید آماده‌کرد تا واقعیت‌ها را بشناسند ومعاذیر منطقی را بپذیرند و برای تحقق این هدف نخست باید سوء ظن ها را برطرف کرد و این میسرنیست مگر آنکه‌مقررات دست و پاگیری که اغلب هم مورد سوء استفاده مجریان قرار میگیرداز پیش پا برداشته شود تا مردم بدانند که اگر در موردی انجام تقاضایشان مغایر با موازین قانونی و مصلحت عمومی است ، این دلیل موجه را حمل بر بیعدالتی نسبت به خود نکنند و نمونه‌ای از این دست مرد جوانی بود که با چشمانی گریان‌از شهردارتهران می‌خواست باو اجازه دهنددر زمینی که اسفند ماه سال‌گذشته خریده است ساختمان کند و شهردار تهران هرچه سعی‌کرد تا باو بفهماندکه مطابق مقررات و آگهی هائی‌که‌از طریق رسانه های گروهی باطلاع همه‌رسیده است، در مناطقی که اخیرا در داخل محدوده قرار گرفته‌است، فقط به کسانی اجازه ساختمان داده میشود که پیش‌از شهریور ماه ۲۵۳۶ مالکیت زمین را احراز کرده باشند و برای کسانی که بعد از شهریور ۲۵۳۶ زمین در این مناطق خریده‌اند ، بعد ها تصمیم‌گرفته میشود ، اما این جوان زیربار نمی‌رفت و ازشهردار میخواست که تاریخ قطعی صدور جوازرا تعیین کند، چرا که باعتقاد او دیگر چنین فرصت هائی برای رویارویی با شهردار شهرش نخواهد داشت !

اغذیه فروش سیار ؟

آقای علی‌اکبر اصفهانی با ارائه پروانه اغذیه فروشی (همبرگر) سیار ، از شهردار میخواست باموران شهرداری منطقه فرحزاد دستورداده شود مانع کسب او نباشند .معمائی بود که چگونه ممکن است ماموران شهرداری از کار یک فروشنده سیار ممانعت کنند ؟ معلوم شد فروشنده گاهی در یک نقطه متوقف میشود وکمی هم سد معبر می‌کند ! این آقا مدعی بود که محل توقف‌اغذیه فروشی وسط بیابان است ؟ وشهردار ،تهران هم قول داد بشرطی که «وسط بیابان»باشد هیچکس مزاحم کارش نخواهد شد.

برنده مدال زیبا سازی شهر

خانم زهرا رحیمی ساکن خانی‌آباد نو که سال گذشته بدلیل کوشش هایش در زمینه زیباسازی شهر (کاشتن درخت، نظافت محیط و غیره) برنده‌مدال زیباسازی ازطرف شهرداری‌شده است، از شهردار تهران توقع داشت که کلمه «حریم» رابرایش تفسیر کند واینکه چرا خانی‌آباد در حریم شهر باید باشدو چرا باید به بهانه حریم شهر بودن این منطقه از بسیاری از خدمات شهری مردم محروم بماند و شهردار در پاسخ او گفت : شما میدانید حریم خط آهن یعنی چه؟ واضافه کرد که برای این منطقه از سازمان آب وبرق تقاضای انشعاب کرده‌ایم ودرباره ساختمان های نیمه‌تمام هم فکری خواهد شد ، امابیش از این توقع نباید داشته باشید.

پوشش نهر فیروزآباد

یکی از ساکنان جنوب‌تهران که‌برای تحقق خواستهاش نایب رئیس انجمن‌شهررا همراه‌آورده بود، میگفت سالهاست درداخل نهر فیروزآباد که از خیابان سپهبد رزم‌آرا میگذرد بجای‌آب، فاضلاب جریان دارد و بوی مشمئز کننده‌این فاضلاب شامه ساکنان و عابران را می‌آزاردو تقاضا داشت که شهرداری با خودیاری مردم در محلی‌که قبلا کوره آجرپزی بوده ،کانالی حفر کند تا فاضلاب از طریق این کانال بمنقاط غیرمسکونی هدایت شود . شهردار تهران‌که گویا بدلیل پی‌گیری‌های متوالی ساکنان خیابان رزم‌آرا درجریان این مشکل قرار داشت ، از متقاضی حدود مشارکت و خودیاری مردم را سئوال کرد، گفته شد احداث این فاضلاب حدود یک میلیون تومان هزینه دارد که سی درصد این هزینه را مردم تامین می‌کنندو شهردار متوقع بود که باید مردم ۵۰ درصد هزینه را بپردازند .

سرانجام هم‌بنابا‌صرارمتقاضی وموافقت شهردار ، مقرر شد باتامین ۳۰ درصد هزینه از طرف مردم احداث کانال ازقوه بفعل درآید.

در زمینه اجرای طرح‌جمع‌آوری شبانه زباله ها گفته شد، اگر اجرای این طرح کمکی نه‌چندان موثر درکم کردن‌بار سنگین ترافیک کرده اما ازطرف دیگر مشکلاتی را سبب شده‌که باید برای رفع آن اقدام شود، ازجمله اینکه‌موتور کامیون‌های مامور حمل زباله از ساعت ۲۲ به‌بعد درمحلات مسکونی ودر تمام طول مدتی‌که رفتگران‌زباله هارا حمل‌و بداخل کامیون‌می‌ریزند، روشن است و صدای ناهنجار آن توام بادود خفه کننده، اعصاب مردم‌را خراب‌و هوا را آلوده میسازد که این برخلاف همه‌ی توصیه هائی است که در زمینه پاکسازی و حفاظت محیط زیست میشود، ضمنا رفتگران آنطور که در گذشته و بهنگام روز محله را نظافت میکردند، اینک چندان کوششی ندارند و اکثر کوچه‌از شهردار تهران میخواست ، باستناد اختیاراتی که درزمینه اجاره ساختمان های خالی به شهرداری تهران تفویض شده است ، آپارتمانی در شمال‌شهر برای تاسیس آموزشگاه بایشان واگذار شود . این خانم کمدر یک ساختمان اجاره‌ای‌درخیابان سلسبیل آموزشگاهی دایر کرده است، اختصاصا خانم های‌بیوه وبهدار را برای آموزش در زمینه های گلسازی ، آرایش و خیاطی می‌پذیرد. شهریه‌دریافتی مبلغی ناچیز در حدود ۱۰ الی ۲۰ تومان است که آنهم صرف هزینه آب و برق مصرفی‌می‌شود . خانم دولتشاهی میگفت هدف از تاسیس این آموزشگاه بهیچوجه جنبه انتفاعی نداردو صرفا . بمنظورآموزش خانم های بیوه است که پس‌از طی دوره کارآموزی برای تامین معاش خود جذب بازار کار شوند، وچون ممکن است در شمال شهر همراز این قبیل‌بانوان باشند، بنابراین تصمیم گرفته‌ام کمبا اجاره ساختمان دراین‌نقطه از شهر این هدف را تعمیم دهم ، اما مالکان آپارتمان ها حاضر نمیشوند برای تاسیس آموزشگاه ساختمان خود رابه اجاره واگذار کنند . همینطور چند نفر از کارمندان شهرداری نیز مشکلاتی داشتند و از شهردار رسیدگی به آنرا توقع میکردندکه شهردارتهران‌یادآور شد این نشست اختصاصی به ارباب رجوع دارد و وعده‌داد که ظرف یکی دو هفته آینده جلسه‌ای نیز برای رسیدگی به کار کارمندان شهرداری ترتیب خواهد داد .

گفتنی است که محل استقرار شهردار تهران برای پذیرایی از مراجعان یک اطاقک ۳×۲ در طبقه همکف بود که به زحمت پنج نفر در آن جای میگرفتندو در این فضای کوچک شهردار ومعاونان ایشان و چند نفراز خبرنگاران به‌اضافه دو سه مراجعه کننده درهم می‌لولیدند. وباز یادآوری این نکته خالی از لطف نیست که مراجعان خصوصی شهردار هنگام طرح مسائل «درگوشی» با کنجکاوی خبرنگاران روبرو میشدند که این امرکلی‌مشکل برای شهردار فراهم آورده بود . تا آنجاکه به رئیس دفترخود تذکراتی در اینمورد داد .

در اولین روز نشست شهردار برای رویا رویی با مراجعان شهرداری ، بیشتر مشکلات در زمینه خانه سازی ومسکن بود

★ شهردار تهران ، درگفت وگو باخبرنگار اطلاعات

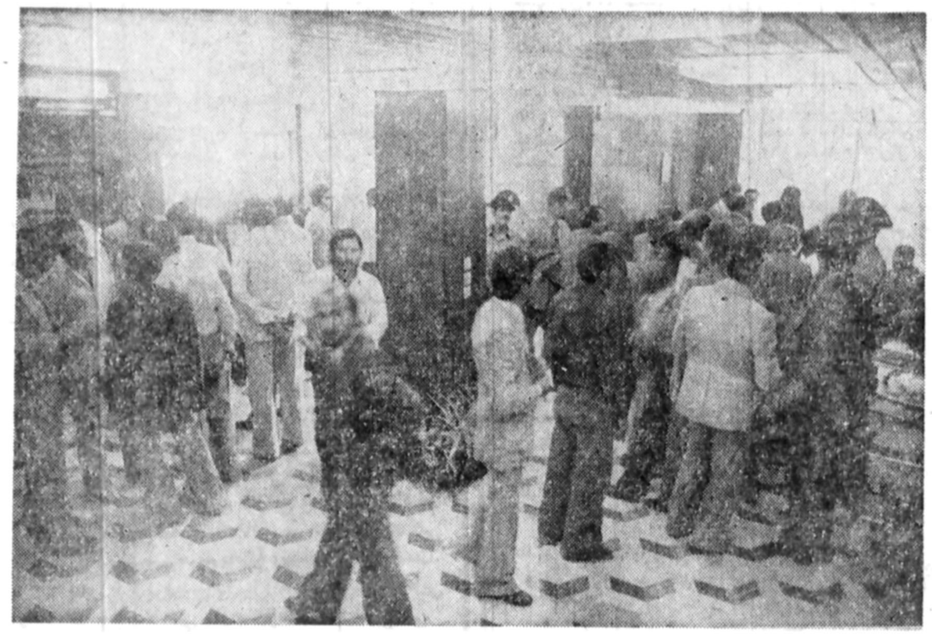

★اجتماع مردم برای دریافت وقت جهت ملاقات باشهردار

★شهردار : غیر قانونی‌است آقا ! متقاضی : شما را بخدا یک‌کاری بکنید ...

انقلاب مشروطه

رهائی از استبداد بود و

انقلاب شاه و ملت

رسیدن به نوروز زندگی را نوید داد

رئیس اتحادیه ابزارفروشان ـ ابوالقاسم نوروز

کتاب

نقد، بررسی و معرفی

نگاهها و کتابها

جلد سوم بیست کشور امریکای لاتین منتشر شد

ممکزیک ، گواتمان، هندوراس ، ال سالوادور ، نیکاراگوئه کستاریکا ، پاناما، هائیتی ، جمهوری دمی‌نیکن وکوبا» در برگیرنده جلد سوم کتاب پرارزش بیست کشور امریکای لاتین است که انتشارات خوارزمی آن را به تازگی منتشر کرده است.

این کتاب در سالهای گذشته بااستقبال فر خور توجه‌ای روبرو بودهودردو جلد یکهو دوم آن که زودتر منتشر شد، کشورهای برزیل ، آرژانتین ،اوروگوئه ، پاراگوئه، شیلی ، بلیوی ،پرو، اکوادور، نیکاراگوئه، کستکاریکا ، پاناما، هائیتی ، دمی‌نیکن کوبا مورد بررسی و معرفی قرار گرفته‌اند.

مارسل نیدرگانگ روزنامه نگاری است که این کتاب را نوشتهومحمد قاضی مترجم چیره دست آن را بهفارسی برگردانده است.

محمد قاضی در باره نویسنده و ترجمه کتاب معتقد است: « چون نویسنده دانشمند آن بههرحال روزنامه‌نگار است و عنوان نویسنده به‌معنای هنری کلمه نمی‌توان براو اطلاق‌کرد، شیومنگارش در متن کتاب پیچیده ومعلق وفاقد روانی و زیبایی یک اثر هنری است .. من درترجمه آن به فارسی تاآنجا که مقدور بود و به امانت خلل وارد نمی‌آورد کوشش کردم از آن شیوه اجتناب کنم..»

جلد دوم و سوم بیست کشور امریکای لاتین ۳۳۵ ریال- جلد یکم آن ۳۱۵ ریال قیمت گذاری شده‌است.

●●●

عصر استعمار زدایی

عصر استعمار زدایی عنوان کتابی است از س.ن.فرید که انتشارات امیرکبیر آن را به‌پشت وینرین کتابفروشیها فرستاده است .

این کتاب که درسال گذشته برای نخستین بار منتشر شد ، پس‌از چند ماه باتجدید نظر مراحل دومین چاپ را پشت‌سر گذاشت .

در عصر استعمار زدایی ، بگونه‌ای‌مستند دیده می شود که سیر تمدن غربی و پیشرفت ماشین و تکنولوژی ضمن اینکه هرروز باری از دوش بشر در مبارزه با طبیعت برداشته است ، دربرابر ، چگونه موجب دخالت ،نفوذو اعمال‌زور گروهی از ملل قدرتمند نسبت به گروه دیگری‌از ملل جهان را فراهم ساخته و میلیونها فردبی‌پناه را در سراسر گیتی به نیستی کشیده است .؟

چاپ دوم عصراستعمارزدایی با۲۵۸صفحه، ۲۳۰ ریال قیمت دارد .

●●●

پنجره‌های بسته

مجموعه چند داستان تازه از محمد علی‌اسلامی ندوشن راانتشارات توس منتشر کرده است . پنجره های بسته عنوان نخستین داستان‌ازاین مجموعه است که نویسنده آن را برای نام کتاب نیز برگزیده است.

دکتر اسلامی ندوشن در مقدمه‌ای که براین کتاب نوشته، معتقد است: «درمشرق زمین‌و از جمله ایران ، سابقه داستان پردازی به نثر گرچه وجود داشته است ، رواج چندانی نداشته ، تنها از نیمه دوم قرن نوزدهم است که تاثیر ادب اروپائی ، شرق را نیز در خط نوشتن داستان می اندازد، بدانگونه که اکنون رکن سمعی ازادبیات او شده است ..»

پنجره های بسته در ۱۳۲ صفحه و به ارزش ۱۳۰ ریال به تازگی از سوی انتشارات توس وارد بازار کتاب شده است.

●●●

تاریخ ارمنستان

پرفسور عباس مهرین تاریخ ارمنستان رابوسیله‌انتشارات عطایی دراختیار دوستداران کتابهای تاریخی قرار داده است.

مساله چاپ این کتاب شنیدنی است ! چراکه مهرداد مهرین پسر پرفسور عباس مهرین می نویسد:

« چند سال پیش عده‌ای از ارامنه به پدرم اطلاع دادند چنانچه کتابی در باره تاریخ ارمنستان بنویسد آن را چاپ خواهند کرد . .پدرم علی‌رغم نداشتن کیابهای لازم،کتاب مزبور را تالیف کرد و آن رادر اختیار ارامنه گذاشت ولی کتاب بچاپ نرسید.

انتشارات عطایی تنها به خاطر خدمت به فرهنگ و به‌علت علاقه‌ای که به پدرم دارداین‌کتاب‌رابه‌چاپ‌رسانیده تاریخ ارمنستان در ۱۰۳ صفحه و به قیمت ۱۰۰ ریال منتشر شده است.

●●●

چاپ تازه معراج

چاپ دوم معراج به تازگی وارد بازار کتاب شده است .این‌کتاب راعماالدین حسین‌اصفهانی تالیف کرده و بسرمایه ناشر انتشار یافته است.

معراج ، بررسی در بزرگترین سفر فضایی ازمکه تامسجد اقصی ،ازصخره تاسدرةالمنتهی هیئت عالم ، امکان عروج به فضا ، وسایل و تجهیزات این سفر است .

در مقدمه این کتاب می خوانیم :

«...قبول معراج معراج برای سطح ظاهر عقول جزئیه مانند بسیاری دیگر از مطالب اکتشافی و اختراعی قرن اخیر مشکل و محال به نظر می‌رسد ولی علم واختراع و رفتن به‌کره ماه این محال را ممکن ساخت .

و قرآن در ۱۴ قرن‌پیش امکان عبوروصعود وعروج ازاکناف منظومه شمسی راباعلام فرموده بود. امروز بشر با دریك پله از نردبان بلند پایه بی‌شمار آن گذاشته تادر آینده یا چند پله بال بتواند رفت .

اما علت نمایی این سفر یك‌آئین تربیت‌مهدبی است که‌پیغمبر اکرم به‌علم وعمل آمیخته و به مسلمین آموخت و آن آیین تکامل معنوی است‌که بدین‌آیات قدرت‌الهی در فضای لایتناهی قوت‌می گیرد ....»

کتاب معراج در ۳۰۴ صفحه وبابهای‌ارزان (۱۵۰ریال) در اختیار دوستداران کتب مذهبی و

مؤسسه انتشارات امیرکبیر

تهران ـ خیابان وصال شیرازی شماره ۲۸ تلفن ۶۴۲۰۸۷ ـ ۶۴۴۹۹۰

دیدگاهها
نوشته مصطفی رحیمی‌مجموعه نه‌مقاله چاپ دوم ۲۴۶ صفحه

گرامر کامل انگلیسی
ترجمه و تلیف احمد حسین مدیری
تفضیلی برگرامر انگلیسی
چاپ اول ۹۶۲ صفحه

تصوف وادبیات تصوف
نوشته‌یوگنی ادواردو بچ‌برتلس
نوشته سیروس ایزدی
چاپ اول ۷۲۴ صفحه

صدای پای دگرگونی
نوشته حسین مهری چاپ اول ۱۵۴ صفحه
مجموعه سی وپنج مقاله

عقد و داستانهای دیگر
نوشته اسماعیل فصیح
چاپ دوم ۱۸۴ صفحه
مجموعه هشت قصه کوتاه

استرآبادنامه
به کوشش مسیح ذبیحی
چاپ دوم ۳۲۰ صفحه
تاریخ و جغرافیای شهرگرگان

افسانه های عامیانه روسی
نوشته اگوست فون‌لویس
ترجمه مسعود بهنام
چاپ اول ۱۷۸ صفحه
مجموعه سی و سه افسانه

جنگ و صلح (دردوجلد)
نوشته ل.ن. تولستوی
ترجمه کاظم انصاری ـ چاپ سوم

نگاهی به تاریخ جهان ـ در سه بخش
نوشته جواهر لعل‌نهرو
ترجمه محمود تفضلی
چاپ ششم ـ ۱۹۴۶ صفحه.

نامه های ایندیرا گاندی
نوشته ایندیرا گاندی
ترجمه م.ح. سجودی
چاپ اول ـ ۹۴ صفحه
دریای گوهر : در سا جلد
گرد آورنده : دکتر مهدی حمیدی شیرازی
چاپ چهارم

هابیل و چند داستان دیگر
نوشته میکل داونامونو
ترجمه بهاءالدین خرمشاهی
چاپ اول ـ ۲۳۴ صفحه

ماشین های‌الکتریکی ـ جلد اول
نوشته مهندس گیوی
چاپ دوم ـ ۳۲۴ صفحه

مکانیك عمومی‌اتومبیل و شناسائی خودرو
نوشته عبدالجواد بنهی
چاپ پنجم ـ ۲۴۴ صفحه

مادرترا ستایش میکنم (زیباترین آثاردرستایش مادر)
چاپ ششم ـ ۳۱۸ صفحه

شلوار های وصله‌دار
نوشته رسول پرویزی
چاپ هشتم ـ ۱۶۸ صفحه

تاریخ هیجده ساله آذربایجان (یاسرنوشت گردان ودلیران)
در دو جلد ،قطع پالتوئی
نوشته احمد کسروی
چاپ نهم ـ دوره دو جلدی ۳۹۰ ریال

فرهنك فارسی عمید (قطع بزرك)
تالیف حسن عمید
چاپ دوازدهم ـ ۱۱۴۴ صفحه

ادیان و مکتبهای‌فلسفی هند (در۲جلد)
داریوش شایگان
چاپ دوم ـ ۹۸۰ صفحه

تاریخ مشروطه ایران در (دوجلد ،قطع‌بالوئی)
نوشته احمد کسروی
چاپ چهاردهم، بهای دوره دو جلدی ۳۹۰ ریال

صحیفه کامله سجادیه
علی ابن‌الحسین زین العابدین علیه‌السلام
ترجمه و نگارش جوادفاضل
چاپ هفتم ـ ۴۹۸ صفحه

به کودکان خواندن بیاموزید
نوشته گلن دومن
ترجمه پروین بیگلری
چاپ دوم ـ ۱۶۰ صفحه

فرهنك اساطیر یونان و رم ،(دردوجلد)
نوشته پیرگریمال
ترجمه دکتر احمد بهمنش
چاپ دوم، ۱۱۶۰ صفحه

سیر فلسفه درایران
نوشته محمد اقبال لاهوری
ترجمه ا.ح.آریان‌پور
نشرچهارم

سه مقاله درباره‌بردگی
نوشته ای.پ . پتروشفسکی
ی.آ. بلیایف
ترجمه سیروس ایزدی چاپ اول

ولپن
نوشته بن‌جانسن
ترجمه عبدالحسین نوشین
چاپ‌دوم

شاهنامه فردوسی
بامقدمه بایسنغری واز روی نسخه طبع امیربهادر
چاپ پنجم

تصویر بررك
نوشته دینو بوتزاتی
ترجمه بهمن فرزانه
چاپ اول

فرهنگ‌حقوقی انگلیسی‌ـفارسی روزنامه‌خاطرات اعتمادالسلطنه
نوشته اعتمادالسطنه
با مقدمه و فهارس از :ایرج افشار
چاپ سوم

بربادرفته(جلداول‌ودوم)
نوشته مارکارت‌میچل
ترجمه حسن شهباز
چاپ سوم

دیوان عبدالواسع جبلی
به اهتمام و تصحیح و تعلیق ذبیح‌اله صفا
چاپ دوم

موشها و آدمها
نوشته جان‌اشتاین‌بک
ترجمه پرویز داریوش
چاپ سوم

داستان غم‌انگیزو باور نکردنی ارندیرای سادەدل‌ومادر بزرگ سنگدلش
نوشته گابریل کارسیا مارکز
ترجمه بهمن فرزانه
چاپ اول

عصر اعتقاد
نوشته آن‌فرمانتل
ترجمه احمد کریمی
چاپ دوم ـ ۲۵۰ صفحه

آخرین روز های لطفعلی خان زند
نوشته‌سرهارفورد‌جونز ترجمه هما ناطق ـ جان‌گرنی چاپ دوم ۸۴ صفحه

سازمان انتشارات اشرفی
تهران، میدان شهناز اول مهران‌تلفن۷۵۴۰۵۳

انتشارات اشرفی ،برای کودکان و نوجوانان منتشر کرده است :

۱ـ گنجشك ناقلا
پریدخت آیتی ۵۰ ریال

۲ـ دهکده نو
محمود کیانوش ۵۰ ریال

۳ـ قصه سه نارنج
فرهاد مهریار ۵۰ ریال

۴ـ دهقان وپریان‌درخت
پوراندخت توحیدلو ۵۰ ریال

۵ـ سلطان و غزال
پری منصوری ۵۰ریال

۶ـ سنك پشت و پلنك
خانه می سازد
محمود کیانوش ۵۰ ریال

۷ـ پرنده‌ها باغ‌ما همین جاست
منوچهر اشرف‌الکتابی ۳۰ریال

انتشارات اقبال
سازمان چاپ‌وانتشارات اقبال خیابان شاه‌آباد تلفن ۳۱۸۷۰۱

چاپ دوم دوره کامل راه نو
در تعلیم و تربیت
تالیف‌حسین‌کاظم زاده ایرانشهر
۵۰۰ ریال

چاپ دوم
۵ اثر ارزنده از انتشارات ایرانشهر
۳۰۰ ریال

انتشارات جاویدان
تلفن ۳۰۳۰۰۹ـ۳۱۸۳۴۸
گیلان در قلمرو شعر و ادب
۴۶۴ صفحه ابراهیم فخرائی
۵۰۰ ریال

جدال با مدعی
دکتراسماعیل خوئی
۱۴۸ صفحه ۱۶۰ ریال

پیچك
گرانزیادلدا ـ ترجمه بهمن فرزانه ۲۵۱ صفحه ۳۰۰ ریال

آزادی حق و عدالت
دکتر احسان نراقی ـ دکتر اسمعیل خوئی
۲۶۵صفحه ۲۵۰ریال

ارمغان شوم
دکتر اسماعیل مدنی
۲۱۳ صفحه ۲۲۵ ریال

نامه های قزوینی به تقی‌زاده
بکوشش ایرج افشار
۳۲۸ صفحه ۴۵۰ ریال

خوب بخورید و جوان بمانید
دکتر ریموند باربو
ترجمه مهدی نراقی
۲۴۸ صفحه ۲۵۰ریال

نقدی برپاره‌ای ازنظریه های‌رایج درسرمایه‌داری غرب
پل سویزی ـ ادوارد باتالو
ترجمه فرهاد نعمانی منوچهر سناجیان
۱۳۷ صفحه ۱۵۰ ریال

گلپونه‌ها
همامیرافشار ۱۹۵ صفحه ۳۲۵ ریال

خرمگس
اتل لیلیان وینچ
ترجمه داریوش شاهین ۲۲۵ ریال

ارابه خدایان
اریک ون‌دنگین ـ ترجمه‌سیامك پودا ۲۴۳ صفحه ۳۲۵ ریال

خداوند الموت
پل‌آمیر ـ ترجمه ذبیح‌اله منصوری
۷۷۶ صفحه ۹۰۰ ریال

سفینه غزل
انجوی شیرازی
۴۶۴ صفحه ۸۵۰ ریال

شرکت سهامی انتشارات خوارزمی
تهران ـ خیابان وصال شیرازی شماره ۲۸ تلفن ۶۴۲۰۸۷ ـ ۶۴۴۹۹۰

تمثیلات
شش نمایشنامه و یك داستان
نوشته میرزا فتحعلی آخوند زاده
ترجمه محمد جعفر قراچه‌داغی
چاپ دوم ۴۵۶ صفحه

سیمای پنهان برزیل
نوشته فرانسیسکو خولیائو
ترجمه محمد علی صفریان
چاپ دوم ۱۷۸ صفحه
بررسی تحولات سیاسی اخیر برزیل

ویتگنشتاین
نوشته یوسنوس هاوت ناك
ترجمه منوچهر بزرگمهر
چاپ دوم ۱۶۲ صفحه
رساله‌ای فلسفی ـ منطقی ـ از فیلسوف بزرگ اتریشی

اخلاق ناصری
نوشته‌خواجه‌نصیرالدین‌طوسی به‌تصحیح تنقیح مجتبی مینوی ـ علیرضا حیدری چاپ اول ـ ۶۱۹ صفحه

دوره آثار افلاطون
(در هفت جلد) ترجمه محمد حسن لطفی ـ رضاکاویانی ـ چاپ جدید

نیه‌رره
نوشته ویلیام ایجت اسمیت
ترجمه عبدالله گله‌داری چاپ دوم

بیست کشور امریکای لاتین (جلد سوم)
نوشته مارسل نیدرگانگ
ترجمه محمد قاضی
چاپ اول ـ ۳۲۸ صفحه

روش مختصاتی‌وهندسه چهار بعدی
تالیف ی.م. گلفاند ـ ا. گ گلاله گولاوا ـ ا.ا. کیریلوف
ترجمه پرویز شهریاری
چاپ اول ـ ۱۰۴ صفحه

ساختمانهای خانواده و خویشاوندی درایران
نوشته جمشید بهنام
چاپ سوم ـ ۱۰۴ صفحه

نوشته خواجه نصیرالدین طوسی
به تصحیح و تنقیح مجتبی مینوی ـ علیرضا حیدری چاپ اول ـ ۶۱۹ صفحه

شرکت سهامی کتابهای جیبی
تهران وصال‌شیرازی ـ شماره ۲۸ ـ تلفن ۶۴۲۰۸۷ ـ ۶۴۴۹۹۰

مقالات تومانسیان
ترجمه ابوتراب سهراب چاپ دوم، ۳۳۲ صفحه پنج مقاله‌در باره گوته، تولستوی ، واگنر وفروید

انقلاب مشروطیت ایران
نوشته م.س. ایوانف
ترجمه کاظم انصاری
چاپ سوم، ۸۸ صفحه
تحلیل و بررسی علمی ریشه های نهضت مشروطیت ایران

لایم‌لایت
نوشته چارلی چاپلین
ترجمه رضا سید حسینی
چاپ دوم ، ۲۱۶ صفحه
اثری از چاپلین، نامدارترین هنرمند معاصر

جنگلهای ایران ـ کتاب جوانان
نوشته دکتر حبیب‌الله ثابتی
چاپ دوم ـ ۲۵۶ صفحه
اصفهان ـ کتاب جوانان
نوشته دکتر لطف‌الله هنرفر
چاپ دوم ـ ۲۸۰ صفحه
تصویر جهان درفیزیك جدید
نوشته ماکس پلانك
ترجمه مرتضی صابر
چاپ دوم ـ ۲۱۰ صفحه

ماه عسل
نوشته گوهرمراد
یک نمایشنامه‌تازه ازغلامحسین ساعدی
چاپ اول ـ ۱۲۰ صفحه

جهانی که من می‌شناسم
نوشته برتراندراسل
ترجمه رواله عباسی
چاپ چهارم

قالی ایران ـ کتاب جوانان
نوشته م.ا.به‌آذین
چاپ دوم

خلبان جنك
نوشته آنتوان‌دوسنت اگزوپری
ترجمه دکتر اقدس یغمائی
چاپ دوم

خلیج فارس ـ کتاب جوانان
نوشته احمد اقتداری
چاپ دوم

سقوط
نوشته آلبرکامو
ترجمه شورانگیز فرح
چاپ سوم ـ ۱۸۹ صفحه

ابومسلم سردارخراسان ـ کتاب جوان
نوشته‌دکتر غلامحسین یوسفی
چاپ دوم ـ ۲۴۲ صفحه

در باره رمان و داستان کوتاه
نوشته سامرست‌موام
ترجمه کاوه دهگان
چاپ سوم ـ ۳۸۰ صفحه

گوهرها ـ کتاب جوانان
نوشته یحیی ذکاء

شازده کوچولو
تهران پارس‌خیابان۱۱۱ تلفن ۷۸۴۵۰۵

گرد آورنده مجموعه‌ای از بهترین کتاب های بزرگسالان ـ نوجوانان ـ کودکان

انتشارات زرین
تهران شاه آباد ـ کوچه ممتاز تلفن ۳۰۵۲۴۶
مجموعه قوانین مالی و محاسباتی
گرد آورنده روح‌اله وهمن ـ چاپ دوم ۲۵۳۷
در دوجلد (۲۵۰۰ ریال) منتشر شد.
مجموعه کامل قانون مالیات های مستقیم
گرد آورنده : روح‌اله وهمن منتشرشد

کشتی به‌خشك راندن
مجموعه مقالات منتشر شده و منتشر نشده‌از
دکتر حسن حاج‌سیدجوادی
توسط انتشارات جاویدان پخش شد
بها ۲۵۰ ریال

موسسه چاپ و انتشارات علمی
بازار بین‌الحرمین شماره ۸۹ ـ تلفن ۵۲۹۷۶۸

۱ـ قرآن کریم
باترجمه زیر نویس مهدی‌الهی، قطعه‌ای در قطع رحلی ۱۱۰۰ ریال

۲ـ قرآن کریم
باترجمه مقابل مهدی الهی قطعه‌ای در قطع رحلی ۱۲۰۰ ریال

۳ـ قرآن کریم
باترجمه زیر نویس مهدی‌الهی قطعه‌ای در قطع وزیری ۶۰۰ ریال

۴ـ قرآن کریم
باترجمه مقابل مهدی الهی قطعه‌ای در قطع وزیری ۳۵۰ ریال

۵ـ قرآن کریم
باترجمه زیر نویس مهدی‌الهی قطعه‌ای در قطع رقعی ۳۵۰ ریال

۶ـ قرآن کریم
باترجمه مقابل مهدی الهی قطعه‌ای در قطع رقعی ۴۰۰ ریال

۷ـ قرآن کریم
بدون ترجمه در قطع رحلی ۶۰۰ ریال

۸ـ قرآن کریم
بدون ترجمه در قطع وزیری ۳۰۰ ریال

۹ـ قرآن کریم
بدون‌ترجمه در قطع رقعی ۲۵۰ ریال

۱۰ـ سخنان حضرت محمد (ص)
نوشته جواد فاضل در قطع رقعی ۲۳۰ ریال

۱۱ـ امامت از دیدگاه تشیع
نوشته‌علامه محقق محمدحسین مظفر (استاد دانشکده فقه نجف) ترجمه حبیب‌اله رهبردر قطع وزیری ۲۰۰ ریال

۱۲ـ قهرمان صبر
(زندگی نامه حضرت زینب کبری) نوشته محمد غلامی در قطع رقعی ۳۰۰ ریال

۱۳ـ حقانیت
(بحثی‌درمورد حقانیت شیعه) نوشته محمد غلامی در قطع رقعی ۲۰۰ ریال

۱۴ـ گوهر دوازدهم
زندگانی‌حضرت ولی عصر(ع) نوشته خسرو علوی زاده ـ قطع وزیری ۱۵۰ ریال

۱۵ـ سفره های‌رنگارنك
(کتاب آشپزی‌وتغذیه کودک) نوشتهم پرتوی درقطع وزیری ۵۰۰ ریال

مؤسسه انتشارات و چاپ دانشگاه
خیابان امیرآبادشمالی ـ خیابان شانزدهم واحد پخش و فروش تلفن ۶۳۹۰۵۷ فروشگاه‌شماره یك خیابان شاهرضا ـ خیابان غربی دانشگاه (۲۱ذر) تلفن ۶۱۱۲۸۷۶ فروشگاه شماره۲ خیابان شاهرضا ایستگاه‌لاله‌زار نو تلفن ۸۲۴۵۵۰

۱ـ یاداشت های ژنتیك
ترجمه پرویز نامداری

۲ـ آسیب شناسی رابینز
ترجمه ناصر کمالیان

۳ـ سنك شناسی جلد اول
تالیف فریدون سرابی ـ اسد ایران پنام ـ سیروس زرعیان

۴ـ فرهنك ایرانی پیش از اسلام (چاپ‌دوم) تالیف محمدمحمدی

۵ـ جغرافیای دیرینه
تالیف خدیجه اسدیان

۶ـ پی‌سازی
ترجمه کامبیز بهنیا

۷ـ مکانیك مهندسی
تالیفتیمور توکلی هشتچین ـ مهدی میرابزاده

۸ـ بیماریهای ناشی از کار(طب‌کار)
تالیف صمد قضائی

۹ـ خاکشناسی علمی
چاپ دوم
تالیف منوچهر زرین‌کفش

۱۰ـ کاربری امواج ماوراء صوت درتشخیص بالینی
ترجمه محمد علی حدیدی

انتشارات سروش
تخت‌طاووس ـ نبش روزولت تلفن ۸۳۰۷۶۰

تازه ترین کتابهای انتشارات سروش

جامعه شناسی وسایل ارتباط جمعی
نویسنده ژان کازنوو
مترجم منوچهر محسنی
باقر ساروخانی

پیرامون شناخت و نقش رسانه های گروهی
مجموعه مقالات و سخنرانی های عده‌ای از متخصصان و صاحبنظران علوم‌اجتماعی‌کشور

ازجمله دکتر احسان نراقی ـ دکتر فرهنگ مهر ـ دکترمحمود جعفریان ـ دکتر سید حسین نصر و دیگران ۵۵۰ ریال

سلطان صاحبقران
نویسنده : علی حاتمی
۴۳۰ ریال

اصول‌و تکنیك سینمای هشت میلیمتری
نویسنده منوچهرجوانفر
چاپ دوم ۲۳۰ ریال

سینمای آماتور در ۱۰ درس
مترجم:امیر هوشنگ کاووسی
چاپ دوم ۱۸۰ ریال

سیاست های ارتباطی برای توسعه ملی
(به‌زبان انگلیسی) تالیف مجید تهرانیان ـ فرهاد حکیم زاده
۱۰۰۰ ریال

پرسپولیس‌وسایر آثار باستانی فارس
(به زبان انگلیسی) ۴۰۰ ریال

معماری ایران
تالیف پرفسور پوپ (به زبان انگلیسی) ۴۰۰ ریال

صنایع دستی ایران
(به زبان انگلیسی) ۴۹۰۰ ریال

«هنر ایران»
تالیف پرفسو رپوپ در ۱۶ جلد
باتحقیقات تازه در جلدهای ۱۴ـ۱۵ـ۱۶
چاپ سوم ۴۸۰۰۰ریال

کودکی و نو جوانی‌رستم «مصور»
مجموعه جشنز طوس ـ
نویسنده مهدی قریب
۱۲۰ ریال

انتشارات رادیو تلویزیون ملی ایران

دعوت بهمکاری:

انتشارات سروش ، همکاران ناشر وکتاب فروش شهرستانی سراسر کشور را که مایل به قبول نمایندگی و توزیع انتشارات سروش باسند به همکاری دعوت میکند . علاقمندان برای کسب اطلاعات بیشتر می‌توانند با تلفن ۸۳۰۷۶۰ روابط عمومی انتشارات سروش تماس حاصل فرمایند و یا به آدرس تهران ، خیابان تخت طاووس نبش روزولت ، ساختمان رادیو تلویزیون ، طبقه‌سوم، روابط عمومی انتشارات سروش مکاتبه ویامراجعه نمایند .

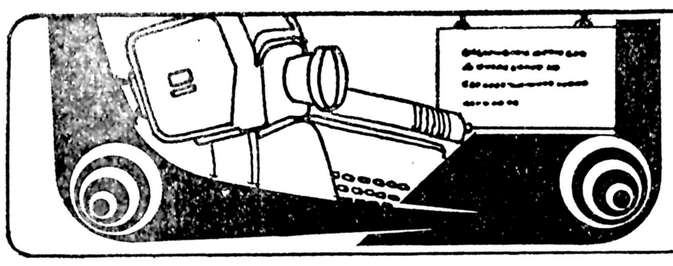

نیازمندیهای آموزشی

تلفن
۳۱۱۰۸۷
۳۱۱۲۲۷

از طریق این صفحه
سازمان حمایت از دوچرخه‌سواران
به ۲۰ نفر از دانش آموزان ممتاز سال
جاری ۲۰ دستگاه دوچرخه اهدا می کند
چهارشنبه این صفحه را مشاهده کنید

راهنمای تدریس خصوصی

تدریس خصوصی کلیه دروس توسط دبیران مجرب .
۸۵۶۹۸۹

تدریس توسط دانشجوی سال آخر پی‌تکنیک
۷۳۹۳۲۶

در جلسه اول مجانی
ریاضیات فیزیک شیمی دانشجوی دکترای مهندسی ۳۱۹۰۲۶

ریاضیات راهنمائی دبیرستان کنتراتی تضمینی معدلی تلفن ۲۶۵۸۵۲

کلیه دروس ۹۸۲۶۷۴

تدریس خصوصی ریاضیات و فیزیک دانشجوی آریامهر ۸۴۳۶۷۴ آـ۲۳۹۴

تدریس تضمینی
ریاضیات راهنمائی با کمترین مدت تلفن ۷۹۶۹۲۹

تدریس خصوصی دوره راهنمائی و نظری توسط دانشجو ۹۷۶۴۳۴ آـ۱۷۴۵

ریاضی و آمار تضمینی ساعتی ۴۰ تومان توسط دبیر ۵۶۳۴۳۱

اخذ پذیرش
اخذ پذیرش ـ پانسیون ویزا
تلفن ۶۵۰۶۵۴

آموزشگاه ها

آموزش شنا
توسط مربیان کار آزموده ۹۸۰۱۹۵ ۱ـ۳ آـ۱۹۱۲

تعلیم خصوصی شنا
توسط مربی کار آزموده ۹ـ۷۶۹۰۹۱ سلیمی

کجا خیاطی بیاموزیم!

آموزشگاه خیاطی فرح‌و آرایش پیمانه
برای ترم جدید ثبت نام می نماید تلفن ۹۷۹۶۲۸

آموزش نقاشی

تعلیم
نقاشی
مخصوص دوشیزگان و بانوان
تلفن ۸۳۴۶۸۷

تعلیم نقاشی
وکارهای رنگ روغن و آبرنگ برای فروش میناس غریبیان ۸۴۱۷۰۹ ۱ـ۱

آموزشگاه نقاشی فکور تلفن ۳۱۲۶۴۶

آموزش هنری
آموزش رقص در یکهفته ایرانی عربی خارجی کلاس رقص تاریخیان حافظ کالج ۳۷۲۲۵۴

تدریس خصوصی
گیتار کلاسیک
برای خانمها ۸۵۲۴۶۵

تدریس فلوت
بوسیله متخصص فنی با مدرک از انگلستان تلفن ۶۵۷۰۱۶ علیمحمدی ۱ـ۱

تدریس خصوصی توسط لیسانسیه دانشگاه پهلوی ۹۶۰۳۵۴

تدریس کلیه دروس دبستان راهنمائی نظری هنرستان دانشجویان با تجربه آریامهر . ۶۴۷۵۴۱ و ۶۵۳۶۹۳

دبیر زن و مرد آماده تدریس در منازل ۷۶۵۱۴۶

کلیه دروس راهنمائی و نظری توسط دبیران دبیرستان تلفن : ۸۴۷۸۳۱

تدریس ریاضی فیزیک و استاتیک انستیتو های تکنولوژی و ریاضیات و مکانیک ششم ریاضی ۳۴۱۱۷۸ آـ۳۴۹۵

کلیه دروس ریاضیات آمار راهنمائی نظری خدمات تلفن ۷۸۳۵۸۶ آـ۶۳۵۴

تدریس خصوصی ریاضیات آمار و علوم دوره های راهنمائی دبیرستان و خدمات ۲۳۸۱۵۲

فیزیک شیمی ریاضیات دروس هنرستانها دبیرستانها
۶۳۰۴۶۲
آـ۱۷۶۳

ریاضیات
فیزیک شیمی آمار
تلفن ۸۲۰۹۷۳

ریاضیات راهنمائی و نظری ۷۸۳۵۸۶ ۱ـ۵

تدریس خصوصی فرانسه در منزل شهر ۲۲۶۷۶۲ ۱ـ۱

تدریس کلیه دروس در تمام نقاط شهر ۳۳۷۱۳۹ـ ۶۳۵۸۴۴

ریاضیات فیزیک توسط دانشجوی پلی تکنیک ۹۳۹۳۰۸

تدریس خصوصی ـ عمومی
دبستان ـ دبیرستان ـ راهنمائی ـ هنرستان
تلفن ۵۶۲۳۱۷

تدریس ریاضیات فیزیک ـ شیمی ـ راهنمائی ـ و متوسطه ۳۰۲۹۴۳ آـ۲۲۷۶

ریاضیات راهنمائی و نظری ۷۸۳۵۸۶

کلیه دروس راهنمائی نظری تلفن ۸۵۱۸۷۶

کلیه دروس دبیرستانی، راهنمائی ، دبستانی تضمینی ۷۵۶۵۶۳

حسابداری آمار بازرگانی با تضمین دبیر ۸۵۱۸۷۶ ـ۸۴۲۸۶۲

تدریس خصوصی با تضمین قبولی فیزیک و ریاضیات توسط لیسانسیه فیزیک تلفن: ۷۳۹۶۳۴

تدریس خصوصی توسط دانشجویان دانشگاه آریامهر ۹۵۹۳۳۸ کلیه دروس راهنمائی و نظری آـ۱۵۲۰

ریاضیات راهنمائی و نظری ۷۸۳۵۸۶ آـ۱۵۲۰

شرکت امداد خانواده
تدریس خصوصی ، کلیه دروس توسط استادان متخصص ۶۵۴۸۵۱ ـ ۶۵۱۴۱۹ ۱ـ۱

ریاضی ـ فیزیک ـ زبان توسط دانشجویان فوق لیسانس دانشکده فنی تلفن ۳۶۲۲۴۶ ۱ـ۲ آـ۴۳۹

ریاضیات راهنمائی اول دوم نظری ساعتی ۵۰ تومان ۶۳۷۸۱۵

تدریس خصوصی
ریاضیات ـ شیمی ـ دبستان ـ دبیرستان ـ زبان ـ حسابداری ـ آمار
تلفن ۶۶۰۷۷۹

تدریس خصوصی توسط کادر ورزیده ساعتی ۵۵ تومان ۹۲۴۵۳۱ آـ۱۹۵۴

تدریس خصوصی با تضمین قبولی ریاضیات و فیزیک توسط دبیر تلفن : ۳۴۹۶۳۹

تدریس خصوصی ریاضیات توسطدانشجوی رشته‌ریاضیات ۸۰۵۲۷۷ ۱ـ۲ آـ۱۷۶۴

دروس دبستانی توسط آموزگار رسمی ۷۹۰۲۲۶ آـ۳۹۴۵

توسط خانم
فیزیک شیمی ریاضی زبان‌ششم‌نظری‌راهنمائی دبستان تضمینی
۲۸۳۳۳۰

راهنمائی نظری دبستان با اعزام دبیر در منزل ۸۲۲۹۸۲

تدریس ریاضیات‌فیزیک توسط دانشجوی‌آریامهر تلفن ۵۶۲۳۱۷

تدریس خصوصی ـ عمومی
دبستان ـ دبیرستان ـ راهنمائی هنرستان
تلفن ۶۶۲۳۱۷

تدریس خصوصی توسط کادر ورزیده ساعتی ۵۵ تومان ۹۲۴۵۳۱

تدریس خصوصی با تضمین قبولی فیزیک و ریاضیات‌توسط‌لیسانسیه فیزیک تلفن ۳۴۹۶۳۹

فیزیک شیمی ریاضیات با تضمین دبیر ۸۴۲۸۶۲ ـ ۸۵۱۸۷۹

ریاضیات فیزیک شیمی
راهنمائی نظری ششم قدیم توسط ناصری دبیر ریاضی با ۱۸ سال سابقه تدریس ۲۳۶۳۵۹

ریاضیات مدرن
با همکاری دبیران پایتخت
تلفن ۸۴۲۸۶۲

ریاضیات و ادبیات راهنمائی و متوسطه رشته های ریاضی فیزیک علوم تجربی خدمات ۹۵۴۲۷۳

تجدیدیها
گسترش آموزشی با کادری مجهزاز ورزیده ترین مهندسین آریامهر و فنی موفقیت دانش آموزان هنر آموزان و دانشجویان رادر کلیه دروس تضمین‌می نماید تلفن ۳۵۶۷۱۱ و ۶۲۱۵۶۹

زبان خارجی بیاموزید

مکالمات روزمره
C.T.C
انگلیسی فرانسه
۲۳۰۸۴۱

مکالمه
MRS MICHELE
تلفن ۶۵۰۶۵۴
آـ۱۷۰۰

تدریس‌خصوصی زبان فرانسه توسط دانشجوی فرانسوی ۲۶۳۶۴۱ ۱ـ۵ آـ۵۰۰۰

تدریس عربی ششم‌ادبی تضمینی تلفن۳۰۱۱۳۷

تدریس‌فرانسه‌توسط‌دانشجوی دانشگاه پاریس ۸۲۰۵۴۶ و از ۶ مصر ببعد ۸۳۹۰۰۷

فرانسه خصوصی توسط فوق لیسانس زبان از فرانسه تلفن۹۲۰۴۷۹ آـ۱۸۴۵ ۱

کلاس های خصوصی
انگلیسی ـ فرانسه ـ آلمانی در موسسه یا منزل تلفن ۸۴۶۸۶۳

گرامر ، مکالمه‌انگلیسی دو ماهه ۷۵۶۵۶۳

تدریس زبان و دروس فرانسه توسط‌دانشجوی فرانسوی ۳۷۶۸۳۸ آـ۴۳۱۷

تدریس انگلیسی توسط خانم انگلیسی لیسانس تعلیم و تربیت تلفن ۸۲۰۴۲۶ ۱ـ۲

تدریس‌زبان و دروس فرانسه توسط دانشجوی فرانسوی ۳۷۶۸۳۸ ۱ـ۲ آـ۱۵۷۶

انگلیسی آلمانی
۸۲۰۹۷۳
قابل توجه عموم
مکالمه انگلیسی
توسطه‌استادان‌آمریکائی وانگلیسی تلفن۹۳۹۴۵۰

مکالمه انگلیسی
بادبیران ایرانی و خارجی
تلفن ۶۵۵۷۰۵

مکالمه انگلیسی
بدون گرامر
۸۵۱۸۷۶

انگلیسی
سطح عالی توسط
MISS RODGERS
تلفن ۸۲۰۹۷۳

انگلیسی‌فرانسه
۹۳۲۰۳۳ـ ۶۲۰۷۱۷
۸۴۳۵۴۹ـ ۸۵۰۷۳۶

زبان
انگلیسی فرانسه آلمانی
کنتراتی ۶۲۰۷۱۷

انگلیسی‌فرانسه
کنتراتی ۸۲۰۹۷۳

عربی نظام قدیم ، جدید تضمینی ۷۵۶۵۶۳

تدریس خصوصی زبان های فرانسه انگلیسی و ایتالیائی بوسیله تحصیل کردگان در فرانسه و انگلستان و ایتالیا لطفا به تلفنهای ۲۶۲۰۲۳ و یا ۲۶۳۵۴۱ تماس حاصل نمایند. ۱ـ۱

انگلیسی برای بزرگسالان بدون گرامر ۸۴۲۸۶۲

زبان
انگلیسی‌فرانسه‌آلمانی
کنتراتی ۸۲۰۹۷۳

تدریس‌فرانسه‌توسط دانشجوی دانشگاه پاریس تلفن۸۲۰۵۴۶ ۱ـ۱

تدریس ششم عربی ادبی تضمینی تلفن ۳۰۱۱۳۷

تدریس‌خصوصی
انگلیسی
تلفن ۳۲۸۳۹۰
فرانسه خصوصی توسط معلم فرانسوی
MR. JEAN
تلفن ۸۳۷۰۸۰ صبحها

آموزش آزاد

فقط ۱۸ نفر
بعد از آموزش رادیو تلویزیون نقشه‌کشی برق فشارقوی ماشین‌نویسی بکار مشغول شوید .
۶۴۹۴۹۴

دوره‌فشرده تافل
تلفن ۶۵۰۶۵۴

مژده بعلاقمندان الکترونیک
آموزشگاه مقدم با امتیاز رسمی وزارت آموزش و پرورش برای کلاس های فشرده رادیو وتلویزیون ترم تابستانی و عادی هنرجو می پذیرد شروع کلاسها اول تیر ماه می باشد . آدرس خیابان شاهرضا پیچ شمیران جنب قنادی گل وبلبل ساختمان ۴۲۶ تلفن ۳۰۰۰۶۳

مرکز آموزش پرند
مجهز به لابراتور زبان برای کلاس های ترم تابستان ثبت‌نام میکند.
چهارراه شاه تلفن ۶۶۲۲۳۵

خانه زیبائی تهران
نماینده رسمی یونیورسیته بهداشت‌زیبائی پاریس در ایران و موسسه آموزش زیبائی آدرس سرپل‌تجریش ـ خیابان ملکپور (ثبت) نرسیده به شهرداری شمیران ـ پلاک ۱۵ تلفن ۲۷۵۷۷۷

آموزشگاه آرایش بهار تلفن ۶۴۹۴۸۹

آموزشگاههای ماشین نویسی

آموزشگاه ماشین‌نویسی
هما
میدان منیریه

ماشین نویسی ۲۵ شهریور تعلیم با ماشینهای برقی اجاره ماشین تحریر استخدام شما از طرف ما خیابان آذرمایجان بین‌خوش ورودکی ساختمان ۲۵ شهریور تلفن ۹۵۹۰۱۲ ۱ـ۴

کرایه‌ماشین تحریر باتحویل‌در در محل ۳۴۲۷۹۹ ۱ـ۳

نزدیکترین آموزشگاه رانندگی را انتخاب کنید

آموزشگاه رانندگی دیاموند
باتضمین‌و با کادری متخصص روزولت میدان ۲۵ شهریور ۸۲۴۳۵۰

آموزشگاه‌رانندگی‌داوری باتضمین قبولی و مربیان با تجربه نارمک خیابان مهر ۷۹۶۵۳۳

دورتعلیم رانندگی و ترافیک رامینو انید پاسمل ترین شرایط وکوتاهترین مدت در

آموزشگاه‌رانندگی‌سراج زیر نظر مربیان کار آزموده فراگیرید عباس آباد ۸۴۴۷۸۸

آموزشگاه رانندگی پیمان خزانه فرح‌آباد فلکه‌دوم ۵۵۱۲۹۹

آموزشگاه رانندگی جمشید
زیرنظر استادان باتجربه‌هاشمی جنب‌میدان‌سپاه دانش ۹۵۳۸۹۵

آموزشگاه‌رانندگی‌مسعود تلفن۳۳۱۵۸۰ بامدیریت جدید ـ حسین یاوری

آموزشگاه رانندگی‌بهزاد خیابان نیروی هوائی ۷۹۲۶۰۱

آموزشگاه رانندگی سنجریفر
باکادری مجهز آماده میباشد خیابان سپه مقابل شیخ هادی ۶۴۰۱۰۱

آموزشگاه رانندگی‌پرنده ساحل نظام‌آباد ایستگاه تل‌چین ۷۵۶۵۷۵

آموزشگاه‌رانندگی‌آهاری خیابان آذربایجان ۹۲۰۳۲۳

آموزشگاه رانندگی آپلو نارمک جنب شرکت‌واحد ۷۹۶۸۰۱

آموزشگاه رانندگی جم نواب بین سالار و رضائی ۵۴۰۷۸۹

آموزشگاه رانندگی چمن سه راه سمنگان تلفن ۷۳۵۶۷۷

آموزشگاه رانندگی‌جاوید باکادری مجرب با تضمین سه راه آذری ۹۵۰۸۵۳

آموزشگاه رانندگی ابراهیمی
بامربیان مجرب میدان دوم‌آریا شهر ۹۴۱۷۴۹ـ ۹۴۱۷۶۲

آموزشگاه رانندگی مهر شمیران
تجریش‌خیابان شهرداری‌جنب سینما آسارا ۲۷۲۴۷۷
آموزشگاه رانندگی پروانه با مربیان‌ورزیده و تضمین‌قبولی خیابان آرامگاه ایستگاه بانک ۵۵۰۹۱۹

آموزشگاه رانندگی ری باکادری‌منظم با تضمین شهرری میدان‌پهلوی ۵۹۰۰۵۱

آموزشگاه رانندگی مریخ بامربیان‌کار آزموده تهران نو فرح‌آباد انتهای رضاشاه کبیر ۷۹۰۸۱۲

آموزشگاه رانندگی خسروشاهی
وحیدیه‌میدان تصلیحات۷۳۵۱۸۳
آموزشگاه رانندگی اتحاد داوری با تضمین قبولی میدان آریاشهر ۹۷۵۹۵۹

آموزشگاه رانندگی ایران با تضمین قبولی‌فرح‌آباد زاله ۳۳۷۹۸۰

آموزشگاه رانندگی بابک شاه چهار راه کاخ ۶۶۲۹۲۶

آموزشگاه رانندگی بدیع شاه چهار راه سیمتری ۹۲۸۷۹۶

آموزشگاه رانندگی رحمانی
هیهاز انتهای خیابان فیاض ۲۰۰۱۳۲

آموزشگاه رانندگی احتیاط بزرگراه فرح‌زاد اول گیشا ۶۳۶۲۶۴

آموزشگاه رانندگی حمید فرح آباد زاله اول بلواررضا پهلوی ۲۴۶۷۰۴

آموزشگاه رانندگی کالسکه
تضمینی‌صددرصد پهلوی مقابل امابر ۸۹۸۱۶۵

آموزشگاه‌رانندگی‌مرادی اسکندری جنوبی چهار راه بوستان سعدی تلفن۹۵۴۴۰

آموزشگاه رانندگی دولتخواه
تضمین رانندگی تا قبولی
در کمترین مدت ثبت نام باتلفن ۸۵۰۵۳۶

هنرکده فنی بهجت آباد
بالاتر از شرکت نفت تضمینی رانندگی‌شمامیاموزه ۶۶۹۳۴۳

آموزشگاه رانندگی شهریار تهران پارس خیابان ۱۸۸ ـ۷۸۱۶۵۵

آموزشگاه رانندگی‌حاتم بامربیان باتجربه‌سیمتری چهار راه سرسبز ۷۹۵۹۲۹
آموزشگاه رانندگی فیروزه
باتضمین قبولی سلطنت آباد نبش بوستان هفتم ۲۳۴۵۸۳

آموزشگاه رانندگی سلوک
طبق قرارداد قبلی بادانشگاه به دانشجویان محترم تخفیف مخصوص میدهد تهران پارس خیابان خسرو پاساژ فرهاد تلفن ۲۳۹۷۹۰

آموزشگاه رانندگی شهر ولیعهد سر آسیاب مهرآباد ۹۶۰۲۶۰

آموزشگاه رانندگی بهار باقبولی و کادری منظم میدان ۲۴ اسفند روبروی سینما اونیورسال ۹۲۰۲۹۶

آموزشگاه رانندگی سیامک
باپیشرفته‌ترین مربیان مرد کمترین مدت رانندگی رابه شما می آموزد امیر آباد شمالی‌مقابل دانشکده فنی تلفن ۶۳۰۷۹۷ـ ۶۳۴۶۵۰

آموزشگاه رانندگی مینا جاده قدیم کرج ایستگاه حسینیه

آموزشگاه رانندگی سپهر جاده قدیم شمیران سه راه زندان ۷۰۸۱۴۶

آموزشگاه رانندگی وفی باکادری‌منظم‌با تضمین شهرری میدان پهلوی ۵۹۰۰۵۱

هنرکده فنی ناصر
تضمینی رانندگی بشما می آموزد ۲۱ متری حی جمهرام طوس ۹۶۴۶۱۴

آموزشگاه رانندگی بهار میدان ۲۴ اسفند ۹۲۰۲۹۶

آموزشگاه رانندگی جت
باامتیازبحرهنگیان و دانشجویان اول تهران پارس خیابان مازندران ۷۸۰۹۶۹

آموزشگاه‌رانندگی‌ونوس تضمینی رانندگی بشما می آموزد حمیده ایستگاه‌متسلیحات تلفن ۷۳۸۱۶۲

رانندگی پرنس
تضمین قبولی با مربیان کار آزموده فقط دردو هفته تقهیک خیابان دولت سه راه نشاط ۸۴۶۳۹۸ ۱ـ۱

رانندگی تابان
تضمین قبولی باکادر ورزیده فقط‌دردو هفته تلفن های‌ورزرو ۸۴۳۴۱۵ و ۸۵۳۳۹۶ هشمتیه او ایل خواجه نظام الملک ۱ـ۲

آموزشگاه رانندگی تاج
خیابان‌تاج‌ایستگاه هما ۹۷۴۱۸۱

برای‌اولین‌بار تنها آموزشگاهی که‌اقدام بتعلیم رانندگی خانمها بوسیله مربی زن نموده
آموزشگاه رانندگی‌هدف
۳۴۲۶۹۱

گروه فرهنگی زند
ثبت‌نام برای کلاسهای تجدیدی و تقویتی و متفرقه باکادر مجهز آموزشی ادامه دارد .
ژاله ـ دلگشا ـ میدان کلانتری تلفن۳۴۶۸۴۵

کیهان نو
باتلفیق تجربیات ارزنده گذشته و بهترین امکانات کالجهای انگلستان برای نوجوانان شما محیط اطمینان بخشی است .
۹۷۸۳۳۶ـ۹۳۷۷۹۳ـ۴

بنیادآموزشی کورش کبیر اصفهان
بنیانگذار مدرسه عالی کورش‌کبیر اصفهان
برای مجتمع آموزشی کورش‌کبیر در سطح مدارس بین‌المللی و برای مقاطع زیر دانش آموز میپذیرد.
۱ـ سال اول نظری یک کلاس ۳۰ نفر
۲ـ سال اول دبستان ۲ کلاس ۵۰ نفر
تاریخ ثبتنام تا ۲۰ مرداد از ساعت ۹ الی ۱۲
فشانی ـ اصفهان خیابان کاخ سعادت آباد شماره ۲۹
تلفن های ۴۴۰۶۹ـ ۴۴۰۶۸ ـ ۴۴۰۶۷

داوطلبان غیر اصفهانی توجه فرمایند
حسب پیشنهاد و اصله‌درمورد تشکیل مدرسه شبانه روزی محدودی بتعداد ۱۲ نفر برای کلاسهای اول نظری درنظر گرفته شده است برای کسب اطلاع بیشتر بادفاتر ما در تماس باشید.

مراکز وسازمانهای آموزشی برای درج آگهی خود دراین صفحه با تلفن های ۳۱۱۲۲۷ـ ۳۱۱۰۸۷ تماس بگیرند .

مکالمات انگلیسی را
مانند هزاران نفر دیگر با نوارها و کتابهای تی. آر. بیاموزید و انگلیسی‌صحبت کنید حتی اگراز انگلیسی هیچ‌چیزندانید.فروش فقط در ایران صفحه تهران میدان حسن‌آباد جنب بانک ملی طبقه چهارم تلفن ۳۰۵۲۰۰ شیراز تلفن ۳۱۲۰۸ بندر عباس ۲۷۹۱ سایر شهرستانها با آدرس تهران مکاتبه نمایند . اصفهان ۳۲۹۴۶ ـ مشهد ۴۶۴۸۸

کیهان نو
در دنباله موفقیتهای همه‌ساله در کلاس چهارم ریاضی امسال نیز بین کلیه دبیرستانهای پسران ناحیه ۱۵ تهران مقام اول را احراز کرد .
۹۳۷۷۹۳ـ ۷۸۳۳۶

زبان انگلیسی در لندن
یکماهه ـ هزینه تحصیلی و پانسیون
۲۵۰۰۰ ریال تلفن ۶۶۱۹۱۷

زبان هدف
برای کلاس های ماشین نویسی فارسی
ولاتین ثبت‌نام میکند خیابان‌وصال شیرازی مابین بزرگمهر و تخت‌جمشید .

انستیتو انگلیسی پژاد کورش
برای کلاس های اعزام ـ تافل ـ مکالمه ـ گرامر و ترمی ثبت‌نام می‌کند .
خیابان کورش کبیر ـ خیابان شاه‌صفی تلفن ۸۴۶۸۶۳

دبیرستان ایران فردا
برای کلاسهای ششم طبیعی و کلاسهای تقویتی اول و دوم و سوم راهنمائی و اول نظری و علوم انسانی و دوم‌تجربی و دوم ریاضی و سوم‌تجربی وسوم‌ریاضی وچهارم‌تجربی وریاضی ثبت‌نام‌میکند
تلفن ـ ۷۵۶۰۱۰

زبانکده داریوش
برای کلاسهای اعزام ، تافل ،مکالمه ، گرامرو ترمی همه‌روزه ثبت‌نام میکند .
خیابان نادری‌چهارراه قوام‌السلطنه
تلفن ۳۷۵۵۳۷

اطلاعیه ثبت نام در

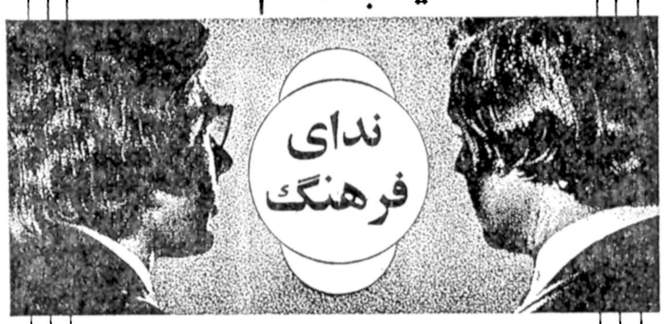

از نظر کارشناسان تدریس زبان انگلیسی با اتمام دوره های زبان آموزی ندای فرهنگ دانشجویان قادر خواهند بود :
زبان انگلیسی را براحتی صحبت کنند
لهجه‌های مختلف انگلیسی را درک نمایند
رادیو تلویزیون بین‌المللی را بفهمند
روزنامه‌های انگلیسی زبان را بسهولت بخوانند
ندای فرهنگ با روش انحصاری و پیشرو با بهره گیری از مدرنترین وسایل کمک‌آموزشی آغاز ثبت نام ترمهای تابستانی را اعلام میدارد .
ثبت نام همه روزه از ۸ صبح تا ۸ شب .
آدرس: فرح جنوبی بالاتر از تخت طاوس مقابل بانک شهریار
تلفن ۸۴۲۸۶۲ ـ ۸۵۱۸۷۶

نیازمندیهای اطلاعات تلفنی آگهی می پذیرد

استخدام: ۳۰۳۷۰۲ـ۳۱۱۲۱۹ املاک و مستغلات: ۳۰ ـ ۳۱۱۲۲۹ خرید و فروش: ۳۲۸۲۵۷ـ۳۲۸۴۱۴ خدمات: ۳۱۲۴۱۳ ـ ۳۱۱۲۲۷

مبل و دکوراسیون

نمایشگاه مبل اسلامی فرح آباد ژاله مقابل ستاد نیروی هوائی ۳۴۳۳۸۸

نمایشگاه مبل مینا خیابان شاه چهارراه اسکندری ۹۲۴۵۷۱ و ۹۲۴۷۹۱
۱ـ۱۰ ۱ـ۱۹۷۱

نمایشگاه مبل فرشاد کورش کبیر ایستگاه تعمیرگاه ۷۶۱۹۱۴ ۷۶۲۷۴۹

نمایشگاه مبل شایسته کوکاکولا چهاراه فرزانه ۳۴۵۶۲۲

نمایشگاه مبل افشار سی متری وثوق نرسیده بمیدان وثوق ۷۹۵۰۷۴

مبلمان چوبی دفتر خیابان شاه بین ابوریحان و خیابان دانشگاه ۶۴۲۲۷۵

نمایشگاه مبل قوامی چهار راه کوکاکولا اول ۲۱متری ۳۴۳۳۹۹

مبلمان زندگی جدید فرح آباد ژاله مقابل سینما پاسارگاد ۳۳۳۵۹۵

نمایشگاه مبل رکس تلفن ۳۴۷۱۸۸

تالار جنرال مبل انتهای خیابان وزرا نبش خیابان ۲۷ ۶۲۵۸۴۵

نمایشگاه مبل اسکندری خیابان تاج خیابان شادمهر پلاک ۲۱۸ ۹۷۰۹۴۴

نمایشگاه مبل شبان کاره خیابان تاج بعدازپل هوائی اتوبان ۹۷۷۱۶۱

نمایشگاه مبل لادن شهباز مقابل سینما ساینا تلفن ۳۵۳۶۱۵

نمایشگاه مبل اقدام خیابان دماوند اول تهرانپارس ۷۹۱۸۲۳

نمایشگاه مبل ملکی شهباز چهار راه ورزشگاه تلفن ۳۴۰۰۸۱

گلدن مبل سیمتری وثوق ایستگاه مسجد ۷۹۲۳۱۱

مبلمان آزادگان نیروی هوائی سیمتری وثوق جنب پمپ بنزین ۷۹۶۴۱۸
آـ۱۹۴۵

نمایشگاه مبل روحانی تلفن ۳۵۶۵۹۸
آـ۱۹۴۶

نمایشگاه مبل اسکار فرح آباد ژاله مقابل بلوار رضاپهلوی ۳۴۳۶۳۴

دکور مبل مسعود تلفن ۷۹۹۸۳۴
۱ـ۱۰ ۱ـ۱۸۳۹

خانه تماشا
آریامهر جنب سه راه کاج ۶۵۷۵۱۷
۱ـ۱۰ ۱ـ۱۷۷۹

نمایشگاه مبل اکبر صبوری ژاله مقابل مجلس شورایملی ۳۱۵۴۴۵
آـ۱۷۷۰

شهرک مبل
جاده قدیم شمیران سه راه ضرابخانه ۲۳۶۱۵۷
۱ـ۱۰ ۱ـ۱۹۷۲

نمایشگاه مبل شهرابی تلفن ۳۴۶۹۵۱

نمایشگاه مبل ایران خیابان ایران ایستگاه دکتر سنگ ۳۶۰۹۱۸

نمایشگاه مبل سیتی عباس آباد خیابان مهناز پلاک ۴۵ـ۸۵۰۳۸۹
آـ۱۵۴۲

مبل رضوان ـ تخت جمشید بین بهار و روزولت ۸۳۲۴۲۵ ۸۲۶۷۸۳
۱ـ۱۰ ۱ـ۱۵۷۸

مبل غلامی ـ فرح آباد ژاله روبروی چهارصد دستگاه تلفن ۳۴۱۷۵۳

نمایشگاه مبل شیک جاده قدیم شمیران جنب سایه روشن ۸۴۰۵۴۷

تالار جنرال مبل
عرضه کننده زیباترین مبلمان استیل و مدرن ایتالیائی وایرانی انتهای وزراء نبش خیابان ۲۷
تلفن ۶۲۵۸۴۵

تعمیر مبل
تعویض رویه مبل فوری تلفن ۶۶۲۸۹۷

تعویض رویه مبل فوری در محل و رنگ کاری پذیرفته می شود ۷۳۶۸۹۲ آزموند

مبل مظفر
تعویض روی مبل و صندلی ۶۲۹۹۶۸

فروش دست اول

ماشین تحریر برقی (۱۲ تا ۲) ۸۲۰۸۴۳

مقداری اشیاء نفیس و قدیمی بعلت مسافرت به فروش میرسد ۴ـ۸ تلفن ۸۴۱۱۸۵

یکسری دستگاه صوتی برای کار های ضبط حرفه‌ای با کیفیت بسیار خوب و قدرت ۴۰۰ وات به قیمت ۳۵ هزار تومان ۲۲۳۸۱۵
آـ۱۹۵۰

مقداری مبلمان آنتیک بفروش میرسد تلفن ۲۲۳۸۱۵

اکازیون
از روز شنبه ۱۳ر۵ر۳۷ به مدت ده روز انواع لباس‌های فرنگی دوپیس. پیراهن. بلوز. دامن. لباس شب وانواع مایوی زنانه و مردانه بصورت حراج عرضه می گردد از ساعت ۹ صبح الی ۹ شب یکسره آدرس کاخ شمالی بالاتر از بلوار کوچه نعیم پلاک ۴۴ طبقه اول.

فروش فوق العاده
تعدادی رادیو پخش استریو ۳موج کاست و کاتریج بادو باند ۱۶۵۰۰ ریال پخش صوت کاست اتومبیل بادو بلندگو ۳۵۰۰ ریال سرخ کن برقی آلمانی ۲۹۰۰ ریال قهوه جوش برقی آلمانی ۲۵۰۰ ریال نوار کاست خالی ۵۰ ریال از ساعت ۹صبح الی ۹ شب یکسره آدرس کاخ شمالی بالاتر از بلوار کوچه نعیم پلاک ۴۴ طبقه اول

راکی
کابینت آشپزخانه خود را بیمه کنید باورقهای گالوانیزه ۷۵ درصد هرگز زنگ نمی زند راکی در اسرع وقت برای تحویل فوری آماده میباشد ۸۵۹۲۶۳

مقداری لباس خارجی روز و شب در اندازه های مختلف و بزرگ ۳ الی ۸ ـ ۲۵ شهریور روزولت شمالی جنب استریو دیسکو شماره ۳۵۰ طبقه سوم تلفن ۸۳۱۱۷۵

تخت و کمد لباسشوئی بچه فرش کاشی ۱۲و ۹ مترتلویزیون تخت خواب قالیچه چراغ گاز لوسترژورفین ایتالیائی اجناس کاملا نو درجه یک و شیک فروشی ۵ر۵ الی ۸ر۵ تلفن ۷۹۰۵۷۲

آماده تحویل
آشپز خانه پیش ساخته ایتالیائی چوبی بالا وپائین از متری ۳۸هزار ریال. فورمیکا بالا وپائین از متری ۲۸ هزار ریال
تلفن ۸۵۴۱۹۶و۸۵۱۷۴۷

گچ بری پیش ساخته
تلفن ۸۵۴۱۹۶و۸۵۱۷۴۷

لباسهای زنانه و مردانه خارجی نو و دست دوم تلفن ۹۲۸۲۴۵

کلیه اثاثیه منزل بفروش میرسد تلفن ۹۲۸۲۴۵

خرید اثاثیه

گالری فرش
شایان ۶۶۱۰۶۹ و ۶۶۶۲۳۰ خریدار قالی و قالیچه کهنه ونوکاخ ۷۹

کلیه لوازم منزل شما را خریداریم ۳۰۲۶۳۹

فرش ایران نوین
فرش های بقیمت رسیده شما را برای صادرات گرانتر از همه می خرد ۶۵۳۱۹۵

اتومبیل فروشی

پیکان
پیکان دولوکس ۵۵ کار کرد ۱۲ هزار شیشه رنگی تمیزبا قیمت مناسب بفروش میرسد ۵۶۰۷۵۷

پیکان مدل ۴۸ تهران ع تاکسی برگشت موتور تازه تعمیر قیمت ۱۴۰۰۰ تومان تلفن ۳۲۸۲۰۷ صبحها از ۱۱ تا ۱۲ غضنفری

پیکان ۵۴ دو لوکس ۳۷۰۰۰ تومان از ۵ر۴ تا ۵ر۷ تلفن ۸۵۵۷۷۳

پیکان دولوکس ۵۵بسیار تمیز تلفن ۶۵۱۲۹۱

پیکان دولوکس صفر کیلومتر ۸۹۷۶۳۳

پیکان جوانان آخر ۵۱ـ ۲۳۵۰۰ تومان تلفن ۹۲۵۲۰۳
آـ۱۶۹۷

پیکان ـ رنو ، تویوتا با وام بانکی تلفن ۹۷۹۲۱۱

هیلمن
یك دستگاه هیلمن سفید مدل ۱۹۷۵ تودوزی مشکی با رادیو وپخش نوار به قیمت مناسب با مقداری لوازم خانگی بفروش می رسد تلفن ۹۳۵۳۶۰

ژیان
ژیان ۵۵ سواری بعد از ظهرها ۹۳۴۰۹۹
۱ـ۲ آـ۱۸۱۶

ژیان ۵۲ با پخش ۱۲ هزار تومان تلفن ۸۴۳۵۴۱

فولکس
فولکس ها ی استیشن کمپنیک وانت یک کابین و دو کابین ۷۹۰۵۰۸

ب.ام.و
بی‌ام‌و ۵۱۸ مدل ۷۷ سبز متالیک بارادیو ضبط کار کرد ۱۹هزار کیلو متر بی واسطه قیمت ۱۰۵ هزار تومان ۶۸۶۷۴۷ ـ۵ به بعد
آـ۱۷۱۸

ب ام و
ب‌ام‌و ۵۱۸ مدل ۷۷ سفارشی بارادیو پخش رنگ سبز چمنی بدون واسطه ۱۰۵ هزار تومان تلفن ۸۵۴۸۶۶ ساعت ۸ تا ۱۱ صبح و ۵ر۳ تا ۵ر۶ بعد از ظهر
آـ۱۸۶۳

ب‌ام‌و ۵۱۸ ترانزیت ۸۴۳۹۳۰
آـ۱۸۶۲

دوج
یکدستگاه اتومبیل گالانت کلت باصندلی و شیشه اضافی بفروش میرسد تلفن از ۸ تا ۳ بعد ازظهر ۲۹۰۰۲۷
آـ۱۹۵۴

شورولت
شورلت ایران مدل ۵۵ کاستم دنده اتوماتیک با کولر ۲۳۳۱۴۹
۱ـ۳ آـ۱۹۰۶

شورولت ایران ۲۸۰۰ سربی متالیک مدل ۵۴ اتوماتیک شیشه رنگی کولردار ۵ تا ۷ تلفن ۸۴۵۳۴۸
آـ۱۸۷۴

شورولت نوا آمریکائی مدل ۷۷ کولر فرمان هیدرولیک آلبالوئی سقف سفید چرمی ۸ تا ۱۲ صبح تلفن ۲۷۲۳۳۲
آـ۱۹۰۲

فیات
فیات ۱۲۵ و ۱۳۱ و ۱۳۲ پیش قسط از ۱۵۲۹۳ تومان ۸۹۰۸۹۳
آـ۱۸۴۵

یکدستگاه فیات ۱۳۲ جی ال اس مدل ۷۶ موتور ۱۸۰۰ رنگ آبی متالیک ۶ دنده با ضبط کاست و رادیو کارکرد در حدود ۱۴ هزار کیلو متر با بیمه بدنه بفروش میرسد تلفن ۲۴۱۳۸۳
آـ۱۹۰۸

پژو
پژو ۵۰۴ ال ۷۸ بدون گمرک وشماره رنگ سربی متالیک با لوازم اضافی قیمت با توافق تلفن ۲۱۳۲۸۳
آـ۱۸۶۴

پژو ۵۰۴ مدل ۷۵ فوق العاده تمیزبا لوازم اضافی ۲۸۷۸۷۳
آـ۱۹۰۴

فورد
فوردموستانگ ۷۳ـ ۸ سیلندر فرمان هیدرولیک اتوماتیک ۸۲۴۷۴۰
آـ۱۹۰۱

بیوك
بیوك مدل ۷۴ لیمیتا معاف شده از گمرك رنگ مشکی ۶۲۴۲۹۷ـ۹

بیوک اسکای لارک ساخت امریکا مدل ۷۷ ـ۶ سیلندر دنده اتوماتیک فرمان و ترمز هیدرولیک کولر و ضبط صوت سفید رنگ قیمت ۱۰۰ هزار تومان تلفن ۲۶۵۳۰۵ بعد از ساعت ۵ ر۶ بعدازظهر
آـ۱۹۵۱

بیوک ایران بی۵ مدل ۲۵۳۷ رنگ سورمه‌ای متالیک قفل دفرنسیال مبل تعادل عقب رینگ اسپرت آینه اسپرت نمره شده تلفن ۳۹۲۴۲۶ و ۲۲۸۱۵۳

نیسان
نیسان ۲۰۰۰ صفر کیلو متر بدون نمره و بیمه قیمت ۵۱ هزار و پانصد تومان تلفن ۷۶۶۱۰۶
آـ۱۹۵۶

لانچیا
لانچیا مونت کارلو مدل ۷۶ فوق العاده تمیز با کارکرد کم بفروش میرسد تلفن ۸۹۶۷۳۱
آـ۱۸۴۶

بنز
بنزسفید ۲۸۰ اس‌ای‌ـ تهران ۲۲ فرمان هیدرولیک شیشه رنگی سفارش امریکا اطاق ۷۰ صبحها ۱۰ تا ۱۲ بی واسطه تلفن ۹۸۰۳۸۳
آـ۱۷۶۸ ۱ـ۲

مرسدس بنز ۲۳۰ مدل ۷۵ معاف از گمرك فروشی تلفن ۹ـ۶۲۴۲۹۷

دوج
گالانت ۷۸ طلائی متالیك سفارش آلمان فروشی یا تعویض با پیکان مدل بالا ۹۵۴۷۶۶

اپل
اپل مدل ۶۱ قیمت ۹ هزارتومان از ۱۷ تا ۲۰ تلفن ۶۶۵۳۱۸
آـ۱۸۵۷

اپل رکورد ۱۷۰۰ چهاردرب دنده گیربکس ۶۵ خیلی تمیز تلفن ۹۶۵۴۳۵

تویوتا
تویوتا سلیکا ۷۵ رنگ پوست پیازی متالیک ۷۵۸۰۰۰
آـ۱۹۶۸

یک دستگاه تویوتا مدل ۷۸ کارینا جی‌ال سفارشی نمره شده تهران برای فروش صبح ها از ساعت ۱۱ الی ۲ باتلفن ۸۲۱۰۹۷ و بعد از ظهرها از ساعت ۴ الی ۸ـ ۶۳۲۱۱۰ تماس حاصل نمایند
آـ۱۹۶۶

جیپ
جیپ ویلیز آمریکائی مدل ۵۸ تلفن ۹۲۸۲۴۵

جیپ ارتشی سالم ۵۳ فروشی تلفن ۲۶۱۴۱۲
آـ۱۹۵۲

جیپ فورد برانکو مدل ۷۵ فروشی ۸۲۵۴۵۱
آـ۱۸۷۵

موتورسیکلت ۷۵۰ جی تی سوزوکی بارادیو یاتور آب مدل ۷۸ بفروش می رسد تلفن ۲۴۳۵۱۰

خرید اتومبیل

هر نوع ماشین ازدم قسط ماهی ۸۰ هزار ریال خریدرایم تلفن ۹۲۷۴۴۹

فروشگاههای اتومبیل

انواع تویوتا و پیکان و وانت
رنو و هیلمن ۳۷ با وام بانکی تلفن ۹۲۷۵۸۸

نمایشگاه برادوی
کادیلاك. بیوك. شورلت ایران و بی‌ام و ۵۱۸ چروکی چیف، رنجرور رنو گالانت با کولر با وام بانکی ۳۰ ماهه تحویل فوری
۸۴۶۸۸۷ ـ۸۵۰۸۰۷

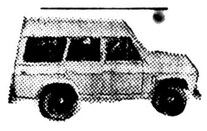

جیپ آرو
با مشخصات فنی زیر: ۴ سیلندر ۲ دفرنسیال سقف فلزی فول فلاتین با شرایط سهل حتی بدون پیش قسط تحویل فوری.
تلفن فروش تهران ۵۴۹۲۶۳ و ۵۴۶۸۶۴
خرمشهر ۲۱۵۵۵ و ۵۹۴۹

تویوتا
شرکت جهان تویا
انواع اتومبیل‌های تویوتا را با شرایط نقد واقساط عرضه میکند.
تلفن فروش تهران: ۵۴۹۲۶۳و ۵۴۶۸۶۴
خرمشهر ۲۱۵۵و ۵۹۴۹

پیکان ـ تویوتا
هیلمن ـ رنو
با وام بانکی تلفن: ۷۵۲۱۸۳

پیکان نقد و اقساط با وام بانکی تلفن ۶۴۱۹۵۶

تویوتا
کارینا ـ کرونا وانت تحویل فوری نقدواقساط تلفن: ۳۱۴۵۷۱ـ ۳۰۲۸۱۸

داتسون
سواری ،وانت و سواری سی متری نارمک ۷۹۱۶۱۲ ـ ۷۹۳۰۳۸
آـ۱۵۹۰

تویوتا ۷۸
کارینا و کرونا و پیکان دولوکس نقدواقساط ۳۰ ماهه با وام بانکی آماده تحویل
۲۶۴۷۱۵

داتسون
خیابان قدیم شمیران نرسیده به پل رومی تلفن ۲۶۲۱۷۰ ـ۲۶۴۳۷۰ـ۲۶۶۴۰۱

لانسر
اتومبیل استثنائی ۱۹۷۸
زیبا . محکم . سریع
نماینده فروش در ایران
شرکت پلام
کوروش کبیر نبش شهناز ۵
۷۵۳۹۵۸و۷۵۵۰۸۴
نماینده انحصاری شرکت اتوتهران

انواع و اقسام اتومبیل با وام بانکی تحویل فوری تلفن ۹۳۹۷۸۴

تویوتا
دوج گالانت
دوج لانسر
با وام بانکی ۳۰ ماهه تلفن ۶۶۱۳۴۰

انواع پیکان تویوتا داتسون. رنو
۳۰ ماهه با وام بانکی: ۸۵۵۱۷۷

برای اتومبیل شما

سایبان اتومبیل سقف حیات خلوت ۳۱۲۹۹۱

کولر پژو ۵۰۴ بانصب ۵ تومان فوری تلفن: ۸۲۱۸۳۰

اتومبیل کرایه

M.A.S
اتوبوس و مینی‌بوس دربست باارکاندیشن (کولر) مخصوص مسافرت و آژانسهای توریستی ۹۷۸۸۱۵ و ۹۷۰۸۱۴

اتو جدید
کرایه اتوبوس و مینی‌بوس فوری ۷۳۸۶۵۲ـ ۷۳۹۷۸۳

جنرال تاکسی
کرایه هر نوع اتومبیل باراننده و بدون راننده شبانه روزی ۷۳۰۰۷۷
آـ۱۹۵۲

دو دستگاه دوج کرنت کولر دارو یکدستگاه شورلت ایران جهت کار اجاره در شرکت ها ۷۳۱۳۷۲
آـ۱۸۵۶

جرثقیل کرایه

جرثقیل حاسب
۵۵۴۰۲۶-۵۵۴۰۲۷
۵۵۴۰۲۸-۵۵۴۰۲۹

جرثقیل بلوار
۳۴۶۱۱۱-۳۴۲۵۶۳

ماشین آلات

ماشین آلات راهسازی
۱ـ بیل مکانیکی زنجیری پوکلین و لیبهر.
۲ـ تریلر ماك
۳ـ سرند خارجی ۱۲۰ تن در ساعت
۴ـ موتور جوش هوبارت دیزلی ۴۰۰ آمپر
۵ـ دامپر ۲ـ الی ۳تنی
۶ـ غلطك ۱۲ـ الی ۱۴ تنی.
۷ـ انواع جرثقیل از ۳ تن به بالا لاستیکی و زنجیری.
۸ـ بندورردی ۸ کاترپیلار
۹ـ لودر ۹۶۶ کاترپیلار
کلیه ماشین آلات تا حدود ۱۰ درصد کارکرده بقیمت مناسب بفروش می رسد.
۸۴۹۸۶۷

یك ۵ کاره ایتالیائی و یك اره ۹۰ سانتی و یك رنده ۶۰ سانتی بفروش میرسد ۷۹۳۶۱۴

آنتن تلویزیون

نصب آنتن رنگی ۷۳۷۳۵۰

تعمیر تلویزیون

تعمیرگاه مجاز شماره ۱۱ شاوب لورنس
سرویس برای تمام نقاط تهران
تلفن های: ۶۶۹۵۱۴
۶۶۷۱۷۱-۶۴۲۷۳۳

تعمیر فوری تلویزیون رنگی و سیاه و سفید در منزل نصب آنتن ۸۲۸۳۴۷

تعمیرات رادیو ضبط و تلویزیون و آنتن درمنزل ۲۶۳۴۷۹
آـ۱۵۸۷

تلویزیون شما فوری در منزل تعمیر میشود ۲۷۴۷۷۰

تعمیر انواع تلویزیون ونصب آنتن ۹۵۱۶۱۴

تعمیرگاه مجاز پارس ـ گروندیک شاوب لورنس ویژه رنگی و سیاه وسفید ـ نصب آنتن رنگی مخصوص شمیران تلفن ۲۷۱۸۳۰
آـ۱۸۵۱

تزئینات و دکوراسیون

نقاشی پرده کرکره کاغذ موکت تلفن ۶۶۸۹۵۰

نصب انواع موکت کاغذ دیواری نقاشی و کلیه امور تزئینات ۷۶۹۸۵۴

آکوستیك با نصب وکلیه تزئینات فوری ۹۲۴۹۱۲

تابلو های نئون پلاستیك مسی ، برنجی، استیل. ۵۴۶۶۸۹

تزئینات رامك
موکت ، کاغذ کفپوش پارکت در اسرع وقت ۸۹۵۷۳۲

ایران کامو
کاغذ دیواری موکت و پرده با نصب فوری ۸۹۷۳۳۸

خدمات تزئینی آناهیتا
موکت کاغذدیواری پرده کرکره سقفپوش کف پوش نقاشی ساختمان در اسرع وقت تلفن

نقدواقساط
با یک تلفن منزل و محل کار خود را تزئین نمائید
۳۱۴۸۳۹

موکت نمدی بلژیکی با نصب متری ۲۲تومان تلفن ۷۹۷۴۹۰

موسسه حاتم
مقاطعه و تعمیرات ـ ساختمان تزئینات ، کوکت ، کاغذ دیواری و نقاشی ۷۳۶۶۵۵

کلین سرویس دلیجان نو
تحویل فوری پرده کرکره از شهرستانها نماینده میپذیرد ۷۵۶۷۹۷

سازمان تزئینات کریمی
موکت ، کاغذ دیواری پرده، سقف پوش ، کفپوش نقاشی بقیمت تجارتی نقد و اقساط ۷۳۵۳۶۰

ارزان ،ارزان
موکت نمدی بانصب فوری متری ۲۰ تومان ۸ـ۸۹۷۳۳۶
آـ۱۹۲۹

شرکت رنك وارنك کار های تزئیناتی ساختمانی ودکور و ترخیص کالارا در اسرع وقت انجام می دهد ۶۵۵۸۱۸

شرکت رادیکو
فروش و نصب فوری کاغذ دیواری موکت ، کفپوش ، پرسیانا و نقاشی ساختمان با قیمت تجارتی
تلفن ۳۷۴۳۳۱
آـ۱۵۱۲

برای ساختمان شما

سازنده انواع مصنوعات الومینیومی و اهنی در اسرع وقت درب و پنجره توری و نماسازی واسکلت فلزی ۳۱۲۹۹۱

مقاطعه کاری
نقشه‌کشی نوسازی تعمیرات و نماسازی ساختمان با کلیه مصالح
۷۵۳۳۹۰
آـ۱۷۲۱

آسفالت
قیرگونی با تضمین ۷۵۳۹۶۷

نقاشی ساختمان
تلفن ۲۲۰۵۶۴

کاشی انگلیسی جانسون
تلفن ۲ـ۸۹۹۱۵۱ و ۲ـ۸۹۲۵۰۱

انجام کلیه عملیات نقشه برداری و نقشه کشی و تفکیك زمین ـطرح و محاسبه فنی و براورد ساختمان باقیمت مناسب ۹۲۶۸۰۰

پیمانکاری هاشمی اجاره دهنده و اجاره کننده ماشین های راهسازی و ساختمانی عملیات خاك برداری کانال کنی لوله گزاری ۷۸۱۱۸۸

اسفالت ـ قیرگونی محوطه سازی باتضمین ۹۳۹۵۵۹

تخریب ـتعمیر وتجدید بنا کلیه امور ساختمان تلفن ۷۵۵۱۳۴

توری آلومینیومی «مگس گیر»
الکترا ۹۵۳۷۸۸

داربست فلزی عین آبادی
تلفن ۲۶۵۳۲۱

اسفالت
قیروگونی محوطه سازی با تضمین ۷۹۳۴۵۶

نقاشی ساختمان
۷۶۴۴۳۹-۷۵۴۴۹۳

سقف حیاط خلوت سایبان اتومبیل
متر مربع ۱۵۰ تومان
۸۴۴۳۷۰

چکه سقف
ایزولاسیون پشت بام بدون کندن عایق قبلی باتضمین شرکت ایزومر ۷۵۰۶۳۴

تهیه نقشه‌های ساختمانی نظارت و اجرا ۸۵۶۴۷۶
۱ـ۳ آـ۱۸۲۹

خاکبرداری
بالودر و کمپرسی در اسرع وقت تلفن ۵۴۷۵۵۴
۱ـ۵ آـ۱۷۵۵

آسفالت
با تضمین ۵۳۰۹۲۷ و ۵۳۴۳۱۰

انواع پیچ چوب و خودکار شرکت اسکرو تهران صندوق پستی ۱۳۱۷ر۳۱۴ ازشهرستان ها نماینده میپذیریم ۹۲۲۲۶۲

اف ـ اف
و کلیه کار های برقی ساختمان فوری ۸۹۹۰۴۱ و ۸۹۹۹۵۸

اکوستیك تلفن ۷۶۱۲۸۰

موسسه حاتم
اسفالت کاری ساختمان ۷۳۶۶۵۵

ورق وجدار ۷۶۱۲۸۱

آردواز تلفن ۷۶۱۲۸۰

رابینز تلفن ۷۶۱۲۸۱

فروش و نصب انواع سقف های کاذب درسطح کشور ۷۶۱۲۸۰

نقاشی مدرن ساختمان ۸۴۸۰۹۹

رولپلاك سنك
نصب فوری ۶۶۸۶۷۹

شرکت تکنوم گام
فروشنده کلیه لوازم ساختمانی ۸۲۷۶۸۳
آـ۱۷۲۴

قیر و گونی واسفالت
باتضمین ۷۳۸۴۵۵ ۷۳۰۱۰۸
۱ـ۱

سمپاشی شهریور
منازل باغات کارخانجات ۷۳۸۲۲۲

ایرانیت تکنوکام ۸۳۱۱۳۶

کاشی ایتالیائی ۸۳۱۱۳۶

آردواز تلفن ۸۲۷۶۸۳

سیمان و اهن آلات ۸۳۱۱۳۶

درب پیش ساخته ۸۲۷۶۸۳

نوسازی و تعمیرات ساختمان شرکت آرتاج ۶۶۵۲۷۰

داربست پلیت ۷۳۶۰۱۹ نصب فوری داربست فلزی

داربست فلزی فردوس نصب فوری ۷۳۴۲۱۸

آسفالت پشت بام وکوچه وقیرگونی فوری ۹۶۲۲۵۳

فروش و نصب داربست ۸۵۶۲۵۴

سیمانکاری ـ نماسازی رولپلاك سنگ ۶۶۸۶۷۹

درب وپنجره آلومینیومی و توری و کلیه مصالح ساختمانی آسفالت و نقاشی ۸۹۰۷۳۲

نقاشی ساختمان مدرن فوری تلفن ۷۳۲۱۵۹

گالری ارغوان
خرید وفروش لوازم منزل نوودست دوم ساخت خارج تلفن ۲۴۰۵۴۴
خیابان سلطنت آباد فرمانیه خیابان میهن (جنب کلانتری ۲) خیابان نسترن خیابان خوش قدم نبش پرستو پلاك ۱۶

ایزوگام
نمایندگان رسمی شرکت پشم شیشه ایران در تهران
بامپاد ۶۲۶۰۱۴ شعبه مشهد ۴۹۸۷۶
اینسوله ۹۲۱۶۸۴ ـ ۹۲۸۵۳۷
ایران ایزول ۶۶۷۵۳۷ـ ۶۴۸۵۲۱ـ ۶۴۴۳۱۷
نمایندگی تبریز شرکت ایناد ۳۸۱۰۷
سازمان بنیاد ۶۶۷۵۶۸ـ ۶۶۲۹۳۲ـ۶۴۶۲۱۱
۶۶۴۳۹۰ـ ۶۴۷۱۵۱

داربست فلزی ایرانشهر
۸۲۶۳۴۸

شستشوی مبل و فرش

قالیشوئی شربت اوعلی شستشو بااصول مذهبی ۹۲۶۱۸۹ـ ۶۲۶۱۴۶

قالیشوئی برف ۵۹۱۱۶۳ و ۵۹۳۳۰۷

قالیشوئی زمرد
قالیهای شمارا طبق قوانین اسلامی شسته و سریعتر تحویل میدهد ۹۲۱۷۷۴

قالیشوئی پارس
تلفن ۵۵۳۷۲۰

شرکت آلمان خشکشوئی
موکت متر مربع ۲۵ ریال ـ مبلمان یکدست ۱۵۰ تومان فرش متر مربع ۸۰ ریال ـ تشک اتومبیل و نظافت کلی ساختمان
تلفن: ۸۵۰۱۱۱

خشکشوئی موکت
متری ۵ تومان مبلمان یکدست ۱۰۰ تومان تشک اتومبیل ـ پرده و نظافت کلی ساختمان
۶۴۶۸۷۷ ـ ۶۴۸۲۹۱

فامر کلین
خشکشوئی مبل موکت و نظافت ساختمان شبانه روزی ۲۳۹۹۳۴
۱ـ۳ آـ۱۸۱۴

قالیشوئی بیوك
بسرپرستی داریوش
رفوگری و رنگ برداری پذیرفته می شود تلفن ۵۵۱۳۶۰ و ۹۷۷۱۱۸

رفوگری فرش نعمت ۳۱۰۳۷۵
۱ـ۱

قابل توجه بیمارستانها و هتل‌ها
کارخانه خشکشوئی و سفید شوئی امپریال با دستگاه های مجهز سفارشات کلی و جزئی می پذیرد ۷۹۵۶۰۹ و ۸۹۸۸۱۵

خشکشوئی موکت
مبل ـشبانه روزی ۷۸۱۷۱۳

قالیشوئی شمس
بااصول مذهبی کر می دهد ۹۵۲۹۱۱ و ۵۹۲۹۴۷
آـ۱۹۵۷

کلین سرویس پاکزا
خشکشوئی فرش مبل موکت وکلیه کفپوش ها با آخرین تکنیک تمیز تر و ارزانتر تلفن ۸۵۳۹۹۵
آـ۱۷۷۰

کلین سرویس دلیجان نو خشکشوئی مبلمان ـ موکت فرش ـ پرده و داخل اتومبیل در محل ما ۷۵۶۷۹۷

سرویس شهریور
بزرگترین خشکشوئی مبلمان موکت ، فرش ، پرده و تعمیر پرده کرکره
۷۳۸۲۲۲

قالیشوئی وطن
۵۵۱۶۷۰

قالیشوئی اخوان
تلفن ۵۹۰۵۳۹

خشکشوئی ایران کلینز
خشکشوئی موکت . مبل ، کفشوئی مکالئوم . موزائیک واکس زنی تزئینات و نظافت کلی ساختمان پارکت ۸۴۳۷۴۹

لوله کشی گاز

لوله کشی گاز
باتایید شرکت ملی گاز ایران شرکت پدیك ۸۳۵۸۵۶

لوله کشی گاز با تائید ۹۲۹۸۲۸

لوله کشی گاز باتائید
شرکت هنگ گاز
۲۳۶۸۵۳ ـ۲۳۴۱۳۸
آـ۱۸۰۵

لوله کشی گاز باتائید شوفاژ ـ تهویه برق شرکت جتیسکو ۲۲۷۸۷۸

لوله کشی گاز
طرح و اجرا زیر نظر متخصصین باتائید شرکت ملی گاز ۷۶۵۵۵۴ و ۸۲۶۱۰۸

لوله کشی گاز
باتائید شرکت ملی گاز شرکت دماده ۶۵۵۳۹۲
۱ـ۲۰ آـ۱۵۸۱

تعمیر و سرویس شوفاژ

شرکت تاسیساتی بی‌بی‌تان با ۲۰ سال تجربه تهیه و نصب موتورخانه (شوفاژ) در مدت ۲۰روز تعمیر شوفاژ و تهویه مطبوع (چیلر) شبانه روزی ۷۹۷۱۲۹

نصب و لوله کشی شوفاژ تهویه ـ آبرسانی ـ گاز شرکت تاوسا ۲۳۰۸۰۷

تاسیسات شوفاژ تهویه گاز صنعتی تجاری شرکت هموند ۷۶۲۰۴۴

نیازمندیهای اطلاعات

تلفنی آگهی می‌پذیرد

استخدام: ۳۰۳۷۰۲ ـ ۳۱۱۲۱۹ املاک و مستغلات: ۳۰ ـ ۳۱۱۲۲۹ خرید و فروش: ۳۲۸۲۵۷ ـ ۳۲۸۴۱۴ خدمات: ۳۱۲۴۱۳ ـ ۳۱۱۲۲۷

پذیرش تحصیلی معتبر از آمریکا دریکهفته
تلفن ۶۴۴۹۴۹ و ۶۴۰۷۶۶

ترخیص فوری کالا
از گمرکات تهران و آذربایجان و شمال توسط شرکت فری‌ترانس ۸۲۳۹۵۷ و ۸۳۷۶۱۴

نصب وسرویس شوفاژ۲۴۲۰۰۸

شرکت مهندسی ژیسکار

بامهندسین و تکنیسین های مسلط و با تجربه آماده سرویس نصب تهویه مطبوع وشوفاژ و نگهداری و راه اندازی و در تهران و شهرستانها میباشد ۶۵۴۷۷۰ـ ۶۵۴۹۶۰ ـ ۶۳۰۹۱۶

نصب شوفاژ و تهویه مطبوع و اب رسانی‌شرکت مکرول ۸۲۲۷۸۸

نصب و نگهداری فوری شوفاژ ، تهویه ، برق ، ۸۹۴۱۵۱ و ۸۹۱۷۴۸

نصب و سرویس‌شوفاژ ونگهداری ۷۶۱۶۰۱

نصب سرویس نگهداری شوفاژ ۲۶۲۶۹۸

نصب و نگهداری‌شوفاژ ۶۶۱۲۰۰ـ ۸۴۶۵۳۴

شوفاژ

نصب و نگهداری ۲۴۲۰۰۸

شرکت مهندسی تاپ‌فن

شوفاژ ـ تهویه مطبوع ـ برق آبرسانی تلفن تهران ۶۲۳۲۱۱ شعبه شهرستان دامغان کد ۰۲۲۳۳ تلفن ۲۴۳۱ ۱ـ۱۰ آ ـ ۱۸۶۵

تعمیر و سرویس کولر

نصب و سرویس کولر استخر ، شوفاژ ، برق و تهویه تعمیر و نگهداری
حامدشور۹۲۱۰۰۹

سرویس و نصب ۱۱۰ کولر و آبگرمکن ۷۶۳۷۸۵

نصب و سرویس کولرو شوفاژ ـ رحمانی ۷۶۱۴۴۹

سرویس‌وتعویض‌پوشال کولر ۳۷۰۸۵۳
آ ـ ۱۸۶۱

سرویس کولر فوری ۳۵۴۵۴۴

تشخیص ترکیدگی لوله ۷۳۶۷۱۸

لوله‌بازکنی ۷۶۱۶۰۱

لوله بازکنی وترکیدگی ۹۶۷۲۵۲

لوله‌بازکنی فردوسی بدون تعطیل ۳۵۵۵۰۹

تشخیص ترکیدگی پادستگاه و ترمیم و بنائی و لوله بازکنی
فوری ۳۴۱۵۹۲
تلفن ۶۴۷۵۳۰

نشت یابی رامتین
تشخیص ترکیدگی با دستگاه الکترونیک و ترمیم بلافاصله ۶۳۷۱۲۶

لوله بازکنی وتخلیه چاه فوری ۳۷۰۸۵۳

لوله‌بازکنی فوری
فوری ۶۳۶۲۷۹

تشخیص ترکیدگی لوله با دستگاه الکترونیک لوله‌بازکنی فوری ۹۵۰۷۴۲
۱ـ۲۰ آ ـ ۱۵۶۵

لوله‌بازکنی ۱۵ تومن ولوله‌کشی ۶۶۸۱۵۹

تعمیر یخچال
سیدحسین ۲۴۲۴۳۸

تعمیر یخچال فریزر اجاق‌گاز تلفن ۲۴۷۳۵۸

تعمیر فریزر کولر یخچال ۸۲۱۸۳۰

تعمیر انواع یخچال
و آب سردکن تلفن۲۴۲۳۶۶
آ ـ ۱۸۲۰

تعمیر بخاری و آبگرمکن

تعمیر انواع ابگرمکن و کولر ۷۶۷۴۷۳

تعمیر انواع ماشین‌لباس شوتی ۷۶۴۰۳۰

لوله بازکنی
موسسه فنی داریوش
لوله‌بازکنی تخلیه‌چاه تشخیص
ترکیدگی با دستگاه الکترونیکی و ترمیم و بنائی آنها ـ لوله‌کشی
بدون تعطیل
۵۴۳۴۷۳
لوله‌بازکنی تشخیص ترکیدگی لوله ۸۲۱۸۳۰

تعمیر و سرویس کولر

نصب و سرویس کولر استخر ، شوفاژ ، برق و تهویه تعمیر و نگهداری
حامدشور۹۲۱۰۰۹

سرویس و نصب ۱۱۰ کولر و آبگرمکن ۷۶۳۷۸۵

نصب و سرویس کولرو شوفاژ ـ رحمانی ۷۶۱۴۴۹

سرویس‌وتعویض‌پوشال کولر ۳۷۰۸۵۳
آ ـ ۱۸۶۱

سرویس کولر فوری ۳۵۴۵۴۴

تشخیص ترکیدگی لوله ۷۳۶۷۱۸

کولر شوفاژ برق لوله کشی و آبگرمکن .

۷۵۲۶۶۶

سرویس کولر و شوفاژ در اسرع‌وقت۶۶۳۷۶۲

شرکت خدمات فنی شهاب
نصب و سرویس انواع لباسشویی و ظرفشویی فوری‌با تضمین۸۹۹۹۸۶ و۸۹۴۸۷۸

سرویس ، نصب کولر تعویض پوشال فوری ۶۵۳۰۵۱

نصب و سرویس کولر ۷۶۳۴۷۲
۱ـ۱۳ آ ـ ۱۸۶۱

نصب سرویس کولر شمیرانات تلفن ۲۶۲۶۹۸

سرویس کولروتعمیرات برق ساختمان ۸۳۷۲۱۱

تعمیر یخچال

تعمیرید‌یخچال‌فریزر سیدحسین ۲۴۲۴۳۸

لوله بازکنی فوری ۷۶۰۶۲۷

لوله‌بازکنی فوری ۷۶۳۴۷۲

تخلیه چاه
ارزانترین تخلیه نراش چاه ولوله‌بازکنی تلفن ۶۴۸۵۵۲

تخلیه‌چاه
ولوله بازکنی تلفن ۳۵۰۷۳۷ و۷۶۶۸۸۶ و ۳۶۰۲۲۰

موسسه فنی دل آرام
تخلیه‌چاه و لوله‌بازکنی ۳۵۰۷۲۷ ۷۶۶۸۸۶ ۳۶۰۲۲۰

تخلیه‌چاه و لوله بازکنی ۹۷۷۲۳۱
تخلیه چاه فوری ۷۶۲۰۱۰

تخلیه چاه و شهرستان ۹۵۱۱۵۲ و ۹۶۰۳۶۹

شرکت تخلیه اس. اف
هرمتر۲۰ تومان‌تلفن ۵۴۴۸۶۸ ۵۴۴۷۹۲

تخلیه چاه تهران و شهرستان متری ۳۰ تومان ۹۶۹۵۱۳
آ ـ ۱۷۶۹

تخلیه‌چاه و لوله بازکنی فوری ۸۳۴۹۶۹

تخلیه‌چاه
لوله بازکنی تلفن ۵۶۶۹۸۷

لوله‌باز کنی فوری
تشخیص ترکیدگی‌ترمیم ۸۳۵۵۶۵

تشخیص ترکیدگی ، ترمیم و بنائی ، تعمیر لوله‌کشی ولوله بازکنی فوری
۲۳۵۵۳۴

تشخیص ترکیدگی لوله ۷۳۶۷۱۸

لوله‌بازکنی ۷۶۱۶۰۱

لوله بازکنی وترکیدگی ۹۶۷۲۵۲

لوله‌بازکنی فردوسی بدون تعطیل ۳۵۵۵۰۹

تشخیص ترکیدگی پادستگاه و ترمیم و بنائی و لوله بازکنی
فوری ۳۴۱۵۹۲
تلفن ۶۴۷۵۳۰

نشت یابی رامتین
تشخیص ترکیدگی با دستگاه الکترونیک و ترمیم بلافاصله ۶۳۷۱۲۶

لوله بازکنی وتخلیه چاه فوری ۳۷۰۸۵۳

لوله‌بازکنی فوری
فوری ۶۳۶۲۷۹

تشخیص ترکیدگی لوله با دستگاه الکترونیک لوله‌بازکنی فوری ۹۵۰۷۴۲
۱ـ۲۰ آ ـ ۱۵۶۵

لوله‌بازکنی ۱۵ تومن ولوله‌کشی ۶۶۸۱۵۹

تخلیه چاه
ارزانترین تخلیه نراش چاه ولوله‌بازکنی تلفن ۶۴۸۵۵۲

تخلیه‌چاه
ولوله بازکنی تلفن ۳۵۰۷۳۷ و۷۶۶۸۸۶ و ۳۶۰۲۲۰

موسسه فنی دل آرام
تخلیه‌چاه و لوله‌بازکنی ۳۵۰۷۲۷ ۷۶۶۸۸۶ ۳۶۰۲۲۰

تخلیه‌چاه و لوله بازکنی فوری ۹۷۷۲۳۱
تخلیه چاه فوری ۷۶۲۰۱۰

تخلیه چاه و شهرستان ۹۵۱۱۵۲ و ۹۶۰۳۶۹

شرکت تخلیه اس. اف
هرمتر۲۰ تومان‌تلفن ۵۴۴۸۶۸ ۵۴۴۷۹۲

تخلیه چاه تهران و شهرستان متری ۳۰ تومان ۹۶۹۵۱۳
آ ـ ۱۷۶۹

نیازمندیهای اطلاعات

تلفنی آگهی می‌پذیرد

استخدام: ۳۰۳۷۰۲ ـ ۳۱۱۲۱۹ | املاک و مستغلات: ۳۰ ـ ۳۱۱۲۲۹ | خرید و فروش: ۳۲۸۲۵۷ ـ ۳۲۸۴۱۴ | خدمات: ۳۱۲۴۱۳ ـ ۳۱۱۲۲۷

اجاره

پهلوی دو طبقه ۵۶۰ متری یا یک طبقه با ۳ رشته تلفن جهت کار ۶۸۶۶۸۰ آ ـ ۱۹۰۵

تعداد ۷۴ دستگاه مسکن اجاره‌ای از ۳ تا ۳۰ هزار تومان درجا های مختلف موجود است و تعداد زیادی محل کار یک تلفن ضرر ندارد بنفع شما است تلفن ۸۵۷۷۹۸ و ۸۴۴۷۸۶ آ ـ ۱۸۲۲

نیاز به آپارتمان اجاره

۴۸ ساعته آپارتمان ویلا محل کار شما رافروخته یا اجاره میدهیم ۶۸۱۲۷۷

ویلا و آپارتمان در شمال شهر برای کارمندان عالی‌رتبه شرکت خارجی فوری نیازمندیم . ۲۲۲۶۳۰ و ۲۲۷۵۱۱

یك شرکت خارجی به تعداد ۲۰۰ ویلا و ۲۰۰ آپارتمان و ۲۰۰ آپارتمان مبله در شمال شهر برای کارکنان خود فورا نیازمند است . تلفن : ۹۲۷۴۴۹

نیازاجاره فوری جهت امریکائی بیک آپارتمان مستقل درمنطقه یوسف آباد قیمت مطرح نیست ۸۳۴۲۳۷ آ ـ ۱۹۱۳

نیازفوری

به چند دستگاه ویلا و صبه همکف برای سکونت کارمندان ایرانی و خارجی در سمال شهر فوری نیازمندیم تلفن : ۲۴۵۳۸۰ و ۲۴۵۶۸۵

یك شرکت آمریکائی و همچنین یك مجموعه ساختمان با حدود ۲۰ دستگاه آپارتمان در شمال شهر بدون واسطه اجاره مینماید ۹ ـ ۲۹۳۷۴۸ با آقای صفوی تماس حاصل فرمائید .

برای خرید یا اجاره شماره ما یادت نره ۶۵۰۶۱۵ و ۶۵۰۴۹۶

بتعدادی آپارتمان اجاره‌ای از ۳ تا ۳۰ هزار تومان فوری مورد نیاز است ۸۵۷۷۹۸ ـ ۸۴۴۷۸۶ آ ـ ۱۸۶۱

چند خانواده آلمانی و آمریکائی به تعدادی ویلا و آپارتمان مخصوصا همکف با شوفاژ و تلفن واستخر نیاز فوری دارد تلفن ۶۸۷۸۱۲

خیلی فوری

بتعداد زیادی ۲ تا ۴ اطاق خوابه در شمال شهر نیازمندیم . ۶۵۰۶۱۵ ـ ۶۵۰۴۹۶

تعدادی ویلا همکف خوانه فروشی در شمیرانات موردنیاز است ۲۷۶۰۲۲ و ۲۷۸۰۶۹

نیاز فوری

برای یك سفیر ومدیران خارجی چند شرکت به تعدادی ویلاو آپارتمان نیازمندیم تلفن : ۲۹۳۳۶۱ ۰۲۹۴۶۸۸

نیاز به خرید زمین

خریدار زمین افسریه و بلوار رضا پهلوی تلفن ۳۴۴۹۸۲ آ ـ ۱۸۸۱

زمین اهواز

خرمشهر ـ بقیمت روز فوری خریداریم تلفن ۳۷۵۴۸۷ و ۳۷۴۸۸۶

خریدار زمینهای افسریه ۳۴۳۳۴۶

فوری نقدا خریداریم یکقطعه زمین در فرمانیه ـ ونک جردن خریداریم ۸۳۴۲۳۷ آ ـ ۱۹۱۶

زمینهای تهران پارس خریداریم ۷۹۳۰۲۰ ۱ ـ ۱

زمین های داخل محدوده و زمین صنعتی تجاری و زراعی خریدار و فروشنده‌ایم تلفن ۹۳۶۷۵۳

خرید و فروش زمین صنعتی و مسکونی تلفن ۹۲۲۷۱۶

خریدار زمین افسریه ۳۴۱۳۰۹

تهران پارس زمین خریداریم تلفن ۷۳۱۳۶۶

زمینهای کوچک و بزرگ اطراف کرج و ملارد خریداریم ۳۱۱۸۳۶

زمینهای تهران پارس خریداریم تلفن ۷۸۰۲۹۴ آ ـ ۱۸۷۰

زمین های صنعتی و مسکونی خریدار و فروشنده‌ایم تلفن : ۹۲۲۷۱۶

خانه های کلنگی و زمین ساختمانی در شمال شهر خریداریم تلفن ۹۲۸۰۸۲

شهرك غرب مهرشهر ۷۵۵۷۳۴ و ۷۵۲۸۹۸

اهواز اهواز

زمین خریداریم ۷۹۴۴۱۸

بنگاه معاملات املاک

خرید و فروش زمین‌های بلوار رضا پهلوی ۳۴۵۶۵۳

خرید و فروش مهرشهر کوهردشت فردیس ملارد ۹۲۲۷۳۹

معاملات پول

پول در مقابل املاک شمال شهر و شمیرانات موجود است تلفن های ۸۲۵۲۶۳ و ۸۲۹۵۲۷

وام

برای دریافت هر نوع وام با ماتماس بگیرید ما مشکل پولی شما را با توافق طرفین حل میکنیم

هزاری ۱۵ تومان

مرتفع میسازیم.

۱ـ وام در مقابل مازاد سند بدون رفتن بمحضر

۲ـ وام در مقابل اتومبیل و خرید اتومبیل

۳ـ وام در مقابل تلفن

۴ـ وامهای خرید اثاثیه منزل و احتیاجات ضروری

تلفن ۸۹۲۲۴۳

پول ارزان

از ۵ میلیون ببالا موجود است ۸۹۲۶۰۲

پول شرطی موجود ۶۸۴۵۲۵

به پول شما در زمینه اتومبیل بیشترین بهره را میدهیم و یا در خرید و فروش آن سهیم میشویم بلوار الیزابت خیابان شماره ۷ شرکت کمان تلفن ۶۵۱۹۲۰ ۱ـ۲۷ آ ـ ۱۸۷۸

پول روی ماشین ،تلفن ، چك کارمندی ، و قبوض و ملکما حداقل بهره تلفن ۶۵۱۹۲۰ ۱ـ۲۷ آ ـ ۱۸۷۷

وام ارزان

ملك ـ اتومبیل ـ چك کارمندی ـ فرش ۸۵۰۷۴۷

بپول راکدشمادر مقابل مبیع ارزنده با بهره عالی هزاری ۵۰ تومان سودمی دهیم ۹۲۵۰۰۸

پول

وام فوری بهر طریق ۹۲۵۰۰۸ میدان رشدیه

پول

در مقابل چك کارمندی ملك ـ اتومبیل تلفن ۸۴۸۶۷۰

پول

در مقابل چك کارمندی سند اتومبیل و تلفن و مازاد سند ملك شما چنانچه در رهن یا گرو باشد در سریع وقت پرداخت مینمائیم تلفن ۶۶۰۴۰۰ و ۶۶۹۷۰۰

پول فوری در مقابل ملك وساختمان هر مقدار بخواهید پهلوی دفتر جلالی ۸۹۶۵۱۱ و ۸۹۴۱۹۳

پول مورد نیاز

بپول راکد شما درمقابل مبیع ارزنده با بهره عالی نیازمندیم ۸۹۲۶۰۲

خانم و آقای محترم بپول راکد شما با بهره عالی نیازمندیم ۸۵۰۷۴۷

استخدام و کار

نظافتچی مرد و زن تمام ونیمه وقت با حقوق مکفی نیازمندیم ۷۵۳۵۴۲

استخدام میشود

جهت انجام پروژه بزرگ ساختمانی در گرگان تعدادی تکنیسین باحقوق مکفی و یک نفر مترجم زبان انگلیسی مورد نیاز است تلفن تهران ۶۴۱۹۲۲ گرگان ۸۰۸۴ آ ـ ۱۶۰۰

آشپز مردوارد به خوراك های ایرانی و فرنگی جهت شهرستان ساری نیازمندیم ۸۹۵۴۱۶ آ ـ ۱۸۵۰

به پرستار بچه ازساعت ۷ تا ۳ بعد از ظهر نیازمندیم ۸۲۶۱۵۸ آ ـ ۱۸۶۰

به یك نفر ماشین کار نجار و تعدادی کلاك ساز نجار احتیاج است ۹۵۴۷۶۶

بچند نفر مهندس راه و ساختمان با حداقل ۲ سال سابقه راه سازی و چند نفر تکنیسین با حداقل ۱۰ سال سابقه راه سازی نیازمندیم تلفن ۶۴۵۰۹۱

استخدام

موسسه‌ای چند نفر خانم یا آقا کمدرامرفروش اجناس بوتیك ویا خرازی سابقه کار داشته باشند تمام وقت و با حقوق مکفی استخدام مینماید خیابان ویلا از شاهرضا جنب بانك ملی کوچه ایدلجی شماره ۴۳ ۱ـ۳ آ ـ ۱۸۷۲

دوشیزه یابانو جهت صندوق داری برای گلفروشی خیابان گاندی پلاك ۶۶ آ ـ ۱۹۰۴

کسانیکه در زمینه خرید و فروش اتومبیل اطلاعی دارند باکمی سرمایه به همکاری دعوت می نمائیم بلوار الیزابت خیابان هما شماره ۷ شرکت کمان تلفن ۶۵۱۹۲۰ ۱ـ۲ آ ـ ۱۸۰۰

بچند نفر نظافتچی و آسانسورچی نیازمندیم تلفن ۳۷۴۴۸۰ آ ـ ۱۸۹۸

تانکر سازی زرین حق بتعدادی کارکر جوشکار تانکرساز احتیاج است. ۹۷۴۷۱۴ آ ـ ۱۸۶۹

تریکو من و تو بدودگیروکوك زن و بخار کار ودست دوز نیازمند است شاه جنب سینما نیاگارا انتهای پاساژ علوی پلاك ۱۰ و ۱۱ آ ـ ۱۸۲۱

بتعدادی چرخکار تریکو نیازمندیم تلفن ۳۵۰۰۴۴ آ ـ ۱۸۹۲

بانو یا دوشیزه برشکار وچرخکار نیازمندیم . تلفن ۹۳۵۸۸۹ آ ـ ۱۸۹۶

استخدام

بچند نفر دوشیزه یا بانو جهت بسته‌بندی نوار کاست نیازمندیم سه‌راه شاه ۶۴۷۹۵۸ آ ـ ۱۹۶۵

تکنیسین امور ساختمانی برای کار در کارگاه تهران با حداقل ۴ سال سابقه موردنیاز است . تلفن : ۸۴۷۲۹۷ و ۶۸۹۱۰۵ آ ـ ۱۹۲۰

کارگر ساده

بچند نفر کارگر ساده تمام‌وقت نیازمندیم جاده مخصوص کرج ایستگاه شهوند خیابان رنگین کوچه سوم کارخانه تابلو سازی .

کسانیکه در زمینه تزئینات و تهیه مسکن و املاک و بیمه آشنائی یا اطلاعاتی دارند جهت سرپرستی باشراکت کاری باکمی سرمایه به همکاری دعوت می نمائیم بلوار الیزابت خیابان هما شماره ۷ شرکت کمان تلفن ۶۵۱۹۲۰ ۱ـ۲ آ ـ ۱۸۷۹

سکرتر با آشنائی کامل بزبان انگلیسی و تایپ مسلط به تایپ لاتین و فارسی برای تمام وقت با حقوق مکفی استخدام میشود . شرکت هداکن ۶۲۴۹۸۹ از ۳۰ر۸ تایك بعداز ظهر و ۳ تا ۶ بعد از ظهر . آ ـ ۱۸۶۶

بیکنفر دوشیزه یا بانو جهت جوابگوئی تلفن و تایپ فارسی تمام وقت نیازمندیم تلفن : ۶۲۳۲۱۱

قابل توجه دکتر های داروساز جوینده کار جهت هرگونه اطلاع برای اشتغال به جامعه‌دارو ـ سازان ایران مراجعه فرمائید . تلفن : ۶۵۵۴۷۹ و ۶۵۲۳۲۹ آ ـ ۱۶۶۰

سکرتر تلفنچی دوشیزه یا بانو

جهت کار تمام وقت استخدام میشود تلفن : ۸۳۹۴۶۶ آ ـ ۱۸۵۸

یك شرکت ساختمانی برای کارگاه تهران به افراد ذیل نیازمند است

۱ـ چند نفرمکانیك درجه یك ماشین آلات ساختمانی

۲ـ چند نفر نقشه بردار وارد به امور ساختمانی با سابقه حداقل ۵ سال کار مفید

تلفن : ۳۳۵۳۳۵ ـ ۳۴۶۰۲۸

بهداشت کار دهان مورد نیاز است ۴ تا ۸ تلفن ۶۵۳۸۳۴

بچند نفر نقشه بردار و کمك نقشه بردار با تجربه جهت کاردرجنوب نیازمندیم تلفن : ۶۸۰۶۱۱ ـ ۶۸۰۶۱۴

راننده

بیك راننده با ضامن نیازمندیم باتلفن ۸۳۸۴۲۲ باآقای رفیعی تماس بگیرید .

فاکتور نویس

بیك نفر خانم و آقا برای فاکتور نویسی نیازمندیم با تلفن ۸۳۸۴۲۲ باآقای رفیعی تماس حاصل فرمائید .

یکنفر سکرتر آشنا به تایپ فارسی و لاتین مورد احتیاج است صندوق پستی ۱۸۴۹ر۱۱ ارسال شود .

منشی زن

مورد نیاز است موسسه پالپ تلفن ۸۵۴۱۹۶ ـ ۸۵۱۷۴۷

شاگرد نجار

موردنیاز است موسسه پالپ تلفن ۸۵۴۱۹۶ ـ ۸۵۱۷۴۷ آ ـ ۱۵۷۵

شرکت یم برای دفتر خود درتهران استخدام می کند .

۱ـ حسابدار با تجربه نیمه وقت

۲ـ منشی وارد به تایپ فارسی و زبان انگلیسی ۸۳۸۹۶۸ آ ـ ۱۸۱۹

۱ـ مهندس راه وساختمان با حداقل ۵ سال تجربه برای سرپرست کارگاه ساختمانی در زاهدان .

۲ـ مهندس راه وساختمان جهت کارگاه راهسازی در استان کرمان . ۳۷۱۹۵۴ ـ ۳۷۳۴۸۵ آ ـ ۱۶۶۵

بتعدادی کارگر نظافتچی تمام وقت ونیمه وقت نیازمندیم تلفن ۶۶۶۳۱۶

بچندنفر بازاریاب دیپلمه با تجربه و معافی تمام وقت نیازمندیم . ۶ـ۸۹۸۶۴۴ آ ـ ۱۶۷۰

تاج تاکسی

تعدادی راننده باانو مبیل بهمکاری دعوت مینماید. تلفن ۳۴۶۲۹۵ ۱ـ۲ آ ـ ۵۰۲۷

راننده پایه ۲ شخصی

با حداقل ۲ سال سابقه کار آشنا به خیابان های تهران و داشتن ضمانت استخدام میشود .

متقاضیان می توانند به آدرس خیابان تریا ساختمان شماره ۱۰ طبقه پنجم مراجعه نمایند . آ ـ ۱۷۰۷

بچند نفر دوشیزه یا بانو جهت امور الکترونیکی نیازمندیم . ۸۳۳۹۰۶ آ ـ ۱۹۰۲

تعدادی کارگر ساده نیازمندیم کسانیکه حوالی خیابان خیام سکونت داشته باشند و بخواهند دائمی کار کنند ارجحیت دارند تلفن ۵۲۶۶۲۲ آ ـ ۱۶۵۸

شرکت تعاونی مصرف جام جم به تعدادی راننده پایه یکم باشرایط زیر نیاز دارد .

۱ـ داشتن سوادخواندن ونوشتن .

۲ـ دارا بودن حداقل سه سال تجربه کاری .

۳ـ داوطلبان می توانند حداکثر تا پایان روز شانزدهم مرداد ماه ۲۵۳۷ باستثنای روز های پنجشنبه و جمعه در ساعات اداری بدفتر شرکت تعاونی جام جم سازمان رادیو تلویزیون ملی ایران واقع درخیابان پالیزی ساختمان ۴۸ مراجعه نمایند . آ ـ ۱۹۶۴

شرکت سینترونیك

به ۲۰ نفر کاید با وسیله نقلیه و دانستن زبان انگلیسی نیازمندیم تلفن ۹۲۷۴۴۹ آ ـ ۱۹۰۱

به یکنفر سرویسکار شوفاژ و یك لوله‌کش سرد و گرم فوری نیازمندیم

۷۳۶۷۱۸

راننده ۲ شمیمی با ۱۶ سال سابقه شب و روز آماده کار است با راهنمای شماره ۹۴۴ یا پنلفن ۳۱۱۰۸۰ مراجعه فرمائید

پانسیون

پانسیون برای دختران دانشجو و کارمند در آریاشهر ۹۷۹۰۵۱

خوابگاه دختران دانشجو و کارمند میدان کاخ ۶۵۳۴۴۴ و ۶۵۳۸۳۱

پانسیون کودك نرسی لند تحت نظر پرستاران تحصیلکرده با آموزش زبان و تعلیم موسیقی امیرآباد شمالی مقابل پارك فرح ۹۲۴۰۲۷ و ۹۲۸۵۴۶

شرکت اپتیموس ایران

بیك نفر حسابدار صنعتی، لیسانسیه مرد مورد احتیاج است جهارراه گلوبندك ساختمان بهروز طبقه دوم آ ـ ۱۸۲۸

راهنما (گاید) استخدام فوری

چند نفر جوان فعال با وسیله نقلیه خوشرخورد باتحصیلات حدود دیپلم جهت تهیه مسکن نیازمندیم تلفن ۸۳۹۴۶۶

کارگر متخصص سرویس کار تهویه با سابقه کار با حقوق مکفی استخدام میشود تلفن : ۸۲۱۴۳۷

سکرتر تمام وقت با تسلط کامل بزبان انگلیسی مورد نیاز است لطفا با تلفنهای ۶۵۷۵۱۳ ـ ۶۵۲۱۱۹ بین ۱ تا ۴ تماس حاصل فرمایند

درمانگاه کسری

متخصص اطفال داخلی رادیولژی و آزمایشگاه نیازمندیم ۳۵۰۵۰۰

آقائی سالمندو تنها به یك بانوی تحصیل کرده جهت امور خانه‌داری و سکونت در شمیران با حقوق شایسته نیازمند است ۲۸۱۰۱۸

یك شرکت ساختمانی برای کار درتهران بچند نفر تکنیسین ساختمان با سابقه نیازمند است تلفن : ۳۳۵۳۳۵ ـ ۳۴۶۰۲۸

جویای کار

جوانی با دیپلم ریاضی وخاتمه خدمت و آشنا به انگلیسی از ساعت ۵ بعد از ظهر به بعد آماده کار می باشد تلفن ۹۵۲۴۷۲

مهد کودك مریم

ضمن مر نظر گرفتن همه گونه سرویس آماده است فرزندان شما را ازنوزادتا ۶ سال زیر نظر پزشك اطفال و پرستاران لیسانسیه قبول نماید ظفر بین پزرگراه و جردن ۲۵۲ تلفن ۲۲۲۱۴۳ آ ـ ۱۸۶۵

پانسیون مهری

فقط دانشجوی دختر میپذیرد ۸۴۴۸۶۸ ۱ـ۲ آ ـ ۵۰۳

ترجمه و مکاتبات

دارالترجمه حسن پور

کلیه امور ترجمه و اوراق رسمی و غیر رسمی شما را دراسرع وقت انجام می دهد شاه جهارراه امیر اکرم تلفن ۶۶۶۱۹۳ آ ـ ۱۹۰۲

آگهی استخدام

یك شرکت بزرگ تولیدی افراد ذیل راجهت تکمیل کادر سازمانی خودباحقوق مکفی استخدام می‌نماید :

۱ـ لیسانسیه حسابداری یا حسابرسی .

۲ـ دیپلمه بازرگانی یا ریاضی ـ دارای حداقل یکسال تجربه در امور دفترداری و حسابداری

۳ـ منشی ـ دارای تجربه کافی در امور ماشین نویسی ارقام صورت حسابهای مالی و بایگانی اسناد و مدارك .

۴ـ صندوقدار ـ دارای حداقل یکسال تجربه کار با ارائه تضمین حدود ۱۰۰۰۰۰۰ ریال .

۵ـ انباردار ـ دارای تجربه کافی در امور کاردکس .

۶ـ کارپرداز ـ دارای حداقل ۲ سال سابقه کار .

متقاضیان واجد شرایط می توانند همه‌روزه دزساعت اداری با شماره تلفن ۳۲۸۴۳۴ (داخلی ۴۳۴) تماس حاصل نمایند .

شرکت کارخانه‌های صنعتی آزمایش

(سهامی عام)

عده‌ای تلفنچی دوشیزه یا بانو با سابقه کار استخدام میکند .

داوطلبین به آدرس کارخانه های صنعتی آزمایش واقع در کیلومتر ۱۲ جاده آبعلی سه راه آزمایش قسمت پرسنل مراجعه نمایند.

International tätiger Gross-konzern sucht

MASCHINENBAU - INGENIEUR

für Projektierung und Verkauf ölhydraulischer Anlagen.
Gute Konditionen.
Einarbeitung in Iran und Deutschland.
Tel. 665025 - 642191 - 644148 - 660819.

سرویس کار در رشته زیر باحقوق مکفی استخدام میشود

۱ـ سرویس کار جهت اجاق گازی وبرقی

۲ـ سرویس کار جهت آبگرمکن گازی وبرقی

۳ـ سرویس کار جهت یخچال و فریزر

داوطلبان به نشانی زیر مراجعه نمایند کیلومتر ۸ جاده کرج از میدان شهباد خیابان رنگسازی رنگین شرکت خدمات فنی نواسا (آ.ا.ك)

هپکو

هپکو تنها سازنده ماشین آلات راهسازی و ساختمانی برای تکمیل کادر خود در قسمت سرویس و قطعات یدکی واقع در جاده مخصوص کرج احتیاج به افراد زیر دارد :

۱ـ ماشین نویس دوزبانه با حداقل ۲ سال سابقه کار

۲ـ فورمن با حداقل ۷ سال سابقه کار درماشین آلات راهسازی وساختمانی

۳ـ مکانیك ماشین الات متخصص درهیدرولیك با حداقل سه‌سال سابقه کار در ماشین آلات راهسازی وساختمانی .

۴ـ متصدی تاسیسات با آشنائی به امور برق و مکانیك .

۵ـ فروشنده قطعات باحداقل سه سال سابقه کار با قطعات ماشین آلات راهسازی وساختمانی

۶ـ کارمند امور اداری با حداقل ۲ سال سابقه کار در کارگزینی .

متقاضیان می توانند به آدرس خیابان ثریا چهارراه روزولت ساختمان شماره ۱۰ طبقه پنجم مراجعه یا با تلفن های ۹ـ۸۳۹۳۶۰ تماس حاصل نمایند .

گروه صنعتی شهریار

کارخانجات نورد شهریار استخدام مینماید بدو نفر حسابدار ورزیده جهت ثبت دفاتر معین با حداقل تحصیلات دیپلم دبیرستانی و داشتن ۳ سال تجربه کار مفید در موسسات تولیدی مورد نیاز است . واجدین شرایط می توانند همه روزه بین ساعت اداری به آدرس تهران خیابان ثریا غربی ساختمان شهریار شماره ۲۴۸ طبقه دهم مراجعه نمایند .

بکمن بین‌المللی جهت شعبه فروش خود درایران یکنفر نماینده علمی را باحقوق ومزایای بسیار عالی استخدام مینماید .

شرایط :

۱ـ دارا بودن تحصیلات در یکی از رشته های دارو سازی ـ علوم آزمایشگاهی شیمی ـ بیوشیمی یا مشابه .

۲ـ تسلط بزبان انگلیسی در حد مکالمه .

۳ـ دارا بودن میانگین سنی بین ۲۵ تا ۴۰ سال با شخصیت فوق‌العاده .

لطفا جهت انجام مصاحبه وسیله تلفنهای ذیل تماس حاصل فرمائید.

تلفنهای : ۶۶۵۰۲۵ ـ ۶۴۲۱۹۱ ـ ۶۴۴۱۴۸ ـ ۶۶۰۸۱۹

آگهی استخدام

۱ـ منشی ماشین نویس

۲ـ کارمند بایگانی بازنشسته

۳ـ فروشنده با دارا بودن گواهی نامه پایه دوم رانندگی وتضمین ملکی .

۴ ـ موزع ـ تحصیلدار با دارابودن گواهینامه پایه دوم رانندگی و تضمین ملکی استخدام میشوند .

محل کار برای ردیفهای ۱ و ۲ در ۲۲ کیلومتری جاده قدیم کرج و برای سایرین تهران وحومه

از داوطلبان واجد شرایط عمومی استخدام دعوت میشود که روز های ۱۶ و ۱۷ مرداد ماه ۲۵۳۷ به کارگزینی شرکت کف واقع در خیابان پارك ـ (وزراء) کوی نهم شماره ۱۳ مراجعه فرمایند .

استخدام سکرتر

شرکتی جهت تایپ فارسی وجوابگوئی تلفن بیکنفر دوشیزه یابانو تمام وقت نیازمند است نشانی خیابان کریم‌خان زندنبش نادرشاه پلاك ۷۷ر۳ تلفن : ۸۹۱۵۶۶ ـ ۸۹۱۵۶۷

یك شرکت بزرك تجارتی استخدام می کند:

خانم تلفنچی

با تجربه وخوش بیان

تلفن ۵ـ۳۱۴۱۲۱ داخلی ۲۳

نیازمندیهای اطلاعات

تلفنی آگهی می‌پذیرد

استخدام: ۳۰۳۷۰۲ ـ ۳۱۱۲۱۹ املاک و مستغلات: ۳۰ ـ ۳۱۱۲۲۹ خرید و فروش: ۳۲۸۲۵۷ ـ ۳۲۸۴۱۴ خدمات: ۳۱۲۴۱۳ ـ ۳۱۱۲۲۷

IRAN PAN AMERICAN OIL COMPANY

Requires the services of the following personnel:

1. Mechanical Construction Supervisor

Education : Mechanical Engineering Degree
Experience : At least 7 years (or 10 years, if not a graduate engineer) in design and construction of oil producing and pipeline facilities with emphasis on hydraulics. At least two years field supervision in the construction of onshore & offshore production & pipeline facilities.
Language : Fluent English

2. Material Time and Records Supervisor

Education : Minimum High School, graduates in field of Adm. have preference.
Experience : 10 years experience in Administration 5 years of which in material and 2 years in supervisory positions.
Language : Good knowledge of English

Applicants may call on Personnel Department at 4th Floor, No. 583, Hafez Ave., Corner of Soraya Ave., Tehran on Saturdays thru Wednesdays between 7:30 a.m. to 13:30 p.m.

آگهی استخدام

انبارهای عمومی ایران

تعدادی نگهبان و راننده پایه یك با شرایط زیر استخدام مینماید.
۱ـ داشتن سواد خواندن‌ونوشتن
۲ـ داشتن برگ خاتمه خدمت و ضامن معتبر
۳ـ نداشتن سوء پیشینه
٤ـ داشتن صحت مزاج ونداشتن اعتیاد .
داوطلبین میتوانند جهت استخدام در روز های یکشنبه و دوشنبه ۱۵ و ۱۶ مرداد ماه ۳۷ به‌میدان‌حسن‌آباد ساختمان بانك ملی طبقه سوم دفتر انبار های عمومی ایران مراجعه‌نمایند

آگهی استخدام

IRITEC ایریتک

شرکت بین‌المللی مهندسی ایران (IRITEC) جهت ایجاد سیستم های کامپیوتری کنترل پروسس برای مجتمع تولیدفولاداصفهان از علاقمندان حائزشرایط زیر دعوت به همکاری می نماید .

۱ـ داشتن لیسانس یا فوق لیسانس در یکی از رشته های مهندسی (ترجیحا برق یا مکانیك یا کامپیوتر) .
۲ـ آشنائی با زبان انگلیسی.
۳ـ انجام یا معافیت دائم از خدمت نظام وظیفه .

ضمنا شرایط پس‌ازدیدن دوره‌های آموزشی لازم در کلیه مراحل طرح‌وپیاده نمودن سیستم های کامپیوتری کنترل‌پروسس مجتمع‌تولیدفولاداصفهان مساعدت خواهند داشت . از داوطلبان تقاضامیشود حداکثر تا تاریخ ۲۰ر۵ر۲۵۳۷ جهت‌تنظیم فرم درخواست به‌آدرس زیر مراجعه و یا با تلفن ۸ـ۸۳۱۰۱٤ با خانم پیرسن تماس بگیرند .

آدرس : تهران خیابان تخت‌طاووس خیابان جم کوچه حجت شماره ۳٤ طبقه دوم شرکت بین‌المللی‌مهندسی ایران .

شرکت سهامی نوسازی وعمران تهران

برای تکمیل کادر اداری شهرك اکباتان تعدادی کارمند را جهت متصدی مشاغل اطلاعات و امور دفتری که دارای شرایط ذیل باشند با حقوق مکفی استخدام مینماید :

۱ـ تحصیلات در حد دیپلم
۲ـ دو سال سابقه کارمفید
۳ـ دارای برگ پایان خدمت یا معافیت دائم
۴ـ حداکثر سن ۳۰ سال

از متقاضیان واجد شرایط و علاقمند بهمکاری دعوت میشود بین روزهای شنبه تا چهارشنبه هرهفته‌باستثنای ایام تعطیلات رسمی به اداره‌کارگزینی شرکت واقع در خیابان پهلوی کمی بالاتر از میدان ونك دست چپ خیابان بیژن شماره ۶۰ مراجعه نمایند .

آگهی استخدام

سیمان تهران (شرکت سهامی عام) جهت کار در اداره مرکزی خود افراد زیر را دعوت به همکاری می نماید .

۱ـ لیسانسیه اقتصاد و یا بازرگانی با اشنائی کامل به زبان انگلیسی و دارا بودن برگ خاتمه خدمت یا معافی و حداقل سه سال سابقه کار در امور بازاریابی و فروش .
۲ـ ماشین نویس فارسی‌وبایگان باحداقل مدرك دیپلم متوسطه .
۳ـ دیپلمه ریاضی یا طبیعی با دارا بودن برگ خاتمه خدمت یا معافی .

واجدین شرایط می توانند همه روزه به استثنای پنجشنبه و جمعه از ساعت ۱۰ الی ۱٤ به کارگزینی شرکت‌واقع‌درخیابان کوشك ارباب جمشید شمالی شماره ۵۷ مراجعه نمایند .

سیمان‌تهران (شرکت‌سهامی‌عام)

یك شرکت تولیدی افراد زیر را با حقوق ومزایای مناسب بهمکاری دعوت مینماید :

۱ـ سرپرست
باتحصیلات دیپلم متوسطه و حداقل‌دوسال‌سابقه کار .

۲ـ دیپلم یا پنجم
متوسطه جهت قسمت های مختلف کارخانه .

۳ـ تکنیسین برق
باسواد و سابقه‌کار .

٤ـ کارگر ساده
زن و مرد حدود ۵۰ نفر .

واجدین شرایط می توانند به استثنای روز های پنجشنبه به شرکت ترانس پیك واقع در کیلومتر ۱۶جاده مخصوص کرج مراجعه نمایند تلفن ٤ـ۹٤٤۱۳۳

استخدام کارگر ساده

الیاف، شرکت سهامی عام

تعدادی کارگر ساده زن و مرد را باحقوق و مزایای مکفی استخدام میکند

شرایط

سواد خواندن و نوشتن
حداکثر سن ۳۵ سال

ساعات کار بانوان ۷ الی ۱۵ ، برای کارگران مرد سه شیفت غیر ثابت و سرویس ایاب و ذهاب در تمام نقاط تهران باستثنای شمیرانات دائرخواهدبود

متقاضیان میتوانند همراه با اصل شناسنامه و بانضمام ٦ قطعه عکس ٤×٦ روز های شنبه تا چهارشنبه بین ساعات ۷ الی ۱۵ به نشانی‌اداره استخدام تهران واقع در ۲۰ متری فلاح جنب‌درمانگاه خصوصی‌داریوش و یا مستقیما به کارگزینی کارخانه واقع در جاده قدیم کرج‌کیلومتر ۱۸ اول جاده شهریار مقابل آمادگاه‌ارتش مراجعه نمایند .

آگهی استخدام

IRITEC ایریتک

شرکت بین‌المللی مهندسی ایران(IRITEC)جهت ایجاد سیستمهای کامپیوتری برای مجتمع تولید فولاد اصفهان، ازعلاقمندان حائز شرایط زیردعوت بهمکاری مینماید :

۱ـ داشتن‌تحصیلات‌دانشگاهی در یکی ازرشته های مهندسی،علوم، آمار ، کامپیوتر ، مدیریت ومالی .
۲ـ آشنائی کامل‌با زبان‌انگلیسی
۳ـ انجام یا معافیت دائم ازخدمت نظام وظیفه .

داوطلبانیکه‌دارای‌تحصیلات یا تجربیات مفید در موارد زیر باشند امتیاز بیشتری خواهند داشت :

ـ آشنائی با کاربرد کامپیوتر درصنایع
ـ تجربه مفیددر برنامه‌نویسی به زبانهای
ASSEMBLER, FORTRAN, COBOL
ـ آشنائی با سیستم های‌بانك های اطلاعاتی . DATA BASE
ـ آشنائی با سیستم های ارتباطی DATA COMMUNICATION
ـ آشنائی با برنامه نویسی‌سیستمهای لحظه‌ای
ONLINE PROGRAMMING

از داوطلبان تقاضامیشود حداکثر تا تاریخ ۲۰ر۵ر۲۵۳۷ جهت‌تنظیم فرم درخواست کار به آدرس زیرمراجعه‌یاباتلفن ۸ـ۸۳۱۰۱٤ خانم‌پیرسن تماس بگیرند .

آدرس : تهران تخت طاوس خیابان جم کوچه حجت شماره ۳٤ طبقه دوم شرکت بین‌المللی‌مهندسی ایران .

گروه‌صنعتی پاریز استخدام‌میکند

۱ـ ماشین نویس فارسی ولاتین
۲ـ مهندس مکانیك
۳ـ کارمند حسابداری
٤ـ مدیر فروش
۵ـ مهندس برق
٦ـ مهندس ساختمان
۷ـ مهندس شیمی
۸ـ نقشه‌کش باسابقه
۹ـ کارمند دفتری

علاقمندان با راهنمای شماره ۹۳۳ روزنامه اطلاعات مکاتبه کنند .

شرکت ساختمانی فسان :

۱ـ به چندنفر نقشه‌کش ساختمان های‌فازی‌باحداقل ۵سال‌سابقه‌کار
(آشنائی به زبان فرانسه‌امتیاز منظور شده ولی اجباری نمی‌باشد) .
۲ـ یکنفر ماشین نویس فارسی احتیاج دارد .

داوطلبان صبحها از ساعت ۱۰ تا ۱۳ وبعد از ظهر های شنبه ، دوشنبه وچهارشنبه‌ازساعت ۱۶ر۳۰ تا ۱۸ به محل شرکت واقع در خیابان آناتول فرانس شماره ۹۹ مراجعه نمایند .

چند نفر دیپلمه جهت کار در جنوب مورد نیاز است. تلفن ٦۸۰٦۱۱ و ٦۸۰٦۱٤

Are you

AN ELECTRICAL ENGINEER ?

(Are you) an Iranian?
(Are you) Interested to work in an Iranian Public Company with good management and vast expanding plans?
(Are you) fluent in Farsi & English?
(Are you) confident of your sufficiently useful experience in Industrial HV & LV systems and power generation?
(Are you) interested in leading/supervising the electrical maintenance activities of a sizable refinery?

You are welcome at Tel. 963284 for exchange of views and interview appointments.

REQUIRED IMMEDIATELY

A newly established Industrial Training Centre requires the immediate services of the following personnel:

ENGLISH LANGUAGE INSTRUCTOR
Requirements:
Iranian Nationality.
Minimum 2 years experience.
Able to translate manuals from English to Farsi.
Degree in TEFL., TESL., English or Translation.
Military Service completed or exempted.

ENGLISH TYPIST/CLERK
Requirements:
Iranian Nationality.
Minimum 2 years experience.
Able to type quickly and accurately.
Able to maintain files.
Fluency in English.
Military Service completed or exempted.

We offer:

— Good working conditions.
— Transporation to and from work.
— Subsidised staff restaurant.
— Profit sharing.
— Salary commensurate with experience.

Write in confidence to:
The Expatriate Personnel Manager, Industrial Development & Services P.O.Box 2942. Tehran.
Or telephone: 960011-7 ext 276.

آموزشگاهها توجه کنند!

صفحه نیازمندیهای آموزشی روزنامه اطلاعات روز های یکشنبه و چهارشنبه کاملترین فهرست آموزشگاههای رانندگی ، زبان ، خیاطی، کامپیوتر ، موسیقی ، حسابداری ، منشیگری ، آرایش، دروس‌دبیرستانی ونقاشی را در اختیار متقاضیان خودقرارمیدهد

مراکز آموزشی برای درج آگهیهای خودمیتوانند باتلفن های ۳۱۱۲۲۷و۳۱۱۰۸۷ تماس بگیرند

استخدام و آموزش

یک‌سازمان بزرگ برای تکمیل کادر اداری ومتخصص خودافرادزیر راپس ازیک‌دوره آموزشی استخدام‌میکند:

۱ـ مهندس مکانیك
۲ـ حسابدار صنعتی
۳ـ مدیر فروش با حداقل لیسانس بازرگانی
٤ـ مهندس‌راه وساختمان
۵ـ مهندس شیمی
٦ـ نقشه کش فوق دیپلم

علاقمندان باراهنمای شماره ۹۴۲ تماس بگیرند

نیازمندیهای اطلاعات تلفنی آگهی می‌پذیرد

استخدام: ۳۰۳۷۰۲ ـ ۳۱۱۲۱۹ املاک و مستغلات: ۳۰ ـ ۳۱۱۲۲۹ خرید و فروش: ۳۲۸۲۵۷ ـ ۳۲۸۴۱۴ خدمات: ۳۱۲۴۱۳ ـ ۳۱۱۲۲۷

استخدام کارگر درجه یك

لوله‌کش درجه یك ، شوفاژ کار درجه یك برقکار درجه‌یك ، استخدام میشوند .

تلفن ۷۹۳۶۸۸

آگهی استخدام

کارخانه سیمان تهران افراد مشروحه زیر را به همکاری دعوت مینماید .

۱ـ راننده پایه یکم برای کار با کامیون های سنگین حمل سنك

۲ـ راننده لودر باگواهینامه ویژه

۳ـ کارگر ساده برای کاردرمعادن

متقاضیان می توانند همه روزه باستثناء پنجشنبه وایام تعطیل به کارگزینی کارخانه‌واقع درغنی‌آباد شهرری مراجعه نمایند .

استخدام بازاریاب

یك آژانس املاك به چندنفردیپلمه که خدمت وظیفه را انجام داده و به زبان انگلیسی آشنائی داشته باشند را استخدام می‌کند .

داوطلبان باراهنمای شماره ۹۴۱ روزنامه اطلاعات تماس بگیرند .

قابل توجه دامداران ، کشت وصنعتها ، صاحبان صنایع

• میلیون متر مربع زمین با خاك درجه یك کشاورزی در ۱۳۰ کیلومتری تهران ۵ر۲کیلومتر برجاده آسفالته ۴۵ متری تهران‌بوئین‌زهراهمدان با دو حلقه چاه عمیق ۸ و ۱۰ اینچ با ده هزار متر اغل و دو هزار گوسفند داشتی یکهزار مترانبارو ساختمان مسکونی و کارگری ۴۰ هکتار یونجه ۲۰ هکتار باغ سیب هشت ساله ۱۰۰ هکتار صیفی با ۲۰ میلیون تومان وام تصویب شده دارای نقشه مسطحاتی بفروش می رسد .

تلفن : ۲۷۴۸۸۰ و ۹۲۱۲۵۱

یك شرکت معظم داروئی

به تعدادی نماینده علمی جهت همکاری در تهران واستانهای گیلان ـ مازندران ـ خوزستان با شرایط زیر احتیاج دارد :

۱ـ دارابودن‌حداقل دیپلم طبیعی یاریاضی.

۲ـ نداشتن مانع استخدامی .

۳ـ داشتن اتومبیل

۴ـ برخورداری از بیان خوب و ظاهر مناسب

انتخاب شدگان از حقوق مکفی ، بیمه های عمر ،بازنشستگی ودرمانی برخوردارخواهندبود.

لطفا برای تعیین وقت مصاحبه با تلفن ۸۳۱۰۷۰ تماس حاصل فرمائید .

بچند نفر راننده جهت جرثقیلهای مختلف باحداقل ۵ سال سابقه‌کار و گواهی‌حسن خدمت وگواهی رانندگی پایه‌یك برای‌خدمت‌درشهرستان موردنیاز است . متقاضیان‌به آدرس زیرمراجعه فرمایند .

آیزنهاور ـ اسکندری‌شمالی‌فرصت شرقی پلاك ۱۲۹ شرکت لوشان

استخدام

شرکت تولیدی و صنعتی نیکلا افراد ذیل را که حداقل ۳ سال سابقه کار داشته باشند در رشته تولید اجاق گاز با حقوق مکفی استخدام‌می نماید .

۱ـ کارگر کابینت‌ساز .

۲ـ کارگر پرسکار‌پرس هیدرولیك‌سنگین.

۳ـ کارگر جوشکار کابینت .

متقاضیان می توانند همه روزه با در دست داشتن عکس واصل شناسنامه مدارك سوابق‌کار به آدرس جاده آرامگاه نرسیده به مسجدملکه‌مادر خیابان شاهپور غلامرضا ـ علی آباد مجدالدوله‌ـ هشت متری سوم شرکت تولیدی نیکلا مراجعه نمایند .

CHAMBRE DE COMMERCE CHERCHE STÉNO-DACTYLO FRANCAIS-PERSAN DE NATIONALTÉ IRANIENNE. ENVOYER PHOTO+CURRICULUM VITAE EN FRANCAIS B.P 11 1938 TEHRAN.

به هزینه ما به فرانسه بیائید وخانه‌ایده‌آل خود را انتخاب کنید .

ژیلبرسوبان و همکاران هرآن آماده‌اندتاخانه دلخواه شما را در بهترین و مدرنترین آپارتمانها وزیباترین‌ویلاهای سواحل‌لاجوردی جنوب‌فرانسه به‌شما عرضه نمایند برای اطلاعات بیشتر با ما تماس بگیرید.

1-AVE. THIERS NICE 06000
FRANCE TEL. (003393) 889754

دیزل ژنراتور

۲ دستگاه دیزل ژنراتور ۴۰۰ کیلوواتی جدید با موتور مرلیز بلاکستون *Mirrlees Blackstone* انگلستان وسرعت هزار دور در دقیقه بانضمام تابلوی کنترل سنکرون موجود است .

شرکت تولید نیروی هداکن
تلفن ۶۲۴۹۸۹

مهندسین مشاور جهت نظارت کارهای ساختمانی در شمال استخدام میماید

۱ـ مهندس راه و ساختمان ۳ نفر باسابقه ۵ الی ۱۰ سال .

۲ـ تکنیسین ساختمان ۵ نفر باسابقه حداقل سه سال .

۳ـ تکنیسین تاسیسات ۳ نفر .

۴ـ مترور کار های ساختمانی ۲ نفر برای دفتر مرکزی تهران .

۵ـ نقشه‌بردار یك نفر

جهت اطلاع بیشتر با تلفن های ۸۴۰۳۳۶و ۸۵۳۶۵۸ تماس حاصل نمائید .

استخدام نماینده وایت‌ـ ایرست امریکا

جهت ویزیت اطباء تهران و شهرستانها بتعدادی نماینده علمی با شرایطزیرنیازمنداست.

۱ـ حداقل دیپلم .

۲ـ معافیت از نظام وظیفه .

۳ـ داشتن وسیله نقلیه.

علاقمندان می توانند همه روزه با تلفن های : ۸۲۹۹۹۹ و ۸۲۴۱۶۰ یا ۸۲۶۳۳۴ با خانم وفاکیش‌تماس ویابشرکت‌نوادارو روزولت تخت جمشید شماره ۴ر۲۶۶ طبقه دوم مراجعه نمایند.

استخدام مدیر ومنشی

به‌مدیرفروش‌ومنشی برای کاردریك‌شرکت تولیدی‌وخدماتی نیازمندیم

شماره تلفن و آدرس خود را به راهنمای ۹۲۹ ارسال کنید .

قابل توجه شرکتها

تلکس

جهت ارسال تلکس های خود با تلفن ۸۹۶۱۲۹ تماس‌حاصل فرمائید .

ماتلکس شما را درکوتاهترین زمان‌مخابره‌و یا بشما تحویل میدهیم .

انتقال به‌محل جدید

دفترخانه ۲۵۳ تهران با کادر مجهزتری به سلطنت آباد بین گلستان دوم و سوم انتقال‌یافته است تلفن ۲۴۳۴۶۶ سردفتر سید عبدالحسین موسوی .

شرکت ساختمانی جهت کار در کارگاه راهسازی‌اردبیل‌بافرادزیر نیازمند است :

۱ـ راننده قلتك و پیره خودرو ۲ نفر .

۲ـ راننده قلتك استاتیك ۲ نفر .

۳ـ راننده جهت قلتك وپیره کششی ۵ نفر .

داوطلبین می توانند روز های چهارشنبه و پنجشنبه از ساعت ۱۰ الی ۱ بعداز ظهر به‌آدرس خیابان ثریا بین بهار و روزولت مقابل‌ساختمان برج سپهر پلاك ۲۴ مراجعه فرمایند . ودراردبیل به آدرس کارگاه ـ کیلومتر ۲۰جاده مشکین‌شهر بعد از پل فرسودست راست کارگاه شرکت کا . ژ. ت مراجعه فرمایند .

قابل توجه بانکها و آژانس های‌مسافرتی‌و شرکت های معتبر .

شرکتی با ۸ دهنه مغازه در حدود ۲۷۰ متر مربع به انضمام حیات خلوت و ۳۰۰ متر مربع زیرزمین با کلیه وسائل مدرن و ۲ شماره تلفن مستقل واقع در خیابان تخت طاوس خیابان دریای‌نور شماره ۴۱ واگذار می شود طالبین باشماره تلفن ۸۲۱۴۹۹ تماس حاصل نمایند .

استخدام فوری

یك شرکت مهندسی معتبرپرسنل زیر را با حقوق و مزایای مکفی جهت خدمت در کارگاه مربوط به خطوط لوله وایستگاههای اردیاد فشار استخدام مینماید

۱ـ مهندس راه و ساختمان مسلط بزبان‌انگلیسی وه سال تجربه مفید .

۲ـ تکنیسین راه‌وساختمان مسلط‌بزبان‌انگلیسی وه سال تجربه مفید .

واجدین شرایط می توانند از ساعت ۱۵ تا۱۷با شماره ۱۵ـ۸۹۸۶۱۱ داخلی ۲۲۳ تماس‌بگیرند .

مشاورویزای آمریکا

تلفن صبحها ۶۲۶۵۰۱ و
بعداز ظهرها ۶۵۰۶۸۰

موتور ژنراتور بقدرتهای مختلف

دستگاه های پارالل اتوماتیك دستگاه های امرجنسی موجود است تلفن۳۹۱۸۰۰ ـ۳۹۲۶۵۱

مرکز مشاوره و راهنمایی

ماشما را برای انجام امور تعمیرات کولر و شوفاژ راهنمایی می کنیم . عصرها با تلفن ۳۱۱۲۲۴ تماس بگیرید .

انواع اتومبیل‌های: پیکان، تویوتا، فیات داتسون، ایسوزو نقدواقساط جواد گلپایگانی

تلفن ۷۵۰۵۳۸

آدرس : فرح جنوبی چهارراه شیرین پلاك ۲۱

بست ویژه داروبست

اروپائی وایرانی برای فروش موجود تلفن ۷۵۰۲۴۷

استخدام کارگر

به تعدادی کارگر معمولی جهت‌کار در تهران نیازمندیم. باراهنمای شماره۹۲۸ روزنامه‌اطلاعات مکاتبه کنید .

شماره تلفنهای ضروری

اورژانس تهران ۱۲۳	پلیس راه ۹۶۰۱۹۶
پلیس تهران ۱۱۰	تصادفات ۳۳۳۳۳
هواشناسی ۶۴۳۲۳۲	آتش نشانی ۶۴۴۴۴

سازمان رادیو و تلویزیون ۲۱۹۶۱
اطلاعات فرودگاه ۱۵ـ۶۴۳۰۱۲
اطلاعات راه آهن ۵۳۰۹۹۳

استخدام حسابدار

یك شرکت معتبر بازرگانی به منظور تکمیل کادر حسابداری خود به یکنفر دیپلمه با حداقل سه سال تجربه‌کار موثر در امور حسابداری‌بازرگانی ودفتر داری و تنظیم اسناد با حداکثرسن۳۰سال نیازمند است .

افراد واجد شرایط لطفا برای تعیین وقت مصاحبه با تلفن های ۸۹۶۳۲۶ و ۸۹۶۷۵۹تماس حاصل فرمائید .

استخدام سکرتر

شرکت تولیدی در جاده آبعلی بدو نفرمنشی بامدرك‌لیسانس‌نیازمند است . داوطلبان شماره تلفن‌خود را به‌راهنمای شماره۹۴۳ روزنامه اطلاعات ارسال دارند .

راهنمای مبل وسرویس اتاق‌خواب

یکشنبه، سه‌شنبه‌و پنجشنبه

در نیازمندیهای اطلاعات

SIEMENS

Wir sind	ein junges, dynamisches EDV-Team, dessen Aufgabe in der Organisation unserer Gesellschaft liegt.
Wir suchen	eine Schreibkraft/Sekretaerin/Kollegin mit deutscher Muttersprache sowie moeglichst mit Farsi- und evtl. Englisch- Kenntnissen.
Wir bieten	bei angenehmer Arbeitszeit, angemessener Bezahlung und gutem Betriebsklima eine abwechslungsreiche, verantwortungsvolle Taetigkeit.
Sie sind	intelligent, flexibel, aktiv und an einer echten Zusammenarbeit im Team interessiert:

Dann melden Sie sich bitte bei Herrn Felten, Tel: 614-200, oder
stellen Sie sich unverbindlich bei unserer Personalabteilung in der Takhte Djamshid 32 vor.

برای آموزش

ریاضیات

کامپیوتر

رانندگی

موسیقی

خیاطی

آرایش

زبان

به نیازمندیهای آموزشی روزنامه اطلاعات

مراجعه کنید:
تلفن ۳۱۱۲۲۷ـ۳۱۱۰۸۷

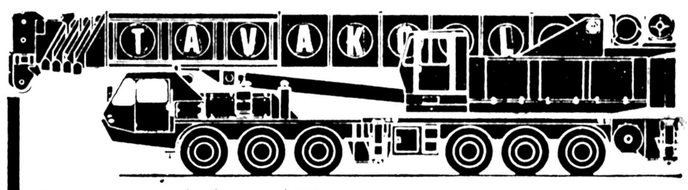

مجهزترین موسسه جرثقیلی در ایران

جرثقیل توکل

از ۵ تن الی ۳۰۰ تن

تلفن ۱۷ـ ۳۵۸۵۱۱

تهران ـ خیابان ری ـ میدانشاه ـ پلاك ۷۱۳

آگهی مناقصه شماره ۳

شرکت سهامی باطری سازی نیرو

۴۲ قلم لوازم یدکی

خود را از طریق مناقصه خریداری می‌نماید.
پیشنهاد دهندگان می توانند با مراجعه به امور مالی شرکت واقع درسلطنت‌آباد (تقاطع بلوارکوی نوبنیاد و جاده اقدسیه) و اخذ مشخصات فنی ، برگ شرائط مناقصه را دریافت و پیشنهاد خود را طبق مفاد مندرج در برگ‌شرائط مناقصه تنظیم و تاساعت۱۰ صبح روزچهارشنبه ۲۵ر۵ر۲۵۳۷ بدفتر دبیرخانه شرکت واقع در محل یاد شده بالا تسلیم نمایند .

شرکت سهامی باطری سازی نیرو

آـ۱۱۸۵۴

نیازمندیهای آموزشی
یکشنبه ها و چهارشنبه ها
در روزنامه اطلاعات
تلفن ۳۱۱۰۸۷-۳۱۱۲۲۷

نگاهها و کتابها
شنبه ها و پنجشنبه ها
در اطلاعات

همشهریان گرامی

شماره تلفن هائی که در زیر ملاحظه می‌فرمائید مربوط به نگهبانی بخش های برق است که در مناطق مختلف تهران در تمام مدت ۲۴ ساعت شبانه‌روز در خدمت مشترکان محترم‌آماده دریافت پیامهای شما در مورد خاموشی برق هستند .
بشما اطمینان میدهیم که پس از دریافت پیام شما ، مراتب بلافاصله توسط بی‌سیم به گروه های فنی گزارش میگردد تا برای رفع خاموشی اقدام نمایند .
بنابراین کافیست در مورد خاموشی‌باتوجه به منطقه‌ای که در آن سکونت دارید فقط به نگهبانی بخش مربوط خود اطلاع دهید تا نسبت به رفع آن اقدام نمایند ، مسلما نیازی نیست که قبلا به واحد های دیگر تماس گرفته شود ، از طرفی چون اشغال تلفن های محدود دیگر شرکت در رفع خاموشی موثر نمی‌باشد بلکه توقفی درتماس های ضروری برای مشترکان ایجاد می‌نماید .
بنابر این تقاضا دارد هرگونه تماسی را فقط با نگهبانی منطقه خود برقرار فرمائید . قبلا از همکاری و توجهی که همشهریان گرامی‌باین تقاضای برق تهران میفرمایند نهایت تشکر را دارد .

روابط عمومی
شرکت برق منطقه‌ای تهران

نگهبانی قسمت‌فردوسی ۸۲۲۱۷۸	نگهبانی قسمت‌یوسف ۶۸۲۳۸۷
نگهبانی قسمت شمیران ۲۷۶۰۶۵	نگهبانی قسمت نارمك ۷۳۴۲۲۲
نگهبانی قسمت شهباز ۷۵۷۸۸۴	نگهبانی قسمت خیام ۳۰۴۵۷۱
نگهبانی قسمت فارابی ۵۲۴۶۹۰	نگهبانی قسمت رودکی ۹۵۷۲۸۶
نگهبانی قسمت‌دانشگاه ۶۴۲۹۹۰	نگهبانی قسمت ری ۵۹۳۰۱۷
نگهبانی قسمت بوعلی ۷۶۷۰۰۱	

آـ۱۱۸۵۸

آگهی سازمان آب منطقه‌ای تهران

باطلاع ساکنان‌محترم‌محدوده واقع در نقشه زیر میرساند که این سازمان در خیابانهائی که روی نقشه مذکور با خط چین مشخص گردیده است به منظور ایجاد خط اول مترو الزاما تغییر مسیر شبکه آبرسانی‌میدهد. برنامه زمان‌بندی‌انجام کار از تاریخ ۱۵ر۵ر۳۷ لغایت ۳۰ر۷ر۳۷خواهد بودمراتب بدینوسیله باطلاع میرسد تا از اختلالات احتمالی درامر ترافیك و سیستم‌آبرسانی‌مستحضرشوند، البته این سازمان کلیه تدابیرلازم را جهت رفاه ساکنان بلحاظ تامین آب خواهد نمود .

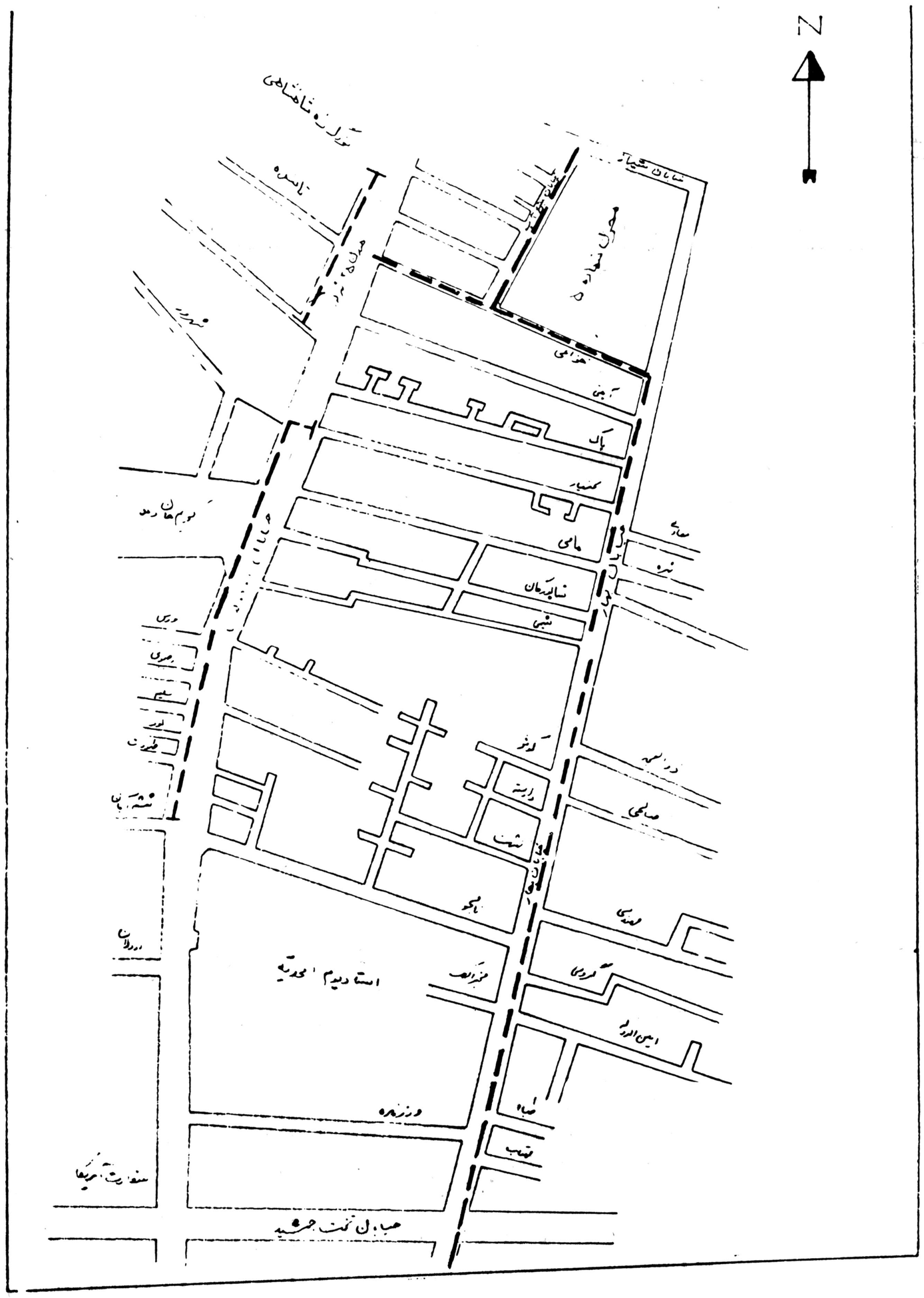

سازمان آب منطقه‌ای تهران

آگهی پذیرش دانشجو برای دوره فوق‌لیسانس مدیریت آموزشی

دانشکده علوم تربیتی دانشگاه سپاهیان انقلاب ایران درنیمسال اول سال تحصیلی ۳۸ـ۲۵۳۷ حداکثر ۲۰ نفر از کارکنان رسمی وزارت آموزش وپرورش را که دارای شرایط زیر باشند ازطریق مسابقه ورودی ومصاحبه برای ادامه تحصیل دردوره‌فوق‌لیسانس مدیریت آموزشی می‌پذیرد .

۱ـ دارا بودن دانشنامه لیسانس مدیریت، روانشناسی ، علوم اجتماعی و علوم تربیتی ، آموزش‌وپرورش ابتدائی‌ازدانشکاهها یاموسسات آموزش عالی ایران‌یا برابر آن از کشور های دیگر که مورد تایید وزارت علوم وآموزش عالی باشد .

۲ـ نداشتن تعهد خاص خدمتی و داشتن حداقل ۵سال سابقه خدمات آموزشی تا پایان مهرماه ۲۵۳۷ (مدیریت دبستان یا مدرسه راهنمائی دبیرستان ریاست آموزش‌و پرورش ، راهنمائی تعلیماتی و مسئولیت سپاه دانش جزء خدمات اموزشی محسوب میشود.)

۳ـ دارا بودن حداقل میانگین (۳) در دوره لیسانس یا معادل آن در نظام های دیگر نمره گذاری طبق آئین‌نامه تبدیل نمرات (درنظام‌صفر تابیست ،۱۴ به بالا و در نظام صفر تا صد۷۰به بالا) در صورتیکه میانگین نمرات دوره لیسانس بین (۳) و (۲ر۵) باشد داوطلب‌بایدشرایطمندرج در آئین‌نامه تحصیلات فوق لیسانس مصوبه خرداد ماه ۱۳۵۱ وزارت علوم و آموزش عالی‌را بشرح‌زیر دارا باشد . لیسانسیه‌ای که میانگین او بین (۳)و (۲ر۵) باشد در صورتیکه حداقل‌یك سال پس از گرفتن درجه لیسانس توانسته‌باشد انتشارات پژوهشی‌ارزنده‌ای ارائه‌دهدیاتجربیات ارزنده‌ای بدست آورد که آمادگی او رابرای ادامه تحصیل محرز کند ، گروه آموزشی پذیرنده با تصویب شورای گروه می تواند با درنظرگرفتن هدف‌های داوطلب و معرفی‌نامه هائی که‌احتمالا از استادان خوددردست دارند استثنائاانتشارات یا تجربیات او را برای جبران میانگین بپذیرد .

۴ـ احراز شرایط مندرج دربخشنامه‌شماره ۲۲۰ مورخ ۵ر۱۱ر۳۶ وزارت آموزش وپرورش.

۵ـ پذیرفته شدن در امتحانات ورودی و مصاحبه .

۶ـ حداکثر سن داوطلبان تا پایان مهرماه ۲۵۳۷ نبایستی‌بیش از ۴۰ سال باشد .

۷ـ پذیرفته شدگان بایستی بهنگام‌ثبت‌نام معرفی‌نامه از اداره آموزش وپرورش مربوطه‌مبنی براینکه صدور حکم ماموریت با توجه به‌بخشنامه شماره ۲۲۰ مورخ ۵ر۱۱ر۳۶ بلامانع است به دانشکده ارائه دهند .

مواد امتحان ورودی

مواد امتحان ورودی بشرح‌زیر است :
الف : امتحان کتبی :

۱ـ روانشناسی عمومی ، جامعه‌شناسی عمومی ، کلیات اقتصاد و حقوق ، آمارمقدماتی اصول و فلسفه آموزش و پرورش وتاریخ‌آموزش وپرورش .
۲ـ زبان فارسی
۳ـ زبان انگلیسی یا فرانسه
بـ مصاحبه

تبصره ـ پذیرفته شدگان د رامتحان‌ورودی ومصاحبه باید واحد هائی از دروس علوم‌تربیتی راکه برای گذراندن دوره فوق لیسانس ضروری تشخیص داده شوند قبل از ثبت‌نام برای دروس فوق لیسانس بگذرانند .

نحوه شرکت درامتحان ورودی

داوطلبان باید فرم‌زیر راتکمیل کرده همراه با مدارك مذکور در آن باپست سفارشی‌حداکثر تا تاریخ ۲۵ر۵ر۳۷به‌نشانی دفتر پذیرش‌تحصیلات فوق لیسانس مدیریت آموزشی دانشکده علوم تربیتی دانشگاه سپاهیان انقلاب ایـران صندوق پستی ۲۷۱۹ تهران ارسال دارند . به‌تقاضاهائی که پس از تاریخ فوق تحویل پست گردد ترتیب اثر داده نخواهد شد .

تاریخ توزیع کارت ورودی :

کارت ورود به جلسه امتحان روز پنج‌شنبه نهم شهریورماه از ساعت ۸ صبح الی ۱ بعد از ظهر در محل ساختمان دانشکده علوم دانشگاه سپاهیان انقلاب ایران واقع در میدان کندی‌توزیع خواهد شد .

تاریخ ومحل امتحان :

امتحان در ساعت ۸ صبح روز جمعه دهم شهریور ماه ۲۵۳۷ در محل دانشگاه تربیت معلم انجام خواهد گردید .

فرم درخواست ثبت‌نام‌درامتحانات ورودی دوره فوق‌لیسانس‌مدیریت آموزشی دانشگاه سپاهیان‌انقلاب ایران

این‌جانب نام خانوادگی نام فرزند دارای شناسنامه شماره
صادره‌از متولد دارای درجه لیسانس در رشته
از دانشگاه (دانشکده یا موسسه) فارغ‌التحصیل سال
شغل وسمت در وزارت آموزش و پرورش به نشانی : شهر خیابان
کوچه شماره منزل تلفن

داوطلب شرکت در امتحانات ورودی دوره فوق لیسانس مدیریت آموزشی هستم‌وبپیوست‌مدارك زیر را ارسال میدارم :
۱ـ فتوکپی لیسانس یا گواهی قبولی آن.
۲ـ یك برگ رونوشت شناسنامه(یافتوکپی مصدق‌آن).
۳ـ دو قطعه عکس ۴ × ۶ جدید با ذکر مشخصات خودم در پشت آن .
۴ـ قبض رسید بانك مرکزی به مبلغ۱۰۰۰ ریال به حساب شماره ۳۷۱۱۶ دانشگاه‌سپاهیان انقلاب‌ایران .
۵ـ گواهی احراز شرایط مندرج‌دربخشنامه شماره ۲۲۰ مورخ ۵ر۱۱ر۳۶ وزارت آموزش و پرورش طبق فرم زیر که به تایید اداره آموزش وپرورش محل خدمتم رسیده است .
۶ـ زبان‌خارجه‌ای که امتحان خواهم داد در زیر با علامت × مشخص نموده‌ام .

انگلیسی فرانسه امضای داوطلب

دانشگاه سپاهیان انقلاب ایران

تایید میشود که خانم
آقای
دارای شناسنامه شماره صادره از متولد

عضو رسمی وزارت آموزش و پرورش و واجد شرایط مندرج‌در بخشنامه شماره۲۲۰مورخ ۵ر۱۱ر۳۶ وزارت آموزش و پرورش است وبدین وسیله جهت ثبت‌نام برای شرکت در مسابقه ورودی دوره فوق لیسانس مدیریت آموزشی دانشکده علوم تربیتی دانشگاه سپاهیان انقلاب ایران معرفی میشود .

مدیر کل ـ رئیس اداره ـ آموزش وپرورش امضاء ومهر

آـ۱۱۷۶۳ تاریخ

گزارش

قناعت، کم توقعی و کار شعار مردم کره جنوبی

★ سرعت کارها ، پرهیز از «بیماری ریاست‌طلبی» ، انصاف در داوری ، درکره جنوبی توجه هرمسافری را بخود جلب میکند .

★ پالایشگاه نفت ایران و کره تاسال آینده‌آماده بهره برداری خواهد شد .

تاریخ خاوردور و از آن میان «کره» نشان میدهدکه در این سرزمین ها زمینه طلوع و غروب پیامبران متعدد آماده نبوده است . رسنوخ «بوداء هم رنگ و بوی یک مربی اخلاق و پاکی اندیشه داشته است . اکنون در این کشورماده شانزدهم قانون اساسی آزادی مذاهب را تضمین کرده و هیچ مذهبی را به عنوان مذهب رسمی نمی شناسد و هیچکس‌درفعالیت های‌مذهبی محدودیت‌ندارد. قریب هشت میلیون بودائی چهار هزار مسلمان ، چهار میلیون و نیم«کنفوسیانیسم» هشت هزار کاتولیک سه میلیون و سیصد هزار پروتستان و ۷۰۰ هزار تن پیرو چوندگیو که شعارش «زندگی آزادومساوی‌است» درکره جنوبی زندگی میکند. مردمان کره از شاخه‌های نژاد مغول جدا شده وچند صد سال پیش از مسیح به شبه جزیره کره کوچ کرده‌اند . ایشان سه‌دوره قدیم پادشاهی و بگفته خودشان‌امپراتوری‌داشته‌اند که خاطرات تاریخی آنها برای مردم کره دلپذیراست. نکته درخور توجهی که چشم‌انداز تاریخ کره را جلب کرد مرز مشخصی است که در میان مردم و مدعیان حکومت وجود داشته است یعنی آنها که خود را سزاوار حکومت شناخته‌اند زیاد نیستند . و کسانی هم که اعتراضی به آنها داشته باشند و سرکشی‌کرده‌باشند چشمگیر نبوده‌اند .

بهمین رو سیاست‌های غربی هم در شیوه‌های تفرقه میندازد حکومت کمی کمتر توانسته‌اند از راه تسخیر رهبران در ایشان رسوخ کنند . پیشوایان بودائی و غیره هم چون‌از نوع و جنس‌همین مردمانند و دستاویز بیگانه نمیشوند. دین و حکومت در میان مردمان کره منطق معقولی دارد که‌در ذهن جهانگردان و شناسگران این قوم کمتر تجزیه و تحلیل شده است باید توجه داشت چه در تاریخ و چه امروز نمونه کودتاهای مکرری که در یمن و سوریه و برخی کشورهای خاورمیانه دیده میشود هرگز در کره‌جنوبی نبوده است .

درآمد خانواده کشاورز بیشتر ازخانواده شهری

کره جنوبی از لحاظ آب و جنگل و مرتع و زیبائی های طبیعت غنی است و ۲۳ درصد از زمینهای آن زیر کشت میرود و از لحاظ معادن زیرزمینی چندان غنی نیست.

کشور کره‌شبه‌جزیره‌ئیست که از سه سمت به‌اقیانوس و دریا منتهی میشود. واز سه هزار جزیره ساحلی بزرگ و کوچک تشکیل‌شده است که ۲۰ جزیره آن مسکونی است .

از کوششهای درخور تحسین مردم کره احداث جنگل‌های تازه است زیرا درنخستین نگاه درختان تازه نشانده نظر بیننده را بخود جلب میکند.

کره جنوبی‌نیمه شبه‌جزیره ئیست که‌پیوسته به‌منچوری وسر زمین اصلی چین است.طول این شبه جزیره ازشمال به‌جنوب یکهزار کیلومتر ودر تنگترین نقطه ۲۱۶ کیلومتر عرض دارد. وسعت کره شمالی ۱۲۲ هزار کیلو متر مربع وکره جنوبی کمتر ازنودونه‌هزار کیلومتر مربع است دراین کشور کوهساران بلند و کوتاه سبب شده‌است‌حدود بیست‌وسه درصد خاک آن قابل کشت باشد. ولی تلاش خستگی ناپذیر این مردم بربلندیهای کوهها هم خاکبرده‌اند تابتوانند کشت کنند.

آنها برای دلبستگی دادن به کشاورزان و پیشرفت کشاورزی زمینه‌هائی فراهم آورده‌اند که‌درآمد خانواده های روستائی و شهری یکسان شده است وگاه‌در آمد روستائیان می‌چربد تا فکر مهاجرت بسر دهقانان نیفتد .

برابر اظهار نظرهای مقامات مسئول تعداد افراد شاغل درکره سیزده میلیون نفر است ودرآمد مردم در پنج سال گذشته سالی‌هفت درصد افزایش داشته است. درآمد همگانی در سال گذشته ۲۴۰۵۰ میلیون‌دلار بوده است و در همین‌سال درآمد سالیانه بالغ برهفتصد دلار شده است .

بخشش طبیعت درکشور کره کم نیست ولی ارزنده‌تر از آن کوشش مردم است که یک وجب خاک را بیهوده نگذاشته‌اند.

چه در شهر و چه در روستا پشتیبانی و سرمایه‌گذاری در خانه سازی‌وضع مسکن را برآن امید وپایه هائی استوار کرده است که بنا به اظهار وزیر مسکن کره جنوبی تا ده سال دیگر از این حیث در رفاه‌همگانی قرار میگیرند.

مرز توقعات‌مردم

بی‌شبهه یکی از علل آشفتگیها و ناسازگاریهای درمان هر سرزمینی بیش از حد شدن توقعاتشان است . بگمان‌من‌انجا که‌مرز توقعات انسانها بشکند حال غربالی را پیدا میکند که هرگز آب رادر خود نگه نمی‌دارد. بهمین‌رو اگر ثروت جهان را در اختیارشان بگذارند سیر نمیشوند.

درآمدهای محدود مردم کره و حس قانون کار در خارج از کشور بیش ازاین امر است زیرا هر فرد از کشور کره که در خارج کار میکند موظف است هشتاد درصد از درآمد خود رابه دولت بپردازد .

در راز پیشرفت‌های کشور هائی نظیر کره و ژاپون مهمتر از این نکته نیافتم که این دو ملت‌قناعت‌و محدودیت توقعاتشان را تقویت کرده بکار بسته‌اند و روح گذشت و فداکاری آنها ضامن مرز توقعاتشان شده است .

سرعت کارها پرهیز از بیماری ریاست‌طلبی ، فقدان افاده‌های بیجا و تا حدی انصاف داشتن و داوری دانستن موجب پدید آمدن روح گذشت و فداکاری در هر ملتی است همین مسائل است که بیزاری‌ازبی‌تفاوتی را در مردم کره پدید آورده است. فکر میکنم زیست بی‌تفاوت درمیان یک ملت‌به انگلی میماند که صرف‌نظر از بهره‌برداری مفت ارث بی‌موردی هم از همه‌طلب‌کار است .

در کشور کره جنوبی روحیه عالیجنابی ابلهانه دیده نمیشود و شعار همه «کاراست و کاراست وکاره است .

یک کرمی اگر قرارداد کاری با کارگاهی بست‌همان قرارداد را در حکم اعتراف به رضایت بدان کار میداند وگوئی وجدانش ازهرگونه تعال جلوگیری میکند.

در این وارسیها همیشه می‌دزدد !؟ کار های عظیمی که مردم‌قانع،کم‌توقع، فداکار بیزار از بی‌تفاوتی ومتنفر از شعارهای تنگین «بمن‌چه، بتوچه» در کشور خود انجام داده‌اند در سایه‌همین خصال و تربیت ملی بوده است.

یادداشت های علیرضا شفائی خبرنگارپارلمانی اطلاعات از سفر کره جنوبی (۳)

پالایشگاه نفت ایران وکره

در سفر به کره جنوبی فرصتی پیش آمد تا از ساختمان پالایشگاه ایران و کره در پوسان دیدن کنیم. دکتر انتخابی مدیر عامل و رئیس هیئت مدیره شرکت نفت ایران‌وکره که بموجب قرارداد همکاری نفتی‌ایران وکره تشکیل‌گردید ـ مهندس اعتماد و دیگر کارکنان ایرانی این‌پالایشگاه دردست ساختمان اطلاعاتی ازنحوه کار آن دادند .

گفتگوهای مقدماتی شرکت ملی نفت ایران و شرکت نفت کره جهت ایجادکمپانی مشترک در نوامبر ۱۹۷۲ آغاز شد در ماه مه ۱۹۷۴ اجرای پروژه گرچه بطور غیررسمی اما مورد تائید قرار گرفت. در اکتبر ۱۹۷۵ سرانجام درباره سرمایه گزاری مشترک بین دو کشور توافق به عمل آمد. و مالا در ماه آخر سال ۱۹۷۵ اجازه همکاریهای ایران و جمهوری کره در مورد آغاز فعالیت در زمینه پالایشگاه‌نفت بموجب‌قوانین مربوطه در این‌مورد دریافت گردید و ساختمان پالایشگاه با سرمایه ۱۸۰ میلیون دلار سرمایه مساوی دو کشور آغاز گردید . از نکات مهم و اثرات پروژه مشترک همکاریهای نفتی‌وپالایشگاهی بین دوکشور ایران و کره جنوبی در زمینه تامین نفت خام بطور مستقیم و برای دراز مدت بین دو کشور توافقی صورت گرفت و همین امربه‌گسترش همکاری های اقتصادی میان ایران و جمهوری کره کمک بسزائی کرد. همکاری‌های اقتصادی ایران و جمهوری کره موجب افزایش شغل‌در جمهوری کره شد وهزاران نفر از رهگذر ایجاد مشاغل در بخش های گوناگون به نیروی تولیدی پیوستند.

همکاری مشترک ایران و جمهوری کره‌درزمینه‌صنایع نفتی و پالایشگاهی موجب شد که علاوه بر فرآورده های فرعی و جنبی فرآورده های‌اصلی‌نظیر روغن‌ماشین نفت‌گاز بوتان گازوئیل برای موتورهای دیزل نیز تولید و روانه بازارهای مصرف شود و بدیهی است در جوار محصولات اصلی فرآورده‌های فرعی نظیر آسفالت سولفور نیز تولید و مورد بهره‌برداری قرار گرفت.

بطوریکه گفتیم پروژه مشترک نفتی و پالایشگاهی دو کشور ایران و کره جنوبی در سال ۱۹۷۵ آغاز گردید.

در طی این‌سالها بموجب رهنمودهای پروژه شبکه آبرسانی برای پالایشگاه ، جاده‌های متنوع، تامین‌نیرو و دیگر وسائل و امکانات بطور کامل‌ساخته وپرداخته شد و مورد بهره‌برداری‌قرار گرفت.

لازم بیادآوری است که دولت جمهوری کره درسال ۱۹۷۷ مبلغ ۵ر۵ میلیون دلار و در ۱۹۷۸ ، ۵ر۱۵ میلیون دلار کمک مالی به پروژه مشترک به عمل آورد و این کمکها و یاری‌های مادی ومعنوی دیگر موجب گردید که پروژه مشترک پالایشگاه نفتی ایران و جمهوری کره به نحو احسن مورد بهره‌برداری‌قرارگیرد.

در زمینه اجرای پروژه مشترک کمپانی نفتی ایران و جمهوری کره در ژوئیه ۱۹۷۶ قرارداد همکاری فی‌مابین شرکت ملی نفت ایران و کمپانی نفتی کره جنوبی به امضاء رسیده در اوت همان سال مجری قرارداد تعیین و معرفی‌شد در دسامبر۱۹۷۶ خریدزمین برای پالایشگاه به عمل آمد در نوامبر ۱۹۷۶ قراردادی با شرکت ملی نفت ایران‌به امضاء رسید که بموجب‌آن شرکت ملی نفت ایران‌حاضر شد نفت خام مورد نیاز پالایشگاه را تامین کند.

در سفر اخیر هیئت پارلمانی به جمهوری کره تاسیسات عظیم پالایشگاه شرکت‌نفت ایران‌وجمهوری کره ونیز مظاهر دیگر همکاریهای نفتی میان دو کشور مورد بازدید هیئت قرار گرفت و با بررسی مجمل دستاوردهای‌همکاری های دو کشور این نتیجه بدست آمد که اجرای‌پروژه کمپانی پترولیوم ایران و جمهوری کره با اینکه زمان بسیار کوتاهی از آغاز آن گذشته ثمرات بسیار نیکویی در زمینه بسط و گسترش همکاریهای اقتصادی ، فنی و نفتی میان دو کشور داشته است .

همکاریهای دو کشور علاوه براینکه موجب بوجود آمدن هزاران شغل در بسیاری از زمینه‌های‌فنی و تجاری گردیده سبب صرفه‌جوئی های بسیار سودمند در زمینه ارز و بالابردن قوه اقتصادی جمهوری کره شده است . این پالایشگاه در مراحل بعدی، کارخانه پتروشیمی نیز خواهد داشت .

از بررسی بیلان کار همکاریهای مشترک نفتی و پالایشگاهی‌ایران وجمهوری کره چنین برمی‌آید که‌پروژه عظیم بطور کلی موفق بوده و سبب ادامه همکاری‌های دو کشور در بسیاری از زمینه‌ها گردیده است .

کره‌ای‌ها لحظه‌ای از تحقیق غافل نیستند ، یکنفر کره‌ای تنها به عضویت در یک موسسه تحقیقاتی و داشتن ابلاغ «محقق» قانع نیست. آنها به معنی و مفهوم واقعی تحقیق ، کار تحقیقات را تا رسیدن به نتایج دلخواه دنبال میکنند. امروز انستیتو بزرگ تحقیقاتی این سرزمین هزاران متخصص ورزیده کره‌ای را برای کار تحقیق دراختیار دارد.

آگهی مناقصه

شرکت تعاونی تهیه مسکن کارکنان دانشگاه جندی شاپور

انجام عملیات زیر :

۱ـ لوله‌کشی آب ،فاضلاب، لوله‌کشی‌گاز، هرکدام بطور تقریبی ۲۲ کیلومتر که‌بمبلغ‌تقریبی دویست میلیون ریال برآورد گردیده .

۲ـ عملیات جدول سازی ، پیاده‌روسازی ، زیرسازی اسفالت حدود ۲۲۷۰۰۰ متر مربع بمبلغ تقریبی سیصد میلیون ریال برآوردگردیده مربوط به شهرک ده هزارنفری شرکت تعاونی دانشگاه جندی‌شاپور واقع در اهواز را از طریق مناقصه بشرح‌زیر واگذار می‌نماید .

۱ـ پیمانکاران واجد شرایط می توانند پیشنهاد لازم را برای بند ۱یا ۲ ویا جمعا ارسال دارند .

۲ـ پیشنهاد دهندگان می توانند حداکثرتا ساعت ۱۴ روز ۱۵ شهریور ماه ۲۵۳۷ بدفتر شرکت واقع در دانشکده کشاورزی دانشگاه جندی‌شاپور در اهواز ویا به مهندسین مشاور موژدا و همکاران در تهران خیابان وزراء ـ خیابان هفتم ـ پلاک ۱۶ مراجعه وپس از ملاحظه نقشه‌ها پیشنهادات خود را براساس کاهش یا افزایش درصد به نسبت قیمت های پایه وضرائب‌مربوطه سال ۲۵۳۷ تسلیم نمایند .

۳ـ پیمانکارانیکه جهت انجام‌عملیات‌ردیف های ۱یا ۲ پیشنهاد می دهند می بایست ۵درصد قیمت کل برآورد را بعنوان سپرده (ضمانت‌نامه بانکی سه ماهه) ضمیمه پیشنهاد خود بنمایند .

۴ـ کلیه پیشنهادات واصله در ساعت ده صبح روز شانزدهم شهریور ماه ۲۵۳۷ قرائت و حضور پیشنهاد دهندگان ویا نمایندگان آنها درجلسه آزاد است .

۵ـ شرکت تعاونی دررد ویا قبول یك یا کلیه پیشنهادات واصله مختار و مجاز می‌باشدو به پیشنهادات فاقد سپرده و مشروط و مبهم ترتیب‌اثر داده نخواهد شد .

۶ـ سپرده نفرات اول تا سوم تا انعقاد قرارداد در صورت استنکاف از انجام معامله سپرده مربوط بنفع شرکت تعاونی ضبط خواهد شد .

۷ـ مدت اجرای طرح از تاریخ عقد قرارداد حداکثر ۶ ماه خواهد بود .

۸ـ پرداخت هرگونه مالیات و حق بیمه و غیره و همچنین حق‌الدرج آگهی بعهده برنده است .

شرکت تعاونی وتهیه مسکن کارکنان دانشگاه جندیشاپور

آ ـ ۳۴۲۱

آگهی پذیرش دانشجو برای دوره فوق لیسانس راهنمائی ومشاوره

دانشکده علوم تربیتی‌دانشگاه سپاهیان انقلاب ایران در نیمسال اول سال تحصیلی ۳۸ـ ۲۵۳۷ تعدادی از کارکنان رسمی وزارت آموزش وپرورش را که دارای شرایط زیرباشند ازطریق‌مسابقه ورودی ومصاحبه‌برای‌ادامه‌تحصیل در دوره فوق لیسانس راهنمائی و مشاوره می‌پذیرد .

۱ـ داشتن دانشنامه لیسانس با کهاد راهنمائی و مشاوره و یا داشتن لیسانس‌دررشته های روانشناسی ، علوم تربیتی ، جامعه‌شناسی وآموزش و پرورش ابتدائی .

۲ـ دارا بودن حداقل میانگین سه در دوره لیسانس یا معادل آن در نظام های دیگر نمره‌گذاری طبق آئین‌نامه تبدیل نمرات (درنظام صفر تابیست نمره ۱۴ به بالا و در نظام صفر تا صد نمره ۷۰به بالا) . لیسانسیه‌ای که میانگین نمره او بین ۳و ۵ر۲ باشد در صورتیکه حداقل‌یکسال پس‌از گرفتن درجه لیسانس توانسته باشد انتشارات پژوهشی ارزنده‌ای ارائه دهد و یا تجربیات ارزنده‌ای ارائه بدست آورد که آمادگی او را برای تحصیل محرز کند گروه آموزشی پذیرنده با تصویب شورای گروه می تواند با در نظر گرفتن هدفهای دواطلب و معرفی‌نامه‌هائی‌که احتمالااز استادان خود در دست دارد استثناء انتشارات یا تجربیات او را برای جبران‌میانگین بپذیرد .

۳ـ نداشتن تعهد خاص خدمتی و داشتن حداکثره‌سال خدمت دروزارت آموزش وپرورش که لااقل ۳ سال آن آموزشی باشد تا اول مهرماه ۲۵۳۷ .

۴ـ سن داوطلبان تا پایان مهرماه ۲۵۳۷ نبایستی بیش از ۴۰ سال باشد .

۵ـ احراز شرایط مندرج دربخشنامه‌شماره ۲۲۰ مورخ ۵ر۱۱ر۲۵۳۶ .

۶ـ پذیرفته شدن در امتحانات ورودی و مصاحبه مواد امتحان ورودی :

الف ـ امتحان کتبی :

اصول راهنمائی ـ راهنمائی حرفه‌ای و شغلی ـ فنون نظری مشاوره ـ فنون عملی مشاوره ـ اصول آموزش و پرورش و فلسفه ـ آمار مقدماتی ـ ارزشیابی‌ـروانشناسی ـتربیتی ویادگیری ـ روانشناسی کودك ـ روانشناسی اجتماعی ـ روانشناسی مرضی‌ـ زبان خارجی (شامل ترجمه متن روانشناسی و مشاوره از انگلیسی به فارسی خواهد بود)ـ زبان فارسی (آئین‌نگارش) .

ب ـ مصاحبه :

تبصره ـآن گروه از پذیرفته شدگان که دارای کمبود های درسی در رشته راهنمائی و مشاوره می‌باشند باید براساس تشخیص گروه راهنمائی و مشاوره قبل از انتخاب دروس فوق لیسانس دروس مزبور را با موفقیت بگذراند .

نحوه ثبت‌نام :

داوطلبان باید فرم زیر را تکمیل و همراه با مدارك لازم با پست سفارشی به ترتیبی‌ارسال دارند که‌تاآخر وقت‌اداری‌روز ۱۰ شهریور۲۵۳۷ به‌نشانی دفتر پذیرش تحصیلات فوق لیسانس راهنمائی و مشاوره دانشگاه سپاهیان انقلاب ایران به‌آدرس صندوق‌پستی ۲۷۱۹ تهران‌رسیده باشدبه تقاضا هائی که پس از تاریخ فوق برسد ترتیب‌اثر داده نخواهد شد .

تاریخ توزیع کارت و برگزاری امتحانات :

ـ کارت ورودبه‌جلسه امتحان‌روز پنجشنبه ۲۳ و جمعه ۲۴ شهریورماه ۲۵۳۷ از ساعت ۸ صبح تا ۱ بعداز ظهر در محل دانشکده علوم تربیتی دانشگاه سپاهیان انقلاب واقع‌درکیلومتر سی‌جاده تهران مشهد توزیع خواهد شد .

ـ امتحان ورودی در تاریخ ۲۵ شهریور ماه ۲۵۳۷ در محل دانشکده علوم تربیتی دانشگاه سپاهیان انقلاب ایران کیلومتر سی جاده تهران مشهد در ساعت ۱۰ صبح برگزار خواهد شد .

فرم درخواست‌ثبت‌نام درامتحانات ورودی دوره فوق لیسانس راهنمائی ومشاوره دانشگاه سپاهیان انقلاب ایران

اینجانب نام خانوادگی نام فرزند دارای شناسنامه

شماره صادره از متولد داری درجه لیسانس در رشته

از دانشگاه (دانشکده یا موسسه) فارغ التحصیل سال

شغل و سمت در وزارت آموزش وپرورش محل خدمت

آدرس تلفن

داوطلب شرکت در امتحانات ورودی دوره فوق‌لیسانس راهنمائی‌ومشاوره هستم وبپیوست مدارك زیر را ارسال میدارم :

۱ـ فتوکپی لیسانس یا گواهی قبولی آن.

۲ـ یك برك رونوشت شناسنامه یافتوکپی آن .

۳ـ دو قطعه عکس ۴ × ۶ جدید با ذکر مشخصات در پشت آن.

۴ـ قبض رسید مبلغ ۱۰۰۰ ریال بحساب شماره ۳۷۱۱۶ بانك مرکزی ایران بنام دانشگاه سپاهیان انقلاب ایران .

۵ـ گواهی احراز شرایطمندرج دربخشنامه شماره ۲۲۰ مورخ ۵ر۱۱ر۳۶ وزارت آموزش و پرورش طبق فرم زیر که به تایید اداره آموزش‌و پرورش محل خدمتم رسیده است .

۶ـ زبان خارجه‌ای که امتحان خواهم داد در زیر با علامت × مشخص نموده‌ام .

انگلیسی فرانسه امضای داوطلب

دانشگاه سپاهیان انقلاب ایران

تایید میشود که خانم ـ آقای

دارای شناسنامه شماره صادره از متولد

عضو رسمی وزارت آموزش و پرورش و واجد شرایط مندرج‌در بخشنامه شماره۲۲۰مورخ ۵ر۱۱ر۳۶ وزرات آموزش و پرورش است وبدین وسیله جهت ثبت‌نام برای شرکت در مسابقه ورودی دوره فوق لیسانس راهنمائی و مشاوره دانشکده علوم تربیتی دانشگاه سپاهیان انقلاب ایران معرفی میشود .

مدیر کل

رئیس اداره آموزش و پرورش

امضاء و مهر

تاریخ

ـ۱۱۸۵۲

شعری که به دست رزمندگان جنبش آزادی برافروخت ،

در روزگار ما ، به طلوع خورشید انقلاب ما و ملت ما انجامید

روان شهیدان راه آزادی شاد باد

گروه صنعتی و تولیدی **بلا**

آگهی ثبت نام پذیرفته‌شدگان دوره لیسانس دانشکده علوم تغذیه در سال تحصیلی ۳۸-۲۵۳۷

نام نویسی داوطلبین تحصیل در دورهٔ لیسانس علوم تغذیه در سال تحصیلی ۳۸-۲۵۳۷ که پذیرش آنان که در آزمون همگانی گزینش دانشجو ازطریق سازمان سنجش آموزش کشور اعلام گردیده‌است، از تاریخ ۲۰ شهریور لغایت ۲۹ شهریورماه ۲۵۳۷ صبح‌ها از ساعت ۸ لغایت ۱۲ در دانشکده علوم تغذیه واقع درخیابان پهلوی بالاتر از میدان ونک خیابان بیژن پلاك ٦٧ بعمل خواهد آمد .

مدارك لازم عبارتند از :

۱ـ اصل کارنامه آزمون همگانی گزینش دانشجو از سازمان سنجش آموزش کشور .
۲ـ فتوپی گواهی‌نامه ششم متوسطه .
۳ـ تائیدیه دیپلم ازوزارت آموزش‌وپرورش.
٤ـ فتوکپی شناسنامه پنج برگ .
٥ـ عکس ٤ × ۳ شانزده قطعه .

٦ـ پذیرفته شدگان می توانند در مورد شهریه خود بیکی از دو طریق ذیل اقدام نمایند:
الف ـ بدون پرداخت شهریه با سپردن تعهد انجام خدمت از مزایای فرمان آموزش رایگان استفاده نمایند .

ب ـ شهریه تحصیلی را بماخذ تعیین شده بمبلغ ۱۱۰۰۰۰ ریال همه ساله پرداخت نمائید.

ضوابط و مدارك مشمولان وظیفه عمومی :
۱ـ ثبت‌نام کسانی که در خرداد ماه ۲۵۳۷ از دبیرستان فارغ‌التحصیل شده‌اند از لحاظ مشمولیت بلامانع است .

۲ ـ ثبت‌نام متولدین سال ۱۳۳۹ و بعد از آن بدون توجه به تاریخ اخذ دیپلم آنها از لحاظ مشمولیت بلامانع است .

۳ـ متولدین سال ۱۳۳۸ که دیپلم سال های قبل می‌باشند برای ثبت‌نام بایدنوعی معافیت یا دفترچه آماده بخدمت (که مهر غیبت وضع تحصیل نداشته باشد ، و تا اول مهرماه ۲۵۳۷ اعتبار داشته باشد) بهمراه دو برگ فتوکپی آن به دبیرخانه دانشکده تسلیم نمایند .

٤ـ متولدین سال های ۱۳۳۷ و قبل از آن که در سال تحصیلی ۳٦ـ۲۵۳٥ و پیش از آن موفق باخذ دیپلم شده‌اند باید معافیت دائم یا خاتمه خدمت یا معافیت موقت ویا دفترچه آماده بخدمت که تا اول مهرماه ۲۵۳۷ اعتبارداشته‌باشد ومهر غیبت هم نداشته باشد بانضمام دو برگ فتوکپی آن به دبیرخانه دانشکده تسلیم نمایند .

٥ـ متولدین سال های ۱۳۳۸ و قبل از آن که بصورت متفرقه باخذ دیپلم نائل شده‌اند باید از لحاظ مشمولیت وضع روشنی داشته باشند.

٦ـ وضع دوشیزگان و بانوان دیپلمه‌سال های ۲۵۳٦ و قبل از آن باید هنگام ثبت‌نام از لحاظ خدمات اجتماعی زنان روشن باشد .

دکتر حسین قاسمی رئیس انستیتو ودانشکده علوم تغذیه

آـ۱۱۸۵۵

دنیای ورزش با مهم‌ترین خبرها

منتشر شد

دانشگاه ملی ایران

پذیرش دانشجو برای مدرسه عالی مامائی

مدرسه عالی مامائی وابسته به دانشکده پزشکی دانشگاه ملی ایران برای سال تحصیلی ۲۸ـ۲۵۲۷ تعدادی دانشجوی دختر بین‌شرکت کنندگان در آزمون همگانی با شرایط زیر ازطریق امتحان ورودی و مصاحبه می‌پذیرد .

شرایط داوطلبان

۱ـ داشتن دیپلم طبیعی یا ریاضی (در نظام قدیم) و فیزیک ، ریاضی یا علوم تجربی (درنظام جدید).
۲ـ کارنامه آزمون همگانی در سال جاری.
۳ـ روشن بودن وضع داوطبان از لحاظ خدمات اجتماعی زنان (دیپلمه های سال جاری نیازی به ارائه معافی ندارند و از معافیت تحصیلی استفاده خواهند کرد).
٤ـ گواهی سلامت جسمی و روحی باتائید مراجع بهداشتی دانشکده (بعداز قبولی) .

مدارك لازم جهت ثبت‌نام :

۱ـ فتوکپی دیپلم یاگواهی قبولی.
۲ـ کارنامه ازمون همگانی در سال جاری.
۳ـ دوبرگ فتوکپی شناسنامه .
٤ـ دوقطعه عکس ٤×۳
٥ـ رسید بانکی بمبلغ ۱۰۰۰ ریال که بحساب شماره ۱۳٦٤ بانک ملی ایران شعبه دانشگاه ملی و یاتوسط یکی از شعبه بانک ملی ایران به همین حساب واریز شده باشد .

مواد امتحانی :

شامل فیزیک ، شیمی ، طبیعیات ، (درسطح دوره‌دوم متوسطه) وزبان می‌باشد .

توضیح :

۱ـ مدرسه عالی مامائی غیرشبانه روزی است و مدت تحصیل درآن حداقل ٤سال است .
۲ـ شهریه سالانه برطبق ضوابط وزارت علوم و آموزش عالی ٤٥۰۰۰ ریال است .
ولی براساس قانون تحصیل رایگان ، دانشجویان در صورت سپردن تعهد خدمت از پرداخت شهریه معاف خواهند بود .
۳ـ دوسال اول خدمت متعهدین مشمول، بجای خدمات اجتماعی زنان محسوب میشود .

ثبت‌نام ـ توزیع کارت ـ امتحان

۱ـ داوطلبان باید مدارک خواسته شده را از تاریخ شنبه ۲۱ مردادماه تاآخر وقت اداری (۸صبح تا ٤ بعداز ظهر) دوشنبه ٦ شهریور ماه سال ۲۵۳۷ غیر از روز های تعطیل‌بمدرسه عالی مامائی خیابان کوروش‌کبیر (شمیران قدیم) بالاتر از پلرومی ایستگاه رضائی تحویل نمایند.
کارت ورود به جلسه امتحان درهمان روزنامنویسی تحویل داوطلبان خواهد شد .
۲ـ امتحان ساعت ۱۰ بامداد روز شنبه ۱۱ شهریور ماه سال ۲۵۳۷ دردانشگاه ملی (واقع دراوین) برگزار خواهد شد.

دانشگاه ملی ایران

آـ۱۱۸٤۲

هواپیمائی ملی ایران ـ هما ـ

استخدام کارمند راننده گارد کارگر در نوشهر

هواپیمائی ملی ایران«هما» باتوجه به آغاز پروازهای هفتگی خود به نوشهر ، افراد واجد شرایط ذیل را بادر اختیار گذاردن امکانات رفاهی گسترده و حقوق و مزایای مکفی به همکاری دعوت مینماید :

سمت	شرایط استخدامی
کارمند	دارا بودن دیپلم کامل متوسطه در رشته‌های طبیعی،ریاضی یابازرگانی با حداقل معدل ۱۳٫٥ حداکثر سن ۲۷ سال داشتن برگ پایان خدمت وظیفه یا معافی دائم .
گارد	داشتن حداقل گواهی‌نامه پایان تحصیلات ابتدائی حداقل قد ۱٦۷ سانتی‌متر ـ حداکثر سن ۲۷ سال ـ داشتن برگ پایان خدمت نظام‌وظیفه.
راننده	داشتن مدرك سوم متوسطه یا ٥ سال سابقه گواهی‌نامه رانندگی یا مدرك ششم ابتدائی با ۸ سال سابقه گواهی‌نامه رانندگی ـ حداکثر سن ٤۰ سال ـ داشتن برگ پایان خدمت وظیفه یا معافی دائم .
کارگر	داشتن سواد خواندن و نوشتن ـ حداکثر سن ۳٥ سال ـ داشتن برگ پایان خدمت وظیفه یا معافی دائم .

ازداوطلبان علاقمند خواهشمند است مطابق برنامه مشروحه ذیل :

کارمند صبح ازساعت ۸ الی ٥ر۱۰ روز ۱۸ مردادماه ۲۵۳۷ شاهنشاهی

راننده صبح ازساعت ۸ الی ٥ر۱۰ روز ۱۹ مردادماه ۲۵۳۷ شاهنشاهی

کارگر و گارد صبح ازساعت ۸ الی ٥ر۱۰ روز ۲۰ مردادماه ۲۵۳۷ شاهنشاهی

به آدرس : نوشهر : جاده بابلسر روبروی استادیوم ورزشی ششم بهمن ـ خانه پیشاهنگی (باهمراه داشتن دو قطعه عکس ، گواهی‌مربوط به خدمت وظیفه ،مدرك‌تحصیلی وشناسنامه)مراجعه نمایند تا ترتیب شرکت ایشان در برنامه های انتخاب داده شود .

آموزگار: یکسال صدارت وانبوهی از مشکلات

* حکایت اختلاف دو «سیاست سالار» که با هم عرصه سیاست را، زیرپا گرفتند از جمله قدیمترین قصه های مکتوب زندگی انسانی، برپهنه‌ی گیتی است.

نخستین بار «ترا» و «تروا» دوسردار اسپارتی شمشیر فروهشتند ودستار بسر پیچیدند، تا خلق را در کارزندگی راهبر شوند. بگاه کارزار، «ترا» شانه به پشت «تروا» می داد، تا از هردوسو، چشم بینای یکدیگر شوند. ودشمن را با چهارچشم بنگرند. هم از سراین وحدت دل بود، که در عرصه های تاخت ورزم، پیروزمندان همیشگی بودند.

دولتمردان اسپارتی وقتی فروهشتن شمشیر آنان را نگریستند ومیلشان را به هندلی در پهنه سیاست مهار ناشدنی یافتند، دروازه ها را برویشان گشودند چه میدانستند این وحدت را دوامی نخواهد بود. شاید به آن سبب که میدان نبرد، آوردگاه پاکدلیها وسادگیها بود. وعرصه سیاست، مکروفریب وکید، طلب میکرد.

«ترا» و «تروا» ماهی چند، هندل وهمزبان، به کار قیادت خلق کمربستند. تا آنکه «کارداس» امیراسپارت روزی در مسئله‌ای از آندو مصلحت جوئی کرد. ماجرای زنی درمیان بود که شویش از بسیاری مال میل زنی دیگر کرده بود وهمسر نخستین را رها وخانه کهن و بی‌خشمتش را ترک گفته بود.

«ترا» حکم داد که مرد را باید تازیانه زد، نیمی از مالش گرفت وبه زن داد. ومجبورش کرد عهد تازه با زن تازه بشکند وبرسرمیعاد قدیم باشد.

«تروا» نظری شبیه به حکم «ترا» داشت. اما همین چند ماه زیستن در دیوان برآتش میداشت حکم خویش را بگونه‌ای دیگر عنوان کند. باشد که در نظر حاکم وقت مطلوبتر آید. «تروا» گفت: اگر بدینگونه که «ترا» می‌گوید عمل کنیم مردم را علیه خود می‌شورانیم، بهتر آنست که مرد را بخواهیم. با نرمی وادارمیش که خانه همسر قدیم نوکند. ودراین راه نیمی از ثروت خود صرف نماید، آنگاه مجلسی بیارائیم وزن تازه را دران مجلس خوانیم، وبگونه‌ای چهره‌ای زشت از او بسازیم جامه فروهشته وموی اشفته، مرد را به مجلس بیاریم، چون این منظر ببیند، خودبخود، روی به همسر نخستین می کند وشورعشق از سرمی نهد. در مورد تازیانه زدن نیز باو بگوئیم چون از نظر اداره جامعه، تنبیه نکردن او ممکن است خلل وتزلزلی ایجاد کند، لازم است در پیشگاه عموم ضربه‌ای چند نوش کند. منتها از آنجا که حاضر به این فداکاری است، جنس تازیانه را از ابریشم خام می‌کنیم که ضربتش چندان نواختن است.

چون مرد را خواستند حکم دوم را بجان پذیراشد وهفته‌ای بعد بارسواشدن زن تازه زندگیش، به خانه پرشوکتی که بدستور حاکم برای همسر قدیم خریده بود، رفت ودیگر هوای ترک خانه نکرد که اینبار اگر چنین میشد بقیه ثروت را نیز از دست میداد.

پس از این ماجرا «تروا» بزرگ سیاست شد و «ترا» بخانه رفت حال آنکه هردویک حکم کرده بودند و تفاوتی بین نظرشان بجز شکل بازگوئی ونحوه اجرا نبود. بعدها افلاطون اسم این روش را سیاست گذاشت.

ودر طول تاریخ بسیار بار اتفاق افتاد که سیاست برحقیقت چربید. حکایت خواجه دربار آل سلجوق نظام الملک، وحسن صباح اسماعیلی که قلم «هالدین ماکفال» به بهترین شکلی آنرا وصف کرده است نمونه دیگری است از اعتبار سیاست برحقیقت. حسن در پیشگاه ملکشاه عهد میکرد دفتر ودیوانی فراهم آرد به ششماه ـ و مالیات کشور را نظم ونسقی تازه بخشد. خواجه میدید پیروزی حسن، با مرگ سیاسی او همراه خواهد بود پس سیاست پیشه ساخت که بنوعی حسن رارسواکند. آن دومیعادی کهن داشتند ولی سیاست میعادپذیرنبود. ودیدیم که حسن دفتر را نظم داد وخواجه این نظم را وسیله حاشیه‌اش مخدوش کرد. حسن را بی‌اعتبار نمود وقدر خودافزون داشت. شاید ملکشاه دردل خود حق به حسن می‌داد. ولی برای گردش کشور نیاز به سیاستمدار داشت نه حقیقت گو. آنکه می‌توانست ولایات را به سرپنجه تدبیر خود وپسران وبرادر زادگانش آرام کند ومانع ورادع هرگونه گردنفرازی باشد خواجه بود نه حسن. بگذریم که بعدها خواجه برسراین تزویرجان باخت وخنجر یک فدائی مومن برقلبش نشست اما هنگام مرگ نیز خواجه نظام‌الملک بود وچرخ هدایت سفینه سیاست دردستهای نحیفش می‌گردید.

بسیاری از اهل تفکر، بعداز رنسانس برای سیاست مفاهیم ومعانی خاص قائل شدند وهرکدام، بنوعی صفات سیاستمدار را برشمردند.

از ماکیاولی که فرصت طلبی را نخستین اصل سیاستمداری میدانست تاکانت که اتکاء به مردم را ویژه‌گی اولین سیاستمدار خوب، تصور می‌کرد، بحث وجدال برسراینکه سیاست چیست وسیاستمدار کدام است لحظه‌ای تفکر بشررا رها نکرد.

دنیای امروز نیز بشهادت راهها وروشهای گونه گونی که در هدایت مردم اعمال میشود، عرصه برشدن انواع برداشتها از سیاست و سیاستمدار است، بدانگونه که امروز «سیاست» در گوشه‌ای علم اداره جامعه است وجای دیگر «نقره داغ کردن خلق» جائی اهل سیاست را «سیاستمدار» و نقطه‌ای «سیاس» لقب میدهند.

سوئی مکروکید را لازمه توفیق دولتمردان میدانند ودیگر سوی پاکدلی وصفای باطن را. در جائی می گویند مرد سیاست را باید آسوده گذاشت که بهتر خدمت کند از اینرو نباید از او انتقاد کرد ودر جائی دیگر عقیده براینست که سیاستمدار آزاده کسی است که درانتقاد را باز گذارد و فضای دموکراتیک بوجود آورد.

ودرایران جمشید آموزگار معتقد است که مرد سیاست، باید به انتقاد گوش دهد، درست وصواب را بپذیرد ونادرست را پاسخ دهد تا رفع اشتباه شود. باید فضای دموکراتیک بوجود آورد تا اگر دراین فضا خدمتی می کند، داوری آزاد درباره آن ممکن باشد. از دیدگاه نخست وزیر ما با یکسال سابقه صدارت وسالها وزارت، برای اداره یک جامعه اگر زبان حقیقت گوبوجود داشته باشد، بیگمان امکانات بیشتر است. او چون از مدرسه به دیوان آمده، و درخانه ادب وفرهنگ رشدکرده، آن نرمای وصف ناشدنی فرهنگ شرق را، که لازمه درکش بازخوانی عرفان وغوطه ورشدن درشعر وشوریدگیهاست چون صفتی سرشتی وذاتی داراست. پس دربرابر خصم نیز اختیار از کف نمی‌دهد، خروش وخشم برچهره‌اش نقش نمی‌زند. آرام و باتانی می‌گوید وبیش از هرکس تابع منطق ارسطوئی است. «از هرکل می‌توان به کل دیگریی برد.» بعبارت دیگر، وقتی مشکل کارمند مطرح میشود باید مشکل «بوروکراسی» را در گستره مملکت پیش چشم داشت. نمی‌توان با اضافه حقوق وپاداش و... وضع کارمند را بهبود بخشید، باید بنیان واساس را دگرگون کرد. واز آنجا که جمشید آموزگار، آرامش و تانی سرشتی دارد، ومثل پدرش معتقد به حرکت آرام ولی ثمربخش است، هرگز طرحهای انقلابی عاری از بنیان را نمی‌پذیرد ویا گروهی که، مشتشان‌چراز اینگونه طرحهاست سرسازگاری ندارد. از سوئی مردان حرف را دوست نمیدارد. واگر مدتی صبرکند ونگاه به حرکات آنها بدوزد بالاخره صبرش بپایان میرسد.

آنها که آموزگار را می‌شناسند براین عقیده‌اند که به مطبوعات اهمیت بسیار میدهد وکوچکترین شکایت مردم را که در جراید منعکس شده بنحوی دنبال می کند. ومقام مسولی را که شکایت از دستگاه، یا خوداوست، زیرپرسش میگیرد.

وقتی نخست وزیر پیشین مردان کارآزموده‌ای را برای اداره کشور، در روزهای ثروت ودولت انتخاب می کرد، نام اورا بعنوان اولین همکار برگزید. تکنوکراتی جوان صاحب قدرت میشد درکار مردی که به رموزتحبیب قلوب اشنا بود

زیستن درکنار چنین مردی که برصندلی صدارت بود ورابطه‌اش با مطبوعاتیها گرم واقعا کارمشکلی بود. آنهم برای مردی که کمتر می گفت وروزی هجده ساعت کارمیکرد. و در ماجرای گروگان گیری وزیران نفت ودارائی کشورهای عضواوپک نشان داده بود منطقی قوی دارد وحتی می تواند در عصبی‌ترین لحظات خونسردیش را حفظ کند. او درست در لحظه‌ای که شیرازه بسیاری از کارها، بسبب فشار مشکلات درحال گسستن بود، زمام امور بدست گرفت. آموزگار امد با مشکلات بسیار. تورم، مشکل مسکن، بورس بازی، ریخت وپاش درسازمانهای دولتی، بالاگرفتن کار دیوانسالاری، تمرکز اداری ودیوانی و... وحالا درپی یکسال نگاهی به کارنامه دولت او از خوب وبد هرچه هست واز شده وناشده هرچه مانده، کاری است که می تواند بدرقه نخستین سال وپیشواز دومین سال زمامداری او باشد...

کارنامه خدمات دولت آموزگار در عمر کوتاه یک ساله‌اش، نمایانگر دگرگونی های اساسی و تحولات عمیقی است که در کلیه زمینه های سیاسی، اجتماعی و اقتصادی ۱۵ ساله گذشته مملکت پدید امده چرا که جامعه ما، در ۱۵ سال گذشته، از نظر تحولات بنیادی در همه زمینه ها، دچار ناسامانیهای قابل رویتی بوده و از لحاظ سیاستهای اجتماعی و اقتصادی هم با بن بست هائی روبرو شده بود.

تورم و گرانی ها و گرانفروشی های سرسام‌آور، کمبود مواد کشاورزی واحتکار کالاهای اساسی، کمبود مواد غذایی و مصرفی، کمبود کارگر متخصص، افزایش بیرویه قیمت ها، بورس بازی در زمین و ساختمان، نارسایی های اجاره مسکن، بازار مصنوعی کمبود مصالح ساختمانی، افزایش بیرویه هزینه زندگی، خاموشی های مکرر برق، گرفتاری های تلفن و مخابرات، افزایش نامعقول مالیات ها، بهره گیری بیجا از درآمدهای نفتی، نارسایی های سیاستهای درمانی و..... از جمله‌عواملی است که جامعه ما را با تنگناهای فراوان درگیر کرده بود، تنگناها و بن بست هایی که به هرحال، بایستی به شکلی، راهی برای رهایی و گریز از ان ارائه

فضای باز سیاسی مبارزه با سانسور کتابها و فیلم از جمله مهمترین دستاوردهای مردم ایران در طول زمامداری آموزگار است

میشد اموزگار سریع ولی حساب شده به بسیاری از این نارسایی ها پایان داد.

بورس بازی، عامل همه فسادهای اجتماعی

کارشناسان مسائل اقتصادی میگویند: زمین بازی و معاملات نامعقول در رشته ساختمان و افزایش بیرویه قیمتها در شاخه ساختمان، شاید بزرگترین عامل دگرگونی همه بنیادهای اقتصادی و اجتماعی و اخلاقی و فرهنگی ما بوده است، چرا که سیاست دولت برپایه هایی قرار گرفته بود که هر معمار بساز و بفروشی و هر روستایی ماله بدست، به آسانی میتوانست با بهره گیری از وام ها و اعتبارات بانکی، چند روزه میلیونر شود و مال و مکنت فراوان بدست آورد و همه ضوابط و معیارهای اجتماعی را برهم ریزد اما مبارزه شدید اموزگار با زمین بازی و معاملات ساختمانی به این مشکل بزرگ تا حدود زیادی پایان داده یا دست کم آنها را مهار کرده است.

اگر چه سود جویان و زمینخواران بزرگ برای عرضه زمین به قیمت های سرسام‌آور، حیله های تازه ای پیدا کرده‌اند تا همچنان قیمت ها را بالا نگاهدارند اما آنچه مسلم است، ادامه این شیوه ها موقتی خواهد بود.

سیاست آزاد کردن زمین های خارج از محدوده، تصویب قانون ارزش معاملات زمین براساس قیمت های منطقه ای، در شکستن تورم قیمت ها، کاهش های چشمگیری را بدنبال داشته است اما متخصصان مسائل اقتصادی میگویند زمانی اجرای سیاست دولت در زمینه جلوگیری از تورم قیمت زمین و مسکن تاثیر قاطع خواهد داشت که همه راههای سوءاستفاده قانونی برای فروشندگان بزرگ زمین بسته شود.

مثلا هم اکنون یک شرکت آبادانی در منطقه کرج، زمین هایی را که ارزش منطقه‌ای آن دویست و پنجاه تومان است بین هشتصد تا هشتصدوپنجاه تومان معامله میکند بدون آنکه این ارقام در محاضر و دفاتر رسمی ثبت شود.

زمینخواران بزرگ، زمین ها را نه دریک قطعه که در بیست یا سی قطعه به بساز و بفروش ها با قیمت چند برابر قیمت منطقه‌ای معامله میکنند و بساز و بفروش هم که این پول را، از مصرف کننده دریافت میکند ضرر نخواهد کرد!

یا آنکه بیست، سی قطعه زمین را به عوامل، وابستگان و کارمندان دفتری خودشان منتقل می کنند و آنها هم زمین ها را بقیمت سرسام‌آور به متقاضیان زمین عرضه میکنند.

اینجا است که متخصصان مسائل مسکن میگویند: دولت باید فروش زمین را از دست زمینخواران بزرگ خارج کند همه زمینها را در اختیار بگیرد و سپس با توزیع آنها به قیمت های منطقه‌ای، بهای آنها را به صاحبانشان باز پرداخت کند.

با همه اینها کلیه محافل اقتصادی معتقدند که سیاست دولت در زمینه مسکن موفق بوده اقتصادی میکوینـد یکی از افتخارات مسئولان گذشته در این بود که در دوران آنها ظاهرا درآمدهای سرانه جامعه افزایش زیادی داشته است، اما گذشته ازاینکه افزایش درآمد سرانه، خاص دو سه گروه اجتماعی بوده اصولا باید دید این افزایش درآمد با افزایش هزینه های زندگی متناسب بوده است؟!

یک بررسی کوتاه نشان میدهد که بهترین درآمدها را درسال های اخیر بساز و بفروش ها و معامله گران زمین یا اصناف و فروشندگان و واسطه ها و دلال ها داشته‌اند. چون افزایش درآمد گروههای حقوق بگیر بهیچوجه نتوانسته است با تورم و گرانی بیهوده خرجی ها جلوگیری کنند در نتیجه هزینه دستگاههای دولتی به ۲۲ درصد محدود شده است. این محدودیت میتواند عامل بزرگی در تثبیت قیمت ها بشمار آید چون وقتی دولت بیهوده خرجی ها را محدود کند طبیعی است که درآمدها هم تحت کنترل درخواهد آمد و آن گروه تازه به دوران رسیده‌ای که از بازار آشفته اقتصاد نابسامان سال های اخیر، سود جسته و به بلند پروازی ها پرداخته و مصرف را، سرسام‌آور بالا میبردند، بتدریج فرصت یکه تازی در افزایش بیرویه کالاهای مصرفی را از دست خواهند داد. متخصصان مسائل اقتصادی اضافه میکنند افزایش ناگهانی درآمدهای نفتی درسال های اخیر، اکنون گروههای پردرامد جامعه بیهوده خرجی ها جلوگیری کنند که همه امکانات رفاهی را به خود اختصاص داده‌اند بعناوین مختلف از پرداخت مالیات های استحقاقی خودشان استنکاف میکنند در صورتیکه کارمندان دولت، کارگران و کلیه دستمزد بگیران، حتی قبل از دریافت دستمزدهایشان، مالیات آنرا میپردازند.

دولت اموزگار، هم اکنون درصدد آن است تا راههای تازه‌ای را برای وصول مالیات سرمایه‌داران و ثروتمندان عمده پیدا کند تا به این ترتیب بارسنگین پرداخت مالیات ها را از دوش گروههای حقوق بگیر کم درآمد، بکاهد.

گفته‌های آموزگار در یکسال

کاخ نخست وزیری ۲۵۳۶/۵/۱۷ در پایان اولین جلسه هیئت دولت

* مهمترین مسئله مورد بحث در این جلسه، بررسی مسئله تامین مسکن و مبارزه با تورم بود که دولت باید درباره هر دو مورد سریعا اقدام کند. در این زمینه دو کمیسیون کار ظرف مدت کوتاه طرحها و برنامه های خود را به هیات دولت تسلیم خواهد کرد.
* در مورد سیاست کشاورزی، وزیر کشاورزی در زمینه روشهای اجرائی برای رسیدن به سیاست کلی کشاورزی برنامه لازم را تهیه خواهد کرد.
* دولت انتظار دارد که مردم نسبت به تمام مسائل مملکتی اظهار نظر کنند ما از اظهار نظرهای مردم از طریق کانونها استقبال می کنیم.
* در قانون سازمان برنامه و بودجه تجدید نظر خواهد شد و اولویت ها در نظر گرفته خواهد شد.
* اندیشمندان و صاحبنظران باید از طریق ارائه راه حل ها ما را راهنمائی کنند.
* موثرترین عامل برای جلوگیری از مسامحه و طفره رفتن در کارها انتخاب همکاران شایسته و خوب است.

مجلس شورایملی ۳۶/۵/۲۷

نکاتی از بیانات آموزگار در مجلس بهنگام اعلام برنامه دولت خود

* وضع تنگناهای موجود به منظور هموار کردن رشد متعادل اقتصادی ـ اجتماعی و تاکید سرمایه گذاریهای دولت در زمینه های زیر بنایی مثل آب، برق، مخابرات، آموزش و بهداشت.
* مبارزه بنیادی با تورم از راه تنظیم و اجرای سیاست های مناسب اقتصادی مالی و پولی بمنظور ایجاد تعادل کلی بین عرضه و تقاضا.
* تشویق فعالیتهای بخش خصوصی و حمایت از برقراری رقابت سالم و جلوگیری از انحصار در عرصه اقتصاد و تجدید نظر در سیاست قیمتها با توجه به سطح قیمتهای رایج در کشورهای پیشرفته بمنظور بهره وری و تولید.
* منظور داشتن اولویت برای بخش کشاورزی و ایجاد رشد مناسب در کلیه سطوح و واحدهای بهره برداری.
* ایجاد و نگهداری تسهیلات ارتباطی لازم مثل راه ـ راه آهن ـ بندر، فرودگاه برای گسترش شبکه حمل و نقل در سراسر کشور.
* اجرای صحیح اصل مشارکت کارگران در سود ویژه کارگاهها، اصل گسترش مالکیت های واحدهای تولید ـ دستورالعمل دولت خواهد بود.
* همراه با تقویت بنیه تولید کشور رفاه عمومی ـ حفظ منافع ـ مصرف کنندگان مورد نظر خاص میباشد ـ دولت از طریق ارتباط سالم و حفظ واسطه غیر لازم و تشویق شرکتهای تعاونی.
* اجرای اصل عدم تمرکز همراه با جلوگیری از تراکم امور در شهرهای بزرگ، تفویض اختیارات بیشتر در سطوح مختلف تقسیمات کشوری، مشارکت دادن مردم از طریق انجمنهای محلی.
* تقویت و تجهیز و افزایش ظرفیت اجرائی شهرداریها.
* تدوین برنامه های خاص برای مبارزه با فساد به صورتهای گوناگون و رفع علل و موجبات آن
* کار این دولت صداقت و صراحت در بیان مسائل و مشکلات و آمادگی برای کسب نظر مردم از طریق حزب رستاخیز ملت ایران است.
* دولت به آزادی بیان ـ تحکیم و تقویت نیروهای سازنده ناشی از آن در جامعه ایران ارج می نهد از مطبوعات و وسائل ارتباطی میخواهد حقایق را بازگو نمایند.

(اززمانی که لایحه جدید دولت درمورد حل مشکل زمین درمجلس مطرح بود) درتاریخ ۳۶/۸/۷ آموزگار درفرودگاه به خبرنگاران گفت:

* حل مشکل زمین و قیمت زمین با تقدیم این لایحه ۵۰ درصد تنزل کرده است.
* فکر میکنم لایحه‌ایکه در این باره تهیه شده در بازگرداندن قیمت زمین به یک سطح معقول و منطقی بسیار موثر خواهد بود و راه فرار از قانون برای گرانفروشی زمین وجود ندارد.
* با میزان تورم سالانه هر سال به قیمت زمین اضافه خواهد شد و این قیمتی است که دولت برای خرید و فروش تعیین میکند.

در تاریخ ۳۷/۱/۲۱ در هواپیما بهنگام بازگشت از تبریز

* این نوع مسافرتها ادامه خواهد یافت هر ماه لااقل عده‌ای از وزیران باستانها خواهند رفت.
* مسئله مسکن که در سرلوحه برنامه های دولت قرار دارد با بهره ۴ درصد بمردم کم درآمد وام داده خواهد شد و تفاوت آن را تا ۱۴ درصد دولت تحمل خواهد کرد و برای بقیه افراد تا ۸ درصد افزایش خواهد یافت.
* در مورد خود کفای کشاورزی باید اضافه کنم که خود کفائی به معنای مطلق در مورد تمام کالاهای کشاورزی در ایران عملی نیست.

(سخنان آموزگار درباره فعالیتهای بخش خصوصی)

* سود عادلانه و متناسب برای رشد اقتصادی جامعه در صورتی مورد قبول است که این سودجنبه غارتگری نداشته باشد.
* ما باید محتوا و کیفیت رشد را در نظر بگیریم نه اینکه به ارقام تولید ناخالص ملی صرفا اکتفا کنیم چرا که ارقام تولید ناخالص ملی به تنهائی پیشرفت را مشخص نمیکند.

همه سیاستهای ما را تحت تاثیر قرار داد در حالیکه بایستی میدانستیم که ثروت های نفتی، خاص نسل امروز نیست.

این ثروت باید برای نسل های فردا و پس فردا هم حفظ شود و بمثابه اندوخته‌ای برای کسب درآمدهای جدید بکار گرفته شود.

جمشیدآموزگار، این متخصص مسائل نفتی، شاید قبل ازهر مسئول و رجل دیگری میتوانست به این بن‌بست پایان بدهد و اتکاء ما را به درآمدهای نفتی کم کند.

اجرای این هدف مستلزم وصول مالیات های مستقیم از یک سو و کاهش مالیات های حقوق بگیران دولتی از سوی دیگر است در صورتیکه هم

اتخاذ این سیاست سبب شده که اتکاء دولت به درآمدهای نفتی از رقم ۷۴ درصد در آخرین سال عمر دولت سابق، به ۶۱ درصد درسال گذشته و به ۴۹ درصد درسال جاری کاهش پیدا کند طبیعی است وقتی که تکیه گاه ما به درآمدهای نفتی سست شود الزاما درصدد راه‌یابی به درآمدهای دیگر خواهیم بود، درآمدهایی که میتواند توزیع عادلانه ثروت را بدنبال داشته باشد.

ایجاد فضای بازسیاسی بزرگترین خدمت اموزگار

خاموشی های مکرر برق، کمبود فراوان نیروی انسانی، کمبود چشمگیر کالاهای اساسی، احتکار دایمی مواد غذائی، حتی کمبود یخ در پائین‌ترین سطح، مشکلاتی بود که جامعه ما را دائما در مسیر جنگ اعصاب قرار داده بود، اما حالا حرکت سریع کمبودها، متوقف شده و جنگ اعصاب برای دست یابی به پیاز و سیب زمینی و قند و شکر و اجر و سیمان، دست کم کاهش پیدا کرده است. علاوه برآن برای تعدیل

مبارزه با تورم بورس بازی زمین ومسکن تامین نیازهای اساسی کارمندان ومعلمان صرفه‌جویی و... هنوز اساسی‌ترین مشکل دولت آموزگار در اداره کشور است

دستمزدها، کارایی و بهره‌وری کار، جایگزین سود سهیم کردن در کارگاهها شده است برنامه‌ای که عامل افزایش تولید و درنهایت امر تثبیت قیمتها، از راه فروش بیشتر خواهد بود.

اما بزرگترین موفقیت دولت آموزگار، ایجاد فضای باز سیاسی و صداقت با مردم بوده است، چیزی که مدتها، مردم و جامعه ما را از آن محروم ساخته بودند.

جامعه شنلسان میگویند اگر همه خدمات آموزگار را در این عمر کوتاهش نادیده گیریم همین یک خدمت، یعنی ایجاد فضای بازسیاسی، بعنوان درخشانترین نقطه کارنامه سیاسی و اجتماعی و اقتصادی آموزگار متجلی خواهد شد و به جامعه تشنه حقیقت گونی ما فرصت خواهد داد که نارسایی ها و تنگناها را، بدون پرده پوشی و ترس و هراس، بازگو کند، عاملان فساد را بشناساند مسائل جامعه را بشکافد و دولت را در حل آنها یاری دهد.

با تکیه بر همین فضای باز سیاسی است که هم اکنون میتوانیم برنامه های سیاسی، اقتصادی و کشاورزی مملکت را تجزیه و تحلیل کنیم که چرا پهنه وسیع کشت و کار ما، ناگهان به شکل یک جامعه پرمصرف و پرتقاضا درآمده است و چرا کشاورز دیروز بجای کار و تولید، حالا زمین ها را میفروشد و در سینه کش آفتاب لم میدهد؟

و چرا گندم کار و برنجکار دیروزی بصورت مصرف کننده امروزی درآمده است؟

* دولت فعلی وارث مشکلاتی است که دیوانسالاران گذشته در همه‌ی زمینه‌ها بوجود آوردند و امروز. همه وقت دولتمردان فعلی به رفع نابسامانیهائی که گذشتگان باعث آن بودند، میگذرد.
* انتقادپذیری آموزگار، و توجهش به انتقاداتی که در مطبوعات منعکس میشود، مهمترین خصیصه سرشتی اوست. و شاید زندگی کردن آموزگار در خانواده‌ایکه با فرهنگ و ادب و عرفان سرزمینمان آشناست باعث چنین روشی، در رویاروئی با مردم و مطبوعات شده است
* بگذارید مردم حرفهایشان را بزنند. این شعار همیشگی آموزگار است
* در سال آینده دولت آموزگار روزهای حساسی را پیش رو خواهد داشت. باید دید کارنامه سال بعد آموزگار چگونه خواهد بود.

دو شرکت تعاونی شیشه به رقابت پرداخته‌اند

بازار شیشه تا آخر تابستان آرام خواهد بود

در حالیکه بازار شیشه آرام به نظر میرسد و موجودی بیش از مصرف مینماید، پیش بینی میشود که در پائیز آینده (دو ماه دیگر) مشکلاتی دربازار شیشه پدید آید.

مطلعین بازار شیشه معتقدند چنانکه بخواهیم بازار شیشه را کماکان آرام نگه داریم و عرضه و تقاضا را برابر کنیم باید اقداماتی از طرف دولت انجام گیرد تا وضع بازار شیشه دچار بحران نگردد.

یکی از عواملی که از هم اکنون بازار را نگران کرده است، کمبود تولید شیشه مشجر است که ظرف چند روز گذشته بعلت کمبود تولید داخلی دچار افزایش قیمت شده است.

قیمت هر متر مربع شیشه مشجر طبق نرخ مصوب ۱۸۰ ریال است، در حالیکه بعلت خرید فراوان بنکدارها هر متر مربع به ۳۰۰ ریال بالغ شده است.

خرید قبل از فصل بنکدارها، بعلت اطلاع از تعطیل کارخانه شیشه آبگینه است که برای تعمیرات برای مدتی تعطیل خواهد شد و تنها کارخانه شیشه قزوین، شیشه مشجر را ببازار عرضه خواهد کرد، ولی چون تولید بر مصرف کاهش دارد خریداران مقادیر شیشه مشجر ذخیره میکنند و قیمتها در بازار افزایش یافته است.

از طرفی بعلت آنکه واردات شیشه مشجر آزاد نیست و باید سود بازرگانی و عوارض گمرکی پرداخت شود، لذا وارد کنندگان نیز قادر به کنترل بازار شیشه مشجر نخواهند شد، مگر انکه در نحوه عوارض گمرکی و سود بازرگانی واردات شیشه مشجر تجدید نظر شود.

بعلت تعطیل یک کارخانه، شیشه مشجر با کمبود مواجه می‌شود
تولید انواع شیشه، روزانه ۳۳ هزار متر است

مشگل دیگری که تعادل و آرامی بازار شیشه را دچار ابهام کرده است مربوط به تشکیل یک شرکت تعاون جدید است که با حمایت اتاق اصناف و یک کارخانه تولید شیشه انجام میگیرد، در صورتیکه ماهها قبل یک شرکت تعاون توزیع شیشه تشکیل و به ثبت رسیده و اعضای این شرکت همگی عضو اتحادیه شیشه فروشان میباشند.

خبرنگار ما گزارش میدهد که تولید شیشه تهران و شیشه قزوین کلا در اختیار شرکت تعاونی قرار میگیرد، در حالیکه شرکت دوم تعاونی نیز در نظر دارد که توزیع شیشه کارخانه ابگینه را بعهده گیرد.

در حال حاضر نیز تولید کارخانه مذکور به شرکت تعاونی شیشه تحویل نمی گردد.

خبرنگار ما گزارش میدهد وضع بازار شیشه تا اواخر تابستان آرام خواهد بود و تولید روزانه فعلی سه کارخانه تولیدی کشور رقمی معادل ۳۳ هزار متر مربع در روز است. یک تولید کننده به خبرنگار ما گفت: تولید شیشه دو میلی متری انحصارا توسط کارخانه شیشه قزوین انجام میگیرد و مصرف زیادی در بازار ندارد، وی افزود در حال حاضر بهر میزان که بازار کشش مصرف داشته باشد، موجودی شیشه جوابگو خواهد بود.

مقدمات ایجاد ۱۰۰ مجتمع جدید دامداری فراهم شد

وزارت کشاورزی و عمران روستائی اعلام کرد که مقدمات ایجاد ۱۰۰ مجتمع جدید دامداری در نقاط مختلف کشور بوسیله شرکتهای سهامی زراعی اماده شده است و همزمان ساختمان واحد هائیکه طرحهای قبلی قرار داشته است با موفقیت دنبال میشود.

از جمله هم اکنون عملیات ساختمانی دو واحد مرغداری در شرکتهای سهامی زراعی فرحناز و مهاباد ادامه دارد که ظرفیت اولی یک میلیون و ظرفیت دومی ۱/۵ میلیون مرغ گوشتی در سال خواهد بود.

هردو مرغداری تا پایان سال جاری مورد بهره برداری قرار خواهند گرفت. سخنگوی وزارت کشاورزی همچنین اعلام کرد که ساختمان تاسیسات دیگری نیز بشرح زیر هم اکنون ادامه دارد:

گاوداری منطقه گرمسار بظرفیت ۶۰۰ گاو شیرده ـ گاوداری منطقه شهناز بظرفیت ۵۰۰ گاو شیرده ـ گاوداری منطقه ازنا بظرفیت ۵۰۰ گاو شیرده ـ گاوداری منطقه درگز بظرفیت ۲۵۰ گاو شیرده ـ گاوداری منطقه سمکنده بظرفیت ۵۰۰ گاو شیرده ـ گاوداری منطقه اسداباد بظرفیت ۵۰۰ گاو شیرده ـ گاوداری منطقه «کپی زرین» بظرفیت ۵۰۰ گاو شیرده ـ گاوداری منطقه اذر بظرفیت ۵۰۰ گاو شیرده

با اغاز کار این واحد ها هرسال ۳۲۵۰ راس گاو شیرده بر سرمایه دامی کشور افزوده شده است.

رشد تولید مواد غذایی در جهان ۴ درصد کمتر از هدف تعیین شده

کوالالامپور خبرگزاری فرانسه ـ طبق اظهارات ادوارد سائوما مدیر کل سازمان غذائی و کشاورزی سازمان ملل متحد «اف. ا. ا و» در پروژه هائی که هدف انها بهبود وضع کشاورزی و سطح زندگی مردم حومه شهر است جمعیت فقیر روستا نشین نیز باید در نظر گرفته شود.

سائوما طی یک سخنرانی که در نشست افتتاحیه چهاردهمین کنفرانس «اف. ا. او» ایراد کرد گفت برقراری نظام جدید بین المللی اقتصادی تنها در صورتی مفهوم پیدا میکند که وضع زندگی توده های روستائی در اسیا که پرجمعیت ترین نواحی دنیا محسوب می شود ارتقاء یابد و نیازهای اولیه ایشان تامین گردد.

وی همچنین خواستار ایجاد «کادرهای جدید روستائی» شد به گونه‌ای که این کادرها کشاورزان صاحب اراضی کوچک را دربر گیرد.

سائوما گفت: رشد تولید مواد غذائی در دهه ۱۹۷۰ در مقایسه با دهه ۱۹۶۰ اهسته‌تر بوده است و در این نواحی حتی بندرت با اهنگ رشد جمعیت برابر شده است. رشد تولید مواد غذائی در جهان از هدف تعیین شده بوسیله استراتژی توسعه بین المللی برای دومین دهه توسعه یعنی ۴ درصد کمتر بوده است.

سائوما ضمن اشاره به فعالیت های «اف. ا. او» گفت: اخیرا در بنگلادش، برمه، هند، نپال، فیلیپین و ویتنام دفاتر منطقه‌ای تاسیس شده است.

مدیر کل «اف. ا. او» اظهار داشت درحال حاضر سازمان «اف. ا. او» ۳۳۵ پروژه کمکهای فنی با هزینه‌ای تقریبا برابر ۱۸۶ میلیون دلار در دست اجرا دارد.

اطلاعیه

شرکت تهران لندن بریک (سهامی عام)

شرکت تهران لندن بریک (سهامی عام) بدینوسیله از عموم علاقمندان بخصوص سهامداران شرکت، صاحبان کارخانه آجر و فروشندگان مصالح ساختمانی در تهران وحومه و شهرستانها دعوت می نماید تا چنانچه مایل به داشتن عاملیت فروش آجر محصول این شرکت باشند همه روزه باستثنای روزهای پنجشنبه و جمعه از ساعت ۸ صبح تا ۴ بعد از ظهر برای دریافت اطلاعات بیشتر و شرایط واگذاری عاملیت فروش با تلفن ۳۷۵۲۹۳ تماس حاصل و یا به دفتر مرکزی شرکت به نشانی خیابان حافظ کوچه ایرج شماره ۵۰ مراجعه فرمایند.

شرکت تهران لندن بریک (سهامی عام)

آگهی تشکیل مجمع عمومی عادی سالیانه شرکت حفاری سد ایران (سهامی خاص)

باطلاع صاحبان سهام شرکت حفاری سد ایران میرساند که مجمع عمومی عادی سالیانه شرکت در ساعت ده و نیم صبح روز سه شنبه ۲۱ شهریور ماه ۲۵۳۷ (مطابق با دوازدهم سپتامبر ۱۹۷۸) در محل شرکت سدکواینک دالاس (تکزاس) تشکیل میشود.

دستور مجمع عمومی بشرح زیر است:

۱ـ قرائت گزارش هیئت مدیره
۲ـ تصویب ترازنامه و حساب سود و زیان شرکت در سال مالی منتهی به ۹ تیر ماه ۲۵۳۷ و نحوه تقسیم سود
۳ـ انتخاب هیئت مدیره برای دوره جدید و تعیین حق حضور آنان
۴ـ انتخاب بازرسان اصلی و علی البدل شرکت و تعیین پاداش آنان
۵ـ تعیین خط مشی آتی شرکت
۶ـ تعیین روزنامه کثیرالانتشار برای درج آگهی های شرکت

هیئت مدیره

معاملات بورس در هفته گذشته از مرز ۱/۵ میلیارد ریال گذشت

حجم معاملات اوراق بهادار در هفته گذشته به ۱/۵۱۲/۱ میلیون ریال بالغ گردید، اما بطور کلی بورس هفته ارامی را پشت سرگذاشت. معمولا در صورتیکه معاملات استثنائی وجود نداشته باشد حجم معاملات در ماههای تابستان بعلت مسافرت عده زیادی از سرمایه گذاران و تعدادی از کارگزاران کاهش می یابد.

معاملات روی سهام شرکت ایران ناسیونال، سهام بانک ایران و ژاپن و یک سری اوراق قرضه تقریبا تنها دلیل بالا بودن حجم معاملات در یکی دو هفته گذشته بود، ولی معاملات دیگر اوراق بهادار بسیار محدود بوده است.

معاملات انجام شده شامل ـ ۷۷۸/ میلیون ریال سهام ۷۳۱/۲ میلیون ریال قرضه دولتی و ۲/۹ میلیون ریال قرضه گسترش مالکیت بود. حجم کل معاملات اوراق بهادار نسبت به هفته ماه قبل ۱۶۹/۴ میلیون ریال کاهش و نسبت بهفته مشابه سال قبل ۱۰۶۵/۶ میلیون ریال افزایش نشان میدهد.

تغییرات نرخ سهام

در هفته مورد گزارش از حجم معاملات سهام بمیزان ۸۲۸/۳ میلیون ریال نسبت بهفته قبل کاسته شد، لیکن این معاملات نسبت به هفته مشابه سال قبل ۳۶۹/۸ میلیون ریال افزایش نشان میدهد. بطور کلی ۲۸۷/۲۱۸ سهم و حق تقدم از ۲۸ شرکت مورد معامله قرار گرفت که در نتیجه قیمت ۸ نوع سهم با افزایش و قیمت ۳ نوع سهم با کاهش همراه بود. بقیه سهام معامله شده با قیمتهای هفته قبل خرید و فروش گردید.

بالا بودن حجم معاملات سهام نسبت به هفته های مشابه در ماه مرداد سالهای قبل بدلیل ادامه فروش تعدادی از سهام شرکت ایران ناسیونال از محل هشت درصد سهام گسترش مالکیت بود که با استقبال از طرف سرمایه گذاران به فروش رفت.

نیازمندیهای اقتصادی

نرخ خرید و فروش ارز در بانکهای کشور

نوع ارز	نرخ خرید	نرخ فروش
یک دلار امریکا	۷۰/۳۵	۷۰/۶۰
یک دلار کانادا	۶۲ ۶۲	۶۲/۲۵
یک دلار استرالیا	۸۱/۸۵	۸۲/۲۰
یک لیره انگلیس	۱۳۵/۴۰	۱۳۷
یک مارک آلمان غربی	۳۴/۴۰	۳۴/۷۵
یک فرانک سوئیس	۴۰/۷۵	۴۱/۱۵
یک فرانک فرانسه	۱۶/۱۰	۱۶/۳۰
یکصدفرانک بلژیک	۲۱۹	۲۲۱
یک صد لیر ایتالیا	۳۱/۸۵	۳۲/۲۰
یک فلورن هلند	۳۱/۹۰	۳۲/۲۵
یک کورن سوئد	۱۵/۶۰	۱۵/۸۰
یک کورن نروژ	۱۳/۱۰	۱۳/۲۵
یک کورن دانمارک	۱۲/۶۵	۱۲/۸۰
یک شیلینگ اتریش	۴/۷۵	۴/۸۵
یک صدین ژاپن	۳۷/۸۰	۳۸/۲۰
یکصدروپیه هندوستان	۸۷۰	۸۹۰
یک دینار کویت	۲۵۷	۲۶۰/۵۰
یک دینار عراق	۲۳۹/۵۰	۲۴۲
یک دینار بحرین	۱۸۱	۱۸۶
یک ریال سعودی	۲۰/۳۰	۲۰/۸۰
یک درهم امارات عربی متحده	۱۷/۹۵	۱۸/۸۵

مضنه های بالاتابع نوسانات بازار میباشد

شنبه‌ها دنیای ورزش منتشر میشود

اِرم شهر
تهران پارس، قنات کوثر

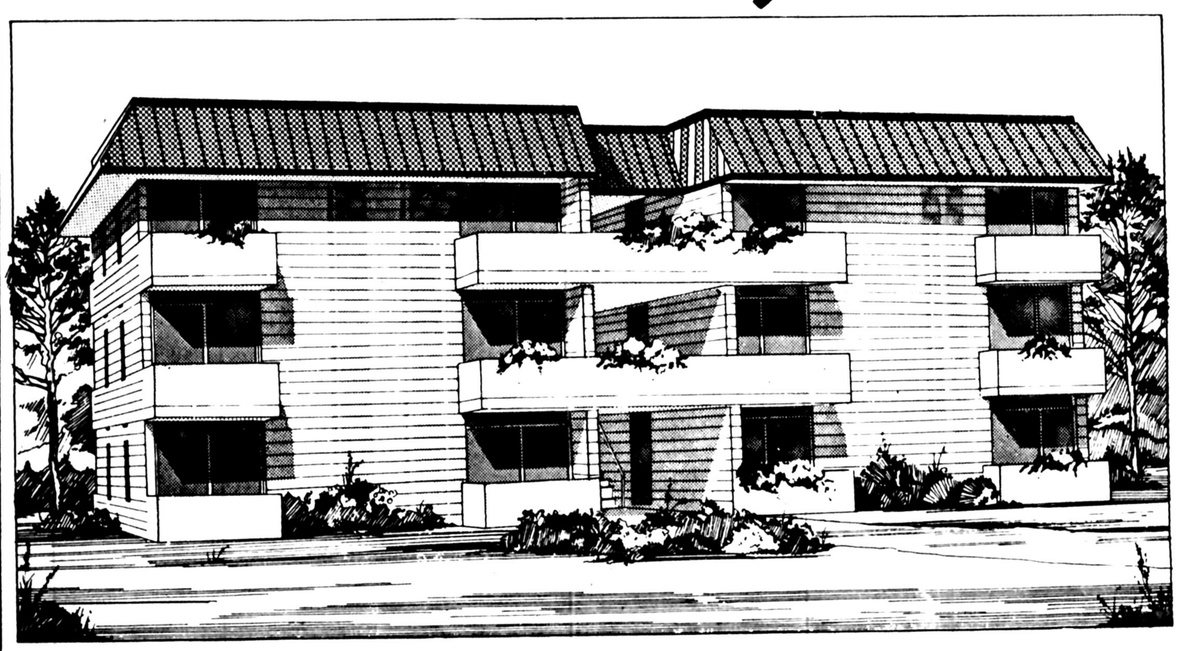

شهرک نمونه "اِرم شهر" توسط "ویلیام جی. لویت" بنیانگذار لویت شهرهای معروف آمریکا و اروپا با نظارت و همکاری سازمان مسکن در محدوده تهران پارس، قنات کوثر احداث میشود.

آپارتمانهای دو و سه اطاق خوابه بافضای سبزباتسهیلات وامکانات رفاهی فوق‌العاده، قیمت آپارتمانها از ۲۸۰٫۰۰۰ تومان تا ۳۳۵٫۰۰۰ تومان باامکانات کامل، آشپزخانه، کابینه‌های متعدد، اجاق گاز چهار شعله و یخچال ده فوتی که بطور رایگان همراه باآپارتمان در اختیار خریدار قرارمیگیرد، کلیه‌اطاق خوابها، پذیرائی، سالن‌بسلیقه خودشما ازچهاررنگ موکت موجود مجانا" فرش میشود.

در "اِرم شهر" فروشگاهها، زمینهای‌بازی، استخرهای شنا، پارک، مدرسه‌و مسجد برای شما مهیا است.

پیش‌پرداخت‌اولیه آپارتمانهااز ۷۰٫۰۰۰ تومان‌تا ۸۴٫۰۰۰ تومان میباشد. زمینهای "اِرم شهر" بسازمان مسکن تعلق دارند و با همکاری و تصویب سازمان مذکور ساخته میشودوطبق قیمت‌منطقه‌ای‌فروخته‌میشود، که ۲۵٪ بهای زمین بصورت نقدی هنگام عقدقراردادو مابقی به‌اقساط طویل‌المدت همراه با بقیه بهای آپارتمان دریافت میشود.

آپارتمان‌های‌دواطاق خوابه از ۸۹ تا۱۰۰ متر مربع و آپارتمانهای سه اطاق خوابه از ۱۰۴ تا ۱۱۸ متر مربع میباشند.

برای دریافت اطلاعات بیشتر، برای‌درخواست، دیدن نقشه‌ها وانتخاب و رزرو آپارتمان دلخواه خود میتوانید با دفترفروش‌درتهران، خیابان‌تخت‌طاووس، خیابان میرعماد، کوچه سیزدهم شماره۲۴ تماس‌بگیرید. وسپس‌پیش‌پرداخت‌آپارتمان مورد دلخواه را میتوانید در تهران بهر یک‌از شعب بانک تهران بپردازید. اولین آپارتمانهادر بهار ۲۵۳۸ به ترتیب نوبت به خریداران تحویل خواهد شد و تاریخ تحویل‌از روی رسید واریزپیش پرداخت، مشخص میگردد.

ساعات کار از ۱۰ صبح تا ۶ بعدازظهر (جمعه ها تعطیل است).

International
CONSTRUCTION CO. (IRAN) LTD.
William J. Levitt, Chairman

Ziba McCann 3519/78

اِرم شهر، شهری باامکانات کامل

تسهیلات شرکت سرمایه گذاری ساختمانی بانکهای ایران برای صاحبان اراضی وسازندگان واحدهای مسکونی

شرکت‌سرمایه گذاری‌ساختمانی بانکهای ایران برای صاحبان اراضی درداخل محدوده شهرها و سازندگان واحد های مسکونی جهت افراد کم و متوسط درآمد ضمن‌تعهدخرید (با ۱۵٪ سود برای فروشنده) تا ۷۵٪ هزینه‌ساختمان و تاسیسات طرحهای بیش از(۸)واحدرا با نظارت در پیشرفت کار پرداخت میکند.

متقاضیان میتوانند منتها تا ۳۱ مرداد ماه ۲۵۳۷ درخواست‌خودرا بضمیمه قبض پرداخت ده هزار ریال‌بحساب‌شماره۱۲۲۵ شرکت در بانک عمران شعبه‌خیابان‌جم‌درتهران ـ خیابان جم بدفتر شرکت واقع در تهران ـ شماره ۲۶۴ خیابان تخت طاوس ارسال دارند تا پس ازرسیدگی از تاریخ اول شهریور ماه پرسشنامه لازم دراختیار آنان قرار داده شود. به درخواست های واصله ازشهرستان های اراک ـ زنجان ـ اهواز ـ و تهران برای استفاده از اعتبارات شرکت اولویت داده میشود.

شرکت سرمایه گذاری ساختمانی بانکهای ایران

آگهی مناقصه شماره یك

شرکت سهامی باطریسازی نیرو ۱۸۴ قلم لوازم برقی خودرا از طریق مناقصه خریداری می نماید.

پیشنهاد دهندگان میتوانند با مراجعه بامور مالی شرکت واقع در سلطنت‌آباد (تقاطع بلوار کوی نوبنیاد و جاده اقدسیه) و اخذ مشخصات فنی، برك شرائط مناقصه را دریافت و پیشنهاد خود راطبق مفاد مندرج در برك شرائط مناقصه تنظیم وتاساعت ۱۰ صبح روز یکشنبه ۲۲ر۵ر۳۷ بدفتر دبیرخانه شرکت واقع در محل یادشده‌بالا تسلیم نمایند.

شرکت سهامی باطری سازی نیرو
م‌الف۱۲۰۶۲ ۱ـ۲

آگهی افزایش سرمایه
شرکت سرمایه گذاری البرز (سهامی عام)

موجب اختیاریکه مجمع عمومی فوق‌العاده مورخ ۲۲ تیرماه ۲۵۳۷ برای افزایش سرمایه شرکت تا مبلغ ۶۷۵ میلیون ریال به هیات مدیره داده است، وطبق تصویب هیات مدیره در جلسه مورخ ۲۷ تیرماه ۲۵۳۷ مبلغ ۱۳۵/۰۰۰/۰۰۰ ریال معادل ۱۳۵/۰۰۰ سهم با نام یکهزارریالی بسرمایه شرکت اضافه گردیده واین افزایش برطبق ماده ۱۶۹ قانون لایحه اصلاح قسمتی از قانون تجارت، برای استفاده از حق تقدم از تاریخ انتشاراین آگهی تا انقضاء دوماه دراختیار سهامداران گذاشته میشود.

سهامداران که به نسبت ده درصد سهام کنونی شان درخرید این سهام حق تقدم دارند وگواهینامه حق تقدم جداگانه برای همه‌شان فرستاده شده است، میتوانند درمدت این دوماه پشت گواهینامه را که متضمن تعهد خرید سهام واجازه برداشت بهای سهام تعهدی از محل طلب‌شان بابت سودسال ۲۵۳۶ میباشد، امضاء کرده بشرکت سرمایه‌گذاری البرز خیابان نادری شماره ۲۴۷ تسلیم نمایند. همچنین درصورت تمایل میتوانند استفاده از حق تقدم خود را درمدت مهلت مقرر بدیگری نیز واگذارند.

بدیهی است کسانیکه درعرض مهلت دوماهه از حق تقدم خوداستفاده نکند، دیگر حقی دران سهام نخواهند داشت وهیات مدیره خواهد توانست آنها را دراختیار متقاضیان دیگر بگذارد.

شرکت سرمایه گذاری البرز (سهامی عام)

رمضان در سرزمینهای اسلامی (۱)

رمضان درعتبات عالیات

نوشته: حسن فرامرزی

یکشنبه، روزاول ماه مبارک صیام است. ملت مسلمان ایران، این ماه را با شور خاصی استقبال می کنـد. درهمـه شهرها و روستاهای ایران، شب زنده داری و عبادت چند مرحله افزایش می یابد و مؤمنـان ازدرگاه قادر متعال، پیروزمندی و شادکامی ملل مسلمان را در همه نقاط جهان ارزو می کنند.

درزیر، گزارشی هست درباره مراسم ایام ماه مبارک رمضان در عتبات عالیات:

***

قبل از فرارسیدن ماه رمضان، مخصوصاده روز آخرماه شعبان همه مردم شهرهای کربلاء ـ نجف و کاظمین برای خرید مایحتاج خود درماه مبارک صیام اقدام می کنند. این احتیاجات شامل مواد زیرست:

برنج ـ گلاب ـ عدس ـ رشته فرنگی ـ نشاسته ـ روغن حیوانی ـ هل ـ گندم و لیمو عمانی.. زیرا درماه رمضان، یک روزه دار هنگام افطار بیشتر انها را مصرف می کند.

فعـالیت اقتصـادی درین روزها فوق العاده افزایش می یابد. انبارها پرازکالا می شود و مردم به صورت عجیبی برای خرید این لوازم هجوم می اورند.

دمدم غروب افتاب، و پس از آن، بعداز اذان غروب، همه مردم فریاد «الله‌اکبر» را بلند می کنند. زن و مرد و کودک به پشت بام ها می روند و می کوشند. تاهلال را رؤیت کنند. حالا برخلاف گذشته، بلندگوها، گوش فلـک را کر می کننـد. مخصوصـا درحـرم حضرت امام حسین و حضرت بوالفضل العبـاس و حرم مطهر حضرت امیرالمومنین و حرم امام موسی کاظم و سایر اماکن مقدسه و مساجد مختلف، غوغائی برپا می شود. قارئان و راویان باصدای بلند و رسا، حلول ماه مبارک را به مردم مژده می دهند و دعاهائی می خوانند که ترجمه آن این است:

ـ خوش آمدی ای ماه رمضان.

ـ خوش آمدی ماه طاعت و ایمان.

ـ خوش آمدی ماه رحمت و غفران.

و ان قدر این اورادو خوش آمدگوئی ادامه می یابد تاهلال رمضان بکلی محو شود.

یکی از معروف ترین قارئان و منوذنان کربلا شخصی بود به نام «حاج جواد صادق» که ادعیه اورذا را با لحنی حزین می خوانـد و طرفداران بسیاری داشت، به صورتیکه بقیه قارئان وواعظان ازاو تقلید می کردند و اکنون، شاگردهای اوهمان روش را دنبال می کنند.

حاج جواد صادق، درموقع غروب آفتاب و هنگام سحر، این اورادرابه طریقی می خواند که باعظمت و اهمیت ماه، متناسب باشد و حتی مؤذن ها نیز از او تقلید می کردند.

شب اخر شعبان، مردم دسته دسته درمیدان های کربلاء و نجف و کاظمین و سامره و خیابان های اطراف و پشت بام ها جمع می شوند و حتی عده‌ای ازدرختان خرما بالا می روند و یا به خارج ازشهر می روند تاحتما هلال رمضان را رؤیت کنند و هرکس زودتر ماه را ببیند، این مژده را به همه می دهد و مشتاق می گیرد..

پس از اعلام رؤیت هلال، فریاد الله‌اکبر و هلهلـه و صلـوات فرستادن بر محمد و ال محمد همه شهر را دربرمی گیرد و مردم به یکدیگر تبـریک می گوینـد. عده‌ای نیز رؤیت هلال را باور نمی کنند و درین جاست که حکم قطعی را «مجتهد جامع اشرایط» شهر می دهد و اگر او فتوا داد که رؤیت هلال ثابت شده است، سروصداها می خوابد و مردم شب اول ماه مبارک رمضان را شروع می کنند.

پس از اعلام فتوی ازطرف مجتهد جامـع الشـرایط، مردم درحالی که وضو دارند، دست برچهره خود می کشند و می گویند: «اللهم صل علی محمد و علی آل محمد»

سپس هریک می رود تا خود را برای صرف اولین «سحری» اماده سازد و اولین گام، قبل از رفتن به منزل، زیارت حرم مطهر حضرت امیرالمومنین و حضرت سیدالشهداء و حضرت عباس و امامین کاظمین است.

بارؤیت هلال رمضان، تحول اساسی در روابط اجتماعی و رفتار افراد بایکدیگر ظاهر می شود. به راستی که درعتبات عالیات و یقینا درهمـه دنیای اسلام، ماه رمضان، ماه برادری و برابری است.

این یک تسبیحی صد و یک دانه‌ای به دست دارد که انرا «تسبیح حسینی» می نامند. این نام از انجا امده است که گفته می شود حضرت سیدالشهداء چنین تسبیحی داشته‌اند. تسبیح، ازگل رس کربلاست و همه با آن ذکر خدا می کنند. دیگری قران یا مصابیح الجنان و یا مفـاتیح الجنان دردست دارد که هردو پراز اورادوادعیه مخصـوص ماه رمضان است.

و بدین ترتیب، همه خودرا برای استقبال این ماه مقدس اماده می کنند.

حتی کسانی که درماه های عادی نماز نمی خوانند، دزماه رمضان، هم نماز می خوانند و هم روزه می گیرند و درواقع درماه رمضان بکلی عوض می شوند.

ازشب اول ماه رمضـان، محافل ذکر و حلقات ختم قران درخانه ها و مساجد شروع می شود. افراد خانواده ـ زن و مرد ـ هریک درمساجد و یا درخانه های خودشان و یادرحرم های مطهر جمع می شوند و ازاول قران شروع به خواندن می کنند و رسم اینست که هیچ یک ازیک سورهٔ قران کمتر نخوانند تاسی پاره را تمام کنند و باپایان گرفتن شب های رمضان، آخرین جزء قران خوانده شده باشد و این عمل را «ختم قران» می نامند.

علاوه بران ازشب اول ماه رمضان، مجالس عزاداری برپا می شود. درکربلا و مهمترین مرکز برای این کار «میدان بلوچ ها» ست که درحال حاضر نام آن به میدان «امام علی» تغییر یافته است. ظاهرا درقدیم الایام، عده‌ای ازبلـوچ های شیعـه ایران و پاکستان درکربلاء مجاور شده‌اند و رهبر انها «حسین بلوچی» بود که پس از درگذشت وی فرزندش «علی بلوچی» رهبری انها را به عهده دارد. غیراز ان نیز مجالس عزاداری و روضه خوانی درنقاط مختلف شهر و درصحن های مطهر برپا می شود.

خطباء و وعاظ هریک سلیقه خاصی درسخن رانی و وعظ دارند.

درشب آخر ماه رمضـان، میدان بلوچ ها درکربلاء شکوه و جلوه دیگری دارد و مردم از صمیم قلب به درگاه خدا دست به دعا برمی بردارند و دعای «آمن یجیب» می خوانند.

شب قدر ـ لیلة القدر ـ شب دیگری است که به نظر مردم کربلا و نجف بین روزهای هفدهم رمضان تابیست و هفتم این ماه است. درین ده شب، حرم مطهر حضرت امیرو امام حسـین و ابوالفضل بیش از شب های دیگر شلوغ می شود و روزه گیران به خاطر این شب جاودانی که درقران از آن ذکر خاص به میان آمده و آن را برابر و شاید بهتراز هزارشب دانسته شده است، تاسحرگاهان درحرم های مطهر بسر می برند.

یک دعاخوان مخصوص برای گروه خود دعا می خواند. مردم قران را روی سر می گذارند و دعا خوان، ضمن اینکه دعا را باصدای بلند می خواند، مردم بااو هم صدا می شوند. این دعا به این شرح است:

«بـک یاالله... بمحمـد... علی... به حسن... به حسین...» ده باراین دعا را تکرار می کنند و بعد نام بقیه ائمه اطهار می اید تانوبت به امام زمان برسد...

و بدین ترتیب، این مراسم تاسحر ادامه دارد و سپس مردم برای صرف سحری به منزل می روند و ازدحام صحن کم تر می شود. عده‌ای نیز به حمام می روند. زیرا حمام های عمومی درتمام مدت ماه رمضان تاصبح بازاست.

آنگاه و پس ازصرف سحری و ادای نماز صبحگاهی، همگی به خواب می روند و چنین است که تلافـی شب زنده‌داری را تا نزدیک ظهر درمی اورند تانوبت نماز ظهر برسد.

مسائلی که ذکر شد، ازنظر مذهبی بود، ولی می توان گفت که جمع کثیری نیز بجای رفتن به مسجد و بیتوته درتمام مدت شب، پس از ادای نماز عشاء به قهوه خانه ها می روند و باهم تخته نرد یاانواع دیگر بازی ها می کنند و تاسحرگاهان خودرا سرگرم می کنند.

البته تقارن رمضان درهریک از فصل های سال فرق دارد. اگر ماه رمضان درزمستان بیفتد، همه از گرمای رمضان درتابستان سخن می گویند که چگونه هفده ساعت روزه می گرفتند وزیردرخت های نخل ویاسرداب ها زندگی می کردند.

از جملـه بازی سرگرم کننده‌ای که درشب های رمضان بدان دست می زنند، همان است که مادرفارسی آن را «گل یا پوچ» می نامیم و انگشتـر کوچکی را دردست پنهان می کنند وچنان رجزخوانی می کنند که گوئی درمیدان جنگ هستند.

دراین بازی شرط بندی هم می کنند که اغلب روی خوراکی است و مثلا بیشتر برسر یک سینی باقلوا ویا شیرینی مشابه ان است.

انار کربلاء بسیار معروف است و نام ان فارس است به نام «خوش» که در مفهوم آنها یعنی اعلاء. زلوبیای کربلاء نیز از شهرت خاصی برخوردار است و اغلب از کربلاء به نجف و سامره و بغداد صادر می کنند. قسمتی را که دربالا ذکر کردیم، مربوط به مرحله بعد از افطارست و پس از اینکه همه این مراحل تمام شد، نوبت «سحر» می رسد.

بسـیاری از خانواده های کربلاء و نجف، سحری را یک ساعت قبل از آغاز آن آماده می کنند و گروهی کمتر، از افطار برای سحری نگاه می دارند.

کاروکاسبی دهل زنان درشب های ماه رمضان بسیار گرم است. این دهل زنان یا به قول ساکنان عتبات عالیات «طبالان» درغیراز ماه رمضان، درمراسم ختنه سوران وازدواج، بازارشان خوب است ودرماه رمضان که این مسائل کمتـر اتفـاق می افتـد، درسحرگاهان، طبل می زنند و مردم را از خواب بیدار می کنند تا سحری بخورند.

جالب اینست که درشـهر کربلاء یک نفر بدعت طبل را شکست و با عصائی که دردست داشت، بردرخانه ها می کوبید و بیدارشان می کرد و آوازی می خواند:

«تو خالقی و من مخلوق»

«تورازقی و من مرزوق»

«تومالکی و من مملوک»

وقبل از اینکه موقع اذان فرارسد، همین شخص فریاد می زد:

«زودآب بنوشید... صبح نزدیک است»

«آب، نوش جانتان باد... آب حلال»

چندبـار این یک بیت را تکرار می کرد تا نوبت اذان امساک می رسید و بعد از ندای اذان می گفت:

«امساک... امسـاک.... ای مومنان

«امسـاک... امسـاک.. ای روزه گیران

«خدا شما و اقوامتـان را رحمت کند.

«امساک... امساک....»

***

سفره افطار با سفره روزهای عادی فرق دارد. علی رغم اینکه روزه گیر، کم تر از روزهای دیگر باید بخـورد. امـا انواع واقسام غذا برسرسفره هست، خرما و ماست و اش و کباب و ترید (تلیت) و شیربرنج و شیرینی و میوه و شربت مخصوصا شربت انار و الو و خوشابه که از تمر هندی و شکر ساخته می شود وغیره، سفره را رنگین می کند.

قند داغ هم از جمله شربت آلاتی است که در ماه رمضان، هنگام افطار زیاد مصرف دارد. قبل از صرف افطار، دعائی به این شرح می خوانند:

«خدایا. برای تو روزه گرفتیم و از نعمت تو افطار کردیم و برای روزه فردا نیت کردیم... از ما بپذیر»

وپس از افطار می گویند: «خدایا. سیر شدیم. همه گرسنگان را سیرگردان و به همه خیروبرکت عطافرما».

درشب های «قدر» ولیمه ها و مهمانی ها افزایش می یابد و مردم همدیگر را به صرف اطعمه و اشربه دعوت می کنند. از آن شب ها، عطاء و دهش بالا می گیرد که درماه های دیگر نظیر آن دیده نمی شود. درده روز آخر ماه رمضان و مخصوصا روز بیست و یکم ماه رمضـان، شهرهای کربـلاء و مخصوصا نجف درغم و اندوه فراوان فرو می رود. همه مردم لباس سیاه برتن می کنند. شهر سیاه پوش می شود.مغازه ها تعطیل می گردد و دسته های مختلف از نقاط مختلف شهر براه می افتد و به حرم حضرت امیریا حضرت سیدالشهداء منتهی می شود.

مراسم عزاداری درین روزها بقدری با شکوه است که شاید درهیچ نقطه ای از دنیا نظیر آن دیده نشود. وعاظ درباره مناقب حضرت امیرمومنان سخن رانی می کنند و شهادت او را شهادت ایمان و صراحت وجوانمردی می دانند... به راستی که کربلاء و نجف دران روزها، چهره دیگری دارد و عظمت اسلام و حق و حقیقت بیش از هروقت متجلی می شود.

با خاتمـه یافتـن روزهای عزاداری، فعـالیت اقتصـادی درشهرهای مذهبی از سرگرفته می شود و مردم کم کم خود را برای روز عید فطر آماده می کنند. کاروبار خیاط ها رونق می گیرد و خیاط ها شب وروز کار می کنند تا لباس مردم را قبل از عید برسانند. جالب اینکه خود مردم به خیاط ها کمک می کنند تا لباس مشتری ها را زودتر برسانند.

قهوه خانه هانیز از نورنگ می شود. نیمکت های شکسته و رنگ وررورفته تعمیر می گردد. حتی حصیر که مردم بران می نشینند، نو می شود..

با نزدیک شدن عیدفطر، همه چیز نو می شود و ماه رمضان همان گونه که با شوروهیجان مورد استقبال قرار گرفت، مورد بدرقه قرار می گیرد..!

همان گونه که رویت هلال رمضان جنب وجوش دارد، رویت هلال شوال نیز پربرکت است... به مجرد رویت هلال شوال، مردم به حمام می روند و پای خود را «حنا» می زنند و مادرخانه، آخرین کسی است که حنا برپای می گذارد.

صبح روز عیدفطر، خیلی زود مردم از خواب بیدار می شوند، افرادخـانواده نزد بزرگ خانواده می روند، دستش را می بوسند و تبریک می گویند و هرکس برحسب امکانات مالی خود عیدی می دهد.

سپس همگی به مسجد جامع شهر و یا حرم های مطهر می روند و نماز عید فطر را در حالی که هنوز روزه هستند و ناشتائی نخورده‌اند، اداء می کنند.

پس از خاتمه نماز، اکثریت قریب به اتفاق مردم به حرم حضـرت امیرو حضـرت سیدالشهداء و ابوالفضل عباس می روند و زیارت می کنند.

وبدین ترتیب، ماه رمضان خاتمه می یابد... ماه نوروایمان و اطاعـت... ماه رستـگاری و کارهای نیک.

مردم کربلا و نجف که اغلب ریشه‌ای ایرانی دارند با آداب و رسومی شبیه به آنچه در ایران مرسوم است، به استقبـال ماه مبارک رمضان میروند

سیستم های کامپیوتری الیوتی

تنهاراه استفاده ازکامپیوتربا کمترین هزینه

پرورش اطلاعات بطورمستقل وغیرمتمرکز:

- صرفه جویی دروقت و هزینه
- طرز کارآسان
- بی نیاز به تدارک محل و قابل استفاده در هرگونه شرایط جوی
- تبدیل خطفارسی به لاتین وبالعکس، تنها با فشار یک‌دگمه
- قابل استفاده بصورت ترمینال بمنظور جمع‌آوری و مخابره اطلاعات به کامپیوتر مرکزی

موارد مصرف:

- تجارت
  صدور فاکتور و تنظیم آمار فروش
  حسابداری فروش و نگهداری کارت مشتریان
  حسابداری عمومی و ثبت کارت معین
  حسابداری انبار
  لیست حقوق
- بانکداری
  حساب جاری، حساب پس‌انداز، وام، معاملات ارزی
  بروات نزولی

oliveti
الیوتی

شرکت تهران الکتریک ـ قسمت سیستمهای اداری
خیابان ویلا شماره ۸۸
تلفن ها: ۲۸ الی ۸۳۴۱۲۴ و ۸۳۴۱۲۲

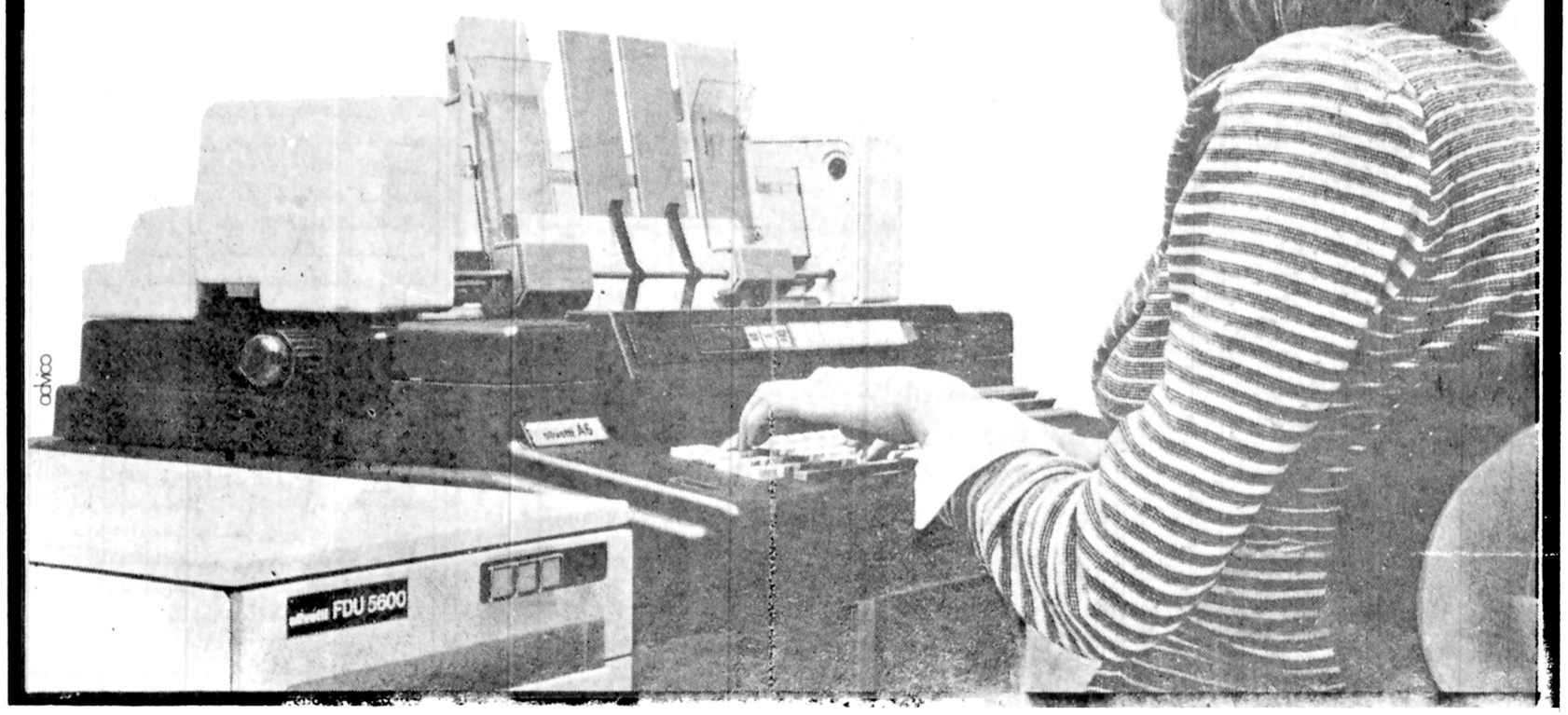

پرس توریست
تورهای تابستانی

مدت	مسیر	حرکت	قیمت به تومان
۱۵ روز	لندن	۲۲ـ مرداد ۵ ـ ۱۹ شهریور	۶۸۵۰
۱۵ روز	رم ـ لندن	۱۸-۲۵ مرداد ۱- ۸- ۱۵- ۲۲- ۲۹ شهریور	۶۹۵۰
۱۵ روز	رم ـ ناپل ـ کاپری ـ سورنتو ـ پاریس ـ لندن	۱۹- ۲۴ مرداد ۲-۹-۱۶-۲۳ شهریور ۶ مهر	۷۵۵۰
۱۸ روز	رم ـ هامبورگ ـ لندن	۲۲- مرداد ۵-۱۹ شهریور ۲ مهر	۸۵۰۰
۲۱ روز	وین ـ مونیخ ـ ژنو ـ رم (ناپل ـ کاپری ـ سورنتو)	۱۷-۳۱ مرداد	۸۹۵۰
۲۲ روز	رم ـ ناپل ـ کاپری ـ سورنتو ـ پاریس ـ لندن	۱۳-۲۰- ۲۷ مرداد ۳- ۱۰- ۱۷- ۲۴ و ۳۱ شهریور ۷ مهر	۸۹۹۰
۲۱ روز	رم ـ ناپل ـ کاپری ـ سورنتو ـ مادرید بارسلون ـ لندن	۱۲-۲۶ مرداد ۹-۲۳ شهریور ۶ مهر	۹۳۵۰
۲۸ روز	لندن ـ پاریس ـ آمستردام ـ فرانکفورت رم (ناپل ـ کاپری ـ سورنتو	۱۴- ۲۱- ۲۸ مرداد ۴ شهریور	۱۱۴۵۰
۲۵ روز	لندن ـ اسلو ـ استکهلم ـ کپنهاگ ـ رم	۱۹ مرداد ۲-۱۶ شهریور ۲ مهر	۱۱۸۹۰
۲۱ روز	لوس آنجلس ـ واشنگتن ـ نیویورک ـ لندن	۱۱- ۲۵ مرداد ۸- ۲۲ شهریور	۱۱۹۸۰
۲۱ روز	نیویورک ـ واشنگتن ـ سانفرانسیسکو ـ لاس وگاس لوس آنجلس ـ دیزنی لند ـ هالیوود ـ لندن	۲۴- مرداد ۷-۲۱ شهریور	۱۴۲۵۰

اقامت درهتلهای درجه یک باسبحانه وگردش
برای رزروجا وکسب اطلاعات بیشترمستقیما به
آژانس پرس توریست خیابان ایرانشهر چهارراه ثریا
تلفن ۸۳۲۶۰۶- ۸۳۲۶۰۵- ۸۲۹۷۷۳- ۸۲۴۱۵۷- ۸۲۷۹۱۳
مراجعه فرمائید.

گوناگون

بقیه از صفحه ۵

کاغذبازی، مشکل بزرگ ...

نگهداری این ملک را بعهده برادرش رحمت اله میربد سپرده تا پس از رسیدن من به هیجده سالگی آنرا دراختیارم گذارد. حق فسخ صلح نامه هم با امضای خودمن ورحمت اله میربد، هردو قابل اعتبار بود، چندسال پیش که بسن ۱۸ سالگی رسیدم برای دریافت ملک قانونی خود به دادگاه مراجعه نمودم، اما دریافتم که رحمت اله میربد برادر پدر خوانده ام با جعل امضاء من ملکم را بغیر فروخته است و دادگاه هم حرف مرا قبول ندارد، چون ایشان ثروتمند هستند. واعمال نفوذ کرده اند من سندالمثنی ملک را که بنامم میباشد از دفترخانه گرفته ام وسند صلح را هم دردست دارم، اما دادگاه با تمام این مدارک مرا صاحب قانونی ملک نمی شناسد، بتهران آمده ام شاید بتوانم احقاق حق کنم، ما آدمهای بی چیزی هستیم وسواد خواندن ونوشتن نداریم».

زن از سختی های زندگی وحق قانونی خود حرف می زند ومی گوید:

آیا کسی هست که حق قانونی مرا از غاصب بستاند وبمن تحویل دهد؟ چشم امیدم بعدازخدا به «دادگستری» است واین دستگاه «باید حق مرا بازگرداند.»

آیا دستگاه دادرسی ما که بلا

هزاران نمونه از حق کشی های گوناگون ازاین دست، دست بگریبان است می تواند حق «توران» هارا از متجاوز بن بازستاند؟ واگر نه چه محکمه ای وبه چه منظور؟!

اساسی ترین مشکلات

مسئله عدم اجرای قانون وضعف دادگستری یکی از اساسی ترین مشکلات جامعه ماست.

متاسفانه دادگستری ما ضعیف وناتوان شده وقدرت برابری با دزدان وجانیان بزرگ را از دست داده است.

دادگستری «تله»، کوچکی شده که جزموش های ریزخانگی را نمی تواند بدام خود بکشد. وموشهای بزرگ بی ترس از «تله» گستاخانه جولان میدهند ودادگستری یارای مقابله با آنان را ندارد.

وقتی دادگستری ما از قدرت قانونی خود سلب شده باشد چه باقی می ماند؟ جزگروهی بی توجه به قانون که هرروز تعدادشان روبه ازدیادبوده ومنافع مردم ونظم اجتماع برایشان بی تفاوت است؟ یکی از وکلای دادگستری با اشاره به نکته بالا می گوید:

دراین راه سازمانهای عمومی نیز جلوتر از مردم حرکت میکنند واین سازمان ها روحیه قانون شکنی را درجامعه رواج میدهند. منتها چون گرامی و بحرمت گرانمایگانی که همه کارها به دادگستری ختم میشود همیشه کمبودها سردادگستری خراب میشود شما نگاهی به شهرداری بیندازید. آیا مردم درروبا رونی با این سازمان مشکلات کمتری دارند؟

برای نمونه درمورد طرح های جامع ومسئله داخل وخارج از محدوده، شهرداریها چه بودجه های عظیمی را تلف کردند وچه خسارات وزیان های هنگفتی رابرای مردم فراهم آوردند! آیا شهرداری ها هرگز توضیحی قابل قبول به مردم داده اند؟ با این مشکلاتی که سازمان های دولتی ببار می آورند تنها روحیه قانون شکنی گسترش می یابد. هریک از سازمان های عمومی ودولتی را که مورد نظر قراردهید می بینید که خود را تابع قوانین نمی دانند وهرچه می خواهند می کنند هیچکس بفکر دادگستری وتقویت قدرت قانونی آن نیست وناسامانی ها تابدانجاست که مردان قانون هم گوشه نشین شده درچنگال غبارزخوت افتاده اند وچه فرصتی نیکوتر ازاین برای آنها که دنبال فرصت هستند؟!

آگهی

شرکت سهامی شیلات جنوب ایران

پیرو آگهیهای سنوات گذشته باطلاع میرساند طبق ماده ۸ قانون تاسیس شرکت سهامی شیلات جنوب ایران اقدام بهر گونه عملیات صیادی و بهره برداری از آبزیان خلیج فارس و دریای عمان و رودخانه های ساحلی جنوب ایران منحصرا بشرکت شیلات جنوب واگذار شده و نقل و انتقال انواع ماهی و سایر تولیدات دریائی و نگهداری آنها در سردخانه ها و عرضه ببازارهای مصرف داخل و خارج کشور بدون کسب اجازه قبلی ممنوع و با متخلفین طبق تبصره ۲ ماده فوق رفتار خواهد شد و تبصره مذکور صراحت دارد که هر شخص حقیقی یا حقوقی که برخلاف ترتیبات در قانون مبادرت به عملیات صیادی و یا بهره برداری بنماید و یا محصولاتی را بدون مجوز قانونی صید کرده و بیش از مصرف شخصی نگهداری، حمل و یا بمعرض فروش بگذارد علاوه بر ضبط محصول غیر مجاز بجزای نقدی معادل دو برابر قیمت کالای مشکوفه بحبس جنحه ای از ۶۱ روز تا ششماه محکوم خواهد شد و صیادان ساحل نشین عضو شرکتهای تعاونی صیادی که دارای پروانه صید هستند کماکان مجاز بصید ماهی و عرضه آن ببازار مصرف بنادر جنوبی کشور خواهند بود.

بقیه از صفحه ۶

من و دکتر علی امینی

نمی بخشد و همه با لعن و نفرین از انان یاد می کنند و مرور زمان دراین امور تاثیری ندارد.

***

خوب است اقای دکتر علی امینی ودوستانش به جای حمله بمن، درباره جرائمی که درزمان نخست وزیری مرتکب شده توضیح بدهند و مردم را روشن کنند. اگر فقط بگویند سیدمحمد صادق علوی، قاضی دانشمند و شریف دادگستری را که دریک خانواده علم و تقوی بزرگ شده و شجاعت وزیربار زور نرفتن را از اجداد کبارش بارث برده و درزمان حکومت اقای امینی رئیس کل دادگاههای شهرستان تهران بود ووقتی «لیست» اسامی مخالفین را که قصد داشتند بتدریج بازداشت کنند باونشان دادند و گفتند قرار توقیف انان باید درددادگاه تائید شود و او جواب داد من قاضی و از اولاد اما حسین (ع) هستم نه میرغضب و جلاد و قرار توقیف «لیستی» تائید نمی کنم، چرابان صورت مفتضح یعنی انحلال شعبه اول دادگاه شهرستان از کار برداشتند (اولا انحلال محاکم برخلاف ـ قانون اساسی است و ثانیا اگر فرضا دادگاهی درمنطقه ای هیچ کار نداشته باشد وبعلت کار نداشتن منحل شود اخرین شعبه را منحل می کنند نه شعبه اول را) من بهیچیک دیگر از سوابق اعمال او درتمام طول زندگی کاری ندارم و همه حرفهایم را با معذرت خواهی پس می گیرم.

بقیه از صفحه ۷

نیایش امام سجاد در اولین روز ماه مبارک رمضان

تو همنشین باشیم.

پروردگارا! بروح مقدس محمد و ال محمد رحمت فرست و ما را از پلیدی شرک و الحاد و سستی در عبادت و تردید در حقیقت و کوری در حق جوئی و غفلت از محرمات و فریب از ابلیس ایمن دار.

پروردگارا! بروان محمد و ال محمد رحمت فرست و ما را در این ماه از عذاب و عقوبت خویش ازاد فرمای بدانسان که بندگان گنه کار خویش را با دست بخشنده و بخشاینده خود از عذاب و عقاب ازادهمی فرمائی، این ماه را برای ما همدمی مبارک و فرخنده شمار.

پروردگارا! بروح مقدس محمد و ال محمد رحمت فرست و در ان شبها که ماه در سراشیبی محاق فرو دود معاصی ما را نیز در نامه اعمال ما به محاق دراور و رنگ شقاوت از جان ما بزدای و با انقضای این ماه از تقصیرهای ما بگذر تا در ان روز که ماه مبارک رمضان و داعمان همی کند از الایش معصیت ها و منکرات یکباره پاک باشیم و به برکت طهارت و تقوی رسیم.

پروردگار من! بروان مقدس محمد و ال محمد رحمت فرست و مگذار از رنج روزه و زحمت عبادت خسته مانیم در ان هنگام که خسته شده ایم نیروی تازه ای بما بخش و اگر از راه راست سر انحراف گرفته ایم دوباره ما را براه راست باز گردان و چون شیطان دست اغوا و اغرا بسوی مادراز کند دستش را کوتاه کن و بما پناه ده.

پروردگارا ماه مبارک رمضان را بازنیت طاعت ما بیداری و در شبها و روزهایش یارمان باش که در نماز و روزهٔ خود منقصتی نگذاریم و ما را در پیشگاه خود به تضرع و خشوع و ذلت و مسکنت بگمار تا روزهایش بر ما غفلت نگذارد و شبهایش در دست ملاهی و مناهی تباه نگردد.

پروردگار من! چنان کن که هم در این ماه و هم در ماههای دیگر تا روزگارمان بسر نرسیده چنین باشیم، ما را از بندگان صالح و مخلص خویش بشمار تا در فردوس جاویدان با صلحا و ابرار همنشین باشیم، ما را از ان طایفه شمار که هر چه بدست اورده اند در راه تو از دست داده اند و تکلیف خویش را صمیمانه فرو گذاشته اند و همچنان قلبشان ترسان و لرزان بود، زیرا می دانستند که بسوی تو باز خواهند گشت، ما را در صف ان طایفه بنشان که بسوی خیرات سبقت همی جستند و از نیکوکاری لذت همی بردند.

کجا برویم

نمایشگاه

* آثار نقاشی عبدالله عامری
مهرشاه ـ خیابان آپادانا ـ نبش نوبخت (۹ تا ۱۲ و ۱۶ تا ۲۰)
* آثاری از نقاشان ایرانی وآمریکائی
فصل ها و یادها ـ تخت طاووس ـ میرعماد ـ خیابان یازدهم پلاک ۲۶ (۱۰ تا ۲۰)
* نقاشی های انوشه محسنی
سیحون ـ عباس آباد ـ خیابان وزراء ـ خیابان چهارم (۱۰ تا ۱۳ و ۱۶ تا ۲۰)
* عکس هائی از آثار تاریخی ایران
انجمن سینمای جوانان ایران ـ خیابان پهلوی
سه راه آریامهر ـ بوعلی شماره ۴ (۱۷ تا ۲۰)
* آثاری از نقاشی های علی اکبر صفائیان، اسماعیل مرضائی، جلالی سوسن آبادی و بهرام عالیوندی
انتشارات آگاه ـ شاهرضا ـ روبروی دانشگاه تهران (۹ تا ۱۹)
* آثار نقاشان و طراحان شیراز
نگارخانه تخت جمشید ـ خیابان تخت جمشید ـ نبش بندر پهلوی (۹ تا ۱۲ و ۱۶ تا ۲۰)
* آثار نقاشان امپرسیونیست
نگارخانه سولیوان ـ خیابان دانشگاه (۱۷ تا ۲۰)
* آثار نقاشان اروپا
نگارخانه سپید ـ خیابان روزولت شمالی ـ (۹ تا ۲۰)
* نمایشگاه چهره هائی از پیشروان هنر و ادبیات معاصر ایران
فرهنگسرای نیاوران ـ انتهای سلطنت آباد غربی ـ پارک نیاوران ـ (۱۰صبح تا ۱۱بعدازظهر)
* آثار نقاشان ایرانی و اروپائی
نگارخانه آزاد ـ ۵ تا ۸

موزه

* هنرهای تزئینی
بلوار کریمخان زند ـ (۹تا۱۶و۱۵تا۲۰)
* سلسله پهلوی
خیابان پهلوی ـ کاخ مرمر ـ (۹تا۱۶)
* خزانه جواهرات سلطنتی
بانک مرکزی ـ (۱۵/۳۰تا۱۸)
* موزه هنرهای معاصر
سنت وهویت معماری فنلاند
امیرآباد ـ پارک فرح ـ (۱۱تا۲۰)
* ایران باستان
خیابان قوام السلطنه ـ (۹تا۱۳ و ۱۵تا۱۸)
* شهید آریامهر
میدان شهید ـ (۹تا۱۶)
* کاخ گلستان
میدان ارک ـ (۹تا۱۲ و ۱۵تا۱۷)
* هنرهای ملی
میدان بهارستان ـ (۹تا۱۶)
* فرش
امیرآباد شمالی ـ جنب پارک فرح ـ (۱۰تا۱۸) باستثناء روزهای شنبه

تئاتر

* مضرات دخانیات ـ خودکشی
اثر: آنتوان چخوف
کارگردان: حمید لیقوانی
خانه نمایش (۲) ـ اداره برنامه های تئاتر ـ (ساعت ۲۰)
* تحویلدار
بکارگردانی پرویز بشر دوست ـ خانه نمایش (۱) اداره برنامه های تئاتر (ساعت ۲۰)
* حاجی آقا وارد میشود
نویسنده و کارگردان: محمدتهرانی
محل اجرا: سینمادریا، خیابان فرح آباد ژاله
بازیگران: محمدتهرانی ـ حسین تهرانی ـ خسرو شیرازی ـ منصور بهرامی ـ محمد دانش ـ مهدی نقیبیان ـ (ساعت ۸/۵ شب)
* دادوبیداد
اجراز: گروه شماره (۲) پارت ـ وابسته به مرکز آموزش تئاتر مشهد
نویسنده و کارگردان: داودکیانیان
بازیگران: مهدی غفوریان ـ رضا نجمی ـ وحید کیانیان ـ ژینا سرهنگی و.....
محل اجرا: خانه هنر تهران ـ پیچ شمیران، اول خیابان تنکابن ـ (ساعت ۸ شب)

فال فردای شما

فروردین ♈ نگرانی و ناراحتی هائی که دارید، همه را فراموش کنید تا از زندگی لذت ببرید.

اردیبهشت ♉ دعوت های غیر منتظره ای دریافت میکنید و برخورد با ادمهای جالبی برایتان پیش بینی میشود.

خرداد ♊ اگر در مسائل عشقی بی گدار به اب بزنید با یاس و پشیمانی روبرو خواهید شد.

تیر ♋ احساس میکنید محیط خانه برایتان یکنواخت است، به همسرتان توصیه کنید که همراه او به یک مسافرت بروید.

مرداد ♌ آنقدر خودتان را درکار غرق نکنید تا از وظایف خانوادگی غافل بمانید.

شهریور ♍ طرح مسائل اجتماعی در محیط کار یا خانه خوبست بشرطی که در اینگونه مباحث قصد تحمیل عقاید خود را نداشته باشید.

مهر ♎ برای ازدواج باین زودی تصمیم نگیرید، تمام اطراف و جوانب کار را قبلا بررسی کنید.

آبان ♏ روزهای خوبی در پیش است. از تنهایی دوری کنید. در جمع باشید

آذر ♐ در مسائل عشقی زیاد ماجرا طلب نباشید که عاقبت کار بسود شما نخواهد بود.

دی ♑ خونسرد باشید و در پناه خونسردی مشکلی را که پیش امده است، حل کنید.

بهمن ♒ شنبه ها روز خوشبختی است، اگر تصمیم به تحولی در زندگی دارید، این روز را فراموش نکنید.

اسفند ♓ با کسی که سالهاست بریده اید، برخوردهای تازه می کنید و او را لایق دوستی می بینید.

جدول

ویژه ۹۹۸۶ — عادی ۱۲۳۰۷

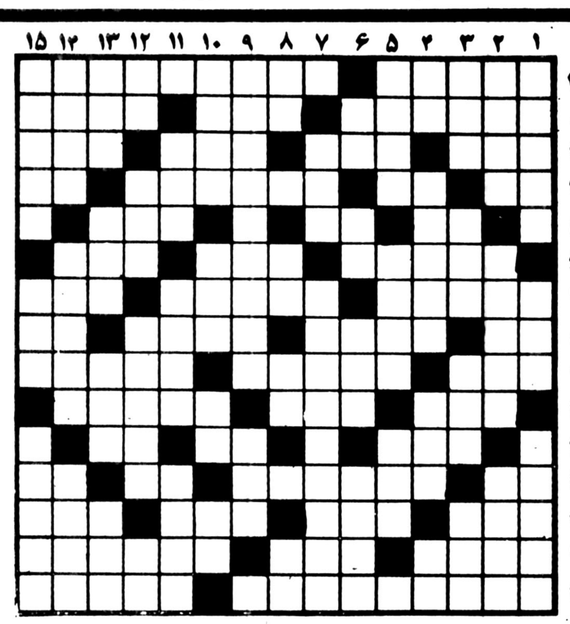

افقی: ویژه

۱ ـ بذل و بخشش کردن ـ از مخترعان فرانسوی که بالن را اختراع کرد.
۲ ـ تریاک ـ از اسامی مستعار دهخدا بود ـ جهان چنین است.
۳ ـ گستاخی می کند ـ مظهر ایستادگی ـ خانه زمستانی ـ امر به نگفتن می کند.
۴ ـ از عناصر شیمیائی ـ رنگ موی فوری خانمها ـ برهمنان ـ دانه خوشبو.
۵ ـ می گویند باعث رماتیسم میشود ـ مخترع تلفن ـ درخت چنار.
۶ ـ اگر صاحب سخن را بر سر حرف آورد جه عجب ـ برای نقاشی ضروریست ـ بادیکه نمی وزد.
۷ ـ معنی راجمع کنید! ـ راهنمایی کردن ـ فهمیدن است ودر همه کس یکسان نیست!
۸ ـ ماهی قرمز ـ دهنه ـ جناحی در جنگ ـ دلیر و پهلوان.
۹ ـ ضربه ناگهانی بر اعصاب ـ با او باش همنشین هستند ـ شرف و عصمت.
۱۰ ـ پوست درخت خرما ـ بلند ـ معروف و بلند آوازه.
۱۱ ـ عملی است قبل از دانه افشانی ـ نقطه و خال ـ رها شده.
۱۲ ـ گرداگرد دهان ـ کشوری در اروپا ـ حرف ندا ـ پیشاوندیست.
۱۳ ـ خدا کند هر روز چنین باشد ـ موسیقی جوان پسند ـ دوست دارند ـ پسوندیست.
۱۴ ـ از میوه های بهشتی ـ پیمانه ـ برای ساختن بنا هم بر پا می کنند.
۱۵ ـ از نویسندگان معروف آمریکائی که «شاهزاده و گدا» از او خیلی مشهور است. ـ بکتاش را دوست داشت.

عمودی: ویژه

۱ـ مرغی با منقار کج میخورد ـ دانه ای برای پختن آش ـ اکنون پذیرائی در رستوران بستگی به آن دارد!
۲ ـ واحدی در طول خارجی ـ آنچه که به علت و سبب ضروری آن را ثابت کرده باشند ـ صحرائی در خاور میانه.
۳ ـ خاک و زمین ـ زنان ـ جزیره ای در عرصه شطرنج ـ خانه.
۴ ـ عیب و عار ـ محال و غیر ممکن ـ مباهات ـ سخن خشماگین زیر لب.
۵ ـ قسمتی از لاستیک اتومبیل ـ از مرغان سخنگو ـ بر دریا توان دید.
۶ ـ تکرارش غذایی است ـ نیم صدای حیوانی است ـ پاداش ـ در چرخ خیاطی نخ بدورش می پیچد.
۷ ـ از پت های زمان جاهلیت اعراب ـ دختر معروف تزار روسیه.
۸ ـ عشق و محبت ـ آنچه خداوند بدهد و ببخشید ـ چیست؟ ـ قهرمان جنگهای انفصال.
۹ ـ آهنگی در موسیقی قدیم ایران ـ زراعتی که با آب باران محصول میدهد.
۱۰ ـ میوه است ـ سگ ماده ـ شراب ـ اندازه.
۱۱ ـ چشم درد ـ با بارش چرخ نیلوفری به زیر توان آورد ـ جاهها.
۱۲ ـ در هم پیچیدن ـ میوه ایست ـ آهنگی در موسیقی ـ خدای خورشید در مصر قدیم.
۱۳ ـ رنگ ـ مسافتی که تیر می پیماید تا به هدف برسد ـ درنگ و تاخیر ـ علت و دستاویز.
۱۴ ـ دنباله رو عروسی در شب زفاف ـ جیوه در لفظ خارجی ـ گشاینده.
۱۵ ـ اصل هر چیز ـ طبل بزرگ ـ از نویسندگان بنام ایتالیائی که کمدی الهی از آثار اوست.

افقی: عادی

۱ـ فیلسوفی درروز چراغ بدست دنبالش می گشت ـ حشره سودمند پست
۲ـ نام قدیم سیستان ـ وقتی که بیاید رنگ میرود ـ ازشیخ نشینهای جنوب
۳ـ کناردشت است ـ علاقه والفت ـ درآن پلومیریزند ـ حکم ودستور خدا
۴ـ نفس بلند ـ جنس قوی ـ بازیادش سوداگری می کنند ـ خانم تعجب کرده
۵ـ روزیکه گذشت ـ معشوقه کلاه مخملی ـ واحد پول ایتالیا
۶ـ قسمتی ازگندم است ـ گازیست ـ سرخ که باشد بدست چلاق می افتد
۷ـ براثر اصرار پیش آید ـ نشانی که نصیب همه کس نمیشود ـ اذری مادرش را گوید
۸ـ بالا امدن اب دریا ـ پراکنده کننده ـ پشت سرهم ـ اگر
۹ـ بندگان خدا ـ محبتش ضرب المثل است ـ طرد شده
۱۰ـ قسمت سکسی پا ـ اگر مربوط به چاقو است تیز است ـ دراین هوای گرم باکوره سروکاردارد
۱۱ـ درس کشیدنی ـ بی مو ـ حرف شگفت زده!
۱۲ـ شراب ـ شهری دراستان مرکزی ـ خاک کوزه گری ـ حرفی درزبان موسیقی
۱۳ـ ورقه نازک فلز ازمایشگاه ـ غرور وخودپسندی ـ آنچه درپرده باشد ـ شهری دراسیا
۱۴ـ جورتهران رابابد بکشد ـ درآسمان میگیرند وبالامیروند ـ ازمعروفترین نویسندگان امریکائی که سینمائیان به جان کتابهایش افتاده اند
۱۵ـ خلیجی درمغرب امریکای جنوبی ـ یک دسته نور

عمودی: عادی

۱ـ خانم به پرورش آن خیلی اهمیت میدهد ـ جای آسودگی خیال ـ زمین ها
۲ـ نصف اجر ـ گمان وخیال ـ توانائی
۳ـ جاقی وفریبی ـ نخ به دورش می پیچد ـ ازدرخت برید ـ دارائی
۴ـ واحدی درسطح ـ مانند نی است ـ زنان ـ چه کس؟
۵ـ صدابرآن ضبط میشود ـ خانه های ریز عکس ـ در آن دوغ میریزند
۶ـ جنس لطیف ـ ابر رقیق ـ زمانی مردان به کمر میبستند ـ خاندان و دودمان
۷ـ ناپایدار ـ ازمعروفترین نویسندگان انگلیسی که کتاب زندانی شیلون ازاثار اوست
۸ـ لخت وبرهنه ـ حرف ندا ـ قاعده وروش ـ یکی ازنواحی تهران
۹ـ ازاعمال زشت وناپسند است ـ بخیل وخسیس
۱۰ـ قاره خودمان ـ کاسب اینگونه معامله را می پسندد ـ ازموجودات خیالی ـ بچه هادرمشق می زنند
۱۱ـ گاهی اشک جوان روان شود ـ خدا نکند بخت چنین باشد ـ محبوب ومعشوق
۱۲ـ بازپس دادن ـ انگشت بربینی امر به سکوت می کند ـ زمانی ازوسایل روشنائی بود ـ ازکلمات نفی
۱۳ـ شهری درمازندران ـ مکروحیله ـ نگاه کوتاه ـ صورت غذا دررستوران
۱۴ـ دزدوراهزن را گفته اند ـ چندتاشهر درکنار دریا ـ خوبان وعده به آن دهند
۱۵ـ جای وعده ـ بادندانه اش می برد ـ همکار قدیمی مرد کهن درکوبیدن خرمن!

حل جدول های شماره قبل

انقلاب مشروطه

رهائی از استبداد بود و

انقلاب شاه و ملت

رسیدن به نوروزندگی را نوید داد و

شرکت سهامی زرمزم

تلویزیون

توجه: برنامه های زیر از سوی رادیو تلویزیون در اختیار ما قرار گرفته و روزنامه اطلاعات هیچگونه مسئولیتی در تغییرات احتمالی برنامه‌ها ندارد.

یکشنبه

سیمای ایران

۱۸:۰۰ اخبار
۱۸:۰۵ کودکان
۱۹:۱۵ تلاوت قرآن
۱۹:۲۵ درباره مسائل دینی
۱۹:۴۶ ربنا
۱۹:۵۲ اذان مغرب
۱۹:۵۸ نیایش
۲۰:۰۱ سروش آسمانی
۲۰:۲۵ میان پرده
۲۰:۳۰ اخبار + اخبار ورزشی
۲۱:۱۵ صمیمانه
۲۱:۳۰ زندگی شیرین
۲۲:۰۰ آگاهی ـ آنها حتما مرا میترسانند
۲۳:۰۰ درباره‌گاه خاطر سعدی

تلویزیون دوم

۱۹:۰۰ کارتون
۱۹:۳۰ فیلم مستند
۲۰:۳۰ اخبار
۲۱:۰۰ دوست مشترک ما «قسمت دوم»
۲۲:۰۰ تئاتر تلویزیونی: «مکتب شایعه پردازی»

تلویزیون بین‌المللی

۱۸:۰۰ اسلاید و موزیک
۱۸:۳۰ اخبار
۱۸:۵۵ معرفی برنامه ها
۱۹:۰۰ بانانا اسپلیتز
۱۹:۲۵ زورو
۱۹:۵۰ خانواده‌ای در جنگ
۲۰:۴۳ مردخانه
۲۱:۱۰ بعدا اعلام میشود
۲۲:۰۰ اخبار
۲۲:۱۵ فیلم سینمائی

دوشنبه

سیمای ایران

۱۸:۰۰ اخبار
۱۸:۰۵ کودکان
۱۹:۱۰ تلاوت قرآن
۱۹:۲۰ دین و جامعه
۱۹:۴۵ ربنا
۱۹:۵۱ اذان مغرب
۱۹:۵۷ نیایش
۲۰:۰۰ سروش آسمانی
۲۰:۳۰ اخبار + اخبار ورزشی
۲۱:۱۵ صمیمانه
۲۱:۳۰ سینمای دوشنبه شب ـ پله پنجم
۲۳:۰۰ موسیقی کلاسیک

تلویزیون دوم

۱۹:۰۰ ازمایشگاه دریائی
۱۹:۳۰ جانوران را دریابید
۲۰:۰۰ ره آورد
۲۰:۳۰ اخبار
۲۱:۰۰ کوچاک «روزهای کوچاک»: (قسمت اول)
۲۲:۰۰ اپرا: اپرای اتللو اثر: جوزپه وردی

تلویزیون بین‌المللی

۱۸:۰۰ اسلاید و موزیک
۱۸:۳۰ اخبار
۱۸:۵۵ واریته
۱۹:۰۰ زیگموند و هیولای دریائی
۱۹:۲۵ داستان حیوانات
۱۹:۵۰ دایره ویژه
۲۰:۴۰ شومری تیلرمور
۲۱:۰۵ برنامه مخصوص «کارپنترز»
۲۲:۰۰ اخبار
۲۲:۱۵ هاری او

جمشید مشایخی، و محمدعلی کشاورز درگفتگویی باخبرنگار اطلاعات

گفت وگو

مشایخی اجاره نشین است نه صاحبخانه!

برپائی جشنواره تئاتر خانه های جوانان کشور درساری بهانه‌ای شد، تابا دوتن از هنرمندان تئاتر محمدعلی کشاورز» و «جمشید مشایخی» که برای نظارت برکارهای تئاتری شرکت کنندگان درجشنواره به ساری آمده بودند، به گفتگو بنشینیم. آنچه درپی می آید ماحصل گفتگو بااین دو هنرمنداست.

✱ مشکل شما به عنوان یک هنرمند تئاتر درحال حاضر چیست؟ و اساسا چه مسائلی باعث شده که تئاتر مادر سطح کشور درحال سکون بماند؟

جمشید مشایخی: متاسفانه توجهی که به سایر هنرها می شود، بیشتر ازهر تئاتر است. و مهمتر از همه اینکه هنوز این هنر را درمدارس جدی نگرفته‌اند. تئاتر را باید از کودکستان شروع کرد و به اشاعه آن پرداخت.

درزمان، جوانی ما چون فیلم ها دوبله نمیشد و تلویزیونی هم وجود نداشت، مردم بیشتر به تئاتر روی می آورند و از همه مهمتر کتاب می خواندند، متاسفانه ورود بی رویه‌ی فیلم های خارجی امروز بیشترین لطمه را به تئاتر مملکت مازده است.

✱ برپائی جشنواره های تئاتر تاچه حد دراشاعه تئاتر بخصوص درشهرستانها مؤثراست؟ محمدعلی کشاورز: مسلما براه انداختن این گونه جشنواره ها، یک حرکت است و این حرکت خودش موجب انرژی است و این انرژی مثبت خواهد بود. اما مسئاله اینست که این حرکت درچه جهتی انرژیش را مصرف می کند.

ازاین رو باید کوشش شود که این حرکت دریک مسیر سالم بیافتد و هدف صحیحی داشته باشد. و اگر این جشنوارها هدف معینی و مشخصی داشته باشند، این حرکت ها عواملی هستند که تئاتر را بان هدف صحیح خواهند رساند. درغیر اینصورت فقط ـ بصرف راه انداختن یک جشنواره برای سرگرمی جوان ها، این حرکت هرگز حرکت ـ مثبتی نخواهد بود.

بااین اوصاف اگر تمام جشنواره هائی که درمناطق مختلف مملکت برپامی شود ازیک هماهنگی و هدف مشخص برخوردار باشند، انوقت می توانیم امیدوار باشیم که واقعا تئاتر ما درسال های آینده مسیر اصلی خود را بسوی تکامل طی خواهد کرد.

✱ آقای مشایخی شما که یک هنرپیشه تئاتر بودید، چه لزومی داشت در فیلم هائی که اصلا درروال کارشما نبودند بازی کنید؟

جمشید مشایخی: زمانی که من مجرد بودم، اصلا درفکر بازی دران فیلم هائی که منظورتان هست نبودم. اما وقتی ازدواج کردم و خرج زندگی من بالا رفت مجبور شدم. زیرا وظیفه‌ای درمقابل خانواده‌ام و بخصوص بچه های خودم احساس می کردم که دردرجه اول تامین زندگی آن هابود. من یک اجاره نشین هستم، نه صاحب خانه البته من درمقابل آن فیلمها در فیلم هائی چون گاو، شازده احتجاب، نفرین ـ هم بازی کرده‌ام.

✱ چه مشکلی اکنون درتئاتر ما درراس قرار دارد؟

محمدعلی کشاورز: اگر مسئاله تئاتر فعلی مملکت را مورد بررسی قرار دهیم، می بینیم که تئاتر فعلی ماازیک ناهماهنگی برخورداراست.

مسئله اصلی بررسی اهداف آن هاست که باید درباره این ها مطالعه شود و بیننده که اهداف این دسته ها و سازمان ها صحیح است یانه؟ شما در صحبتان قبل از مصاحبه گفتید: چرا اکثر هنرمندان تئاتر ما بیکارهستند؟

دراین جا باید بگویم آیا واقعا امکاناتی دراختیار این هنرمندان هست که آن ها به قصد فعالیت نمی کنند؟

وقتی صحبت ازامکانات می شود. مسئاله تنها امکانات مادی نیست، امکانات معنوی هم مطرح هست.

گفتنی است هنرمندان تئاتر مملکت، بدون کوچکترین چشم داشت مادی که حقشان هم هست. ازسایر عوامل فرهنگی و هنری بیشتر کارو زحمت کشیده‌اند و متاسفانه بیشتر هم فحش و کتک خورده‌اند.

چرا؟ برای اینکه حامی و پشتیبانی نداشته‌اند.

گذشته ازاین چون تئاتر هنری است که بیشتر ازسایر هنر بامردم درارتباط هست، مردم ازهنرمندان تئاتر شهر انتظار و توقع بیشتری دارند. درحالی که می بایست توقع هنرمندان را هم در نظر گرفت، چرا که بهرحال یک هنرمند تئاتر هم از جامعه‌اش متوقع است بدین روی آیا خواست آنان نباید مطرح باشد؟ آیا یک هنرمند نباید از ابتدائی ترین امکانات رفاهی: بهره‌ای داشته باشد. آیا یک هنرمند تئاتر که اینقدر باو ادعای رسالت می بندند وواقعا هم باید رسالت داشته باشد نمی بایستی ازیک زندگی نسبتا مرفه و ازیک امتیاز معنوی که جامعه باو می دهد، برخوردار باشد؟

هنرمند می خواهد برود یک خانه اجراه کند اقائی که از امکانات رفاهی برخوردار است و ادعای روشنفکری هم دارد، وقتی بشکل مالک خانه با او روبرو می شود، باو خانه اجاره نمی دهد، زیرا هنرمند مستاجر ازنظر اویک دلقک است نه هنرمند. آیا تمام فداکاری ها، تمام مصیبت ها و تمام رسالت ها را باید هنرمند تنها بدوش بکشد و درعوض بهره‌اش را روشنفکر نهاها، که متولی هنر این مملکت لقب گرفته‌اند، ببرند؟ آنها که باصطلاح در فرنگ تحصیل کرده د و ادعای روشنفکری هم دارند؟

✱ تاثیر برگزاری جشنواره های تاتر خانه جوانان برای اشاعه هنر تئاتر تاچه اند ه است؟

جمشید مشایخی: ا ازیک کانال درست پی گیری شود، بی تردید تاثر مثبتی خواهد داشت. متاسفانه چون هرخانه جوانان قوانین مخصوص بخودش دارد، ازاین رو متن هائی که دراین جا به اجراء درمی آید، تصویب شده نیستند اگر این پیس ها دریک جا، مثلا به مرکز تئاتر بمملکت ما فرستاده شوند، دران جا ازیک صافی بگذرد، به نتیجه دلخواه تری خواهیم رسید.

احمد آرمون

✱ ورود بی‌رویه فیلمهای خارجی، بیشترین لطمه را به تئاتر ما زده است
✱ هنوز بعضی‌ها هنرمند را دلقک می‌دانند
✱ تئاتر را باید از کودکستان شروع کرد
✱ قدیم‌ها مردم بیشتر به تئاتر می‌رفتند و کتاب می‌خواندند

تغییرات برنامه های سیمای ایران

از یکشنبه پانزدهم مرداد ماه امروز بمناسبت شروع ماه مبارک رمضان تغییراتی دربرنامه های سیمای ایران ایجاد میشود که این تغییرات تا پایان ماه رمضان ادامه خواهد داشت.

اولا برنامه ها بگونه پیشین روزهای شنبه، یکشنبه دوشنبه، سه شنبه و چهارشنبه ساعت ۱۸ شروع خواهد شد که تا ۲۴ ادامه خواهد داشت. روزهای پنجشنبه و جمعه شروع برنامه ها ساعت ۱۲ خواهد بود.

درمدت ماه مبارک رمضان تلویزیون یک برنامه های موسیقی کمتری خواهد داشت و اگر هم برنامه ی موسیقی پخش شود اختصاص به موسیقی اصیل ایرانی دارد.درضمن درهفته اینده بجای برنامه نمایش تلویزیونی هفته فیلم سینمائی به نمایش درخواهد آمد که برای نخستین هفته فیلم «شستشوی مغزی» ساخته «بازیل دیردون» درنظر گرفته شده است دراین فیلم درگ بوگارد و جان کلمنتز بازی دارند.

«بازیل دیردون» از جمله فیلمسازانی است که به موضوعات علمی، وتخیلی علاقه فراوانی دارد وی و «جرج پال» دراین زمینه فیلمهای بسیار ساخته اند.

درواقع روزهای جمعه سیمای ایران با توجه، فستیوال فیلمهای لورل و هاردی که حالا نوبت به نمایش فیلمهای بلند این دو هنرمند رسیده است. سه فیلم سینمایی نمایش خواهد داد که نمایش فیلم سینمایی بعداز ظهر جمعه بقوت خود باقی است.

دربرنامه ی هفته اینده سیمای ایران برای روزهای یکشنبه و سه شنبه و چهارشنبه فیلم سینمایی درنظر گرفته نشده است و ثانیا روز نمایش مجموعه‌ی آگاهی هم از سه شنبه به یکشنبه ساعت ۲۲ تغییر کرده است و مجموعه کاراگاه راکفورد نیز که جمعه ها بعداز نمایش تلویزیونی هفته به نمایش درمی امد از هفته اینده چهارشنبه ها ساعت ۲۲ نمایش داده خواهد شد. و همچنین بعد از فیلم سینمایی جمعه مجموعه ی رازبقا پخش خواهد شد «دربارگاه خاطر سعدی» از جمله برنامه های جدیدی است که درایام ماه مبارک رمضان از سیمای ایران بخش خواهد شد.

این برنامه روزهای یکشنبه و چهارشنبه پخش خواهد شد.

تلویزیون یک از اول ماه رمضان ـ تا پایان این ماه از ساعت ۱۵ـ۱۹ تا ۲۵ـ۲۰ دقیقه برنامه های ویژه ماه رمضان خواهد داشت این برنامه ها شامل تلاوت قران، صحبت درباره ی مسائل دینی، ربنا، اذان مغرب، نیایش و سروش اسمانی خواهد بود.

تلویزیون ۲ نیز در طول ماه رمضان برنامه اخبار خود را همزمان با اخبار سیمای ایران پخش خواهد کرد که درواقع برنامه ی اخبار برای هردو شبکه یکی خواهد بود که ۱۵ روز اول گروه خبرتلویزیون ۲ برنامه ی اخبار را تهیه خواهد کردو در ۱۵ روز دوم گروه خبر تلویزیون یک این وظیفه را بعهده خواهد داشت.

درضمن از دو هفته ی دیگر نیز با تمام شدن مجموعه «زن آتمی» نمایش سریال فرشتگان چارلی» درسیمای ایران آغاز خواهد شد. این مجموعه که جزو مشهورترین سریالهای سالهای اخیردرامده است قبلا از تلویزیون بین المللی بزبان اصلی بنمایش درامده است.

دراین مجموعه «فارافارست» «زن» «لی میجرز» مرد شش میلیون دلاری بازی می کند و همین مجموعه باعث شهرت وی شده است. دراین مجموعه ژاکلین اسمیت و کتی جاکسون نیز بازی دارند.

صحنه ای از این مجموعه

شنبه‌ها دنیای ورزش

پلاستوفوم
تحویل فوری
۶۴۴۴۳۱۷ ـ ۶۴۴۴۲۴

کارخانه تولید نان ماشینی

جهت ایجاد واحد های تولید نان بربری ماشینی و نانهای فانتزی ماشینی و شیرینی . شرکت بین‌المللی و بازرگانی آچل، نماینده انحصاری کارخانه معظم BENINI-MONDIAL FORNI در ایران با کادر مجهز مهندسان ایرانی و خارجی جوابگوی سئوالات شماست .
بزودی در ایران سه واحد تولیدی نان ماشینی بربری و فانتزی BENINI-MONDIAL FORNI آماده بهره‌برداری میگردد.

شرکت بین‌المللی و بازرگانی آچل.
تهران خیابان پهلوی بالاتر از پارک ساعی مقابل بنیاد نیکوکاری والاحضرت شمس پهلوی
تلفن ۶۸۵۸۳۴

اینهفته در:
اطلاعات
دختران پسران
مجله‌ی ویژه نوجوانان کشور
هجوم از جنگل اسفالته داغ به «شبه طبیعت» خارج شهر
داستانی از الفردهیچکاک، استاد ترس و دلهره
داستانهای جالب و خواندنی: رستم و افراسیاب ـ پایان زمستان طولانی ـ فراری خطرناک
✱ مقصر کیست؟
✱ گریختگان و گمشدگان
✱ گفتگو با افراد گمشده‌یی که پیدا شده‌اند.
خواندن این مطالب را بهمه نوجوانان، پدران و مادران توصیه میکنیم
پوستر چهار رنگ گروه «بی جیز»
همراه با جدیدترین عکسهای:
نسرین و ناصر حجازی
بانضمام دهها مسابقه و سرگرمی و مطالب آموزنده، اخبار ورزشی، هنری
پنجشنبه ها در سراسر کشور
اطلاعات
دختران پسران
دردسترس شماست

رالی دور تهران آیندگان
یک رالی تفریحی تابستانی جمعه ۲۰ مرداد
عرصه دقت، هوش و مهارت شیفتگان اتومبیلرانی
ثبت نام: سازمان اتومبیل کلوب شاهنشاهی خیابان ورزش تلفن ۵ ـ ۳۱۹۰۴۰ تا ۱۷ مرداد
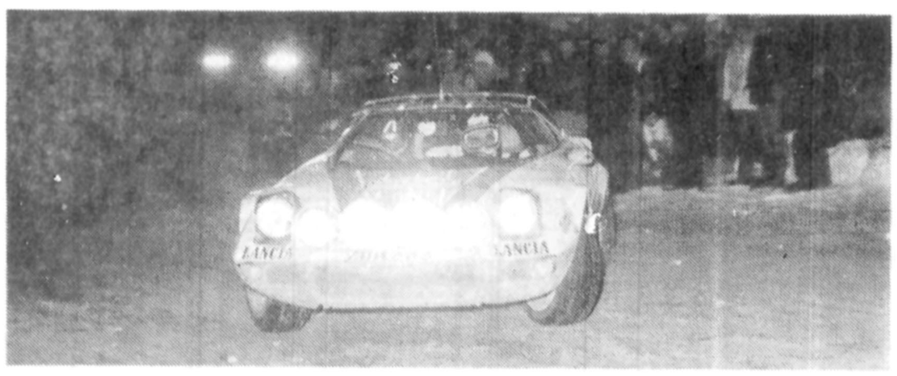
باهمکاری
شیشه آبگینه
پیشرو در صنایع شیشه ایران
SEIKO
سیکو زمان سنج رسمی مسابقات بین المللی

کولر بزرگ ارج
مدل ۲۱۱۸
با قدرت ۱۳۰۰۰ سی. اف. ام
برای خنک کردن فضائی تا ۱۱۱۰ مترمکعب
به بازار عرضه شد
کولرمدل ۲۱۱۸ ارج ویژه خانه‌ها و سالن‌های بزرگ، مراکزعمومی، کارخانه‌ها، باشگاه‌ها، مدارس و هرمکانی که به کولری نیرومند و با قدرت خنک کنندگی زیاد نیاز دارد.
کولر ۲۱۱۸ ارج با قدرت خنک کنندگی چند برابر کولرهای معمولی
ارج ARJ
نامی که میشناسید و بآن اطمینان دارید
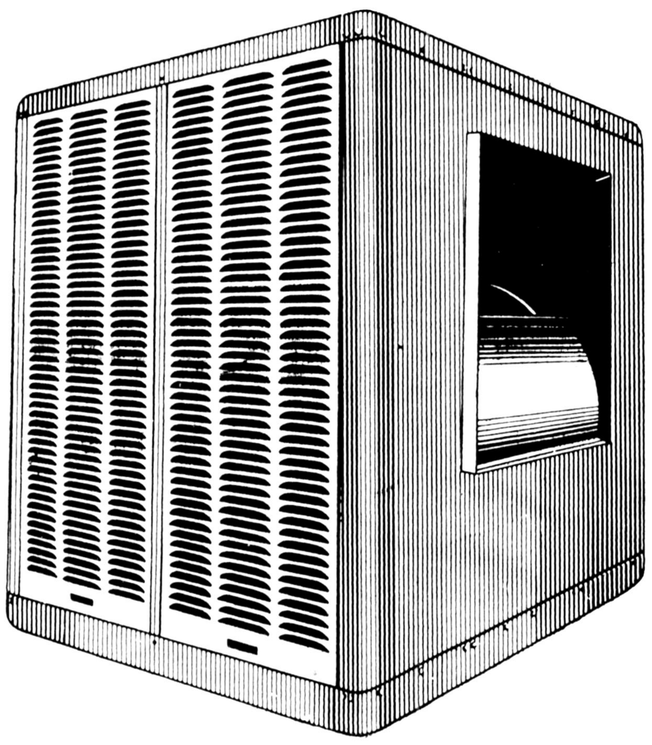

تعطیلات شلوغ، سرسام‌آور و آزاردهنده پایان یافت

در ساحل دریا آدم‌های بالغ هم گم شدند

یک میلیون و نیم مسافر دریا، دیروز و دیشب با نئی خسته و روحیه‌ای کسل به شهرهای خود بازگشتند. آن‌ها در شرایطی شهرهای شمالی را ترک کردند که پشت سر خود ۱۵ نفر قربانی حوادث گوناگون و انبوهی از زباله جا گذاشته بودند.

ساحل دریای خزر در تعطیلات آخر هفته ـ باتوجه به تعطیلی روز شنبه ـ چهره‌ای پرشلوغ، سردرگم و آشفته داشت و نامساعد بودن هوا و ریزش باران دریاره‌ای از مناطق سفر انبوهی از هموطنان ما راتلخ و بی‌ثمر کرد.

شمال، طی این روزها در کنار هجوم سرسام‌آور و غیر قابل تحمل یک میلیون و پانصد هزار نفر مسافر، انواع کمبود ها راداشت. شاید بیشتر وقت مسافران در انواع صف‌ها تلف شد. از صف نان گرفته تا صف بنزین!

از بامداد دیروز که بازگشت مسافران آغاز شد، جاده‌های منتهی به پایتخت با آن‌چنان ترافیکی مرگبار بود که حتی یکطرفه شدن جاده‌ها نیز نتوانست گرهگشا باشد.

گزارش خبرنگاران اطلاعات در شهرهای شمالی حاکی است که چالوس و نوشهر در تمام مدت تعطیلات یک لحظه نفسی بهراحتی نکشید چرا که گذشته از بیش از یکصد و چند هزار نفر مسافری که در این دو شهر تعطیلات خود را می‌گذراندند، گروه بسیاری نیز از طریق جاده چالوس راه محمودآبادو بابلسر و متل‌قو و رامسر و رشت و بندر پهلوی را درپیش گرفتند. اینان بیشتر کسانی بودند که به امید پیدا کردن جایی در چالوس و نوشهر به این دو شهر آمده بودند اما پس از چند ساعت سرگردانی درحالیکه اکثرا حتی نتوانسته بودند غذایی برای خوردن پیدا کنند به سوی دیگر شهرها رفتند.

گذشته از هتلها، پلازهـــا، متل‌ها، مسافرخانه‌ها و خانه های افراد بومی، حتی پیاده روها و پارکها نیز مملو از مسافر بود. اردوگاه مجلندر، را دوسازمان دولتی در اختیار گرفته‌اند. در پارکهای جنگلی چالوس و سیسنگـان نیز جای سوزن انداختن نبود. عده‌ای از مسافران حتی بپهلاز های خصوصی مراجعه میکردند وتقاضا داشتند که هر طورشده آنان را بپذیرند. اگر جه‌اکیب های پلیس راه با اتومبیل و هلیکوپتر جاده را از زمین و هوا شدیدا تحت کنترل‌داشتند امابی‌توجهی پاره‌ای‌ازرانندگان به مشکلات ترافیکی‌افزود.

★ گرانی سرسام‌آور

هرچند که مقامات مسئول پیشاپیش قول داده بودند که برنرخها نظارت کامل خواهند داشت ـ و نهایت سعی خود را در این زمینه می‌کردند ـ اما بمجهت‌هجوم‌بی‌سابقه مسافران، کنترل غیر ممکن و افزایش‌نرخ ها سرسام‌آور و غیر قابل محاسبه بود.

شهردار یکی از شهرهـــای ساحلی می‌گفت:

ـ شما چند روز می‌آئید و گران می‌خرید من سال‌بدوازده ماه باید گران بخرم درحالیکه شهردار هم هستم!

حرص وولع‌مردم برای‌خرید مواد غذایی بمکیابی و گـران فروشی دامن می‌زد. آقایی در یکی از نانوایی‌ها با اصرار بسیار می‌خواست یکصد عـدد نان بخرد. او می‌گفت: ما ده نفر هستیم و برای ۵ روز به شمال آمده‌ایم. الان دو ساعت درصف ایستاده‌ام و فـرصت ندارم که هر روزبرای خریدنان مراجعه کنم. این است که نان این ۵ روز را یکجا می‌خرم.

دریا فقط از بعد ازظهـــر جمعه به مسافران روی خوش نشان داد اما هجوم مسافران‌در مناطقی که قابل شنا کردن بود، بحدی فشرده بود که دریا برای این عده حالت یک‌اسنخر کوچک را داشت!

در میان مسافرانی‌که بشمال رفتند برد با آنهایی بود که‌در میان راه اطراق کردند. اینها که مواد غذایی را همراه‌داشتند آنان را بپذیرند. اگر جه‌اکیب های پلیس راه با اتومبیل و هلیکوپتر جاده را از زمین و هوا شدیدا تحت کنترل‌داشتند امابی‌توجهی پاره‌ای‌ازرانندگان به مشکلات ترافیکی‌افزود.

★ گرانی سرسام‌آور

هرچند که مقامات مسئول پیشاپیش قول داده بودند که برنرخها نظارت کامل خواهند داشت ـ و نهایت سعی خود را در این زمینه می‌کردند ـ اما بمجهت‌هجوم‌بی‌سابقه مسافران، کنترل غیر ممکن و افزایش‌نرخ ها سرسام‌آور و غیر قابل محاسبه بود.

شهردار یکی از شهرهـــای ساحلی می‌گفت:

ـ شما چند روز می‌آئید و گران می‌خرید من سال‌بدوازده ماه باید گران بخرم درحالیکه شهردار هم هستم!

حرص وولع‌مردم برای‌خرید مواد غذایی بمکیابی و گـران فروشی دامن می‌زد. آقایی در یکی از نانوایی‌ها با اصرار بسیار می‌خواست یکصد عـدد نان بخرد. او می‌گفت: ما ده نفر هستیم و برای ۵ روز به شمال آمده‌ایم. الان دو ساعت درصف ایستاده‌ام و فـرصت ندارم که هر روزبرای خریدنان مراجعه کنم. این است که نان این ۵ روز را یکجا می‌خرم.

دریا فقط از بعد ازظهـــر جمعه به مسافران روی خوش نشان داد اما هجوم مسافران‌در مناطقی که قابل شنا کردن بود، گذشته تنها یک میلیون نفر از امکانات کسب خبر را هم در اختیار داریم. از قول مـــن بنویسید که هیچ مقام مسئولی هم در شمال قادر نیست کـــه آماری از تعداد مسافران ارائه دهد!

از نکات شنیدنی دیگر در فاصله شهسوار ـ نوشهربیست نفر آدم بالغ یکدیگر را گـم کردندو به علت‌شلوغی‌نتوانستند همدیگر را پیدا کنند و بناچار از رادیو دریا کمک خواستند! در مقابل جایگاههای بنـزین شهرهای شمالی آن چنـان «بلبشویی» برپا بود که بیشتر بهیک فیلم کمیک شباهت‌داشت.

بنزین‌گیری حدود یکی دو ساعت به طول می‌انجامید و صفهای چند کیلومتری در مقابل جایگاهها تشکیل شده‌بود. گروهی آفتابه بدست بمجایگاه های بنزین مراجعه می‌کردند و بنزین می‌خریدند و درون باک اتومبیل می‌ریختند. در این‌میان منظره کسانی که حتی باپیژاما در انظارعمومی ظاهر شده‌بود، حقیقتا تاسف‌آور بود.

در تعطیلات آخر هفته کارو بار خیلی‌ها سخت سکه بود. یک کودک روستایی ۱۲ساله به خبرنگار ما گفت:

ـ ظرف این دو سه روزاز بابت نشان دادن اتاق‌هـای خالی به اتفاق دو برادرم دو هزار وچهار صد تومان‌دلالی گرفته‌ایم!

خارجی‌ها هم در تعطیلات ۳روزه آخر هفته گذشته‌در پیاده‌روهای شهرهای شمالی خوابیدند. اتومبیـــل «رنجرور»ی که در عکس دیده میشود متعلق به یک‌خانواده خارجی‌است که موفق به پیدا کردن جـا نشده‌اند و آنهاکه روبه‌روی اتومبیل خوابیـــده‌اند، سرنشینان آن هستند.

تشکر از شمالی ها

هجوم یك میلیون و نیم ها دو میلیون مسافر بشمال‌در وهله اول چنان جهنمی رابرای خود بوجود آورد که طعم تلخ‌آن حداقل در تابستان امسال در دهان آنان‌باقی خواهد ماند. هجوم این خیل‌عظیم برای‌مردم این شهر امانیز دردسرها و ناراحتی های فراوان ببار آورد. مردم از لحظ غذا ـ جا ـ بنزین و نظایر آن ناراحتی داشتند اما نه به دلیل اینکه غذا و جا و بنزین نبود، بلکه بخاطر آنکه مسافر و متقاضی چند برابر مقدورات بود.

صف در برابر همه واحدهای سرویس دهنده همه‌ی کارها را مختل کرده بود. اما علی‌رغم این وضع بایدازمردم شمال تشکر کرد، باید از همه کارگرانیکه در تمام‌ساعات شب و روز در پمپ بنزین، در دکان نانوائی و در تمام‌سرویس های عمومی و شهری بیدار ماندندوکار کردند، سپاسگزاری کرد.

۱۵ نفر در دریا غرق شدند

علی‌رغم تذکرات بی‌دریغ ناجیان غریق در سواحل شمالی کشور و پخش پیام از رادیو دریا درتعطیلات این هفته‌نیز امواج‌خروشان دریا گروهـــی دیگر از مسافران بی‌احتیاط را بکام خود کشید و ۱۰ قربانـی گرفت.

در محمودآباد

طی دو روز پنجشنبه و جمعه ٤ نفر در منطقـه محمودآباد در دریا غرق شدند.

● دو نفر از این عده خواهر و برادری به‌اسامی بیژن و فرحـناز مهرابی بودند.

جسد فرحناز که ٦سال داشت چند ساعت بعد ازآب گرفته شد اما هنوز ازجسد برادر وی بیژن مهرابـی‌ـ درجه‌دار نیروی هوائـی فرودگاه مهرآباد ـ اثری بدست نیامده است.

★ سومین قربانی دریا در محمودآباد جوان ۲۵ ساله‌ای بنام حمید چنـاری فرزند بهمن ساکن روستای «دشت‌چنار» شیراز بود.

جسد وی در سردخانه شهر وخورشیـــد سرخ محمودآباد امانت گذاشتـه شد تاتحویل‌بستگانش‌شود.

★ محمودبیگی فرزنـد رمضانعلی ۲۵ ساله اهـل اراک و ساکن تهـران چهارمین قربانی دریـا در محمودآباد بود.

در چالوس و شهسوار

★ محمد صابری ۳۰ ساله ساکن تهران که برای استفاده از آب دریا بـه چالوس آمده بود در «خط هشت» چالوس غرق شد. جسد وی را که نامه‌رسان دانشگاه تهران بود از آب گرفتند.

● حمیرا عبـاسی ۱٤ ساله هنگام آبتنی درمنطقه «عباس‌آبـاد» شهسوار در دریا غرق شد.

جسد حمیرا نیز از آب گرفته شد.

در بابلسر

● ۳ نفراز مسافران‌دریا درمنطقه بابلسر گرفتـار امواج شدند و جان دادند

این ۳ نفر محمدعلی‌آقازاده فرزند فیاد ۲۰ ساله ساکن شاهی ـ ابراهیم شیخ‌رئیس فرزند عباس ۲۵ ساله ساکن تهران و یک مرد ۲۷ ساله مجهول‌الهویه بودند.

در شهسوار

● پسربچه ۸ سالـه‌ای بنام مجیداسماعیلی درمنطقه «کریم‌آباد» شهسوار دردریا غرق شد.

وی همراه والدین خود از تهران به شهسوار آمده بود.

در بندر پهلوی

● بندرپهلوی ـ ۲جوان ۱۹ و ۲۱ ساله بنامهای‌رحیم قنبریه (اهل تبریز) و علی اکبر میرعطائی (اهل تهران) بعلت توفانی بودن دریا و عدم آشنائی به فن شنا در دریای خزر در مناطـق بندرپهلوی و غازیان غرق شدند.

اجساد اینـدو ساعتی بعد از آب گرفته شد.

۳قربانی دیگر

دریای خزر در منطقه ساحلی «زیباسرا» و «پلت‌کله» نشتارود، سه قربانی گرفت.

دو نفر از قربانیان دریا دو برادر بنام های محمود و شکرالله رعیتی بودند و سومین قربانی دریا که در خارج از منطقه پلاژ هـای استحفاظی شهرداری شنا میکرد، مجید اسماعیلی‌نام داشت و ۱۱ ساله بود وی دانش‌آموز یکی از مدارس راهنمائی‌تحصیلی‌نهران‌بود.

باشکستن یك بطری گلاب توسط استاندار هرمزگان:
نخستین کشتی باری تندروایران به آب انداخته شد

بندرعباس ـ خبرنگار اطلاعات

نخستین کشتی تنـدرو ایران، در جزیره قشم،طی مراسمی به آب انداخته‌شد.

مهندس رزاقی استاندار هرمزگان، با شکستن بطری گلاب که یک سنت قدیمـی است، این کشتی را به آب انداخت. نخستین کشـتی تندرو ایران که یک کشتی بـــاری است، و توسط کشتی‌سازان جزیره قشم باابتدائی‌ترین وسایل‌ساخته شده است، پانصـــد تن ظرفیت دارد.

رهبری کشتی‌سازان‌جزیره قشم را در ساختـن این کشتی که در خلیج فارس، دریای عمان و اقیانوس‌هند رفت وآمد خواهد کرد. امیر امیری کشتـــی‌ساز جیرمدست قشمی بعهـــده داشت.

کشتی‌سازان قشمـــی در مراسم به‌آب انداختن این کشتی، اهم نیازهای حرفه خود را که عبارت از اجازه ورود معافیت گمرکی‌موتور برای نصب در کشتی‌هـای ساخت قشم است به اطلاع استاندار هرمزگان رساندند و مهندس رزاقی استاندار هرمزگـان در ایجـاد تسهیلاتی برای این منظور به کشتی‌سازان قشم قول مساعد داد.

تماشاگر فوتبال قربانی هیجان‌شد

شیراز ـ خبرنگاراطلاعات

یک تماشاگر فوتبال در جریان دیدار «جام تخت جمشید» که بین تیم های‌برق شیراز و صنعت نفت آبادان در استادیوم تاجگذاری شیراز برگزار شد، براثر شدت هیجان جانسپرد.

وی‌که‌جعفر حیاتی(بیات) نام داشت و ۲۷ ساله بود، برای‌دیدن‌مسابقات‌جام‌تخت جمشید، از آبادان به‌شیراز آمده بود جعفر در دقیقه‌دهم مبارزه، تیمهای صنعت نفت‌و برق شیراز هنگامی که یکی ازبازیکنان‌صنعت‌نفت‌نتوانست از یک موقعیت استثنائی سود برد، دچار هیجان و با سر از جایگاه که تا زمین ۱۰ متر فاصله دارد سقوط کرد. جعفر پس از انتقال‌به بیمارستان نمازی شیراز درگذشت.

بیمه ایران آماده بیمه کردن مسافران راه‌آهن شد

بیمه ایران ضمن نامه‌ای که بهراه آهن دولتی ایران‌نوشت آمادگی خودرا برای بیمـه سرنشین، قطار های مسافربری ایران اعلام داشت بیمه ایران چندی قبل ضمن ارسال نامه مشابهی این پیشنهاد را مطرح کرده بود.

کارشناسان معتقدند درصورتی که مسئولان راه آهن دولتـی ایران بابیمه سرنشینان قطار های مسافربری موافقت کنند میتوان‌باحق بیمه کمی امکانات قابل‌توجهی‌برای مسافران قطار در صورتیکه دچار حوادثی شوند فراهم آورد.

این بیمه در بسیاری از کشور ها وجود دارد و در مـوارد حوادث‌احتمالی‌کمک های بیمه ازاین‌طریق برای حادثه‌دیدگان و خانواده‌آنان‌بسیارموثر است.

از یك اتومبیل ۵ خمره تریاك خام کشف شد

اصفهان‌ـ‌خبرنگاراطلاعات

در یک حادثه رانندگی‌در نزدیکی «میمه» اصفهان ۵ خمره تریاک خام از یک اتومبیل کشف شد.

ماموران پلیس راه‌ژاندارمری اصفهـان، دیـروز ضمن بازرسی از داخل اتومبیل واژگـون شده ۱۲۳۲۳ خرمشهر، در حوالی‌میمه، موفق به کشف۵ خمره‌تریاک خام شدند. در تحقیقات بعدی معلوم شد که اتومبیل واژگون شده متعلق به‌مردی بنام «جافرسکوند» است که وی قبلا اعلام کرده بود اتومبیلش بـه سرقت رفتـه است. درتحقیقاتی‌که‌وسیله بازپرس دادسرای اصفهان بعمل آمد همچنین مشخص شد که اتومبیل حامل‌تریاک واتومبیل بنز خرمشهر، در حوالی‌میمه، ها توسط یک اتومبیل بنز طلائی رنگ اسکورت‌می‌شده است که پس از وقوع‌حادثه محل را ترک کرده است.

سپاس فرهنگیان بندر بوشهر به پیشگاه شاهنشاه آریامهر

پیشگاه مبارك شاهنشاه آریامهر

فرمان همطرازی فوق‌العاده شغل معلمان نمونه عنایات خاص آن رهبر خردمند بجامعه معلم است سپاس کارکنان و هنرآموزان و دبیران‌هنرستان‌فنی‌بوشهر را بخاک پای همایونی تقدیم میدارد.

آریامهرا

کارکنان مدرسه راهنمائی امیرکبیر بوشهر مفتخرند سپاس بیکران خود رابه خاکپای همایونی مبنی‌برصدور فرمان همطرازی فوق‌العاده شغل تقدیم دارند.

پیشگاه‌مبارك‌اعلیحضرت‌همایون‌شاهنشاه‌آریامهر

شاهنشاها: توجهات ذات اقدس شهریاری نسبت بـه معلمان کشور و صدور فـرمان مبارک در مـورد همطرازی فوق‌العاده شغل آنان با سایر کارمندان‌دولت سپاس بیکران آنان را نسبت به معلم بزرگ جامعه‌ایران دربی دارد. باردیگر باعرض سپاس پیوند جاودانه خود را با شاهنشاه عالیقدر تجدید میکنیم.

دبیران دبیرستان شاهدخت بوشهر

پیشگاه مبارك شاهنشاه آریامهر

سپاس برعنایات آن رهبر خردمند که پیوسته شامل حال طبقه معلم است.

دبیران دبیرستان فرحناز بوشهر

پیشگاه مبارك شاهنشاه آریامهر

دبیران‌و کارکنان مدرسه راهنمائی ایراندخت‌بوشهر مراتب سپاس خود را بمناسبت همطرازی فـوق‌العاده شغل تقدیم میدارند.

شاهنشاها

فرمان مبارک مبنی‌بر همطرازی فوق‌العاده شغل‌دلیل عنایت خاص به جامعه معلمان کشور است و این‌موجب سرفرازی ما معلمان است.

معلمان دبستان چهارم آبان بوشهر

شاهنشاها

سپاس کارکنان مدرسه راهنمائی ابومسلم را بـه پیشگاه مبارک همایونی تقدیم میدارد.

رئیس مدرسه راهنمائی ابومسلم‌بوشهر

آریامهرا

درود معلمان به خاک پای همایونی کـه فـرمان همطرازی فوق‌العاده شغل را صادر فرمودند.

دبیران دبیرستان پهلوی بوشهر

آریامهرا

دبیران دبیرستان داریوش کبیر بـوشهر افتخـار دارند مراتب سپاس و حق‌شناسی خود را به خاکپای همایونی تقدیم دارند.

پیشگاه‌مبارك‌اعلیحضرت‌همایون‌شاهنشاه‌آریامهر

صدور فرمان مبارک شاهنشاه دایر بریکی شدن فوق‌العاده شغل معلمان با سایر کارمندان دولت نشانه عنایات خاص شاهنشاه فرهنگ‌پرور نسبت بـه خادمان راستین فرهنگ ایران است ما معلمان سپاس قلبی خود را به پیشگاه مبارک آن رهبر بزرگ تقدیم میداریم.

دبیران دبیرستان سعادت بوشهر

پیشگاه مبارك شاهنشاه آریامهر

سپاس بی‌پایان معلمان نسبت بصدور فرمان مبارک شاهانه جهت‌ترمیم فوق‌العاده شغل‌آنان نثار خاک پای همایونی باد.

بندربوشهر ـ دبیران دبیرستان خدمات رازی بوشهر

سپاس فرهنگیان خمین به پیشگاه شاهنشاه آریامهر

پیشگاه مبارك شاهنشاه آریامهر

ارتقاء مقام‌وهمطراز شدن فوق‌العاده شغل معلمان با سایر کارمندان نمونه دیگری از عنایات خاصه شاهنشاه‌به معلمان کشور است.

ازطرف معلمان مدرسه راهنمائی ایراندخت خمین ـ محمودی.

شهریارا

معلمان بار دیگر مشمول عنایات خاص شاهانه در مورد ترمیم فوق‌العاده شغل مورد لطف‌قرار گرفتند سپاس قلبی خودرا تقدیم خاکپای مبارك میمایند.

ازطرف کارکنان دبستان بوعلی خمین ـ ناصر انوشی

آ ـ ۳۳۷۹

پیشگاه مبارك شاهنشاه آریامهر

بدین‌وسیله بار دیگر سپاس بیکران خودرا به مناسبت فرمان همایونی در مورد برابری فوق‌العاده شغل معلمان با کارمندان‌دولت ابراز میداریم.

ازطرف کارکنان دبستان پروین اعتصامی خمین ـ فروغ فرقی

آ ـ ۳۳۹۸

شاهنشاها

احتراما عنایات کامله آن شاهنشاه محبوب در کلیه موارد نسبت به قاطبه فرهنگیان مورد سپاس فراوان است.

ازطرف کارکنان راهنمائی بیهقی خمین ـ طاهری

پیشگاه مبارك شاهنشاه آریامهر

مراتب سپاس و حق‌شناسی دبیران دبیرستان پهلوی خمین رابه‌خاطر صدور اوامر مبارك شاهنشاه مبنی‌بر اجـرای طرح کارانه. قاسمی‌بانك فرهنگیان بخصوص همطرازی فوق‌العاده شغل معلمان باکارمندان دولت می‌باشد اعلام میدارد.

ازطرف دبیران دبیرستان پهلوی امیدی

آ ـ ۳۴۰۶

آریامهر شاهنشاها

ازاین که همیشه اوامر تامین رفاه معلمان راصادرمی‌فرمائید سپاسگزاریم.

ازطرف معلمان دبستان‌فردوسی خمین ـ مصطفی قادری

پیشگاه مبارك شاهنشاه آریامهر

ازاین که همیشه اوامر تامین رفاه معلمان راصادرمی‌فرمائید سپاسگزاریم.

ازطرف معلمان دبستان رجائی خمین ـ نرگس غرابی

شاهنشاها

فرمان مبارك ملوکانه مبنی بر همطرازی فوق‌العاده‌شغل معلمان با کارمندان اداری یکی از مظاهرعدالت اجتماعی‌رهبر عالیقدر ملت ایران است.

ازطرف معلمان مدرسه هما ـ خمین ـ مقدس‌الیاسی

آ ـ ۳۴۰۴

پیشگاه مبارك شاهنشاه آریامهر

فرمان مبارك ملوکانه مبنی‌بر همطراز کردن فوق‌العاده شغل معلمان‌باسایر کارمندان نمونه برجسته دیگری‌ازعنایات خاصه شاهنشاه به‌ارتقاء مقام معلم است.

ازطرف معلمان دبیرستان کورش خمین ـ سیدحسین میرمعصومی

آ ـ ۳۳۹۹

پیشگاه مبارك شاهنشاه آریامهر

فرمان مبارک ملوکانه مبنی‌بر همطراز کردن فوق‌العاده شغل معلمان باسایر کارمندان نمونه برجسته دیگری از عنایات خاصه شاهنشاه به‌ارتقاءمقام معلم است.

ازطرف دبیران و کارکنان مدرسه راهنمایی اهلی شیرازی خمین ـ حسینی

پیشگاه مبارك شاهنشاه آریامهر

ارتقاء مقام و همطراز شدن فوق‌العاده شغل معلمان باسایر کارمندان نمونه دیگری از عنایات شاهنشاه به‌معلمان کشور است.

از طرف کارکنان مدرسه راهنمایی شاه عباس فخرالملوك ـ یساری

شاهنشاها

معلمان کشور همیشه این افتخار را داشته‌اند که مورد عنایات خصه آریامهر قرار گیرند فرمان همایونی مبنی بـر همطرازی فوق‌العاده شغل معلمان باکارمندان دولت نمونه‌دیگر عنایات شاهنشاه به طبقه معلم است.

از طرف دبیران مدرسه راهنمایی شاهین خمین عباسعلی دانشور

پیشگاه مبارك شاهنشاه آریامهر

ازاینکه همیشه اوامر تامین رفاه معلمان را صادر میفرمائید سپاسگزاریم.

از طرف معلمان دبستان مومنی خمین فضل‌اله گنجی

شاهنشاها

فرمان مبارک ملوکانه مبنی بر همطرازی فوق‌العاده شغل معلمان یکی از مظاهر عدالت اجتماعی رهبر عالیقدر ملت ایران است.

از طرف کارکنان آموزشگاه دولتی عنصری ـ خمین محمد شریفی

آریامهرا

مراتب سپاس و حق شناسی خود و معلمان دبستان دادگر خمین را به پیشگاه شاهنه تقدیم میدارد.

از طرف معلمان مدرسه ـ محمد مهدی فریدنی

پیشگاه مبارك شاهنشاه آریامهر

از اینکه همیشه اوامر تامین رفاه معلمان را صادر میفرمائید سپاسگزاریم.

از طرف کارکنان دبستان ۱۷ دی خمین ـ اشرف سرمدی

پیشگاه مبارك شاهنشاه آریامهر

از اینکه همیشه اوامر تامین رفاه معلمان را صادر میفرمائید سپاسگزاریم.

از طرف معلمان دبستان پوراندخت خمین فاطمه امینی ـ فاطمه دالائی

آریامهر شاهنشاها

از اینکه همیشه اوامر تامین رفاه معلمان را صادر میفرمائید سپاسگزاریم.

از طرف کارکنان کودکستان شماره ۲ خمین هاجر ابطحی

شاهنشاها

فرمان‌مبارک ملوکانه مبنی بر همطرازی فوق‌العاده شغل معلمان یکی از مظاهر عدالت اجتماعی رهبر عالیقدر ملت ایران است.

از طرف کودکستان خمین ـ سرمدی ـ بی‌بی ابراهیمی

آریامهرا

مراتب سپاس و حق شناسی خود و معلمان دبستان امیرکبیر را به پیشگاه شاهانه تقدیم میدارد.

از طرف معلمان مدرسه اسماعیل مرادی ـ خمین

سپاس فرهنگیان ناحیه‌یك آموزش و پرورش شیراز به پیشگاه شاهنشاه آریامهر

پیشگاه‌مبارك‌اعلیحضرت‌همایون‌شاهنشاه‌آریامهر

فرمان مبارك ملوکانه مبنی بر هم طرازی فوق‌العاده شغل معلمان با کارمندان اداری‌یکی ازمظاهرعمیق عدالت اجتماعی و نمودار بارزی از توجه و عنایات خاص آن‌رهبر عالیقدر به‌طبقه معلمان کشوراست مدیران، معاونان و آموزگاران دبستانهای ناحیه یك شیرازباقلبی اکنده ازمهر شاه و سری پرشور ازعشق وطن درمقابل این همه‌لطف و بزرگواری سپاس بیکران خودرا نثارخاکپای‌مبارك‌همایونی مینمایند

عصمت مکی رئیس دبستان آناهیتاشیراز، عفت متقی رئیس دبستان زهره شیراز، زرین‌تاج یوسفی رئیس دبستان آزادی شیراز، طاهره‌خدام رئیس دبستان سعید نفیسی شیراز، فخرالسادات سروش رئیس دبستان آسمانی شیراز، مهیـن دخت مدرسی، رئیس دبستان سیمان دختران شیراز، احترام بنی هاشمی، رئیس دبستان آزادگان شیراز، عزت مصروفی، رئیس دبستان شهناز شیراز، پروانه احمدی رئیس دبستان ایراندخت شیراز، علی‌محمد کریمی رئیس‌دبستان شرقی شیراز، حلیمه دعوت‌الحق رئیس دبستان اروند رودشیراز، عزت‌اندیشه‌پذیر رئیس‌دبستان عضدی شیراز، زهرا آقاحیدرعلی نقاش رئیس دبستان بهشت‌آئین‌شیراز، احترام‌الملوك‌لشکری رئیس دبستان عفتیه شیراز، حاجیه بی‌بی‌زارع رئیس دبستان باغچه‌بان شیراز، مصباح‌الشریعه شریعتمداری رئیس دبستان عصمت‌الشریعه امامی شیراز، عزت رهنما رئیس دبستان پروین اعتصامی شیراز، تاج‌اسحق‌قمشه رئیس‌دبستان قبض شیراز، طیبه حقدان رئیس دبستان حدائق شیراز، زهرا هادی خوب رئیس دبستان کسری شیراز، فخرالسادات شمس‌زاده رئیس دبستان خیام شیراز، معصومه شیعه‌زاده رئیس دبستان کیاندخت شیراز، پوران الهامیان رئیس دبستان دوشیزگان پهلوی شیراز، شمس‌الملوك احتشام زاده‌رئیس‌دبستان‌مخدرات‌شیراز، اقدس‌رضوانی رئیس دبستان داوری شیراز، مهین‌دخت‌غفاریان رئیس دبستان مهرشیراز، پروین تمیز رئیس دبستان‌روحانی وصال‌شیراز، میمنت‌خضرائیس دبستان رودکی شیراز.

بانهایت احترام ـ هوشنك‌کازرونی

آگهی مناقصه شماره ۳۷ر۳۴

شرکت مخابرات‌ایران‌تعداد ۱۰۰۰۰ عدد سرکابل ۱۰۰ زوجی مـورد نیاز خودرا طبق نمونه لاك و مهر شده موجود درانبار خانی آبـاد و طرح قرارداد و شـرایط معـامله تحویل انبار مذکور واقع درسرپل راه آهن اول جاده آرامگاه ازطریق مناقصه خریداری مینماید.

داوطلبان شرکت در مناقصه میتوانند همه‌روزه بجز ایام تعطیل دو ساعات اداری به دبیرخانـه اداره کل خرید واقع در خیابان کورش‌کبیرمحوطه بیسیم پهلوی مراجعه و با ارائه رسید مبلغ ۵۰۰ ریال (بحساب شماره ۹۰۰۱۸ شرکت مخابرات ایران نزد بانك ملی ایران شعبه فرح) اسناد مناقصه راکه عبارت از شرایط معامله و طـرح قرارداد میباشد دریافت وباتوجه کامل بمندرجات آنهارا امضاء نموده و به ضمیمه پیشنهاد خوددر دوپاکت الف وب بوصف مشروحه در شرایط معامله تا آخر وقت اداری روز یکشنبه ۳۷ر۶ر۵ به دبیرخانه اداره کل خرید شرکت بنشانـی فوق‌الذکر تصمیم‌و رسید دریافت دارند.

پیشنهاد های رسیده تا موعدمقرر درساعت۱۰ صبح روز دوشنبه ۳۷ر۶ر۶ در کمیسیون معاملات شرکت مخابرات ایران بنشانی خیابان فـرح شمالی نبش خیابان تکش باز و خوانده‌خواهدشد مدت تحویل کلیه کالا ۸ ماه خواهد بود.

حضور پیشنهاد دهندگان یا نماینده مجازآنها در کمیسیون معاملات آزاد و شرکت مخابرات ایران‌در رد یك‌یا تمام پیشنهاد های رسیده‌مختار است.

م‌الف ۱۲۰۵٤

شرکت مخابرات ایران

کاباره باکاراوسینما آتلانتیک در آتش سوختند

دود ، منطقه وسیعی از خیابان پهلوی را دربر گرفت و برق آن قطع شد .

ساکنان اطراف سینما وکاباره آپارتمانهای خود را ترك گفته به خیابان رفتند .

چندین ساعت خیابان پهلوی مسدود و عبور و مرور قطع شد

علی یک حادثه آتش‌سوزی (۱۴) ساعته که از ساعت ۶ بامداد روز گذشته شروع شد سینما آتلانتیک وکاباره باکاراواقع در خیابان پهلوی طعمه حریق شدند و تمام وسایل و تجهیزات داخلی آنها بکلی در آتش سوخت.

حریق که از در ورودی کاباره شروع شده بود به سرعت توسعه یافت و تمام کاباره و سپس سینما را دربرگرفت .

ساکنان ۱۲ دستگاه آپارتمان که در مجاورت ضلع غربی سینما و کاباره سکونت دارند براثرحرارت و دود از خواب پریدند و چون امکان سرایت آتش می‌رفت ، آپارتمانها راتخلیه کرده و عموماً به بیرون از خانه‌های خود رفتند و تا خاموش شدن آتش در بیرون به‌سر بردند .

برق قسمت وسیعی ازاین ناحیه قطع شد و خیابان پهلوی دراین قسمت توسط ماموران مسدود گردید.

ماموران ۶ ایستگاه آتش نشانی (۱ـ۲ـ۸ـ ۱۰ـ ۱۱ و مرکز) با استفاده از ماسک و کف و نردبانهای اسنوکر از اولین ساعت شروع آتش سوزی درمحل حاضر و به اطفای حریق پرداختند .

بعلت شدت آتش سوزی و وسعت آن جانشین قائمقام شهردار ، معاون شهرداری و مدیر عامل آتش نشانی در محل حاضر شدند .

شدت آتش سوزی به‌حدی بود که هرآن امکان ریزش و خراب شدن ساختمان ها می‌رفت .

هنگام آتش گرفتن کاباره و سینما هردو در حال تعطیل بودند و فقط تعداد معدودی از کارگران و کارکنان در داخل بسر می بردند که بموقع از محل حادثه دور شدند . این حادثه ۲ ساعت بعد ازانجام برنامه شبانه کاباره بوقوع پیوست .

یکی از ماموران آتش نشانی به نام هوشنگ حسینی هنگام انجام وظیفه مصدوم را قطع کردند .

رضا خاوری یکی از کارکنان کاباره که آشپز آنجاست اظهار داشت: صبح هنگامی که از خواب بیدار شدم با فریاد چند نفر از اهالی که در خیابان بودند، متوجه شدم که در ورودی کاباره و پله‌ها دچار آتش‌سوزی شده است . با ۵ نفر از کارگران دیگر که در آنجا بودند بوسیله کپسولهای آتش نشانی اقدام به خاموش کردن آتش نمودیم ولی توسعه و سرعت آتش‌سوزی آنچنان سریع بود که بناچار به عقب برگشته و از در اضطراری بیرون رفتیم. فرامرز خطیبی یکی از ساکنان آپارتمانهای مجاور دیوار غربی سینما که براثر دود حاصل از آتش سوزی به بیرون از منزل آمده بود اظهار داشت : ما خواب بودیم که احساس کردیم داخل اطاق پر از دود شده ، با عجله بلند شدیم و دیدیم تمام فضای ساختمان ازدود انباشته شده است ، فورا به آپارتمانهای دیگر مراجعه کرده و همه ساکنان را با خبر کردیم ، و چون بیم سرایت آتش سوزی می‌رفت اقدام به تخلیه ساختمان و خارج کردن وسایل خود نمودیم ، ولی شدت دود اجازه تخلیه کامل را نداد بخصوص اینکه در هر آپارتمان که تعداد آنهابیش از ۱۲ دستگاه است ۲ عدد کپسول گاز وجود دارد که هرآن امکان منفجر شدن آنها میرود .

بعلت مشخص نبودن کانون آتش‌سوزی و عدم امکان ورود ماموران به محل آتش‌سوزی و همچنین وجود دود و حرارت زیاد ماموران اجبارا از خارج اقدام به خاموش کردن آتش کردند و بهمین علت با تمام تلاش مامورین و کوششی که به خرج دادند، کار خاموش کردن به کندی صورت گرفت و سرانجام آتش درساعت ۲۰ بعدازظهر روز گذشته مهار شد.

در طول آتش‌سوزی انبوهی از مردم در محل حضور یافته بودند که این خود باعث کندی کار ماموران آتش نشانی شده بود

هنوز خسارات ناشی از این آتش‌سوزی و علت آن معلوم نشده است . ولی گفته می‌شود این آتش‌سوزی حدود ۱۸ میلیون تومان خسارت داشته است .

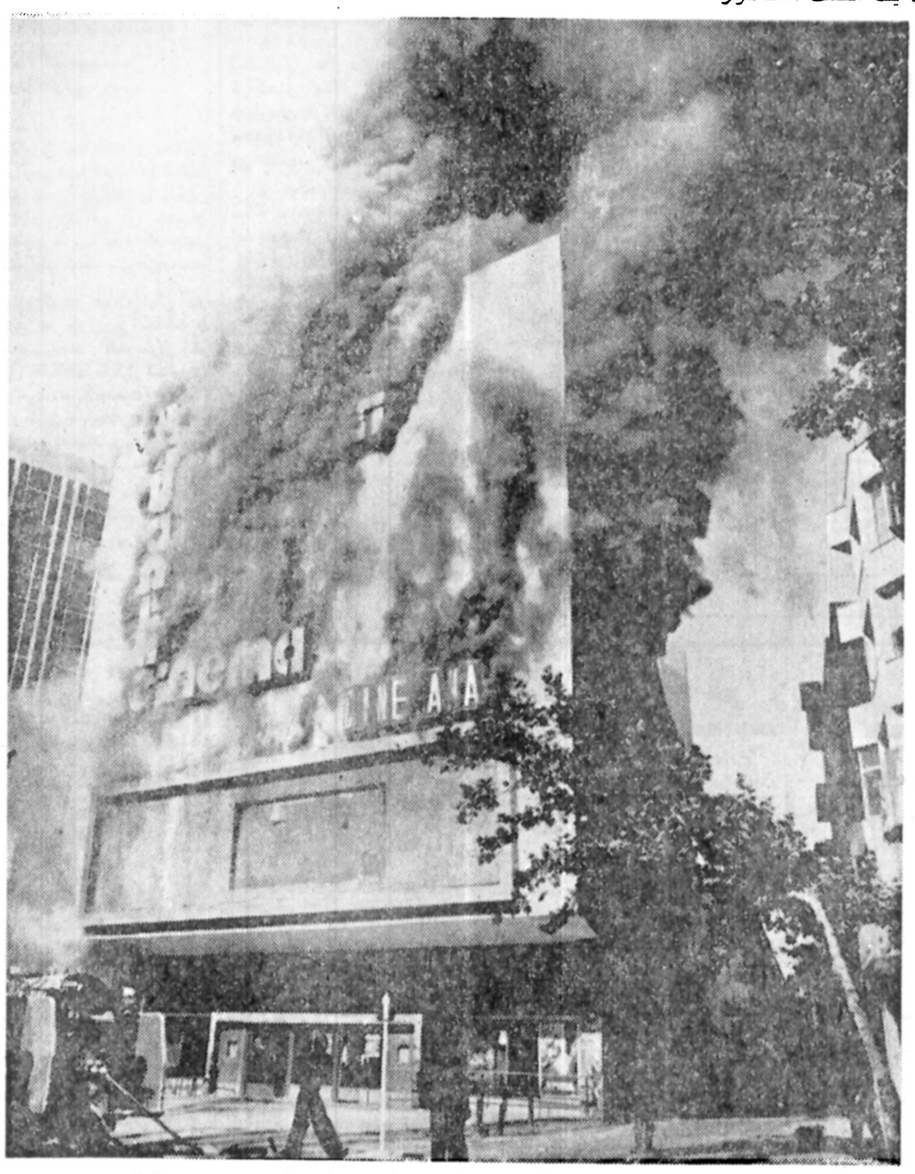

دود و شعله‌های آتش که ساعتها فضای خیابان پهلوی را دربر گرفته بود

سینما «آریا» قزوین در آتش سوخت

قزوین ـ خبرنگار اطلاعات

سینما «آریا» قزوین طعمه حریق شدو خسارات مالی فراوانی ببار آمد .

آتش در حالی زبانه کشید که بیش از ۲۰۰ نفر در سالن سینما سرگرم تماشای فیلم بودند. تماشاگران سینما با شروع آتش سوزی از سالن سینما خارج شدند .

ماموران آتش نشانی شهرداری قزوین در محل حاضر و پس از یکساعت تلاش موفق به مهار آتش شدند.

طاهرخانی رئیس آتش‌نشانی شهرداری قزوین در مورد علت آتش سوزی به خبرنگار ما گفت : خانه‌مخروبه‌ای درپشت سینما قرار دارد که محل جمع آوری کارتن و جعبه است و دراثر آتش گرفتن چند کارتن ، آتش بسینما «آریا» سرایت کرد.

● همچنین خانه‌ای متعلق به محمد مقصودی واقع در خیابان «کورش کبیر» قزوین بعلت انفجار گاز طعمه حریق شد . دراین آتش سوزی تمام لوازم و اثاثه خانه در آتش سوخت اما به هیچ یک از ساکنانش آسیبی نرسید.

ورق ایرانیت سیمانی موج دار
آماده تحویل فوری
تلفن: ۳۰۳۱۴۲ و ۳۰۶۰۳۵

قابل توجه سازمانها و شرکتها و منازل
تعویض و تعمیر مبل با کوتاه‌ترین مدت و نازلترین قیمت تلفن ۹۶۹۷۱۲ از ساعت ۸ صبح تا ۶ بعد ازظهر .

گمشده

عکس فوق اصغررحیمی فرزند عبدالله ۱۷ ساله کارگر مدت ۲۰ روز است که ازمنزل خارج گشته و تاکنون مراجعت ننموده است هر کس اطلاعی از وی دارد به تلفن ۷۳۱۰۸۳ آقای علی احسانی اطلاع داده و خانواده‌ای را از نگرانی بدر آورند .

آ ـ ۵۶۱۹

گمشده

ملک محمد یاری ۳۶ ساله یک سال پیش برای عمل جراحی به تهران رفته و دیگر مراجعت نکرده خانواده‌اش نگران هستند کسانیکه از او اطلاع دارند به کرمانشاه سه راه رشیدی کوچه امیری پلاک ۱ اطلاع دهند و خانواده‌ای را از نگرانی خارج کنند.

آ ـ ۳۳۸۵

آگهی پذیرش داوطلب
آموزشگاه بهیاری به‌آئین جمعیت شیرو خورشید سرخ شاهرود
برای سال تحصیلی ۳۷ـ۳۸ از طریق مسابقه‌ورودی ومصاحبه تعدادی دوشیزه داوطلب باشرایط زیر می پذیرد :
۱ـ داشتن مدرك تحصیلی دوم نظری یا سوم راهنمائی .
۲ـ برخورداری از سلامت جسمی و روحی و عدم اعتیاد بمواد مضره .
۳ـ حداقل سن برای دوم نظری ۱۶ سال و سوم راهنمائی ۱۵ سال تمام و حداکثر ۲۲ سال .
مدت تحصیل در آموزشگاه که از کلیه تجهیزات برخوردار است برای دوم نظری ۲ سال و سوم راهنمائی ۳ سال و کلیه مخارج زیست و زندگی بعهده شیروخورشید وپس از پایان دوره به اخذ دیپلم کامل متوسطه و بهیاری توام ناثل و بلافاصله با حقوق مکفی استخدام خواهند شد .
مدارك لازم جهت ثبت‌نام
۱ـ فتوکپی شناسنامه ۴ برگ
۲ـ عکس ۶ قطعه + مدرك تحصیلی
۳ـ فیش واریز مبلغ ۴۰۰ ریال به حساب ۱۲۳۰۲ بانك سپه شاهرود، مهلت ثبت‌نام تا ۳۷ر۶ر۲۶ .
مسابقه ساعت ۸ صبح ۳۷ر۶ر۲۷ ومصاحبه عصر همانروز خواهد بود.
محل ثبت‌نام مرکز امور اداری جمعیت شاهرود و داوطلبان شهرستان ها توسط شیرو خورشید محل سکونت ویا مدارك مستقیما وسیله پست سفارشی ارسال فرمایند .
تعداد موردنیاز از بین دارندگان مدرك تحصیلی سوم متوسطه یا دوم نظری که بیشتر شرکت کننده داشته باشد انتخاب خواهد شد .
جمعیت شیرو خورشید سرخ شاهرود

در حوادث مختلف شهرستانها

۱۹ نفر کشته شدند

در حوادث مختلف سه روز شهرستانها ۳۳ نفر کشته شدند .

● اراک ـ اتومبیل ۱۶۹۲۳ تهران ـ الف برانندگی غلامرضا عماد ۴۵ ساله کمپاء سرنشین از قم عازم اراک بود با تریلر ۴۸۴۸۲ تهران ـ ج برانندگی محمدانوری بشدت تصادف کرد.

در این حادثه راننده اتومبیل و دو سرنشین ان بنام مریم حاجی‌زاده ۴۰ ساله وصغری شاهوردی ۶۰ ساله کشته شدند میترا حاجی‌زاده ۱۹ ساله و سالار عماد دو سرنشین دیگر اتومبیل مجروح ودر بیمارستان پهلوی اراک بستری شدند.

راننده تریلر پس از حادثه توسط ماموران دستگیر شد.

● کرمانشاه ـ بهمن منتظری تعمیرکار معروف وسایل برقی در کرمانشاه هنگام تعمیر یک یخچال نفتی بعلت انفجار مخزن نفت یخچال کشته شد.

در این حادثه نصرالله منتظری پدر بهمن بشدت مجروح و در بیمارستان دویست تختخوابی کرمانشاه بستری شد.

● اصفهان ـ حبیب پرنیانی ۲۰ ساله فاقد گواهینامه که با تراکتور درجاده روستائی «بوئین، چهارمحال و بختیاری حرکت می‌کرد بعلت واژگون شدن تراکتور کشته شد.

● شیراز ـ یک کامیون کمپرسی درفلکه ولیعهد شیراز مظفر مهرابی خواجه نگهبان ۴۰ ساله بیمارستان «شیراز» را زیر گرفت و کشت راننده کمپرسی پس از حادثه گریخت.

● کرمانشاه ـ حمید رضا نظرآبادی ۱۸ ساله هنگام شنا در رودخانه «رازآور» کرمانشاه کشته شد.

وی که به قسمتی ازرودخانه شیرجه رفته بود بعلت کم عمق بودن آب سرش به سنگ کف رودخانه برخورد کرد وبعلت ضربه مغزی جان سپرد .

● شیراز ـ دونفر درشیراز براثر انفجار گازکشته شدند.

حادثه در یکی از خانه های مسکونی کوچه پشت «مدرسه هاشمی رخ داد و طی آن عزت پروین حقیقی و برادر شوهرش محمد علی موریس کشته شدند.

● شمیران یک کارگر ۳۵ ساله افغانی بنام احمدخان تاتاری هنگام کار در یکی از ساختمانهای نیمه‌تمام «دربند» سکته کرد و در بیمارستان رضا پهلوی درگذشت

● تبریز ـ اتومبیل ژیان ۹۴۱۹۸ تهران ـ د درجاده ترانزیتی تبریز ـ تهران با تریلر ۱۶۵۶۳ تهران ـ الف بشدت تصادف کرد.

دراین حادثه دوسرنشین مجهول‌الهویه ژیان کشته شدند.

● تبریز ـ اتومبیل پیکان ۳۲۱۵۳ تهران ـ ط درجاده ترانزیتی تبریز ـ تهران با کامیون ۱۶۶۶۸ تهران ـ ل تصادف کرد.

راننده اتومبیل بنام حسین قلی خراسانچی دراین حادثه کشته شد.

● اتومبیل پیکان ۱۱۷۶۹ـ تبریز برانندگی مصطفی شاه ابادی در جاده عجب‌شیر ـ آذرشهر واژگون و یکی از سرنشینان ان بنام رقیه افقی کشته شد .

● مسجد سلیمان ـ وانت تویوتا ۱۲۷۷۲ ـ اهواز برانندگی عید خدری که با ۱۴ سرنشین ازیکی ازروستاها عازم مسجد سلیمان بود در ناحیه «تمبی» واژگون شد.

در این حادثه محمد علی کی‌نبی معروف به غارتی سرنشین ۲۵ ساله وانت‌کشته شد و ۱۳ نفر دیگر مجروح شدند.

مجروحین عبارت بودنداز : بیگم ، نقره ، ابراهیم ، شهناز، عباس، قباد و شنبه مدملی، مریم‌الواسی، ابراهیم آقابیگی، خدامراد تاج‌کینی، سیداحمد احمدپور، بهمن جعفری و عزت اله کی‌نبی.

● علمدارگرگر ـ علی‌خیاطی ۲۲ ساله اهل روستای «باران» از توابع علمدار گرگر که برای آبتنی وارد رودخانه «ارس» شده بودبعلت جریان سریع اب در رودخانه غرق شد.

جسد علی هنوز پیدانشده است. وی ساکن تهران‌بود.

● بابلسر ـ مینی‌بوس ۱۱۱۴۳ ـ ساری برانندگی قدرت‌اله نعمت‌پوردرخیابان‌شاهرضای بابلسر رهگذری بنام سیداقا آقائی را زیر گرفت وکشت.

● چالوس ـ اتومبیل پیکان ۴۴۹۲۴ ـ ساری برانندگی محمدرضا شادابی که از شهسوار عازم چالوس بود در «هیچرود» ۹ کیلو متری چالوس بارهگذری بنام محمد علی‌رضا قلی‌پور ۳۸ ساله برخورد کرد و باعث مرگ وی شد.

● یزد ـ زن ۲۲ ساله‌ای بنام پروین وحید با یک بطری بنزین خود را در یزد اتش زد پروین که دچار سوختگی شدید شده‌است دربیمارستان «گودرز» یزد بستری است.

● قزوین ـ اتومبیل پیکان ۴۸۶۸۸ تهران ـ ۲۲ برانندگی همایون نیکپی ۳۵ ساله در ۴۵ کیلو متری جاده قزوین ـ رشت واژگون و راننده ان کشته شد.

حامد نیکپی و اخترعطا ۲۶ ساله مرزند و همسر راننده در این حادثه مجروح شدند.

● قزوین ـ وانت نیسان ۷۷۹۱۲ تهران ۱۵ برانندگی شریف شریفی در خیابان پادگان قزوین با موتورسواری بنام عباس سلطانی تصادف کرد و او را کشت.

محمود سلطانی ترک‌نشین موتور دراین حادثه مجروح شد.

● قزوین ـ طی دو حادثه رانندگی دیگر در جاده‌های قزوین ۳ نفر باسامی معصومه گرولائی، محمدرضا گرولائی و حسن‌علی نصیری کشته شدند.

● شیراز ـ دو مرد ۳۰ و ۴۰ ساله مجهول‌الهویه که هرکدام بیش از پنجاه قرص والیوم مصرف کرده بودند در شیراز جان سپردند .

ماموران کلانتری بخش چهار با اطلاع چند تن از ساکنان خانه‌های خیابان «فرخیان» شیراز وارد خانه شماره ۱۵ این محله شدند.

در یکی از اتاق های خانه ماموران با دو مرد معتاد ۳۰ و ۴۰ ساله که در آستانه مرگ قرارداشتند برخورد کردند و آنها را به بیمارستان انتقال دادند اما یکی از دو مرد معتاد پیش از رسیدن به بیمارستان جان سپرد و دیگری پس از چند ساعت در بیمارستان درگذشت .

● شیراز ـ جسد دختر ۱۸ ساله‌ای که میان یک چادر پیچیده شده بود در زیر یک درخت در منطقه «گویم» شیراز پیدا شد .

جسد به پزشکی قانونی حمل شد تا علت مرگ دختر جوان روشن شود .

● شمیران ـ اتومبیلی در جاده پارکوی رهگذر ۳۰ ساله‌ای بنام رحمت‌اله مهدوی را زیر گرفت و کشت .

راننده اتومبیل پس از حادثه گریخت .

● تبریز ـ جوان ۲۴ ساله‌ای بنام زین‌العابدین ساریخانی اهل و ساکن «دردوده» دراتاق مسکونی‌اش خود را حلق‌آویز کرد.

گفته میشود خودکشی وی انگیزه عشقی داشته است .

● تبریز ـ جوان ۳۰ ساله مجهول‌الهویه‌ای در استخر شاه تبریز خفه شد .

وی سومین قربانی این استخر ظرف چند روزاخیر است .

● میاندوآب ـ اتومبیلی برانندگی جلال رحمانیان در روستای «قجلو» از توابع میاندوآب زن ۶۰ ساله‌ای بنام شجاعت پاشائی را زیر گرفت و کشت .

در این حادثه اتومبیل واژگون و راننده آن مجروح شد .

● اصفهان ـ اتومبیل پیکان ۹۸۱۸۹ تهران ـ ق برانندگی محمد تقی مهربانی با الاغسوار هفتادساله‌ای در خیابان «شاهپور» نجف‌آباد اصفهان برخورد کرد .

در این حادثه عبدالله باقری الاغسوار کشته و الاغوی نیز سقط شد .

● اصفهان ـ مینی‌بوس ۷۲۲۸۳ تهران ـ د در دو کیلومتری اصفهان با موتورسواری بنام نعمت‌اله سلیمانی برخورد کرد و او را کشت .

● تبریز ـ هویت زن جوان و نازائی که هفته پیش خود را در محله «قراملک» تبریز حلق‌آویز کرد اعلام شد .

وی بانو فاطمه مظفری نام داشت .

● بجنورد ـ اتومبیل نیسان ۵۵۹۴۳ تهران ـ م در ۶۰ کیلومتری غرب بجنورد با رهگذر ۵۰ ساله‌ای بنام قمر تقی‌زاده تصادف کرد و او را کشت .

تبریکات

استاد محترم جناب اقای دکتر مژدهی
وزیر محترم بهداری و بهزیستی

انتصاب بجاو شایسته آنجناب را بمقام وزارت بهداری ازطرف هیئت مدیره و اعضاء انجمن پرستاران ایران صمیمانه تبریک عرض می‌نمایم .

رئیس انجمن پرستاران ایران سنیره فتوحی

جناب آقای سید محمد قاضی نوری

حسن انتصاب آنجناب را بمدیریت کل آب های سطحی تبریک میگویم. **گرمسار ـ حمزه کردوانی**

انقلاب مشروطه
(هالی از استبداد بود و
انقلاب شاه و ملت
رسیدن به نوروزندگی رانوید داد
کارخانجات
مهندس سیروس ارجمند و شرکاء

مجالس ترحیم

خانواده‌های: صمدیانپور، امامی، پورخامنه‌ای ، یمینی ، علاء، صفاری، قماشچی، مهدوی، خلیلزاده، نخست کریمی، ماهر، دیانت، روائی ،تبدیلی.

درگذشت مرحومه **حاجیه** رقیه مادر گرامی تیمسار سپهبد صمدیانپور را باطلاع خویشاوندان و دوستان میرساند.

مخارج برگزاری مجالس ترحیم بمصرف امور خیریه‌خواهد رسید.

آ_۱۱۸۸۳

اطلاعات_ درگذشت شادروان مادر گرامی تیمسار سپهبد صمدیانپور را به معظم‌له و سایر بازماندگان فقیده سعیده و خانواده‌های وابسته تسلیت میگوید.

با کمال تاسف فوت جانگداز خواهر و خاله عزیزمان فخرالزمان **شاهوردی** و فرزند دلبندش مریم بانو **حاجی‌زاده** و داماد گرامیشان غلامرضا **حاجی عماد** را باطلاع بستگان و آشنایان می‌رساند.

مجلس ختم روز دوشنبه ۱۶ر۳۷ از ساعت ۱۶ الی ۱۸ درتکیه نیاوران منعقد می‌باشد.

هزبر شاهوردی، عبداله، آذر، فروغ و اسداله شاهوردی.

بانهایت تاسف فوت جانگداز همسر و فرزند وداماد گرامی خود شادروانان **فخرالزمان شاهوردی (حاجی‌زاده)** و مریم بانو **حاجی‌زاده** و **غلامرضا حاجی‌عماد** را باطلاع اقوام ودوستان می‌رساند. مجلس ترحیم مردانه وزنانه روز دوشنبه ۱۶ر۳۷ ازساعت ۱۶ الی ۱۸ درتکیه نیاوران برگزار می‌شود.

ابوالقاسم حاجی‌زاده

فرزندان : حسین پرن، امیر حسن، عباس، باقر، منیر و مینو حاجی‌زاده.

آ_۱۱۸۷۵

باکمال تاسف وتالم درگذشت ناگهانی سه‌نفر عزیزان ازدست‌رفته‌باسامی شادروان **صغری شاهوردی (فخرالزمان)** و **غلامرضا حاجی عماد و مریم بانو حاجی‌زاده** را به علت تصادف باتومبیل باطلاع می‌رساند مجلس ترحیم مردانه و زنانه در روز دوشنبه ۱۶ر۲۵۳۷ ازساعت ۱۶ الی ۱۸ در تکیه نیاوران واقع در شمیران میدان نیاوران برقرار است ضمنا مراسم شب هفت در روز پنجشنبه ۱۹ر۲۵۳۷ ازساعت ۱۶ الی ۱۸ در شبستان شماره ۱ بهشت‌زهرا برگزار خواهد بود.

خانواده‌های شاهوردی، حاجی‌زاده، پرن، حاجی‌عماد ، انتظاری، ارجمندی، فدویان، **سید احمدیان، علمی، سیروس،** تقی، وشگینی، رضائیان، **سرور، لولاکی،بنکدار، زکیخانی،** ارمند، رحیمی واحد، **صلاحی، بختیار،بلاغی، مبصرروشنی،** شایق، شهرام ، دادگر ، **البرز ، دولتشاهی ، اماموردی ،** میرخواه، ناصر رنجبر، **مخابری .**

آ_۵۶۵۱

اطلاعات_ مصیبت وارده را بکلیه بازماندگان آنمرحومان و خانواده‌های وابسته عزادار تسلیت میدهد.

بمناسبت فوت مادر آقای بهروز خسروزاده مدیر عامل شرکت ترایوی روز سه‌شنبه مورخه ۱۷ر۳۷ مجلس‌ختم از ساعت ۵ الی۷ عصر در مسجد سجاد واقع در خیابان شاه برگزار می‌گردد .

شرکت ترایوی بامسئولیت محدود

آ_۵۶۵۳

باکمال تاثر وتاسف فوت مرحومه **بانو زری خسروزاده** ادر عزیزمان باطلاع دوستان وآشنایان می‌رساند مجلس ختم آن مرحومه از ساعت ۵ الی۷ بعدازظهر سه‌شنبه ۱۷ر۳۷ در مسجد سجاد واقع در خیابان شاه منعقد خواهد شد .

خانواده برآغوش حقابقی، محمدلوی عباسی، سخنور، دمدی، موسوی، افرنگ، قرمگوزلو، عزتی، نوری، وفائی، بروین، ادراکی، فرهانی، بلوچیان ، نورهانی ، راوشی ، واده حسروزاده، پرویز، بهروز، فرهاد، بانوان مریم، عدیله، معصومه، فریده .

آ_۵۶۵۳

اطلاعات_ مصیبت وارده را به خانواده‌های عزادار و بژه بازماندگان آنمرحومه تسلیت می‌دهد .

باکمال تاسف فوت مرحومه **بانو لیلی ملکی** را باطلاع دوستان و آشنایان می‌رساند .

مجلس ترحیم مردانه وزنانه روز دوشنبه ۱۶ر۳۷ از ساعت ٤ الی٦ بعداز ظهر درمسجد حضرت ابو الفضل در خیابان تاج جنب کوچه کوک منعقد است .

خانوادهای: ملکی، شاه حسینی، رحیمزاده، منوشان، فراح‌زاده، ذوالفقاری ، **شهیدی ، سلامت ، آجودانی ،** سفندیاری، **اسدی .**

آ_۵۶۳۹

اطلاعات_ مصیبت وارده را به خانواده‌های عزادار سلیت می‌دهد .

بانهایت تاثر وتاسف فوت مادر گرامی بانو **بلقیس شباهنگ** را باطلاع بستگان ودوستان محترم می‌رساند. مجلس ختم زانه ومردانه آنمرحومه ازساعت ۱۷ تا۱۹ روز دوشنبه ۱۶ر۳۷ درمنزل واقع در سلطنت‌آباد نیستان اول کوچه شمار پلاک ۳۸ منعقد خواهد بود .

مهین شباهنگ

آ_۱۱۸۹۱

بانهایت تاسف وتاثر فوت بانو **بلقیس شباهنگ** بزرگ خانواده را باطلاع بستگان ودوستان ارجمند می رساند مجلس ختم زنانه ومردانه آنمرحومه از ساعت ۱۷ تا ۱۹ روز دوشنبه ۱۶ر۳۷ درمنزل واقع درسلطنت‌آباد نیستان اول کوچه افشار پلاک۳۸ برگزار خواهد بود.

خانواده‌های : نصیری، شکوفنده، پروش و فریدون وفرامرز فریدون‌فر ، **بیدآبادی ، منصور موید ، فتحی ،** استامبولچی، **میرزابیگی، قانع، نیکوعزم،تربتی، منوچهری،** سرلک .

آ_۱۱۸۹۲

اطلاعات_ مصیبت وارده را به خانواده‌های عزادار و بژه بازماندگان تسلیت می‌دهد .

بانهایت تاسف فوت جانگداز همکار گرامی خود **آقای علی** ددیان **پاک** و همسر و فرزندان ایشان را باطلاع میرساندبهمین ناسبت مجلس ختمی از ساعت ۲ونیم تاساعت ٤ونیم بعد ازظهر روز دوشنبه ۱۶ر۳۷ در مسجد امام جعفر صادق (ع) واقع‌در جاده قدیم شمیران بالاتر از پل سید خندان منعقد میباشد.

رضا طباطبائی وکیلی

آ_۵۶۵۷

اطلاعات ـ مصیبت وارده را ببازماندگان و همکاران‌آنمرحوم خانواده‌های عزادار تسلیت میدهد.

باکمال تاسف درگذشت سرکار علیه مرحومه **خانم نرجس جوانشیر** مادر گرامی جناب آقای عبداله جوانشیر معاون سابق وزارت تعاون وامور روستاها را باطلاع میرساند. مجلس‌ترحیم آن شادروان ساعت ٤ الی٦ بعدازظهر روز سه‌شنبه ۱۷ر۳۷ در مسجدالجواد منعقد خواهد بود.

کارکنان سازمان مرکزی تعاون روستائی ایران

۱ـ۲ آ_۵۶۳

باکمال تاسف و تاثر درگذشت مادر عزیزمان بانوی تبسه خانواده آل‌محمد **نرگس نامدار (جوانشیر)** را باطلاع ستگان ودوستان می‌رساند مجلس ترحیم آن مرحومه در روز سه‌شنبه هفدهم امرداد ازساعت ۱۶ الی۱۸ در مسجد جواد میدان ۲۵شهریور برگزار می‌شود .

سرنیپ بازنشسته **محمود جوانشیر، سرلشگر بازنشسته** حسین جوانشیر، **عبداله جوانشیر، نصرت‌الزمان جوانشیر.**

خانواده‌های: نامدار، نخجوان، کیهانی، باوری، عاه ی ومی،علوی،نظیری، بوراد، بی‌نیاز، مومنی‌فراهانی، **عسگری** راهانی، **عبدالحمد جلیلی، دبیری،شامبیاتی، صدیق، گندمی،** وا، صدیقی، لاریجانی، قریب، باقری،دولتداد، کرمانشاهی، مه فری، **صادقی .**

آ_۵۶۷۳

اطلاعات_ مصیبت وارده را ببازماندگان آن مرحومه خانواده‌های وابسته تسلیت می‌دهد

بانهایت تاسف و تاثر مرگ نابهنگام همسر عزیز و پدر ارجمندمان شادروان **یدالله همایونفر** را به استحضارمیرساند.

مجلس ختم فقیدسعید از ساعت ۶تا۸ بعد از ظهر روز یکشنبه ۱۵ امرداد در خانقاه صفی‌علیشاه برگزار خواهد شد.

بهجت همایونفر (حاجوی) ـ فضل‌الله همایونفر ـفتح‌الله همایونفر ـفرج‌الله همایونفر ـ نغمه همایونفر .

۱ـ۲ آ_۱۱۷۱۹

دلم درمرگ جانسوز برادر بزرگتر و بزرگوارم شادروان نصرت‌الله همایونفر شکست و هنوز یک هفته‌ازاین واقعه‌مولمه نگذشته بود که اراده خداوند براین تعلق گرفت که برادرکوچکتر وآخرین برادرم نیزدعوت حقرا لبیک گوید بمرضای خداوند تسلیم و شاکرم .

مجلس ختم مردانه و زنانه فقید سعید روز یکشنبه ۱۵ امرداد ازساعت ۶تا۸ بعد ازظهر در خانقاه صفی‌علیشاه برگزار خواهد شد .

دکتر عزت‌الله همایونفر

۱ـ۲ آ_۱۱۷۲۱

هنوز اشک ماتمم در مرگ پسر و برادر عزیزمان‌شادروان نصرت‌الله **همایونفر** خشک نشده که دست اجل‌کل وجود پسر وبرادر دیگرمان آقای **یدالله همایونفر** را چید و مارا داغدارتر کرد .

مجلس ختم مردانه و زنانه فقید سعید روز یکشنبه ۱۵ امرداد ازساعت ۶تا۸ بعدازظهر در خانقاه صفی‌علیشاه برگزار خواهد شد .

مهری همایونفر ـ مادر داغدیده ـ منیر همایونفر ـ دکتر عزت‌الله همایونفر ـ اختر همایونفر ـ اشرف همایونفر .

۱ـ۲ آ_۱۱۷۱۷

بانهایت تاسف فوت ناباهنگام شوهر خواهر عزیزم شادروان **یدالله همایونفر** را به استحضار میرسانم . مجلس ختم فقید سعید از ساعت ۶تا۸ بعداز ظهر روز یکشنبه ۱۵ امرداد در خانقاه صفی‌علیشاه برگزار میشود .

مهندس ارسلان خواجوی

۱ـ۲ آ_۱۱۷۲۳

اعضاء انجمن ایرانی برادری جهانی

باابراز تاسف عمیق ازدرگذشت شادروان **یدالله همایونفر** برادر گرامی جناب آقای عزت‌الله همایونفر دبیر کل انجمن که‌در طول یکهفته دوبرادر بزرگوار خودرا از دست داده‌اند در مجلس ختم آن فقید سعید کداز ساعت ۶تا۸ بعداز ظهر روز یکشنبه ۱۵ر۳۷ در خانقاه صفی‌علیشاه برپا میشود شرکت میجویند .

۱ـ۲ آ_۱۱۷۵۲

با اندوه فراوان و باکمال تاسف درگذشت شادروان **یدالله همایونفر** برادر بزرگوار و دوست عالیقدر و دانشمند خود جناب دکتر عزت‌الله همایونفر که هنوز غم مرگ برادر بزرگش روانشاد نصرت‌الله همایونفر را از یاد نبرده باستحضار عموم دوستان و آشنایان می‌رساند مجلس‌ترحیم آن فقید سعید ازساعت ۶تا۸ بعداز ظهر روز یکشنبه ۱۵ امرداد (امروز) درخانقاه صفی علیشاه برگزار می‌شود.

دکتر مجیر مولوی، مهندس احمدی، دکتر امیر رصوانی، مهندس امین مدنی، مهندس حسین میرحیدر، دکتر افشار ، دکتر سفر یزدی، مهندس تهرانی، دکتر صدر، دکترنصرت‌اله خطیبی نوری، دکتر منوچهر کی‌مرام، دکتر آل‌بویه، مهندس بهادری، دکتر فتاحی‌پور، دکتر فریدون ورجاوند ، دکتر جواد هشت، جهانگیر امیر حسینی، دکتر جارلز دانیال،دکتر خسرو نامداران، دکتر سید مهدی پیراسته ، دکتر پروز کاظمی، دکتر مهدی جوانشیری، دکتر عباس موسالی، دکتر حبیب دادفر ، دکتر عبداله نمدن ، مهندس حری ، مهندس جابریان، مهندس فرهمند رضوی، دکتر منوچهر حقیقی ، مهندس نوری، دکتر آقازاده، دکتر حاجی عایلو، دکتر امان‌اله ترجمان، حبیب‌اله بهار، مهندس نوری، دکتر صرفه‌نیا، دکتر رئیس بهرامی، دکتر ماسری، علی سپهر، احمد افراسیابی، ادیب مجلسی ،دکتر شریعتنیا، دکتر امیر ناصر دانشمند ، مهندس دادمهر، دکتر ناصرنیا، دکتر علی سخاوت ، دکتر شاپور زندنیا، فرامرز زعیمی، دکتر یوسف صمدزاده، دکتر حسین ندین، دکتر انواری،دکتر سعدآبادی، دکترضاعنانت، مظفر جنفی، دکتر عزیزاله محمدی، دکتر عباس جرسی ، دکتر مهدی رستمی، رسول رحیمی، ضوی‌نژاد ، محمد حسبی، عباس رادفر، یوسف حاجی بیگلو، مهندس اکبرنعما، عباس کی‌منش، امیرقاسمی، محمدباقر رفیعی، مهندس‌فتح‌اله سعودی، مهندس قوامزاده، اردشیر جهانیان، دکتراسماعیل حمیدی، مهندس محمد مشحون، علی محمد بهتاش، مهندس قوامیان، مهندس اردلان، دکتر فرخنده سعیدی، سیاوش سعیدی، بهروز آذری، دکتر الیاس روشن، مهندس منصور روحانی، عباسقلی نیساری، دکتر عبداله حکیمفر ، طاهره رخشنده ، محمد شکوهیده ، مهندس صادقی ، بحرالدین مهین‌تاش، احمد نعمتی، دکتر معصومی گیلانی، عباس لسانی، دکتر کاظمیان، فریدون بزدانی،مهندس‌مهرگان، حسین فرهودی، دکتر جاویدان، حسن صحرایی ، مهندس ناصرزاده یزدی، دکتر نادری، دکتر جعفری، خرمان، دکتر یوسف جمشیدنیا ، دکتر علومی ، غضنفری ، عطاءاله ندین، دکتر کریمپور، عباس لسانی .

آ_۱۱۸۸۰

خانواده های: همایونفر ـ خواجوی ـونوقی ـجلیلی ـ ضیاء ـ هوشنگ نیا ـ خاتمی ـهروی ـمولوی ـ خرمشاهی مشکوری ـ شفیعی ـ فاطمی ـ سادات تهرانی ـ صیرفی ـ یوراسماعیل ـ لاری‌زاده ـ شرافت ـوهاب‌زاده ـدادمهر ـ شیرازیان ـ منفرد ـ قدوسی ـناصری ـ پرنیان ـ اشراقی ـ طالبی ـ پناه شاهی ـ شکوهی ـ امیری ـپیروزی ـفهیمی ـ جلالی ـ مصطفوی وخانواده های وابسته .

باکمال تاسف درگذشت جانسوز شادروان **یدالله همایونفر** را به‌استحضار میرسانند . مجلس ختم فقید سعید از ساعت ۶تا۸ بعدازظهر روز یکشنبه ۱۵ امرداد در خانقاه صفی‌علیشاه برگزار خواهد شد .

رضا انجم روز (رفیع) وفریده روشنیان

ماهردو روز سه‌شنبه ۱۷ر۲۵۳۷ از ساعت ٤تا٦بعدازظهر در سالن شماره چهار بهشت‌زهرا به سوگ تنها فرزندمان نسدا می‌نشینیم. حضور دوستان باعث تسلی خاطرمان خواهد بود.

آ_۵۶۵۵

اطلاعات_ مصیبت وارده را به پدر ومادر داغدیده تسلیت میدهد.

باندوه فراوان درگذشت شادروان **بانو بتول صمدی علی‌آبادی (وثیق)** بزرگوار و عزیزمان‌را باستحضار خویشان ودوستان میرسانیم. مجلس ختم مردانه وزنانه آن مرحومه از ساعت ۱۶ الی۱۸ روز سه‌شنبه هفدهم امرداد ماه درخانقاه صفی علیشاه برگزار خواهد شد.

سرتیپ بازنشسته هادی وثیق ـ بهجت وثیق (امیرشاهی) ـ سرتیپ بازنشسته عبدالله وثیق ـ سرور وثیق ـ منیروثیق (لادبن)ـ ناهید وثیق (بهنام)

۱ـ۲ آ_۵۶۴۷

خانواده‌های علی‌آبادی ـ وثیق ـ اشرفی ـ حسابی ـ امیرشاهی ـ لادبن ـ بهنام ـ جاوید ـ عمیدی ـ دستانپور ـ جدلی ـ قادری ـ صفائی ـ امیری کیا ـ ورنوس ـ قمشه‌ای ـ غفاری ـ اقبالی ـ طوسی ـ ثقفی ـ رضا خانلو و سایر خانواده‌های وابسته.

بدین وسیله فوت شادروان **بانو بتول صمدی علی‌آبادی(وثیق)** را باستحضار میرسانند مجلس ختم آن مرحومه‌از ساعت ۱۶الی۱۸ روز سه‌شنبه هفدهم امرداد ماه در خانقاه صفی علیشاه برقرار خواهد بود.

۱ـ۲ آ_۵۶۴۷

اطلاعات ـ مصیبت وارده را بخانواده‌های عزادار بویژه بازماندگان آنمرحومه تسلیت میدهد.

بانهایت تاسف درگذشت **بانوکشور امین‌زاده همسر مرحوم** آبنیامین آیوسف) مادر گرامی آقایان عزت‌اله و عنایت‌اله امین زاده زاخور رابه‌آگاهی فامیل و دوستان میرساند.

مجلس ترحیم آن مرحومه روز دوشنبه ۱۶ امرداد ماه از ساعت۱۷ الی ۱۹ در کنیسای ابریشمی واقع در کاخ شمالی منعقد میباشد.

خانواده های : امین‌زاده زاخور. ناسی. خورسندی.نصیر. آبسلت. رحمانیور. فانی. ماهربیان. نسرین. نسترین . گلبان‌و خانواده های وابسته.

آ_۵۶۶۷

یادبود

چهلمین روز درگذشت همسر و پدر بزرگوارمان شادروان **حاجی عبداله یزدانبخش** را باطلاع فامیل، دوستان و همشهریان گرامی کرمانشاهی میرسانیم بدین مناسبت مجلس یادبودی روز دوشنبه ۱۶ر۳۷ از ساعت ۵ بعد ازظهر در منزل آن مرحوم واقع در جمشیدآباد شمالی ۸ متری روزبه درب روبرو شماره۱۰ برگزار میگردد. حضور بستگان موجب شادی روح آن مرحوم وتسلی خاطر بازماندگان خواهد بود.

بتول یزدانبخش (ضیائی)، وجیهه، روح‌انگیز، پروین ، محمد رضا و مسعود یزدانبخش.

آ_۱۱۷۸۶

یادبود

شانزدهم مرداد مصادف با سالروز وفات همسر و مادر مهربانمان مرحومه **کبری سلیمان‌زاده** می‌باشد یادش را گرامی میداریم وبهمین مناسبت مجلس یادبودی در منزل شخصی آن مرحومه از ساعت ۸ تا۱۰ بعد ازظهر برقرار می‌باشد.

همسر و فرزندان

آ_۵۷۴۷

هو الباقی

دوشنبه ۱۶ر۳۷ مصادف با سالروز وفات پدر مهربانمان مرحوم **احمد افشارپناه** می‌باشد بنابوصیت آن مرحوم از دست رفته هزینه سالگرد بمصرف امور خیریه میرسد.

اکبر، جعفر، هما، مینا افشارپناه

آ_۵۷۴۹

تسلیت

جناب آقای مسیح

باتاسف عمیق وتاثر بسیار درگذشت جانگداز عمو و همه گرامی جنابعالی را تسلیت گفته و از درگاه خداوندتوانا برای حضرتعالی و بازماندگان سلامتی وبهروزی آرزو داریم

کارکنان سازمان شهرستانها ـ موسسه اطلاعات

آ_۱۱۹۷۸

همکار عزیز جناب آقای مسیح اسداللهی

مصیبت وارده را تسلیت عرض نموده مارا درغم خود شریک بدانید .

بیژن ـ فرخ قوامی شیرازی

آ_۱۱۹۷۶

جناب آقای مسیح اسداللهی

صمیمانه مصیبت وارده‌را تسلیت عرض می‌نمایم .

مهندس جواد خرسند

آ_۱۱۸۸۱

دوست وبرادر گرامی جناب آقای مسیح اسداللهی

تسلیت و همدردی مارا بپذیرید .

مینا، حمیرا، مهناز، سعید، یداله تیموری .

آ_۱۱۸۸۱

جناب آقای مسیح اسداللهی

باکمال تاسف وتاثر مصیبت وارده را به جنابعالی و خانواده محترم تسلیت می‌گویم .

فیروزه شبان

آ_۱۱۸۸۱

بانهایت تاسف درگذشت آقای سلیمان جهانگیری را تسلیت عرض مینمائیم و سلامتی بازماندگان را آرزو مندیم.

شرکت ناناش

آ_۱۱۸۸۹

آقای محمد اسماعیل میر حبیبیان

بانهایت تاثر وقلبی اندوهناک مصیبت وارده را از صمیم قلب تسلیت عرض نموده واز خداوند برای یکایک بازماندگان صبر وبردباری خواستاریم .

رمضان ساجدی. سیروس تبریزیان . عبدالله سبونی. احمد تراب زاده فرد. محمد صادقیان کرمانی.

آ_۱۱۹۶۷

سرکار خانم نیر جهانشیر زادگان

باقلبی مملو از اندوه مصیبت وارده را صمیمانه تسلیت عرض نموده واز درگاه یگانه ایزد متعال برای یکایک بازماندگان صبر وبردباری آرزو مندیم.

سیما دلیجانی. مهرانگیز گرجستانی. طاهره سیدخانی.شهره حسنخانی. درخشنده طلوعزاده. رضا صبوریان.

آ_۱۱۹۷۰

خانواده محترم میرقلمی

مصیبت وارده را تسلیت عرض می‌نمائیم.

جمشید محتشمی ـ سیدعلی جلالی ـ حسن واعظی

آ_۱۱۸۶۳

مدیران وکلیه کارکنان بانک ایران وانگلیس فوت همکار گرامی آقای علی‌تاج امیری را حضور بازماندگان و بستگان آن مرحوم تسلیت عرض نموده واز ایزد یکتا مسئلت دارد در برابر این مصیبت بزرگ صبری جمیل عنایت فرماید.

بانک ایران وانگلیس

آ_۱۱۸۶۴

همدردی

درگذشت نابهنگام همکارمان حمید هدائی را به مادر وخانواده آنمرحوم صمیمانه تسلیت میگوئیم.

کارکنان سفارت انگلیس

آ_۵۶۳۵

سرکار خانم افضلی وآقای بهنام

مصیبت وارده را تسلیت گفته وخود را درغم‌شماشریک میدانم.

دکتر نوع بشری

آ_۱۱۸۷۱

جناب آقای قلی نیازی

بانهایت تاسف وقلبی اندوهناک مصیبت وارده را از صمیم قلب تسلیت عرض نموده واز ایزد توانا برای یکایک بازماندگان صبر وبردباری خواستاریم .

پری محلاتی‌زاده، جمشید سراک، کورش بردباریان ، مهرانگیز محی‌الدین‌زاده ، افسر رضا خان زاده ، حسین پاکنیت .

آ_۱۱۸۸۲

جناب آقای حاج باقر نیکخواه

مصیبت واردهرا بهشما و خانواده تسلیت گفته بقاء عمر همگی‌را ازایزد متعال خواهانم .

حاج یونس مددی

آ_۳۴۵۱

دوستان عزیزمان جناب آقای دکتر احمد پاکروان و خانم آذر پاکروان

از مصیبت وارده بی‌نهایت متاثر شدیم واز خداوند متعال صبر وشکیبائی برایتان آرزو میکنیم .

ژاله ومصطفی قریشی ، فریده وعلاءالدین سلطان‌زادی.

آ_۳۴۵۳

خانواده محترم رئیسی

درگذشت استاد ارجمند مهدی رئیسی بزرگ آنخاندان را باهمدردی تسلیت می‌گوید واز خداوند متعال سلامت بازماندگان را آرزو دارد .

مرتضی مولانا ـ شهسوار

آ_۳۴۵۴

سرکار خانم کاوه سیان‌زاده

با تاسف فراوان وقلبی اندوهناک مصیبت وارده را تسلیت عرض نموده وبرای یکایک وابستگان از خداوندصبر وبردباری خواهانیم .

معصومه خوئی، شهلا رضوانپور مداحی، اکرم‌خان سلطانی ، مهین شیرازیان، سوسن ملاباشی .

آ_۱۱۹۶۳

تسلیت

جناب آقایان حاج حسن ـ ابراهیم و یونس خراسانچی

با نهایت تاسف مصیبت وارده را صمیمانه تسلیت عرض نموده بقای عمر سایر بازماندگان‌راازدرگاه ایزدیکتاخواهانیم.

حسین ـ هوشنگ و منوچهر تابنده

آ_۱۱۸۷۶

جناب آقای ناصر امامی

سرپرست روزنامه اطلاعات در استان فارس

بدینوسیله مصیبت وارده فوت مادر ارجمندتان را تسلیت عرض نموده، دوام عمر وبقای آن خاندان بزرگ را از خداوند مسئلت می‌نماید .

سازمان ملی انتقال خون شیراز

آ_۳۴۷۶

گرامی دانشمند محترم جناب آقای دکتر عزت‌الله، همایونفر

درگذشت ناگهانی ارجمند برادر عزیزتان جناب یدالله همایونفر موجب تاثر خاطر یاران شما گردید، تسلیم به رضای خالق‌بزرگ از طرف آن جناب سبب شادی روح آزاده برادران بحق‌پیوستگان خواهد بود.

دوستان در این مصیبت خود را شریک خاندان شمامیدانند.

مهندس عبدالله ریاضی ـ دکتر جواد سعید ـ دکتر لطف‌اله‌رئیسی ـ مهندس حسن صانعی ـ سید جلال تقوی لاریجانی ـ محمد علی آموزگار ـ عباس اخباری ـ محمدحسین اسحاقی‌نژاد ـ محمداسدی ـ رحیم‌پور بردباری ـ عبدالله توکلی ـ سید محمد جزایری ـ جعفر جوادی ـ سعید جوادی ـ فتح‌اله‌حاتمی ـ رضا حجتی ـ اشرف حریری ـ غلامحسین دانشی ـ میرابوطالب رضوی‌نژاد ـ نورعلی شهابی ـ سید عبدالله صدیق‌زاده ـ دکتر مهیندخت صنیع ـ دکتر حسین طبیب ـ دکتر محمد رضا عاملی تهرانی ـ دکتر سید علی‌اکبر فیروزآبادی ـ جعفر قاسمزاده ـ نعمت‌الله قاضی ـ حسن قرائی ـ حسین قربانی‌نسب ـ سید کریم کاظمی ـ مسیب میرعرب رحمتی ـ محمد رضا وکیل گیلانی ـ محمد دهقان‌نژاد.

آ_۳۴۵۵

همکار گرامی جناب آقای ناصرالدین سروستانی مهرگانی

بانهایت تاسف وتاثر مصیبت وارده را از صمیم قلب تسلیت عرض نموده واز خداوند برای سایر بازماندگان‌صبر وشکیبائی آرزومندیم .

حمیرا بابائیان‌پور، طاهره زمردی، شهین قاسمزاده ، بهمن نوروزی، ولی‌اله پرویززاده، محمدجواد زهرائی.

آ_۱۱۹۷۲

آقای حسینقلی عباسیان

بانهایت تاسف وتاثر مصیبت وارده را از صمیم قلب تسلیت عرض نموده واز ایزد یکتا دوام وبقای عمر برای بازماندگان خواستاریم .

مرضیه جاویدی، فریده اسداللهی‌زاده، عباس اکبرپور، جعفر دهینی، رحیم سلطان‌پور، فرشید رضازاده فرد.

آ_۱۱۹۶۳

دوست عزیز آقای فریدون رنجبری

بدینوسیله مصیبت وارده را صمیمانه بشما وخانواده محترم تسلیت عرض نموده دوام وبقاء عمر برای سایر بازماندگان ازخداوند یکتا آرزومندیم .

پروزحجت بناهیان، پرویزمهابادی‌پور، عباس اصفهانی، اسفر اسماعیلی‌زاده، جلیل شریفی ، رحمت‌اله صادقی، ناصر قریشی، جهانبخش اکرمی‌نژاد .

آ_۱۱۹۷۱

جناب آقای عبداله جوانشیر

بانهایت تاسف مصیبت وارده را به آنجناب و فامیل‌محترم تسلیت عرض نموده بقاء عمر جنابعالی و بازماندگان را از درگاه خداوند متعال خواستاریم.

کارکنان سازمان مرکزی تعاون روستائی ایران

۲ـ آ آ_۵۶۶۳

همکار گرامی سرکار خانم سیادت

خبر درگذشت مادر گرامیتان موجب تاسف عمیق‌ما گردید مراتب همدردی ما را بپذیرید .

کارکنان سازمان آب و فاضلاب اصفهان

آ_۳۴۷۷

سپاسگزاری

از کلیه سروران معظم بانوان و آقایان محترم که‌بمناسبت درگذشت آقای مهندس **محمود اخوی** باشرکت در مجالس‌ترحیم ویاارسال تلگرام و نامه ویا درج در مطبوعات اظهار همدردی فرمودند کمال تشکر و امتنان است واگر در عرض تشکر حضوری قصوری باشد امید عفو داریم.

خانواده اخوی عراقی. خانواده عمادی . خانواده اصغر زاده. و خانواده اخوت.

آ_۵۶۶۹

بدینوسیله از سروران و دوستان **همکارانی** که‌درمراسم تشییع جنازه ومجالس ترحیم دوست عزیزمان **مهندس محمود اخوی عراقی** قدم رنجه فرموده و یا بارسال نامه و تلگراف و درج در مطبوعات مارا مورد مرحمت وعنایت قرار داده‌اند صمیمانه سپاسگزاری می نمائیم واگر در عرض تشکر حضوری تاخیر حاصل شود امید عفو داریم.

مهندس عبدالحسین تسلیمی. مهندس علی تبریزیان

آ_۵۶۶۹

از شما همکاران، دوستان وعزیزانی‌که **درمرگ همسر** عزیزم شادروان مرحوم **ستار ظروفچی باحضور خود یا** ارسال تلگرام وچاپ آگهی موجب تسلی خاطرم گردیده‌اید صمیمانه سپاسگزار وامیدوارم درپناه حق **فرصتی پیش‌آید** که بتوانم حضوری نیز مراتب سپاس خودرا **از لطفی که** درحقم روا داشته‌اید بجاآورم .

مینو کروندی

آ_۱۱۸۸۸

سپاسگزاری

بدینوسیله از کلیه بستگان و دوستان ، **همکاران و همشهریان** عزیزی که در مراسم تشییع وتدفین وختم **وشب هفت** شادروان **مرحومه زهرا مافی شیرازی** شرکت و یا بوسیله تلگراف و تلفن و نامه اظهار همدردی نمودند سپاسگزاری نموده و برای همه از درگاه حضرت قادر متعال سلامت و سعادت‌و توفیق‌آرزومندیم. چنانچه بعلت تالمات روحی در عرض امتنان حضوری تاخیر و قصوری رخ دهد با عنایت و الطاف خود معذورمان فرمائید.

خانواده مافی شیرازی

آ_۵۷۴۳

مجالس وعظ وسوگواری

بمناسبت حلول ماه مبارک رمضان ماه **نزول قرآن** دانشمند محترم جناب آقای ولوی در مساجد بنی‌هاشمی ـ خرقانیها اکباتان مستفیض می‌فرمایند .

روزها بعداز نماز ظهر وعصر مسجد بنی‌هاشمی خیابان گرگان شبها از ساعت ۹تا ۱۰ در مسجد خرقانی خیابان بهار .

شبها از ساعت ۱۰ونیم تا ۱۱ونیم در مسجد اکباتان خیابان اکباتان .

ماه رمضان فرا رسید

ماه رمضان، ماه عبادت ونیایش، ماه مساوات‌وبرابری ماه تفکر واندیشه بالاخره ماه تربیت و سازندگی است برنامه حسینیه اصفهانیها ازاین قرار است :

۹ونیم الی ۱۰ نماز جماعت .

۱۰ الی ۱۱ دانشمند محترم جناب آقای سید یوسف لباطبائی ۱۱ الی۱۲ استادگرامی‌جناب‌آقای جعفر سبحانی.

حسینیه اصفهانیها

آ_۵۶۷۱

جمعیت بنی‌الزهراء«ع»

بمناسبت فرا رسیدن ماه مبارک رمضان جلسات هفتگی جمعیت بنی‌الزهراء «ع» طبق‌معمول روزهای جمعه از ساعت پنج بعد از ظهر تا اذان مغرب منعقد است . امید است از فیوضات این ماه بهره‌مند گردید .

برنامه

۱ـ از ساعت پنج الی ۵ر۵۳۰دعای سمات.

۲ـ از ساعت ۵ر۵۳۰ الی ۶ر۱۵ سخنرانی حاج شیخ‌احمد رقمی .

۳ـ از ساعت ۶ر۱۵ الی هفت بعد از ظهر حاج‌علی‌ترابی و حاج‌رضا فرشچی .

٤ـ از ساعت هفت الی مغرب بحث ولایت واقامه‌نماز جماعت مغرب و عشاء در اول وقت .

آدرس ـ خیابان ری کوچه آبشار بن‌بست‌سلیمی نژادحسینیه‌طریقت

در مسجد احمدیه نارمک

بمناسبت فرا رسیدن ماه مبارک رمضان و ماه موفقیت شبها از ساعت ۹ ونیم خطیب ارجمند آقای محمد علی الهی سخنرانی خواهند فرمود وظهرها خود حقیر وروزها از ساعت ۱۰صبح جلسه تفسیر قرآن ودرس اعتقادات برای بانوان ودوشیزگان توسط بانو جلالی خمینی و از ساعت ۱۱ صبح جلسه‌تعلیم قرآن واعتقادات برای جوانان پسر توسط جناب آقای مربیپور و از پنجشنبه بعد ازظهر از ساعت ۵ جلسه سخنرانی توسط جناب آقای هادی غفاری در مکتب‌الحسین مسجد احمدیه بر قرارخواهد بود. سی متری چهارراه مینو .

الاحقر جلالی خمینی

شهر رمضان الذی انزل فیه‌القرآن

بمناسبت حلول ماه مبارک رمضان شبها بعد از فریضه‌مغرب و عشاء که توسط حضرت حجةالاسلام جناب آقای **موسوی‌در** مسجد صاحب‌الزمان واقع در اختیاریه برگزار میشود واعظ محترم جناب آقای معزالدوله سخنرانی میفرمایند.

ماه تنزول قرآن فرارسید

بمبرکت این ماه عظیم دلها بسوی خدا میگراید و مسلمانان‌با خلوص نیت سجده شکر بجا می‌آورند باین مناسبت شبها پس از نماز مغرب و عشاء واعظ محترم جناب آقای زمانی در مسجد امامزاده یحیی (ع) واقع در خیابان ری سخنرانی میفرمایند.

مکتب تربیتی رمضان

دوره آموزشی الهی فرا رسیده وبرای استفاده از این‌فرصت گرانبها برنامه‌ای ترتیب داده شده که اعلام میشود.

پس از نماز جماعت وبیان مسائل جناب حجةالاسلام آقای مصدرالدموری در پیرامون مسائل اجتماعی در چهل ستون‌صحبت مینمایند.

در سه بعدازظهر جناب حجةالاسلام آقای مسجدجامعی پس از اداء فریضه مردم را بحقائق اسلامی آشنا میسازند.

چهار بعد ازظهر آقای محمدی قرائت قرآن وتجوید را بدانش آموزان تعلیم مینمایند در کتابخانه پنج بعد ازظهر استاد حوزه علمیه قم دانشمند معظم آقای سبحانی در باره منافقین از نظر قرآن صحبت می‌کنند وپلی‌کپی تقدیم

تقویم اطلاعات

ساعات شرعی
استخراج دکتر ریاضی کرمانی

یکشنبه- پانزدهم امردادماه ۲۵۳۷
اول رمضان‌المبارک ۱۳۹۸- ششم‌اوت ۱۹۷۸
توپ افطار . . . ساعت ۷ و ۵۳ دقیقه
توپ سحر (فردا) . . ساعت ٤ و ۳ دقیقه
طلوع آفتاب (فردا) . . ساعت ٥ و ٤٤ دقیقه
ظهر شرعی (فردا) . . ساعت ۱۲ و ٤۱ دقیقه
توپ افطار (فردا) . . ساعت ۷ و ۵۲ دقیقه

اطلاعات دیپلماتیک

توافق با کنسرسیوم بازهم عقب افتاد

مذاکرات ایران وکنسرسیوم برای پنجمین بار بدون توافق نهائی پایان یافت . ظاهرا کنسرسیوم در روزهای آخر مذاکرات تفاهم بیشتری نشان داد وروی موادی توافق کرد ودر مجموع بمنظریات ایران نزدیکتر شد. اما از آنجا که هنوز یکی دو مورد دیگر باقی است لذا توافق نهائی اعلام نشده و مذاکره پیرامون آن بهدور ششم موکول شده است، هوشنگ انصاری‌پس ازپایان مذاکرات بحضور ملوکانه شرفیاب شد و گزارش کاملرا بعرض رسانید .

برای آغاز مذاکرات دور ششم صانکلیفه رئیس هیئت‌نمایندگی کنسرسیوم زمانی نزدیکه را پیش‌بینی کرد.

از نظرایران این زمان پس‌از ارزیابی آخرین توافق‌هاروشن خواهد شد .

بهمین جهت در حال حاضر موعد آغاز مذاکرات دورششم روشن نیست.

ظاهرا کنسرسیوم در اواخر مذاکرات دور پنجم با تفاهم بیشتر پیش آمد.همین امرامید کارشناسان ایرانی را برای دست یابی به یک توافق کلی ونهائی وجامع‌بیشتر کرده‌است ایران از همان آغاز مذاکرات بدنبال توافق جامع و قطعی بود که وضع را برای پنجسال آینده دقیقا روشن کردمبود.

در پایان مذاکرات اخیر اعلامیه رسمی منتشر نشد و این امر می‌تواند یک عکس‌العمل منفی تلقی شود.

اما گزارش‌های بدست آمده حاکی است که مذاکرات در جمع‌بندی نهائی درجهت تامین نظرات ایران بوده است .

مهمترین مسئله روز افزایش صادرات نفت ایران از طرف کنسرسیوم است.

عملکرد ماههای اخیر نشان میدهد که کنسرسیوم همزمان‌با مذاکرات، صادرات را افزایش داده است و آخرین آمار که مربوط به تیرماه است بازهم رقم بیشتری از خرداد رانشان میدهد.

کنسرسیوم در طول ماههای آینده صادرات را افزایش خواهد داد تا متوسط‌صادرات در سال ۱۹۷۸ برای‌هر روز حداقل به ۳،۲ میلیون بشکه برسد.

وزیر خارجه بحرین گفت :

مذاکرات امنیتی در خلیج فارس نتیجه مطلوب نداشته است

شیخ محمد مبارک آل‌خلیفه وزیر امور خارجه بحرین در مصاحبه‌ای با روزنامه انگلیسی‌زبان‌گلف دیلی‌نیوز، چاپ بحرین گفت در مورد مسائل امنیتی خلیج فارس کوشش هائی‌در جریان‌است ولی مذاکرات در این مورد باسرعت مطلوب‌پیشرفت نمی کند. وی گفت بحرین معتقد است که این کوشش ها- احتیاج بوقتدارد زیرامسئله بسیار حساس است .

وزیر خارجه بحرین گفت متاسفانه مذاکرات تاکنون نتیجه مطلوب نداشته است ولی باید توجه داشت که امنیت تنها انجام یک سلسله ترتیبات نظامی نیست .

وی گفت کشورهای منطقه خلیج فارس در زمینه های دیگر مانند ارتباطات ومبارزه با آلودگی محیط زیست و دریاها با یکدیگر همکاری نزدیک دارند.

سیاست عدم تعهد پاکستان

رادیو مسکو پیرامون مسئله‌خروج پاکستان‌ازسنتو گفت مواج‌محمدخان رهبر جبهه آزادی ملی پاکستان گفته است پاکستان باید از پیمان نظامی سنتوخارج‌شود و از سیاست عدم‌تعهدپیروی کند .

ژنرال ضیاء الحق رئیس حکومت نظامی‌پاکستان‌اخیرا اظهار داشت ممکن است با توجه به مصالح ملی‌پاکستان در مورد عضویت این کشور در سنتو تجدید نظر شود مواج‌محمدخان گفت شرکت در پیمانهای نظامی هیچ نتیجه‌ای برای پاکستان‌نداشته بهمین دلیل پاکستان باید با پیروی‌ازپنج‌اصل‌همزیستی مسالمت‌آمیز از سیاست‌مثبت عدم تعهد پیروی کند . وی گفت باید روابط دوستانه پاکستان با تمام کشور های جهان بخصوص کشور های همسایه گسترش یابد .اخیرا پاکستان در کنفرانس غیر متعهد ها در یوگسلاوی شرکت کرد و مورداستقبال قرار گرفت .

بازارداغ بحثهای مختلف درجشنهای مشروطیت

«مشروطیت ایران» هفتاد وسه ساله شد و بهمین‌مناسبت از سوی مجلسین سنا و شورای ملی جشنهای شکوهمندی ترتیب یافت که گروهی از اهالی تهران در آنها شرکت‌کردند.

اولین جشن مصر جمعه در کاخ سنا برپا شد. شرکت کنندگان بهنگام ورود به کاخ سنا سالگرد مشروطیت را به مهندس شریف امامی رئیس سنا که باتفاق تنی چند ازاعضای هیات رئیسه در کنار در ورودی صف کشیده بودند تبریک میگفتند .

همه خبر تازه میخواستند

در جشن مشروطیت سنا صحبت ها در اطراف رویداد های کشور دور می‌زد و هرکس باتوجه به‌انتشار «نامه»یکی از نخست وزیران سابق وپاسخ‌هائی که بوی داده شده‌بود و در روزنامه‌ها به چاپ رسیده «خبر تازه» میخواست ...

دکتر جمشید آموزگار که سالها در مقام «وزیر» دراین جشن‌ها شرکت میکرد امسال برای اولین بار در مقام «نخست وزیر» به جشن سنا آمد، او در روزهای اخیر ایام مرخصی را می‌گذراند و لذا در تهران نبود، بهمین جهت در سنا با استقبال عمومی روبرو شد .

★ **«هویدا» وزیر دربار شاهنشاهی که ۱۳ سال در مقام «نخست‌وزیر» در جشنهای مشروطیت شرکت میکرد- امسال در مقام «وزیر دربار شاهنشاهی» به جشن سنا آمد، اماهمچون سالهای گذشته بازارش گرم ، پررونق وپر مشتری بود.**

«هویدا» مثل سالهای قبل به‌هرکس که‌میرسیداحوالپرسی میکرد و اگر طرف‌احوالپرسی تنها بود سراغ‌خانم وبچه‌هایش را می‌گرفت .

چاق سلامتی آموزگار وهویدا

آن گروه از وزرای «کابینه هویدا» که‌در «کابینه‌آموزگار»نیز مضویت دارند، با دیدن هویدا که سرگرم احوالپرسی‌صمیمانه باحاضران بود، در مسیرش قرار میگرفتند تا با او احوالپرسی کنند.

★ دیدار دکتر جمشید آموزگار «نخست‌وزیر» باهویداهم جالب بود، آنها که مدتی یکدیگر را ندیده بودند همدیگر را در آغوش گرفتند . هوشنگ انصاری که از آمدن هویدابه جشن سنا خبردار شده بود از یکی از خبرنگاران سراغش را گرفت و خود را بوی رسانید وپس از صحبت واحوال‌پرسی ، در پایان باتفاق او مجلس جشن را ترک کرد.

● مهندس امیر قاسم معینی وزیر کار و هماهنگ‌کننده جناح سازنده با خبرنگاران گرم وخوشمانی صحبت میکرد و اگر چه به آنها خبر تازه‌ای نمی‌داد ولی وعده «خبرهای‌تازه» میداد !

★ دکتر مژدهی وزیر جدید بهداری و بهزیستی نیزکه طی سه سال گذشته باعنوان «سناتور» باتفاق همسرش در جشنهای مشروطیت شرکت میکرد- امسال در مقام «وزیر» همراه با همسرش وارد سنا شد . او بازاری گرم وپرمشتری داشت. میگفت: در مسئله شیوع وبا، من از کمک مردم دو شهری که امکان شیوع وبا در آن‌ها فراوان بود استفادەکردم وحقا همکارانم در واحدهای مختلف وزارت بهداری با من همکاری صمیمانه میکنند.

در مجلس شورای ملی

● جشن سالگرد مشروطیت مجلس شورای ملی ، همه ساله بصورت «جشن عام» برپا میشود. امسال هم با وجود تعطیلات ۳ روزه ومسافرت طبقات مختلف به شهرهای ساحلی - جشن مشروطیت مجلس شورای ملی ، رونق ویژه داشت

★ **بعلت کثرت عده مدعوین، برای ورود هر گروه از دعوت شدگان یکی از درهای مجلس شورای ملی در نظرگرفته شده بود. از در بهارستان سفرای کشورهای مختلف مقیم‌دربار شاهنشاهی و شخصیتهای سیاسی داخلی وارد میشدند .در کنار در بهارستان آقای مهندس عبدالله ریاضی باتفاق همسرش واعضای هیئت رئیسه صف کشیده بودند .**

● دکتر جمشید آموزگار نخست وزیر پس از ورود بمهارستان وارد محوطه دیهلماتها شد. جمعی از شخصیتها ویرا دوره کرده بودند و سوژه صحبت - بیانات شاهنشاه بمناسبت سالروز مشروطیت ایران بود.

★ **در جشن بهارستان همه یادآور این نکته میشدندکه فرمایشات شاهنشاه آریامهر سردرگمی «فضای‌باز»و بخصوص موضوع انتخابات را روشن کرده است.**

● در محوطه دیهلماتها - دیدار هویدا و آموزگارجلب توجه کرد. هویدا با دیدن آموزگار ویرابغل کرد و گفت الحمدالله که سرحال وسلامتی .. یکی از حاضران گفت جوانتر شده‌اند . آموزگار گفت جوانتر بودم نه جوانترشدم بخصوص که خسته‌ام. هویدا گفت بگذار یکسال بگذرد بعد بگو خسته شدم. هنوز چند روز به یکسال مانده است !

★ **دیدار «هویدا» با «رامبد» نیز دیدنی بود. ازحزب رستاخیز صحبت بمیان آمد. هویدا گفت برای پیشرفت کار حزب از مجربین حزبی در«ایران نوین» استفاده کنید و آنها را کنار نگذارید. رامبد گفت بله باید از «مردم» (مقصود حزب مردم سابق) هم استفاده کرد. هویدا گفت: البته آنها کەدر حزب مردم بودند همه «سربراه» نبودند ! ...**

● مهندس شریف امامی «رئیس‌سنا» نیز باورود بجشن مجلس شورای ملی مورد استقبال مهندس ریاضی و هیئت رئیسه این مجلس قرار گرفت. هر دو رئیس قوه قانونگزاری یکدیگر را در آغوش گرفتند.

● دیروز بازار عکس یادگاری گرفتن با دکترآموزگارو هویدا رواج داشت و همه دنبال عکاس میگشتند تا عکس یادگاری بااین دو شخصیت داشته باشند.

روسای دو مجلس ، با درآغوش گرفتن یکدیگر هفتاد و سومین سالگرد مشروطیت‌رانبریکمی‌گویند

آقای مهندس جعفر شریف امامی‌رئیس مجلس سنانیز به مناسبت‌سالگردمشروطیت‌ایران پیامی فرستاد .متن پیام رئیس سنابا‌ین شرح است :

بمناسبت فرارسیدن سالروز هفتادو سومین سال مشروطیت ایران و طلوع ستاره درخشنان آزادی‌درافق کشور عزیزمان‌به همه هموطنان تبریک و تهنیت عرض میکنم و بروح فرزندان آزاده و دلاور ایران که به پایداری و جانبازی خود نهال آزادی را در خاک وطن کاشته و بخون خودآبیاری کردنددرود میفرستم.

امروزه بر هیچکس پوشیده نیست که دراین جهان‌پرآشوب هیچ فردی نمیتواند براه سربلندی و افتخار برودو هیچ‌ملتی نمیتواند دعوی شرف‌و استقلال کند جز این که به نعمت‌آزادی دست یافته‌باشدوکسی راباری دخالته در مقدورات و نباشد و در واقع خود او باشد که سرنوشت خویش‌راتعیین نماید و بهیچ حال محکوم دیگری نباشد.

اگر بتاریخ جهان بنگریم می‌بینیم که اکثر جنگها و خونریزیهای هالم برای بدست آوردن آزادی رخ‌دادەواین همه زدوخورد ها وانقلابات‌درسراسر تاریخ بخاطر آن بوده است‌که ملتها خواستەاند از یوغ‌اسارت دیگران بدرآیند و از نعمت استقلال بهره‌مند شده شاهد آزادی را در آغوش کشند.

ملت ایران پس‌از قرنها چشیدن طعم استبداد وتحمل مصائب خودکامگی حاکمان ستمگر عاقبت بجان رسید ودر هفتاد و سه سال پیش قیام و طغیان کردو آنقدر وراین راه جانبازی نمودو خونهای پاک‌را نثار کرد تاعاقبت بمطلوب مقدس خود دست یافت وفرمان آزادی خویش یعنی مشروطه راگرفت .

از آن روز ملت‌ایران نفسی به‌آزادی کشید و باسعی و مجاهدت خود در پی ساختن سرنوشت‌خویش شتافت و در مرحله کارزار بقا مدارج ترقی و تعالی را پیمود.

قانون اساسی ایران که‌به همتوپایداری‌جانبازان‌مشروطیت تدوین گردید منشور آزادی‌ما ایرانیان محسوب میشودو از نظر ملت ایران از وقایع گرانبهای ملی بشمار میاید.

اما همه میدانیم که ازآغاز مشروطیت عوامل ارتجاع یعنی کسانی که سود خودرا در بندگی و رقیت ملیت میدیدند انواع دسایس رابکار بردند تا این نوزاد مقدس را از میان بردارند و برای این مقصود در گوشه و کنار مملکت آشوب ها و هرج ومرج هاراه‌انداختند و بدست عوامل ارتجاع و سود جویان فتنه ها برانگیخته . حتی به عمال بیگانه متوسل شدند که بزور سر نیزه آنها آزادیخواهان را تارومارنمایند و قانون اساسی را که همانا منشور آزادی ملت ایران‌بشمار میرفت باطل کنندولی خواست خداوند و شهامت وپایداری‌وطن پرستان غیور ایران‌همه این نقشه‌های شوم را باطل کرد و ملت ایران از همه آن آزمایش ها سربلند و پیروز بیرون آمد.

سپاس بیقیاس نثار این مجاهدین راه وطن باد که‌نهال آزادی راچنان حراست کردند که بیخی نیرومند یافتواساس دموکراسی و مشروطیت ایران بر آن استوار شدتا بدان حد که شهنشاه آزادیخواه‌ومعدلت پرور ۴ سال گذشته بمناسبت سالروزجشن‌مشروطیت‌فرمودند:

برای ما دموکراسی یک کالای وارداتی نمیتواند باشد زیرا ملت ما باسابقه دیرینه تمدن و فرهنگ خود بهتر از هرکسی میتواند واهی را که به اعتلاو سعادت آن منتهی می‌شود تشخیص دهدو برگزیند . از نظر ما آن نوع دموکراسی که مرادف باهرج‌و مرج و از هم‌گسیختگی موازین و ضوابط اجتماع‌باشد قابل قبول نیست و اصولا اعتقاد ما براین است‌که چنین نوع دموکراسی برای هیچ جامعه دیگری نیز نمی‌تواند نتیجه مطلوبی به بار آورد.

تاسیس حکومت مشروطه تحولات مهمی در عرصه زندگی سیاسی و اجتماعی بدنبال آورد وراه رشد و ترقی رابه روی ملت‌و ملت‌گشود لکن به‌تجربه ثابت شد که برای دست - یافتن به‌مفاهیم کامل‌دموکراسی قانون و تاسیسات قانونی به تنهائی کفایت نمیکند و تحقق این مقصود مستلزم فراهم‌آمدن مقدمات و موجباتی است‌مانند تجدید نظر در روابط طبقاتی - غلبه بر سنت ها و روش های استثمار انسان بوسیله‌انسان - مداخله دادن گروه عظیم‌زنان وکارگران و کشاورزان در تعیین مقدرات ملی و توسعه افق دید و ارتقاء سطح فرهنگ توده که با انقلاب شاه‌و ملت نیم قرن پس‌از تشکیل‌حکومت مشروطه این تحولات بنیانی تحقق یافت .

امروز که آغاز هفتاد و سومین سال مشروطیت ایران را جشن میگیریم با کمال خوشوقتی همه عوامل و موجبات رابرای تکمیل‌بنای دموکراسی آماده داریم. و مهمتر از همه عنصر ایرانی به آن درجه از بینش و دانش قابل آمده‌است که فارغ از تحریک و مزاحمت و یاحتی تائید و حمایت‌دیگران راسا دموکراسی واقعی را در سرزمین خود شکل بدهد و خوشبختانه فضای تازه سیاسی بافرصتی که‌برای‌انعکاس افکار و بیان عقاید و برخوردنظریات فراهم آورده‌است این مهم را تضمین میکند.

هم‌میهنان عزیز

جشن فرخنده مشروطیت را که در حقیقت بزرگترین عید ملی کشور ماست بهم‌میهنان عزیز تبریک میگویم وامیدوارم در ظل عنایت پروردگار و به رهبری فرمانده خردمند ما کشور ایران همچنان‌براه ثبات و تعالی برودو به نیروی‌عدالت و ایمان در راه عظمت گام بردارد.

همچنان که تجربه کرده‌ایم و آزموده‌ایم هر مانعی را پشتسر خواهد گذاشت و به سوی دوران تمدن‌بزرگ و اعتلای‌قدرت و شکوفائی ملی گام برخواهد داشت .

اطمینان دارم که ما نیز همانند نیاکان وطن‌خواه خود همه کسانی که طی تاریخ برای حفظ استقلال ملی کوشیده‌اند و جان باخته‌اند تا تحقق همه‌آرمان های ملی از پای نخواهیم نشست و هر سال‌که چشن مشروطیت را باشکوه و معنای بیشتری برگزار می‌کنیم شاهد پیروزی های بزرگتری برای ملت ایران خواهیم بود .

روان همه جانبازان راه وطن شاد و یادشان جاودانه‌باد .

پیام رئیس سنا بمناسبت جشن مشروطیت :

فضای سیاسی تازه فرصتی است برای بیان عقاید

پیام مهندس عبدالله ریاضی بمناسبت جشن مشروطیت :

میدانیم چه‌میخواهیم وبه کجامیرویم!

بمناسبت سالگرد مشروطیت ایران- رئیس‌مجلس‌شورای ملی آقای مهندس عبدالله ریاضی - پیامی فرستاد.پیام رئیس مجلس شورای ملی باین شرح است :

همه‌میهنان گرامی

آغاز هفتاد وسومین‌سال نهضت مشروطیت ایران را با شادمانی و مسرت جشن میگیریم . این عید ملی یادآور کوششها وفداکاری های مبارزان دلیری است‌که در آن دوران تاریک برای رهائی کشور از ستمگری‌و خودکامگی و ناتوانی شجاعانه قیام کردند و به مبارزه و جهاد برخاستند. در آن هنگام جهل‌وبیخبری و فساد و تباهی کمشیرازه امور کشور بواسطه‌دخالت مستقیم بیگانگان از خارج‌و سودجوئی‌و تبهکاری‌ایادی آنها در داخل و بی‌تصمیمی و ریاکاری‌زمامداران‌ودست اندرکاران آن زمان از هم گسیخته شده بودباکوشش و همتی که از منبع فیاض عشق به میهن الهام میگرفت برپای خاستند و از پای ننشستند تا در آن حد که باقتضای زمان امکان داشت به آرزوهای میهنی خود جامه عمل پوشیدند و بهر صورت مردم را از خواب بیخبری و بی‌اعتنائی بیدار کردند تا با چشم باز به جوانب خویش بنگرند وبه آنچه بسرنوشت حال و آینده آنها پیوسته است به ژرفی بیندیشند .

قیام‌مشروطیت که‌درزمان خود انگیزه‌ای جز ایمان به اصول اخلاقی‌و انسانی و مبانی ملی و میهنی نداشت با گذشت زمان و آماده نبودن اکثریت مردم برای حفظ و حراست این‌دست آورد بزرگ بتدریج و به آسانی از مسیر خود دور افتادو سودجویان وفرصت طلبان کوشیدند تا در جهت تامین منافع خود و بزیان مردم آبرفته را به جوی بازگردانند و با استفاده از فرصتهائیکه بدست آوردند زود به مقصود رسیدند چنانکه پس از زمانی کوتاه از مشروطیت ایران تنها نامی مانده بود که نشانی نداشت ، زیرا نهضت مشروطیت‌زمانی می‌توانست به هدف واقعی خود برسد که به اصول مساوات و عدالت اجتماعی و رفع تبعیض و اختلاف طبقاتی‌و استقلال سیاسی واقتصادی کشور بر پایه‌ای محکم و استوارقرارگیرد ونابرابری ها و بیدادگریهاپایان پذیرد اما همه ما میدانیم که در آن برهه از زمان وسال‌ها بعد از آن هیچیک از این امکانات و عوامل برای ملت ایران فراهم نیامد و در آن هنگام رشد فکری جامعه ما نیز درحدی نبود که به آنچه پیرامون او میگذشت و در جهت زیان‌و خسران حیات اجتماعی او بود به ژرفی بنگرد و برای مقابله با آن چاره‌ای‌بیندیشد و راهی پیدا کند .

و در این میان‌اگرکسانی درد را بخوبی حس‌میکردند چون درمانی برای آن نداشتند دم فرو می‌بستندو ناگزیر راه تسلیم و رضا پیش میگرفتند . سال‌ها کار بر همین مدار بودتا دوران شکوهمند سلطنت‌پر افتخار دودمان پهلوی فرا رسید . از آنزمان جنبش وجهشی بیسابقه در تمامی شئون کشور ما پدید اورد و راه های پیشرفت ملت ایران را هموار کرد و سکون و سکوت را به تحرک‌وتلاش و چاره‌جوئی مبدل ساخت وبخصوص‌هنگامیکه دوران پرفروشکوه آریامهری فرا رسید و بویژه بعد ازانقلاب شاه و ملت وتحقق هدفهای عالی این انقلاب که درسایه آن جامعه ایرانی تکان خوردەوبا کوششی‌بی‌مانند و تحرکی عظیم مشکلات و موانع را از پیش پا برداشت .

پس باید گفت مشروطیت ایران به معنی واقعی خود بتحقق پیوست‌واین حقیقتی است که همه آنرا باور دارند و اگر عنوان میکنیم که آرزوی‌قلبی بنیان‌گذاران مشروطیت چیزی جز آنچه پس از گذشت سالیان دراز اکنون در پرتو این انقلاب ملی بدست آورده‌ایم نبوده سخنی است که همه بدان ایمان و اذعان دارند .

کشور ما امروز به پیروی از سیاست مستقل‌ملی که به ابتکار شاهنشاه‌ایران طرح‌ریزی و اجراشده‌است درمیان کشورهای بزرگ جهان از مقام و موقعی ارزنده و ممتاز برخوردار است و با بالارفتن سطح درآمد ملی و ایجادصنایع عظیم و برنامه‌هائی برای بسط و گسترش این‌صنایع که بالمآل اصول استقلال اقتصادی کشور را محکم میکند همراه با استفاده از پیشرفته‌ترین تکنولوژی جهان امروز درآینده‌ای نه چندان دور خودکفائی صنعتی کشور را با بهره - گیری کامل از منابع ثروت ملی تضمین خواهد کرد و خواهیم توانست در همه زمینه‌ها متکی بخود و از غیر بی‌نیاز باشیم .

عدالت اجتماعی به همه مردم کشور ما فرصت داده است تا در پناه قانون و بی‌دغدغه خاطر و با استفاده از امکاناتی که در اختیار دارندخود و جامعه خویش را از مزایای ابتکار و اندیشه و کار و استعداد خود بهره‌مند سازند و در یک فضای باز سیاسی و با آزادی آنچه را به صلاح کشور خودمیاندیشند‌عنوان کنند و بدین‌گونه جامعه‌ای بوجود آورند که در آن چنانکه خداوند در قرآن کریم فرموده هیچکس را بر کسی برتری نباشد جز از نظر تقوی و فضیلت و اخلاق و احترام باصول دیانت و انسانیت .

اینست آنچه در آغاز ، در نیت بلند پیشگامان‌نهضت مشروطیت بود که متاسفانه در آن دوران نتوانستند به نتایج آن دست یابند و این است آنچه امروز در سایه تدابیر خردمندانه شاهنشاه ایران در جهت‌تحقق هدف های این قیام ملی بدان دست یافته‌ایم و در زیر لوای حزب رستاخیز ملت ایران که مظهر پیوستگی‌و یگانگی ما است بسوی آن پیش میرویم اینست‌سرمایه گرانبهائی که‌بدست‌آورده‌ایم و بطور یقین‌از این سرمایه معنوی که ره‌آورد انقلاب شاه و ملت است پاسداری خواهیم کرد و با صحت و امانت از آن بهره خواهیم برد و میکوشیم تا با اتکاء به سنت‌های ملی و دینی‌و فرهنگی خود بسرعت و با تلاش‌های سازنده بسوی تمدن بزرگ که جامعه‌امروز و فردای ما در انتظار آن است گام برداریم .

کوتاه سخن آنکه می - دانیم چه میخواهیم وبکجا میرویم و از هر سخنی و اندیشه که نه در جهت‌حفظ مصالح و منافع اجتماعی ما است بی‌اعتنا میگذریم و بدان هیچگونه ارج‌و قدر نمی‌نهیم .

درگذشته‌ها فرصت‌ها و زمان‌های زیادی تباه شده است ناگزیر باید آنچه در طی قرنها از دست داده‌ایم در طی سال‌ها بدست آوریم و بخواست خداوند متعال در سایه درایت و تدابیر شاهنشاه ایران به سعی و اهتمام ملت موفق خواهیم شد .

در پایان سخن جشن بزرگ مشروطیت را به پیشگاه اعلیحضرت همایون محمد رضا پهلوی آریامهر شاهنشاه و علیاحضرت‌فرح پهلوی شهبانوی ایران و والاحضرت‌همایون‌و لایتعهد وعموم هموطنان عزیز با کمال صمیمیت‌و خلوص‌نیت تبریک و تهنیت عرض می‌کند و بروان پاک شهیدان و جانبازان راه مشروطیت که در آغاز این نهضت با فداکاری و نثار خون پاک خود در راه تحقق آرزو های ملی خویش مبارزه و قیام کرده‌اند‌درود میفرستد.

بیانیه هماهنگ کننده جناح پیشرو بمناسبت سالروز مشروطیت :

بیش از ۷۰ سال بر روی کاغذ آزادی داشته‌ایم

هماهنگ کننده جناح پیشرو طی‌بیانیه‌ای بمناسبت هفتادودومین سالروز مشروطیت گفت :

سالگرد اعلام مشروطیت ایران فرصتی است تا از شهیدانی که با خون خود درخت تناور حکومت‌قانون را در ایران سیراب کردند و در راه این خاک جان سپردند یاد کنیم و از آن درگذشتگان تجلیل کرده باشیم .

این آئین ملی یادآور راهی است که ملت ما از دوران‌استبداد بسوی‌آزادی طی کرده است ،زیرا غایت حکومت قانون آزادی‌فردی و اجتماعی است از اینرو است که در قانون اساسی ایران ضمن اعلام نظام قانونی حکومت که سلطنت مشروطه و مشروطیت نام دارد حقوق و آزادی‌های فردی و جمعی ایران قید شده است اما آیا با گفتن حلوا دهان شیرین میشود. همان پاسخی که به این پرسش میتوان داد درمورد وجود لفظ آزادی بر کاغذ و فاصله آن تا تحقق‌آزادی ملی بتواند از آن برخوردار باشند.

دکتر مژدهی

دوم آنکه درجه آزادی فردی و ملی با توانائیهای هر ملت در تولید وابسته است یعنی هرچه مردمی تولیدکنندگان بهتری باشند امکان ایشان در بهرمگیری از آزادیهای فردی وجمعی بیشتر میشود و بهمین‌گونه در برابر کشورهای بیگانه آزادی ملی آنها فزونی میگیرد زیرا میان آزادی هر ملت با توانائیهای مادی و معنوی او پیوند مستقیم وجود دارد چون ما دراین هر دومورد‌کمبود داشته‌ایم پس‌از هفت دهه هنوز هم نتوانسته‌ایم از آزادیهای فردی و جمعی که در قانون اساسی ایران بهشهروندان ایرانی داده شده است برخوردار شویم .

آقای جمشید آموزگار ، نخست وزیر ، بمناسبت سالروز انقلاب مشروطیت پیامی بشرح زیر خطاب به ملت ایران فرستاد .

هم‌میهنان ، برادران و خواهران عزیز

هفتاد و دو سال پیش در میهن ما جنبشی پدیدآمد که ویژگی اساسی‌آن‌عدالت خواهی و استقرار قانون در جامعه ایرانی بود. این جنبش در دورانی نضج گرفت که جامعه ایرانی یکی از تاریکترین دوران عقب ماندگیش را طی می‌کرد و استقلال ملی آن درمعرض نابودی بود . امروز هفتاد و سومین‌سالروز این‌جنبش بزرگ ملی ، یعنی‌مشروطیت را به همه شما تهنیت می‌گویم و با ستایش‌ازمبارزان راه مشروطیت یاد همه‌ی وطن پرستانی را که با اندیشه و جان مشروطیت ایران را بوجود آوردند گرامی میدارم .

هفت دهه‌پس ازآن‌جنبش تاریخی باعث غرور و سربلندی است که جامعه ایرانی توانسته است با الهام از آرمان بزرگ‌عدالت اجتماعی و برغم ناملایمات جهانی که طی این دوران متحمل شده است مراحل مقدماتی رشد و توسعه‌ملی را پشتسر بگذارد و در دوران انقلاب شاه و ملت با تلاشی عظیم و پر دامنه به فرماندهی شاهنشاه،ایران را بصورت یکی ازقدرتهای ترقی‌خواه ، صلح‌جو و مدافع آرمانهای بشری و عدالت‌خواهی در صحنه جهانی درآورد . میراث گرانبهای مشروطیت ایران قانون اساسی و وحدت فرماندهی ملی است . بر این اساس بوده است که بلافاصله پس از جنبش مشروطیت توطئه تجزیه ایران از جانب قدرت های خارجی عقیم ماند وباز بر همین اساس پس از جنگ جهانی دوم در دورانی سخت و تاریک حاکمیت‌ملی و تمامیت ارضی کشور ما حفظ شد و هربار نیز در مواجهه با تهاجم های استعماری ، پیروزی‌نصیب ملت ایران گشته است .

امروز به راه مشروطیت تحکیم هرچه بیشتر پایه های عدالت اجتماعی که وجوه مادی و معنوی آن به روشنی در اصول‌انقلاب شاه و ملت که از تعالیم عالیه اسلامی الهام گرفته به تفصیل آمده است در دوران رستاخیز ملت‌ایران برای صنعتی کردن کشورو توسعه‌ی اقتصادی و اجتماعی و سیاسی آن همچنان یکی از وظایف اساسی ماست تا انسان ایرانی با اتکاء بر همه دست‌آوردهای ملی خود بتواند در جامعه‌ای‌سربلند مرفه و با فرهنگ بقای شکوفای ملی خودرا استمرار بخشد و سهم‌خود را در شکل دادن به تمدن جهانی به شایستگی ایفا کند . در این راه جامعه ما به رهبری فرمانده آگاه ، نیرومند و دور اندیش‌خود

پیام نخست‌وزیر بمناسبت سالروز انقلاب مشروطیت :

میراث گرانبهای مشروطیت، قانون اساسی ووحدت فرماندهی است

دانشگاه ملی ایران

آگهی پذیرش دستیار

دانشکده پزشکی دانشگاه ملی ایران برای رشته های آسیب شناسی - بیماری های کودکان - بیماری اعصاب - اورتوپدی - بیهوشی ورآنیماسیون- جراحی عمومی - بیماری های چشم - بیماری های داخلی-رادیوتراپی -رادیو لوژی- گوش و حلق و بینی - بیماری های زنان و زایمان- جراحی قلب و بیماری های قلب واعصاب ،عده‌ای دستیار از طریق امتحان کتبی ومصاحبه می‌پذیرد .

شرایط ثبت نام

۱- دارا بودن دانشنامه دکترای پزشکی از یکی از دانشکده های پزشکی داخلی یا خارجی .
۲- روشن بودن وضع مشمولیت .
۳- شاغل نبودن در موسسات پزشکی و درمانی .

مدارک لازم جهت ثبتنام

۱- فتوکپی دانشنامه دکترا یک برگ
۲- فتوکپی شناسنامه یک برگ
۳- فتوکپی برگ انجام خدمت وظیفه یا معافیت دائم یک برگ
٤- رسید بانکی بمبلغ سه هزار ریال بابت حق‌الثبت شرکت در امتحان دستیاری بحساب شماره ۱۰۰۲ بانک ملی ایران شعبه دانشگاه ملی ایران یک برگ
٥- عکس ٤×۳ دوقطعه

تبصره: داوطلبان تخصص در رشته جراحی قلب و عروق علاوه بر دارا بودن شرایط باید مدت سه سال نیز دوره جراحی عمومی رادر یکی ازمراکز پزشکی دانشگاهی مورد قبول وزارت علوم و آموزش عالی گذرانده باشند و درپایان سال چهارم در امتحان تخصصی جراحی عمومی توفیق یابند .

داوطلبان واجد شرایط میتوانند با دردست داشتن مدارک فوق از تاریخ انتشار این آگهی لغایت پنجم شهریور ماه همروزه درساعات رسمی (ازساعت ۷ونیم تا ۱۳ونیم) برای ثبتنام به‌آموزش دانشکده پزشکی دانشگاه ملی ایران (واقع در اوین) مراجعه نمایند و یا مدارک خود را با پست سفارشی طوری ارسال دارند که تاآخرین ساعت رسمی روز ٥شهریور بدفتر دانشکده پزشکی‌واصل گردد .

توزیع کارت وامتحان کتبی در ساعت ۹صبح روز سه شنبه ۷ شهریور در دانشکده پزشکی انجام خواهدشد وتاریخ مصاحبه درهمان روز در دانشکده اعلام خواهد شد .

دانشگاه ملی ایران

گمرک ایران

اطلاعیه گمرک ایران

تسهیلات استثنائی برای واردکنندگان کالا وصاحبان کالای متروکه

گمرک ایران جهت رفاه حال وارد کنندگان وصاحبان کالا اعم از بخش دولتی وخصوصی وتشویق آنان در انجام تشریفات گمرکی وترخیص سریع کالاهای وارداتی خود برای نخستین بار تسهیلات ویژه‌ای را پیش‌بینی وبموزد اجرا گذارده است.

بموجب تصمیمات جدید، واردکنندگان وصاحبان کالاهای موجود در گمرکات تا تاریخ ۳۷/۳/۲٤ چنانچه تا پایان شهریورماه ۲۵۳۷ نسبت به ترخیص کالاهای خود از گمرکات اقدام نمایند میتوانند از تسهیلات استثنائی گمرک ایران که شامل پنجاه درصد تخفیف در هزینه انبارداری وسپردن ضمانتنامه بانکی در قبال هزینه انبارداری، حقوق گمرکی وسود بازرگانی وسایر هزینه‌های متعلقه خواهد بود استفاده نمایند.

لازم بیادآوری است که این تسهیلات خاص فقط تا پایان شهریور ماه ۲۵۳۷ برقرار خواهد بود وپس ازپایان مهلت مذکور گمرک ایران کماکان وسریعا نسبت به حراج وفروش کالاهائی که مدت توقف قانونی آن در گمرکات سپری شده است اقدام لازم بعمل خواهد آورد.

لذا از کلیه وارد کنندگان وصاحبان کالاهای موجود در گمرکات دعوت مینماید برای استفاده از این وقعیت استثنائی وهمچنین سایر تسهیلاتی که در زمینه کاهش تشریفات گمرکی بعمل آمده است نسبت به ترخیص کالای خود قبل از پایان شهریور ماه اقدام فرمایند.

بمناسبت ماه مبارک رمضان

سه‌شنبه‌ها

کتابهای مذهبی واخلاقی

در اطلاعات

جهت معامله آپارتمانهای معروف بلوک ۲۰ طبقه

کوروش بزرگ برفراز کوههای امامزاده قاسم‌شمیران برحسب تقاضای عده زیادی از متقاضیان خرید دفتری‌برای فروش دست دوم و غیره دایر گردید . تلفن ٦٦٦٩٩٤

انبار اجاره‌ای

برجاده کرج بمساحت ۵۰۰۰ متر مربع تلفن ٦٦٦٩٩٤ آ-۱۱۸٤۷