

Kodak Gray Scale

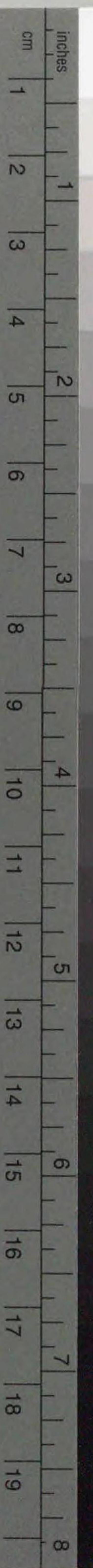

© Kodak, 2007 TM: Kodak

A 1 2 3 4 5 6 **M** 8 9 10 11 12 13 14 15 **B** 17 18 19



Kodak Color Control Patches

© Kodak, 2007 TM: Kodak



禁電子式複写

CZ-431-H8



00792706

CZ
431
H8

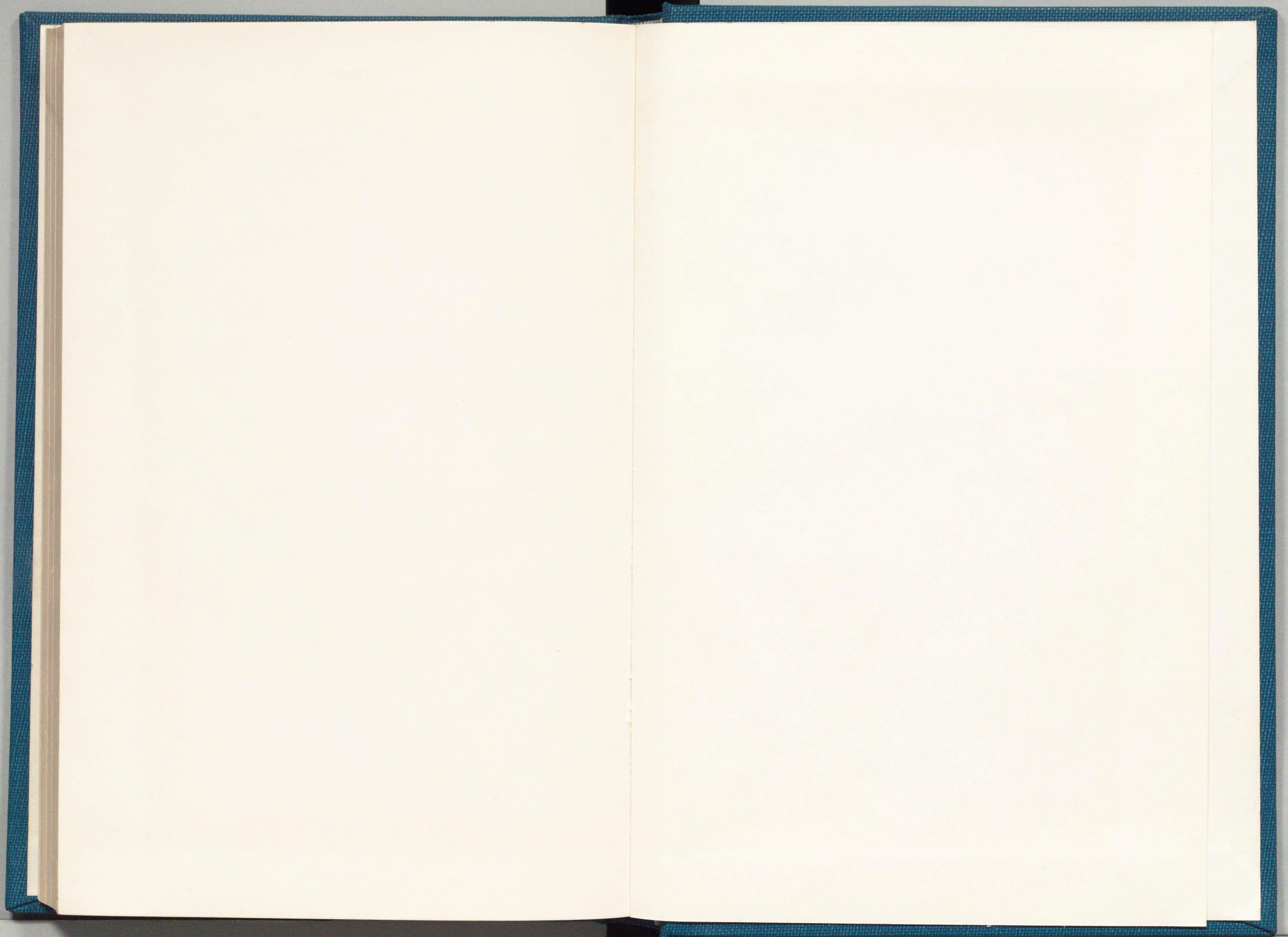

昭 10
A
390

シセ 戸 24

米穀關係法規

昭和十年二月

朝鮮總督府農林局

田倉三郎



10. 7. 6

(什册寫)

昭 10
A
330



792706

目 次

米穀統制法ノ一部ヲ朝鮮、臺灣及樺太ニ施行スルノ件	一
米穀統制法	一
米穀統制法施行期日ノ件	四
米穀統制法施行令	四
米穀統制法第七條ノ規定ニ依ル米穀ノ輸入又ハ輸出ノ制限ニ關スル件	一
米穀其ノ他ノ輸入税増加ノ件	一
米穀統制法施行規則	一四
政府所有米穀特別處理法	一五
政府所有米穀特別處理法施行期日ノ件	一〇
政府所有米穀特別處理法施行令	三一
臨時米穀移入調節法	三一
臨時米穀移入調節法施行期日ノ件	三一
臨時米穀移入調節法施行令	三一
臨時米穀移入調節法施行令	三一
米穀需給調節特別會計法	三一
米穀需給調節特別會計規則	三一
米穀證券發行規程	三六
臨時朝鮮米穀調査委員會規程	四〇
米穀對策調査會官制	四一

米穀生產費調查會規程……………四三

朝鮮農業倉庫業令……………四三

朝鮮農業倉庫業令施行期日ノ件……………四九

朝鮮農業倉庫業令施行規則……………五〇

朝鮮農業倉庫業令第二條第二項ノ規定ニ依ル物品指定ニ關スル件……………五四

農業倉庫業務規程準則ノ件……………五四

移出米穀倉庫營業補助規則……………六五

朝鮮總督府穀物検査所官制……………六九

穀物検査所ノ支所ノ名稱、位置及管轄區域……………七〇

朝鮮穀物検査令……………七三

朝鮮穀物検査令施行期日ノ件……………七四

朝鮮穀物検査令施行規則……………七四

朝鮮穀物検査規則……………七六

朝鮮穀物検査規則第七條第二項ニ規定スル出張検査ニ要スル費用ニ關スル件……………八七

朝鮮取引所令……………九二

朝鮮取引所令施行規則……………九三

朝鮮取引所令施行規則……………一〇四

朝鮮正米市場規則……………一一三

米穀統制法ノ一部ヲ朝鮮、臺灣及樺太ニ施行スルノ件

(昭和八年十月二十三日
勅令第二百七十九號)

米穀統制法第七條乃至第九條及第十二條並ニ附則第三項及第四項ノ規定ハ之ヲ朝鮮、臺灣及樺太ニ施行ス

附 則

本令ハ米穀統制法施行ノ日ヨリ之ヲ施行ス

米 穀 統 制 法

(昭和八年三月二十九日
法律第二十四號)

第一條 政府ハ米穀ノ數量又ハ市價ヲ調節シ米穀ノ統制ヲ圖ル爲本法ニ依リ米穀ノ買入及賣渡ヲ行フ

第二條 政府ハ勅令ノ定ムル所ニ依リ毎年米穀ノ最低價格及最高價格ヲ公定シ之ヲ告示ス

前項ノ最低價格及最高價格ハ勅令ノ定ムル所ニ依リ米穀生產費、家計費及物價其ノ他ノ經濟事情ヲ參酌シテ之ヲ定ム

前項ノ規定ニ依リ定メタル最低價格又ハ最高價格ハ勅令ノ定ムル所ニ依リ物價ノ變動著シキ場合又ハ米穀ノ需給狀況ニ著シキ變動ヲ生ジ若ハ生ズルノ虞アル場合ニ於テハ之ヲ改定スルコトヲ得

第三條 政府ハ前條ノ最低價格又ハ最高價格ヲ維持スル爲勅令ノ定ムル所ニ依リ最低價格ニ依ル賣渡ノ申込又ハ最高價格ニ依ル買入ノ申込ニ應ジテ米穀ノ買入又ハ賣渡ヲ爲ス

第四條 政府ハ道府縣ヨリ該地域外ニ又ハ朝鮮若ハ臺灣ヨリ内地ニ移出スル米穀ノ數量ヲ月別平均的ナラシムル所ニ依リ出廻期ニ於テ米穀ノ買入ヲ爲シ出廻期後ニ於テ米穀ノ賣渡ヲ爲スコトヲ得
前項ノ買入又ハ賣渡ノ價格ハ時價ニ準據シテ之ヲ定ム

第五條 政府ハ必要ニ應ジ所有米穀ノ貯藏、買換、交換、加工及整理ノ爲ニスル賣渡竝ニ輸入ヲ目的トスル米穀ノ買入及輸出ヲ目的トスル米穀ノ賣渡ヲ爲スコトヲ得
前項ノ買入又ハ賣渡ノ價格ハ時價ニ準據シテ之ヲ定ム

第六條 政府ハ米穀ノ買換ヲナサントスル場合ニ於テ必要アリト認ムルトキハ命令ノ定ムル所ニ依リ買換ニ代ヘ買換ノ爲賣渡ヲ爲サントスル米穀ヲ道府縣ニ對シ貸付スルコトヲ得

第七條 米穀ノ輸入又ハ輸出ハ勅令ニ別段ノ定アル場合ヲ除クノ外政府ノ許可ヲ受クルニ非ザレバ之ヲ爲スコトヲ得ズ

第八條 政府ハ米穀ノ統制ヲ計ル爲特ニ必要アリト認ムルトキハ勅令ノ定ムル所ニ依リ期間ヲ指定シ粟、高粱又ハ黍ノ輸入ヲ制限スルコトヲ得

第九條 政府ハ米穀ノ統制ヲ圖ル爲特ニ必要アリト認ムルトキハ勅令ヲ以テ期間ヲ指定シ米穀、粟、高粱又ハ黍ノ輸入稅ヲ増減又ハ免除スルコトヲ得

第十條 米穀生産費、家計費竝ニ米穀其ノ他ノ穀物ノ生産高、現在高、移動及價格ノ調査ニ關シ必要ナル事項ハ命令ヲ以テ之ヲ定ム

第十一條 政府ハ前條ニ規定スル事項其ノ他米穀ノ統制ニ關シ必要ナル事項ヲ調査スル爲特ニ必要アリト認ムルトキハ米穀其ノ他ノ穀物ノ生産者、取引業者、倉庫業者其ノ他占有者ニ對シ必要ナル事項ノ報告ヲ命ジ又ハ官吏若ハ吏員ヲシテ其ノ營業所、倉庫其ノ他ノ場所ニ臨檢シ帳簿物件ヲ検査セシムルコトヲ得

前項ノ場合ニ於テハ當該官吏又ハ吏員ハ其ノ身分ヲ證明スル證票ヲ携帯スベシ

第十二條 第七條ノ規定ニ違反シテ米穀ヲ輸入若ハ輸出シ又ハ第八條ノ規定ニ依ル制限ニ違反シテ粟、高粱若ハ黍ヲ輸入シタル者ハ五千圓以下ノ罰金ニ處シ其ノ米穀、粟、高粱又ハ黍ヲ沒收ス若シ其ノ全部又ハ一部ヲ沒收スルコト能ハザルトキハ其ノ價額ヲ追徴ス

營業者未成年者又ハ禁治産者ナルトキハ前項ノ罰則ハ之ヲ法定代理人ニ適用ス但シ營業ニ關シ成年者ト同一ノ能力ヲ有スル未成年者ニ付テハ此ノ限ニ在ラズ
營業者ハ其ノ代理人、戶主、家族、雇人其ノ他ノ從業者ガ其ノ業務ニ關シ第七條ノ規定又ハ第八條ノ規定ニ依ル制限ニ違反シタルトキハ自己ノ指揮ニ出デザルノ故ヲ以テ其ノ處罰ヲ免ルルコトヲ得ズ

法人ノ代表者其ノ他ノ從業者法人ノ業務ニ關シ第七條ノ規定ニ依ル制限ニ違反シタルトキハ其ノ罰則ヲ法人ニ適用ス

第十三條 第十一條第一項ノ規定ニ依ル命令ニ違反シ又ハ當該官吏若ハ吏員ノ職務ノ執行ヲ妨ゲタル者ハ五百圓以下ノ罰金ニ處ス

本法施行ノ期日ハ勅令ヲ以テ定ム
米穀法ハ之ヲ廢止ス

本法施行前米穀法第三條ノ規定ニ依リ爲シタル許可ハ本法第七條ノ規定ニ依リ之ヲ爲シタルモノト看
做ス
本法施行前ニ米穀法ノ罰則ヲ適用スベキ行爲アリタルトキハ本法施行ノ後ト雖モ仍其ノ罰則ヲ適用ス

米穀統制法施行期日ノ件

(昭和八年十月二十三日
勅令第二百七十八號)

米穀統制法ハ昭和八年十一月一日ヨリ之ヲ施行ス

米穀統制法施行令

(昭和八年十月二十三日
勅令第二百八十號)

第一條 米穀統制法第二條ノ最低價格及最高價格ハ毎年十二月東京市及大阪市ニ於ケル價格ニ付之ヲ
公定ス

前項ノ最低價格及最高價格ハ當該年産ノ内地米ニシテ農林大臣ノ告示スル銘柄及等級ノモノニ付之
ヲ定ム

第二條 最低價格ハ農林大臣ノ定ムル標準最低價格ヲ農林大臣ノ指定スル銘柄及等級ノ米穀ノ最低價
格ノ總平均タラシムル計算ノ下ニ命令ノ定ムル所ニ依リ格差ニ從ヒ各銘柄及等級ノ米穀毎ニ之ヲ定
ム

前項ノ標準最低價格ハ當該年産米穀ノ生産費ニ運賃諸掛ヲ加ヘタル額ト米價指數ト物價指數トノ關
係ヨリ算出シタル價格ニ基キ農林大臣ノ定ムル價格トノ範圍内ニ於テ之ヲ定ム

前項ノ農林大臣ノ定ムル價格ハ米價指數ト物價指數トノ關係ヨリ算出シタル價格ノ下値一割ニ相當
スル價格ト下値二割ニ相當スル價格トノ範圍内ニ於テ經濟事情ヲ參酌シテ之ヲ定ム

第三條 最高價格ハ農林大臣ノ定ムル標準最高價格ト前條ノ標準最低價格トノ差額ヲ前條ノ規定ニ依
リ定メタル各銘柄及等級ノ米穀ノ最低價格ニ加ヘ之ヲ定ム

前項ノ標準最高價格ハ當該年ニ調査シタル家計費ヲ基礎トシテ算出シタル價格(家計米價)ト米價
指數ト物價指數トノ關係ヨリ算出シタル價格ニ基キ農林大臣ノ定ムル價格トノ範圍内ニ於テ之ヲ定
ム

前項ノ農林大臣ノ定ムル價格ハ米價指數ト物價指數トノ關係ヨリ算出シタル價格ノ上値二割ニ相當
スル價格ト上値三割ニ相當スル價格トノ範圍内ニ於テ經濟事情ヲ參酌シテ之ヲ定ム

第四條 米穀統制法第二條ノ米穀生産費ハ命令ノ定ムル所ニ依リ毎年調査シタル各農家ノ玄米一石當
生産費(例外ト認ムルモノヲ除ク)ヲ平均シテ之ヲ算出ス

前項ノ玄米一石當生産費ハ命令ノ定ムル所ニ依リ左ノ各號ニ掲グル費用ノ合計額ヨリ副收入ノ金額
ヲ控除シタルモノヲ米穀收量ヲ以テ除シテ之ヲ算出ス

- 一 種級代
- 二 肥料代

- 三 勞 賃
- 四 畜力費
- 五 諸材料費
- 六 農舍費
- 七 農具費
- 八 租稅其ノ他ノ公課
- 九 部落協議費又ハ之ニ準ズルモノ(水利費又ハ病蟲害驅除豫防費タルモノ)
- 十 土地資本利子
- 十一 小作料
- 十二 米穀検査手数料

前項各號ニ掲グル事項、副収入及米穀收量ノ調査方法ニ關シテハ命令ヲ以テ之ヲ定ム

第五條 第二條第二項ノ運賃諸掛ハ命令ノ定ムル所ニ依リ左ニ掲グル費用ノ合計額ヲ平均シ之ヲ算出ス

- 一 農林大臣ノ指定スル地方主要米穀集散地ニ於テ要スル小運送費及積込賃
- 二 前號ノ地方主要米穀集散地ヨリ第一條ノ地迄ノ鐵道又ハ船舶ノ運賃
- 三 第一條ノ地ニ於テ要スル積卸賃及小運送費

第六條 第三條第二項ノ家計米價ハ命令ノ定ムル所ニ依リ白米一石當價格ヲ玄米一石當價格ニ換算シ

テ之ヲ定ム

前項ノ白米一石當價格ハ命令ノ定ムル所ニ從ヒ毎年調査シタル各世帯ノ家計費(例外ト認ムルモノヲ除ク)ニ依リ算定スル平均家計費中ノ米代ト平均家計費中ノ副食物費、嗜好品費、交際費、修養娛樂費、旅行費及貯金額ノ合計額ニ別ニ告示スル割合ヲ乘ジタル額トノ合計額ヲ平均一世帯當白米消費量ヲ以テ除シテ之ヲ算出ス

第七條 米穀統制法第二條第三項ノ規定ニ依ル最低價格又ハ最高價格ノ改定ハ命令ノ定ムル所ニ依リ第二條又ハ第三條ノ規定ニ準ジテ之ヲ行フ米穀ノ需給狀況ニ著シキ變動ヲ生ジ又ハ生ズルノ虞アル場合ニ於テ最低價格又ハ最高價格ヲ改定スルハ九月一日以後ニ限ル

第八條 米穀統制法第三條ノ規定ニ依リ米穀ノ買入又ハ賣渡ヲ爲ス場合ニ於テ東京市及大阪市以外ノ地ヲ其ノ受渡地ニ指定シタルトキハ其ノ地ヨリ東京市又ハ大阪市ニ至ル迄ノ運賃諸掛ノ範圍内ニ於テ農林大臣ノ定ムル金額ヲ參酌シテ買入又ハ賣渡ノ代金ヲ定ムルコトヲ得

第九條 左ノ各號ノ一ニ該當スル場合ハ政府ハ米穀統制法第三條ノ規定ニ依ル賣渡又ハ買入ノ申込ニ應ゼザルコトヲ得

- 一 申込數量ガ命令ノ定ムル數量ニ達セザルトキ
- 二 買占其ノ他不當ノ利得ヲ圖ル目的ヲ以テ申込ヲ爲シタルモノト認メタルトキ

第十條 最高價格ニ依ル買入ノ申込アリタル場合ニ於テ買入ノ申込アリタル銘柄及等級ノ米穀ヲ所有セザルトキハ政府ハ買入申込者ニ於テ申込ノ際反對ノ意思ヲ表示シタル場合ヲ除クノ外他ノ銘柄及

等級ノ米穀ヲ賣渡スコトヲ得

前項ノ規定ニ依リ第三條ノ規定ニ依ル最高價格ノ定ナキ銘柄及等級ノ米穀ヲ賣渡ス場合ニ於テハ其ノ價格ハ農林大臣之ヲ定メ公示ス

第十一條 米穀統制法第四條ノ規定ニ依ル内地米ノ買入數量ハ當該米穀年度ニ於ケル年推算移出數量ヲ月平均シタルモノノ四ヶ月分ヲ當該米穀年度ニ於ケル十一月ヨリ二月ニ至ル各月推算移出數量ノ合計額ヨリ控除シタル數量ヲ限度トス

前項ノ年推算移出數量ハ命令ヲ以テ定ムル各道府縣別ノ第二回米穀豫想收穫高ニ當該道府縣ノ米穀生産高ニ對スル當該道府縣産米ノ地域外移出數量ノ割合ヲ前五年ニ付平均シタルモノヲ乘ジ算出シタルモノノ合計額トス

第一項ノ各月推算移出數量ハ各月ニ於ケル各道府縣産米ノ地域外移出數量ノ年移出數量ニ對スル割合ヲ前五年ニ付平均シタルモノヲ當該道府縣ノ年推算移出數量ニ乘ジタルモノノ合計額トス
米穀統制法第四條ノ規定ニ依ル朝鮮米又ハ臺灣米ノ買入數量ノ限度ハ前三項ノ規定ニ準ジテ算出シタル數量ヲ限度トス

第十二條 米穀統制法第四條ノ規定ニ依リ買入レタル米穀ノ數量ニ相當スル米穀ハ當該米穀年度内ニ於テ賣渡ヲ爲スモノトス但シ農林大臣ノ指定スル銘柄及等級ニ該當スル米穀ノ農林大臣ノ指定スル市場ニ於ケル平均價格ガ標準最低價格ノ上値五分ニ相當スル價格以下ニ在ル場合ハ此ノ限ニ在ラズ前項ノ平均價格ハ前項ノ市場ニ於テ毎日取引セラレタルモノノ一石當平均取引價格ノ總和ヲ平均シ

テ之ヲ定ム

前項ノ一石當平均取引價格ハ各銘柄及等級別ニ其ノ取引總金額ヲ取引總數量ヲ以テ除シテ之ヲ算出ス

第十三條 米穀統制法第四條ノ規定ニ依ル朝鮮米及臺灣米ノ買入又ハ賣渡ハ朝鮮米ニ在リテハ朝鮮ニ於テ、臺灣米ニ在リテハ臺灣ニ於テ之ヲ行フ但シ特別ノ事情アル場合ハ此ノ限ニ在ラズ

第十四條 米穀ト買換ヲ行フ場合ニ於ケル賣渡及買入ハ同時期ニ於テ之ヲ行フ但シ八月ヨリ十月迄ノ間ニ於テ賣渡ヲ行ヒ新米ノ出廻期ニ於テ買入ヲ行フ場合ハ此ノ限ニ在ラズ

第十五條 米穀統制法第六條ノ規定ニ依ル米穀ノ貸付ハ道府縣ニ於テ米穀ヲ市町村、産業組合、農會等ニ對シ農林大臣ノ適當ト認ムル條件ヲ以テ貸付又ハ賣渡ヲ爲サントスル場合ニ之ヲ行フ

第十六條 米穀統制法第六條ノ規定ニ依リ米穀ノ貸付ヲ受ケタル道府縣ハ貸付ヲ受ケタル米穀ト同一數量ノ米穀ノ貸付ヲ受ケタル日ヨリ一年以内ニ於テ農林大臣ノ指定スル時期ニ返還スルコトヲ要ス

前項ノ規定ニ依リ返還スベキ米穀ハ農林大臣ノ指定スル所ニ從ヒ返還スベキ時期ノ屬スル年當該年産又ハ其ノ前年産ノ米穀ニシテ貸付ヲ受ケタル米穀ト同一ノ銘柄及等級ノモノ又ハ同格ノモノタルコトヲ要ス

第十七條 貸付又ハ返還ノ爲ニスル米穀ノ受渡ハ農林大臣ノ指定スル倉庫ニ於テ之ヲ行フ

第十八條 米穀統制法第七條ノ規定ニ依ル米穀ノ輸入又ハ輸出ノ許可ハ内地ニ於テハ農林大臣、朝鮮

ニ於テハ朝鮮總督、臺灣ニ於テハ臺灣總督、樺太ニ於テハ樺太廳長官之ヲ行フ
朝鮮總督、臺灣總督及樺太廳長官ハ豫メ農林大臣ト議シ毎年許可ニ依リ輸入セラルベキ米穀ノ數量
ヲ定ム其ノ數量ヲ變更セントスルトキ亦同ジ

第十九條 左ノ各號ノ一ニ該當スル場合ニ於テハ米穀統制法第七條ノ規定ニ依ル許可ハ之ヲ受クルコ
トヲ要セズ

- 一 通商航海條約ニ別段ノ定アルトキ
- 二 政府ガ米穀統制法ニ依リ米穀ノ買入又ハ賣渡ヲ爲ス場合ニ於テ其ノ委託ヲ受ケ米穀ヲ輸入又ハ
輸出スルトキ
- 三 船用品又ハ旅客ノ携帶品タル米穀、標本米其ノ他之ニ準ズベキ米穀ヲ輸入又ハ輸出スルトキ

前項第三號ニ規定スル米穀ノ範圍ハ命令ヲ以テ之ヲ定ム

第二十條 主務大臣ハ米穀生産費、家計費竝ニ米穀其ノ他ノ穀物ノ生産高現在高、移動及價格ノ調査
ノ爲道府縣、市町村及市町村長ニ對シ調査上必要ナル事務ヲ行フベキコトヲ命ジ竝ニ適當ト認ムル
者ニ對シ記帳及報告ヲ命ズルコトヲ得

第二十一條 農林大臣ノ指定シタル市場ノ開設者ハ命令ノ定ムル所ニ依リ其ノ市場ニ於テ毎日取引セ
ラレタル米穀ノ相場及數量ヲ農林大臣ニ報告スベシ

第二十二條 日本銀行ハ卸賣物價ニ關スル調査ノ結果ヲ毎月農林大臣ニ報告スベシ

第二十三條 本令中米穀年度ト稱スルハ前年十一月一日ヨリ其ノ年ノ十月三十一日迄トス

附 則

本令ハ米穀統制法施行ノ日ヨリ之ヲ施行ス

米穀法施行令ハ之ヲ廢止ス

米穀統制法第二條ノ最低價格及最高價格ハ昭和八年ニ限り十一月及十二月ニ之ヲ公定ス

前項ノ最低價格ノ決定ニ付參酌スベキ米穀生産費ハ十一月ニ公定スルモノニ付テハ米穀法施行令第五
條ノ規定ニ依リ算出シタル昭和七年産米穀ノ生産費、十二月ニ公定スルモノニ付テハ昭和八年産米穀
ノ生産費トス

昭和八年産米穀ノ生産費ニ付本令施行前米穀法施行令ニ依リ調査シタルモノハ本令ニ依リ之ヲ調査シ
タルモノト看做ス

米穀統制法第二條ノ最高價格ハ當分ノ内第三條ノ規定ニ拘ラズ米價指數ト物價指數トノ關係ヨリ算出
シタル價格ノ上値二割ニ相當スル價格ト上値三割ニ相當スル價格トノ範圍内ニ於テ經濟事情ヲ參酌シ
テ之ヲ定ムルコトヲ得

米穀ノ輸入ハ當分ノ内總テ米穀統制法第七條ノ規定ニ依ル許可ヲ受クルニ非ザレバ之ヲ爲スコトヲ得ズ
昭和八年勅令第二百七十一號ハ之ヲ廢止ス

米穀統制法第七條ノ規定ニ依ル米穀ノ輸入又ハ輸出ノ

制限ニ關スル件

(昭和八年十一月二十日
朝鮮總督府令第二百二十九號)

第一條 米穀ノ輸入又ハ輸出ノ許可ヲ受ケントスル者ハ左ニ掲グル事項ヲ記載シタル申請書ヲ輸入地又ハ輸出地ノ税關ヲ經由シテ朝鮮總督ニ提出スベシ此ノ場合ニ於テハ申請書ノ寫ヲ輸入地又ハ輸出地ノ税關ニ提出スルコトヲ要ス

一 種類別 (銘柄別、等級別、産年別、粳又ハ糯ノ別、秈、玄米、白米又ハ碎米ノ別) 數量

二 用途

三 輸入ノ場合ニ在リテハ積出地及輸入地、輸出ノ場合ニ在リテハ輸出地及仕向地

四 輸入又ハ輸出ノ時期

前項第四號ノ輸入ノ時期ハ許可申請ノ日ヨリ七十日以内ニ於テ之ヲ定ムルコトヲ要ス
輸入又ハ輸出セントスル米穀ノ數量千五百キログラム未滿ナルトキハ口頭ヲ以テ前項ノ許可ヲ申請スルコトヲ得

第二條 朝鮮總督必要アリト認ムルトキハ一定期間内ニ輸入スベキ米穀ニ付輸入許可申請書ノ提出時期ヲ指定スルコトヲ得

朝鮮總督前項ノ指定ヲ爲シタルトキハ之ヲ告示ス

特別ノ事由ニ依リ米穀ヲ輸入セントスル者ハ第一項ノ指定ニ拘ラズ隨時米穀輸入許可申請書ヲ提出スルコトヲ得

第三條 第一條第一項ノ許可ヲ受ケタル者ハ輸入又ハ輸出申告ノ際其ノ許可書ヲ税關ニ提出スベシ

第四條 米穀ノ輸入又ハ輸出ノ許可ヲ受ケタル者許可書記載事項ヲ變更セントスルトキハ朝鮮總督ノ

許可ヲ受クベシ

第五條 前條ノ許可ヲ受ケントスル者ハ變更セントスル事項及變更ノ理由ヲ記載シタル申請書ヲ輸入地又ハ輸出地ノ税關ヲ經由シテ朝鮮總督ニ提出スベシ此ノ場合ニ於テハ申請書ノ寫ヲ輸入地又ハ輸出地ノ税關ニ提出スルコトヲ要ス

第六條 米穀統制法施行令第十九條第一項第一號ノ場合ニ於テ米穀ヲ輸入又ハ輸出スル者ハ左ニ掲グル事項ヲ記載シタル書面ヲ輸入地又ハ輸出地ノ税關ニ提出スベシ

一 輸入ノ場合ニ在リテハ生産地及積出地、輸出ノ場合ニ在リテハ仕向地

二 種類別 (銘柄別、等級別、産年別、粳又ハ糯ノ別、秈、玄米、白米又ハ碎米) 數量

前項ノ書面ニハ米穀ヲ輸入スル場合ニ在リテハ生産地又ハ積出地ノ帝國領事館、帝國領事館ナキトキハ其ノ他ノ官廳、公署又ハ商工會議所ノ證明書ヲ、米穀ヲ輸出スル場合ニ在リテハ米穀統制法施行令第十九條第一項第一號ノ條約國ニ仕向クルモノナルコトヲ證スルニ足ル書類ヲ添付スベシ

米穀統制法施行令第十九條第一項第二號ノ場合ニ於テ米穀ヲ輸入又ハ輸出スル者ハ第一項各號ニ掲グル事項ヲ記載シタル書面及其ノ米穀ガ政府ノ委託ニ依リ輸入又ハ輸出セラルルモノナルコトヲ證スルニ足ル書面ヲ輸入地又ハ輸出地ノ税關ニ提出スベシ

第七條 米穀統制法施行令第十九條第一項第三號ニ規定スル米穀ノ範圍左ノ如シ

一 外國貿易船ガ沿海通航船ト爲リ又ハ沿海通航船ガ外國貿易船ト爲リタル場合ニ於ケル船用品タル米穀

- 二 朝鮮内ニ於テ外國貿易船ニ積込マルル船用品タル米穀
- 三 旅客ノ携帶品タル米穀ニシテ六十キログラムヲ超エザルモノ
- 四 標本米又ハ見本米ニシテ郵便物ハ又ハ十キログラム以内ノ鐵道小荷物タルモノ

附 則

本令ハ發布ノ日ヨリ之ヲ施行ス

昭和六年朝鮮總督府令第二百二十七號ハ之ヲ廢止ス

本令施行前舊令ニ依リ爲シタル許可ノ申請ハ之ヲ本令ニ依リ爲シタルモノト看做ス

米穀其ノ他ノ輸入税増加ノ件

(昭和八年十月二十三日)
勅令第二百八十三號

沿革 (昭和八年十二月十六日勅令第三百十九號改正)
昭和九年三月三十日勅令第七十九號

米穀統制法第九條ノ規定ニ依リ米及粃ノ輸入税ハ昭和九年十二月三十一日迄每百斤二圓トシ粟ノ輸入税ハ昭和十年三月三十一日迄每百斤一圓トス

附 則 (昭和八年勅令第二百八十三號附則)

本令ハ米穀統制法施行ノ日ヨリ之ヲ施行ス

昭和五年勅令第二百六號及昭和八年勅令第九十八號ハ之ヲ廢止ス

附 則 (昭和八年勅令第三百十九號附則)

本令ハ公布ノ日ヨリ之ヲ施行ス

附 則 (昭和九年勅令第七十九號附則)
本令ハ公布ノ日ヨリ之ヲ施行ス

米穀統制法施行規則

(昭和八年十月二十四日)
農林省令第二十號

第一條 米穀生産費ノ調査ハ水稻ニ付之ヲ行フ

第二條 米穀生産費ノ調査ハ各道府縣(沖繩縣ヲ除ク)ニ於ケル左ニ掲グル要件ヲ具備スル自作農又

ハ小作農ニシテ毎年地方長官ノ推薦ニ基キ農林大臣ニ於テ選定シタルモノニ付之ヲ行フ

一 主要米産地ニ於テ其ノ地方ニ普及セル品種ノ水稻作ヲ主業トスルコト

二 段當收量中位ナルコト

三 經營ノ規模中位ナルコト

四 中傭ナル生産費ヲ得ルニ不適當ナル事情ナキコト

第三條 米穀統制法施行令第四條第二項第一號ノ種粃代ハ選種當時ニ於ケル種粃原料ノ農家ノ庭先相
場ニ依リ之ヲ算定ス但シ購入シタル種粃原料ニ付テハ其ノ購入代金其ノ他購入ニ要シタル費用ニ依
ル

第四條 米穀統制法施行令第四條第二項第二號ノ肥料代ハ購入シタル肥料ニ付テハ其ノ購入代金其ノ
他購入ニ要シタル費用ニ依リ、購入セザル肥料ニ付テハ市價アルモノハ施肥當時ニ於ケル市價ニ依
リ、市價ナキモノハ別ニ定ムル肥料成分ノ價格ニ依リ之ヲ算定ス

第五條 米穀統制法施行令第四條第二項第三號ノ勞賃ハ日雇勞働及季節雇勞働ニ付テハ賃銀及實物給與ノ評價格ノ合計金額ニ依リ、自家勞働及之ニ準ズル勞働並ニ年雇勞働ニ付テハ作業當時ニ於ケル當該地方ノ通常ノ日雇勞賃ニ依リ之ヲ算定ス

第六條 米穀統制法施行令第四條第二項第四號ノ畜力費ハ使役當時ニ於ケル當該地方ノ同種類ノ家畜ノ通常ノ賃借料ニ依リ之ヲ算定ス但シ賃借シタル家畜ニ付テハ其ノ賃借料(實物給與ノ評價額ヲ含ム)ニ依ル

第七條 米穀統制法施行令第四條第二項第五號ノ諸材料費ハ左ニ掲グル材料ニ付購入シタルモノニ在リテハ其ノ購入代金其ノ他購入ニ要シタル費用ニ依リ購入セザルモノニ在リテハ市價アルモノハ市價ニ依リ市價ナキモノハ其ノ評價額(原料費、勞賃等ニ依リ評價ス)ニ依リ之ヲ算定ス

- 一 選種用材料
- 二 病蟲害驅除豫防用材料
- 三 器具機械用材料
- 四 包装用材料
- 五 前各號ニ準ズル用途ニ使用セラレタル材料

第八條 米穀統制法施行令第四條第二項第六號ノ農舍費ハ農舍(住宅、納屋、作業場、肥料舍、倉庫其ノ他ノ工作物ヲ謂フ以下同ジ)ニ付テハ其ノ減價額及修繕費ノ合計金額ニ米作負擔割合ヲ乗ジタルモノニ依リ、農舍敷地(乾場其ノ他農舍ノ附屬地ヲ含ム以下同ジ)ニ付テハ其ノ地代(類地ノ賃借

料ニ依リ評價ス)ニ米作負擔割合ヲ乗ジタルモノニ依リ之ヲ算定ス但シ賃借シタル農舍又ハ農舍敷地ニ付テハ其ノ賃借料ニ米作負擔割合ヲ乗ジタルモノニ依ル

前項ノ減價額ハ各農舍ニ付當該年ニ於テ行ヒタル評價額ヲ維持見込年數ヲ以テ除シタルモノトシ前項ノ修繕費ハ通常ノ年當修繕費トス

第九條 米穀統制法施行令第四條第二項第七號ノ農具費ハ左ノ區分ニ依リ之ヲ算定ス

- 一 農林大臣ノ指定スル農具(甲農具)ニ付テハ其ノ減價額及修繕費ノ合計金額ニ米作負擔割合ヲ乗ジタルモノニ依ル但シ賃借シタルモノニ付テハ其ノ賃借料ニ米作負擔割合ヲ乗ジタルモノトス
- 二 前號以外ノ農具(乙農具)ニ付テハ當該年ニ於テ新調シタルモノニ在リテハ其ノ新調ニ要スル費用及當該年ニ於ケル修繕費ノ合計金額ニ米作負擔割合ヲ乗ジタルモノニ依リ、當該年前ニ於テ新調シタルモノニ在リテハ當該年ニ於ケル修繕費ニ米作負擔割合ヲ乗ジタルモノニ依ル

前項第一號ノ減價額ハ當該年ニ於テ新調シタル農具ニ在リテハ其ノ新調ニ要スル費用ヲ其ノ農具ノ維持見込年數ヲ以テ、當該年前ニ於テ新調シタルモノニ在リテハ當該年前ニ於テ其ノ新調ニ要スル費用見込金額ヲ新調農具ノ維持見込年數ヲ以テ除シタルモノトシ同項同號ノ修繕費ハ通常ノ年當修繕費トス

第十條 米穀統制法施行令第四條第二項第八號ノ租稅其ノ他ノ公課ハ當該年ニ於テ徵收セラルル左ニ

掲グル租税其ノ他ノ公課ノ金額ニ米作負擔割合ヲ乗ジテ之ヲ算定ス

- 一 田租及其ノ附加税並ニ田ニ對スル段別割、特別地税及其ノ附加税
- 二 家屋税及其ノ附加税

三 雜種税

四 戸數割

五 水利組合費

六 農會費

前項ノ米作負擔割合ハ前項第一號ノ租税及第六號ノ農會費中地租割又ハ段別割ニ依リ賦課セラルルモノニ在リテハ米作粗收入ノ米作及裏作粗收入ニ對スル割合ニ依リ、同項第二號、第三號及第五號ノ租税其ノ他ノ公課ニ在リテハ家屋其ノ他ノ課税物件（水利組合費ニ在リテハ組合費賦課ノ標準ト爲リタル物件）ガ米ノ生産ニ供セラレタル割合ニ依リ、同項第六號ノ農會費中會員割ニ依リ賦課セラルルモノニ在リテハ米作粗收入ノ農業經營ニ基ク粗收入ニ對スル割合ニ依リ、同項第四號ノ戸數割ニ在リテハ米作粗收入ノ總粗收入ニ對スル割合及田地資産ノ總資産ニ對スル割合ヲ當該市町村ニ於ケル戸數割ノ納税義務者ノ所得額ニ依ル賦課金額ト資産ノ狀況ニ依ル賦課金額トノ割合ニ依リ加重シテ平均シタル割合ニ依リ之ヲ定ム

第十一條 米穀統制法施行令第四條第二項第九號ノ部落協議費又ハ之ニ準ズルモノハ部落協議費又ハ農事實行組合、農家小組合其ノ他ニ組合ノ組合費トシテ賦課セラルル米作ノ爲ノ水利費又ハ病蟲害

驅除豫防費タル金額トス

第十二條 米穀統制法施行令第四條第二項第十號ノ土地資本利子ハ類地ノ通常小作料ノ評價額ニ米作負擔割合ヲ乗ジタルモノヨリ第十條ノ規定ニ依リ算定セラルル租税其ノ他ノ公課（同條第一項第二號乃至第四號ノ租税並ニ第六號ノ農會費中會員割ニ依リ賦課セラルルモノヲ除ク）ノ金額ヲ控除シテ之ヲ算定ス

前項ノ米作負擔割合ハ米作粗收入ノ米作及裏作粗收入ニ對スル割合ニ依リ之ヲ定ム

第一項ノ通常小作料ノ評價ハ當該地方ニ於ケル米穀ノ收穫終了當時ノ農家ノ庭先相場ニ依リ之ヲ行フ

第十三條 米穀統制法施行令第四條第二項第十一號ノ小作料ハ實納小作料ノ評價額（納入費用ヲ含ム）ヨリ獎勵金額又ハ獎勵米ノ評價額ヲ控除シタルモノニ米作負擔割合ヲ乗ジテ之ヲ算定ス

前項ノ實納小作料及獎勵米ノ評價ハ收穫終了當時ノ農家ノ庭先相場ニ依リ之ヲ行フ

第一項ノ米作負擔割合ハ米作粗收入ノ米作及裏作粗收入ニ對スル割合ニ依リ之ヲ定ム

第十四條 米穀統制法施行令第四條第二項第十二號ノ米穀検査手數料ハ調査農家ノ生産シタル米穀ニ付道府縣ノ行フ生産及移出ニ關スル検査ヲ受クル場合ニ於テ徵收セラルル一石當検査手數料ニ米穀收量ヲ乗ジテ之ヲ算定ス

第十五條 米穀統制法施行令第四條第二項ノ副收入ハ收穫終了當時ノ農家ノ庭先相場ニ依リ之ヲ算定ス

第十六條 米穀統制法施行令第四條第二項ノ米穀收量ハ包裝シタル玄米ノ容量ニ依リ之ヲ算定ス

第十七條 第二條ノ規定ニ依リ選定セラレタル者ハ別ニ配布スル帳簿又ハ用紙ニ依リ米穀統制法施行令第四條第二項各號ニ掲グル事項竝ニ副收入及米穀收量ニ關シ記帳ヲ爲シ地方長官ヲ經由シ農林大臣ニ之ヲ提出スベシ

第十八條 第一條ノ規定ニ依リ選定セラレタル者左ノ各號ノ一ニ該當スルトキハ農林大臣ハ地方長官ノ報告ニ基キ前條ノ規定ニ依ル記帳ノ中止ヲ命ズルコトヲ得

- 一 自作農又ハ小作農トシテ選定セラレタル者ガ自作農又ハ小作農タラザルニ至リタルトキ
- 二 經營面積、家族ノ勞働力其ノ他經營ノ規模ニ著シキ變動アリタルトキ
- 三 中庸ナル生産費ヲ得ルニ著シク不適當ナル事情ヲ生ジタルトキ

第十九條 米穀統制法施行令第一條第二項ノ當該年産ノ内地米トハ翌年十一月一日以後最低價格及最高價格ノ公定ニ至ル迄ハ次年産ノ内地米トス

第二十條 米穀統制法施行令第二條第二項及第三條第二項ノ米價指數ト物價指數トノ關係ヨリ算出スル價格(物價參酌値)ハ明治三十三年十一月一日以後各米穀年度ニ於ケル米價指數ノ物價指數ニ對スル割合(米價率)ヨリ附録ニ定ムル算式ニ依リ算出シタル當該米穀年度ノ米價率ノ趨勢値ヲ當該米穀年度ノ十一月ノ物價指數ニ乘ジタルモノヲ十一月八十一錢ニ乘ジテ之ヲ算出ス但シ米穀統制法施行令第七條ノ規定ニ依リ最低價格又ハ最高價格ヲ改定スル場合ニ於テ參酌スベキ物價參酌値ニ付テハ米價率ノ趨勢値ヲ乘ズベキ物價指數ハ改定ノ月ノ前月ノ物價指數トス

米穀ノ需給狀況ニ著シキ變動ヲ生ジ若ハ生ズルノ虞アル場合ニ於ケル最低價格又ハ最高價格ノ改定ニ在リテハ米價率ノ趨勢値ヲ乘ズベキ物價指數ハ前項但書ノ規定ニ拘ラズ改定前ノ最低價格又ハ最高價格ノ決定ニ付米價率ノ趨勢値ヲ乘ジタル物價指數ト爲スコトヲ得

第一項ノ米價指數及物價指數ハ日本銀行ノ行ヒタル卸賣物價ニ關スル調査ニ依リ之ヲ算定ス

第二十一條 物價ノ變動著シキ場合ニ於テ米穀統制法施行令第七條第一項ノ規定ニ依リ最低價格又ハ最高價格ヲ改定スルハ物價指數ガ最低價格又ハ最高價格ノ決定ニ付米價率ノ趨勢値ヲ乘ジタル物價指數ニ比シ五分以上變動シタルトキニ限ル

第二十二條 米穀統制法施行令第二條第一項ノ最低價格ハ同條第二項ノ規定ニ依リ定メタル標準最低價格ヲ農林大臣ノ指定スル銘柄及等級ノ米穀ノ最低價格ヲ總平均シタルモノニ該當スルモノトシ指定銘柄等級中標準ト爲スベキ米穀ニ對スル他ノ指定銘柄等級ノ米穀ノ格差ニ依リ指定銘柄等級中標準ト爲スベキ米穀ノ最低價格ヲ算出シ之ニ對スル格差ニ依リ各銘柄及等級ノ米穀毎ニ之ヲ定ム

第二十三條 米穀統制法施行令第六條第一項ノ規定ニ依リ白米一石當價格ヲ玄米一石當價格ニ換算スル場合ニ於テハ其ノ換算ハ家計調査施行規則第一條ノ家計費ノ調査期間内ニ於ケル玄米價格ノ白米價格ニ對スル割合ヲ白米一石當價格ニ乘ジテ之ヲ行フ

第二十四條 米穀統制法施行令第五條ノ規定ニ依リ運賃諸掛ハ同條各號ニ掲グル費用ノ合計額ヲ道府縣ヨリ移出セララル米穀ノ數量ニ依リ加重シテ平均シ之ヲ算出ス

第二十五條 米穀統制法第三條ノ賣渡又ハ買入ノ申込ヲ爲サントスル者ハ様式第一號ニ依ル賣渡申込

書又ハ様式第二號ニ依ル買入申込書ヲ農林大臣ニ提出スベシ

第二十六條 農林大臣前條ノ申込ヲ受ケ買入又ハ賣渡ヲ決定シタルトキハ受渡ノ場所及期日ヲ定メ申込者ニ之ヲ通知ス

申込者前項ノ通知ヲ受ケタルトキハ遲滞ナク請書ヲ提出スベシ

第二十七條 最低價格ニ依ル買入米穀ハ道府縣ノ移出検査又ハ之ニ準ズル検査ニ合格シタル水稻粳米ニシテ受入検査ニ合格シタルモノナルコトヲ要ス

前項ノ受入検査ニ對シテハ賣渡人ハ異議ヲ述ブルコトヲ得ズ

第二十八條 最低價格ニ依ル賣渡又ハ最高價格ニ依ル買入ノ申込ハ同一銘柄百俵(叭)以上ニシテ同一ノ等級及粒種ノモノ二十俵(叭)以上タルコトヲ要ス但シ特別ノ事由アル場合ハ此ノ限ニ在ラズ

第二十九條 道府縣米穀ノ貸付ヲ受ケントスルトキハ左ニ掲グル事項ヲ記載シタル申請書ヲ農林大臣ニ提出スベシ

- 一 貸付ヲ受ケントスル米穀ノ數量
- 二 貸付米ノ受渡及返還ノ時期
- 三 米穀ノ貸付ヲ受ケントスル理由
- 四 道府縣ヨリ米穀ノ貸付又ハ賣渡ヲ受クベキ者ノ名稱及之ニ對スル道府縣ノ貸付又ハ賣渡ノ計畫
- 五 前號ノ貸付又ハ賣渡ニ關スル規程又ハ條件
- 六 道府縣ヨリ米穀ノ貸付又ハ賣渡ヲ受ケタル者ノ其ノ米穀ノ處分ニ關スル計畫

前項ノ書類ノ外農林大臣ハ必要ト認ムル書類ノ提出ヲ命ズルコトアルベシ

第三十條 農林大臣前條ノ申請ヲ爲シタル道府縣ニ米穀ノ貸付ヲ爲ス場合ニ於テハ貸付米及返還米ノ種類、數量、受渡期日、受渡場所、受渡方法其ノ他必要ナル事項ヲ定メ道府縣ニ之ヲ通知ス

第三十一條 道府縣前條ノ規定ニ依リ通知ヲ受ケタル事項ニ異議ナキトキハ遲滞ナク農林大臣ニ請書ヲ提出スベシ

第三十二條 道府縣米穀ノ貸付ヲ受ケタル後第二十九條第一項第四號又ハ第五號ニ掲グル事項ニ重要ナル變更ヲ加ヘントスルトキハ農林大臣ノ承認ヲ受クベシ

第三十三條 道府縣貸付ヲ受ケタル米穀ヲ貸付シ又ハ賣渡シタルトキハ其ノ結果ヲ遲滞ナク農林大臣ニ報告スベシ

第三十四條 米穀統制法第七條ノ許可ヲ受ケントスル者ハ左ニ掲グル事項ヲ記載シタル申請書ヲ農林大臣ニ提出スベシ

- 一 生産地
 - 二 種類別數量
 - 三 用途
 - 四 輸入ノ場合ニ在リテハ積出港及輸入港、輸出ノ場合ニ在リテハ輸出港及陸揚港
 - 五 輸入又ハ輸出ノ時期
- 前項第二號ノ種類別數量ハ銘柄別、年産別、粳又ハ糯ノ別、粳、玄米又ハ白米ノ別及丸粒又ハ碎米

ノ別毎ニ重量ヲ記載スベシ

第三十五條 農林大臣必要アリト認ムルトキハ米穀輸入許可申請書ノ提出時期ヲ指定スルコトヲ得
前項ノ指定ヲ爲シタルトキハ之ヲ告示ス

自家用其ノ他特別ノ事由ニ依リ米穀ヲ輸入セントスル者ハ第一項ノ指定ニ拘ラズ隨時米穀輸入許可
申請書ヲ提出スルコトヲ得

第三十六條 米穀ノ輸入又ハ輸出ノ許可ヲ受ケタル者第三十四條第一項各號ニ掲グル事項ヲ變更セン
トスルトキハ農林大臣ノ許可ヲ受クベシ

第三十七條 米穀統制法施行令第十九條第一項第一號ノ場合ニ於テ米穀ヲ輸入又ハ輸出スル者ハ左ニ
掲グル事項ヲ記載シタル書面ヲ其ノ輸入又ハ輸出ノ手續ヲ爲スベキ税關ニ提出スベシ

一 輸入ノ場合ニ在リテハ生産地輸出ノ場合ニ在リテハ陸揚港

二 種類別數量

米穀ヲ輸入スル者ノ提出スル前項ノ書面ニハ生産地又ハ輸出地ノ帝國領事館、帝國領事館ナキトキ
ハ其ノ地ノ官廳公署又ハ商工會議所ノ證明アルコトヲ要ス

米穀ヲ輸出スル者ハ契約書其ノ他ノ書類ニ依リ第一項各號ニ掲グル事項ノ眞實ナルコトヲ證明スベ
シ

第一項第二號ノ種類別數量ハ第三十四條第二項ノ規定ニ準ジ之ヲ記載スベシ

米穀統制法施行令第十九條第一項第二號ノ場合ニ於テ米穀ヲ輸入又ハ輸出スル者ハ其ノ輸入又ハ輸

出ノ手續ヲ爲スベキ税關ニ契約書其ノ他ノ書類ヲ示シ其ノ米穀ガ政府ノ委託ニ依リ輸入又ハ輸出セ
ラルルモノナルコトヲ證明スベシ

第三十八條 米穀統制法施行令第十九條第一項第三號ニ規定スル米穀ノ範圍左ノ如シ

一 外國貿易船ガ沿海通航船ト爲リ又ハ沿海通航船ガ外國貿易船ト爲リタル場合ニ於テ輸入又ハ輸
出セララルル船用品タル米穀

二 帝國內ニ於テ外國貿易船ニ積込マルル船用品タル米穀

三 標本米又ハ見本米ニシテ郵便物タルモノ

四 旅客ノ携帶品タル米穀ニシテ百斤ヲ超エザルモノ

第三十九條 米穀現在高調査ハ毎年三月一日、五月一日、七月一日、八月一日、九月一日及十一月一
日各午前零時現在ニ於テ内地ニ現在スル米穀ニ付之ヲ行フ但シ左ニ掲グル米穀ニ付テハ之ヲ行ハザ
ルモノトス

一 調査期日ニ於テ保税地域及外國貿易船ニ現在スル米穀

二 内地米、朝鮮米及臺灣米ノ碎米

三 八月一日、九月一日及十一月一日現在ノ調査ニ在リテハ其ノ年八月一日ヨリ十月三十一日迄ノ
間ニ生産セラレタル内地米

前項ノ調査ハ内地米、朝鮮米及臺灣米ニ在リテハ粳、玄米及白米ニ區分シ外國米ニ在リテハ粳、玄
米、白米及碎米ニ區分シテ之ヲ行フ

第四十條 左ニ掲グル倉庫ノ管理者ハ其ノ倉庫ニ現在スル米穀ニシテ前條ノ規定ニ依リ調査セラルベキモノノ數量ニ付地方長官ニ對シ様式第三號ニ依リ申告ヲ爲スベシ

- 一 倉庫營業者ノ倉庫
- 二 運送營業者、運送取扱營業者又ハ銀行ノ倉庫
- 三 農業倉庫又ハ聯合農業倉庫
- 四 前各號ノ外農會、産業組合、産業組合聯合會又ハ之ニ準ズルモノニシテ地方長官ノ指定シタルモノノ倉庫

第四十一條 第三十九條ノ規定ニ依リ調査セラルベキ米穀ニシテ左ニ掲グル場所ニ現在スルモノハ米穀現在高調査員ニ於テ之ヲ調査スベシ

- 一 米穀生産者又ハ耕地所有者ノ倉庫、納屋其ノ他ノ貯藏場所
- 二 米穀販賣業者又ハ精米業者ノ店舗、精米場又ハ倉庫其ノ他ノ貯藏場所
- 三 正米市場又ハ之ニ準ズル市場ノ營業所又ハ倉庫
- 四 社寺又ハ之ニ準ズルモノノ貯藏場所
- 五 品評會、共進會等ノ會場
- 六 鐵道若ハ軌道ノ驛又ハ地方鐵道若ハ軌道ノ貨車其ノ他ノ運搬具
- 七 河川港灣ニ於ケル繫船岸壁、棧橋、物揚場、上屋又ハ船舶

第四十二條 米穀移動調査ハ道府縣ヨリ該地域外ニ輸出シ又ハ移出セラルル米穀及該地域外ヨリ當該

道府縣ニ輸入又ハ移入セラルル米穀ニ付之ヲ行フ

前項ノ調査ハ米穀ノ產地別、種類別及仕向地又ハ仕出地別ニ區分シ產地別ハ道府縣、朝鮮、臺灣及外國別ニ、種類別ハ粳、玄米、白米及碎米別(内地米ニ付テハ碎米ハ之ヲ除ク)ニ、仕向地別又ハ仕出地別ハ道府縣、朝鮮、臺灣、樺太、南洋群島及外國別ニ區分シテ之ヲ行フ

第四十三條 地方長官ハ稅關及稅關支署ニ就キ輸出又ハ輸入セラレタル毎月ノ米穀數量ヲ調査スベシ

第四十四條 運送取扱營業者ハ其ノ取扱ヒタル米穀ニシテ道府縣ヨリ他ノ道府縣ニ移出シ又ハ他ノ道府縣ヨリ當該道府縣ニ移入シタルモノニ付毎月ノ數量ヲ様式第四號ニ依リ地方長官ニ申告ヲ爲スベシ直接運送ノ引受ヲ爲シタル運送營業者(船舶ニ依ル運送營業者ヲ含ム)ニ付亦同シ

内地ヨリ朝鮮、臺灣、樺太及南洋群島ニ移出セラレ又ハ朝鮮、臺灣、樺太及南洋群島ヨリ内地ニ移入セラルル米穀ニ付テハ移出ノ場合ニ在リテハ船積ヲ爲シタル運送取扱營業者又ハ運送營業者、移入ノ場合ニ在リテハ陸揚ヲ爲シタル運送取扱營業者又ハ運送營業者ニ於テ其ノ數量ヲ前項ノ規定ニ準ジ申告ヲ爲スベシ

離島又ハ特殊ノ地域ヨリ他ノ道府縣ニ移出セラレ又ハ他ノ道府縣ヨリ當該地域内ニ移入セラルル米穀ニ付テハ地方長官ハ船積又ハ陸揚ヲ爲シタル運送取扱營業者又ハ運送營業者ヲシテ前項ノ規定ニ準ジ申告ヲ爲サシムルコトヲ得

第四十五條 道府縣ヨリ當該道府縣外ニ移出セラレ又ハ當該道府縣外ヨリ當該道府縣内ニ移入セラル

ル米穀ニシテ運送取扱營業者又ハ運送營業者ノ取扱ハザルモノハ米穀移動調査員ニ於テ之ヲ調査スベシ

第四十六條 地方長官ハ農林大臣ノ命ヲ承ケ道府縣内ノ米穀生産費、米穀現在高及米穀移動ノ調査ノ執行ヲ指揮監督ス

第四十七條 農林大臣米穀生産費、米穀現在高及米穀移動ノ調査ノ爲必要アリト認ムル場合ニ於テハ道府縣ノ區域ニ米穀生産費調査員、米穀現在高調査指導員、米穀移動調査員及米穀移動調査指導員ヲ、市町村ノ區域ニ米穀現在高調査員ヲ置ク但シ特別ノ理由アルトキハ市町村ノ區域ニ依ラズシテ米穀現在高調査員ヲ置クコトヲ得

前項ノ調査員又ハ指導員ハ地方長官ノ推薦ニ依リ農林大臣ニ於テ之ヲ囑託ス

第四十八條 米穀生産費調査員、米穀現在高調査員及米穀移動調査員ハ地方長官ノ指揮ヲ承ケ擔當調査區域内ノ米穀生産費調査、米穀現在高調査又ハ米穀移動調査ノ事務ニ従事ス

前項ノ擔當調査區域ハ地方長官ニ於テ之ヲ定ム
米穀現在高調査指導員及米穀移動調査指導員ハ地方長官ノ指揮ヲ承ケ米穀現在高調査員又ハ米穀移動調査員ノ事務ノ執行ヲ指導ス

第四十九條 米穀生産費調査員、米穀現在高調査員及米穀移動調査員ハ職務執行ノ際様式第五號、第六號又ハ第七號ニ依ル資格證明書ヲ携帯スベシ

第五十條 米穀生産費、米穀現在高及米穀移動ノ調査ノ事務ニ従事シタル者ハ其ノ職務執行中知得シ

タル個人ニ關スル事項ヲ故ナク他ニ漏洩スベカラズ

第五十一條 米穀統制法第十一條第二項ノ規定ニ依リ當該官吏又ハ吏員ニ於テ携帯スベキ證票ハ様式

第八號ニ依ルモノトス

第五十二條 農林大臣ノ指定シタル市場ノ開設者ハ毎日其ノ市場ニ於テ取引セラレタル米穀ニシテ農林大臣ノ指定スル銘柄及等級ニ該當スルモノノ各銘柄及等級別ノ取引總金額及取引總數量ヲ農林大臣ニ報告スベシ

第五十三條 第五十條ノ規定ニ違反シタル者ハ三十圓以下ノ罰金又ハ科料ニ處ス

第五十四條 第十七條ノ規定ニ依リ記帳及報告ヲ爲スベキ者故意ニ記帳若ハ報告ヲ爲サズ又ハ不實ノ記帳若ハ報告ヲ爲シタルトキハ三十圓以下ノ罰金又ハ科料ニ處ス

前項ノ者ヲシテ記帳若ハ報告ヲ爲スコトヲ得ザラシメ又ハ不實ノ記帳若ハ報告ヲ爲サシメタル者ノ罰亦前項ニ同ジ

前二項ノ規定ハ第四十條又ハ第四十四條ノ規定ニ依リ申告ヲ爲ス場合ニ之ヲ準用ス

第五十五條 虚偽ノ風説ヲ流布シ又ハ偽計若ハ威力ヲ用ヒテ米穀生産費米穀現在高及米穀移動ノ調査ヲ妨ゲタル者ハ百圓以下ノ罰金ニ處ス

第五十六條 第五十二條ノ規定ニ依リ報告ヲ爲スベキ者故意ニ報告ヲ爲サズ又ハ不實ノ記載ヲ爲シタルトキハ百圓以下ノ罰金ニ處ス

前項ノ者ヲシテ報告ヲ爲スコトヲ得ザラシメ又ハ不實ノ報告ヲ爲サシメタル者ノ罰亦前項ニ同ジ

附 則

本令ハ米穀統制法施行ノ日ヨリ之ヲ施行ス
米穀法施行規則ハ之ヲ廢止ス

昭和八年十一月ニ公定スル最低價格又ハ最高價格ノ決定ニ付參酌スベキ物價參酌値ヲ算定スル場合ニ於テハ第二十條ノ規定ニ拘ラズ米價率ノ趨勢値ハ昭和八年米穀年度ニ於ケル米價率ノ趨勢値トシ、物價指數ハ昭和八年九月ニ於ケル物價指數トス

本令施行前ニ米穀法施行規則ノ罰則ヲ適用スベキ行爲アリタルトキハ本令施行ノ後ト雖モ仍其ノ罰則ヲ適用ス

政府所有米穀特別處理法

(昭和九年三月二十九日
法律第三十二號)

第一條 政府ハ米穀ノ新規利用ニ關スル試驗研究ノ用ニ供スルトキ又ハ米穀ノ新規用途ノ開拓ノ爲必
要アルトキニシテ米穀ノ市價ニ影響ヲ及ボサザル場合ニ限り勅令ノ定ムル所ニ依リ米穀需給調節特
別會計ニ屬スル米穀ヲ處分スルコトヲ得

第二條 前條ノ規定ニ依ル米穀ノ處分ニ關スル重要事項ハ農林大臣米穀處理委員會ニ諮問シテ之ヲ定
ム
米穀處理委員會ノ組織ハ勅令ヲ以テ之ヲ定ム

第三條 第一條ノ規定ニ依ル米穀ノ處分ニ關スル一切ノ歲入歲出ハ米穀需給調節特別會計ニ屬セシム

附 則

本法施行ノ期日ハ勅令ヲ以テ之ヲ定ム

政府所有米穀特別處理法施行期日ノ件

(昭和九年五月十八日
勅令第三百三十二號)

政府所有米穀特別處理法ハ昭和九年五月二十日ヨリ之ヲ施行ス

政府所有米穀特別處理法施行令

(昭和九年五月十九日
勅令第三百三十三號)

農林大臣ハ左ノ各號ノ一ニ該當スル場合ニ於テハ政府所有米穀特別處理法第一條ノ規定ニ依リ米穀需
給調節特別會計ニ屬スル米穀ヲ處分スルコトヲ得

- 一 政府ガ米穀ノ新規利用ニ關スル試驗研究ノ用ニ供セントスルトキ
- 二 米穀ノ新規利用ニ關スル試驗研究ノ用ニ供セントスル公共團體又ハ公益法人ニ米穀ノ讓與ヲ爲
ストキ
- 三 米穀ノ新規利用ニ關スル試驗研究又ハ米穀ノ新規用途ノ開拓ノ用ニ供セントスル者ニ米穀ノ賣
渡ヲ爲ストキ

前項ノ規定ニ依ル米穀ノ賣渡ハ隨意契約ニ依ルコトヲ得

附 則

本令ハ政府所有米穀特別處理法施行ノ日ヨリ之ヲ施行ス

臨時米穀移入調節法

(昭和九年三月二十九日 法律第三十三號)

第一條 政府ハ朝鮮米及臺灣米ノ内地移入數量ヲ調節スル爲メ本法ニ依リ昭和十年三月三十一日迄朝鮮米及臺灣米ノ買入ヲ行フコトヲ得

第二條 前條ノ規定ニ依リ買入ルル米穀ノ價格ハ勅令ノ定ムル一定價格以內ニ於テ時價ニ準據シテ之ヲ定ム

第三條 政府ハ勅令ノ定ムル所ニ依リ第一條ノ規定ニ依リ買入レタル米穀ノ賣渡、貯藏及加工ヲ爲スコトヲ得

第四條 前條ノ規定ニ依ル賣渡ノ價格ハ時價ニ準據シテ之ヲ定ム

第五條 本法ニ據ル朝鮮米及臺灣米ノ買入、賣渡、貯藏又ハ加工ニ關スル一切ノ歳入歳出ハ米穀需給調節特別會計ニ屬セシム

附 則

本法施行ノ期日ハ勅令ヲ以テ之ヲ定ム

臨時米穀移入調節法施行期日ノ件

(昭和九年五月十八日 勅令第三百三十五號)

臨時米穀移入調節法ハ昭和九年五月二十日ヨリ之ヲ施行ス

臨時米穀移入調節法施行令

(昭和九年五月十九日 勅令第三百三十六號)

第一條 臨時米穀移入調節法第二條ノ規定ニ依ル朝鮮米又ハ臺灣米ノ買入價格ハ米穀統制法施行令第二條ノ標準最低價格、内地米トノ格差、運賃諸掛等ヲ參酌シテ農林大臣ノ定ムル價格ノ範圍内ニ於テ時價ニ準據シテ之ヲ定ム

第二條 臨時米穀移入調節法第三條ノ規定ニ依ル朝鮮米又ハ臺灣米ノ賣渡ハ輸出ヲ目的トスル賣渡ノ場合ノ外米穀統制法施行令第十二條第一項但書ノ平均價格ガ同令第二條ノ標準最低價格ニ相當スル價格以上ニ在ルトキニシテ内地ニ於ケル米穀ノ市價ニ惡影響ヲ及ボサザルモノト認ムル場合ニ限リ之ヲ爲スコトヲ得

第三條 朝鮮米又ハ臺灣米ノ買入、貯藏及加工ハ朝鮮米ニ在リテハ朝鮮ニ於テ、臺灣米ニ在リテハ臺灣ニ於テ之ヲ行フ但シ特別ノ事情アル場合ハ此ノ限ニ在ラズ

附 則

本令ハ臨時米穀移入調節法施行ノ日ヨリ之ヲ施行ス

米穀需給調節特別會計法

(大正十年四月四日 法律第三十七號)

沿革

大正十四年三月法律第三十三號
昭和四年三月法律第三十三號
昭和六年三月法律第三十二號
昭和七年十月法律第二十七號
昭和八年三月法律第二十五號
昭和九年三月法律第二十九號

改正

第一條 米穀ノ數量又ハ市價ノ調節ノ爲ニスル米穀ノ買入、賣渡、交換、加工、貯藏又ハ貸付ニ關ス

ル一切ノ歳入歳出ハ之ヲ一般會計ト區分シ特別ノ會計ヲ立テシム
第二條 本會計ニ屬スル經費ヲ支辨スル爲必要アルトキハ政府ハ本會計ノ負擔ニ於テ借入ヲ爲スコト
ヲ得

第三條 米穀ノ買入代價ハ外國ヨリ直接ニ買入ルル場合ヲ除クノ外一年間ニ償還スベキ證券ヲ以テ其
ノ額面金額ニ依リ之ヲ交付ス

前項ノ證券ハ無記名證券トス

第一項ノ規定ニ依リ交付スル爲政府ハ證券ヲ發行スルコトヲ得

第四條 日本銀行ハ前條ノ證券ノ所持人ノ請求ニ依リ政府ノ定ムル歩合ヲ以テ其ノ證券ノ割引ヲ爲ス
ベシ

第四條ノ二 第三條ノ規定ニ依リ發行スル證券ノ借換ノ爲政府ハ借入ヲ爲シ又ハ一年間ニ償還スベキ
證券ヲ發行スルコトヲ得其ノ借換ニ付亦同ジ

第四條ノ三 本會計ノ負擔ニ屬スル證券及借入金ノ額ハ通ジテ最高八億五千萬圓トス

第五條 本會計ノ負擔ニ屬スル證券及借入金ノ償還金及利子竝ニ證券ノ發行及償還ニ關スル諸費ノ支
出ニ必要ナル金額ハ毎年度國債整理基金特別會計ニ之ヲ繰入ルベシ

第六條 本會計ハ借入金、米穀賣渡代金及附屬雜收入ヲ以テ歳入トシ米穀ノ買入代金、米穀ノ買入、
賣渡、交換、加工、貯藏貸付及運搬ニ關スル諸費、證券及借入金ノ償還金及利子其ノ他諸費ヲ以テ
歳出トス

第六條ノ二 米穀ノ數量又ハ市價ノ變動ニ基ク買入數量ノ増加其ノ他避クベカラザル事由ニ因リ生ジ
タル豫算ノ不足ヲ補フ爲歳出豫算ニ豫備費ヲ設クルコトヲ得

第七條 本會計ニ於テ支拂上餘裕アルトキハ大藏省預金部ニ之ヲ預入ルベシ

第八條 本會計ノ決算上剩餘アルトキハ翌年度ノ歳入ニ之ヲ繰入ルベシ

本會計ノ毎年度歳出豫算ニ於ケル支出殘額ハ遞次之ヲ翌年度ニ繰越使用スルコトヲ得

第九條 政府ハ毎年度本會計ノ歳入歳出豫算ヲ調製シ歳入歳出ノ總豫算ト共ニ帝國議會ニ之ヲ提出ス
ベシ

第十條 本會計ノ收入支出ニ關スル規程ハ勅令ヲ以テ之ヲ定ム
附 則 (大正十年法律第三十七號附則)

本法ハ大正十年度ヨリ之ヲ施行ス

附 則 (大正十四年法律第三十三號附則)

本法ハ大正十四年度ヨリ之ヲ施行ス

附 則 (昭和四年法律第三十號附則)

本法ハ昭和四年度ヨリ之ヲ施行ス

附 則 (昭和六年法律第三十二號附則)

本法ハ昭和六年度ヨリ之ヲ施行ス

附 則 (昭和七年法律第二十七號附則)

本法ハ公布ノ日ヨリ之ヲ施行ス

附 則 (昭和八年法律第二十五號附則)

本法ハ米穀統制法施行ノ日ヨリ之ヲ施行ス

附 則 (昭和九年法律第二十九號附則)

本法ハ昭和九年度ヨリ之ヲ施行ス

政府ハ當分ノ内必要アリト認ムルトキハ勅令ヲ以テ第四條ノ三ニ定ムル證券及借入金ノ額ヲ通ズル最高金額ヲ三億圓ノ範圍内ニ於テ増額スルコトヲ得

米穀需給調節特別會計規則

(大正十年五月二十四日 勅令第二百二十四號) 沿革(大正十一年三月勅令第四十號改正) 昭和九年三月三十日勅令第七十六號改正)

第一條 歳入歳出ノ豫定計算書ハ所管大臣之ヲ調製シ前年度九月三十日迄ニ之ヲ大藏大臣ニ送付スベシ

前項ノ豫定計算書ニハ其ノ年三月三十一日ニ終リタル會計年度ノ貸借對照表及損益計算表並其ノ年三月三十一日ニ於ケル米穀在高明細表ヲ添附スベシ

第一條ノ二 會計規則第十九條、第二十條及第二十四條ノ規定ハ米穀需給調節特別會計法第六條ノ二ノ豫備費ノ支出ニ付之ヲ準用ス

第二條 本會計ニ於テハ當該年度ノ收入濟歳入額ヲ以テ支拂元受高トシ歳出ヲ支出スルハ此ノ支拂元

受高ヲ超過スルコトヲ得ズ

第三條 毎年度ニ屬スル歳出ヲ支出スル爲小切手ヲ振出すハ當該年度三月三十一日限トス但シ國庫内ニ於ケル移換ノ爲ニスル支出又ハ會計法第十九條ノ規定ニ依リ歳出金ニ繰替使用シタル現金補填ノ爲ニスル支出ニ付テハ翌年四月三十日迄小切手ヲ振出すコトヲ得

第四條 毎年度ニ屬スル定額戻入ヲ爲スハ當該年度三月三十一日限トス

第五條 毎年度内ニ收入ヲ爲スベキ權利ヲ得テ當該年度内ニ收入濟トナラザルモノハ收入未濟トシテ遞次翌年度ニ繰越シ現ニ收入ヲ爲シタル年度ノ歳入ニ組入ルベシ

第六條 毎年度内ニ支拂ヲ爲スベキ義務ヲ生ジ當該年度内ニ小切手ヲ振出サザルモノハ支出未濟トシテ遞次翌年度ニ繰越シ時効完成ニ至ル迄ハ支拂ノ請求アル毎ニ小切手ヲ振出すベシ但シ支出未濟ノ繰越額ハ支出濟額ト合シテ豫算定額ヲ超過スルコトヲ得ズ

第七條 削 除

第八條 歳入歳出ノ決定計算書ハ所管大臣之ヲ調製シ翌年度七月三十一日迄ニ之ヲ大藏大臣ニ送付スベシ

第九條 本會計ノ保有スル米穀ノ價格ハ毎年度三月三十一日ニ於テ市價ニ準據シ之ヲ改定スベシ

第十條 貸借對照表損益計算表及米穀在高明細表ノ様式ハ所管大臣大藏大臣ト協議シテ之ヲ定ムベシ

第十一條 削 除

第十二條 所管大臣ハ日記簿原簿及補助簿ヲ備ヘ本會計ニ關スル一切ノ計算ヲ登記スベシ

第十三條 支出官ハ支出簿ノ外支拂元受高差引簿ヲ備ヘ支拂元受高支出濟額及殘額ヲ登記スベシ
第十三條ノ二 農林省ハ歲出簿ノ外支拂元受高差引簿ヲ備ヘ支拂元受高、支出濟額及殘額ヲ登記スベシ但シ支出官一人ナル場合ニ於テハ支拂元受高差引簿ヲ省略スルコトヲ得

第十四條 本令ニ規定セザルモノニ付テハ會計規則ヲ準用ス
附 則 (大正十年勅令第二百二十四號附則)

本令ハ大正十年度ヨリ之ヲ適用ス
大正七年勅令第九十二號ハ大正十年五月三十一日限之ヲ廢止ス

附 則 (大正十一年勅令第四十號附則)

本令ハ大正十一年四月一日ヨリ之ヲ施行ス

參照 大正七年(四月二十五日公布)勅令第九十二號ハ外國米ノ輸入等ニ關スル件ナリ

附 則 (昭和九年勅令第七十六號附則)

本令ハ昭和九年度ヨリ之ヲ施行ス

米穀證券發行規程

(大正十年五月三十日
大藏省令第十七號)

沿革(昭和六年四月一日改正)
大藏省令第八號)

第一條 米穀需給調節特別會計法第三條及第四條ノ二ニ依リ發行スル證券ハ米穀證券トス

第二條 米穀需給調節特別會計法第三條ニ依リ發行スル米穀證券ノ額面金額ハ之ヲ一定セズ

米穀需給調節特別會計法第四條ノ二ニ依リ發行スル米穀證券ノ額面金額ハ千圓、一萬圓及十萬圓ノ

三種トス

第三條 米穀需給調節特別會計法第三條ニ依リ發行スル米穀證券ノ發行及交付ハ左記各號ノ定ムル所ニ依ル

一 本證券ハ買入米穀ノ受渡ヲ受シタル日ヲ以テ之ヲ發行ス

二 本證券ハ其ノ發行日ノ屬スル年度ノ翌年度四月一日ニ額面金額ヲ以テ之ヲ支拂フ

三 本證券ニハ利子ヲ附セズ

四 米穀需給調節特別會計法第四條ノ割引歩合ハ別ニ之ヲ告示ス

五 米穀賣渡人本證券ノ交付ヲ受ケントスルトキハ額面金額、枚數、發行日、交付ヲ受クベキ國債事務取扱店及住所氏名(商號其ノ他ノ名稱)ヲ記載シタル請求書ニ米穀賣買契約ニ使用シタル印章ヲ押捺シ之ヲ農林省ニ提出スベシ

六 本證券ヲ交付スルトキハ農林省ハ別紙書式ノ米穀證券交付通知書ヲ米穀賣渡人ニ交付ス

七 米穀賣渡人ハ前條ノ米穀證券交付通知書ノ領收證欄内ニ式ノ如ク署名シ米穀賣買契約ニ使用シタル印章ヲ押捺シ指定ノ取扱店ニ差出シ之ト引換ニ本證券ヲ受領スベシ

第四條 米穀證券ヲ割引歩合入札ノ方法ニ依リ發行セントスルトキハ大藏省證券入札發行規程ノ各條項ヲ準用ス但シ同規程第二條ニ規定スル應募額ノ制限ニ付テハ別ニ之ヲ定ムルコトヲ得

附 則 (大正十年大藏省令第十七號附則)

本令ハ公布ノ日ヨリ之ヲ施行ス

附 則 (昭和六年大藏省令第八號附則)

本令ハ公布ノ日ヨリ之ヲ施行ス
別紙書式(略)

臨時朝鮮米穀調查委員會規程

(昭和八年一月十六日)
(朝鮮總督府訓令第二號)

- 第一條 朝鮮米ノ統制ニ關スル重要事項ヲ調査審議スル爲朝鮮總督府ニ臨時朝鮮米穀調查委員會ヲ置ク
- 第二條 委員會ハ委員長及委員若干人ヲ以テ之ヲ組織ス
- 第三條 委員長ハ朝鮮總督府政務總監ヲ以テ之ニ充ツ
- 委員ハ朝鮮總督府部内高等官及學識經驗アル者ノ中ヨリ朝鮮總督之ヲ命ジ又ハ囑託ス
- 第四條 委員長ハ會務ヲ總理ス
- 委員長事故アルトキハ委員長ノ指定シタル委員其ノ事務ヲ代理ス
- 第五條 委員會ニ幹事ヲ置キ朝鮮總督府部内高等官ノ中ヨリ朝鮮總督之ヲ命ズ
- 幹事ハ委員長ノ指揮ヲ承ケ庶務ヲ整理ス
- 第六條 委員會ニ書記ヲ置キ朝鮮總督府部内判任官ノ中ヨリ朝鮮總督之ヲ命ズ
- 書記ハ上司ノ指揮ヲ承ケ庶務ニ從事ス

米穀對策調査會官制

(昭和九年八月三十一日)
(勅令第二百五十六號)

- 第一條 米穀對策調査會ハ内閣總理大臣ノ監督ニ屬シ其ノ諮問ニ應ジテ米穀對策ニ關スル重要事項ヲ調査審議ス
- 第二條 調査會ハ會長一人、副會長二人及委員三十五人以内ヲ以テ之ヲ組織ス
- 特別ノ事項ヲ調査審議スル爲必要アルトキハ臨時委員ヲ置クコトヲ得
- 第三條 會長ハ内閣總理大臣ヲ以テ之ニ充ツ
- 副會長ハ農林大臣及大藏大臣ヲ以テ之ニ充ツ
- 委員及臨時委員ハ内閣總理大臣ノ奏請ニ依リ内閣ニ於テ之ヲ命ズ
- 第四條 會長ハ會務ヲ總理ス
- 副會長ハ會長ヲ輔佐シ會長事故アルトキハ内閣總理大臣ノ指名スル副會長其ノ職務ヲ代理ス
- 第五條 調査會ニ幹事ヲ置ク内閣總理大臣ノ奏請ニ依リ内閣ニ於テ之ヲ命ズ
- 幹事ハ上司ノ指揮ヲ承ケ庶務ヲ整理ス
- 第六條 調査會ニ書記ヲ置ク内閣ニ於テ之ヲ命ズ
- 書記ハ上司ノ指揮ヲ承ケ庶務ニ從事ス

附 則

本令ハ公布ノ日ヨリ之ヲ施行ス

米穀統制調査會官制ハ之ヲ廢止ス

米穀生産費調査會規程

(昭和九年四月二十四日
閣議決定)

- 第一條 米穀生産費調査會ハ内閣總理大臣ノ監督ニ屬シ朝鮮及臺灣ニ於テ行フ米穀生産費調査ニ關スル事項ヲ調査審議ス
- 第二條 調査會ハ會長一人及委員十五人以内ヲ以テ之ヲ組織ス
特別ノ事項ヲ調査審議スル爲テ必要アルトキハ臨時委員ヲ置クコトヲ得
- 第三條 會長ハ内閣書記官長ヲ以テ之ニ充ツ
- 委員及臨時委員ハ關係各廳高等官及學識經驗アル者ノ中ヨリ内閣ニ於テ之ヲ命ジ又ハ囑託ス
- 第四條 會長ハ會務ヲ總理ス
會長事故アルトキハ内閣總理大臣ノ指名スル委員其ノ職務ヲ代理ス
- 第五條 調査會ニ幹事ヲ置ク内閣ニ於テ之ヲ命ジ又ハ囑託ス
幹事ハ會長ノ指揮ヲ承ケ庶務ヲ整理ス
- 第六條 調査會ニ書記ヲ置ク内閣ニ於テ之ヲ命ズ
書記ハ上司ノ指揮ヲ承ケ庶務ニ從事ス

朝鮮農業倉庫業令

(昭和六年七月十七日
制令第十四號)

- 第一條 本令ニ於テ農業倉庫業者ト稱スルハ農業ヲ營ム者ガ其ノ生産シタル米穀其ノ他朝鮮總督ノ指定スル物品ヲ所有スル場合又ハ土地ニ付權利ヲ有スル者ガ小作料トシテ受ケタル米穀其ノ他朝鮮總督ノ指定スル物品ヲ所有スル場合ニ於テ其ノ者ノ爲ニ本令ニ依リ之ヲ倉庫ニ保管スル者ヲ謂フ
前項ニ規定スル寄託物ニ付所有權ノ移轉アリタルトキト雖モ農業倉庫業者ハ其ノ寄託物ノ保管期間ノ滿了ニ至ル迄之ヲ保管スルコトヲ得
農業倉庫業者ハ前二項ノ規定ニ依ル保管ニ支障ナキ場合ニ限り業務規程ノ定ムル所ニ依リ前二項ノ規定ニ依ラズ物品ノ保管ヲ爲スコトヲ得
- 第二條 農業倉庫業者ハ業務規程ノ定ムル所ニ依リ前條ノ事業ノ外左ノ事業ヲ爲スコトヲ得
 - 一 受寄物ノ調製、改裝又ハ荷造ヲ爲スコト
 - 二 受寄物ノ運送又ハ販賣ノ仲立ヲ爲スコト
 - 三 受寄物ノ運送又ハ販賣ノ取次ヲ爲スコト
 - 四 寄託セントスル小作料ノ受領ノ代理ヲ爲スコト前項第一號乃至第三號ノ事業ハ業務規程ノ定ムル所ニ依リ受寄物ニ非ザル米穀其ノ他朝鮮總督ノ指定スル物品ニ付之ヲ爲スコトヲ得
- 第三條 農業倉庫業者ハ營利ヲ目的トシテ其ノ事業ヲ爲スコトヲ得ズ

第十七條 朝鮮總督ハ農業倉庫業者ノ業務執行若ハ財産ノ狀況ニ依リ事業ノ繼續ヲ困難ナリト認ムルトキ、農業倉庫業者ノ行爲ガ法令若ハ業務規程ニ違反シタルトキ又ハ其ノ行爲ガ公益ヲ害シ若ハ害スルノ虞アリト認ムルトキハ事業ノ停止ヲ命ジ又ハ認可ヲ取消スコトヲ得

第十八條 本令ニ於テ聯合農業倉庫業者ト稱スルハ農業倉庫業者ガ第一條第一項及第二項ノ規定ニ依リ寄託ヲ受ケタル物品ヲ本令ニ依リ倉庫ニ保管スル者ヲ謂フ

聯合農業倉庫業者ハ他ノ聯合農業倉庫業者ガ前項ノ規定ニ依リ寄託ヲ受ケタル物品ヲ保管スルコトヲ得

聯合農業倉庫業者ハ前二項ノ規定ニ依ル保管ニ支障ナキ場合ニ限り第一條第一項ニ規定スル物品ニシテ農業倉庫業者ニ寄託セザルモノヲ保管スルコトヲ得

聯合農業倉庫業者ハ第一項及第二項ノ規定ニ依ル保管ニ支障ナキ場合ニ限り他ノ聯合農業倉庫業者ガ前項ノ規定ニ依リ寄託ヲ受ケタル物品ヲ保管スルコトヲ得

第一條第二項ノ規定ハ前四項ニ規定スル物品ニ付所有權ノ移轉アリタル場合ニ之ヲ準用ス
聯合農業倉庫業者ハ前五項ノ規定ニ依ル保管ニ支障ナキ場合ニ限り業務規程ノ定ムル所ニ依リ農業倉庫業者ガ第一條第三項ノ規定ニ依リ寄託ヲ受ケタル物品ヲ保管スルコトヲ得他ノ聯合農業倉庫業者ガ本項ノ規定ニ依リ寄託ヲ受ケタル物品ニ付亦同ジ

第十九條 朝鮮農會、道農會及產業組合聯合會ニ非ザレバ聯合農業倉庫業者タルコトヲ得ズ

第二十條 聯合農業倉庫業者タル產業組合聯合會ハ朝鮮產業組合令ニ規定スルモノノ外第二條（第二

十七條ノ規定ニ依リ準用）及第十八條ニ規定スル事業ヲ目的ト爲スコトヲ得

前項ノ產業組合聯合會ハ所屬組合又ハ其ノ組合員ノ爲ニ前項ノ事業ヲ爲スノ外附隨トシテ所屬組合ニ非ザル農業倉庫業者若ハ聯合農業倉庫業者又ハ所屬組合ノ組合員ニ非ザル者ノ爲ニ之ヲ爲スコトヲ得

第二十一條 農業倉庫業者ガ寄託者又ハ農業倉庫證券ノ所持人ノ承諾ヲ得テ其ノ受寄物ヲ聯合農業倉庫業者ニ寄託シタル場合ニ於テハ其ノ寄託ニ依リ生ジタル農業倉庫業者ノ權利義務ハ當初ノ寄託者又ハ農業倉庫證券ノ所持人ニ移轉シ當初ノ寄託ハ將來ニ向テ其ノ效力ヲ失フ

第二十二條 農業倉庫業者ガ其ノ受寄物ヲ聯合農業倉庫業者ニ寄託セントスル場合ニ於テ其ノ受寄物ノ農業倉庫證券アルトキハ將來ニ向テ其ノ證券ノ裏書ヲ禁止スルコトヲ得

農業倉庫業者ハ前項ノ證券ノ裏書ヲ禁止スルニ非ザレバ受寄物ヲ聯合農業倉庫業者ニ寄託スルコトヲ得ズ

第二十三條 聯合農業倉庫業者ハ其ノ受寄物ノ農業倉庫證券ナキ旨ノ農業倉庫業者ノ證明書又ハ前條第二項ノ規定ニ依リ裏書ヲ禁止セラレタル證券ト引換ニ非ザレバ其ノ受寄物ノ聯合農業倉庫證券ヲ交付スルコトヲ得ズ但シ第十八條第三項ノ規定ニ依リ保管スル物品又ハ同項ノ規定ニ依リ保管シタル物品ニシテ同條第五項ノ規定ニ依リ保管スルモノニ付テハ此ノ限ニ在ラズ

第二十四條 前三條ノ規定ハ聯合農業倉庫業者ガ其ノ受寄物ヲ他ノ聯合農業倉庫業者ニ寄託スル場合ニ之ヲ準用ス

第二十五條 聯合農業倉庫業者ニ寄託シタル物品ノ保管期間ハ寄託ノ日ヨリ六月以内トス
第十八條第一項又ハ第二項ニ規定スル寄託物ニ付テハ農業倉庫業者ガ第一條第二項ノ規定ニ依リ寄託ヲ受ケタル場合ヲ除クノ外保管期間ヲ更新スルコトヲ得但シ寄託者ハ更新ノ際第一條第一項ニ掲グル者タルコトヲ要ス

第十八條第三項又ハ第四項ニ規定スル寄託物ニ付テハ同條第一項又ハ第二項ノ規定ニ依ル保管ニ支障ナキ場合ニ限り保管期間ヲ更新スルコトヲ得此ノ場合ニ於テハ前項但書ノ規定ヲ準用ス
第十八條第一項ニ規定スル寄託物ニシテ農業倉庫業者ガ第一條第二項ノ規定ニ依リ寄託ヲ受ケタルモノ又ハ第十八條第五項ニ規定スル寄託物ニ付テハ第十八條第一項乃至第四項ノ規定ニ依ル保管ニ支障ナキ場合ニ限り保管期間ヲ更新スルコトヲ得

第十八條第六項ニ規定スル寄託物ニ付テハ同條第一項乃至第五項ノ規定ニ依ル保管ニ支障ナキ場合ニ限り保管期間ヲ更新スルコトヲ得
前四項ノ規定ニ依ル更新ノ期間ハ六月ヲ超ユルコトヲ得ズ

第二十六條 聯合農業倉庫業者ノ作成スル倉荷證券ニハ朝鮮聯合農業倉庫證券ナル文字ヲ記載スルコトヲ要ス
聯合農業倉庫業者ニ非ザル者ノ作成スル預證券及質入證券又ハ倉荷證券ニハ朝鮮聯合農業倉庫證券タルコトヲ示スベキ文字ヲ記載スルコトヲ得ズ

第二十七條 第二條、第三條、第六條乃至第八條、第十條及第十二條乃至第十七條ノ規定ハ聯合農業倉庫業者ニ之ヲ準用ス

倉庫業者ニ之ヲ準用ス

第二十八條 朝鮮總督ハ本令ニ規定スル其ノ職權ノ一部ヲ道知事ニ委任スルコトヲ得

第二十九條 農業倉庫業者又ハ聯合農業倉庫業者ニ非ズシテ其ノ名稱中ニ農業倉庫又ハ聯合農業倉庫ナル文字ヲ用ヒタル者ハ五百圓以下ノ罰金ニ處ス

第三十條 第九條第二項又ハ第二十六條第二項ノ規定ニ違反シタル者ハ五百圓以下ノ罰金ニ處ス

第三十一條 農業倉庫業者又ハ聯合農業倉庫業者タル法人ノ理事又ハ之ニ準ズベキ者本令又ハ本令ニ基キテ爲ス命令又ハ處分ニ違反シタルトキハ十圓以上千圓以下ノ過料ニ處ス

朝鮮民事令ニ於テ依ルコトヲ定メタル非訟事件手續法第二百六條乃至第二百八條ノ規定ハ前項ノ過料ニ之ヲ準用ス

第三十二條 第二十九條及第三十條ノ規定ハ法人ニ在リテハ其ノ行爲ヲ爲シタル理事、取締役其ノ他業務ヲ執行スル者ニ、未成年者又ハ禁治産者ニ在リテハ其ノ法定代理人ニ之ヲ適用ス但シ營業ニ關シ成年者ト同一ノ能力ヲ有スル未成年者ニ付テハ此ノ限ニ在ラズ

附 則

本令施行ノ期日ハ朝鮮總督之ヲ定ム

本令施行ノ際必要ナル事項ハ朝鮮總督之ヲ定ム

朝鮮農業倉庫業令施行期日ノ件

(昭和六年七月二十八日 朝鮮總督府令第九十五號)

朝鮮農業倉庫業令ハ昭和六年九月一日ヨリ之ヲ施行ス

五〇

朝鮮農業倉庫業令施行規則

(昭和六年七月二十八日)
朝鮮總督府令第九十六號

第一條 農業倉庫業者タラントスル者ハ認可申請書ニ業務規程ノ外左ノ事項ヲ記載シタル書類ヲ添付スベシ

- 一 申請ノ理由
- 二 倉庫事務所ノ所在地
- 三 倉庫業經營ニ要スル敷地及其ノ隣接地ノ略圖(倉庫及附屬建物ノ配置ヲ記載スベシ)
- 四 倉庫及附屬建物ノ棟數、建坪及工事設計書又ハ構造概要書並ニ敷地ノ坪數
- 五 買入又ハ借入セントスル倉庫又ハ敷地ノ所有者其ノ他ノ權利者ノ住所氏名及契約セントスル事項ノ概要
- 六 附屬設備ニ關スル事項
- 七 倉庫ニ於テ取扱フベキ物品ノ種類別數量ノ豫定
- 八 前號ノ物品ノ最近三年間ノ倉庫利用區域内ニ於ケル生産高及倉庫所在地ニ於ケル出廻數量
- 九 事業費及事業開始後四年間ノ收支概算
- 十 倉庫業經營ニ付決議ヲ要スルモノニ在リテハ之ヲ證スル書面
- 十一 定款又ハ寄附行爲及財産目錄

第二條 農業倉庫業者ノ業務規程ニハ左ノ事項ヲ規定スベシ

- 一 事業ノ種類及朝鮮農業倉庫業令(以下單ニ農業倉庫業令ト稱ス)第一條第三項ノ規定ニ依ル保管ヲ爲スモノニ在リテハ其ノ旨
- 二 保管スベキ物品ノ名稱
- 三 寄託ノ申込競合シタル場合ニ於ケル其ノ引受順位並ニ農業倉庫業令第一條第一項及第二項ノ規定ニ依ル保管上必要アルトキハ何時ニテモ同條第三項ノ規定ニ依ル保管物ノ出庫ヲ爲サシメ得ベキ旨及其ノ出庫順位
- 四 保管ノ方法及保管上特殊ノ作業ヲ爲スモノニ在リテハ其ノ作業
- 五 混合保管ヲ爲スモノニ在リテハ其ノ範圍及受寄物ノ返還ニ關スル規定
- 六 保管料ニ關スル規定
- 七 保管期間ニ關スル規定
- 八 聯合農業倉庫業者ニ受寄物ノ寄託ヲ爲スモノニ在リテハ其ノ旨及寄託スベキ聯合農業倉庫業者ノ名稱
- 九 受寄物ヲ聯合農業倉庫業者ニ寄託スル場合ニ於ケル受寄物及倉荷證券ノ取扱並ニ受寄物ヲ聯合農業倉庫業者ニ引渡ス迄ノ間ニ於ケル危險ノ負擔ニ關スル規定
- 十 受寄物ノ入庫及出庫ニ關スル規定
- 十一 倉荷證券ニ關スル規定

五一

- 十二 保險ニ關スル定ヲ爲ス場合ニ在リテハ之ニ關スル規定
- 十三 避クベカラザル事由ニ依ル損害ノ補償ニ關スル規定
- 十四 受寄物ノ検査ヲ爲スモノニ在リテハ之ニ關スル規定
- 十五 農業倉庫業令第二條ノ規定ニ依ル事業ヲ爲スモノニ在リテハ之ニ關スル規定
- 十六 産業組合ニ於テ組合員ニ非ザル者ノ爲ニ事業ヲ爲ス場合ニ在リテハ之ニ關スル規定
- 十七 剩餘金又ハ損失金ニ關スル規定
- 第三條 農業倉庫業者倉庫、附屬建物若ハ敷地ノ位置若ハ坪數ヲ變更シ又ハ其ノ現状ニ重大ナル變更ヲ加ヘントスルトキハ朝鮮總督ノ認可ヲ受クベシ附屬設備ニ付重大ナル變更ヲ加ヘントスルトキ亦同シ
- 第四條 前條及農業倉庫業令第十四條ノ認可申請書ニハ變更ノ理由書及變更ニ付決議ヲ要スルモノニ在リテハ之ヲ證スル書面ヲ添附スベシ
- 第五條 農業倉庫業者ハ事業年度終了後三月内ニ前年度ノ收支決算書及事業報告書ヲ朝鮮總督ニ提出スベシ
- 第六條 農業倉庫業者左ノ各號ノ一ニ該當スルトキハ遲滯ナク朝鮮總督ニ届出ヅベシ
 - 一 事業ヲ開始シタルトキ
 - 二 休止シタル事業ヲ開始シタルトキ
 - 三 事業施行ニ關スル規程ヲ設ケ又ハ之ヲ變更若ハ廢止シタルトキ

- 第七條 農業倉庫業者左ノ各號ノ一ニ該當スルトキハ其ノ理由ヲ具シ豫メ之ヲ朝鮮總督ニ届出ヅベシ
 - 一 事業ヲ休止セントスルトキ
 - 二 農業倉庫業ヲ廢止セントスルトキ
- 第八條 農業倉庫業令第十六條ノ命令又ハ處分ハ府郡島農會、産業組合又ハ農業ノ發達ヲ目的トスル公益法人ガ農業倉庫業者ナル場合ニ於テハ道知事之ヲ爲スベシ但シ必要アル場合ニ於テハ朝鮮總督之ヲ爲スコトアルベシ
- 第九條 聯合農業倉庫業者タラントスル者ハ認可申請書ニ業務規程ノ外左ノ事項ヲ記載シタル書類ヲ添附スベシ
 - 一 第一條第一號乃至第七號、第九號乃至第十一號ニ掲グル事項
 - 二 寄託ヲ受クベキ見込ノ農業倉庫業者又ハ聯合農業倉庫業者ノ名稱
- 第十條 聯合農業倉庫業者ノ業務規程ニハ左ノ事項ヲ規定スベシ
 - 一 事業ノ種類及農業倉庫業令第十八條第六項ノ規定ニ依ル保管ヲ爲スモノニ在リテハ其ノ旨
 - 二 第二條第二號、第四號乃至第十四號及第十七號ニ掲グル事項
 - 三 寄託ノ申込競合シタル場合ニ於ケル其ノ引受順位並ニ引受順位ノ優先スベキ物品ノ寄託申込アリタル場合ニ於テ其ノ寄託物ノ保管上必要アルトキハ何時ニテモ保管物ノ出庫ヲ爲サシメ得ベキ旨及其ノ出庫ノ順位
- 四 農業倉庫業令第二條（同令第二十七條ノ規定ニ依リ準用）ニ掲グル事業ヲ爲スモノニ在リテハ

之ニ關スル規定

五 産業組合聯合會ニ於テ所屬組合ニ非ザル農業倉庫業者若ハ聯合農業倉庫業者又ハ所屬組合ノ組合員ニ非ザル者ノ爲ニ事業ヲ爲ス場合ニ在リテハ之ニ關スル規定

六 聯合農業倉庫業者ガ農業倉庫業令第二十三條ノ規定ニ依リ聯合農業倉庫證券ト引換ニ受取リタル農業倉庫證券又ハ聯合農業倉庫證券ノ取扱ニ關スル規定

第十一條 第三條乃至第七條ノ規定ハ聯合農業倉庫業者ニ之ヲ準用ス

附 則

本令ハ朝鮮農業倉庫業令施行ノ日ヨリ之ヲ施行ス

朝鮮農業倉庫業令第二條第二項ノ規定ニ依ル物品指定

二 關スル件

(昭和六年九月八日)
朝鮮總督府告示第四百十八號

朝鮮農業倉庫業令第二條第二項ノ物品ヲ左ノ通指定ス

大麥、小麥、燕麥、大豆、小豆、粟、玉蜀黍、叭、繩、藁莖、藺莖、綠肥種子

農業倉庫業務規程準則ノ件

(昭和六年八月十二日)
殖産局長通牒各道知事宛

朝鮮農業倉庫業令ニ基キ各農業倉庫業者ニ於テ制定スベキ業務規程ハ左記事項御了知ノ上大體別紙準則ニ依ラシメラレタシ

記

一 業務規程ハ別紙準則通劃一的ニ之ヲ制定セシムベキ趣旨ニ非ラズ寧ロ細部ニ付テハ各地方ノ實情ニ應ズルヤウ制定方考慮スルコト

二 倉庫業務ノ中證券發行事務ハ特ニ重要ナル事項ニシテ之ガ取扱ニ周到ヲ缺ギ萬一倉庫業者ニ於テ損害ヲ負擔セザルベカラザルガ如キ事アラシカ其ノ程度如何ニ依リテハ獨リ農業倉庫經營ニ對スル一般ノ信用ヲ失墜シ業務ノ進行上支障ヲ生ズルノミナラズ延テ農會全體ノ財政ニ影響ヲ來スコトハ勿論其ノ施設經營事業ニ蹉跌ヲ生ジ全農會員又ハ組合員ニ不測ノ損害ヲ蒙ラシムルコトナキヲ保シ難ク其ノ影響スル所極メテ甚大ナルモノアルベキヲ以テ平素之ガ取扱ニ付テハ萬違算ナキヤウ充分注意スルト共ニ尙左ノ各號ニ留意スルコト

(イ) 證券ニ押捺スル證券發行者ノ印鑑ハ豫メ之ヲ關係金融業者ニ通知シ置クコト

(ロ) 直接倉庫經營ノ事務ニ當ル職員ニ付テハ會計事務ヲ掌ル書記ノ例ニ準ジ必ズ身元保證書ヲ徵シ置クコト

(ハ) 毎月一定ノ金額ヲ關係職員ノ給料ヨリ積立金ニ繰入ルル身元保證積立金ノ制度ヲ設ケ居ル事例アリ參考ノコト

三 倉庫經營ニ伴フ各種ノ手数料ノ率、徵收方法等各農業倉庫業者ニ於テ各自ノ事情ニ依リ適宜規定スルヲ適當ト認メ別紙準則中ヨリ除外セルヲ以テ之ガ徵收規程ハ各農業倉庫業者任意之ヲ制定スベキモ認可申請ノ場合ハ右規程一部添附スルコト尙最初ノ證券發行者手数料ハ之ヲ徵收セザルヲ

適當ト認ム

四 第四十六條ノ規定ニ依ル積立ハ出來得ル限り之ヲ勵行スルノ方針ヲ取り右積立金ハ損害填補ノ資源トシテ一定ノ金額ニ達スル迄ハ之ヲ倉庫業務ノ擴張其ノ他ノ設備費ニ費消セザル趣旨ノ下ニ積立金設置及管理規程ヲ設ケ努メテ之ガ造成ヲ圖ルコト

五 受寄物ニ付テハ勿論倉庫其ノ他附屬建物ニ付テハ必ズ火災保險ニ附シ萬一火災等ノ場合損害填補ノ爲豫算ノ經理ニ支障ヲ生ジ又ハ倉庫業務ノ遂行上困難ヲ來スガ如キ事ナキヤウ處置スルコト
(別紙)

農業倉庫業務規程準則

第一章 總則

第一條 本會ノ經營スル農業倉庫ニ於テハ左ノ事業ヲ行フ

- 一 米穀ノ保管
 - 二 受寄物ノ調製、改装及荷造
 - 三 受寄物ノ運送及販賣ノ仲立
 - 四 受寄物ノ運送及販賣ノ取次
 - 五 寄託セントスル小作料タル米穀ノ受領ノ代理
- 前項第二號乃至第四號ノ事業ハ受寄物ニ非ザル米穀、麥又ハ大豆ニ付テモ之ヲ行フ

第二條 本會ノ農業倉庫ニ於テ寄託ヲ受クル米穀ハ當初ノ寄託者ガ自ラ生産シタルモノ又ハ小作料トシテ受ケタルモノニシテ其ノ所有ニ係ルモノトス

米穀ノ種類左ノ如シ

玄米、粳、白米

第一項ニ掲グル米穀ニ付テハ所有權ノ移轉アリタルトキト雖モ寄託者ノ請求アリタルトキハ其ノ米穀ノ保管期間ノ滿了ニ至ル迄之ヲ保管ス

第三條 本會ノ農業倉庫ニ於テハ前條ノ規定ニ依ル保管ニ支障ナキ場合ニ限り前條第一項ノ規定ニ依ラズ前條第二項ニ掲グル米穀ノ外左ノ物品ノ寄託ヲ受ク

麥、大豆、叭

第四條 寄託ノ申込競合シタルトキハ左ノ順位ニ依リ其ノ引受ヲ爲ス

- 一 本會ノ會員タル府郡島農會ノ會員ニシテ農業ヲ營ム者ノ寄託
 - 二 本會ノ會員タル府郡島農會ノ會員ニシテ土地ニ付權利ヲ有スル者ノ寄託
 - 三 本會ノ會員タル府郡島農會ノ會員ニ非ズシテ農業ヲ營ム者ノ寄託
 - 四 本會ノ會員タル府郡島農會ノ會員ニ非ズシテ土地ニ付權利ヲ有スル者ノ寄託
 - 五 其ノ他ノ者ノ寄託
- 前項ノ規定ニ依リ同一順位ニ在ルモノニ付テハ左ノ品目順ニ依リ其ノ引受ヲ爲ス
- 玄米、粳、白米、麥、大豆、叭

品目同一ナルトキハ其ノ生産年度ノ新シキモノヲ先順位トシ生産年度同一ナルトキハ抽籤ヲ以テ順位ヲ定ム

第五條 第二條ニ掲グル米穀ノ保管上必要アルトキハ何時ニテモ相當ノ期間ヲ定メ第三條ノ規定ニ依リ保管スル物品ノ出庫ヲ其ノ寄託者ニ請求スルコトアルベシ此ノ場合ニ於ケル請求ノ順位ハ前條ノ規定ニ依リ後順位ニ在ルモノヲ以テ先トス

第六條 本會ノ經營スル農業倉庫ノ事業ニ關スル公告ハ各農業倉庫ノ揭示場、本道々報又ハ本道農會報ニ之ヲ爲ス

第二章 入出庫及保管

第七條 寄託ノ申込ヲ爲サントスル者ハ第一號様式ノ申込書ヲ差出スベシ

第八條 受寄物ヲ入庫シタルトキハ第二號様式ノ入庫票ヲ寄託者ニ交付ス

第九條 種類、品種、品位及生産年度ノ同一ナル米穀、麥、大豆又ハ叭ハ倉庫ノ都合ニ依リ混合保管ヲ爲スコトアルベシ

第十條 特別保管ノ寄託物ヲ混合保管ニ變更セントスルトキハ寄託者又ハ證券所持人ハ其ノ入庫票又ハ倉荷證券ヲ呈示シテ之ヲ請求スベシ

前項ノ規定ニ依リ變更ヲ爲シタルトキハ其ノ旨ヲ入庫票又ハ倉荷證券ニ記入シ證印ヲ押捺ス

第十一條 本會ノ農業倉庫ニ物品ヲ寄託セントスル者ハ別ニ定ムル検査規程ニ依ル検査ヲ受クベシ

第十二條 受寄物ニ對シテハ必要ニ應ジ煙蒸ヲ行フコトアルベシ

第十三條 受寄物中腐敗、變質其ノ他ノ原因ニ據リ保管ニ適セズ又ハ他ノ受寄物若ハ倉庫ニ損傷ヲ及ボス虞アリト認ムルトキハ寄託者又ハ證券所持人ニ相當ノ處置ヲ爲スコトヲ請求シ又ハ保管期間満了前ト雖モ其ノ受寄物ノ出庫ヲ請求スルコトアルベシ

前項ノ處置又ハ寄託物ノ引取ヲ怠リタル爲ニ損害ヲ生ジタルトキハ寄託者又ハ證券所持人ハ其ノ賠償ノ責ニ任ズルモノトス

第一項ノ場合ニ於テ緊急ノ必要アリト認ムルトキハ寄託者又ハ證券所持人ノ承諾ノ有無ニ拘ラズ其ノ者ノ費用ニ於テ相當ノ處置ヲ爲スコトアルベシ因テ生ジタル損害ハ本會其ノ責ニ任ゼズ

第十四條 保管期間ハ特別ノ契約アル場合ヲ除クノ外六箇月トス

第十五條 第二條第一項ニ掲グル米穀ニ付テハ保管期間更新ノ求ニ應ズ但シ更新ノ際既ニ其ノ所有權ノ移轉アリタルモノニ付テハ此ノ限ニ在ラズ

第二條第三項ニ掲グル米穀及第三條ノ規定ニ依リ保管スル寄託物中米穀ニ付テハ第二條第一項及第三項ノ規定ニ依ル保管ニ支障ナキトキ第三條ノ規定ニ依リ保管スル寄託物中米穀以外ノ物品ニ付テハ米穀ノ保管ニ支障ナキトキニ限り保管期間更新ノ求ニ應ズルモノトス

前二項ノ規定ニ依ル更新ノ期間ハ六箇月ヲ超エザルモノトス

第十六條 寄託者又ハ證券所持人前條第一項又ハ第二項ノ規定ニ依リ保管期間ノ更新ヲ請求セントスルトキハ其ノ入庫票又ハ倉荷證券ヲ呈示スベシ本會ニ於テ保管期間ノ更新ヲ承諾シタルトキハ其ノ入庫票又ハ倉荷證券ニ更新ノ期間ヲ記入シ證印ヲ押捺スルモノトス

第十七條 寄託物ヲ出庫セントスル者ハ其ノ入庫票又ハ倉荷證券ヲ呈示シテ之ヲ請求スベシ
第十八條 入庫票ノ持參人ハ寄託物ノ返還請求權ヲ委任セラレタルモノト看做シ寄託物ノ引渡ヲ爲ス
モノトス之ガ爲生ズル損害ハ寄託者ノ負擔トス

第十九條 混合保管ヲ爲シタル物ニ付テハ寄託者又ハ證券所持人ハ其ノ物ニ付權利ヲ有スル者ノ協議
ニ依ラズ第十七條ノ請求ヲ爲スコトヲ得

前項ノ規定ニ依リ出庫ノ請求アリタルトキハ積込ノ順序ヲ問ハズ寄託ノ數量ニ應ジ之ヲ引渡スモノ
トス

第二十條 寄託物ノ入出庫ニ要スル費用ハ總テ寄託者又ハ證券所持人ノ負擔トス

第二十一條 保管期間滿了後二週間又ハ第五條若ハ第十三條ノ請求ヲ爲シタル後一週間ヲ經過スルモ
仍寄託物ヲ引取ラザルトキハ爾後第四十條ノ規定ニ依ル保管料ノ倍額ヲ徵收シ尙商法第三百八十一
條ノ規定ニ依リ之ヲ競賣ニ付スルコトアルベシ

第三章 證 券

第二十二條 本會ハ寄託者ノ請求アルトキハ入庫票ト引換ニ第三號様式ノ倉荷證券ヲ交付ス

第二十三條 入庫票又ハ倉荷證券ヲ滅失シタルトキハ本會ノ承認スル擔保ヲ供シ又ハ保證人ヲ立テ入
庫票又ハ倉荷證券ノ再交付若ハ寄託物ノ出庫ヲ請求スルコトヲ得

第二十四條 入庫票又ハ倉荷證券ノ分割、合併、書換若ハ再交付ノ請求アリタルトキハ本會ハ所定ノ
手数料ヲ徵收スベシ

第四章 損害及保險

第二十五條 本會ハ氣候ノ變化、受寄物ノ性質、荷造不完全又ハ抗拒スベカラザル災厄若ハ事故ニ依
リ受寄物ニ生ジタル損害、其ノ他本會ノ役職員又ハ使用人ノ故意若ハ重大ナル過失ニ原因セザル損
害ニ付テハ其ノ責ニ任ゼズ

前項ノ規定ハ受寄物ニ非ザル物品ノ調製、改装又ハ荷造ニ關シ之ヲ準用ス

第二十六條 本會ノ賠償ノ責ニ歸スベキ事由ニ因リ受寄物ニ付生ジタル損害額ハ時價ニ依リ之ヲ算定
ス

第二十七條 火災ニ因リ生ジタル損害ノ賠償額ハ受取リタル保險金額ノ範圍内ニ於テ其ノ受寄物ノ時
價ニ應ジ之ヲ算定ス

第二十八條 受寄物ニ付本會ノ責ニ任ゼザル損害アリタルトキ又ハ責ニ任ズルモノト雖モ重大ナル損
害アリタルトキハ遲滞ナク其ノ旨公告ス

第二十九條 混合保管ヲ爲ス受寄物ニ付損害アリタルトキハ寄託者又ハ證券所持人五名以上、寄託者
又ハ證券所持人五名未滿ノ場合ハ全員ノ立會ヲ求メテ損害ヲ調査シ混合物ノ數量ニ應ジ混合物ニ之
ヲ分賦ス

第三十條 本會ハ寄託者ノ委任ヲ受ケザル場合ト雖モ其ノ者ノ爲ニ受寄物ヲ火災保險ニ付スルモノト
ス

火災保險金額ハ契約當時ノ受寄物ノ時價ニ依リ之ヲ定ム

第三十一條 受寄物ノ火災保險ニ付テハ總テ本會ト保險者トノ特約ニ依ル
 第三十二條 本會ハ必要ト認ムルトキハ受寄物ヲ運送保險ニ付スルコトアルベシ
 前項ノ場合ニ於テハ前二條ノ規定ヲ準用ス

第五章 調製、改装、荷造、運送、販賣、小作料ノ受領

第三十三條 寄託物ノ調製、改装、荷造、運送ノ仲立若ハ取次又ハ販賣ノ仲立若ハ取次ヲ依頼セントスル者ハ入庫票又ハ倉荷證券ヲ提出スベシ

第三十四條 受寄物ノ調製、改装又ハ荷造ヲ爲シタルトキハ入庫票又ハ倉荷證券ニ其ノ手数料額ヲ記入シ受寄物出庫ノ際受取人ヨリ之ヲ徴收ス

第三十五條 受寄物ニ付運送ノ仲立又ハ取次ノ依頼ヲ受ケタル場合ニ於テ必要アルトキハ一定數量ニ達スル迄之ヲ取纏ムルコトアルベシ

運送ノ仲立又ハ取次ノ手数料ハ受寄物ヲ運送人ニ引渡スト共ニ依頼者ヨリ之ヲ徴收ス

第三十六條 受寄物又ハ第一條第二項ニ掲グル物品ノ販賣ハ共同販賣トシ競争入札ノ方法ニ依ル但シ特別ノ事由アルトキハ此ノ限ニ在ラズ

共同販賣ニ關スル規程ハ別ニ之ヲ定ム

第三十七條 本會ハ土地ニ付權利ヲ有スル者其ノ受ケントスル小作料タル米穀ニシテ本會ノ倉庫ニ寄託セントスルモノニ限り其ノ受領ノ代理ノ求ニ應ズルコトアルベシ

第三十八條 小作料タル米穀ノ受領ヲ委託セントスル者ハ第四號様式ノ書面ヲ提出スベシ

第三十九條 小作料ヲ受領シタルトキハ委託者ニ對シテハ入庫票ヲ小作人ニ對シテハ納入證明書ヲ交付ス

前項ノ入庫票ニ別ニハ定ムル手数料額ヲ記入シ受寄物出庫ノ際受取人ヨリ之ヲ徴收ス

第六章 使用料及手数料

第四十條 保管料ハ一箇月ニ付左ノ金額トシ出庫ノ際受寄物ノ受取人ヨリ之ヲ徴收ス但シ月ノ十五日以前ニ出庫シタルモノ又ハ十六日以後ニ入庫シタルモノハ其ノ月分ニ限り半額トス

一 玄米	四斗入一呎ニ付	混合保管 特定保管	金	錢
二 粳	五斗入一呎ニ付	混合保管 特定保管	金	錢
三 白米	六十キロ入一呎ニ付	特定保管	金	錢
四 麥	一石ニ付	混合保管 特定保管	金	錢
五 大豆	四斗入一呎ニ付	混合保管 特定保管	金	錢
六 呎	一捆ニ付 穀用三十枚 肥料用五十枚 鹽用五十枚	混合保管 特定保管	金	錢

手数料ノ額ハ別ニ之ヲ定ム

第七章 聯合農業倉庫業者ニ對スル寄託

第四十一條 受寄物ハ倉庫ノ都合ニ依リ又ハ寄託者若ハ證券所持人請求ニ依リ之ヲ左ノ倉庫ニ寄託ス

ルコトアルベシ

- 一 何々聯合農業倉庫
- 二 何々聯合農業倉庫

第四十二條 前條ノ規定ニ依リ受寄物ヲ聯合農業倉庫業者ニ寄託スル場合ニ在リテハ保管料、手数料、運賃及立替金ハ其ノ聯合農業倉庫業者ヨリ受取リタル入庫票又ハ倉荷證券ヲ交付スル際其ノ受取人ヨリ之ヲ徴收ス

第四十三條 寄託者又ハ證券所持人第四十一條ノ規定ニ依ル請求ヲ爲サントスルトキハ其ノ入庫票又ハ倉荷證券ヲ提出スベシ

第四十四條 第四十一條ノ規定ニ依リ寄託ヲ爲ス場合ニ於テ受寄物ヲ倉庫ニ引渡ス迄ニ生ジタル損害ニ付テハ第二十五條乃至第二十九條ノ規定ヲ準用ス

第八章 會計

第四十五條 農業倉庫ノ會計ハ之ヲ特別トシ其ノ收入及一般會計ノ繰入金ヲ以テ其ノ支出ニ充ツ

第四十六條 本會計ノ決算上剩餘ヲ生ジタルトキハ之ヲ積立ツルモノトス但シ特別ノ事情アルトキハ剩餘金ノ全部又ハ一部ヲ繰越金ト爲スコトヲ得

附 則

本規程ハ公告ノ日ヨリ之ヲ施行ス

様式(略)

移出米穀倉庫營業補助規則

(昭和六年十一月二十七日
朝鮮總督府令第四百十九號)

第一條 倉庫營業者ニシテ移出セラルベキ米穀ノ保管ヲ目的トスルモノニ對シテハ本令ノ定ムル所ニ依リ毎年度豫算ノ範圍内ニ於テ補助金ヲ交付ス

第二條 補助金ノ額ハ左ニ掲グル費用ノ六割以内トス

- 一 倉庫及附屬建物ノ新築、増築、改築、移築、買入又ハ借入ニ要スル費用
- 二 倉庫營業經營ニ要スル敷地ノ買入又ハ借入ニ要スル費用
- 三 附屬設備ニ要スル費用

第三條 補助金ノ交付ヲ受ケントスル者ハ申請書ニ左ニ掲グル書類ヲ添附シ政府ノ會計年度開始ノ一月前迄ニ朝鮮總督ニ提出スベシ但シ特別ノ事情アリト認ムルトキハ期限經過後ト雖モ之ヲ受理スルコトアルベシ

- 一 本店及支店其ノ他ノ營業所ノ所在地ヲ記載シタル書面
- 二 定款又ハ組合規約及營業規則
- 三 最近ノ營業狀況説明書
- 四 營業ニ付決議ヲ要スルモノニ在リテハ之ヲ證スル書面
- 五 倉庫及附屬建物ノ位置、棟數、建坪、收容力及構造概要竝ニ敷地ノ面積ヲ記載シタル書面
- 六 借入倉庫ニアリテハ其ノ借入ニ關スル契約書ノ謄本

七 事業計畫書

六六

八 新築又ハ移築セントスル倉庫及附屬建物ノ豫定地、増築改築買入又ハ借入セントスル倉庫及附屬建物ノ所在地並ニ其ノ附近地ノ略圖

九 新築、増築、改築、移築、買入又ハ借入セントスル倉庫又ハ附屬建物ノ棟數、建坪、收容力及敷地ノ面積ヲ記載シタル書面並ニ工事設計書又ハ構造概要書

十 買入又ハ借入セントスル倉庫又ハ敷地ノ所有者其ノ他ノ權利者ノ住所氏名及契約セントスル事項ノ概要ヲ記載シタル書面

十一 附屬設備ニ關スル事項ヲ記載シタル書面

十二 工事費、買收費又ハ借庫料ノ概算書及三年間ノ各年度別收支概算見込書

十三 工事ノ著手及竣功又ハ倉庫及附屬建物若ハ敷地ノ買入若ハ借入ノ豫定年月日ヲ記載シタル書面

第四條 朝鮮總督前條ノ申請書ヲ受理シ補助金ヲ交付スベキモノト認メタルトキハ補助金額、補助金交付ノ方法其ノ他ノ條件ヲ定メ指令書ヲ交付ス

第五條 補助金ヲ受クル者ハ工事ノ竣功又ハ倉庫及附屬建物若ハ敷地ノ買入若ハ借入ノ終了後一月内ニ費用精算書ヲ朝鮮總督ニ提出シ補助金ノ交付ヲ請求スベシ

第六條 補助金ヲ受クル者左ノ各號ノ一ニ該當スルトキハ朝鮮總督ノ認可ヲ受クベシ

一 營業所ヲ新設シ又ハ其ノ所在地ヲ變更セントスルトキ

二 第三條第二號、第五號乃至第十三號ニ掲グル事項ニ重大ナル變更ヲ加ヘントスルトキ

三 利益金ノ處分ヲ爲サントスルトキ

四 營業ヲ讓渡セントスルトキ

五 他ノ法人ト合併セントスルトキ

第七條 朝鮮總督前條第二號ノ認可ヲ爲スニ際シテハ其ノ變更ノ程度ニ應ジ補助金額又ハ補助金交付ノ方法其ノ他ノ條件ヲ變更スルコトアルベシ

第八條 相續又ハ第六條第四號若ハ第五號ノ規定ニ依リ營業ノ承繼アリタル場合ニ於テハ其ノ營業ヲ承繼シタル者ヲ以テ補助金ヲ受クル者ト看做ス

第九條 工事竣功シ又ハ倉庫及附屬建物若ハ敷地ノ買入若ハ借入ヲ了シタルトキハ検査ヲ行フ

第十條 費用精算額ガ補助金額算出ノ基礎ト爲シタル費用額ニ比シ増減アリタルトキハ其ノ増減ノ程度ニ應ジ補助金額ヲ變更スルコトアルベシ

第十一條 第六條第三號ノ規定ニ依ル利益金處分ノ認可申請書ニハ左ニ掲グル書類ヲ添附スベシ

一 財産目錄

二 貸借對照表

三 營業報告書

四 損益計算書

五 利益金處分案

六七

認可ヲ受ケントスル者株式會社ナルトキハ定時總會開會前ニ前項ノ規定ニ依リ認可申請書ヲ提出スベシ

第十二條 補助金ヲ受クル者左ノ各號ノ一ニ該當スルトキハ遲滞ナク朝鮮總督ニ届出ヅベシ

一 補助金ヲ受クベキ工事ニ著手シ又ハ工事竣功シタルトキ

二 倉庫及附屬建物又ハ敷地ノ買入又ハ借入ヲ了シタルトキ

三 營業ヲ開始シタルトキ(休止シタル營業ヲ開始シタル場合ヲ含ム)

四 相續ニ依リ營業ヲ承繼シタルトキ

五 營業規則ヲ除クノ外營業ニ關スル規程ヲ設ケ又ハ之ヲ變更若ハ廢止シタルトキ

第十三條 補助金ヲ受クル者營業ヲ休止又ハ廢止セルトスルトキハ其ノ事由ヲ具シ豫メ之ヲ朝鮮總督ニ届出ヅベシ

第十四條 補助金ヲ受クル者ハ移出セラルベキ米穀ノ保管ニ支障ナキ場合ニ非ザレバ他ノ物品ノ保管ヲ爲スコトヲ得ズ

第十五條 補助金ヲ受クル者ハ每營業年度終了後三月内ニ利益金處分明細書ヲ朝鮮總督ニ提出スベシ

第十六條 朝鮮總督ハ公益上必要アリト認ムルトキハ補助金ヲ受クル者ニ對シ其ノ指定スル穀物ノ寄託ヲ受ケ受寄物ノ検査其ノ他ノ行爲ヲ爲スベキコトヲ命ズルコトアルベシ

第十七條 朝鮮總督ハ補助金ヲ受クル者ニ對シ業務ニ關スル報告ヲ爲サシメ倉庫、書類、帳簿又ハ業務執行若ハ財産ノ狀況ヲ検査シ營業規則ノ變更ヲ命ジ其ノ他監督上必要ナル處分ヲ爲スコトアルベシ

シ

第十八條 補助金ヲ受クル者左ノ各號ノ一ニ該當スルトキハ朝鮮總督ハ補助金ノ全部若ハ一部ノ交付ヲ停止若ハ廢止シ又ハ既ニ交付シタル補助金ノ全部若ハ一部ノ返還ヲ命ズルコトアルベシ

一 本令又ハ本令ニ基キテ爲ス處分ニ違反シタルトキ

二 工事竣功ノ見込ナキニ至リタルトキ

三 倉庫及附屬建物又ハ敷地ノ買入又ハ借入ヲ爲サザルニ至リタルトキ

四 營業ノ全部又ハ一部ヲ休止又ハ廢止シタルトキ

五 前條ノ規定ニ依ル検査ヲ拒ミ、妨ゲ又ハ忌避シタルトキ

六 詐欺其ノ他不正ノ手段ヲ以テ補助金交付ノ指令ヲ受ケ又ハ補助金ノ交付ヲ受ケタルトキ

附 則

本令ハ昭和六年十二月一日ヨリ之ヲ施行ス

第三條ニ規定スル補助金交付ノ申請期限ハ昭和六年度ニ限り十二月末日迄トス

朝鮮總督府穀物検査所官制

(昭和七年九月三十日勅令第二百六十四號)

第一條 朝鮮總督府穀物検査所ハ朝鮮總督ノ管理ニ屬シ左ノ事務ヲ掌ル

一 穀物及込ノ検査ニ關スル事項

二 穀物及込ノ検査、貯藏及調製ノ研究及調査ニ關スル事項

三 穀物及吠ノ價格ノ調査ニ關スル事項
 第二條 穀物検査所ハ之ヲ京城ニ置ク
 穀物及吠ノ検査ノ事務ヲ分掌セシムル爲地方ニ穀物検査所ノ支所ヲ置ク
 第三條 穀物検査所ニ左ノ職員ヲ置ク
 所長

技師 專任八人奏任 屬 專任十四人判任 技手 專任五百十五人判任
 第四條 所長ハ技師ヲ以テ之ニ充ツ朝鮮總督ノ指揮監督ヲ承ケ所務ヲ掌理ス
 第五條 技師ハ上官ノ命ヲ承ケ技術ヲ掌ル
 第六條 屬ハ上官ノ命ヲ承ケ庶務ニ從事ス
 第七條 技手ハ上官ノ指揮ヲ承ケ技術ニ從事ス
 第八條 穀物検査所ノ支所ニ支所長ヲ置ク技師ヲ以テ之ニ充ツ支所長ハ所長ノ命ヲ承ケ支所ノ事務ヲ掌理ス
 第九條 朝鮮總督ハ必要アリト認ムル地ニ穀物検査所ノ支所ノ出張所ヲ設クルコトヲ得

附 則

本令ハ公布ノ日ヨリ之ヲ施行ス

穀物検査所ノ支所ノ名稱、位置及管轄區域

(昭和七年九月三十日) 沿革 (昭和九年一月十八日改正)
 (朝鮮總督府令第三百一號)

名 稱	位 置	管 轄 區 域
朝鮮總督府穀物検査所 仁川支所	京畿道 仁川府道	京畿道 忠清北道 忠清南道 黃海道 江原道 通川郡、高城郡、襄陽郡、江陵郡、三陟郡及蔚珍郡ヲ除ク
朝鮮總督府穀物検査所 全羅北道支所	全羅北道 群山府道	全羅北道 忠清北道 忠清南道 慶尙北道 慶尙南道 全羅南道
朝鮮總督府穀物検査所 全羅南道支所	全羅南道 木浦府道	全羅南道
朝鮮總督府穀物検査所 慶尙南道支所	慶尙南道 釜山府道	慶尙南道
朝鮮總督府穀物検査所 平安南道支所	平安南道 鎮南府道	平安南道 黃海道 海州郡、延白郡、金川郡、平山郡、新溪郡、瓮津郡、長淵郡 速達面及候南面、瑞興郡(木甘面ヲ除ク)、遂安郡並ニ谷山郡ヲ除ク
朝鮮總督府穀物検査所 咸鏡南道支所	咸鏡南道 元鏡山府道	咸鏡南道 咸鏡北道 江原道 通川郡、高城郡、襄陽郡、江陵郡、三陟郡及蔚珍郡

朝鮮穀物検査令

(昭和七年九月二十四日)
制令第二十二號

第一條 朝鮮總督ノ指定スル地ヨリ又ハ指定スル地ヲ經テ穀物ヲ搬出セントスル者ハ其ノ穀物ノ品質、乾燥、調製、容量又ハ重量及包裝ニ付朝鮮總督府穀物検査所ノ検査ヲ受クヘシ

前項ノ規定ニ依リ検査ヲ受クヘキ穀物ハ朝鮮總督之ヲ定ム

第二條 前條第二項ニ規定スル穀物ハ同條第一項ノ検査ニ合格シタルモノニ非サレハ之ヲ輸出又ハ移出スルコトヲ得ス

前條第一項ノ検査ニ合格シタル穀物ト雖モ朝鮮總督ノ定ムル場合ニ於テハ更ニ検査ヲ受ケ之ニ合格シタルモノニ非サレハ之ヲ輸出又ハ移出スルコトヲ得ス

朝鮮總督必要アリト認ムルトキハ前二項ノ規定ニ拘ラス別段ノ定ヲ爲スコトヲ得

第三條 本令ニ規定スルモノノ外検査ノ方法其ノ他検査ニ關シ必要ナル事項ハ朝鮮總督之ヲ定ム

第四條 當該官吏ハ第一條第二項ニ規定スル穀物ノ取引業者、倉庫業者、所有者其ノ他占有者ニ對シ検査ニ關シ必要ナル事項ノ報告ヲ爲サシムルコトヲ得

第五條 當該官吏取締上必要アリト認ムルトキハ店舗、倉庫其ノ他ノ場所ニ臨檢シ穀物、帳簿其ノ他ノ物件ノ検査ヲ爲スコトヲ得此ノ場合ニ於テハ其ノ證票ヲ携帯スヘシ

第六條 本令又ハ本令ニ基キテ發スル命令ニ違反スト認ムルトキハ當該官吏ハ第一條第二項ニ規定スル穀物ノ取引業者、倉庫業者、所有者其ノ他占有者ニ對シ穀物ノ運搬停止又ハ積戻ヲ命シ其ノ他必

要ナル處分ヲ爲スコトヲ得

第七條 左ノ各號ノ一ニ該當スル者ハ三千圓以下ノ罰金ニ處ス

一 検査ヲ受ケスシテ第一條第二項ニ規定スル穀物ヲ朝鮮總督ノ指定スル地ヨリ又ハ指定スル地ヲ經テ搬出シタル者

二 第二條第一項又ハ第二項ノ規定ニ違反シテ検査ニ合格セサル穀物ヲ輸出又ハ移出シタル者

三 詐欺ノ行爲ヲ以テ検査ヲ受ケタル者

前項ノ未遂罪ハ之ヲ罰ス

第八條 第六條ノ規定ニ基キテ爲ス處分ニ違反シタル者ハ千圓以下ノ罰金ニ處ス

第九條 左ノ各號ノ一ニ該當スル者ハ五百圓以下ノ罰金ニ處ス

一 第四條ノ規定ニ依ル報告ヲ爲サス又ハ虛偽ノ報告ヲ爲シタル者

二 正當ノ理由ナクシテ第五條ノ規定ニ依ル當該官吏ノ臨檢検査ヲ拒ミ、妨ケ若ハ忌避シ又ノ其ノ尋問ニ對シ答辯ヲ爲サス若ハ虛偽ノ陳述ヲ爲シタル者

第十條 第一條第二項ニ規定スル穀物ノ取引業者、倉庫業者、所有者其ノ他占有者ハ其ノ代理人、店主、家族、同居者、雇人其ノ他ノ從業者カ本令若ハ本令ニ基キテ發スル命令又ハ之ニ基キテ爲ス處分ニ違反シタルトキハ自己ノ指揮ニ出テサルノ故ヲ以テ其ノ處罰ヲ免ルルコトヲ得ス

第十一條 本令又ハ本令ニ基キテ發スル命令ニ依ル罰則ヲ適用スヘキ者法人ナルトキハ理事、取締役其ノ他ノ法人ノ業務ヲ執行スル役員ニ、未成年者又ハ禁治産者ナルトキハ其ノ法定代理人ニ之ヲ適

用ス但シ營業ニ關シ成年者ト同一ノ能力ヲ有スル未成年者ニ付テハ此ノ限ニ在ラス
附 則

本令施行ノ期日ハ朝鮮總督之ヲ定ム

本令施行前從前ノ規程ニ依リ第一條第二項ニ規定スル穀物ニ付爲シタル検査ハ之ヲ本令ニ依リ爲シタル検査ト看做ス

朝鮮穀物検査令施行期日ノ件

(昭和七年九月二十四日)
(朝鮮總督府令第九十號)

朝鮮穀物検査令ハ昭和七年十月一日ヨリ之ヲ施行ス

朝鮮穀物検査令施行規則

(昭和七年九月二十四日)
(朝鮮總督府令第九十一號)

沿革

(昭和十年十一月九日改正)
(朝鮮總督府令第七號)

第一條 朝鮮穀物検査令(以下單ニ穀物検査令ト稱ス)第一條第一項ノ規定ニ依リ検査ヲ受クベキ穀物ハ玄米、白米、小麥、大豆、小豆、菜豆及豌豆トス但シ左ノ各號ノ一ニ該當スルモノハ検査ヲ受クルコトヲ要セズ

- 一 商品見本ニシテ一斗以内ノモノ
- 二 自家用品ニシテ一口四斗以内ノモノ
- 三 軍ノ所有穀物ニシテ其ノ證明アルモノ
- 四 屑物、碎米等ニシテ朝鮮總督府穀物検査所支所又ハ其ノ出張所(以下單ニ穀物検査所ト稱ス)ノ

證明アルモノ

五 試験調査ノ用ニ供シ又ハ博覽會、共進會、品評會等ノ出品ノ用ニ供スルモノニシテ官公署ノ證明アルモノ

第二條 検査官吏其ノ職務ヲ行フトキハ第一號様式ノ證票ヲ携帯スベシ

第三條 朝鮮總督府穀物検査所長(以下單ニ穀物検査所長ト稱ス)ハ必要アリト認ムルトキハ部下ノ官吏ノ中ヨリ検査監督官ヲ命ズルコトヲ得

第四條 検査ヲ請求スル者ハ左ノ検査手数料ヲ納ムベシ但シ第十六條又ハ第十七條ニ該當スル場合ハ此ノ限ニ在ラス

- 一 呔入ノモノ麻袋百斤入小豆及麻袋百封度入菜豆 一箇ニ付五錢
- 二 布袋入白米 一箇ニ付三錢
- 三 麻袋百五十斤入小豆、菜豆、豌豆 一箇ニ付十錢
- 四 第十條ニ規定スル容量、重量又ハ包裝ノ標準ニ依ラザルモノ 一箇ニ付五錢

前項ノ検査手数料ハ第二號様式ノ検査請求書ニ收入印紙ヲ貼附シテ所轄穀物検査所ニ之ヲ納ムベシ
既納ノ検査手数料ハ之ヲ還付セズ

第五條 検査請求人検査ヲ受クベキ地ニ居住セザルトキハ検査ニ關シ一切ノ行爲ヲ爲ス權限ヲ有スル代理人ヲ選定シ第三號様式ニ依リ所轄穀物検査所ニ之ヲ届出ヅベシ

第六條 検査ハ穀物検査所ノ指定スル場所ニ於テ之ヲ行フ

検査ニ支障ナキ場合ニ限り穀物検査令第一條第一項ノ規定ニ依リ指定スル地以外ノ地ニ出張シテ検査ヲ行フコトヲ得

前項ニ規定スル出張検査ヲ受ケントスル者ハ豫メ第四號様式ノ申請書ヲ所轄穀物検査所支所ニ提出シ其ノ許可ヲ受クベシ

第七條 検査請求人ハ検査ヲ受クベキ穀物ノ包装ニ第五號様式ノ票箋ヲ附スベシ但シ穀物検査所長ニ於テ其ノ必要ナシト認メタルモノハ此ノ限ニ在ラズ

第八條 検査請求人又ハ其ノ代理人ハ検査ニ立會フベシ

検査請求人又ハ其ノ代理人前項ノ規定ニ違反スルトキハ検査ヲ拒ムコトアルベシ

第九條 検査ノ爲必要ナル積替、運搬、解装、復装等ニ要スル費用ハ検査請求人ノ負擔トス

第六條第二項ニ規定スル出張検査ニ要スル費用ハ検査請求人ノ負擔トス

前項ニ規定スル費用ハ別ニ定ムル所ニ依リ第四條第二項ノ検査請求書ニ收入印紙ヲ貼附シテ検査請求人所轄穀物検査所ニ之ヲ納ムベシ

第十條 検査ヲ受クベキ穀物ノ容量又ハ重量及包装ハ左ノ標準ニ依ルベシ但シ特別ノ事由ニ依リ朝鮮總督ノ許可ヲ受ケタル場合ハ此ノ限ニ在ラズ
容量又ハ重量

一 呷入玄米、大豆、小豆、菜豆、豌豆

一箇ニ付四斗(口枳五合乃至八合ヲ添加スベシ)

二 白米

呷入一箇ニ付六十キログラム(口枳四百グラムヲ添加スベシ)

布袋入一箇ニ付三十キログラム(口枳二百グラムヲ添加スベシ)又ハ十五キログラム(口枳百グラムヲ添加スベシ)

三 小麥

呷入一箇ニ付九十斤(口枳一・五斤ヲ添加スベシ)

四 麻袋入小豆、菜豆、豌豆

一箇ニ付百五十斤(口枳二・五斤ヲ添加スベシ)但シ精選品ニ在リテハ小豆ハ百斤(口枳一・五斤ヲ添加スベシ)菜豆ハ百封度(口枳一封度ヲ添加スベシ)ト爲スコトヲ得

包装

一 呷入穀物

(イ) 呷ハ検査規則ニ依リ天位又ハ地位ノ決定ヲ受ケタル新呷ヲ用フベシ

(ロ) 掛繩ハ直径四分乃至四分五厘ノ擦繩ヲ用フベシ

(ハ) 縦繩ハ三箇所ニ施シ各二廻トシ男結ニテ結ブベシ

(ニ) 横繩ハ二箇所ニ施シ各二ツ折繩ヲ以テ中央ノ縦繩ニ戻シ掛ケ兩端ノ縦繩ニ本掛トシ其ノ繩ノ折目ニ引掛ケテ男結ニテ結ブベシ

(ホ) 口取繩ハ中央ノ縦繩ニ掛ケテ其ノ縦繩ト共ニ男結ト爲シ結止ノ端ニ卷封ヲ施ス餘部ヲ存スベ

二 布袋入白米

- (イ) 布袋ハ構造完全ニシテ強靱ナル新布袋ヲ用フベシ
- (ロ) 口縫ハ強靱ナル木綿絲ヲ以テ嚴密ニ施スベシ
- (ハ) 掛繩ハ直徑三分五厘乃至四分ノ擦繩ヲ用フベシ
- (ニ) 横繩ハ二箇所ニ施シ各二廻トシ男結ニテ結ブベシ
- (ホ) 縦繩ハ一箇所ニ施シ二ツ折繩ヲ以テ横繩ニ本掛トシ其ノ繩ノ折目ニ引掛ケテ男結ト爲シ結止ノ端ニ卷封ヲ施ス餘部ヲ存スベシ

三 麻袋入小豆、菜豆、豌豆

- (イ) 麻袋ハ構造完全ニシテ強靱ナル新麻袋ヲ用フベシ
- (ロ) 口縫ハ強靱ナル麻絲ヲ以テ嚴密ニ施スベシ

第十一條 前條ニ規定スル容量又ハ重量及包裝ヲ具備スル穀物ニシテ其ノ品質乾燥及調製左ノ標準ニ該當スルトキハ之ヲ合格トシ等級ヲ附ス

玄米

一 等

品質及乾燥 一等標準品以上ノモノ
調製 赤米混入一合ニ付五粒以内ニシテ土、稗、粳、青米、死米、碎米其ノ他ノ夾雜物ノ混入

百分ノ三以内ノモノ

二 等

品質及乾燥 二等標準品以上ノモノ
調製 赤米ノ混入一合ニ付十五粒以内ニシテ土、稗、粳、青米、死米、碎米其ノ他ノ夾雜物ノ混入百分ノ五以内ノモノ

三 等

品質及乾燥 三等標準品以上ノモノ
調製 赤米ノ混入一合ニ付四十粒以内ニシテ土、稗、粳、青米、死米、碎米其ノ他ノ夾雜物ノ混入百分ノ五以内ノモノ

四 等

品質及乾燥 四等標準品以上ノモノ
調製 赤米ノ混入一合ニ付八十粒以内ニシテ土、稗、粳、青米、死米、碎米其ノ他ノ夾雜物ノ混入百分ノ六以内ノモノ

五 等

品質及乾燥 五等標準品以上ノモノ
調製 赤米ノ混入一合ニ付百二十粒以内ニシテ土、稗、粳、青米、死米、碎米其ノ他ノ夾雜物ノ混入百分ノ六以内ノモノ

白米

一等

品質及乾燥 一等標準品以上ノモノ

調製 稗、粃其ノ他ノ夾雜物ノ除去十分ニシテ碎米ノ混入百分ノ十二以内ノモノ

二等

品質及乾燥 二等標準品以上ノモノ

調製 稗、粃其ノ他ノ夾雜物ノ除去十分ニシテ碎米ノ混入百分ノ十五以内ノモノ

大豆

特等

品質及乾燥 特等標準品以上ノモノ

調製 異品種ノ混入ナク夾雜物ノ混入百分ノ一以内ノモノ

一等

品質及乾燥 一等標準品以上ノモノ

調製 異品種ノ混入百分ノ五以内ニシテ夾雜物ノ混入百分ノ二以内ノモノ

二等

品質及乾燥 二等標準品以上ノモノ

調製 異品種ノ混入百分ノ十以内ニシテ夾雜物ノ混入百分ノ三以内ノモノ

三等

品質及乾燥 三等標準品以上ノモノ

調製 異品種ノ混入百分ノ二十以内ニシテ夾雜物ノ混入百分ノ四以内ノモノ

四等

品質及乾燥 四等標準品以上ノモノ

調製 異品種ノ混入百分ノ三十以内ニシテ夾雜物ノ混入百分ノ五以内ノモノ

小麥

一等

品質及乾燥 一等標準品以上ノモノ

調製 石、土、麥殼、不熟麥、蟲喰、病害麥其ノ他ノ夾雜物ノ混入百分ノ二以内ノモノ

二等

品質及乾燥 二等標準品以上ノモノ

調製 石、土、麥殼、不熟麥、蟲喰、病害麥其ノ他ノ夾雜物ノ混入百分ノ三以内ノモノ

三等

品質及乾燥 三等標準品以上ノモノ

調製 石、土、麥殼、不熟麥、蟲喰、病害麥其ノ他ノ夾雜物ノ混入百分ノ四以内ノモノ

小豆、菜豆、豌豆

一等

品質及乾燥 一等標準品以上ノモノ

調製 異品種及夾雜物ノ混入ナキモノ

二等

品質及乾燥 二等標準品以上ノモノ

調製 異品種ノ混入百分ノ三以内ニシテ夾雜物ノ混入百分ノ二以内ノモノ

三等

品質及乾燥 三等標準品以上ノモノ

調製 異品種ノ混入百分ノ五以内ニシテ夾雜物ノ混入百分ノ三以内ノモノ

前項ニ規定スル標準品ハ穀物検査所長之ヲ定ム

第十二條 左ノ各號ノ一ニ該當スル穀物ハ前條第一項ノ規定ニ拘ラズ之ヲ不合格トス

一 異年度産穀物ノ混入スルモノ

二 蝦米ノ混入スルモノ

三 玄米及白米ニ在リテハ石ノ混入一升ニ付二粒以上ノモノ

四 包装ノ損傷又ハ不完全等當該官吏ニ於テ輸出又ハ移出ニ適セズト認めタルモノ
不合格ハ之ヲ二等級ニ分ツコトヲ得

第十三條 検査ヲ了シタル穀物ニハ其ノ包装ノ表面ニ第六號様式ノ検査證印及第七號様式ノ検査所記

號ヲ押捺シ且陸稻ニ在リテハ第八號様式ノ證印ヲ、磨小豆ニ在リテハ第九號様式ノ證印ヲ、石拔小麥及石拔大豆ニ在リテハ第十號様式ノ證印ヲ押捺ス

検査ヲ爲シタル穀物ニハ第十一號様式ノ封箋紙ヲ以テ吹入ニ在リテハ口取繩ニ、布袋入ニ在リテハ縦繩ノ各結止ノ餘部ニ、麻袋入ニ在リテハ口縫絲ノ中央部ニ卷封ヲ爲シ之ニ第十二號様式ノ日附印ヲ押捺ス

菜豆ノ袋入精選品ニ限り検査請求人ノ請求ニ依リ第六號様式ノ検査證印及第七號様式ノ検査所記號ニ代ヘ第十三號様式ノ證印ヲ押捺シ第十四號様式ノ證票ヲ附スルコトヲ得

検査ニ合格シタル穀物ニシテ特別ノ標記ヲ必要トスルモノニハ其ノ包装ノ表面ニ第一項及第二項ニ規定スル證印及記號ノ外第十五號様式ノ記號ヲ押捺ス

第十四條 検査ノ決定ニ對シテハ異議ヲ述ブルコトヲ得ズ

第十五條 検査監督官必要アリト認めルトキハ検査ヲ了シタル穀物ニ付更ニ検査ヲ爲スコトヲ得

前項ノ検査ハ之ヲ拒ムコトヲ得ズ

第十六條 検査ニ合格シタル穀物ト雖モ左ノ各號ノ一ニ該當スル場合ニ於テハ更ニ検査ヲ受ケ之ニ合格シタルモノニ非ザレバ之ヲ輸出又ハ移出スルコトヲ得ズ

一 検査ヲ受ケタル日ヨリ起算シ六十日(白米ニ在リテハ四十日)ヲ經過シタル穀物(小麥及豌豆ヲ除ク)ヲ六月一日ヨリ十月三十一日ニ至ル期間ニ於テ輸出又ハ移出セントスルトキ

二 検査ヲ受ケタル日ヨリ起算シ六十日(白米ニ在リテハ四十日)ヲ經過シタル過年度産穀物ヲ輸出

- 又ハ移出セントスルトキ
- 三 検査ヲ受ケタル日ヨリ起算シ六十日ヲ経過シタル小麦又ハ豌豆ヲ輸出又移出セントスルトキ
- 四 病害蟲其ノ他ノ被害ニ依リ穀物損傷シ又ハ變質異狀ヲ呈シタルトキ
- 五 包装損傷シタルトキ
- 六 検査證印及検査所記號其ノ他ノ記號ナキトキ又ハ磨滅、汚損等ニ依リ之ヲ識別シ難キニ至リタルトキ
- 七 封箋紙、證票又ハ票箋毀損又ハ亡失シタルトキ
- 穀物検査令第五條ノ規定ニ依ル臨檢検査ニ依リ當該官吏ニ於テ更ニ検査ヲ受ケシムルノ必要アリト認定シタルトキ亦前項ニ同ジ
- 第十七條 前條第一項第四號乃至第七號及第二項ニ規定スル場合ニ検査ヲ了シタル穀物ヲ穀物検査令第一條第一項ノ規定ニ依リ指定スル地ヨリ又ハ指定スル地ヲ經テ搬出セントスル者ハ更ニ検査ヲ受ケベシ
- 第十八條 前三條ニ規定スル検査ヲ了シタル穀物ニハ其ノ包装ノ表面ニ第十六號様式ノ再検査證印ヲ封箋紙ニ第十七號様式ノ日附印ヲ押捺ス
- 前三條ニ規定スル検査ノ結果前検査ノ決定ヲ變更シタルトキハ第十八號様式ノ消印ヲ以テ前検査ノ検査證印又ハ記號ヲ抹消シ更ニ第十三條ノ規定ニ準ジ必要ナル検査證印又ハ記號ヲ押捺ス
- 第十九條 第一條ニ規定スル穀物ノ包装ニハ第十三條及前條ニ規定スル検査證印、日附印及検査所記

號其ノ他ノ記號ニ類似スル商標記號其ノ他ノ標記ヲ附スルコトヲ得ズ

第二十條 商標ハ検査ヲ受ケベキ穀物ノ包装ノ裏面ニ印寫スベシ

前項ノ商標ハ豫メ雛形圖ニ其ノ圖形徑、肉、幅ヲ記載シ之ヲ第十九號様式ノ申請書ニ添付シ穀物検査所長ノ承認ヲ受ケベシ

第十三條第三項ノ規定ニ依ル菜豆ノ袋入精選品ニハ第二十號様式ノ責任番號ヲ印寫スベシ

前項ニ規定スル責任番號ハ豫メ第二十一號様式ニ依リ穀物検査所長ノ承認ヲ受ケベシ

第二十一條 商標又ハ責任番號ニ付前條ノ承認ヲ受ケタル者ハ五日以内ニ所轄穀物検査所ニ之ヲ届出ツベシ

第二十二條 第十三條第三項ノ規定ニ依ル菜豆袋入精選品ヲ輸出セントスル者ハ第二十二號様式ノ願書ヲ所轄穀物検査所ニ提出シ検査證明書ノ下附ヲ受クルコトヲ得

前項ノ願書ニハ手數料トシテ穀物一箇ニ付一錢ノ割合ヲ以テ收入印紙ヲ貼附スベシ

第二十三條 穀物検査令第四條ニ掲グル者第一條ニ規定スル穀物ヲ朝鮮總督ノ指定スル地ヨリ輸出又ハ移出セントスルトキハ豫メ第二十三號様式ニ依リ所轄穀物検査所ニ之ヲ届出ツベシ

第二十四條 第一條ニ規定スル穀物ニシテ朝鮮産以外ノモノヲ輸入又ハ移入シタル者ハ遲滞ナク第二十四號様式ニ依リ所轄穀物検査所ニ之ヲ届出ツベシ但シ左ノ各號ノ一ニ該當スル穀物ニ付テハ此ノ限ニ在ラズ

一 標本又ハ見本ノ穀物ニシテ郵便物又ハ十キログラム以内ノ鐵道小荷物タルモノ

- 二 旅客ノ携帶品タル米穀ニシテ百斤ヲ超エザルモノ
- 第二十五條 第一條ニ規定スル穀物ニシテ朝鮮産以外ノモノ又ハ同條ニ規定スル穀物ノ屑物、碎米等ヲ輸出又ハ移出セントスル者ハ第二十五號様式ノ申請書ヲ所轄穀物検査所ニ提出シ其ノ承認ヲ受クベシ
- 穀物検査所前項ノ承認ヲ與ヘタルトキハ其包装ノ表面ニ第二十六號様式ノ記號ヲ押捺シ第二十七號様式ノ證票ヲ附スベシ
- 第一項ノ申請書ニハ手数料トシテ穀物一箇ニ付一錢ノ割合ヲ以テ收入印紙ヲ貼附スベシ
- 第二十六條 當該官吏ハ検査ニ合格シタル穀物ノ見本ノ採取ヲ制限スルコトヲ得
- 第二十七條 左ノ各號ノ一ニ該當スル者ハ二百圓以下ノ罰金ニ處ス
 - 一 第十五條第二項第十七條又ハ第十九條ノ規定ニ違反シタル者
 - 二 第十三條又ハ第十八條ノ規定ニ依リ押捺シタル検査證印、日附印、検査所記號其ノ他ノ記號ヲ濫ニ抹消シタル者
- 第二十八條 左ノ各號ノ一ニ該當スル者ハ五十圓以下ノ罰金又ハ科料ニ處ス
 - 一 第二十條第二項又ハ第四項ノ規定ニ違反シ承認ヲ受ケザル商標又ハ責任番號ヲ印寫シタル者
 - 二 第二十一條、第二十三條乃至第二十五條第一項ノ規定ニ違反シタル者
 - 三 第二十六條ノ規定ニ依ル制限ニ從ハザル者

附 則

本令ハ朝鮮穀物検査令施行ノ日ヨリ之ヲ施行ス

米穀検査規則及大豆検査規則ハ之ヲ廢止ス

本令施行前第一條ニ規定スル穀物ニ付從前ノ規定ニ依リ検査ノ請求ヲ爲シタル者ハ本令ニ依ル検査ノ請求ヲ爲シタルモノト看做ス

朝鮮總督府穀物検査所長必要アリト認ムル時ハ當分ノ内第十條包装ノ部第一號(ハ)中三箇所トアルハ之ヲ四箇所ト爲スコトヲ得此ノ場合ニ於ケル封箋紙ハ第十三條第二項ノ規定ニ拘ラズ之ヲ横繩ノ結止ニ卷附スベシ(昭和七年十一月十四日 朝鮮總督府令第十三號追加)

様式(略)

朝鮮 粳 検査規則

(昭和九年十月十九日 朝鮮總督府令第四百四號)

第一條 朝鮮總督ノ指定スル地ヨリ又ハ指定スル地ヲ經テ粳ヲ搬出セントスル者ハ其ノ粳ノ品質、乾燥、調製、重量及包装ニ付朝鮮總督府穀物検査所(以下單ニ穀物検査所ト稱ス)ノ検査ヲ受クルコトヲ得

第二條 検査請求人ハ左ノ検査手数料ヲ納ムベシ

- 一 収入ノモノ 一箇ニ付四錢
 - 二 粳ノ重量又ハ包装ガ第八條ニ規定スル標準ニ依ラザルモノ 一箇ニ付七錢
- 前項ノ検査手数料ハ第一號様式ノ検査請求書ニ收入印紙ヲ貼附シテ所轄穀物検査所ニ之ヲ納ムベシ

第三條 検査請求人検査ヲ受クベキ地ニ居住セザルトキハ検査ニ關シ一切ノ行爲ヲ爲サシムル爲代理
人ヲ選定シ第二號様式ニ依リ所轄穀物検査所ニ之ヲ届出ヅベシ

第四條 検査ハ穀物検査所ノ指定スル場所ニ於テ之ヲ行フ

検査ニ支障ナキ場合ニ限り第一條ノ規定ニ依リ指定スル地以外ノ地ニ出張シテ検査ヲ行フコトヲ得
前項ニ規定スル出張検査ヲ受ケントスル者ハ豫メ第三號様式ノ申請書ヲ所轄穀物検査所支所ニ提出
シ其ノ許可ヲ受クベシ

第五條 検査請求人ハ検査ヲ受クベキ穀ノ包装ニ第四號様式ノ票箋ヲ附スベシ

第六條 検査請求人又ハ其ノ代理人ハ検査ニ立會フベシ

検査請求人又ハ其ノ代理人前項ノ規定ニ違反スルトキハ検査ヲ拒ムコトアルベシ

第七條 検査ノ爲必要ナル積替、運搬、解装、復装等ニ要スル費用及第四條第二項ニ規定スル出張檢
査ニ要スル費用ハ検査請求人ノ負擔トス

前項ニ規定スル出張検査ニ要スル費用ハ別ニ定ムル所ニ依リ第二條第二項ノ検査請求書ニ收入印紙
ヲ貼附シテ所轄穀物検査所ニ之ヲ納ムベシ

第八條 検査ヲ受クベキ穀ノ重量及包装ハ左ノ標準ニ依ルベシ但シ特別ノ事由ニ依リ朝鮮總督府穀物
検査所長ノ許可ヲ受ケタル場合ハ此ノ限ニ在ラズ

一 重量

一箇ニ付九十斤(口罎一、五斤ヲ添加スベシ)

二 包装

(イ) 呷入トシ直徑三分乃至四分ノ繩ヲ用フベシ

(ロ) 縦繩ハ三箇所ニ之ヲ施シ各二廻トシ男結ニテ結ブベシ

(ハ) 横繩ハ一箇所(口罎ヲ用ヒタルモノハ二箇所)ニ之ヲ施シ各二筋ヲ以テ中央ノ縦繩ニ戻シ掛ケ
兩端ノ縦繩ニ本掛トシ男結ニテ結ブベシ

(ニ) 口取繩ハ中央ノ縦繩ニ掛ケテ其ノ縦繩ト共ニ男結ニテ結ブベシ

第九條 前條ノ規定ニ該當スル穀ニシテ其ノ品質、乾燥及調製左ノ標準ニ該當スルモノニ付テハ之ニ
上格、中格又ハ下格ノ等級ヲ附ス

上格

品質及乾燥 上格標準品以上ノモノ

調製 赤米ノ混入一合ニ付四十粒以内ニシテ石、土、稗、不熟米其ノ他ノ夾雜物ノ混入百分ノ

三以内ノモノ

中格

品質及乾燥 中格標準品以上ノモノ

調製 赤米ノ混入一合ニ付六十粒以内ニシテ石、土、稗、不熟米其ノ他ノ夾雜物ノ混入百分ノ

六以内ノモノ

下格

品質及乾燥 下格標準品以上ノモノ
調製 赤米ノ混入一合ニ付百粒以内ニシテ石、土、稗、不熟米其ノ他ノ夾雜物ノ混入百分ノ八以内ノモノ

前項ニ規定スル標準品ハ朝鮮總督府穀物検査所長之ヲ定ム

第十條 左ノ各號ノ一ニ該當スル糶ハ前條第一項ノ規定ニ拘ラズ之ヲ格外トス同項ノ標準ニ該當セザル糶ニ付亦同ジ

一 異年度産米ノ混入スルモノ

二 蝦米ノ混入スルモノ

三 包装ノ損傷又ハ不完全等當該官吏ニ於テ搬出ニ適セズト認ムルモノ

第十一條 検査ヲ了シタル糶ニハ其ノ包装ノ口取繩ト中央縦繩ノ結止ニ直徑八厘ノ検査證紐（上格ハ白色、中格ハ青色、下格ハ赤色、格外ハ黑色）ヲ貫通シ其ノ兩端ノ交叉シタル箇所ニ第五號様式ノ封鉛ヲ以テ封緘シ票箋ニ第六號様式ノ検査日附印ヲ押捺ス

第十二條 検査ノ決定ニ對シテハ異議ヲ述ブルコトヲ得ズ

第十三條 當該官吏必要アリト認ムルトキハ検査ヲ了シタル糶ニ付更ニ検査ヲ行フコトヲ得
前項ノ検査ハ之ヲ拒ムコトヲ得ズ

第十四條 前條第一項ノ規定ニ依ル検査ノ結果前検査ノ決定ヲ變更シタルトキハ検査證紐ヲ破棄シ更ニ第十一條ノ規定ニ準ジ封鉛ヲ以テ封緘シ票箋ノ裏面ニ検査日附印ヲ押捺ス

第十五條 糶ノ包装ニハ第十一條ニ規定スル検査證紐、封鉛又ハ検査日附印ニ類似スル紐、封鉛又ハ日附印ヲ附スルコトヲ得ズ

第十六條 當該官吏其ノ職務ヲ行フトキハ第七號様式ノ證票ヲ携帯スベシ

第十七條 左ノ各號ノ一ニ該當スル場合ハ検査ノ決定ヲ取消スコトアルベシ

一 詐欺ノ行爲ヲ以テ検査ヲ受ケタルトキ

二 第十一條又ハ第十四條ノ規定ニ依リ附シタル検査證紐、封鉛又ハ日附印ヲ濫ニ破棄又ハ抹消シタルトキ

三 第十三條第二項ノ規定ニ違反シタルトキ

前項ノ規定ニ依リ検査ノ決定ヲ取消シタル場合ニ於テハ當該糶ノ占有者ハ直ニ検査證紐、封鉛及票箋ヲ破棄スベシ

第十八條 第十五條ノ規定ニ違反シタル者ハ五十圓以下ノ罰金ニ處ス

第十九條 糶ノ生産者、取引業者、倉庫業者、所有者其ノ他占有者ハ其ノ代理人、戶主、家族、同居者、雇人其ノ他ノ従業者ガ本令ニ違反シタルトキハ自己ノ指揮ニ出デザルノ故ヲ以テ其ノ處罰ヲ免ルルコトヲ得ズ

第二十條 本令ニ依ル罰則ヲ適用スベキ者法人ナルトキハ理事、取締役其ノ他ノ法人ノ業務ヲ執行スル役員ニ、未成年者又ハ禁治産者ナルトキハ其ノ法定代理人ニ之ヲ適用ス但シ營業ニ關シ成年者ト同一ノ能力ヲ有スル未成年者ニ付テハ此ノ限りニ在ラズ

附 則

本令ハ昭和九年十月二十日ヨリ之ヲ施行ス
様式(略)

朝鮮穀検査規則第七條第二項ニ規定スル出張検査ニ要

スル費用ニ關スル件

(昭和九年十月十九日)
(朝鮮總督府令第五百五號)

朝鮮穀検査規則第七條第二項ニ規定スル出張検査ニ要スル費用左ノ通定ム
朝鮮穀検査規則第七條第二項ニ規定スル出張検査ニ要スル費用ニ付テハ昭和九年十月二十日ヨリ昭和
七年朝鮮總督府令第一百十二號(朝鮮穀物検査令施行規則第九條第二項ニ規定スル出張検査ニ要スル費
用)ヲ準用ス

朝鮮取引所令

(昭和六年五月二十日)
(制令第五百五號)

第一章 取引所ノ組織及設立

- 第一條 取引所ハ法人トシ會員ヲ以テ之ヲ組織ス
- 第二條 取引所ハ營利ノ目的ヲ以テ業務ヲ行フコトヲ得ズ
- 第三條 取引所ノ名稱中ニハ取引所ナル文字ヲ用フベシ

第四條 取引所ニ付テハ本令ニ規定スルモノヲ除クノ外朝鮮民事令ニ於テ依ルコトヲ定メタル民法中
社団法人ニ關スル規定ヲ準用ス

第五條 取引所ノ設立ハ朝鮮總督ノ免許ヲ受クベシ

第六條 同種ノ物件ヲ賣買取引スル取引所ハ一地區一箇所ニ限り設立スルコトヲ得

第七條 取引所ノ免許年限ハ十年トス但シ朝鮮總督ハ出願ニ依リ之ヲ更新スルコトヲ得

第八條 有價證券ヲ賣買取引スル市場ハ取引所ト看做シ本令ニ依ルニ非ザレバ之ヲ設立スルコトヲ得
ズ

第九條 同一取引所ニ於テ有價證券ノ賣買取引ト米其ノ他ノ商品ノ賣買取引トヲ併セ行フコトヲ得ズ
第十條 取引所ハ朝鮮總督ノ認可ヲ受ケ取引所ノ賣買取引ニ附帶スル倉庫業其ノ他ノ業務ヲ行フコト
ヲ得

取引所ガ倉庫業ヲ行フ場合ニ於テ寄託者ノ請求アルトキハ寄託物ノ倉荷證券ヲ交付スルコトヲ要ス
朝鮮民事令ニ於テ依ルコトヲ定メタル商法第三百八十三條ノ二第二項及第三百八十三條ノ三ノ規定
ハ前項ノ倉荷證券ニ之ヲ準用ス

第二章 取引所ノ會員

第十一條 取引所ニ於テハ其ノ會員ニ限り賣買取引ヲ爲スコトヲ得

第十二條 左ノ各號ノ一ニ該當スル者ハ取引所ノ會員ト爲ルコトヲ得ズ

- 一 帝國臣民又ハ帝國法令ニ依リ設立シタル會社ニ非ザル者

- 二 無能力者
- 三 破産者ニシテ復権ヲ得ザル者
- 四 一年ノ懲役又ハ禁錮以上ノ刑ニ處セラレ其ノ執行ヲ終リ又ハ執行ヲ受クルコトナキニ至リタル日ヨリ五年ヲ經過セザル者
- 五 第四十六條乃至第五十條ノ規定ニ依リ一年未滿ノ懲役又ハ罰金ノ刑ニ處セラレ其ノ執行ヲ終リ又ハ執行ヲ受クルコトナキニ至リタル日ヨリ三年ヲ經過セザル者
- 六 第十三條第二項、第二十二條、第三十七條第二項又ハ第四十一條ノ規定ニ依リ除名セラレ除名ノ日ヨリ三年ヲ經過セザル者
- 七 合名會社、合資會社又ハ株式合資會社ニシテ其ノ無限責任社員中帝國臣民ニ非ザル者又ハ第二號乃至前號ノ一ニ該當スル者アルモノ
- 八 株式會社ニシテ其ノ資本ノ半額以上及議決權ノ過半數ガ帝國臣民若ハ帝國法令ニ依リテ設立シタル法人ニ屬セザルモノ又ハ其ノ取締役其ノ他ノ業務ヲ執行スル役員中帝國臣民ニ非ザル者若ハ第二號乃至第六號ノ一ニ該當スル者アルモノ
- 第十三條 會員前條第一號乃至第四號第七號第八號ノ一ニ該當スルニ至リタルトキハ取引所ヨリ脱退ス但シ會員タル會社ノ無限責任社員又ハ取締役其ノ他ノ業務ヲ執行スル役員中前條第五號ニ該當スル者アルニ至リタルトキハ此ノ限ニ在ラズ

朝鮮總督ハ不正ノ手段ニ依リ會員ト爲リタル者アルコトヲ發見シタルトキハ之ヲ除名スルコトヲ得

朝鮮總督ハ前條各號ノ一ニ該當スル者ニシテ會員ト爲リタル者アルコトヲ發見シタルトキハ之ヲ取引所ヨリ脱退セシムルコトヲ得

第十四條 取引所ハ定款ヲ以テ會員タルニ必要ナル條件ヲ定ムルコトヲ得

取引所ハ定款ノ定ムル所ニ依リ會員ガ前項ノ條件ヲ缺クニ至リタル場合又ハ之ヲ缺ク者ニシテ會員ト爲リタル者アルコトヲ發見シタル場合ニ於テハ朝鮮總督ノ認可ヲ受ケ之ヲ取引所ヨリ脱退セシムルコトヲ得

朝鮮總督ハ會員ガ前項ノ場合ニ該當スルトキハ之ヲ取引所ヨリ脱退セシムルコトヲ得

第十五條 取引所會員ヲ加入セシメントスルトキハ朝鮮總督ノ認可ヲ受クベシ

第十六條 會員タル會社ハ其ノ代表者ヲ定ムベシ

前項ノ代表者ハ會社ノ業務ヲ執行スル社員若ハ役員又ハ登記シタル支配人ニシテ帝國臣民タルコトヲ要ス

一人ニシテ二以上ノ會社ノ代表者ト爲ルコトヲ得ズ

會員ハ會員タル會社ノ代表者ト爲ルコトヲ得ズ

第十七條 會員ハ定款ノ定ムル所ニ依リ出資ノ義務ヲ有ス

會員ハ其ノ出資額ノ限度ニ於テ取引所ノ責任ヲ分擔ス

第十八條 會員ハ朝鮮總督ノ定ムル所ニ依リ身元保證金ヲ取引所ニ納ムベシ

第十九條 取引所ハ定款ノ定ムル所ニ依リ會員ヨリ會費ヲ徵收スルコトヲ得

第二十條 會員ハ支店、出張所其ノ他何等ノ名義ヲ以テスルヲ問ハズ二以上ノ場所ヲ以テ同一取引所ノ賣買取引ノ取扱ヲ爲ス場所ト爲スコトヲ得ズ

何人ト雖モ取引所ノ賣買取引ノ委託ノ代理、媒介又ハ取次ヲ營業ト爲スコトヲ得ズ

第二十一條 會員ハ自己ノ計算ヲ以テスルト他人ノ計算ヲ以テスルトヲ問ハズ取引所ニ於ケル其ノ賣買取引ニ付一切ノ責任ヲ負フベシ

第二十二條 取引所ハ其ノ秩序ヲ保持スル爲定款ノ定ムル所ニ依リ會員ニ對シ其ノ營業ヲ停止シ千圓以下ノ過怠金ヲ課シ又ハ朝鮮總督ノ認可ヲ受ケ之ヲ除名スルコトヲ得

第二十三條 會員ハ死亡、解散、脱退、除名其ノ他ノ事由ニ因リ會員タルザルニ至リタル後ト雖モ其ノ取引所ニ於ケル賣買取引ノ結了ノ目的ノ範圍内ニ於テハ其ノ結了ニ至ル迄仍會員ト看做ス

前項ノ場合ニ於テ會員ノ行爲ヲ爲ス者ナキトキハ取引所ハ定款ノ定ムル所ニ依リ他人ヲシテ其ノ行爲ヲ爲サシムルコトヲ得

第三章 取引所ノ役員及商議員會

第二十四條 取引所ニ左ノ役員ヲ置ク

理事長 一人

理事 若干人

監事 若干人

役員ハ定款ノ定ムル所ニ依リ二年以内ノ任期ヲ以テ會員中ヨリ會員總會ニ於テ之ヲ選任ス但シ理事

長及理事ハ會員ニ非ザル者ヨリ之ヲ選任スルヲ妨ゲズ

一人ニシテ二以上ノ取引所ノ理事長又ハ理事ト爲ルコトヲ得ズ

役員ノ選任ハ朝鮮總督ノ認可ヲ受クベシ

第二十五條 第十二條各號ノ一ニ該當スル者ハ取引所ノ役員ト爲ルコトヲ得ズ

役員第十二條各號ノ一ニ該當スルニ至リタルトキハ其ノ職ヲ失フ會員中ヨリ選任セラレタル役員會員タラザルニ至リタルトキ亦同ジ

朝鮮總督ハ不正ノ手段ニ依リ又ハ第一項ノ規定ニ違反シテ役員ト爲リタル者アルコトヲ發見シタルトキハ之ヲ解職スルコトヲ得

第二十六條 會員タル會社役員ニ選任セラレタル後第十六條第一項ノ規定ニ依ル其ノ代表者ニ異動ヲ生ジタルトキハ其ノ會社ハ役員ノ職ヲ失フ

第二十七條 朝鮮總督ハ役員ノ職務ヲ行フ者ナキ場合ニ於テ必要アリト認ムルトキハ假ニ役員ヲ選任スルコトヲ得

第二十八條 取引所ハ朝鮮總督ノ定ムル所ニ依リ取引所ニ關スル重要ナル事項ヲ付議スル爲メ商議員會ヲ設置スルコトヲ得

第四章 取引所ノ賣買取引

第二十九條 取引所ハ定款ノ定ムル所ニ依リ會員ヲシテ賣買取引ニ付證據金ヲ納メシムルコトヲ得

取引所ハ賣買取引高ニ應ジ會員ヨリ賣買手数料ヲ徵收スルコトヲ得其ノ率ハ朝鮮總督ノ認可ヲ受ク

第三十條 取引所ハ賣買取引ニ關スル責任ヲ履行セザル會員アルトキハ其ノ證據金及身元保證金ヲ以テ損害賠償ノ用ニ供スルコトヲ得

第三十一條 取引所ハ證據金及身元保證金ニ付他ノ債權者ニ對シ優先權ヲ有ス

第三十二條 取引所ノ賣買取引ノ委託者ハ委託契約ニ基キテ生ズル債權ニ關シ當該會員ノ身元保證金ニ付他ノ債權者ニ對シ優先權ヲ有ス

前條ノ優先權ハ前項ノ優先權ニ對シ優先ノ效力ヲ有ス

第三十三條 取引所ハ定款ノ定ムル所ニ依リ賣買取引ノ違約ヨリ生ズル損害ニ付賠償ノ責ニ任ズルコトヲ得

前項ノ場合ニ於テ取引所ハ其ノ賠償シタル金額及之ニ關スル諸費ノ追償ヲ違約者ニ要求スルコトヲ得

第三十四條 取引所ハ業務規程ノ定ムル所ニ依リ立會ノ停止又ハ會員ノ取引所ニ於ケル賣買取引ノ差止ヲ爲スコトヲ得

第三十五條 受渡其ノ他ノ決濟及其ノ繰延ハ業務規程ノ定ムル所ニ依リ取引所ヲ經テ之ヲ爲スベシ
受渡其ノ他ノ決濟及其ノ繰延ニ關スル事務ハ取引所自ラ之ヲ行フベシ

第三十六條 取引所ハ業務規程ヲ設ケ賣買取引ニ關スル細則ヲ定ムベシ
業務規程ハ朝鮮總督ノ認可ヲ受クベシ

第三十七條 會員ハ委託ヲ受ケタル取引所ノ賣買取引ニ付取引所ニ於テ其ノ賣付、買付又ハ受渡ヲ爲サズシテ之ヲ爲シタルト同一又ハ類似ノ計算ヲ以テ委託者ニ對シ其ノ決濟ヲ爲スコトヲ得ズ

取引所ハ前項ノ規定ニ違反シタル會員ニ對シ其ノ營業ヲ停止シ又ハ朝鮮總督ノ認可ヲ受ケ之ヲ除名スルコトヲ得

第三十八條 取引所ハ朝鮮總督ノ定ムル所ニ依リ公定相場及各會員ノ賣買高ヲ公示スベシ

第三十九條 本令ニ定ムルモノノ外取引所ノ賣買取引ニ關シ必要ナル事項ハ朝鮮總督之ヲ定ム

第四十條 何人ト雖モ差金取引ヲ爲ス取引所類似ノ施設ヲ爲シ又ハ其ノ施設ニ依リテ取引ヲ爲スコトヲ得ズ

第五章 取引所ノ監督

第四十一條 朝鮮總督ハ取引所又ハ其ノ役員若ハ會員ノ行爲ガ法令若ハ定款ニ違反シタルトキ、本令若ハ本令ニ基キテ發スル命令ニ依リテ爲ス處分ニ違反シタルトキ、公益ヲ害スト認ムルトキ又ハ公衆ノ安寧ニ妨害アリト認ムルトキハ取引所又ハ其ノ役員若ハ會員ニ對シ左ノ處分ヲ爲スコトヲ得

- 一 取引所ノ解散
- 二 取引所ノ業務ノ停止
- 三 取引所ノ業務ノ一部ノ停止又ハ禁止
- 四 役員ノ停職又ハ解職
- 五 會員ノ營業停止又ハ除名

第四十二條 朝鮮總督ハ取引所ノ會員著シク減少シタルトキ、一年以上取引所ノ業務ヲ休止シタルトキ其ノ他取引所ヲ存續セシムル必要ナシト認ムルトキハ之ガ解散ヲ命ズルコトヲ得

第四十三條 朝鮮總督必要アリト認ムルトキハ官吏ヲシテ取引所又ハ其ノ會員ノ業務又ハ帳簿、書類、財産其ノ他一切ノ物件ニ對シ検査又ハ監督上必要ナル處分ヲ爲サシムルコトヲ得此ノ場合ニ於テハ取引所ノ役員又ハ會員ハ物件ヲ提供シ質問ニ應答スベシ

第四十四條 朝鮮總督必要アリト認ムルトキハ取引所ニ對シ其ノ定款若ハ業務規程ノ變更ヲ命ジ、其ノ決議ヲ取消シ、其ノ處分ノ停止禁止若ハ取消ヲ爲シ其ノ他監督上必要ナル命令ヲ發シ又ハ處分ヲ爲スコトヲ得

第四十五條 取引所ノ解散ハ朝鮮總督ノ認可ヲ受クベシ
解散シタル取引所ノ財産處分ニ付必要ナル事項ハ朝鮮總督之ヲ定ム

第六章 罰 則

第四十六條 第二十條ノ規定ニ違反シタル者ハ三千圓以下ノ罰金ニ處ス

第四十七條 取引所ノ役員又ハ職員其ノ取引所ノ賣買取引ニ關スル職務ニ關シ賄賂ヲ收受シ又ハ之ヲ要求若ハ約束シタルトキハ一年以下ノ懲役又ハ三千圓以下ノ罰金ニ處ス因テ不正ノ行爲ヲ爲シ又ハ相當ノ行爲ヲ爲サザルトキハ三年以下ノ懲役又ハ五千圓以下ノ罰金ニ處ス

前項ノ場合ニ於テ收受シタル賄賂ハ之ヲ沒收ス若シ其ノ全部又ハ一部ヲ沒收スルコト能ハザルトキハ其ノ價額ヲ追徵ス

第四十八條 左ノ各號ノ一ニ該當スル者ハ一年以下ノ懲役又ハ三千圓以下ノ罰金ニ處ス

一 取引所ノ役員又ハ職員ニ賄賂ヲ交付、提供又ハ約束シタル者

二 取引所ニ於ケル相場ヲ偽リテ公示シタル者

三 公示若ハ頒布ノ目的ヲ以テ虛偽ノ相場ヲ記載シタル文書ヲ作製シタル者又ハ之ヲ頒布シタル者

四 免許ヲ受ケズシテ取引所ヲ設立シタル者又ハ第四十條ノ規定ニ違反シタル者

前項第一號ノ罪ヲ犯シタル者自首シタルトキハ其ノ刑ヲ減輕又ハ免除スルコトヲ得

第四十九條 取引所ニ於ケル相場ノ變動ヲ圖ル目的ヲ以テ虛偽ノ風説ヲ流布シ、偽計ヲ用ヒ又ハ暴行若ハ脅迫ヲ爲シタル者ハ二年以下ノ懲役又ハ五千圓以下ノ罰金ニ處ス

第五十條 取引所ニ依ラズシテ取引所ノ相場ニ依リ差金ノ授受ヲ目的トスル行爲ヲ爲シタル者ハ一年以下ノ懲役又ハ二千圓以下ノ罰金ニ處ス但シ朝鮮刑事令ニ於テ依ルコトヲ定メタル刑法第百八十六條ノ規定ノ適用ヲ妨ゲズ

第五十一條 取引所ニ非ズシテ其ノ名稱中ニ取引所タルコトヲ示スベキ文字ヲ用ヒタル者ハ五百圓以下ノ罰金ニ處ス

第五十二條 會員ハ其ノ代理人、戶主、家族、同居者、雇人其ノ他ノ從事者ガ其ノ業務ニ關シ第二十條ノ規定ニ違反シタルトキハ自己ノ指揮ニ出デザルノ故ヲ以テ其ノ處罰ヲ免ルルコトヲ得ズ

第五十三條 本令ノ罰則ハ法人ニ在リテハ其ノ行爲ヲ爲シタル理事、取締役其ノ他ノ業務ヲ執行スル社員若ハ役員又ハ登記シタル支配人ニ之ヲ適用ス

第五十四條 本令施行ノ期日ハ朝鮮總督之ヲ定ム

第五十五條 従前ノ規定ニ依リ設立シタル會社組織ノ取引所ニシテ本令公布ノ際現ニ存スルモノハ現ニ認可セラレタル營業繼續期間滿了ノ日迄其ノ營業ヲ繼續スルコトヲ得

第五十六條 従前ノ規定ニ依リ設立シ本令公布ノ際現ニ存スル會社ニシテ有價證券ヲ賣買取引スル市場ヲ經營スルモノハ現ニ認可セラレタル營業繼續期間滿了ノ日迄有價證券ヲ賣買取引スル取引所ノ營業ヲ繼續スルコトヲ得

第五十七條 前二條ノ規定ニ依ル取引所ハ朝鮮總督ノ認可ヲ受ケ合併スルコトヲ得

前項ノ規定ニ依リ合併シタル取引所ハ前二條ノ規定ニ依ル各取引所ノ營業ニ付本令公布ノ際現ニ存スル營業所ノ所在地ニ於テ各其ノ營業繼續期間滿了ノ日迄其ノ營業ヲ繼續スルコトヲ得

第五十八條 前三條ニ規定スル取引所ノ營業繼續期間滿了ノ際ニ於テ朝鮮總督特ニ必要アリト認ムルトキハ前三條ノ規定ニ依ル營業繼續期間滿了ノ日ヨリ十年以内ノ期間ヲ限り更ニ其ノ營業ノ繼續ヲ許可スルコトヲ得

第五十九條 第五十五條乃至第五十七條ノ規定ニ依ル取引所(以下株式會社組織ノ取引所ト稱ス)ノ定款ノ變更ハ朝鮮總督ノ認可ヲ受クベシ

第六十條 株式會社組織ノ取引所ニ於テハ其ノ取引員ニ限り賣買取引ヲ爲スコトヲ得
取引員ト爲ラントスル者ハ朝鮮總督ノ免許ヲ受クベシ

第六十一條 取引員取引所ノ役員タル認可ヲ受ケタルトキハ其ノ免許ハ效力ヲ失フ

第六十二條 株式會社組織ノ取引所ノ役員ハ定款ノ定ムル所ニ依リ二年以内ノ任期ヲ以テ株主中ヨリ之ヲ選任ス

第二十四條第一項、第三項及第四項並ニ第二十五條ノ規定ハ前項ノ役員ニ付之ヲ準用ス

第六十三條 取引所ノ役員取引員ノ免許ヲ受ケタルトキハ其ノ職ヲ失フ

第六十四條 取引員トノ間ニ資金ノ供與、損益ノ分配其ノ他取引員ノ營業ニ付特別ノ利害關係ヲ有スル者ハ其ノ取引所ノ役員ト爲ルコトヲ得ズ

第六十五條 株式會社組織ノ取引所ノ役員又ハ使用人ハ何人ノ名ヲ以テスルヲ問ハズ其ノ取引所ノ取引物件ニ付取引所ニ於ケル賣買取引ヲ爲シ又ハ其ノ委託ヲ爲スコトヲ得ズ

株式會社組織ノ取引所役員又ハ使用人ハ其ノ取引所ノ取引員トノ間ニ資金ノ供與、損益ノ分配其ノ他取引員ノ營業ニ付特別ノ利害關係ヲ有スルコトヲ得ズ

第六十六條 朝鮮總督ハ第六十四條ノ規定ニ違反シテ役員ト爲リタル者アルコトヲ發見シ又ハ役員ニシテ前條第二項ノ規定ニ違反スル者アリト認メタルトキハ之ヲ解職スルコトヲ得

第六十七條 第六十五條第一項ノ規定ニ違反シ又ハ同條第二項ノ特別ノ利害關係ヲ生ズルコトヲ目的トスル行爲ヲ爲シタル者ハ五千圓以下ノ罰金ニ處ス

第六十八條 株式會社組織ノ取引所及其ノ取引員ニ付テハ第三條、第十條第一項、第十二條乃至第十四條、第十六條、第十八條、第二十條乃至第二十三條、第二十七條乃至第三十九條、第四十一條乃

至第四十四條、第四十五條第一項、第四十六條乃至第四十九條、第五十二條及第五十三條ノ規定ヲ準用ス

第六十九條 本令ニ規定スルモノノ外本令施行ノ際株式會社組織ノ取引所及其ノ取引員ニ關シ必要ナル事項ハ朝鮮總督之ヲ定ム

(昭和六年朝鮮總督府令第三百三十七號ヲ以テ同七年一月一日ヨリ施行)

朝鮮取引所令施行規則

(昭和六年九月十一日 朝鮮總督府令第八號)

第一條 取引所ノ設立免許申請書ニハ左ノ書類ヲ添附シ之ヲ朝鮮總督ニ提出スベシ

一 定款及業務規程

二 會員ノ氏名又ハ名稱、營業種目及營業所ヲ記載シタル書面

三 會員ノ履歷書及資産調書竝ニ會員會社タル場合ニ於テハ其ノ定款、貸借對照表、財産目錄、社員名簿及代表者タルベキ者ノ履歷書

四 一事業年度ノ收支概算書

五 賣買取引スベキ物件ノ其ノ地方ニ於ケル集散ノ狀況及取引所ニ於ケル賣買高ノ見込ヲ記載シタル書面

第二條 取引所設立ノ免許申請ハ十五人以上ノ設立者之ヲ爲スベシ

前項ノ設立者ハ其ノ取引所所在地ニ於テ現ニ一年以上引續キ店舗ヲ設ケ其ノ取引所ニ上場スベキ

物件ノ商業ヲ營ム者タルコトヲ要ス

第三條 定款ニハ左ノ事項ヲ記載スベシ

一 目的

二 名稱及所在地

三 會員ノ出資ニ關スル事項

四 資産ニ關スル事項

五 會員ノ入退ニ關スル事項

六 會計ニ關スル事項

七 會議ニ關スル事項

八 役員ノ職務權限、定數、任期及任免ニ關スル事項

第四條 取引所ノ地區ハ朝鮮總督之ヲ告示ス

第五條 取引所設立ノ免許アリタルトキハ遲滯ナク會員總會ヲ開キ役員ヲ選任スベシ

第六條 役員選任ノ認可申請書ニハ履歷書ヲ添附スベシ但シ再選ノ場合ハ此ノ限ニ在ラズ

第七條 取引所免許年限更新ノ出願ヲ爲サントスルトキハ免許年限滿了ノ日ヨリ五月以前ニ其ノ願書ヲ朝鮮總督ニ提出スベシ

第八條 取引所ハ何等ノ名義ヲ以テスルヲ問ハズ其ノ剩餘金、積立金其ノ他ノ財産ヲ會員ニ分配スルコトヲ得ズ但シ會員脫退シタル場合又ハ取引所解散シタル場合ニ於テ其ノ出資金ヲ返還スルハ此ノ

限ニ在ラズ

第九條 取引所ハ其ノ取引銀行並ニ所有財産及諸預リ財産ノ保管方法ヲ定メ朝鮮總督ノ認可ヲ受クベシ取引所有價證券ヲ所有セントスルトキ亦同ジ

朝鮮總督必要アリト認ムルトキハ前項ノ取引銀行又ハ保管方法ノ變更ヲ命ズルコトヲ得

第十條 朝鮮取引所令第十條第一項ノ規定ニ依ル認可申請書ニハ業務ノ種類、之ニ要スル資金、事業計畫ノ概要及收支概算ヲ記載シタル書面ヲ添附スベシ

第十一條 會員加入ノ認可申請書ニハ加入者ノ履歷書及資産調書ヲ、加入者會社タル場合ニ於テハ其ノ定款、貸借對照表、財産目錄、社員名簿及代表者タルベキ者ノ履歷書ヲ添附スベシ

第十二條 會員ノ取引所ニ納ムベキ身元保證金ノ額ハ一萬圓ヲ下ラザル範圍内ニ於テ定款ヲ以テ之ヲ定ムベシ但シ商品ノ實物市場ニ於ケル賣買取引及銘柄又ハ等級別ニ相對賣買ノ方法ニ依リテ行ヒ履行期ニ於テノミ差金ノ授受ニ依リテ決済ヲ爲シ得ル商品ノ清算市場ニ於ケル賣買取引ノミヲ營業トスル者ニ付テハ之ヲ三千圓迄下スコトヲ得

第十三條 身元保證金ハ取引所ノ定ムル所ニ依リ有價證券ヲ以テ之ニ代用スルコトヲ得

取引所身元保證金ヲ引取リタルトキハ遲滯ナク之ヲ供託スベシ

第十四條 取引所會員ノ身元保證金ニ代用スルコトヲ得ベキ有價證券ノ種類又ハ代用價格ヲ決定又ハ變更シタルトキハ其ノ有價證券ノ時價ヲ附記シ遲滯ナク之ヲ朝鮮總督ニ届出ヅベシ

前項ノ代用價格ハ國債證券及地方債證券ニ在リテハ時價以下ニ、其ノ他ノ有價證券ニ在リテハ時價

ノ九割以下ニ之ヲ定ムベシ

代用有價證券ノ時價ガ代用價格ヲ下リタルトキハ遲滯ナク之ヲ變更スベシ

朝鮮總督必要アリト認ムルトキハ代用有價證券ノ種類又ハ代用價格ノ變更ヲ命ズルコトヲ得

第十五條 商議員ノ任期、選舉方法及定數其ノ他商議員會ノ組織、權限、會議ニ關スル事項等ハ定款ヲ以テ之ヲ定ムベシ

第十六條 取引所ニ於ケル賣買取引ノ期限ハ三箇月ヲ超ユルコトヲ得ズ

第十七條 取引所ニ於ケル賣買取引ハ實物市場ニ於ケル賣買取引及清算市場ニ於ケル賣買取引ノ二種トス

實物市場ニ於ケル賣買取引ニ在リテハ差金ノ授受ニ依リ其ノ決済ヲ爲スコトヲ得ズ

第十八條 有價證券ノ清算市場ニ於ケル賣買取引ニシテ七日以内ノ期限ヲ以テ履行期ト爲スベキ取引

ニ屬スルモノニ限り受渡其ノ他ノ決済ハ業務規程ノ定ムル所ニ依リ賣買成立ノ日ヨリ一箇月以内之

ガ繰延ヲ爲スコトヲ得

第十九條 取引所ハ其ノ清算市場ニ上場セントスル有價證券ノ各銘柄ニ付朝鮮總督ノ認可ヲ受クベシ

但シ國債證券及地方債證券ニ付テハ此ノ限ニ在ラズ

第二十條 清算市場ニ於ケル賣買取引ニ限り業務規程ノ定ムル所ニ依リ標準物ヲ定メ格付受渡ノ方法ヲ用フルコトヲ得

第二十一條 朝鮮總督必要アリト認ムルトキハ取引所ニ對シ會員ヲシテ賣買證據金ヲ納メシムベキコ

トヲ命ズルコトヲ得

第十三條第一項及第十四條ノ規定ハ賣買證據金ニ付之ヲ準用ス

賣買證據金ニシテ朝鮮總督ノ指定スルモノニ付テハ取引所ハ會員ヲシテ少クトモ其ノ半額迄ハ現金ヲ以テ之ヲ納メシムベシ

第二十二條 朝鮮總督必要アリト認ムルトキハ賣買手数料ノ率ノ變更ヲ命ズルコトヲ得

第二十三條 會員ハ委託手数料率及受託契約準則ヲ定メ取引所ヲ經由シテ朝鮮總督ニ其ノ認可ヲ申請スベシ之ヲ變更セントスルトキ亦同ジ

取引所ハ前項ノ規定ニ依ル認可申請書ニ其ノ意見書ヲ添附スベシ

朝鮮總督必要アリト認ムルトキハ委託手数料率又ハ受託契約準則ノ變更ヲ命ズルコトヲ得

第二十四條 左ノ事項ハ業務規程ニ於テ之ヲ定ムベシ

- 一 開市及休業ニ關スル事項
- 二 賣買取引ノ期限ニ關スル事項
- 三 賣買取引ノ單位
- 四 受渡場所
- 五 銘柄取引ニ於ケル代用受渡、賣買數量等ニ關スル事項
- 六 受渡格付表ニ關スル事項
- 七 朝鮮取引所令第十條第一項及第三十三條第一項ノ業務ノ細目ニ關スル事項

第二十五條 賣買成立ノ値段ヲ以テ公定相場トス

取引所ハ公定相場及其ノ平均値段ヲ毎日市場ニ公示スベシ

取引所ハ朝鮮總督ノ認可ヲ受ケ公定相場ノ一部ヲ公示セザルコトヲ得

第二十六條 取引所ハ毎日相場表ヲ發行スベシ

第二十七條 取引所ハ各會員ノ賣買高ヲ賣買取引ノ種類、物件若ハ銘柄及受渡期日ノ區別ニ從ヒ賣付及買付ニ別チテ毎日之ヲ揭示スベシ

朝鮮總督ハ前項ノ賣買高ノ公示方法ノ變更ヲ命ジ又ハ其ノ公示ヲ要セザル銘柄若ハ賣買取引ノ種類ヲ指定スルコトヲ得

第二十八條 取引所ハ左ノ書類ヲ作成シ第一號乃至第三號ノ書類ハ毎日分ヲ其ノ翌日迄ニ、第四號及

第五號ノ書類ハ決算期經過後遲滞ナク之ヲ朝鮮總督ニ差出スベシ

- 一 相場表
- 二 賣買高表
- 三 期別残玉表
- 四 毎決算期ノ貸借對照表、財産目錄、損益計算書及事業報告書
- 五 毎決算期末日現在會員表

第二十九條 左ノ場合ニ於テハ取引所ハ遲滞ナク其ノ事項ヲ朝鮮總督ニ報告スベシ

一 取引所會員ニ付朝鮮取引所令第十三條第二項若ハ第三項又ハ同令第十四條第二項ニ掲ゲタル事

由アリト認メタルトキ

- 二 朝鮮取引所令第十四條第二項又ハ同令第二十二條ノ規定ニ依ル處分ヲ爲シタルトキ
- 三 賣買取引ノ違約ヲ生ジタルトキ及其ノ賠償ヲ爲シタルトキ
- 四 臨時ニ市場ヲ休止シ又ハ開始シタルトキ
- 五 上場銘柄ノ賣買取引ヲ開始、中止又ハ廢止シタルトキ
- 六 市場ノ立會ヲ停止シ又ハ會員ノ賣買取引ヲ差止メタルトキ
- 七 仲裁判斷ヲ爲シタルトキ
- 八 役員其ノ任期中ニ於テ死亡其ノ他ノ事由ニ因リ退任シタルトキ但シ解職ノ場合ヲ除ク
- 九 取引所、役員、職員又ハ會員ガ其ノ職務又ハ業務ニ關シ訴訟ノ當事者ト爲リタルトキ及其ノ判決アリタルトキ
- 十 會員ガ國稅徵收令ニ依リ滯納處分ヲ受ケタルトキ又ハ間接國稅犯則者處分令ニ依リ處分ヲ受ケタルトキ
- 十一 取引所ノ役員、職員又ハ會員ガ犯罪ノ嫌疑ノ爲起訴セラレタルトキ
- 十二 會員脫退シタルトキ
- 十三 會員タル會社ノ目的、資本金又ハ無限責任社員、取締役其ノ他ノ業務ヲ執行スル役員ニ變更アリタルトキ
- 十四 商議員就任又ハ退任シタルトキ

朝鮮總督必要アリト認ムルトキハ前項ノ場合ノ外報告スベキ事項ヲ指定スルコトヲ得

附 則

第三十條 本令ハ朝鮮取引所令施行ノ日ヨリ之ヲ施行ス

第三十一條 朝鮮取引所令第五十五條乃至第五十七條ノ規定ニ依ル取引所ノ商議員會ニハ左ニ掲グル

事項ヲ諮問スベシ

- 一 資本金、取引員、商議員會又ハ賣買取引ニ關スル定款ノ變更
 - 二 業務規程ノ變更
 - 三 取引員ノ加入又ハ處分
 - 四 市場ノ臨時開閉又ハ立會停止
 - 五 上場物件ノ銘柄ノ決定又ハ廢止
 - 六 標準物ノ決定又ハ廢止
 - 七 賣買手数料ニ關スル事項
 - 八 賣買證據金ニ關スル事項
 - 九 賣買取引ノ違約ニ關スル事項
 - 十 定款又ハ業務規程ニ於テ特ニ定メタル事項
 - 十一 朝鮮總督ノ特ニ指定シタル事項
- 第三十二條 前條ノ商議員會ハ取引員ノ互選シタル者及役員ノ互選シタル者ヲ以テ之ヲ組織ス

取引員ノ互選スル商議員ノ數ハ商議員定數ノ三分ノ二ヲ下ルコトヲ得ズ商議員ノ任期、選舉方法及定數並ニ商議員會ノ會議ニ關スル事項其ノ他必要ナル事項ハ定款ヲ以テ之ヲ定ムベシ

第三十三條 取引員ノ免許ヲ受ケントスル者ハ其ノ願書ニ履歷書及資産調書ヲ會社ニ在リテハ定款、貸借對照表、財産目錄、社員名簿及代表者タルベキ者ノ履歷書ヲ添附シ取引所ヲ經由シテ朝鮮總督ニ提出スベシ取引所ハ前項ノ願書ニ意見書ヲ添附スベシ

第三十四條 朝鮮取引所令第五十五條及第五十六條ノ規定ニ依ル取引所ハ同令施行ノ日ヨリ二月以内ニ定款變更及業務規程ノ認可ヲ申請スベシ其ノ認可前ニ於テ從前ノ定款及營業細則ハ仍其ノ效力ヲ有ス

第三十五條 朝鮮取引所令第五十五條及第五十六條ノ規定ニ依ル取引所ハ同令施行ノ日ヨリ二月以内ニ役員ヲ選任シ其ノ認可ヲ申請スベシ其ノ認可前ニ於テハ從前ノ役員ハ仍其ノ職務ヲ執行スベシ

第三十六條 朝鮮取引所令第五十五條及第五十六條ノ規定ニ依ル取引所ハ同令施行後二月以内ニ第三十八條ノ規定ニ依リ準用シタル第九條第一項及朝鮮取引所令第六十八條ノ規定ニ依リ準用シタル同令第二十九條第二項ノ認可ヲ申請スベシ其ノ認可前ニ於テハ從前ノ例ニ依ル

第三十七條 朝鮮取引所令施行ノ際現ニ同令第五十五條及第五十六條ノ規定ニ依ル取引所ノ取引員又ハ仲買人タル者ハ同令施行後三月間ハ同令ニ依リ免許ヲ受ケタル取引員ト看做シ取引所ノ賣買取引ヲ爲スコトヲ得

第三十八條 第四條、第六條、第九條、第十條、第十二條乃至第十四條及第十六條乃至第二十九條ノ

規定ハ朝鮮取引所令第五十五條乃至第五十七條ノ規定ニ依ル取引所及其ノ取引員ニ之ヲ準用ス

朝鮮正米市場規則

(昭和六年九月十一日 朝鮮總督府令第百十號)

第一條 正米市場ハ營利ヲ目的トセザル法人又ハ米ノ賣買若ハ仲立ヲ業トスル商人ノ組合ニ非ザレバ之ヲ經營スルコトヲ得ズ

第二條 正米市場ヲ設置セントスルトキハ願書ニ左ノ書類ヲ添附シ朝鮮總督ニ提出シ許可ヲ受クベシ

- 一 定款又ハ組合規約
- 二 業務規程
- 三 組合員ノ氏名又ハ名稱、營業種目及營業所ヲ記載シタル書面
- 四 賣買取引スベキ物件ノ其ノ地方ニ於ケル集散ノ狀況及正米市場ニ於ケル賣買高ノ見込ヲ記載シタル書面

第三條 業務規程ニハ左ノ事項ヲ記載スベシ

- 一 市場ノ名稱及位置
- 二 賣買物件ノ種類
- 三 市場管理者ニ關スル事項
- 四 賣買又ハ仲立ヲ爲ス者ニ關スル事項
- 五 市場ノ開閉ニ關スル事項

- 六 賣買又ハ仲立ノ方法ニ關スル事項
 - 七 市場經營者ノ收受スル手数料其ノ他ノ料金ニ關スル事項
 - 八 賣買又ハ仲立ヲ爲ス者ノ收受スル手数料其ノ他ノ料金ニ關スル事項
 - 九 標準値段ノ決定及公示ノ方法ニ關スル事項
 - 十 賣買又ハ仲立ノ違約ニ關スル事項
- 業務規程ノ變更ハ朝鮮總督ノ認可ヲ受クベシ
- 第四條 正米市場ノ經營者ハ市場管理者ヲ定メ朝鮮總督ニ届出ヅベシ
 - 第五條 正米市場ニ於テ米ノ外業務規程ノ定ムル所ニ依リ粟、大豆、麥其ノ他ノ雜穀又ハ肥料ヲ賣買スルコトヲ得
 - 第六條 正米市場ニ於ケル賣買ノ受渡期限ハ賣買成立ノ日ヨリ起算シ五日ヲ超ユルコトヲ得ズ
 - 第七條 正米市場ニ於ケル賣買ハ差金ノ授受ニ依リ決濟ヲ爲スコトヲ得ズ
 - 第八條 正米市場ノ經營者ハ左ニ掲グル書類ヲ作成シ遲滯ナク之ヲ朝鮮總督ニ差出スベシ
 - 一 毎日標準値段表
 - 二 毎日賣買高表
 - 三 每期ノ收支決算書及事業報告書
- 前項第一號及第二號ノ書類ハ之ヲ毎月末日ニ作成スベシ
- 正米市場ノ經營者ハ毎日標準値段表ヲ公示スベシ

- 第九條 左ノ各號ノ一ニ該當スルトキハ正米市場ノ經營者ハ遲滯ナク之ヲ朝鮮總督ニ届出ヅベシ但シ
 - 第四號ノ場合ニ於テハ道知事ニ届出ヅベシ
 - 一 定款又ハ組合規程ノ變更シタルトキ
 - 二 組合員ニ異動ヲ生ジタルトキ
 - 三 市場ヲ開始又ハ廢止シタルトキ
 - 四 市場休業日以外ノ日ニ於テ休業シタルトキ
- 第十條 朝鮮總督ハ正米市場ニ於テ一年以上休業シ其ノ他存續セシムル必要ナシト認ムルモノニ付テハ第二條ノ許可ヲ取消スコトヲ得
- 第十一條 朝鮮總督又ハ道知事必要アリト認ムルトキハ正米市場ノ業務ノ狀況ヲ報告セシメ又ハ官吏ヲシテ正米市場ノ經營者又ハ其ノ市場ニ於テ賣買若ハ仲立ヲ爲ス者ノ業務、書類、帳簿又ハ財産ヲ検査セシムルコトヲ得
- 第十二條 朝鮮總督必要アリト認ムルトキハ業務規程ノ變更其ノ他監督上必要ナル事項ヲ命ズルコトヲ得
- 第十三條 朝鮮總督ハ正米市場ノ經營者若ハ市場管理者又ハ賣買若ハ仲立ヲ爲ス者ノ行爲ガ法令若ハ本令ニ基キテ爲ス處分ニ違反シ又ハ公益ヲ害スルノ虞アリト認ムルトキハ第二條ノ許可ヲ取消シ、市場管理者ノ解任ヲ命ジ又ハ市場ニ於ケル賣買若ハ仲立ノ禁止若ハ停止ヲ命ズルコトヲ得
- 第十四條 許可ヲ受ケズシテ正米市場ヲ設置シタル者ハ一年以下ノ懲役若ハ禁錮又ハ二百圓以下ノ罰

金ニ處ス

附 則

本令施行ノ期日ハ別ニ之ヲ定ム

XII 臺灣 1. 需給

Table showing supply and demand for Taiwan from 1914 to 1910. Columns include year, previous year carryover, harvest, input, transfer, and total.

(備考) 1. 人口ハ蕃地ニ在ル蕃人ヲ除外シタル前年末及ビ其ノ年末人口ヨリ當局ニ於テ推定シ 2. 收穫高ハ各前年第二期作生産額ト其ノ年第一期作生産額トノ合計ナリ 3. 昭和六年以前ハ前年度ヨリノ持越額(翌年度へ繰越額)ハ不明ニ付之ヲ加減セス

2. 稻栽培面積及收穫高 (曆年)

Table showing rice cultivation area and yield from 1911 to 1909. Columns include year, first crop area/yield, second crop area/yield, total area/yield, and average yield.

(備考) 1. 本表ハ臺灣總督府ノ發表ニ依ル 2. 甲ハ内地ノ九段七畝二十四歩ニ相當ス

之一 部 覽

Table showing consumption and population from 1914 to 1910. Columns include year, output, consumption, population, and per capita consumption.

タル四月末日現在人口トス(昭和八年末人口ハ當局推定)

3. 豫想收穫高ト實收高トノ比較 (曆年)

Table comparing expected and actual harvest from 1913 to 1909. Columns include year, expected yield, actual yield, and percentage deviation.

3. 豫想收穫高ト實收高トノ比較

年次	實收高	豫想收穫高		豫想收穫高ニ對スル實收高ノ増減(△印ハ減)			
		第一回	第二回	實數		歩合	
				第一回ニ對シ	第二回ニ對シ	第一回ニ對シ	第二回ニ對シ
大正 1	50,222,394	55,293,945	52,662,249	△ 5,071,551	△ 2,439,855	△ 9.17	△ 4.63
2	50,259,379	52,786,795	51,264,715	△ 2,527,416	△ 1,005,336	△ 4.79	△ 1.96
3	57,007,510	57,993,058	56,746,549	△ 985,548	260,961	△ 1.70	0.46
4	55,924,079	57,686,525	55,701,025	△ 1,762,446	223,054	△ 3.06	0.40
5	58,452,386	55,607,454	56,377,254	2,844,932	2,075,132	5.12	3.68
6	54,567,927	59,376,659	54,951,731	△ 4,808,732	△ 383,804	△ 8.10	△ 0.70
7	54,700,161	58,982,952	55,750,409	△ 4,282,791	△ 1,050,248	△ 7.26	△ 1.88
8	60,818,688	60,984,404	60,650,080	△ 165,716	168,608	△ 0.27	0.28
9	63,208,540	63,498,294	62,146,471	△ 289,754	1,062,069	△ 0.46	1.71
10	55,180,468	58,068,914	54,609,896	△ 2,888,446	570,572	△ 4.97	1.05
11	60,693,851	62,638,756	60,584,108	△ 1,944,905	109,743	△ 3.10	0.18
12	55,444,089	58,265,472	56,010,239	△ 2,821,383	△ 566,150	△ 4.84	△ 1.01
13	57,170,413	58,139,470	57,444,673	△ 969,057	△ 274,260	△ 1.67	△ 0.48
14	59,704,286	61,497,450	59,525,790	△ 1,793,164	178,496	△ 2.92	0.30
15	55,592,820	59,491,810	56,804,850	△ 3,898,990	△ 1,212,030	△ 6.55	△ 2.13
昭和 2	62,102,541	61,492,850	60,768,300	609,691	1,334,241	0.99	2.20
3	60,303,089	61,296,260	59,702,320	△ 993,171	600,769	△ 1.62	1.01
4	59,557,694	60,570,880	58,372,310	△ 1,013,186	1,185,384	△ 1.67	2.03
5	66,875,535	66,867,530	65,305,430	8,005	1,570,105	0.01	2.40
6	55,215,263	57,975,310	55,027,910	△ 2,760,047	137,353	△ 4.76	0.34
7	60,390,098	61,559,290	60,178,460	△ 1,169,192	211,638	△ 1.90	0.35
8	70,829,117	65,685,690	65,963,440	5,143,427	4,865,677	7.83	7.38
9	51,839,629	57,026,780	50,746,140	△ 5,187,151	1,093,489	△ 9.10	2.15

- (備考) 1. 豫想收穫高及實收高ハ農林省統計課ノ發表(各道府縣ノ報告)ニ依ル
 2. 豫想收穫高第一回ハ九月二十日現在(但シ大正五年以前ハ二百十日ヨリ一週間前ノ現在) 第二回ハ十月三十一日現在(但シ大正五年以前ハ秋分日ノ現在)ノ調査トス
 3. 實收高ノ調査方法ハ昭和八年ヨリ改正セラレタルヲ以テ同年以降ノ實收高ヲ豫想收穫高並ニ從來ノ實收高ト直ニ對照スルコトハ妥當ヲ缺ク嫌アリト認ム

4. 各年實收高ト其ノ前年ト前五箇年平均トニ對スル比較

年次	實收高	前年實收高	前五箇年平均實收高	前年實收高ニ對スル増減(△印ハ減)		前五箇年平均實收高ニ對スル増減(△印ハ減)	
				實數	歩合	實數	歩合
2	50,259,379	50,222,394	50,587,840	36,985	0.074	△ 328,461	△ 0.649
3	57,007,510	50,259,379	50,252,938	6,748,131	13.427	6,754,572	13.441
4	55,924,079	57,007,510	51,166,907	△ 1,083,431	△ 1.899	4,757,172	9.297
5	58,452,386	55,924,079	53,025,048	2,528,307	4.521	5,427,338	10.235
6	54,567,927	58,452,386	54,373,150	△ 3,884,459	△ 6.646	194,777	0.358
7	54,700,161	54,567,927	55,242,256	132,234	0.242	△ 542,095	△ 0.981
8	60,818,688	54,700,161	56,130,413	6,118,527	11.186	4,688,275	8.352
9	63,208,540	60,818,688	56,892,648	2,389,852	3.929	6,315,892	11.101
10	55,180,468	63,208,540	58,349,540	△ 8,028,072	△ 12.701	△ 3,169,072	△ 5.431
11	60,693,851	55,180,468	57,695,157	5,513,383	9.991	2,998,694	5.197
12	55,444,089	60,693,851	58,920,342	△ 5,249,762	△ 8.650	△ 3,476,253	△ 5.900
13	57,170,413	55,444,089	59,069,127	1,726,324	3.113	△ 1,898,714	△ 3.214
14	59,704,286	57,170,413	58,309,472	2,533,873	4.432	1,364,814	2.339
15	55,592,820	59,704,286	57,638,621	△ 4,111,466	△ 6.886	△ 2,045,801	△ 3.549
昭和 2	62,102,541	55,592,820	57,721,092	6,509,721	11.710	4,381,449	7.591
3	60,303,089	62,102,541	58,002,830	△ 1,799,452	△ 2.898	2,300,259	3.966
4	59,557,694	60,303,089	58,974,630	△ 745,395	△ 1.236	583,064	0.989
5	66,875,535	59,557,694	59,452,086	7,317,841	12.287	7,429,922	12.497
6	55,215,263	66,875,535	60,886,336	△ 11,660,272	△ 17.436	△ 5,671,073	△ 9.314
7	60,390,098	55,215,263	60,810,824	5,174,835	9.372	△ 420,726	△ 0.692
8	70,829,117	60,390,098	60,468,336	10,439,019	17.286	10,360,781	17.134
9	51,839,629	70,829,117	62,573,541	△ 18,989,488	△ 26.810	△ 10,733,912	△ 17.154

- (備考) 實收高ノ調査方法ハ昭和八年ヨリ改正セラレタルヲ以テ同年以降ノ實收高ヲ從來ノ調査ト直ニ對照スルコトハ妥當ヲ缺ク嫌アリト認ム

2. 稻栽培面積及收穫高 (明治初年以降累年)(曆年)

Table with columns: 年次, 栽培面積, 總產額 (數量, 價額), 水稲 (梗米, 糯米, 計), 陸稻, 段當收量. Rows include years from 明治 6 to 40.

2. 稻栽培面積及收穫高 (續)

Table with columns: 年次, 栽培面積, 總產額 (數量, 價額), 水稲 (梗米, 糯米, 計), 陸稻, 段當收量. Rows include years from 明治 41 to 昭和 9.

(備考) 1. 本表ハ米穀統計(農林省農務局編纂)及米統計表(農林大臣官房統計課編纂)=依ル
2. 産額ノ調査方法ハ昭和八年ヨリ改正セラレタルヲ以テ同年以降ノ産額ヲ從來ノ調査ト直ニ對照スルコトハ妥當ヲ缺ク嫌アリト認ム

1. 需 給

年次	供給額										輸出額
	前年度 ヨリノ 持越額	産額	輸 入 額		移 入 額		再輸移 入 額	輸移入額 合 計	供給總額		
			輸入額	移入額	朝鮮ヨリ	臺灣ヨリ					
明治 37	—	46,473,298	5,532,752	—	420,581	0	5,953,333	52,426,631	422,422		
38	—	51,430,221	4,959,045	—	650,564	374	5,609,983	57,040,204	204,135		
39	—	38,172,560	2,701,573	—	826,841	2,498	3,530,912	41,703,472	237,904		
40	—	46,302,530	2,635,106	—	614,133	523	3,249,762	49,552,292	215,172		
41	—	49,052,065	2,031,254	—	1,119,350	438	3,151,042	52,203,107	222,207		
42	—	51,933,893	1,372,842	—	1,155,190	0	2,528,032	54,461,925	347,258		
43	—	52,437,662	893,794	114,262	749,213	0	1,757,269	54,194,931	517,970		
44	—	46,633,376	1,856,719	368,971	706,702	409	2,932,801	49,566,177	213,434		
大正 1	—	51,711,877	2,011,268	246,041	652,578	0	2,909,887	54,621,764	200,867		
2	—	50,222,394	3,329,360	294,661	980,852	150	4,605,023	54,827,417	207,789		
3	2,991,553	50,259,379	2,471,252	1,022,909	812,448	831	4,307,440	57,558,372	250,007		
4	5,845,972	57,007,510	517,359	1,872,647	694,540	50	3,084,596	65,938,078	621,536		
5	6,235,031	55,924,079	286,944	1,332,793	801,940	4,818	2,426,495	64,585,605	677,153		
6	5,810,124	58,452,386	523,897	1,195,412	786,083	68	2,505,460	69,767,670	836,742		
7	4,474,435	54,567,927	3,662,118	1,732,512	1,139,055	1,162	6,534,847	65,577,209	266,170		
8	2,361,921	54,700,161	5,428,255	2,805,275	1,262,570	3,981	9,500,081	66,562,163	125,328		
9	4,160,827	60,818,688	749,981	1,652,958	663,120	720	3,066,779	68,046,294	94,509		
10	5,506,877	63,208,540	816,707	2,904,780	1,034,248	36	4,755,771	73,471,188	113,221		
11	8,161,291	55,180,468	3,791,060	3,136,017	740,618	466	7,668,161	71,009,920	47,026		
12	7,305,270	60,693,851	1,620,272	3,453,018	1,131,905	3,389	6,208,584	74,207,105	35,103		
13	6,789,850	55,444,089	3,326,940	4,547,570	1,658,207	896	9,533,613	71,767,542	25,012		
14	5,210,234	57,170,413	5,136,310	4,428,392	2,522,136	1,506	12,088,344	74,468,991	88,719		
15	5,500,031	59,704,286	2,141,684	5,213,048	2,186,576	79	9,541,387	74,745,704	47,142		
昭和 2	5,967,771	55,592,820	4,128,785	5,903,248	2,637,899	307	12,670,239	74,230,830	35,073		
3	5,765,541	62,102,541	1,753,001	7,068,709	2,430,569	3,240	11,255,519	79,123,601	39,195		
4	7,840,192	60,303,089	1,277,748	5,377,978	2,253,232	452	8,909,410	77,052,691	32,446		
5	7,027,557	59,557,694	1,248,444	5,167,015	2,185,424	1,528	8,602,411	75,187,662	101,422		
6	5,719,241	66,875,535	829,640	7,992,275	2,698,701	1,023	11,521,639	84,116,415	1,613,871		
7	9,140,247	55,215,263	984,870	7,198,331	3,418,821	1,584	11,603,614	75,959,124	231,203		
8	8,907,430	60,390,098	998,160	7,531,891	4,216,824	832	12,747,707	82,045,235	222,964		
9	9,007,598	70,829,117	171,233	8,952,694	5,123,783	1,583	14,249,293	94,086,008	459,957		
10	16,430,872	51,839,629									

- (備考) 1. 本表供給額欄ノ産額ハ内地米收穫時期ニ基ク消費關係ヨリ各前年ノ産額ヲ計上セリ尙此計上セリ
2. 消費總額ハ供給總額ヨリ輸移出額及翌年度ヘノ繰越額ヲ減シテ算出シタルモノニシテ新穀以來十月末日迄ニ消費セラレタル内地新米ノ消費量ハ調査ノ據ルヘキモノナキヲ以テ之ヲ含マス
3. 大正五年以前ノ持越額(繰越額)ハ内地米ノミニシテ大正二年以前ハ其ノ調査ヲ缺ク尙昭和七年ニ於ケル翌年度ヘノ繰越額ノ調査ハ從來ノ方法ト異ナルカ故ニ之ヲ基礎トシテ算出シタル消費
4. 一人當消費額ハ消費總額ヲ人口ニテ除シテ算出シタルモノナリ人口ハ内閣統計局調査費第三輯『明治五年以降我國の人口』及大正九年、大正十四年及昭和五年國勢調査人口ヲ基礎トシ當

覽 (續)

年次	輸 移 出 額						翌年度へ ノ繰越額	消費額		人 口
	移 出 額	再輸移 出 額	輸移出額 合 計	再輸移 入 額	輸移入額 合 計	消費總額		一人當 消費額		
									朝鮮へ	
明治 37	—	20,003	—	—	10,623	453,048	—	51,973,583	1.122	46,320,000
38	—	18,084	—	—	6,945	229,164	—	56,811,040	1.214	46,785,000
39	—	18,498	—	—	2,332	258,734	—	41,444,738	0.876	47,293,009
40	—	57,578	—	—	1,137	273,842	—	49,278,450	1.030	47,830,000
41	—	31,698	—	—	989	254,894	—	51,948,213	1.078	48,192,000
42	—	30,680	—	—	974	378,912	—	54,083,013	1.108	48,793,000
43	280	36,563	36,439	—	0	591,252	—	53,603,679	1.084	49,434,000
44	5,825	53,092	43,800	—	152,276	441,427	—	49,124,750	0.980	50,120,000
大正 1	7,885	43,655	46,417	—	847	299,671	—	54,322,093	1.068	50,847,000
2	3,003	40,960	72,066	—	103	323,921	—	54,503,496	1.057	51,581,000
3	2,995	44,998	87,148	—	32	385,180	5,845,972	51,327,220	0.981	52,311,000
4	2,496	59,005	98,181	—	387	781,605	6,235,031	58,921,442	1.111	53,036,000
5	15,414	74,990	118,093	—	1,371	887,021	5,472,608	58,225,976	1.083	53,747,000
6	12,798	87,681	134,084	—	2,675	1,073,980	4,474,435	61,219,555	1.126	54,379,000
7	13,956	78,197	114,145	—	2,566	475,034	2,361,921	62,740,254	1.143	54,887,000
8	21,378	27,489	144,571	—	4,080	322,846	4,160,827	62,078,490	1.124	55,237,000
9	12,236	23,148	84,237	—	4,665	221,795	5,506,877	62,317,622	1.118	55,751,000
10	13,602	43,556	86,275	4,106	21,934	282,694	8,161,291	65,027,203	1.153	56,410,000
11	159,403	260,347	141,104	8,914	225,923	842,717	7,305,270	62,861,933	1.100	57,124,000
12	87,783	60,227	224,132	12,839	286,941	707,025	6,789,350	66,710,830	1.153	57,868,000
13	378,376	104,882	224,827	11,443	34,262	778,802	5,210,234	65,778,516	1.122	58,620,000
14	746,825	649,745	280,203	14,338	142,956	1,922,786	5,500,031	67,046,174	1.128	59,428,000
15	132,964	27,561	285,938	16,834	45,476	555,915	5,967,771	68,222,018	1.131	60,341,000
昭和 2	245,742	17,649	338,994	16,121	146,827	1,300,406	5,765,541	67,164,883	1.095	61,316,000
3	75,415	24,186	329,921	21,923	516,447	1,007,087	7,840,192	70,276,322	1.129	62,224,000
4	122,665	11,414	372,648	18,065	134	557,372	7,027,557	69,467,762	1.100	63,138,000
5	78,451	6,983	353,085	18,404	22	558,367	5,719,241	68,910,054	1.077	63,967,000
6	33,470	7,056	308,952	34,520	54	1,997,923	9,140,247	72,978,245	1.128	64,725,000
7	45,003	80,410	282,439	37,228	29,960	706,243	8,907,430	66,345,451	1.014	65,419,000
8	42,937	6,692	307,289	43,865	—	623,747	9,007,598	72,413,890	1.095	66,121,000
9	46,586	6,781	349,702	42,370	—	905,396	16,430,872	76,749,740	1.148	66,861,000
10										67,665,000

- 産額ハ新穀以來十月末日迄ニ消費セラレタル新米數量ヲ控除スルコトナク收穫高全部供給額トシテ
- 新穀以來十月末日迄ニ消費セラレタル内地新米ノ消費量ハ調査ノ據ルヘキモノナキヲ以テ之ヲ含マス
- 昭和七年ニ於ケル翌年度ヘノ繰越額ノ調査ハ從來ノ方法ト異ナルカ故ニ之ヲ基礎トシテ算出シタル消費
- 費第三輯『明治五年以降我國の人口』及大正九年、大正十四年及昭和五年國勢調査人口ヲ基礎トシ當

XI 内地之部
1. 需 給

年次	給 入 額										供給總額	輸出額
	前年度 ヨリノ 持越額	輸 入 額		移 入 額		再輸移 入 額	輸移入額 合 計	輸 入 額		輸 入 額		
		産 額	輸入額	朝鮮ヨリ	臺灣ヨリ			輸入額	輸入額			
明治 1			83,909				83,909					
2			648,285				648,285					
3			2,150,843				2,150,843					
4			167,832				167,832					
5										402,409		
6			7,637				7,637			860,217		
7		24,021,738	4,701				4,701	24,026,439		62,925		
8		25,914,016	4,096				4,096	25,918,112		2,282		
9			96				96			197,191		
10		24,743,351	46				46	24,743,397		437,728		
11		26,599,181	9				9	26,599,190		820,501		
12		25,282,540	49,994				49,994	25,332,534		105,382		
13		31,678,289	74,687				74,687	31,752,976		27,626		
14		31,433,740	25,927				25,927	31,459,667		22,188		
15		29,971,383	3,197			0	3,197	29,974,580		274,905		
16		30,692,327	148			0	148	30,692,475		176,847		
17		30,562,392	12			325	337	30,562,729		482,619		
18		27,131,087	118,919			173	119,092	27,250,179		112,145		
19		34,042,773	3,770			3,830	7,600	34,050,373		558,380		
20		37,191,424	26,696			36	26,732	37,218,156		365,376		
21		39,999,199	8,214			145	8,359	40,007,558		1,187,285		
22		38,645,583	13,724			1,331	15,055	38,660,638		1,626,401		
23		33,007,566	1,821,098			7	1,821,105	34,828,671		103,685		
24		43,037,809	575,932			313	576,245	43,614,054		878,253		
25		38,181,405	403,831			0	403,831	38,585,236		477,917		
26		41,429,676	391,643			78	391,721	41,821,397		687,634		
27		37,267,418	1,359,325			96	1,359,421	38,626,839		521,166		
28		41,859,047	773,049			1,005	774,054	42,633,101		872,109		
29		39,960,798	556,723			204	556,927	40,517,725		616,796		
30		36,204,351	2,050,542			304	2,050,846	38,291,197		748,542		
31		33,039,293	5,354,924			46	5,354,970	38,394,263		204,119		
32		47,387,666	405,799			2,792	408,591	47,796,257		1,084,810		
33		39,698,258	1,085,682		10,067	567	1,096,314	40,794,572		320,305		
34		41,466,422	1,319,612		103,561	262	1,423,435	42,889,857		457,338		
35		46,914,434	1,288,005		164,220	302	1,452,527	48,366,961		634,698		
36		36,932,266	5,059,853		500,221	194	5,560,268	42,492,534		260,642		

一 覽

年次	輸 移 出 額				翌年度へ ノ繰越額	消 費 額		人 口	年次		
	移 出 額					再輸移 出 額	輸移出額 合 計			消費總額	一人當 消費額
	朝鮮へ	臺灣へ	樺太へ	南洋廳へ							
明治 1									明治 1		
2									2		
3									3		
4									4		
5						402,409			5		
6						860,217			35,044,000	6	
7						62,925	23,963,514	0.681	35,214,000	7	
8						2,282	25,915,830	0.732	35,401,000	8	
9						197,191			35,667,000	9	
10						437,728	24,305,669	0.676	35,976,000	10	
11						820,501	25,778,689	0.711	36,273,000	11	
12						105,382	25,227,152	0.691	36,534,000	12	
13						27,626	31,725,350	0.863	36,764,000	13	
14						22,188	31,437,479	0.848	37,072,000	14	
15					0	274,905	29,699,675	0.795	37,372,000	15	
16					0	176,847	30,515,928	0.809	37,711,000	16	
17					0	482,619	30,080,110	0.790	38,091,000	17	
18					1,180	113,325	27,136,854	0.707	38,400,000	18	
19					0	558,380	33,491,993	0.868	38,606,000	19	
20					0	365,376	36,852,780	0.949	38,823,000	20	
21					51	1,187,336	38,820,222	0.991	39,190,000	21	
22					0	1,626,401	37,034,237	0.935	39,630,000	22	
23					2,238	105,923	34,722,748	0.867	40,033,000	23	
24					56	878,309	42,735,745	1.059	40,352,000	24	
25					131	478,048	38,107,188	0.938	40,641,000	25	
26					3,236	691,170	41,130,227	1.004	40,970,000	26	
27					4,446	525,612	38,101,227	0.923	41,294,000	27	
28					1,710	873,819	41,759,282	1.001	41,713,000	28	
29					5,139	621,935	39,895,790	0.947	42,142,000	29	
30					9,109	757,651	37,533,546	0.882	42,578,000	30	
31					51,169	255,288	38,138,975	0.885	43,076,000	31	
32					5,515	1,090,325	46,705,932	1.072	43,571,000	32	
33					34,790	355,095	40,439,477	0.918	44,037,000	33	
34		33,028			8,808	499,174	42,390,683	0.951	44,582,000	34	
35		33,628			5,633	673,959	47,693,002	1.056	45,181,000	35	
36		35,678			23,433	319,753	42,172,781	0.921	45,766,000	36	

2. 政府ノ朝鮮米買

産米別	回数	買		上		豫	定	數	計	實	數	計
		發表明(上)		實								
		決定期日(下)	年月日	玄米	粃							
昭和八年産米	1	8.12.7	200,000	100,000	300,000	239,647.2	27,914.3	267,561.5				
		8.12.14		(50,000)			(13,957.2)	(253,604.4)				
	2	8.12.20	500,000	100,000	600,000	458,210.0	42,128.6	500,338.6				
		9.1.12		(50,000)			(21,064.3)	(479,274.3)				
3	9.1.17	500,000	—	500,000	499,749.6	—	499,749.6					
	9.1.30				△130,000							
4	9.3.26	500,000	—	500,000	420,258	—	420,258					
	9.4.2				△300,258							
累計	—	1,700,000	200,000	1,900,000	1,617,864.8	70,042.9	1,687,907.7					
			(100,000)	(1,800,000)	△430,258	(35,021.5)	(1,652,886.3)					

(備考) 1. ()内ハ玄米換算トス
 2. △印アルモノハ内書ニシテ内地受渡數量トス
 3. 昭和七年産米ノ賣却數量ガ買上數量ヨリ少キハ本表ニ掲グル賣却數量ガ公入札ニ依ル

3. 米ニ關スル換算率

(1) 玄米換算

粃ヲ玄米ニ換算スル場合ハ0.5ヲ乗ス(粃摺歩合50%)
 精米、碎米及其ノ他ノ米ヲ玄米ニ換算スル場合ハ0.9ニテ除ス(搗減10%)

(2) 輸入米

一石
 玄米 二百三十斤
 精米 二百四十五斤
 碎米 二百四十五斤
 其ノ他ノ米(主トシテ滿洲産粃) 百七十五斤
 (但シ種類別不明ナルトキハ二百四十斤ヲ以テ一石トス)

(3) 移入米

一石 二百四十斤

(4) 輸移出米 (本換算率ハ大正元二年ノ兩年度ニ限リ使フセリ、其ノ後ノ輸移出單位ハ石トス)

一石
 玄米 二百三十五斤
 中白米 二百三十六斤
 精米 二百四十斤
 碎米 二百四十斤
 粃 百七十斤
 其ノ他ノ米 二百四十斤

上及賣却狀況 (續)

産米別	回数	賣		却		豫	定	數	計	實	數	計
		發表明(上)		實								
		決定期日(下)	年月日	玄米	粃							
昭和八年産米	1	9.8.4	400,000	—	400,000	394,504.8	—	394,504.8				
		9.8.15										
	2	9.8.22	400,000	—	400,000	337,756.8	—	337,756.8				
		9.9.1										
3	9.9.1	—	—	—	—	—	—	—				
	9.9.1											
累計	—	800,000	—	800,000	732,261.6	—	732,261.6					

ノミニシテコノ他ニ任意賣却ニ依ルモノアルニ依ル

4. 各年一月末及四月末推定人口 (曆年)

年次	年末現在人口	増加人口	平均一ヶ月増加人口	平均四ヶ月増加人口	一月末推定人口	四月末推定人口
明治44	14,055,869	—	—	—	—	—
大正1	14,827,101	771,232	64,269	257,077	14,120,138	14,312,946
2	15,458,863	631,762	52,647	210,587	14,879,748	15,037,688
3	15,929,962	471,099	39,258	157,033	15,498,121	15,615,896
4	16,278,389	348,427	29,039	116,157	15,959,001	16,046,119
5	16,648,129	369,740	30,812	123,247	16,309,201	16,401,636
6	16,968,997	320,868	26,739	106,956	16,674,868	16,755,085
7	17,057,032	88,035	7,336	29,345	16,976,333	16,998,342
8	17,149,909	92,877	7,740	30,959	17,064,772	17,087,991
9	17,288,989	139,080	11,590	46,360	17,161,499	17,196,269
10	17,452,918	163,929	13,661	54,643	17,302,650	17,343,632
11	17,626,761	173,843	14,487	57,948	17,467,405	17,510,866
12	17,884,963	258,202	21,517	86,067	17,648,278	17,712,828
13	18,068,116	183,153	15,263	61,051	17,900,226	17,946,014
14	19,015,526	947,410	78,951	315,803	18,147,067	18,383,919
15	19,103,900	88,374	7,365	29,458	19,022,891	19,044,984
昭和2	19,137,698	33,798	2,817	11,266	19,106,717	19,115,166
3	19,189,699	52,001	4,333	17,334	19,142,031	19,155,032
4	19,331,061	141,362	11,780	47,121	19,201,479	19,236,820
5	20,256,563	925,502	77,125	308,501	19,408,186	19,639,562
6	20,262,958	6,395	533	2,132	20,257,096	20,258,695
7	20,599,876	336,918	28,077	112,306	20,291,035	20,375,264
8	20,791,321	191,445	15,954	63,816	20,615,830	20,663,692
9	推定 20,949,335	158,014	13,168	52,671	20,804,489	20,843,992
10	推定 21,108,550	159,215	13,268	53,072	20,962,603	21,002,407

(備考) 昭和九年及十年末現在人口ノ増加率ヲ千人ニ付七・六人(昭和二年、七ヶ年ノ増加率中最高最低ヲ除キタル平均)トシテ前年末人口ニ乗シ算出セル推定人口トス

X 雜 之 部

1. 朝鮮米ノ貿易上ノ地位 (曆年)

年次	總輸出額	農産物總輸出額	鮮米輸出額	總輸出額=對農産物總輸出額ノ割合	農産物總輸出額=對鮮米輸出額ノ割合	總輸出額=對鮮米輸出額ノ割合
大正15	362,954,800 ^円	287,525,137 ^円	192,568,492 ^円 (5,784,883) ^石	79.2%	67.0%	53.1%
昭和2	358,924,702	280,393,643	191,574,674 (6,470,279)	77.9	68.3	53.4
3	365,978,524	279,118,948	183,730,439 (7,021,649)	76.3	65.8	50.2
4	345,664,056	249,609,221	148,815,973 (5,790,810)	72.2	59.6	43.1
5	266,547,178	186,865,731	109,664,687 (5,173,294)	70.1	58.7	41.1

2. 政府ノ朝鮮米買

産米別	回数	買		上		實	數	計
		發表期日(上) 決定期日(下)	豫定	實	數			
昭和	年月日	石	石	石	石	石	石	石
1	7.12.1 7.12.19	500,000	—	500,000	33,416.4	—	33,416.4	—
2	7.12.19 7.12.29	465,000	—	465,000	1,447.6	—	1,447.6	—
3	8.1.12 8.1.26	300,000	200,000 (100,000)	500,000 (400,000)	117,112.0	21,470.1 (10,735.1)	138,582.1 (127,847.1)	—
4	8.1.26 8.2.18	300,000	200,000 (100,000)	500,000 (400,000)	297,280.8	8,560.8 (4,280.4)	305,841.6 (301,561.2)	—
5	—	—	—	—	—	—	—	—
6	—	—	—	—	—	—	—	—
累計	—	1,565,000	400,000 (200,000)	1,965,000 (1,765,000)	449,256.8	30,030.9 (15,015.5)	479,287.7 (464,272.3)	—

1. 朝鮮米ノ貿易上ノ地位 (續)

年次	總輸出額	農産物總輸出額	鮮米輸出額	總輸出額=對農産物總輸出額ノ割合	農産物總輸出額=對鮮米輸出額ノ割合	總輸出額=對鮮米輸出額ノ割合
昭和6	261,798,539 ^円	192,969,609 ^円	138,487,355 ^円 (9,058,839) ^石	73.7%	71.8%	52.9%
7	311,354,050	219,972,980	145,337,225 (7,508,445)	70.7	66.1	46.7
8	368,627,722	248,829,769	154,706,658 (7,990,568)	67.5	62.2	42.0
平均	330,231,196	243,160,630	158,110,688 (6,849,846)	73.6	65.0	47.9

(備考) 括弧内ハ鮮米輸出高トス

上及賣却狀況

産米別	回数	賣		却		實	數	計
		發表期日(上) 決定期日(下)	豫定	實	數			
昭和	年月日	石	石	石	石	石	石	石
1	第一次 { 8.5.17 8.5.27 第二次 { 8.5.27 8.6.5	75,000	—	75,000	49,555.6	—	49,555.6	—
2	8.6.16 8.6.26	75,000	—	75,000	71,211.2	—	71,211.2	昭
3	第一次 { 8.7.25 8.8.2 第二次 { 8.8.2 8.8.7	50,000	15,000 (7,500)	65,000 (57,500)	10,185.2	15,532.0 (7,766)	25,717.2 (17,951.2)	和
4	8.8.14 8.8.21	75,000	—	75,000	44,964.0	—	44,964.0	年
5	8.8.29 8.9.4	75,000	—	75,000	75,000	—	75,000	産
6	8.9.21 8.9.30	91,000	—	91,000	91,230.4	—	91,230.4	米
累計	—	506,259.2	15,000 (7,500)	521,259.2 (513,759.2)	397,996.0	15,532.0 (7,766)	413,528 405,762	—

17. 粟及蜀黍ノ酒造原料消費高

道 別	種 別	昭和三年	昭和四年	昭和五年	昭和六年	昭和七年	昭和八年	昭和九年
京畿道	粟 黍	3,295	4,956	4,093	3,632	5,517		
		8,353	7,402	7,484	8,030	8,681		
忠清北道	粟 黍	—	2	26	22	13		
		209	106	39	89	33		
忠清南道	粟 黍	—	—	51	25	71		
		—	34	154	134	239		
全羅北道	粟 黍	341	382	530	248	33		
		84	428	622	338	618		
全羅南道	粟 黍	29	—	—	—	—		
		1,351	1,197	1,787	1,665	1,597		
慶尙北道	粟 黍	—	—	20	98	24		
		—	149	245	412	543		
慶尙南道	粟 黍	—	—	—	—	—		
		—	33	182	367	444		

(備考) 昭和三年度ニアリテハ忠清南道及平安北道ニ於テハ資料ナキニ付同年合計ハ右二道分

17. 粟及蜀黍ノ酒造原料費高 (續)

道 別	種 別	昭和三年	昭和四年	昭和五年	昭和六年	昭和七年	昭和八年	昭和九年
黄海道	粟 黍	12,192	10,989	8,991	8,688	9,385		
		24,307	21,893	18,054	17,333	18,666		
平安南道	粟 黍	3,530	4,578	6,530	6,802	7,874		
		56,202	62,480	55,702	50,005	48,711		
平安北道	粟 黍	—	18,852	21,662	16,711	19,188		
		—	35,691	38,769	33,220	35,536		
江原道	粟 黍	963	1,058	2,457	2,160	1,489		
		3,677	4,757	5,163	5,158	4,316		
咸鏡南道	粟 黍	17,474	16,803	17,362	14,778	18,339		
		13,810	10,329	13,722	11,680	14,486		
咸鏡北道	粟 黍	2,775	4,902	2,543	4,964	7,467		
		10,819	5,300	3,592	3,854	3,296		
合 計	粟 黍	40,599	62,522	64,265	58,128	69,400		
		118,812	149,799	145,515	132,285	137,166		

7合マズ

16. 其ノ其ノ豆

年次	生産高	輸入高			移出高	
		輸入高	移入高	計	輸出高	移出高
大正 1	50,740	2,512	3,360	5,872	1,154	2,130
2	81,386	8,086	3,607	11,693	2	1,468
3	99,981	3,655	3,002	6,657	37	1,401
4	117,416	3,001	2,297	5,298	31	5,880
5	48,209	23,994	2,554	26,548	21	4,241
6	59,623	7,208	1,559	8,767	67	18,911
7	76,295	4,194	1,201	5,395	1,518	22,435
8	174,975	13,673	2,310	15,983	44	3,891
9	79,145	29,772	19,619	49,391	49	886
10	106,148	9,506	3,158	12,664	377	8,515
11	87,875	20,791	3,561	24,352	734	5,394
12	47,442	27,271	7,447	34,718	659	5,558
13	45,777	15,356	9,051	24,407	962	2,915
14	34,932	4,347	11,337	15,684	652	2,436
15	44,073	5,315	11,218	16,533	410	2,478
昭和 2	43,897	6,248	12,152	18,400	946	3,437
3	49,098	2,870	11,240	14,110	467	2,569
4	45,603	7,045	10,973	18,018	864	14,304
5	49,103	7,728	12,541	20,269	1,316	1,486
6	57,897	4,688	9,471	14,159	745	2,503
7	54,270	1,339	8,790	10,126	1,235	2,424
8	58,051	2,710	8,675	11,385	1,208	6,116
9	57,818	3,317	10,804	14,121	2,199	6,777

類需給一覽

高計	輸移出入差額	消費高	人口	一人當消費高	年次
3,284	2,588	53,328	14,312,946	0.0037	大正 1
1,470	10,223	91,609	15,037,688	0.0061	2
1,438	5,219	105,200	15,615,896	0.0067	3
5,911	△ 613	116,803	16,046,119	0.0073	4
4,262	22,286	70,495	16,401,636	0.0043	5
18,978	△ 10,211	49,412	16,755,085	0.0029	6
23,953	△ 18,558	57,737	16,998,342	0.0034	7
3,935	12,048	187,023	17,087,991	0.0109	8
935	48,456	127,601	17,196,269	0.0074	9
8,892	3,772	109,920	17,343,632	0.0063	10
6,128	18,224	106,099	17,510,866	0.0061	11
6,217	28,501	75,943	17,712,828	0.0043	12
3,877	20,530	66,307	17,946,014	0.0037	13
3,088	12,596	47,528	18,383,919	0.0026	14
2,888	13,645	57,718	19,044,984	0.0030	15
4,383	14,017	57,914	19,115,166	0.0030	昭和 2
3,036	11,074	60,172	19,155,032	0.0031	3
15,168	2,850	48,453	19,236,820	0.0025	4
2,802	17,467	66,570	19,639,562	0.0034	5
3,248	10,911	68,808	20,258,695	0.0034	6
3,659	6,467	60,737	20,375,264	0.0030	7
7,324	4,061	62,112	20,663,692	0.0030	8
8,976	5,145	62,963	20,843,992	0.0030	9

15. 落花生

年次	生産高	輸 移 入 高			輸 移 出	
		輸入高	移入高	計	輸出高	移出高
大正 1	—	1,471	58	1,529	—	—
2	—	2,427	158	2,585	—	—
3	—	1,907	45	1,952	—	—
4	—	3,352	40	3,392	—	—
5	—	3,620	108	3,728	—	—
6	12,304	2,544	77	2,621	—	—
7	17,185	522	2	524	—	—
8	12,373	3,784	46	3,830	—	—
9	11,481	1,591	12	1,603	—	—
10	10,374	6,947	20	6,967	—	—
11	9,991	10,109	112	10,221	—	—
12	9,737	3,661	5,639	9,300	—	—
13	8,507	6,531	—	6,531	—	—
14	9,226	3,464	—	3,464	—	—
15	12,789	3,841	—	3,841	—	—
昭和 2	11,772	4,661	—	4,661	—	—
3	12,335	3,639	—	3,639	—	—
4	13,181	3,469	—	3,469	—	—
5	15,806	5,825	—	5,825	—	—
6	16,058	7,605	—	7,605	—	—
7	15,882	3,417	—	3,417	—	—
8	23,994	1,733	—	1,733	—	—
9	21,170	6,692	—	6,692	—	—

需 給 一 覽

高	輸 移 出 入	消 費 高	人 口	一人當消費高	年 次
計	差 額				
—	1,529	—	14,312,946	—	大正 1
—	2,585	—	15,037,688	—	2
—	1,952	—	15,615,896	—	3
—	3,392	—	16,046,119	—	4
—	3,728	—	16,401,636	—	5
—	2,621	14,925	16,755,085	0.0009	6
—	524	17,709	16,998,342	0.0010	7
—	3,830	16,203	17,087,991	0.0009	8
—	1,603	13,084	17,196,269	0.0008	9
—	6,967	17,341	17,343,632	0.0010	10
—	10,221	20,212	17,510,866	0.0012	11
—	9,300	19,037	17,712,828	0.0011	12
—	6,531	15,038	17,946,014	0.0008	13
—	3,464	12,690	18,383,919	0.0007	14
—	3,841	16,630	19,044,984	0.0009	15
—	4,661	16,433	19,115,166	0.0009	昭和 2
—	3,639	15,974	19,155,032	0.0008	3
—	3,469	16,650	19,236,820	0.0009	4
—	5,825	21,631	19,639,562	0.0011	5
—	7,605	23,663	20,258,695	0.0012	6
—	3,417	19,299	20,375,264	0.0009	7
—	1,733	25,727	20,663,692	0.0012	8
—	6,692	27,862	20,843,992	0.0013	9

14. 綠豆需

年次	生産高	輸入高			移出高		
		輸入高	移入高	計	輸出高	移出高	計
大正 1							
2							
3							
4							
5	86,890						
6	96,368						
7	107,358						
8	131,882						
9	59,644						
10	134,961						
11	127,636						
12	112,763						
13	122,600	19,921		19,921			
14	88,285	28,164		28,164			
15	126,240	21,353		21,353			
昭和 2	131,210	22,403		22,403			
3	139,156	15,581		15,581			
4	108,960	39,944		39,944			
5	118,433	23,010		23,010			
6	131,894	17,931		17,931			
7	124,725	18,377		18,377			
8	130,280	3,584		3,584			
9	130,694	39,006		39,006			

給一覽

高計	輸差	移出額	消費高	人口	一人當消費高	年次
				14,312,946		大正 1
				15,037,688		2
				15,615,896		3
				16,046,119		4
			86,890	16,401,636	0.0053	5
			96,368	16,755,085	0.0058	6
			107,358	16,998,342	0.0063	7
			131,882	17,087,991	0.0083	8
			59,644	17,196,269	0.0035	9
			134,961	17,343,632	0.0078	10
			127,636	17,510,866	0.0073	11
			112,763	17,712,828	0.0064	12
		19,921	142,521	17,946,014	0.0079	13
		28,164	116,449	18,383,919	0.0063	14
		21,353	147,593	19,044,984	0.0077	15
		22,403	153,613	19,115,166	0.0080	昭和 2
		15,581	154,737	19,155,032	0.0081	3
		39,944	148,904	1,9236,820	0.0077	4
		23,010	141,443	19,639,562	0.0072	5
		17,931	149,825	20,258,695	0.0074	6
		18,377	143,102	20,375,264	0.0070	7
		3,584	133,864	20,663,692	0.0065	8
		39,006	169,700	20,843,992	0.0081	9

13. 菜 豆 需

年 次	生 産 高	輸 移 入 高			輸 移 出	
		輸 入 高	移 入 高	計	輸 出 高	移 出 高
大 正 1	—	—	—	—	—	—
2	—	—	—	—	—	—
3	—	—	—	—	—	—
4	—	—	—	—	—	—
5	—	—	—	—	—	—
6	—	—	—	—	—	—
7	—	—	—	—	17	9,491
8	—	—	—	—	66	158,244
9	—	—	—	—	54	15,687
10	—	—	—	—	38	37,858
11	—	—	—	—	—	20,057
12	46,852	—	—	—	4	36,056
13	48,209	2,926	—	2,926	9	46,728
14	24,987	1,114	—	1,114	6	4,619
15	39,871	12,626	—	12,626	36	18,996
昭 和 2	44,451	12,711	—	12,711	60	25,669
3	32,208	1,996	—	1,996	108	10,548
4	27,056	503	—	503	64	5,551
5	28,829	3,554	—	3,554	21	17,416
6	33,507	42,724	—	42,724	6	27,016
7	22,672	60,319	—	60,319	33	46,094
8	25,797	24,125	—	24,125	35	41,267
9	27,471	13,486	—	13,486	41	12,490

給 一 覽

高	輸 移 出 入	消 費 高	人 口	一 人 當 消 費 高	年 次
計	差 額				
—	—	—	14,312,946	—	大 正 1
—	—	—	15,037,688	—	2
—	—	—	15,615,896	—	3
—	—	—	16,046,119	—	4
—	—	—	16,401,636	—	5
—	—	—	16,755,085	—	6
9,508	△ 9,508	—	16,998,342	—	7
158,310	△ 158,310	—	17,087,991	—	8
15,741	△ 15,741	—	17,196,269	—	9
37,896	△ 37,896	—	17,343,632	—	10
20,057	△ 20,057	—	17,510,866	—	11
36,060	△ 36,060	10,792	17,712,828	0.0006	12
46,737	△ 43,811	4,398	17,946,014	0.0002	13
4,625	△ 3,511	21,476	18,383,919	0.0012	14
19,032	△ 6,406	33,465	19,044,984	0.0018	15
25,729	△ 13,018	31,433	19,115,166	0.0016	昭 和 2
10,656	△ 8,660	23,548	19,155,032	0.0012	3
5,615	△ 5,112	21,944	19,236,820	0.0011	4
17,437	△ 13,883	14,946	19,639,562	0.0008	5
27,022	△ 15,702	49,209	20,258,695	0.0024	6
46,127	14,192	36,864	20,375,264	0.0018	7
41,302	△ 17,187	8,610	20,663,692	0.0004	8
12,531	955	28,426	20,843,992	0.0014	9

12. 小 豆 需

年 次	生 産 高	輸 移 入 高			輸 移 出	
		輸 入 高	移 入 高	計	輸 出 高	移 出 高
大正 1	1,004,864				38	19,265
2	1,084,946				7	16,713
3	1,121,995				64	39,055
4	1,150,609				40	12,581
5	1,072,791				102	11,183
6	1,142,923				374	34,665
7	1,179,620	15,106	68	15,174	131	4,888
8	1,333,530	21,344	1,552	22,896	82	30,500
9	460,368	29,061	725	29,786	22	3,655
10	1,213,949	18,141	214	18,355	234	67,655
11	1,074,418	44,963	1,138	46,101	192	21,399
12	903,647	92,727	2,231	94,958	1	27,588
13	988,140	72,030	1,947	73,977	70	49,296
14	635,907	102,113	2,776	104,889	3	13,128
15	968,042	94,918	3,559	98,477	10	23,831
昭和 2	986,001	139,774	1,614	141,388	36	48,935
3	1,038,010	72,131	1,506	73,637	60	54,596
4	763,656	104,606	1,851	106,457	32	37,897
5	809,896	138,215	2,415	140,630	24	45,466
6	898,590	118,515	2,605	121,120	31	44,767
7	862,726	94,392	675	95,067	82	60,465
8	877,236	92,940	1,991	94,931	9	80,793
9	914,564	100,588	2,983	103,571	33	53,797

給 一 覽

高 計	輸 移 出 入 差 額	消 費 高	人 口	一 人 當 消 費 高	年 次
19,303	△ 19,303	985,561	14,312,946	0.0689	大正 1
16,720	△ 16,720	1,068,226	15,037,688	0.0710	2
39,119	△ 39,119	1,082,876	15,615,896	0.0693	3
12,621	△ 12,621	1,137,988	16,046,119	0.0709	4
11,285	△ 11,285	1,061,506	16,401,636	0.0647	5
35,039	△ 35,039	1,107,884	16,755,085	0.0661	6
5,015	10,159	1,189,779	16,998,342	0.0700	7
30,582	△ 7,786	1,325,744	17,087,991	0.0776	8
3,677	26,109	486,477	17,196,269	0.0283	9
67,889	△ 49,534	1,164,415	17,343,632	0.0671	10
21,591	24,510	1,098,928	17,510,866	0.0622	11
27,589	67,369	971,016	17,712,828	0.0548	12
49,366	24,611	1,012,751	17,946,014	0.0564	13
13,131	91,758	727,665	18,383,919	0.0396	14
23,841	74,636	1,042,678	19,044,984	0.0547	15
48,971	92,417	1,078,418	19,115,166	0.0564	昭和 2
54,656	18,981	1,056,991	19,155,032	0.0552	3
37,929	68,528	832,184	19,236,820	0.0433	4
45,490	95,140	905,036	19,639,562	0.0461	5
44,798	76,322	974,912	20,258,695	0.0481	6
60,547	34,520	897,246	20,375,264	0.0440	7
80,802	14,129	891,365	20,663,692	0.0431	8
53,830	49,741	964,305	20,843,992	0.0463	9

11. 大豆 需

年次	生産高	輸 移 入 高			輸 移 出	
		輸入高	移入高	計	輸出高	移出高
大正 1	3,155,279				14,878	694,323
2	3,566,662				4,123	736,962
3	3,603,014				3,238	614,130
4	3,623,927				6,804	763,809
5	4,016,588				7,244	981,424
6	4,225,717				29,306	1,203,396
7	4,309,676				3,991	976,181
8	4,868,321				9,158	1,249,903
9	3,280,631				1,500	707,064
10	4,791,197	32,695	56	32,751	13,485	1,686,433
11	4,679,288	11,254	160	11,414	19,202	1,431,802
12	4,515,836	86,897	78	86,975	16,440	1,343,100
13	4,641,467	274,299		274,299	13,419	1,393,393
14	3,657,623	83,068		83,068	18,812	948,540
15	4,612,033	83,392		83,392	9,408	1,432,986
昭和 2	4,351,537	159,407		159,407	11,695	1,388,302
3	4,747,062	309,242		309,242	3,149	1,385,712
4	3,810,641	264,060		264,060	2,550	1,397,551
5	3,990,965	224,978		224,978	5,065	1,427,989
6	4,490,048	401,732		401,732	3,127	1,574,093
7	4,131,795	214,501		214,501	6,695	1,474,705
8	4,409,677	234,413		234,413	1,118	1,754,764
9	4,555,517	370,534		370,534	1,617	1,446,890

給 一 覽

高計	輸 移 出 入 差 額	消 費 高	人 口	一人當消費高	年次
741,085	△ 741,085	2,825,577	15,037,688	0.1879	2
617,368	△ 617,368	2,985,646	15,615,896	0.1912	3
770,613	△ 770,613	2,853,314	16,046,119	0.1778	4
988,668	△ 988,668	3,027,920	16,401,636	0.1846	5
1,232,702	△ 1,232,702	2,993,015	16,755,085	0.1786	6
980,172	△ 980,172	3,329,504	16,998,342	0.1959	7
1,259,061	△ 1,259,061	3,609,260	17,087,991	0.2112	8
708,564	△ 708,564	2,572,067	17,196,269	0.1496	9
1,699,918	△ 1,667,167	3,124,030	17,343,632	0.1801	10
1,451,004	△ 1,439,590	3,239,698	17,510,866	0.1850	11
1,359,540	△ 1,262,565	3,253,271	17,712,828	0.1837	12
1,406,802	△ 1,132,503	3,508,964	17,946,014	0.1955	13
967,352	△ 884,284	2,773,339	18,383,919	0.1509	14
1,442,394	△ 1,359,002	3,253,031	19,044,984	0.1708	15
1,399,997	△ 1,240,590	3,110,947	19,115,166	0.1627	昭和 2
1,388,861	△ 1,079,619	3,667,443	19,155,032	0.1915	3
1,400,101	△ 1,136,041	2,674,600	19,236,820	0.1390	4
1,433,054	△ 1,208,076	2,782,889	19,639,562	0.1417	5
1,577,220	△ 1,175,488	3,314,560	20,258,695	0.1467	6
1,481,400	△ 1,266,899	2,864,896	20,375,264	0.1406	7
1,755,882	△ 1,521,469	2,888,208	20,663,692	0.1398	8
1,448,507	△ 1,077,973	3,477,544	20,843,992	0.1668	9

10. 燕 麥 需

年 次	生 産 高	輸 移 入 高			輸 移 出 高		
		輸 入 高	移 入 高	計	輸 出 高	移 出 高	
大 正 1	380,866						
2	338,172						
3	574,099						
4	582,220						
5	702,323						
6	760,735						
7	705,293						
8	924,028						
9	475,094						
10	817,335						
11	982,480						
12	946,587						
13	814,947						
14	783,144	2,665		2,665			
15	661,974	817		817			
昭 和 2	791,871	144		144			
3	770,087	523		523			
4	748,489	116		116			
5	805,496	1,183		1,183			
6	795,076	1,803		1,803			
7	946,762	3,963		3,963			
8	895,555	2,203		2,203			
9	485,272	4,037		4,037	887	23,082	

給 一 覽

高 計	輸 移 出 入 差 額	消 費 高	人 口	一 人 當 消 費 高	年 次
380,866		380,866	14,312,946	0.0266	大 正 1
338,172		338,172	15,037,688	0.0225	2
574,099		574,099	15,615,896	0.0368	3
582,220		582,220	16,046,119	0.0363	4
702,323		702,323	16,401,636	0.0428	5
760,735		760,735	16,755,085	0.0454	6
705,293		705,293	16,998,342	0.0415	7
924,028		924,028	17,087,991	0.0541	8
475,094		475,094	17,196,269	0.0276	9
817,335		817,335	17,343,632	0.0471	10
982,480		982,480	17,510,866	0.0561	11
946,587		946,587	17,712,828	0.0534	12
814,947		814,947	17,946,014	0.0454	13
783,144	2,665	785,809	18,383,919	0.0427	14
661,974	817	662,791	19,044,984	0.0348	15
791,871	144	792,015	19,115,166	0.0414	昭 和 2
770,087	523	770,610	19,155,032	0.0402	3
748,489	116	748,605	19,236,820	0.0389	4
805,496	1,183	806,679	19,639,562	0.0411	5
795,076	1,803	796,879	20,258,695	0.0393	6
946,762	3,963	950,725	20,375,264	0.0467	7
895,555	2,203	897,758	20,663,692	0.0434	8
485,272	4,037	465,340	20,843,992	0.0223	9
23,969	△ 19,932				

9. 蕎麥需

年次	生産高	輸移入高			輸移出高		
		輸入高	移入高	計	輸出高	移出高	計
大正 1	—	—	—	—	—	—	—
2	—	—	—	—	—	—	—
3	389,589	—	—	—	—	—	—
4	434,339	—	—	—	—	—	—
5	510,157	—	—	—	—	—	—
6	536,910	—	—	—	—	—	—
7	564,317	—	—	—	—	—	—
8	595,797	—	—	—	—	—	—
9	383,152	—	—	—	—	—	—
10	623,684	—	—	—	—	—	—
11	615,242	—	—	—	—	—	—
12	562,428	—	—	—	—	—	—
13	528,007	—	59,217	59,217	—	—	—
14	537,090	—	47,528	47,528	—	—	—
15	561,745	—	80,397	80,397	—	—	—
昭和 2	566,879	—	120,556	120,556	—	—	—
3	618,458	—	87,500	87,500	—	—	—
4	632,387	—	83,184	83,184	—	—	—
5	585,936	—	60,846	60,846	—	—	—
6	609,321	—	35,432	35,432	—	—	—
7	533,914	—	33,440	33,440	—	—	—
8	674,396	—	6,479	6,479	—	—	—
9	560,922	—	34,157	34,157	—	—	—

給一覽

高計	輸移出入額	消費高	人口	一人當消費高	年次
—	—	—	14,312,946	—	大正 1
—	—	—	15,037,688	—	2
—	—	389,589	15,615,896	0.0249	3
—	—	434,339	16,046,119	0.0271	4
—	—	510,157	16,401,636	0.0311	5
—	—	536,910	16,755,085	0.0320	6
—	—	564,317	16,998,342	0.0332	7
—	—	595,797	17,087,991	0.0349	8
—	—	383,152	17,196,269	0.0223	9
—	—	623,684	17,343,632	0.0360	10
—	—	615,242	17,510,866	0.0351	11
—	—	562,428	17,712,828	0.0318	12
—	59,217	587,224	17,946,014	0.0327	13
—	47,528	584,618	18,383,919	0.0318	14
—	80,397	642,142	19,044,984	0.0337	15
—	120,556	687,435	19,115,166	0.0360	昭和 2
—	87,500	705,958	19,155,032	0.0369	3
—	83,184	715,571	19,236,820	0.0372	4
—	60,846	646,782	19,639,562	0.0329	5
—	35,432	644,753	20,258,695	0.0318	6
—	33,440	567,354	20,375,264	0.0278	7
—	6,479	608,875	20,663,692	0.0330	8
—	34,148	595,070	20,843,992	0.0285	9

8. 黍 需

年次	生産高	輸 移 入 高			輸 移 出 高	
		輸 入 高	移 入 高	計	輸 出 高	移 出 高
大正 1	101,364				7,471	386
2	104,287				71	977
3	92,071				1,696	635
4	86,402				251	198
5	90,268				1,286	920
6	93,928				4,634	4
7	97,572				1,483	209
8	100,537				108	517
9	76,336	301,625		301,625	1,118	1
10	117,123	8,978		8,978	9,635	17,201
11	111,780	2,034		2,034	638	1,332
12	113,396					
13	102,988	47,396		47,396		
14	98,044	43,592		43,592		
15	99,247	56,675		56,675		
昭和 2	95,551	167,365		167,365		
3	96,032	49,268		49,268		
4	95,365	79,841		79,841		
5	91,946	76,722		76,722		
6	97,233	51,070		51,070		
7	83,535	60,961		60,961		
8	88,792	22,612		22,612		
9	86,851	48,043		48,043		

給 一 覽

高 計	輸 移 出 入 差 額	消 費 高	人 口	一人當消費高	年 次
7,857	△ 7,857	93,507	14,312,946	0.0065	大正 1
1,048	△ 1,048	103,239	15,037,688	0.0069	2
2,331	△ 2,331	89,740	15,615,896	0.0057	3
448	△ 448	85,954	16,046,119	0.0054	4
2,206	△ 2,206	88,062	16,401,636	0.0054	5
4,638	△ 4,638	89,344	16,755,085	0.0053	6
1,692	△ 1,692	95,880	16,998,342	0.0056	7
625	△ 625	99,912	17,087,991	0.0058	8
1,119	300,506	376,842	17,196,269	0.0219	9
26,836	△ 17,858	99,265	17,343,632	0.0057	10
1,970	64	111,844	17,510,866	0.0064	11
		113,396	17,712,828	0.0064	12
	47,396	150,384	17,946,014	0.0084	13
	43,592	141,636	18,383,919	0.0077	14
	56,675	155,922	19,044,984	0.0082	15
	167,365	262,916	19,115,166	0.0138	昭和 2
	49,268	145,300	19,155,032	0.0076	3
	79,841	176,206	19,236,820	0.0091	4
	76,722	168,668	19,639,562	0.0086	5
	51,070	148,303	20,258,695	0.0073	6
	60,961	144,496	20,375,264	0.0071	7
	22,612	111,404	20,663,692	0.0054	8
	48,043	134,894	20,843,992	0.0065	9

7. 玉 蜀 黍

年 次	生 産 高	輸 移 入 高			輸 移 出 高	
		輸 入 高	移 入 高	計	輸 出 高	移 出 高
大 正 1	400,275					
2	441,986				20,979	676
3	488,863				23,850	6,579
4	492,669				15,145	8,777
5	495,309				13,117	
6	575,352				60,240	133
7	584,643				22,524	2,108
8	614,303				1,367	4,951
9	391,126				9,588	991
10	626,135				107,575	2,055
11	620,847	531	2	533	64,229	1,450
12	561,684	1,385		1,385	17,775	1,273
13	543,011	5,795		5,795	7,587	562
14	459,613	10,375		10,375	6,825	241
15	551,944	3,813		3,813	13,342	1,288
昭 和 2	547,835	5,065		5,065	8,072	
3	552,296	6,653		6,653	6,789	
4	617,470	10,300		10,300	12,379	
5	626,430	11,858		11,858	3,787	
6	655,747	44,805		44,805	3,794	
7	602,060	148,453		148,453	6,677	
8	664,047	125,640		125,640	2,273	
9	682,274	128,730		128,730	48	6,595

需 給 一 覽

高 計	輸 移 出 入 差 額	消 費 高	人 口	一 人 當 消 費 高	年 次
		400,275	14,312,946	0.0280	大 正 1
21,655	△ 21,655	420,331	15,037,688	0.0280	2
30,429	△ 30,429	458,434	15,615,896	0.0294	3
23,922	△ 23,922	468,747	16,046,119	0.0292	4
13,117	△ 13,117	482,192	16,401,636	0.0293	5
60,373	△ 60,373	514,979	16,755,085	0.0307	6
24,632	△ 24,632	560,011	16,998,342	0.0329	7
6,318	△ 6,318	607,985	17,087,991	0.0356	8
10,579	△ 10,579	380,547	17,196,269	0.0221	9
109,630	△ 109,630	516,505	17,343,632	0.0298	10
65,679	△ 65,146	555,701	17,510,866	0.0317	11
19,048	△ 17,663	544,021	17,712,828	0.0307	12
8,149	△ 2,354	54,657	17,946,014	0.0301	13
7,066	3,309	462,922	18,383,919	0.0252	14
14,630	△ 10,817	541,127	19,044,984	0.0284	15
8,072	△ 3,007	544,828	19,115,166	0.0285	昭 和 2
6,789	△ 136	552,160	19,155,032	0.0288	3
12,379	△ 2,079	615,391	19,236,820	0.0320	4
3,787	8,071	634,501	19,639,562	0.0323	5
3,794	41,011	696,758	20,258,695	0.0344	6
6,677	141,776	743,836	20,375,264	0.0365	7
2,273	123,367	787,414	20,663,692	0.0381	8
6,643	122,087	804,361	20,843,992	0.0386	9

6. 蜀黍需

年次	生産高	輸移入高			輸移出	
		輸入高	移入高	計	高輸出	高移出
大正 1	529,734	—	—	—	—	—
2	593,256	—	—	—	—	—
3	958,972	—	—	—	—	—
4	609,598	—	—	—	—	—
5	652,957	—	—	—	—	—
6	710,209	—	—	—	—	—
7	764,344	—	—	—	—	—
8	793,631	—	—	—	—	—
9	537,646	—	—	—	—	—
10	835,823	—	—	—	—	—
11	827,248	10,139	—	10,139	—	—
12	705,951	46,664	—	46,664	—	—
13	705,802	42,168	—	42,168	—	—
14	683,074	65,706	—	65,706	—	—
15	705,985	64,799	—	64,799	—	—
昭和 2	679,901	53,969	—	53,969	—	—
3	682,144	66,385	—	66,385	—	—
4	678,677	31,981	—	31,981	—	—
5	672,041	59,045	—	59,045	—	—
6	678,672	45,746	—	45,746	—	—
7	581,011	183,344	—	183,344	—	—
8	616,858	27,005	—	27,005	—	—
9	609,374	12,904	—	12,904	—	—

給一覽

高計	輸移出入差額	消費高	人口	一人當消費高	年次
529,734	—	529,734	14,312,946	0.0370	大正 1
593,256	—	593,256	15,037,688	0.0395	2
958,972	—	958,972	15,615,896	0.0614	3
609,598	—	609,598	16,046,119	0.0380	4
652,957	—	652,957	16,401,636	0.0398	5
710,209	—	710,209	16,755,085	0.0424	6
764,344	—	764,344	16,998,342	0.0450	7
793,631	—	793,631	17,087,991	0.0464	8
537,646	—	537,646	17,196,269	0.0313	9
835,823	—	835,823	17,343,632	0.0482	10
827,248	10,139	837,387	17,510,866	0.0478	11
705,951	46,664	752,615	17,712,828	0.0425	12
705,802	42,168	747,970	17,946,014	0.0416	13
683,074	65,706	748,780	18,383,919	0.0407	14
705,985	64,799	770,784	19,044,984	0.0405	15
679,901	53,969	733,870	19,115,166	0.0384	昭和 2
682,144	66,385	748,529	19,155,032	0.0391	3
678,677	31,981	710,658	19,236,820	0.0369	4
672,041	59,045	731,086	19,639,562	0.0372	5
678,672	45,746	724,418	20,258,695	0.0358	6
581,011	183,344	764,355	20,375,264	0.0375	7
616,858	27,005	643,863	20,663,692	0.0312	8
609,374	12,904	622,278	20,843,992	0.0299	9

5. 種 需 給

年 次	生 産 高	輸 移 入 高			輸 移 出 高		
		輸 入 高	移 入 高	計	高 輸 出	高 移 出	計
大正 1	907,536						
2	987,001						
3	955,183						
4	857,095						
5	951,360						
6	1,000,854						
7	953,314						
8	1,042,590						
9	654,764	31,270		31,270			
10	1,073,335	1,812		1,812			
11	1,073,612	1,044		1,044			
12	882,779	1,704		1,704			
13	912,715	2,968		2,968			
14	808,754	1,120		1,120			
15	786,610	619		619			
昭和 2	734,015	3,844		3,844			
3	722,237	4,142		4,142			
4	671,674	7,764		7,764			
5	668,475	4,627		4,627			
6	659,764	5,739		5,739			
7	513,162	1,422		1,422			
8	528,479	881		881			
9	506,489	2,068		2,068			

一 覽

高 計	輸 移 出 入 差 額	消 費 高	人 口	一人當消費高	年 次
907,536		907,536	14,312,946	0.0634	大正 1
987,001		987,001	15,037,688	0.0656	2
955,183		955,183	15,615,896	0.0612	3
857,095		857,095	16,046,119	0.0534	4
951,360		951,360	16,401,636	0.0580	5
1,000,854		1,000,854	16,755,085	0.0597	6
953,314		953,314	16,998,342	0.0561	7
1,042,590		1,042,590	17,087,991	0.0610	8
654,764	31,270	686,034	17,196,269	0.0399	9
1,073,335	1,812	1,075,147	17,343,632	0.0620	10
1,073,612	1,044	1,074,656	17,510,866	0.0614	11
882,779	1,704	884,483	17,712,828	0.0499	12
912,715	2,968	915,683	17,946,014	0.0510	13
808,754	1,120	809,874	18,383,919	0.0441	14
786,610	619	787,229	19,044,984	0.0413	15
734,015	3,844	737,859	19,115,166	0.0386	昭和 2
722,237	4,142	726,379	19,155,032	0.0379	3
671,674	7,764	679,438	19,236,820	0.0353	4
668,475	4,627	673,102	19,639,562	0.0343	5
659,764	5,739	665,503	20,258,695	0.0329	6
513,162	1,422	514,584	20,375,264	0.0253	7
528,479	881	529,360	20,663,692	0.0256	8
506,489	2,068	508,557	20,843,992	0.0244	9

4. 小 麥 需

年 次	生 産 高	輸 移 入 高			輸 移 出	
		輸 入 高	移 入 高	計	輸 出 高	移 出 高
大 正 1	1,408,187	144,597	18	144,615	1,432	7,703
2	1,565,924	226,618	174	226,792	2,191	28,229
3	1,809,621	147,559	20,153	167,712	344	22,831
4	1,629,809	49,765	18,702	68,467	587	23,358
5	1,690,681	37,327	53,525	90,852	1,143	61,887
6	1,770,907	35,682	53,517	89,199	17,894	153,759
7	1,788,015	67,583	33,231	100,814	1,228	110,498
8	1,933,326	163,036	37,611	200,647	—	26,191
9	1,670,820	110,855	85,140	195,995	2	23,336
10	2,145,641	67,296	39,165	106,461	1,204	288,748
11	2,170,525	170,384	59,855	230,239	296	28,348
12	2,057,409	118,900	123,087	241,987	1,069	45,196
13	1,679,872	77,987	417,254	495,241	5,587	59,998
14	21,33,460	13,180	307,297	320,477	16,270	103,112
15	2,179,196	46,969	336,378	383,347	11,532	20,914
昭 和 2	2,123,626	28,344	63,729	92,073	10,331	12,437
3	1,875,235	59,657	449,360	509,017	4,981	1,574
4	1,782,266	22,666	428,637	451,303	5,976	41,625
5	1,725,216	25,418	453,576	478,994	7,757	9,722
6	1,863,151	9,424	350,553	359,977	12,063	3,754
7	1,729,482	57,323	330,807	388,130	31,105	120,405
8	1,778,289	46,632	297,637	344,269	51,877	124,061
9	1,762,287	59,872	40,346	100,318	141	41,994
		60,269	398,473	458,742	24,467	44,127

(備考) 1. 本表中ニハ小麥粉ヲモ含ム
2. 小麥粉150斤ヲ小麥一石トシテ換算計上セリ

給 一 覽

高 計	輸 移 出 入 差 額	消 費 高	人 口	一人當消費高	年 次
9,135	135,480	1,543,667	14,312,946	0.1079	大 正 1
30,420	196,372	1,762,296	15,037,688	0.1172	2
23,175	144,537	1,954,158	15,615,896	0.1251	3
23,945	44,522	1,674,331	16,046,119	0.1043	4
63,030	27,822	1,718,503	16,401,636	0.1048	5
171,653	△ 82,454	1,688,453	16,755,085	0.1008	6
111,726	△ 10,912	1,777,103	16,998,342	0.1045	7
26,191	174,456	2,107,782	17,087,991	0.1233	8
23,338	172,657	1,843,477	17,196,269	0.1072	9
289,952	△ 183,491	1,962,150	17,343,632	0.1131	10
28,644	201,595	2,372,120	17,510,866	0.1355	11
46,265	195,722	2,253,131	17,712,828	0.1272	12
65,585	429,656	2,109,528	17,946,014	0.1175	13
119,382	201,095	2,334,555	18,383,919	0.1270	14
32,446	350,901	2,530,097	19,044,984	0.1328	15
22,768	69,305	2,192,931	19,115,166	0.1147	昭 和 2
6,555	502,462	2,377,697	19,155,032	0.1241	3
47,601	403,702	2,185,968	19,236,820	0.1136	4
17,479	461,515	2,186,731	19,639,562	0.1113	5
15,817	314,160	2,207,311	20,258,695	0.1090	6
151,510	236,620	1,966,102	20,375,264	0.0965	7
175,938	168,331	1,946,620	20,663,692	0.0942	8
42,132	58,186	1,820,473	20,843,992	0.0873	9
118,992	339,750	2,102,039		0.1008	

3. 大麥及裸

年次	生産高	輸 移 入 高			輸 移 出	
		輸 入 高	移 入 高	計	輸 出 高	移 出 高
大正 1	5,957,837	—	—	—	1,726	1,398
2	6,169,205	—	—	—	1,030	2,319
3	7,065,664	—	—	—	711	71
4	6,470,009	—	—	—	3,117	3
5	7,137,970	—	—	—	3,565	5
6	6,829,743	—	—	—	36,997	276
7	7,320,760	—	—	—	426	24,792
8	8,145,255	—	—	—	—	23,578
9	7,631,496	—	—	—	752	2,593
10	7,715,202	—	—	—	1,475	18,733
11	8,009,165	1,257	2,043	3,300	4,256	10,908
12	7,176,763	2,666	3,994	6,660	2,376	2,510
13	6,377,564	454	16,729	17,183	523	841
14	7,566,554	1,061	8,828	9,889	38	6,218
15	8,240,406	4,703	50,240	54,943	1,233	750
昭和 2	7,467,696	863	191,254	192,117	709	567
3	7,204,748	3,731	78,289	82,020	147	98
4	6,963,857	77	53,666	53,743	8,829	376
5	7,662,389	526	40,260	40,786	2,450	466
6	8,100,888	2,785	11,200	13,985	190	1,536
7	8,478,050	1,434	49,956	51,390	305	1,993
8	8,840,869	216	101,961	102,177	2,197	3,338
9	8,608,457	200	15,135	15,335	1,640	4,443

麥需給一覽

高 計	輸 移 出 入 差 額	消 費 高	人 口	一人當消費高	年 次
3,124	△ 3,124	5,954,713	14,312,946	0.4160	大正 1
3,349	△ 3,349	6,165,856	15,037,688	0.4100	2
782	△ 782	7,064,882	15,615,896	0.4524	3
3,120	△ 3,120	6,466,889	16,046,119	0.4030	4
3,570	△ 3,570	7,134,400	16,401,636	0.4350	5
37,273	△ 37,273	6,792,470	16,755,085	0.4054	6
25,218	△ 25,218	7,295,542	16,998,342	0.4292	7
23,578	△ 23,578	8,121,677	17,087,991	0.4753	8
3,345	△ 3,345	7,628,151	17,196,269	0.4436	9
20,208	△ 20,208	7,694,994	17,343,632	0.4437	10
15,164	△ 11,864	7,997,301	17,510,866	0.4567	11
4,886	1,774	7,178,537	17,712,828	0.4053	12
1,364	15,819	6,393,383	17,946,014	0.3563	13
1,256	3,633	7,170,187	18,383,919	0.3900	14
1,983	52,960	8,293,366	19,044,984	0.4355	15
1,276	190,841	7,658,537	19,115,166	0.4007	昭和 2
245	81,775	7,286,523	19,155,032	0.3804	3
9,205	44,538	7,008,395	19,236,820	0.3643	4
2,916	37,870	7,700,259	19,639,562	0.3921	5
1,726	12,259	8,113,147	20,258,695	0.4005	6
2,298	49,092	8,527,142	20,375,264	0.4185	7
5,535	96,642	8,937,511	20,663,692	0.4325	8
6,089	9,246	8,617,703	20,843,992	0.4134	9

2. 一人當年

年次	粟	大麥及麥	小麥	稗	蜀黍	玉蜀黍	黍	蕎麥
大正 1	0.2549	0.4160	0.1079	0.0634	0.0370	0.0280	0.0065	—
2	0.2740	0.4100	0.1172	0.0656	0.0395	0.0280	0.0069	—
3	0.3011	0.4524	0.1251	0.0612	0.0614	0.0294	0.0057	0.0249
4	0.2575	0.4030	0.1043	0.0534	0.0380	0.0292	0.0054	0.0271
5	0.2678	0.4350	0.1048	0.0580	0.0398	0.0293	0.0054	0.0311
6	0.2947	0.4054	0.1008	0.0597	0.0424	0.0307	0.0053	0.0320
7	0.3170	0.4292	0.1045	0.0561	0.0450	0.0329	0.0056	0.0332
8	0.3802	0.4753	0.1233	0.0610	0.0464	0.0356	0.0058	0.0349
9	0.2721	0.4436	0.1072	0.0399	0.0313	0.0221	0.0219	0.0223
10	0.3517	0.4437	0.1131	0.0620	0.0482	0.0298	0.0057	0.0360
11	0.3745	0.4567	0.1355	0.0614	0.0478	0.0317	0.0064	0.0351
12	0.3508	0.4053	0.1272	0.0499	0.0425	0.0307	0.0064	0.0318
13	0.3660	0.3563	0.1175	0.0510	0.0416	0.0301	0.0084	0.0327
14	0.3661	0.3900	0.1270	0.0441	0.0407	0.0252	0.0077	0.0318
15	0.3636	0.4355	0.1328	0.0413	0.0405	0.0284	0.0082	0.0337
昭和 2	0.3882	0.4007	0.1147	0.0386	0.0384	0.0285	0.0138	0.0360
3	0.3617	0.3804	0.1241	0.0379	0.0391	0.0288	0.0076	0.0369
4	0.3524	0.3643	0.1136	0.0353	0.0369	0.0320	0.0091	0.0372
5	0.3545	0.3921	0.1113	0.0343	0.0372	0.0323	0.0086	0.0329
6	0.3252	0.4005	0.1090	0.0329	0.0358	0.0344	0.0073	0.0318
7	0.3030	0.4185	0.0965	0.0253	0.0375	0.0365	0.0071	0.0278
8	0.3187	0.4325	0.0942	0.0256	0.0312	0.0381	0.0054	0.0330
9	0.3121	0.4134	0.0873	0.0244	0.0299	0.0386	0.0065	0.0285

消費高

燕麥	大豆	小豆	菜豆	綠豆	落花生	其 豆	他 類	合計	年次
0.0266	0.1709	0.0689	—	—	—	0.0037	—	1.1838	大正 1
0.0225	0.1879	0.0710	—	—	—	0.0061	—	1.2287	2
0.0368	0.1912	0.0693	—	—	—	0.0067	—	1.3652	3
0.0363	0.1778	0.0709	—	—	—	0.0073	—	1.2102	4
0.0428	0.1846	0.0647	—	0.0053	—	0.0043	—	1.2729	5
0.0454	0.1786	0.0661	—	0.0058	0.0009	0.0029	—	1.2707	6
0.0415	0.1959	0.0700	—	0.0063	0.0010	0.0034	—	1.3416	7
0.0541	0.2112	0.0776	—	0.0083	0.0009	0.0109	—	1.5255	8
0.0276	0.1496	0.0283	—	0.0035	0.0008	0.0074	—	1.1776	9
0.0471	0.1801	0.0671	—	0.0078	0.0010	0.0063	—	1.3996	10
0.0561	0.1850	0.0622	—	0.0073	0.0012	0.0061	—	1.4670	11
0.0534	0.1837	0.0548	0.0006	0.0064	0.0011	0.0043	—	1.3489	12
0.0454	0.1955	0.0564	0.0002	0.0079	0.0008	0.0037	—	1.3135	13
0.0427	0.1509	0.0396	0.0012	0.0063	0.0007	0.0026	—	1.2766	14
0.0348	0.1708	0.0547	0.0018	0.0077	0.0009	0.0030	—	1.3577	15
0.0414	0.1627	0.0564	0.0016	0.0080	0.0009	0.0030	—	1.3329	昭和 2
0.0402	0.1915	0.0552	0.0012	0.0081	0.0008	0.0031	—	1.3166	3
0.0389	0.1390	0.0433	0.0011	0.0077	0.0009	0.0025	—	1.2142	4
0.0411	0.1417	0.0461	0.0008	0.0072	0.0011	0.0034	—	1.2446	5
0.0393	0.1467	0.0481	0.0024	0.0074	0.0012	0.0034	—	1.2254	6
0.0467	0.1406	0.0440	0.0018	0.0070	0.0009	0.0030	—	1.1962	7
0.0434	0.1398	0.0431	0.0004	0.0065	0.0012	0.0030	—	1.2161	8
0.0223	0.1668	0.0463	0.0014	0.0081	0.0013	0.0030	—	1.1909	9

IX 雜穀需給之部

1. 年 消

年次	粟	大麥及麥 裸	小麥	稗	蜀黍	玉蜀黍	黍	蕎麥	麥
大正 1	3,648,278	5,954,713	1,543,667	907,536	529,734	400,275	93,507	—	—
2	4,120,790	6,165,856	1,762,296	987,001	593,256	420,331	103,239	—	—
3	4,702,681	7,064,882	1,954,158	955,183	958,972	458,434	89,740	389,589	—
4	4,131,959	6,466,889	1,674,331	857,095	609,598	468,747	85,954	434,339	—
5	4,391,830	7,134,400	1,718,503	951,360	652,957	482,192	88,062	510,157	—
6	4,938,456	6,792,470	1,688,453	1,000,854	710,209	514,979	89,344	536,910	—
7	5,387,908	7,295,542	1,777,103	953,314	764,344	560,011	95,880	564,317	—
8	6,496,175	8,121,677	2,107,782	1,042,590	793,631	607,985	99,912	595,797	—
9	4,679,248	7,628,151	1,843,477	686,034	537,646	380,547	376,842	383,152	—
10	6,099,601	7,694,994	1,962,150	1,075,147	835,823	516,505	99,265	623,684	—
11	6,557,010	7,997,301	2,372,120	1,074,656	837,387	555,701	111,844	615,242	—
12	6,214,062	7,178,537	2,253,131	884,483	752,615	544,021	113,396	562,428	—
13	6,568,162	6,393,383	2,109,528	915,683	747,970	540,657	150,384	587,224	—
14	6,730,813	7,170,187	2,334,555	809,874	748,780	462,922	141,636	584,618	—
15	6,924,178	8,293,366	2,530,097	787,229	770,784	541,127	155,922	642,142	—
昭和 2	7,419,909	7,658,537	2,192,931	737,859	733,870	544,828	262,916	687,435	—
3	6,928,897	7,286,523	2,377,697	726,379	748,529	552,160	145,300	705,958	—
4	6,779,900	7,008,395	2,185,968	679,438	710,658	615,391	175,206	715,571	—
5	6,962,000	7,700,259	2,186,731	673,102	731,086	634,501	168,668	646,782	—
6	6,588,359	8,113,147	2,207,311	665,503	724,418	696,758	148,303	644,755	—
7	6,174,697	8,527,142	1,966,102	514,584	764,355	743,836	144,496	567,354	—
8	6,586,083	8,937,511	1,946,620	529,360	643,863	787,414	111,404	608,875	—
9	6,506,174	8,617,703	1,820,473	508,557	622,278	804,361	134,894	595,070	—

費 高

燕麥	大豆	小豆	菜豆	綠豆	落花生	其ノ他 ノ豆類	合計	年次
380,866	2,446,078	985,561	—	—	—	53,328	16,943,543	大正 1
338,172	2,825,577	1,068,226	—	—	—	91,609	18,476,353	2
574,099	2,985,646	1,082,876	—	—	—	105,200	21,321,460	3
582,220	2,853,314	1,137,988	—	—	—	116,803	19,419,237	4
702,323	3,027,920	1,061,506	—	86,890	—	70,495	20,878,595	5
760,735	2,993,015	1,107,884	—	96,368	14,925	49,412	21,294,014	6
705,293	3,329,504	1,189,779	—	107,358	17,709	57,737	22,805,799	7
924,028	3,609,260	1,325,744	—	131,882	16,203	187,023	26,059,689	8
475,094	2,572,067	486,477	—	59,644	13,084	127,601	20,249,064	9
817,335	3,124,030	1,164,415	—	134,961	17,341	109,920	24,275,171	10
982,480	3,239,698	1,098,928	—	127,636	20,212	106,099	25,696,314	11
946,587	3,253,271	971,016	10,792	112,763	19,037	75,943	23,892,082	12
814,947	3,508,964	1,012,751	4,398	142,521	15,038	66,307	23,577,917	13
785,809	2,773,339	727,665	21,476	116,449	12,690	47,528	23,468,341	14
662,791	3,253,031	1,042,678	33,465	147,593	16,630	57,718	25,858,751	15
792,015	3,110,947	1,078,418	31,433	153,613	16,433	57,914	25,479,058	昭和 2
770,610	3,667,443	1,056,991	23,548	154,737	15,974	60,172	25,220,918	3
748,605	2,674,600	832,184	21,944	148,904	16,650	48,453	23,361,867	4
806,679	2,782,889	905,036	14,946	141,443	21,631	66,570	24,442,323	5
796,879	3,314,560	974,912	49,209	149,825	23,663	68,808	25,166,408	6
950,725	2,864,896	897,246	36,864	143,102	19,299	60,737	24,375,435	7
897,758	2,888,208	891,365	8,610	133,864	25,727	62,112	25,130,774	8
465,340	3,477,544	965,305	28,426	169,700	27,862	62,963	24,806,650	9

(2) 滿 洲 粟

月次 年次	11月	12月	1月	2月	3月	4月
大正 12	—	—	13.29	14.38	14.11	14.03
13	14.28	16.12	16.67	17.40	17.96	18.11
14	23.42	22.86	23.09	22.68	21.96	22.20
15	18.43	18.94	18.86	18.17	18.19	18.14
昭和 2	16.10	15.84	15.77	15.84	15.98	15.79
3	16.06	15.98	16.10	16.37	16.15	15.62
4	16.92	16.97	17.30	17.18	17.18	17.11
5	17.28	16.73	15.58	15.67	15.50	15.26
6	10.49	9.72	8.69	8.52	8.93	9.19
7	9.55	10.17	12.96	13.37	13.32	12.74
8	13.92	14.38	14.47	14.16	13.70	13.54
9	13.94	13.63	13.13	13.44	12.96	13.03
10	18.98	20.76	21.65			

(備考) 1. 本表ハ財務局ノ調査(重要物價表)ニ依ルモノニシテ仁川、京城、群山、元山、清津、雄基、
 2. 滿洲粟ノ價格ガ百斤當價格ナルトキハ一石ヲ二百四十斤トシテ換算セリ

相 場 (石當)

5月	6月	7月	8月	9月	10月	平均	月次 年次
14.69	14.28	14.13	15.62	14.04	14.38	—	大正 12
19.13	19.36	19.40	20.96	20.59	21.78	18.48	13
21.65	21.48	21.65	21.36	19.94	18.41	21.73	14
17.26	17.04	16.99	15.72	15.29	14.98	17.33	15
15.82	15.79	15.65	16.25	15.91	16.08	15.90	昭和 2
15.77	16.08	16.22	16.82	16.85	16.75	16.23	3
17.64	17.81	18.31	18.28	18.19	18.36	17.60	4
15.19	14.83	14.52	14.30	13.70	11.90	15.04	5
9.34	9.22	9.36	9.38	9.36	9.14	9.28	6
12.53	12.55	12.58	13.18	13.32	13.54	12.48	7
13.92	14.52	14.52	13.97	14.18	14.30	14.13	8
13.25	13.46	14.66	15.91	16.66	17.62	14.31	9
							10

會寧、釜山、木浦、大邱、新義州、鎮南浦、平壤、龍岩浦ニ於ケル平均相場トス

3. 月 別 輸 移

年 次	輸移入別	11 月	12 月	1 月	2 月	3 月	4 月
大正15	輸 入	61,277	122,151	194,415	241,671	251,092	377,575
	移 入	—	—	1	133	—	—
	合 計	61,277	122,151	194,416	241,804	251,092	377,575
	輸入累計	61,277	183,428	377,843	619,514	870,606	1,248,181
	移入累計	—	—	1	134	134	134
	合計累計	61,277	183,428	377,844	619,648	870,740	1,248,315
昭和 2	輸 入	69,500	131,184	220,124	202,506	446,575	601,374
	移 入	—	82	4	—	—	—
	合 計	69,500	131,266	220,128	202,506	446,575	601,374
	輸入累計	69,500	200,684	420,808	623,314	1,069,889	1,671,263
	移入累計	—	82	86	86	86	86
	合計累計	69,500	200,766	420,894	623,400	1,069,975	1,671,349
3	輸 入	23,326	64,311	127,981	206,978	372,159	251,965
	移 入	—	4	—	7	7	13
	合 計	23,326	64,315	127,981	206,985	372,166	251,978
	輸入累計	23,326	87,637	215,618	422,596	794,755	1,046,720
	移入累計	—	4	4	11	18	31
	合計累計	23,326	87,641	215,622	422,607	794,773	1,046,751
4	輸 入	35,095	91,387	134,093	102,682	264,336	198,493
	移 入	7	19	—	7	27	5
	合 計	35,102	91,406	134,094	102,689	264,363	198,498
	輸入累計	35,095	126,482	260,575	363,257	627,593	826,086
	移入累計	7	26	26	33	60	65
	合計累計	35,102	126,508	261,601	363,290	627,653	826,151
5	輸 入	64,838	78,118	131,210	95,635	274,841	277,914
	移 入	—	6	11	14	2	43
	合 計	64,838	78,124	131,221	95,649	274,843	277,957
	輸入累計	64,838	142,956	274,166	369,801	644,642	922,556
	移入累計	—	6	17	31	33	76
	合計累計	64,838	142,962	274,183	369,832	644,675	922,632

入 高 一 覽

年 次	輸移入別	5 月	6 月	7 月	8 月	9 月	10 月	曆年累計	輸移入別	年 次
大正15	輸 入	308,274	186,180	163,152	125,947	84,530	51,035	—	輸 入	大正15
	移 入	—	—	—	—	—	3	—	移 入	
	合 計	308,274	186,180	163,152	125,947	84,530	51,038	—	合 計	
	輸入累計	1,556,455	1,742,635	1,905,787	2,031,734	2,116,264	2,167,299	2,184,555	輸入累計	
	移入累計	134	134	134	134	134	137	219	移入累計	
	合計累計	1,556,589	1,742,769	1,905,922	2,031,868	2,116,398	2,167,436	2,184,774	合計累計	
昭和 2	輸 入	260,675	306,452	149,324	139,393	79,463	36,210	—	輸 入	昭和 2
	移 入	—	—	—	10	2	1	—	移 入	
	合 計	260,675	306,452	149,324	139,403	79,465	36,211	—	合 計	
	輸入累計	1,931,938	2,238,390	2,387,714	2,527,107	2,606,570	2,642,780	2,529,733	輸入累計	
	移入累計	86	86	86	96	98	99	21	移入累計	
	合計累計	1,932,024	2,238,476	2,387,800	2,627,203	2,606,668	2,642,879	2,529,754	合計累計	
3	輸 入	256,330	279,519	156,060	85,216	76,288	34,387	—	輸 入	3
	移 入	11	7	10	14	17	9	—	移 入	
	合 計	256,341	279,526	156,070	85,230	76,305	34,396	—	合 計	
	輸入累計	1,303,050	1,582,569	1,738,629	1,823,845	1,900,133	1,934,520	1,973,365	輸入累計	
	移入累計	42	49	59	73	90	99	121	移入累計	
	合計累計	1,303,092	1,582,618	1,738,688	1,823,918	1,900,223	1,934,619	1,973,486	合計累計	
4	輸 入	251,151	180,523	141,403	78,518	36,214	32,352	—	輸 入	4
	移 入	18	5	3	3	365	8	—	移 入	
	合 計	251,169	180,528	141,406	78,521	36,579	32,360	—	合 計	
	輸入累計	1,077,237	1,257,760	1,399,163	1,477,681	1,513,895	1,546,247	1,562,721	輸入累計	
	移入累計	83	88	91	94	459	467	447	移入累計	
	合計累計	1,077,320	1,257,848	1,399,254	1,477,775	1,514,354	1,546,714	1,563,168	合計累計	
5	輸 入	306,145	197,654	121,992	93,416	54,297	21,581	—	輸 入	5
	移 入	2	3	2	5	—	—	—	移 入	
	合 計	306,147	197,657	121,994	93,421	54,297	21,581	—	合 計	
	輸入累計	1,228,701	1,426,355	1,548,347	1,641,763	1,696,060	1,717,641	1,647,212	輸入累計	
	移入累計	78	81	83	88	88	88	88	移入累計	
	合計累計	1,228,779	1,426,436	1,548,430	1,641,851	1,696,148	1,717,729	1,647,300	合計累計	

VIII 粟 之 部
1. 需 給 一 覽

年次	生産高	輸 移 入 高			輸 移 出 高			輸移出入 差 額	消費高	人 口	一人當 消費量
		輸入高	移入高	計	輸出高	移出高	計				
大正 1	3,632,614	15,679	269	15,948	2	282	284	15,664	3,468,278	14,312,946	0.2549
2	3,812,982	307,874	3	307,877	2	67	69	307,808	4,120,790	15,037,688	0.2740
3	4,576,104	126,683	42	126,725	133	15	148	126,577	4,702,681	15,615,896	0.3011
4	4,024,723	107,253	2	107,255	11	8	19	107,236	4,131,959	16,046,119	0.2575
5	4,383,563	4,770	3,581	8,351	1	83	84	8,267	4,391,830	16,401,636	0.2678
6	4,820,720	113,181	4,555	117,736	—	—	—	117,736	4,938,456	16,755,085	0.2947
7	5,182,218	205,687	3	205,690	—	—	—	205,690	5,387,908	16,998,342	0.3170
8	5,662,993	832,423	759	833,182	—	—	—	833,182	6,496,175	17,087,991	0.3802
9	3,816,273	838,915	24,060	862,975	—	—	—	862,975	4,679,248	17,196,269	0.2721
10	6,036,452	63,075	74	63,149	—	—	—	63,149	6,099,601	17,343,632	0.3517
11	5,862,685	694,309	16	694,325	—	—	—	694,325	6,557,010	17,510,866	0.3745
12	5,138,106	1,075,951	5	1,075,956	—	—	—	1,075,956	6,214,062	17,712,828	0.3508
13	5,298,153	1,269,233	776	1,270,009	—	—	—	1,270,009	6,568,162	17,946,014	0.3660
14	5,077,657	1,652,478	678	1,653,156	—	—	—	1,653,156	6,730,813	18,383,919	0.3661
15	4,756,742	2,167,299	137	2,167,436	—	—	—	2,167,436	6,924,178	19,044,984	0.3636
昭和 2	4,777,030	2,642,780	99	2,642,879	—	—	—	2,642,879	7,419,909	19,115,166	0.3882
3	4,994,278	1,934,520	99	1,934,619	—	—	—	1,934,619	6,928,897	19,155,032	0.3617
4	5,233,186	1,546,247	467	1,546,714	—	—	—	1,546,714	6,779,900	19,236,820	0.3524
5	5,244,271	1,717,641	88	1,717,729	—	—	—	1,717,729	6,962,000	19,639,562	0.3545
6	5,573,256	1,015,053	50	1,015,103	—	—	—	1,015,103	6,588,359	20,258,695	0.3252
7	4,590,364	1,584,238	95	1,584,333	—	—	—	1,584,333	6,174,697	20,375,264	0.3030
8	5,539,331	1,046,461	241	1,046,702	—	—	—	1,046,702	6,586,083	20,663,692	0.3187
9	5,145,301	1,360,407	465	1,360,872	—	—	—	1,360,872	6,506,173	20,843,992	0.3121

2. 栽培面積、收穫高及生産價額 (曆年)

年次	栽培面積	收穫高	一段步收穫高	生産價額
明治 43	538,168	3,346,600	0.622	16,290,114
44	584,789	3,632,614	0.021	20,517,795
大正 1	565,024	3,812,982	0.676	26,040,288
2	641,308	4,576,104	0.714	33,959,496
3	650,614	4,024,723	0.619	20,550,400
4	679,603	4,383,563	0.645	20,351,071
5	697,765	4,820,720	0.696	25,143,317
6	746,496	5,182,218	0.694	32,030,759
7	758,233	5,662,993	0.747	50,124,172
8	780,633	3,816,273	0.489	52,382,738
9	773,401	6,036,452	0.781	73,114,201
10	779,038	5,862,685	0.753	50,066,656
11	785,986	5,138,106	0.654	59,474,645
12	779,932	5,298,153	0.679	63,973,554
13	774,273	5,077,657	0.656	73,650,406
14	789,136	4,756,742	0.603	59,700,660
15	789,851	4,777,030	0.605	57,396,371
昭和 2	793,676	4,994,278	0.629	58,627,327
3	810,227	5,233,186	0.646	60,222,443
4	791,175	5,244,271	0.663	56,232,431
5	790,815	5,573,256	0.705	36,531,349
6	791,136	4,590,364	0.580	31,027,568
7	806,665	5,539,381	0.687	43,718,464
8	797,238	5,145,301	0.645	40,314,541
9	791,606	3,771,730	0.476	

(其ノ三) 野

年 度	種 別	月					
		11 月	12 月	1 月	2 月	3 月	4 月
昭和 6	米	—	3,114	3,202	4,503	16,852	21,115
	支 計	—	828,594	960,965	998,800	860,670	755,687
	資金融通額	—	831,708	964,167	1,003,303	877,522	776,802
7	米	16,245	1,089,629	3,500	3,870	6,493	7,652
	支 計	16,245	1,089,629	1,318,489	1,388,731	1,327,222	1,183,302
	資金融通額	81,790	5,689,060	8,020,361	8,704,609	8,866,316	8,032,085
8	米	96	1,172	3,966	4,661	3,836	3,856
	支 計	439,623	1,738,882	1,888,765	1,876,405	1,699,690	1,467,731
	資金融通額	439,719	1,740,054	1,892,731	1,881,066	1,703,526	1,471,587
9	米	2,499	2,662	883	283	247	244
	支 計	679,414	1,894,800	1,140,387	442,971	584,335	496,808
	資金融通額	681,913	1,897,462	1,141,270	443,254	584,582	497,052
10	米	—	8,374	13,850	—	—	—
	支 計	122,799	659,119	705,426	—	—	—
	資金融通額	122,799	667,493	719,276	—	—	—
		1,153,257	6,559,082	7,091,270	—	—	—

(備考) 本表中ノ玄米ハ簡易倉庫ニ入庫セルモノナルモ野積トシテ資金ノ融通ヲ受ケタルモノナリ

積 (單位 { 數量……石
金額……圓

年 度	種 別	月					
		5 月	6 月	7 月	8 月	9 月	10 月
昭和 6	米	28,793	18,538	9,857	2,495	1,245	—
	支 計	598,347	389,926	202,413	103,157	65,646	32,160
	資金融通額	627,140	408,464	212,270	105,652	66,891	32,160
7	米	2,976,011	2,103,820	947,992	433,626	204,662	3,000
	支 計	5,328	6,085	5,096	1,332	468	255
	資金融通額	1,001,094	805,492	655,856	446,240	255,301	153,625
8	米	1,006,422	811,577	660,952	447,572	255,769	153,880
	支 計	6,856,457	5,529,393	4,504,890	3,136,316	1,732,439	1,012,254
	資金融通額	4,394	1,434	872	872	606	—
9	米	1,042,166	673,206	447,724	225,776	113,055	52,698
	支 計	1,046,560	674,640	448,596	226,648	113,661	52,698
	資金融通額	7,862,412	4,924,933	3,093,151	1,501,481	664,676	297,473
10	米	86	86	400	400	400	—
	支 計	317,744	222,894	154,167	86,847	66,038	26,240
	資金融通額	317,830	222,980	154,567	87,247	66,438	26,240
		2,456,794	1,828,419	1,288,597	798,774	640,826	138,637

(其ノ一) 農 業

年 度	種 別	月					
		11 月	12 月	1 月	2 月	3 月	4 月
昭和 6	米	—	8,735	12,263	17,557	46,211	72,258
	支 計	—	126,058	168,117	241,918	323,741	349,053
	資金融通額	—	134,793	180,380	259,475	369,952	421,311
7	米	52,818	230,687	81,524	106,424	122,664	127,331
	支 計	25,818	230,687	181,310	185,304	164,904	137,919
	資金融通額	322,662	1,547,188	2,508,559	3,049,204	3,165,077	3,027,135
8	米	4,065	28,341	35,663	47,532	65,598	73,985
	支 計	95,867	238,485	256,189	206,741	162,872	136,111
	資金融通額	747,438	2,206,156	2,566,097	2,416,405	2,276,137	2,165,291
9	米	10,554	39,940	45,215	48,969	81,182	55,337
	支 計	110,481	290,635	168,250	126,572	81,363	25,450
	資金融通額	975,504	2,768,234	2,013,762	1,785,821	2,017,571	1,182,107
10	米	43,438	129,106	164,300			
	支 計	268,735	792,480	775,808			
	資金融通額	3,728,819	10,969,392	11,500,759			

(其ノ二) 朝鮮米穀倉庫

年 度	種 別	月					
		11 月	12 月	1 月	2 月	3 月	4 月
昭和 6	米	—	50,496	35,470	33,448	72,688	148,512
	支 計	—	190,574	197,143	185,704	128,853	96,853
	資金融通額	—	241,070	232,613	219,152	201,541	245,365
7	米	385,142	759,170	599,151	628,731	649,710	562,953
	支 計	385,142	759,170	162,811	169,383	155,685	147,955
	資金融通額	3,142,628	7,423,012	9,949,570	11,434,059	11,870,152	10,001,467
8	米	26,247	137,301	265,780	452,613	322,681	292,921
	支 計	32,052	200,038	244,597	265,966	226,896	208,652
	資金融通額	556,347	3,841,081	6,859,327	10,280,893	7,219,209	6,373,490
9	米	74,185	263,075	349,338	321,160	299,399	175,354
	支 計	85,601	308,571	253,363	170,762	131,936	74,392
	資金融通額	1,820,510	7,039,416	8,276,904	7,324,725	6,172,358	3,908,480
10	米	33,490	164,518	277,460			
	支 計	79,093	406,988	355,338			
	資金融通額	1,561,294	7,645,168	9,897,654			

倉 庫 (單位 {數量……石
金額……圓})

年 度	種 別	月					
		5 月	6 月	7 月	8 月	9 月	10 月
昭和 6	米	75,864	71,824	38,794	20,173	8,436	3,966
	支 計	275,873	177,307	83,101	58,085	29,247	1,393
	資金融通額	1,992,933	1,651,785	858,738	558,676	257,495	55,189
7	米	123,555	115,784	100,287	58,477	16,772	4,469
	支 計	123,081	115,336	98,803	73,272	44,754	19,598
	資金融通額	2,849,467	2,641,204	2,260,229	1,397,897	569,914	174,061
8	米	64,677	53,550	41,993	20,618	3,173	1,009
	支 計	98,372	68,060	39,189	25,178	3,749	806
	資金融通額	1,717,728	1,392,702	929,331	478,230	74,223	28,369
9	米	41,895	19,146	11,885	4,686	1,884	1,176
	支 計	18,316	8,086	9,651	11,582	2,633	21,989
	資金融通額	934,804	425,527	304,876	193,707	58,465	209,703
10	米						
	支 計						
	資金融通額						

株式會社倉庫 (單位 {數量……石
金額……圓})

年 度	種 別	月					
		5 月	6 月	7 月	8 月	9 月	10 月
昭和 6	米	134,670	109,403	62,984	67,447	53,221	65,013
	支 計	57,555	19,485	7,315	9,714	1,845	4,541
	資金融通額	1,486,075	1,229,305	701,035	795,448	543,526	559,907
7	米	553,542	379,479	266,731	168,146	78,675	19,540
	支 計	142,167	87,981	55,871	32,203	10,786	1,981
	資金融通額	8,592,544	6,470,162	4,654,667	2,731,866	994,424	258,686
8	米	304,277	292,129	214,014	124,035	68,425	8,831
	支 計	185,457	80,916	44,249	12,312	2,081	—
	資金融通額	6,432,257	5,900,653	4,159,784	2,410,285	1,264,080	197,778
9	米	116,226	53,507	11,066	44,282	8,025	6,200
	支 計	19,547	3,898	3,939	10,020	9,415	4,650
	資金融通額	2,390,580	1,026,566	234,724	1,021,654	256,894	213,893
10	米						
	支 計						
	資金融通額						

9. 朝鮮米穀倉庫株式

支 所 名	(イ) 十 一 月 ヨ リ 三 月 迄					
	玄米四斗入一噸 = 付		粳五斗入一噸 = 付		粳一石入一俵 = 付	
	特 定	混 合	特 定	混 合	特 定	混 合
釜馬木麗群江	30	27	30	27	60	50
仁 南 川 浦	28	23	30	25	45	40

(備考) 1. 十一月以後 = 入庫シ三月一日以後 = 出庫スルモノニシテ三月迄 = 在庫三ヶ月以上 = 互
2. 保管料ハ一箇月分ニシテ火災保険料ヲ含ム

10. 米 穀 資 金

總

年 度	種 別	月					
		11 月	12 月	1 月	2 月	3 月	4 月
昭和 6	米	—	62,345	50,935	55,508	135,751	241,885
	支 計	—	1,145,226	1,326,225	1,426,422	1,313,264	1,201,593
	資金融通額	—	1,207,571	1,377,160	1,481,930	1,499,015	1,443,478
7	米	454,205	2,079,486	648,175	739,025	778,867	697,936
	支 計	454,205	2,079,486	1,662,610	1,743,418	1,647,811	1,469,176
	資金融通額	3,547,080	14,659,260	2,346,785	2,482,443	2,426,678	2,167,112
8	米	30,408	166,814	305,409	504,806	392,115	370,762
	支 計	567,542	2,177,405	2,389,551	2,349,112	2,089,458	1,812,494
	資金融通額	4,377,077	19,061,741	2,694,960	2,853,918	2,481,573	2,183,256
9	米	87,238	305,677	395,436	370,412	380,828	230,935
	支 計	875,496	2,494,006	1,562,000	740,306	797,634	596,650
	資金融通額	8,112,770	22,528,229	1,957,436	1,110,718	1,178,462	827,585
10	米	76,928	301,998	455,610	—	—	—
	支 計	470,627	1,858,587	1,816,572	—	—	—
	資金融通額	6,443,370	25,173,642	2,272,182	—	—	—

(備考) 本表ハ農業倉庫、米穀倉庫株式會社倉庫及野積ノ分ノ集計トス

會社倉庫保管料一覽

支 店 名	(ロ) 四 月 以 降					
	玄米四斗入一噸 = 付		粳五斗入一噸 = 付		粳一石入一俵 = 付	
	特 定	混 合	特 定	混 合	特 定	混 合
釜馬木麗群江	35	30	35	30	70	60
仁 南 川 浦	30	28	35	30	50	45

ルモノハ(イ)其ノ他ノモノハ四月以前ト雖(ロ)ヲ適用ス

利 用 狀 況

括 (單位 {數量……石
金額……圓})

年 度	種 別	月					
		5 月	6 月	7 月	8 月	9 月	10 月
昭和 6	米	239,327	199,765	111,635	90,115	62,902	68,979
	支 計	931,775	586,718	292,829	170,956	96,738	38,094
	資金融通額	1,171,102	786,483	404,464	261,071	159,640	107,073
7	米	6,455,019	4,984,910	2,507,765	1,787,750	1,005,683	618,096
	支 計	682,425	501,348	372,114	227,955	95,915	24,264
	資金融通額	1,266,342	1,008,809	810,530	551,715	310,841	175,204
8	米	1,948,767	1,510,157	1,182,644	779,670	406,756	199,468
	支 計	18,298,468	14,640,759	11,419,786	7,266,079	3,296,777	1,445,001
	資金融通額	373,348	347,113	256,879	145,525	72,204	9,840
9	米	1,325,995	822,182	531,162	263,266	118,885	53,504
	支 計	1,699,343	1,169,295	788,041	408,791	191,089	63,344
	資金融通額	16,012,390	12,155,288	8,128,266	4,389,996	2,002,979	523,620
10	米	158,207	72,739	23,351	49,368	10,309	7,376
	支 計	355,607	234,878	167,757	108,449	78,086	52,879
	資金融通額	5,782,178	3,280,512	1,828,197	2,014,135	956,185	562,233

(其ノ三) 受寄物ノ品目別

年 度	品 目	11 月	12 月	1 月	2 月	3 月	4 月	5 月
昭和 6	玄 米	石 —	石 29,620	石 31,379	石 22,674	石 15,259	石 20,186	石 51,839
	粃	—	7,562	27,253	18,461	67,117	50,052	47,609
	玄米換算	—	33,779	46,368	32,828	52,173	47,715	78,024
7	玄 米	34,235	73,998	46,605	53,986	50,526	135,473	115,964
	粃	3,249	14,948	44,615	29,119	26,251	29,964	29,730
	玄米換算	36,022	82,219	71,143	70,001	64,964	151,953	132,316
8	玄 米	31,329	43,639	19,403	15,704	36,920	20,545	34,774
	粃	2,337	29,290	42,522	59,871	51,256	30,746	42,338
	玄米換算	32,614	59,749	42,790	48,633	65,111	37,455	58,060
9	玄 米	28,985	37,797	30,090	55,310	51,242	124,106	58,562
	粃	4,300	20,939	49,454	62,039	59,241	70,206	20,026
	玄米換算	31,350	49,313	57,290	89,431	83,825	162,719	69,576
10	玄 米	20,492	33,119	27,192				
	粃	12,175	23,842	144,123				
	玄米換算	26,580	45,040	99,254				

(其ノ四) 受寄物ノ品目別

年 度	品 目	11 月	12 月	1 月	2 月	3 月	4 月	5 月
昭和 6	玄 米	石 995	石 50,496	石 35,470	石 33,448	石 72,688	石 148,512	石 134,670
	粃	6,500	190,574	197,143	185,704	128,853	96,853	57,554
	玄米換算	4,570	155,312	143,899	135,585	143,557	201,781	166,325
7	玄 米	246,989	450,890	568,778	632,811	669,467	582,858	505,661
	粃	86,127	223,295	203,416	182,010	168,295	161,393	148,617
	玄米換算	294,358	573,702	680,657	732,917	762,030	671,625	587,401
8	玄 米	48,132	183,496	380,704	663,244	796,525	821,646	830,094
	粃	67,042	238,808	253,804	222,920	196,040	183,350	153,202
	玄米換算	85,006	314,841	520,296	785,850	904,347	922,489	914,355
9	玄 米	121,290	482,298	981,968	1,237,795	1,318,237	1,270,060	1,230,107
	粃	172,858	396,862	494,343	439,598	388,522	320,338	324,941
	玄米換算	216,332	700,572	1,253,859	1,479,574	1,531,924	1,446,246	1,408,825
10	玄 米	448,016	610,319	768,374				
	粃	213,872	555,778	451,124				
	玄米換算	554,952	888,210	993,936				

月 別 出 庫 數 量

6 月	7 月	8 月	9 月	10 月	計	平 均	品 目	年 度
石 48,948	石 73,554	石 26,733	石 34,036	石 42,790	石 397,018	石 36,093	玄 米	昭和 6
42,638	15,494	6,321	10,603	2,261	295,371	26,852	粃	
72,399	82,076	30,210	39,868	44,034	559,474	50,861	玄米換算	
141,268	124,387	126,521	127,675	75,306	1,105,944	92,162	玄 米	7
61,919	31,647	33,561	33,304	6,721	345,028	28,752	粃	
175,323	141,793	144,980	145,992	79,003	1,295,709	107,976	玄米換算	
131,631	221,979	223,171	99,481	150,643	1,129,219	94,102	玄 米	8
52,829	37,178	46,235	26,097	3,479	424,178	35,348	粃	
160,687	242,427	248,600	213,834	152,556	1,362,516	113,543	玄米換算	
90,361	114,164	311,278	514,546	63,010	1,479,451	123,288	玄 米	9
24,025	52,606	105,026	87,502	15,880	571,244	47,604	粃	
103,575	143,097	369,042	562,672	71,744	1,793,634	149,470	玄米換算	
							玄 米	10
							粃	
							玄米換算	

月 末 現 在 數 量

6 月	7 月	8 月	9 月	10 月	平 均	品 目	年 度
石 109,403	石 62,983	石 67,447	石 53,221	石 65,013	石 69,529	玄 米	昭和 6
19,485	7,314	9,714	1,845	4,541	75,507	粃	
120,120	67,006	72,790	54,236	67,510	111,058	玄米換算	
392,164	303,139	200,794	101,802	37,826	391,098	玄 米	7
92,316	70,105	40,880	8,850	2,749	115,671	粃	
442,938	341,697	223,278	106,670	39,338	454,718	玄米換算	
737,711	551,725	333,226	156,189	27,548	460,853	玄 米	8
107,224	72,250	28,033	2,396	1,698	127,231	粃	
796,684	591,462	348,644	157,507	28,482	530,830	玄米換算	
1,152,088	1,047,788	805,978	430,594	387,975	872,182	玄 米	9
311,602	264,543	170,205	88,813	77,097	287,477	粃	
1,323,469	1,193,287	899,591	479,441	430,378	1,030,292	玄米換算	
						玄 米	10
						粃	
						玄米換算	

7. 朝鮮米穀倉庫株

Table with columns for branch name (支店名), owned warehouse (所有倉庫), and regular loan warehouse (經常借庫). Rows include branches like 釜山, 馬山, 麗水, 木浦, 群山, 江景, 仁川, 鎮南浦, and a total (計).

8. 朝鮮米穀倉庫株式

(其ノ一) 受寄物ノ品目

Table showing inventory status by year (年度) and item (品目). Columns include '前年度末現在數量' and '入庫數量'. Rows cover years 6, 7, 8, and 9.

(其ノ二) 受寄物ノ品目別

Table showing monthly inventory by year (年度) and item (品目). Columns list months from 11月 to 5月. Rows cover years 6, 7, 8, 9, and 10.

式會社倉庫一覽 (昭和十年一月三十一日現在)

Table showing warehouse overview with columns for temporary loan warehouse (臨時借庫) and total (合計). Rows include branches like 釜山, 馬山, 麗水, 木浦, 群山, 江景, 仁川, 鎮南浦, and a total (計).

會社倉庫利用狀況

別入出庫數量

Table showing monthly warehouse utilization by year (年度) and item (品目). Columns include '出庫數量' and '年度末現在數量'. Rows cover years 6, 7, 8, and 9.

月別入庫數量

Table showing monthly warehouse utilization by year (年度) and item (品目). Columns list months from 6月 to 10月. Rows cover years 6, 7, 8, 9, and 10.

