高士傳

全

黃川田氏

282.2
Ko522k
C

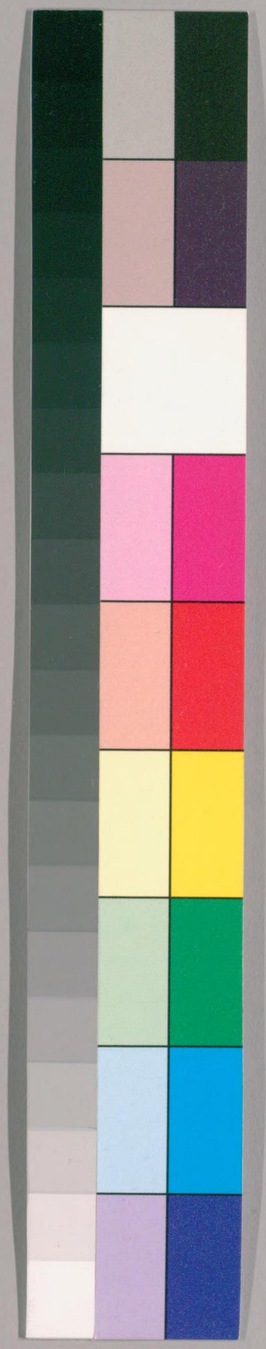

国立国会図書館　タイトル『高士傳3巻』 請求記号 282.2-Ko522k

ガラス使用

晉皇甫謐著
明張遂辰閱

高士傳

浪華

搜樹館
稱觥堂

國立國會圖書館藏書
國立國會圖書館藏書
24.9.5
圖書館
25396

高士傳序

孔子稱擧逸民天下之民歸心焉洪崖先生創高道於上皇之代許由善卷不降節於唐虞之朝是以易有束帛之義禮有玄纁之制詩人發白駒之歌春秋顯子臧之節明堂月令以季春聘名士禮賢者然則高讓之士王政所先厲濁激貪之務也史班之載多所闕畧梁鴻頌逸民蘇順科高士或錄屈節雜而不純又近取秦漢不及遠古夫思其人猶愛其樹況稱其德而贊其事哉謐采古今八代之士身不屈於王

國立國會圖書館藏書
爾富藏書

国立国会図書館　タイトル『高士傳3巻』　請求記号 282.2-Ko522k　ガラス使用

公名不耗於終始自堯至魏凡九十餘人雖執節若
夷齊去就若兩龔皆不錄也皇甫謐撰

高士傳

夫古之善爲士也者。太冲波流殆不可相
也强爲之容則猶川谷之於江海夫川谷
之相過也晝夜往以歸於江海江海奚求
以召乎川谷耶壯哉清高士躬不屈徵辟
而放情於湖海窺巖穴探雲墟踏海御風
杖履日疲風采增秀荀觀察其遊放遲留
之審則同爲江海焉故徵車所過豈夫
奈何江海也哉易稱貞固足以幹事其是

国立国会図書館　タイトル『高士傳3巻』　請求記号 282.2-Ko522k　ガラス使用

之謂乎能旁礴萬物以全其清超然高尚於迷陽鳳兮之風流酌雅同夫作者也廓乎必有隣焉是晉皇甫謐高士傳所撰既已上自唐虞至魏挫廉逃名之士凡九十有一雖世世物色以券之百王以玄纁聘之而浩然不肯焉如有復之者則蓬累以浮濮水毀冕以隱泥塗可謂有仙風道骨者矣而其隱焉且顯焉斯使錐能處囊中者乎嗚嘑夫自孔子擧逸人以往四海翹翹歸心矣故往往見采詞人所獻納閑作炳焉列於墳籍然簡編數分同異錯出雖當世宿學未易研究嵇紹魏二家所著亦有高士傳者引證諸一二見世說新語註下而未獲全書也南海有南人者索居于海隅被髮而釣釣而不網好古而學學而不博能治黃老藏奇書南人與余素舊爲出使此書徵序於余余讀焉每讀輒患其易竟含哺以味於雋永其辭也奇幻其旨也

理明渙乎氷釋汎乎泉涌盖幾千歲而上
幾千歲而下風韻所扇勃如也躩如也嗟
乎夫爲一方文獻千載不朽何有也今幸
余得焉而耻躬不逮以惡乎狃與售醜耶
然書淫且猶有癖況於朱愚乎余于茲編
稍述以梓焉頗爲附驥焉耳

阿陽眉山　喬洵美

高士傳目錄

卷上

被衣　王倪　齧缺
巢父　許由　善卷
子州支父　壤父　石戸之農
蒲衣子　披裘公　江上丈人
小臣稷　弦高　商容
老子李耳　庚桑楚　老萊子
林類　榮啓期　荷蕢

長沮桀溺　石門守
陸通　曾參
原憲
卷中
漢陰丈人　壺丘子林　老商氏
列禦寇　莊周　段干木
東郭順子　公儀潛　王斗
顏闔　黔婁先生　陳仲子
漁父　安期生　河上丈人
樂臣公　蓋公　四皓
黃石公　曾二徵士　田何
王生　摯峻　韓福
成公　安丘望之　宋勝之
張仲蔚　彭城老父　韓順
鄭樸　李弘　向長
閔貢
卷下
王霸　嚴光　牛牢

25396

国立国会図書館　タイトル『高士傳3巻』　請求記号 282.2-Ko522k
ガラス使用

東海隱者　梁鴻　高恢
臺佟　韓康　丘訢
矯慎　任棠　摯恂
法眞　漢濱老父　徐穉
夏馥　郭太　申屠蟠
袁閎　姜肱　管寧
鄭玄　任安　龐公
姜岐　荀靖　胡昭
焦先

目錄終

高士傳卷上

晉　皇甫謐著　明張遂辰閱

被衣

被衣者堯時人也堯之師曰許由許由之師曰齧缺齧缺之師曰王倪王倪之師曰被衣齧缺問道乎被衣被衣曰若正汝形一汝視天和將至攝汝知一汝度神將來舍德將爲汝美道將爲汝居汝瞳焉如新生之犢而無求其故言未卒齧缺睡寐被衣大悅行歌而去之曰形若槁骸心若死灰眞其實知不以故

自持媒媒晦晦無心而不可與謀彼何人哉

王倪

王倪者堯時賢人也師被衣齧缺又學於王倪問道焉齧缺曰子知物之所同是乎曰吾惡乎知之子知子之所不知邪曰吾惡乎知之然則物無知邪曰吾惡乎知之雖然嘗試言之庸詎知吾所謂知之非不知邪庸詎知吾所謂不知之非知邪且吾嘗試問乎汝民溼寢則腰疾偏死鰌然乎哉木處則惴慄恂懼猨猴然乎哉三者孰知正處民食芻豢麋鹿食薦蝍且甘帶鴟鴉耆鼠四者孰知正味猨猵狙以爲雌麋與鹿交鰌與魚游毛嬙麗姬人之所美也魚見之深入鳥見之高飛麋鹿見之決驟四者孰知天下之正色哉自我觀之仁義之端是非之塗樊然殽亂吾惡能知其辯齧缺曰子不知利害則至人固不知利害乎王倪曰至人神矣大澤焚而不能熱河漢沍而不能寒疾雷破山風振海而不能驚若然者乘雲氣騎日月而遊乎四海之外死生無變於已而況利害之端乎

齧缺

齧缺者堯時人也許由師事齧缺堯問於由曰齧缺可以配天乎吾藉王倪以要之許由曰殆哉圾乎天下齧缺之爲人也聰明睿知給數以敏其性過人而又乃以人受天彼審乎禁過而不知過之所由生與之配天乎彼且乘人而無天方且本身而異形方且尊知而火馳方且爲緒使方且爲物絞方且四顧而物應方且應衆宜方且與物化而未始有恒夫何足以配天乎

巢父

巢父者堯時隱人也山居不營世利年老以樹爲巢而寢其上故時人號曰巢父堯之讓許由也由以告巢父巢父曰汝何不隱汝形藏汝光若非吾友也擊其膺而下之由悵然不自得乃過清泠之水洗其耳拭其目曰向聞貪言貢吾之友矣遂去終身不相見

許由

許由字武仲陽城槐里人也爲人據義履方邪席不坐邪饍不食後隱於沛澤之中堯讓天下於許由曰

餘澤一作於澤

日月出矣而爝火不息其於光也不亦難乎時雨降矣而猶浸灌其餘澤也不亦勞乎夫子立而天下治而我猶尸之吾自視缺然請致天下許由曰子治天下既已治矣而我猶代子吾將爲名乎名者實之賓也吾將爲賓乎鷦鷯巢於深林不過一枝偃鼠飲河不過滿腹歸休乎君子無所用天下爲庖人雖不治庖尸祝不越樽俎而代之矣不受而逃去勢齒缺遇許由曰子將奚之曰將逃堯曰奚謂邪曰夫堯知賢人之利天下也而不知其賊天下也夫唯外乎賢

者知之矣由於是遁耕於中岳潁水之陽箕山之下終身無經天下色堯又召爲九州長由不欲聞之洗耳於潁水濱時其友巢父牽犢欲飲之見由洗耳問其故對曰堯欲召我爲九州長惡聞其聲是故洗耳巢父曰子若處高岸深谷人道不通誰能見子子故浮游欲聞求其名譽汚吾犢口牽犢上流飲之許由沒葬箕山之巓亦名許由山在陽城之南十餘里堯因就其墓號曰箕山公神以配食五岳世世奉祠至今不絕也

善卷

善卷者古之賢人也堯聞得道乃北面師之及堯受終之後舜又以天下讓卷卷曰昔唐氏之有天下不教而民從之不賞而民勸之天下均平百姓安靜不知怨不知喜今子盛爲衣裳之服以眩民目繁調五音之聲以亂民耳丕作皇部之樂以愚民心天下之亂從此始矣吾雖爲之其何益乎予立于宇宙之中冬衣皮毛夏衣絺葛春耕種形足以勞動秋收斂身足以休食日出而作日入而息逍遥於天地之間而心意自得吾何以天下爲哉悲夫子之不知余也遂不受去入深山莫知其處

子州支父

子州支父者堯時人也堯以天下讓許由許由不受又讓於子州支父子州支父曰以我爲天子猶之可也雖然我適有幽憂之病方且治之未暇治天下也舜又讓之亦對之曰子適有幽憂之病方且治之未暇治天下也

壤父

壤父者堯時人也帝堯之世天下太和百姓無事壤
父年八十餘而擊壤於道中觀者曰大哉帝之德也
壤父曰吾日出而作日入而息鑿井而飲耕田而食
帝何德於我哉

石戶之農

石戶之農不知何許人也與舜爲友舜以天下讓之
石戶之農石戶之農曰捲捲乎后之爲人蔡力之士
也於是夫負妻戴携子以入於海終身不反也

蒲衣子

蒲衣子者舜時賢人也年八歲而舜師之齧缺問於
王倪四問而四不知齧缺因躍而大喜行以告蒲衣
子蒲衣子曰而乃今知之乎有虞氏不及泰氏有虞
氏其猶臧仁以要人亦得人矣而未始出於非人泰
氏其臥徐徐其覺于于一以己爲馬一以己爲牛其
知情信其德甚眞而未始入于非人也後舜讓天下
於蒲衣子蒲衣子不受而去莫知所終

披裘公

披裘公者吳人也延陵季子出遊見道中有遺金顧

国立国会図書館　タイトル『高士傳3巻』　請求記号 282.2-Ko522k　ガラス使用

披裘公曰取彼金公投鏌鋣曰拂乎而言曰何子處之高而視人之卑五月披裘而負薪豈取金者哉季子大驚既謝而問姓名公曰吾子皮相之士何足語姓名也

江上丈人

江上丈人者楚人也楚平王以費無忌之讒殺伍奢子員亡將奔吳至江上欲渡無舟而楚人購員甚急自恐不脫見丈人得渡因解所佩劍以與丈人曰此千金之劍也願獻之丈人不受曰楚國之法得伍

胥者爵執珪金千鎰吾尚不取何用劍爲不受而別莫知其誰員至吳爲相求丈人不能得每食輒祭之曰名可得聞而不可得見其唯江上丈人乎

小臣稷

小臣稷者齊人也抗厲希古桓公凡三徃而不得見公嘆曰吾聞布衣之士不輕爵祿則無以助萬乘之主萬乘之主不好仁義則無以下布衣之士於是五徃乃得見焉桓公以此能致士爲五霸之長

弦高

国立国会図書館　タイトル『高士傳3巻』　請求記号 282.2-Ko522k　ガラス使用

弦高者鄭人也鄭穆公時高見鄭爲秦晉所逼乃隱不仕爲商人及晉文公之返國也與秦穆公伐鄭圍其都鄭人私與秦盟而晉師退秦又使大夫祀于等三人戍鄭居三年晉文公卒襄公初立秦穆公方強使百里西乞白乙帥師襲鄭過周及滑鄭人不知時高將市于周遇之謂其友蹇他曰師行數千里又數經諸侯之地其勢必襲鄭凡襲國者以無備也示以知其情也必不敢進矣於是乃矯鄭伯之命以十二牛犒秦師且使人告鄭爲備祀于亡奔齊孟明等返

祀于左傳作杞子

及滑左傳作及滑

事近於俠非有此寧免盡盜虛聲之誚

至都晉人要擊大破秦師鄭于是賴高而存鄭穆公以存國之賞賞高而高辭曰詐而得賞則鄭國之政廢矣爲國而無信是敗俗也賞一人而敗國俗智者不爲也遂以其屬徙東夷終身不返

商容

商容不知何許人也有疾老子曰先生無遺教以告弟子乎容曰將語子過故鄉而下車知之乎老子曰非謂不忘故耶容曰過喬木而趨知之乎老子曰非謂其敬老耶容張口曰吾舌存乎曰存曰吾齒存乎

国立国会図書館　タイトル『高士傳3卷』　請求記号 282.2-Ko522k　ガラス使用

曰亡知之乎老子曰非謂其剛亡而弱存乎容曰嘻
天下事盡矣

老子李耳

老子李耳字伯陽陳人也生於殷時爲周柱下史好
養精氣貴接而不施轉爲守藏史積八十餘年史記
云二百餘年時稱爲隱君子識曰聃仲尼至周見老
子知其聖人乃師之後周德衰乃乘青牛車去入大
秦過西關關令尹喜望氣先知焉乃物色遮候之已
而老子果至乃强使著書作道德經五千餘言爲道

家之宗以其年老故號其書爲老子

庚桑楚

庚桑楚者楚人也老聃弟子偏得老聃之道以北居
畏壘之山其居三年畏壘大穰畏壘之民相與言曰
庚桑子之始來吾洒然異之今吾日計之而不足歲
計之而有餘庶幾其聖人乎子胡不相與尸而祝之
社而稷之乎庚桑子聞之南面而不釋然弟子異之
庚桑子曰弟子何異於予夫春氣發而百草生正得
秋而萬寶成夫春與秋豈無得而然哉天道已行矣

萬寶一作萬實天道作大道

吾聞至人尸居環堵之室而百姓猖狂不知所如往今以畏壘之細民而竊竊焉欲俎豆予于賢人之間我其杓之人邪吾是以不釋于老聃之言

老萊子

老萊子者楚人也當時世亂逃世耕於蒙山之陽莞葭爲牆蓬蒿爲室枝木爲牀蓍艾爲席飲水食菽墾山播種人或言於楚王王於是駕至萊子之門萊子方織畚王曰守國之政孤願煩先生老萊子曰諾王去其妻樵還曰子許之乎老萊曰然妻曰妾聞之可食以酒肉者可隨而鞭棰可擬以官祿者可隨而鈇鉞妾不能爲人所制者妻投其畚而去老萊子亦隨其妻至於江南而止曰鳥獸之毛可績而衣其遺粒足食也仲尼嘗聞其論而蹙然改容焉著書十五篇言道家之用人莫知其所終也

林類

林類者魏人也年且百歲底春披裘拾遺穗於故畦竝歌竝進孔子適衛望之於野顧謂弟子曰彼叟可與言者試往訊之子貢請行逆之隴端面之而歎曰

先生曾不悔乎、而行歌拾穗、林類行、不雷歌不輟子貢叩之不已、乃仰而應曰吾何悔邪子貢曰先生少不勤行長、不競時。老無妻子。死期將至亦有何樂而拾穗行歌乎林類笑曰吾之所以爲樂人皆有之而反以爲憂少不勤行長不競時。故能壽若此老無妻子。死期將至故能樂若此子貢曰壽者人之情。死者人之惡子以死爲樂何也。林類曰死之與生一往一反故死於是者安知不生於彼故吾知其不相若矣吾又安知營營而求生非惑乎亦又安知吾今之死不愈昔之生乎子貢聞之不喻其意還以告夫子夫子曰吾知其可與言、果然

榮啓期

榮啓期者不知何許人也鹿裘帶索鼓琴而歌孔子遊于泰山見而問之曰先生何樂也對曰吾樂甚多天生萬物唯人爲貴吾得爲人矣是一樂也男女之別男尊女卑故以男爲貴吾既得爲男矣是二樂也人生有不見日月不免襁褓者吾既已行年九十矣是三樂也貧者士之常也死者民之終也居常以待

終何不樂也

荷蕢

荷蕢者衛人也避亂不仕自匿姓名孔子擊磬於衛乃荷蕢而過孔氏之門曰有心哉擊磬乎既而曰硜硜乎莫己知也斯已而已矣深則厲淺則揭孔子聞之曰果哉末之難矣

長沮桀溺

長沮桀溺者不知何許人也耦而耕孔子過之使子路問津焉長沮曰夫執轡者爲誰子路曰是孔丘曰是魯孔丘與曰是知津矣問於桀溺曰子爲誰曰爲仲由曰是魯孔丘之徒與對曰然曰滔滔者天下皆是也而誰以易之且而與其從避人之士豈若從避世之士哉耰而不輟子路以告孔子孔子憮然曰鳥獸不可與同羣吾非斯人之徒而誰與天下有道丘不與易也

石門守

石門守者魯人也亦避世不仕自隱姓名爲魯守石門王晨夜開閉子路從孔子石門而宿問子路曰奚

自子路曰自孔氏遂譏孔子曰是知其不可爲而爲之者與時人賢焉

荷篠丈人

荷篠丈人不知何許人也子路從而後問曰子見夫子乎丈人曰四體不勤五穀不分孰爲夫子植其杖而芸子路拱而立止子路宿且享焉而見其二子明日子路行以告夫子曰隱者也使子路反見之至則行矣

陸通

陸通字接輿楚人也好養性躬耕以爲食楚昭王時通見楚政無常乃佯狂不仕故時人謂之楚狂孔子適楚楚狂接輿遊其門曰鳳兮鳳兮何如德之衰也來世不可待往世不可追也天下有道聖人成焉天下無道聖人生焉方今之時僅免刑焉福輕乎羽莫之知載禍重乎地莫之知避已乎已乎臨人以德殆乎殆乎畫地而趨迷陽迷陽無傷吾行郤曲郤曲無傷吾足山木自寇也膏火自煎也桂可食故伐之漆可用故割之人皆知有用之用而不知無用之用也

国立国会図書館　タイトル『高士傳3巻』　請求記号 282.2-Ko522k　ガラス使用

孔子下車欲與之言趨而避之不得與之言楚王聞陸通賢遣使者持金百鎰車馬二駟往聘通曰王請先生治江南通笑而不應使者去妻從市來曰先生少而爲義豈老違之哉門外車跡何深也妾聞義士非禮不動妄事先生躬耕以自食親織以爲衣食飽衣暖其樂自足矣不如去之於是夫負釜甑妻戴紝器變名易姓游諸名山食桂櫨實服黃菁子隱蜀峩眉山壽數百年俗傳以爲仙云

曾參

曾參字子輿南武城人也不仕而遊居於衛縕袍無表顏色腫噲手足胼胝三日不舉火十年不製衣正冠而纓絕捉衿而肘見納履而踵決曳縰而歌天子不得臣諸侯不得友曾哀公賢之致邑焉參辭不受曰吾聞受人者常畏人與人者常驕人縱君不我驕我豈無畏乎終不受後卒于魯

顏回

顏回字子淵魯人也孔子弟子貧而樂道退居陋巷曲肱而寢孔子曰回來家貧居卑胡不仕乎回對曰

国立国会図書館　タイトル『高士傳3卷』　請求記号 282.2-Ko522k　ガラス使用

不願仕田有郭外之田五十畝足以給饘粥郭內之
圃十畝足以爲絲麻鼓宮商之音足以自娛習所聞
於夫子足以自樂田何仕焉孔子愀然變容曰善哉
田之意也、

原憲

原憲字子思宋人也孔子弟子居魯環堵之室茨以
生草蓬戶不完桑以爲樞而甕牖二室褐以爲塞上
漏下濕匡坐而彈琴子貢相衛結駟連騎排藜藿入
窮閭巷不容軒來見原憲原憲韋冠繩履杖藜而應

門子貢曰嘻先生何病也憲應之曰憲聞之無財謂
之貧學道而不能行謂之病若憲貧也非病也夫希
世而行比周而友學以爲人教以爲已仁義之慝輿
馬之飾憲不忍爲也子貢逡巡而有慚色終身耻其
言之過也、

高士傳上卷終

漢陰丈人

漢陰丈人者楚人也子貢適楚過漢陰見丈人爲圃入井抱甕而灌用力甚多而見功寡子貢曰有機於此後從前輕挈水若抽其名爲槔用力寡而見功多丈人作色而笑曰聞之吾師有機械者必有機事有機事者必有機心機心存于胸中則純白不備純白不備則神生不定神生不定者道之所不載也吾非不知羞而不爲也子貢愕然慙俯而不對有間丈人

機一作械
後從一作後重見也

曰子奚爲者邪、曰孔丘之徒也、丈人曰子非夫博學
以擬聖智、獨絃歌以賣名聲於天下乎、汝方將忘汝
神氣墮汝形骸而何暇治天下乎、子往矣、勿妨吾事、
子貢甲陳失色頊頊然不自得行三十里而後愈

壺丘子林

壺丘子林者鄭人也、道德甚優、列禦寇師事之、初禦
寇好游壺丘子曰禦寇好游游何所好、列子曰游之
樂所玩無故人之游也、觀其所見我之游也、觀其所
變壺丘子曰禦寇之游固與人同、而曰固與人異、凡

所見亦恒見其變玩彼物之無物不知我亦無故務
外游不知務內觀外游者求備於物內觀者取足於
身。取足於身。游之至也。求備於物游之不至也。於是
列子自以爲不知游、將終身不出居鄭圃四十年、人
無識者、

老商氏

老商氏者不知何許人也列禦寇師焉兼友伯高子
而進于其道尹生聞之從列子居數月不省舍因間
請覲其術者十反而十不告尹生慙而請辭列子又

国立国会図書館　タイトル『高士傳3卷』　請求記号 282.2-Ko522k　ガラス使用

不命尹生退數月意不已又往從之列子曰汝何去
來之頻尹生曰曩章戴有請於子子不我告固有憾
於子今復脫然是以又來列子曰曩吾以汝爲達今
汝之鄙至此乎姬將告汝所學於夫子者矣自吾之
學也三年之後心不敢念是非口不敢言利害始得
老商一眄而已五年之後心庚念是非口更言利害
老商始一解顏而笑七年之後從心之所念庚無是
非從口之所言庚無利害老商始一引吾並席而坐
今女居先生之門曾未洽時履虛乘風其可得乎

姬當作始

庚當作更
後同

列禦寇

列禦寇者鄭人也隱居不仕鄭穆公時子陽爲相專任刑法列禦寇乃絕迹窮巷面有飢色或告子陽曰列禦寇蓋有道之士也居君之國而窮君無乃爲不好士乎子陽聞而悟使官載粟數十乘而與之禦寇出見使者再拜而辭之入見其妻妻望之而拊心曰妾聞爲有道之妻子皆得佚樂今有飢色君過而遺先生食先生不受豈非命也哉禦寇笑曰君非自知我也以人之言而遺我粟至其罪我也又且以人之

国立国会図書館　タイトル『高士傳3卷』　請求記号 282.2-Ko522k　ガラス使用

言此吾所以不受也。居一年鄭人殺子陽其黨皆死、
寧寇安然獨全終身不仕著書八篇言道家之意號
曰列子

莊周

莊周者宋之蒙人也少學老子爲蒙縣漆園吏遂遺
世自放不仕王公大人皆不得而器之楚威王使大
夫以百金聘周周方釣于濮水之上持竿不顧曰吾
聞楚有神龜死二千歲矣巾笥而藏之於廟堂之上。
此龜寧死爲留骨而貴乎寧生曳尾塗中乎大夫曰

寧曳尾塗中耳。莊子曰往矣吾方曳尾於塗中。或又
以千金之幣迎周爲相周曰子不見郊祭之犧牛乎
衣以文繡食以芻菽及其牽入太廟欲爲孤豚其可
得乎遂終身不仕

段干木

段干木者晉人也少貧且賤心志不遂乃治清節游
西河師事卜子夏與田子方李克翟璜吳起等居于
魏皆爲將唯干木守道不仕魏文侯欲見就造其門
段干木踰墻而避文侯以客禮待之出過其廬

国立国会図書館　タイトル『高士傳3巻』　請求記号 282.2-Ko522k　ガラス使用

而軾其僕問曰干木布衣也、居軾其廬、不已甚乎文侯曰段干木賢者也不移勢利懷君子之道隱處窮巷聲馳千里吾敢不軾乎干木富乎義寡人富乎財勢不若德貴財不若義高又請爲相不肯後卑已固請見與語文侯立倦不敢息夫文侯名過齊桓公者蓋能尊段干木敬卜子夏友田子方故也

東郭順子

東郭順子者魏人也修道守眞田子方師事之而爲魏文侯師友侍坐於文侯、數稱鉛工、文侯曰鉛工子之師耶子方曰非也、無擇之里人也、稱道數當、故無擇稱之文侯曰然則子無師耶子方曰有文侯曰子師誰耶子方曰東郭順子也、文侯曰然則夫子何故未嘗稱之子方曰其爲人也眞人貌而天虛緣而葆眞清一而容物物無道則正容以悟之使人之意也消無擇何足以稱之子方出文侯曰遠哉全德之君子始吾以聖智之言仁義之行爲至矣吾聞子方之師吾形解而不欲動口鉗而不欲言吾所學者眞土梗

国立国会図書館　タイトル『高士傳3巻』　請求記号 282.2-Ko522k　ガラス使用

耳夫魏眞爲我累耳

公儀潛

公儀潛者魯人也與子思爲友穆公因子思而致命欲以爲相子思曰公儀子此所以不至也君若飢渴待賢納用其謀雖疏食飲水亦願在下風如以高官厚祿爲釣餌而無信用之心公儀子智若魯者可也不爾則不踰君之庭且臣不佞又不能爲君操竿下釣以傷守節之士潛竟終身不曲

王斗

王斗者齊人也修道不仕與顏歜並時曾造齊宣王門欲見宣王宣王使謁者延斗入斗曰斗好勢王趨見斗爲好士於王何如謁者還報王曰先生徐之寡人請從王趨而迎之於門曰寡人奉先君之宗廟守社稷聞先生直言正諫不諱斗曰王之憂國愛民不若王之愛尺穀也王曰何謂也斗曰王使人爲冠不使左右便辟而使工者何也爲能之也今王治齊國非左右便辟則無使也臣故曰不如愛尺穀也王起謝曰寡人有罪於國家矣於是舉士五人

任之以官、齊國大治、王斗之力也

顏斶

顏斶齊人也宣王見之王曰斶前斶亦曰王前宣王不說左右曰王人君也斶人臣也王曰斶前斶亦曰王前可乎斶對曰夫斶前爲慕勢王前爲趨士與使斶爲慕勢不如使王爲趨士王忿然作色曰王者貴乎士貴乎對曰士貴耳王者不貴王曰有說乎斶曰有昔者秦攻齊令曰有敢去柳下季壟五十步而樵採者死不赦令曰有能得齊王頭者封萬戶侯賜金千鎰由是觀之生王之頭曾不若死士之壟也宣王繼曰顏先生與寡人遊食太牢乘安車妻子衣服麗都顏斶辭去曰斶願得歸晚食以當肉安步以當車無罪以當貴清淨貞正以自虞遂辭而去

黔婁先生

黔婁先生者齊人也修身清節不求進於諸侯魯恭公聞其賢遣使致禮賜粟三千鍾欲以爲相辭不受齊王又禮之以黃金百斤聘爲卿又不就著書四篇言道家之務號黔婁子終身不屈以壽終

陳仲子

陳仲子者齊人也其兄戴爲齊卿食祿萬鍾仲子以爲不義將妻子適楚居於陵自謂於陵仲子窮不苟求不義之食不食遭歲飢乞糧三日乃匍匐而食井上李實之蟲者三咽而能視身自織履妻擘纑以易衣食楚王聞其賢欲以爲相遣使持金百鎰至於陵聘仲子仲子入謂妻曰楚王欲以我爲相今日爲相明日結駟連騎食方丈於前意可乎妻曰夫子左琴右書樂在其中矣結駟連騎所安不過容膝食方丈於前所甘不過一肉今以容膝之安一肉之味而懷楚國之憂亂世多害恐先生不保命也於是出謝使者遂相與逃去爲人灌園

漁父

漁父者楚人也楚亂乃匿名隱釣於江濱楚項襄王時屈原爲三閭大夫名顯於諸侯爲上官靳尚所譖王怒放之江濱被髮行吟於澤畔漁父見而問之曰子非三閭大夫歟何故至於斯原曰舉世混濁我獨清衆人皆醉而我獨醒是以見放漁父曰夫聖人不

凝滯於萬物故能與世推移舉世混濁何不揚其波
汨其泥衆人皆醉何不餔其糟歠其醨何故懷瑾握
瑜自令放爲乃歌曰滄浪之水清可以濯吾纓滄浪
之水濁可以濯吾足遂去深山自閉匿人莫知焉、

安期生

安期生者琅琊人也受學河上丈人賣藥海邊老而
不仕時人謂之千歲公秦始皇東遊請與語三日三
夜賜金璧直數千萬出置阜鄉亭而去留赤玉舄爲
報留書與始皇曰後數十年求我於蓬萊山下、及秦

敗安期生與其友蒯通交往項羽欲封之卒不肯受

河上丈人

河上丈人者不知何國人也明老子之術自匿姓名
居河之湄著老子章句故世號曰河上丈人當戰國
之末諸侯交爭馳說之士咸以權勢相傾唯丈人隱
身修道老而不虧傳業於安期生爲道家之宗焉、

樂臣公

樂臣公者宋人也其先宋公族其後別從趙其族樂
毅顯名於諸侯而臣公獨好黃老恬靜不仕及趙爲

秦昭王滅臣公東之齊以老子顯名齊人尊之號稱賢師趙人田叔等皆尊事焉

蓋公

蓋公者齊之膠西人也明老子師事樂臣公漢之起齊人爭往于世主唯蓋公獨遁居不仕及漢定天下曹參爲齊丞相盡延問長老諸生以百數何以治齊人人各殊參不知所從聞蓋公善治黃老乃使人厚幣聘之公爲言治道貴清淨而民自定遂推此類爲參具言之參悅乃避正堂舍之師事之齊果大治及參入相漢導蓋公之道故天下歌之蓋公雖爲參師然未嘗仕以壽終

四皓

四皓者皆河內軹人也或在汲一曰東園公二曰角里先生三曰綺里季四曰夏黃公皆修道潔已非義不動秦始皇時見秦政虐乃退入藍田山而作歌曰

莫莫高山深谷逶迤曄曄紫芝可以療飢唐虞世遠吾將何歸駟馬高蓋其憂甚大富貴之畏人不如貧賤之肆志乃共入商雒隱地肺山以待天下定及秦

敗、漢高聞而徵之不至、深自匿終南山、不能屈已、

黃石公

黃石公者下邳人也、遭秦亂自隱姓名時人莫知者、初張良易姓爲長自匿下邳、步游沂水圮上、與黃石公相遇、未謁黃石公故墜履圮下、顧謂良曰孺子取履良素不知詐愕然欲毆之爲其老人也強忍下取履因跪進焉、公以足受笑而去良殊驚公行里所還謂良曰孺子可教也、後五日平明與我期此良愈怪之復跪曰諾、五日平旦良往、公怒曰與老人期何後也、後五日早會良雞鳴往、公又先在復怒曰何後也、出一編書與良曰讀是則爲王者師矣後十三年孺子見濟北穀城山下黃石即我矣遂去不見、良旦視其書乃是太公兵法、良異之因講習以說他人皆不能用後與沛公遇於陳留沛公用其言輒有功後十三年從高祖退濟北穀城山下得黃石良乃寶祠之及良死與石并葬焉、

曾二徵士

魯二徵士者皆魯人也高祖定天下即皇帝位博士
叔孫通自徵魯諸儒三十餘人欲定漢儀禮二士獨
不肯行罵通曰天下初定死者未葬傷者未起而欲
起禮樂禮樂所由起百年之德而後可舉吾不忍爲
公所爲公所爲不合古吾不行公往矣無汙我通不
敢致而去

田何

田何字子莊齊人也自孔子授易五傳至何及秦禁
學以易爲卜筮之書獨不禁故何傳之不絕漢興田

受當作授

何以齊諸田徙杜陵號曰杜田生以易受弟子東武
王同子仲洛陽周王孫丁寬齊服生等皆顯當世惠
帝時何年老家貧守道不仕帝親幸其廬以受業終
爲易者宗

王生

王生者漢文景時人也善爲黃老退居不仕與南陽
張釋之交當時釋之爲公車令太子與梁王共車入
朝不下司馬門於是釋之劾奏太子梁王不敬文帝
善之遷至廷尉及文帝崩太子代立爲帝是謂景帝

国立国会図書館　タイトル『高士傳3巻』　請求記号 282.2-Ko522k　ガラス使用

釋之恐稱病欲免去懼太誅至欲見謝則未知何如
用王生計卒乃見上謝之景帝不過也王生嘗與釋
之及公卿召會庭中立王生韈解顧謂釋之爲我結
韈釋之前跪而繫之既退或讓生曰獨奈何廷辱張
廷尉使跪繫韈乎王生曰吾老且賤自度終無益於
張廷尉張廷尉方今天下名臣吾故聊辱廷尉使跪
繫韈欲以重之諸公聞之皆賢王生而重張廷尉

摯峻

摯峻字伯陵京兆長安人也少治清節與太史令司馬遷交好峻獨退身修德隱於阬山遷既親貴乃以書勸峻進曰遷聞君子所貴乎道者三太上立德其次立言其次立功伏惟伯陵材能絕人尚其志以善厥身氷清玉潔不以細行苟累其名固已貴矣然末盡太上之所由也願先生少致意焉峻報書曰峻聞古之君子料能而行度德而處故悔悋去於身利不可以虛受名不可以苟得漢興以來帝王之道於斯始顯能者見利不肖者自屏亦其時也周易太君有命小人勿用徒欲偃仰從容以遊餘齒耳峻之守

節不移如此遷居太史官爲李陵遊說下腐刑果以悔恢被辱峻遂高尚不仕卒于阬阬人立祠號曰阬居士世奉祀之不絕

韓福

韓福者涿人也以行義修潔著名昭帝時將軍霍光秉政表顯義士郡國條奏行狀天子謂福等五人行義最高以德行徵至京兆病不得進元鳳元年詔策曰朕愍勞福以官職之事賜帛五十疋遣歸其務修孝悌以教鄉里福歸終身不仕卒于家

成公

成公成帝時人自隱姓名常誦經不交世利時人號曰成公成帝出遊問之成公不屈節上曰朕能富貴人能殺人子何逆朕成公曰陛下能貴人臣能不受陛下之官陛下能富人臣能不受陛下之祿陛下能殺人臣能不犯陛下之法上不能折使郎二人就受政事十二篇

安丘望之

安丘望之者京兆長陵人也少治老子經恬靜不求

進宦號曰安丘丈人成帝聞欲見之望之辭不肯見
上以其道德深重常宗師焉望之不以見敬爲高愈
日損退爲巫醫於民間著老子章句故老氏有安丘
之學扶風耿況正汲等皆師事之從受老子終身不
仕道家宗焉

宋勝之

宋勝之者南陽安衆人也少孤年五歲失父母家于
穀城聚中孝慕甚篤聚中化之少長有禮勝之每行
見老人擔負輒以身代之獵得禽獸嘗分肉與有親
者貧依姊居數歲乃至長安受易通明以信義見稱
從兄褒爲東平內史遣使召之勝之曰衆人所樂者
非勝之願也乃去遊太原從郇越牧羊以琴書自娛
丞相孔光聞而就太原辟之不至元始三年病卒于
太原

張仲蔚

張仲蔚者平陵人也與同郡魏景卿俱修道德隱身
不仕明天官博物善屬文好詩賦常居窮素所處蓬
蒿沒人閉門養性不治榮名時人莫識唯劉龔知之

嚴遵

嚴遵字君平蜀人也隱居不仕常賣卜於成都市日得百錢以自給卜訖則閉肆下簾以著書爲事楊雄少從之遊屢稱其德李强爲益州牧喜曰吾得君平爲從事足矣雄曰君可備禮與相見其人不可屈也王鳳請交不許蜀有富人羅沖者問君平曰君何以不仕君平曰無以自發沖爲君平具車馬衣糧君平曰吾病耳非不足也我有餘而子不足奈何以不足奉有餘沖曰吾有萬金子無儋石乃云有餘不亦謬乎君平曰不然吾前宿子家人定而役未息晝夜汲汲未嘗有足今我以卜爲業不下牀而錢自至猶餘數百塵埃厚寸不知所用此非我有餘而子不足邪沖大慙君平嘆曰益我貨者損我神生我名者殺我身故不仕也時人服之

彭城老父

彭城老父者楚之隱人也見漢室衰乃自隱修道不治名利至年九十餘王莽時徵故光祿大夫龔勝欲爲太子師友祭酒耻事二姓莽迫之勝遂不食而死

莽使者及郡守以下會斂者數百人、老父痛勝以名致禍、乃獨入哭勝甚悲、既而曰嗟乎薰以香自燒、膏以明自銷、蘘先生竟夭天年非吾徒也、哭畢而趨出、衆莫知其誰也、

韓順

韓順字子良天水成紀人也、以經行清白辟州宰、不詣王莽末隱于南山、地皇四年漢起兵於南陽順同縣隗囂等起兵自稱上將軍西州大震、唯順修道山居、執操不回、囂以道術深遠使人賫璧帛聘厚禮聘順、欲以爲師、順因使謝囂曰、禮有來學義無往教、即欲相師、徂入深山來囂聞矍然不致强屈其後囂等諸姓皆滅、唯順山棲安然以貧潔自終焉、

鄭樸

鄭樸字子真谷口人也修道靜默、世服其清高、成帝時元舅大將軍王鳳以禮聘之、遂不屈、楊雄盛稱其德曰谷口鄭子真耕于巖石之下名振京師馮翊人刻石祠之至今不絕、

李弘

李弘字仲元蜀人也居成都里中化之班白不負擔
男女不錯行弘嘗被召爲縣令鄉人共送之元無心
就行因共酬飲月餘不去刺史使人喻之仲元遂遊
奔不之官惟楊雄重之曰不夷不惠居于可否之間

向長

向長字子平河內朝歌人也隱居不仕性尚中和好
通老易貧無資食好事者更饋焉受之取足而反其
餘王莽太司空王邑辟之連年乃至欲薦之於莽固
辭乃止潛隱於家讀易至損益卦喟然歎曰吾已知
富不如貧貴不如賤但未知死何如生耳建武中男
女嫁娶既畢敕斷家事勿相關當如我死也於是遂
肆意與同好北海禽慶俱遊五嶽名山竟不知所終

閔貢

閔貢字仲叔太原人也世稱節士雖周黨之潔清自
以弗及也黨見仲叔食無菜遺以生蒜仲叔曰我欲
省煩耳今更作煩邪受而不食建武中應司徒矣霸
之辟既至霸不及政事徒勞苦而已仲叔恨曰以仲
叔爲不足問邪不當辟也辟而不問是失人也遂辭

国立国会図書館　タイトル『高士傳3巻』　請求記号 282.2-Ko522k　ガラス使用

出、投撽而去復以博士徵不至、客居安邑、老病家貧、不能得肉日買猪肝一片屠者或不肯與其令聞敕吏常給焉仲叔怪問知之乃歎曰閔仲叔豈以口腹累安邑邪遂去客浦以壽終、

高士傳卷中終

高士傳卷下

王霸

王霸字儒仲太原廣武人也少立清節及王莽簒位棄冠帶絕交宦建武中徵到尚書拜稱名不稱臣有司問其故霸曰天子有所不臣諸侯有所不友司徒侯霸讓位於霸故梁令閻陽毀之曰太原俗黨儒仲頗有其風遂止以病歸隱居守志茅屋蓬戸連徵不至以壽終

嚴光

嚴光字子陵會稽餘姚人也少有高名同光武遊學及帝即位光乃變易姓名隱逝不見帝思其賢乃物色求之後齊國上言有一男子披羊裘釣澤中帝疑光也乃遣安車玄纁聘之三反而後至司徒霸與光素舊欲屈光到霸所語言遣使西曹屬矣子道奉書光不起於牀上箕踞抱膝發書讀訖問子道曰君房素癡今爲三公寧小差否子道曰位已閑足不癡也光曰遣卿來何言子道傳霸言光曰卿言不癡是非癡語也天子徵我三乃來人主尚不見當見人臣乎子道求報光曰我手不能書乃口授之使者嫌少可更足光曰買菜乎求益也霸封奏其書帝笑曰狂奴故態也車駕即日幸其館光臥不起帝即臥所撫其腹曰咄咄子陵不可相助爲理邪光又眠不應良久乃張目而言曰昔唐堯著德巢父洗耳士故有志何至相迫乎帝曰子陵我竟不能下汝邪於是升輿歎息而去復引光入論道舊故相對累日因共偃臥除

何以不書是常腹

爲諫議大夫不屈乃耕於富春山後人名其釣處爲嚴陵瀨焉建武十七年復持徵不至年八十終於家

牛牢

牛牢字君直世祖爲布衣時與牢交游嘗夜共講說識言云劉秀當爲天子世祖曰安知非我萬一果然各言爾志牢獨默然世祖問之牢曰丈夫立義不與帝友衆大笑及世祖即位徵牢稱疾不至詔曰朕幼交牛君眞清高士也恒有疾州郡之官常先到家致意焉刺史郡守是以每輒奉詔就家存問牢恒披髮稱疾不答詔命

東海隱者

東海隱者不知何許人也漢故司直王良之友建武中良以清節徵用歷位至二千石復還通友不肯見而讓之曰不有忠信奇謀而取大位自知無德曷爲致此而復遽去何徃來屑屑不憚煩也遂距良終身不納論者高之

梁鴻

梁鴻字伯鸞扶風平陵人也遭亂世受業太學博覽不爲章句學畢乃牧豕上林苑中曾誤遺火延及他舍鴻乃尋訪燒者問其所去失悉以豕償之其主猶

爲少鴻又以身居作執勤不懈鄰家耆老見鴻非恒人乃共責讓主人而稱鴻長者於是始敬異焉悉還其豕鴻不受而去歸鄉里勢家慕其高節多欲女之鴻竝絕不娶同縣孟氏有女狀醜擇對不嫁父母問其故女曰欲得賢如梁伯鸞者鴻聞而聘之及嫁始以裝飾入門七日而鴻不答妻乃下請鴻曰吾欲裘褐之人可與俱隱深山者爾今乃衣綺繡傅粉墨豈鴻所願哉妻曰以觀夫子之志耳妾自有隱居之服乃更爲椎髻著布衣操作而前鴻大喜曰此眞梁鴻

妻也能奉我矣字之曰德曜孟光居有頃乃共入霸陵山中以耕織爲業詠詩書彈琴以自娛仰慕前世高士而爲四皓以來二十四人作頌因東出關過京師作五噫之歌肅宗求鴻不得乃易姓運期名燿字侯光與妻子居齊魯之間有頃又去適吳居皐伯通廡下爲人賃舂每歸妻爲具食舉案齊眉伯通察而異之乃方舍之於家鴻潛閉著書十餘篇疾且告主人曰昔延陵季子葬於嬴博之間不歸鄉里慎勿令我子持喪歸去及卒伯通等爲求葬地於吳要離冢

傍

高恢

高恢字伯達京兆人也少治老子經恬虛不營世務與梁鴻善隱於華陰山中及鴻東游思恢作詩曰鳥嚶嚶兮友之期念高子兮僕懷思想念恢兮爰集茲二人遂不復相見恢亦高抗匿燿終身不仕焉

臺佟

臺佟字孝威魏郡鄴人也不仕隱武安山中峰鬱穴而居采藥自業建初中州辟不就魏郡刺史執棗栗爲贄見佟語良久刺史曰孝威居身如此甚苦如何佟曰佟幸得保終正性存神養和不屏營於世事以勞其精除可欲之志恬淡自得不苦也如明使君綏撫牧養夕惕匪弛反不苦耶遂去隱逸終身不見

韓康

韓康字伯休京兆霸陵人也常遊名山采藥賣於長安市中口不二價者三十餘年時有女子買藥於康康怒康守價乃曰公是韓伯休邪乃不二價乎康歎曰我欲避名令區區女子皆知有我何用藥爲遂遯入

霸陵山中博士公車連徵不至桓帝時乃備玄纁安
車以聘之使者奉詔造康康不得已乃佯許諾辭安
車自乘柴車冒晨先發至亭亭長以韓徵君當過方
發人牛修道橋及見康柴車幅巾以爲田叟也使奪
其牛康卽釋駕與之有頃使者至奪牛翁乃徵君也
使者欲奏殺亭長康曰此自老子與之亭長何罪乃
止康因中路逃遁以壽終

丘訢

丘訢字季春扶風人也少有大材自謂無伍儻世不
與俗人爲羣郡守始召見曰明府欲臣訢耶友訢邪
師訢明府所以尊寵人者極於功曹所以榮祿人者
已於孝廉一極一已皆訢所不用也郡守異之遂不
敢屈

矯慎

矯慎字仲彥扶風茂陵人也少慕松喬道引之術隱
遯山谷與南郡太守馬融并州刺史蘇章鄉里並時
然二人純遠不及慎也汝南吳蒼甚重之因遺書以
觀其志曰蓋聞黃老之言乘虛入冥藏身遠遯亦有

不懷道之不疑丕

理國養人施於爲政至如登山絕迹神不著其證人不覩其驗吾從先生欲其可者於意何如昔伊尹不懷道以待堯舜之君方今盛明四海開闢巢許無爲箕山夷齊悔入首陽足下審能騎龍弄鳳翔嬉雲間者亦非狐兎燕雀所敢謀也愼不答年七十餘竟不肯娶後忽歸家自言死日及期果卒後人有見愼於燉煌者故前世異之或云神仙焉愼同郡馬瑶隱於汧山以兎罝爲事所居俗化百姓美之號馬牧先生焉

侯焉一作候之是也

投一作拔

任棠

任棠字季卿少有奇節以春秋教授隱身不仕龐參爲漢陽太守到先就家俟焉棠不與言但以薤一本水一盂置戸屏前自抱孫兒伏于戸下主簿白以爲倨傲參思其爲意良久曰棠置一盂水者欲諭太守清也投一本薤者欲諭太守繫强宗也抱孫兒當戸者欲諭太守開門卹幼也終參去不言詔徵不至及卒鄉人圖畫其形至今稱任徵君也

贊恂

贊恂字季直伯陵之十二世孫也明禮易遂治五經博通百家之言又善屬文詞論清美渭濱弟子扶風馬融沛國桓驎等自遠方至者十餘人既通古今而性復溫敏不恥下問故學者宗之嘗慕其先人之高遂隱於南山之陰初馬融如恂受業恂愛其才因以女妻之融後果爲大儒文雄當世以是服恂之知人永和中常博求名儒公卿薦恂行侔顏閔文擬仲舒文參長卿才同賈誼實瑚璉器也宜在宗廟爲國碩輔由是公車徵不詣大將軍竇武舉賢良不就清名顯於世以壽終三輔稱獎

法眞

法眞字高卿扶風郿人也學無常家博通內外圖典關西號爲大儒弟子自遠而負笈嘗數百人眞性恬靜寡欲不涉人間事太守請見之眞乃幅巾詣謁太守曰昔魯哀公雖爲不肖而仲尼稱臣太守虛薄欲以功曹相屈光贊本朝何如眞曰以明府見待有禮故敢自同賓末若欲吏之眞將在北山之北南山之南矣太守懼然不敢復言凡辟公府賢良皆不就同

国立国会図書館　タイトル『高士傳3巻』　請求記号 282.2-Ko522k　ガラス使用

郗田羽薦眞曰處士法眞體兼四業學窮典奧幽居恬泊樂以忘憂將蹈老氏之高蹤不爲玄纁屈也臣願聖明就加袞職必能唱清廟之歌致來儀之鳳矣

會順帝西巡羽又薦之帝虛心欲致前後四徵眞曰吾既不能遯形遠世豈飮洗耳之水哉遂深自隱絕終不降屈友人郭正稱之曰法眞名可得聞身難得而見逃名而名我隨避名而名我追可謂百世之師者矣乃共刋石頌之號曰玄德先生年八十九中平五年以壽終

漢濱老父

漢濱老父者不知何許人也桓帝延熹中幸竟陵過雲夢臨沔水百姓莫不觀者有老父獨耕不輟尚書郎南陽張溫異之使問曰人皆來觀老父獨不輟何也老父笑而不答溫下道百步自與言老父曰我野人也不達斯語請問天下亂而立天子邪理而立天子邪。立天子以父天下邪。役天下以奉天子邪。昔聖王宰世茅茨采椽而萬人以寧今子之君勞人自縱逸遊無已吾爲子羞之子何恐欲人觀之乎溫大慙

国立国会図書館　タイトル『高士傳3卷』　請求記号 282.2-Ko522k　ガラス使用

問其姓名不告而去

徐穉

徐穉字孺子豫章南昌人也少以經行高於南州桓帝時汝南陳蕃爲豫章太守因推薦穉於朝廷由是五舉孝廉賢良皆不就連辟公府不詣未嘗答命公甕輒身自赴弔太守黃瓊亦嘗辟穉至瓊薨歸葬井江夏穉既聞即負笈徒步豫章三千餘里至江夏瓊墓前致酹而哭之後公車三徵不就以壽終

夏馥

夏馥字子治陳留圉人也少爲諸生質直不苟動必依道同縣高儉及蔡氏凡二家豪富郡人畏事之唯馥閉門不與高蔡通桓帝即位災異數發詔百司舉直言之士各一人太尉趙戒舉馥不詣遂隱身久之靈帝即位中常侍曹節等專朝禁錮善士謂之黨人馥雖不交時官然聲名爲節等所憚遂與汝南范滂山陽張儉等數百人並爲節所誣悉在黨中詔下郡縣各捕以爲黨魁馥乃頓足而嘆曰薛自已作孽空汗良善一人逃死禍及萬家何以生爲乃自翦髮變服

易形入林慮山中爲冶工客作形貌毀悴積傭三年而無知者後詔委放儉等皆出馥獨嘆曰已爲人所棄不宜復齒鄉里矣畱賃作不歸家人求不知處其後人有識其聲者以告同郡止鄉太守濮陽潛使人以車迎馥馥自匿不肯潛車三返乃得馥

郭太

郭太字林宗太原人也少事父母以孝聞身長八尺餘家貧郡縣欲以爲吏歎曰丈夫何能執鞭斗筲哉乃辭母與同縣宗仲至京師從屈伯彥學春秋博洽無不通又審於人物由是名著於陳梁之間步行遇雨巾一角墊衆人慕之皆故折巾角士爭往從之載策盈車凡太知之于無名之中六十餘人皆言後驗以母喪歸徐穉來弔以生芻一束頓太廬前而去太曰此必南州高士徐孺子也詩不云乎生芻一束其人如玉吾不堪此喻耳凡司徒辟太常趙典舉有道皆不就以建寧二年卒于家

申屠蟠

申屠蟠字子龍陳畱外黃人也少有名節同縣緱氏

女玉爲父報讐外黃令梁配欲論殺玉蟠時年十五
爲諸生進諫曰玉之節義足以感無恥之孫激忍辱
之子不遭明時尚當表旌廬墓況在清聽而不加哀
矜配善其言乃爲讞得減死論鄉人稱之蟠父母卒
哀毀思慕不飲酒食肉十餘年遂隱居學治京氏易
嚴氏春秋小戴禮三業先通因博貫五經兼明圖緯
學無常師始與濟陰王子居同在太學子居病因以
身託蟠蟠即步負其喪至濟陰遇司隸從事於河鞏
之間從事義之爲符傳護送蟠蟠不肯投傳於地而
去事畢還家前後凡蒲車特徵皆不就年七十四以
壽終

袁閎

袁閎字夏甫汝南人也築室于庭中閉門不見客旦
暮于室中向母禮拜雖子往亦不得見也子亦向戶
拜而去首不著巾身無單衣足著木履母死不列服
位公車兩徵不詣范滂美而稱之曰隱不違親貞不
絕俗可謂至賢矣

姜肱

姜肱字伯淮彭城廣戚人也家世名族兄弟三人皆
孝行著聞肱年最長與二弟仲海季江同被臥甚相
親友及長各娶兄弟相愛不能相離肱習學五經兼
明星緯弟子自遠方至者三千餘人聲重於時凡一
本孝廉十辟公府九舉有道至孝賢良公車三徵皆
不就仲季亦不應徵辟建寧二年靈帝詔徵爲犍爲
太守肱得詔乃告其友曰吾以虛獲實遂籍聲價盛
明之世尚不委質況今政在私門哉乃隱身遯命乘
船浮海使者追之不及再以玄纁聘不就即拜太中
大夫又逃不受詔名振于天下年七十七卒于家

管寧

管寧字幼安北海朱虛人也靈帝末以中國方亂乃
與其友邴原涉海依遼東太守公孫度虛館禮之其
後中國少安人多南歸唯寧不還黃初中華歆薦寧
寧知公孫淵必亂乃因徵辭還以爲太中大夫固辭
不就寧凡徵命十至與服四賜常坐一木榻上積五
十五年未嘗箕踞榻上當膝皆穿常着布裙貉裘唯
祠先人乃着舊布單衣加首絮巾遶東郡國圖形於

府殿號爲賢者

鄭玄

鄭玄字康成北海高密人也八世祖崇漢尚書玄少好學長八尺餘須眉美秀姿容甚偉博考經論語兼通京氏公羊春秋三正曆九章算術周官禮記左氏春秋太將軍何進辟玄州郡迫脅不得已而詣進設机杖之禮以待玄玄以幅巾見進一宿而逃去公府前後十餘辟竝不就

任安

任安字定祖少好學隱山不營名利時人稱安曰任孔子連辟不就建安中讀史記曾連傳歎曰性以潔白爲冶情以得志爲樂性治情得體道而不憂彼棄我取與時而無爭遂終身不仕時人號爲任徵君云

龐公

龐公者南都襄陽人也居峴山之南未嘗入城府夫妻相敬如賓荊州刺史劉表延請不能屈乃就候之曰夫保全一身孰若保全天下乎龐公笑曰鴻鵠巢於高林之上慕而得所栖龜鼈穴於深淵之下夕而

得所宿夫廼舍行止亦人之巢穴也且各得其栖宿而已天下非所保也因釋耕於壟上而妻子爨於前表指而問曰先生苦居畝而不肯官祿後世何以遺子孫乎龐公曰世人皆遺之以危今獨遺之以安雖所遺不同未爲無所遺也表歎息而去後遂携其妻子登鹿門山因采藥不反

姜岐

姜岐字子平漢陽上邽人也少失父獨以母兄居治書易春秋恬居守道名重西州延熹中沛國橋玄爲漢陽太守召岐欲以爲功曹岐稱病不就玄怒敕督郵尹益收岐若不起者廼嫁其母而後殺岐益爭之玄怒益撾之益得杖且諫曰岐少修孝義栖遲衡廬鄉里歸仁名宣州里實無罪狀益敢以死守之玄怒乃止岐於是高名逾廣其母死喪禮畢讓平水田與兄岑遂隱居以畜蜂豕爲事教授者滿于天下營業者三百餘人辟州從事不詣民從而居之者數千家後舉賢良公府辟以爲茂才爲蒲坂令皆不就以壽終于家

荀靖

荀靖字叔慈潁川人也少有儁才以孝著名兄弟八人號曰八龍閭門悌睦隱身修學動止合禮弟爽字慈明亦以才顯於當時或問汝南許章曰爽與靖孰賢章曰皆玉也慈明外朗叔慈內潤太尉辟不就及卒學士惜之誄靖者二十六人潁陰令丘禎追號靖曰玄行先生潁川太守王懷亦謚曰昭定先生

胡昭

胡昭字孔明潁川人也始避地冀州不應袁紹之命武帝亦辟昭昭自陳本志帝曰人各有志出處不同勉卒高尚義不相屈昭乃隱陸渾山中躬耕樂道以經籍自娛至嘉平初年八十九卒于家

焦先

焦先字孝然世莫知其所出也或言生漢末及魏受禪常結草爲廬於河之湄獨止其中冬夏祖不著衣臥不設席又無蓐以身親土其體垢汚皆如泥滓不行人間或數日一食行不由邪徑目不與女子迕視口未嘗言雖有警急不與人語後野火燒其廬先因

露寢遘冬雪大至先祖臥不移人以爲死就視如故後百餘歲卒

高士傳卷下終

安永四年乙未秋九月

樓樹館藏板

浪花書林

柏原屋與左衛門

国立国会図書館　タイトル『高士傳3巻』　請求記号 282.2-Ko522k　ガラス使用

氣仙川友好
黄川氏

弘化三周 [illegible]
寶[illegible]
化四年調[illegible]

黄川田氏
藏書

国立国会図書館　タイトル『高士傳3巻』 請求記号 282.2-Ko522k　ガラス使用

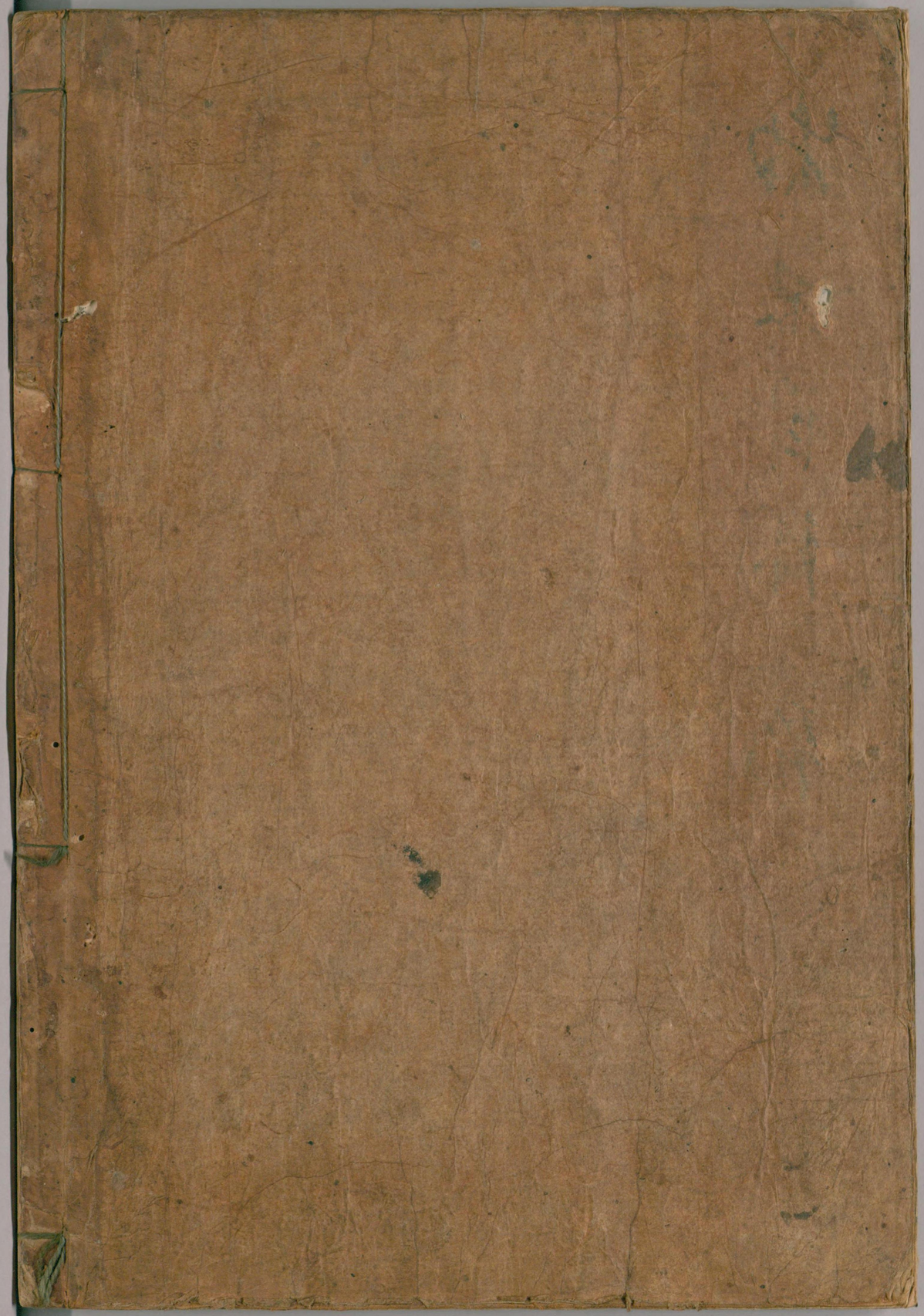

国立国会図書館　　タイトル『高士傳3巻』　請求記号 282.2-Ko522k　　ガラス使用