慶長活板

毛詩鄭箋

WA 7
計10冊
254

国立国会図書館　　タイトル『毛詩 20巻』 請求記号 WA7-254

WA 7
(1)
254

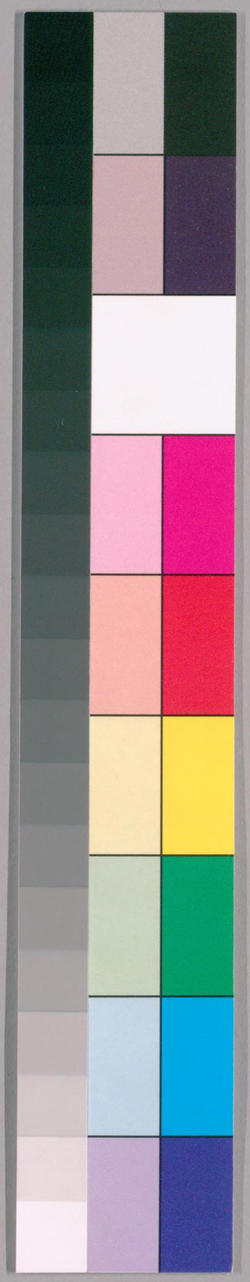

国立国会図書館　タイトル『毛詩 20巻』 請求記号 WA7-254

ガラス使用

毛詩卷第一

周南關雎詁訓傳第一

毛詩國風

鄭氏箋

關雎后妃之德也風之始也所以風天下而正夫婦也故用之鄉人焉用之邦國焉風風也教也風以動之教以化之詩者志之所之也在心爲志發言爲詩情動於中而形於言言之不足故嗟歎之嗟歎之不足故永歌之

小汀文庫
春翠文庫
15.7.-1 国会図

国立国会図書館　タイトル『毛詩 20巻』 請求記号 WA7-254
ガラス使用

永歌之不足不知手之舞之足之蹈之也情發於聲聲成文謂之音發猶見也聲謂宮商角徵羽也聲成文者宮商上下相應治世之音安以樂其政和亂世之音怨以怒其政乖亡國之音哀以思其民困故正得失動天地感鬼神莫近於詩先王以是經夫婦成孝敬厚人倫美教化移風易俗故詩有六義焉一曰風二曰賦三曰比四曰興五曰雅六曰頌上以風化下下以風刺上主文而譎諫言之者無罪聞之者足以戒故曰風風化風刺皆謂譬喻不斥言也主文主興樂之宮商相應也譎諫詠歌依違不直諫至于王道衰禮義廢政教失國異政家殊俗而變風變雅作矣國史明乎得失之迹傷人倫之廢哀刑政之苛咏歌情性以風其上達於事變而懷其舊俗者也故變風發乎情止乎禮義發乎情民之性也止乎禮義先王之澤也是以一國之事繫一人之本謂之風言

国立国会図書館　タイトル『毛詩 20巻』 請求記号 WA7-254
ガラス使用

天下之事形四方之風謂之雅雅者正也言王政之所由興廢興典也政有小大故有小雅焉有大雅焉頌者美盛德之形容以其成功告於神明者也是謂四始詩之至也四始者王道興衰之所由然則關雎麟趾之化王者之風故繫之周公南言化自北而南也鵲巢騶虞之德諸侯之風也先王之所以教故繫之召公自從北而南謂其化從岐周被江漢之域也先王斥大王王季周南召南正始之道王化之基是以關雎樂得淑女以配君子憂在進賢不淫其色哀窈窕思賢才而無傷善之心焉是關雎之義也哀蓋字之誤也當爲哀哀謂中心怨之無傷善之心謂好逑也

關關雎鳩在河之洲興也雎鳩王雎也鳥摯而有別雄情意至然而有別窈窕淑

中可居者曰洲后妃說樂君子之德無不和諧又不淫其色慎固幽深若關雎之有別焉

国立国会図書館　タイトル『毛詩 20巻』 請求記号 WA7-254
ガラス使用

女君子好逑窈窕幽間也淑善逑匹也言后妃有關雎之德是幽間貞專之善女宜爲君子之好匹箋云怨耦曰仇言后妃之德無不和諧則幽間處深宮貞專之賢女能宜爲君子和好衆妾之怨者言皆化后妃之德不嫉妬謂三夫人以下參差荇菜左右流之荇接余也流求也后妃有關雎之德乃能共荇菜備庶物以事宗廟也箋云左右助也言后妃將共荇菜之菹必有助而求之者言三夫人九嬪以下皆樂后妃之事窈窕淑女寤寐求之寤覺寐寢也箋云言后妃覺寢則常求此賢女欲與之共已職事也求之不得寤寐思服服思之也箋云服事也求賢女而不得覺寐則思已職事當與誰共之乎悠哉悠哉

輾轉反側悠思也箋云思之哉思之哉言已誠思之卧而不周曰輾參差荇菜左右采之箋云言后妃既得荇菜必有助而采之者窈窕淑女琴瑟友之宜以琴瑟友樂之箋云同志爲友言賢女之助后妃共荇菜其情意乃與琴瑟之志同共荇菜之時樂必皆作參差荇菜左右芼之芼擇也箋云后妃既得荇菜必有助而擇之者窈窕淑女鍾鼓樂之德盛者宜有鍾鼓之樂箋云琴瑟在堂鍾鼓在庭言共荇菜之時上下之樂皆作盛其禮也

關雎五章章四句故言三章一章四句

二章章八句

葛覃后妃之本也后妃在父母家則志在於女功之事躬儉節用服澣濯之衣尊敬師傅則可以歸安父母化天下以婦道也躬儉節用由於師傅之教而後言尊敬師傅者欲見其性亦自然可以歸安父母言嫁而得意猶不忘孝

葛之覃兮施于中谷維葉萋萋興也覃延也葛所以爲絺綌女功之事煩辱者施移也中谷谷中也萋萋茂盛貌箋云葛者婦人之所有事也此因葛之性以興焉興者葛延蔓于谷中喻女在父母之家形體浸浸日長大也其葉萋萋然喻其容色美盛

黃鳥于飛集于灌木其鳴喈喈黃鳥摶黍也灌木藂木也喈喈和聲之遠聞者也箋云葛延蔓之時則摶黍飛鳴亦因以興焉飛集藂木興女有嫁于君子之道和聲之遠聞興女有才美之稱達於遠方

葛之覃兮施于中谷維葉莫莫莫莫成就之貌箋云成就者其可采用之時

是刈是濩爲絺爲綌服之無斁濩煑之也精曰絺麤曰綌斁厭也古者王后織玄紞公侯夫人絃綖卿之內子大帶大夫命婦成祭服士妻朝服庶士以下各衣其夫箋云服整也女在父母之家未知符有所適故習之以絺綌煩辱之事乃能整治之無厭倦是其性貞專

言告師氏言告言歸言我

也師女師也古者女師教以婦德婦言婦容婦功祖廟未毀教于公宮三月祖廟既毀教于宗室婦人謂嫁曰歸箋云我告師氏者我見教告于女師也教告我以嫁適人之道重言我者尊重師教也公宮宗室於族人皆爲貴

薄汙我私薄澣我衣

汙煩也私燕服也婦人有副褘盛飾以朝事舅姑接見于宗廟進見于君子其餘則私也箋云煩煩撋之用功深澣謂濯之耳衣謂褘衣以下至褖衣

害澣害否歸寧父母

害何也私服宜澣公服宜否寧安也父母在則有時歸寧尒箋云我之衣服今者何所當見澣乎何所當否乎言常自潔清以事君子

葛覃三章章六句

卷耳后妃之志也又當輔佐君子求賢審官知臣下之勤勞內有進賢之志而無險詖私謁之心朝夕思念至於憂勤也謁請也

采采卷耳不盈頃筐

憂者之興也采采事采之也卷耳苓耳也頃筐畚屬易盈之器也箋云器之易盈而不盈者志在輔佐君子憂思深也

嗟我懷人寘彼周行

懷思寘置行列也思君子官賢人置周之列位箋云周之列位謂朝廷臣也

陟彼崔嵬我馬虺隤

陟升也崔嵬土山之戴石者虺隤病也箋云我我使臣也臣以兵役之事行出離其列位身勤勞於山險而馬又病君子

宜知其然 我姑酌彼金罍維以不永懷 姑且也人君黃金罍
永長也箋云我君也臣出使功成而反君且當設饗燕之禮與之飲酒以勞之我則以是不復長憂思也言且者君賞功臣或多於此陟彼高岡我馬玄黃 山脊曰岡玄馬病則黃兕觥兕
我姑酌彼兕觥維以不永傷
角爵也傷思也箋云此章爲意不盡殷勤也兕觥罰爵也饗燕所以有之者禮自立司正之後旅酬必有辭而失禮者罰之亦所以爲樂
陟彼砠矣我馬瘏矣云何吁矣 石山戴土曰砠瘏病也痡亦病也吁憂也
箋云此章言臣既勤勞於外僕馬皆病而今云何乎其亦憂矣深閔之辭

卷耳四章章四句

樛木后妃逮下也言能逮下而無嫉妒之心
焉后妃能和諧衆妾不嫉妒其容貌恒以善言逮下而安之
南有樛木葛藟纍之 興也南南土也木枝下曲曰樛南土之葛藟茂盛箋云木枝以下垂之故葛也藟也得纍而蔓之而上下俱盛興者喻后妃能以恩意下逮衆妾使得其次序則衆妾上附事之而禮義亦俱盛南土謂荊楊之城
樂只君子福履綏之 履祿綏安也箋云妃以禮義相與和又能以禮樂樂其君子使爲福祿所安
南有樛木葛藟荒之樂只君子福

国立国会図書館　タイトル『毛詩 20巻』　請求記号 WA7-254
ガラス使用

履將之荒奄將大也箋云此章申殷勤之意將猶扶助也南有樛木葛藟縈之樂只君子福履成之勞旋也成就也

樛木三章章四句

螽斯后妃子孫衆多也言若螽斯不妬忘則子孫衆多也忌有所諱惡於人

螽斯羽詵詵兮螽斯蚣蝑也詵詵衆多貌也箋云凡物有陰陽情慾者無不妬忘維蚣蝑不尒各得受氣而生子故能詵詵然衆多后妃之德能如是則亦宜然宜爾子孫振振兮振振仁厚也箋云后妃之德寬容不嫉妬則宜女之子孫使其無不仁厚螽斯羽薨薨兮宜爾子孫繩繩兮薨薨衆多也繩繩戒慎也螽斯羽揖揖兮宜爾子孫蟄蟄兮揖揖會聚也蟄蟄和集也

螽斯三章章四句

桃夭后妃之所致也不妬忘則男女以正婚姻以時國無鰥民也老無妻曰鰥桃之夭夭灼灼其華興也桃有華之盛者夭夭其少壯也灼灼華之盛也箋云興者喻時婦人皆得以年盛時行也之子于歸宜其室家之子嫁子也于往也宜以有室

国立国会図書館　タイトル『毛詩 20巻』 請求記号 WA7-254
ガラス使用

家無踰時者箋云宜者謂男女年時俱當桃之夭夭有蕡其實蕡實貌非但有華色又有婦德之子于歸宜其家室家室猶家也桃之夭夭其葉蓁蓁蓁蓁至盛貌有色有德形體至盛也之子于歸宜其家人一家之人盡以爲宜箋云家人猶室家也

桃夭三章章四句

兎罝后妃之化也關雎之化行則莫不好德賢人衆多也

肅肅兎罝椓之丁丁肅肅敬也兎罝兎罟也椓杙聲也箋云罝兎之人鄙賤之事猶能恭敬則是賢者衆多也赳赳武夫公侯干城赳赳武貌干扞也箋云干城也皆所以禦難也此罝兎之人賢者也有武力可任爲將帥之德諸侯可任以國守捍城其民折衝禦難於未然也

肅肅兎罝施于中達達九達之道赳赳武夫公侯好仇箋云怨讎曰仇此罝兎之人於行攻伐可用爲者可使之和好之亦言賢也

肅肅兎罝施于中林中林林中赳赳武夫公侯腹心可以制斷公侯之腹心箋云此罝兎之人於行攻伐可用爲策謀之臣使之慮無亦言賢也

兎罝三章章四句

采苢后妃之美也天下和平則婦人樂有子
矣和平天下和
攻教平也
采采芣苢薄言采采非一辭也芣苢馬舄
薄辭也采取也箋云薄言猶我薄也采采
采采芣苢薄言掇之掇拾
之也掇取
也采采芣苢薄言
薄言襭之扱社
曰襭
芣苢三章章四句

漢廣德廣所及也文王之道被于南國美化
行乎江漢之域無思犯禮求而不可得者也
紂時淫風大行偏於天下唯
江漢之域先受文王之教化
南有喬木不可休息漢有游女不可求思
南方之木美喬上竦也思辭也漢上有游女
無求思者箋云不可求道也木
有可求道也木
以高其枝葉之故故人不得就而止息也興
者喻賢女雖出游流水之上人無欲求犯禮
者亦由女貞潔使之然漢之廣矣不可泳思
潛行曰泳水長方泭也箋云漢也
江也其欲渡之者必有潛行乘泭
不可方思

国立国会図書館　タイトル『毛詩 20巻』 請求記号 WA7-254
ガラス使用

之道今以廣長之故故不可渡也又
翹女之貞潔犯禮而往將不至也翹翹錯
薪言刈其楚翹翹薪貌錯雜也楚雜薪
之中尤長翹翹然者我欲刈取
之以喻衆女皆貞潔我又欲取其中尤高潔者
秣養也六尺以上曰馬篙云之子是于也謙
不敢斥其適已於是子之嫁我願秣其馬致
禮餼示有意焉漢之廣矣不可泳思江之永矣不可
方思翹翹錯薪言刈其蒌蒌草中之
翹翹然者之子于
歸言秣其駒五尺以上曰駒漢之廣矣不可泳思江
之永矣不可方思

漢廣三章章八句

汝墳道化行也文王之化行乎汝墳之國婦
人能閔其君子猶勉之以正也言此婦人被
文王之化厚
事其
君子

遵彼汝墳伐其條枚遵循也汝水名也墳大
防也枚曰條榦曰枚箋
云伐薪於汝水之側非婦人之事以言已
之君子賢者而處勤勞之職亦非其事未
見君子怒如調飢怒飢意也調朝也箋云怒
思也飢
朝飢之
思食遵彼汝墳伐其條肄肄餘也斬而
復生曰肄既

見君子不我遐棄既已遠也箋云已見君子君子反也于已反得見之知其不遠棄我而死亡於思則愈故下章而勉之鰥魚赬尾王室如燬赬赤也魚勞則尾赤燬火也箋云君子仕於亂世其顏色瘦病如然者畏王室之酷烈是時紂存雖則如燬父母孔邇孔甚邇近也箋云辟此勤勞之處或時得罪父母甚近當念之以免於害不能爲疏遠者計也

汝墳三章章四句

麟之趾關雎之應也關雎之化行則天下無犯非禮雖衰世之公子皆信厚如麟趾之時

也關雎之時以麟爲應後世雖衰猶存關雎之化者君子之宗族猶尚振振然有似麟應之時無以過也

麟之趾振振公子興也趾足也麟信而應禮以足至者也振振信厚也箋云興者喻今公子亦信厚與禮相應有似於麟之時于嗟麟兮歎辭

麟之定振振公姓定題也公姓公同姓于嗟麟兮麟之角振振公族麟角所以表其德也公族公同祖也箋云麟角之末有肉示有武而不用于嗟麟兮

麟之趾三章章三句

十六章百五十六

周南之國十有一篇三十六章百五十九句

召南鵲巢詁訓傳第二

毛詩國風　鄭氏箋

鵲巢夫人之德也國君積行累功以致爵位夫人起家而居有之德如鳲鳩乃可以配國君焉起家而居有之謂嫁於諸侯也夫人有均壹之德如鳲鳩然而後可用配國君維鵲有巢維鳲鳩居之興也鳲鳩不自爲巢居鵲之成巢筐架之至春乃成猶國君積行累功故以興焉興者鳲鳩因鵲成巢而居有之而有均一之德來嫁居君子之室其德亦宜然室無寢也

之子于歸百兩御之百兩嫁於諸侯送御皆百乘筐云之子是子也御迎也是子加鳲鳩之德其往嫁也家人送之車皆百乘象有百官之盛維鵲有巢維鳲方之方有之也之子于歸百兩將之將送也維鵲有巢維鳲盈之盈滿也筐云滿者言衆媵姪姊之多之子于歸百兩成之能成百兩之禮也筐云是子有鳲鳩之德宜配國君故以百兩之禮送迎成之

鵲巢三章章四句

采蘩夫人不失職也夫人可以奉祭祀則不失職矣奉祭祀者采蘩之事也不失職者夙夜在公也

于以采蘩于沼于沚蘩皤蒿也于於沼池沚渚也公侯夫人執蘩菜以助祭神饗德與信不求備物焉沼沚谿澗之草猶可以薦王后則供荇菜也箋云于以猶言往以也執蘩菜者以豆薦蘩菹于以用之公侯之事之事祭事也箋云言夫人於君祭祀而薦此豆也于以采蘩于澗之中山夾水曰澗于以用之公侯之宮宮廟也被之僮僮夙夜在公被首飾也僮僮竦敬也夙早也箋云公事也早夜在事謂視濯溉饎爨之事禮記主婦髮髦被之祁祁薄言還歸祁祁舒遲也去事有儀也箋云言我也祭事畢夫人釋祭服而去髮髦其威儀祁祁然而安舒無罷倦之失礼我還歸者自廟反其燕寢

采蘩三章章四句

草蟲大夫妻能以禮自防也

喓喓草蟲趯趯阜螽興也喓喓聲也草蟲常羊也趯趯躍也阜螽蠜也鄭大夫之妻待禮而行隨從君子箋云草蟲鳴阜螽躍而從之異種同類猶男女嘉

時以禮相求呼未見君子憂心忡忡忡忡猶衝衝也婦人雖未適人有歸宗之義箋云未見君子者謂在塗時也在塗而憂憂不當君子無以寧父母故心衝衝然是其不自絕於其族人之情亦既見止亦既覯止我心則降止辭也覯遇降下也箋云既見謂已同牢而食也既覯謂已昏也始者憂於不當君子今君子待已以禮庶自此可以寧父母故心下也易曰男女覯精萬物化生陟彼南山言采其蕨南山周南山也蕨鼈也箋云言我也我我采者在塗而見采鼈菜者得其所欲得猶已今之行者欲得禮故以自陟憂心惙惙惙惙憂也亦既見止亦既覯止我心則說說服也陟彼南山言采其薇薇菜也未見君子我心傷悲嫁女之家不息火三日思相離也箋云惟父母思已故已亦傷悲亦既見止亦既覯止我心則夷夷平也

草蟲三章章七句

采蘋大夫妻能循法度也能循法度則可以羞先祖共祭祀矣女子十年不出門傳姆教以婉娩聽從執麻枲治絲蘭織紝組紃學女事以共衣服觀於祭祀納酒漿籩豆葅醢禮相助奠十有五而笄二十而嫁此言能循法度者今既嫁為大夫妻能循其為女之時所學所觀之事以為法度

国立国会図書館　タイトル『毛詩 20巻』　請求記号 WA7-254
ガラス使用

于以采蘋南澗之濱于以采藻于彼行潦蘋大
萍也濱厓也藻聚藻也行潦流潦也箋云古
者婦人先嫁三月祖廟未毀教于公宮祖廟
既毀教于宗室教以婦德婦言婦容婦功教
成之祭牲用魚芼用蘋藻所以成婦順也此
祭祭女所出祖也法度莫大於四教是又祭
以成之故舉以言焉蘋之言賓也藻之言澡
也婦人之行尚柔順自
絜清故取名以為戒于以盛之維筐及筥
于以湘之維錡及釜方曰筐圓曰筥湘烹也
錡釜屬有足曰錡無足
曰釜箋云烹蘋藻者煑於
魚湆之中是銅羹之芼于以奠之宗室牖
下奠置也宗室大宗之廟也大夫士祭於宗
廟奠於牖下箋云牖下戶牖間之前祭不
於室中者凡昏事於女禮設几筵於戶外此
其義也與宗子主此祭礼唯君使有司為之
誰其尸之有齊季女尸主齊敬季女少女也
蘋藻薄物也澗潦至質
也筐筥錡釜陋器也少女微主也古之將嫁
女者必先禮之於宗室牲用魚芼之以蘋藻
箋云主設羹者季女則非禮也女將行嫁父
醴之而俟迎者蓋母薦之無祭事也祭禮主
婦設羹教成之祭更使季女者成其婦禮也
季女不主魚魚俎實男子設之其粢盛蓋以
黍稷
云

采蘋三章章四句

甘棠美召伯也召伯之教明於南國召伯姬姓名奭

食采於召作上公爲二伯後封于
燕此美其爲伯之功故言伯云

蔽芾甘棠勿翦勿伐召伯所茇蔽芾小貌甘棠杜也翦去
伐擊也箋云茇草舍也召伯聽男女之訟不
重煩勞百姓止舍小棠之下而聽斷焉國人
被其德說其化嗯嘆人敬其樹蔽芾甘棠勿翦勿敗召伯所
憩憩息也蔽芾甘棠勿翦勿拜召伯所說說舍也箋
云拜之言拔也

甘棠三章章三句

行露召伯聽訟也衰亂之俗微貞信之教興
彊暴之男不能侵陵貞女也衰亂之俗微貞信之教興者此
啟之末世周之盛德當文王與紂之時

厭浥行露豈不夙夜謂行多露興也厭浥濕意也行道也
豈不言有是也箋云夙早也夜暮也厭浥然
濕道中始有露謂二月中嫁娶時也言我豈
不知當早夜成昏禮與謂道中之露太多故
不行耳今彊暴之男以此多露之時禮不足
而彊來不度時之可否故云然周禮仲春之
月令會男女之無夫家者行事必以昏昕之
時誰謂雀無角何以穿我屋誰謂女無家何
以速我獄不思物變而推其類雀之似有角
者速召獄訟也箋云女女彊暴之

男變異也人皆謂萑之穿屋似有角者彊暴之男召我而獄似有室家之道於我也物有相似而不同萑之穿屋不以角乃以咮今彊暴之男召我而獄不以有室家之道於我乃以侵陵物與事有似而非同者士師所當審也雖速我獄室家不足辱禮純帛不過五兩箋云幣帛猶可以備也室家不足謂媒妁之言不和六禮之來彊委之誰謂鼠無牙何以穿我墉誰謂女無家何不女從不從終不棄禮而隨此彊暴之男

雖速我訟亦

以速我訟墉牆也視牆之穿推其類可謂鼠有牙

行露三章一章三句二章章六句

羔羊鵲巢之功致也召南之國化文王之政在位皆節儉正直德如羔羊也鵲巢之君猶行累功以致此羔羊之化在位卿大夫相功化皆如此羔羊之人

羔羊之皮素絲五紽小曰羔大曰羊素白也紽數也古者素絲以英裘不失其制大夫羔裘以居

退食自公委蛇委蛇公公門也委蛇行可從迹也箋云退食謂朝歸節儉而順心志於公謂正直順於事也委蛇委曲自得之貌定故可自得也

羔羊之革素絲五緎革猶皮也緎縫

委蛇委蛇自公退食箋云自公退食猶退食自公

羔羊

之縫素絲五總縫言縫殺之大小得其制總數也委蛇委蛇
退食自公

羔羊三章章四句

殷其靁勸以義也召南之大夫遠行從政不
遑寧處其室家能閔其勤勞勸以義也召南大夫
召伯之屬遠行謂使出邦畿
殷其靁在南山之陽殷靁聲也山南曰陽靁出地奮震驚百里山出
雲雨以潤天下箋云靁以喻號令於南山之陽又喻其在外也召南大夫以王命施號令
於四方猶靁殷殷然發聲於南山之陽何斯違斯莫敢或遑何何
此君子也斯此違去遑暇也箋云何乎此君子適居此復去此轉遠行從事於王所命之
方無敢或間暇時閔其勤勞振振君子歸哉歸哉振振信厚也箋
云大夫信厚之君子為君使功未成歸哉歸哉勸以為臣之義未得歸也殷其靁
在南山之側亦在其陰與左右也何斯違斯莫敢遑息
息止也振振君子歸哉歸哉殷其靁在南山之
下或在其下箋云下謂山足何斯違斯莫或遑處處居也振
振君子歸哉歸哉

殷其靁三章章六句

摽有梅男女及時也召南之國被文王之化男女得以及時也

摽有梅其實七兮興也摽落也盛極則墮落者梅也尚在樹者七箋云興者喻梅實尚有餘七未落喻始衰也謂女年二十春盛而不嫁至夏則衰求我庶士迨其吉兮去善也箋云我我當嫁者庶衆迨及也求女之當嫁者之衆士宜及其善時善時謂女年二十雖夏未太衰摽有梅其實三兮在者三也箋云此夏鄉晚梅之隋落差多在者餘三耳求我庶士迨其今兮今急辭也摽有梅頃筐塈之塈取也箋云頃筐取之謂夏已晚頃筐取之於地求我庶士迨其謂之不待備禮也三十之男二十之女禮未備則不待禮會而行之者所以蕃育民人也箋云謂勤也女年二十而無嫁端則有勤望之憂不得禮會而行之者謂明年仲春不待以禮會之也時禮雖不備相奔不禁

摽有梅三章章四句

小星惠及下也夫人無妬忌之行惠及賤妾進御於君知其命有貴賤能盡其心矣以己曰妬

以行曰忌命謂禮命貴賤

嘒彼小星三五在東嘒微貌小星衆無名星者三心五噣四時更見箋云衆無名之星隨心噣在天猶諸妾隨夫人以次序進御於君也心在東方三月時也噣在東方正月時也如是終歲列宿更見肅肅宵征夙夜在公寔命不同肅肅疾貌宵夜征行寔是也命不得同於列位也箋云夙早也謂諸妾肅肅然夜行或早或夜在於君所以次序進御者是其禮命之數不同也凡妾御於君不當夕嘒彼小星維參與昴參伐也昴留也箋云此吉衆無名之星亦隨伐留在天肅肅宵征抱衾與裯寔命不猶衾被也裯

禪被也猶若也箋云裯牀帳也諸妾夜行抱被與牀帳待進御之次序不若亦言尊卑數異也

小星二章章五句

江有汜美媵也勤而無怨嫡能悔過也文王之時江沱之間有嫡不以其媵備數媵遇勞而無怨嫡亦自悔也勤者以已宜媵而不得心望之

江有汜興也水決復入爲汜箋云興者喻江水大汜水小然而並流似嫡媵宜俱行之子于歸不我以不我以其後也悔嫡能自悔

也箋云之子是子謂嫡也婦人謂嫁曰歸以猶與也江有渚小洲也
水岐成渚箋云江水流而渚留是嫡與已異心使已獨留不行之子于歸不
我與不我與其後也處
沱江水之別者箋云岷山道江東別爲沱之子于歸不我過不
我過其嘯也歌箋云嘯蹙口而出聲嫡有所思而爲之既覺自悔而歌歌
者言其悔過以自解說也

江有汜三章章五句

野有死麕惡無禮也天下大亂彊暴相陵遂
成淫風被文王之化雖當亂世猶惡無禮也
野有死麕白茅包之卻外曰野色裹也凶荒則殺禮猶有以將之野
有死麕羣田之獲而分其肉白茅取潔清也箋云亂世之民貧而彊暴之男多行無禮故
貞女之情欲令人以白茅裹束野中田者所分麕肉以爲禮而來有女懷春
吉士誘之懷思也春不暇待秋也誘道也箋云有貞女思仲春以禮與男會吉
士使媒人道成之疾時無禮而言然林有樸樕野有死鹿白茅
純束樸樕小木也野有死鹿廣物也純束猶
包之也箋云樸樕之中及野有死鹿皆

国立国会図書館　タイトル『毛詩 20巻』 請求記号 WA7-254
ガラス使用

可以白茅裹束以爲禮廣可用之物非獨麕也純讀如屯有女如玉德如玉也箋云如玉者取其堅而潔白舒而脫脫兮舒徐也脫脫舒遲也箋云貞女欲吉士以禮來脫脫然舒也又疾時無禮彊暴之男相劫脅無感我帨兮感動也帨佩巾也箋云奔走失節動其佩飾無使尨也吠尨狗也非禮相陵則狗吠

野有死麕三章二章章四句一章章三句

何彼襛矣美王姬也雖則王姬亦下嫁於諸侯車服不繫其夫下王后一等猶執婦道以成肅雝之德也下王后一等謂車乘厭翟勒面繢總服則褕翟

何彼襛矣唐棣之華興也襛猶戎戎也唐棣移也箋云何乎彼戎戎者乃移之華興者喻王姬顏色之美盛曷不肅雝王姬之車肅敬雝和箋云曷何之往也何不敬和乎王姬往乘車也言其嫁時始乘車則已敬和何彼襛矣華如桃李平王之孫齊侯之子平正也武王女文王孫適齊侯之子箋云華如桃李者興王姬與齊侯之子顏色俱盛正王者德能正天下之王其釣維何維絲伊緡齊侯之子平王

之孫伊維緡綸也箋云釣者以此有求於彼何以爲之乎以絲爲之綸則是釣善釣也以言王姬與齊侯之子以善道相求呼

何彼襛矣三章章四句

騶虞鵲巢之應也鵲巢之化行則人倫既正朝廷既治天下純被文王之化則庶類蕃殖蒐田以時仁如騶虞則王道成也應者應德自遠而來至

彼茁者葭茁出也葭蘆也箋云記蘆始出者著春田之早晚壹發五豝豕牝曰豝虞人翼五豝以待公之發箋云君射一發而翼五豝者戰禽獸之命必戰之者仁心之至于嗟乎騶虞騶虞義獸也白虎黑文不食生物有至信之德則應之箋云于嗟者美之也彼茁者蓬蓬草名也壹發五豵一歲曰豵箋云豕生三曰豵于嗟乎騶虞

騶虞二章章三句

召南之國十四篇四十章百七十七句

毛詩卷第一

毛詩卷第二

邶柏舟詁訓傳第三

毛詩國風

鄭氏箋

柏舟言仁而不遇也衛頃公之時仁人不遇小人在側不遇者君不受已之忠也君近小人則賢者見侵害泛彼柏舟亦泛其流興也泛泛流貌柏木所以宜爲舟也亦泛泛其流以定不以濟渡也箋云舟載渡物者今不用而與衆物泛泛然俱流水中興者喻仁人之不見用而與羣小人並列亦猶是也耿耿不寐如有隱憂耿耿猶儆

儆也隱痛也箋云仁人既不遇憂在見侵害非我無酒可以遨遊忘憂也**我心匪鑒不可以茹**茹度也箋云鑒之察形但知方圓白黑不能度知其真偽我心非如是鑒我於衆人之善惡外内心度知之亦**亦有兄弟不可以據**據依也箋云兄弟至親當相據依言亦有不相據依以爲爲是者希耳責之以兄弟之道謂同姓臣也**薄言往愬逢彼之怒**彼彼兄弟**我心匪石不可轉也我心匪席不可卷也**石雖堅尚可轉席雖平尚可卷箋云言已心志堅平過於石席**威儀棣棣不可選**君子望之儼然可畏禮容俯仰各有威儀

亦棣棣富而閑習也物有其容不可數也箋云稱已威儀如此者言已德備而不遇所以慍怒也**憂心悄悄慍于群小**慍怒也悄悄憂貌箋云羣小衆小人在君側者**覯閔既多受侮不少**閔病也**靜言思之寤辟有摽**靜安也辟拊心也摽拊心貌箋云言我也**日居月諸胡迭而微**箋云日君象也月臣象也微謂虧傷也君道當常明如日而月有虧盈今君失道而任用小人大臣心之憂矣**如匪澣衣**如衣之不澣矣箋云衣之不澣則憒乱垢辱無照察**靜言思之不能奮飛**不能如鳥奮翼而飛去箋云臣不遇於君猶不忍去厚之至也

国立国会図書館　タイトル『毛詩 20巻』　請求記号 WA7-254
ガラス使用

柏舟五章章六句

綠衣衛莊姜傷己也妾上僭夫人失位而作

是詩也綠當爲褖故作綠字之訛也莊姜莊公夫人齊女姓姜氏妾上僭者謂公子州吁之母母嬖而州吁驕

綠兮衣兮綠衣黃裳興也綠間色黃正色箋云褖兮衣兮者言褖衣自有禮制也諸侯夫人祭服之下服鞠衣爲上展衣次之褖衣次之嬪妾亦以貴賤之等服之鞠衣黃展衣白褖衣黑皆以素紗爲裏今褖衣反以黃爲裏非其禮制也故以喻妾上僭

心之憂矣曷維其已憂雖欲自止何時能止也綠

兮衣兮綠衣黃裳上曰衣下曰裳箋云婦人之服不殊衣裳上下同色今衣黑而裳黃喻亂嫡妾之禮也

心之憂矣曷維其亡箋云亡之言忘

綠兮絲兮女所治兮綠末也絲本也箋云女女妾上僭者先染絲後制衣皆女之所治爲也而女反亂之亦喻亂嫡妾之禮責以本末之行禮大夫以上衣織故本於絲也

我思古人俾無訧兮俾使訧過也箋云古人謂制禮者我思此古人定尊卑使人無過差之行故心善之也

絺兮綌兮凄其以風凄寒風也箋云絺綌所以當暑今以待寒喻其失所也

我思古人實獲我心古之君子實得我之心也箋云古之聖人制禮者使夫婦有道

妻妾貴賤
各有次序

綠衣四章章四句

燕燕衛莊姜送歸妾也莊姜無子陳女戴嬀
已子莊公薨完立而州吁殺之戴嬀於是
大歸莊姜遠送之于野作是詩見已志

燕燕于飛差池其羽燕鳥也燕之于飛必
差池其羽箋云差池
羽謂張舒其尾翼與戴
嬀將歸顧視其衣服
之子于歸遠送于野
之子去者也歸宗也遠送過禮于於也野
郊外也箋云嬀人之禮送迎不出門今我送
是子乃至于野者
歸已憤盡已情瞻望弗及佇立以泣
瞻視也

燕燕于飛頡之頏之飛而上曰頡飛而下曰
頏箋云頡頏與戴嬀將
歸出入前却之子于歸遠于將之
將行也箋云將亦送也瞻
望弗及佇立以泣佇立久
立也燕燕于飛下上其
音飛而上曰上音飛而下曰下音箋云下上
其音與戴嬀將歸言語感激聲有小大
之子于歸遠送于南陳在
衛南瞻望弗及實勞我
心實是
也仲氏任只其心塞淵仲戴嬀字也任
大塞瘞淵深也
箋云任者以恩相親信也
周禮六行孝友睦婣任恤終溫且惠淑慎其
身惠順也箋云溫謂
顏色和也淑善也先君之思以勗寡人勗
勉

也箋云戴嬀思先君莊公之故故將歸猶勸勉寡人以禮義寡人莊姜自謂也

燕燕四章章八句

日月衛莊姜傷己也遭州吁之難傷己不見答於先君以至困窮之詩也

日居月諸照臨下土日乎月乎照臨之也箋云日月喻國君與夫人也當同德齊意以治國者常道也乃如之人兮逝不古處逝逮古故也箋云之人是人也謂莊公也其所以接及我者不以故處甚違其初時胡能有定寧不我顧胡何定止也箋云寧猶曾也君之行如是何能有所定乎曾不顧念我之言是其所以不能定完也日居月諸下土是冒冒覆也箋云覆猶照臨也乃如之人兮逝不相好不及我以相好箋云其所以接及我者不以相好之恩情甚其於己薄也胡能有定寧不我報盡婦道而不得報日居月諸出自東方日始月盛皆出東方箋云自從也言夫人當盛之時與君同位乃如之人兮德音無良音聲良善也箋云無善恩意之聲語於我也胡能有定俾也可忘箋云俾使也君之行如此何能有所定使是無良可忘也日居月諸東方自出父兮母兮畜我不卒箋云畜養卒終也父兮母兮者言己

尊之如父又親之如母乃反養遇我不終也胡能有定報我不述述循也箋云不循不循禮也

日月四章章六句

終風衛莊姜傷己也遭州吁之暴見侮慢而不能正也正猶止也

終風且暴顧我則笑興也終日風為終風暴疾也笑侮之也箋云既竟日風矣而又暴疾興者喻州吁之為不善如終日風之無休止而其間又有甚惡其在莊姜之旁視莊姜則反笑之是無敬心之甚謔浪笑敖言戲謔不敬中心是悼箋云悼者傷其如是然而已不能得而止之終風且霾霾雨土也惠然肯來言時有順心也箋云肯可也有順心然後可以來至我旁不欲見其戲謔莫往莫來悠悠我思人無子道以來事己已亦不得以母道往加之箋云我思其如是心悠悠然終風且曀不日有曀陰而風日曀箋云有又也既竟日風且復曀不見日矣而又曀者喻州吁闇亂甚也寤言不寐願言則嚏嚏跲也箋云言我願思也嚏讀當為不噉嚏咳之嚏我其憂悼而不能寐女思我心如是我則嚏也今俗人嚏云人道我此古之遺語也曀曀其陰如常陰曀曀然虺虺其靁暴若震靁之聲虺虺然寤言不

寐願言則懷懷傷也箋云懷安也女思我心如是我則安也

終風四章章四句

擊鼓 州吁也衛州吁用兵暴亂使公孫文仲將而平陳與宋國人怨其勇而無禮也將者

擊鼓其鏜鏜踴躍用兵鏜鞳然擊鼓聲也使衆皆踊躍用兵也箋云此用兵謂治兵時

土國城漕我獨南行漕衛邑也箋云此言衆民皆勞獨見使從軍南行伐鄭是尤勞苦之甚

孑仲平陳與宋孫子仲謂公孫文仲也平陳於宋箋云孑仲字也平陳於宋謂使告宋曰君爲主敞邑以賦與陳蔡從

不我以歸憂心有忡箋云以猶與也與我南行不得歸衆憂之

爰居爰處爰喪其馬有不還者有亡其馬者箋云爰於也不還謂死也傷也病也今於何居乎於何處乎於何喪其馬乎于以求之于林之下山木

国立国会図書館　タイトル『毛詩 20巻』 請求記号 WA7-254
ガラス使用

曰林箋云于於也求不還者及亡其馬者當於山林之下軍行必依山林求其故處近得之

死生契闊與子成說

契闊勤苦也說數也箋云從軍之士與其伍約死也生也相與處勤苦之中我與子成相說愛之恩志在相存救也

執子之手與子偕老

偕俱也箋云執其手與之約誓示信也言俱老者庶幾俱兎於難

于嗟闊兮不我活兮

不與我生活也箋云州吁阻兵安忍阻兵無衆安忍無親衆叛親離軍士棄其約離散相遠故吁嗟歎之闊兮女不與我相救活傷之

于嗟洵兮不我信兮

洵遠信極也箋云歎其棄約不與我相親信亦傷之

擊鼓五章章四句

凱風美孝子也衛之淫風流行雖有七子之母猶不能安其室故美七子能盡其孝道以慰其母心而成其志爾

不安其室欲去嫁也以成其志者成言孝子自責之意

凱風自南吹彼棘心

興也南風謂之凱風樂夏之長養棘難長養者箋云興者以凱風喻寬仁之母棘喻七子也

棘心夭夭母氏劬勞

夭夭盛貌劬勞病苦也箋云夭夭以喻七子少長母養之病苦也

凱風自南

吹彼棘薪棘薪其成就者毋氏聖善我無令人聖慮也箋云慮作聖令善也毋乃有慮知之善德我七子無善人能報之者故毋不安我室欲去嫁也爰有寒泉在浚之下浚衛邑也在浚之下言有益於浚箋云爰曰也曰有寒泉者在浚之下浸潤之使浚之民逸樂以興七子不能加也有子七人毋氏勞苦睍睆黃鳥載好其音睍睆好貌箋云睍睆以興顏色說也載好其音者興其辭令順也以言七子不能如也有子七人莫慰毋心慰安也

凱風四章章四句

雄雉刺衛宣公也淫亂不恤國事軍旅數起大夫久役男女怨曠國人患之而作是詩淫亂者宣公荒放於妻妾烝於夷姜之等國人久處軍役之事故男多曠女多怨也男曠而苦其事女怨而望其君子

雄雉于飛泄泄其羽興也雄雉見雌雉飛而鼓其翼泄泄然箋云興者喻宣公整其衣服而起奮貌志在婦人而已不恤國之政事我之懷矣自詒伊阻詒遺伊維阻難也箋云懷安伊當作繫繫猶是也君之行如是我安其朝而不去今從軍旅久役不得歸此自遺以是患難

雄雉于飛下

上其音箋云下上其音與宣公小大其聲怡悅婦人

勞我心展誠也箋云誠矣君子之行如是實使我心勞矣君不然則我無軍役之事瞻彼日月悠悠我思瞻視也箋云視日月之行迭徂迭來今我君子獨久行役而不得來使我心悠悠然思之女怨之辭道之云遠曷云能來箋云曷何也何時能來望之也百爾君子不知德行箋云爾女也女女喪君子我不知衆人之德行何如者可謂為有德行而君或有所留女怨故問此焉不忮不求何用不臧忮害臧善也箋云我君子之行不疾害不求備於一人其行何用為不善而君獨遠使之在外不得來勤亦女

怨之辭

雄雉四章章四句

匏有苦葉刺衛宣公也宣公與夫人並為淫亂夫人謂

匏有苦葉濟有深涉興也匏謂之瓠瓠苦葉苦而渡處深謂八月以上為涉箋云瓠葉苦而渡處深謂八月之時陰陽交會始可以為昏禮納采問名深可食也濟渡也由膝

則厲淺則揭以衣涉水為厲謂由帶以上也揭褰衣也遭時制宜如遇水深則厲淺則揭矣男女之際安可以無禮義無禮義將無以自濟也箋云既以深涉記時因

以水深淺喻男女之才性賢與不肖及長幼也各順其人之宜爲之求妃耦

有瀰濟盈有鷕雉鳴瀰深水也盈滿也深水人之所難也鷕雌雉聲也衛夫人有淫泆之志授人以色假人以辭不顧禮義之難至使宣公有淫昏之行箋云有瀰濟盈謂過於厲喻犯禮深也

濟盈不濡軌雉鳴求其牡濡漬也由軌以上爲軌違禮義不由其道猶雉鳴而求其牡矣飛曰雌雄走曰牝牡箋云渡深水者必濡其軌言不濡者喻夫人犯禮而不自知雉鳴反求其牡喻夫人所求非所求

雝雝鳴鴈旭日始且雝雝鴈聲和也納采用鴈旭日始出謂大昕之時箋云鴈者隨陽而處似婦人從夫故昏禮用鴈焉自納采至請期用昕親迎用昏

士如歸妻迨冰未泮迨及泮散也箋云歸妻使之來歸於已謂請期也冰未散正月中以前也二月中可以昏矣

招招舟子人涉卬否招招號召之貌舟子舟人主濟渡者卬我也箋云舟人之子號召當濟渡者猶媒人之會男女無夫家者使之爲妃匹人皆從之而渡我獨否

人涉卬否卬須我友人皆涉我友未至我獨待之而不涉以言室家之道非得所適貞女不行非得禮義昏姻不成

匏有苦葉四章章四句

谷風刺夫婦失道也衛人化其上淫於新昏而棄其舊室夫婦離絶國俗傷敗焉新昏者新所與

爲昏禮者

習習谷風以陰以雨興也習習和舒貌東風謂之谷風陰陽和而谷風至夫婦和而室家成室家成則繼嗣生黽勉同心不宜有怒言黽勉者思與君子同心也箋云所以黽勉者以爲見譴怒者非夫婦之宜采葑采菲無以下體葑須也菲芴也下體根莖也箋云此二菜者蔓菁與葍之類也皆上下可食然而其根有美時有惡時采之者不可以根惡時弁棄其葉喻失婦以禮義合以顏色相親亦不可以顏色衰棄其相與之禮德音莫違及爾同死箋云莫無及與也夫婦之言無相違者則可與女長相與處至死顏色斯須之有耳

行道遲遲中心有違遲遲舒行貌違離也箋云違猶徘徊也行於道路之人至將離別尚舒行其心徘徊然喻君子於已不能如也不遠伊邇薄送我畿畿門內也箋云邇近也言君子與已決別不能遠維近耳送我裁於門內無恩情之甚誰謂荼苦其甘如薺荼苦菜也箋云荼誠苦矣而君子於已之苦毒又甚於荼此方之荼則甘如薺宴爾新昏如兄如弟宴安也涇以渭濁湜湜其沚涇渭相入而清濁異箋云小渚曰沚涇水以有渭故見渭濁湜湜持正貌喻君子得新昏故謂已惡也已之持正守初如沚然不動搖此絕去所經見因取以自喻焉宴爾新昏不我屑以屑絜

也箋云以用也言君子母逝我梁母發我笱不復潔用我當室家

逝之也梁魚梁笱所以捕魚也箋云毋者喻禁新昏也女毋之我家取我為室家之道

我躬不閱遑恤我後

容何暇憂我後所生子孫也

矣泳之游之

舟船也箋云方泭也潜行為泳言深淺者喻君子之家事無難易吾皆為之

何有何亡黽勉求之

有謂富也亡謂貧也箋云君子何所有乎何所亡乎吾其黽勉勤力為求之有求多亡求有

凡民有喪匍匐救之

箋云匍匐言盡力也凡於民有凶禍之事鄰里尚盡力往救之況我於君子家之事豈不我能慉反以我為讎

子家之事難易乎固當黽勉以趍喻親也慉養也箋云慉驕也君子能以恩驕樂我反憎惡我

不售

阻難也箋云既難卸我德隱蔽之善如賣物之不售

昔育恐育鞫及爾顛覆

育長鞫窮也箋云昔育育稚也及與也昔幼稚之時恐至長老窮匱故與女顛覆盡力於衆事難易無所辟

既生既育比予于毒

箋云生謂貶棄也育謂長老也于於也既有貶棄矣又既長老矣其視我如視蓼螫言惡已甚也

我有旨蓄亦以御冬

旨美御禦也箋云蓄聚美菜者以禦冬月之無時也

宴爾新昏以我

御窮箋云君子亦但以我御窮苦之時至於富貴則棄我如旨蓄有洸有潰既詒我肄洸洸武也潰潰怒也肄勞也箋云詒遺也君子洸洸然潰潰然無温潤之色而盡遺我以勞苦之事欲窮困我不念昔者伊余來墍墍息也箋云君子忘舊不念往昔年稚我始來之時安息我

谷風六章章八句

式微黎侯寓于衛其臣勸以歸也寓寄也黎侯爲狄人所逐棄其國而寄于衛衛處之以二邑因安之可以歸而不歸故其臣勸之

式微式微胡不歸式用也箋云式微式微者也君何不歸乎微君之故胡爲乎中露微無也中邑也露衛邑也箋云我君無君之辭爲處此乎臣又極諫之辭

歸微君之躬胡爲乎泥中泥中衛邑也

式微二章章四句

旄丘責衛伯也狄人迫逐黎侯黎侯寓于衛衛不能脩方伯連率之職黎之臣子以責於衛也衛康叔之封爵稱侯今曰伯者時爲州伯也周之制使伯佐牧眷秋傳曰五侯九伯謂侯爲牧者也

旄丘之葛兮何誕之節兮興也前高後下曰旄丘諸侯以國相連屬憂患相及如葛之蔓延相連及也誕闊也箋云土氣緩則葛生闊節興者喻此時衛伯不恤其職故其臣於君事亦踈廢也叔兮伯兮何多日也日月已逝而不我憂箋云叔伯宇也呼衛之諸臣叔與伯與女期迎我君而復之可來而不來女日數何一多也先叔後伯臣之命不以齒何其處也必有與也言與仁義也箋云我君何以衛有仁義之道故也責衛今不行仁義何其久也必有以也必以何以久留於此乎必以衛有功德故也又責衛今不務功德也狐裘蒙戎匪車不東大夫孤裘蒙戎以言亂也不東言不來東也箋云刺衛諸臣形貌蒙戎然俱爲昏亂之行女非有戎車乎何不來東迎我君而復之黎國在衛西今所寓在衛東叔兮伯兮靡所與同無救患恤同也箋云衛之諸臣行如是不與諸伯之臣同言其非之特甚瑣兮尾兮流離之子瑣尾少好之貌流離始爲名也少好長醜始如愉樂終以微弱箋云衛之諸臣初有小善終無成功似流離也叔兮伯兮褒如充耳褒盛服也充耳有尊盛之服而不能稱德也箋云充耳塞耳也言衛之諸臣顏色褒然如見塞耳無聞知也人之耳聾恒多笑而已

旄丘四章章四句

簡兮刺不用賢也衛之賢者仕於伶官皆可以奉事王者也伶官樂官也伶氏世掌樂官而善焉故後世多號樂官爲伶官

簡兮簡兮方將萬舞簡大也方四方也將行也以干羽爲萬舞用之宗廟山川故言於四方簡擇將且也擇兮擇兮者爲且祭祀當萬舞也萬舞干舞也

日之方中在前上處教國子弟以日中爲期處猶居也箋云在前上處者在前列上頭也周禮大胥掌學士之版以待致教諸子春入學舍采合舞碩人俣俣公庭萬舞碩人大德也俣俣容貌大也萬舞非但在四方親在宗廟公庭有力如虎執轡如組組織組也武力比於虎可以御亂御衆且有文章言能治衆動於近成於遠也箋云碩人有御亂御衆之德可任爲王臣左手執籥右手秉翟籥六孔翟翟羽也箋云碩人多才多藝又能籥舞言文武道備赫如渥赭公言錫爵赫赤貌渥厚漬也祭有畀煇胞翟閽寺者惠下之道見惠不過一散箋云碩人容色赫然如厚傳丹君徒賜其一爵而已不知其賢而進用之散容五外山有榛隰有苓榛木名下濕曰隰苓大苦箋云榛也苓生各得其所以言碩人處非其位云誰之思西方美人箋云我誰思乎思周室之賢者以其宜薦碩人與在王位彼美人兮西方之人兮

国立国会図書館　タイトル『毛詩 20巻』 請求記号 WA7-254
ガラス使用

乃宜在王室箋云彼美人謂碩人也

簡兮三章章六句

泉水衛女思歸也嫁於諸侯父母終思歸寧而不得故作是詩以自見也以自見者見已志也國君夫人父母在則歸寧沒則使大夫寧於兄弟衛女之思歸雖非禮思之至也

毖彼泉水亦流于淇興也泉水始出毖然流也淇水名也箋云泉水流而入淇猶婦人出此嫁於異國有懷于衛靡日不思箋云懷至靡無也以言我有所至念於衛無一日不思也所至念者謂諸姬諸姑伯姊

變彼諸姬聊與之謀變好貌諸姬同姓之女聊願也箋云聊且略之辭諸姬者未嫁之女我且欲略與之謀婦人之禮觀其志意親親之恩至也出宿于泲飲餞于禰泲地名祖而舍軷飲酒於其側曰餞重始有事於道也禰地名箋云泲禰者所嫁國適衛之道所經見故思宿餞女子有行遠父母兄弟箋云行道也婦人有出嫁之道遠於親親故禮緣人情使得歸寧問我諸姑遂及伯姊父之姊妹稱姑女先生曰姊箋云寧則又問姑及姊親其類也先姑後姊尊姑也出宿于干飲餞于言干言所適國郊也箋云干言猶泲禰未聞遠近同異載脂載舝還車言邁脂舝其車以還我則

行也箋云言還車者嫁時來來今思來以歸　遄臻于衛不瑕有害

遄疾臻至瑕遠也箋云瑕還車疾至於衛而返於行無過差有何不可

而止　我思肥泉茲之永歎

自衛而來所渡水故思此而長歎　思須與漕我心悠悠須漕衛邑也箋云自衛而來所出同所歸異爲所經邑故又思之　駕言出遊以寫我憂寫除也箋云既不得歸寧且欲來車出遊以除我憂

泉水四章章六句

北門　刺仕不得志也言衛之忠臣不得其志

出自北門憂心殷殷興也北門背明鄉陰箋云自從也興者喻已仕於闇君猶行而出北門心爲之憂殷殷然　終窶且貧莫知我艱窶無禮也貧者困於財箋云艱難也君於已祿薄終不足以爲禮又近困於財無知已以此爲難者言君既然矣諸臣亦如之　已焉哉天實爲之謂之何哉箋云謂勤也詩人事君無二志故自決歸之於天言我勤身以事君何哉忠之至

王事適我政事一埤益我適之埤厚也箋云國有王命役使之事則不以之彼必來之我有賦稅之事則減彼一而以益我言君政偏已兼其苦　我

爾不得其志者君不知已志而遇困苦

入自外室人交徧謫我謫責也箋云我從外而入在室之人更迭徧來責我使已去也言室人亦不知已志已焉哉天實爲之謂之何哉王事敦我政事一埤遺我敦厚遺加也箋云敦猶投擲也我入自外室人交徧摧我摧沮也箋云摧者刺讒之言已焉哉天實爲之謂之何哉

北門三章章七句

北風刺虐也衛國並爲威虐百姓不親莫不相攜持而去焉

北風其涼雨雪其雱興也北風寒涼之風雱盛貌箋云寒涼之風病害萬物興者喻君政教酷暴使民散亂惠而好我攜手同行惠愛行道也箋云性仁愛而又好我者與我相攜持同道而去疾時政也其虛其邪既亟只且虛虛也亟急也箋云邪讀如徐言今在位之人其心徐徐故威儀虛徐寬仁者今皆已爲急刻之行矣所以當去以此也北風其喈雨雪其霏喈疾貌霏甚貌惠而好我攜手同歸歸有德也其虛其邪既亟只且莫赤匪狐莫黑匪烏狐赤烏黑莫能別也箋云赤則狐也黑則烏也猶今君臣相承爲惡如一惠而好我攜手同

車攜手就車其虛其邪既亟只且

北風三章章六句

靜女刺時也衛君無道夫人無德以君及夫人無道德故陳靜女遺我以彤管之法德如是可以易之爲人君之彤管之法德可以配

靜女其姝俟我於城隅靜貞靜也女德貞靜而有法度乃可說也姝美色也俟待也城隅以言高而不可踰箋云女德貞靜然後可畜美色然後可安又能服從待禮而動自防如城隅故可愛也愛而不見搔首踟躕言志往而行止箋云志往謂踴躍行正謂愛之而不往見搔首靜女其孌貽我彤

管既有靜德又有美色又能遺我以古人之法可以配人君也古者后夫人必有女史彤管之法女史不記過其罪殺之后妃群妾以禮御於君所女史書其日月授之以環以進退之生子月辰則以金環退之當御者以銀環進之著于左手既御著于右手事無大小記以成法箋云彤管赤管筆赤管也

彤管有煒說懌女美煒赤貌彤管以赤心正入者也箋云說懌當作說釋赤管煒煒然女史以之說釋妃妾之德美之

自牧歸荑洵美且異牧田官也荑茅之始生也本之於荑取其有始有終箋云洵信也茅絜白之物也自牧田歸荑其信美而異者可以供祭祀猶貞女在窈窕之處媒氏達之可以配人君匪女之爲美美人之貽非爲其徒

国立国会図書館　タイトル『毛詩 20巻』 請求記号 WA7-254
ガラス使用

說美色而已美其人能遺我以法則箋云遺我者遺我以賢妃也

靜女三章章四句

新臺刺衛宣公也納伋之妻作新臺于河上而要之國人惡之而作是詩也伋宣公之世子

新臺有泚河水瀰瀰泚鮮明貌瀰瀰盛貌水所以絜汙穢反於河上而爲淫昏之行燕婉之求蘧篨不鮮燕安婉順也蘧篨不能俯者箋云鮮善也伋之妻齊女來嫁於衛其心本求燕婉之人謂伋也反得蘧篨不善謂宣公也蘧篨口柔常觀人顏色而爲之辭故不能俯也新臺有洒河水浼浼洒高峻也浼平地也燕婉之求蘧篨不殄殄絕也箋云殄當作

得魚鴻則鳥也反離焉猶齊女以禮來求世子而反得宜公燕婉之求得腆腆善也魚網之設鴻則離之言所得非所求也箋云設魚網者宜得魚鴻則鳥也反離焉猶齊女以禮來求世子而反得宜公燕婉之求得此戚施戚施不能仰者箋云戚施面柔下人以色故不能仰也

新臺三章章四句

二子乘舟思伋壽也衛宣公之二子爭相爲死國人傷而思之而作是詩也

二子乘舟泛泛其景二子伋壽也宣公爲伋取於齊女而美公奪之

生壽及朔朔與其母愬伋於公公令伋之齊使賊先待於隘而殺之壽知之以告伋使去之伋曰君命也不可以逃壽竊其節而先往賊殺之後伋至曰君命殺我壽有何罪賊又殺之國人傷其涉危遂往如乘舟而無所薄汎汎然迅疾而不礙也

願言思子中心養養

願每也養養然憂不知所定箋云願念也念我思此二子心為之憂養養然

二子乘舟汎汎其逝

逝往也

願言思子不瑕有害

言二子之不遠害箋云瑕猶過也我念思此二子之事於行無過差有何不可而不去也

二子乘舟二章章四句

邶國十九篇七十一章三百六十三句

毛詩卷第二

国立国会図書館

国立国会図書館　タイトル『毛詩 20巻』 請求記号 WA7-254

ガラス使用

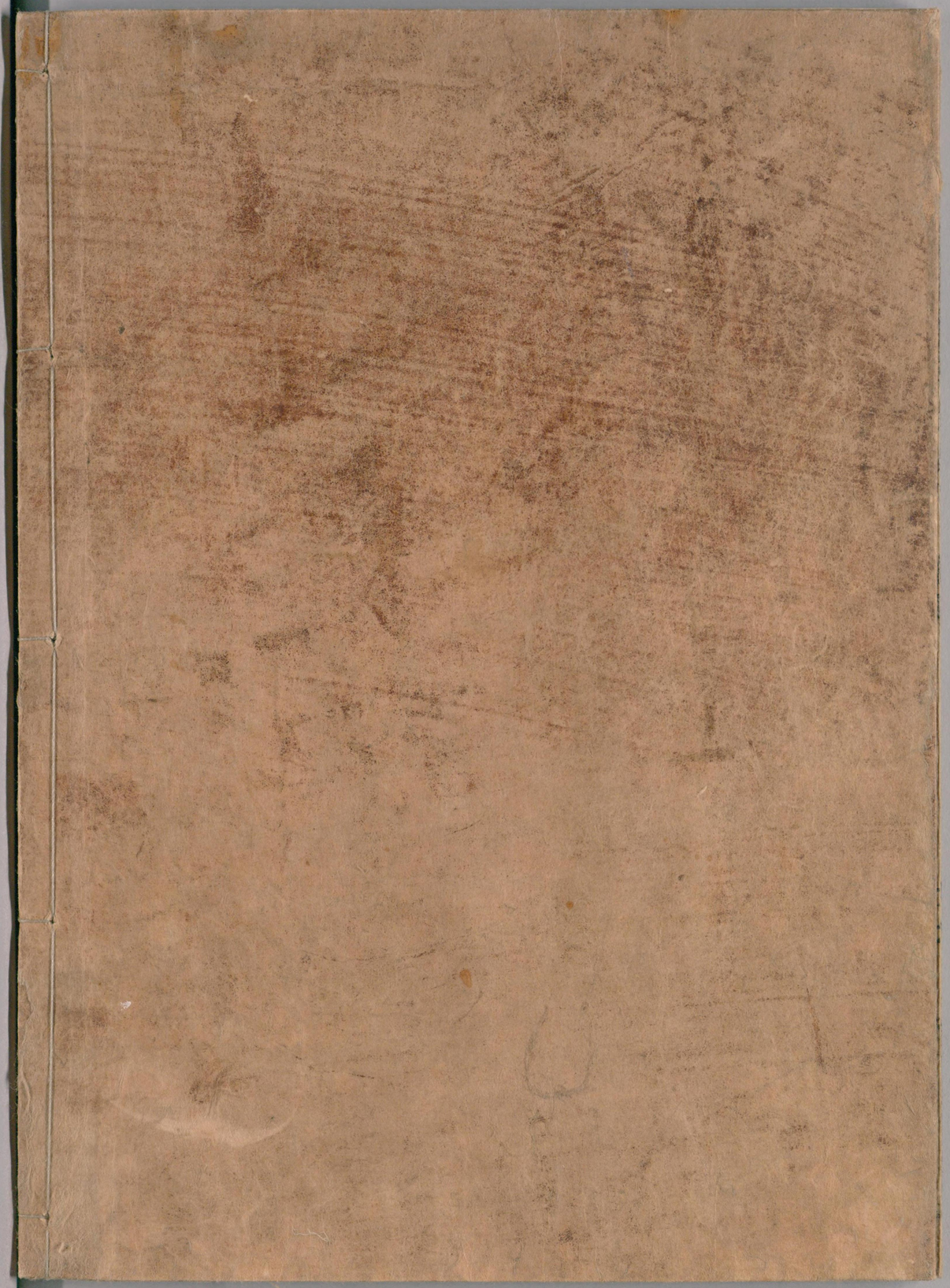

国立国会図書館　　タイトル『毛詩 20巻』　請求記号 WA7-254

ガラス使用