

矢津昌永著



中萬國地誌 下卷

東京 丸善株式會社



學中 萬國地誌下卷目次

◎ 亞弗利加洲總論

○ 位置	一
○ 幅員	二
○ 沿海	二
○ 地勢 ○ 山誌 ○ 水誌	三
○ 沙漠	一
○ 氣候	一
○ 天產物	一
○ 人誌	一
○ 洲內ノ現況	一
○ 探檢	一



○地方區劃……………

◎各國誌

○尼留諸國……………

埃及○努比亞及埃及蘇丹○亞比西尼亞

○巴爾巴利諸國……………

莫洛哥○亞爾及○突尼斯○とりぼり

○幾內亞地方 上幾內亞○下幾內亞

○南部亞弗利加……………

なたる○ザーるらんど○橘自由國○南亞弗利加共和國○べちゆあならんど○からはり

○東部亞弗利加……………

もさむびく○さんじぼー○獨領東亞弗利加

○中部亞弗利加……………

金剛自由國○さむへじあ○蘇丹地方

○亞弗利加諸島……………

◎北亞米利加洲總論

○位置……………

○幅員……………

○沿海……………

○地勢……………

○河流 ○湖沼……………

○氣候……………

○天產物……………



- 人誌……………一〇
- 國運……………一二
- 地方區劃……………一三

◎各國誌

- 加奈他……………一五
- 合衆國……………二五
- 墨西哥……………五一
- 中央亞米利加……………五七
- 瓦地馬拉○さんさるぼる○ほんぢゆらす
- 尼加拉瓦○こすたりか……………六三
- 西印度……………六三

◎南亞米利加總論

六三

- 位置○區劃……………六九
- 沿海……………七〇
- 地勢○水誌……………七一
- 氣候……………七五
- 天產物……………七六
- 人誌……………七七
- 沿革時事……………七八

◎各國誌

- 哥倫比亞……………八一
- へねずゑら……………八二
- ぎあな……………八四
- 伯西爾(巴西)……………八六



○ 暹くわどる	八八
○ 秘露	八九
○ ぼりびあ	九二
○ ぼらぐゑー	九三
○ うるぐゑー	九四
○ 亞爾然丁共和國	九六
○ 智利共和國	九八
○ 屬國	一〇〇
○ 大洋洲又濠太刺利亞洲總論	
○ 位置	一
○ 洲内ノ現況	二
○ 區劃	四

◎各部誌

○ めらねしあ	五		
○ 濠洲大陸	○ たすまにあ島	○ 新西蘭	○ ぱぶあ諸島
○ 馬來西亞	二三		
○ 比律賓群島	○ さんだ諸島		
○ ぼりねしあ	三三		
○ みくろねしあ	三七		
布哇			



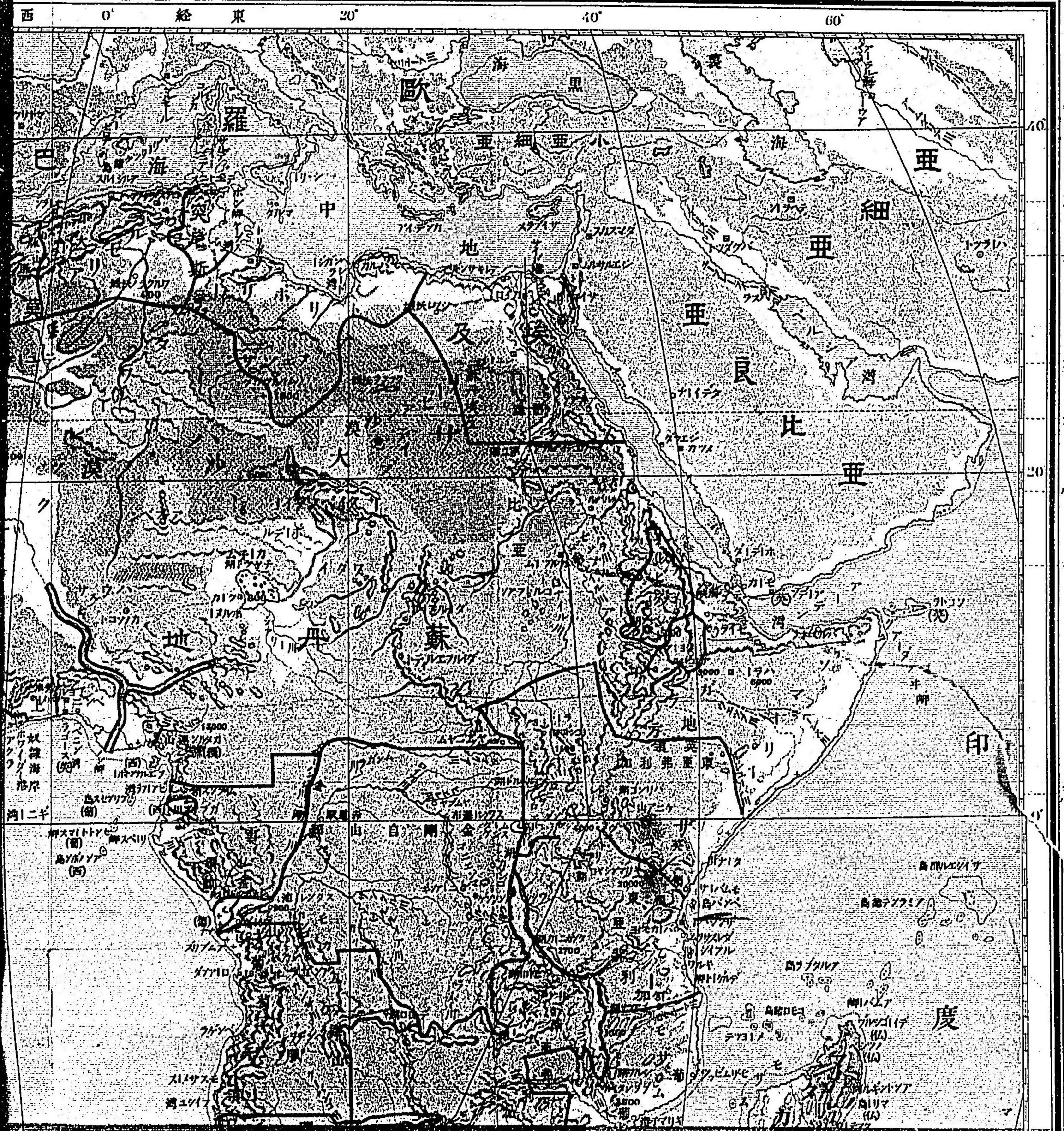

北京  
東京  
長崎  
沖繩  
釜山  
ハルビン  
マニラ  
シンガポール

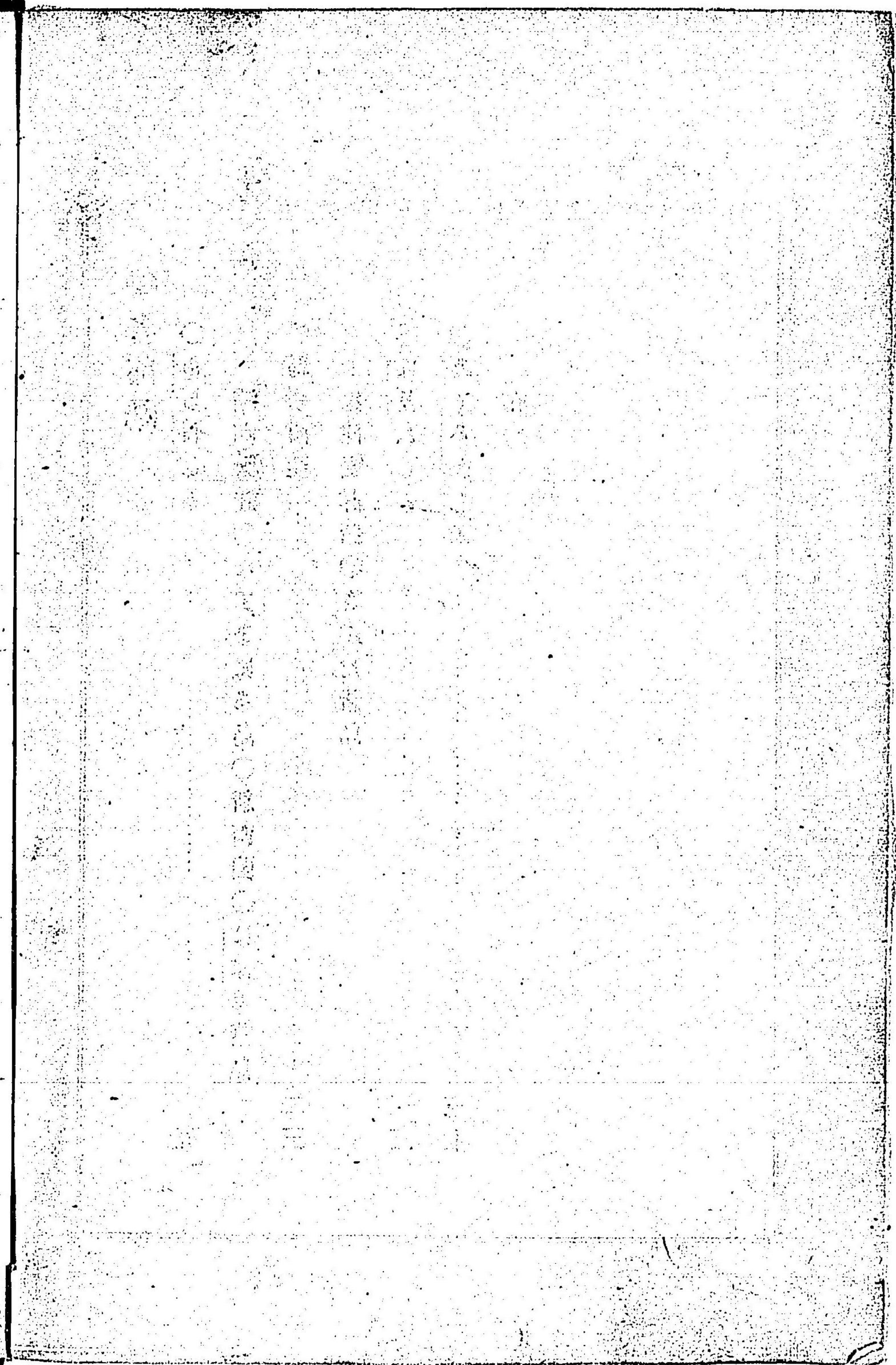



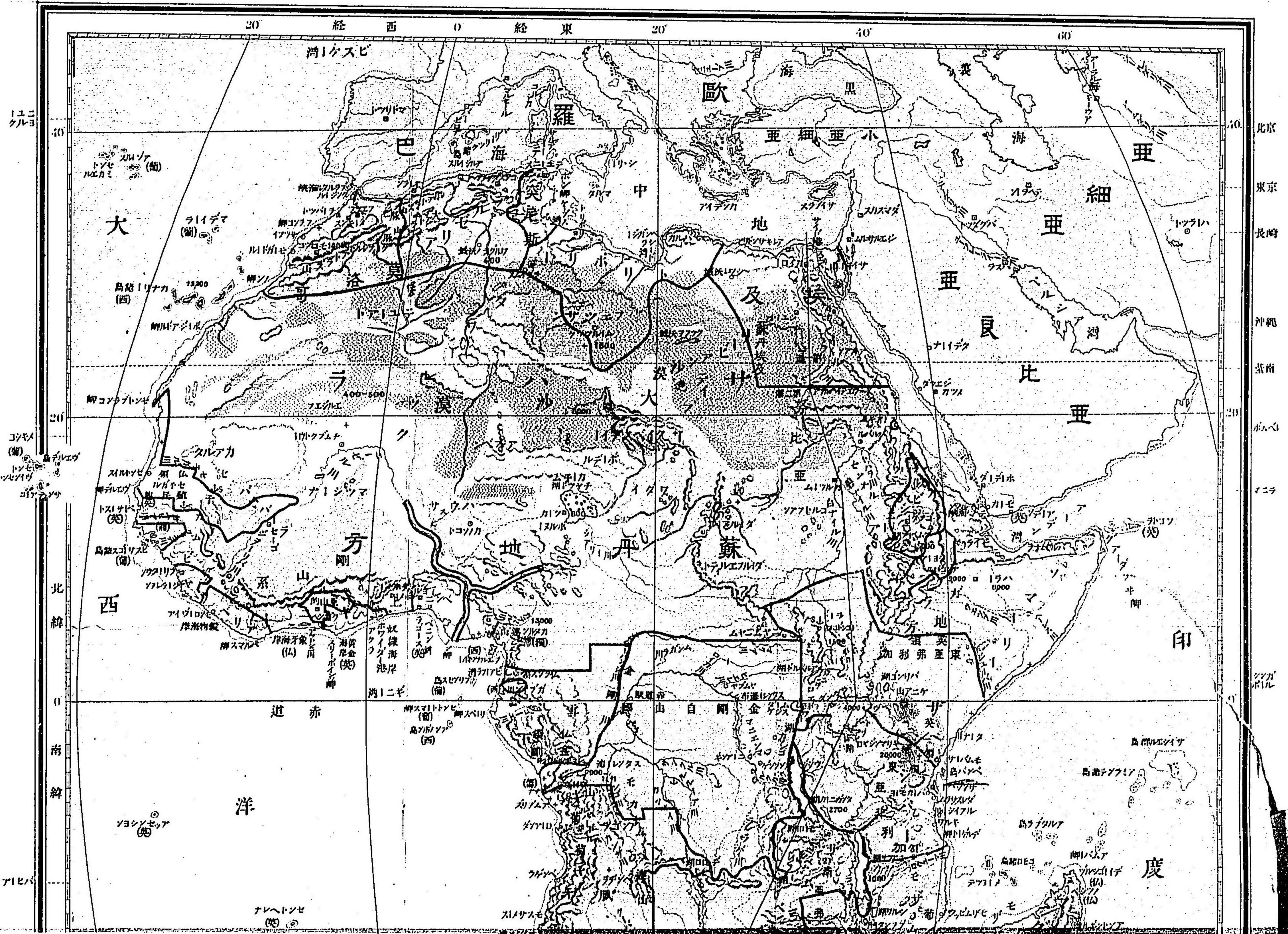

イェ  
クル  
ヨ  
40  
20  
0  
南緯  
北緯  
ア  
ヒ  
バ

北京  
東京  
長崎  
神戶  
釜山  
平壤  
ソウル  
シヤン  
ハル  
ビ  
シヤン  
チン  
タ  
ン  
シヤン  
チン  
タ  
ン











嘗テ亞細亞ト連絡シテ陸續キナリシ○其緯度ハ北緯三十七度三十分ナル崩岬(Bon)ヲ最北端トシ最南端ハ南緯三十四度五十分ナルボウ  
るはナ岬(Agulhas)トス而シテ赤道線ハ殆ント洲ハ中央ヲ横貫セリ

●幅員 南北ノ直徑ハ凡五千一百哩東西ノ幅廣キ所ハ凡四千五百哩ニ達ス而シテ面積ハ一千五百一十一萬八千四百哩百九十三萬三千方里アリ故ニ歐洲ノ三倍ニシテ亞細亞洲ノ三倍ニ餘ル廣クアリ

●沿海 亞弗利加ハ東ニ印度洋ヲ控ヘ又大西洋ヲ西ニス其北ハ地中海ニシテ南ハ則チ南大西洋ナリ本洲ハ斯ク海洋ニ縁アリト雖モ其地形ノ大塊狀ヲナスヲ以テ海岸線ハ甚タ短ク其延長凡一萬二千九百哩ニシテ面積ト比例スレハ八百九十五方哩ニ付一哩ノ海岸線ヲ有スルニ過キス則チ六大洲中最モ海岸線ノ短キ大洲ニシテ歐洲ニ比スレハ六分ハ一ニ過キス之ヲ以テ港灣ノ出入甚タ寡ナシ今其重モナル出

入ヲ舉クレハ地中海岸ニハ中央ニ一ノ灣入アリテさゝくら(Sidra)カベス(Capes)ノ兩灣ニ分レ其西ニ突尼斯(Tunis)半島アリ其端ハ則チ崩岬ナリ○大西洋沿岸ハ幾内亞(Guinea)大灣ノ外殆ント岬灣ナシ南ニ進ムニ隨ヒ大洲ノ形ハ次第ニ尖リヲナシ途ニ西南海角ノあぐるはず岬トナル其西ニ突出セル一岬ハ世ニ有名ナル喜望岬(Cape of Good Hope)ナリ

●印度洋沿岸モ舉クヘキ岬灣ナシ大陸ノ東ニ在ル大島ヲ馬太加斯加島(Madagascar) (略シテマ)トシ其間ヲもぎむびく海盆(Mozambique)ト云フ亞良比亞ノ南ニ突出スル一角ヲそまひ(Somal)海角トシ以テ亞丁灣ヲ抱ク其北ノ海峽ハ即チ紅海ニシテ直ニ蘇士運河ニヨリテ地中海ニ出ツルヲ得ヘシ

●地勢 亞弗利加ノ地勢ハ地圖上ニ於テ一目スル如ク頗ル簡單ナ



先ツ其地質ヨリ謂ヘハ北半及南半ノ兩大部ヲ相接合セルノ觀アリ  
 ・而シテ其接合線ハ幾内亞灣頭ヨリ直ニ亞丁灣マテ横截スル一直線  
 ナリ是ヨリ兩分スルモノト假定スレバ稍東西ニ長キ北半部ト南半部  
 ニ延ビル南半部トナルヘシ而シテ其北部ノ地質ハ第三紀層其大部ヲ  
 占メ我日本ノ丘陵地ニ於テ視ルカ如キ餘リ堅硬ナラサル砂岩頁岩等  
 ヲ以テ成ル故ニ其質霏爛シ易シ○又南半部ノ地質ハ花崗質ノ岩石其  
 大部ヲ占メ堅硬ノ地幣ヲ以テ組成セラレタリ  
 大洲ノ高度ハ中度ノ高臺ニシテ他ノ大洲ノ如ク高低參差タルナク又  
 山岳平原等相雜ハルニアラス到ル處殆ト一樣ノ高臺ニシテ其平均高  
 度ハ二千尺乃至三千尺ヲ以テ成リ頗氷殺風景ナリ只沿岸ニ幅廣カラ  
 サル低地ヲ存スルノミ又北部ノ西邊ニハ稍廣大ク低地ヲ成ル  
 ○山誌 本洲ノ山脈ハ其規模頗ル正シク悉ク海洋ノ縁邊ニ立チテ

陸地ヲ抱護セリ其山脈ノ重ナルモノ五派アリ  
 (一)亞太臘山脈 (Atlas Mts.) ハ其位置ニヨリ或ハ之ヲ西北山脈ト稱ス洲  
 ノ北部大西洋岸ヨリ起リ東ニ延ヒテ地中海邊ニ蟠マリ突尼斯ノ崩岬  
 ニ達ス其支脈ハ稍南ニ轉シ尙ホ東ニ走ル山脈ナリ此脈西北邊ノ莫洛  
 哥 (Morocco) 亞爾及 (Algeria) ノ兩國ニ於テ頗ル高峻ナルヲ以テ莫洛哥  
 於テハ高亞太臘ト稱シ亞爾及ニ於テハ大亞太臘ノ名アリ  
 (二)剛山脈 (Kong Mts.) ハ幾内亞灣ノ北岸ニ沿フテ亘ル山脈ニシテ西邊  
 ノ大西洋岸ニ於テ最高シ○此山脈ノ尙東方ニ走ルモノハ凡北緯五  
 度線ニ沿フテ尼留河 (Nile R.) 畔ニ達ス是レ中央山脈ノ名アルモノナ  
 リ此山脈ハ恰モ洲ヲ兩分スヘキ北部南部ノ境トナレリ又此脈ハ本洲  
 ノ氣候及風土ニ關係スルヲ密ナリ(後章ヲ參考スヘシ)  
 (三)雪山脈 (Snow Mts.) ハ或ハ西南山脈ト名ツク幾内亞灣邊ニ於テ剛山



脈ヨリ分レテ直ニ南ニ走リ太西洋岸ニ沿フテ喜望峰ニ達スル山脈ナリ  
 リ幾内亞灣頭ニ於テ最モ高クかめる「ん山」(Cameron)ノ如キハ一萬  
 三千尺ニ達セリ  
 (四)●山脈(Moon Mts.)ハ又東南山脈ノ名アリ喜望峰ノ邊ヨリ起リ東南  
 海岸ヨリ凡五十哩ノ内地ヲ沿フテ北ニ走リ亞丁灣邊ニ達シそまリ海  
 角トナリ印度洋ニ突出セリ此山脈ハ赤道附近ニ於テ最モ高ク南緯三  
 度ニ在ルきりまんじやろ(Kilimanjaro)高峰ハ一萬九千尺ニ達シ又殆ト  
 赤道直下ナルけにめ山(Kenia)モ一萬八千尺ニ聳ル本洲ノ双高峰ナリ  
 此双峰ハ赤道直下ノ炎熱界ニ在リト雖モ頂上ハ雪際線以上ニ聳ル常  
 ニ白雪ヲ戴ケリ  
 (五)●亞比西尼亞山脈(Abyssinia Mts.)ハ又東北山脈ト稱ス中央山脈及月山  
 脈ノ分界點ヨリ起リ亞比西尼亞高原ヲ組成シ紅海濱ト尼留河畔トノ

間ヲ北ニ走リ蘇士ノ地頭ニ達スル山脈ナリ  
 亞非利加ハ以上ノ如ク山脈殆ト洲ノ周邊ヲ繞リテ海洋ト内陸トヲ遮  
 斷スルヲ以テ氣候之カ爲ニ惡性ニ●内地ニハ廣大ノ沙漠之カ爲ニ生  
 シ●内地ト海岸トノ交通之カ爲ニ不便ニ●本洲ヲシテ人文開發ノ途  
 ヲ梗塞セシメタリ●只山脈以外ナル海濱ノ幅廣キ所ハ本洲ノ有望地  
 ナリ  
 ●水誌 亞非利加ハ頗ル水流ニ乏シキ大洲ナリ然レモ雨量ノ多キ  
 内地ニ發スル河系ハ水量多ク且ツ山脈殆ト周邊ヲ繞ルヲ以テ吐水ノ  
 道ヲ得ス河道頗ル迂回シテ海ニ出ツルニヨリ長流ヲ爲セルモノアリ  
 ●尼留(Nile)金剛(Congo)ニトセる(Niger)カニセリ(Zambezi)橘(Orange)  
 ノ五大河ノ如キ是ナリ  
 尼留河ハ古來有名ノ河流ニシテ亦洲内第一ノ大河ナリ其本源ハ赤道直



下ニ在ルビくどりあ湖 (Victoria) ヨリ發シ雨量多キ地方ヲ過キルヲ以テ數多ク濼河ヲ合セ又壯大ナル數條ノ瀑布ヲナシ直ニ北ニ走ル凡一千八百哩、カハム府 (Khartoum) ニ於テ亞比西尼亞山中ヨリ來ル一大流ヲ合ス之ヲ碧尼留 (Blue Nile) ト云ヒ本流ハ白尼留 (White Nile) ノ稱アリ尙ホ北ニ流レテあとぼら河 (Atbara) ヲ併セ愈大トナリ以北ハ降雨ナキ沙漠ノ間ヲ走ルヲ以テ下流ノ合スルナク改羅府 (Cairo) 附近ヨリ低地ニ下リ二大流及數多ノ小派ニ別レ全長凡四千里ニシテ地中海ニ注ク流域約一百万方哩ニ亘ル此河域ハ實ニ洲内ノ最要最盛ノ地ニシテ本洲ノ文華ハ此河道ヨリ入リ往昔繁盛ヲ極メシ場所歟ナカラス埃及ヲ看ミ

金剛河ハ南大西洋ニ放水スル本洲第三ノ大河ナリ本源ハたんが湖 (Tanganyica) ニアリ山雖モ尙ホ遠ク南緯十四五度ノ邊ヨリ發スル

數多ノ濼流ヲ集メテ北ニ趨リ赤道ヲ横キ以テ西ニ廻リ再ヒ赤道ヲ横キリテ南ニ下リ北ヨリ會スルもぼんじ河 (Mobergi) 及東ヨリ來ルさんくる河 (Sankuru) ヲ合セ益々水量ヲ増シ西ニ轉シテ大西洋ニ入ル延長二千九百哩アリ吐水量甚々多ク下流ハ運輸ノ便アレモ中流以上ハたんれ上瀑布 (Stanley Falls) ヲ始メトシ處々ニ壯大ナル瀑布ヲ成セリ流域九十五萬方哩ニ亘ル金剛自由國ハ此流域ヲ謂フ

剛山麓ヨリ發シ北ニ流レ東ニ廻リ遂ニ東南流シテ幾内亞灣ニ入ル流程三千哩ノ長サニ及ヘリ

さむべじ上河ハ源ヲ洲ノ西岸ヲ亘ル月山脈ヨリ發シ東ニ下リ中流ニ於テ其幅凡七百尺ノ全河懸リテ有名ナルびくどりあノ大瀑布ヲナセリ是レ英國ノ探檢家リびんぐすとん氏 (Livingstone) ノ初メテ檢出セ



ル所ナリ瀑布ハ深溝ノ中ニ落テ水勢激シテ五條ノ水煙トナリテ噴騰シ水聲數哩ノ外ニ聞ヘ恰モ遠雷ノ如ク世界第一ノ大瀑布ト稱セラル

○是ヨリ直ニ東流シテもざむびく海岱ニ入ル延長千六百哩流域六十萬方哩アリ

橋河ハ南部ノ大河ニシテ東岸ニ近キ山脈ノ西麓ヨリ發源シ南太平洋ニ注入ス河道處々ニ急灘アリテ運輸ノ便ヲ妨ケラル

湖沼 本洲ハ從來湖沼ニ乏シト稱シタリシカ勇敢ナル英國諸探檢家ノ遠征ニヨリ數箇ノ大湖アルヲ知レリ湖ハ概ネ南部ニ集マリ此地方ヲ大湖地方ト稱スルニ至レリ其最モ大ナルハびくとりや湖ニシテ二萬九千八百方哩ノ面積ヲ有シ湖面四千尺ノ高所ニアリ○次ハ其西南ニ在アリテ南北ニ長キたんがにトが湖ナリ其長徑三百七十哩面積一萬三千方哩ニ及ブ○第三ハ南ニアリテ殆ト前者ト並行セルラニ

ニ湖 (Nyassa) ト云フ其面積モ亦前湖ニ類ス是レリびんぐすとん氏ノ檢出シタルモノナリ○びくとりや湖ノ北ニあるベると湖 (Albert) 湖アリ此湖ハ曾テ本洲第二ノ大湖ト稱シタリシカ他ノ大湖ノ檢出セラ

ル、ニ從ヒ今ハ第四位トナレリ其南ニにどわト湖 (Edward) もにろ湖 (Moero) 及ばんぐゑろト湖 (Baingweolo) 等ノ沼湖甚タ多シ○又殆ト洲ノ中央ニ一大湖アリちやんと湖 (Chad) ト云フ湖ノ面積時ニヨリテ増減シ雨季ニ際スレハ頗ル廣大ノ湖水トナリ乾期ニハ著シク縮小ス

○沙漠 本洲ハ其位置ニ據リ赤道ノ兩際ニハ終年雨水絶ヘタル無濕ノ沙漠アリ赤道ノ北ニ在アル沙漠ハ之ヲ沙原 (Sahara) (沙漠) ト云ヒ或ハ單ニ大沙漠 (Great Desert) ノ名アリ

沙原沙漠ハ地球ヲ一周スル無雨帶ノ一部ニ當リ蒙古波斯亞良比亞等ニ連ル一帶ノ無雨界ニシテ皆沙漠トナレリ特ニ此沙漠ハ世界第一ノ



大沙漠ニシテ東ニ留河畔ヨリ西ハ殆ト大西洋岸ニ至ル其長サ凡二千八百哩南ハ北緯十五六度ノ邊ヨリ同三十七度ニ達ス凡一千三百哩ノ間ヲ被ヘリ沙漠中ニ終歲雨降ルコトナク熱帶ノ炎熱常ニ燻クカ如ク乾燥甚タシ是レ則チ沙漠ヲ生セル原因ナリ細沙ハ常ニ風ニ隨ヒテ飛揚シ若シ旋風起ルニ遇ヘハ滿天ニ沙塵ヲ捲キ揚ケ或ハ一所ニ積シテ丘陵ヲナシ或ハ陷リテ大壑ヲナシ或ハ行旅ノ隊商ヲ埋没シ人畜共ニ更ニ其痕跡ヲモ留メサルニ至ル今ヨリ九十年前二千人ノ隊商千八百頭ノ駱駝ヲ埋死セシメシコトアリ故ニ沙漠ノ旅行ハ頗ル危険ナリ若シ殺風(Shanon)ト稱スル熱風起ルニ逢ヘハ其乾燥驚クヘク携フル所ノ革囊中ニ水ヲ蒸發シ盡クメ往々渴死ヲ免レス○沙漠中間々泉地(Oases)アリテ泉水湧キ棕櫚ノ類及雜草ヲ生シ駱駝ノ食ニ供スヘク恰然沙海中ノ島嶼ナリ故ニ行旅者磁針ヲ泉地ニ定メ飲料ヲ汲ミ貯

ヘ再ヒ遙ニ行ヲ發ス泉地ハ實ニ沙中ニ至寶トス○又駱駝ハ能ク沙漠旅行ノ困難ニ堪ユルヲ以テ沙海ノ船ト稱セラレハ其ノ詳ハ別ノ條ニ載セラルカハはり沙漠ハ南緯二十度ヨリ起リ二十五六度ノ邊マテ南ノ内地ヲ被ヘル沙漠ニシテ其景況ハ砂原ニヨリテ知ルヘシ

○氣候 亞非利加ハ赤道線殆ト洲ノ中央ヲ貫キ其大部分ハ熱帶ニ位スルヲ以テ亞非利加ノ名ハ既ニ炎熱ヲ表セリ然レトモ本洲最熱ノ部ハ却リテ赤道地方ニ非スシテ南回歸線及北回歸線ヲ通過スル邊ニアリ○紅海濱ノ北緯十度乃至二十度ノ間ハ地球上ノ最熱界ニシテ全年ノ平均溫度ハ三十三度(攝)ニ達シ夏ハ炎陽赫々蔭影ヲ投セス其極暑ニ六七十度(華)百五十八度ノ高温ニ昇ルコトアリテ熱沙足ヲ着クヘカラサルニ至ルト云フ又埃及突尼斯ノ如キ其緯度ハ我邦ノ中部ニ比スヘシト雖トモ其溫度ハ遙カニ高ク全年ニ三五六度ニシテ臺灣南部ヨリ



暑シ一般ニ人ノ健康ニ適セス疫癘屢々行ハレ他洲人ノ堪ユル所ニア  
 ラス然レトモ勇敢ナル諸探檢家ハ此氣候ヲ冒シ他ノ天然力ト戰ヒ深  
 ク内地ニ入り人跡未タ到ラサル不毛ノ地ニ進ミ即今競フテ其山川風  
 物ヲ搜索シテ世ニ公ニスルヲ以テ其一斑ヲ視フヲ得ルニ至レリ  
 本洲ヲ二分シテ無雨地域多雨地域ト爲ス無雨地域ハ北緯十五六度ヨ  
 リ三十度ニ至ルノ間ニシテ中央亞細亞ノ乾燥セル北東貿易風吹キ來  
 リ毫モ雨滴ヲ涵養スヘキ森林ナク太陽ハ其直上ヨリ射リ來ルヲ以テ  
 世界第一ハ乾燥炎熱ナル大沙漠ヲ生スルナリ○多雨地域ハ赤道地方  
 ノ全幅ヲ占ムルト雖モ炎熱ハ却リテ前者ノ如ク甚シカラス降雨多量  
 ニシテ雨期ニ際スレハ強雨殆ト注クカ如ク森林著シク繁茂シテ晝尙  
 暗ク數百方哩ニ亘リテ日光ヲ見ル能ハス是レ本洲ノ最大河、尼留、金剛  
 河等ヲ涵養シ或ハ低所ニ集リテハ數多ノ湖水ヲナス所以ナリ○而シ

テ雨期ハ年中概ネ乾濕ノ二期ニ分レ無雨帶ノ北部ハ四月ヨリ十月ニ  
 亘ル雨節ニシテ南部ハ十月ヨリ翌年四月ニ至ル雨節アリからはり沙  
 漠地方モ降雨少ナシ是レ印度洋ヨリ吹過スル東風ハ月山脈ノ爲ニ其  
 水濕ヲ奪ハル、ヲ以テナリ

○天産物 亞非利加ハ氣候地勢等既ニ他大陸ト異ナルヲ以テ天産  
 物ノ他州ト異ナルハ又當然ナリ動物ハ總テ醜惡、兇猛ニシテ巨大ナル  
 物多シ亞非利加獅子ハ軀幹大ナルヲ以テ聞ヘ其丈ケ七尺ニ至ル物ア  
 リ・奇異ナル麒麟(Giraffe)ハ全身ニ美麗ノ斑紋ヲ有シ頸長ク其高ハ一丈  
 八尺ニ及フ・河馬ハ池沼ノ中ニ潜伏シ水行屢舟ヲ覆スアリ・駝鳥  
 ハ沙漠及温帶地方ニ多ク其大ナルハ七八尺ニシテ脚力甚タ強健駿馬  
 モ之レニ及フ能ハス怒リテ一蹴スレハ能ク人獸ヲ殺傷ス・深山沼澤  
 ノ間ニハ巨蟒多ク其他鰐魚、犀、駱駝、羚羊、猿、猴及鸚鵡ヲ始メ美麗ナル鳥



類等他洲ニ於テ見サルモノアリ然レモ有用ノ家畜類ハ多カラス  
 植物ハ氣候暖燠ニシテ雨量豊ナル地ニハ諸種ノ植物繁茂シ巨大ナル  
 棉樹椰子樹世界最古ノばねばね樹 (Baobab) 乾燥地方人畜ノ食料ナル  
 棗中部地方人民ノ常食ニシテ (Mango) (根) 芭蕉ノ實其他檳榔珈琲各  
 種ノ香料等能ク蕃茂シ殊ニ米穀ハ一年兩度以上登ル所アリ  
 礦物ハ未タ精密ナル調査ヲ經スト雖モ其埋藏尠ナカラス黄金ハ各  
 所ニ産スルモ就中南亞非利加共和國ハ世界稀有ノ產地ト稱ス全洲黄  
 金ノ産額ハ米國及濠洲ニ次キ千八百九十五年ノ産額ハ一萬七千五百  
 五十貫ニ達シ其産額ハ年々非常ニ増加セリ  
 亞太臘山ヨリ出ス又食鹽ノ産出少ナ  
 金剛石モ世ニ有名ナリ鐵銅鉛ハ本洲ノ産ニ係ルモノ多シ  
 カラス殊ニ世界諸種ノ器物ニ用ユル象牙ハ本洲ノ産ニ係ルモノ多シ

○人誌 全洲ノ人口ハ大凡三億ト稱セラレ六洲中濠洲ニ次キテ

少ナク一方哩ニ付僅ニ十七人ニ過キス住民ハ種族ハ夥シト雖トモ之  
 ヲ大別シテ高加索人種・黒色人種トス則チ北岸ノぼるばり一及埃及  
 地方ニハ『ぼるばり』種及亞良比亞『むーる』(Moors) 種族アリ共ニ高加索  
 人種ノ『せみちつく』派ニ屬ス其他ハ概ネ黒色人種ニシテ其重ナル種族  
 ヲ擧クレハ中部亞非利加ニ住スル者ハ純粹ナル黒種ニシテ西南部地  
 方ニ住スル種族ヲ『ほてんと』(Hottentots) 『ぶしめん』(Bushmen) ト云ヒ  
 東南地方ニ住スルヲ『かつふる』(Kaffir) ト云フ馬島ニハ馬來人種アリ其  
 他海岸各地ニハ白人種住セリ  
 以上各種族ハ各言語ヲ異ニシ體格性情等同シカラス東北地方ニ住ス  
 ル者ハ本洲中稍開化セシ種族ト稱セラレ性質猛勇ナレトモ不良タル  
 ヲ免レス總テ黒人ハ種族ニヨリ多少別アレトモ要スルニ世界最劣等  
 ハ蠻民ニシテ概シテ文明開化ノ何物タルヲ知ラス故ニ到ル所人情酷



薄風俗醜汚ニシテ各種族互ニ争闘ヲ事トシ人畜ヲ掠奪シテ之ヲ賣買シ或ハ奴隸ヲ殺シテ祭葬ヲ營ミ或ハ無辜ノ民ヲ屠リテ風雨ヲ禱リ甚シキニ至リテハ殺人ヲ以テ一種ノ美事トシ或ハ人肉ヲ喰フモノアルニ至ル彼ノ「ほってん」と入ノ如キハ最劣等ノ種類ニシテ殆ト畜類ニ異ナラス又馬島ノ馬來種モ怠惰固陋ナレトモ黑種ヨリモ稍進歩セリト云フ

宗・教ハ北部地方ニハ回教盛ニ行ハレ僧侶ハ豫言者ニシテ吉凶禍福等ヲ豫言シ屢蠻民ヲ煽動シテ争亂ヲ起スニアリ内地ノ蠻族ハ木石禽獸ヲ祭リ之レニ神事ス歐洲人ノ殖民地ニハ基督教稍行ハル○言語ハ北部地方ニハ亞良比亞語行ハレ沙漠ニテハ「ばーばー」語ヲ用ヒ南亞弗利加ニハ「ばんちゆ」(Bantu)語アリ「ほってん」と語ハ「ぶじゆめん」入等ノ間ニ行ハル

○洲内ノ現況 本洲ハ歐洲全土ノ三倍ヲ有ツ廣大ナル地積ナレトモ見渡ス限リ唯一個タモ真正ナル獨立國ナク歐洲諸國ノ屬地トナラスンハ則チ邦國ノ體ヲ爲ス能ハサル小部落タルニ過キス東北ノ一部ハ世界最古ノ國ヲ建テ富强ニ誇リシモ今ヤ萎靡振ハス歐洲ノ牽制スル所トナレリ抑々此ノ如キハ既ニ述ヘタル各事情即チ本洲ノ地勢風土ノ然ラシムル所ナリ尙詳ニ謂ヘハ海岸線ノ出入ニ乏シキ・地勢ノ交通ニ不便ナル・地形單一ニシテ分業ニ適セサル・氣候ノ惡性ニシテ開發ニ適セサル等ノ各事情ハ本洲ヲシテ久シク闇黒妖怪ノ窟タラシムル所以ナラン然レトモ歐洲各國ノ競争ハ近時専ラ此蠻土ニ及ヒ土地ヲ割取シテ保護トナシ或ハ蠻域ヲ探檢シテ屬地トナシ鐵道ヲ敷設シ郵便電信ヲ置キ頑民ヲ教導シ鑛山ヲ開掘スル等亞弗利加問題頗ル喧シ故ニ世人ヲシテ第二世紀ノ戰場ハ夫レ亞弗利加大陸ニ在



ランカト謂ハシムルニ至ル。即今ニ於テモ埃。及事件ノ如キ。佛國ノだ  
 ほめ一國及馬島遠征ノ如キ。伊國ノ亞比西尼亞ニ於ケル。英國ノ南  
 亞弗利加共和國（とらんすばーる）ニ於ケルカ如キ。又獨國ノ西南亞弗  
 利加殖民地ニ於ケルカ如キ。世ノ耳目ヲ惹クヘキ事件少ナカラサル  
 モノハ或ハ本洲動機ノ一端トシテ觀ルヲ得ヘキカ。然ラハ此ノ蒙味ノ  
 安逸ヲ樂ム蠻民モ漸ク世ノ競爭場裏ニ驅ラレテ其眠ヲ破リ遂ニ開明  
 ノ光輝ヲ仰クヲ得ルニ至ル期アルヘキカ。

○探檢 抑モ亞弗利加内地ハ前項ニモ述ルカ如ク從來唯獷狂蠻民  
 ノ住所・猛獸毒蛇ノ巢窟トシテ敢テ之ヲ顧ミル者ナカリシカ千八百  
 四十年宣教師モリス（Morris）ナル者初メテ南亞弗利加地方ヲ探檢セシ  
 ヨリ近來歐洲ノ冒險家及好奇家ハ競フテ此ノ未開ノ蠻地ヲ跋涉シテ  
 古來封緘ノ秘函ヲ開カントセリ。特ニ彼ノ豪傑リびんぐすとーん氏ノ

如キハ前後數回ノ探檢ヲ遂ケ大ニ其未開ノ地ヲ世ニ公ニシタレトモ  
 其身ハ終ニ蠻地へんば湖附近ニ於テ疫癘ノ爲メ鬼籍ニ上レリ其後ぶ  
 るとん氏（Burton）すべーき氏（Speck）ベーカ氏（Baker）かめろん氏（Came-  
 ron）等ノ探檢アリ就中すたんれー氏ノ如キハ本洲内地探檢ノ功績最  
 モ赫々タル者ナリ氏ハ數回亞弗利加内地ヲ探檢シタレトモ特ニ有名  
 ナルハ千八百八十五年中央亞弗利加一圓叛亂ノ時蠻兵ノ重圍ニ陷イ  
 リ其命旦夕ニ迫レル埃及ノ守將エミンパシャ（Emin Pasha）（獨逸人）ヲ救ヒ  
 出サンカ爲メノ義舉探檢ニアリキ則チ千八百八十七年金剛河口ヨリ  
 湖リテ赤道ヲ横キリ大湖地方ヲ經全ク中央内地ヲ一貫シテ東岸ざん  
 じばーニ出タルハ同八十九年十二月ナリシ其日子ヲ費スコト千十二  
 日陸路約七千軒凡我八百里ナリ初メ同行者七百名アリシカ途中或ハ  
 蠻人ニ虐殺セラレ或ハ疫病ニ斃レ生還者僅ニ百七十餘人トナレリ其



困苦艱難想フヘシ氏ハ歸來『最闇黑亞弗利加』(Darkest Africa)ナル書ヲ著  
ハシテ大ニ内地ノ地理及事情ヲ世ニ知ラシメタリ其功實ニ没スヘカ  
ラサルノ偉業ナリ

●地方區劃 本洲ハ以上述フルカ如キ現况ナルヲ以テ幾多ノ小區  
劃小部落ヲ爲スト雖トモ今之ヲ大別シテ左ノ諸地方トナスヲ通列ト  
ス

○尼留諸國(Nile States)

埃及國(Egypt)

努比亞及埃及蘇丹(Nubia and Egyptian Sudan)

亞比西尼亞(Abyssinia)

○巴爾巴利諸國(Barbary States)

摩洛哥(Morocco)

亞爾及(Algeria)

突尼斯(Tunis)

トリポリ(Tripoli)

○幾內亞地方(Guinea) (分ツテ上幾內亞下幾內亞トス)

上幾內亞(Upper Guinea)

セネガムビヤ(Senegambia) ○リベリア(Liberia) ○アシャン  
山麓(Ashanti)

○ダホメー(Dahomey) ○其他

下幾內亞(Lower Guinea)

佛領金剛○葡萄牙領アンゴラ(Angola)

○南部亞弗利加

獨逸領西南亞弗利加ダマラ及ナマクワ(Damara and Namagwa land)

英領岬殖民地(Cape Colony) ○ナタール(Natal) ○ツールズランド(Zululand)



橘自由國(Orange Free State)

南亞弗利加共和國(Transvaal)

英領南亞弗利加(Buchuana land)等

○東部亞弗利加

葡領東亞弗利加(Mozambique)等

獨領東亞弗利加

(Zanzibar)等

英領東亞弗利加

(Somali land)

○中部亞弗利加

金剛自由國(Congo Free State)

英領( Zambezia)

蘇丹(Soudan)

○亞弗利加諸島

馬太加斯加島( Mascarene) セーシェル諸島(Seychelles) 以上印度洋

セントヘレナ島(St. Helena) ○アスケンション島(Ascension) ○フェルナンデス諸島(Fernand Po) ○プリンス島(Principe) ○サントーム島(St. Thomas) ○アノボン島(Annobon) ○アゾレス諸島(Azores) ○マデイラ島(Madeira) ○カナリヤ諸島(Canary) ○ベルデ諸島(Vermes)

右ノ如ク幾多ノ地方ニ分割セラル、ト雖トモ本洲ハ多ク歐洲各國ノ爲ニ蠶食セラレ其重要ノ部ハ殆ト之ヲ餘サス故ニ今之ヲ歐洲各國ノ諸領地ニ分別セハ左ノ如シ

岬殖民地  
なたる

英領ペチウアナ  
ザールランド

英領セントヘレナ  
英領東部亞弗利加



領英 地國	うことら島 上幾内亞海岸 あすせんじよん島	せーちる島 しーられねん せんとへれな島	もーりちゆす島
領佛 地國	亞爾及 金剛及かぶん河邊	突尼斯	せねがむびあ附近 馬島及附近諸島
領日 耳曼 地	すれーぶ海岸 ざむじばー地方	だまららんど あじやん	なまくわらんど
領葡 萄牙 地	あんどら までいら島	もざむびく ぷりんしぺ島	あづーるす島 せんととーます島
領西 班牙 地	加奈里諸島 べるで諸島	ふえるなんどぼー島 あんのぼん島	
領土 耳其 地	埃及	とりぼり	

### 尼留諸國

尼留諸國ハ本洲ノ東北、尼留河、瀆域ニアル地方ヲ云ヒ北ハ地中海ニ臨ミ東ハ紅海ノ濱ニ沿ヒ蘇士ノ地頸ヲ以テ亞細亞ニ境シ西ハ蘇丹及沙原沙漠ニ接ス内ニ埃及・努比亞・埃及蘇丹・亞比西尼亞ヲ包括ス

### 埃及

地中海濱ヨリ南方努比亞ニ至ル尼留河領肥沃ノ地ヲ領ス其埃及蘇丹ヲ加フルキハ其面積頗ル廣大ニ約四十萬方哩ニ亘レリ

●地勢 東紅海ニ濱スル一帯ノ地ハ亞比西尼亞山脈連亘シ西沙原

沙漠ニ向テ傾斜シ漸次高原トナル沙漠的地質ナレトモ尼留河蜿蜒トシテ國ノ中央ヲ貫流ス此河ハ古來會テ異ナルナキ奇効ヲ有ス即チ亞比西尼亞地方定期ノ暴雨ニヨリ毎年六月ヨリ漸次河水量ヲ増シ最高二十四尺乃至三十六尺ニ達シ湛ヘルヲ十二日間ニシテ漸ク減水シ



九月ニ至リテ平水ニ復シ其灌域地方一面ニ肥沃ノ粘土ヲ殘シ農耕ヲ助ク實ニ此河ハ此國ノ生命ナリ宜ナル哉此ノ沿岸ニ世界最古最盛ノ國ヲ建テシ今尙此河畔ハ洲内隨一ハ人口稠密ナル部ナリ

○氣候・產物 氣候ハ炎熱ニシテ殊ニ沙漠ヨリ來ル西南ノ熱風大ニ人ノ健康ヲ害シ降雨稀ニ只時々紅海附近及尼留河三稜洲ノ地ニ於テ少時ノ驟雨アルノミ ○政府ハ銳意農業ノ獎勵ヲ爲スヲ以テ漸次發達シ殊ニ縱横ニ運河ヲ設ケテ灌漑ニ便ニス尼留河ノ灌域地ニハ一年三回ノ收穫アリ甘蔗・綿・穀類・蠶豆ハ重ナル產物ニシテ埃及烟草ノ名世界ニ高シ紅海ヨリハ珊瑚・海綿ヲ產シ石腦油ノ產出モ少ナカラス

○都邑 改羅(Cairo)ハ首府ニシテ人口三十七萬ヲ有シ本洲中最大ハ都會ナリニ留河ノ海口ヨリ一百哩ノ上流東岸ニアリ蒼々タル椰樹

・檳榔ハ其外部ヲ繞リ彩色ヲ施セル樓宇高塔其間ニ隱見シ風景清楚ナリ市内ハ人種ノ雜駁ナルコト・駱駝ノ多キコト・街衢ノ古風ナル等頗ル旅人ノ觀ヲ驚カスヘシ府ノ近傍一里半ノ所ニ「ギゼ」(Gizeh)ノ金字塔・人頭獸身ノ高大ナル廢墟アリテ半ハ砂中ニ埋没シ遊人ヲシテ俯仰感慨轉々往時ノ盛ヲ追想セシム ○歷山港(Alexandria)ハ地中海濱ニアル要港ニシテ往昔ハ其繁榮世界各港ノ上ニアリテ海上ノ全權ヲ占メタリ今尙人口二十萬ヲ有セリ

○人民 人種ハ土耳其人・亞良比亞人ニシテ多少ノ「ばーば」族ヲ混シ言語ハ亞良比亞語ヲ用ヒ ○宗教ハ回教最モ行ハレ基督教亦稍行ハル

○政體 名義上土耳其ニ屬シ年々定額ノ朝貢ヲ納ムレトモ管理ノ實ナシ國王ノ下ニ内閣議長其他ノ國務大臣アレトモ一切ハ財政ハ英



國ハ財政監督官ノ承諾ヲ仰クヲ要ス又別ニ議院アリテ法律ヲ制定ス  
ト雖トモ政府ヲシテ必ス其決議ヲ履行セシムル能ハス故ニ眞ノ立憲  
國ト云フ可カラス

●沿革時事

埃及ハ世界最古ノ國ニシテ今ヨリ五千七百年前既  
ニめねサナル者此國ヲ建設シめんふぬサ(Memphis)ノ都城ヲ興シ其後  
けをぶサナル王アリテ絶大ノ土功ヲ起シ金字塔ヲ造營ス(今尚ないる  
河畔ニ數基  
アリ高サ五  
百尺アリ)此頃國勢最モ隆盛ニシテ遠ク亞良比亞ヲ併領シ爾後幾多  
ノ變遷アリ或ハ亞細亞ヨリ地中海濱マテヲ併有シ・或ハ波斯帝國ノ  
領地トナリ降テませとん王歴山大王此國ヲ征服シ今ノ歴山府ヲ建設  
セリ次テ羅馬ニ屬シ又ハ回教ノ兵ヲ蒙リ土耳其人ニ征セラレ延ヒテ  
今日ニ至リ國運振ハス先年並らび及副王埃及現國王(Khedive)ニ向テ  
叛旗ヲ翻セシカ政府ハ殆ント其鎮壓ニ苦メルヲ以テ英國之ヲ援ケ

れきさんどりありあヲ攻陥シいすまりあ(Ismalia)近傍叛徒ノ根據ヲ衝キ  
シカバ千八百八十二年(明治十五年)ニ至リ全ク平定セリ○次テ千八百  
八十五年ニ至リ僞聖(Mahdi)再ヒ蘇丹地方ノ蠻民ヲ集メテ叛亂ヲ企テ  
尼留河ヲ下リ遂ニ英兵ヲかるつゝニ圍ミ其指揮官とんとん將軍ハ  
孤城落日ノ裏ニ戰死シタリ○又近時ノ警報ニヨレハ當國ニ「でるうい  
じゆ」(僞徒ノ一階級)蜂起セシヲ以テ英國ハ埃及遠征隊ヲとんとんとらニ發送シ  
尙本國ヨリ援兵ヲ送リツ、アリト云フ斯ノ如ク埃及ハ近事ハ甚ダ不  
穩ニシテ尼留河上流ハ殆ト無政府ノ姿ナリ英國ハ常ニ之レニ關係シ  
屢々各國ノ物議ニ上リ世ニ埃及事件ノ稱アリ

此國ノ東北端亞細亞ニ接續セシ蘇士地頸ハ佛人れーせつぶ氏ノ設計  
ニヨリテ今ハ世界ニ有名ナル運河トナリテ紅海ト地中海ヲ通スルニ  
至レリ抑々此ノ工事ハ世界近世ノ大工事ニシテ東西兩洋ノ航程ヲシ



テ著シク短縮シ彼ノ喜望峰回航ノ迂路ヲ廢セシメタリ運河ハ紅海頭ノ蘇士ヨリ地中海ノさいど港(Said)ニ至ルマテ八十七哩幅三十一間乃至五十間アリ千八百五十四年ニ工ヲ起シ千八百六十九年ニ其工ヲ竣ヘタリ

○努比亞及埃及蘇丹

北ハ埃及ニ境スル尼留河上流ノ地ニシテ南ハ亞比西尼亞ニ接シ西ハ大沙漠ニ連ル一般沙漠的平原ニ屬シ丘陵處々ニ起伏セリ河流ハ碧尼留白尼留及あとばらノ三河ヲ涵漑セリ

○氣候・產物 氣候ハ甚タ炎熱ニシテかるつゝニ於テハ蔭影ノ所ト雖トモ攝氏四十五度ニ昇ル東南部ノ山地ハ稍雨量多ク北部ハ乾燥セリ○產物ハ藍青・烟草・砂糖等ナリ

○人民・都邑 人種宗教言語等埃及ニ同シク民俗ハ頗ル頑陋ナリ

現時でるうじゆ入峠起セルカ爲メ埃及及英國政府ハ兵ヲ送り征伐シツ・アリ○都邑ハ尼留河畔ニどんごら府(Dongola)アリ蠻人トノ交易地ナリ又白尼留ト碧尼留トノ合流所ニかるつゝ( Khartoom)アリ内地貿易ノ要路ニ當リ埃及鎮臺ノ在ル所ナリ

○亞比西尼亞

努比亞ノ東南紅海ノ南端ニアリ面積十八萬五千方哩アリ

○地勢 國內概テ高原ニシテ亞比西尼亞山脈連亘シ高サ五千尺乃至八千尺ニ至ル故ニ國內山多キ點ヨリ亞弗利加瑞西ト稱セラル其最モ高キハ一萬六千ニ達ス高原ノ中央ニたな湖(Tana)一名(ア)リ則チ碧尼留ノ源ナリ其他谿谷ノ水ハ尼留あとばらノ河流ヲ涵養セリ

○氣候・產物 氣候ハ熱帶ニ位スレトモ土地ノ高隆ナルカ爲メ一般ニ爽快ナリ毎年六月ヨリ九月ニ至ル間ハ霖雨豪注シ戶外ニ出ツヘ



カラサルニ至ル是レ、厄留河定時ノ漲溢アル所以ナリ、土地亦肥沃ナルヲ以テ天産物少ナカラス所ニヨリ穀禾年三回ノ收穫アリ葡萄・綿・甘蔗ノ産出多ク又牛、羊、山羊等ヲ牧養ス其數少ナカラス其他金銀及各種ノ寶石ニ富ム

○**人民・都邑** 人種ハ混合種族ナリ人質慄悍ニシテ人命ヲ輕ンシ奴隸賣買ノ非ヲ覺ラス戶外ニ立テ爾飼牛ヲ樹シテ之ヲ生食スルニ至ル・宗教ハ大概耶蘇教ヲ奉スレトモ其所說固陋ニシテ眞ノ基督教ニアラスト云フ○首府ヲゴンダー(Gondar)ト曰フたな湖畔ニ在リ・又東南ニあんこばー(Ankobar)アリ紅海岸ニ英領さあきむ(Suakin)アリ紅海ノ要港ナリ其南海岸ニまっさわ港(Massawa)アリ

○**沿革時事** 此國ハ昔時スチエチピア(Ethiopia)帝國ト稱セシカ現今ハ數多ノ邦土ヲ合シテ亞比西尼亞王國ヲ組織シ現王ヲめねりっく第

二世ト稱シ千八百八十九年(明治二十二年)即位ス同年伊太利ノ保護國トナリ互ニ攻守同盟ヲ締約セシカ千八百九十五年(二十八年)十月ニ至リ端ナク伊太利ト戦端ヲ開クニ至レリ是レ亞比西尼亞伊太利ヲ離レテ露國ニ頼ラントスルニ依レリト云フ伊軍ハ屢々亞軍ノ爲ニ破ラレ歐洲強國ノ威信ヲ失墜セントシ頗ル世ノ注意ヲ喚ヒシカ近時ノ報ニヨレハ伊太利終ニ亞比西尼亞ニ歩ヲ讓リテ平和ニ歸スヘシト傳ヘラル



巴爾巴利諸國トハ埃及以西地中海ニ濱スル諸國ノ總稱ニシテ南ハ大  
沙漠ニ接シ内ニ莫洛哥・亞爾及・突尼斯・とりぼりノ四ヶ國アリ  
○地勢・氣候 南ニハ亞太臘山脈蜿蜒トシテ東西ニ走リ西方莫洛  
哥ニ於テ最モ高峻ヲ極メ所謂高亞太臘ノ名アリ最高一萬四千尺ゼベ  
るみいとじん (Zebel Mitsin) ト云フ地中海ニ臨メル地ハ低平ニシテ  
農耕地ヲ存セリ海岸ヨリ山麓ニ至ルノ地ハ氣候温暖ニシテ炎熱ノ苦  
ヲ知ラサレドモ沙原ニ接スル一帶ノ地ハ夏期酷熱ニシテ冬期却リテ  
嚴寒ナリ

### 巴爾巴利諸國

巴爾巴利諸國トハ埃及以西地中海ニ濱スル諸國ノ總稱ニシテ南ハ大  
沙漠ニ接シ内ニ莫洛哥・亞爾及・突尼斯・とりぼりノ四ヶ國アリ  
○地勢・氣候 南ニハ亞太臘山脈蜿蜒トシテ東西ニ走リ西方莫洛  
哥ニ於テ最モ高峻ヲ極メ所謂高亞太臘ノ名アリ最高一萬四千尺ゼベ  
るみいとじん (Zebel Mitsin) ト云フ地中海ニ臨メル地ハ低平ニシテ  
農耕地ヲ存セリ海岸ヨリ山麓ニ至ルノ地ハ氣候温暖ニシテ炎熱ノ苦  
ヲ知ラサレドモ沙原ニ接スル一帶ノ地ハ夏期酷熱ニシテ冬期却リテ  
嚴寒ナリ

○天產物 莫洛哥ハ巴爾巴利諸國中、最モ豐饒ノ地ニシテ玉蜀黍・  
蠶豆・牛ハ重要ノ產物ナリ殊ニ莫洛哥草(佩裝及書箱ノ表裝等ニ用ユ)ハ世界ニ名  
アリ。亞爾及・突尼斯ニモ豐饒ノ地ニハ小麥・橄欖ノ產アリとりぼ



リハ礫确ノ地多ク耕作ニ適セサレトモ果實ノ良産アリ駝鳥ノ羽毛・鹽・海綿ノ産出少ナカラス

○**人民** 人種ハ概シテ**バーバ**族多シ是ハ**亞良比亞**人ハ始メテ此地ニ來リ**巴爾巴利**ハ名ヲ與ヘタル所以ナリ其他ハ**ムール**人(Moors)亞良比亞人等アリ概シテ回教ヲ奉シ僧侶ノ豫言ヲ信ス民質ハ兇戾俗ヲナシ近世マテ海賊ヲ業トセリ因テ殘暴ナル者ヲ指シテ**巴爾巴利**人ト稱ス猶ホ夷狄ト云フカ如シ

○**とりぼり**

名義上土耳其ノ屬國ニシテ**巴爾巴利**諸國ノ最東ニアリ**ふざん**(Fozan) ぼるか(Barca)ノ二地方ヲ含ム・首府**とりぼり**(Tripoli)ハ地中海濱ニアリ毎年此府ヨリ**ふざん**沙原**蘇丹**地方ニ數多ノ隊商ヲ出スむる**づく**(Muzuk)ハ内地商業ノ中心ニシテ改羅・ぼるぬー等ノ間ニ隊商貿易

盛ナリ

○**突尼斯**

**とりぼり**ノ西ニアル佛國領地ニシテ**亞弗利加**ノ最北地中海ニ突出シ形勢佳良ナリ佛國ハ此地ノ開拓ニ從事シ鐵道アリ郵便アリ電信ヲ設ケ小學校ヲ置キ**亞爾及**ニ亞キテ進歩セル國ナリ首府ヲ**突尼斯**ト云フ**ぼん**岬ノ西南ニ在リ回教徒ノ被ル紅帽ノ製造盛ナリ其北西六里ニ**か**る**せーじ**(Carthage)トテ古昔羅馬ニ抗シテ大ニ勢名ヲ鳴シタル都城ノ廢墟アリ

○**亞爾及**

**突尼斯**ノ西ニ隣レル佛國ノ保護地ナリ鐵道電信郵便學校ノ制皆備ハリ**巴爾巴利**中最モ開化進歩セル國ナリ首府ヲあるぢーるす(Algiers)ト云ヒ地中海濱ニアリ佛國此地ニ總督府ヲ置キ堅固ノ砲臺ヲ設ケ佛



國馬耳塞港トハ往來頻繁ナリ。此國ハ地中海ニ於ケル最強ナル海賊國ナリシカ千八百二十年佛蘭西之ヲ占領シテ大ニ其改良スル所トナレリ

○莫洛哥

北ハジぶらるたる海峡(Gibraltar)ニ臨ミ地中海ノ咽喉ヲ約シ西ハ大西洋ニ濱ス○巴爾巴利國中歐洲ハ勢力ヲ蒙ラサルモハハ獨リ此國アルノミ國ニ獨立ノ專制君主アレトモ政事固陋風俗殘忍タルヲ免レス莫洛哥(Morocco)ハ其首府ニシテふるブ(Rabat)ハ最大ノ都會ナリ

幾內亞地方

幾內亞トハ本洲ノ西海岸地方ノ總稱ナリ之ヲ分チテ上下二部トス幾內亞灣ノ北岸一帶ヲ上幾內亞ト稱シ其東岸ヲ下幾內亞ト云フ上幾內亞ハ又分ツテセネガムビア・リベリア・亞山的・だほめー等トシ○下幾內亞ヲ佛領金剛・葡領金剛ニ分ツ

○地勢

剛山脈ハ蜿蜒トシ上幾內亞ノ北方ヲ東西ニ走リせねがる  
・ガムビア・ににせる河等ノ水源トナル其脈延テ蘇丹ヲ橫斷シテ尼留河畔ニ至ル又雪山脈ハ遠ク南方喜望峰ヨリ來リ下幾內亞ノ東邊ヲ北ニ向テ駛走シ剛山脈ト會合スル邊ニ於テ最モ雄峻トナリかめる  
・山ノ如キハ一萬三千尺ニ達ス山脈ヲ破リテ橘・金剛・紀ごゑノ諸河大西洋ニ注ク

○氣候・天產物

氣候ハ各地差アリ上幾內亞ハ酷熱堪へ難ク海



岸ノ低平地ハ瘴烟毒霧人ノ健康ヲ害ス殊ニせねがむびあ地方ハ熱風  
 沙漠ヨリ吹キ來ルトキハ草木モ凋萎シ器物モ破壊スルニ至ル年中乾  
 濕ノ二季ニ分レ濕期ハ六月ヨリ十月ニ至リ乾季ハ十一月ニ始マリ翌  
 年五月ニ終ル濕季ニハ一日ノ雨量八百五十耗ニ達スルコトアリ○下  
 部ハ上部ニ比スレハ稍輕暑ニシテ海岸ノ地ハ海風炎熱ヲ減殺シ瘴氣  
 甚シカラス乾濕ノ季ハ上部ト全然反對ス  
 土壤肥沃ニシテ草木蕪穢人跡未到ノ地ハ多ク猛獸毒蛇ノ巢窟ナレト  
 モ有用ノ産物ニハ椰子油護謨象牙等アリ殊ニ諸河道ヲ下リテ盛ニ椰  
 子油ヲ輸出ス因テ油河(Oil River)領ト稱ス礦物ニハ黄金・沙金ヲ出ス  
 多シ

○人誌 人種ハ黑人ニシテ則ちちびく種ニ屬ス然レトモ各地多  
 少ノ別アリ下幾内亞ハ純粹ノ黑人ニシテ厚唇深目頭髮捲縮ス○宗教

ハ回教ヲ信スル者ナキニ非ルモ概シテ木石禽獸ヲ崇拜ス○風俗汚醜  
 人情殘暴殊ニ各部落ノ酋長ハ威權ヲ恣ニシテ暴虐ナリ甚シキハ祭式  
 神事ニ人ヲ殺スヲ以テ無双ノ盛典トナシ時トシテハ千人ヲ屠ル祭事  
 アリシカ近時ハ歐洲宣教師ノ盡力ニヨリ大ニ殘忍ノ風ヲ改メシト云  
 フ

○せねがむびあ せねがる。がむびあ兩河ノ流域地方ニアリ是  
 レ國名ノ起ル所以ニシ海岸地方ハ英佛二國ニ分屬ス

○りべりあ 穀物海岸(Grain Coast)地方ヲ包括スル共和國ナリ元亞  
 弗利加殖民會社カ解放セラレタル奴隸ハ爲メニ創立シタル國ニシテ  
 其制度ハ北米合衆國ニ則レリ首府ヲもんろグイム(Monrovia)ト云フ

○亞山的 黄金海岸(Gold Coast)ノ内地ニアリテ幾内亞中最大ノ專制  
 王國ナリ首府ヲクーマシー(Coomasie)ト云フ



○だぼめー 此王國ハ亞山的ノ東ニアリ昔時最モ強大ト稱セシカ  
 近時大ニ衰微シテ境域モ縮小セリ首府ヲあぼめー (Abomey) ト云フ人  
 口三萬國王ノ住スル第宅ハ飾ルニ人ノ頭顱骸骨ヲ以テシ流血壁ヲ濕  
 シ腐爛臭ニ堪ヘス此國ハ有名ナル蛇堂及勇悍ナル女兵アリ其他よる  
 ば (Yoruba) べにん (Benin) ハ共ニ奴隸海岸 (Slave Coast) ノ内地ニアル小  
 獨立國ナリガむびあ河畔ハ英國ニ屬シせねがる河畔ニ佛國殖民地ア  
 リ其ノ南ニしー (Sierra Leone) アリ英國ニ屬ス首府ヲ自由市 (Free  
 Town) ト云ヒ奴隸海岸及黄金海岸地方ハ英國ノ殖民地ニシテ象牙海  
 岸 (Ivory Coast) 地方ハ佛國領地ナリ

○佛領金剛 金剛河北岸ニ沿ヒ深ク内地ニ入り北緯四度ニ達シ又  
 北緯二度ニ沿ヒ一直線ニ海岸カぶん (Cahun) ニ至ル迄ヲ佛領金剛ト云  
 ヒ域内數多ノ宿驛アリ

○葡萄牙領あんどら 下幾内亞ノ内部ヲ占メ南クねね河ヨリ  
 北ハ金剛河ニ至リ東ハ金剛自由國ニ接ス金剛・あんどら・べんげら  
 (Beniquella) 諸洲ヲ含ム金剛河口ノ南岸ニアルさんさる (San  
 Salvador) ハ首府ニシテ外ニモサメデス (Mossamedes) ロアンダ (Loanda)  
 等ノ海港アリ昔時盛ニ奴隸ヲ輸出セシカ近時大ニ衰微セリ



南部亞弗利加

南部亞弗利加トハ本洲ノ南端、三角形ヲ爲セル地方ニシテ東岸ハもど  
むびくヨリ南あぐるはず海角を繞リ西岸ふりね(Enio)岬ニ至ル間ヲ  
云ヒだまら・なまぐわ・岬殖民地・なたる・ザーるらんど・橋自由  
國・南亞弗利加共和國・べちゆあならんどノ諸國アリ本洲中重要ノ  
部ニシテ漸次開化ノ氣運ニ向ハントス

●地勢 月山脈ハ東岸ヲ北ヨリ南ニ向テ走り岬殖民地ニ至リ三重

ノ脈トナリ其中間ニ臺地ヲ作り其南西端ハてーぶる灣(Table)ニ接シ  
机山アリ山頂ニ平地アリテ机案ニ類ス(因テ此)其端ノ高峰ヲ喜望峰ト  
云ヒ海中ニ突出ス此脈西海岸ヲ沿フテ北走スルヲ雪山脈ト云ヒ遠ク  
剛山脈ニ連ル河流ハ概ネ谿流ノ性質ヲ帶ヒ橋河ノ如キ千二百哩ノ長  
流ナレトモ尙ホ舟楫ノ便少ナシ内地ハ概ネ高原ニシ四千尺乃至五千



尺ニ達シ其南ヲからはりシ大沙漠トス

○だまら及なまくわ國

葡領金剛ノ南ヨリ橘河ニ至ル廣大ノ地方ナリ海岸線ノ長九百三十哩ニ達ス北ヲだまら南ヲなまくわト云フ千八百八十六年明治十九年來日耳曼領トナル

○人民・都邑

人口總テ二百萬概シテほつてんとと種族ノなまぐわ及だま入ナリ此人種ハ醜惡蠢愚ニシテ身長五尺ニ滿タス骨格才能等總テ人類ノ最劣等トス勤メテ食ヲ求ムルヲ知ラス飢ユレバ蝸牛芋蝸等ヲ食トス而シテ性險惡ニシテ屢歐洲人ヲ害ス近時ほつてんととノ土匪蜂起シ形勢危殆ナルヲ以テ獨國ハ援兵ヲ派遣セリト云フ主要ナル都會ニアリざんごふぬじゆ(Zandfisch)とんくらべんを(Angrapequena)是ナリ海岸中部ニアルわるふまゆ灣(Walfsch)ハ英國ニ屬ス

○產物

地味瘠薄ナルヲ以テ產物少ナク唯北部地方ハ頗ル家畜ノ飼養ニ適ス近來海岸近キ所ニ於テ頗ル豐富有利ノ金鑽發見アリ

○岬殖民地

本洲ノ最南端英國殖民地ノ重要ナル地ニシテ北ハ橘河ヲ以テ境トシ西南ハ大西洋ニ瀕ス面積二十二萬二千方哩海岸線千二百哩ヲ有ス

○天產物

土地乾燥ナレハ寧ロ耕業ヨリモ牧畜ニ適シ特ニ牧羊ノ如キハ世界中濠洲及南米ヲ除クノ外ハ本地ノ上ニ出ツル所ナク凡千二百萬頭ノ羊ヲ養ヒ羊毛輸出ノ價額百五十萬磅千三百六十萬圓ニ達ス其他牛二百萬頭・馬三十萬頭・山羊三百萬頭アリ駝鳥ノ飼養モ甚タ盛ニ其羽毛ノ輸出頗ル多シ殖民ノ始ニハ象犀獅子等多カリシカ土地ノ開クルニ隨ヒ此等ノ獸類ハ深ク内地ニ逃去シ有用ノ家畜繁殖スルニ至レリト云フ礦物ニハ金剛石ノ產出最モ多ク最近十九年間ノ輸



出價額一億八千萬弗三億三十七萬圓ニ上ル銅ノ産出モ亦尠ナカラス

○**人民** 人口百五十三萬アリ其ノ三分ノ二ハ黑種ニ屬シ其他ハ歐洲ノ移住民ナリ○**宗教** ハ概シテ基督教ヲ奉シ黑人中ニモ信奉スル者多シ○**教育** 能ク普及シ各地小學校ノ設アリ首府ニ一ノ大學校ヲ置ク

○**交通貿易** 本地ハ亞弗利加ノ最南端ナルヲ以テ喜望峰ヲ廻リテ東洋ニ航スル要路ニ當リ蘇士運河ハ多少繁華ヲ奪ヒシト雖トモ尙歐洲諸國ト汽船ノ交通頻繁ナリ且ツ電線ハ遠ク英國ト連絡シ鐵道ハ深ク内地ニ至リ其延長二千三百哩ニ達ス○**外國貿易** モ亦盛ニ其輸出ノ重ナル者ハ羊毛ヲ第一トス駝鳥羽毛・金剛石等之ニ次ク輸入ハ金屬ノ貨物衣服器械類等トス

○**都邑** 首府**岬市**(Cape Town)ハ机山ノ麓ニアリテ船舶ノ出入少カラズ貿易盛ナリ市區ハ全ク歐風ニシテ市内鐵道・鐵道馬車・公園・

瓦斯管等ノ設ケ缺クル所ナク亞弗利加中最モ進歩セル市ナリ○**エリザベス**(Elizabeth)港ハあるごと(Algoa)灣内ニアリテ又殷賑ナリ

○**沿革時事** 此地ハ千六百五十年和蘭人ノ創建シタル所ニシテ千八百六年英軍ノ占領スル所トナリ爾來漸次ニ其近傍ヲ併呑シ英國女皇知事ヲ派遣シテ之ヲ治メシメ上下兩院ノ國會アリ近時ハ殖民政府ノ管理區域ハ深ク内地ニ進ミ甚々廣大ノ地積トナレリ

○**なたる** 岬殖民地ノ東北ニ隣レル地ナリ初メ岬殖民地ニ屬セシカ分離シテ英王ノ直轄トナル○人口五十四萬アリ多クハふる種族ニ屬ス首府ヲ**ピエターマリツブルグ**(Pieternitzburg)ト云フ人民ノ生業ハ牧羊ニシテ又黃金ヲ産ス

○**ザーランド**



なたるノ東北ニアル英國ハ保護國ナリ人口十八萬かゝふる入種ニシテ農業及牧畜ヲ業トス

○橘自由國

橘河ト其支流ばいる河(Vaal)トノ間ニアリ面積四萬千五百方哩ヲ有スル獨立國ナリ

○人民・政體

人口十三萬三千アリ多ク和蘭農夫(Boss)及土人トノ混合種族ナリ・基督新教行ハレ學校ノ設アリ初メ英國ノ卹殖民地ヲ占領スルヤ其政令ニ服スルヲ厭ヒ千八百三十六年眷族相提携シテ内地ニ移住シタル和蘭農夫ノ建設シタル所ニシテ千八百十四年獨立ヲ布告シ立憲共和國ヲ組織セリ

○都邑・產物

首府ヲぶろもふんたいん(Bloemfontein)ト云フ卹殖民地及なたるノ間ニ電信アリ・地味豊饒ニシテ灌溉ノ便ヲ占メ主要

ノ財源ハ牧畜トス則チ馬牛羊駝鳥ノ類夥シ

○南亞弗利加共和國

舊名ヲとらんずばいる(Transvaal)ト云ヒリもぼぼ(Limpopo)ばいる兩河ノ間ヲ占メ面積大凡十一萬方哩アリ

○氣候・產物

氣候温和地味亦豊饒ナレバ最モ耕作及牧畜ニ適シ小麦烟草砂糖珈琲牛羊駝鳥ノ產アリ又各種ノ礦物ニ富ミ就中黃金ハ濠洲及米國ノ次ニ位シ世界第三ノ產出國ナリ千八百九十四年(明治二十六年)ノ探堀價額ハ五百六十萬磅(五千一百萬圓)ナリ金剛石ノ產額モ亦尠ナカラス

○人民・都邑

人口七十六萬ヲ有シ多ク和蘭農夫ナリ内白人(重英人)三十萬アリ○宗教ハ基督教ヲ奉ス○各地小學校ノ設アリ鐵道ヲ布設シ電信ヲ架設スふれとりあ(Pretoria)ハ首府ニシテ其附近ノじよは



んぬすぶるぐ (Johannesburg) ハ金、鑛業ノ中心ヲ占メ繁華ノ都會ナリ

○沿革時事 橘自由國ト同シク和蘭人ニ依リテ建設セラレ一千八百五十二年獨立セシカ後英領トナリ一千八百八十年二月英軍ニ抗シテ遂ニ獨立シ共和政府ヲ組織セルモ外交ニ關シテハ尙英國ノ指揮ヲ受ク千八百八十四年英國ト新條約ヲ訂結シ公然南亞弗利加共和國ト稱シ英國ハ名義上外交事務官ヲ置クニ止メタリ然ルニ國內ニ住スル二十萬ノ白人ハ重稅ヲ課セラレ土人ト同等ノ撰擧權ヲ與ヘス因テ常ニ不滿ヲ抱キシカ遂ニ千八百九十五年(明治二十八年)十二月南亞弗利加特許會社社員(Boers)ト衝突ヲ惹起シ英國トノ間ニ一葛藤ヲ生シ入シ次テ和蘭農夫(Boers)ト衝突ヲ惹起シ英國トノ間ニ一葛藤ヲ生シ頗ル世界ノ耳目ヲ惹キシカ事遂ニ大事ニ至ラスシテ一應落着セリ

○べちゆあならんど

東南ハ南亞弗利加共和國ニ接シ南ハ岬殖民地ニ境シ北からはり沙漠ヲ包ミテさむべじあニ至ル地ヲ云フ英國ノ直轄ニ歸シ岬殖民地知事ヲ經テ英國政府直接ニ之ヲ處理ス地味氣候共ニ佳良ニシテ耕作牧畜ニ適シ鑛物ノ産アリ

○からはり沙漠 ハ一大沙原ニシテ空氣甚タ乾燥ナリ是レ西南海岸ヲ通過スル寒流ト南東貿易風ハ海岸ノ山脈ニ濕氣ヲ奪ハル、ヲ以テナリ地面ノ大半ハ鬆草繁茂シ點々蠻族ノ住スルアルノミ



東部亞弗利加

本洲ノ東岸より南緯三十度以北亞丁灣邊ニ至ル地方ヲ総稱ナリ内ニモ  
ざむびく・さんじば・りまりノ各地アリ

○地勢・氣候 月山脈ハ岬殖民地ヨリ起リテ本地ノ海岸ヲ連亘シ  
亞丁灣邊ニ至ルさんじばハ内地ニ於テ最モ高峻ヲ極メきりまんじや  
ろ・けにあノ兩高峯アリ各々殆ト二萬尺ニ達シ赤道直下ニアリト雖  
トモ四時白雪ヲ戴キ本洲ノ最高山ナリ・氣候ハ炎熱ニシテ特ニ沿海  
ノ地ハ降雨多量瘴氣多クシテ健康ニ適セズ

○ざむびく

ザムビクは南緯三十度とさんじばとの間にありて葡領殖民地ニ屬ス土人ハハカ  
つふる種ニシテ又印度人亞良比亞人等アリ往時ハ奴隸ノ販賣盛ニ行  
ハレ其輸出多カリシカ今大ニ衰ヘタリ米砂糖珈琲ノ産アリ象牙護謨



玳瑁ト共ニ之ヲ輸出ス。首府ヲもぞむびくト云ヒ海岸ノ珊瑚島上ニア  
リきりまん (Kilimane) そふあち (Sofala) ハ此地ノ要港ナリ

○ざんじば

北赤道ノ邊ヨリ南もぞむびくニ達シ沿海ノ諸島又此國ニ屬ス。ざんじ  
ば一ノ國名ハ同名ノ島ニヨリテ名ケラル域内概ネ英國及日耳曼ニ屬  
ス故ニ之ヲ獨領東亞弗利加・英領東亞弗利加ノ二部トス

○獨領東亞弗利加

北きりまんじやろ山ノ南麓ヨリびくとりあ  
湖ニ至リ西はたんがにーか (Tanganika) 湖ヲ以テ金剛自由國ニ接シ南  
にあざ湖及もぞむびくニ境ス主要ナル海港ハばがもよ (Bagamoyo) 及  
きるわ (Kiwa) 等アリ物産ノ主要ナルモノヲ象牙・護謨・胡椒トス

○英領東亞弗利加

北そまりニ接シテじりば河 (Juba) ヲ上リ北  
緯六度ニ至リ尼留河ノ上流ヲ包ミテ西金剛自由國ヨリ南日耳曼領ニ

境ス。ざんじば一島及べもば (Pamba) 島モ英國ノ保護地タリ。○ざんじば  
一府ハ同名ノ島上ニアリ東海岸中、最要ノ貿易場ニシテ往時奴隸ノ輸  
出盛ナリシカ賣奴禁止以來大ニ衰退シタレトモ、中央亞弗利加探検者  
ハ發程點トシテ有名ナリ。もむば (Mombasa) ハ政廳ノ在ル所ナリ。○產物  
ハ丁子、象牙、護謨等ニシテざんじば一府ハ以上三品ハ輸出ニ於テ世界  
屈指ハ市場ナリ

ざんじば一ハ初メ葡國及土蕃酋長ノ所屬ナリシカ千六百九十八年以  
降亞良比亞もすけと府ノ酋長ニ征伏セラレタリ。まじと王 (Majid) (今王  
ノ兄) ニ至リ獨立國トナリ北緯三度ヨリ南であるがと岬 (Delgado) 近傍ニ  
至ルマテ其屬地タリシカ千八百八十八年明治二十一年以後漸次日耳  
曼ノ侵略スル所トナリ次チ千八百九十年英國ハべんば島及ざんじば  
一島ヲ保護トナセリ



○ろまり

さんじばーノ北東ヨリ亞良比亞海ニ突出スル海角地ニシテ亞丁灣ヲ擁セリ此地ハ無所屬蠻民ノ住地ナレトモ亞丁灣附近ハ英領ト稱スぐわるだぶ岬(Guadafu)ヨリ英領東亞弗利加ニ至ル海岸ハ獨領ト稱ス○住民ヲ「そまり」(Somali)族トス内地ニ住スルハ「ガラ」(Gallas)族ナリ宗教ハ回教ナレトモ亞比西尼亞附近ニハ基督教ヲ信スル者アリ土地瘠薄ニシテ咖啡乳香ノ産出アルニ過キス○ゼいら(Zela)及ばーべらー(Berberah)ハ亞丁灣内ニアル海港ニシテ逐日盛大ニ赴ケリ

中部亞弗利加

中部亞弗利加ハ北蘇丹ヨリ南からはり沙漠ニ至ル廣漠未開ノ蠻地ニシテ所謂黒大陸中ノ最黒界ナリ近時ニ至リ地學研究ノ爲メ傳道布教ノ爲メ此地ヲ跋涉スル者尠ナカラス是ヨリ漸次文明ノ光輝ヲ仰グニ至ラントス

○金剛自由國

本洲ノ中心ニアリテ北緯四度ヨリ南緯十二度ニ至リ東經三十度ヨリ西ハ佛領金剛ト境シ金剛河ニヨリテ其一端僅ニ大西洋ニ濱ス其面積百五萬六千方哩アリ

○地勢

此地形ハ未タ世ニ明ナラス唯金剛河畔ハ「たんれ」氏ノ遠征ニヨリテ頗ル明ナルニ至レリ此河ハ金剛國唯一ノ運輸機關トナハ本洲内地ニ交通ノ便ヲ與フルコト偉大ニシテ恰モ「みすし」河ノ



北米ニ於ルあまびん河ノ南米ニ於ルカ如シ本洲内地ニシテ他日○文○運○  
 ○發○達○開○化○ノ○光○輝○ヲ○望○ム○ヲ○得○ヘ○ク○ン○ハ○實○ニ○此○河○ノ○賜○ナリ○  
 ○河○口○ヨリ  
 ○ウ○ウ○ウ○(Vivi)ヲテ四百五十哩汽船ヲ通スヘク其上流すたんれい池  
 (Stanley Pool)ヲテ急流激湍アリテ船ヲ行ルヘカラサルモ其上流すたん  
 れい瀑布 (Stanley Falls)ニ至ル約一千哩間ハ再々交通自在トナル而シテ  
 航通スヘカラサル處ハ鐵道ヲ布設セントスルノ舉アリ此河十年以前  
 テハ其水源タモ知ラサリシカ近時河畔ニ五十有餘ノ宿驛起リ十餘  
 艘ノ汽船常ニ往復ス是レ實ニすたんれい氏ノ闊林ヲ拓キ荃莽ヲ掃ヒ  
 タル遠征大ニ與リテ力アリト謂ヘシ

○天産物及交易場 産物ノ重ナル物ハ椰子油・護膜・象牙等ア  
 リ之レヲ銃砲・火藥・酒精・烟草其他鐵片・織物ノ小片・飾玉等ヲ  
 與ヘテ交易ス土人ノ重ナル食物ハ「まにちち」(Manioc)芭蕉實等ナリ○

交易場ノ重ナル處ハ金剛河口ノぼなま (Banana) ねをぼるを驛 (Leopold  
 ville) 赤道驛及すたんれい氏ノ足ヲ止メタルやむぶや (Yambuya) 其上流  
 ノすたんれい瀑布ニシテ皆金剛河畔ニアリぼま (Boma) ハ首府タルハ  
 キ驛邑ナリ

○金剛自由國ノ成立 此國ハ千八百八十五年列國會議ヲ柏林

ニ開キ國體ヲ立テ境土ヲ定メ白耳義王れねぼるを第二世 (Leopold II.)  
 一個人ノ資格ニテ金剛國ノ君主トナレリ則チ世界各國ニ對シ中立ヲ  
 守リ萬國人民ヲシテ自由ニ交通貿易ヲ行ハシム然レトモ千八百八十  
 九年國王其統治權ヲ白耳義ニ讓與シ同九十年白耳義金剛兩國合同會  
 議ヲ開キ十年ノ後金剛國ヲ以テ白耳義國ニ合同スルコトヲ議決ス○  
 此國ノ政府ハ白耳義ノ首府ぶらッセル府ニ置ケトモ兩國ノ政府ハ全ク  
 別ナリ國王ノ下ニ外務財務内務ノ三大臣アリテ地方政府ヲぼまニ置



キ大守ヲ派遣シテ之ヲ治ム

○**さむべじあ**

一ニ英領南亞弗利加ト云フ北ハ金剛自由國ヨリ南南亞弗利加共和國及べちゆあならんどニ達スル地方ナリ○英國政府ノ許可ヲ得テ南亞弗利加殖民會社ハ管轄ニ屬ス會社ハ近時電線ヲ架シ鐵道ヲ敷キ運輸交通ヲ開クニ汲々タリ○さむべじあ河國內ヲ貫流シテ南北兩大部ニ分ツ南方ハ沙漠質ノ高原ナレトモ耕耘ノ地ニ乏シカラス烟草椰子油象牙金銀銅ノ產出アリ

**蘇丹地方**

北沙漠原沙漠ヨリ東尼留諸國ニ接シ西ハセネガむびあニ界シ南方ノ境界未タ明瞭ナラス○地勢ハ概ネ平原ニシテ地面ノ凸凹少ナク南部ニ於テ剛山脈ノ支派アリテ最高九千八百尺ニ達シ内地ヲ横斷シテ尼留

河畔ニ至ル○にいぜる・しり(Shari)ノ二河アリにいぜる河ハ幾内亞灣ニ注キしり河ハちやど湖ニ入ル○熱帶多雨地域ナレハ雨量非常ニ多ク氣候炎熱ナリ○地味肥沃綠樹蒼々能ク果穀ヲ生シ又食鹽象牙金等ノ產出アリ

○**人民** 蘇丹(Soudan)トハ黑人國ノ義ニシテ即チ純粹ナル黒種ノ住地タルヤ明ナリ外ニ亞良比亞人ト混セル「ふーら」(Fulah)ト稱スル種族アリ回教ヲ信奉ス

○**各部落及大邑** 域内數多ノ部落アリテ北西隅ヲかるた(Karta)ト云ヒ其南東ヲばむばら(Bambara)ト云フ首府せーじ(Sego)ハ物品交易盛ナリ其東北ハまさしな(Massina)トス首府ちむぶくつー(Timbuktoo)ハ沙漠ハ女王ト號シ隊商ノ通路ニ當リ蘇丹地方ノ重要部ナリ○其東ニはうすさ平原アリ首府そこと(Sokoto)ハかの(Kano)ト共ニ隊商貿易必



要ノ地ナリ○其東ヲぼるぬー(Bornu)ト云ヒ蘇丹中最モ開化シテ最モ人口多キ回教部落ナリ織物陶器等ノ製造物アリ首府クーカ(Kuka)ハちやど湖ノ西岸ニアリテ此附近最大ノ都邑トス○ちやど湖ノ東ヲわだし(Wada)王領ト云ヒ君王及一種ノ行政議會アリテ君主ヲ輔佐ス皆黒種ヨリ成ル又七千餘ノ常備兵アリ首府ヲあへじる(Abeshr)ト云フ其東ニだるふる(Dar Fūr)アリ

亞弗利加諸島

●馬達加斯加島

本洲第一ノ大島ニシテ印度洋ニアリもさむびく海盆ヲ隔テ、大陸ト相對ス全長九百七十五哩幅平均二百五十哩面積二十二萬八千方哩(三萬八千方里)我日本ノ全地積ヨリモ大ナリ○全島概シ山地ニシテ高峻ナル山脈南北ニ貫走シ最高一萬三千尺ニ達ス海岸ノ低地ハ濕氣多ク殊

ニ東印度洋岸ハ南東貿易風ヲ受クルヲ以テ雨量豊カニシテ人ノ健康ニハ適セサレトモ地味肥沃ニシテ米まにおくく珈琲・砂糖等ノ産アリ動物ハ鼠猴(Ayeaye)狐猴(Lemurs)ノ如キ奇獸アリ山林ニハ有用ノ木材繁茂セリ人口總テ三百五十萬ヲ有ス數多ノ種屬アリト雖トモ馬來種ノほしほ(Hova)ハ最モ才能アリ勢力アル主族トス其他ハ多ク黑人ナリ宗教ハ基督教盛ニ行ハル首府ヲあんだななりほ(An Tananarivo)ト云ヒ・東岸ニハたまたま(Tamatave)ノ海港アリ本島ハ一千八百八十五年以來名義上佛蘭西ノ保護國トナリ内治ノ立法權及種族ノ統治權等ハ全ク國王ノ掌裡ニアリシカ千八百九十四年(明治二十七年)十一月佛國ハ馬島遠征軍ヲ起シ殆ント一ヶ年ノ間炎熱ト惡疫ニ苦シメラレ漸クニシテほしほ入ヲ征伏シ千八百九十五年十



一月(明治二十八年)純然タル保護國トナセリ現時ノ女王ヲらなぼろん  
(Ranavaton)ト稱シテ尙ホ信ヲ保タシム

○まあすかれね群島ハ馬島ノ東モウリちゆす(Mauritius)島ほるぼん  
(Bourbon)及附近ノ諸島ヲ總稱ス○もうりちゆす島ハ英國ニ屬ス此島  
ハ風光明媚ニシテ良好ノ砂糖及珈琲綿ヲ産ス鐵道郵便電信ノ設アリ  
首府ヲぼーとるい(Port-Louis)ト云フほるぼん島ハ佛國ニ屬シ主要ノ  
産物ヲ砂糖・珈琲・ばたら(Vanilla)トス

○せーちる群島 馬島ノ北ニ在ル英領ノ叢小島ナリ世界最  
大ノ椰子樹アリテ椰子油・龜甲等ヲ産ス

○せんどべれな島 あすせんしよん島 共ニ南太平洋中  
ニアリテ英領トスせんどべれな島ニハ良港アリテ船舶常ニ輻輳ス此  
島ハ稀世ノ英雄那破翁第一世カ恨ヲ吞シテ没シタル所ナルヲ以テ有

名ナリ○あすせんしよん島ハ其西北ニアル一小島ナレトモ英國ノ西  
亞弗利加艦隊ノ石炭貯藏所アリ

○ふゑるなんどぼー島・あんのぼん島・ぶりんしべ  
島・せんどぼーます島 以上四島ハ皆幾内亞灣内ニアリ上ノ  
二島ハ西班牙ニ屬シ下ノ二島ハ葡萄牙ニ屬ス共ニ砂糖・かぶら・幾那鹽  
等ヲ産ス

○あぞーるす島 本洲ノ極北西ナル北太平洋中ニ在ル葡領トス  
氣候快和ニシテ良好ノ橙ヲ産シ盛ニ外國ニ輸出ス

○までいら島 あぞーるす島ノ南ニアル葡領島ナリ地味肥沃氣候  
快和ノ地ナリまでいら酒ト稱スル葡萄酒ノ産出アルヲ以テ有名ナリ

○加奈里諸島 までいら島ノ南ニアル西班牙領ナリ金糸鳥ノ産  
地ニシテ葡萄ノ産アリ此群島ハ七個ノ大島アリ内てねりぶ(Teneriffe)



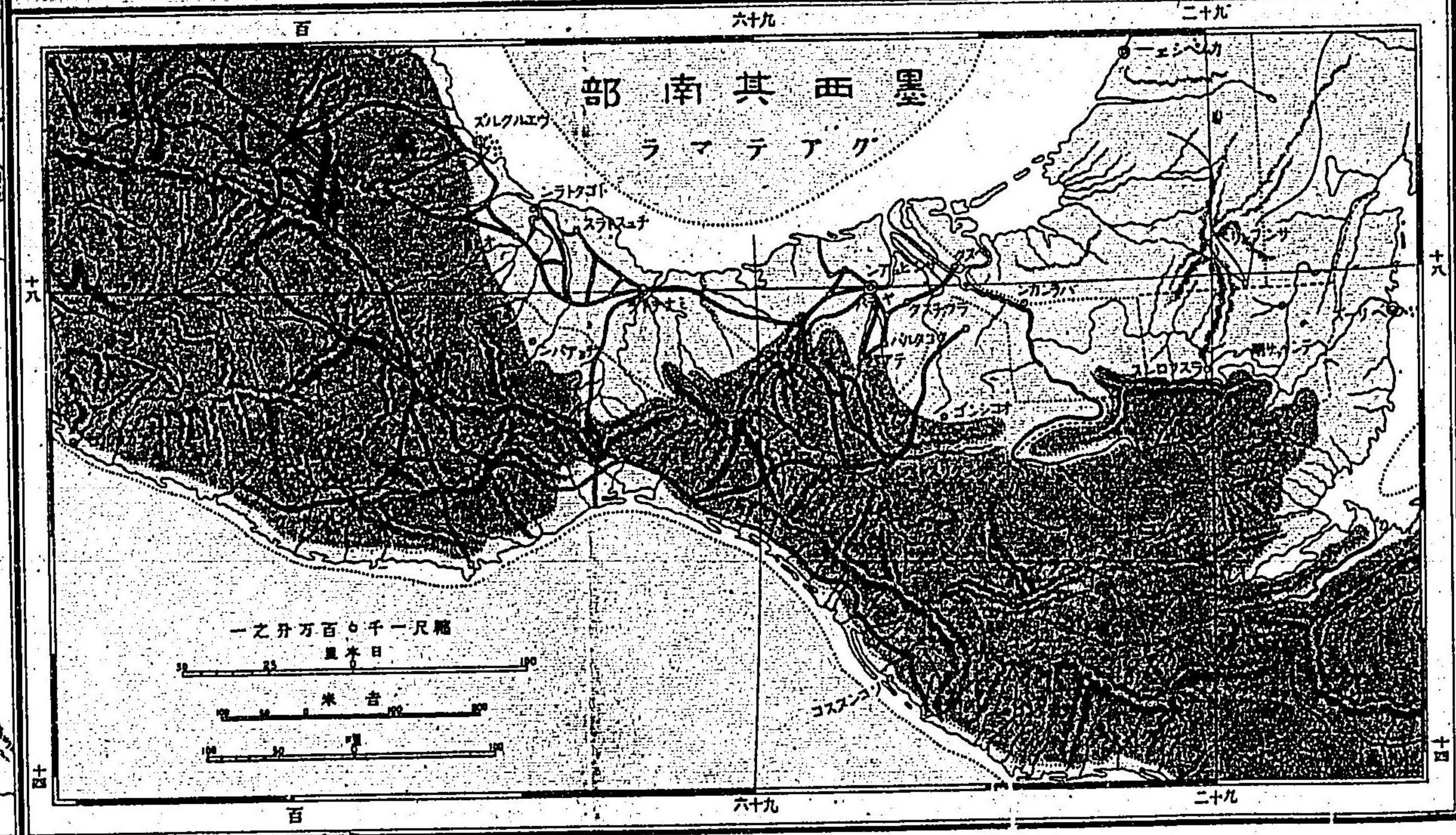
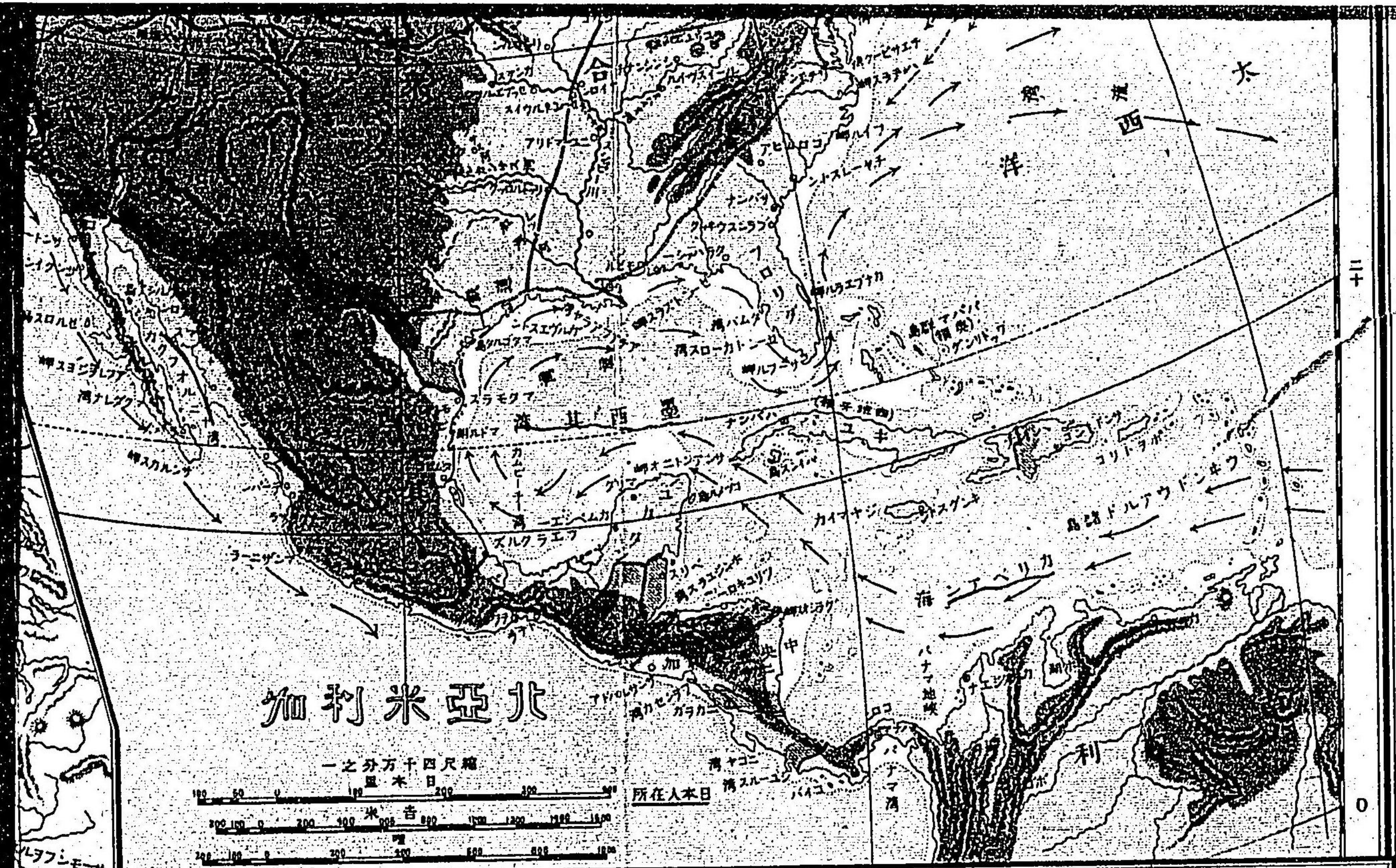

中部亞弗利加

七十

島ハ一萬二千四百尺ノ高サニ達スル火山アルヲ以テ著名ナリふる  
 島(Hero)ハ會テ獨逸ノ基本子午線ト定メタル島ナリ  
 ○ペルで島 ○ペルで岬ノ西ニ當ルヲ以テ此名アリ葡萄牙ニ屬シ  
 近海ヲ往來スル船舶ノ必要ナル碇泊所ナリ



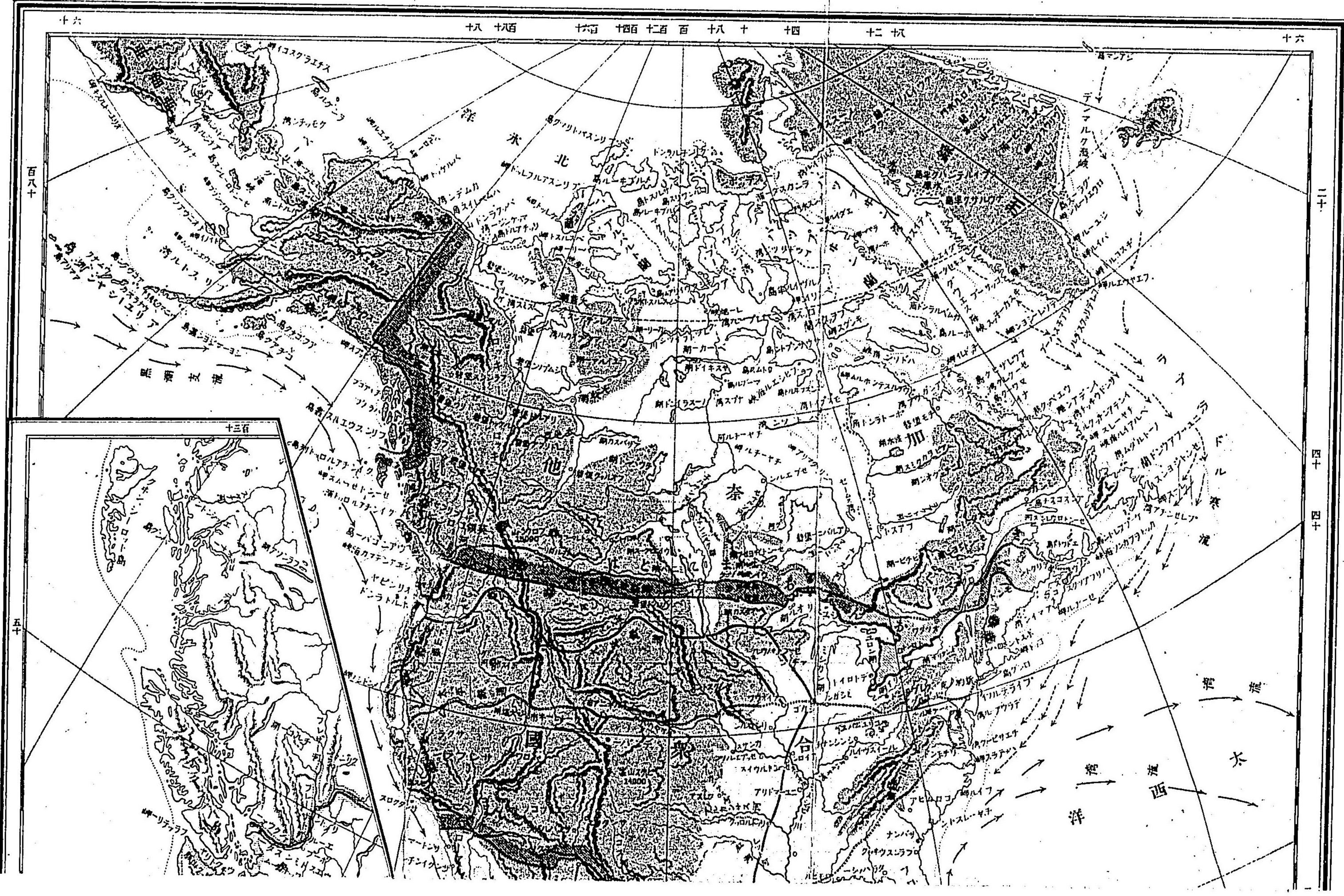







亞米利加洲之部

亞米利加洲 (America)

本洲ハ西曆一千四百九十二年有名ナル閣龍氏ノ發見ニヨリテ始メテ世ニ顯ハル故ニ新世界ノ稱アリ則チ舊世界ノ對稱ナリ我國人ハ或ハ米利堅ト謂ヒ又或ハ單ニ米國ト畧稱セリ我國ヨリハ直ニ太平洋ヲ隔ツル對岸洲ナリ其廣袤ハ殆ト舊世界ノ半ヲ占メ土壤肥沃ナレトモ住民ハ頗ル稀少ニシテ舊世界ノ十分一ニ過キス故ニ千里茫漠ノ廣野ヲ存シ特ニ將來甚タ有望ノ地多シ○本洲ハ其地形ニヨリテ之ヲ北亞米利加・南亞米利加ノ二部ニ分チ或ハ之ヲ兩洲トナスコアリ

北亞米利加洲 (North America) 總論

○位置 北亞米利加ハ新世界ノ北部ヲ領スル大陸ニシテ北ハ北氷洋ニ向ヒ東ハ大西洋ニ瀕シテ遙ニ歐洲ト相對シ南ハ墨西哥灣及巴奈



馬地峽ヲ以テ南亞米利加ニ連リ西ハ太平洋ニ臨ム其洪波四千餘哩ノ西ハ我日本帝國ナリ北緯十度ヨリ同八十二度ニ至リ西經五十五度ヨリ同百六十五度ニ達ス

●幅員 南北大約五千哩東西三千哩アリ其面積八百七十萬方哩(百四十六萬方里)ニシテ其大サ六大洲中第三位ニ位シ歐羅巴ノ二倍餘ナリ

●沿海 本洲ハ海岸線ノ灣入曲屈少カラス其延長約三萬二千八百哩アリ面積ト比較スレハ二百六十五方哩ニ付一哩ノ海岸線ヲ有シ亞弗利加ニ比スレハ凡三倍餘ナリ故ニ半島内海灣峽等少カラス先ツ北ヨリ擧クレハ北氷洋ニハ數多ノ島嶼アリテ又數多ノ海灣ヲ作り其大ナルモノハ綠洲(Greenland)ト本土トノ間ニハ**バフィン灣(Baffin)**アリ**ダビズ(Davis)**海峽ヲ以テ太平洋ト通シ**ぼどろん灣(Hudson)**ハ**ぼどろん水**

道ニヨリテ灣入シ其東南隅ヲゼリ**ジェームズ灣(James)**ト云フせん**とろーれんす灣(St. Lawrence)**ハ其西北せん**とろーれんす**河口ニアリ其灣南ニ**のぼすこちも(Nova Scotia)**半島突出ス其**ふんヂー(Fundy)**灣ハ迅潮ヲ以テ有名ナリ夫レヨリ南方**フロリダ(Florida)**半島ニ至ル海岸ハ屈曲多クちゑすさ**ピーク(Chesapeake)**灣及**でらうる(Delaware)**灣等アリテ沿岸ハ皆低キ平原ニシテ泥沙ノ沈澱ト樹木ノ繁茂トニヨリテ處々ニ湖沼澤狀ヲナセリ●**墨西哥灣**ハ西印度諸島及**ゆかたん(Yucatan)**半島ニ擁セラレテ**亞米利加**ハ地中海ト謂ヘリ**加利比安(Caribbean)**海ハ南ニアリ其西隅ナル地頸**尼加拉瓦運河**開通セシ曉ニハ船舶出入繁華ノ要部トナルヘシ

●**西岸**一帶ハ太平洋ニ瀕シかりほるにや**灣(California)**ハ南ヨリ突入シテ同名ノ半島ヲ作り其北荒**スガカ**斯加半島ニ至ルマテ屈折多ク島嶼少カラ



ス荒斯加半島ハ白令(Bering)海峽ヲ隔テ、亞細亞ニ相對シ其間最モ  
狭クシテ北氷洋ニ通ス太平洋岸ハ落機山ノ背後ナレハ臺地急ニ低落  
シテ斷崖ヲナス故ニ水深シト雖トモ良好ナル港灣多カラス

●地勢 本洲ノ地體ハ二個ノ大山系ヲ地幣トシテ組成セラレタリ  
而シテ山系ノ一ハ西邊ヲ走リ一ハ東邊ヲ貫走シテ大陸ヲ擁護シ其中間

ニハ廣漠無邊ノ大平原ヲ作レリ故ニ地形恰モ半開ノ白扇狀ヲナシ左  
右ノ兩山系ハ扇骨ノ如ク中央ノ平原ハ扇體ナリ而シテほどりん・墨

西其ノ兩灣ハ未發育ノ窪所タリ●總テ本洲ノ地勢ハ壯大ニシテ山系  
及河流ハ全洲ヲ貫走シ平野廣漠ニ高原壯大ナリ○今土地ノ高低ニ從

ヒ之ヲ分チテ(一)西部高地及低地(二)中央大平原(三)東部高地及低地ノ三  
部トス

(一)西部高地及低地 本洲ノ骨格タルヘキ落機山脈(Rocky Mts.)ハ北氷

洋邊ヨリ隆起シ數多ノ平山脈ヲナシテ太平洋岸ヲ南ニ走リ其幅四

百哩乃至八百哩アリ全長五千哩ニ亘リ南方墨西哥ニ入ル其東部幹脈

ト西部支脈ノカスケード山(Cascade)ヒるらねばだ(Sierra Nevada)山ノ間

ハ大高原ヲナス之ヲ大圓谷(Great Basin)ト云フ此高原以西ノ沿海ハ一

帶ノ低地ナリ

(二)中央大平原 西部高原ト東部高原ノ中央ニシテ北ハ遠ク北氷洋ヨ

リ南墨西哥灣ニ至リ南北四千里ニ亘ル廣大ノ平野ナレトモ其中央ニ

一帯ノ丘陵アリ此高地ハ東西ニ延キ密斯失必河(Mississippi)源頭ヲ橫

キリ此ノ平野ヲ南北ニ分ツ南ハ墨西哥灣ヲ擁スル一大平地ナリ

密。斯。失。必。草。原。ト。ス。北。ハ。ほ。ど。り。ん。灣。ヲ。擁。ス。ル。一。大。平。地。ナ。リ

(三)東部高原及低地 中央大平原ノ東即チあぼらちめん山脈(Appala-

chian Mts.)ノ附近ヲ概稱ス此山脈ハらぶらぶる(Labrador)ヨリ起リ南

洋邊ヨリ隆起シ數多ノ平山脈ヲナシテ太平洋岸ヲ南ニ走リ其幅四

百哩乃至八百哩アリ全長五千哩ニ亘リ南方墨西哥ニ入ル其東部幹脈

ト西部支脈ノカスケード山(Cascade)ヒるらねばだ(Sierra Nevada)山ノ間

ハ大高原ヲナス之ヲ大圓谷(Great Basin)ト云フ此高原以西ノ沿海ハ一

帶ノ低地ナリ

(二)中央大平原 西部高原ト東部高原ノ中央ニシテ北ハ遠ク北氷洋ヨ

リ南墨西哥灣ニ至リ南北四千里ニ亘ル廣大ノ平野ナレトモ其中央ニ

一帯ノ丘陵アリ此高地ハ東西ニ延キ密斯失必河(Mississippi)源頭ヲ橫

キリ此ノ平野ヲ南北ニ分ツ南ハ墨西哥灣ヲ擁スル一大平地ナリ

密。斯。失。必。草。原。ト。ス。北。ハ。ほ。ど。り。ん。灣。ヲ。擁。ス。ル。一。大。平。地。ナ。リ

(三)東部高原及低地 中央大平原ノ東即チあぼらちめん山脈(Appala-

chian Mts.)ノ附近ヲ概稱ス此山脈ハらぶらぶる(Labrador)ヨリ起リ南

洋邊ヨリ隆起シ數多ノ平山脈ヲナシテ太平洋岸ヲ南ニ走リ其幅四

百哩乃至八百哩アリ全長五千哩ニ亘リ南方墨西哥ニ入ル其東部幹脈

ト西部支脈ノカスケード山(Cascade)ヒるらねばだ(Sierra Nevada)山ノ間

ハ大高原ヲナス之ヲ大圓谷(Great Basin)ト云フ此高原以西ノ沿海ハ一

帶ノ低地ナリ



西ニ走リテ墨西其灣ニ没セリ山脈ノ全長ハ一千二百哩、最高六千尺ニ達ス平均ノ高度ハ二千五百尺ニ過キヌ又數多ノ平行山脈ニヨリテ高原ヲナス此高原ヨリ東大西洋沿海ハ則チ低地ナリ

●**河流** 本洲ニハ河流ノ長大ナルモノ多シ密斯失必河ハ世界第一ノ長流ニシテ河口ヨリ源頭ニ至ル凡四千二百哩アリテ二千哩ノ間ハ流船ノ往復自在ナリ本流ハいたすか湖 (Itasca) ヨリ發シ途中、密斯曾利 (Missouri)・オハイオ (Ohio) 等カハ、アトカサ (Arkansas) 紅河 (Red) 等ノ長大ナル支流ヲ合セ墨西其灣ニ入ル密斯曾利河ノ如キハ、エローストーン、メソヨナル黄石公園ヨリ發シ波流深廣却テ本流ニ優リ上流ナル大瀑布マテ船ヲ通シ得ヘシ其他一千哩以上ノ河六條アリ即チ北部ニハマッケンジー (Mackenzie) 等サカチワン (Saskatchewan) ノ兩大河アリ、大西洋ニハ、セネカ、コロムビア、コロンビアニ流入スル河ヲころらど (Colorado) ころむびど (Columbia) ゆこん

(Yukon) ノ三大河トシ墨西其灣ニ注クモノハ、リネグラnde (Rio Grande) ナリ以上諸大河ハ廣漠タル平野ノ間ヲ流ル、ヲ以テ水多ク流緩ニ運輸ノ便甚タ大ナリ

●**湖沼** 本洲ノ中部即チ白扇體ノ發育セサル所ニハ、破綻ノ窪所頗ル多ク之レニ水ヲ湛ヘタルヲ以テ湖沼甚タ多シ北部地方ニハ大熊湖 (Great Bear) 大奴湖 (Great Slave) 等、アタバスカ、ウニペック (Winnipeg) アリ此ノ諸湖ハ嚴寒ノ地ニアルヲ以テ其用ヲナス少シト雖トモ中部地方ニアルしゆペリある (Superior) 湖ハ世界第一ノ淡水湖ニシテ面積三萬二千方哩 (我九州ノ三倍大) 又ミシガン湖 (Michigan) ひゆるん湖 (Huron) 等リ、エリー湖 (Erie) ほんたり湖 (Ontario) ノ五大湖ハ水路互ニ相通シ流船ノ往復頻繁ニシテ運輸ニ便ナリ、エリー湖トほんたり湖ノ間ニ世界第二ト稱セラル、ナイアガラ (Niagara) ノ瀑布アリ瀑布ハ中央ニ横ハ



ル一小島ノ爲メニ條ニ分レ加奈他ニ屬スルモノヲ馬蹄瀑ト云ヒ(幅二百五十尺)合衆國ニ在ルモノヲ亞米利加瀑布(幅百尺高)ト稱ス近時此水力ヲ利用シテ水力電氣ヲ發動セシメントスルノ舉アリ落機山間ニ在ル大鹽湖(Great Salt Lake)ハ鹽分多キ湖水ニシテ大洋ノ水ヨリモ四倍餘ノ鹹味アリ

○氣候 本洲ノ氣候ハ寒暑ノ差甚タシク所謂大陸的氣候ニシテ同緯度ノ歐羅巴ヨリモ寒冷ナリ殊ニ海岸ト内地トニ於テ差大ナリ是レ中央平原ハ東西兩山脈ノ爲メニ大洋ト阻隔シ洋流ノ感和ヲ防キ且ツ北氷洋ヨリ來ル凜烈ノ寒風ヲ遮ル山脈ナキニヨル北緯三十度ナル密斯失必河口タモ時ニ氷結スルコトアリ墨西其灣邊ハ灣流ノ影響ニテ稍々温和ナレトモ北部ほどそん河口ニ至リテハ氷結セサルハ年中僅ニ數週ニ過キズ是レ北氷洋寒流ノ氷塊ハ其沿岸ヲ洗フヲ以テナリ北

部らぶらどるノ如キハ英國ト等緯度ナレトモ西伯利ヨリモ寒シ西岸ハ東岸ニ比スレハ日本海流ト南風トヲ受クルヲ以テ温暖ナリ即チ東部ニ於テハ北緯四十八度以北ハ小麥ヲ生セサレトモ西部ニ於テハ五十四度ノ地モ尙ホ小麥ノ生熟ヲ妨ケス故ニ本洲人口稠密ノ部ハ歐洲ニ比シテ遙カ南ニアリ西部ハ亞細亞ニ比シテ遙カ北ニアルモ亦宜ナリ

雨量ノ最モ多キハ西部太平洋岸ニシテ南風ハ太平洋ヨリ其濕氣ヲ齎ラシテ落機山脈以西ニ降下スルヲ以テナリ故ニ山東ノ高原ハ甚タ乾燥ナリ南部平原及大西洋ノ沿岸モ稍降雨アレトモ概シテ我邦ヨリ寡シ

○天產物 本洲北部ハ亞細亞及歐洲ノ北部ト同一ノ植物タル松・柏・楓樹及動物ニハ麋鹿等ヲ産スレトモ南部ハ大ニ異ナレリ動物ノ



種類ハ少ナシト雖トモ植物ハ許多ノ種類アリテ特ニ北部地方ハ森林  
 鬱蒼トシテ有用ノ材木少カラス又西海岸地方ニハ小麥其他ノ穀類ヲ  
 生シ南部地方ハ綿・甘蔗・玉蜀黍ノ産アリ○礦物ノ埋藏ハ甚タ夥シ  
 ク恐ラクハ世界ニ冠タリ落機山地方ノかりほるにや・哥倫比亞・墨  
 西其等ハ盛ニ金銀ヲ採掘シ石炭及石油ハあるれがに一山中ニ産ス就  
 中密斯失必河領ハ廣大ノ煤田アリ其他銅・鐵・水銀ノ産多シ

●人誌 本洲ノ人口ハ凡八千五百三十萬アリ即チ歐洲ノ四分ノ一  
 ニシテ每方哩十人ニ達セズ其三分ノ二ハ高加索人種ノ「ちゆとにっく」  
 族ニシテ其大數ハ英領加奈他及合衆國ニ住ス體格強健性質剛毅ニシ  
 テ最モ優等ノ人種ナリ墨西其及中央亞米利加ニハ西班牙人ト亞米利  
 加土人ノ混種ナル「めすちぞ」(Mestizo)ト稱スル種族約八百萬人アリ此  
 種ハ浮華輕佻ニシテ一時稍發達セシモ今ハ振ハス又黒種ハ合衆國ノ

南部及西印度地方ニ住シ其數五百萬ニ下ラス是レ曾テ亞弗利加ヨリ  
 輸入シタル黒奴ノ子孫ニシテ漸次開化ニ向ヘリ又北極地方ニハ「えす  
 きもー」(Esquimaux)ト稱スル矮小ノ種族アリ骨節蒙古人種ニ類スルヲ  
 以テ或ハ蒙古種ノ一類トモ謂フ○本洲ノ原人種タル印甸人ハ昔時南  
 部墨西其地方ヨリ殆ト南北兩洲ニ蕃殖セリ蒙古人種ト類似スレトモ  
 皮膚稍銹銅色ナルヲ以テ一ニ銅色人種ト稱シ今ハ漸次減少シテ四十  
 萬ニ過キス

●宗教ハ「ちゆとにっく」人種ノ間ニハ基督新教盛ニ行ハレ而シテ言語ハ  
 概チ英語ヲ使用ス「めすちぞ」ハ西班牙語ヲ用キ基督舊教ヲ奉ス黒人・  
 「えすきもー」及印甸人ハ宗教ヲ有セス唯怪說虛誕ヲ信スルノミ○教育  
 ハ各地之ヲ重シ其普及ヲ計リ高等學校ノ設モ少カラスト雖トモ未  
 開ノ人種混住スルト年々不文ノ移住民少カラサルトヲ以テ尙ホ無文



ノ徒頗ル多シ

○**國運** 本洲ハ僅四百年前ノ發見ニ係リ且ツ當初ハ總テ歐洲諸國ノ占領スル所トナリシト雖トモ近來概テ獨立シテ共和政體ヲ組織シ、駿々トシテ開化進歩セリ是レ本洲ノ位置・氣候・地勢ハ其發達ヲ補助セシ所以ナリ其位置ハ東方太平洋ヲ隔テ、直ニ歐洲諸國ニ至ルヘク西ハ太平洋ヲ越ヘテ亞細亞及南洋諸島ト通シ所謂世界ノ中央市場タルベキ資格ヲ有セリ且ツ洲ノ大部ハ北温带ヲ占メ中部以南ハ氣候快和ニシ其海岸ニハ良港多ク内地ハ廣漠タル肥沃ノ原野ニ世界有數ノ諸大河之ヲ灌溉シ山嶽ニハ貴金其他ノ礦物ヲ埋藏スルヲ無盡藏ト稱ス故ニ世界各國ヨリ年々移住ノ民甚タ多ク寂寞タル漁村ハ變シテ萬櫛林立ノ埠頭トナリ荆莽蕪々タル荒地ハ化シテ肥田トナリ物産年ニ増シ國力月ニ盛ナル勢ハ世界ノ齊シク瞻望スル所ナリ就中合衆國ハ殖

民興業ノ進歩・文學技藝ノ發達等ハ優ニ舊世界ノ開明國ト駢立シ其豐富ハ度ハ却テ既ニ萬國ニ超絶セリ

○**地方區劃** 本洲ヲ分チテ左ノ數區劃トス

○英領亞米利加 (British America) 分ツテ二部トス

加奈他領 (Dominion of Canada) 新開地 (New Foundland)

○合衆國 (United States)

○墨西其 (Mexico)

○中央亞米利加 (Central America) 五共和國及一個英國殖民地ヲ含ム

瓦地馬拉 (Guatemala) ○セネサルバドル (San Salvador) ○ぼんぢゆら

す (Honduras) ○尼加拉瓦 (Nicaragua) ○コスタリカ (Costa Rica) ○英領

ぼんぢゆら (British Honduras)

○西印度諸島 (West Indies)



○ 綠洲 (Greenland)

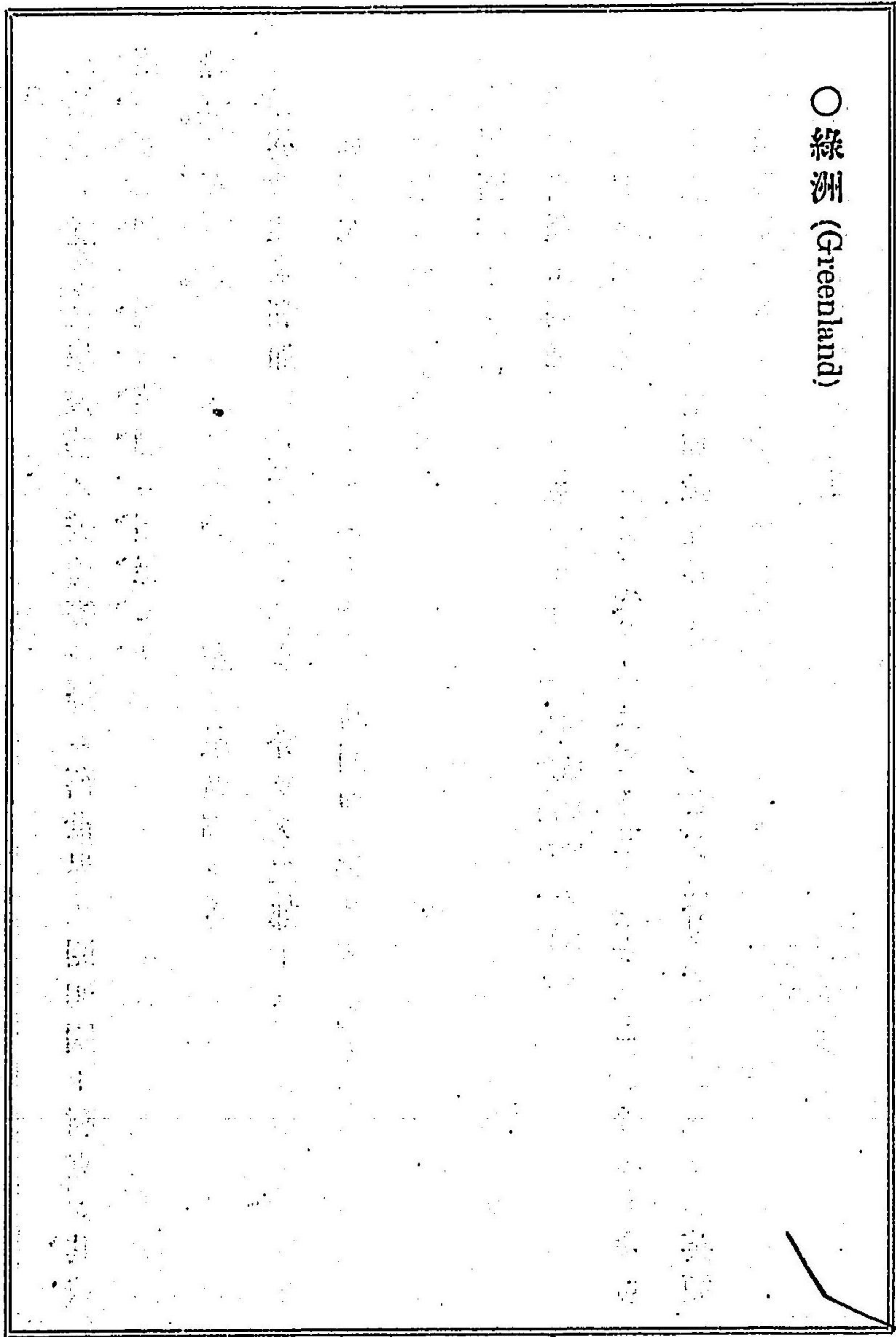

英領亞米利加 (加奈他附新開地)

加奈他 Canada

北亞米利加ノ北邊一帶ヲ領シテ北氷洋ニ向ヒ南ハ諸大湖及北緯四十九度線ヲ以テ合衆國ニ接シ太平太西ノ兩洋ヲ左右ニス。東西凡三千哩・南北凡二千哩ニ亘リ面積ハ三百三十一萬六千方哩(五十五萬七千方里)ニシテ略歐洲全土ニ等シ

●地勢 西方ニハ落機山アリテ南北ニ蜿蜒シ太平洋岸ニハ平行山脈ヲ作リテ其幅三百哩ニ及フ脈中ノ高峻ナルモノハ荒斯加ノ境界ニセンと、ありあす山 (St. Elias)アリテ一萬九千五百尺ニ聳ヘ北米ノ最高峯トス南ニ走リテぶろうん山 (Brown)、ふーかー山 (Hooker)、ねるうん山 (Nelson)ト云ヒ共ニ一萬五千尺以上ニ聳ユ落機山以東ハ廣漠タル平原ニシテ南ハ合衆國大平原ニ連リ北ハ北氷洋ニ向テ開通シ内ニほどり



ん灣及數多ノ河流アリ其廣サ一千數百方哩ニ亘リ一般低平ニシテ處々ニ缺損ノ窪地アリテ水ヲ湛ヘ其狀恰モ西伯利北邊ナル荒原(Tundras)ニ類ス東部ノらぶらどる地方ハあっぱらちあん山脈ノ餘脈ヲ受ケテ高原ヲナセリ要スルニ北部ハ严寒不毛ノ地ナレトモ合衆國ニ接スル一帶ノ地ハ森林沃野相連リ人口稠密最要ノ部トス

●水誌 せんどもろいれんす河ハ幅廣ク汽船ニテもんとりーる(Montreal)ヨリゑるらんぞ(Welland)運河ヲ沂リないやがら瀑布ヲ避ケゑーリ湖ヲ經テしゆへりをる湖ニ達シ夫レヨリうぬにべぐ湖(Winipeg)及

うぬにべぐ河ヲ超ヘテさすかちわん(Saskatchewan)ノ原流ニ至ルヲ得其水路四千五百哩ノ間航運ノ利アリまげんじー河ハ二千哩ノ長流ナレトモ北氷洋ニ注キ年中多ク氷結シテ運輸ノ便ヲ缺ク。びーす河(Peace)あさばすか河(Athabasca)ハ未開ノ地ニアリテ其用ヲ爲サスうぬ

にべぐ湖トほごらん灣ヲ連通スルぬるらん河モ急湍アリテ舟楫ヲ通セスリばいぶーるヨリ加奈他ノ西方ニ至ルハ此河路ニヨルヲ最モ捷路トス故ニぬるらん河岸ニ沿フテ鐵道ヲ敷設セリ

●氣候 氣候ハ冬期長クシテ夏期短ク寒暑ノ差甚ダシ北部ハ年中

氷雪ヲ以テ埋マレ南部モ尙ホ積雪四ヶ月ニ亘ル然レトモ東南大湖地方ハ湖水ノ調和作用ニヨリ温和ニ西海岸ハ黒潮暖流ノ影響ニヨリテ稍快和ナリ概シテ乾燥ニシテ天空清澄ナリ

●産物 住民ノ生業ハ農耕及山林業トシ南部ハ無双ノ沃土ニシテ

今後尙ホ數十年間ハ肥料ヲ要セスト云フ實ニ後來有望ノ地ナリ國ノ西部及東部ハ森林蒼鬱トシテ有用ノ材木蕃茂シ造船及家具ノ良材トシテ歐洲又ハ日本等へ輸出スルヲ少ナカラス礦物ハ調査全カラスト雖トモ英領哥倫比亞ノ黄金・東海岸及西海岸晚香坡島(Vancouver)ノ石



炭等最モ有望ナリ其他鐵・石腦油ノ産アリ又鱒・鮭ノ漁業盛ニシテ釣魚者ノ樂土ト稱セラル○北部地方ニハ熊・獺・狐・貂等ノ毛皮ヲ産スルコト夥シ

○**人民** 人口僅ニ四百三十三萬ニシテ一方哩ニ付一人弱ニ過キス其住民ハ多ク白人ナレトモ十二萬餘ノ印甸ト北部地方ニ少數ノゑス

キも一族アリ○宗教ハ基督新教盛ニ行ハル・モ三分ノ一ハ尙ホ舊教ヲ奉ス○言語ハ英語汎ク行ル○教育ハ干涉教育法ニシテ普ク行ハレ高等教育モ稍盛ニ各州概テ大學ヲ設ク

○**處誌** 英領加奈他ハ分チテ左ノ諸州トス

のばすこちぢ(Nova Scotia)ハ極東ニ在ル州ニシテ石炭ニ富ミ漁業盛ナリ首府ハハリふぢくす(Halifax)ニテ人口三萬九千ニ過キサレトモ英國海軍ノ碇泊所ナリ

ぷりんすゑぢわー島(Prince Edward)ハのばすこちぢノ北せんどろーれんす灣内ニ在リしぢーろーとたうん(Charlottetown)ハ島内ノ中央市場ナリ

にゆーぶるんすぢく(New Brunswick)州ハせんどろーれんす河口ニ在リ漁業盛ニ森林及鐵石炭ニ富ム首都ヲふれでりくとん(Fredericton)ト云フ

きへく(Quebec)州ハにゆーぶるんすぢくノ西せんどろーれんす河ノ兩邊ニ跨リ首府きへくハ人口六萬三千ニシテ近時商勢稍衰フ最大ノ要都ハもんどりーる(Montreal)ト云ヒ人口二十一萬七千ヲ有シ加奈他第一ノ商業市ニシテ市街頗ル繁盛ナリ

おんたりね(Ontario)州ハきへくノ西ニ在リとろんと府(Toronto)ハおんたりね湖ニ臨ミ人口十八萬有名ノ大學アリ商工業又盛ナリをったわ



(Ottawa) 河畔ノをたわ府ハ首府ニシテ加奈他政廳ノ在ル所ナリ材木商  
業ノ中心トス

まにとば州(Manitoba)ハ本土ノ中央合衆國ニ接スル地方ニシテ有名ナ  
ル小麥産地ト稱スうぬにべく府ハ鐵道ノ中央停車場ナレハ市街殷賑  
ナリ

英領哥倫比亞(British Columbia)ハ太平洋岸ニアリテ北米ノ内最モ我日  
本人ノ移住ニ適スル良地トシテ知ラレタリ本州ハ新開中ノ新開ニ屬  
シ住民稀ニ富源遺利人ノ採拓ヲ待ツモノ多シ○幅員ハ三十四萬方哩  
ニ亘リ落機山ト太平洋岸山脈トノ間ニアル臺地ニシテ金・銀・鐵・  
鉛等ニ富ムコトハ探檢家ノ認ムル所ナリふれざー河(Fraser)中央ヲ流レ  
三百五十餘哩ニシテじよーじ灣ニ入ル此流域ハ州内最モ肥沃ノ地ニ  
シテ農産地廣ク河道百餘哩ノ上流ニ汽船ヲ行ルヘク運輸甚タ便ニ且

ツ魚類ニ富メリ○氣候ハ緯度ノ割合ニ寒カラス冬期尙ホ温暖ニ海岸  
ハ特ニ然リトス夏日ハ晝永ク天氣晴朗ニシテ人身ニ適ス只十一月ヨ  
リ翌三月マテハ雨多ク河邊ハ往々水害アリ  
當州ハ人口僅ニ十三萬ニ充タス故ニ二十七方哩ニ一人ノ平均ナリ其  
餘地ノ廣キ想フヘシ首府びくとりや市ハ晚香坡島ノ南端ニアリ人口  
二萬五千ヲ有シ山海ノ風景絶佳ニシテ且ツ夏日清涼ナルカ爲メ來遊  
者多シ○晚香坡市ハ十年前ノ創立ナレトモ加奈他太平鐵道ノ終端ニ  
當リ且ツ東洋ヨリ定期船ノ碇泊所ナルヲ以テ過客多ク市况俄ニ繁盛  
ノ勢アリ横濱ヨリ四千七百二十二哩將來有望ノ港ナリ○當州ノ生業  
ハ農業林業鑛業及牧畜トス當時最モ産額多キヲ穀物トス輸出品モ亦  
此ノ産品ナリ我國トハ交通ノ便容易ナルヲ以テ貿易年々非常ノ速力  
ヲ以テ増加シ我國ヨリハ既ニ十數萬圓ノ雜貨ヲ送り本邦人ノ需用品



ナル米、味噌、茶ノ如キ毫モ不便ヲ感スルコトナシ  
 三ノフキドランド  
 新開地 北米中最モ歐洲ニ近キ一島ナリ英國トノ最近距離一千六百  
 五十哩兩地ノ間ニ數條ノ海底電線ヲ沈設ス北極ヨリばぶぬん灣ヲ傳  
 フテ來ルらぶらぶる寒流ノ衝ニ當ルヲ以テ氣候甚タ寒冷ニシテ霧深  
 シト雖トモ沿岸ハ有名ナル世界三大漁場ノ一ニシテ鱈ノ漁獲最モ盛  
 ニ夏秋ノ候ニハ漁船數千海ヲ蔽フニ至ルせんといふ(St. Johns)市ハ  
 魚類肝油ノ輸出港ナリ

○貿易 加奈他ハ貿易上良好ノ位置ヲ占メタリ則チ東ハ歐洲西ハ  
 東洋諸國ヲ控ヘ地勢平坦ニシテ河流縱橫運輸ノ便ヲ助ケ地味肥沃ニ  
 シテ天産物豊富ナル等ハ將來非常ニ進歩スヘキ傾向アリ現今ニ於テ  
 モ莫大ナル小麥及他ノ穀類ハ英國ニ輸出シ其他木材・礦物・魚類ハ  
 盛ニ各地ニ輸出セリ最近ノ輸出額九千八百五十萬弗ニ達セリ・特ニ

我日本トハ洋流ヲ利用スレハ容易ニ往來シ得ヘク現時我國ヨリ輸送  
 スルハ綠茶ヲ主トシ米生糸之ニ次キ我國ヘハ穀物烟草等ヲ輸入セリ

○政治 加奈他政治ハ英領北米條例ニ基キ憲法ノ原理ハ北米合衆

國ト同一トシ行政權ハ英皇ニ委任シ英皇ノ名ヲ以テ勅任ニ係ル加奈  
 他總督及上院之ヲ執行シ立法權ハ上下兩院ニアリ

抑加奈他殖民ノ起原ハ一千五百四十二年佛國人もんどりーるニ殖民  
 地ヲ開キシニ始マリ其後次第ニ移住民ヲ増シきべく府ヲ建テ爰ニ新  
 佛蘭西ナル一部ヲ設クルニ至レリ英人モ相次テ殖民シ英佛人ノ間ニ  
 競争起リタレトモ次第ニ英人勝ヲ制シテ佛國殖民地ヲ蠶食シ遂ニ千  
 七百六十三年巴里條約ニヨリ佛人ハ北米ニ於ケル所有權ヲ放棄シ全  
 ク英領ニ歸セリ其後千八百六十九年ニ「ほどろん灣會社」ヨリ西北諸州  
 一圓ノ地ヲ購フテ之ヲ加奈他ニ加ヘ同七十一年ニ英領哥倫比亞ハ加



奈他同盟ニ加入シ現今ノ如ク廣大トナレリ

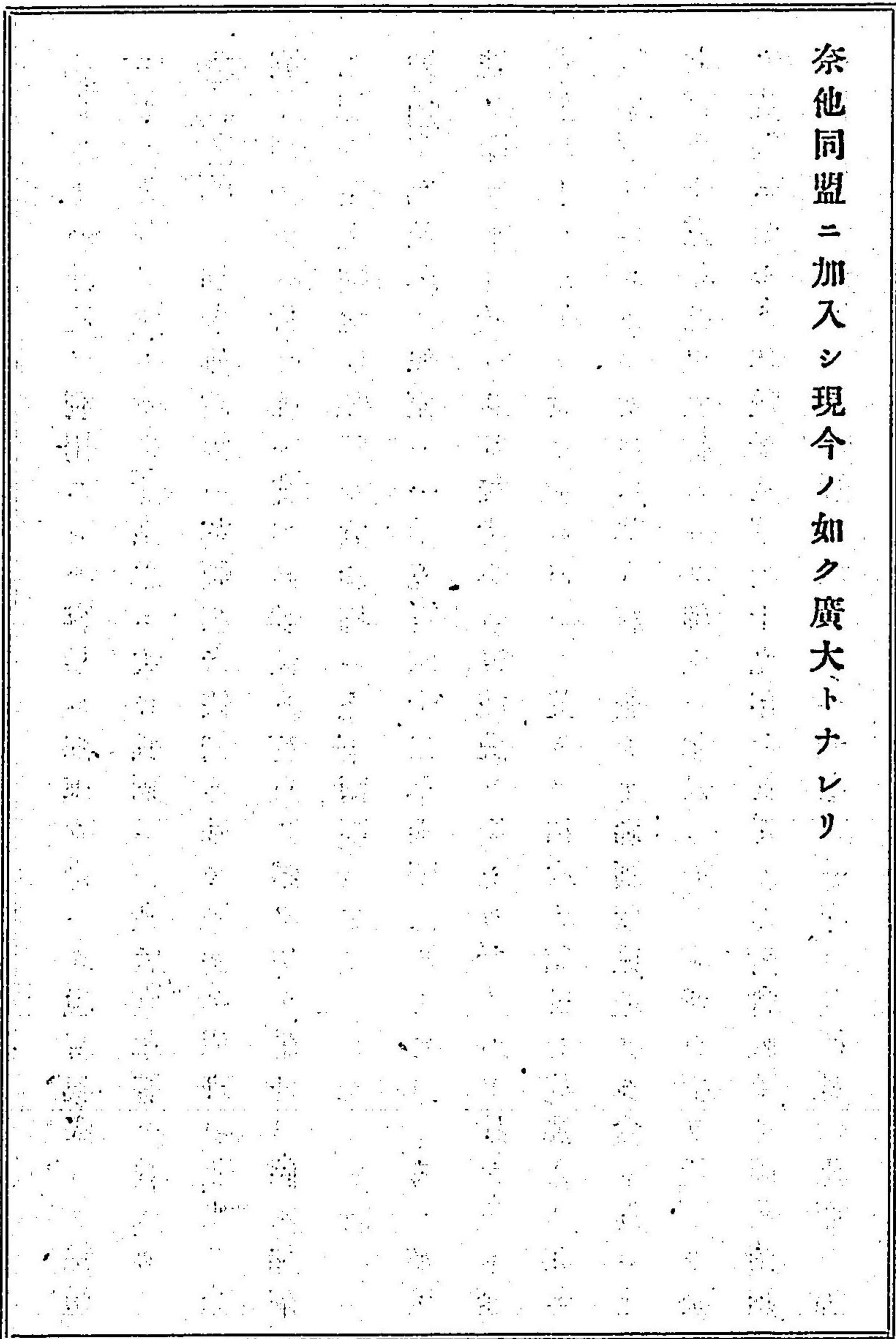

合衆國 United States

北米合衆國ハ其政體ヲ以テ直ニ國名トセリ我カ東方ノ隣友國ニシテ  
始メテ我國ヲ世界ノ交際場裏ニ誘導セリ其位置ハ北米中最要ノ中央  
部ヲ占メ北ハ加奈他ニ南ハ墨西哥ニ太平洋ノ兩洋ヲ左右ニシ東  
ニ歐洲及亞弗利加・西ニ東洋及南洋ヲ控ヘ海路ノ交通頗ル自在ナリ  
緯度ハ凡北緯二十五度ヲ南端トシ同四十九度ニ至ル我國ニ比スレハ  
臺灣ノ北角ヨリ千島ノ中部ニ至ルニ等シク其幅約一千七百哩・經度  
ハ西經六十七度ヨリ同百二十五度ニ達ス其間約二千七百哩アリ○面  
積三百五十萬一千方哩(五十八萬七千方里)ヲ有シ殆ト歐洲全土ニ等シ  
ク我國ノ十四倍餘アリ

○地勢 此國ハ地形ニヨリ大凡下ノ五様ニ別ツヘシ(一)太平洋岸傾  
地(二)西部高原(三)中央大平原(四)東部高原(五)大西洋岸傾地是ナリ



(一) 太平洋岸傾地 ハ太平洋ニ沿ヘル一帯ノ地ニシテ落機山麓ヨリ太平洋ニ臨ミ幅平均百五十哩ニ亘リ其内ニカリほるにめ、おれごん (Oregon) 等ノ谿谷ヲ含ミ氣候温和・地味肥沃ナリ殊ニ當地方ハ將來東洋及南洋諸國ニ對シ通商貿易上樞要ノ地ニシテ目下非常ノ速度ヲ以テ進歩シツ、アル我國對岸ハ有望地ナリ

(二) 西部高原 落機山脈ハ南北ニ駛走シ密斯失必河ノ分水界ヲナシ高サ一萬尺乃至一萬三千尺ニ聳ユ此ノ本脈ト平行シテ西方ニカサケトモ (Cascade) じるらねばだノ諸山脈アリ最高一萬六千尺ニ聳ユレトモ平均高度ハ四千尺乃至六千尺ニ過キス太平鐵道加奈他鐵道及其他ノ鐵道線路ヲ通セリ其平行山脈ノ中間ハ幅三百哩ヨリ四百哩ニ亘ル廣大ナル高原ナリ壯大ナル谿谷・奇絶ナル峰巒ヲ作レリ黃石公園 (Yellowstone National Park) 及よせき (Yosemite Valley) ノ如キハ其一ナ

リ地味ハ一般ニ礫礫ニシテ氣候乾燥農業ニ適セスト雖トモ金銀銅ヲ始メ礦物ノ埋藏夥シ

(三) 中央大平原 落機山脈ノ東際ヨリ遙ニあっぱらちあん山脈ノ西麓ニ至ルマテ一望無限ノ一大平原ニシテ凡全國ノ半ヲ占ム密斯失必河ハ數多ノ湍流ヲ集メテ其中央ヲ灌溉シ地味肥沃ニシテ農産夥シク南部ハ綿ヲ産スルヲ世界第一トス又小麥玉蜀黍ヲ産スル少カラズ殊ニ密斯失必河領ハ概シテ炭田ニ富メリ

(四) 東部高原 密斯失必河ノ東分水界ヲナセルあっぱらちあん山系ハ北めいん (Maine) 州ヨリ南密斯失必州ニ亘リ數個ノ平行山脈ヲ爲シ長サ千二百哩幅一百哩アリ平均高度ハ二千五百尺ニ過キス鐵道線ヲ通スルヲ妨ケスト雖厩間々六千尺ニ超ユル峻峯ナキニアラス山脈ハ到ル所其名稱ヲ異ニシ本名ノ外あるれがに (Alleghany) ト云ヒ碧山 (Blue



mountains) 白山 (White mountains) 或ハカモパーランド (Cumberland) 山等ノ稱アリ此脈中ニハ石炭・鐵ヲ藏メ特ニ石腦油ノ産出多キハ夙ニ世ニ著名ナリ

(五) 大西洋岸傾地 あつぱらちあん山系ノ麓ヨリ東方大西洋ニ濱スル一帯ノ傾斜地ニシテ幅甚タ廣カラスト雖トモこんねくちかんと (Connecticut) はとらん (Hudson) であらう多 (Delaware) 等ノ河東南流シテ大西洋ニ注キ運輸便利ニシテ大西洋ヲ隔テ、歐洲各國ト相對シ本洲中最要最盛ノ地ナリ

●氣候

本國ハ全ク北温帯ニ位スレトモ洋流ノ寒暖・土地ノ形勢・山脈ノ位置等ニ應シテ頗ル寒暑ノ別アリ特ニ東岸ト西岸ニ於テハ著シク相違アリ・東岸ハ寒流ノ洗フ所ナルヲ以テ冬甚タ寒ク・我北海道ノ北邊ト比スヘシ而シテ夏ハ意外ニ暑氣ヲ感シ恰モ琉球ト平均

温度ヲ同フス・之ニ反シテ西岸ハ黒潮暖流ノ感化ニヨリ頗ル平和ニ全年ノ温度ハ京都ニ等シク冬ハ九州南部ノ温暖ニ似テ夏ハ北海道ノ南部ニ等シ・中央平原ハ全ク大陸性氣候ヲ感シ寒暑甚タ懸隔シ嚴冬ニハ水銀氷結スルヲアリ雪モ頗ル深ク十八尺乃至二十尺ニ積ル所アリ雨ハ東岸ニ多ク特ニ墨西其灣邊ヲ最多トス西岸ハ太平洋岸ノ縁邊ニ多カラサル降雨アレトモ内地ニ至レハ甚タ缺乏セリ今各地ノ平均セル温度雨量ヲ擧ケ我國ト比較スレハ左ノ如シ

地名	我同緯度ノ地	一月平均温度	八月平均温度	全年平均温度	雨雪量(糎)
華盛頓	(酒田)	(一四四)	(二八九)	(一三三)	(宇都宮)
紐育	(前弘)	(一六三)	(二七七)	(一〇七)	(長野)
じかご	(函館)	(一一六)	(二六三)	(八三)	(函館)
桑港	(島嶼)	(七一)	(二二六)	(一三四)	(京都)



要スルニ地積廣大ナルヲ以テ各地温度ヲ異ニシ又寒暑懸隔セリト雖トモ惡性ノ氣候ト謂フヲ得ス其平原ニハ温帶ノ穀物能ク生熟シ南部ハ綿・菓實夥シク又人類ノ健康ニハ寧ロ適スルノ地ト謂フヘク盛ニ營作競逐シテ僅々四百年間ニ今日ノ文明ヲ見ルニ至ルモノハ人類ノ發達ニ適スル氣候ニアラスシテ何ソサレハ歐洲各國ハ勿論世界各地ヨリ競フテ此土ニ移住ヲ企ツル者多キモ當然ト謂フヘシ

●天産物 合衆國ハ天然産ノ豐富ナルヲ世界無雙ト稱セラル特ニ土地ノ大部ハ甚々農産ニ適シ地味到ル處膏油ナリ大平原地方ノ如キハ人口少ナク潤達ノ生活ヲ營ムヘキ廣大ノ餘地ヲ存シ大農耕行ハル今農産ノ多額ナルモノヲ舉クレハ最モ産額ノ多キハ玉蜀黍ニシテ年々八億三四千萬弗ノ收穫アリ小麦ハ五億一二千萬弗ニ達ス中央諸州ニハ大麥ヲ産シ又所々ニ廣大ナル葡萄園アリ・南部各州ヨリ棉花ヲ

産出スルヲ他ニ比類ナク全世界棉花産額ノ六割餘ヲ占メ盛ニ英國ニ向ケ輸出シ我國ニ需用スル綿モ多クハ此地ニ仰ケリ其他麻・煙草・馬鈴薯南部ノ砂糖・菓實何レモ其産額多シ  
畜産ハ天然ノ状態總テ牧畜ニ適シ所々ニ廣大ノ牧場アリ或ハ原野ニ放飼スル所アリテ豚・羊・牛・馬・騾等ノ頭數甚々多シ○森林ハ所々ニ鬱蒼トシテ茂リ北部大湖地方ノ林産ノ如キ甚々有利ナリ特ニ太平洋岸ノ森林ハ樹木ノ發生最モ宜シク世界最高ノ樹木アリテ高サ三百尺以上ニ達スルモノアリ樅・松・樅・楓・菩提樹等能ク生シ總テ森林ノ富ハ年額八億弗以上ニ達スト云フ  
礦物ノ産ニ富メルコトハ地球上此國ヲ以テ首位トス特ニ銀・水銀・石油ノ三礦ハ其産額世界第一トス金モ從來世界第一ノ稱アリシカ近年遼州産金ノ非常ニ進歩セシ爲メ遼州ニ一步ヲ讓ルニ至レリ然レモ



最近ノ産金額ハ殆ト四千萬弗ニ達シ遠ク露國ノ上ニアリ其產地ハ西部高原及中央各地ナリ。銀ノ產地ハ落機山中ヲ最トシ年々六千三四百萬弗ノ産額アリ。銅ハじゆべりを湖邊並ニ墨西其境ヨリ産出シ其額三千八百萬弗ナリ(分ノ四)鐵・石炭ノ兩礦ハ世界中只英國ニ一步ヲ讓レトモ年々産額ノ増加スル割ヨリ見レハ兩礦共遠カラズ英國ヲ駕凌スベシト云フ鐵ハ東部高原ヲ第一ノ産地下シ年々六百六七十萬噸ニ達シ石炭ハ一億七千萬噸ヲ産セリ。石油ハあるれがに山脈ニ産シ年々四千五百萬石内外ヲ出シ各地ニ輸出ス彼ノ「ブタン」だ「ど商會」ノ如キハ世界燈光ノ支配者ナリト稱セラレ吾人ノ毎夜明ヲ取ルモ當國産ニ係ルモノ多シ其他亞鉛鉛鹽硝石等皆富有ナラサルナク礦物ノ總産額ハ毎年六億六七千萬弗ニ達セリ。

**製造業** 合衆國ノ工業ハ總テ最近ノ創設ニ係レトモ原料ノ豊富ナルト。燃料ノ夥多ナルト。資本ノ餘裕ナルト及交通ノ自在ナルトニヨリテ各種ノ製造業甚々盛ニ將ニ英國ヲモ凌駕セントスルノ勢アリ工業ハ總テ大仕掛ニシテ多ク蒸氣機關ヲ利用ス最近ノ統計ニヨレハ總テ工業ノ資本ハ六十五億弗ニ上リ製造場三十五萬箇所四百七十萬ノ工夫ヲ使用シテ其産出價額ハ無慮九十四億弗ニ達セリ。其重ナルモノヲ舉レハ綿布製造ハ最モ盛大ニ三十萬人ノ工夫ヲ使用シテ其價産額二億一千万圓ニ上リ次ニ毛布製造額ハ一億六千万圓ニ及ヒ金屬細工又ハ各種ノ器械製造等之ニ次キ年々專賣特許ヲ附與スル者二萬以上ナリ其他革硝子煙草等ノ製造盛ナリ要スルニ此國製造ノ業ハ今後數十年ノ後世界第一トナルヤ期スベシ。

**富力** 此國ノ生産力ハ以上ノ如ク盛ナルヲ以テ國富發達ノ迅速ナルコトハ世界中其比ナク建國僅四百年ノ後進國ニシテ其富既ニ世

ナルト。燃料ノ夥多ナルト。資本ノ餘裕ナルト及交通ノ自在ナルトニヨリテ各種ノ製造業甚々盛ニ將ニ英國ヲモ凌駕セントスルノ勢アリ工業ハ總テ大仕掛ニシテ多ク蒸氣機關ヲ利用ス最近ノ統計ニヨレハ總テ工業ノ資本ハ六十五億弗ニ上リ製造場三十五萬箇所四百七十萬ノ工夫ヲ使用シテ其産出價額ハ無慮九十四億弗ニ達セリ。其重ナルモノヲ舉レハ綿布製造ハ最モ盛大ニ三十萬人ノ工夫ヲ使用シテ其價産額二億一千万圓ニ上リ次ニ毛布製造額ハ一億六千万圓ニ及ヒ金屬細工又ハ各種ノ器械製造等之ニ次キ年々專賣特許ヲ附與スル者二萬以上ナリ其他革硝子煙草等ノ製造盛ナリ要スルニ此國製造ノ業ハ今後數十年ノ後世界第一トナルヤ期スベシ。

**富力** 此國ノ生産力ハ以上ノ如ク盛ナルヲ以テ國富發達ノ迅速ナルコトハ世界中其比ナク建國僅四百年ノ後進國ニシテ其富既ニ世



界ニ冠タリ而カモ年々増加ノ度ハ下ノ如シ一千八百五十年ニ於ケル  
 合衆國富ノ總計ハ我一百二十九億圓(改算數下同)ニ過キサリシカ僅四十年  
 後ノ一千八百九十年ニハ既ニ一千七百七十億圓ニ達セリ故ニ此四十年  
 間ニ九倍以上ノ増加ヲ示セリ而シテ富ノ増加ハ人口ノ増加ヨリ  
 モ速ニ千八百四十年ニハ一人人口ニ付五百四十圓ナリシカ同九十年ニ  
 ハ一千八百七十圓ノ割トナレリ國富價格ノ重モナルハ鐵道・鑛山・  
 農業材料等ナリトス

●交通貿易 ●富力増進ノ速ナルハ世界中央市場ノ好位置ヲ占メ  
 内外商業ノ旺盛ナルニ基因シ商業ノ發達ハ交通ノ容易ニシテ其機關  
 ノ完全ナルニヨルナリ密斯失必河深流ノ灌域ハ百十七萬二千平方哩  
 ヲ占メ北方ノ大湖ハ數千ノ商船ヲ往復セシムル又許多ノ運河ハ大  
 洋大湖及大河ヲ連絡シ特ニ鐵道ノ進歩ハ世界無双ニシテ其延長ハ歐

洲各國ノ延長總計ヨリモ迥ニ優リテ線路ノ總數ハ一千八百餘線其延  
 長十七萬五千哩ニ達シ全國各地ニ通シ特ニ太平洋鐵道(Pacific Railway)北  
 部太平洋鐵道・南部太平洋鐵道等ノ如ク大陸ヲ横キルモノ數條アリ郵便  
 ・電信・電話等モ亦完備シ通商上ノ便缺クル所ナク紐育府(New York)  
 ハ各線路ノ集合點ニシテ是ヨリ歐洲各地ニ配送ス又シカシ府(Chicago)  
 ハ中部ノ集合所ニシテ穀産地方ヨリ輸送シ來ル穀物實ニ夥シク茲ニ  
 集リ世界最大ノ穀廩ト稱セラル

●外國貿易額ハ未タ歐洲ニ二ノ國ニ一歩ヲ讓ルト雖トモ最近(千八百九十五年)  
 貿易額ハ無慮十五億二千五百十萬弗(千四百八億圓)ニ達シ内輸出額ハ七  
 億九千四百萬弗ヲ占ム内綿ハ固ヨリ最多額ノ輸出品ニシテ二億五百  
 萬弗ノ巨額ニ達セリ穀物・粉類・煙草・家畜・鑛物・木材・水産等  
 之ニ次ケリ○取引ノ最モ盛ナルハ英國トシ獨乙佛蘭西之ニ次ク日米



貿易ハ年々盛大ニ赴キ我邦ノ貿易國中此國ヲ以テ第一位トス明治二十七年  
 度ノ貿易額五千四百三十萬圓ニ達シ内日本ヨリノ輸入額四千三百三十萬圓ニシテ生糸・茶ノ二品ヲ最トシ我ニ此國ノ綿・石油ノ二品ヲ送レリ

●處誌 合衆國ハ其地域廣大ナルヲ以テ通常分チテ(一)北大西洋地方(二)南大西洋地方(三)北中央部(四)南中央部(五)西部ノ五トス左ニ各部ノ概略ヲ示ス

(一)北大西洋地方 國ノ北東部ニ當ル大西洋岸ノ地域ヲ謂フ幅員廣カラスト雖モ人口凡千七百五十萬ヲ有シ國中最も人口稠密貿易製造等盛ナル地方ナリ中ニ左ノ九州アリ

- めいん (Maine)
- ニューハンプシャー (New Hampshire)
- バーモント (Vermont)
- マサチューセッツ (Massachusetts)

○コネチカット (Connecticut)

○ニュージャージー (New Jersey)

○ペンシルベニア (Pennsylvania)

まさちゆせつ州ノボストン府(Boston)ハ國中第六位ノ大都會ニシテ人口四十五萬ヲ有シ英國トノ貿易盛ニ行ハレ又學問ノ中心ト稱セラレ近傍ニ有名ナル『ハーバード』大學アリ○紐育州ノ紐育府ハ新世界最盛ノ大都會ニシテ又地球上第五位ニアリ大西洋岸ほとん河口ニ建チ長島ロングアイランド其前ニ横ハリテ風濤ヲ防キ東ハ海路直ニ歐洲ニ到ルベク西ハ鐵道ニヨリテ太平洋岸ニ達スヘク所謂四通八達ノ要所ヲ占メ船舶埠頭ニ集リ百貨輻湊シ製造業亦旺盛ナリ人口既ニ百五十二萬ニ達シ其増加甚タ速ナリ市中ノ中央公園セントラルパークト稱スルハ世界ニ名アリ○ペンシルベニア州ノ費拉的費府(Philadelphia)ハ國內第三ノ大都會ニシテ人口百五萬ヲ有



シ製造業最モ盛ナリ此府ニハ合衆國獨立ノ際十三州ノ代議士カ獨立ヲ議決セシ有名ナル獨立館アリ

(二)南大西洋地方 大西洋岸南部諸州ノ總稱ニシテ烟草及綿ノ産出ヲ以テ名アリ中ニ左ノ八州アリ

- でらうゑ (Delaware)                      ○まりーらんゞ (Maryland)
- びるじにも (Virginia)                      ○西びるじにも (W. Virginia)
- 北かろりな (N. Carolina)                      ○南かろりな (S. Carolina)
- ぜれるじも (Georgia)                      ○ふろりだ (Florida)

まりーらんと州ノばるちも府 (Baltimore) ハちますのびーく灣 (Chesapeake) 頭ニ在リ人口四十三萬ヲ有シ烟草棉花ノ商業盛ナリ ○華盛頓府 (Washington) ハ合衆國ノ首府ナリ國會議事堂大統領ノ白館等アリテ市街壯麗ヲ以テ稱セラル府ノ周圍ハ別ニ畫シテ哥倫比亞區 (District of

Columbia) トシ何レノ州ニモ屬セス合衆國ノ共有地トス ○リ、ちもんど府 (Richmond) ハびるじにも州ニアリ烟草ノ輸出所ナリ ○南かろりな州ノちかーれすとん (Charleston) ぜれるじも州ノさばんな (Savannah) ハ共ニ棉花輸出ノ重要ナル海港ナリ

(三)北中央部 中央大平原ノ北部地方ヲ稱シ其地積七十五萬餘方哩ニ亘リ人口二千二百萬ヲ有ス中ニ左ノ十二州アリ

- をはりね (Ohio)                      ○いんぢあな (Indiana)
- イリのイチ (Illinois)                      ○みまがん (Michigan)
- うむすこんじん (Wisconsin)                      ○みんねうた (Minnesota)
- あしなわ (Iowa)                      ○密斯會利 (Missouri)
- 北だこた (N. Dakota)                      ○南だこた (S. Dakota)
- ねぶらすか (Nebraska)                      ○かんさす (Kansas)











●住民 原住民ハ銅色種即チ印甸人ノ巢窟ナリシカ發見以來白人ノ移住多ク今ハ總人口ノ九割ヲ占ムルニ至リ印甸ハ僅ニ三十八萬餘ニ減セリ又曾テ亞弗利加ヨリ奴隷トシテ輸入シタル黑種今尙六百萬アリテ南部綿産地方ニ住ス○白人ハ「ちゆどん」種ニシテ政治上富貴上獨リ權勢アリ其性質ハ温和ナレトモ氣力ニ富ミ且ツ信義ヲ重ニス又一般ニ拜金ノ弊ナキニアラサレトモ勤勉ニシテ貨殖興業ニ巧ミナリ又印甸ハ重モニ印甸部ニ住シ未タ蠻風ヲ脱セス支那人盛ニ侵入シ既ニ十萬以上アリ日本人ノ在留者亦五千ニ下ラス○抑此國ノ人口ハ百年前マテハ僅ニ三百萬ニ過キサリシカ千八百三十年ニハ一千三萬トナリ同九十年ニハ既ニ六千二百六十二萬ニ増加セリ是レ風土ノ繁殖ニ適スルト外國人ノ移住者多キトニヨルモノニシテ年々ノ移住者平均五十萬ニ下ラスト云フ

言語 人民概チ英語ヲ使用スト雖トモ各地種族異ナルニ從ヒ各言語ヲ異ニス東南部ニハ西班牙語行ハレ又佛語獨語等ヲ用キル所アリ宗教 信奉自由ナルヲ以テ各種ノ宗教アリ然レトモ多數ノ奉スルハ基督新教ナリ又南部ニハ舊教行ハレ又州ニハ一夫多妻ヲ主義トスルものも教行ハレ一般人民ニ嫌厭セラレ教育 ハ放任主義ナレモ能ク普及シ國風總テ實業教育ヲ重シ各地ニ小學校ノ設アリ高等教育モ亦盛ニ大中學及各種ノ專門學校アリ然レトモ奴隷ノ多キト年々移住民ノ多キトハ無文ノ徒ヲ多カラシム故ニ近年代議院ニ於テハ移住民條例ヲ改正シ自國ノ文ヲ讀ミ自國ノ言語ヲ話スニアラサレハ移住ヲ許サストハ一件ヲ加フルニ至レリ

●政體 民主主義ノ合衆共和政體ナリ憲法ハ千七百八十七年初代大統領、華盛頓ノ時之ヲ制定シ國政ヲ行政立法司法ノ三大權ニ別チ行



政權ハ大統領ニ委任シ副統領之ヲ輔佐ス其下ニ國務大臣アリテ内閣ヲ組織シ又各省アリ大統領ハ公撰ニシテ任期四年トシ十四年間國內ニ住シ三十五歳以上ニ達シタル者ハ被撰權アリ。現大統領(Cleveland)ハ二十四代目トス隔四年ノ十一月ハ其改撰期ニシテ國內有名ノ二大黨ナル合衆黨及共和黨ノ競争頗ル劇シ○立法權ハ上下兩院ノ國會ニアリ上院(元老)ハ各州ノ代表者ニシテ一州各二名ヲ出ス。下院(代議)議員ハ人口ノ多寡ニ應シ各州人民之ヲ直撰ス○司法權ハ高等裁判所ニアリ○地方制ハ各州ニ知事アリ又州會アリテ一州限リノ政務ヲ行ヒ一箇ノ自治體ヲ成シ一切ノ官吏皆公撰トス地方(部) (Territory)ト稱スルハ未タ自治體ヲナス能ハズ然レトモ六萬以上ノ公民ヲ有スルニ至レハ州トナルノ制ナリ。則獨立ノ當初ハ十三州ナリシカ漸次州ノ權利ヲ得テ今年ゆたノ州トナリシヲ以テ四十五州五地方トナレリ

●軍制

米國ハ平和ヲ尊ヒ信義ヲ重シシ友誼ヲ以テ外國ト交ハリ侵略征服ノ如キ其主トスル所ニ非ス故ニ歐洲各國ノ如ク兵備ノ擴張ニ汲々タラス軍隊ハ僅ニ國內ノ鎮撫ニ止メ陸軍常備兵數ハ會テ國會ニ於テ二萬五千人ト制限シタリシカ今モ尙依然トシテ變更セス現ニ將官ヨリ兵卒マテ合計二萬五千四人アリ有事ノ日ニハ州兵民兵ヲ召集スルノ制ナリ。大統領ハ陸軍大元帥ニシテ少將三人旅團將官十六人之ニ屬ス州兵ハ十八歳以上四十四歳マテノ男子ニシテ武器ノ運用ニ堪ユル者ヲ召集シ凡十一萬二千ヲ得ル制ナレトモ其組成未タ完全ナラス但シ戰時ニハ召集ニ應シ得ヘキ民兵八百五十萬以上アリト云フ

海軍ハ陸軍ニ比スレハ迥ニ強盛ナリ有力ノ軍艦ノミニテ三十六艘アリ内排水一萬噸ノ大戦闘艦六隻アリ又非常ノ場合ニハ一私人所有ノ



船舶ヲ借上ルノ制ナレハ海軍力ハ頗ル大ナリ沿岸防禦ノ爲メ各所ニ堅固ノ砲臺アリ

●沿革時事 合衆國ニ殖民事業ヲ開キシハ閣龍發見後七十三年則一千五百六十五年西班牙人ノぶろりだ半島ニ來住セシヲ始メトス其後英人頻リニ此土ニ望ヲ囑シ一千六百六年倫敦會社開拓業ヲ企テ遂ニ一部落ヲ建ツルニ至レリ又和蘭人モ長島附近ヨリ殖民ヲ始メテ遂ニ一都邑ヲ建設シ之レニ新安特提ノ名ヲ附シタルトモ後英人ノ經營ニヨリテ次第ニ發達シタルモノ即チ今ノ米國第一ノ大都タル紐育是ナリ千六百二十年以後ハ米國殖民ノ業全歐洲ニ行ハレ西班牙人英人ヲ始メトシ和蘭瑞典佛人等盛ニ渡航セシカ西班牙ハ海上ノ權次第ニ衰フルト共ニ殖民事業モ亦衰退セリ之ニ反シテ英人ハ次第ニ海上權ヲ擴張スルニ從ヒ米國ニ於ケル權勢ハ遂ニ其手ニ歸シ他ノ歐洲競爭

國人ヲ壓倒シ一千七百六十年ニハ東部地方ハ全ク英國ノ所領ニ歸スルニ至レリ然ルニ英國政府ハ米國殖民ニ課税スル苛酷ニシテ到底其負擔ニ堪ヘサルヲ以テ一千七百七十六年十三州同盟聯合シテ米國獨立ヲ傲シテ獨立戰爭トナリ爾後英兵ト干戈ヲ交ル一七年ニ亘リシカ英國戰疲レテ遂ニ十三州ノ獨立ヲ承認セリ是レ實ニ千七百八十二年ナリ爾來北米合衆國ナル一獨立國ヲ建設セリ其後合衆國ニ同盟シタルモノ、外版圖ノ増加ヲ舉クレバ千八百三年佛國ヨリるぬじやなヲ購入シ同二十一年ニ西班牙ヨリふろりだ半島ヲ購入シ同四十五年墨西其ト戰端ヲ開キ戰勝ニヨリテ新墨西其及かりほるにやヲ加へ同六十七年露國ヨリ北端ノ荒斯加ヲ購入シテ現今ノ如キ廣大ノ版圖トナレリ○我日本トノ交際ハ嘉永六年此國水師提督ペるリ軍艦ヲ率キ始メテ浦賀港ニ來航シ國書方物ヲ贈リ通信互市ヲ請フ徳川幕府即答ス



ル能ハス物ヲ與ヘテ之ヲ歸ス安政元年使節再ヒ浦賀ニ來リ遂ニ神奈川ニ於テ假條約ヲ訂シ且我港ヲ開クベキヲ約ス是レ實ニ我國開港ノ端緒トス

○荒斯加(Alaska) 英領加奈他ノ北西端ニ突出スル半島形ニシテ白令海峡ヲ隔テ、露領西伯利ト相對ス面積五十三萬方哩アリ海岸ハ出入多ク其西北角ヨリ西ニ連續スルありゆちやん列島(Aleutian)ハ我千島群島ト脈ヲ同フスル火山島ナリ内地ハ山岳起伏シ森林多ク加奈他境ノせんと、多リヤ山ハ北米ノ最高峯ナリゆこん河ハ西流二千餘哩ニシテ白令海ニ注ク○氣候ハ北極圏州内ヲ横キルヲ以テ甚々寒冷ナレ日本ノ黒潮其西岸ヲ洗フヲ以テ高緯ノ割ニハ嚴寒ナラス南部ハ蔬菜ノ栽培ニ適シ主産ハ毛皮及海産ニシテ臘虎ハ獵獲世ニ名アリ○住民ハ印甸及、多スキ、種ニシテ米人ハ每夏秋ノ候捕獵船ヲ出セリ

墨西哥(Mexico)

墨西哥ハ合衆國ノ南半島狀ノ部ヲ占メ東ハ墨西哥灣ヲ擁シ南ハ中央亞米利加ノ瓦地馬拉英領ほんぢゆらニ連リ西ハ太平洋ニ臨ム南北千八百哩東西千三百哩ニ亘ル面積七十四萬方哩十三萬四千方里アリ○地勢 落機山脉ハ本國ニ入りテ志ーらまざれ(Sierra Madre)ト稱セラレ頗ル高峻ノ脈タリ其高度六千尺乃至八千尺ニ至ル其脈延ヒテ東南ニ走リ廣濶ナルあなわぐ(Anahuac)高原ヲ作ル全人口ノ五分ノ二ハ此高原ニ住ス○高原ノ東部及西部ハ峻峯巒結シ甚々火山ニ富ミ屢々地震ハ害アリ有名ナル最高火山ヲぽぽかてペペる(Popocatepetl)ト云ヒ一萬八千尺ノ高キニ聳ヘ山頂ニ徑一哩深一千尺ノ噴火口アリ○地形南ニ狭マリテてわんでペ、地峽トナリ俄ニ高度ヲ減ズ要スルニ低地ハ只沿海ニ存スルノミ



○氣候 夏至線國ノ中央ヲ横貫シ南半ハ熱帶ニ入り北半ハ暖帶ニアレバ沿海低地ハ炎熱ニシテ瘴氣多ク惡疫流行スレモ中央高原ノ地ハ輕寒輕暖ニシテ天氣爽快墨西哥其樂園ト稱セラル山頂ニ至レバ寒冷ニシテ四時雪ヲ戴ク峰アリ則高原部ハ全年平均温度十七度ニシテ我九州南部ニ等シケレテわんでべくの低地ハ二十四度ニシテ我邦ニ其比ナキ炎熱ナリ然レモ其灣内ニ流ル有名ナル灣流ハ頗ル氣候調和ノ効アリ年中乾濕ノ二季アリ濕季ハ五月ニ始リ翌年十月ニ至リテ終ル其餘ハ乾季ナリ乾季中ハ暴風墨西哥其灣ヨリ吹キ來リ害ヲ被ル少カラズ

○天産物 土地肥沃ニシテ氣候暖ナルヲ以テ天産物少カラズ○農産物ハ高地ニ玉蜀黍・小麦・綿・麻・豆・煙草・菓實等ヲ栽培ス殊ニ玉蜀黍ハ墨西哥其人ノ食料ニ充テ年々收穫價額一億一千二百萬弗ニ

上リ麻ノ産出モ亦年額七百萬弗ニ及ブ低地ニバナ・椰子・甘蔗・護謨等ヲ産ス○林産 森林鬱茂シテ有用ノ木材少カラズ又仙人掌草アリ其葉ニ生ズル「こち」虫ハ深紅色ノ顔料ヲ製スベシ又あげぶ(Agave)トテ蘆薈ノ一種アリ土人此液ヲ以テ清凉酒(Pulque)ヲ製ス又珈琲栽培ハ甚タ盛大ニシテ獨力ニシテ數十方哩ノ珈琲園ヲ所有シ之カ爲ニ鐵道ヲ敷設シ耕夫ヲ送迎スルニ至ル從ツテ其收穫高夥シキ額ニ達ス牧畜モ主要産物ノ一ニシテ將來益有望ナリ○鑛産ハ最モ富贍ニシテ其種類ノ多キト其質ノ良貴ナルコトハ宇内絶倫ト稱ス金・銀・銅・鐵ヲ最トシ殊ニ銀産ハ夙ニ有名ニ墨西哥其銀ノ稱アリ銀鑛脈ノ測定ニヨレハ其延長一千二百哩幅三百五十哩ニ亘ルト云フ最近ノ産額ハ四千八百五十萬弗ニ上リ國內數十個所ノ造幣局ハ年々夥多ノ銀貨ヲ製出シ世界到處ニ通用ス統計ニヨレハ殖



民ヨリ今日ニ至ル金銀ノ産額ハ約我六十三億六千五百萬圓ニ値スト云フ  
 本國ハ斯ク天産物ノ豊多ナルモ人民ハ勤勉シテ富源ヲ開發スルコトヲセズ怠惰日ヲ送り農耕工業共ニ發達進歩セス鑛山業ノ如キモ却テ退歩セントス故ニ政府ハ移民條例ヲ設ケテ特別ノ保護ヲ與ヘ各國ノ移民ヲ招カントセリ我日本人ハ如キモ其氣候土地共最モ適應シタル所ナルヲ以テ我政府ヨリハ曩ニ殖民地探檢員ヲ特派セシカ南部ハちやばす(Chiapas)州ノ如キハ最モ我殖民ニ適スルコトヲ復命セリ又近來我殖民協會ニ於テハ墨國政府ト特約シテ數十萬町ノ地ヲ購ヒ大ニ移民ヲ送ルハ企アリ

●都邑 墨西其府(人口三十萬)ハ共和政府ノ在ル所ニシテ殆ト國ノ中央海拔七千五百尺ノ高原ニ在リ四方繞ラスニ峯巒ヲ以テシテ一サコト

●湖(Tezcoco) 湖水ハ此附近ニアリ風景清絶ナリ。ぐわだらじやら(Guadajajara)ハ第二ノ都會ニシテ金銀細工及羽毛裝飾品ヲ以テ有名ナリ

●あらくるす(VeraCruz)ハ大西洋岸ノ要港ニシテ。あかふる(Acapulco)ハ太平洋ノ佳港ナリ兩港相待テ兩洋ノ運輸ヲ資ク

●人口 人口凡一千四百萬アリ内印甸人 $\frac{3}{5}$ ヲ占メ白人種ハ五十萬アリ餘ハ混合種族トス山間ニ住スル印甸人ハ尙ホ殘忍ノ蠻風ヲ脱セズ掠奪ヲ事トス○言語ハ西班牙語行ハレ○宗教ハ信仰自由ナレモ基督舊教盛ナリ○教育ハ初等高等ノ學校ヲキニ非ズモ唯名義ノミニシテ概シテ無智無文ノ徒ナリ

●政體 聯邦共和國ニシテ其制ハ專ラ合衆國ニ則トレリ歐洲人ノ發見前已ニあなわつ高原ニ強大ナル一帝國ヲ建テタリシ千五百二十一年西班牙ノ勇將コルテズ(Cortez)ノ爲ニ滅サレ爾後近世マテ西班牙



牙ノ所屬タリシカ千八百二十四年遂ニ現今ノ共和政府ヲ組織セリ國政ヲ行政・司法・立法ノ三權ニ分ツ立法權ニ國會ニ屬ス國會ニ上下兩院ヨリ成リ行政權ハ大統領ニアリ國內ヲ分チテ二十八州十地方トシ各州其自治ニ任セリ・陸軍ハ凡三萬二千ノ兵員アリ海軍ハ軍艦五艘アルニ過キス○明治二十一年十一月我日本ト假條約ヲ締結セシト雖モ兩國間ノ貿易ハ未タ見ルヘキモノナシ

中央亞米利加 (Central America)

中央亞米利加ハ墨西哥其ノ南テわんでペクト巴奈馬地峽トノ間ニアル五共和國ト一英領殖民地ノ總稱ナリ

●地勢 墨西哥其高原ハ南ニ延ヒテ全土ニ蟠延シ或ハ高原トナリ或ハ峻峰トナリ南進スルニ隨ヒ狹小トナリ太平洋岸ニ沿フテ巴奈馬地峽ニ至リ低落シ其幅モ亦僅ニ十二哩トナル此脈活火山ニ富ミ一萬三千尺ノ高キニ聳ユルモノアリ往々激烈ノ地震アリテ慘害ヲ被ムルコアリ○河流ナキニ非レテ皆短小ナリ○尼加拉瓦湖ハ尼加拉瓦運河開鑿ノ企畫ニヨリテ有名ナリ

●氣候・產物 海岸ノ低地ハ炎熱多濕ニシテ健康ニ適セザレテ高原ハ温和ニシテ快活ナリ年中ハ乾濕ノ二季ニ分ル○「まほがに」・蘇木ハ本地ノ特有物産ニシテ輸出多ク其他玉蜀黍・珈琲・藍草・綿



●甘蔗等ノ産出少カラス鑛物ハ埋藏多キモ採掘盛ナラス

●**人**民 最モ多數ヲ占ムルモノハ印甸人種ナレモ又西班牙ノ混合種アリ言語ハ西班牙語ニシテ宗教ハ基督舊教ヲ信奉スル者多シ

●**政**體 新世界發見後中米ハ墨西哥其ト共ニ西班牙ニ占領セラレシカ千八百二十一年ニ至リ悉ク西班牙ニ叛キテ獨立セリ初メハ墨西哥ト聯合セシモ千八百二十三年中央亞米利加聯邦ヲ組織シ○次デ一千八百三十九年分裂シテ各自獨立共和國ヲ建テシカ爾後今日ニ至ル迄内亂革命斷ユルコトナク其基礎鞏固ナラス

●**瓦地馬拉** (Guatemala) (面積我九州ノ三倍) 極北西ニ在ル共和國ニシテ會テ中米聯邦ノ一ナリシカ千八百四十七年三月分離シテ共和政體ヲ組織ス其首府ヲ新瓦地馬拉 (New Guatemala) ト稱ス立法權ハ議會ニ屬シ一局制ニシテ行政權ハ大統領ニ在リ其任期ヲ六ケ年トス

●**さんざるばどる** (San Salvador) (我四國島大) 瓦地馬拉ノ南ほんぢゆらすノ西ニ在ル共和國ニシテ會テ中米聯邦ノ一ナリシ首府ハ國ト名ヲ同クス議會ハ一局制ニシテ大統領ノ任期ハ四年トス

●**英領ほんぢゆらす** (British Honduras) (面積七千五百方哩) 瓦地馬拉ノ東ニ在リ首府ヲベリーズ (Belize) ト云フ

●**ほんぢゆらす** (Honduras) (面積四萬三千方哩) 瓦地馬拉ノ南東ニ在ル共和國ニシテ會テ中米聯邦ノ一ナリシ首府ヲテグシガパ (Tegucigalpa) ト稱ス立法權ハ議會ニ屬シ一局制ニシテ行政權ハ大統領ニ委任ス

●**尼加拉瓦** (Nicaragua) (面積四萬九千方哩) ほんぢゆらすノ南ニ在ル共和國ニシテ首府ヲ馬奈瓦 (Managua) ト稱ス此地ハ尼加拉瓦運河ト共ニ有名ナリ



尼加拉瓦運河ハ大西洋岸ノぐりーたうん(Grey town)港ヨリさんじゆあ  
 ン河ニ沿ヒ尼加拉瓦湖ヲ通シ太平洋ノぶりーと港ニ出ルマテ全長百  
 七十哩ヲ開通ス此運河ハ太西太平洋ノ關門ニシテ全世界貿易ノ要  
 衝ナリ殊ニ合衆國ノ此運河ニ依テ享クル利益ハ最モ莫大ニシテ即チ  
 落機山以東ノ地方ト太平洋附近ノ地及太平洋諸島ニ住スル五億萬ノ  
 人民トノ間ニ密接ナル商業上ノ關係ヲ生セシムルモノハ此運河ナリ  
 太平洋ハ彼岸ニ國スル我日本ノ如キ亦頗ル大ナル關係ヲ有スルナリ  
 今重ナル港ト運河開通前後ノ航路比較及次ニ將來此運河ヲ經由スヘ  
 キ貨物噸數豫算ヲ示セハ左ノ如シ

發着港	運河ヲ經由スル航程	短縮里程
倫敦、桑港間	一三六〇〇	七〇〇〇
倫敦、布哇間	一二三〇〇	五六〇〇

紐育秘露間	九〇〇〇	三四〇〇	五六〇〇
紐育、エクワドル間	九六〇〇	二八〇〇	六八〇〇
紐育、サンチアゴ間	八四〇〇	四〇〇〇	四四〇〇
紐育、桑港間	一二八〇〇	四八四〇	七九六〇

將來運河ヲ經由スヘキ貿易貨物噸數豫算

歐洲及太平洋諸國間	三〇〇〇〇〇噸
歐洲及濠洲間	五〇〇〇〇〇
北米及南洋、日本、支那、印度間	二〇〇〇〇〇〇
合計	五五〇〇〇〇〇

○ **コスタリカ** (Costa Rica) (面積我北海道大) 尼加拉瓦ノ南ニ在ル  
 共和國ニシテ中米聯邦ノ一ナリシ首府ヲさんほーせ(San Jose)ト稱ス  
 立法權ハ議會ニ屬シ一局制ニシテ行政權ハ大統領ニ在リ



西印度 (West Indies.)

西印度トハふろりだ半島ヨリ南亞米利加ノありのこ河口ニ向ヒ弧線  
狀ヲ爲シテ連亘シ墨西其灣及加利比安海(Caribbean)ヲ環レル大小千餘  
ノ群島ヲ總稱ス面積合セテ九萬五千方哩人口大凡四百萬アリ島彙ノ  
形勢ニヨリ大別シテばはま(Bahama)大あんちいる(Great Antilles)小あん  
ちいる(Lesser Antilles)ノ三群トス

●地勢 ばはま群島ハふろりだ半島ノ東南ニ連絡スル平坦ナル珊  
瑚小群島トス○大あんちいる島ハ前島彙ノ南ニ横ハリ四大島ヲ重ナ  
ルモノトシ地勢山岳多ク其質花崗岩ニ屬シ熱帶ノ樹木鬱蒼タリ○小  
あんちいる群島ハ大あんちいるノ東端ヨリ東南ニ環レル小群島ニシ  
テ火山質ニ屬シ今尙噴出スル島アリ

●氣候・物産 熱帶中ニアルヲ以テ氣候炎熱ナレモ四周海ヲ繞



ラスト・貿易風ノ吹過スルト・海面ヲ抜クコト高キトニ依リテ大ニ其暑威ヲ調和ス年中乾濕ノ二季アリ八九月ノ頃颶風屢々起リ沿海ノ航行ヲシテ大ニ危険ナラシム又氣候ノ温暖ト降雨ノ多量トハ植物ノ發育ヲ助ケ砂糖・珈琲・烟草・綿・藍草ノ栽培盛ナリ人民ノ食物ハ「まにおっく」大薯甘藷等トス又大ニ熱帶菓物ヲ産ス

○**人民** 人種ハ黑人及西班牙人ニシテ其他ハ雜種トス黑人ハ西班牙人ガ嘗テ亞弗利加ヨリ輸入シタル黒奴ノ子孫ナリ閩龍氏カ發見以前迄ハ「あらわく」(Arawak)ト稱スル温順ナル種族及「クリ」(Cris)トテ慄悍ナル蠻族アリシガ今ハ其跡ヲ絶ツニ至レリ○宗教ハ重ニ基督舊教ニシテ土人ハ蠻教ヲ奉ズ

○**大あんちーる群島** 古巴(Cuba)海地(Haiti)ジャメイカ(Jamaica)ほるどりこ(Port Pico)ノ四大島ヨリ成リ海地島ヲ除クノ外、歐洲諸國ニ

風ス

○**古巴** ほるどりこ 此二島ハ共ニ西班牙ニ屬シ古巴ハ西印度諸島中、最大最要ノ島ニシテあんちーる女王ト稱セラル土地肥饒ニシテ砂糖・煙草・蜂蜜・橙ヲ産ス殊ニ砂糖・卷煙草ハ世ニ名アリ○首府はばな(Havana)ハ地球上第一砂糖貿易場トス島内鐵道ヲ敷キ電信ヲ架シ西印度諸島中最モ開化セリ近時西班牙ニ向テ反旗ヲ翻シ其勢實ニ容易ナラス屢々西班牙軍ヲ破リタルヲ以テ西班牙ヨリハ既ニ十二萬ハ兵ヲ送リ二億萬弗ハ軍資ヲ費シテ未タ鎮定ニ至ラス土人ハ獨立若クハ北米合衆國ニ合併ヲ希望スルモノ、如シ將來ノ形勢未タ輒スクトスヘカラス(明治二十九年八月十日記)

ほるどりこモ肥沃ノ島ニシテ産物氣候等總テ古巴島ト同シク首府ラさん・juan( San Juan)ト云フ島内ノ人口八十一萬アリ



●海地島 ハ古巴ニ亞ケル大島ナリ島内山嶽多ク樹木繁リ氣候産物古巴ニ相似タリ分レテニケノ共和國ヲ組織ス即西部ヲ海地共和國ト稱シ首府ヲぼると、もう、ぷりんす (Port au Prince) トス東部ヲどみんご (Domingo) 共和國ト稱ス首府ハさんと、どみんご (S. Domingo) ナリ

●じやめいか ハ英國ニ屬シじやめいか胡椒 (Pimento) 及海龜ノ産アリ海龜ハ有益ノ産物ニシテ其油ハ牛酪ニ代用シ點燈ニ用ヒ肉ハ食料ニ供スヘク甲ハ諸種ノ器具ニ製ス首府ヲきんぐすとん (Kingston) ト云フ

●小あんちーる群島 ぼるとりこ島ヨリ南米へぬずる海岸ニ至リ英佛和蘭等ノ諸國ニ分屬ス英領ノぼるとーす (Barbadoes) 島ハ豊饒ニシテ住民多ク砂糖ノ製造盛ナリ

●さばま群島 (全面積五千四百五十方哩) ふろりだ半島ノ東南ニアル五百有

餘ノ群島ナリ概シテ平坦ニシテ英領ナリ○重要ノ産物ハ海綿・鳳梨・橙實トス首府ハぷろびでんす (Providence) 島ノな、そう (Nassau) トス群島内ノわとりんぐ島 (Wailing) ハ千四百九十二年閣龍氏カ初メテ到着セシ地ナリ是レ實ニ亞米利加大發見ノ楷梯ナリ閣龍氏ハ此島ヲ以テ印度ノ東端ト誤信シテ西印度ト名ケタリ則今尙此名ヲ襲ケリ



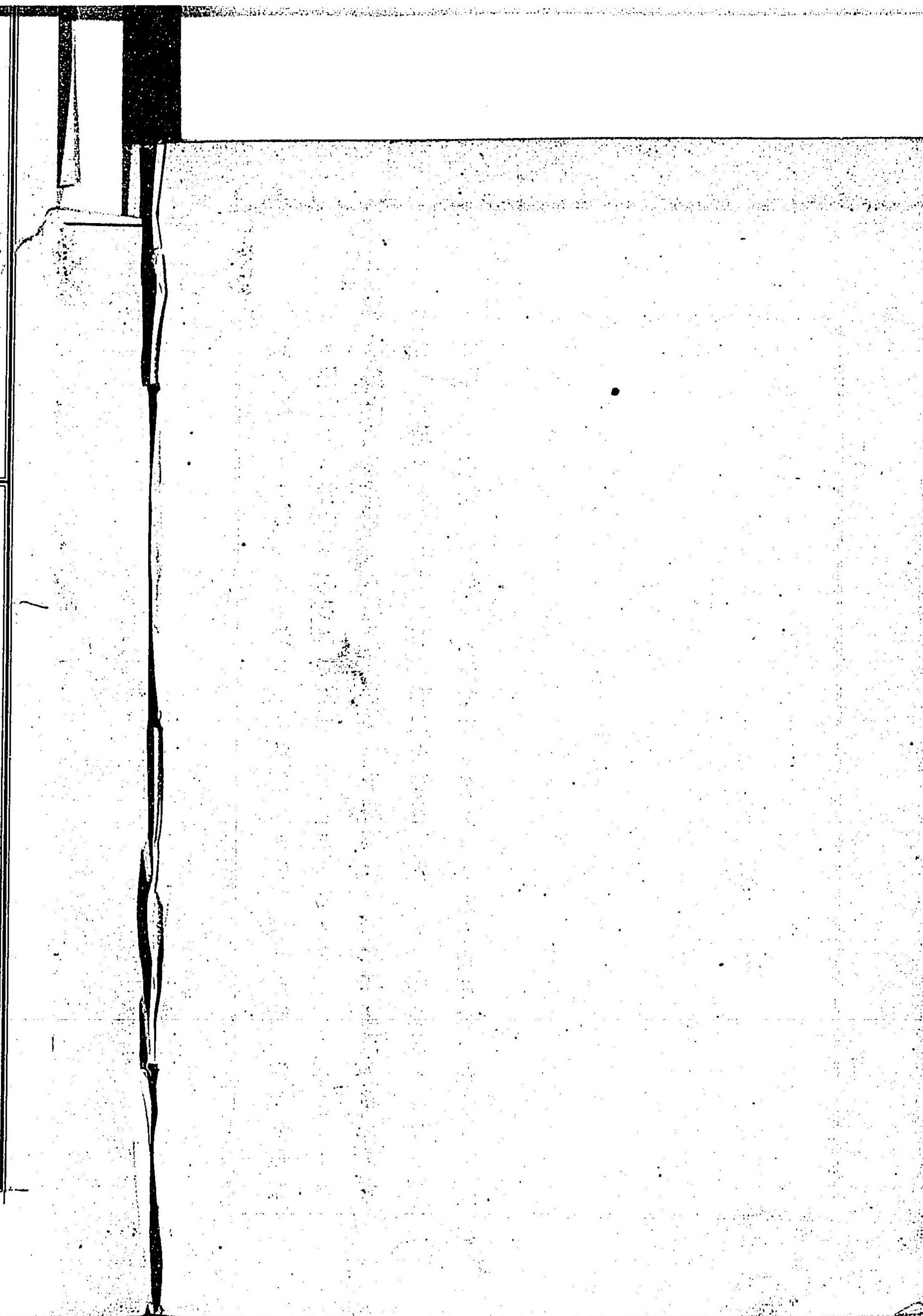
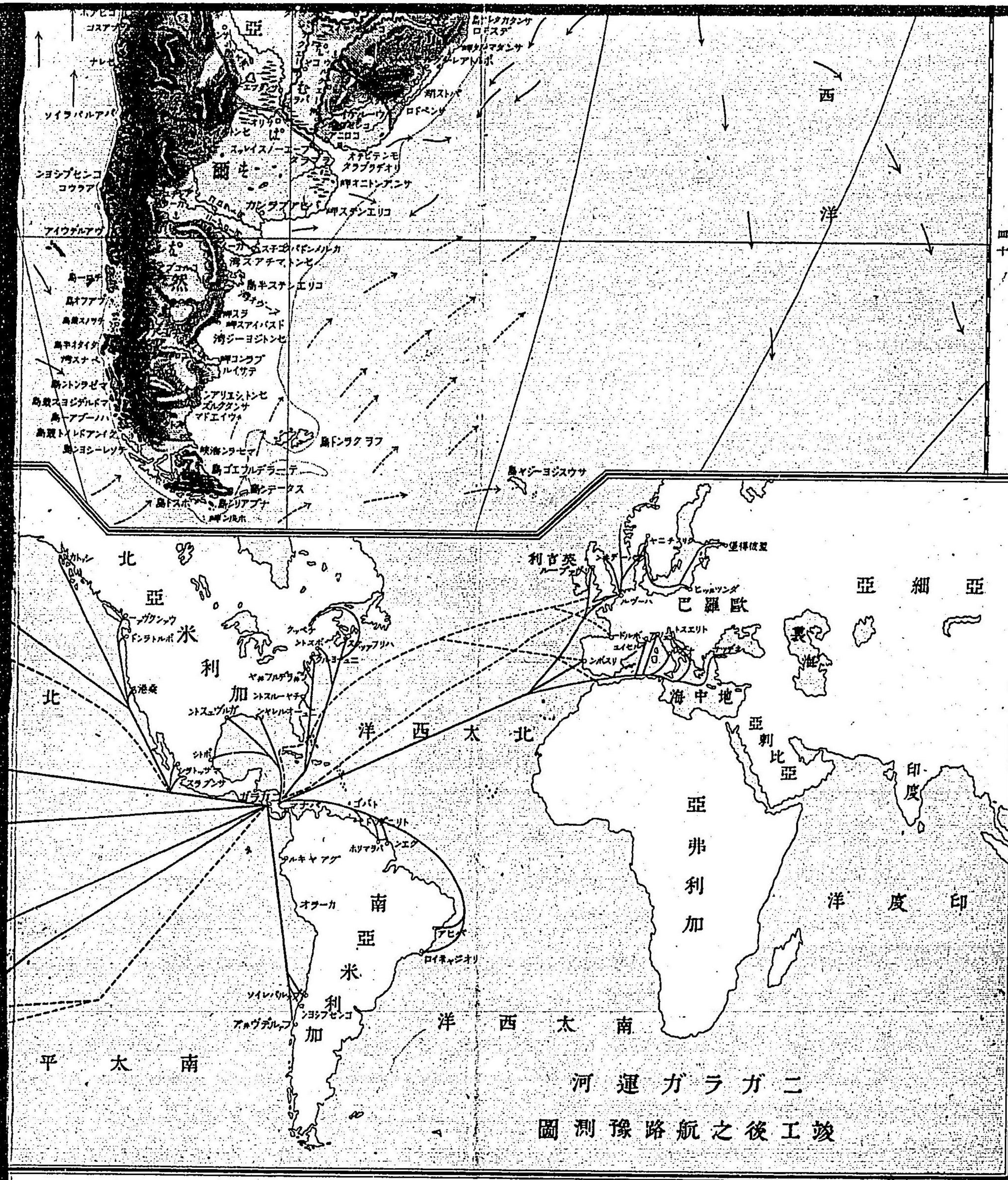







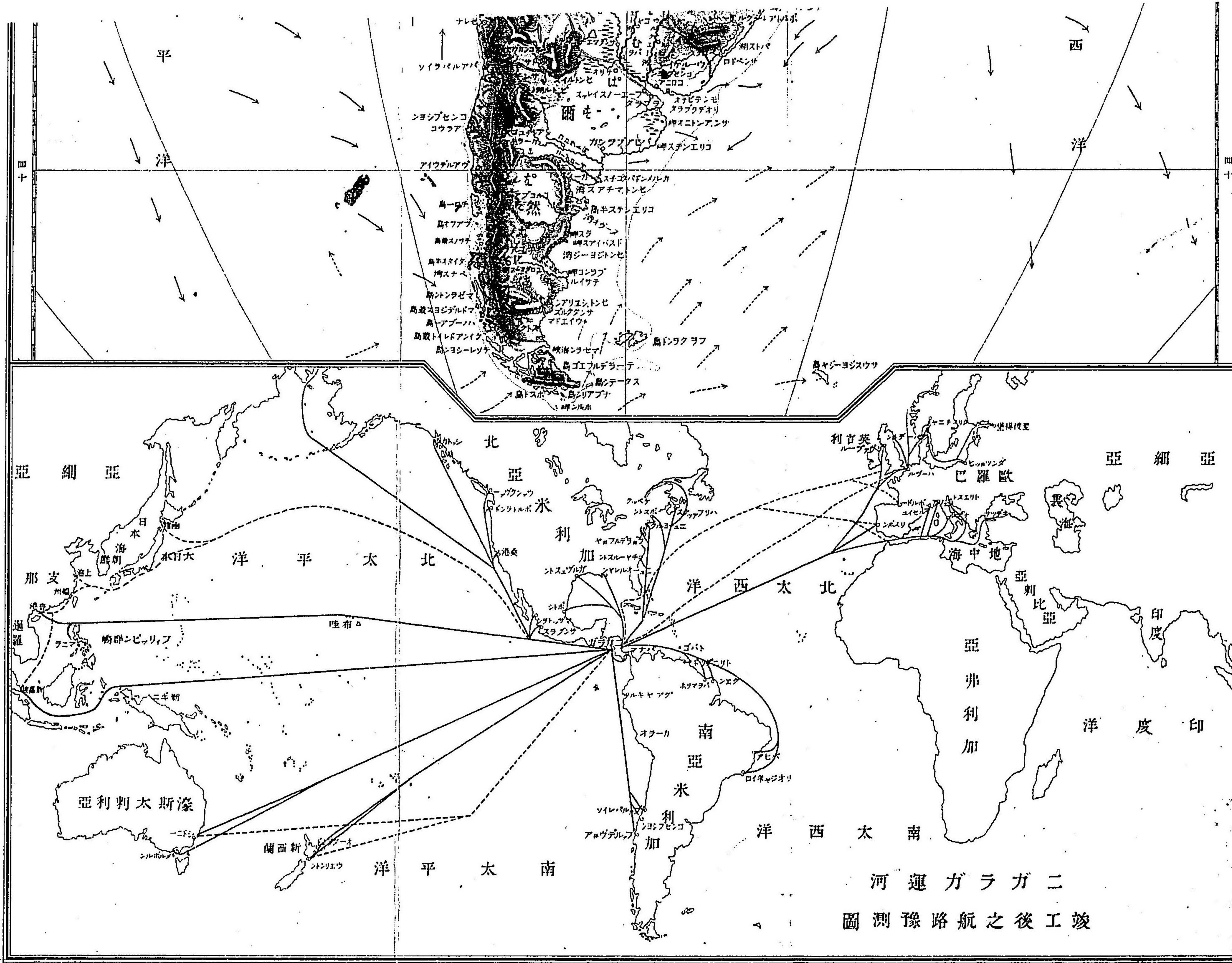

二方加拉運河 竣工後之航路測圖



南亞米利加 (South America)

南亞米利加ハ新世界南半ノ大洲ナリ北ハ細長キ巴奈馬地峽ヲ以テ中  
米ニ連リ東ハ大西洋ニ臨ミ南ハ南氷洋ニ入り西太平洋ニ瀕ス○其緯  
度ハ北緯十二度半ヨリ南緯五十五度五十九分ナル角岬(Horn)ヲ以テ  
最南端トス・冬至線ハ大陸ノ中央ヲ横貫セリ○東西凡三千二百哩南  
北四千五百哩面積六百五十萬方哩百○九萬方里アリ殆ト歐洲ノ二倍  
アリ内ニ左ノ諸區劃アリ

○哥倫比亞 (Columbia)

○ベネズエラ (Venezuela)

○ギアナ (Guiana) 三部ニ分ツ

英領ギアナ ○蘭領ギアナ ○佛領ギアナ

○伯西爾 (Brazil)



- エクスアドル (Ecuador)
- 秘露 (Peru)
- ボリビア (Bolivia)
- パラグアイ (Paraguay)
- ウругグアイ (Uruguay)
- 亞爾然丁共和國 (Argentine Republic)
- 智利 (Chile)
- フォークランド諸島 (Falkland Islands)

● 沿海 本洲ノ海岸線ハ北米ニ比スレハ甚タ簡單ニシテ屈曲少ク只加利比安海ニハたりスル(Darien)ハ必ずスル(Venezuela)ノ兩灣アリテ東端せんどうろく岬(St. Roque)ヨリ極南端角岬ニ至ルマテ大灣入無シ沿海岸淺クシテ二三ノ小灣アルニ過キヌ西岸一帯ハ安的斯山系(Andes

Mount)ノ背後ナルヲ以テ斷崖急峻ニシテ沿海深ケレモ港灣乏シ海岸線ノ延長約一萬五千哩面積ト比較スレハ四百三十四方哩ニ付一哩ノ割合トス

● 地勢 南亞米利加ハ自然ノ地勢ニ據リ左ノ四大部ニ分ツヘシ

- (一) 安的斯山地 安的斯山系ハ本洲ノ樞軸ニシテ西岸ト並趨シテ北、巴奈馬ヨリ直ニ一貫シテ南角岬ニ達ス全長大凡四千哩世界最長ノ山脈ト稱セラル南部ハ單純ナル障壁ノ如キ一山脈ナレモ北ニ至ルニ隨ヒ並行ノ二連嶺ヲナシ幅殆ント四百哩ぼりびあ(Bolivia)高原ヲ包ム其高度九千尺乃至一萬一千アリ就中ちくかゝ湖(Titaca)畔ノそら山(Sorata)ハ二萬五千二百五十尺ニ聳ヘ本山系ノ最高點ニシテ又新世界第一ノ高峰ナリ此山系ハ激烈ナル火山脈ヨリ成リ現ニ著名ナル活火山二十四座アリ就中智利ノ中央ナル亞坤加瓦(Aconcagua) エクスアドル (Equ-



ador)ノちんぼらぞー(Chimborazo)及ことぼきじ(Colopaxi)ハ最モ高峻ニ  
 何レモ二萬尺以上ニ屹立シ亞坤加瓦火山ハ二萬三千三百尺アリ世界  
 最高ノ活火山ト稱ス戴ケル白雪ノ中ヨリ噴烟セリ又ことぼきじハ火  
 山ノ好標本ニシテ美麗ナル白扇倒懸狀ヲナシ頂上ヨリ三柱ノ白煙ヲ  
 吐ケリ

(二)伯西爾高原 伯西爾ノ西南部ハ廣大ナル高原ニシテ山勢甚々雄峻  
 ナラスト雖モ間、四千尺或ハ六千尺ノ高峰アリ其平均高度ハ二千尺ニ  
 過キス

(三)中央平原 中央平原トハ安的斯山系ト伯西爾高原ノ間ヨリ南ハ太  
 平洋ニ擴出シ其面積凡三百五十萬方哩ニ廣カリ即チ洲ノ過半ヲ領ス  
 ル一大平原ナリ之ヲありのこ河灌域・亞馬孫河灌域・らぶらだ河灌  
 域ノ三部ニ分チ各地貌及其景况ヲ異ニセリ○ありのこ河灌域ハ北部

ニ在リテ之ヲ草原(Llanos)ト稱シ茫々數百哩ノ間一ノ樹木ナク一ノ砂  
 礫ヲ見ス只青草萋々トシテ茂ル天然ノ一大牧場ニシテ數百萬ノ牛馬  
 群ヲナシ各自然ヲ樂メリ然レモ乾季ニ際スレハ滿野地乾ハキ草枯レ  
 寸青ナキ一面ノ沙漠ト變シ牛馬ハ山麓ニ逃レ虫蛇ハ地下ニ蟄伏スル  
 ニ至ル○亞馬孫灌域ハ雨濕ト温暖トニヨリ植物ノ發生實ニ盛ナリ喬  
 樹蕪鬱トシテ天ヲ蔽ヒ葉蔭蔓其根ヲ包ミ禽鳥樹間ニ轉リ猿猴枝々  
 ヲ轉ス昆虫蛇蝎草間ニ伏シ人類ノ住スル所ニアラス旅客ハ只河岸ニ  
 沿フテ僅ニ旅行シ得ルノミ之ヲ林原(Selvas)ト云フ○らぶらだ河灌域  
 ハありのこ河灌域ト同シク草原ナレモ間、廣大ノ砂積アリ又南ニ偏ス  
 ルヲ以テ氣候適度ニシテ乾季ト雖モ青草枯死セス千萬ノ牛馬群ヲ成  
 シテ徘徊ス是ヲぱむばす(Pampas)ト云フ

(四)さあな高地 亞馬孫河領トありのこ河領トノ間ニアル峻峻ナル高



原ナリぱりめ山 (Prime) 山及めかれい山 (Acary) ハ此中ニアリ

●水誌 本洲ハ世界中雨量多キ地ナルカ故ニ又廣大ノ河アリ即チ

亞馬孫 (Amazon) ありのこ (Orinoco) ぶらだ (Laplada) 等巨大ノ河ヲ涵養

セリ

亞馬孫河 ハ世界第一ノ巨流ニ源ヲ安的斯山ヨリ發シテ東流シ

でい (Madera) ねぐろ (Negro) 河ヲ始メ一千哩以上アル支流八個ヲ併

セ流程四千百哩ニシテ大西洋ニ注ク河口ヨリ二千哩間ハ大艦ヲ通スヘ

ク小船ハ遠ク安的斯山下ニ達シ四五百哩ノ間尙潮汐ヲ感スト云フ其

灌域二百二十五萬方哩ニシテ河口ノ深サ二百尺幅五十七哩アリ其吐

水量ノ夥シキヲ他ニ比ナシ其河領ハ即チ所謂林原ニシテ森林鬱鬱タ

ル平原ナリ

ありのこ河 ハさあな高地及安的斯山ヨリ發シ北ニ流レ又東折シテ

大西洋ニ入ル長サ千五百五十哩アリ水量多クシテ殆ント源流マテ舟楫ノ便アリ其河領ハ即チ是レ草原ナリ

らぶらだ河 ハ源ヲ伯西爾高地ニ發シうるげー (Uruguay) ばらげー

(Paraguay) ノ兩河ヲ入レ南流シテ大西洋ニ注ク此河ハ二千三百哩ノ長

流ナレモ河口ニ淺瀬アリテ大艦ヲ容ルヘカラス河領ハ即チばらば

す平原ナリ

亞馬孫河左岸ノ支流ねぐろ河 (Negro) ハありのこノ支流かつまきあれ

(Casiquiare) ト其上流互ニ相合シ又までいら河ハらぶらだノ上流ト自

然ノ運河ヲナス故ニ水量多キトキハありのこ河口ヨリ湖リ中央高原

ヲ貫通シテばらな (Parana) 河口ニ出ツルコヲ得可ク運輸交通上實ニ至

便ナリ

●氣候 ハ安的斯山系ニヨリテ大ニ寒暑ノ差ヲ生ス即チ本洲ノ大



部ハ熱帶ナレハ平原地方ハ炎熱多濕ニシテ健康ニ適セサレハ安山脈ノ高原ハ氣候温和ニシテ快活ナリ是レ海拔一哩乃至二哩ノ高原ニ繁華ノ都府ヲ建テ人口稠密ナル所以ナリ本洲ハ雨量甚多ク則チ多濕ナル北東貿易風ハ北太西洋ヨリ又南東貿易風ハ南太西洋ヨリ共ニ大平原ヲ吹掃シ遂ニ後ヲ擁スル巍峩タル山脈ニ遮ラレテ其濕氣ヲ奪ハレ沛然トシテ降下ス是レ世界最大ノ大河ヲ涵養スル源ナリ斯ク濕氣ハ安山以東ニ奪ハル、ヲ以テ高原及其以西ノ海岸二百哩餘ハ無濕ノ沙漠ト爲リ空氣乾燥ニシテ酷熱ナリ○本洲ノ南部安山系ノ西海岸ハ降雨稍多キモ極南地方ハ南極寒流ニ洗ハレ甚タ冷寒ナリ

○天産物 溫熱ト多濕トニヨリテ本洲ニハ植物ノ種類甚タ多ク幾那・護謨・椰子・棕櫚・蘇木・「まほがに」(Mahogany)等ノ藥料珍材ヲ始メトシ農産物ニハ珈琲・綿・砂糖・藍・煙草・「まにをく」・鳳梨

梨等アリ動物ハ種類多カラサレハ他洲ニ産セサル有用ノ家畜アリ無峰駝(Llama)羊駝(Alpaca)是ナリ共ニ路駝ノ一種ナレハ其體小ニ能ク重荷ヲ馱シテ峻嶮ノ山路ヲ辿リ其毛ハ美麗ニシテ織物ヲ製スヘクあるバカ織是ナリ又食蟻獸(Ant)袋鼠(カンガルー)安山上ニ棲ム驚悍ノ鷲(Condor)其他鸚鵡・駝鳥・毒蛇・鱷魚多シ礦物ハ安的斯連山ニ埋藏多キモ採掘盛ナラス唯秘露ノ金銀・智利ノ銅等有名ニシテ伯西爾ニハ金剛石ヲ産ス

○人誌 本洲ノ人口ハ大約四千五百七十萬アリ印甸・白人・黒人及各混合種族トス白人ハ全人口ノ十分ノ三印甸人ハ十分ノ四ヲ占メ黒人ハ十分ノ一ニシテ重ニ伯西爾ニ住ス其餘ハ混合種族トス白人ハ西班牙人ノ苗裔多ク只伯西爾ニ住スルモノハ葡萄牙人ノ子孫トス○宗教ハ基督舊教廣ク行ハル○言語ハ概シテ西班牙語ナレハ葡萄牙語



ハ伯西爾ニ行ハル政體ハ總テ共和政體ナリ  
 印。甸。人。ハ本洲ノ原住民ナリ洲ノ西部ヨリ侵入シタル印加族(Incas)ノ  
 如キハ歐洲人ノ發見以前文化著シク發達シ安の斯高原ハ其經營所ニ  
 シテちちか湖畔ハ實ニ南米開化ノ中心ナリシ其遺蹟歴々トシテ今  
 ニ存セリ千六百年代初白人殖民ヲ企テ土人トノ間ニ烈シキ戰爭アリ  
 シカ土人ノ力固ヨリ白人ニ敵シ難ク遂ニ其下ニ立ツニ至レリ

○沿革時事

南米ノ初メテ世ニ現ハレシハ一千五百二十九年我  
 足利氏ノ末葉ニアリシ其發見ノ効ハ西班牙第三次ノ遠征ニアリ爾來  
 西班牙葡萄牙ハ盛ニ此地ニ殖民シ葡萄牙ハ伯西爾ヲ西班牙ハ其餘ヲ  
 領シタルヲ以テ一時ハ全土概テ兩國ノ領地ニ歸セリ然ルニ千八百十  
 年智利西班牙ノ羈絆ヲ脱シテ獨立セシ以來僅二十年間ニ各地獨立シ  
 テ共和國ヲ建テ西班牙ハ終ニ南米ニ於ケル主宰權ハ全ク失ヒタリ又

伯西爾ハ千八百二十二年獨立帝國ヲ建テシモ同十九年(明治二十三年)  
 革命ノ亂アリテ共和國トナレリ故ニ現今只さあなノ一部ノミ未タ歐  
 洲領ナリ

斯ノ如ク南米各邦ハ近來ノ新獨立國ニシテ其國體政體ノ基礎未タ全  
 ク確立セス且ツ其勢力ヲ有スル移住民ハ概テ歐洲南部ノ羅。旬。種。ニ屬  
 シ其氣質輕跳浮薄ノ習ナルヲ以テ輒モスレハ革命ノ爭亂アリテ殆ト  
 寧歲ナシ

近來南米各國ハ歐洲列國ニ於ケルカ如ク競フテ兵備ヲ擴張シ大ニ事  
 アラントスルモノ、如シ特ニ伯西爾亞爾然丁ノ如キ其最タリ又各邦  
 共ニ鐵道ノ必要ヲ感シ全洲ノ既成鐵道七千哩アリ近時南米太平洋鐵道  
 敷設ノコトヲ決セリ此鐵道ハ伯西爾ノ東南角へるなむぶこ (Peruam-  
 buco)ヲ起點トシ伯西爾及亞爾然丁ノ大平原ヲ横キリ智利ノ西岸ばる



ぱらいそ (Valparaiso) に至ル其延長約六千八百軒ノ間ニシテ北米ノ太  
 平鐵道ノ如ク太平、太西兩洋ヲ連絡スルモノナレハ其交通貿易ヲ資ス  
 ル必ス大ナルヘシ特ニ注目スヘキハ近時來住民ノ多キコトニテ歐洲  
 ノ人口漸ク増加シ生計ノ困難ナルニ從ヒ移民ノ數次第ニ多キヲ加  
 ヘ就中亞爾然丁ヲ以テ最トシ最近ハ毎年十九萬人宛ノ來住者アリ次  
 ハ伯西爾ニシテ十五六萬アリ故ニ南米大平原ハ遠カラス人口稠密ノ  
 地トナリ遂ニハ近年マテ人煙稀ナル廣原タリシトヲ疑フニ至ルヘシ

哥倫比亞 (Columbia) 一名 *New Granada*

中米ノ南ニ連ル南米北西部ノ一邦ナリ北加利比安海及ベネズエラニ  
 接ス面積五十萬方哩アリ  
 土地一般ニ山嶽多ク安的斯山脈ハ國內ニ於テ三脈ニ分レ其間ニ整正  
 ナルニ谷ヲ作ル西脈ハ最モ高クシテ三萬八千尺ニ聳ヘ中脈ハまぐだ  
 レな河 (Magdalena) とうか河 (Cauca) ノ分水界ヲナス此兩河ハ國ノ中央  
 ヲ北流シ加利比安海ニ注キ運輸ニ便ナリ東脈モ亦高峻ニシテ一萬五  
 千尺ニ聳ユねりのこ河ハ此東麓ヨリ發シテ草原ノ間ヲ走レリ  
 海岸及峽間ノ低地ハ炎熱燻クカ如キモ高原ハ快和ニシテ健康ニ適シ山  
 頂ハ寒冷ナリ産物ノ重ナル物ハ幾那・煙草・珈琲・砂糖・綿・護謨  
 等ナリ山中ニハ金・銀・銅・鐵ノ礦物ニ富ムモ探掘盛ナラス  
 首府ヲボゴタ (Bogota) ト云フ人口十二萬ニシテ八千尺ノ高地ニ在リ



氣候温和ニシテ終年春ノ如シ。巴奈馬港ハ太平洋岸ニアリ。大西洋ノ海港  
アシピバニワール (Aspinwall) トノ間ニ鐵道ヲ通シ重要ノ港ナリ。○本國  
ノ人口三百八十萬アリテ其三分ノ一ハ白人ニシテ餘ハ印甸人及黑人  
トス。言語ハ西班牙語行ハレ。宗教ハ基督舊教ヲ國教ト定メ。教育普及シ  
テ大學校三箇アリ。

此國ハ初メ西班牙ニ屬セシカ千八百十九年獨立シテ共和政體ヲ組織  
シ立法權ハ國會ニ在リ國會ハ上下兩院ヨリ成リ行政權ハ大統領ニ屬  
ス近年内亂相踵キ國債多ク政府ノ歳入ハ其利子ノ支拂ニタモ不足ス  
ト云フ

ベネズエラ (Venezuela)

哥倫比亞ノ東ニ隣リ面積五十九萬四千方哩アリ。○國ノ中央ヲ貫流ス  
ルネリノ河ハ西方安的斯山ヨリ發シ東流シテ大西洋ニ入ル河口ヨ

リ二百五十哩ノ上流ニ於テモ廣サ尙四哩アリテ大小四百餘ノ支流ヲ  
有シ其河領ハ廣漠タル草原ナリ。まらかいぼ湖 (Maracaybo) ハ加利比安  
海ト通シ寧ろ海灣ト謂フヘク水中ニ柱杭ヲ立テ家屋ヲ作りテ水上ニ  
住スル人民アリ。西班牙人ノ呼ビテ「ベネズエラ」小ベにテ「マ」ノ意ト曰  
ヘルモノ國名ノ起源トハナレリ。其東沿岸ニ「パリア」灣 (Paria) アリ。灣口  
ニ英領トリに「トリニダード島」(Trinidad) アリ。昨年境界ノ事ニ就キ英國ト一紛  
争ヲ生シタリ。

氣候ハ乾雨ノ二季アリテ海濱及ネリノ河領ハ炎熱甚シク惡疫流行  
シ人ノ住スルニ適セス。高地ハ稍温和ナリ。○土地肥沃ニシテ椰子・砂  
糖・綿・煙草・藍・等ノ産出多ク。草原ニハ數萬ノ牛・馬・繁殖ス。又  
ネリノ河金礦ハ著名ナリ。○首都ヲ「カラカス」(Caracas) ト云フ。○全國ノ人口二百二十三萬餘ニシテ



印人種西班牙人種及混合種族ニシテ西班牙語一般ニ行ハル宗教ハ  
 基督舊教ヲ國教ト制定ス教育稍盛ニシテ諸種ノ學校ヲ設ク  
 千八百三十年西班牙領ヲ脱シテ獨立シ共和國ヲ組織ス立法權ハ國會  
 ニアリ國會ハ上下兩院ヨリ成リ別ニ國會ヨリ撰任セル同盟議會ナル  
 者アリテ大統領ヲ補佐ス此ノ同盟議會ヨリ撰定セル議長即チ大統領  
 ナリ

ギアナ (Guiana)

ベネズエラノ東ニ在リ北ハ一帯大西洋ニ臨ミ南ハ伯西爾ニ境ス面積  
 二十萬方哩ニシテ英・佛・蘭三國ニ分屬ス○地勢ハ海岸地方ヲ除ク  
 ノ外ハ一般ニ高地ニシテ南方伯西爾ニ接スル所ハ森林多ク海岸ノ低  
 地ハ水面下ニ在リ堤防ヲ築キテ海水ノ侵入ヲ防ク  
 氣候炎熱ニシテ濕氣多ク海岸ハ海風ノ調和ニ依テ稍炎威ヲ減殺ス○

産物ハ珈琲・砂糖・米・綿・胡椒等ニシテ特ニ珍奇ナルモノハ乳樹  
 及電気鰻トス乳樹ハ木幹ヨリ牛乳様ノ津液ヲ出ス以テ飲料トスベシ  
 電気鰻ハ土人ノ之ヲ捕フルニ先ツ馬ヲ河中ニ投スレハ怒テ強電氣ヲ  
 發シ之ヲ襲フ其電氣ノ散盡スルノ後之ヲ捕フト云フ  
 ○英領ギアナ 最西部ニシテ面積十萬九千方哩人口  
 二十八萬九千アリ首府ヨージョージタウン (Georgetown) ト云フギアナ中  
 最モ進歩セリ  
 ○蘭領ギアナ 英領ギアナノ東ニ在リ面積六萬方哩人口五萬餘  
 アリ首府パラマリボ (Paramaribo) ト云フ  
 ○佛領ギアナ 最東部ニ在リ面積四萬方哩人口二萬四千ヲ有  
 ス此地ハ久シク佛國犯罪人ノ配流所タリシヲ以テ最モ不進歩ナリ首  
 府カイヤン (Cayenne) ト云フ



伯西爾 (Brazil)

伯西爾ハ南米ノ東部大半ヲ占ムル大國ナリ其面積ハ恰モ本洲ノ半ニ當リ即チ三百二十五萬方哩ヲ領セリ○全國ノ地勢ハ二様ニ分ル即チ南部ハ山地ニ屬シ諸山脈海岸ニ連亘シ尙内地ニ向テ數多ノ平行山脈アリ平均ノ高度ハ二千尺乃至二千五百尺トスラぶらだ・亞馬孫兩河ノ分水界ヲナス○北部ハ亞馬孫河及其支流ノ灌溉スル廣大ノ平原ニシテ所謂林原地方是ナリ到ル處森林鬱蒼トシテ茂リ地面ハ千歲日光ヲ仰クコト能ハサル所アリ亞馬孫河ノ外トカんちんす (Tocantins) さんぶらんしすこ (Sao Francisco) 等ノ河アリテ交通ノ便ヲ與フルコト頗ル大ナリ

伯西爾ハ地球上ニ於テ最モ天然力ノ發達壯大ナル國ニシテ植物ハ氣候ノ炎熱ト濕氣ノ多量トニヨリ二千餘種アリ特ニ珈琲ハ全地球產出

額ノ三分ノ二ヲ産シ年々八億斤ヲ輸出シ且ツ棉花ハ合衆國ト競ヒ甘蔗ハ西印度ト争フヘシ其他・護謨・煙草・菓實之ニ次ク○動物ハ亞米利加虎・猿猴・鸚鵡及食用鳥類アリ又草原ニハ牛・馬・羊等蕃殖セリ○礦物ノ埋藏亦尠カラス即チ金・銀・鐵・石炭・石腦油・金剛石アレトモ交通ノ不便ト資金ノ不足ナルカ爲メ採鑛盛ナラス但シ今日ノ進歩ヨリ視レハ後來此國ノ發達期スヘキナリ

住民ハ約一千四百萬アリ土地ノ割ニスレハ甚タ稀少ニ一方哩ニ付四人餘ニ過キス印甸人ハ全人口過半ヲ占メ白人ハ葡萄牙人ノ子孫多ク又多少ノ黑種アリ○宗教ハ基督舊教ヲ國教ト定ムト雖モ他宗ヲ信スルモ妨ナシ教育ハ各地ニ學校ヲ設ナキニアラサレモ甚タ低度ナリ

首府リヂヤネいろ (Rio Janeiro) ハ南米中第二ノ大會ニシテ大西洋岸ニアリ人口五十一萬アリ○ぱひあ (Bahia) 港ハ首府ニ亞ク要港ニシ



人口十六萬アリペるなむぶ( Pernambuco ) 及ばら( Pata ) モ亦要港ナリ  
 此國初メ葡萄牙ノ領土ナリシカ一千八百二十二年ニ至リ葡國ノ皇族  
 フ戴キ永世保護主トナシテ獨立セシカ一千八百八十九年革命起リ皇  
 帝ヲ追放シ同九十年共和政府ヲ組織セリ立法權ハ國會ニ屬シ國會ハ  
 兩局制ナリ行政權ハ大統領ニ在リ

えくわどる ( Ecuador )

えくわどるハ哥倫比亞ノ南ニ接シ東ハ伯西爾ニ境シ赤道直下ニ位ス  
 故ニ此國名アリ面積十二萬方哩人口百二十七萬アリ  
 安的斯山國中ヲ横キルヲ以テ一般ニ高隆ニ且ツ高峻ナル火山多ク常  
 ニ烟ヲ吐ケリちむぼらぞー及ことばっきし等ハ其最モ著名ナルモノ  
 トス周邊ニハ往々激烈ナル地震ノ災アリ一千七百九十七年リおぼも  
 ば ( RioBamba ) 府ハ地底爆裂ノ一市全ク破壊スルノ慘害ニ逢ヘリト

低地ノ氣候ハ甚々炎熱多濕ナレモ高原ハ冷快ニシテ健康ニ適ス重要  
 ノ産物ハ「かぶち」・護謨・珈琲・幾那皮トス又植物象牙トテ椰子殻ニ  
 テ扣紐ヲ刻シ盛ニ外國ニ輸出シ又ばなま藪帽ナルモノヲ製出ス  
 首府きと ( Quito ) ( 都ノ護 ) ハ九千五百尺ノ高原ニアリ氣候爽快全年春  
 ノ如ク安的斯ノ崔嵬タル大雪峯ハ市街ヲ圍ミ其景色甚々雄麗ナリ人  
 口七萬アリ太平洋岸ニぐわやきる ( Guayaquil ) ノ要港アリ家屋ハ總テ  
 竹造トシ以テ震害ヲ避ク○此國ハ始メ哥倫比亞、ベねざゑらト合併シ  
 哥倫比亞共和國ヲ組織セシカ千八百三十年分離シテ獨立共和國トナ  
 レリ

秘露 ( Peru )

北ハえくわどるニ接シテ南ニ延ヒ其長サ一千二百哩幅七百哩アリ其  
 面積四十六萬四千方哩人口二百六十二萬ヲ有ス此國ハ南米ニ於ケル



我日本ノ條約國ニシテ既ニ明治六年八月通商條約ヲ締結セリ(公使ハ在北米合衆國公使之ヲ兼ヌ)  
 地勢ハ國ノ中部ヲ安的斯山脈貫通シ其左右ニ低地ヲ存セリ安山脈ハ火山多ク二萬尺以上ニ聳ユル峰アリ山地ハ東際ハ亞馬孫源頭ニシテ太平洋岸ハ低地ハ幅五六十哩アリ○氣候ハ地形ニヨリテ差異アリ沿海地方ハ乾燥ナレモ安山ヨリ吹キ風ス冷風ト大洋ノ寒流ハ大ニ炎威ヲ減殺ス亞馬孫源頭ハ降雨多ク森林蒼鬱タリ又高原地方ハ寒暖中和ニシテ温帶的氣候ヲ有ス  
 產物ハ農産ニ馬鈴薯・砂糖・珈琲・小麥・玉蜀黍及幾那皮等アリ就中馬鈴薯ハ源產地ニシテ現時世界各國ニ培養スル物ハ初メ當國ヨリ輸出セシト云フ幾那皮モ產出多ク秘露皮ト異名セラレ、ニ至ル無峰駝ハ安山中貨物ノ運輸ニ用ユ又羊駝ヨリハ優等ノ毛ヲ得又鳥糞硝石

ノ二品ハ海岸無雨地方ノ特産ナリ金・銀・銅ノ鑛物ハ埋藏尠カラス其發掘ハ一時世上ニ喧傳シ我邦人モ嘗テ此國ノ鑛山業ニ着手セル者アリシモ種々ノ事情ノ爲メ大失敗ヲナシ秘露鑛山ト謂ヘハ失敗ノ綽名ヲ爲スニ至レリ  
 住民ノ種ハ印甸人ニシテ餘ハ白人及混合種族トス言語ハ土語・西班牙語並ヒ行ハル宗教ハ基督舊教ヲ國教ト定メ公然他教ヲ奉スルヲ禁セリ教育ハ各種ノ學校アリト雖モ甚々盛大ナラス國都利馬(Lima)ニハ亞米利加最舊ノ大學アリ此府ハ海岸ヲ去ルコト七哩南米中大商都ノ一ニシテ人口十萬アリカルラ(Callao)ハ其海港トス  
 一千八百二十一年西班牙ノ羈絆ヲ脱シ獨立共和國ヲ建設セリ立法權ハ國會ニ屬シ國會ハ上下兩院ヨリ成リ行政權ハ大統領ニ屬ス近年隣國智利ト干戈ヲ交ヘ國ノ富源タリシ鳥糞島ト硝石鑛トヲ略取セラレ



且ツ海軍力ヲ奪ハレ國力大ニ衰ヘ未タ恢復スル能ハス○我日本ノ條約國ナレトモ兩國ノ貿易ハ未タ擧クヘキ物ナシ

ボリビア (Bolivia)

秘露及伯西爾ニ包マレタル内地ニ國シ面積五十六萬七千方哩人口凡二百萬アリ○安山脈國ノ南北ニ蜿蜒シ其西部ニ一大高原ヲ作レリ其高度一萬尺以上ニシテちくかミ湖ハ此原上ニ在リ此湖ハ長百哩幅三十五哩深サ百二十尋アリ其東ニ南米第一ノ高峰タルそらた山アリ其北部ハ亞馬孫及らぶらだ河ノ傾斜平原ナリ  
重要ノ產物ハ幾那・砂糖・珈琲等ニシテ又品質優等ノ護謨及「こか」(カノ樹皮ハ之ヲ食スレハ長途ニモ空腹ヲ)ヲ産ス礦物ハ當國ノ富源ニシテ告クス登山ニモ呼吸促進劑ト云フ)ノ銀鑛ハ古來甚々有名ニシテ金・銀・銅・硝石ニ富ミほと志 (Potosi)ノ銀鑛ハ古來甚々有名ニシテ輸出品ノ三分ノ一ヲ占ム

首府ヲすくれ (Sucre)ト云フ南部高原上ニアリ國中第一ノ都會ハらぱ(ラパス)ニシテちくかミ湖畔ニアリ又ほと志 (Potosi)トテ富士山頂ヨリモ高キ一萬三千尺以上ニ都會アリ此地ヲ步行スルニハ數歩毎ニ憩ハサレハ呼吸促進劑ト云フ○千八百二十六年ヲ以テ西班牙領ヲ離レテ獨立セリ當時有名ノ大將ボリバ (Boliva)ニ依テ國名ヲボリバト名ケタリ憲法ハ氏ノ創草制定セシモノヲ基トシテ其後多少ノ修正ヲ加ヘタルモノナリ

ぱらぐゑー (Paraguay)

ぱらぐゑーハボリビア伯西爾兩國ヲ以テ其東北ヲ包マレタル無海ノ小國ナリ面積九萬八千方哩人口百三十四萬アリ  
ぱらぐゑー河ハ伯西爾ヨリ來リ國ノ中央ヲ貫流シ東境ヲ流ル、ぱらな河 (Parana) 及西境ヲ流ル、びるこまよ河 (Picomayo)ヲ合シテ南流シ



途ニらぶらだ河トナル北部ハ丘陵起伏スレモ南部ハ平野ニシテ沼澤アリ氣候概シテ温和ニ地味又肥沃ナレハ「南米めそぼたみあ」ノ稱アリ玉蜀黍・小麦・綿花・煙草・等ヲ産シ又「べるばまて」(VerbaMate)即チ「ばらぐゑー茶」ハ此國ノ特産物ニシテ年額八百萬斤ヲ出ス人口ノ多數ハ印甸人ナリ言語ハ官廳ニハ西班牙語ヲ用ユレモ民間ニハ土語行ハル宗教ハ舊教ヲ國教ト制定スルモ他宗ヲ信スルヲ許ス教育ハ干涉教育法ナレモ有名無實ナリ○あすんまよん府(Asuncion)ハ共和政府ノ在ル所ナリ○千八百十一年西班牙ノ管轄ヲ脱シ獨立共和國ヲ組織セリ同六十四年伯西爾ト戰端ヲ開キ交戦五年ニ渡リ其結果トシテ領土モ縮小セラレ男子ノ數大ニ減少セリ

うるぐゑー (Uruguay)

うるぐゑーハ南米ノ最小國ニシテ伯西爾ノ南端らぶらだ河口ノ北岸

ニアリ南緯三十五度國ノ中央ニ當リ我日本ノ對蹠地ニシテ晝夜四季トモ全ク我邦ト反對セリ面積七萬二千方哩人口七十八萬ニ過キス○地勢概シテ低夷ノ平原ナレモ内地ハ丘陵逶迤シテ一體ノ草原ニ屬シ大ニ牧畜ニ適スうるぐゑー河ハ西境ヲ流レ大ニ交通ノ便アリ氣候ハ海風ニ依リテ大ニ炎威ヲ減殺シ温暖ニシテ濕潤ナリ主要ノ産物ハ牧畜ニシテ牛・馬・羊ヲ飼養ス毛皮・獸脂・乾肉ヲ輸出ス又多少ノ玉蜀黍ヲ産ス住民多クハ混合種族ニシテ其十分ノ三ヲ白人トス宗教ハ基督舊教ヲ國教ト定ムト雖トモ信仰ノ自由ヲ許ス教育ハ放任主義ヲ取レモ稍盛ニシテ一ノ大學及一千餘ノ小學アリ○首府もんてびであ(Montevideo)ハらぶらだ河口ニ建テリ此國モ西班牙領土ノ一ナリシカ後伯西爾ニ屬シ千八百二十五年途ニ獨立共和國ヲ組織セリ國會ハ上下兩院ヨリ



成ル

亞爾然丁共和國 (Argentine Republic)

南米ノ南尾ヲ占ムル本洲第二ノ大國ナリ、西ハ安山脈ニ依テ長ク智利ト接ス面積百十二萬五千方哩、人口三百九十七萬アリ

國ノ北西隅ハぼりび多高原ノ餘脈ヲ受ケ森林鬱蒼タル山地ナレモ漸々大西洋ニ向テ傾斜シ一面ノ平原トナル其北部ニ於テハぐらんぢやこ (Granchaco) 平原ト稱シ牧草芊々タル草原ナリ其東南部ハらな河地城ハばむばす (Pampas) ト稱シ樹木ナキ草原ニシテ間々沙漠ヲ混セル廣漠寂寥ノ平原ナリ南ハばたごにあ (Patagonia) 平原ト呼ハレ沿海ノ地ハ草原ナレモ一般ニ砂礫火山灰等ヲ以テ滿タサレタル不毛ノ沙漠ナリ極南端ハ火山力盛ナルてらでるふるんど (Terradel Fuego) (火地) トナル

北部地方ハ氣候温暖ニシテ健康ニ適スレモ南方ハたごにあ平原ハ五寒ニシテ乾燥ナリ○重モナル生業ハ牧畜ニシテ牛二十萬頭・羊八千萬頭・馬六百萬頭其他騾・山羊夥シク沙漠タル廣野ヲ彷徨シ爲ニ其價低廉ナリ羊毛・乾肉・牛皮ハ輸出品ノ要部ヲ占メ羊毛ハ世界ノ毛市場ニ於テ濠洲ト競争セリ安山中ヨリハ金・銀・銅・石炭・石腦油ヲ産スルモ探鑛未タ盛ナラス

人種ハ白人・印甸人・及混合種族ニシテ年々歐洲人ノ移住スル者甚多ク南米中將來有望ノ地ナリ○宗教ハ基督舊教ヲ國教ト定ムト雖モ信仰ノ自由アリ言語ハ概テ西班牙語ヲ用ヒ教育ハ政府銳意獎勵スルヲ以テ漸々隆盛ニ向ヘリ

首府ブエノスアイレス (Buenos Ayres) ハらぶらだ河口ニ在リ僅二十年前ハ人口七萬八千ニ過キサリシカ今ハ已ニ六十一萬五千ヲ有シ南米



第一ノ都會ニ進メリ○ころどば(Cordoba)及ろそりぶ(Rosario)モ要市  
 ニノ貿易盛ナリ○一千八百十六年ニ於テ西班牙ノ羈絆ヲ脱シ聯邦共  
 和國ヲ建設ス立法權ハ國會ニ屬シ國會ハ上下兩院ヨリ成ル兩院共議  
 員ノ數ハ八十人ニシテ行政權ハ大統領ニ委任ス

智利共和國 (Chile)

智利共和國ハ本洲ノ西岸一帯ヲ占メ狹長帶ノ如キ國ニシテ天然ノ境  
 界ナル安山脈ヲ以テ亞爾然丁ト境ヲ分チ西ハ太平洋ニ瀕ス南北長サ  
 二千七百哩ニ亘リ東西ノ幅ハ僅ニ一百哩ニ過キス面積二十九萬四千  
 方哩アリ○地勢ハ海岸ヨリ安山脈ニ向テ隆起シ東方一帯ノ國境ヲナ  
 シ高峻ノ火山少カラス彼ノ亞坤加瓦山ノ如キ高峰ヲ抽ク南部高原ハ  
 森林鬱蒼トシテ風景清楚ナリ北ニあたかま(Ancarma)ノ砂原アリ一ノ  
 樹木ヲ見ス

氣候ハ土地ニ應シ寒暑ノ差アリ北部ハ炎熱ニシテ降雨稀ニあたかま  
 ノ砂原ヲ包ミ中部以南ハ雨量多クシテ温和ナリ極南地方ハほむぼる  
 ど寒流(Humboldt's)ニ洗ハレ其寒風ヲ被リ且ツ氷山浮流シテ寒威凜烈  
 ナリ○此國ノ生業ハ農耕及鑛業トス農産物ニハ小麥・大麥・甘蔗・  
 綿花ノ栽培多ク牛馬ノ飼養亦行ハル安山ニハ銅銀其他ノ鑛物多ク殊  
 ニ銅ハ盛ニ外國ニ輸出ス又之ニ次ク硝石及鳥糞トス  
 人口 既ニ二百九十六萬ニ進メリ其過半ハ印甸人ニシテ言語ハ概ネ  
 西班牙語ヲ用ユ宗教ハ舊教ヲ國教ト定ムレトモ信仰ノ自由ヲ認ム教  
 育ハ政府大ニ發達ニ注意シ資金ヲ抛チテ獎勵セルヲ以テ他ノ諸國ヨ  
 リモ大ニ進歩シ大中小學ノ設ケ備ハレリ○首府さんちあご(Santiago)  
 ハ人口二十一萬アリ地震多キ地ナルヲ以テ家屋低シ・西海岸はるば  
 らいそー(Valparaiso)トハ鐵道ニ依リテ連絡ス本港ハ西海岸ニ於ケル南



米第一ノ要港ニシテ南米太平洋鐵道ノ一端タルヘキ地ナリ○此國モ初メ西班牙ニ屬セシカ千八百十年叛旗ヲ翻ヘシ同十八年全ク其羈絆ヲ脱シ共和政府ヲ組織セリ立法權ハ國會ニ在リ國會ハ上下兩院ヨリ成リ行政權ハ大統領ニ屬ス

○屬島 西方太平洋中ニふーあんふるるなんでづ島(Juan Fernandez)

アリ蘇人あれきさんだーせるかーく(Alexander Selkirk) 四年間此島ニ獨居シテ有名ナルでふちー(Dafoe)ノ小説ろびんそんくるそーノ漂流奇談ハ此島ヨリ起レリ又南部ノてるらでるふるーど(火地)群島ハ火山多キヲ以テ此名アリ一半ハ亞爾然丁一半ハ本國ニ屬シ本島ト大陸トノ間ハまぜるらん(Magellan)海峡ナリ南米回航船ノ南洋ノ怒濤ヲ避ケテ通航スル海路ナリ

○ふたーくらんど諸島(Falkland) 此諸島ハ火地島ノ北東ニ在ル

英領ナリ西ふちーく東ふちーく二島ヨリ成リ面積六萬五千方哩人口千七百九十アリ氣候濕潤ニシテ雜草繁茂シ頗ル牧畜ニ適ス重要ノ物産ハ牧羊・鵝鳥等ニシテ又泥炭ニ富ム海上ニハ海豹多シ○又群島ノ東海上ニ南じよーるじゆ(South Georgia)島アリ亦英領ナリ