

To His Excellency J. Komura
with Compliments

from
P. Sawamura

Amoy China Sept. 5-98

對岸事情完

臺灣總督兒玉公題字
林維源君題字
總督府民政局長後藤公題字
澤村繁太郎君著

明治三十一年七月

亦
賊



292.23/
Sa978t

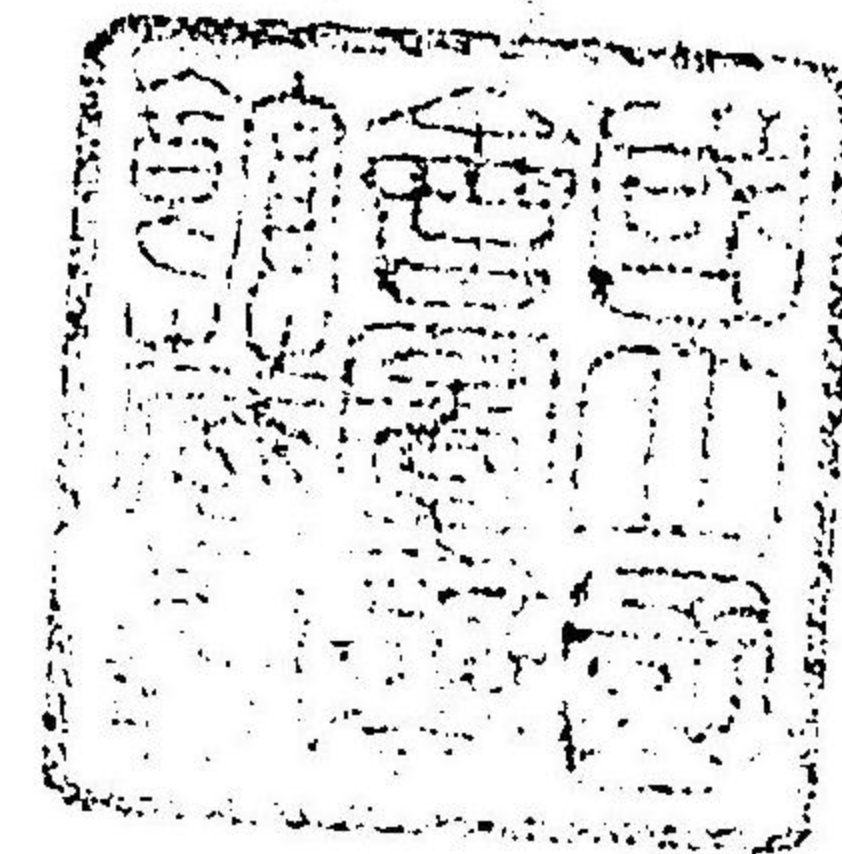

30566

有

明治戊戌抄集

於基業

後園航



海峽



古

日海戊戌夏

梅香

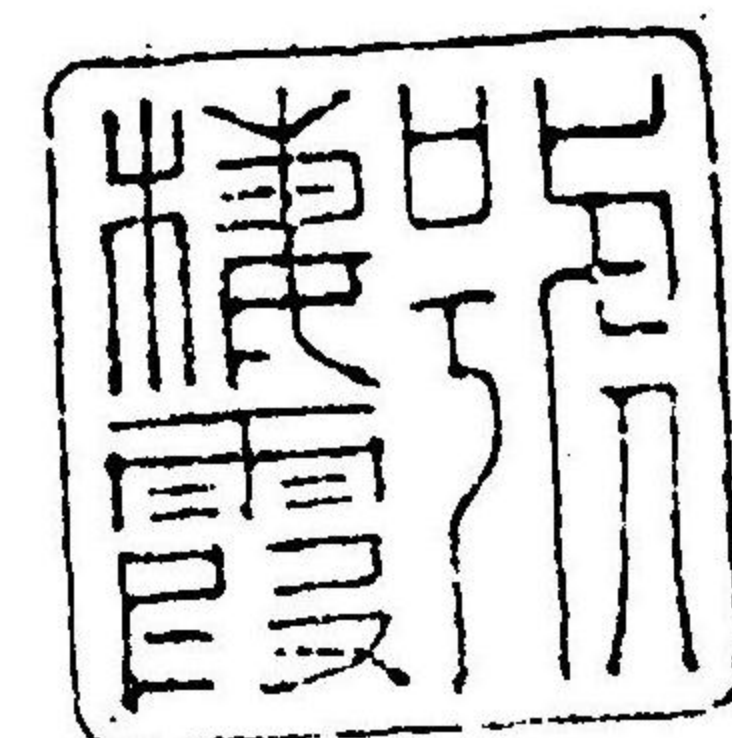

梯

航

紀實

戊戌季春

林時甫題

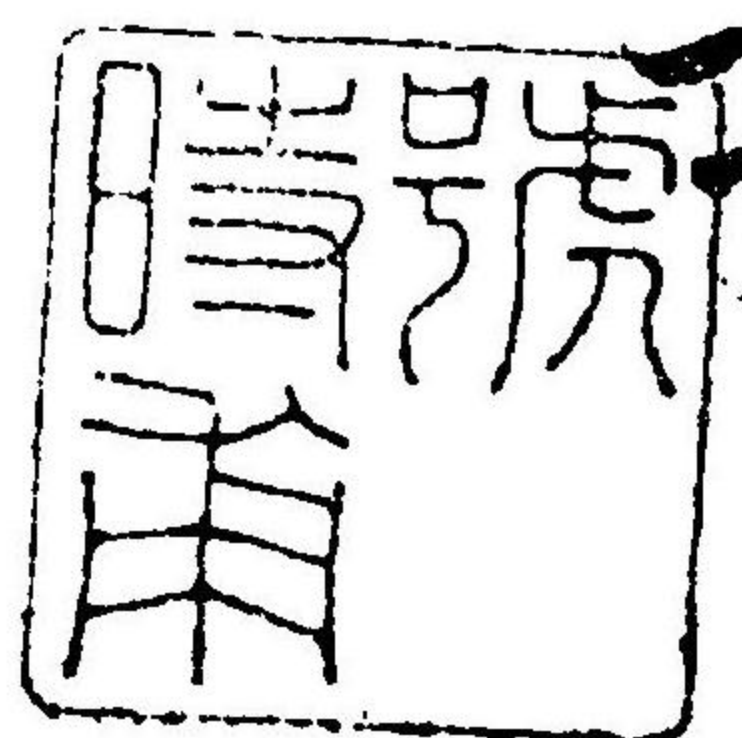
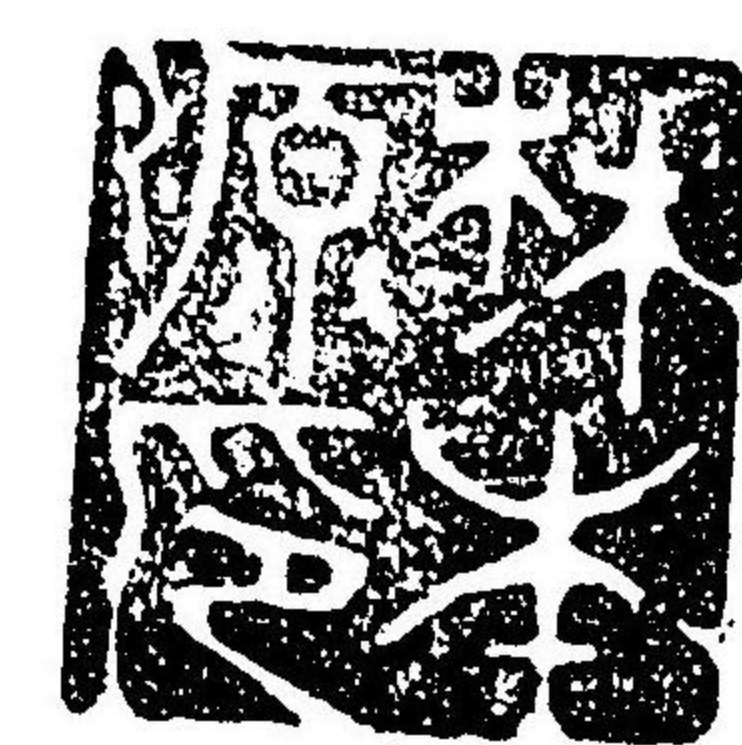

對岸事情凡例及目錄

凡例

一 本書ハ余カ明治二十九年五月以來清國厦門ニ出張シ今日マテ調査シタル一部分ヲ蒐輯シテ出版シタルモノナレハ固ヨリ完全ヲ期スルコト能ハス尙ホ不日續篇ヲ著ハシテ補充セントス

一 出張ノ時間殆ント三星霜ニ跨カルヲ以テ各項調査ノ年月ヲ異ニシ開述ノ順序ニ於テ新舊前後スルモノアリ故ニ各項ノ下ニ年月ヲ記シテ以テ分明ナラシム本文中昨年或ハ今年トアルハ其果シテ明治何年ニ相當スルヤ讀者幸ヒニ誤リヲ致ス勿レ

一 又々文章ノ體裁ニ至テモ始終一貫スルコト能ハス且ツ往々重複ニ彌ルノ記事アリ又々清里ヲ用ヒ或ハ英里ヲ用ヒ元ト稱シ弗ト稱シ固ト稱スルノ參差アリ今マ之レヲ訂正スルノ違ナシ甚タ以テ遺憾トナス

一調査ノ材料ハ實地ニ視察シタルモノ多シト雖トモ稅關吏内外
商人ニ就テ探聞シタルモノアリ殊ニ廈門駐在上野領事ノ經歷
談ニ利益ヲ得タルモノ尠カラズ左ニ參考用ニ供シタル書目ヲ
示ス

參考用書目

福建通志 泉州府志 漳州府志
龍溪縣志 廈門志 金門志
福寧府志 羅源縣志 瀛環志略
鹿州全集
ミツドル、キングダム
トレイテ、ボート、ラブ、チャイナ、エンド、ジャパン
コンマーシャル、ガイド
カストムス、トレード、レポート

クロニクル、エンド、ダイレクトリー

其他外字新聞各國領事ノ報告書

以上

明治三十一年三月於

清國福建鷺江鼓浪嶼客寓

澤村繁太郎識

目 録

廈門總說

「シヨック」ニ關スル調査

廈門ト南洋トノ關係 附南洋地名考

廈門ニ於ケル日清貿易

「ダグラス」汽船會社

輸出輸入統計

商業組合團體

五洋行ノ來歴並ニ内情

金融機關

臺灣占領後ノ影響

製茶貿易

海產物

一頁
六
二〇
三二
四五
四五
九五
一〇八
一一七
一二九
一三六
一六五

棉布棉絲ノ情况
 米況
 雨傘
 刻煙草
 日本製「マツチ」
 煉化石
 石材
 漁業
 海外渡航労働者ノ情形
 居留外國人
 福州杉木
 漳州旅行中ノ調査
 泉州旅行日記

一九五
 二一二
 二一七
 二二三
 二二七
 二三三
 二三四
 二三七
 二四五
 二五六
 二六〇
 二七四
 二九一

廈門内港外港風景
 廈門附近圖
 廈門島圖
 漳州物産地圖
 三沙灣圖
 以上

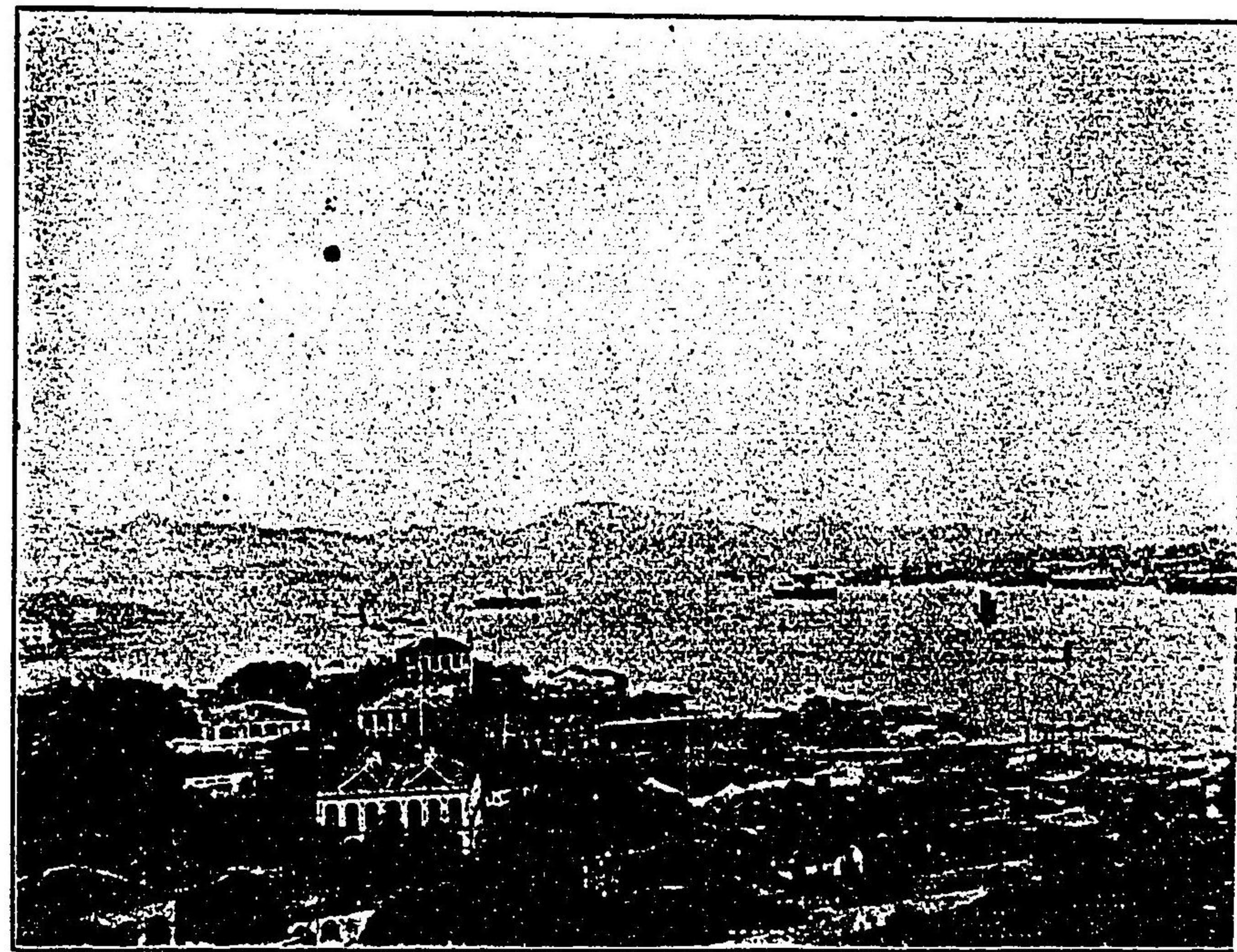

港 內

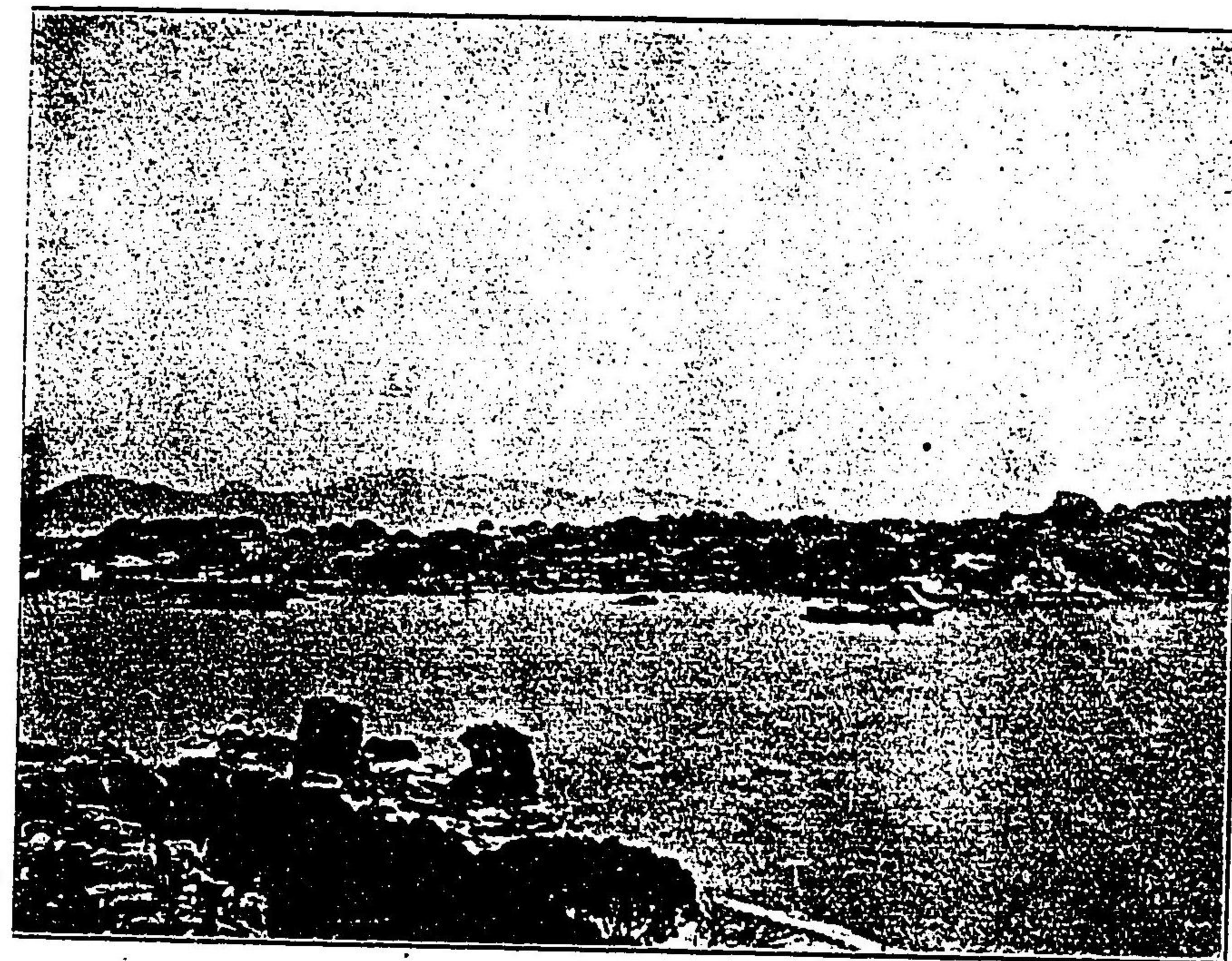

門 厦

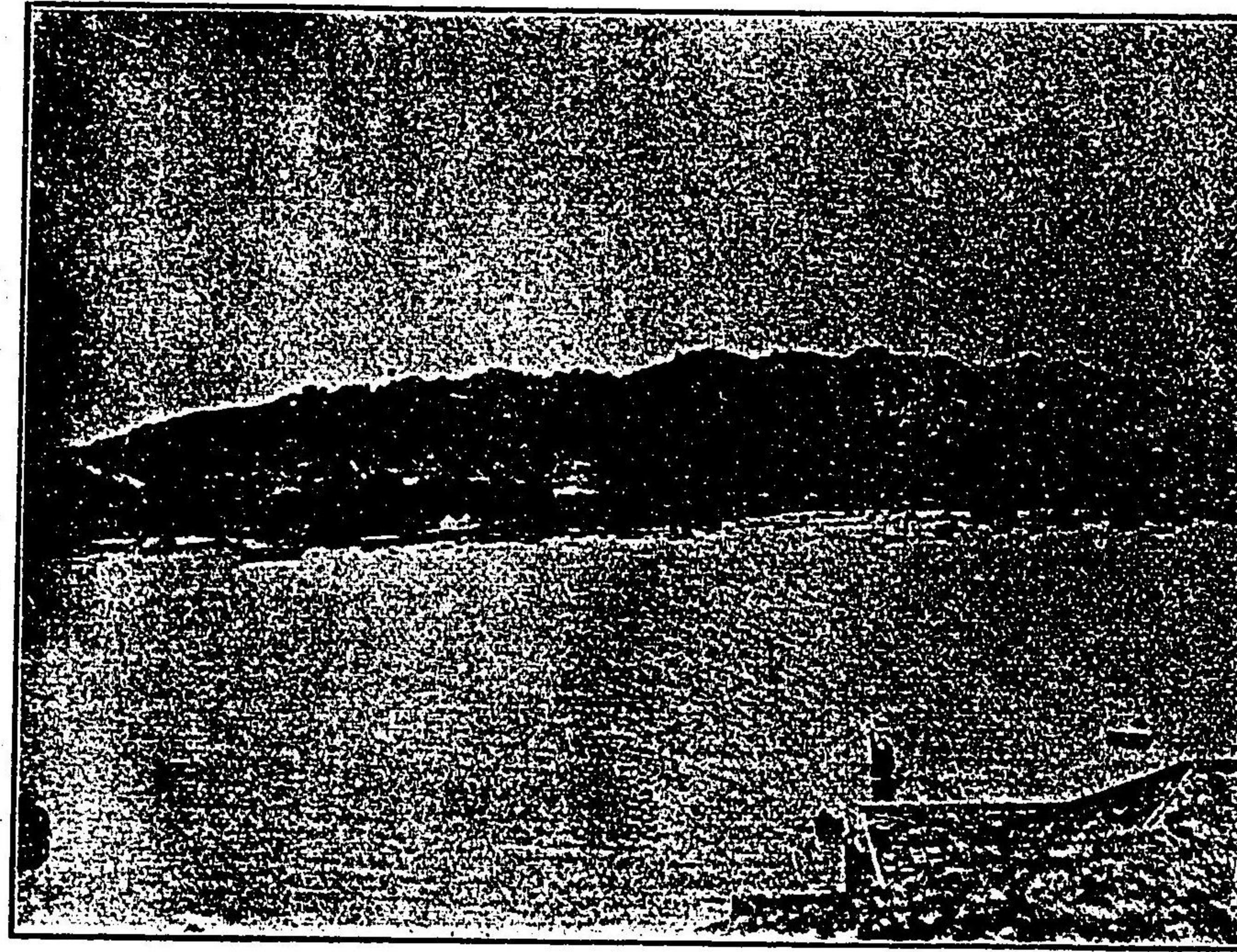

外 港

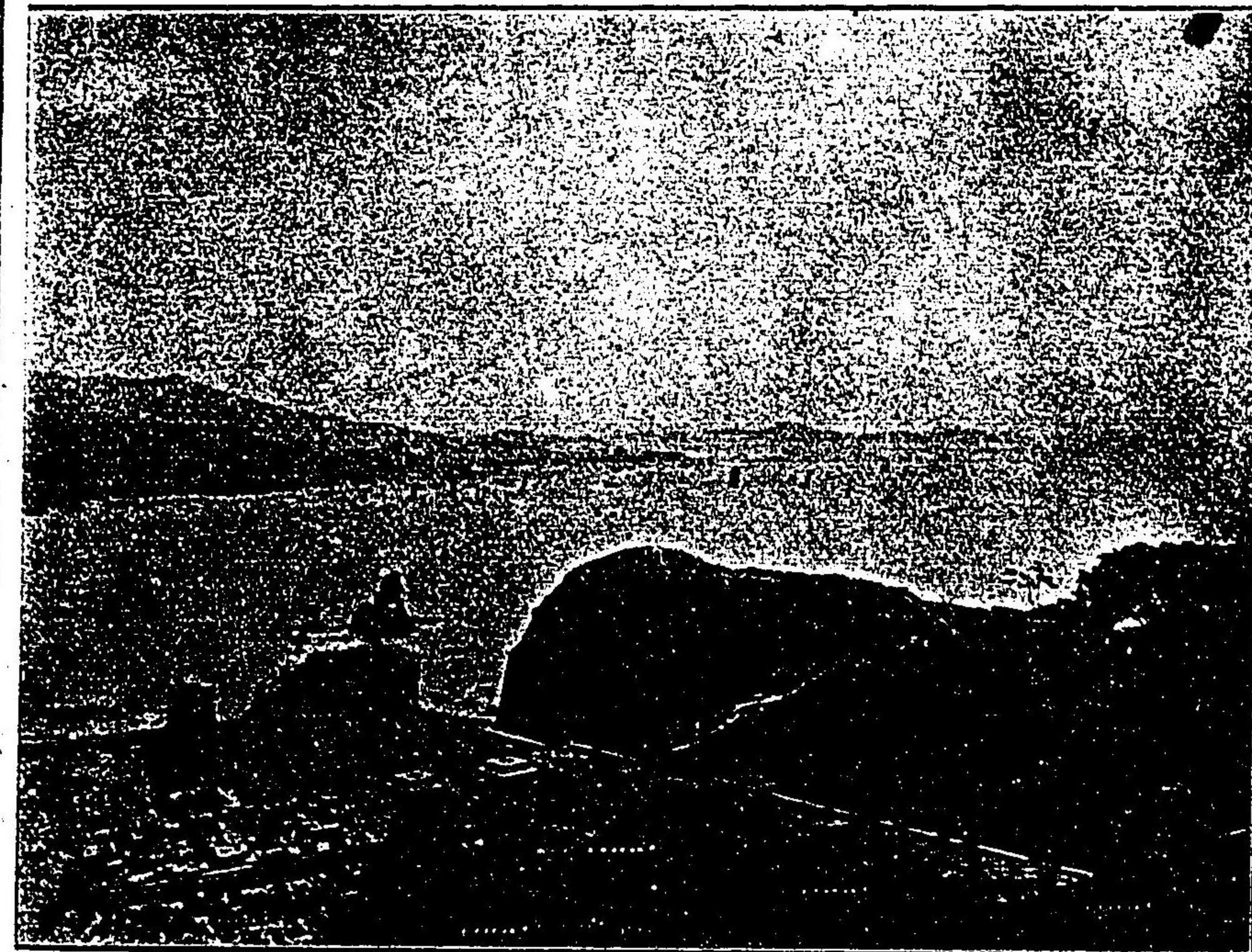

厦 門

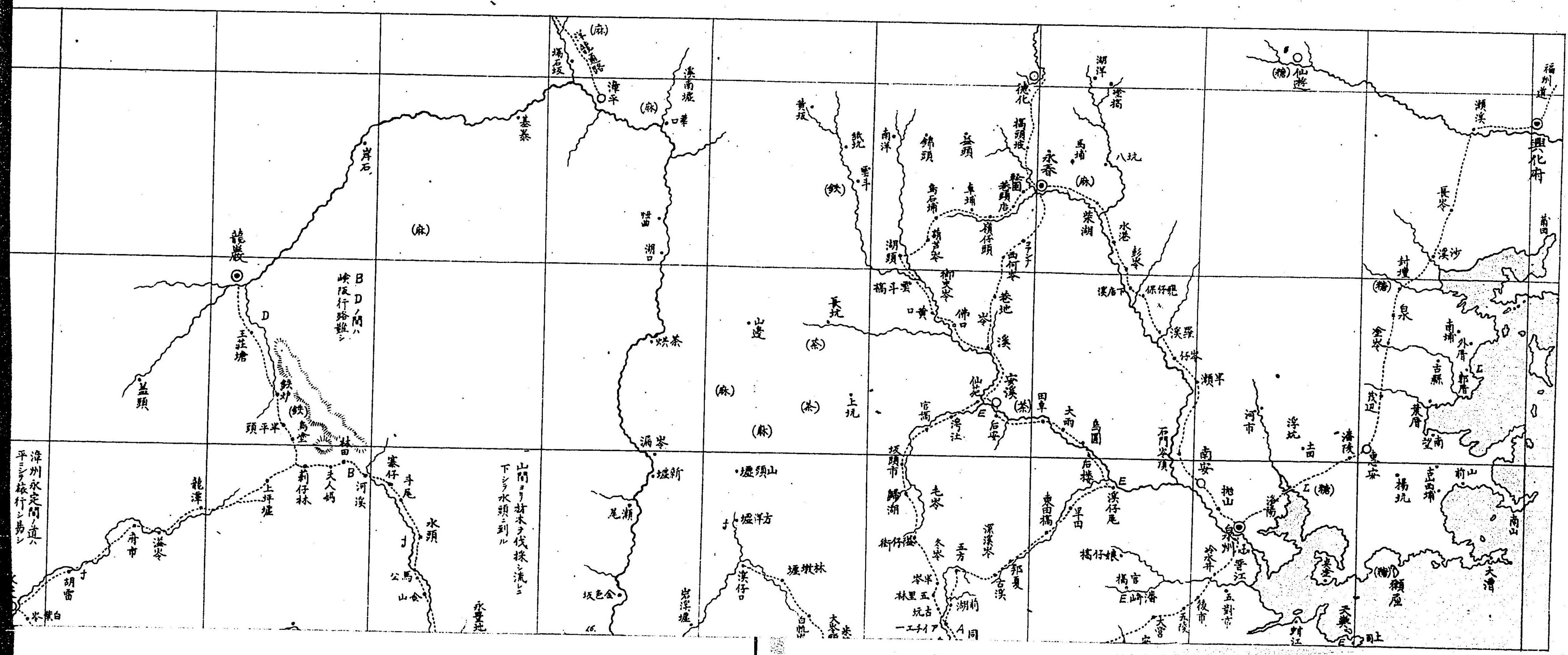

漳州永定間道
平旅行し易し

龍巖

B D 間
峡谷行路難

頭平

龍潭

上坪壠

荊仔林

夫人媽

河溪

寨仔

水頭

公馬山

山間より材木を伐採し流し下シ水頭に到ル

永豐池

場石坂

洋湖

漳平

漳南渡

漳口

漳南渡

漳南渡

漳南渡

漳南渡

漳南渡

漳南渡

漳南渡

漳南渡

漳南渡

漳南渡

漳南渡

漳南渡

漳南渡

漳南渡

漳南渡

漳南渡

漳南渡

漳南渡

漳南渡

漳南渡

漳南渡

漳南渡

漳南渡

漳南渡

漳南渡

漳南渡

漳南渡

漳南渡

興化府

長泰

封壇

泉

南浦

小南

南浦

南浦

南浦

南浦

泉

泉

泉

泉

泉

泉

泉

泉

泉

泉

泉

泉

泉

泉

泉

泉

泉

泉

泉

泉

泉

泉

泉

泉

泉

泉

泉

泉

泉

泉

泉

泉

泉

泉

泉

泉

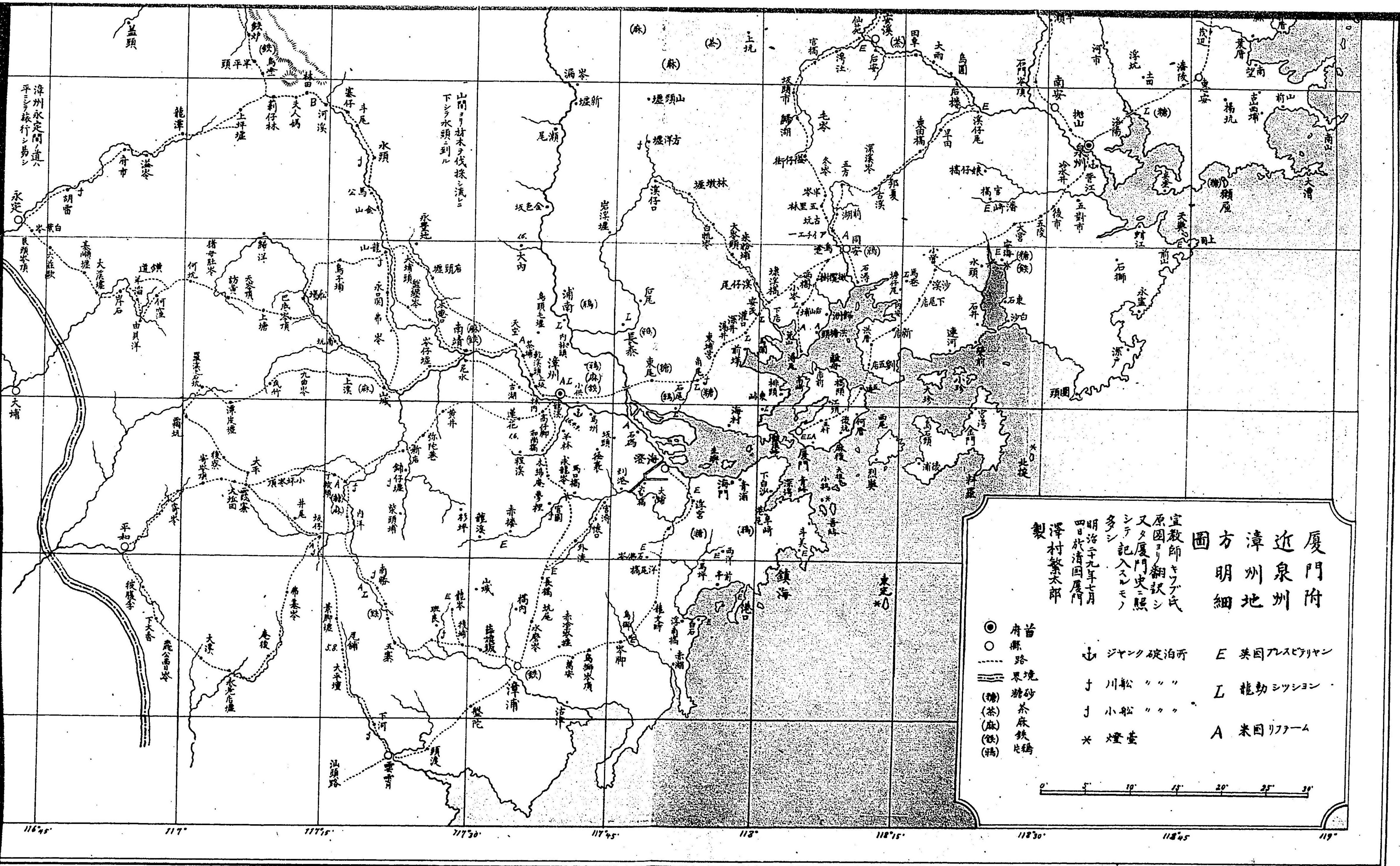

廈門附近漳州明細圖

宣教師キツア氏
原因ヨリ翻訳シ
又々厦門史ニ照
シテ記入スルモノ
多シ
明治十九年七月
四日於清國厦門
澤村繁太郎
製

- ◎ 府首
- 縣路
- 境界
- ≡≡≡ 糖砂
- (糖) 茶
- (麻) 鉄
- (錫)
- △ ジャンク破泊所
- ┆ 川松 " " "
- ┆ 小松 " " "
- * 燈臺
- E 英國アレスビリヤン
- L 龍動シツシヨシ
- A 米國リアーム



116°45' 117° 117°15' 117°30' 117°45' 118° 118°15' 118°30' 118°45' 119°

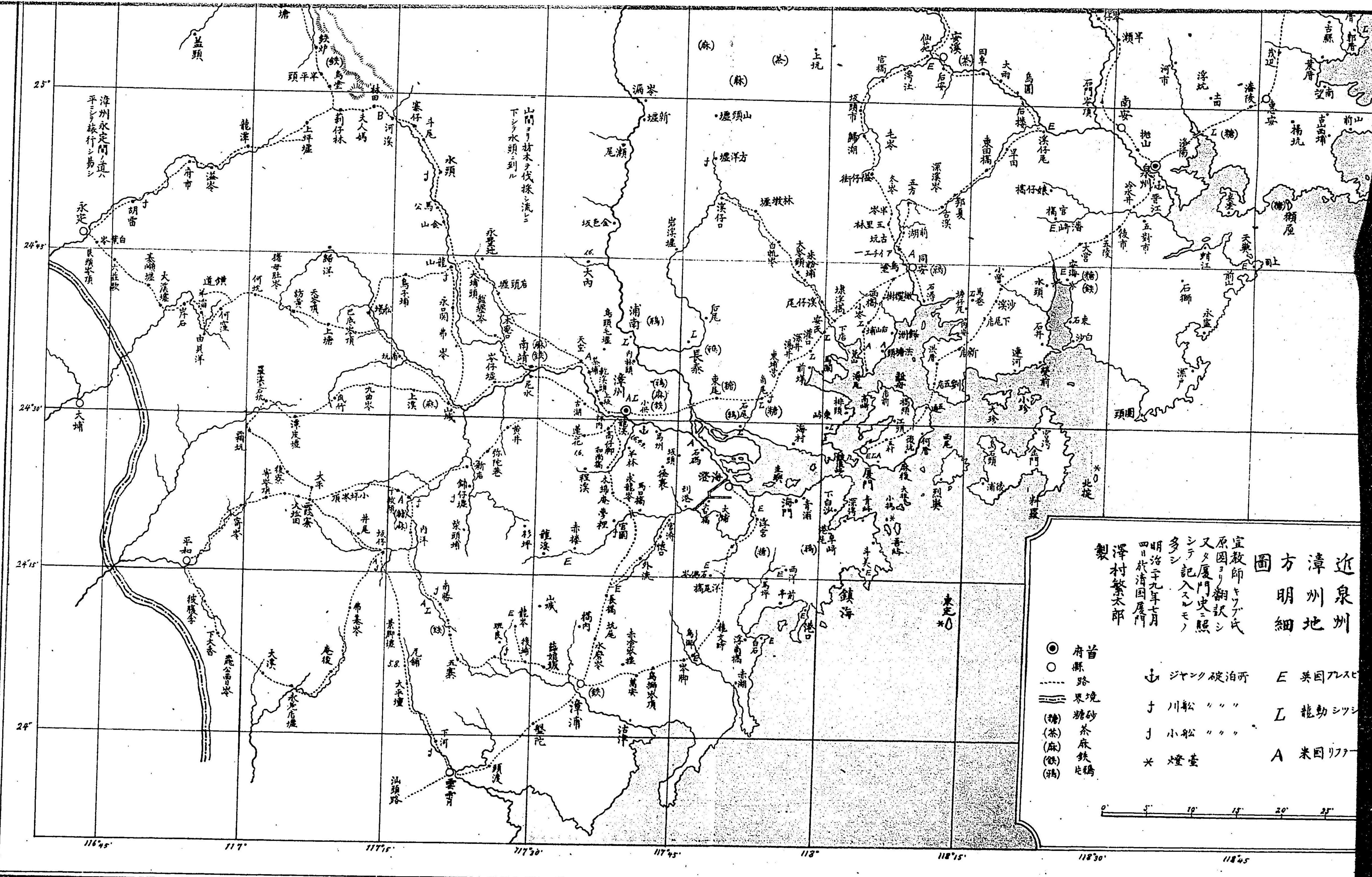

近泉州漳方明細地圖

宣教師キツク氏
原因ヨリ翻訳シ
又々厦門史ニ照
シテ記入スモノ
明治九年七月
四日於清國厦門
澤村繁太郎 製

◎	府首	○	縣路	— — —	境界	≡≡≡	糖砂	(糖)	(茶)	(麻)	(鉄)	(鴉)	△	破泊所	E	英國ルビ	L	龍動シツシ	A	米田リフ	
△	破泊所	△	破泊所	△	破泊所	△	破泊所	△	破泊所	△	破泊所	△	破泊所	△	破泊所	E	英國ルビ	L	龍動シツシ	A	米田リフ
△	破泊所	△	破泊所	△	破泊所	△	破泊所	△	破泊所	△	破泊所	△	破泊所	△	破泊所	E	英國ルビ	L	龍動シツシ	A	米田リフ

0 5 10 15 20 25

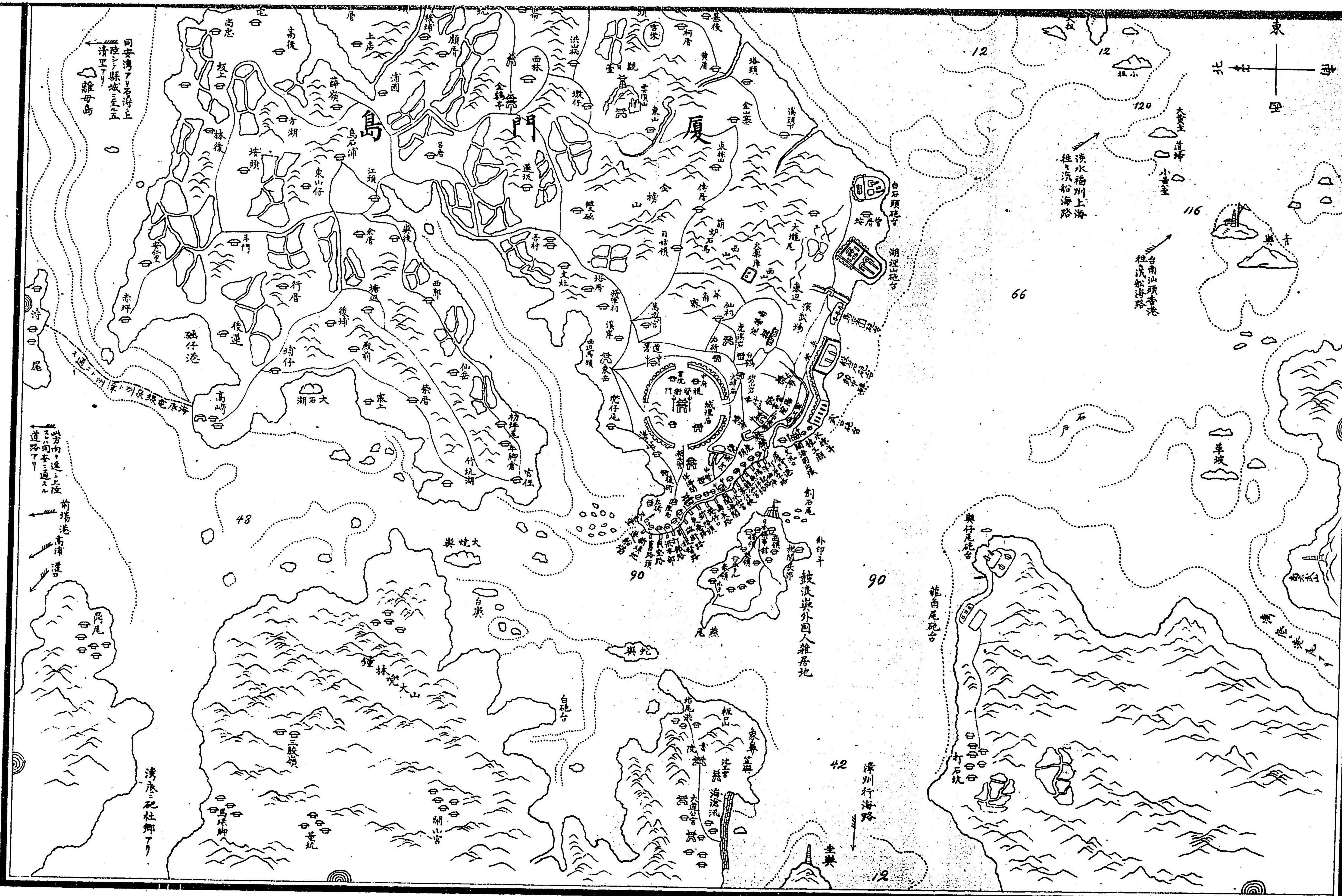

同安灣
清里
離母島

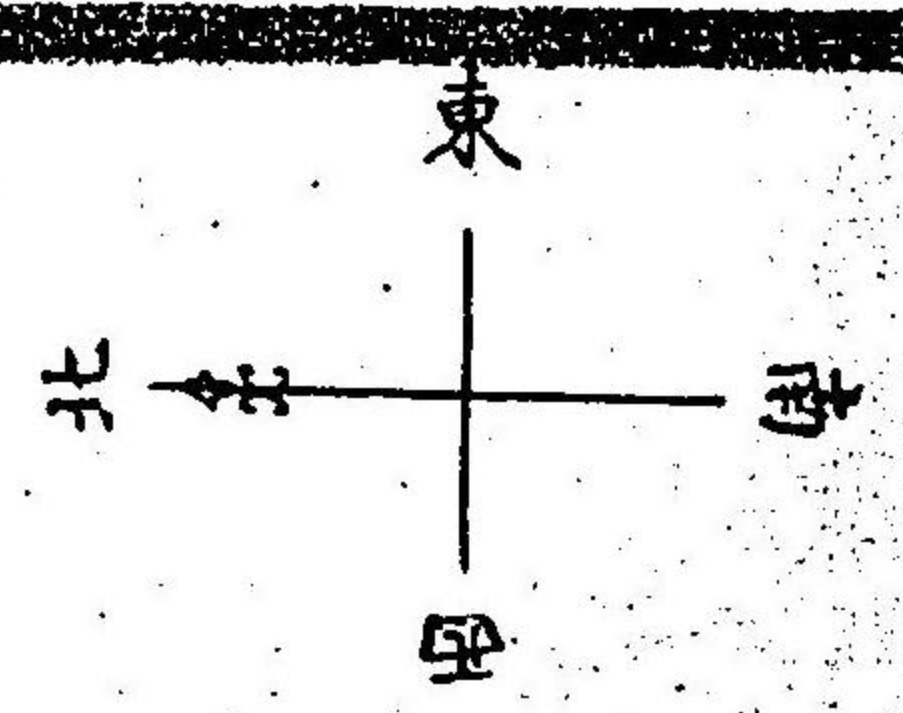

淡水福州上海
往
汽船海路

台南汕頭香港
往
汽船海路

此方向
道路了
前場港
高浦
港

清溪
社
社
鄉
了

鼓浪嶼外國人雜居地

漳州行海路

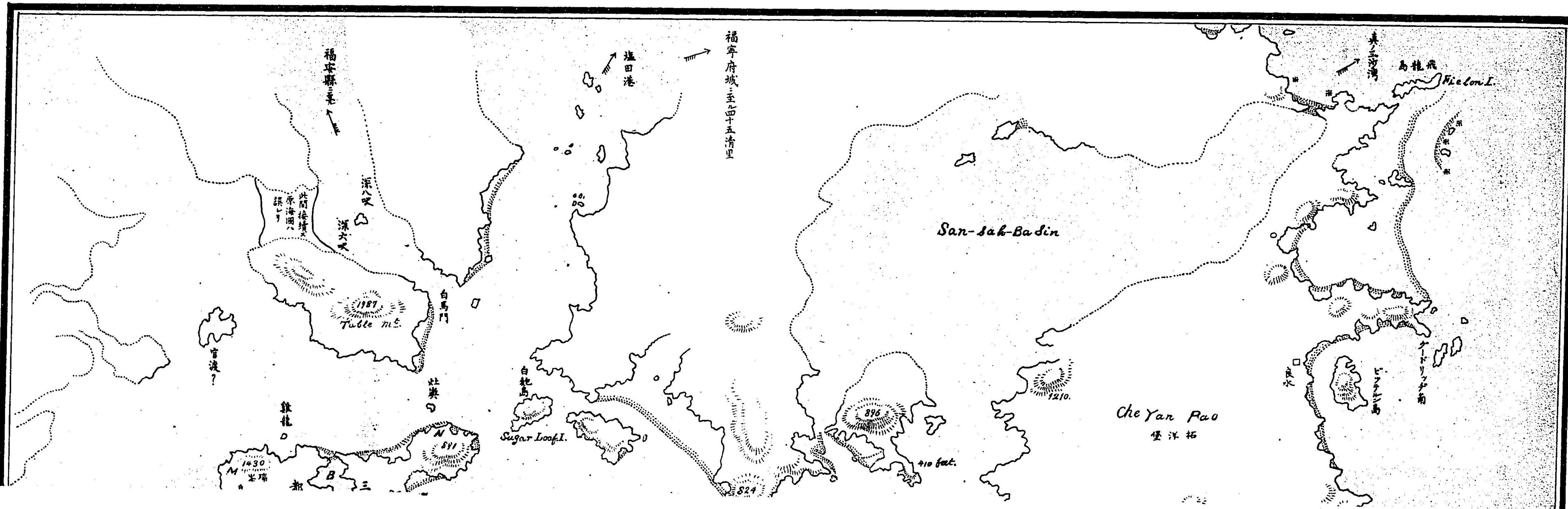

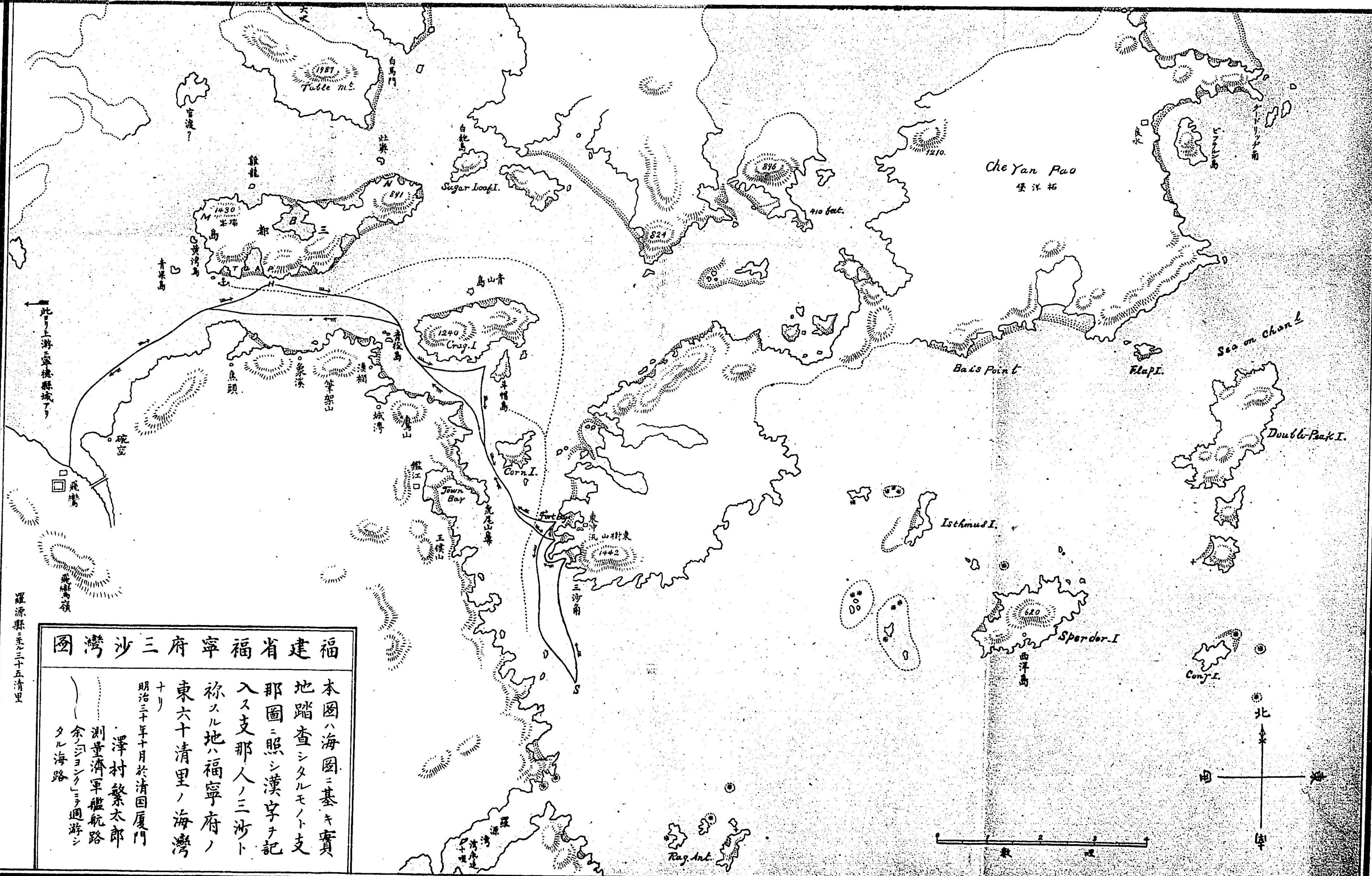

福建省寧三沙灣圖

本圖ハ海圖ニ基キ實地踏査シタルモノト支那圖ニ照シ漢字ヲ記入ス支那人ノ三沙ト稱スル地ハ福寧府ノ東六十清里ノ海灣ナリ

明治三十年十月於清國廈門
 澤村繁太郎
 測量濟軍艦航路
 余ノシヨクニテ週游シタル海路

羅源縣三十五清里

此上海三寧德縣城下

對岸事情

○廈門總說

廈門ハ支那大陸ニアルモノト誤マルヘカラス周回三十五哩ヲ有
スル廈門島ノ南岸ニアリ位置ハ北緯二十四度四十分東經百十八
度ニシテ福建省南部ノ海濱ニ接ス往昔ハ商業須要ノ中心ニシテ
天津條約ノ批准ニ先タチ開カレタル五港ノ一ナリ福建省ハ面積
大約五萬三千四百八十方哩人口一千三四百萬ヲ有ス嵯峨タル高
山南北ニ貫通シ其間小丘層起興隆シテ恰モ米國メイン州ノ形勢
美觀アリ全省ヲ分ツテ十二區畫トス十府二州是レナリ更ニ小別
シテ六十六ノ地方ニ分ツ即チ六十二縣及四廳ナリ廈門ハ同安縣
下ニアリテ泉州府ノ管轄ニ屬ス廈門泉州ノ兩港ハ紀元八百年以
前ヨリ海外通商ヲ以テ名アリ人民ハ遙カニ南洋印度ノ諸港ニ交
通シ甚シキハ波斯喜望峰ノ邊ニマテ遠征ヲ試ミタルコト舊史ニ

徵スヘシ歐洲人ノ廈門ニ來レルハ葡萄牙人ヲ以テ嚙矢トス實ニ
一千五百四十四年ナリ然ルニ彼等ハ土人ニ對シ暴戾ヲ逞フシタ
ル結果時ノ地方官ハ葡國ノ船舶十三隻ヲ燒盡シ居留葡人四百五
十名ヲ斬殺シタリ其次ハ和蘭陀人ニシテ一千六百二十四年澎湖
列島中ノ漁翁島ニ根據ヲ定メ大ヒニ福建沿岸ニ出沒シタリ其後
一千七百三十年ノ頃ロニ至テ英人葡人踵ヲ接シテ來リ盛ニ貿易
ヲ開始セリ然ルニ支那政府ノ廣東ヲ以テ各外國ノ互市場ト定ム
ルヤ廈門ハ唯々西班牙人ノ通商ノミヲ許可シ其餘ヲ禁シタルカ
數年ヲ出スシテ他外國ノ船舶ハ陸續入港スルコト、ナレリ一千
八百四十一年八月英國水師ハ廈門鼓浪嶼ニ佔據シ翌年南京條約
ニヨリテ廈門ハ公然タル開港場トナレリ
日本トノ關係ニ就テ少シク述ヘンニ所謂倭寇ナルモノハ其起源
ヲ詳カニセスト雖トモ南北朝中葉海内亂麻ノ頃ロヨリ支那沿

海ニ向テ侵略ヲ始メ其嘗テ浙江ノ舟山島ヲ根據地トシタル際ハ
西ハ楊子江ヲ遡リテ南京附近ヲ掠シ北ハ渤海灣ヲ窺ヒ南ハ浙江
福建ノ沿岸ヲ襲ヘリ然ルニ中央政府ノ兵備漸ク振フヤ舟山島ハ
遂ニ陥リ其勢力ハ漸次南方ニ向テ波及シ福建廣東ノ沿海島嶼ヲ
風靡シテ遂ニ印度支那ニ蔓延シ其極一千六百四年山田長政ノ暹
羅ニ入りタルヲ以テ終リトス就中泉州附近ハ最モ倭寇ノ侵害ヲ
被ムリタル地方ニシテ加フルニ沿岸ノ海賊之レカ應援ヲナシ時
ニ或ハ州縣ノ有司反旗ヲ飄ヘシテ倭寇ト連絡ヲ通シタルモノア
リ又タ内ニアツテハ九州ノ菊地大友ノ如キ諸將隱然之レヲ鼓舞
シタルノ事蹟ヲ見ル廈門近傍ニ至テハ明ノ嘉靖年間屢々浯嶼鼓
浪嶼ヲ占領シ之レヨリ内地ニ向テ浮宮月港ヲ陷レ漳州府城ヲ圍
ミタルコトアリ今日舊跡ノ顯著ナルモノヲ發見セスト雖トモ概
シテ日清間ニ於ケル文明ノ交換ハ倭寇ノ媒介與カツテカラアル

ヲ信ス

港灣ニ就テハ「ドクトル、ウイリヤムス」ノ言ヘルカ如ク支那開港場
中船舶ノ出入最モ安然自由ナル所ロニシテ水先案内ヲ必要トス
ルコトナシ天然ノ大勢ハ外港ト内港トニ分カル外港ノ南岸ニ南
太武山アリ山上ニ古塔アリ廈門附近第一ノ高山トス「ジョンク」ハ
多ク廈門港ト名クル從來ノ小港ニ輻輳シ汽船ハ廈門市ノ西方鼓
浪嶼ノ東北ニ碇泊ス廈門島一名鷺江ト鼓浪嶼トノ間ハ狹キ處ロ
六百七十五「ヤルド」廣キ處ロ八百四十「ヤード」ヲ有シ潮水ハ常ニ十
四呎ト十六呎トノ間ヲ昇降ス滿潮ノトキハ巨大ノ汽船モ能ク此
間ヲ通過シ干潮ノトキハ鼓浪嶼ノ西南方ヲ迂行ス廈門市ハ廈門
島ノ西南岸ニアリテ鼓浪嶼ニ對シ海岸ニ沿フテ大厦高樓ヲ羅列
ス之レ外國商店ノアル地ナリ廈門城ハ廈門市ノ背後ニアリテ周
圍大凡一哩東西南北ノ四門アリ城壁ノ高サ二十呎ヨリ三十呎ニ

至ル土地ノ高低ニ準シテ差異多シ人口ハ城内城外ヲ合シテ三十
萬之レニ三百有餘ノ村落ヲ通算シテ全島ノ人口四十萬ト稱ス島
内巍々タル岩山屏立シ南岸殊ニ高岳多シ然レトモ高キモ六百呎
ヲ超過セス處々ニ岩石ノ奇偉ナルモノアリ南普陀寺白鹿洞碧山
巖虎溪巖仙人洞風動石等ノ勝地ハ旅客ノ必ス一遊ヲ試ムヘキ所
ロトス蓋シ清國沿岸ニアツテ風景ノ美ナルハ廈門ニ如クモノナ
カラン

鼓浪嶼ハ外國人ノ住宅ヲ構フル處ロニシテ樹木岩石道路一ツト
シテ眼目ヲ慰メ衛生ニ適セザルハナシ歐洲人ハ夙ニ此地ヲ以テ
清國開港場中最モ健康ニ適スル地ノ一ツナリト稱ス周圍三哩三
個ノ岩山屹トシテ並立シ高キモノハ三百十呎トス巨岩アリ鷺江
洞天第一ト刻書ス島内大凡三百五十ノ外國人ト三千有餘ノ農商
民アリ近年臺灣南洋地方ヨリ富豪家續々此島ニ歸住シ閑雅ノ生

活ヲナセリ臺灣トハ一葦帶水一夜ニシテ來ルベシ故ニ余ハ此地ヲ以テ臺灣官民ノ避暑地トシテ紹介セントス或ハ曰ク廈門ハ黒死病ノ巢窟ナリト然レトモ該病ハ對岸ノ廈門市中ニノミ行ハル、モノナレバ鼓浪嶼ハ自カラ別天地ヲナシ「アーヴイング」ノ所謂催眠洞(スリピー、ハロウ)モ亦タ斯クヤアラント想像セシム

○「シヨシク」ニ關スル調査 三十年五月

「シヨシク」貿易ノ一節ハ頗ル複雑ニシテ其起源沿革等ヲ詳細ニ調査スルハ到底一朝一夕ノ業ニアラス且ツ清國沿岸各處ニ從フテ其制度習慣ヲ異ニシ加フルニ統計ニ關スル記録ハ地方官衙ニ於テモ完全ナル書冊ニ乏シケレハ一々明細ニ之レヲ探知スルコト能ハス然レトモ茲ニ聊カ余カ實查ニ係ルモノト上野領事ノ報告書ヲ參照シテ左ニ畧述スル所アラントス

往昔ニアツテ橫洋船ト名ツクルモノアリ斯ハ福建沿岸ヨリ解纜

シテ黒潮ヲ横切り遠ク南洋外洋ニ航行シタリ通常三桅ヲ有シ容積一萬担左右ニシテ「バタビヤ」「サマラン」「ベンジャルマーシ」暹羅、安南「マニラ」「シヨール」「スル」等ニ向ヘリ此種ノ船ヲ單ニ洋船ト名ケ官許ヲ得テ此貿易ニ從事スル商店ヲ洋行ト稱シタリ蓋シ今日清國到ル處ロニ洋行ナルモノアルハ是レカ濫觴ナラン歟而シテ輸出品ニハ漳州府産ノ綢紗、永春州ノ陶器其他各地ノ傘、綿布、紙等其主ナルモノナリ輸入品ニハ海産物、藥材、燕窩等アリ該貿易ハ實ニ雍正五年頃ロヨリ大ヒニ發達シタリト云フ

臺灣ト當港トノ交通ハ乾隆十一年該島移民獎勵ノ結果ニヨリテ盛大ヲ致シ福建總督ハ米穀運輸ノ爲メ商船ノ通行ヲ許可シ之レヲ名ケテ臺運ト稱シタリ多クハ泉州ノ蚶江ヲ以テ連絡點トナス是レ臺灣ヲ稱シテ福建ノ穀庫(グラナリー)ト名クル所以ニシテ其利藪富源ニ乏シカラサルコト推シテ知ルベキナリ

當港ノ沿岸貿易ハ夙ニ康熙年間ニアツテ旺盛ニ趣キ爾來當港附

近ヨリ十一線ノ航路ヲ開始スルニ至レリ即チ左ノ如シ

第一 龍溪同安海澄安海晉江南安惠安ニ屬シ豆餅油米穀等ヲ携ヘテ臺灣鹿港五條港淡水港等ニ到リ臺灣ノ土貨ヲ載セテ回航スルモノ

第二 龍溪同安海澄安海晉江南安惠安ニ屬シ砂糖ヲ携ヘテ廈門ヲ發シ北部錦州蓋平天津膠州地方ニ往來スルモノ

第三 龍溪同安海澄等ニ屬シテ温州臺州寧波上海ニ駛入シタルモノ

第四 龍溪同安馬巷廳海澄ニ屬シテ臺灣ニ繞リ更ニ蓋平膠州ニ到リ廈門ニ歸ルモノ

第五 晉江南安惠安等ニ屬シ廈門ヲ發シテ臺灣ニ繞リ更ニ蓋平膠州ニ到リ廈門ニ歸ルモノ

第六 雲霄漳浦詔安ニ屬シ臺灣ニ往キ廈門ニ歸ルモノ

第七 雲霄漳浦詔安ニ屬シ廈門ヲ發シ上海乍浦温州臺州等ヲ經テ土貨及ヒ西洋雜貨ヲ積ミ廈門ニ歸ルモノ

第八 雲霄漳浦詔安ニ屬シ雜貨香料乾魚鹽魚ヲ割載シテ廈門ニ入ルモノ

第九 廈門及ヒ其附近ノ船ニシテ福州ニ到リ寧安寧德等ヲ經テ廈門ニ歸ルモノ

第十 沿海航通ノ廣東省船ニシテ西洋雜貨ヲ載セ廈門ニ入ルモノ

第十一 澎湖島ノ船ニシテ廈門ニ出入スルモノ

此内天津蓋平往キノモノハ近年漁船ノ爲メニ漸ク其航路ヲ奪ハレ目下殆ント中絶シタレトモ其他ハ尙ホ依然トシテ交通アルモノト見做シテ可ナリ次ニ各地方ニ隨ヒ「ジョンク」ノ名稱ヲ區別ス

ルトキハ福建ハ綠頭寧波ハ烏艚廣東ハ紅頭臺灣ハ白底トス皆ナ
其塗色ニヨリテ名ヲ異ニス烏艚ハ多ク福州ニ交通シ山東膠州寧
波福州間ヲ連絡ス一ケ年約二三回ノ航行ヲナス綿布米穀油鹽魚
等ヲ福州ニ供給シ福州ヨリハ杉木紙類薪柴乾筍等ヲ輸出ス綠頭
ハ福州天津間ヲ往來シ每船一ケ年一回砂糖材木紙類ヲ輸出シ大
豆豆糟菓物藥材等ヲ持チ歸ル別ニ泉州篷船アリ又々綠頭中ニ含
有ス臺灣ヨリ砂糖食鹽ヲ輸入ス紅頭ハ北支那線路ニ對スル福建
「ジョンク」ノ一敵手ナリ往昔ニアツテハ北部ノ航海ハ全ク廣東船
ニヨリテ專有セラレシカ近來又々漁船ノ爲メニ大ヒニ損害ヲ蒙
ムレリ汕頭ニハ囉舩(ロルチャ)頭舩海波紅頭青頭ノ五種アリ囉
舩ハ最大ニシテ平均八千擔頭舩海波ハ平均六千擔其他ハ大抵三
千擔乃至四千擔ナリ囉舩ハ(Torchin)ナリ福州地方ノ划艇ト同一式
ニシテ其起源ハ往昔葡萄牙人カ廣東河ヲ遡ルニ用ヒタル風前船

ニ摸擬セシモノナリト云フ汕頭ヲ發スル船ハ赤坎安舖陽江電白
水東瓊州及ヒ北海ニ向フモノ多シ落花生油漕木材獸皮ヲ輸入シ
陶器土燒物紙鹽漬菜菓實及ヒ色布ヲ輸出ス雲霄銅山詔安ニ往ク
モノハ油砂糖上等紙麻綿布等ヲ持チ歸ル又々北支那ト汕頭トハ
往昔大ヒニ「ジョンク」貿易アリシカ近年ハ頗ル衰微ニ歸シタリ
左ニ擧クルモノハ專ラ廈門ニ屬スル支那形船ヲ示ス

一大形漁船五十餘隻其内最大ナルモノハ三百四五十担船員二
十餘人中ナルモノハ二百五六十担船員十七八人小ナルモノ
ハ百七八十担船員十三四人小形ノ漁船ニアツテハ三十餘隻
其内大ナルモノハ百二十担船員十人中ナルモノハ七八十担
船員六七人小ナルモノハ五六十担船員三四人トス
一天津上海等ニ到ルモノ二十餘隻其内最大ナルモノ二隻アリ
各四千担船員三十餘人大ナルモノハ三千担左右船員二十三

四人中ナルモノハ二千担左右船員十七八人小ナルモノハ一千担左右船員十四五人トス

一 臺灣南部沿岸並ニ澎湖島ニ交通スルモノ四十四隻最大ナルモノ二隻アリ各一千五百担船員二十二人大ナルモノ一千担左右船員十七八人中ナルモノ七八百担船員十四五人小ナルモノ五六百担船員十一二人トス此ノ貿易ニ従事スルモノハ當港ノ泉郊ニシテ船ノ所有主ハ泉郊ニ屬シ或ハ別ニ船主アリ又タ協同持合ヒニ係ルモノアリ

一 同安渡船ハ七百二十担ヲ有スル葉安ト六百五十担ヲ有スル葉平葉好葉進吳典吳壽トノ六隻アリ每船々員十八九人舵工以外ノ水夫ハ給料ナク乗客ノ荷物運搬ヲ助ケテ每名一日ニ二百文以上ノ所得アリ每船五百人ヲ坐スヘシ一日雇切り七八弗ヲ要ス此船當港ヨリ石滸ニ至ルニハ南風ノ時最モ好シ

潮漲ルコト三分ニテ開解シ滿潮ノ時ニ石滸ニ至ルヘシ再ヒ小舸ヲ買ヒ約一時間餘ニテ同安城下ニ着ス石滸ヨリ歸ルニハ北風最モ好シ滿潮ノ時解纜シ退潮半ハニシテ當港ニ歸ルヘシ逆風ノ時ハ潮漲ル三分ニシテ當港ヲ發シ滿潮ノ頃口高崎ニ至ルヘシ茲ニテ再ヒ潮水ノ來ルヲ待チ石滸ニ向フ前後大約一日ヲ費サルヘカラス歸路ニモ逆風ノ時ハ高崎ニテ潮ヲ待ツヲ常トス

一 石碼渡船ハ青蝴蝶白蝴蝶烏蝴蝶紅蝴蝶金鳥八卦金紅八卦紅胡爐紅麒麟双色蝴蝶双色鯉魚青鯉魚等ノ十三隻アリ大サ二百八十担ヨリ三百担ニ至ル船員十數人每船二百餘人ヲ坐スヘシ一日雇切り二弗ヲ要ス當港ヨリ石碼ニ往クニハ東風最モ好シ四時間ニテ達スヘシ西風ニ乘シテ歸ル亦タ四時間ニ過キス逆風ノ時ニテモ六時間ニテ足ルヘシ船員ハ同安渡船

ノ如ク傲慢ナラス能ク客ノ命ニ從ヒ楫櫓ノ勞ヲ取ル
 一臺灣記(モール、コンパニー)ニ屬スル大駁十七隻アリ大ナルハ
 四百担小ナルハ三百四十担毎船々員四人舵工ノ給料ハ毎月
 七弗五十仙水夫ハ六弗半トス此船ハ舩舟ニシテ當港碇泊ノ
 漁船ハ貨物ヲ積ミ或ハ陸揚ノ用ニ供ス
 一大船此船ハ支那人ノ廻漕業者ニ屬シ約三百隻アリ大ナルハ
 二百担小ナルハ百五十担トス多ク舩舟ノ用ヲナシ又々附近
 ノ地へ運搬ヲ受負フモノトス
 一杉板船此船ハ廈門一帶ノ地ニ約一千隻アリ漁船乘客ノ舩舟
 並ニ廈門ト鼓浪嶼間ノ往復ニハ皆ナ此船ヲ用ユ舟夫一人ナ
 レトモ能ク數名ノ客ヲ乗スヘシ一日雇切リ五十仙廈門鼓浪
 嶼間片路三十文トス但シ外國人ハ一回十仙ツ、ヲ給スルヲ
 常トス

大陸沿岸ト臺灣沿岸交通線路

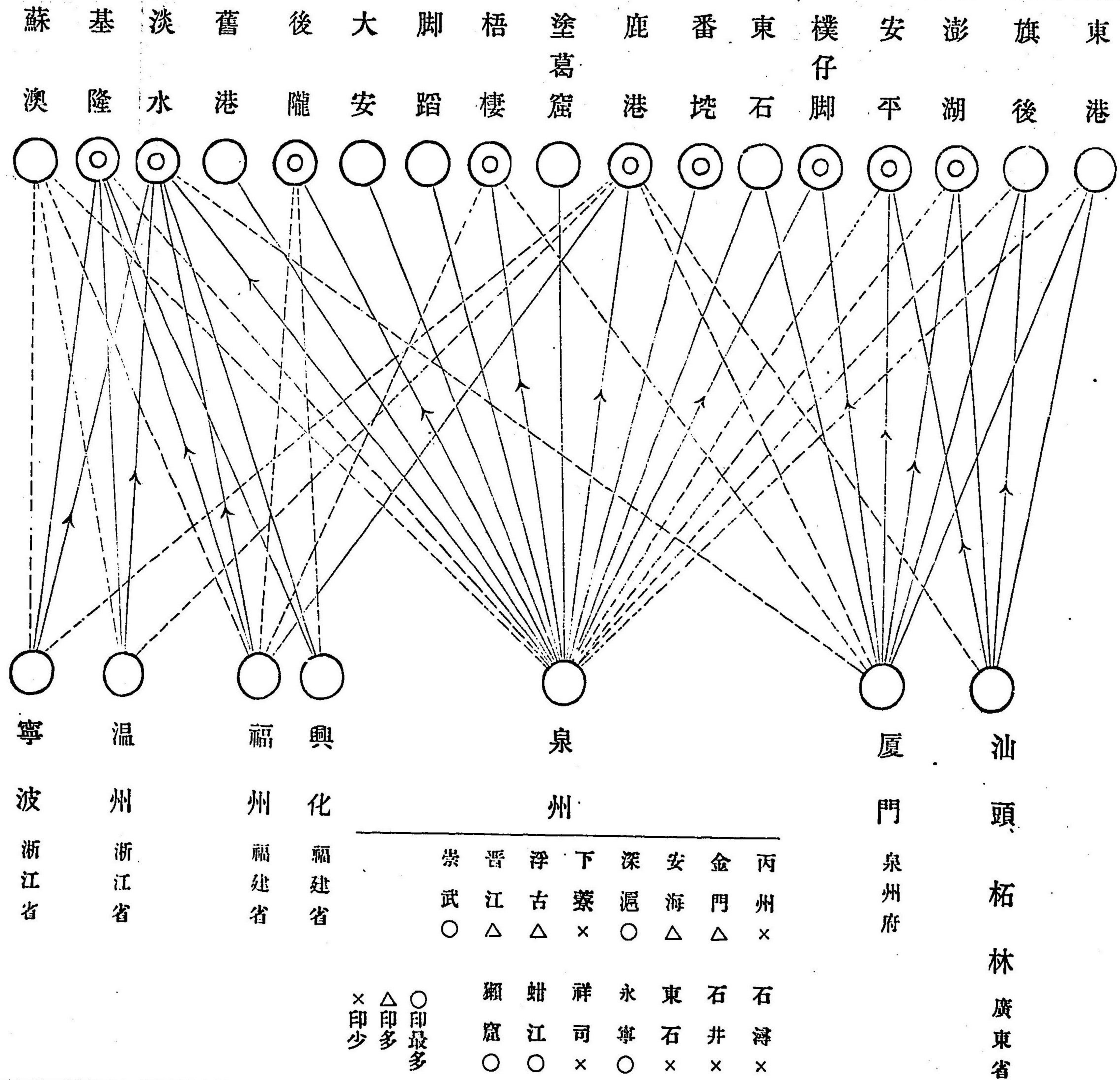

丙州× 石滸×
 金門△ 石井×
 安海△ 東石×
 深滬○ 永寧○
 下藜× 祥司×
 浮古△ 蚶江○
 晉江△ 顯窟○
 崇武○

○印最多
 △印多
 ×印少

此ノ線路ハ臺灣占領以前ヨリノ「ジョンク」交通ノ概勢ナリ現今ニ於テモ大差ナキ
 ヲ信ス港名ノ下ニ◎字ヲ記スルハ近頃口阿片密輸ノ主トシテ行ハル、處ロナリ
 矢ノ方向ヲ附スルモノハ交通ノ頻繁ヲ示シ點線ノ分ハ交通稀レニアルモノヲ示
 ス

左ニ厦門附近ノ海口ヨリ當港ニ入港スル船舶ヲ示ス

所屬地	船種	數	船名	船每担數	船員	乘客定員	備考
浦頭	貨	八		五八〇	八		
石碼	五帆客貨	二八六八	烏旗、紅旗	六四〇〇	八六八	三〇〇	厦門入港品ハ煙絲、錫箔、糖水及ヒ各種ノ砂糖 入港品ハ碗、米、煉瓦、竹器 專ラ薪柴ヲ載スル船ヲ五帆ト云フ船 内ニ家族住ス
金門	客	二	陳興、黃龍	四八〇	六	三〇〇	
內安	客	二	吳正、林乞	四二〇	六	二八〇	
灌口	客	二		四〇〇	六	二八〇	
地頭	客	二		四〇〇	六	二八〇	
後溪	客	二		四〇〇	六	二八〇	
劉五店	客	一		三八〇	六	二五〇	
港尾	客貨	一		一五〇〇	三	六〇	毎月三六九ノ日入港毎年九月ヨリ十一月マテ三ヶ月間往復多シ
白水營	客	六	白、青、紅、蝴蝶	三三〇	六	二一〇	入港品ハ和蘭豆、蒜、韭、様子、荀子
浮宮	客	四		三二〇	六	二一〇	

打石坑	浦南	漳州	安海	東石	石井	水頭	永寧	深滬	上洞	細窟	古浮	蚶江	興化	崇武
客	貨	五帆	客貨	客貨	客貨	客貨	貨	貨	貨	貨	貨	貨	貨	貨
一	六	五	九	二	〇	八	六	六	一	一	一	一	三	四
									標舵、添舵	山英村	懷春	梓春		
一〇〇〇	六〇〇	九〇〇	二〇〇〇	三〇〇〇	五〇〇〇	〇〇〇〇	〇〇〇〇	〇〇〇〇	〇〇〇〇	〇〇〇〇	〇〇〇〇	〇〇〇〇	〇〇〇〇	〇〇〇〇
二	八	五	九	二	四	四	四	四	四	四	五	七	四	六
二〇			一一〇	一八〇	二二〇	二二〇	二二〇	二二〇						
三隻ハ紙ヲ載セ三隻ハ柑、糖ヲ載ス 毎月二七ノ日五隻一齊ニ入港ス									錦興洋行ノ旗ヲ舉ク					
豚、落花生、雞、雞卵ヲ輸入ス 此船先年毎月十數回入港シ糖、米ヲ輸入シタリ 目下毎月八回許薪柴、石灰等ヲ載ル														

南銅山 貨 二〇

廈門ニ於テ新々ニ臺灣往或ハ北方往ノ「シヨク」ヲ製造セント欲スルトキハ自己並ニ舵工ノ姓名ト船舶ノ形狀ヲ明記シテ同安縣ニ具申シ成功ノ後チハ再ヒ縣廳ニ至リ烙印ヲ以テ番號ヲ附シ又々大小兩桅ト船旁トノ三ヶ處ニ同様ノ番號並ニ船主ノ姓名ヲ刻書ス其外船主ノ姓名年貌籍貫職業ノ種類等ヲ明記シタル執照ヲ請求シ以テ他日汎口ノ檢査ニ逢フトキノ用ニ供ス次ニ海關ニ至リ關牌ナルモノヲ請ヒ又々廈防廳ト海防局トノ二ヶ所ニ於テ登記ヲナス茲ニ於テ始メテ航海ニ用フルコトヲ得ヘシ最初ヨリ此レ迄ニ至ルノ手數料ハ前述四ヶ所ノ官衙ニ於テ一千二百担ノ船八百五十弗、一千担八百三十弗、七八百担八百十弗ヲ要スヘシ若シ二千担以上ノ「シヨク」ヲ製造セント欲スルトキハ省城福州府ニ

四五兩月ハ三十隻アリ葱、蒜頭ヲ輸入シ米、竹管等ヲ持テ歸ル

到リ鹽法道臺ノ許可ヲ經ルモノトス廈門附近ヲ渡航スル客船貨船ハ其新造ニ要スル手數ハ前述ノモノト均シ但シ手數料ニ至テハ稍々廉價ナリト云フ然レトモ毎年正月禮金ト稱シテ大船ハ二百八十文小船ハ百四十文ツ、ヲ海關ヘ納ムルモノトス執照ハ每枚十弗以內ナリ毎年一回ツ、書換ヲナス期限ヲ越ヘテ來ルモノハ二弗ノ罰金ヲ課ス往昔廈門ニ配料館ナルモノアリ臺灣道臺ノ設立ニ屬シ該館ニテ杉木ヲ購買シ臺灣ニ運搬スルヲ常規トセリ若シ廈門ニ在テ造船セント欲スル臺灣船ハ必ス先ツ該館ニ到リ杉木ヲ購求スルヲ要ス然レトモ他ニ於テ木料ヲ調達セント欲スレハ該館ヘ二十餘弗ヲ上納セサルヘカラス目下廈門ニ於ケル「シヨシ」造船廠ハ浮嶼ト洪本部トノ二ヶ處ニアリ

○廈門ト南洋トノ關係 二十九年十二月
臺灣ノ一タヒ我領土ニ歸スルヤ快敏ナル我内地人ハ最モ熱心ニ

臺灣ノ統治並ニ民業ニ注目シ朝野競フテ議論ヲ闘ハシ甲是乙非殆ント停止スルノ極ヲ知ラサルモノ、如キ狀態アリ斯ハ臺灣ノ旺盛發達ヲ助クルニ於テ或ハ裨益スル所ロモアラン然レトモ獨リ惜ムヘキハ其着眼ノ區域概シテ狹小ニシテ其論旨ノ馳スル境界ハ僅ニ眼前ノ臺土百里ノ方域ニ止マリ未タ曾テ臺灣カ東洋乃至世界ノ趨勢ニ介シテ如何ナル地步ヲ占メ將來如何ナル利害ノ影響ヲ被ムルヤヲ研究セント欲スルモノナキハ實ニ遺憾ニ堪ヘサルナリ

我國人ハ今ヤ日本領土ナル臺灣カ六外國ニ疆場ヲ接スルコトヲ忘ルヘカラス屈指スレハ南ニ西班牙ノ呂宋アリ和蘭ノ瓜哇アリ佛蘭西ノ安南アリ西南ニ英國ノ香港葡萄牙ノ澳門清國ノ福建アリ此中最モ近キハ福建ノ海壇島ニシテ淡水ヲ距ル僅ニ八十六海里トス若シ夫レ十四海里ノ速力ヲ有スル汽船ヲ走ラス時ハ六時

半ニシテ達スヘシ其近接スルコト九州ノ上海ニ於ケルヨリモ一層指呼ノ間ニアリ而シテ此沿岸ニハ福州アリ廈門アリ汕頭アリ一ツトシテ臺灣ニ關係ヲ有セサルモノアルナシ就中廈門ノ如キハ最モ親密ノ關係アリテ從來臺灣ハ廈門ノ臺灣ナルカ將々臺灣ノ廈門ナルカ殆ント同一體ノ奇觀アリ臺民二百五十萬人ノ需用品ハ過半廈門ヨリ供給セラレ廈門市場ノ盛衰ハ臺灣茶輸入ノ多少ニヨリテトセラレシ程ナリ斯ク臺灣ト關係親密ナル廈門港ハ果シテ如何ナル關係ヲ南洋諸島ニ有スルカ是レ今日臺灣ヲ占有シタル我國人ノ宜シク注目ヲ存スヘキ要件ナリ左ニ廈門ト南洋トノ間ヲ交通スル汽船表ヲ示ス

船名	洋名	會社	噸數	入港數	總噸數	出發先
湖北		太古持	一、八四六	八	一四、七六八	汕頭、香港、新加坡、檳榔嶼、仰光、孟買、泗水、末加、留巴、井里汶、望加錫

山	金	安	惹	吉	松	源	沙	新	全	東	南	北	西
東	馬地	星	挽領	森	江	生	羅	羅	羅	山	山	山	山
全	義和代	全	資記	全	太古持	義和代	德記	全	全	全	全	全	全
一、八六四	一、七八七	一、四一七	一、五〇四	九、九四	一、一〇六	六、七五	九、六六	一、二八二	九、九二	一、三四四	一、三三五	八、四五	
八	八	八	八	二四	二四	二四	二四	二四	二四	二二	二二	一六	
一四、九一二	一四、二九六	一一、三三六	一一、〇三二	二二、八五六	二六、五四四	一六、二〇〇	二二、一八四	一五、三八四	一一、九〇四	一六、二二八	一四、八二〇	一三、五二〇	
全	全	全	香港、呂宋	全	全	全	全	全	全	全	全	香港、安南	

瑞娘	涓州	漳海澄	漳福建	女窩	漳州	豐揚	豐盛	豐隆
ウイクト リヤクト								
禮記代	萬記借	全	全代	振昌借	全	全	全	鴻記全
二七五、七七二	九四一	九八九	九五六	一、〇九	一、二二三	九八四	一、一七一	一、四三四
三四〇三四五、一二四	一二	一二	一二	一二	一二	一二	一二	一二
十三港	全	全	全	全	全	全	全	汕頭、香港、新加坡、檳榔嶼、仰光

豈ニ圖ラン廈門ニハ毎年三十五萬噸ノ汽船南洋十三港ヨリ入港
 シ彼我ノ間ヲ連絡ス試ミニ毎年廈門ニ入港スル汽船ノ總噸數ヲ
 査スレハ七十六萬噸アリ然ルトキハ廈門貿易ノ一半ハ殆ント南
 洋ニアリト云フモ決シテ空言ニアラス今マ何故ニ廈門ハ斯ク南

洋ト密接ノ關係ヲ有スルヤハ左表ニ依リテ證明スル所アララン
 廈門ヨリ南洋各埠ニ移住スル支那人ノ統計表

年 度	新加坡等へ	呂 宋 へ	香港其他沿岸へ	共 計
一千八百八十七年	二一、八九〇	一一、七六一	一七、七八五	五二、四三六
一千八百八十八年	四八、三六九	一一、二六九	一一、〇二五	七三、六六三
一千八百八十九年	四四、三二二	一一、〇二九	一七、一四九	七三、五〇〇
一千八百九十年	四二、七二三	一一、五五九	一六、四一五	七〇、六九七
一千八百九十一年	四七、九二四	九、八三六	二〇、二五二	七八、〇二二
一千八百九十二年	四六、六四一	九、七〇二	一三、一三五	六九、四七八
一千八百九十三年	四八、〇九六	八、八五五	二六、六三〇	八三、五八一
一千八百九十四年	五三、六六二	七、六三三	二四、六六六	八五、九六一
一千八百九十五年	八五、六四一	五、八七四	二二、〇八五	一一三、六〇〇
一千八百九十六年	六一、四七五	四、四六一	四、九六〇	七〇、八九六
十年 間				七七〇、八二四

二十六

斯クノ如ク廈門ヨリハ既往十年間ニ無慮七十七萬餘人ノ移住民
 ヲ南洋ニ輸出シタリ連年ニ比較ヲ見ルニ漸次増加スルノ勢アリ
 唯々昨今兩年ハ黑死病流行ノ爲メ南洋各埠ハ廈門ヨリ入港スル
 船客ノ上陸ヲ禁シタルカ原因ニテ稍々減少ノ徴ヲ見ル今ヲ距ル
 七十一年前道光十五年ノ舊記ニ曰ク金門之地不足於耕其無業者
 多散之外洋如呂宋實力咬嚙巴等處歲以百數之ト實力ハ新加坡ニ
 シテ咬嚙巴ハ瓜哇島ノ「バタバヤ」ノコトナリ又タ古史ニ曰ク萬曆
 三十年呂宋殺中國人在其國者二萬五千海澄人尤多ト萬曆三十年
 ハ實ニ今ヨリ二百九十五年前ナリ而シテ當時既ニ呂宋ニ移住セ
 ルモノ數萬人ニ達スルアルヲ看ル蓋シ泉州ニアツテハ金門同安
 晉江安海地方ノモノ多ク漳州ニアツテハ石碼龍溪海澄ヲ最トス
 曾テ廣東駐在英領事ノ報告書ヲ見ルニ廣東人ハ米國ニ移住スル
 モノ多ク福建人ハ獨リ南洋ニ限ルモノ、如シト支那人ノ風俗習

慣トシテ他國ニ往クモ常ニ自國ヨリ日用品ノ供給ヲ仰クカ故ニ
 廈門ノ南洋貿易ハ自然ニ膨脹シ毎年雜貨ノ輸出入決シテ僅少ニ
 アラス左ニ主要ナル貨物ヲ示ス

輸出品

包種茶 煉化石 石材 雨傘 鞋 煙草 絹反物 棉布 鍋
 鐵器 磁器 蒜 黃金薄 金紙 銀紙 帽 帳簿 漆器 味噌
 醬油 藥種 棺材 雜貨品

輸入品

仰光米 安南米 海產物 燕窩 錫 眞珠 煙草 砂糖 棉花
 綿布 麻布 麻 麻繩 粟 藥材 紫檀 チーク 木實
 廈門十途郊戸ノ洋郊藥郊茶郊ノ實業三團體ハ即チ南洋貿易ノ主
 任者ニシテ十途郊中北郊共ニ最モ有力ナルモノナリ近來我内地
 產若クハ模造製品ニシテ支那人ノ好嗜ニ適スルモノ大ヒニ増加

シタレハ將來ハ廈門ニ於テ一ツハ泉州漳州ノ内地ニ向ツテ販路ヲ開キ一ツハ南洋ニ向ツテ支那人ニ供給セハ好利ヲ博スル事敢テ至難ノ業ニアラス又々南洋産ノモノニシテ我臺灣並ニ福建内地ニ必要ナルモノハ悉ク之レヲ廈門ニ採蒐シ來ルヘキナリ之レヲ要スルニ廈門ハ唯々一個ノ茶業貿易場ナリトシテ輕々看過スヘカラス又々廈門稅關報告書中ニ載スル從來日本品ノ輸入額些少ナルヲ見テ一概ニ廈門ニ於ケル日清貿易ノ無望ヲ説クヘカラス畢竟今日迄日本貨物ヲ福建人民ニ紹介スルノ道ヲ得サリシカ故ナリ換言スレハ航路交通ノ不便ナリシニ歸スルノミ廈門港ノ好良ニシテ安全ナルト應ニ發達セントスル我國ノ航海業ハ實ニ臺灣ト南洋トノ新關係ヲ惹起スヘキモノタラサルヘカラス我國人ハ士商ニ論ナク均シク常ニ南洋ノ大勢ヲ洞觀シ置クヘキナリ況ンヤ一朝軍國ノ事起ルアルニ於テヲヤ

南洋地名考

廈門ト南洋トノ交通關係ノ親密ナルコトハ既ニ別項ニ詳述シタリ然ルニ其地名ノ如キハ支那人適宜ニ音譯シテ種々ノ文字ヲ使用スルヲ以テ邦人ニシテ南洋ノ事情ニ通セサルモノハ往々漢字ノミヲ見テ其果シテ正當ノ名稱如何ヲ知ルニ苦シム茲ニ聊カ其便利ヲ圖リ支邦人ノ普通ニ慣用スルモノト書冊ニ記スル所ノモノトヲ調査シテ別表ヲ作り和漢洋ノ三種ヲ對照ス但シ新加坡呂宋馬尼拉等ノ如キ顯著ナル文字ハ之レヲ省畧ス然レトモ固ヨリ誤謬ナキヲ期スルコト能ハス讀者別ニ南洋圖ヲ披開シテ異同ヲ判明アルヘシ

瓜哇	和	洋	摘	要
ジャバ		Java		
			或ヒハ布哇ト混用シ「ハワイ」ト讀ムモノアリ「ハワイ」ハ檀香島ト譯ス	

金塔	安南ノ眞臘城中ニ金塔アリ故ニ名クナラン
咕啤	安南ノ廣南ニアリ
蘇錄	呂宋島ノ南ニアリニ蘇洛ト譯ス
摩鹿加	セレベス島ノ東北ニアリ
把拉海	呂宋島ノ南ニアリ
	Salu
	Molukken
	Patawang

前ニ開列シタル内チ獨逸譯ノ地圖ヨリ拔鈔シタルモノアレハBハ
P即チ「バ」ハ「バ」ト讀ムヲ正音トス

○廈門ニ於ケル日清貿易 三十年八月

茲ニ廈門ニ於ケル日清貿易ノ現況ヲ述ヘ以テ將來ニ於ケル日清貿易ノ盛衰ヲトシ合セテ實業家ノ注意ヲ促サントスルニ當リ先ツ日清貿易ノ全體ニ就テ概論セントス
抑モ從來清國ニ在テ直接ニ頻繁ニ日清貿易ノ行ハル、地方ヲ區別スル時ハ大約三區域トス今假リニ名稱ヲ附スレハ第一北ヲ渤

海沿岸區トシ第二中央ヲ長江區トシ第三南ヨリ廣東區トス第一區ニ在テハ天津ヲ中心トシテ芝罘、牛莊等ニ跨リ其輸入品ノ主ナルモノニハ豆、豆糟、羊毛、牛骨、雜貨等アリ輸出品ニハ海產物、木材、茶、綿布、雜貨等トス第二區ニ在テハ上海ヲ中心トシ温州、寧波、杭州、蘇州ヲ始メトシ遠ク長江ニ溯リ漢口、重慶ニ到ル一帶ノ地方トス輸入品ノ主ナルモノハ綿花ヲ以テ第一トシ雜貨ヲ以テ之レニ亞ク輸出品ニハ雜貨、石炭、海產物、紡績絲等アリ第三區ニ在テハ香港ヲ中心トシ福州、廈門、淡水、安平、汕頭、廣東、澳門、海口、北海、東京地方ニ蔓延シ又タ南洋諸島、海峽殖民地地方ニ及フモノトス輸入品ニハ各種各色ノ雜貨アリテ殆ント類別ニ違マアラス輸出品ノ主ナルモノハ石炭、海產物ニシテ其他板類「マツチ」、綿布、雜貨アリ以上ノ三區中第一ト第二トハ其關係常ニ親密ニシテ時トシテ上海ヲ中心トシ以テ北清ニ再輸スルノ觀アリ然レトモ大勢ヨリ區別スレハ彼我

貨物ハ悉ク渤海、上海、香港ノ三大門戸ヲ通過シテ注入注出スルモノト見テ大差ナカラン斯ク形勢ノ三地方ニ分ル、ハ全ク汽船交通ノ如何ニ因ルモノトス第一區ニハ日本ト渤海沿岸ト朝鮮地方トヲ連絡スル航路アリ第二區ニハ日本ト上海間ヲ往來スル各國汽船ノ織ルカ如キモノアリ第三區ハ日本ト歐洲間ニ交通スル汽船ハ悉ク香港ニ寄港スルノ便アリ其他清國沿岸ノ開港場ニ在テハ日本ト直接ニ交通スル汽船ナク隨テ日本品ノ分散ハ皆ナ前述ノ三大門戸ヨリ海岸汽船ニヨリテ配布セラル、ノ已ムヲ得サルニ出ツルモノトス

大凡貿易ノ消長ハ交通ノ便否運賃ノ高低ニ歸因スルモノ多シ故ニ從來日清貿易ノ發達カ前陳ノ如ク殆ント三大門戸ニノミ限ラレタルハ固ヨリ自然ノ數ナリ然ルニ今ヤ俄然福建對岸指呼ノ間ニ在テ一ツノ日本新領土ヲ現出シタレハ從前ノ第三區ニ屬スル

日清貿易ノ大勢ハ將來ニ於テ至大ノ變動ヲ生スルコト識者ヲ俟テ知ラサルナリ換言スレハ南清沿岸中ノ福州、廈門、汕頭近傍ニ於ケル日清貿易ハ從來廣東區ニ屬シテ日本品ノ輸入ハ十中八九一二ハ上海ヲ經由スルモノアリ(香港ヲ經過シタルモノナルカ今後ハ必ス一變シテ新ニ廈門ヲ中心トシ是ヨリ南北ニ彌漫シ更ニ深ク福建内地ヨリ江西、廣東ノ境界ニ進入シ日本品ノ販路ヲ見ルヘキナリ昨二十九年中香港ヲ經由シテ廈門ニ輸入シタル日本品ハ左表ニ示スカ如シ

品名	數	價額
金手巾	百二十反	百六十八兩
綿手拭	八百九十六打	二百三十八兩
綿糸	二千五百二十九反	四千百二十五兩

綿布	二萬五千三百〇五反	一萬六千八百六十三兩
木綿縮	一千八百七十九反	一千一百八十一兩
紡績絲上廻リ海	五十一担	一千一百十九兩
マツチ	五十七萬五千五百七十九スグロ	十二萬九千八百八十八兩
洋傘	七千九百〇六本	二千三百八十五兩
合計八種		十五萬五千八百六十七兩

此外香港ヨリ外國品ノ名稱ニテ廈門ニ輸入セラル、貨物ノ内其實日本品ヲ含有スルモノアリト認ムルモノ左ノ如シ

品名	數量	價額
鮑魚	二百二十四担	六千七百九十七兩
鰻魚	九百四十八担	一萬四千八百二十六兩
海參	二百二十五担	七千九百九十四兩
石炭	九千二百九十一担	四萬五千五百五十七兩

魚	八十九担	三千三百六十一兩
合計五種	一萬〇七百七十七担	七萬七千三百三十五兩

此内石炭ノ如キハ全ク日本品ト認メテ然ルヘキモ今暫ク全額ノ一半ヲ以テ日本品ト見做ストキハ三萬八千餘兩ヲ含有ス之レヲ前表ノ十五萬餘兩ニ合算スルトキハ昨二十九年中日本品ノ廈門ニ輸入セラレタル總金額ハ實ニ僅ニ二十萬兩ニ滿タス之レヲ外國品總輸入額七百萬兩ニ比較スルトキハ恰モ一ト三十五トノ如シ何ッ夫レ日清貿易ノ廈門ニ於ケル斯ク微少ナルヤ
人或ハ此結果ヲ見テ失望スルモノアラシク然レトモ從來廈門ニ日本品ノ輸入少ナカリシ原因ハ即チ漁船ノ交通ニ乏シカリシカ故ナリ前表中「マツチ」ヲ除クノ外ハ一品トシテ最初日本ノ開港場ヲ出ツル時廈門ヲ仕向地トシタルモノナシ皆ナ一旦香港ニ積出サレ然ル後會々彼我ノ相場ニ變動アルカ荷物ニ損害アリテ傷物ト

ナリタルカ或ハ賣レ殘リヲ振り向ケ場所ニ窮シタルヨリ偶然廻リ繞リテ厦門ニ入りタルモノナリ即チ海上一千哩ヲ南方ニ迂廻シテ厦門ニ漂着シタルニ過キス斯クノ如クニシテ日本品ハ不幸ニモ今日迄厦門地方ニ充分紹介セラル、ノ好機會ヲ得サリシモノト云フヘキナリ此等ノ事情アルヲ察セス若シ單ニ從來ノ結果ノミニ徴シテ日本品ハ福建人民ノ需用ニ適セスナソ斷言スルモノアラハ實ニ愚昧ノ極ナリト云ハサルヘカラス

暫ラク日清貿易ノ關係ヲ去リテ厦門ノ大勢ヲ論セン此地ハ福建省ノ南部ニアリテ福州ト共ニ閩海ノ要鎮ナリ假リニ福建全省ノ人口ヲ一千四百萬人ト見積ルトキハ福州ノ一港ニ於テ其一半即チ七百萬人ニ對スル外國品ノ供給ヲ分擔シ厦門ニ在テハ爾餘ノ七百萬人ニ向テ供給スルモノトセハ其將來ニ於ケル貿易ノ隆盛ハ蓋シ驚クヘキモノアラン現ニ昨二十九年ノ稅關報告書ニヨレ

ハ厦門貿易ノ輸出入金額ハ無慮二千七百萬弗以上ニ一躍シタリ龍溪河ハ汀州龍巖地方ヨリ漳洲ヲ經テ厦門ニ注入シ晉江河ハ永春安溪德化地方ヨリ泉州ニ到リ厦門ノ北方ニ於テ海ニ入ル孰レモ一百清里ノ上流ニ舟楫ヲ通スヘシ又厦門ノ港灣カ南清沿岸ニアツテ唯一ノ良港ナルコトハ今ヨリ半世紀前南京條約ニ由リテ開カレタル五港ノ其一ナルヲ以テ證スルニ足ルヘシ厦門附近ノ農産物ニハ茶阿片砂糖麻果實等アリ而シテ他日最モ望ミヲ屬スヘキハ礦業ナリ福建内地ノ鐵石炭銅銀ニ富ムコトハ夙ニ内外人ノ唱道スル所福建總督ハ近頃中央政府ノ内訓ニ接シ佛國人ヲ派シテ盛ニ測量セシメツ、アリ曾テ安溪縣黃口潘田山産ノ磁鐵塊ヲ我カ殖産部ニ托シテ分析シタルニ鐵ヲ含ムコト百分中六十八・五八ニシテ充分製鐵ノ原料ニ供シ得ヘキモノナリト鑑定セラレタリ亦タ以テ厦門内地ノ利藪富源ニ乏シカラサルヲ知

ルヘキナリ

今ヤ厦門ノ眼前八十哩ノ波上ニ日本ノ一大市場ハ開カレタリ烏
港香港間ヲ通フ郵船會社ノ汽船ハ毎月一回ツ、基隆ヲ經テ福州
厦門ニ寄港スルコト、ナレリ又タ聞ク處ロニ依レハ某會社ハ臺
灣ト香港間ノ新航路ヲ開始スルノ企テアリト云フ且ツ我國ハ日
清通商條約ヲ以テ厦門ニ日本居留地開設ノ權利ヲ得タレハ目下
地所撰定ニツキ北京政府ト商議中ナリト云ヘハ晩クトモ明春迄
ニハ厦門ニ日本居留地ヲ見ルナラン此等有力ナル數個ノ新現象
ハ即チ南清ニ於ケル日清貿易ノ趨勢ヲ一變シ將來厦門カ其中心
點タラントスルノ大原因ナリ茲ニ厦門ニアツテ今後日清貿易品
ノ尤モ見込ミアリト信スルモノヲ舉ケテ實業家ノ參考ニ供セン
日本品ニテ輸入スヘキ見込アル物
紡績絲 海產物 乾物類 棉布 手拭 赤毛布 日本紙 マツ

チ 石鹼 洋傘 洋燈 玻璃鏡 團扇 齒磨楊子 齒磨粉 白
粉 髮付油 鮑罐詰 夏帽子 釦鈕 爆竹 硫酸 瀨戶物
支那品ニテ輸出スヘキ見込アル物

材木 煉瓦石 石材 土布 漳州糖 氷砂糖 紙 支那雜貨
茶箱 麻袋

要スルニ厦門ニ於ケル日清貿易ハ臺灣土木用ノ原料ヲ除クノ外
買ヒ出シヨリハ寧ロ賣リ込ミヲ主トスヘシ且ツ厦門ニ開店セン
ト欲スルモノハ又タ必ス臺灣ニモ支店或ハ代理店ヲ置カサル可
ラス又タ臺灣商人ハ常ニ厦門香港アルヲ常ニ忘ルヘカラス時
トシテ厦門ニ出張店ヲ置クノ必要アリ假ヘハ臺灣ニ在ツテ某品
日々相場ノ下落ヲ來シ到底容易ニ回復ノ見込ナキ時ハ之レヲ内
地ニ積ミ戻スカ或ハ捨賣リスルヨリ他ニ良策ナカルヘシ然レモ
之レヲ厦門ニ轉賣スル時ハ意外ニ奇利ヲ博スルヲアレハナリ

次ニ商業視察トシテ清國ニ來ルモノニ一言注意ヲ要スルコトアリ彼等ノ某港ニ來ルヤ其滞在時間ノ頗フル僅少ニシテ漸ク港灣市街ノ形勢ヲ一見シタルニ過キスシテ去ルモノ多シ彼等ハ一冊ノ手帳ヲ以テ聖書ノ如ク重キヲ置キ聞ク所見ル所悉ク之レニ記載シ而シテ往々肝要ノ調査ヲ漏スコトアリ依テ茲ニ實際本人ノ利益トナルヘキ漫遊ノ方法ヲ按スルニ今後廈門ニ來ル商業家ハ先ツ何ナリトモ有望ナリト信スル貨物ヲ見本トシテ數箱ヲ調ヘ手ツカラ保險料ヲ附シ運賃ヲ拂ヒ税金ヲ納メ苦力ヲ雇ヒ親シク支那人ト取引談判ヲナスヘシ又タ賣揚金ハ試ミニ爲換トナスヘシ或ハ日本紙幣ヲモ交換スヘシ然ルトキハ金融ノ一端ヲモ實地ニ窺ヒ知ルコトヲ得ヘシ彼ノ手帳的商業視察家ハ時ニ疎漏アルヲ免カレス假ヘハ他日試賣ヲナサントスル時ニ當リ若シ手帳ノ内ニ廈門ノ舢船賃ト陸揚入費ノ調査ヲ取り落シタルカ如キコト

アラシニハ忽チ豫算ヲ立ツルコト能ハサルノ不都合ヲ見ルヘシ從來支那人中ニ商業視察テフ堂々タル漫遊者ノ我日本内地ニ來リタルモノアルヲ見ス然レトモ彼等ハ往來スル毎ニ必ス多少ノ貨物ヲ携帶シ少クトモ旅費金位ヒハ儲クルヲ常トス一來一往經驗ニ富ミ事情ニ通シ遂ニ貿易ノ手加減ヲ熟知スルニ至ル概シテ云ヘハ日本商人ノ通弊ハ餘リ調査ニ過キ兎角理窟ニ馳セテ實行ニ鈍キ方ナリ宜シク鑑ミル所ロアルヘシ更ニ進ンデ日清貿易家ノ心得トナルヘキモノヲ左ニ縷述セン

支那人ノ商業上日本人ニ超絶セル點ハ第一金利ノ廉ナルコト第二薄利ニ甘ンスルコト第三經費ノ少ナキコト第四性質ノ堅忍不撓ナルコト等ナリ然ルニ日本商人ハ此點ニ就テハ全ク正反對ナリ是レ從來日本商人ノ清國ニ來リ成功セシモノ、稀レナル原因トス斯クノ如クニシテ今日ノ日清貿易ノ商權ハ悉ク支那人ノ掌

裡ニ歸シタリト云フモ決シテ過言ニアラス去リナカラ支那人ニ
モ又タ商業上不完全ノ點アリ第一合資協同行ハレサルコト第
二物價ノ均一ナラサルト隨テ度量衡ノ千差萬別ナルコト第三銀
行組織ノ不完全ナルコト第四信用ノ發達セサルコト是レ等ハ商
法若シクハ經濟テフ學說ヨリ見ルトキハ清國ハ商業上日本ヨリ
遙ニ劣等ニ位スルモノナリ然レトモ支那人ハ此不完全ナル點ヲ
個人的ニ消極的ニ利用シ反テ日本人ニ對シ勝ヲ制スルノ原因ト
ナラシム豈ニ慨嘆セサルヘケンヤ然ラハ日本商人ハ今後如何ナ
ル手段ヲ以テ彼等ヲ壓倒シ商權ヲ回復スヘキヤ是レ自ラ緊急ノ
問題ナラサルヘカラス余ヲ以テ考フルハ日本商人ハ第一日本
品ノ仕入元ニ於テ支那人ヨリ廉ナルヲ務ムヘシ第二自國ノ漁
船ヲ利用スルコト第三物品ノ精良ニ於テ彼等ヲ退クヘシ第四信
用ト商標ヲ賣ルコト第五合資組織ニテ有力ノ資本ヲ以テ彼等ト

競争スルコト又タ之レト同時ニ薄利ニ甘ンシ衣食住ニ節儉ヲ守
リ彼ノ江州商人ノ如ク矢立ヲ腰ニシ前垂ヲ掛ケテ奔走盡力スル
ノ覺悟ナカルヘカラス若シ徒ラニ「ホテル樓上ニ蘇打ツイスケ」
ヲ傾ケ英國商人ノ末路ヲ氣取ルモノニシテ支那貿易ノ成功ヲ期
スルモノアラハ恰モ駱駝カ針ノ穴ヲ通ラントスルモノト何レカ
擇ハン

○「ダグラス」汽船會社 三十一年三月

今ヲ距ル五十餘年前香港ニ一個ノ時計店アリ其主人能ク生理ヲ
營ミ商業日ニ繁盛ヲ極メ漸次巨萬ノ富ヲ致シタルカ遂ニ洋行ヲ
開キ貿易ニ從事シ益々旺昌ニ赴ムケリ其後主人ハ故アツテ英國
ニ歸ルニ及ヒ一切ノ基業ヲ店員ニ讓ルコト、ナレリ店員ハ更ニ
株ヲ募リ始メテ「ダグラス」汽船會社ナルモノヲ創立シタリ淡水ニ
航路ヲ開キ支店ヲ設ケタルヨリ今日ニ至ル二十有八年ニ垂ント

四十六
 ス現在ノ株主ハ香港、廈門、福州ニ於ケル茶商ニ多ク總數二萬株ニシテ每株五十弗ナリ汽船ノ總數ハ六隻此噸數四千九百六十噸喫水淺ク能ク淡水、安平ノ港灣ニ近ク下ヲ得ヘシ且ツ船體ハ多數ノ茶箱ヲ搭載スルニ適ス三隻ヲ以テ香港、淡水間ヲ走ラシ二隻ヲ以テ香港、福州間ニ一隻ヲ香港、安平間ニ充ツ此ノ三航路ハ往復トモ汕頭、廈門ヲ經過シ常ニ廈門ヲ中心點トスルカ故ニ廈門ノ繁盛ハ比年其度ヲ進ムルニ至レリ香港、淡水間ハ雜貨、樟腦ノ積荷多ク香港、安平間ハ砂糖、雜貨、香港、福州間ハ歐洲往製茶並ニ雜貨トシ廈門、淡水間ハ米國往臺灣、烏龍茶並ニ廈門雜貨、茶箱原料等ナリ又々沿岸乘客ノ往來ニヨリテ利益ヲ得ルモノ大部ヲ占メ殊ニ臺灣茶工ノ如キハ毎年四五千人ノ往復アリ斯ノ如クニ香港以北福州以南並ニ大陸ト臺灣間ノ航通權ハ殆ント該會社ノ獨占ニ歸シ其利益ヲ壟斷スルヤ莫大ナリ加フルニ臺灣ノ一タヒ帝國領土ニ歸シ

内部ノ發達需用ノ増加スルニ件ヒ大陸トノ交通ハ愈々頻繁煩劇ニ赴クヲ以テ該會社ノ前途ハ益々好望ナラザルベカラス現ニ一昨年ノ利益配當金ハ一割二分ノ外ニ臨時配當一株ニツキ二弗ヲ支出シ昨年ハ八分ノ外ニ又々二分ノ特別配當ヲナセリ昨年ノ一昨年ニ比シ稍々減少セル所以ハ米國粗製茶輸入禁止ノ影響ニヨリ製茶ノ景氣悪カリシト石炭ノ價格騰起セシトニ源由セサルヘカラス兎ニ角低利ノ資本ニテ成レル外國人ノ會社ニシテ一割内外ノ配當ヲ見ルハ實ニ東洋屈指ノ一ツナリ左ニ該會社ノ昨年度報告ヲ示サン

缺 款

- 一二萬株每株五十弗 一、〇〇〇、〇〇〇・〇〇
- 一積立金 一〇一、七三一・五九
- 一保險金 五〇、九八四・五〇

一 應還數項金	五九,二二〇.二二
一 未拂配當金	八三.〇〇
一 未拂特別配當金	一三八.〇〇
一 損益勘定	一三五,五四〇.三〇
合計	一,三六五,六九七.六一
借 款	
一 漁船六隻	八四一,五〇〇.〇〇
一 浮標錨附屬品小蒸漁船並雜物件	五,七七八.五一
一 新棧橋材料買入	三五,一六二.七五
一 質物抵當貨	一七二,五〇〇.〇〇
一 香港上海銀行預金並利子	一三六,九八七.九八
一 貯蓄石炭	七,七四五.二〇
一 未收運賃	八五,一四八.二四

一 代理店有價物件	八〇,二三三.七四
一 現金	六四一.一九
合計	一,三六五,六九七.六一
一ヶ年間損益勘定	月一千八百九十七年六月三十日ニテ終ル
一 本店諸雜費	一〇,〇〇〇.〇〇
一 商議委員報酬	二,〇〇〇.〇〇
一 檢査役手當	六〇〇.〇〇
一 爲替料	二,一三二.四〇
一 諸雜費	三三八.九九
一 舊厦門代理店負債消却	五,一九七.〇二
一 半季配當金	四〇,〇〇〇.〇〇
一 差引金	一五,三五四〇.三〇
合計	二,一三,八〇八.七一

收入利益金

一 瀛船收入利益 一九四〇一八〇四
 一 石炭賣捌利益 四一七六〇八
 一 銀行預金利子 八三七二六五
 一 質物抵當貸金利子 五八三二四四
 一 特別配當收入高 一四〇九五〇
 合計 二一三、八〇八・七一
 該會社ハ香港上海銀行株百、香港黃浦船渠會社株百、香港土地賣買株式會社ノ株三百五十ヲ有ス左ニ會社ニ屬スル六隻ノ瀛船表ヲ示ス

海 域	船 名	噸 數	價	摘	要
海 域	一、一八三			香港、福州間ニ用ニ六隻中最大最美ノ船ナリ	

南 澳	セ ー ル ス	海 龍	ホ ル モ ナ	海 門	合 計
八六二	八二〇	七八三	六七六	六三六	四、九六〇
					八四一、五〇〇弗

香港、福州間ニ用ヒタルカ昨年十月海標神ニテ沈没セリ替テ汕頭附近ニテ海賊ニ達ヒタルヲ以テ有名ナリ日下英國ニテ海澄號新造中ナリ出來ノ後ハ南澳ノ代船トナル
 香港、安平間ニ用ヒタルカ南洋號ヲ借入レ之ニ代ヘ現時ハ南澳ノ臨時代船トシテ香港、福州間ニ用ユ
 香港、淡水間ニ用ユ
 香港、淡水間ニ用ユ
 新造船ニシテ美ナリ香港、淡水間ニ用ユ

支那沿岸ヲ航行スル一千噸ノ英船ト日本瀛船一千噸ノ船トヲ比較シテ一ヶ月船内ノ諸費目ヲ左ニ對照ス

日 本 瀛 船	英 國 瀛 船
船長 百三十圓 賄七圓 一等運轉士 八十圓 全全 二等同 六十圓 全五圓半 三等同 四十圓 全全	船主 大車 二車 三車
	三百弗 二百七十五弗 百五十弗 百弗

一等機關士	百二十圓	全七圓	四車	六十弗
二等同	八十圓	全五圓半	大火	百七十五弗
三等同	四十圓	全全	二火	百弗
事務長	卅五圓	全七圓	三火以上洋人 買辦用人十二名	六十弗
事務員二名	十五圓	全四圓	管車清人六名	百六十弗
舵夫四名	十五圓	各四圓	管火清人六名	四十弗
火夫六名	十一圓	全全	黑面水手六名	二十弗
水夫七名	七圓	全全	木匠一名	二十五弗
大工一名	十三圓	全全	油工四名	十五弗
油注四名	十二圓	全全	厨子四名	二十弗
賄頭一名	十三圓	全全	管事二名	十五弗
料理人二名	八圓	全全	ボーイ三名	三十弗
ボーイ五名	七圓	全全	洋人食費	六弗
總人員四十名	九百圓	全全		三百弗
	全全少多	少多	全全少多	全全少多

甲板消耗費	三十圓	諸雜費	二百弗
機關室消耗費	百圓	每日石炭十七噸每噸六弗 平均	百〇二弗
每日石炭十七噸平均	百〇二圓	一ヶ月二十五日間石炭	二千五百五十弗
一ヶ月二十五日間石炭	二千五百五十圓	通計	四千七百六十七弗
通計	三千七百六十二圓		

次ニ該會社ノ香港ヨリ各港ニ至ルノ運賃ハ左表ノ如シ

至汕頭	三十仙	反物每噸	三弗	海產物每担	十五仙	雜貨每噸	三弗
至廈門	四十仙		四弗		十五仙		四弗
至福州	一弗		七弗		三十仙		七弗
至淡水	一弗半		七弗		四十仙		七弗

又々乗船切符ノ賃錢ハ次表ノ如シ

往復切符 ケ月上三 限	上等 携 帶 無 一 名 貨	淡水厦門間	淡水汕頭間	淡水香港間	淡水福州間	厦門福州間	厦門汕頭間	厦門香港間	安平厦門間
三十弗	二十弗	四十弗	四十五弗	四十五弗	四十五弗	二十五弗	二十弗	二十五弗	二十五弗
六十弗	六十弗	六十弗	六十七弗半	六十七弗半	六十七弗半	三十七弗半	三十弗	三十七弗半	三十七弗半
四十弗	四十弗	八弗	九弗	十二弗	八弗	五弗	四弗	五弗	五弗

五十四

上來ノ諸表ニ憑ルトキハ該會社ノ運賃並ニ切符賃ハ格外ノ高價ニシテ東洋未タ曾テ其比ヲ見サル所ロナリ厦門香港間ハ外ニモ太古義和等ノ所有船アリテ運賃ハ「ダグラス」ニ比シニ割方安直ナレトモ概シテ各自ニ石油棉絲等ヲ搭載スルヲ以テ弘ク商業界ノ

荷物ハ殆ント「ダグラス」ノ一手ニ於テ取扱フト云フモ敢テ過言ニアラス我國ノ臺灣占領ノ當時ハ日本ハ速カニ對岸航路ヲ開クナラントテ暗ニ恐怖ノ念ヲ懷キ場合ニヨリテハ會社ヲ日本人ニ賣却セントスルノ色アリタルカ爾來三年ノ久シキ一人ノ競争者ヲ出サス今日ノ形勢ニテハ傍若無人前途益々隆盛ヲ期セントス若シ日本人ニシテ此航路ヲ掌裡ニ納メスンハ啻ニ眼前ノ商利ヲ逸シ日章旗ノ體面ニ關スルノミナラス臺清間ノ關係ハ益々繁劇ニ赴クニ從ヒ將來醜業婦犯罪人脱清ノ取締ニツキ政治上容易ナラサル不便ヲ來スコト燎トシテ火ヲ睹ルカ如シ

○輸出輸入統計 三十一年三月

茲ニ舉ルモノハ一昨年度ノ厦門稅關報告書中ヨリ譯出セルモノニシテ該統計ハ專ラ洋海關ニ於テ取扱フ所ロノ一切ノ汽船並ニ西洋形帆前船ニヨリテ輸出輸入セラル、所ロノ貨物ナリ此外閩

五十五

總計	七〇六三三一九六	二八二四三、四七三	九九三、〇五七、六六九	七五、一八、五七、五七	三、四、三、九、三、三、五	九、八、五、一、〇、五、五、〇、八、二	一、九、七、七、三、一、一、七、五、一
----	----------	-----------	-------------	-------------	---------------	---------------------	---------------------

外國產輸入及再輸出ノ部

品名	數箇	外國及香港ヨリ輸入		支那各港ヨリ輸入		外國及香港へ再輸出		支那各港へ再輸出		正味輸入合計	
		數量	價額	數量	價額	數量	價額	數量	價額	數量	價額
阿片類	担	七、七、九、三	四、五、一、九、〇							七、七、九、三	四、五、一、九、〇
マルワ											
パトナ		三、三、九、〇、E	三、三、三、三、三							三、三、九、〇、E	三、三、三、三、三
ベナールス		一、六、二、〇、八、四	八、四、二、六、三							一、六、二、〇、八、四	八、四、二、六、三
ペルシヤン		一、一、一、一、一、〇	一、一、一、一、一、〇							一、一、一、一、一、〇	一、一、一、一、一、〇
其他種類		一、五、〇、〇	四、八、四、五							一、五、〇、〇	四、八、四、五
木綿織物類											
生金巾	個	三、三、三、三、三	三、八、七、二、六	三、〇、〇	五、一、〇	一、五、〇、〇	四、八、四、五			三、三、三、三、三	三、八、七、二、六
晒金巾		五、六、六、四、八	一、四、一、六、一、六	三、三	八、一	一、六、三、〇、〇	四、〇、七、五			五、六、六、四、八	一、四、一、六、一、六
ホワイ、コツ ソレノ、コツ		一、三、三、三、三	一、〇、七							一、三、三、三、三	一、〇、七

色金巾	三、六、七、四	七、三、五、〇								三、六、七、四	七、三、五、〇
紋金巾	五、六、九、五	一、六、六、〇、一								五、六、九、五	一、六、六、〇、一
天竺金巾	五、三、三、三	七、一、九、〇、五	六、〇、〇	八、四、〇	四、〇、〇	五、六、〇				五、三、三、三	七、一、九、〇、五
全上	一、八	三、三								一、八	三、三
全上(印度)	九、九、三	一、三、三、三								九、九、三	一、三、三、三
全上(日本)	二、一、〇	一、六、八								二、一、〇	一、六、八
雲齋布(英國)	一、五、一	四、五、三								一、五、一	四、五、三
全上(印度)	二	六								二	六
全上(和蘭)	四	四、八								四	四、八
全上(米國)	九、八、八	二、七、七、二								九、八、八	二、七、七、二
哇織綿布	七	一、八								七	一、八
敷物布(英國)	三	六								三	六
全上(米國)	一、三	三、四								一、三	三、四
印花布	一、八、八、一	三、三、八、三	六、〇	一、〇、八	六、〇	一、〇、八				一、八、八、一	三、三、八、三

更紗	緋金巾	以太利綿布	天鵞絨	紋綿縴子	寒冷紗	綿紗	綾綿布	綿布手巾	浴巾	全上(日本)	ブル、モットル、綿フラネル	全上(日本)	キャリコ
個	個	個	個	個	個	個	打	打	打	個	個	個	個
111	9370	3545	617	1511	7697	36	482	1510	1510	896	117	1199	1
1100	20606	1101	2109	1121	3859	EO	1536	EO	EO	1179	321	EO	EO
360	648	EO	110	EO	680	1000	EO	789	EO	EO	EO	EO	EO
648	300	EO	EO	EO	EO	EO	EO	EO	EO	EO	EO	EO	EO
648	648	110	110	110	110	110	110	110	110	110	110	110	110
111	9370	3545	587	1511	7697	36	482	1510	1510	896	117	1199	1
1100	20606	1101	2109	1121	3859	EO	1536	EO	EO	1179	321	EO	EO
360	648	EO	110	EO	680	1000	EO	789	EO	EO	EO	EO	EO
648	300	EO	EO	EO	EO	EO	EO	EO	EO	EO	EO	EO	EO
648	648	110	110	110	110	110	110	110	110	110	110	110	110

クレトン	日本綿布	日本綿縮緬	蚊帳布類	大浴布(日本)	紡績綿絲(英國)	全上(印度)	全上(日本)	木綿絲	木綿繩	毛織物類	英吳呂	綾吳呂	羅世伊多	縞耳羅紗
個	個	個	個	個	担	担	担	担	担	個	個	個	個	個
111	2505	1879	236	7736	EO	65990	74	74	16	3165	986	1354	1060	
154	16863	1181	630	217	551	193057	415	108	108	31650	7888	7859	1197	
11611	11611	11611	11611	11611	11611	11611	11611	11611	11611	11611	11611	11611	11611	
3067	74	74	74	74	74	74	74	74	74	74	74	74	74	
23675	6056	288	5289	10	600	3	3	3	3	3	3	3	3	
111	2505	1879	236	7736	EO	65990	74	74	16	3165	986	1354	1060	
154	16863	1181	630	217	551	193057	415	108	108	31650	7888	7859	1197	
11611	11611	11611	11611	11611	11611	11611	11611	11611	11611	11611	11611	11611	11611	
3067	74	74	74	74	74	74	74	74	74	74	74	74	74	
23675	6056	288	5289	10	600	3	3	3	3	3	3	3	3	

支那人參	米國人參	高麗人參(上等)	杜松子酒	檳榔膏	家具類	菌類	諸藥物	甘藷粉	粉類	魚皮	鹽魚	乾魚	爆竹	雀羽及孔
”	”	担價	担價	担價	”	”	”	”	”	”	”	”	担	”
10	25	11	28	26	19	54	75	106	181	33	181	35	13	41
22	109	24	78	23	65	177	174	330	90	154	92	197	22	21
	15				80				21		51			
	33				151			192						
	3		7		1	5	5	108						
	110		6		1	1	57							
	1													
	115													
10	25	11	28	26	19	54	75	106	181	33	181	35	13	41
22	109	24	78	23	65	177	174	330	90	154	92	197	22	21

紙扇	同粗製	樹葉扇	上等扇	染料	染粉	衣裳箱	紅棗	黑棗	錫	庖丁類	縲綿(印度)	塞子	珊瑚	貝柱
”	”	”	個	担價	個	”	”	担價	担價	担價	担價	”	担	”
46	59	79	37	100	7	100	100	100	94	93	93	1	30	30
28	119	18	101	106	147	111	157	199	142	95	109	159	100	153
46	59	79	37	100	7	100	100	100	94	93	93	1	30	30
28	119	18	101	106	147	111	157	199	142	95	109	159	100	153

飾	寒	老	幼	牛	蔴	ハ	落	落	ス	グ	ロ	細	阿	硝	窓	刻
石	天	鹿	鹿	蹄		ム	花生	花生	グ	ロ	ス	グ	細	硝	窓	刻
個	担	角	角	對	”	”	豆	豆	價	”	”	價	担	價	箱	担
四三九四	二一五	一八	三三	四六七	一三三九	六二	六五	七〇五		八	八	八二			一七九七	一三
八三八四	三六六四	七九五六	一、〇〇〇	一、一三三	一、三七八	一、五五二	一、七三七	二、〇六四	二、三五四	二、六四四	二、九三四	三、二三四	三、五三四	三、八三四	四、一三四	四、四三四
	八										三				二	
	二二					一〇			七一	八〇				一、二五八	六三	
															一〇	
		三三							二〇五					九五	三〇	
四三九四	一三三	一八	三三	四六七	一三三九	六二	六五	七〇五		九	八二				一、八〇八	一三
八三八四	三六六四	七九五六	一、〇〇〇	一、一三三	一、三七八	一、五五二	一、七三七	二、〇六四	二、三五四	二、六四四	二、九三四	三、二三四	三、五三四	三、八三四	四、一三四	四、四三四

モ	牛	製	地	マ	丹	器	龍	玻	鎖	乾	革	鉛	丹	ラ
ル	乳	藥	日	日	械	眼	鏡	及	及	百				
ヒ	鑲	類	本	本	類	肉	類	蝶	蝶	合				
ネ	入							番	番	花	粉	類	類	類
サ	打	價	個	個	担	担	個	價	價	”	”	”	担	”
六四九〇	四九〇三		一、四〇六八五七	五七一五〇七	一、四五四四		二四四	一、六五五		四六二九	一、三三八	三七七	三三三	三、一五三
一〇〇一七	六、八五五	四〇七〇	四、八六〇	二、九八八八	三、三〇一八	一、五八三	三、一七二	二、〇〇〇	一、五、三	三、三三三	三、三三三	三、三三三	三、三三三	七、二四二
	一、一三		二、〇〇〇											八六〇
	一、一八	七〇九	七九二			一九				二九三				六〇
九一九	五		三〇〇				四二							七二
一、三三三	六二	四、一七	五〇	一〇〇	五四六									一一
			一、八		二一〇		一八二							
		四六〇	三、三三三	五、七二七	三、三三三		二、三三七							
五、五六二	五、〇〇二		三、三三三	五、七二七	一、四一三		二、三三七	一、六五五		四、六二九	一、三三八	三七七	三三三	三、一五三
八、七〇八	六、九八一	三、三三三	四、九〇九	二、九八八	三、三三三	二、六九	二、六九	二、〇〇〇	一、四〇九	三、三三三	三、三三三	三、三三三	三、三三三	七、二四二

玩弄物	葉烟草	外國製煙草	堅木材及板	電信器械類	紅茶	全臭油	獸脂肪	粗製砂糖	白砂糖	赤砂糖	文具類	靴足袋	石鹼	豚皮
價	担	價	個	價	担	担	担	担	担	担	價	打	價	担
	六、七四九		三、四三四		一、五二八 一、四八三 一、四八三 一、四八三	一、一〇〇	一、五五	六、七三	一、四〇〇	二、一三七		五、五四五	九、五一	
	九、九〇	五〇、五九〇	一、九八四		五、六二六		一、〇六〇	四、〇三六	七、三三九	四、三六六		二、五九七	八、七〇四	
									二、六			五	三、三	
				九、九七					八、六	九、七九		七	一、五四	
	二、三三			一、六六六 一、四四四 一、四四四 一、四四四								二、一	三	
	一、九〇									一、八八		一、〇	六〇	
					一、九八				八、七	一、七二六			三	
					五、八二六				四、六八	三、五三三			二、七	
	六、四九六		三、四三三						二、二九九	四、〇〇		五、五〇九	九、六八	
	四、八六九	二、〇一五	一、七九〇	九、九七		五、九二六	一、〇六〇	四、〇三六	六、八五七	九、一三	五、五二八	二、五九四	八、八〇一	
	一、〇三三													

牛膝	銀器具	絹綿絲入紐	絹紐	絹織物類	靴及綿製短靴	鮑其他貝類	白鮫翅	黑鮫翅	胡麻種子	芥子種子	瓜類種子	逆百子	藍種子	蘇木
担	担	担	担	担	對	担	担	担	担	担	担	担	担	担
三、〇七八		六	三	五、六	二、一六三	三、八〇	四、九	四、〇	一、〇一五	三、〇	六、〇	九、三	九、六三	一、二七七
四、一五九	六、二七七	三、〇三	五、三三三	二、二一〇	一、七四四	三、七三三	二、五五六	八、〇	三、三三三	一、一四二	三、四四七	一、三三六	六、八三九	二、八二七
			一、〇											
				七										
			九、二	三、六二二										
				七、一				二						
								八、六						
三、〇七八		六	三	五、六	二、一六三	三、八〇	四、九	四、〇	一、〇一五	三、〇	六、〇	九、三	九、六三	一、二七七
四、一五九	六、二七七	三、〇三	五、三三三	二、二一〇	一、七四四	三、七三三	二、五五六	八、〇	三、三三三	一、一四二	三、四四七	一、三三六	六、八三九	二、八二七

品名	支那各港ヨリ輸入		支那各港へ再輸出		外國及香港へ再輸出		正味輸入合計	
	數量	價額	數量	價額	數量	價額	數量	價額
姜黃	三二八	九五六					三二八	九五六
洋傘	一、三二八	七一九					一、三二八	七一九
日本製傘	七九〇六	二三八五					七九〇六	二三八五
漆	三三六	四八一九					三三六	四八一九
素麵	一、四〇六	一、四〇六					一、四〇六	一、四〇六
朱	三三七	二六九四					三三七	二六九四
マツチ	四	三〇七					四	三〇七
白蠟	一七	九三三					一七	九三三
ウイスキー		七〇六三						七〇六三
酒類		一四〇一八						一四〇一八
香木類	九七	三、〇三六					九七	三、〇三六
ラカ木	二九二	一、七〇〇					二九二	一、七〇〇
其他雜貨	四七、七五八	四、七三三					四七、七五八	四、七三三
總計	一、三三九、二五五	一、三三九、二五五	九、四〇五	五、一九一、八一	三、七四六	一、一〇五	一、三三九、二五五	七、四九八、九三九

内國産 輸入及再輸出ノ部

品名	支那各港ヨリ輸入		支那各港へ再輸出		外國及香港へ再輸出		正味輸入合計	
	數量	價額	數量	價額	數量	價額	數量	價額
竹片、竹葉其他	二、一九五	二、〇五三					二、一九五	二、〇五三
豆精	七、八五	一〇、九九八					七、八五	一〇、九九八
黑豆	五、三二四、七四七	八〇、一八六、五					五、三二四、七四七	八〇、一八六、五
青豆	三、八五二	七、三二八					三、八五二	七、三二八
黃豆	八、三、八七二	一五〇、八六〇					八、三、八七二	一五〇、八六〇
書籍類	三、四、一九九	五、五、四一八					三、四、一九九	五、五、四一八
眞鍮器具	四	一、七、四六					四	一、七、四六
紅花餅	七、七九	一、三〇、九六					七、七九	一、三〇、九六
毛製帽子	七、三〇〇	二、八、九八					七、三〇〇	二、八、九八
絹製帽子	二、一、三、〇〇	四、四、六八					二、一、三、〇〇	四、四、六八
栗實	七、八八	二、六、二七					七、八八	二、六、二七
苧	一、九六	二〇、八五					一、九六	二〇、八五
陶器(上製)	四、三二	八、一、八九					四、三二	八、一、八九

品名	單位	數量	價值	數量	價值	數量	價值	數量	價值	數量	價值	數量	價值	數量	價值	數量	價值	數量	價值
竹器	担	九八	一,二六五																
豆類及糟	担	二八三	一,六七四																
豆腐	担	七六六	一,四三三																
青豆	担	九,三三五	一,〇六一																
黃豆	担	九,三三五	一,〇六一																
花形豆	担	九,三三五	一,〇六一																
故眞鎗	担																		
眞鎗器具	個	三九二,九〇八	二,八五五																
煉化及土瓦	担																		
樟腦	担																		
家畜	担																		
白堊	担																		
陶器(精製)	担																		
全上(粗製)	担																		
支那綿布	担	一六八	六,六四八																

品名	單位	外國輸出		香港輸出		支那各港輸出		外國香港及支那各港再輸出		再輸出合計	
		數量	價值	數量	價值	數量	價值	數量	價值	數量	價值
素麵	担		一,〇〇三								
白蠟	担		三〇九								
小麥	担		一五九,二〇〇								
絹絲交織物	個		五,八七〇								
其他雜貨	價		三,〇三〇								
合計			三,八〇八,六八二								
竹材	個	一九二〇	九,八八	三,一〇〇	四,八	二,一〇〇	二,六三三	二,一〇〇	二,一〇〇	二,一〇〇	三,六〇〇
筍子	担	三,三三三	一,〇七三	四,一〇〇	一,〇七三	二,一〇〇	二,一〇〇	二,一〇〇	二,一〇〇	二,一〇〇	三,三三三
其他竹葉	担	三,〇五五	九,五五八	五,一〇〇	一,一〇〇	六,二〇〇	六,二〇〇	六,二〇〇	六,二〇〇	六,二〇〇	九,五五八
蔴葉	担	四,五〇〇	一,六四八	五,一〇〇	一,一〇〇	六,二〇〇	六,二〇〇	六,二〇〇	六,二〇〇	六,二〇〇	一,六四八
錢糞	個	一〇,七〇九	四,〇七	一,一〇〇	一,一〇〇	一,一〇〇	一,一〇〇	一,一〇〇	一,一〇〇	一,一〇〇	四,〇七
ラムネ水	打	一,二八四	一,一〇〇								一,一〇〇

木器	担	一六四	三二七三	一	一九	一六五	三二九二
故亞鉛	担			六七	二二七	四六五	二七二二
其他雜貨	價	二一九〇七	三三〇三	五〇一七	一八八〇八	一	四三〇三五
合計	兩關海	一八八八二六	二一五四八四四	六九四二〇二		三五一六九二五	

内地通運貿易表甲號 内地ニ向テ入りタル品物

品名	數箇	數量	價額	品名	數箇	數量	價額
木綿織物類	反	一〇、五七五	一七、九七八	晒金巾	反	一一、二二三	二七、五三三
生金巾	反	四〇七	八一四	紋金巾	反	二八八	八三五
色金巾	反	一七、二二三	二四、一二二	更紗	反	六六	一一九
天竺金巾	反	四五	一三五	緋金巾	反	三三三	六八九
雲齊布(英國)	反	二二〇	五八八	紋綿子	反	一一〇	三六〇
全(上米國)	反	四〇	一三六	寒冷紗	反	九二五	四六三
天鷲絨	反						

品名	數箇	數量	價額	品名	數箇	數量	價額
ブルー、モットル	担	一〇	四〇	日本綿布	担	八八一	三七〇
印度紡績絲	担	一三、七六一	一	木綿	担	一	七五
毛織物類	反	二二三	二二三〇	羅世伊多	反	一七六	九六八
綾吳呂服	反	四一	三三八	縞耳羅紗	反	一一	一三八
英吳呂	担	六	八二	毛紐	担	六	六二八
メツ、コード	担						
金屬類	担	五五四	一、六六二	鉛塊	担	七四四	三、八六九
鐵針	担	二六	一〇〇	故鉛板	担	四三	一三九
鐵棒	担	一〇	三八	黃銅薄板	担	一九	三八八
鐵板	担	一八四	九一八	銅器	担	七九	一五
故鐵線	担	七九九	一、〇三一	鋼鐵	担	二六三	一八、三九九
鐵釘	担	一九七	一、二五七	水銀	担		
鐵器	担	四七	二二三				
雜貨類	担						

檳榔	米參	刻人參	窓硝子	硝子器	阿膠	安息膏	草犀	水犀皮	椎茸	淡菜	米石油	露國石油	石「スマトラ」油	薄荷油
担	担	担	担	担	担	担	担	担	担	担	担	担	担	担
九四	四	四	七三八	六	一〇六	一一	一四	二	二二	三、六九七	五四三、〇一〇	五、一〇〇	六、七九〇	五、〇〇〇
六八五	三、六一九	五	二、二一四	一六五	六三七	九九	六三	三一	七〇〇	二六、九八六	五九、四三三	五九八	七、六〇四	五〇
塞	ラ	丹	白	乾	丹	日本	製	牛乳	西貢	檀香	蘇木	小貝	乾	牛筋
天	類	丹	丹	丹	丹	丹	丹	丹	丹	丹	丹	丹	丹	丹
六	八二〇	一〇九	六六	二三五	六、一五六	二、二八〇	四四	四四	六八三	三四四	三四四	九	二一九	五三六
二二八	一六四	七一	五五〇	一、八八一	五、九七〇	五、二六九	一五七	五五	二、二七六	二、七五四	七五六	一八	一九六九	七、二四〇

九十三

八角(藥種)	砒石	鮑魚	筍子	麥酒	黑煎海鼠	白煎海鼠	燕窩(中等)	獸骨	礪砂	花形ブリッキ箱	毛編紐	鹽魚	粉類	家具類
担	担	担	担	担	担	担	担	担	担	担	担	担	担	担
二〇	六	一四	六	四	五〇〇	七四五	一	四	一、二五二	一九、八〇五	三二五	五三、〇三六	六、二六〇	三、二五
五三二	八四	三二七	三三	一三	一三三	七、五〇四	一〇〇	七九〇	一二	八	三四九	六、二六〇	五三、〇三六	三二五
白	砂	茯苓	肉桂	丁	貝	印度	錫	黑	染	紙張	乾魚	鹿角	老鹿	水犀
茸	仁	茶	桂	子	柱	綿	棗	粉	子	魚	角	角	角	角
担	担	担	担	担	担	担	担	担	担	担	担	担	担	担
三四	二九	一、五〇四	九〇九	一〇五	一二八	六、四八一	三三二	四五	五〇二	一五三	二八七	二二	三	一一
三〇	四、九三五	二、五五五	七〇	二、五五五	二、五五五	二、五五五	二、五五五	二、五五五	二、五五五	二、五五五	二、五五五	二、五五五	二、五五五	二、五五五

九十二

從來當港二十途郊戸ナルモノアリ斯ハ我國ノ商業組合團體トモ

○商業組合團體 二十九年十二月

品名	數量	價格	品名	數量	價格
鐵鍋	三三〇、六〇〇	二四、二四四	桐油	七七	六九三
鐵器類	一、九〇四	七、六一七	阿片殼	一	七九
生藜	一四八	七三一	ボツタシユ	一九〇	四〇六
乾荔枝	二六一	八九五	乾大蝦殼	三八	七八
柑皮	四、五六二	二七、三六九	木香	二	二三
乾柿	四三	一一九	藤	三八一	一九〇七
乾糖	一五二	六三一	朱	二	二二
砂漬	二五三	二、二七九	合計	兩關海	七、四、三、四一
海菜	八八	四六四			
茶煙	四	二七			
刻草	一三	一六四			
醋酸	八	一六二			
合計	兩關海	五六四、八五二			

此三連單合計四百五十三枚

同表乙號 内地ヨリ出テタル土產物

品名	數量	價格	品名	數量	價格
麻袋	五六二、六五〇	二〇、六三〇	牛脂	六七三	三、四九五
粗製陶器	四〇七	一、三二一	堅木	八一	四二
染料	四四七	一、九六八	漆	一〇一	一、五一六
			龍眼	四二	五四二
			丹	一八	二一七
			肉	三六	二四一
			類	二〇三	一、四六
			此三連單合計三千二百八十一枚		

稱スヘキモノニシテ銀行店洋藥舖洋庄ト數多ノ小賣商店トヲ除クノ外廈門市中屈指ノ支那商ハ過半此ノ十途郊戸ノ一或ハ二ニ加入スルモノトス今其名稱ヲ舉クレハ北郊(米郊亦タ其内ニアリ)藥郊洋郊碗郊正郊紙郊泉郊臺灣貿易ヲナスモノ亦タ其内ニアリ)茶郊福州郊廣東郊トス每郊必ス有位有望ノ紳士一人ヲ聘シテ顧問官トナシ紛議ノ調訂訴訟ノ仲裁等ヲナサシム之レヲ出官ト名ク又タ毎年一名ノ爐主ト四名ノ金滿家トヲ撰舉シ此五人ニテ庶務ヲ辨理ス爐主トハ町内ノ祭事ヲ司トルモノナリ現今ハ廣東郊福州郊ハ孰レモ二三ノ商行アレトモ出官爐主等ノ設ケアルナシ故ニ其實八途郊戸アルノミ左ニ各郊ノ情形ヲ開列ス

(一)北郊

此郊ハ北清ノ貿易ヲナス組合團體ニシテ南清ノ產物ヲ以テ寧波、上海芝罘天津牛莊蓋平地方ノ物産ニ易ユルモノナリ其商店左ノ

如シ	恒豐	順安	昌記	松茂	隆德	綿德	美記
輪船	全	全	全	全	全	全	全
船	二	一	一	四	一	一	一
隆豐	怡隆	順源	捷記	裕美	晉松	福和春	
全	全	全	全	全	全	全	
二	一	二	三	一	一	一	
泰豐	發祥	捷昌	順發	宏元	德茂		
全	全	全	全	全	全		
一	一	一	一	一	一		
怡豐	懋記	裕德	順成	建芳	綿成隆		
全	全	全	全	全	全		
一	三	一	一	一	一		
合安	建昌	成德	榮昌	謙吉	宜美		
全	全	全	全	全	全		
全	全	全	全	全	全		
二	二	二	二	二	二		

此ノ輪船航販トアルハ商店ノ持船ニアラス毎年他ヨリ借入レ廻航ヲナスモノナリ以上ノ商店ニテ正部ニ入ルモノアリ或ハ藥郊ニ入ルモノアリ主トシテ北方ノ產物ヲ輸入スルヲ目的トス左ニ當港ヨリ輸出スル貨物ヲ示ス

- 天津牛莊往
- 漳州糖同安糖賬簿竹竿桔子
- 芝罘往
- 漳州糖同安糖賬簿竹竿竹篾

上海往

漳州糖、同安糖、賬簿、荔枝乾、文冬、石花、柘子、福圓、冰糖

寧波往

荔枝乾、文冬、石花、福圓、冰糖

北清諸港ヨリ當港へ輸入スル貨物左ノ如シ

天津ヨリ

藥材、酒、皮料、膠、鞋

牛莊芝罘ヨリ

豆、豆糟、乾物、海味、玉竹、酒、膠

上海ヨリ

米、麥、棉花、綢緞、筆、鞋、檳紗、蘇花、紅花、金針、木耳

寧波ヨリ

醋、彩蛋、紹酒、核桃

此内豆及豆糟ヲ以テ輸入ノ大宗トナシ毎年一百万兩以上ニ達ス之レニ亞クモノハ米ニシテ約六七十万兩アリ輸出品中ニテハ砂糖並ニ冰糖ヲ合シテ一百万兩アリ其他ハ少量ニシテ記スルニ足ラス天津、上海地方ヨリ北郊ニ注文シテ砂糖ヲ取寄スルトキハ代金ノ九分ヲ現金ニテ仕拂ヒ一分ハ年末マテ預リ若シ砂糖ノ斤量

ニ於テ不足アルヲ發見スルトキハ其レニテ差引ヲナス然レトモ悉皆現金ヲ要スル場合ニハ一担ニツキ銀一錢ヲ減價スルノ習慣ナリ

(二) 藥 郊

此郊ハ其名ノ如ク主トシテ藥材ノ賣買ヲナスト雖トモ鮑魚、海參等貴重ノ海産物ハ之レヲ藥種ト見做シテ取扱フモノナリ此郊ヲ分チテ洋貨行ト藥材行ノ二トス共ニ北郊、洋郊ニ加入スルモノ多シ左ニ洋貨行ノ商店ヲ舉ク

源	遠	隆	昌	美	和	榮	茂
天	篤	昌	元	昌	盛	仁	德
震	昌	泰	留	春	閣		

以上ノ各店ニテ取扱フ貨物ハ大略左ノ如シ

高麗人參	洋參	鹿茸	燕窩	烏參	鮑魚
------	----	----	----	----	----

和泰長	福昌允	悅仁福	協豐謙
慶協	昌運	興永	裕榮
安慶	化同	合瑞	記源
泰金	豐謙	裕振	昌乾
泰萬順	泰仁	德宜	利隆
豐美			

此内正郊ニ加入スルモノアリ平素取扱ヒニ係ル貨物ノ大略左ノ如シ

臺灣茶	安溪茶	武夷茶	寧洋茶	黃金薄	賬簿
金銀紙	鹽醬料	雨傘	綉料	塗底	仔紙
蒜頭藥酒					衣帽鞋

以上ノ貨物ヲ輸出スルハ多ク左ノ十二地方トス

新加坡	比南	安南	暹羅	羅德	リラン
マニラ	ヤバヤ	サマラン	ソウラ	マカッサル	マカッサル

又々當港ヘ輸入スル貨物並ニ仕出シ地左ノ如シ

香港ヨリ 藥材、布疋、洋燈、麵粉

新加坡ヨリ 錫、香柴、蝦米(エビ)薪參

「ラングン」ヨリ 白米、棉紗、粟、鯪魚、乾味、海味

暹羅ヨリ 鯪魚、乾味、海味

安南ヨリ 白米、粟、鯪魚、乾味、海味

「マニラ」ヨリ 胡椒、麻、烟草

(四) 泉 郊

此郊ハ從來臺灣貿易ヲ營ム所口ノ組合團體ニシテ臺灣ノ各港並ニ泉州沿岸ノ港ニ支店ヲ有シ多ク「ジョンク」ヲ利用シテ運搬ヲナス左ニ商店ノ名ヲ舉ク

恒成	泉州人	福美	安溪人	源發	昆發	成發	祥晉	成
源成	福同	隆隆	以上六軒皆ナ厦門人ニ係ル					

此郊ノ貿易仕向ケ先キハ左ノ地方トス

臺南	打狗	東港	鹿港	笨港	梧棲	棧
----	----	----	----	----	----	---

模仔脚竹壘港後	崇武類窟永	臺灣へ輸出スル貨物大略左ノ如シ	洋紙並賬簿	海味	藥材	又々臺灣ヨリ輸入スルモノニハ左ノ貨物アリ	米	霜	金	泉州沿岸ノ諸港へ輸出スルモノノ如シ	洋布
龍澎	湖淡	煉石	同安川阿片	雜帽衫	豚毒	麻	糯	白	砂	諸港	同安川阿片
滬上	水司	布色	同安川阿片	木火打石	雜帽衫	草	皮	通	通	諸港	同安川阿片
安溪	晉	箱煙	同安川阿片	磁器	雜帽衫	獸	干	福	福	諸港	同安川阿片
海江	司	布石	同安川阿片	竹器	雜帽衫	子	楠	圓	圓	諸港	同安川阿片
	安	茶	同安川阿片	雨	雜帽衫	麻	板	殼	殼	諸港	同安川阿片
	晉	類	同安川阿片	果	雜帽衫	芝	棹	樣	樣	諸港	同安川阿片
	海	類	同安川阿片	傘	雜帽衫	左	綠	芋	芋	諸港	同安川阿片
	江	類	同安川阿片	香	雜帽衫	ノ	花	子	子	諸港	同安川阿片
		類	同安川阿片	乾	雜帽衫	左	馨	干	干	諸港	同安川阿片
		類	同安川阿片	味	雜帽衫	ノ	生	干	干	諸港	同安川阿片
		類	同安川阿片	油	雜帽衫	ノ	黃	干	干	諸港	同安川阿片
		類	同安川阿片	絲	雜帽衫	ノ	籤	干	干	諸港	同安川阿片
		類	同安川阿片		雜帽衫	ノ	生	干	干	諸港	同安川阿片

(五) 紙 郊

此郊ハ專ラ紙類ヲ取扱フ所口ノ組合團體ナリ龍巖州附近ニテ製造シタル紙ハ一切漳州府ノ浦南ニ運搬集積セラレ該郊ハ此地ニ到リ採買スルヲ常トス近來香港ヨリ日本紙廣東紙ヲ輸入シ雨傘ヲ製スルノ用ニ供ス又々上海ヨリ來ル機器紙アリ左ニ商店ノ名ヲ舉ク

保合聯	文源通	三益豐	謙利榜	金成美	紙類ノ輸出先キハ左ノ地方トス賬簿格紙粗紙色紙最モ多シ	淡	水	臺	南	澎	湖	基	隆	香	港	新	加	坡
源	美	成	山	泰														
聯	洽	洽	茂	利														
源	德	泰	茂	利														
聯	捷	文	振	利														
源	發	通	源	利														
聯	茂	通	刻	利														
源	德	安	源	利														
美	鴻	錦	瑞	利														
昆	鴻	錦	瑞	利														
泰	美	源	發	利														

(六) 碗 郊

此郊ハ粗製ノ磁器ヲ取扱フ組合ニテ僅カニ廣茂隆、源泰祥、益安ノ三商店アリ、微々トシテ振ハス磁器ノ製造地ハ石碼、同安、德化ノ三ヶ所ナリ、左ニ輸出先キヲ示ス

ラングン 新加坡 ビナン バタビヤ サマラン サウラバヤ
 テリボン マニラ 暹羅

此内、ラングンヲ以テ最モ多シトス、暹羅ノ如キハ一年一回ノ輸出アルノミ

(七) 正 郊

此郊ハ綢緞、綿子、綿布等ヲ取扱フ組合ニシテ香港、上海、寧波地方ヨリ運輸シ來ル該郊ニ加入セサル綢緞、棉布店ノ大ナルモノ十數軒アリ、茲ニ之レヲ開列セス、左ニ舉クル八商店ハ即チ此郊ニ入ル

モノナリ

建	雲	三	泰	英	芳
彩	隆	三	文	綿	
芳	瑞				

此外洋郊、北郊ニテ此郊ニ加盟スルモノ左ノ如シ

提	昌	怡	豐	裕	德	懋	記	隆	豐
記北	北	北	北	北	北	北	北	北	北
宜	美	泰	榮	記	恒	豐	謙	裕	美
美小北	小北	小北	小北	小北	小北	小北	小北	小北	小北
協	豐	洋							

此内北ト小北トハ北郊ニシテ單ニ北トアルハ上海以北ノ貿易ニ從事スルヲ云ヒ時トシテ小北ニ對シ大北ト云フ小北トハ寧波、温州地方ノ貿易ヲ主トスルモノナリ、又タ洋トアルハ洋郊中ニアルモノヲ指ス

以上述フル七個ノ商業組合團體以外ニ尙ホ福州郊、廣東郊、茶郊ノ三郊アレトモ福州、廣東ノ二郊ハ既ニ記スルカ如ク目下有名無實ナルヲ以テ舉クルニ足ルモノナシ、茶郊ハ即チ茶幫所謂包

種茶行ノコトナレハ茲ニ省畧ス須ラク茶貿易ノ部ヲ參考スヘシ

百八

○廈門五洋行ノ來歴並ニ内情 三十年十一月

廈門ニ開業セル外國商店ノ數ハ現今大小合シテ三十餘軒アリ此内臺灣茶ヲ取扱ヒ常ニ直接ニ臺灣ト關係ヲ有スル商館ハ嘉士水陸義和和記德記ノ五洋行ニシテ又々洋商館中ノ錚々タルモノナリ今マ此五洋行ノ來歴並ニ内情ニ就キ左ニ大略ヲ開陳ス

嘉士洋行 主人ヲ嘉士(カッシ)ト名ケ曾テ廈門ニ怡記洋行ノ設ケアルトキ茶師(チー、テースタル)トシテ雇ハレタルカ怡記洋行倒産ノ後舊同僚ノ一二ト協同シテ元記洋行ナルモノヲ創立シ又々自ラ茶師ニ任シタリ嗣後元記洋行ハ利益ノ薄キヲ以テ年餘ニシテ廢業ニ歸シ其跡ヘ旗昌洋行ノ代理店ヲ移シ嘉士ハ相換ハラス茶師トナリテ淡水茶ヲ米國ニ輸出セリ一千八百八十年嘉士ハ昇進シ

テ支配人トナリ商業稍々旺盛ヲ致シタリ然ルニ一千八百九十年旗昌洋行ノ本店ヲ閉鎖セラレタルト同時ニ廈門ノ代理店モ廢業ナシタリ此時買辦(コンブラドル)黃某ハ殆ント六萬弗ノ損耗ヲナシタリト云フ其後號ヲ改メテ嘉士洋行ト名ケ又々此ノ黃ヲ用ヒテ買辦トナシ十二萬弗ノ資金ヲ出サシメテ保證金トナシタリ其後黃ハ面白カラサルヲアリテ辭職スルニ際シ現今ノ買辦林麗生ハ又々十二萬弗ヲ出シテ黃ニ代リ其後ヲ嗣キタリ毎月薪水二百弗茶ノ賣上ケ高ノ一分ヲ「コム」ニシヨントシテ申シ受ケ又々棉紗、雜貨ヲ廈門ニテ賣込ムトキハ主人ヨリ二分ヲ要求シ買手ヨリハ六厘ヲ徵ス又々淡水船客一名ノ切符ニツキ手數料十仙香港福州臺南ハ十五仙トス館内ノ費用ハ悉皆買辦ノ立替ヘニシテ無利息トス毎月々末ニ至リ嘉士ヨリ支拂ヲ受クルノ約束ナリ然レトモ常ニ貸越シニナルコト多ク茶時ノ如キハ毎月ノ融通金二三萬弗

百九

ニ至ルコトアリ平時ハ數千弗ニ過キス故ニ目下嘉士ノ下ニ雇ハ
ル、十名ノ洋人ハ毎月買辨ヨリ月俸ノ先借ヲナシ月末ニ於テ精
算スヘキ筈ナルモ是レ亦タ多ク貸越ニ流レ毎人多キハ數千弗少
キハ一千弗ノ無證文負債ヲ有スルト云フ其内情ノ苦シキハ推シ
テ知ルヘキナリ厦門茶商五洋行中毎年大膽ナル茶ノ買込ミヲナ
スモノハ即チ該洋行ナリ蓋シ支那人ノ資本ヲ流用スルノ餘弊ナ
ルヘシ昨年淡水茶ノ米國ニ輸出サレタルモノ約五百五十萬弗ア
リ此内チ嘉士ノ手ニテ輸出サレタルモノ殆ント二百萬弗ニ達ス
米國ノ取引先キハ「ニューヨーク」ノ「ウイワード」會社ニシテ過半ハ
委託販賣トス嘉士洋行ハ茶ヲ本業トスルノ外左ノ代理業務ヲナ
ス

得忌利斯瀛船會社

太平洋郵便瀛船會社

「ブー、エンド、ブー」瀛船會社

「シエヤライン」瀛船會社

「モーガル、ライン」瀛船會社

楊子江保險

支那火災保險

商業協同保險

米國「エクエ、テーブル」生命保險

「ボード、ラブ、アンダーライタース、ニューヨーク」

水陸洋行 即チ「ブラワン」會社ニシテ五洋行中最モ微力ナリ厦門
人惡評シテ水陸ハ利益ノ爲メニ開業スルニ非ス借財ノ爲メニ閉
店スルヲ能ハサルノミト該洋行ハ一千八百七十二年ニ開設セラ
レ現今ノ主人ヲ「ボーウエル」保汝ト云フ其先厦門ニ天裕洋行ナル
モノアリテ茲ニテ茶師トナリタルカ天裕ハ開設以來七八年ニシ
テ漸ク衰頹シ遂ニ招牌ヲ撤シタルト同時ニ水陸洋行モ利益揚カ
ラス困難ヲ極メ廢業同様ニ至リタルノ際「ボーウエル」主人「ブ
ラオ」副支配人「デニー」(占呢)ノ三人ト合資協力シテ天裕洋行ノ樓下ニ
於テ新タニ水陸洋行ヲ興シタリ一千八百九十三年ニ至リ「ボーウ

エルノ主任ニ歸ス爾來買辨ヲ換ユルコト再三現今ノ買辨ヲ洪臣ト云フ月俸一百弗融通保證金四萬弗近頃ロ又タ一萬弗ヲ増加シタリ利子ハ月一分トス茶樓倉庫ハ均シク買辨ノ料理ニ屬ス米國ニアツテ賣込ミタル茶價一千弗ニツキ十弗ノ「コムシヨン」ヲ受ク立替金ハ一千弗ヲ以テ限リトス定額ニ達スルトキハ始メテ精算ヲ要求ス第一ノ水陸ノ創設ハ一千八百三十九年ニシテ英人「ブラオン」ニヨリテ開カレタリ昨年中米國ノ取引先ナル「フースベーカー」ヘ向ケ仕向ケタル茶價ハ三十二萬五千弗ナリト云フ左ニ代理ノ業務ヲ舉ク

「ランカシャー」火災保險 南英海上保險

「スタンダード」生命保險 「インベイヤル、インシュワレンス」

「アーチン、ミューニツチ」火災保險

義和洋行 該行ハ有名ナル「ジャードン、マセソン」會社ニシテ一千

八百八十一年ノ頃ロ廈門ニ協隆洋行ナルモノ開設セラレ九十二年十一月始メテ義和洋行ノ招牌ヲ上ケタリ協隆ノ創立者ハ英人ニテ「パイ」ト云フ其兄ハ即チ怡記ノ主人ナリキ協隆開設以前ハ怡記ニ於テ副支配人ヲ務メ其兄ノ死後ニ至リ商業振ハス永久維持ヲ望ミナキヲ察シ怡記洋行ヲ以テ今ノ嘉士ノ兄ニ割與シ自ラ他ニ株ヲ募リテ協隆洋行ヲ開設スルニ至レリ怡記ハ從來查珍公司（ジャードン）ノ招牌ヲ上ケテ其代理ヲ兼務シ紅色煙筒ノ漁船ヲ取扱ヒタルカ途ニ其代理ヲ協隆洋行ニ移シ義和ト改メタリ現今義和ノ主任ヲ「レーパーン」禮萬ト云フ義和ノ支配人ニアラス其實代理人ナリ「パイ」ノ妻ノ弟ニ當ルト云フ以前協隆洋行ニテ茶師ト爲リ一千八百九十二年「パイ」ノ本國ニ歸ルノ後自ラ代リテ主任トナレリ買辨ヲ容蘭生ト云フ保證金立替金等アル無シ又タ以テ該行ノ資本ニ富ムヲ察スヘシ茶樓倉庫ノ利ハ買辨ニ歸ス商業頗ル着

實ニシテ茶ヲ取扱フノ外汽船代理ノ業務繁多ナリ昨年中米國ニ
ニューヨークノ支店へ送りタル茶ノ價額ハ大凡七十二萬弗トス代
理ノ業務ハ左ノ如シ

日清銀行

加奈陀太平洋汽船會社

印度支那汽船會社

「グレン、ライ」汽船會社

「ベン、ライ」汽船會社

廣東保險

香港火災保險

同盟保險

龍動、ランカシヤ保險

紐約生命保險

和記洋行 即チ「ボイド」會社ニシテ一千八百三十七年ノ頃ロニ開
設セラレ年ヲ逐フテ繁盛ヲ極メ號名ヲ革ムル等ノコト無シ開始
人ヲ「ボイド」ト云フ現今ノ主人ハ其子ナリ從來茶師ヲ務メ去年ニ
至リ其父ニ代リ主任トナレリ買辨ヲ洪虎臣ト云フ保證金二萬弗
利子八月ニ三厘、毎月立替金ハ五千弗内外アリ月末ニ於テ計算ヲ

行フ茶樓倉庫ノ利亦タ買辨ニ歸ス昨年中米國ノ取引先キナル「デ
ラドバ」會社へ送りタル茶ノ價額ハ百三十七萬餘弗アリ左ニ代理
ノ業務ヲ舉ク

印度商業銀行

東方及濠洲汽船會社

「ロイド」汽船會社

「チャイナ、トレーダース」保險

「ローヤル」火災生命保險

「ブレメン」海上保險

「アムステルダム、アンダーライタース、ユーニオン」會社

和蘭陀印度洋火災保險

「アンダー、ライチング、エジヘンシー、アソシエション」

「レー、サークル、トランスポート」保險及「マーセール」保險

「ナシヨナル」海上保險

德記洋行 即チ「テイ」會社ニシテ開設以來五十四年未タ嘗テ號
名ヲ改ムルコト無シ現今ノ主任ヲ「プライ」ト云フ以前該洋行ノ

書記ヲ務メ遂ニ副支配人ニ昇進シ舊主任ブリユース歸國後本年ヨリ其跡ヲ嗣キタリ又タ布哇名譽領事ヲ兼務ス買辦ヲ傳孚伯ト云フ保證金ナシ五洋行中該行ノミ茶樓倉庫ニ別ニ專任ヲ置ク故ニ買辦ノ利益少ナシ是レ館主ノ手ニ商業ノ全權ヲ有スル所以ナリ昨年中「ニコールク」ノ取引先キ「ハミルトン」會社ヘ委託販賣シタル茶ノ價額ハ九十三萬餘弗トス左ニ代理ノ業務ヲ舉ク

印度特許銀行

半島東洋汽船會社

支那「マニラ」汽船會社

支那「ミューチユアル」汽船會社

「オーストリヤン、ロイド」汽船會社

「ユーニオヲ、ライン」汽船會社

「シエル、ライン」汽船會社

「シヤン、ライン」汽船會社

「ストラス、ライン」汽船會社

「オレゴン」鐵道汽船會社

海上保險會社

「コンマール、シャル、ユーニオン」保險

北英保險

「ノーザラン、アッシュウレンス、コンパニー」

廣東「ユーニオン」保險

瓜哇海上火災保險

蘇格蘭「インペリアル」保險

其他佛國保險二會社

以上五洋行中德記和記ノ二軒ハ最モ確實ニシテ資本モ相當ニ豊カナリ故ニ支那人ノ金融ヲ仰クコト稀ニシテ常ニ順境ニ立ツ義和ハ其實代理店タルニ過キスト雖トモ信用甚タ大ナリ唯々嘉士、水陸ノ二洋行ハ全ク支那人ノ資本ニ依賴スルモノニシテ内實頗フル困難ヲ極ムルノ狀アリ此外茶業ニ從事セサルモノニテ太古洋行「バタフィールド、スワヤ」滙豐銀行「香港上海銀行」ノ二支店アリ名聲甚タ廣シ其他ハ殆ント屈指スルニ足ルモノナシ獨逸商ニハ成記「ピーターセン」寶記「バセダグ」ノ二軒アレトモ代理ヲ主トシテ別ニ本業ノアル無シ未タ以テ英商ニ比肩スヘカラス

○金融機關 三十年一月

當港ニ於ケル銀行ノ種類ヲ分チテ外國銀行、海關銀行、山西銀行、錢

庄ノ四種トス外國銀行ニハ中華銀行、香港上海銀行ノ二支店ト德記洋行ノ代理セル印度特許銀行ト義和洋行ノ代理セル日清銀行トアリテ皆ナ西洋人ノ管理ニ屬シ專ラ外國商人ノ海外金融ヲ司トルモノナリ海關銀行ハ一名官銀號ト稱ヘ本局ヲ福州ニ有シ獨リ關稅收入ノ業務ヲ以テ本職ト爲シ在福州滿州將軍ヨリ毎年一定ノ報酬ヲ得ルノ外敢テ普通ノ銀行業務ヲ營ムコト無シ故ニ海關銀行ハ殆ント商業機關ニ直接ノ關係ヲ有スルコトアル無シ山西銀行ハ一ツニ山西幫或ハ滙兌票局ト稱シ山西省ノ銀主ニヨリテ開設セラル、モノニシテ各省各埠重要ノ地ニハ其支店ノ設ケアラサルハ無シ當港ニアリテハ蔚泰厚、新泰厚、蔚長厚、協同慶源、豐潤ノ五軒アリ孰レモ資本金二三十萬兩ヲ備ヘ總督、布政提督、道臺等各衙門ノ御用達ヲナシ金庫、租稅、糧餉、俸給等ヲ取扱フ一百萬兩以上ノ金額ニ至リテハ兩三軒協同シテ辦理スルモノトス又々

當港ニアル北郊即チ天津、牛莊、芝罘、上海地方ノ貿易ニ從事スル各商店ハ常ニ此銀行ト交渉往來セサルヘカラス故ニ資産ヲ有スル者ニ對シテハ頗ル安然ナリトノ名聲ヲ博シ其信用ノ厚キコト錢庄ノ企テ及フ所ニアラス其預リ金ニ對スル利率ハ比較的ニ低ク加フルニ其業務ノ區域ハ錢庄ニ比シテ廣大ナルニモ拘ハラス常ニ多額ノ遊金ヲ準備シテ綽々餘裕アルモノ、如シ聞ク所口ニ據レハ曾テ數年前一時金融緩漫ニシテ其基本金ノ急ナラサリシ際之レヲ錢庄ニ投セシコトアリシ而シテ錢庄ノ之レニ支拂ヒタル利子ハ一ヶ年八步乃至九步ナリシナリ此間山西銀行ハ恐クハ五六步ヲ支拂フニ過キサリシナラン左スレハ其差ハ實ニ報酬的利益ナリシト云フヘシ然ルニ晚近錢庄ノ基礎薄弱ニシテ且ツ倒産ノ虞アリト認ムルヤ山西銀行ハ自己ノ資金ヲ他ニ投スルノ危険ナルヲ悟リ寧ロ自己庫中ニ藏ムルノ安然ナルニ如カストナシ

出資引締リノ手段ニ出テタル以來一支店ノ創立セラル、ヤ亦之
レト同一ノ方針ニヨリテ安然ヲ維持シ本店若シクハ他ノ支店ヨ
リ更ニ資金ノ供給ヲ仰クコトナク獨立獨歩シテ新支店ノ開業費等
一ツニ之レヲ預リ金ニ據リテ運轉セシ程マテニ一般ノ信用ヲ厚
クシタリ而シテ其預ケ入レ金ハ如何ノモノナリト云フニ總テ諸
官衙多額ノ公金ニシテ地租厘金ヲ始メ官吏ノ私金等ヨリ各種慈善
的公會ノ積金ノ如キモノナリ往時ハ此銀行ノ主務專ラ官吏ノ預
リ金ト又々放官債ト稱ヘ高利ヲ以テ官吏ノ候補者ニ貸與シ其仕
官ヲ俟チテ負債ヲ辨償セシムルノ規約ナリシカ近來ハ今日ノ如
クニ旺盛ヲ致シ大ヒニ信用ヲ得ルニ至レリ

山西銀行組織ノ綱領トシテ特種ノ觀アルモノヲ傭人ノ法則トス元
來該銀行ノ職員ハ悉ク山西省ノ住民ニシテ習慣上決テ他省ノ住
人ヲ使用セス故ニ銀行主任者ニ於テ使用人ヲ傭入スルトキハ勉

メテ自己ノ郷里ヨリ選拔スルノ風アリ茲ニ店員選舉ノ方法ヲ見
ルニ何人ニ限ラス支店長ノ一地位ヲ得ルトキハ自己ノ家族ハ一
切之レヲ銀行ノ支配ノ下ニ委シ以テ自己カ銀行ニ盡スヘキ正實
善行ヲ誓フノ保證ト爲セリ此ノ如クニシテ一度銀行ノ一位置ヲ
占ムルヤ其備役員ハ自己ノ家人ニ向テ信書ヲ送ラントスルニハ
必ス開緘ノ儘ニテ主人ノ檢閲ヲ經ルニアラサレハ直接ニ往復ス
ルコトヲ許サス而シテ支店任期中ハ別ニ何等ノ俸給ヲ支拂フコ
トナシ故ニ店中ノ實費ハ嚴正ニ記載シ正確ノ帳簿ヲ保存セサル
ヘカラス斯クノ如ク三年間其業務ヲ盡シタル上ハ始メテ其年季
間ニ支出セシ計算書ヲ携帶シテ本店ニ歸ルコトヲ得本店大主人
ニ於テ満足スルトキハ十分ノ賞與ヲ給シ直チニ其家人ノ監守ヲ
釋キテ同居スルヲ得セシム若シ不都合ノ形蹟アルヲ發見スルト
キハ衣類其他所有品ヲ差押ヘ時トシテ親元ヨリ辨償セシメタル

上拘禁ノ懲罰ヲ加フ

次ニ錢庄ニ就テ查スルニ之ハ全ク普通ノ地方銀行ナリ資本ハ五六千兩ヨリ十萬兩ニ至ル殆ント二十軒アリ其錚々タルモノヲ舉クレハ鴻記行、和聯興、水建興、鎮泰祥、史建源、恒陶元、瀛記號等トス營業ハ主トシテ上海、福州、汕頭又ハ香港等ヘノ爲換手形ノ發行貨幣ニ引換ヘ預リ金、荷爲換或ハ動産、不動産ノ抵當貸付ケヲ爲ス既往數年間ニ此種ノ銀行中ニ倒産シタルモノ十三四ヲ現出シタリ是レ此ノ錢庄ナルモノカ投機的業務ニ類似スルモノアル所以ナリ各店資本ニ非常ナル懸隔アリ官廳ノ監督ナク又タ利子ノ制限法ナク或ル時ハ預ケ金ニ對シ一割二歩ノ高利ヲ附シテ虛名ヲ博シ世ヲ誘フノ風アリ又タ貸金或ハ引過金額ニ對スル利子ノ如キモ亦一定セルコトナク之カ割合ヲ定ムルノ標準ハ擔保品ノ價值及品類ノ如何或ハ其負債主ノ官民孰レナルトノ差別ニ依テ異ナリ

若シ確實ナル擔保アルトキハ目下大抵一割ヲ以テ程度トス場合ニヨリ一割五分乃至二割五分ニ至ルコトアリ又タ錢庄ハ外國銀行ノ手ヲ經テ他港ニ向ヒ爲換取引ヲ爲スコトアリ其方法ハ即チ依頼者ニ爲換手形ヲ發シ自己ノ代理店ヘハ送金表ヲ送り置キ送金額漸ク嵩マルニ至リテ一時ニ仕拂手形ヲ得テ送金ノ總計ヲ受取ルニ在リ其手数料割合ハ絶ヘス變動アリト雖モ思フニ其日々ニ於テ外國銀行ノ歩合ヨリ高キコト千ニ對シ凡ソ一弗ノ割合ナルカ如シ固ヨリ支那商家ハ直接ニ外國銀行ト取引スルヲ得ヘシト雖トモ斯クノ如ク爲サントスルトキハ其仕拂金額ヲ他ニ拂込ムノ時ニ當リ外國銀行ヘ預入以外ニ引過金ヲ爲スヲアリ斯ル場合ニ於ケル結約ハ外國銀行トハ面倒ヲ見サルヘカラサルヲアリ只上海ヘハ時々山西銀行ヲ經テ尙ホ簡易ノ方法ヲ以テ送金スルヲ得ヘキノミナレハ勢ヒ支那商家ハ錢庄ニ依ルノ止ムヲ得サル

ニ至ルヘシ故ニ此場合ニ於ケル錢庄ノ利益ハ千兩ニ對シテ三兩若シクハ四兩位ヒナリト云フ一昨年中錢庄申シ合セ組合規約ナルモノヲ創設シタリ即チ左ノ如シ

錢庄公約章程

蓋シ聞ク凡ソ物規矩アレハ紊亂セスト貿易ノコト亦タ然リ厦島錢庄ヲ設立セシ以來關係往來紛々トシテ一ナラス是レ皆ナ規矩ナキニ由リテ致ス所ロナリ厦島近年商業ノ不振ハ全ク之レニ基因セサルヘカラス若シ規約ヲ立ルニアラサレハ何ヲ以テカ之レヲ整理スルコトヲ得ンヤ況ンヤ他ノ貿易港ノ錢庄ハ既ニ組合規約ヲ設クルニ於テヲヤ豈ニ我等默シテ止マンヤ茲ニ同業者集合商議シテ定ムル所ノ規約左ノ如シ

第一條 各商店トノ關係ハ貸借何レヲ論セス唯々通知書ノミニテハ他ニ振り換ヘヲナス可カラズ必ス相方面議承諾ノ上ニ於

テスヘシ

第二條 龍銀英銀佛銀ヲ論セス銀錢ヲ出入スル時ハ必ス其受授ノ際ニ於テ改ムヘシ後ニ至リ苦情ヲ申シ立ツヘカラス

第三條 馬尼刺ヨリ振出シタル手形ハ當地ニ於テ每一元ヲ七錢二分六厘ノ割ニテ仕拂フモノト定ム

第四條 外洋ヨリ振出シタル中國人ノ爲換ハ每一千元ニツキ銀五錢ノ手数料ヲ申シ受クルモノトス

第五條 商店ヨリ預リタル金ハ毎月精算勘定ヲナシ必ス帳簿ヲ明了ニスヘシ利子ノ紛雜ヲ生スルコト勿レ決シテ月ヲ越ヘテ等閑ニ附スヘカラス

第六條 外國銀行ヘ宛テ振出シタル電信爲替ハ受取人ノ爲メ錢庄保證人ノ地位ニ立ツヘシ

第七條 商店ヨリ預リタル金ハ年ヲ越ヘテ預リ續キヲナシ得ル

モ正月一日ヨリ同十五日マテハ利子ヲ附セサルモノトス
 第八條 我等組合ノ内此規約ニ違フモノアル時ハ衆人立合ヒノ
 上ニ帳簿ヲ検査シテ黑白ヲ判明スヘシ
 第九條 各錢庄ハ此規約ヲ遵守スヘシ若シ違フモノアル時ハ罰
 金四十元ヲ出サシメ以テ組合ノ入費ニ充ツルモノトス

年月日

錢庄記名

昨年十月中當港ニ於ケル淡水香港間ノ爲替相場ヲ左ニ示ス

廈門拂込

淡水受取

龍銀一千〇十五元
 時應及破銀七百〇八元
 龍銀九百六十七元
 白鷹九百六十九元
 廈門拂込
 龍銀一千元
 通用銀一千元
 全全
 全全
 全全
 香港受取

龍銀九百九十一元
白鷹九百八十九元

大秤銀一千元
全全

龍銀トハ日本銀貨ナリ時應トハ墨西哥銀貨ノ傷アルモノナリ白
 鷹トハ其無傷ナルモノヲ云フ通用銀トハ臺灣ノ支那人間ニ流通
 セル「チヨツブ」ダラ「ラ」云フ大秤銀一千元トハ香港ノ外國秤七百二
 十兩ニ相當シ支那秤ニテハ七百三十三兩ノ相場トス
 金融ノ情况ハ常ニ變動ノ甚シキモノナレハ其實況ヲ知ラント欲
 セハ其時ニ際シ調査セサルヘカラス前述ノ銀行利子相場並ニ爲
 替相場ハ決シテ永久ノモノトスヘカラス

三十年九月以後日本貨幣ノ相場 三十年十二月

一 日本兌換紙幣 一千圓ニ付	香港上海銀行買收相場			中華銀行買收相場		
	九月	十月	十一月	九月	十月	十一月
最高 六十三元 最低 四十五元	全全 廿八元半 二十五元	全全 二十九元	全全 六十四元 四十六元	全全 四十五元	全全 三十五元	全全 三十五元

二	一	無傷日本銀貨	最高	六十元	全全	三十五元	全全	五十七元	全全	四十六元	全全	廿五元	廿七元
三	一	有傷日本銀貨	最高	四十二元	全全	二十七元	全全	二十七元	全全	四十二元	全全	二十一元	五元
		最低	五十元	全全	二元	二元	全全	七十元	全全	三元	三元	二元	二元

第一第二ノ下ニアル元ハ廈門流通ノ有傷日本銀貨十中八九ニ居リ其餘ハ墨銀或ハ擗拐仔新銀等ト引換ユルモノナリ第三ノ下ニアル元ハ廈門ノ通貨(カレンシ)即チ香港上海銀行及ヒ中華銀行ニテ發行スル庫平七三三ニ相當スル紙幣ヲ以テ換ユルノ相場ナリ現今ハ從前ノ相場ニ復シ打歩ヲ附スルコトナシ斯ノ如ク日本銀貨並ニ紙幣ハ九月以來頓ニ聲價ヲ増シ一起一落變動ノ盛ナルハ全ク香港ノ相場ニ準據スルモノニシテ是レ香港ニテ日本ノ新金貨買収ニ要スル準備ニ着手シタル影響ニ外ナラス又一般金價ノ暴騰ト日本爲替ノ高直ニナリタルカ爲メニ昂貴シタルノ原因モアリ然ルニ有傷日本銀貨迄カ騰貴シタルハ無傷日本銀貨若クハ紙幣ヲ買収スルニ要スルカ爲メ該貨モ亦タ買収セラレ、ノ結果

ヲ生シタルモノナリ福州上海汕頭香港ノ爲替相場安直ナルトキハ福州並ニ汕頭ヨリハ有傷日本銀貨ヲ輸入シ上海ヨリハ墨銀香港ヨリハ墨銀並ニ擗拐仔新銀ヲ輸入ス此ノ場合ニアツテハ廈門ノ日本銀貨ハ一般ニ下落ヲ來スモノナリ又タ南洋ノ爲替一時ニ輻輳シ廈門ニ於テ銀貨ノ仕拂多額ヲ要スルトキハ毎月少ナキハ十萬元泉郡、漳郡ノ内地ニ注ス是レ出稼労働者ノ貯蓄金ナリトス頓ニ相場ヲ高起シ臺灣茶仕入レ時季送銀ヲ要スル場合ニ於テモ亦タ然リ目下廈門ニ流用セル有傷日本銀貨ハ大凡ソ三十萬元以内ナルヘシ無傷物ハ殆ント皆無ニ屬シ紙幣ハ一千元ニ過キサレハシ又タ將來臺灣ニテ發行セラレントスル極印付銀貨ハ廈門ノ銀價高貴スル毎ニ漸次ニ輸入スルノ見込アリ

○臺灣占領後ノ影響 三十年六月
去ル二十八年五月八日臺灣島ノ一タヒ我カ帝國ノ領土ニ歸スル

ヤ爾來二星霜半ヲ經過シ此ノ間其對岸ナル福建省ノ各地ニハ政
事上商業上種々ノ點ニ於テ變動ヲ生シタリ茲ニ當港ニ就テ商業
上著シキ變化ヲ致シタルモノヲ舉クレハ大畧左ノ如シ

占領以前

- 一當港ニ屬スル臺南往キ「ジョンク」ハ四十四隻アリテ毎年多キモノハ十二回少キモノハ八回ツ、彼我ノ間ニ往復シタリ
- 一「ダグラス」汽船會社ノ貨物運賃並ニ乘客ヨリ得タル收利ヲ十ト見做ストキハ
- 一新日本銀貨並ニ紙幣ノ輸入殆ント皆無ナリシカ
- 一阿片ノ密輸出少ナカリシモノ
- 一從來日本綿布ノ輸入少ナカリシモノ

占領以後

- 一現今ハ二十三隻ニ減シ毎年往復航海數ノ多キモノハ六回少キモノハ四回トス
- 一占領以後同會社ノ收利ハ十三ニ増加シタリ
- 一支那人ノ臺灣ニテ得タル新日本銀貨ハ泉州内地ニ運輸セラレ貯藏セラル、モノ多シ然レトモ廈門市中紙幣ノ流通額ハ八千圓ニ過キス
- 一噸ニ増加シタルノ形跡アリ
- 一近來臺灣ヲ經テ輸入セラル、ノ兆アリ

一毎年臺産豆糶ノ輸入一百万塊左右アリシモノ

一豆糶一千塊ノ相場九十餘弗

一臺米一包ノ相場二弗餘

一臺蘇每担三弗左右

一臺芋上每担十四五弗下十二弗

一様子乾上每担四弗餘下二弗餘

全體ノ貨物ニ就テ論スルトキハ臺灣ヨリ輸入スルモノハ十分ノ

七ヲ減シ當港ヨリ輸出スルモノハ一半ヲ減少シタリ斯ハ專ラ「デ

ヨンク」貿易ニ就テノミ言フモノナレトモ臺灣香港間ノ汽船貿易

ハ大ヒニ増加シタルニ相違ナシ臺灣ニ在ツテ日本品カ支那品ノ

販路ヲ驅逐スルコトハ到底容易ノ業ニアラス然レトモ日本人ノ

臺灣ニ増加スルニ從ヒ却テ支那貨物ノ需用多キヲ見ルノ日來ヲ

ン從來當港ヨリ未タ曾テ臺灣ヘ輸入シタルコトナキモノニシテ

一昨二十九年ハ約五十萬塊ニ減シタリ今年ハ三十

萬塊ヲ超ヘサルノ豫想

一百五六十弗ニ上レリ

一四弗ヲ超過シタルコトアリ

一四弗以上

一上二十弗左右下十七弗

一上七弗以上、下五弗以上

近來大ヒニ景氣ヨキモノハ豚雞鴨卵雞卵米紅柑麥酒外國煙草等ナリ又々彼地ヨリ當港へ輸入ヲ絶チタルモノハ連蕉橙子ノ二種ナリ其著シク減少シタルモノハ米豆粒西螺柑蔗等トス

當港ハ日清戰爭ノ恐惶ト臺灣人寄留ノ増加ト近年惡疫ノ流行トニヨリテ物價非常ニ騰貴シ普通三割方ヲ増加シタリ豚肉ノ如キハ一斤十五六仙ナリシ者今日ハ二十四仙ニ達ス又々土地家屋ノ價格ヲ昂貴シタルハ驚クヘキ激變ニシテ斯ハ皆ニ臺灣人ノ復清セルノミカ原因ニアラス近年海峽殖民地地方ヨリ富ヲ得テ歸住スルモノ頓ニ増加シタルカ故ナリ左ニ政事上ニ關スル變動ヲ示サン

- 一 臺灣ヨリ二年間ニ復清シタルモノ泉州地方ニ増加シタリ
- 一 復清者ニシテ學位試驗ヲ受ケ仕官ヲ望ムモノ増加シタリ
- 一 清國政府ハ復清者ヲ好遇ス
- 一 臺灣ノ殘兵並ニ福建ノ解雇兵處々ニ流浪シテ大ヒニ地方ノ

平寧ヲ害ス

一 稍々東西ノ形勢ニ通スルモノハ清國人ニシテ日本政府ノ保護人民タラントヲ希望スルモノ往々アリ

一 又々一方ニハ大ヒニ日本ノ眞意ヲ誤解シ謠言ノ爲メニ迷ハサル、モノ多シ

一 臺匪ノ逃清者ハ窃ニ官民ニ歡迎セララル、ノ傾キアリ

一 軍器ノ密輸臺匪煽動ノ形跡ナキニアラスト雖トモ政治的意味ニ出ツルモノ甚々稀レニシテ多クハ利益的商賣主義ナリ

政治商業ニ論ナク總テ將來ニ於テ臺灣ト當地トノ間ニアリテ交互ニ影響ヲ及ボシ新タニ關係ヲ生セントスルモノヲ屈指スレハ大畧左ノ十六件アリ

- 第一 新日本人ノ廈門日本居留地ニ増加スルコト
- 第二 日本内地商人ノ渡來スルモノ増加スルコト

- 第三 當地帝國領事館ハ事務増々多忙ヲ致シ臺商ト清商トノ間ニ數多ノ訴訟事件ヲ惹起スルコト
- 第四 彼我犯罪人ノ交互ニ逃亡スルモノ多カルヘキコト
- 第五 「ジョンク」ヲ利用シ又タハ服裝ヲ變シテ日本醜業婦ノ海外渡航ヲ企ツルモノ多カルヘキコト
- 第六 兵器ト阿片トヲ論セス密輸出ハ今後交通ノ頻繁ナルニ隨ヒ益々増加スヘキコト
- 第七 年々密航移住労働者ヲ増加シ多年ノ後チニハ數多ノ無籍人ヲ臺灣内地ニ發見スヘシ
- 第八 臺灣ノ殖産、工業、土木ノ發達スルニ隨ヒ毎年労働者ノ渡臺スルモノヲ増加スルコト
- 第九 臺灣ニ年々人口ヲ増加シ文物開ケ生活ノ度増進スルニ隨ヒ「ジョンク」貿易ハ依然トシテ隆盛ナルヘキコト

- 第十 當地ニ日清貿易ノ勃興スルコト
- 第十一 當地ハ臺灣ト南洋間ノ貿易ヲ媒介獎勵スルノ好地位ヲ占ムルコト
- 第十二 日本貨幣、商品、商標等ノ偽物ヲ盛ンニ見ルノ日來ルヘシ
- 第十三 基隆築港ノ成ル曉キハ當港ノ臺灣茶貿易ハ頓ニ衰頽スヘシト云フモノアレトモ余ノ意見ニヨリテハ其幾分ニ止マリ決シテ全部ヲ彼地ニ吸收スルコト能ハサルヘシ之レヲ證明セント欲セハ當地ニ一游シテ港灣ノ形勢ヲ實見シ貿易ノ情勢ヲ目撃スヘシ
- 第十四 臺灣ノ衛生業務ハ年ヲ追フテ益々繁激ニ赴クヘキコト
- 第十五 交互ニ新思想ヲ交換シ文學、美術ニ影響ヲ及ホスヘシ

第十六 臺灣ノ政治ハ清國政府ノ好模範トナルヘキコト
斯クノ如ク一利一害アルハ數ノ免カルヘカラサル所口ナリト雖
トモ當路者若シ常ニ彼我ノ事情ニ注目シ大ヒニ警戒ヲ加フルニ
至テハ又タ或ハ害ヲ轉シテ好果ヲ收ムルコトヲ得ン聊カ記シテ
大方ノ教ヘヲ待ツ

○製茶貿易 三十年九月

當地ノ茶貿易ハ十中八九ハ臺灣茶ノ賣買ニシテ福建産ノ製茶ハ
僅ニ一二分ヲ占ムルニ過キヌ且ツ近年ハ益々衰頽ノ兆ヲ現ハシ
其輸出ハ年々減少スルノ傾キアリ茲ニ臺灣茶ノ起原ヲ尋ヌルニ
臺灣北部ノ農夫カ少許ノ茶園ヲ有シ本業ノ餘暇ヲ以テ茶樹ノ栽
培ニ從事シタルコトハ遠ク往昔ニ始マリタリト雖トモ其量固ヨ
リ少額ニシテ漸ク自家ノ飲料ニ供シタルニ過キヌ未タ輸出ヲ試
ミル程ノ發達ヲ見サリシナリ然ルニ明治元年ノ頃口ヨリ栽茶ノ

獎勵大ヒニ興リ泉州府安溪縣下ヨリ茶樹ヲ移植シ農夫ニ貸スニ
巨多ノ資本ヲ以テセラレタリ翌二年「シヨンド」氏カ始メテ澳
門ニ輸出シタルヲ以テ嚆矢トス而シテ其聲價ハ按外ニ宜シク三
年ニハ「ニューヨルク」「ロンドン」へ輸出セラレタリ其額七十五萬斤
八年ニハ三百萬斤ニ達シ十三年ニハ八百五十萬斤ニ上リ二十三
年ニハ一千三百萬斤ニ増加シ昨二十九年ニハ一千六百萬斤ヲ超
過シタリ斯ク驚クヘキ長足ノ進歩ハ終ニ今日臺灣第一ノ輸出品
トハ成レリ最近五年間ニ米國ニ輸出セラレタルモノ左ノ如シ

二十五年	一五、二一〇、〇二三封度
二十六年	一八、四七九、九二七全
二十七年	一六、八五八、八一六全
二十八年	一五、六一二、四二六全
二十九年	一九、三二七、四六〇全

以上毎年數百萬封度ノ増減アレトモ米國市場ニ於ケル商況ハ常ニ福州厦門ノ烏龍ヲ壓倒シタリ今其上等品ニ就テ最近五年間ノ米國市場每封度ノ相場ヲ左ニ示ス

月分	年	度
四月一日	二十五年	二十二仙
七月一日	二十六年	二十四仙
十月一日	二十七年	十九仙
一月一日	二十八年	十八仙
	二十九年	二十三仙
	三十年	二十二仙
	三十一年	二十一仙
	三十二年	二十仙

米國ニ於ケル需用區域ハ北米ノ東部ヲ第一トシ「ニューヨーク」之「シカ中心」タリ北方ハ「メイン」マサツセツ「ヴァモント」南方ハ「ペンシルバニア」「コロンビア」西方ハ「シカゴ」ノ中心市場ヲ經テ「ミシシッピ」「河岸」「ロツキ」「山下」ニ至ルモ此邊ハ未タ充分ノ販路開ケス第一

ハ「ニューヨーク」「ポストン」「フレデルヒヤ」「バフヘロー」市等トス加奈陀ヘハ未タ進入セス

厦門ニハ茶ヲ取扱フ洋商五軒アリ德記洋行(テイト)ハ約三萬磅子ノ資本金ヲ有シ「ニューヨーク」ノ「ハミルトン」會社ト取引ヲナス嘉士洋行(ケツシユ)ハ資金僅ニ五萬弗ニ過キスト雖トモ有力ナル「コンブラドル」ヲ使用スルヲ以テ毎年二十萬弗以上ノ資金ヲ流用シ「ニューヨーク」ノ「ワイラード」會社ヲ取引先キトス和記洋行(ポイド)ハ資金二十餘萬弗アリ「デラドバ」會社ト約束アリ水陸洋行(ブラ)「ハ」是レ亦タ資金三四萬弗ニ過スキト雖トモ「コンブラドル」ノ融通セル金額十萬弗アリ「フリス、ベーカー」會社ト取引ヲナス聞ク所ロニヨレハ内幕非常ニ窮迫ニシテ兩三年中ニ閉店スルト云フ義和洋行(ジャードン、マセソン)ハ「ニューヨーク」ニ自己ノ支店アリ之レヲ要スルニ注文ヨリハ寧ロ依托販賣ヲナスモノ多シ蓋シ

二十五年以前ニアリテハ厦門ノ洋商二人三人或ハ四人ニテ損益分擔ノ方法ヲ以テ輸出ヲ計リタレトモ漸次ニ依托販賣直接注文ト變シ其取引ノ法方等モ一定セス銀行信用證券ヲ利用シテ其輸入ヲ仰クモノモ手形振出法ニヨリテ供給スルモノモ生シタリ依托販賣ニ屬スルモノハ時々米國茶稅ノ如何ニヨリテ手加減ヲナシ三分乃至四分五分ノ口錢ニヨリテ販賣ヲ依托スルモノナレトモ大抵品物ハ當地ニ倉入シ市況ヲ考察シテ送品スルモノ多シ時トシテハ見本ヲ送附シ電信注文取引ニ係ルモノアリ

此外厦門ノ支那茶商ニ馬振茶行ト茶帮トノ二種アリ馬振茶行ハ一ツニ洋庄ト名ケ「マーチャント」ノ原語ヨリ馬振ノ二字ヲ冠シタルモノナリト云フ專ラ淡水ヨリ茶ヲ輸入シ洋行ニ向テ賣込ミヲナス又々其内福建茶ノ仲買ヲ兼業スルモノアリ茶帮ハ即チ厦門十途郊戸中ノ茶郊ナリ臺灣ノ包種並ニ福建産ノ包種ヲ取扱ヒ海

峽殖民地方及ヒ南洋各埠ニ向テ直輸ヲナス故ニ當地ノ洋商トハ殆ント關係ナシ一名包種茶行ト稱ス左ニ馬振茶行ノ錚々タルモノヲ舉ク

英 記◎ 濟 川◎ 士 記 怡 悅 天 乙
 芳 聚 隆 六 和 隆 聚 和 建 祥 祥

以上ノ十軒ハ最大ナルモノナリ蔭記ノ如キハ資金三十萬弗ト云

六	記 裕	記 吉	記 東	記 祥	合
士	合 慶	記 和	合 財	記 德	元
永	隆 永	發 生	和 ◎ 榮	記 加	隆
隆	源 志	德 福	建 祥 義	記 全	成
聚	合 春	元 全	記 文	記 春	和
裕	隆 加	興 建	記 金	合 昌	興

此内◎印ヲ附シタルハ福建茶ヲ兼業セルモノヲ示ス資本ノ大ナ

合興源茶棧倚庄	問屋ナリ各種ノ茶ヲ取扱フ	南洋各埠
福 成	福建	「パタビヤ」「ソウラバヤ」新加坡「マカッサル」
甘 飲	臺灣	「サマラン」「ソウラバヤ」
文 馨	福建	「パタビヤ」「安南」「サマラン」
巖 芳	福建	南洋各埠
石 芳	臺灣	「サマラン」
崇 茂	福建	南洋各埠
崇 泉	福建	新加坡「パタビヤ」
福 綿	臺灣	新加坡
泰發茶棧	問屋ナリ各種ノ茶ヲ取扱フ	「サマラン」
		南洋各埠

以上舉ルモノハ皆ナ包種茶ヲ直輸出スルモノナリ此内ヨリ更ニ小種ナル一種ヲ區別ス資本金ノ大ナルモノハ六七萬弗中ナルモノハ二三萬弗小ナルモノハ六七千弗等ノ差アリ此外仲買包種茶

商六軒アリ即チ左ノ如シ

天豐 謙泰 永綿利 乾利 源遠 福泉成

當港ヲ經過シテ輸出セラル、福建茶ノ產地ハ武夷安溪寧洋北溪建寧地方トス過半ハ包種ニシテ普通ノ米國向キ烏龍ハ安溪寧洋北溪ノ三地方産ノモノニ限ルカ如シ臺灣へ輸出ノ粗製惡茶ハ又

最近五年間ニ臺灣茶ノ當港ヲ經テ洋商ノ手ニヨリテ直接ニ輸出セラレタルモノノ毎年平均四十三四萬箱アリ福建茶ハ僅ニ五萬箱ヲ出テス包種茶ノ包種茶行ヨリ直輸サレタルモノ臺灣茶八九萬福建茶四五萬箱トス又タ別ニ臺灣茶ニ就テノミ算スルトキハ明治二十年ヨリ二十四年ニ至ル五年間ハ毎年平均三十八九萬箱ヨリ四十一二萬箱ニ至ル又タ二十五年ヨリ二十九年迄ハ五十一二萬箱ヨリ五十三四萬箱ニ至ル均シク汽船ニヨリテ輸入サレシモ

ノナリ荷主ハ一半ハ洋商ニシテ一半ハ支那商ナリ此外「ジャンク」ニテ輸入セラル、モノ並ニ手荷物トシテ往復ノ船客ニヨリテ携帶セラル、モノアリト雖トモ固ヨリ少量ニシテ且ツ統計ヲ得ルノ道ナシ臺灣茶ノ輸出入ハ共ニ無税ナリ然レトモ當港ニ輸入シタル後三ヶ年以上ヲ經過シテ輸出スルトキハ福建産ノ茶ト見做シ輸出税毎百斤銀二兩五錢ヲ徴收ス香港、新加坡ハ無税ナリ安南、暹羅「バタビヤ」「サマラン」「ソウラバヤ」等ハ每箱ニツキ一弗八十仙ノ輸入税ヲ課ス昨二十九年中臺灣茶ノ最上等一百斤ノ價一百六十弗ニ騰貴セリ往年ハ最モ貴キモ一百二十弗ヲ超過セス最下等ハ二十六弗ヨリ二十七弗ニ至ル海外貿易品ニアラサルモノハ一百斤ノ價數百弗ヲ要スルモノアリ洋庄ノ取扱フ臺灣茶並ニ福建茶ノ斤量ハ一箱三十三斤入ト十五斤入ノ二種アリ甲ヲ好箱ト名ケ乙ヲ斗箱ト云フ福建茶ハ二十弗乃至十弗ニシテ通常劣等ニ屬

ス多クハ寧洋、安溪産ニ係ル包種茶行ニテ取扱フモノハ最上等百二十弗ヨリ最下等八九弗ニ至ル凡テ包種茶ノ種類ニハ臺灣茶ト福建茶トヲ論セス每箱一兩包二兩包ニテ十八斤入ト四兩包十九斤入ト八兩包二十三斤入トノ三種類アリ左ニ當港ヨリ「ロンドン」並ニ「ニューヨーク」ニ到ル運賃表ヲ示ス

仕向ヶ地	汽船會社	數量	運賃
「ロンドン」	「コンフヘレンス」	全	金貨一仙ト四分ノ一
「クルヨ」	「カナヂヤンバシフヒツク」 「ノーザラン、バシフヒツク」 「コンフヘレンス」「スエス」 他ノ汽船	風袋トモ一 磅子ニツキ 四十尺一噸ニツキ	金貨一磅十「シルリング」 金貨一磅「シルリング」ヨ 金貨二磅子ニ至ル 金貨二磅以下

包種茶ノ運賃ハ厦門ヨリ南洋各埠ニ到ルモノ左ノ如シ

香港新加坡安南呂宋ニ至ル

每箱十二仙

「バタバヤ」「サマラン」「ソウラバヤ」ニ至ル

每箱二十五仙

淡水ト當港間ノ運賃ハ一箱ニツキ十仙トス保險料ハ洋商ニアツテハ原價一千弗ニツキ三弗六十六仙洋庄ニアツテハ大稻埕ヨリ厦門ニ至ル原價一千弗ニツキ二弗五十仙淡水ヨリ起算スルトキハ二弗トス又タ包種茶ハ淡水厦門間一千弗ニツキ一弗厦門ヨリ新加坡或ハ安南ニ至ルニ二弗五十仙呂宋ニ至ル三弗五十仙「サマラン」「バタバヤ」「ソウラバヤ」ニ至ル五圓ナリ但シ此等南洋ノ方面ニ向ツテハ皆ナ九折ト稱シ一弗ニツキ十仙引キナリ故ニ三弗五十仙トアルモ其實三弗十五仙ニ相當ス左ニ南清沿岸ヨリ歐洲大陸ロンドン並ニ「ニューヨーク」直運ニ到ル廣東海上保險會社ノ保險料ヲ示ス

船種	時季並ニ航路	保險料
帆前船	十月二十日ヨリ四月二十日ニ至ル 四月二十日ヨリ十月二十日ニ至ル	特 二 分 五 厘 共 二 分 五 厘 特 三 分 五 厘 共 三 分 五 厘
汽船	「グレン」「ミューチュアル」「ペン」「ボルツ」「シハヤ」「キングドン」「シメル」「フラックス」「ゲレイトレース」「ボーツ」 其他諸汽船	特 五 分 五 厘 共 五 分 五 厘 特 五 分 五 厘 共 五 分 五 厘 特 一 分 五 厘 共 一 分 五 厘
<p>「ニューヨーク」ニ至ル茶ノ保險料ハ若シ英國或ハ大陸ヲ經過スルモノナレハ別ニ二厘五毛ヲ支拂ヒ帆前船ニアツテハ「ハーヴァー」マテノ直運ハ龍動迄ト同價ナリ又タ「ハーヴァー」ノ北並ニ「バルチック」以外ノ諸港ヘ直運スルモ「ロンドン」ヲ經過スルモ別ニ五厘ヲ拂ハサルヘカラス汽船ニアツテハ「ハンバーグ」ノ北並ニ「バルチック」以外ノ諸港ヘハ亦タ別ニ分ヲ支拂フノ定規ナリ桑港或ハ「ブランク」</p>		

「ト、ト」會社
 「パシフィック」會社
 其他ノ流船

特擔分損 百分
 共擔分損 百分
 其他ノ流船 百分

當港ニ於ケル茶ノ賣買手數料洋庄ニアツテ臺灣商ノ委託販賣ヲ
 ナスニ九七、九七半、九八等ノ手數料アリ九七八即チ三分ニシテ九
 八ハ二分ナリ普通ハ九八ヲ以テ常慣トス故ニ當港ニ於ケル手數
 料ヲ稱シテ九八ト云フ洋商ヨリ米國ノ商店ニ委託スル場合ニハ
 二分五厘ヨリ三分マテトス若シ先方ノ委託ヲ受クルトキハ當方
 ニテ二分五厘ノ手數料ヲ申シ受クルモノナリスハ廈門商業會議
 所ノ定款ニアリ米國ノ注文ニ應シテ茶ヲ積出ストキハ每箱ニツ
 キ十弗ノ銀行荷爲替ヲ取ルコトヲ得ヘシ但シ其金利ハ注文主ノ
 負擔ニ係ル倉敷料ハ商館ニヨリテ差アリ嘉士、水陸ノ兩行ハ每百

箱ニツキ五弗義和、德記和記ノ三行ハ六弗トス但シ火災保險、解舟、
 陸揚等ノ諸入費ハ倉主ノ負擔ナリ昨年中當港ニ入港シタル茶船
 ノ統計表ヲ左ニ示ス

船名	旗	噸數	入港日	何地	何地	經過	荷積	取扱店
バク リン	英	二、八七五	一月七日	上海	ロンドン	香港	茶	德和
ペンラモンド	全	一、七五二	全 十六日	福州	全	香港及 其他	雜	義和
レノックス	全	二、三六一	全 廿九日	上海	ニューヨーク	香港	茶	和記
ベルデック	全	二、六九五	二月三日	香港	桑港	日本	全	嘉士
ニンチャウ	全	一、七三五	全 十一日	上海	ロンドン	香港	全	德記
グイクトリヤ	全	一、九九二	全 全	香港	タコマ	日本	全	和記
エンブレス、オブ、インヂヤ	全	三、〇〇三	全 廿日	全	ワシントン	上海	全	義和
ポート、アデレード	全	一、七七一	全 廿四日	上海	ニューヨーク	香港	全	和記
ポルネオ	全	二、九四四	三月二日	全	ロンドン	全	全	德記

カルマルセンジャー	ベルク	バク	グレン	ラフ	バリ	エンプレス	カブ	ベラ	チタ	オリン	ベリン	アリス	スト
全	全	全	全	全	全	全	全	全	全	全	全	全	全
一八七八	二六九五	二八七五	一九九三	二二九八	二二九七	一八一三	三〇〇三	二七四四	一七五二	一三四一	一六四一	一九三三	二八四六
全	全	全	全	全	全	全	全	全	全	全	全	全	全
三月三日	六月六日	十月十日	十一月十三日	十二月十六日	二月二十日	三月廿三日	八月廿四日	八月廿四日	八月廿三日	八月廿三日	八月廿三日	八月廿三日	八月廿三日
上海及福州	香港	福州	香港	福州	香港	福州	香港	福州	香港	福州	香港	福州	香港
全	桑	ロンドン	タコ	ニュー	ニュー	ニュー	ニュー	ニュー	ニュー	ニュー	ニュー	ニュー	ニュー
全	香港	日本	香港	日本	香港	日本	香港	日本	香港	日本	香港	日本	香港
全	全	全	全	全	全	全	全	全	全	全	全	全	全
嘉士	全	德	和	義	德	太	義	嘉	義	和	德	太	德

百五十三

ダイラメッド	ゴア	クイン	エンプレス	グレナ	ド	ベ	ラ	ベ	マ	ド	タ	エン	ハ
全	全	全	全	全	全	全	全	全	全	全	全	全	全
二七六六	一七六四	二一四六	三〇〇三	一、九四四	二、九三六	二、六九五	一、八八九	一、九五九	三、〇〇三	一、五五五	二、九三六	一、六六二	三、〇〇三
全	全	全	全	全	全	全	全	全	全	全	全	全	全
三月四日	全	全	全	四月四日	五月十一日	五月二十五日	五月四日	六月九日	十一月十一日	十一月十七日	十二月廿四日	七月二日	七月二日
上海	全	全	香港	上海	香港	上海	香港	上海	香港	上海	香港	上海	香港
スト	ニュー	全	ワ	ニュー	桑	全	ニュー	全	ワ	タ	タ	ワ	ニュー
香港	全	全	上海	香港	日本	香港	日本	香港	上海	日本	香港	上海	香港
全	全	全	全	全	全	全	全	全	全	全	全	全	全
太	嘉	德	義	全	嘉	全	全	全	全	全	全	全	全

百五十二