

SK46/13

中國方志叢書·華北地方·第三七七號

據

清嘉慶元等年刊本
許紹錦等纂修

影印

山東省

莒州志

成文出版社有限公司印行



5/46/10
10097910
山東省

莒州志

中國方志叢書·華北地方·第三七七號

據

清·許紹錦等纂修
嘉慶元年刊本

影印

成文出版社有限公司印行



10097910

中華民國六十五年 月壹一版

莒州志

全二册

發行人：黃 成 助

出版者：成文出版社有限公司

台北市郵政信箱二二六〇五號
台北市羅斯福路三段二四〇巷五號

印刷者：成文出版社有限公司

內政部登記證內版台業字第一一四七號

營州志

重修莒州志序

曩者先大夫歷官山左二十餘年宰邑者六而嶧縣為久牧州者二而臨清為久於嶧已成志稿未及授梓而去於臨清方檄三屬共議開纂發凡起例具

有成模又不克歲事而罷嘗語
紹錦曰職司守土非特謹簿書
奉期會而已修舉廢墜俾一方
文獻有徵則志乘最宜詳命可
到之處輒以暫而不克為及行
為之復以故不克成而止此余

所耿々於心者也。紹錦誌之不
敢忘。迨得捧檄三東，東馳西驚，
卒於代庖數月之間，無所施然。
辛亥秋，始補莒州實缺，履任以
來，繕閱舊志，缺修者幾六十年。
既念先大夫之遺訓，又恐官

輒之靡常也即於次年興修
文廟之後進文學諸生委以誌
訪之任以餘有暇手自校讎其
者刪之缺者補之訛者正之其
未經修入者次第續成之閱再
暮而告竣竊惟志之難也一患

其不公一患其不覈挾私心以
從事者椒蘭委壑蕭艾充幃矣
惡混淆貽譏衆口此不公之患也
逞浮墨以塗飾者春花眩樹秋
實空枝舛錯紛紜難邀真鑑此
不覈之患也今以司牧之官權

衡在握愛憎徇隱之見既一無
所施其間而其人其事著於前
代者稽之正史不敢憚煩見於
迄今者則必尺籍可憑鄉評足
驗不敢存影響傳訛之說惟公
典覈或庶幾焉雖然敢自信哉

稚珪不云乎敲扑喧囂犯其憲
喋訴倥傯裝其懷余既勞形弊
牘不能專一其心而州人士又
類遵澹臺氏之風非公不至蓋
商權訂正之功未盡焉其有缺
漏閱者當有以諒之也已

嘉慶元年九月南蘭許紹錦撰



莒州志目錄

卷首

序文

修志姓氏

凡例

圖考

卷一

星野

沿革

疆域

山川

卷二

城池

官署

學校

兵防

卷三

丁賦

街坊

鄉牌

市集

卷四

倉儲

鹽法

秩祀

儀制

風俗

卷五

古蹟

八景附

墳墓

物產

卷六

職官

卷七

宦蹟

卷八

選舉

卷九

人物上

卷十

人物下

卷十一

列女上

卷十二

列女下

卷十三

藝文上

卷十四

藝文下

卷十五

記事

卷十六

雜綴

修志姓氏

纂修

莒州知州許紹錦

江蘇武進人

同修

莒州同莊

江秀水人

莒州學正毛開泰

山東濰州人

原任學正李承璉

山東濟寧人

莒州訓導崔允發

山東濟陽人

校對

莒州志

卷之十 修志姓氏

莒州史目錢廷獻

江蘇婁縣人

採訪

舉人 貴州 候補知縣 莊 閩

歲貢 魚 臺 縣 訓導 莊位中

舉人 蔣仲鳳 舉人 劉元銘 舉人 于學訓

舉人 莊 詠 舉人 莊 許 舉人 張崇熙

附生 荆 俊 附生 王明遠 增生 馬 估

廩生 劉 壘 增生 盛 琪 增生 戰景富

廩生 劉書升 附生 朱怡鏡 廩生 張金輝

廩生 趙脉岱 附生 魏作哲 增生 厲仁學

廩生吳 借

廩生莊建元

附生陳 借

廩生劉鶴亭

廩生王淳淵

增生莊 塘

附生孟淑坂

增生吳 楷

附生夏宜芬

監刻

廣東鹽

大使張致仁

州同職銜張 崑

州同職銜張善慶

州同職銜張芸亭

州同職銜劉震銘

州同職銜錢 戎

州同職銜張志鏞

千總職銜陳夢秩

布政司經歷職銜于德善

按察司照磨職銜陳體祿

貢生陳重行

貢生岳機楷

生員張士魁

生員張塘

廩生朱維震

武生張古賢

監生張崇岡

張鏞

張栢

張嵐

馬信

尊鳴巒

于學文

王栢

張永清

范樹

陳夢楷

劉政

張在巒

張垣林

管圯

張義

李均

岳檀

趙淑元

劉銀

尹深

史宏勳

張秘

戴訓

岳體

柳藻

馮開

魏繼武

劉樞峯

牛傑

韋存

王永德

陳體九

張驥

彭錦

林萬清

孫復元

劉仁安

劉致安

李景修

王思聖

朱步武

張新祿

杜山甫

王淑淵

何 縉

王 承 修

張 同

陳 育 德

莊 宅 中

徐 舜 洙

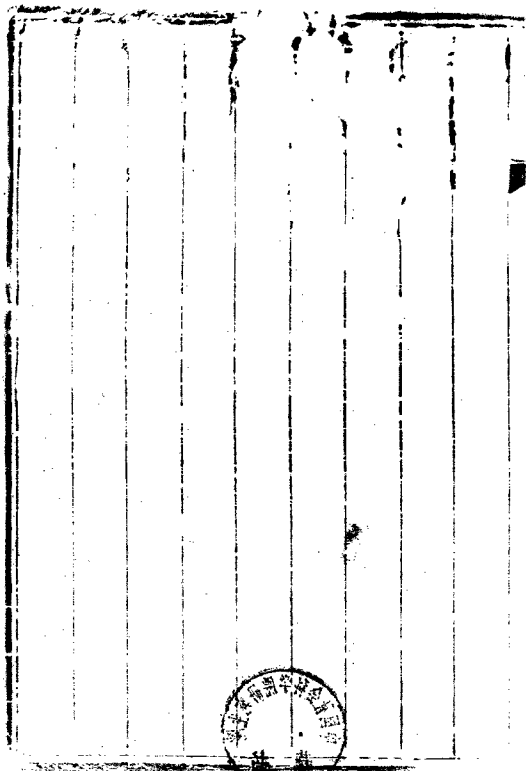

吉州志卷首

凡例

一舊本有志從而修之事主乎因循其間體例有未精
考核有未確者悉爲訂正非自矯前人之失實得其
當而已

一封建之廢久矣昔自秦以後或爲縣或爲州其
經營之名未有改也今備詳其沿革若封建非今時
之制不復另立一門

一西漢城陽王都莒其十傳東漢琅邪王始封都莒後



徙開陽志之宜也若王子侯受封他處則於莒無關
今並省蓋非爲王家世譜故

一莒地不擅蠶桑之利若三時耕穫則與他處從同凡
爲老農皆所深諳舊志有農桑一條採掇齊民要術
所謂浮文妨農特芟之

一莒初爲縣別有令長後爲州則有刺史其可考者自
當倍載無遺至或屬城陽或屬東莞或屬琅邪猶今
之先屬青州改屬沂州耳舊志不載有沂二郡知府
而獨於魏晉時列城陽東莞太守數人殊爲自亂其

例今悉去之以昭畫一如謂曾爲郡治則東莞本不治莒而城陽又經移治東武矣

一古昔名賢每欲藉增光寵如諸葛武侯博山沂水諸城皆以入志莒舊志亦載之按武侯本傳爲東郡陽都人今陽都不能確指何地考古者謂當近莒溝是則或在州境亦未可定故仍列人物卷中若至修唐儉諸人並非州產有史傳可核者不敢從舊志之誤

一近世以來恒少瑰意琦行之士今於採訪所及但有東修自愛庸德無虧行矩言規惠周鄉里所謂人不

必其可傳而事未嘗不可師者悉登之簡編與人爲善之心欲閱者有所感發云爾

一人俟蓋楷論定凡現在者既不登錄此著述通例也惟貞女節婦年過五十冰清玉潔業已人無間言不論已旌未旌悉爲載入用著揚清之意藉爲勵俗之資

一舊志不載鹽法查鹽爲民食所資官課所出况莒東連日照南界贛榆皆產鹽之地官斯土者有嚴禁販私督銷額票之責亦政務所宜講也特爲補志又自

來志乘俱載物產莒志不應獨缺今並補之
一舊志中所有暨耳目所及雖無裨於考核而足以廣
異聞助讜談者別爲雜綴實惟志餘

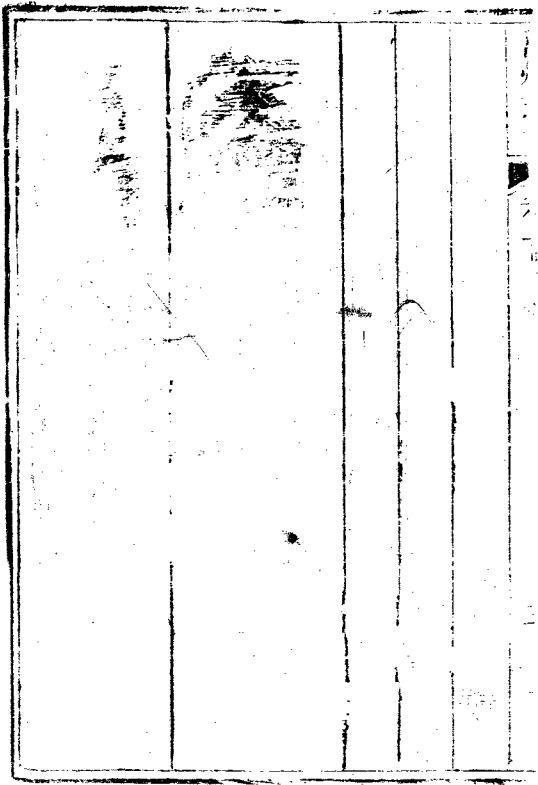

圖

攷

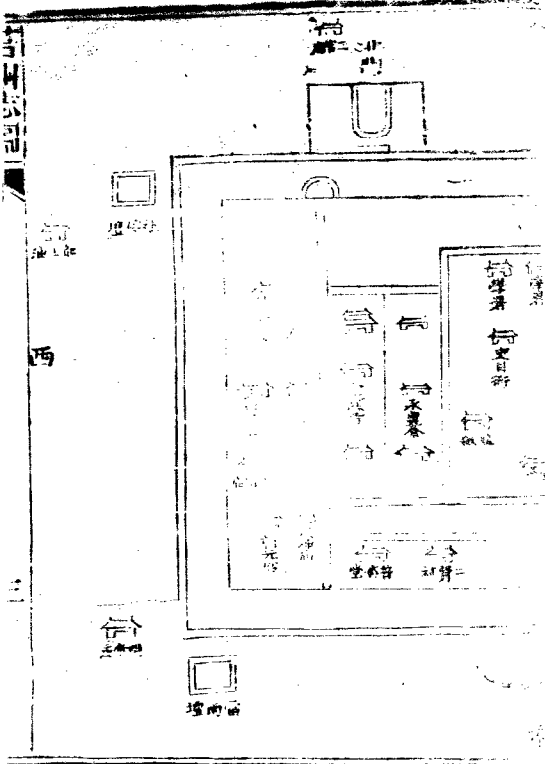

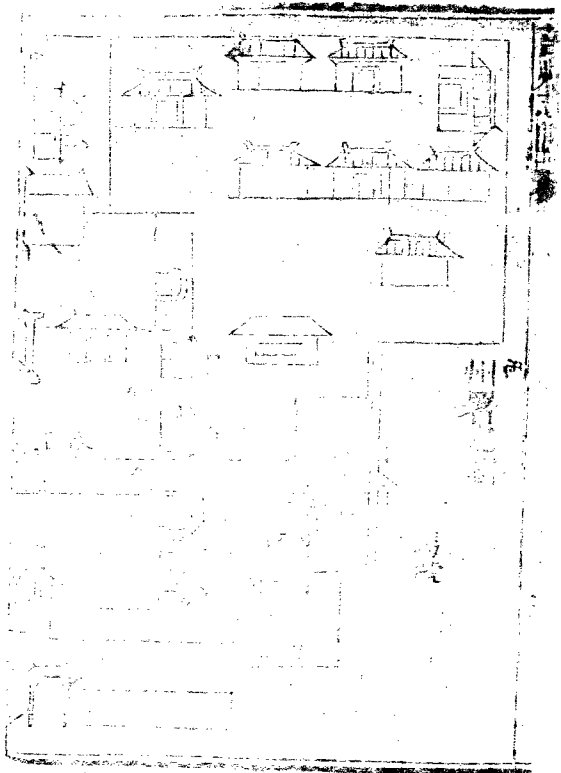

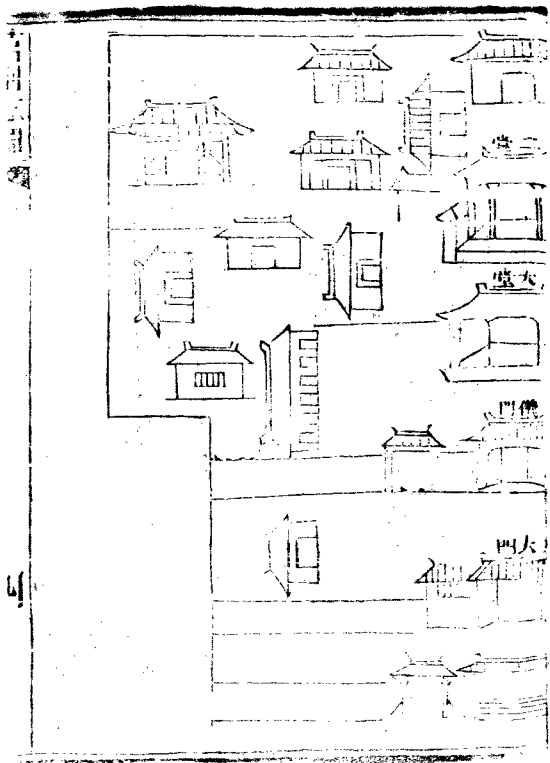

學宮之圖

古州心園

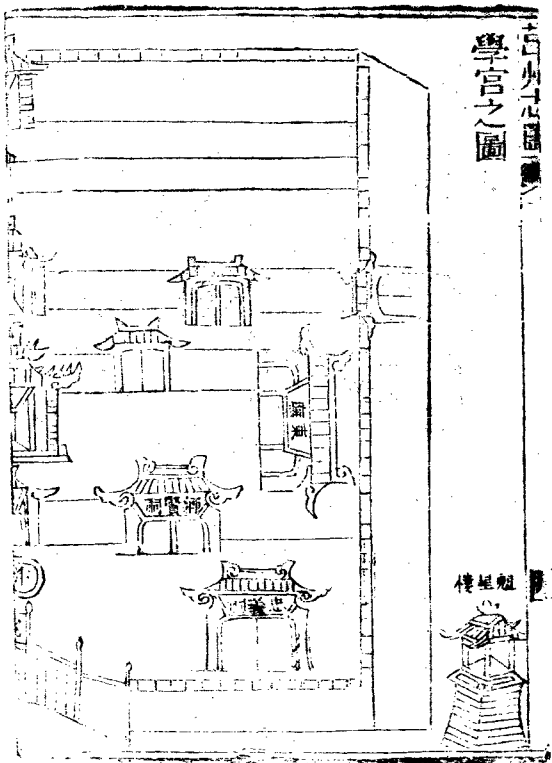

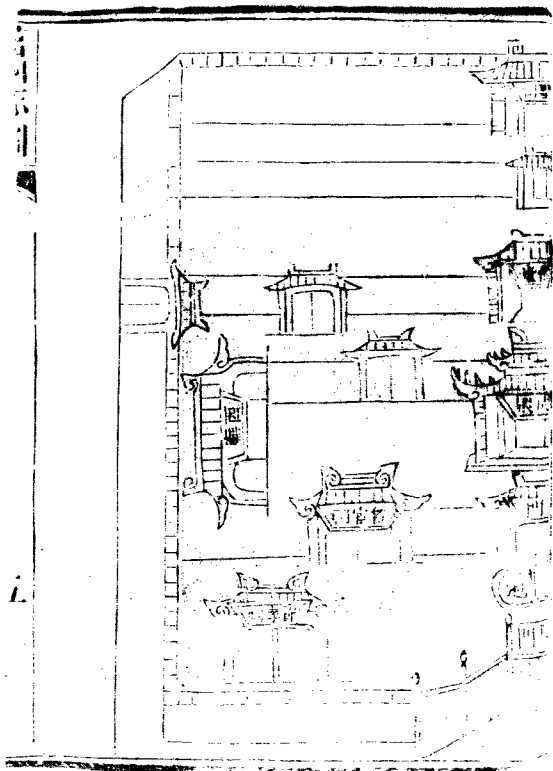

i.

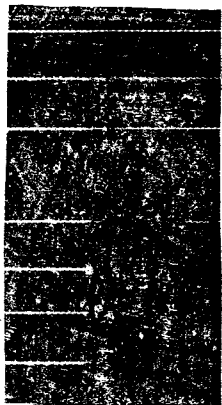

亳州志卷之一

星野

路史言星野之說頗多悠謬要以九州之分爲正蓋以星躔遼廓疆宇遷移而以刻舟之見求之殊難憑信然自來志郡邑者莫不首列星野莒舊志亦然今並因之第舊志續以徵應而所繫灾祥與天象不相關涉所謂徵應者何也故以灾祥另列記事卷內而茲但著天官家之說焉

史記曰二十八舍主十二州

注奎婁魯之分野徐州

天文記曰

奎婁胃之度雨水春分居之莒在降婁之次帝王世
紀曰自奎五度至胃六度爲降婁之次於辰在戌謂
之閏茂於律爲夾鍾斗建在卯今魯分野晉天文志
曰東海入奎一度琅邪入奎六度城陽入婁九度唐
天文志曰奎婁降婁也初奎二度餘一千二百一十
七秒十七少中婁一度終胃二度自蛇邱肥城南屆
鉅野東達梁父循岱嶽衆山之陽以負東海又濱泗
水經方輿沛留彭城東至於呂梁乃東南抵淮並淮
水而東盡徐夷之地得漢東幸魯國琅邪東海泗水

城陽古魯薛邾莒小邾徐邾鄆郕郚邾任宿須句
臯牟遂鑄彘介根及大庭氏之國奎爲大澤在嶽
下流當鉅野之東陽至於淮泗婁胃之墟東北負山
蓋中國膏腴地百穀之所阜也

按前史所稱降婁之次或云自奎五度至胃六度或
云初奎二度終胃三度又城陽入婁九度一云入奎
九度蓋已參差其說而莒地隸古徐州爲多要當以
奎婁爲分星又按

御製皇輿表莒州准北極高度經度三十五度四十分零
緯度東二度五十分零

建置沿革

成周定鼎莒列五等之封秦始爲縣隋始爲州其沿革之故所當考也舊志別標封建而脩錄春秋所書莒子事蹟及兩漢城陽琅邪二王顛末夫長安帝里建業皇都皆累代肇基之地爲之志者可勝載乎第服疇食德懷古情深亦自有義今去封建標國而以所錄別載於後其列代沿革從府志特著爲表以昭

體例云

周

青州

周無徐州
並徐於青

莒子國

武王時封少昊之後茲與期於莒虞姓子爵君無諡
而有號十一傳至茲丕父始見於春秋春秋終於哀
公十四年自此以後歷五十三年莒爲楚簡王所滅
楚考烈王八年遷魯於莒而樂毅破齊得莒卽墨未
下是又終
屬於齊

秦

琅邪郡

莒縣

漢

兗州郡

城陽國

莒縣

城陽本齊郡高后時悼惠王獻爲魯元公主湯沐邑
文帝元年復予齊二年以朱虛侯章誅諸呂有功立
爲城陽王都莒在位三年薨
繼景十傳至王莽時絕

建置沿革

三

東漢

徐州部

琅邪國

莒縣

光武帝建武十三年省城陽國以其縣屬琅邪先是建武二年封棗兄祉為城陽王未就國十一年薨謚曰恭其子蒼降封侯建武十七年封皇子京為琅邪王明帝永平五年京始就國都於莒後上書願以南武陽等五縣易東海之開陽臨沂為都章帝許之遂徙開陽不復都莒

曹魏

徐州部

城陽郡

莒縣

魏徙城陽郡治於東武莒仍屬焉

晉

青州部

城陽郡

莒縣

武帝太康十年割莒縣屬東莞郡惠帝時又徙東莞郡治莒自永嘉喪亂屬石氏屬段龕為慕容恪屬慕容氏至隆安四年屬慕容德德以徐州刺史鎮莒城

南北朝

南齊州郡

東莞郡

莒縣

東魏孝靜帝武定七年改東莞爲義博郡
高齊罷東莞郡以東莞莒二縣屬東安郡

隋

徐州部

琅邪郡

莒州

開皇三年以莒縣爲州設刺
史大業二年復罷州爲縣

唐

河南道

密州
高密郡

莒縣

武德五年復爲州以莒
縣屬貞觀八年仍爲縣

宋

京東東路

密州

莒縣

金

山東東路

琅邪郡

莒州

莒縣

本城陽軍大定二十二年陞爲城陽州
二十四年改莒州轄縣三莒沂水日照

元

山東東西
道宣慰司

益都路
總管府

莒州
莒縣

轄縣四
莒沂
水日照蒙陰

明

山東布
政使司

青州府
莒州

併莒縣於州轄
沂水日照二縣

國朝

山東布
政使司

沂州府
莒州

初竹明舊莒州屬青州府仍轄二縣雍正八年陞爲
直隸州轄沂水日照蒙陰三縣雍正十三年撤去直
隸同沂水日照蒙陰
三縣俱改屬沂州府

右具歷代沿革莒之爲莒自古及今未嘗有異名也
若莒父見於春秋定公十四年魯人城莒父及霄其

時莒未亡國何緣魯人來城故朱子定爲魯邑無疑
至漢立城陽王都莒曹魏徙城陽郡治莒今爲城陽
軍又改城陽州故有城陽之稱考諸城高宗二志俱
有城陽城非卽莒地明甚今以莒卽莒父又曰城陽
相沿之誤蓋已久矣

疆域

天下一家之時丹穴空桐莫不涵濡

聖化而守土之官盡疆而理如農之有畦無敢越焉莒在
周爲子爵國宜五十里今之爲州南北且逾三百里

昌黎送崔復州序云幽遠之小民其足跡未嘗至城
市苟有不得其所能自直于刺史之庭乎撫幅員之
遼濶宜三復乎斯言

州境東西

一百二十里

南北

三百六十里

四至

東至日照縣界

五十里

西至沂水縣界

六十里

南至蘭山縣界

九十里

北至諸城縣界

一百二十里

八到

東到日照縣

一百六十里

西到沂水縣

八十里

南到檜榆縣

二百五十五里

北到安邱縣

二百一十里

東南到海州

三百八十里

東北到諸城縣

一百八十里

西南到沂州府

一百八十里

西北到臨朐縣

二百六十里

按春秋時莒地之見於左氏傳者有介根鄆陵莒邱且于壽舒大尤壽餘密鄆蒲侯氏常儀靡防茲紀障鄆向其十有六邑其未見於傳者應尚有之今時代已遙名稱亦改或屬本州或隸他境類難確指第就現在廣輪之數計之視彼一州如斗大者疆域爲不侔矣

山水

夾漈鄭氏曰州縣之設有時而更山川之秀千古不易故禹貢分州必以山川定疆界昔之山雖無絕嶂危巒可方峻嶽而蜿蜒磅礴亦有出雲降雨之靈周禮職方氏青州之寔曰沂沐兗州之寔曰盧濰濰沐二水皆旋繞州境不可以不志也故臚列如左而舊有缺者爲補之訛者爲正之云

屋樓山城東二十里石徑巉巖望之如樓觀然山頂昔有浮屠今圯佛殿尚存六楹婆娑西俯沫流如

練如帶東无隴等崖峻絕如削州人每歲於浴佛
日登之士女雲集列肆星稠其北曰影鵝山曰團
山曰荆林山又東曰青山袁公水發源處

嶠山城東二十里南近屋樓高可及坡有古窟有洞
有泉頗具幽致山上大淵數十道深一二丈不等
相傳秦始皇驅石作橋是爲鞭石之痕故又呼橋
山

梁父山城東三十五里與屋樓山連麓並峙

觀山城東五十里峯巒陡立最上爲霞客頂南北對

峙者爲鳳凰梁中有石橋迤南爲橋子崖延袤二十里卽可樂梁東西壁立萬仞亦山之巖巖者

廬山城東六十里懸崖峭壁曲澗細流亦勝境也又東爲李姑寨四圍皆山蜿蜒起伏若飛鳥之翔舞山上有寺旁一澗周圍數里窅深幽阻儼然別一洞天相傳明李人多避兵於此

焦原山城南四十里漢志謂之崢嶸谷俗曰青泥衝兩峽峻立如衝又西爲土山下有湖

馬著山城南六十里脩澗流經原澤徑如行阪築

之上東有馬口石西爲楊廣峽宋儒楊光輔讀書

處

蓋誤光
爲廣

最高者爲望海峰曰觀星臺曰天池水

到此一覽衆山培婁矣東起一峯與巒並曰凡山

一名
駝山

北曰寨山曰梁山雙峙曰羊角山其東南最

奇者曰集廬山有峯曰壁立曰蓮花有唐時大樹

又有岫山望海山皆馬髻之附庸也

岑梅山城南百一十里在高鄉城之東笑兀一峰孤

峭圓秀有古剎於極巔曰玉皇閣每四月八日士

女羣集鐘聲遠聞極游觀之盛

空冲山城東南一百里又有小鹿山惡石山三山相連自根至頂巖石玲瓏攀藤而入轉折幽邃所謂林壑尤美者

小兒山城東南一百三十里上有項橐祠禱雨輒應史記項橐七歲爲孔子師漢書以項橐卽達巷黨人山側居民有項姓者豈其苗裔耶

靈山城東北五十里有靈姑庵遺址相傳石崖上有靈姑畫梅一枝天陰則花莖畢現日霽卽隱崇禎間雷雨崖傾梅遂失去正東爲寶珠山又東爲嶺

頭山爲兩山兩山與幘頭山相隔一徑而形勢迥

別

穀山城東北八十里迤東有走馬谷

雹山城東北一百里舊有靈沛侯祠祈禱輒應

浮來山城西二十里春秋隱公八年公及莒人盟於

浮來卽此一名浮邱山畔有莒子陵有泉下注西

湖有定林寺卽劉勰校佛經曇觀送舍利處寺內

銀杏一株大十餘圍枝幹如虬龍橫蔭數畝相傳

春秋時所植歷數千年自樹杪及根膏潤無一枝

一葉枯者士大夫往來無不親造其下摩挲不去

云

絡山城西北四十里州之主山也後峰臨河南北兩

峰並峙北峰下有殘碑稱葛仙翁與孝廉苗顛讀

書處山巔有泉極清冽綠草如茵樵人牧豎絡繹

不絕

檀特山城西北六十里洛水黃華水發源處在障流

山西三十里絡山之嶧下卽浮來山再下爲公婆

山東南十五里鶴再下爲珍珠山

北岸亦有公婆山

雪山城西北七十里介沂沐之間孤峰特起澗水潺湲亦勝境也

箕屋山城西北一百二十里舊志據水經濰水出箕縣濰山許慎呂忱以爲出箕屋山淮南子又云出覆舟山遂謂一山而異名不知濰水自出濰山與箕屋山相距八里又說文云箕屋山謂琅邪箕縣之屋山非山名箕屋也然已相沿久矣山西南曰五山南曰文山俗名獨坐山東曰黃山北爲卧牛城又名翠屏山

堯埠山城北五十里上有高頂名堯埠舊志疑爲堯墓按帝王世紀曰堯葬濟陰城陽西北四十里是謂穀林其地在今濮州與莒無涉

七寶山城北一百里舊稱山出金銀銅鐵錫鉛土金銀非此土不液故曰七寶南十五里有胡石港銀洞在焉山北向故正面對諸城南有張暹山北有漢王山

起山城北一百里山徑由東南迤邐而上十里方陟其顛南下有魏徵墳旁有魏徵川北曰寨子山四

圍突起如牆斷山徑可以避亂上有古寺寺西有石洞約丈餘南面與絡山遙對

高嶺山城北一百六十里一名巨平一名摘藥相傳老子採藥于此鷄鳴時東望海中出日光若浮金山半有脊一道蜿蜒如龍山頂有老子窟山西有老子莊按史記老子末孫解爲膠西王太傅因家於齊今有老子莊莊皆李姓或其遺裔未可知耳東下有召忽墳西北有播鼓山正西有浮屠山壺山城北一百六十里漢史云靈門有壺山卽此峪

有華家亭魏豫章太守華歆故里西爲太平岡轉
而東四山環之有泛米山九山

雲孔山城北一百五十里山有孔隱隱可下約容數
十人內出雲氣產石乳脆美可餐

甲子山上有孫臏洞洞傍有泉下有飲牛汪山環水
繞亦幽僻之所

三皇山城東南一百五里

舊志遺漏者今增入而并
敘合境諸山之支脉詳覽

者聯如
精掌焉

山脉自州東嶠子山來伏而復起者爲東

嶠子西嶠子爲山之岡有徑可通行者自東嶠子

兩脉東南行者爲甲子山自塚山得踪山小兒山
皆州與日照分界處自西嶠子岡脉西北行者爲
集鹿山小鹿山空冲山杏花山亦名鳳山凡山馬鬮山
兩嶠之間南行者爲官山幞頭山右嶠而迴抱官
山者爲許家山自官山左行者曰龜山邱迷山自
甲子山右旋而迴抱者曰橫山自集鹿山南行者
曰馬鞍山自空冲山南行者曰黃山紋山西南行
者曰鹿角山獨塚山自黃山脉西南行者曰紫山
康山周家塚脉東南行者曰拾羊山靠塚史家塚

門樓頂自此又分脉南一支東南結盧山爲州境
與江南分界處北一支爲白馬廟自几山脉西南
行者曰雀山南行者曰酒甌山拉查山三柱山峙
梅山南極吳山亦與江南分界處自酒甌山分支
西南行者曰扁山自酒甌分支西行者曰整旗山
望海山角固山餘脉至大店入潯河爲鈴鐺口
滴水崖州北一百三十里馬莊之南土嶺突起南北
斷崖高二三丈水白石縫中出如驟雨忽來乍緩
乍急若斷若續極縹緲之勢

護石崖州西北一百五十里其崖虛室每大水則出

羊肚石懸簞石

沐水城東三里水經云沐水出琅邪東莞縣西北山
注云大弁山與小泰山連麓引控衆流積以成川
東南流經邳鄉南峴水入焉又南至老牛嶺折而
東經嶼山嶼水入焉又南經絡山絡水入焉又南
入莒州境沙河水分焉又南與葛陂水會又南溫
泉入焉東過馬陵山下入郟又南至涿陽入桑垣
湖東入于海齊乘云沐水漢志謂之衞水

鶴木城東五十里出日照縣界九里泊南經王彪諸

山水入焉至西鶴木地名發莊水南來入焉北轉經

葛湖西流小嶺集北石井水入焉西入於沐

潯水城南六十里水經云出巨公山經馬髻山之陰

繞山右出西南髻山水入焉過灰子泊西流經朱

陳店南入沐

黃華水城西五里發源檀特山合絡山諸水緒爲西

湖下流爲灞水東南入于沐

呂清水城西八里發源絡山五橫橋過西湖會黃花

水合流東南入于沫

洛水城北四十里出檀特山經安莊繞絡山至當門
村入沫

涪水城北一百三十里說文云水出靈門壺山漢書
云靈門有壺山涪水所出酈道元以壺爲皐以音
似而誤也自石壁縮流東注磨山水入焉經卧牛
城陰東轉柳子河水入焉經姑幕故城石埠鎮南
井邱金水合錫山水開水南來入焉又東北經朱
耿名南溝河又名清河東北納荆水又經景芝東

北入于濰三齊記云桓公嘗堰浯入荆漑田萬頃
袁公水城東北二十里發源青山西過影鷄山至天
井汪轉過城崖南經招賢集厚下爲徐家滂上溝
水入焉再下谷河水入焉合流入沫

濰水城西北一百里水經云出琅邪箕縣濰山元和
志濰山在密州莒縣東北八十三里今在泉頭莊
西山下有泉渟泓深二尺許土人皆指爲濰水源
伏行至茅山東北麓流復現經里許繞箕屋山之
陰去濰山已八里矣許慎呂忱皆謂發源箕屋山

特見其溢出之下流且誤以箕屋爲濰山也

禹貢錡指纂水經注云濰水出琅邪箕縣濰山東

北經其縣故城西又東北經諸縣故城西城在今

西又東北經東武縣故城西故城漢琅邪縣

北經平昌縣故城東城在今安又北經高密縣故

城西城在今縣西南元和志濰水在高密縣西南

又北經淳于縣東今安邱縣東北有淳于縣又北

左會汶水東汶也出朱北經平城亭西又東北經

密鄉亭西今昌邑縣南有平城故又東北經下密

縣故城西

城在開
邑縣東

東北經都昌縣故城東

晉省都
昌入掖

縣宋改置
昌邑縣

又東北入于海

按禹貢惟留其道淮沂其父皆卽此水顧氏日知錄曰濰字或省水作維或省糸作淮又或從心作惟總是一字漢書地理志琅琊朱虛下箕下作維靈門下橫下折泉下作淮上文禹貢惟留其道又作惟一卷之中異文三見古人之文或省或借其旁並從鳥隹之佳則一耳後人誤讀爲淮沂其父又匹而呼此水爲槐河失之矣

葛陂水城西南一百里源出沂盧達莒州入沐今葛
溝鎮卽古陽都縣地爲諸葛公故里故水以葛陂
名鎮以葛溝名也

石門澗水

舊志編
今補入

東南一百四十里東南流過吳山

至青口入海

石河

舊志編
今補入

城東南一百一十里發源集鹿小鹿空

冲三山之間東南流過麻峪等莊至鐵牛廟寨子
河北來入之水發源幘頭山東谷西南流至坡理
莊東會西峽子本南趨與石河合東至野前莊南

溝河水西南來入之水務源史家梁過上峪莊至
坪上集前新莊水南來入之至坪上集後沙條汪
水西北來入之東過南溝河與石河合至山子前
莊白羊水北來入之水出甲子山南流過上下采
里莊轉橫山過紙房至朱樓會東嶼子水南入石
河謂之大河東流至泉子頭山前之水北來入之
折而東南流過唐莊至岳家村官湖水西北來入
之水發源官湖之西北嶺東南流至岳家村入大
河爲日照曹州分界處

經車河

舊志蒲
今補入

城

里發源處有四源

在黃山之後鹿角山之前者爲第一支在鹿角山
之後者爲第二支俱流至柳溝集東頭而合源在
風山之東者爲第三支風山之西者爲第四支俱
流至徐家柳溝而合下乃總漚于康山西之柳周
城由此西南流過殷家院河而岔河水東北來入
焉又西南過楊家院河劉家院煙窩圈里寺後等
莊轉至相底莊而唐莊水西來入焉至朱家莊而
黑氏集之水東北來入焉東過戴家窪而堰朱引

馬莊之水南來入焉至聚將臺莊而下寨絞山前
等莊之水北來入焉東南過朱家窪邱官莊喬汪
莊而演馬離壇溝之水西南來入焉過小朱陳至
壯岡集入江南界

西湖城西二里于欽謂黃華呂清之水瀦而爲湖今
則湖地盡爲桑田然沮洳下濕積雨之後蒲魚之
利時或行之又西南三十里有土山湖東十五里
有陵陽湖又東南十五里有葛湖

石井泉城南三十里舊出九節菖蒲北至小嶺入鶴

水

孝源泉城北一百里以唐孝子孫旣名在箕山之東
南北入于濼

天井江城東北四十五里四山環注灑而成淵錦鱗
游深沙鳥飛翔水碧山青風景之最佳者又有酒
醋汪蓮花汪漢汪

山頭淵城南四十里爲沫水下流浩淼汪洋風翻浪
湧灑若江海之波莒之深潭此爲第一秋時魚者
恒聚於此杜詩所云漁人網集澄潭下也

滂泊水城東南八十里北過雀山入滂河水之以泊
名者尚有九里泊滿堂泊灰子泊以溝名者有龍
泉溝于里溝黃花溝葛溝往港磨石溝車欄溝
椽溝亭溝鴻溝以池名者曰飲馬池

古人勸心民事如西門豹召信之徒多以興修
水利爲務昌之水不少矣然常有泛溢衝決之害
而不聞有制何也蓋西北多山其水皆自高而下
欲爲堰則衝突之勢難支欲爲閘則散漫之流難
欽夏秋霖潦則暴漲汪洋浸及城郭冬春僅如一

線遇旱則涸縱有停蓄但資波飲灌園之用不特
無所施舟楫抑且難以涸田疇是以舊志不言水
利今推其故而附識於此

城池

城郭之設所以壯觀瞻而資防護故雖承平日久修
葺無驚而綱繆之計不可忽也然古者築池築城皆
資民力所爲以佚道使之者今東甯數州縣悉借
帑項興修民間無絲粟之費卽莒其一也嗚崇墉之屹

屹

聖德鴻敷不滅度越千古哉

舊志相沿以今城卽古城陽城而於古蹟下復另列

城陽城謂在高密縣南固已自相乖異按舊自秦爲
縣漢因之屬城陽國迨文帝立章爲城陽王設都於
莒是莒城特爲城陽王所都之城非卽城陽城也舊
傳城周九里元至正間叅政馬睦火者鎮莒州以城
大難守截去西南北三隅止修東北一隅約爲小城
周五里八十步卽今城也爲前者三小曰望海南曰
壯倉北曰沙浦明正德六年趙州劉坤剛重修高三
丈二尺池潤三丈七尺深半之萬歷二十五年趙州
谷文魁重修始易以城

國朝順治三年知州崔封重修十年知州陳崇誥重修

嘉七年地震城圯知州魯龍用重修十二年知州

逸乘重修二十四年知州劉德芳重修

說本爲古知州崔封以下五人說本東門本東向改

爲北向南門本南向改爲西向又南門易名景泰北

門易名拱宸相傳知州陳全國重修時所改已詳

考矣乾隆二十五年紳士陳有蓄等籲請重修知州

趙晉基詳准按照十九牌分段派工定以三年

又據紳士莊慶豫于楷等以東南兩門改向之後文

風不撥額請仍舊改從正向奉府批允照辦東門仍
改東向南門仍改南向易名曰文明至三十二年完
工乾隆五十五年巡撫長麟

奏請借

常生息分修各處城工舊州估需銀三萬八百餘兩署
邛州武定府同知顧振承修於五十五年九月興工
至五十六年十一月完工統高二丈五尺廣濶城堞
一律煥新惟城濠多有淤淺之處尚待挑堵

官署

設官分職皆有公解以居之官高者其制同官卑者其制簡自昔然已然而有治事之庭有燕居之寢則一也邑有賢人非公不至而講張爲幻之徒莫不望而生畏爲觀瞻所在不可以不嚴也嗣而葺之風雨倣除烏鼠攸去應勿以傳舍視之

州治 舊在解元坊明洪武元年知州趙麟重建歷任迭加修葺至

國朝康熙七年地震傾圮一時不克修建遂借州紳莊侍御家住宅兩首一半爲解俗呼小堂歲給租價康熙

五十六年莊氏移居又將東半宅一併借住乾隆三十
十八年知州覃志京始以堂廡淺狹門徑紆迴於體
制不稱捐俸斥買民居十一區廣而新之於是爲頭
門爲儀門爲胥吏之舍頭門之外障以垣墻中爲影
壁旁各一坊爲出人之路路稍東折而南至街口復
樹大坊榜曰晉祿天鍵而規制始宏矣堂以內地
址左廡右繡又於金龍河填土築基南北三十一丈
東西六丈五尺列屋數楹爲揖客之所

覃有重修州署碑記載甚

文

州署雖本莊宅而百餘年來屢經修造大半已非原
建之屋及覃前牧捐買民房擴充基地從大堂以外
備其規模自當永作公衙無復給還莊氏之理現在
莊氏子孫亦不望仍還故業但念從前究係借居今
查明莊伯御嫡派子姓准遇地方應辦差徭概與優
免以酬義舉至州貢生陳嶸私著墓志拾遺內稱州
署係伊先人與莊氏共成盛舉舊志止載莊宅以爲
舛誤查覃前牧所買擴充之地係陳姓居多然旣價
買碑刻登明自可無庸載及

州同署 仍在解元坊舊州治之東

吏目署 仍在解元坊舊州治之西其前爲監獄其東南沿街有影壁一座上嵌石刻城陽二字蓋昔時

州門外所設

學正署 舊在吏目衙西地震傾圮乾隆四十二年閩州紳士公捐於吏目衙後償買民房改建

訓導署 在州同衙後路北

城守營署 舊在大寺之西乾隆八年傾圮未修現在借居民宅

巡檢司署 一在十字路乾隆五十九年巡檢席世

繪新建一在石埠集

原在葛溝後
奉文移駐

舊志有布政分司按察分司府行館稅課局等條
非徒遺跡無存亦且興廢莫考今皆從省其旌善
申明二亭亦非現在所有故不載

學校

古者天子命之教然後爲學州縣皆立學實自宋始
顧惟歷童子試受知學使者進爲學官弟子始得趨
踰拜跪於其中否則不得其門而入焉豈曰擇人而

教歟蓋升其秀者以示勸艾勉其子兒勉其弟詩書
倫物之訓徧於下里窮鄉教之行也寧獨在宮牆之

內哉

學宮 在今州治之西元至元間知州孔源始建元
末傾圯明洪武元年知州趙麟重建天順間知州南
述拓而新之宏治間知州林塔嘉靖間知州洪震廣
歷間知州王明時相繼修理知州許鳴謙建 啟聖
祠爲經閣魁星樓泮池石橋崇禎末爲流寇所燬

大成殿僅存

國朝順治間知州李炳韓度修葺康熙七年地震塌圮
年知州張文範捐修雍正十三年署知州李方膺捐
修兩廡宮牆撤去門外影壁乾隆二十六年知州趙
晉基重修日久坍塌五十六年紹錦來任州事倡率
興修庀材鳩工經始於五十七年三月告成於十有
二月中爲

大成殿五間奉安

至聖先師孔子神位中左中右二龕奉 四配神位左序

右序四龕奉 十二哲神位自

先師以下皆本塑像彩繪用新 十一哲中惟

有子 朱子未有像設敬爲增制以昭畫一殿外東
西兩廡各十一間中六間各刻 先賢 先儒木主
迤北三間東爲樂器庫西爲祭器庫迤南三間東爲
更衣所西爲庖膳所前爲

戟門三間門東爲名宦祠門西爲都賢祠又前爲
泮池上跨三橋楚以塼石池之前爲

櫺星門坊柱皆以石左右有忠義祠右有節孝祠二廟
舊在門外州人以作踐之難禁也增長垣環而蔽之

今列門內殿後爲

明倫堂五間堂下東西各一門爲禮門義路堂後設
重門門內爲

崇聖祠三間地勢稍低增土築高三尺與前堂宇相稱
舊志稱後有尊經閣今至此無餘地矣其

魁星樓在櫺星門外東南隅

配享從祀名位 雍正二年部行

四配 復聖顏子

述聖子思子 東

宗聖曾子

亞聖孟子 西

二十哲 先賢閔子名損 先賢冉子名雍

先賢端木子名賜 先賢仲子名由

先賢卜子名商 先賢有子名若 東

先賢冉子名耕 先賢宰子名子

先賢冉子名求 先賢言子名偃

先賢黜子名師 先賢朱子名熹 西

東廡 蘧瑗 澹臺滅明 原憲 南宮适

商瞿 漆雕開 司馬耕 梁纘

冉孺 伯虔 冉季 漆雕徒父

漆雕哆 公西赤 任不齊 公良孺

公肩定 鄒單 罕父黑 榮旂

左人郢 鄭國 原亢 廉潔

叔仲會 公西輿如 邾邕 陳亢

琴張 步叔乘 秦非 顏噲

顏何 縣 樂正克 萬章

周敦頤 程顥 邵雍

以上
先賢

穀梁赤 伏勝 后蒼 董仲舒

杜子春 范甯 韓愈 范仲淹

胡瑗

楊時

羅從彥

李侗

張栻

黃幹

真德秀

何基

趙復

吳澄

許謙

王守仁

薛瑄

羅欽順

陸龍其

以龍其能

西廡

林放

宓不齊

公冶長

公皙哀

高柴

樊須

商澤

巫馬施

顏幸

曹邴

公孫龍

秦商

顏高

壤駟赤

石作蜀

公夏首

后處

奚容

顏祖

句井疆

秦祖

韓成

公祖

以

樂欬

狄黑

孔忠

公西

顏之僕

施之常

申棖

左丘明

秦冉

牧皮

公都子

公孫丑

張載

程頤

以上先賢

公羊高

孔安國

毛萇

高堂生

鄭康成

諸葛亮

王通

司馬光

歐陽修

胡安國

尹焞

呂祖謙

蔡沈

陸九淵

陳淳

魏了翁

王栢

許衡

金履祥

陳澧

陳獻章

胡居仁

蔡清

以上
先儒

崇聖祠位次

肇聖王木金父公

裕聖王祈父公

詒聖王防叔公

昌聖王伯夏公

啟聖王叔梁公

配位

先賢顏氏

無

先賢孔氏

無

先賢曾氏

點

先賢孟孫氏

東廡

先儒周氏

輔成

先儒程氏

明

先儒蔡氏

元定

西廡

先儒張氏

述

先儒朱氏

松

祭器

俎

豆

登

鉶

簠

簋

簋

篚

爵

犧尊

象尊

山尊

罍尊

壺尊

雲雷尊

泰尊

鼎

洗

禮服

樂器

鹿

鐘

磬

鼓

琴

瑟

簫

笙

壎

箎 笛 祝 敔 搏拊 管 籥 羽
旌節

每逢祭日

至聖位前陳設

制帛一色白 白磁爵三 牛一 羊一 豕一

簋一 銅二 簠二 簋二 籩十 豆十

酒樽一

四配位前陳設

每位前制帛一 白磁爵三 羊一 豕一 籩一

盤二 簋二 籩八 豆八 酒樽一

十二哲前陳設

每位前制帛一 白磁爵各一 豕一 銅各一

簋各一 簋各一 籩各四 豆各四 豕首一

東西兩廡陳設

制帛一 銅爵各一 豕首一 豕肉一 酒樽三

每家簋一 簋一 籩四 豆四

崇聖祠陳設

五王每位前

制帛一 白磁爵三 羊一 豕一 銅二 簋二

簋二 籩八 豆八 酒罇一

兩廡陳設

制帛二 每位銅爵三 豕肉一 簋一 簋一

籩四 豆四 酒罇一

欽定文廟樂章 乾隆七年頒行

迎神咸平之章

大哉孔子 先覺先知 與天地參 萬世之師

祥徵麟紱 韻答金絲 日月既揭 乾坤清夷

初獻寧平之章

予懷明德 玉振金聲 生民未有 展也大成

俎豆千古 春秋上下 清酒既載 其香始升

亞獻安平之章

式禮莫愆 升堂再獻 響協鼗鏞 誠孚鬯獻

肅肅雍雍 譽髦斯彥 禮陶樂淑 相觀而善

終獻景平之章

自古在昔 先民有作 皮弁祭菜 於論思樂

惟天膺民 惟聖時若 藝倫攸叙 至今未鐸

徹饌咸平之章

先師有言 祭則受福 四海鬻宮 疇敢不肅

禮成告徹 毋疏毋瀆 樂所自生 中原有菽

送神咸平之章

皇繹袞袞 沐泗洋洋 景行行止 流澤無疆

聿熙紀事 祀事孔明 化我蒸民 育我膠庠

在春祭夾鐘爲宮應鐘起調秋祭南呂爲宮神呂

起調

部頒祭文

維嘉慶 年歲次 月 朔越 日某省某府某

官致祭於

肇聖王

裕聖王

詒聖王

昌聖王

啟聖王曰惟

王奕葉鍾祥光開聖緒盛德之後積久彌昌凡聲教所
覃敷率循源而溯本宜肅明禋之典用申守土之忱

茲屆

春秋

仲聿修祀事配以

先賢顏氏

先賢曾氏

先賢孔氏

先賢孟孫氏尚

饗

維嘉慶

年歲次

月

朔越

日某省某府某

官致祭於

至聖先師孔子曰惟

先師德隆千聖道冠百王揭日月以常行自生民所未有

屬文教昌明之會正禮和樂節之時辟雍鐘鼓成恪

薦於馨香汗水膠庠益致嚴於籩豆茲當

春秋

仲祗率

襲章肅展微忱率將祀典以復聖顏子

宗聖曾子 述聖子思子 亞聖孟子配尚

饗

附名宦鄉賢二祠

大清會典古今聖賢忠臣烈士名宦鄉賢載在祀典者令
有司歲時致祭定制設祠於學宮內以春秋仲丁致
祭祭品用制帛一羊一豕一禽三

附忠孝節義二祠

雍正元年奉

上諭凡旌表節義給銀建坊民間往往視爲具文未曾建
立恐日久仍至泯沒不能使民間有所觀感著於地
方公所設立祠宇將前後忠孝節義之人俱標姓氏
於其中已故者則設牌位於祠中祭祀用以闡幽光
而垂永久著該部議奏欽此禮部議覆令直省州縣
分別男女每處各建二祠一爲忠義孝弟祠建學宮
內祠前立石碑將前後忠義孝弟之人刻姓氏於其
上已故者設立牌位一爲節孝祠另擇地營建祠門
外建大坊一座將前後節孝婦女題姓氏於其上已

故者設立牌位每歲春秋致祭祭品同名宦鄉賢二
祠

部頒祭文

維嘉慶 年歲次 月 朔越 日某省某府某
官以祭於

忠孝老先生之神前曰大聖大賢固傳道統於百世全
忠全孝亦扶名教於千秋惟

先哲之品行既隆故

聖朝之祀典必脩春秋載祀俎豆維新式薦明馨仰祈昭

格尚

饗

維嘉慶 年歲次 月 朔越 日某省某府某

官致祭於

節孝祠之神前曰婦道克貞著節烈於百世女德不爽

表孝行於千秋惟

淑闔之芳徽既隆故

聖朝之典禮必脩春秋載祀俎豆維新式薦明馨仰啟昭

格尚

書籍

上論六部

七十本

廣訓一部

一本

御筮周易二部

二十本

性理二部

二本

欽定書經二部

二十本

詩經二部

三十六本

春秋二部

三十六本

周易述義一部

六本

詩義折中一部

六本

春秋直解

一部

七本

四書文一部

三十六本

朋黨論一本

二禮

美疏一部

一百八十二本

明史一部

一百一十二本

學政全書

一部

四本

字典一部

四本

學額 舊遭明季兵火及康熙戊申地震之後戶口
流亡應試人少歲科兩試童生進學減爲十二名至
雍正二年人文日盛奉

旨增廣直省州縣學額古州仍定以十五名文武其廩生

三十名增生三十名三年兩貢仍照舊制

學田 汪頭庄學田一百二十畝 鄒家庄學田

十畝

書院 雍正元年知州陳永年於東門內買宅一區
前堂三間後房四間東西房六間門房一間立爲義

學知州歐陽璐榜於門曰城陽書院年久傾壞現擬
擇地重建

鄉學 舊志載東關北關招賢集朱陳店九里泊三
十里舖各有鄉學一區今並廢

兵防

百數十年中原無桴鼓之警承平之久三代以來所
未有也然而營伍之制訓練之方惟今爲最密豈嘗
一日弛武備哉昔居沂郡東北地非沿海不當衝要
故額設無多而將克知兵兵皆習將師奸弭盜於是

手賴焉無驛故止設里馬有文檄往來故多設舖舍
並以類附於後

分防把總一員

屬安東營

額設馬兵十五名 弓箭守兵十五名

除奉撥二名實存十三名

鳥鎗守兵三十一名 營書一名 存貯火藥一千

一百一十觔 鉛彈一百二十三觔 中砲三位

鐵子五百個 鳥鎗三十二杆 腰刀六十六口

教場 坐落城東南二里基地十五畝營田二十五

畝

舖

里馬三匹

原設六匹乾隆二十三年奉文裁減三匹

馬夫二名

原設

四名裁減二名

白夫五名半

總舖在州城

東至上莊舖

二十里

至紀家官庄舖

二十里

里

至日照縣石溝崖舖

二十里

西至二十里舖

二十里

至四十里舖

二十里

至滿堂坡舖

二十里

至沂水縣晏家

舖

十五里

南至堦水店舖

二十里

至李官庄舖

三十里

至

王家溝舖

三十里

至蘭山縣際遇官庄舖

十七里

北至

楊家店舖

十三里

至雙廟舖

十五里

至門家官庄舖

十五里

至柳家店舖

十五里

至管帥舖

十五里

至漢汪舖

十五里

至

諸城縣水清鋪二十

里

莒州志卷三

丁賦

則壤成賦計口出算惟正之供也我

朝法外施仁康熙五十二年以後滋生人丁永不加賦至
今黃童白叟其遊浩蕩之天乃若水旱偏災輒邀蠲
緩固已而又履行

曠典普免直省錢糧薄取厚施實邁前古莒民不習外事
大率以耕鑿爲生含哺鼓腹之下其思急公奉上之
誼哉

明季原額一例人丁四萬七千七百七十三丁每丁徵銀
二錢二分六釐九毫零除優免鄉紳舉貢生員並除
豁遭亂逃亡人丁三萬五千三十九丁實存一萬二
千三百四十四丁

國朝節年新增至康熙五十一年共增人丁四千五百五
十六丁

實在當差人丁一萬六千五百九十丁該銀三千七
百六十四兩六錢二分六釐六毫零雍正四年奉文
攤入地銀徵收

自康熙五十二年至乾隆五十一年統共新增人丁
十二萬一千七百七十四丁欽奉

恩詔永不加賦

裁併莒州所原額上則人丁八十二丁每丁徵銀三
錢除逃亡四十八丁節年新增五丁 實在上則人
丁三十九丁該銀十一兩七錢奉文攤入地畝徵收
裁併莒州所原額中則人丁二百五十二丁每丁徵
銀二錢三分 除逃亡一百丁節年新增三十八丁
實在中則人丁一百九十二丁該銀四十三兩七錢

奉文攤入地畝徵收

裁併莒州所原額下則人丁五百二十三丁每丁徵銀一錢五分 除逃亡八十七丁節年新增五十七丁 實在下則人丁四百九十三丁該銀七十三兩九錢五分奉文攤入地畝徵收

以上三則節年滋生人丁一例遵奉

恩詔永不加賦

明季四等大糧地原額上地三千五百六十九頃五十八畝二分三釐一毫每畝徵正供雜辦併九釐

衣等銀三分三釐七毫一絲七忽九微五纖一沙一
渺八漠五埃八溟

國朝順治四年撫按兩院題明歸除拋荒土地三千一百
二頃五十二畝二分七釐一毫又欽奉

上諭事案內歸除水沖沙壓土地一十九頃八畝五分七
釐自順治十年至康熙四十八年節年新墾土地二
千七百八十一頃四十畝一分三釐五毫

實在成熟并新墾土地三千二百二十九頃三十七
畝五分三釐六毫該徵銀一萬五百六十五兩八錢

五分六釐一毫零

額外新墾大糧上地二十五畝五分共徵銀八錢三分四釐三毫零

原額中地三千一百六十四頃六十二畝四分二釐四毫每畝徵正供雜辦併九釐時天等銀二分九釐七毫一絲七忽九微五纖一沙一渺八漠五埃八渺
順治四年撫按題豁地荒中地二千六百五十九頃九十九畝四分七釐七毫又欽奉

上諭事案內除豁中地一十八頃六十八畝八分

自順治十年至康熙四十八年節年新墾二千四百
五十頃五畝九分三釐五毫七絲又乾隆八年勸墾
中地四畝九分

實在成熟并新墾中地二千九百四十一頃四畝九
分八釐三毫七絲該銀八千七百四十兩一錢九分
五釐四毫零

原額下地一萬八十八頃九十七畝三分六釐每畝
徵正供雜辦併九釐課衣等銀二分六釐七毫一絲
七忽九微五纖一沙一渺八漢五埃八溟

順治四年撫按通籌拋荒下地六千八百三十五頃
九十畝六分六釐九毫又欵奉

上諭專案內帶墾下地二十四頃一十七畝七分三釐

自順治十年至康熙四十八年節年新墾下地二千
五百四十七頃八十二畝一分四釐八毫又乾隆八
年勸墾下地一頃五畝

實在成額並新墾下地五千七百七十一頃七十六
畝一分九毫該徵銀一萬五千四百三十六兩九錢
九分五釐四毫零

原額下地五千三百五十八頃八十畝二分每畝
徵銀一分三釐七毫一絲七忽九微五纖一沙一渺
八漠五埃八溟

順治四年撫按題明除豁全荒

自順治十年至康熙四十八年節年新墾下地四
千一百一頃九十四畝二分九釐又乾隆八年勸墾
下地一十二頃六畝五分又乾隆十七年首報起
科下地五頃一十六畝三分五釐七毫

實在成熟併新墾下地四千三百四十九頃八十

八畝九分六釐六毫該徵銀五千九百六十七兩一錢五分七釐三毫零

原額學田地一項七十五畝每畝租銀一錢內一項

三十畝每畝租銀六分共徵銀一十二兩三錢

裁併莒州所原額屯上地二項八十三畝五釐二毫

九絲每畝徵銀三分九釐三毫除拋荒上地一項

一十六畝四分二釐五絲節年新墾上地七十五

畝五分六釐七毫五絲實在成熟並新墾上地二

項四十二畝一分九釐九毫九絲該徵銀九兩四錢

九分四釐二毫零

裁併莒州所原額屯中地五頃五十八畝九分九釐
六毫二絲一忽六微每畝徵銀三分四釐二毫共徵
銀一十九兩一錢二分七釐六毫零

裁併莒州所原額屯下地一百一十四頃九十六畝
九分五釐八絲八忽四微每畝徵銀二分九釐三毫
拋荒下地八十頃七十九畝二釐五毫五忽六微

節年新墾下地三十二頃五十一畝七分二釐九毫
七絲六忽 實在成熟併新墾下地六十六頃六十

九畝六分五釐五毫五絲八忽八微該徵銀一百九十五兩四錢二分九毫零

裁併莒州所原額額外荒地四十三頃一十九畝每畝徵銀一分五釐共徵銀六十四兩七錢八分五釐
諭額額外荒地二十三畝每畝徵銀一分五釐共徵銀三錢四分五釐

以上共地銀四萬零九百五十八兩零九分七釐五毫三絲零八纖七沙三塵康熙七年本色三積奉文
照依時價采新該徵銀一兩八錢又康熙八年龍胆

草奉文照依時價該減銀一分一釐六毫六絲八忽
一微二纖又本色黃熟銅正費於康熙二十三年原
增時價銀一兩六錢八分八釐四毫七絲六忽三微
三纖又本色黑鉛正費於康熙三十年增添時價銀
七兩五錢八分二釐二毫六絲六忽五微九纖又運
軍行月閏月銀米例係過閏之年加於地畝內徵解
應增閏月折色銀一百一十九兩八錢三分五釐九
毫又欽遵悉心等事案內自康熙四十二年爲始班
匠攤入地畝項下徵收銀九十二兩二錢五分以上

除增減相抵外實增銀二百一十九兩五錢四分四釐九毫七絲四忽八纖又在敬陳管見事案內通省應徵丁銀自雍正四年爲始攤入地銀內徵收本州應攤徵入丁銀四十七百五兩八錢一分一釐三毫五微八纖九沙六塵七渺五漠六埃六溟連前通共實徵銀四萬五千八百九十五兩七錢一分五釐六毫七絲三忽六微零內

地丁起運

起運地丁銀三萬九千六百五十六兩二錢二分一

釐二毫二絲零

起運折色脚價銀一百五十二兩一錢九分一釐二毫九絲零

歷科舉人車價銀四兩二錢七分五釐二毫絲零

一本色

京庫地畝棉花絨四觔三兩九錢一分六釐八毫每觔徵銀二錢九分七釐一毫三絲六忽

鋪墊銀四分二釐四毫四絲八忽

脚價銀二釐三毫七絲七忽九微

甲字庫黑鉛八十八觔七兩九錢二分二釐八毫每
觔徵銀一錢二分共徵銀一十兩六錢一分九釐四
毫二絲一微三纖

鋪墊銀九錢七分三釐四毫四絲六忽六微五纖
脚價銀八分四釐九毫五絲三微六纖

丁字庫黃熟銅五百三十九觔四兩七錢四分四釐
五毫每觔徵銀一錢一分共徵銀二十六兩三錢二
分二釐六毫一絲八忽四微四纖

鋪墊銀三兩八錢二分八釐七毫四絲四忽四微

腳價銀二錢一分五毫八絲九微五纖

龍胆草二兩六錢六分七釐微折銀五釐六微三纖
包裹紅黃紙價銀八錢二分

牛角弓面六副三分二釐七毫四絲九忽五纖每副
價銀七錢微銀四兩四錢二分九釐二毫四絲六忽
三微七纖

一運軍行糧

濟寧州永豐倉粟米折色銀二千五百九十七兩四
錢三分一釐三毫五忽九纖

閩月銀一百一十九兩八錢二分五釐九毫

德州倉小麥無麥納米折色銀六百四十一兩三錢四分七釐五毫八絲九忽四微七纖

脚價銀一兩一錢七分七釐四毫零

德州常豐倉粟米折色銀七百六十四兩四錢七分二釐三毫三微四纖

脚價銀一兩五錢二分一釐二毫零

一運司錢糧

天仙竈地銀三兩四錢三分三釐一毫六絲零

腳價二分七釐四毫六絲零

學院錢糧

學田租銀一十二兩三錢

一地丁存留

官俸役食銀一千五百八兩五錢五分六釐六毫

除乾隆十四年請裁無益之民壯事案內裁歸起運

銀二十四兩

實存官俸役食銀一千四百五十六兩五錢七分二

釐六毫內

本州知州俸銀八十兩

門子二名工食連閤銀十一兩二錢五分二釐

皂隸十二名工食連閤銀六十七兩五錢一分二釐

件作四名工食連閤銀二十一兩五錢四釐

馬快八名工食連閤銀一百一十六兩一分六釐

民壯三十二名工食連閤銀二百五十六兩

禁卒八名工食連閤銀九十兩一分六釐

轎傘扇夫七名工食連閤銀

三十九兩三錢八分二釐

庫子四名工食連閤銀二十二兩五錢四釐

司級四名工食連閤銀二十二兩五錢四釐

州同俸銀六十兩

門子一名工食連閤銀五兩六錢二分六釐

皂隸六名工食連閤銀三十三兩七錢五分六釐

籠馬傘夫二名工食連閤銀

十一兩二錢五分二釐

死目俸銀三十一兩五錢二分

門子一名工食連閭銀五兩六錢二分六釐

皂隸四名工食連閭銀二十二兩五錢四分

馬夫一名工食連閭銀五兩六錢二分六釐

石埠集巡檢俸銀三十一兩五錢二分

皂隸二名工食連閭銀一十二兩四錢

弓兵十六名工食連閭銀四十九兩六錢

十字路巡檢俸銀三十一兩五錢二分

皂隸二名工食連閭銀一十二兩四錢

弓兵十六名工食連閭銀四十九兩六錢

儒學學正訓導俸銀各四十兩

齋夫三名工食連閭銀三十七兩二錢

膳夫三名工食連閭銀二十兩六錢六分六釐六毫

門斗三名工食連閩銀

二十二兩三錢二分

連司兵二十八名工食連閩

銀一百一十五兩七錢三分

孤貧三十名口連閩歲支月糧

並冬衣棉花銀一百零八兩

里甲夫馬銀一百五十兩 錢一分一釐

走遞馬三匹草料連閩銀五十五兩二錢

馬夫二名半工食連閩銀三十一兩

日夫五名半工食連閩銀六十八兩二錢

鞍屨棚廠槽銅等項錄

三兩四錢一分二釐

雜支銀三百一十九兩五錢六分一釐八毫九絲四

忽零內

修理

龍亭幔帳等項銀五分八毫九絲六忽三微零

祭祀

文廟銀三十三兩六錢七分三釐三絲九忽零

文廟香燭銀一兩二錢五分

啟聖鄉賢名宦祠銀四兩

山川社稷壇銀四兩

孤魂郡厲壇銀四兩三錢八分

鄉飲銀二兩四錢四分三釐二絲零

廩生廩糧銀二百六十兩四錢

歲貢生袍帽傘蓋銀七兩三錢二分在釐七錢七忽

太微 二兩二錢四分三釐二絲零

歲貢生頭腦盤費銀八錢六分四釐三毫四絲一忽

審 對照西兩

歲貢生進館廩等項銀一兩二錢二分一釐五毫

一絲耳忽零 通計合

一額外 一兩六錢五分三釐三毫

課程銀 稅契銀 當稅銀 牛驢抽稅 牙雜稅

俱備收儲解 入

蕪州志卷三

街坊 鄉牌 市集

古者司空執度度地居民蓋建國之初室家旣立街衢之洞達巷術之縱橫亦必官爲部署後乃一成而不可易焉昔自遭地震又遇水沖今日民居半非舊宇而坊里名稱猶未改也至若鄉分而有牌牌分而有社殊之則縷析統之則繩聯其管子三國五鄙之遺意歟生齒日繁資用益博故市集倍多於舊因其勢而利導之是爲無擾云爾

州境初置五鄉曰沐源曰沐陰曰延實曰咸和曰招賢統社二百有八後以戶口繁衍立社益多難於統率割五鄉爲二十牌東西各十每牌所統之社冬寒不一大約社有十圖爲上社每一甲爲一圖二三社其十圖爲減社每社設里老一人地方一人社及其次鄉長二人輪年供役以辦公家之稅

街坊

城內狀元坊街 解元坊街 所門街 化龍街
十字大街 馬廩大街 大營街 小營街

蓮花館街

新開街

東街

後街

城外東關十字街

北街

南關街

北關街

舊有善政坊

承流宣化坊

整綱肅紀坊

狀元坊

爲鄒維新立

繡衣坊

爲姚鵬立

世科坊

爲陳忠陣言立

進士坊

爲何思謹立

解元坊

侍御坊

俱爲陳鵬立

自地震傾圮後今並無存

鄉牌

在城爲九里牌統近城九里之內

東鄉曰大庄牌統社十一

紙房社

桑元社

大庄社

禹山社

靈山社

青山社

頂翠社

井玉社

新庄社

南盤山社

荆林社

日昇平牌統社十八

附郭社

王庄社

王全社

與隆社

五長社

敬社

石槽社

常庄社

整社

沐西社

姜莊社

姜愛社

梳頭社

朱聖社

黃花社

關家疇社

朱家庄社

古德寺社

西鄉日溝頭牌統社三十五

金林社

重興社

溝堂社

孝友社

盛彬社

福安社

玆山社

大山社

朱家庄社

永富社

草疇社

管疇社

青真社

金塘社

茶城社

北溝堂泊社

清河社

雪山社

單仁社

廣河社

安仁社

孫家庄社

濤山社

溝頭社

齊家店社

日足社

城子社

英山社

蘆關社

水牛社

後青真社

邵家庄社

中溝頭社

景家庄社

後溝頭社

南鄉曰朱車牌統社二十八

朱車社

安樂社

營州新社

孟晏社

官路社

朱陳店社

辛河社

公書社

東孟晏社

公明社

官庄社

聽水社

安民社

董庄社

前車庄社

山後社

安石社

呂庄社

絃歌社

永安社

永興社

石井社

小嶺社

李官庄社

卷之三 鄉里

辛安樂社
外呂庄社

北呂庄社
前呂庄社

北鄉曰桃花牌統社二十九

桃花社

蓮池社

後蓮池社

金花社

保安社

青峯社

威寧社

興莊社

西杏村社

蓮青社

園林社

窩托社

辛庄社

北支社

普安社

東杏村社

辛安社

常昇社

杏村社

興和社

曲房社

婁家泊社

雙河社

清河社

馬家店社

沐西社

河西社

團山社

雙全社

曰流泉牌統社十八

流泉社

媛泉社

石河社

東苑社

季家庄社

濰陽社

箕口社

福泉社

聖水社

平坡社

恩溫社

仁聖社

合頭社

石壁社

石泉社

前山社

大山社

東苑集

曰程家庄牌統社二十二

埠口社

雙全社

洛河社

永吉社

南留秀社

殷民社

張解社

高渭社

石埠社

程家庄社

塚頭社

永義社

北慶豐社

東留秀社

東後民社

西張解社

後張解社

宋白社

胡玉社

非山社

曰復仙牌統社十六

復仙社

福全社

永全社

陳村社

前陳村社

蒲泉社

卷之三 鄉里

四

保安社

朱謝社

前夏庄社

夏庄社

黃山社

松盛社

馬庄社

聚馬社

曰長安牌統社四十一

朱頂社

當門社

永全社

後當門社

安樂社

廣泉社

後灰泉社

興隆社

長山社

遵儀社

和平社

永平社

北山社

羅朱庄社

天保社

山溝社

後集慶社

山林社

得安社

福全社

元和社

迎寶社

雙安社

傅家庄社

城陽社
井邱社

雙慶社

大興社

富有社

長安社

前遵儀社

永富社

全盛社

紅盤社

逢源社

西天保社

汪上社

前洛山社

後洛山社
三十里舖

後長安社
後三十里舖

羅米庄集

東南鄉曰柳溝牌統社二十

王喜社

田庄社

薛慶社

孫由社

高墜社

河玉社

合庄社

永春社

富春社

外永春社

東婁社

中婁社

東河社

龍潭社

高山社

官庄社

太平社

柳馬社

墳臺集

馬善窩集

曰泉子牌統社二十九

豐樂社

蓮花社

河王社

香旺庄社

日合社

上峪社

豐盛社

上禮社

福安社

沙溝社

朱蘆社

鄉牌

i.

碧泉社

杏花社

東石河社

泉子社

龍庄社

永聖社

高羊社

神石河社

安寧社

盤龍社

中安社

壯岡集

中山底社

西石河社

東山底社

東石河社

牛上集

曰望仙牌統社二十

河西社

山前社

良忠社

魚台社

南蓬溪社

望仙社

松峯社

管林社

永長社

東良店社

兩山社

書院社

雙溪社

北石社

中華溪社

峯山社

北蓬溪社

山流河社

三界首社

十字路集

曰相婁牌統社四十七

福王社	福慶社	河水社
福全社	中福王社	高峯社
咸康社	相婁社	得安社
後福王社	相底社	禾太社
禾和社	太印社	前福王社
梁水社	朱太社	安亭社
葛湖社	北福王社	永富社
安全社	甲河社	朱留社
馬連泊社	太平社	永豐社
保和社	庫山社	朱陳店集
竹元社	公平社	興旺社
盛水社	中故郡社	榮山社
興峯社	解元社	紙房社
老故郡社	故郡社	禾真社
禾吉社	大郡社	北故郡社
魁元社	東城康社	

東北鄉曰義水牌統社一十九

義水社

念頭社

井上社

孔家舖社

杏村社

黃埠社

後春生社

樞賢社

門家官庄社

溝溝社

春生社

山頭社

雙廟社

朱里社

石河社

四山社

仕陽社

余公店社

永水社

曰古驛牌統社二十四

古驛社

孤山社

中保社

西魯川社

管帥社

中興社

孫豐社

興和社

魯州社

東魯川社

雙全社

淮水社

路西社

朱山社

後魯川社

中魯川社

聚日社

雲門社

淮河社

渭水社

前魯川社

長寧社

孫阜社

皮家峪社

曰孝感牌統社二十三

河里社

興隆社

永安社

北慶社

後北慶社

中慶社

尖馬社

忠義社

朱秀社

中北慶社

忠賢社

聖埠社

普山社

前張仙社

秀津社

王湖社

埠南社

福興社

前朱馬社

方城社

資和社

辛興社

泊峪社

西南鄉曰大安牌統社二十五

永寧社

竹元社

永盛社

沙嶺社

后盛疇社

善雲社

菜元社

武全社

天安社

北臯鳴社

賢和社

宏太社

安寧社

銀山社

東臯鳴社

水青社

辛和社

劉疇社

石橋社

土山社

陽步社

盛疇社

汪頭社

曹溝社

大夏庄集

曰朱芳牌統社二十

侯疇社

劉庄社

下河社

倉溝社

東侯疇社

水磨社

孟莊社

宣文社

朱芳社

西侯疇社

白埕社

許日社

延賓社

東劉庄社

外平陽社

外孟莊社

西宣文社

外延賓社

遭風河社

許日集

西北鄉曰薛家莊牌統社五十

栗元社

來元社

栗元社

赤富社

楊家店社

小橋社

市集

永收社	高家莊社	得雲社	堤上社	大湖社	全興社	後安和社	樂天社	朝陽社	咸村社	雙全社	莒州所	禾長社	轉頭山社	後長興社	城子後社
承長社	長興社	浮山社	辛城社	城子裡社	永安社	安和社	廂山社	樂書社	薛家庄社	浮來社	得安社	大興社	海子後社		
永水社	位真社	陳家生社	王海社	小灣社	柳青社	庄疇社	位家庄社	培衣社	沐濱社	興隆社	仲慶社	韓家莊社	後興隆社		

東關集 南關集 北關集

東鄉 九里坡集 中樓集 柳溝集

文禮集 寒灘河集 桑元集 牛家莊集

西鄉 三十里舖集

南鄉 聖母塚集 聽水集 公母山集

土山集 小嶺集 朱陳店集 金墩集

十字路集 三界首集 朱邊集 許口集

延賓集 西林泉集 平上集 莊崗集

朱盧塘集 黑市集 馬齊窩集 陸山集

東良店集 下河集

北鄉

石埠集

東莞集

亭頭集

井邱集

孟疇集

元河集

招賢集

中支集

毛埠集

羅米莊集

趙北湖集

玉湖集

苑庄集

管帥集

莒州志卷四

倉儲

古者三年耕必有一年之食是以雖遇灾荒民無菜色後世戶鮮蓋藏旱乾水溢輒致鴻雁嗷嗷勤心民瘼者不得以積貯爲要務故常平之制起於漢社倉之設昉於宋意美法良百世不能易也推而行之以盡利司牧者曷敢不加以意焉

常平倉在州治西倉廳三間瓦房十間草房八十五間康熙五十四年知州賈廷謨建歷任增修

額貯穀二萬二千零十石

鹽義倉乾隆六年侍郎周學健奏准東省票儲各州

縣應令商人輸粟於官評爲世業定上中下三等上

等州縣每票輸穀二千石中等每票輸穀一千五百石

等每票輸穀一千石昔州議應下等額票四千石

輸穀四千六百石其貯穀倉屢並合倉八等石出工

料地基銀八分交各州縣擇地建造昔商輸穀四千

六百石交建倉銀二百六十八兩如該商有消乏事

故無力告退仍於新商名下給還原輸穀石及建倉

銀兩今穀石奉文併入常平倉原建數房亦在倉內

社倉 在城一處

又奉文取入解家莊牌一處

東鄉一處

在尋家莊牌

庄南鄉四處

一在相婁牌李家官庄

一在朱芳牌下河庄

一在朱芳牌下河庄

注 一在天安牌聖母塚庄

西鄉一處

在薛家庄牌龐家泉庄

北鄉二處

一在復仙牌孟疇

一在程家庄牌朱藏

恤政附

養濟院 在城西北草房十七間基地一畝五畝

孤貧三十名每年支銀一百零八兩

普濟堂 在城西南隅草基十五間基地二畝五分
官置桃源庄地九十一畝八分喇拔頭地九十一畝
八分七釐三毫青石嶺地八十六畝收養貧民二十
四名額外六名

法

爲食廂廩資如木火散粟不可一日無者理自來
立國者皆必嚴爲之法所以禁民之爭奪而經國之
費亦于是乎賴焉守土之員雖不預鹽官之事而資
在督銷境內情形所宜周悉也舊志略不及此今爲

補載如左

唐并海曲縣入莒故莒有官全史稱莒之場十有二而濤洛居其一迨後陞日照鎮爲縣濤洛遂隸日照而歷代至今莒州仍食濤洛場之鹽

鹽有引地有票地而所領之票又有紅扒黑扒之別蓋蒲臺關以上西鹽與引鹽一體築包稱驗惟不過濼關耳經分司申扒名紅扒鹽蒲臺關以下不經稱掣皆係散鹽運使按季發票之時粘背用印外另用黑扒名黑扒鹽紙送故引截四角本場大使一也蒲

關二也深關三也行銷地方四也紅扒鹽票截三角
無深關也黑扒鹽票截二角止本場與行銷地方也
莒係票地行黑扒鹽

領運商人雍正二年定例凡票地必取本地有身家
者由地方官報充雍正八年鹽政鄭禪寶題准不拘
土著外省概令運司召募由綱商公保認充乾隆六
年戶部侍郎周學健奏稱東省引商世業相承卽有
革退其窩地仍聽自相售賣惟票地定例有力則充
無力則退今日革退明日卽可攘其所有徃徃好巧

之徒垂涎覬覦致多告訐之風應請崇地州縣令商
輸粟於官照引地許其世守爲業如有革退悉照引
地一例辦理奏部議准其輸穀之數分上中下三等
莒州議照下等每票一張輸穀一石共輸穀四千六
百石建廢八間工料銀三百六十八兩今奉文併入
常平倉遇舊商歇業交代此項仍令新商認還自此
票地同於引地無復謀奪之事

每年領銷額票四千六百張

每年應完額課九百九十六兩八錢零二釐

額設巡役六十名

鹽法最嚴私販宋初承五代之後所謂制亂國用重法鬻私鹽至三斤者卽論死屢寬至五十斤始加徒流我

朝定律大概因之莒州東連日照南界江省贛榆皆係產之地私鹽較他處易於攔入故當多設巡役嚴密稽查按金史大定二十八年尚書省論鹽事奏云鹽官出巡而巡捕人往往私懷官鹽所至求賄稍不如意則以所懷証爲藏匿使民寃不得訴宜別設巡捕

官且禁不得入人家搜索若食鹽一斗以下毋得治是巡役裁鹽圖賴之事自古有之夫法不可以或撓弊不可以不宗私販之徒大都無業窮民苟圖生計然一經拿獲地方官審得其情雖有哀矜惻隱之意而法之所在豈得稍寬至巡役自商人數既多亦必皆爲良善必使實力巡查不以私情是在商人約束有方而地方官亦應嚴查其弊者也

雍正八年登州府屬蓬萊黃縣福山寧海栖霞招遠萊陽海陽文登萊城萊州府屬掖縣平度膠州昌邑

高客卽墨青州府屬安邱諸城共十八州縣皆以地
近鹽灘情願將鹽課派入地畝聽民自便免設商人
經三院會同奏准官地亦許鹽灘且實諸城安邱接
壤見彼處居民得食鹽利未免有欲遂之心殊不知
鹽務中以官州爲門戶倘或鹽歸地畝則禁金無則
日照贛榆兩處私鹽必至灌入沂水濰縣一帶此所
以不能與登萊等屬同權地畝者也至買食私鹽
不過責其價賤考金史昔有鹽場而當時初定山東
鹽價每助錢四十二文大定二十九年減爲三十二

文至承安三年仍加爲四十二文以今官
之纔止三分之一不爲不賤且一家所食能得幾何
何必以此小便宜甘心犯法是又守分良民所當共
以爲戒者也

正少元

名

莒州志卷四

秩祀

祭法非有功烈於民者不在祀典固知敬事神祇莫
非爲民祈報也直省府州縣惟

南北郊不敢越祭外社稷以下皆得設立壇壝春秋動用
帑金脩物致享豈直爲具文哉官爲守土先成民而
致力於神有專責焉耳今先志壇廟處所並錄會典
所載儀式祝文俾從事者得有所考其境內舊存一

切寺觀雖非正祀並以類附焉

學宮諸祀已詳學校志者茲不重列

風雲雷雨山川壇 在城南基地一畝

大清會典各省府州縣風雲雷雨山川城隍之神共一壇

壇高二尺五寸方廣二丈五尺四出有階南階五級

東西北皆三級四面各十五支繚以布帛出入以南

門設庫房神廚等與社稷同設三神位以木爲之

雲雷雨居中山川居左城隍居右歲以仲春上戊日

致祭祭用制帛七白色風雲雷雨帛四山川二城隍一祭品羊一豕

二銅一籩四豆四簋籩各二豆用

磁器

部頒祭文

維嘉慶 年歲次 月 朔越 日某省某府某州
某縣某官某等致祭於

風雲雷雨

山川

城隍之神曰惟 神贊襄天澤福祐蒼黎佐靈化以流形
生成永賴乘氣機而鼓盪溫肅攸宜磅礴高深長保
安貞之吉憑依鞏固實資捍禦之功幸民俗之殷盈
仰 神明之庇護恭修歲祀正值良辰敬潔豆籩祇
陳牲幣尚

養

社稷壇 在城北基地一畝

大清會典各省府州縣社稷壇高三尺方廣二丈五尺四

出陛各三級北爲前前九丈五尺後旁各五丈緣以

周垣出入以北門旁設神厨庫房宰牲房社用石柱

半埋土中稷用木主歲以仲春上戊日致祭祭用制

帛二黑色祭品羊一豕一鴈 籩四豆四簋簋各二

部頒祭文

維嘉慶 年歲次 月 朔越 日某省某府某

某縣某官某等致祭於

社稷之神曰惟 神奠安九土粒食萬邦分五色以表封

圻育三農而蕃稼稽恭承守土肅展明禋時屆仲

秋

敬修祀典庶九九松柏鞏盤石於無疆芄芃黍苗佐

神倉於不匱尚

饗

又雩祭文

維嘉慶 年歲次 月 朔越 日某省某府某州

某縣某官某等致祭於

社稷

先農

山川之神曰恭厲

詔命撫育羣黎仰體

彫廷保赤之誠勤農勤稼俯惟諄諄資生之本力穡服田

令甲爰頒肅舉祈年之典惟寅將事用申守土之忱

黍稷維馨尚冀明昭之受賜永年率育庶俾豐裕於

益藏尚

饗

先農壇 在東開瓦房三間東西草房各一間門樓
一座籍田一畝三分

雍正四年奉

上諭國以民爲本民以食爲天朕每歲躬耕籍田並非崇
尚虛文以爲觀美實敬天勤民之至意禮曰天子爲籍
千畝諸侯百畝據此則耕籍之禮亦可通於臣下矣朕
意欲令地方守土之官俱行耕籍之禮使之知稼穡之
艱難悉農民之作苦量天時之晴雨察地理之肥磽如
此則凡爲官者皆時存重農課稼穡之心凡爲農者亦

斷無苟且怠惰之習似與養民務本之道大有裨益著
九卿詳議具奏欽此九卿議覆通行直省府州縣於該
地方擇東郊潔地照九卿所耕籍田四畝九分之數建
先農壇壇高二尺五寸寬二丈五尺正廳三間中奉先
農神牌東貯祭器農具西貯租穀廂屋三間東備祭品
西住農民四面繚垣南向大門一座隨壇地四畝九分
耕牛一隻農具一副自雍正五年爲始每歲仲春亥月
府尹督撫及府州縣等官率屬員耆老農夫祭先農之
神遂耕籍行九推禮籍田所收米粟敬謹收貯以俱該

處祭祀柔盛先農之祭用制帛一白色餘祭品與社稷同

厲壇 在城北基地三畝三分

大清會典各府州縣俱設壇於城之北郭府州縣祔厲壇
縣稱邑厲壇高一尺四寸周圍五丈五尺前出陛三
級繚以周垣南向每歲清明日七月望日十月朔日
於壇中祭無祀鬼神前期主祭官詣城隍廟發告文
屆期奉城隍神位於壇上主其祀城隍位前羊豕各
一左右無祀鬼羊豕各二飯米三升

城隍廟 在州治西乾隆五十四年知州鄭飛鳴勸捐修建

大清會典各府州縣城隍廟令有司歲時致祭府州稱郡城隍之神縣稱邑城隍之神歲春秋台祭於風雲雷雨山川壇新官蒞任告廟致祭每月朔望行香

按城隍之名肇於大易而祀典缺如春秋以來各以分祭四門而未嘗有專祠至唐始令天下通祀城隍各立神廟張說李德裕及宋袁九成皆有祭城隍文明洪武二年崇城隍封號直隸封公爵者會府州計

伊等縣封鑿察司民城隍顯佑伯秩四品
自元至七年仍改稱郡縣城隍之神今民間尚
稱公侯伯封爵不知乃洪武初年之制

閻帝廟 在城隍廟東乾隆五十四年知州鄭飛鳴

勅捐修建

順治九年奉

旨勅封忠義神武關聖大帝每歲五月十三日致祭

雍正三年

諭旨天下郡縣均致祭用太牢追崇三代

封曾祖爲光昭公 祖爲裕啓公 父爲成忠公立廟於

正殿後奉安神主一體致祭

乾隆三十三年奉

旨加封忠義神武靈佑關聖大帝易謚神勇

部頒祭文

維嘉慶 年歲次 月 朔越 日某省某府某州

某縣某官某等致祭於

忠義神武靈佑關聖大帝曰惟 帝浩氣凌霄丹心貫日

扶正統而彰信義威震九州完大節以篤忠貞名高

三國神明如在遍祠宇於實...應丕昭焉...
歷代屢徵異蹟顯佑羣生恭值嘉辰遵行祀典...
籩豆凡奠牲醪尚

饗

又祭先代三公文

維嘉慶 年歲次 月 朔越 日某省某府某州
某縣某官某等致祭於

關帝

會祖光昭公

秩祀

祖裕昌公

父成忠公曰惟公世澤貽庥靈源積慶德能昌後篤生

神武之英善則歸視宜享尊崇之報列上公之封爵

錫命優隆合三世以肇禋典章明脩恭逢諫吉祗事薦

馨尚

暨

龍神廟 在城西三里

節額祭文

年歲次 月 朔越 日某省某府某州

某縣某官某等致祭於

龍神曰惟 神德洋寰海潤澤蒼生允襄水土之平

順軌廣濟泉淵之用膏雨及時績奏安瀾占大用之
利涉功資育物欣庶類之繁昌仰借神庥宜降報享
謹遵祀典式協良辰敬布几筵肅陳芹幣尚

饗

火神廟 在闕帝廟前

大清會典每歲六月十三日祭司火之神今冬於歲首人
日祭舊制祀大辰以闕伯配按大辰卽大火星闕伯

陶唐氏之火正也。越宋封宣明王。

馬神廟 在州治東北

大清會典每歲九月初一日祭馬祖先牧馬社馬步之神

今於春秋仲月上戊日祭按周禮曰官人祭馬祖謂馬祖先也

牧始養馬者也秋祭馬社始祭馬者也冬祭馬步謂神之灾害於馬者也

八蜡廟 在州治西

大清會典郡縣均設八蜡廟歲時致祭先蠶神

表曝貓虎坊水庸昆蟲八蜡蠶春秋曾子曰日祭

附劉將軍廟人稱劉猛將軍各州縣俱設其祠春秋

致祭

劉猛將軍名承忠吳州人元末時

或兵不血刃盜皆安竇適江

將軍揮劍追逐須臾煙飛境外後因

有司奏請授猛將軍之號此言

山東通志乃承

居易錄而誤

附八蜡辨八蜡之誤由於陳澧禮記註按郊特牲先

齋曰主蓋以其爲八神之主也其下曰司書曰百種

則祭之也曰坊曰水庸亦言祭也曰郵太駁則享之

而已曰貓曰虎則迎而祭之而已迎而祭者不設爲

位而迎祭於外也蓋先齋神農古之帝也其不可列

於八神明矣故曰主其餘特想像其神以祭之其曰

昆虫勿作者乃祭八神而祝其如此非祭昆蟲也陳
滌合貓虎爲一而降神農以充其數合百神不入而
收昆蟲以補其缺殊覺支離不知神農當正祀八神
當旁祀其主一其蜡八其爲九神似於祀典爲合

文昌宮 在城內東北隅前有魁星閣乾隆五十五
年知州鄭飛鳴重建

土地祠 在州治東

獄神廟 在州監內

二賢祠 在州治西南

三皇廟

在城東門外

七聖廟

在東門外春場

東嶽廟

在南關西

真武廟

在東關南

三官廟

在南門內

紫陽宮

在後營街前有白衣觀音閣

朝元宮

在城內西南隅

玉皇閣

在北關北頭

觀音閣

在南關南頭

靈霈侯行祠 在東莞村西北

寶願寺 在州治西後有千佛閣

明頌寺 在州東集鹿山之南有銀杏三株皆唐時

物乾隆五十一年伐其一株以修廟廟西有泉天
旱時土人於此祈雨

定林寺 在潯來山

山陵寺 在陵陽村

正覺寺 在觀山前唐時所建遺碑尚存

蓮池寺 在蓮花祖

抱虎庵一名蟠龍庵 在 集

壽聖寺 在黃埠社

寧奉寺 在流泉牌有殘碑隋開皇三年建

省室寺 今廢有唐時殘碑尚存

城陽景王廟 齊乘云在莒城內祀漢劉章列史所

載靈異不少今廢

忠孝祠 在州北太平岡下孝原泉之西南隅乾隆

十二年建本爲孝子祠祀唐孝子孫旣後并祀其

父應乾因易名忠孝云

儀制

禮莫重於祭祀典昭垂詳志之弗敢畧已乃若呼嵩
有節伐鼓有經下逮與國人交興賢尚齒皆有一定
之制焉率而由之何憊忘之有至有行其古訓不行
於今者茲不復載

萬壽 元旦 冬至 先期於 闕廟敬設

龍亭次日五鼓知州具朝服率僚屬詣前行三跪九叩首
禮禮畢各官序次坐班逾時回署

詔勅開讀 先期探知

詎使將至知州具朝服率僚屬出郭跪迎用儀仗導引至

大堂行三跪九叩首禮宣讀畢仍行禮如制

日食 月食 屆期知州素服率僚屬集大堂令僧

道等官伐鼓救護自初虧至食甚俱素服行禮及復

圓朝服行禮俱三跪九叩首

立春 立春前一日先於東郊設春場立勾芒神位

設土牛知州率僚屬具吉服赴春場更朝服行禮畢

遂迎以歸次日昧爽復率僚屬致禮勾芒神遂取柳

枝環擊土牛謂之鞭春

州官上任 初至先祭儀門上堂行謝

恩禮三跪九叩首乃升公座屬員書後以次參謁隨啟用印信事畢進內衙

類望 是日知州夙興吉服率僚屬詣各廟行香訖遂於東南兩關廂民人湊集之處宣講

聖諭廣訓畢回衙

送學 歲科新進童生州官擗期令集大堂各具花

紅簪披行禮送州官送入學宮先謁

至聖先師遂請明倫堂向正副學師行弟子禮設

生執盞

賓興 鄉試屆期州官知會兩學延科舉諸生於大堂公譙譙畢贈以花紅用鼓樂導送而出

鄉飲酒 正月十月之望州官先期命禮生具柬請

賓介耆老至期請明倫堂僚屬咸在行譙禮賓以下序齒主以下序爵

耕籍 每歲仲春亥日知州請 先農壇率僚屬耆

老農夫具朝服祭 先農之神遂耕籍換吉服扶犁

行九推禮

勞農 每歲十月萬物告成之後知州擇日率僚屬
升堂召鄉老農夫賜酒三杯各領花紅簪披叩謝周
鼓樂導出

風俗

沂水志言明季染青州健訟之風人心固而不古
豈亦然耶何愈爭之習深也夫淳者可化而為薄
者亦可返而從厚移風易俗責在當途然而府志又
云官司不能家喻而戶曉補偏救弊在鄉士大夫之
負物望者是則倡導又有所資焉耳若夫年節變易

景物從宜今猶古也並仍舊志錄之

士風淳厚絕無奔競之習民性馴樸號爲易治

清節志

民樸而愚不見紛華藻飾之習

舊志

元旦 家人夙興設香案供牲果祀天地竈神祖先
卑幼拜尊長族親朋友互相拜賀縉紳家俱辛盤飲椒

酒

立春 州主送紳衿春牛春杖綵花

正月十五日爲元宵節十四十五沿門張燈放花炮

遍置麩燈於戶牖

正月十六行野俗謂走老貌是日行野則容貌不老也

二月二日家家黎明時以灰圍屋禦毒虫使不傷人灰布庭院謂之打圍

三月三日溷丁皆於是日種瓜豆及菜蔬

寒食 前一日爲小寒食又爲百五自冬至數起是日一百五日家家祭掃上墳添土斷火食

清明 婦女兒童簪松柳戲鞦韆農家今日飯牛遷葬者亦于是日百無禁忌

五月五日端陽佳節家家包角黍飲菖蒲酒艾葉香
艾葉兒童帶五絲謂之長命縷

六月六日衣衫書籍在笥篋者於是日日曝曬之蠶
魚不生是日造醋醫醫家是日造神蠶

七月七日婦女於是日皆供瓜果香河祀天孫謂之
乞巧

七月十五日謂中元節祀先祖

八月十五日謂中秋節月至十五日始圓月上特聚
於庭中歡呼暢飲謂之月圓

九月九日謂重陽節插菊登高飲茱萸酒辟瘟

十月一日爲受雇牧羊人完工之期是日各家掃墓

冬至日各家祀先祖於祠堂

十二月八日俗謂臘八日人家以豆米八種煮粥食

之辭

二十三日行祀龜禮

歲除貼門聯掛紅箋祀神祇祖先是日合香勿忌

中風氣等症

昌州志卷五

古蹟

過大梁而竹想夷門入下邳則流連圯上蓋必古人
之蹟於其境內者百世而下猶將慨慕不置焉亦或
流傳在昔憑吊蒼茫跡去名存不忍沒也否則信非
吾土何煩越境而求故於舊志多所刪削從其實也
八景幾成陋例因有見諸吟咏者姑附錄之而後
邱墓以終愛古之意云

姑幕城 在州北一百六十里商侯國博物志城東

有公治長臺去嶺山不遠後漢劉盆子傳莒人逢
安等從樊崇攻莒不下轉掠姑幕遂入青州據文
自莒而姑幕而青州道里相舍其爲石埠之古城
無疑

箕城 在州西北七十里以箕星山得名漢縣屬琅
邪郡

高鄉城 在州東南一百里齊乘以爲卽今之十字
路漢縣

柁城 在州南七十里漢置縣志云夜頭水經柁南

至海是也

長城 在州東北一百二十里俗名長城嶺齊記宣

王乘山嶺築長城西起齊州東至海以脩楚長城
之入莒者自嶺東歷太平山四十里接高栢之
嶺轉而南絕沂水過卧牛城又南踰高華嶺入諸
城界

曹公城 漢初平四年曹操攻陶謙於徐州過此築
城今州南二十里五花營是

茶城 在州西北七十里果庄築後土城高五七尺

南北兩門四圍方正城內平坦基地約五七十畝
樂毅壘 戰國燕樂毅伐齊下齊七十餘城獨莒爲
齊堅守毅攻圍不下退九里而爲壘今在城東南
鄒家庄俗稱護水堤者俱壘地

高廣城 在州南境寰宇記云新山亦琅邪屬

靈門縣 在州北一百二十里漢縣舊志以爲卽石
埠古城非是旣以石埠爲姑幕城不得又指爲靈
門按浯水所經當與石埠相近耳

辟陽城 在州西南境今之葛溝古葛陂水也

素金坡 州北部有華家亭爲華歆故里卽華乘金

處

書院村 州南一百三十里寺側有古寺相傳爲卜

于夏書院有祠堂舊基有曬書臺

孝子靈跡 州北一百里唐孝子孫旣廬墓有醴泉

湧出之應

赤石 名孝婦石相傳昔有孝婦負其姑避水此石

水不能溺因名

手植槐 在州治內有古槐半體如枯而枝葉敷茂

相傳劉章手植元時尚存

孫贖洞 在州東甲子山洞旁有泉下有飲牛注山

環水繞境極幽僻其名所由來不可考矣

昇仙橋 在州西永壽真人上昇處

西湖烟雨橋 在城西三里湖久涸橋畔碑刻尚存

舊志載同城謂卽今蘭山向城鎮計戶城謂在膠

州南五里李婁謂在安邱西南渠邱謂在安邱東

北古繒城謂在嶧東八十里紀障城謂在嶧嶺西

北城陽城謂在高密縣南海曲卽今日照盧縣城

謂在蒙陰盧園山下諸若此類審知已他處
必羅而列之是不爲實錄矣故並從者

八景附

屋樓春曉

浮來夕照

西湖烟雨

絡山樵牧

馬鬣聳翠

書院夜誦

沫水拖藍

山寺晚

邱墓

宮子墓 在州西二十里浮來山

聖母塚 在館驛社北山西

城陽王墓 在玉皇嶺

官家墓 在州東二十里上庄社二墓對峙土人稱

稱官家墓 代土者墓昔有盜掘者得磁馬子

百墮掩之

皇嶺 在屋梁山西南

大嶺 在屋梁山西北嶺上昔有古亭甚多

唐驍騎都尉孫應乾墓 在州北一百里太平岡

元亞中大夫鄒維新墓 在州南五里郭家庄

元季家林

墓有碑七

一書瀛州壽光等處平濠香骨花下

戶季公

一書宣授武德將軍總管季公

一書

宣授忠顯校尉千戶季君

一書宣授右衛將軍

百戶季桐

一書宣贈武德將軍季由義

一書

宣贈武德將軍季公

一書莒郡千戶季大公

附季家林墓碑

勅授歸德路儒學教授張德勳撰昔元皇陵二年

季氏之先允爲望族官稱爵號家世相傳其來遠

矣時更變故譜牒散亡尚賴碑銘祖功宗德畧有

存者曾祖不知名諱明昌年間明威將軍將軍之

孫諱智仙任莒縣尉受宣武將軍莒郡把千戶季
仙之子諱庭璋夫人徐氏五子本貞蓋節路莒州
莒縣東莞人也自中統三年受山東東路經畧使
司劄付充武衛軍正百戶至元五年受右衛親軍
都指揮使司劄付陞充總把請上百戶俸給至元
八年圍困襄陽時有賊兵救襄陽時救功蒙
合丹官賞馬五匹十二年祇受勅牒敦武校尉右
衛親軍百戶十三年九月巡哨招泗高郵寶應攻
城野戰累獲功效十四年五月祇受勅牒忠顯校

尉侍衛親軍總把爲是征平亡宋多負勳勞復受
勅牒銀牌受忠武校尉右衛親軍總把十五年四
月赴北出征次年二月受勅樞密院副使充漢軍
都元帥府都鎮撫管領軍馬到于和州武高州地
面先行出哨根尅不拜戶至忽闐塔爾于擒捉
廻還蒙伯木兒大王賞羊十四千一隻及蒙樞密
院定奪陞遷十八年正月欽受宣命可敦已降銀
牌授武畧將軍管軍千戶二十六年將有塞北之
征上命李左丞擇其武畧之精者於是詢舉庭庫

應克是趨遂遣鞬騎而往至夜實會親奉玉音賜
馬四匹明年正月自北而還欽受宣命可帶金
授武德將軍首衛親軍任煇長子諱珍元貞二年
承贖父職執帶元降金牌直授忠顯校尉右衛親
軍千戶至大三年四月守把國成節度嚴然備盡
虔恭蒙賞金段回表皇慶元年欽受宣命可執帶
已降金牌加昭信校尉職事如故大元之一家祖
孫父子奕世相承管領軍馬創除賊寇戡涉山川
蒙犯霜露勤亦至矣聖恩闕登符印遐燁恩亦重

矣書曰德懋懋官功懋懋賞詩云維德有之維以
似之蓋人之生也立身揚名惟忠與孝爲臣克忠
於君爲子克孝於父則臣子之道備矣忠孝之備
則德業日新福祿鼎來轉崇階而封焉曰他日豐
碑巨石大書深刻不特止此而已也乃呼後人尚
勉之哉銘曰天生烝民有物有則懿哉公威因
祖積克威父勲有子善述選充軍長村武剛雄出
陣衝敵屢立竒功困打襄樊巡階安豐江南塞北
淮西廣東隸門宿列脩盡虔恭披堅執銳戰野攻

城持鎗躍馬剿殺賊兵獲從軍駕出入隨行弓刀
是務鞍馬爲生君恩厚賞非輕金符混國紫
綬鮮榮植禪祖墓以表公忘光昭先烈永示無窮
明布政司叅議陳最墓 在黃花溝

明太僕寺少卿劉瑛墓 在塚頭村

明巡按御史莊謙墓 在州東南鄉孫山主京

永壽真人墓 在城內朝元宮側

附 徐家城子庄東南有御墓墳一所土人傳爲元時

山西總兵瑩石馬尚存無碑碣可考

平家庄西南有御藥塋一古土人謂爲宋總兵塋
石馬尚存無碑碣可考

方城庄有明洪武間縉雲伯胡深墓華表翁仲俱
存無事實可考

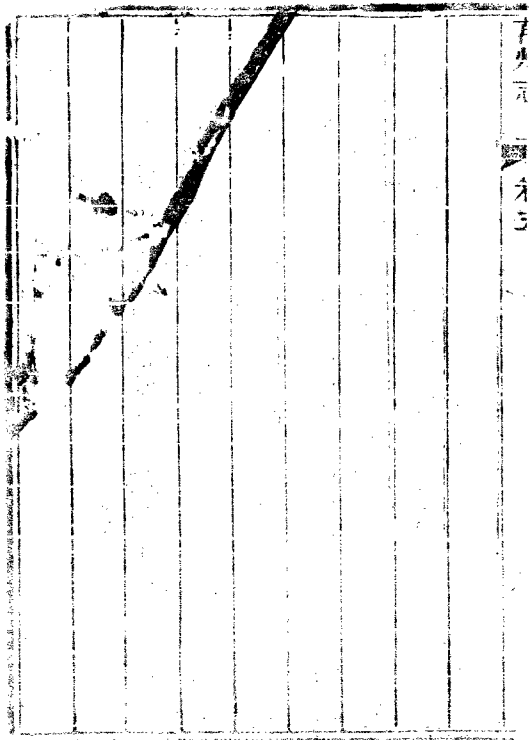

有
三
元

三
元

莒州志卷五

物產

舊志不載物產善夫野述之言曰產非畧也嘗無產也地沮如也山童水沙也商賈之不通而地泠之易罹也卽載之亦青齊大較也雖然豈必有異物而志之哉厥草惟夭厥木惟喬禹貢詳之矣觀五土之物生覘民依之豐約謂可按籍而稽焉耳若臯南謚所云虛張異類托有於無是則不取

穀屬

黍 似粟而粒稍大 稷 與黍相類 稻 有水旱 麥 大小二

於春月者俗名轉譯麥實同而韻異 蓮 浮水 菹 菹 菹

過熟失候極不稱心 種 菹 菹 菹 菹 菹 菹 菹 菹 菹

爾如 粟 有黃白 菹 豆 菹 菹 菹 菹 菹 菹 菹 菹

菹 菹 菹 菹 菹 菹 菹 菹 菹 菹 菹 菹 菹 菹

俗呼高粱紅白黑三 菹 菹 菹 菹 菹 菹 菹 菹 菹 菹

種白細至者俱 菹 菹 菹 菹 菹 菹 菹 菹 菹 菹

謂之 棉 可以織 菹 菹 菹 菹 菹 菹 菹 菹 菹 菹

桑 菹 菹 菹 菹 菹 菹 菹 菹 菹 菹 菹 菹 菹

蔬 菹 菹 菹 菹 菹 菹 菹 菹 菹 菹 菹 菹 菹

芹 菹 菹 菹 菹 菹 菹 菹 菹 菹 菹 菹 菹 菹

韭 菹 菹 菹 菹 菹 菹 菹 菹 菹 菹 菹 菹 菹

野 菹 菹 菹 菹 菹 菹 菹 菹 菹 菹 菹 菹 菹

茶 菹 菹 菹 菹 菹 菹 菹 菹 菹 菹 菹 菹 菹

商蒿

芫荽

茵蒿

甘露

滴露而生白如玉長二三十寸

豆蔻

梅豆刁豆羊

角豆凡數種

蒲葶生水澤中

白花菜

類蒿莖葉五出又花之以菜名者不一曰

臺花石花

瓜瓠

長而瘦曰瓠短曰瓠

茄

蘿蔔

白山藥

藤花萱花

瓜瓠

莖大腹曰瓠

茄

蘿蔔

白山藥

地瓜

又名芋

葱

近水者曰蒜

蒜

種出西域能化

近山者辛蒜毒多食則髮早

白秦椒

茴香

小者名蒔蘿入藥

果屬

杏桃

五本之精能辟惡

李

種類不一

棗

又有羊棗俗呼箇棗

梨有秋

白香水鐵

栗

柿

有方柿赤柿二種乾可作餅

蓮

根曰藕子曰葍

菜曰荷花曰芙

渠色有

蘋婆

亦曰平陂見藏經又虎刺

石榴

櫻桃

紅白

檳如

平陂而小色紅紫

石榴

櫻桃

櫻桃

櫻桃

豈州

豈州

一名葡萄 有木馬我工種又有野 核桃 林檎
 崖密 葡萄癩葡萄 沙果 山渣 白果 鬼漆
 來禽早熟 酸 三大可食 菱 味似香芋 菱 芡實 雜名

藥屬

桔梗 陶弘景曰 通道處 沙參 別名 蒼朮 遠志

元參 近生 丹參 黃芩 藜蘆 藜蘆 防風

一名苦參 不 芥 本 藜蘆 藜蘆 藜蘆 藜蘆 藜蘆 藜蘆

丈紫蘇 對節而生 紫蘇 紫蘇 紫蘇 紫蘇 紫蘇 紫蘇

本名茺蔚 爾 夏枯草 冬 至枯碎 故 特 故 黃 · 車

前子

一名

連翹

紫花地丁

一名

子夏

兔絲子

爾雅云唐也蒙也女羅

五味子

有南五味之分南五味色紅北產色黑實為

也兔絲也一物四名

瓜蒌

又名天花粉

上茯苓

灰靈

勝

牽牛

即黑白二種

瓜蒌

別錄作括樓

上茯苓

灰靈

仙生山谷間以不

金銀花

別錄名忍冬花

五加皮

地骨皮

爾雅謂

牛蒡子

又名鼠粘子鼠迺

蒺藜

也

之枸橈

牛蒡子

之則織不能脫

蒺藜

也

木屬

柏有匾柏側柏數種 槐邪子才云萬木皆於

謂之香椿其臭 梧陸機云無子者梧有是者

惡者謂之臭椿 桐又有青桐刺桐之別

而槐作樓李時珍曰槐之生也 椿春生

小槐耳更旬而始現 而而始現

五物產

食性而有槐葉 柳 其類非一爾雅云楊蒲柳

冷淘行是也 楊 有青楊白 榆 白榆名楊 所 桑 有

三種 則 楊 有青楊白 榆 白榆名楊 所 桑 有

種 管 葉 太 爾 厚 齋 食 之 藟 亦 厚 花 桑 葉 作 性 堅 可

多 岐 而 薄 蠶 食 之 藟 亦 薄 其 子 曰 楮 可 食 其 葉 可

內 之 楸 皮 可 紙 荆 棟 其 實 名 棟 葉 可

花 屬 有 紅 白 二 色 芍 藥 爾 雅 翼 言 制 食 之 芍 藥 良 牡 丹

岩 人 謂 之 木 槿 爾 雅 有 椶 木 槿 槐 木 槿 一 紫 荆 護

一 名 志 鷓 冠 五 色 山 丹 有 紅 白 黃 三 色 苧 藿 藿 藿

向日蜀葵爾雅云葍戎葵也小者名蜀葵迎春一名長春鳳仙一名鳳仙剪秋

羅菊陸佃博雅云菊木作藜從藜者名也月令九月菊有黃花也事至此而為也五簪

一名白鶴仙石榴有大紅粉紅黃白四色千葉者貴薔薇月季一名月

各開雪紅四時能開又有山茶薜又名玫瑰花金錢花其

姊妹花似月季而不能再開海棠皆有垂絲貼梗西府三種紫薇故名夜落金錢

丁香花小有紫白二種常棣一名郁李木香花純白者為上朱藤珍珠

花花白多莖一莖一花者名蘭芭蕉有鳳尾蕉如珠而香莖五六花者名蕙

繡綵草茉莉紫白黃三種蓼

羽扇

卷之六 花譜

鶴

陸機詩疏謂之身君 惟大者 鶴即天鵝禽經曰鵠

以其翅尾黑色也

其一則不復匹而相思以死蓋其性然 鳧俗名

鴛鴦

崔豹古今註云鴛鴦雌雄不相離人獲 鳧俗名

鴛鴦

其一則不復匹而相思以死蓋其性然 鳧俗名

鴛鴦

其一則不復匹而相思以死蓋其性然 鳧俗名

鴛鴦

其一則不復匹而相思以死蓋其性然 鳧俗名

鴛鴦

其一則不復匹而相思以死蓋其性然 鳧俗名

鴛鴦

其一則不復匹而相思以死蓋其性然 鳧俗名

鴛鴦

其一則不復匹而相思以死蓋其性然 鳧俗名

惟大者 鶴即天鵝禽經曰鵠

其一則不復匹而相思以死蓋其性然 鳧俗名

其一則不復匹而相思以死蓋其性然 鳧俗名

其一則不復匹而相思以死蓋其性然 鳧俗名

其一則不復匹而相思以死蓋其性然 鳧俗名

其一則不復匹而相思以死蓋其性然 鳧俗名

其一則不復匹而相思以死蓋其性然 鳧俗名

其一則不復匹而相思以死蓋其性然 鳧俗名

其一則不復匹而相思以死蓋其性然 鳧俗名

鴨 鵝

毛屬

豕 燕南謂之豶 關東謂之豨 犬 有吠犬 善守 有田犬 南楚謂之豨 吳揚謂之猪 犬 善獵 有食犬 豨肥供

饌 羊 有山羊 綿羊 驢 獐 一名齧兔 牙 河色褐無斑

文雨 獾 以 狐 獾 兔 獾 一作 獾 同 守 生 刺 如 名 鹿 大 房 能 食 虎 淮 南 子

云 猶 使 虎 申 蛇 令 豹 獵 一 名 鼠 有 野 鼠 松 止 物 性 之 相 制 也 獵 奴 鼠 各 種

鱖屬

鯉 鱖 鮒 陸 佃 墾 雅 云 鮒 魚 旅 行 黃 鱖 卽 江 南 之 以 相 卽 也 故 謂 之 鮒 石 首 魚

鱖 麥 黃 時 始 肥 鯉 鱖 以 淡 水 爲 佳 故 鰻 鱖 卽 江 南 之 八 月 五 美 物 產 鱖 鱖 卽 江 南 之

五 物 產

爲蠟可
以入藥

貨用屬

布

有平機開布
小布各名

繭

有春繭秋繭
替葉爲楮繭
楮葉爲楮繭
楮葉爲楮繭

綿

紬

練家蠶絲
績線成之

絹

以家蠶絲爲
之類細而薄

縐

蒲葦兼有
所編繭有雙灰淋竟

成者

烟

以玉爲之

七寶山土

金銀遇此則液

硯石

山下結生南
溝紫綠者佳

靛

--	--	--	--	--	--	--

莒州志卷六

職官

前史所載歷朝官制因革不同至州縣之有令長刺
史大概無以異也周秦以來官於莒者多矣世蒼茫
而遞改名湮沒而弗彰其間可考者曰得一二焉曰
明以後始得稽其在任之歲時以次臚序而丞尉校
官武職世職凡有徵者具錄如左

周 列國皆用世官賢士高者始得爲大夫任私家者
爲家宰邑宰

曾子參字子輿南武城人

仕於魯見文苑

卜子商字子夏衛人

倍受宰見論語

苑羊牧之

倍大夫見左傳

柱厲叔

事莒敖公見荀子

漢郡爲王國者置內史以代太守成帝時省內史以

相治民其縣舊戶以上爲令減萬戶爲長

卽墨成臨淄人

武帝時城陽相

劉

陽

高令有傳

夏

寬

城陽內史申公孫子居官有廉節

秦

禁

信都人城陽內史

三國魏

官制如兩漢郡有太守縣有令長

趙

旻

琅邪人營長

北魏

州分上中下三等皆設刺史縣亦分上中下有

令相

高

穎

舊志以爲刺史按魏世營未爲州不合有刺史應誤

隋郡縣初用北齊九等之制總管刺史加史持節開

皇三年罷郡以州統縣雖仍刺史之名職同郡守

劉

曠

文帝開皇中刺史有傳

源 彪字文宗

洛陽人開皇中刺史舊志訛源爲淹今正之

高盛道

刺史從唐志增

唐 分天下爲十五道每道設採訪使一人以領諸州

以州領縣縣有令丞主簿尉

韋

倫

官令

蕭

旻

官丞類士之父

宋 設縣令以京朝幕官爲知縣事開寶三年縣千戶

以上設主簿

孫 頊字宗古博平人

太宗雍熙間官縣主簿有傳

顏太初字醇之彭城人

仁宗時莒縣尉有傳

金 有防禦州有刺史州設防禦則守卽防禦使不設

防禦則守卽刺史

燕 寧 初爲莒州提控以破紅襖賊功累官山東

安撫副使封東州公金紫光祿大夫

完顏伯嘉

刺史有傳

女奚列字葛速

秦和七年任刺史

盧亨嗣

字繼祖臨漢人貞祐初任刺史

舊志作盧亨字嗣祖臨漢人從陳嶮莒志拾遺改

正

馮

璧

字叔獻真定人判官從莒志拾遺增

黨懷英

馮翊人判官有傳

張

失名日照人莘卿之子進士莒縣縣丞

元

五萬戶以上爲上州州尹從四品三萬戶以上爲中州三萬戶以下爲下州知州從五品莒爲下州設

知州

劉

興

廷祿開莒莒二州總管

劉好禮

恩州人至正五年任有傳

孔

源

至元中
任有傳

古

文

至正
中任

明 設知州州同州判吏目學正訓導各一員巡檢二

員又有倉大使一員

知州

趙

麟開封人

進士

洪武元年
任有傳

馬

興蒲城人

洪武七
年任

王居魯

永樂
年任

朱潤民嘉善人

正統
年任

吳 偉 無錫人 年重

朱 璠 烏程人 年重

于 貞 內江人 年重

胡 璉 慶雲人 年重

陳 介 南鄭人 年重

賈 其 保德人 年重

吳 端 遂平人 年重

趙 毅 河間人 年重

楊 賜 潯陽人 年重

黃 武歸安人

天順
年任

謝 宗閩縣人

天順
年任

衛 述蒲州人

天順間
任有傳

按天順止有八年官經九
易舊志所載恐未的確

葉 盛蘭州人進士

成化十
三年任

林 璿長桑人進士

弘治元
年任

楊 舫常熟人舉人

弘治六
年任

梁文盛高平人

弘治十
三年任

宋 文安邑人

正德元
年任

職官

吳芳南直隸人 正德三年任

劉仲剛羅山人 正德六年任 有傳

張祿汲縣人 正德八年任

牛璠淮安人 正德十年任

喬遷岐安邑人舉人 正德十四年任

葉銘豐城人舉人 嘉靖二年任

孫岐代州人舉人 嘉靖四年任

劉鯨夏縣人舉人 嘉靖八年任

林渠蒲田人舉人 嘉靖十一年任 陞長史

任秉元涇縣人舉人

嘉靖十四年任

王儒汾州人進士

嘉靖十五年任陝西屯田使

朱衣仁和人舉人

嘉靖十八年任

尹燦金壇人舉人

嘉靖二十年任

沈震興化人舉人

嘉靖二十二年任

胡舟楫歙縣人進士

嘉靖二十七年任陝西屯田使

楊一端內江人舉人

嘉靖三十一年任

龍星衡陽人舉人

嘉靖三十五年任

馮蘭績溪人舉人

嘉靖三十七年任

潘 塗蒲安衛人舉人
嘉靖三十九年任

姜 壽廣濟人舉人
嘉靖四十年任

來 賀三原人舉人
嘉靖四十年任

吳 泉錢塘人舉人
嘉靖四十年任

李思忠臨汾人舉人
隆慶三年任

申中清永平人
萬歷元年任

劉子汾金谿人舉人
萬歷二年任

侯安國雄縣人
萬歷八年任

王明時華亭人進士
萬歷九年任

郭宗堯當塗人舉人

萬歷十四年任

楊位崇府人進士

萬歷二十二年任由郎中降補

杜洽渤海人

萬歷二十年任

李鳴世井陘人舉人

萬歷二十年任

谷文魁延慶人拔貢

萬歷二十三年任有傳

汪一右黃岡人舉人

萬歷二十七年任

顧懋宏崑山人舉人

萬歷三十年任

朱瑩鄞縣人舉人

萬歷三十二年任有傳

許助謙揭陽人舉人

萬歷三十五年任

李

莪解梁人

萬曆三十八年任有傳

葉

會慶水人歲貢

萬曆四十二年任

馬逢樂三原人舉人

萬曆四十二年任

劉延景真陽人拔貢

萬曆四十四年任

楊湛然鄖陽人舉人

萬曆四十四年任有傳

甘 霈涪州人舉人

天啟三年任

栢承恩雲南人舉人

天啟四年任

張應爵山陰人舉人

天啟五年任

莫世禎廣西人舉人

崇禎元年任

謝啟廷紹興人舉人

崇禎三年任有傳

呂新周紹興人舉人

崇禎六年任

程良球黃岡人舉人

崇禎七年任

葛遇朝巢縣人進士

崇禎十年任有傳

景淑範蒲州人舉人

崇禎十四年任有傳

州同

牟魯

洪武初年任有傳

黃恭龍溪人

邊壅尚嵐人

韓溫韓城人

朱錦鈞州人

蕭九成巴陵人

張 瓚 寶應人

徐 靈 常熟人

鮑 漢 欽縣人

李 資 西鄉人

蔣 震 豐城人

趙 瑩 武安人

潘 守 達 烏程人

余 懋 中 銅陵人

李 鶴 丹徒人

郝 顯 忠 景州人

許 汝 成 興化人

張 應 旂 陝州人

羅 榮 貴 署 篆 諸 城 殉 難

白 紹 寬 蕭 九 韶 陳 信 陳 自 植 張 蘭 芳

李 延 周 出 登 奇 以上七人邑里俱無考

州判

孫順大同人

朱誥宣城人

王忠西安人

董誠宣城人

陳文熹平陽人

繆樛平陽人進士

原任御史以不避權勢謫官

張謨安定人

陞河州府通判

王應宸信陽人

陞秦陽知縣

王燁平寧人

陞日照知縣

陳化陽山人

司部陝西人

孫殊宣城人

河宣德化人

鄒養正昌黎人

李秉謙涉縣人

孫如山武清人

曹師舜光山人

吳 諗定遠人

申守身金華人

趙琴清大成人

張君璽咸陽人

苗汝魁桓縣人

沈士懋

邑里無考

王家禎安肅人

陞長山知縣

李

失名城破殉難

王伯安

邑里無考

吏目

徐 愷鈞州人

梁 賓重慶人

延年真定人

邱 資清河人

溫世明樂城人

吳 恕松潘人

白孟陽太谷人

喬學卿城安人

張宗堯安肅人

徐 勅衛輝人

夏 淮盱眙人

田 秋高陽人

李 松滄州人

高時亨藁城人

陳世蘭靈臺人

周時武吳縣人

陳鶴齡慈谿人

罷任後寄籍本州四子俱以州學生作貢

王廷圭順德人

王 臬深州人

連 通柏鄉人

學正

劉昂廬陵人舉人

顏貴華亭人舉人

陳熙莆田人舉人

葉蕃餘姚人舉人

陳聰莆田人舉人

許珀莆田人舉人

任順華亭人舉人

薛規寧晉人舉人

孟大榮洛陽人舉人

杜鶴蒲州人舉人

費約遼東人

彭守已青城人

沙如金陝西人

汪棧臨清人

宋日躋沂州人

葉失名

張學禮懷慶人

范彥第洛陽人歲貢

蕭大謙山海衛人歲貢 范可權蘇州人

洪大德歙縣人

李允懋莆田人舉人

由司務請官
陞平原知縣

蕭斗南儀徵人 南之英濮州人

馮守禮猗頓人

陞萊蕪
知縣

訓導

萬豹南昌人 陳時光山人舉人

姜堯鎰費縣人 楊子朝平度人

王廷試登州人

何若鯨登州人

李入教博平人

許用情臨邑人

尹任曲阜人

馬如璧永和人

任萬鍾德州人

鍾鳴殿平度人

商日升陽信人

徐有道歷城人

薛培元鄒平人

孟敦邢臺人
華人

劉燮安福人

李茂華德州人
崇禎壬午

國朝官仍明制惟不設倉大使原問州判始裁

知州

崔似邕冀州人

順治元年任有傳

王德教滿洲人

順治三年任陞河間知府

崔崱

順治三年任從青州府志增

李炳武安人拔貢

順治四年任有傳

陳全國遼東人

有傳

劉崇誥

順治十年任從志州府志增

吳文旺滿洲籍遵化人拔貢

順治十一年任陞江南副使

崔從遠湯人

拔貢順治十四年任陞廣遠府

韓宏度嘉賓人

康熙元年任有傳

胡來朋 泗州人 拔貢

康熙四年任 平陽府同知

李若虞 遼東人

康熙六年任

唐龍翔

康熙七年任 青州府志增

楊厥美 廬江人

官 卒於

張文範 寧遠人 蔭生

康熙九年任 有傳

屈逸 乘

康熙十三年任 從青州府志增

劉維祺 字介公 武進人 進士

康熙二十年任

劉德芳

康熙二十四年任 從青州府志增

袁還 樸字白湖 石首人 舉人

康熙二十七年任

余敏修字鈍庵邵武人舉人

康熙三十一年

張拱極徐州人貢生

康熙三十一年任大計

祁國祥涇陽人廕生

康熙四十年任

祝鍾儁直隸人廕生

康熙四十二年任以嘉去

李維鈞秀水人貢生

康熙四十六年任陞員外

賈廷模漢軍旗人

康熙五十一年任陞鄆陽知府

陳永年號松園漢軍生員龔蔭

康熙六十年任

蔣大年漢軍旗人

雍正九年任陞嚴州府知府

周翼字節庵德清人監生

雍正六年任入京考授直隸州同知任未兩

月
劫罷

羅儀字易門會稽人進士

嘉慶六年
調任

李方膺字晴江南通州人

嘉慶十一年
任有

黃起盛字德音滿洲正紅旗人

嘉慶二十一年
任有

府

彭甲聲字春塘夏邑人監生

嘉慶七年
任

克錫鼎滿洲旗人

乾隆十一年
任

何達善濟源人進士

乾隆十二年
任

高豫漢軍旗人

乾隆十一年
任

申 澗三原人舉人

乾隆十五年任

宋齊翼商邱人生員

乾隆十六年任

王化南武威人進士

乾隆十八年任

楊 任長垣人拔貢

乾隆二十一年任

汪懋均六合人

乾隆二十一年任

施成德崇明人監生

乾隆二十二年任

趙晉基鄆縣人拔貢

乾隆二十二年任

戴 鈞字陶村長洲人附監

乾隆二十八年高
膠萊分司署任

左 基滄州人舉人

乾隆二十九年任

張克紳漢軍收陝西邠縣籍舉人

乾隆三十七年

歐陽璐安福人監生

乾隆三十七年任

楊志梁海鹽人副榜

乾隆三十七年由口照縣署任



覃志京武陵人貢生

乾隆三十七年任修州署後引

暴煜屯留人舉人

乾隆三十七年任漢樂分司署任

王道亨號應亭吳縣人副榜

乾隆四十二年任

藍嘉瓚號潤田定海人舉人

乾隆四十二年任

府知

鄧希曾宛平人舉人

乾隆四十二年任

鄭永銓漢軍鑲紅旗人監生

乾隆五十年任

鄭飛鳴蕭山人議叙

乾隆五十年任

張大海號溶川漢陽人舉人

乾隆五十年任

林紹龍大興人監生

乾隆五十年任

顧振號麟州元和人監生

乾隆五十年任

許紹錦號網亭武進人貢生

乾隆五十年任

州同

程雲直隸人副榜

徐鼎舉隸化人

高二正昌黎人

崔文選遼陽人

楊斗廬陵人

順治十七年任

張勳安陵人拔貢

馮希進定襄人拔貢

康熙四年任

鄧愈福建人

陳輿大興人

李士綱福建人

王統山西人監生

梁藻龍安人監生

郭辰緝福建人松江府籍

尚崇初滿洲旗人

周之禎錢塘人監生

劉享正定府人監生

鄭封榮南城人貢生

署知州事任採獲之害民皆感之

王錫玠嘉興人監生

雍正四年任陞曹縣知縣

楊起元 宜興人 監生

江紳 旌德人 歲貢

乾隆五年任

趙漢 遷壽陽人 監生

乾隆九年任

張士果 江夏人 拔貢

乾隆十三年任

陳希澤 大興人 監生

乾隆十九年任

汪啟球 歸安人 監生

乾隆二十年任

申滋濟

乾隆二十八年任

王綸

李 鑾 漢軍正藍旗人 監生

乾隆三十六年任

許 昶 懷德清人 監生

乾隆四十五年任

萬承紹南昌人監生

乾隆四十年署任

丁文蓮陽湖人附生

乾隆四十九年署任

段紹恭茶陵人拔貢

乾隆五十一年署任

莊士瀛番禺人拔貢

乾隆五十二年署任

丁芳炎樂川人監生

乾隆五十二年署任

夏朝樑吳縣人監生

乾隆五十二年署任

莊綱明號沈樓秀水人監生

乾隆五十二年署任

朱達晉寧平人監生

乾隆五十四年署任

劉星軫號蔚園西安人選拔

嘉慶元年三月署任

州判

梁起禎滿洲旗人

隴清縣知縣

馬任重安州人歲貢

罷官後寄籍莒州

王杞平谷人

馬有用遼陽人

梁可薦沙河人

繆宣化金州人

沈掄英紹興人

隴廣東按察司經歷

陳璋直隸人

侯文節絳州人

康熙間裁缺後去官卒

以上九人沂州府志誤列入巡檢

吏目

趙馨順天人

朱傑仁邠人

魏末

孟陽春宛平人

沈懋學錢塘人

郭用奇汾州人

楊泰定州人

原熙八年任有傳

張一勤字肖堂正定人

衛

趙鄭發上虞人

以註

謝定芝山陰人

監生在任二十九

劉鴻璽大興人

雍正八年任

周士明會稽人

雍正十一年任以勘去

冉休奉節人

歲貢乾隆五年任

姜起蛟宛平人

監生乾隆十五年任

張 芑 合山人監生

乾隆十年任

李 澍 邢陽人

乾隆三十年任

糜秉義 大興人

乾隆三十年任

韋銘西 無錫人

乾隆四十一年任

陳諦莊 漢川人

乾隆四十五年任

錢廷獻 號蘇亭 婁縣人

乾隆五十五年任

學正

章 技 德州人

柏世傑 遼東人

王 標 寧海人

張毓秀 東平人

梁廷光 文登人舉人

王佐才 商河人舉人

單文宓 高密人舉人

乾隆州教授

王啟大新城人舉人

李國南德平人舉人

何世基新城人舉人

由翰林歷任
至河南巡撫

黃驥福建人萊州籍副榜

周肇汝膠州人舉人

劉隆錫濱州人舉人

蘇建軾寧海人舉人

原任四川石泉知縣
官助修學宮後以終養歸

魯令彥章邱人舉人申明通榜

乾隆三年任

紀元復新泰人舉人

乾隆二十二年任

傅瑛石鉅野人舉人

乾隆二十三年任

鄧汝彌
舉人乾隆三十六年任

舉人可塢高密人舉人後成進士任廣東知縣

楊 浩諸城人舉人

乾隆四十二年任

張啟愚寧海人舉人

乾隆五十一年任

李承璉濟寧人舉人

乾隆五十六年任

杜 炳長山人拔貢

乾隆五十九年署任

毛聞泰濮州人舉人

乾隆六十年任

訓道

連步進榆社人

李伯金慶陽人

孟光祚東阿人

武之宜邱縣人

李廷讚

楊應律寧海人

李若誦長山人歲貢

王 鈺滋陽人拔貢

于 坦新城人廩貢

江克緒臨清人捐貢

成洪發鄒平人廩貢

齊 宗昌邑人捐貢

劉寵甲福山人恩貢

陞濮州學正

榮 尖靖海衛人歲貢

王 績樂南山人歲貢

有傳

馬士儔海陽人歲貢

乾隆九年任

周 禮新城人廩貢

乾隆十五年任

匡文繡膠州人歲貢

乾隆二十年任

李昌基濱州人歲貢

乾隆二十三年任

臧承曾諸城人廩貢

乾隆二十年任

張璵青城人舉人

乾隆三十四年任
進士現任內閣中書

傅試高密人廩貢

乾隆三十九年任

高之璠濟陽人廩貢

乾隆四十四年任

何肇勳高苑人廩貢

乾隆五十二年任

紀岳膠州人廩貢

乾隆五十八年署任

崔允發濟陽人廩貢

乾隆五十九年任

石埠集巡檢

舊志未載
故多無考

張天祥大興人

張洪旌德人

楊廷瑞漢軍旗人

胡嘉德陝州人

謝彭庚江寧人吏員

乾隆二十一年任

朱天佩安仁人監生

乾隆二十八年任

楊可珍平陽人吏員

乾隆二十九年任

董朝榮慈谿人吏員

乾隆三十八年任

牟起石號雲軒奉節人吏員

乾隆五十二年任

十字路巡檢

舊志未載故多無考

沈朝宗大興人

蔣廷椿大興人

平邦彥山陰人

張世光江夏人

乾隆二十四年任

鄧世綸號晴浦太湖廳人監生

乾隆四十九年任

武職

唐

孫應乾天寶末爲驍騎都尉戮力破賊有功

元

查有季智仙季廷仲等皆爲干元等官
係本州人故列入仕宦卷茲不復載

塔 出至元間授招勇大將軍山東統軍使鎮呂密

膠沂鄒邳等城

綦公直樂安人至元五年爲沂莒膠密寧海五州都

城池所千戶

重 喜萬戶築十字路城

王 英益都人莒州千戶

有傳

明 設莒州所世職正千戶三員副千戶四員鎮撫三員百戶六員其承襲世次舊志已不能詳考故所載甚畧今仍之

正千戶

孫 茶

王

族原籍兗州府滕縣

正千戶

高維藩原籍順天府霸州

侯倅原籍淮安府塩成縣

註時屬府都司

副千戶

孫維翰原籍應天府上元縣領班軍京操修皇極殿

有功陞正千戶加守備銜

壬午在
莒陣亡

于時躍原籍兗州府魚臺縣

掌所印于
午死難

張灝原籍濟南府樂陵縣

李梓原籍永平府遷安縣

壬午
死難

鎮撫

蔡萬春原籍江西臨川縣崇禎十二年領班軍京

至濟南府遇賊陣亡

馬建基原籍六安州

壬午死難

何 琚原籍高郵人

壬午死難

百戶

蔣 珂原籍鳳陽府定遠縣

張永勳原籍平陽府鄉寧縣

壬午死難

張堯富原籍揚州府江都縣

李致恭原籍廬州府合肥縣

壬午死難

劉承恩原籍永平府昌黎縣

王佐原籍順天府遵化縣

壬午死難

國朝設分防莒州汛把總一員

舊志未載姓名今就可知者志之

時文盛文登人

楊光宗文登人行伍

乾隆七年任

田錦

時永盛寧海人行伍

葛峯梁文登人行伍

乾隆二十二年任

李國棟文登人行伍

孫鐸蓬萊人行伍

周圖歷城人武舉

乾隆五十年任

莒州志卷七

宦蹟

遷史班書特傳循吏蓋考其樹立雖僅方隅而澤被一時惠存數世民不能忘烏可沒也後之修史者率由此例而郡邑之志尤必歷溯前徽以著甘棠勿剪之慕莒舊志獨無傳惟於職官名姓下偶注數語莒畧已甚撫字良規湮沒者多矣旁搜博採得一二成宦蹟一卷景行之志期與後來者同之

周

曾子仕於莒得粟三秉方是之時曾子重其祿而輕

其身親歿之後齊迎以相楚迎以令尹晉迎以上卿

方是之時曾子重其身而輕其祿

韓詩外傳

苑羊牧之魯昭公二十二年齊北郭啟帥師伐莒莒

子將戰牧之諫曰齊帥賤其求不多不如下之大國

不可怒也弗聽敗齊師於壽餘齊侯伐莒莒子行成

盟於稷門之外莒人於是大惡其君

左傳

漢

劉陽沛國名士與東海王朗相友善陽爲莒令年三

卒初漢室漸衰魏武有雄才恐爲漢累意欲除之而事會不及魏武旣得志求其嗣子甚急魏王朗得全

隋

劉曠不知何處人也性謹厚每以誠恕應物開皇初爲平鄉令單騎之官人有爭訟者輒丁寧曉以義理不加繩劾各自引咎而去所得俸祿賑施窮乏百姓感其德化更相篤勵曰有君如此何得爲非在職七年獄中生草庭可張羅善政清名爲天下第一文帝

召見勞之曰天下縣令固多卿能獨異於衆良足美也擢授莒州刺史治亦如前

宋

孫爽字宗古博州博平人徙居須縣九經及第爲莒縣主簿爽以經術進守道自處上書求試講說遷大理評事游擢龍圖閣待制大中祥符初得天書宰相以下皆再拜稱萬歲及問爽對曰臣愚所聞天何言哉豈有書也後將祀汾陰上書極諫仁宗卽位爲翰林侍讀學士嘗書無逸圖以進帝與皇太后尤愛重

之後以太子太傅致仕卒贈左僕射謚曰宣
顏太初字醇之彭城人少博學有雋才慷慨好義喜
爲詩及中進士爲莒縣尉因事忤轉運使投劾去後
終南京國子監說書

金

完顏伯嘉字輔之明昌二年進士累官莒州刺史獄
屬縣盜伯嘉曰饑寒爲盜得錢二千經月不使一錢
云何此必官兵捕他盜不獲誣以準罪耳詰之果然
歷遷御史中丞兵部尚書參知政事

竟懷英字世傑馮翔人徙秦安軍本定十年進士調
莒州軍事判官能屬文工篆籀當時稱爲第一後充
遼史刊修官應奉翰林文字再遷國子祭酒翰林學
士承旨卒謚文獻

元

孔源邑里未詳世祖至元乙亥來任州事時莒於金
季亂離之後千村萬落皆成荆杞居民數百家僅存
殘喘源至緩輯招徠戶口漸復城東文廟廢基久
爲萊圃慨然以興復自任屏營經費卽舊址建新宮

行釋菜之禮莒人始復以絲通於事也

劉好禮字繼先恩州人至正五年莒莒是歲大旱好禮齋沐步禱已而霖雨三口仍獲有秋明年蝗生好禮祈於神條有蝦蟆徧地吞食盡淨山東盜起劉掠州縣朝命勦捕州民誑誤者三十九人好禮研訊得實以脅從罔治詳請釋之大寇三至城郭蕩壞好禮悉心規理導西湖引黃華水環注城濠四門設橋以限內外寇知有備乃不復至其他善政尤多修學勸農多積常平義穀數千石以備不虞後以代去民常

思之不忘云

王英字邦傑益都人剛果有大節善騎射膂力絕人
夔父職爲莒州翼千戶父子皆善用雙刀人號之曰
刀王元貞中屢破泰山永新等處劇賊授懷遠大將
軍李志甫起漳州劉虎仔起潮州英往平之至正間
毛貴陷益都英年九十六謂其子宏曰我受國厚恩
今老矣恨不能事戎馬以報天子敢求生乎遂餓而

死

明

趙麟開封人進士洪武元年以御史出知州事高藻若冰雪而性敏才優遇事輒辦值元末兵燹之後官廨學宮一切燬廢麟次第營建規模畧備氣象更新而民間不知有力役之擾故州人尤頌之

牟魯洪武初年任州同青州亂民孫古樸等襲營魯被執欲降之魯正色叱之曰汝輩何爲白取殺戮官兵至汝無遺類矣我守土官有死而已所可惜者良民也罵賊不屈遂遇害後入名宦祠

衛述蒲州人廉介剛正人不敢干以私在任數年百

廢其舉州有淫祠習俗相傳以爲靈應春秋報賽士
女襍還繁費無度述知其弊卽令折毀民始驚疑旣
乃大服謂有正俗之功

劉仲剛羅山人正德六年三月雷州賊劉六劉七齊
彥民等致高人攻沂州沂水日照蒙陰等縣皆破之
七月連破日照城知縣被執九月又破沂水等十城
安東衛幾高莒州數被攻仲剛率民守禦有方士衆
皆爲竭力挾賴以全

侯安國雄縣人莒當賦法積弊之後糧無正戶每牌

責之鄉長酷刑嚴比囹圄長羈家傲身登十室
安國下車稔知此弊悉縱前所禁者懽呼若更生招
撫流移民漸復業散給牛種俾各力耕先行均丈以
清地畝復按戶給粟令自輸納於是民皆踴躍奉公
不事催督賦法一變實大有造於莒云

王明時華亭人進士學優才裕潔已奉公地方諸事
如學校城垣倉儲志乘無不以次修舉至於徵解丁
糧火耗之外絲毫無所染指不媿清白之稱

谷文魁延慶人萬歷三十五年礦事起遣內官陳增

督山東礦務莒州七寶山之南胡石港向有銀洞穢
令給夫置窳開採增至頤指長吏需索百端州民咸
被其毒文魁畏其騷擾供張甚盛增補加約束但索
錢而已後增將再至文魁以開礦每斤煎銀不過錢
餘尚不敷工炭之費請照舊得之數於地糧內扣繳
停止鑪殿以省浮費申之當道竟得報可民賴以安
朱瑩鄆縣籍舉人性嚴明言笑不苟每一分出入民
奉若神明持已以儉夏葛冬裘之外無二衣每飯蔬
菜二盤不肉食也勤於治事案無留牘四境晏如

李莪解梁人平生正直無違心之言無違言之事居
官簡易而事皆就理接人以和惟遇上官差役不少
加以顏色以考最入覲遂歸不復出

楊湛然鄖陽人舉人美丰姿善談論動必以禮不喜
繁縟凡事以至誠動人上臺多器重之時白蓮妖賊
煽亂人心洶洶湛然德威素著民恃以安尋調雷州
士民爭赴臺憲懇留不能得乃立生祠北關之西

謝啟廷紹興人舉人爲治務在除莠安良至如均丈
過詞徵糧諸事公清有法能催科而寓撫字云遷九

江同知去

葛遇朝巢縣人進士明敏有爲好與諸生談論文藝
值崇禎戊寅巳卯之間土寇不靖城守戒嚴集紳士
爲防禦計甚悉夜常卧城頭果有亡命乘機舉事見
有備乃潛遁

景淑範蒲州人舉人在任三載值明運將終之際
心安集乃壬午十二月莒城失守抗節以死

國朝

崔似翹冀州人壬午大變之後土寇蜂起貴其備

有朝不及夕之慮似馴單騎赴任設法剪除閭閻積
得安枕後竟因此獲罪州人痛之

李炳武安人拔貢順治四年夏大旱兩壽於西邨霖
雨大沛及秋牛多瘟死無以耕復禱於神引咎自責
瘟卽止催科不事敲扑民樂輸將履畝均丈吏胥不
能舞弊及聞調均州猶亟亟於修學宮纂州志事竣
乃去士民共立生祠

陳全國奉天人莅政廉明尤精韜畧時初定亂不逞
之徒猶或乘間竊發全國勸衆勦除民皆安堵盡心

緩輯漸成富庶之觀

有妾媼氏德葬於舊留唐符二姓家人守墓墓在長安舊之宋

項正計大地三十畝西墻現存年久漸爲居民侵墾乾隆六十年因民人互控審明將侵墾之地悉令退出查唐姓家人已絕蔣姓現有子孫許給十畝耕種以充祭掃其餘毋得典賣私墾永遠官案

韓宏度靈竇人居官勤慎於民間爭訟之事虛衷研

鞠務得其平修理學宮之後重新二賢祠設義學振

興文教尤所亟亟在任三年擢刑部員外郎

張文範寧遠人廕生康熙九年當地震未寧之會百

姓辛苦墊隘無所棲息流移轉徙田土荒蕪文範招

撫有方民皆樂朝勸課漸闢汗萊已乃修學教

士重葺志乘有循吏之風

劉維祺字介公武進人進士在任五年民安其政先是催科不善積欠日多官民俱受其累維祺立法精明吏無中飽民盡急公錢糧拖欠之弊自此始清

袁還樸字白湖石首人舉人在任七載廉明慈惠去之日有贈以一聯曰清德著山峻仁恩沐水長聞者不以爲誇譽云

陳永年號松園漢軍旗人生員龔墜在任四年待士以禮於民有恩令甲州縣有鄉飲酒儀式久廢不舉

永年行之使民知尊賢尚齒之義催科用滾單百姓稱便後調東平州

李方膺號晴江南通州人由諸生保舉授安會縣委來莒著篆俗頗健訟方膺諭之以理動之以情有頓首泣謝以去者胥吏素狡滑相戒莫敢欺也膺俸俸重新學宮規模增廣又以州志缺修已六十餘載身任其勞旁搜博考徵信闕疑燦然成帙會奉檄回安安本任乃以稿本授州人付之剞劂數十年來文獻不泯公之力也

何達善字子兼清源人由庶吉士來任州事性慈愛而聽斷明決人不能欺值歲大饑達善設法賑濟多所全活相度州境形勢疏通水利得地百餘頃至今猶食其德

宋齊翼商邱人莒自西湖久涸之後地勢窪下每歲夏秋積瀦汪洋道塗泥濘旣爲行旅之苦亦且困卒汙萊齊翼親爲相度勸諭居人於農隙之時鳩衆興工挖河一道使水有所歸從此地成膏壤人感其惠名之曰宋公河

王化南字蔭棠甘肅武威人由庶吉士來任最專勤
敏案無留牘先是委里胥徵糧頗多拖累化南搜剔
如蠹積弊爲之一清人謂其嚴而不酷故有去後之
思

楊泰定州人任吏目當康熙七年地震之後泰高目
焦心佐印官撫恤殘黎甚有恩意勤於緝捕盜賊潛
踪去之日士民奔送至百里外不絕爲立去思碑又
建生祠以志不忘云

劉鴻璽字御章大興人任吏目雍正八年六月大雨

七晝夜洪水橫流城垣衝毀鴻壘冒雨泥行親賑畚
鍤率衆堵禦災後撫卹殘黎若痼瘕之在身心力俱
瘁竟以疾卒於官

王纘業字肇茲福山人由歲貢任訓導淡泊自甘誨
人不倦諸生束修之費概不肯受又誠勿令同官知
恣形其短也遇貧乏必周之托言出衆人之力不欲
市恩也其行事類如此在官尤盡心於文廟宮牆重
整籩豆維新皆出私橐從事州紳士列其行實陳於
學使者有上諭有歸官箴可信之獎云

書少元

一

莒州志卷八

選舉

科目取士制起於隋唐鄉會兩試法備於元然但有

進士之名耳

金雖以詞賦經義策論中選者爲進士律科經童中選者爲舉人然皆會試所

取明始以鄉試中式者爲舉人入於銓選我

朝因之監古而益精矣莒自明以來春秋得雋者僅指能

數宋元而上則傳者寥寥茲據舊志所載考而正之

元始以儒士吏人並充歲貢其專取高等生員食餼

年深者亦始於明而宏治間有拔貢天啟初有恩貢

今仍其制與副貢優貢並列爲五亦士子進身之階也而昔以薦辟起家今以援例策名者悉詳載焉

進士

宋

王子輿

諫議大夫有傳

舊志宋進士有傳堯俞按宋史本傳堯俞本鄆州須城人遷孟州濟源其從孫傳察則直書濟源人地理志鄆州隸京東西路後改東平府其屬有須城縣莒屬密州隸京東東路相去殊遠不得以

魯

時莒有鄆邑率混今正之

元

鄒維新

延祐二年乙卯

舊志以爲延祐間狀元按元始仁宗延祐二年始設科至順帝元統元年共七榜廢罷復行自至元五年至至正二十六年共九榜狀元俱載史志無鄒名姓考州境流泉驛有靈霈侯行祠延祐三年重修鄒維新作記銜書賜進士出身承事郎益都路同知濰州事不稱及第其非狀元可知但城內舊

有狀元方傳爲鄒而立殊不可解傳訪州人或云以畫受知第一當時亦謂之狀元事或有之今據延祐二年碑文所書則爲延祐二年進士固無

疑耳

明

成

瑗

洪武丙辰歷官漸江道監察御史

于

賓

洪武己未歷官兵科給事中

楊

睿

洪武己未國學助教

陳

忠

成化乙未歷官處州府府有傳

李華

成化
戊戌

何思謹

嘉靖己未海鹽
知縣有傳

陳最

萬曆癸未歷官
監奉御
史江西布政司參議

莊謙

萬曆己未歷官
巡按御史有傳

杜其初

天啟壬戌歷官
紹興府知府

劉華

崇禎辛未元
氏壽知縣

趙之顯

崇禎丁丑無
錫縣知縣

張延祥

崇禎庚辰廣
平府推官

國朝

莊永齡

順治辛丑
兵部觀政

李嗣洙

乾隆丁巳
高南縣知縣
恩科陝西
繁蒲城

舉人

明

成

瑗
見進士

于

賓
見進士

楊

睿
見進士

以上三人舊志不注鄉科年分府志俱以爲洪武

甲子查成係丙辰進士于楊皆己未進士俱在甲

子之前其誤無疑

王

觀

洪武丁卯沂州衛知事

王

茹

永樂癸未獲嘉縣訓導

成

均

永樂戊子歷官戶部郎中

朱

銳

永樂戊子升涇縣主簿

鄭

威

永樂甲午新安縣訓導

孔

哲

永樂甲午歷官慶陽府知府

顏

溫

永樂甲午深州訓導

劉

茂

永樂甲午歷官重慶府知府

選報

李

祥

永樂丁酉廣東
布政司經歷

宮

雯

永樂
丁酉

洪

淵

永樂癸卯
涇官知州

順

永樂癸卯
涇縣知縣

姚

鵬

永樂庚子歷官監察御史陞江西按察司僉事

劉

琮

宣德壬子新
城縣教諭

孔

淮

景泰庚午
涿州知州

趙

字

景泰庚午
雲縣訓導

劉

參

景泰癸酉
符縣知縣

陳

忠

成化甲午
見進士

郝安

成化丁酉新
河縣知縣

李華

成化丁酉
見進士

史文

成化丙午
石州學正

陳言

宏治己酉大
同府同知

接武

正德庚午處
州府推官

何思謹

嘉靖見
進士

陳長輔

嘉靖丙午靈壽縣
知縣初任昌黎

陳長知

隆慶丁卯歷官
慶陽府知府

陳勗

萬曆癸酉解
元見進士

選舉

劉璞 萬歷丁酉歷官江西道監察御史贈太僕寺少卿有傳

莊謙 萬歷壬子進士

杜其初 天啟辛酉進士

劉華 崇禎見進士

趙之鼎 崇禎癸酉進士

張延祚 崇禎丙子進士

國朝

莊永齡 順治甲午進士

葛耀祚 雍正癸卯

李嗣洙

雍正乙卯
見進士

劉成均

乾隆甲子廣東
石橋場鹽大使

陳璠

乾隆
丁卯

陳炬

乾隆壬申
恩科

李維

乾隆壬申
恩科

莊問

乾隆庚辰
正萊州府教授
恩科
濰縣教諭
膠州學
發貴
候補知縣

張敬敷

乾隆
壬午

蔣仲鳳

乾隆庚寅
恩科

劉階升

乾隆
庚子

劉元銘

乾隆
癸卯

于學訓

乾隆
癸卯

莊詠

乾隆
戊申

莊許

乾隆
己酉

張崇熙

乾隆
乙卯

副拔

明

劉繼廉

萬曆
丙辰

張延嗣

崇禎
元年

國朝

宋 珂 順治年選拔
葉縣知縣

魯 大名 字康侯 選拔

賈 捷 康熙丙寅選拔
選領野縣教諭

徐 養純 康熙戊寅選拔 辛卯副榜
歷任費縣海豐即署教諭

張 爽 康熙辛卯順天副榜
國教諭 靈山衛教諭

陳 有禧 雍正癸卯選拔 乾隆丙辰副
榜 選高苑縣教諭 未任

陳 岐 雍正甲寅選拔 乾隆
丙辰副榜 平陰教諭

陳 暉 乾隆庚申選拔
雍正甲申正榜

張 敬敷 乾隆庚辰副榜
雍正甲申正榜

劉元銘

乾隆拔於正榜

于學謚

乾隆拔

于清

乾隆拔

歲貢

明

王

和 歷官浙江布政司參議

李 素

歷官刑部主事

孫

正 南漳知縣

袁 毅

主簿

陳

榮 知縣

馮 勝

衛經歷

蕭

振 南漳知事

趙 琳

州判

萬全簿主

杜陵出廟寺

李橋典史

張瓊州大使

以上八人據青州府志增俱洪武年間貢

李煦主簿

楊棟知縣

夏翬同知

孫弼知縣

劉詹布政司經歷

解嵩知縣

王宗禮倉大使

王斌府知事

宋彬大理寺司務

李雍衛經歷

品昇

王暹

劉勝

吳融

王矩

傅弼

以上十七人據青州府志補入俱永樂年間貢

戴駟

崔登舍人使

于

肅縣主簿

孫

昂太僕寺丞

張

順縣知縣

陳

明縣丞

以上六人據青州府志補入俱宣德年間貢

張

翔府檢校

韓

立縣丞

張

靖所吏目

謝

圭縣丞

孫昌

縣主簿

楊貴

府知事

蔡驥

主簿

以上七人據青州府志補入俱正統年間貢

靳瑄

州吏目

賈貞

州知事

于昭

吏目

趙玢

府經歷

以上四人據青州府志補入俱景泰年間貢

崔珪

府知事

孟庸

局大使

解清

鴻臚寺贊

盧珪

徐閻

主簿

以上五人據青州府志補入俱天順年間貢

史

瑩

主簿

魏

鼎

楊欽

張

剛

局大使

段

詵

州判

馮

貞

縣主簿

江

澄

縣丞

厲

通

縣丞

崔

浩

州判

劉

志

局大使

董

雄

主簿

以上十一人據青州府志補入俱成化年間貢

封

潤

州判舊志所載

張

機

衛知事

趙嵩

訓導

陳剛

訓導

趙璣

薄舉

劉珪

訓導

劉浦

主簿

劉濟

主簿

劉璣

縣丞

劉澄

以上十一人據青州府志增俱宏治年間貢

孔江

主簿

劉智

縣丞

陳祺

張琮

府掾

劉儼

主簿

徐祿

縣知事

錢

清

史

李

敬

訓

以上八人據青州府志補入俱正德年間貢

劉

穀

經

李

瓚

孔

鑑

路南州同

毛

縉

平西縣丞死節有傳贈知縣入鄉賢

程

瑄

主簿

劉

清

縣丞

崔

明

校檢

于

傑

縣丞

唐

傑

主簿

徐

琨

何

濟

歷官鳳陽府通判

劉

經

經

張

琨

州判

周

璣

主簿

趙汝輔

縣丞

王煥

縣尉

姚仲

教諭

趙鉞

教諭

陳宏

教諭

曹曾

教諭

陳訓

訓導

段昱

縣丞

馮輅

單經

縣丞

賈欽

教授

以上皆嘉靖年貢舊志三人據青州府志增廿二

人

王禴

荆府奉祀

王綱

縣丞

選舉

崔繼賢

教諭

蔣

昕

鴻臚寺
鳴贊

以上據青州府志補入皆隆慶年間貢

蔣

聰

主簿

李

誠

陳

諫

訓導

崔

樞

府經歷

劉

昂

主簿

蔣

紘

經歷

謝

輅

三原縣
知縣

劉

性

訓導

蕭

元

主簿

陳大化

縣丞

陳

愈

宜興縣丞
王府紀善

尉

思

郭縣
知縣

何思學

高海縣
主簿

王朝相

縣丞

李施仁

朝導

趙汝相

沙河縣教諭

孫銓

縣丞

高琨

縣知

劉克學

縣知

張仁

寧縣知縣

郝郊

趙坐時

崔繼曾

縣丞

王璽

沁水縣丞

甄旺

吳守禮

平陸縣知縣

孫謨

南宮縣丞

王一經

南陽府知事

鄔鍾祿

王府紀善

杜綸

同州州判

于思明

李濟

訓導

袁遜學

經

張應乾

王府紀善

唐鳳儀

孫紹

趙汝輝

蒲臺縣教諭

賈文泗

河間府通判

李詩

文登縣教諭

何思義

太和縣教諭

張承業

萬全縣丞

吳與

繁峙縣知縣

李宗漢

城武縣教諭

葛景輝

膠州訓導

左鴻儒

涇州知州

于應龍

歷官山西鹽運司運同

李先榮

交城縣丞

李九功

汴陽縣丞

董仁

王學知

鎮江府通判

陳棟

盧純

著有小文苑

劉茂

亳州阿陘西安府通判

以上皆萬歷年貢據青州府志增三十人

唐潔

宜興縣主簿

孫光耀

州州

孫行可

縣丞

李源清

肅州衛教授

陳良佐

永寧州學正

何思訓

東平州學正

毛延齡

容城縣知縣

杜思孔

孟仁

賀文載

單縣訓導

張四勿

魚臺縣教諭

李椿

高唐州學正

三、選舉

三

岳崧

徐一貫

李爾瞻

平
教諭

郝九鳴

長山
教諭

張嘉才

字淑周
有傳

張嘉策

淮南鹽
大使

張依

黃縣
教諭

張本

平度州
訓導

馬化豸

荆儲秀

萊州府
教授

郝九鵬

劉之東

陵縣
教諭

胡邦獻

安定縣
知縣

以上舊志所載青州府志缺年分無考

王

綱
德州
學正

馮思齊

鄒城縣
教諭

趙振纓

陳德音

何 鏞

陞官湖州府同知

戰國儒

教諭 郟城縣

宋繼殷

劉若藩

華亭縣丞

陳德政

青城縣訓導

王印臣

滋陽縣教諭

陳德教

教諭

張嘉問

掖縣教諭

何 鎰

招遠縣教諭

李思化

寧海軍訓導

張振威

大同府同知

張 瑩

張 磧

鴻臚寺序班陞廣東知縣
本至任值壬午國變殉節

劉 英

何 鏡

思謹之孫崇禎士
午被執不屈死

王焯

王炯

張時秀

陳秉正

解元訪之孫

戰維秀

傳

以上天啟崇禎年間貢

國朝

白廷芳

羅田縣知縣

賀點

孝義縣知縣

林欲棟

肥城縣教諭

劉啟瀛

濟寧州學正

孫成章

清平縣訓導

于懋學

滕縣訓導

杜宋

恩貢選通判未任卒

薛桓

鄒平縣訓導陞高密縣教諭

劉啟澤

珠之子

莊升

莊遐齡

孫維演

選和平縣知縣未任卒

董節

胡璣

徐之翰

張孔昭

有傳

劉鴻圖

李馥

恩貢

陳祚熙

有傳

劉鴻統

劉維棟

賀元允

于大生

齊河縣訓導

馬御

以上年分俱無考以下自康熙十二年起挨次亦

間有缺漏

盛 綬

癸丑

安 塵

原籍涪川乙卯

段 章

丙辰

賈允升

戊午

徐之幹

己未

蔣上斗

辛酉

戰欽中

壬戌冠縣訓導

孫起龍

甲子

王 祐

乙丑

莊鹿齡

丁卯

徐之琛

原籍直隸戊辰

孫 案

庚午軍籍

董名臣

辛未

劉文煜

癸酉

張 湫

甲戌軍籍

徐長久

丙子

何劭

丁丑
恩

張孔殷

丁丑
州訓導

劉璿

乙卯

趙位

庚辰

史直

壬午

陳範

癸未

郭郊

乙酉

武侯

丙戌

何采

戊子
縣訓導

季凡

仲士式

己丑

張朝鳳

辛卯

王浩

壬辰

孫籛

己巳
蓬萊縣訓導

張佺

甲午

史功

乙未

張朝亨

盧宗

戊戌

李鶴年

庚子城武
縣訓導

徐來章

辛丑

東寧縣

蔣封公

癸卯
恩

史潤章

癸卯

于 昭

甲辰

王 元

丙午

劉文燧

丁未

唐有誠

己酉

徐端方

庚戌

韋 紘

壬子

古秉健

癸丑

以上皆
雍正年

史啟恬

乙卯

戰錫伯

丙辰

張 昂

庚申

李鵬年

己未
州訓導

張德溫

庚申

王 琪

辛酉
縣訓導

戰錫九

壬戌

來 晟 丙寅

宋 鏞 己巳 肥城縣訓導

吳 俟 辰戌

莊沛恩 庚午 恩科 遼高苑縣教諭 未就職

徐 慤 辛未 寧海州訓導

史 策 辛未

張 主 壬申 選萊州府學訓導 未任 卒

張以施 甲戌

王從舜 乙亥

邢天价 戊寅 恩科 選高城訓導 未任 卒

劉 勘 癸未 選壽光縣訓導

李若景 甲申

張 邃 乙酉

徐 甸 丙戌 選濱州訓導 未任 卒

陳考祥 戊子

王永年 壬辰

戰 雲 壬辰 恩

莊慶豫 癸巳 有傳

張榛

周京
申丙

劉世芳

戌

劉階升

戌

王汝端

庚子
恩

張爾牧

庚子

劉鉞

庚子

王階

壬寅

陳嶧

甲辰

胡景瑗

甲辰
恩

徐箕

乙巳

莊位中

丁未
魚古器訓導
陞即墨縣教諭

秦嘉泗

戊申

陳光榮

庚戌
恩

于含章

庚戌

王鏗

辛亥

程元魁

壬子

以上皆
乾隆年

古愚

于一鳴

劉古嚴

曹太倫

以上四人年分未考

武進士

國朝

何鞏疆

康熙丁丑官四川松潘衛守備陞浙江金華營都司以終養歸

武舉

明

宋

璞崇禎己卯

荆之崇禎己卯壬午陣亡

武進士

選舉

宋之美

崇禎壬午
癸未陣亡

國朝

張

瑗

順治
丁酉

杜

楷

順治
丁酉

張

庚

康熙
甲子

何鞏疆

康熙丁卯
見進士

田士佑

康熙
甲午

錢

積

乾隆庚辰
恩科

薦辟

東漢

承

官

永平中徵
士遷左中郎將有傳
公車拜博

童

恢

先為司徒揚賜所辟後復
辟公府除不其令有傳

童

翊 卒庶之辭以兄概未仕不就後乃就孝廉除須昌長

三國

諸葛亮

以徐庶薦先主三顧以上客禮之後爲軍師丞相有傳

諸葛瑾

孫權姊婿弘咨薦於權與魯糜竺見賓待史長史遷大將軍有傳

晉

徐

邈

孝武帝擢延儒學之上謝安舉以應選補中書舍人後遷驍騎將軍有傳

臧

燾

善三禮謝元舉爲助教有傳

按以上諸賢本傳惟臧稱東莞莒人餘隸姑幕陽都考東漢時姑幕陽都與莒同屬琅琊各自爲縣

今姑幕應卽石埠陽都疑是葛溝已在州境故仍舊志載之查沂水諸城志中亦皆備載往昔名蹟風規映世後人景仰徃徃爭爲已有愛古私情當無足異舊志又載竺夔於薦辟之下考宋書竺夔惟見素虜傳中但云冠軍將軍爲青州刺史不言起家所自故刪之而於人物志詳其事蹟

恩例

明

毛天叙

衡府典簿

孫尚恩

修武縣令

趙善
邵武府

張承緒
乾州

殷賢
提舉司

蔣曉
鄧州

左訓
孟縣

孫鉞
鴻臚寺

姚中立

李

左鴻緒

董鄭

史愷
潯州

張延貞
廣平府

何永嗣
翼城縣

李恪

趙孟蛟
汝寧府

李樞
元城縣

李思榮
唐縣

何樞
建安縣

類考卷之四

王伯升

潁州會
大使

盛饌

欽天監
靈臺郎

盛嘉吉

沂水縣
訓導

劉官

壽
官

劉默

壽
官

附

許印昌

湖南按察
司司獄

李思形

同安縣
巡檢

孫成章

福建
典史

以上三人
由吏員任

國朝

尉懷仁

齊河縣教諭再
補蘇秦縣教諭

陳有毅

海豐縣
訓導

張體乾

東阿縣
訓導

張樞

武定府
訓導

張

表

秦安縣訓導

吳宗孔

秦安縣訓導

張

濟

商州府補用建經歷

張肇揚

商州府補用建經歷

傳

徐

鉞

商州府補用建經歷

王立本

吏目借補伏羌縣典史有傳

張致仁

廣東東莞縣典史有傳

以上援例出仕

吳宗漢

侯選縣丞

康思肇

侯選九品

董聖嗣

侯選九品

劉爲彬

侯選州同

吳宗孟

侯補直隸州判

錢

侯選州同

錢

侯選州同

岳國臣

侯選縣丞

宋

政

漢選直隸州州同

柳

芬

同州州同

滕

鏞

州州同

滕

特

州州同

滕克敬

州州同

孟可美

州州同

于德善

州州同

劉德均

州州同

劉震銘

州州同

張鈞

州州同

張允恭

州州同

張寶蓮

州州同

張肇曾

州州同

張崑

州州同

張善慶

州州同

張芸亭

州州同

張志錡

州州同

以上援

州州同

齊

埋

由辛

張竄

續

由序

張

穉

由泉生托
侯選訓導

張耀

亭

由序

張肇開

由廩

以上援
例加貢

武職

金

季

夫名嗣昌問明
武將軍

元

李智仙

由營縣尉受宣武將
車部記軍千

李廷

由統間江官武德將
右衛親軍

遠

季

珍

元貞二年襲職歷官耶
信將軍右衛親軍總管

季

桐

右衛親
軍百戶

季

用

右衛親
軍千戶

季由義

武徒將軍右
親軍千戶

季廷芳

臺頭
也檢

季处義

權管都

季遵道

昭信校尉右
衛親軍千戶

季廷仲

臺頭總管權
管都尉

季

夫名 濰州壽光人
濰亮魯花千戶

季

愷

管都尉處千
戶總管臺頭
巡檢司事

劉

興

臺前總管
密二

劉

五

歷官御
前校尉

明

盛伯通

武岡官羽林右衛有功管軍一百戶
封監信校尉一子入籍莒州

劉江清 濟寧州
守脩

國朝

李孟德

江南新安
衛守脩

李

玉

福建金門
營守脩

李煥

福建海東
營守脩

陳祚泰

甘肅寧夏
營守脩

附揚

陳夢秩

由監生
捐千總

劉

勝

由武生
捐千總

張燈

由武生
捐千總

封贈

元

李由義

武德將軍

明

成子新

以子均封戶部主事

李志

以子祥封光祿寺署丞

姚克恭

以子鵬封監察御史

趙義方

以子炎封大興左衛經歷

何青

以子壽封保定縣知縣

陳良輔

以子昂封河南道監察御史

莊希孟

以子謙封文林郎浙江道監察御史

劉表

以子茂封監察御史

洪志亮

以子淵封刑部郎中

陳安

以子忠封刑部郎中

賈賢

以子貞封文林郎部縣縣令

郝達

以子安封陽城縣知縣

于朝宣

以子應封桂東縣知縣

陳文琳

以子真封奉議大夫荊州知州

劉景新

以子璞封文林郎
江西道監察御史

杜師孔

以子其初封文林
郎太常寺博士

孫子孝

以子鯨封光
祿寺署丞

國朝

宋學禮

以子珂贈文林
郎葉縣知縣

陳

愆

以子祚泰贈
武德將軍

何 恂

以子鞏疆贈
宣武將軍

張孔殷

以子褒馳封修職郎寧陽教諭又
以子表馳封修職佐郎泰安訓導

陳 範

以子有毅馳贈登
仕郎海豐訓導

李

惠

以子嗣沐贈
商南縣知縣

李 琦

以子鵬年馳封修職
佐郎臨清州訓導

莊若

員孫 贈 縣教諭

莊慶孫

員孫 贈 縣教諭

張鈞

封中憲大夫

張璜

封中憲大夫

張穰

贈州同

張允恭

贈州同

張直纘

贈衛林郎

張情

贈衛林郎

張立

勅贈州同

張任巒

勅贈州同

吳宗錡

佐郎 奉安縣 贈 訓導

張位

郎 廣東 贈 大吏

張之垣

佐郎 贈 訓導

宋德厚

贈 銜 郎

岳

贈 銜 郎

柳 巒

字孫芳勳
贈舊林郎

柳 文

字子芳勳
贈舊林郎

劉 宗

字勳勳
封登仕郎

卷之六

七

七

莒州志卷九

人物上

韓子云山川清淑之氣蜿蟺扶輿磅礴而鬱積則必有瑰竒忠信之民生其間蓋精氣所蘊其鍾毓必竒而鍾毓既多則精氣漸薄故人物之生大都今不如古亦其理然也莒自齊梁以前偉人代出聲施爛然唐以下少衰矣然而懷文抱質有守有爲以至一行堪師片長足錄之士卽今猶不乏焉湘東之紀人物分三品筆書之意取核之精仍收之博耳

周

大史敘淖齒之亂潛王子說章爲敎家備敎女音法
章狀貌以爲非恆人儻而常竊衣食之而與私焉淖
齒旣以去甚莒中人及齊亡臣相聚求潛王子欲立
之法章懼其誅已也外之乃敢自言於是莒人共立
法章是爲襄王襄王旣立太史氏女爲王后是爲君
王后生子建太史敘曰女不取媒因自嫁非吾種也
浮吾世終身不賄君王后君王后賢不以不賄故失
人子之禮

漢

衡訪白魯商瞿子木受易孔子以授魯橋庇子庸子
庸授江東馯臂子弓子弓授燕周醜子家子家授東
武孫虞子乘子乘授齊田何子莊及秦禁學易爲卜
筮之書獨不禁故傳授者不絕也漢興田何以齊田
徒杜陵號杜田生授東武王同子仲維陽周王孫丁
寬齊服生皆著易傳數篇同授淄川楊何字叔元元
光中徵爲大中大夫齊卽墨成至城陽相廣川孟但
爲太子門大夫魯周霸莒衡胡臨淄主父偃皆以易

至大官要言易者本之田何

承莒字少子琅邪姑幕人也

漢書注姑幕故城今密州莒縣東北

少孤

年八歲爲人牧豕鄉里徐子盛者以春秋經授諸生數百人官過息廬下樂其業因就聽經遂請留門下爲諸生拾薪執苦數年勤學不倦經典旣明乃歸家教授遭天下喪亂遂將諸生避地漢中後與妻子之蒙陰山肆力耕種禾黍將熟人有認之者宮不與計推之而去由是顯名三府更辟皆不應永平中徵詣公車駕臨辟雍召宮拜博士遷左中郎將數納忠言

陳政議論切慤朝臣憚其節名播匈奴時北單于遣使求得見宮顯宗勅自整飭宮對曰夷狄炫名不識實者也臣貌醜不可以示遠宜選有威容者帝乃以大鴻臚魏應代之十七年拜侍中祭酒建初元年卒

肅宗褒歎賜以冢地妻上書乞歸葬鄉里復賜錢三十萬

童恢字漢宗琅邪姑幕人也父仲玉遭世凶荒領家賑恤九族鄉里賴全者以百數仲玉早卒恢少仕州郡爲吏司徒楊賜聞其執法廉平乃辟之及賜被劾

當免椽屬悉報刺去恢獨詣闕爭之及得理椽屬悉
歸府恢杖策而適由是論者歸美復辟公府除不具
令吏人有犯違禁法輒隨方曉示若吏稱其職人行
善事者皆賜以酒肴之禮以勸勵之耕織種收皆有
條章一境清靜牢獄連年無囚比縣流人歸化徙居
一萬餘戶民常爲虎所害乃設檻捕之生獲二虎恢
聞而出咒虎曰天生萬物惟人爲貴虎狼當食六畜
而殘暴於人王法殺人者死傷人則論法汝若是殺
人者當垂頭服罪自知非者當號呼稱冤一虎低頭

閉目狀若震懼卽時殺之其一視恢鳴吼踴躍自奮
遂令放釋吏人爲之歌頌青州舉尤異遷丹陽太守
童翊字漢文恢之弟名高於恢宰府先辟之翊陽喑
不肯仕及恢被命乃就孝廉除須昌長化有異政吏
人生爲立碑聞舉將喪棄官歸

三國

諸葛亮字孔明琅琊都人漢司隸校尉諸葛豐後
也父珪爲泰山郡丞亮早孤隨從父玄往依劉表居
襄陽隆中自比於管樂時先主屯新野徐庶見之曰

諸葛孔明卧龍也將軍願見之乎先主隨詣亮凡三
往乃見與言天下大勢先主善之曰孤之有孔明猶
魚之有水也於是合吳破魏西取益州先主卽帝位
策亮爲丞相及先主病篤屬以後事謂亮曰君才十
倍曹丕必能安國終定大事嗣子可輔則輔之如其
不才君可自取亮涕泣曰臣敢不竭股肱之力繼之
以死後主嗣立封武鄉侯領益州牧政事咸決於亮
建興三年率衆南征其秋悉平五年上表出師率諸
軍北駐漢中自是頻年北伐六出祁山進據武功五

丈原與司馬懿對於渭南田持百餘日病卒於軍時年五十四及軍退懿按行其營壘曰天下奇才也祀鄉賢

亮子瞻字思遠年十七尚公主拜騎都尉明年遷射聲校尉侍中尚書僕射加軍師將軍蜀人追思亮咸愛其才敏每朝廷有善政佳事雖非瞻所建倡百姓皆轉相告曰此吾葛侯之所爲也是以美聲溢譽有過其實景耀四年與輔國大將軍董厥並平尚書事炎興元年鄧艾軍至自陰平山景谷道入瞻督諸軍

至涪前鋒破退還住納竹艾遺書誘贍曰若降者必
表爲琅邪王贍怒斬艾使遂戰大敗死時年二十七
長子尚與贍俱沒

諸葛瑾字子瑜亮兄仕吳爲長史轉中司馬嘗使蜀
與亮公會退無私面與權議事但粗陳指歸如有未
合則舍而及他徐復託事造端以物類相求構意多
釋或言瑾別遣親人與立德相聞權曰孤與子瑜有
生死不易之勢子瑜之不負孤猶孤之不負子瑜也
累遷左將軍宛陵侯瑾子恪字元遜少有才名權深

器之弱冠拜騎都尉侍太子講論道藝轉左副都尉
時丹陽地勢險阻山民自鑄甲兵出爲寇盜恪屢自
求乞爲官出之三年可得甲士四萬權拜恪撫越將
軍領丹陽太守恪令屬吏各保疆界明立部伍其從
化平民悉令屯居漸出降首恪復勅下山民去惡從
化皆當撫慰徙出外縣不得嫌疑於是老幼相携而
去歲期人數皆如本規恪自領萬人餘分給諸將權
嘉其功封都鄉侯代陸遜領荆揚二州牧都督中外
諸軍事恪嘗大敗魏軍遂有輕敵之心北攻中原百

姓騷動孫峻因民之怨與吳主亮謀置酒請恪伏兵殺之

諸葛誕字公休亮之弟仕魏爲樂陽令遷吏部郎人有所託輒顯其言而用之後有當否乃公議其得失自是羣僚莫不慎其所舉累遷揚州牧司馬氏專魏柄誕不平治兵將討之司馬氏令樂琳代誕誕殺之起兵據郡司馬氏攻誕誕死其麾下數百人無一降者時人比之田橫

誕子覲誕爲司馬昭所殺覲奔吳爲大司馬吳平

竄不出武帝與靚有舊靚姊又爲琅邪王妃帝知靚
在姊所因就見焉靚逃於厠帝又逼見之謂曰不謂
今日復得相見靚流涕泣曰不能漆身刺面復視聖
顏詔以爲侍中固辭不拜歸於田里終身不向朝廷
而坐

徐盛字文嚮菖人仕吳守柴桑嘗以二百人大破黃
祖兵數千復討臨城南阿山賊有功陟中郎將及權
稱藩於魏使邢貞拜權爲吳王權出都亭候貞貞有
驕色入門不下車盛怒顧同列曰盛等不能奮身出

命爲國家并許洛而令君若與國不亦難乎因涕
泣橫流貞聞之曰江東將相如此非天下人者後領
廬江太守遷建武將軍封都亭侯

諸葛恢字道明靚之子弱冠知名試守節部長韓
沂令爲政和平值天下方亂避地江左名亞王導庾
亮導嘗謂曰明府當爲舉國公及導拜司空恢在坐
導指冠謂曰君當復著此子時潁川也聞陳留蔡謨
皆字道明俱有名舉號曰中興三明元帝爲安東將
軍以恢爲主簿調會稽太守大興初以政績第一詔

增秩中二千石明帝時爲侍中加奉車都尉討于舍
有功封建安伯成帝踐祚加金紫光祿大夫卒年六
十二謚曰敬子彪嗣

軍胡毋輔之與琅邪王澄北地傅暢中山劉輿潁川
荀邃河東裴遐迭屬河南功曹甄述及洛陽令曹攄
請解之攄等以制旨所及不敢輔之等齋羊酒請護
軍門門吏疏名呈護軍護軍歎曰諸名士持羊酒來
將有以也足時以給府養馬輔之等入送坐馬廐下

與尼炙羊飲酒醉飽而去竟不見護軍護軍大驚卽
與尼長假因免爲兵東嬴公騰辟爲車騎府舍人不
就時尚書何綏奢侈過度尼謂人曰綏居亂世矜豪
乃爾將死不天人曰伯蔚聞言必相危害尼曰伯蔚
比聞我語已死矣未幾綏果爲東海王越所殺初入
洛尼詣越不拜越問其故尼曰公無宰相之能是以
不拜因數之言甚切直又云公負尼物越大驚曰寧
有是也尼曰昔楚人亡布謂令尹盜之今尼屋舍資
財悉爲公軍人所畧尼今饑凍是亦明公之負也越

大笑卽賜絹五十疋諸貴人聞競往餉之洛陽道逢
亂江夏時王澄爲荊州刺史遇之甚厚尼早喪婦有
一子無居宅惟畜蠶車有牛一頭每行輒使御之暴
則共宿車上常歎曰滄海橫流處不安也俄而滄幸
荆土饑荒尼不得食乃殺牛壞車賣肉散之既盡父
子俱餓死

徐邈字仙民姑幕人祖澄之嘗永嘉之亂與鄉人子
弟南渡江家於京口父藻都水使者邈姿性端雅不
帷讀書不游城邑孝武帝詔延儒學之士太傅謝靈

以邈應選補中書舍人撰正五經音訓學者宗之邈
散騎常侍每被顧問多所匡益轉祠部郎上南北郊
宗廟迭毀議皆有證據豫章太守范甯欲造十五議
曹下屬城採求風政并吏假還訊問官長得夫邈與
書極言不可竟不行遷中書侍郎專掌綸詔帝甚親
昵之將用爲吏部郎苦辭乃止安帝卽位拜驍騎將
軍遭父憂哀毀而卒所注穀梁傳見重於時

邈弟廣字野民家世好學至廣尤精百家數術無不
研覽孝武世除秘書郎義熙初奉詔撰車服儀注除

鎮軍諮議參軍領記室封樂成侯轉員外散騎常侍
領著作郎奉勅撰國史勒成晉紀凡四十二卷上之
桓玄篡位帝出宮廣陪列悲動左右及劉裕受禪恭
帝遜位廣獨哀感涕泗交流謝晦見之曰徐公得無
小過廣收淚而言曰君爲宋朝佐命吾乃晉室老臣
憂喜之情固是不同因固辭衰老乞歸桑梓年七十
四卒

南北朝

徐謐字萬同邈之子永初間爲尚書左丞山陰令精

練明理爲一世所推元嘉初爲始興太守在郡著績
太祖嘉之下詔曰始興太守懿潔已退食恬居在官
政事修理惠澤沾被近畿南荒敞郡境尤甚拯卹有
方濟厥饑饉古之良守茂以尚焉宜蒙褒賞以旌清
節可賜絹二百疋穀千斛以爲持節督交廣二州諸
軍事寧遠將軍未拜卒

劉穆之字道和東莞莒人徙居京口少好書傳博覽
多通初爲琅邪府主簿嘗夢與宋武帝俱汎海遇大
風驚懼俯視船下見二白龍夾船旣而至一山山峰

聳秀林樹繁密意甚悅之及武帝剋京城從何無忌
求府主簿無忌進穆之卽馳召焉穆之壞布裳爲袴
往見帝帝謂曰我始舉大義須一軍吏甚急誰堪其
選穆之曰倉卒之際當無見踰者帝笑曰卿能自屈
吾事濟矣卽於坐受署從平建業諸大處分皆倉卒
立定以平桓立功封西華縣五等子帝入輔政從廣
固拒盧循常居幕中畫策凡所薦達不納不止穆之
與朱齡石並便尺牘嘗於武帝坐與齡石並答書自
旦至日中穆之得百函齡石得八十函而穆之應對

無廢遷中軍護軍司馬加丹陽尹謂所視曰貧賤常
思富貴富貴必踐危機今日思爲丹徒布衣不可得
也帝北代留世子居府轉穆之左僕射領益軍中軍
二府軍司將軍尹如故甲仗五十人入居東掖穆之
內總朝政外供軍旅決斷如流事無壅滯賓客輻湊
求新百端內外諮稟盈階滿室目覽詞訟手答牋書
耳行聽受口並酬應不相參涉

時舉又言談賞

笑彌日亘時未嘗倦苦裁有閒暇手自抄書尋覽篇
章校定墳籍性奢豪食必方丈口輒爲十人饌未嘗

獨餐嘗白帝曰穆之家本貧賤瞻生多闕叨忝以來
雖每存約損而朝夕所須微爲過豐此外無一毫自
公義熙十三年卒及帝受禪每歎憶之曰穆之不死
當助我理天下又曰穆之死人輕易我其見重如此
以佐命元勳追封南康郡公謚曰文宣子憲之

劉秀之字道實穆之從父兄子也元嘉中再爲建康
令政績有聲孝武鎮襄陽以爲撫軍錄事參軍襄陽
令襄陽有六門堰良田數千頃堰久決壞公私廢業
秀之修復雍部出是大豐後除西戎校尉梁南秦二

州刺史加都督漢州饒鍾秀之躬自儉約先是漢州
悉以絹爲貨秀之限令用錢百姓便之遷益州刺史
折留俸祿二百八十萬付梁州鎮庫此外蕭然南譙
王義宣據荊州爲逆徵兵於秀之秀之斬其使以起
義功封康樂縣侯徙丹陽尹先是穆之爲丹陽與子
弟宴集廳事柱有一穿穆之謂子弟試以栗遙擲柱
入穿者後必得此郡惟秀之獨入焉其言遂驗卒贈
司空謚忠成

劉祥字顯徵穆之曾孫少好文學性韻剛疎輕言肆

行不避高下司徒褚淵入朝以腰扇障日祥從側過
曰作如此舉止羞面見人扇障何益淵曰寒士不遜
祥曰不能殺袁劉焉得免寒士

臧燾字德仁東莞莒人少好學善三禮貧約有操行
爲鄉里所稱晉太元中始立國學謝玄舉燾爲助教
未幾去官以母老家貧與弟熹躬耕日業約已養親
者十餘年親亡居喪以毀瘠著稱服闋除臨沂令參
右將軍何無忌軍事入補尚書度支部襲封高陵侯
宋武帝受命以后兄徵拜太常雖外戚貴顯而彌自

冲約茅屋蔬食不改其舊所得俸祿與親戚共之加
拜光祿大夫金章紫綬致仕卒

臧凝之燾孫學有當世才少時與傅僧祐俱以通家
子始爲文帝所引見上與何尚之論鑄錢事凝之便
干其語上因回與語僧祐引凝之衣令止凝之大言
曰明主難再遇便應政盡所懷上與徃復十餘反凝
之辭韻詮序上甚賞焉後爲尚書左丞

臧嚴凝之孫字彥威有至性孤貧勤學行止書卷不
離手孤介未嘗造請梁僕射徐勉欲識之嚴終不詣

累遷湘東王輕車府參軍兼記室嚴於學多所詣記
尤精漢書諷誦畧皆上口王嘗執四部書目試之嚴
由甲至丁卷中各對一事並無遺失歷義陽武寧郡
守郡介蠻方前郡守常選武人以兵鎮之嚴獨以數
門生單車入境羣蠻悅服卒於鎮南諮議參軍有文

集十卷

臧末甄壽曾孫博涉文史有才幹少爲外兄周顒所
知宋末起家爲領軍主簿入齊歷太尉祭酒尚書主
客郎梁天監初拜黃門郎出爲新安太守遷爲太子

中庶子丁所生母憂三年廬於墓服闋除廷尉卿

臧盾字宜卿燾玄孫勿從琅邪諸葛璩受五經章句
璩異之嘆曰王佐才也初爲尚書中兵郎美丰姿善
舉止有孝性居父母喪五年不出廬形骸枯槁家人
不復識高祖聞而嘉之服闋除丹陽尹遷御史中丞
性公強甚稱職後爲吳郡太守未期以疾卒長子孟
博桂陽內史次子仲博曲阿令弟厥亦以幹局稱累
遷尚書左丞

臧熹字義和燾之弟與燾並好經學隆安初兵起熹

乃習騎射從武帝入京至建業桓元走武帝使熹入
宮封府庫有金飾樂器武帝問熹卿欲此乎熹正色
曰主上幽逼播越非所將軍首建大義劬勞王室雖
復不肖實無情於樂帝笑曰聊以戲卿耳以建義功
封始興縣五等侯後以大衆代蜀蜀平遇疾卒追贈

光祿勳

劉勰字彥和東莞莒人父尚越騎校尉勰早孤篤志
好學家貧不婚娶依沙門僧祐居遂博通經論因區
別部類錄而序之定林寺經藏勰所定也梁天監中

兼東宮通事舍人時七廟饗薦已用蔬果而二郊農
社猶有犧牲總乃表言二郊宜與七廟同改詔付尚
書議依總所陳遷步兵校尉兼舍人如故深被昭明
太子愛接初總撰文心雕龍五十篇論古今文體既
成未爲時流所稱總欲取定於沈約無由自達乃自
書侯約于車前狀若貨鬻者約取讀大重之謂深得
文理常陳諸几案總爲文長于佛理都下寺塔及各
僧碑志必請總製文敕與慧震沙門於定林寺撰經
證功畢遂求出家先燔鬚髮自誓敕許之乃變服改

名慧地云

孫謙字長遜東莞莒人也仕宋爲句容令縣人號爲神明宋明帝以爲巴東建平二郡太守郡若三峽恒以威力鎮之謙將赴職勅募千人自隨謙曰蠻夷不賓蓋待之失節耳何煩兵役以爲國貴固辭不受至郡布恩惠之化蠻獠懷之競餉金寶慰諭而遣一無所納齊初爲錢塘令獄無繫囚及去官百姓以謙在職不受餉遺追載縑帛以送之謙辭不受每去官輒無私宅借空車廐居焉永明初爲江夏太守梁天監

六年爲零陵太守九年以老徵爲光祿大夫及至帝
嘉其清潔甚禮異焉每朝見猶請別職曰效帝矣曰
朕當使卿智不使卿力詔加優秩給廼常二十人并
給扶謙自少及老居身儉素然施簾條屏風冬用布
被莞席夏日無幃帳而夜卧未嘗有蚊蚋人多異焉
年逾九十強壯如五六十者有彭城劉融行乞疾篤
無所歸友人與送謙舍謙聞驢車以受之及融死以
禮殯葬衆咸服其行義十五年卒年九十二

孫廉字思約謙之從子便辟巧宦善事權要以此得

爲列卿然居官平直以善政稱武帝嘗曰東寧二
謙廉而已子挹爲延陵令亦善吏職

臧榮緒東莞莒人幼孤自灌園以供祭祀純篤好學
括東西晉爲一書紀錄志傳凡一百一十卷隱居京
口教授齊高帝爲揚州刺史徵爲主簿不就敎愛五
經謂人曰昔呂尚奉丹書武王致齊降位昌釋教誠
並有禮敬之儀因甄明至道著其五經叙論以宣尼
庚子日生其口陳五經拜之自號被褐先生

諸葛璩字幼玖琅邪陽都人也世居京口璩幼事徵

士開康之博涉經史復師徵士臧榮緒榮緒著晉書
稱璩有發擿之功方之壺遂齊建武初南徐州行事
江祀薦璩於明帝言璩安貧守道悅聽教詩如其簡
退可揚清廟俗請辟爲議曹從事帝許之璩辭不赴
陳郡謝朓爲東海太守下教揚其風概餉穀百斛梁
天監中舉秀才不就璩性勤於誨誘後生就學者日
至若宅狹陋無以容之太守張友爲起講舍璩處身
清正妻子不見喜愠之色且夕孜孜講誦不輟時人
益以此宗之卒於家璩所著文章二十卷門人劉敞

集而錄之

竺夔字季祖東莞人元嘉初冠軍將軍爲青州刺史
索頭來侵夔鎮東陽城聞虜將至欽柔同守與將士
盟晉居民不入城者使就山阻燒除禾稼令虜至無
所資虜衆向青州前後渡河凡六萬騎城內文武一
千五百人半是羗蠻流襍人情駭懼夔夜遣五百人
出城掩擊賊衆披靡間二日步騎悉至日夜攻戰凡
兩月始走夔上言東陽城被攻毀壞不可守請移鎮
不其城以功進前將軍封建陵縣男官至金紫光祿

大夫

臧寅字士若爲沈攸之功曹攸之不從其言而敗諸將皆奔散寅曰我委贖事人豈可苟免遂投水而死舊志載有劉曇淨接南史曇淨自爲彭城人晉書則爲彭城莒人查地理志彭城郡有呂縣非莒也說呂爲莒不可復仍其誤故去之

唐

孫旣葛父應乾天寶末爲青州驍騎都尉值安史之亂戮力破賊屢立戰功後敗歿旣時尚少隨母求

得父尸葬今太平岡下母尋亦歿既哀毀過禮奉母
合葬遂終身廬於墓側蓬首垢面瓦擦骨立有醴泉
湧其前里人名曰孝源泉碑刻尚存

按碑刻內稱
樂安縣人

宋

王子輿字希孟密州莒人父祖三世皆爲八
部指揮使捍禦鄉里子輿少業文辭太平興國八年舉進
士解褐北海主簿歷大理評事知臨海縣改光祿寺
丞轉太常博士真宗卽位遷殿中侍御史因入對與
三司論列利害以子輿爲長轉度支員外郎爲鹽鐵

判官仍令制置增歲課五十餘萬貫歲二年就命
兼充淮南轉運使子輿精於吏職久掌軍糧轉運司
知利害裁量經制公私便之所至郡縣以公舉申
者文牒紛委子輿皆卽決遣曾無凝滯明年代廷
右諫議大夫

舊志於金載有范成進稱其於義宗出汴城將五
十人從之賜以王爵等語金無義宗事不足據考
金史范成進不詳何處人本爲宋忠義軍將與夏
全王義深張惠以城降金封爲膠西王是則叛降

之人本無可取况未定果爲宮產故削之

元

段祐古駙社人官少中尹湖州路總管輕車都尉泰
定二年追封京兆郡侯謚敬襄

鄒維新旌表節婦徐氏之子家世業儒五歲喪父長
而就學聰穎過人登延祐乙卯進士累仕至亞中大
夫同僉太常禮儀院事有文籍若干卷

明

陳忠成化乙未進士平生守正不阿孤介廉潔歷官

處州府知府清操始終如一子言宏治己酉舉人任
大同府同知

何思謹號沐濱嘉靖己未進士任海鹽令剛正不阿
權貴不一載免官歸家杜門著述詩酒自娛以終天
年

陳良輔號屋樓嘉靖丙午舉人初任靈壽縣涖政剛
斷操守清白以邊才調昌黎縣全城有功入鄉賢致
祭公有日記錄一動一言悉載之時常檢閱

陳良知號湛川隆慶丁卯舉人醇謹清介恥奔競嚴

取與初知霸州政簡刑清民心悅服立生祠調繁薊
州霸之士民爭焉考績爲天下清官第一陞揚州同
知入爲戶部郎中分司延寧兵餉羨餘數十萬盡歸
之公知慶陽府七月以年老引歸鄉邦稱爲古君子
劉璞號栢山萬歷丁酉舉人初任鄆縣知縣清慎刻
苦五年如一日入爲江西道御史覷直無所避在臺
九月疏凡二十上多見施行以此益感奮誓以身報
值魏璫氣燄方張一時邪佞諂附其門義子乾兒幾
徧中外都御史楊漣首疏叅二十四大罪次日璞同

袁化中以疏繼之又明日璞復專疏糾其八可誅之
罪辭尤激烈逆璫銜恨刺骨然猶爲籠絡之計令其
黨崔呈秀誘以好言與可轉爲心腹璞正色拒之於
是削職放歸潛遣人於璞鄉里日夜伺察意在必致
之死璞杜門匿影著書之外人事俱絕如是者數年
吹索未已璞乃仰天歎曰吾死無所恨惟不能使天
下知吾與楊左二公同死於逆璫之手爲可恨耳疽
發於背大如斗遂卒崇禎初公子啟澤上書求雪父
冤詔贈太僕寺少卿璞所著書經壬午之變悉燬於

火惟書志野述僅存亦殘缺不全

莊謙萬歷己未進士由汝寧府推官行取陞浙江道
監察御史巡按陝西平反疑獄剔弊除奸課最爲天

下第一

毛繡由歲貢任河南西平縣丞常以忠義自許正德
時流賊圍西平繡同知縣王佐倉卒督修守禦之備
躬親矢石賊攻七晝夜兵潰城破或語之曰事危矣
盍逃去繡曰爲臣死忠逃將奚爲領甲士數十人拒
敵巷戰手刃二賊力盡而死奏聞贈西平縣知縣廕

一子入監祀鄉賢祠

孫鐘狀元坊人商販吳越嘉靖三十二年遇倭犯蘓松鏜請鄉守自請輸財佐軍守薦之叅政翁太立試以雙刀驍健若飛遂出擊倭出叅政任圍於圍中復遣人還莒括家資悉召里中豪爲爪牙吳中倚鐘若長城倭舟渡泖鐘突出酣戰竟日援兵不至遷至石湖橋半渡伏大起鏜墮水中身死奏聞贈光祿寺署丞廕一子入監從祀鄉賢

劉若藩歲貢任松江府華亭縣丞時倭犯松江城破

被執欲降之若藩曰吾守土之官也豈從賊乎賊怒

而射之不爲動賊義而釋之

陶麻子若藩之僕也時倭屢之餘盜賊蜂起華

亭危在旦夕藩持金五十兩謂陶曰送我十三歲幼

子還故鄉卽以此相酬陶携幼子劉德粹夜行晝伏

萬瓦得達莒境原金仍奉主母陶卒
德粹妻於父墓之左服期以報之

何邦玉通判濟之子母張氏先卒哀毀骨立後父故

號慟幾絕水漿不入口及築築室半間廬於墓側絕

鹽味者三年知州沈震扁其門曰篤行壽至七十八

范國卿嘉靖間樂安孟尚守莒州有季還宗等以十

六騎攻莒一賊魁超城而上將及睥睨諸人多奔避

國卿以大木擲魁顛賊遂遁又有泉于社人陳環勇且有謀全城之功爲多

徐鯨字南泉性豪邁嘗至亭溝北遇三人窮餓欲自經鯨以粟六斛活之其人跪請姓氏終不告衎者言苑村西南有吉地葬之可富貴卽鯨產也後值大疫屍橫纍纍竟捐其地爲義塚蓋不以吉壤自私云

趙濟學正汝相之子事親恭謹旦夕不少離父故哀毀不欲生葬之夕遂廬於墓側困苦枕塊負土築墳三年如一日親友挽之歸足跡不入私室見妻子悲

泣益甚竟以是亡

董希賢東南隅人少失怙恃每遇節令忌日號泣終日恨欲養兩親不逮事叔嬸無異事父母一日叔偶怒捽賢髮賢泣告曰髮內有簪恐傷叔手

王一經東北隅人爲南陽知事念親老棄官而歸太守送一聯云榮歸未罄先憂志明發常懷罔極恩道其實也親喪廬墓三年知州沈震爲立碑

郝九鵠母袁氏疾思食鹿肉鵠封左股充鹿肉以進母食疾愈

錢濟民天性孝友慷慨好施天啟間歲大饑鄉鄰感
族多以糧稅無納苦被笞禁濟民請於州願以已資
三千兩代完帑項公私賴之崇禎十二年以孝子恩
賜旌獎崇祀鄉賢今州南韓家菜園前遺碑尚存
吳守禮歲貢生賦性耿介初任邵邑丞陸平陸縣知
縣所至皆有惠政民爲立生祠

杜綸歲貢生授同州州判以仁慈居官罷歸後非公
事不出門遇歲饑出穀以賑鄉里人皆德之

鞏宗玉居近公冶長墓祠圯罄產修之貧困無依卽

守墓祠窮餓以死諸城令韓肇有文記其事

張寶解元坊人惡惡親賢奉法好禮有善人之譽崇禎庚辰進士張延祚其曾孫也

荆儲璽端方正直齒德兼優知州韓旌云嘗宿儒宗張璣嘉靖間歲饑出粟三千石以賑貧民鄉黨多賴之

段有光尚信義好施與貧不能葬者買棺瘞焉拾客遺色紬八疋訪其人還之雍正二年蒙學詳彙入鄉賢

毛有爲貧乏不能自存然一芥不苟取偶拾銀五兩
其人還之其廉介如此

周兆澗字飛熊素履醇正崇禎末歲貢會天下亂隱
居教授不赴廷試州守陳公全國三造其廬閉門不
納嘗道拾遺金密訪失者還之

國朝

陳祚熙字庭儀歲貢生性純孝明季兵燹雙親殉於
難干戈中能殯葬以禮居近官廨倡募修葺又自傾
產重建啟聖祠家非素封而好施予周族卹黨之事

難以枚舉文學淵博爲士林所矜式教子孫詩禮傳
家人以爲今之太邱也年七十有四卒遠近悲思當
道士大夫亦聞風嗟嘆臬司喻公贊以純德堪傳郡
守王公贊爲遺風淑世康熙五十一年入鄉賢祠雍正
正四年奉確查事蹟載山東通志並入一統志

張孔炤字德音歲貢生性穎慧博極羣書十三遊泮

試輒冠軍文名噪甚所作碑銘傳記無不膾炙人
口明于當世之務遇州大夫有公事集紳其議或各
持一見未審適從孔炤從容數語而決當事咸器重

之又好爲人排難解紛拯困扶厄故歷年旣久而人猶佩其義氣云

戰欽中字兢子歲貢生天性孝友長兄早逝撫孤姪凱若已子每出就館必攜以自隨廉潔守己曾有事如城拾銀二十餘兩急訪其主還之及司鐸冠孫待士以禮循循善誘人謂有安定遺風年逾七十而長子捷文學有聲丙寅選拔事繼母張氏以孝聞張常太學生性慷慨以濟物爲心康熙七年地大震廬屋傾倒壓死人口無算雖邀例賑而瘡痍之衆

役難支常罄資赴省與衆具呈臺憲邀免丁徭一萬
七千有奇州人賴以蘇息十九年歲饑當事勸不成
災常復向藩伯施公痛哭陳情施公爲之感動題請
賑濟全活多人鄉里咸感公高義年八十無疾而終
人稱盛德之報云

張瀆字金水生平謹飭言笑不苟兄弟五人公最少
事諸兄克盡弟道分析家產辭多就少族姓中有無
力婚嫁者出資財助之子弟俊秀者延師教之更割
黃墩之地以畀族姓而無德色還劉姓之契而捐其

值助史姓之聘而歸其妻種種善端難以悉舉蓋義
皇上人也初任商城縣丞後補福建經歷

劉爲彬字如辰候選州同明侍御劉璞之孫也天性
孝友輕財好施少失怙母疾衣不解帶者數月及母
亡哀毀骨立三年中未常見齒撫幼弟迄於成立然
後析箸而族人之月給米薪者復數家過四年出粟
菽以施餓者雖身處華廛食粗衣敝淡如也州守陳
公舉充鄉飲大賓

孫維演歲貢生任廣東和平縣居恒以孝聞父死哀

毀骨立壬午大變母年八十三演背負避匿梁父山中兵馬重圍母子竟免於難州官扁其門曰至孝真儒

孫家維演子歲貢生任堂邑縣司訓亦以孝聞事繼母陳氏色養無間加以鞭扑欣然受之有疾侍湯藥衣不解帶遭喪盡哀郡大夫扁其門曰孝友家風王三接增生天性孝友母喪哀毀骨立父有疾顛天願以身代疾遂愈又嘗赴鎮江有同寓客遺金百兩竟日守待還之撫院周給扁旌門曰百行完人

徐伸孝感牌人幼失所怙事母以孝聞母卒廬墓三年知州韓公旌其門曰孝思維則

荆民法字淑儀廬生事父母稱孝人無間言或館於外則屬其妻王氏問安視膳一如身在親側其妻亦能敬承其意焉學問宏博州守韓給扁曰東魯三蘊以其父與弟一時皆有文名也

劉瑛字美山若藩曾孫父必湛母盧氏相繼歿葬之日卽廬於墓側三年以內自耕自食不入家門以盤頂土築墳高一丈圍二十五步攝州事王廷掄給扁

旌表

劉琛字殿華果莊人生平繩趨矩步六行兼盡父病
夢一老人告曰州西南土山有神泉水可療醒不待
旦而往黎明取水回飲之果愈人謂誠孝所致同居
五世衆滿百口飲食必共內外無間言至於貧而好
學者招之家塾無力完娶者助之財其好成就人類
如此壽至八十一州牧黃匾其門曰齒德兼優

張珣字子琪庠生天性孝友母寢疾侍湯藥有聲必
應日夜無倦容好義輕財嘗買劉姓產後見劉有老

母貧不能養卽將原契給還蓋錫類之意云

王璿生員王三接之子事父母最孝父母歿既合葬廬墓三年不入家門不應接人事哀慕純篤生平寡言笑慎取予皆德兼優年屆七十而終

李嗣昌李家村人李之素遺腹子也性純孝奉孀母色笑無間言好學樂善舉止動法而民州人目爲純古君子

陳範字世淑歲貢生善事父母居親喪哀毀盡禮悲思終身每忌日偕弟篋筒致祭墓前相對涕泣齋素竟

日不與燕會值己生辰風木啣悲不受拜祝陳氏因
遵爲家法焉持己端方規行矩步雖咫尺公門經年
屏跡弗入也署州鄒旌之曰品端金玉學正何旌之
曰國士無雙

何汝霖字潤生早歲喪父哀毀儼若成人事大父奉
孀母色養無違州守張扁其門曰流芳後裔

胡廷讓字伯遜廩生有孝行教人亦以敦倫爲本師
範嚴肅遊其門者匪直學業日進卽言動亦倍自檢
飭故望而知爲胡先生弟子也

劉茂秀車疇莊人善事父母友愛兄弟撫孤姪敬孀
姊好善解紛勸化鄰里三十餘年無一訟者州守余
扁其門曰行堪式俗鄉黨立碑於宅右題曰善人里
吳世瑄字安貞生員幼失怙恃每生日涕泣終日不
食舅氏荆苞有婢生子小發財因家變將婢賣與秦
安杜謙苞屢求贖不許後苞故無子世瑄痛念母家
不忍聽其絕嗣赴秦安尋發財生母冒險嚙官州守
袁公斷令歸荆命名庭嗣蓋謂荆苞已絕而庭中又
有嗣也

吾州志卷十

人物下

董濬天資誠篤潛心問學弗治家人生產屢試未得志丁父艱哀毀骨立旣葬卽築室於場日以栽樹修林爲務未三年病歿於林至今藁葬往來行人莫不指爲孝子廬墓處也

劉其泉少失恃父杰娶繼室匝歲卽出經商十二年不歸亦無音問泉事繼母以孝問年十五從塾師讀有自汴來者言其父在汴泉泣訴於母欲赴汴尋父

母以其少也不遣泉乃托言塾師索修金得錢數百
文卽日隻身就道資斧旣罄丐而行此至汴狼狽已
甚徧詢父耗父又去汴赴西安多日矣泉復自汴赴
陝中途遇父覲面不相識泉由是困厄於雍豫之間
往返三年餘跋涉幾萬里終於汴之舊主人邇得與
父相認同歸

柳霑柳家莊人家貧未嘗讀書幼時其祖綬卽出遊
燕薊霑父起兆在家奉母逾十餘年霑已成立起去
乃曰霑今能養吾母吾不見父不歸矣遂去久之

得凶信有傳其祖若父俱病故者霑辟踊號泣日夜
不絕聲徒步往藪負祖及父之骨以歸當其蹈海跋
山幾瀕於危未嘗稍悔每至一關關吏呵問霑流泣
告之皆爲感嘆

盧洵字紹蘇增廣生性耽古籍常手抄經史無間寒
暑母蔣氏素抱沉疴屢藥不驗洵博考素問諸書深
入奧竅遂能以藥愈母病後乃施其術於鄉里亦多
所全活云

于景信父欽以罪充浙江軍時景信尚幼後有知識

卽知痛念其父親往探視四次父歿聞耗景信呼天號泣徒步三千里負骨以還殯葬盡禮奉母亦以孝聞目不知書而篤行若此其天性然也

張之燮字欽文太學生明季殉難文林郎張璧曾孫五歲而孤母馬氏守節撫養以至成人壯舉殺逆黨皆敬憚之家雖不豐好賑貧乏堂兄之孀年老窮困輒將已地四十畝與之乾隆十三年春大饑賣田自給猶以濟困爲事所全活者三十餘口見人節義必成就之如烈婦徐張氏佃戶之妻夫亡殉節爲具棺

埋葬又爲立碑節婦李張氏佃戶之女夫卒其家欲
嫁之氏投奔主家得以全節又好勸人讀書家延名
師里中子弟貧而有志者輒招來之廩生司峻德增
生李鳴岐譚佐廷皆其培植而成者也年登八十卒
張塾字鎮遠增廣生監生之熒次子幼承嚴訓入孝
出弟父母病憂形於色對案不能食居喪行古禮里
中子弟有可讀書而無力者塾以父師自任周恤而
教督之多所成就教人以德行爲先文章次之每日
必講小學三章使諸生務求實踐從學者來自遠方

及門爲最盛云州有社倉當事恒擇人經理塾任其事三十年春借秋收力不能還者輒爲代償其惠及鄉鄰又如此門人私謚爲端惠先生

劉宸庠生永錫子性最孝父病泄痢宸朝夕侍側爲親除穢且嘗蠶其味甘憂形於色一日親思食鵪鶉哭求不獲忽有鷹逐二鶉一入其袖得以供親而病遂愈人皆以爲孝感所致

莊沛思字雲集紙房村人恩貢生選高苑教諭以母年屆九旬辭不就職時沛思亦七十餘事老母不少

怠母疾衣不解帶晝夜侍湯藥與弟析居田廬什物
自取做惡者家居常端坐拱手出內齋衣冠未嘗不
整嘗曰非敢希聖賢但奉老母遺體不敢褻耳至今
子姪輩及里中後生猶守其教云

吳鑄字孟治增廣生天性孝友年八十餘言及父母
猶嗚咽垂涕有弟五人祖遺田宅良者盡讓於弟自
取薄田數十畝少時路拾遺金廉得其人悉以還之
莊曰箕字斗南朱陳村人州學生性敦手足之誼兄
弟同居爲久遠計有言各爨者輒嗚咽不能語逮不

得已始析居膏腴讓諸弟自取薄田數畝教授生徒
多所成就歲大稜妻子並難存活舌耕所得猶必分
之諸弟其友愛類如此鄉人至今稱道勿衰

莊虎變字炳文善事父母友愛兄弟析居時田產
其陋惡者族鄰有婚喪輒捐貲助之見人爲不善必
迎面斥責有古人直諒之風

莊慶豫字介貞歲貢生年一四而孤勤讀父書惟恐
失墜母甚愛之遇歲荒日不舉火而奉母猶必具甘
旨母終哀毀盡禮熾督幼弟望其成名課文或未合

法輒爲之廢食鄰里有以急告者求修所得卽以相
周不爲家計也族黨服其誠有不平事得公片言卽
解子四人兩登賢書餘亦食餼入成均

劉博郡庠生執親喪廬墓三年州守表其閭曰德寶

一鄉

孫亨吉字何衢州學生天性孝友親歿廬墓三年州
守趙公旌其門曰天性純篤

郭順年五十餘事親孝敬母病故哀痛迫切及葬築
室廬於墓側負上築墳三年不懈州守趙旌以匾曰

孝行雜風

荆永清字晏河幼時從父館諸城與竇東臬總憲同
硯席賈早達永清晚始得一衿然性至孝年餘七十
侍老母未嘗少懈爲人忠厚長者貌如其心

劉世芳字名遠歲貢生候選訓導早孤事繼母最孝
撫弱弟尤友愛嘗語人曰罔極之德難報惟詩書中
少冇得庶可慰我二人是以終身勤學孜孜不倦冀
得稍酬夙願焉

趙士健天性孝友父母歿後與二兄同居其業式好

無尤者數十年兄歿借二侄相依而處仍不忍各費
二侄復相繼而亡侄之子曰美曰倩士健撫養教訓
克至成立至侄有孫鐸鈺鈞延師訓誨視如一體蓋
同居已歷四世內無間言外無異議亦近時罕見之
事

李文範字淑子城予后人事父母以孝聞居鄉忠厚
醇謹與人無競有爭訟者輒爲和解里黨中或以窮
乏告必周卹之有楊某遇凶年一家離散賴文範保
全今成富室矣壽至八十四

周克讓字允恭居家以孝友稱教授生徒嚴而有序
從游者多所成就頗精醫理爲人治疾不受謝其古
道如此

于楷字貢植太學生少孤性友愛教于姪以義方敦
宗睦族平昔遊從之士有貧老無歸者必命于姪輩
修父執之禮終始如一鄉有徭役率先奉公不以累
孤寡卒年七十有二

于蘊字林風生員少孤事母孝居家質朴延師教子
恒不遠數百里從孫輩貧不能讀者必委曲成就之

俾無廢業晚年好與二三父老話陰德遺事娓娓不倦後生皆樂就聽焉

柘石程氏同堂兄弟八人友愛最篤六世同居宗族至百餘口其最顯者程邁程超邁總理家政一堂之上雍雍如也後邁又效范公義田法除地百餘畝爲學舍其最盛時遊泮官者十餘人邁卒超任之超卒邁之孫優廩程世法任之乾隆己卯學正傅訓導李給匾曰義同張陳辛己春 學憲閔給匾曰羣倫雅望

來一鵬字從溟庠生西旺曠人性孝友出嗣叔祖母
家無立錫舌耕以養兄弟困乏者猶時出餘錢助之
與人言惟以讀書務本爲勸終身不入公門年及七
旬無疾而終

趙宣字殿臣緒寧莊人監生少孤無兄弟八歲始能
言居喪如成人事母孝自幼讀書卽取先儒功過格
力行之家非素封而周人之急雖破產弗恤鄉有爭
訟者私相囑曰慎勿令殿臣知子孫多能守其教云
嚴例字同人嚴家崗底村人少失怙事母至孝兄弟

二人偕居次一切家產罔不聽命於兄凡族鄰有爭訟事力爲排解若婚喪不能自給者竭力助之告貸者有求必應不責償焉年屆七十而終

劉澤上莊人孝友端方勸善規過終身無片紙入公門壽至百有一歲卒之日有元孫三人蓋五代一堂云

莊捷字連飛庠生性友愛兄弟析居後遇貧乏仍以已產分贍之戚里有緩急輒傾囊資助無德色州守賈匾其庭曰令德壽愷

劉克菴字德淵歲貢生三界首人性長厚容貌恂恂
終身無忤物之色及遇大事挺身獨任恐若人後言
八十而終子天從太學生亦有父風
莊汝藝字君遊事父母能得歡心篤于同氣五十一
年歲歉族人待以舉火者十餘家歷任州守著繪圖
旌之

王述宗字孝儒增廣生生平無疾言違色鄉黨中有
以盛氣加人者輒從容導以謙讓之義一鄉化之垂
五十年無鬪狠訟獄之事

陳璠字東明太學生母上集八兄弟出仕
在鄉黨以息事寧人爲務州守覃旌以旌
世

徐蔚字人文選學生家貧以授徒爲事
隆十三年歲大饑學師赴鄉查賑見其窮
曲周卹之蔚終不受

林儒字西賢監生史家莊人天性孝友
里有忿爭必曲爲開解故里中多年無
訟儒有以化之也乾隆五十一年歲大
歉儒方藥產自給猶時

郵親鄰故全活甚衆有史姓一索數口疫死殆盡
皆買棺殮之居近洙濱年年倡義修橋民無病涉本
州倡修學宮爭先勸募雖盛暑不憚勞云卒年七十
張順冠字和字開河埕人忠厚謙謹和氣撲人眉宇
息事寧人鄉曲賴之州守給匾曰一鄉善士

鞠元勳字相臣石埠人性坦易敬長慈勿與人交不
設城府遇有相爭必力爲排解壽至八十六州守袁
匾其門曰齒德兼隆

汪用九字如夏庠生西官莊人赤子之心始終如一

不惟片紙不入公門卽里黨間亦從無爭競近於古
之無機心者

李權字阿輔孝友端方好行善事州牧王以爲善最
樂旌之

邢權祖字顯宗庠生制行端方言論風采里黨咸推
重之又善爲人排難解紛歿後十餘年鄉鄰多有稱
道者

徐鎬排難解紛鄉邦恃賴本州旌以匾曰遺範堪思
劉元貞年登九旬爲人厚重州尊賜匾曰名壽月旦

王榮字華久將軍村人幼失怙事母甚孝爲人和平
樂易遇有相爭者以好言和解之其事自息里中多

所感化云

以上孝友端方

吳俛字恬如曲流河村人性孝友家貧好學操從所
入奉母外輒分潤諸弟排難解紛里中無爭訟

四十年鄰有不孝子垂涕勸諭之其人感泣竟養其
父以終乾隆己卯以明經授泰安訓導教諸生勤懇
如子侄諸生亦父兄視之五年以疾歸諸生六十餘
人步送四百里更侍湯藥未抵家而卒諸生扶柩至

家與其子共守苦塊間越廿餘日相向大慟而歸載
泰安名宦傳

王立本字培元由監生考授吏目署泲州府照磨歷
清水碭伯二縣典史勤幹廉慎所至有聲其在泲州
也值鄰邑大饑老幼來泲者甚衆立本令人爲粥
安集之給以粟全活幾萬人後借補伏羌典史

歸

吳宗孔字聖裔溱之長子也初任歷城訓導倡修學
宮改補袁州府經歷甫之任見袁人田間種秧婦女



竟赤下體親不爲恥宗孔先哲人忠義不
之意愷切轉諭又請於上憲徧行示禁表郡風
此遂變後以終養告歸壽九十六而終

張肇揚字來峯山監生修書議叙初任浙江蘭谿縣
丞以能事洵歷安徽蕪湖懷寧知縣特陞四川重慶
府同知奏留安省借補亳州知州署泗州直隸州知
州肇揚幹局恢宏措施周密爲治一凡愛民爲本所
到之處吏民皆有去後之思乾隆四十年泗州合流
大饑臺檄委赴勘驗肇揚單騎巡行不辭勞瘁凡所

見嘆草茹泥口不忍嚼之狀覩縷數千言聲淚俱下
悉以陳之臺使臺使惻然據以入告大發帑庾賑項
視他處有加民獲更生之慶一時能文之士相率爲
歌詩以頌德其詩有曰須知字字婆心切不比空描

鄭俠圖蓋實錄也

後署宿州
卒於官

戰錫九歲貢生學行兼優十八年舉鄉飲大賓二十
年任臨朐訓導以疾致仕七十三歲而終

徐養純字魯唯廩膳生至性醇正不慕榮利學有淵
源尤以成就人才爲念一時從學者戶外屢恒滿康

熙戊寅拔貢初任費縣教諭再任海豐卒於郎官署
署胞弟養素字濬存增生長子悲廩膳生次子登
貢任寧海州訓導皆其所陶育而成者也

以上補良

陳有蓄字德其癸卯拔貢中丙辰副車性孝友以禮
律身童年入泮試輒冠軍尤善詩古文詞黃崑園先
先視學山左特相器重曰陳某吾畏友也嘗千里遺
人乞公文爲壽年至八旬始以年例授高苑縣教諭
慨然曰吾老矣吾寧爲政於家耳遂去赴職州教諭
贈以耆英望重匾額舉鄉飲大賓年至九十餘以壽

終

陳暉字堯封貌清癯弱不勝衣而雙目炯炯英氣逼人讀書目下數行爲文好苦思力索不拾人牙後慧自童試及爲諸生累試皆第一徐南尚督學山左堯亟許爲二東翹楚云乾隆庚申選拔壬申登賢書性至孝丁內艱勺水不入口者四日每慟至失聲血經縷不絕口竟以是得癆瘵疾甲戌抱病入闈中明通榜授滋陽縣教諭未赴任又遭父喪遂一慟而絕年僅四十有二

陳嶠字倚霄歲貢生幼聰慧博學強記十餘歲時學作詩詞出語驚人及爲諸生屢拔前茅而詩賦尤膾炙人口學憲謝公稱爲詩邁郊島閔蔣二公每索試沂郡詩賦命題出於諸子百家必與人曰諸子不及知知此者其陳生乎然潦倒場屋屢試不第老方援例貢成均乾隆五十年朝廷大開千叟宴躋得與焉設宴

武英殿

欽賜詩章鳩杖銀幣以歸壽至七十七疾篤猶朝夕讀小

東園文集曰吾了此一事掩卷而終所著有唐志拾遺榮燭堂文集

莊履中字和菴廩生賦性樸拙篤好詩書至老不倦嘗手錄經傳以貽子孫壽逾七十

史啟祐字薦西貢生北林村人謹言諾慎交遊非公事不見官長好讀書從遊諸生多以文章知名壽至

八十一

劉階升字巽吉由歲貢中庚子經魁人品端方父歿居喪盡禮事繼母與庶母以孝稱撫育弱弟四人皆

委曲成就之生平惟好讀書誨人不倦所成就者
不勝屈辛丑南宮荐而不售卒

周京字念豐丙申歲貢才學爲同輩所推科歲試
居前列教授生徒循循善誘遊其門者咸就其多

于學謚字靖之拔貢工詩文兼善書法遠近咸推
性嗜古所購書籍甚夥日沈酣其中旁及佛氏書尤
孜孜不倦學使錢籜石先生極爲激賞每語人曰吾
得士如于心契者惟于生一人耳卒年三十有八

文一卷焚餘詩草二卷

以上
文學

莒州志卷十一

列女上

女子之祥無非無儀而已乃有貴極於配至尊言足以垂不朽婦德擬姜妻之孝閭儀繼孟母之賢固宜彤管書之至於結褵未久遽隕所天或之死靡他或捐生以殉此卽清門望族禮教素嫻猶當憫厥貞心欽其烈志况有村閭蓬室義凜冰霜寧可使湮沒無聞幽光不顯故於採訪所及盡列諸編亦以徵風化之行達於巾幗云爾

齊襄王后太史敷之女田單破燕迎太子法章立
爲齊王以敷女爲后名曰君王后及齊王法章卒
建立國事皆決於其母君王后初君王后事秦遠
諸侯信齊亦東邊海上秦日夜攻五城五國各自
以故王建立四十餘年不受兵秦昭王嘗遣使者遺
君王后玉連環曰齊多智而解此環否君王后以示
羣臣羣臣不知解君王后引錐椎破之謝秦使曰謹
以解矣及君王后病且卒誠建曰羣臣之可用者某
建曰請記之君王后曰善因取筆牘受言君王后曰

老婦已忘矣蓋怒建之不心受也君王后遂卒

魏武帝后卞氏開陽人文帝之母武帝初有丁夫人
丁夫人廢後以后爲繼室初丁夫人視后母子不足
后爲繼室不念舊惡四時常使人餽遺之丁亡請於
武帝殯葬以禮武帝嘗得明璫數具命后自選一具
后取其中者武帝問其故對曰取其上者爲貪取其
下者爲僞故取其中文帝受禪尊爲皇太后后稱永壽
宮明帝嗣立尊爲太皇太后太和五年崩合葬高陵
晉武帝妃諸葛夫人名婉陽都人父冲字茂長廷尉

卿婉以泰始九年春來宮帝臨軒遣使持節洛陽令
司馬肇拜爲夫人以兄銓爲散騎常侍弟玟爲侍中

御史中丞

宋高祖后臧氏祖涇尚書郎父儁宣義郡功曹后適

高祖生會稽宣長公主高祖以儉率下后恭謹不違

服用粗素不爲親屬請謁義熙四年殂贈豫章公夫

人高祖臨崩遺詔遷祔寧陵謚曰武敬皇后

以上后妃

魯季敬美者莒女也號戴已魯大夫公父穆伯之妻文
伯之母季康子之從祖母也博達知禮穆伯先死敬

姜守義文伯文伯出學而還歸敬姜側目盼之見其
友上堂從後階降而却行奉劍而正履若事父兄文
伯自以爲成人矣敬姜召而數之曰昔者武王罷朝
而結絲殊絕左右顧無可使結之者俯而自結之故
能成王道桓公坐友三人諫臣五人日舉過者三十
人故能成霸業周公一食而三吐哺一沐而三握髮
所執贄而見於窮閭隘巷者七十餘人故能存周室
彼二聖一賢者皆霸王之君也而下人如此其所與
遊者皆過已者也是以日益而不自知也今以子年

之少而位之卑所與遊者皆爲服役子之不遠方以
明矣文伯乃謝罪於是乃擇嚴師賢友而事之所與
遊者黃耄僂齒也文伯引衽擁袂而親饋之敬恭以
于成人矣

陳氏徐逸之母也弟統字元方絃字偉方俱清高
名姊妹四人並有美才姊適姑幕徐氏生迥及廣二
妹適同郡劉氏文章最盛

徐氏徐廣之姊聰明博學嫁鄉人何氏生子承天幼
漸訓義經史百家無不該覽仕至中丞爲著作各臣

江氏劉穆之妻江嗣女穆之少時家貧往妻兄弟家
食多見忤妻每禁不令往後有慶會穆之猶往食
畢求檳榔江氏兄弟戲之曰檳榔消食君乃常饑何
用需此其妻截髮市肴饌爲其兄弟餉穆之自此不
對穆之樽沐後穆之爲丹陽尹將召妻兄弟妻爲稽
顙致謝穆之曰本不匿怨無所致憂及至醉穆之令
以金杵貯檳榔一斛進之以上賢淑

徐氏鄒維新母維新五歲父亡徐矢志守節慈母而
兼嚴父有隣機畫荻之風維新登第後陳母之節有

詔旌其門

孟氏主道亭妻年五十夫亡無子有欲奪其節者氏聞之自縊姑救免宥以墨刺其兩頰示不再醮鄉人稱之

張氏暗都刺妻松江華亭人其夫爲蒼縣監邑以疾卒於官張年二十七號泣自誓曰吾必與夫同葬不再生也言畢縊死

宋氏生員王懋仁妻夫卒氏撫二子堅意守節姑沒二子亦夭舅續娶辛氏而舅卒辛見宋堅守亦矢志

不嫁妾盧氏亦與同志做廬數椽三婦同節鄉人稱之

薛氏生員王代妻代歿氏泣曰我無家可依何以生爲遂縊死

郭氏慶封社人王禮仁妻二十歲夫亡自縊

周氏孫勲妻嫁三月而勲死卽日柩前自縊

周氏李增妻增歿氏哭泣七日柩前縊死

周氏知縣郝安之妾二十歲安亡周茹荼守節一子又天氏志愈堅事嫡妻徐朝夕不怠州守胡給粟旌

門

翁氏生員馬鐘妻年九歲鐘苦役七月舉子謝錫矣
時漁孤勤女紅以給朝衣及早鐘娶婦趙氏生二孫
而子錫父亡與婦趙撫養至穉二十餘年趙又亡翁
壽九十餘歲知州甄嘉其門由貞節

舊志載封氏州判封潤女適益都曹儀于歸一年
儀卒誓守終身杜門靜居雖盛暑不出簪而守一

老嫗採野蔬食之五十年如一日後病瘞于石
石授姪媳李氏曰汝與老嫗舉我入棺卽以此石

下之毋召匠也言訖而逝

按女以男爲家
應入益都志

封氏張文質妻年二十二夫亡遺子進方啜泣同孀
母何氏撫孤誓守知州沈以匾旌其門

劉氏王忻妻年二十一忻亡遺子瓊四歲堅貞訓子
後瓊以歲薦官山西沁水縣丞氏八十九歲尚無恙
匾其門曰節壽

王氏富安坊民朱俊妻俊亡子祐方週氏偕妾徐氏
共撫之誓不更嫁脩受艱苦子長遊庠巡按周旌以
匾曰栢舟共汎

郝氏刁舜民妻夫亡子女旋夭隻身事姑姑八十餘
卒喪葬以禮兩院俱加旌獎

蔣氏王介妻夫亡守節事姑三十年有司屢獎之

厲氏三緡妻馮氏王繹妻緡繹同歲卒厲二十八歲

馮二十六歲其誓堅守窘苦同甘緡子道明入庠於
學表其門曰栢舟雙咏

王氏訓導李思化妾思化卒於寧海氏同嫡妻匍匐
以喪還氏無子嫡卒無依歸於母家母拾薪汲水氏
闔戶紡織母亡與一婢形影相弔苦節以終

郭氏孫鏞妻年二十五夫陣亡遺子尚恩甫三寫氏撫孤守節八十九而終匾其門曰節壽

唐氏教授郝九鳴之母夫亡時鳴甫四歲堅心苦守教子讀書壽八十九歲而終按院錄表其門曰貞剛白璧

莊氏山底社王愷妻愷亡氏苦志堅守年九十餘猶康健

陳氏生員吳之才妻夫亡遺孤灼甫迺氏年十九撫孤堅守教子灼早遊泮壽至七十八而終有司旌

其門曰志堅金石

盧氏生員張杞妻年二十三夫亡遺孤延貞方在襁
褓氏堅貞苦守有司區其門曰貞節維風

尉氏生員薛應豐妻應豐早逝氏年二十二歲撫遺
孤榛踰二十年榛又物故氏曰我守此子子亡何別
生爲不半載而卒有司旌之

劉氏生員陳勸妻早歲夫亡誓不更嫁八十一歲
終表其門曰栢舟勁節

王氏史達妻年十九夫亡撫遺腹子愷朝夕勸節

至成立後愷老年喪子娶妾李氏生子孔樸愷感其
愷亡李撫孤堅苦與長媳劉氏相依爲生與早歲遊
泮壬午大難被執不屈身死

王氏儒童馬征妻征亡氏矢志靡他壬午兵變守貞
不辱身刃而死

鄒氏王政妻夫亡守節孝事舅姑爲夫姪惟一娶邊
女爲妻生孫二曰禎曰裕惟一亦夭死姑媳同撫二
孤幼績爲命值元季兵亂東西奔避艱苦萬狀不
還廬二孫復歿姑媳相依以終詔旌其門

張氏王信妻年二十六夫亡其女甫二歲誓不嫁
後女又亡氏泣曰所以不死者恃此女終身也
何依遂自縊家人救免壽七十餘而終奉歸旌表
王氏儒童藏自新妻十七于歸越三載夫病氏侍疾
朝夕不怠天辛四日竟以死殉御陳勗爲誌其墓
康氏女許聘岳鍾俊未適而俊亡父母議更配氏不
從遂餓而死與夫合葬

楊氏安東衛貢生楊暉之女許聘莒州府千戶
侯萬里未娶萬里亡氏聞之立時縊死事聞奉勅

表天生列女

王庄村王之璋女年方及笄未適人遇壬午大兵至

恐遭強暴先自縊死

以上元明節烈

紀氏名映淮金陵人詩人紀伯紫之妹適莒州諸生

杜李壬午城破李被難映淮奉姑避深谷中得不死

携六歲孤兒茹荼席草三十餘年以節孝旌門最工

吟詠爲當世名人所稱許夫亡後遂絕棄筆墨今所

傳皆少時作也

孫氏增廣生鄭彤妻年二十五夫亡遺孤僅五月家

賈氏矢志靡他翁病割股和藥以進疾遂瘳教其子
謙益早列名齋苦節五十年建坊旌表

牛氏戰和守妻年十九而夫亡生遺腹子名凱翁年

八十餘嫡媼姜氏繼倫氏慕氏氏皆得其歡心子稍

長督課甚嚴早入泮宮孫曾孫俱以文學世其家尤

難及者撫前室于氏女如己出建坊旌表入節孝祠

岳氏趙炳妻年二十二歲夫疾篤誓以身殉夫囑其

撫育幼子奉養公姑氏飲泣受命苦節終身建坊旌

表入節孝祠

戰氏管承案妻夫病故誓以死殉因有二子矢志撫
孤後皆列名巖序孫亦入泮鄉里稱爲苦節之報建
坊旌表入節孝祠

舊志載有日照縣儒童辛恒光妻戰氏十九歲夫
亡守節立嗣建坊旌表此應入日照志

杜氏廩生陳有傑妻年十七于歸越五載夫亡氏日
夜哀號撫三歲子至於成立名列成均建坊旌表

金氏劉鯉妻夫早逝氏念姑在堂二子幼吞聲忍淚
委曲承歡鞠育二子恩勤備至迨後子列太學孫食

儀容端莊被旌表入節孝祠

劉氏王貴之妻年二十一歲而夫亡並無子文均

節以夫死次子起寧爲嗣教養成立年入節孝祠

旌表入節孝祠

范氏羅班妻年二十二夫亡遺孤方在襁褓

翁姑訓子成立族黨稱之建坊旌表入節孝祠

安氏監生張嗣衡繼室青年曾備教子成立節孝

表入節孝祠

嚴氏來文彬妻二十七歲而寡子甫二歲家貧

俱老氏上事下撫苦節四十餘年爲子世先援例捐
貢叔三人完婚後相繼俱歿氏率三寡共凜冰霜一
門四節人無間言建坊旌表入節孝祠

董氏荆儲瑜妻瑜亡氏年十七卽自縊爲家人所覺
不得死誓不更嫁守節終身有司旌表

王氏東莞村季捷妻戰氏季掖妻兄弟爲報父仇俱
死刑獄捷妻王氏遂自縊與夫合葬時親人誤認捷
尸具棺入墓繼舉氏棺欲入棺重莫能舉親人乃悟
其誤尋得捷尸入墓棺遂輕克合葬焉氏以死殉其

貞魂猶烈如此掖妻戰氏有子週歲夫家無依歸於
父母貧甚氏勤紡織撫孤養親父母賴無凍餒苦節
純孝世莫能及

段氏十四歲適儒童來復是年復死未葬氏守節四

載夫葬之前一夕縊死棺側本州旌其門曰善死

蘇氏

孫氏張廷珍妻三十歲夫歿上下無可依倚晝夜一
身欲以死殉二女苦勸不從號泣終日竟縊而死

劉氏賀祓妻事翁姑以孝聞夫亡號泣終日遂自縊
侯氏生員田疇繼妻敬事孀姑撫前室子如已出生

二子俱未成立疇病故氏卽縊以殉州守袁國其門
曰義重從夫

賈氏錢家村錢晉妻崇禎壬午晉被擄氏年十九婚
配僅十八日每北望輒號泣終日守節五十年州牧
余旌其門曰操並松筠

胡氏生員宋之韓繼妻二十二歲歸宋年餘而夫歿
前室所遺男女皆未成立恩勤鞠育婚嫁畢卽廢食
而死署州張旌其門曰從容全節

辛氏儒童宋松妻未娶時有婢女劉生子士式氏歸

溶未及期而溶歿氏卽與劉共撫士式守節終身
鄭氏趙荆璧妻年二十夫故遺腹生男氏終身不立
族姪之鼎任無極知縣明季死於兵一子甫強母氏
力爲保護同已子先後入汴觀察喻公表曰茹荼
王氏生員荆民法繼妻年未二十而夫亡遺一子上
事翁姑撫育所生及前室之子一體恩養成立
陳氏生員劉棐妻夫以地震壓死氏年二十三哀號
却飲食誓以死殉公姑力禁之爲立繼承嗣撫育備
至水蘗自甘

何氏陳理妻年二十五而寡遺孤五歲兢兢無依有
惡鄰謀佔其產氏悉力拚禦艱苦備嘗撫子成立田
產得全

魯氏庠生張倬繼室甫一載倬遭危疴侍疾三年衣
不解帶盡鷺粧奩以作藥餌倬歿氏年十九自縊者
二服鹵者一皆爲嫂救活乃忍死撫孤至老州牧張
旌其門曰松筠勁節

岳氏生員張珣之妻性貞靜事翁姑以孝處妯娌以
和親妾子猶已子內外無間言姑壽九十餘歲岳氏

亦七旬奉養如新婦至今鄉里稱孝婦云

張氏號英才妻夫歿有立子氏上事翁姑食必親嘗
下撫孩抱教無遺力

王康生員管承宣妻夫亡遺二子先後俱歿氏推心
泣血幾不欲生族人爲立錚爲嗣錚復歿遺幼子四
人氏率錚妻撫養成立郡守羅旌以匾曰節孝流芳
朱氏石希寬妻二十一歲而寡矢志守貞事姑以孝
姑歿遺幼子希聖方六歲氏撫之成立爲娶妻郝氏
希聖又歿遺孤名爾氏復與郝氏同矢苦節撫養奉

祝壽至八十四郝壽至六十七

張氏生員左士驥繼妻二十五而夫亡遺孤方在孩
抱氏矢志靡他竭力養孤撫子以至成立州守周匾
其門曰節孝維風

何氏生員陳裔太妻太亡氏二十二歲止一女紡績
度日苦守五十餘年壽至八十

于氏廩生徐慈妻夫病垂危氏先向翁泣問後事又
囑其孀代養阿翁及夫氣絕潛入暗室自縊時年二
十六

陳氏庠生杜玠妻夫亡遺三子以文孫武氏守志撫
養武後入泮雍正八年大水二子一孫同被澤沒文
有遺腹子又殤乃號泣大呼曰天乎吾夫竟無後乎
遂不食而死

王氏張瑗妻瑗故遺

不二載復孀無子夫附

曰吾所以不死者守此子也今無望矣無子夫附

宋氏生員孫懋德妻夫早逝子幼老翁在堂氏紡績
以俱養自咽糟糠人咸稱爲苦節云

范氏謝來吉妻夫亡氏年十九子甫二歲氏矢志節

卅撫子成立

龔氏杜瑄妻夫亡氏二十歲子甫二歲上事姑如
背幼子茹苦終身

屈氏子發生妻十八歲夫亡止一女翁勸令改適
矢志不從奉事翁姑孝敬倍篤

李氏趙海光妻生女三月而夫亡家有病翁及繼姑
所遺二穉煢煢數口孤苦無倚氏備歷艱辛仰事俯
育一日歸寧母勸之改嫁氏變色立返終身不入母
門以從姪瑞為嗣

徐氏葛姑妻年二十五而夫亡于耀補甫三歲氏苦
年守志佐孀姑上事祖翁姑孝養不遺紡績課子不
不再餐卒教耀祚成立登癸卯賢書督學黃旌其所

曰霜筠勁節

載青州府志

十字路鎮庠生徐元祚長媳王氏季德范氏皆早寡
以節著

孫氏劉文萃妻年十七夫卒自縊以殉州牧李以水
霜矢操旌之

何氏劉倬妻年十八歸劉生雅士甫八月而倬遭變

妾氏焚齋斬以身代俾將卒飛氏曰吾生而君死
善自愛養吾母得終天年言卒孤延嗣一後吾可瞑
目矣氏許之家貧勤手指以事婦脩黜色養子長就
學獲雋泮宮不幸先氏卒遺雙孤氏又撫之鄰夫去
歸其門曰節孝流芳

賈氏盧公淑妻年二十而夫亡無子女欲自縊念翁
姑無依矢志奉養雲遊荒嶽甘苦不欲及歿鬻田宅
以殮而自歸依其弟以老云

何氏隋武王綬繼妻年十九適綬五年而夫亡氏養

姑盡孝撫前氏子文輝恩勤備至鄉里稱之

儒童王顯祖妻顯其子女有老母奉事西

歿營葬畢歸家自縊季姓訟於官州守賈公

匾其門曰從容就義

妻年二十二夫亡無子女氏奉養翁姑

節身守節真門曰節孝可風

王氏王炳繼妻夫亡守志其子上魁妻倪氏年二十
一夫亡亦守志孫源妻柴氏十九歲孀居亦守志一
門三節三世同貞州守賈旌其閭曰松貞世德

盛氏莊科庄岳某妻生員盛續女年十六歸岳越六
載夫歿遺子衮在襁襍氏撫孤守義爭翁姑盡婦道
州守羅旌以匾曰純孝完貞

趙氏何家村張三妻年十九夫亡一子方六月家徒
壁立氏撫孤守節內外肅然

李氏青峯峪田松妻松亦貧如洗康熙五十九年松

歿於日照縣之海濱距家二百餘里氏隻身行乞葬
夫尸掩埋年餘又赴海上負骨而歸氏素極孝夫歿
之後事姑益竭力身受饑寒而姑不失溫飽姑受氏
典身買棺葬之

劉氏孀生職習妻普早年入汴食餼二十歲而卒氏
年十九子思滂甫數月卽欲身殉姑勸以撫孤氏應
之越四年景沐出就外傅氏竟自縊而死州守賈旌
以匾曰松筠勁節學憲彭旌以匾云節義昭垂
倪氏王尚忠妻年二十三夫故誓不再嫁撫子源成

立爲娶婦柴氏越二年而源又亡姑媳相依冰霜自
守州守賈旌以匾曰松筠世德

李氏生員王從舜母夫被族人所殺從舜尚在襁褓
氏抱孤赴州擊鼓鳴冤仇人斯得教育遊泮食餼署
州王題其門曰義同程杵

張氏董恒妻于歸未久夫亡氏矢志靡慝教子成名
周氏苑端妻夫亡年二十歲一子士林甫三月氏飲
泣撫孤備歷辛苦士林後入泮

劉氏劉塾皇妻夫亡氏年十七矢志栢舟事翁姑克

慈孝養冰霜之操始終不渝

王氏有淑政妻齊王律五夫故姑老子幼氏苦節

矢紡績為建無子應芳成立教以義存節

陳氏劉璋之妻年十二而夫亡氏堅節自守

克盡孝養晚撫養兒于緝熙後以天弟三子

嗣

許氏生貞矣不謹妻夫歿無子氏節自守

乃悔曰翁老矣夫弟尚幼我何可死遂自守節

東下夫弟襄年方六歲氏襁負匿山中四十餘日

護如已子後襄列名賢序鄉閭上其事郡大夫各
表其門

楊氏王楓妻年十八適王三月而夫亡生遺腹子大
生氏心堅鉄石紡績爲生撫幼子至於成立

郭氏安邱縣郭陽成女適井邱張遊二十四歲而寡
氏念翁姑白首無依守貞奉養又委曲爲夫得志願
宗嗣賴以不墜

楊氏諸城縣楊士謀女十九歲適井邱張遊五年而
寡氏隻身無依遂歸母家紡績十餘年頗有積蓄痛

張絕嗣因念翁歿時繼妻改嫁將幼子啟仁携去乃以錢物贖啟仁歸爲之娶妻置產啟仁生子以成讓嗣張氏無後而有後實氏之力云

馬氏年十七歸井邱張愚二十八歲而寡姑老病瘵嗽氏晝夜侍側欲吐則以手承佩悅拭之鷄鳴後嗽少止姑命退乃畧一交曉如是者三易寒暑人皆難之姑歿後夫亦旋卒氏守節撫孤建坊旌表入節孝祠編修王中孚爲表其墓

何氏張穰妻穰死氏年二十一誓以身殉翁姑百計

防護其母亦泣論氏志不回遂絕粒而亡

姜氏魯保國妻十九歲歸魯越六載夫亡于方數月
氏堅志撫孤守節終身

劉氏白含竒妻夫亡氏年二十二厲節守貞撫子霞
學成入泮皆母氏之教也

盧氏陳珮妻年二十五夫病死氏以頭觸地死而復
甦如癡如迷惟言願同夫死越數月果縊

郭氏魯鐸妻十八歲歸魯越四載夫亡氏年二十二
家貧無子奉事公姑堅志守節

丁氏諸城丁介甫女僮童陳莊齡妻下疇水一載而
莊齡病故氏撫柩哀號水米不入口逾三月陳莊氏
拜辭其母於大柩前自縊

張氏劉鴻統妻夫婦相敬如賓事母至孝待妻子
以慈鄰里鄉黨咸稱之無間言

史氏荆侯妻倏患病疾氏入門輒侍湯藥四載無休
容自知不起請於父母以兒子希曾爲嗣才週歲倏
亡氏矢志撫孤恩勤倍至

徐氏李天生妻二十二歲夫亡氏苦節自甘事姑盡

禮子譜年未週歲撫養成立名列膠庠壽至七十六
陳氏年二十適儒童劉樞甫一載而夫亡有姑在逾
八旬氏溫清無違中外稱其孝遺孤心嗣甫六月撫
育成立備極艱辛

杜氏監生張稷妻稷故氏誓欲同穴家人再三勸慰
乃忍死撫孤子存赤得入太學家道豐裕皆氏經營
之力

聶氏孔傳賢妻年十八夫病故氏矢志守貞撫前室
子若已出克至成立

孫氏不顧妻孥歸奉養夫病風痺奉事數年而女子
女俱無敢勸棄適氏養老孫從守節苦節自守撫子
嫂劉氏年二十而夫亡子未週歲劉苦節自守撫子
成立姑老家貧紡績以供甘肅女門節孝人孫樹空
李氏生員子大九歲年二十而寡遺孤甫六母姑

逾八旬孝志益

史氏孫維周妻十九歲歸孫二載夫亡子女俱無忍
死以事翁姑志節尤苦

趙氏來自渭妻十七歲歸二十而夫亡姑方在堂

孤三月氏米霜自持竭力養姑撫孤三十餘年讀書
成立

于氏李爾温妻温歿氏年十八無子舅姑在堂氏矢
志米霜竭力奉養撫猶子珣爲嗣年逾八十而終孫
鶴年鵬年後皆以明經秉鐸

以上舊志所載以下續增

子少元

夕

一

高州志卷十二

列女下

丁氏武定府訓導張稷之妻青年守志義凜栢舟乾隆十九年建坊旌表入節孝祠

黃氏廩生張允龍妻十七于歸二十二歲夫亡繼姪崇岡爲嗣仰事俯畜歷盡艱辛乾隆五十二年建坊旌表入節孝祠

馬氏史可序妻十七于歸二十歲而夫亡無子繼姪宏勳承嗣乾隆五十六年建坊旌表入節孝祠

史氏劉啟修妻十七歲歸劉九日而夫亡翁姑置之
母勸令改適氏雙容誠髮誓死不從姑沒陰陽至暇
勸翁續娶生三子長曰孟修氏老以孟修之子為嗣
荆氏夏增妻十七于歸年二十歲夫亡子甫三歲氏
矢志撫養兼奉祖姑備嘗艱苦

張氏監生劉舜妻十九歲歸劉二十一歲夫亡氏率意
守貞撫遺孤隆錫教養兼至隆錫弱冠刻書於木刊
旌其門曰柏勁萱慈

吳氏孫國瀛妻十七于歸二十三歲夫亡遺孤三歲

氏甘貧守節志凜冰霜子許長名列成均

張氏孫國泰妻十八于歸二十五歲夫亡無子女與
孀姑煢煢相對歷數十年年老族人始爲立嗣

曹氏祁方妻劉士孚佃戶十八歸祁二十三歲而夫
亡姑強奪其節已立婚約氏無奈求拜夫墓號泣多
時回家欣然梳洗姑不復防偶出竟縊死

姚氏孫致禮妻十八于歸二十四而夫亡氏撫姪爲
嗣歷盡艱辛栢舟著節

吳氏劉習之妻十七于歸二十五歲夫亡子方五歲

氏矢志撫孤事舅姑孝養不怠

史氏劉先之妻十九于歸二十七歲夫亡守節二十八年
矢志靡他孝慈兼至

陳氏翟進之妻十九歸翟二十六歲夫亡事姑有子
竭盡心力

王氏吳宗衍妻十七于歸二十而夫亡無子以好義
承嗣守貞撫育閭里無間言

陳氏趙嘉善妻十八于歸二十三歲夫亡氏守節撫
孤劬勞備至

賈氏岳淑曾妻十七于歸九年而夫歿氏念嗣孫幼節流芳矢志苦守撫孤成立克繼先志本朝旌貞門曰遐齡完節

岳氏何訓之妻十七于歸十九夫亡母家有勸氏改適者氏厲色拒之終身不登母氏之門撫嗣子丕文事姑尤盡孝云

陳氏宋綏妻十八歸宋二十歲而夫亡無子氏矢志守節董茶如節

張氏陳體良妻十七于歸二十二歲夫亡撫繼子興

覺覺相倚苦節終身

孫氏陳綏妻十七于歸十八夫亡撫遺孤志節
志靡他儒學李旌以匾曰彤史流輝

王氏孫汝傑妻二十一歲歸孫二十二夫歿海內室
于舍教養成人壽至八十二

劉氏生員張琦妻十六歸張二十一歲而寡氏守志
靡他孝慈兼至子志錡援例封氏膺封贈安人

莊氏韓賡和妻十七于歸二十六歲夫亡有二子
老家貧氏仰事俯育竭力盡心力壽至八十四

馬氏于復經妻十八于歸十九歲而夫亡氏堅貞自
矢孝養公姑撫姪其澄爲嗣壽至七十四

戚氏張廷蘭妻南關人夫亡三日氏慟哭竟縊死

周氏武生杜衍洛妻十七于歸二十六歲夫亡無子
氏奉事翁姑志節彌厲

康氏李炤之妻十八于歸二十六歲夫亡氏志堅金
石育子恩勤州司馬李旌以匾曰節茂松筠

李氏段大興妻十七于歸二十四歲夫亡無子氏奉
事老翁勤節無改

王氏段大忠妻十九于歸二十二歲夫亡一子未及
週氏矢志撫孤備嘗艱苦

盧氏張維新妻十六于歸十九歲而夫亡氏子幼
月守節撫孤孝養公姑惠周鄰里本州許產其門曰
懷清高燭

李氏張來瑞妻十七于歸二十五歲夫亡氏苦節自
甘以姪燦爲嗣撫之如己出

史氏杜衍金妻十七于歸二十六歲夫亡氏撫育二
子苦節終身

宋氏張懷文妻十七于歸二十一歲夫亡無子以好
林爲嗣堅志守節勤儉持家不惜勞瘁

王氏董莊之妻十七于歸二十四歲夫亡撫遺腹子
嗣欽晝夜紡績苦節以終

馬氏董偲之妻十六于歸二十五歲夫亡氏矢志靡
他撫孤兒至成立歷盡艱辛

邵氏董若伋繼妻十九于歸二十三歲夫亡無子女
氏飲泣守貞老而彌苦

董氏姚實妻十七于歸二十二歲夫亡無子女氏之

死靡他歿後始有繼子承嗣

何氏董若參繼妻十七于歸二十一歲夫亡一子甫四月氏志堅冰石撫其子以至長成人皆敬之

薛氏杜大年妻十六于歸二十七歲夫亡一子煥甫週歲氏堅志守節子長爲娶妻趙氏年十五歲越二載煥又亡姑媳雙寡熒爨相對歷數十年皆稱一門雙節

程氏荆廣之妻十七于歸二十八歲夫亡氏堅貞自守撫育兩孤皆能成立

張氏儒童周恕繼室年二十夫亡氏欲以死殉翁姑泣諭乃輟泣理喪事既葬孝奉高堂撫幼子有恩既長爲援例入國學學政鄒旌以匾曰竹筠栢節

劉氏葛文先妻二十五歲而寡上事翁姑下撫幼子及子天亡以夫叔兄之子爲嗣治家勤儉漸以殷實若節五十餘年壽至七十六本州旌其匾曰貞心千古

陳氏鄭國臣妻年十九歲于歸二十二歲而寡矢志守節上奉老姑薄田數畝紡績自給立堂姪爲嗣撫

養成入本州旌其匾曰苦心延緒

宋氏元永妻二十歲歸元生一子未週歲而夫亡時年二十四氏守節撫孤紡績自給歷盡艱辛本州旌以匾曰冰雪清芬

程氏張稷妻年二十四夫亡子士典方四歲晝夜紡績孝養公姑教其子名列泮宮

牟氏李楷妻十八歲于歸二十夫亡氏矢志守貞奉姑撫嗣人無間言

孟氏儒童唐諱妻年二十夫故子纔週歲氏上事孀

姑下撫幼子苦節終身

張氏荆楚白妻年二十二夫亡無子以姪璽爲嗣
撫養成立爲援例入太學州守鄧區其門曰節孝
風

楊氏康思道妻年二十四夫亡子綱方三歲氏守節
撫孤教訓成立

厲氏李樓忠妻二十二歲夫亡子滋方五月氏矢志
靡他孝養翁姑教其子爲善士

趙氏儒士朱述聖妻二十一歲夫亡長子偲甫三歲

次子榮僅數月氏守節撫孤艱苦畢世壽至八十三歲

岳氏李大生妻二十五歲夫亡時翁姑具年邁多疾遺孤太甫離襁褓氏養親撫孤鄰人咸爲感嘆苦節四十餘年

鄭氏接文海妻二十九歲夫亡無子氏矢志靡他繼夫堂弟之子乾爲嗣

劉氏王復惠妻二十二歲夫亡事翁姑以孝聞撫子恆教以義方爲援例入成均

張氏白家湖庄王元之妻二十二歲夫亡無子族中並無可繼氏守節奉姑姑歿後亦節孝而卒

段氏何世厚妻二十四歲夫故氏食貧守節孝事翁姑以姪軒爲嗣愛如己出歷今四十餘年本州旌以匾曰晚節彌香

何氏于誥之妻二十一歲夫亡遺子方五月薄田不滿數畝氏身親採汲以奉翁姑矢志守貞聞者咸爲感歎

于氏張復仁妻十八歲夫亡有一子氏孝事雙親朝

夕不替子年十歲而殤以從子承嗣有孫六人

徐氏陳瑄妻二十四歲夫亡子在襁褓上有翁姑氏
立志守貞自甘荼苦公年幾望八矣本州旌以匾曰
喬松晚翠

丁氏宋宏仁妻二十二歲而孀氏矢志相舟以綱際
育歷今三十餘年儵嘗荼苦本州旌以匾曰芳傳貞
範

宋氏盧莪繼室二十二歲而寡立志守貞撫子實書
成立娶媳張氏越四載而實書病歿張氏甫二十歲

與姑異矢柏舟本州旌以匾曰勁節雙標

翁氏盧公錦之妻二十四歲夫亡氏矢志游他事
老姑下撫幼子歷今三十餘年本州旌以匾曰守貞
垂裕

鄭氏唐墨章妻二十四歲而寡姑逾七旬子方三歲
氏仰事俯育茹苦含辛歷今三十餘年本州旌以匾
曰嚴恭全節

王氏厲岫之妻年十八于歸執婦道甚謹翁姑常語
人曰吾他日爲次子輩娶婦如新婦足矣及年長植

氏亦年十八事翁姑以孝聞妯娌甚和睦越四年而
岫亡王氏號泣欲絕趙氏慰之曰守與死均耳立孤
爲難伯氏旣遺此藐孤死將誰屬氏於是收涕撫孤
越三年而畢又卒趙氏痛夫憐子哀感中腸幾不欲
生王氏卽以護口之語勸之自是二人同志守貞屏
却膏沐絕迹中門紡績以供甘旨趙氏先卒以其子
囑王氏王氏視同己子家門賴以不替皆兩節婦力
也本州旌以匾曰松相同心

董氏文童柳楮妻十九歲適柳二十二而夫亡無子

氏矢志守節以伯氏子兆賢爲嗣撫養如己出

盛氏李天富妻夫歿氏年二十七子懷方八歲氏紡績度日孝養翁姑撫其子以至成立

靳氏儒童王鏡之妻年二十夫亡無子翁姑欲令改適氏捨地呼天以死自誓守節至老以叔氏子承嗣李氏丁士傑妻二十三歲夫亡姑老子幼孤苦無依氏堅不改節日拾柴薪夜勤紡績通勉奉姑撫子成立操作之勤老猶不息云

李氏劉珣妻生一子夫亡氏年二十七貞節自勵事

翁教子人無間言

田氏王充之妻夫亡氏年二十二柏舟矢志善事翁姑繼伯氏子孔禮爲嗣教養一如己出儒學楊旌以

匾曰貞壽完人

苑氏于葵之妻平日事公姑以孝聞乾隆四十九年葵得疾氏侍湯藥久之知疾必不起卽以死自誓家人或勸之氏泣然曰婦從夫死義也吾志決矣聞者慘然至次年二月葵卒氏入室自縊年二十一學院趙旌以匾曰舍生取義

徐氏武生王育英妻年二十二夫亡矢志靡他事姑
始撫嗣子孝慈兼盡學院翁旌以匾曰節貫松筠

卞氏陳愈賢妻二十七歲夫亡一子滋方兩月貧無
立錐氏矢志守貞撫孤成立

安人張氏馳封儒林郎柳辯之妻年二十一而夫亡
子文祥甫週歲安人上事公姑下撫幼子孝慈兼盡
後孫芬援例捐布政司經歷身受榮封壽七十三而
終本州旌以匾曰完節詒謀

段氏生員陳歷年妻年十八于歸越三載而夫歿其

姊張氏生員陳熙年妻十七歸陳至十九歲夫亦亡
俱無子嗣張氏奮不欲生段氏曰吾二人死則陳宗
絕矣且翁姑老誰爲奉養遂共矢柏舟立誓承嗣至
今陳氏蕃衍皆二節婦力也

朱氏儒童張仲璇妻二十四歲夫亡子方週歲氏天
志守節晝日採薪夜猶紡績子已成立猶勤苦不懈
劉氏鄭天祿妻二十四歲夫亡撫猶子爲嗣家貧翁
姑皆老氏定省不衰愛嗣子如己出日夜紡績艱苦

論嘗

莊氏宋眷德之妻二十六歲夫亡氏矢志守節事翁姑子傳孫瑞文皆入州庠年屆七十三日歿

吳氏儒童陳光楠妻氏性婉婉楠以攻苦療疾氏侍湯藥朝夕不怠楠卒氏矢志守節茶若甘

王氏陳盛年妻二十七歲夫亡子幼含苦度日脩歷艱辛

李氏王烈之妻二十四歲夫亡子幼氏矢志堅貞以紡績爲業其後子死氏又撫其孫至能成立壽至八十六本州旌以匾曰勁節留香

李氏王勉之妻年十九歲夫亡撫夫弟之子爲嗣水
霜自矢艱苦倍常本州旌以匾曰茹苦含貞

莊氏史誌之妻年十九夫亡有遺腹子法宗氏矢志
水霜仰事俯育備極辛勤

陳氏庠生柳芸妻年十五適芸二十二而寡氏日夜
哀號欲以死殉又念子幼無人撫養茹苦辛勤以長
以教及子旣成立乃曰吾無事矣遂數日不食而卒
王氏張紹職繼室適紹職時前室子立方數月且病
將死家道窘迫紹職常出外氏遇立以慈延醫調理

保抱携持五年不懈及立病愈方六歲卽遭被侮皆
課甚嚴後紹職遭疾立朝夕扶持適氏亦疾立知而
問之氏曰我何疾爾咒我耶立退人口何怪聒也氏
曰彼爲父疾憂若知我疾將不堪矣其慈惠發於至
誠如此

鄒氏張祐之妻二十六歲夫亡守節事姑育子倍極
辛勤本州旌以匾曰紹美共姜

李氏盧方明妻夫亡矢志守貞州牧歐陽旌以匾曰
松筠勁節

張氏 陳毅之妻十八歲于歸夫已病氏奉養湯

藥者二年夫死於鹽州自鹽州歸王詳推楚訪旌表

又節孝 烈女圖曰 節其妻

張氏 陳翰之妻二十四歲夫亡守節撫鬪子教養成

婦

王氏 張理之妻十九歲夫亡守志立嗣撫養成人本

州旌以匾曰 婦芳烈

蔡氏 李維之妻二十歲夫亡紡績度日夫志孝節

一子撫養成人壽至八十四

倪氏于先繼室于家市人二十五歲夫亡夫志自
守撫前室子得以成立本州旌以匾曰勁節如存

孫氏張文雅妻二十八歲而寡有三子氏教以義方
晝夜紡績壽至八十六

盧氏鄭尚伯妻十九歲夫亡氏謹事翁姑撫嗣子恩
勤如已出本州旌以匾曰心堅崑玉

魏氏孫綱妻十九歲夫亡守節奉姑孺養嗣子脩嘗
艱苦本州旌以匾曰貞操礪俗

任氏曹煥之妻二十八歲夫亡子幼氏貞潔自持義

方教子壽至七十北本州旌以匾曰勁節不磨

戰氏張彩妻二十六歲而寡守事翁姑持身貞潔

秦氏陳羨之妻二十五歲夫亡氏冰雪爲心勤修婦

道教子有威本州旌匾曰志潔行芳

張氏周鐸之妻二十三歲而寡子女俱幼立志撫孤

艱苦萬狀

李氏趙希堯妻十七歲而寡子女皆無氏紡績度日

矢志守貞

李氏孫小猪妻二十二歲夫亡既葬氏卽懸梁自縊

李氏鄭明德妻二十一歲而寡一子洪方週歲氏擬泣養姑撫其子至成立教以義方州守宋旌其門曰志潔冰霜

王氏唐仙妻二十一歲夫卒無子氏矢志冰霜勤修婦道

莊氏陳存妻二十六歲而寡孝事翁姑守身貞潔現年五十五歲

楊氏曹敬之妻年二十而寡氏念翁姑無人奉養矢志不嫁苦守十餘年始繼姪志功爲嗣教養如已出

本州旌以匾曰心堅延緒

陳氏崔廣之妻年二十四而寡氏矢志守貞親操井臼事翁姑以孝訓弱子以嚴數十年來感黨咸稱之
本州旌以匾曰貞順揚芳

朱氏張遠之妻二十一而夫亡無子翁姑極其少狀
令改適氏悲泣以死自誓後繼其姪爲嗣本州旌以
匾曰水清裕後

孫氏儒童王君嗣妻年二十三歲君嗣以暴疾卒氏
歸寧母家聞訃哀慟死而復甦哀經送葬後竟自縊

於房州牧左以節孝懿徽四字刻石墓道

趙氏苑菽之妻十七歲適苑二十四歲而寡上奉孀姑下撫幼子苦節自甘學使鄒旌其門曰彤史留芬董氏儒童田用之妻十七歲適田閱五年而夫歿氏守節撫孤持家勤儉子世績早列青衿學使鄒旌其門曰竹柏有真

王氏谷亮之妻十九歲適谷閱七年而夫歿子女各一上有孀姑氏仰事俯畜備極艱苦子維敬弱冠成名

張氏戰景蓮妻十九歲夫歿並無子女翁姑飢使改適氏泣曰所以不死者欲候立繼爲亡人延一縷耳敢有他志即後以伯氏子寄爲嗣本州旌以旌曰志
完心葬

王氏孫洛妻十八歲于歸二十夫亡遺孤五拜爲谷聲飲泣善事翁姑撫其子至娶妻生子旋復天歿氏又撫其孫至於成立云本州旌以旌曰志完心葬許氏趙甸妻二十九歲前姑遺孤五歲上養翁姑至養死葬一如禮下撫幼子勤儉持家現年六十一

歲

盧氏單恭儒妻十八于歸二十四歲而寡氏茹荼守節勤儉成家以族子美爲嗣本州旌以匾曰矢志靡他

張氏劉啟君妻十六歲于歸期年而夫歿無子氏飲泣奉姑其後夫弟啟臣亦早卒唯一子氏與其姐同心撫育旣長爲婚娶得兩孫以承嗣云

于氏苑啟昌妻十七于歸二十二歲而寡有二子氏守節撫孤翁姑歿後有幼子三人氏亦撫之如一壽

至八十五

邢氏馬永祈繼室十九歲適馬二十七而寡氏矢志守貞撫前室子如已出稍長爲援列入辰均

秦氏馬鳴玉妻十七歲歸馬二十二而夫歿還孀景參尚未滿月氏守貞撫育及長爲娶妻徐氏未幾而景參又歿氏復與寡媳同撫孤孫苦節並壽

劉氏貢生劉文燧女傭童王耀祖妻二十三歲而寡無子以夫兄之子烈爲嗣時方三歲氏上奉翁姑下撫幼子孝慈兼至建坊旌表壽至六十八

董氏生員董祚新女儒童王仕妻十九而嫁家貧無
子夫臨終囑以堂上翁姑氏涕泣受命親操井自紡
績以供甘旨以堂姪爲嗣英年入泮名噪黌宮勁節
貞心六十年如一日

于氏生員于士介女儒童王供之妻二十三歲而寡
遺子二人家徒壁立父母憐其貧欲迎歸就養氏念
翁姑無依堅執不可母家時有餽遺悉以奉翁姑毫
不自私現今子孫繩繩家稱小康人僉謂懿孝之報
紀氏馮廷琮妻十八歲夫亡逾數月生子恒基上事

翁姑下撫幼子苦節四十餘年現今六十二歲

王氏孫麟之妻二十二歲夫亡子亨宗甫三歲翁姑年逾六旬家道貧寒氏冰霜自矢養老撫幼備歷艱辛壽至六十五

烈女劉小讓姐童養於夫家張姓姑出爲強暴所逼不從遂被害乾隆二十四年建坊旌表

于氏王鉅妻十七歲于歸二十六歲夫歿越數日姑以痛子故亦歿氏遂自縊州牧覃旌以匾曰節孝雙成

董氏劉若亮妻十九歲于歸越二歲夫病故無子氏
矢志守節事孀姑朝夕不怠學院趙旌以匾曰高節
留芳

安氏劉學儒妻日照縣安聚之女十六于歸二十四
歲而孀氏上事孀姑下撫嗣子勤苦自甘學院趙旌
以匾曰矢志冰霜

王氏王丕烈妻十八歲而歸王逾七年而夫歿氏守
志事姑朝夕不怠學院趙旌以匾曰柏貞松茂

湯氏孟瑋妻十六歲適孟越三載夫亡無子氏矢志

守貞繼姪爲嗣學院翁旌以匾曰冰心柏節

李氏監生張學廣之母于歸後越六年而寡氏守節事姑教子成立壽至八旬諸邑高檢討贈以匾曰北堂松茂

董氏王仁之妻二十歲夫亡氏矢志守節事翁姑以孝聞母家欲奪其志氏聞之誓不歸寧畢世茹荼苦
毫無所怨

孫氏馬雷之妻二十二歲夫亡家貧矢志靡他奉事
孀姑脩嘗艱苦本州旌以匾曰懷清繼美

苑氏劉重燧妻二十二歲夫亡立志堅貞自甘窮苦
事翁姑至孝內外稱之本州旌以匾曰松柏盟心

王氏徐和先妻十七歲歸徐三月而和先卒翁姑憐
其幼諭令改適氏懷刃自誓曰兒所以不卽死者欲
代供子職耳若疑有他意者敢剖心以示自此遂不
忍奪其志本州旌以匾曰堅貞著節

孫氏馬希宋之母二十二歲而孀青年守志茶苦自
甘迄今年屆八旬本州旌以匾曰貞壽同欽

王氏孟 妻適孟六載而孀茹荼守節後子又夭

歿立孫爲嗣本州旌以
張氏陳宗周妻二十
姑厯四十餘年鄉里
凌霜

徐氏劉像妻二十五歲而寡矢志守節
逾六十鄉里稱之本州旌以
王氏劉成友妻十七子歸逾三載夫亡氏
教子成立本州旌以匾曰堅貞垂裕

尚氏王積璋妻二十四歲夫亡子斐方六歲氏終極

艱苦撫養成立州守王旌以匾曰勁節堪憐

徐氏季福泰妻二十一歲夫亡子正奉甫生二日氏
守志撫孤事翁姑能盡禮本州旌以匾曰茹苦承歡

張氏劉堪之妻二十八歲夫亡無子氏矢志守節以

族姪玉海爲子壽至八十三

李氏劉整籙妻十八歲夫病故子女俱無氏守節數
十年以姪玠爲後壽至七十六

劉氏王康妻二十五歲夫亡氏茹荼飲藥誨子民懷
入州庠壽至八十五

王氏儒童劉理妻二十一歲夫亡氏守節奉姑教子
以義方皆得成立

柳氏王世潼妻夫亡氏自縊家人救免後以夫兄次
子宜爲嗣苦節終身

楊氏孫慎終妻二十五歲夫亡子瑱尚幼氏守節
孤孫枝秀發壽至八十四

徐氏孫珮之妻二十八歲珮卒子甫六歲氏守志撫
孤事孀姑以孝聞

王氏薛克儉妻夫亡自誓守節繼姪仲緒爲嗣撫養

成立本州旌以匾曰堅貞垂裕

張氏大學生劉鑿範妻二十二歲夫亡有子三人守節二十二年而終

姚氏王民揚妻十七歲夫亡無子苦節自勵以夫兄次子沐爲子

高氏王妻二十三歲夫亡無子以夫弟子兆爲嗣苦節終身

胡氏劉鏗妻十七歲于歸二十四歲夫病故家極貧矢志靡他

譚氏劉俊升妻十八歲于歸二十一歲夫病故氏年
志守貞撫遺腹子長大爲之娶媳乃慨然曰吾視此
子此媳吾夫有後矣遂廢食而死本州旌以匾曰劬
勞完節

張氏劉自省妻十九于歸二十三歲夫病故撫遺腹
子成立耄耋而終

王氏儒童劉蘭妻十九歸劉二十二歲夫卒子方週
歲氏矢志撫孤學院趙匾其門曰節並松筠

劉氏王汝和繼妻十七歲于歸二十六歲而寡撫前

室子與已子均平如一堅貞苦守中外肅然

張氏王觀泗妻十六于歸二十七歲夫亡子尚幼氏矢志撫孤苦守五十餘年間里服其節義

王氏王溫述妻二十于歸二十四歲夫亡苦節歷三十餘年

馬氏王汝明妻十九于歸七年夫病故氏奉事祖姑守貞自誓學院趙給匾曰霽筠長茂

王氏庠生劉奮武妻二十八歲夫亡矢志撫孤終始如一

劉氏劉鑽妻二十一歲夫亡撫嗣子俊稀紡績自給
艱苦備嘗

韓氏劉基根妻十九歲夫亡家徒四壁勵志完貞學
院姚旌之曰苦節芳聲

王氏劉治均妻二十三歲夫亡貧無一隴勵節艱貞
歷三十餘年如一日

范氏劉升泰繼妻十九歲夫亡自縊殉節建坊旌表
胡氏張爾基妻十七子歸二十二歲夫亡氏矢志撫

孤孝養無缺

王氏張天民妻十七于歸閱七歲夫病故守志堅貞
足不踰閭

劉氏王德輝妻十七于歸二十四而夫亡子方七歲
妾周氏子方數月同心撫孤共凜冰操督學趨匾其
門曰節並松筠

汪氏王廸吉妻十八于歸二十夫亡一子纔六月氏
忍死撫孤學院劉旌其門曰完節光裕

王氏劉師康妻十八于歸二十四歲夫亡子幼氏苦
志撫孤至老猶紡績不輟

李氏殷宗仁妻十九于歸二十二歲而寡氏事姑教
子庭無間言學院趙給匾曰矢志冰霜

董氏殷士美妻十七于歸二十一歲夫亡子女俱無
與姑李氏其誓堅守訓導高旌之曰兩世孀節

劉氏王郁文妻十九于歸閱歲夫亡子女俱無氏苦
節自守學院鄒給匾曰冰心雪操

郝氏庠生譚明廷妻十八于歸二十三歲夫亡守節
事姑現今五十餘歲

趙王氏農人婦夫早卒無子其家極窮而志節彌勵

石埠司張旌之曰節孝流芳

王氏程濟君妻十九子歸二十五歲夫亡子甫四歲
氏仰事俯育艱苦備嘗

張氏于守德妻十九子歸二十二歲夫亡善事翁姑
嚴教幼子苦節堅貞

趙氏劉文炯繼室年二十六文炯歿痛不欲生子德
均同婦晝夜防護無少閒一日謂德均曰吾試歸寧
愁懷稍釋子信之至母家遂自縊

孫氏朱留庄王賓之妻二十一歲夫亡矢志守節已

三十二年

張氏李湘妻張復旺之女復旺爲井邱張之燮茅種地以氏歸湘二十一歲湘病故舅無賴將令氏改適氏潛投張之燮家求托庇以全節其舅後亦悔氏仍曲盡孝養死葬井邱張姓地內稱爲苦命李姓云

朱氏孟家屋庄流寓張可成之妻年二十一歲夫亡氏夫兄弟四人不數年皆去世諸姪尚幼皆氏撫育爲之完娶姪輩多艱於子息惟氏嗣子存益有二子人皆爲撫孤之報云

殷氏王璋之妻璋幼失明氏敬事無怠璋卒氏年一十九撫遺腹子德新守節四十六年現年七十二歲祝氏張棻妻二十四歲夫亡矢志撫孤事翁姑曲盡婦道

王氏李永泰妻十九歲而夫亡無子值姑病將革有欲奪其節以備後事者氏大怒焚香叩禱北辰願延姑壽使已志得伸及夜半頭盡腫天明姑果漸知人事數日而沉痾頓失氏乃撫養嗣子奉姑愈謹

徐氏張江之妻二十九歲夫故貧無立錫儼屋而居

氏茹藥飲水撫孤成立爲妻室李氏九年而氏子又
死李氏亦自誓守節兩世孀居相依爲命慈孝苦母
女然

邵氏殷淑賢妻十九歲夫亡于方週歲氏事舅撫孤
備嘗艱苦學正楊旌以匾曰不負所天

謝氏莊世貞妻二十八歲夫故子坦方六月時夫弟
世祿夫婦亦卒姪烈方三月氏視如一體乳養成人
學正楊匾其門曰守貞裕後

高氏張鉞之妻二十二歲夫亡無子家道貧寒孤苦

自守

陳氏張錡繼室二十餘歲而寡族無可繼氏茹苦守貞州守黃公匾其門曰節孝完人命以族姪之洪爲嗣易其名曰德嗣德嗣子境娶王氏復二十九歲而寡亦守志撫嗣子有美能成立云

張氏白可剛妻夫以木匠爲生因伐木露宿山谷間被虫毒而死氏聞信奔赴收尸藁葬山中日執斧斤巡行山谷遇虫輒殺或執而生嚼之猶隱隱有恨聲烈性如此後歸母家以採樵自給

戰氏太學生王相臣妻二十餘歲而寡遺孤四人皆
氏撫育成立建坊旌表入節孝祠

臧氏劉鈺之妻二十一歲而寡舅有疾氏能善事苦
節自甘以堂姪清運爲嗣

殷氏解家庄張熙圖妻夫歿時氏年二十有二忍死
守貞以伯氏子疇爲嗣

董氏高注之妻年二十五夫故食貧守節仰事俯育
艱苦備嘗

徐氏王公峻妻十九歲而夫亡氏奉事孀姑青年矢

志撫子寒婚娶成立後媳董氏二十九歲而寡孫媳
張氏二十七歲而寡董氏曾述徐氏遺言曰吾曾祖
姑秦氏二十一歲而寡祖姑董氏十七歲而寡吾姑
張氏亦十七歲而寡王氏累世寡婦其殆天乎土人
皆呼爲王寡婦家云

李氏張美英妻年二十六夫亡無子女守節事姑以
叔子利廉爲嗣

倪氏劉欽妻二十六歲夫故子克恭甫五歲氏事舅
撫孤守節艱苦不可殫述

車氏陳守足妻二十五歲夫故叔舅欲奪其節氏泣
訴保鄰共護持之事得解携二子紡績採樵勤苦度

日

李氏張樞之妻二十二歲夫故無子氏奉事舅姑苦
節以老

王氏夏懷恕之妻十九歲夫故撫遺腹子風嚙苦節
自守

孫氏李涑漪妻二十三歲夫故遺孤三歲氏紡績採
薪苦志守節

孫氏董茹之妻二十八歲夫故遺一子又天以夫弟之子恒元爲嗣撫養成立現年七十八

劉氏董德仁妻年二十二夫亡氏善事舅姑以姪錡爲嗣苦節以終

鞠氏苗永盛妻二十九歲夫亡氏矢志守貞勤苦度日爲子魁娶媳臧氏年十八歲又爲子緩娶媳劉氏年十六歲數年間魁與緩相繼而歿兩少婦以死自誓共事老母立繼承嗣稱三節云

朱氏鞠奠基妻年十九夫故子方週歲氏孝養舅姑

撫孤成立州守趙旌以匾曰貞壽維風

徐氏生員陳嶸繼室二十九歲夫故氏撫孤守節內
外肅然本州旌以匾曰喬松晚翠

張氏馮驥妻二十五歲夫卒氏晝則携子採薪夜則
獨坐紡績勤苦倍常艱貞食報壽至九十一

胡氏劉超基妻年二十夫亡氏守節事姑紡績爲生
以姪梓爲後學憲劉匾其門曰節比松筠

高氏張志祚妻于歸七月而夫病故氏矢志守節事
姑以孝聞學憲姚旌以匾曰冰霜勵志

王氏張爾輔妻二十一歲而寡遺孤三歲貧無卓錫
氏以縫紉爲生矢志守節

程氏譚福茂妻十九歲夫歿以姪獻廷爲嗣矢志守
貞事姑尤謹教嗣子入泮成名

王氏劉鑣之妻二十二歲生子清儒未週月夫病故
氏內外無倚守節撫孤至於成立

張氏王淑木妻夫亡氏年二十五週卅年夫家欲氏
改適氏潛歸母家以死自誓夫家亦慚悔聽守節以
叔子忍爲嗣

張氏王佐妻二十五歲而寡矢志守貞先以傭工度
日後以所積復舊業撫姪淑騫爲嗣

臧氏劉全貞妻十九歲而夫亡家貧紡績度日苦節
終身

趙氏鞠煥妻二十四歲夫故無子氏矢志不移以叔
煦之子爲嗣

李氏解有寬繼室有寬辛氏年二十五矢死靡他事
舅姑無違色撫前氏子存仁以恩

汪氏王溫述繼室夫卒氏年二十五守節事姑撫夫

弟之子爲己子

張氏王樞之妻二十四歲夫病氏侍湯藥三年不怠夫卒遺一子氏守志撫孤奉舅姑無違禮

楊氏廩生宋之忻繼室夫亡氏年二十二撫前室子及己子俱成立子質娶婦王氏二年而質死王氏纔十七歲亦能冰霜矢志孝事孀姑成雙節云

于氏陳常之妻二十六歲守節奉養翁姑曲意承志張氏徐文友妻乾隆五年適徐至九年正月文友病劇氏知不起歸謂其母曰夫死義不獨生吾夫家貧

棺木之類切勿過索語畢辭歸六月十九日文友卒
越六日自縊時氏二十三無子井邱太學生張之巽
子地葬之東武庠生竇諳撰文記其實安邱徐子璜
又爲作詩本州旌以匾曰芳傳彤史

李氏李四之妻小興之妻夫亡氏痛不欲生先白
其母李四夫婦環守之氏不哭亦不食越四日服滿
死時年十九

董氏王恒實繼室十七子壽考逾月而夫亡堅意守
節誓以終身與衰婦幼子相依爲命者八年不意母

也不諒烈婦遂以死殉

王氏童生丁玉之妻于歸三載而寡氏負其孤晝夜號泣不食者數日翁姑勸諭乃忍痛復爲生計踰年子又亡遂投繯而死鄉鄰憐其苦志爲勒碑以表其節

高氏王長佺妻二十二而夫亡子甫週氏以死自矢家人勸之乃含淚撫孤事姑以孝壽至七十五本州旌以匾曰蔭綿貞曜

王氏王汝繼妻二十六歲而寡無子撫前室孟氏子

思禮鞠育恩勤不啻已出

王氏胡耀宗妻二十五歲而寡氏上事衰翁下撫孤幼集蓼茹荼勤苦不懈

王氏廩生徐興宗妻二十五歲而寡家貧氏艱苦備嘗奉姑孝謹壽至九十餘歲

白氏高振基妻二十七歲夫故無子氏守節奉姑撫嗣子象誥俅克成立

劉氏劉佈之妻二十五而夫亡無出撫叔之子歲久爲嗣守節堅貞家道以裕

楊氏王深妻十八歲而夫亡撫遺腹子守節艱辛教養成立

王氏王勅妻二十六歲而夫亡撫孤長大旋又夭歿
歷盡艱辛貞操如一督學趙旌一匾曰高節留芳
宋氏徐萬妻年十九而夫病故無子以姪爲嗣氏謹
奉庶姑紡績給爨家日以禘嗣子述宗援例入成均
督學張旌以匾曰節孝可風

劉氏崔超羣妻夫亡矢志守節督學劉旌以匾曰彤
管揚休

李氏高立基妻夫死苦志守節督學趙褒以匾曰矢
志冰霜

孫氏王從福妻十七于歸十九歲夫亡氏節堅金石
歷六十餘年

董氏童生王淑溫妻年十八而孀矢志守節奉事翁
姑翁姑亡後家事賴氏經營各有條理

張氏儒童崔鑪妻夫亡氏年十八堅志守節始終無
間建坊旌表州刺史復匾其門曰松柏如心

于氏張持妻二十二而夫亡生一子甫三歲撫孤成

立勤儉成家苦節四十餘年建坊旌表入節孝祠

解氏董六型妻十七歲于歸三載而夫亡生子開仁
未週歲氏撫養成立娶媳孫氏生子永俊方六歲而
開仁又亡氏借媳孫氏共撫其孫宗祀賴以不絕州
學楊旌其門曰貞孝完節

劉氏王景妻事翁姑如事父母二十三歲夫亡矢志
靡他無子以伯氏子爲嗣

于氏歲貢生亮吉女太學生劉錕妻年二十四夫歿
遺子淑孔尚在襁褓祿氏苦節持家義方訓子壽逾八

十州刺史旌之曰瑤池水雪

杜氏史紹之妻年二十二而寡撫嗣子繼業名列成均乾隆五十年建坊旌表

張氏于浙妻生一子止二歲浙病故氏二十四撫孤堅守紡績自存族里咸敬重之

王氏李才妻十八歲夫故遺子文學方數月氏上事翁姑下撫幼子勤苦持家年至七十而終

石氏來旬妻二十五夫亡無子孝事翁姑年逾六十
壘叔子思和爲嗣州學傅旌其門曰勁節凌霄

高氏于維新妻二十四歲而寡公姑在堂氏守貞孝
養又爲夫立嗣鄉里稱之

來氏歲貢生懼東女于統吉妻年二十五夫亡自誓
守節事姑孝教子嚴三十餘年如一日云

于氏孔琳妻庠生淑士之女二十三歲夫亡上事翁
姑下撫嗣子孝慈兼著人共稱焉本州許旌其門曰
勁柏凌霜

李氏秦紹妻十七歲于歸十九生一子方數月而紹
亡氏日夜飲泣訓子有成本州許旌其門曰志堅行

淑

孫氏莊瑄妻二十二歲夫歿家貧親老矢志靡他子
至十餘歲使爲人牧牛以所得助奉養之需其苦節
尤不易云

莊氏生員宿恒運妻年二十五夫亡氏痛翁姑無靠
矢志奉養紡績之外惟賴遺秉滯穗之利艱苦倍嘗
後繼堂姪爲嗣現年八十二

李氏張來瑞妻十九歲于歸六年而寡家貧親老矢
志奉養繼夫弟子燦爲嗣現今年逾七十

莒州志卷十三

藝文上

自班史志藝文隋唐宋明諸史因之卽州郡之志莫不皆然顧國史述藏書之富以照天子好古右文之意故釋官小說具著於錄州郡之志則取其鄉先正之言有裨於世而足爲考鑑之資務俾後之人得有所興感故華而不實是爲虛車寧遺毋濫例則然也至若流連景物作爲詩歌亦取其與時地相關者今較舊志多所增刪覽者可得其故云

敬姜論逸勞

國語

公父文伯退朝朝其母其母方績文伯曰其歎之何
而主猶績懼于季孫之怒也其以歎爲不能事主乎
其母歎曰魯其亡乎使童子備宮而未之聞邪昔者
語女昔聖王之處民也擇瘠土而處之勞其民而用
之故長王天下夫民勞則思思則善心生逸則淫淫
則忘善忘善則惡心生沃土之民不材淫也瘠土之
民莫不嚮義勞也是故天子大采朝日與三公九卿
祖識地德日中考政與百官之政事師尹惟旅牧相

宣序民事少采夕月與太史司黃料度天刑日入監
九御使潔奉郊禘之染盛而後卽安諸侯朝將天子
之業命書考其國職夕省其典刑夜徹百工使無惰
淫而後卽安卿大夫朝考其職書讀其庶政夕序其
業夜庀其家事而後卽安士朝而受業晝而講貫夕
而習復夜而計過無憾而後卽安自庶人以下男而
動晦而休無日以怠王后親織元統公侯之夫人加
之以紘緹卿之內子爲大帶命婦成祭服列士之妻
加之以朝服自庶士以下皆衣其夫社而賦事烝而

獻功男女效績愆則有辟古之制也君子勞心小人
勞力先王之訓也自上以下誰敢淫心舍力今我
也爾又在下位朝夕處事猶恐忘先人之業况有意
惰其何以避辟吾冀而朝夕脩我曰必無廢先人爾
今日胡不自安以是承君之官余懼穆伯之絕祀也
仲尼聞之曰弟子志之季氏之婦不淫矣

隴中對

諸葛亮

新野徐庶見先主先主器之謂先主曰諸葛孔明者
卧龍也將軍豈願見之手先主曰君與俱來

人可就見不可屈致也將軍宜枉駕頓之由是先主
遂詣亮凡三往乃見因屏人白漢室傾頽奸臣竊命
主上蒙塵孤不度德量力欲信大義於天下而智術
淺短遂用猖獗至於今日然志猶未已君謂計將安
出亮答曰自董卓以來豪傑並起跨州連郡者不可
勝數曹操比於袁紹則名微而衆寡然操遂能克紹
以弱爲強者非惟天時抑亦人謀也今操已擁百萬
之衆挾天子以令諸侯此誠不可與爭鋒孫權據有
江東已歷三世國險而民附賢能爲之用此可以爲

援而不可圖也。荆州北拒漢沔，利盡南海，東連吳會，西通巴蜀，此用武之國，而其主不能守，此殆天將以資將軍。將軍豈有意乎？益州險塞，沃野千里，天府之土，高祖因之以成帝業。劉璋闇弱，張魯在北，民殷國富，而不知存恤，智能之士，思得明君。將軍既帝室之胄，信義著於四海，總攬英雄，思賢如渴，若跨有荆益，保其巖阻，西和諸戎，南撫夷越，外結好孫權，內修政理，天下有變，則命一上將將荊州之軍，以向宛洛，將軍身率益州之衆，以出秦川，百姓孰敢不箝食壺漿？

以迎將軍者乎誠如是則霸業可成漢室可興矣先
主曰善

前出師表

諸葛亮

先帝創業未半而中道崩殂今天下三分益州疲弊
此誠危急存亡之秋也然侍衛之臣不懈於內忠志
之士忘身於外者蓋追先帝之殊遇欲報之於陛下
也誠宜開張聖聽以光先帝遺德恢弘志士之氣不
宜妄自菲薄引喻失義以塞忠諫之路也宮中府中
俱爲一體陟罰臧否不宜異同若有作奸犯科及爲

忠善者宜付有司論其刑賞以昭陛下平明之治不
宜偏私使內外異法也侍中侍郎郭攸之費禕董允
等此皆良實志慮忠純是以先帝簡拔以遺陛下愚
以爲宮中之事事無大小悉以咨之然後施行必能
裨補闕漏有所廣益也將軍向寵性行淑均又驕重
事試用於昔日先帝稱之曰能是以衆議舉爲爲督
愚以爲營中之事悉以咨之必能使行陣和睦後方
傳所也親賢臣遠小人此先漢所以興隆也親小人
遠賢士此後漢所以傾頽也先帝在時每與臣論此

事未嘗不歎息痛恨於桓靈也侍中尚書長史參軍
此悉貞良死節之臣願陛下親之信之則漢室之隆
可計日而待也臣本布衣躬耕於南陽苟全性命於
亂世不求聞達於諸侯先帝不以臣卑鄙猥自枉屈
三顧臣於草廬之中諮臣以當世之事由是感激遂
許先帝以驅馳後值傾覆受任於敗軍之際奉命於
危難之間爾來二十有一年矣先帝知臣謹慎故臨
崩寄臣以大事也受命以來夙夜憂歎恐付託不效
以傷先帝之明故五月渡瀘深入不毛今南方已定

兵甲已足當獎率三軍北定中原疾驅騶騶除姦
凶興復漢室還於舊都此臣所以報先帝而忠陛下
之職分也至於斟酌損益進盡忠言則臣之職允之
任也願陛下託臣以討賊興復之效不效則治臣之
罪以告先帝之靈若無興復之言則責效之權亦
之慢以彰其咎陛下亦宜自謀以諮諏善道察納雅
言深追先帝遺詔臣不勝受恩感激今當遠涉艱
涉泣不知所云

後出師表

諸葛亮

先帝慮漢賊不兩立王業不偏安故託臣以討賊也
以先帝之明量臣之才固知臣伐賊才弱敵強也然
不伐賊王業亦亡惟坐而待亡孰與伐之是故託臣
而弗疑也臣受命之日寢不安席食不甘味思惟北
征宜先入南故五月渡瀘深入不毛并日而食臣非
不自惜也顧王業不可以偏安於蜀都故冒危難以
奉先帝之遺意然而議者謂爲非計今賊適疲於西
又務於東兵法乘勞此進趨之時也謹陳其事如左
高帝明並日月謀臣淵深然陟險破創危然後安今

陛下未及高帝謀臣不如良平而欲以長計取勝
定天下此臣之未解一也劉繇王朗各據州郡安
言計動引聖人羣疑滿腹衆難塞胸今歲不戰明年
不征使孫策坐大遂并江東此臣之未解二也曹操
智計殊絕於人其用兵也髣髴孫吳然困於南陽險
於烏巢危於祁連偏於黎陽幾敗北山殆死潼關然
後僞定一時耳况臣才弱而欲以不危而定之此臣
之未解三也曹操五攻昌霸不下四越巢湖不成任
用李服而李服圖之委任夏侯而夏侯敗亡先帝每

操爲能猶有此失况臣駑下何能必勝此臣之未解
四也白臣到漢中中間期年耳然喪趙雲楊羣馬玉
閻芝丁立白壽劉郃鄧銅等及曲長屯將七十餘人
突將無前寶叟青羌散騎武騎一千餘人此皆數十
年之內所糾合四方之精銳非一州之所有若復數
年則損三分之二也當何以圖敵此臣之未解五也
今民窮兵疲而事不可息事不可息則住與行勞費
正等而不及早圖之欲以一州之地與賊持久此臣
之未解六也夫難平者事也昔先帝敗軍於楚當此

時曹操拊手謂天下已定然後先帝東連吳越西取巴蜀舉兵北征真侯燧首此操之策計而漢事將成也然後吳更違盟關羽毀敗種歸雖跌曹丕稱帝凡事如是難可逆料臣鞠躬盡瘁死而後已至於成敗利鈍非臣之明所能逆觀也

存城陽景王祠教

謹按漢書朱虛侯劉章齊悼惠王子高祖孫也宿衛長安年二十有氣力吕后攝政諸吕擅恣章私忿之嘗入侍宴飲章爲酒吏自請曰臣將種也請得軍法

行酒有詔可酒酣章進歌舞已而復曰請爲太后耕
田歌太后笑曰顧汝父知田耳若生而爲王者子安
知田乎曰臣知之深耕廣種立苗欲疏非其種者鋤
而去之太后默然頃之諸呂有亡酒者章拔劍追斬
之而還報曰有亡酒一人臣謹行軍法斬之太后左
右大驚業許之矣無以罪也自是諸呂畏憚雖大臣
亦皆依之高后崩諸呂作亂欲危社稷章與周勃共
誅滅之尊立文帝封城陽王賜黃金千斤立二年薨
城陽今莒縣是也自琅琊青州六郡及渤海都邑鄉

亭聚落皆爲立祠造飾五二千石車商人次第爲之
立服帶綬備置官屬烹殺謳歌紛籍連日轉相誦
言有神明其譴問禍福立應歷載彌久莫之匡糾
樂安太傅陳蕃濟南相曹操一切禁絕肅然政清陳
曹之後稍復如故安有鬼神能爲病者哉予爲營陵
令以爲章本封朱虛并食此縣春秋國語以勞定國
能禦大災凡在於他尚列祀典章親憂國之孫進說
耕田軍法行酒時固有大志矣及訖諸呂尊立太宗
功冠天下社稷已寧同姓如此功烈如彼餘郡禁之

可也朱虛與莒宜常血食於是乃移書曰側聞此俗
舊多淫祀靡財妨農長亂積惑其侈可忿其愚可懲
昔仲尼不許子路之禱晉悼不解桑林之崇死生有
命吉凶繇人哀哉黔黎漸染迷認豈樂也哉莫之懲
耳今條下禁申約吏民爲陳利害其有犯者便收朝
廷若私遺脫彌彌不紀主者髡截歎無及已城陽景
王縣甚尊之惟王弱寇內侍帷幄呂氏恣睢將危漢
室獨見先識權發酒令抑邪扶正忠義洪毅其欲禋
祀禮亦宜之至於駕乘烹殺倡優男女雜錯是何謂

也三邊分拏帥老器獎朝廷卹食
有年饑息損自今聽減再祀備初
迎他倡賦會宗落造設紛華方廉察之明爲身計
復階失罰與上同明除見虞勿後中覺

與范甯書

徐 邈

城狐社鼠爲政之害小人之爲耳目左右者皆曰小
忠以成其大不忠皆藉小信以成其大不信遂使禁
錮善人流毒四海前史所書可爲明鑒

李太后服議

徐 廣

太皇太后名位既正體同皇極

情理彌申

陽秋之義母以子貴既稱夫人禮服從正故成風顯
夫人之號僖公服三年之喪子於父之所生體尊義
重且禮祖不厭孫固宜遂服無屈而緣情立制若嫌
明文不存則疑斯從重謂應同於爲祖母後齊衰三
年時從其議

宣后配食議

臧 熹

陽秋之義母以子貴故仲子成風咸稱夫人經云考
仲子之宮若配食惠廟則宮無緣別築前漢孝文孝

昭太后並繫子爲號祭於寢園不配于高祖孝武之
廟後漢和帝之母曰恭懷皇后安帝祖母曰敬順
后順帝之母曰恭愍皇后雖不繫子爲號亦祭於
寢不配章安二帝此二漢雖有太后皇后之稱并不
配食義同陽秋唯光武追廢呂后故以薄后配高祖
廟又衛后旣廢霍光追尊夫人爲皇后配孝武廟此
非母以子貴之例直以高武二廟無祀故耳夫漢世
立寢於陵自是晉制所異謂宜遠準陽秋考宮之義
近舉二漢不配之典尊號旣正則罔極之情申別建

寢廟則祖之義顯繫子爲稱兼明母貴之所由一
舉而允三義固哲王之高致也

征西京兆四府廟議

臧 肅

臣聞國之大事在祀與戎將營宮室宗廟爲首古先
哲王無不致肅恭之誠心盡崇嚴乎祀考然後能流
淳化于四海通幽感于明神故宜詳廢興于古典循
情理以求中者也禮天子七廟三昭三穆與太祖而
七自考廟至祖考五廟皆月祭之遠廟爲祧有二祧
享嘗乃止去祧爲壇去壇爲墀有禱然後祭之此宗

廟之次親疏之序也鄭元以爲祧者文王武王之廟
王肅以爲五世六世之祖祧去祧之言則祧非文武
之廟矣文武周之祖宗何云去祧爲壇乎明遠廟爲
祧者無服之祖也又遠廟則有享嘗之降去祧則有
壇壇之殊明世遠者其義彌疏也若祧是文武之廟
宜同月祭于太祖雖推后稷以配天由功德之所始
非尊崇之義每有差降也又禮有以多爲貴者以傳
稱德厚者流光德薄者流卑又言自上以下降殺以
兩禮也此則尊卑等級之典上下殊異之文說云天

子諸侯俱祭五廟何哉又王祭嫡殤下及來孫而上
祀之禮不過高祖推隆恩於下流替誠孝於尊屬亦
非聖人制禮之意也是以秦始建廟從王氏議以禮
父爲士子爲天子諸侯祭以天子諸侯其尸服以士
服故上及征西以脩六世之數宣皇雖爲太祖尚在
子孫之位至於殷祭之日未申東向之禮所謂子雖
齊聖不先父食者矣今京兆以上旣遷太祖始得居
正議者以昭穆未脩欲屈太祖於罕室臣以爲非典
禮之旨也所謂與太祖而七自是昭穆旣足太祖在

六世之外非爲須滿七廟乃得爲太祖之孫又曰
四府君神主宜永同于殷祫臣又以爲不可
毀廟之主陳于太祖謂太祖以下先君之主也故自
虎通曰禘祫祭遷廟者以其繼君之體持其統而不
絕也豈如四府君在太祖之前非繼統之主無靈命
之瑞非王業之基昔以世近而及今則情禮已遠而
當長享殷祫永虛太祖之位求之禮籍未見其可昔
丞相之初大議典禮虞喜范宣以淵儒碩學亦謂四
府君神主無緣永存於百世或欲廢之兩階或欲廢

之石室或欲爲之改築雖持論少異而大旨攸同若
宣皇旣居羣廟之上而四主諦論不已則大晉殷食
長無太祖之位矣夫禮貴有中不必過厚禮與世遷
豈可順而不斷故臣子之情雖篤而靈厲之謚彌彰
追遠之懷雖切而遷毀之禮不掩豈不有心于加厚
顧禮制不可踰耳石室則藏于廟北改築則未知所
處虞主所以依神神依則有瘞埋之禮四主若饗祀
宜廢亦神之所不依也準傍事例宜同虞主之瘞埋
然經典雖詳羣言錯謬非臣所能折衷

是時學者多
從之竟未施

行

文心雕龍序志篇

劉勰

夫文心者言爲文之用心也昔潘子琴心子孫巧心
心哉美矣故用之焉古來文章以雕鐫成體豈敢怒
爽之羣言雕龍也夫宇宙綿邈黎獻紛雜故亦出茲
智術而已歲月飄忽性靈不居騰聲飛實對作而已
夫自肖貌天地稟性五行擬耳目於日月方聲氣乎
風雷其超出萬物亦已靈矣形同草木之種名論全
石之堅是以君子處世樹德建言豈好辯哉不得已

也予生七齡乃夢彩雲若錦則攀而採之嘗在踰立
則常夜夢執丹漆之禮器隨仲尼而南行且而信通
怡然而喜大哉聖人之難見也廼小子之垂夢與自
生人以來未有如夫子者也敷讚聖旨莫若注經而
馬鄭諸儒弘之已精就有深解未足立家雜文章之
用實經典枝條五禮資之以成六典因之致用君臣
所以炳煥軍國所以昭明詳其本原莫非經典而去
聖久遠文體解散辭人愛奇言貴浮脆飾羽尚畫文
繡鑿峻離本彌甚將遂訛濫蓋周書論辭貴乎體要

尼父陳訓惡乎異端辭訓之異宜體於要於是摛管
和墨乃始論文詳觀近代之論文者多矣至於魏文
述典陳思序書應瑒文論陸機文賦仲治流別弘範
翰林各照隅隙解觀衢路或臧否當時之才或銓品
前修之文或汎舉雅俗之旨或撮題篇章之意魏與
密而不周陳書辨而無當應論華而疏畧陸賦巧而
碎亂流別精而少巧翰林淺而寡要又君山公幹之
徒吉甫士龍之輩汎議文意往往間出並未振華
以尋根觀瀾而索源不述先哲之語無益後生之慮

蓋文心之作也本乎道師乎聖體乎經酌乎禮
騷文之樞紐亦云極矣若乃論文叙筆則同別區分
原始以表本釋名以章義選文以定篇敷理以舉統
上篇以上綱領明矣至於割情折采必籠圖條貫揜
神往圖風勢攸遠苞會通闔聲字崇替於時序莫託
於才畧悵悵於知音耿介於程器長懷序志以馭羣
篇下篇以下毛目顯矣位理定名彰乎大易之數其
爲文用四十九篇而已夫銓序一文爲易彌綸羣言
爲難雖復輕採毛髮深極骨髓或有曲意密源似近

而遠辭所不載亦不勝效矣及其器刻成文有同乎
舊談者非雷同也勢自不可異也有異乎前論者非
苟異也理自不可同也同之與異不屑古今對照分
理唯務折衷按轡文雅之場而瓌絡乎藻繪之府亦
幾乎備矣但言不盡意前聖所難識在辭當何能
獲茫茫往代既沈予聞緲緲來世諒塵彼觀也讚曰
生也有涯無涯惟智逐物實難憑性良易嚴岸泉石
咀嚼文義文果載心余心有寄

新論崇學篇

劉 鋹

未有不因學而鑒道不假學以光身者也夫繅練以爲絲織爲練統績以黼黻則王侯服之人學爲禮儀雕以文飾而世人榮之蠶之不練則素絲蠹於筐籠人之不學則才智腐於心胸海蚌未剖則明珠不顯崑竹未斷則鳳音不彰性情未練則神門不發遠而光華者節也近而愈明者學也夫還鄉者心務見家不可以一步至也慕學者情纏典素不可以一讀能也

觀量篇

劉 勰

江河之流爛醬漂屍縱橫接連而人飲之者量其
也益孟之水鼠尾一曳必嘔吐而棄之者量其故也
枳棘之生數寸而抽枝豫章之植百尺而蔚柯以成
何耶豈非質小者而枝條蔽之而體大者節自冰乎
是以達者之懷則澆蕩而無涯褊人之情必刻數而
煩細

東莞秦寧寺殘碑

夫元門高寂豈庸才之所堪蹈法戶淵曠非庸能之
所能窺遂使真偽莫辨淺深俱照者也壹羊豈鹿

胎育之奇枯四榮顯告終之異於是道場雲會建

斯五善炎摩普以下六行俱模糊今東莞縣治邑阮

景暉劉遺孟思紀長孫壹下模糊同崇三寶門門薦

五家之物人人捨七種之珍上執四思以下三

行俱模糊我大隋皇帝明壹日月德合爾儀昇平之

以下四行俱模糊開皇四年九月下模糊敬鑄金石

記功云下模糊廼爲詞曰以下三行俱模糊

東莞縣令薩廣文 縣丞趙綽

縣尉郭德嗣 縣尉孫昌下俱模糊

省堂寺殘碑

大山東麓里許省堂寺唐碑一座碑文共二十四行
第一行剝泐不可辨第二行可辨者廻山掀海經天
緯地等字第三行有密州莒縣慕賢里等字第四行
有正議大夫王須達孫定國東莞縣正甯道顯等字
第五行有武騎尉孫子貴飛騎尉徐道等字第六行
有張仕達唐德威副督公亮等字第七行有合三十
六人等共拾五家之財建立佛堂等字第八行有於
是運石他山求師外國等字第九行有丹道崑崙等

字第十行有雕題刻削等字第十一行有妝靚以洛
浦之珠雕繪以藍田之寶等字第十二行有輕雲蹊
月等字第十三行有伏惟國主帝王等字第十四行
有沸騰縱橫崔嵬等字第十五行十六行有瓊田香
草繡栢文桐交柯相映等字第十七行有鳧雁鴛鴦
等字第十八行有重申言頌其詞曰等字第十九行
有元氣混屯之初陰陽創建○居○諸等字第二十
行二十一行有東西正直南北相當如來湛湛菩薩
陽陽等字第二十二行有不敷春夏不落秋冬等字

第二十三行止半行支更漫滅第二十四行有六字
示 元年歲次庚 四月等字餘皆不可見

重修靈霽侯行祠記

州人 鄒維新

傳曰山林川谷邱陵能出雲爲風雨皆曰神神之爲
德變化不測體物而不可遺者也大而四海八荒皆
山大川小而一鄉一邑卷石勺水凡可以興雲致雨
潤物濟民者豈非神乎密州屬縣有安邱縣西有有
泉其名曰覆泉有神祠廟額曰膏潤爵封靈霽侯者
是也莒治北距城百餘里有邨曰東莞村西北有山

曰小石崗山山之麓有泉在其左而流稍東北而入
灘與安邱之泉相爲南北其溉田澆圃救旱利人曾
無彼此之間故土人亦以雹泉名之建廟於泉北以
爲靈需侯之行祠面帳兒山尾石牛阜青石嶺時其
東大石崗瞰其西歲時香火禱祠感應不却其幾春
秋矣廟有石香鼎鼎字刻乃紹聖三年文老張世通
所置也曩因金燬廟貌無存逮我皇元平定區夏民
安物阜時和歲豐旁近居民張汝楫於至元丙寅銳
意重構輪奐一新使鄉人奉祀者爲之拭目旣歲月

滋久欽頌弗支又復如昨矣至皇慶壬子汝博等
洎其弟彬繼前人之志仍以興創自任崇備三
功之明年增塑神像皆所以被泉之澤答神之休也
雖然泉自山而出廟以泉而興泉之有神神之有靈
初不係一廟之興廢而廟之興廢神之安否人之瞻
仰固不爲無所係也廟成神安而人之所以事神者
當何如哉蓋聰明正直之謂神神依人而行爲鄉之
民者苟能敬恭明神孝行力田有子有孫居鄉爲善
士出仕爲良臣不幸遇旱而禱晴而應所謂民禱而

神降之福也彼老農巫師不此之察至於雨暘病稼
霜雹著沴而徒欲烝豚醢酒歌舞于祠下吾不知神
之享否也延祐丙辰右衛親軍千戶季珍東莞之將
種也荷泉神澤物之功嘉居民奉神之誠介張氏兄
弟求文於維以紀實余莒人也故爲之書而不辭仍
係以銘曰佳哉城陽郡之北鄉東莞之後石崗之旁
泉源在左漑田澆圃旱乾祈禱興雲致雨安邱靈霈
神差可擬建立行祠有年於此逝者如斯歆領弗支
廢而復興瞻仰神儀凡居是土神實陰祐凶惡咎殃

仁善康壽自源祖流萬古千秋荷神之休無作神

大成至聖文宣王加號記

鄒維新

先聖孔子生於衰周發揮斯道啟廸生靈維漢魏周
隋之主各有褒稱然未及崇峻唐開元始封王爵追
謚文宣宋大中祥符之初收增至聖亦知尊聖人矣
而不知聖人所以尊終莫盡其追封之美焉自我世
祖皇帝混一朔南修王化崇教本無不憐愍焉或宗
嗣服首加大成之號蓋取孟子集大成之義而崇
之也皇上繼志述事諭天下以宋儒從祀且復

科目以德行經術爲先期於海隅同歸文明之治是
又所謂尊聖人之實而不在區區名號間也乙卯春
僕釋褐後歸自京師見莒學錄詔文而刻之石又創
塑十哲以仰副右文美意予懼日月之泯泯也故記
之

重修莒州儒學記

元集賢
學士 閻 復

天之生才罔間遐邇長育作成之功繫乎學而已閻
蜀崎嶇去中國萬里一沐漢唐循吏之化雋造如林
民風丕變學之不可已也如是莒之爲郡僻處海隅

民居數百家古編籍者絕無而僅有廟在城在州
治東北棟宇毀于金季之亂鞠爲園蔬者數十年矣
茲矣至元乙亥歲前知州孔源始闢葺作廟以祀
先聖釋菜於新宮籩豆之列陟降之儀東、爲、成
目按郡志莒故春秋莒子國也楚旣滅莒其地入齊
戰國而下世爲用武之地俗衽金革蓋風土習氣使
然至於樂毅伐齊堅壁不下以明君臣之分紀梁之
妻隳城著蹟以全夫婦之義雖栢舟共姜自誓有人
爲項羽守城不是過焉二者人道之大綱見於泗水

危亡之際若此矧茲世屬隆平人熙田里行無佩犢
之虞居無吠犬之警講明政本以淑諸人不患其俗
之不美矣爲民師帥者旣先輪奐之功必以育才美
俗爲實用異時莒人子弟胥學者之衆居爲善士出
仕爲良臣化荒僻爲詩書之歷江漢朝宗沛然當自
濫觴始傳不云乎齊一變至於魯魯一變至於道聖
哲立言豈欺我哉

重修孝源泉銘

劉傑

莒北太平崗山水擢秀之地有醴泉厥名孝源唐貞

元時尚時孝子孫旣廬墓感應得字跡剝落不能盡
曉略可曉者曰唐樂安縣孫旣字公侯厥多應元明
皇天實末會安史之亂爲曉騎都尉戮力使賊無所
戰功旣其子也旣幼喪父長喪母執喪哀感甚於
之外髮墮膚坼尤察骨立公之純孝稟受自天非學
而飭之也俄有醴泉湧於墓側天地降祥以彰有德
豈偶然哉大名知事劉純莒之好事者來告于西晉
家柘山之陽有古泉曰孝源色瑩如玉味甘如饴流
溢不竭東合滄水入海至正元年山東大旱赤地千

黑河海流潤惟是泉不舍晝夜心甚異之因與耆老
李信等數十人禱於泉側少焉雙鯉躍出久之方沒
衆咸以爲異是夕大雨平地尺許苗皆勃然而興歲
則大熟泉惟孫氏孝親所感孫氏之精氣靈魂宜於
是乎在矣生爲子盡孝沒爲神惠民其事可傳千古
請勒之石昭示來茲銘曰倬彼東井在天孔昭靈報
不泄禮泉期灑泉水有此厥應孝子大鑑斯徵人倫
之紀慎終之極允惟信史沒世不忘克禋克祀歲若
大旱乃作霖雨民用乂安厥施斯普

劉侯去思碑

董守

至正五年恩州劉侯來守是邦下車視察民瘼
土瘠人剽乃日夜寅畏鋤強起懦恩漸義復
行是歲大旱侯乃齋禱已而霖雨三日明年
復竭誠禱焉蝦蟆羣孳吞食盡絕山東盜起
縣朝命剿捕渠魁殄殲誑者三十九人侯
情以脅從罔治論大寇三人城郭蕩壞
理導西湖引黃華水環注城池四門構橋以限內外
寇知吾有備咸遁去正脩聖廟勸農桑積常平
糧

逾額以石計者二千有奇尤非他郡所比誠今之
守令也置之循良之列不亦宜乎侯名好禮繼先其
字才氣豪邁有士君子之風及瓜去郡莒之耆老柳
景益因民思之不忘請予誌其事以久其傳

新修廟學記

開封

趙麟

學者何所以明聖人之道也聖人之道何父子之親
君臣之義尊卑上下之序之類是也古之時自國部
以至閭巷莫不有學禮樂於是乎興德業於是乎成
周旋揖讓於是乎在三代盛時所以治隆俗美而比

屋可封及其衰也規近利而昧遠制律以學校爲
迂濶教仁爲無用至乃廢而不講綱維不繫
起一夫奮臂而天下土崩也噫學校之有闕乎治亂
也如此豈之學毀於金季之亂復於元至
後學門庭廊廡有其制矣然兵興以承領
模僅存余承命來守茲土卽其舊而加葺焉工既
乃率邦之耆老與其子弟拜謁廟庭勸學行禮且諭
之曰國家除殘去暴奄有四海武功旣克文德方興
政治之效將與唐虞三代比隆制禮作樂尊賢養老

又自學校然則爲政之始也
於是相揖而退遂書其略以記歲月云

城陽八景記

華陰楊瑒

莒在春秋乃子國後併於齊樂毅破齊惟莒卽墨不
下時襄王爲太子走莒田單復齊棧道迎襄王於城
陽莒人忠義於斯見矣漢文帝以誅諸呂功封劉章
爲城陽王後爲郡爲州爲縣更葦靡帝今隸青爲大
州統沂水日照三縣戶幾七萬地延袤五百餘里寔
齊南佳麗地也州志舊有八景而未有記之者余蒞

宮凡閱五載鄉進士姚鵬欲增勝概以其題詩于前

為之記記曰朝陽初動煖翠浮空紅光炫彩青削美

容者屋樓春曉也故國書盟殘陽返輝儻仰陳迹徒

增慨歎者浮來夕照也玻璃萬頃碧光接天沙鷗雁

來錦鱗游泳寒燠而不消者沐水拖藍也層巒疊嶂

奔蹏騰霄翠色嵐光交互掩映晦暝而不變者馬鬣

聳翠也若乃霏霏而菰蒲瀟瀟而荻蘆遠樹微茫水

鳥相呼歎莒子駕車遊幸之處而今為西湖之烟雨

也觀石磴之栽莪俯嘉禾之陰陰牧者休樵者歌乃

松山之樵牧也槐陰蔽空芸窗秋爽斗轉星移伊咩
聳朗者則書院夜誦也寶刹凌雲紅葉翻粧僧定禪
榻海鯨吼音者則山寺晚鐘也凡此八景輪靈獻秀
皆清淑之氣所鍾今古稱奇繪而成圖存於心目之
間允爲快事若夫地靈人傑自古記之然考圖志在
吳惟將軍徐盛南北朝徐亮刺史臧嚴臧盾元則太
常鄒維新而已豈更六朝隋唐宋而皆無其人歟抑
志州者未之考而失其載歟余嘗詢莒父老莒在春
秋有渠鄒二地地今安在莫能知也文獻固不足徵

然惟八景之在斯州終不可磨滅也

重修儒學記

三曲林

學宮自曰初建於州之東北歲久頽圯前守荷君進
常撤而新之莒之士民逮今恆思荷君不忘其前
者蓋有待也吾聞林君衡玉以名進士守是州其化
民也在敦美倫其安民也在輕徭賦其惠民也在恤
困窮不期月政通人和境內大治乃集僚佐師生謂
曰文廟者所以崇祀先聖也凋敝者不宜葺乎墮頽
者不宜擴乎僉曰盛舉也公其成之於是下令羣工

伐石陶瓦曳木而出於林百用畢具乃以至治元年
秋八月始事越明年秋而告成學正任君顯來告予
曰大守之功宏矣不可無文用垂不朽余思風化本
原惟學校是賴有司恬不加息君子慨焉昔朱晦菴
先生出守南康以白鹿書院頽廢銳意復之語人曰
唐李渤居此先朝嘗驛致九經以教多士風化所繇
繫也顧可廢哉晦菴於一書院加意如此則學宮從
可知矣衡玉其聞先正之風而無負斯代之良牧也
與用記於斯以志教養兼舉云爾

增修二賢祠記

州人何某

莒舊有文學書院崇祀吾先賢卜子夏者也厥建書
楊公劬重修者楊公一端也越萬歷丙子金鑑劉公
考郡乘所載曾子亦嘗仕莒當與子夏並列而祀典
獨缺於義不可乃僑殿宇重門並肖二賢之像於中
易其額爲二賢祠請余記之余維國家肇右文啟
崇典禮尊祀孔子以文從學諸賢自國學達於天下
二賢旣已配享廟庭而復崇祠以祀之者蓋古者德
先生沒而祭於社仕而有功德於民者沒而祀於國

之遺意也二賢後先仕莒子夏與夫子問答之
有成典曾子未詳何官獨見於韓詩外傳謂其得粟
三秉蓋亦爲貧而仕云故其言曰吾嘗爲吏祿不過
鍾釜猶忻而喜者非爲多也樂道養親也親沒之後
南遊越得尊官堂高九仞椽題三尺華轂百乘然猶
北面而泣者非爲賤也悲不見吾親也此其至孝流
風播揚千古與子夏遠大之化傳著無窮子以同堂
共祀俎豆馨香不亦宜哉余生平誦法孔子亦嘗仰
窺二賢之道矣曾子魯鈍誠確子夏篤信謹守較其

天姿不甚相遠而用心於內殊途同歸所以契一貫
之旨擅文學之科要皆聖門之選矣及其終也一則
歸於武城而爲鄉人之範一則老於西河而爲文侯
之師豈非達之天下而可法推之後世而可傳者乎
吾莒蕞爾之區得二賢次第經理涵濡漸漬久而不
衰卽如戰國縱橫之際而莒之人心尚足以老樂毅
之師而不下是不可以徵誠信之化與劉公以金谿
之彥淑象山之學尊崇德性景仰二賢蓋將表樹模
範俾生於斯者學有嚮方官於斯者政有取法云爾

淑建文昌祠記

州人陳 昂

宇宙文明之氣在天爲星辰在地爲河嶽而其炳靈
英粹蜿蜒扶輿磅礴而鬱積則又勃發而爲人文故
柄化以作人者仰則觀象於天俯則觀法於地用以
提挈陰陽搏挽剛柔濟濟多士有不乘運躍鱗而奮
起於麻明之際者乎莒在齊南爲上郡卽春秋時莒
子分封地所從來舊矣山川形勢東崖樓而西海來
背絡山而前馬鬣沐水繞其左湖水瀦其右海岱清
淑之氣於此焉鍾以故民聚如市廩積如京士旅如

林取高第如頰拾雖齊魯之文學其或雖則亦亦
嶽之氣有以呈祥而與舊未有文是則余或
帝君之像于齋頭積有歲時自癸酉擢第又十
成進士因憶夢兆余益憮然思懍然悟穆然有深
焉神之在人心者信不爽也謀創祠而力弗逮擇
補晉陵令使道歸省家君笑謂不佞勗曰羹酉亦
魁之燕符如左券可無祠以紀靈異適有羽士
道率郡人數輩相地拓基經始有緒余遂力贊厥
出白金爲助工肇於萬歷戊子之春迄丁酉秋告

竣爲殿宇者三楹中起甬道直接南之文明書經完
且美庶幾乎瑞光之庭儼然一勝概是爲河山增重
矣僉爲盛舉宜記余爲攷之史記天官書斗魁戴匡
六星一曰上將二曰次將三曰貴相四曰司命五曰
司中六曰司祿夫北斗定四時繫八極而文昌用事
則文武爵祿之司其命曰文右文事也又其位北斗
魁前而魁海岱東北也夫莒之山川靈秀赫赫如彼
人文炳蔚奕奕如此而又地聯海岱上應文昌之象
然則仰天象而協地宜隆基崇構位坎面離與風與

法最良矣國家以文教綏太平崇祀宣聖家譜書而戶絃誦文不在茲乎而文昌帝君所以宣聖之教如不及者亦所在有之嘗降神於蜀飛鸞九七化諸凡應緣現世開導有衆者此忠孝大節昭升在上位奠文昌蓋呂申之降嶽傳說之疇箕茲理之常無足恠者今士競於文脩於行誦法孔氏彬彬稱盛際矣獨計祖宗二百餘年之造誦光嶽數十餘世之炳靈所以闡揚其教而乘除其柄者非神之力歟今佛老之宮遍天下宗其教者至與吾教鼎立而爲

三而或踞其上嘗爲之言曰佛日也道月也儒星也
其果然耶否耶余謂孔子之教若日月之耀乾坤文
昌帝君之教若衆星之朗日月而諸家則慧宇飛流
抱珥虹蜺爲道光之妖耳諸生佩服儒教素矣昇日
逆茹而進蔚爲國楨上之爲周召之烈訓誥之文羽
翼六經經天緯地煌煌乎鴻鉅哉下者猶能飛英掞
藻珮玉鳴珂譚險性情自成一家雖德謝上聖星隆
則從而隆也抑或急近功持卑議弄文墨以邀利達
不則剗心虛寂顛冥乎佛老之途又或虛憍恃氣甘

爲朋比喻誡之行倏然自與於斯文此之謂咎德
星其與彗孛飛流抱珥虹蜺爲道光之妖者等耳
惟無以仰答靈贖而亦寧爲分野山川之光哉遂勒
之石而綴之以詞曰兩儀肇造象繫吳穹北斗魁前
紫薇垣中文昌之府六曜聯輦璣光灼灼八鎮咸通
篤生哲彥天挺儁英都美文昌於世有身如薛遺
惟神是宗宗之維何祠於良宮相厥地理下古在
東方大德號曰蒼龍青陽陶育和氣攸鍾離明是濟
對迓祝融靈啟閭闔來假雍雍乃祐多士瓊琤在

鵬翻萬里鴻漸九重邦之楨幹萃我苦城

書院夜誦碑記

陳 鼎

莒有八景書院夜誦其一也自古父老相傳書院之設疑卽此地以故耕者芸者每值晨風夜露之際聞有書聲噫嘻果有書聲乎得非後人景慕之心切儼無聲爲有聲乎觀之傳記中漢儒夏侯君追思尼父一日道闕里謁文廟詣孔林低徊不忍去夜登孔子之堂止焉對月思聖步至堦下但見明月可中忽聞滿室有絲竹之音泣曰我先聖在天之靈至矣不然

斯音何音也胡爲乎來哉坐以待旦屢培春秋迄漢
幾及千年其感動人心如此程伯淳謂堯舜其心至
今在者詎虛語哉嗟嗟夏侯之聞絲竹猶尼父之夢
姬公莒人之聞夜誦亦猶漢儒之聞絲竹也余髫年
偕同學輩閑步南學尚聞之父老言猶在耳而今渺
然矣失今不記將至磨滅而不可考噫又誰責哉念
此莒子之故城也偶一登之四顧山河風景依然弔
古興思如出一轍余故特爲記之以俟博物君子得
有據而考焉

奏請均丈地畝疏

州人劉瑛

奏爲二東災疲已甚一方苦樂不均不忍子遺之民
日在湯火謹陳盡一之法以祈聖明垂仁事臣觀州
縣之不能廢者賦法也均徭不均自古歎之則最難
平者亦賦法也然使原輕原重載之祖制規則一定
誰敢更改譬之生極樂之國者原不知有愁慘爲瘡
土之民者亦自安其嚮義耳惟夫原不甚重者忽然
而重原重者忽然而輕此非輕重之一定也輕重之
大數在閭邑而輕之所以重則在逃亡之民與奸猾

之弊奸逃所遺之賦爲土著善其所包之數是土著
代奸逃之累也及逃亡旣復之後而土著之所包者
仍不減則奸逃得以欺隱享旋宿之實而土著反以
殷實伏逃亡之象賦法之不平至山東青州府莒州
而極矣臣莒人也桑梓之慮日切於要鄉遊宦五年
僅完正賦之供而况其他耶莒之疲累其來已遠所
以致有今日者臣口不能悉言臣義不忍盡言延至
乙卯丙辰山東奇荒古今未有莒之荒又東方亦有
獨江淮南北頗稱豐稔故子女販鬻舉家逃徙於桑

室者荒蕪田畝茅棘蓬蒿盈塞道路狼曠狐據頽瓦
皆滿淇荒之象已成正額之供難辦前任知州劉廷
昶審編丁地查莒州原額丁糧銀伍萬叁千捌百餘
兩萬歷四十二年應差人柒萬肆千伍百叁拾玖丁
肆等共地貳萬貳千壹百捌拾壹頃玖拾捌畝自四
十三年大稜後丁少原額肆萬叁千餘名地少原額
一萬餘頃後兩院題請濱州爲疲優免二分莒州爲
災以現在之丁地包逃亡之丁地每年稍增徵收至
五年復其原額天啟元年知州楊湛然等復查丁約

有肆萬貳千九百餘名是肆萬貳千玖百餘名
參萬肆千伍百餘之丁銀也熟地止有壹萬肆千
百餘頃是壹萬肆千肆百餘頃者仍入千有餘頃
之地銀也此 斗大概應再查更詳原額三十二年
丈地小畝以貳百肆拾步算每上地壹畝派銀二分
陸釐今每畝多派玖釐貳毫矣中地原每畝派銀貳
分貳釐今每畝多派捌釐捌毫矣下地原每畝派銀
壹分柒釐叁毫今每畝多派銀捌釐矣原額下地
每畝派銀玖釐今新丈全無下地矣丁銀原每丁

派銀壹錢肆分令各加肆錢叁分不等
添而必不可減則臣亦何必喋喋惟是
里數年之內楸比有徵節開墾拾畝而不報一者有
之今已便宜八年遍歷四境非復往年茅棘蓬蒿之
象而原額之虧欠者將焉往乎計本州南北叁百餘
里東西百餘里卽竭賢守之跋涉恐不能履畝清核
況州官有倉庫錢糧獄訟之責乎臣意欲本州主持
更得府佐一員魚鱗均丈大約可得兩月之功方可
丈堯一月清算方可徵派前曾以民間著楚商之戶

部尚書李宗雄山東巡撫王惟儉各極稱頌
文良法以按此一方之民今所舉
者不必加派遼餉冒昧乘蠲以市恩
重苦樂于一州之中仍以舊州之用補
增他處之輕來減昔州之重也况昔州
地方寬遠人心不一有畏法而奉公者
有翫法而隱占者有勢豪
那移而人不敢報者有土產已盡而
空糧猶在者有里書之徑去而飛酒者
有總書之賄賈無算者有
壞千倉百孔弊竇神出鬼沒計非大作
一番不能回

生起瘡臣訪得青州通判孔惟修剛毅有爲金方龍
執不畏強禦饒有幹才委之清丈人不敢欺其之法
必以四尺爲步畝分上中下並下下四等惟近城近
市者稱上近鄉村者爲中其餘沮洳萑葦之場俱下
與下下又有墮方開懇山顛河壩者俱作無等其丈
地彷彿河南汝寧府何通判法多用數千竹竿環相
接一圍五頃四十畝凡竹竿可圍之地不論室舍城
牆空透過每圍作一號山河荒熟一概通算丈畢
一圍印黃公正投遞給狀關防鈐印慎固封鎖不許

內外書役互相通同只以文完之後請之轉入各
有賄賣一畝者必譴勿有但得大家輕擾即是欺誑
再造果然勞績茂著卽應世世庚系倘身不礙且
轡他人關防不密賄賣猶前不惟不能文出且爲大
家之利益反增一番騷擾臣縱無言其如天理人心
與撫按之耳目何哉臣願降有明旨速令各舉府官
旦夕受事自二月起四月止可以完局似得輕簡薄
賦免臣鴻雁之恩臣與本州士民歎咏聖仁卽竄伏
草野分願亦足倘稍一遲緩或所舉之官註轉未定

農之忙工日日漸迫因循歲月留作一番前作則臣
鄉之苦何日可除而臣爲桑梓一片之心亦爲虛擲
矣况山東州縣多類此者臣亦不能盡指也伏乞陛
下察臣所言一字一淚亟勅該部轉行山東撫按立
見施行民生幸甚

劾逆璫魏忠賢疏

劉 燾

奏爲去佞必指其實用法宜成於斷乞聽公泰之疏
絕宵小之懼以明國法而彰聖德事臣觀漢唐之初
未聞中人亂政迨黃門常侍盛而後趙張之焰類興

觀軍容使設而後仇王之徒輩始皆山心偽集
以固君心後乃清斬老水！至此極而適以固始之
也是閹豎之釁漸積使然然一旦大命乾斷早諸君
側之壺則諸患立消無難事矣矧魏進忠者青雲舊
侍聲勢赫然中外側目蓋非一日及掌東轂見有
忠賢一名訝而詫之曰一魏已甚又可再乎何魏之
多而拔之驟也及細查之乃知忠賢者卽進忠之改
名也夫忠賢改名果何義乎以爲惟賢惟忠可以事
君以故入東厥而禁廝役勤緝捕捉偽官節浮費亦

可謂且忠且賢矣乎嗟嗟此乃小忠小賢以逢皇上而固其寵也皇上豈可爲所蔽而不一察之也哉近日水落石出也魍魎畢見諸臣彈者無完膚矣臣亦據平日聞見者一一陳其可誅之罪蓋更僕難盡而不得_不約言之也忠賢自先朝在帝左右稱家督焉謂宜急皇上之家事而後其私事不聞天下何額供內監之湯沐而一富至此也瑾振而後可再見耶甲第連雲僅隔王聖宋娥之陌居停無數不取達官貴人之租公所隙地俱成金碧輝煌郭外西山一帶梵宮

別墅運木邪許之聲幾令梗楠空市終廷多節之
竟陸密冶難供如京南之橋梁安肅之鄆邑每
支不下數萬當此杼軸入空之門會而回肅代以下
之木妖意欲何爲漢時宦官雖盛循惡其君登臺以
望私第設法止之今忠賢有此顧忌不罪之當誅者
一也宦者四星在宮門之側不過供掃除之役何與
軍國之權今內而二十四監知有忠賢而不知有皇
上外而府部各衙門畏忠賢甚於畏皇上以馴僮之
尤怙翼戴之勢隨駕南郊御前有魏爺之稱進香添

州駟馬過六飛之御親在地拆冰山竭供奉之尊營
建壽堂翁仲過寢園之大聯姻范氏厥隸奏皇親之
體且自出京至西山三日以內供鷄一千五百隻他
物稱是僕從如蟻飲食若流不羨濯灌之門差敵承
輿之出罪之當誅者二也周穆王史記垂戒曰西夏
性仁惠而好賞屈而無以賞唐氏伐之國遂不振皇
上少年輕財不知膏血之不易而封樁之非空設也
所恃有紀綱之僕同休共戚節省一二以備急緩傳
問忠賢一次受賞不下三四十萬其餘之遞賞者特

差減也。狃籍泥沙，奚當洛倉白粲。先朝虛格，盡成按
季支銷。揮金如土，手寬眼大。卽不屑屑於調節之間，
正其揚揚於無盡之藏。如北郊與祭，一轉瞬而所資
人不下三千金。誰爲盜臣，誰受貧國。東西告匱，不恤
仰屋之嗟。竊恐忠賢尚可再賞，私役皇上何以再賞。
忠賢也，德無極而怨無終。寧獨婦人思且窮于施矣。
罪之當誅者三也。宮闈密秘，外廷不能盡知。節稍知
之，亦不敢對溫室之樹。作王建之詞，但忠賢作事高
口萬目，誰能掩之。保幼卽未稱尊，而閭權握於奉聖。

令萱尚未並貴而進送亦且多人裕妃生歿人多燭
影之疑中宮夕媛且聽臚句之唱顛倒坐席虧損聖
德未聞巷伯之倫有此巨靈之手罪之當誅者四也
宦官不許讀書識字况於握兵內操古未有也神宗
間一行之竟格於羣議而止宮闈自當嚴密寢閱豈
可宿兵無詩書禮義以養心誰肯作殿前供奉有操
縱頤指之大柄必且聽老奴處分以爲衛皇上耶衛
忠賢耶衛皇上則有穆提婆童太師之故事衛忠賢
則有漢常侍唐北司之覆轍且寺與婦一也以寺爲

帥而領寺兵三千人事可濟乎不可濟乎何爲堅持而不罷乎罪之當誅者五也秦有十失其一尚存漢之治獄者是也然不過意爲法比輕重無常未聞立枷殺人如今日之慘者也皇上聖德慈仁念念存恤卽天雨之霑裳尚免常禮縱小臣之無狀亦多涵容耳目未經敲鯨難動停止立枷之疏不知幾上而天聽杳如豈皇上殺之忠賢殺之也闔朝自愧不如一縱縈女多矣忠賢剛愎自用怙惡不悛先爲容氏報恨斃三皇親家人烈日之下殺王安于南海投狗口

而甘心焉生釘劉朝於棺中遠逐劉克敬于承天手
滑心慘借此監謗不知出爾者終有反爾之報設甕
者竟羅入甕之請天道好還願刊目以觀之罪之當
誅者六也爵賞冗濫無過今日中監而隆錦衣先朝
稀見況數人手一門華轂貴盛無比東廠要地緝獲
繁多倘再裝點幾次將嬰孺亦纍若矣手握河魁口
御天憲宋有妻之宰相妾封四夫人我朝無子之中
官姪廢三世秩末世景象筆之史冊可於一殿罪之
當誅者七也最可恨者無如票擬一節矣國家二百

餘年事體未甚決裂者以主持歸臺閣以議論歸諫
官故也今忠賢野狐作祟叢神難收屢出中旨不啻
口勅故鋼法臣斥儒臣諫臣停科臣之罷罷問官之
秩指牧地而捕生員借交結以拿中書無罪殺士羅
織多端甚者票被忝之旨猶挾閣臣以不得不從之
勢而衣鉢相傳且恐有得中旨之人而反倡言中旨
之害則事體不雅誰生厲階貽害言者流禍無窮乎
罪之可誅者八也臣堂官楊漣有疏開陳多姦臣亦
不能悉記臣止據平日之積臆者一一指破知古今

闕宦之害無逾忠賢而不幸適值之也然總之在皇
上矣皇上英明之主遠過堯舜無不及焉所以初政
清明羣議不息廼忠賢也不觀武宗之世劉瑾擅權
導上逸樂韓文率九卿上疏叅論上怒不測瑾等勢
已危矣後夜趨上前繞跪伏哭以頭觸地上意方動
卽夜立命瑾作司禮監逐去劉健謝遷用其私人捏
旨差官日逮詔獄流毒縉紳因致安化王之變同黨
相傾瑾始誅滅向使武宗早信九卿之言改瑾南京
則瑾不至稔惡而首領可全國體無損今日之曲庇

忠賢乃所以殺忠賢也忠賢不早自爲討寔自殺也
俛仰遲速直瞬刻而立見者耳但難爲國家何矣皇
上何愛于忠賢而必欲其生何讐于忠賢而必奪其
鑑哉且昔不云乎朕自卽位以來日夕兢兢謹守我
祖宗成法罔敢失墜則守成法者宜近守神宗之法
也其待臣寬而馭內嚴中官之誤立令骨銷肉糜官
人之斜率多黃鸝野棠當時中外惕惕猶痛用法之
太峻迨末年倦勤章奏稀下而無一人敢托傳奉以
弄威福者此嚴之效也况皇上初政如日方升而可

容豐蔀見斗乎今之從諛皇上者率多以堯舜爲言
不知堯舜二字非今日對證之藥也必能爲放流誅
殛之堯舜而後能爲都兪吁咈之堯舜必能爲惇德
難士之堯舜而後能爲四方率服之堯舜是在皇上
早斷之而已伏乞勅下立廢忠賢勿復近用聽閭朝
之公論申祖宗之成法佞人旣遠衆正盈朝又何孤
立之足患哉臣不識忌諱曷勝悚息待命之至

請贈卹疏

州人

劉啟澤

奏爲逆璫之禍甚烈孤臣之死最慘懇祈聖明垂憐

俯賜優恤以獎忠魂以勵臣節事臣父起自草茅登
萬歷丁酉科舉人初任陝西鄜縣知縣清慎艱苦五
年如一日蒙行取授江西道御史在臺九月章疏二
十上皆朝廷大政俱荷俞允施行天啟四年六月初
四日左副都御史楊連疏論魏忠賢二十四罪初五
日臣父同袁化中繼上公疏已奉先帝嚴旨臣父於
初六日獨上一疏叅忠賢之罪八可誅其一爲甲第
僭侈之罪其二爲竊權薰灼之罪其三爲盜帑復籍
之罪其四爲凌逼官闈之罪其五爲內操弄兵之罪

其六爲立柳恹殺之罪其七爲世密無等之罪其八爲口啣中旨之罪皆言言切中後來忠賢益稔其惡而厚其毒果一一如臣父之言原疏見在御前一查可見臣父捋虎鬚自知不免虎口而忠賢恨臣父刺骨不殺不已適差值淮揚崔呈秀係舊巡按卽以前事托臣父明言若肯護其舊惡願爲臣父消其內患且結爲腹心臣父正色直拒遂單騎出城未及中途二奸卽於霍維華疏中將臣父劄職追奪臣父閉門匿影履不出戶三年內無一日不甘心受禍雖鼎鑊

若館矣天啟七年六月內璫遣腹役吳起沛募華池
潛至臣鄉地方偵伺臣父動靜欲行媒孽臣父埋頭
緘口無可吹索乃諸臣姻李其昌家大言自詡口稱
奉魏老爺差遣來訪劉璞事件遠巡數日又有二青
衣尾其後如催促狀是夜遂皆去其昌密至臣家備
道其事臣父乃仰天長嘆曰吾死于奸璫之手無所
復恨顧使憤懣抑鬱兀兀一室之內無處可容吾身
孰若刀鋸市曹使通國共見得明其禍之自耶語未
畢卽痰壅倒地次日疽發于背大如拳七月二十六

日溘死矣臣父從楊左遊地下固其所願也惟楊左
明死于逆璫之榜掠臣父暗死於逆璫之迫脅其目
必不瞑也幸遇皇上御宇臣父已沾肆赦再從臺臣
范復粹疏申得全昭雪嗟嗟使臣父緩須臾之死得
見一日堯舜之世無論可望從諸賢後依日月之末
光卽耕鑿沒世亦無所恨而今已矣一亦未掩半綸
不沾臣雖蠶壤餘息然亦人子也其何以爲心哉皇
上仁覆如天錄生卹死所以勸忠而教孝者備極優
厚查得詞臣丁乾學部臣蘇繼歐等皆蒙破格贈卹

臣父之死正與相同而抗疏折奸更復彰彰如是是
公論所共憐也伏乞皇上勅部查照諸臣事例一體
贈卹臣父不得生附賜環之榮亦得死徼帷蓋之恩
生生世世圖報豈有極哉昧死叩闕無任激切惶懼
之至

奏聞奉旨飭部查覆
准贈太僕寺少卿

劉侍御疏稿序

陳伯友

激怒德也而亦有時乎可用不激則不奮激而用之
於戰則奮爲忠勇激而用之於言則奮爲忠義激又
烏可少云而說者謂養貴和不激則不平而不知激

非不出於養者也無養而激則其激也矯激焉耳惟
以養爲激則激乃所謂平也大河之發於星宿也渾
渾耳其會於崑崙也融融耳而惟激之以碣石則奔
濟而東注迨復激之以砥柱龍門然後噴瀑汪洋騰
湃而不可遏卒之歸墟於潮汐之池仍夫渾渾融融
不失其水之平也則奮激之歸於平也所由養勝耳
劉侍御柘山公養綦醇矣胸無城府運之以樸面無
柴欄投之以和凡與公接者

味而沐之以
薰風及有慨而言則指陳無隱侃直不阿又若在山

之虎豹與在之鷹鷂介氣不食其類其類其類
采者則何以故蓋有所激而言其忠義者以激而不
萎也方今冲聖御宇時時之用執簡負笈之徒其濟
充庭罔不思效一得以佐睿德而勸宏畧而備留一
毫遺顧之心與夫避忌不決之心則言必且紆迴不
切緩漫不當抑或互轉互飾而不揚厲懇到以便
以此爲和平則言亦奚取焉孰與奮而激者之言足
以吐諫林之戢故激若不平而惟激斯言則激乃所
以爲平耳恭柘山非有心爲激者而以可激之事值

可激之言人見其若激而非故爲激也猶夫水之激
而卒歸之平者也行且持斧爲代符之使先聲所至
當令墨綬解而狡狐潛以振西臺之紀只從一方之
福則言又且爲實蹟矣激而立言者激而立功均是
垂不朽而後知所得於養素也養厚徐發生平掀揭
之業端於此卜之則勿視其激爲易及也夫

莒志野述序

劉 璞

余生於隆慶戊辰方辟集卽從二嚴君避徭役於渠
邱界中所倚戶北嚮隔塹一栢甚茂密如偉丈夫卽

觀之若忝天然時口腹腹不能道而遂
甫弗餘爲家大人述之家太人泣然曰是吾州百里
無烟時余幸逃杖下死得有今日者也茲遊承仁侯
造命夜不煩累幸無此離小子志之余雅唯弱冠遊
庠校方讀鄒乘年稍長於書有所見遊齊燕家富
二酉者借觀之暇不恡繕謄積有年各類各備矣
知吾莒自有志非他邑末造可比其善則春秋戰國
策三傳列史也其筆削載記則素王素臣公穀而食
明之則遷國程胡諸家也其人物則齊周得統于琅

耶徐承執經於姑幕東州儒素而下不乏人也其風
教則文伯母杞梁婦大節至訓炳烜千古也其爲國
四爲郡二縣忽而州遞相升降合併也其星奎婁其
地則青徐山川有向有背而登記者多也歷代以來
盟會莫數於春秋封建莫盛於兩漢人材莫過於晉
宋設官莫多於金元夫自輿期十三世以迨平隱入
向伐杞首爲桀鰲之端晉文踐土始列壇次悉索敵
賦周旋中原密州之立衡魯抗齊靡日不然雖著邱
降庚輿微然二百四十二年以此始以此終故曰數

也悼惠八子赴赴者寔在漢時

與高廟瑋靈應太守于衙邸所特

詩賦全兒賢矣吉釘子侯其成其

廿有二一何如盛乎而此之氣焉渡龍然東

不下仙民野民既儒而史文宜興起矣

著於逢地臧劉之子戚里文雅奕葉

漆之夢被褐高漸鴻之文獻之江愈行而長

濫觴之始可乎陷唐而下無徵矣宋季之亂金元爭

於此土南通漣淮北建穆隆州縣并治鎮控咽喉

五里之城文武森列以及于今設官之多夫非此

時爲然耶盱衡千古各以畸重者較若列眉待選
中間有抵牾辨魚豕而探奧窔待其人而後行也
凱諸史遞相承訛酈元原委僅得一切循名而耳食
之不幾以北海之城陽爲東莞之莒乎不幾以密州
西北之靈門縣爲琅琊之姑幕乎又不幾以臺諸君
九里之壘爲護水堤乎嗚呼上下古今中而興廢疑
信之端可覆說已我國朝監古定制博大纖悉設官
蒞治與他郡縣大抵畧同二百年來培植疆民穰
穰而士濟濟未有不駸明昌躋隆盛者獨莒不然錢

穀十萬之登而耗也民間百室之貧而斃也人言以
長之數視國初何如也世之謂治且下其議者
能障豈以莒子數邑城陽四縣能支持數百年者而
今不逮昔遠甚何也難言之矣嘉隆之交以廢
倭餉鑛稅交出一時懸罄之室向背不悉幸而不
無煙之注則諸大夫休息之力注故曰誰爲爲之
誰令聽之殷鑒不遠前事後事之師也昔孔子問漆
雕馬人曰子事臧文仲武仲孺子容三大夫孰賢馬
人對曰臧氏家有龜焉名曰蔡文仲立三年爲一兆

焉武仲立三年爲二兆焉孺子容立三年爲三兆焉
馬人見之矣若三丈夫之賢不賢馬人不識也孔子
曰君子哉漆雕氏之子其言人之善也隱而顯言人
之過也微而著嗚呼言之不當安敢自附于馬人顧
其三年而一兆而二兆而三兆則賢大夫之自爲者
與志氏安能識之

讀野述題詞

益都 鍾羽正

伏讀劉公志稿考據精覈文詞典麗一種維世憂民
之意隱隱楮墨間有心哉仁人之言乎至於斤斤裁

正不妄許可一人又何嚴以慎也初正作郡志見舊
刻皆有人物而又有忠孝文武等項以爲不妥思以
人物爲總名而以忠孝文武爲分目又曰前輩有功
績於時者添事功一門乃公已先得之舊志列女總
爲一類正分爲后妃賢女列女貞女之等以爲獨見
公又先得之正欲發礦使之詳諸生無爲作者又以
莒錢糧獨累當發揮真切以勸後人而莫得其寔公
亦先作之且文詞俱美如鑿意中所欲言而未能者
嗟大公非止吾同調正亦極欲一摺相扣底蘊

抵十年之讀而足疾沉綿日甚一日不能出門見客
徒切嚮慕而已

重修州志序

州人 何思謹

夫莒少皞氏之後肇自成周封爲子國凡征伐盟會
皆得與齊魯晉宋陳蔡鄭衛列國併力爭雄如踐土
召陵之師入向伐杞滅郟執楚之類悉可考據自秦
取而郡縣之兼併割裂時異世殊而土俗民風索然
丕變博古君子每慨往軌之難尋文獻之罔徵若非
志以記事將何以章往詔來移風易俗翊教化而垂

參戒耶萬歷辛巳後陽王公來守茲土崇古右文勵
精圖治乃欲察方域之故詢因革之宜以成此書於
是戒幣屬余以纂輯之事余負痾蓬蒿固辭不獲復
借兩陳氏相與協謀共議別類分門各殫所見聞獵
幽微蒐放逸正舛譌核名實蓋自歷代國史以及志
狀碑銘咸據其可徵者而又質之於耆舊裁之以天
理民彝於凡舊志之謬者刪之缺者補之表沿革以
考變更述封建以遵王制步星野以察祿祥列山川
疆域形勢以昭地利叙城池閭里風俗以奠民居詳

戶口貢賦物產以均歛役別官秩師儒武備以定官
守崇禮制祀典以端教化著古今人物以彰有德以
立模範至於寺觀邱隴僑寓文藝固不兼收並錄廢
成一郡之典余諦觀之輒自歎曰夫志者史之流也
作之者其有憂患乎義例患其不明致核惠其不精
筆削患其不嚴論辨患其不當此鄆邑之志旣以日
入於敝而秉筆者終鮮其人也昔班馬才雄千古乃
其爲書累歲積紀而後成論者猶或病之今以余之
寡昧而成此志於數月之間欲無謬戾豈可得乎幸

藉爾陳氏麗澤之資仰副王公委任之命聊追厥咎
亦庶幾裨益吾莒也與因弁數語於簡端云

重修州志序

州人 陳良輔

莒故有志修自成化間任先生順迄今百餘年時異
世殊人文俗尚迥不昔若不再一考覽修輯之一方
文獻將孰信孰傳也後陽王公承命守莒謁廟日環
視殿宇堂廡傾圯輒喟然太息曰至是哉至是哉卽
抱修葺志未暇也越明年衆務畢舉民各樂業迺大
新學宮課試多士願茲郡志缺畧所藉以稽前聞傳

後世者奚賴也。殫命余二三輩董其事，據舊志博采羣集，遍觀境內名賢古蹟，山川閭閻，歷寒暑始克成編。上之天文，下之地理，中之官師民事，細及物類習俗，皆與焉庶幾核且備矣。呈公裁覽，筆削分門析類，先後次第秩然，總分爲八卷，付工錄梓，噫曠世廢典一朝克成，公之志慮豈徒辦簿書斤斤者哉。傳稱史氏三長，非兼備者不能領其事。茲據公之才之學之識，概可睹已。余嘉是書之成而樂道公之志如此，後之繼公有事是書者，不知諒余之說否。

重修州志序

州人 何 鏞

莒舊志余祖明府公所修後復有侍御劉公之野述
未登梓也午未之變語象緯則天豕沉密官闇語疆
域則浮邱沐水盡荆榛語人物則殘黎遺子悲雲漢
抑且官舍鞠爲茂草典籍化爲劫灰此際光景誰有
秉筆而書者乎丁亥春仍耳李公來守莒慨然以
開屯闢蒙爲已任下車卽發兩大願曰復郡治曰修
郡史莒人士以爲難期月化洽人民和懌果舉郡治
而鼎新之此舊更加巍煥功甫落成旋即旁搜博採

考獻徵文求舊志而增修之多方購舊志於青郡縉紳家又獲野述於馬廐下率多殘缺爰命薛生桓等哀次成帙釐爲八卷余得縱目而參訂之則見夫星野禳祥以志天土壤登耗以志地升沉臧否以志人備矣大義公所獨裁每件繫以論著如商周彝鼎雲雷閣淡而光氣不可磨滅豈惟遷因當作九邱觀可也嗚呼生千百年後而依稀見千百年之光景人物舍志奚由殆司牧之指南而人倫之冰鑑也失今不修將遺文湮沒耆舊凋殘後且有欲修無從者此我

公汲汲之盛心較鼎新郡治而更切者也余亦體莒
人士德公悅公之意而樂序諸簡末

記賦役之弊

劉璞

野述志曰本州疲累之端自正德而始至嘉靖而漸
竭及隆慶而極萬歷之初年而變中年而盛後稍稍
不逮前矣正德初劉齊大亂幾四五歲只釋耒耜而
避劫擄無日不然嘉靖十八年至三十一年歲遭大
稔而莒賦之遞始此徵法以里長主稅糧老人董徭
役每牌以鄉長一兩人總督之以牌里成數責此三

四人不比籍戶其不以時完則拘繫之歇家俗名主
戶歇家與衙役朋奸共爲留難不放籍戶陰偵緩急
緩則出錢以供急則坯戶逃去十萬之數歲不能登
其二三嚴限之期以布絕濫惡相應王府祿米安東
衛指揮軍糧有以破靴敝衣相搪塞者民困至此又
雜泛差役查出上戶簽倉夫斗級中戶簽均徭皂隸
民壯而馬頭更累莒應此役如北直隸永平遼州滕
縣等處各役家稍裕出銀錢至驛顧募而返不然則
以身親役卽丐而歸猶幸也逋賦避徭重足掉臂顧

鼠之思呻吟道路額益不登而盈野皆菱牧之區廵
按御史莆田鄭芸過莒州有詩云蓬蒿四十里村舍
兩三家官政猛如虎民心監捕蛇通判姚奎亦有詩
云觸目城陽倍感傷土田大半是拋荒其愴悼深矣
四十五年猶罷馬頭役微糧解驛戶不親役乃均稅
里里之累益甚徃時而刑棒不忍言矣潘公塗比逋
于演武塲用竹板交雜而箠名風變雪刑璽扣民足
踝名打羅揚淫刑而墨飽篋用誦逃去蒿歷初金路
劉子汾以白面書生不諳地方之故任積役李思男

張思愛更爲階刑堂上用鐵繩其法以索束頸二木
如手拳抵其臍一絞則暗出寸餘入立斃以水漬之
良久始蘇同捕衙用梭指竹板判以二皮鞭束爲一
鞭臂比鞭日歷四衙嘗各刑具皮盡見肉肉盡露骨
每驅逐出入以重鐵索穿繫手足並行腥臭四撲痛
甚不能前者官役以足促其瘡以索頓項卽重囚不
過四限旣比或送狴室或閉之歇家慎防之次日復
然不在役之戶見其親戚如此竟捐產辦錢物冀應
幸免而中途已耗其半比至州俱爲烏有無分毫登

額者蓋飽催役之腹爲寬限之用寬未幾復然于是
斃刑杖者尸積城隍廟後可築京觀有父兄在禁子
弟不敢送一錢爲餉者陸續逃亡盡矣民謠曰八百
冤魂朝上界三千黎庶散他鄉是時冤死豈止八百
旣而當道委府通判常公廷桂來審編州戶大惻憐
之申上曰昔民往年雖逃非真實且出募入猶爲室
家蓋藏之計今乃焚其室廬携其老幼長往不返入
其境內百里無烟丁地之額於何查覈請以現丁辦
課熟地納糧而徐議招撫之云云於是密莒丁登籍

者僅三千名地畝稱是六年知州侯公國安自邱縣
陞任來未至州已詢知其笑下車日呼前所禁欠戶
因悉縱遣之左右稟勿遣公大怒痛責其人革之民
懽呼若更生以新主來另是一番世界前所遣者悉
如期來赴公革歇家停止追徵各社領黃旗一面招
撫流移四方聞風來歸復業之牒日盈案牘於是散
給官牛糧種令之耕墾始行均丈賦數既清照戶給
由票令自完納前里老之積弊盡除役法爲之一清
初歲卽完額七分聞之當道俱才之次年正額足矣

往時里甲雜費銀大爲殃民公計每歲費可八百金
編就東西二十牌各以朔望掛錢循去環來支月費
月無費者卽以此月寬利爲次月費者掛不用一役
催督而民樂輸公又慮吾鄉寫遠百姓完納者不無
道里之費南北二鄉如井邱朱陳店各置櫃以殷寔
戶收受民數歲足不蹠州門公役貧甚至習他務以
糊口云益都楊縣公植嘗爲司府稱之曰吾侯守以
殘破之地爲富庶之鄉不二年間勝於益都矣公政
不能殫述旣陞去華亭王公明時承之飭簠簋勤休

養歸民以惠和安靜之休於是有蕭規曹直清淨寧
一之謠當塗郭公宗堯仁恕明允三尺應役吏無敢
誣不答一人而正稅告完完納聽從民便蓋莒鄉旣
遠一二錢之數附里老十圖携去旣省路費不悞農
業民間殷富興於誦讀一時之雍熙也所謂中年而
盛者非耶此三公俱考最陞去以此莒稱爲望郡宦
者始樂遊焉旣謝志歸而杜洽革倉庫之役始以吏
司出入至癸巳甲午中大饑倭事起增餉運米包鑿
包稅修城正額日增於前而谷文魁以愷悌撫之民

得以信而不怨又查民間漏丁補上則之數而條編
法行民始得安

重建啟聖祠碑記

州人

陳祚熙

熙居近 聖宇童年時常過祠下規模宏麗牆垣峻
整瞻仰之間肅然起敬壬午經變而蕩然矣靈宮禘
公蒞任後捐俸倡修 熙與其事維時艱於財力稍狹
其基以求易成然渾朴而堅可垂永久迨戊申地震
又付劫灰磚木悉爲防丁運修卧舖亦無可如何也
熙同環學而居者束版從事而覆以茅聊庇風雨其

能安 先聖之靈哉中心如疚況也無戎幸值大有
年乃括明昭之所賜獨力經營之擴其制易以瓦輪
負以新門牆以肅肇於庚申之春訖辛酉秋乃告竣
焉庶幾可復舊觀矣後有尊經閣所以崇斯文也昔
時鼎建科甲蟬聯今石臺僅存而登賢書者亦寥寥
若晨星 熙年七十矣尚以不能修復爲憾端有望於
後之同志者

游浮來山記

樂安 李煥章

余少時讀春秋隱公八年與莒子盟于浮來其地在

莒西一十里後閱載記云東莞劉勳彥和校經於浮
來之定林寺心竊慕之皆以緣未契不果游又聞寺
鴨脚樹最大爲山與寺助余雨有江南之役西出沂
東出諸浮來介其間青螺一片竟弗得從百里外望
之今年春暮游勞山西還枉道過莒乃與文學張君
翼宸約游浮來出莒南郭折而西十七八里抵其麓
世範比邱先期至以張君屬故也浮來南北兩峰相
向自東南雷谷中級而登仁王刹半爲翠烟所蔽卽
向所云鴨脚樹也入禮仁王畢見鴨脚杰立外及門

內及殿勢蠹蠹參天大七八人圍十三榦榦皆竟丈
榦上枝枝相屬皆徑二三尺登其半腰榦四繞之中
有隙可坐數人人依榦各不相見也根盤地凡九皆
經五六步綠影匝地叢霧彌霄浮來定林鴨脚蓋交
相藉也志云魯侯與莒子會盟時鴨脚已巍然大劉
彥和罷通事令人改僧名慧地繙經其下著文心雕
龍不啻西域菩提樹底諸知識脚踏而談也或曰蒙
陰山亦有浮來江南寺亦有定林此皆各引其名勝
以爲重不必深辨但余生平所見天啟辛酉從先大

夫觀察秦隴在華州官署見五人槐康熙戊午晉中
趙城見媯皇廟有枯栢皆五六人圍其條柯微覺摩
挲剝蝕未若此樹之蒼鬱巖嵒軟綠新青穿雲嵐而
避風雨歲結實甚繁多或惜其生於僻壤未得與五
大夫三將軍並載圖經然因浮來而知定林因定林
而知鴨脚考齊記補齊乘並載及之亦不減圖經矣
顏陽晚霞山河掩映沐流明滅伴衛足而歸伸紙磨
墨疾筆書之以誌從前夢想之懷今始克慰焉爾

建修忠孝祠記

州人
劉階升

莒北鄙太平崗下有泉名孝源以孝子孫旣而名也
考州誌旣樂安人考應乾天寶間爲青州驍騎都尉
遭安史亂戮力破賊有戰功後敗沒是泉之陰旣隨
母跡父尸處母尋沒遂合葬而廬墓側數年旣亦沒
鄉人祠於泉之北名其泉曰孝源名其祠曰孝子祠
後復遷祠於西南隅乾隆丁卯歲大稜祠廢越數載
始卽其故地復建新祠並設應乾像而額之曰忠孝
祠夫豈無故增之哉古之制祀典也法施於民則祀
之以死勤事則祀之應乾以驍騎都尉耳忿犬羊之

肆毒方戰而死所謂殉難捐軀之臣非耶夫廬墓以
孝親可謂法施於民矣捐軀以報國可謂以死勤事
矣君父同尊忠孝一理旣之孝思未始非應乾之忠
悃有以敬之也孝子而奉以馨香豈忠臣而不報以
俎豆乎合而祀之循祀典也亦不忘本也嗟乎孝子
歿幾何年矣而後人祠之忠臣歿幾何年矣而後人
祠之觀於斯者忠孝之心可以油然而生矣

政修白衣庵碑記

州人

陳 鉅

念頭村白衣大士庵其來舊矣東爲送子殿取其生

也而天地肅殺之氣運於秋金故其西以位地藏王
嗚乎生死之理對待隱然何異東西之兩相望也吾
不知創自何人意者達人明僧之位置歟數年來漸
就荒圯一則主持之貧二則村人病兩廟相對也日
兒女誕生正欲生氣鬱然顧使手若提之意若授之
者適與刀山劍樹相接毋乃持之蹙乎職此日以壞
而纓絡上漸加蓑矣雍正六年慧如上人飛錫南來
慨然憫之旣徵村人之辭遂廣募十方移地藏殿於
其前曰吾爲若輩打破疑團也村人更喜作檀那兩

願遂煥然更新獨怪慧如上人精於浮屠者也浮屠
以山河大地爲幻三千界中色色空空雖有死生輪
廻之說不過慈悲度衆之意本無生何有死以生對
死何異以無對無又奚必爲是拘拘者慧如之意毋
亦以愚用愚而使盛舉之易成歟抑欲俾十方善信
入門先頂禮閻羅老子悚神悚目衆惡莫作而後可
超輪廻見世尊而生賢子孫乎不然則其心仍無相
也吾將借半葉蒲團坐蘭若而詳叩之是爲記

重修菖志序

南通州

李方膺

莒古國也建自唐虞以前書史詳之矣余於雍正十
年自千乘來守是邦尋二賢之芳蹟慨然久之又其
地介海岱青徐之間於鄒魯最近信義禮教猶有存
者而文獻所徵何寥寥也蓋自前明之季政煩賦重
戶口逃竄者什九又壬午大變之餘重以戊申地震
凋敝已極是以典籍散失考據無由也雖然莒卽不
志書史志之矣况我

國家休養生息已近百年

列聖相承重熙累洽薄賦寬徭禮陶樂淑戶口之增人文

之盛蓋已非昔日之舊矣而數千百年以來聖賢所
居豪傑崛起忠孝節義以及文人才士炳炳烺烺多
可紀者若缺而不修非所以彰往事示將來也

今天子御極諭令各省督撫纂修通志彙而上之史館以
大一統之模而城陽姑幕尤爲古郡名都余簿書之
暇與邑人戰生錫侯陳生有蓄李生兩涿等廣爲搜
羅重加考訂錯者叙之疑者闕之誕者削之凡闕十
有二月而成夫志者紀也善惡并書則彰其善而瘳
其惡文質具備則損其質而存其質凡以示信也後

之覽者庶有諒於區區之意云爾

夏邑

彭甲聲

重修莒志序

嘗讀魯論至子夏爲莒父宰而思莒父經賢人之治理且地近鄒魯其人情風俗必有異於他邑乾隆七年夏六月余適承乏茲土見其俗渾以朴其土田寬廣而平坦猶是禮義忠信之區也到任未久前任南通州李公以莒志授予展卷閱之則燕臺陳公肇其始李公集其成予安得不授之剞劂以終其事耶按莒著於春秋歷數百年至漢劉章以誅諸呂之功肇

封城陽降及後世多以一郡而臨三縣其中人才蔚起賢哲挺生殆未可一二數也會子仕莒子夏宰莒至今有二賢祠焉詩云高山仰止景行行止余亦低徊留之矣夫天下事無所爲于前何所繼于後余接李公之任得俾志乘彰明尚覺公爲其勞而余爲其逸也公爲其勞遠在千里之外余爲其逸近在几席之間一舉而七十年之人物山川土田風俗瞭若指掌後之莅斯土者遠遡聖門絃誦之地仰副

國家治教之隆宣猷布化能不三復于斯編乎

州乘小引

州人戰錫侯

莒經明季之亂舊志無存武安李公纂修郡志搜檢
殘編皆荒畧無所考稽搆得明侍御劉公璞野述舊
文上下兩冊叅核考訂始成全書遼東張公奉文踵
修亦未能有所補益迄今七十餘載間事蹟又將磨
滅矣雍正三年燕臺陳公銳志修葺兩學舉余爲首
事未及行而陳公兼署郟城往來僕僕席不暇煖尚
何能從容指陳文墨乎尋又調東平余歲試自青郡
還以款扇送行陳公悵然曰我一事未了修志是也

君其留心彙集以備後日採修余承命卽擬私撰稿本而苦於聞見之不廣數年間耳目所及之經傳凡有關於莒典者抄錄成帙適通州李公自樂安來莒慨然有修輯之志余將原稿呈閱公後歸里將此稿帶去越八年始遣人送還寄書云志已修完削闕之事幸與新刺史謀之余拜受訖如教呈送州守彭公公欣然以付棗棗書旣成因誌其顛末如此

重修莒志綴言

州人 陳有善

莒之有志也聞自萬歷之壬午始其版籍已無存極

山劉公野述僅有存者吉光片羽莫觀其全攷古之士輒不勝惋惜焉我

朝定鼎以來一修於順治戊子再修於康熙壬子州之文獻固歷歷可徵也是後~~文~~經周甲續纂無間雍正壬子夏南通州李公自千乘來守莒父首葺學宮次卽有事於州志徧告州人士述~~厥~~見聞以供纂輯規撫粗就值公還樂安調蘭山後竟解組歸里携稿以去越八年銓次成編千里郵寄時州尊彭公蒞任伊始感其惓惓之意命予偕戰子錫侯詳加校閱以付

荆劄繙檢全部釐爲十有五卷間有缺漏繁複之處
悉爲補正於是七十載之掌故繼序而表章之彰往
詔來維風飭治因歎賢司牧之用心先後同揆其有
造於我莒也詎淺歎哉

重修州署碑記

武陵 覃志京

莒之爲州蓋始於隋自金以來常領數縣我

朝雍正十三年始與沂水日照蒙陰改屬沂州府而其
幅員之遼濶政事之殷繁固依然一雒州也壬辰冬
予借補是州初下車見州治卑狹規模不稱心竊惟

之因攷州乘載舊治在解元坊以地震傾圮移於莊
氏舊宅謂之小堂制本簡陋廊廡更殘缺不整門以
外卽雜繞民居出入必周折深巷始達通衢其不足
以肅觀瞻也久矣

國家重熙累洽百度修明而莒以名勝地廢墜若此牧
斯土者當不得辭其責爰捐廉俸集耆老商賈附近
居民之地擴而新之南爲坊曰青徐天鍵折而西北
爲頭門爲儀門東西俱創築廡舍以資胥吏辦公其
高深寬廣視西惟倍堂以內姑仍其舊稍加修葺又

地址盈於左而絀於右因就小堂西之金龍河填土築基南北長三十一丈五尺東西寬六丈五尺以均規制且便將來添建內廡凡六間月乃竣厥工夫因陋就簡無事爲福予豈不知斯之爲傳舍而無庸急急改作哉第政事堂固所以臨民而聽訟者也倘觀瞻不肅民且狎而觀之吾之爲此亦欲民過而知訟庭之不可以數至其相安於無事云爾所買民地各有契行於官是爲記

重修學宮碑記

武進

許紹錦

予之來莒也以辛亥之九月受篆之久乃齋厥明詣
學展謁維虔既乃周覽廟堂環觀廊宇垣牆就地積
榘將崩詢諸吏人則自庚辰修葺之後歷今餘三十
年矣大懼風雨之不蔽以爲神羞夙夜不敢康惟營
建是急顧念經費繁重獨力弗勝也謀之州人如響
斯應咸願合財以助厥事明年春乃始庀材鳩工自
崇聖祠以達櫺星門次第興作凡用材之數若干用
工之數若干閱十月而告成爰率諸生行釋菜之禮
禮成進諸生而告之曰學者所以教也崇祀

先師以爲教之所由立也教不擇人然必被選爲學官弟子者始得出入黌門泮水之詩曰薄采其芹薄采其藻爲諸生賦也是則學宮之興壞爾諸生宜倍切關心冀之頽敝弗治瞻望咨嗟者莫爲之倡耳今茲庠者崇陋者飾葺飛鳥革視昔有加焉維新之象爾諸生寧弗慨然於懷耶雖然新則不僅此也莒之先英賢輩出遠者弗及論已卽觀明代三百年中以進士起家者纍纍不絕而祁山劉公以名御史連擊逆璫文章氣節與楊左諸公相抗山川增色其在斯人我

朝文治光昌允邁前古而屈指百五十年莒之成進士
者纔二人耳而仕宦亦多不達是亦精華彫敝之時
也振而新之諸生獨無志乎哉夫狃於常而不變猶
視官牆之就圯而不知版築之宜急也溺於故以爲
安猶視殿楹之將崩而不知樸斲之宜勤也誠因廟
學維新之會乘鼓舞作興之氣生觀感奮厲之思勤
學省身交修互策文章取古人爲師言行以先民爲
法懲忿窒慾去其暴慢鄙倍之心尊聞行知遺乎廣
大高明之域漸以詩書磨以歲月將風俗成而人才

出爲國之華爲民之望蟬聯鴻起於古有光風會之
新不更遠而有耀也哉旣以勗諸生送書之以爲記
補遺
爲宋公求加贈劉前軍表

傅亮

臣聞崇賢旌善王化所先念功簡勞義深追遠故司
勲秉策在勤必記德之休明沒而彌著故尚書左僕
射前軍將軍臣劉穆之爰自布衣協佐義始內竭謀
猷外勤庶政密勿軍國心力俱盡及登庸朝右尹司
京畿數讚百揆翼新大猷填戎車遠役居中作捍撫
寧之勲實治朝野識量局致棟幹之器也方宜讚盛

化緝隆聖世志績未究遠邇悼心皇恩褒述班同三
事榮哀旣備寵靈已泰臣伏思尋自漢黑草創艱患
未弭外虞旣殷內難亦萃時屯世故靡有寧歲臣以
寡劣負荷國重實賴穆之匡翼之勲豈惟謹言嘉謀
溢于民聽若乃忠規密謨潛慮帷幙造膝詭辭莫見
其際事隔於皇朝功隱於視聽者不可勝記所以陳
力一紀遂克有成出征入輔幸不辱命微夫人之左
右未有寧濟其事者履謙居寡守之彌固每議及封
爵輒深自抑絕所以勲高當年而茅土弗及撫事永

念胡寧可昧謂宜加贈正司追甄土宇俾忠貞之列
不混於身後大資所及永秩於善人臣契閣屯夷旋
觀終始金蘭之分義深情感是以獻其乃懷布之朝
聽所啟上合請付外詳議

重修文廟官牆啟

毛開泰

宮屬封藩之地漢唐以降代有偉人地居省會東南
八方爲翼又文明蔚起之區也奉乙卯二月司鐸茲
土恭謁

天子廟堂及兩廡各祠輝煌整潔煥然一新詢之諸

生知爲現任 賢司牧許諱紹錦公所建公甫下宜
首建議整修學校經營二載餘始落成迄今閱四五
春秋 廟貌巍峩 宮牆完固都人士時頌公德不
朽誠一方盛舉也櫺星門外舊有義路禮門花牆照
壁以爲前面圍垣所以肅觀瞻隔市囂其制甚善惜
已頽廢無存當時卽擬起建緣有一二謬執風鑑之
說以爲於斯文不利者公恐拂衆意中止然殊非公
意也卽年來貿易小民大開口中之市商賈誼譁屑
肆腥羶甚至以門欄爲貨架檝壁施物以取便者習

以爲常勢難遽禁

秦

日擊神惕因約諸生中老成有

識者數人再四周諮僉云風鑑之說原係庸愚所造

市氣除而文運日開此自然之理何惑於堪輿家言

也踴躍奮興各願輸資以勸盛事而秦建修之意始

決矣計此舉需木石磚料及各工役費不貲諸生身

列賢門自當竭力官斯土者皆有作養人材之意卽

詩書俊秀義禮世家其誰不出一簣之力而作成山

之助耶 宗廟之地以有事爲榮亦此意也此啟

莒州志卷十四

藝文下

梁甫吟

諸葛亮

步出齊城門遙望蕩陰里
里中有三墳纍纍正相似
問是誰家墳田疆古冶子
力能排南山文能絕地紀
一朝被讒言二桃殺三士
誰能爲此謀相國齊晏子

詠田單

王安石

潛王萬乘齊走死區區燕田單
獨一苜掃地如風旋
舞鳥怪不測騰牛怒無前
飄飄樂毅去磊砢功名傳

掘墓與劄降論乃愧儒先深識可奮士王蠋豈非賢

田單守卽嬰非莒也錄此以見荆公不無小誤

諸邑趙郎中遊莒逾月而歸以一壺遺之復贈

一詩

蘇軾

東鄰主人遊不歸悲歌夜夜聞春相門前人喧馬嘶

急一家喜氣如春釀王事何曾怨獨賢室人豈忍交

謫謗大兒踉蹌越門限小兒呶啞語繡帳定教舞袖

微伊涼更想夜庖鳴甕盎題詩送酒君勿謂免使退

之嘲一餉

適馬髻山

有序

州人劉璞

馬髻峙州南六十餘里望之屹然蒼翠萬疊勢亦
飛而不駐此秦皇觀海驅石之遺跡也故曰城陽
十一山岌岌相隨行卽此山與余訝而疑之爲作

詩曰

記畧之言誠可異城陽十一山隨行今之馬髻無乃
是芙蓉散徙如奔鯨秦皇跨海曾驅石長矢直射螻
蜚宅神人鞭血橋已成帝乃負約馬前立此馬奮髻
闕其口縈蒲解向東南走水中豎柱成山在岸上遺

踪莒父有隱隱朝宗奔健鼠半嶺霞光儼汗血巨靈
奈娥回驪逐石去不駛將安說盡信恐成簡書誤汲
冢誕幻原無數蓬壺三島招不來此山枉動祖龍怒
當時四海皆混一可惜安期求未得千年愚惑轉頭
空惟有城陽山石泰山松

嘉禾頌

除姚許瀚

於皇聖明民物之主選賢任能內安外堵曰郡曰州
古伯與侯任匪其人爲民之憂銓曹鑑別惟才與傑
大州有莒葉侯是列侯拜受命下車剖符期年之內

民困以蕪草木氣先夏麥兩岐一莖九穗秋黍離離
里巷歌謠和氣所鍾歸之太守不自爲功觀風達情
獻敷王庭天顏一莞丹扆列名

登馬鬢山

臨朐傅國

絕境人稀古殿涼悠悠獨坐俯斜陽西來諸水通淮
浦東去羣峰接海荒土淨石泉渾玉鏡山空風日總
天香自憐生有神仙骨欲闢洪濛到上方

再過馬鬢

州人劉璞

萬仞巒嵯峨層霄攬勝多雲藏天外雪烟挂雨中蘿

南柱蟠龍起東飛健馬過山靈還有意早晚送驪珂

遊浮來定林寺

州人

何思謹

得意春風信馬蹄爲看山色到郊西橋橫野水人爭
渡花落柴門鳥亂啼苔子臺邊芳草合魯公藍處曉
烟迷登臨倦憇山頭寺古木陰陰覆院低

苔州道中

家陰

公 蘿

遠樹寒鴉起荒城野色分氣蒸疑近海山迥盡連雲
奔呂竟何處伐鄴空復聞平生懷古意况值對斜曛

沐水道中

家陰

公 蘿

沐水源從大岫西穆陵天險控三齊傍巖烟火闕城
近出谷雲霞海氣低雙鬢征塵宵駐馬一燈鄉思夜
聞雞逢人但問東牟道不覺春深岸草萋

過莒有感

蒲川鄭芸

秋曙氣新爽風沙路半遮蓬蒿四十里村舍雨三家
官政猛如虎民心監捕蛇不堪黃鳥曲悵望夕陽斜

國士橋

新城王士正

國士橋邊水千年恨未窮如聞柱厲叔死報莒放公

國士橋不知何在姑
承此以見懷古深情

地軸

秀水

朱葵尊

地軸連年震沂州接莒州春農千里旱野哭萬家愁
鴻雁驚難定蛟龍鬪未休更聞城郭外蜃氣接層樓
巳巳清明日偕同人游朝元宮懷古用少陵玉

華宮韻

新城

王啟大

古殿俯平湖湖清粲碧瓦曾是棲真處遺說頽垣下
茫茫閱人代仰止意安寫稍喜羣賢集城隅地清灑
摩挲殘碣在茲事諒非似華表迷歸鶴斜日空野馬
俯仰起高歌歌竟杯重把搔首望蓬瀛會有知津者

西城小飲口號

王啟大

高城一望盡林垌，照眼春山而面青湖。
水天清猶似蕪湖亭，繁花四座寒桃李。
好客雙樽餉，醜薄暮歌聲紛唱和，依稀絲管可同聽。

定林寺銀杏

諸城李澄中

嘉樹何年植空王，此舊臺秋聲連莒子。
山色滿浮來，枝偃蛟龍蟄風鳴，雷雨開魯公盟會處。
事往有餘哀。

莒州賑饑

關中張連登

康熙癸未秋，霡霖自天作，山水挾其勢，旦夕恒噴薄。

汗漫夫甫田禾黍總漂泊下壤爲滄海高岸亦巨壑
齊民鴻雁蜚蓬戶寡棲託蒙沂先告災鼓喙望籌度
吾莒沴稍緩借賑乃固却性命屬倉箱甘心於鍵鑰
單騎促宵行陳說仍柄鑿爰集耆老言譬病急餌藥
轉移在呼吸相濟均苦衆舌鋒苦欲摧至誠破堅確
慷慨示心腑涕泗或零落乃出大庾儲如假荊州郭
輓粟七千石勞勞費車脚事竣甫匝月菜色始沃若
念爲窮黎謀豈惜厥體弱饑渴任霜露遑敢顧飲啄
誰謂作吏好憔悴如燎爨斯民旣得粒吾枕苟安闕

遊浮來觀銀杏

諸城張霖

老樹植何年蒼然見太古相對不忍別濛濛來細雨

又

諸城張雯

老樹杈枒歷劫灰盤根空谷少人猜枝繁葉茂萬年年
綠自喜天全碧澗隈

又

諸城高瘡

浮來山寺此登臨古樹婆娑歲月深鐵幹峽峪留勁
骨虬枝紆曲結層陰秦雲漢月通消息春雨秋風自
古今應識靈根終不滅亭亭獨立伴高岑

麥秋歌

霑化

何

宋

平地生巨浸六月在沂沫霑雨七日休房屋蓋領覆
河濱數千人鮮不死溝瀆死者長已矣生者復來哭
百里少人烟黃沙滿我目相傳五花營過地皆饑餓
舊屋逐東流新屋何時築離徙移他鄉日暮不得宿
土田成溝河畝無升斗穀穀價漸騰貴十千僅一斛
所食惟樹皮那得半甌粥衣物已蕩然兒女又出婦
饑民面色浮顛邊并無肉眼望麥青青愁眉更頓蹙
五日過端陽坡內麥始熟飲食重衍衍今日果我腹

流民復來歸齊唱太平曲

文廟落成

南通州

李方膺

數仞宮牆接斗牛
圍橋泮水淡烟浮
巍峩藻彩千年
地柱石飄零此日愁
但有清風噓古殿
愧無化雨育
名流泮宮共覩維新象
從此人文說莒州

其二

瞻天東郡萃奎樓
况復當年莒父州
聖宇輝煌垂百
世斯文俎豆足
千秋閑臨泮水觀
魚躍竚立圍橋聽
鹿呦指日英才欣
輩出還傳宰執舊風流

卜子晒書臺

沂水 趙維新

晨鐘已去恐荒唐夜誦書聲入渺茫
祠上有基芳草綠臺邊無字野花香
蟹穿石竇含秋水鳥掛山頭曝夕陽
殘碣斷碑何處是空餘野老話文昌

登雪山

趙維新

陟步山巔亦壯哉俯臨沂莒獨徘徊
雲連秦岱朝烟聚氣接滄溟宿霧開
怪石嶙峋深澗落喬松紆曲晚霞來
平生不盡幽人興到此慚無作賦才

贈莒父王廣文

諸城 張昉初

絳帷春常在山城綠草萋
携來三鳥月坐閱五陽溪
士立堦前雪書燃閣上藜
懸知今日且獨有李膺題

登莒城遠眺

徐天民

尋勝登高閣層城試一攀
浮邱縈大樹泚水繞通閭
地僻人情朴邨荒物力艱
馬髻山色好坐愛不知還

八景詩

屋樓春色曉蒼蒼萬象登臨盡
滲塔勢峭孤撐碧
落松陰偃蓋浸寒塘凝眸東嶺
雙眉遠回首西河一
線長直走羣山連海岱久稱勝
概峙城陽

屋樓春曉

故國要盟事已非青山猶自帶斜暉
影浮半壁看仍在暝入千崑望漸微
西楚平林羣鳥集東城遠寺一僧歸
笛聲吹徹牛羊下幾處人家盡掩扉

浮來夕照

扶筇西望鏡中天漁父陶家村舍連
佳氣氤氳疑挂雨卿雲縹緲欲屯煙
遙迷佛寺浮邱樹近繞龍橋灞上川
誰道洞庭稱勝狀此湖應並五湖傳

西湖煙雨

披覽輿圖數勝遊
絡山絡繹更深幽
丁丁柯韻傳空谷
隱隱笛聲來古邱
鳥道荒涼雲亂發
僧房錯落水環流
迄今轉覺人烟集
牧豎樵夫日未休

絡山樵牧

髻峰翠嶽遍天關山色龍葱翠染鬢蔓草荒苔埋古
徑層巒疊嶂倚清灣英雄故址依稀在粉黛遺踪隱
躍開霸業於今何處是野花爛熳鳥緡蠻

馬髻翠

曾聞夜誦最堪竒靈爽洋洋如在茲儼向西河敷教
日渾同東魯執經時千秋道脉傳薪火竟夜書聲徹
講幃幻景相承真異蹟斯文餘韻至今遺

書院夜誦

遠上中峰日欲沉偶聞天外吼鯨音已驚聽法龍歸
洞又起叅禪虎入林僧續斷聲來法海風飄餘韻出
遙巖空門高座知何事薄暮聊爲曠野吟

山寺晚鐘

沫水汪洋萬頃流，興衰相繼幾千秋。
天光雲影相輝映，渚鷺沙鳧任去留。
一派笙簧調岸柳，數行蝌蚪寫河洲。
金波蕩漾渾如帶，壯我城陽據上游。

沫水拖藍

題夜誦舊跡

厲雲路

精舍橫經對短檠，芳踪憑弔不勝情。
芸香無主秋空老，書帶留根春自生。
煙雨西湖山翠落，葭蘆南郭水波橫。
感人最是碑頭月，曾照當年咕嚕聲。

弔張烈婦

安邱徐子璞

亭亭松栢姿，迥與衆芳別。
矯矯鍊石人，履險不能折。

卓哉張氏女允矣閨中傑
追維靜好時淑慎心如結
如何百年盟忽而中道訣
投繯救復甦矢死志已決
絕食逾六日從容殉大節
願與勒片言千古伸貞烈

屋樓山

臨江

陳重器

城陽之東青山繞晨霞
掩映疑蓬島瑶草金芝滿
澗阿翠霧烟嵐出林杪
愛看芳樹春早歸坐借落花
人不掃誰能此地學
長生飯我青精顏色好

箕屋山

陳重器

聯綿山勢相延屬
皎皎青暉散林木
野老凌晨礪斧

斤村童向暮驅牛犢坐招遠樹來清風結伴閒雲出
幽谷數聲短笛手中吹盡是人間太平曲

浮來山

華亭陳順

極日浮來外西沉返照間餘暉斜帶樹殘影正銜山
飛毳征鴻度衝烟宿鳥還故盟從此地荒草色爛斑

登望海樓

州人陸蟾

萬里洪濤自吐吞直從碧海訪真源春晴雲縮蛟龍
窟曉霧帆衝蟪蛄門風定浮光生日月潮開巨浪刷
乾坤寰區總屬榆枋見欲借扶搖細討論

風雪中過屋樓道上

陳 嶠

涼颺天末起千里掩斜暉晚鴈衝雲過荒山戴雪濕
石巉隨馬蹶冰結上髯微何事寒江叟終朝立斷磯

夜過九里泊

陳 嶠

弱馬背斜曛寒風透縠紋笛聲歸牧豎野燒入荒雲
日暝星初顯沙平路莫分人烟何處所犬吠隔溪聞

送署州牧暴公回蒲臺

陳 嶠

朔氣稜稜天欲雪使君北上行旌結眼前赤子何所
依空逐征塵卧轅轍當年夫子起關西文名嶽嶽難

攀躋繡衣持節行汾晉使星近復臨三齊河潤九里
並蒙福翹企兒童久騎竹代庖牛載足初展春光竟
爾普幽谷天心獨厚吾城陽後先之吏多循良濟猛
濟寬各行意穆如但覺清風長清風來清風去指顧
龔黃渺何處君不見鬱鬱葱葱佳氣浮無人知是甘
棠樹

飲馬池

州人
于學謚

五月陰涼飲馬池波清石瘦草離離晴光下葉溪流
淨水氣虛含嶂影移人語乍傳深谷裡鳥聲間繞綠

楊枝不關真有投錢客赤日黃塵定未知

響水堦 在州城東南

于學謔

堦名響水水聲喧恠石峻嶒盡獸蹲峽勢怒聞飛雪
片河流低轉漱雲根風前快寫幽琴韻沙岸仍侵野
漲痕邱壑心情應更遠不關祇在箇中論

普照寺 寺在郡城西偏

于學謔

寶閣玲瓏螺髻青兩樓迴合掩綺櫺虬髯龍鱗森百
尺捉風弄月吟中庭寺前掩映曉霞紫門前佳色秋
風起千年古碣迷春苔一段關心隔烟水蓮花寶趺

足清妍我行愛此留三年長夜樓頭忽送雨似聞靈
迹颯颯來風前月掛松梢煙凝砌又如琉璃世界現
天際離合恍惚難爲言智慧廣大應無蔽天花亂落
香染衣憑欄極目倚清暉却聽禪室鐘初罷不見春
城塵暗飛

普照寺柳公權碑

于學謚

我聞普照寺西是右軍宅簷前兩株松盤曲峯空碧
尚駭龍蛇姿不見跋鴻迹池水黑如藩西風吹片石
片石何人書柳公振高格勁筆霜兔毫強奪褚公體

使筆如使刀筆痕透刀隙劃然出籠鶴破空翻一擲
精神王千秋製作垂竹帛胡爲一丈碑破塊近盈尺
意者天下奇多爲鬼神惜夜檄滄海龍朝破雷公的
盤螭乘雨飛靈龜負泥黑經歷千歲餘剝落傷遲客
亦有好古人茅屋蔽侵蝕摩挲窮萬紙鈎勒饒餘力
憶昔賡薰風微詞具深識心正則筆正正心以正國
高步躡晉人蚓蛇紛辟易風搖古松青月照瑣窻夕
此中如有神華光掃塵壁

春曉過屋樓山有懷丁瑤圃

州人

陳 岷

春曉日瞳瞳依遲古道中
燕歸春社雨花落酒旗風
着履心常懶
捋髭調未下雙魚
今已渺何處寄詩筒

浮來山觀銀杏樹作

武進

呂嶽自

相傳魯隱公八年與宮人會於浮來卽此樹
下其說近鑿然樹旣奇古我聞在昔不復深
爾辨云

畫屏新展春山曉
簷鵲聲喧風日好
浮來大樹久所
闡出郭攜朋事
幽討沙平草淺
馬蹄驕行過
西湖烟
雨檐尚覺峰巒
雲外遠已疑樹
影月中高泉流
細細
通山麓引我盤
旋入岩谷梵宇
猶存古定林
校經慧

地空遺躡驀看銀杏勢 天闕盡滄桑不記年漢相
秦松皆後輩根蟠古佛未生前相傳其下敦藥會此
樹亭亭若青蓋魯史春秋第一公再傳方詫恆星悔
卽今長蔭鶴王廬葉葉枝枝澗不枯不礙風霜綠性
定永辭剪伐有神扶橫柯直幹摩挲久斷壑凝立癡
龍走爲誦坡公句惘然人生安得如汝壽

浮來山銀杏樹歌

陽湖黃寶麟

浮來銀杏山之巔胚胎疑自羲皇前吸日月光寂神
踣根蟠九地枝叅天卧龍偃蹇怒蛟立扶桑對影相

新鮮樹下曾傳舊壇坵
莒營歎血衰同年竭來已越
二千載遺碣屹立徵麟編
同人遊覽屬閒暇相與環
坐烹山泉我思此樹歷千劫
儂桑社櫟難隨肩若非
神護鬼相守安得石泐柯
彌堅斜陽暉暖樹西匿芒
鞋欲別仍遷延

孝婦石

州人 程世馮

孝婦河中石如何色渥丹
想因負姑日血淚未曾乾

秦淮竹枝詞

節婦 紀映淮

栖鷗流水點秋光
愛此蕭疎樹幾行
不與行人縮離

別賦成謝女雪飛香

又遺詩三首

紀映淮

細竹深陰覆碧沙石床書帙晝拋斜半簾幽潤侵寒
雨一衲孤馨染落花流水穿林尋野鶴夕陽歸樹護
栖鴉青山淡漠無人共遙倩詩囊貯亂霞

清溪有桃葉流水載佳人名以王郎久花猶古渡新
檝搖秦代水枝帶晉時春莫謂共憑攬因之可結鄰
李花孤村流水數間屋夕陽不見人牯牛麥中宿

又詞三首

紀映淮

翠菊嬌秋色金蓉襯晚霞倦來無力倚紅紗恨殺孤

鴻一點叫天涯

秋思調寄前歌子

樓前花逐東風舞惟有楊花堪妬一味入簾穿戶不

管愁人顧枝頭杜宇聲偏苦叫得斜陽欲暮門外

殘紅無數零落橫塘路

暮春調寄桃源憶故人

蕭瑟幽閨更漏長庭前叢桂發暗飄香月明落白漸

生涼輕風起時拂鬱金裳遠雁一行行相看還竚

立怯空房幽篋幾許總難量蘭缸炷花影欲鏡牆間

調寄小重山

莒州志卷十五

記事

古者國各有史以記當時行事秦火之後蕩然無存
惟魯之春秋爲聖人所筆削足以垂教萬世故雖祖
龍之焰不能災也今觀二百四十年中不特魯事有
徵卽列國之事皆可以附考如莒之散見於十二公
者班班數十條想見征伐會盟通於上國寧非幸歟
自漢而後莒爲藩國爲縣爲州其間灾祥豐歉以及
兵燹所經備載於歷代之史今彙而錄之下至耳目

所及具著於篇題曰記事後之人欲諮於故實庶展
卷有得云

周

魯隱公二年夏五月莒人入向 冬十月紀子帛莒

子盟於密 四年春二月莒人伐杞取牟婁 八年

秋九月辛卯公及莒人盟於浮來

志莒事似當以莒為主故舊志於公

字上加魯字又開有機入傳文但聖經不便竄改茲悉從春秋本文其采人傳語並皆註出

桓公十二年夏六月壬寅公會杞侯莒子盟於曲池

莊公八年 傳齊鮑叔牙奉公子小白奔莒

九年 傳

公伐齊納子糾桓公自莒先入 十年冬十月齊師滅譚子奔莒 十九年夫人姜氏如莒 二十年夫人姜氏如莒 二十七年莒慶來迎叔姬

閔公二年公子慶父出奔莒

僖公元年冬公子友帥師敗莒師於郟獲莒季 二

十五年公及衛子莒慶盟於洮 二十六年春公會

莒子衛甯速盟於向 二十八年五月公會晉侯齊

侯宋公蔡侯鄭伯衛子莒子盟於踐上 冬公會晉

侯齊侯宋公鄭伯陳子莒子邾子秦人於温

文公七年冬徐伐莒公孫敖如莒涖盟 八年公孫

敖如京師不至而復丙戌奔莒 十二年季孫行父

帥師城諸及鄆

鄆莒邑

十八年

傳

莒弑其君庶其子

佗嗣是爲

萊邱公

宣公四年春公及齊侯平莒及邾莒人不肯公伐莒

取向 十一年公孫歸父會齊人伐莒 十三年春

齊師伐莒

成公七年秋公會晉侯齊侯宋公衛侯曹伯莒子邾

子杞伯救鄭八月同盟於馬陵 八年公孫嬰齊如

莒 九年公會晉侯齊侯宋公衛侯鄭伯曹侯莒子

杞伯同盟於蒲 冬楚公子嬰齊帥師伐莒庚申莒

潰楚人入鄆 十四年春莒子朱卒

子密州嗣是
爲黎比公

十七年齊高無咎出奔莒

襄公元年仲孫蔑會晉欒黶宋華元衛甯殖曹人莒

人邾人滕人圍宋彭城 三年公會單子晉侯宋公

衛侯鄭伯莒子邾子齊世子光同盟於雞澤 四年

傳 莒人伐鄆 五年公會晉侯宋公陳侯衛侯鄭伯

曹伯莒子邾子滕子薛伯齊世子光吳人鄆人於戚

六年莒人滅鄆 七年公會晉侯宋公陳侯衛侯

曹伯莒子邾子於鄆 八年莒人伐我東鄙 九年

公會晉侯宋公衛侯曹伯莒子邾子滕子薛伯杞伯

小邾子齊世子光伐鄭十有二月己亥同盟於戲

十年春公會晉侯宋公衛侯曹伯莒子邾子滕子薛

伯杞伯小邾子齊世子光會吳於柤 秋莒人伐我

東鄙 十一年夏公會晉侯宋公衛侯曹伯莒子邾

子齊世子光滕子薛伯杞伯小邾子伐鄭 秋公會

晉侯宋公衛侯曹伯齊世子光莒子邾子滕子薛伯

杞伯小邾子伐鄭會於蕭魚 十二年春莒人伐我

東鄙圍台季孫宿帥師救台遂入鄆 十四年春季

孫宿叔老會晉士匄齊人宋人衛人鄭公孫薑曹人

莒人邾人滕人薛人杞人小邾人會吳於向 夏四

月叔孫豹會晉荀偃齊人宋人衛北公括鄭公孫薑

曹人莒人邾人滕人薛人杞人小邾人伐秦 莒人

侵我東鄙 冬季孫宿會晉士匄宋華閭衛孫林父

鄭公孫薑莒人邾人於戚 十六年公會晉侯宋公

衛侯鄭伯曹伯莒子邾子薛伯杞伯小邾子於溴梁

戊寅人夫盟晉人執莒子邾子以歸 十八年冬公

會晉侯宋公衛侯鄭伯曹伯莒子邾子滕子薛伯杞

伯小邾子同圍齊 二十年春仲孫達會莒人盟於

向 夏公會晉侯齊侯宋公衛侯鄭伯曹伯莒子邾

子滕子薛伯杞伯小邾子盟於澶淵 二十一年冬

公會晉侯齊侯宋公衛侯鄭伯曹伯莒子邾子於商

任 二十二年冬公會晉侯齊侯宋公衛侯鄭伯曹

伯莒子邾子薛伯杞伯小邾子於沙隨 二十三年

冬齊侯襲莒 二十四年秋齊崔杼帥師伐莒 公

會晉侯宋公衛侯鄭伯曹伯莒子邾子滕子薛伯杞
伯小邾子於夷儀 二十五年夏公會晉侯宋公衛
侯鄭伯曹伯莒子邾子滕子薛伯小邾子於夷儀

二十九年夏仲孫羯會晉荀盈齊高止宋華定衛世
叔儀鄭公孫段曹人莒人滕人薛人小邾子城杞

三十年冬晉人齊人宋人衛人鄭人曹人莒人邾人
滕人薛人杞人小邾人會於澶淵宋災故 三十一

年冬莒人弑其君密州

子去疾嗣是
爲著邶公

昭公元年三月取鄆

莒邑

秋莒去疾自齊入於莒展

輿出奔吳

展與去疾弟先為國人所立者

叔弓帥師驅郟田 四

年九月取郟

莒邑

五年莒牟夷以牟婁防茲來奔

秋叔弓帥師敗莒師於盼泉 七年傳晉以莒之方

鼎賜子產 十年秋季孫意如叔弓仲孫纒帥師伐

莒傳取鄭 十三年公會劉子晉侯齊侯宋公衛

侯鄭伯曹伯莒子邾子滕子薛伯杞子小邾子於平

邱 十四年八月莒子去疾卒

子郊公與國人弗服立去疾之弟夷與是

為共立 冬莒殺其太子意恢 十九年秋齊高發帥

師伐莒 二十三年齊侯伐莒 二十三年秋七月

莒子庚與來奔

齊人綱
郊公

二十六年秋公會齊侯莒

子邾子杞伯盟於鄆陵

三十二年冬仲孫何忌會

晉韓不信齊高張宋仲幾衛世叔申鄭國參莒人曹

人薛人杞人小邾人城成周

定公四年三月公會劉子晉侯宋公蔡侯衛侯陳子

鄭伯許男曹伯莒子邾子栢子胡子滕子薛伯杞伯

小邾子齊國夏于召陵侵楚 十四年城莒父及霄

按本文莒父合是魯邑今相
傳以爲卽莒地故仍錄之

哀公十四年莒子狂卒

春秋終
於此年

考王十年楚簡王滅莒

威烈王二十四年齊宣王

伐魯及安陽楚人遷魯於莒而取其地

赧王三十一年燕樂毅破齊湣王奔莒爲淖齒所殺

子法章立爲襄王

漢

高帝二年項羽北至城陽田榮將兵會戰不勝走至平原民殺之項羽復立田假爲齊王田橫收齊卒得數萬人返城陽擊假假走楚楚殺之

文帝元年初置城陽國 二年立朱虛侯章爲城陽

王都莒

在位三年

四年城陽王薨子喜立

十一年城

陽王喜徙淮南城陽屬齊

十五年復置城陽國

十六年淮南王喜徙城陽

後元年城陽王喜薨子

延立

在位三十三年

景帝元年春填星在婁入奎

武帝元朔二年春正月詔曰梁王城陽王親慈同生

願以邑分

許之

元狩五年城陽王延來朝薨

謚曰頃子義立

在位三十八年

元封二年城陽王薨謚曰

敬子武立

在位九年

天漢四年城陽王薨謚曰惠子順

立在位十
有二年

昭帝始元三年熒惑在婁入奎 元鳳五年夏燭星

見奎婁間

宣帝甘露三年城陽王 謚曰荒子恢立在位四十六年

元帝永光元年城陽王 謚曰戴子景立在位八年

成帝鴻嘉二年城陽王 謚曰孝子雲立一年薨謚

曰哀無嗣以弟俚紹封元十八年王莽貶為公尋廢

王莽天鳳四年琅邪樊崇起兵於莒河郡人逢安東

海人徐宣謝祿楊音各起兵號赤眉合數萬人從崇

攻莒不下或說崇曰莒父母國奈何攻之遂解去至
姑幕擊莽探陽侯川况大破之

東漢

光武帝建武十三年省城陽國屬琅邪 十七年進
封于京爲琅邪王

明帝永平五年琅邪王京就國都莒

後以宮中多不
利京上書願以

南武陽等五縣易東海之開陽
臨沂爲都肅宗許之遂都開陽

和帝永元元年城陽嘉禾一莖九穗 二年春正月

乙卯金木俱合於奎辛未水火木在婁

安帝元初四年二月乙亥朔日有食之在奎九度
桓帝延熹三年琅邪賊勞丙與泰山賊叔孫無忌殺
都尉攻陷琅邪屬縣朝廷以南陽宗資爲討寇中郎
將督州郡討平之

獻帝建安元年東海蕭建爲琅邪相治莒

晉

武帝太康十年分琅邪置東莞郡

元帝大興元年秋八月菑陵東莞二郡蝗

明帝大寧三年大水

安帝隆安三年燕慕容德自琅邪引兵而北以南海
王法爲兗州刺史鎮梁父進攻莒城守將任安委城
走德以潘聰爲刺史鎮州城

宋

文帝元嘉五年白鹿見岫峨山

山在州東北七
十里今爲狗窩

八

年松栢連理 二十四年白兔見

北魏

文帝太和十一年獲嘉禾

宣帝景明四年木連理

隋

文帝開皇六年大水

煬帝大業五年大饑 八年大旱

唐

太宗貞觀八年大水

高宗總章元年旱饑

元宗二十七年詔封先賢公治長爲舊伯

德宗貞元元年旱

憲宗元和十五年春三月填星太白合於奎 冬十

二月熒惑填星合於婁

宋

太祖乾德五年五星聚奎

真宗景德三年蝗

仁宗慶歷八年大水

徽宗崇寧五年彗出西方自奎入婁

太觀四年彗出奎婁

自此以後淮北盡爲金有故不記宋而記金

金

衛紹王大安二年益都人楊安兒攻掠莒密改元天

五少元 卷一 十一
順其僞元帥郭方三據密州掠沂海後伯德玩襲殺
郭方三安兒入海死

宣宗興定元年李全歸宋襲州城取之 二年夏五
月招撫副使黃樞阿魯荅襲破李全於莒州

元

太宗五年萬戶重喜築十字路城

仁宗延祐元年大水

明宗至順元年饑

文宗天歷元年蝗 二年饑

順帝至元元年旱饑 五年饑 至正四年地震
九年雨雹 十一年冬孛星見奎婁 十七年劉福
通將毛貴攻陷州城 十八年大旱人相食 十九
年大饑疫

明

太祖洪武元年青州亂民孫古樸等攻城州同平魯
死之 莒州賊董彥杲等聚眾二千餘人以紅白旗
爲號大行劫殺千戶孫恭招撫不服安遠侯劉升分
兵勦平之

成祖永樂十八年蒲臺妖婦唐賽兒犯州城

武宗正德六年流賊劉六劉七攻城知州劉仲剛禦
却之

憲宗成化十五年產瑞麥嘉禾

孝宗宏治五年雨雹傷稼

世宗嘉靖二年地震 十七年賊季還宗等以十六

騎攻莒范國卿禦之 十八年大旱饑 二十二年

大水 二十三年大饑人相食 三十四年坪上民

陳乾一產三男 三十八年大旱蝗蔽日入人家噉

人衣熙冬疫 四十年春大風 四十二年大疫

穆宗隆慶三年秋大水 六年公堂鼓不擊自鳴者

三

神宗萬歷十年州民于應龍家產芝二本其弟震龍

家椿樹連理 十一年蝗十二月天鼓鳴 二十年

地震 二十五年不雨水沸 三十六年大旱 四

十年秋大風雨 冬十二月晦雷電 四十二年秋

大水疫

嘉宗天啟七年焦原山民家牛產麒麟

莊烈帝崇禎七年秋大水九月大雪 十三年蝗七
月霜大饑 十四年春大饑蝗害稼 十五年布貴
每尺百錢有奇大兵至城破 十六年正月大兵又
至砍馬月餘環城三四十里廬舍盡毀地盡荒戶口
僅存十之二三 十七年改軍營頭亂起

國朝

順治四年夏旱秋牛疫死者十九 五年夏大雨兩
月禾稼盡傷 十六年大水饑

康熙四年大旱民饑蠲賑錢糧全免 七年夏六月

十七日地大震壞城郭廬舍壓死老幼共二萬餘人
發帑賑濟免糧十之六 九年地震招撫流亡賑濟
復業饑民冬大雨雪平地三尺人物樹木多凍死
十年秋八月霜殺稼地震 十一年自七年地震後
初時一日數動後或一日一動或一月一動歷四年
猶屢動不止夏有星如月自西南流於東北蓬勃有
聲 十四年四月十二日霜殺麥 十八年春饑蠲
賑彗星見 二十一年蝻害稼州守督民捕滅徧野
腥臭 二十二年夏大水沭河東岸灘出銅佛百餘

尊州牧劉爲建古佛寺 二十四年正月初七夜雷

雨大作二月大水河有海魚 二十九年大赦錢糧

夏牛疫十死八九 三十六年夏六月飛蝗蔽日傷

禾八月大雪 三十七年春饑蠲賑錢糧緩徵 四

十二年秋淫雨錢糧停徵 四十三年春大饑蠲免

錢糧自正月至五月始有微雨六月初八日大雨得

種麥穀豆苗生虫食葉幾盡六月二十七日午後忽

大霧氣如硫黃虫盡死 四十四年補除蠲免錢糧

許民以原價贖人口田宅 四十五年豆青枯 五

十年五月二十日井邱集東北大風房屋俱毀木石
飛空 五十八年秋旱 五十九年旱饑 六十年
旱饑 六十一年正二月多暴風旱饑

雍正元年春夏大旱饑蠲免錢糧四月初五日屋樓

山左側雨雹大如雞卵損禾稼十七日朱陳店左側

雨雹暴雨如前

自五十九年至此凡四年
年沐河水涸井多乾

二年生蝻

六月二十九日大風雨雹大者如升被災處大饑

三年春正月大雨雨後大旱三月沐河乾 五年春

三月雨雹 七年夏四月雨雹損麥 五月又雨雹

樹木皆折 八年二月二十八日大雪 自五月初
旬陰雨四十餘日至六月二十九日大雨七晝夜洪
水橫流四十餘里衝毀城垣漂沒廬舍東西闕外潰
成深淵淹斃五六千人沙壓良田滄桑盡爲改變九
月奉

言賑恤塌草房一間者給銀三錢 九年春大饑蠲免錢
糧 十年北鄉大旱豆被虫灾 十一年三月十四
日夜雪六月大風損禾豆被虫灾蠲免錢糧

乾隆元年大赦 十一年夏四月大雨雹 十二年

大水 十三年大水饑 十七年旱蝗 二十三年
大有年 三十三年夏雨雹地生毛自五月至七月
不雨民間訛傳有剪人辮髮者其人輒昏迷不醒各
省查拏卒不得其踪跡 三十四年五月雨雹 三
十五年奉

恩旨普免天下錢糧 三十六年五月大雨二十一日沫
水暴漲村落田禾漂沒無筭驗城上水痕比雍正八
年僅少三磚 四十六年八月十三日羣龍見於吳
山東北 四十九年春祁寒塗多凍死者是歲大熟

五十年八月朔霜殺稼豆被虫灾 五十一年元旦
日有食之春大饑斗粟千錢人相食夏大疫死者不
可勝計 五十四年淮陽社劉翰闔家一產三男
五十五年奉

恩旨普免天下錢糧莒州於五十七年輪免 五十六年

夏六月有赤龍見於龍王峪先小後大長至數十丈
觀者如堵惟首藏雲霧中不可見耳所過處草木若
火燒痕禾黍無損是歲大熟 五十七年夏五月自
賓至十字路雨雹大如鵝卵厚三尺傷禾 五十

九年奉

恩旨普免天下漕糧 六十年元旦日食奉

恩旨普免天下四十八年以前積欠錢糧

嘉慶元年大赦普免天下錢糧

卷之二

卷之二

三

莒州志卷十六

襍綴

文獻所徵亦既件繫而條載之矣若乃事不必足資
考証言不必有當風規而自昔流傳登於載籍於今
稱說播在鄉閭畧而弗志寧無缺漏之嫌今取聞見
所及蒼萃書之亦仿碎錄叢談之例云爾

莒子庚與虐而好劍苟鑄劍必試諸八國人患之烏
存率國人以逐之奔魯胡子曰苟無仁心甚則身弑
國亡不甚則身危國削庚與之免死出奔幸耳

尸子莒有焦原廣尋長五十步臨百仞之溪人莫敢
近也有以勇見莒子者却行齊踵焉李太白詩云手
接飛猱搏彫虎側足焦原未言苦似以焦原有若火
洲炎山不可駐足之意非特以險也然今不聞此說
青田核出烏孫國莫知其本與實而核大如六升瓢
貯水其中俄而成酒城陽王劉章得其二讎客可供
二十人飲一核將盡一核復成酒矣旋成旋飲不可
久置久則味苦

瓊邪王京初都莒好宮室窮榘技巧土木之事歲無

虛曰莒向有城陽景王祠神數下言宮中多不利京
惧遂遷開陽按景王傳國十世旣絕之後莒人猶尸
而祝之其生而有德於民可知茲之靈異毋亦不忍
雕牆峻宇之君重爲民害故楊之使去耶王之廟食
於莒宜哉

莒有五陽之地見後漢書趙彥傳桓帝時琅邪賊勞
丙與泰山賊叔孫無忌攻陷琅邪屬縣中郎將宗資
仗鉞督州郡合討琅邪人趙彥少有術學爲陳孤虛
之法以賊屯在莒莒有五陽之地

注謂城陽南武陽
開陽陽都安陽皆

近宜發五陽郡兵從孤擊盧以討之注謂郡名有陽

陽丹陽之類 詔從其術賊遂平夷觀注語知五陽特近莒

之地非莒境內可知矣

諸葛孔明未娶時沔南名士黃承彥謂曰聞君擇婦

身有醜女黃頭黑色而才堪相配孔明許諾即載送

之鄉里為之諺云莫學孔明擇婦正得阿承醜女

劉邕穆之孫為南康刺史性嗜瘡痂以為味似鮫魚

嘗詣孟靈休靈休先患灸瘡痂落在床邕取食之靈

休大驚痂未落者悉褫取貽邕邕去靈休與何遜

曰劉邕向顧見噉遂舉體流血南康吏二百許人不問有罪無罪遞與鞭笞悉令結痂以給膳

劉瑀亦穆之孫使氣陵物爲御史中丞彈刻權貴莫不畏其筆端轉右衛將軍位本在何偃前偃爲吏部尚書瑀圖侍中不得甚失意謂所親曰人生仕宦不出當入不入當出安能長居戶限上因求益州至江陵與顏竣書曰朱修之三世叛兵一日居荊州青油幕下作謝宣明面孔見向使齋帥以長刀引吾下席於吾何有政恐匈奴輕漢耳

臧質熹子少好鷹犬捕博意錢之戲初爲江夏王義
恭撫軍叅軍又爲南譙王義宣南平內史以輕薄無
檢爲文帝所輕魏太武南侵以質爲輔國將軍始至
盱眙魏師悉力攻之太武就質求酒質封溲便與之
又報書云爾不聞童謠曰虜馬飲江水佛狸死卯年
寡人受命相滅期之白登師行未遠爾自送死豈容
復令爾享有桑乾哉太武大怒乃作鐵床於上施鐵
錢城破得質當坐之於上質堅守三旬乃解圍而去
文帝嘉其功以爲雍州刺史後又與討元凶封始興

郡公于是自謂人才足爲一世英傑便有異圖以義
宣凡閭易制欲外相推奉以成其志乃誇義宣同反
孝武命柳元景王元謨等討之兵敗質走至潯陽焚
府舍載妓妾入南湖摘蓮噉之追者至以荷葉覆頭
沉於水出鼻軍士鄭俱兒望見射之中心隊主裘應
斬送其首奏依王莽故事漆其頭藏於武庫

徐廣家貧好學未嘗以產業爲意妻中山劉謐之女
忿之數以相讓廣終不改如此十數年家道日蹙遂
與廣離此殆與朱買臣妻無異廣後以博學起家秘

書郎終爲尚書令特未知故妻猶見之否

孫抱孫廉之子爲延陵令善吏職廣陵人高爽詰之抱了無故人之懷爽出從縣閣下過取筆書鼓云徒有八尺圍腹無一寸腸面皮如許厚受打未詎與抱形體肥壯腰帶十圍爽故以此激之

自漢以後人臣五等封爵或虛冠以國名以宮園封者如北周之宇文洛生隋之蕭宗唐之唐儉後周之蘇禹珪宋之宋庠皆爲最著至於婦女封號亦多有之而唐韋后乳媪王氏以蠻婢恩封宮園夫人御史

大夫竇懷貞喪妻中宗歲除與夜宴謂曰爲卿繼室可乎懷貞唯唯俄而禁中竇扇障衛有衣翟衣出者卽莒國夫人也懷貞納之不辭世謂乳媪培爲阿翁懷貞自後謁見輒自署皇后阿翁人或呼爲國翁軒然不媿及韋后敗懷貞斬其頭以獻

州民馬良修城時得一瓦函有二穴窺之一穴中但有水清澈無泥滓一穴中有劍一口持歸夜有光照室民懼以布繩裹之光如故及旦視之布繩皆斷劍脫刃而出矣爲州大夫購去

洪武尚西山有郭姓者生一男一女男從軍陣亡其
婦田氏誓不再嫁奉事舅姑益謹其女亦誓不適人
與嫂同辛誓父母憐之皆自經婦與女亦同日自經
土人感其義山有碧霞元君廟卽於殿側爲塑公婆
婦女四像至今呼爲公婆山

詩人紀伯紫之妹名映淮小字阿男亦工吟咏適昔
州杜李五年而李卒紀矢志栢舟從此焚棄筆硯新
城王尚書作秦淮雜咏云十里清淮水蒨藍板橋斜
日柳絲紅樓鴉流水空蕭瑟不見題詩紀阿男伯紫

以書責之曰公詩卽史乃以青燈白髮之婦與莫
愁槐葉同列篇章後人其謂之何尚書謝之入京卽
具疏爲之請旌曰聊憫少年綺語之過

莒民某有母老且病康熙戊申地大震謂其妻曰速
抱兒出妻曰有母在奚諱及兒耶共扶母出不及抱
兒俄而屋壞兒竟無恙

玉寨莊民婦孔氏事姑以孝聞隣家失火烈焰延燒
將及氏室而姑櫬停其中孔氏撫柩哀號欲求隣里
爲之助力情正危急無何反風滅火竟得無恙里人

稱其孝感云

黃花洞在州東青山山由谷口攀蘿而下行里許見洞門北向側身而入覺可容六七人暗黑無所見再入如故更進一層忽然開朗清風拂拂白口當空異草叢生鍾乳斜挂真仙境也土人云洞外懸崖時見女子出遊戴黃花着紅袍或坐或立隱現無定世有劉晨阮肇安知不同飯胡麻天台仙遇又當傳播千秋矣

仙人洞在州東得踪山洞中滴水成冰輒具人形疑

有仙者居焉故名

朱汀莊人李國順性孝友樂善好施年老益壯齒落
重生髮白返黑康熙二十七年壽滿百齡子將八袞
孫屈六旬曾元咸在成人之列五世同堂開筵稱慶
州守袁公贈以匾曰人中瑞後至百五歲而終

城東南十三里厲家疇吳氏別業也乾隆元年十月
望月明如晝倏忽晦暝聲如風吼仰見羣鳥蔽天而
下集於村之前坡方廣數頃四角各立大鳥如山莫
敢逼視夜半東去天明土人往驗鳥跡環繞周匝儼

如層城各有門戶其跡外大而內漸小計集時不止
半夜寂靜了無聲息咸相詫異識者曰此鳳凰也故
飛則百鳥隨之如羽葆之雲從止則百鳥環之如鈞
陳之拱衛理或然歟

乾隆三十五年五月朔一日明蟻莊西雨雹一畝之
中有巨雹十三大者高與人齊小者亦重百斤破之
中包小雹無數亦異事也

乾隆三十六年五月大雨連旬至二十一日沐水暴
漲水到處廬舍蕩然漂沒不可勝算傳是夕沿河上

下燈光無數乍明乍滅水落視之或如甕或如車
或如人跡絡繹縱橫殊不可曉

乾隆四十六年八月十三日有羣龍自吳山東北行
過龍汪頭遠若羣雁近視之知爲龍也鱗大如黑碗
嘴角如牛尾如扇有轉而東南行者不知所之惟二
龍直前至諸睦莊之蛤鴉汪仍回至吳山而沒

李鈞邗州學生住前營街生平端方正直慷慨好施
文廟傾頽倡議修葺廟內惟存殘栢數株復爲補種
成烈躬親澆灌今之蒼翠成陰皆其力也壽至七十

二臨歿時先趣兒輩治喪具曰吾已奉命爲青州府
城隍某日當赴任家人唯唯未敢深信屆期早起盥
洗易衣冠命設榻正寢日晡望戶外曰接我者至矣
登榻而瞑後二子赴青應試至卽先往城隍廟瞻拜
一道人迎問曰二位相公姓李乎家居莒之前澹乎
驚問何以知道道人曰夜夢神告我故知二公子當
來耳延入內室細述其詳於是其傳臨歿之語信而
有徵云

北城箭樓內供銅像一尊連座鑄成高五尺首戴冕

旒其覆已失簪導亦缺折身衣袞繡脩十二章手
圭自是帝者像設其銅作瓜皮色鏤刻極工細大概
唐宋以前良工之所造也傳係雍正八年大水從青
萊一路漂流至此竊計銅質之重何啻數百觔而乃
泛同桃梗當日滔天之勢可想而知又思此像初成
必有紺宇琳宮香臺寶界朝鐘暮鼓供奉莊嚴今則
寥落數椽淒涼城角豈非興衰之理雖世所稱神者
亦莫能免耶

百齡遐壽五世同堂康熙間吾州既有李國順稱爲

八瑞矣今

天子御宇靈長鴻禧邁古太和洋溢民物繁昌年過百歲
者有上莊之劉澤于家河莊之楊璉而果莊之劉琛
五世同居人滿百口年至八十一歲朱車牌之王耐
年七十九親見曾元五世紙房莊之趙傑年九十五
歲上見祖父下有曾元現爲詳請

恩賞書曰歛時五福用敷錫厥庶民皇極之徵信矣哉