اطلاعات

سه‌شنبه چهاردهم مردادماه ۱۳۴۸ ـ شماره ۱۲۹۵۸ ـ سال چهل و چهارم ـ تکشماره ۴ ریال

پیام های جشن مشروطیت

شاهنشاه: ایران از عظیم‌ترین آزمایش تحول تاریخ بشر سر بلند بیرون می آید

امروز از طرف شاهنشاه آریامهر به مناسبت سالگرد مشروطیت پیامی بملت ایران فرستاده شد ، بهمین مناسبت آقایان نخست‌وزیر . رئیس‌مجلس سنا ورئیس مجلس شورای‌ملی نیز پیامهائی فرستاده‌اند

- نخست‌وزیر : جنبش مشروطیت ما با تحرك و پیشرفت زمان پیش‌میرود
- روسای دو مجلس‌نیزپیام هائی بمناسبت جشن مشروطیت فرستادند

بقیه در صفحه سیزدهم

در جشن مشروطیتی که سنا برپا کرده‌بود طبقات‌مختلف مردم‌شرکت داشتند در عکس‌بالا آقای هویدا نخست وزیردر حالیکه یکی از روحانیون سالگرد مشروطیت رابه ایشان تبریك می گویند دیده می‌شود .

وزیر دربار شاهنشاهی اعلام کرد :

۴۱ هزار و ۲۰۰ نفر عضو لژیون خدمتگزاران بشر شده‌اند

در صفحه اخر

سفر نیکسون به‌رومانی روابط آمریکا و شوروی را تیره کرد

اخطار شدیداللحن شوروی به‌امریکا و رومانی

شوروی‌اخطار کردهرگونه تلاش برای تبدیل‌رومانی به‌یك‌چکسلواکی جدیدبا شکست مواجه میشود

برژنف گفت :اوضاع‌بعد از جنك دوم را هرگز نمیتوان تغییر داد

ایزوستیا نوشت آمریکا میکوشدملل‌اروپای‌شرقی راازاردوی‌سوسیالیستی جدا کند

رادیو مسکو گفت‌شوروی در برابر هرتلاشی‌برضد سوسیالیسم مقاومت میکند

درصفحه۳

نبرد ۷ ساعته تانك وتوپخانه مصرواسرائیل

۴۰ هزار سرباز اسرائیلی در مرزهای‌عربی‌متمرکزشدند

- چتربازان اسرائیل عمل پیاده شدن در خاك مصر را تمرین کردند
- ابا ابان گفت : حتی یك وجب‌ازاراضی‌اشغالی را پس نمیدهیم
- کلیه افسران ستاد ارتش اسرائیل به کانال سوئز رفتند
- واحد های چتربازچریکهای‌عرب‌در ویتنام‌شمالی تعلیمات‌نظامی گرفتند

در صفحه ۲

باحضور طبقات مختلف مردم

سنا شصت و چهارمین سال مشروطیت را جشن گرفت

دیروز عصر مجلس سنا سالگرد مشروطیت را جشن گرفت و امروز عصر مجلس شورا چنین مراسمی برپا میدارد .

علیرضا شفائی خبرنگار پارلمانی اطلاعات از برگزاری مراسم جشن دیروز عصر سنا رپرتاژ جالبی تهیه کرده است که‌اینك‌بنظر خوانندگان میرسد :

بعداز ظهر دیروز مجلس سنا شصت‌و چهارمین‌سالگرد مشروطیت ایران را جشن گرفت و با اینکه ابتدای این جشن هفت بعداز ظهر و

بقیه در صفحه چهارم

دستور شروع انتخابات اصناف صادر شد

- هر اتحادیه پنج نفر از معمرین‌صنفی‌رابرای‌نظارت معرفی مینماید
- رئیس شورایعالی اصناف با انتخابات دو درجه‌ای تعیین میشود

در صفحه چهارم

طی مراسم باشکوه مجله‌اطلاعات‌بانوان بوسیله وزیرآموزش وپرورش‌ووزیرعلوم

مدال برگزیدگان سال اهدا شد

بعداز ظهر دیروز ، طی جشن‌بزرك وباشکوهی که از طرف‌مجله اطلاعات بانوان در تالار انجمن‌نویسندگان و بانوان ، ترتیب داده شد ،دانشجوی سال ودانش آموزسال ،برگزیدگان مسابقه مجله اطلاعات بانوان، مدال و جوایزخودرا از وزیر آموزش و پرورش ووزیر علوم و آموزش عالی‌دریافت‌کردند .از این مراسم رپرتاژی‌تهیه شده‌که در صفحه ۱۲ شماره‌امروزبه چاپ رسیده‌است .این عکس هنگام معرفی دانشجو ودانش‌آموزسال ۴۸ مجله اطلاعات بانوان به خانم دکتر پارسای وآقای دکتررهنما برداشته‌شده‌است .

اولین دیدار فوتبالیستهای ایران در شوروی

دینامومینسك ۱ـ۲ بر ایران پیروزشد

- کل ایران را در دقیقه۴۷ مظلومی بثمر رساند

تیم برگزیده فوتبال ایران که هفته گذشته‌تهران‌رابرای‌برگزاری چند دیدار بقصد شوروی‌ترك کرده بود، اولین مسابقه را روز گذشته در مقابل‌تیم‌باشگاه «دینامومینسك» برگزار کرد .

تیم دیناموی شهر «مینسك» مرکز جمهوری بیلوروسی شوروی در حضور بیش از ۲۰ هزار تماشاگر بانتیجه یك بر دو در این دیدار بر تیم فوتبال ایران پیروز شد .

اولین گل مسابقه در دقیقه ۴۷ بوسیله مظلومی سنتر فوروارد‌تیم ایران بثمر رسید و بدنبال‌ان در دقایق ۵۷ و ۸۴ گروه حمله تیم «دینامو» دوبار موفق شدند . ازخط دفاعی تیم ایران عبور کنند و این نتیجه را ۱ـ۲به سود میزبان تغییر داد .

به این ترتیب در اولین مسابقه تیم «دینامو» ازشهر«مینسك»مرکز جمهوری بیلوروسی ۱ـ۲ بر تیم برگزیده فوتبال ایران پیروز شد، بازیکنان تیم ایران در این‌مسابقه عبارت‌بودندازناصرفقلسازدروازه‌بان، مهراب، عرب ، کاشانی ، حبیبی، بك مرادی،قلیچ‌خانی‌هافبك‌وفاخواه، مظلومی ، افتخاری ، مصطفوی فوروارد .

دودکردن ۴۰ سیگار در روز ۱۷ سال از عمر انسان کم میکند !

در صفحه ۳

مجله جوانان

با داستان های شورانگیز و مطالب متنوع و عکس های جالب منتشر شد

شرکت تاکسیرانی اعلام کرد :

کرایه تاکسی تلفنی با تاکسیمتر تعیین میشود

- کسانیکه تاکسی‌رااحضار کنندواز آن استفاده‌نکنند باید حداقل نرخ‌رابپردازند

شرکت تاکسیرانی در مورد نرخ تاکسی تلفنی‌توضیح‌دادکه ازمسافران تاکسی تلفنی۴تومان ورودیه وبابت‌هر کیلومتر طی مسافت ۱۰ ریال کرایه دریافت میشود ولی اگر مسافری‌تلفنی تاکسی خواست و بعد بعلتی نخواست ازآن استفاده کند باید هفت‌تومان بابت احضار وخروج‌تاکسی ازفرارگاه بپردازد (انجمن شهر این هفت‌تومان رابه ۵تومان تقلیل داده است).

باین ترتیب‌نرخ تاکسی تلفنی بر اساس ارقامی که تاکسیمتر نشان میدهد تعیین شده‌است. مثلا مسافری که‌باتاکسی تلفنی یك مسافت ۳ کیلو متری رادر شهر طی میکند ۲تومان ورودیه میدهد ۳تومان هم بابت ۳ کیلومتری که‌طی شده وجمعا ۵تومان می‌پردازد .

باین ترتیب وبر اساس اظهارات مسئولان شرکت تاکسیرانی هزینه‌ای که مسافران‌تاکسی‌تلفنی بایدپرداخت

بقیه‌درصفحه چهارم

کنکور سراسری دانشگاههای دولتی

ساعت۸صبح‌فردا درتهران و شهرستانها آغاز میشود

- از ۴۸ هزار داوطلب ، ۸۳۲۵ نفر دردانشگاه‌های دولتی پذیرفته میشوند
- نتیجه کنکور تاآخرمرداد ماه تعیین شده و از دهم شهریورنتیجه‌نام‌اعلام‌میگردد

صبح فردا چهل و هشت هزار دیپلمه درسراسر کشور مبارزه‌ای اصولی برای راه یافتن به مراکز آموزش عالی دولتی‌راآغازمیکنند. این‌مبارزه چهار روزادامه دارد، و کلیه شرکت کنندگان‌سخت‌تلاش خواهند کرد تادرردیف یك تا

بقیه در صفحه چهارم

روابط بخش دولتی و خصوصی

در مطالعات وزیر جدید اقتصاد مورد توجه قرار میگیرد

- رئیس فدراسیون اطاق‌های بازرگانی گفت : بازرگانی دولتی باید به ـ بخش خصوصی منتقل‌شود

آقای انصاری وزیر جدیداقتصاد دیروز اعلام کرد«برای اجرای‌اوامر ملوکانه بزودی مطالعاتی راجع در مورد فعالیت بخش خصوصی و چه درزمینه رسته‌های‌معینی که دردست دولت‌است آغازخواهد بردو گزارشی از این برنامه‌را به‌پیشگاه شاهنشاه آریامهر تقدیم خواهد نمود .»

این اظهارات در محافل‌بازرگانی وصنعتی تاثیر فوری داشت وبطور کلی مدیران صنایع‌و بازرگانان از آن استقبال کردند .

پیش بینی میشود باوجودیکه کنفرانس بازرگانی کشور ۱۵ روز دیگر افتتاح‌میشود ،ودستور کارآن نیز تهیه شده است برنامه وزیر اقتصاد داغ‌ترین موضوع کنفرانس باشد .

هنوز معلوم‌نیست که وزیراقتصاد تا افتتاح کنفرانس مطالعات خود را پایان خواهد داد یا نه ؟

اما مسلم این است که بخش خصوصی در این زمینه مسائلی را مطرح و بسیاری از مشکلات فعلی بین‌دوبخش را مطرح خواهدساخت.

تداخل

امروز خبرنگار ما در این مورد باآقای محمد خسروشاهی رئیس فدراسیون اطاقهای بازرگانی کشور

بقیه در صفحه سیزدهم

درمسابقات‌شنای کاپ اطلاعات

دو رکورد ملی ایران درشنا شکسته شد

شهرام آذرفر

- در این دوره مسابقات ششصد دختر و پسرخرد سال و بزرگسال شرکت داشتند
- مراسم‌اختتام‌طی‌برنامه‌ای پرشکوه‌درحضور بیش از ۳هزار تماشاگر انجام‌شد

شرح‌در صفحه هفتم

براساس تبصره۲ماده‌دوازده‌قانون‌تقسیم وفروش املاك‌مورداجاره‌بزارعین‌مستاجر:

زارعین مستأجر تاسی‌ام دیماه اسناد مالکیت خود رادریافت میکنند

در صورت استنکاف زارعین ، ملك به بزرگران‌ده‌ـ کارگران کشاورزی و افراد داوطلب کار کشاورزی منتقل خواهد شد

وزارت اصلاحات ارضی وتعاون روستائی دراجرای تبصره ۲ ماده دوم قانون تقسیم و فروش املاك مورد اجاره بزارعین مستاجر باطلاع کلیه زارعین مستاجر وزراعین عضو واحدهای سهامی زراعی املاکی که مالکین آنها براساس مفاداظهارنامه های تنظیمی و تسلیمی بادارات اصلاحات ارضی و تعاون روستائی شهرستان محل وقوع ملك تقاضای فروش ملك به‌زارعین مربوط را نموده‌اند میرساند که زارعین این قبیل املاك مکلفند تاپایان‌وقت‌اداری روز سی‌ام دیماه سال ۱۳۴۸درتاریخ هائیکه درهرمحل ادارات اصلاحات ارضی و تعاون روستائی شهرستان محل وقوع ملك اعلام خواهند نمود برای امضای اسناد خریدملك‌مربوط بدفاتر اسنادرسمی که‌درهر شهرستان از طرف‌ادارات‌مذکور در محل‌آگهی خواهدشد مراجعه و اسناد و دفاتر را امضاء نمایند .

چنانچه این قبیل زراعین ظرف مهلت مقرر درمورد امضای اسناد خرید نسق‌های زراعتی خود اقدام نکنند ادارات اصلاحات‌ارضی‌و تعاون روستائی هرشهرستان درخاتمه‌مهلت براساس تبصره‌یك‌ماده‌دوم آئین‌نامه اجرائی قانون تقسیم و فروش املاك مورد اجاره بزارعین مستاجر ملك مربوط آنها را در درجه اول‌بزارعین داوطلب همان ده و در صورت نبودن زارع داوطلب بترتیب مقرر در ماده شانزدهم قانون‌اصلاحی‌قانون‌اصلاحات ارضی مصوب ۱۹ر۱۰ر۴۰به‌اشخاص ذیل :

برزگرانی که در آن ده بامرزراعت مشغول می‌باشند .

کارگران کشاورزی مقیم منطقه.

افرادیکه داوطلب کار کشاورزی باشند منتقل خواهند کرد .

ضمنا باطلاع آن عده از زارعینی که‌براساس مفاد تبصره ۹ ماده ۱۱ قانون تقسیم و فروش املاك مورد اجاره به‌زارعین مستاجر باداشتن اکثریت برحسب میزان و مساحت نسق زراعتی طبق‌واحد های محلی درمهلت قانونی تقاضای تقسیم ملك مورد اجاره خودرا به‌نسبت بهره ـ مالکانه بامالك یامالکین نموده‌اند میرساند که بایستی برای اطلاع از امکان تقسیم ملك به‌ادارات‌اصلاحات ارضی و تعاون روستائی شهرستان مربوط مراجعه و در صورتیکه این ادارات وصول تقاضای اکثریت را کتبا گواهی نمودند بااستفاده از فرصت ومهلت قانونی یکساله که درآخروقت اداری روز دوم تیرماه سال ۱۳۴۹ پایان می‌پذیرد برای تقسیم ملك بامالك مربوط توافق‌و تراضی نموده و صورت‌مجلس افراز مورد توافق را که بامضای کلیه زارعین و مالکین مربوط‌رسیده‌باشد جهت انجام سایر تشریفات قانونی بادارات مذکور تسلیم نمایند .

بدیهی است در غیر اینصورت ادارات مزبور برطبق مقررات برای تقسیم ملك بین زارعین و مالکین اقدام خواهند نمود .

وزارت اصلاحات ارضی و تعاون روستائی

اطلاعیه

مژده بمسافرین واهالی محترم شمال

برای اولین‌بار در عالم هنر موسیقی

عرمند مجرب شما

مهستی

و خواننده پرسوزوگداز وبی‌رقیب موسیقی ایرانی

از روز چهارشنبه ۱،۵ تا یکشنبه بیستم مرداد ماه در

کازینو ساحلی شکوفه‌نو

کیلومتر پنج‌چالوس‌برامسر

بانضمام رقص های ایرانی واروپائی وموزیك اسپانیولی وبهترین ناهار باسرویس مجهز و بهای مناسب

جمعه ها نه‌دانسان با موزیك اسپانیولی از ساعت ۵ الی ۸

با صرف چای و شیرینی در کازینو ساحلی شکوفه نو

برای این‌برنامه‌بی‌نظیر میزهای خود را قبلا در تهران بوسیله تلفن‌های ۹۵۳۰۳۳و۹۵۴۰۴۴ و در چالوس کازینو ساحلی شکوفه‌نو رزرو فرمائید .

قابل توجه مرغداران محترم

جوجه یکروزه (بلوبرد) بهترین نوع جوجه گوشتی

قفس های کاملا مدرن ساخت ژاپن

شرکت پرنده آبی ـ دکترملك تلفنهای۷۹۴۳۲۳ـ۷۹۱۹۵۷

آگهی استخدام

شرکت سهامی تولید وانتقال نیروی برق‌ایران(توانیر) جهت خدمت درمرکز وواحدهای تابعه بتعدادی مهندس‌برق، مکانیك و شیمی‌که دارای شرائط زیرباشند نیازدارد .

۱ـ انجام خدمت وظیفه یاداشتن معافیت دائم غیرپزشکی

۲ـ عدم تعهد خدمت در موسسات دولتی وخصوصی

۳ـ آشنائی بزبان انگلیسی .

داوطلبان بمنظور ثبت نام وکسب اطلاعات بیشتر می‌توانند همه روزه تاپایان مردادماه جاری باستثناء ایام تعطیل ازساعت ۸ الی ۱۳ به نیروگاه طرشت شرکت‌توانیر واقع درمیدان کندی خیابان تاج نیروگاه طرشت (اسسوم) مراجعه نمایند .

شرکت سهامی تولید وانتقال نیروی برق‌ایران(توانیر)

م . الف ۵۳۳۵ آ ـ ۳۴۹۵۲ ۱ـ۵

شرکت ملی ذوب آهن ایران

تعدادی دیپلم فنی در رشته راه و ساختمان راجهت‌خدمت در حوزه زیرآب باشرایط ذیل استخدام‌مینماید:

۱ـ تابعیت دولت شاهنشاهی ایران .

۲ـ معاف از خدمت نظام‌وظیفه یا در دست داشتن دفترچه خاتمه خدمت.

۳ـ شاغل نبودن در ادارات و یا موسسات وابسته بدولت.

واجدین شرایط میتوانند فرم ذیل را تکمیل‌نموده وبه‌آدرس قسمت کارگزینی‌اداره کاریابی‌شرکت ملی ذوب‌آهن ایران خیابان تخت جمشید ، چهارراه‌پهلوی ارسال دارند . م‌الف ۵۳۳۴

اسم	اسم فامیل	تاریخ‌تولد
محل صدور		آخرین‌مدرك‌تحصیلی
رشته تخصصی		سابقه کار
وضع نظام‌وظیفه	آدرس	
شماره تلفن		

آسانترین وباصرفه‌ترین راه برای خانه‌دار شدن یاتهیه آپارتمان مسکونی افتتاح حساب در

صندوق پس انداز مسکن بانك رهنی ایران است

سرمقاله

سخنی با وزیر اقتصاد

بسیاری از علمای اقتصاد براین عقیده هستند که اقتصاد زیربنای جامعه است. یعنی همه مظاهر زندگی اعم از فرهنگ، بهداشت، سیاست و غیره برمبنای اقتصاد قرار دارد و بطور مستقیم یاآن ارتباط پیدا کرده واز آن متاثر میشود.

اگرقول این‌عده ازعلمای اقتصاد.رانیز مبالغه‌آمیز بدانیم از تاثیر شگرف اقتصاد برروی مظاهر زندگی و اهمیت روز افزون آن‌نمیتوانیم غافل باشیم.

بهمین‌جهت برای کسانیکه مسئولیت اداره امور اقتصادی رابعهده میگیرند و همچنین برای سازمانهای اقتصادی کشور باید اهمیت خاصی قائل شد.

روزگذشته وزیر جدید اقتصاد معرفی گردید واکنون بامطالعات و سوابقی‌که وزیر جدید درامور اقتصادی دارد وبا نقاط مثبتی که‌در نامبرده سراغ داریم باید در انتظار تاثیر مثبت این‌انتصاب باشیم.

اقتصادیك کشور در دوران‌سازندگی اهمیت وارزشی بیش‌از هرموقع دیگر داردزیرا اجرای برنامه ها وطرح‌های مختلف باوضع اقتصادی کشور مربوط میشود.

اگرسیاست اقتصادی هوشیارانه‌ای در پیش بگیریم واز همه عوامل درراه‌تقویت بنیه اقتصادی کشور استفاده کنیم باجرای برنامه های انقلابی و پیشرفت کشور کمك موثری نموده‌ایم.

یادرپیش گرفتن یك سیاست صحیح اقتصادی میتوان از همه عوامل ملی بنفع‌برنامه های انقلابی استفاده کردوهمه نیرو هامخصوصا بخش های خصوصی رادر خدمت‌بهدف‌های انقلابی گماشت. سیاست‌اقتصادی هنگامی میتواند صحیح باشد که از حمایت اکثریت مردم برخوردار باشد ومنافع‌و مصالح عمومی را همگام با مصالح کلی کشور تامین سازد. برای‌تقویت بنیه مالی دولت وکسب عواید بیشتر میتوان‌سیاست های اقتصادی خشن اتخاذکرد ولی این سیاست بامنافع ومصالح‌مردم برخورد مینماید و موجبات نارضائی عمومی رافراهم میسازد واز سوی دیگر فعالیت های‌اقتصادی افراد را نقصان میدهد و مآلا بضرر مصالح ملی‌و عمومی کشور تمام میشود.

برنامه‌های اقتصادی باید قبلا مورد بررسی دقیق‌قرار گیرد. وپس‌از مطالعات کافی و اطمینان قطعی از کلیه نتایج حاصله بمرحله اجرا گذاشته شود، درصورتیکه گاه برخلاف این‌اصل عمل میشود و هنوز مدت کوتاهی از تصویب واجرای یك‌برنامه اقتصادی نمیگذرد که‌اجبارا بتغییر آن مبادرت میشود. حمایت ازسرمایه مردم و فعالیت بخش خصوصی ومنافع اقتصادی افراد کشور بعهده واحدهای اقتصادی‌و وزارت اقتصاداست. مسئولان امور اقتصادی نبایداز این نکته اساسی غافل باشندکه تنها تقویت بنیه اقتصادی دولت وظیفه اصلی آنان‌نیست بلکه حمایت از مصالح‌بخش خصوصی و فعالیت های اقتصادی افرادنیز جزء وظائف‌اولیه آنان بشمار میرود.

یکی‌از مسائل‌مهم موضوع بخش خصوصی ونحوه حمایت از آن است. بدون شك‌باید فعالیت بخش خصوصی مورد حمایت قرار گیرد وامورى غیراز نیازمندی های‌روزمره و ضروری مردم مانند آب وبرق‌و تلفن باین‌بخش برگذار شود. اما واحدهای مختلف بخش خصوصی بیك‌میزان وبراساس قوانین و مقررات موضوعه مورد حمایت واقع شوند وازهرگونه تبعیض درمورد آنها خودداری گردد.

زیرا دیده‌شده است که‌یك‌واحدیاموسسه اقتصادی مورد حمایت بیدریغ قرار گرفته واز کلیه‌امتیازات ممکنه استفاده‌کرده درصورتیکه واحدیگر بافشار وسختگیری مواجه بوده است.

مسئله مهم‌آنست که‌بخش خصوصی بمفهوم واقعی کلمه یعنی همان بخش خصوصی باشد در صورتیکه واحدهائی بوسیله صاحبان مشاغل‌و مقامات حساس بعنوان خصوصی بوجود می‌آیند که‌از همه امکانات دولتی وامتیازات مخصوص استفاده‌مینمایند.

این‌موضوع نه‌تنها در وزارت اقتصاد بلکه در سازمانهای دیگر نیز ممکن است مصداق پیداکند مثلاوقتی یك مدیر کل آموزش وپرورش مدرسه خصوصی، یاباصطلاح غلط ملی، دایر میکند شکی نیست که آموزشگاه وی ازهمه امکانات قانونی وغیرقانونی فایده میبرد و سایر مدارس خصوصی یاملی خودرا در معرض بی‌عدالتی و تبعیض مشاهده مینمایند. اگرمدیر کل یامعاونی دروزارت اقتصاد در یك واحد اقتصادی سهیم بود یا بنحوی ازانحاء باآن ارتباط داشت خواه ناخواه موجبات تبعیض وبی‌عدالتی فراهم میشود و نظام امور درهم میریزد.

بنابراین باید کلیه واحدها دربخش خصوصی ازامکانات مساوی بهره‌مند شوند و تسهیلات لازم برای فعالیت های آنان فراهم‌گردد. سرمایه ونیروی اندیشه و توانائی مردم رانباید درماشین های بوروکراسی بزوال ونابودی کشید. تعیین عوارض ومالیات وسود بازرگانی وسهمیه وغیره باید برطبق اصول صحیح وباتوجه بموازین عدل‌وانصاف وتوانائی مردم وازهمه مهمتر خدمتی که به‌آنها عرضه میشود انجام گیرد وتنها نیاز دولت مورد توجه واقع نشود. گاه باین مسائل باهمه اهمیت توجهی نمیشود و موجبات نارضائی فراهم‌میگردد.

اگر درراس سازمان اقتصادی مملکت، سیاستی درپیش گرفته شود که‌مصالح ملی و عمومی‌تامین گردد وموجبات نارضائی مردم نیز فراهم نشود میتوان بصحت ودرستی سیاستی که‌آغاز شده ایمان پیدا کرد.

امیدواریم وزیر جدید اقتصاد بتواند مشکلات موجود را بااتخاذیك سیاست روشن‌بینانه بنفع مصالح عمومی وملی حل‌کند وبیش‌از پیش محیط مناسبی برای فعالیت بخش‌خصوصی و همه افراد بوجودآورد.

میدان کندی، نصرت غربی
کودکستان و دبستان راستین گروه فرهنگی آروین همه روزه ثبت نام مینماید.
وسیله آمد ورفت آماده است. تلفن ۹۵۹۱۸۱

جهان تربیت
هیچیك از دانش آموزان سال گذشته محصل جهان تربیت نیستند مگراینکه تا ۲۵ مرداد ماه وضع ثبت‌نام‌خود را روشن بسازند وکارت تحصیلی دریافت کنند.
خیابان بهار ـ تلفن ۷۵۶۴۵۰ آ ـ ۳۴۸۶۰

آگهی استخدام دیپلمه
اداره کل همکاریهای سمعی و بصری وزارت فرهنگ‌و هنر برای تکمیل کادر پروژ کشنیستی در تهران به چهار نفر دیپلمه واجد شرایط که خدمت زیر پرچم خودرا انجام داده‌اند پس از طی دوره کار آموزی بارعایت قانون کار احتیاج دارد.
داوطلبان از تاریخ‌نشر این آگهی ظرف مدت یك هفته میتوانند به دفتر اداره کل همکاریهای سمعی و بصری مراجعه و ثبت‌نام نمایند. کسانی که دارای گواهینامه رانندگی باشند در شرایط مساوی حق تقدم خواهند داشت. م‌الف ۵۳۱۹
۱ـ۳ آ ـ ۳۴۶۶۹ وزارت فرهنگ وهنر

دبیرستان مدائن
باهمکاری مجرب ترین دبیران پایتخت
برای سال تحصیلی ۴۸-۴۹ ثبت نام مینماید
ریاضیات: غلامرضا بهنیا - مهندس فنائی - مهدی قصری - رضائی شیخ رضائی - قره گزلو
فیزیك: حسین کری - صدرالدین نوبر
شیمی: حسن مظلومی - علی نعیمی - یکدست.
طبیعی: مهندس بهرام قهرمانلو - نجاهی - مهدی نصیری انصاری
زبان: فریدون یزدانفر - محمد هدایت نوری
ادبیات: سیف الدین سیفی - موشنگ لک - منصور پویا
چهارراه پهلوی شاهرضا کوچه کاشانچی تلفن ۴۴۳۷۷۹

قاهره ـ خبرگزاری فرانسه ـ آسوشیتدپرس ـ غرش توپهای سنگین وانفجار خمپاره هادردوسوی کانال‌سوئز دیشب باردیگر کانال سوئز را بلرزه درآورد وباردیگر نیرو های مصر و اسرائیل در شدیدترین نبردهای چند روز اخیرمواضع‌یکدیگر را برای مدت هفت ساعت زیرآتش گرفتند.

در این جنك علاوه برواحد های توپخانه تانکهاو خمپاره‌اندازهای دو طرف نیز شرکت داشتند.

سخنگوی ارتش مصر در قاهره اظهار داشت‌که توپخانه سنگین مصر توانست توپخانه اسرائیل را در منطقه بندرتوفیق ازکار بیاندازد.

کلیه افسران ستادارتش‌اسرائیل به کانال سوئز رفتند

تل‌آویو ـ دیروزکلیه افسران وابسته بستاد ارتش اسرائیل بفرماندهی ژنرال حیم‌بارلو رئیس ستاد ارتش به‌منطقه کانال سوئز رفتند واز خط آتش‌بس این‌منطقه دیدن کردند.

اعلامیه‌ای که‌درتل‌اویو صادرشده حاکی است که افسران ستاد دراین بازدید به‌گروه های متعدد تقسیم شده واز مواضع نیروهای اسرائیل درشمال، جنوب ومرکز کانال سوئز دیدن کرده و پس‌از آن جلسه‌ای تشکیل دادند تا در باره عملیاتی که‌درآینده انجام خواهدشد گفتگو وتبادل‌نظر کنند.

ژنرال «بارلو» تصمیم‌گرفته است‌هرچند یك‌بار باتفاق افسران ستاد خود از خطوط مختلف آتش‌بس اعراب و اسرائیل دیدن کند.

در هریك ازاین بازدیدها بلافاصله جلسه محرمانه‌ای‌در محل تشکیل میگردد و تصمیماتی که درباره عملیات جنگی گرفته میشود بیدرنك بموقع اجرا گذاشته میشود.

تمرین حمله‌چتربازان بمصر

تل‌آویو ـ جهانگردان‌امروزناظر فرود آمدن عده زیادی چتربازان اسرائیل در پلاژی در نزدیکی تل‌آویوبودند. این جریان درواقع اخطاری‌به مصر بود که همین کار را چتربازان اسرائیلی‌در ساحل غربی کانال‌سوئز می‌توانند بکنند.

این تمرین یك روز پس از آن بود که موشه دایان وزیر دفاع اسرائیل گفت روحیه حزب کارگر اسرائیل باید به حملات مصردر کانال‌سوئز جواب دهد، اما مراقب‌باشد که باشورویها که در غرب کانال مستقرند برخوردی پیش‌نیاید.

دراین تمرین نشان‌داده شد که چگونه ممکن است چتربازان‌فرود آیند وبطور انتخابی به نیرو های مصری حمله کنند وازدرگیری با واحد های شوروی احتراز نمایند.

در جلسه‌دیروز حزب کارگر ایگال‌آلون معاون نخست‌وزیر گفت اسرائیل باید بر قدرت نظامی‌خود بیفزاید واگر جنك غیرقابل احتراز شود آنرا بکار بیندازد. اما باید حداکثر تلاش خودرا برای نیل‌به صلح نیزانجام دهد.

دراین جلسه دایان گفته بود اسرائیل کمك ارتشهای خارجی را برای جنگیدن با اعراب در هیچ شرایطی قبول نخواهد کرد. ما فقط سلاح از خارجه می خواهیم تا خود از آن استفاده کنیم.

نظردایان وآلون همزمان‌با اعلام این مطلب بود که ژنرال حیم‌بارلو رئیس ستاد و همه اعضای ستاد اسرائیل برای بازدیدازجبهه سینا به محل رفته‌اند تادر ستاد محلی‌راجع به روش‌اسرائیل‌تصمیم بگیرند.

دیروز هزاران‌اسرائیلی‌نیزهمراه جهانگردان فرود چتربازان راتماشا می کردند. همراه‌چتربازان، اسلحه نیز با چترفروریخته می شد.

باوجود آنکه درتل‌آویو چند فقره انفجار بمب رخ داده، توریست‌ها هتل ها و پلاژهای این شهر راپر کرده‌اند وبدون ذخیره قبلی‌جاگیر نمی آید.

دیروزنیز در نوار غزه دو فقره انفجار و در یك کارگاه‌پرتقال‌چینی اسرائیل یك انفجار رخ داد که تلفاتی‌نداشت.

نبرد ۷ ساعته تانك و توپخانه در کانال سوئز

وی‌گفت: نبرد که از ناحیه قنطره آغاز شده بود بزودی در سراسر جبهه گسترش یافت.

چریکهای سازمان کماندوئی عاصفه دیشب یك کامیون‌نظامی‌وتعدادزیادی‌از وسائل نقلیه ارتش‌اسرائیل را در دره اردن منهدم ساختند.

اعلامیه‌ای که از طرف سازمان الفتح صادر شده حاکی است که واحد های خمپاره اندازعاصفه‌دیشب مواضع نیروهای اسرائیل رادرشمال جلیله زیرآتش گرفتندو تعدادزیادی وسائل نقلیه زره پوش را منهدم ساخته و گروهی‌ازسربازان‌اسرائیلی را کشته و زخمی ساختند.

گروه دیگری از کماندو های عاصفه بیك اردوگاه دیگراسرائیلی حمله برده عده زیادی از سربازان اسرائیلی را کشته و زخمی‌ساختند وچند وسیله نقلیه رااز‌کارانداختند.

موشه‌دایان وزیر دفاع اسرائیل در تفسیر جنك های اخیر کانال سوئز اظهار داشت: اگر مادر نبرد کانال سوئز پیروز شویم مصری‌ها را مجبور خواهیم کرد اجرای‌نقشه های خودرا درمورد پیاده کردن‌نیرو درساحل شرقی کانال سوئز که‌در اشغال نیروهای اسرائیل‌است‌بتعویق بیاندازند. وی گفت مصر قصدداره ارتش خودرا وارد صحرای‌سیناکند.

موشه‌دایان که در کنگره ملی حزب کارگر سخن میگفت اضافه کرد که اسرائیل پس ازپایان جنك شش روزه چهارصد سرباز خودرادر نبرد بااعراب از دست داده استو دراین مدت ۱۷۰ سرباز اسرائیلی نیز زخمی شده‌اند. این ارقام‌نشان میدهد که برای چه ماناچار شدیم نیروی هوائی را درعملیات جنگی‌در منطقه کانال سوئز شرکت دهیم.

دایان گفت: برای پیروزی درجنك ما باید چهار عامل مهم را در نظر بگیریم:

۱ـ استفاده از نیروهای نظامی در عملیات جنگی باید بطریقی انجام شود که حداقل تلفات بافراد وارد شود، ولی روشن است که ما نمی‌توانیم برای همیشه عملیات خود رابه‌جنك دفاعی محدود کنیم.

۲ـ باید کوشش کنیم که روابطما با نیروهای شوروی که‌بدون آنکه‌درعملیات جنگی‌شرکت کنند از نزدیك با ارتش‌های مصر همکاری میکنند بیش‌از پیش روبوخامت نرود.

۳ـ روابط حسنه خود را با ایالات متحده که نمی‌خواهد با شوروی وارد جنك شود حفظ کنیم.

۴ـ وخامت اوضاع درسایر جبهه های اعراب و اسرائیل را در نظر بگیریم.

دایان ضمن‌اشاره‌به‌سرنوشت مردم مناطق اشغالی گفت: ما باید با این مردم روابط خوبی داشته باشیم و به‌آنها کمك کنیم.

وزیر دفاع اسرائیل در پایان گفت که بوجودآوردن «اعمال انجام شده»درسرزمین های اشغالی حل مسالمت ـ آمیز اختلافات‌رابتعویق‌خواهد انداخت، درهرحال‌سرنوشت آینده سرزمین های اشغالی هرچه باشد ما باید برای توسعه آنها از لحاظ‌اقتصادی و اجتماعی کوشش کنیم.

*** عقب‌نشینی نمیکنیم**

آبااباین وزیر امورخارجه‌اسرائیل ضمن نطقی که‌درکنگره‌حزب کارگر ایراد کرد گفت: افکار بین‌المللی بخوبی باین مسئله آگاه است که مابدون امضای قرارداد صلح‌ازمناطق اشغالی عقب‌نشینی نخواهیم کرد.

وزیر امورخارجه اسرائیل‌گفت: مابتنهائی میتوانیم امنیت سرزمین خودرا تامین کنیم ولی نمیتوانیم‌به تنهائی صلح کنیم.

آبااباین گفت که تاامضای‌قرارداد صلح حوادث بیشماری روی خواهد داد ولی ما قبل از امضای قرارداد صلح حتی یك وجب از زمین های اشغالی را پس نخواهیم داد.

وزیر امور خارجه اسرائیل‌گفت: برای آغاز مذاکرات صلح بدادن امتیازات بزرگی باعراب حاضرپهولی بدون امضای قرارداد صلح حل اختلافات اعراب و اسرائیل امکان پذیرنخواهد بود.

*** اخطار اوتانت**

اوتانت دیروزاخطار کرد که آژانس کمك به آوارگان عرب در سال آینده ناچاراست خدمات خود رابشدت کاهش دهد مگر آنکه‌ـ وضع وخیم مالی آن اصلاح شود. وی‌نامه‌ای به ۱۲۶ کشور عضو سازمان ملل ودولی‌مانند آلمان غربی وسویس که‌عضوسازمان ملل نیستند فرستاد و «توجه فوری» آنهارا به بحران مالی آژانس کمك جلب کرد این‌آژانس که مسئول مسکن‌دادن، تغذیه وتعلیم‌و تربیت ۱ر۲۵ میلیون آواره عرب است، از ۲۰ میلیون دلارمورد لزوم‌هفت میلیون کسری داد.

اوتانت ضمن‌اشاره به نقشه های ارضی‌جدید اسرائیل قطعنامه۱۹۶۷ شورای‌امنیت‌را گوشزد کرد که‌در آن تخلیه نیروهای اسرائیل از مناطق اشغالی طلب شده است. این قطعنامه همچنین‌خواهان پایان مخاصمه وشناختن اسرائیل‌است.

حزب حاکمه کارگر اسرائیل دیروزبعنوان شعار خود نگهداری نوار غزه، ارتفاعات جولان‌و قسمتی ازشبه جزیره سینارا اعلام کرد.

سخنگوی سازمان ملل گفت: دبیر کل درباره این شعار های انتخاباتی بخودی‌خود نظری ندارد اما لازم میداندقطعنامه۱۹۶۷شورای امنیت‌را خاطرنشان کند.

همزمان‌با این‌اعلام شد که مذاکرات چند جانبه درباره خاورمیانه وسیعتر شده‌مویو گسلاوی رانیزشامل گردیده است. وزارت خارجه امریکا خبر داد که «جوزف سیسکو» معاون آن وزارتخانه که همراه پرزیدنت نیکسون رئیس جمهوری امریکا در سفرروماني‌بود دراروپای شرقی مانده است‌تا با مقامات یوگسلاوی درباره‌خاورمیانه مذاکره کند وسپس به امریکا برگردد.

اوتانت‌دیروز تاج گلی‌به‌یادبود «افسرشجاع» سوئدی سرکردپلان که‌ناظرسازمان ملل در خاورمیانه بود وباخمپاره های اسرائیلی کشته شد درپای پلاك‌یادبود ناظران شهید سازمان ملل گذاشت.

این مراسم همزمان با تشییع جنازه پلان در کشور خویش‌سوئد بود.

تاکنون ۱۹ ناظرسازمان ملل، اکثرا در خاورمیانه و کنگو کشته شده‌اند وسازمان ملل بیادبودآنها پلاکی تهیه کرده‌است. با افزودن نام پلان‌به این پلاك تعداد ناظران شهیدبه ۲۰ نفر رسیده است.

جنگهای مذهبی خیابانی بین کاتولیکها وپروتستانهای ایرلندشمالی ادامه دارد وتاکنون صدها نفر در حوادث خونین‌مجروح‌شده‌اندوخسارات تدیدی وارد گردیده‌است. متعصبین مذهبی دو طرف تاکنون تعداد زیادی از خانه هاومغازه های مخالفان را آتش‌زده‌اندوتعداد زیادی اتوبوس وواگون را واژگون‌نموده‌اند. اختلافات‌مذهبی‌درایرلند شمالی مسابقه‌طولانی داردوهرچند یکبار موجب‌حوادث‌خونینی میشود در عکس یك‌صحنه‌ازحوادث‌روزهای اخیر دیده می‌شود. چندوسیله نقلیه واژگون شده‌اند. چند نقطه‌به آتش کشیده شده اندو ازآنها ستونهای دودبرمی‌خیزد. چراغ‌راهنمائی خیابان روی «توقف» متوقف‌مانده‌است. عکس‌رادیوتلی اطلاعات

کوماندوهای چترباز در ویتنام‌شمالی تعلیم گرفتند

بیروت ـ خبرگزاری فرانسه ـ یاسر عرفات رئیس کمیته اجرائیه سازمان آزادی بخش فلسطین‌دریك مصاحبه اختصاصی به خبرنگار روزنامه «اصبوح‌العرب» چاپ‌بیروت اظهار داشت:

تلاشی که اخیرا برای کشتن من بعمل آمد اولین تلاش در این راه نبود و بدون شك نیز آخرین تلاش نخواهد بود. (اشاره‌عرفات‌به حادثه‌ای بود که روز ۵ژوئیه در عمان روی دادو یك بسته‌مخصوص که بعنوان وی فرستاده شده بود منفجر گردید).

عرفات گفت که قبل از حادثه ۵ژوئیه دوبار دیگر نیز ازتوطئه‌ای که علیه‌وی چیده شده بود جان سالم بدر برده است.

رهبر سازمان الفتح در پاسخ بسئوالاتی که در باره عملیات کماندوئی فلسطینی ها از وی‌بعمل آمد گفت: عملیات کماندوئی فلسطینی ها اسرائیل‌را ناچارکرده است ده تیپ یعنی ۴۰هزار نفر از نیروهای خود را در سراسر مرزهای خود مستقر سازد.

وی گفت: عملیات متعددی که از طرف کماندوهای فلسطین علیه اسرائیل صورت گرفته دشمن را مجبور کرده است برای نخستین بار ازسال ۱۹۴۸ باینطرف روش جنك دفاعی اتخاذ کند.

یاسر عرفات برای نخستین بار فاش کرد که در بین کماندو های سازمان الفتح گروهی چترباز نیز هستند که‌درویت‌نام شمالی‌آموزش یافته‌اند.

هواپیما با ۸۲ مسافر توقیف‌شد

قاهره ـ یك‌هواپیمای دانمارکی حامل ۸۲ مسافر و شش سرنشین امروز در فرودگاه خرطوم توسط مقامات سودانی توقیف شد، زیرا کاشف‌بعمل آمد که ۱۱ تن از مسافران این هواپیما، برخلاف مقررات تحریم سفر به‌اسرائیل توسط اعراب، قصدرفتن به اسرائیل را داشته‌اند.

مسافران‌ایتالیائی، انگلیسی و اوگاندائی بودند. خلبان سوئدی و مهندس امریکائی این هواپیما توقیف شده‌اند. خط سیر هواپیما نایروبی، خرطوم، نیکوزیا، کپنهاك‌ذکر شده بود، امامعلوم شدهواپیما قصد دارد از راه اسرائیل به کپنهاك برود.

حزب حاکمه اسرائیل اتخاذ سیاست خشنی را در برابر اعراب توصیه کرد

تل‌آویو ـ حزب کارگر اسرائیل که حکومت رادر دست دارد دیروز بحث‌خودرا درباره امنیت مرز های اسرائیل پایان داد، درحالیکه دورقیب عمده سیاسی دراین‌حزب یعنی‌موشه‌ـ دایان ـ وایگال‌آلون، ظاهرا به سازش مبهمی رسیده‌اند.

موشه‌دایان دراین کنفرانس‌خواستار همکاری بیشتر با اعراب مناطق‌اشغالی و برقرار کردن کیبوتس های بیشتر اسرائیل دراین مناطق گردید.

خانم گلدامایر نخست‌وزیر و اباآبان وزیر خارجه هردو بااین نظر مخالفندو عقیده دارند اسرائیل باید منتظر مذاکرات مستقیم بااعراب شود.

ایگال‌آلون در این وسط میانه‌رو است. اودر کنفرانس بابرخی نظرهای دایان موافقت کرده اما بیشتر جانب آبااباین راگرفت. در جلسه بحث شدیدی بین آبااباین و موشه‌دایان درگرفت.

آبااباین گفت ما باید با اشتیاق برای مذاکرات مستقیم اقدام کنیم و بعد تصمیم بگیریم. دایان باخشونت جواب داد: من‌با تصمیم دولت مبنی بر تصمیم نگرفتن مخالفم. دایان و آلون هردو عضو کمیته تعیین خط‌مشی‌حزب هستند ولی گفته میشود خط‌مشی انتخاب شده سازشی بین نظریات طرفین است. هنوز معلوم‌نیست دایان این‌خط‌مشی رابه‌پذیرد. خط‌مشی‌مزبور بقدر کافی خشن است ودرآن تصریح شده که اسرائیل هرگز بمرز های قبل از ژوئن ۶۷ برنخواهد گشت و اورشلیم شرقی راهرگز به‌اعراب پس نخواهد داد. بلکه حقوق اعراب و یهودیان مناطق اشغالی را مراعات کرده زیارت‌اماکن‌مقدسه‌بیت‌المقدس رابرای پیروان همه مذاهب تضمین خواهد کرد.

تشکیل کابینه غیرنظامی در پاکستان

راولپندی ـ آسوشیتدپرس ـ مارشال یحیی خان رئیس جمهوری پاکستان ۷نفراز افراد غیرنظامی را وارد کابینه خود کرد. پس‌از قدرت یافتن یحیی‌خان‌این اولین باراست که افراد غیرنظامی وارد کابینه میشوند. افراد مزبور باهیچیك‌از احزاب‌سیاسی پاکستان بستگی ندارند. یحیی خان پست‌های وزارت دفاع، وزارت‌خارجه وزارت اقتصاد، برنامه ریزی راخود بعهده دارد. مقامات مطلع گفتند مارشال هوائی نورخان، دریادارا‌حسن فرمانده نیروی‌دریائی‌وژنرال‌عبدالحمید رئیس ستاد ارتش که‌تاکنون هر یك چند وزارت‌خانه را زیر نظرداشتند ازاین‌قسمت‌ازخدمات‌خودمعاف‌شده‌اند. ولی همچنان بعنوان معاونان رئیس حکومت نظامی ومعاونان‌مارشال یحیی خان عمل خواهند کرد.

در ایتالیا کابینه‌یك حزبی تشکیل‌شد

رم ـ «ماریانورومور» نخست‌وزیر ایتالیا سرانجام کابینه خود را تشکیل داد اماترکیب اعضای آن رامخفی نگهداشته و به هیچکس نمیگوید.

او حتی حاضر نشد قبول کند که در تشکیل حکومت موفق بوده است. اما منابع مطلع‌میگویند: اعضای‌حکومت‌همگی ازحزب‌دمکرات‌مسیحی‌هستند ووی پس از ملاقات با رؤساراگات‌رئیس جمهوری ترکیب کابینه خود را افشاخواهدکرد.

امروز درست یك ماه است که ایتالیا بی حکومت است. اگرچه‌ترکیب کابینه‌مخفی‌است، اما روزنامه های ایتالیا نام ۲۶ نفر را درج کرده‌اند که در حکومت شرکت‌دارند.

یکی‌از آنان «آلدومورو» نخست‌وزیرسابق است که وزیر خارجه خواهدشد.

آدم ورزشکاراز این کارهانمی کند!

بن ـ آسوشیتدپرس مجله اشپیگل چاپ آلمان غربی ماجرای جدیدی ازوقایع‌قبل از جنك دوم جهانی‌را فاش کرد. ژنرال «ماسون‌مك‌ـ فارلان» که‌درسال ۱۹۳۸ وابسته نظامی‌انگلیس‌دربرلن‌بودنقشه‌ای‌برای قتل هیتلر دیکتاتور آلمان طرح کرده‌بود، اماروسای او در لندن این نقشه را رد کردند چون‌«نا‌ـ جوانمردانه» بودو با روح‌ورزشکاری جوردرنمی‌آمد!

ژنرال پیشنهاد کرده بود که قتل هیتلر از آپارتمان خود او که در صدمتری جایگاه رژه گیری هیتلربود صورت بگیرد. بایك تفنك دورزن مجهز به دوربین تلسکوپی از پنجره حمام آپارتمان می‌توان هیتلر را هدف قرار دادو سروصدای موزیك‌و هیاهوی رژه مانع آن خواهدبود که صدای‌تیر‌ـ اندازی شنیده شود.

ژنرال «مك‌فارلان» در طرح خود گفته بود: بااین‌کار می‌توان جان میلیون ها نفررا نجات داد. اماروسای ژنرال در لندن نقشه‌او را ردکردند واظهارنظر کردندکه آدم ورزشکار از این کار هانمی‌ـ کند!

۷۵۰۰ سرباز ویتنام شمالی از ویتنام جنوبی خارج شدند

نیکسون گفت: عده‌بیشتری ازسربازان امریکائی در ماه‌جاری‌ویتنام‌را تخلیه‌میکنند

سایگون ـ آسوشیتدپرس ـ افسران ارتش های متفقین درویتنام جنوبی امروزگزارش دادندکه در مقابل‌خروج۱۰هزارسربازامریکائی از ویتنام‌جنوبی۷۵۰۰نفرازسربازان ویتنام شمالی نیز از ویتنام‌جنوبی خارج شده‌اند. افسران مزبور گفتند که سربازان مزبور درایالت «کوانك‌تری» فعالیت می کردند. افسران مزبور افزودند که خروج سربازان ویتنام شمالی‌ظاهرا پاسخ مساعد دولت هانوی به اقدام‌امریکا در تخلیه ویتنام جنوبی است.

پرزیدنت نیکسون ضمن گزارشی از سفر دور دنیای خود به اعضای برجسته کنگره گفت: آمریکا قصد دارد جنك‌ویتنام رابطریقی پایان دهد که مانع تجاوز آینده کمونیست ها در آسیاشود وانتخاب آزادانه حکومت رابرای مردم‌ویتنام جنوبی‌تامین کند.

وی گفت: وضع‌نظامی ما در ویتنام بهترشده‌و فعالیت دشمن کاهش‌یافته‌است. از قول نیکسون دراین جلسه نقل شده‌است که‌در ماه‌جاری تعداد دیگری‌از سربازان آمریکائی از ویتنام خارج خواهند شد. اماتصمیم قطعی‌درباره تعداد ونحوه این خروج‌دراواخر ماه گرفته میشود.

پس از این جلسه بود که سناتور دیرکسن رهبر جمهوری‌ـ خواهان‌به‌خبرنگاران گفت: نیکسون این‌احتمال رامطرح کرده‌است که تغییراتی در کنفرانس صلح‌پاریس پیش بیاید.

زیگلرسخنگوی کاخ سفید در باره‌این جلسه گفت: نیکسون به رهبران کنگره‌اطلاع‌داد که‌رهبران آسیائی «سیاست جدید آمریکا» راپذیرفته‌اند. بموجب‌این سیاست امریکایك قدرت دولتی درآقیانوس آرام خواهدبود، اماجریان آسیا بایدتوسط خود آسیائی هاحل‌شود.

آمریکا به تعهدات گذشته‌خود احترام خواهدگذاشت، اماتعهدات جدیدی بعهده نخواهدگرفت.

رهبران کنگره از نیکسون‌پرسیدند که منظورش از نطق ایرادشده‌در تایلند که آمریکا در سرکوبی دشمنان داخلی وتجاوز خارجی به تایلندکمك میکند چه‌بوده‌است؟

نیکسون گفت: تایلند از ما تقاضای نیروی زمینی‌نکرده‌است، اماآمریکا به‌کمك تسلیحاتی و اقتصادی به‌تایلند ادامه میدهد، اماتعهدی برای‌فرستادن نیروبعهده نمی‌گیرد.

آزادشدند

رادیو هانوی اعلام کرد که‌سه سرباز امریکائی که در ویتنام شمالی‌اسیر بودند آزاد شدند و سفرطولانی خود رابه‌میهن‌تحت‌نظر یك «گروه صلح‌طلب» آمریکائی آغاز خواهندکرد.

«دنیس‌دیویس» نماینده‌گروه‌صلح طلب که‌برای بردن اسیران‌آمده است‌امروز از هانوی عازم‌لائوس خواهدشد.

وی گفت: سه نفر مزبوریك سروان خلبان نیروی هوائی، یك سروان نیروی دریائی ویك ملوان هستند. حال هرسه خوبست و یکی‌از آنها که‌آرنجش شکسته بود باموفقیت کامل عمل شده و بهبود یافته‌است. رادیو هانوی گفت اسرای مزبور ازخوشرفتاری دولت ویتنام شمالی باآنها درمدت اسارت سپاسگزاری کرده‌اند.

دود کردن ۴۰ عدد سیگار در روز ۱۶ سال از عمر کم می کند!

لندن ـ پروفسور پولینك، بیوشیمی‌دان آمریکائی در یك کنگره طبی گفت: هرکس که درروز بیست عدد سیگار بکشد، عمرش هشت‌سال کوتاهتر از کسی خواهد بودکه اصلاسیگار نمی‌کشد.

وی اعتیاد به‌سیگار را مایه اختلال بهداشت‌روانی نیزدانست وگفت: من هروقت سیگار را لای انگشت یا کنار لب یك شخصیت مهم که تصمیم اوتا خدودی درسرنوشت‌دیگران‌موثر است می‌بینم ناراحت میشوم، زیرا میدانم که اوبا منطق کامل نمیتواند تصمیم بگیرد.

پروفسور عقیده دارد هرکس ۴۰سیگار در روز بکشد ۱۶سال زودتر از دیگران خواهد مرد!

دبیرستان راه بهتر
دبیرستان راه بهتر باشرکت وهمکاری موسسات فرهنگی. روش نو جهان تربیت. آینده روشن. بهشت. مهران. کمال تربیت. امید فردا. فرح آباد
برای کلاسهای
سیکل‌اول و سیکل دوم رشته‌های. طبیعی وریاضی
آماده ثبت نام است
نشانی ـ خیابان تخت جمشید اول ایرانشهرشمالی
مقابل شهرداری تلفن ۴۶۷۴۵ آ ـ ۳۴۱۹۶

مشکل گوشت، تاکسی، اتوبوس، مدرسه، بیمارستان وگرانی را نقد بایرر نقدعلمی می‌توان حل‌کرد. برای نجات ازعقب ماندگی وفقر ونیل بمراحل عالی‌تر تمدن و برابری استقلال راهی جز دست یافتن به این منبع اصلی ترقی وکمال وجود ندارد.
برای شناسائی ماهیت وقدرت تفکر علمی‌و شرایط انقلاب علمی کتاب
تفکرعلمی‌وتوسعه‌اقتصادی واجتماعی نوشته دکترحسین پیرنیا
استاد دانشگاه تهران را بخوانید.
محل فروش خانه کتاب خیابان شاهرضا مقابل در ورودی دانشگاه تهران. آ ـ ۳۴۸۵۴

جناب آقای جلالیان ریاست محترم آموزش وپرورش ناحیه ۵
انتصاب شایسته خانم میر اسکندری و خانم افسر رازقی را بریاست دبیرستانهای مینوسرشت و فرحناز پهلوی تبریك میگوئیم. آ ـ ۳۴۸۷۶
نبوی ـ فرتاش ـ صدری ـ صفرپور

آگهی مناقصه شماره ۳ر۴۸
اداره کارپردازی مدیریت کل امور اداری وزارت پست و تلگراف و تلفن تعداد پانزده هزار حلقه نوار صفحه نویس را طبق مشخصات و برك شرائط وطرح قرارداد موجود از اعتبار سازمان برنامه از طریق مناقصه خریداری مینماید.
داوطلبان شرکت در مناقصه می توانند باپرداخت پانصد ریال بحساب‌شماره ۱۱۸۰ بانك مرکزی‌ایران بنام مدیریت کل امور اداری وزارت پست‌و تلگراف و تلفن برای مناقصه شماره ۳ر۴۸ با ارائه فیش مبلغ مذکور مدارك مناقصه را دریافت و پیشنهادات خود را طبق مفاد برك شرائط قرارداد تاساعت ۹ صبح روز ۱۲ر۶ر۴۸ بدفتر مدیریت کل امور اداری واقع در خیابان سعدی جنوبی ساختمان بیمه پارس تسلیم داشته رسید دریافت دارند. پیشنهادات رسیده در ساعت ۱۰ صبح همان روز باز و قرائت میگردد. م‌الف ۵۳۲۱
۱ـ۲ آ ـ ۳۴۶۹۰

شوروی بامریکا و رومانی اخطار کرد

مسکو - آسوشیتدپرس - خبرگزاری فرانسه - بدنبال سفر نیکسون رئیس جمهوری امریکا به رومانی بنظر میرسد که روابط شوروی ورومانی بسختی تیره شده است استقبال بی نظیری که از طرف مردم رومانی از رئیس جمهوری امریکا بعمل آمد رهبران این کشوررا کاملا نگران عواقب این مسافرت کرده‌است . روزنامه های شوروی همچنان مقالات تندی علیه این مسافرت چاپ می کنند ودرآن به رهبران رومانی و امریکا اخطار می کنند .

مثلا شوروی امروزبه رومانی و امریکا اخطار کرد که هرگونه کوشش رومانی برای قرار گرفتن در صف کشورهای غربی باشکست روبرو خواهد شد همانطور که چکسلواکی در کوشش خود با شکست مواجه شد .

اخطار شوروی بدنبال مقاله شدیداللحنی است که دیروز در روزنامه پراودا انتشار یافتوامروز روزنامه ایزوستیا نیز درهمین‌زمینه مقاله مفصلی منتشر کرده‌است .

روزنامه ارگان دولت شوروی ضمن مقاله مفصلی که به مناسبت سالگرد کنفرانس اوت ۱۹۶۸ تحت عنوان «روح براتیسلاو» انتشار داده نوشته است :«**آندسته‌از کشورهای اروپائی که پس‌از جنگ جهانی دوم رژیم سوسیالیستی راانتخاب کردند برای همیشه سوسیالیست خواهند ماند وهرگز تغییر رژیم نخواهند داد .**»

ایزوستیا نوشته است : **کوشش هریک‌از این کشورها برای‌خارج شدن ازاردوگاه سوسیالیستی‌بطور قطع باشکست روبرو خواهد شد .**

ایزوستیا بدون‌اشاره مستقیم به رومانی نوشته است که‌سال گذشته سرانجام نیرو های‌ضدسوسیالیستی وفرصت طلبان دست راستی در چکسلواکی برسر عقل آمدند و سپس ایزوستیا در مقاله خود که چند ساعت پس‌از پایان سفر رسمی پرزیدنت نیکسون به رومانی‌انتشار یافته به نطقی که لئونیدبرژنف در ۱۲ ژوئیه در شهر ورشو ایراد کرد اشاره نموده و از قول دبیر کل حزب کمونیست شوروی نوشته است : ما این مطلب را بار دیگر تاکید می کنیم چیزی‌را که‌ملت‌ها در آتش نبردهای جنگ دوم جهانی بدست آورده‌اند هرگز ازدست نخواهند داد .

ایزوستیا می نویسد : امروز یک‌سال پس‌از عزیمت نیروهای‌ضد سوسیالیستی از چکسلواکی امپریالیسم هنوز نقشه های خود را برای جدائی افکندن بین جامعه سوسیالیستی رها نساخته‌و باتمام‌قوا کوشش‌می‌کند یک یا چند کشور سوسیالیستی‌راازاردوگاه‌سوسیالیسم خارج کند .

مجله امریکائی «کورنت‌هیستوری» اخیرا ضمن مقاله‌ای در این زمینه نوشته است :«امریکاپس‌ازشکست موقت‌در چکسلواکی باید همچنان به سیاست ایجاد «پل‌ها »بااروپای شرقی ادامه دهد .شکست سیاست مادرمورد چکسلواکی نباید سبب شود که امریکا از سیاست خوددر کشور های‌شرقی‌اروپا دست‌بکشد.»

ایزوستیا اضافه می کند که ارتجاع امپریالیستی اکنون کوشش میکند رشته‌هائی را که کشور های سوسیالیستی‌را بیک‌دیگرپیوند میدهد پاره کند و برای رسیدن‌به هدف‌خود از کلیه وسایلی که در اختیار دارد استفاده می کند .

ارگان رسمی دولت شوروی در پایان اضافه می کند که کنفرانس بین‌المللی ۷۵ حزب کمونیست که اخیرا در مسکو تشکیل شد اعلام داشت که دفاع‌از سوسیالیسم وظیفه انترناسیونال کمونیستی‌است .

اردوگاه کمونیستی درانجام این وظیفه کوچکترین تردیدی بخود راه نخواهد داد .

● سفر مایوسانه

روزنامه ایزوستیا در مقاله دیگری نوشت : سیاست آسیائی جدید آمریکا درواقع همان سیاست‌قدیمی است که آنرا به‌بن‌بست ویتنام کشانده است.باآنکه وزارت خارجه آمریکا پس از کنفرانس « گوام » از «سیاست نوین آسیائی » خود حرف میزند و نیکسون از « لزوم اجتناب از ویتنام های جدید » حرف زده است ، نیکسون درسایگون‌حتی یک‌قدم نتوانست بسوی صلح وحل مسالمت‌آمیز مسئله ویتنام بردارد‌و درسایر کشورهای آسیائی‌نیزدرباره «دورنمای »صلح ویتنام حرف زد و و کوشید بار تعهدات نظامی جدیدی بدوش دول آسیائی بگذارد .

این روزنامه سفر نیکسون را در آسیا «مایوسانه » نامیده و نوشته است : آمریکامیخواهدباهمان‌روش های قدیمی و سرهم کردن بلوک‌های نظامی خودرا از بن بست ویتنام درآورد ،درحالیکه تنهاراه شکستن بن‌بست قبول پیشنهاد های حکومت انقلابی موقتی (ویت کنگ) است .

● بلوک نظامی پاتو

روزنامه پراودا امروز امریکارا متهم کرد که قصد دارد یک بلوک نظامی جدید در آسیاسرهم بندی کند ، تاموقعیت ضعیف شده خودرا در این قاره تحکیم نماید .

پراودا ضمن تفسیر سفر راجرز وزیرخارجه آمریکا در آسیا نوشت: این بلوک نظامی که «پاتو»(سازمان پیمان اقیانوس آرام و آسیا) نام خواهد داشت قراراست جای «سیتو» را که‌بی‌اثر شده بگیرد وارد کردن رژیم دست نشانده گره جنوبی در این پیمان باعث نگرانی افکار عمومی جهان شده و نشان‌میدهد که‌آمریکا علیرغم ادعاهای خود دایر برکاهش تشنج م درآسیا،به‌سیاست‌ورشکسته خود دایربرترساندن مردم از«تهدید کمونیستی » چسبیده است‌ومیخواهد آسیا را قربانی مطامع تجاوزکارانه خود نماید .

و جالب این است که آمریکا میخواهد خلاء ناشی از بیرون رفتن سربازان‌خودرا از ویتنام وسربازان انگلیسی را از شرق سوئز بابلوک نظامی آسیائی پرنماید . اماتجربه نشان داده که کشور های آسیائی ببلوک های نظامی احتیاج ندارند ، بلکه نیازمند به سیستم امنیت‌دسته جمعی هستند که منافع مشترک آنها را تامین نماید .

● اهرام آمریکا در آسیا

روزنامه ارگان حزب کمونیست کره شمالی نیز ضمن تفسیری‌نوشت دعوت نیکسون برای آنکه‌کشورهای آسیائی «بار مسئولیت بیشتری » در دفاع خود بعهده بگیرند ، تلاش برای تبدیل آنها به‌آلت دست‌تجاوز آمریکا درآسیاست .نیکسون‌باجمع کردن دست نشاندگان‌وعمال‌آمریکا در آسیامیخواهد«اهرم‌جدیدی‌برای تسلط آمریکا در آسیا » بدست آورد .

روزنامه «روده‌پراوو»ارگان‌حزب کمونیست‌چکوسلواکی نیزنیکسون رامتهم کردکه ازروابط رومانی - آمریکابرای تبلیغات شخصی سوء استفاده کرده‌است . روزنامه در گزارشی در صفحه دوم خود نوشته است‌نیکسون برای‌خودو جهان‌غرب به تبلیغات دست‌زده‌وخواسته است خود را «شخصیت نمونه همزیستی مسالمت‌آمیز » وانمود کند.

● وخامت روابط مسکو ، واشنگتن

ناظران سیاسی در واشنگتن امروزگفتند که سفرنیکسون به رومانی‌واستقبال عظیم ملت رومانی از او ممکن است‌به‌وخامت روابط امریکا وشوروی منجرشود .

نیکسون از سفر به‌رومانی خوشحال‌است زیرا مهمترین قسمت سفروی‌بوده‌است .

اهمیت‌این سفر نه‌تنها دراین است که برای‌اولین بار پس از جنگ جهانی دوم رئیس جمهوری آمریکاقدم به خاک یک کشور کمونیستی گذاشت ، بلکه‌منتقدان وحتی برخی هواداران - نیکسون عقیده دارند که‌این سفر ممکن‌است روابط‌امریکاوشوروی‌را وخیم‌سازد، زیرامسئو این‌سفر راوارد شدن آمریکابه «حیات خلوت » خانه‌خود میداند.

مسکو که‌تاکنون واکنش شدید وصریحی نسبت به‌این‌سفر نشان نداده‌بود از دیروزشروع به انتقاد شدید از روش امریکا نمودومقالات ایزوستیا وپراودا فقط نمونه‌ای از این‌واکنش‌است .

فقط در هفته های آینده واکنش آشکار مسکو در برابر سفر نیکسون به‌رومانی معلوم خواهد شد.

کلیه آثار سفر نیکسون از بین برده شد

بوخارست - رومانی که طی سفر ۲۸ ساعته نیکسون وضع بی‌سابقه‌ای در تاریخ پس‌از جنگ خود نشان داده‌بود، دیروز بحال عادی برگشت . اکنون دیگر نشانی از اینکه اصلانیکسون‌به‌رومانی‌پاگذاشته است در میان نیست .

روزنامه های صبح دیروز پراز گزارشهای بازدید نیکسون بود ، اما همینکه خورشید فرو نشست و روزنامه های عصر درآمدند انگار نه انگار که بازدیدی در کار بوده است . فقط تلویزیون رومانی طی یک خبر کوتاه اشاره‌ای به‌بازدیدنیکسون‌نمود .

بعقیده ناظران سیاسی این تغییر ناگهانی باحتمال عمدی بوده است . دولت رومانی از استقبال عظیم مردم ازنیکسون جاخورده‌وناراحت شده است ، زیرا این استقبال خیلی بیش‌از «استقبال مودبانه‌ای» بود که آنها انتظارش را داشتند . پرچم های امریکا که صبح در تمام شهر دراهتزاز بود تماما برچیده شد و پرچم های سرخ کمونیسم ، تنها پرچم هائی بود که در شهربچشم میخورد.

از کانال‌های مریخ‌عکس برداری شد

پاسادنا - خبرگزاری فرانسه - «مرینر-۷» امریکا که از دو روز قبل عکس برداری از مناطق قطبی کره‌مریخ را آغاز کرده یکی از بهترین عکس ها را از «کانال‌های» معروف ستاره سرخ بزمین مخابره کرده است .

امروزنیز «مرینر -۷ »دوسری عکس دیگر ازمناطق قطبی مریخ بزمین مخابره میکند . سفینه مرینر -۷ از امروز در ارتفاع ۳۲۰۰ کیلو متری مریخ پرواز میکند و از این فاصله عکس های بی‌نظیری از نقاط مختلف‌مریخ بزمین مخابره خواهد کرد .

سی‌وهشتمین عکسی که «مرینر-۷» از ستاره سرخ مخابره کرده عکس کانال های معروف مریخ است که بدقت از طرف کارشناسان فضائی مورد بررسی قرارگرفته تا ماهیت آنها روشن شود .

این کانال ها بوسیله تلسکوپ از رصدخانه های زمین دیده میشوند و سابقا تصور میکردند که ساکنین احتمالی مریخ از این کانال ها برای« آبیاری مناطق‌استوائی استفاده می کنند .

در یکی از این عکس ها منطقه‌ای از کره مریخ که بنام «چشم مریخ» مشهور است بصورت لکه بزرگ تیره‌ای دیده میشود . مرینر-۷ قرار است سی‌ویک قطعه عکس دیگر از نزدیک ترین فاصله مریخ بزمین مخابره کند .

کارشناسان آزمایشگاه سازمان ملی فضائی امریکا دومین جعبه محتوی نمونه سنگهای کره ماه را که آرمسترانگ وآلدرین باخود بزمین آورده‌اند در اطاق‌مخصوصی که‌از آزوت پرشده است بازکردند . آنها نخست گردو خاک سیاه رنگی را که روی سنگها را پوشانیده بود برداشته ودوازده قطعه سنگ رااز داخل چمدان خارج ساختند .

بیشتر سنگهای این چمدان از کریستالهای کوچک سفید وسرخ‌رنگ هستند و رنگ بعضی از آنها نیز تیره‌است.

بررسی این سنگها با همان اقدامات احتیاطی شدیددر آزمایشگاه های هوستون آغاز شده استو انتظار میرود تاچند روزدیگر دانشمندان نتایج آزمایش های خود رااعلام دارند .

اطلاعات دختران و پسران
روزهای یکشنبه
منتشر میشود

یخ‌سازی
از ½ تا ۲۰ تن درروز
مدرن تکنیک
خیابان ایرانشهر نبش شریعتی تلفن ۶۹۰۵۷

تلویزیون
بلر
جام جهان نما

پیشگاه مبارک شاهنشاه آریامهر

هیئت مدیره سندیکای کارگران صنعت نفت‌کچساران تشکر وسپاسگزاری قلبی خود وکلیه کارگران وابسته رااز توجه خاصی‌که شاهنشاه عظیم‌الشان نسبت به‌تامین‌خواسته های کارگران مبذول فرمودند معروض داشته مراتب‌آمادگی وجانبازی خودرا در اجرای نیات عالیه شاهنشاه آریا مهر اعلام وبقاء عمر ودوام سلطنت آن شهریار دادگستر را از خداوند بزرگ مسئلت مینمایند .

دوگنبدان : نادرقلی اصلانپور - امیرکلابی - سید عبدالله طالبی - ولیخان شریفیان - جلال‌نجمیری-نبی‌اله اسدی-مجیدوشتی- سپهدار مختاری- اسماعیل‌اصفهانی
آ-۳۴۷۳۲

پروک
کوماچی
شما را در کنار دنیا زیبا و آراسته میسازد
کوماچی تهاکیسوی بهداشتی در ایران
KMCY
Komachi Hair
JAPAN
نمایشگاه کوماچی خیابان شاه ساختمان آلوسینیم تلفن: ۶۵۲۴۲ ۶۱۲۱۲۵

ازصبح ۵ شنبه در سینماهای

رادیوسیتی-نیاگارا-ب.ب
ادئون-آستارا (تجریش)

دو سلطان بازیگر سفید و سیاه هالیوود در فیلمی از ریچارد بروکس برای شمادوساعت التهاب و هیجان می‌آفرینند .

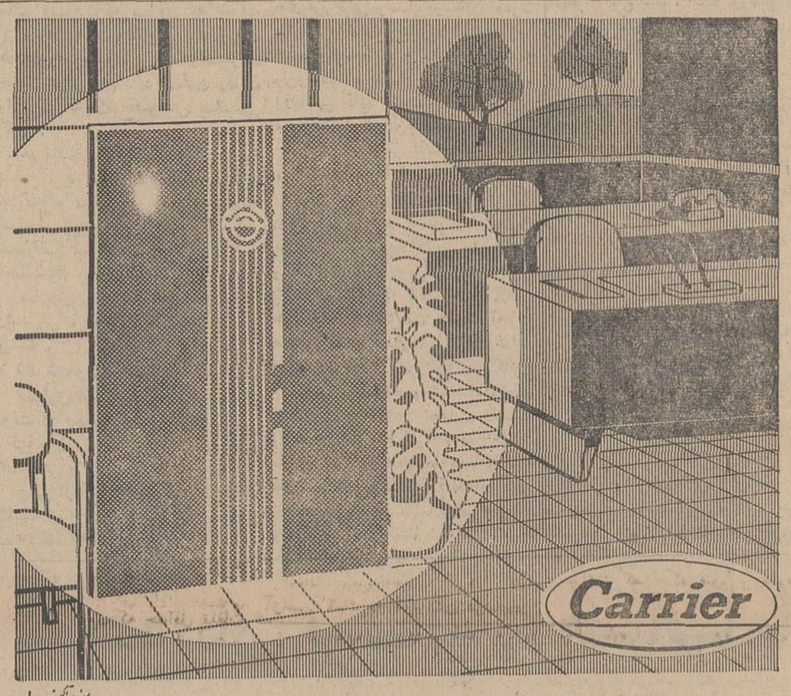

کانون آگهی زیبا

دستگاه تهویه مطبوع کریر

یک وسیله ضروری برای :

رستورانها - هتلها - فروشگاهها - سالنهای بانکها - آژانسهای مسافرتی - ادارات وموجب تسریع کارو جلب مشتری است

تهویه مطبوع کریر بدست کسانی ساخته شده که صنعت تهویه مطبوع رابوجود آورده وبیش ازنیم قرن درجهان رهبری کرده اند

نماینده انحصاری : شرکت شعله خاور - تخت جمشید - چهارراه بهار - تلفن : ۴۵ - ۷۵۶۱۴۱

سینماامپایر

از همین هفته تقدیم میکند

تجسمی از زندگی دختران مدرسه باتمام شکوه و زیبائیهایش ، پرلطف و با احساس ، انضباط ، خشونت و بالاخره عشق وزندگی

تماشای این فیلم برای اشخاص کمتر از ۱۸ سال ممنوع است

جناب آقای دکتر مجیدی وزیرمحترم کار واموراجتماعی

هیئت مدیره سندیکای کارگران صنعت‌نفت‌کچساران مراتب سپاسگزاری وتشکر خودرا نسبت به اقدامات مفیدو ارزنده ایکه درراه انعقاد قرارداد دسته جمعی یازدهم خرداد ماه ۴۸ مبذول فرموده‌اید ابراز داشته موفقیت روزافزون‌آن جناب را درراه خدمت به شاهنشاه آریامهر و میهن عزیز ایران ازخداوند متعال مسئلت دارند .

دوگنبدان : نادرقلی اصلانپور - امیرگلابی - سید عبداله طالبی - نبی‌الله اسدی- جلال‌لجمیری- مجیدوشتی- ولیخان شریفیان - سپهدار مختاری. اسماعیل اصفهانی

ازفرداصبح — درسینماهای — ازفرداصبح

متروپل - ایفل - سانترال - رویال

یک مرد ، یک زن فریبکار ، یک معمای حل نشدنی‌و یک ماجرای عجیب

ازامشب درسینماهای — ریولی - کاپری

یکی از هیجان انگیزترین آثار جاسوسی سینمای انگلستان که فیلمهای آلفرد هیچکاک را در نظرشماحقیرو و کوچک جلوه میدهد.

رود تیلور ● کریستوفر پلامر درفیلم رنگی

باشرکت: **لیلی پالمر . کامیلا اسپارو . دالیالاوی**

محصول آرتور رانک

برای اهمیت وارزش این فیلم کافی است‌گفته‌شودکه معروفترین هنرپیشگان امریکائی واروپائی در آن شرکت جسته و به افتخارات تازه‌ای دست یافته‌اند .
آ-۳۴۰۶۴

دستور شروع انتخابات اصناف صادر شد

دستور شروع انتخابات ،اتحادیه های صنفی صادر شد و طی یکماه آینده انتخابات یکصد و بیست اتحادیه صنفی تهران‌شروع خواهد شد . عصر دیروز از طرف شورای عالی‌اصناف از کلیه اتحادیه های صنفی دعوت شد تاهراتحادیه‌ای پنج نفراز معمرین صنفی‌را جهت معرفی و تعیین صورت‌اسامی‌افرادی که‌مورد اعتماد اعضای اتحادیه ها بوده وطالب شرکت در انتخابات می‌باشند تعیین نمایند .

این‌افراد پس‌از معرفی بوسیله اتحادیه مربوطه مقدمات انجام انتخابات صنفی آن اتحادیه‌رافراهم کرده و سپس‌از شهرداری وشورای اصناف‌درخواست خواهند کرد تا نمایندگان خود را برای نظارت به انتخابات معرفی‌نمایند .

انتخابات اتحادیه های‌صنفی‌مانند دوره های پیش‌در محل شورایعالی اصناف انجام خواهد شد و امراخذ وشمارش آرازیر نظر هیئت‌نظاری که از طرف افراد همان اتحادیه تعیین‌میشوند انجام و هیئت رئیسه اتحادیه را انتخاب خواهند کرد .

نتیجه انتخابات اتحادیه های صنفی در همان روزی که‌انجام‌میشود پس‌از پایان شمارش آراء اعلام و اعتبارنامه های هیئت های رئیسه از طرف شهرداری‌وشورایعالی‌صادر وبه آنها ابلاغ می گردد. هیئت های رئیسه پس از انتخابات ، پنج نفر را از میان خود بسمت هیئت مدیره اتحادیه تعیین و آنهانیزیك نفررا از میان خود بسمت رئیس ودونفررا بسمت‌نواب رئیس ودو تن دیگررابسمت‌منشی‌وخزانه‌دارانتخاب می‌نمایند .

پس‌از پایان انتخابات دو سوم اتحادیه های صنفی دستور انجام انتخابات شورایعالی اصناف صادر می گردد وباین ترتیب رئیس‌شورای عالی‌اصناف با آراء نزدیك‌به‌یکصد هزارنفر ازقاطبه اصناف تهران‌و از طریق انتخابا ت‌دو درجه‌ای انتخاب ومعرفی می گردد .

روابط بخش دولتی

بقیه از صفحه اول

تماس گرفت و نظر وی را در مورد اوامر شاهنشاه آریامهر وبرنامه‌ای که‌وزیراقتصاددرزمینه‌فعالیت‌ووظایف بخش خصوصی تدوین خواهد کرد سئوال نمود .

آقای‌خسروشاهی گفت‌من‌ازآنچه که مورد مطالعه است اطلاع ندارم وتمام اطلاعات‌من‌محدودبمطالبی‌است که‌درجرایدمنتشرشده، اما‌مسئله‌ای که برای‌من مطرح استو به کرات پیرامون آن صحبت کرده‌و تذکر داده‌ام اینستکه دولت‌باید برنامه‌ای تهیه کند تا تداخل درکار بخش خصوصی از بین برود .

● **رقابت**

در حال حاضر دولت شرکتهای بازرگانی فراوانی داردکه از نظر تنوع نیز تقریبا شامل تمام انواع فعالیت‌های بازرگانی کشور نیز شده است‌وهرروز هم این نوع‌شرکتهای بازرگانی دولتی زیاد میشود طبیعی است که‌یك‌شرکت دولتی‌بامقدورات مالی وسیع که سرآن به خزانه کشور بند است وفارغ از محدودیت هاومقررات‌خصوصی است‌وامتیازات خاص دولتی هم دارد امکان رقابت را ازشرکتهای خصوصی سلب‌می کند .

هم اکنون فروشگاه بزرك دولتی باهمه نوع امتیازات مالی وبانکی‌و اجازه‌های مخصوص فعالیت میکند وصادرات وواردات‌دارد،امافروشگاه خصوصی مشابه غیر دولتی از این فعالیت ها محروم است .

در چنین شرایط غیر عادلانه‌ای رشد برای بخش خصوصی مقدور نیست .

* **در دسر**

بسیاری از کارهائی که هم‌اکنون دولت در دست دارد وبرای‌اودردسر وگرفتاری ایجاد میکندباید به‌بخش خصوصی واگذار گردد .

یکی از کار های پرزحمت دولت نگهداری همین شرکت سهامی نمایشگاه های بین‌المللی است .

این کار در همه جای دنیا بعهده اطاق بازرگانی است ، اما در این مورد ما دخالت نداریم .

آقای خسروشاهی گفت :برنامه‌ای که وزیر اقتصاد مامور مطالعه آن شده است‌برنامه‌ای ضروری وفوری است . من امیدوارم که این‌برنامه هرچه زود تر تدوین گردد .

بخش خصوصی انتظار دارد که حداقل مقداری از تارهای بازرگانی وصنعتی فعلی‌دولت‌به بخش‌خصوصی واگذار گردد .

بخش خصوصی در برنامه سوم نشان داد که از نظر سرمایه و مدیریت و حتی علاقه ، قدرت قبول بسیاری از فعالیت های صنعتی و بازرگانی را دارد .

● **نیات شاهنشاه**

گزارش خبرنگار ما حاکی است که اولین اثر اظهارات دیروز آقای انصاری وزیر جدید اقتصاد دیشب در جشن مشروطیت سنا آشکارشد. در این جشن که اکثر اعضای‌اطاق های‌بازرگانی وصنایع‌ومعادن دعوت داشتند صحبت بیشتر دراطراف‌وزیر جدید اقتصاد بود و معتقد بودند که وزیر اقتصاد باالهام از نیات‌شاهنشاه آریامهر قادر است بخوبی دراین مورد یعنی وظایف و رابطه بین‌بخش خصوصی و دولتی اقدام کند .

* **جلب سرمایه**

یکی از بزرگان مدعی بودکه دولت ابتدا باید از توسعه فعالیت بازرگانی خود جلوگیری بعمل‌آورد و بعدبرنامه‌ای تدوین کندتا بسیاری ازفعالیت های‌بازرگانی وفروشگاهی خود را به شرکت های تعاونی صنعتی بخش خصوصی واگذارنماید این بحث ها تا وقتی که بازرگانان و صاحبان صنایع و شخصیت های اقتصادی در جشن حضور داشتند ادامه داشت و اکثرا منتظر بودند باورود وزیر اقتصاد به محوطه سنا بحث با او را آغاز کنند و کمی روشن تر شوند ، اما وزیر اقتصاد دیشب در جشن سنا شرکت نکرد.

سنامشروطیت راجشن گرفت

بقیه از صفحه اول

پایان آن نه اعلام شده بود معهذا ساعت شش بعداز ظهر در محوطه کوچك جلوی کاخ سنا، مخصوص پذیرائی از مهمانان جشن مشروطیت حضور یافتند .

در اینجا همه‌چیز آماده بود . مستخدمین در قسمت مخصوص پذیرائی مستقر شده بودند .

سناتور سرلشکر میرجلالی و سناتور سرلشکر مطبوعی از کار - پردازان سنا باتفاق آقای آیتین‌رئیس بازرسی ،شیخ‌الاسلام‌زاده رئیس‌دفتر کارپردازی مجلس سنا از وضع‌سه بوفه‌ای که در قسمت جنوب ، شرق وغرب محوطه‌آماده شده‌بود بازدید میکردند. یکصد تن مامور پذیرائی از مهمانان شده بودند . وقتی‌ساعت شش‌ونیم بعداز ظهر شد بتدریج سناتور گنجی،سناتور اشرف‌احمدی، سناتور رضاجعفری،سناتور یاراقشار، سناتور عباس‌مسعودی، سناتورمحمد سعیدی، سناتورطاهرضیائی‌باعضای هیئت رئیسه در گوشه راست درب جنوبی برای استقبال از مهمانان صف کشیدند .

ساعت شش‌وسی‌وپنج‌دقیقه‌سناتور شریف‌امامی رئیس مجلس سنا وارد محوطه باغ شد . ابتدا ازوضع بوفه های مخصوص پذیرائی ، بازدید کرد وآنگاه به کنار در جنوبی‌آمد.

در کنار در جنوبی بترتیب‌سناتور شریف‌امامی (رئیس) ، سناتورعباس مسعودی (نایب‌رئیس) و آقایان سناتور پرویزافشار ، اشرف‌احمدی، رضا جعفری ، سرلشکر میرجلالی ، طاهر ضیائی ، محمد سعیدی ،جمال گنجی ، سرلشکر مطبوعی اعضای هیئت رئیسه مجلس‌سنابرای‌خیرمقدم و جواب‌به تبریکات واردین ایستاده بودند .

ساعت ٦و ٤٥ دقیقه آقای ناصر یگانه وزیر مشاور و معاون پارلمانی نخست‌وزیر ،دکترمنتظری مدیر کل پارلمانی وزارت‌علوم، اولین‌میهمانانی بودند که در جشن حضور یافتند و آقای عضدسناتور اسبق‌نیز درهمین موقع وارد جمع شد .

● **وقت شناسی**

عقربه ساعت درست هفت بعداز ظهر را نشان میداد که اتومبیل سیاه رنگی کنار در ورودی توقف کرد و باتوقف آن، آقای دکتراقبال درآستانه درظاهر شد.بدنبال ایشان آقای گودرزی معاون پارلمانی‌وزارت امور خارجه وارد محوطه گردید .

سه دقیقه از هفت گذشته بود که مدعوین از کنار در ورودی تاجلوی صف هیئت رئیسه ، صف طولانی کشیده بودند تابه‌رئیس‌و نایب‌رئیس و اعضای هیئت رئیسه مجلس سنا سالگرد مشروطیت‌راتبریك بگویند.

سناتور محمودجم‌باتفاق همسرش درحالی که عصائی زیربغل داشت وارد شد .

آنگاه بترتیب سرلشکر بقائی، دکتر سنك ، سپهبد مهدیقلی علوی‌مقدم رئیس اسبق شهربانی کل کشور ، دکتر فتح‌الله جلالی ، علی‌اصغر حکمت ، دکتر مهدی پیراسته ، عباس آرام ، هرمزقریب رئیس کل تشریفات‌دربار شاهنشاهی وارد شدند .

* **قهقهه ریاضی**

در ساعت هفت وپانزده دقیقه دوربین هامتوجه‌آقای عبدالله‌ریاضی رئیس مجلس شورای ملی شد که باتفاق همسر و دخترش وارد محوطه گردید .رئیس مجلس شورابا رئیس و نایب رئیس و آنهائیکه با علاقه‌ای که داشتند آمدند .

سناتور میرجلالی : از زیارتشان خوشحالیم ولی خواستم بگویم ما از شورا تقلید نمیکنیم شورائی ها باین طریق میخواهند مهمانی ما را مثل مهمانی خودشان کنند .

ساعت هفت‌و نیم آقای اردشیر زاهدی وزیر امور خارجه در حالی که تیمسار سرلشکر حمیدی‌معاون شهربانی ایشان را همراهی میکرد درآستانه‌در ظاهر شدند . باز هم دوربین های فیلمبرداری محوطه را سیاه رنگی کنار در ورودی توقف کرد و باتوقف آن، آقای دکتراقبال درآستانه درظاهر شد.بدنبال ایشان آقای گودرزی معاون پارلمانی‌وزارت امور خارجه وارد محوطه گردید .

سه دقیقه از هفت گذشته بود که مدعوین از کنار در ورودی تاجلوی صف هیئت رئیسه ، صف طولانی کشیده بودند تابه‌رئیس‌و نایب‌رئیس و اعضای هیئت رئیسه مجلس سنا سالگرد مشروطیت‌راتبریك بگویند.

سناتور محمودجم‌باتفاق همسرش درحالی که عصائی زیربغل داشت وارد شد .

آنگاه بترتیب سرلشکر بقائی، دکتر سنك ، سپهبد مهدیقلی علوی‌مقدم رئیس اسبق شهربانی کل کشور ، دکتر فتح‌الله جلالی ، علی‌اصغر حکمت ، دکتر مهدی پیراسته ، عباس آرام ، هرمزقریب رئیس کل تشریفات‌دربار شاهنشاهی وارد شدند .

* **قهقهه ریاضی**

در ساعت هفت وپانزده دقیقه دوربین هامتوجه‌آقای عبدالله‌ریاضی رئیس مجلس شورای ملی شد که باتفاق همسر و دخترش وارد محوطه گردید .رئیس مجلس شورابا رئیس و نایب رئیس دست داد و احوالپرسی کرد و سالگرد مشروطیت‌راشادباش گفت. آقای‌ریاضی‌وقتی‌چشمش به‌سرلشکر میرجلالی کاریرداز سنا افتاد گفت: شما که رودست ما بلند شدید و امسال مهمانان زیاد تری دعوت کرده‌اید !

سناتور میرجلالی: گناه‌ما نیست چون با یك کارت که آقا و خانم دعوت میشوند ، بعضی ها پسر و دخترشان را هم می آورند !

و ریاضی قهقهه معروف خود را سرداد وبا گفتن‌تکیه کلام معروفش «خدا عمرتان بدهد انشاءالله» اضافه کرد : بله بچه ها دعوت نبودنداما نورانی کرد .

جمعی از روحانیون به حالت اجتماع وارد کاخ سناشدندو چند ثانیه در مقابل صف هیئت رئیسه توقف کردند و سالگرد مشروطیت را به همگی تبریك و تهنیت گفتند ساعت هفت‌و سی وچهار دقیقه‌آقای عالیخانی رئیس دانشگاه واردجشن شد ، بارئیس‌ویکایك اعضای‌هیئت رئیسه دست داد وهمینکه واردجمع شد عده‌ای‌دورش جمع‌شدند. ظاهرا بازار گرم‌و پرمشتری داشت. دکتر عالیخانی در میان‌مشتریانش بادکتر فرهنك مهر چند دقیقه‌ای خلوت کرد .

درساعت‌هفت‌وپنجاه‌دقیقه‌صف‌مدعوین از مقابل دررورودی تامحل استقرار هیئت رئیسه سنا دوبل شدو دردو ردیف وبعدسه‌ردیف هریك‌ازواردین می خواستند به‌رئیس واعضای هیئت رئیسه سنا سلام و تبریك بگویند ودست بدهند .

در این موقع آقای امیراسدالله علم وزیر دربار وارد شدو خیلی گرم وصمیمانه با رئیس‌ونایب رئیس‌سنا احوالپرسی کرد. چند لحظه‌ازهشت گذشته بود که ارتشبد فریدون‌جم وارد شد وبازفلاشهای فیلمبرداری روشن گردید ودوربین‌ها بکارافتاد رئیس‌ستاد بزرك ارتشتاران بارئیس سنا دست داد و سالگرد مشروطیت راتبریك گفت و بعد از دست دادن بایك‌یك‌اعضای‌هیئت‌رئیسه کناربدرش سناتور محمودجم‌قرار گرفت.سناتور جم وخانمش بعد ازصف‌هیئت رئیسه روی مبلی که آنجا قرار داشت نشسته بودند و ارتشبد جم وقتی به آنجا رسید دست پدرش را بوسید. دوربین‌هاوعکاسها متوجه خانم‌دکتر پارسای وزیر آموزش و پرورش و شوهرشان سرلشکر شیرین سخن شدند و بدنبال ایشان وزیر علوم وشهردار تهران وارد شد .

شهردار تهران هم مشتریان‌زیاد داشت. رئیس سنا چند لحظه با شهردار صحبت کرد .

● **ورود نخست‌وزیر**

ساعت هشت وده دقیقه نورافکن‌های فیلمبرداری روشن شد وهمه به‌جنب وجوش افتادند آقای نخست وزیر از ماشین پیاده شد و در آستانه‌در ظاهر گردیدو بطرف صف هیئت رئیسه رفت‌و به سناتورشریف‌امامی گفت‌این‌جشن را بشما تبریك می گویم وامیدوارم همه درخدمت‌بشاه ومیهن موفق‌باشیم .

شریف امامی : متشکرم.بشماهم مبارك باشد و خداوند همه راموفق به خدمتگزاری کند .

نخست وزیر بانایب رئیس ویکایك اعضای هیئت رئیسه دست‌دادواحوال پرسی کرد.تمام‌مدعوین متوجه‌ورود آقای نخست‌وزیرشدندو منهم‌بدنبال آقای نخست وزیر راه افتادم .

پروفسور رضا از میان جمعیت‌به نخست وزیر نزدیك شد و گفت خواستم از مراحم شما تشکر و سپاسگزاری کنم و سپس پسرش را معرفی نمود .

پسر پروفسور رضا جوانی بودباریش وقیافه مدروز وفارسی نمیدانست و گویا دراین چند روز اخیر از آمریکا برای گذراندن تعطیلات آمده‌بودوبه‌نخست وزیر گفت:سالام

نخست‌وزیر به آقای پروفسور گفت ایشان فارسی نمی‌دانند ؟ پروفسور رضا : تازه ازامریکاآمده است . نخست‌وزیر:بگذاریدفارسی یاد بگیرد ! پروفسور رضا : همین کار را خواهم کرد .

تا چشم نخست‌وزیر به آقای فرهودی رئیس انجمن شهر تهران افتاد ،باو گفت فرهودی شما چطورید ؟دردسربرای‌خودت درست کرده‌ای .

فرهودی : نامه های زیادرسیده ولی...(بلافاصله‌در گوش‌نخست‌وزیر حرفی زد).

نخست‌وزیر وقتی دید من پشت سر او حرکت میکنم و بگوش ایستاده‌ام گفت :

شما هم دنبال من راه افتادید که حرفهایم را بنویسید ؟ من گفتم نخیر! نخست‌وزیر: پس چکارمی‌کنید ؟ گفتم ضبط میکنم ! نخست وزیر: پس ما مواظب‌خودمان‌باشیم.

نخست‌وزیر همینکه یگانه‌معاون وزارت اقتصاد را دید گفت‌عالیخانی کو ؟ آمد ؟ پیدایش کنید کارش دارم .

* **تقدیم عریضه**

در این موقع یکی از مدعوین بنام آقای گوهری عریضه‌ای به نخست‌وزیر داد و طی آن خواست شهرداری تهران به اهالی خیابان دولت قلهك بگوید که این‌خیابان باچه عرضی تعریض خواهد شدو کی این کار میشود.

نخست‌وزیر عریضه را گرفت و گفت بعداجواب میدهم .

در اینجا جمعی از جوانان دختر و پسر حاضر در جشن مشروطیت دور نخست‌وزیر را گرفتند و خواستند با ایشان عکس یادگاری بگیرند . نخست‌وزیر با یکایك آنان دست داد و احوالپرسی کرد و از حال و روزگارشان‌پرسید .

یکی از دخترها از نخست‌وزیر خواست در کنار او بایستد و عکس یادگاری بگیرد نخست‌وزیر اسم او را پرسید دختر گفت من‌امروز کارت کنکور دانشگاه گرفتم نخست‌وزیر گفت مبارك است امامن اسم شما راسئوال کردم .

● **در جمع روحانیون**

نخست‌وزیر وقتی به‌جمع‌روحانیون رسید یکی از آنان بنمایندگی از طرف جامعه روحانیت ضمن‌شادباش جشن مشروطیت برای سلامتی شاهنشاه و موفقیت دولت دعا کرد و قرآنی به نخست‌وزیرداد.نخست‌وزیر بایکایك علما دست داد و متقابلا تبریك گفت .

نخست‌وزیر بعدازلحظه‌ای‌صحبت با عالیخانی بطرف در خروجی رفت. در اینجا باسناتور شریف امامی رئیس و دیگر اعضای هیئت رئیسه دست داد و خداحافظی کرد وپس‌از یکربع توقف کاخ سنا را ترك گفت .

ازساعت ٨و نیم مهمانان‌بتدریج‌شروع به رفتن کردند شهردارهم‌میخواست برود اماحرکت او درصف‌خروجی‌ها به کندی صورت میگرفت ، چون در صف هیئت رئیسه سناتورها با او صحبت میکردند وبیشتر صحبت ها در اطراف جاده پهلوی بود .

* **برئیس مجلس قرآن دادند**

در این موقع روحانیون به کنار صف هیئت رئیسه آمدند یکی از آنان با صدای بلند برای سلامتی شاهنشاه آریامهر دعا کردوبه‌رئیس مجلس سناقرآن دادوگفت آرزو میکنم در خدمتگزاری همواره‌موفق باشید .

مدعوین بتدریج کم‌شدند و باز هم صف طویلی برای خداحافظی با هیئت رئیسه سناتشکیل شد . یکی از میهمانان برئیس‌مجلس‌سنا گفت از طرف تمام مهمانان این جشن از شما که سه ساعت سرپا ایستادید معذرت میخواهم ، خداوند همه‌را در خدمت بشاه و میهن‌موفق‌بدارد، پذیرائی گرم و محبت‌آمیز و جالبی بود همه ممنونیم .

ساعت از ٩ گذشت پیشنهاد شد که آقای رئیس مجلس سناتشریف ببرند اما او گفت ما میزبان ملت در خانه خودشان هستیم و نمی‌شود ملت را از خانه خودشان بیرون کرد و صبر میکنیم تا همه تشریف ببرند .

درعکس بالا آقای علم وزیر دربار شاهنشاهی درحالیکه سالگرد جشن مشروطیت‌رابه سناتورشریف‌امامی رئیس‌سناتبریك میگوید دیده‌میشود

پرفسور رضا رئیس سابق‌دانشگاه‌وسفیر فعلی‌ایران در یونسکو با پسرش که تازه‌از امریکا آمده‌است‌از جمله شرکت کنندگان در جشن دیشب‌سنابودند

جوانان بریتانیا: حساب ما از هیپی‌ها جداست

ما نسل جدیدتری هستیم و حرف‌های دیگری داریم

* **دانشجویان انگلیسی‌دیشب در کاخ جوانان آهنگها و رقصهای ملی انگلستان را برای جوانان ایرانی اجرا کردند**

* **یکی از جوانان انگلیسی : در ایران از همه چیز بوی دوسی و محبت می‌آید**

هنرمندان‌دانشجویان مشترك‌المنافع شب گذشته مدت دوساعت‌ونیم برنامه های هنری جالبی درکاخ‌مرکزی جوانان بروی صحنه بردند . عکس گروه رقص دانشجویان‌مربوط‌به ایالت ولز را هنگام‌اجرای‌رقصهای محلی نشان میدهد .

هنرمندان اردوی پانصد وبیست نفری دانشجویان بریتانیائی و کشور های مشترك‌المنافع بریتانیا که‌درراه عبور از ایران به‌قصدهند سه‌روز میهمان تهران هستنددیشب بمدت دو ساعت‌ونیم رقص ، آواز فولکلور و موسیقی جاز مربوط به نقاط‌مختلف جزایر بریتانیا را در کاخ مرکزی جوانان بروی صحنه آوردندواین برنامه امشب باحضور متجاوز از پانزده هزارتن ازمدعوین ایرانی درکاخ غربی جوانان بار دیگر بروی صحنه خواهدآمد.

دانشجویان مشترك‌المنافع دیروز را باستراحت‌پرداختند ودرعین‌حال از نمایندگان مطبوعات ایران پذیرائی کردندواز محبت ومیهمان نوازی ایرانیان سخن ها گفتند .

سرهنك گریگوری رئیس‌هیئت احساس کرد که جملات کافی برای تشکر از تسهیلاتی که در مرزایران‌ودرتبریزومنظریه مقامات جلب سیاحان برای چنین گروه عظیمی فراهم‌آورده‌بودند نداشت. اوگفت برخلاف بعضی ازجا ها دانشجویان باآغوش باز در مرز ایران پذیرائی شدند. اوبااشاره‌به چنداتوبوس دانشجویان که‌شیشه های آن با قلوه‌سنك خارج‌ازمرز های ایران شکسته شده‌بودافزود احساس می کنداین‌گونه اتفاقات واقعاتاسف آوراست .

اوگفت: مادرراه عبور ازکشور هاسعی می کنیم برسوم آن‌کشور هااحترام بگذاریمو کاری نکنیم که‌باعث رنجش آنان شود .بدختر هاگفته‌ایم هر جا که احساس می کنند، مینی ژوپ آنان مردم را ناراحت میکند فوراشلواربپوشند.

* **دوستی در تهران**

امادرایران ودرتهران بخصوص مااحساس آرامش عجیبی میکنیم ، ایران چهارراه خاور میانه است. مااحساس می کنیم که در این‌جا در مملکت خود هستیم . ازهمه چیز بوی دوستی‌ومحبت برمی آید، درست‌مثل‌اینکه ما ومردم ایران سالها دوست هستیم .

سرهنك گریگوری گفت :این مطالب را از زبان من بشنویدوبعد بهریك از این‌چادر ها که دلتان میخواهد بروید تا آنها هم درتایید آنچه که گفتم برایتان داستان ها بگویند.

ازرئیس گروه درباره‌هدف‌مسافرت پرسش شدواوپاسخداد هدف‌ترقی‌و راهنمائی نسل‌جوان‌است .

* **آفتاب دلچسب**

هنگامی که خبرنگاران باروسای گروه سخن می گفتند پانصد و بیست‌تن از اعضاء اردو درمحوطه وسیع‌منظریه هریك‌به‌کاری‌مشغول بودند.

یکی‌سرگرم آرایش بود ،یکی رخت‌ولباسش را می شست ،دیگری گیتار می‌نواخت واطرافیان دخترو پسر آواز های محلی ،اسکاتلندی وایرلندی وانگلیسی زمزمه می‌کردند . یکی خستگی طول سفر را از تن بدر می کرد ودیگری در زیر آفتاب ۳٦ درجه سوزان بر روی چمن خنك منظریه تنش را برنزه می‌کرد.

درتمام طول سه هفته مسافرت ازلندن تامرزایران‌دانشجویان‌باران خورده‌بودند وازاین رو آفتاب گرم وداغ تهران برای آنان‌دلچسب‌بود.

دانشجویان هریك‌به گروه های متفاوت از هر شهر و ایالت‌بریتانیا درچادری اقامت می کنند ،زندگی کردن ، فکر کردن ، آوازخواندن وصحبت کردن برای آنان آسان است .

درکنار هر کدام ازآنان‌بنشینید احساس‌می کنید که سالها است که‌بایك یك‌آنان‌دوست‌هستید، هر آوازی که بخواهید برای شما می‌خوانند ،از هرچه‌بحث کنید،صاحب نظرندیکی دانشجوی‌رشته الکترو-مکانیك‌دیگری‌در اعماق‌ماشین های الکترونیکی ،سومی از دنیای هنرو ادبیات و موسیقی و چهارمی در عالم طب و پزشکی ،هیچگاه به افکارتان رسوخ نخواهد کرد که دراعماق این همه ریش و پشم و موهای بلند این همه «مغز» نهفته است .

یکی‌از آنان می گفت ماطرفدار آسایش وراحتی نسل خود هستیم، امادر عین‌حال از آینده‌فارغ‌نیستیم. باهمین لباس‌عادی ،باتمام سادگی درس‌هم می‌خوانیم ونسبت به‌آینده امیدواریم .

حساب ما از حساب هیپی ها جداست ،ما شاید نسل جدیدتری باشیم .

* **دنیای هوش**

درمیان‌دانشجویان مشترك‌المنافع یکدختردانشجوی یوگسلاوی که به پنج زبان زنده دنیا آشنائی داشت به چشم می خورد ، وجوداو درمیان این گروه عجیب بود.

این دختر دنیائی از هوش و استعداد بود ودر طول چند ساعت اقامت در تهران چندین عبارت و کلمات فارسی‌رافرا گرفته بود. از یك‌تاده براحتی شمارش می کردو از مشکلات جوانان دنیا سخن می‌گفت .

اودانشجوی رشته فیزیك از دانشکده زاگراب بود .

اطلاعات عمومی او درباره‌اوضاع اروپابانداز‌ه کافی‌بودامادرباره‌ایران اطلاعاتی‌نداشت.

خواست برای او از تاریخ ایران بگوئیم .

پرسیدیم کدام بخش آن،تاریخ مدرن ، تاریخ باستان یا عهد تسلط اسلام گفت از هر کجا بگوئید جالب است .

از اوضاع اجتماعی ایران سئوال کرد . از حقوق زنان پرسیدووقتی شنید که ماوزیروو کیل زن داریم متعجب شد .

اودر کمال‌آزادی درباره‌مشکلات کشورش سخن میگفت ، خدمات تیتواستودو عقیده داشت انسان همیشه باید به توسعه و ترقی و موفقیت بیشتر عقیده وایمان‌داشته باشد

در چکسلواکی چه‌خبر ؟

عمرسیاسی دوبچك بپایان‌رسیده چکوسلواکی میتوانست باعجله کمتری‌به آنچه در هدف داشت برسد .

امیدها در چکسلواکی هنوز مبدل به یاس نگردیده اما این امیدها را فقط باید از دانشجویان‌انتظارداشت زیرا آنها که زن و فرزند وخانواده دارند ، علاقمند و معتقد به راحتی خود هستند ، بنابراین از آنان هیچگونه امیدی نباید داشت .

دختر یوگسلاوی این مطالب را هنگامیکه با پارچه‌ای که دربازار تبریز خریده بود و داشت از آن چادر درست میکرد بیان کرد . ساعتی قبل از آن خبرنگاران اورا دیدند که‌سرگرم دوختن کفش‌خود بود .

* **ساعات ناهار**

ساعت ناهار فرا رسیده بود . هریك از دانشجویان پیاله‌ای حاوی نان و پنیر و یك قطعه هندوانه در دست داشتند و به‌آن‌قناعت کردند.

بعداز صرف ناهارساعت‌استراحت و آواز خواندن فرا رسید.درحالیکه عده‌ای گیتار و آکوردئون دردست گرفته بودند آوازهای «بیتلز» و «رولینك استونز» سرمیدادندعده‌ای هم بخواب فرو رفتند و عده‌ای سرگرم تحریر خاطرات خودشدند.

تاکسی تلفنی

بقیه از صفحه اول

کنند عبارتست از ورودیه و هزینه‌ای که تاکسیمتر ثبت میکند و این رقم بستگی به دوری ونزدیکی راه مسافر دارد که اگرراه مسافر نزدیك باشد ممکن است مبلغ پرداختی از چهل ریال نیز کمتر بشود .

* **اقدام انجمن**

دراطلاعیه‌ای که از طرف انجمن شهر تهران دراین مورد صادر شده نرخ تاکسی تلفنی راحداقل پنجاه ریال تعیین کرده‌اند و شرکت تاکسیرانی امروز ضمن تائید این نظراعلام‌داشت که رقم‌حداقل کورس تاکسی تلفنی برای مسافرانی است‌که تاکسی را عودت‌داده وازآن استفاده نمینمایند .

شرکت تاکسیرانی اعلام کرد که ورودی تاکسی تلفنی بیست ریال و هزینه حرکت آن برای هرکیلومتر ده‌ریال وحق‌توقف تاکسی درهردقیقه دوریال تعیین شده وجزاین هزینه دیگری به‌مسافران تعلق نخواهد گرفت .

* **نقش سرویس**

مقامات شرکت تاکسیرانی اعلام کردند که بتدریج یك هزار وپانصد تاکسی تاکسیمتردار بصورت تاکسی سرویس درآمده و در امر مسافربری تهران گشایش ایجاد خواهد شد این مقامات اعلام داشتند که بابکار افتادن خطوط تاکسی سرویس در محلات انبوه مسافران تاکسی و اتوبوس در مسیری که این تاکسی هاحرکت‌می‌کنند ازمیان میرود و باین دلیل‌تعداد خطوط تاکسی سرویس تاآنجا که احتیاج باشد دایر خواهد شد .

طی‌دوروز گذشته‌مردم محلات‌جنوب شرق وجنوب‌غرب تهران ضمن‌مراجعه به‌شرکت تاکسیرانی از دایر شدن خطوط‌سبزه‌میدان بی‌سیم نجف‌آباد و پارك‌شهر ،سه‌راه آذری‌اظهار قدر-شناسی کرده‌اند .

خبرهای روز

توصیه‌های کنفرانس‌دبیران علوم اجتماعی

دروس تاریخ ، جغرافیا بایدازیکدیگر تفکیك شوند

کنفرانس دبیران علوم اجتماعی سراسر کشور (تاریخ، جغرافیا ، تعلیمات مدنی و کتاب انقلاب‌سفید) عصردیروز در تبریزباصدورتوصیه‌نامه‌ای که قسمتی از آن به‌این شرح است پایان یافت :

● سه‌اصل «ملی کردن‌منابع آب های زیرزمینی، نوسازی کشوروانقلاب اداری وآموزشی» به کتاب انقلاب‌سفید اضافه گردد .

● قانون اساسی ایران ، اعلامیه جهانی حقوق‌بشرواصول هدفهای‌منشور ملل‌متحد بایدبوسائل مقتضی به‌دانش آموزان تدریس شود .

● استقلال و تفکیك دروس تاریخو جغرافیا و تعلیمات مدنی در دوره‌دوم دبیرستانها در رشته های طبیعی و ریاضی باید تامین‌شود .

● ارزش نمرات دروس فوق‌الذکر باید بالا برده شود وساعات جداگانه برای تدریس هریك از آنها تعیین و دربرنامه مدارس‌منظورگردد. همچنین کنفرانس توصیه مینماید حتی‌الامکان برای تدریس این دروس از لیسانسیه های تاریخ وجغرافیا استفاده شودو در صورتی که عده دبیران متخصص کافی نباشد پیشنهاد میشود وزارت آموزش و پرورش ترتیبی فراهم‌نماید تادر تعطیلات تابستانی برای دبیران غیر متخصص که می‌خواهند این‌مواد راتدریس کنند کلاسهای کارآموزی تشکیل گردد .

● نظر باهمیت‌خاصی که تعلیمات جغرافیائی‌دربرنامه‌ریزی‌اقتصادی‌وبهره برداری از منابع طبیعی وانسانی کشور بنحو صحیح‌دارد، کنفرانس توصیه می کند که‌ترتیبی‌اتخاذشود تامسئولان آموزشی وفرهنگی کشور برنامه‌ای جهت ترویج مطالعه‌ی جغرافیا درقشر های مختلف ایران اعم از روستانشین وشهری فراهم آورند .

● تجدیدنظر در مواد تفصیلی‌برنامه های آموزشی وکلیه کتاب های درسی تاریخ و جغرافیا و تعلیمات مدنی ، این تصمیمات که مورد تاییداستادان مربوط دانشگاه های تهران و تبریز قرار گرفته وآقای سناتور متین‌دفتری نیز لزوم رعایت آنها راتاکید کرده است بصورت توصیه وپیشنهاد به وزارت آموزش و پرورش داده خواهد شد .

برای پیدا کردن هواپیمای گمشده

تلاش غواصان در دریای «کتالم» به‌نتیجه نرسید ..

تلاش‌گروه های تجسسی برای‌کشف لاشهٔ هواپیمای مهندس پالانچیان در سواحل دریای‌شمال ادامه دارد . با توجه باینکه‌تابحال ازسرنوشت‌خلبان وسرنشین هواپیمای گمشده خبری بدست نیامده، باحتمال قوی هواپیما در نقطهٔ عمیقی ازدریا سقوط کرده و خلبان و سرگئمین آن دراطاق هواپیما محبوس و بقعرآب فرورفته‌اند .

براساس گزارش خبرنگار ما در رامسر، فعالیت گروه های تجسسی دیروز درناحیهٔ‌ساحلی «کتالم»متمرکز بود. یك فروند کشتی با چهار قایق موتوری همراه با ١٢نفر غواص صبح دیروز به‌فعالیت تجسسی‌خوددر دریای کتالم ادامه دادند و حدود ساعت یك بعداز ظهر واردرامسر شدند .

غواصان وسرنشینان کشتی وقایق های موتوری ، ساعتی‌در ساحل رامسر توقف کردندوسپس ازطریق دریا به طرف آبهای ساحلی گیلان رفتند . بقرار اطلاع دوتن از غواصان مذکور، انگلیسی هستند که‌برای کشف نقطهٔ سقوط هواپیما دردریا با ماموریـن همکاری میکنند .

خبرنگار ما در رامسر افزود: از دیروز سه فروند هواپیمای تجسسی ، باارتفاع کم‌روی دریای مازندران به پرواز درآمده‌اند و پرواز هواپیمای تجسسی هنوز ادامه دارد .

دنباله اخبار خارجه

رادیومسکو:شوروی نگهبان‌سوسیالیسم در اروپای شرقی است

مسکو ـ رویتر ـ رادیومسکو دریکی از برنامه های امروز خود بآمریکا اخطار کرد که هرنوع نقشه‌ای علیه سوسیالیسم در کشور های اروپای شرقی مقاومت اجتناب ناپذیر اتحاد شوروی را بدنبال خواهد داشت .

رادیو مسکو گفت سیاستمداران امریکائی، ناگزیرند این‌واقعیت را بپذیرند که سیستم سوسیالیستی کشورهای اروپای‌شرقی بسرعت نیرومند میشود و آمریکاباید این نکته را از نظر دور ندارد که شوروی تضمین کننده و نگهبان سوسیالیسم در کشور های اروپای شرقی بوده و هرنوع نقشه‌ای علیه سوسیالیسم سبب خواهد شد که شوروی در مقابل آن به پایداری برخیزد .

رادیو مسکو قسمتی‌ازمقاله روزنامه عصر جدید بقلم «یوری داویدوف» را نقل میکرد یادآور شد که تجزیه و تحلیل نظرات آمریکا در مورد اروپای شرقی نشان میدهد که آمریکا قصد ندارد از کوششهای خود برای‌تضعیف سوسیالیسم در اروپای شرقی دست بردارد‌ولیکن سوسیالیسم اکنون‌ریشه های عمیقی در این کشورها دوانده.

در یکی از برنامه های خود بزبان انگلیسی برای امریکای شمالی رادیو مسکو مدعی شد تقارن سفر دوردنیای نیکسون با توفیق در فرود آمدن در کره ماه بطور تصادفی صورت نگرفته است

توشیبا سازنده بیش از ۶۰۰۰ نوع لوازم الکتریکی والکترونیکی Toshiba

...و بدینسان مشروطه خواهان پیروز شدند

بمناسبت ٦٤ ساله شدن مشروطیت ایران

اطلاعات
صفحه ٥
سه‌شنبه ١٤ مردادماه ١٣٤٨
شماره ١٢٩٥٨

بمناسبت ٦٤ ساله شدن مشروطیت ایران ،دیروز شرح به‌توپ بسته شدن مجلس‌شورایملی وجنك قزاقان استبداد بفرماندهی سرهنك روسی لیاخوف باآزادیطلبان و قلع و قمع آنها و قتل ملك‌المتکلمین را، نوشتیم .در این شماره به‌اختصار به قیام مسلحانه مشروطه‌خواهان نقاط مختلف کشور و حمله آنها به تهران و جنگهای حومه پایتخت و نبردهای خیابانی۳ روزه تهران و پیروزی سربازان مشروطه اشاره می‌کنیم.

ـ ٢ ـ

خبر به‌توپ بسته شدن مجلس و قتل مجاهدین تهران، مردم نقاط‌دیگر کشور را خشمگین و متحیر ساختو آنها رابهم نزدیك کرد .محمدعلیشاه پس ازقلع‌و قمع مشروطه‌خواهان‌تهران در صدد سرکوبی آزادیطلبان تبریز که قبل از به‌توپ‌بسته شدن مجلس برای‌کمك به مردم تهران عازم‌پایتخت بودند برآمد.

وی دستور به‌جمع‌آوری قوا دادوبا کمك روسها وسران پاره‌ای ازعشایر، قشون عظیمی روانه تبریز ساخت . مجاهدین تبریز که‌چنین دیدندبه‌شهر خود بازگشتندو روزهای بحرانی‌تبریز بانزدیك شدن‌قوای استبداد فرارسید. اما در این موقع در تبریز مردی‌بلند قد ولاغر اندام و سیاه چهره از میان صفوف مشروطه‌خواهان قد افراشت.او ستارخان بود که باکمك دوست‌خود باقرخان در تبریز نیروهای مشروطه‌را تحت فرمان خویش درآورد و۱۱ماه تمام در برابرقشون استبداد ایستادگی کرد.

شرح قهرمانیهای ستارخان که در جراید آن روز ممالك گیتی انتشار می‌یافت که باعث تحسین عالمیان‌شده بود . بطوریکه حتی در مراکش در وصف‌او شعر سروده بودند.

محمدعلیشاه که نتوانست تبریز را از مشروطه خواهان پس بگیرد دستور محاصره این شهر را صادر کردو مردم را از حیث‌آذوقه سخت به‌مضیقه انداخت ولی نتوانست مقاومت مردم‌را پایان دهد.

• قیام رشت

در اثنای نبردهای تبریز ، مردم رشت که استعدادبیشتری در پذیرفتن مشروطه ازخود نشان داده بودند شهر رشت رامتصرف شدند .

محمدولی‌خان (سپهدار تنکابنی)که قبلا یکی از سران استبداد بود ودر قلع‌و قمع‌مشروطه خواهان و محاصره تبریز شرکت داشت .در جریان محاصره تبریز ناگهان تغییر عقیده پیدا کرد وبه صف مشروطه خواهان پیوست و ستارخان مراتب مشروطه‌خواهی اورا گواهی کردوبرای‌آزادی‌طلبان رشت فرستاد و آزادیطلبان رشت وی‌رابه‌فرماندهی خودبرگزیدند.

پیوستن سپهدار به آزادیطلبان ضربه روحی بزرگی بر سران استبداد وارد ساخت .

محمدعلیشاه سردار مفخم راماموز سرکوبی آزادیطلبان‌کرد، آنهانگران شدند وازاصلاح طلبان قفقازدرخواست اسلحه کردند وخود نیز به ساختن نارنجك پرداختند .

• حرکت بسوی تهران

قشون استبداد نتوانست از قزوین عبور کند و این امر سبب شد که آزادیطلبان رشت ازحالت دفاعی خارج شدند وتحت فرمان سپهدار بقصد تصرف تهران و نجات مشروطیت عازم تهران شدند.

این قشون که مرکب از سوار و پیاده بود وتوسط چند عراده توپ کوهستانی نیز پشتیبانی‌می‌شد درشب سالروز تولد محمدعلیشاه وارد قزوین شد و این شهر را پس از یك جنك خونین متصرف شد.

سقوط قزوین محمد علیشاه رانگران کرد و برای دفع خطر اعلامیه‌ای دایر برعفومقصرین واعاده مشروطیت صادر کرد، ولی این امرباعث بازگشت قوای مشروطه نشد ،زیرا مشروطه‌خواهان حرف محمدعلیشاه را قبول نداشتندو از طرفی از مداخله قوای‌روس‌و عثمانی که بمنظوردرهم شکستن قوای‌مشروطه خواهان وارد ایران شده بودندبیم و هراس داشتند و می‌خواستند هرچه زودتر کار تهران را یکسره کنند.

• در اصفهان

در این اثنا سردار اسعد که خبر قلع و قمع مشروطه طلبان را در روزنامه های پاریس خوانده بود، با عجله به ایران بازگشت و پس‌از جمع آوری قوا و تصرف اصفهان، آماده حرکت به‌تهران شد.حکومت تهران یك رژیمان سوار را مامور سرکوبی او کرد ، ولی این هنك براثرحملات سواران‌هوادار«سردار» در کاشان میخکوب شد .

سردار بمحض اطلاع از حرکت قشون رشت به سمت تهران ، بایك هزار سوار عازم دارالخلافه شد . سواران او پس‌از ۷ روزراه‌پیمائی به‌قم رسیدند و در آنجانیز عده‌ای از هواخواهان مشروطه به آنها پیوستند .

محمد علیشاه که میان دو نیرو قرار گرفته بود سردار افخم‌راماموز کرد تا با ۳ هزار سوار و پیاده و چند عراده توپ ، گردنه حسن‌آباد «راه قم » را ببندد و مانع رسیدن «سردار» به تهران شود .

• تصرف کرج

در این موقع سپهدار با قشون آزادی طلب از قزوین عازم تهران شد . محمد علیشاه کرج را بعنوان نخستین خط دفاعی تهران درنظر گرفته بود وآنرا مستحکم کرده بود و قزاقان در آنجا سنگر بندی کرده بودند و توپهای صحرائی متعددی مستقرساخته بودندسپاهیان سپهدار در «دینگی‌امام» متوقف شدند و سپهدار واحد ضربتی قشون خود را تحت فرماندهی‌یفرم خان مامور حمله به کرج کرد.

این واحد با یك تاکتیك بی نظیر ، پس از عبور از رودخانه کرج که اتفاقا در آن هنگام طغیان هم کرده بود با زحمت بسیار خود رابه ارتفاعات اطراف رودخانه رسانیدندو لشکر را افسران روسی بر عهده داشتند .

قشون آزادیطلب پس از درهم شکستن مقاومت واحد های مستقر در کاروانسرا سنگی به بادامك رسید . در آن موقع سواران سردار اسعد بدون عبور از گردنه حسن‌آباد به‌رباط کریم رسیده بودند ووعده ملاقات دو فرمانده مشروطه‌خواهان در قاسم آباد «۳۰ کیلومتری جنوب غربی تهران » تعیین شده بود .

در بادامك قشون سپهدار زیر آتش شدید قوای استبداد قرار گرفت . مشروطه خواهان ازتوپهای خود نمی توانستند استفاده کنند زیرا این توپها در گودالی قرار گرفته بود که قزاقها مسلط برآن بودند . و توپچی ها جرات نزدیك شدن به توپها را نمی کردند .بدون آتش‌توپ کار قوای مشروطه که عده آنها بمراتب کمتر ازسپاهیان استبداد بود ساخته بودکه‌سپهدار دست از جان کشید از پناه دیوار باغ خارج شد و خود پشت توپی نشست و قرارگاه فرماندهی‌قوای استبداد را در هم کوبید . در همین موقع و درست در لحظه‌ای که آثار ضعف در قشون مشروطه ـ خواهان پدیدار شده بود و دیوار های باغها که بصورت سنگر هائی درآمده بود بر اثر انفجار گلوله های توپ خراب می شد سواران سردار اسعد وارد صحنه نبردشدند

حمله به تهران

حملات برق آسای سواران‌سردار ابتکار نبرد را از دست نیرو های استبداد خارج کرد ، ولی در این موقع ، شب فرارسید فرماندهان قشون مشروطه خواه در سنگرجمع شدند و تصمیم‌گرفتند ازتاریکی شب استفاده کرده و ازمیدان‌خارج شوند و شبانه تهران را موردحمله قرار دهند . این تصمیم آنچنان ماهرانه اجرا شدکه قشون‌استبداد تا نیمروز بعد متوجه نشد وسکوت سنگر های مشروطه‌خواهان را یك تدبیر جنگی می دانست .

قشون مشروطه خواه در آن‌شب «۲۲ جمادی الثانی ۱۳۳۷ هجری قمری » خود را به‌دروازه‌بهجت‌آباد رسانید دسته‌ای از جنگجویان در زیر آتش شدید نگهبانان دروازه خود را به آن رسانیدند ومنفجرش کردند و قشون مشروطه واردشهر شد و فرماندهان این قشون فورا به مجلس رفتند و در آنجا قرارگاه خود را برپا کردند . با شلیك ۳ تیر توپ مشروطه خواهان شهراز ورود قشون آزادیطلب آگاه‌شدند و جنگهای خیابانی خونین میان نیرو های طرفین آغاز شد که۳ روز طول کشید . طرفین خانه به خانه با هم می جنگیدند تلفات از ۲هزار تن‌متجاوز شد تنها درحوالی میدان حسن‌آباد سیصد کشته‌روی زمین افتاده بود .

در آخرین ساعات روز سوم شکست در قشون استبداد افتاد محمد علیشاه به سفارت روس پناهنده شد کلنل لیاخوف‌فرمانده نیرو های‌استبدادددرمسجدسپهسالار حاضر شد و درست یك سال ویك ماه پس از به توپ بسته شدن مجلس که توسط او صورت گرفت در برابر سپهدار و سردار اسعد ایستاد به آنها سلام نظامی دادو شمشیر خود را تسلیم کرد به‌این ترتیب در ۲٦ جمادی‌الثانی ۱۳۲۷ جنك خاتمه یافت سپهدارو سردار اسعد لیاخوف ر اکه یك «نظامی» بود و طبق دستور عملکرده بود بخشیدند .هما نروز نمایندگان دوره اول مجلس و سایر سران آزادی طلب که ۵۰۰ تن می‌شدند یك جلسه عالی تشکیل دادند و احمد میرزا فرزند خردسال محمد علیشاه را به‌سلطنت برگزیدند و به این ترتیب دوران مشروطیت بازگشت .

نوشیروان کیهانی زاده

ستارخان سردار ملی

دسته‌ای ازآزادیطلبان مسلح که‌درتصرف تهران شرکت داشتند پس از پیروزی

محمد ولیخان تنکابنی (سپهدار) فاتح تهران

۳ روزجنك خیابانی در تهران سرنوشت مشروطیت راتعیین کرد

از آنجا قزاقها را با نارنجك‌دستی مورد حمله قرار دادند و از کرج فراری ساختند .

یفرم خان‌به تصوراینکه‌تاتهران خط دفاعی دیگری نیست‌به واحد خود دستور تعقیب قزاقهای فراری راداد ، ولی در کاروانسرا سنگی افراد او زیر بارانی از گلوله‌توپ و مسلسل و تفنك قرار گرفتندوبا تحمل تلفات سنگینی به کرج که توسط قوای سپهدار کاملا تسخیر شده بود عقب نشینی کردند .

• جنك بادامك

سقوط کرج ، محمد علیشاه‌را

ریاست‌محترم بیمارستان امدادی ۲۵شهریور آمل

بدینوسیله‌ازآقای‌دکتر آذرپژو وآقای‌سلیمان‌موسوی که‌در مورد تصادف‌روزجمعه گذشته‌نهایت کوشش وهمکاری رابااینجانب‌نمودند سپاسگزاروازاولیاء‌محترم‌آن‌بیمارستان‌تقاضای‌تشویق‌نامبردگان‌رادارم.

بانك‌مرکزی ـعلی‌اکبرمولائی‌عراقی

یك شیرنشان
فقط ۱ ریال

دومین کنگره گیاه پزشکی

از ۲۲ لغایت ۲٤ شهریور ماه جاری در دانشگاه تهران‌برگزار میشود از کلیه متخصصین دفع آفات و حشره شناسی بیماری های گیاهی و سایر علاقمندان دعوت میشود که دراین کنگره شرکت فرمایند مقالات علمی حداکثر تا آخر مرداد ماه پذیرفته می شود .

آدرس ـ صندوق پستی شماره ۳۱۷۸ دبیرخانه کنگره

آ_۳٤۲۹۲

دانش آموزان ممتاز

میناقره‌باغی شاگرداول کلاس دوم دبیرستان صیانت با معدل ۱۸٫۵

مینو قره‌باغی دانش آموز ممتاز کلاس اول دبیرستان صیانت .

مهشید قره باغی دانش آموز ممتاز کلاس دوم دبستان نو رسته با معدل ۱۷٫٦۲

شکوفه رستم آبادی دانش آموزممتاز کلاس‌اول‌دبیرستان راه دانش با معدل ۱۸٫٤۰

رضاپیمانی شاگرد اول کلاس اول دبستان شاهپورشهرستان خوانسار با معدل ۱۷٫٦۱

سید فروزنده پرویز فرزام شاگرداول‌کلاس سوم‌دبستان فرح پهلوی لاهیجان با معدل ۱۸٫۸٤

مجتبی بختیاری دانش آموز ممتاز کلاس ۱ر۳ دبستان ۲۵ شهریور با معدل ۱۷٫۱۷

حمیدرزازیان دانش آموزممتاز کلاس اول دبستان شهپرست

ژاله فیروز دانش آموز ممتاز کلاس ششم دبستان کوثر با معدل ۱۹٫۰۵

زیبا میلانی زاده دانش آموز ممتاز کلاس سوم‌دبستان‌بیژن مه داد با معدل ۱۹٫٤

فرامرز رضائی‌فر شاگرد اول کلاس پنجم طبیعی دبیرستان نقش جهان با معدل۱۹٫۱۵

مسعود سیف امیر حسینی دانش آموز ممتاز کلاس اول دبستان انتصاریه با معدل ۱۸٫٤۲

فریبا بخشنده دانش آموز ممتاز کلاس اول دبستان درخشان با معدل ۲۰

گیتا عراقی دانش آموزممتاز کلاس پنجم دبستان شاد با معدل ۱۷٫۹

ملیحه وثوقی شاگرد اول کلاس ششم دبستان اسدی

کاوه زمردی دانش آموز ممتاز کلاس سوم دبستان آزاده

ستاره ابریشمچی دانش آموز ممتاز کلاس دوم‌دبستان‌روحی شاد با معدل ۱۷٫۹۹

داود لاچینی دانش آموزممتاز دبستان ششم بهمن همدان

دبستان پایا «گروه فرهنگی رشدیه»

گیتا نازبیگدلی دانش آموز ممتاز کلاس اول

محمد رضا (همایون)سودمند اصلی دانش آموزممتاز کلاس اول .

نادره حاجی دانش آموز ممتاز کلاس دوم

رویا جهانگیری دانش آموز ممتاز کلاس دوم

حمید ناظمی دانش آموزممتاز کلاس چهارم .

دبستان بیژن مه داد

دالیا کوهنیم دانش‌آموزممتاز کلاس اول

حمیرا عضدی قاجاردانش‌آموز ممتاز کلاس چهارم با معدل ۱۷٫۸۸

سعیدفرخ‌پی‌شاگرداول کلاس دوم با معدل ۲۰

شراره فاطمی شاگرد اول کلاس دوم با معدل ۲۰

مینا زرافشان شاگرد اول کلاس اول با معدل ۲۰

با ۱۷۰ جایزه ممتاز

جایزه اول اتومبیل پیکان

تعداد قابل توجهی :رادیو گرام ، گرام ، دوچرخه، دوربین‌عکاسی ـ ساعت، پارچه، خودنویس ....

وقتی یك دختر خوشگل و عاشق پیشه بخواهدبلباس مردان درآید واتفاقا اورا به سربازی هم ببرند ، خودتان حدس بزنیدکه چه معرکه‌ای بپا می‌شود !...

از امشب فقط در

سینما گلدن سیتی

کاترین اسپاک . روبرت جین

توماس میلیان درفیلم

سرباز خوشگله

تکنی اسکوپ . رنگی

پخش از شرکت سورچ

اطلاعات دختران و پسران

روزهای یکشنبه

منتشر میشود

نیکسون: از شعبده بازی تا حقیقت!

نوشته : جیمزرستون
از : هرالدتریبون
ترجمه : شاهین شهیدی

رئیس جمهوری آمریکا در آسیا و اروپا واقعیت را بیان نداشت و بیانات او بیشتر جنبه «تبلیغاتی» داشت

نیکسون در طول سفر خود به‌دور دنیا تکنیکهای مبارزه سیاسی را به سبك امریکائی بکار برد . اخبار مربوط به‌سفروی چه در روزنامه‌های محلی و چه در روزنامه های خارجی اغلب درراس خبر های دیگر قرار داشت و تیترهای درشت مطبوعات نیز درباره مسافرت او نگاشته‌میشد. بهمانگونه که در مبارزه انتخاباتی سال ١٩٦٨ از ایالتی به ایالت‌دیگر میرفت، طی سفر آسیائی خود نیز توقف‌هائی نسبتا کوتاه درهریك از کشورهاکرد و آنچه را گمان‌میبرد رهبران این ممالك مایل به‌شنیدن آن‌هستند برایشان بازگو کرد .

● **فاجعه**

سخنانی که‌نیکسون‌در کشورهای مذکور برزبان راند شباهت گفتار وی را باآنچه فرضا سال گذشته‌در ایالتی مانند «نیوانگلند» گفته‌بود آشکار ساخت . رئیس جمهوری امریکا در سخنرانیهای رسمی‌بسیار خوش‌بین و لحنش کاملا دوستانه می‌نمود. حتی این طرز سخن گفتن درسایگون نیز تغییری نکرد ولی درخفا مثلا به‌رهبران کشور های مختلف اظهار داشت که اگر روش های خودرا اصلاح نکنند بایدمنتظر فاجعه‌ای باشند .

این است آنچه پرزیدنت‌نیکسون در سفر خود به‌دور دنیا انجام داده است . او درصحنه سیاست ملی و جهانی به‌نوعی شعبده‌بازی دست‌زده است.از طرفی به‌امریکائیها میگوید که‌بهترین امتیاز ها رابه دشمن‌اعطا کرده، بزودی کار تخلیه ویتنام جنوبی از سربازان امریکائی‌راپایان خواهد داد و همگان را مطمئن می‌سازد که ما بسوی سیاستی‌پیش میرویم که مطابق آن آسیائیهابایدخود ، نقش مهمی را در جنگهای آسیائی‌برعهده گیرند وازطرف‌دیگر برهبران تایلند وویتنام اظهارمیدارد که‌هرزمان مشکلی‌برای آنها بوجود آید امریکا درکنارشان خواهدبود.

● **موازنه**

ضمنا ، رئیس جمهوری امریکا سعی میکندکه‌بین آرزوها وتمایلات فرماندهان جنگی امریکا در ویتنام و اشتیاق مردم کشور به‌صلح‌نوعی موازنه برقرار سازد . وی‌شجاعت سربازان ، بیمهای‌مردم‌ویتنام‌جنوبی، سرسختی دشمن و خطرات ادامه یا پایان دادن به‌جنك را خاطرنشان میکند .بیش از آنچه که باید به سخنرانی می‌پردازد و سرانجام در پی‌راه‌حلی برای حصول باین موازنه است .

سخنان وی شجاعانه است ولی سیاستش ضعیف می‌نماید .نیکسون وسعا اظهار میدارد «ماتاآنجا که توانسته‌ایم برای گشودن‌درهای‌صلح به‌جلورفته‌ایم . » ولی‌بطورخصوصی زمانی که بادرخواستهای داخلی در این زمینه روبرو می‌شود از خروج ٢٥ یا ٥٠ هزار سرباز امریکائی از ویتنام صحبت میکند .

بدون شك رئیس جمهوری‌امریکا مایل است هرچه زودتی‌خودرا‌ازجنك ویتنام خلاص کند .

زیرا این جنك راباعث سرشکستگی ارتش ونوعی فاجعه نظامی‌و سیاسی میداند که از طرفی تقسیم مردم امریکا به دو دسته موافق ومخالف نتیجه‌ای‌نداردوازطرف‌دیگر توجه‌را‌از مسائل‌جدی‌تر‌ومهمتر داخلی‌وخارجی برمیگرداند ولی علیرغم این افکار در ویتنام به سربازان امریکائی می گوید: «جنك ویتنام مظهر یکی از بهترین ساعات عمرماست. آنچه در ویتنام اتفاق میافتد وچگونگی پایان جنك‌ورسیدن به صلح دراین کشورممکن‌است‌بنوعی آنچه‌درمورد آزادی و صلح جهانی روی میدهد تلقی شود . ولی حقیقت بهیچوجه چنین نیست .

نیکسون‌مانندسایر سیاستمداران مجبوراست‌دائما باگروهی‌ازمخالفان خود در داخل وخارج کشوردرگیر باشدباید به‌غرور و منافع‌سربازان، ویتنام جنوبی ها،هندیها،فیلیپینی‌ها اندونزیها، پاکستانیها و گروه هائی که احیانادر داخل امریکا در مقابل وی قد علم کرده‌اند احترام گذارد .این اجبار ناشی ازسفرهای وی است‌بدین معنی که‌اگرنیکسون مایل است به مسافرتهائی از این قبیل دست زند که وی را بیش از پیش در تبلیغات سیاسی وارد واز سیاستی که‌بپایان جنك منتهی می شود دور سازد راهی جز این ندارد.

بلند مدت

هنگامی که او فرضا به‌کشوری نظیر ویتنام جنوبی سفرمی‌کند نمی تواند بطور رسمی از رژیم غیر دمکراتیك‌آن یا عدم‌کفایت‌ارتشش انتقاد کندویا به سربازان‌امریکائی بگوید که آنها در جنگی که دارای هدفهای مشخص‌و ضروری نیست درگیر شده‌اند.بنابراین‌مجبوراست باخوش‌بینی به سخنرانی بپردازد . نتیجه کاملا مشخص‌است : درکوتاه مدت تیتر های درشت روزنامه ها از سخنان او تشکیل میشود ولی‌در بلند مدت هیچ نتیجه‌ای ندارد.

در این قبیل‌مسافرت‌ها مطبوعات همراه با تخصیص تیتر های درشت خودبه‌سخنان رئیس جمهوری‌امریکا مشکلی دیگر بوجود میاورند وآن تشویق از اغفال و جلوگیری از جستجوی پیدا کردن‌راه‌حلهائی برای پرسشهای اصلی است. هرگونه تمجید از دولت سایگون نتیجه‌ای جز عدم تمایل هرچه بیشتر هانوی به برقراری صلح ندارد.هربیانیه‌ای در این مورد که امریکا تا آنجاکه میتواند و باید، پیشرفت کرده‌است زمانی که با اعلامیه جدیدی‌درمورد خروج تعداد بیشتری از سربازان امریکائی همراه میشود نتیجه‌ای‌جز تضعیف موقع متحدان و بخصوص امریکا ندارد .

بدین ترتیب بنظر میرسد روش قدیمی و تا کتیکهای سیاسی‌پیشین که امریکا آنرا بارها بموقع اجرا گذاشته است لااقل در حال حاضر سودی دربر ندارد وبرای حصول‌به صلح راهی جز ایجاد تحول در این زمینه نیست .

باورکن نمیدانم چگونه این‌کلاه برسرم رفت .
کاریکاتور از : هرالد تریبون

از : فیگارو (چاپ پاریس)

چرا نیکسون از «سایگون» دیدن کرد؟

«سایگون هرگز یك «شهر هوشی‌مین» (هوشی‌مین‌سیتی) نبوده و نخواهد بود .»

این اخطاری بود که پرزیدنت نیکسون در سفرناگهانی خود به سایگون در کاخ «استقلال» برهبران هانوی‌نمود. رئیس جمهوری امریکا که در جریان سفر آسیائی خود به خطر دیدار از پایتخت ویتنام جنوبی تن درداد بیك نمایش سیاسی بیسابقه دست زد . او با مسافرت ناگهان به قلب ویتنام جنوبی بکاری اقدام کرد که جانسون هرگز بانجام آن جرات نکرده بود و بدون شك این ابتکار پرستیژ شخصی او را در نزد امریکائیان بیش از پیش افزایش خواهد داد .

● **دژ نفوذ ناپذیر**

«لینندن جانسون» در دوران ریاست جمهوری خود فقط دوبار – در ماه اکتبر ١٩٦٦ هنگام تشکیل کنفرانس‌مانیل و پس از آن در ماه دسامبر ١٩٦٧ بمناسبت سفر دور دنیای چهار روزه– توانست کمتر از دوساعت در دژ نفوذ ناپذیر پایگاه امریکائی «کام ران» توقف کند و دست چند تن از افراد نیروهای ویژه امریکا را فشار دهد .

ولی نیکسون در سفر اخیر خود بیش از پنج ساعت در ویتنام بسر برد و تا قلب سایگون درشهری که تاچندی قبل بنظر میرسید ویت‌کنگها در آن بدلخواه خود میتوانند به عملیات تروریستی دست بزنند ، پیش رفت و باین ترتیب‌ثابت کرد که رئیس جمهوری امریکا میتواند از ویتنام در حال‌جنك وهرکشور دیگر جنوب شرقی آسیا که کم وبیش بوسیله عملیات خرابکارانه کمونیستها تهدیدمیشوند بطور رسمی‌دیدن کند . نیکسون‌نخستین رئیس جمهوری ایالات متحده است‌که باین کار اقدام نمود .

او برای آنکه بموضوع اهمیت بیشتری بدهد همسرش‌را نیز باخود بویتنام جنوبی برد . زیرا وجود بانو نیکسون مفهوم سیاسی این مسافرت را بیش از بیش تقویت میکرد . بانوی اول امریکا طبق برنامه هائی که در دیدار اخیر خود از مانیل ، جاکارتا انجام داده بود باتفاق همسر ژنرال‌وان‌تیو رئیس جمهوری ویتنام جنوبی و بانو کائوکی همسر معاون رئیس جمهوری برای بازدید از یك پرورشگاه با هلیکوپتربه ١٥ کیلومتری خارج پایتخت ویتنام جنوبی رفت . در همین موقع نیکسون و «وان‌تیو» در کاخ استقلال اوضاع نظامی و سیاسی را مورد بررسی قرار داده بودند . نیکسون همچنین برای آنکه باین اقدام ناگهانی خود طنین و انعکاس بیشتری بدهد دستور داده بود وسایلی فراهم‌شودتاکلیه روزنامه‌نگاران که در این سفر آسیائی همراه او هستند بتوانند درویتنام نیز اورا دنبال کنند .

بدون شك دیدار نیکسون از سایگون مهمترین مرحله مسافرت تاریخی اورا درکشور های آسیائی تشکیل خواهد داد و باحتمال زیاد تحول بزرگی در جریان اوضاع ویتنام بوجود خواهد آورد . نتایج این مسافرت ممکن است اندکی پس‌از بازگشت رئیس جمهوری امریکا به واشنگتن روشن‌شود.

نوشته : ژول‌ورن
ترجمه : علی بهارلو

حرکت بسوی زمین

آنروز بدون‌بروزحادثه غیرمترقبه‌ای پایان یافت‌ونیمه شبزمین فرارسید وبزودی هشتم دسامبر میشد .یك ساعت دیگر آنها به مرزقوه جاذبه زمین وماه میرسیدند . دراین‌ساعت سرعت مسیر گلوله فضائی چقدر بود ؟هیچکس نمی توانست به این سئوال پاسخ‌دهدولی‌در صحت‌حساب های باربیکین جای تردید نبود.یك ساعت بعدازنیمه شب سرعت‌گلوله به صفر میرسید و در این لحظه حساس بود که سرنوشت مسافران سرگردان تعیین میشد .

یك پدیده دیگر که سرنشینان «واگن فضائی» میتوانستند از روی آن به‌ورود «گلوله» بمرز بین قوه جاذبه ماه وزمین پی‌ببرند این‌بود که اجسام دراین منطقه «وزن خود رااز دست میدادند» زیرا دراین مرز فرضی‌است که قوه جاذبه ماه وزمین یکدیگر را حذف میکنند .«باربیکن» و دوهمسفر وی علاقه زیادی داشتند که شخصا این فرضیه را آزمایش کنند ودرست در همین لحظه بود که آنها میبایستی برای رهائی ازاین سرگردانی دست بکار شوند .

ازهمین هنگام‌کلاهك‌مخروطی‌شکل واگن فضائی بسوی سطح‌کره ماه متمایل شده بودو باین ترتیب احتمال کلی میرفت که‌بااستفاده از موشکهای «گلوله» آن را بسوی پائین خواهد راند .

«باربیکن» که بابی‌صبری در انتظار فرارسیدن لحظه موعود بسر میبردپس از آنکه نگاهی بساعت خود انداخت گفت .

–یك وپنج دقیقه کم .

میشل اردان در حالیه فتیله‌ای راکه بدست‌داشت به‌شعله‌گاز نزدیك میکرد گفت:

–همه چیز آماده است ، رئیس!

باربیکن که‌ساعت «کرونومتر»خود را بدست گرفته بود فریاد زد :

–مواظب باش .

–دراین لحظه ناگهان‌اثر قوه‌جاذبه بکلی ازبین رفت و مسافران فضا احساس کردند که دیگر کوچکترین احساس سنگینی نمی‌کنند «باربیکن» به‌آرامی گفت :

«ساعت یك‌بامداد»

درهمین لحظه میشل آردان فتیله را بموشك نزدیك کرد ناگهان بدون آنکه صدای انفجاری بگوش برسد واگن‌فضائی تکانی خورد و از جای خود کندشد .

سه همسفر فضائی که‌نفس ها رادر در سینه خود حبس کرده بودند ، بدون آنکه کلمه‌ای برزبان بیاورند بدقت باطراف نگاه میکردند و درمیان این سکوت مطلق حتی صدای تپش قلب آنها شنیده میشد .

سرانجام میشل آردان سکوت را شکست وپرسید :

–داریم میافتیم ؟

نیکول درپاسخ گفت :

–نه، زیراقسمت پائین گلوله رو بکره ماه نیست .«باربیکن» که تا آنوقت چشم از دریچه واگن فضائی برنگرفته بود روی خود رابسوی دو همسفر فضائی‌اش برگرداند .

رنك از چهره رئیس «کن کلاب» بطور وحشتناکی پریده و لبانش‌سخت بهم فشرده شده بود وسرانجام با زحمت زیاد گفت :

بله ، داریم میافتیم

میشل فریادزد :

–آه، بسطح‌کره ماه میافتیم ؟

–نه بطرف زمین در حرکت هستیم!

میشل باز باناراحتی فریاد برآورد:

–لعنت برشیطان !

وسپس فیلسوف مآبانه‌اضافه کرد:

–بسیار خوب! وقتی که‌ما داخل‌این گلوله شدیم همه میدانستیم که به آسانی ازآن جان سالم بدر نخواهیم برد .

ناتمام

پرواز درکهکشان (٣٧)

نخستین نتیجه سفر نیکسون به رومانی • نفوذ امریکا در دنیای کمونیسم

از : خبرگزاری فرانسه

دیدار رهبران آمریکا ورومانی پیروزی بزرگی برای «چائوشسکو» است

پرزیدنت‌ریچارد نیکسون درپایان سفردوازده‌روزه تاریخی‌خودبدور دنیاوارد بخارست‌شد واز طرف صدها هزار نفراز مردم رومانی مورد استقبال شورانگیز و بی‌سابقه‌ای قرار گرفت .این نخستین بار بود که رئیس‌جمهوری ایالات متحده‌یك کشور کمونیسی قدم می گذاشت .

* **دو عامل**

نیکسون‌در نطق کوتاهی که‌درفرودگاه بخارست‌در پاسخ خیر مقدم « نیکلای چائوشسکو »رئیس‌جمهوری رومانی‌ایراد کرد گفت که تنها هدف مسافرت‌وی‌بهبود روابط امریکا با کشور های اروپای شرقی‌است اما باید دانست که دو عامل مهم‌دربازدید رئیس قوه اجرائیه امریکا ازپایتخت‌رومانی تاثیر قطعی داشته‌است.

«احساسات حق‌شناسی وجاه طلبی سیاسی . »

١– نخستین عامل موثردراین مسافرت احساسات حق شناسی نیکسون نسبت به رومانی است .برای پی‌بردن باین مطلب باید دو سال بعقب برگردیم .در آنهنگام نیکسون هیچگونه‌سمتی‌دردستگاه دولتی امریکا نداشت .

معاون سابق ژنرال ایزنهاور در آن موقع خود را برای شرکت در انتخابات ریاست جمهوری بعنوان نامزد حزب جمهوریخواه آماده می کرد وبرای‌بهبود موفقیت خود در مبارزات‌انتخاباتی آینده یك‌سفردور دنیا از جمله کشور های کمونیستی‌اقدام کرد .اما لهستانیها از دادن روادیدباوخودداری کردندشورویها باورودش به کشور خود موافقت کردند ولی هیچگونه‌استقبالی‌ازوی‌بعمل‌نیاوردند. وقتی‌که نیکسون درأثنای این‌مسافرت وارد بخارست‌شد از استقبال گرمی که‌از وی بعمل آمد سخت دوچار شگفتی شد. نخست‌وزیررومانی در فرودگاه انتظار او را داشت‌و نیکلاچائوشسکو دبیر کل‌حزب کمونیست‌اورا برای صرف‌ناهار دعوت کرد ومانندیك‌رئیس جمهوری‌آینده‌ازوی پذیرائی‌نمود . نیکسون وقتی‌که در کاخ سفید مستقر شد هنوزاستقبال گرم رومانی ها را فراموش نکرده‌بود ازاین‌رو باخوشحالی دعوت دولت بخارست رابرای دیدار رسمی ازآن کشور پذیرفت .

٢–دومین عامل درسفر نیکسون حس جاه‌طلبی چائوشسکو رئیس جمهوری و دبیر کل حزب کمونیست است .

مدتهااست که شبح شوروی ازشمال‌و شرق‌به مرزهای رومانی سایه افکنده و چائوشسکو پنج‌سال‌است کوشش میکند بنحوی کشورخودرا ازفشارشوروی‌رهائی بخشد و اتفاقا تلاش های‌اواتحادی به‌ثمر رسیده واکنون‌رومانی نقش مهمی در صحنه سیاست بین‌المللی ایفاء می‌کند .

درسال ١٩٦٧ «مانسکو» وزیر امور خارجه این کشور بریاست مجمع عمومی سازمان ملل‌متحد برگزیده شدوهنگامی که‌شایعه استعفای‌اوتانت از دبیر کلی سازمان‌برسرزبانها افتاد بسیاری ازمحافل سیاسی عقیده داشتند که «مانسکو » بحق‌می‌تواند جای اوتانت را در مقام‌دبیر کلی‌احراز کند .خبردیداررسمی‌نیکسون ازرومانی که‌درماه‌ژوئن‌اعلام‌شد نارضائی شدیدی درمسکو بوجود آوردتا جائیکه کاسیگین وبرژنف برنامه سفر رسمی‌خود را به بخارست لغو کردند .

* **بهره برداری**

حال باید دید که رومانیهاوامریکائیها چه بهره‌ای ازاین مسافرت برمی‌گیرند. نخستین‌نتیجه‌ای که از این سفر عاید امریکامی‌شود این‌است که در یك کشور کمونیستی‌مردم نسبت‌بیك رئیس‌جمهوری ایالات متحده ابرازاحساسات می کنند.

استقبالی که روز شنبه مردم رومانی دربخارست ، قلب‌دنیای کمونیستی از ریچارد نیکسون بعمل آوردند در تاریخ سالهای اخیر سابقه نداشته است .

همین استقبال‌گرم برای‌ناظران سیاسی مفهوم خاصی دارد ونشانه‌بارز علاقه‌شدید مردم کشور های اروپای‌شرقی نسبت به بلوك‌باختری است اما از نظر رومانیها مسافرت‌رئیس‌جمهوری امریکا به‌بخارست بخودی خود پیروزی بزرگی برای چائوشسکو وسایر رهبران‌حزب‌کمونیست رومانی بشمار میرود وازاین گذشته بی گمان درنتیجه‌این‌مسافرت‌روابط‌بازرگانی وفرهنگی دو کشوربیش از پیش‌افزایش خواهد یافت .

نویسنده : آرت بوخوالد
مترجم : پرویز ایرانزاد

«آپولو»ی یازده!..

رویداد مهم‌توفیق انسان در کشف‌وضبط کره ماه ،رویداد ساده‌ای نیست که باین‌زودی های زود از یادها و خاطره ها محو و زایل‌شود . در خانواده من ، بطور نمونه دیگر همه‌چیز «آپولوئی» شده، زن وفرزندانم نامهای عجیبو غریب سفینه‌ای وماهواره‌ای را پذیرا گردیده و ماحصل کلام خانه‌ام بصورت یك پایگاه فضائی تمام عیار در آمده است .

بچه‌ها «مادره» را «مرکز کنترل» صدا میزنند . دختر بزرگم نام«عقاب» روی خودش گذارده ، آن یکی میگوید من همان«کلمبیا» هستم وپسر کوچکم سینه سپر میکند که «پایگاه آرامش منم» ! ...

و لذا بعید نیست بگویم از هنگام پرواز آپولو و بازگشت‌اش همه‌چیز حتی‌گفت وگو های معمولی و روزمره در منزل ما رنك فضائی وآپولوئی و پایگاهی گرفته که قصددارم ذیلا صحنه‌ای از آنرا بازگو کنم .

ساعت در حدود ١١ و نیم شب است . مرکز کنترل‌زمین (مادر بچه ها) عقاب (دختر بزرگم) را مورد خطاب قرار میدهد :

– از مرکز کنترل به ماه– نشین عقاب – از مرکز کنترل به . . .

عقاب :

– بگوشم ...

مرکز کنترل :

– گزارش‌دهید چراتاکنون نخوابیده‌اید وهمچنان‌به‌وراجی ادامه میدهید بگوشم ...

عقاب :

–ازعقاب به مرکز کنترل... سلام عرض میکنم .

ظاهرا‌اشکالاتی درگرامافون «هی – فی» پیدا شده و ما مشغول دستکاریش هستیم . راهنمائی کنیدتا درستش‌کنیم مگر یادتان رفته تا صفحه «لالائی» را گوش نکنیم خواب به‌چشممان راه نخواهد یافت. گزارش تمام .. بگوشم ..

– ازمرکز کنترل به عقاب. ازمرکز کنترل به .. جواب مثبت است شما رختخوابتان‌را بیاندازید و دراز بکشید ما صفحه لالائی رااز مرکز کنترل پخش خواهیم کرد ... تمام، بگوشم ...

– از عقاب‌به مرکز کنترل.. از عقاب‌به.. صدأیت راشنیدم. چه صدای صاف و آرامش– بخشی .. اما کلمبیا وپایگاه آرامش باپیشنهاد شمامخالفند. دستور دهید گرامافون‌خودمان را درست‌کنیم... موسیقی‌زمین بدرد ما نمیخورد .. تمام .. بگوشم ..

– از مرکز کنترل به‌عقاب.. گفتم دراز بکشید و منتظر باشید تا ماموسیقی‌را ازاینجا پخش کنیم .. شمابايد ازروی برنامه رفتار کنید . دلبخواهی که نیست . هراشتباهی ممکن است ...الو .. الو.. از مرکز کنترل به عقاب . گویا در دستگاه ارتباطی کلمبیااشکالی پیدا شده ، مرکز کنترل نمیتواند باکلمبیا تماس‌بگیرد گزارش دهید ایراد کار در کجاست در ضمن به کلمبیا بگوئید خوب خودش را لحاف پیچ کند . زیرا صدای عطسه های پیاپی‌اش مرکز کنترل را سخت‌ناراحت‌و نگران‌ساخته.. تمام .. بگوشم ..

از عقاب به مرکز کنترل زمین .. از عقاب به .. سلام عرض میکنم .. گزارش دهید باپایگاه آرامش تماس گرفتید یا نه ؟ تمام .. بگوشم ..

– سفینه عقاب .. مرکز کنترل زمین پاسخ میدهد : – به کلمبیا اطلاع دهید اگر از دستورات مرکز کنترل سرپیچی کند پدرش بی درنك بامه چهارراکت برای‌تنبیه‌اش راه فضا درپیش خواهد گرفت. تمام .. بگوشم ..

از عقاب به مرکز کنترل زمین..دستور شما راشنیدم.. تمام ..

***

از کلمبیا به مرکز کنترل زمین .. از کلمبیا به ..عقاب جورابهای ابریشمی مراکش رفته .. عنقریب است که گریبانش را گرفته وجوراب‌را پس بگیرم.. بگوشم .. تمام..

از مرکز کنترل زمین به کلمبیا .. مرکز کنترل‌صحبت میکند. نگذارمابا عقاب‌صحبت کنیم .. سلام عقاب .. اینجا مرکز کنترل زمین است .. آیاراست است که‌شما جوراب های ابریشمی کلمبیا را کش رفته‌اید ؟ تمام .. بگوشم ...

ازعقاب‌بمرکز کنترل‌زمین.. عقاب پاسخ میدهد : حقیقت اینست‌که کلمبیا دیروزجوراب های مرا که دوساعت برای شستن و تمیز کردنش زحمت کشیده بودم قایم کرد و من برای تلافی کار دیروز امروز جورابهایش‌را دزدیدم ...چیزی که عوض دارد گله ندارد... تمام .. بگوشم ..

از مرکز کنترل زمین به عقاب .. لج و لجبازی را کنار بگذارید و به کلمبیا بگوئید که‌یك‌جفت جوراب تمیزبرایش کنار گذارده‌ایم. در ضمن‌بوی اطلاع دهید برای صبحانه‌آماده شود ...

***

از کلمبیا به مرکز کنترل زمین .. از کلمبیا به .. عقاب همین الان با مشت محکم‌توی چشم راستم کوبید . بطوری که فضا در مقابل چشمم تیره و تار شد منتظر دستورم . چکنم ...

از مرکز کنترل زمین به عقاب. مگر بشما‌دستور ندادیم جورابهای کلمبیا را پس داده و اورا بحال خود واگذارید. عدم‌اطاعت دستورات زمین‌برایت گران تمام خواهد شد ..

از عقاب به مرکز کنترل زمین.. شماهمه‌اش طرف کلمبیا را میگیرید و علنا تبعیض‌قائل میشوید .. من باین اعتراض دارم .. تمام ... بگوشم ...

از مرکز کنترل زمین به عقاب .. دیگرلازم نیست برای ما تکلیف روشن کنید ... بگوئید پایگاه آرامش با ما تماس بگیرد .. و فوراماخبره راشروع کنید ..تمام ..بگوشم.

از پایگاه آرامش به مرکز کنترل زمین از پایگاه . . . سلام مرکز .. پایگاه آرامش صحبت میکند ... بگوئیداین سرو صداها را برای چی‌براه انداخته‌اید تمام .. بگوشم ..

از مرکز کنترل زمین به پایگاه‌آرامش..از شمامیخواهیم دندانهایتان را مسواك بزنید.. رختخوابتان‌راجمع کنید وبرای صرف صبحانه بدیگران به بپیوندید . تمام .. بگوشم .. اوکی .. مرکز کنترل‌زمین... پایگاه آرامش اطاعت میکند.

از مرکز کنترل زمین به عقاب و کلمبیا ... شما امروز باید به سلمانی رفته‌وموهایتان را کوتاه کنید . چه نظر میدهید ؟ تمام ... بگوشم ..

از کلمبیا و عقاب به مرکز کنترل زمین..اما نگفتید برای چی ؟ .. تمام .. بگوشم ..

از مرکز کنترل زمین به کلمبیا و عقاب .. برای اینکه ما نمیخواهیم فضانوردانمان‌در شکل و قیافه آدم های‌جنگلی و ماقبل تاریخ در انظار ظاهر شوند .. تمام .. بگوشم ..

از کلمبیا و عقاب به مرکز کنترل زمین..خلاصیم یا نه؟.. تمام .. بگوشیم ..

از مرکز کنترل زمین به عقاب و کلمبیا . نه خلاص نیستید .. پرزیدنت میخواهند با شما صحبت کنند .. تمام.. منتظر باشید ..

از پرزیدنت به عقاب و کلمبیا .. میخواهم بدانید و آگاه باشید که چقدر بوجود هریك از شما افتخار میکنم. از کار مهمی‌که در راه‌بشریت انجام میدهید من بسهم خود سپاسگزارم .. و حال به شما ده ثانیه فرصت میدهم که برای صرف صبحانه‌ای لذیذدر کاخ سفید به اینجانب افتخار دهید .. ده ثانیه از همین جا شروع شد ...

نه . هشت . هفت . شش، پنج چهار ، سه ...

تهیه شده از : لوموند – فرانس‌سوآر – تایم‌و خبرگزاری‌فرانسه

دقیق‌ترین و تازه‌ترین گزارش علمی از نحوه کار «مرینر ٦ و ٧» وبرنامه های آینده فضائی‌آمریکا

چگونه‌در پنج دقیقه عکس از مریخ بزمین مخابره‌میشود

موفقیت سفینه های «مرینر ٦» و «مرینر ٧» در انجام تحقیقات علمی و عکس‌برداری از کره مریخ مقامات سازمان ملی فضائی امریکا را بر آن داشت که برنامه مفصلی برای تسخیر ستاره سرخ وانجام عملیات آشنائی در این کره همسایه زمین تنظیم کنند .

* **سفینه‌های دور پرواز**

موفقیت دانشمندان‌امریکائی در درجه اول مرهون پیشرفت هائی است که در ساختن‌سفینه های فضائی دورپرواز نصیب کارشناسان این‌کشور شده‌است امریکائیها در ساختن سفینه های جدید «مرینر» از آخرین وسایل‌علمی‌الکترونیکی استفاده کرده و دستگاهی در آن کار گذاشته‌اندکه «مرینر٤» فاقدآن بود . «مرینر ٤» برای‌نخستین بار در ژوئیه ١٩٦٥ بسوی کره مریخ پرتاب شد و عکس هائی از این ستاره اسرار آمیز به زمین مخابره کرد و مرینرهای ٦ و٧ نوع تکامل یافته سفینه «مرینر ٤» میباشد باین ترتیب که اولا سفینه های جدید می– توانند اطلاعات‌بیشتری‌از وضع مریخ بزمین‌مخابره کنند . ثانیا سفینه‌های جدید مرینر هر یك بادودستگاه‌دوربین تله‌ویزیونی مجهز هستند در حالیکه‌مرینر٤ برای عکس برداری از کره‌مریخ فقط ازیك دوربین استفاده میکرد و بالاخره سفینه های جدید هریك‌دارای سه دستگاه مخصوص برای‌رصد کردن‌مریخ بوسیله اشعه مادون قرمز و ماوراء بنفش میباشند .

● **افزایش وزن**

وزن هریك‌از مرینرهای ٦و٧ ٤٠٥ کیلو گرام است درحالیکه وزن مرینر ٤ فقط ٢٥٨ کیلو بود . این افزایش وزن مربوط بدستگاه های ارتباطی جدیدی است که در سفینه کار گذاشته شده است مرینر های جدید روی فرکانس های قوی (٢٢٠٠ میلیون سیکل درثانیه) کار می– کنند و از این حیثنیز بمرینر ٤ برتری فوق‌العاده دارند .

این سه عامل (فرکانس قوی، قدرت مخابراتی دستگاهها و گستردگی آنتن های گیرنده زمین) سبب میشود که امواج رادیوئی دو هزار بار سریع‌تراز امواج مرینر ٤ بزمین برسند.

در سال ١٩٦٥ فرستادن یك عکس‌تنها که‌شامل ٢٤٠هزار واحد اطلاعاتی بود بزمین‌هشت ساعت و نیم طول می‌کشید ولی در مرینر های جدید هر قطعه عکس از چهار میلیون «واحد اطلاعاتی» تشکیل میشود و مخابره آنها بزمین در حدود پنج دقیقه طول میکشد .

هر تصویر دارای ٧٠٤ خط و هر خط از ٩٤٥ نقطه‌تشکیل میشود . برای نقطه یك علامت برقی رمزی بزمین فرستاده میشود . هریك ازاین‌علائم‌حامل شش واحد اطلاعاتی میباشند.

● **سه فیلتر سرخ**

هریك از سفینه هابا دو دوربین تله‌ویزیونی و دو دوربین کمکی مجهزند . این دوربین‌های عکس‌برداری دارای سه فیلترسرخ‌سبز وآبی‌هستند که‌بطور متناوب در گردش می– باشند.

سه دستگاه علمی جدید نیز در مرینر های ٦ و ٧ کار گذاشته شده که وظیفه آنهابه ترتیب عبارت از بررسی طبقات عالیه جو، طبقات پائین اتمسفر وسطح کره مریخ میباشد.

طرز کاردو دستگاه اولیه مخصوص اندازه‌گیری اتمسفر مریخ یکسان‌است و وظیفه آنها ضبط تشعشعات نورانی طول امواج است . همانطور که میدانیم این تشعشات بوسیله اتم ها یا ملکولهای جسم معینی پخش یا جذب میشوند . باین ترتیب میتوان بوجود یافقدان اجسام معین در کره مریخ پی برد . از طرف دیگر بابررسی تشعشعاتی که «رادیومتر»سفینه ضبط می‌کند میتوان درجه حرارت اجسامی را که در کره وجود دارند اندازه گیری کرد.

کارشناسان بابررسی تشعشعات ماوراء بنفش که از طبقات‌عالیه اتمسفر پخش میشوند و یا به وسیله آن جذب میگردند می– توانند بوجود گاز های مختلف ازقبیل‌ازت، اکسیژن،هیدروژن ومیزان آنهادراتمسفر پی‌ببرند. اگر اتمسفرفاقد اکسیژن باشد باید نتیجه گرفت که هرنوع زندگی‌برای آنکه وجود خارجی داشته باشد ناچار است خود تولید اکسیژن کند .

اگر اتمسفر مریخ فاقد یك طبقه «اوزون» شبیه بآنچه که در زمین وجود دارد ، باشد نتیجه میشود که برخلاف کره خاکی ما تشعشعات خطرناك ماوراء بنفش خورشید بدون هیچگونه مانعی‌مستقیما به‌سطح کره مریخ میرسد دستگاه «اسپکتومتر» مادون قرمز نیز بنوبه خود میتواند وجود ولو مقدار کمی بخار آب را در اتمسفر مریخ تشخیص دهد.

اگر در کره مریخ وجود «هیدروژن‌سولفوره» تائیدشود نشانه آن است که گاز های آتش فشانی سطح این کره را پوشانیده است . همچنین از اندازه گیری درجه حرارت مناطق قطبی معلوم میشود که‌آیا لکه‌های سفیدی که‌در این‌مناطق دیده می‌شوند از یخ تشکیل شده‌اند و یاازگاز‌کربنیك‌منجمد

اگر درجه حرارت پائین‌تراز ١٥٠ درجه زیر صفر باشد میتوان گفت که عرقچین سفید قطبی مریخ از گاز کربنیك منجمد تشکیل شده است .

آخرین اطلاعاتی که «مرینر٦» از سطح کره‌مریخ فرستاده‌است حدس اولیه‌کارشناسان فضائی را تائید میکند . ستاره‌شناسان امریکائی پس از مطالعه این اطلاعات و بررسی دقیق عکس های تله‌ویزیونی به این نتیجه رسیده‌اند که مریخ در حقیقت «برادر» ماه است و جز دهانه های آتش‌فشانی هولناك وصحرا های غبارآلود چیز دیگری در آن وجود ندارد البته هنوز معمای قطبین ستاره سرخ حل نشده است معذلك کارشناسان باتفاق آراءاظهار عقیده‌کرده‌اند که کره مریخ نیز مانند قمر طبیعی زمین فاقد زندگی است اما این فقدان حیات در ستاره سرخ مانع از آن نمی‌شود که بشر از فکر دست یافتن به‌این کره دور دست چشم بپوشد.

● **برنامه سفر بمریخ**

اینك برنامه تسخیر مریخ از طرف مقامات‌فضائی امریکا باین شرح تنظیم شده است :

حرکت از پایگاه زمین روز ٢ نوامبر ١٩٨١ ورود به حومه مریخ ٩ ماه بعد یعنی روز ٢٨ اکتبر ١٩٨٢ – اقامت سه‌ماهه در مدار ، عزیمت بطرف زمین بازگشت بکره زمین : ١٤ اوت ١٩٨٣ ..

از جنبه تکنیکی از این پس همه چیزدر زمینه تسخیر فضا امکان پذیر بنظر میرسد ولی عجالتا مسئله اعتبارات مالی بزرگترین مانع در راه انجام برنامه های فضائی است . آیا نمایندگان کنگره امریکا پس از آنکه ازروی عکس‌هائی‌که سفینه های مرینر ٦ و٧ بزمین مخابره کرده‌اند دیدند که سطح کره مریخ نیز مانند ماه از دهانه های آتش فشانی پوشیده شده است اجازه خواهند داد که سازمان فضائی امریکا برنامه های خودرا در مورد کره مریخ بمرحله عمل درآورند . یاخیر؟

● **یازده سال آینده**

«گروه مامور بررسی سیاست فضائی امریکا» که ریاست آن را«آگنیو»معاون رئیس‌جمهوری بعهده دارد در ماه سپتامبر آینده گزارشهائی درباره هدف های فضائی امریکا در ١٥ سال آینده به پرزیدنت نیکسون تسلیم خواهد کرد .

طبق پیش‌بینی قبلی در این مدت ١٥ سال باید مسافرت‌بین کره مریخ وزمین عملی شود و نخستین فضانوردان امریکائی پس ازمدتی‌توقف‌در ستاره‌سرخ بزمین باز گردند .

ضمنا در این مدت امریکا باید سرعت سفینه های فضائی خود رابطور قابل توجه افزایش دهد . و در این کار از قوانین مکانیکی فضائی استفاده خواهد کرد .

مثلا قرار است از قوه‌جاذبه یك‌کره بعنوان«تخته پرش»برای پریدن به یك‌کره دیگر استفاده شود . و برای این کار باید در حساب خط سیر سفین

مسابقات شنای کاپ اطلاعات طی مراسمی پرشکوه دیروز دراستخر قهرمانی امجدیه به پایان رسید .

درجریان مسابقات کاپ اطلاعات دور کورد ملی شکسته شد

بیش ازششصد شناگر خردسال و بزرگسال در ۲۳ رشته مسابقات اطلاعات شرکت داشتند

شهرام آذرفر در گروه پسران و مینامینا در گروه دختران ستاره مسابقات کاپ اطلاعات بودند

آخرین روز مسابقات شنای تشویقی کاپ «اطلاعات» بعداز ظهر دیروز طی مراسمی خاص باحضور تیمسار خسروانی سرپرست سازمان تربیت بدنی، سناتور عباس مسعودی مدیر موسسه اطلاعات، آقای کاشفی معاون سازمان تربیت‌بدنی، آقای ایرج ارجمند مدیر مالی موسسه اطلاعات‌وآقای بهرام‌مسعودی‌درحالی که بیش از سه هزار نفر تماشاگر دراین‌مراسم شرکت داشت‌برگزار گردید . برنامه آخرین روز با مسابقه شنای ۵۰ متر پروانه خردسالان تا ۱۴ سال درگروه پسران انجام شد ، در این رشته ۱۸ نفر حضور داشتند که جواد متقی با زمان ۳۶٫۹ ثانیه پیش ازدیگران بخط پایان رسید .

بعداز او به ترتیب عبدالله غنچه‌ای‌و شهرام ماوندادی بازمان‌های ۳۹٫۶ و ۴۰٫۲ ثانیه‌عنوان ـ های دوم و سوم را بدست آوردند.

مسابقات شنای تشویقی کاپ اطلاعات رویهم‌سه‌روز بطول‌انجامید و بیش از ششصد شناگر خردسال و بزرگسال درگروه پسران و دختران در ۲۴ رشته رقابتهائی نزدیك ارائه کردند .

*** درخشانترین‌چهره‌مسابقات**

شهرام آذرفر درخشانترین‌چهره این دوره مسابقات بود و در دو رشته صدو دویست متر پروانه‌دو رکورد ملی ایران‌رادر هم‌شکست. اولین رکورد تازه در نخستین روز مسابقات در دویست متر پروانه بدست آمد . شهرام آذرفر این فاصله رادر ۲ـ۳۳٫۲ دقیقه طی کردو این ۳٫۳ثانیه بهتر ازرکورد قبلی ملی ایران دراین رشته بود. آذرفر دومین رکورد تازه ملی ایران رادر ۱۰۰ متر پروانه بدست آورد ، زمان تازه ۷ـ۱٫۷ ثانیه‌می‌باشد که‌این نیز ۱٫۲ ثانیه بهتراز رکورد ملی ایران درصد متر پروانه ایران میباشد، به‌این‌ترتیب ارزنده ترین چهره زمان حال‌شنای ایران ، ستاره مسابقات شنای کاپ اطلاعات که چهره های منتخب‌تیم تهران برای مسابقات قهرمانی ایران درجریان‌آن برگزیده‌شدند گردید .

درگروه دختران مینامینا چهره برتر بود و عنوانهای نخست صد متر قورباغه و دویست متر قورباغه را بدست آورد، درصد مترقورباغه گلرخ معززی ، ۵۰ متر نخست را رقابتی نزدیك با مینامینا داشت ولی‌در ۵۰ متردوم سخت عقب‌ماند، مینامینا بازمان ۱٫۳۷ دقیقه این فاصله‌را طی کرد و گلرخ معززی ۱٫۴۱ـ۵دقیقه . ۲۰۰ متر قورباغه رامینامینا بابرتری چشم گیربدون آنکه حریفی نزدیك داشته باشد با زمان ۳٫۲۹ـ۷ دقیقه به پایان رساند درحالیکه نزدیکترین‌حریف او نیلوفرپوزشی با۳٫۴۴ـ۳ دقیقه دوم شد، نیلوفر پوزشی چهره‌ایست جوان و بااستعداد که در سالهای آینده می توان به‌او سخت امید داشت که در سطح ملی افتخار آفرین باشد .

*** بزرگترین مسابقه فصل**

بهرحال مسابقات شنای کاپ اطلاعات از لحاظ کمیت و کیفیت در سطحی سخت با ارزش بودکه نمایشگر پشتوانه عظیم شنای مادر گروه چهره های تازه شکل گرفته می باشد و سرگرد راستین رئیس فدراسیون شنای کشور نیز در گزارشی که در پایان مسابقات داد به این‌مسئله اشاره کرد که ضمن تمام‌رویدادهای تازه وبدست آمدن‌رکوردهای‌فراوان، ما کوشش خودرا در راه سازندگی گروه جوان وخردسال باروش‌صحیح دنبال می کنیم به امید آنکه در آینده‌ای نزدیك رکوردهای ملی هر هفته ترقی کند و شنای ما در سطحی قرار گیرد که بامقیاسهای جهانی رقابت کنیم .

بعد از گزارش رئیس فدراسیون شنای کشور مراسم توزیع جوائز قهرمانان انجام شد وکلیه نفرات‌اول تاسوم هر رشته روی سکوی افتخار ودرمیان هیجان وخروش‌تماشاگران کاپهای نقره یادگاری موسسه اطلاعات را دریافت کردند .

● نتایج کلی مسابقات

نتایج کلی مسابقات با شکوه شنای کاپ اطلاعات که‌بدون تردید دلپذیرترین مسابقات این فصل می‌باشد به‌این شرح اعلام گردید .

۵۰ متر آزاد خردسالان : ۱ـ طهمورث راستین بازمان ۴۲٫۴ثانیه ۲ـ مهران دیوان‌بیگی ۳ ـ جلال ریخته‌گر

۱۰۰ متر کرال سینه پسران: ۱ـ حسین مجیدی بارکورد ۱٫۶ دقیقه ۲ـ بهروز عبدالرحمن‌زاده ۳ـ احمد صباغیان .

۲۰۰ متر پروانه پسران: ۱ ـ شهرام آذرفر بازمان ۲ـ۲٫۳۳دقیقه «رکورد تازه ایران» ۲ـ علی‌سماوات ۳ـ کامل سرائی

۱۰۰ متر قورباغه پسران : ۱ ـ بهداد رحیمیان بازمان ۱٫۱۷ـ۵دقیقه ۲ـ شهرام قهرمانی۳ـ فریدعسکری .

۱۰۰ متر قورباغه خردسالان : ۱ـ افشین حضرتی با زمان ۱٫۲۹ـ۷ دقیقه ۲ـفتح‌اله روحی اللهی۳ـمصطفی مصطفوی

۱۰۰ متر قورباغه دختران : ۱ـ مینا مینا بازمان ۱٫۳۷ دقیقه۲ـ گلرخ معززی ۳ـنیلوفر پوزشی .

۲۰۰ متر کرال پشت پسران : ۱ـ سرگون دانیال بارکورد۲٫۴۳ـ۳ دقیقه ۲ـ مهدی تشکری ۳ـپرویز رادپور .

۸۰۰ مترآزاد پسران: ۱ـشهریار آذرفر بازمان ۱۱٫۱۷ـ۷ دقیقه ۲ ـ اصغر تاجیکی ۳ـشهروزخسرویار .

شیرجه از تخته : ۱ـ پرویز سلیمی با ۹۵٫۱۰ امتیاز ۲ـ علی اکبر تهرانی ۳ـ مهران یوسفی

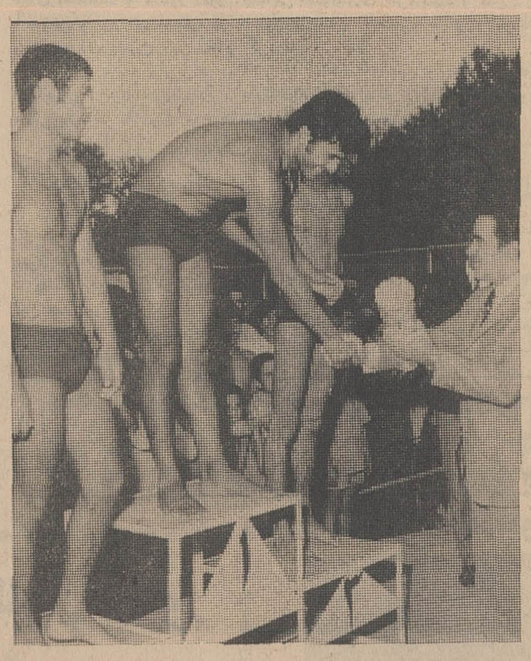

سرگون دانیال قهرمان ۱۰۰ و ۲۰۰ متر کرال پشت هنگام دریافت کاپ از تیمسار خسروانی معاون نخست‌وزیر وسرپرست سازمان تربیت بدنی

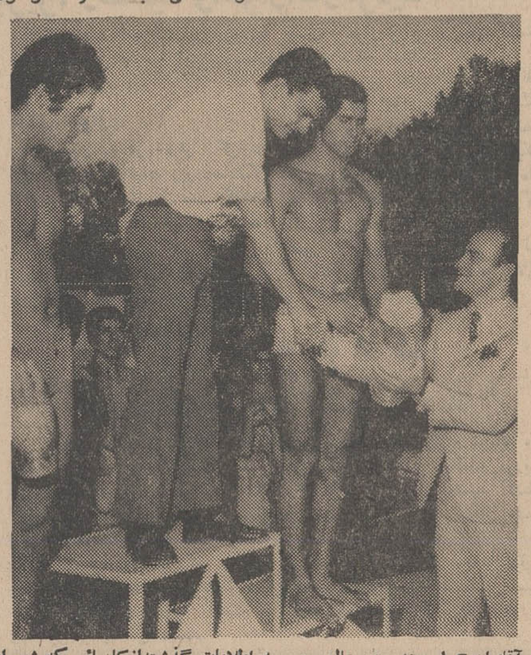

آقای‌ایرج ارجمند مدیرمالی موسسه اطلاعات گذشته‌ازکاپهائی که شهرام آذرفر بعنوان نفر اول دریافت کرد، کاپ زیبائی بعنوان بهترین چهره مسابقات و شکننده دو رکورد ملی به‌او هدیه کردند .

ورزش

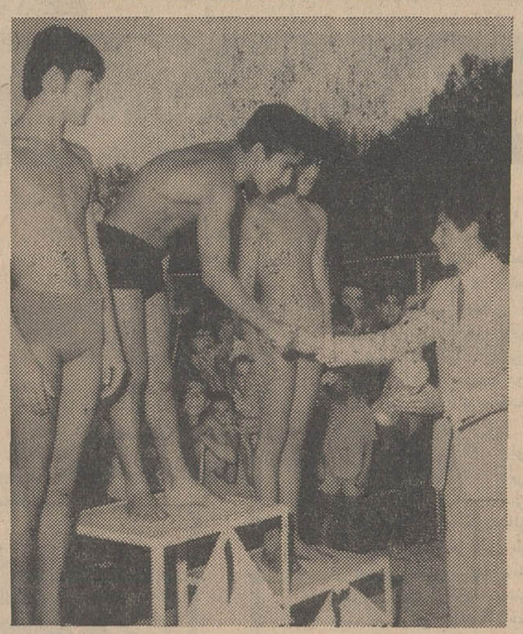

قهرمانان خردسال، کاپهای‌پیروزی خودرا از آقای بهرام‌مسعودی‌دریافت کردند .

مینا مینا- نیلوفر پوزشی‌و آتشه طباطبائی نفرات اول تاسوم ۲۰۰متر قورباغه جوائز خودرا از آقای کاشفی معاون‌سازمان‌تربیت‌بدنی‌دریافت‌داشتند

۵۰متر قورباغه دختران‌خردسال: ۱ـطاهره زرین‌پیکر با زمان۵٫۵۶ ثانیهٔ ۲ ـ فیروز هداوند ۳ـ لادن بصیری .

۱۰۰ متر پروانه پسران : ۱ ـ شهرام آذرفر با رکورد۷ـ۱٫۷دقیقه ۲ـ کامل سرائی ۳، علی سماوات

۲۰۰ متر قورباغه پسران: ۱ـفرید عسکری با زمان ۳ـ۳٫۸ دقیقه ۲، مهدی تشکری ۳، محمود مقدمیان

۲۰۰ متر قورباغه‌دختران: ۱ـمینا مینا با زمان ۳٫۲۹ـ۷ دقیقه ۲، نیلوفر پوزشی ۳، آتشه طباطبائی

۱۰۰ متر آزاد پسران خردسال: ۱ـ یوسف اکمل با زمان۱٫۱۹ـ۵ دقیقه ۲، بهرور کریم زاده ۳،حسن مستوفیان .

۱۰۰ متر کرال پشت پسران: ۱ـسرگون دانیل با زمان ۱۱٫۱۲ دقیقه ۲، مهدی تشکری ۳،پرویز رادپور

۵۰متر قورباغه پسران‌خردسال: ۱ـ داریوش قره‌گزلو با رکورد ۴۸٫۵ ثانیه ۲ـ شهریار مشرفی۳ ،

مهدی معصومی

۴۰۰ متر آزاد پسران: ۱ـحسین مجیدی با رکورد ۵ـ۱۹٫۵ دقیقه ۲ـ شهروزخسرویار۳ بهرام توکلی

شیرجه از سکو: ۱ـعلی اکبر تهرانی ۲ـ بهمن فضل‌اللهی ۳، ناصر افتخاری

۵۰ متر پروانه تا ۱۴ سال: ۱ـجواد متقی با رکورد ۳۶٫۹ثانیه ۲، عبدالله غنچه‌ای ۳، شهرام ماوندادی

۱۰۰ متر کرال سینه دختران: ۱ـ کتایون پوزشی با رکورد ۱٫۲۳ـ۲ دقیقه ۲، میترا انزلی‌چی ۳ـسوزان راج

۲۰۰ متر آزاد پسران: ۱ـحسین مجیدی با زمان ۲٫۲۷ـ۵ دقیقه ۲ـ شهروز خسرویار ۳، بهروز عبدالرحمن زاده

۱۰۰ متر کرال پشت‌دختران: ۱ـمیناکامیاب با زمان ۱٫۵۱٫۱ ثانیه ۲، میترا‌انزلی‌چی ۳، ژاله آصف‌جاه

۴درصدمتر چهار شنای‌مختلط : ۱ـاصغر تاجیکی با زمان ۵۸٫۵ دقیقه ۲، بهرام توکلی ۳، مهدی تشکری .

صندوق نسوز کاوه باحداقل قیمت

قیمت چهارمدل ازصندوقهای نسوز کاوه بعلت افزایش تولید ۲۵٪ کاهش یافت

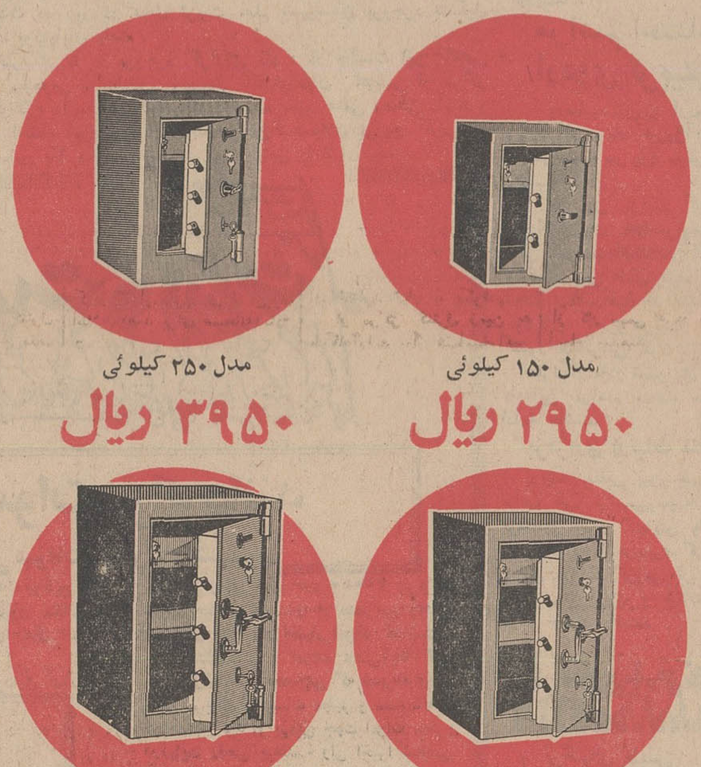

مدل ۱۵۰ کیلوئی
۲۹۵۰ ریال

مدل ۲۵۰ کیلوئی
۳۹۵۰ ریال

مدل ۳۵۰ کیلوئی
۴۹۵۰ ریال

مدل ۵۵۰ کیلوئی
۷۹۵۰ ریال

فروشگاه و نمایشگاه صندوق نسوز کاوه تهران میدان سپه ـ تلفن ۳۱۴۴۸۷ و ۳۱۴۷۰۲

از شهرستانهائی که نماینده نداریم نماینده فعال می‌پذیریم

اندیشه 48.K.7

قسمتی از نمایندگان فروش مصنوعات کارخانه‌های کاوه درشهرستانها

۱ـ رامسر ـ میدان‌فلکه فروشگاه‌مصطفی علیمحمدی تلفن ۶

۲ـ اصفهان ـ خیابان چهارباغ ـ فروشگاه کاظم جعفری

۳ـ بندرعباس ـ فروشگاه کانال ـ حسن خدابنده‌لو

آ ـ ۳۴۷۱۲

دعوت مجدد برای مجمع عمومی عادی

چون مجمع عمومی عادی سالیانه شرکت سهامی داروخانه ملی اراك بعلت عدم حضور اکثریت رسمیت نیافت لذا جلسه بعدی در روزشنبه ۱۸ مرداد ماه ۴۸ در تجارتخانه آقای حاجی‌علی‌اکبر فراهانچی اراك تشکیل از سهامداران محترم تقاضا میشود در جلسه مذکور حضور بهمرسانند.

دستور جلسه طبق دعوت قبلی.

دعوت مجمع‌عمومی سالانه بطور فوق‌العاده

هیئت مدیره شرکت سهامی شیشه قزوین ازکلیه سهامداران شرکت دعوت مینماید که در ساعت ۹ صبح روزشنبه ۲۹ شهریور ماه ۱۳۴۸ در دفتر شرکت واقع در خیابان سنائی ـنبش خیابان شاهین شماره ۲۶ حضور بهمرسانند.

دستور جلسه: تجدید انتخاب هیئت مدیره شرکت

هیئت مدیره شرکت سهامی شیشه‌قزوین

دخترشاه‌پریان

برنامه‌اهدائی

شاوب‌لورنس

SCHAUB-LORENZ

سه‌شنبه‌ها ازساعت ۸ تا ۸½ بعدازظهر درتلویزیون ملی

آگهی مزایده

اداره تصفیه تهران قائم مقام سیدآقاباقریور تاجر ورشکسته کارخانه روغن نباتی بزنشان و کلیه ماشین آلات منصوبه در آن و محل کارخانه را که ۲۰۰۷۲٫۵ متر مربع میباشد و در جاده مازندران ضلع شرقی خیابان ۴۰ متری از اراضی جوادیه واقع شده است و امتیاز تلفن شماره ۷۸۷۹۵ کارخانه ملکی نامبرده راکه جمعا بمبلغ ۲۹۸۶۷۹۴۳ ریال ارزیابی شده و در وثیقه بانکملی ایران است باشرائط زیر از طریق مزایده کتبی بفروش میرساند. ۱ـ فروش نقدی است و حداکثر سه ماه‌مهلت برای پرداخت بها در صورت تقاضا داده خواهد شد . ۲ـ پرداخت هزینه های انجام یافته از طرف اداره تصفیه و کلیه هزینه های مربوط بمعامله از هر قبیل و هر جهت و همچنین عوارض و مالیات های متعلقه بمعامله‌و ملك و اخذ مفاصاحساب از مقامات مربوط بعهده خریدار است . ۳ـ پیشنهاد دهندگان باید قبلا صدی پنج بهای ارزیابی را اسناد خزانه در صندوق اداره تصفیه تودیع و قبض سپرده را ضمیمه پیشنهاد خود نمایند . ۴ـ پیشنهادات باید در پاکات لاك‌ومهر شده باذکر جمله « مربوط بمزایده کارخانه روغن‌نباتی بزنشان و مشخصات کامل و محل اقامت پیشنهاد دهنده در روی پاکت تاساعت ۹ روز دوشنبه ۲۴ شهریور ماه ۱۳۴۸ بدبیرخانه اداره تصفیه واقع در خیابان سی‌متری روبروی ستاد ژاندارمری کل کشور تسلیم شود .۵ـ به‌پیشنهادات،مشروط مبهم . فاقد سپرده و برخلاف‌شرائط آگهی و همچنین پیشنهاداتی که بعد از وقت مقرر برسدترتیب اثر داده نخواهد شد . ۶ـاداره تصفیه تهران دررد و قبول‌پیشنهادات‌مختار است.۷ـ پیشنهادات در ساعت ده روز دوشنبه ۲۴ شهریور ۴۸ « آخرین روز قبول پیشنهادات باز و قرائت خواهد شد حضور پیشنهاد دهندگان در جلسه مزایده بلامانع است و عندالاقتضاء در همان جلسه‌مزایده حضوری بعمل خواهد آمد و برنده کسی است که بالاترین قیمت را پیشنهاد نماید . ۸ـ در صورتی که برنده تا ده روز پس از جلسه مزایده و یا در انقضاء مهلت در صورت تقاضا از پرداخت ثمن و انجام معامله در دفترخانه اسناد رسمی خودداری نمایدمسئول کسر احتمالی قیمت و خساراتی است که از تجدید مزایده حاصل شود که بدوااز سپرده او استیفاء میشود طالبین برای کسب اطلاع بیشتر میتوانند باداره تصفیه تهران مراجعه نمایند .م‌الف ۵۳۱۷ .

رئیس اداره کل تصفیه ، ایزدی

آ ـ ۳۴۷۰۶

شماره ۴۹۷۷ ـ تاریخ ۴۸٫۴٫۳۱

آگهی مناقصه شهرداری نوشهر

شهرداری نوشهر باستناد موافقت شماره ۱۸۱ـ۴۸٫۴٫۱۷ انجمن شهر و تائید شماره ۱۹۴۳ـ۴۸٫۴٫۲۶ فرمانداری عملیات نهر سازی‌و جدولبندی‌وبتن ریزی کوچه‌های شهر را برابر مشخصات مربوطه و دستور کار مهندس ناظر شهرداری وواحد بهاء موجود بمبلغ کل کار یك میلیون ریال بمناقصه واگذار مینماید .

۱ـ صلاحیت فنی شرکت کنندگان بایستی‌قبلا مورد تائید دفتر مهندسی استان قرار گرفته باشد و شرکت کنندگان با ارائه برك تائیدیه‌مزبور میتوانند با مراجعه بشهرداری و پرداخت مبلغ یکهزار ریال بحساب شماره ۳۹۶ بانك‌ملی شعبه نوشهر اسناد و مدارك مناقصه را دریافت دارند با شخاصیکه از دفتر مهندسی استان‌برك تائید صلاحیت اخذ ننموده باشند اسنادمناقصه و اجازه شرکت در مناقصه داده نخواهد شد .

۲ـ پیشنهاد دهندگان باید مبلغ ۵۰٫۰۰۰ ریال ۵٪ کل کار را اسناد خزانه یا ضمانتنامه‌بسر رسید دو ماه بعنوان سپرده مناقصه ضمیمه پیشنهادنموده و کلیه اوراق و اسناد مناقصه باید بامضای پیشنهاد دهنده رسیده باشد .

۳ـ پیشنهادات باید در دو پاکت لاك و مهرشده الف و ب (پاکت الف محتوی اسنادمناقصه‌و ضمانتنامه یا اسناد خزانه و پاکت ب محتوی برك‌پیشنهاد باشد) تا ساعت ده صبح روز چهارشنبه مورخ ۴۸٫۵٫۲۲ بدفتر شهرداری تسلیم و رسیددریافت دارند پیشنهادات واصله در ساعت یازده‌همان روزباحضور کمیسیون عالی معاملات‌شهرداری مورد رسیدگی قرارخواهد گرفت‌حضور پیشنهاددهندگان در کمیسیون آزاد است .

۴ـ به پیشنهادات فاقد سپرده مبهم و مخدوش‌و مشروط و یا اینکه دیرتر از موعد مقرر رسیده باشد ترتیب اثر داده نخواهد شد .

۵ـ از برنده مناقصه هنگام عقد قرارداد‌معادل ۱۰٪ کل کار ضمانتنامه حسن انجام کار دریافت میگردد .

۶ـ مالیات و عوارض‌و حق‌الدرج آگهی وسایرهزینه های قانونی بعهده برنده مناقصه است .

۷ـ شهرداری در رد یا قبول یك یا کلیه پیشنهادات مختار است .

۸ـ سایر اطلاعات و جزئیات در اسناد مناقصه مندرج است .

شهردار نوشهر ـ سعید سرمدی

آ ـ ۳۳۳۷۸

وبرای گردش دررژم توقف نمائید

هنگامیکه با پان‌آمریکن به‌آمریکا پروازمیکنید میتوانید دراستانبول ، فرانکفورت ، پاریس ، لندن وهمینطور دررم توقف نمائید.

دیگراینکه ما هرهفته ده پرواز ازتهران به اروپا داریم وشما میتوانید روزووقت دلخواه را انتخاب نمائید وپس از آن به‌کشف‌آمریکا بپردازید.

ضمناً بخاطرداشته باشیدکه هنگام پرواز با پان‌آمریکن با هواپیمائی برترین مسافرت میکنید. بلی شما با مجربترین شرکت هواپیمائی جهان پروازمینمائید.

با ما به ایالات متحده‌آمریکا پرواز کنید ودردوقاره جهان برای گردش وتفریح فرودآئید.

باآژانس مسافرتی‌خود یا پان‌آمریکن تماس حاصل فرمائید تا اطلاعات بیشتری دراختیارشما قراردهند.

PAN AM

تهران ـ خیابان شاهرضا ـ نبش ویلا
تلفن ۶۵۹۹۱

آبادان ـ هتل بین‌المللی
تلفن ۳۰۱۱

مجرب‌ترین
شرکت‌هواپیمائی‌جهان

مسافرت با پان‌آمریکن باشکوه‌تراست

جلسه مشترک بازرسان شاهنشاهی و هیئت مشورتی روزنامه اطلاعات

طراحان زبردست قالی مردند و کسی جای آنها را نگرفته است!

تاسیس هنرکده طرح قالی و کمك بیشتر بقالیبافان کرمان ضرورت دارد.

فرش کرمان، یتیم مانده است!

هفتادویکمین جلسه هیات مشورتی روزنامه اطلاعات در کرمان باحضور تیمسار کافی وسرکار سرهنك موثقی بازرسان شاهنشاهی اعزامی به کرمان در سالن جمعیت شیروخورشید سرخ این شهر تشکیل گردید.

دراین جلسه پیرامون تمرکز کارگاه های قالی‌بافی، ایجاد بانك توسعه صنعت فرش و ضرورت تاسیس هنرکده طرح نقشه قالی بحث و تبادل نظر شد ودرموردتامین اعتبار برای انجام کار های عمرانی این شهر مذاکراتی بعمل آمد.

• قالی کرمان را دریابید

در آغاز جلسه سرکارسرهنك موسوی رئیس هیات مشورتی روزنامه اطلاعات درکرمان در شرکت بازرسان شاهنشاهی در جلسه هیات مشورتی تشکر نمود. آنگاه آقای دکتر رشید فرخی یکی از اعضای هیات مشورتی ضمن سخنانی اظهارداشت: برای پیشرفت صنعت قالی‌بافی بایستی کمك های موثری بکارفرمایان و همچنین کارگران قالی‌باف بشود واگر از طرف دولت بانکی بنام بانك توسعه صنعت فرش درکرمان شروع بکار کندو بکسانی که میتوانند بایك یاچنددستگاه قالی‌بافی شروع بکارنمایند وام هائی بپردازدواین وام رابطورسالیانی ویاپس‌از بافت هرقالی مبلغی ازوام دریافت نماید. مسلما بهترین راه برای پیشرفت صنعت فرش که یك صنعت قدیمی‌است خواهد بود.

این پیشنهاد مورد توجه تیمسار کافی رئیس هیات بازرسی شاهنشاهی اعزامی بکرمان‌قرار گرفت.

● تاسیس هنرکده

سپس آقای ابوالفتح ژند عضودیگر هیات مشورتی گفت: قالی هائی که درقدیم بافته‌میشد بهتراز قالی های فعلی بودوبعلت‌نبودن هنرکده طرح نقشه قالی روز بروز صنعت قالی‌بافی به‌قهقرامیرود زیرا که‌پس از مرك طراحان زبردست، کسی‌نیست که نقشه قالی را مانندآنان‌طرح کند. و در حقیقت قالی کرمان یتیم مانده‌است. برای رفع این مشکل پیشنهاد شد یك هنرکده طرح نقشه قالی در کرمان دایرشود تا همیشه کارگران قالی‌باف بتوانند از نقشه های خوب‌استفاده کنند

درپایان جلسه از اقدامات آقای‌هوشنك‌منتصری‌استاندار کرمان و سرکار سرهنك فرزانه رئیس‌کمیته طرح تمرکز کارگاه های قالی‌بافی در مورد تمرکز کارگاه های قالی‌بافی‌قدردانی‌شدوحاضرین در جلسه‌ازبازرسان‌شاهنشاهی تقاضا کردند موقعیت‌بخصوص شهرستان کرمان‌رادرباز گشت به تهران بشرفعرض ملوکانه برسانند.

دراین جلسه پیشنهادات آقای دکتر رشید فرخی و آقای ابوالفتح ژند موردتوجه تیمسار کافی قرار گرفت و مقرر شد پیشنهادات خودرا کتبا به‌رئیس هیات بازرسی شاهنشاهی تسلیم کنند تا دراین مورد اقدام لازم معمول گردد.

بانوان تیرانداز درکرمان مسابقه دادند

مسابقات تیراندازی باشرکت بیستو پنج نفر از بانوان‌تیرانداز کرمانی با حضور آقای فرهت کفیل استانداری و بانو منتصری همسر آقای استاندار و مشاور امور اجتماعی استانداری کرمانشاه و مدیر کل آموزش و پرورش استان در محل دبیرستان کیخسرو شاهرخ انجام‌شد و نتایج آن بشرح زیر اعلام گردید.

خانم فاطمه ولی‌نژاد با ۳۳درجه امتیاز اول شد و خانمها: فائقه ابراهیمی، مینا سروشیان، ملوك جعفری، صغری ایران منش وهما همتی بترتیب مقامهای دوم تاششم را حائز گردیدند.

نانوایان متخلف دادگاهی گردیدند

سه‌نفر از نانوایان رضائیه بعلت گرانفروشی‌بدادگاه کیفر گرانفروشان معرفی گردیدند.

بنابگزارش خبرنگار مادر رضائیه: این عده طبق مقررات قانون به‌یك‌ماه محرومیت ازکار وبه‌پرداخت جریمه نقدی محکوم شدند.

آسفالت جاده پهلوی ـ رضوانده

عملیات تسطیح و آسفالت جاده بندر پهلوی ـ رضوانده که از چندی پیش آغاز شده همچنان ادامه دارد و تاکنون عملیات زیرسازی و آسفالت این جاده بطول پنج کیلومتر بپایان رسیده است.

اخبار شهرستانها

خربزه «تایباد» در خطر است

مقررات خاص قرنطینه که‌از مدتی‌پیش برای پیشگیری از «التور» در خراسان بمرحله اجراگذارده شده، محصول خربزه معروف «تایباد» را با خطر مواجه ساخته‌است. علت این‌امر، جلوگیری ازصدور این محصول بسایر نقاط کشوراست‌و باتوجه به‌اینکه اهالی صدوده قریه با تحمل هزینه های زیاد خربزه‌کشت کرده‌وازطریق‌فروش«خربزه» محصول خاص «تایباد» امرار معاش مینمایند، مقررات قرنطینه باعث میشود که‌ضرر سنگینی‌باین افراد واردگردد مطالب بالاراعده‌ای ازصاحبان مزارع خربزه «تایباد» دردفتر نمایندگی‌روزنامه اطلاعات عنوان کردند و تقاضا دارند که‌برای‌رفع‌این‌مشکل، اقدام شود.

اسدآباد شهر است یا دهکده؟

مسئولان ریشه‌کنی مالاریا و اصلاحات ارضی «اسدآباد» معتقدند «اسدآباد» همدان شهرستان‌است «البته شهری که‌شهربانی، انجمن شهرو فرمانداری ندارد!» ولی عده‌ای میگویند «اسدآباد» قریه‌است، واسدآبادی هانیز باین‌امر آگاهند که‌از سال هاپیش به‌منطقه‌مسکونی آنها بخش «اسدآباد» میگویند!

عده‌ای از اهالی ضمن اظهار مطالب بالا بنماینده روزنامه اطلاعات گفتند: ما یکباردیگر برای حل این مشکل از مقامات مسئول تقاضای رسیدگی کردیم ولی تاکنون، دراین مورد اقدامی نشده‌است.

نمایندگان اطلاعات در خدمت مردم

شهرداری «دامغان» بودجه ندارد

شهرداری دامغان، دچارضعف مالی‌شده ودر نتیجه علاوه‌بر متوقف شدن برنامه های عمرانی شهری، حقوق کارکنان وکارمندان شهرداری نیز بایکماه تاخیرپرداخت‌می شودو هرروزبرتعدادطلبکاران شهرداری افزوده می گردد! عده‌ای‌از کارکنان‌وطلبکاران شهرداری دامغان که بدفتر نمایندگی‌روزنامه اطلاعات مراجعه‌کرده بودند، ضمن اظهارمطالب بالا گفتند: بهتر است مقامات مسئول برای تامین‌بودجه شهرداری دامغان چاره‌ای بیندیشند. چون‌اگر وضع بهمین منوال باشد کلیه امورشهری مختل‌خواهد شد.

پایان کارآموزی آمارگران

کلاس کارآموزی آمارگران سپاه دانش و مسئولان طرح‌وآمار ادارات آموزش‌وپرورش شهرستانهای استانهای‌خوزستان، کرمانشاهان و فرمانداریهای کل همدان، لرستان، کهکیلویه و ایلام و پشتکوه که بمدت ده روز در محل تربیت معلم شهرستان بروجرد تشکیل گردیده بود پایان یافت.

خبرنگار ما در بروجرد گزارش داد: در جلسات این کلاس آقایان محجوبی، کشاورز ومهیمنی کارشناسان اعزامی از مرکز تعلیمات لازم را به ۴۴ نفرشرکت کننده بطور علمی وعملی دادند و پس از اختتام این دوره گواهینامه فارغ‌التحصیلان توزیع گردید.

عکس بالا یکی از جلسات این کلاس را نشان میدهد.

توزیع کارتهای ورودی داوطلبان کنکور

درتبریز، رضائیه واهواز آغاز گردید

توزیع کارتهای ورودی‌دانشگاه‌تبریز از دیروز در محل دانشکده های مربوطه آغاز گردید.

حوزه‌هائیکه برای برگزاری کنکور دانشگاه تبریز در نظرگرفته شده‌از حروف «الف» تا «خ» نام‌گذاری گردیده است.

امسال درکنکور دانشگاه تبریز ۳۹۰۵ نفر شرکت میکنند.

• در رضائیه

گزارش رسیده از خبرنگار ما در رضائیه حاکیست: توزیع کارت های ورودی دوهزار نفر ازداوطلبان شرکت‌در کنکوردانشکده کشاورزی رضائیه از روز گذشته در محل‌های استانداری، شهرداری و دانشکده کشاورزی شروع گردیده واز طرف شهربانی رضائیه محل اقامت برای داوطلبان کنکور در هتلهاومسافرخانه‌ها رزرو شده است.

کنکور دانشکده کشاورزی‌رضائیه در ساختمان انبارغله این‌شهرستان برگزار میشود.

• در اهواز

خبرنگار ما در اهواز گزارش داد: توزیع کارتهای ورودی‌دانشگاه جندیشاپور اهواز از روز گذشته در حوزه‌های مرکز آموزش‌دانشگاه (محل سابق دانشکده پزشکی) روبروی باشگاه راه‌آهن و محل بیمارستان مرکزی دانشگاه جندی شاپور اهواز واقع در جاده گلستان شروع شده است.

سرپرستی نمایندگان روزنامه اطلاعات در اهواز باهمکاری‌دانشگاه جندیشاپور برای تامین‌رفاه دیپلمه‌هائی که جهت شرکت در کنکور این دانشگاه به اهواز میایند آماده هرگونه راهنمائی میباشد. شرکت کنندگان در کنکور میتوانند در صورت احتیاج به راهنمائی در تمام ساعات روز با تلفنهای شماره۲۴۷۳ و ۴۱۵۹ تماس بگیرند.

۱۴۷ کیلو تریاک در اطراف مشهد کشف گردید

یکصد و چهل و هفت کیلو و سیصد و پنجاه گرم تریاك، دو قبضه تفنك «برنو»، دویستو هشتاد و سه تیر فشنك ویکعدد دوربین از عده‌ای قاچاقچی در اطراف قریه «تنگزا» از توابع مشهد کشف گردید. کشف تریاکها و اسلحه ها وسیله مامورین شهربانی مشهد صورت گرفت.

بنابگزارش خبرنگار ما در مشهد: این عده از مدتها قبل‌به حمل و فروش قاچاق مبادرت میکردند. سرپرستی قاچاقچیانرا سید جعفر ابوالفضلی بعهده داشت. وی و همدستانش وسیله مامورین دستگیر و زندانی شدند.

بازرسان شاهنشاهی در سقز از وضع شهرداری انتقاد کردند

هیات بازرسی شاهنشاهی اعزامی‌به آذربایجان شد و مورد استقبال‌قرار گرفت.

خبرنگار ما در سیه چشمه گزارش داد: بازرسان شاهنشاهی پس از توقف کوتاهی در سیه چشمه‌بصوب ماکو عزیمت کردند.

• در سقز

بازرسان شاهنشاهی اعزامی به غرب بسر پرستی تیمسار سرلشکر رئیسیان وارد سقز شدند و مشغول بررسی شکایات مردم گردیدند.

بنابگزارش خبرنگار ما در سقز در جلسه‌ایکه با حضوربازرسان شاهنشاهی و گروهی از نمایندگان طبقات مختلف مردم در سالن دبیرستان پهلوی این شهر تشکیل گردید از کار شهرداری در مورد آب، برق و بهداشت شهر انتقاد شد.

صدور کشمش

ظرف یکماه گذشته ۵۹۵۰۰ کارتن کشمش خراسان بوزن ۷۳۸۷۵۰ کیلو از طریق مرز باجگیران به کشورهای خارج صادر شده‌است.

توضیح مسئولین امور درباره تقاضاهای مردم

طبیات

در مورد مطلبی که تحت عنوان «خط خراب است» چندی پیش در روزنامه اطلاعات درج شد توضیحی بشرح زیر از طرف اداره اطلاعات ومطبوعات وزارت پست وتلگراف و تلفن رسیده است:

«... خرابی ارتباط تلفنی طیبات. مشهد ناشی از تصادف وسائط‌نقلیه شرکت های راهسازی با خطوط مزبور بودکه‌وسیله گروه‌نگاهداری خطوط بموقع‌مرمت و ارتباط‌برقرار گردیده است..»

سیمای شهرستانها

رابطه سیگار و کتابخانه!

«۳۸۸»

کتابخانه‌ی مسجد جامع ۲۱ هزار و ۴۰۰ جلد کتاب دارد و از لن میان ۳۴۰۰ نسخه خطی کتب است که ارزش بسیاری دارند.. و تمام این کتابها را ـ آیت‌الله وزیری ـ موسس کتابخانه گردآورده است، با چه خون دلی هم که در تصور نمی‌گنجد مگر تعداد کتابها راچندبار در اندیشه‌تان سبك و سنگین کنید. این را هم بدانید که کتابخانه مسجد جامع یزد بودجه‌یی ندارد و اگرسرپرست علاقه‌مند آن نمی‌بود، شاید اکنون از آن خاطره‌یی باقی می‌ماند و بس... خود آقای وزیری می گوید:

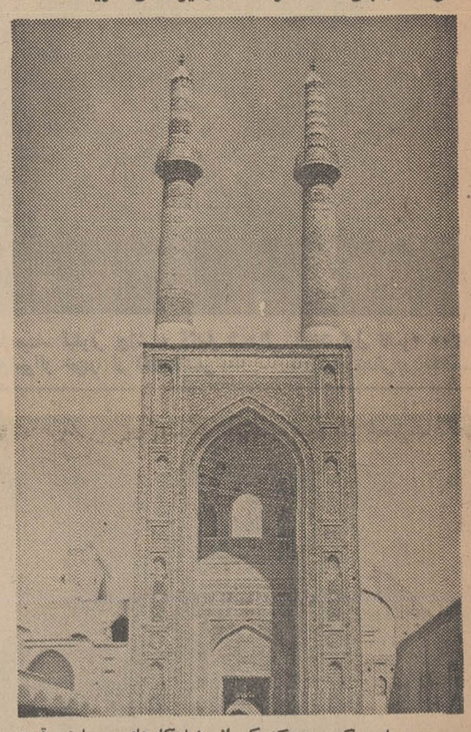

مسجد جامع کبیر یزدکه‌یکی از شاهکارهای معماری قرن ششم هجری میباشد.

ـچه‌کنم که من عاشقم و عشقم کتاب ... شیفته‌ی آموزش و پرورش هستم و یك عاشق ـ برای معشوق ـ باید به هر کاری دست بزند ...من‌برای پیشرفت کتابخانه، به هرکس روزده‌ام. شاید باور نکنید که به نصیحت «سیگارها»می‌نشینم و می‌گویم: «بیائید و سیگار را دور بیندازید این مبالغی را که دود می‌کنید و به هوا می‌فرستید درراه پیشرفت کتابخانه به کاراندازید.» واتفاقا این در بسیاری کارگر شده است و در حال‌حاضر گوشه‌ی کوچکی از چرخ بزرك کتابخانه را (سیگاریهای سابق و اسبق!) می‌گردانند.

با تمام این احوال، عشق سرپرست کتابخانه بدان رونقی داده است و جوابگوی دوستداران کتاب و مطالعه در یزد می‌باشد. حالا که صحبت از کتابخانه کردم، اضافه کنم: بسیاری‌از مقامات به بازدید این کتابخانه آمده‌اند و به گفته‌ی سرپرست کتابخانه، همگی بدون استثناء وعده‌هایی برای همراهی داده‌اند که هیچکدام جامه‌ی عمل نپوشیده است ...و ذکر خیری شود از آقایان عصار (رئیس اوقاف) و تیمسار آقاولی که برای‌پیشرفت کتابخانه از هیچ کمکی مضایقه نکرده‌اند. خانم دکتر فرخ‌روی پارسای‌هم‌چندی پیش به بازدید کتابخانه رفته‌اند و قرار است که از طرف وزارت آموزش و پرورش، تسهیلاتی فراهم بشود که انشاءالله هرچه‌زودترقراربرقرار خواهد شد.

مروجین مذهبی درسراب

دویست و پنجاه نفر از مروجین مذهبی وارد سراب شدند و مورد استقبال روحانیون و طبقات مختلف مردم قرار گرفتند.

طبق گزارش خبرنگار ما درسراب مروجین مذهبی بمدت یکساعت در سراب توقف کردند واز طرف‌اداره اوقاف این شهرستان پذیرائی گردیدند.

مراسم اختتام اردوی تربیتی

به‌مناسبت‌پایان اردوی‌تربیتی پرورشگاه بنیاد فیروزآبادی‌شهر ری مراسمی در باغ منظریه‌تهران ترتیب‌یافت.

در این مراسم که عده‌ای از دانشجویان دانشسرایعالی‌تربیت بدنی شرکت‌داشتندسرکارسرهنك فداکار مدیر عامل بنیاد فیروز ـ آبادی شهر ری در باره وضع کودکان وطرز تربیت نونهالان کشور سخنرانی کرد.

خبرنگار مادر شهر ری گزارش داد: این مراسم بمدت سه‌ساعت ادامه داشت.

برقراری ارتباط تلفنی

ارتباط تلفنی بین جهرم وبندر عباس طی مراسمی‌وسیله‌آقای‌مهدی فرماندار جهرم گشایش یافت.

خبرنگار ما درجهرم گزارش‌داد: دراین مراسم گروهی از روسای سازمانهای اداری و طبقات مختلف مردم حضور داشتند.

شهرها و نرخها

• نرخهای طبس

*بادمجان: کیلوئی۲ریال.
*گوجه‌فرنگی درشت: هر کیلو ۳ریال الی ٤ریال.
*هندوانه‌درجه‌یك: کیلوئی ۳ریال.
*هندوانه‌درجه۲: یك کیلو۲ریال.
*خربزه‌درجه‌یك: کیلوئی۵ریال.
*خربزه درجه۲: هر کیلو۳ریال.

• نرخهای پلدختر

*خیار درجه‌یك محلی: کیلوئی ۵ریال.
*بادمجان: هر صدعدد ۷۰ریال
*گوجه‌فرنگی محصول‌پلدختر: یك کیلو۶ریال.

مسابقه ۲۰ سئوالی..!

سوغات همدان

هفته گذشته یك مسابقه ۲۰ سئوالی بین چهار نفر از روسای ادارات همدان، در حضور عده کثیری‌ازاهالی‌انجام گرفت که یکنفر برنده شد، و در اینجا عین جریان برنده شدن ایشان از روی نوار ضبط صورت برای شنوندگان عزیزپیاده میشود!

بعداز آرم برنامه گوینده بصدا در آمد وگفت:

ـاولین شرکت کننده برنامه امشب رو معرفی میکنم آقای رئیس اداره تلفن خودکار همدان! (کف زدن حضار).

سپس زنك برنامه بصدا درآمد و مسابقه شروع شد.

رئیس تلفن ـ جامده؟
گوینده ـ بعله.
ـ منقوله؟ ـ بعله
توی جیب جا میگیره؟
ـتا چه جیبی باشه؟
ـ مربوط به کارمنده؟ ـ بعله
ـ جنسش از چیه؟
ـ از کاغذ!!
ـ در این محل هست؟
ـ نه خیر.
ـ در اداره تلفن هست؟ ـ نه خیر
ـدر همدان هست ـ نه خیر
ـنظم و ترتیبه؟ ـ خیر!
ـ یك راهنمائی نمی‌فرمائید؟
ـ چرا. راهنمائیتون میکنم. گویا بودجه‌ای هم باون اختصاص داده‌شده‌ولی از خودش خبری نیست.

(در این موقع شرکت کننده با خود فکر کرد که این شیئی که از کاغذ درست میشود. بودجه‌ای هم به آن‌تعلق دارد. توی‌همدان هم پیدا نمی‌شود وبه کار او هم مربوط است نباید چیزی جز دفتر راهنمای تلفن خودکار باشد. بهمین جهت گفت:)

ـ دفتر راهنمای تلفن خودکاره؟
ـ بله. بله. آفرین ... براوو ... (کف زدن حضار) جایزه شما یکعدد دفترچه راهنمای تلفن است که بشما هدیه میشود تا روی میز چوب گردوی خود بگذارید، تا با دیدن آن همیشه بیاد مردم باشید که از نبودن این دفترچه و از دست مسئولین (۰۸) چه میکشند. (کف زدن حضار).

جواب سوغات

ـمتاسفم که جایزه را حرام‌کرده‌اید. (کف زدن خوانندگان عزیز!)

اموات سرگردانند

سوغات عباس‌آباد شهسوار

بجستجوی حوادث برجسته، ووقایع مهمی که‌طی سالهای گذشته و قرون متمادی در ایران و سایر نقاط جهان اتفاق افتاده، به‌بررسی تاریخ میپردازیم!

چندین سال قبل شهرداری عباس‌آباد شهسوار زمینی به‌مساحت ۲۰۰۰۰ مترمربع جهت احداث گورستان از متصرفین واهالی خریداری کرد ودر اختیار اموات گذاشت!

درابتدای امر، اموات عباس‌آباد کلی خوشحال‌شدند. بخصوص که شهرداری در زمین مربوطه تاسیسات مجهز و غسالخانه‌ای هم‌احداث کرد! و بهمین جهت اموات محترم درنهایت راحتی بودند. ولی اخیرا شخصی باسم آقای دکترمحمدحسن‌ضرابی به قسمت اعظم این گورستان تجاوز کرده وباعث ناراحتی اموات شده!

شهرداری عباس‌آباد میخواست از عملیات تجاوزکارانه آقای ضرابی جلوگیری کند، ولی آقای ضرابی میگوید منهم بی‌تقصیرم. این‌زمین‌را وزارت منابع طبیعی طبق‌نقشه‌بمن واگذار کرده!

حالا اموات مردم مانده‌اند حیران که تکلیفشان چیست. دستشان بدامن مقامات وزارت منابع طبیعی هم نمیرسد. امیدوارند جناب آقای سوغات‌نویس آنها را راهنمائی کند.

جواب سوغات:

اموات عباس‌آباد باید صبر کنند و انشاءالله بعداز صدوبیست سال، سریال صراط جلو مسئولین وزارت منابع طبیعی وآقای دکتر ضرابی را بگیرند تاتکلیفشان معلوم شود!

گرصبرائله‌سن..!

سوغات تبریز

با اینکه از ماه‌ها قبل تمام خطوط اتوبوسرانی تبریزوحومه تشکیل شرکت واحد داده‌اند (چه مصیبتی) باز هم یکی از خطاها از قافله واحدیون عقب افتاده و بقول خانم دلکش آتشی زکاروان بجا مانده! که البته تبریزی ها صبرشان زیاد است و بقول خودشان: گر صبر ائله‌سن حالواپیشرای قورا سننن! (یعنی گر صبر کنی زغوره حلوا سازم!)

این خط عقب افتاده، خط ٤است که تعداداتوبوسهایش‌هم‌مثل‌خطش‌چهارتاست. (البته شاید هم پنج‌تا، ولی‌یکیش‌همیشه پنچر است!) و هنگامی که‌مسافری از درعقب سوار میشود و قدم بدرون اتوبوس میگذاردحق‌جلو رفتن نداردچون بقیه اتوبوس جزو قلمرو خانم‌هاست و روی شیشه‌باخط‌کج و معوج‌و چشمگیری نوشته شده: مخصوص بانوان!

اهالی تقاضا دارند خط چهار هم هرچه زودتر واحد شود.

جواب سوغات:

ـ باعرض معذرت، اهالی خیلی بیخود چنین تقاضائی دارند! خیال کرده‌اید‌بنده شرکت واحد ندیده‌ام! حالا یك خط چهار هم که آمده خوبی کند و جزو واحدیون درنیاید باید اینطور برایش کرکری بخوانید؟ اصلا خوبی به این مردم نیامده. حتما باید شرکت درست کرد. تشکیلات درست کرد و بلیط اتوبوس را در یك موقعیت مناسب گران کرد، تا حالشان جا بیاید!

پنسا تیوا

ـ۳٤ـ

من به میان کلامش دویدم و از او پرسیدم:

ـ بازیلیو، آیا مطمئنی که همه‌آنها را به خاك سپرده‌ای؟ و یا اینکه جنازه ها را همچنان در باغ بحال خود رها کردید؟

ـ اگر مقصودتان استخوانهائی‌است که در باغ دیده‌اید. آنها مربوط به خیلی قدیم است. آنها مال زمان انقلاب است. ژنرال کارلوس و تمام‌کسانی را که بدار آویخته شده بودند، جدا جدا بخاك سپردیم و بعد در چمنزاربه جستجوی کسانی پرداختیم که تیرهای مسلسل‌دستی به آنان اصابت کرده بود. همگی کشته شده بودندوما برای اینها یك گورستان درست کردیم و همگی را یکجا به خاك سپردیم.

پس از آن من پانزده روز درمیان مرك و زندگی دست و پا میزدم. گاه بمرحله‌ای میرسید که همه از من قطع امید میکردند. ولی بالاخره زنده‌ماندم و همین که توانستم اندکی‌سرپاایستم، باتفاق دوستانم بطرف«ژالیسکو» حرکت کردم. زیرا برای ما امکان نداشت دراین سرزمین که بماتعلق نداشت‌بدون رئیس بمانیم در سواحل «لرما» به ژنرال «کورنلیو» برخوردیم که ازحمله بیك قطار راه آهن برمیگشت. بابهت و حیرت فریاد کشیدم:

ـ کورنلیو، از حمله بیك قطار راه آهن برمیگشت؟

ـ ارباب، جنك، جنك‌است. جنك تعارف بر نمی‌دارد و در جنك، هرکار که‌از دست انسان برآید فرو گذار نمی‌کند. تمام سربازانی که انقلاب کردند، بلد بودند چطورقطارهای راه‌آهن را منفجر کنند. با نطق و خطابه و یا با گریه و زاری نمیشود جنك کرد. ژنرال کورنلیو وقتی اطلاع پیدا کرد که ژنرال کارلوس کشته شده گریه کرد و بما قول داد که‌انتقام بگیرد. از آنجا همگی براه‌افتادیم تا «تیمسار» را پیدا کنیم. وقتی در«کولیما» به او رسیدیم، مشغول جمع کردن افرادبرای حمله به‌شهر «گزما» بود. موقعیکه این زن شجاع از خبر مرك ژنرال کارلوس مطلع شد، رنك از چهره‌اش پرید زیرا کم سرداری بود که‌مثل کارلوس بتواند سربازانش را در مشت‌خودداشته باشد. بعلاوه ترس از خیانت همه‌جا بین جنگجویان انتشار میافت وهرکس نسبت بدیگری باسوءظن نگاه‌میکرد. بنابراین تردیدی نبود که خائن‌بایستی به مکافات خیانتش میرسید تا درس عبرتی برای دیگران باشد. «تیمسار» تصمیم گرفت به ولایت مابیاید. لذا کورنلیو و من و تمام کسانی را که نسبت به آن مرحوم وفادار بودند، همراه خود باینجا آورد. «گوش‌بر» نیز در میان ما بود. او چنان بسرعت سفر میکرد که هیچ مردی بپایش‌نمی‌رسید. در این سفر تغییر قیافه داده بود وهمه تصور میکردند که او به«ژالیسکو»رفته است در صورتیکه او به «سنك سرخ» رسیده بود.

در این موقع شاشابمیان صحبت بازیلیو دوید و گفت:

ـشبی از پشت پنجره اطاقم، صدائی شنیدم. از جابرخاستم و دوان دوان پشت پنجره رفتم. دو مرد را دیدم که درباغ ایستاده و یکی از آنها «کورنلیو» بود. فورا لباس پوشیدم و دوان دوان بدر باغ رفتم، درکوچك باغ رابرویشان گشودم وبدون کمترین سرو صدائی آندو را داخل اطاقم کردم. درروشنائی چراغ اطاق دیدم که کسیکه همراه کورنلیو بود، مرد نبود بلکه یك زن بود. «کورنلیو» فورا مرا از تردید بیرون آورد و گفت:

ـ شاشا، معرفی می کنم، ایشان «تیمسار» هستند.

روبرتو، نمیتوانی تصور کنی که چه احساسی از دیدن او بمن دست داد. آری، فرشته ما، ژاندارك ما، مظهر پیروزی ما، و بالاخره شیرزنی که‌پشت سربازان دولتی را به لرزه در آورده بود و من فکر نمی‌کردم که در خواب هم قیافه او را ببینم، اکنون در یکقدمی من، در اطاق من و با من در زیر یك سقف بود، چه داستانها از شجاعت و جسارت وبی‌باکی تیمسارمان شنیده بودم. واقعا هرچه درباره‌اش شایع بود بالمعاینه مشاهده می کردم. مثل این بود که شایعات جان گرفته و باطاق من آمده بودند!

از شاشا پرسیدم:

ـآیا زیبا بود؟

ـتنها عیبی که بر او میتوانستم بگیرم همین زشتی او بودولی‌محسناتش بقدری زیادبود که این یگانه عیب اورا میپوشانید بطوریکه بنظر ما او حتی زشت نبودسهل است مظهر زیبائی‌بود. او یك فرشته بود. ژاندارك بود. او مدافع وطن و ایمان بود. او فرستاده خدابود تاشیطان را مغلوب کند. او فرشته عدالت بود تابر ظلم و جور و آزار وستم پیروز گردد: روح‌القدس در او دمیده شده بود تا آزادی وجدان بما ببخشد ... من حتی جرئت نکردم او را در آغوش گیرم، دستهایش را ببوسم آن شب موقعی که نشست بمن گفت:

ـ خانم ژنووا، میدانم که شما زنی شجاع و باشهامتیدو از دوستان ژنرال کارلوس بودید. من باینجا آمده‌ام‌تا گوستاو مونوزرا کیفر دهم و او را بپاداش خیانتی که به ژنرال‌وبالاخره به دارو دسته ما کرده است برسانم آیاشماحاضرید‌بمن کمك کنید؟»

در جوابش گفتم:

ـ باکمال میل، تیمسار، هرخدمتی که از دستم‌برآید از صمیم‌قلب انجام خواهم داد.

زن پاکیزه سرشت گفت:

ـ شنیده‌ام که او با این «عقرب» پلید باینجا آمده و همه روزه در راه وبیراهه او رادیده‌اند که برای‌سربازان یاوه‌سرائی میکند و از شجاعتهای خود تعریف مینماید. او پس از کشتن ژنرال‌کارلوس بسراغ خانم «اورسولا» رفت و او را به رودخانه انداخت.

از آنجائیکه‌مشاورشهرداری از ماحمایت میکند و بعلاوه ما در حفظ خودمان چالاك و ماهریم، آنها هنوز نتوانسته‌اند چشم زخمی بما برسانند، لابد از علت حمایت مشاور شهرداری اطلاع دارید و میدانید بخاطر کمکی که خانم شما در همین خانه به او کرد و اورا از مرك حتمی نجات بخشید، او هم‌تلافی‌به مثل میکند بطوریکه هر یك از افراد ما را دستگیر کنند، با وساطت او آزادمیشود و نمیگذارد او را شکنجه دهند. «مونوز» و عقرب سعی دارند نزد مقامات دولتی ثابت کنند که ما جزء فدائیان هستیم ولی هنوز موفق نشده‌اند. ما قصد نداریم به «مونوز» حمله کنیم و او را به قتل برسانیم بلکه میخواهیم او را به خارج از دهکده کشانیده و بهمان باغ ببریم. من نقشه بهتری برایش دارم و تصور میکنم«مونوز» نتواند از آن باغ صحیح و سالم به مکزیکو برگردد.

مکتوب از نجف در خصوص قاتل مرحوم سیدحسن آیت‌الله‌زاده اصفهانی

چهل سال قبل در همین روز

از نجف اشرف اطلاع میدهند بعد از آنکه شیخ علی قمی کارخودرادرصحن هنگام نماز صورت دادوفرزند آیت‌الله آقاسید ابوالحسن اصفهانی‌رابقتل‌رسانید باکارد خونی درحالیکه بمردم‌حمله‌میکرد از صحن خارج شد ولی گرفتار شد در تحقیقات اولیه بکلی جنایت را منکر شد و بعد از آنکه کارد خونی‌ازجیبش بیرون آمد مجبور شد بگوید من میخواستم دیگری را بکشم و اشتباها آقازاده را کشتم ولی روز دیگر همین اقرار خودرا انکار کرد و اداره نظمیه عراق از قاتل سوابق بسیاری دردست دارد غیر از حمله به‌میرزا محمدنام در سامره وقتی‌به‌بهانه مطالبه‌شیشه‌سرکه از شیخ‌تقی پسرنور علی باکارد بشیخ مزبور حمله کرده وسایر طلاب شیخ را از چنك او نجات داده‌اند و چند ماه قبل باهمین کارد بیکنفردیگر از طلاب حمله میکند ولی اتفاقا کارد بلباس شیخ گرفته و فقط لباس‌هایش راپاره میکند.

چندروز پیش‌ازوقوع حادثه‌قتل‌سیدحسن آیت‌الله‌زاده شیخ علی قمی پیش‌یکی از علماء که آنهم شیخ علی‌نام است میرود واز وجوهاتی که از قم برای آقا می‌آید چیزی‌میخواهدآقاباونمیدهد شیخ‌علی آقا را تهدید بقتل میکند. شیخ‌علی در ضمن استنطاق خود بعداز تشکرات بسیار از احسان و تفضل حضرت‌آیت‌الله اصفهانی که نسبت باو شده است اظهار میکند که از طرف‌آقا مرتبا یومیه وظیفه خوار بوده و ماهیانه هم ۱۱ روپیه دریافت میکرده است.

بالاخره قاتل در حضور معاون نظمیه جریان واقعه را بدین ترتیب اعتراف کرد:

روزی‌که شبش این قضیه اتفاق افتاد من روزه بودم برای اینکه حاجت‌داشتم بخانه آقای آقا سیدابوالحسن اصفهانی رفتم راهم ندادند که خدمت آقا برسم موقع‌نماز مغرب وعشا آمدم نزد آقا سید حسن تاوجهی که ازآقامیخواستم از اوبگیرم جواب کافی نشنیدم ازشدت استیصالی که داشتم کاردی‌که‌دردستم بود بگلوی آقا سید حسن کشیده و چون دیدم یکی‌دوکشش‌برای‌قتل‌اوکافی نیست تکرار کردم تاگلوی اوراازورید تاورید بریدم وبعدمیان صفوف جماعت میگریختم باکاردبازی میکردم ومردم گروه گروه فرار میکردند.

عکس شیخ‌علی قاتل‌درروزنامه اطلاعات گراور شده است.

رئیس بانك پهلوی و ملی

رضاقلی‌خان امیر خسروی

قبل‌از ظهر امروزآقای رئیس‌الوزراء در وزارت مالیه حضور داشت و آقایان سرهنك رضاقلی خان‌امیر خسروی‌رئیس بانك پهلوی و دکتر لیندن بلات رئیس‌بانك ملی در وزارت مالیه ایشان را ملاقات‌ومدتی مذاکره داشتند.

کوچانیدن الوار

از عباس‌آباد خراسان اطلاع میدهند آقای نایب عبداله‌خان رجائی فرمانده کوچ اول الوار دیروز عصر بایکعده ۳۵۰نفری الوار وارد عباس‌آباد شدند مابقی الوار که متجاوز از.هفتصد نفر بودند تحت حفاظت نظامیان امروزصبح واردو از قرار معلوم تاپس فردا آنهارا به‌مزنیان حرکت خواهند داد.

مجالس ختم

تلگرافات ولایات حاکی از برقراری مجالس ترحیم بمناسبت کشته شدن مرحوم سیدحسن آیت‌الله‌زاده‌اصفهانی می‌باشد.

اعلان بلدیه راجع به نان

سرتیپ بوذرجمهری

از طرف اداره‌بلدیه طهران اعلامیه ذیل صادر شده است.

بتوجهات مخصوصه بندگان اعلیحضرت‌قدر قدرت‌همایون‌شاهنشاهی ارواحنا فداه‌نان‌شهراز هرحیث وهرجهت کاملا تهیه و تامین شده و مقادیر کافیه گندم‌در انبارهای بلدی موجود است علیهذا نظر برفاه عامه و آسایش حال ملاکین و زارعین و صاحبان جنس اعلام می‌شود که‌خرید وفروش و حمل ونقل جنس از این تاریخ آزاد و بهیچوجه مانعی نخواهد داشت.

رئیس بلدیه‌طهران‌سرتیپ‌بوذرجمهری

محصلین و محصلات‌رشت

ازرشت اطلاع میدهندداوطلبان‌امتحانات شش‌ساله ابتدائی‌محصلین گیلان‌خاتمه یافته و از چهارصد نفر داوطلب ۲۵۰ نفرقبول و ۱۵۰ نفر مردود شده‌اند. عده داوطلب محصلات در حدود ۱۷۴ نفرند که ۹۷نفر از آنها قبول ومابقی مردود شده‌اند.

انجمن نظار انتخابات‌طهران

۳۶نفر نمایندگان طبقات شش‌گانه و معتمدین محلی برای تشکیل انجمن نظارت انتخابات دوره هشتم تقنینیه در اداره حکومتی حضور یافتند بدوا آقای فقیه‌التجار بسمت ریاست سنی انتخاب گردید و نتیجه انتخابات بدین شرح بود.

اعضاء انجمن اصلی: آقایان دادگر. محتشم‌السلطنه. حاج شیخ ابوالقاسم تویسرکانی. احیاءالملك. احتشام‌زاده. تهرانی. قیصریه. حاج میرزا آقا حریری. میرزا سید محمد محیط.

اعضاء علی‌البدل: آقایان سیف‌الاطباء. میرزا احمدخان امور. وثوق‌السلطنه. حاج‌شیخ‌اسحق رشتی. حکیم‌الملك. مستشارالدوله. بصیرالدوله. عمید السلطنه. ملك‌آبادی.

قانون سیستم متریك

اعلان مغازه آهن بشرح ذیل است ذرع که یکطرف آن‌هم‌متراست برای اجرای قانون‌سیستم‌متریك‌اندازه گیری جدید ماطوری ترتیب داده شده که یك طرف ذرع و طرف دیگر متر است. موسسه تجارتی مغازه آهن خیابان اسلامبول.

(نقل‌از اطلاعات ۱۴ مرداد ۱۳۰۹)

به مشروطه رسیده ها!

از: مسعود فقیه

انتقاد

بمبارکی و میمنت مشروطه ما وارد شصت وچهارمین سال حیات خود شد.

مخلص دیرین شما، نه‌قصد گفتن تبریك دارد و نه خیال نوشتن تاریخچه چگونگی اعطای فرمان مشروطه وانقلاب مشروطیت. هم‌چنین‌قصدصحبت کردن درباره فوایدودموکراسی ومضار استبداد ندارم واز این مقوله که ماتا چه اندازه توانستیم از مواهب‌دموکراسی برخوردار باشیم ویا تا چه اندازه برای‌آزادی‌ودموکراسی از خود شایستگی ولیاقت‌نشان دادیم حرفی بمیان نخواهم آورد. چه صحبت مثنوی‌است وهفتاد خروار! کاغذ و از این گذشته موجب سردرد و ملال خاطر....

غرض از این اشاره، تنها یادآوری از کسانی است که در این شصت و چهار سال بمشروطه خود رسیدند، باری بستند وبرخر مراد سوارشدند

نویسنده تاریخ مشروطیت میگوید: بزرگترین لطمه رابه مشروطیت ایران، کسانی‌زدند که درگیر ودار انقلاب، نقش میانجی را بازی میکردند، چه اینها بعقیده‌ای مومن نبودند نه از آزایخواهی وآزادی‌خواهان دل خوشی داشتند ونه از استبداد و دستگاه محمد علیشاه...

تنها با دو دوبازی کردن و قبول نقش واسطه ومیانجی، زمینه را برای بدست آوردن قدرت ورسیدن بمشروطه در آینده، مساعد می‌کردند. خواه این آینده به نفع مبارزین و مجاهدین آزادی تمام شود یا دستگاه استبداد.

بهرحال، سالها مردم این مملکت وجود این جمع‌را بنام آزادیخواهان صدر مشروطه تحمل کردند و ایکاش ماجرا بهمین جا ختم میشد، ولی چنین نبود...

بخاطر آزادیخواهی گذشته که در آن جای بسی تردید است حضرات نه‌تنها خود سالها تسمه از گرده‌مردم‌این دیار کشیدند، بلکه‌فرزندانشان نیز به پاس آنکه پدرشان آزادیخواه بود بهره بردند و خانواده‌شان نیز بدین عنوان که از بستگان شخصیتی مشروطه طلب و آزادیخواه هستند، بهرجا که توانستند دست زدند و هر پست ومقامی را که میتوانستند به دست آوردند.

این بزرگترین عیب مردم‌و جامعه ماست که اینده‌کشور را بخاطر گذشته اشخاص فراموش میکند وهرنوع تخطی افرادی را که روزگاری منشاء کار مثبتی بودند تحمل می‌نماید.

گیرم که کسی،وقتی،کاری بزرك را بثمر رساند، ولی‌آیا باید بخاطر خدمات گذشته‌هر نوع بی‌حالی وسهل انگاری و احیانا تخطی را به‌او بخشود؟ آیا شایسته است که آینده جامعه‌ای را فدای گذشته‌این وآن کرد واز این راه سدی در جلوی پیشرفت و ترقی یك ملت بوجود آورد؟

امیدوارم که‌مرا به‌نمك‌نشناسی و حق ناشناسی متهم نکنید، چون صمیمانه معتقدم که‌ارزش زحمات هرکس باید ملحوظ‌و محفوظ بماند ولی چه میشود کرد که آینده جامعه را از گذشته اشخاص بیشتر دوست دارم.

این حال نه تنها در مورد متظاهران بآزادیخواهی صادق بود، بلکه‌درمورد آزادیخواهان واقعی نیز مصداق داشت.

چند سال قبل ازدهان فرزند یکی از بنیانگذاران‌مشروطیت ایران شنیدم که بابی‌پروائی می‌گفت: از خانواده ما باید همیشه یك وکیل در مجلس شورایملی باشد.

در حقیقت چنین هم بودو در هر دوره یکی از افراد این خانواده در مجلس بر کرسی نمایندگی مردم جلوس‌میکرد، درحالیکه هیچکدامشان یك هزارم ارزش وجودی پدر و جدشان را که درراه آزادی شهید شد، نداشتند.

نمیدانم این تصور غلط از کجا درمیان‌ما مردم‌پیدا شده که یك نفر خوب‌همیشه‌خوب است و یك نفر آدم کاربر همیشه کاربر میماند و یك مبارز همیشه مبارز است.

عصاره مردان انقلاب‌کبیر فرانسه در مجلس ژاکوبن ها جمع بودند وهر کلمه‌ای که از دهانشان خارج میشد، پشت دشمنان و مخالفین انقلاب‌را میلرزاند. اما همین مردان مبارز وقتی «ژوزف فوشه»رئیس شهربانی ناپلئون به‌آنهاحضورا اعلام کرد که بساطتان‌راجمع کنید، هیچکدام‌جرئت‌اعتراض پیدا نکردند.

این طبیعی‌است که‌هرانسان دوران مختلفی را میگذراند، جسم و روح او مدام درتغییر وتحول‌میباشد واین تحول‌گاه بسوی کمال میرود و گاه به سوی نقصان و بهمین دلیل است که ارزش وجودی‌هرکس رابايد در شرایط‌موجودسنجید وفریب گذشته اورا نخورد و بااین سنجش است که‌پایمردی و تکامل شخصیتی چون «گاندی»، از سقوط ونقصان شخصیتی چون «سوکارنو» تمیز داده میشود.

شصت و چهار سال ازعمر مشروطیت ما گذشت و دراین مدت کشور ما بعلت حوادث مختلف داخلی و جهانی دوره‌های مختلفی را بسر آورده. در تمام این ادوار‌این نقص بچشم میخورد که بمشروطه رسیده‌ها حاکم‌بودندوترکتازی میکردند.

سرانجام این ایام فرارسید که کشور ما دوره سازندگی را می‌گذراند و می‌خواهد عقب ماندگیهای گذشته را جبران کند و آثار هرج ومرج‌وناامنی سالهای قبل را ازمیان بردارد.

اما هنوز این نقص به‌چشم میخورد که ارزش افراد، در شرایط زمان‌بررسی نمیشود و هنوز کسانی نان گذشته خود را میخورند در حالیکه ارزش وجودیشان درزمان حاضرصفر است وشاید زیر صفر...

گرچه بسیاری از این به مشروطه رسیده‌ها دیگر نقشی ندارند و عملا دستشان کوتاه شده وبرخی از آنان نیز از جامعه ما طرد شده‌اند. لیکن این نقص کاملا ازمیان نرفته است و نمونه‌های آنرا اینجا وآنجا میتوان دید.

در حالیکه دولت میگوید و میخواهد برای اداره‌امورکشور افراد لایق وشایسته تربیت کند، کسانی هستند که مثل کنه به‌مقام و پست خودشان چسبیده‌اند وبااینکه خودشان میدانند دیگرکاری ازدستشان برنمیاید، تمام هم وغم خودرا مصروف حفظ مقام و موقعیت خود کرده‌اند و بخاطر این مقصود از پیشرفت دیگران با تمام قوا جلوگیری میکنند و هرکار مثبت و هر برنامه‌مثبت رابا تنك نظری تخطئه‌مینمایند.

برای اجتناب از هر نوع سوء تفاهم اجازه نفرمائید که از ذکر مثال خودداری کنم و کلام را باتکرار این نکته که آینده کشوربرگذشته‌اشخاص رجحان دارد پایان دهم.

مسائل روز از نظر نویسندگان اطلاعات

کرایه تاکسی تلفنی گران است

ایاب و ذهاب بزرگترین گرفتاری مردم در تهران است باوجودی‌که تاکسی تلفنی ارتباطی بازندگی عمومی ندارد و در حقیقت این‌یك وسیله ایست برای رفاه مردم‌مرفه معهذا همه نسبت به‌آن حساسیت نشان میدهند و بشدت قیمت‌تعیین شده را غلط میدانند.

ظاهرا آدم باید قیمتی را که یك‌عده متخصص و آشنا به‌امور ـمثل شرکت‌تاکسی‌رانی یاانجمن شهر تعیین میکنند- منطقی‌بداند. اما از آنجائیکه همین ارگانها تاکنون اشتباهاتی داشتند، لذا شك‌داشتن‌باین مطالعات اصولی‌تر از قبول داشتن آنها است.

تاکسی ۵ ریالی که اخیرا با استقبال عمومی مواجه شد و در اطراف آن سرو صدا راه‌انداختند وآنرا یك فکر جالب برای حل مشکل تاکسی رانی عنوان کردند درحالیکه تاکسی ۵ریالی یکی‌دو سال قبل در تهران وجود داشت و همین کارشناسان و متخصصان آشنا بامور آنرا جمع نمودند و آنروز استدلال کردند که این تاکسی هاترافیك‌راسنگین کرده، رفت‌وآمد مردم را مختل میکند و بجای آن باهمین سروصدائی که امروز برای تاکسی ۵ ریالی‌بوجود آوردند برای «مینی‌بوس» ۵ریالی تبلیغ نمودند. بااین اوصاف آیا مردم حق ندارند که ۷۰ یا ۵۰ ریال کرایه کارشناسان را برای تاکسی تلفنی منطقی ندانند.

وقتی صحبت از تاکسی میشود همین کارشناسان مثال می‌آورند که اصولا تاکسی در تمام کشور های پیش افتاده که از مازودتر صاحب تاکسی شدند برای عموم نیست تنها مردمی که وضع مالی مناسب دارند ازآن استفاده می‌کنند بهمین جهت قیمت تاکسی در فرانسه و انگلیس و آلمان و نظایر آن خیلی زیادتر ازتهران است واین بحث‌بطور انتزاعی‌درست اماا‌گر بطور کلی یعنی در جمع وسایل حمل ونقل همان کشورو کشور مامورد ارزیابی قرارگیرد غلط بودنش آشکار میشود.

درآن کشور هامترو واتوبوس وتراموای و قطار هوائی ونظایر آن بقدری است که واقعا کسی احتیاج بتاکسی ندارد مگر آنکه پول زیادی یاکار فوری داشته باشد. اما در کشور ما که اتوبوس تنها وسیله حمل ونقل مسافر استو جای مترو و تراموای ونظایر آنرا با ترافیك سنگین‌تر تهران بایدپرکند، و طبیعی است که‌تاکسی ایران مثل تاکسی اروپا نخواهد بود وهرچه دولت سخت‌بگیرد باز وسط راه یك تومانی سوار خواهد کرد، و از شکل‌یك تاکسی اروپائی مبدل به یك اتوبوس ۵نفری یك تومانی درخواهد آمد. بااین شرایط‌یعنی تاوقتی وسائل حمل ونقل عمومی شهری مامثل اروپا نیست حتما تاکسی ماهم‌تاکسی‌اروپائی‌نخواهد شدوباز مطمئنا تاکسی تلفنی ما هم باقیمت ۷۰یا۵۰ ریال‌بشکل اروپائی و مخصوص یکدسته‌آدم مرفه باقی نخواهد ماند. وقتی‌مردم ازاین قیمت استقبال‌نکنند تاکسی تلفنی هم قلابی درخواهد آمدوپس از چندی باحفظ تمام مقررات دولت!! بشکل تاکسی‌عادی‌درخواهد آمد.

بنظر من راه‌حل اینست که برای تاکسی تلفنی فقط ۲۰ ریال ورودیه تعیین شود. اینهم بخاطر آنکه وقتی تلفن شد باید راهی طی‌شود تابه محل تلفن برسد و وقتی به‌آنجا رسید باید مثل تاکسی معمولی کارکند در آن صورت هرکسی که تاکسی‌تلفنی میخواهد میداند که ۲۰ ریال زیادتر خواهدداد. آنوقت تاکسی تلفنی واقعا کمکی برای کمبود تاکسی خواهد شد، چون این جنبه قضیه یعنی حل مشکل‌کمبود تاکسی مهمتر و ضروری ترازآن جنبه دیگر قضیه، یعنی ایجاد یك‌واحد محدود برای مردم معدود است. عمومیت تاکسی تلفنی مسئله‌ایست که‌هم مورد احتیاج شهر تهران است و هم ضامن بقای این واحد خواهد بود.

ما امیدواریم که مسئولین‌امر دراین کار پیشنهادات مردم را بپذیرند تا چندسال بعد مجبور نشوند همین حرفهای امروز مردم را بعنوان فکربکر خود دوباره‌به مردم عرضه کنند. علی‌باستانی

اطلاعات مردم

گوررا جلوی‌چشم می‌بینیم که باآسب در لجن غرق‌شده‌است. کنار این خط آنقدرلجن‌رویهم انباشته شده که یکنفر را میتواند درخود فرو برد و از طرفی گرمای تابستان و بوی تعفن آن‌اهالی‌را ناراحت‌میکند لطفا شهرداری ناحیه این‌منطقه را تمیز کند.

عزیز آقا مقصودی

عوارض ما صرف محل شود

چرا سالها می گذرد و هنوز شهرداری تهران توجهی به وضع میادین نارمك‌نکرده است. این‌منطقه اگر از همه نقاط شهر پرجمعیت‌تر نباشد، حداقل هم طراز پرجمعیت‌ترین مناطق استو با این احوال که این سکنه بیش از سایر مناطق به علت نفوس زیاد عوارض شهرداری می پردازند، هنوز به میادین این منطقه کوچکترین توجهی نشده است. راستی چرا عوارضی که ما می‌پردازیم، بایستی صرف مخارج کجا شود؟ اگر عین عوارضی که‌از مامیگیرند صرف‌محله‌خودمان کنند، مسلما شکایتی مطرح نخواهد شد.

ساکن میدان نارمك

خیابان ۲۰ متری مسدود شده

۳۱۱۰۸۰

هفت یاهشت ماه است که خیابان‌بیست متری اول جاده آرامگاه رابادیوارکشی‌مسدود کرده‌اند! اهالی دیگر ازتهران جداشده‌اند وراهی‌برای‌عبور و مرورندارند. تاکنون‌چندین‌بار برای برداشتن این دیوار یا احداث یك پل دراین منطقه مراجعه کرده‌ایم و هنوزکاری از پیش نرفته است‌ومردم‌دراین خیابان محبوس شده‌اند!

ساکن‌محل

گاوها و آدمها!

۳۱۱۰۸۰

من ساکن خیابان رهبران منشعب از خیابان‌قزوین‌هستم. باور کنید این خیابان بقدری کثیف است که نفس کشیدن درآن‌خالی‌از اشکال نمی‌باشد مشکل‌دیگراهالی‌خیابان نداشتن دبیرستان است و از همه بدتر آنکه هنوز دراین خیابان‌گاوداریهای عمده وجود دارد که سلامت و بهداشت مارا بخطر می‌اندازند.

حسین‌حسینی

یااسفالت ویا عبور ممنوع!

۳۱۱۰۸۰

خیابان راهن مقابل پارك فرح درخیابان امیرآباد سالها است که خاکی مانده است. چون عبور و مرور وسائط نقلیه از این خیابان بسیار زیاد است، اهالی مرتب‌گردو خاك‌نوش‌جان میکنند. یااین خیابان را اسفالت کنند و یا اینکه فعلا عبور و مرور اتومبیلها از این خیابان‌ممنوع شود.

صاعد

اتوبوس ۶ خط ایستگاه

اگر توجهی بگوشه سه راه فردوسی - منوچهری مقابل‌سفارت انگلیس بشود مسلما فکری‌بحال مسافرین ۶خط اتوبوسرانی که ایستگاهشان در این یك نقطه متمرکز شده است خواهند کرد.

در این ایستگاه دکه‌ها ودوره‌گردها تمام قسمت رااشغال کرده‌اند واگراینها برچیده شود و بجای آن‌باجه بلیط فروشی احداث‌گردد به مراتب بهتر خواهد بود وازطرف دیگر نرده های ایستگاه‌رابقسمی قرار دهند که مسافرین خطوط ۶گانه راه خودرا بشناسندوحداقل چند سایبان دراین محل‌نصب‌شود که‌آفتاب سوزان سروصورت مردم رانسوزاند.

اگر این توجهات را کردند، انوقت‌خیابان‌منوچهری‌را که۳خیابان فردوسی -لاله‌زار وسعدی‌به آن متصل است تعریض کنند.

مسافر اتوبوس

دود گازوئیل اتوبوسها

۳۱۱۰۸۰

اتوبوسهای خط پارك‌شهر و آذربایجان درموقع حرکت تمام مسیر راه خودرا آلوده‌به دودگازوئیل میکنند. اول‌فکر میکردیم که شاید رانندگان مخصوصا اینگونه‌حرکت‌میکنند، ولی بعد متوجه شدیم که این اتوبوسها، خراب‌استواحتیاج شدید به تعمیر اساسی دارد. لذااز شرکت‌واحد تقاضاداریم مارا دراین گرمای تابستان از شردودگازوئیل نجات دهند.

علی‌تولمی

شهریه مدارس حداقل بمیزان سال گذشته دریافت شود...

سالهای گذشته طبق دستورآموزش وپرورش‌شهریه دانش آموزانی که در مدارس ملی یانیمه ملی ثبت نام نموده‌اند دو هزار وپانصد تا دو هزار ریال بیشتر نبوده که نقدا پرداخت گردیده. ولی متاسفانه با اینکه دامنه‌پیکار بابیسوادی‌و توجهی که روزبروز از طرف دولت در مبارزه بابیسوادی توصیه وتاکید میشود. دبیرستانهای مزبورنرخ شهریه را بپانصد ریال ببالا ترقی داده‌اندواظهار میدارند طبق دستور وزارت آموزش وپرورش است که ماکمتراز این شهریه نمی‌توانیم ثبت‌نام نمائیم در حالی که‌درآمد اولیاء این اطفال منحصر است به حقوق اداری‌و مبلغی‌هم به حقوق آنها اضافه نشده ودارای چند طفل مدرسه‌ای هستندوامکان وتوانائی پرداخت چنین شهریه‌ای راندارند وبهمین علت اطفال آنها از تحصیل در کلاسهای‌متوسطه باز خواهند ماند وشکی نیست این افراد سربار جامعه خواهند بود و بیسواد ببار خواهند آمد. شایسته است مقامات مسئول در این‌مورد تجدید نظر و دستورات اکید وسریع قابل حل و قبولی رابمدارس دخترانه‌وپسرانه‌ابلاغ نمایند که شهریه اطفال را بالا نبرند واقلا بهمان میزان سال گذشته دریافت واقدام به ثبت نام دانش آموزان خود بنمایند.

پدر خانواده

مسئول کیست

کوچه مرادی مقابل آتش نشانی شهباز دو سال است برای کابل‌کشی تلفن از طرف شرکت خراب شده هنوز اسفالت نشده‌شهرداری میگوید با شرکت تلفن است شرکت اظهار میداردبا شهرداری است به خانه‌های اهالی این کوچه در اثر برف و باران در زمستان گذشته خسارات زیادی واردآمد ولی عوارض شهرداری راتا دینار آخر پرداخت نموده‌اند مسئول کیست ما که نمیدانیم راهنمائی بفرمائید.

علی کمیلیان

بهرام گور!

۳۱۱۰۸۰

ماساکنین مجاور خط تهران- تبریز، واقعا کنار لجن‌زار زندگی میکنیم و مرتب‌بهرام- چراغ راهنمائی‌می‌باشد، محل‌تمرین اتومبیلهای‌تعلیمات رانندگی‌میباشد ورفتگر هم کوچکترین توجهی‌باین خیابان ندارد و قصاب ونانواهم‌اصلا مثل اینستکه نام قانون را تاکنون نشنیده‌اند. جالبتر از همه‌نانوائی سنگکی این خیابان است که‌علاوه برقیمت نان «نان‌درآر»این سنگکی تاباج‌نگیردنان‌ماکول بدست‌خلق‌اله نمی دهد.

ساکن‌محل

اتوبوس هم لازم است

۳۱۱۰۸۰

مسیر خط ۱۵۵رافقط بامینی‌بوس تامین میکنند، البته به‌بخشید تامین که خیر! منظور اینستکه‌دراین خط فقط مینی بوس وجوددارد و اهالی‌عباس‌آباد از داشتن‌اتوبوس‌دوریالی محروم مانده‌اند. مگرماساکنین با دیگر ساکنین تهران چه تفاوتی داریم که‌نبایداتوبوس داشته باشیم. عسگری

فقط میخوانیم!

۳۱۱۰۸۰

ساکنین خیابان ساسان مرتب در روزنامه می خوانند که شهرداری رفتگران متخلف را تنبیه میکند، گرانفروشان را دادگاهی میکندو دیگر کسبه نمی تواند از قانون سرپیچی کند، در حالی که‌درخیابان ساسان اصلا خبری از این اخبار نیست. این خیابان با اینکه فاقد

جراید - نام شرکت شتاب خوب است به شرطی‌که در کارهایش هم شتاب داشته باشد

شتاب راکه ملاحظه می فرمائید قربان، درظرف ۳ دقیقه خیابونی‌راکه پریروز اسفالت‌کرده بودیم. دوباره‌کندیم!

جدول کلمات متقاطع

شماره ۲۱۰۹

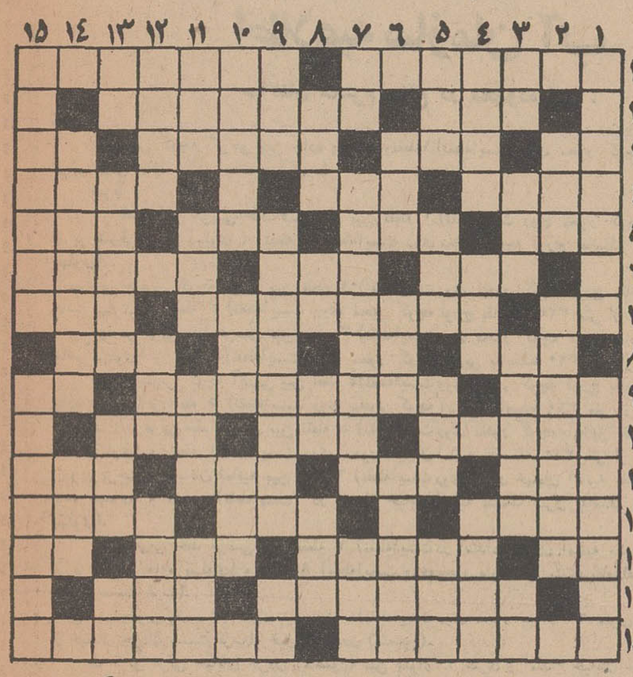

افقی: ۱- قمارباز قهاری که طریقه‌غذا خوردنش در دنیا متداول شد - طلب بخشایش ۲ - با بیا علامت تشخص است- منظور همان موسیقی است۳- تکیه‌به‌پشتی- بچه های اعیان قدیم داشتند - قبیله ها - مرتجع معروف۴- باد ملایم و خنك - یك چهارم - برای آنهم فنی قائلند ۵- مایع فرار - مثل و مانند- واحد بین‌المللی‌اندازه گیری طول - متکلم وحده در مقام مفعول صریح۶- میوه‌هندی- هر که زر در کیسه داشت این یکی راهم دربازو پیدا می کند- فروش بطریق امانت ۷-معاون فراری‌هیتلر- تشك و آنچه موقع خوابیدن در زیرمی نهند - مجرای تنفس درگلو ۸- تنها و مفرد - زمین های اتومبیل ۴- اهرم بنائی - هر خوردنی یك جور دارد - ربود و قاطی شد ۵- پارچه نازك - حرف تصدیق - بزرگی و بزرگواری - از شرکت های نفتی ۶- چیدن شاخه های اضافی درخت‌مو - شهر طلاق - ده و قریه ۷- باخم می آید - نام تعزیه‌ایست و شاهان به محیط آشفته گویند - شاهان برسر می گذارند ۸- توجه و اعتنا - شراب فرنگی - حرف تحسین - درزیر آب و خاك‌مخفی میکنند تابلای جان دشمن شود ۹- حیوان نجیب - نمایشنامه‌ای از مولیر - تصدیق انگلیسی۱۰- علم کشورداری- شهری درآذربایجان- حفظ و مراعات آداب و رسوم و بزرگداشت دیگران ۱۱- پرهیز کار - نگفتنی است و نباید فاش شود - بوسه کوتاه - خاطر ۱۲- چیره و پیروز - آسان و راحت - پاداش پرتاب کننده‌اش سنك است ۱۳- جعدی برگیسو - بردو عقیق ممتاز - همگانی - برسرش میروند و جان میدهند ۱۴- بیلان کار یکساله دانش آموز در آن منعکس است - بی‌سرو پا ۱۵- نور و پرتو اشیاءنورانی - قسمتی‌از کتاب اسکندرنامه نظامی.

حل جدول شماره ۲۱۰۸

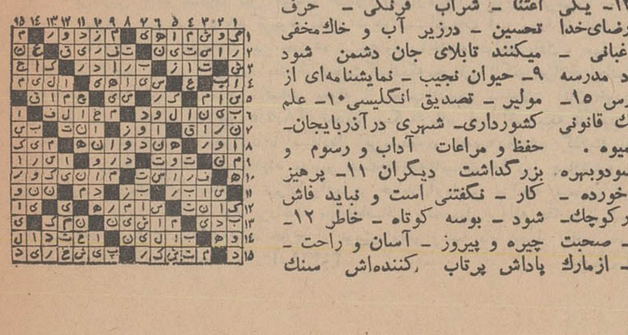

تقویم اطلاعات

سه‌شنبه - چهاردهم مرداد ماه ۱۳۴۸ - بیست‌و یکم جمادی‌الاول ۱۳۸۹ -پنجم‌اوت ۱۹۶۹

ساعات شرعی

استخراج‌دکتر‌ریاضی کرمانی

اذان صبح ساعت ۳و ۳۱ دقیقه طلوع آفتاب ساعت ۵و۱۴ دقیقه ظهر شرعی‌ساعت ۱۲و۱۰ دقیقه اذان مغرب ۷ و ۲۶ دقیقه

تلویزیون ایران

کانال ۷

برنامه امشب

۱۵-۳۰ فیلم سینمائی-دلباخته
۱۷-۰۰ واریته
۱۷-۳۰ فیلم برگزیده
۱۸-۰۰ کودکان
۱۹-۰۰ اخبار
۱۹-۱۵ موسیقی جاز
۱۹-۳۰ سرگذشت
۲۰-۰۰ دختر شاه‌پریان
۲۰-۳۰ مشروح اخبار همراه با فیلم های خبری
۲۱-۰۰ فیلم سینمائی «آقای اسمیت بواشنگتن میرود»

نیمروز فردا

۱۲-۴۵ اسلایدو موزیك
۱۳-۰۰ اعلام برنامه
۱۳-۰۲ هفت شهر عشق
۱۳-۳۰ واریته
۱۳-۴۵ اخبار
۱۴-۰۰ روز های زندگی

کانال ۳

برنامه امشب

۱۵-۳۰ آهنگهای درخواستی
۶-۰۰ اعلام برنامه
۶-۰۲ برنامه‌مخصوص انقلاب مشروطیت
۶-۳۰ فیلم داستانی «زنده باد زاپاتا» با شرکت مارلین براندو
۱۸-۰۰ موسیقی ایرانی
۱۸-۳۰ فیلم مستند
۱۹-۰۰ نوجوانان
۱۹-۳۰ برنامه مخصوص انقلاب مشروطیت
۲۰-۰۰ موسیقی ایرانی‌وزارت فرهنگ و هنر
۲۰-۳۰ مشروح اخبار همراه با فیلم های خبری
۲۱-۰۰ درباره موسیقی
۲۱-۳۰ برنامه مخصوص انقلاب مشروطیت
۲۲-۰۰ فیلم سینمائی

برنامه بامدادی فردا

۶-۳۰ اغاز برنامه
۶-۳۲ نیایش
۶-۳۵ ورزش
۶-۴۵ مضحك فلمی
۷-۰۰ اخبار
۷-۱۵ واریته
۷-۳۰ خانه و زندگی

تلویزیون آموزشی

برنامه فردا

۸-۳۰ اهنگها و چشم‌اندازها
۹- کودکان ونوجوانان
۹-۲۰ فیلم ورزشی
۹-۳۰ ریاضیات دوره اول
۱۰- فیلم آموزشی
۱۰-۱۰- شیمی دوره اول
۱۰-۳۰- برنامه دانش‌آموزان هنرمند
۱۰-۴۰- فیزیك دوره اول
۱۱- زبان فرانسه
۱۱-۴۰- فیلمهای داستانی

تلویزیون آمریکا

برنامه امشب

۱۷-۰۰ جین‌ایر
۱۸-۰۰ خلاصه اخبار
۱۸-۱۶ اطلاعات مخصوص
۱۸-۴۰ برنامه دانشگاهی
۱۹-۰۰ نمایش کالج
۱۹-۳۴ هانی‌وست
۲۰-۰۰ رداسکلتون
۲۱-۰۰ دودباروت
۲۱-۵۵ فیلم سینمائی

تولید پسته امسال نصف پارسال است

اقتصادی

• موجودی پسته سال قبل موجب حفظ بازار خارجی و داخلی ایران شد

• محصول پسته ترکیه نیز رضایتبخش نیست

محصول پسته امسال کشور رضایتبخش نیست . در سال گذشته محصول پسته بحدود۱۷ تا ۱۸هزارتن رسید که‌یك رقم بی‌سابقه بود،اما امسال‌محصول حداکثر بین ۸ تا ۹ هزار تن خواهد بود .

معمولا درخت پسته یکسال پر محصول ویکسال کم محصول میشود. سرمای اول بهار امسال در پسته اثر داشت اما کمی محصول امسال ، بیشترروی‌طبیعت این محصول‌درختی است .

وضع محصول ترکیه‌که تنها کشور رقیب پسته ایران محسوب میشود مثل ایران خوب نیست محصول این کشورکه در سال‌گذشته ده هزار تن بود ، امسال از ۲تا ۳هزار تن بیشتر نخواهد بود.بهمین جهت‌خطری برای صادرات پسته ایران وجود ندارد.

• **معاملات**

بازار معاملات پسته تقریبا تعطیل است و این فصل معمولا فصل رکود معاملات میباشد . رکود فوق ناشی از عدم محصول یا نداشتن مشتری نیست، بلکه در سنت بازرگانی این محصول این فصل ، فصل تعطیل معاملات میباشد .

از ۱۸ هزار تن محصول سال قبل ، قریب ۷۵۰۰ تن‌به امریکا صادر شده است که از نظر صادرات رکورد بسیار درخشانی است و قریب ۲هزار تن هم به کشور های عربی و اروپائی صادر گردید که قسمت اعظم این ۲هزار تن‌بکشورهای عربی فروخته است .

• **خرید آمریکا**

اروپاهنوزبازار خوبی برای‌مصرف پسته‌نیست . بیش از ۳ هزار تن‌پسته هم‌اکنون در سردخانه های ایران برای صدور سال آینده نگهداری میشود . معمولا بازارامریکا هیچوقت خریدی مثل سال قبل نداشته است. درسال قبل آمریکا نزدیك به ۱۲هزار تن پسته از ایران وترکیه خریداری کرد . صادر کنندگان ایران و ترکیه برای آنکه بزرگترین بازار پسته دنیا رابرهم‌نزنند ، صدور را بقدراحتیاج بازار انجام میدادند . بهمین جهت ایران بدون آنکه نظر قیمت شکنی داشته باشد ۳ هزار تن‌پسته خود را برای سال آینده انبار کرد .

• **قیمت**

حد اقل قیمت پسته های فروخته‌شده‌بین ۱۲۳۰وحداکثر ۱۴۵۰ دلار بود که قیمت‌بسیار **مناسبی تلقی‌میشود . بقیه‌پسته محصول سال قبل ، که قریب‌پنج هزار تن بود بمصرف داخلی رسید . این آمار نشان‌میدهد که مصرف‌داخلی هم از ۳ هزار تن‌به ۵ هزار تن رشد پیداکرده**

با توجه بمیزان محصول امسال و موجودی در سردخانه ها در نیمه‌دوم سال جاری ، و نیمه اول سال آینده تجار قادرند بازار آمریکا را بحال فعلی در دست داشته باشند وقریب ۶ هزار تن پسته را که نصف محصول وموجودی فعلی است بامریکا صادر کنند .

صادر کنندگان کوشش میکنند با حفظ بازارامریکا، بازار اروپا وکشور های‌عربی رانیز حفظ‌نمایند . بهرحال اگر صادرکنندگان ۳ هزار تن از محصول سال قبل را انبار کرده بودند ممکن بود کمبودی در بازار داخلی و بازار صادراتی پسته پیدا شود اما موجودی فعلی این مشکل را حل خواهد کرد و بازار های داخلی وخارجی در حد معقول حفظ خواهند شد .

تولید روغن نباتی در سال گذشته

در سال ۴۷ تولید روغن‌نباتی به ۱۲۱ هزار تن بالغ شد ، که بادر نظر گرفتن روغن‌های مایع خوراکی و غیره مقدار تولید در حدود ۱۶۶ هزار تن میباشد

تولید انواع روغن های‌نباتی چند کارخانه مهم کشور در سال ۴۷ بشرح زیر است :

کارخانه روغن نباتی نرگس شیراز ۶هزارو۱۶۹تن ۰کارخانه روغن نباتی ناز ۸ هزار و ۲۰۰ تن ۰ کارخانه روغن نباتی جهان ۱۴ هزار و ۴۰۳ تن کارخانه روغن نباتی ورامین ۹۸۱ تن. کارخانه روغن نباتی قو ۳۹هزار و ۹۷۰ تن . کارخانه مارگارین (خروس‌نشان) ۶۵۹ تن.کارخانه روغن‌نباتی‌گل۹۲۴ تن ،کارخانه روغن نباتی شاه‌پسند ۴۸ هزار و ۹۸۷ تن کارخانه ام۰ام ۷۰۷ تن ۰

ساختمان پل قطور خاتمه می یابد

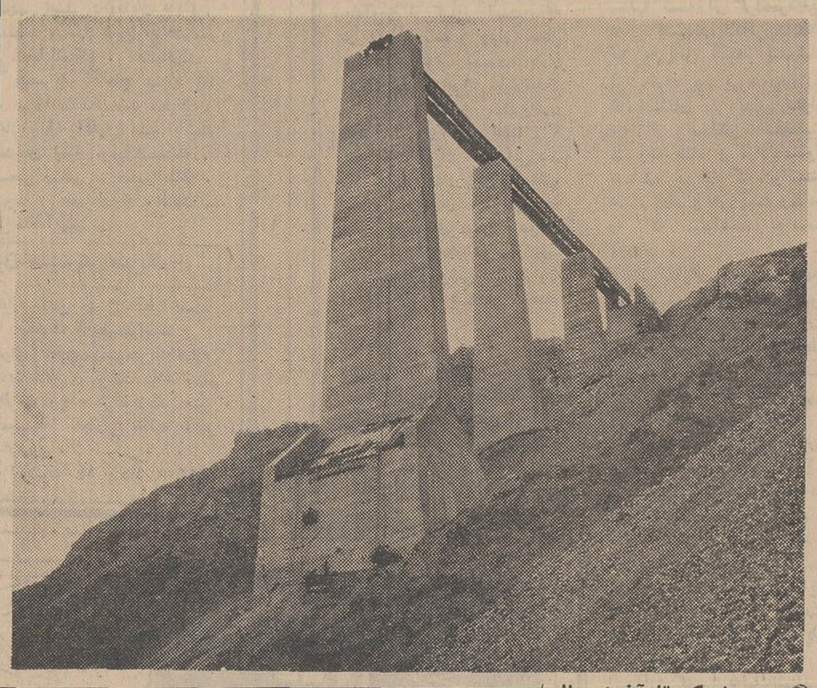

● این پل،که تا آخرامسال ساختمان آن تمام میشود، ایران را از طریق‌خط‌آهن به ترکیه و اروپا متصل میکند

ساختمان مهمترین پل راه‌آهن ایران که ۴۴۸ متر طول و ۱۳۵ متر ارتفاع دارد تا آخر سال جاری‌باتمام خواهدرسید.

این پل که بنام پل قطور در استان آذربایجان‌غربی دردست ساختمان است ارتباط راه‌آهن ایران و اروپا را برقرارمیکند.

راه آهن سراسری ایران – اروپا ازتبریزتاشرفخانه بطول ۸۰ کیلومتر، ازشرفخانه تا قطور بطول ۹۰کیلومتر واز قطور تا مرز ترکیه بطول ۷۰ کیلومتر میباشد . از مجموع ۲۴۰ کیلومتر راه‌آهن این قسمت، ۱۷۰ کیلومتر بپایان‌رسیده‌وبقیه قسمت‌ها زیر سازی شده است .

در این خط مجموعا حدود ۴۰تونل بزرك و کوچك حفر گردیده است که در کوتاه کردن این راه نقش مهمی دارد . بزرگترین تونل این راه که شماره آن ۱۶ میباشد .۱۶۴ مترطول دارد که پس از تونل «کندوك» که بیش از ۳ کیلومتر طول آنست در مقام اول قرار دارد .

پل قطور جمعا دارای دوپایه‌متصل بزمین و هشت پایه معلق میباشد که بصورت قوسی استحکام پل را تامین میکند .

قسمتی از پل «قطور» که ارتباط راه‌آهن‌ایران را با اروپابرقرارمیکند

بازار تبریز

در هفته‌گذشته جریان‌عادی داشت

بازار تبریز در ظرف‌هفته گذشته نسبتا جریان داشت وکالاها درحدود مصرف معامله میشد بهای گندم‌اعلا هرتن ۶۲۰۰ الی ۶۵۰۰ ریال‌جو،هر تن ۴۰۰۰ الی ۴۴۰۰ ریال،آردنول کیسه ۸۰ کیلوئی، ۶۵۰ الی ۷۰۰ ریال ،برنج صدری درجه‌یك‌هرکیلو ۳۱ ریال ، سیاهدم اعلا هر کیلو ۳۶٫۵ ریال، برنج چمپا هر کیلو ۱۲٫۵۰ ریال، برنج ماشینی درجه یك هرکیلو ۲۶ الی ۲۷ ریال،عدس هرکیلو ۱۰ ریال، لپه ریز خوب‌هر کیلو ۱۱ ریال، پیاز هرکیلو ۴الی ۵ریال ، روغن حیوانی هرکیلو۱۷۰ ریال بود .

* **پوست**

معاملات پوست و پشم نسبتا جریان داشت. پوست گوسفند هر جلد ۲۴۰ الی ۲۵۰ ریال. پوست‌بز بامو ۸۰ ریال. سالامبور درجه یك ۱۷۰ الی ۱۸۰ ریال. سالامبوردرجه دو ۱۳۰ الی۱۴۰ریال.سالامبوردرجه سه ۸۰ الی ۸۵ ریال. پشم ناشوی متفرقه الوان هرکیلو ۵۰ ریال.پنبه هندرولت هرکیلو ۳۴ الی ۴۲ ریال بود. معاملات قند وشکر در حدود مصرف بود قند میاندوآب هرکیلو ۲۶ ریال قند رضائیه (زمینه ندارد) قند کلوخه شهری هرکیلو ۲۵٫۶۰ ریال. قند حبه‌هرکیلو ۲۶٫۳۰ریال. قند فریمان مشهد هرکیلو ۳۰ریال. قند ورامین هرکیلو ۲۵٫۵۰ ریال . شکر ترکیه (زمینه ندارد) شکر روسی معمولی هرکیلو ۲۳٫۸۰ریال. شکر روسی کریستال هر کیلو ۲۴٫۲۰ ریال. شکر قوچان هرکیلو ۲۳٫۹۵ ریال. چای سازمان‌هرکیلو ۱۶۰الی ۲۴۰ریال. انواع‌چای کلکته هرکیلو ۴۵۰ الی ۵۵۰ ریال بود.

● **مصالح ساختمانی**

معاملات مصالح ساختمانی نسبتا جریان داشت سیمان ایرانی هر تن ۱۹۰۰ ریال گچ بنائی هرتن ۵۰۰ الی ۵۵۰ریال آجرابلق هرهزاردانه ۷۰۰ الی ۷۵۰ ریال بود .

بمنظور تعیین واجدین شرایط شرکت در مناقصه ساختمان راه‌طرح آبیاری دز

بدین وسیله اعلام میگردد که سازمان آب‌وبرق خوزستان از پیمانکاران ساختمانی مقیم ایران وسایرپیمانکاران‌ملل‌عضوبانك بین‌المللی و کشورسویس دعوت مینماید که مدارك مربوط به صلاحیت خود را جهت شرکت در مناقصه ساختمان راه وساختمانهای متعلقه طرح‌آبیاری‌دز واقع در استان خوزستان « موضوع قرارداد جی دی ـ۱۰۳»بترتیبی که ذیلا درج میگردد ارسال دارند .

این قرارداد مربوط است به راهسازی بطول تقریبی ۳۵ کیلو متر با ساختمان های متعلقه‌شامل:

۱ـ دو تقاطع باخط آهن بصورت تیر های‌بتونی پیش فشرده .

۲ـ سه تقاطع بازهکشهای اصلی و کانالها.

۳ـ یك پل فلزی بطول ۱۷۰ متر بر روی‌رودخانه دز باحداکثر دهانه ۱۷ متر .

۴ـ تعدادی تقاطع بازهکش ها و کانال ها که ساختمان های ذیربط آنها لوله های بتونی ۶۰ سانتیمتری به بالا خواهد بود و یا مقاطعی‌بشکل مربع یا مستطیل خواهد داشت که ابعاد آن ازحدود ۲×۲ متر تجاوز نخواهد کرد .

فقط پیمانکارانی که دراین نوع عملیات‌تجربه‌داشته و حجم کار های اجراشده آنان از آنچه در بالا ذکر شده کمتر نباشد برای دریافت اسناد‌مناقصه انتخاب خواهند شد .

تشکیل شرکت های مختلط (Joint Ventures) بمنظور اجراء کار این قرارداد مجاز خواهد بود. در صورت تشکیل شرکت مختلط رونوشت گواهی‌شده موافقتنامه مربوط به تشکیل چنین شرکتی بایستی به ضمیمه پاسخ این استعلام ارسال گردد. پیمانکارانی که اسناد مربوط به این استعلامیه را در پاسخ به آگهی مشابه در ماه اوت ۱۹۶۸(امرداد- شهریور ۱۳۴۷)ارسال داشته‌اند دیگر احتیاجی به پاسخ دادن باین دعوتنامه نخواهند داشت .پیمانکارانی که در حال حاضر نام آنها در لیست سازمان برنامه ثبت میباشد و تاکنون درخواست دریافت استعلام تعیین واجدین شرایط شرکت در مناقصه راننموده‌اند باید بر طبق‌این‌آگهی‌درخواست‌جداگانه جهت این قرارداد ارسال دارند .

دولت شاهنشاهی ایران برای تکمیل اعتبار هزینه این طرح از بانك بین‌المللی ترمیم و توسعه وامی دریافت نموده که قسمتی از آن صرف‌پرداخت های این قرارداد خواهد شد .

برای دریافت مدارك مربوط به تعیین صلاحیت‌و اطلاعات اضافی خواهشمند است نامه های خودرا به نشانی زیر ارسال دارند .

شرکت عمران و منابع تهران
توسط آقای آر ، جی، بریچارد
صندوق پستی ۱۵۲۷ ، تهران ، ایران

فرمهای مورد نیاز مربوط به این‌استعلامیه باید تاتاریخ شهریور ماه ۱۳۴۸ مطابق با چهارم سپتامبر ۱۹۶۹ به نشانی ذیل واصل شود .

Director of Engineering,
Development & Resources Corp.
One Whitehall Street,
New York-New York 10004, U.S.A.

راس بریچارد
نماینده شرکت عمران و منابع درایران

۱ـ۴ آـ۳۴۸۶۶

Lambretta INNOCENTI 150X 200X SPECIAL

لامبرتا معروفیت جهانی دارد

با امتیازات بیشتر وبرتر

ایده آل نسل جوان

مظهر: سرعت ـ قدرت ـ استحکام

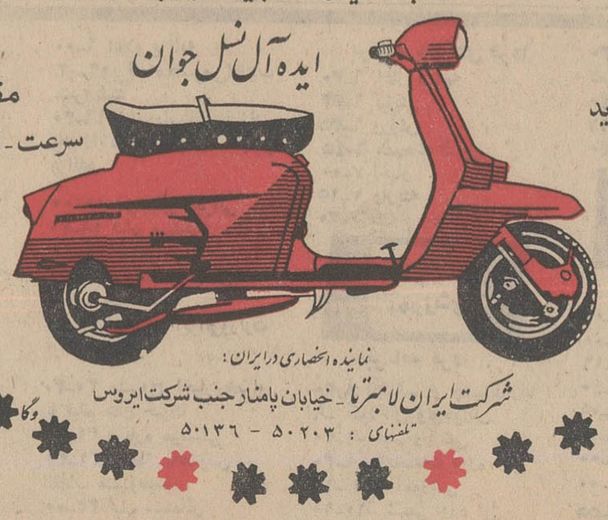

مدل های جدید
۱۵۰ سی‌سی
۲۰۰ سی‌سی

نماینده انحصاری درایران:
شرکت ایران لامبرتا ـ خیابان پامنار جنب شرکت ایروس
تلفنهای : ۵۰۲۰۳ - ۵۰۱۳۶

از شهرستانها نماینده فعال میپذیریم

آـ۳۴۸۲۴

از: حبیب چینی

بیلان اصلاحات ارضی (۳)

تفسیر اقتصادی روز

از استقرار نظام جدید در روستا ها و تقسیم اراضی‌بین ۳ میلیون خانوار کشاورز با ۱۵ میلیون و ۱۸۶ هزار نفر عائله سخن گفتیم و اشاره کردیم که مرحله جدیدی‌در کشاورزی کشور در شرف ایجاد شدن است .

این مرحله اساسی که در حقیقت مراحل قبلی بخاطر همین مرحله طرح ریزی و اجرا شده است اینست که بازده محصولات کشاورزی‌در واحد کشت افزایش یابد و نیز سطح زیر کشت توسعه داده شود وکشاورزی‌هماهنك با توسعه‌صنعتی کشورپیشرفت نماید. بعبارت دیگر کار استقرار نظام جدید کشاورزی در چهار چوب حل مشکلات حقوقی در شرف پایان یافتن است ولی مساله تحول‌انقلابی کشاورزی ، یعنی بصورت صنعت در آوردن کشاورزی امری است که از این پس باید دنبال شود .

دراین زمینه از نظرسازمانی تشکیل شرکت های سهامی زراعی که در حقیقت یکنوع مزرعه جمعی بوجود میاورد و سرنوشت کشاورزی را از میل و اراده افراد خارج می‌سازد و آنرا بصورت یك برنامه اصولی مملکتی درمی‌آورد ، یك اقدام اساسی‌است که توسعه آنها از نظر کمی وکیفی‌درحال گسترش است. تاآخر سال گذشته۱۵شرکت سهامی زراعی در کشور تشکیل گردید . تشکیل این شرکت ها همچنین اقدام ارزنده‌ایست که در جهت جلوگیری از تقسیم بیش از حد اراضی کشاورزی بعمل میاید و مانع میشود که ثمردهی کشاورزی در اثر تقسیم مجدد اراضی پائین‌آید.

همچنین تا آخر بهمن ماه سال قبل۸۸۶۵ شرکت‌تعاونی روستائی که فعالیت آنها ۲۳۵۱۲ دهکده را در بر می گیرد ، باعضویت ۶ میلیون و ۳۱۹ هزار نفر کشاورز و افراد خانواده آنها تشکیل شده است که این شرکت‌ها در ۸۷ اتحادیه تعاونی‌روستائی متمرکز شده‌اند علاوه بر این ها تشکیل مرکز تحقیقات روستائی ،ـخانه های فرهنك روستائی ـ تهیه قانون‌بیمه‌های اجتماعی روستائیان نیز زمینه های دیگری است که برای استحکام پایه های نظام نوین روستائی کار گذاشته شده است . واین اقدامات را باید به کار ثمر بخش سپاهیان دانش دختر و پسر سپاهیان بهداشت ، سپاهیان آبادانی و ترویج و بالاخره شورا های داوری ده افزود .

باین ترتیب ملاحظه می‌کنیم که جریان کاراصلاحات ارضی فقط به تقسیم اراضی محدود نمیشود و تقسیم‌اراضی در قیاس با اقداماتی که بدنبال آن صورت گرفته امر کوچکی محسوب میشود ، اگر چه بدون اصلاحات ارضی‌اجرای اقدامات بعدی غیر ممکن‌می‌بود . اما با اینهمه کشاورزی ما هنوز از نیاز زمان واز مرحله یك کشاورزی‌پیشرفته بسیار دور است . در روستا ها هنوز شیوه های کشاورزی ابتدائی بچشم میخورد . رشد کشاورزی هماهنك با رشد اقتصادی کشور نیست . کشاورزی ما هنوز به طبیعت بیش از حد ضروری وابسته است . سیل‌وآفات،محصولات کشاورزی را بیدریغ مورد تهدید قرار میدهد . میزان فساد محصول قبل از جمع‌آوری‌و بعد از جمع آوری بیش از حدی است که در عرف کشاورزی مترقی قابل پذیرش است .بازارمحصولات کشاورزی نه در داخل و نه در خارج نظم ثابتی ندارد ، سردخانه برای نگهداری محصول و عرضه تدریجی‌آن و در نتیجه ایجاد ثبات در قیمت ها وجود ندارد . علیرغم وجود شرکت های تعاونی روستائی واسطه ها که گاهی نام شرکت تعاونی توزیع بر خود نهاده‌اند ، به‌بهره‌برداری از زحمت کشاورزان‌مشغولند.

در امر دامداری کشور متاسفانه هیچگونه تحولی بوجود نیامده‌بلکه‌سیرقهقرائی داشته است که آینده این رشته از کشاورزی‌رامخاطره‌انگیز جلوه میدهد . اینها نکاتی است که در کاراانقلاب کشاورزی ایران بایدبه دقت و سرعت مورد رسیدگی قرار گیرد . بدیهی است میدانیم کار کشاورزی امروز بین وزارتخانه های مختلف تقسیم شده‌است اما این‌تقسیم می‌باید سبب بهبود کار ها شود و نه ایجاد رکود و سکون‌در آنها و در هر حال آنچه پذیرفتنی نیست اینست که تشکیلات‌سازمانی سدی‌درقبال پیشرفت های اقتصادی کشور بوجود آورد و بهمین جهت برای این که‌کاراانقلاب‌ارضی همچنان با همان روحیه‌ای که بمرحله اجرا گذاشته شد تعقیب شود ، ضروری است بین تشکیلات و سازمان های موجود بر اساس نیازمندی‌های واقعی و بمنظوربخشیدن قدرت تحرك بیشتر به هریك از آنها ، همکاری وهماهنگی بیشتری برقرار شود . و از دوباره کاری در سازمان های چهار گانه مربوط به امر کشاورزی ، جلوگیری بعمل آید دراینجا به بحث خود در زمینه بیلان اصلاحات ارضی پایان میدهیم .

آگهی جهت اطلاع دانشجویان دانشکده فنی

امتحاناتیکه بشهریور ماه موکول شده است از تاریخ ۴۸٫۶٫۳طبق برنامه تنظیمی اجرا خواهد شد لازم است دانشجویان برای اطلاع از برنامه امتحان خویش قبلا بدانشکده فنی مراجعه نمایند.

معاون دانشکده فنی ـ مسئول امور آموزشی‌وتحقیقاتی
محمد حسین کاشانی ثابت

آـ۲ آـ۳۴۸۶۸

اطلاعیه سازمان آب

ساکنان محترم واقع در محدوده زیر :

شما لا

برجنوبی کوچه گرجی بین جاده پهلوی ونقطه۱ (نقطه‌ایست روی محور کوچه گرجی بفاصله ۲۷۰متر از برشرقی جاده شرقی جاده پهلوی .)

شرقا :

الف : بر غربی خط فرضی بین نقطه ۱ (نقطه‌ایست روی محور کوچه گرجی بفاصله ۲۷۰متر از بر شرقی جاده پهلوی) ونقطه ۲ (نقطه‌ایست روی محور کوچه تورج بفاصله ۲۷۰ متر ازبر شرقی جاده پهلوی) .

ب: بر جنوبی کوچه تورج بین نقطه ۲ (نقطه‌ایست روی محور کوچه تورج بفاصله ۲۷۰ متر از برشرقی جاده پهلوی)و نقطه ۳ (نقطه‌ایست روی محور کوچه تورج بفاصله ۳۲۰ متر از برشرقی جاده پهلوی .

ج: بر غربی خط فرضی بین نقطه ۳ (نقطه‌ایست روی محور کوچه تورج بفاصله ۳۲۰ متر از برشرقی جاده پهلوی) و نقطه ٤(نقطه‌ایست روی محور کوچه آذربی بفاصله ۳۲۰ متر ازبر شرقی جاده پهلوی).

د: بر جنوبی کوچه آذربی بین نقطه ٤(نقطه‌ایست روی محور کوچه تورج بفاصله ۲۳۰ متر از بر شرقی جاده پهلوی) و نقطه ۵ (نقطه‌ایست روی محور کوچه آذربی بفاصله ۳۶۰ متر از بر شرقی جاده پهلوی).

هـ : برغربی خط فرضی بین نقطه ۵ (نقطه‌ایست روی محور کوچه آذربی بفاصله ۳۶۰ متر از برشرقی جاده پهلوی) و نقطه ٦(نقطه‌ایست روی محور خیابان امانیه بفاصله ۳٦۰ متر از برشرقی جاده پهلوی).

و : برجنوبی خیابان امانیه بین نقطه ٦ (نقطه‌ایست روی محور خیابان امانیه بفاصله ۳٦۰ متر از برشرقی جاده پهلوی) و نقطه ۷(نقطه‌ایست در امتداد خیابان امانیه بسمت شرق بفاصله ٤۰۵ متر از بر شرقی‌جاده پهلوی).

ز: برغربی خط فرضی بین نقطه ۷ (نقطه‌ایست در امتداد خیابان امانیه بسمت شرق بفاصله ٤۰۵ متر از بر شرقی جاده پهلوی) و نقطه ۸ (نقطه‌ایست روی محور بلوار ۲۰ متری بفاصله تقریبی ۲٦۰ متر ازخیابان جردن بسمت غرب).

ح- بر جنوبی بلوار ۲۰ متری بین نقطه ۸(نقطه‌ایست روی محور بلوار ۲۰ متری بفاصله تقریبی ۲٦۰ متر از خیابان جردن بسمت غرب)و خیابان جردن (منصور).

ط : بر غربی خیابان جردن (منصور) بین بلوار ۲۰ متری و امتداد خیابان خورسندی .

ی : برشمالی امتداد خیابان خورسندی بین‌خیابان جردن (منصور) و نقطه ۹ (نقطه‌ایست روی محورخیابان خورسندی بفاصله ۳۸۰ متر از برشرقی جاده پهلوی).

ك: بر غربی خط فرضی بین نقطه ۹ (نقطه‌ایست‌روی محور خیابان خورسندی بفاصله ۳۸۰ متر از برشرقی جاده پهلوی) و نقطه ۱۰ (نقطه‌ایست روی محور خیابان شهیار بفاصله ٤۰۰ متر از برشرقی جاده پهلوی).

ل: بر جنوبی خیابان شهیار بین‌نقطه ۱۰(نقطه‌ایست روی محور خیابان شهیار بفاصله ٤۰۰ متر از برشرقی جاده پهلوی) و خیابان جردن (منصور).

م: برغربی خیابان جردن (منصور) بین خیابان شهیار و خیابان الدورادو (بلوار فرح).

جنوبا :

برشمالی خیابان الدورادور (بلوارفرح) بین‌خیابان جردن و جاده پهلوی .

غربا :

برشرقی جاده پهلوی بین خیابان الدورادو(بلوار فرح) و کوچه گرجی.

پیرو آگهی شماره ۸٦ مربوط بقبول درخواست انشعاب آب مجدا باستحضار میرساند:

باآنکه نصب انشعابات این محدوده شروع وقریبا خاتمه خواهد یافت و مهلت قبول درخواست‌انشعابات‌نیز در این ناحیه منقضی گردیده بلحاظ رعایت کسانیکه بجهاتی تاکنون‌برای‌درخواست‌انشعاب مراجعه‌ننموده‌اند ویابعلت عدم پرداخت بدهی اقساط معوقه از نصب‌انشعاب مستغلات آنان خودداری شده است مدت‌قبول درخواست انشعاب تاتاریخ ٤۸٫٦٫۵ تمدید میگردد بنابر این کسانیکه تاکنون در این ناحیه ازآب‌تصفیه شده بهره‌مند نشده‌اند میتوانند با استفاده‌از این‌مهلت در تصفیه حساب گذشته اقدام و یا در این فرصت مراجعه ودرخواست انشعاب نمایند بدیهی است‌چنانچه تاساعت ۱۵ روز چهارشنبه پنجم شهریور ماه ٤۸بباجه مرکزی سازمان آب منطقه‌ای تهران واقع در خیابان آریامهر مراجعه ننمایند این ناحیه مشمول مقررات خارج از نوبت که مستلزم پرداخت مخارج‌اضافی و تحصیل پروانه حفاری از شهرداری‌ناحیه مربوطه است میگردد. ضمنا نصب انشعابات خارج از نوبت زودتراز سه ماه بعد از تقاضا مقدور نخواهد بود.

۱ـ۲ آـ۳٤۳۲٤ **سازمان آب منطقه‌ای تهران**

خریدار گرامی

هنگام خرید توجه فرمائید کالائی خریداری نمائید که‌قبلا مرغوبیت آن از طرف‌موسسه استاندارد و تحقیقات صنعتی تضمین شده باشد .

ما بجای شما همیشه وبطور مداوم کالارابررسی وآزمایش میکنیم .

کالاهائی را که مهراستاندارد دارندبااطمینان خریداری کنید

موسسه استاندارد
و تحقیقات صنعتی

برنامه سینماها

- **همسران جوان** ـ رنگی ـ هیلی‌میلز ـ جان‌میلز
  شهر فرنك (٦۲۷٦۲۸) ۱۱ـ ۳ـ ۱۵٫۵ـ ۷٫۳۰ـ ۹٫٤۵
- **تقدیم باعشق** ـ رنگی ـ سیدنی پواتیه
  تراس‌امپایر ۷٫٤۵ـ ۱۰
- **اولیور** ـ رنگی ـ ۷۰ میلیمتری ـ ران‌مودی
  دیاموند (٦۲۸٤۰۰) ۱۱ـ۳٫۳۰ـ٦٫۳۰ـ۹٫۳۰
- **فرار بیدلیل** ـ رنگی ـ رودتیلور ـ کریستوفرپلامر
  کاپری (٤۸٤۰۱) ۱۱ـ ۳ـ۵ـ۷ ـ۹ریولی (۷۵۷۷۷۷)
  ۱۱٫۱۵ـ۳۰ر ۳ ـ۳۰ر۵ ـ۷٫۳۰ ـ۹٫۳۰
- **سرباز خوشگله** ـ سینماسکوپ ـ رنگی ـ کاترین‌اسپاك
  گلدن‌سیتی (٦۱۳۲٦۹) ۱۱ـ۳٫۳۰ ـ ۵٫۳۰ ـ۷٫۳۰ـ۹٫۳۰
- **بانی وکلاید** ـ وارن بیتی ـ فی داناوی
  ماژستیك (٦۸٤٦۱) ۱۱ـ ۳ـ۵ـ۷ـ۹
- **اشکها و لبخندها** ـ رنگی ـ سینماسکوپ ـجولی‌اندروز
  درایوین (۷۸۱۷۹۵) ۳۰ر۷ـ ۱۰٫۳۰
- **نامه‌یك زن ناشناس** ـ جون‌فونتین ـ لوئی‌جوردان
  امپایر (٦۲۳۹٤۲) ۱۱ـ ۳٫۳۰ـ ۵٫۳۰ـ ۷٫۳۰ـ ۹٫۳۰
- **تعطیلات بزرك** ـ رنگی ـ لوئی‌دوفونس
  آتلانتیك (٦۲۷۱۷۱) ۱۱ـ ۳٫۳۰ـ ۵٫۳۰ ـ ۷٫۳۰ ـ۹٫۳۰
- **دلیجان آتش** ـ رنگی ـ جان‌وین ـ کرك‌داگلاس
  تراس‌نیاگارا ۷٫۳۰ـ ۹٫۳۰
- **خاطرات آقاموشه** ـ رنگی ـ کارتون
  سینه‌موند (٤۸۳۲۲) ۱۱ـ ۳ـ ۵ـ ۷ـ ۹
- **آخرین سکه** ـ رنگی ـ الن‌دلون ـ چارلزبرونسون
  تراس آتلانتیك ۸ـ ۱۰
- **ماجرای شب ژانویه** ـ رنگی ـ وحدت ـ ظهوری
  اونیورسال (٦٦۹۵۳)۱۱ـ ۳۰ ر۱ـ ٤ـ ٦٫۳۰ـ ۹ تراس ۸ـ۱۰ حافظ (۳۳٤۰۷٤) ساینا (۳۵۲٤٤۲) لیدو (۹۵۱۲۸۲)نپتون (۷٦۰۱۳٦) مونت‌کارلو (۷۹۷٤۱) داریوش (٦٦۲٦۵) ۱۰٫۳۰ ـ ۲٫۳۰ـ ٤٫۳۰ـ ٦٫۳۰ـ ۸٫۳۰ پاسارگاد (۷۹۲۷۸۲) ۱۱ـ ۳ـ ۵ـ ۷ـ ۹
- **جهنم در نورماندی** ـ سینماسکوپ ـ رنگی ـ پیترلی‌لارنس
  متروپل(۳۳۹٤۱۰) ۳۰ر۱۰ـ ۳۰ر۲ـ ۳۰ر٤ـ ۳۰ر٦ـ ۳۰ر۸ رویال (٤۹۷۸۵)سانترال (٤۸٦۸٦)۱۱ـ۳ـ ۵ـ۷ـ۹ ایفل (۳۱۱٤۷۷)۱۰ـ ۱۲ـ ۲ـ ٤ـ ٦ـ ۸ـ ۱۰
- **آخرین سکه** ـ رنگی ـ آلن‌دلون
  آریا (۳۳۹۸۸٤) ۳۰ر۱۱ـ ۳۰ر۳ـ ۳۰ر۵ تراس ۷٫۳۰ ـ ۹٫۳۰
- **وقت** ـ رنگی ـ سوئیل‌دات ـ سادنا
  تابستانی تهران ۷٫٤۵ـ ۱۰
- **کنر** ـ رنگی ـ جیم‌براون ـ مادلین‌رو
  نیاگارا (٦۵۳۰۷) ۱۱ـ ۳ـ ۵ـ ۷ـ ۹ پ.ب (٦۹٦٤۱) ۱۰٫۳۰ـ ۲ـ ٤ـ۸ـ۱۰٫۱۵ـ۱۰ اونون (۳۳۸۱۱۸) آستارا (۸٤۰۲۲)۱۰٫۳۰ـ ۲٫۳۰ـ ٤٫۳۰ـ ٦٫۳۰ـ ۸٫۳۰ رادیوسیتی (٤۳۳۲۰) ۱۱٫۳۰ ـ ۳٫۳۰ـ ۵٫۳۰ـ ۷٫۳۰ـ ۹٫۳۰
- **انتظار** ـ شمی کاپور ـ درمندرا ـ مدویالا
  اروپا (۳۰۳۱۷۹) ایران (۳۳٦۳۵٤) الوند (۳۵٦۳۵۸) تیسفون (۹۵۸۸۸۲) ۳۰ر۱۰ـ ۳۰ر۲ـ ۳۰ر٤ـ ۳۰ر٦ـ ۳۰ر۸ میامی (۷٤۳۲۹) پانوراما (۷۹۳۵۷۰) ۱۱ـ ۳ـ ۵ـ ۷ـ ۹
- **سینما آسیا بعلت تعمیرات تعطیل است**
- **افترا** ـ رنگی ـ آنتونی‌کوایل
  پلازا (٤٤۲۵۵) ۱۱ـ ۳ـ ۵ـ ۷ـ ۹
- **گرفتار** ـ سینماسکوپ ـ پاتریشیا گوتزی
  تخت‌جمشید (٤۳۵۵۰) ۳ـ ۵ـ ۷ـ ۹
- **دنیای دلهره** ـ پل استیونس
  پارك (۳۳۹٦۳۷) ۹ـ ۱۱ـ ۱ـ ۳ـ ۵ـ ۷ـ ۹
- **کلاهبردار** ـ جرج سی اسکات
  گلدیس (٦۲۸۷۱۳) ۳۰ر۳ـ ۳۰ر۵ـ ۷٫۳۰ (۹٫۳۰ بزبان‌اصلی)
- **مسافری ازآسمان** ـ رنگی ـ راجندراکومار ـ سارابانو
  دنیا (۳۳۳۸۱۲) ۳۰ر۱۰ـ ۱ـ ۳۰ر۳ـ ٦ـ ۸٫۳۰
- **جوانان زیر آفتاب** ـ رنگی ـ آل‌بانو ـ رومیناباود
  بولوار (٦۰۲۹۳) ۱۱ـ۲ـ٤ـ٦ـ۸ ۱۰
- **سه‌شکست‌ناپذیر** ـ سینماسکوپ ـ رنگی ـ جرج‌مارتین
  دیانا (٤۷۳٦۵) ۳۰ر۱۱ـ ۳۰ر۳ـ ۳۰ر۵ـ ۳۰ر۷ـ ۹٫۳۰ مراد (۷۳۳۸۲) ۱۵ر۱۰ـ ۱۵ر۱۲ـ ۱۵ر۲ـ ۱۵ر٤ـ ۱۵ر٦ـ ۱۵ر۸ رکس (۳۳۵۲۹۳) شهوند (۳۵٤۰٤۰) ٤۵ر۱۰ ـ ٤۵ر۲ـ ٤۵ر٤ـ ٤۵ر٦ـ ٤۵ر۸ ری (۲۲۵۷۸) ۱۵ر۹ ـ ۱۵ر۱۱ـ ۱۵ر۱ ـ۱۵ر۳ـ۱۵ر۵ـ ۱۵ر۷ـ ۱۵ر۹ کیهان (۹۵۷۳٦۰) ۱۰ـ ۱۲ـ ۲ـ ٤ـ ٦ـ ۸
- **نیرنك های شیرین سوزان** ـ سینماسکوپ ـ رنگی ـ
  مهتاب (٤۷۷۷۷) ۱۰ر٤۵ـ ۳ـ ۵ـ ۷ـ ۹ پولیدور (٦٤۵۸۵)مولن‌روژ (۷۲۹۲۹) ۱۱ر۱۵ـ ۳۰ر۳ـ ۳۰ر۵ـ ۳۰ر۷ـ ۹٫۳۰ تراس‌دیانا ۸ـ ۱۰ ـ کریستال (۳۳۷٦٦۵) ۱۰ر۳۰ـ ۲٫۳۰ـ ۳۰ر٤ـ ٤۵ر٦ـ ۳۰ر۸
- **امان** ـ رنگی ـ راجندراکومار ـ سارابانو
  همای (۳۱٦٦٦۹) ۳۰ر۱۰ـ ۱ـ ۳٫۳۰ ـ ٦ـ ۸٫۳۰ پرسپولیس (۵۸۱۰۸۳)دریا (۷۹۱۷٤٦) ٤۵ر۸ـ ۱۵ر۱۱ـ ٤۵ر۱ـ ٤۵ر٦ـ ۱۵ر۹ کارون (۹۵۱۰٦۵) ماندانا (۷۹۹۸۲) ۱۵ر۱۰ـ ٤۵ر۱۲ـ ۱۵ر۳ـ ٤۵ر۵ـ ۱۵ر۸
- **سیلویا** ـ کارول‌بیکر ـ جرج‌ماهاریس
  پارامونت (٤۸۳۲۱) ۱۱ـ ۱۵ر۳ـ ۱۵ر۵ـ ۳۰ر۷ـ ٤۵ر۹
- **عشق قارون** ـ کتایون ـ منوچهروثوق
  شهرام (۷۷٤۵٤۹) ۱۱ـ ۱ـ ۳ـ ۵ ـ ۷ ـ ۹

کاغذ دیواری دکورا

یك لا قابل شستشوی مترمربع ۲۰ ریال
دوبل برجسته‌قابل شستشوی مترمربع ٤۰ ریال

بامراجعه به تلفنهای ۷٦۲۳۸۳ـ۲٤۰۸۰و۵۰۱۸۵ میتوانید کاتولوك مخصوص دکورا را در منزل یا محل کار خود ملاحظه فرمائید .

نمایشگاه : تخت‌جمشید مقابل سفارت‌آمریکا

آـ۳٤۸۸٦

آگهی انتقال

کانون بانکها از تاریخ ۱۳٤۸٫۵٫۱۸ بمحل جدید واقع در خیابان شاه عباس کبیر نرسیده به خیابان عباس آباد دست راست کوچه برومند شماره ۱۰ منتقل میشود از کلیه بانکها وموسسات دولتی و ملی و بازرگانی تقاضا دارد برای مراجعات خود نشانی محل جدید را یادداشت فرمایند . شماره تلفن ٦۲٦۵۹۹ کانون بانکها

آـ۳٤۸۱۰

نیازمندیهای شما

تلفنهای ۳۱۱۲۲۴ و ۳۱۱۲۲۰

خرید و فروش اثاثیه

خرید

فرش کیهان تلفن ۷۶۳۷۷۶
خریداانواع قالی وقالیچه
در منازل می‌باشد لطفا یادداشت فرمائید برای معاملات همه نوع فرش با تلفن ۷۶۳۷۷۶ فرش کیهان مکالمه فرمائید خیابان روزولت میدان ۲۵ شهریور

فرش‌رضوی تلفن ۷۶۴۸۰۰
خریدار انواع فرشهای کهنه
و نو صادراتی سنگین قیمت و فروشنده بهترین فرش های نو کاشان‌روزولت میدان ۲۵شهریور

نمایشگاه فرش گلشن
تلفنهای ۶۲۸۳۵۵ و ۶۲۱۴۲۱
انواع فرشهای نو از تمام شهرستانها موجود می‌باشد قیمت یك کلام در ضمن فرش نو وکهنه خریداریم .

فرش پارس‌نو تلفن ۷۳۳۰۶
فرشهای کهنه و سنگین‌قیمت جهت صادرات نقدا خریداریم فرشهای کهنه با نومعاوضه‌میشود
۱—۲۶ آ—۱۵۴۴

فرش اردیبهشت‌تلفن۶۸۱۶۴
بمدیریت اسماعیل اسدی
فرشهای کهنه و سنگین قیمت جهت صادرات نقدا خریداریم .
۱—۲۶ آ—۱۴۷۹

فرش محسن
فرشهای کهنه ونوشما
نقدا خریداری‌ومعاوضه میشود . تلفن ۶۰۹۴۰
سیمتری بین‌چهارراه‌شاه وحشمت‌الدوله مقابل بانك بازرگانی

فروشگاه ایران فرش
تلفن ۷۷۴۹۷۲
کلیه لوازم شما بهر مبلغ‌باشد بیشتراز سایرین‌نقد خریداریم
۱—۲۶ آ—۱۵۰۰

فروشگاه و نمایشگاه‌آسیا
یخچال ـ تلویزیون ـ اجاق گاز و فرش عادلانه خریداریم شاه چهارراه پیروزتلفن ۶۱۲۸۳۲

فروشگاه خالقی
تلفنهای ۳۰۳۰۸۰ و ۳۵۲۰۹۰
فرش کهنه و نو و یخچال ، تلویزیون و لوازم منزل شما را خریداریم
۱—۲۶ آ—۱۴۷۷

فروشگاه بختیاری تلفن ۷۵۹۳۲۹
منصف ترین‌خریدار کلیه‌لوازم منزل . کولر . پنکه و رادیو
۱—۱۹ آ—۱۵۳۹

فروشگاه‌شایان تلفن۶۱۳۲۸۱
هرنوع قالی و قالیچه کهنه و نو یخچال تلویزیون اجاق‌گاز و سایرلوازم منزل نقداخریداریم.

فروشگاه آریا ۴۹۳۹۳
بهترین خریدار یخچال نفتی‌و برقی، فرش ، تلویزیون خیابان شاه

فروشگاه آرمان‌تلفن ۶۹۶۲۳
بهترین خریدار تلویزیون فرش چراغ‌گاز و هرنوع یخچال‌نفتی

فرش صدری تلفن ۷۶۵۲۹۴
بهار بالاتر از بیمارستان‌شهربانی

فروشگاه بهمن‌تلفن ۶۳۱۸۰۰
خریدار هر نوع فرش واثاث‌منزل

فروش

مقداری البسه زیرورویخارجی
بعلت مسافرت بقیمت بسیار ارزان بفروش میرسد . کاخ شمالی بالاتر از بلوار جنب ساختمان توسعه ماشین آلات کشاورزی‌کوچه حکیم دست‌راست ساختمان اول طبقه دوم .
۱—۳ آ—۱۵۱۷۷

گاز مورد نیاز شما

بخش گاز شرکت بوتان
از ساعت ۷ و نیم صبح‌تا۸ بعدازظهر با تلفن های‌شماره : ۹۵۳۵۰۱ تا ۹۵۳۰۵۵ و ۳۳۸۲۲۱ و ۳۳۸۲۲۲ و ۳۳۲۹۲۴ آماده قبول سفارشات مشتریان محترم خود در تهران میباشد

ایران گاز
همه روزه
از ساعت
۷ صبح
الی۱۱شب
تلفن‌بخش
گازوسرویس
۶۱۱۳۰۱
۷ شماره

ارساگاز
از ۷ و نیم صبح تا ۷ و نیم شب تلفن پخش گاز و سرویس : ۴۴۸۰۲ — ۴۶۷۶۶ — ۶۹۷۴۵ دایره فروش ۶۱۲۴۷۱

سرویس پخش گاز جنرال
تلفنهای:
۹۵۸۴۵۲-۹۵۷۶۹۳
۹۵۹۱۶۴-۹۵۷۷۹۴
پخش گاز درتمام ایام‌هفته

نمایشگاه‌های مبل

بیراهن مبل ۳۳۹۵۰۵
نمویش پارچه مبل ۳۳۹۵۰۵
پرده دوزی شهر راد ۳۳۹۵۰۵
پرده‌دوزی ارجمند ۳۳۷۳۷۰

شستشوی مبل و فرش

شستشوی مبل‌و فرش کلین سرویس‌مهرمبتکر و پیشرو
نظافت مبل و فرش در جای‌خود با مواد آزمایش‌شده با دستگاه منحصر بفرد تلفن ۹۵۲۵۴۶

شستشوی مبل و فرش ساحل
نظافت مبلمان و پلیش بوسیله دستگاه‌برقی درجای خود۹۵۶۵۶۵
۱—۲۶ آ—۱۴۲۰

شستشوی مبل‌و فرش‌ادیب
مبل و فرش تشکهای ماشین در جای خود تمیز مینماید۹۵۲۴۵۴
۱—۲۶ آ—۱۴۱۹

دوراکلین سرویس آمریکا
خشکشوئی مبلمان ، فرش ، موکت‌واتومبیل‌در محل‌وابسته بکارخانجات تاول ماستر ایران ۷۵۸۳۹۵ و ۷۵۸۳۹۶

کارخانه قالی شوئی‌داوید
و ده ـ ۱۳۱ تلفن ۳۱۲۵۴۲

تعمیرات

تعمیرگاه تلویزیون الکترون
تلفن ۷۱۳۶۸۳
تعمیر تلویزیون های R.C.A شاوب لورنس‌ـ تلفنکن ـ سیرا فیلیپس ـ وسایر مارکها و نصب کنورتور و آنتن تمام کانال با سرویس‌مجهزسیار بویژه‌شمیرانات

تعمیرگاه یخچال فریجیدر
تحت نظر متخصص ۳۰ سال تجربه در امور یخچال ـ لوازم یدکی موجود است تلفن ۷۲۳۳۶ مورد توجه سازندگان وسازمان های نصب و سرویس

سرویس تلویزیون گارانتی
تعمیر سیار R.C.A
سیرادرتهران وشمیرانات۶۲۸۳۷۱
۱—۲۶ آ—۱۵۴۳

اهم الکترونیك سرویس
یگانه‌تعمیرگاه‌مجهز تلویزیونهای شاوب لورنس
فیلیپس، تلفنکن آر تی ای گروندیك و کنودتور ۶۲۴۸۱۷
۱—۲۶ آ—۱۱۴۴

تلفن ۵۴۴۰۴
شرکت نصب کولر کانال کشی سرویس‌وتعمیرات کولر در اسرع وقت همیشه در خدمت شماست.

سرویس تلویزیون سعید ۷۳۴۳۴
R.T.I-R.C.I صفائی‌رئیس سابق تعمیرگاه تلویزیون ایران

آنتن تلویزیون حمید.
نصب آنتن خارجی و ایرانی با فیلتر مخصوص تلفن ۳۱۳۱۴۷

شرکت تلویزیون سرویس
آر ـ سی ـ آ R.C.A
تعمیر انواع تلویزیون ۳۱۳۳۷۸و ۳۱۳۳۶۲

نصب کولر

نصب و تعمیرات
کولر ر یکرمکن کانال کشی ساختمان تلفن ۷۶۵۲۶۴
۱—۵ آ—۱۵۳۶

موسسه مونت‌کارلو
نصب کولر و کانال کشی ساختمان۷۹۶۱۰۳

نصب کولر و کانال‌کشی داخل و خارج ساختمان زیر نظر متخصص کار- آزموده ـ موسسه فنی بابك ـ تلفن ۷۹۳۱۸۳

سازمانهای فنی و فرهنگی

تعلیم رانندگی
هنرستان فنی پرستو
مرکز آموزش‌صحیح رانندگی، مکانیکی ،ترافیك‌مجهز به‌بهترین ومدرنترین وسیله آموزش تهران خیابان شاهپور چهار راه گمرك تلفن، ۲۳۹۱۶

تدریس خصوصی

انگلیسی یا فرانسه
توسط خارجی تلفن ۴۷۱۴۱
آ—۱۰۲۷ آ—۲۶

ریاضیات دانشگاه و دروس دبیرستان فوق لیسانس ریاضی‌ـ مهندس و دانشجو ۷۱۳۳۷
۱—۳ آ—۱۵۰۹۱

تدریس زبانهای انگلیسی و فرانسه
آلمانی . ایتالیائی تلفن ۳۱۱۴۴۳
۱—۱۰ آ—۱۲۹۸

ریاضیات دانشگاه ودبیرستان
فیزیك شیمی زبان ۷۵۷۷۱۹ گنجی
آ ـ ۱ـ۲ آ—۱۵۲۰۱

ریاضیات فیزیك شیمی‌توسط
دانشجوی دانشکده فنی ۴۰۳۴۸
۱—۲ آ—۱۵۴۰۵

پانسیون

بانوان و دوشیزگان پانسیون میشوند تلفن ۸۴۵۰۸
۱—۱۰ آ—۳۳۹۷۴

اطلاعات
صاحب‌امتیاز مدیر مسئول
عباس مسعودی
خیابان خیام ـ ایران‌چاپ
تلفنخانه اطلاعات
۳۱۱۰۷۱ تا ۳۱۱۰۸۹
شعبه آگهی ها ۳۱۱۲۱۳

استخدام

استخدام ماشین‌نویس
انجمن ملی حمایت کودکان‌دو نفر بانو یا دوشیزه دیپلمه که تسلط و سابقه کار در ماشین‌ـ نویسی فارسی و لاتین داشته‌باشند از طریق مسابقه و مصاحبه استخدام مینماید .
خواستاران میتوانند حداکثر تاتاریخ بیستم مرداد ماه جاری همه روزه از ساعت ۸ الی ۱ بعد از ظهر به کارگزینی انجمن‌واقع در خیابان پهلوی بالاتر ازمیدان ولیعهد خیابان خسرو خاورشماره ۲۹ مراجعه نمایند .
۱—۳ آ—۳۴۲۸۰

شرکت ایران یورد
تعدادی‌ویزیتور دوشیزه‌وبانو استخدام مینماید بشماره ۱۸۸ خیابان ثریا مراجعه شود .
۱—۳ آ—۱۵۱۵۵

بتعدادی دوشیزه یا بانو
جهت عرضه محصول جدید آرایشگاههای زنانه نیاز فوری است هزینه ایاب و ذهاب و پورسانتاژ مکفی پرداخت میشود از ساعت ۶ تا ۷ و نیم بعداز ظهربه انتهای سعدی جنوبی‌کوچه نمازی(مژدهی) شماره۸۰۶مراجعه فرمایند .

۲۰ نفر دیپلمه
پس از یکدوره کارآموزی‌یك ماهه حسابداری مشغول بکار خواهند شد تلفن ۳۳۵۰۴۰
۱—۱۰ آ—۱۵۳۷

مکانیك درجه یك
آشنابه‌موتور های دیزل‌دارای گواهینامه‌رانندگی‌برای تعمیرات جرثقیل استخدام میشود . بودرجمهوری غربی ساختمان ۱۲۰ شرکت کارتن سازی میهن تلفن ۲۶۰۴۵ — ۲۶۷۵۷
۱—۳ آ—۱۴۹۴۱

بانوی پرستار مجرد
باضامن برای پذیرائی یکنفر بانو که مبتلا بناراحتی اعصاب میباشد تمام وقت مورد نیازاست تلفن ۵۴۹۲۹
۱—۳ آ—۱۵۱۷۹

شرکت سهامی زیمنس ایران
به یك خانم ایرانی که بزبان آلمانی‌تسلط و ماشین‌نویسی‌فارسی و لاتین را بخوبی بداناحتیاج دارد .
داوطلبین واجد شرایط می‌ـ توانند هر روز از ساعت ۷ الی ۱۴ به کارگزینی شرکت واقع در خیابان تخت جمشید ، شماره ۳۲ مراجعه نمایند .
۱—۳ آ—۳۴۲۹۸

بعده‌ای ویزیتور زن و مردفعال
جهت فروش‌تزئینات ساختمانی و دستگاه‌های‌الکتریکی نیازمندیم علاقمندان به تلفن ۷۵۸۰۵۹ مراجعه فرمائید .
۱—۶ آ—۱۵۵۰

آگهی استخدام
کارخانجات پارکت‌سازی BW و کرکره سازی‌میشلر بتعدادی نقاش ماهر و باتجربه که سابقه کار پیستوله‌کاری داشته باشند نیازمند است داوطلبان به شرکت سهامی ساختمانهای کشوری خیابان شاهرضا مقابل لاله‌زارنو کوچه فتوحی تلفن های ۶۰۳۰۷ و ۶۹۳۹۰ مراجعه‌نمایند .

راننده
جهت آمبولانس استخدام می‌ـ شود تلفن ۴۹۶۳۲

سرپرست سهامی بیمه سیمه ایران
۱ـ تکنیسین لابراتوار صنعتی با سابقه دو سال کار
۲ـلیسانسیه شیمی با سابقه کار درلابراتوار های صنعتی
۳ـ تکنیسین برق باسابقه‌کار داشتن معافیت نظام وظیفه ضروری است .
متقاضیان میتوانند برای مصاحبه وارائه مدارك خود بین ساعت ۷ صبح‌ـ۲ بعد از ظهر بدفتر شرکت واقع در خیابان شاهرضا صبای جنوبی ـ شماره ۱۳ مراجعه نمایند .
۱—۴ آ—۳۳۳۳۸

بعلت استقبال روز افزون‌در مصرف ورقهای پوشی سقف ایرانیت دوره دوم کارآموزی شرکت سهامی ایرانیت بمنظور تربیت کادد متخصصین نصب ورق ایرانیت یك دوره سه هفته کلاس آموزش نصب در اواخر مرداد ماه ۴۸ تشکیل میدهد.
داوطلبان بایستی دارای شرائط زیر باشند :
۱ـ سن بین ۱۸ و ۳۰ سال
۲ـ معلومات‌حداقل‌ششم‌ابتدائی
۳ـ دارای تندرستی کامل
۱ـ کارآموزانیکه از عهده امتحانات عملی و علمی برآیند گواهینامه صلاحیت و تخصص نصب ورقهای ایرانیت دریافت خواهند داشت و بشاگردان اول‌تا تا سوم جایزه داده خواهد شد.
۲ـ پس از گذراندن‌امتحانات مربوطه براساس نمراتیکه کارآموزان بدست خواهند آورد پاداش نقدی از ۲۵۰۰ تا ۴۵۰۰ ریال بآنان داده خواهد شد .
۳ـ در مدت دوره آموزشی یك وعده (غذای ظهر) کارآموزان بعهده شرکت میباشد.
۴ـوسیله‌رفت و آمدبکارخانه برای دوره کارآموزشی ازطرف شرکت تامین خواهد شد .
۵ ـ داشتن شرایط مساوی کسانیکه سابقه خرپا و شیروانی کوبی داشته باشند برسایرین‌مقدم خواهند بود .
علاقه‌مندان میتوانند با دردست داشتن شناسنامه و مدرك‌تحصیلی تا بیستم مرداد ماه همه روزه‌بغیر از روز های تعطیل از ساعت ۷ صبح تا ۱ بعد از ظهر بشرکت سهامی ایرانیت واقع در تخت‌ـ جمشیدکوچه‌بشارت برای‌مصاحبه مراجعه نمایند .
شرکت سهامی ایرانیت
۱—۳ آ—۳۴۲۵۸

کارمند کاملا وارد بامور
تزریقات و پانسمان‌نیازمندیم ۹۵۰۵۱۴
۱—۲ آ—۱۵۹۲

بانوئی جهت نگهداری‌بچه
موردنیاز است تلفن ۷۹۴۰۲۸
۱—۳ آ—۱۵۷۰

بیکنفر دیپلمه فنی‌هنرستان
که رانندگی هم بداند و یکنفر نقشه‌کش نیازمندیم تهران‌خیابان قزوین نرسیده به سه‌راه آذری شرکت تولیما پلاك ۱۶۱۹مراجعه فرمائید .
۱—۲ آ—۱۶۱۹

دوپزشك‌جهت همکاری
به امور امراض داخلی واطفال نیازمندیم تلفن ۸۵۱۷۹۴
۱—۲ آ—۱۵۳۹۷

شرکت

اموزشگاه خیاطی سرمه
احتیاج به شریك دادد کسانیکه گلسازی بدانند و در آموزش و پرورش قبول شده‌اند حق‌تقدم دارند . خیابان امیریه ـ معزالسلطان ـ خیابان حاج ـ عبدالصمد .
آ—۱۵۳۴۹

جویای کار

شخصی با تجربه و سابقه‌ممتد در امور حسابداری و حسابرسی‌و مدیریت و آشنا بزبان انگلیسی آماده کار است تلفن ۷۱۵۹۲
۱—۵ آ—۱۵۲۱۵

راننده پایه دوم شخصی‌دیپلمه با ۶ سال سابقه و ضامن معتبر بعد از ظهر ها آماده کار ۸ تا ۹ صبح تلفن ۵۳۰۸۰
آ—۱۵۴۶۷

Ein junger Iraner mit zehnjaeringem Deutschlend-Aufenthalt und Dolmetscher und Schreibmaschinenerfahrung sucht sich eine Anstellung bei den deutschen Firmen. Adresse Djalal Rafati Tehran P.O. Box 7-7039

رستوراهای خانوادگی

در خدمت مردم
سالن چلوکباب وزیری
خیابان پهلوی ـ جنب سینما مهتاب ـ اول کوچه وزیری
تلفن ۶۴۱۴۲
برای برگزاری جشن و مهمانی از مشتریان محترم پذیرائی میشود .

فروش اتومبیل

تولکس واکن و فیات ۱۹۶۹ را از شرکت
سهامی عباد خیابان امیرکبیر خیابان ملت تلفن های ۳۰۴۱۸۱ و ۳۰۴۴۷۲ خریداری فرمائید

اولین بازار اتومبیل‌در ایران
خرید و فروش و معاوضه اتومبیل به قیمت روز و عادلانه انجام میشود سرچشمه توقفگاه کاروان ۳۰۱۳۲۷

فروشگاه بوکل‌جیپ ولندرور
میدان باغشاه سیه تلفن ۴۷۰۷۵

اتومبیل کومرآمبلانسی
ایران ناسیونال بسیار تمیز و مرتب۶۰۰۰۰ کیلومتر کارمقطوع ۱۶ هزار تومان صبح تا ظهر تلفن ۶۲۳۵۳۱
۱—۳ آ—۱۵۷۷

برای اتومبیل شما

رحمتیان
اولین تهیه کننده چادر و روکش تشك دوخته وآماده در رنك های مختلف برای ژیان ـ پیکان ـ شاهین ـ آریا وسایر اتومبیلها بانصب فوری نمایشگاه رحمتیان : خیابان فردوسی‌مقابل صندوق پس‌انداز ساختمان آفتاب شرق شماره ۸ تلفن ۳۰۴۲۵۰ ـ ۵۰۵۸۰
۱—۲۶ آ—۱۵۳۴

کرایه

اتولوکس
اتومبیلهای تشریفاتی باراننده برای داخل وخارج تهران میدان فردوسی تلفن ۴۴۶۰۵ و ۶۱۱۲۷۰

کاج بار
بارکش شهر وحومه
بیمه اثاثیه منزل
تلفن
۴۱۱۱۱
۶۱۱۱۱

گمشده

چك‌شماره ۲۰۵۸۷۴ بمبلغ۲۹۰۰ تومان در وجه علی کیارستمی که پشت‌آن‌امضاء گردیده از شعبه شوش بانك سپه میباشد درمیگون مفقود گردیده بدینوسیله اعلام میشود که از درجه اعتبار ساقط است از جوینده تقاضا میشودبه آدرس‌زیرمراجعه‌کرده ومژدگانی خود را دریافت نماید .
میگون ـ دفتر نمایندگی روزنامه‌اطلاعات علی کیارستمی

یك برك سفته سررسید
۴۸٫۶٫۲۰ به مبلغ یکصد هزار ریال امضاء شرکت پشم‌ریسی و نساجی ری که بنام شرکت‌فرزانه صادر شده و پس از پشت‌نویسی آقای حاج آقا کهنیم‌ظهر نویسی نموده که ببانك صادرات ایران ـ شعبه فردوسی واگذار نماید ـ سفته مزبور مفقود شده بدینوسیله اعلام مینمایدسفته‌فوق در دست هر شخص یا شرکتی‌باشد از درجه اعتبار ساقط است .
شرکت فرزانه با مسئولیت‌محدود
آ—۱۵۴۵۰

گذرنامه‌ای‌بنام اینجانبه‌اودتیم رکنی مفقود شده است از یابنده تقاضا میشود بآدرس خیابان امیرآباد کوچه مجد کاشی ۴۸ ارسال و مژدگانی دریافت‌دارد.

گواهی موقت لیسانس الهیات اینجانب محمد ساده گم شده از یابنده خواهشمند است بتلفن ۳۴۴۸۱ اطلاع داده و مژدگانی دریافت دارد .
۱—۳ آ—۱۵۴۴۳

شناسنامه شماره ۱۳۱۵ بخش ۸ و گواهی‌نامه رانندگی‌اینجانب اسدالله عسگر اولادی سرقت‌شده مراتب بدینوسیله برای آگاهی عموم اعلام میشود .
اسدالله عسگری

(گمشده)
سك مشکی کوچك (ازنوع‌پودل) در حوالی چهار راه یوسف‌آباد کوچه هاتف گم شده از یابنده تقاضا میشود به تلفن ۴۰۰۹۹ اطلاع و مژدگانی دریافت‌دارند.
۱—۲ آ—۱۵۴۶۳

گذرنامه شماره ۷۲۰۹۲۸ اینجانبه خدیجه پورمهر مفقود شده یابنده بتلفن ۶۲۲۰۰۰ مراجعه‌ومژدگانی دریافت دارد .

چند فقره چك
۳۱۸۰ و ۷۰۳۰۸ و ۳۱۸۳ بانك صادرات و بازرگانی بمبلغ‌پنجاه هزار ریال و دو تخته قالی از منزل بسرقت رفته و چکها از درجه اعتبار ساقط است از یابنده تقاضا میشود به تلفن ۷۵۵۹۷۱ـ صنایع اطلاع داده و مژدگانی دریافت دارد .

چند فقره چك بمبلغ پنجاه هزار ریال از حساب ۹۶۵۴ و ۳۱۸۹ و ۷۳۱۵ بانك صادرات و بازرگانی و دو تخته قالی و مقداری اثاثیه از منزل اینجانب سرقت شده‌وچکها از درجه اعتبار ساقط است . از یابنده تقاضا میشودبه تلفن ۷۵۵۹۷۱ ـ صنایع اطلاع داده و مژدگانی دریافت دارد .

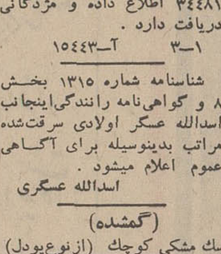

از محمد اعتباری (عکس بالا) اهل فریمان (مشهد) دو ماه است خبری‌نیست‌هر کس اطلاعی دارد خواهشمند است بفریمان دکان حاج ابراهیم خبر دهد .

فروش

خرید وفروش اراضی‌نارمك
تهران پارس ـ پول شرطی بازرگانی امینی تلفن ۷۹۰۰۹۰

پهلوی‌دره فشلاق داودیه
فیطریه ولنجك عابدی ۸۵۰۰۹۵

زمینهای زعفرانیه دره فشلاق مکانیر وسعادت‌آباد، عباس آباد ، فرحزاد
را خریداریم بازرگانی جلالی خیابان پهلوی‌تلفن های ۶۲۶۴۱۱ و ۶۲۴۱۹۳

خانه‌ای بمساحت
۲۴۰ متر ۳۲۰ متر زیربنا شخصی‌سازبفروش‌میرسد تهران‌نو تلفن ۷۸۱۹۲۱
۱—۵ آ—۱۵۵۳

در بهترین نقطه نارمك
منزل دو طبقه ۲۵۰ متر آب و برق بیك میلیون ریال بدون واسطه‌بفروش‌میرسد تلفن۷۹۴۰۲۸
۱—۳ آ—۱۵۶۹

لاله‌زار بنگاه کوشان۳۳۹۷۸۴
فروشنده املاك در همه جا لطفا باتلفن دستورفروش بفرمائید
۱—۵ آ—۳۴۱۲۰

باغ در شهرکرج
بر جاده تهران قطعات ۷۰۰ متر ببالا با آب لوله‌کشی وبرق منطقه‌ای وتلفن و اسفالت‌بفروش میرسد دفتر پارس سازمان عمران باغستان تلفنهای ۷۰۱۵۴ و۷۴۴۹۹
۱—۵ آ—۱۵۶۶

خانه فروشی بدون مشرف بقیمت ۱۴۰ هزار تومان
جنوبی ۱۵۰ متر با شش اطاق تلفن‌خیابان‌روزولت نزدیك‌میدان ۲۵ شهریور در اختیار بنگاه کوشان ۳۳۹۷۸۴ میباشد .
۱—۲ آ—۳۴۵۸۶

سه قطعه زمین مزروعی
با آب بقطعات ۱۵۰ و ۲۰۰ هزار متری در جاده کرج قزوین یکجا یاجداگانه بفروش میرسد طالبین از ساعت ۹ تا ۱۲ به تلفن ۶۶۶۵۹ مراجعه فرمایند .
۱—۴ آ—۱۵۲۴۵

زمینهائی در داودیه
چالهرز دروس ۷۷۰۶۹۹

نزدیك هتل انترناسیونال
خیابان خوئی تمام یانصف‌زمینی (جنوبی) بابعاد ۵٫۲۰×۵۰بعلت مسافرت فروخته میشود تلفن ۷۶۱۱۱۷
۱—۴ آ—۱۴۸۳

مزرعه مجهزی در بهترین قسمت
گیلان برای فروش ۸۵۰۰۵۱
۱—۱۰ آ—۱۳۲۶۱

خانه قدیمی خیابان فرانسه
۱۲۰۰ متر بنگاه کوشان ۳۳۹۷۸۴
آ—۳۴۸۴

خانه قدیمی خیابان بهارستان
۱۳۵۰ متر ۳۳۹۷۸۴ بنگاه‌کوشان
آ—۳۴۸۴۲

مستقل
چهارطبقه ونیم
مهندسی با شوفاژ وکولر
پهلوی حدود سینما آتلانتیك
اجاره ماهیانه ۴ هزار تومان
قیمت ۳۶۰ هزار تومان
آژانس رایت
شایسته ۳۰۵۳۴۹
۱—۳ آ—۱۶۰۳

زمین فروشی در پهلوی حدود جوجه کبابی حاتم
بمساحت ۶۷۰ متر دونبش و نزدیك به پهلوی آژانس‌شایسته ۳۰۵۴۹
۱—۳ آ—۱۶۱۱

شمال شاهرضا
بین کاخ شمالی و وصال‌شیرازی خانه شخصی ساز بمساحت ۳۵۵ متر دوبر دو طبقه دارای۹اطاق با کف‌پوش پلاستیك و تراس و گاراژ با آب و برق و تلفن و دو دستگاه کولر بقیمت ۲۷۰ هزار تومان با تلفنهای ۴۴۳۵۴و ۸۵۲۴۶۷ تماس بگیرید .
۱—۶ آ—۱۰۶۸

یکدستگاه ساختمان‌نوساز
بمساحت ۷۴۰ متر مربع با کلیه وسائل واقع در اسدآبادزعفرانیه بفروش میرسد خواستاران‌بشماره ۶۲۱۴۵۳ مهندس کیا تلفن‌فرمایند
آ—۳۴۹۸۰

یکدستگاه منزل مسکونی
تلفن و گاراژ واقع درخیابان فروردین ۴۳۰ متر بقیمت زمین بفروش میرسد تلفن۴۹۰۲۱

خانه فروشی
خانه‌ای بمساحت ۶۲۰ مترمربع با ۴۶۵ متر مربع زیربنا ویلائی دارای استخر شوفاژ کولر تلفن برق ۳فاز آب‌لوله‌کشی واقع‌در بلوار ناهید خیابان هایدپارك به قیمت ۴۵۰ هزار تومان تلفن ۷۶۰۸۰۹ از ساعت ۸ صبح تا۱۳
۱—۳ آ—۱۶۱۷

خیابان پهلوی
مقابل پمپ بنزین کوچه‌نوربخش پلاك۲۴ بمساحت۱۸۰ متر۳طبقه و نیم جنوبی دارای ۸ اطاق آب وبرق و تلفن‌دفتردادوستد۷۵۶۰۹۹

جاده پهلوی نرسیده بباغ فردوس ایستگاه همایونی
باغی بمساحت ۲۰۰۰ متر با درختان میوه کهنسال و بنای تابستانی و آب و برق و تلفن مقطوع متری ۳۹۰ تومان بفروش میرسد بتلفن ۶۲۴۲۸۹ مراجعه فرمائید
۱—۲ آ—۱۶۱۸

عمارت ۵طبقه مستغلاتی
بقیمت ۴۵۰ هزار تومان
نزدیك میدان ۲۴ اسفندرجوع فرمائید ۳۳۹۷۸۴ بنگاه کوشان
۱—۲ آ—۳۴۸۳۸

بفروشی میرسد
یك باغچه مشجر در ازگل شمیران۴۸۰ متر دیوارکشی‌آجری درب‌آهنی ماشین روباردرختهای میوه هشت ساله و نیمساعت آب قنات و حق‌آب از رودخانه‌بعلت مسافرت بفروش میرسد بدون واسطه تلفن ۴۷۸۱۷
۱—۳ آ—۱۵۴۲۷

خانه ۲ طبقه مجزا
بقیمت ۸۷ هزار تومان
در کورش کبیر خیابان خواجه عبدالله انصاری هر طبقه ۳اطاق هال با حمام و آشپزخانه جدید و شخصی ساز و با یك فیش‌تلفن آژانس شایسته ۳۰۵۳۴۹
۱—۳ آ—۱۶۰۴

زمین فروشی جنوبی نزدیك سه‌راه ضرابخانه
برخیابان ۱۲ متری بمساحت ۴۷۱ متر آژانس شایسته ۳۰۵۳۴۹
۱—۳ آ—۱۶۰۵

۳ طبقه مستغلاتی شخصی‌ساز روزولت نرسیده به‌تخت‌طاوس لوکس و درمحل مرغوب
طبقه اول و دوم هر طبقه‌چهار اطاق هال و کلیه لوازم طبقه سوم اطاق هال و کلیه لوازم مجزا باتراس وزیر زمین آژانس شایسته ۳۰۵۳۴۹
۱—۳ آ—۱۶۰۶

دربهترین نقطه خیابان‌فرح آباد
منزل دو طبقه مستغلاتی‌نوساز با آب و برق به ۷۰۰۰۰ تومان بدون واسطه بفروش میرسدتلفن ۷۹۴۰۲۸
۱—۴ آ—۱۶۱۲

خریداری میشود

دفترپارس هرنوع خانه ومستغل وزمین‌درعباس‌آباد و شمیرانات برای شما خریداری و معاوضه مینماید تلفن ۷۶۱۵۵۸

کوهك- یوسف‌آباد- گیشا
باغ‌فیض دفتر امین ۴۳۲۷

اراضی کردان وجاده قزوین
وجاده ساوه تلفن ۶۱۱۷۷۱

دفتر برائی شمیران
خیابان‌پهلوی‌باغ‌فردوس۸۵۲۵۷۵
آ—۱۰۴۱ ۱—۳۰

اراضی کردان خریداریم
تلفن ۴۵۶۲۵ و ۴۳۹۹۸
۱—۲۴ آ—۱۳۴۹

تلفن ۷۷ خریداریم
با شرایط ماهانه ۵۰۰ تومان داوطلبان از ساعت ۴ الی ۶ به ۷۷۳۳۲۳ تلفن فرمائید .
آ—۱۵۱۷۳ ۱—۲

اجاره داده می‌شود

محل برای اجاره مغازه ساختمانی بمساحت چهار هزارمتر و پنج هزار متر حیاط با آب‌لوله کشی و برق شبانه روزی درشمال تهران باجاره واگذار میشودتلفن ۷۲۷۶۳
۱—۱۰ آ—۱۵۷۲

آپارتمان نوساز ۵اطاقه
با شوفاژ خیابان شاهرضا کوچه فتوحی تلفن ۷۴۸۳۰ برای سکونت یا شغل اجاره داده میشود.
۱—۳ آ—۳۳۶۵۴

آپارتمان برای اجاره
در طبقه دوم دارای چهار اطاق بزرك و هال و آشپزخانه وسیع آب و برق و تلفن واقع در سیدخندان کوی کاخ تلفن ۷۷۱۸۰۹
۱—۲ آ—۱۵۴۵۱

یکدستگاه آپارتمان نوساز
طبقه اول ۵ اطاق وزیر زمین باجاره واگذار میشود خیابان میکده‌کوی ابرار شماره ۲۳ تلفن ۴۹۰۲۱
آ—۱۶۱۴

اجاره میشود

موسسه امور خارجیان
مخصوص اجاره منازل تخت‌ـ جمشیدشرقی کاشی ۵۰۳ ـ۷۱۷۸۲
۱—۲۶ آ—۱۳۶۲

دو اطاق با تلفن برای
شرکت در حوالی تخت جمشید تا سه راه زندان ماهانه ۴۰۰الی ۴۵۰ تومان مورد نیاز است بعد از ظهر ها از ساعت ۴ الی ۶ با تلفن ۷۷۳۳۲۳ تماس فرمائید .
۱—۲ آ—۱۵۱۷۳

واگذاری شود

یك‌مصب مجهز و باسابقه
با مراجعات فراوان بعلت‌مسافرت واگذار میشود تلفن ۳۳۶۲۷۹
۱—۵ آ—۱۵۵۴

خیابان سپه مقابل شیخ هادی ۲ باب مغازه بزرك مناسب فروشگاه و سوپر مارکت با برق‌و آب با شرایط مناسب واگذار میشود .
تلفن ۴۴۰۲۳
۱—۳ آ—۱۵۹۲

واگذاری پروانه بهره
برای معدن گچ در اطراف‌تهران تلفن ۳۵۰۰۵۳
۱—۴ آ—۱۶۱۳

برای ساختمان شما

مهندس کاوه حاکپور
طراح باغ و باغبان فرح‌جنوبی چهار راه دیبا تلفن ۷۶۰۱۲۱
۱—۱۳ آ—۱۴۳۹

کاغذدیواری ونقاشی‌ساختمان
حاضرا باقساط تلفن ۷۸۱۹۷۷

رفع گرفتگی لوله ساختمان در ۲ دقیقه سازمان تراکم تلفن ۸۸۱۹۸۱

لوله بازکنی فاضل آب
بادستگاه تراکم هوا
۶۴۴۸۵ مسعود

رفع گرفتگی هرنوع لوله ساختمانی
بادستگاه تراکم هوا-تلفن ۷۸۷۲۷

لوله بازکنی فاضل آب
بادستگاه تراکم هوا
تلفن ۷۶۳۲۸۶

لوله بازکنی فاضل آب
بادستگاه تراکم هوا
مقدم ۶۴۶۳۵

قبوض اصلاحات ارضی

حریدار قبوض اصلاحات‌ارضی وسهام ، پاکپور ۲۲۷۲۹و۶۲۷۶۹۷

قبوض قالی
قبوض قالی و قالیچه بانك کارگشائی رابحه اکثر قیمت خریداریم . سبزه‌میدان اول‌سرای حاج رحیم‌خان‌خامسی تلن۵۸۶۶۰

قبوض قالی بانك کار ـ گشائی اضافه ترازقیمت ارزیابی شده خریداری میشودفرش اردهالی‌اول بازارکفاشهاسرای‌مهدیه تلفن ۲۳۴۸۲

معاملات پول

پول درمقابل املاك شمال شهر وشمیرانات‌موجود است‌به تلفنهای ۳۳۹۰۶۷ و ۳۳۶۸۸۵ مراجعه فرمایند

چکهای برگشتی
۶ تا۸ بعدازظهر ۶۵۴۶۴ـمقدم

وام‌درمقابل‌تلفن‌فوری۳۳۷۴۳۷
آ—۸۷۸ ۱—۲۶

پول‌تومانی۴ شاهی ۷۳۵۴۱

وام‌درمقابل تلفن ۳۰۱۳۲۴

وام‌درمقابل تلفن ۳۳۳۳۰۳

پول‌شرطی‌باسودبانکی۴۸۴۶۳
۱—۲۰ آ—۱۶۰۹

پول شرطی نیازمندیم ۴۸۴۶۳
۱—۲ آ—۱۶۰۷

متفرقه

نمایندگی بیمه پدیسار افتخاردارد برای شما انواع بیمه هارادراسرع وقت انجام‌دهد تلفن ۶۵۰۱۴
۱—۹ آ—۱۵۸۳

تلفن ۸۵ فروشی
بین‌ساعت۵ تا ۹ شماره۷۴۱۳۴۰ مراجعه شود .
۱—۲ آ—۳۴۲۷۲

موسسه نقشه‌برداری

درمجلس جشنی که ازطرف مجلهٔ اطلاعات بانوان ترتیب داده شده بود :

ازدانشجوودانش آموزسال ۴۸ تجلیل شد

زنان

بعداز ظهر دیروز طی جشن باشکوهی که از طرف مجله اطلاعات بانوان در انجمن دوشیزگان و بانوان ترتیب داده شده بود . دانشجو و دانش آموز سال ۴۸ منتخب مجله اطلاعات بانوان مدال و جوائز خود رااز خانم‌دکتر فرخ‌رو پارسای وزیر آموزش و پرورش و آقای دکترمجید رهنما وزیر علوم و آموزش عالی دریافت کردند .

دراین‌جشن سناتور عباس‌مسعودی مدیر موسسه اطلاعات و عده‌ای از شخصیتهای فرهنگی و دانشجویان شرکت کننده در مسابقه حضور داشتند .

• معرفی چهره‌های درخشان

ابتدا خانم پری اباصلتی‌سردبیر مجله‌اطلاعات بانوان‌ضمن خیرمقدم مطالبی پیرامون‌نحوهٔ اجرای‌مسابقه دانشجو ودانش آموز سال اظهار داشتو اضافه نمود: **اطلاعات‌بانوان طی سیزده سال خدمت مطبوعاتی خود در معرفی چهره های درخشان جامعهٔ زنان نقش موثری داشته است .**

سردبیر مجله اطلاعات بانوان اضافه کرد : از شش ماه قبل که مسابقهٔ انتخاب دانشجو و دانش ـ آموز سال ۴۸ آغاز شد . ۵ هزار دانش‌آموزو ۳ هزار دانشجو درآن شرکت کردند و از بین این عده دوشیزگان لیلا طباطبائی دانشجوی دانشکدهٔ ادبیات تهران و افسونگر حمیدی دانش‌آموز دبیرستان وفای اهواز بعنوان دانشجوو دانش آموز ممتاز سال ۴۸ انتخاب شدند .

ضمنا از بین دانشکده ها و مدارس عالی‌و دبیرستانهای کشور، باتوجه‌به برگزیدگان آنهاانتخابی بعمل آمد که کاپهای افتخاری از طرف اطلاعات بانوان‌به این‌موسسات فرهنگی داده خواهد شد . دربین مدارس عالی ، مدرسه‌عالی دختران برنده شناخته شد زیرا سیصد دانشجوکه‌از این مدرسه درمسابقه اطلاعات بانوان‌شرکت کردندواقعا ممتاز بودند .

دربین مدارس کشور، دبیرستان هدف دختران برنده کاپ افتخار است .

• سفر علمی

سردبیر اطلاعات بانوان سپس گفت:این مسابقه‌با همکاری‌ترویرا هوخست برگزار شده است و جوائزی نیزاز طرف ترویراهوخست برای برندگان این مسابقه درنظر گرفته شده برروی مدال طلائی‌که به دانشجو و دانش آموز سال ازطرف اطلاعات بانوان داده میشود دریکطرف آن چهره‌ای از دانشجو و دانش آموز سال و در طرف‌دیگر عنوانی که بدست آورده‌اند حك شده است .

یك بلیت هواپیمای دوسره‌جهت بازدید از ۵ کشور نیز به این برگزیدگان داده خواهد شد و ترتیبی اتخاذ میگردد که این مسافرت کاملا جنبه مطالعاتی و آموزشی داشته باشد .

• توزیع جوائز

سپس‌بنابتقاضای سردبیر اطلاعات بانوان خانم دکتر پارسای وزیر آموزش و پرورش ودکتر رهنما وزیر علوم و آموزش و سناتور عباس مسعودی حمایل و مدال را بگردن دانشجو و دانش آموزسال ۴۸ اطلاعات بانوان آویختند . و جوائز دانشجو و دانش آموزان سال را توزیع کردند .

دراین عکس‌از راست بچپ‌خانم دکتر پارسای وزیر آموزش و پرورش، دوشیزگان‌افسونگرحمیدی و لیلا طباطبائی دانش آموز و دانشجوی سال ۴۸ مجلهٔ اطلاعات بانوان و آقای دکتر رهنما وزیر علوم و آموزش عالی و سناتورعباس مسعودی‌مدیر موسسه‌اطلاعات دیده می شوند .

خانم‌ماری شیبانی‌مدیر دبیرستان وفای اهواز که دوشیزه افسونگر-حمیدی درآن تحصیل می کند مطالبی اظهار کرد و گوششهایی‌را که درزمینه پیشرفتهای اجتماعی زنان بعمل می آید ستود .

درپایان این مراسم خانم پوران چند ترانه اجرا کرد .

تساوی کامل

جان بدوستش گفت : زن من مشاجره سختی باادارهٔبرق محل کرده !

جیم: کدامیك برنده‌شدند زنت یااداره برق ؟

جان: هردو بطور تساوی

ـ چطور ؟

ـ نه اداره برق به ما برق داد ونه ما به‌آنها پول دادیم !

برای مسافرت آماده‌شوید!

تردید نیست که مسافرت و استراحت درتغییر روحیه وتنوع زندگی نقش بسیار مهمی دارد ولی بشرطیکه طبق برنامهٔ منظم ودوراز نگرانی های روز های دیگرسپری شود . ایجاد قسمت اعظم این آرامش فکری بدست خودشماست که با امکانات کافی عازم سفر شوید .

اگر تصمیم دارید که در این مسافرت بچه‌ها هم همراه شما باشند باتوجه بکلیهٔ جوانب آماده‌شوید زیرا وظیفهٔ شما سنگین‌تر خواهد بود .

وسائل کمکهای اولیه در کیف خصوص رافراموش نکنید . یك‌بسته پنبه، باند ومرکورکرم ، قرصهای مسکن، ویتامین ث، یك قیچی کوچك ونوارچسب را فراموش نکنید .زیرا هیچ حادثه‌ای‌رانمیتوان پیش‌بینی کرد.

برای بچه‌ها و خودتان حتما یکی‌دو دست لباس‌اضافی بردارید زیرااامکان دارد که‌به نقاطی برسید که هواسرد باشد.برای‌خودتان‌هم‌سعی کنیدلباس های آزادو چروك نشوکه قابل‌شستشو باشد در چمدان بگذارید .

بموهایتان چندروزمرخصی واستراحت بدهید آنها را صاف شانه کرده باتل ببندید معهذا روسری را فراموش نکنید .

برای آنکه بیشتر آسوده خاطر باشید و ضمنا به بچه ها مسئولیت بیشتری بدهید چمدانهای خود و فرزندانتان را در صورت امکان جدا کنید . دریك کیف‌دستی اثاث خرده‌ریز، لوازم آرایش مختصر ، کفش وکیف ووسائل ضروری راجای دهید.

بمجرد اینکه چیزی رادیدیدفورا درصدد خرید آن برنیائید و قبل از آن نگاهی به‌بودجهٔ خود بکنید وبرای این کار بهتر است مخارج راه و کرایه‌هتل وغذا وشاید سوغاتی رااز پول خرید اضافی وگردش و تفریح جدا نگهدارید تا بهنگام برگشتن مجبور نشوید از کسی پول‌قرض کنید.

برای ساعتهای بیکاری خود و بچه هاهم درییلاق وکنار دریا فکری‌بکنید اگر در درسی ضعیف هستند کتابهای لازم‌آنهارا ببرید زیرا روزی لااقل‌نیم ساعت مطالعه، علاوه‌بر سرگرمی‌برای آنها مفید است .

برای خود ساده و بی‌تجمل در مسافرت زندگی کنید و بخودبگوئید که آمده‌ام استراحت‌بکنمو شادباشم. مجالی‌به‌غمهاو غصه‌ها ندهید و برای یك زندگی پرهیاهوی یکساله خود را آماده کنید .

از: دکتر منصور سنجر

عکس‌العمل کودکان نسبت به جدائی پدرومادر

کودکانی که پدر و مادرشان جدا شده‌اند نیاز به محبت وراهنمائی دارند نه ترحم

در عکس‌العملهای بچه ها نسبت به جدائی پدر و مادر عوامل بسیاری دخالت دارد . مسائلی که‌مهم است‌یکی‌نحوه جدائی است که چطور زن و شوهرازهم‌جدامیشویم.بابوق‌و کرنا وپاسبان ودادگستری یا دوتائی محترمانه دست هم را بگیریم بدادگستری برویم و عدم توافق خودرا اعلام داریم وبگوئیم که باید از هم جدا بشویم. اصولا نه تنها نحوه جدائی بلکه نوع جدائی هم اهمیت دارد .

جدائی دائم باشد یا طرف ، دو کوچه آنطرفتر ساکن باشد بچه‌ها بتوانند پدرشانرا ببینند، اورا‌ملاقات کنند ، بچه دختر باشدیاپسراینهم فرق می کند .

دخترها جور دیگری عکس العمل نشان میدهند وپسرها نوع‌دیگری . سن بچه‌ها هم فرق می کند .

تاثیراتی که جدائی پدر ومادر روی بچه‌ها دارد بدودسته‌تقسیم‌می‌شودیکی تاثیرات فوق‌العاده‌بلافاصله بعداز طلاق ودیگری تاثیری که‌در آینده دور خواهند داشت .

● آثار غیرعادی درکودکان

دکتر مك درمات در دانشگاه میشیگان مطالعاتی انجام‌داده وطبق بررسیهای او تقریبا صددرصدبچه‌ها آثار غیرعادی از خودنشان میدهند منتهی بدرجات مختلف ازاین تعداد ۶۲ درصد بچه‌ها از جدائی پدر و مادرشان منك میشوندافسرده به‌نظر میرسند، عصبانی و بهانه‌گیر می‌باشند وپی‌قیدی بخصوصی دارند و درآنها حالت رجعت دوران بچگی هویدا میگردد و مسئله‌ای‌که خیلی حائز اهمیت است اشتیاق‌بخرابکاری دراین بچه‌هاست .

۱۹ درصد ظاهرا عکس‌العملی‌نشان نمیدهند. خودشان را کنترل می‌کنند. از نظر یك فرد خارجی‌شاید بگوئیم که این جدائی روی بچه تاثیری نداشته اما دراینها هم‌علائم هویدا میگردد .

• بی‌قیدی وبی‌ایمانی

علائمی که این بچه‌ها نشان‌می‌دهند یك مقدمه بی‌قیدی وبی‌ایمانی بدنیاست. مثلا پسری که پدر و مادرش ازهم جدا شده‌اند و خوب نتوانسته خودش را کنترل کندکه از نظر عاطفی دچار هیجان نگردد میگوید خوب چه میشود کرد دنیا همینه! همه که‌همه‌رادوست‌ندارند.. درست است که‌این واقع‌بینی‌است اما برای‌سن یك بچه پنج یا هفت ساله‌شاید این واقع‌بینی تااندازه‌ای دردناك باشد واین بچه‌هااکثرااگر بخواهند این طرز فکر را ادامه دهند اختلالاتی در وضع آینده آنها پیش خواهد آمد .

معمولا برای پسرها این‌اختلالات خیلی شدیدتر است یعنی یاس و صداست لکن دخترها بیشتر لفتش میدهند .

بطور متوسط از چهار هفته تا چهار ماه طول میکشد تاتاثیرشدید طلاق روی بچه‌ها حالت تعدیل پیدا کند وبچه بتواند خودش را تطبیق بدهد .

اختلالات دیررسی که بچه‌هاپیدامی‌کنند ناشی از چند مسئله‌است‌که عبارتنداز کمبود کنترل‌رفتاری‌نسبت به‌سابق ، شاهد بودن ناراحتی های خاصی که پدر یامادر مجردخواهد داشت وبالنتیجه عکس‌العمل‌متناسب باآن نسبت به‌زندگی وانتخاب‌همسر که اکثر اوقات بمنظور جبران کمبودهای عاطفی است تاازدواج و رفتاری معقول و محاسبه شده و متضمن موفقیت .

• فرار از ازدواج

عده‌ای از این افراد اصولا بدنبال ازدواج نمیروند زیرا می‌ترسند که همان بلائی که سرخودشان آمدبه بچه‌هایشان تحمیل کنند . زندگی برای قسمت اعظم این افرادتوخالی است. همیشه انتظار خطر مهلکی‌را دارند وسواس ومحکم کاری یا برعکس سهل انگاری ولاابالی‌گری اکثرا درآنها بچشم می‌خوردخلاصه اکثرا این افراد نمی‌توانند پدر یا مادر مناسبی باشند زیرا که خود ازاین نعمت محروم بوده وآن‌زمانی که بایستی یاد می‌گرفته‌اند که چگونه نگاهداری شوند هدر رفته است واین عدم یادگیری به‌نسل‌بعد منتقل خواهد شد .

● راهنمائی

واما برای راهنمائی این بچه‌ها چه باید کرد :

آنچه که بچه دراولین‌وهله‌به‌آن احتیاج دارد تامین و علم باینکه دوستش دارند میباشد بطوری که احساس کند اجتماع هنوز دوستش دارد زیرا ممکن است فکرکنداین من هستم که‌لایق نیستم در خانواده زندگی کنم. چنین بچه‌ای را باید نسبت به‌مسائل روشن کردباوفهماند که او مقصر نیست‌بلکه‌سیاق‌زندگی چیز دیگر است .

میبایستی بطور ملایم برای این بچه‌ها سرگرمی پیدا کرد و تفریحشان را زیادتر کرد ولی‌باید توجه داشت که نباید به‌بچه ترحم کرد بلکه باید بااو مهربان بود و دوست .

شماره ۴۹۸۳ - آگهی مناقصه شهرداری نوشهر تاریخ ۳۱ر۴ر۴۸

شهرداری نوشهر باستناد موافقت شماره۱۸۱ـ۱۷ر۴ر۴۸ انجمن شهر و تائید شماره ۱۹۴۳ ـ ۲۶ر۴ر۴۸ فرمانداری‌عملیات‌لوله‌کشی آب‌آشامیدنی‌خیابان های (کوچه های) نرگس ، همیشه بهار ، غزالی هاشمپور و عنصری را که مبلغ کل کاریك میلیون ریال پیش بینی شده است برابر نقشه و مشخصات موجود بمناقصه واگذار مینماید .

۱ـ صلاحیت فنی شرکت کنندگان بایستی‌قبلا مورد تائید دفتر مهندسی استان قرار گرفته باشد و شرکت کنندگان با ارائه برك تائیدیه مزبور میتوانند با مراجعه بشهرداری و پرداخت‌مبلغ یکهزار ریال بحساب ۳۹۶ بانك ملی شعبه نوشهر اسناد و مدارك مناقصه را دریافت داردندبه‌اشخاصی که از دفتر مهندسی استان برك تائیدصلاحیت اخذ ننموده باشند اسناد مناقصه و اجازه شرکت در مناقصه داده نخواهد شد .

۲ـ پیشنهاد دهندگان باید مبلغ ۵۰٫۰۰۰ ریال ۵ درصد کل کار را اسناد خزانه یاضمانتنامه بانکی بسر رسید دو ماه بعنوان سپرده مناقصه ضمیمه پیشنهاد نموده ذیل کلیه اوراق و اسناد مناقصه را امضاء نماید .

۳ـ پیشنهادات باید در دو پاکت لاك‌و مهرشده‌الف و ب «پاکت الف محتوی اسناد مناقصه و ضمانتنامه یا اسناد خزانه و پاکت ب محتوی برك پیشنهاد باشد » تاساعت ده صبح روز شنبه مورخ ۲۵ر۵ر۴۸ بدفتر شهرداری تسلیم و رسید دریافت‌دارند . پیشنهادات واصله در ساعت یازده همانروز در کمیسیون عالی معاملات شهرداری موردرسیدگی قرار خواهد گرفت حضور پیشنهاد دهندگان در کمیسیون آزاد است .

۴ـ به پیشنهادات فاقد سپرده مبهم و مخدوش‌و مشروط و یا این‌که دیرتر از موعد مقرر رسیده باشد ترتیب اثر داده نخواهد شد .

۵ـ از برنده مناقصه هنگام عقد قرارداد‌معادل ۱۰درصد کل کار ضمانتنامه حسن انجام کاردریافت میگردد .

۶ـ مالیات و عوارض و حق‌الدرج آگهی وسایر هزینه های قانونی بعهده برنده مناقصه است .

۷ـ شهرداری در رد یاقبول یك یا کلیه پیشنهادات مختار است .

۸ـ سایر اطلاعات و جزئیات در اسنادمناقصه مندرج است .

آ ـ ۳۴۷۶۸ شهردارنوشهر- سعید سرمدی

قابل توجه دارندگان دستگاههای حرارت مرکزی

اخیراً مشاهده شده است که عده ای افراد سودجو دیگ های حرارت مرکزی ساخت ایران را بجای **دیگ های چدنی «Tasso»** ساخت دانمارک با مارک مشابهی نصب نموده اند بمنظور جلوگیری از فعالیت اینگونه افراد از کلیه کسانی که درکمال اخیر دستگاه حرارت مرکزی آنها مجهز به دیگ تاسو گردیده است خواهشمند است به **شرکت صنایع حرارتی** ، نمایندهٔ انحصاری دیگ های تاسو در ایران مراجعه فرمایند .

بلوار الیزابت دوم - شماره ۱۶۶

تلفن ۶۱۳۳۶۵ ـ ۴۲۱۵۵

آ ـ ۳۴۸۸۴

استخدام پزشك عمومی

انجمن بهداری‌شهرستان سقزیکنفر پزشك عمومی از محل اعتبارات انجمن استخدام‌مینماید، همکاران محترمی که تمایل به استخدام دارندلطفا با اداره بهداری شهرستان سقز مکاتبه فرمایند.

دکتر منوچهر حاتمی
مدیر عامل انجمن و رئیس اداره بهداری
شهرستان سقز

دعوت مجمع عمومی فوق‌العاده ومجمع عمومی عادی بطور فوق‌العاده شرکت سهامی باطری آی. تی. تی. ایران

مجمع عمومی فوق‌العاده ومجمع عمومی‌عادی بطور فوق‌العاده‌سهامداران شرکت سهامی باطری آی .تی.تی ایران در ساعت ۹ صبح‌روز پنجشنبه ۱۳ شهریور ماه ۱۳۴۸ (۴ سپتامبر ۱۹۶۹) در محل شرکت واقع در کیلو متر ۱۵ جاده کرج تشکیل میشود .ازآقایان صاحبان سهام دعوت میشود در روز و ساعت مذکور در مجمع حضور بهمرسانند.

دستور جلسه مجمع عمومی بقرار زیر است :

الف ـ مجمع عمومی فوق‌العاده

۱ـ اخذ تصمیم در مورد ماده ۵۸ قانون تجارت .

۲ـ اصلاح اساسنامه شرکت.

ب ـ مجمع عمومی عادی بطور فوق‌العاده

۱ـ استعفای اعضای هیئت مدیره و انتخاب جانشین ایشان.

۲ـ مسائل متفرقه .

هیئت مدیره شرکت سهامی باطری آی .تی.تی ایران

آ ـ ۱۵۴۷۷

آگهی پذیرش کار آموز

آموزشگاه فنی و حرفه‌ای وزارت بهداری برای سومین دوره تحصیلی در رشته های :

۱ـ کمك تکنیسین دارو سازی .

۲ـ کمك تکنیسین رادیولژی .

۳ـ کمك تکنیسین نوتوانی .

۴ـ مددیاری .

۵ـ متصدیان مدارك پزشکی .

کار آموز می پذیرد . داوطلبین تحصیل در هر یك از رشته های‌فوق بایستی دیپلمه کامل دبیرستان رشته ریاضی یاطبیعی و «دیپلمه های ادبی فقط در رشته مددیاری » بوده و خدمت وظیفه را انجام داده یا معافیت دائم‌داشته باشند .

متقاضیان تحصیل در آموزشگاه میتوانند همه روزه به آموزشگاه واقع در خیابان بهار شماره ۲۴۲ مراجعه ودرخواست نامه مربوطه را دریافت داشته و تکمیل نمایند.داوطلبین‌شهرستان ها باید اطلاعات‌و پرسش نامه مربوطه را از اداره کل بهداری استان ها یا بهداری شهرستان ها دریافت و تکمیل نمایند .

مدارك خواسته شده بایستی حداکثر تا اول شهریور ماه‌جاری به آموزشگاه ارسال گردد .

تاریخ شرکت در امتحان و ثبت نام بعدا آگهی خواهد شد.

م الف ۵۲۲۰

۱ـ۳ آ ـ ۳۴۱۴۶

شماره ۴۹۸۲
تاریخ ۳۱ر۴ر۴۸
آگهی مناقصه شهرداری نوشهر

شهرداری نوشهر باستناد موافقت شماره۱۸۱ـ۱۷ر۴ر۴۸ انجمن شهروتائیدشماره ۱۸۱ـ۲۶ر۴ر۴۸ فرمانداری عملیات سد سازی بطول حدود۲۰۰ متردرمسیر رودخانه ماشلك را بمبلغ ۱٫۷۵۰٫۰۰۰ ریال برابر نقشه و مشخصات و واحد بهاء موجودبمناقصه واگذار مینماید .

۱ـ فقط شرکتهای ذیصلاحیت و درجه بندی‌شده سازمان برنامه که صلاحیت فنی آنها مورد تائید دفتر مهندسی شهرداریهای استان باشد باارائه برك تائیدیه مزبور میتوانند با مراجعه به شهرداری و پرداخت مبلغ یکهزار ریال بحساب‌شماره ۳۹۶ بانك ملی شعبه نوشهر اسناد و مدارك مناقصه را دریافت دارند بشرکتهائیکه از دفتر مهندسی استان برك تائیدصلاحیت اخذ ننموده‌باشند اسناد مناقصه داده نخواهد شد .

۲ـ پیشنهاد دهندگان باید مبلغ ۸۷٫۵۰۰ ریال ۵٪ کل کار را اسناد خزانه یا ضمانتنامه‌بانکی بسر رسید دو ماه بعنوان سپرده مناقصه ضمیمه‌پیشنهاد نموده و کلیه اوراق و اسناد مناقصه باید بامضای مدیر عامل شرکت و بمهر آن ممهور باشد .

۳ـ پیشنهادات باید دردوپاکت لاك و مهر شده‌الف وب (پاکت الف‌محتوی اسناد مناقصه‌وضمانتنامه یا اسناد خزانه و پاکت ب محتوی برك پیشنهاد‌باشد) تا ساعت۱۰صبح روز یکشنبه مورخ۲۶ر۵ر۴۸ بدفتر شهرداری تسلیم و رسید دریافت دارند‌پیشنهادات واصله در ساعت یازده همانروز با خو. کمیسیون عالی معاملات شهرداری مورد رسیدگی‌قرار خواهد گرفت حضور پیشنهاد دهندگان در کمیسیون آزاد است .

۴ـ به پیشنهادات فاقد سپرده و مبهم و مخدوش و مشروط و یا اینکه دیرتر از موعد مقرر رسیده باشند ترتیب اثر داده نخواهد شد .

۵ـ از برنده مناقصه هنگام عقد قرارداد‌معادل ۱۰٪ کل کار ضمانتنامه حسن انجام کار دریافت میگردد .

۶ـ مالیات و عوارض‌و حق‌الدرج آگهی وسایر هزینه‌های قانونی بعهده برنده مناقصه است

۷ـ شهرداری در رد یا قبول یك یا کلیه پیشنهادات مختار است .

۸ـ سایر اطلاعات و جزئیات در اسناد مناقصه مندرج است .

آ ـ ۳۳۴۰۴ شهردار نوشهر ـ سعید سرمدی

شمال
با زیبائیهایش در انتظار شماست

با شاهین سفر کنید
شاهین کم مصرف ، با قدرت ، شیك و راحت است
شاهین اتومبیل ایده‌آل خانواده‌هاست

شرکت سهامی جیپ
اولین کارخانه سازنده اتومبیل
وپیشرو صنعت اتومبیل سازی در ایران

اتومبیل دنده اتوماتیک آریا باکولر، شیشه رنگی و رنگهای زیبای متالیك

تبریکات

جناب آقای دکتر کاظم جزایری

رجاء واثق دارم‌که وجود شخص لایق وروشنفکری چون جنابعالی‌درمقام مدیرکلی‌اطلاعات رادیووتبلیغات‌استان فارس موجب تحولات مثبت و موثری دربرنامه‌های رادیوئی آن استان خواهدشد .

محمود دمیرچی

جناب آقای دکترمجیدی وزیر محترم کار وامور اجتماعی

انتصاب شایسته آقای محمد حسین‌رهنوردی‌رابسمت کل اداره کار استان هفتم که از افراد باکفایت سازمان بیمه های اجتماعی میباشد تبریك و موفقیت جنابعالی را در راه خدمت به شاهنشاه آریامهر خواهانیم .

پزشکان درمانگاه سازمان بیمه‌های اجتماعی استان فارس (شیراز)

سرکار خانم افسر رازقی

انتصاب شما را به ریاست دبیرستان فرحنازپهلوی تبریك میگویم .

ناصر غنیمی

آ ـ ۱۵۴۴۵

جناب آقای دکتر مجیدی وزیرمحترم‌کار وامور اجتماعی

حسن انتصاب آقای محمد حسین رهنوردی شخص شایسته وباکفایت را به سمت مدیریت اداره کل کار وامور اجتماعی استان فارس به جنابعالی تبریك عرض‌مینماید .

کارکنان سازمان بیمه‌های اجتماعی استان‌فارس

آ ـ ۳۴۸۳۶

DU PONT
REG. U.S. PAT. OFF.
BETTER THINGS FOR BETTER LIVING ... THROUGH CHEMISTRY
PLASTICS DEPARTMENT
E.I. DU PONT DE NEMOURS & CO. (INC.)
WILMINGTON, DELAWARE
19898

برای‌استحضار صاحبان صنایع وبازرگانان

خوشحال است باطلاع برساند که آقای Navin J. Gajjar مدیر عامل قسمت خاور دور کمپانی دوپونت بمدت شش روزاز تاریخ ۱۴ مرداد ماه ۱۳۴۸ در طهران توقف نموده و آماده‌اند که در باره مواد پلاستیکی و مشتقات آنها و همچنین سایر مواد شیمیائی باصاحبان صنایع مختلفه بمشورت پرداخته‌واطلاعات لازم را در اختیار آنها قرار دهند.

برای تعیین وقت قبلی تلفن‌های ۲۴۷۷۶و ۵۴۶۱۵ در اختیار شما میباشد.

نمایندگی دوپونت درایران تجارتخانه عطاءاله مودت ـ بوذرجمهری غربی ـ ساختمان گرجی

پیام‌های جشن مشروطیت

پیام نخست‌وزیر

برادران و خواهران عزیز

در آغاز سالروز شصت‌وچهارمین سال مشروطیت که یکی ازافتخار-آمیزترین جنبش‌های ملی ایران است بهمه شما صمیمانه درود می-فرستم . سالروز انقلاب مشروطیت ایران این فرصت را فراهم نمود که وطن‌پرستان یکبار دیگر آرمان مقدس مجاهدین راه مشروطیت را که با نثار جان خود در شرایط خاص دوران گذشته بدان تحقق بخشیدند بیاد آورند وباصول‌آزادی و عدالت و حفظ سنن ملی خود همچنان وفادار بمانند .

در عصر ما که تحول و تحرك جانشین سکون و رکود گردیده و هرروز پدیده‌ای نو به‌جهان‌عرضه میشود جنبش مشروطیت ایران نیز در مسیر تکامل تاریخی خود با شکفتی های عظیم دنیائی نوروبرو شده و ناگزیر از آن گردیده که با درك ضرورت زمان اصولو تحرك خود را باجهانی که‌درحال‌دگرگونی و پیشرفت است منطبق سازد .

انقلاب ششم بهمن با خلاقیت جاودانی آثار تحولی که تحت رهبریهای مدبرانه‌شاهنشاه‌آریامهر بجای گذارد ، شکل تکامل یافته جنبش اصیل مشروطیت ایران‌وپایه گذار نظام نوین اجتماع براساس دموکراسی سیاسی و اقتصادی گردید .

دربزرگداشت خاطره این روز بزرك یکبار دیگر وظائفی که در مقابل تاریخ کهن خودو تعهداتی که در مقابل نسل های آینده‌داریم بیاد آورده و یکپارچه و متحد در تحقق بخشیدن به آرمان های‌ملی که ضامن پیروزی‌وموفقیتهای‌بیشتر عموم هموطنان ما است صمیمانه و با جان و دل بکوشیم .

پیام رئیس مجلس سنا

ایرانیان شریف‌وهموطنان عزیز.

بانهایت مسرت آغاز شصت و چهارمین سال مشروطیت ایران را از صمیم قلب بشما تبریك میگویم واز خداوند دانا و توانا موفقیت و تندرستی ، نیکبختی‌وشادکامی‌برای همه شمادر ظل عنایات الهی و توجهات‌خاص شاهنشاه‌آریامهررهبر دادگستر و ترقیخواه ایران آرزو می کنم .

روزسیزدهم مرداد که مصادف‌با روز صدور اولین فرمان مشروطیت است برای هر فرد ایرانی عیدی بزرك وروزی‌فرخنده ومبارك است. این روز مسعود که طلیعه عصری درخشان در تاریخ کهنسال ما است برای همه ایرانیان از روز های عزیز وبزرك و گرامی تاریخ‌بشمار می‌آید زیرا بزرگترین عید هر ملتی‌بدون تردید روزی است که آن‌ملت از چنگال‌عوال‌استبدادرهائی یافته وبمرز آزادی وعدالت رسیده است . آغاز این فصل یعنی فصلی که ملتی خودرا بمرز قانون وآزادی رسانده در تاریخ همه ملتها مبداء دورانی جدید ودرخشان و خاطر اهمیتی بسیار است‌بنابراین‌شایسته است که از دل وجان بیکدیگر تبریك بگوئیم و سپاس خداوند بزرگ‌را بجای اریم که چنین‌توفیقی بما عنایت فرموده که یکبار دیگر سالگرد انقلاب مشروطیت ایران یعنی یکی‌از بزرگترین‌وافتخارآمیز ترین‌اعیاد ملی‌خودرا جشن بگیریم وبپاس قدردانی و حقشناسی بروان پاك‌رادمردانی که‌دریکی از تیره-ترین‌ادوار تاریخ‌درراه‌بدست‌آوردن آزادی وعدالت وبرقراری مساوات باایمانی راسخ واعتقادی کامل جانبازی نمودند درودورحمت‌بی‌پایان نثار کنیم .

گذشتگان دلیر ما در شصت و سه سال قبل در مقابل غول مهیب استبداد قدم‌ردانگی برافراشتند و بابذل جان و ایثار خون پاك خود اصول مشروطیت رابرقرار ساختند . در آنروز ها آزادگان‌و آزادیخواهان‌بادلی سرشار از مهر وطن و عشق میهن‌باابرازاحساساتی شورانگیز و هیجان آمیزاز صحنه های خطرناك واعمال زور حکومت ستمگر وقت نهراسیدند و با کمال شهامت و شجاعت بسوی هدف مقدس خود یعنی تحصیل آزادی و عدالت شتافتند تاسرانجام بشاهد مقصود رسیدندودر مقابل بذل‌جان، جامعه ستمدیده ایرانی را از قید استبداد رهائی دادند .

البته چنین روزی که در تاریخ بطورو تحول هر ملتی سرفصلی برجسته ودرخشان تشکیل میدهد برای‌ایرانیان روزی فرخنده‌ومبارك است .

دراینجاباید که این حقیقت را یادآور شوم که مشروطیت ایران وقتی قوام یافت وبثمر رسید که انقلاب‌سفید باابتکارورهبری‌مستقیم شاهنشاه آریامهر انجام گرفت .

اصول ششگانه اول و اصولی‌که بعدبرآن افزوده‌شدمفهوم‌مشروطیت واصول قانون‌اساسی را به معنای واقعی‌و بصورتی که مورد نظر بود تحقق بخشید وآنچه را که‌مشروطه خواهان وآزادی طلبان‌آرزوداشتند براثردرایت و کفایت شاهنشاه جوانبخت‌ما که خود از حامیان عدالت و طرفداران آزادی واجرای قانون‌اساسی هستند جامه عمل‌بخود پوشیدودر حقیقت‌مفاهیم‌دموکراسی سیاسی با دموکراسی اجتماعی و اقتصادی براثر این انقلاب اصیل‌در تمام شئون ملی تجلی یافت . و مشروطیت‌در مسیر طبیعی وواقعی خودافتاد و اکثریت‌محروم‌ازمزایای آن برخوردار شدند .

امیدوارم ملت ایران که همواره ودر هرحال وزمان‌رشد و نبوغ ملی خودرا آشکار ساخته بتواند اصول انقلاب مشروطیت‌و انقلاب سفید را که در حقیقت مکمل و متمم انقلاب مشروطیت است بخوبی محفوظ دارد و این توفیق‌راپیدا کند که حیات ملی وسیاسی خودرا تحت لوای حکومت‌مشروطه‌وقانون‌اساسی واصول آزادی ومساوات و همچنین اصول مقدس دوازده‌گانه انقلاب سفید ادامه دهد .

بادرود صمیمانه بروان پاك شهدای راه آزادی یکبار دیگر سعادت وسلامت‌و کامرانی‌و کامیابی فردفرد ملت‌ایران‌راازدرگاه‌خداوند مسئلت‌می نماید .

پیام رئیس مجلس شورا

هموطنان عزیز .شصت‌وسه‌سال پیش از این نهضت مشروطیت‌ایران به‌اراده ملت‌وبیاری وپایداری‌گروه کثیری از مبارزان و مجاهدان حق‌دوست و حقیقت پرست برای رستگاری‌ونجات کشور از بیداد-گری ها ونابسامانی هاو رهانیدن اکثریت ملت از بند های‌اوهام و خرافات و نادانی و ناتوانی و اختلافات طبقاتی بنیان گذاشته‌شد و چنانکه میدانید دراین جنبش عظیم ملی همه‌احاد و افراد از زن ومردوتاجروکاسب‌وشهری‌وروستائی یکدل و یك زبان ویك جهت قیام کردندونیروی خود را در راه‌مبارزه برای‌آزادی‌وآزادگی‌بسیج نمودندو دراین پیکار مقدس‌روحانیان روشن بین و ترقی خواه باالهام ازهدف های مقدس دین مبین که‌اساس آن برمساوات وعدالت‌وبرابری و برادری‌است‌پیشاپیش مبارزان جهاد میکردند . تاریخ مشروطیت ایران گواه‌است که‌این قیام واقدام‌باچه فداکاریهای توان‌فرسا توام وتاچه مقاومت های سخت‌مواجه‌بود.راستی واقعه مشروطیت وخاطره آنهمه فداکاری‌وجانبازی که‌انگیزه‌ای جز وطن‌دوستی‌و ترقیخواهی واحترام‌به حقوق‌انسانی‌واصول اخلاقی نداشت درسی خواندنی وآموختنی است تاریخ مشروطیت راورق میزنیم نیرو های مخالف که‌درآغاز کار شاید این نهضت را ناچیزوبی اهمیت‌تلقی میکردو بدان بادیده بی‌اعتنایی و بی‌اعتباری مینگریست‌پس ازمشاهده پیروزی ملی‌ونتایج شگرفی که از آن بدست‌آمده بودبخود آمدو باتمام قوا برای ازمیان‌بردن هر گونه اندیشه دگرگونی و تحول انقلاب دروضع اجتماعی آن زمان به‌مبارزه برخاست دراین میان بودندکسانی که بظاهر با نهضت مشروطیت هماهنگی نشان میدادند ومیکوشیدند تادر لباس آزادی - خواهی شریك قافله باشند وگاهی خود راحتی در مقام قافله سالاری این کاروان حقیقت ومعنویت جای دهند وبودندبسیاری از مخالفان که بی‌پروا با داشتن همه امکانات‌و مقدورات دربرابر مشروطه خواهان صف آرائی می‌کردند.تاریخ این مبارزات مردانه تاریخی‌است عبرت انگیز که‌دراینجا مجال بحث آن نیست سرانجام نهضت مشروطیت پایدار شد لکن باتوجه به اوضاع‌و احوال زمان از یکسو و پایداری و استقامت مخالفان‌از سوی دیگراین نهضت بتدریج هدف واقعی خود را فراموش کرد واندك اندك انگیزه‌ای که مبارزان‌فداکار صدر مشروطیت‌را باایمان و اعتقاد قلبی به مبانی این نهضت مقدس به آنهمه فداکاری و جانبازی واداشته بود از یادهارفت و مشروطیت اسمی شد که رسمی نداشت و همه طبقات نیرومندی که فی‌الواقع از برقراری مشروطیت‌زیان دیده و نگران آینده‌خود بودنددست بدست هم دادند تا راه پیشرفت این تحول معنوی و اجتماعی را سد کنند. آنکس که پس از پنجاه و شش سال بدست توانای خود این راه راگشود و به نهضت مشروطیت واقعیت و حقیقت بخشید پیشوای بزرك ایران شاهنشاه آریامهر بود که بامنشور های انقلابی خویش اصول عدالت و مساوات را برقرار کرد ریشه ظلم و فساد را برکند مشعل فروزان دانایی وتوانایی رابرافروخت پرچم انسانیت واحترام به حقوق فردی واجتماعی را برافراشت اختلافت طبقاتی را برانداخت وبنیانی‌استوار برباساخت بادرایت و تدابیر گام برداشت‌وراهی راست در پیش پای ملت خود گذاشت که اکنون میتواند با آرامش وآسایش وامیدواری به آینده‌ای روشن گام بردارد و با تحولات و ترقیات‌شگرف جهان همراه شود ودرپناه قانون از مزایای اجتماعی‌و اقتصادی وفرهنگی و مدنی و علمی برخوردار باشد و همدوش‌با کشور های پیشرفته جهان راه خود را بپیماید وجای خود را باز کند .

هموطنان عزیزآغازشصت وچهارمین سالگردنهضت‌مشروطیت راازصمیم قلب‌به شماخواهران و برادران‌گرامی تبریك و تهنیت عرض میکند و از درگاه خداوند بزرك مسئلت دارد که مارا با الهام از هدفهای مقدس این نهضت ملی وباایمان قلبی به‌اجرای وظایفی که در تحکیم مبانی وپیشبرد مقاصد آن بعهده داریم توفیق عنایت فرماید امیدوارم هرسال که میگذرد این نهال که بدست مردانی خیرخواه و مبارز کاشته شده است بارورتر و برومندتر شود سخن خود را با درود فراوان برلوح پاك شهدای‌راه‌آزادی ومشروطیت ایران پایان میدهم.

پیام‌شاهنشاه
بمناسبت جشن مشروطیت

آغاز شصت‌و چهارمین سال مشروطیت ایران را به عموم افراد ملت تبریك میگوئیم و تقویت روزافزون‌اساس دموکراسی را در کشور صمیمانه آرزومندیم .

درسالهای گذشته بدین مناسبت‌همواره‌تذکرداده‌ایم و اکنون نیز بار دیگر متذکر میشویم که دموکراسی واقعی را در یك مملکت فقط از راه‌وضع‌قوانین ومقررات مترقیانه تحصیل نمیتوان کرد ، بلکه این رشد فکری و آمادگی روحی افراد است که میباید زمینه مساعد رابرای اجرای این اصول و قوانین پدید آورد ، وبدون چنین رشد و بلوغ ملی حتی بهترین قوانین نمیتوانند ضامن سعادت یك اجتماع باشند .

در دنیای امروز ، ما شاهد تحول بی‌سابقه‌ای درهمه شئون سیاسی و اجتماعی و اقتصادی و علمی جامعه بشری هستیم که براثرآن‌بسیاری از نیروهای نهفته‌چه‌درزمینه‌های انسانی و چه در زمینه های علمی و فنی پا به میدان گذاشته و بصورت عواملی جدید ایفای نقش خود را در تعیین سرنوشت ملل و جوامع بعهده گرفته‌اند .

برای مواجه با این شرایط و مقتضیات تازه، امروزه هر ملتی که خواهان هماهنگی باسیر تکامل جامعه‌بشری‌باشد، نه تنها به ترقی علمی و تکنولوژیك احتیاج دارد ، بلکه میباید روحا و اخلاقا مجهز و رشد کرده و نیرومندباشد.

در غیر این صورت چنین ملتی گذشته از آنکه در مبارزه زندگی به پیش نخواهد رفت ، موجودیت خویش را نیز در دنیائی که باسرعتی شگرف روبجلو میرود از دست خواهد داد . بدیهی است این پختگی و رشدفکری بیش از هر چیز در یك محیط دموکراسی واقعی میتواند بدست آید ، و تحقق چنین دموکراسی ، چنانکه تذکر دادیم مستلزم شرکت عمیق و کامل فرد فرد افراد ملت و بعهده گرفتن سهم خطیر مسئولیت فردی و ملی در این مورداز جانب هریك از آنها است .

خوشبختانه در نزد ملت ما ، با اتکاء به میراث‌مدنی و فرهنگی چند هزار ساله و باآزمایشهای بسیاری که‌این ملت از آنها سربلند بیرون آمده است زمینه این بلوغ فکری کاملا فراهم است ، و در عین حال ما از مترقی‌ترین قوانین و مقررات برخورداریم . علیهذا یقین داریم که در دوران کنونی نیز ملت ایران ازکوره عظیم ترین‌آزمایش و تحول تاریخ بشر که جامعه انسانی امروزه درگرماگرم آن است ، سربلند بیرون خواهد آمد .

بازدید دانشجویان از فروشگاه مرکز صنایع

پیش‌از ظهر دیروز بیش‌از یکصدنفر از دانشجویان‌ایرانی‌مقیم خارج از کشور که‌برای گذراندن‌تعطیلات‌تابستانی‌بایران آمده‌اند از فروشگاه مرکز صنایع در خیابان تخت جمشید دیدن کردند. دراین بازدید که بیش از یکساعت‌بطول‌انجامید پیشرفتهای‌مرکز صنایع دستی در حفظ واصالت میراثی و بهبود وضع فرآورده‌های دستی و روستائی کشور و همچنین بالابردن سطح درآمدروستاها مورد توجه و شگفتی دانشجویان مزبور قرارگرفت

آگهی دعوت مجمع عمومی عادی

مجمع عمومی عادی شرکت سهامی ریسند نی وبافندگی نجف‌آباد روز یکشنبه دوم شهریور ۱۳۴۸ درساعت چهار بعدازظهر در محل‌دفتر مرکزی شرکت واقع در تهران‌خیابان حافظ ـ کوچه ایرج ـ شماره۵۴ تشکیل میگردد. بدینوسیله از دارندگان سهام دعوت میشود با رعایت مقررات اساسنامه و با دریافت برگه ورودیه (تایکروز قبل از تاریخ تشکیل مجمع) در محل مذکور حضور بهمرسانند.

دستور جلسه

۱ـ رسیدگی و تصویب ترازنامه وصورتحساب سود وزیان
۲ـ انتخاب بازرسان واعضاء علی‌البدل آنها
۳ـ تعیین و تصویب خط‌مشی آینده

رئیس هیئت مدیره و مدیر عامل شرکت سهامی ریسندگی‌وبافندگی نجف‌آباد
آ ـ ۳۳۹۴۰

آگهی مناقصه حمل چغندر

موسسه توسعه کشاورزی مزرعه نمونه آستانه قدس رضوی کرایه حمل در حدود ۴۰۰۰۰ تن چغندر را از مزرعه نمونه به کارخانجات قند شیرین و نیشابور با شرایط زیر جزئا و کلا بمناقصه واگذار مینماید .

۱ـ میزان چغندری که بکارخانه قند شیرین حمل میشود در حدود ۲۵۰۰۰ تن و کارخانه قند نیشابور در حدود ۱۵۰۰۰ تن میباشد که از میزان ممکن است ۱۰الی۲۰درصد کم‌یا اضافه شود .

۲ـ پیشنهاد دهندگان بایستی کرایه حمل چغندر را بمحل های نامبرده بقرارهر تن درکیلو متر تفکیکا تعیین نمایند .

۳ـ پیشنهاد دهندگان باید کامیونهای مورد احتیاج حمل چغندر را در مزرعه حاضر نمایند تا بمجرد کندن چغندر بدون تاخیر در حمل آن اقدام شود .

۴ـ پیشنهاد دهندگان باید ۵ درصد کرایه حمل را بعنوان سپرده ضمیمه پیشنهاد خود نمایند تا در صورتی که حائز حداقل مناقصه شناخته شدو از امضاء و اجرای قرارداد استنکاف نماید وجه سپرده بنفع مزرعه ضبط شود .

۵ـ عوارض و مالیات بعهده پیمانکار خواهد بود .

۶ـ به پیشنهادات مبهم و مشروط و فاقد سپرده ترتیب اثر داده نخواهد شد .

۷ـ پیشنهادات بایستی تا آخر وقت اداری روز چهار شنبه ۲۲ مرداد بدفتر آستان قدس رضوی تسلیم و رسید دریافت دارند.

۸ـ پیشنهادات رسیده در ساعت۹ صبح روز پنج شنبه ۲۳ مرداد ۴۸ باز و قرائت خواهد شد .

حضور پیشنهاد دهندگان در جلسه مناقصه آزاد و مزرعه نمونه در رد یا قبول یك یاکلیه پیشنهادات مختار خواهد بود .

موسسه توسعه کشاورزی مزرعه نمونه آستان قدس
آ ـ ۳۴۵۸۸ ۱ـ۲

از امشب فقط در
سینما اسکار

کنکور سراسری دانشگاههای دولتی

بقیه از صفحه اول

۸۳۲۵ قرار گیرند زیرا گنجایش دوازده مرکز آموزش عالی دولتی برای سال تحصیلی آینده این تعداد استو در حدود چهل هزار نفر پشت‌در دانشگاه ها و مدارس عالی‌میمانند و بدانشگاهها‌ومدارس عالی که هنوز کنکورخودرابرگزار نکرده‌اند هجوم خواهند برد .

• قبل از وقت

سرساعت هشت صبح فردا درنه حوزه تهران وشش‌حوزه‌شهرستانها همزمان کنکور آغاز می شود . داوطلبان باید طوری خودرا بحوزه های امتحانی برسانند که یکربع‌یا نیم‌ساعت زودتراز آغاز امتحان‌جای خودرا یافته باشند و آرامشی برای آزمایش‌بدست بیاورند .

فردا صبح ابتدا امتحان فلسفه‌و منطق واخلاق ودر جلسه دوم که ساعت ده و نیم شروع می‌شودعربی وبعد از ظهر نیز تاریخ‌و جغرافیا امتحان می‌شود بهمین جهت فردا نصف بیشتر ازداوطلبان امتحان ندارند و فقط کسانیکه در رشته های فوق ثبت‌نام کرده‌اند امتحان میدهند ولی صبح روزپنجشنبه کلیه داوطلبان در حوزه ها حضورخواهند یافت زیرا زبان فارسی‌وزبان‌خارجی مواد امتحانی دو جلسه صبح روز پنجشنبه است .

• محل حوزه ها

محل حوزه امتحانی هرداوطلب درروی کارت ورودی آنان‌قید شده وداوطلبان فقط در حوزه‌ای‌میتوانند امتحان بدهند که روی کارت آنان تعیین گردیده است .

داوطلبان باید این مطلب‌را در نظر داشته‌باشند که فقط بحوزه خود مراجعه نمایند درغیراینصورت از شرکت‌در امتحان محروم می-گردند .

• نتیجه امتحانات

امروزآقای خسرومهندسی‌سخنگوی مرکز آزمون شناسی اعلام کردکه نتیجه این‌امتحانات تا آخرمردادماه اعلام می گردد و سپس روز های اول‌شهریور ماه لیست ها تهیه‌می گردد و بدانشگاهها و مدارس‌عالی دولتی ارسال می گردد وازدهم شهریور ثبت نام در دانشگاههای تهران ، مشهد ، تبریز ، اصفهان، اهواز ، مدرسه عالی بازرگانی ، هنرسرایعالی ، دانشسرایعالی ، دانشکده پلی تکنیك ،دانشکده کشاورزی رضائیه، دانشسرایعالی، سپاه دانش و موسسه آمار آغاز می‌گردد .

• توزیع کارت

امروزدر حوزه های امتحانی تهران (دانشگاه‌های‌ملی ایران تهران ، صنعتی‌آریامهر،پلی‌تکنیك مدرسه عالی‌بازرگانی،دانشسرایعالی دبیرستانهای رضاشاه کبیر عاصمی ورازی) وشش شهرستان توزیع کارت‌ادامه دارد وتا آخر وقت امروز کسانی‌که نوبت دریافت کارتشان بودمراجعه و کارتهای‌خود رادریافت داشتند .

• بازدید حوزه ها

صبح امروز آقای دکتر فریار معاون کل وزارت علوم و آموزش عالی و رئیس مرکز آزمون شناسی باتفاق اعضای هیئت اجرائیه کنکور از توزیع کارت داوطلبان در حوزه های کنکور بازدید نمود .

پای مصنوعی راننده
باعث کشته شدن دوچرخه‌سواری شد

دیروز تانکرنفتکش شماره۵۷۷۵ تهران ۴۰ برانندگی ابوالفضل کهنه‌فروش هاهنگام‌حرکت درجاده گرگان ـ شاهی در سه کیلومتری بندرگز با دو نفر دوچرخه سوار باسامی بخشعلی جمالی و حسینعلی رحیمی تصادف کرد و باعث مرك بخشعلی ۲۶ ساله گردید .

گزارش خبرنگار ما در بندرگز حاکیست : حسینعلی رحیمی در این واقعه بشدت مجروح شد و برای معالجه به بیمارستان گرگان انتقال یافت .

جالب اینکه پای راست راننده تانکری که باعث وقوع این حادثه گردیده است مصنوعی می باشد و عده‌ای معتقدند که وی بهمین‌علت نتوانسته تانکر را بموقع متوقف کند و مانع از وقوع حادثه شود .

برای گشایش شعبه شرکت

آقای محمد اصلاح قائم‌مقام مدیرعامل‌شرکت گلف‌اجنسی باتفاق‌آقایان «اونو»مدیرقسمت بازرگانی شرکت کشتیرانی «نیپون ـ یوسن ـ کایشا» و «آشیزاوا»نماینده‌دائمی‌شرکت مزبور در ایران جهت تاسیس نمایندگی دائم شرکت دیروز وارد خرمشهر شدند .

دانش آموزان ممتاز
دبیرستان انوشیروان دادگر

دبیرستان انوشیروان‌دادگر با ۴۰ سال سابقه از بهترین دبیرستانهای پایتخت است‌وبااستفاده ازکادر مجهزدبیران شایسته هرسال در کنکور دانشگاه‌ها موفقیت درخشانی کسب میکند .

پروین بنداریان‌زاده شاگرد اول کلاس ششم ریاضی .

مریم پزشکیان شاگرداول کلاس ششم طبیعی با معدل ۱۹٫۱۹ .

مینا خادمی دانش آموز ممتاز کلاس ششم ریاضی

استر موسی‌زاده دانش ـ آموزممتاز کلاس ششم‌ریاضی

سوسن احمدی دانش آموز ممتاز کلاس ششم ریاضی

نیناسعید خانیان دانش ـ آموز ممتاز کلاس ششم طبیعی

ریتامرغزاری دانش آموز ممتاز کلاس ششم طبیعی

شروین بهروزیان دانش‌ـ آموز ممتاز کلاس ششم طبیعی

لیلی کمالی دانش آموز ممتاز کلاس پنجم ریاضی

ایمایدیدسیون دانش آموز ممتاز کلاس پنجم ریاضی

شاکه‌الکسان مستیان دانش‌ـ آموز ممتاز کلاس پنجم ریاضی

گیتی اردبیلچی دانش‌آموز ممتاز کلاس پنجم طبیعی

فرح گیلانشاه دانش‌آموز ممتاز کلاس پنجم طبیعی

پروانه لاله‌زاری دانش‌آموز ممتاز کلاس پنجم طبیعی

ناهید نجاتیان احمدی‌دانش‌ـ آموز ممتاز کلاس چهارم ریاضی

نغمه ایزدی دانش آموز ممتاز کلاس چهارم ریاضی

مینو خادمی دانش آموز ممتاز کلاس چهارم ریاضی

اشرف‌السادات بقائی ـ اسکوئی دانش آموز ممتاز کلاس چهارم ریاضی

لاله‌بایار دانش آموزممتاز کلاس چهارم طبیعی

پریوش پولادیان دانش ـ آموز ممتاز کلاس چهارم طبیعی

شهناز فرخانی دانش آموز ممتاز کلاس چهارم طبیعی

فرشته مسعودفر دانش ـ آموز ممتاز کلاس چهارم طبیعی

فلنداخوشابه دانش آموز ممتاز کلاس سوم

گوهر بانویگانگی دانش‌ـ آموز ممتاز کلاس سوم

ناهید خانی دانش آموز ممتاز کلاس سوم

فرنگیس زرتشتی دانش ـ آموز ممتاز کلاس سوم

آفاق‌همائی دانش آموزممتاز کلاس دوم

گیتا وفائی دانش آموز کلاس دوم

کوهن شهره دانش آموز ممتاز کلاس دوم

فرانك‌بیژن ایرانی دانش‌ـ آموز ممتاز کلاس اول

ژیلایدیدسیون دانش‌آموز ممتاز کلاس اول

میترا دهناد دانش آموز ممتاز کلاس دوم

سوسن نوران دانش آموز ممتاز کلاس سوم

مینا دهناد دانش‌آموزممتاز کلاس پنجم ریاضی

دیروز، در مراسم تدفین مهندس شاداب لامع، از شدت تاثر و ناراحتی:

پدر بزرگ «شاداب» دست بخودکشی زد

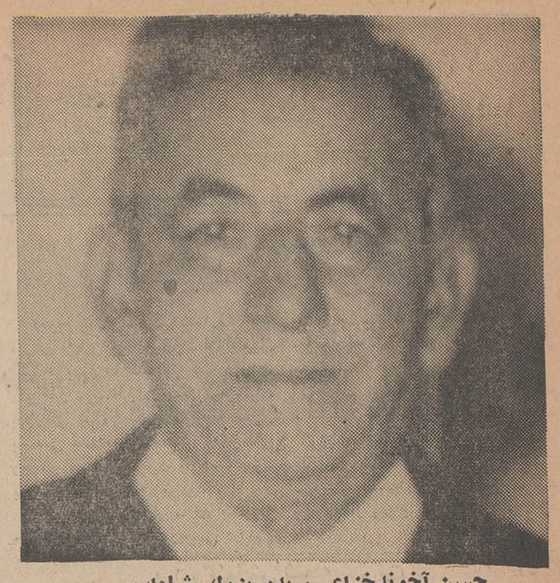

حسن آخوندخزاعی، پدر بزرگ «شاداب»

● «حسن آخوند خزاعی» شصت ساله برسر قبر بوه خود، با ضربات چاقوخود را مجروح کرد

● بستگان «شاداب» گفتند: توطئه‌گران شناخته‌شده‌اند

● «شاداب» قرار بود، در مرکز فضائی «هوستون» بکار مشغول شود

● «شاداب» نقاش و شاعر هم بود

بدنبال خبر درگذشت اسرار آمیز مهندس شاداب لامع که احتمالا بدست قاتل یا قاتلینی بقتل رسیده است، خبرنگارما گزارش داد که ظهر دیروز پس از انجام مراسم تدفین وی در «ابن بابویه» آقای حسن آخوندخزاعی ۶۰ ساله پدر بزرگ آنمرحوم از شدت ناراحتی و تاثر باچاقو دست به خودکشی زد و اکنون در بیمارستان بستری است.

گزارش خبرنگارما حاکیست که صبح دیروز پس از اینکه پزشکی قانونی برای تعیین علت مرگ ونوع سمی که به مرحوم مهندس شاداب لامع داده شده از جنازه وی کالبد شکافی نمود، جنازه را تحویل بستگان آن مرحوم دادند.

● **خودکشی کرد**

خبرنگارما درگزارش خود میافزاید: درمراسم بخاک سپردن آن مرحوم خانواده‌وی بشدت بیقراری میکردند واین ناراحتی وتاثر بحدی رسید که پدر بزرگ «شاداب» باضربات متعدد چاقو ودرحالیکه باصدای بلند میگفت: «دیگر زندگی پس از نوه‌ام برای من ارزشی ندارد.» شکم خودرا پاره کرد و غرق درخون گردید و بزمین افتاد.

خانواده لامع بلافاصله حسن خزاعی پدر بزرگ شاداب رابه نزدیکترین بیمارستان (بیمارستان فیروزآبادی) انتقال دادند ووی در بیمارستان بحال اغماء افتاد. سه یاچهار ساعت بعداز این حادثه تلاش پزشکان بیمارستان به‌نتیجه رسید و پدربزرگ شاداب بهوش آمد.

* **اطلاع به پدر**

خبرنگار اطلاعات بعد از ظهر دیروز باعده‌ای ازبستگان مرحوم مهندس شاداب لامع که تازه از مراسم تدفین بازگشته بودند تماس گرفت. یکی از آنها گفت: ما بمحض اطلاع ازجریان، بپدر «شاداب» که در آلمان غربی (فرانکفورت) به تجارت فرش اشتغال دارد تلگراف زدیم و از او خواستیم که برای تعقیب قضیه به‌تهران بیاید.

زنها تلفن میکردند

وی سپس افزود که تلفن های ناشناسی که به‌بیمارستان مسمومین میشد، مسلما از طرف قاتل یاقاتلین بوده است و این نشان میدهد که آنها دورا دور منتظر نتیجه‌عمل پلید وشیطانی خود بودند و چون عده‌ای از تلفن کنندگان زن بودند، میتوان این حدس را زد که عده‌ای بانقشه قبلی دست باین جنایت زده‌اند.

* **دفترچه تلفن را ربودند**

وی اضافه نمودقاتلین آنقدرزرنگ بوده‌اند که‌دفترچه تلفن جیبی‌شاداب راهم از جیب اوخارج کرده‌اند، تاهیچگونه امکانی برای پیداکردن آنها نباشد. ولی بااین‌همه مامورین انتظامی و قضائی‌تلاش‌وسیع ودامنه‌داری را برای دستگیری آنها آغاز کرده‌اند.

یکی دیگر از بستگان مرحوم «شاداب» به‌خبرنگارما گفت: مرحوم مهندس شاداب هنگامیکه‌وارد‌تهران شد، خودش بدوستانش تلفن زد و آنهاهم بااصرار زیاد از او خواستند که شب یکشنبه اورا به‌بینندودراین ملاقات بود که نقشه شیطانی خودرا عملی کردند.

این شخص سپس گفت: شاداب درآخرین لحظات زندگی خود در بیمارستان میگفت: بزودی خوب خواهم شد و خودم از آنها به‌قصد جانم را داشتند انتقام خواهم گرفت.

وی سپس افزود: من که‌درآخرین لحظات زندگی این جوان باتفاق دکتر بالای سرش بودم به او گفتم اگر کمك نکنی نه ترا می توانند نجات دهند ونه قاتل یا قاتلین تو به‌چنك قانون خواهند افتاد وبا این حرف بود که‌شاداب بسخن آمد ونام «اسماعیل» و اسد را گفت. ولی چون «شاداب» مدت زیادی بود که در خارج از کشور بسر می‌برد، نام کافه‌ای را که در آنجا بادوستانش بود، بیاد نیاورد.

● **شکایت خواهیم کرد**

بستگان مرحوم مهندس شاداب لامع سپس گفتند که بدن‌نیمه جان شاداب را قبل‌از اینکه به بیمارستان مسمومین تهران ببریم بیکی ازدرمانگاه های خصوصی بردیم ودرآنجا برای شستشوی‌معده‌وی مقدار زیادی «پرمنگنات» باوخوراندند که عده‌ای از پزشکان‌معتقدند که این عمل بمرگ‌شاداب بیشتر کمك کرده‌است وما تقاضاکردیم که از ریه های مرحوم مهندس شاداب «آسیب شناسی» شود و اگر نتیجه مثبت باشد ومسئولان‌درمانگاه در کار خود کوتاهی کرده باشند، ازمسئولین آن‌شکایت خواهیم کرد.

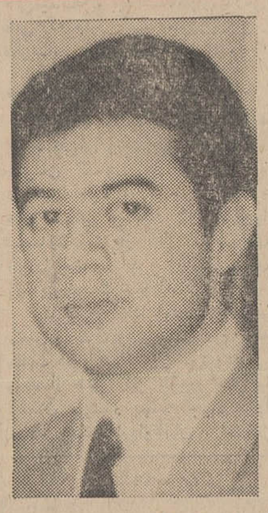

مرحوم مهندس شاداب لامع

خانواده مرحوم «شاداب» از زحمات پزشکان و پرستاران بیمارستان مسمومین تهران قدردانی کردند.

* **مادر بی‌قرار**

در تمام مدتی که خبرنگار مابا بستگان مرحوم مهندس لامع‌تماس داشت شدت تاثر در آن خانه‌بحدی بود که هر کس بی اختیار به گریه میافتاد وازهمه بیقرارتر مادر وی‌بود که باصدای بلند در سوك فرزندش میگریست‌و میگفت: فرزندم هنوز سوغاتیهای خود را تقسیم نکرده‌بود که باین وضع مرمور در گذشت.

* **جنایتکاران را میشناسیم**

خبرنگار ما درسمیران‌امروز گزارش داد: بستگان‌مرحوم مهندس شاداب لامع مدعی هستند، کلیه اشخاصی راکه درشب وقوع‌حادثه باآن‌مرحوم بوده‌اند شناخته‌اندومشخصات آنها رادراختیار مقامات‌قضائی خواهند گذاشت.

خبرنگار قضائی ما گزارش میدهد که پرونده امرازطرف مامورین‌انتظامی به‌دادسرای تهران ارجاع شده است وبازپرس دادسرای تهران منتظراعلام نتیجه پزشکی قانونی در مورد نوع سمی است که موجب مرگ مرحوم مهندس «شاداب» شده وبااعلام نظریه پزشك قانونی، بازپرس تحقیقات‌خود را آغاز خواهد کرد.

* **اظهارات مادر شاداب**

امروز خبرنگارمادر شمیران، برای کسب اطلاعات بیشتر، پیرامون مرگ مهندس شاداب، بمنزل وی رفت. مادر مهندس شاداب، درحالیکه بشدت می‌گریست درباره فرزند ازدست رفته‌اش گفت: پسرم‌درفرانکفورت آلمان، دردورشته خاکشناسی و ذوب‌آهن سرگرم‌تحصیل بود و حتی قرار بود، برای همکاری‌با کارشناسان فضائی، مرکز هوستون، به‌آمریکا اعزام شود.

وی افزود: «فرزند» از دست رفته‌ام، درکار نقاشی هم دست داشت وشعرنیز میگفت. پارسال همزمان باروز مادر، چند بیت شعر جالب دروصف مقام مادر برایم‌فرستاد و در نامه ضمیمه آن نوشته بود که هدیه‌ای بهتر از این برایم ندارد.

* **توطئه‌گران‌را معرفی نکرد**

مادرمهندس‌لامع درباره مسببین‌مرگ فرزندش‌اظهارداشت: درآخرین دقایق زندگی‌او که‌بربالینش بودم، باصرار ازوی خواستم. تانام ونشانی کامل کسانی راکه‌در توطئه مسموم کردنش شرکت داشتند، بگوید، ولی اوگفت: هرگز نام کامل آنهارا برزبان نمی‌آورم. ولی اگر بهبود یافتم، خودم‌با آنها روبرو خواهم‌شد.

جوان عاشقی، زن مورد علاقه خود راباتیشه کشت!

دیروز مردی بنام لطف‌الله فتحی‌ازساکنین‌روستای «بقمچ» از توابع مشهد دست بجنایتی وحشتناك زد و بضرب تیشه زن جوانی بنام «خدیجه گاهی درا» راکه حامله بود از پای درآورد.

باوقوع این جنایت فجیع عده‌ای ازساکنان قریه‌مزبور قاتل رادستگیر ساختند و تحویل مقامات انتظامی دادند.

لطف‌الله توسط ماموران ژاندارمری روستای «بقمچ» به‌مشهد انتقال‌یافت وبازجوئیهای مقدماتی از وی آغاز گردید.

* **عاشق بودم**

او درحالیکه کاملاخونسرد وبی‌اعتنا بنظر میرسید به سئوالات ماموران پاسخ میداد و علت قتل خدیجه را بدینشرح برای ماموران توضیح داد:

من ازمدتها قبل عاشق خدیجه‌بودم ولی او که بتازگی شوهر کرده بود ابدا بمن توجهی نمیکردو بی‌اعتنائی های خدیجه هرروز بیشتر مرافریفته او میساخت سرانجام روز گذشته در سر راه خدیجه کمین کردم‌تا بااو برای آخرین بار گفتگو کنم.

وی افزود: خدیجه پس از اتمام کارهایش تنهابسوی دهکده براه‌افتاد ومن بطرف اورفتم‌وی همینکه‌چشمش بمن افتاد بنای فحاشی را گذاشت ومن نیز که دیگر قادر بتحمل این وضع نبودم باتیشه‌ای که در دست داشتم بمغز او کوبیدم و بدین‌ترتیب اورا کشتم.

فعلا جریان امر از طرف مقامات مربوطه‌تحت‌رسیدگی‌میباشد ولطف‌اله فتحی جوان عاشق پیشه روستائی بانتظار تعیین‌تکلیف‌در زندان‌شهربانی مشهد بسر میبرد.

لطف‌الله فتحی

آغاز هفته دوم نمایش در

دیانا - رکس - مراد

ری - کیهان

دریك هفته گذشته استقبال پرشور وشایان توجهی از زیباترین فیلم فصل بعمل آمد و مادر آستانه آغاز هفته دوم تماشای این‌فیلم جالب را بعموم علاقمندان توصیه می‌کنیم.

آ-۳۴۹۰۶

۳ شکست ناپذیر

باشرکت: برج هارتین. دیك گوردون ویلی نیوکمب. کلوریا پل

ازصبح ۵ شنبه

فقط درسینما

همای

زیمبو و پسرش

باشرکت: آزاد اینه‌یرا

بزودی

دلاوران دوران

محصول برجسته‌شوروی

وقتی «کیلرکید» وارد صحنه نبرد می‌شود در سراسر غرب امریکا هیچ تبهکاری زنده نمی ماند!....

برنامه آینده سینماهای

مولن روژ - مهتاب

کریستال - شهوند

(میدان خراسان)

انتونی استیفن. فرناندو سانچو

برفیلم سینماسکوپ - رنگی

کیلرکید

KILLER KID

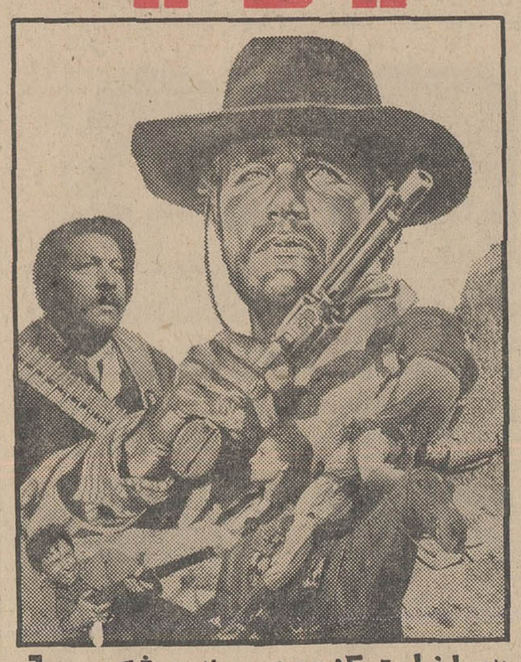

باشرکت: لیزبارت. کن وود پخش از: شرکت سورج

ازفرداصبح درسینماهای

تواس سالن

اونیورسال - حافظ

ساینا - لیدو - نپتون - داریوش

مونت کارلو - پاسارگاد

خشم کولی

همایون

شهلا

رقص جمیله

تکنی اسکوپ رنگی

کارگردان: اسمعیل ریاحی

سیپرا تلویزیون

SIERA

اورا تور

قابل تحسین است

ارزانتر بهتر

ORATOR

ساعت مورد سلیقه خود را بین بهترین شیك‌ترین - دقیق‌ترین مدل‌های اوراتور قهرمان انتخاب فرمائید کارخانجات معظم اوراتور سویس باتکنیك الکترونیکی و ماشین‌های مدرن اتوماتیك عالی‌ترین وشیك‌ترین ساعت‌هارا بارقابت آمیزترین قیمت‌ها به‌جهانیان عرضه نموده است مهندسین و طراحان اوراتور با ۶۰ سال سابقه درخشان در ایران تمام سلیقه‌ها را جلب نموده‌اند.

آ-۳۴۸۴۶

پس‌ازشاهکارهائی‌چون «اتللو» - «وقتیکه‌لك‌لك‌ها‌پرواز میکنند» وسرنوشت یك انسان‌اینك‌اثری جالب‌وکم‌نظیر، ازسینمای‌شوروی ... داستانی شگفت وشورانگیز از عالیترین عواطف مادری

ازصبح پنجشنبه‌در سینماهای

اروپا - میامی

ایران - الوند - تیسفون - پانوراما

سرگذشت فاطیما

رنگی برنده جایزه اول فستیوال مسکو

محصول شوروی

مجالس ترحیم

باکمال تاسف درگذشت شادروان بانو بدرالزمان فریدونفر صبیه مرحوم وجیه‌اله میرزا (سپهسالار) طاب‌ثراه را باطلاع خویشاوندان و دوستان میرساند . مجلس ترحیم مردانه آن فقیده‌سعیده روز چهارشنبه ۱۵ مردادماه ازساعت ۸ الی ۱۰ صبح و مجلس ختم زنانه همان روزازساعت ۱۰ونیم‌الی۱۲ونیم در خانقاه صفی‌علیشاه برگزار خواهد شد .

فریدونفر ، عضدی ، امیرمختاری ، ناصری علی‌آبادی، میرعلائی ، جلالی‌قاجار ، عضدی‌قاجار ، ناصری ، معزی ، فولادوند ، فرهودی‌حسابی ، رحمانی ، لطفی ، باغستانی ، مجلسی ، پوراحمدی ، سمیعی ، قهرمان‌پور ، خوئی ، غضفری والا ، غفاری ، رکنی ، ابهری ، مشیر وزیری ، نادری،حسینی بدیعی ، حشمتی ، همایون‌مهر .

۲_۲ آ_۱۵۲۱۹

بانهایت تاثر و تالم فوت جانگداز جوان ناکام‌پرویز مولائی را باطلاع بستگان و آشنایان میرساند . مجلس ختم مردانه روز پنجشنبه ۱۶ر۵ر۴۸ از ساعت ۴ونیم تا۶ونیم بعدازظهردر مسجد فخرالدوله واقع در خیابان فخرآباد و ختم زنانه همان روز وساعت خیابان هدایت کوچه سیدصالح پلاك ۲۷ منعقداز بستگان و آشنایان شرکت در مجلس رابرای شادی روح‌آن مرحوم تقاضا میشود .

فامیل : مولائی ، موحدیان ، یاوری ، بازرگانی ، ایوبی قاسم‌زاده ، خلقی ، نجارزادگان ، فتوحی ، جمالی ، منصوری، نادری

آ_۱۵۴۸۷

بعموم بازماندگان آ نمرحوم مصیبت وارده را تسلیت میدهیم

بانهایت تاسف وتاثر درگذشت شادروان یوسف‌بن‌صیون را باطلاع دوستان و آشنایان میرساند . مجلس ترحیم آن مرحوم از ساعت ۵تا۷ بعدازظهر روز پنجشنبه ۱۶ر۵ر۴۸ در کنیسا حئیم واقع در خیابان قوام‌السلطنه کوچه سیمی منعقد می‌باشد .

خانواده‌های : بن‌صیون ، رحمانیان ، بینا ، فرداد ، کهربائی ، بنفشه ، مرویزی ، برومند

آ_۱۵۴۰۳

بعموم بازماندگان آن‌مرحوم مصیبت وارده را تسلیت میدهیم

خانواده‌های : لامع ، ترکیان ، خزائی ، تیمسار مالك، نیك‌راز ، قلمزن ، شادزاد ، غفاری،سرهنك سپنجی،طهماسبی نقش ، دهنبه‌ای ، فتی ، خسروی ، مقبوله ، رستگار ، شایان، فرین‌پور ، عسگرانی ، مافی ، شفیعی

باکمال تاسف وتاثر فوت ناگهانی جوان ناکام شادروان شاداب‌لامع را باطلاع اقوام و دوستان میرساند . مجلس‌ترحیم مردانه روز چهارشنبه ۱۵ مرداد ماه جاری از ساعت ۵ الی۷ بعدازظهر در خانقاه صفی‌علیشاه و ختم زنانه همان‌روز و همان ساعت‌در منزل شخصی واقع در جاده پهلوی ایستگاه‌همایونی کوچه بهروز شماره ۱۴ منزل آقای ترکیان برگزار خواهد شد .

آ_۱۵۵۰۵

بعموم بازماندگان آنمرحوم مصیبت وارده را تسلیت میدهیم

بانهایت تاسف درگذشت‌شادروان علیامخدره بانوعالیه میربهاءهاشمی فرزند مرحوم حاج‌سیداحمدمیربهاءراباستحضار فامیل و دوستان میرساند . مجلس ترحیم زنانه و مردانه شادروان از ساعت ۵الی ۷ بعدازظهر روز پنجشنبه ۱۶ مرداد ماه در مسجد سجاد خیابان شاه برگزار خواهد شد .

سرهنك دکتر دانش ، خلیل میربهاء ، یوسف میربهاء عباس میربهاء ، عبدالله میربهاءضیاء میربهاء ، کمال‌میربهاء ابوالفضل میربهاء ، مشهود میربهاء ، جعفر رهبری ، هادی صدری .

آ_۱۵۴۹۹

ضایعه ناگواررا بعموم بازماندگان آن مرحومه تسلیت میگوئیم

باکمال‌تاسف درگذشت بانو صاحب‌سلطان سلحشوروالدهٔ آقایان علی‌اکبر سلحشور ، علیمحمدسلحشور ، سرهنك‌احمد سلحشور ، ابوالقاسم سلحشور راباطلاع منسوبین ، دوستان، آشنایان میرساند . مجلس‌ترحیم مردانه و زنانه آن‌شادروان ساعت ۹الی ۱۱ صبح روز پنجشنبه ۱۶ر۵ر۴۸ در تالار تبلیغ مسجد الجواد واقع در خیابان روزولت میدان ۲۵ شهریور منعقد است .

خانواده‌های : سلحشور ، بلوچ ، شیخ،طباطبائی ، آقاجانی جابری مطلق ، فیروزیان ، بنکدار شیرازی ، شرق‌شناس ، لاریجانی ، مدیر ، مرادی ، افشار ، ایثاری ، اخوان ، طلازاد، رامین ، قندهاری ، اکبرزاده

۱_۲ آ_۱۵۵۱۱

بعموم بازماندگان آنمرحومه مصیبت وارده را تسلیت میدهیم

در مسجد جامع چالوس

بانهایت تاسف درگذشت شادروان بانو آسیه میرصالح‌پور مادر گرامی منصور ، ناصر ، مهدی‌میرصالح‌پور را درچالوس باطلاع آشنایان و دوستان میرساند.مجلس ختم آن مرحومه مغفوره روز چهارشنبه ۱۵ مرداد‌ماه از ساعت ۴تا۶ بعدازظهر در مسجد جامع چالوس برگزار میشود . ضمنا روز پنجشنبه ۱۶ مردادماه از ساعت ۵تا۷ بعدازظهر مجلس تذکر زنانه‌در تهران خیابان آیزنهاور نرسیده به‌دانشگاه آریامهر کوچه پرویز شماره ۱۰۲ منزل میرصالح‌پور برگزارخواهدشد .

چالوس ـ منصور میرصالح‌پور ، ناصرمیرصالح‌پور ، مهدی میرصالح‌پور ، معززمیرصالح‌پور ، خانواده‌های : دانش‌مایه ، ظروفیان ، کهور ، ناطقی،صنایع ، صرفه‌جو،سرهنك‌شهبندی ظروفی ، نجمی ، محجوب ، آرمان

آ_۳۵۰۲۲

ضایعه ناگواررا بعموم بازماندگان ان مرحومه تسلیت میدهیم

بانهایت تاسف درگذشت شادروان علیقلی قوانلو بزرك خاندان قوانلو راباستحضار اقوام و آشنایان محترم‌میرساند. مجلس ختم مردانه روز چهارشنبه ۱۶ر۵ر۴۸ از ساعت ۹ونیم تا۱۱ونیم صبح در مسجد سجاد واقع در خیابان شاه نبش بیست‌متری دو مو مجلس ختم زنانه عصر همان روز در منزل آن مرحوم واقع در یوسف‌آباد ـ خیابان محمدرضاشاه‌میدان فرهنك ـ خیابان داریوش شماره ۶ منعقد خواهد بود .

حاج‌فرج‌اله قوانلو ، محمد قوانلو ، جعفر قوانلو ، جعفر پزشك‌پور ، عبداله‌فربودی ، عباس بهمن‌فرنژاد ، محمدمومن غلامرضافرخ ، پرویز بهمن‌فرنژاد ، فریدون‌فرخ، یداله‌فربودی اصغرمحمدی، سرگردغلامحسین‌محمدی،سرهنك‌دکترفیع‌زاده دکتر کریم‌فرهاد ، سرهنك ندافی ، مهندس‌جهانگیری،اصغر محمدزاده ، اصغرخلف‌صالحی ، مهندس‌حسن منصورفر،بیوك گلشنی ، چنگیز بهمن‌فرنژاد ، صمد دستگیری ، کامبیز بهمن‌فرنژاد ، رضا طاهری ، محمود خسروشاهی،فرامرزقوانلو

آ_۳۵۰۳۶

بعموم بازماندگان آن مرحوم مصیبت وارده را تسلیت میدهیم

خانواده‌های : صوفریان ، هرصل ، صراف ، صمدی، بلوریان ، فرح‌نیك ، مطلوب ، حریری ، داوری ، حکیمی

بانهایت تاثر درگذشت شادروان حاج‌افراهیم‌صوفریان بزرك خاندان صوفریان راباطلاع آشنایان میرسانند . مجلس ترحیم آنمرحوم روز چهارشنبه ۱۵ مردادماه ۱۳۴۸ ازساعت ۴ونیم تا۶ونیم بعدازظهر در کنیسای ابریشمی بلوار خیابان کاخ شمالی برگزار خواهدشد .

یعقوب صوفریان ، البرصوفریان ، پرویز صوفریان ، مهدی صوفریان ، منشی صوفریان ، مهندس‌هوشنك‌صوفریان گوهر صوفریان ، مراد صوفریان

۲_۲ آ_۱۵۲۹۳

یادبود

روز چهارشنبه ۱۵ امرداد ماه ۱۳۴۸ مصادف باسالروز فوت شادروان جوان ناکام محمود خمارلو است بهمین‌مناسبت مجلس یادبودی از ساعت ۵الی ۷ بعدازظهر برمزار آن‌مرحوم (واقع در مسگرآباد بالا) برگزار می‌شود و هزینه مربوطه برای شادی روح آن ناکام صرف امور خیریه می‌گردد .

خانواده خمارلو

۲_۲ آ_۱۵۲۸۱

ضمن عرض تشکر مجدد از اظهار همدردی فامیل ودوستان گرامی بدینوسیله باطلاع میرساند که پنجشنبه‌شانزدهم‌مرداد مصادف باچهلمین شب درگذشت شادروان محمدرضا اشراقی است و هزینه مراسم مزبور صرف امور خیریه خواهد شد.

خانواده اشراقی و خانواده‌های وابسته

آ_۳۵۰۴۴

مادر، ای بزرگترین ودیعه الهی

یکسال از درگذشت جانگدازت سپری شد مرگی که‌با حسرت دیدار عزیزانت ازاین دنیا دیده فروبستی در تمام این مدت قیافه ملکوتیات در نظرم میباشد . لحظه‌ای فراموشت نکرده‌ام افسوس که در حیاتت آنطور که شایسته‌مقام‌مادریت بود نتوانستم خدمتی انجام دهم درود فراوان بروان پاکت میفرستم و برای شادی روحت دعا میکنم .

مجلس سالروز درگذشت فقیده سعیده خانم فاطمه زندی حقیقی (خانم اقدس طوسی) روز ۱۵ مرداد ماه از ساعت ۳بعد از ظهر ببعد در مزار آن مرحومه منعقد میباشد حضور اقوام و آشنایان موجب شادی روح آن مرحومه خواهد بود .

آ_۱۵۲۶۱ افسر قدس‌طینت

یادبود

بمناسبت چهلمین روز درگذشت مرحومه فاطمه دادرس روز پنجشنبه شانزدهم مردادماه از ساعت ۵تا۷ بعدازظهر مجلس یادبودی برسر مزار آن مرحومه درابن‌بابویه برقرار خواهد بود .

خانواده‌های چیت‌ساز ـ دادرس

آ_۳۵۰۲۴

سپاسگزاری

از جناب آقای فرماندار محترم گرگان
وجناب آقای فرماندار محترم گنبد

از علمای اعلام و حجج اسلام روسای محترم ادارات و قضات شریف و بانوان محترم و کمیته‌حزب‌ایران‌نوین‌گرگان ودشت ونماینده محترم مجلس شورای ملی از گرگان و سازمان آب و فرهنگیان و بازرگانان و اصناف و پیشه‌وران‌و همه دوستان عزیز و همشهریهای گرامی گرگان و همکاران محترم که بابرگزاری مجلس ترحیم و تسلیت حضوری و تلگرافی و تدفین در مصیبت وارده باین جانب ابراز مرحمت و محبت فرمودند تشکر و سپاسگزاری مینماید سلامتی‌و موفقیت همه بانوان و آقایان را از خداوند مسئلت دارد .

گرگان : سیدصادق جلال خاوری

آ_۳۴۹۱۸

سپاس و پوزش

از عموم آشنایان ، دوستان ، بستگان‌محترم ، سروران ارجمند و همشهریان گرام که در مراسم تشییع و تدفین و مجالس ترحیم شادروان بانو شمس‌الحاجیه کامیاب بزرك خاندان کامیاب و حریری شرکت و یاکتبا و تلگرافا مارا مورد الطاف و محبت خود قرار داده و همچنین از بزرگوارانی که در بندر بوشهر مراسم سوگواری برپا داشته‌ومردم‌شریف آن سامان که عنایت رابحد کمال رسانیده‌اند بینهایت تشکر و سپاسگزاریم چنانچه بعلت تالمات روحی در عرض تشکر حضوری قاخیری حاصل گردد امید عفو داریم .

آ_۱۵۵۰۱ خاندان کامیاب‌حریری

تسلیت

درگذشت نابهنگام شادروان جوان ناکام ودوست عزیزمان مهندس همایون خلیلی رابخانواده محترم آن‌مرحوم بخصوص به‌پدر و مادر و برادران داغدیده تسلیت میگوئیم .

کارکنان کارخانه خرم ـ محمدخرم

۱۵۴۳۵ـ

بدینوسیله مصیبت وارده را بفامیل زرین کفش بخصوص خانم‌ویکی زرین کفش وآقای مهندس پرویززرین کفش‌تسلیت میگویم .

آ_۱۵۴۳۱ بیژن‌شامبیاتی

جناب آقای دکتر عبدالعلی میرمطهری عضو محترم هیئت مدیره بانك عمران

فوت ناگهانی پدر عزیزتان موجب تاثر شدید گردیدبا قلبی اندوهگین مصیبت وارده را به‌آنجناب و خانواده محترم تسلیت عرض نموده از خداوند متعال سلامتی و شکیبائی‌برای کلیه بازماندگان آرزو مینمائیم .

کارمندان بانك عمران شعبه اهواز

آ_۳۴۷۵۸

آقای مهندس محمود خلیلی‌وبانو

بااندوه فراوان درگذشت ناگهانی وجانگداز دوست‌عزیزم مهندس همایون خلیلی‌رابشما و برادران و خواهران گرامیش بخصوص به‌مهندس سعید خلیلی صمیمانه تسلیت عرض مینمایم .

مهندس منصور تقی‌زاده

آ_۱۵۴۲۵

سرکار سروان حسین حاج‌نجفی

بااندوه فراوان درگذشت برادر عزیزت را تسلیت‌میگوئیم

همایون افقهی ـ حمیدافقهی

آ_۱۵۴۴۱

جناب آقای علیرضا زرین کفش

باکمال تاسف وتالم فوت ابوی گرامتان را تسلیت‌عرض نموده سعادت و بقای آن خانواده محترم را خواستاریم .

علی ، فخری ، فرخ‌رضاماهیار ، مریم تاجبخش

آ_۳۴۷۸۴

همکار ارجمند جناب آقای سیدجلال ارمی

مصیبت جانگداز باعث تالم و تاثرمان‌گردید باقلبی آکنده از غم تسلیت عرض نموده بقای آن خاندان محترم را ازدرگاه باری‌تعالی مسئلت داریم .

آ_۳۴۷۸۶ لشگری ـ بیداری

خانواده محترم خلیلی

درگذشت ناگهانی جوان ناکام مهندس همایون خلیلی رابخانواده محترم آن مرحوم بویژه به‌پدر داغدیده‌اش جناب آقای مهندس محمود خلیلی تسلیت عرض نموده توفیق در صبر و بقاء عمر بازماندگان رااز خداوند متعال خواستاریم.

شرکت پارس مکانیك

آ_۱۵۴۵۵

جناب آقای احمدجوادپور

بانهایت تاثر فوت پدربزرگوارتان را تسلیت عرض نموده بقای عمر وسلامت آن خانواده محترم را از درگاه ایزدمتعال خواستاریم .

چالوس ـ نصرت‌برق ، ناصرپورعمران ، فهیمی ، حسن حکیمی‌نژاد ، علی حسن‌پورمحمدی

آ_۳۴۸۰۰

جناب آقای مهندس کاوه سیف‌آزاد وبانو

مصیبت وارده را بجنابعالی و خانواده محترم صمیمانه تسلیت گفته سلامت و سعادت شما و خانواده محترم راآرزو داریم .

حاج غلامرضا ادیبی ـ محسن ادیبی

آ_۱۵۴۶۱

جناب آقای مهندس کاوه‌سیف‌آزاد

کارمندان شرکت سهامی سومل‌بانهایت تاسف مصیبت وارده را بجنابعالی و خانواده محترم تسلیت میگویند .

آ_۱۵۴۶۱ شرکت سهامی سومل

جناب آقای مساح

مصیبت وارده رابجنابعالی و فامیل محترمتان تسلیت عرض مینمائیم .

چالوس ـ کشورپرست وبانو ـ سهامی و بانو

آ_۳۴۷۹۸

باتاثر واندوه فراوان فقدان جوان ناکام مرحوم‌مهندس همایون خلیلی رابخانـدان محترم خلیلـی بخصوص دوست باصفا و عزیزمان آقای مهندس محسن خلیلی تسلیت‌میگوئیم

دکتر رامزوقار ، دکتر کمال‌ثابا ، مهندس عباس دستغیب بهشتی ، مهندس فرهاد مهری

آ_۱۵۴۶۹

سرکار سرهنك منوچهرقراگزلو

بانهایت تاسف مصیبت وارده را بجنابعالی و خانواده‌محترم تسلیت میگویم .

آ_۳۴۸۲۶ شهسوار ـ فقیر

جناب آقای زرین کفش

عضو محترم هیئت مدیره بانك عمران

بانهایت تاسف و تاثر فوت‌ابوی گرامیتان را تسلیت عرض‌نموده بقای عمر و توفیق بازماندگان آن مرحوم را از درگاه قادر متعال مسئلت دارم .

از طرف کارکنان بانك عمران شعبه‌گرگان،طبسی

آ_۳۴۹۱۲

دوست عزیز سرکار سرهنك منوچهر قره‌گزلو

باکمال تاسف مصیبت وارده را بجنابعالی وخانواده محترم‌از صمیم قلب تسلیت گفته خودرا در غم شما شریك میدانیم

گرگان سدوشمگیر ـ مهندس حجاریان ـ مهندس امینی

آ_۳۴۹۱۴

کارکنان پالایشگاه تهران

ضایعه بزرك فوت ناگهانی جوان ناکام مرحوم فرخ‌پی هوشیار را بخانواده ایشان تسلیت میگویند.

آ_۱۵۴۹۳

سرکار سرهنك قره‌گزلو

درگذشت پدر بزرگوارتان را از صمیم قلب بجنابعالی‌تسلیت عرض مینمائیم.

سدوشمگیر ـ یورابدرویا

آ_۳۴۹۱۶

سرکار خانم دیوانگاهی

مصیبت وارده را بشما و خانواده محترمتان تسلیت‌میگوئیم

کارکنان دبستان دولتی دادمهر

آ_۳۴۹۹۰

سرکار سروان همیشه‌جوان

مصیبت وارده را از سوی خود و همکارانم‌بسرکارتسلیت میگویم .

آ_۱۵۴۷۹ سرتیپ‌معین‌زاده

جناب آقای قراگزلو شهردار محترم اراك

بانهایت تاثر درگذشت شادروان مرحوم منصورالسلطان قره‌گزلو را به‌آن جناب وفامیل‌محترم تسلیت گفته برای بازماندگان سلامتی مسئلت داریم .

آ_۳۴۹۹۴ انجمن شهر اراك

سرور ارجمند سرکار ستوان‌یکم علی‌صمدی

باکمال تاسف وتاثر مصیبت وارده را به‌آنجناب و خانواده محترمتان تسلیت عرض می‌نماید .

اهواز ـ سرگرد محمدعلی جبارزاده آذر

آ_۳۵۰۰۰

همکار گرامی آقای جوادپور

کارمندان پلیس راه چالوس مصیبت وارده را تسلیت عرض نموده در غمت شریك میباشند .

چالوس : ستوان‌یکم حیات‌داودی

آ_۳۴۹۹۶

باکمال تاسف و تالم فوت ناگهانی فقیدسعید مرحوم مهندس همایون خلیلی رابخانواده‌های خلیلی و منوچهریان بویژه جناب آقای مهندس محمود خلیلی‌تسلیت‌عرض‌مینمائیم سلامتی و سعادت کلیه بازماندگان آنمرحوم را از خداوند یکتا مسئلت داریم .

آ_۳۵۰۲۶ خانواده‌عطارچی

جناب آقای دکتر جعفر قدسی سرپرست محترم

مرکز پزشکی اکباتان

باکمال تاسف درگذشت شادروان تیمسار سرلشگر قدسی را به‌آنجناب تسلیت عرض نموده و خودمان را دراین‌مصیبت شریك میدانیم .

کادر پزشکی مرکز اکباتان

آ_۳۴۸۷۸

مصیبت وارده را بخاندان محترم خلیلی تسلیت عرض نموده وبدینوسیله خودرا در غم همگی شما شریك میدانم.

آ_۳۵۰۲۸ شیرین شرفی

جناب آقای قراگزلو شهردار محترم اراك

باکمال تاسف مصیبت وارده را صمیمانه تسلیت گفته از خداوند سلامتی و بقای جنابعالی و خانواده معظم‌راخواهانم.

آ_۳۴۹۹۲ اراك ـ مصطفی‌توکلی

دوست و همکار ارجمند آقای هوشنك قره‌گزلو

کارکنان سازمان شهرستانهای موسسه اطلاعات‌باکمال تاسف درگذشت پدر ارجمندتان را بسرکار و اخوان گرامی و سایر بازماندگان محترم آن فقید صمیمانه تسلیت عرض میکنند .

جناب آقای هوشنك قراگزلو

مصیبت وارده رابشما و خانواده محترمتان تسلیت عرض نمود مو خودرادرغم شما شریك میدانیم .

تیم والیبال انجمن ، نسرین‌شکوفی ، فرخنده صالح ، مینافتحی ، ماری‌تت ، ژیلاهروی ، ملیحه خوشنویس ، پروین سحابی ، هما عظیمی ، خدیجه طباطبائی ، شهین برزوئی،لیلی اوسطیان ، محبوبه‌مسگران ، رضاجباری

آ_۳۵۰۳۲

باکمال تاسف وتاثر درگذشت مرحوم دکتر احمد آقاخانی‌اراکی رابخانواده‌های آقاخانی وابطحی و خانواده های وابسته مخصوصا جناب آقای یحیی‌ابطحی‌دبیرمحترم آموزشگاه خزائلی از طرف خود و کارکنان آموزشگاه تسلیت عرض مینماید .

آ_۳۵۰۵۸ دکترمحمدخزائلی

همکار عزیز آقای دکتر حمید علائی

بانهایت تاسف از طرف خود وکلیه پزشکان و کارکنان بهداری راه‌آهن درگذشت نابهنگام همسر گرامتان را تسلیت گفته سلامتی شما و بازماندگان محترم‌راازخداوند متعال خواهانم .

رئیس اداره کل بهداری راه‌آهن ـ دکتررفعت‌جو

آ_۱۵۵۲۱

جناب آقای هوشنك قراگزلو

بانهایت تاسف و تاثردرگذشت پدر بزرگوارتان را تسلیت گفته وبقای عمر جنابعالی و خانواده وابسته رااز خدای متعال خواستاریم .

آ_۳۵۰۳۲ ماری‌تت ـ رضا جباری

جناب آقای حاج‌غلامرضا اکمل

مصیبت وارده رابجنابعالی‌و آقایان اسداله اکمل وناصر اکمل وکلیه بازماندگان تسلیت عرض نموده‌وبقای‌آن‌خانواده محترم را از درگاه ایزد متعال خواستاریم .

حاجی ابراهیم شفا ، اسمعیل شفا ، اصغرذیگلری

آ_۱۵۵۲۳

نام آقای ابوالقاسم سرمد در آگهی شماره ۳۴۵۹۴ که در شماره پریروز چاپ شده اشتباها ابوالقاسم سرور چاپ شده است .

به پیروی از تصمیمات جناب آقای نخست وزیر برای ارزانی وتثبیت قیمت ارزاق عمومی

سوپرمارکت

فروشگاه بزرگ ایران

مایحتاج عمومی راارزان میکند

FOROUSHGAHE BOZORGE IRAN
فروشگاه بزرگ ایران
IRAN. DEPARTMENT STORE

پنیرلیقوان کیلوئی	۹۰	ریال
ماست موسیر مخصوص فروشگاه	۱۹	ریال
کره ۲۵۰ گرمی چکسلواکی	۳۱	ریال
کره پاستوریزه	۱۵	ریال
لوبیا چیتی درشت سورت شده وپاك شده کیلوئی	۳۱	ریال
نخودکرمانشاهی " " " "	۱۶	ریال
لپه تبریزی " " " "	۱۵	ریال
عدس " " " "	۱۶	ریال
سالاد الویه مخصوص فروشگاه کیلوئی	۹۰	ریال
روغن زیتون ورامین هرشیشه	۵۸	ریال
شکر کیلوئی	۲۴	ریال
قند کله کیلوئی	۲۶	ریال
چای شهرزاد بسته ۱۰۰ گرمی	۱۵	ریال
حشره کش برقی ویپ	۱۰۰	ریال
مرغ بریان شده باسوس مخصوص فروشگاه هرعدد	۹۰	ریال
شربت آلات دُزد هرشیشه	۷۲	ریال

ساعات کار: ۹ صبح تا ۱۲½ و ۴½ تا ۹ شب

انواع میوه وتره بار بصورت سورت شده وبسته بندی شده در فروشگاه بزرگ ایران تا ۱۵ ز ارزانتر از نرخ روز بفروش میرسد.

پارکینگ اختصاصی فروشگاه بزرگ ایران برای مشتریان عزیز مجانی است

اطلاعات
۱۳۰۴
سه‌شنبه
● ۲۱ جمادی‌الاول ۱۳۸۶
● پنجم اوت ۱۹۶۹
● شماره ۱۲۹۵۸
● سال چهل و چهارم

در اولین فروشگاه دولتی که امروز آغاز بکار کرد

قیمت میوه و تره‌بار شکسته شد

در این فروشگاه قیمت‌ها ۲۰ تا ۳۰ درصد ارزان شده است

● پنج فروشگاه دیگر در نواحی مختلف تاسیس خواهد شد

● فروشگاه های ثابت دولتی در دست ساختمان است و بزودی از آنها بهره برداری میشود

اولین فروشگاه میوه و تره‌بار دولتی امروز در بهجت‌آباد آغاز بکار کرد و به‌مشتریان زیادی جنس فروخت .

این فروشگاه درست در مقابل بازار میوه‌وتره‌بار بهجت‌آباد قرار دارد و بهمین جهت بسیاری از مشتریان روزانه بازار مزبور ، برای خرید باین فروشگاه مراجعه کردند و اجناس خود را با قیمت ارزانتری تهیه نمودند .

یکی از خریداران فروشگاه دولتی به‌خبرنگار ما که برای بازدید به محل رفته بود گفت :

بازار قدیمی بهجت‌آباد یکی از محل‌هائی بود که به گرانفروشی معروفیت دارد ، قسمت هائی ازاین بازار درگذشته چندین بار بعلت گرانفروشی تعطیل شده بود .

حالا با احداث چادر دولتی حتما قیمت میوه‌وتره‌بار در بازار بهجت‌آبادوحتی مغازه‌های نزدیك اطراف، تقلیل خواهد یافت و عملا تعدیل خواهد شد .

یك بانوی خانه‌دار که‌برای‌خرید سبزی و میوه به فروشگاه دولتی بهجت‌آباد آمده بود گفت: «بعقیده من دولت باید چادرهاو میادین‌خود را همیشه برقرار نگاهدارد وهرچند یکبار آنها را جمع نکند ، زیرا بمجرد جمع‌آوری اینگونه مراکز قیمت اجناس در بازار بقیمت سابق بار میگردد و بمردم اجحاف می‌شود .

● طرح

خبرنگار ما اضافه میکند که بمنظور تعدیل و تثبیت قیمت‌ها و حمایت از تولیدکنندگان ومصرف کنندگان چندی قبل ، طرحی در وزارت تولیدات کشاورزی و مواد مصرفی تهیه شد که بر اساس آن چندین فروشگاه بزرك در نقاط پرجمعیت تهران ایجاد شود و در این فروشگاه‌ها محصولات کشاورزی وتولیدی سازمان عمران قزوین ، سازمان‌عمران خوزستان،سازمان عمران جیرفت وشرکتهای تعاونی روستائی وشرکتهای سهامی زراعی به قیمت مناسب در اختیار مصرف کنندگان قرار گیرد .

* درشش نقطه

این فروشگاهها قرار است در شش نقطه تهران‌وشمیران تاسیس شود و هم‌اکنون مسئولان‌فروشگاه فردوسی که مامور تاسیس این فروشگاهها هستند .سرگرم‌عملیات ساختمانی فروشگاهها میباشند .

این فروشگاهها مثل میدانها ، هم فروشهای کلی خواهند داشت‌و هم خرده فروشی خواهند کرد .

در ظرف هفته آینده‌بتدریج‌بازار موقت فروش میوه و تره‌بار در میدان ونك ، در جنوب محوطه تجریش ، خیابان دولت قلهك (ایستگاه قنات دروس) شروع‌بکار خواهند کرد .

* ارزان

خبرنگار ما اضافه میکند : کار ساختمانی فروشگاههائی که قرار است بطور دائم اقدام بفروش میوه‌وتره‌بار ، خواربار وگوشت (بصورت سوپر مارکت) نمایند از چندی قبل در چند نقطه شروع‌شده و پس از اتمام ساختمان این فروشگاهها ، مواد غذائی‌و مصرفی که قرار است دربازار های موقت عرضه شود درفروشگاههای‌دائمی عرضه خواهد شد .

یك مقام وزارت تولیدات کشاورزی گفت : در این فروشگاهها بعلت آنکه نظر استفاده و سودجوئی وجود ندارد قیمت هاخیلی‌ازمیدانها ارزانتر خواهد بود .

● قرار داد

برای تامین میوه و تره‌بار این بازارهای موقت باسه تولید کننده بزرك میوه و تره‌بار درطراف‌تهران قراردادهای لازم بسته شده ، این تولید کنندگان محصولات خود را در کارتونهای ٦ کیلوئی و ١٤ کیلوئی بطور یکدست بسته بندی کرده و برای عرضه بمصرف - کنندگان در اختیار بازارهای‌موقت فروشگاههای فردوسی قرار خواهند داد .

* فروشگاه دائمی

خبرنگار ما اضافه میکند :قیمت میوه و تره‌بار در این فروشگاه در مقایسه با قیمت میوه و تره‌بار بازار مقابل همین فروشگاه ، صبح امروز بین ۲۰ تا ۳۰ درصد ارزان تر بود .

خبرنگار ما می افزاید که فروشگاه دائمی که‌درمجاوراین‌محل ساختمان آن شروع شده در زمینی بمساحت ۱۲۰۰ مترمربع ساخته میشود . این فروشگاه شامل دو قسمت می باشد که یك قسمت آن ۳٦ متر طول و ۲۰ متر عرض دارد وبصورت سوپرمارکت اداره خواهد شد ، و در آن گوشت و مواد غذائی و سایر مواد مصرفی مورد نیاز مردم عرضه میشود و در قسمت دیگر که ۱۲ متر عرض و ۳٦ متر طول دارد میوه‌و تره‌بار و سبزیجات فروخته خواهد شد.ضمنا برای این‌فروشگاه پارکینك و یك کیوسك که در آن نوشابه های غیرالکلی و ساندویچ فروخته میشود نیز پیش‌بینی شده است

* قیمت ها

در فروشگاه دولتی بهجت‌آباد کالاهای زیر عرضه میشود :

لوبیا هر کیلو ٦ ریال.بادمجان درشت هر دانه سی شاهی . گوجه فرنگی هر کیلو ٥ ریال . هندوانه هر کیلو ۳ ریال . خربزه هر کیلو ٦ریال . طالبی هر کیلو ٤ ریال.هلو و هلوی انجیری هر کیلو ۲۰ریال گیلاس هر کیلو ۲٥ ریال . انواع شلیل ۱۰و۱۲ ریال . انگورخلیلی هر کیلو ۱۰ ریال . سیب درختی قرمز هر کیلو ۲۲ریال . در این فروشگاه سبزیجات نیز برای‌فروش عرضه میشود .

* بازدید

فروشگاه دولتی بهجت آبادامروز مورد بازدید عده‌ای ازمقامات‌وزارت تولیدات کشاورزی قرار گرفت .

آقای راد مدیر عامل فروشگاه فردوسی از صبح زود در محل فروشگاه حضور داشت و مدت‌سه ساعت نحوه کار فروشگاه رانظارت میکرد .

امروز اولین فروشگاه میدان‌میوه و تره بار وزارت تولیدات کشاورزی‌در بهجت‌آباد شروع‌بکار کرد . عکس گوشه‌ای از فروشگاه را که مشتریان مشغول‌خرید جنس هستند نشان میدهد .

وزیر دربار شاهنشاهی اعلام کرد :

۴۱ هزار و ۲۰۰ نفر عضو لژیون خدمتگزاران بشر شده‌اند

● لژیون خدمتگزاران بشر سدی‌دربرابر گرسنگی‌وجهل بوجود می‌اورد

● قوای ما تاکنون صرف تمرکز و تجمع نیرو های انسانی و عاطفه‌های‌بشری شده است

بمناسبت اعلام عضویت در لژیون خدمتگزاران بشر مهندسان عضو انجمن‌فارغ‌التحصیلان دانشگاهها روز گذشته مراسمی در هتل ونك برگزار کردند .

در این مراسم آقای امیراسدالله علم وزیر دربار شاهنشاهی آقای آموزگار وزیردارائی ، شهردارپایتخت چند تن از نمایندگان مجلس شورای ملی و گروهی از فارغ‌التحصیلان دانشگاهها حضور داشتند آقای علم وزیر دربار شاهنشاهی ضمن اشاره به استقبال گروههای مختلف مردم از لژیون خدمتگزاران‌بشر راظهار داشت:

آقایان محترم اطلاع دارند که در تاریخ ۲۳ خرداد ٤۷ شاهنشاه‌آریامهر دردانشگاه هاروارد تاسیس و تشکیل لژیون خدمتگزاران بشر را پیشنهاد کردند بیانات معظم‌له‌در سراسر جهان پخش گشت و آثار آن بسیار بود و امروز افرادی که باین ندا پاسخ داده‌اند بسیارند که نام‌آنان‌و تابعیت آنان در دفتر لژیون ضبط است .

خلاصه این ندای بشردوستانه که عینا آنرا ازبیانات‌شاهنشاه نقل‌میکنم چنین بود :

-«امروز من‌میخواهم بتمام کسانی که آماده جهادی موثر در راه خدمت واقعی بعالم‌بشریت هستندپیشنهادی بکنم که امکان چنین خدمتی را که لابد ایده‌آل قلبی آنان است بدیشان میدهد ، من امروز پیشنهاد میکنم‌که سپاهی بین‌المللی بنام لژیون خدمتگزاران بشر بوجود آید که‌در آن افرادی از هر کشور ، هرطبقه، هر نژاد ، هر مذهب ، هرجنس ،هر سن و درهروضع اجتماعی واقتصادی فقط بااین وجه اشتراك که قسمتی‌از عمر خود را وقف خدمتگزاری به‌نوع انسان کنند بوجود آید و چون‌خواه ناخواه وجود مرکزی برای اداره کل چنین نیروئی لازم است از این‌لحاظ فقط بسازمان ملل‌متحدیعنی سازمانی که بصورت بین‌المللی و بشری بوجود آمده است وابسته باشد

● داوطلبان

بلافاصله پس از اعلام این بیانات گروهی درایران‌داوطلب‌شدندبامکانات وحتی بوسیله جرائد تقاضا کردنداین لژیون که مبتکر آن شاهنشاه ایران است در ایران تاسیس و آغاز بکار کند و پیوند خود را بسازمان ملل مستحکم دارد متعاقب این سلسله تقاضاها دفتر مرکزی لژیون آغاز بکار کردو دراین مدت ٤۱۲۰۰ نفر تقاضای عضویت کرده‌اند .

باید اینجا یك نکته گوشزد شود: کوشش شدبفرمان شاهنشاه اینکار در زمینه بین‌المللی وملی دور از هر نوع مبالغه و تبلیغی انجام شود تا مکتبی گردد که در آن مردان راه حق و انسانیت و آدمیانی که رنج فقر و جهل و جنك وگرسنگی را چشیده‌اند یا حس می‌کنند گرد آیند ودور از تظاهر وچهره برافروختن آنچه که درتوان دارند باز هم بی‌هیچ مبالغه و ظاهرسازی بکار بندند و شالوده وبی‌تشکیلات را بریزند که سایه زمان نتواند نقاب فراموشی‌برآن بیفکند و بقول سعدی بنای خلل - ناپذیری را بگذارند .

خلل‌پذیر بود هربنا که می‌بینی
مگربنای‌محبت‌که‌خالی ازخلل‌است

اینکار در این یکسال آغاز شده است تلاش بسیار میشود که هیچ رنك و تظاهری در این کار راه نیابد و چون امری نیست که‌مربوط بامروز و فردا باشد و باید آنقدر ادامه یابد که بهدف های خود برسد پس می‌بایست گام‌های‌محکم و متین و استوار برداشت وازهیاهو و جنجال و مبالغه پرهیز بسیار کرد زیرا نیات خیر شاهنشاه احتیاج به تبلیغ خاصی ندارد .

● جنبش مردم

یقین داریم که بین ملت تاریخی ایران به تنهائی نیروهای بسیار هست که میتوان آنها را در جهت مبارزه با بیسوادی ، فقر ، جهل ، جنك ، گرسنگی تجهیز کرد نمونه و نمودار‌این‌نیروهاحرکت وجنبشی بود که مردم مملکت در حادثه تاثرآور زلزله شرق نشان دادند دیدیم که طبایع شریف صاحبدل و دلهای آکنده از مهر و عاطفت های انسانی بجنبش درآمد. دیدیم که در یك روزمردم مملکت چه کردند پس این گنج‌شایگان عاطفت انسانی در این جامعه وجود دارد و یکی از مساعی عظیم لژیون خدمتگزاران بشر اینست که‌بتواند آرام آرام این نیروها را در قلب لژیون متمرکز سازد و از آن‌سدی عظیم در برابر گرسنگی ، جهل و جنك بوجود آورد طبیعی‌است‌اینکار آسان نیست مشکلی بزرك‌است‌باید لژیون امتحان دهد و هر گامی که برمیدارد آنقدر صحیح و سالم و استوار و بشردوستانه باشد تابمرور همه قوای انسان دوست را متحد و متشکل سازد برای همین است که شعار لژیون بفرمان شاهنشاه کار است و جاذبه آن نیز بایددرعملش باشد .

لژیون که اکنون ٤۱۲۰۰ نفر عضو قاطع‌داردمیتوانست باتظاهرات پی‌درپی موجودیت خود را به‌اشکال مختلف بروز دهد اما این کار را نکردیم گفتیم بگذاریم بدقت قوا متمرکز شود و دقیقاسهم‌هرداوطلبی روشن گردد و سپس که کارهای بزرگی انجام شود آنراعرضه کنیم.

* آمار داوطلبان

اولین کار ما تعیین قوایمان‌بود باید می‌دیدیم‌این ٤۱۲۰۰ نفرداوطلب محترم چه کسانی هستند،چه کارها میتوانند انجام دهند جز نیت خیر چه اندازه از وقت و نیروی خویش را دراختیار لژیون‌خواهند گذاشت.

آیا قادرند اوقات بسیاری را در لژیون صرف کنند آیا مدد آنان محدود است قبل از شناسائی این قوا هر عملی عجولانه بود اکنون آرشیو لژیون گویای این آمار است .

جمع کل داوطلبان ٤۱۲۰۰ نفر نسبت مشاغل و تخصص داوطلبان: آموزگاران و دبیران وفرهنگیان ۱٥ درصد

افرادی که‌قادرند کارهای آموزشی راپس‌از یکدوره تعلیمات انجام دهند ٦۰درصد پزشکان ٥درصد پرستاران ۱٫٥ در صد ، مهندسان ۲ درصد، دانشجویان‌و محصلان۹درصدوافرادیکه وضع تخصص و کار آنان مشخص نیست ٥٫۸درصد .بعداز روشن شدن این آمار دفتر لژیون باتمام داوطلبان مکاتبه خواهد کرد دراین نامه بدون آنکه هیچ‌قیدو تعهدی باشداز داوطلب سئوال خواهد شد که چقدر از بضاعت تخصصی خود یا استطاعت مالی خود را میتواند در اختیار لژیون بگذارد مخصوصا یادآوری خواهد شد که هیچ‌رودربایستی درکار بوجود نیاید زیرا ذات‌نیت خیرداوطلب قدمی بجلو هست‌وحتی اگر داوطلبی در شرائط فعلی قادر نیست وقت خود رادراختیار لژیون بگذارد میتواند آنرا احاله‌ببعد کند .

آنگاه که‌این قوا جمع‌آوری ومتمرکز گشت ماقدم‌های بلندتررا برمیداریم. این بودشمه‌ای از آنچه گذشت ومی‌گذرد وباز تکرار میکنم که همه قوای ما صرف‌تمرکزوتجمع‌نیرو های‌انسانی وعاطفه‌های بشری است بدون مبالغه و تظاهر و جنجال پس به‌یقین توفیق هم خواهیم یافت .

نمونه این‌نوع توفیق شوق وشور شما آقایان فارغ‌التحصیل‌ها است که دراین راه تحقیق کرده‌اید و داوطلب شده‌اید وامروز گردآمده‌اید که‌پیوند تشکیلات خودرابه‌لژیون خدمتگزاران بشر اعلام دارید و هر یك منفردا درخور تخصص و بینش و دانش‌خویش باین جامعه انسانی مددی باشید.

براساس تولید ماههای اول سال ٦۹

تولید نفت ایران از ۱۵۰ میلیون تن متجاوز میشود

● درآمد ایران از نفت طی شش سال اخیرمعادل‌تمام درآمد ایران قبل‌ازاین‌مدت بوده است

شرکت ملی نفت‌آماری دردست تهیه دارد که به موجب ان‌درامد نفت‌ایران در شش‌سال اخیرمعادل دوبرابر تمام مدتی‌است که نفت از ایران‌استخراج وصادر شده‌است .

درشش سال گذشته درآمد ایران تنهااز کنسرسیوم بین‌المللی نفت‌قریب ۲٦۰میلیاردریال بوده که ٦۰ میلیارد ریال آن درسال گذشته وصول شده‌است‌براین ارقام باید درآمدنفت‌از حوزه نفتی «ایپاك» و«سریپ» واخیرا هم « لاوان » را افزود.

*رشد درآمد

طی شش سال‌اخیر درآمد نفت ایران تنها از صدورنفت نبودبلکه درسال ۱۹٦٥ ایران‌ازشش گروه نفتی که‌برنده مزایده در حوره فلات قاره شدند پذیره‌ای معادل ۱۲ میلیارد ریال بدست آورد . همچنین درآمدارزی ریادی ازمحل تبدیل به ریال حاصل شد که‌باید آنرانوعی درآمدبرای‌ایران‌دانست.

اما در مورد شرکت ملی نفت نشان میدهد که‌ایران درتاریخ استخراج و صدور نفت خود چه مبلغ درآمد داشته واین‌درآمد در شش‌سال اخیرباچه سرعتی‌رشد پیدا کرده‌است.

● مقام اول

ایران تاسال ملی شدن نفت‌از نظر تولید ، مقام چهارم را دردنیا داشت،امابعداز ملی شدن‌این‌مقام از دست ایران خارج شدووقتی درسال ۱۹٥٤ قرارداد نفت با کنسرسیوم امضاء شد ، تقریبا تمام‌کشور های نفت خیز جهان و بخصوص کشورهای کویت‌وعربستان سعودی‌وعراق همه از ایران جلوتر بودند.

در آن‌موقع کویت مقام‌اول‌را در خاورمیانه بدست داشت ، بعد عربستان سعودی تاسال قبل این مقام را داشت،اما دوباره ازسال جاری مقام اول خاور میانه بوسیله ایران احرازشدومقام چهارم تولید نفت را در جهان بعداز آمریکا و شوروی‌ونزوئلا بدست آورد .

● ۱٥۰ میلیون

تولیدنفت ایران در سال ۱۹٦۸ درحوره قرارداد با کنسرسیوم به ۱۳۳ میلیون تن سنگین رسید که بااحتساب شرکت های دیگر کمی کمتراز ۱٤۰ میلیون تن تخمین زده می شود . امااین‌رقم درسال ۱۹٥٥ که‌اولین سال بهره برداری بعد از ملی‌شدن نفت محسوب می شود در حدود ۱۸ میلیون تن‌بود . تولیدسال جاری ۱۹٦۹ را اگر بر اساس‌تولیدشش ماهه اول سال که ۷۲ میلیون تن در حوره قراردادبا کنسرسیوم بود حساب کنیم برای اولین‌بار تولید به مرز ۱٥۰میلیون تن درسال میرسد و با احتمالی ازاین‌مرز هم خواهد گذشت.

روزنامه فردا
فردا منتشر میشود

روزنامه دیپلمات
چهارشنبه ها خواندنی است
آ-۳٤۷۱٤

اطلاعات دختران و پسران
روزهای یکشنبه منتشر میشود

دیسکهای چرخ لاستیکی کیس ساخت آمریکا وارد شد
شرکت سهامی اتفاق - طهران - شاهرضا
پیچ‌شمیران تلفنهای ۷۲۷۹۸و ۷۲۷۹۹
آ-۳٤۹۲۲ سازمان نام

اطلاعیه سازمان مسکن

باکمال تاسف برخی از فروشندگان مصالح ساختمانی علیرغم تعهدات مکرر کتبی و شفاهی‌قیمت گچ و آهك را در تهران افزایش داده‌اند .

لذا عده‌ای از اعضای صنف فخار طی اعلامیه‌جداگانه آمادگی خود را برای فروش مصالح ساختمانی‌به نرخ شهرداری اعلام داشته و سازمان‌مسکن نیز مجددا در جهت تامین منافع مصرف کنندگان محترم پایتخت آمادگی دارد که‌مصالح مذکور را بصورت خرده‌فروشی حتی تا مقدار یك کیسه در نقاط مشروحه زیر .در چادر های‌فروش‌به بهای اعلام شده از طرف انجمن محترم شهر عرضه نماید .

۱- نیاوران سه‌راه نیاوران
۲- سیدخندان
۳- سه‌راه ونك
٤- پل‌نارمك
٥- تخت‌طاوس
٦- میدان کندی
۷- میدان شهیاد

ضمنا از مصرف کنندگان محترم تقاضا می‌شود جهت تامین احتیاجات عمده به نمایندگی های فروش سازمان مسکن که با همکاری بانك‌صادرات در شعب بانك صادرات و شعب بانك رهنی درنقاط زیر مستقر شده‌اند مراجعه فرمایند تا ترتیب‌تحویل مصالح مورد تقاضا در اسرع وقت داده شود .

شعب بانك صادرات

۱- دزاشیب	دزاشیب	۸٥۲۳۷۹
۲- سلطنت آباد	خیابان سلطنت آباد٤ راه حسین آباد	۸۸۰۲۹۷
۳- خواجه نظام‌الملك	خیابان خواجه نظام الملك سه راه زندان	۷۰۸۷۲
٤- اربا ب‌مهدی	خیابان ارباب‌مهدی	۷۹۰٥٦۱
٥- تهران پارس	تهران پارس میدان دوم	۷۸۱٥۹۹
٦- صد دستگاه	خیابان فرح آباد جنب کوکاکولا	۷۹۱۱۲٥
۷- آرامگاه	جاده آرامگاه خیابان سراج	٥۳٤۱۲
۸- پل سیمان	جاده شهر ری خیابان کارخانه سیمان	٥۹٦۱٦
۹- جوادیه	خیابان بیست متری جوادیه جنب سینما	٥۱۷۰۰
۱۰- سه راه ورامین	سه راه ورامین شهر ری	٥۹۱٥۸۱
۱۱- شهرری	شهر ری جنب شهرداری	٥۹۲٦۸ - ٥۹۲٦۷
۱۲- نازی آباد	خیابان نازی آباد میدان مرکزی	٥٤٦۸۸
۱۳- میدان تجریش	از جاده قدیم شمیران	۸٥۸۸۱
۱٤- نیاوران	ایستگاه قنات	۸۸۱۸٦۷
۱٥- سید خندان	جاده قدیم شمیران	۷۷۰۳۰٥
۱٦- آریانا	قصر دشت چهار راه آریانا	۹٥۰۸٤۲
۱۷- امام زاده حسن	خیابان امام زاده حسن امام زاده معصوم	۹٥۷۸٤۷
۱۸- هاشمی	خیابان هاشمی جنب موتور آب شهرداری	۹٥۹۲۰۰
۱۹- امیریه	خیابان امیریه مقابل منیریه	٥٤۸۳۳
۲۰- شهر آرا	شهر آرا جنب میدان	۹٥٥٤٤۷
۲۱- تهران ویلا	جاده شهر آرا اول تهران ویلا	۹٥۷٤٦۹
۲۲ - امیر آباد	خیابان امیر آباد جنب پمپ بنزین	٦۳۰۲۹۳
۲۳- بهار	خیابان بهار روبروی بیمارستان شهربانی	۷٦۲۹۹٦

شعب بانك رهنی

۱- شعبه مرکز	خیابان فردوسی	۳۱۰۱۷۱ ۳۱۰۱۸۰
۲- شعبه غرب	خیابان نواب چهار راه اناری	۹٥٥و ۹۳۸
۳- شعبه شرق	میدان ژاله اول شهباز	۳۰٤۰۷۰
٤- شعبه جنوب	خیابان شوش میدان زاهدی ایستگاه بلور سازی	٥۳۰٤۰ ٥۳٤۲۲
٥- شعبه تجریش	خیابان شهرداری روبروی اداره بهداری	۸٥۹۳۰
٦ قلهك	قلهك روبروی شهرداری	۸٦۷۸۳
۷- شعبه وزارتخانه	خیابان ورزش ساختمان وزارتخانه	٦۸۳۱۰

سازمان مسکن

استخدام پرستار
بیمارستان پارس جهت واحدهای درمانی خود در تهران و خورستان احتیاج به تعدادی پرستار لیسانسیه دارد. داوطلبین همه روزه از ساعت ۱۲الی ۱٤ میتوانند به بیمارستان پارس واقع در خیابان فرانسه مراجعه نمائید.
آ-۳ آ-۱٥۲۳۷

HAWI LUX
هاویلوکس
معتبرترین نام درصنعت رنگسازی

آگهی مناقصه ۱٫٤۸ اداره مخابرات نیروی زمینی شاهنشاهی
اداره مخابرات نیروی زمینی شاهنشاهی تعداد ۲٥۰ دستگاه ترانسفورماتور غیراتوماتیك مختلف از یك الی هفت کیلووات را از طریق مناقصه خریداری مینماید داوطلبین شرکت در مناقصه میتوانند برك شرایط شرکت در مناقصه را همه روز بغیر از ایام تعطیل از دایره خرید اداره مخابرات واقع در جمشیدیه دریافت و پیشنهاد خودرا تا آخر وقت اداری مورخه ۲٫٦٫٤۸ بدفتراداره مخابرات تسلیم و رسید دریافت دارند . م‌الف ٥۳۸٦
اداره مخابرات نیروی زمینی شاهنشاهی
آ-۳٤۹۳۰

پزشکان وداروخانه‌های محترم کشور
داروهای ذیل‌که انتظار ورود آنها راداشتید، اکنون ببازار وارد شد: ژادیت H (پماد ومحلول) آمپول بارالژین عضلانی ۲ سی سی و راستینون یك گرمی .
HOECHST
شرکت سهامی ایران هوخست

اطلاعیه‌سازمان‌جشن‌هنر شیراز
علاقه‌مندان به شرکت درسومین‌جشن‌هنر شیراز که از هشتم تاهیجدهم شهریور ماه در شیراز و تخت‌جمشید برگزار خواهد شد می‌توانند برای‌خرید بلیط‌وکسب اطلاعات لازم‌درباره برنامه‌جشن‌هنر بدفتر روابط عمومی سازمان جشن هنر خیابان تخت‌جمشید - روبروی‌سفارت امریکا - شماره ۳٦٥ مراجعه کنند .
قابل توجه دانشجویان :
سازمان جشن هنربرای دانشجویان دانشگاه‌ها در بهای بلیط ها ٦۰ در صد تخفیف منظورکرده است .
دانشجویان برای خرید بلیط می‌توانندبادردست داشتن کارت دانشجوئی به دفتر دانشگاه پهلوی واقع در خیابان تخت‌جمشید روبروی سفارت آمریکا شماره ۳٦۷ مراجعه کنند .

سردخانه‌جهان- کرج
با تجربه چند ساله با اطمینان کامل بصاحبان باغات‌توصیه میکند که سردخانه جهان برای نگهداری انواع میوه جات‌حبوبات- لبنیات با اصول فنی مجهز است .
آ-۳۳۲۷۲ ۱-۸

آگهی استخدام
شرکت سهامی تولید و انتقال نیروی برق ایران (توانیر) جهت خدمت در واحدهای تابعه تعدادی دیپلمه هنرستان صنعتی رشته برق را که واجد شرائط زیر باشند از طریق مسابقه و مصاحبه استخدام مینماید .
۱- انجام خدمت وظیفه یاداشتن معافیت دائم غیر پزشکی
۲- عدم اشتغال در وزارتخانه ها و موسسات دولتی و نداشتن تعهد خدمت در موسسات دولتی و خصوصی
۳- سپردن تعهد مبنی بر پیجسال خدمت در حوزه عملیات شرکت توانیر
٤- آشنائی بزبان انگلیسی - (وکسانیکه آشنائی بیشتر بزبان انگلیسی داشته باشند ارجحند) داوطلبان میتوانند بمنظور ثبت نام و کسب اطلاعات بیشتر تا آخر مردادماه سال جاری همه روزه غیر از ایام تعطیل از ساعت ۸الی ۱۲ به نیروگاه‌طرشت (آلستوم) شرکت واقع در میدان کندی خیابان تاج نیروگاه طرشت مراجعه نمایند م الف ٥۰۸٦
شرکت سهامی تولید و انتقال نیروی برق ایران (توانیر)
آ-۳۳۳٦٦ ۱-٥

دعوت از قبول شدگان در امتحان ورودی
ازکلیه داوطلبان استخدام‌دررشته حسابداری‌شرکت دخانیات که‌در امتحان ورودی قبول و اسامی آنان بشرح زیر از طرف سازمان امور اداری و استخدامی کشور اعلام گردیده دعوت میشود که تاتاریخ (اول شهریور ٤۸) جهت تکمیل مدارك استخدامی باداره کارگزینی شرکت مراجعه نمایند
۱- فضل‌الله بهرامعلی
۲- محمد مهاجر کوهبنانی
۳- علی صادقی طاری
٤- رحمت‌الله موسی‌پور
٥- داود میرزا حسینی
٦- مهرانگیز لك‌قمی
۷- غلامعلی گل محمدی
۸- همایون صحت کاشانی
۹- نصرت احمدی ندوشن
۱۰- فریدون نوربخش محمدی
۱۱- محمد خدا کرمی صاحب
۱۲- سیمین‌دخت حسین‌خان‌ناظر
۱۳- قاسم مدیر
۱٤- محمدعلی‌صالحی طبالوندانی
۱٥- محمد یوسف سهیل نقشی
۱٦- شهرراد عزیزپور احمدی
۱۷- رضا پخردی
۱۸- محسن کیهانی
۱۹- اورنك جوادی
۲۰- خشایار خسروی‌هزارجریبی
۲۱- هادی کرمی
۲۲- مهدی ذبیحیان
۲۳- محمد هادی گلریز
۲٤- محمد رسول مظاهری‌نمین
۲٥- محمد حاج عسگرخانی
۲٦- محمدعلی حقیقی
۲۷- حسین استخری
۲۸- احمد وهاج
۲۹- اسمعیل شیخ حسین‌پور
۳۰- حسن رسولی کهکی
۳۱- داود احمدی اصل
۳۲- رضا طلس چیان
۳۳- غلامرضا محمدزنجانی
۳٤ حسین محققی
۳٥- محمد محققی
۳٦- محمدمقدم میرشکاری
۳۷- محمدعلی عبدالهی
۳۸- اسمعیل رحمانی فاروقی
۳۹- سیداحمد عالیمرد
٤۰- اسدالله چهره پرداز
٤۱- سیدمرتضی مهرجو
٤۲- ابراهیم کلانترهرمزی
٤۳- سیدحسن میرحسینی
٤٤- ولی‌الله رحیمی
٤٥- احمد قاسمی بهارنجی
٤٦- عباس مشکوری
٤۷- باباپیرزه
٤۸- حسن دین‌محمدی
٤۹- محمدرضا اعرابی
٥۰- عباس وصالی
شرکت دخانیات ایران
م الف آ- ۳٤۹۷۲ ۱-۲

آگهی تجدید مناقصه
واحد ساختمانی کارخانه آریامهر اصفهان واقع در ٤٥ کیلو متری راه شهر کرد دوازده هزار شاخه لوله سیاه از نمره ۱۸ الی ٤٤٫٥ میلیمتر مورد احتیاج خود را از طریق مناقصه خریداری می نماید .
داوطلبین شرکت در مناقصه میتوانند با پرداخت مبلغ پنجاه ریال برك‌مشخصات و اسناد مناقصه را در تهران از دبیرخانه قسمت کارپردازی شرکت ملی ذوب آهن ایران واقع در چهار راه پهلوی تخت جمشید و در اصفهان از دفتر تدارکات واحد دریافت و پیشنهاد خودرا بر اساس مفاد مندرج در برك شرایط تنظیم و تاساعت ۱٥ روز شنبه یکم شهریور ماه ٤۸ تسلیم‌دبیر- خانه واحد نمایند .
پیشنهادات واصله در ساعت ۱٥و نیم همانروز درقسمت‌تدارکات واحد بازو قرائت‌خواهد شد.
حضور پیشنهاد دهندگان یا نمایندگان آنها در جلسه‌مناقصه آزاد و سایر شرایط در برك شرایط مندرج میباشد . م‌الف ٥۳٤۰
واحد ساختمانی کارخانه آریامهر اصفهان
آ-۳٤۹٤٦ ۱-۳

آگهی انتخاب محقق
دانشسرای عالی جهت انجام کار های تحقیقی به چند نفر محقق احتیاج دارد .
دارندگان دانشنامه لیسانس ، فوق لیسانس یا دکتری در رشته های روانشناسی ، علوم تربیتی یاعلوم اجتماعی که بزبان انگلیسی تسلط کامل داشته باشند میتوانند تاآخر شهریور ماه ٤۸ همه روزه بغیر از روز های تعطیل از ساعت ۸ تا۱۲ صبح با در دست داشتن مدارك مزبور بدفتر موسسه‌ی تحقیقات تربیتی دانشسرای عالی واقع در جاده‌قدیم شمیران خیابان ایرج شماره ۱٫۳٤ مراجعه نمایند . م‌الف ٥۳۳۳
دانشسرای عالی
آ-۳٤۹٦۸ ۱-۲

آگهی مناقصه
انجمن ملی حمایت کودکان کرایه حمل حدود دو هزار تن نان روغنی ماشینی برنامه تغذیه سال تحصیلی ٤۹-٤۸ را از تهران به شهرستان های مناطق منتخب بمناقصه میگذارد .
داوطلبان میتوانند بدفتر انجمن واقع در خیابان پهلوی ، میدان ولیعهد ، کوچه خسرو خاور پلاك ۲۹ مراجعه و با اخذ برك شرائط مناقصه پیشنهادات خود را در پاکت‌لاك و مهر شده تاساعت ۹ صبح روز دو شنبه ۲۷ امرداد ماه ٤۸ بدفتر انجمن تسلیم و رسید دریافت دارند .
پیشنهادات رسیده در ساعت ۱۰ صبح همان روزدر کمیسیون رسیدگی بمناقصه باز و قرائت خواهد شد . حضور پیشنهاد دهندگان نیز در کمیسیون مزبور آزاد است .
« انجمن در رد یك یاکلیه پیشنهادان بدون ابراز دلیل مجاز و مختار خواهد بود »
آ-۳٤٥٤۲ ۱-۲

آگهی تجدید مناقصه
واحد ساختمانی کارخانه‌آریامهر اصفهان واقع در ٤٥ کیلو متری راه شهر کرد هیجده قلم لوازم جوشکاری وابزار ازقبیل ماسك و کلاه و سیم بکسل بقطر های مختلف مورد احتیاج خود را از طریق مناقصه خریداری مینماید . داوطلبین شرکت در مناقصه میتوانند با پرداخت مبلغ پنجاه ریال برك مشخصات و اسناد مناقصه را در تهران از دبیرخانه قسمت کار پردازی‌شرکت ملی ذوب آهن واقع در چهارراه پهلوی تخت جمشید و دراصفهان از دفتر تدارکات واحد دریافت و پیشنهاد خودرا بر اساس مفاد مندرج در برك شرایط تنظیم و تاساعت ۱٥ روز سه شنبه یازدهم شهریور ماه ٤۸ تسلیم دبیرخانه واحد نمایند .
پیشنهادات واصله در ساعت ۱٥و نیم همانروز در قسمت‌تدارکات واحد باز و قرائت خواهد شد . حضور پیشنهاد دهندگان یا نمایندگان آنها در جلسه مناقصه آزاد و سایر شرایط در برك مندرج میباشد م‌الف ٥۳٤۱
واحد ساختمانی کارخانه آریامهر اصفهان
آ-۳٤۹۳۲ ۱-۳