۳۶ صفحه

اطلاعات

شنبه ۲۸ اسفند ماه ۲۵۳۵ شماره ۱۵۲۶۵ تکشماره ۱۰ ریال

اسامی زندانیان ضدامنیتی که فردا آزاد میشوند

این عده محکومیت هائی بین ۲ سال تاحبس‌دائم داشته‌اند

★ در طول سال‌جاری ۲۱۵ نفر ازمحکومان ضد امنیتی مشمول عفو ملوکانه‌شده‌اند

در صفحه آخر

رضامندی شاهنشاه ازمردم ایران

ملت عزیز ایران

اکنون که در پرتو توجهات خداوند متعال آئین ملی بزرگداشت پنجاه سال شاهنشاهی پهلوی با مشارکت صمیمانه همه مردم ایران پایان میپذیرد این فرصت را مغتنم میشمارم تا احساسات صمیمانه شما مردم این سرزمین را که همواره با ابراز علاقه و وفاداری خود به پیشگاه شاهنشاهی پهلوی خدمتگزار بوده‌اید مورد تقدیر و امتنان قرار دهم.

اطمینان دارم که این نیروی عظیم و دستاوردی که ناشی از پیوستگی شاه و ملت است در سایه اجرای قوانین عادلانه انقلاب تضمین‌کننده پیروزیهای درخشان دیگری در دوران تمدن بزرگ و دراز دامن طولانی تاریخ ایران خواهد بود.

کاخ نیاوران ـ پنجم بهمن ماه دو هزار و پانصد و سی و پنج شاهنشاهی

شاهنشاه آریامهر مراتب رضامندی خاطرشان را از مشارکت صمیمانه مردم ایران در برگزاری آئین ملی بزرگداشت ۵۰ سال شاهنشاهی پهلوی طی فرمانی که متن آن در بالا کلیشه شده اعلام فرمودند.

قیمت جدید بنزین از ۷ فروردین اجرا میشود

نرخ تازه پستی در سراسر کشور اعلام شد

در صفحه ٤

دفترچه ضمیمه اطلاعات امروز را در ۱۲ روز عید نگهدارید

برنامه‌های نوروزی تلویزیون و رادیو

همراه این شماره ویژه نامه روزنامه اطلاعات که در آن برنامه های نوروزی تلویزیون ورادیو از اول تا دوازدهم فروردین‌ماه بطور کامل و صحیح چاپ‌شده است، تقدیم خوانندگان ارجمند میشود.

در تعطیلات نوروز علاوه بر برنامه‌های معمولی، سریال‌های متداول هفتگی و سایر برنامه های عادی، چهارده فیلم سینمائی وچهارده تئاتر از برنامه‌های خاص نوروزی است.

توجه شما را باین ویژه‌نامه که میتوانید آنرا در تمام ایام تعطیلات نگهداری‌کنید جلب‌میکنیم.

هویدا :

سال آینده سال بسیج برای مسکن است

در صفحه ٤

سخنی کوتاه با خوانندگان گرامی

از مدیر اطلاعات

اینک که سال ۲۵۳۵ شاهنشاهی به پایان خود نزدیک میشود تبریک‌های صمیمانه خودرا بمناسبت فرارسیدن نوروز باستانی و سال‌نو به شما خوانندگان عزیز تقدیم میکنم و برای شما سال خوش و پربرکتی را آرزو مینمایم.

روزنامه اطلاعات در این سال که پنجاهمین سال‌شاهنشاهی دودمان پهلوی جشن‌گرفته شد ازمرز پنجاه سالگی گذشت‌و این افتخار را داشت که با تشریف‌فرمائی شهبانوی محبوب و والاحضرت ولایتعهد ایران آغاز نیم قرن دوم عمر خود را جشن بگیرد. باید اذعان کنم که اطلاعات در پنجاه سال‌گذشته همواره از تائید و پشتیبانی خاص شماخوانندگان عزیزبهره‌مند بوده وهم‌اکنون نیز از پایگاه محکم و قابل اعتمادی در میان گروههای گوناگون‌خوانندگان‌خود برخورداراست. اگر در طول این پنجاه سال، خوانندگان اطلاعات تحت هر شرایط وهر اوضاع واحوالی رابطه خود را با این‌روزنامه حفظ کرده‌اند بخاطر اعتمادی است که نسبت‌به‌امانت‌و صداقت ما در انعکاس خبرها و مطالب داشته و دارند. بهمین‌جهت‌هم هیچ چیز برای ما مهمتر از آن نیست که متقابلا این اعتماد را پاس بداریم و همواره خود را نسبت به مردم متعهدبدانیم.

ودراجرای این تعهد است که کوشش خواهیم کرد درآینده بیش از گذشته ازهرگونه خیال پردازی و جنجال درانتشار خبرها و مطالب دوری کنیم و در انعکاس نظرات و خواست‌های منطقی مردم کوشا باشیم. همچنین باانتشار مقاله ها ومطالب جالب و آگاهی دهنده در صفحات داخلی روزنامه، به افزایش معلومات و اعتلای فکر و اندیشه خوانندگان عزیز کمک کنیم.ونیز باحترام نظرات ویادآوری های شما از این پس با انجام تغییراتی در طرح صفحه اول، نام وسرلوحه روزنامه را در جای همیشگی خود ـ بالای صفحه سمت راست ـ ثابت نگه میداریم و آنرا بعنوان‌نشانه‌ای در حفظ ورعایت متانت وپرهیز از جنجال ـ که روش‌دائمی روزنامه اطلاعات بوده است ـ به خوانندگان گرامی خوداعلام میداریم. در واقع اگر چند گاهی دیده شد که اطلاعات در ارائه مطالب صفحه اول از قالب اصلی خود بدرآمده بدان سبب بود که همراه باتحولات ودگرگونیهای روزمره ،دست به‌نوآوریهائی زده باشد. اما یادآوریهای مداوم ومکرر شما خوانندگان علاقمند ووفادار اطلاعات نشان داد که ترجیح میدهید این نوآوریها و همگامی‌های ما بابیشرفت زمان، در قالب متین‌تری ریخته شود. البته درانجام خواست های‌شما طرح‌های دیگری نیز در دست تهیه است که بتدریج در همه بخش‌های روزنامه به اجرا درخواهد آمد.

یقین دارم خوانندگان عزیز اطلاعات مانند همیشه‌رابطه دائم خود را با ما حفظ خواهند کرد و ما را ازراهنمائی‌های پر ارزش خود بهره‌مند خواهند ساخت.

شادکامی و نیکبختی شمارا خواستارم.

فرهاد مسعودی

توصیه های یك کارآگاه‌قدیمی درایام نوروز راه‌دزدهارا بخانه‌خود ببندید!

سیل مسافران‌درجاده های کشور

★ در ۲ روز گذشته تنها از تهران یك میلیون نفر خارج شده‌اند

★ مسافران جنوب‌کشور دیشب درکنار خیابان های اصفهان‌خوابیدند

درصفحات ۳ و ٤

شرایط واگذاری تاکسی دربست

در صفحه ٤

مدیران، کارگران و کلیه کارکنان واعضای سندیکای کارخانجات آردسازی

پنجاه‌سال‌شاهنشاهی غرورآفرین سلسله‌پهلوی را طی یك اجتماع پرشور جشن گرفتند

در صفحه ۱۰

سفر بخیر،

هنگام سفر ورانندگی درجاده ها ، هیچ‌چیز نمی‌تواند ، باندازه احتیاط ، ضامن سلامت شما باشد

وزارت راه وترابری

عرض تبریک به پیشگاه شاهنشاه آریامهر

شرکت سهامی توسعه شیمیائی ایران‌درژاپن

(IRAN CHEMICAL DEVELOPMENT CO.)

متشکل از شرکت های:

۱ـ میتسوئی MITSUI & CO. LTD.

۲ـ تویوسودا TOYO SODA MANUFACTURING CO.

۳ـ میتسوئی توآتسو MITSUI TOATSU CHEMICAL INC.

٤ـ میتسوئی پتروکمیکال MITSUI PETROCHEMICAL CO.

۵ـ جی.اس.آر JAPAN SYNTHETIC RUBBER

که بامشارکت شرکت ملی صنایع پتروشیمی اجرای طرح عظیم پتروشیمی ایران ـ ژاپن را عهده‌دارند مفتخر است که‌پنجاه سال سلطنت دودمان پهلوی را تبریك وتهنیت عرض بنماید.

مورد توجه علاقمندان آتومبیل‌های تویوتا

بدینوسیله به‌اطلاع کلیه علاقمندان وخریداران تویوتا میرساند که این شرکت فقط در مقابل قراردادهائی که‌در دفتر مرکزی شرکت ایرتویا واقع در خیابان‌بهارجنوبی شماره ۵۳ ساختمان تویوتا تلفن: ۹ـ۷۶۷۰۸۱ بامشتریان بسته است مسئول خواهد بود.

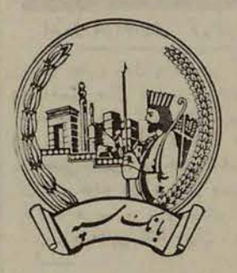

نظر به استقبال هم‌میهنان عزیز از حساب پس‌انداز طلائی

٦٤٠ واحد بانك سپه درسراسر ایران

به استثنای روز اول فروردین،

درایام عید، هرروز از ۸ صبح تا ۵ بعدازظهر

برای افتتاح

حساب طلائی بانك سپه

یکسره بازاست

شما میتوانید حتی در تعطیلات نوروز ، با مراجعه به هر یك از واحد های بانك سپه حساب طلائی باز کنید واز مزایای حساب طلائی بهره‌مند شوید.

اطلاعیه بانك ملی ایران

بمنظور انجام امور بانکی مشتریان ومراجعین و مسافرین نوروزی کلیه واحد های بانك ملی ایران درسراسر کشور، درروز های دوم ،سوم وچهارم فروردین ماه۲۵۳۶ ازساعت ۸صبح تا ۱۲ دائر میباشد .

بانك ملی ایران

درمصرف برق صرفه جوئی کنیدو این سخن سعدی را بیاد داشته باشید که«چراغ‌ازبهر تاریکی نگهدار،

اطلاعیه بانك ملی ایران

بمنظورانجام امور مشتریان کلیه واحد های بانك ملی ایران روز جمعه ۲۷ر۱۲ر۲۵۳۵ از ساعت ۸صبح الی ۱۲ در سراسر کشور دائر می‌باشد .

بانك ملی ایران

آگهی دعوت

به مجمع عمومی فوق‌العاده صاحبان سهام بانك کار (شرکت سهامی عام)

مجمع عمومی فوق‌العاده صاحبان سهام بانک کار روز یکشنبه ۲۸ فروردین ماه ۲۵۳۶ ساعت ٤ بعد از ظهر درمحل اداره مرکزی بانک واقع در خیابان حافظ تشکیل می‌گردد .

دستور جلسه عبارت است از :

۱ـ شور و اتخاذ تصمیم برای اصلاح بعضی از موارد اساسنامه .

۲ـ شور واتخاذ تصمیم برای تبدیل سهام ممتاز به سهام عادی .

۳ـ شور واتخاذ تصمیم برای اصلاح مصوبه‌مجمع عمومی فوق‌العاده ۲۰ آبان ۲۵۳٤ راجع به‌افزایش‌سرمایه بانک در سال ۲۵۳۶ .

از صاحبان محترم سهام تقاضا می‌شود در روز و ساعت مقرر حتی‌الامکان شخصا ویا بوسیله وکیل تام‌الاختیار خود در جلسه مجمع حضور بهمرسانیده و در اخذ تصمیمات شرکت فرمایند .

هیات‌مدیره بانك کار

باکمال خوشوقتی باطلاع‌میرساند که شعبه عباس‌آبادشهسوار این بانک واقع در ۲۰کیلومتری‌شهرستان شهسوار از تاریخ ۲۵۳۵/۱۲/۸ بموجب اجازه نامه شماره نب /۲۳۳۷ مورخ ۲۵۳۵/۱۱/۱۹ بانک مرکزی‌ایران افتتاح وآماده‌انجام‌امور بانکی میباشد .

بانك تهران

جناب آقای جمشید وزیری

باکمال تاسف و تاثر مصیبت وارده را تسلیت عرض میگویند

هیئت مدیره شرکت های نمود ـ سیرالوکس ـ بل‌تک

برادران مقوم ـ ابراهیم ربانی ـ سیروس ستاره

جناب آقای ابطحی شهردار ناحیه ٤ تهران

اهالی شاهدوست ووطن پرست یافت‌آباد از حسن نیت وزحمات آن شهردار محترم و آقایان خسروی ـ علی‌ذوالقدر و محسنی‌که شبانه روز وقت خود را وقف خدمت نموده‌اند صمیمانه تشکر مینمایند و توفیق روز افزون آنجنابان را درراه خدمت بشاهنشاه آریامهر و میهن عزیز آرزومندند.

از طرف اهالی یافت‌آباد ـ حسین فرخ‌زادی آ ـ ۳۹۰۷۸

ازامروز

فروش مجسمه های‌عتیقه شروع شد نادر شاه شمالی کوی عرفان شماره ۲۰ تلفن ۶۲۸۶۲۷

رئیس جمهوری آمریکا بانماینده سازمان آزادی بخش دست داد

فلسطینی‌ها باید کشور مستقل داشته باشند ـ کارتر

عرفات از کارتر ستایش کرد

سازمان ملل ـ خبرگزاریها، دعوت از نماینده سازمان آزادی بخش فلسطین در ایالات متحده به سازمان ملل ـ ملاقات و دست دادن کارتر با او وبالاخره اظهارات مضاعف رئیس جمهور آمریکا مبنی براینکه فلسطینی‌ها پس‌از سالهای متمادی رنج و تحمل مصائب اینک باید سرزمین مستقلی برای خود داشته باشد. همانطور که در خور ماجراست، انعکاس وسیع بین‌المللی یافت. و در جهان عرب و از جانب‌فلسطینی ها با خرسندی تلقی شد. اظهارات مهم کارتر در مورد‌فلسطین وحمایت آشکار از یک کشور فلسطینی، درنل‌آویو، بانگرانی و واکنش‌های آمیخته به نگرانی مواجه شد.

بسیاری از ناظران در پی حمایت آشکار کارتر ازحکومت مستقل فلسطین اعلام داشتند که اینک می‌توان به حل‌وفصل بحران خاورمیانه امیدوار بود.

کارتر تاکنون دوبار، یکبار در کلینستون ماساچوست وبار دیگر در مقر سازمان ملل آشکارا از لزوم ایجاد یک کشور فلسطینی دفاع کرده است.

سرزمین فلسطین

بار دوم جیمی کارتر رئیس جمهور آمریکا روزپنجشنبه گذشته در سازمان ملل اعلام کرد که روی سخن قبلی خود دایر براینکه لازم است مردم فلسطین نیز سرزمینی برای‌خود داشته باشند ایستاده است. کارتر پس از یادآوری این‌نکته دست یکی از نمایندگان سازمان آزادی بخش فلسطین رادر سازمان ملل فشرد و با خوشرویی از حضور وی درجمع مستقبلین تشکر کرد.

یاسرعرفات رئیس سازمان آزادی بخش فلسطین بعدا کارتر را ستود واظهار داشت که به رئیس جمهور کنونی آمریکا اعتماد دارد اما در مقابل، اسحق رابین نخست‌وزیر اسرائیل اعلام کرد که سخنان کارتر مرانگران کرده است.

گرچه اسرائیل پیشاپیش شکایت کرده بود که ازدعوت شدن نمایندگان سازمان آزادی بخش فلسطین به ضیافت پنجشنبه شب اخیر در سازمان ملل (باحضور کارتر)خرسند نیست ولی از واکنشهای ملاقات ودست دادن کارتر بانماینده سازمان آزادی بخش فلسطین بلافاصله اطلاعی بدست‌نیامده است.

کشور فلسطین

رئیس جمهور آمریکا یکروز قبل از آنکه به سازمان ملل برود در اجتماعی در شهر کلینتون واقع در ایالت ماساچوست گفته بود: لازم است برای آوارگان فلسطینی که در طول سالیان بسیار دراز متحمل آن همه مصائب و مرارتها شده‌اند یک میهن بوجود آید. وی بعدا، هنگامیکه بطرف مقر سازمان ملل میرفت به خبرنگاران گفت: فکرمیکنم سخنی که در باره فلسطینیها گفتم‌ام درست و بجا بوده‌و لازم است در چهارچوب کشور اردن و یا با استفاده از وسایل دیگر مردم فلسطین نیز برای خود صاحب کشوری گردند.

رئیس جمهور آمریکا هنگامیکه بعد از ضیافت درسازمان ملل با خبرنگاران صحبت میکرد اظهار داشت که او دست نماینده سازمان آزادی بخش فلسطین را نیز مانند کسان‌دیگری که درآن ضیافت حضور داشتند فشرده است.

در جواب این پرسش که آیا «دست» وی، یعنی دست دادن بانماینده سازمان آزادی‌بخش فلسطین چیزی را عوض نخواهد کرد وباعث بوجود آمدن تحولاتی نخواهد شد؟ کارتر گفت تا وقتی که سازمان آزادی بخش فلسطین روش خود را دگرگون نکند خیر.

دولت اسرائیل نارضایی خود را از اینکه هیئت‌نمایندگی سازمان آزادی بخش فلسطین نیز به ضیافتی دعوت گردید که کارتر در آن در سازمان ملل حضور داشت به وزارت خارجه آمریکا اطلاع داده است.

اعتماد عرفات

شخصیت های فلسطینی‌دیروزگوشیدند تا حتی‌الامکان تاثیر سخنان یاسرعرفات رئیس سازمان آزادی بخش فلسطین را دایربراینکه به جیمی‌کارتر اعتماد دارد تعدیل کنند وخود رادربرابر آن «بری‌الذمه» نشان دهند. عرفات گفته است که به رئیس جمهوری آمریکا اعتماد دارد و مایل و آماده است که به کارتر کمک کند تا مجاهدات‌او برای برقراری صلح در خاورمیانه پیشرفت نماید.

«ریحی‌عوض»، یکی از شخصیت های سازمان الفتح که شخص عرفات در راس آن قرار دارد دیروز درقاهره گفت: چگونه ممکن است که ما (فلسطینی ها) به کارتر اعتماد کنیم ما عقیده داریم که سیاست کارتر درخاورمیانه سیاست اسرائیل است.

یاسرعرفات پس از آگاهی یافتن از این مطلب که پنجشنبه گذشته رئیس جمهوری آمریکا در ضیافت‌سازمان ملل گفته است که مردم فلسطین‌نیز بایدبرای‌خود کشوری یاسرزمینی داشته باشند، اظهار داشت که به کارتراعتماد

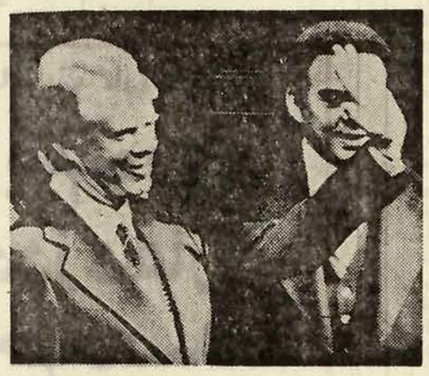

پرزیدنت جیمی کارتر رئیس جمهور آمریکا در اجلاس تاریخی سازمان ملل در کنار آندوروبانگ رئیس هیئت نمایندگی آمریکا با تکان دادن دست به ابراز احساسات مدعوین پاسخ میگوید.

در همین جلسه جیمی کارتر با دست دادن بانماینده سازمان آزادی بخش فلسطین جنجال سیاسی بی‌سابقه‌ای برانگیخت. «عکس رادیوئی آسوشیتد پرس»

هیجان شدید در پارلمان فلسطین

قاهره ـ خبرگزاری فرانسه ـ اظهارات پرزیدنت جیمی‌کارتر درباره لزوم ایجاد کشور فلسطین هیجان شدیدی در شورای ملی(پارلمان) فلسطین بوجود آورده بسیاری از نمایندگان فلسطین که در قاهره اجتماع کرده‌اند از سخنان رئیس جمهوری امریکا با خوش وقتی استقبال کرده‌اند.

اما هنوز پاره‌ای از رهبران فلسطین‌نسبت به روش امریکا اظهار شک و تردید میکنند.

نایف حواتمه در پاسخ خبرنگاران که نظر او را نسبت به اظهارات کارتر جویا شدند گفت سخنان رئیس جمهوری آمریکا چیز تازه‌ای به اظهارات ریچارد نیکسون اضافه نمی‌کند.

رهبر جبهه امتناع نیز در تفسیر اظهارات رئیس جمهوری امریکا گفت هیچ چیز ما را از ادامه مبارزه علیه امپریالیسم امریکا وصهیونیسم بازنخواهد داشت.

چین تجاوز مزدوران خارجی را محکوم کرد

۲ هزار مزدور به زئیر حمله کردند

برازاویل ـ رویتر ـ رادیو زئیردیروز گزارش‌های مطبوعات رادایربراینکه شهر های صنعتی «کولوزی» و «جیکاپا» در آن کشور بوسیله مزدورانی که‌از آنگولا بپایالت «شابا» درجنوب شرقی‌زئیرحمله‌کرده‌اند محاصره شده‌است تکذیب کرد.

رادیو دولتی زئیر دریک سخن‌پراکنی که دربرازاویل شنیده شد همچنین گزارشهای دیگری را که از قول منابع دیپلماتیک منتشر شده و حاکی از تلفات سنگینی است که‌ارتش زئیر در جنگ با مزدوران خارجی متحمل شده است‌مورد تکذیب قرار دارد.

در واشنگتن‌دیروز (جمعه) شخصیت های دولتی و کنگره آمریکا اظهار داشتند که کشور های آفریقایی تاکنون بقدرکافی براثر فرار دو میلیون آواره‌از نواحی پرآشوب جنوب‌آفریقا دچار دردسر های اقتصادی شده‌اند و جنگی که اکنون در زئیر برپاشده است وضع‌ممالک آفریقایی را بیش‌ازپیش‌وخیم‌تر خواهد کرد.

بطوری که منابع رسمی آمریکا میگویندکل‌تعداد نیروی‌بیگانه‌ای که به زئیرحمله کرده درحدود ۲۰۰۰ نفر است که بطورعمده از سربازان سابق‌کاتانگایی تشکیل‌میشود واینان از افرادی هستند که در نیمه دهه ۱۹۶۰ پس از آنکه تلاشهایشان برای سرنگون کردن دولت زئیر به شکست‌منجر شد از این کشور گریختند و به آنگولا پناه‌بردند.

میدان جنگی هم که اکنون در زئیر جریان دارد ایالت شابا است که در گذشته کاتانگا نام داشته است.

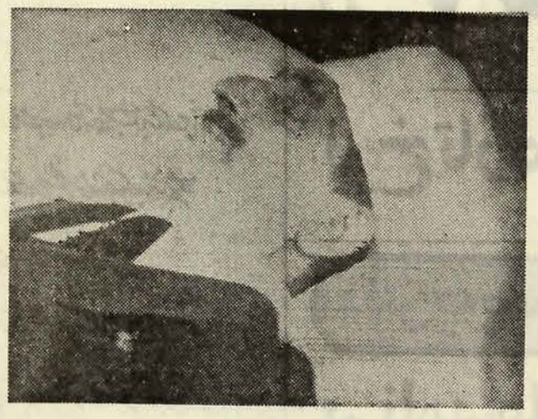

جسد کمال جنبلاط رهبر فقید چپگرایان لبنان پیش از انجام‌مراسم تدفین‌در روستای‌زادگاه او «مختاره» دیده میشود. سرجنبلاط را به‌منظور جلوگیری از سرازیر شدن خون از زخم گلوله‌ای که به مرگ او منجر شد، باندپیچی کرده‌اند. «عکس رادیوئی آسوشیتد پرس»

★ فرزند ۲۸ ساله جنبلاط بجای او رهبر مسلمانان لبنان‌شد

بیش از ۲۰۰ تن به انتقام خون جنبلاط قتل عام شدند

بیروت ـ خبرگزاری فرانسه ـ بیست‌وچهار ساعت پس از انجام مراسم تدفین کمال جنبلاط رهبر سوسیالیست های لبنان اوضاع لبنان هنوز بحرانی است.

دیشب صدای چندین انفجار از بخش های غربی بیروت‌بگوش رسید و تیراندازی‌های پراکنده‌تا بامداد ادامه داشت.

پس‌از قتل جنبلاط دست کم دویست نفر از مسیحیان محافظه کار بانتقام خون جنبلاط درحوادث گوناگون‌کشته شده‌اند.

دیروز خیابانهای بیروت خلوت بود وبسیاری از مغازه ها وکلیه مدارس تعطیل بود کلاه سبزهای عربی بدقت مراقب اوضاع بوده و کلیه اتومبیل‌ها را در خیابانها و راه‌هایی که به پایتخت منتهی‌می‌شود بازرسی می‌کردند.

پنج هزار نفر از نیروهای‌بازدارنده عربی روز پنجشنبه شش دهکده بخش «شوف»را که بگفته حزب کامیل شمعون ٦٤ نفرآز مسیحیان در این منطقه قتل‌عام شده‌اند اشغال‌کردند.

نیرو های کلاه سبز سوری دهها نفر را که گفته میشود دراین کشتارها دست داشته‌اند‌بازداشت نموده‌اند. واحد های زره‌پوش کلاه‌سبزها در مناطق مسیحی‌نشین در تمام مدت بیست‌وچهار ساعت در خیابانها عملیات گشتی انجام میدهند از سوی دیگر ولیدجنبلاط پس رهبر فقید لبنان دیروز رسما بجانشینی‌پدرش‌برهبری‌قبیله«دروز» انتخاب شد.

شیخ دروز در برابر هزاران‌نفر از دروزی‌ها که در زادگاه کمال جنبلاط گرد آمده بودند ولیدخالد را بعنوان رهبر قبیله به‌آنها‌معرفی کرد.

آرامش کامل

ولید خالد قول داده است که در برقراری نظم و آرامش به‌نیرو های بازدارنده عربی کمك خواهد کرد و در پی تلاش‌های آرامش کامل در دهکده های دروزنشین برقرار شده است. دیروزهیچگونه حادثه‌ای در این بخش هاروی‌نداده است.

ولید خالد که ۲۸ سال‌داردبه فرماندهی کلاه‌سبز ها اطمینان‌داده است که در منطقه دروز نشین‌نظم و آرامش کامل برقرار خواهد کرد.

از سوی دیگر پرزیدنت الیاس سرکیس دیشب در یك جلسه‌فوق‌العاده کابینه مسائل امنیتی کشور را با همکاران خود مورد بررسی قرارداد.

حنفی ها علیه یهودیان حمام‌خون براه می‌اندازند

واشنگتن ـ رویتر ـ مسلمانان حنفی که در هفته پیش، بیش از صد تن را دو روز در واشنگتن گروگان گرفته‌بودند دیروز ضمن‌اعلامیه‌یی آشکارا به یهودیان حمله کردند. و تهدید کردند که در واشنگتن حمام خون‌راه خواهندانداخت.

حنفی ها، خبرنگاران را به ستاد مرکزی خود در واشنگتن دعوت کرده بودند تا با آن ها مصاحبه کنند، اما وقتی خبرنگاران به ستاد آن ها آمدند، خانم «بیگم‌خدیجه خالص» (همسر عبدالخالص حاضر نشد به پرسش ها پاسخ بدهد.

بیگم خدیجه خالص گفت: حنفی ها آماده‌اند بمیرند،ولی اجازه ندهند که یهودیان بر اوضاع مسلط شوند.

در همین‌احوال یکسازمان مبارزه یهودی، اعلام کرد که قصد دارد در خارج از ستاد حنفی ها تظاهرات بزرگی‌برپا کند.

اخبار کوتاه جهان

یك تن کشته ۲۵ تن مجروح

● آنکارا، آسوشیتدپرس ـ بنابر اعلام پلیس ترکیه، یک دانشجوی دختر، دیروز ضمن زدو خورد هائی که بین دانشجویان راست گرا و چپ گرا، در یک شهر غربی ترکیه بنام «ئوساك» درگرفت، کشته شد و ۲۵تن بشدت زخمی‌شدند،یکدانشجوی دیگر هم روز ۵ شنبه گذشته کشته شده بود. مصطفی بزیرگن،فرماندار ئوساك گفت که دستور داده‌است‌که کالج‌مسلمانان وکلیه دبیرستان های شهر تااطلاع ثانوی‌بسته شود.

بازگشت چاکلایانگیل

● آنکارا، آسوشیتدپرس ـ احسان‌صبری‌چاکلایانگیل وزیر امورخارجه ترکیه، دیروزازسفر رسمی‌چهار روزه خود به مسکو باز گشت. او گفت‌که دراین سفر گفتگو های مفید و سازنده‌ئی در یک محیط حسن تفاهم متقابل‌صورت گرفت، و در کلیه‌مسایل مهمی که‌مورد بحث‌واقع شد، مانند مسئله قبرس خاورمیانه و موضوع های مربوط به مناسبات شوروی ـ ترکیه،توافق کامل برقرار شد.

حکومت غیرنظامی افغانستان

● اسلام آباد ـ رویتر ـ منابع آگاه، دیروز گفتند که پرزیدنت محمد داود رئیس جمهوری افغانستان باتشکیل حکومت‌غیرنظامی تازه‌ئی در کابل رسما به حکومت نظامی سه سال‌و ۹ ماهه خود، پایان داده است.

کارلوس در خاورمیانه

● مادرید، رویتر ـ خوان کارلوس، پادشاه اسپانیا، امروز، به قصد یک سفر رسمی یک هفته‌ئی بمصر و اردن، باهواپیما از مادرید را با همکاران خود مورد بررسی قرارداد.

در اغتشاشات کراچی ۵تن کشته‌و ۲۹تن زخمی‌شدند

اصغرخان، سرسخت‌ترین مخالف بوتو، بازداشت شد

لاهور ـ آسوشیتدپرس ـ اصغرخان یکی از چهره های برجسته در میان مخالفان سیاسی دولت ذوالفقار علی بوتو نخست وزیر پاکستان طبق اظهار اعضای خانواده وی بدلایل و اتهاماتی که ذکر نشده‌است در یکپاسگاه پلیس در نزدیکی مرز هند بازداشت گردیده است.

طبق اطلاعات بدست آمده از منابع مذکور اصغرخان‌که ریاست حزب طریق استقلال‌ـ از احزاب اقلیت پاکستان را برعهده دارد هنگامیکه به یک رستوران چینی‌رفته بود ابتدا در محاصره ۲۵۰ نفر از ماموران پلیس قرار گرفت و سپس او و ۱۳ نفر دیگر از یاران حزبی‌اش‌را کشان‌کشان از رستوران خارج کردند و آنان را بازداشت نمودند.

مدیر یکی از هفته نامه های پاکستان نیز ازجمله بازداشت شدگان است.

گزارش دیگری که یونایتدپرس از اسلام‌آباد فرستاده حاکی است که در حالیکه تظاهرات خشونت‌آمیز برای اعتراض به نتایج انتخابات اخیر پاکستان در سراسر این کشور ادامه‌دارد روز گذشته (جمعه) ۵ نفردر کراچی‌درجریان یک زدوخورد ۸ ساعته بین یک جمعیت خشمگین از تظاهر کنندگان ضد دولتی و ماموران پلیس پاکستان بضرب گلوله کشته‌و ۲۹ نفر دیگر زخمی شده‌اند.

تظاهرات ضد دولتی از دوشنبه گذشته بدعوت بلوک اتحاد ملی پاکستان که از ائتلاف ۹ حزب اقلیت این کشور بوجود آمده است‌برپا شده است.

از چهارگوشه جهان

زن آمریکائی وصیت کرد اورا سواربر اتومبیل دفن کنند!

لس‌آنجلس ـ آسوشیتدپرس ـ زن تازه درگذشته‌ای که در بیورلی هیلز آمریکا زندگی میکرده ومیلیونها دلار ثروت از خودبه میراث گذاشته وصیت کرده است که‌او رادر حالی به خاک بسپارند که‌اولا یکی ازجواهرات خودرا بدست‌داشته باشد وثانیا اورا درحالی که برصندلی اتومبیل «فراری» خود نشسته است دفن کنند.

وصیتنامه دستنویس این زن که «ساندرآیلزوست» نام داشته ۵ سال قبل نوشته شده است. وی هفته گذشته در ۳۷ سالگی بدرود زندگی گفته و وصیتنامه‌اش را روز پنجشنبه گذشته برای رسیدگی به یکی از دادگاه های لس‌آنجلس فرستاده‌اند.

انتخابات هند پس از وقفه یکروزه از سرگرفته شد

دهلی نو ـ آسوشیتدپرس ـ انتخابات عمومی هند،دیروز پس از یکروز وقفه و ریختن سی میلیون رای بصندوق ها در سه ایالت از سرگرفته شد تا سرنوشت حکومت ۱۱ ساله ایندیراگاندی، نخست وزیر هند، معلوم شود.

رای گیری دیروز سرنوشت ٦٥ کرسی انتخاباتی‌در ایالت های پرجمعیت شمال شرقی هند، اوتارپرادش ،و بیهار، که حزب های مخالف گاندی بیشترین کوشش را برای شکست‌وی کرده‌اند، تعیین خواهد شد.

نخستین انتخابات پارلمانی هند پس از ۱۹۷۱، از روز چهارشنبه گذشته آغاز شد. و در آن روز در سیصد حوزه از ٥٤٢ حوزه انتخاباتی رای‌گیری شد.

شاعره معروف شوروی بازداشت‌شد

لنین گراد ـ یونایتدپرس ـ بنابراعلام منابع آگاه از اوضاع ناراضیان شوروی خانم «یولیادوسنسکایا»، شاعره‌ای که بجرم فعالیت های ضد شوروی به ۵ سال تبعید در شمال روسیه محکوم شده، هنگام بازگشت مخفیانه‌اش به لنین‌گراد بازداشت شد.

این خانم ۳۸ ساله شاعر که مادر دو فرزند است چند دقیقه‌ئی پیش از بازداشتش تلفنی بایکی‌از دوستان خود صحبت کرده‌بود.

دو ناراضی لنین‌گرادی دیگر هم، دیروز بازداشت شدند، اما پس از یک بازجوئی کوتاه در پاسگاه پلیس آزاد شدند.

همزمان با پنجاهمین سال پرافتخار سلسله پهلوی پان‌آمریکن نیز به پنجاهمین سال تاسیس خودمیرسد.

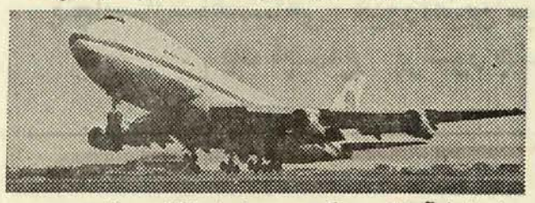

امروز پان‌آم‌دارای بزرگترین هواپیمای ۷۴۷ در دنیاست

در چنین سال درخشانی که پنجاهمین سال تاسیس پرشکوه سلسله پهلوی است پان‌آمریکن نیز پنجاهمین سال تشکیل خود را جشن‌میگیرد. در حدود ٤٤سال از این مدت پان‌آمریکن وسیله ارتباط مرتب و پرتوسعه‌ای بین ایران و سایر نقاط جهان بوده است.

پنجاه سال پیش ارتباط خطوط هوائی آمریکا بجهان بوجود آمد. شرکت خطوط هوائی پان‌آمریکن در ۱٤مارچ ۱۹۲۷ تحت قوانین ایالت نیویورك تشکیل شد.

خطوط هوائی پان‌آمریکن درآن موقع چیزی بیش‌از یك‌ایده‌نبود. نه شعبه‌ای داشت و نه هواپیمائی صرفا یك طرح بود.

در اوایل سال ۱۹۲۷ اداره پست آمریکا اعلان مناقصه‌ای‌برای حمل‌محصولات پستی «ازکی‌وست» فلوریدا به هاوانا صادر کرد. جوان‌ترین تریه هوانورد ۲۸ ساله به فکر تاسیس خطوط‌هوائی به‌آمریکای مرکزی‌وجنوب‌برآمد. او وگروهی از دوستانش که بتازگی منافع خودرا در حمل و نقل گروهی واگذار کرده بودند شرکتی برای بردن مناقصه فوق وهمچنین خطوط نیویورك ـ بوستون تشکیل دادند آنها تقریبا بنید اولین سرویس بین‌المللی‌را گذاردند و مناقصه فوق‌را بردند. تریپ قرآری برای نشستن هواپیماها در هاوانا برای پروازاز آمریکا بوجود آوردوپس‌ازمدتی کوتاه پان‌آمریکن کنترات قسمت اداره پست رابرد. تریپ بایستی تا ۱۹ اکتبرپرواز میکرد.

مسابقه عجیبی بود تریپ دو هواپیمای سه موتورفاکر F-7 سفارش داده و پرسنل پروازی مرکب‌از٤٤خلبان وتعدادی مکانیك و مهندس بوجود آورده بود.

وقتی موعد فرارسید فرودگاهو باند کیووست هنوز باتمام‌نرسیده بود. هواپیماهای پان‌آمریکن‌در میامی بودند ونمیتوانستند درتاریخ موعود از کیووست عملیات پرواز را بموقع شروع کنند. بنابراین یك هواپیمای دریائی FC ۲ را به‌نام‌لانینا از خطوط هوائی هند غربی به کرایه گرفته شد این هواپیما بقدری از محمولات پستی پرشده بودکه جابرای مکانسین پرواز موجود نبود. پرواز ٦٠ دقیقه‌ای بدون هیچ حادثه‌ای‌شرایط کنترات را انجام داد و بطورموثر اولین برنامه پرواز بازرگانی‌پان‌آمریکن گردید. ۹ روز بعد اولین برنامه مرتب پرواز بین‌المللی آمریکا انجام گردید.

این تاریخ ۲۸ اکتبر ۱۹۲۷ بطورکلی بعنوان یك تاریخ‌جهش در خطوط هوائی شناخته‌شد. این بود تاریخچه‌ای از تاسیس‌پان ـ آمریکن. خطوط‌هوائی‌پان‌آمریکن، مجرب ترین شرکت هواپیمائی جهان اهمیت بازار آیران رابخوبی میشناسد و همه روزه سه پرواز از تهران با هواپیما های۷۰۷ و ۷۴۷به‌شرق و غرب انجام میدهد.

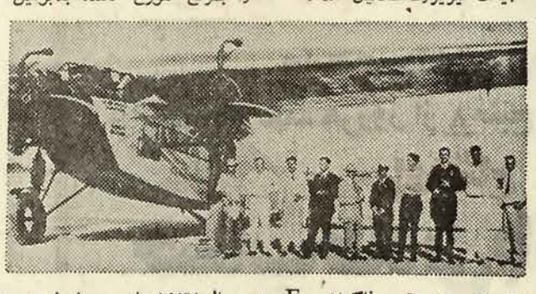

هواپیمای سه موتوره فاکر۷ـ F در سال ۱۹۳۷ بایرسنل زمینی و هوائی خود

منتشر شد:
کلیات شمس
یا
دیوان کبیر
اثر: مولانا جلال‌الدین محمد مولوی
با تصحیحات و حواشی
بدیع‌الزمان فروزانفر
(یك دوره ۹جلد)
مؤسسه انتشارات امیرکبیر

استخدام دبیر انگلیسی
تعدادی دبیر باسابقه انگلیسی در تهران و اصفهان استخدام‌میشود روز یکشنبه بین ساعت ۹تا۱۱ صبح‌باشماره ٦٦٤٥٤٨ تماس‌بگیرید.
۱ـ۳۹۲۷٦

منتشر شد:
مقدمه‌ای بر تصوف
نوشته:
ذبیح‌اله صفا
چاپ چهارم
مؤسسه انتشارات امیرکبیر

با هدیه‌ای چنین زیبا و شیک وکارآمد چنان‌گیرنده را مجذوب خواهید کرد که سالهای سال شما را با تحسین بیاد خواهد آورد برای اهداء به شایسته‌ترین کسان خود شیفر را انتخاب کنید.
قلمهای سلطنتی شیفر
SHEAFFER EATON TEXTRON
Sheaffer Eaton division of Textron Inc.
مؤسسه کرانفر
نادری ـ چهارراه قوام ـ تلفن ٦٣٦٨٧٥-٦٣٧٥٠٩

جهان فروری
بخشی از فرهنگ ایران کهن
(نوروز ـ مهرگان ـ جشن‌ها ـ تولد ـ مرگ و ...)
بهرام فره‌وشی
شماره ۱۵۷۲
فروشگاه شماره ۱ خیابان غربی دانشگاه (۲۱ آذر)
فروشگاه شماره ۲ خیابان شاهرضا ایستگاه لاله‌زار
فروشگاه شماره ۳ امیرآباد شمالی خیابان شانزدهم
ناشر: مؤسسهٔ انتشارات و چاپ دانشگاه تهران

سه تار
نوشته: جلال آل احمد
منتشر شد
سازمان انتشارات جاویدان

منتشر شد:
اعداد لاتین
برای
کودکان
طرح وابتکار از: ثریا امین‌پور
مؤسسه انتشارات امیرکبیر

۱۲۸ فیلم ایرانی در خارج نمایش داده شد

در سال گذشته ۲۲ سینما جدید درسراسر کشورساخته شده است . از مجموع ۴۵۳ سینمای موجود در کشور ۱۱۲ سینما در تهران قراردارد. بعد از تهران ، استان مازندران‌با ۴۵ سینما و گیلان با ۴۰ سینما بیشترین تعداد سینما را در بین سایر استان‌های‌کشور دارند .

براساس آمار سالنامه آماری سال ۲۵۳۵ شاهنشاهی که از سوی مرکز آمار ایران منتشر شده است در سال گذشته۱۲۸ فیلم ایرانی برای نمایش از ایران به سایر کشورهای‌جهان صادر شده است که نسبت به یکسال قبل از آن۶۶فیلم بیشتر را نشان میدهد .

بیشترین تعداد فیلم های ایرانی (۸۳ فیلم) به‌افغانستان صادر شده است .

بعد از افغانستان ، دوبی با ۴۲ فیلم پذیرای بیشترین تعداد فیلم ایرانی بوده است . در سال گذشته یک فیلم ایرانی به آمریکا و دو فیلم‌نیزبه‌شوروی صادر شده است . در سال گذشته همچنین برای نمایش اکران اول ۷۲۰ فیلم خارجی تقاضای پروانه نمایش داده شده است .

در سال قبل فرانسه با ۲۸۰ فیلم بیشترین تعداد فیلم را برای نمایش به ایران ارسال کرده است و بعد از فرانسه آمریکا با۱۱۳ فیلم و ایتالیا با ۹۶ فیلم ارسالی به ایران به ترتیب در ردیف‌های دوم و سوم قرار دارند ، درسال‌قبل همچنین برای نمایش اکران اول ۶۸ فیلم ایرانی تقاضای پروانه نمایش شده است .

حریم اتوبان کمربندی تهران تعیین شد

اتوبان کمربندی تهران که‌مانع ازقطع‌خطوط ترافیک تهران‌بوسیله کامیونها و اتومبیلهای عبوری و بین شهری‌میگردد، بوسیله‌وزارت راه ساخته خواهد شد. حریم‌این اتوبان که دارای‌خطوط«کندرو» و تندروی متعدد است، از هم‌اکنون مشخص شده است .

مهندس مترجمی‌رئیس‌راه‌استان تهران در جلسه انجمن استان مرکزی پیرامون راه های هراز ، قم، قزوین، ورامین و ری اظهار داشت: با این که‌آقای نیک‌پی شهردار تهران ساختن اتوبان کمر بندی را ضروری تشخیص داده است، ولی بنظر وزارت راه برای جلوگیری از ازدحام ترافیک‌تهران بوسیله کامیونها و اتومبیلهای عبوری ساختمان آن ضرورت کامل دارد و حریم آن نیز مشخص شده است.

رئیس راه استان تهران ضمن اشاره به‌زمستان سخت امسال کرد و اینکه سرما و یخبندان آسفالت راهها‌را پاره‌پاره کرده است، در مورد راههای ورامین، ری واشتهارد وعده داد که‌بزودی کار ساختمان این راهها پایان خواهد گرفت .

رئیس راه آنگاه نظرو انتقاد نمایندگان انجمن را در زمینه بدی سطح راه‌ورامین پذیرفت و اظهار داشت که این راه تجدید ساختمان میشود و علت تصادفات در آنجا از میان برده خواهدشد.

در این جلسه گفته شد که اتوبانهای قم، قزوین در زمستان سال آتی مورد بهره‌برداری‌قرار خواهد گرفت .

در پیشگاه اعلیحضرتین :

باشگاه وزارت امور خارجه گشایش یافت

باتشریف فرمائی شاهنشاه آریامهر و علیاحضرت شهبانو
باشگاه وزارت امور خارجه گشایش‌یافت. شاهنشاه آریامهر
دفتر یادبود را امضاء میفرمایند

در پیشگاه شاهنشاه آریامهر و علیاحضرت شهبانو باشگاه کارمندان وزارت امور خارجه پنجشنبه شب گشایش یافت و اعلیحضرتین شام را در این باشگاه صرف فرمودند . در این مراسم والاحضرت شاهپور غلامرضا پهلوی و همسرشان ، والاحضرت‌منیژه ، والاحضرت شاهپور عبدالرضا پهلوی و همسرشان ، والاحضرت پری سیما ، سرکار علیه بانو فریده دیبا ، آقای امیر عباس هویدا نخست وزیر ، آقای دکتر اقبال رئیس هیئت مدیره و مدیر عامل شرکت ملی نفت ایران ، جمشید آموزگار وزیر مشاور و دبیر کل حزب رستاخیز ملت ایران ، عباسعلی خلعتبری وزیر امور خارجه ، چند تن از وزیران ، رئیس ستاد بزرگ ارتشتاران ، معاونان وزارت دربارشاهنشاهی، ژنرال آجودان شاهنشاه‌آریامهر، رئیس کل تشریفات شاهنشاهی ، رئیس دفتر مخصوص‌علیاحضرت شهبانو ، معاونان و روسای ادارات وزارت امور خارجه و عده‌ای از مقامات مملکتی با بانوانشان افتخار حضورداشتند.

اعلیحضرتین ساعت بیست و چهل دقیقه بعد از ظهر پنجشنبه به باشگاه کارمندان وزارت‌امور خارجه تشریف فرما شدندو مورد استقبال قرار گرفتند .

شاهنشاه آریامهر و علیاحضرت شهبانو در یکی از تالارها اعضای هیئت مدیره باشگاه کارمندان وزارت امور خارجه را بحضورپذیرفتند.سپس‌اعلیحضرتین به کتابخانه باشگاه تشریف فرما شدند و نخستین صفحه قرآن آریامهر را توشیح فرمودند . علیاحضرت شهبانو شخصاکلام‌اله مجید را در کتابخانه قراردادند. شاهنشاه آریامهر و علیاحضرت شهبانو سپس‌به تالار پذیرائی تشریف‌فرما شدند و شام را با مدعوین صرف فرمودند.

توصیه های یك کارآگاه قدیمی برای آنکه‌خانه‌شما مورد دستبرد قرار نگیرد

در ایام نوروز راه دزدها را بخانه خود ببندید!

یک کارآگاه قدیمی،برای آن که خانه شما در ایام‌نوروز مورد دستبرد سارقان قرار نگیرد ، توصیه های جالبی دارد که به‌سادگی میتوانید آنها را بکار ببندید و خانه خود را از خطر دزدزدگی،حتی‌الامکان در امان نگاه دارید .

این کارآگاه قدیمی میگوید : اگرناچار هستید خانه خودتان راولو برای چند ساعت خالی بگذارید سعی کنید بگونه‌یی‌از خانه خارج شوید که غریبه ها از آن بویی نبرند ، چون‌ممکن است‌همان غریبه‌یی که مثلا در کوچه شما قدم میزند یا ظاهرا بدنبال آدرسی‌میگردد ،سارقی باشد که فرصت یابی میکند .

شما که میخواهید به سفر بروید یا احتمالا به دیدو بازدید پردازید به همسایه‌مورداطمینان خودتان سفارش کنید تامرتبا به خانه شما سربزند .

اگرمیخواهید چراغ‌های خانه‌تان را روشن بگذارید ، بهتر است چراغی باشد که‌نور آن در خارج از خانه از توی کوچه و خیابان دیده شود .

این‌کارآگاه قدیمی معتقد است : دزدها معمولا بدنبال لقمه آسان میروند یعنی غالبا به خانه هایی دستبرد میزنندکه هنگام سرقت در آن با موانع کمتری روبرو شوند .

همچنین چند روز قبل دزدهابه یک آپارتمان ۵ طبقه در خیابان آیزنهاور میروند ، طبقه سوم که مورد نظر آنها بود با چند قفل محکم‌و سنگین قفل در خروجی اکتفا نکنندبلکه همه اطاقها را قفل کنید . چون باز کردن هریک از این درها مدتی وقت لازم خواهد داشت. حتی این کارآگاهان میگویند بهترین راه آن است که دولنگه در خروجی ساختمان را جوش بدهید اگر چه این جوش دادن مقداری هزینه لازم‌دارد و احتمالا درخانه شما را از قیافه میاندازد اما ضررش بهیچوجه با سرقت احتمالی قابل مقایسه نخواهد بود.

نرده‌کشی پنجره‌ها

نرده‌کشی پنجره‌هایی که به خیابان یاکوچه باز میشود حتی برای مواقعی که در خانه هم هستید، لازم و ضروری است، چرا که ممکن است شب، آن موقعی که در خواب ناز فرو رفته‌اید، سارقین با یک آچار کوچک پنجره را باز کنند وهمه لوازم گرانقیمت وسبک وزن شما را بغارت ببرند.

سارقین برای اطمینان یافتن از خالی بودن خانه، شگردهای بخصوصی دارند: مثلا زنگ در خانه را بصدا در میاورند، پشت سرهم تلفن میزنند یا بادوهای آنها بعنوان گدا بدر خانه‌مراجعه میکنند. بنابراین بهتر است که به‌هنگام مسافرت گوشی تلفن را زمین بگذارید تا همیشه بوق اشغال بزند و سارق‌خیال کند شما در خانه هستید و دارید‌با کسی تلفنی صحبت می‌کنید.

گاهی ممکن است که شرکت مخابرات از این عمل شماآگاه شود وراه ارتباطی تلفن راقطع کند، چون وقتی که گوشی‌تلفن زمین گذاشته شد چراغ قرمز مخصوص تلفن شما در مرکز مخابرات روشن میشود و ماموران شرکت مخابرات راآگاه میسازد، اما یک توصیه محرمانه به قسمت مخابرات تلفن، همه‌این مشکلات را حل خواهد کرد.

سرقت اتومبیل ...

ایجاد موانع مختلف مثل زنگ خطر، قفل‌های مکرر و موانع دیگری نظیر آنها سبب خواهد شد که دزدها را از دستبردزدن بخانه شما منصرف سازد.

شما که به مسافرت میروید ، چرا جواهرات و اشیاء گرانقیمت خود را در بانک نمیگذارید یابه افراد مورد اعتماد خودتان نمیسپارید؟ این کار خیال شما را کاملا راحت خواهد ساخت.

شما که به شهر تازه‌یی وارد شده‌اید ، باید مواظب اتومبیل خودتان هم باشید چون سارقین اتومبیل در شهرهای توریستی از هر فرصتی برای سرقت اتومبیل استفاده میکنند، بنابراین سعی کنید اتومبیل خودتان را همیشه سربالایی و در میان دو اتومبیل دیگر قرار دهید تا حرکت دادن آن آسان نباشد.

سویچ مخفی، بوق خطر ، زنجیر فرمان وقفل‌های مخفی‌از موانعی هستند که اتومبیل دزد ها را از کارشان منصرف‌خواهد کرد.

زندگی با محصولات خانگی هات پوینت زندگی امروزیست

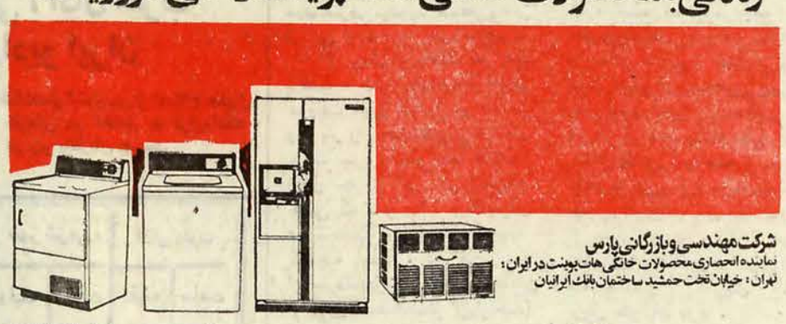

شرکت مهندسی و بازرگانی پارس
نماینده انحصاری محصولات خانگی هات پوینت در ایران:
تهران: خیابان تخت جمشید ساختمان بانک ایرانیان

Hotpoint

هات پوینت باسرویس مجهز در سراسر کشور. تلفنهای: ۹۵۳۹۳۹-۹۵۷۲۵۳-۶۶۸۶۹۱-۹۵۴۷۲۹-۹۶۳۴۸۱

کارخانجات رادیو تلویزیون

باطلاع علاقمندان و دارندگان محترم تلویزیون

میرساند که

سرویس اختصاصی و مجهز و سراسری

در تمام ایام نوروز
بدون تعطیل
آماده انجام وظیفه است

تلویزیون بلر جام جهان نما

۳۵-۳۸۷

صرفه جوئی
در مصرف آب و برق
وظیفهٔ ملّی ماست

در کشورما صرفه جوئی درمصرف منابع ملی وبخصوص آب و برق اکنون از اهمیت ویژه‌ای برخوردار است بدین‌جهت وظیفهٔ ملی ماست که حتی یك چراغ رانیز بیجهت روشن نگذاریم و عادت شیرهای بازآب را بدست فراموشی بسپاریم .

درگذشته اگر باشتباه گمان میرفت که برای تمیزتر و پاك تر شستن لباسها بایدآب زیادتر و مواد پاك‌کنندهٔ بیشتربکار برد اکنون‌میدانیم که میتوان باکمك ماشین‌های لباسشوئی بهترازگذشته شست و در هزینه‌های شستشو و وقت نیز صرفه‌جوئی کرد .

با اینهمه لازم است بدانیم ماشین‌های لباسشوئی نیزبه دوگروه عمده‌تقسیم میشوند : گروه آمریکائی ـ گروه اروپائی

میزان آبگیری درماشین‌های لباسشوئی آمریکائی که لباسها ازدهانهٔ بالا بداخل لباسشوئی ریخته میشوند زیادتر ازآب گیری ماشین‌های لباسشوئی اروپائی است که دهانه در بدنهٔ جلوی ماشین قراردارد . آبگیری زیادتر مستلزم مصرف ماده پاك‌کننده وبرق بیشتر است نتیجتاً دریك ظرفیت برابر ، شستن لباس با ماشین های آمریکائی پرخرج‌تراز ماشین‌های اروپائی است .

THORN KENWOOD

ماشین لباسشوئی کِن وود یك ماشین اروپائی است

۳۵-۴۷۴

اطلاعات و نیازمندیهای عمومی

نرخ ارز

نرخ رسمی ارزها

یک دلار امریکا ۷۵ر۷۰ ریال ـ یک دلار کانادا ۱۵ر۶۷ ریال ـ یک دلاراسترالیا۳۰ر۷۸ ریال ـ یک لیره انگلیس۴۵ر۱۲۲ ریال ـ یک مارک آلمان غربی ۴۵ر۲۹ ریال ـ یک فرانک سویس ۷۵ر۲۷ ریال ـ یک فرانک فرانسه ۲۵ر۱۴ ریال ـ یکصد فرانک بلژیک ۳۰ر۱۹۳ ریال ـ یکصد لیر ایتالیزه۰ر۸ ریال ـ یک فلورن هلند۴۵ر۲۸ ریال ـ یک کورن سوئد۸۰ر۱۶ ریال ـ یک کورن نروژ ۵۰ر۱۳ ریال ـ یک کورن دانمارک ۱۰ر۱۲ ریال ـ یک شلینگ اطریش ۱۸ر۴ ریال ـ یکصدین ژاپن ۲۵ر۲۵ ریال ـ یکصد روپیه هندوستان ۸۱۰ ریال ـ دینار کویت ۵۰ر۳۴۸ ریال ـ دینار عراق ۵۰ر۲۴۱ ریال ـ دینار بحرین ۱۸۰ ریال ـ ریال سعودی ۳۰ر۲۰ ریال ـ درهم امارات متحده ۵۰ر۱۸ ریال

تلفنهای ضروری

تصادفات راهنمائی و رانندگی ۳۳۳۳۳۳ـ۳۴۴۳۴۴ ستاد مبارزه گرانفروشی ۴۷ تا ۸۹۲۱۴۰ بیمه ایران (۲۴ ساعته) ۳۰۴۰۲۶ ـ ۶۴۳۰۱۴

کمیته ملی حمایت از مصرف کننده ۸۵۴۷۴۷ ـ ۸۵۴۸۴۸ ـ ۹۵۱۷۶۷

اطلاعات فرودگاه ۶۴۳۰۱۴ هواپیمائی ملی ۹۱۱۳۱۵ـ ۹۱۱۳۱۴ ـ ۹۱۱۳۱۳ ـ

هواپیمائی ملی پرواز های خروجی ۶۴۳۰۱۳

۶۴۳۰۱۴ آتش نشانی

تهران ۶۴۴۴۴۴ آتش نشانی شمیران ۲۷۷۷۷۲ و ۲۷۷۷۷۱

مرکز اورژانس ۶۶۹۹۹۱ و ۶۶۹۹۲۱

مرکز اطلاعات مسمومیت ۹۲۶۶۰ ـ ۹۲۷۷۰۰ ـ ۶۶۹۹۲۱

دفتر ارائه اطلاعات مسمومیت های مرکز اورژانس تهران ۶۶۰۵۵۲ـ ۶۶۰۵۵۱

مرکز مبارزه با خودکشی ۹۲۷۷۰۰ـ ۹۲۶۶۰۰

مرکز حمایت مسمومین بنیاد والاحضرت شاهدخت شمس پهلوی ۸۴۱۰۳۰ـ ۸۵۶۰۳۰

چینی نوری تاکه
Noritake
در فروشگاه اکسیر
خیابان پهلوی بالاتر از میدان ونک
تلفن ۸-۶۸۶۰۱۶

آگهی تغییر مکان
شرکت دامپرور
به‌آدرس جدید ـ خیابان آیزنهاور روبروی خیابان اوستا ساختمان دامپرور انتقال یافت تلفن های جدید
۹۲۶۷۹۳و۹۲۳۷۴۴

قابل توجه مرغداران
بدینوسیله باطلاع میرساندکه از تاریخ اول بهمن ماه ۲۵۳۵ آقای دکتر جهانگیر ابراهیمی‌در استخدام این‌شرکت نیستند وهیچگونه همکاری با شرکت دامپرور ندارند .
شرکت دامپرور

سیل مسافران نوروزی در جاده‌های کشور

بیش از یک میلیون نفر از مردم سراسر کشور سفر نوروزی خود را طی ٤٨ ساعت گذشته آغاز کردند .

در این میان حدود ۱۵۰ هزار نفر از کسانی که سفر نوروزی خود را آغاز کرده‌اند ساکنین تهران هستند و بقیه گروهی از شهرستانی‌هاهستند

براساس آمار راه‌آهن طی ٤ روز گذشته تنها ۱۲۰ هزار مسافر در سطح کشور بوسیله راه‌آهن به سفر نوروزی رفته‌اندو تعدادمسافران نوروزی اتوبوسهای مسافربری در این مدت از ۵۰۰هزارمسافردرسطح کشور متجاوز بوده است .

مسافران هواپیما

نیز طی ۳ روز گذشته متجاوز از ۱۵ هزار نفر بوسیله هواپیما به سفرداخلی و خارجی رفته‌اند .

آمار پلیس راه ژاندارمری حاکی است که طی ۳ روز گذشته بیش از ۸۰۰ هزار نفر در جاده‌های‌کشور تردد کرده‌اند

پلیس راه از رانندگان درخواست کرد که در چهار چوب‌مقررات رانندگی ازوسیله نقلیه خود استفاده کنند و به تذکرات ماموران پلیس توجه داشته باشند .

پلیس راه اعلام‌کردکه‌طی ۲ روز گذشته راههای هرازو چالوس و محور اصفهان ـ شیرازازجمله‌شلوغترین‌راههای کشور بوده است و پیش‌بینی شده است که طی روز های آینده‌نیزاین محورهاشلوغترین راههای کشور باشند .

سرنشین اضافی

از دیروز اکیپ های فوق‌العاده پلیس راه ماموریت‌خود را در راههای کشور آغاز کرده‌اند . پلیس راه هشدار داد که مسافران نوروزی از سوار کردن سرنشین اضافی در وسیله نقلیه‌شان خودداری کنند در غیراینصورت‌ازحرکت آنها در مدخل راهها جلوگیری بعمل خواهد آمد .

همچنین مرخصی‌تمام‌ماموران پلیس راه در ایام نوروزی لغو شد و باین ترتیب کلیه عوامل پلیس راه برای کنترل جاده ها بمحورهای‌کشور اعزام‌شدند.

امروز فرمانده پلیس راه از رانندگان درخواست‌کرد تافقط در مقابل ارائه رسیدگواهینامه خود را در اختیار ماموران انتظامی پلیس راه قرار دهند .

تهران خلوت

بگفته کارشناسان ترافیک ، از بعد از ظهر فردا خیابان های‌تهران‌بسرعت‌خلوت خواهد شد و برخلاف ماموران پلیس راه که در ایام عید کاری بسیار دشوارردجاده‌های کشور خواهند داشت ازبار مسئولیت ماموران راهنمائی‌و رانندگی‌درتهران کاسته‌میشود.

این کارشناسان‌توصیه‌کردند که به علت‌خلوت‌بودن خیابان های تهران رانندگان باید با دقت بیشتری رانندگی کنندر

نیز پلیس راه پیش بینی‌کرد که دوسوم از همه مسافران نوروزی حداکثر تا فرداشب سفر نوروزی خود را آغاز خواهند کرد و باین‌ترتیب فردا وپس‌فردا جاده های کشور شلوغترین روز را پشت‌سر خواهند گذاشت .

هواپیمائی ملی نیز ازمسافرین پرواز های داخلی و خارجی خوددرخواست کرده‌است که یکساعت زودتر ازموعد پرواز در محل فرودگاه حاضرشوند تا ازلحاظ پرواز دچار اشکال نشوند .

ازمسافرین پروازهای خارجی همچنین درخواست شد تا ٤٨ ساعت قبل از پرواز، گذرنامه خود را به‌فرودگاه تسلیم‌دارند در غیر اینصورت در برنامه پرواز های آنها اشکالاتی‌پیش خواهد آمد .

اینهاهمیکی از هزاران خانواده‌هائی هستند که برای سفر نوروزی براه افتاده‌اند و قطار هم وسیله‌ایست که برای این سفر انتخاب کرده‌اند.

در شهرستانها

آغاز سفر بزرگ مسافران نوروزی به شمال و جنوب و شرق و غرب کشور، چهره جاده ها را بکلی دگرگون‌کرده است .

● آبادان ـ از بعد از ظهر پنجشنبه و بامداددیروز اولین دسته مسافران‌نوروزی با هواپیما و اتومبیل وارد آبادان‌شدند . این‌دسته هوای دیروزآبادان گرم‌و دم کرده بود و گرمای هوا به ۳۶درجه‌بالای صفر رسید.

بابلسر ـ دیروز بیش از ٤ هزار مسافر نوروزی در در بابلسر ، دریاکنار وخزر شهر جابجا شد .

چالوس ـ از بعد ازظهر دیروز اولین دسته مسافران نوروزی وارد چالوس شدند و در هتل هائی که قبلارزرو شده بود مستقر گردیدند

پیش‌بینی میشود چالوس در روزهای تعطیل نوروز مهماندار بیش از دوبرابر جمعیت خود ، باشد.

● اصفهان ـ با استفاده از تعطیلی جمعه قبل از ایام نوروز ، مهمانان نوروزی اصفهان به این شهر هجوم آوردند .

دیشب پارک های ساحل زاینده رود به‌اقامتگاه موقت مسافران نوروزی که در سر راه خود به مقصد شهرهای شیراز و بوشهر ، این شهر را بعنوان استراحتگاه‌برگزیده بودند تبدیل شد و تا نیمه های شب صدای دست‌افشانی و پایکوبی این عده بگوش میرسید .

بندر عباس ـ در دو روز تعطیلی گذشته‌نزدیک به ۳۵۰ دستگاه اتومبیل حامل مسافران نوروزی واردبندر عباس‌شد.

آن دسته از مسافران نوروزی بندر عباس که قبلا برای تامین«جاء فکری نکرده بودند در چادرهائی که از طرف شهرداری بندر عباس برپا شده اسکان یافتند .

در بندر عباس میوه و خواروبار با قیمت های کنترل شده به خریداران عرضه می شود . اتاق‌اصناف این شهر نیز لیست کامل کشیک‌نانوائی ها ،سوپرمارکت ها ، گوشت فروشی ها و تعمیرگاهها را طی اطلاعیه هائی که در نقاط مختلف شهر نصب شده به اطلاع مسافران نوروزی می‌رساند.

● رشت ـ از پنجشنبه گذشته تا بعد از ظهر دیروز بیش‌ازه هزار مسافرنوروزی از راههای قزوین ، رشتو کناره وارد رشت شدند.

اتاق اصناف رشت به کلیه اصناف این‌شهر ابلاغ‌کردباید تا ۱۵ فروردین ماه از تعطیل کردن محل‌کسب‌شان خودداری کنند و بر روی کلیه اجناس اتیکت نصب کنند.

● شیراز ـ طی ٤٨ ساعت گذشته بیش‌از ۱۲ هزارمسافر نوروزی وارد شیراز شدندو در مقابل ، قریب ۳ هزار نفر از اهالی‌شیراز برای استفاده از تعطیلات نوروزی شیرازرا ترک گفتند .

● تبریز ـ ورودمسافران نوروزی به‌تبریز که ازدیروز آغاز شده همچنان ادامه‌دارد

شرائط واگذاری تاکسی در بست

شرکت تعاونی تاکسیرانی شرایط واگذاری ۳۵۰۰ تاکسی دربست را اعلام کرد.

نرخ‌ورودیه تاکسی‌های‌دربست ٤۰ ریال است‌و برای هرکیلومتر ۱۰ ریال و برای هر دقیقه توقف ۲ ریال از سرنشین تاکسی‌دربست گرفته میشود.

تاکسی‌های دربست باید یکنفر ویا افراد یک خانواده رابطور دربست و بارعایت نرخهای‌تعیین شده بمقصد برسانند.

شرایط متقاضیان تاکسی‌های دربست بشرح زیر تعیین شده است:

۱ـ دارا بودن گواهینامه رانندگی از هر نوع با حداقل یکسال سابقه رانندگی .

۲ـ حداقل سن ۲۳ سال تمام وحداکثر ۵۵ سال تمام.

۳ـ دارا بودن سواد خواندن ونوشتن.

٤ـ نداشتن سوء پیشینه

۵ـ برخورداری‌از سلامت‌کامل

٦ـ عدم اشتغال در بخش‌های عمومی و خصوصی .

تبصره‌مکسانیکه سابقه‌رانندگی تاکسی در شرکت تعاونی تاکسی‌رانی تهران داشته باشندازشرایط ردیف دو و سه‌معاف هستند.

همچنین کسانیکه واجدشرایط فوق بوده و مالک قطعی یک دستگاه اتومبیل پیکان مدل۲۵۳۳ وبه بالا باشند و قابلیت بکار

اتومبیل آنها از طرف یکی معاینه شماره‌گذاری اداره‌راهنمائی ورانندگی واقع در جاده جنوبی کرج کتبا تایید گردیده باشد میتوانند اتومبیل خود را به تاکسی دربست تبدیل کنند.

شرایط واگذاری تاکسی‌دربست به رانندگانی که مالک یکدستگاه تاکسی نارنجی هستند نیزعبارتست از:

متقاضیان فوق میتوانند از تاریخ ۱ر۲ر۳٦ الی ۱۵ر٤ر۲۵۳٦ با همراه داشتن مدارک : ۱ـ‌اتاق اصناف پایتخت واقع در چهارراه ثریا در روزولت مراجعه نمایند و نوبت متقاضیان با رعایت حق تقدم واستفاده از شماره ردیف دفتر ثبت نام تعیین خواهدشد.

ساعت اذان صبح، طلوع آفتاب، ظهر شرعی، اذان مغرب بر حسب ساعت رسمی تابستانی رادیو ایران

روز پنجشنبه آقای دکتر ریاضی کرمانی‌جدول ساعت شرعی رادر اختیار روزنامه اطلاعات گذاشت که‌بنظرخوانندگان رسید. ازآنجا که در این جدول اشکالاتی‌وجود داشت‌که خوانندگان ما نیز تلفنی آنرا تذکر دادند. این مورد را با آقای ریاضی کرمانی در میان گذاشتیم‌و ایشان‌پس‌از اصلاح جدول تازه‌ای در اختیار ما قراردادکه در زیر بنظرتان میرسد.

شهرستان تهران	فروردین ۲۵۳۶	ربیع الثانی ۱۳۹۷	مارس ۱۹۷۷	اذان‌صبح دقیقه	اذان‌صبح ساعت	طلوع آفتاب دقیقه	طلوع آفتاب ساعت	ظهر شرعی دقیقه	ظهر شرعی ساعت	اذان مغرب دقیقه	اذان مغرب ساعت
دوشنبه	۱	۱	۲۱	۳۸	۵	۵	۷	۱۳	۱۳	۳۵	۱۹
سه‌شنبه	۲	۲	۲۲	۳۷	۵	۳	۷	۱۳	۱۳	۳۷	۱۹
چهارشنبه	۳	۳	۲۳	۳۵	۵	۲	۷	۱۳	۱۳	۳۸	۱۹
پنجشنبه	۴	۴	۲٤	۳۳	۵	۱	۷	۱۲	۱۳	۳۹	۱۹
جمعه	۵	۵	۲۵	۳۲	۵	۵۹	۶	۱۲	۱۳	۳۹	۱۹
شنبه	۶	۶	۲۶	۳۰	۵	۵۸	۶	۱۲	۱۳	۴۰	۱۹
یکشنبه	۷	۷	۲۷	۲۸	۵	۵۶	۶	۱۲	۱۳	۴۱	۱۹
دوشنبه	۸	۸	۲۸	۲۶	۵	۵۵	۶	۱۱	۱۳	۴۱	۱۹
سه‌شنبه	۹	۹	۲۹	۲٤	۵	۵۳	۶	۱۱	۱۳	۴۲	۱۹
چهارشنبه	۱۰	۱۰	۳۰	۲۲	۵	۵۲	۶	۱۱	۱۳	۴۲	۱۹
پنجشنبه	۱۱	۱۱	۳۱	۲۱	۵	۵۰	۶	۱۰	۱۳	۴۳	۱۹
جمعه	۱۲	۱۲	آوریل	۱۹	۵	۴۹	۶	۱۰	۱۳	۴۳	۱۹
شنبه	۱۳	۱۳	۲	۱۷	۵	۴۷	۶	۹	۱۳	۴۴	۱۹
یکشنبه	۱۴	۱۴	۳	۱۶	۵	۴۵	۶	۹	۱۳	۴۴	۱۹
دوشنبه	۱۵	۱۵	٤	۱۵	۵	۴۴	۶	۹	۱۳	۴۵	۱۹
سه‌شنبه	۱۶	۱۶	۵	۱۳	۵	۴۳	۶	۹	۱۳	۴۶	۱۹
چهارشنبه	۱۷	۱۷	۶	۱۱	۵	۴۱	۶	۸	۱۳	۴۷	۱۹
پنجشنبه	۱۸	۱۸	۷	۹	۵	۴۰	۶	۸	۱۳	۴۸	۱۹
جمعه	۱۹	۱۹	۸	۸	۵	۳۹	۶	۸	۱۳	۴۹	۱۹
شنبه	۲۰	۲۰	۹	۶	۵	۳۷	۶	۷	۱۳	۵۰	۱۹
یکشنبه	۲۱	۲۱	۱۰	٤	۵	۳۶	۶	۷	۱۳	۵۲	۱۹
دوشنبه	۲۲	۲۲	۱۱	۲	۵	۳۵	۶	۷	۱۳	۵۲	۱۹
سه‌شنبه	۲۳	۲۳	۱۲	-	۵	۳٤	۶	۷	۱۳	۵۳	۱۹
چهارشنبه	۲۴	۲۴	۱۳	۵۹	٤	۳۲	۶	۶	۱۳	۵۳	۱۹
پنجشنبه	۲۵	۲۵	۱۴	۵۷	۴	۳۱	۶	۶	۱۳	۵۴	۱۹
جمعه	۲۶	۲۶	۱۵	۵۶	۴	۳۰	۶	۶	۱۳	۵۵	۱۹
شنبه	۲۷	۲۷	۱۶	۵۵	۴	۲۸	۶	۶	۱۳	۵۶	۱۹
یکشنبه	۲۸	۲۸	۱۷	۵۳	۴	۲۷	۶	۶	۱۳	۵۷	۱۹
دوشنبه	۲۹	۲۹	۱۸	۵۱	۴	۲۵	۶	۵	۱۳	۵۷	۱۹
سه‌شنبه	۳۰	۳۰	۱۹	۴۹	۴	۲۴	۶	۵	۱۳	۵۸	۱۹
چهارشنبه	۳۱	۱ ج	۲۰	۴۸	۴	۲۳	۶	۵	۱۳-	۵۹	۱۹

رئیس جمهوری کنگو دریک کودتاکشته‌شد

لندن- رویتر- مقارن ظهر امروز رادیو لندن به نقل از گزارشهای رادیو برازاویل گزارش داد که پرزیدنت«مارین نگوآبی» رئیس جمهور کنگو توسط یک افسر ارتش هدف گلوله قرار گرفته و کشته شده است. رادیو کنگو برازاویل در گزارش خود خاطرنشان ساخت که در پی کشته شدن رئیس جمهوری مرزهای کنگو با همسایگانش بسته شده است.

گزارشهای مربوط به کشته شدن پرزیدنت نگوآبی ساعت شش بوقت گرینویچ (نه و سی دقیقه بوقت تهران)بلندن رسید و بوسیله رادیو لندن اعلام شد .

گزارشهای قبلی حکایت از آشفتگی اوضاع کنگوبرازاوایل داشت. در این گزارشها قید شده بود که در این کشور آفریقای غربی حکومت نظامی اعلام شده است .

آخرین گزارش ها حاکی است که در پی اعلام خبر کشته شدن پرزیدنت نگوآبی رادیو کنگو بپخش موزیک اقدام کرده است .

در پی اعلام قتل رئیس‌جمهور کنگو گزارشهایی که از کینشازا رسیده‌حاکیست‌که یکی‌ازافسران ارشد کنگو با به قتل رساندن رئیس جمهوری درمرکز ستاد ارتش این کشور کوشیدقدرت را در کنگو بدست گیردلیکن کودتای او در نطفه خفه شد و فقط او توانست رئیس جمهوری را بقتل رساند .

قطار ها طبق ساعت جدید حرکت‌میکنند

راه آهن دولتی ایران از کلیه‌مسافرینی‌که‌ازاول‌فروردین ماه‌سال ۲۵۳٦ باقطار مسافرت خواهند کرد تقاضا نمود که ساعت‌حرکت مندرج در بلیط خودرابا‌تغییر ساعت‌تطبیق‌دهند تابموقع بتوانند درایستگاه‌راه آهن حاضر شوند.

بازار تهران

در حال حاضر بازار تهران ودیگر مراکز خرید وفروش، در خیابانها و محلات شلوغ ترین روزهای‌خود رامیگذرانند.

همچنین شهرستان هایی که برای‌گذراندن تعطیلات نوروز به تهران آمده‌اند در اولین ساعات‌ورودشان راهی‌فروشگاه ها وبازار های تهران‌شده‌اند، تا بزعم خود پیش از تمام شدن اجناس و سوغاتی‌ها، اجناس مورد نظر خود را خریداری کنند .

نرخ جدید پستی

نرخ جدید خدمات پستی‌امروز از طرف وزارت پست‌و تلگراف و تلفن بشرح زیر اعلام شد :

برای مرسولات پستی داخله تا ۲۰ گرم پنج ریال و از ۲۰گرم تا ۵۰ گرم ۱۵ ریال از ۵۰ تا ۱۰۰گرم ۲۵ ریال از ۱۰۰تا۲۵۰ گرم ٦۰ ریال از ۲۵۰ تا ۵۰۰ گرم ۱۱۵ریال از ۵۰۰ تا ۱۰۰۰ گرم ۲۲۰ ریال از ۱۰۰۰ تا۱۵۰۰ گرم ۳۱۵ ریال واز ۱۵۰۰تا۲۰۰۰ گرم ٤۲۰ ریال خواهد بود این نرخها متعلق است به پاکات‌پستی

وزیر پست‌و تلگراف افزود : نرخ ارسال کارت پستال هرعدد ۳ ریال پاکت سربسته هر عدد سه ریال فقط تا ۲۰گرم. ـ کارت تبریک نوروز هرعدد سه ریال و پاکات شهری هرعدد سه ریال است . برای ده‌گرم اول.

وزیر پست‌و تلگراف توضیح‌داد که نرخ امانت پستی داخله نیز بشرح زیر تغییر کرد : امانات زمینی تایک کیلوگرم ۱۵۰ ریال از یک تا ۲ کیلوگرم ٤۵ ریال از سه تا پنج کیلوگرم ۷۵ ریال از ۵تا۱۰ کیلوگرم ۱۲۵ ریال از ۱۰ تا۱۵ کیلو ۱۸۰ ریال از ۱۵ تا۲۰ کیلوگرم ۲۳۵ ریال .

وزیر پست‌و تلگراف افزود : نرخ توزیع برای هر سورتاکس هوائی امانات نیز بشرح زیر است :

تایک کیلوگرم تامحل نشانی گیرنده مجانی است. ازیک تاسه کیلوگرم تا نشانی گیرنده ۵۰ ریال از سه تا ۵ کیلوگرم تا نشانی گیرنده ۸۰ ریال از پنج‌تا ۱۰کیلوگرم صدریال .

نرخ توزیع برای هر سورتاکس هوائی برای هر امانت تا یک‌کیلو گرم ۳۰ ریال از یک تاسه‌کیلو گرم ٦۰ ریال از سه تا ۵ کیلو گرم ۱۰۰ ریال توزیع از پنج تاده کیلوگرم ۱۸۰ ریال میباشد .

وزیر پستو تلگراف توضیح داد که این نرخها از اول سال دریافت میشود .

سردبیر اطلاعات

ار سوی مدیر روزنامه اطلاعات‌آقای‌حسین بنی احمد به سمت سر دبیر روزنامه اطلاعات تعیین و معرفی‌گردید.

آقای بنی‌احمد از روزنامه نگاران باتجربه و از همکاران قدیمی اطلاعات است. ایشان پس‌ازچند سال روزنامه‌نگاری کار خودرا از سال ۱۳۳۰ (۲۵۱۰شاهنشاهی)دراطلاعات آغاز کرد و علاوه بر خدمت در پست های نویسندگی ، خبرنگاری و دبیری ، مدتی‌نیز سردبیر روزنامه اطلاعات‌بود.

آقای‌بنی‌احمد در سالهائی که مستقیما دراطلاعات خدمت نمیکردهیچگاه همکاری خودرا باآطلاعات قطع نکرد تا آنکه در پائیز سال جاری بار دیگرباعهده‌دار شدن سردبیری روزنامه تهران جورنال، کار خود رادرموسسه‌اطلاعات دو باره آغاز کرد.

۲۵٦ زندانی عفوشدند

بنابه فرمان مبارک اعلیحضرت همایون‌شاهنشاه‌آریامهر بمناسبت بزرگداشت پنجاه سال شاهنشاهی پهلوی و آغاز سال نو ونوروز باستانی مجازات ۲۵٦ نفر از محکومان دادگاههای دادگستری مورد عفو و تخفیف قرارگرفتند.

هویدا : سال آینده سال بسیج برای مسکن است

آخرین جلسه هیات دولت در سال جاری‌صبح امروز درکاخ نخست وزیری بریاست آقای امیر عباس هویدا نخست‌وزیر تشکیل شد. درپایان این‌جلسه آقای نخست‌وزیر اعلام‌داشت طی بررسی برنامه‌های دولت در سال گذشته که در این‌جلسه انجام شد سال پرثمر، پربرکت و موفقیت‌آمیزی را پشت سر گذاشتیم و در سال آینده‌بامر شاهنشاه آریامهر یک بسیج عمومی برای مشکل مسکن خواهیم داشت .

وی گفت در اجرای او امر شاهنشاه آریامهر در مورد تامین مسکن از آغاز سال‌آینده برنامه وسیعی خواهیم داشت آقای نخست وزیر گفت برای رسیدن باین هدف بعدازتعطیلات نوروز باشرکت همه مسئولان بخش عمومی و خصوصی جلسه‌ای خواهیم داشت و این برنامه را پیاده خواهیم کرد.

نرخ جدید بنزین

از هفتم فروردین ماه سال جاری (از نیمه شب پایان‌روز ششم فروردین)که قیمت بنزین عادی و سوپر به مبلغ ۲ریال و ۵ر۲ ریال در هرلیتر افزایش می‌یابد ،بارکش های شهری وانت و کامیونت و انواع تاکسی‌و کرایه که بطورمتوسط در ماهمعادل یکهزار لیتربنزین عادی‌مصرف مینماید اضافه‌پرداختی از این بابت را بطور ماهیانه ۲۰۰۰ ریال دریافت خواهند داشت ، لهذا بهیچوجه حق دریافت مبلغ اضافی از مسافر ویا بار را تحت عنوان‌افزایش قیمت بنزین نخواهند داشت. برای اجرای این امر دفترچه هائی که دارای۱۲ برگ(برای هر ماه یک برگ) میباشد تهیه گردیده است ، دفترچه‌مزبور از طرف‌شهربانی های‌شهرستان (برای کلیه‌نقاط‌غیر ازپایتخت) و از طرف‌راهنمائی ورانندگی پایتخت (برای خودرو های نمره‌شده در پایتخت) ب وارد کردن مشخصات ماشین های یاد شده تکمیل‌میگردد .

دارندگان خودرو های‌فوق میتوانند بشهربانیها وهمچنین راهنمائی و رانندگی پایتخت که خودرو آنان نمره شده است مراجعه و دفترچه‌خودرا دریافت نمایند. دارندگان خودرو های مزبور میتوانند‌درطول‌ماه‌هرروزی که مایل‌باشند (غیرازایام‌تعطیل) به هریک از شعبه‌بانک ملی در سطح کشور مراجعه و مابه‌التفاوت مربوطرا دریافت‌نمایند. چون تاریخ‌افزایش بهای‌بنزین از هفتم فروردین ۲۵۳٦ می‌باشدلهذامابه‌التفاوت فروردین ماه به جای۲۰۰۰ ریال ۱٦٦۰ ریال خواهد بود .

نحوه افزایش بنزین نشان میدهد که هدف تنها درآمداضافی نیست بلکه دریافت درآمد جدید از مودیان مرفه است. درافزایش بنزین بسیاری از وسایل نقلیه عمومی مثل کامیون و اتوبوس و بارکش‌های شهری کرایه‌ای وانت ووانت‌بار وتاکسی از پرداخت این وجوه معافند در حقیقت اشخاصی این پول رامی‌پردازند که اتومبیل شخصی دارند و قادرند پرداخت آنرا تحمل‌کنند.

این تصویبنامه در ایجادرابطه معقول بین درآمد افراد و سهم آنها در تقبل هزینه‌های لازم‌مملکت اثر محسوس دارد.

نکته دیگری را که در این‌مورد بایدیاد آوری کردایست کهنگفت روزی پایان می‌یابد وباید از هم‌اکنون درآمد حاصل از آن بمصرف واحدهای تولیدی وزیر بنائی مهمی برسد تا در آنروز جای نفت را بگیرند و خودصنیع بزرگ درآمد نفت باشند . با همین هدف دولت افزایش معقول قیمت بنزین را لازم دانست و برای سال جاری بین ۲ تا۲ر۲ ریال‌بر قیمت بنزین عادی و سوپر افزود وکل این مبلغ بمصرف هزینه‌های عمرانی وتولیدی خواهد رسید.

ساعت ها در انگلیس یکساعت جلو کشیده شد

لندن- آسوشیتدپرس-ازساعت ۲ صبح فردا بوقت گرینویچ ، با پیش کشیدن تمام ساعت‌ها،به یك ساعت جلوتر، زمان تابستانی بریتانیا آغاز می‌شود .

زمان تابستانی بریتانیا تا یکشنبه ۲۳ اکتبر آینده ادامه‌می‌یابد. در آن روز مجددا تمام ساعت ها، یك ساعت به عقب کشیده میشود .

تصویبنامه‌های امروز

از جمله تصویب نامه های‌امروز هیات دولت اساسنامه سازمان بهسازی عمران جنوب پایتخت- مقررات صادرات و واردات‌سال ۲۵۳٦-تغییر ساعت در ٦ ماه اول‌سال آینده‌وخرید ۱۳۰واگن درجه یک راه آهن و ٤۵واگن رستوران برای آسایش بیشتر مسافران بود.

کلاس چهارم متوسطه درسال آینده‌دایر خواهد بود

نظام جدید آموزش و پرورش در این موردکه دوره متوسطه چهار سال است تغییر نکرده است و کلاس‌چهارم متوسطه‌رشته های مختلف سال آینده دایر خواهد شد .

این مطلب را دکتر گنجی وزیر آموزش وپرورش بعد از ظهر پنجشنبه در اجتماع یکصدوپنجاه ویك دانش آموز ممتاز سراسر کشور بیان داشت .

این عده که برای دریافت‌جوایز بنیاد البرز به تهران آمده‌اندپس از دریافت جوایز خود که۲ تا٤ هزار تومان بود دریك جلسه گفت و شنود باوزیر آموزش‌وپرورش شرکت کردند .

دکتر گنجی در پاسخ‌به‌سئوالات مربوط به دوره متوسطه نظام‌جدید گفت دوره متوسطه نظام جدید همان‌طور که‌تصویب شده است چهار سال است.

وزارت آموزش و پرورش برنامه این کلاس‌راکه‌سال‌آینده دایر میشود تنظیم کرده است . بنابراین در پایان کلاس چهارم دیپلم متوسطه به دانش آموزان داده میشود نه‌سوم.

در مورد مدارس صنعت ، وزیر آموزش و پرورش گفت هدف ما این است که ظرف پنجسال‌آینده باتوجه به نیازهای مملکت عده دانش آموزان مدارس‌صنعت کشور دو برابر شود .

وی در پاسخ‌به‌پرسشهای‌مربوط به تغذیه گفت: میکوشیم سال آینده براساس ذائقه دانش‌آموزان مواد غذائی برای آنها تهیه کنیم

خبرهای کوتاه

شرفیابی سفرای گینه و شیلی

شاهنشاه آریامهر پیش از ظهر امروز سفیران جدید گینه وشیلی رابطورجداگانه درکاخ نیاوران بحضور پذیرفتند . در این شرفیابی ،سفیران جدید طی مراسمی استوارنامه های خود را به پیشگاه شاهنشاه آریامهر تقدیم داشتند .

در این مراسم عباسعلی خلعتبری وزیر امور خارجه ، هرمز قریب رئیس کل‌تشریفات شاهنشاهی نصرت‌اله معینیان رئیس دفتر مخصوص شاهنشاهی وآجودانهای کشوری‌و لشگری شاهنشاه آریامهر افتخارحضور داشتند .

برنامه‌سلام عیدنوروز

برنامه عید نوروز باستانی روز دوشنبه اول فروردین ماه ۲۵۳٦ در کاخ گلستان باین شرح اعلام شد .

روحانیون ساعت۸وسی دقیقه ـ خدمتگزاران دربارشاهنشاهی، شورای‌فرهنگی‌سلطنتی، کتابخانه پهلوی، بازرسی‌شاهنشاهی،دبیر ومسئولان کمیته های‌کمیسیون شاهنشاهی، گروه بررسی‌مسائل ایران، بنیاد پهلوی ، کمیته ملی پیکار جهانی بابیسوادی ، سازمان شاهنشاهی خدمات اجتماعی ساعت ۸و۵۵ دقیقه ـ اعضای دفتر سیاسی حزب رستاخیز ملت ایران ساعت ۹و ۲۰ دقیقه ـ هیات دولت ساعت ۹وسی دقیقه- نمایندگان‌مجلس سنا ساعت ۹و٤۵ دقیقه ـ نمایندگان مجلس شورای ملی ساعت ۱۰ ـ نخست‌وزیران ، وزیران، سفراء، استانداران و وزرای مختار پیشین ساعت‌ده‌و ۱۵ دقیقه ـ هیات دولت ، قضات، معاونان و مدیران کل وزارتخانه هاساعت ده و ۳۰ دقیقه ـ نمایندگان اقلیت های مذهبی ساعت ده و ٤۵ دقیقه ـ روسای نمایندگیهای سیاسی خارجی‌درربار شاهنشاهی‌ساعت ده و ۵۵ دقیقه-استادان‌دانشگاه ها ساعت ۱۱و۳۵دقیقه سروسای بنگاههای ملی و بازرگانی و مدیران جراید ساعت ۱۲ ـ نمایندگان دبیران وآموزگاران کشور- فدراسیونهای ورزشی کشور- سازمان ملی‌پیشاهنگی ایران- دانشجویان بسرجنسه ساعت ۱۲و۱۵دقیقه -شهرداری پایتخت، نمایندگان انجمن‌شهر، نمایندگان انجمن های محلی ـ نمایندگان اصناف ،خانه های انصاف و شورای داوری ساعت ۱۲و ۲۵ دقیقه امرای ارتش شاهنشاهی ساعت ۱۲ و٤۰دقیقه.

پیام شاهنشاه به رئیس جمهوری ایرلند

از جانب شاهنشاه آریامهر بمناسبت سالگرد جشن ملی ایرلند پیام تبریکی به حضرت رئیس جمهوری آن کشور مخابره شد.

دفتر برای امضاء مفتوح است

از ساعت ۱۱ الی یك بعداز ظهر روز دوشنبه اول‌فروردین ماه ۲۵۳٦ بمناسبت حلول‌سال نو و عید سعید ملی نوروز دفتری جهت امضاء علاقه‌مندان‌در محل پیشکاری‌ودفتر والاحضرت شاهدخت شمس پهلوی واقع‌در تقاطع خیابان پهلوی ـ سپه مفتوح خواهد بود .

امضاء دفتر

چون والاحضرت شاهدخت اشرف پهلوی در ایام نوروز در تهران تشریف ندارند روز دوشنبه اول فروردین از ساعت ده صبح تایک بعد از ظهر دفتر معظم‌لها درساختمان نوبنیاد سازمان شاهنشاهی خدمات اجتماعی، طبقه همکف برای امضاء مفتوح خواهد بود.

دفتر برای امضاء

برحسب فرموده والاحضرت شاهپور غلامرضاپهلوی‌مقرراست دفتری برای امضاء بمناسبت عید سعید نوروز، روز دوشنبه اول فروردینماه۲۵۳٦شاهنشاهی ساعت ده الی ۱۲ درکاخ‌شهری مفتوح گردد .

استاد جرم‌شناسی دانشگاه مونترال

آقای دکتر سعید حکمت کارشناس جرم‌شناسی‌سازمان ملل متحد که‌از طرف‌دانشگاه مونترال کانادا به عضویت هیئت علمی این‌دانشگاه در رشته جرم شناسی انتخاب شده‌است امروز برای انجام ماموریت علمی‌خودعازم‌کانادا گردید .

یخ‌شکن‌ها را بردارید

اداره راهنمائی و رانندگی تهران اعلام کرد که استفاده وسائط نقلیه ازلاستیك میخ‌دار و یخشکن از تاریخ۲۸ اسفند ماه جاری در خیابانهای تهران ممنوع است و متخلفین ۵۰۰ریال جریمه میشوند.

تقدیر از راهداران

صبح امروز طی مراسمی‌با حضور ابراهیم فرجبخشیان‌وزیر راه‌و ترابری و مهندس معرفت معاون فنی این وزارتخانه ۳۵ نفر از راهداران نمونه کشور مورد تقدیر قرار گرفتند و به آنان جوایز نقدی‌داده‌شد.

شرفیابی به پیشگاه شهبانو

علیاحضرت شهبانو قبل از ظهر امروزرئیس و اعضای هیت علمی دانشگاه فارابی را درکاخ نیاوران بحضور پذیرفتند . در این شرفیابی که وزرای فرهنگ و هنر ، علوم و آموزش عالی و رئیس‌دفترمخصوص‌علیاحضرت شهبانو نیز حضور داشتند ابتدا آقای‌دکتر جمشیدبهنام گزارشی از فعالیت های انجام شده در دانشگاه را بعرض علیاحضرت شهبانو رساند .

علیاحضرت شهبانو دستور فرمودند که دانشگاه فارابی از سال تحصیلی آینده دانشجو بپذیرد و منتظر پایان کارهای ساختمانی دانشگاه نشود .

برنامه سلام عیدنوروز در پیشگاه شهبانو

برنامه سلام‌عیدنوروزباستانی در پیشگاه علیاحضرت‌شهبانوی ایران روز دوشنبه اول‌فروردین ماه ۲۵۳٦ درکاخ‌نیاوران به‌این شرح امروز اعلام شد.

بانوان روسای دربارشاهنشاهی ساعت ۱٦ـبانوان هیات‌وزیران، هیات رئیسه مجلس سنا، هیات رئیسه مجلس شورایملی ، بانوان‌روسای‌دانشگاهها‌ومدارس عالی ساعت ۱٦و۱۵ دقیقه ـ بانوان امرای ارتش شاهنشاهی ساعت ۱٦و ۲۵ دقیقه- بانوان روسای هیات های سیاسی در دربار شاهنشاهی ساعت ۱٦ و ۳۵ دقیقه-بانوان نخست‌وزیران، وزراء وسفراو استانداران‌پیشین ساعت ۱٦و۵۰ دقیقه-رئیس‌هیت مدیره و مدیر عامل سازمان های تابع و جمعیت های زنان ساعت ۱۷ـ نمایندگان زنان کارگر و روستائی ساعت ۱۷و ۲۰ دقیقه ـ کارمندان دفتر مخصوص‌وپیشکاری علیاحضرت شهبانوی ایران ساعت ۱۷و ۳۵ دقیقه .

تقدیر والاحضرت شاهدخت شمس پهلوی از جمشید آموزگار

والاحضرت شاهدخت شمس پهلوی ریاست عالیه جمعیت شیروخورشید سرخ ایران‌طی دستخطی آقای جمشیدآموزگار وهمسر ایشان را مورد تقدیر قرار دادند.

متن دستخط والاحضرت‌از این قرار است:

جناب آقای جمشید آموزگار دبیر کل حزب رستاخیز ملت ایران و عضو هیات مدی

عمر چلوکباب به ۷۰ سال وقیمت آن به ۵۰ تومان رسید

تهرانی‌ها هر روز ۳۰ تن چلوکباب می‌خورند!

۵ هزار کیلو برنج ـ ۵ هزار کیلو گوشت راسته و دو هزار کیلو کره مصرف روزانه چلوکبابی‌هاست

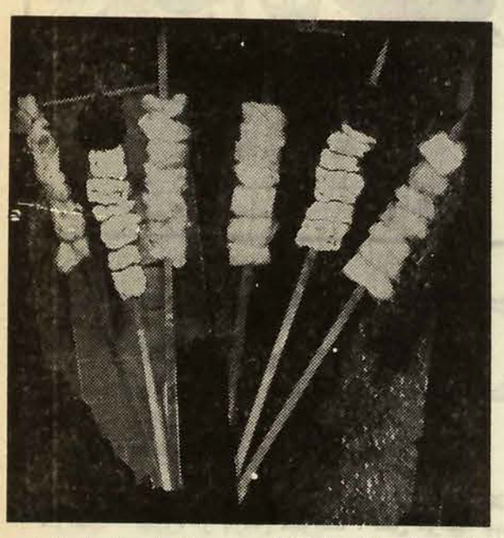

روز اولی که ((ستار)) آشپزباشی مخصوص دربار مظفرالدین‌شاه ، باکمك نایب‌عزم خودرا برای ایجاد اولین چلوکبابی دربازار تهران (محل فعلی چلوکباب نایب)جزم میکرد ، هرگز گمان نمی‌کرد که این غذا ، روزی بصورت معروف‌ترین غذای ملی ایرانیان درآید ، مردم برای خوردن چلوکباب پنجاه‌تومانی صف بکشند و حتی آوازه چلوکباب، به‌لندن وهامبورك و کالیفرنیاهم برسد !

حالا اندکی بیشتر از هفتاد سال از آن تاریخ‌میگذرد. دراین مدت ، هم چلوکبابی کوچك و محقرنایب که نه‌میز و صندلی داشت ونه‌قاشق و چنگال ، بصورت‌یکی‌ازمعروف‌ترین و پرمشتری‌ترین چلوکبابی‌های تهران درآمده وهم چلوکبابی‌هائی در تهران دائرشده که صندوق‌داران زیباروی آن باآخرین آرایش مدپاریس و لندن ، برای محاسبه قیمت هائی‌که مشتری باید بپردازد ازماشین حساب استفاده میکنند !

همه راهها به چلوکبابی ختم می‌شود

حالا چلوکباب فرد اعلاء در رستورانهای لوکس،بصورت‌غذائی اشرافی درآمده ، که یک خانواده پنج‌نفری بابت پنج پرس‌چلوکباب بامخلفات و سرویس باید تا ۲۵۰ تومان پول بدهند اماعلیرغم‌افزایش قیمت چلوکباب درمیان مردم‌مایپدا کرده چنان است‌که۴۹۴ چلوکبابی تهران برای جوابگوئی نیاز مردم در اغلب روزها جاندارند .

بریروز، درآخرین روزهای سال ، نرخ رسمی چلوکباب‌هم افزایش یافت قیمت یک پرس آن با مخلفاتش تا ۵۰ تومان رسید. راستی چلوکباب پنجاه تومانی چه مزه‌ای میدهد ؟ آیا بالارفتن قیمت چلوکباب ازانبوه مشتریان پروپا قرص این‌غذای ملی خواهد کاست ؟

بسیاری از دست‌اندرکاران صنف چلوکباب به این‌پرسش‌پاسخ منفی میدهند. استدلال اینان‌چنین است که بیشترین افزایش قیمت درچلوکبابی های لوکس شمال شهر انجام گرفته است، درحالیکه تعداد این چلوکبابی‌ها بسیاراندک است. در سراسر تهران‌فقط‌هشت چلوکبابی لوکس وجود دارد که مشتریان آنها چلوکباب ۵۰تومانی میخورند . اینان ، کسانی هستند که بامیل و رغبت به این چلوکبابی ها قدم میگذارند و قیمت‌ها را چشم‌بسته می‌پردازند .

۳۲ چلوکبابی دیگر پایتخت درجه یک است. قیمت هرپرس چلوکباب خشک و خالی‌در این ۳۲ چلوکبابی ۱۴ تومان است ، اما کمتر کسی است‌که وقتی پابه چلوکبابی، آنهم چلوکبابی درجه یک میگذارد ، به ماست‌وخیارشور روی میز ناخنک نزند ! دراین صورت اگر سالاد و نوشابه‌هم سفارش بدهد باید رقمی درحدود ۲۵ تومان بدهد .

در تقسیم بندی چلوکبابی های تهران ، هشتاد چلوکبابی درجه ۲ و ۳۷۴ چلوکبابی دیگر درجه ۳ شناخته شده است. باین ترتیب در پایتخت دقیقا ۴۹۴ چلوکبابی وجود دارد که از ساعت ۱۱،۳۰ صبح تاحدود ۳ بعدازظهر ، بطور دائم از مشتری پروخالی‌می‌شوند. مجموع این مشتری ها درروز به پانزده هزار میرسد . برای تامین برنج و گوشت اینهمه مشتری دائمی یا اتفاقی ، در چلوکبابی‌ها هرروز ۵ هزار کیلو برنج طبخ می شود، پنج هزار کیلو گوشت راسته بدون چربی به سیخ کشیده می شود و دوهزار کیلو کره قالبی بمصرف میرسد .

چنین بنظر میرسد که اینهمه گوشت و برنج که مجموعا ۳۰تن وزن دارد ، برای مصرفتهرانی‌ها کافی نیست، همچنانکه حدود۵۰۰ چلوکبابی موجود درپایتخت،برای پذیرائی از مردم در اغلب ساعات جاندارند .

استقبال مردم از چلوکباب ، چنان زیاد شده که برای صرف یک پرس چلوکباب در اغلب چلوکبابی‌ها حتما باید مدتی در صف نوبت ایستاد . چلوکباب در سالهای اخیر برای خیلی‌ازتهرانی ها بصورت غذای دائمی درآمده است. ظهر که می شود ، برای اغلب بازاریان ، کارمندانی که دوسره کار میکنند و حتی‌خانواده هائی که صرف غذادررستوران را بصورت یک اصل پذیرفته‌اند ، همه راههابه‌چلوکبابی ختم‌میشود. در واقع چلوکباب، غذای ملی و روزانه بسیاری‌ازمردم شده است. چنین وضعی راهفتاد سال پیش بانی نخستین چلوکبابی تهران هرگز نمی‌توانست پیش‌بینی کند.

چلوکباب در دربار قاجار

درتهران ، چلوکبابی‌هائی وجود دارد که از عمر هرکدام ازآنها ۵۰ـ۶۰ سال میگذرد ، اما به عقیده بسیاری ، قدیمی ترین چلوکبابی تهران‌چلوکباب نایب است .

گویا مظفرالدین میرزاطی اقامت خود درتبریز (زمان ولیعهدی خود) آشپزمخصوصی داشته باسم ستار.

پس از ترور ناصرالدین‌شاه ولیعهد ، از تبریز به تهران آمد و بعنوان مظفرالدین‌شاه ، برتخت‌سلطنت نشست . او بهمراه خود ، آشپز مخصوص خود (ستار)را نیز از تبریز به پایتخت آورد. ستار غذا های بسیار لذیذی برای شاه تدارک می‌دید که یکی از آنهاچلوکباب بود و شاه قاجار هفته‌ای‌یکبار، چلوکباب میخورده است .

مدتی بعد ، بعلت فقر مملکت وتهی شدن خزانه‌دربار،مظفرالدین شاه، ستار را بهمراه چندین‌نفر دیگر از کارکنان‌دربارخراج کرد. ستار که در طبخ غذا هنر خاصی داشت، در فکر ایجادیک‌چلوکبابی افتاد و این فکر را بهمراه‌مشخصی که گویا جدنایب‌ها (صاحبان‌فعلی چلوکبابی های نایب) بوده عملی کرد . باین ترتیب اولین چلوکبابی تهران باسم نایب‌درقلب‌بازارایجاد شد. درآنزمان ، غالب مردم، غذا خوردن به سبک فرنگی‌ها را گناه میشمردند و بهمین جهت ، در چلوکبابی نایب که‌غالب مشتریانش بازاریان بودند ، از میز وصندلی وقاشق و چنگال‌خبری نبود . غذاها را در ظروف برنجی می کشیدند وروی سکو هائی که دورتادور محوطه چلوکبابی ایجاد شده بود، جلوی‌مشتری‌میگذاشتند.

چلوکباب تا آنزمان غذائی درباری بودکه‌بوسیله ستار ونایب، باقیمت های ناچیز، بمیان مردم آورده شد. کار چلوکبابی نایب گرفت و مدتی بعد ، شخصی‌باسم میرزاعلی‌خان که از مهاجران ترکیه بود، روبروی ارک تهران (میدان ارک فعلی) ، دومین چلوکبابی تهران را ایجاد کرد و برخلاف نایب و ستار ، درصدد جلب کارمندان دولت و طبقات تحصیلکرده و خارجی های مقیم تهران برآمد .

باین لحاظ به‌سبك فرنگی ها ،در رستوران خود میزو صندلی چیدو قاشق و چنگال رآهم بهمراه غذا برای مشتریان‌تدارك‌دید.چلوکباب در این رستوران نیز مورداستقبال قرار گرفت وپس‌ازآن، چلوکبابی بعنوان حرفه‌ای پولسازو پرمشتری در تهران گسترش یافت .

چلوکباب در اروپا و آمریکا

در حال حاضر بسیاری از خارجیان مقیم ایران نیز به خوردن چلوکباب رغبت نشان میدهند، همچنان که ایرانی ـ هائی که به خارج از کشور میروند نیز دلشان در غربت ، هوای چلوکباب میکند.برهمین اساس است که هم اکنون در چند شهر مهم اروپا و آمریکا مثل‌لندن،فرانکفورت ،هامبورك، وین، کالیفرنیا و نیویورك، چندین رستوران ایرانی ،برای مشتریان خود هر روزچلوکباب تدارك می‌بینند و از این طریق حرفه پردرآمدی برای خوددست وپاکرده‌اند .

صاحبان این‌چلوکبابیها، غالبا صاحبان چلوکبابی های معروف تهرانند واغلب کارگرانی که در شهرهای مهم دنیا برای مشتریان ایرانی یا خارجی چلوکباب تهیه میکنند، کارگرانی هستند که‌قبلادر چلوکبابی های تهران کار کرده وراه رسم تهیه چلوکباب‌خوشمزه ایرانی را یاد گرفته‌اند .

در تهران هرپرس چلوکباب شامل ۳۰۰ گرم برنج ـ۳۵۰گرم گوشت و صدگرم کره است . قیمت این مقدار گوشت و برنج‌و کره در یك چلوکبابی درجه ۳ یازده تومان است، اما همین‌قیمت در رستورانهای لوکس ۲۴ تومان است. علت این تفاوت قیمت‌دردو چیز است ،یکی بدی و خوبی‌نوع گوشت‌وبرنج‌ودیگری دکوراسیون چلوکبابی‌های‌لوکس که‌چلوکبابی های معمولی فاقد آنند.

در واقع مشتریان چلوکبابی‌های لوکس ، قسمتی از ۵۰تومانی را که برای صرف یك پرس‌چلو‌ـ

بقیه درصفحه ۲۵

چلوکباب تلفنی !

ـ از عمراین‌عکس، سه سال‌بیشتر نمی‌گذرد اما در همین سه سال‌نحوه توزیع چلوکباب بکلی عوض شده‌است. حالا مشتریان چلوکبابی ها چنان زیاد شده‌که دیگر هیچ‌صاحب‌چلوکبابی‌فرصت‌سرخاراندن‌ندارد‌و بهمین خاطر، دیگر کمتر کارگر چلوکبابی‌حاضرمیشود‌بااینصورت، ۳۰ـ۴۰بشقاب چلوکباب را بالای سربگیرد‌و به خانه‌ومغازه هابرساند

امروزه ، هرکس میخواهد درخانه یا محل کار خود چلوکباب بخورد یاباید شخصا به چلوکبابی برود ویا‌مستخدم را باظرف خالی به‌چلوکبابی بفرستند. کارگران چلوکبابی ها ،دیگر فرصت بردن چلوکباب را برای مشتریان تلفنی را ندارند !

یادگار ۷۰ سال‌قبل این عکس یادگار نخستین‌سالهای رواج چلوکباب در تهران است،زمانی که مجموع چلوکبابی های پایتخت‌از تعداد انگشتان دست تجاوز نمیکرد‌و هنوز خوردن چلوکباب روی میز و صندلی وباقاشق وچنگال رواج نیافته بود. امروزه هنوز هم بسیاری از مشتریان چلوکباب ترجیح میدهند مثل ۶۰ـ۷۰ سال پیش برروی زمین بنشینند وآستین هارا بالا بزنند و چلوکباب را با دست، لقمه کنند وبه دهان بگذارند !

گل گشت‌های بهاری

شرکت گشت های ایران وابسته به وزارت اطلاعات‌و جهانگردی گشت های نوروزی خود را تقدیم میکند

شماره گشت	نوع گشت مدت	تاریخ حرکت
۱ـ تهران ـ مشهد ۶ روزه و ۴ روزه باهواپیما		۵ و ۱۰ فروردین
۲ـ تهران ـ مشهد ۳ روزه باهواپیما		سه روز آخر هر هفته از ۱۷ فروردین
۳ـ تهران ـ کاشان ـ نطنز ـ پنجشنبه‌وجمعه		هرهفته‌از ۱۱ فروردین

گشت های فوق شامل وسیله نقلیه در تمام مدت سفر ، هتلهای لوکس چهار ستاره و مهمانسراهای جهانگردی راهنمایان همراه و محلی ، صبحانه ، ناهار ، شام ، ورودیه میباشد. برای کسب اطلاعات بیشتر و ذخیره جا ، خواهشمنداست بادفتر اطلاعات وجهانگردی واقع در بلوار الیزابت ، شماره ۱۷۴ ، وتلفن‌های ۶۵۷۵۵۴، ۶۳۳۲۴۲ تماس حاصل فرمائید .

نماینده شرکت گشتها در کاشان ـ شرکت‌ایران‌فین‌ـ کاشان ـ خیابان فین

نماینده فروش گل گشت های نوروزی

شرکت گالیورا کسپرس

پارك وی چهارراه فرح‌زاد تلفن ۶۳۳۲۴۲ ـ ۶۳۸۹۹۸

گل گشت‌های محلی

شرکت سهامی گشت‌های ایران وابسته به‌وزارت اطلاعات وجهانگردی

باگشت های روزانه خودشما را بدیدن آثار تاریخی شهر های تهران ،اصفهان ، شیراز، مشهد دعوت میکند.

تلفن مراکز اطلاعات و جهانگردی در تهران ۶۵۷۵۵۴ نمایندگی تهران ۶۳۳۲۴۲، دراصفهان ۲۷۶۶۷ـ درشیراز ۳۸۰۳۷ ودرمشهد ۲۵۸۷۵ میباشد . م‌الف۲۹۸۵۰

درایام نوروز

کارکنان بانك ملی ایران، درسراسرکشور، آماده انجام خدمات بانکی شما هستند.

***

دفترچه حساب پس‌انداز درگردش بانك ملی ایران بهترین وسیله حمل پول، درمسافرت است.

سفر بخیر،

سفر خوش نوروزی ، پاداش دقت و احتیاط شما در رانندگی است.

وزارت راه وترابری

اطلاعات

بنیانگذار : شادروان عباس مسعودی
صاحب امتیاز و مدیر : فرهاد مسعودی
سردبیر : حسین بنی‌احمد
سال پنجاه و یکم

تلکس ٢١٢٣٣٦ـ تلگرافی: اطرعات- تهران -
محل اداره : خیابان‌خیام. ساختمان اطلاعات

سخن روز

چشمهای باهوش!

گزارش همکار ما «حسین مهری» را در شماره گذشته خواندید . مهری، از پاریس مینویسد : سیل ایرانیها بسوی پاریس سرازیر شده است. اینجا، آنجا، و همه‌جا هموطنان ما که دربین مردم فرانسه به صاحبان چشمهای باهوش معروف شده‌اند، دیده میشود. ولی افسوس که این این‌چشمهای باهوش فقط به اجناس قابل خرید درفروشگاههای بزرگ و پشت‌ویترین مغازه‌ها توجه دارند و بس !

امروز، اگر «جیمزموریه» دیگری‌پیدا شود و «حاجی‌بابا»ی تازه‌ای خلق کند، متاسفانه این حاجی‌بابای دهه هفتم قرن‌بیستم چهره‌یی مطبوعتر از حاجی‌بابای عصر فتحعلی‌شاه نخواهد داشت. «موریه» بخاطر تصویر زنندهیی که از یک ایرانی در لندن ترسیم‌کرده، هیچگاه محبوب ایرانیان نبوده است و ایرانیان علاقه‌مند به حیثیت و آبروی وطن هرگز نتوانسته‌اند و نخواسته‌اند صداقتی برای نویسنده «حاجی‌بابای اصفهانی»قائل شوند. اما اگر در عهد فتحعلی‌شاه تعداد ایرانیان فرنگ‌رفته و فرنگ‌دیده به اعداد دورقمی نمیرسید و بفرض کـه تصویر «حاجی بابا»ی موریه کاملا منطبق با اصل میبود ، نمیتوانست الگو و نمونه سیمای عمومی یکملت ودرنتیجه ملاکشناسائی و قضاوتی نسبت به آن ملت واقع شود، امروزه نمیتوان‌گفت قضاوتی که اروپائیان به اعتبار برخورد با هزاران ایرانی‌نسبت به جامعه و مردم ما پیدا کرده‌اند مخدوش و مجعول است .

تعدادایرانی‌هایی که تنهادرهمین تعطیلات‌نوروز به اروپا رفته‌اند از صدهزار تن تجاوز میکند کسی انتظار ندارد که این صد هزار تن ، همگی بشوق دیدار از موزه‌ها وکتابخانه‌ها و بناهای تاریخی و مطالعه در احوال اجتماعی و خلقیات و روحیات مردم به اروپا بروند و یکایک آنها نماینده تمدن و فرهنگ‌کهن‌ایران ومدافع‌ارزشهای‌معنوی‌جامعه‌ایرانی‌باشند. ولی آخر چنین چیزی هم میشود که‌حتی یکدرصد این جماعت‌دارای تفکر و بینشی جداگانه نباشد و عده ایرانیانی که «با چشمان باهوش» خود اروپا را صرفا بچشم یک بازار روز یا تعدادی تفریحگاه و عشرتکده مینگرند ، از ۹۹ درصد هم تجاوز کند ؟

بگذرید از انبوه مسافرانی که با بلیت‌های قسطی به اروپا میروند تا در بازگشت اتومبیلی بخرند و آن را با «اجناس خارجی!» پرمیکنند تا در تهران بفروشند و یک چیزی هم فایده ببرند. بنگرید برآن گروه از مسافران که ماشاءالله هم پول‌کافی دارند، هم مشاغل و مناصب آبرومندانه» هم‌سروپز روشنفکرانه وهم‌اینکه بارها و بارها به اروپا و امریکا سفر کرده‌اند ولی برای دهمین بار هم که به پاریس ولندن میروند راهشان با بقیه مسافران یکی است و باز چشم ودلشان یادنبال خرید کردن از فروشگاهها میدود یا بتماشای آخرین فیلمها و نمایش‌هـای «پورنوگرافی» شتافتن و پرسه‌زدن در کاباره‌ها و محله‌هـای آنچنانی! بعلاوه سرگرمی تازه‌یی که هموطنان ما در خارج پیدا کرده‌اند ، یعنی پرس وجو درباره قیمت زمین و جست‌وجوی آپارتمانی که بتوان ارزان خرید وگران فروخت! بقول‌نویسنده اطلاعات : «دریغ از این چشمهای باهوش»؟...

نامه به سردبیر

حرفهائی درباره «دائی جان» !

از آغاز نمایش سریال دائی‌جان ناپلئون و مخصوصا بعد از وقفه مصلحتی که در پخش آن پیش آمد، هر کس حرفی در مخالفت و یاعدم تائید آن نوشت و یابرزبان آورد، از ناحیه گروهی از اهل قلم به‌هزار تهمت گرفتار شد. ازجمله گفتند طرف باخرده گیری از بزرگان میخواهد به‌اسم ورسمی برسد واز این قبیل ..

بنده آب پاکی روی دست حضرات میریزم و صریحا میگویم بهانه تحریر این مختصر فقط کسب‌نام است و بس .

حرف اینجاست که‌آیا موضوع آن اساسا قابلیت بازسازی را دارد که‌در این رهگذر ،ما، من و توتماشاچی باید بیننده کدام حرف حساب باشیم ؟

دائی‌جان ناپلئون یک اثر تاریخی است ؟نه‌همه میدانیم که نیست.

دائی‌جان ناپلئون به نقل و تصویر و تحلیل مسائل اجتماعی زمان خود و یازمان حاضر نشسته، پرده‌هارا آنچنانکه مداحانش شایع کرده‌اند بالا میزند؟آیا براستی آنچه این اثر عرضه کرده است برپینندگانش‌واجد اسرار و ناگفته ها بوده وازاین طریق جای ستایش دارد ؟ ادا اطوار عزت‌السلطنه، ماجرای سنبل بری دوستعلیخان ، و بارگی ودلگی اسدالله میرزا، ژست های قلابی نایب نیمور و یا کشف منبع صدای مشکوک ، اینها کدامشان میتوانند اصولا ارتباطی به‌اوضاع واحوال هیچ جامعه‌ای داشته باشند. چه افسوس و اندوه و کدام حسرت و عبرتی از آن روزگاران که‌ماجراهای دائی‌جان ناپلئون جریان داشته است به تماشاگر امروزین آن میتواند دست بدهد ؟درحالیکه مامی‌بینیم مش‌قاسم غیاث‌آبادی نوکر خانواده‌تاخصوصی ترین مسائل خانوادگی مداخله و اظهار نظر میکند، مردم، مردم معاصر دانسته هایشان از آن دوره وزمانه بهیچوجه کمتر از فاش سازی های دائی‌جان ناپلئون نیست. همان ماجراها ، همان آدمها، همان حرکات و بیعاری هاهمین حالا هیبسی داغترو عمومی‌تر جریان دارد و خلاصه اینکه دائی‌جان ناپلئون معرف فصل خاصی از زندگی هیچ طبقه ودوره‌ای نبوده ، شناسنامه‌ای شخصی و بسیار اختصاصی دارد. این‌عوام فریبی است که کسی عنوان کند طی‌سکانس های سریال دائی‌جان ناپلئون چیزی بقضاوت گذاشته شده است .مثلا در گذشته دوریا نزدیک اوضاع اینجوری بوده و حالا جور دیگری است. حتی این هم دروغ است که کسی بگوید سریال دائی‌جان ناپلئون دارد میگوید حالا هم همان جورهاست .

سریال دائی‌جان ناپلئون در آشوبی از حرکات شلوغ خـام و ناشی از بی‌دردی و بازیانی همجوویی حیاو فحش گونه بعنوان یک ارزیاب و منتقداجتماعی دیروز یا امروز متاسفانه باید موجب‌دلسردی وناکامی محبانش باشد که در این رهگذر واقعا فقیر است وعلی‌رغم تلاش تحسین‌انگیز جوان بااستعدادی بنام تقوائی و نیز برغم بازیگری های هنرمندانه بازیگران نامی آن، فاقد محتوی ، فاقد حرف و حالت و پیام اجتماعی است . حکایتی است شیطنت آمیز، فاقد هویت، مضحکه‌ای‌از آن دست که انواع بی‌اتوو‌بی‌روتوشش را سالهاست که در تئاتر های لاله‌زار میتوان دید .

لاله‌زار ودرتئاترهای‌آن هم اصل براین مبنی است .سرگرمی و خنداندن از طریق نمایش قضایای زمان های گذشته و یاآدم های غریبه‌در قالب سیاه بازی ویا سفیدبازی ،بهرحال نمره درازی در پیش است ونه خرج سنگینی ضرورت دارد. کاش تشریف می‌بردید ،تماشا میکردید و وجوه تشابه هردو را گواهی میدادید.

۱ـ غالبا فضا درهر دو مشترک است ، زمان دور ویا غریب.

۲ـ غالبا زبان هردو مشترک است ، زبان هرز و هجو وفحش، بی‌ناموس ، قرمساق ،بدرسگ و...

۳ـ غالبا ماجرا درهر دو مشترک است ،ماجرای کشف منبع صدای مشکوک ، سنبل بری وورفتن به زن ودختر رفیق و همسایه وقوم و خویش و یا ماجرای (دادن وهمه‌دادن) البته درواقع مراد بخشندگی است، اما لاله‌زار هم صنعت جناس و بهره‌وری از آن را میشناسد .

٤ـ غالبا اشخاص درهر دو مشترک است ،اشخاصی که پایه وجودیشان برتیب سازی استوار است .یکی مش قاسم غیاث‌آبادی ، دیگری مش‌غضنفر اردبیلی. یکی پیرمردی که خاطرات راست و دروغ را یدک میکشد، دیگری عیالواری که سودای تجدید فراش دارد و دیگر تریاکی و هرزه وژیگولو وقرشمال درهردو بتساوی .

۵ـ غالبا پیام درهر دو مشترک است، پیام آب دوغ خیاری ،اشاعه نزاکت، ادب، سالم سازی محیط، دریکی اعم از سیاه و سفید مردم‌عام وسیله‌اند ودردیگری بزرگان .

مداحان سینه‌چاک این سریال از سرعنایت بفرمایند حرف حساب دائی‌جان ناپلئون چیست وچگونه این تئاتر تلویزیونی کـه‌باهمه تلاش سازندگان و بازیگرانش، ببرکت قصه آبکی چیزی فراتر از معیار نمایشات لاله‌زاری ندارد ، بزعم قلم‌ایشان بعنوان یک پدیده باید موجب رشک و حسد وعبرت واقع شود. کدام درد وکدام درمان جامعه مادرآن شکل و جائی دارد ؟

منصور صفاریان

چهارشنبه پیش‌ازنوروز

استاد محمد محیط طباطبائی

روز دوشنبه گذشته یکی ازهموطنان باریک بین‌زردشتی جویاشد که‌چهارشنبه سوری پیش‌از عید نوروز با مراسم‌آتش بازی مربوط بدان‌ازکی ودر کجاو چرا نخست پدید آمدو بصورت یك رسم عمومی درآمد ؟ از روز دوشنبه تا عصر روز چهارشنبه مکرر در برابر سئوالی نظیر پرسش آن دوست بهترین قرار گرفتم و در نتیجه پیش خوداندیشیدم کسانی دیگری هم لابد بوده‌اند که‌در صدد درك باعث براین امر برآمده‌اندو دیگران را به تجزیه و تحلیل مناسب ذوقو سلیقه ودرخواست طبع افـراد برانگیخته‌اند . در اینصورت عـطف نظری بموضوع گرچه دو سه‌روزی‌هم از آن گذشته باشد شاید چندان دیر نباشد و حدی پرده تصوروهم وهوس را پاره کند و راهی بسوی کشف موجب اصلی بگشاید .

کلمه چهارشنبه سوری ترکیبی‌از «چهارشنبه»که روزی از روز هائی هفته است و کلمه سوری که مفید معنی سرخ (همچون گل سوری)و یامفهوم سور (مهمانی) میباشد.در رسوم‌متداول‌کهنه و تازه این‌روز در نقاط مختلف ایران سخنی از سوربمعنی دوم نیست ومیتوان «سوری»را در مفهوم نخست‌که سرخ باشد دانست که کنایه ازسرخی روی آتش باشد، بخصوص که مردم هنگام برجستن از روی آتش بسرخی رنك آن تصریح میکنند .

۱ـ در جدول توقیعات ایام مربوط بتاریخ‌پارسی‌که در آثار معتبر نجومی قدیم و جدید بتفصیل یاد شده ، از روضته المنجمین گرفته تاربیع‌المنجمین وهمچنین آثار الباقیه و قانون مسعودی وزیج خازنی وشرح‌بیست‌باب به‌یادندارم که ذکری از این روز و مراسم آنرا دیده باشم .

در صورتیکه دهها نام توقیعات گوناگون دیگر مربوط بدین تاریخ یا ملل و آداب‌آنهادر کنار اسامی‌توقیعات مربوط به‌تاریخ مسیحی و یهودی و اسلامی دیده میشود .

بنابراین این روز چهارشنبه‌سوری سابقه مسلم و معروفی در مدارك‌تقویم وتاریخ ایران پیش‌از اسلام و بعدازاسلام نداره که باتکای آنها بتوان توضیحی در باره مبداء و اوضاع و احوال تابع آن داده شود .

۲ـ چنانکه برارباب اطلاع پوشیده نیست تقسیم روزهای سال و ماه بـه هفته در تقویم و تاریخ ایران قدیـم بـخصوص از عهد ساسانی و روایـات مکتوب کیش‌زردشتی سابقه نداشته‌است بلکه پارسیان تنها سال رابردوازده‌ماه سی روزه باضافه پنجه قسمت کـرده بودندو هر کدام از روزهای سی‌گانه ماه نام مخصوصی نظیر اسامی هفته داشته که در کتابهای فرهنك و ادبو گاهشناسی فارسی و عربی این نامها مذکور و مشهود است در تقویم‌سالنمای سال آینده انجمن زردشتیان تهران و تقویم دیواری سال شرکت اردشیر و شرکاء این روزها (درغیر موقع حقیقی آنها برده و جادادە شده)و بجاب‌رسیده است در کتابها و روایات مربوط‌بپیروان دین زردشتی هرگز نامی از هفته متداول میان مسلمانان ایران و مسیحیان و یهودیان یاد نشده است . بنابراین روزی به «نام چهارشنبه » در تقویمو تاریخ پارسی‌زردشتی هرگزوجودنداشته که در پی‌تحقیق وتحلیل رسمو‌بر عادات وآداب مربوط بدان برآئیم »

۳ـ برگزاری مراسم چهارشنبه سوری اکنون در پایتخت کشوربصورتی درآمده که با آنچه‌نیمقرن پیش درشهر یا در روستائی دور افتاده ایران‌معمود بود تفاوت شکل پیدا‌کرده است پیش‌از این در شب معروف به چهارشنبه‌سوری که‌در «زواره»ما‌مربوط‌به‌آخرین‌چهارشنبه ماه سفر از سال قمری میگردید در پای دیوار بیرون خانه و قسمت مجور در ورودی بوته های یوشن وچزه را(که بکار نانوائی میرفت) آتش میزدند و کوزه یاکوزه‌هائی نوو کهنه پرآب را از فرازبام خانه بزیری شعله آتش‌فرو می‌افکندند که بعداز رسیدن به زمین باصدای مهیبی می‌شکست و آتش را خاموش میکرد، چنانکه وضع برگزاری مراسم چهارشنبه سوری نشان میداد واکنون در طهران هم بصورت‌برجستن از روی آتش شب چهارشنبه سوری درآمده ووزرا وامرا ورجال و زنان هم در اینکار شرکت میکنند این عمل در هر دو صورت قدیم و جدید آن‌شایسته رفتار با آتش نیست که‌در دین‌زردشتی پاکترین وتابناکترین عناصر چهارگانه روی زمین شناخته میشود .

بند براین مسلم است که مراسم مربوط به چهارشنبه سوری که در آن از کوهر آتش حرمت شایسته به عمل نمی‌آید در خور قبول طبع یك‌مردزردشتی دانا نبودومیمکن است،درزیرهیچ‌عنوانی مورد قبول اوقرار گیرد. کوششی که از طرف برخی علاقه‌مندان تازه کاربرای پیوستن این رسوم بازی با آتش دین زردشتی وایران عهد ساسانی مبذول میگردد ،کاری بجا نیست و همان‌بهتر که چهارشنبه سوری رایادگار رسم و آیین دیگری مانند جشن‌سده‌به حساب آورند که باحرمت گوهر آتش‌سرو کاری در دین‌ودنیا نداشته باشد .

٤ـ شصت‌وپنج سال پیش‌از این که مراسم چهارشنبه سوری در آخرین چهارشنبه ازماه‌صفردرسال‌قمری‌درزواره برگذار میشدو آبو خاکستر وبته نیم سوخته سرراه عبور و مرورشبانه‌وبرخانه بالا میگرفت از زبان بزرگسالان که‌در این مراسم حضور پیدا میکردند می ـ شنیدیم که این مراسم به‌یادبود قیام مختار پسرابوعبید ثقفی که در کوفه‌به خونخواهی سیدالشهدا برخاست و با طرفداران نهضت که از شیعیان آل‌علی و مقیم کوفه بودند قرار گذاشته‌بود که شب چهارشنبه آخرماه‌صفر بابرافروختن آتش برجها وبرآوردن بانك و هیاهو حضور خودرابرای حمله به دارالامـاره کوفه اعلام کنند و این آتش‌افروزی شبانه یادگار نخستین انقلاب یا قیام شیعه برضد بنی‌امیه بوده که غالب آن شیعیان ازایرا نیزادگان متولد درکوفه بودند و بعدها شیعیان ایران این‌جشن را به‌یادبود قیام نیاکان خود بـرای خونخواهی امام حسین وکشتن ظلمـه صحرای کربلا در دوره عـزت شیعه برپا میکرده‌اند باوجود این درشرح کتاب بیست‌باب اثر ملامظفر گنابادی‌و ربیع‌المنجمین در شرح خواجه نصیر که هر دو از کتابهای نجومی شیعه آیران بوده‌اند نامی از این حادثه در ضمن توقیعات ماه صفر نیست . متاسفانه‌حال وبحال مراجعه به یکی از ماخذ هایـی قیام مختار یا مختار نامه‌ها راندارم تا ببینم این روایت عوام زواره آیا ماخذ روایتی هم دارد یانه در تشریفات‌مربوط به نوروز قدیم ایران که در ماه‌آخر بهار تا اول تابستان تغییر مکان‌می ـ یافت و پس‌از ترك کبیسه بصورت نوروز سیاری درآمده که در سال‌جاری تا یازده ماه از مبداء خود تغییر محل داده ویکصد وپنجاه سال دیگر تقریبا دوباره به اول تابستان میرسد، آری درمراسم این نوروز سیار که درکتاب های نجومی و تاریخی و ادبی به‌تفصیل یاد شده است امرا ذکری از آتش افروزی ویاآتش‌بازی نیست که بتوان به اعتبار آن این امر را از توابع‌مراسم نوروز سال پنداشت بدیهی است‌آتش بازی به هر صورتی‌که باشد یامعتقدات آئینی که‌به‌حرمت‌گوهر آتش‌س‌تسلیم وادب فرو می‌آورد سازش پیدا نمیکندو حاضر نمیشود آتش را که نباید هوای دهن موبدان را بیازارد وبنام میبندد تا نفسش به‌آتش آتشدان‌درآتشگاه نرسد اسباب بازی و تفریح شب چهارشنبه سوری کودکان کوی وبرزن قرارداده.

٦ـ بفرض اینکه چهارشنبه راچنانکه در تقویم ایران اسلامی فعلا واردشده پیش‌از حلول عیدنوروز سلطانی‌برای برگذاری مراسمی برگزینیم که ازنظر مسلمانی انجام‌آنهاهیچ اشکالی‌وایرادی نداشته باشد باز این سئوال بی‌جواب میماند که اگر چهارشنبه از آخـر صفر بمناسبت توافق‌با‌آخراسفندروزگاری به آخر اسفند نقل موقع کردەمعمول مانده باشد این تغییر موقع در چـه تاریخی صورت گرفته است ؟

همینقدر میتوان گفت این مراسم که فعلا در آخرین چهارشنبه آسفند ماه سلطانی خازنی انجام میگیرد و در اسفند ماه یزدگردی که فعلا در حدود برج سرطان یا اوایل تابستان قـرار دارد هیچ‌جای ردپائی ازآن دیده‌نمی ـ شود، محتمل است از اواخر صفویه‌تا دوره قاجاریه متداول شده باشد اماچرا وچطور ؟ هنوز از آن خبری بـدست نیاورده‌ایم .

چهارشنبه سوری در پرده ابهام

در مورد چهارشنبه سوری‌و مراسم و آئینی که درچهارشنبه آخر سال انجام میشود ،روایات مختلف است . شاید مقالات اساتید و محققین بتواند پرده ابهام را از روی این مراسم برداردوروشن سازد که‌پرسیدن از روی آتش اولین بار در چه تاریخی‌و به چه دلیل بین‌ایرانیان رواج یافت .

مقاله استاد محیط طباطبائی روشنگر گوشه هائی از روایات مختلف در باره چهارشنبه‌سوری است

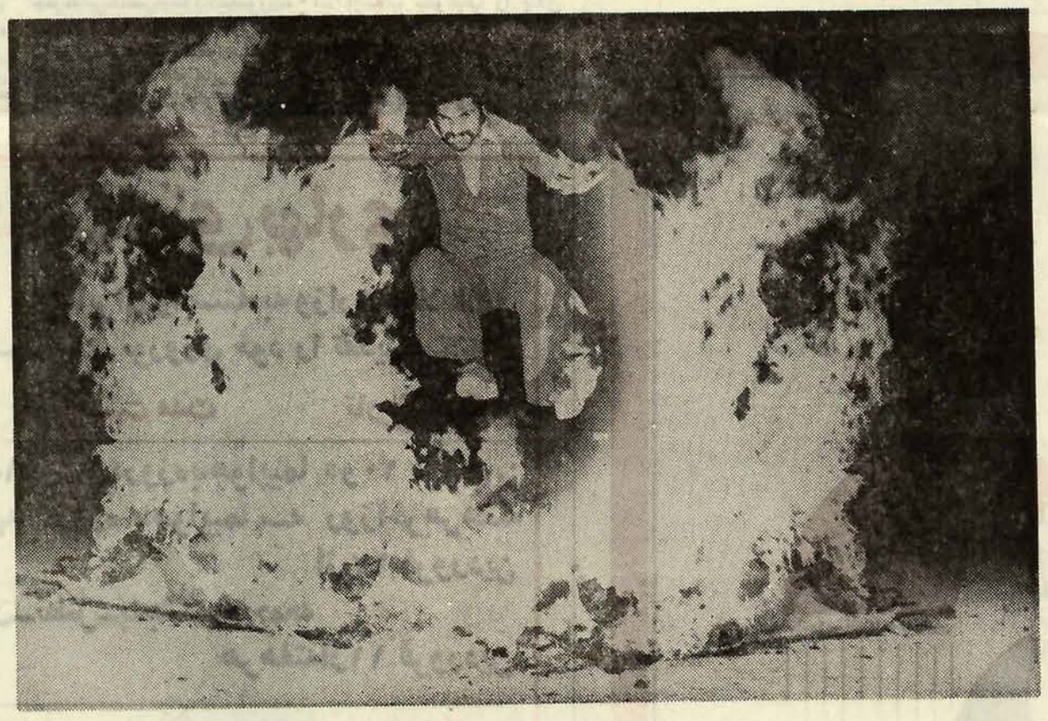

«آندره مالرو»

آخرین اثر یک غول

حسین مهری ـ پاریس

« آندره مالرو » بیست‌و سوم نوامبر۱۹۷٦ درگذشت. کمتر از چهار ماه پس از مرگش ، آخرین اثـر او ، «انسان‌فانی‌و ادبیات»،درپاریس منتشر شده است‌که غورو‌ تاملی‌ست در دنیای ادبیات‌و دنیای رسانه های سمعی ـ بصری ،خاصه، این‌نگاهی‌ست از « مالرو»بر « مالرو »مردی که در جامعه سیاست زده فرانسوی ، چپ وراست حرمت‌اشراء دارند ،همانگونه می‌نوشت که می‌زیست ، باهمان‌فرهانگ هـای نفس بریده و نفس‌بر ، باهمان حمله های برق‌آسا . او بی‌وقفه ، رویداد هـای زندگی‌اش را باز سازی می‌کرد .

نثراو عظمتی سترک‌دارد، و تنها با این نثر است کـه می‌تواندموقعیت‌های‌افسانه‌ئی بیافریندو مدام درباب‌آفرینش و هدف آن پرسش کند ، مدام از خود بپرسد ومدام علامت استفهام برافرازد .

هر اثراو ، یک کوه «المپ» است ، یک بنای‌بلند از تنوع‌وتبحر سرگیجه‌آور. هر اثر او یک « مالرو»ست باهراثراو ، یک حیات‌جدید می‌آید ، یک موزه ، یک کتابخانه ، یک نیرو‌ی‌بزرگ تفکر و تخیل .

اجرای این تخیل گرائی ، جانی را تشکیل می‌دهد که خواهان‌برادری انسانی‌ست. هراثراو در آن‌واحد ،زمان‌و خاطره‌وگزارش و بحث است . در آن ، ازتعهدهایش از نبرد هایش‌سخن می‌گوید خیزابه‌هائی از اندیشه ، روی‌هم می‌غلتند . خواننده از خود می‌پرسدپس‌این‌مرد کی سکوت می‌کند ، کی از فکر کردن باز می‌ایستد ،کی آرام می‌گیرد ؟

آخرین اثر او ، باردیگر بر دل مشغولی‌های حیـاتی او پرتومی‌افکند . او مفتون اعمال تصوری‌ست . در آن واحد ، همه آسمانی ها را ، همه زمین هارا ، می‌گردد . ساز همه‌فرهنگ ها را به‌صدا درمی‌آورد ، در همه دقایق تمدن و در همه‌خفایای‌تاریخ سرمی‌کشد و در برابر سنگ برجسته ها و کتیبه ها و دستنوشت ها که از اعصار حیرت و ایمان بازمانده است، سرتعظیم فرودمی‌آورد . او با همین اعجاب ، به ادبیات می‌نگرد . ادبیات‌به‌چشم او، پارک وسیعی‌ست از مجسمه های‌بزرگ ، از « غول‌ها» که او باستایش آنها را تماشا می‌کند . زندگان ، رهگذرانی کوته‌قامت‌اند که چشم به این قلبها می‌دوزند . در «انسان فانی و ادبیات » ، « مالرو» تنها غول ها را می‌شناسد، کسانی چون بالزاك ،کافکا، پروست ، تولستوی و ویکتورهوگو را . او هنوز مفتون راز « کمدی‌الهی» ، «جنگ و صلح» و «بینوایان» است . این ها رمان‌هائی‌ست به عظمت رودخانه ها . این ها « رمان ـ رودخانه » ست می‌گوید : « آفرینش ادبی ، انسان ها را بیان‌نمی‌کند،به طرزی رمز آمیز از آن‌هادر می‌گذرد .»

«مالرو» مسحور رمـان نویسانی‌ست که زیرساخره ناخودآگاه می‌نویسند : «راسین»،هنگام‌نوشتن «فدر» می‌دانست چه می‌نویسد . تولستوی نمی‌دانست . این بدان معنی‌ست که سهم رازدر «تولستوی» افزون‌تراست .» « مالرو » بـه سرچشمه های الهام ، به ایمان،به سحرمی‌اندیشد . در نوشتن ، غول ها از این سرچشمه‌ها می‌نوشیدند . صدای آنها باری از « نامتناهی» ، از سحر و افسون داشت ، اما امروز حادثه ، خبرجنجالی ، جای چیز های‌باشکوه ، فکر های مسحور را گرفته است :

تخیل ، سربه‌نیست می‌شود . خداما را ترك میکند. علم به‌وعده‌هایش وفانمی‌کند «وعلمکه قادر است نیروی هسته‌ئی را آماده سازد و روش بیهوشی دهندگی را کشف کند ، قادر به تربیت یک نوجوان نیست .»

چهل سال قبل درهمین روز

لایحه متمم بودجه بوسیله وزیر مالیه تقدیم مجلس شد

عصر روز پنجشنبه مجلس شورای ملی بریاست آقـای اسفندیاری جلسه‌داشت و آقای بدر وزیر مالیه لایحـه متمم قانون بودجه کل‌کشور راتقدیم نمودند. آقای وزیر مالیه هنگام تقدیم لایحه گفتند : لایحه متمم بودجه که برا ی‌اجرای‌بودجه ۱۳۱۷ لازم بنظر رسیده تقدیم و ضمنا برای اطلاع نمایندگان محترم توضیح میدهد اعتبارات جدیدی علاوه برآنچه درلایحه بودجه پیشنهاد و چندروز قبل ازطرف مجلس شورای ملی تصویب شد برای احتیاجات دولت ضرورت دارد . منجمله برای اعتبار ارتش معادل دو میلیون لیره از محل اندوخته کشور پیشنهادمیشود. موضوع دیگری که از لحاظ اقتصادی کشور دارای اهمیت‌استتکمیل سرمایه بانکهای ملی و فلاحتی است. بموجب این لایحه‌اجازه خواسته شده است مقـداری طلا که سابقا از محل اندوخته کشور و درآمد عادی دولت خریداری شده بود بابت‌سرمایه به‌بانک ملی واگذار ونیزمعادل سیصد هزار لیره بمـرور خریداری و به بانک نامبرده واگذار شود. همچنین پیشنهاد شده است که سرمایه بانک فلاحتی از سی میلیون بـه یکصد میلیون‌ریال اضافه‌شود تا بانک نامبرده بتواند کمک های لازم را طبق قانون عم ان وبرنامه فلاحتی دولت به‌مالکین وزارعین بنماید. همچنین‌برای جلوگیری از قاچاق و احتکار اجناس‌انحصاری دولت‌مقرراتی درنظر گرفته شده است.

آن در تبصره مزبور مقـرر است .

واقعه قتل

صبح روز چهارشنبه ۲۵ اسفند کلانتری بخش ٥ اطلاع حاصل مینماید که زنی را در خانه واقع در قلمستان جنب حمام حاج عبدالصمد خفـه کرده‌اند . از طرف مامـورین مربوطه قضیه تعقیب وبالنتیجه معلوم‌گردید مقتوله صغری‌خانم اشراقی عیال مرحوم اسکندر میرزا افسر توپخانه میباشد و متهم غلامحسین نام گمـاشته مشارالیها بوده که پس از یک رشته بازجوئی اعتراف بقتل نمود، و مبلغ ۲۷۸۵ ریال‌وجه خانم را نیز بسرقت برده بوده که از او گرفته میشود.

توفیق فکاهی میشود

نظربانکه بیشتر خوانندگان توفیق تقاضا کرده‌اند که چنـد ستون آنرا اختصاص به نشر مقالات و اشعار فکاهی دهیم بنابراین‌برای‌رضایت خوانندگان این پیشنهاد را که مستلزم تقبل مخارج فوق‌العاده میباشد و از شماره ۱۸ «همین شماره» نامه توفیق با مقالات و اشعارشیرین فکاهی طبع و منتشر میشود . نویسندگانی که قریحه فکاهـی نویسی دارند از فرستادن‌آثار خود مضایقه نفرمایند ـ دفتر توفیق .

ترك تریاك

برای تشکر و قدردانی و انتفاع عامه مبتلایان به‌استعمال تریاک زحمات‌نوع‌پرستانه آقای دکتر نورالله حاذق خیابان‌سپه گذر تقی‌خان در حق خود که ۱۹ سال مبتلا به پنج مثقال تریاک بودم و در زمان کمی تحت معالجه معظم‌له ترک شد و تجدیدحیات نمودم باطلاع عامه میرسانـد. حسین ادیب منشی‌زاده آدرس انتهای‌خیابان پهلوی سبزکار امین‌الملك .

باشگاه ایران

باطلاع آقایان‌اعضاء محترم باشگاه میرساند که در تاریخ ۲۹اسفندازساعت۱۰بعد از ظهر جشن عید نوروز با تشریفات ویژه مانند هفتسین، نمایشها، آتش‌بازی‌ها و اقسام تفریحات دیگر در باشگاه برپا خواهـد بود.

«نقل از اطلاعات ۲۸ اسفند ۱۳۱٦

هزینه سفر

هیئت‌وزراء برحسب‌پیشنهاد وزارت طرق تصویب نمودند مستخدمین کنتراتی‌که‌حقوقشان با رتبه‌های ۸ و ۹ تطبیق‌مینماید درصورتی که شغل آنهامستلزم مسافرت مکرر از قبل بازرسی و غیره باشد سابق مشمـول تبصره ۳ از ماده ۱۵نظامنامه هزینه سفر و فوق‌العاده بوده از ٤۰ ریال فوق‌العاده یومیه استفاده خواهند کرد باستثنای مواردی که هیئتی «لااقل سه نفر» برای بازرسی یا امثال‌آن مامور وروانه شوند که‌تکلیف

خوانندگان جوان و کمبود نیروی انسانی

باقر مجلسی

بانوجه به کمبودنیروی‌انسانی در کشور ما که ناشی‌ازصنعتی شدن کشور و پیشرفت هـای اقتصادی و اجتماعی است ، هنوزهم بسیاری از جوانان‌مابه مشاغلی روی می‌آورندکه‌اصولا جزو مشاغل اساسی و مهـم جامعه به حساب نمی آید و رویهمرفته نتیجه‌وحاصلی‌ندارد وبسیاری از نیروهای انسانی بخاطر وجود همین مشاغل از میان می‌رود.

یکی از این مشاغل ـ (که اگر بتوان نام آنـرا شغـل گذاشت) خوانندگی است ...

درحال حاضر هرروز چند نفر خواننده جدید به بازارهنر روانه می شوند والبته در این گیرودارعده‌ای‌ازدست‌اندرکاران برنامه های هنری عامل اصلی پیدایش این هنرمندان بشمار می‌آیند . این دست‌اندرکاران که میتوان شومن های رادیو و تلویزیون راجز وآنها دانست، در طول سال به جهره سازی دست می زنند وبافرا‌خواندن گروهی از جوانان، عده‌ای از آنها را بعنوان خواننده بمردم معرفی می کنند .

این جوانان معمولا نه از استعداد خوانندگی‌برخوردارند و نه موسیقی می شناسند ونه حتی با زیر وبم های هنرآواز اصیل ایران آشنایی دارند .

تنها چیزی که وجه تمایز این خوانندگان باصطلاح روز باخوانندگان غیر روز است ، آنبوه ریش ومو و ناهنجاری صدا است که از آنها چهره های استثنایی می‌سازد.

عجیب اینکه عده‌ای ازاینها حتی‌بعنوان خواننده جـوان معرفی می شوندوبراستی حیف از یک جوان واقعی‌امروزاست که چهره‌اش درقالب‌چهـره هیپی‌وار یکی از این‌خوانندگان فصلی به ایرانی و غیر ایرانی نشان داده شود.

بگذریم سئوال من‌اینست که مگر این جوانان که اغلب درسنین ۲۰ تا ۲۵ هستند جزو نیروی انسانی مملکت‌مابحساب نمی‌آیند؟واصولا‌چرابابد نیروی خلاقه‌شان را خراب کردوآنها را به راههای غیر طبیعـی زندگی سوق داد؟

آیا بنظرشما خوانندگی آنهم به اینصورت میتواند دردی از هنر ازیاد رفته خوانندگی‌مادوا کند؟

بیاد می‌آورم‌درگذشته‌هنگامی که آقای معینیان ، مسئولیت اداره رادیو را عهده‌دار بود رادیو یکشورای‌موسیقی‌داشت وترانه یاآوازی نبودکه‌درراديو اجرا شود واز تائید این شورا نگذشته باشد.

اما درحال حاضر گویا از این شورا خبری نیست واگرهم وجود داشته باشد گردانندگان آن دقت عمل و توجه‌گذشته را ندارد.

دراین مقوله حرف بسیار است، اما فقط بهمین بسنده می کنم که جوانان بهتـریـن سرمایه های هرکشوری هستند و نباید نیروی آنها رابیهوده هدرداد .

این کارها به‌ما نیامده

منوچهر اشتهاردی

من همین الان ثابت می‌کنم بسیاری از هموطنان ما که هنگام ورود به جامعه،پشت میزنشینی را انتخاب میکنند زیاد همبیراه نمی روند.چرا که به تجربه ثابت شده‌است در بسیاری از موارد، ضمن شرایط بارز موفق شدن در مشاغل آزاد که برتمامی‌اهل بصیرت «واضح و مبرهن» است شانس، نقش انکـار ـ ناپذیری دارد .

در حقیقت همین شانس‌است که‌۲۰ سال قبل پس‌کله‌دمبک آسای میزم جعفر را میزند تا برود در مغز بیابانی که در آن از شدت برهوتی . صدای خر بخدا نمی رسد، یک میلیون متر زمین بخرد وبعد از ۱۷ـ۱٦ سال درمرز اراضی لمیزرع این بابا ، پروژه شهرك سازی پیـاده شود تا آمیرزای فیل‌شانس یک شبه همشان راکظر و آوناسیس خدا بیامرز از کار درآید !

همین شانس است که روزی و روزگاری افسار آهنگری را می گیرد واورا وادارمی کند که دست از حرفه جد وآبادی خود بکشد و بـه دنبال کارخانه‌داری برود تـا پس از چند سال از برکت برنامه حمایت‌ازصنایع‌داخلی که مهمترین عـامل صنعتی شدن کشور است، همکیسه میزم جعفر مذکور شود.اما اگر همین شانس به آدم‌بخت برگشته‌بی‌پشت کند،ماجرایی بوجود می آیدکه حدودیک ماه قبل برای یکی‌ازدوستان بنده پیش آمد .

این هموطن بدبیار که می کوشد با حربه عقل و تدبیر کمبود شانس خودرا جبران کند، با اطمینان به آنکـه تحصیل کرده های خارج از کشور ، خصوصا از بنگی دنیا برگشته‌ها زودتربه‌آلاف واولوف می رسند،یگانه‌پسر خود را به امریکا فرستاده تا با عنوان دهان پـرکنی برگردد و ناکامی‌های‌آقاجان را تلافی کند .

چندی قبل نورچشمی بااعلام وضع اضطـراری بـه پـدر هشدار می دهد که اگر تابنج روزدیگر یکهزار دلار برایش نفرستد، تمام نقشه‌ها وآرزو های آقاجان برباد می‌رود.

ایشان پس از دریافت این اخطار با سریع‌ترین وسیله پایتخت که پاهای خدادادی باشد، خود را بیکی ازبانک ها می رساند تا از طـریق حواله تلگرافی ، محظـور نورچشمی را برطرف کند .

متصدی باجه بانک که اگر غلط‌نکنم‌منجمی،رو انشناسی، چیزی بوده است ، وقتی‌از نیت طرف با خبر می شود صد و سی تومان خرج‌برمی دارد. بنابراین شما بیایید و بادادن سه تومان بی‌قابلیت، این پول را وسیله پست هوائی بفرستید .

هموطن حسابگر و باتدبیر این پیشنهاد را با جان‌ودل و قلوه و سیرابی می پذیرد و ضمن افزودن سی ریال‌به هزار دلار مورد اشاره قضیه را فیصله می دهد ومی‌رود پی کارش. راس روز پنجم از نور چشمی تلگرافی می رسد که: «من‌خوب اماجیب «نو» خوب!» پدر،سرآسیمه و برسر زنان راهی بانکمی شود و جواب می‌گیرد کـه «پول همان لحظه ارسـال شده، آقازاده کذاب است»!

پس از ٤۸ ساعت ، نور چشمی مجددا طی تمـاس تلفنی، بابا را برای‌این‌قصور نابخشودنی ملامت می‌کند و سبب تاخیر انجام وظیفه را جویا می شود. هموطن بی شانس با تکرار گفته قبلی ، خداورسول وتمامی‌مقدسات را گواه می گیرد کـه پول ارسال شده است ، ضمنا در اولین فرصت بسراغ مسئول باجه بانکمی رود ودیگربار پاسخ : «پول ارسال شده ، آقازاده کذاب و مغـزش خراب است.» را دریافت‌می کند .

پس از هفت روز مجددا زنگ تلفن بصدا در می‌آیدو نورچشمی در نهایت ادب و احترام، اب

مشکل بزرگ «داماد سرخانه» درمیان خانواده‌ها

پدرزنها: داماد سرخانه باید از پدر زن و مادرزن خود اطاعت کند

دامادها: ما داماد سر خانه‌ایم نه غلام زرخرید

روزگاری اصطلاح «دامادسرخانه» بانوعی طنزو کاهی اوقات هم با اندکی کنایه تحقیر آمیز توام بود.علت آنهم بسیار روشن‌وواضح بود. زیرا جوانی که نمی‌توانست به ذات خود قائم‌باشد و بااتکاء بریدرزن،روزگارخویش میگذراند، بطور طبیعی مورد طنزو کوشه و کنایه قرار میگرفت . اتفاقا در آن روزگار ـ که چندان هم دور نیست ـ دامادسرخانه شدن ، بخصوص در خانه اشراف قدیمی و فئودال هارواج کامل داشت.

مردی استخوان‌دار، جوانی‌راکه در او هوشو ذوق و استعدادسراغ میکرد به خانه می‌آورد ، زیربال وپرش را میگرفت و از نظرمادی و معنوی تقویتش میکرد وسرانجام نیز دخترش را به‌عقد اودرمیاورد . گاهی هم کار برعکس‌بود. باین معنی که جوانی زیرک و باهوش که در دستگاه آدمی ثروتمند و یا قدرتمند کار میکرد بهرترتیبی بود دل از دختراومی‌ربود و یا جلب نظر اورا میکرد تا بادخترش ازدواج کند و با این ازدواج آینده خودرا تامین سازد .

این رسم با تغییر زمانه به تدریج چهره عوض کرد. یعنی جوانها کمتر حاضر شدند تن به آسارت بدهند و مبنای «تجارت» در اصل تشکیل خانواده کمتر و کمتر شد. امابکلی از میان نرفت وپس‌از مدت کوتاهی باتطبیق با زمان رخ نمود. باین ترتیب که بعضی از جوانها مجددا در ازدواج «حساب و کتاب»را مد نظر قرار دادند و بسراغ دخترهائی رفتند که بطریقی بتوانندازقدرت‌خانواده همسر خود در آینده بهره‌گیرند. در زمانه ما هرچند که رسم«داماد سرخانه»شدن بیشتربین طبقه‌تجار و بازاریان رواج دارد ولی یک مسئله دیگر نیز موجب افزایش اینگونه ازدواج ها شده و آنهم «کمبود مسکن» است. در حال حاضر بیشتر جوانهائی‌که‌اصطلاحا «داماد سرخانه» میشوند ، بخاطر گرانی کرایه خانه و نداشتن‌خانه است. بهرحال داماد سرخانه‌شدن، چه در ایام گذشته و چه در حال حاضر بهردلیل وعلتی که باشد ، طرفین‌رابامسائل‌ومشکلات گوناگونی درگیر میکند. پدرزن ها نوعی‌حق حاکمیت برداماد ها که درخانه آنها زندگی میکنند، برای خود می‌شناسند . مادر زنها بادامادهای سرخانه با نوعی تحکم‌رفتار می نمایند . دامادهای سرخانه‌نیز برای خود حرفها و دردِدلها و مشکلاتی دارند .

در این میان مسئله این‌نیست، کدام گروه حق دارند . مسئله اینست که زندگی دو خانواده با دو روحیه مختلف، باتفاوت سنی نسبتا زیادزیریک سقف‌هم‌مشکل‌و هم غلط است. کمتر دیده شده که اینگونه‌خانواده‌های دوگروهی از آسایش ولذت خانوادگی برخوردار باشند . آنچه که درزیر می‌خوانید یک نمونه کوچک ازاین قبیل گرفتاری هاست.

در راهرو دادگاه حمایت‌خانواده پدر ومادری بادخترشان و دوفرزند کوچک‌وی بی‌تابانه ایستاده‌ومنتظر تشکیل دادگاه بودند و هر سه نفر به نوبت ویاباهم و باعصبانیت ورفتاری خشونت آمیز مرد نسبتا جوانی را مورد حمله و دشنام قرار داده بودند .

پدر که بنظر می‌آمدمردی‌کامل وتاجرمآب واز آن تیپ مردم‌پولدار ومآل‌اندیش و محتاط است، با عصبانیت و چهره‌ای برافروخته خطاب به‌مرد جوان‌که بنظرمی ـ رسید داماد وی باشد میگفت : آدم سالها خون‌دل‌بخورد و رنج بکشد، دختر بزرگ‌کند مثل دسته گل، نجیب وخانه‌دار آنوقت‌مفتو مسلم بدهد بیک جوان لاتولخت یک‌لاقبا؟ بدکردم‌که سالها توی مغازه‌ام بتو شغل‌وکار دادم ؟ از خودم چیز یادگرفتی وسری توی سرها درآوردی ـ بعد دخترم را بهتدادم باخانه همه‌جور وسایل زندگی، مخارج چند سال خرج زن‌وبچه‌هاتو دادم، حالا زیرسرت بلند شده و میخواهی از خانه‌من بیرون بروی و زنتو بچه‌ات راول کنی ؟

مادر زن مرد جوان نیز بنوبه خودش پسروسینه میکوفت‌ونفرین میکرد که‌آره من میدونستم این جوونهای لختوپاپتی قابل اعتماد نیستند ـ یک کمی که آدم می ـ شوند به سرشون میزنه. اونوقت که غیر از یک‌دست لباس چیزی نداشت آوردیم آدمش کردیم ، حالا بعد از دوتابچه کرکری میخونه وشاخ‌شونه میکشه .

زن جوان نیزکه در حضور پدر مادر و شوهرش ایستاده بود بنوبه خودش درد دل داشت، آما گویااز هر دو طرف یعنی هم ازوالدینش و هم از شوهرش دل پری‌داشت.

از دست پدرو مادرش باین جهت‌که مدام‌به‌او سرکوفت‌میزدند شوهرت یک لاتآسمون جله که یه‌وجب خاک خدا از خودش نداره و از دست شوهرش هم باین جهت که چرا حالابعداز مدتی با داشتن دوتابچه‌ورنج‌بی‌سروسامونی خیال داره یه‌قرار بگذارد و از این‌خانه پرآز شماقت و منت‌جن خودش را خلاص کند .

مرد جوان درمقابل طوفان غضب هرسه نفر ساکت ومبهوت مانده بود و فقط می گفت: جواب هرسه نفر شما را نزدرئیس‌دادگاه میدهم تا به‌بینیم حق باکیه ـ بامن یا شماها ؟

مرد جوان‌راکه‌درمقابل‌حملات شدید سه نفر بی‌دفاع مانده بود بکناری کشیدیم واصل قضیه را جویا شدم. درددل زیادی داشت. میگفت : از شانزده‌سالگی که پدرم مرد در مغازه این حاج‌آقا که فروشگاه بزرگ رنگ ولوله فروشی داردواردکارشدم وهمانجا بزرگ شدم. کم‌کم کارهای مغازه را بعهده گرفتم و پس از سالها براثر لیاقت و صداقتی که بخرج دادم، حاج آقا دخترش را که سه سال هم از من بزرگتر بود بعقد من درآورد . میزان معلومات من درحدود دوره اول متوسطه است و همسرم تاششم ابتدائی بیشتر نخوانده است. مابدون‌هیچ گونه معاشرت و شناسائی کامل فقط طبق رضایت و پیشنهاد پدرزنم باهم ازدواج کردیم .

حساب غلط

مردجوان اضافه کرد: من با آرزوی خام و با این اشتباه که‌در خانه‌این مرد می‌توانم یاهمسرم از یک زندگی مرفه و راحتی برخوردار باشم متاسفانه‌زودمتوجه شدم که حسابم غلط بوده است. حاج آقا برخلاف وعده‌ای که بمن داده بود کلیه مخارج من‌وهمسرم واخیرا خرج دوتابچه‌وحتی کرایه سه اطاقی را که در خانه‌اش بمن داده از حقوقم کسر می‌کند وفقط پول توجیبی مختصری بمن‌میدهد.

گذشته از این‌ها،جورکارهای خانه مثل رانندگی ماشین‌حاج‌آقا ـ خرید منزل و فرمانبرداری از او امرزن ومادرزنم بعهده من است‌و مثل یک نو کربامن رفتار می‌کنند. به این گناه‌که‌چرا داماد سرخانه شده‌ام و خانه‌ای از خودم‌ندارم.

حالا از این وضع خفت‌بار خسته‌شده‌ام و میخواهم حقوقم را کاملا بگیرم وزن وبچه‌ام را ببرم ، اما از آنجا که ضمن عقد از من تعهد حق مکان گرفته‌اند ـ پدرزنم تهدیدم می‌کند که از مغازه‌ام بیرونم می‌کند وزن وبچه‌ام را بمن نمیدهد .

حالابه‌دادگاه حمایت خانواده شکایت کرده‌ام تا تکلیف مرا با تعهد مکانی که خانواده همسرم از من گرفته‌اند روشن کند واز شر این خانواده زرنگ و منفعت طلب که سالهاست مرا اجیر کرده‌اند و تصور میکنند غلام زرخرید آنها هستم راحت شوم .

این جوان گه به ادامه‌زندگی باهمسر وفرزندانش علاقمند بود، میگفت : « تنها آینده بچه‌هایم‌را نگران میکند ، از طرفی به‌همسرم نیز علاقمندم اما حیف که نه تنها همسرم به حرف من گوش نمیکند، بلکه پدر ومادرش نیز بادخالت های بی مورد سبب شده‌اند که کار ما به دادگاه حمایت‌خانواده واحتمالا به جدایی بیانجامد .

نظر مشاور حقوقی

خانم مریم ساوجی مشاور حقوقی درزمینه این قبیل‌اختلافات خانوادگی که خود شاهد یکمورد از آنها بوده است و شرح آنرا خواندید میگوید :

«مسلما حکم قاضی دادگاه در اینمورد هرچه باشد قابل تذکر است که مسائل خانوادگی و زناشوئی اصولا باید برمبنای

بقیه درصفحه ۲۱

فال فردای شما

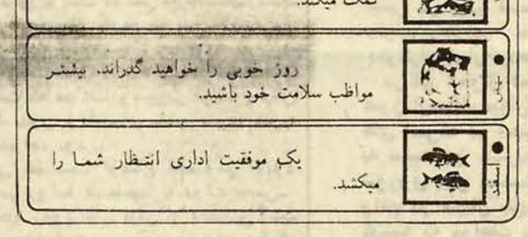

فروردین: پاداش کار خوب، رضایت وجدان شما است

اردیبهشت: خوش‌بینی شما قابل تحسین است. این خصلت موجب پیشرفت کارها خواهد شد.

خرداد: سخاوت درخون شماست .چرا بیجهت سخت‌گیری میکنید.

تیر: توصیه و راهنمایی دیگران را بپذیرید. خبرهای خوشی دریافت می‌کنید.

مرداد: از کار زیاد نهراسید، هیچکس از کار زیاد تلف نمی‌شود.

شهریور: قلبتان را مثل آب دریا شفاف سازید ـ مطمئن باشید ضرر نخواهید کرد.

مهر: زندگی مثل رودخانه پرتلاطم است. از سختی‌هایش نهراسید.

آبان: تلاش و کوشش از ضرورت‌های زندگی است.

آذر: چرا در مقابل عقابد مخالف، مقاومت را از دست میدهید.

دی: معاشرت به سعادت زندگی داخلی شما کمک میکند.

بهمن: روز خوبی را خواهید گذراند. بیشتر مواظب سلامت خود باشید.

اسفند: یک موفقیت اداری انتظار شما را میکشد.

خوراک ماهی بازرشک

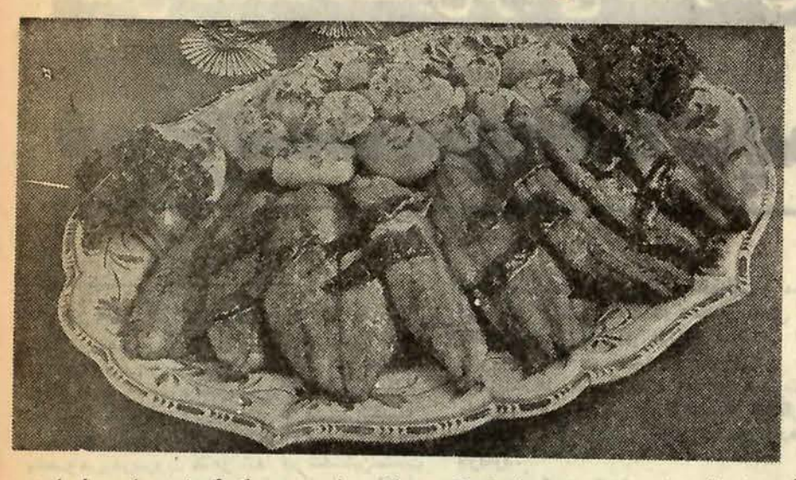

مواد لازم: ماهی ۱ عدد، زرشک یک سیر ، مغز گردوی کوبیده یک سیر ، جعفری‌خردشده نصف‌فنجان، آب لیمو یک‌فنجان ،زعفران سائیده یک‌قاشق چایخوری، نمک و روغن بمقدار کافی.

طرز تهیه : ابتدا ماهی را تمیز کرده‌شکم‌آن راخالی کنید . بعد با پارچه تمیز خوب خشک کرده کنار بگذارید . زرشکرا تمیزکرده بشوئید و بگذارید آب آن گرفته شود سپس زرشکرا با نصف قاشق غذا روغن سرخ کنید . با حرارت ملایم ضمن سرخ شدن زرشک ، مغز گردو وجعفری را به‌آن اضافه کرده نمک و ادویه بزنید . بعد زعفران را با آب نیم گرم حل‌کنید . کمی هم از زعفران آب شده به‌آن اضافه کنید حالا این مایه را داخل شکم ماهی بریزید. و شکم ماهی را با روغن‌یا روغن زیتون خوب چرب کنید . آنوقت سینی‌فر را کمی روغن بریزید وقتی ته سینی کاملا چرب شد ماهی رابرگردانید و کمی از آب لیمو و زعفران را روی آن بدهید . بهمین ترتیب‌بگذارید ماهی کاملا سرخ و پخته شود.

اگر فر نداشتید میتوانید ماهی را داخل ماهی‌تابه‌ای که گنجایش ماهی را داشته باشد قراردادو روی‌حرارت ملایم بگذارید و در ماهی‌تابه را هم بگذارید و مرتب‌ماهی را پشت ورو کنید تا هردو طرف ماهی سرخ و پخته شود. ضمنا آب لیمو و زعفران را مرتب روی ماهی بدهید اگردیدید ماهی‌خشک است میتوانید کمی‌هم روغن آن بریزید تا زودتر سرخ شود، بعد از حاضر شدن ماهی را داخل دیس قرار داده اطراف آنرا با سیب ـ زمینی سرخ‌شده یا پورمسیب زمینی‌وسبزیجات پخته‌تزئین کرده ظرفماهی را سرسفره ببرید .

در محافل زنانه

از: الف ـ مردمک

خانه تکانی آخر سال

حالا که سال به آخر رسیده ، بهتر است ما هم «در محافل زنانه» ،دست به یک خانه‌تکانی بزنیم و ببینیم در طول سال گذشته چه وقایعی در چهارچوب نوشته‌های‌این ستون رخ داد. باوجودی که‌در آغاز گشایش‌این ستون نوشته بودم مطالب ستون «درمحافل زنانه» خرده خبر های پراکنده‌ایست‌که گهگاه سیمای تازه بدوران رسیده و نوکیسه‌های این زمانه را ترسیم می‌کند و نقل این وقایع صرفا هشدار به همه خانواده هاست که خودرا از این‌قبیل مسایل بدور دارند. اما باز هم گاه‌وبیگاه برخی از خوانندگان این ستون خرده می گرفتند که ترسیم چشم و هم‌چشمی‌های پاره‌ای از خانمها در این ستون ، خدای ناکرده به تصویر واقعی زن ایرانی لطمه خواهد زد .

از جمله آقای دکتر کاظم ودیعی‌استاد دانشگاه در نامه بلندبالایی به این‌امر اشاره کرده بود که زیر عنوان «نقش آهورایی‌زن» در همین صفحه بچاپ رسید وخوشبختانه دلایل و سخنان ایشان همان چیزی استکه ما در صفحه خانواده برآن تکیه داریم و دراین ستون بخصوص ، یعنی « درمحافل زنانه» نیز به کمی و کاستی‌های موجود که تنها درمیان پاره‌ای از خانمها همچنان‌رواج دارد و سنتوار به آنها به ارث رسیده‌می پردازیم .

از اینکه بگذریم ، از هنگام انتشاراین ستون نه به گفته من ـ بلکه به شهادت‌نامه ها و تلفن‌های بیشمار خوانندگان عزیز ، همواره از تشویق و ترغیب شما در راه نمایاندن سیمای دهشتناک تازه بدوران رسیده‌ها برخوردار بودیم . پاره‌ای از خانمها که ، «سگ پارتی» ترتیب می‌دهند و در هتل «کیلی‌یرلیک» لندن هوس « کباب دیگی»می‌کنند وبرای رقابتبا نادیاکومانچی مربی خارجی‌استخدام می‌کنندوبرای‌مراقبت

بقیه درصفحه ۲۱

سفر بخیر،
آیا همه وسایل سفر را همراه دارید ، حتّی دقّت و احتیاط را؟
وزارت راه و ترابری

کندی یک ظرفشوی نمونه است
کندی
به‌تمام خواسته‌های شما پاسخ میدهد
کندی کاملترازهرماشین لباسشوئی که تاکنون دیده‌اید
مراکزسرویس: تهران خیابان آیزنهاور ـ خیابان جیحون پلاک ۶۶۵ تلفن ۹۶۳۳۸۱ ـ ۹۵۲۷۴۹ ودرمراکزاستان
Candy
PISHRO 35/65

کمال جنبلاط نخستین قربانی کشتارهای سیاسی پس از جنگ بود

سرنوشت مبهم لبنان پس از جنبلاط

از خبر گزاریها

از قراریکه مفسران صاحبنظر در مسائل جهان عرب و بویژه لبنان پس از کشته شدن‌کمال جنبلاط پیش‌گوئی و پیش‌بینی کردند نخستین نشانه‌های بحران بصورت‌پیکارها ونبردهای‌خونین بخصوص دربیروت ظاهر شد. در نخستین‌ساعات اعلام خبر مرگ جنبلاط وهمراهان او بدست‌افراد مسلح ناشناس، بخش غربی بیروت ناگهان دچار آشوب شد. مردان مسلح ناشناس با اتومبیل و کامیون در خیابانهای این منطقه از بیروت براه افتادند. و در همان لحظه‌های نخست، چهارده نفر زیر آتش گلوله‌های این تیراندازان در خون خود غلطیدند. موج آدم‌ربائی بار دیگر در بیروت و شهرهای جنوب لبنان بالاگرفت و آرامش، آتش‌بس و صلح حساس لبنان بار دیگر در مخاطره افتاد و اوضاع لبنان بهم خورد.

رهبران جهان عرب، بلندپایگان نهضت‌های پایداری فلسطین و در راس‌شان یاسرعرفات، در میان شدیدترین تاثرات، قتل رهبر سوسیالیست های لبنان را محکوم شمردند.

در حال حاضر، درمیان آشفتگی، تشنج، زدوخوردهای خونین و بلاتکلیفی بوجود آمده پس از کشته‌شدن رهبر چپگرایان‌لبنان، آین‌پرسش درمحافل سیاسی جهان عرب مطرح است: ازآنجا که جنبلاط از سه ماه پیش در دهکده زادگاهش منزوی شده و درانتظار روشن شدن اوضاع، از فعالیتهای سیاسی‌دست کشیده‌بود، چه‌انگیزه‌ای برای قتل مردی که طرفدارانش از جنگ ۱۹ ماهه باین‌سوی، قدرت اولیه خود را از دست داده بودند، میتواند وجود داشته باشد؟ بخصوص آنکه پس از فاجعه قتل جنبلاط رهبران‌راستگرایان لبنان نیز بظاهر همصدا بادیگر رهبران و بلندپایگان دنیای عرب و فلسطینی‌ها، مرگ رهبرسوسیالیست ها را با خشن‌ترین واژه‌ها نکوهش کردند و از طرفداران خود خواستند آرامش و خونسردی خود را در اوضاع آشفته پدید آمده حفظ کنند.

بازگشت جنگ

حال باید دید چه کسانی از مرگ کمال جنبلاط سود میبرند؟ با درنظرگرفتن این واقعیت که درصورت بازگشت جنگ داخلی بملیتان راستگرایان و مسیحی‌ها نیز چه‌بسا به همان‌میزان و اندازه چپگرایان و فلسطینی‌ها زیان خواهند دید.

چه انگیزه‌ای را برای این قتل سیاسی مهم می‌توان سراغ گرفت.

ناظران مسائل لبنان در یک نکته تقریبا متفق‌القولند که جناح یا جناح‌هائیکه جنایت قتل کمال جنبلاط بوسیله آنها طرح‌ریزی شد باحتمال قریب به یقین خواستار بازگشت جنگ داخلی هرج و مرج، و آشفتگی نظیر آنچه که نوزده ماه دراین کشور بکشتار هزارها هزارتن و وآردآمدن میلیاردها دلار زیان مالی منتهی شد، هستند. چرا که با کشته شدن رهبر چپگرایان، تردید نیست که آنان ساکت نخواهند نشست و اگر صرفا بخاطر انتقام خون رهبرشان هم که شده درصدد برپاکردن آشوبهای سیاسی و کشتوکشتار برخواهند آمد. در چنین وضعی نظر و خواسته عاملان قتل جنبلاط که همان ناآرامی اوضاع در لبنان است تامین خواهد شد.

بطوریکه روزنامه‌های جهان عرب درشماره های نخستین خود پس از قتل جنبلاط نوشته‌اند آرامش‌پس از جنگهای خانگی نوزده ماهه لبنان را باید تمام شده انگاشت. روزنامه اردنی «جردن تایمز» ضمن اظهار تاسف از تراژدی کشته شدن جنبلاط در سرمقاله‌اش نوشت: با قتل رهبر سوسیالیست‌ها یا جنگ خانگی بکشور بازخواهد گشت یا اینکه موج کشتارهای سیاسی بار دیگر لبنان‌را فراخواهدگرفت. روزنامه‌اردنی می‌نویسد: تنها یکراه وجود دارد که از ظهور فاجعه پیش‌بینی‌شده جلوگرفت و آن اینکه عاملان توطئه قتل هرچه زودتر دستگیر شده و به محاکمه‌کشیده شوند و تازه درطول دوران تحقیقات و محاکمات این اصل روشن شود که دشمنان سنتی جنبلاط (مسیحیها) در قتل او مداخله نداشتند. اما اگر معلوم شود که توطئه و اجرای آن بوسیله فالانژیست‌ها بعمل آمده، در این صورت هیچ عاملی‌را نمی‌توان سراغ گرفت که چپگرایان خشمگین را از اندیشه‌ی یک انتقامجویی‌دهشتناک بازدارد.

عوامل آتش بس

در چنین شرایطی فلسطینیان که دوستان و همرزمان سنتی مسلمانان لبنان هستند در کنارآنها علیه مسیحیان وارد پیکار خواهندشد ودراوضاع کنونی افق پایان‌دادن به جنگ خانگی ازسرگرفته شده تیره‌ومونومیدکننده است. زیرا عواملی که‌باعث بوجودآمدن آتش‌بس لبنان شد در این زمان بکلی ازبین رفته است.

روزنامه دیگر اردنی «الرای» در تفسیر قتل جنبلاط نوشت: هدف عاملان توطئه آن بود که اینبار لبنان بکلی درمیان شعله‌های آتش خصومت و دشمنی بسوزد و بکلی نابود شود. دستهائی که از آستین برآمد و ماشه مسلسل را بسوی جنبلاط فشرد، دست‌های یک شهروند عرب نبود. این دستهای جنایتکار مسلماغربی‌بودند که‌بپوسته دربی فرصتند تا لبنان را در خاک و خون ببینند. زیرا هرچه لبنان آشفته‌تر و متشنج‌تر باشد بدیهی است که دوست سنتی آمریکا یعنی اسرائیل‌خواهد توانست از هرج و مرج بوجود آمده در کشور همسایه‌اش لبنان بسود مسلح کردن هرچه بیشتر خود سرد ببرد.

روزنامه دیگر اردنی «الدستور» می‌نویسد: جنبلاط بارها و با تاکید بسیار پیشگوئی کرده بود که با پایان‌گرفتن جنگ و خونریزی در لبنان، کشتارهای سیاسی آغاز خواهد شد. واینکه‌معلوم میشود که پیشگوئی رهبر فقید سوسیالیست‌ها درست بود و خود وی نخستین قربانی موج کشتارهای سیاسی لبنان بوده است.

موج آدم‌کشی

گزارشهائی که بدنبال کشته شدن رهبر چپگرایان لبنان از این کشور میرسد سراسر حکایت از موج انتقامجوئی سهمگینی دارد که اینک درمیان آحاد هواداران او روبه‌گسترش است. گزارشها حکایت از کشته شدن بیش از۱۵۰ نفر دارد که انگیزه آنها صرفا انتقامخواهی مرگ رهبرشان بوده است. در روستای کوهستانی «باروخ» تنها ۴۰تن بطرز فجیعی بهلاکت‌رسیده‌اند. دراین روستا ساکنین جامعه «دروز» که رهبری آنها با کمال جنبلاط بود همسایگان مسیحی خود را قتل‌عام کردند.

دستکم دهها تن نیز در مناطق روستائی جنوب بیروت که ساکنانشان جملگی طرفداران جنبلاط هستند کشته شدند. گزارشهائیکه از بیروت ومناطق دیگر بخصوص‌جنوب لبنان‌میرسد، حکایت از آن دارد که موج آدم‌کشی و کشتارهای سیاسی تا حد مخاطره‌آمیزی روبه گسترش است. روزنامه‌های پایتخت‌های جهان عرب بخصوص قاهره، دمشق ـ در تفسیرهای خود پیرامون‌حادثه قتل کمال جنبلاط، روی این‌نکته پافشاری می‌ورزند که دشمن ازپایان گرفتن جنگ خانگی نوزده‌ماهه لبنان ناخرسنداست‌و در این‌شرایط باکشتن‌جنبلاط کوشیده است‌تاموج‌احساسات خشمگینانه‌توده‌های مسلمان فلسطینی راتاحدیکه آنها دیگر باره‌اسلحه بدست گرفته وبه‌خیابان هابریزند. تحریک کنند روزنامه‌های دنیای عرب اظهار عقیده میکنند که‌در ماجرای قتل جنبلاط، انگیزه شخصی ویا دشمنی خصوصی دخالتی نداشته است. بلکه طراحان توطئه‌خواسته‌اند انبار باروت کشتوکشتاردرلبنان‌را باردیگر منفجر ساخته و این‌بار همه‌چیزرا به‌آتش نابودی بکشانند.

هدف اصلی

برخی از صاحبنظران‌می‌گویند: راستگرایان افراطی تاکنون بکمک آشکار و پنهان اسرائیل، مانع از آن شده‌اند که نیروهای بازدارنده عربی در مناطق جنوبی لبنان مداخله‌ای موثر داشته باشند. اینان میگویند باین ترتیب میتوان گفت که هدف اصلی طراحان نقشه قتل رهبر سوسیالیست های لبنان در وهله اول ممانعت از اجرای موثر ماموریت نیروهای‌بازدارنده درحراست ازآتش‌بس لبنان و در درجه دوم جلوگیری از نزدیک‌شدن سوریه، فلسطین و لبنان بیکدیگر بوده است. همچنین با درنظرگرفتن این نکته که در شرایط کنونی تانکها و زره‌پوشهای سوری مرکز مهم استراتژیکی در پایتخت و دیگر مناطق لبنان را اشغال کرده‌اند، براستی دشوار است طراحان توطئه بهدف خود در روشن کردن نایره جنگ خانگی لبنان باین آسانی‌ها نایل شوند. اما بی‌تردید، کشته شدن رهبر سوسیالیست‌های ترقیخواه شکاف عمیقی که بیروت را بدوقسمت شرقی و غربی تقسیم کرده، عمیقتر خواهدساخت.

در حال حاضر با کشته‌شدن کمال‌جنبلاط، لبنان یکی از برجسته‌ترین سیاستمداران خود را از دست داده است.

حتی یک دیپلمات اروپای غربی که بمسائل لبنان آشنائی کامل دارد از جنبلاط به عنوان‌سیاستمدار منحصر بفرد، یاد کرده است.

حزب سوسیالیست

جنبلاط در حالیکه هنوز بسیار جوان بود وارد گود سیاست لبنان شد و برای نخستین بار در سال ۱۹۴۳ بنمایندگی مجلس انتخاب گردید وسه سال‌بعد بسمت وزیر اقتصاد لبنان برگزیده شد. در سال ۱۹۴۹ حزب سوسیالیست ترقیخواه را تاسیس کردو ازاین زمان رفته رفته نام جنبلاط به عنوان یک رهبر برجسته با اندیشه های نوین و تابناک سوسیالیستی در دنیای غرب پیچید. جنبلاط با تاسیس حزب سوسیالیست ترقیخواه موفق شد ده ها هزار تن را به عضویت در حزب ترغیب و تشویق کند. کمال جنبلاط درمدت‌زمانی که بیش‌از سی سال طول‌کشید در کلیه حوادث سیاسی کشورش نقش مهمی ایفاء کرد. وی در حوادثی که منجر بسقوط بشارالخوری شد نقش فعالی داشت. جنبلاط در شورش ۱۹۵۸علیه کامیل شمعون که‌پای تفنگداران دریائی آمریکا رابه لبنان بازکرد نیز نقش مهمی‌بعهده داشت.

هنگامیکه «فواد شهاب» به جای کامیل شمعون بریاست جمهوری برگزیده شد، جنبلاطباردیگر وارد کابینه شد وچند پست مهم وزارتی ازجمله وزارت کشور را اشغال کرد.

نقش جنبلاط در انتخاب «شارل‌حلو» بریاست جمهوری لبنان در سال ۱۹۶۴ نیز بسیار چشمگیر و قاطع بود. معذالک در ۱۹۶۵ جنبلاط از گرومسیاست مداران طرفدار شعاب فاصله گرفت و درهمان سال «جبهه‌چپ» را که ازحزب‌های سوسیالیست کمونیست ودیگر سازمان های ترقیخواه تشکیل می‌شد، تاسیس کرد و پس از جنگ سال ۱۹۶۷اعراب و اسرائیل یکی از طرفداران سرسخت سازمان آزادی بخش فلسطین شد.

پس‌از امضای قرارداد ۱۹۶۲ قاهره، جنبلاط که در این ایام سمت وزارت کشور لبنان را بعهده داشت مامور بکار بستن مفاد قرارداد شد. وی در سال ۱۹۷۲ بدریافت نشان لنین نائل آمد و درهمان سال بسمت دبیر کل «جبهه عربی» طرفدار مقاومت فلسطین انتخاب گردید.

روابط با دمشق

حزب سوسیالیست ترقیخواه به رهبری جنبلاط، درتمام مدت جنگ داخلی نوزده ماه لبنان در کنار فلسطینیها قرار داشت و بامداخله نیروی های‌سوریه در لبنان بشدت مخالف بود.

مخالفت جنبلاط با حضور و شرکت نیروهای سوریه در اوضاع لبنان که جنبلاط بارها تاکید کرد جنبه کاملا داخلی دارد، موجب شد که روابط او با دمشق بشدت تیره شود. دربی مخالفت های شدید جنبلاط بامداخله سوریه در اوضاع لبنان سوریه بهواداری از فالانژیست‌ها مستقیما بانیروهای چپگرا وفلسطینی به پیکار پرداخت واین امر بحران‌لبنان را باوج خود رساند. بسیاری از کشور های عربی ودر راس آنها مصر، سوریه را بخاطر مداخله علنی و مستقیم در جنگ داخلی لبنان بخصوص تلاش دمشق درسرکوبی چپ گرایان لبنان‌را بشدت محکوم کردند. اما باوجود اینکه طرفداری آرتش سوریه‌از مسیحیان موازنه را بسود آنان و بزیان مسلمانان چپگرا و فلسطینیها بشدت بهم زد، و موجب تضعیف جبهه مسلمانان شد. جنبلاط از موضع‌خود واپس ننشست.

دراین ایام باوجود اینکه مواضع فلسطینی هاو چپگرایان در بحبوحه جنگ داخلی لبنان یکی پس از دیگری سقوط میکرد، کمال جنبلاط باخونسردی و آرامشی که در بسیار مواقع موجب شگفتی میشد همچنان برهبری چپگرایان ادامه داد. اما وقتی‌با میانجیگری کشور های عربی بخصوص مصر و عربستان تلاش های صلح و آتش‌بس لبنان آغازشد جنبلاط بادرایت و روشن‌بینی خاص اختلافهای ریشه‌دار خود بادمشق‌را کنار گذاشت. وبدستورات کنفرانس ریاض که خواستار زمین گذاردن سلاح‌ها از جانب جناح های متخاصم بود، گردن نهاد. در حالیکه درآن‌زمان پیش‌بینی میشد که با زیانهای هنگفت جانی و مالی که مداخله سوریه و طرفداریش از فالانژها برای چپگرایان بارمغان آورده بود، جنبلاط حاضر نخواهد شد باین آسانی ها زیربار قرارداد های صلح و آتش‌بس دیکته شده ازسوی هیچ کشور یا جناحی برود.

جنگ نوزده ماهه

باکشته شدن کمال جنبلاط اوضاع لبنان‌باحتمال زیاد در هرج‌و مرج و آشفتگی عمیقی فرو رفته‌اما دراین میان هنوز معلوم نیست که سوریه چه‌نقشی به منظور جلوگیری از بازگشت لبنان بحالت جنگ خانگی نوزده ماهه بعمل خواهد آورد. آیا دمشق در صورتیهم ریختگی اوضاع تاحدیکه مداخله‌مستقیم ارتش سوریه را ایجاب کند، باز حاضرخواهد شد حتی بقیمت تیره شدن روابطش با قاهره ـ ریاض باز بمنیروهایش دستور مداخله دهد؟

لازم بیادآوری است که نظر به حساسیت شدید مرزهای لبنان، بعید بنظر میرسد که حافظالاسدازبن‌بار در جریانات سیاسی لبنان پس از جنبلاط دست روی دست گذارد و ساکت بنشیند. در حالیکه دمشق نیک آگاه است که مداخله وسیع‌در اوضاع لبنان پس‌از جنبلاط بدون واکنشهای شدید دنیای عرب امکان پذیر نخواهد بود.

از طرفی حساسیت اوضاع بخصوص بعبود چشمگیری که‌در روابط فلسطینیها با دولت جیمی‌کارتر پدید آمده، خود یکی دیگر از مشکلاتی است که مرگ کمال جنبلاط بوجود آورده. باین معنی‌که در صورت مداخله فلسطینها دراوضاع لبنان پس از جنبلاط، ممکن است امیدهای پدید آمده در افق مناسبات آمریکا، فلسطینیها را بکلی ازبین‌ببرد. بدیهی است که حتی خوشبین ترین ناظران وصاحب نظران مسائل جهان عرب و دنیا دربررسی انگیزه های قتل کمال جنبلاط نمی‌توانند باسرائیل واینکه ممکن است کشته شدن رهبر سوسیالیست ها سودهایی برای تل‌آویو دربر داشته باشد، نیندیشند. و در این شرایط واوضاع پیچیده ـ مبهم ـ ناپایداروتا حدود زیادی پیش‌بینی ناپذیر هنوز بدرستی و با قاطعیت نمی‌توان درباره پیامد های مرگ جنبلاط اظهار نظر کرد. اما قدر مسلم این است که آرامش لبنان یک بار دیگر بطور مخاطره آمیزی برهم خورده است.

هراس از سلاح‌های اتمی در شرق و غرب

گاردین

پرزیدنت کارتر نخستین بار در سخنرانی خود در مراسم ادای سوگند ریاست جمهوری از خلع سلاح عمومی سخن گفت. او گفت: ما در راه کوشش به خاطر تجدید تسلیحات جهانی نابدان حد که هر ملت برای‌تامین امنیت‌داخلی بدان‌نیازمند است. از روی عقل و احتیاط عمل می کنیم و ما امسال قدمی به سوی هدف‌نهایی‌مان که عبارت است از انهدام تمام سلاحهای اتمی در تمام کره زمین است، برخواهیم داشت.

از آن‌پس کارتر بمخاطر حصول به توافق های‌بیشتر باشوروی، طرح های جسورانه‌ای را ارائه داده است. او از روی خوش بینی از توافق سریعی در زمینه تائید موافقت نامه «ولادی‌وستوک» سخن گفت که در سال ۱۹۷۴ بین پرزیدنت فورد و برژنف منعقد شد. در ورای این توافق او منع کلیه آزمایش های اتمی را عنوان کردکه حاوی جلوگیری از ساختن سلاح های تازه تر و کشنده‌تر است.

کارتر گفت: اگر ما و شوروی ها بتوانیم از رشد تسلیحاتی فعلی جلوگیری کنیم و آن گاه به کاهش تسلیحات بپردازیم آنگاه است که می‌توانیم به‌فرانسه بریتانیا و چین بگوئیم آیا شما حاضرید درراه‌منع‌آزمایش های اتمی و کاهش اتکا به سلاح های اتمی همراه ماباشید؟ تصور کارتر از همکاری امریکا ـ شوروی درتقیب اتمی پیشاهنگ در خلع سلاح جهانی تصوری ترغیب کننده است که‌رئیس جمهوری‌امریکا را نه فقط در برابر پرزیدنت فورد و جمهوری خواهان بلکه هم چنین در برابر قسمتی از نظرات رهبران حزب دموکرات قرار میدهد.

در این احوال امریکا هنوز ازلحاظ میزان‌کلاهک های اتمی‌که در اختیاردارد به نسبت دو بریک از شوروی پیش است. در واقع در جریان پنج سال گذشته که موافقت نامه نظارت برسلاح ها بین امریکا و شوروی به امضاء رسیده امریکا قدرت آتش اتمی خود را به بیش ازدو برابر افزایش داده است.

امریکا اکنون در حدود ۸۵۰۰ کلاهک که هدفشان شوروی است دارد. اما شوروی ها ۴۰۰۰ کلاهک اتمی دارند که هدفشان دنیای غرب‌است. اما آنها دست در کار ساختن تعداد بیشتری کلاهک‌اتمی هستند که ممکن است روزی از تعداد کلاهک اتمی امریکا بیشتر شود.

آن چه‌مایه نگرانی‌بیشتر است که قدرت انفجاری بمب اتمی فرو افتاده بر هیروشیما بین ۱۳۰۰۰ تا ۲۰۰۰۰تن ماده تی .ان.تی بود. ولی اکنون امریکا دارای کلاهک های اتمی نیرومندی است که به روی شوروی هدف گیری شده‌و قدرت انفجاری آن برابر چهار میلیارد و دویست تن تی . ان . تی است قسمتی از این کلاهک ها در زیر دریایی جای دارند که در برابر حمله شوروی آسیب ناپذیرند. بدین ترتیب اگر شوروی امروز نخستین آتش را برپا کند و تمام موشک های زمینی امریکا را منهدم کندپرزیدنت کارتر باز هم می‌تواند با آتش کلاهک های اتمی‌تمام شوروی جز شهر های کوچک را منهدم کند وبین ۲۰ تا ۱۰۰ میلیون ساکن اتحاد شوروی را بسته به این که هدف بمباران ها چگونه انتخاب شود، بکشد.

با توجه‌بدین امرودرست به همین دلیل است که شوروی ها سعی کرده‌اند سیاست اطمینان بخش مشابهی داشته باشندکلاهک های اتمی آنها، که اگرچه کمتر وبی سنگین‌ترند می توانند با قدرت تخریبی نه چندان کم‌تری امریکا را در هم بکوبند.

همین وضع و حال‌است که اندیشمندان جهان آن‌را انهدام متقابل و اطمینان بخش می‌نامند این همان نظریه‌یی است که هردوابر قدرت را از دست زدن‌به نخستین حمله اتمی باز می دارد.

بحث فعلی در این زمینه بااین اظهار نظر پارمبی‌ازکارشناسان هوادار استراتژی‌اعمال‌خشونت نظامی آغاز زمیشود که شوروی ها واقعا به نظریه انهدام‌متقابل واطمینان بخش معتقد نیستند. و به ساختن راکت های بزرگ تروکلاهک های چند پیکانی و به ذخیره کردن قدرت اتمی چندصد مگاتنی ادامه میدهندو برنامه‌ریزان شوروی ممکن‌است روزی خودرابه‌پرپاکردن جنگ اتمی یادست کم جنگی تهدید کننده که دیپلمات‌ها را بلرزه اندازد قادر احساس کنند.

دونالد «رانرفیلد» وزیردفاع پیشین امریکا که یکی ازعنوان کنندگان این‌نظراست‌درگزارش اخیر خود نوشته است: «شورویها با کوشش هایی که دارند نشان داده‌اند که توجهی به نظریه «انهدام متقابل و واطمینان‌بخش» ندارند. آن‌ها بدان چه هستند نه بدان چه می‌خواهند باشند معتقدند اقدام های آنان نشان می‌دهد که جنگ هسته‌یی را جلوی گرفته‌اند.»

«هربرت‌اسکوویل» پسر معاون پیشین «سیا» در امور دانش و تکنولوژی‌که‌ازمدافعان نظریه کاهش تسلیحات است می‌گوید: که این رهبران شوروی ممکن است از روی هشیاری به حمله اتمی دست بزنند درحالیکه می‌دانند این کار به معنای انهدام شهرها و صنایع خودشان است. برای من باورکردنی نیست‌آنها اگر به خاطر چنین کاری تمدن‌شان منهدم شود ازانهدام امریکا چه نفعی می‌برند؟»

هواخواهان استراتژی خشونت نظامی این توضیح پوششوار را قبول ندارند. برخی‌ها مدعی هستندکه‌شوروی ها برای انهدام تمام اروپای غربی آماده می شوند. برخی هاهم عقیده دارند که شوروی ها حتی این حساب راکرده‌اند که فقط در حدود ۱۰ میلیون تن کشته خواهند داد که در مقام مقایسه باضایعه انسانی امریکا یک پیروزی محسوب میشود.

اما دیگران باحتیاط بیشتری می گویندوعقیده دارند که فشار روانی ذخایر چندصد مگاتونی کلاهک های اتمی مگاتونی کلاهک های اتمی شوروی مهم است نه امکان وقوع یک جنگ هسته‌یی.

این طرز فکر معرف دو طرز تلقی درمیان هواداران سیاست اعمال خشونت نظامی است یک طرز تلقی این است که ایدئولوژی رهبران شوروی آنها را نسبت به زندگی توده های مردم بسیار حساس کرده است طرز تلقی دیگر حاوی تردید درباره جرات روسای جمهوری امریکا است زیرا در حالی که دشمن ممکن است خواستار انهدام میلیون‌ها تن‌از مردم خود باشدهیچ‌رهبری در امریکا، جرات ابراز چنین خواستی ندارد (باید خاطرنشان کرد که کارتر گفته‌است در صورت لزوم می تواند دگمه آتش‌اتمی رافشاردهد و این کار را حتمی خواهد کرد).

پرسش مهم در این زمینه آن است که حالا چرا این بحث شروع شده، طی دهه گذشته سیاست‌مداران هردو حزب جمهوری‌خواه ودموکرات از همکاری باشوروی حمایت کرده‌اند. وخواستار گسترش این همکاری در زمینه موافقت‌نامه های و لادی‌وستوک و استکلهم شده‌اند آن‌هااکنون‌می پرسند که آیا جنگ سردتجدید شده یا واقعا برای همیشه‌پایان یافته است.

از یک سو شوروی بتقویت نیروهای نظامی و تسلیحاتی خود پرداخته است و درزمینه تسلیحات سنتی باامریکابرابری هایی پیدا کرده است. بنابر گزارش «سیا» رشد اقتصادی شوروی در دهسال‌گذشته‌سریع وبرابر سه درصد درسال بوده است چنین میزان رشدی اگر برنامه‌ریزان نظامی تصویرها، و نقشه‌های ما هوارمیی را به درستی تشخیص داده‌وخوانده باشند بسیار مهم است.

حوادث دیگری‌هم‌آن‌ترس و نگرانی قدیمی را برانگیخته

بقیه در صفحه ۲۷

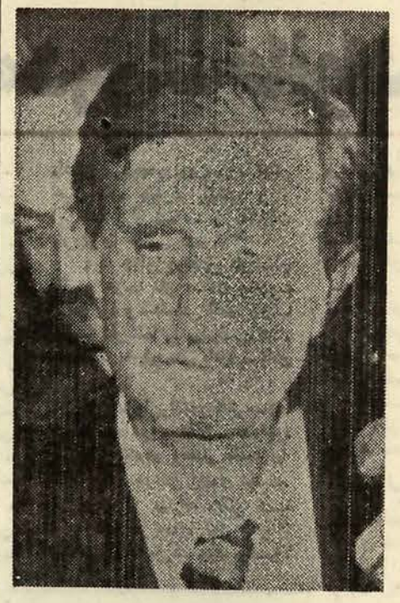

★مرگ‌جنبلاط، خلاء رهبری عمیقی‌برای‌چپ گرایان بوجود آورده است.

۲ـ اسرار سقوط بیوه‌مائو

سرنوشت بیوه‌مائو در گرو قمار قدرت بود

از: تایم

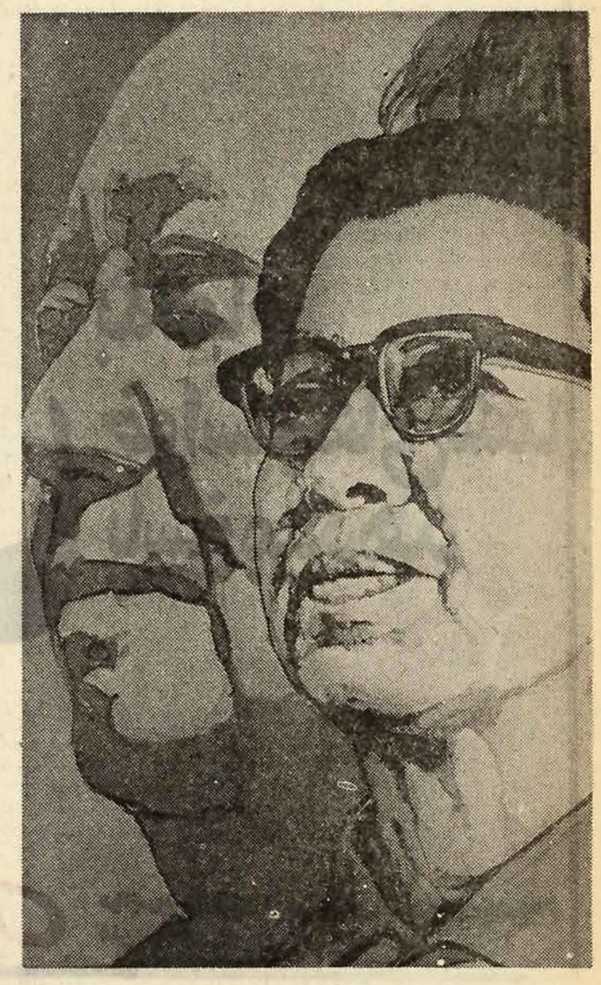

داستان چیانگ چنگ در موارد بسیار مملو از خلاء ها و تسامح‌است و غالبا بوجهی خارق‌العاده در آن به نحوی سخن گفته شده که از علاقه‌اش به خود ستایی حکایت میکند اما در عین حال روایتی که او از خاطراتش درباره آشوبها و کشمکش‌ارائه‌میدهد **مارا** با نظر و منظره‌ای سراسر تازه از ماهیت زندگی‌دررفیعترین‌سطح درکشور چین روبرو میکند که بعنوان شیوه‌ای از زیستن ـ بیرحمانه‌غیر قابل پیش‌بینی و خطرناک است.

او تسبت به بعضی از کسانی که کارشناسان و مفسران خارجی درغرب آنان را به چشم دشمنان اصلی وی نگریسته و شناسانده‌اند گذشت و سخاوتی در حد اغماض کردن ابراز میکند، که حیرت‌آور است، او چوئن‌لای فقید را همچون قهرمان خود نگاه کرده است، وحتی از این هم تعجب‌آورتر لحنی است که هنگام‌سخن گفتن ازمنحد معروف «چو» یعنی «تنگ شیائوپینگ» که در گرماگرم انقلاب فرهنگی بشدت مورد بی مهری قرار گرفت بکار میبرد. او اعتراف میکند که «تنگ» راستگرانه مجازات کرده‌اند. در ۱۹۷۲ یکسال‌قبل از آنکه نخستین اعاده حیثیت از تنگ واقعیت یابد ـ چیانگ چینگ پیشگویی میکند که کاروحیثیت تنگ اعاده‌خواهد شد. اما باوجود اعتقادی که بقول خودش به «کارو حیثیت» تنگ دارد ـ در ۱۹۷۵ بین جناح طرفداران او و تنگ که در آن زمان مرد دستچین شده چوئن‌لای برای گرفتن جای او در مقام نخست وزیری است، نزاع مرگباری درگیر میشودکه نتیجه آن‌عزل تنگ ازتمام مناصبی‌و برای دومین بار است(ازآن وقت تاکنون تدریجا بار دیگر از تنگ اعاده حیثیت شده است).

مقدورات

از وقایعی که طی سال های قبل از آن روی میدهد سراسر چنین برمی‌آید که هنوز (در آن‌زمان) دوره‌ای از سازگاری و هماهنگی نسبی بین جناح های باطنا رقیب دردستگاه رهبری چین وجود دارد ـ واین هماهنگی مقدرات تنها بعدازتحولات ۱۹۷۲ دچارگسیختگی شد و آن هنگامی است که چوئن لای کار باز گرداندن عده‌ای بسیار قابل ملاحظه از صاحب منصبان مغضوب سابق را به مناصبی که در گذشته‌شاغل بودند آغاز میکند و اینان با نسل جوانتری که در جریان انقلاب فرهنگی به قدرت رسیده‌اند به رقابت بر میخزند سیاستی که در آن زمان بوسیله «چو» اعمال‌میشود احتمالاباعث‌تسریع‌درگیری مناقشات جناحی و دسته بندیهایی شده که تازمان حاضر ادامه یافته است.

«چیانگ چینگ» در روایتی که از این‌قبیل مناقشات‌ارائه‌میدهد مخصوصا وقتی نبردی را حکایت میکند که مدت سی سال ادامه یافته و اهتمام وی در این دوره متوجه انتقام گرفتن جریدان و مدرضان کثیرالعده فرهنگی و سیاسی‌اش در روز های قدیم فعالیتهایش‌درشانگهای بوده‌است احساس های خود را بدون هیچ کوششی برای تعدیل ویاپنهان داشتن آنها ابراز میکند. نزاع وی با این کسان ارتباط اندکی با مسائل مسلکی که به ظرفیت های‌بزرگ ذهنی‌نیازمند است، و شخص وی این نکته را همواره مدعی بوده است ـ دارد‌چون مناقشات مسلکی غالبا در حکم پرده‌ای از دود برای استتار کردن نقارها و خرده حسابهای شخصی بوده‌اند.

حیات سیاسی

او بدون آنکه چنین نیتی داشته باشد «شهر ممنوع» یکن را که رهبران چین هنوز هم در آن کارو زندگی میکنند ـ شهری‌تصویر میکند که‌تقریبا هیچ فرقی با دربار آکنده از تفتین ها و تحریکات امپراطوران‌سابق‌کشورش ندارد ـ در حالی که کمونیست های چینی ادعا میکنند که یکبار برای‌همیشه چنان مقوله‌ای‌را از صفحه حیات‌سیاسی کشورشان ریشه‌کن کرده‌اند.

در تمام مدتی که‌چیانگ چینگ‌متکلم وحده است چهره خودرا بدقت‌همچون زنی متصور میسازد که یکی از پیروان وفادار شوهرش‌ـمائوتسه‌تونگ است. از زمان‌سقوط «خانم‌چیانگ» مطبوعات رسمی یکن اصرار کرده‌اند که مائوی خطاناپذیر همواره وقوف داشته که زوجه‌اش از نظر مسلکی عنصری منحط است وزنی است‌که‌بایدازاو ومقاصدش بعنوان یک غاصب بانفوه قدرت برحذر بود.

در واقع این‌نکته کاملا روشن‌جلوه میکند که چیانگ چینگ در رفتار خود و عقایدی که ابراز کرده غالبا ریشه ـ گرایانه‌ترین آراء و تمایلات شوهرش را مانند آئینه‌ای منعکس کرده است. این صفت مخصوصادر آمادگی‌و اشتیاق تظاهر میکند که‌بیو ممائو مانندشوهرش هرچند گاه یکبار برای خانه تکانی‌کردن در دستگاه دیوان سالاری چین و بنام «مبارزات تصحیح کننده» ابراز کرده و گاه ـ بخاطر حصول نزاکت وخلوص مسلکی پروایی بخود راه نداده است که حتی تمام کشورش را در هرج و مرج های تقریبا تمام عیار سرنگون‌کند.

با این حساب با منطقی بیش و کم مطمئن میتوان گفت که تصفیه خود چیانگ چینگ من‌غیر مستقیم نوعی‌سیلی آبدار برچهره شوهر او نیز (گرچه بعد از درگذشت او) بوده است. همراه فتحی که به شهادت تجارب بعدی‌نصیب طرفداران مکتب اصالت عمل در تحت رهبری هوآکوفنگ رئیس جدید حزب کمونیست چین گردید ـ سقوط‌چیانگ چینگ مظهر تحسین نشانه های شکل گرفتن یک نوع نهضت «ضد مائوئی» برای زایل کردن و بی اعتبار ساختن «مائوئیسم» است، هرچند که‌رهبران جدید یکن اسما تاکنون صحبت از براه انداختن چنین‌نهضتی‌بمیان نیاورده‌اند.

در مورد شخص چیانگ چینگ شهادتی که‌ازطرف‌وی (درمصاحبه‌اش) عنوان شده است او را موجودی نشان میدهد که برخی اوقات دستخوش‌انزوا و سرگشتگی و ناکامیابی است، وکسی است که سرنوشتش در گروه تحولات قمار قدرتی است که خودش حتی در بهترین لحظات چیرگی وسیطره‌ای برای تعیین کردن نتایج آن ندارد. توده های مردم چین هرگز او را را به چشم زنی نگاه کرده‌اند که نمونه نپذیرفته‌اند، بسیاری از هموطنانش‌او تمام عیاری از زوجه یک امپراطور است. و تقلایی که برای تحصیل قدرت بخاطر خودش بخرج میدهد نا مشروع و نکوهیده جلوه میکند، او آماج‌بیرحمانه‌ترین نفرتها‌ازجانب‌بسیاری از قدیمی‌ترین افراد ورزمندگان حزب‌و ارتش است و اینان کسانی هستند که قربانی‌حملات بوالهوسانه‌وی درجریان انقلاب فرهنگی شده‌اند. بنابراین وقتی که مائوتسه تونگ رئیس حزب کمونیست بدرود زندگی می‌گوید و چیانگ را از سرچشمه اصلی حمایتی که تا آن زمان از آن بهره‌مند بوده‌محروم می‌کند. وی‌ناگهان‌تبدیل‌به‌یکار کننده‌ای میشود که در برابر دشمنانش بکلی بی‌دفاع میماند.

چیانگ‌چینگ از دنیایی که درورای مرز های چین قرار دارد آگاهی چندانی نداشته است.

از روسای جمهور آمریکا جرج واشنگتن (که اورا مرد بزرگی میداند) وابراهام لینکلن تنها کسانی هستند که وی میشناسد. چیانگ کتاب «برباد رفته» را برای‌درک جنگ‌داخلی آمریکا مطالعه کرده است. وی همچنین آثار وسترن آمریکایی را مورد مطالعه قرار داده‌ولی ظاهرا بطور بایسته درک نکرده‌است که این آثار محصول بازسازیهای تخیلی هستند و حقیقت‌معاصر زندگی وخصایل آمریکایی را تجسم نمی‌بخشند. در نظر او «وسترن» هاثابت‌می‌کنند که «محافل سرمایه داران انحصار طلب‌مسبب قتل‌عام سرخ‌پوستان بومی آمریکا بوده‌اند و مردمان طبقات زحمتکش آمریکایی نمیتوانسته‌اند دست خود را به چنان جنایاتی بیالایند.

گستاخ خودنگر

ازجنبه‌شخصی چیانگ چینگ‌همچون زنی‌جلوه‌می‌کندکه در صفات اوپیچیدگی بزرگی‌دخالت‌دارد. اوبطورآشکاردارای هوش سرشاری‌است‌ومیتواند جاذبه‌ای عظیم‌القاکند چیانگ در عین حال گستاخ غیر قابل پیش بینی و خودنگر است. زنی است که خستگی نمی‌شناسد. اما عصبی و دارای آمادگی مفرط برای تحریک پذیری‌است‌ضمن یکی‌ازمصاحبه‌هایی که نگارمباوی آنجام‌داد چنان احساس آزادگی کرد که بعد از آن مجبور شد برای خوابیدن قرصهای خواب‌آور مصرف کند و چون تعدادی بیش از اندازه لازم قرص خورده بود طولی نکشید که برکف‌اطاق‌نقش برزمین شد و از هوش رفت.

در یک مورد دیگر ـ ضمن مصاحبه ناگهان از جابرخاست و در حالیکه با دونفر ازمشاورانش‌باسرزندگی خوشرو ـ بش‌میکرد به بازی بلیارد پرداخت طبق توضیحی که خودش میداد براین قبیل تمرینات نیاز داشت‌تاجلوی بیماری‌پاهای خود را بگیرد.

بیماری یکی از مضاین دایمی سخنان او در مصاحبه‌هایش بانگارنده بوداو درسراسرعمرش ازانواع‌بغایت‌گوناگونی از بیماری های سرطان قابل‌علاج‌گرفته‌تا سل و اختلالات کلیه و تب هـای‌نامعلوم و عوارض دیگر مانند بیهوش شدن‌های مکرر و خون‌ریزیهای‌داخلی و خارجی وغیره رنج برده است.

جانگ‌ازکسانی‌است که‌اعتقادراسخی به حکمت شفا یافتن بوسیله طبیعت دارند و حتی در جریان مصاحبه‌هایش چندین نمونه از گیاهان‌و جوشانده های طبیعی‌را که‌برای‌درمان امراض گوناگون بکار میروند معرفی و تجویز کرده‌است.

سفر بخیر،

لحظه های حرکت در جاده ها ، میتواند لحظه های خوشی از برنامه مسافرتی شما باشد. با اعصاب آرام از این لحظه ها لذت ببرید.

وزارت راه و ترابری

...وزباله‌ها، بادمیکند؟

منظرشی همیشگی از خیابان منیریه تهران ....

همه روزه ، در همین وقت و همین‌جا،همین چرخها،همین زباله ها ، در انتظار کامیون زباله‌کش هستند ، لکن بسیاری ازایام ، ظهرمیرسد،اما،کامیون شهرداری خیر ...!

در چنین مواقعی ، رفتگران فرصت مراجعه به کوچه ها و خانه هائیکه در نوبت دوم قرار گرفته‌اند ، پیدانمی‌کنند و زباله ها بادمی‌کند ...

روزی که «دکل» عزم سقوط کند...

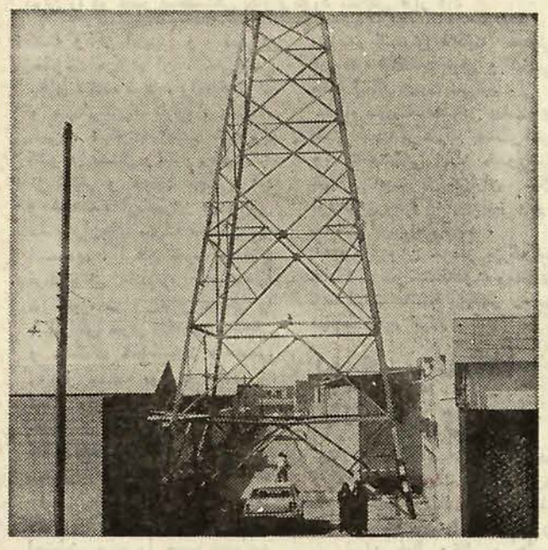

این طاق‌نمای قوی هیکل ، بمنظور چراغانی و آذین بندی هیچ مراسمی نصب نشده ، بلکه دکل برق فشار قوی است(البته قوی اسمی و الا خیلی هم ضعیف است !)

باری ، دکل سالهاست‌درقلب یکی از خیابانهای اهواز قد علم کرده و گویا خیال بیرون آمدن هم ندارد ...

ضرر های‌دکل

★ ترافیک خیابان را مختل کرده است .

★ خیابان راازریخت انداخته از همه «بدتر»اینکه چنانچه خدا نکرده ، دکل با آن پایه های عظیم عزم سقوط کند ، عده‌ئی را از نان‌خوردن‌خواهد انداخت ، کما اینکه چندتن از همقطارانش در « هفت‌تپه »سال گذشته براثر بادوطوفان ازجا کنده شدند و چون بنی‌بشر در تیررسشان نبود ، یک هفته برق اهواز راقطع‌کرد ...الباقی قضایا به صاحب یا صاحبان دکل مربوط است .

زیر آسمان کبود:

در همین صفحه مطلبی‌داریم مربوط به «درمشهر» که اهالی تقاضای دکل کرده‌اند ! ببین تفاوت ره‌ازکجاست تا بکجا...!

تانباشد،چیزکی!

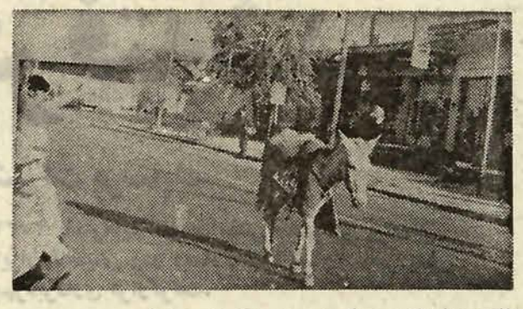

بالاخره تا نباشد چیزکی ، مردم نگویند چیزها .

عکسها را نگاه کنید ، دراز گوش خیلی راحت وبی‌خیال از وسط خیابان به طور عمودی حرکت می‌کند ، اما سگ علاوه‌بر اینکه از روی خطکشی می‌گذرد ، مواظب خودش نیز هست که‌زیر ماشین نرود !

عکس از خبرنگار اطلاعات ـ در مسجد سلیمان

دکل را ازقلم نیاندازید !

درشهریها که ظاهرا از تلویزیون شانس نمی‌آورند، مدتهاست چشم براه دکل تلویزیون هستند و پشت سرهم نامه نگاری می‌کنند .

آخرین تقاضا نامچه سالی که گذشت ، ایضا به زیر آسمان کبود فرستاده شده و اهالی مصرانه خواهش کرده‌اند، حالاکه‌مسئولان تلویزیون ،اقدام به نصب‌جایگاه و سیم کشی دستگاه فرستنده کرده‌اند ، دکلش را نیز از قلم نیندازند .

آرزو بدلمان ماند !

اردکان که در مسیر جاده جنوب قرار گرفته گویا قدکشیدن و بزرگ شدنش را از تهران یادگرفته‌چنانچه از شمال ـ جنوب ـشرق و غرب هر روزوسیع‌تر میشود معلوم هم نیست که چرا عملیات عمرانی آن در جامی‌زند قریب دو سال پیش وعده‌بهره‌برداری از دستگاه تصفیه‌آب آشامیدنی را دادند و هنوز که هنوز است از آب تصفیه شده خبری نیست و اهالی از آن می‌ترسند که بمیرند و آب‌تصفیه‌شده‌نخورده‌باشند از جمله آرزوهائی که‌به دل فرهنگیان محترم مانده تاسیس شرکت تعاونی فرهنگیان است که آنها رابرسردوراهی قرار داده که آیا مایحتاج خود راازبازارتهیه‌کنندو یامنتظربمانندبهرحال عده‌ای گول شرکت‌راخوردندو نرخ‌هابالارفت‌و ۱۶ ماه بانتظار نشستند که بلکه‌ساختمان شرکت‌تمام‌شود ولی‌آن‌ساختمان‌باندازه‌ای بی‌رگ‌وبی‌حس است که هیچ‌عکس‌العملی نشان نمیدهد . بهرتقدیر آرزو بردل مردم اردکان مانده است :

برای شما که خانوادهٔ زانوسی را ترجیح میدهید

یخچال زانوسی، فریزر زانوسی

با سرمای سوپرکلد *Super Cold*

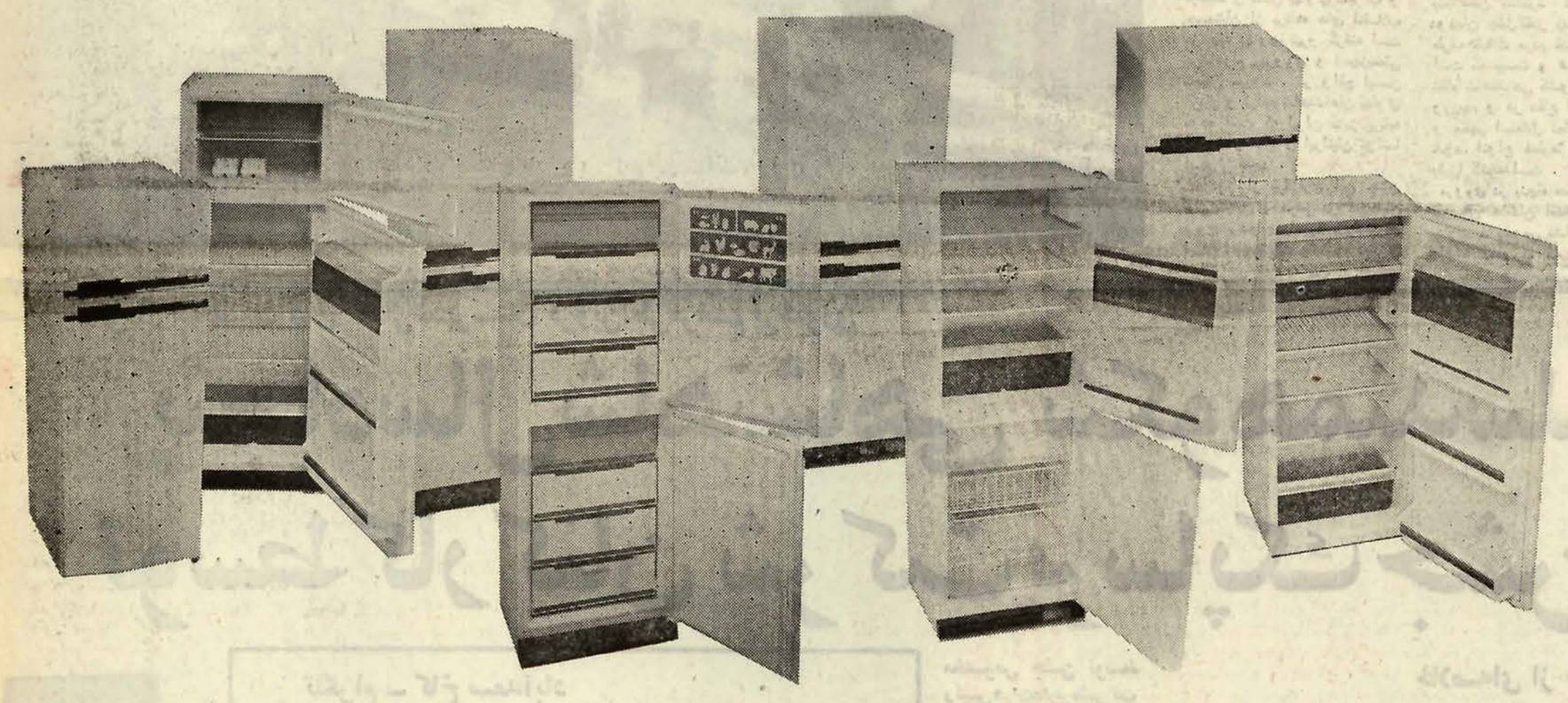

سری کامل ومتنوع یخچال و فریزرهای زانوسی که هم اکنون در بیش از ۱۰۰ کشور جهان بفروش میرسد بدلیل امتیازات و مشخصات اختصاصی خود در سراسر اروپا بعنوان محصولات درجه اول شناخته شده و با کسب مقام پرفروش ترین یخچال و فریزر اروپا ارقام فروش حیرت انگیزی را بدست آورده است

طرح مخصوص:

یخچال‌زانوسی بطرز مخصوصی طرحریزی شده که با وجود حجم متعادل‌وفضای کمی‌که اشغال میکند ، دارای گنجایش فراوان و مناسب برای نگهداری انواع مواد غذائی‌است .

سرمای سوپرکلد:

فریزر یخچال زانوسی با سیستم منحصربفردتولید سرمای سوپرکلد (Super Cold) (تا ۲۵درجه زیرصفر) انواع مواد غذائی را برای مدت‌طولانی‌سالم‌وتازه‌بصورت منجمد نگهداری میکند .

درب مغناطیسی:

برای‌جلوگیری‌از ورودهوای‌گرم‌بداخل‌یخچال‌وصرفه جوئی هرچه بیشتر در مصرف برق ، یخچال‌زانوسی دارای‌درب مغناطیسی‌مخصوصی‌است که درصورت‌بازماندن ، بلافاصله خودبخود بسته میشود

دیفراست اتوماتیک:

یخچال‌زانوسی‌دارای دیفراست‌اتوماتیک میباشد که مرتبا" برفکهای داخل فریزر را تبخیر میکند .

تقسیم بندی حرارتی:

بخشهای مختلف محفظهٔ داخلی یخچال زانوسی ازنظر حرارت طوری تقسیم بندی شده که هرقسمت‌دارای‌سرمای معیین برای نگهداری از مواد غذائی مختلف میباشد .

۲۵٪ صرفه جوئی دربرق:

یخچال وفریزر زانوسی مجهزبه لایهٔ ایزوله شده‌مخصوص (EXTRA-THICK INSULATION) میباشدکه باحفظ‌کامل سرمای ایجاد شده و جلوگیری ازاتلاف‌آن در مصرف برق تا ۲۵٪ صرفه جوئی میکند .

یخچال زانوسی

خیلی بیشتر از انتظار شما

ZANUSSI

بازانوسی مدرن زندگی کنید

نماینده انحصاری و نمایشگاه : شرکت رویال الکتریک، خیابان سپهبد زاهدی شماره ۳۹، تلفن ۳ ـ ۸۳۳۲۹۲

مدیران، کارگران و کلیه کارکنان و اعضای

سندیکای کارخانجات آردسازی

پنجاه‌سال شاهنشاهی غرور آفرین سلسله پهلوی را طی یک اجتماع پرشور جشن گرفتند

... مدیران ، کارگران و همه کارکنان و اعضای سندیکای کارخانجات آردسازی طی مراسم پر رونق و باشکوهی پنجاهمین سال شاهنشاهی افتخارآفرین و غرور انگیز سلسله پهلوی را جشن گرفتند و در یکگردهم‌آئی شکوهمند و پرشور آئین ملی بزرگداشت نیم قرن شاهنشاهی پهلوی را باشکوه هرچه تمامتر برپا داشتند .

این جشن در باشگاه بانک سپه مقارن با زادروز بنیانگزارایران‌نو اعلیحضرت رضاشاه کبیر ترتیب یافت و در آن علاوه برکارکنان و مدیران کارخانجات آرد سازی و همه اعضای سندیکای این کارخانجات ، جمعی از شخصیت های اقتصادی و بازرگانی،صاحبان صنایع و گروهی از نمایندگان طبقات مختلف مردم‌باتفاق‌بانوانشان شرکت داشتند .

فضای جشن غرق در نور و سرور و شادمانی و محیط این آئین فرخنده از احساسات ملی و میهنی سرشار بود .

خوش آمد گوئی واعلام برنامه

برنامه جشن با سرود شاهنشاهی آغاز شد و در محیطی بسیار گرم و صمیمانه و پرشور تاپاسی از شب گذشته ادامه یافت .ابتدا آقای نوذر کاوه ضمن خیرمقدم‌و خوش آمد گوئی به حاضران و شرکت کنندگان و مدعوین و مهمانان ، برنامه جشن را اعلام داشت .

سخنان دبیر سندیکای کارخانجات آرد سازی

پس از آن آقای مجید منصوبی دبیر سندیکای کارخانجات آرد سازی درمیان ابراز احساسات‌ملی و میهنی و کف زدنهای ممتد حاضران پشت میکروفون قرار گرفت و طی خوش‌آمد گوئی و خیرمقدم به مهمانان و مدعوین و حاضران و شرکت کنندگان جشن ضمن سخنانی مشروح‌و مستدل‌و منطقی اظهار داشت :

با تائیدات خداوند متعال بنام نامی شاهنشاه آریامهر رهبر عالیقدر و اندیشمند ملت ایران ـ مهمانان عزیز ، مدعوین گرامی ، خانمها ، آقایان :

با کمال خوشوقتی افتخار دارد از جانب سندیکای کارخانجات‌آرد سازی ۵۰ سال شاهنشاهی بافرو شکوه و افتخارآفرین دودمان پهلوی را تبریک و تهنیت عرض نموده و از مهمانان گرامی که برای تجلیل از دو شخصیت‌بزرگ تاریخ ایران اعلیحضرت رضاشاه کبیر و فرزند برومند آن رادمرد بزرگ تاریخ میهن ما شاهنشاه آریامهر در این جشن فرخنده حضور بهم رسانیده‌اند صمیمانه سپاسگزاری نماید .

بزرگداشت پنجاه سال‌شاهنشاهی پر افتخار خاندان پهلوی ، در حقیقت سپاسی است بزرگ‌بدرگاه خداوند متعال که سایه رحمتش را همواره بر کشور و ملت ما ارزانی داشته و درودی است بی‌پایان بر دودمان پر ارج پهلوی که کشتی طوفان زده ایران را از ورطه هولناک سقوط و نیستی به شاهراه هستی‌و نیکبختی و به دروازه‌های تمدن بزرگ رهنمون کرده است .

با گذشت پنجاه سال ازسلطنت شاهنشاهان پهلوی دروا قع‌ایرانی به ملیت و تاریخ خود می‌اندیشد و تاریخ پر افتخار خویش و زیر و بمهای آن را ورق میزند . ایرانی که همواره پرچمدار تمدن و تعالی بوده و قرنهای متوالی سرافراز و سربلند زیسته است باردیگر با طلوع آفتاب پهلوی رسالت تاریخی خود را به عهده گرفته (و با غرور و افتخار) یزدان‌پاک را نیایش‌و شاهنشاهان پهلوی را ستایش مینماید .

عرض سپاس به پیشگاه شاهنشاه آریامهر

ایران نیرومند با توان زنان و مردان ایرانی که روحشان از فرهنگ و تمدن پهلوی سیرآب و جسمشان از برنامه های انقلاب در عهد پهلوی نیرو گرفته است درشاهراه بهروزی و بهزیستی بپیش میرود . در واقع این آرمان و اراده شاهنشاهان پهلوی بوده است که ایران عزیز برپایه اندیشه و نیروی ایرانیان توانا استوار گردد .

منظور از برگزاری این جشن بیان سپاس و عرض درودبی‌پایان بروح پرفتوح رادمرد بزرگ‌تاریخ ایران اعلیحضرت رضاشاه کبیر و سپاس بی‌منتها به پیشگاه مبتکر انقلاب شاه و ملت اعلیحضرت همایون شاهنشاه آریامهر میباشد.

که کشورمان در مدت نیم قرن سلطنت پر افتخار این دودمان خجسته تحت‌رهبریهای‌هوشمندانه شاهنشاه آریامهر بدانها دست‌یافته و سبب شده است اینک ایران و ایرانی سرافراز و در پهنه گیتی احساس غرور کند و با عزمی استوار و بهره‌گیری از غنای فرهنگی‌و سنتهای‌راستین،خویش‌را در مسیر راه یافتن به دروازه‌های تمدن بزرگ قرار دهد . اعضای سندیکا و کارگران شاهدوست کارخانجات آردسازی از توفیق برگزاری این جشن‌فرخنده‌سرافراز بوده و با برخورداری از این موهبت بزرگ و همگامی‌وکوشش پیگیر در پیشبرد اهداف ملی عهد جانبازی و جان نثاری خویش را به پیشگاه شاهنشاه آریامهرتجدید مینمایند و ضمن دعا و نیایش دوام ابدی شاهنشاهی پر فروغ پهلوی را از درگاه ایزد متعال مسئلت دارند .

پاینده ایران ، زنده و جاوید شاهنشاه آریامهر ، برقرار باد خاندان جلیل پهلوی ..

اظهارات نماینده کارگران

سخنان آقای مجید منصوبی‌دبیر سندیکای کارخانجات و صنایع آرد سازی درمیان شور وهلهله و کف زدنهای ممتد حاضران و شرکت کنندگان جشن پایان یافت. آنگاه نماینده کارگران کارخانجات و صنایع آردسازی‌پشت‌میکروفون قرار گرفت و ضمن خیرمقدم و خوش‌آمدگوئی اظهاراتی باین شرح بیان داشت :

بزرگداشت هرچه شکوهمندتر پنجاهمین سالگرد شاهنشاهی دودمان جلیل‌القدر پهلوی ، از طرف طبقات مردم قدرشناس ملتی است که بیست و شش قرن به نظام شاهنشاهی کشور خودعشق ورزیده و در دفاع از این شرف و مظهر استقلال تمامیت ارضی خود، انواع خطرها را به جان پذیرا گشته است .

مروری در پنجاه سال‌شاهنشاهی دودمان خاندان افتخار آفرین پهلوی ـ بخوبی نشان میدهد که چگونه کشوری که جولانگه چپاولگران و مزدوران اجنبی گشته و از امنیت و قدرت حکومت مرکزی آن ، حتی نامی بجای نمانده بود ، رادمرد توانا و سردار بزرگ تاریخ ، رضاشاه کبیر ، درکوتاه زمانی ،بصورت کشوری مستقل و آبادو برخوردار از اعتبار و حیثیت جهانی‌درآمد و شاهنشاه آریامهرنیز دردورانی که بحران‌های بزرگ سیاسی و اقتصادی ، ارکان قدرت و نظام فرمانروائی مقتدرترین دولت‌هارا نیز بلرزه درآورده و دنیائی را با افزایش میزان بیکاری‌و گرسنگی و جنگهای خانمانسوز داخلی روبرو ساخته بود با اراده و ایمانی راسخ و رهبری‌قابل‌ستایش خودشان ملت ایران را دررسیدن به موهبتهای بزرگ زندگی و برخورداری‌ازاعتبارات و افتخارات جهانی رهنمون گشته و قدرتو نفوذ سیاسی و اقتصادی ورفاه اجتماعی مردم را سبب شده‌اند اینک که با الهام از عقاید قابل تقدیس و نیات پاک رهبر عالیقدر ملت ایران دریافته‌ایم که استقلال سیاسی و اقتصادی ملت‌هاگرفتنی است نه دادنی مدت۱۴ سال است از ثمره انقلاب ایران میگذرد،چه تحولاتی در ملکت ما بوجودآمده است .اصل چهارم سپیم شدن کارگران در سود کارخانجات‌اصل سیزدهم گسترش مالکیت صنعتی این همه اماکانات ترقی و تعالی ملتها آسان بدست نمی‌آید .

پنجاه سال شاهنشاهی پهلوی نگینی است بر تارک بیست‌وشش قرن شاهنشاهی ایران خورشید تابناکی است بر هزاران سال فرهنگ پر فروغ این مرز وبوم بر ملت ایران مبارکباد .

درود بروان سردار بزرگ‌رضا شاه کبیر سر سلسله‌دودمان‌پهلوی زنده‌باد شاهنشاه آریامهر رهبر انقلاب سفید ایران .

اجرای برنامه‌های جالب هنری

پس از پایان سخنان نماینده کارگران کارخانجات و صنایع‌آرد سازی برنامه‌های‌جالب‌هنری‌توسط هنرمندان سازمان رادیوتلویزیون ملی ایران جمال وفائی و هایده اجرا شد که فوق‌العاده مورد توجه قرار گرفت و تا مقارن نیمه شب بطول انجامید .

در تمام مدت این‌جشن فرخنده و مراسم آئین شکوهمندبا میوه شیرینی و چای و نوشابه های غیر الکلی از حاضران و شرکت کنندگان جشن پذیرائی به عمل می‌آمد .

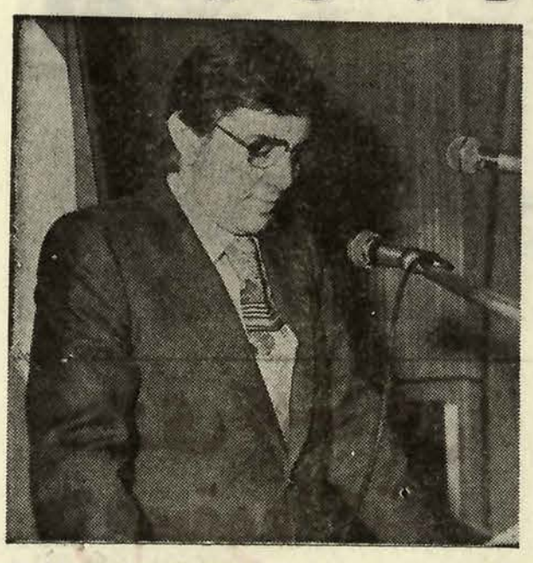

آقای مجید منصوبی دبیرسندیکای آردسازان طی نطق مبسوطی‌تحولات ایران را در عصر شاهنشاهی پهلوی‌مورد ستایش قرار داد

گوشه‌ای از مراسم‌بزرگداشت‌پنجاه‌سال شاهنشاهی پر خیر و برکت‌پهلوی که از سوی کارکنان‌و اعضای‌سندیکای آردسازان برپا گردید .

باحضور جمعی از شخصیت های محلی‌شهرستان قزوین،طی‌مراسم پرشوری

پنجاه‌سال‌شاهنشاهی شکوهمندسلسله پهلوی توسط کارکنان شرکت پرساپک جشن گرفته‌شد

از ساعت ۱۰ صبح روز دوشنبه ۹ اسفند ماه جاری با حضور تنی چند از شخصیت های دولتی شهرستان قزوین و مدیران شهر صنعتی البرز وکارخانه های‌واقع درآن و کلیه کارگران و کارمندان‌شرکت پرساپک

تلگرام ـ کاخ سعدآباد

پیشگاه‌مبارک‌شاهنشاه آریامهر

جان نثار افتخاردارد از جانب‌مدیران ،مهندسان ، کارمندان‌وکارگران‌کارخانه پرساپک مراتب حق‌شناسی خود را به‌مناسبت توجهات خاص معظم‌له به‌طبقه کارگران مملکت ابراز بدارد.

بدینوسیله تبریکات صمیمانه خودرا به مناسبت پنجاه سال شاهنشاهی پرافتخاردودمان‌پهلوی‌به‌خاک‌پای‌ملوکانه تقدیم میدارد.

مدیر عامل شرکت سهامی خاص پرساپک ـ محمد ابراهیم اعتماد

آئین ملی بزرگداشت پنجاهمین‌سال‌شاهنشاهی شکوهمند پهلوی طی مراسم ویژه‌ای در محل کارخانه برگزار شد .

ابتدا نماینده‌کارگران ضمن ابراز خشنودی از پیشرفت های مملکت و لزوم همبستگی بیشتر میان‌کارگر و کارفرما ـ درودها و تهنیت های کلیه کارگران را به پیشگاه مبارک همایونی به عرض رساند واشاره نمود که همه‌ی کارگران با جان و دل آماده‌اند‌در راه انقلاب صنعتی‌ایران سطح تولید خود را بالا برده و از میزان ضایعات کم کنند .

پس از آن‌آقای‌مهندس محمد ابراهیم‌اعتمادمدیر عامل شرکت طی‌سخنان خود با مقایسه وضع مملکت در حکومت پنجاه سال پیش وعصرپهلوی امتیازاتی که از برکت رهبری های خردمندانه همایونی نصیب این مرز و بوم شده است یادآور شد و اظهار داشت که سپاس های صمیمانه کارگران را طی تلگرام مخصوصی به پیشگاه شاهنشاه‌آریامهرمعروض خواهد داشت .

مراسم جشن پس از سخنان آقای مهندس اعتماد و بریدن کیک مخصوص جشن توسط رئیس‌هیئت‌مدیره‌شرکت آقای علی اصغر اعتمادو هنرنمائی هنرمندان سازمان رادیو تلویزیون ملی ایران با کف زدن های ممتد حضار به‌پایان رسید .

آقای پیردهقان نماینده کارگران کارخانه در حال ایراد سخنرانی

آقای محمد ابراهیم اعتماد مدیرعامل شرکت طی نطق جامعی گفت : حالا احساس میکنیم که به دروازه های تمدن بزرگ نزدیک شده‌ایم .

خلاصه‌ای از فعالیت شرکت پرساپک

شرکت سهامی خاص پرساپک در آذر ماه ۲۵۳۲ باسرمایه گذاری بخش خصوصی وعده‌ای از صاحبان صنایع وبانک توسعه‌صنعتی‌ومعدنی ایران تاسیس ودر دیماه ۲۵۳٤ شاهنشاهی با تلاش پی‌گیر متخصصین ایرانی و خارجی مورد بهره‌برداری قرارگرفت.

کارخانه پرساپک در زمینی به‌مساحت۳۵۰۰۰ متر مربع و زیر بنای ۱۶۰۰۰ متر مربع بنا گردیده است که‌تولید آن کارتن جهت بسته‌بندی انواع تولیدات کشور باظرفیت نهایی سالانه ۲٤۰۰۰ تن میباشد.

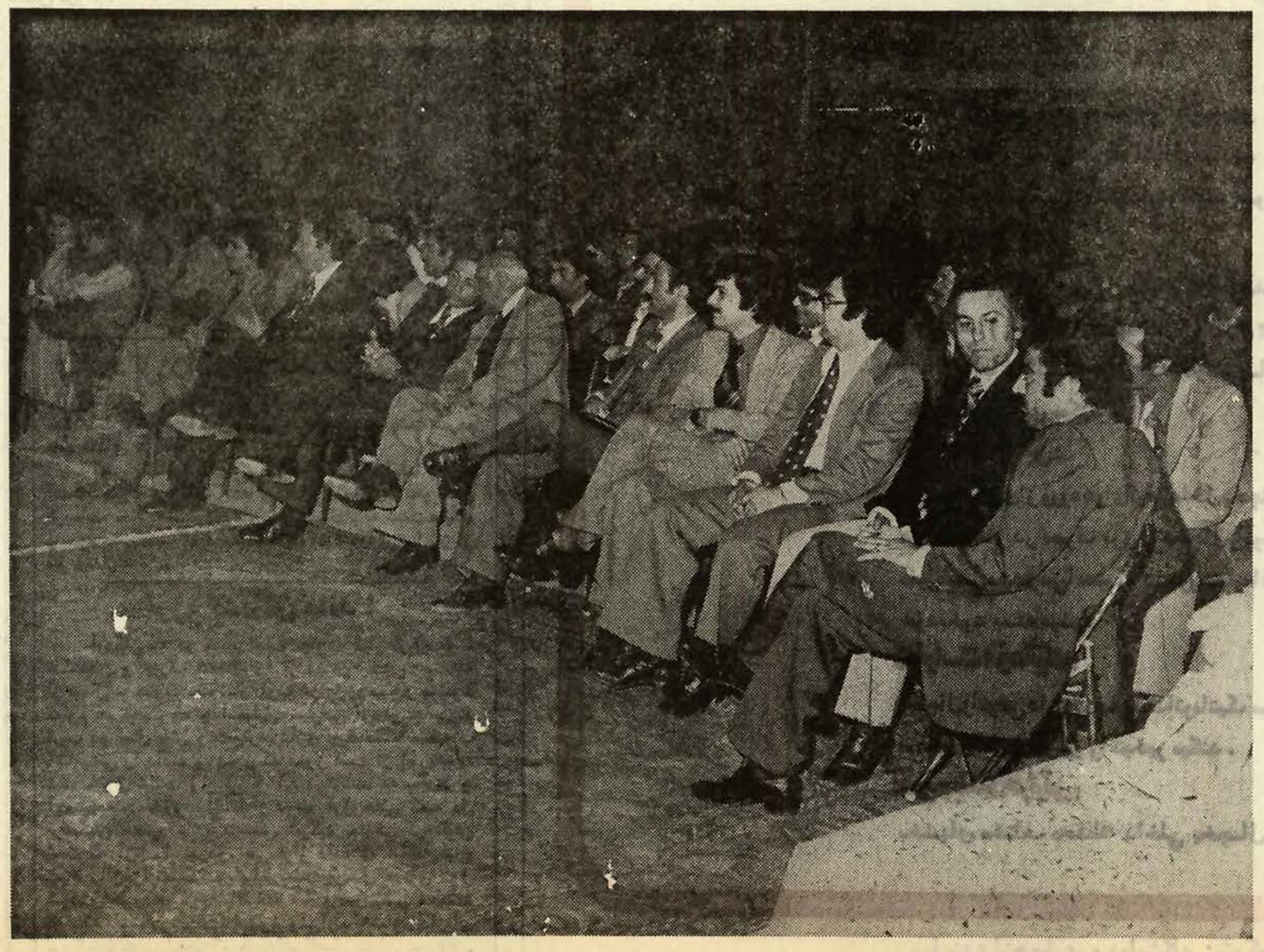

گوشه‌ای از اجتماع کارکنان کارخانه پرساپک

نیازمندیها اطلاعات

برای دادن آگهی تلفنی باشماره‌های ذیل تماس حاصل فرمائید

تلفنهای: ۳۱۲۴۱۳-۳۱۱۲۲۷

از حالا بفکر مسافرت نوروزی باشید
بانصب یک دستگاه کافه تریا دراتومبیل درمسافرت و پیکنیک از ۷ نوع نوشیدنی سرد و گرم دلخواه استفاده کنید.
شرکت ماتاناخیابان زرتشت شماره ۹۷ تلفن ۶۵۴۹۳۲

فروش دست اول

فروش استثنائی
پوشاک زنانه و مردانه خارجی واجناس لوکس خارجی با قیمت های مناسب بمدت چند روز بفروش میرسد ۶۶۵۹۱۷ ۱ـ۲ آ-۲۱۸۰

لباسهای خارجی برای فروش تلفن ۲۲۳۸۶۵

لباسهای شب وروز خارجی نو به فروش میرسد ژاله فرح آباد ساختمان های بانکرهنی لادن شرقی شماره ۷۴ تلفن ۳۴۳۷۱۹

همه را جارو میکند
جارو نه جادو میکند
جارو برقی اکسلسیور
نماینده انحصاری شرکت تهران پاری تلفن ۸۹۸۲۲۷

فروش دست دوم

تلویزیون رنگی ۲۶ اینچ ساخت امریکا مبله نو فروشی تلفن ۲۶۳۷۴۴

مقداری البسه زنانه ایتالیائی مدل سال در سایز های مختلف رسید آدرس عباس آباد اندیشه ۲ پلاک ۵۳ تلفن ۸۴۵۶۸۸ ۱ـ۳ آ-۸۳۲۲

یک خانواده کانادائی مقداری پوشاک، کت پوست موکت و وسائل بچه و غیره را خیلی ارزان بفروش میرساند تلفن ۲۷۳۳۹۹ آ-۱۹۳

بعلت مسافرت کلیه اثاثیه مبلمان منزل و لباسهای خارجی به فروش می رسد تلفن ۶۵۲۳۹۹ خرسندی

خریداثاثیه

فرش ایران نوین
خریدا قالی و قالیچه و تعویض فرشهای نو باکهنه تلفن ۶۵۳۱۹۰

فرش امید
فرشهای نو و کهنه را جهت صادرات خریداریم تلفن ۳۴۵۶۵۵ و ۳۳۷۷۰۲

آنتن تلویزیون

نصب آنتن جی‌سی‌بی و رنگی فوری ۳۴۱۲۹۸

تعمیر تلویزیون

تعمیر گاه مجاز تلویزیون
شاوب لورنس
آر. تی. آی تلفن ۳۴۱۲۹۸

تلویزیون شما فوری در منزل تعمیر می‌شود ۲۷۴۷۷۰

سرویس تلویزیون رنگی
لوه آلمان
مراکز سرویس تهران:
تلفنهای: ۵۳۵۵۱۵
۵۲۲۹۱۴-۵۲۸۳۹۵
۶۴۶۹۰۶-۶۴۸۳۰۷
اصفهان: تلفن: ۳۸۱۴۲
اهواز: تلفن: ۲۳۴۴۸
آبادان: تلفن: ۲۳۷۴۸
شیراز: تلفن: ۲۷۸۹۰
مشهد: تلفن: ۲۹۴۰۷

تعمیرگاه مجاز ۶۵
شاوب لورنس گروندیگ
نصب آنتن رنگی ۷۶۴۸۹۹

تعمیرگاه مجاز
آر. تی. آی. شاوب لورنس
با تائید وزارت کار فوری ۳۴۵۶۶۱ سرویس

ترئینات و دکوراسیون

ترئینات
(۲۰۰۰)
کاغذ موکت. کفپوش ۹۳۹۵۰۶
انواع کاغذدیواری پرده کرکره موکت رادر اسرع وقت نقد واقساط طولانی از شرکت کالیران بخواهیدتلفن ۳۱۰۷۷۲
سفارش تلفنی پذیرفته میشود آ-۶۰۵

مشاور ترئینات
و طراح دکوراسیون
با تهیه هرنوع محصول
محمود خاتمی‌راد تلفن ۷۹۲۰۷۹

نقاشی ساختمان
خیلی‌خیلی‌فوری
موکت نمدی
با نصب متری ۲۴ تومان
تلفن
۸۵۷۵۴۹

کاغذ دیواری
قابل شستشو از متری ۳ تومان ببالا از نقاشی هم ارزانتر
تلفن ۳۰۵۲۵۵

تزئینات فریزر
پرده عمودی انواع کاغذ دیواری موکت قیمت تجارتی ۳۴۵۸۴۸ آ-۶۶۵

خدمات تزئینی قزلباش
نصب فوری کاغذ دیواری موکت، کفپوش، اکوستیک ۳۱۸۰۷۳

تزئینات شقایق
کاغذ دیواری، موکت کفپوش نقد و اقساط ۵۳۱۴۹۴

تزئینات شب‌نور
انواع موکت های خارجی و ایرانی کاغذ دیواری و پرده کرکره به نازلترین قیمت تهیه و نصب می گردد خیابان دماوند روبروی استخر آریا پلاک ۱۱۷۳ شرکت شب نور
تلفنهای ۷۹۵۱۵۹ و ۷۹۸۱۶۶ و ۷۹۳۹۰۳

تزئین فوری
پرده کرکره کاغذدیواری موکت کفپوش سقف ـ پوش پرسیانا نقد و اقساط ۵۳۷۷۰۸

برای ساختمان شما

پاکتان
انجام کلیه امور نظافتی نقاشی و ساختمان ۸۲۴۵۸۱
آ. ال. آ
رابتیز، آگوستیک درب و پنجره، آلومینیم ونما. ایرانیت و جوش کاری تلفن ۷۳۲۹۹۶

اسکلت فلزی
تلفن ۸۴۵۸۰۷

شرکت ساختمانی ۲۶۲
انجام‌دهنده کلیه امور طراحی و ساختمانی و کارهای اجرائی، خاکبرداری و خاکریزی
میدان ونک خیابان ملاصدرا شماره ۸۶ تلفن ۶۸۲۳۴۴
آ-۹۵۱ ۱ـ۲۳

انواع سفال ۸۵۸۷۲۲
۱ـ۲۶ آ-۲۲۴۹

داربست پلیت
نصب فوری داربست فلزی تلفن ۷۳۱۶۰۶ و ۷۳۰۴۷۹

مقاطعه‌کاری ساختمان تعمیرات نقاشی و آسفالت
محمد معمار تلفن
۷۹۶۳۵۲

انواع شیشه‌های ساختمان
آیمنی وغیر و سرویس فوری
دربهای شیشه‌ای
تلفن ۶۶۵۵۳۴

مهندسین مشاور
طرح محاسبات معماری داخلی واجرای ساختمان های مسکونی و صنعتی
تلفن ۶۸۵۱۳۴

اسفالت و عایق
شمیران ـ قلهک ـ تلفن
۲۶۱۳۲۷

خاکبرداری
وانجام دهنده کلیه کار های ساختمانی ۸۵۰۷۳۶

آجرسفال
مصالح ساختمانی تحویل فوری شرکت کوپریک ۲۳۶۴۵۰

نصب
داربست فلزی
ایرانشهر
۸۲۶۳۴۸

رابیتز
فروش و نصب متقاضای کالیه
۷۶۱۲۸۰
۷۶۱۲۸۱

پیمانکار آسفالت و نقاشی
تلفن ۸۹۰۷۳۲ و ۶۳۳۱۹۴

اجر فشاری ۸۵۸۷۲۲

ایزوبام تکس
پشت بام
جلوگیری از چکه و رطوبت باتضمین در اسرع وقت
۸۵۴۸۲۵

شستشوی مبل وفرش

دیامو ندسرویس
خشکشوئی مبلمان موکت پرده کفپوش، پارکت و نظافت کلیه ساختمان تلفن
۷۶۹۷۲۵

خشکشوئی موکت
۳۹۱۷۶۰

دوراکلین
سرویس آمریکا
تلفن های رزرو وقت ۸۴۸۳۹۵ و ۸۴۸۳۹۶ و ۸۴۵۶۸۳

لیدرهوم
سرویس آمریکا مبلمان فرش موکت داخل اتومبیل نظافت وپارکت ساختمان بهتر و ارزان تر تلفن ۸۵۶۵۳۰ ـ ۸۵۳۷۸۰

فورهاش
سرویس
خشکشوئی موکت مبلمان پارکت کفپوش پرده و نظافت داخلی و خارجی ساختمان ۷۵۶۵۵۸ آ-۵۰۳

کلین سرویس
مژدهی
خشکشوئی مبلمان موکت فرش در محل با تکنیک برتروگرانتر
۶۳۹۱۹۷

فالیشوئی دی (طهموری) خاکگیری، شستشو، تطهیر تلفن ۵۹۶۹۷

ونیز کلین
خشکشوئی مبل ـ موکت، فرش ـ پرده ـ فرش اتومبیل تلفن ۲۲۹۱۴۷ ـ ۲۶۴۳۳۹

بدون ادعا
ناتالی اکسپرس خشکشوئی موکت مبل فرش پرده و نظافت کلی ساختمان ۸۳۲۲۳۲ و ۸۳۷۹۰۳

کارخانه قالیشوئی زمرد ۶۶۳۸۰۳

قالیشوئی مدرن
به مدیریت حاج میرقاسم قریشیان و فتح‌الله شاملو تلفن کارخانه ۵۹۶۲۴ منزل ۹۵۱۹۶۷ آ-۱۱۵۱

قالیشوئی تهران
تحویل در ۲۴ ساعت تلفن ۵۵۰۰۹۸

پاکتان
شستشوی فرش موکت در محل تلفن ۸۲۴۵۸۱

پیام کلین
خشکشوئی مبلمان فرش داخل اتومبیل
خشکشوئی موکت متری ۳۰ ریال تلفن ۸۵۳۰۳۱

قالیشوئی شریف اوغلی
شستشو با اصول مذهبی
۹۲۶۱۸۹

قالیشوئی بیوک
بسرپرستی داریوش
مجهز بتمام دستگاههای مدرن قالیشوئی فی متری ۹۰ ریال رنگبرداری و رفوگری پذیرفته میشود ضمنا مجموع قالیهای کمتر از ۱۵ متر ۱۵۰ مترمحسوب میشود سرویس ۲۵۰ ریال تلفن های ۵۵۱۳۶۰ و ۹۷۷۱۱۸

خشکشوئی فرش. موکت. مبل رفوگری تلفن ۵۲۹۹۱۰

کلین سرویس پاکزا
خشکشوئی فرش مبل، موکت وکلیه کفپوش ها با آخرین تکنیک تمیزتر و ارزانتر تلفن ۸۵۳۹۹۵

خشکشوئی آمریکائی
با ۱۰ سال سابقه کاری در ایران، مبلمان، موکت، فرش تشک اتومبیل و کلیه نظافت ساختمان شستشو و نصب پرده گرانتر مطمئن‌تر
۸۵۶۲۶۹

تعمیروسرویس یخچال

تعمیرات انواع یخچال تلفن ۷۳۰۰۶۷ و ۷۳۹۲۸۵

تعمیرگاه یخچال فریدر
اثاث یدکی موجود ۸۴۸۷۵۶

تعمیر یخچال لباسشوئی
سید حسین ۲۴۲۴۲۸

تعمیر یخچال لباسشوئی فوری ۸۵۳۷۳۱ درمحل

تعمیر یخچال ۹۷۵۹۹۲

تعمیروسرویس شوفاژ

طرح و اجرا ونگهداری
شوفاژ تهویه
شرکت ان. کی تکنیک
۸۵۳۹۹۴ ـ ۸۴۹۷۹۲

شرکت ایرن ورکز
طرح و محاسبه وتهیه و نصب و نگهداری شوفاژ
تلفن ۸۲۳۹۶۸

فرانس شوفاژ
نصب وسرویس تعمیرات و نگهداری شوفاژ باسرویس شبانه روزی
۸۵۲۵۶۸ ـ ۸۴۱۱۲۵

نصب فوری شوفاژ تهویه
در تهران وشهرستانها
باقساط ۱۰ ماهه
شرکت رام شین
۹۳۹۷۳۱
۹۳۹۷۳۲

نصب شوفاژ و تهویه مطبوع و آب رسانی شرکت مکرول ۸۲۲۷۸۸

کانال‌کشی ساختمان
و سرویس شوفاژ فوری ۷۹۳۸۹۷

سرویس شوفاژ ۹۷۵۹۹۲

تعمیروسرویس لوازم منزل

تعمیر لباسشوئی ۷۶۴۰۳۰

تعمیر مجاز ماشین های لباسشوئی ۹۷۵۹۹۲

سرویس آبگرمکن ۹۷۵۹۹۲

راهنمای سرویس
ارین
در سراسر کشور
۹۶۲۰۴۵
از ساعت ۷ صبح تا ۷ بعدازظهر

لوله‌کشی گاز

شرکت هلپ
لوله‌کشی گاز منازل زیر نظر متخصصین در اسرع وقت با تائید شرکت ملی گاز ایران.
تلفن: ۷۶۱۱۹۶
۷۶۵۵۵۴

دلتاگاز
طرح محاسبه و اجرا بااستاندارد و تایید شرکت ملی گاز تلفن ۶۳۸۰۵۷

لوله‌کشی گاز منازل.
با تأیید شرکت ملی گاز
بی‌اف‌اچ تکنیک
تلفن ۸۴۹۷۱۲

فروشگاههای اتومبیل

بورس پیکان بوسنان
انواع اتومبیل ۹۳۲۵۲۲ و ۹۲۳۶۳۰

اطلاعیه شرکت
پلام
فیات ۱۲۵ پی مدل ۱۹۷۷ رسید شرکت پلام اولین وارد کننده اتومبیل فیات ۱۲۵ پی باطلاع خریداران محترم می‌رساند این شرکت تعهدی ازحیث لوازم یدکی و تعمیر خریدارانی که غیر از این شرکت خریداری نمایند ندارد.
خیابان کوروش کبیر نبش شهناز پنجم پلاک ۳۴۸ تلفن های ۷۵۵۰۸۴ ـ ۷۵۰۴۱۱ ـ ۷۵۳۹۵۸

فیات
نقد واقساط
شرکت اکملان
نماینده رسمی فیات ۱۳۱ و ۱۳۲ ساخت ایتالیا با گارانتی ۸۵۸۹۰۶ و ۸۴۷۵۲۷

تویوتا
سواری وانت
۲۲۲۰۱۰ و ۲۲۲۶۰۴
فیات ۱۳۱و۱۳۲
مدل ۷۷ با گرانتی نقد و اقساط ۸۴۸۸۸۷

فیات
۱۳۱ و ۱۳۲ مدل ۷۷
با گارانتی نقد و اقساط
۲۲۲۰۱۰ و ۲۲۲۶۰۴
تحویل فوری اتومبیلهای
پژو ـ مرسدس بنز ـ اودی
باشرکت پ.ا.ر.س
پاریس P.E.R.S.E
تلفن ۷۶۶۵۱۲۷ تلگرافی
Francoperse Paris

تویوتا سواری مدل ۷۷
آماده تحویل خیابان ملت پلاک ۱۲۵ تورینک ۳۰۴۴۸۱

نمایشگاه اتومبیل خوشه خریدار و فروشنده انواع اتومبیل های نو و دست دوم نقد و اقساط
تلفن های ۷۵۹۴۱۹ ـ ۷۶۸۰۳۹

فروش اتومبیل

مرسدس بنز ۲۸۰ اس ۱۹۷۶ صفر کیلو متر مدل آمریکائی با کلیه وسائل تلفن صبحها تا ساعت ۱۳ر۳۰، ۳۲۱۴۵۷ وبعدازظهرها ۳۹۲۰۶۱

بنز ۲۸۰ اس مدل ۷۰ بسیار تمیز با کلیه لوازم بعلت مسافرت فوری به فروش میرسد تلفن ۲۷۷۸۴۰

بنز مدل ۲۲۰ مدل ۷۱ آبی رنگ با رادیو پخش وضبط صوت فیلیپس تلفن ۳۰۲۷۳۳

بنز ۲۲۰ مدل ۶۸ رنگ سفید بسیار، تمیز بدون واسطه به فروش میرسد. تلفن ۸۵۵۸۵۶

بنز ۲۲۰ اس مدل ۶۳ رنگ کرم‌باسقف کشوئی رادیو پخش یخ شکن بسیار تمیز مقطوع ۳۵۰۰۰ تومان تلفن ۲۹۱۶۱۲ آ-۱۰۹

مرسدس بنز کوپه ۴۵۰ اس ال سی اتوماتیک متالیک نقره‌ای مدل ۷۴ بدون واسطه نقدبفروش میرسد ۸۵۱۴۰۰

شورلت
شورت رویال ۵۳ کارکرد ۱۲۰۰۰ کیلو متر تلفن ۲۳۷۴۶۲ ـ ۳ تا ۶ بعدازظهر

شورلت رویال ۵۳ کارکرد ۱۲۰۰۰ کیلو متر تلفن ۲۳۷۴۶۲ ـ ۳ تا ۹ بعدازظهر

شورولت ۲۵۰۰ مدل ۵۴ تمیز ومطمئن پارادیو پخش ۵۷ هزار تومان ۹۲۰۶۳۱

کامارو ۷۳ فروشی‌یابا پیکان ۵۱ و ۵۲ معاوضه می شود ۹۷۲۸۱۷ آ-۹۷۹

شورولت کاپریس کلاسیک ۷۷ تمام اتوماتیک با تجهیزات کامل دانشجویی تلفن ۸۹۹۸۱۲ ۱ـ۳ آ-۱۱۰

پیکان
یکدستگاه پیکان مدل ۵۴ رنگ سبز چمنی خیلی تمیز بفروش می‌رسد با تلفن ۸۳۱۷۱۵ تماس بگیرید

بعلت مسافرت فوری
پیکان ۵۵ هزار کار کرد تلفن ۳۶۳۰۹۵ آ-۸۸۱

پیکان دولوکس ۵۴ رنگ بژ سپرپهن لاستیک هـای نـو ۴۰۰۰۰ تومان تلفن ۸۴۲۳۸۵ آ-۱۱۷

پیکان دولوکس ۵۰ بسیارتمیز سند او ل ۶۳۱۷۹۰ آ-۱۱۶

پیکان دولوکس
مدل ۵۲ بسیار تمیز ۳۵۰۰۰ تومان تلفن ۶۲۶۱۲۲ آ-۱۱۵

پیکان ۵۵ طوسی روشن کار کرد ۹ هزار کیلو متر ۲۴۰۸۷۶ آ-۱۱۴

پیکان جوانان مدل ۵۵ صفر کیلو متر رنگ قرمز نارنجی تلفن ۹۵۱۸۱۶ آ-۱۱۳

پیکان صفر کیلومتر ۲۳۷۸۲۲ آ-۱۱۲

پیکان ۵۱ـ۳۰ هزار تومان ۸۲۲۶۱۷ آ-۱۰۸

پیکان جوانان ۵۵ نمره شهرستان باو سایل اضافی تلفن ۸۵۵۶۷۸ آ-۱۰۴

پیکان کار مدل ۴۷ بسیار تمیز فروشی ۸۵۳۸۰۷ آ-۹۰۱ ۱ـ۲

پیکان دولوکس ۵۵ صفر کیلو متر، حنائی روشن بیو اسطه تلفن ۹۷۲۱۶۸ آ-۲۰۷۲۵

پیکان دولوکس مدل ۵۴ قیمت ۴۳ هزار تومان تلفن ۹۳۲۰۰۵ ۱ـ۲

جوانان ۵۴ بالوازم اضافی تلفن ۶۳ـ۲۲۶۴۶۰ تیرگری

فروش فوری
پیکان دولوکس آخر ۵۴ با رادیو پخش طوسی کارکرد ۱۹۰۰۰ فوق‌العاده ۴۵۰۰۰ تومان ۲۳۷۷۴۸ ۱ـ۲ آ-۲۰۷۳۱

پیکان کار ۵۲ تمیز ۶۳۸۱۷۰ ۱ـ۱

پیکان استیشن ۵۵ صفر کیلو متر ۵۰ هزار تومان و پیکان جوانان ۵۵ کارکرد ۱۴ هزار کیلو متر ۴۸ هزار تومان تلفن ۲۸۶۶۱۰ ۱ـ۱

پیکان دولوکس رینگ جوانان بابخش‌صوت‌خروشی ۲۳۱۱۵۱ ۱ـ۱

پیکان صفر کیلو متر دولوکس ۵۵ فروشی تلفن ۹۲۱۹۹۰ ۱ـ۱

پیکان‌دولوکس آبان۵۵ تلفن ۶۴۵۲۸۰ و ۵۳۳۵۳۶ ۱ـ۱

پیکان جوانان مدل ۳۶ تلفن ۹۷۹۲۱۰ ۱ـ۱

پیکان دولوکس ۵۵ آب بندی شده سپرپهن شیشه رنگ

نیازمندیهای اطلاعات

برای دادن آگهی تلفنی باشماره‌های ذیل تماس حاصل فرمائید

تلفنهای: ۳۱۱۲۳۰-۳۱۱۲۲۹

آپارتمان فروشی

آپارتمان

۳ و ٤ و ٥ اطاقه باقیمت‌مناسب نقد و اقساط تلفن ۷۹٤٦٥٤ آ-٤٤٦

آپارتمان فروشی سهران پارس با وام بانکی ۱۵۰ هزار تومان پیش قسط باقساط ۱۵ ساله ازیك الی ٥ اطاق تلفن ۷۸۲۰۳۰ و۷۸۰۰۶۱

آپارتمان ۳ اطاق خوابه با آسانسور فن‌کویل انبار پارکینگ برق فشار قوی حدود میدان ونك تلفن۶۸۶٤٤۶و۶۸۳۲۹۱

آپارتمانهای۱ تا٤ طاق خوابه برای فروش موجود است ۸٤۷۹۸۲ و ۸۵۳۷۳۶

آپارتمان فروشی

آپارتمانهای۲و ۳ و ٤ اطاق خوابه مهندسی‌ساز در وزراء، بخارست، گاندی ، جردن و پهلوی از۷۰۰ الی ۱۵۰۰۰۰۰ تومان وزراء نبش خیابان یاردهمیاحتمان ۱۳۸ طبقه‌سوم درجه تلفن ۶۲۵۲۰۱ و ۶۲۳۵۱۱ و ۶۲٤۶۱۳ و ۶۲۲۹۵٤

اکازیون

یکدستگاه آپارتمان یك اطاق خوابه به‌مساحت ۱۲۰ متر با آسانسور و تلفن و شوفاژ و کولر و مبله واقع در خیابان روزولت عباس‌آباد بدون واسطه بفروش میرسد تلفن ۸۲٤۲۷۷

عباس‌آباد داودیه سید خندان آپارتمانهای ۲ و ۳ و ٤ و ٥ اطاقی ٤۰۰ هزارتومان ببالا ۸٤۹۱۸٤

در سید خندان آپارتمان ۷۸ متر باحیاط تلفن مستقل ٥٥۰ هزار تومان و بدون حیاط و تلفن ٤٥۰ هزار تومان با ۵۰٪ بدهی بانکی تلفن ۲۳۶۲۶۲ آ-٦۲٥ ۱-۱۰

اکازیون

آپارتمان واقع در مستوفی دارای شوفاژ سرویس کامل دو اطاق خواب فیش تلفن آماده طبقه‌دوم بدون واسطه فروشی تلفن ۸۵۷۸۵۷

آپارتمان مهندسی ساز ویلا و مستغلات در خیابان های جردن‌گاندی پهلوی‌میرداماد آماده فروش تلفن۶۲۰۱۰۷ و ۶۲۲۰۶۵ آ-۱۹۷

آپارتمان قسطی

فقط با ۱٤۰ هزار تومان پیش قسط تهران‌پارس فروشی تلفن ۷۸۱۹۱۸

آپارتمانی ازساختمانهای بهجت‌آباد ٥ر۳ به بعد ۸۹۶۹٤۰

آپارتمان تك‌واحدی

سید خندان ٤ اطاقه و نارمك میدان٦٤ بنج اطاقه با پارکینگ و شوفاژ روشن بفروش می رسد تلفن ۷۹۷۶۲۰ آ-۳۱۱٦ ۱-٤

۳ دستگاه آپارتمان واقع درجاده قدیم شمیران شهرناز ٥ پلاك ٦۱ بمبلغ ۳۷۰ و ٤۰۰ و ٤٥۰هزار تومان تلفن ۷٦۱۷۱٦ و ۲۳٤۷۳٦

ازآپارتمانهای فروشی زیر کریمخان زند بازدید فرمائید

۳ و ٤ اطاق خوابه مهندسی‌سازدارای‌شوفاژ آسانسورپارکینك‌انباری مستقل فیش تلفن موکت آدرس: بهجت‌آباد از کریمخان زند بطرف‌تخت جمشید بعداز بانك ملی دست‌راست کوچه امیر رضائی ساختمان مقابل تلفن‌های ۹۲۲۱۲٥ - ۹۲٥٥۲٥

چند دستگاه

آپارتمان ۲ و ٤ اطاق خوابه حوالی عباس‌آباد و شمال شهر به قیمت مناسب فروشی تلفن ۸٤۷۹۸۲ و ۸۵۳۷۳٦

فروش آپارتمان لوکس ۳ اطاق خوابه در بهترین منطقه خیابان پهلوی

چند دستگاه آپارتمان اسکلت‌فلزی کاملانوساز ومدرن هرکدام دارای ۳ اطاق خواب باکمد،سالن پذیرائی و ناهار خوری، هال ، با پنجره های آلومینیومی تماما موکت، سرویس کامل ایرانی و فرنگی- پارکینك‌مستقف، مجهز به پله فرار و آسانسور - شوفاژ روشن - لوله‌کشی گاز- کولر- فیش تلفن زیربنا با پارکینك جمعا حدود ۲۰۰ متر مربع به‌قیمت ۱۲۰۰۰۰۰ تومان‌فروخته میشود ضمنا درهرطبقه فقط یك واحد مسکونی میباشد نشانی خیابان پهلوی بالاتراز فروشگاه کورش روبروی لوستر فروشی شعله کوچه کامران پلاك ۳ (از میدان آریامهر نیزمیتوان وارد کوچه کامران شد) علاقمندان می‌توانند همه روزه در تمام ساعات مستقیما به ساختمان مراجعه فرمایند تلفن ۹۷٤۹٦۹

اکازیون

آپارتمان سه اطاق خوابه‌طبقه اول ۱۷٦ متر زیر بنا تلفن، شوفاژ، کولرو پارکینگ واقع در جردن پارک گل آذین‌تلفن ۲۳٤٤٥٦

اکازیون

یکدستگاه آپارتمان دو اطاق خوابه مهندسی ساز درخیابان میرداماددارای سرویس ایرانی وفرنگی تلفن، فن‌کوئل‌پارکینگ ومبلمان کامل با ۱۸۰ هزار تومان وام بانکی قیمت ۷۳۰ هزار تومان تلفن ۲۹٤٦۸۸ و ۲۹۳۳٦۱ از ۹ صبح تا ۸ بعد ازظهر آ-۹۰۳ ۱-۳

اکازیون

یک آپارتمان مدرن و مجهز واقع در زیباترین و خوش آب وهوا ترین نقطه لندن (تپه، های گیت که از لحاظ ارتفاع معادل بلندترین نقطه گنبد کلیسای سنت‌پال) دارای۳ اطاق خواب دو حمام دوسالن پذیرائی یک هال نهارخوری- شوفاژ ، تلفن ، آسانسور و سرایدار ۲٤ ساعته و تمام تجهیزات دیگر به اضافه یک استخر آب گرم (مشترك با سایر مالکین‌دربلوك مربوطه) که متعلق بیک دکتر انگلیسی است‌بمبلغ ٥۰ هزارلیراسترلینگ بفروش میرسد طالبین در لندن به تلفن ٦٦۲۲ ۳٤۰-۰۱ و در تهران‌به۸۹۸۰۰٤ مراجعه فرمایند.

از ساعت٥ر۲ الی ٦ بعدازظهر

آپارتمان ۲ و ٤ اطاقی‌حوابه در بخارست، گاندی، بهلوی، یوسف آباد، جردن از ٦٦۰ الی یك سیصون و چهارصد هزار تومان‌فروشی ۸۳٤٥۷۰ ۸۳۲۷٤۱

فروش آپارتمان

دو دستگاه آپارتمان شخصی ساز باسرویس کامل مدرن‌در در شمال شهر فروشی تلفن ٦۲۴۷۳۹٤-٦۲۴۷٤٦- ٦۲٤۷۳۱ سازمان موریس آ-۹۲۹

داودیه بین میر داماد و ظفر آپارتمانهای ۲ اطاق خواب بافن کوئل قیمت ٦٥۰ هزار تومان ۸٤٥٥٤٤

آپارتمان فروشی فلکه دوم نیروی هوائی ۳٤٥۸٥٥

به علت مسافرت

آپارتمان لوکس ۲ اطاق‌خوابه نوسازباتمام تجهیزات‌آسانسور شوفاژ، کولر، انباری‌باپارکینگ زیر بنا ۱۱٥ مترمربع مقطوع ٦٥۰هزار تومان شاهرضا اول کاخ‌شمالی کوچه احمدی‌پلاك ۲۸ آپارتمان شمالی‌طبقه چهارم بازدید ٤ تا٦ بعد ازظهر تلفن ٦٦۹۷٥۲ آ-۲۰۱

اکازیون

یکدستگاه آپارتمان ۱٥۰ متری واقع در چهارراه قصر اندیشه ۲ شرقی پلاك ۱۲ تلفن ۸٤۸٥۹٦

٤ دستگاه آپارتمان مهندسی ساز ۳ و ۱۲ طاق خوابه در بلوار الیزابت بفروش میرسد تلفن ٦٥۰۰۰۳

دفتر کار

آپارتمان مدرن نوساز ٤ طاقه باشوفاژ کولر تلفن آسانسور پارکینگ موکت شده حدود چهار راه پهلوی آژانس‌کاوش ٦٦٥۲۲۳ و ٦٤٤۱۹۷

آپارتمان‌طبقه همکف‌مساحت خالص ۳۱ر٦۲ متر دارای کولر، شوفاژ مستقل ، کاغذ دیواری، موکت با فضای سبز تحویل تیر ماه ۳٦ واقع در آرامگاه بقیمت۱۹۷ هزار تومان ٥۰ تومان نقد بقیه موقع تحویل تلفن ۸٤٦۳۳۱عصرها ٥تا۸چگینی آ-۱۹۹

آپارتمان ۳ اطاق خوابه مهندسی‌ساز با کولر و شوفاژ و پارکینك تلفن برق ۳فاز ۱۰ آمپر به مساحت ۱۹۳ متر واقع در تجریش خیابان الهیه فرشته قیمت مقطوع یك‌میلیون‌و ٤۰۰ هزار تومان تلفن ۲۷٥۸٦۷ ساعت ٤ الی۹ بعدازظهر

با تخفیف کلی

صاحب آپارتمان شوید

با شرایطی که ما در نظر گرفته‌ایم فقط بازدید و انتخاب شما لازم است تا با قیمت مناسب صاحب آپارتمان شوید ۷۸۱۹۱۸

خانه‌فروشی

خانه‌ای بمساحت ۲٥۷ متر واقع‌درخیابان قلمستان دارای آب‌و برق‌تلفن‌نوسازدو طبقه‌بدون واسطه ۸۵۰ هزار تومان‌بتلفن ۵۲۷٦٥۹ از ساعت ۹الی۳بعد ازظهر

خانه فروشی بمساحت ۲۷٥ متر جنوبی دو طبقه مستقل جلو حیاط گاراژ محصور با نرده آهنی دارای زیر زمین بزرگ و شوفاژ روشن تلفن پرده کرکره کولر هر طبقه دارای دو اطاق خواب دو هال و پذیرائی و ناهارخوری و سرویس کامل بدون واسطه از ٤تا۸

نشانی : تهران ویلای غربی شمال پل تاج ۱٦ متری پاك بن بست‌گلاره پلاك ۳

۱-۱

خانه‌فروشی

میدان تجریش خیابان دربند روبروی اداره‌نبت پلاك ۲۷ حدود ۲۰۰ متر با دو اطاق خواب آب و برق تلفن و حمام قیمت ۹۰۰ هزار تومان تلفن ۲۷۱۰۹۹

خیابان دورس جیر مقابل پارك دورس یت باب خانه۳ طبقه، ۱ طاق‌خوابه هر طبقه مجزا باسرویس کامل ، شوفاژ ، تلفن ، کولر یکجا بفروش می‌رسد تلفن ۷٥۱٦۸۷ و ۷٥۷۲۲۰

فیشرآباد نرسیده به کریمخان زند

منزلی شخصی ساز قدیمی در منطقه تراکم بسیار زیاد ۳۲٤ متر زمین ٤۰۰ متر بنا در دو طبقه و نیم مستغلاتی مناسب برای دفاتر و شرکتها و یا ایجاد ۷ طبقه ساختمان جدید بیو اسطه تلفن ۸۹٤۱٥۲ آ-۸٤۰

یکباب خانه شمالی بمساحت ۱٥٦ متر بر کوچه ۸ متری سعید زیر دانشگاه پلیس دربه‌ماشین‌رو ٥اطاق، اطاق بزرگ آب و برق تلفن پرده کرکره و کولر کاغذ دیواری خارجی لوستر گلخانه و کلیه سرویس بفروش میرسد قیمت یکمیلیون‌تومان‌بدون واسطه ودوباب مغازه خیابان سرباز نبش‌کوچه‌سعید با جوازکسب سمساری و امانت فروشی با آب‌و برق‌بدون واسطه‌واگذار میشود‌همه‌روزه تلفن۸٤٦۳٤۹ ٤-۱

خانه فروشی بمساحت ۲۷٥ مترجنوبی دو طبقه مستقل‌جلو حیاط گاراژ محصور با نرده آهنی دارای زیر زمین بزرگ شوفاژروشن تلفن پرده کرکره کولر هر طبقه دارای ۲ اطاق خواب۲ هال و پذیرائی و ناهار خوری و سرویس کامل‌واقع در تهران ویلای غربی شمال‌پل تاج ۱٦ متری پاك بن بست گلاره پلاك ۳ تلفن۹۸۲۸۱۹ ۱-۲ آ-۱۹٤

خانه‌ای فروشی گیشا ۳۰۰متر زمین دو طبقه و نیم ٤٦۰ متر زیر بنا هر طبقه ۱۳اطاق خواب تلفن ۸۲٤۷٤۸

فروش ساختمان دو نبش مجلل درشمال شهر

یك ساختمان دو نبش ۳ طبقه مستغلاتی محکم ، مدرن و کاملا نوساز و مجهز به تمام وسایل رفاهی و ایده‌آل برای هر نوع سلیقه با مساحت زمین ٦۰۰ متر مربع پس‌از اصلاح‌حدود ٥٤۰ متر مربع وزیربنای‌حدود ۱۰۰۰ متر مربع‌طبقه تحتانی جمعادارای۵اطاق با هال وسرویس‌طبقات اول و دوم هرکدام با دو بالکن ، دو سرویس ایرانی و یك سرویس کامل فرنگی دارای۵اطاق خواب با کمد های بزرك و طبقه‌بندی شده سالن پذیرائی و ناهارخوری و هال و بالکن با گچبری و آئینه کاری (سالن پذیرائی با سرویس آن ازاطاق های خواب وهال مجزا میباشد) با٤دستگاه کولر ٦۰۰۰ و شوفاژ روشن ، پارکینك بزرك مسقف بدون واسطه به مبلغ ٤٥۰۰۰۰۰ تومان فروخته میشود .

نشانی : خیابان کورش کبیر جنب‌حسینیه‌ارشاد خیابان‌عسگرزاد پلاك ۱۳۸ ازبلوارپهلوی (میرداماد) نیز میتوان پس از ورود به جاده قدیم شمیران قدری پائین‌تر به خیابان شهرزاد وارد شد .

علاقمندان میتوانند همه روزه در تمام ساعات مستقیما به ساختمان مراجعه فرمایند

اکازیون

در نوع خود بی‌نظیر

خانه ویلائی به مساحت ۸۲٥ متر مربع واقع در فلکه دوم تهران‌پارس به قیمت خیلی مناسب فروشی تلفن ۷۸۰۱۹۷و ۷۸۲٤۹۹

معاوضه

ساختمان شخصی ۱۲ ساله مستغلاتی جنوبی ۱۰ متری خیابان سهرستانك از میدان نوزبه ۱۲۷ متر ۷ اطاق با وسیله تکمیل در ۲ طبقه ٦٥۰ هزارتومان فروشی‌یاباخانه‌ای درتهران‌پارس تهران نوناررمك معاوضه‌میشود تلفن۳٤۷۲۷٤ املاک دیانت از ۹ تا ۱۲ و ۱٥ الی ۱۹ ۲-۱

اکازیون

خانه‌ای واقع در خیابان نادر شاه کوچه ۲۲ پلاك ۹ باتلفن بدون واسطه‌مقطوع ٤٥۰۰۰۰ تومان ۸۹۱۷۳٤ ٤-۱ آ-۹۸٦

خانه جنوبی دوطبقه مستقل شخصی ساز ۱۸٤ متر زمین ۲٥۰ متربنا باکلیه وسایل بهداشتی و تلفن بر خیابان پلیس بامستاجر بیو اسطه ۹٥۰ هزار تومان فروشی تلفن ۸٥۲۹٦۱ ۲-۱ آ-٦۳۳

امیرآباد شمالی

خانه‌ای سه طبقه ۵اطاقی با پارکینك به مساحت ۲۷۰ متر مربع نوساز با شوفاژ روشن تفکیك شده به فروش می‌رسد دفتر جمشید

۹۳۳۹۷٦

قابل‌توجه معماران

ساختمانی کلنگی‌درمرکز شهر با زمینی بمساحت ٥۳۰متر ۲۰ × ۲٦شمالی دو نبش با تراکم ۳۳۰ درصد تلفن ۹۲۱۸۸٤

خانه‌ای ۶۰۰ متری بسیار محکم باوسایل‌کافی برق آب و تلفن باجو از۷طبقه سی متری‌گیشا داخل‌خیابان ۱۷ پلاك ۱۱بعلت مسافرت بخارج اجبارا بفروش میرسد تلفن ٦۳٦۳٤۹ آ-٦۳۸ ۱-۳

سرمایه گذاری فوق‌العاده در آمریکا

جهت کسانی که قصد سرمایه گذاری وداشتن درآمد مناسب در آمریکا دارند یکساختمان تجارتی واقع در بهترین قسمت شهر بستون (مرکز تجارتی شرق‌آمریکا) شامل ۱۰آپارتمان تجارتی که کلیه آنها برای‌مطب دکتر یادفتر وکالت اجاره شده وسالیانه ۳۰ هزار و هشتصد دلار اجاره می دهند . شامل پارکینگ ، آسانسور، شوفاژو تهویه بمبلغ ۲۲۰ هزار دلار که در صورت تمایل نصف‌آن بصورت‌و امبانکی ۲۰ ساله می توان برداخت‌کرد بفروش می رسد تلفن ٦۸٤٦۸۰ از ۹ صبح تا ۱۷ ۱-۲ آ-۹۲۷

ویلافروشی

الهیه

ویلای استثنائی ۷۰۰متر مساحت ٦۰۰ متر زیربنا فورا به فروش میرسد ۸٥٥۲۰۷ و ۸٤۸۷۳۸

ویلا و آپارتمان و مستغلات مهندسی‌ساز در بهترین‌نواحی تهران آماده فروش تلفن ٦۲۲۰٦٥ و ٦۲۰۱۰۷ ۱-۱

ویلای فروشی

خانه ویلائی مدرن یک طبقه بمساحت ۸۰۰ متر مربع زیربنا شامل سالن نهار خوری - کتابخانه- سه اطاق خواب و سه‌حمام‌مجزا و کلیه تجهیزات لازم و تهویه مطبوع ساختمان کاملامجزابرای‌باغبان و مستخدم استخرشنا با تصفیه دوگاراژ و باغ‌قدیمی بمساحت ۱۷۰۰متر مربع‌در بهترین منطقه نیاوران بفروش میرسد طالبین از ساعت ٥ تا۷ بعد ازظهر به شماره ۲۷۲٥٤۱ تلفن‌بفرمائید. ۱-۱

ویلادروس

یکدستگاه ویلابمساحت ۱۰۰۰ متر در موقعیت فوق‌العاده‌عالی‌باتجهیزات کامل‌بفروش میرسد تلفن ۸٥۷۰۸٥

باغ فروشی

باغچه‌ای ۱۰٥۰ متری در نیاوران کوچه شمس قطعه دوم با برق تلفن و آب لوله‌کشی و چاه‌عمیق آب بفروش میرسد تلفن ۲٦٦۸۰٥

باغ در چالوس

٥ر٦هکتار باغ مشرف به جنگل بادرختان پرتقال و میوه و سنو برپیچ‌ساله بعلت ضرورت فوری بفروش می رسد تلفن ٦۲۲٥۹٦ بعدازظهرها ۱-۲ آ-۹۹۹

باغ مشجری دارای ساختمان شخصی‌ساز واقع در بهترین نقطه قلهك بمساحت تقریبی ۲۰۰۰ متر مربع دارای سالن‌پذیرائی ،چهاراطاق خواب ،دو حمام ، آب لوله‌کشی ، چاه آب ، استخر با دستگاه‌تصفیه، شوفاژ ، تهویه،دو رشته تلفن، برق سه‌فاز ، ساختمان مجزامخصوص مستخدمین ، گاراژ به قیمت ۷٥۰۰۰۰۰۰ ریال بفروش میرسد جهت کسب اطلاعات بیشتر صبح‌ها از ساعت ۸ الی۹ و بعدازظهر ۲ الی ۵پ به وسیله تلفن ها ۶٥۳۰۱٦-۱۸ با آقای بنی‌اسدی و نیز صبحها از ساعت ۹ الی ۱۲ و بعدازظهر ها از ساعت ۳ الی ٥ بعدازظهر با تلفن های۲٦۱۸٦۱ و۲٦۲۸٦۲ با آقای جعفری تماس حاصل فرمایند .

زمین فروشی

درتاکستان زمین با سند مالکیت بدون هیچ گونه اشکال‌قانونی متری ۲۵ ریال ببالا۸٥۱۸٥۸

زمین بلوار و افسریه نقد و اقساط تلفن ۳٤٥٦٥۳ آ-۱۸۲٤ ۱-۲٦

زمین‌ساختمانی

خیابان بیراسته بر جنوبی میدان دانشگاه ملی ایران دو قطعه ٥۹۰ و ٤۰۰ متر عصرها تلفن ۲۲۰٤٤۱ ۱-۱

کرج

۱۸ قطعه زمین بقطعات ٤ و ٥ هزار متری باآب بسیار کافی از چاه نیمه عمیق مناسب‌جهت احداث باغ و غیره دارای اسنادمالکیت معتبر وپلاشکال از نظر مراجع دولتی واقع در زیر نظرآباد کرج مقطوع متری ۱٥۰ ریال عصر ها. تلفن ۹۷۰۷٦۷

زمینی ۲ نبش به‌مساحت ۲۸۰ متر در بهترین نقطه نارمك متری ٥ هزاروصد تومان فوری فروشی ۷٥۳۳۱٥ و ۷٦۲۷۳۹

موقعیت استثنائی

ملکی دوبر جهت سمیرگاه و کارگاه صنعتی و انبار بمساحت ۱۰۰۰متر تخلیه با آب و برق ۳فاز ٥۰ آمپر و تلفن متری ۱۱۰۰ تومان فروشی تلفن ۹٦۲۱۲۳

منطقه صنعتی

زمین دو نبش بمساحت ٤٥۲۸ر٥ متر مقابل تهران‌پارس با پروانه جدید زیربنا ۲۲٦٥متر فوری بفروش می‌رسد تلفن های ۳٤۷۰۱۲ و ۳٤۷۱۷۳ مراجعه فرمائید

کرج

زمین‌بقطعات ۱۲۰۰متری با سند مالکیت وآب لوله کشی وبرق با خیابانهای آسفالت شده مجاور پوی فردیس و دهکده ییلاقی خانه کرج

بناژلترین قیمت نقد و اقساط فروشی ۳۱۱۸۳٦ و ۳۱۲۷۳۹

زمینهای ساختمانی خانه کلنگی‌شمال‌شهرفروشی ۸۳۸۸۳۳

زمین صنعتی، کارخانه جاده‌کرج خریدارو مرو شنده‌ایم ۹۲۷۹٦۹ ۱-۱۰ آ-٤۰۹

یک قطعه زمین محصور بمساحت ٤٤۰۰ سرمربع جنب میبی‌سینی اول جاده لشکرك بفروش میرسد تلفن ۲۸٤۳۸۰

زمینی به مساحت ٥٤۳ متر در طرشت جنب ساختمانهای فرهنك با جواز ٤ طبقه و نیم بر ۳۰ و۱٦ متری تلفن۶٤۸۲٥٥

بمناسبت روز پدر

فروش‌سری‌سوم تا ۲۸ اسفند تجدید شد

زمین های ۱۲۰ متری با سند مالکیت در ٦ کیلو متری میدان خراسان فقط ۳ هزار تومان زمینهای پرسپولیس و اقبالیه کرج

متری ٥ تومان ببالا خیابان خراسان نبش لرزاده دفتر شهباز

۳٥۲۱٦۴ ۳٥۸۱۰٥

اکازیون

۲٤ هزار متر زمین مرغوب در ۲٤ کیلومتری جاده خراسان بنام‌شهرك شاهین دشت با سند مالکیت و حق‌آب بقیمت خیلی مناسب فروشی تلفن ۳٤٥٦٥۳ دفتر سیروس

سرقفلی

زیر زمینی بمساحت ۲۱۰ متر فروشی میدان فرح تلفن ۸٤٥٤۳۹ ۱-۳ آ-٦۰۳

چهارراه پهلوی صبای شمالی

مغازه دودهنه ۸۲۷٥۷۲ - ۸۲۸۱٦٤

دو دهنه مغازه

بمساحت ٦۰ متر با تلفن و دکوراسیون‌چهارراه سیروس اول بوذرجمهری نو بیو اسطه فروشی تلفن ۳٥۱۱۲۷ و ۳۱٤۲۸۰ و ۳۹۱٦۸۲ آ-۲۱٥۸

شعبه نفتی در خیابان گرگان ایستگاه روشنائی بفروش‌می رسد تلفن ۷٥۹۹۱۲ ۱-۲ آ-۹٥٤٥

سرقفلی بارکش شهری کیهان‌بار باتمام‌وسایل فروشی ۳٤۳۳۳۰

منطقه صنعتی حکیمیه انباری و کارگاه ٥۰۰متر ۷٥۲٥٥۳

سرقفلی مغازه‌ای در خیابان امیرکبیر واگذار میشود تلفن ۷٦۳۷٤۸

اجاره‌داده‌میشود

آپارتمان پنج اطاقه با سرویس کامل‌خیابان شاهرضا پل چوبی تلفن ۷٥٥۷۱۲

اکازیون

٤ و٥ اطاق حوابه با کلیه وسایل در سلطنت اباد عباس آباد سطریه و گاندی بقیمت بسیار مناسب اجاره داده می شود تلفن ٦۲۲۹٥٤ و ٦۲٤٦۱۳ ۱-۲٥ آ-٦٤۱

میرداماد

آپارتمانی دارای ۳ اطاق خواب با تجهیزات کامل مقطوع ۷٥۰۰ تومان‌اجاره تلفن ۸۳۳۷۷٥

در منطقه عباس آباد ساختمان نوساز۳ طبقه هر طبقه ۵اطاق وهال بزرگ با سرویس کامل شوفاژ کولر و پارکینگ با تلفن برای محل کار اجاره داده میشود تلفن۸٤۳۲۳۷ ۱-۳ آ-۷۱۹

اجاره داده میشود

طبقه دوم خانه‌ای مشتمل بر چهار اطاق خواب و سایر وسائل و تلفن مستقل واقع در خیابان پهلوی ایوبی کوی آریاپاد پلاك ٦بتلفن ۸٦۷۲۰۹ مراجعه فرمایند.

تهیه مسکن سیمون

جهت ایرانی و خارجی تعداد ۱۰۰۰دستگاه آپارتمان‌ویلائی مبله و غیر مبله جهت سکونت ومحل کار از ٤ هزار تومان ببالا از شاهرضا تا نیاوران و از تهران پارس تا گیشا و شمیرانات‌بویژه عباس آبادنیاز فوری دارد

۸٥۸٥۹۸ ۸۴۹۴٦۹

۸صبح تا۸ شب تماس بگیرید ۱۱-۱ آ-۲۰۰۹

٤ دستگاه آپارتمان طبقه اول وسوم ۲ و ۳ اطق خوابه اجاره میدهیم ٦٥٥٦۱٥ - ٦٥۰٤۹٦ ۱-۱

امیرآباد شمالی بهترین منطقه یکدستگاه آپارتمان نوسازطبقه دوم دواطاق خواب بزرگ‌با هال‌و پذیرائی بزرگ سرویس کامل دارای شوفاژ روشن پارکینگ استخر به ایرانی یا خارجی بقیمت خیلی مناسب اجاره داده میشود تلفن ۳۲۸۳۹۱- ۸ر٥ صبح تا٤ بعد ازظهر ۲۷٦۹۲۸ ۱-۱

آپارتمان در کاخ شمالی طبقه اول با ۳ درب ورودی چهار اطاق‌خواب ۲ سالن ، سالن ناهار خوری ۲ سرویس هوای گرم وسرد تلفن حیاط استخر اجاره داده‌میشود لطفا با شماره ۸۹۹۹٤۷ از ساعت ۹ صبح الی ٦ بعدازظهر

آپارتمانی با ٤ اطاق خوابو سرویس‌کامل تلفن مستقل جمعا حدود ۲٥۰ متر زیر بنا در نیاوران‌اجاره داده میشودتلفن منزل ۲۸٦۹۱۰ تلفن دفتر ٥۳۱۱۸۰ ۱-۲ آ-۹۰٤

یکدستگاه آپارتمان سه اطاقه بایک هال بزرگ و کولر گازی و آبی و شوفاژ و پرده‌کرکره بایک تلفن و دستگاه تلفن رشته خارج و ٦ رشته داخل وکلیه لوازم در بلوار الیزابت واگذار می شودتلفن ۸۹۷۲۰۹ ۱-۳ آ-۷۱۸

سرقفلی

دفترکار از ٦ تومان ببالا

اجاره میدهد

آپارتمان از ۳ تومان ببالا

اجاره میدهد

ویلا یاخانه دربست ٦تومان

اجاره میدهد

۹۰-۶۸۱۷۸۹

اجاره داده میشود

برای محل کار٦دستگاه با ۲٥ اطاق ۹۲۲۲۱۰

چند دستگاه آپارتمان واقع در خیابان گرگان کوکاکولا رهن و اجاره تلفن ۳٤۷٥۷٥ ۱-٥ آ-۷٥۲

RENTALS

FULLY FURNISHED 4 B/R., house in North Westside with all facilities. Call 971029 after 4 p.m.

طبقه دوم ساختمانی ۲ اطاق خوابه در داودیه اجاره ۲۲۷٤٦٥ آ-۸۳٤ ۱-۲

آپارتمان اجاره فوری خانم و آقا آپارتمان برای سکونت از ٤ هزار تومان ببالا در شمال شهر آماده داریم تلفن ٦٥۰٤۹٦ و ٦٥٥٦۱٥ آ-۱۹۸

قابل توجه ادارات‌دولتی و شرکتهای خصوصی

ساختمان در شمال کریمخان زنده‌طبقه ۱۰ واحد مسکونی واداری باتاسیسات فن کوئل تلفن و پارکینگ فروشی یا یکجا اجاره تلفن ۸۲۲۱۹۳ بختیاری ۱-۲ آ-۸۳۸

خانه‌ای‌شمالی دو اطاق خواب مجهز در گیشا اجاره داده‌می میشود ۶۳٤۱٥۲ ۱-۲ آ-٦۰۱

طبقه اول منزلی چهار اطاق، هال، سرویس کامل مستقلی حوالی دانشگاه آریامهر اجاره داده‌میشود تلفن۹٥۰۷۰۷

زن وشوهر کارمند

فوری‌فوری احتیاج به‌آپارتمان یک اطاق خوابه در تهران ویلاشهرآرا تاج گیشا یااجاره ۳هزار تومان‌دارند ٦٤٥۸۸۷ ۱-۲ آ-۲٥٤

فوری نیاز اجاره‌ویلا و آپارتمان طبقه اول

برای سکونت چند خانواد امریکائی‌و یک کمپانی خارجی تعدادی آپارتمان و یک ویلا بااجاره ۱٤ تا ۱۸ هزارتومان نیاز است۲۳۸۹٥٥ و ۲۳۷٥۰۰ آ-٦۱٤

طبقه همکف ساختمان نو ساز واقع در سلطنت آباد گلستان هشتم دارای ٤ اطاق خوابو پذیرائی ناهار خوری‌باسرویس کامل و استخر باتلفن مشترکبه خارجیان اجاره داده میشود تلفن ۲٤۲٦٤۹ ۱-۲ آ-٦۳٤

اجاره برای ایرانی و خارجی از ٤ هزار تومان ببالا

تعدادی آپارتمان یک اطاق خوابه ببالا در شمال شهر از تخت جمشید ببالا آماده اجاره میباشد تلفن ٦٥۰٤۹٦ و ٦٥٥٦۱٥ آ-۱۱۲۲

آپارتمان اجاره‌ای در نیاوران

یکدستگاه آپارتمان طبقه اول ۳اطاق‌خواب یک سالن بزرگ وناهار خوری اجاره ۸ هزار تومان شامل سرویس کامل‌تلفن استخر شوفاژ پارکینگ میباشد ۲۷٦۹۲۸ ۱-۱

موردنیاز اجاره

جهت سکونت روسای چندشرکت خارجی به تعدادی‌ویلاوطبقه‌همکف با استخر برای اجاره فوری‌نیازمندیم۸٤۸٤۲٤ و ۸٥۳۸٥۳

نیازاجاره

جهت سکونت روسای چند شرکت خارجی و کارمندان ان ها به تعدادی ویلا و آپارتمان در شمال شهر یا‌رمدیم تلفن ۸٤٦۱٦۳ و ۸٥٦۱۷٤

نیازفوری

بچنددستگاه ویلادرشمال شهر تلفن ۲٤٥٦۸٥

خانواده‌سوئیسی

فورا نیازمند آپارتمان همکف ۳اطاق خوابه از عباس آباد ببالا میباشند ٦٤٥۸۸۷ آ-۹۳۲ ۱-۲

نیاز فوری اجاره ویلا

برای سکونت۳مشاور خارجی در تهران به سه دستگاه ویلا مبله یا غیر مبله برای‌مدت یک سال اجاره میشود قیمت‌اجاره ۱٤ تا۱٦ هزار تومان باشد حوالی دروس - نیاوران - سلطنت‌آباد تلفن ۸٥۳۸٥۳ - ۸٥۷٥۸٥ آ-٦۰۸

خانواده خارجی

به آپارتمان و همکف در شمال شهر جهت اجاره نیازمند است تلفن ۲۳۰۲۷۳ و ۲۳۰۸٤٤

چندین خانواده

آمریکائی و آلمانی

بتعدادی آپارتمان و ویلا در شمال شهر مخصوصا پهلوی، داودیه، دروس، سلطنت‌آباد با شوفاژ و کولر و تلفن نیاز فوری دارند تلفن ٦۸۷۸۱۲

نیاز فوری برای سکونت

دو دستگاه ویلای مبلیابدون مبلمجهت سکونتدوخانواده خارجی در شمال شهر فوری مورد نیاز است ۸٤۸٤۲٤ و ۸٥۳۸٥۳ ۱-۱

موسسه زوزف باچندین سال سابقه‌ویلا و آپارتمان شمارا اجاره میدهد ٦٥۰٤۹٦ و ٦٥٥٦۱٥ ۱-۱

نیاز اجاره ویلا

بچندین ویلا و آپارتمان همکف با استخر در حوالی دروس ، جردن ، الهیه فوری نیازمندیم ۲۳۷۱۸۳

ویلا

جهت سکونت کمپانی خارجی فوری به‌یك ویلا مبله یا غیرمبله با٤ اطاق خواب نیازمندیم فقط در شمال شهر از عباس‌آباد ٦٥۳۷٤۲ - ٦٥۸۱۸۸

محل کار

سازمان نیازمندیهای خارجیان به چندین دستگاه دفتر سه‌الی سیصد اطاق نیازمند است ۸۲٤۹٥۳ و۸۳۸۱۰٦

یك کمپانی بزرك خارجی فقط‌برای کارمندان‌خارجی احتیاج به آپارتمان های ۱ تا۵ اطاق خوابه از ۳۰۰۰۰ ریال ببالا و چندین ویلا در نواحی شمال تهران از ۱۰۰ هزار ریال ببالا فورا نیازمند است تلفن ۸٤۸۷۳۸ و ۸٥٥۲۰۷

ویلا و طبقه اول باحیاط و استخر در شمال شهر برای‌سکونت‌چند خانواده انگلیسی از ٦ هزار تا۲٥ هزار تومان مورد نیاز است ۲۳۰۸٤٤ و ۲۳۰۲۷۳

ویلا و آپارتمان درشمال شهر برای کارمندان عالیرتبه شرکت خارجی فوری نیازمندیم ۲۲۲٦۳۰ و۲۲٥۷۱۱

مالکین محترم

منزل شمارا در اسرع وقت اجاره میدهیم ٦۸۱۲۳۱ و ٦۸٥۳۳۳ ۸٥۰۸۳٤

نیاز اجاره

جهت سکونت خانواده های اروپائی و سوئدی تعدادی ویلا و آپارتمان طبقه اول‌با استخر مبله یابدون مبلفوری نیاز است شرکت آسیانکو ٦۲۰۱۷ و ٦۲۲۰٦٥ آ-۳۲۰

تعدادی ویلا و آپارتمان برای خارجیان‌شرکت احتیاج است .

تلفن ۲۹۲۹۸۲

۲-۱

خانه‌های کلنگی

شمال شهر را خریدارو فروشنده‌ایم دفترجمسیه تلفن های ۹۳۳۹۷٦ و ۹۲۸۰۸۲

اهواز

زمین خریداریم ۷۹٤٤۱۸

زمین اهواز خریداریم ۸۲٤۹۳۷

زمین‌جوادیه‌حکیمیه خاك سفیدخریداریم۷۸۰٤٦٥

زمین و خانه کلنگی خریداریم ٦٥۷٦٦٥

اهواز

زمینهای‌اهواز-خرمشهر آبادان‌خریداریم٦٦۸۳۷٤

**زمین صنعتی بقطعات کو

نیازمندیهای اطلاعات

برای دادن آگهی تلفنی باشماره‌های ذیل تماس حاصل فرمائید

تلفنهای: ۳۰۳۷۰۲-۳۱۱۲۱۹-۳۱۱۲۲۵-۳۱۱۲۲۴

پول

درمقابل اتومبیل ساختمان چك كارمندی فرح شمالی

۸۵۹۵۰۶

وام فوری

در مقابل ملك ارزنده ۸۳۳۷۷۵

پول

چك كارمندی

۸۳۹۷۴۰

خانه پول فرح شمالی ۸۴۸۳۸۸

وام در مقابل وثیقه ملکی و فرش ۶۴۴۹۸۱

پول راکد شما را با انتقال مبیع هزاری ۵۰ تومان سود میدهیم ۷۵۶۴۲۴ و ۷۵۷۵۳۵

مورد نیاز

پول شرطی در مقابل مستغلات فوری نیازمندیم ۹۲۰۸۲۹

پول روی ملك

ارزنده نیازمندیم تلفن ۷۶۳۸۴۰

پول شرطی درمقابل خانه ارزنده مورد نیاز است ۷۵۷۵۳۵ و ۷۵۶۴۲۴

بپول راکد شما

هزاری ۵۰ تومان سود میدهیم ۷۶۳۸۴۰

۸ میلیون تومان

مبیع ارزنده مورد نیاز است ۸۵۲۶۰۶

قبوض

خرید قرضه دولتی قبوض مرحله سوم و شهرداری ۶۴۵۹۵۷

استخدام

کارگر میل‌لنك تراش خواستاریم. حقوقی یا کمیسیونی تلفن ۳۵۳۵۸۶

استریو پرناز استخدام میکند تعدادی دوشیزه یا آقا جهت کنترل و ضبط نوار و فروشندگی مورد نیاز است تلفن ۳۱۰۵۷۴ ۱-۲ آ-۸۸۱

چند نفر مهندس باتجربه ساختمان و مترور که به زبان انگلیسی مسلط باشند جهت کار در شیراز با شرایط خوب استخدام میشوند متقاضیان با راهنمای شماره ۶۷۰ روزنامه اطلاعات مکاتبه نمائید

استخدام مهندس راه و ساختمان وانباردار

شرکت شهر صنعتی کورش افراد واجد شرایط زیر را در شهر صنعتی کورش نزدیك ساوه به همکاری دعوت مینماید ۱-مهندس راه وساختمان باحداقل ۲ سال سابقه کار ۲-انباردار فنی با حداقل ۵ سال سابقه کار و آشنائی بزبان انگلیسی تلفن ۸۹۲۹۹۳

استخدام راننده

شرکت خارجی پاکچینک‌اند استریز و رمایکنفر راننده پایه دو باداشتن سه سال سابقه رانندگی و آشنا به زبان انگلیسی باحقوق مکفی استخدام مینماید. داوطلبان می‌توانند همه روزه به استثناء روزهای پنجشنبه و جمعه بین ساعات ۸½ صبح الی ۳ بعد از ظهر باتلفن های ۲-۶۸۴۸۵۱ تماس حاصل نمایند. ۱-۱

آگهی استخدام

صندوق تامین اجتماعی وابسته به وزارت بهداری و بهزیستی بمنظور تکمیل کادر خود به تعدادی راننده که دارای شرایط زیر باشند نیاز دارد:
۱- داشتن حداکثر ۳۰ سال تمام
۲- داشتن گواهینامه رانندگی
۳- داشتن برگ پایان خدمت وظیفه عمومی و یا معافیت دائم
۴- داشتن حداقل مدارک تحصیلی ششم ابتدائی یا پایان مرحله اول تعلیمات عمومی
داوطلبان میتوانند بمنظور ثبت نام برای امتحان همه روزه بجز پنجشنبه ها و ایام تعطیل از ساعت ۸ الی ۱۶ بادر دست داشتن مدارک فوق بمدیریت کارگزینی صندوق واقع در خیابان آیزنهاور کاخ تامین اجتماعی مراجعه نمایند.
م‌الف ۳۹۳۷۸ ۱-۲ آ-۷۸۸

استخدام کارگر ساده

شرکت دیاسابا مسئولیت محدود تعدادی جوان علاقمندان بامور نما سازی ساختمان را بوسیله متخصصین آموزش داده و اجدین شرایط راپس از خاتمه آموزش برای کار در تهران و شهرستان ها باحقوق و مزایای مکفی استخدام مینماید تلفن ۲۲۵۰۳۲ آ-۹۹

آگهی استخدام

شرکت پرس ترانسپورت بار (حمل ونقل بین‌المللی)
بتعدادی کارمند بشرح زیر نیازمند است
۱- ماشین نویس فارسی و لاتین
۲- منشی مسلط بزبان آلمانی و آشنا به فن ماشین نویسی
خیابان تخت طاوس شماره ۱۶۵ تلفن ۶۹-۸۵۹۰۵۰

شرکت ساختمانی ۲۶۲ به افراد زیر نیازمنداست
۱- معمار باتجربه کافی
۲- تکنیسین و رزیده کارگاه
۳- فلز کار باسابقه در ساختن اسکلتهای فلزی
آدرس - میدان ونك خیابان ملاصدرا پلاك ۸۶ ۱-۳

دندانپزشك با پروانه دائم و ۱۶ سال سابقه برای مطب آماده همکاری می باشد تلفن ۲۳۲۸۸۳

بدوشیزه یا بانو جهت کار در منزل برای دونفر روزانه یا شبانه نیازمندیم ۲۲۹۱۹۲

به یك نفر راننده دو شخصی فورا نیازمندیم ۳۰۵۴۲۶

کارآموزشی

تعدادی جوان علاقمند بکار های بنائی جهت آموزش و اشتغال استخدام می شوند کسانیکه سواد خواندن و نوشتن داشته باشند مقدمند تلفن ۸۵۴۴۵۱ ۱-۱

بوتیك شادیفر لباس عروس ولباس شب گلساز وخیاط

دوشیزه یا بانو نظافتچی و پادو مرد یازن چند نفر نیازمند است تلفن ۳۱۱۵۲۸

یك صندوقدار با سابقه با حقوق مکفی تمام وقت جهت کار در یك نمایشگاه مورد نیاز است تلفن ۲۲۹۶۶۱ و ۲۲۸۵۰۵

تعداد ۵۰ نفر جوشکار اسکلت ساز در وپنجره جهت کارگاه تهران کارخانه سعیدی نیازمندیم تلفن ۹۵۸۳۲۷

تلفنچی وارد به ماشین نویسی فارسی جهت عصر ها مورد نیاز است تلفن ۸۳۴۲۶۳

به یک دوشیزه یا بانو جهت جوابگوئی تلفن و کار های دفتری موردنیاز است ۳۰۵۴۲۶ آ-۸۸۲

مهندس و تکنیسین ساختمان جهت کار در کرمانشاه به همکاری دعوت میشود خیابان پهلوی جنب سینما آتلانتیك کوچه خورشید پلاك ۱۹ر۱ شرکت روتاك تلفن ۸۹۶۸۸۷

بیمارستان آراد

بمنظور تکمیل کادر کارگری خود بتعدادی کارگر ساده نیازمند است. داوطلبین در وقت اداری به نشانی خیابان ثریا- چهارراه بهار-بیمارستان آراد مراجعه نمایند. آ-۱۸۹

شریک

شریک سرمایه گذار برای واردات لوازم منزل نیازمندیم ۹۲۷۴۸۴ ۱-۳ آ-۱۰۱۰

شریک سرمایه گذار برای وارداتلوازم اتومبیل نیازمندیم ۹۲۷۴۸۴

شریک سرمایه گذار برای وارداتموتورسیکلت نیازمندیم ۹۲۷۴۸۴ ۱-۳ آ-۱۰۰۷

شریک سرمایه گذار برای وارداتلوازم تفریحی نیازمندیم ۹۲۷۴۸۴ ۱-۳ آ-۱۰۱۱

شریک سرمایه گذار برای اتومبیل تفریحی نیازمندیم ۹۲۷۴۸۴ ۱-۳ آ-۱۰۱۲

جویای کار

آماده مشاور حل و فصل مسائل کار و بیمه تلفن ۹۷۴۲۱۳ آ-۹۰۵

ترجمه و بررسی اقتصادی ۷۵۶۳۰۹

آموزشگاهها

تعلیم آواز و کلیه‌سازها ۶۴۲۶۳۳ و ۶۴۱۳۲۲

ماشین‌نویسی بیژن

باحسن شهرت میدان ژاله تلفن ۳۴۸۳۸۴

آموزشگاه ربانی

ماشین نویس فارسی و لاتین را بامتد جدید ده انگشتی در آموزشگاه مجهز و مدرن ربانی بیاموزید و در بهترین سازمان هاباحقوق مکفی استخدام شوید شاه آباد مقابل سینما حافظ ۳۱۷۱۳۵ آ-۹۱۸

تدریس خصوصی

انگلیسی فرانسه

با دبیران ایرانی وخارجی در منزل و یا موسسه

۶۵۵۷۰۵

دروس ششم فشرده و عادی ۹۲۴۵۳۱

انگلیسی فرانسه

درمحل شما ۸۵۰۷۳۶

انگلیسی کنتراتی

۳۰ ساعته ۸۴۳۵۴۸

انگلیسی خصوصی مکالمه

۹۷۱۸۷۶

تدریس جبر و مثلثات ۲۴۵۱۷۵

تدریس کلیه دروس توسط دانشجویان فنی دانشگاه تهران تلفن ۹۶۵۳۲۲ ۱-۲ آ-۶۰۶

تدریس راهنمائی نظری ششم توسط دانشجویان پلی‌تکنیك تلفن ۶۵۱۸۳۲ حتی در ایام نوروز

شیمی و ریاضیات

ششم توسط ناصری دبیرریاضی ۲۳۶۳۵۹ ۱-۳

ریاضیات نظری راهنمائی

۶۶۰۷۷۹

اسپانیائی فرانسه گیتار مربی خارج ۲ تا ۴-۶۳۹۱۲۷

انگلیسی بانوار ۳۰۵۲۰۰ آ-۹۱۶

۱۵۰ ریال

برای مکالمه گرامر انگلیسی، فرانسه، آلمانی، کنتراتی و تضمینی تلفن ۷۵۶۰۴۱ ۱-۳

تکدرس کنتراتی تضمینی ۸۳۳۳۱۹

انگلیسی کنتراتی

توسط معلمین خارجی و ایرانی تضمینی ۸۳۳۳۱۹

۱۵۰ ریال

ابتدائی، راهنمائی، بازرگانی تلفن ۷۵۶۰۴۱ آ-۸۴۴ ۱-۴

گمشده

تعدادی چک بشماره های ۴۴۷۸۷۶ الی ۴۴۷۸۸۶ بانک تعاونی توزیع شعبه هاشمی جاری ۴۸۲ دروجه علی قسیدی در تاریخ ۸ر۱۲ر۳۵ مفقود گردیده و از درجه اعتبارساقط است. ۱-۱

سه فقره سفته به شماره های ۱۶۶۳۵۵ بتاریخ ۱۷ر۵ر۳۶ به مبلغ ۴۰۰ر۰۰۰ ریال و سفته شماره ۱۶۶۳۵۳ بتاریخ ۱۷ر۵ر۳۶ بمبلغ ۴۰۰ر۰۰۰ ریال و سفته ۱۶۶۳۵۴ بتاریخ ۱۷ر۵ر۳۶ به مبلغ ۳۵۷۳۷۵ ریال متعهد سیدضیاء الدین هاشمی مفقود گردیده از درجه اعتبار ساقط است. آ-۲۰۶۳۹

دفترچه سهمیه نانوائی بشماره ۲۷۷۶ بنام اینجانبان علی جان بابائی و عربعلی پالیزبان مفقود شده از یابنده تقاضا میشود به شرکت نانوایان تهران ارسال دارد. آ-۲۰۶۷۳

گواهینامه رانندگی پایه دو شخصی بنام حسین عامری شماره ۶۶۸۳۲۵ مفقود گردیده یابنده بتلفن ۹۶۳۴۲۳ اطلاع داده مژدگانی دریافت دارد آ-۱۰۰۸

اطلاعیه نظام پزشکی مرکز در مورد فقدان پروانه
پروانه موقت پزشکی متعلق به آقای دکتر هدایت‌اله آقائی فرزند محمد صادق بشماره ۱۲۱۶۸ر۳۳ مفقود گردیده است. از یابنده تقاضا میشود آنرا به نظام پزشکی مرکز (خیابان حافظ- خیابان شیرین یابوسیله صندوق پستی ۳۴۷۴ تهران) ارسال دارند. چون پروانه جدید صادر میگردد، پروانه مفقود شده بهر حال از درجه اعتبار ساقط است.
سازمان نظام پزشکی مرکز آ-۲۰۶۷۷

سه برگ چک بشماره های ۸۰۶۰۵۶ سر رسید ۱۵ر۱ر۳۶ بانک عمران شعبه سر چشمه و دیگری بشماره ۰۳۳۶۶۸ سر رسید ۱۵ر۱ر۳۶ هر یک بمبلغ بیست هزار تومان دو وجه اینجانب رحیم یزدان جو و سومی بشماره ۵۳۸۳۶ بانک صادرات شعبه سرای ضرابخانه بمبلغ ۲۴ هزار تومان مفقود شده از درجه اعتبار ساقط است. آ-۲۰۷۲۳

سفته های شماره ۳۰۰۰۲۱ الی ۳۰۰۰۵۰ و ۳۰۰۰۲۱ الی ۳۰۰۰۳۰ و ۴۷۵۵۳۸ باسه فقره چک بانک ملی شعبه چهارم آبان سه راه تخت جمشیدکه جمع مبلغ ۳۳۰ هزار تومان و شماره های سفته ها در متن سه فقره چکثبت شده از اینجانب سیدمحمد باقرعلامه مفقود گردیده لطفا با شماره تلفن ۹۶۱۸۴۸ و ۵۳۰۶۷۵ تماس بگیرند و مژدگانی خود رادریافت نمایند. ۱-۱

توجه

یك سك پودل سفید با قلاده چرمی قرمز حوالی دروس خیابان دکتر اوصانلو گم شده برای رهائی از ناراحتی دختر بچه‌ای از جوینده تقاضا میشودبه تلفن ۲۳۶۷۷۸ اطلاع داده مژدگانی دریافت دارد

پیدا شده

جاسوییچی طلا پیدا شده ۹۷۷۷۰۰ آ-۹۵۰۳

آگهی استخدام

یك شرکت بزرك حمل ونقل جهت کار در ترانسپورت خود به تعدادی ماشین نویس فارسی و لاتین نیازمند است. متقاضیان میتوانند جهت اطلاع بیشتر با شماره راهنمای

۶۶۹ روزنامه اطلاعات

مکاتبه نمایند.

شرکت سهامی نوسازی وعمران تهران

تعدادی شیشه پاك کن و نظافتچی راباشرایط ذیل استخدام مینماید:
۱- حداقل تحصیلات ششم ابتدائی
۲- دارا بودن برك خاتمه خدمت یامعافی دائم
از متقاضیان واجد شرایط و علاقمند بهمکاری دعوت میشود روزهای شنبه تا چهارشنبه هرهفته باستثناء ایام تعطیل از ساعت دو الی چهار بعداز ظهر به اداره کارگزینی واقع درخیابان تخت جمشید خیابان ملك الشعرای بهار شماره ۱۵ مراجعه نمایند.

هدیه نوروزی

شرکت شیلات جنوب ایران

شرکت شیلات جنوب بهترین نوع فیله ماهی را که از لحاظ مرغوبیت بی نظیر و یك کیلوی آن سفره خانواده‌ای را رنگین میکند از قرار کیلوئی ۱۸۵ ریال به مصرف کنندگان عرضه مینماید.
یکبار امتحان همان و مشتری دائم شدن همان

شرکت فلورتیسن جونیت ونچر

جهت کار در پالایشگاه اصفهان به افراد ذیل نیازمند است:
۱- ماشین نویس (انگلیسی - فارسی)
۲- مترجم کتبی انگلیسی
آدرس - کیلومتر ۱۹ جاده تهران - اصفهان شرکت فلور تیسن جونیت ونچر پالایشگاه اصفهان

شرکت سهامی نوسازی وعمران تهران

تعدادی متصدی اطلاعات را که آشنائی به زبان انگلیسی داشته باشند باشرایط ذیل استخدام می نماید:
۱- تحصیلات در حدود دیپلم
۲- دارابودن برك خاتمه خدمت یامعافی دائم
از متقاضیان واجد شرایط وعلاقمند به همکاری دعوت میشود روزهای شنبه تا چهارشنبه هرهفته باستثناء ایام تعطیل از ساعت دو الی چهار بعدازظهر به اداره کارگزینی واقع درخیابان تخت جمشید خیابان ملك الشعرای بهار شماره ۱۵ مراجعه نمایند.

آگهی استخدام

شرکت گیلکان

برای کارگاه ساختمانی خود واقع در کیلومتر ۳۷ جاده بندرپهلوی به آستارا افراد زیر را بهمکاری دعوت مینماید.

۱- مترجم فنی (پنج نفر) که به زبان انگلیسی آشنائی کامل داشته باشد. اشخاصیکه دارای تجربه با کارهای ساختمانی داشته باشند ارجحیت خواهند داشت.

۲- نقشه‌کش مکانیکال باتجربه کافی در تهیه Spool Drawings

۳- نقشه‌کش سیویل با حداقل ۵ سال سابقه کار

۴- سوپروایزر پایپ فیتر با حداقل ۵ سال سابقه سرپرستی در کارهای صنعتی

۵- فرمن پایپ فیتر با حداقل ۵ سال سابقه فرمنی در کارهای صنعتی

۶- پایپ فیتر درجه یك و تجربه کافی در کارهای صنعتی و ساختمانی

۷- سوپروایزر عایقکار ساختمانی با تجربه کافی در کارهای ساختمانی

۸- فرمن عایقکار ساختمان باتجربه کافی در کارهای ساختمانی

۹- جنرال فرمن سیویل با حداقل ۵ سال سابقه سرپرستی در امور محوطه‌سازی

۱۰- آهنگر درجه یك با ۵ سال سابقه در کارهای صنعتی و کارخانجات

افرادی که آشنائی به زبان انگلیسی داشته باشند ارجحیت خواهند داشت.
اشخاص واجد شرایط بادردست داشتن مدارك کافی دال بر سابقه کار شخصاً به کارگاه این شرکت به آدرس فوق برای مصاحبه و استخدام مراجعه نمایند. برای اطلاعات بیشتر نیز با تلفن ۳۱۱۶-۰۲۳۲۱ داخلی ۱۲۸ با آقای یزدانی تماس حاصل شود.

آگهی استخدام

شرکت پرس ترانسپورت بار (حمل ونقل بین‌المللی)
بتعدادی کارمند بشرح زیر نیازمند است
۱- ماشین نویس فارسی و لاتین
۲- منشی مسلط بزبان آلمانی و آشنا به فن ماشین نویسی
خیابان تخت طاوس شماره ۱۶۵ تلفن ۶۹-۸۵۹۰۵۰

کارآموزشی

تعدادی جوان علاقمند به کارهای بنائی جهت آموزش و اشتغال استخدام میشوند کسانیکه سواد خواندن ونوشتن داشته باشند مقدمند تلفن ۸۵۴۴۵۱

شرکت سرویس و خدمات لوازم خانگی

بمنظور تکمیل کادر پرسنل خود تعدادی کارگر کولر نصب‌کن باشرایط عالی استخدام مینماید. داوطلبین میتوانند همه‌روزه باستثنای ایام تعطیل به‌کارگزینی شرکت واقع در کیلومتر ۶ جاده قدیم کرج روبروی کارخانه پشم‌شیشه‌ایران مراجعه نمایند.

دانشجویان دانشگاه تهران

آمادگی خود را جهت تدریس کلیه دروس اعلام میدارند.
خواهشمند است متقاضیان با تلفنهای ۶۱۱۲۶۶۹ ویا ۹۳۴۵۰۰ تماس حاصل فرمایند.
م‌الف ۱۹۱۶۳

خانه شمارا بخارجیان اجاره میدهیم

مؤسسه امپایر ۲۳۷۵۰۰ خانه بخارجیان اجاره میدهد ۲۳۸۹۵۵-۲۳۲۲۲۲

سازمان مسکن پارس مرکز ۸۵۳۸۵۳ ۸۴۸۴۲۴ اجاره ۸۵۷۵۸۵ بخارجیان

ایران مسکن با اولین تلفن ویلا - آپارتمان دفتر کار مبله و غیرمبله شما را بخارجیان اجاره داده است ۲۳۰۸۴۴-۲۳۰۲۷۳

آژانس منوچهر

بایک تلفن ویلا، آپارتمان و دفتر کار شمارا بخارجی اجاره میدهد ۸۵۰۴۵۰ - ۸۴۹۶۶۳

مؤسسه امور خارجیان مرکز اجاره تخت جمشید جنب بهار ۵۰۳ ۷۵۱۷۸۲-۷۵۲۳۵۸

مؤسسه ظفر ZAFAR سریعترین مرکز اجاره خانه بخارجیان اجاره میدهد تلفنهای ۲۲۵۵۰۴ ۲۲۷۷۴۶-۲۲۸۵۸۹

سازمان مسکن کندو کانون اجاره بخارجیان ویلا آپارتمان دفتر کار خرید و فروش ۲۲۷۶۳۸-۲۲۷۶۳۹

۸۳۵۱۲۰-۸۲۹۷۶۶ سازمان کورش اجاره منازل بخارجیان

آژانس پرس پولیس اجاره بخارجیها ۸۹۲۵۲۰-۸۹۷۵۴۱

وزیری ۶۵۸۱۸۸ ۶۵۳۷۴۳ اجاره بخارجیان - خرید - فروش.

ویلا و آپارتمان شمارا به خارجی و ایرانی اجاره میدهیم تلفن ۶۲۰۱۰۷ و ۶۲۲۰۶۵ ۱-۱۲ آ-۲۱۵۱

مؤسسه فرد بزرگترین مرکز اجاره بخارجیان ۶۸۶۱۵۸-۶۸۵۷۳۷

تهیه مسکن سالیر مرکز اجاره به ایرانی خارجی مسکونی دفتر کار مبله وغیرمبله ویلا و آپارتمان با ۱۵ سال سابقه درخشان ۶۸۱۷۸۹-۹۰

۸۲۴۹۵۳ سازمان نیازمندیهای خارجیان خانه شمارا به خارجیان اجاره میدهد ۸۲۷۹۰۱-۸۳۸۱۰۶

آژانس استار اجاره بخارجیان ۸۳۶۱۶۳-۸۵۶۱۷۴

آژانس کیهان

ویلا آپارتمان و دفتر کار شما را در شمال شهر به خارجی و ایرانی اجاره میدهد. تلفن ۸۴۷۴۵۸

مرکز اجاره به خارجیان ۲۷۴۸۵۱

موسسه ایران ورلد

ویلا و آپارتمان شما را به خارجیان اجاره میدهد تلفن ۶۸۷۱۷۲

نیازمندیهای اطلاعات

برای دادن آگهی تلفنی باشماره‌های ذیل تماس حاصل فرمائید

تلفنهای: ۳۰۳۷۰۲-۳۱۱۲۱۹-۳۱۱۲۲۵-۳۱۱۲۲۴

ویلاهای

فنلاندی Log

پیوند بین انسان طبیعت وزمین

ازویلاهای فنلاندی Log

واقع درخیابان۳۳ شهرك ساحلی امیردشت کلارآباد چالوس دیدن فرمائید .

راه آهن دولتی ایران

(از ۲۵ اسفند تا ۲۰ فروردین)

مشهد	ساعت	ساعت
توربوترن مشهد- حرکت از تهران	۷ر۱۰	ورود ۱۷ر۰۵ مشهد
توربوترن مشهد- حرکت ازمشهد	۷	ورود ۱۷ تهران
قطار عادی مشهد- حرکت از تهران	۱۱ر۱۰	ورود ۵ر۳۰ مشهد
قطار عادی مشهد- حرکت از مشهد	۱۱ر۱۰	ورود ۵ر۴۰ تهران
قطار فوق‌العاده اول مشهد- حرکت از تهران	۱۴ر۱۵	ورود ۶ مشهد
قطار فوق‌العاده اول مشهد- حرکت از مشهد	۱۴ر۰۵	ورود ۶ر۱۰ تهران
قطار فوق‌العاده دوم مشهد - حرکت ازتهران	۱۵ر۴۰	ورود ۶ر۳۰
قطارفوق‌العادەدوم‌مشهد حرکت از تهران	۱۶ر۳۰	ورود ۷ر۱۰ تهران
قطار سریع‌السیر مشهد- حرکت از تهران	۱۸ر۲۵	ورود ۹ مشهد
قطار سریع‌السیر مشهد- حرکت از مشهد	۱۸ر۴۰	ورود ۱۰ر۳۵ تهران
قطار فوق‌العاده سوم مشهد- حرکت ازتهران	۱۹ر۴۰	ورود ۱۱ مشهد
قطار فوق‌العاده سوم مشهد - حرکت از مشهد	۲۰	ورود ۱۱ر۴۵ تهران
قطار فوق‌العاده چهارم مشهد- حرکت ازتهران	۲۱ر۱۰	ورود ۱۳ر۳۵ مشهد
قطار فوق‌العاده چهارم مشهد- حرکت ازمشهد	۲۰ر۵۵	ورود ۱۲ر۲۵ تهران
قطار فوق‌العاده پنجم مشهد- حرکت ازتهران	۲۳	قطار درصورت مراجعه مسافر اعزام خواهد شد

خط جنوب	ساعت	ساعت
قطار عادی خرمشهر- حرکت از تهران	۱۱	ورود ۶ر۱۰ خرمشهر
قطار عادی خرمشهر - حرکت ازخرمشهر	۱۱ر۵۰	ورود ۶ر۳۰تهران
قطارفوق‌العاده اول‌تااهواز- حرکت‌ازتهران	۱۳ر۳۵	ورود ۵ اهواز
قطارفوق‌العاده‌اول‌تااهواز- حرکت‌ازاهواز	۱۵ر۳۰	ورود ۷ر۳۵ تهران
قطارفوق‌العادەدوم‌خرمشهر- حرکت‌ازتهران	۱۵ر۲۵	ورود ۸ خرمشهر
قطار فوق‌العاده خرمشهر- حرکت از خرمشهر	۱۵	ورود ۸ر۰۵ تهران
قطار سریع‌السیر خرمشهر- حرکت ازتهران	۱۶ر۳۵	ورود ۹ر۲۵ خرمشهر
قطار سریع‌السیر خرمشهر- حرکت ازخرمشهر	۱۷ر۱۰	ورود ۱۰ر۳۰ تهران
قطار فوق‌العاده سوم خرمشهر- حرکت ازتهران	۱۸	ورود ۱۱ر۱۴ خرمشهر
قطارفوق‌العاده سوم خرمشهر- حرکت از خرمشهر	۱۵ر۵۵	ورود ۹ر۴۰ تهران
قطار فوق‌العاده چهارم اهواز- حرکت ازتهران	۲۰ر۱۰	ورود ۱۱ر۴۰ اهواز
قطار فوق‌العاده چهارم اهواز- حرکت ازاهواز	۲۱ر۱۰	ورود ۱۳ر۰۵تهران
فوق‌العاده پنجم خرمشهر- حرکت ازتهران	۲۱ر۳۰	ورود ۱۴ر۰۹ خرمشهر
قطار فوق‌العاده پنجم خرمشهر- حرکت‌ازخرمشهر	۲۰ر۳۰	ورود ۱۴ر۵۵ تهران

اصفهان	ساعت	ساعت
قطار سریع‌السیر اصفهان- حرکت از تهران	۲۲	ورود ۶ر۴۰ اصفهان
قطار سریع‌السیر اصفهان- حرکت از اصفهان	۲۲	ورود ۷ تهران

زرند	ساعت	ساعت
قطار عادی زرند- حرکت ازتهران	۱۸ر۴۰	ورود ۱۱ر۳۰ زرند
قطار عادی زرند- حرکت از زرند	۱۵ر۴۵	ورود ۸ر۳۵ تهران

گرگان	ساعت	ساعت
قطار عادی گرگان- حرکت ازتهران	۸ر۵۰	ورود ۲۰ر۳۰گرگان
قطار عادی گرگان - حرکت ازگرگان	۷	ورود ۱۹ تهران
قطار سریع‌السیر گرگان- حرکت ازتهران	۲۱ر۴۵	ورود ۸ر۱۵ گرگان
قطار سریع‌السیر گرگان- حرکت‌از گرگان	۱۹ر۲۵	ورود ۶ر۳۵ تهران
فوق‌العاده اول گرگان - حرکت ازتهران	۲۲ر۳۰	ورود ۹ر۱۵ گرگان
فوق‌العاده اول گرگان - حرکت از گرگان	۱۷ر۳۵	ورود ۵ تهران

تبریز	ساعت	ساعت
قطار سریع‌السیر تبریز- حرکت ازتهران	۱۸	ورود ۸تبریز
قطار سریع‌السیر تبریز- حرکت از تبریز	۱۹	ورود ۹ر۲۵ تهران
قطار عادی مراغه - حرکت از تهران	۲۰	ورود ۹ر۲۰ مراغه
قطار عادی مراغه- حرکت ازمراغه	۱۵ر۴۵	ورود ۵ر۵۰ تهران
قطار استانبول حرکت از تهران	۹	ورود ۵ر۰۵ ایستگاه رازی «مرز»
قطار استانبول - حرکت‌ازایستگاه رازی (مرز)	۲ر۲۵	ورود ۲۲ر۲۵ تهران

تهران- مسکو
قطار سریع‌السیر مسکو حرکت از تهران روز های‌چهارشنبه ساعت ۱۸ بوقت تهران ورود بمسکو روزهای یکشنبه ساعت ۱۰ر۳۵ بوقت مسکو مراجعت‌از مسکو روز های شنبه‌ساعت ۱۷ر۳۵ بوقت مسکو ورود به تهران روزهای شنبه ساعت ۹ر۲۵ بوقت تهران

استخدام راننده

شرکت خارجی پاکچینك اند رستریزورما یکنفر راننده پایه دو باداشتن سه سال سابقه رانندگی وآشنا به‌زبان‌انگلیسی با حقوق مکفی استخدام مینماید .
داوطلبان می‌توانند همه روزه به استثناء روزهای پنجشنبه وجمعه بین ساعات ۸½ صبح الی ۳ بعداز ظهر باتلفنهای۲-۶۸۴۸۵۱ تماس حاصل نمایند .

شرکت هواپیمائی پارس‌ار

تعدادی خانم مهماندار هوائی برای هواپیماهای جت مسافربری مدرن خود باحقوق‌ومزایای‌مکفی استخدام مینماید .
شرایط استخدام :
دارا بودن دیپلم
آشنائی کافی بزبان نگلیسی مجرد
دارا بودن برك پایان خاتمه خدمت یا برك معافیت غیرپزشکی
واجدین شرایط میتوانند جهت کسب اطلاع بیشتر باتلفنهای۶۶۲۷۵۵ و۶۶۴۳۴۸ بین‌ساعت ۸ الی۱۶ باستثناء پنجشنبه هاوجمعه هاتماس حاصل نمایند.

سفر های نوروزی با سرویس های تهران اتومبیل سرویس
تلفن‌های ۹۲۹۲۵۱ - ۹۲۸۲۶۳

چلوکبابی آماده برای فروش
سه‌باب مغازه چلوکبابی دولت واقع در خیابان دولت چهارراه قنات باتمام تجهیزات و پروانه کسب بفروش میرسد تلفن ۲۴۳۰۵۱

آگهی دعوت

بدینوسیله ازکلیه صاحبان سهام شرکت روشنائی فیلیپس سهامی خاص دعوت میشودکه در جلسه مجمع عمومی عادی سالیانه‌شرکت که درساعت ۱۱ صبح روز ۲۵۳۶ر۱ر۲۴ درمحل شرکت واقع در تهران خیابان شاهرضا شماره ۸۷۸ تشکیل میشود حضور بهمرسانند .
دستورجلسه بقرار زیر است :
- استماع گزارش هیئت مدیره و بازرس حساب درخصوص‌عمل‌کرد شرکت درطی ۹ ماهه سال ۲۵۳۵
- اتخاذ تصمیم درمورد ترازنامه و حساب سود وزیان ۹ماهه شرکت
- انتخاب اعضاء هیئت مدیره
- انتخاب بازرسان اصلی وعلی‌البدل حساب .
- تعیین روزنامه کثیرالانتشار بمنظوردرج آگهی‌هاودعوتنامه‌های شرکت .

هیئت‌مدیره

کت‌دازور

شرکت‌اوفی برای‌خرید هرگونه‌آپارتمان‌وویلا درخدمت‌شماست
کارگزار: بانك‌اعتبارات ایران- تهران‌خیابان سوم‌اسفندشماره۵۰

انباردار

به دو نفر انباردار و دو نفر کمك‌انباردار نیازمند است لطفا با تلفن‌های ۷۸۲۲۵۸ و ۷۸۳۶۷۱ از ساعت ۵ تا ۸ بعدازظهر تماس بگیرید .

آگهی استخدام

سازمان خدمات موتوری‌شهرداری پایتخت‌بمنظورتکمیل‌کادررانندگی خود نیاز به پنجاه نفر راننده پایه یکم دارد متقاضیان میتوانند برای کسب‌اطلاع بیشتردرساعت‌اداری بسازمان خدمات موتوری واقع در خیابان سپهبد رزم‌آراء مراجعه نمایند .
سیاوش حریری
مدیرعامل سازمان خدمات موتوری

پذیرش

مهندسی از دانشگاه های آمریکا
تلفن ۶۶۶۱۹۳

IV اطلاعیه

شرکت تولیدی ایران والونو
اولین سازنده شیر های بهداشتی وساختمانی‌در ایران باستحضار کلیه فروشندگان ومصرف کنندگان محصولات خود میرساند کارخانه از تاریخ اول فروردین ماه بمدت ۱۳ روز تعطیل و اجناس سفارش داده شده از نیمه اول فروردین ماه بتدریج ارسال خواهد شد.

آگهی دعوت مجمع عمومی فوق‌العاده

مجمع عمومی فوق‌العاده صاحبان سهام‌شرکت تولید مس‌وبرنج تهران با مسئولیت محدود در روز دوشنبه ۱۵ فروردین ۲۵۳۶ در ساعت ۵ بعد از ظهر درمحل شرکت تشکیل میشود از کلیه صاحبان سهام دعوت میشود که درراس ساعت مقرر درمحل شرکت حضور بهم رسانند:
دستور جلسه
انحلال یا ابقاء شرکت
شرکت تولید مس وبرنج تهران

طرح‌ونقشه‌ومحاسبات‌وساختمان
مهندسان مشاور خارجی در ایران آماده پذیرفتن طرح‌های ساختمان- شهرك- آسمانخراش و آپارتمان میباشد باآقای گیل تلفن ۸۳۱۸۵۵ تماس حاصل نمائید

آژانس مسافرتی فنیسیاایکسپرس کارمندصدور بلیط داخلی- ماشین نویس فارسی و لاتین و تلفنچی استخدام مینماید با تلفن ۸۲۸۸۷۳ تماس بگیرید .

روغن‌اتومبیل‌راخودتان باپمپ‌های‌لاروبی تعویض کنید

پمپ های لاروبی برای تعویض روغن هرنوع اتومبیل مناسب است - دارای ۵۰۰ گرم وزن و با باطری ۱۲ ولت کارمیکند.
تخلیه روغن اتومبیل بالوله مخصوص پمپ از سوراخ درجه روغن انجام میگیرد و باز کردن مهره کارتل ابدا لازم نیست
نماینده انحصاری :
تهران شرکت بازرگانی فهیم تلفن ۸۲۲۱۸۱- ۸۳۳۶۶۳
مرکزپخش: ونمایشگاه تلفن ۳۱۶۱۸۱
مراکز فروش: ابزار فروشی‌ها و فروشگاه های معتبر لوازم یدکی و الکتریکی های اتومبیل از شهرستانها نماینده فعال می‌پذیریم.

اطلاعیه

بدینوسیله باطلاع کلیه مشترکین محترم شرکت کوتری میرساند که از تاریخ ۱۵ر۱۲ر۳۵ شرکت به محل جدید خود واقع در خیابان ملاصدرا خیابان پردیس کوی‌پریان بلاك ۵ منتقل و آماده انجام وظیفه میباشد.
خواهشمند است در صورت لزوم مستقیما به‌شرکت‌مراجعه‌و یا بشماره تلفن ۶۸۶۲۱۵ تماس حاصل نمایند.
شرکت کوتری با مسئولیت محدود

سفر های نوروزی با سرویس های تهران اتومبیل سرویس های تهران
تلفن سرویس ۹۲۹۲۵۱ و۹۲۸۲۶۳

شرکت ورطا
طرح-محاسبات- معماری- داخلی‌و دکوراسیون ساختمانهای مسکونی تلفن ۶۲۷۱۹۱

مبلیران

قبل از خرید هرنوع مبلمان از مجموعه کامل و جدیدترین مدلهای مبلیران دیدن فرمائید
خیابان فرح ۱۰۰ قدم بالاتر از چهارراه تخت طاوس تلفن ۸۴۳۱۸۲
از ۸ صبح تا ۹ شب یکسره بازاست

مجتمع طیور برکت

بافراد مشروح زیر جهت استخدام نیاز دارد
۱- حسابدارجهت دفترمرکزی (جاده‌مخصوص کرج) (ومزرعه جاده قزوین بالای آبیك) دو نفر
۲- انباردار با تجربه دو نفر
۳- نگهبان (ثبت‌ورود و خروج کالا) دو نفر
جهت اطلاع بیشتر با تلفن های ۹۷۶۰۱۰ و ۹۷۶۰۱۵ تماس حاصل فرمائید

TOLOMBEH IRAN
(SHERKATE SAHAMI KHASS)
SUCHT ZUM SOFORTIGEN EINTRITT
SEKRETAERIN
Deutsche Muttersprache und Englisch in Wort und Schrift sind Voraussetzung.
Stenokenntnisse erwuescht.
Wir bieten eine den Leistungen entsprechende grosszugige Bezahlung, angouehmes Betriebsklima und gleitende Arbeitszeit.
Bewerberinnen werden gebeten, sich unter tel : 824035 - 38 zu melden.

تلفن مورد نیاز

بیمارستان هشترودیان - ۱۸-۸۲۴۸۱۷
بیمارستان هدایت - ۲-۲۶۴۰۶۱
بیمارستان فیروز آبادی ۵-۵۹۲۰۶۱
بیمارستان فارابی ۲-۵۴۰۰۲۱ بیمارستان فرحناز ۳۹۱۰۱۱-۳۱۶۹۹۸
بیمارستان فیروزگر - ۳-۶۶۷۹۰۱
بیمارستان شهرام ۴-۶۲۹۳۹۲ بیمارستان لولاگر - ۹۵۵۰۰۰-۹۵۹۴۰۶
بیمارستان نامداران ۸۳۲۱۴۱-۸۲۸۲۳۸
بیمارستان جامی ۶-۶۵۴۱۳۵ بیمارستان حکمت ۹۲۷۹۰۷
بیمارستان خواجه نوری ۷۵۷۷۳۰ - ۷۵۹۹۰۶
بیمارستان دادگستری ۳۱۲۴۴۹ ۳۱۲۹۲۹
بیمارستان دکتر بیژن - ۶۸۲۹۳۳-۶۸۲۹۸۸
بیمارستان ۲۵ شهریور (جاده تهران نو) - ۷۹۰۸۴۰-۷۳۰۸۷۸
بیمارستان روزولت - ۳۱-۸۲۳۸۳۰
بیمارستان‌نیکوکاری‌والاحضرت شاهدخت شمس پهلوی - ۴-۶۵۳۱۴۳
بیمارستان وزارت اقتصاد (بهاور) ۹-۸۲۷۰۷۱
بیمارستان واسعی ۳۹۱۰۵۴
بیمارستان نور ۵۴۴۴۳۱
بیمارستان نصرت ۶۶۳۰۳۳
بیمارستان سرخه حصار - ۷۸۲۲۵۵-۷۸۱۲۶۶
بیمارستان معتادین (ونک) ۶۸۲۱۹۵
بیمارستان معتادین (یافت‌آباد) ۹۵۶۵۵۵
بیمارستان مفرح ۵۲۳۱۰۸ بیمارستان میمنت ۹۵۱۴۷۷-۹۵۲۴۶۶
بیمارستان کانون خیر خواه ۳۵۵۰۰۰-۳۵۵۰۰۱
بیمارستان مادر ۸۲۲۳۴۴
بیمارستان شوروی۲ ۸۹۰۰۰۲
بیمارستان پهلوی ۶-۹۳۸۰۸۱
بیمارستان شهربانی ۷۵۱۰۰۰و ۷۶۱۱۱۱
بیمارستان شهرداری۵۲۱۸۸۹-۵۲۷۰۶۷
بیمارستان طرفه ۳۱۰۰۹۴-۳۱۰۰۹۱
بیمارستان عیسی ابوحسن - ۷-۳۴۸۰۳۶
بیمارستان پویا ۶۴۶۷۵۰
مرکز پزشکی رضا شاه کبیر- ۹-۵۹۲۰۵۱
مرکز پزشکی باتمانقلیچ - ۵-۹۷۹۰۲۱
مجتمع پزشکی شیرو خورشید ۸۳۷۸۵۳
بیمارستان امدادی حکیم‌الملك ۵۲۱۷۲۶-۵۳۵۲۵۲
مرکز مبارزه با بیماری های ریوی ۵۳۴۴۴
بیمارستان‌مسعودی- ۵۴۱۲۱۷-۵۴۶۱۲۱
بیمارستان مولوی ۵۲۱۸۸۹-۵۲۵۵۵۵
بیمارستان تخت جمشید - ۲-۸۳۳۰۴۱
بیمارستان جاوید ۸۹۰۳۷۸-۸۹۰۳۸۲
بیمارستان‌جرجانی-۷-۷۶۲۰۵۶
بیمارستان جم ۹-۸۳۳۰۸۰
بیمارستان‌جواهری ۲۶۵۵۴۴-۲۷۱۸۱۲
بیمارستان جهانشاه صالح - ۸۶-۷۶۸۵۸۵
بیمارستان حضرت ابوالفضل ۲۵-۹۷۹۰۲۱
بیمارستان حمایت حیوانات - ۷۵۷۷۰۴
بیمارستان حمایت مادران - ۵۳۴۹۴۹
بیمارستان خانواده ارتش- ۷۸-۷۶۳۰۷۶
بیمارستان داریوش - ۹۳-۶۳۷۰۹۱
بیمارستان رازی ۵۲۰۳۰۳
بیمارستان راه‌آهن ۵۴۴۴۰۰
بیمارستان رضا پهلوی - ۹-۲۷۷۰۰۰
بیمارستان رضا شاه کبیر - ۵-۵۹۲۰۵۱
بیمارستان روانی ازگل - ۲۸۳۱۰۵-۲۸۱۱۵۴
بیمارستان روزبه ۵۴۵۹۹۹
بیمارستان زنان ۴-۷۵۶۱۴۰
بیمارستان ژاندارمری - ۸-۶۸۰۰۹۶

نیازمندیهای روزنامه اطلاعات تلفنی آگهی می‌پذیرد
خدمات عمومی (متفرقه) ۳۱۱۲۲۷ ۳۱۲۴۱۳

برای دعوت ازخوانندگان وهنرمندان به جشن وعروسی بادفترمشترك خوانندگان تماس بگیرید تخت جمشید بین بهار و روزولت شماره ۴۶۳ **تلفن ۸۳۳۰۹۰و۸۳۸۲۳۴**

پیشگاه مبارك شاهنشاه آریامهر

باابراز سپاس از مراحم ملوکانه در مورد رفاه‌فرهنگیان و عنایتی که بصورت فرمان صادر فرموده‌اید ، فرهنگیان‌بخش کلاردشت مراتب سپاسگزاری خودرا به پیشگاه‌ذات‌اقدس شهریاری تقدیم داشته آرزوی سعادت‌ـ فردفردخاندان‌جلیل سلطنت را از خدای بزرگ داریم.

از طرف فرهنگیان کلاردشت ـ جان نثار رئیس آموزش وپرورش منطقه‌ای کلاردشت‌ـ محمد سلیمانپور

پیشگاه مبارك شاهنشاه آریامهر

کارکنان مدرسه راهنمائی تخت جمشید کلاردشت از صدور اوامر موکدآن‌رهبر دانش پرور در تامین رفاه‌بیشتر فرهنگیان سپاس بیکران خودرا به خاکپای همایونی تقدیم میدارند .

جان نثاران: توکل صفدری‌ـ محمد شیرج اسلامی‌ـشیر علی‌رحیمی‌ـسیدنصرالله میرفتح‌الهی‌ـ سلمان باقریان‌ـعنایت‌الله مشتاقی‌ـ گودرز میارستمی‌ـ حیدر عابدی‌ـ قدیر فرهودی‌ـ صمد خوشبخت‌ـاحد رستگاری‌ـاحمدرحیمی‌ـ نعیم میارنعیمی

آ‌ـ۹۵۳۸

پیشگاه مبارك شاهنشاه آریامهر

کارکنان مدرسه راهنمائی دخترانه (اندیشه) کلاردشت سپاس بیکران خودرا از صدور فرمان مقدس ملوکانه در جهت رفاه فرهنگیان ، بخاکپای آن رهبر اندیشمند تقدیم میدارند.

حبیب‌الله محمد پور‌ـ شایسته کریمی‌ـ حمیده وحدت‌ـ پوران سلیمانی

آ‌ـ۹۵۴۰

پیشگاه مبارك شاهنشاه آریامهر

بپاس مراحم شاهنشاه آریامهر به معلمان کشور مراتب سپاس خودرا اعلام میداریم.

از طرف کارکنان دبیرستان‌کورش کبیر کلاردشت

کاشی زاده

عرض تبریك و پوزش

چون برحسب ضرورت از تاریخ ۲۴ر۱۲ر۳۵ برای مدت سه هفته عازم شرق دور می باشم لذا از هم اکنون آغاز سال نو را حضور سروران گرام و دوستان ارجمند تبریک عرض نموده تمنادارم بندمرا از ارسال کارت‌جداگانه معاف بدارند .

علی اصغر پیرزاد

آ‌ـ۲۰۵۳۱

دعوت از دانشمندان برای همکاری با فرهنگستان زبان ایران

فرهنگستان زبان ایران برای استفاده از نظر های همه دانشمندان و کارشناسان فارسی‌دان رشته های گوناگون دانش وفن و صنعت وهنر در واژه‌گزینی نوین فارسی ، واژه های بیگانه‌ای راکه به‌برابر فارسی آنها نیاز باشد باتعریف هریک از آنها در جزوه‌هائی با عنوان «پیشنهاد شما چیست؟» چاپ و نشر می‌نماید .

پنجمین شماره نشریه یادشده که به‌تازگی چاپ گردیده‌است بخشی از واژه‌های رایانه‌ای (کامپیوتری) را دربردارد ، از دانشمندانی که مایل هستند دراین باره بافرهنگستان زبان‌ایران همکاری نمایند خواهشمند است نام ونشانی ورشته تخصص وسمت وپیشینه فعالیت خودرا از تاریخ این آگهی تا پانزده‌روز به‌این‌فرهنگستان بفرستند تا جزوه نامبرده برای آگاهی ازنظرهای آنان فرستاده شود .

نشانی : تهران ، خیابان ایرانشهر جنوبی، شماره ۳۱، فرهنگستان زبان‌ایران

م‌الف ۲۹۹۶۷
آ‌ـ۳۹۲۴۷

گروه‌فرهنگی دکترهشترودی

برای کلاس های آمادگی آزمون همگانی دانشگاهها ومدارس عالی که‌از پانزدهم فروردین ماه ۲۵۳۶ بعد از ظهرها در دونوبت (۳ـ۸) (۴½ـ ۹)
تشکیل میشود ازهم اکنون همه‌روزه از ساعت۵ تا۸بعدازظهر ثبت‌نام‌میکند
مدارك لازم دوقطعه عکس ۴×۶
محل ثبت‌نام میدان‌کاخ دبیرستان‌دکتر هشترودی تلفن: ۶۴۸۲۱۸و۶۶۲۲۱۲

گروه‌فرهنگی دکترهشترودی

برای کلاسهای تکدرس ششم ریاضی وطبیعی که از پانزدهم فروردین ماه ۲۵۳۶ بعداز ظهرها در دونوبت(۳ـ۸)و(۳۰ر۴ـ۹)تشکیل میشود از هم‌اکنون همه‌روزه از ساعت ۵ـ۸ بعدازظهر ثبت نام میکند مدارك لازم دو قطعه عکس ۴ × ۶

محل ثبت نام میدان کاخ دبیرستان دکترهشترودی تلفن ۶۶۲۲۱۲ـ ۶۴۸۲۱۸

هواپیمائی ملی ایران «هما»
استخدام مهماندار پیمانی

هواپیمائی ملی ایران «هما» گروه تازه‌ای ازجوانان دختر و پسر علاقمند را بعنوان مهماندار پیمانی برای پرواز های داخل کشور با برخورداری ازمزایا ودراختیار گذاشتن امکانات زیر به همکاری دعوت مینماید :

۱ـ آموزشهای تخصصی
۲ـ حقوق بشرح جدول زیر

مراحل خدمت	حقوق درماه	حق پرواز
ماه اول شامل آموزش نظری و عملی	ـر۱۰۰۰۰ ریال	تا۷۰ ساعت پرواز در ماه ازقرار ساعتی ۷۰ ریال اضافه‌برآن ساعتی۲۵۰ریال
ماه دوم تاششم	ـر۱۵۰۰۰ ریال	تا۷۰ ساعت پرواز در ماه ازقرار ساعتی ۷۰ ریال اضافه‌برآن ساعتی۲۵۰ریال
ماه‌هفتم‌به‌بعد	ـر۲۰۰۰۰ ریال	تا۷۰ ساعت پرواز در ماه ازقرار ساعتی ۷۰ ریال اضافه‌برآن ساعتی۲۵۰ریال

درطی‌مدت‌خدمت‌براساس رضایت‌از خدمت‌افزایش مناسب‌حقوق نیز داده‌خواهدشد.
۳ـلباس‌و یونیفورم‌کامل‌درطی‌خدمت.
۴ـ تامین وسیله ایاب وذهاب مهمانداران از محل‌سکونت تامحل خدمت وبالعکس توسط «هما».
۵ـامکانات رفاهی گسترده.
۶ـ استفاده از بیمه های درمانی موسسات بین‌المللی.
۷ـ بیمه عمر وحوادث درحین کار وخارج از محیط‌کار.
۸ـ مزایای مسافرت با«هما» وسایر خطوط‌بین‌المللی.

شرایط استخدام :

ـدارابودن حداقل تحصیلات دوره اول متوسطه(سیکل یا راهنمائی)
ـحداقل سن ۱۸ سال تمام وحداکثر ۲۷ سال
ـعدم اشتغال به تحصیل وشاغل نبودن دردستگاههای دولتی
ـدارابودن برگ پایان خدمت وظیفه‌یامعافی دائم غیرپزشکی
ـآراستگی و زیبائی ظاهر وتناسب اندام (حداقل قدبرای آقایان ۱۶۳ وبرای خانمها ۱۵۵ سانتیمتر) وزن متناسب باقد.
ـمجرد بودن برای خانمها درطول مدت قرار داد.
ـقبول شدن‌درآزمایشات انتخاب
ـقبول شدن درآزمایشات پزشکی ، طبق استانداردپزشکی «هما»

کسانی که‌دارای مدرک تحصیلی بالاتر بوده وبه یک زبان خارجی آشنا باشند ارجحیت خواهند داشت. دارندگان شرایط فوق پس از موفقیت در آزمایشات انتخاب بعنوان مهماندار هوائی برای‌پرواز های داخل کشور بمدت ۳ سال استخدام خواهند شد که مدت قرار داددرصورت‌رضایت‌ازکار قابل تمدید خواهد بود.

افرادیکه پس ازپایان خدمت پیمائی شرایط ورود به مدرسه عالی مهمانداری وخدمات پروازی(داشتن دیپلم کامل متوسطه قبول شدن درآزمایشات مربوطه) را دارا باشند،می توانندبه‌استخدام رسمی «هما» درآمده و تحصیلات خود را تا اخذ مدارک فوق‌دیپلم ولیسانس ادامه‌دهندو به‌گروه مهمانداران پروازهای‌بین‌المللی بپیوندند.

مصاحبه

از داوطلبان واجد شرایط فوق، تقاضا میشود درروز های تعیین شده ذیل :
خانمها: یکشنبه ۷فروردین از ساعت ۱۵ الی ۱۸
آقایان: دوشنبه ۸ فروردین از ساعت ۱۵ الی ۱۸

باهمراه داشتن یک برگ فتوکپی (آخرین مدرک تحصیلی، پایان خدمت سربازی معافی‌دائم، صفحه‌اول شناسنامه) و دو قطعه عکس ۳ × ۴به محل اداره استخدام «هما» واقع درخیابان تخت طاوس نبش‌خیابان روزولت جهت انجام مصاحبه مراجعه نمایند.

اطلاعیه‌راهنمای‌ورانندگی‌تهران

پیرو اطلاعیه قبلی به اطلاع مالکین و دارندگان اتومبیل‌های‌سواری وسواری‌بیابانی پلاک سفید که در تهران شمارگذاری شـده می‌رساند .

۱ـ مهلت پرداخت مالیات سال ۲۵۳۵ اتومبیل‌های یادشده تاآخر روز ۲۹ر۱۲ر۳۵ می‌باشد ومالکین ساکن تهران میتوانند مالیات خودرا به شعب ۳۶ گانه بانکملی ایران در تهران پرداخت کنند .

۲ـ مالکین اتومبیلهای فوق که درشهرستان سکونت دارند میتوانند مالیات مقرر راتاتاریخ ۲۹ر۱۲ر۳۵ به شعبات بانکملی ایران پرداخت نمایند .

۳ـ در صورتی که مالک یا نماینده وی شخصا به‌بانک مراجعه ومالیات‌مقررا پرداخت نماید مشمول پرداخت جریمه نخواهد شد .

۴ـ چنانچه مالک یا راننده اتومبیل مالیات خود را نپرداخته باشد وسیله افسران‌انتظامی راهنمائی یکهزار ریال جریمه خواهد شد .

۵ـ عدم الصاق آرم ویژه مالیات به‌شیشه اتومبیل مشمول پرداخت ۵۰۰ ریال جریمه می‌باشد .

مجددا به آن دسته از مالکین ودارندگان اتومبیلهاکه تاکنون مالیات‌مقررا نپرداخته‌اند یادآوری می‌نماید که ازاین‌فرصت استفاده و نسبت به‌پرداخت مالیات اتومبیل خود اقدام نمایند که منجر به‌صدور اخطاریه جریمه نگردد. آ‌ـ۳۹۲۶۲

آگهی‌مزایده بهره برداری ازپلاژ شهرداری بوشهر

شهرداری بوشهر باستناد تصویب نامه مورخه ۲۰ر۹ر۳۵انجمن شهر که به تائید مقام استانداری بوشهر رسیده بهره‌برداری از پلاژ شهرداری را با شرایط زیر بمزایده میگذارد .

۱ـ قسمتی از تاسیسات پلاژ آماده گردیده وهم اکنون مورد بهره‌برداری است که پلاژ با وضع موجود ببرنده مزایده واگذار میگردد و تکمیل آن طبق طرحی که دفتر فنی استان بوشهر تهیه نموده بعهده برنده مزایده میباشد .

۲ـ نقشه ها وطرح تکمیل پلاژ و مشخصات تاسیساتی که باید احداث شود در دفتر فنی استان بوشهر موجود و طالبین شرکت درمزایده میتوانند مدارک و نقشه های مربوطه را در قبال پرداخت مبلغ (۳۰۰۰ ریال) از دفتر مذکور اخذ نمایند .

۳ـ کلیه تاسیسات ذکر شده در طرح تکمیل پلاژ که بعهده برنده مزایده خواهد بود بایستی مطابق نقشه و مشخصات دفتر فنی استان بوشهر احداث گردد.

۴ـ کلیه هزینه های تکمیل پلاژ طبق طرح تکمیلی پلاژ بعهده برنده مزایده است.

۵ـ مدت اجاره پلاژ از تاریخ تنظیم قرارداد بابرنده ده سال شمسی است .

۶ـ برنده مزایده مکلف است که کلیه تاسیسات پیش‌بینی شده در طرح تکمیلی را از تاریخ قرارداد حداکثر ظرف مدت یکسال به پایان برساند . ودر انقضاء مدت در صورتیکه عملیات انجام شده نیمه‌تمام و یا ناقص باشد قرارداد شهرداری با برنده لغو و تاسیسات نیمه تمام و مصالح پای‌کار متعلق بشهرداری خواهد بود

۷ـ مال‌الاجاره پلاژ باین شرح دریـافت خواهد شدکه‌در تاریخ تنظیم قرارداد تا پایان‌یک سال شمسی که پایان عملیات طرح تکمیلی پلاژ نیز خواهد بود وجهی بابت مال‌الاجاره دریافت نخواهد شد. واز آغاز سال دوم که مبداء آن‌تاریخ قرارداد خواهد بود تا پایان سال چهارم مال‌الاجاره ماهیانه حداقل پنجاه هزار ریال واز آغاز سال پنجم تاپایان سال هفتم اجارماهیانه حداقل هشتاد هزار ریال ودر آغاز سال هشتم تاپایان سال دهم انقضای مدت قرارداد اجاره ماهیانه حداقل مبلغ یکصد و بیست هزار ریال تعیین که مستاجر مکلف است در آخر هر ماه بحساب شهرداری واریز نماید .

۸ـ در پایان مدت قرارداد مستاجر مکلف به تخلیه و تحویل پلاژ شهرداری خواهدبود که کلیه تاسیسات و مستحدثات موجود متعلق بشهرداری‌بوده‌ازاین بابت هیچگونه وجهی به مستاجر پرداخت نخواهد شد .

۹ـ کسانیکه مایل بشرکت در مزایده باشند بایستی پیشنهادات خودرا شامل دو پاکت الفوب، پاکـت الف‌شامل ۵درصد مبلـغ پیشنهادی کرایه ده ساله بصورت تضمین بانکی و نقشه‌های مربوط به طرح تکمیلی پاکت ب شامل مبلغ پیشنهادی کرایه که بـا حروف و عدد بطور خوانا و بدون قلم خوردگی باشد در پاکت های سربسته و لاک ومهر شده گروی پاکت آن جمله(پیشنهاد مزایده بهره‌برداری ازپلاژ شهرداری و نام و نام خانوادگی پیشنهاد دهنده و نشانی آن قید شده باشد تا ساعت ۱۰ صبح روز ۱۸ فروردین ۲۵۳۶ به دفتر شهرداری‌تحویل ورسید دریافت دارند پیشنهادات رسیده درساعت ۱۱ صبح همان روز با حضور اعضاء کمیسیون باز و قرائت خواهد شد .

۱۰ـ حضور پیشنهاد دهندگان در کمیسیون آزاد است .

۱۱ـ به پیشنهاداتیکه مشروط و فاقد سپرده ویا مخدوش باشد ترتیب اثر داده نخواهد شد.

۱۲ـ شهرداری در رد یاقبول یک یا کلیه پیشنهادات رسیده مختار است .

۱۳ـ سپرده برندگان نفراول و دوم و سوم تا امضاء قرارداد بانفر اول در شهرداری باقی خواهد بود . درصورتیکه نفر اول تا یک‌هفته بعد از ابلاغ کتبی شهرداری حاضر به انعقاد قرارداد باشهرداری نشود سپرده او بنفع شهرداری ضبط و قرارداد بهمین ترتیب با نفر دوم و یاسوم منعقد خواهد گردید.

۱۴ـ شهرداری پلاژرا از اول اردیبهشت‌ماه ۲۵۳۶ ببرنده تحویل خواهد نمود .

۱۵ـ کلیه هزینه های ثبتی و مالیاتی و حق‌الدرج آگهی در این مورد بعهده برنده‌مزایده خواهد بود .

۳۰۰رم‌الف

ایرج سلامی‌شهردار بوشهر

آگهی مناقصه

سازمان آب و فاضلاب اصفهان مقدار ۵۰ تن سرب شمش واز نوع نرم و مرغوب رااز طریق مناقصه و با رعایت آئین‌نامه معاملاتی سازمان و با شرایط ذیل خریداری‌مینماید.

۱ـ تحویل کالا در محل انبار سازمان واقع در هزار جریب، خیابان پاسارگادخواهد بود وبایستی تمام ۵۰تن کالا در مدت پانزده روز تحویل گردد .

۲ـ پیشنهاد دهندگان بایستی جهت سپرده شرکت در مناقصه معادل پنج درصد مبلغ کل پیشنهادی خودرا ، ضمانت نامه بانکی ازبانک های رسمی کشور وهمراه پیشنهادخودتسلیم نمایند .

۳ـ پیشنهاد دهندگان بـایستی پیشنهـاد خود را در پاکت لاک ومهر شده که روی‌آن جمله «مربوط به مناقصه خرید سرب»نگاشته است، حداکثر تاساعت ۱۲ روز ۲۰ر۱ر۲۵۳۶ به‌دفتر سازمان تسلیم ورسید دریافت دارند ، به پیشنهاداتی که پس از این تاریخ تسلیم‌شود ترتیب اثر داده نخواهد شد .

۴ـ به پیشنهادات فاقدسپرده شرکت‌در مناقصه، مبهم، ناقص ویا مشروط ترتیب‌اثر داده نخواهد شد .

۵ـ پیشنهادات رسیده ساعت ۲ بعد از ظهر همان روز (۲۰ر۱ر۲۵۳۶) در دفتر فنی سازمان باز وقرائت خواهد گردید .

۶ـ سپرده شرکت در مناقصه نفرات‌اول ودوم‌تاتعیین تکلیف برنده مناقصه وعقدقرارداد خرید کالا نزد سازمان نگهداری وبقیه‌سپرده‌ها آزاد خواهد شد .

۷ـ درصورتیکه برنده مناقصه از قبول وامضای عقد قرارداد خرید کالا استنکاف‌ورزد سپرده وی بنفع سازمان ضبط خواهدگردید.

۸ـ برنده مناقصه بایستی حداکثر ظرف مدت ۱۰ روز پس‌از اطلاع کتبی مبنی برپرنده شدن در مناقصه یک ضمانت‌نامه بانکی معادل ده درصد مبلغ کل پیشنهادی خود را به‌عنوان ضمانت‌نامه حسن انجام کار به سازمان تسلیم دارد و نسبت به‌امضاء قرارداد اقدام نمایداین ضمانت‌نامه تا تحویل قطعی کالا نزد سازمـان نگهداری خواهد شد .

۹ـ سازمان میتواند مقدار کالای مورد مناقصه را بمیزان ۲۵ درصد اضافه و یـا کسر نماید .

۱۰ـ هرگونه هزینه نشر آگهی‌ـ عوارض ومالیات به‌عهده برنده مناقصه خواهد بود .

۱۱ـ حضور پیشنهاد دهندگان و یـا نماینده مجاز آنها در جلسه افتتاح مناقصه‌آزاد است .

۱۲ـ سازمان در رد یا قبول یک یا کلیه پیشنهادات آزاد است .

سازمان آب‌وفاضلاب‌اصفهان

دعوت مجمع عمومی فوق‌العاده شرکت سهامی خاص بلوجین ایران

از کلیه سهامداران شرکت سهامی خاص بلوجین ایران دعوت میشود که در مجمع عمومی فوق‌العاده شرکت که‌در ساعت ۱۷ روز ۲۷ فروردین ماه ۲۵۳۶ درمحل شرکت‌واقع درخیابان آریامهر پلاک ۳۱۱ تشکیل می شود حضور بهم رسانند.

دستور جلسه:
۱ـ تغییر بعضی ازمواد اساسنامه ۲ـ انتخاب هیئت مدیره .

هیئت مدیره ـ مدیرعامل

آ‌ـ۹۵۳۰

آگهی استخدام لیسانسیه حسابداری

دانشگاه پهلوی عده‌ای لیسانسیه حسابداری برای خدمت درامور مالی و تدارکات دانشگاه پهلوی‌بهمکاری دعوت می‌کند .

از علاقمندان دعوت می شود برای انجام مصاحبه در تهران به دفتر دانشگاه پهلوی‌ـ خیابان تخت جمشید روبروی سفارت امریکا درساعت ۹ صبح ۱۰ر۱ر۲۵۳۶ مراجعه نمایند ودر شیراز همه روزه از تاریخ ۱۴ر۱ر۲۵۳۶ در اوقات اداری به‌امور مالی وتدارکات دانشگاه پهلوی واقع در خیابان دکتر صورتگر حضور بهم‌رسانند .

آ‌ـ۹۵۴۶

آگهی

مجمع عمومی فوق‌العاده شرکت منحله روشنائی تهران‌درروز دوشنبه ۱۵ر۲ر۲۵۳۶ شاهنشاهی در ساعت یازده صبح در خیابان نادرشاه ـ شماره ۴۷ آپارتمان شماره ۸ تشکیل خواهد شد. ازکلیه صاحبان سهام‌دعوت میشود که دراین جلسه شرکت بفرمایند .

دستور جلسه :
۱ـ گزارش مدیران تصفیه وموضوع استعفاء آنها
۲ـ پرداخت مزایا و پاداش .
۳ـ تعیین تکلیف نسبت بوضع‌مالی‌شرکت.

هیئت تصفیه

صاحبان ضایع وبازرگانان کشور
الاتحاد
تنها مجله عربی زبان ایران از گروه نشریات موسسه اطلاعات
با داشتن نمایندگی در ۲۱ کشور عرب
روزهای شنبه منتشر میشود

آگهی تبدیل سهام

بموجب اختیارات حاصله از مجمع عمومی فوق‌العاده مورخ ۱۵ اسفند ماه سال جاری در نظر است که کلیه سهام بی نام شرکت به‌نام تبدیل شود . مراتب به رعایت ماده ۴۴قانون اصلاح قسمتی ازقانون تجارت برای اطلاع سهامداران آگهی میگردد تا ظرف مدت ۶ ماه در مورد تبدیل سهام یاگواهینامه های‌موقت سهام اقدام نمایند . پس از انقضاء مدت مزبور کلیه سهام بی‌نام یا گواهینامه های موقت سهام باطل خواهدشد .

هیئت مدیره شرکت سهامی‌خاص بوتان

دنیای‌ورزش‌روزهای شنبه‌منتشر میشود

حساب طلائی بانک سپه

به پول جیب شما، به پول کیف شما ۷٪ بهره میدهد

حساب پس‌انداز طلائی، حساب جدیدی است که علاوه بر کلیه مزایای حساب‌های پس‌انداز، دارای برگ‌های مخصوصی است که وجه آن‌ها، در کلیه شعب بانک سپه قابل پرداخت است.
شما میتوانید، روی هر یك از این برگ‌ها از ۱۰۰ ریال تا ۱۰ هزار ریال بنویسید و در پرداخت‌ها و مخارجی که دارید، هنگام خرید یا موقعی که میخواهید پولی به کسی بپردازید بجای پول نقد از این برگها استفاده کنید.
نکته مهم اینست: تا زمانی که برگ حواله شما در گردش است و هنوز به شعبه بانك سپه نرسیده، مبلغ آن برگ جزو موجودی حساب پس‌انداز طلائی شما محسوب میشود و به آن نیز ۷ درصد بهره تعلق میگیرد.
باین ترتیب حساب پس‌انداز طلائی، علاوه بر کلیه امتیازات و ۷ درصد بهره دریافتی شما، وسیله مؤثری برای تنظیم پرداخت‌ها و مخارج شما و در حقیقت، سرآغاز یك تحول اقتصادی سازنده در زندگی شماست.
بنابراین شما که در زندگی به اقتصاد و برنامه‌ریزی توجه دارید، مسلماً این فرصت را برای افتتاح حساب طلائی مغتنم خواهید شمرد.

سایر امتیازات حساب پس‌انداز طلائی

* شما با دریافت اعتبارنامه ویژه، مشتری ممتاز بانك سپه میشوید.
* میتوانید تا ۳ میلیون ریال وام نوسازی دریافت کنید.
* از وام مخصوص بانك سپه برای خرید سهام تا دو میلیون ریال استفاده می‌کنید.
* از خدمات ارزی بانك سپه که دارای گسترده‌ترین شبکه ارزی است، بهره‌مند میشوید.
* باشگاه بانك سپه با تمام امکانات و تسهیلات، برای برگزاری جشنها و عروسیها و میهمانی‌های بزرگ در اختیار شماست.
* وجه قبوض آب، برق و تلفن شما بوسیله بانك سپه به ترتیبی پرداخت میشود که شما از پول خود حداکثر بهره را دریافت دارید و در وقت شما، از نظر مراجعه مستقیم برای پرداخت وجه قبوض، صرفه‌جوئی شود. بانك سپه، این قبوض را داخل پاکت‌های مخصوص با نقش تمبر که در اختیار شما قرار داده میشود، از شما دریافت خواهد کرد و ترتیب پرداخت آنها را خواهد داد.

اگر در تعطیلات نوروزی عازم سفر هستید

قبل از مسافرت، حتماً در بانك سپه، با ده هزارو پانصد تومان موجودی، حساب طلائی باز کنید و پول خود را به برگ‌های دفترچه حساب طلائی تبدیل کنید تا حتی در طول مدت سفر، به پول شما که بصورت برگ‌های طلائی در اختیار شماست ۷ درصد بهره تعلق گیرد.

برای نخستین بار

آقا، به پول جیب شما بهره میدهیم

خانم، به پول کیف شما بهره میدهیم

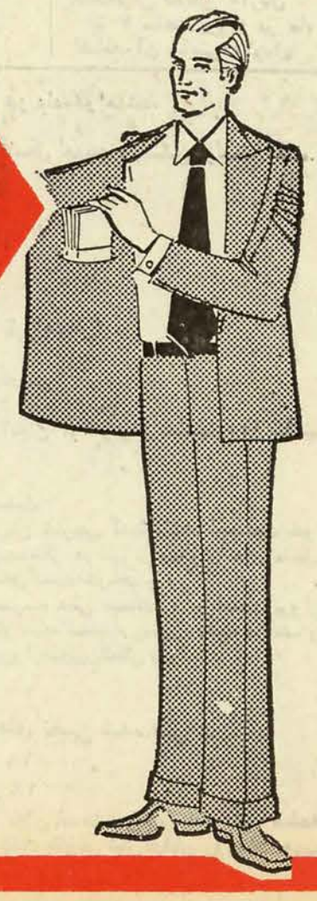

بانک سپه نخستین بانک ایرانی با اندیشه نو
حساب پس‌انداز طلائی را ارمغان میدارد

میهمانان ناخوانده نوروزی و نگرانی شهرستانی ها

حسین اسدالهی

عده‌یی از شهرستانی ها که در تهران و یا سایر شهر های دیگر اقوام دور ونزدیک دارند از همین حالا در فکرند که چطور از میهمانان ناخوانده‌ای که سر زده بسراغ آنان میروند پذیرائی کنند. البته رفتن به سفر نوروزی و دیدو بازدید از اقوام و دوستان خالی از لطف نیست ، اما بشرطی که امکانات میزبان راهم درنظر گرفت و انتظار نداشت که تمام مدت تعطیلات را بعنوان میهمان وسایل ناراحتی میزبان را فراهم آورد.

البته دراین که ایرانی ها میهمان نواز هستند حرفی نیست، اما درهرصورت باید مقدورات میزبان راهم از نظر اقتصادی وجا درنظر گرفت . افراد خانواده‌هایی که از تهران بقصد دیدوبازدید و سیرو سفر راهی شهرستان هامی شوند و به بهانه پیدا نکردن جا به منزل آشنائی که نسبت چندانی هم با او ندارند میروند ، باید توجه داشته باشند که ممکن است میزبان منتظر چند گروه دیگر میهمان باشدو مثلا وسایل پذیرائی رابرای ۱۰ الی ۱۵ نفر تدارک دیده باشد، درنتیجه میهمانان ناخوانده‌ای که یکمرتبه روزاول عید سر برسند مشکل بزرگی برای میزبان ایجاد میکنند و اورا دربرابر عمل انجام شده قرار میدهند .

در چنین صورتی میزبان تنها می‌تواند از میهمانانی که قبلا انتظارشان را می‌کشیده است پذیرائی کند نه از میهمانان جدیدی که بدون اطلاع قبلی وارد شده‌اند . بنابراین رعایت این نکته بسیار مهم است و باید در سفرهای نوروزی حتما به آن توجه کرد. عده‌یی ازخانواده ها عادت دارند که چند روز به عید مانده بار سفر را ببندند و به شهر خوش وآب‌هوائی که به احتمال قوی هتل و مسافرخانه‌های آن جای خالی ندارد بروند. فقط باین امید که در فلان شهر آشنای دوری دارندو در صورت پیدانکردن جا میتوانند تعطیلات را درمنزل این آشنا بگذرانند . بعد همینکه به‌مقصد رسیدند به بهانه این که جایدا نمی‌شود یکراست بسراغ آشنای شهرستانی میروند واسباب مزاحمت او رافراهم میکنند .

قازه‌بعضی از میهمانان ناخوانده بحدی پر توقع هستند که وقتی در جایی میهمان میشوند، منتظر هستند صاحبخانه غذایی را که باب طبع‌شان است آماده کند و سر موقع روی میز بگذارد .واگر صاحبخانه ماشین دارد حتما آنهم رابا ماشین خودبه گردش وتفریح و صرف شام وناهار در هتل‌های گرانقیمت ببرد.

اگر میزبان کمی در پذیرائی سستی نشان دهد سگرمه‌هایشان درهم میرودو مثل طلبکار هاغرولند میکنند وبعد ازاین که مدت پذیرائی تمام شد باحالتی گرفته و قهرآمیز منزل میزبان را ترک میکنند. امیدواریم که امسال میهمانان نوروزی حداقل به‌این نکته‌مهم توجه داشته باشند.

پارک‌سازی در گورستان شهر

سید رضا بابازاده

چند روز پیش ساعت یازده صبح از «بربری‌محله» شهر شاهی می‌گذشتم که متوجه شدم سروصدای زیادی از گورستان شهر که در همین محله است بگوش‌میرسد: حس کنجاویم تحریک شد و بطرف گورستان رفتم.وقتی نزدیکتر شدم دیدم عده‌ای کارگر مشغول بیل و کلنگ‌زدن به زمین هستند و دارند خاک ها را ریرورو می‌کنند از یک نفر پرسیدم اینجا را برای چه می‌کنند؟

گفت : در اینجا می‌خواهند پارک بسازند. باخودم فکر کردم که چرا این بار به سراغ مرده‌ها رفته‌اندودر محلی که آنان با آرامش زیر خاک آرمیده‌اند قصد پارک سازی دارند .

در حالی که زمین برای پارک ساختن درشاهی فراوان وجود دارد ، از طرفی ۱۰۰ متر بالاتر از این گورستان خیابانی وجود دارد که هنوز اسفالت نشده است و هر روز هزاران‌نفر دانش آموز در این خیابان رفت و آمد می کنند و زمستانها تا زانویشان در گل فرو میرود .

با این وجود چرااولویت ها را در نظر نمی‌گیرند و در برنامه های عمرانی حق مقدم را رعایت نمی‌کنند، اگر این پارک در شاهی ساخته شود هیچ تاثیری در وضع مردم ندارد چرا که شاهی و اطراف آن باندازه کافی درخت و فضای سبز هست ، اما اسفالت خیابان یکی از نیازهای اساسی مردم است .

پاسخ سازمانهای مسئول به نامه‌های مردم

در پاسخ مطلبی که در مورخ ۳۵ر۹ر۲۲ آن روزنامه تحت عنوان «نیم باران ،اهالی رانندانی میکند» درج شده بودمراتب باطلاع استانداری فارس رسیدو پاسخ واصله حاکی است که :برای احداث سد رودخانه شاهپور وجلوگیری ازشور شدن آبرو دخانه مطالعات مقدماتی صورت گرفته و اقداماتی انجام خواهد گرفت ،ضمنا در مورد رودخانه فجره «لیزدوبار بررسیهای مطالعاتی و اکتشافی ،صورت گرفته واحداث سد بروی رودخانه مزبور پس‌از طی مراحل لازم عملی خواهد شد.

روابط عمومی وزارت کشور

در پاسخ مطلبی که در مورخ ۳۵ر۱۰ر۹ آن روزنامه تحت عنوان «نیت‌خیر مگردان» درج‌شده‌بود، مراتب باطلاع استانداری آذربایجان شرقی رسید.

پاسخ واصله حاکی است که: جنوب خیابان کمربندی تبریز تسطیح شدمو در سال آتی نسبت به‌اسفالت آن نیز اقدام خواهدشد.

روابط عمومی وزارت کشور

در پاسخ مندرج در مورخ ۳۵ر۱۱ر۳۰ آن روزنامه باعنوان «نیمی از شهر یزد خارج از محدوده‌است» به آگاهی‌میرساند:

براساس گزارش رسیده مرز تلفنی یزد درسال ۵۲ مورد تجدیدنظر قرار گرفته است و وسعت یافته‌است بنابراین مطلب آقای سیدجواد حسینی عضو انجمن شهرستان یزد مبنی براین که مرز تلفنی یزد از۹سال پیش تمدید نشده صحت ندارد.

روابط عمومی شرکت مخابرات ایران

در پاسخ مطلبی که در مورخ ۲۵۳۵ر۱۲ر۲ آن نشریه زیرعنوان «رونویسی کتاب» درج گردیده است ضمن اظهار تشکر باطلاع میرساند:

در مورد تامین کسری کتابهای درسی دبیرستان ادیب دبیرستان ادیب پیشاوری ناحیه ۹ تهران ازطرف سازمان کتاب های درسی سریعا اقدام گردید.

روابط‌عمومی وزارت آموزش و پرورش

در پاسخ مطلبی که در مورخ ۲۵۳۵ر۱۲ر۷ آن نشریه زیر عنوان «آموزش و پرورش خواف راامستقل کنید» درج گردیده است باطلاع میرساند:

درسال جاری تعدادزیادی ازبخش‌های مستقل کشور از جمله بخش‌خواف متقاضی تشکیل‌شورای آموزش وپرورش منطقه‌ای بوده‌اند بهمین منظور دفتر هماهنگی شوراهای مناطق وزارت آموزش و پرورش باتوجه به‌شرایط وضوابط پیش‌بینی شده‌و رعایت اولویت مناطق ازنظر تعداد دانش آموز و کمبود آموزشی واداری و موقعیت خاص منطقه ، تقاضاها رامورد بررسی قرار میدهد. بدیهی است درصورتیکه بخش‌خواف حائز شرایط لازم باشد نسبت به انجام درخواست اهالی این بخش اقدام خواهدشد.

روابط‌عمومی وزارت آموزش و پرورش

حرف‌هایی از آنسوی سیم

مشکلات خود را با «اطلاعات» در میان بگذارید

تلفن ۳۲۸۰۲۷ هرروز باستثنای (پنجشنبه‌ها) از ساعت شش تا هشت وسیم بعدازظهر

★ محمدحسین امین زاده: خیابان های آریانا و سپه غربی براثر یخبندان زمستانی پرازچاله چوله شده است و تاکنون هیچگونه اقدامی برای اسفالت این خیابانها انجام نشده است .

★ خانم صوفی اتومبیل های کرایه سواری که از میدان شهناز به سبلان میروند، قبلا از هر مسافر ۵ ریال می‌گرفتند بعد این رقمبه ۱۰ ریال رسید و حالا کرایه این سواری ها برای هر نفر ۱۵ ریال شده است ، در حالیکه این مسیر بسیار کوتاه است و ظرف ۱۰ دقیقه اتومبیل از شهناز به سبلان‌میرسد .

★ علیرضا شهبازی : تشک اکثر اتوبوسهای خط۲۳۲مسیر «هاشمی، پارک شهر» پاره شده است ومسافران‌از ترس پاره شدن و کثیف شدن لباسهایشان جرات نمی کنند که روی صندلیها بنشینند وترجیح میدهند که در اتوبوس سرپا بایستند .

خوانندگان مینویسند

خارج از محدوده

بالاخره تکلیف زمین های خارج از محدوده چه موقع معلوم می‌شود .در حال حاضر عده زیادی از صاحبان زمین های خارج از محدوده بخاطر اینکه اجازه ساختمان سازی ندارند ، هرماه مبلغ گزافی بابت اجاره دو یا سه اتاق میدهند و این لطمه بزرگی به اقتصاد خانواده ها وارد می سازد ، چرا که اجاره خانه سهم قابل توجهی از درآمد خانواده ها را می‌بلعد ؟

علی پرویزی

نرخ آرایشگرها

بعضی از آرایشگران تهرانی خودرا تابع هیچ نرخ مشخصی نمیدانندو هر قدر که دلشان بخواهد از مشتری پول می‌گیرند ، اصلا بعضی از آرایشگرها، آرایشگری را کار هنری میدانند و معتقدند که برای کار هنرمند نمی‌توان نرخ تعیین‌کرد ، بلکه پولی‌که آرایشگر از مشتری‌می‌گیرد‌بستگی به هنری‌دارد که در اصلاح موی سر صرف می کند .

جمشید یزدانی

پوست پرتقال در خیابان

چند روز پیش با اتومبیل از خیابان بلوار می‌گذشتم که با کمال تاسف مشاهده کردم ،سرنشینان یک اتومبیل مرتبا پرتقال پوست می‌کنند وپوست آنرادر خیابان و کنار جدولپرت میکنند . از این کار زنندمخیلی ناراحت شدمو برهر زحمتی که بود اتومبیلم را کنار این ماشین کشانیدم و خواهش کردم‌چنین کار زشتی را ادامه ندهند ، اما یکی‌از آنان بابی‌ادبی‌تمام چندتانار مرکرد .

مجید محمدی

سینما ایفل پس‌از تعمیرات اساسی‌وتغییر دکوراسیون وتغییر درجه اینک آماده فعالیت‌مجدد گردیده وآخرین فیلم هنرمند محبوب فخرالدین رابعنوان هدیه نوروز برای شما انتخاب کرده‌است.

ازصبح دوشنبه اول فروردین‌در

سینما ایفل

صاحب عکس فوق شاهرخ نوروزی ۱۸ساله فرزند لطیف ساکن‌هرسین‌ازتاریخ ۳۵ر۱۲ر۱۴ ازمنزل خارج‌شده وتاکنون از وی خبری نیست خواهشمندیم هرکس از نامبرده خبری دارد به کلانتری بخش ٤ کرمانشاه اطلاع داده و خانواده‌ای رااز نگرانی نجات دهد.

آ ـ ۳۰۷۰۱

فخرالدین شاهین بنداو

درفیلم رنگی

پخش از : رستاق

دنیای ورزش شنبه‌ها

کمدی ترین ـ شیرین ترین‌و قشنگ ترین فیلم‌نوروز۲۵۳۶ برای بچه‌ها و برای بزرگها

امشب وهرشب

بر نامه نوروزی سینما

سیلورسیتی

(قلهک)

جذابترین محصول ۱۹۷۶ سینمای ایتالیا

بله قربان

خیر قربان

سینما سیلورسیتی (قلهک) باپارکینگ‌وسیع واختصاصی تلفن رزرو ۲۶۱۲۰۵

صاحبان ضایع و بازرگانان کشور

الاخبار

تنها مجله عربی زبان ایران از گروه نشریات مؤسسه اطلاعات با داشتن نمایندگی در ۲۱ کشور عربی روزهای شنبه منتشر میشود

کلئوپاتراجونز ... تنها زن کاراته‌بازجهان که‌هیچ تبهکاری از ضربات مرگ‌آورپنجه‌های‌اودرامان نیست باردیگر دریک سری عملیات محیرالعقول جدید وبی سابقه بازگشته است تاحیرت‌همگان رابرانگیزد .

ازصبح دوشنبه اول‌فروردین در درسینماهای

سهیلا ـ مراد

تامارا دابسون . استلا استیونس درفیلم رنگی

بازگشت کلئوپاتراجونز

محصول برادران وارنر

وقتی یک‌کلفت خوشگل وتودل‌برودرمنزل دارید خیلی مواظبش باشید چون ممکنه نه‌تنها اوضاع منزل شما بلکه اوضاع یک‌محله‌راهم بهم بریزه...

ازصبح دوشنبه اول فروردین ۲۵۳۶

هدیه استثنائی نوروزی فقط

سینما رویال

تماشای این فیلم برای اشخاص کمتر از ۱۸ سال ممنوع اعلام شده است

ازصبح دوشنبه اول فروردین

هدیه ویژه واستثنائی فقط

سینما حافظ

(نمایش دهنده محصولات ممتاز سینمای هند)

ازفردا صبح برنامه مخصوص نوروز سینما

کریستال

راجر مور

جیمز باند (مامور ۰۰۷)

در آخرین فیلم از سری جیمز باند ـ نوشته: یان فلمینگ

جیمز باند ۰۰۷ در طپانچه طلائی

رنگی ـ با شرکت:

کریستوفر لی

بریت اکلند

مود آدامز

محصول ۱۹۷۶ یونایتدآرتیست

سینما کریستال ـ لاله‌زارنو ـ چهارراه منوچهری باپارکینگ وسیع ومجهز جنب سینما

تلفن ۳۱۷۶۷۵

سانسها ۹ ـ ۱۱ صبح ـ ۱ ـ ۳ ـ ۵ ـ ۵ر۷ ـ ۹ر۳۰ بعدازظهر

یک‌خبر مهم سینمائی

برای اهالی محترم جنوب تهران نوروز امسال ـ پر فروش ترین فیلم سال در سینما های

کیهان الوند

ازصبح دوشنبه اول فروردین

DEATH RACE 2000

در سال ۲۰۰۰ بکش تا زنده بمانی

سفر بخیر،

آنکه از روبرو میآید ممکن است بی احتیاط باشد ، شما دقت کنید !

وزارت راه و ترابری

کفش بلّا، باچه کیفیتی طرح و ساخته میشود؟

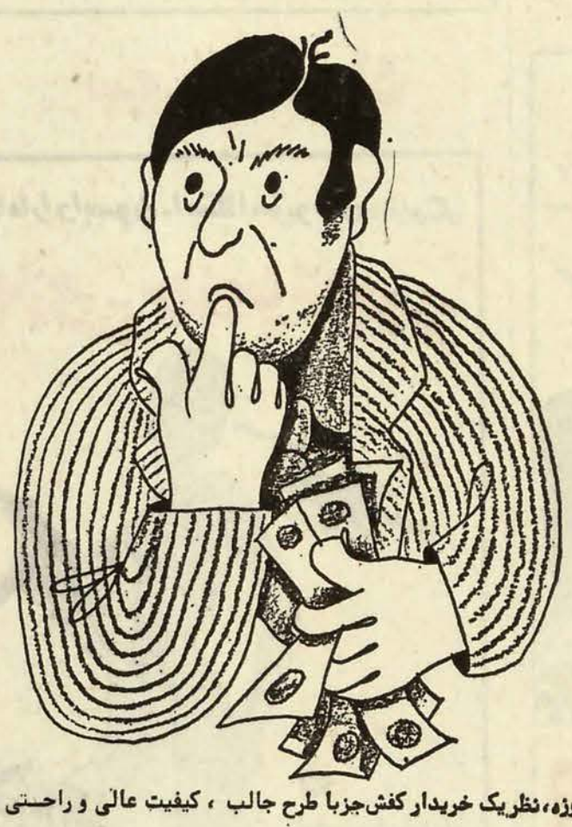

۱ـ امروزه، نظریک خریدار کفش جزبا طرح جالب ، کیفیت عالی و راحتی فوق العاده تامین نمیشود.

۲ـ طراحان کفش بلا با آشنائی بخواسته های چندین میلیون ایـــرانی طرحهائی راعرضه میکنند ، که هرکس بتواند کفش دلخواه خودرا با کیفیت عالی ، طرح و رنگ متنوع در یکی از فروشگاههای کفش بلا به آسانی پیدا کند.

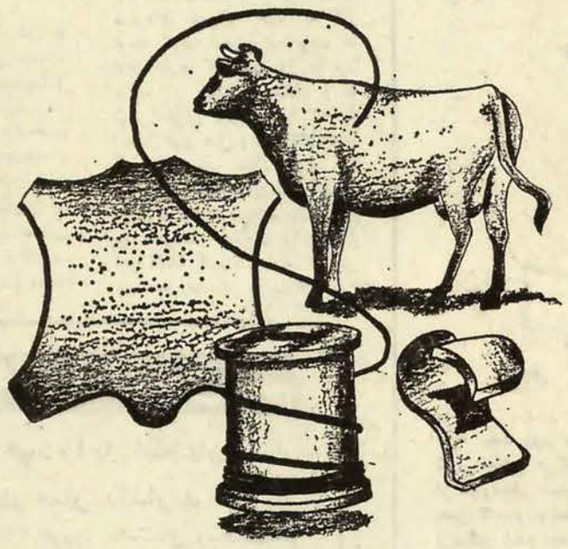

۳ـ محصولات بلا ، باید با بهترین مواد اولیه ساخته شوند بنابر این ما از بازارهای داخلی و خارجی بهترین مواد اولیه را تهیه و در ساخت کفش بلا بکار میبریم.

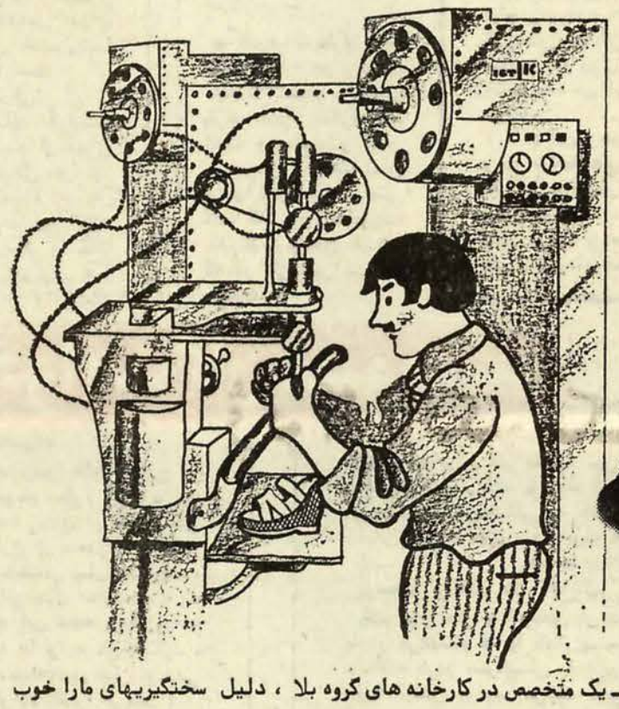

۴ـ یک متخصص در کارخانه های گروه بلا ، دلیل سختگیریهای مارا خوب میداندو بهترین و مدرنترین ماشین آلات در اختیار اوست تا بتوانـــد بهترین کفش را بسازد.

۵ـ چون رضایت شما خریدارگرامی تنها چیزی است که برای ما حائز اهمیت است ، قبل از عرضه کفش بشما ، یک یک آنها را دقیقا " کنترل میکنیم ، درست مثل اینکه میخواهیم برای خودمان کفش انتخاب کنیم.

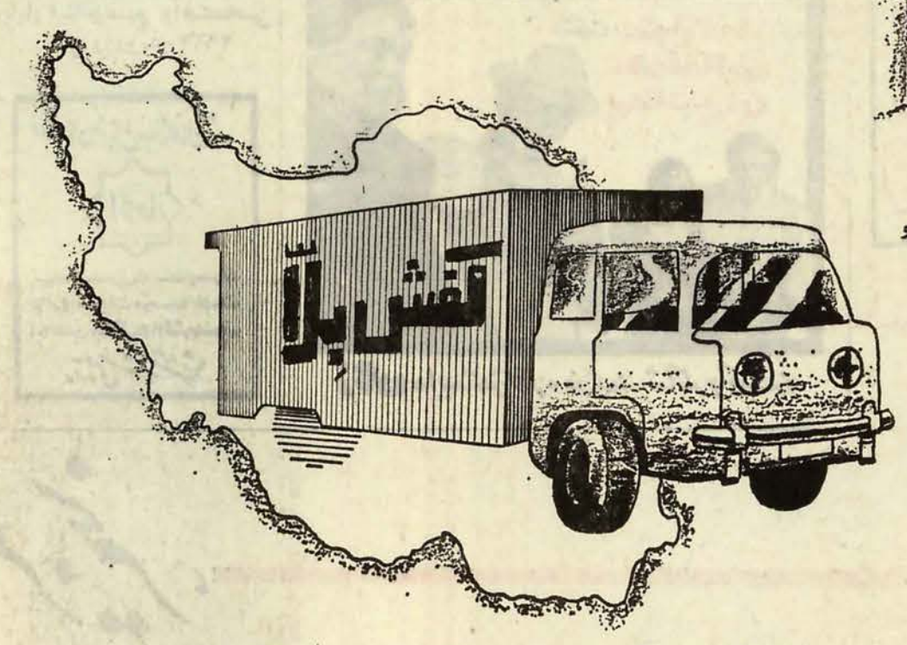

۶ـ مدلهای تازه کفش بلا ، با سریعترین وسائل توزیع ، بفروشگاههای کفش سراسر کشور (حتی خارج از کشور) فرستاده میشوند و شماهرگز برای خرید مدلهای جدید ی که دوست دارید منتظر نخواهید شد.

۷ـ در اولین فرصت شما میتوانید بیکی از فروشگاههای بلا سری بزنید و از نزدیک ببینید، مطمئنیم شما خریدار گرامی نیز راضی خواهید بود.

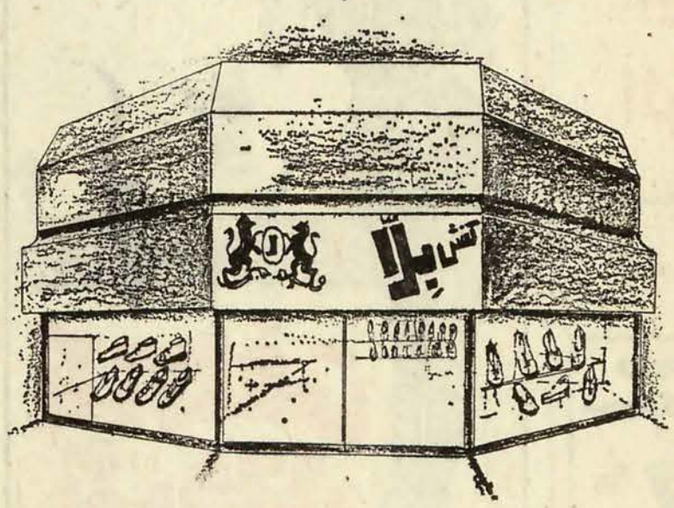

۸ـ ما علا قمندیم بدانید ، هدف ما جلب رضایت کامل شماست و فکـــر میکنیم تا بحال در این زمینه موفق بوده ایم .

تخصص بـلّا درساختن بهتـرین کفش است.

تشریف‌فرمائی علیاحضرت شهبانو بدانشگاه‌ملی ایران

مراسم‌روزدانشگاه‌ملی‌ایران وجشن‌فارغ‌التحصیلی درپیشگاه علیاحضرت‌شهبانو اجراشد

پروفسور صفویان : تعداد رشته های تحصیلی به ۶۷ رسیده است

ساعت ده‌ونیم بامداد چهارشنبه‌علیاحضرت شهبانوی‌ایران بدانشگاه‌ملی تشریف فرماشدندومورداستقبال پرشوردانشجویان ودانشگاهیان قرار گرفتند. در مراسم روز دانشگاه ملی ، علیاحضرت شهبانو پس‌از افتتاح مرکز هنری دانشگاه به‌تالار ابوریحان تشریف‌فرما شدند. ابتدا سرودشاهنشاهی وسپس سرود دانشگاه ملی ایران و سرود روزپدر بوسیله گروه کر دانشجویان اجرا شد و آنگاه پروفسور صفویان گزارشی باین شرح‌معروض داشت :

علیاحضرتا

امروز برای دانشگاه ملی‌ایران روزی افتخار آمیز وغرور آفرین است. تشریف فرمائی علیاحضرت فرح پهلوی شهبانوی ایران به مراسم «روز دانشگاه ملی‌ایران» و جشن فارغ‌التحصیلی این دانشگاه موجب کمال افتخار و سرافرازی کلیه دانشگاهیان و نشانه‌ای دیگر از توجهات ومراحم خاصی است که همواره نسبت به مراکز آموزش عالی و بخصوص این دانشگاه در حال تحول‌مبذول میفرمایند .

این دانشگاه بسیار مفتخراست که از سال گذشته بنا به اجازه رهبر خردمند و دانش پرور ایران روز ۲۴ اسفند «روز دانشگاه‌ملی ایران» نام گرفته است (امسال استثنائا و باحترام اعلیحضرت‌رضا شده کبیر و بمقتضای مراسم‌ملی خصی که دیروز عصر در آرامگاه آن سردار بزرگ برپا بود باکسب اجازه از پیشگاه مبارک‌علیاحضرت مراسم روز دانشگاه به امروزصبح موکول گردیده است). انتخاب ۲۴ اسفندماه برای «روز دانشگاه ملی ایران» تنها بعلت تقارن‌تاریخ تاسیس نیست. این انتخاب معنای خصی دارد . ۲۴ اسفند «روزرضا شاه کبیر» روز تولد ابر مردی است که‌در تاریکترین لحظات‌تاریخ ایران قیام کردو مسیر تاریخ و زندگی این کشور و ملت را براه تجدید حیات وترقی سوق داد . روز تولدسردار بزرگی که‌برای‌این تجدید حیات ملی و برای‌استمرار ترقی و تعالی کشور بحق بهترین وسیله را احیاء علم ودانش و فرهنگ تشخیص داد، روز تولد بزرگمردی که پایه گذار اولین دانشگاه مترقی ایران بود .

۲۴ اسفند امسال ، در اوج‌آئین ملی‌بزرگداشت‌پنجاه‌سال‌شاهنشاهی پهلوی مراسم دانشگاه ما جلومو شکوهی استثنائی دارد . هر روز این پنجاهمین سال و خصوصاروز ۲۴ اسفند برای ملت ایران و بخصوص دانشگاهیان‌واندیشمندان موقعیتی بزرگ بودوهست که‌لحظه‌ای در مسیر فکری وتاریخی خود تامل و تعمق کنند و به این نیم قرن تاریخ استثنائی ایران بیندیشند، باین پنجاه سالی که بواقع چهره زندگی مادی ومعنوی ایران را دگرگون کرده است و از مملکتی‌درحال اضمحلال کشوری پیشرو، مترقی‌ومورداحترام‌جهانیان ساخته است. در این دگرگونی همه جانبه آنچه زیربنای همه تحولات واساس همه‌ترقیات‌بحساب می‌آیدوبخصوص‌برای‌ما‌دانشگاهیان انگیزه تحرک‌ومباهات‌است گسترش روز افزون فضای فرهنگی است که نخست‌بدست اعلیحضرت رضا شاه کبیر وسپس‌بارهبری وابتکار های خردمندانه شاهنشاه‌دوم‌پهلوی نصیب ملت ایران گشته است .

بدون تردیددرمین اینمهم‌پیشرفت های شگفت‌انگیزی که تحت رهبری شاهنشاه آریامهر تحقق یافته است اقدامات وسیعی که‌در زمینه احیای فرهنگ و توسعه‌دانش و دانشگاه صورت گرفته است‌زیر بنای همه ترقیات کشورو‌سرلوحه موفقیتهای این شاهنشاه بزرگ است .

نبوغ رهبر اندیشمند ایران‌پیش از هرکس و بیش از همه‌کس‌در رسالت تاریخی خود باین نکته توجه نموده و مینماید که تقویت علم و فرهنگ، توسعه آموزش‌و پرورش در دنیای پیشرو امروز بزرگترین‌تضمین‌موفقیت‌وخوشبختی یك ملت است.

این نکته‌اساسی‌درفلسفه‌انقلاب شاهو ملت ، در زیربنای فکری رهبر متفکرما در پی‌ریزی اصول انقلاب بطرز درخشانی نمایان است .

این دانشگاه هم ثمره‌ای‌آشکار از این انقلاب است، نموداری گویاست‌ازتحول‌فرهنگی وآموزشی که از انقلاب اجتماعی شاه‌وملت سرچشمه گرفته است . این دانشگاه بااین انقلاب بوجودآمد وبمصداق پیروزیهای این‌انقلاب تکامل یافت و اکنون بموج دوم انقلاب از جهش و تحرکی بزرك برخوردار است.

علیاحضرتا ،

امروز دانشگاه ملی ایران شانزدهمین سال زندگی خود را پشت‌سر میگذارد. سالی که‌گذشت برای این‌دانشگاه پیشرفتهای‌کمی وبخصوص کیفی فراوانی‌دربرداشت دانشگاه در این سال‌در۱۰دانشکده و۲۹ مؤسسه ومرکز آموزشی ، پژوهشی و درمانی فعالیت داشت . تعداد رشته های تحصیلی کلا به ۶۷ رشته رسید که آزان ۸رشته فوق دیپلم۲۹ رشته لیسانس ، ۱۰ رشته فوق لیسانس، ۳ رشته دکتری و۱۷ رشته تخصص بعداز دکتری است :

در حال‌حاضر‌تعداد دانشجویان دانشگاه ملی ایران‌درمجموع‌دوره های لیسانس ودکترا در دوره‌های روزانه و شبانه و صرفنظراز رشته های (فوق دیپلم از یکطرف و تخصصی فوق‌دکترا از طرف‌دیگر) ۸۳۳۲ نفر است . (۵۰۲۲ پسرو ۳۳۱۰دختر).

تعداد دانشجویان‌جدید پذیرفته شده جمعا در دو نیمسال‌تحصیلی ۱۶۹۴ نفر بوده که ۸۸۹ نفر پسرو ۸۰۵ نفر دختر بوده است .

در اجرای اوامر و رهنمودهای شاهنشاه آریامهر در کنفرانس‌های انقلاب آموزشی تدابیرمهمی برای تسریع در تربیت نیروی انسانی مورد نیاز کشور بـرای بخشد و هم برنامه‌های آموزشی آنها را با ارزیابی دائمی باپیشرفت های علم و تکنولوژی و نیاز های واقعی بازار کارهماهنگ سازد .

اجازه میخواهد بشرفعرض‌مبارك برساند که در سالی که‌گذشت علیرغم مشکلات عدیده در امر تامین هیات علمی از یکطرف و اجرای‌طرحهای‌ساختمانی‌وتجهیزاتی از طرف دیگر (که‌بنا به تنگناهای توسعه اقتصادی درسطح کشور عمومیت دارد) موفقیت این دانشگاه در زمینه بهبود کیفیت آموزش قابل توجه بوده است . که از آنجمله آست استفاده‌بیشتر از فضاهای موجود برای تشکیل کلاسها، اتمام و توسعه و بهره برداری از ۱۸ واحد ساختمانی جدید در سطح دانشگاه و در بیمارستانها و سایر مراکزوابسته تجهیز آزمایشگاهها وبیمارستان ها، توسعه و بهبود طرز کار کتابخانه ها که تعداد کتابهای آن اکنون به‌بیش‌از۹۲۰۰۰رسیده است (۳۳٪ افزایش نسبت بسال گذشته) و مخصوصا ترمیم‌کمبود استاد با استخدام ۱۰۳ نفر عضو هیات علمی جدید باسطح علمی‌و تجربی هرچه بهتر (درصد رشد ۷٫۸) بنحوی که تعداد کل‌اعضاء هیات علمی با احتساب مربیان‌در حال حاضر به ۱۴۲۲ نفر بالغ میشود .درزمینه ارتقاء سطح‌علمی اعضاء آموزشی دانشگاه‌ازیکطرف واعزام‌فارغ‌التحصیلان ممتاز‌دانشگاه بدانشگاههای معتبر خارجی‌بمنظور تامین هیات علمی‌موردنیاز‌دانشگاه درآینده ، از طریق آئین‌نامه‌های خاصی که دانشگاه تدوین و ازدو سال پیش بمورد اجرا گذارده‌است اقدامات قابل توجهی صورت‌گرفته و هم اکنون ۳۰نفر ازدانشجویان ممتاز بابورس دانشگاه‌در دانشگاه های اروپا و آمریکا مشغول‌ادامه تحصیل هستند و فقط در سال جاری ۲۱ نفر از فارغ‌التحصیلان برجسته در رشته های موردنیز اعزام شده و یا در شرف‌اعزام هستند و همچنین در این سال۱۱ نفر از اعضاء هیات علمی دانشگاه ازطرح‌تکمیل تحصیلات‌و‌تخصصی استفاده کرده‌اند .

در زمینه مبادلات بین‌المللی ، این دانشگاه اکنون با۱۵ دانشگاه معتبر جهان دارای روابط مستمر در زمینه مبادله دانشجو و استاد و تحقیقات علمی است و تنهادر ضمن سال گذشته با ۷ دانشگاه جدید امریکائی ـ فرانسوی ـ آلمانی‌و ایتالیائی قراردادهمکاری منعقد نمود. از میان نتایج‌قرارداد های جدید که بمرحله عمل درآمده است : ایجاد کرسی زبان و ادبیات و فرهنگ ایران‌در دانشگاه سیتی یونیورسیتی نیویورک ، اعزام چند کار شناس کتابداری بهمان دانشگاه برای طی دوره های تکمیلی علوم کتابداری ، اعزام یکنفر استاد علوم تربیتی آندانشگاه بموسسه علوم تربیتی دانشگاه ملی ایران ، قرارداد با دانشگاه اورسه پاریس در زمینه طرح تحقیقاتی مطالعه گیاهان ایران ـ همکاری نزدیک بخش نفرولوژی دانشکده پزشکی با مرکز نفرولوژی دانشگاه کلود برنارد،لیون و ایجاد مرکزتحقیقات مشترک بیومکانیک ستون فقرات با دانشگاه مونپلیه فرانسه را میتوان نام برد .

در زمینه تحقیقا ت، با توجه باینکه توسعه وترقی سریع‌کشور راه حل های خود ساخته‌ای را درهمه زمینه ها ایجاب مینماید ، پی‌ریزی فعالیت ها و متدولوژی تحقیقاتی و تشویق روحیه‌تحقیق در استادان‌و نیزدر دانشجویان، از هدفهای اصلی این دانشگاه جوان است .

اجازه میخواهد بشرفعرض مبارک برساند که در این زمینه نیز باوجود مشکلات متعدد و امکانات محدود موفقیت های جالب توجهی بدست آمده است ، علاوه بر پروژه های مختلف پژوهشی در کادر دانشکده ها و سمینار های تحقیقاتی و شرکت اعضاء هیئت علمی در کنگره‌های بین‌المللی برای ارائه نتایج حاصله و نشر مقالات تحقیقاتی متعدد در مجلات علمی داخلی و خارجی

وجذب محققین خارجی برای تحصیل و تنوع رشته های

آموزشی و تخصصی و حجم بودجه و تعداد کادر آموزشی‌و فنی و پیچیدگی سیستم تجهیزاتی و خدماتی مهمترین واحددانشگاه ملی ایران است در سال‌گذشته همچنان در جهت تکمیل بیمارستان ها، بهبود کیفیت آموزش ، و ارتقاء سطح خدمات درمانی که بتعداد بسیار کثیری از مردم پایتخت ارائه میدهد بتحول و پیشرفت خود ادامه داد .

سیستم آموزشی بالینی بنحوی تغییر کرد که پس‌از طی دوره‌دو یاسه ساله علوم پایه کلیه‌دانش‌جویان تمام وقت خود را در بیمارستان ها میگذرانند و آموزش بالینی هر گروه منحصرا وکلادر همان بیمارستان انجام میگیرد به نحوی که هریک از بیمارستان‌ها بتدریج بطریق یک واحدآموزشی مستقل درمی‌آیند . جمع کل‌تخت های بیمارستان های این‌دانشکده که تا سه سال پیش ۳۰۰ بود در حال حاضر به بیش از ۱۳۰۰ بالغ میشود و تنها در سال گذشته بخشها و واحد های زیر تاسیس و باتکمیل شده است : بخش رادیولوژی جدید و بخش پزشکی فیزیکی و ایجاد یک‌اطاق عمل جدید و یک بخش مراقبت های ویژه در بیمارستان فرحناز پهلوی ـ ایجاد بخش رادیوتراپی بالینی با گنجایش ۳۰ تخت و مدرسه عالی ایتومتری و بخش آی‌سی‌یو در بیمارستان‌جرجانی، تکمیل بخش نفرولوژی و همودیالیز باشش کلیه مصنوعی ، ایجاد بخش اورولوژی و واحد آی ـ سی ـ یو در بیمارستان سعادت آباد تکمیل‌و توسعه‌بخش رآنیماسیون و مسمومین در بیمارستان لقمان‌الدوله ، ایجاد دو مدرسه عالی پرستاری وابسته وبالاخره ایجاد دو مهد کودک برای کارکنان بیمارستان های لقمان‌الدوله و سعادت‌آباد.

درسال تحصیلی ۳۵ ـ ۳۴ دانشگاه ملی ایران ۱۱۳۹فارغ ـ التحصیل داشته است که از این عده ۷۰۵ نفر پسر و ۴۳۴ نفر دختر بوده‌اند .

در زمینه تشکیل دوره های کوتاه مدت‌کارآموزی و بازآموزی ورشته های فنی و تجربی در سطوح مختلف بدون قید و بند سیستم کلی آموزش کلاسیک و دوراز مدرک گرائیهای بی‌حاصل، این دانشگاه وظیفه خوددانست که در امر همکاری با دولت و بخش خصوصی‌برای تامین‌نیروی انسانی و تربیت تبحرهای مورد لزوم برای پیشرفت کارآئی سازمان های اداری و اقتصادی پیشقدم شود و در سال گذشته سازمان مجتمع‌های فنی‌و آموزش ضمن خدمت را تاسیس نمود و درهرض مدتی‌کوتاه خدمات‌تجالیی دراین زمینه ارائه داده است از جمله برای کارمندان وزارت دارائی ـ گمرک ـ وزارت بهداری ـ سازمان برنامه و بودجه و دانشگاه تهران و تاکنون جمعا در ۵۰ رشته درسی تعداد ۲۱۴۵نفر ازاین امکانات آموزشی استفاده نموده‌اند .همچنین در زمینه‌فعالیت های آموزشی جنبی دبیرستان دانشگاه ملی ایران که درپرو رهنمودهای شاهنشاه آریامهر تاسیس شد و تاکنون سه دوره دانش آموز پذیرفته است از نظر کیفیت تحصیل بسیار موردتوجه وزارت آموزش و پرورش و اولیاء دانش‌آموزان قرار گرفته است .

علیاحضرتا

افتخار دارد بشرفعرض مبارک برساند که دانشگاه ملی ایران رسالت خودرا در موج‌دو انقلاب بخوبی درک و احساس کردو به آن عمل میکند و دور ازکندی ها و ضعف و سستی حاصل از سنت های بوروکراسی رهنمود های رهبر خردمند ایران‌و توصیه های کنفرانس های ارزشیابی انقلاب آموزشی را صمیمانه و قاطعانه بکار میبندد . ایندانشگاه جوان بخوبی میداندکه درشرایط کنونی تحول جامعه ایرانی وظایف دانشگاه ها پس خطیر است و در روش کار آنها مثل

بقیه درصفحه ۲۷

دریك مراسم فرخنده وجشن‌شکوهمند وپرشور، مدیران ـ کارکنان وکارگران شرکتهای سهامی خاص

ژنرال‌الکتریک‌ایران، اتوتهران، اتوتهران‌ساختمانی وشرکت‌خوردین

آئین‌ملی بزرگداشت‌پنجاهمین‌سال شاهنشاهی پرافتخارسلسله‌پهلوی راگرامی‌داشتند

در یکگرد هم آئی شکوهمند و جشنی پرشور ، مدیران ، و همه کارکنان شرکت های سهامی خاص : ژنرال الکتریک ایران ، اتو تهران ، اتو تهران ساختمانی وشرکت خوردین آئین ملی بزرگداشت پنجاهمین سال شاهنشاهی افتخار آفرین پهلوی را گرامی داشتند .

در این مراسم پر رونق و جشن باشکوهکه در باشگاهسپه ترتیب یافته بود ، علاوه بر کارکنان ، کارگران و اعضای هیئت مدیره شرکت های فوق، جمعی‌ازشخصیت های‌اقتصادی و بازرگانی ، صاحبان صنایع و گروه کثیری از نمایندگان طبقات مختلف‌مردم‌شرکت‌نموده بودند.

فضای‌جشن مملوازاحساسات ملی ـ میهنی و پرشوروولبریز از شادمانی و سرور بود.

برنامه جشن در محیطی‌گرم و صمیمانه تا پاسی از شب ادامه داشت .

سخنان‌رئیس‌هیئت مدیره شرکت اتوتهران

ابتدا خانم رضوان برکچی‌ـ زاده یکی از کارمندان به حاضران و شرکت کنندگان جشن خیرمقدم گفته ، برنامه جشن را اعلام داشت . سپس آقای واثق نوری رئیس هیئت مدیره شرکت اتو تهران‌پشت میکروفن قرار گرفته و با سخنانی مستدل ـ منطقی طی بیاناتی اظهار داشت :

با تائیدات خداوند یکتا و بنام نامی شاهنشاه آریامهر ـ مهمانان گرامی،حضار ارجمند، خانمها ، آقایان : مفتخرا از سوی هیئت مدیره و کارکنان شرکت های : اتوتهران،ژنرال الکتریک ،اتوتهران ساختمانی و شرکت خوردین پنجاهمین سال شاهنشاهی پر افتخار خاندان جلیل پهلوی راتبریک عرض نمودمو از سرورانی‌که با تشریف فرمائی خود مارا سرافراز فرموده‌اند تشکر مینمایم .

گرد هم‌آئی امروزما درواقع قطره‌ای از دریای‌بیکران‌سپاس ملت ایران به پیشگاه شهریار عظیم‌الشان شاهنشاه آریامهر است که کشور و ملت ایران را چنین مرحله‌ای از پیشرفت و ترقی رسانیده‌اند و با رهبری داهیانه خود ملت‌ایران را در میان ملل جهان سربلند و سرافراز ساخته‌اند علیهذا بر عموم ما فرض و واجب است امروز در قبال این همه پیشرفت سرتعظیم فرود آورده و نیم قرن بیروزی ملی خود را جشن بگیریم .

وظیفه خود میدانم بطور اختصارا شمه‌ای‌از رویدادهای قبل از شاهنشاهی پهلوی و افتخاراتی که در پنجاه سال اخیر نصیب‌ملت ایران گردیده بعرض حضار محترم برسانم .

پنجاه سال پیش زمانی که ناامنی ، جهل و تنگدستی سراسر کشور را فرا گرفته‌بود سردار بزرگ تاریخ ایران ، رضاشاه کبیر در سوم اسفند ماه سال ۲۴۷۹ شاهنشاهی با قیام مردانه‌خویش به کمک‌ملت ایران شتافتند ،سردار نامی ایران با فداکاریها و جانبازی های بی شمار خود یادگارهای بسیار بزرگ مانند:

احداث راه آهن سراسری ، تاسیس دانشگاه ، ایجاد بانک ملی و ایجاد کا خانجات‌صنعتی و از همه مهمتر ایجاد امنیت در سرتاسر کشور و هزارها اقدام رفاهی و عمرانی دیگر از خویش بجای نهاده وملت ایران را از نفوذ بیگانگان رهائی بخشیدند و آزادی و افتخار را بملت ایران ارزانی داشتند ، لیکن‌ایران نوخاسته در تنگناهای جنگ دوم جهانی دوبارەدرگیرمشکلات گوناگون شد ودر چنین فضای‌نامطلوب و نامساعدی بود که شاهنشاه آریامهر امر خطیر سلطنت‌را برعهده گرفتند ـ عشق وعلاقه بمیهن و ملت که ارزنده ترین میراث‌شاهنشاهی پهلوی است، شاهنشاه جوان ما را بر آن داشت تاآرزوی پدرتاجدارشان را در حفظ اعتبار وعظمت ملت ایران برآورند . امروز ملت ایران دریرتو اندیشه‌های خلاق شهریار اندیشمندو مبتکر خود و در فروغ انقلاب‌شاه ومردم در راه پیشرفت های همه جانبه اجتماعی، اقتصادی، صنعتی و علمی گام های‌سریع و مطمئنی برداشته و ایران عصر رستاخیز چهره‌ای نوین یافته و صنعت در کشور ما با نظم و سرعتی بی مانند در راه تحقق آرمان های ملی گسترش می‌یابد . اکنون که ملت ایران به برکت رهبری خردمندانه شاهنشاه آریامهر فاصله چندانی با دروازه های طلائی تمدن‌بزرگ نداردوظیفه هر ایرانی پاک نهاد ـ اصیل و شریف است که با هم با تمام امکانات آنچنانکه در شان انقلاب عظیم ایران است آهنگ قلب رهبرمان سریعتر از سیر زمان و با عزمی آهنین بسوی دروازه های تمدن بزرگ گام برداریم .

در پایان مجددا با عرض‌تشکر از حضور مدعوین محترم در مجلس تقاضا دارد همگی بپا خاسته و دوام سلطنت پر افتخار پهلوی‌و بقاء شخص شاهنشاه آریامهر و خاندان جلیل سلطنت را با قلبی آکنده

آقای مرتضی ناظمی‌نوش‌آبادی نماینده کارگران کارخانه تولیدات ژنرال الکتریک ایران در حال‌ایراد نطق

از مهر شاه و میهن از درگاه خداوند متعال مسئلت نمائیم .
زنده باد شاهنشاه آریامهر ، پایندەباد میهن گرامی ما ایران .

بیانات نماینده کارکنان شرکت ژنرال الکتریك

در این هنگام آقای غضنفر دولتی نماینده اصلی کارکنان مرکزی شرکت ژنرال الکتریک ایران پشت‌میکروفن قرارگرفته و ضمن‌سخنانی اظهارداشت :

بنام خداوند بزرگ و بنام نامی شاهنشاه آریامهر ،حضار محترم ـ سروران عزیز :

اجازه میخواهم شخصا و به نمایندگی از جانب کلیه‌همکاران عزیزم کارکنان شرکت ژنرال الکتریک ایران و نیز از طرف سایر دوستان گرامی گروه کارکنان شرکت های اتوتهران، اتوتهران ساختمانی و شرکت عمرانی و آپارتمان سازی خوردین ـ همایش غرور انگیز امروز را بمناسبت شرکت در جشن و سرور بزرگداشت نیم قرن شاهنشاهی پر افتخار و با عظمت دودمان جلیل پهلوی به عموم‌حاضران محترم‌خوش‌ـ آمد و تبریک عرض کرده و از هیئت مدیره محترم موسسات مذکور تشکر نمایم .

یقین دارم در بین مدعوین عزیز سخنرانان عالیقدر بسیارند و از اینکه بانجانب اجازه فرموده‌اندطور اختصار ترقیات بزرگی راکه در دوران درخشان شاهنشاهی افتخار آفرین خاندان پهلوی نصیب‌عموم‌مردم کشورمان بویژه ما کارکنان بخش خصوصی شده است بعرض حضار گرام برسانم ، صمیمانه سپاسگزاری نمایم .

برای جامعه صنعتی امروزما بهره‌مند از تکنیک‌جدید،ماشین آلات عظیم و سرمایه گذاری های چشمگیر ، حتی باور کردن روز های تلخ قبل از شاهنشاهی خاندان پهلوی مشکل‌است اکثرافرادکشورمان درنیم‌قرن پیش به معنای جمله بنام «جامعه صنعتی» نمی توانستند براحتی پی ببرندچه رسد باینکه خود را در ردیف آن، آنهم در پیشرفتترین مرحله‌اش بدانند ـ بی‌اغراق ما در آن روزگار از نظر صنعت و حتی کشاورزی هیچ بودیم. عده‌ای معدود با توشه ناچیزی از تجربیات پیشینیان خویش بنام صنعتکار برخی امور را که امروزه بعنوان کارهای دستی از آن یاد میشود به طریقه‌ای بسیار ابتدائی وسنتی با سرمایه‌ای که ۹۰درصد آن بازوان زحمتکش‌آنان‌بود انجام میدادند بازده این چنین صنایع کوچک، درآمد ناچیزی بود برای تامین حداقل زندگی که بزحمت ابتدائی‌ترین احتیاجات مردم آن دوره مملکت راتکافو میکرد و زندگی بخورونمیری بود برای صاحب آن .

درحالیکه امروز بحمدالله دراثر توجهات‌خاصه دوابرمرد تاریخ معاصر ایران رضا شاه کبیر که زیربنای صنعت نوین ایران را پی‌ریزی کردند و بعدا فرزند لایق وتاجدارشان شاهنشاه آریامهر با دقت و دلسوزی وصف‌ناشدنی در طول‌رهبری‌اندیشمندانه خویش این‌چنین به‌پیشرفت صنایع‌مدرن و جدید ابراز علاقه فرمودند که ما افتخار داریم نام کشور صنعتی‌را درمیان‌جوامع‌پیشرفته صنعت برخود بدهیم . در مقام مقایسه باید گفت در این‌زمینه قطره‌ای بودیم ناچیز که به اقیانوسی بیکران‌تبدیل شده‌ایم.

امیدواریم باالهام از رهنمود های باارزش شاهنشاه‌آریامهر، درآمدهای کشورمان را درآتیه برمبنای توسعه صنایع وترقی کشاورزی فقط ، و منهای درآمدهای حاصله از نفت برای همیشه استوارسازیم وخویش را بی‌نیاز از واردات مواد خوراکی و سایر احتیاجات محصول صنایع‌دیگران سازیم.

در خاتمه عرایضم ازعموم حضار محترم استدعا دارم‌این این‌همه نعمت و موهبت‌اعطائی از جانب شاهنشاه آریامهر بیاخاسته و سه بار جمله : شاهنشاها : سپاس ، را تکرار کنیم .

سخنان آقای دولتی نماینده کارکنان با جملات زنده باد شاهنشاه آریامهر ـ برقرار و مستدام باد شاهنشاهی دودمان پهلوی ، پاینده و جاوید باد ایران . درمیان ابرازاحساسات پرشور و صمیمانه حاضران در سالن نسبت به شاهنشاه آریامهر پایان یافت .

اظهارات نماینده کارگران قسمت تولیدات

سپس آقای مرتضی نظامی نوش‌آبادی نماینده کارگران کارخانه تولیدات شرکت‌ژنرال الکتریک ایران پشت میکروفن قرار گرفت و چنین آغازسخن کرد :

بنام خداوبنام نامی‌شاهنشاه آریامهر ـ میهمانان گرامی ، همکاران‌ارجمند، برادران عزیز کارگر :

مقدمتا با کسب اجازه ، تشریف‌فرمائی میهمانان گرامی را که با حضور خود رونق افزای جشن فرخنده ماشده‌اند، خیرمقدم عرض نموده و با بضاعت کلام مختصر خویش مطالبی چند پیرامون پنجاه سال سلطنت شکوهمند دودمان جلیل پهلوی‌رامعروض میدارم.

بتحقیق وبدون هیچ‌تردیدی میتوان گفت پنجاه سال قبل‌که سردار نامی ، اعلیحضرت رضا شاه کبیر ناجی ملت ایران قد مردانگی برافراشتند و دست اراده از آستین همت برآوردند تا کشتی طوفان‌زده میهن را از ورطه نابودی‌نجات بخشند، سرفصل‌نوین حیات‌اجتماعی‌ملت ایران واستقلال سیاسی و اقتصادی کشور ایران بشمار میرود .

قیام دلاورانه رادمرد بزرگ تاریخ نوین‌ایران برسیاهکاری های زمامداران بی‌کفایت و جاه‌طلب پیشین خط بطلان کشید. تغضل الهی شامل حال مردم مسلمان ایران گشت و با ولادت مسعود و فرخنده شاهنشاه آریامهر برکات‌دوران سلطنت رضا شاه‌کبیر بحدکمال رسید...

شاهنشاه آریامهر در طول ۳۵ سال سلطنت پرشکوه خود بارها با رهبریهای خردمندانه خویش خطرات شوم ودسائس بیگانگان را از کشور و ملت ایران دفع فرمودند و امروز در عصر درخشان رستاخیز ، بفرمان‌مطاع رهبر خردمند ملت ایران شاهنشاه‌آریامهر۴۹درصد سهام کارخانجات بکارگران عرضه گردیده ، عملا کارگران در واحدهای تولیدی خود سهیم شده‌اند.

باتوجه به عنایات و مراحم خاصی که رهبر عالیقدر ملت ایران بما کارگران ارزانی بخشیدند، صادقانه سوگند یاد میکنیم که مانند سربازانی‌فداکار و پیشگام جبهه مقدس شاه و مردم هرروز باتلاش بیشتر و فداکارانه در جهت اجرای منویات پیشوای خردمند خود گام برداشته وپیشرفت‌تولیدات صنعتی کشورمان را با شرف کارگری خود تضمین نمائیم.

ماکارگران هم‌پیمانیم همواره اصول حزب رستاخیز ملت ایران، نظام شاهنشاهی،قانون اساسی و انقلاب شاه و مردم را بعنوان رهنمود راستین دستیابی، بمرزهای تمدن‌بزرگ سرلوحه برنامه خود قرارداده و در جهت جاودانگی این اصول جان‌برکف آماده‌هرگونه ازخودگذشتگی باشیم. زنده‌باد شاهنشاه آریامهر رهبر عالیقدر ملت ایران ـ جاودان باد شاهنشاهی افتخارآفرین‌پهلوی پاینده‌باد میهن عزیزما ایران... سخنان نماینده کارگران نیز در میان ابراز احساسات پرشور کارگران نسبت به شاهنشاه معظم خاتمه یافت .

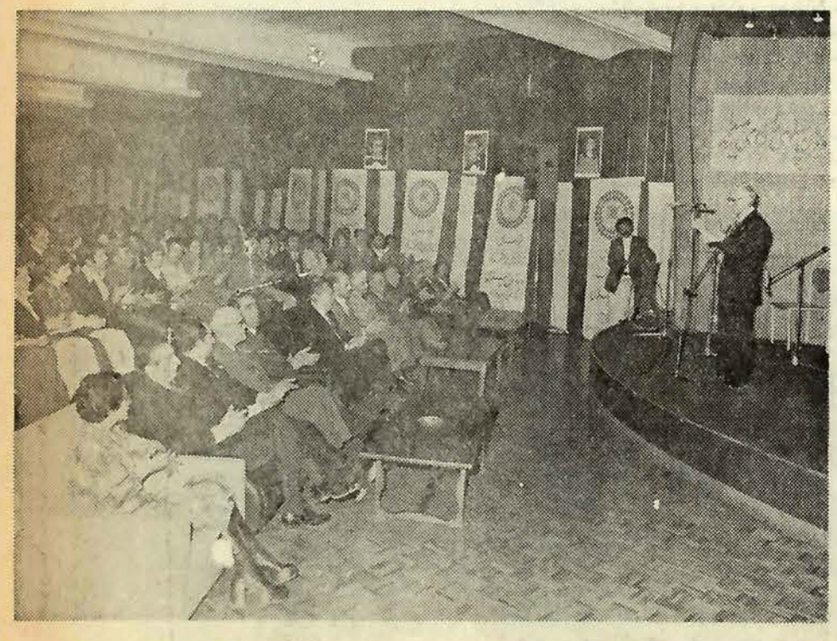

آقای عباس واثق‌نوری رئیس هیئت مدیره شرکت اتو تهران پیرامون پیشرفتهای ایران درعصر شاهنشاهی پهلوی بیاناتی ایراد کرد .

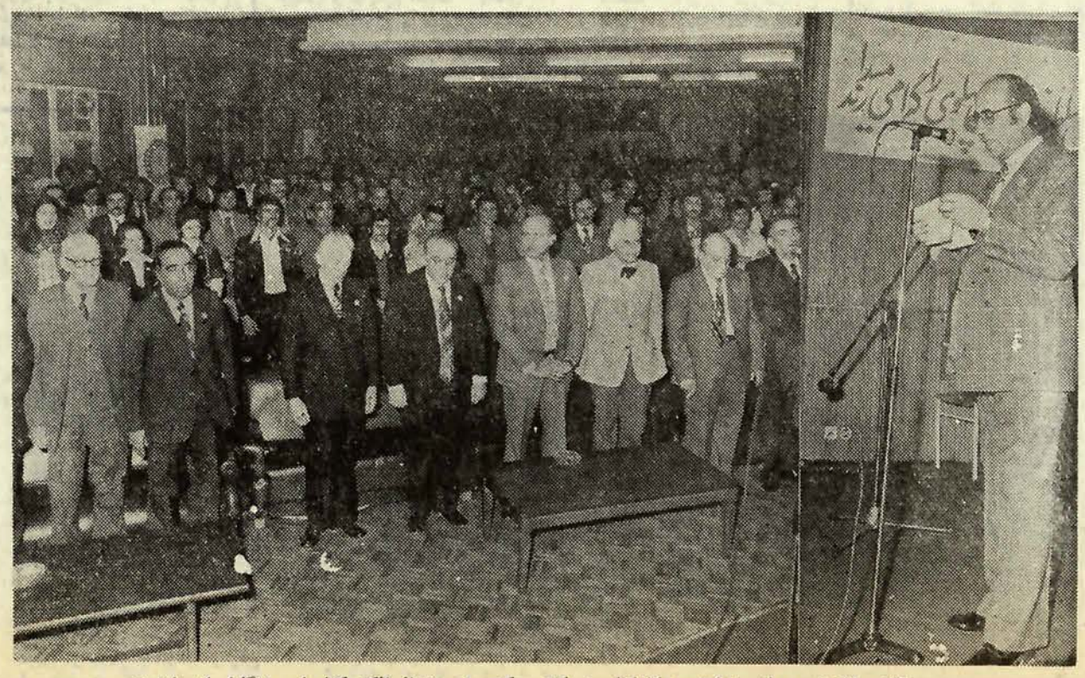

آقای غضنفر دولتی نماینده‌کارکنان شرکت مرکزی ژنرال الکتریک‌ایران هنگام‌ایرادسخنرانی

یک نقطهٔ عطف تاریخی در امر پروازهای داخلی کشور توسط هواپیمائی «پارس ایر» ایجاد شد

باحضور والاحضرت شاهپور عبدالرضا پهلوی وجمعی از شخصیتها ومقامات مملکتی

نخستین هواپیمای مسافربری شرکت هواپیمائی «پارس ایر» به «دشت ناز» مازندران پرواز کرد

ازاین پس مردم مازندران و مسافران پروازهای داخلی می توانند با هواپیماهای شرکت هواپیمائی «پارس ایر» هفته‌ای دوبار به استان مازندران رفت وآمد داشته باشند بزودی هواپیماهای شرکت هواپیمائی «پارس ایر» در سایر خطوط داخلی کشور، به گیلان، دیگر نقاط مازندران مانند بابلسر وبیشه کلا ، جزیره کیش و تمام نقاط دور ونزدیک کشور پرواز خواهند داشت .

روز چهارشنبه بیست و پنجم اسفند ماه جاری بابرواز نخستین هواپیمای مسافربری شرکت هواپیمائی «پارس ایر» از تهران به «دشت ناز» مازندران ، نقطه عطفی در امر پرواز های داخلی کشور توسط شرکت هواپیمائی «پارس ایر» بوجود آمد .

این پرواز که با یک فروند هواپیمای جت‌دوموتوره شرکت هواپیمائی پارس‌ایر از نوع (اف ـ۲۸) که ظرفیت ۶۵ نفر مسافر را دارد صورت‌گرفت والاحضرت شاهپور عبدالرضا و جمعی از شخصیت هاومقامات مملکتی ، چند تن از آقایان وزراء سناتور ها و نمایندگان مجلس شورای ملی و گروهی از شخصیت های عالیمقام دیگر شرکت و حضور داشتند .

آنروز هواپیمای جت دوموتوره مسافربری شرکت هواپیمائی «پارس‌ایر» در فرودگاه مهرآباد تهران مقابل جایگاه مخصوص متوقف بود . و آقای منصور رفعت مدیر عامل‌شرکت هواپیمائی «پارس ایر» وعده‌ای از کارمندان و کارکنان شرکت در طرفین‌پلکان هواپیما صف کشیده بودند.

هنگامیکه والاحضرت شاهپور عبدالرضا و همراهان بفرودگاه مهرآباد آمدند آقای رفعت مدیر عامل شرکت‌هواپیمائی «پارس‌ایر» خیرمقدم گفتو سپس‌والاحضرت شاهپور عبدالرضاوآقایان‌وزراء، سناتورها، نمایندگان مجلس شورای ملی و دیگر شخصیت ها وهمراهان داخل هواپیمای جت دو موتوره مسافربری شرکت هواپیمائی «پارس‌ایر» شدند.

درست چهل دقیقه‌بعدهواپیمای مسافربری شرکت‌هواپیمائی‌پارس‌ایر در فرودگاه مجهز ووسیع دشت‌ناز» مازندران که باساری مرکز استان چندان فاصله‌ای ندارد ، بزمین نشست .

در فرودگاه «دشت ناز» مازندران

در فرودگاه «دشت ناز»ساری شخصیت های طراز اول وعده‌ای از مقامات مختلف استان‌وگروهی از نمایندگان طبقات مختلف مردم مازندران حضور داشتند .

هنگامیکه والاحضرت شاهپور عبدالرضا و همراهان‌از هواپیمای مسافری و جت دوموتوره (افـ۲۸) شرکت هواپیمائی پارس ایر پیاده شدند ابتدا یکی از مدیران مسئول شرکت‌هواپیمائی «پارس‌ایر» خیرمقدم گفت و سپس والاحضرت وهمراهان به جایگاه مخصوصی کمدر فرودگاه‌دشت‌ناز ساخته شده است قرار گرفتند .

بعد از آنکه سلام شاهنشاهی نواخته شدیکی از مقامات استان مازندران خیرمقدم عرض کرد

آنگاه آقای منصور رفعت مدیر عامل شرکت هواپیمائی پارس‌ایر پشت میکروفون قرار گرفت و ضمن خوش‌آمد گوئی و عرض خیرمقدم طی بیاناتی اظهارداشت:

والاحضرتا ، گرامی دوستان و هموطنان عزیز مازندرانی :

برای هواپیمائی «پارس‌ایر» جای بسی افتخار و خوشحالی است که امروز نخستین پرواز عمومی و مسافربری‌این‌شرکت هواپیمائی با هواپیمای جت دو موتوره (اف ـ ۲۸) در حضور شما به استان مازندران صورت گرفت.

باعنایات وتوجهاتی کشهریار عالیقدر ایران شاهنشاه آریامهرو والاحضرت شاهپور عبدالرضا به گسترش و توسعه پرواز هواپیما ها در خطوط داخلی کشور دارند ، از امروز ببعد شرکت هواپیمائی «پارس‌ایر» دو پرواز به‌استان‌مازندران‌و فرودگاه «دشت‌ناز» ساری خواهد داشت.

مدیر عامل شرکت هواپیمائی «پارس‌ایر» سپس ضمن گزارش مبسوط و مشروحی در باره پیشرفت های امر هوانوردی و هواپیمائی طی پنجاه سال شاهنشاهی افتخار آفرین‌و غرور انگیز پهلوی در ایران ، به اقدامات‌وخدمات شرکت‌هواپیمائی «پارس‌ایر» از بدو تاسیس‌تاکنون اشاره کرد و به سخنان خود پایان داد .

والاحضرت شاهپور عبدالرضا وهمراهان پس‌از مختصری‌گردش وتوقف در فرودگاه «دشت‌ناز» مجددا سوار هواپیمای جت دو موتوره‌مسافربری‌شرکت‌هواپیمائی پارس‌ایر شدند و هواپیما از فرودگاه دشت‌ناز بسوی تهران پرواز کرد و درست چهل‌دقیقه پس‌از پرواز در فرودگاه مهرآباد تهران بزمین نشست.

هواپیمای مسافری جت دوموتوره‌و ۶۵نفره شرکت هواپیمائی «پارس‌ـ ایر» که از نوع اف ـ ۲۸ است درفرودگاه دشت‌ناز مازندران بزمین نشستهو والاحضرت‌شاهپورعبدالرضا پهلوی و آقایان وزراء و جمعی از همراهان والاحضرت از هواپیماپیاده شده‌اند. این، نخستین‌هواپیمای مسافربری شرکت هواپیمائی «پارس‌ـایر» است که با اولین پرواز یک‌نقطه عطف تاریخی در امر پروازهای داخلی کشور بوجودآورد .

هواپیماهای جت مسافری‌هواپیمائی «پارس ایر» درخطوط داخلی

در پایان‌نخستین پروازهو اپیمای مسافربری جت دوموتوره (اف ـ ۲۸) شرکت هواپیمائی پارس ایر در اولین پرواز داخلی کشور، گزارشگر ما با آقای منصوررفعت مدیر عامل شرکت هواپیمائی پارس‌ایر گفتگو و مذاکره‌ای‌کوتاه داشت و طی این گفتگو ازسابقه تشکیل و تاسیس هواپیمائی «پارس‌ایر» اطلاعاتی کسب کردکه ذیلا از نظر خوانندگان عزیزمی‌گذرد :

شرکت هواپیمائی «پارس‌ایر» در حدود ۸ سال پیش تشکیل‌و تاسیس گردیده و آغاز بکارنموده است . پرواز هواپیما های این شرکت هواپیمائی فقط در خطوط داخلی است .

آقای رفعت مدیر عامل شرکت هواپیمائی پارس ایر افزود : هواپیمائی که امروز افتخار آنرا داشتیم که در حضور والاحضرت شاهپور عبدالرضا با آن پرواز کنیم جت دوموتوره مسافربری از نوع (اف ـ۲۸) میباشد کهظرفیت ۶۵ نفر مسافر را دارد .

شرکت هواپیمائی پارس ایردر نظر دارد با دائر کردن خطوط منظم هواپیمائی داخلی به استان گیلان، مازندران ، بیشهکلا ، بابلسر ، جزیره کیش و تمام نقاط دور ونزدیک کشور پروازداشته باشد .

یک‌فروندهواپیمای دیگر تحویل میگیریم

برای انجام این امر هواپیمائی «پارس ایر» علاوه بر این‌هواپیما که امروز به «دشت ناز» مازندران پرواز کرد و بازگشت نمود یک فروند هواپیمای دیگر مشابه‌همین هواپیما خریداری کرده است که تا سه هفته دیگر یعنی حداکثر تاپانزدهم فروردینماه سال نو در خطوط پروازهای‌شرکت‌هواپیمائی پارس‌ایر شروع بکارخواهدکرد.

آقای منصور رفعت اضافه‌کرد که شرکت هواپیمائی پارس ایر فعلا مبادلات پستی هوائی در خطوطهوائی استان‌های‌خراسان، بلوچستان ، کرمان و فارس را انجام میدهد و علاوه بر آن‌کار شرکت‌هواپیمائی پارس‌ایرنگهداری هواپیما های بعضی از سازمان های دولتی میباشد . آقای رفعت در توضیح بیشتر در این باره افزود که روبهمرفته ۴۲ فروند هواپیمای عملیات در شرکت هواپیمائی پارس ایر نگهداری میشود .

مایه مباهات است که همه کارکنان شرکت ایرانی هستند

مدیر عامل شرکت هواپیمائی پارس‌ایر اظهار داشت : این مایه مباهات و باعث افتخار است که کارکنان این شرکت هواپیمائی همه ایرانی هستند . حتی خلبان هواپیما های بزرگ جت های مسافر بری شرکت هواپیمائی پارس ایر از خلبانان ایرانی خواهند بود . گرچه هم‌اکنون خلبان‌این هواپیمای‌جت‌دوموتوره مسافربری و ۶۵ نفرمکه به‌دشت‌ناز مازندران رفتو برگشت ،خارجی است ولی این خلبان خارجی که برای آموزش خلبانهای ایرانی هواپیمائی پارس ایر دعوت شده است تا چند روز دیگر پس از تکمیل آموزش‌های خلبانان ایرانی شرکت هواپیمائی پارس ایر به کشور خود بازمیگردد و ازآن پس خلبانان ایرانی این شرکت جای او را خواهند گرفت .

آقای رفعت افزود : در حال حاضر هواپیمائی «پارس ایر» خطوط پرواز خارجی‌ندارد‌ولی چنانچه کسی‌یا سازمانی‌هواپیمای دربست (چارتر) برای پرواز به خارج از کشور بخواهد ،می‌تواند در اختیار قرار دهد .

پروازهای منظم درخطوط داخلی

در خطوط پرواز های داخلی تاسه هفته دیگرهواپیمائی پارس‌ایر پرواز منظم (رفت وبرگشت) بمرامسر ، نوشهر ، بیشه‌کلا مازندران و دشت‌ناز خواهد داشت و کوشش کارکنان این شرکت هواپیمائی براین استکه در خطوط هوائی خود پرواز های‌منظم و مرتب داشته باشد.

آقای رفعت مدیر عامل شرکت هواپیمائی «پارس‌ایر» در مورد مشکلات کار این‌شرکت هواپیمائی اظهار داشت :

البته در هیچ کاری نمیتوان گفت که مشکل و مانعی وجود ندارد اما مشکل قابل توجهی که ماباآن مواجه هستیم مقررات و قوانین هواپیمائی است .

یک شرکت هواپیمائی اجازه ندارد در خطوطی‌که هواپیماهای دیگر پرواز میکنند پرواز داشته باشد .بدیهی است چنانچه به شرکت هواپیمائی پارس ایراجازه داده شود ، بادر نظر گرفتن مقررات و قوانین هواپیمائی کشوری ، ما بحداکثر رشد کار خود از لحاظ مسیر پرواز و نوع هواپیما خواهیم رسید.

اگر در مقررات هواپیمائی و پرواز های داخلی تجدید نظر شود...

مدیر عامل شرکت هواپیمائی پارس‌ایر افزود : باتوجه به‌اینکه هواپیمائی ملی ایران شاید جوابگوی کامل خطوط پرواز های داخلی نباشد زیرا که در شهرهای‌درجه دو و نقاط کوچک ودورونزدیک مملکت پروازندارد چنانچه‌در این قسمت از مقررات و قوانین هواپیمائی کشوری تجدیدنظرشود ،امیدوانیم‌سرویس بهتری به مسافران خطوط داخلی کشور و بتمام نقاط دور ونزدیک و بزرگ وکوچک مملکت عرضه بداریم .

آقای رفعت در پایان مذاکره واظهارات خود اضافه کرد که: ما طبق‌مقررات‌و قوانین‌هواپیمائی ملی انجام وظیفه میکنیم و باین امر علاقمندو پایبندیم ولی‌چنانچه اجازه داده شود ، از لحاظ پرواز های داخلی ما میتوانیم کمک بزرگی برای حمل و نقل مسافران‌داخلی‌کشور باشیم ....

کارگران، کارمندان ومدیران

شرکت ساختمانی وصنعتی «استوکاژ»

پنجاه‌سال شاهنشاهی پرافتخار پهلوی را باشکوهمندی جشن گرفتند

کارگران و اعضای هیئت مدیره شرکت‌ساختمانی‌وصنعتی استوکاژ طی یک گردهم‌آئی پرشکوه در محل این واحد ، پنجاه‌سال شاهنشاهی پرافتخار دودمان پهلوی را جشن‌گرفتند و احساسات شدید و میهن پرستانه‌ای نسبت بخاندان پهلوی ابراز داشتند.

در این جشن و سرورابتدا آقای آزاد طاهری سرپرست کارگاههای شرکت استوکاژ به مدعوین خیرمقدم گفت و طی نطقی پیشرفتهائی را که طی پنجاه سال شاهنشاهی پهلوی نصیب طبقه کارگر شده است مورد ستایش قرار داد .

سخنان مدیر عامل

پس از سخنان سرپرست کارگاه آقای جانی‌تمرزی مدیر عامل شرکت ساختمانی و صنعتی استوکاژ رشته کلام را بدست گرفت و مطالبی بشرح زیر ایراد نمود :

بمناسبت زادروز سردار بزرگ تاریخ ایران اعلیحضرت رضا شاه کبیر و پنجاهمین‌سال شاهنشاهی فرخنده دودمان پهلو ی و ترقیات بی‌سابقه‌ای‌که در مدت پنجاه سال تحت‌رهبری رضا شاه کبیر و شاهنشاه آریامهر نصیب ملت ایران شده است مدیریت شرکت فنی و صنعتی استوکاژافتخار داردکه این جشن فرخنده و این روز فراموش نشدنی‌را بهمه‌کارکنان وکارگران شرکت استوکاژ و همه افراد شاهدوست ووطن‌پرست شادباش عرض نماید.

برهیچکس پوشیده نیست‌که پیش از سلطنت رضا شاه کبیر کشور ایران در چه شرایط سخت، و مردم در چه وضع بدی زندگی می‌کردند که حتی یکهزارم آنچه را که امروز می‌بینیم در آنزمان نداشتند . رضا شاه‌کبیر استقلال وعظمت باستانی ایران را به ایران برگرداندند و ترقیاتی را در شئون مختلف پایه‌گذاری فرمودند .

در شهریور ۱۳۲۰ که قوای بیگانه بکشور ماداخل شدند رشته ترقیات مذکور موقتاپاره شد اما شاهنشاه آریامهر پرچم استقلال وعظمت ایران را بلند کردهکشوررا ازروزهای‌دشوار سالهای اشغال مملکت ودوران هرج و مرج نجات داده‌اکنون بعد از سی سال ما کشوری داریم که در کلیه شئون و بخصوص در صنعت به‌پیشرفت های بزرگی نایل آمده ، همین شرکت استوکاژ را که یک موسسه تولید اسکلت‌ها و داربست فلزی پیش‌ساخته‌برای کارخانه‌ها و موسسات است درنظر بگیرید که مهندسین و کارگران فنی ما در تولید این رشته مطابق آخرین استاندارد های بین‌المللی محصول تولید میکنند . اینکار سی چهل سال پیش فکرش هم بخاطر کسی خطور نمیکرد ، بنابراین ما از صمیم قلب این روز تاریخی و این سالگرد پنجاهمین سال را بهمه افراد ملت ایران شادباش عرض میکنیم و تعهد داریم که در راه تقویت بنیان صنعتی مملکت بیش از پیش باانضباط و علاقه و دلسوزی کارنمائیم.

زنده باد شاهنشاه آریامهر، شهبانوی گرامی ووالاحضرت ولیعهد .

آقای جانی‌تمرزی، مدیر عامل شرکت ساختمانی و صنعتی استوکاژ طی‌نطق مبسوطی‌پیشرفت های ایران را ستود.

نطق رئیس‌هیئت مدیره

آنگاه آقای آنتوان خاچی رئیس هیئت مدیره و رئیس کارخانه شرکت استوکاژ پشت تریبون قرار گرفت و اظهار داشت :

نگاهی به‌گذشته و حال‌ایران، مارا به واقعیتهای انکارناپذیری میرساند وآن اینکه ازکجابکجا رسیده‌ایم ، چه داشتیم و حال چه داریم . مملکت در حال نیستی و هلاکت بود که‌خدای بزرگ نخواست و رضا شاه کبیر، سردار بزرگ ایران قد علم کرد و مملکت را به‌دروازه های پیشرفت و ترقی رهنمون شد. ملت و مملکت جان‌تازه‌ای گرفت، چرخها بگردش درآمد، اقتصاد ازدست رفته بجریان افتاد و گامهای سریعی در زمینه‌های مختلف برداشته شد، بعد از رضا شاه کبیر، فرزند برومندشان ، اعلیحضرت شاهنشاه آریامهر زمام امور مملکت را بدست گرفتند و با رهبریهای خردمندانه و اندیشمندانه خویش مملکت را

آقای آزاد طاهری سرپرست کارگاه خیرمقدم گفت وپیشرفتهای ایران را ستود.

بطرف دروازه‌های طلائی تمدن رهنمون شدند . ایران امروز در پهنه جهانی صاحب مقام و منزلت خاصی‌شده وکشورهای دیگر ازاینهمه پیشرفت وترقی زبان بتحسین گشوده‌اند...

آشنائی با شرکت ساختمانی وصنعتی استوکاژ

شرکت استوکاژ چهار سال پیش فعالیت خودرا بمنظور تولیدونصب ساختمانهای فلزی‌پیش‌ساخته که یکی از ارکان اصلی توسعه صنعتی واحدهای فعال میباشد شروع کرد و در همین عمرکوتاه قدمهای موثری در راه سازندگی برداشت و پروژه‌های بزرگی را بمرحله اجرا درآود .

شرکت استوکاژ همقدم با جدیدترین تکنیکها و با بهره‌گیری از سیستمهای محاسباتی کامپیوتری "I.B.M" مدرنترین و منطقی‌ترین و باصرفه‌ترین ، این نوع ساختمانها را جهت احداث یا گسترش کارخانجات ، انبارها ، تعمیرگاهها ، نمایشگاهها و غیره برپا داشته است .

شرکت استوکاژ با درنظرگرفتن محیط متغیر ایران از نظر مناطق سردسیر و یا گرمسیر کشور و مطابق با آئین‌نامه‌های رسمی‌ایران در مورد بارگذاری ساختمانهای فلزی استاندارد های مناسب طرح و ارائه میدارد وناگفته نماند علاوه برطرحهای استاندارد خود آماده انجام پروژه‌های اختصاصی متناسب با شرایط کارخانجات نیز می‌باشد .

بیانات نماینده کارگران

درحالیکه فریادهای جاوید شاه از هرسو بگوش میرسید آقای آنتوان خاچی به سخنان خود خاتمه داد و آقای عباس زارعی به نمایندگی از طرف کارگران مطالبی بشرح‌زیرایراد نمود :

بنام خداوند توانا وبرهبری شاهنشاه آریامهر

اینجانب عباس زارعی کارگر شرکت استوکاژ از طرف خود و از طرف دیگر همکارانم این جشن باشکوه را که بمناسبت پنجاهمین سال سلطنت دودمان پهلوی برگزارشده تبریک‌عرض مینمایم .

در این روز تاریخی یعنی بیست و چهارم اسفند ، باتفاق شما همکاران و مدیران شرکت استوکاژ دورهم جمع شده‌ایم تا سپاس خود را نسبت به خاندان پهلوی ابراز داریم .

نگاهی به گذشته و حال نشان میدهد که کشور ما در زمان سلطنت دودمان‌پهلوی از نظر اقتصادی و فرهنگی و صنعتی به چه پیشرفتهائی‌نائل شده است . قیام تاریخی رادمرد بزرگ ایران کشور را در مسیر پیشرفت‌و ترقی قرار داد و کارگر ارج و قربی فراوان یافت .

کارگر ایرانی دراثر اصول انقلاب بحق قانونی خودرسید و در سود و سهام کارخانه‌ای که در آن کار میکند شریک‌شد و بچشم می‌بینیم هر روز که می‌گذرد به پیشرفتهای تازه‌تری نائل میشود.

سخنان آقای زارعی درمیان فریادهای جاوید شاه کارگران بپایان رسید و درخاتمه‌پذیرائی گرمی از مدعوین بعمل آمد .

آقای عباس زارعی بنمایندگی از طرف کارگران به پیشرفتهای طبقه کارگر در عصر رستاخیز اشاره کرد و گفت کارگر ایرانی در عصرانقلاب به آنچه‌میخواسته دست یافته است .

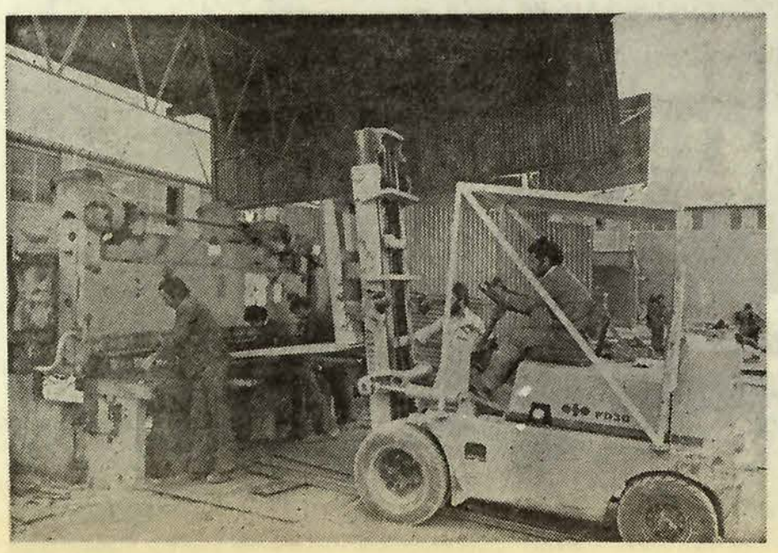

گوشه‌ای از کارگاه شرکت ساختمانی و صنعتی استوکاژ ،کارگران هنگام کار دیده میشوند.

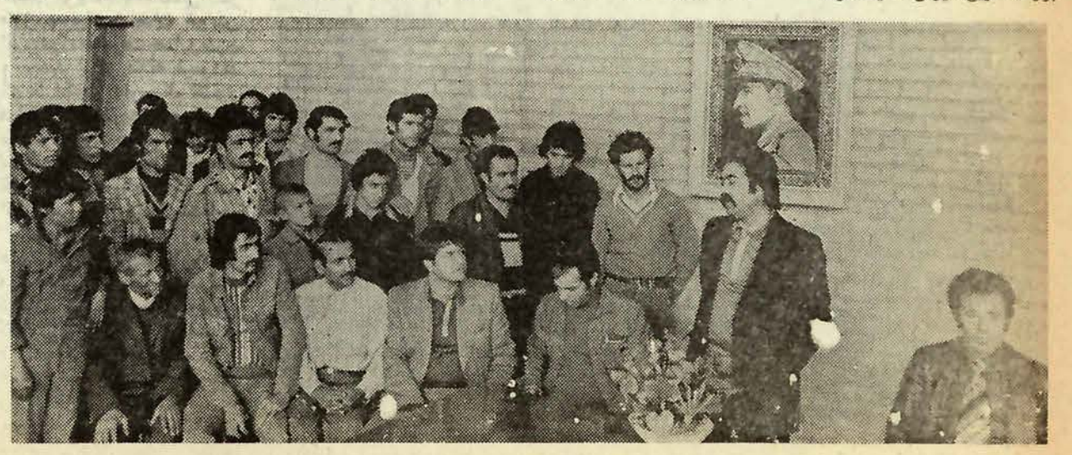

در گردهم‌آئی کارکنان شرکت استوکاژ بمناسبت پنجاه سال شاهنشاهی غرور آفرین پهلوی ، ترقیات ایران طی ایراد نطق‌هائی مورد ستایش قرار گرفت، درعکس آقای آنتوان خاچی رئیس هیئت‌مدیره و رئیس کارخانه هنگام سخنرانی دیده می‌شود.

مصطفی فشارکی وکیل ۱۳ متهم :

دردادگاه‌عالی جنایی اصفهان

درباره‌متهمان پیشداوری شده‌است!

دادستان، امکانات تخفیفی را از بین برده‌است

وکیل مدافع خواستار تبرئه سید مهدی هاشمی شد

اصفهان ـ خبرنگار اطلاعات پنجشنبه گذشته (پریروز) مصطفی فشارکی وکیل مدافع ۱۳ تن متهم‌به‌قتل حجت‌الاسلام شمس‌آبادی، شیخ قنبرعلی صفرزاده ورمضان مهدی‌زاده، دردادگاه عالی جنایی اصفهان دفاعیات خود را که در پاسخ مطالب دادستان بود، دنبال کرد وادامه دادرسی به امروز موکول گردید.

مصطفی فشارکی درادامه دفاعیات روزقبل خود گفت:

ـ تشکیل جلسه علنی وجلسه مقدماتی بایستی متحد و متوافق باشد و پس از تشکیل جلسه مقدماتی، در جلسه علنی نمی‌توان برعده قضات جلسه افزود.

تغییر ماده از ناحیه دادگاه باتغییر ماده از ناحیه دادستان استان متفاوت و غیر مرتبط است بویژه آنکه دادگاه جنائی‌هم نمی‌تواند در تغییر ماده، جنبه تشدیدی را رعایت کند و اگرماده را تغییر داد بایستی جنبه تخفیفی داشته باشد، فشارکی افزود:

مخالف حقیقت

دربرونده مطروحه‌درخصوص اصلاح کیفرخواست بشرح وکالتنامه های تقدیمی، وکیل‌سید مهدی هاشمی وامیر قلی‌حمزه‌زاده نیستم ودفاع هم نکرده‌ام وانتساب آقای دادستان باینکه در موارد اصلاحی دفاع‌کرده‌ام‌مخالف‌حقیقت است و ۲متهم مزبور موکلین اینجانب در مواردیکه ذکر کرده‌ام نیستند واخطار دمروزه‌هم‌نشده است.

پرونده رضاامیدی‌مورداستناد آقای دادستان استان برصحت ادعای معظم‌له دلالت‌ندارد وصحت ادعای، مبتنی براشتباه آشکار آقای دادستان راجع به اصلاح کیفرخواست وتوضیحامرض میکنم اصلاح کیفرخواست‌ازناحیه آقای دادستان استان باتغییرماده‌از جانب دادگاه از زمین‌تاآسمان متفاوت است مضافا اینکه در محاکمات اصلی بنام ماده ۱۰۷ قانون آیین دادرسی هست که مدعی رامجاز نمودتااول‌رسیدگی تغییری درخواسته بدهد و پس از تعیین جلسه مقدماتی به‌هیچ‌نحوی دادستان استان کیفرخواست را نمی‌تواند اصلاح کند، هرچندکه بنظر اینجانب درهیچ مورد وحتی قبل از جلسه مقدماتی نیزدادستان نمی‌تواند کیفرخواست را تغییر دهد و فقط در محدوده ابهام و اجمال، آنهم قبل‌ازجلسه‌مقدماتی میتوانند درکیفرخواست اظهارنظر کنند.

شرط بندی

آقای دادستان در لایحه‌تقدیمی خود مرقوم داشته‌اند که آراء مختلف ورویه های قضائی‌متعددی موجود است‌که‌اصلاح‌کیفرخواست توسط ایشان را تائید می‌کنندولی اگر ایشان فقط یک رای بیاورند که دادستانی اصلاح کیفرخواست کرده و جنبه تشدیدی‌هم داشته باشد، من همه اظهارات ایشان را قبول می‌کنم. واما راجع به مادمواحده، دراین مورد بسیار صحبت شد ولی ناچارم بگویم که مقارن تنظیم و تقدیم‌کیفرخواست، دادستان شهرستان‌ضمن‌مصاحبه‌ای با یکی از روزنامه‌های عصر دو مطلب را ذکر کرده‌اند که این دو مطلب مورد استناد من است:

یکی اینکه گفته‌اند انگیزه‌قتل روی محتوای کتاب شهید جاوید است و اعلام شده که دادستان شهرستان گفته عمل کلیه متهمان باشدیدترین مجازات، یعنی اعدام منطبق است وامکان کوچکترین تخفیفی وجود ندارد، بنابراین همدنظرآقای دادستان‌شهرستان به اثبات میرسد که از همان لحظه تنظیم کیفر خواست می‌دانسته که نباید راهی برای گذشت و تخفیف نسبت به متهمان وجود داشته باشد، بنابراین هوا تمیز و پاکنبوده هوا مسموم بوده‌است.

همکارانم در این باره صحبت کردند ولی‌من‌میگویم‌شان ماده واحده، برای راننده های تاکسی های تهران در زمان تصویب این قانون بوده‌است. ما که تناقض کیفر خواست را میگوئیم، پاسخ دهنده (اشاره بدادستان استان)بهتر بود بگویند که پس این قانون برای چه تصویب شد؟

فشارکی آنگاه از بحث خود نتیجه گرفت :انتخاب این‌ماده برای تطبیق‌عمل‌متهمان پرونده به آن جهت است که دادستان شهرستان خواسته است‌عمدا امکانات تخفیفی‌را از بین‌ببرد، این کار یعنی پیشداوری! پیشداوری هم در شان مدعی نیست، آقای دادستان استان در لایحه خود نوشته‌اند که نظریه وکلا، دکترین جدیدی است اما من میگویم که چنین چیزی نمیتواندصدق پیدا کند، ما یا باید قبول کنیم که جرم باسبق تصمیم صورت گرفته و یا بدون سبق تصمیم، وقتی جرم بدون سبق‌تصمیم باشد معاون ندارد، واگر باسبق تصمیم باشدانگیزه احتیاج‌دارد که انگیزه را بیان نکرده‌اید.

... موضع من، موضع ۲۲ نفر است. من می‌گویم اصل‌کار قضاوت باید برائت باشد آیا این شعار است ؟ قسمتی از دفاعیات مصطفی فشارکی در دادگاه.

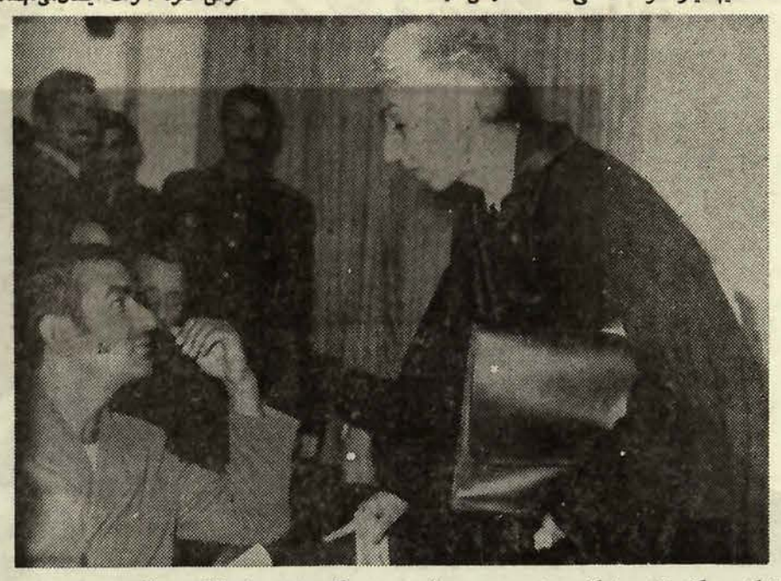

فشارکی بهنگام تنفس دادگاه ،با سید مهدی هاشمی رهبر گروه‌هدفی ها مذاکره می‌کند

بدهید آیا اودیگر میتواندتبلیغ کند ؟ خیر ! به‌او داغ زده‌اند، اگر کسی موضع افراد را بشناسد به آنها تعرض نمیکند.

من ۲۲ نفر هستم !

موضع من ۲۲ نفر است ،من گفته‌ام اصل ،اصل برائت‌است، آیا این شعار است ؟ پس‌وکیل چه بگوید ؟ پیشکسوت ها! شمابیائیددراین لباس وبگوئید چه بکنیم ؟ و چه بگوئیم ، من در طول ۲۲ سال‌وکالت دوبار دادستان استان را در دادگاه دیده‌ام‌و هردوبار ولوله‌بوده. اگر اسم شمس‌آبادی در این پرونده نبود کلک‌آن زودتر کنده شده‌بود، اگر جای من یا دادستان عوض شود آنوقت ایشان‌می‌فهمند که من‌چه‌موضع‌بدی‌دارم‌وکیل‌می‌تواند ۴۰درصدش‌را قشنگتر بکند، دادستان هرقدر قدرت داشته‌باشد، بیست‌درصدش را قشنگ می‌کند ولی پرونده سند می‌خواهد ، کو مستندات پرونده؟ این پرونده لخت است !

کدام قانون

آقای دادستان استان‌همچنین درخواست کرده‌اندکه‌از همسر آقای شمس آبادی در دادگاه تحقیق شود که آیا ایشان می‌خواستند سوار ماشین شوند یانه ؟ من میخواهمبگویم کدام قانون گفته که در نطق دوم تقاضای اظهار شهود وتحقیق بشود ؟ و تازه باید توجه داشت که مدعی خصوصی نمیتواند شاهد باشد وشهادت دهد !

فشارکی در دنباله‌سخنان خود ادامه داد:

ما از مطبوعات گله کردیم ، آنها هم نوشتند ، قانونی را مورد استناد قرار دادیم که میگفت نباید شخصیت افراد مورد تاخت وتاز قرار گیرد ، اما با کفیتی که بوجود آمد ، از نظر افکا[illegible] همه‌ی این افراد آزاد شوند و ا[illegible] همه آنها ر[illegible] آنها بعد از آزادی قدرت زندگی را دارند ؟ در حالی که بهریک از آنها ۲۲۰ جرم نسبت‌داده‌اند! به موکلین ما بیش‌از حد تاخت و تاز شده است ، بهمین‌جهت مورد بغض واقع شداند ، بنابراین اینها که من گفته‌ام شعار نیست فکر کنید اگر امروز سید مهدی هاشمی را آزاد کنید ویک مدال هم به‌او

فشارکی بهنگام تنفس دادگاه ،با سید مهدی هاشمی رهبر گروه‌هدفی ها مذاکره می‌کند

بمن جواب بدهید

فشارکی که دربیان مدافعاتش به هیجان آمده بود افزود :درکشور هایخارج هیات منصفه جنی‌نمی‌توانند روزنامه بخوانندو اصلا در طول محاکمه از دنیای خارج از دادگاه اطلاعی ندارند، من خیلی مطلب گفتم‌ام که آقای دادستان استان جوابم را نداده‌اند .

در اینجافشارکی خطاب‌به‌دادستان استان اصفهان گفت: آقای‌دادستان استان !، من ا زمین حالا به‌شما تبریک می‌گویم که‌برمن غلبه کرده‌اید . وکیلی که ۵۰تااعدام نبیند وکیل نیست، ماکه کمپانی بچه نیستیم، ایکاش من وکالت شمارا ببینم وبه‌ریاضت خود پی‌ببرم و ببینم که شما چقدرمقاوم هستید ؟

ناطق در دنباله سخنانش گفت:

آقای دادستان استان‌به‌اعترافات متهمان اشاره کرده‌اند ، این اعتراف ها مال ٤نفر است و تازه آقای دادستان همین اقرارها را تجزیه و تکه‌تکه کرده و فقط قسمت‌هائی ازآنان اشاره‌کرده‌اند، دراین موقع فشارکی رو به‌قضات و هیات دادرسان‌نموده افزود :

شما به اتاق شور می‌روید‌و‌می‌گوئید بااستعانت از خداو وجدان وبه‌این جنگ‌هاهم می‌خندید ولی مواظب پل صراط هم باشید

از نظر نظاره‌ای که در این پرونده به ماشده، نگاه مدعیان خصوصی کاملا وبه مراتب بهتر ازنگاه‌دادستان‌ودادسرای‌شهرستان بوده است، توجه داشته باشید که مدعی خصوصی ادعائی دارد و ما از دادستان توقع داشته‌ایم که وکیل ماهم باشند، فشارکی آنگاه‌خطاب به‌آقای سید محمد مرتضوی‌رئیس دادگاه جنائی‌استان اصفهان گفت: همانطوریکه در وکالتنامه‌ام نوشته شده، من دارای اختیار فرجامی هستم، هر موقع اعلام رای‌فرمودید مجال بفرمائید که در مورد‌فرجام خواهی من تصمیم بگیرم .

وی آنگاه به‌سخنان مولای‌متقیان حضرت امیر المومنین (ع)درمورد وظیفه وشخصیت قاضی اشاره کرد و اشعارش از محمود هدایتو نسز قسمتی ازیك غزل صائب تبریزی را- بمنظور روشنتر کردن ذهن دادگاه ـ قرائت کرد و گفت :

تمنا دارم هنگام مشاوره به عرایضی که کرده‌ام‌دقیقا توجه بفرمائید واگریك‌سخن باور کردنی در دادگاه بیان کرده‌ام موکلین مرا تبرئه کنید تا از اشتباه یك کار قضائی پرهیز کرده باشید.

در این هنگام مدافعات مصطفی فشارکی وکیل مدافع ۱۳ تن از متهمین پایان یافت و دربقیمانده وقت اداری، مدافعات دوروزه وی در صورتجلسه ثبت گردید.

دردسر شباهت

مصطفی فشارکی وکیل‌مدافع ۱۳ متهم که بادفاعیات جنجالی خود نامش را اینروز ها بر سر زبانها انداخته در عین‌حال ناخودآگاه باعث دردسر و مزاحمت گروهی دیگر نیزشده است !

اخیرا یکی از اهالی اصفهان بنام حاج مهدی اطیار، در نامه‌ای خطاب به‌دادستان استان اصفهان اطلاع داده که شباهت عجیب و فوق‌العاده مصطفی فشارکی باوی باعث زحمت و ناراحتی‌اش شده است .

حاج مهدی اطیار در قسمتی از نامه خود خطاب به‌دادستان نوشته است :

ـ باشباهت فوق‌العاده‌ای که ازنظر شکل ، قد و هیکل به آقای فشارکی وکیل دادگستری دارم هر ساعت و هر دقیقه مورد سئوال مردم قرار می‌گیرم .

تازمانی که محاکمه آقای میراشرافی جریان داشت هر کجا که میرفتم مورد محبت و توجه مردم قرار می‌گرفتم ولی اززمانی‌شروع‌محاکمه‌قهدریجانی ها هرکس‌بامن روبرو میشود بنای فحاشی و بددهنی رامی‌گذارد و اعصابم را خراب‌می‌کند .

پریشب در خیابان منشاط چهارسوق نقاشها، سرنشینان یک پیکان برسرم ریختند و با فحش گفتند تو نوه آیت‌الله فشارکی ! چطور به خودت اجازه میدهی از قاتلین مرحوم حجت‌الاسلام شمس‌آبادی دفاع کنی ؟!

هرچه گفتیم اشتباه گرفته‌اید باور نکردند تا اینکه سرانجام با ارائه گواهینامه رانندگی و کارت شناسائی مجابشان کردم و غائله پایان گرفت.

حاج مهدی اطیار در پایان نامه‌اش بدادستان نوشته‌است:

ـ شمارا بخداو تمام‌مقدسات عالم ترتیبی بدهید تامن‌از افکار عمومی و چشم زخم مهاجمین درامان بمانم .

شرکت کشتیرانی ایران اکسپرس لاینز و شرکت سی ـ من ـ پاک.

بامسئولیت محدود

عیدسعیدنوروزرا به‌هموطنان گرامی‌تبریک‌گفته‌وتحت‌رهبریهای خردمندانه

شاهنشاه آریامهر

سالهای خوشی را برای ملت شریف ایران آرزومینماید

مشکل بزرگ «داماد سرخانه»

بقیه از صفحه ۷

سازش و گذشت و توافق استوار باشد ، نه برای‌دادگاه ، چون اینگونه مسائل بنیان‌عاطفی و محبت‌آمیز دارد و نمیتواندرقالب قیدوقانون قرارگیرد .

بنظر میرسد که چون زن و شوهربهم علاقمند هستند مشکل را باید به اینگونه حل کرد که چون زن از شوهرش تعهد حق مکان دارد، ، اما خودش تعهدی ندارد‌که‌مجتمادرخانه پدرش‌سکونت کند میتواند باتوافق همسرش‌محل دیگری برای زندگی اختیار کند . پدرزن نیز در مقابل همکاری صادقانه دامادش که سالها ادامه داشته اکنون نیز بعنوان‌یک‌همکار و شریک صدیق حقوق کامل اورا بپردازد تا زن و شوهر زندگی مستقل وجداگانه برای خودترتیب بدهند .

باشرحی که گذشت اینگونه رویدادهای عبرت‌آمیز گویای این مسئله است که جوانان درهنگام ازدواج فقط باید متکی به وضع اقتصادی خود باشند ـ بردیگران وهمینطور دختران جوان باآینده نگری متوجه باشند که باید با بودجه شخصی شوهرخودشان هرچندهم‌ناچیز باشدسازش داشته باشند تا باچنین مشکلاتی مواجه نشوند.

صاحبان صنایع وبازرگانان کشور

الاتحاد

تنها مجله عربی زبان ایران از گروه نشریات مؤسسه اطلاعات با داشتن نمایندگی در ۲۱ کشور عرب

روزهای شنبه منتشر میشود

درمحافل زنان

بقیه از صفحه ۷

از رفتار و سکنات شوهرانشان کارآگاه خصوصی استخدام می‌کنند و نواده گربه لویی شانزدهم رابه قیمت گزاف می خرند و شما ماجرای آنها را قبلا در طول سال در این ستون خوانده‌اید از جمله همان تازه بدوران‌رسیده‌ها هستند.

اما از دیگر وقایع که این اواخر برای نویسنده این ستون رخ داد، اسم مستعار «مردمک» بود که در محافل زنانه غوغا برانگیخت. در وانفسای طلاق و طلاق کشی گوگوش‌خانم و آنجو انکخیلم فارسی، اتفاقا چندکلمه ای در این زمینه بعقل راوی رسیده بود که بما رسید و زیر چاپ رفت .

چند شب بعد تلفنهای متعدد تشکرآمیز خوانندگان نکته‌سنج و در این میان تلفن خشم‌آلود خانم‌طاهره صفارزاده‌مکه«مردمک» برباد رفت... موضوع وقتی روشن شد که نامه خشم‌آلودی از ایشان به ستون محافل واصل شد و از این نامه چنین استنباط شد که‌ایشان در سالهای دور بااسم مستعار «مردمک» می‌نوشته واکنون بار دیگر مطالب جنجالی ستون محافل برای معدودی این تصور را پیش آورده که «مردمک»امروزی همان مردمک قدیمی است ولاجرم باید تکلیف این «مردمک» باباغوری معلوم‌می‌شد.

چندروز بعد راوی خبر داد که این خانم به وی خبر داده است که چون خانم گوگوش او را با نام «مردمک» می‌شناسد به او فشار آورده که چرا درباره طلاق و طلاق‌کشی من اظهارنظر کرده‌ای و مرا باالیزابت تایلور هفت شوهره قیاس‌کرده‌ای؟

نویسنده این ستون که بهرحال ازاین بگومگوها سردرنیاورد، به توصیه راوی که اتفاقا او هم بدنبال حرف و نقل نمی‌گردد ـ یک «الف» به جلو کلمه «مردمک» اضافه‌کرد و جریان را درجا توضیح داد به‌تصورخام اینکه لابد قضیه فیصله خواهد یافت .. اما ماجرا بهمین جا ختم نشد ، زیرا آن‌خانم باز هم به راوی خبر داد، خانم گوگوش باوجود «الفی»که‌جلوی «مردمک» سبزشده همچنان ، تصور می کند که‌این مطلب را من می‌نویسم و با کمال تعجب ـ باز هم‌مرا تحت‌فشار قرار داده است!

به‌این ترتیب ما از خانم گوگوش می خواهیم که حائل کمی از فشار خودبکاهد و شب عیدی کوتاه بیاید و همه‌چیز را از چشم راوی ببیند

به امید اینکه در سال نو همه‌خوانندگان این ستون از همه بلاهای جو یو ارضی درامان بمانند ...

متن سخنان سناتور نیکپور درباره لایحه بودجه سال ۲۵۳۶ کل کشور

قدرت اقتصادی وتکیه بر ارکان اقتصاد ملی یکی از بنیانی ترین شرایط سیاست مستقل ملی است

بخش کشاورزی ازلحاظ قدرت تولید ، از امکانات طبیعی‌وسیع‌تری برخوردار است

بهنگام‌طرح‌بودجه‌سال آینده‌کل کشور در مجلس سنا، سخنان‌سناتورنیکپور درمورد بودجه سال ۲۵۳۶ کل‌کشور مورد توجه فراوان قرارگرفت سناتور نیکپور مطالب و موضوعات اساسی‌لایحه بودجه‌کل کشور رااز دیدگاه‌صنعتی و کشاورزی واقتصادی وبازرگانی موردبحث وبررسی‌وتجزیه و تحلیل قرار دادکه متن کامل سخنان ایشان بشرح زیراست:

جناب آقای رئیس
جنابان آقایان وزراء
همکاران ارجمند

اکنون‌که‌درپنجاهمین‌سال‌سلطنت دودمان پهلوی ودر آستانه نوروز سال ۲۵۳۶ شاهنشاهی‌ودرفضای رستاخیز ملی ، بودجه سال۲۵۳۶ شاهنشاهی در کمیسیون بودجه مورد بررسی قرار گرفته وبمنظور بحث درکلیات درجلسه علنی مجلس سنا مطرح شده است از فرصت استفاده میکنم و نکاتی را بعرض سروران ارجمند میرسانم. قبل ازبیان هرمطلب لازم میدانم بمناسبت سالروز تولدسردار‌بزرگ ایران و بنیان گذارایران نو سردودمان سلسله پ[illegible]افتخارپهلوی اعلیحضرت رضا شاه کبیر بروان پاک آن شاهنشاه بزرگ درود بفرستم .

تذکرات اینجانب بدون بحث درجزئیات ، ناشی از یک نگرش اصولی و کلی به چهارچوبی‌است که خط مشی های اساسی و سیاستهای اقتصادی و اجتماعی دولت را دربر گرفته ودرمحدوده بودجه بشکل ارقام ریالی تصویر گردیده است پیشرفتهای‌اقتصادی واجتماعی کشور وقدمهای موثری که در راه اعتلای مملکت وملت ایران برداشته شده است آثار چشمگیر آن چه در محدوده‌ملی وچه درصحنه‌بین‌المللی‌توجه‌همگان را بخود جلب نموده است .

بدون تردید اعتلای مقام هر ملتی به قدرت سیاسی و دفاعی که همگام باقدرت اقتصادی به پیش میرود بستگی دارد. آنچه مسلم است رهبر انقلاب ایران در زمینه های یادشده بایک دید جهانی‌وآینده‌نگری‌وسیع، خطوط اصلی سیاسی ودفاعی کشور و اساس یک اقتصاد پرتحرک را ترسیم فرموده و با بیداری حیرت‌انگیزی به استحکام موقعیت ممتاز کشوردرعرصه‌سیاست‌جهانی تحقق بخشیده‌اند.

قدرت اقتصادی و تکیه بر ارکان اقتصاد ملی یکی‌از بنیانی‌ترین شرائط هر سیاست مستقل ملی تلقی میشود و همیشه پیشرفت اقتصادی و قدرت‌سیاسی بموازات‌هم و تحت تاثیر متقابل یکدیگر راه تکامل می پیمایند.

تحکیم‌وتقویت قدرت اقتصادی درگرو کوششهای مسئولین‌وتصمیم گیرندگان اقتصادی کشور است که اینک بصورت بودجه‌پیشنهادی دولت برای سال ۲۵۳۶شاهنشاهی متجلی گشته است .

بودجه حاضر ادامه تلاش وسیع و کوششهای مجدانه درنیل بهدفهای رشد بیشتر اقتصادی میباشد که بی شک راه را برای اجرای برنامه ششم عمرانی‌کشور هموار خواهد ساخت .

تحقق اندیشه های بلند پایه فرمانده انقلاب باعث گردیده در گیرودار بحرانها و نارسائیهای اقتصادی که بیشتر کشور های صنعتی و درحال رشد با آن مواجهند ، کشور ما به برکت رهبریهای داهیانه شاهنشاه با برخورداری از رشد اقتصادی ، قدمهای محکم و مطمئنی رابسوی پیشرفت بردارد .

درحفظ استحکام اقتصادی و تامین تداوم رشد آن، مسئولین و تصمیم‌گیرندگان اقتصادی بایستی با برخورداری از امکاناتی که بودجه کل کشور دراختیار آنان میگذارد تسهیلات اجرائی مناسب رافراهم نمایند .

از گویاترین‌معیارهای‌تشخیص استحکام اقتصادی واستقلال ملی هر کشوری ، ارزش پول‌آن‌کشور است. تامین استحکام پول در برابر ارزهای خارجی و حفظ قدرت خرید آن در بازار های داخلی یکی از وظائف اصولی است که بایددر راه تحکیم‌بنیانهای اقتصاد ملی بموقع اجرا گذاشته شود.

برای حفظ قدرت ریال در صحنه بین‌المللی وایجاد بی‌نیازی از بازار های جهانی چه ازلحاظ نیاز بواردات کالا و چه از نظر درآمد های نفتی،کاربیشتر ،تولید بیشتر ووجدان کار بیدارتری ضرورت خواهد داشت .

امکانات ارزی و پیشرفتهای اقتصادی ایران در طول سالهای اخیر باعث افزایش سطح زندگی ودرآمد سرانه گردیده،قدرت‌خرید جدیدی‌را برای گروههای مختلف اجتماعی میسر نموده که طبعا موجبات فزونی تقاضای داخلی را در برابر کالاهای مصرفی فراهم آورده است .

مسلما اگر افزایش‌تولیدنتواند با گرانی و گرانفروشی قدمهای موثری درجهت جلوگیری‌ازتشدید تورم برداشته است لکن تنها راه اعاده یک تعادل دائمی دراقتصاد ملی ، بسط و گسترش تولید و توجه به بخشهای تولیدی اقتصاد ملی است .

سناتور نیکپور

همگام باافزایش عرضه پاسخگوی نیاز های روزافزون گردد عدم هماهنگی این دو متغیر یعنی‌عرضه و تقاضا ، باعث افزایش سطح عمومی قیمتها خواهدشد وافزایش بیش از حد معقول قیمتها نه تنها قوه خرید مردم را کاهش میدهد بلکه توزیع منطقی درآمدها را مختل‌وایجاد نابرابریهائی خواهد کرد.

بطوریکه ملاحظه میشود پاره‌ای از نارسائیهای زیربنائی و تنگناهای مربوط به بعضی از عوامل تولید بخصوص نیروی انسانی در سالهای گذشته ظرفیت شبکه تولید و توزیع را محدود نموده و سبب‌افزایش زیاده ازحد قیمتها گردیده است .

هرچند که دولت خدمتگزار هویدا باالهام گرفتن از اصل ۱٤ انقلاب واتخاذ سیاستهای‌مبارزه با گرانی و گرانفروشی قدمهای موثری درجهت جلوگیری‌ازتشدید تورم برداشته است لکن تنها راه اعاده یک تعادل دائمی دراقتصاد ملی ، بسط و گسترش تولید و توجه به بخشهای تولیدی اقتصاد ملی است .

درمیان بخشهای مختلف اقتصادی ، بخش کشاورزی از لحاظ قدرت تولید از امکانات طبیعی وسیعتری برخوردار است. توجه به بخش کشاورزی‌وکوشش دریالابردن قدرت تولید علاوه بر آنکه بگسترش بازار های شهری کمک موثر خواهدکرد،قشرعظیمی از جمعیت کشور را ازقدرت‌خرید بالاتری برخوردار خواهد ساخت و به نیل به هدفهای اجتماعی در جهت توزیع عادلانه‌تر درآمدها یاری خواهد نمود .

بررسی ارقام بودجه نشان میدهد که‌فقط ۹درصدکل‌اعتبارات امور اقتصادی به بخش‌کشاورزی اختصاص یافته است. امیدمیرود که بابکارگرفتن کارشناسان و مهندسان کشاورزی در سطح روستاها واستفاده از نیروی‌فعاله آنان در امور کشاورزی نوین و بررسی ومرور در چگونگی‌بازدهی وکارآئی حاصل از اعتبارات کشاورزی و با توجه باعتباراتیکه بمنظور افزایش آبرسانی‌مصرف میشود تولید کشاورزی افزایش معقولی یافته تدریجا مارا ازبازار های خارج بی نیاز سازد.

حمایت منطقی‌ازبخش‌کشاورزی وافزایش تولید از طریق انجام سرمایه‌گزاریهای مولد ، موجب خواهد شد که نه تنها سیاست خودکفائی نسبی در مورد مواد غذائی اعمال شود بلکه هزینه‌های دولت از لحاظ تعهد کمکهای‌مالی درجهت حمایت مصرف کننده که میزان پرداختی آن در طول چهار سال گذشته از مرز سیصدمیلیارد ریال فراتر رفته سبکتر گردد .

از سوی دیگر افزایش تولید کشاورزی و گسترش تسهیلات روستائی همراه با انجام سرمایه گزاریهای مولد در بخش مزبور موجبات استقرار جمعیت‌روستائی را درسطح بخش فراهم‌خواهد نمود ودر نتیجه از مهاجرتهای گروهی واحتمالا نامعقول و غیر ضروری بسطح شهرها جلوگیری بعمل خواهد آورد‌وسیاست‌اشتغال بمعنای اقتصادی یعنی ایجاد کار مولد همراه بابازده متناسب برای مده بیشتری ازقدرت‌خرید نیروی انسانی تحقق خواهدیافت.

توجه به گسترش شبکه تولید صنعتی که برای رفع نیازمندیهای عمومی و نیز صدور کالا بمنظور بدست آوردن ارزهای خارجی اهمیت حیاتی دارد، ایجاب میکند که تولیدات صنعتی مورد توجه خاص قرار گیرد و در اجرای‌این هدف از بخش خصوصی که صلاحیت خود را کرارا به‌اثبات رسانیده است کمک کافی گرفته شود. در اینمورد لازم است که توجه خاص به سیاست صنعتی شدن کشور ومخصوصا مکانیسم آن مبذول و نحوه حمایتها تعیین واعلام گردد و چگونگی اولویتها دررشته هائیکه درحال حاضر امکان توسعه آنها فراهم‌تر است تعیین و شناخته شود .

امید میرود ابتکارات بخش خصوصی مورد تائید و تشویق قرار گیرد و سرمایه‌گذاران بخش مذکور بعنوان عناصر مفید به اقتصاد ملی شناخته‌شوند.

بررسی ارقام بودجه و تحلیل سیاستهای کلی که بوسیله‌جناب آقای نخست‌وزیربهنگام‌تقدیم‌بودجه به مجلس شورایملی و همچنین‌در مجلس سنا اعلام گردیده است با کمال خوشوقتی نشان میدهد که دولت باقبول این واقعیت مسلم که بخش خصوصی میتواند بنحو بسیار موثری به اجرای‌برنامه‌های اقتصادی کمک نماید، تصمیم‌گرفته است ازطریق سیاستهای تشویقی وسائل لازم را برای‌گسترش‌بخش مزبور فراهم نماید.

آنچه که اهمیت‌دارد یادآوری این نکته است که مکانیسم های اجرائی در کمک‌به‌گسترش‌فعالیت های بخش خصوصی‌دقیقا‌مشخص گردد تابخش مزبور با اعتماد و اطمینان کامل به پیش‌بینی و برنامه‌ریزی مربوط بخود مبادرت کند . لذا انتظار میرود مواردزیر بهنگام تنظیم سیاستهای اجرائی بودجه مورد توجه قرار گیرد :

۱ـ دولت تاحدامکان‌فعالیتهای خود را دریک چهارچوب ستادی باتعیین سیاستها‌واولویتهاومکانیسم اجرائی بمرحله اجرا درآورد و بعبارت دیگر از طریق ایفای یک نقش «کاملا ستادی» به حفظ تعادل اقتصاد عمومی کمک کند تا بخش خصوصی نیز در فعالیت اقتصادی و تولیدی در تمام بخشها سهم عمده‌وبسزائی داشته باشد.

۲ـ رابطه دستگاه دولت و بخش خصوصی بر اساس یک اعتماد واحترام متقابل پایه‌گذاری شده است . مطالعه کافی‌درتصمیم گیری واتخاذ سیاستهای اقتصادی روشن و دراز مدت‌درجلب‌همکاری های بیشتر بخش خصوصی‌بسیار موثر خواهد بود ، زیرا تصمیمات فوری که مجالی برای بررسی‌کامل نیافته باشد ممکن‌است موجبات سهل‌انگاری ومسامحه بخش خصوصی را فراهم نماید وابتکار سرمایه‌گزاری که الزاما باید در جهت سالم واقتصادی متمرکزباشد به بخشهای غیر اقتصادی و غیر تولیدی منحرف شود.

۳ـ باتوجه به این واقعیت غرور انگیز که اقتصاد ایران خوشبختانه مراحل رشد سریع تحولی راطی میکند ناچار تجدید نظر بنیانی درباره‌ای از قوانین و مقررات دست و پاگیر که ممکن است با مقتضیات روزانطباق کافی نداشته باشد ضروری مینماید زیرا این قوانین و مقررات در سال هائی تدوین یافته که درآمدسرانه ۲۰۰ تا ۵۰۰ دلار بوده واکنون‌که درآمد سرانه افزایش کلی یافته و فعالیتها چهره تازه‌ای پیدا کرده ناچار در این موقع نیز بایدقوانین ومقررات جدید مناسب با اوضاع کنونی وضع واجرا گردد.

٤ـ قوانین مالیاتی بخصوص مالیات بردرآمد شرکتها موردیک مطالعه کلی وعمیق وبررسی علمی قرار گیرد واز طریق استفاده از تجارب دیگران تجدیدنظرهای‌لازم بعمل آید تا حتی‌الامکان ازسادگی ووضوح کافی برخوردار باشد . این روشنی ووضوح درقوانین نه تنها از لحاظ اجرائی تسهیلات بیشتری را فراهم مینماید بلکه از لحاظ جلب‌همکاری‌مودیان مالیاتی نیز اثر مثبتی خواهد داشت .

درخاتمه کلام از هیئت‌محترم دولت‌وسناتورهای‌معظم‌که بعرایض بنده توجه فرموده‌اند سپاسگزاری مینمایم .

موفقیت ، پیروزی و کامیابی برای مجریان بودجه سال ۲۵۳۶ شاهنشاهی آرزو میکنم وامیدوارم بابهره‌گیری از بودجه و بهترین نحوه استفاده از امکانات مالی‌آن موجبات خوشبختی بیشتر ملت ایران را فراهم نمایند .

سفر بخیر

راهنمای سفر نوروزی

این شهرها نیز انتظار شما را می‌کشند

زنجان، شهرکرد، جهرم و بندرعباس

در آخرین قسمت گزارشهای ویژه راهنمای سفر نوروزی شما را با ویژگیها و خصوصیات ٤ شهر زنجان، شهرکرد، جهرم و بندرعباس آشنا می‌کنیم.

زنجان

در شهرستان زنجان ۳۱ هتل و مسافرخانه آماده پذیرائی از میهمانان نوروزی است کـــه مهمترینشان عبارتند ـــــد از : میهمانسرای جهانگردی ابتـــدای جاده زنجان ـ تبریز تلفن‌های ٦٠٦١ و ٦٠٦٢) میهمانسرای‌بیمه خیابان ذوالفقاری (تلفن‌هـــای ۲۰۵۵ـ٤۰۵۵) مسافرخانه‌بهاربار خیابان فردوسی (تلفن ٤٥٨٩) ، مسافرخانه بیجار (تلفن ۲۹۳۷) ، قیدار (تلفن ۲۹۹۷)، تکاب اصل (تلفن ۲۷٤۹) وتکاب‌حقیقت (تلفن ٤٥۳۰) خیابان سعدی جنوبی ، مسافرخانه اطمینان خیابان‌پهلوی.

نرخ اتاق یک و دو تختی در میهمانسرای زنجان ۹۰ و ۱۲۰ تومان و در میهمانسرای بیمه ۷۰ و ۹۰ تومان است .

نرخ اتاقهای یک، دو و سه تختی مسافرخانه‌های درجه یک ۱٦، ۲۲ و ۲۸ تومان و درجه‌دو ۱۰، ۱۵ و ۲۰ تومان میباشد .

گردشگاههای معروف زنجان

گردشگاه پارک‌جنگلی، بولوار شاهنشاهی، کاروانسرای‌شاه‌عباس مسجد جامع(شاه) بقعه امامزاده سید ابراهیم (ع) بازار قیصریه ، بولوار کورش، پل سردار ، پـــل میربهاءالدین ، گنبد سلطانیه ٤۲ کیلومتری زنجان ، پیست اسکی پاپائی ۲۹کیلومتری جاده زنجان‌ـ بیجار .

سینماهـــا : لیلی و مولن‌روژ خیابان پهلوی، ستاره‌آبی خیابان ذوالفقاری .

تلفن‌ها و آدرس های ضروری

دفتر نمایندگی روزنامه‌اطلاعات خیابان پهلوی سبزمیدان جنب عکاسی شیوا ٤۹٤٤

بیمارستان شفیعیه خیابان صفا ۲۵۵۵، بیمارستان شهناز ۲۰۱۰ و زایشگاه شهنازدروازه‌ارک ۲۰٤۷ درمانگاه شماره یک خیابان پهلوی ۲۰۱۳، راه‌آهن خیابان ســـعدی جنوبی ٤٨٦٨، سازمان تامـــین خدمات اجتماعی خیابان صفا۲۰۳۱ شهریـــانی سبزمیدان ٤۰۳۰ اطلاعات وجهانگردی خیابان‌صفا ٤۲۵٦ و٦۰۷۰ راهنمائی‌ورانندگی خیابان ذوالفقاری ٤۰۰۲ کلانتری یک خیابان پهلوی ٤۰۰۱،کلانتری دو خیابان فردوسی ٤۰۰۳،اتاق اصناف ۸۰۳۱، آتش‌نشانی٤٤٤٤ شهرداری بلوارشاهنشاهی ٤۰٤۲ و ۲۰۵۷

داروخانه‌ها: دکتر صباحـــی ۲۹۰۰، حکیمیان ٤٤٦۷، انـــوار ۲۹۷٤، مرکزی۲۷۹۰در چهارراه پهلوی و مرتضـــوی ۲۹۵۹ در سبزمیدان .

سوغاتی های معروف زنجان

جاقو،ملیله‌دوزی وچارق‌دوزی.

شهرکرد

شهرکردمرکز استان‌چهارمحال بختیاری در٥٦٥ کیلومتری تهران قرار دارد .

بقیه درصفحه ۲٤

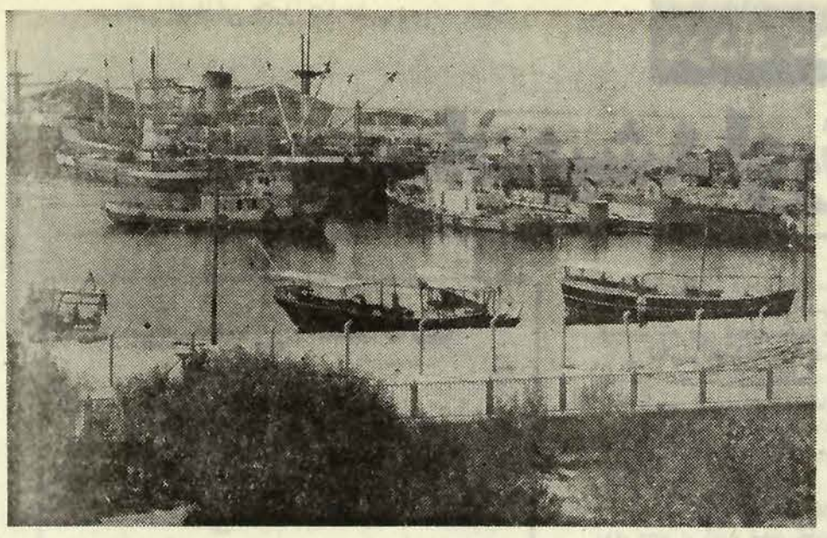

تعمیرگاه مرکزی سوبارو بزرگترین و مجهزترین تعمیرگاه ایران از فروردین آینده شروع بکار خواهد کرد.

● فرمان تلسکوپی
● ترمز دوبل
● شیشه رنگی
● رادیو و فندک
● تودوزی دولوکس
● تجهیزات ایمنی

سوبارو ۱۶۰۰

SUBARU

اتومبیل مشکل پسندان

نماینده انحصاری اتومبیل های سوبارو در ایران شرکت عباد خیابان ملت شمارهٔ ۱۱ تلفن ۳۰۴۴۷۲-۳۰۴۱۸۱

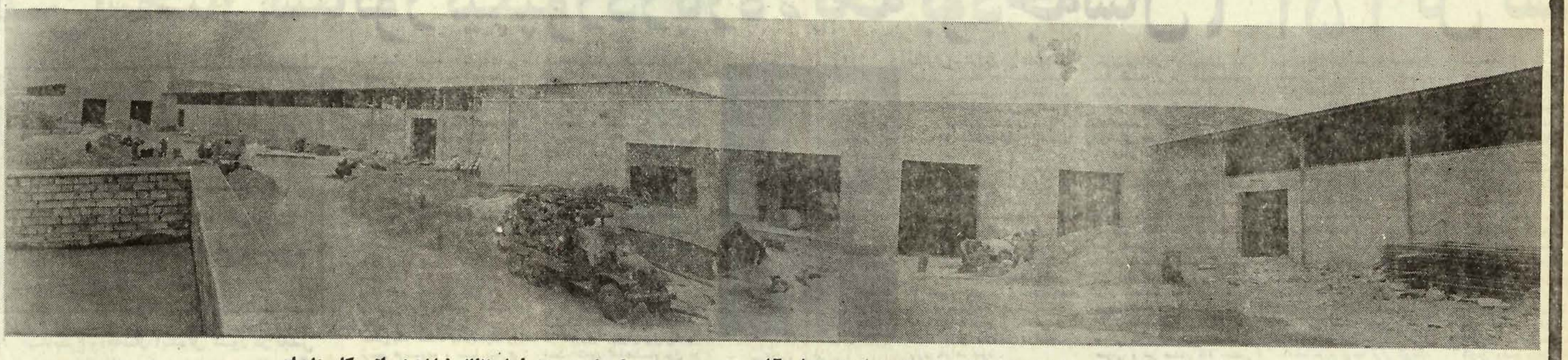

تعمیرگاه مرکزی ؛ میدان شهباد ، پشت فرودگاه مهرآباد ، تعمیرگاه شماره یک عباس آباد بین فرح و جاده قدیم شمیران تعمیرگاه شماره ۲ ژاله خیابان شیوا تعمیرگاه سپاهان

تعمیرگاه مرکزی سوبارو بزرگترین و مجهزترین تعمیرگاه ایران می باشد که قادر است روزانه بیش از دویست دستگاه اتومبیل را تعمیر و سرویس دهد

برای خرید یا رزرو اتومبیلهای سوبارو به شرکت عباد یا به نمایندگیهای ایـن شرکت درشهرستانها مراجعه فرمائید

آمل	آقای کچبی	نمایندگی سوبارو	۳۹۳۹	رضائیه	آقای پاشائی	بلوار داریوش نمایندگی سوبارو	٦٦۷۸
اصفهان	آقای اسمعیل چنگیز	خیابان پهلوی جنب شهرداری ناحیه یك	۳۳٦۹۵	شهسوار	آقای جمشید ستوده		۲۳۳٦
اهواز	آقای محمد حسن قمشی	خیابان ۲٤ متری شرکت وحدت	۳۵٤۸۵ و۲۲۹۱۸	شیراز	آقای کرامت‌الله افسری	خیابان قصرالدشت ساختمان افسری	۳۸۲۵۲
اراك	آقای محسن سیفی	خیابان دکتر حسابی نمایشگاه پیام	۲٦۲۱ و۲٤٤۲	قزوین	آقای احمد غنچه	خیابان تهران قدیم فروشگاه غنچه	٤۷۲۹ و۲۸۳۷
اسفراین	آقای‌محمدعلی مسروری	خیابان سعدی فروشگاه مسروری	۲۸۷۱	کرمان	آقای قاهری	چهارراه‌ششم‌بهمن‌شرکت تضامنی‌قاهری‌وپسران	
بروجرد	آقای مهدی رهبری	اول خیابان فرح روبروی باسکول هوشیاری	۲۵۳۱	کرمانشاه	آقای علی اشرف القاسی	بلوار طاق‌بستان نمایشگاه اکباتان	۷۷۷۳
تهران	آقای ناصر وزیری	سی‌متری بین‌شاه وحشمت‌الدوله‌نمایشگاه‌وزیری	٦٦۰٤۳۰	کرج	آقای عاملی	میدان رضاشاه کبیر فروشگاه برادران عاملی	٤۵۱٦ و٤۱۷۰
تهران	نمایشگاه آلستوم	خیابان تاج‌سه‌راه تهران‌ویلا نمایشگاه آلستوم	۹۷٦٤٤۲	همدان	آقای محمد اهور	خیابان ۲۵ شهریور نمایشگاه مسعود	٤۷۱۸
تهران	شرکت سنگام	خیابان کورش کبیر مقابل سینما مولن‌روژ	۷۵۱۷٤٦	مشهد	آقای عباس اعطائی	خیابان گوهرشاد نمایشگاه سوبارو	۳٦۹۰۱ و۳٦۹۷٤
وشت ،لاهیجان	آقای احمد پورنصیر	سرای صادقی	۳۹۲٦ و ۳۳۱۸	یزد	آقای بدیع‌الله مستوری	خیابان‌فرح‌جنب سازمان زنان فروشگاه اتفاق	۵۱۹۹

در آستانه دهمین زادروز ذوب آهن ایران مقارن باسالروز میلاد اعلیحضرت رضاشاه کبیر بنیانگذار ایران نو

مدیران، کارکنان و کارگران شرکت سهامی خاص زغال سنگ ناحیه کرمان وابسته به ذوب آهن ایران

در یک مراسم شکوهمند و کم نظیر آئین ملی بزرگداشت پنجاهمین سال شاهنشاهی

زندگی ساز و افتخار آفرین پهلوی را گرامی داشتند

...همزمان باروز ذوب آهن ایران «۲۳ اسفند ماه جاری» مدیران، کارکنان و همه کارگران شرکت سهامی زغال سنگ ناحیه کرمان طی شکوهمند ترین مراسمی که اجرای آن تاکنون در استان کرمان کم سابقه وبلکه بیسابقه بوده است آئین ملی بزرگداشت پنجاه سال شاهنشاهی افتخار آفرین وغرورانگیز سلسله پهلوی رادر باشگاه زغال‌سنگ ناحیه کرمان برپاداشتند...

دراین جشن فرخنده و آئین خجسته علاوه بر مدیران ،کارکنان و همه کارگران شرکت سهامی خاص زغال سنگ ناحیه کرمان ، آقای محمد طباطبائی استاندار کرمان ، نمایندگان انجمن‌های شهر و شهرستان واستان ،روسای انجمن های محلی، مدیران کل سازمانهای مختلف ،نمایندگان اصناف، جمع کثیری از مقامات محلی، وگروهی از نمایندگان طبقات مختلف مردم شرکت داشتند.

سراسر محوطه باشگاه ومحل برگزاری این جشن شکوهمند باپرچمهای سه‌رنگ ایران وشعار های ملی ومیهنی آذین بندی و چراغانی شده بودو درآن محیط وفضای پرشور و هیجان ،احساسات ملی ومیهنی موج میزد.

دریك چنین محیط و درچنین فضای پرشورو شوق وهیجانی که غرق درنور وسرور و شادمانی بود برنامه جشن شکوهمند وآئین ملی بزرگداشت پنجاهمین سال شاهنشاهی پهلوی درروز ذوب آهن ایران با سلام شاهنشاهی آغاز شد و در محیطی گرم وصمیمانه تامقارن نیمه شب ادامه یافت .

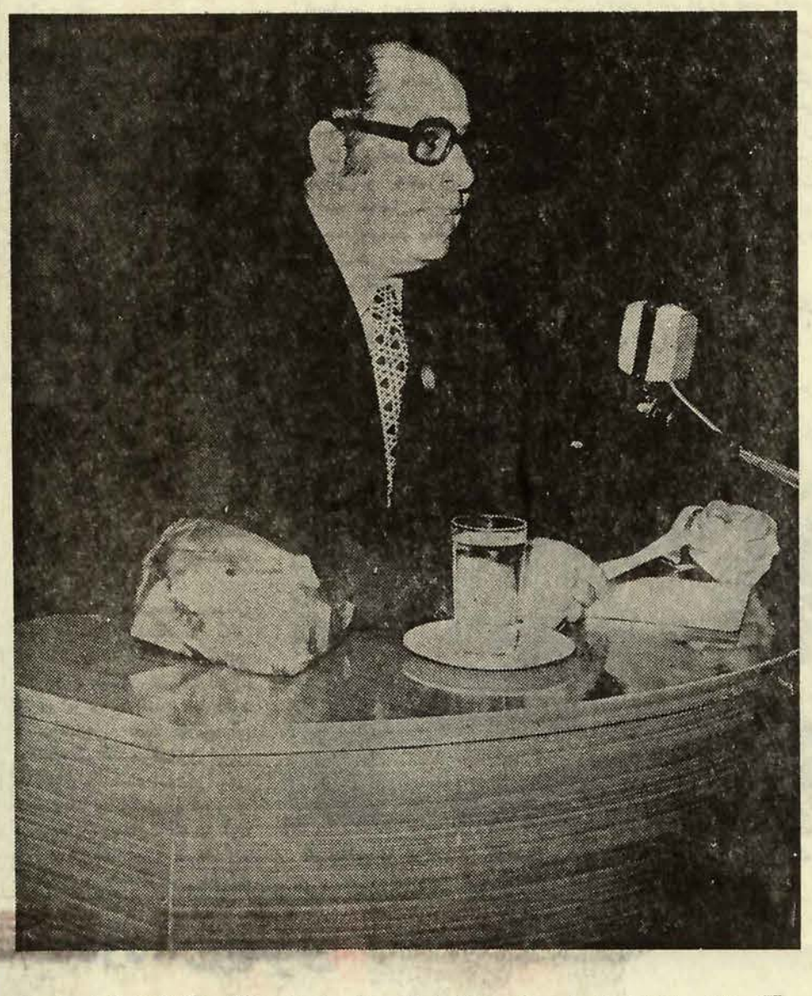

آقای مهندس پیروزی مدیر امور غیر صنعتی شرکت سهامی خاص زغال سنگ ناحیه کرمان در جشن بزرگداشت پنجاهمین سال شاهنشاهی اظهار داشت : کمتر قائدی اندیشمند و توانا و مبتکر ملت ایران اینهمه تحولات عمیق اجتماعی و این همه بدایع و شگفتیها بوجود آورد .. عکس ، آقای مهندس زغال سنگ کرمان وابسته به ذوب آهن ایران را هنگام ایراد سخنان خود در این جشن فرخنده نشان میدهد.

مهندس پیروزی مدیر امور غیر صنعتی شرکت زغال سنگ ناحیه کرمان :

... معدودی معتقدند که تحولات شگرف وترقیات همه جانبه ایران ناشی از جبر زمان است . این نظر صحیح نیست . زیرا اگر چنین میبود نمیبایستی دراین عصر اتم واکتشافات فضائی و اختراعات محیر العقول ، دهها کشور محروم از ابتدائی ترین مظاهر زندگی وجودداشته باشندوثروت خدادادی ونیروی صاحبان آنها هنوز مورد سوء استفاده اربابان قدرت و دولتهای زورمند قرار گیرد ...

آقای مهندس پیروزی مدیر امور بزرگداشت پنجاهمین سال شاهنشاهی اظهار داشت که توانسته باشد مانند رهبر صنعتی را نصیب ملت خود کند و پیروزی مدیر امور غیر صنعتی شرکت دادآفرین مهربان میخواهند که قرنهای بیشمار ، شاهنشاهی افتخار آفرین پهلوی بپاید وسعادت آفرینند.

سرنوشت اقوام و ملل بدست انبوه جمعیت آنان نیست بلکه بدست معدودی از رادمردان بلند همتو باارادهای است که ازمیان آنان طلوع و ظهور میکنند و آن اقوام و ملل را باوج ترقی و تعالی میرسانند

کمتر قائدی است که توانسته باشد مانند رهبر دانا و توانای ملت ایران این همه تحولات عمیق اجتماعی و صنعتی را نصیب ملت خود کند و اینهمه بدایع وشگفتی ها بوجود بیاورد .

معدودی معتقدند که این تحولات و ترقیات ناشی از جبر زمان است این نظر صحیح نیست زیرا اگر چنین می بود نمیبایست دهها کشور در این عصر اتم واکتشافات فضائی و اختراعات محیر العقول محروم از ابتدائی ترین مظاهر زندگی وجود داشته باشند و ثروت خدادادی و نیروی صاحبان آنها هنوز مورد سوء استفاده اربابان قدرت و دول زورمند قرار گیرد ...

اجازه بفرمائید باردیگر از شرکت شما یاران عزیز در جشن سپاس کارکنان شرکت سهامی خاص زغال سنگ ناحیه کرمان وابسته به ذوب آهن ایران با تمامی وجود سپاسگزاری نمایم و شب خوشی را برایتان آرزو نمایم ...

پس از آن آقای مهندس صدرنیا مدیر عامل شرکت سهامی خاص زغال سنگ ناحیه کرمان در موج احساسات ملی و میهنی و کف زدنهای ممتد و حاضران و شرکت کنندگان جشن میکروفون قرار گرفت و ضمن خیرمقدم و خوش آمدگوئی به مهمانان ومدعوین و حاضران و شرکت کنندگان طی سخنانی سپاس شرکت زغال سنگ را بیان سپاس کارکنان شرکت زغال سنگ ناحیه کرمان بتوسط آقای مهندس صدرنیا مدیر عامل شرکت، مطالبی بود که از دل و جان و قلب همه کارگران ، کارمندان و مسئولان و مدیران شرکت زغال سنگ ناحیه کرمان مایه گرفته بود . این ،آن چیزی بود ، آن مطالب و سپاسو شکرگزاری بود که از دل همه کارکنان شرکت سهامی خاص زغال سنگ برمی آمد و لاجرم بر دل می‌نشست که بوسیله آقای مهندس صدرنیا بزبان آمد .

سخنان دلنشین مدیر عامل شرکت سهامی خاص زغال سنگ ناحیه کرمان وابسته به ذوب آهن ایران درمیان کف زدنهای ممتد و ابراز احساسات ملی و میهنی حاضران و شرکت کنندگان جشن پایان یافت .

در این موقع آقای مهندس بروشکی مشاور مدیر عامل شرکت سهامی خاص زغال سنگ ناحیه کرمان وابسته به ذوب آهن ایران قطعه شعر بسیار جالب و دلپسندی را که سروده بود با بیانی رسا قرائت کرد.

(متن اشعار سروده آقای مهندس بروشکی مشاور مدیر عامل شرکت سهامی خاص زغال سنگ ناحیه کرمان جداگانه چاپ شده است)

شور و شوق و هیجان و شادمانی حاضران و شرکت کنندگان دراین جشن خجسته و آئین فرخنده هرچه میگذشت فزونی میبافت و در این هنگام ضمن اجرای برنامه های هنری مراسم بسیار جالبی برای قرعه‌کشی سکه‌های پهلوی بین حاضران و شرکت کنندگان در این جشن آغاز شد .

دراین قرعه کشی هیجان‌انگیز و بسیار جالب بمناسبت پنجاهمین سال شاهنشاهی افتخار انگیز و غرورآفرین پهلوی در آستانه دهمین سالروز ذوب‌آهن ایران به عده بسیار زیادی از مدعوین و مهمانان و شرکت کنندگان این جشن فرخنده و آئین‌خجسته و بهریک از برندگان قرعه کشی نفری یک سکه پهلوی طلا ازطرف شرکت سهامی خاص زغال سنگ ناحیه کرمان وابسته بذوب‌آهن ایران اهداء گردید .

پس از آن همه مدعوین و مهمانان و شرکت کنندگان جشن از زن و مرد بصرف شام دعوت شدند و در ضیافت بسیار مجللی که ترتیب یافته‌بود شرکت کردند .

ضمن صرف شام و پس از آن موزیک آهنگهای دلنشین‌مینواخت و بعد از آن برنامه‌های هنری با شرکت‌هنرمندان رادیو تلویزیون ملی ایران اجرا شد و آقای‌عقیلی خواننده رادیو تلویزیون ملی ایران ترانه‌های متعدد و شادی اجرا کرد.

اجرای برنامه‌های هنری‌گوناگون رقص و آواز بندری توسط گروه های متعدد هنرمندان تا ساعاتی بعد از نیمه شب همچنان ادامه یافت . نظیر چنین مراسمو آئین شکوهمندی که در باشگاه کوی ذوب‌آهن از طرف شرکت زغال سنگ ناحیه کرمان ترتیب یافته بود در «پایدانا» محل و مرکز معادن زغال سنگ ذوب‌آهن‌ایران با شرکت چندین هزار نفر از کارگران ، کارکنان ، مهندسین و کارشناسان شرکت سهامی خاص زغال سنگ ناحیه کرمان برگزار گردید که تا سحرگاه روز بعد ادامه یافت .

آقای مهندس صدرنیا مدیر عامل شرکت سهامی خاص زغال سنگ ناحیه کرمان وابسته به ذوب‌آهن ایران طی سخنان شورآفرینی‌سپاس دلنشین کارکنان شرکت زغال کرمان را ضمن مطالبی شیوا بیان داشت.

پهلوی پیایی واز طرف تمام طبقات مختلف ملت ایران تشکیل میشد، سخن بسیار گفته شده است و بهمین جهت‌من به‌چند جمله‌مختصر اکتفا میکنم:

سپاس

سپاس دادار توانا و یکتا که ایران زمین هستی‌داد . برسینه آن البرز کوه‌نشاند، در دشتهایش جاجرود وسپید رود خزید ودردل خاکش کانه های در وگهرجای گزید .

سپاس ایزد مهربان که ((رضای)) بزرك ایران را زندگی‌داد ، در قلبش مهر و سرافرازی ایران نشاند ، از او یك‌بزرك مرد ساخت ، و رضای خدا ، رضای ایران خواست و بزرگی پی‌نهاد .

سپاس آریامهر شاه ایران زمین ،نور را که پس پدر، جان مایه گذاشت بزرگی آغاز کرد ، سرفرازی بنیاد نهاد، سوار براسبی سپید ، دروازه های سعادت‌برملتی که به فراموشی می‌پیوست گشود ، دگرگونی ، هستی داد ، غرور آفرید وهمانندخورشید به زندگی مردم این مرزوبوم گرمی بخشید .

سپاس ، خورشید مهربان آریاها ته ، هرچه هست از اوست ، هرغرور ، هربزرگی هرتوانائی ملتی که ایرانی‌اش نام‌است ،ازاونشان‌دارد.

سپاس ، پنجاه سال شاهنشاهی راکه برقلبی بادوهزار وپانصد سال‌تاریخ، بزرگی هدیه کرد .

شاهنشاها ، سپاس ، خدمتگزاران شرکت ملی ذوب آهن ، از جان و دل از

مسئولان و ترتیب‌دهندگان این جشن‌فرخنده‌و آئین خجسته‌که‌از شور وهیجان وشوق وشادمانی کارکنان وکارگران‌شرکت‌سهامی خاص زغال‌سنگ ناحیه کرمان در حضور و شرکت در این‌مراسم شکوهمند اطلاع داشتند و پیش‌بینی‌میکردند که‌این خجسته‌آئین ملی‌درسالروز ذوب‌آهن‌ایران تا نیمه شب بطول خواهد انجامید کارت دعوت مهمانان جشن را با جملاتو عبارات بسیار جالب و دلپسندو زیبائی تهیه‌دیده وارسال داشته بودند . آنچه در کارت دعوت‌مهمانان‌این‌جشن‌شکوهمند جالب و دلپسند بنظر میرسیداین بود که نوشته شده بود :

(توجه بفرمائید : چون برنامه جشن تا دیروقت میپاید،ازپذیرائی فرزندان‌عزیزمان، بخاطرآسایش ایشان، معذوریم)

بهرحال ، در آستانه‌دهمین‌زاد روز ذوب آهن ایران این مراسم فرخنده و جشن پرشور و آئین ملی بزرگداشت پنجاهمین سال شاهنشاهی افتخار آفرین و غرور انگیز سلسله پهلوی که ازطرف امور غیر صنعتی شرکت سهامی خاص زغال سنگ ناحیه کرمان در باشگاه کوی ذوب آهن کرمان تدارك دیده شده بود از ساعت ۷٫۳۰ بعدازظهر روز ۲۳ اسفندماه جاری آغاز شد و تا نیمشب ادامه یافت .

سخنان مدیر امور غیر صنعتی شرکت زغالسنگ ناحیه کرمان

ابتدا آقای مهندس‌پیروزی‌مدیر امور غیر صنعتی شرکت سهامی خاص زغال سنگ ناحیه کرمان وابسته به‌ذوب‌آهن ایران‌درموج احساسات ملی و میهنی حاضران و شرکت کنندگان دراین‌آئین خجسته و جشن فرخنده پشت میکروفون‌قرار گرفت و ضمن خوش‌آمد گوئی‌و خیرمقدم به‌حاضران و شرکت کنندگان جشن طی سخنانی بنام خداوند متعال و بنام نامی‌شاهنشاه آریامهر اظهار داشت :

جناب استاندار ، مهمانان‌عزیز، مدعوین گرامی، خانمها وآقایان محترم: بجشن سپاس ما خوش آمدید ، امید ما این است این بار ودراین جشن نیز بسان همه جشنها که در طول سال جاری که هم اکنون آخرین روزهای آنرا میگذرانیم بخاطر بزرگداشت پنجاهمین سال شاهنشاهی زندگی آفرین و افتخار انگیز پهلوی تشکیل شده است برپا داشته‌ایم ساعات و دقایق و لحظات شما قرین شادمانی و سرور باشد.

در باره تحولاتو دگرگونیهاو پیشرفتهای همه جانبه سرزمین گرانقدر میهن عزیز ما ایران‌طی نیم قرن شاهنشاهی زندگی آفرین و غروردانگیز سلسله پهلوی در طول سال جاری که آئین ملی بزرگداشت‌پنجاهمین‌سال‌شاهنشاهی

قطعه سروده آقای مهندس بروشکی مشاور مدیرعامل شرکت سهامی خاص زغال سنگ ناحیه کرمان

آفرینش

از دیگر دیارها
چقدر آدمها
اومدند وخوردند
خوابیدند وگفتند
مردم این سامان
ذوب آهن چه سود
★★★
هی اومدند
اون غریبه‌ها
خبرها میدادند
مردم مارا
خبرها بد بود
ذوب‌آهن چه سود
★★★
بعدازاون حرفها
یکه وتنها
مرد ومردانه
شاه فرزانه
شاه شاهامون
اومد به میدون
★★★
فرمان چنین داد
بزرك مرد راد :
آستینها بالا
اینجا وآنجا
چه مرد وچه زن
یك دل ویك تن
★★★
مردم به انتظار
دلها بود خواستار
پس چه خواهد شد
ملت رنج می‌برد
★★★
دلها می گرفت
غم می‌نشست
★★★
فرزانه رهبر
ملت پشت سر
هستی شد آغاز
هرجا بود آواز
★★★
شادی برقرار
ملت سرفراز
بیست وسه اسفند
شد روز پیوند
ذوب‌آهن ما
جان گرفت وپا
آغاز شد تلاش
شاها زنده باش
★★★
غرور وافتخار
می ماند یادگار
برملتی کهن
سالهائی بسیار
★★★
غرور وافتخار
می ماند یادگار
برملتی کهن
سالهائی بسیار
★★★
غرور وافتخار
می ماند یادگار
برملتی کهن
سالهائی بسیار
★★★
غرور وافتخار
می ماند یادگار
برملتی کهن
سالهائی بسیار
★★★
غرور وافتخار
می ماند یادگار
برملتی کهن
سالهائی بسیار
★★★
غرور وافتخار
می ماند یادگار
برملتی کهن
سالهائی بسیار
★★★
غرور وافتخار
می ماند یادگار
برملتی کهن
سالهائی بسیار
★★★
غرور وافتخار
می ماند یادگار
برملتی کهن
سالهائی بسیار

شهرها نیز انتظار شما را میکشند

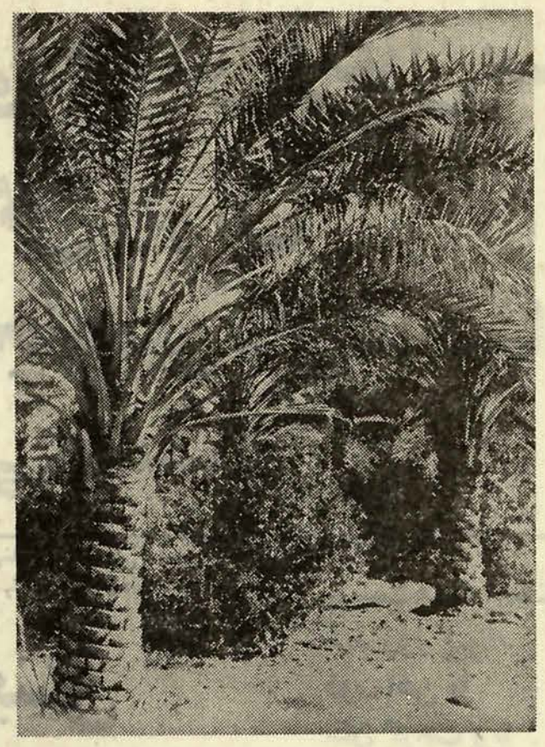

بقیه از صفحه ۲۲

محل اقامت

هتل جهانگردی بولوار امین آزاد (تلفن ۲۵۴۲) نرخ هر تخت ۹۵ تومان مسافرخانه‌میهن (تلفن ۲۳۸۵) و مسافرخانه کورش(تلفن ۲۶۱۹)

گردشگاهها :

بولوار ، بابابستان، امین‌آزاد، پارک جنوبی ، گودال چشمه ، پل غار ، کوهرنگ .

فاصله‌گردشگاههای خارج‌شهر تاشهرکرد بین ۳۵ تا ۶۰کیلومتر است .

سینماها :

زهره و ونوس .

تلفن‌ها و آدرس‌های ضروری

دفتر نمایندگی روزنامه‌اطلاعات خیابان ششم بهمن ۲۷۲۷

بیمارستان شیروخورشید۲۲۲۴ درمانگاههای شماره یک ، دو ، سه وچهار ۲۳۲۷، ۲۶۲۴، ۲۴۳۳، و۲۶۲۶، کلانتری‌شهرکرد خیابان مولوی ۲۰۳۷ ، آتش‌نشانی۲۱۰۶ داروخانه اسلامی خیابان پهلوی ۲۴۷۰، حکمت میدان ششم بهمن ۲۷۸۰، کلینیک دکتر حسینی ۲۰۶۰ .

جهرم

جهرم در۱۹۲ کیلومتری‌شیراز و ۹۶۹ کیلومتری تهران در میان باغات مرکبات‌ونخلستانهای وسیع قرار دارد .

در جهرم دو میهمانسرا و ۴ مسافرخانه وجوددارد،میهمانسرای جلب سیاحان)تلفن ۲۲۷۸)،هتل آریا (تلفن ۳۹۴۱) ، مسافرخانه گلستان (تلفن۴۶۱۷)، مسافرخانه امید خیابان منوچهری (تلفن ۳۴۱۱) ، مسافرخانه بحریه (تلفن ۳۱۴۳)

مدارس جهرم نیز برای‌سکونت فرهنگیان آماده شده است.

نرخ اتاق یک تختی ودوتختی در میهمانسرا و هتل ۳۰ و ۴۰ تومان‌و در مسافرخانه‌ها ۱۰تومان و ۲۰ تومان و سه تختی ۲۸ تومان است .

گردشگاه‌ها و نقاط دیدنی

باغستانهای جنوبی و شمال شهر، معدن سنگشکن و غار معروف آن در کوه جهرم (وار) قدمگاه (اثرتاریخی دورمساسانی) تلکوهک، جامعمیق درارتفاعات، امامزادهمحسن، استادیوموورزشی، کله‌قوچی، داغرائی و چشمسار آن در ۵ کیلومتری شهر، بخش خفر ، بخش کردیان ، رودخانه قرمقاج، تنگ‌آباد، محمدآباد ، مقبره جاماسب حکیم فاصله گردشگاههای خارج شهر بین ۵ تا ۸۰ کیلومتر است .

سینما

باربد روبروی باغ ملی

تلفن‌ها و آدرس‌های‌ضروری

دفتر نمایندگی روزنامه‌اطلاعات خیابان منوچهری ۴۱۴۱

بیمارستان شیروخورشید سرخ خیابان کورش کبیر ۳۱۴۱

درمانگاه ۲۵ شهریور خیابان پهلوی ۳۱۵۰ شهربانی ۲۰۱۱ کلانتری ۲۱۴۹، راهنمائی و رانندگی ۲۳۳۳ جنب باغ ملی ، ژاندارمری مدخل شهر ۳۱۷۱ ، داروخانه‌ها : داروخانه رحمت ۳۱۴۴ ، احیاء ۲۳۰۴ خیابان منوچهری سلامت میدان‌ششم‌بهمن ۲۱۷۳، کورش کبیر بولوار فردوسی ۴۳۷۱ .

سوغاتی

خرما و رطب زرد بسته‌بندی شده، آبلیموی دست‌افشان، مغز بادام و گردوی بسته‌بندی شده ، حلوا و مسقطی ، مرکبات .

بندر عباس

بندرعباس در جنوب شرقی کشور، در کرانه خلیج فارس و تنگه هرمز قرار دارد وفاصله‌اش با پایتخت ۱۵۰۰ کیلومتر است . در بندرعباس یک هتل لوکس (گامرون) دو هتل سه ستاره یک اردوگاه جهانگردی (تلفن۳۸۶۳) دوستاره، یک هتل یک ستاره ،و ۱۵ مسافرخانه وجود دارد.

هتل گامرون (تلفن۸۹ـ۳۰۸۰) اردوگاه جهانگردی(تلفن۳۸۶۳) هتل ولکام (تلفن ۲۸۳۸) هتل ناز (تلفن ۲۳۴۴) هتل ایران (تلفن ۲۷۰۷) هتل (تلفن ۳۸۱۸ و ۳۹۷۳)

نرخ اتاق یک تختی و دوتختی در هتل گامرون ۱۶۰ و۲۰۰تومان و در سایر هتل‌ها ۱۰۰ و ۱۶۰ تومان است . مسافرخانه‌های مهم بندرعباس نیز اسلامی (تلفن ۲۵۸۴) و بوشهری (تلفن۳۲۱۸) است .

غذاهای معروف

بندرعباس که اختصاصا دراین شهر طبخ میشود عبارتست از : قلیه ماهی ، خواک میگو وماهی.

گردشگاهها

اسکله جدید و قدیم ، پارک شهر، معبدهندوها، ۲۵۰۰دستگاه مجتمع هنری، سورو ، سواحل دریا ، آبگرم گنو ، سرخون و ریسین .

فاصله آبگرم گنو تا شهر ۴۰ کیلومتر ، سرخون ۴۶ کیلومتر و ریسین ۳۶ کیلومتر است .

سینما

شهر نمایش ، صحرا و شهرزاد

تلفن‌ها و آدرس‌های ضروری

دفتر سرپرستی نشریات موسسه اطلاعات دراستان هرمزگان و نمایندگی روزنامه‌اطلاعات دربندر عباس خیابان رضاشاه کبیر طبقه فوقانی پاساژ احمدی ۲۷۵۷ و ۴۷۰۰ . بیمارستان ثریا خیابان فرح ۲۲۲۲ و ۳۳۳۳ بیمارستان لیلا خیابان رضا شاه کبیر ۴۷۷۷ درمانگاه شماره یک خیابان برق ۲۱۷۱ شهربانی ۲۶۲۶ و ۲۷۲۷، راهنمائی و رانندگی ۲۵۲۵ ، کلانتری یک ۲۸۲۸ ، دو ۲۷۲۶ واقع در خیابان رضا شاه کبیر دراک‌استور پاستور خیابان رضا شاه‌کبیر ۲۹۶۰، داروخانه‌اسلامی خیابان حافظ ۲۱۲۳

داروخانه کوروش خیابان رضا شاه کبیر ۳۰۷۱ ، بیمارستان‌ثریا خیابان فرح ۲۲۲۲ و ۳۳۳۳ ، کلینیک جم خیابان رضا شاه کبیر ۲۸۹۶ .

بندرعباس نیز از جمله مراکز فروش اجناس لوکس خارجی در جنوب و در کناره‌های خلیج فارس و دریای عمان است . در بازار و فروشگاههای این شهر انواع واقسام اجناس لوکس خارجی بفروش میرسد که در خرید آنها باید محتاط بود و وسواس بیش از حد نشان داد چرا که غالب‌اوقات اجناس‌ایرانی بامارک خارجی به خریداران ساده‌لوح و ناشی فروخته میشود.

شرکت مرغداری ایران و آلمان ۵۰ سال شاهنشاهی پهلوی را جشن گرفت

مدیران و کارکنان شرکت مرغداری ایران و آلمان طی مراسمی شکوهمند پنجاهمین سال شاهنشاهی افتخار آفرین پهلوی رادر روز۲۳ اسفندماه مقارن با زادروز ولادت اعلیحضرت‌رضاشاه کبیربنیان‌گزارایران‌نوکه‌مصادف‌باسالروز تاسیس این شرکت مرغداری است همزمان باگشایش رسمی دبستان قریه «وردآورد» کرج جشن گرفتند .

این جشن‌شکوهمند ومراسم‌پر رونق از صبح روز ۲۳ اسفند ماه آغاز شد و با ترتیب آئین ملی بزرگداشت پنجاه سال شاهنشاهی پهلوی از طرف شرکت مرغداری ایران وآلمان در محل دبستان نوبنیادورد – آورد کرج بمدت یکروز تمام ادامه یافت .

مدیران و کارکنان شرکت مرغداری ایران و آلمان و همه اهالی و ساکنین دهستان وردآورد کرج‌جشن پنجاهمین سال شاهنشاهی‌پهلوی‌رابمدت یک روز تمام برگزار کردند و در روز ۲۳ اسفند ماه‌مقارن بازادروز اعلیحضرت رضا شاه کبیر همه در شادمانی و سرور بسر بردند .

نثار تاج‌گل بر آرامگاه رضاشاه‌کبیر

صبح روز ۲۳ اسفند مدیران و کارکنان شرکت مرغداری ایران و آلمان همزمان با سالروز تاسیس این شرکت دستجمعی‌درآرامگاه اعلیحضرت رضاشاه کبیر حضور یافتند و بانثار تاجهای گل نسبت به بنیانگزار ایران نوادای‌احترام و سپاس کردند .

پس از آن در محل دبستان قریه «وردآورد» که در کیلو متر ۲۲ جاده‌مخصوص کرج‌و مجاور تاسیسات شرکت مرغ‌داری ایران و آلمان قراردارد و ساختمان چند کلاس آن توسط شرکت مرغداری ایران و آلمان بنا شده است‌مراسمی شکوهمند و جشنی پرشور و فرخنده ترتیب یافت که در آن، علاوه بر مدیران ، کارمندان، کارگران و همه‌کارکنان شرکت مرغداری ایران‌و آلمان ،رئیس آموزش و پرورش کرج و عده‌ای از فرهنگیان ، معلمان، آقای‌دکتردادفر رئیس‌کمیسیون بودجه‌و نمایندهمجلس شورای ملی و رئیس‌هیات مدیرمشرکت مرغداری ایران‌و آلمان،جمعی از اولیای دانش آموزان و گروهی از نمایندگان طبقات مختلف مردم شهرستان کرج‌و دهستان وردآورد شرکت داشتند .

مدرسه دهستان «وردآورد» کرج که قسمتی از آن توسط شرکت مرغداری ایران‌و آلمان ساخته شده است کلاس های متعدد داردو حدود یکهزارنفر دانش آموزان در این مدرسه به‌تحصیل اشتغال دارند .

گشایش رسمی مدرسه وردآورد

در ابتدای جشن و پیش از آنکه گرد هم‌آئی شکوهمند و پرشورکارکنان شرکت‌مرغداری ایران و آلمان و مدعوین و مهمانان و حاضران در این مراسم حاصل گردد ساختمان مدرسه بمیمنت پنجاهمین سال شاهنشاهی‌افتخار آفرین‌پهلوی توسط آقای دکتر دادفر با حضور رئیس آموزش و پرورش و عده‌ای از فرهنگیان و مقامات محلی کرج گشایش یافت .

پس از رسمیت‌مراسم فرخنده جشن پرشکوه بزرگداشت نیم قرن‌شاهنشاهی‌پهلوی وتشکیل اجتماع پرشور مدعوین و مهمانان وشرکت کنندگان‌جشن ابتدا خانم‌شهین ظفری‌آموزگار دبستان «وردآورد» ضمن خیر مقدم و خوش‌آمدگوئی برنامه جشن را اعلام داشت . پس‌از آن چند تن از شخصیت های آموزش و پرورش و رئیس انجمن همکاری خانه و مدرسه طی سخنانی‌مشروع و مستدل و منطقی ضمن تجلیل ازجان‌ـ فشانیها و خدمات اعلیحضرت رضاشاه کبیربنیانگزار ایران‌نو و پیشرفت های اعجاب انگیز و همه جانبه ایران در پرتو انقلاب شاه ومردم تحت‌رهبری های اندیشمندانه شاهنشاه آریامهر ، در مورد پیشرفتهای گسترده پیکاربا بیسوادی در سراسر کشور بیاناتی ایراد کردند و از زحمات آقای دکتر دادفر درباره پیشرفت امر آموزش و پرورش دهستان وردآوردکه‌با کمک‌به‌ساختمان مدرسه نوبنیاداین‌دهستان‌باعث ترویج علم و دانش و سواد آموزی‌فرزندان اهالی‌وردآورد شده است یاد کردند .

سخنان رئیس هیئت مدیره شرکت ایران و آلمان

در این موقع آقای دکتر دادفر نماینده مجلس شورای ملی و رئیس‌کمیسیون بودجه کشور و رئیس هیات مدیره شرکت مرغداری ایران و آلمان پشت تریبون قرارگرفت‌وضمن خوش آمد گوئی و خیر مقدم به‌مدعوین‌ومهمانان وحاضران و شرکت کنندگان جشن به نام خداوندیکتاو بنام نامی‌شاهنشاه آریامهر آغاز سخن کرد و مطالب مبسوطی در پیشرفت دانش و گسترش امر پیکار با بیسوادی در سراسر کشور و یکی از مهمترین اصول انقلاب شاه و مردم که تشکیل سپاه دانش است بیان‌داشت .

آقای دکتر دادفر در مورد پیشرفت های‌همه جانبه‌سرزمین گرانقدر میهن عزیز ما ایران تحت رهبری های‌اندیشمندانه شاهنشاه‌آریامهر، بودجه‌کشور را مورد مقایسه قرارداد و میزان بودجه چند سال پیش را با بودجه سال های اخیر مورد بحث قرارداد . از اصل اساسی صنعتی شدن کشورکه به ابتکار شهریارعالیقدر ایران طرح و اجرا شده است سخن گفت و در پایان اظهار داشت:

این وظیفه هر فرد ایرانی اصیل و پاک نهاد است که‌در حد توانائی‌خود برای پیشرفت و آبادانی سرزمین‌میهن‌گرانقدر و عزیز خویش هر آنچه از دستش برمیاید انجام دهد و ازآن‌گذشته ملیت ما وهمچنین شرع مقدس اسلام حکم میکند که در ترویج و گسترش علم و دانش‌بکوشیم‌وگامی هرچند کوتاه در این راه‌خیربرداریم.

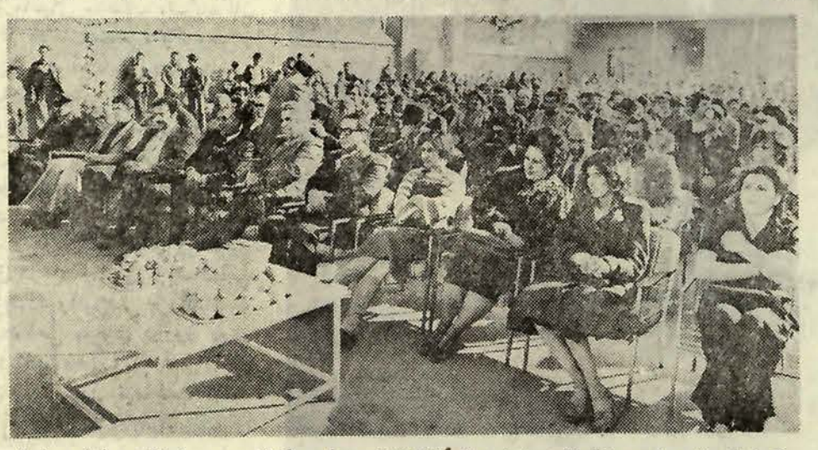

گوشه‌ای از مراسم بزرگداشت پنجاه سال شاهنشاهی پهلوی که‌از سوی شرکت مرغداری ایران و آلمان برپا گردید.

آقای دکتر دادفر رئیس هیئت مدیره شرکت مرغداری ایران و آلمان نطق مبسوطی پیرامون ترقیات شگرف ایران طی پنجاه سال شاهنشاهی پهلوی نمود.

به فعالیت تولیدی وصنعتی وترویجی مباهات دارد

آقای دکتر دادفر رئیس‌هیات مدیره شرکت مرغداری ایران و آلمان افزود : شرکت مرغ‌ـ داری ایران و آلمان باین امر مباهات دارد که توانسته‌است در حد توانائی‌خود برای‌تامین مواد پروتئینی مورد نیاز هموطنان عزیز با تشکیل این شرکت مرغداری گامی مثبت‌و ارزنده بردارد و درکنار این فعالیت تولیدی در صنعت مرغداری با کمک به ایجاد مدرسه «وردآورد» سهمی از وظیفه خویش را در ترویج‌علم و دانش ایفا نماید .

قدردانی‌از معلمان

آقای‌دکتردادفر نماینده‌مجلس و رئیس کمیسیون بودجه در پایان از فعالیت معلمان مدرسه وردآورد که ۸۰ در صد از کارگران شرکت‌مرغداری‌ایران و آلمان را که بیسواد بودند سواد آموخته‌اند ، تشکر و قدردانی نمود و باین کیفیت جشن فرخنده‌و مراسم‌شکوهمند و آئین ملی بزرگداشت پنجاه سال شاهنشاهی افتخار آفرین پهلوی که توسط شرکت مرغداری ایران و آلمان در مدرسه نوبنیاد دهستان وردآورد کرج‌ترتیب یافته بود با پذیرائی مفصل از حاضران و شرکت کنندگان به صرف شیرینی و میوه و چای پایان یافت .

بمناسبت بزرگداشت پنجاه‌سال سلطنت دودمان پهلوی

جشن باشکوه کارکنان شرکت کشت‌وصنعت ودامپروری مغان برگزارشد

برنامه رژه

در ساعت ۱۱و ۳۰ دقیقه‌گروه شرکت کنندگان در جشن باایمان قاطع و صمیمیت فراوان بمنظور ابراز وفاداری، متن‌سوگندنامه‌ای را که‌توسط یکی‌از معمرین قرائت میگردید جملگی تکرار و تائید نمودند. آنگاه در ساعت ۱۱و۳۵ دقیقه برنامه رژه گروهی بمرحله اجراء درآمد و ساعت ها این‌رژه باشور و احساسات زایدالوصف بطول انجامید . قسمت دوم این برنامه باشکوه از ساعت ۲۰آغاز گردید.

در این قسمت ابتدا آقای جعفر جمالی کاظمی عضو هیئت مدیره و معاون شرکت سهامی کشت و صنعت و دامپروری مغان در توجیه و تفسیر پیشرفت های حاصله در طول پنجاه سال سلطنت دودمان پهلوی‌سخن‌گفت، وی طی سخنرانی خود اظهار داشت آنچه ما اینک بدان‌مباهات داریم ثمره گذشت این پنجاه سال بوده است و شرکت سهامی‌کشت وصنعت مغان نیز خود بازتابی‌از این دوران درخشان میباشد .

روزگاری بود که کشاورزی‌ایران محدود به گاوی و گاوآهنی‌بود ولی اینک درهمین منطقه مغان ماشاهد فعالیت ماشین های غول آسائی میباشیم‌که بدست همکاران کاردان ما چرخ‌کشاورزی وصنعت رابگردش درمی‌آورند .

قسمتی از رژه ماشین آلات سنگین شرکت کشت وصنعت ودامپروری مغان‌در مراسم‌بزرگداشت‌پنجاه سال‌سلطنت پرافتخار دودمان پهلوی .

آقای جعفر جمالی معاون شرکت سهامی کشت و صنعت و دامپروری دشت مغان هنگام سخنرانی درمراسم بزرگداشت پنجاه سال سلطنت پر‌ـ افتخار دودمان پهلوی در دشت‌مغان

سپس‌آقای ابراهیمیان سرپرست شرکت های سهامی زراعی منطقه مغان سخنانی در مورد ترقیات حاصله در پنجاه سال اخیر در زندگی روستائیان ما بیان کرد واظهار داشت شرکت‌های سهامی زراعی نمونه‌ای کامل از پیشرفت درحیات روستاهای ایران است.

برنامه های شادی آفرین

آنگاه ارکستر آذربایجان‌قطعاتی را اجرانمود. قطعه‌شعری توسط یکی از دانش‌آموزان حاضر در جشن بپاس قدرشناسی ازخدمات دودمان جلیل پهلوی خوانده شد. پس‌از آن برنامه مفصل هنرمندانی که اختصاصا برای شرکت در این جشن بزرگ از تهران بمغان آمده بودند بمرحله اجراء درآمد .

در این بخش از برنامه چهره های سرشناس هنر با اجرای برنامه های مختلف هنری و رقص های آذری‌هر یک شور فراوانی به این جشن دادند.

برنامه سپاس از خدمات پنجاه ساله دودمان جلیل پهلوی تاپاسی از نیمه شب ادامه‌و در پایان همه باردیگر یکصدا سرافرازی بیش‌از پیش ملت ایران را تحت رهبری های‌خردمندانه اعلیحضرت‌همایون شاهنشاه آریامهر و سلامت و پایداری خاندان جلیل پهلوی را از ایزد بزرگ آرزو کردند.

در آخرین روزهای سال ۲۵۳۵ شاهنشاهی‌وهمزمان باروز تاریخی ۲۴ اسفند بپاس قدرشناسی از پنجاه سال خدمات‌درخشان‌دودمان پهلوی به این مرز وبوم ، کارکنان وکارگران شرکت سهامی کشت‌و صنعت ودامپروری مغان باهمکاری همکاران خود در شرکت های سهامی زراعی آئین باشکوهی برپا کردند که اجرای چنین جشن و برنامه‌هائی تاکنون در منطقه مغان سابقه نداشته است . این جشن مشترک‌ازساعت۱۰ بامدادباحرکت کارناوالی ازماشین آلات سنگین راهسازی و کشاورزی که بطور زیبائی آراسته شده بودند آغاز گردید .

شرکت کنندگان در مراسم جشن بزرگداشت جشن های پنجاه سال سلطنت دودمان پهلوی در منطقه پارس‌آباد (دشت مغان)

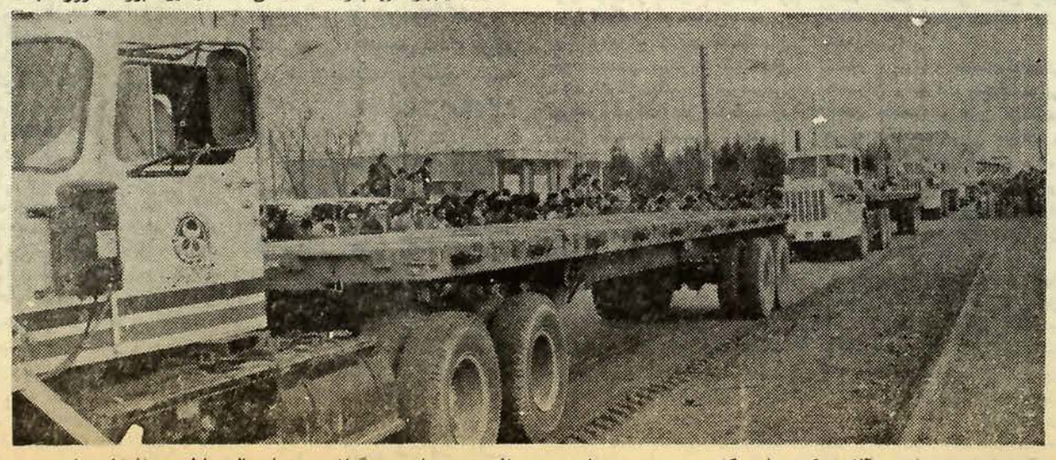

گوشه‌ای‌از رژه‌ماشین آلات‌شرکت‌سهامی کشت و صنعت ودامپروری مغان در مراسم بزرگداشت پنجاه سال سلطنت پرافتخار پهلوی

اطلاعات

نگاهی به صائب

پژوهشی تازه
از علی دشتی

فصل پانزدهم
شاعر نکته پرداز

اگر صائب راقهرمان مضمون تراشان گویندبی خطا نرفته‌اند. درهرموردی ازوی مضامین ومعانی تازه دیده میشود. درجنگ هائی‌که‌برحسب مضمون ومطلب فصل‌بندی شده‌است ازصائب بیش‌از دیگران تك‌بیت های خوب‌دیده میشود.

در کتابخانه سلطنتی دیوانی از صائب هست‌که اشعار آن‌بوسیله خودصائب تصحیح و تحشیه شده‌و اشعاری به‌خط صائب درحاشیه هاآمده است... این نسخه شامل غزلیات به‌ترتیب قوافی و اشعار مختلف درباره چشم، چشم کبود، مژگان ،نگاه، لب ودهن بوسه ، رخسار ، عرق ، بناگوش ،بیاض‌گردن ، سیب ذقن وغبغب ،چاه زنخدان ،کمروموی‌میان،پهله، کج‌کلاه،خانه‌زین ، قدوقامت ورفتار ، زلف وکاکل ، خالو خط و غیره ... آمده است ».(۱)

از قراین‌عدیده برمی‌پیدکه شاعری دیگر بدین کثرت و تنوع، مضمون نیافریده است. مثل این‌که نیروی قریحه وی‌بیوسته درابداع نکته‌ای وآفریدن معنی تازه‌ای بکار افتاده است. تفاوت‌فاحشی که‌اوراازمضمون تراشان متمایز میکند اینست که غالب‌مضامین او مولود تاملات و تدّبرات اوست . زندگانی وحوادث آن بروی بی‌تفاوت نگذشته و درتحریك ذهن‌او اثر گذاشته‌است و درصدها تك‌بیت نغزو پرمعنی‌این اثر رامیتوان یافت.

(۱) نقل از فهرست کتابخانه سلطنتی که‌اخیرا به همت و پشتکار بانوی فاضل ،بدری‌خانم آتابای با کمال نظم‌وزیبایی دردوجلد چاپ شده است صفحه ۷۰۰.

① صائب فرزانه است

با همه دعوی شیدائی و ستایش بیخودی و پشت پازدن براصو رسم خردمندی ، صائب رامیتوان فرزانه و در زندگانی مرد متعادلی گفت .باآنکه صوفی نیست تمایل محسوسی بمفاهیم عالی تصوف وعرفان دارد‌ولی دراین باب شوریدگی مولانا یا مسحوری بیدل در بیانات وی‌نیست . علاوه حساب اواز مضمون‌تراشان شیوه هندی جدامیشود زیرا غالب مضامین اوبازتاب اندیشه‌و سایه تالمات‌روحی‌اوست. ازمواردی‌که‌این تفاوت درآن دیده میشودوشان اوراولا میبرد ابیات بیشماری است‌که دربارهٔجهان‌هستی‌دردیوان وی‌پراکنده است و دریافت اورا اززندگی نشان میدهد:

مردم روی زمین ، پیمرو سامانی چند
در ره سیل حوادث ده ویرانی چند (۱)
***
از نظر واکردنی طی شد بساط زندگی
چون شرر در نقطه آغاز بود انجام ما (۲)
***
خروش سیل حوادث بلند می گوید
که خواب امن دراین‌خاکدان‌نمی‌باشد (۳)

(۱) با تغییر قافیه باستقبال خواجه : حسب‌حالی ننوشتیم و شد ایامی چند.
(۲) افسوس که بیفایده فرسوده شدیم
وزآس مهر سرنگون سوده شدیم
درداوندامتا که تا چشم زدیم
نابوده بکام خویش نابوده شدیم
خیام
(۳) مرا درمنزل جانان‌چه‌امن عیش‌چون‌هردم
جرس فریاد می‌دارد که برببندید محملها
حافظ

***
من آن وحشی غزالم دامن صحرای امکانرا
که میلرزم ، زهرجانب ، غباری میشودپیدا
***
آسمان در چشم‌ما دودو بخاری بیش نیست
سربسر روی زمین مشت غباری‌بیش نیست
وقت آنکس‌خوش‌که چون‌برق‌ازگریبان‌وجود
سربرون آوردو بروضع جهان خندیدو رفت
هرکه‌آمد درغم‌آبادجهان ، چون گردباد
روزگاری‌خاك خورد‌آخربه‌خودپیچیدورفت(۱)
***
این خط جاده ها که بصحرا نوشته‌اند
یاران رفته با قلم پا نوشته‌اند
***
کدام آبله پا عزم این بیابان کرد
که خارها همه‌گردن کشیده‌اند امروز
***
چون سایه مرغان هوا در سفر خاك
آزار به موری نرساندیم و گذشتیم
***
طومار دردو داغ عزیزان رفته است
این‌مهلتی که عمرعزیز است نام او
***
عمر چون سیل‌و عدم دریا وما خارو خسیم
درکاب سیل‌خارو خس بدریا میرود (۲)
***
صبح درخواب عدم بود که بیدار شدیم
شب سیه مست فنابود که هشیار شدیم
عالم بیخبری طرفه بهشتی بوده است
حیف و صد حیف که مادیر خبردار شدیم
***
از من بی عاقبت آغاز هستی را مپرس
کزگرانخوابی ، سرافسانه را گم کرده‌ام
***
زبن بیابان گرمتر از ماکسی نگذشته‌است
مازنقش پا چراغ مردم آینده‌ایم
از هستی دوباره به تنگند عارفان
تو ساده لوح طالب عمر دوباره‌ای
***
لاله‌ای جزداغ درصحرای امکان نیست‌نیست
سنبل این باغ‌جزخواب پریشان‌نیست‌نیست
وارستگی وبی‌نیازی

② ساغر بی‌نیازی

این معانی که علو نفس وپاکیزگی روح‌رامی - نماید ، در دیوان صائب زیاد استو بطور مسلم یکی از خطوط مشخص سیمای اورا نشان میدهد.درتحقیقی‌که آقای امیری فیروزکوهی درباره اوکرده‌و درمقدمه دیوان صائب بچاپ رسیده است این معنی تایید می‌شود. دراین باب زبان صائب گیرا ،استعارات ، زیبا وخالی از پیچیدگی میشودزیرا مکنون روح‌خودرا بیان میکند .

(۱)خاقانی:
برسربازار دهر خاك چه بیزی
حاصل ازاین‌کارجزغبارچه خیزد

(۲) مولوی
ای سیل می غری بفر
ما را به دریا می بری

میکند:

فغان که ساغر زرین بی نیازی را
گرسنه چشمی ما کاسه گدایی کرد

آدم‌تهی دست گدانیست .بساتهی‌دستان که‌گنجی از قناعت و استغنا در خزانه‌دل دارند‌که‌هیچ توانگری راپارای برابری باآنها نیست.بقول حافظ :

گنج در آستین و کیسه تهی
جام گیتی نما و خاك رهیم

***
ملك آزادگی‌وکنج قناعت گنجی‌است
که‌به شمشیر میسر نشود سلطان را

بسا توانگرانی که‌در آتش حرص میسوزند و بخل‌و خست ، آنانرا از هرگدای بینوائی خوارتر و خاك‌نشین‌تر ساخته‌است.

پس «کرسنه چشمی » اورازبون و نیازمندمیکند:

از این‌قلمرو ظلمت گذشتن‌آسان نیست
دلی به روشنی آفتاب می‌خواهد

سروآزادیم ، بر ما بی‌بریها بار نیست
با کمال تنکدستی تازه روی و خرمیم

از صحبت خسیس حذرکن که میشود
یک برگ کاه مانع پرواز دیدها

به مومیائی مردم چه حاجت است مرا
که استخوان مرا سنگ مومیائی کرد

مال‌اگر نیست‌مرا چشم‌ودل سیری‌هست
آبروهست اگر آب روان نیست مرا

③ سفرهٔ رنگین

مضمونهای گوناگون در هر باب ، دیوان صائب را مزین کرده است که خوشبختانه ارباب ذوق‌وکمال منتخبات‌عدیده‌ای ازآن‌فراهم‌کرده‌اند و مخصوصا مجموعه نفیس آقای زین‌العابدین‌موتمن و منتخباتی از آقای سهیلی از صائب و کلیم مرا از پرچانگی بازمیدارد چه‌برای دوستداران‌سفره‌ای گسترده و رنگینی فراهم شده است که بقول خود صائب :

کیفیت چشم تو کفاف همه را کرد
گو باده فروشان در میخانه ببندند

گاهی تکبیتی نیروی تخیل او را بطرزبارزی نشان میدهد . میخواهد حداعلای درماندگی و بیچارگی خویش را بگوید، به تشبیهی دست‌میزند که بخاطر ندارم در جای دیگردیده باشم. فقط مدتها پیش داستانی‌ازنویسنده‌نامدارانگلیسی سامرست‌موم خواندم که گوئی از بیت صائب الهام گرفته است. داستان در جنوب شرقی آسیا یا در استرالیا روی میدهد . کوری را برای انتقام و برای ربودن گوهری گرانبها در میان جنگلی انبوه و دور از آبادانی رها میکنند تا با وحشت و هراس ونهایت درماندگی جان دهد. این معنی را صائب در بیت زیبائی گنجانیده است :

نه از منزل ، نه‌آزره، نی زهمراهان خبردارم
من‌آن کورم که رهبرکرده در صحرافراموشم

④ عشق و غزل

بگفته شاعر گرانمایه مرحوم ادیب‌نیشابوری:

شور و وجد آمد غزل را تار وپود
هرکه شورش بیش‌او خوشترسرود

شوروشیدائی که‌سرچشمه اشعار غنائی‌است در صائب زیاد نیست . از اینرو دیوان غزلیات او نمیتواند بحریم سه غزلسرای بزرگ نزدیک شود ولی چون هرچه باشد غزلسراست نمیتواند از جاشنی عشق بی‌بهره باشد نهایت این شور وجذبه از حدود میل و رغبت تجاوز نمیکند . آن شوری که در سعدی و مولوی و حافظ می‌بینید دردیوان صائب کمرنگ است معذلک ابیاتی در دیوان وی میتوان یافت که بارقه وجد و عشق ازآن به نظر میرسد :

بر صفحه دلی که غم عشق را سزاست
ما شوخ دیدگان غم دنیا نوشته‌ایم

شورعشقی کوکه رسوای جهان‌سازد مرا
بی‌نیاز از نام و فارغ از نشان سازد مرا

جنونی‌کو که‌آتش درسر پرشورم اندازد
زعقل مصلحت‌بین صدبیابان دورم اندازد

خوابی که به از دولت بیدار توان‌گفت
خوابیست که در سایه دیوار تو باشد

دل را نگاه گرم تو دیوانه می‌کند
آئینه را رخ تو پریخانه می‌کند

جمعی که در کمینگه صبح قیامتند
آن سینه را زچاك گریبان ندیده‌اند

کدامین آتشین سیمابدین ویرانه می‌آید
که از دیوار ودر بوی‌پر پروانه می‌آید

تلخی می به گوارایی دشنام تو نیست
دزدی بوسه به شیرینی پیغام تو نیست

به فکر کلبه تاریك ما هرگز نمی‌افتد
چراغ آشناروئی که‌درهرخانه میسوزد

ازرخت آینه‌را خوش‌دولتی روداده است
کاندرون خانه‌اش ماهست وبیرون آفتاب

تو بصد آینه از دیدن خود سیر نئی
من بیك چشم بدیدارتو چون‌سیر شوم

محمل لیلی ازاین بادیه چون برق گذشت
همچنان گردن آهو به تماشاست بلند

ایکه چون سنگ‌فلاخن‌دورم ازخودمیکنی
ازمروت نیست گرد سر نگرداندن مرا

به‌عزم رفتن از گلزار چون قامت برافرازد
گل از بیطاقتی چون خار آویزد بدامانش

به هیچ حیله به آغوش درنمی‌آئی
مگر ترا زنسیم بهار ساخته‌اند

زر بباید که نثار قدم دوست کنی
جان متاعی است که‌هربیسروپائی دارد

⑤ صائب درمیدان‌اخلاق

اشعار عاشقانه صائب از این مقوله است ، رنگ تند و احساس‌انگیز در آن زیاد نیست و برعکس در میدان اخلاق وتاملات‌اجتماعی، صائب غنی‌است ونکته‌های ارزنده و عبرت‌انگیز فراوان دارد، بحدیکه میتوان مجموعه آنها را آئینه عصر صائب و بازتاب اندیشه‌اش دانست ، از این دسته اشعار (اگر کاملا جمع‌آوری شود) این نکته دردناك شخص رامیگزد که‌عین‌اوضاع اجتماعی‌این عصر در آن زمان هم بوده و معیارهای اخلاقی خیلی فروافتاده بوده است . شان‌صائب دراینگونه ابیات که نمونه‌های چندی از آن ایراد میشود خوب ظاهر میگردد :

میتوان‌دیدن زچشم‌عیب‌جویان عیب‌خویش
تا میسر می‌شود، زنهار بی‌دشمن مباش

فغان که نیست بجز عیب یکدیگر جستن
نصیب مردم عالم زآشنائی هم

شود جهان لب پرخنده‌ای اگر مردم
کنند دست یکی در گرهگشایی هم

کور بودم تا نظر بر عیب مردم داشتم
از نظر بستن به عیب خویشتن بیناشدم

مبکند صائب زبان عیب‌جویان را دراز
کوته‌اندیشی که‌خودرا می‌ستاید بیشتر

خاك مراد خلق شود آشیانه‌اش
هرکس که‌بگذردزسرآرزوی خویش

زبیمقداری خار سر دیوار دانستم
که ناکس کس‌نمیگردد ازاین بالانشینیها

تیغ را جوهر بود به از نیام زرنگار
گر زارباب کمالی تشنه زیور مباش

⑥ اندیشه تحلیلی

این معانی که در تکبیت‌های صائب دیده میشود شاید خیلی مورد توجه قرار نگیرد ولی غالبا حاکی از اندیشه پخته و تاملات فرزانه‌ایست که توانائی تحلیل و تجزیه دارد :

هرکه صائب چشم پوشد ازپسند خویشتن
عالم پرخار در چشمش گلستان می‌شود

ما چون خود را می‌پسندیم و به ستایش خویشتن سرگرمیم زودتر متوجه عیب و نقص دیگران میشویم و این حالت مارا بدبین و ایرادگیر میکند ودرنتیجه در دیگران نفرت و بیزاری برمی‌انگیزد درصورتیکه مخالف آن حالت شخص‌را دراجتماع محبوب و مطلوب و همان عنایت و احترام کسان ، دنیا را بر وی گلستان میکند.نظایر آن در گفته‌های صائب فراوانست :

گردون سیاه کاسه زطبع بخیل تست
هرجا طمع وجود ندارد بخیل نیست

روابط انسان با دیگران برمبنای توافق و سازگاری قرار دارد : ما کسی را بیشتر می‌پسندیم که با ما همخو و همشرب است. این همخوئی یك امرمسلم و قطعی نیست ، بلکه کاملا نسبی است. ممکن است دوست ما مردی بخیل باشدولی بخل او درصورتیکه نیازی در ما به سخا و کرم دیگری نباشد نامحسوس میگذرد. ولی برعکس اگر به صداقت و راستی نیازمند باشیم ازدوست دورو وریاکار بیزار میشویم هرچند به‌صفات دیگری‌چون کرم و شجاعت متصف باشد .... این ملاحظه در غالب صفات جاری و راز دوستی وپیوستگی ما به دیگران به‌شمار میرود.

چون در فصول مختلف این نوشته صائب از زاویه‌های متعدد نگریسته شده است بیش‌ازاین ازتکبیت‌های نغز وی‌نقل‌نمیشود وگرنه‌کار به‌درازا می‌کشد ومیبایداینجا نیز منتخباتی ازصائب فراهم گردد که عملی لغو و تکرار گفته‌های دیگرانست هرچند اختلاف سلیقه و زاویه دید ممکن است مجموعه تازه‌ای پدید آورد.

هنروادبیات

درباره دونمایش : زندانی اندیشه‌ها وهذیانهای منطقی

سخن‌گفتن‌ازفاجعه‌کافی‌نیست

زندانی اندیشه ها
هذیان های منطقی
نویسنده و کارگردان جوادسام
بازیگران : هیلدا،پرویز محبعلی، احمدرضا جاوید بدرالزمان زراعی، موزیک : فریبرز مالک ، پرویز اتابکی

محل اجرا : دانشکده ادبیات و علوم انسانی تالار فردوسی

گروه تئاتر سیاوش وابسته به امور فرهنگی دانشکده تهران که قبل ازین نمایشنامه های‌یوتین ، حرفهای بی‌صدا ، مرگ سیاه مرده‌های زنده. آنجاکه‌ماهی ها سنگ می‌شوند رابه کارگردانی‌و نویسندگی کارگردان جوان و جستجوگر جواد سام به روی صحنه آورده بود در آخرین روز های سال نمایش زندانی اندیشه ها را در تالار فردوسی به صحنه آورد .

در نمایش «اندیشه‌های زندانی» بازی ها طبیعی است و ساده‌ترین (دکور) و کمترین بازیگر استفاده شده است ، نویسنده پیام خویش را به وسیله کلمات بمبیننده می‌رسد نقش آن مردی راکه «صلح اندیشی و داشتن باور های ضد جنگ ، اورا انسانی‌حساس و رنجور بارآورده است که‌همه چیز و همه کس در نظر وی دشمنی خاص جلوه میکند واین حساسیت باعث گوشه گیری ، بدبینی و سرانجام چنون او می‌شود» جواد سام‌بازی میکندکه بر حرکات او هیچ‌خرده‌ای نمی‌توان گرفت و از عهده ایفای نقش بخوبی برمی‌آید .

بدبینی این مرد باعث شده‌است که در وی حس اعتماد به آدم‌ها ازمیان برود وموش‌هاو سگ ها وکلاغ را مخاطبان خود قرار دهد .

درهذیان های منطقی که در فضایی مشابه نمایش قبلی اتفاق می‌افتد این مسئله مطرح میشود که از درد مردم سخن گفتن‌کاری است ساده ولی آنچه همیشه لاینحل باقی می‌ماند . پیداکردن پادزهر است . سادگی انسان‌ها وبی‌دانشی آنها شاید به تنهایی قابل طرح نباشد ولی زمانی می‌رسد که ترکیب این دو فاجعه می‌سازد .

نزدیکی دو گروه از انسان ها یکی ساده و مهربان و دیگری با اندیشه های‌رو به زوال بورژوا مابانه دردناك و انفجار آمیز است باورداشت های مردبورژوا چون خوره‌ای وحشتانك روح وجسم مردی ساده را از بین‌میبرد نقش آدم‌های بورژوا و کسی راکه ساده دل است و تاثیر پذیر احمد رضا جاوید وپرویزمحبعلی به مهارت بازی می‌کنند رنگی از تصنع در حرکت هایشان نمیتوان یافت وحرف هاهمه طبیعی است.

این شهر سنگی است که‌آدم ها را به سرعت به ذرات غبار مسموم تبدیل میکند .

درپایان با نویسنده همداستان میشویم که : بلی تنها دیدن‌کافی نیست .

بیرنك کوهدامنی

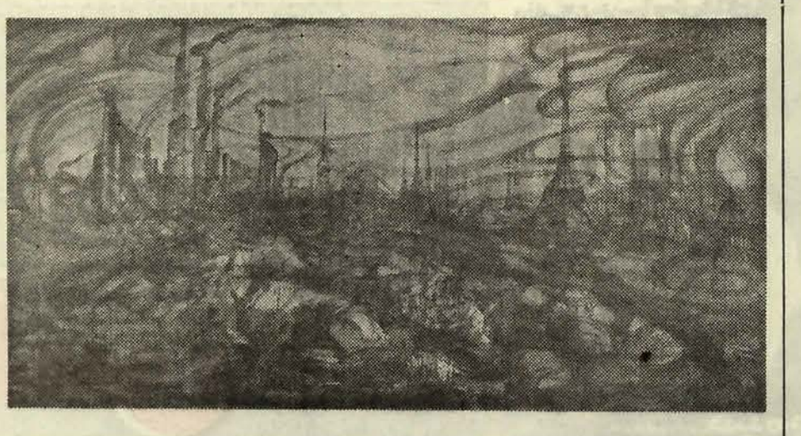

آثار تازه
حسین محجوبی

مجموعه‌ای از آثار تازه حسین محجوبی در محل دائمی نمایشگاه آثارش - ابوریحان چهارراه تیر - به تماشا درآمده است .

محجوبی هردو سال یکبار ، دستاورد های تازه هنر خویش را برای بازدید علاقمندان آثارش ارائه میکند و در این نمایشگاه شاهدتنوع آثار جدیدش هستیم . در تابلوی بزرگی که در نمایشگاه او می‌بینیم نقاش بلیه ماشینیزم و ابتلائات‌شهر نشینی را بخوبی تصویر کرده‌است.

تهرانی‌ها هرروز ۳۰تن‌چلوکباب‌میخورند

بقیه از صفحه ۵

کباب با مخلفات میدهند ، بابت دکوراسیون سالن، لباسهای‌شسته و تمیز گارسن‌ها و تعظیم‌و تکریمی است که ا زلحظه ورود تا هنگام خروج پی‌دریغ به‌مشتریان‌این‌هشت چلوکبابی ارزانی میشود .

در رستوران های درجه ۳ ، از تعظیم و تکریم و گوش به فرمانی گارسن‌هاخبری نیست، در حال حاضر بسیاری از رستوران های‌درجه ۳«ژتونی» از مشتریان خود پذیرائی می‌کنند ، یعنی در همان لحظه ورود مشتری ، پول چلو - کباب و مخلفات را از او میگیرند و باو ژتون میدهند . بعد از آن مشتری موظف است خود به محل سرو غذا رفته ، بشقابها رابردارد . یک میز خالی پیدا کند ، بنشیند ، غذایش را با عجله بخورد و هرچه زودترهمیز را برای مشتریان دیگر خالی کند .

اما در باره تفاوت نوع و مزه گوشت در چلوکبابی‌های درجه ۳ تالوکس !

برای پی بردن به این مساله باید از نحوه توزیع گوشت‌در چلوکبابی هاباخبرشد ،مصرف روزانه گوشت چلوکبابی ها در روز ۵ هزار کیلو است و مقدار گوشتی که سازمان گوشت کشور براساس سهمیه چلوکبابی ها میانشان توزیع میکند ، حتی یک دهم این رقم را نیز جبران نمیکند .

درنتیجه،مساله توزیع‌گوشت در شهرستانها به دلال بازی کشیده است .

در حال حاضر حدود ۵۰۰ دلال ، برای چلوکبابی های تهران گوشت تهیه‌میکنند ،آنها با شگرد های خاص خود ، با قصابی های تهران قرارداد می‌بندند و گوشت های راسته رابا قیمت هائی‌گرانتر از نرخ بازار پیش خرید میکنند . بعد، این گوشتها را به مغازه خود میبرند و در آنجا با دقت و وسواس خاصی ، گوشت ها را از استخوان و چربی پاک میکنند و گوشتها را بر حسب مرغوبیت ، به چلوکبابی های لوکس ودرجه یک تا ۳ ، به چند برابر قیمت خرید می - فروشند .

هم‌اکنون یک کیلو گوشت راسته صاف شده بدون چربی و استخوان که به چلوکبابی های لوکس ودرجه یک عرضه میشود توسط دلال ها ۲۵ تومان قیمت گذاری شده ، گوشت های نیمه صاف ۳۰ تومان ، گوشت‌هائی که‌اندکی چربی دارد و به چلو کبابی های درجه ۳ فروخته می - شود ۲۶ تومان و گوشت‌های پرچربی که فقط بدرد چرخ کردن (برای تهیه‌کباب کوبیده) میخورد ۲۲ تومان قیمت‌دارد. کاردلالان توزیع‌گوشت به‌چلو کبابی‌ها اگرچه نوعی‌سوداگری غیر قانونی است ،اما چنان اهمیتی پیدا کرده که همه قیمت های پیشنهادی آنها را چلوکبابی‌ها ، با میل و رغبت میپردازند ، زیرا اگراین‌دلالان دست از کار بکشند، همه‌چلو کبابی های‌تهران تعطیل‌خواهد شد.

چلوکباب مجانی !

هروقت صحبت چلوکباب می شود ، برای بسیاری ازحقوق دانان ،چگونگی تصویب‌قانون راجع به بدهی واردین به مهمانخانه ها و پانسیون ها تداعی میشود !

شان نزول این قانون‌درنوع خود جالب و در عین حال مضحک است !

تا سال ۱۳۱۲ ، بعضی از مردم که جائی برای خوابیدن یا پولی برای غذا خوردن نداشتند به میهمانخانه یاسالن های غذاخوری (بخصوص چلو چلوکبابی‌ها)میرفتند ،چندشب و روز بیتوته میکردند و یا یکی دو پرس چلوکباب باکلیه مخلفاتش میخوردند و بعد ، راهشان را میگرفتند و خارج میشدند ، و اگر صاحب میهمانخانه یاچلوکبابی ازآنها مطالبه وجه میکرد خیلی‌ساده و راحت ، شانه‌هایشان را بالا می‌انداختند و میگفتند که پول نداریم !

در چنین حالتی اگر صاحب رستوران یا مهمانخانه به گلانتری و دادسرا شکایت می کرد، به شکایتش ترتیب اثری داده نمیشد ، زیرا تا آن زمان قانون خاصی برای‌مجازات مهمانخانه ها و پانسیون ها وجود نداشت و قضات دادگاه ، نمیتوانستند غذا - خوردن یا خوابیدن مفت و مجانی را با هیچیک تعاریف سرقت ، کلاهبرداری ، اغفال و غیره مطابقت دهند . حتی لباس و ساعت و اشیاء دیگر مشتری بی پول را هم نمیشد «گرو» گرفت زیرا قانونی در این مورد وجودنداشت وهیچ دادگاهی هم نمیتواند درامور جزائی و خلافی ، بدون‌نص صریح قانون ، حکم صادر کند.

کم‌کم همه مردم از این نقص قانونی آگاه شدند و کار به جائی کشید که هر روز تعداد زیادی از فقرا وحتی آدمهائی که وضع مالی مناسبی‌داشتند به رستوران‌ها میرفتند ،انواع و اقسام غذاها راسفارش می‌دادند و بعد ، باستناد نداشتن پول بیرون میرفتند ، حتی‌این عمل برای بعضی از مردم به صورت یك‌حرفه دائمی‌درآمده بود تا آنکه در اول شهریور ماه ۱۳۱۲ ، قانون راجع به بدهی واردین به مهمانخانه ها وپانسیون‌ها در دوماده و یک تبصره بتصویب رسید که مطابق ماده دوم‌آن :«...هرکس در میهمانخانه یا رستوران و جاهای مانند آن وارد شده‌و پس از بیتوته یا صرف غذا و غیره به استناد نداشتن مالی‌از تادیه کرایه منزل یا قیمت‌چیز های کمتر از ۶۱ روز ، به داری نمایدعلاوه برمحکومیت حقوقی به حبس جنحه‌ای از ۱۱ تا ۱۵ روز محکوم‌خواهد شد .

وچون مطابق‌ماد۱۱اصلاحیه قانون‌مجازات عمومی،مجازات های کمتر از ۶۱ روز ، به جزای نقدی تبدیل شد ، از ۵۰۰۱ تا ۳۰ هزار ریال جزای نقدی محکوم خواهد شد.

در این مدت وضع خیلی فرق کرد است ، دیگر نه‌تنها کسی هوس چلوکباب مجانی نمیکند ، بلکه برای پرداخت صورت حساب ۵۰ تومانی هم که‌بابت‌صرفیک پرس‌چلوکباب لوکس و مخلفات صادر می‌شود، چک وچانه نمیزند .

حرفه‌ای که آشپز باشی مخصوص مظفرالدین‌شاه بابیم و امید آغاز کرده بود ، پس از هفتاد واندی سال،بصورت حرفه‌ای با پانزده هزارمشتری در روز (فقط در پایتخت) درآمده است .

گزارش از:مهدی سیدحسینی

آگهی

وزارت دادگستری قانون روابط مالك ومستاجر مصوب دهم‌خردادماه ۱۳۲۹کمیسیون مشترك دادگستری‌مجلسین‌را طبق ماده ۲۵ قانون مذکوراز تاریخ دهم فروردینماه ۲۵۳۶ در قریه وردآورد از توابع بخش کن تابع استان مرکزی بموقع اجرا میگذارد .

م‌الف ۲۹۸۶۲

وزیر دادگستری

سینما حافظ : تلاش

بهترین وقشنگترین و مناسب ترین فیلمهای خانوادگی را همیشه استودیوی والت‌دیسنی ساخته‌وبهمین‌جهت مانیز بخاطر ایام تعطیلات نوروز آخرین وبزرگترین فیلم اورا که‌مورد پسند تمام افراد اعم ازکوچك وبزرك قرارخواهد گرفت برای شما انتخاب کرده‌ایم.

ازصبح‌دوشنبه‌اول‌فروردین

برنامه ویژه نوروز سینماهای

شهر تماشا ـ گلدن‌سیتی

هیجان‌آورترین پدیده سینمائی از

والت دیسنی

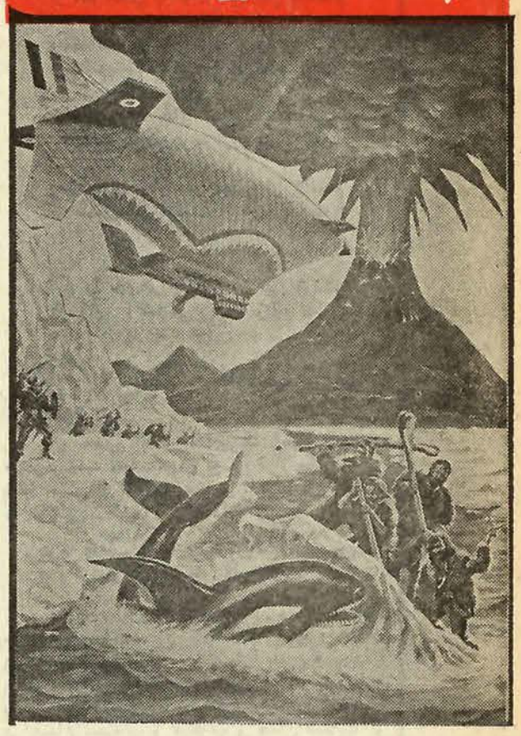

جزیره‌ای برفراز جهان

رنگی ـ باشرکت: دیوید هارتمن
دانلد سیندن • ژاك مارن • ماکو

برای رزروبلیط بگیشه سینماها مراجعه فرمائید.

شروع سئانسها درسینما شهرتماشا ۱۱ر۱۱ـ ۳۰ر۱ـ ۳۰ر۳ـ ۳۰ر۵ـ ۳۰ر۷ـ ۹ر۴۵ ودر سینما گلدن‌سیتی ۱۱ر۱۱ـ ۱ر۳۰ـ ۳ر۳۰ـ ۵ر۳۰ـ ۷ر۳۰ـ ۹ر۳۰

فیلمی که بزرك‌وکوچك انتظارش‌راداشتند انتظارها بپایان‌رسید

لحظه‌های شاد، شاد، شاد، در یك فیلم‌استثنائی

ازصبح دوشنبه اول فروردین ۲۵۳۶ هدیه نوروز
قویترین گروه سینمائی پایتخت وشهرستانها

اونیورسال ـ ایران ـ ساینا ـ تیسفون
رنگین کمان ـ موناکو ـ پرسپولیس
کارون ـ دریا ـ وآستارا (تجریش)

همزمان با تهران در شهرستانهای* اصفهان «نقش‌جهان‌ـمایاك »* آبادان «رکس ـ ایران» *اهواز «آریا»* تبریز «متروپل»* مشهد « متروپل‌ـ سعدی »* شیراز «پارس‌ـ سعدی »*رشت «کورش »*کرمانشاه «آتلانتیك» * همدان «هما»* گرگان «مهتاب» *خرمشهر « مهتاب »* گنبد قابوس «نیاگارا»* قزوین« آریا »* بروجرد «شهرسبز‌ـ داریوش»* خرم‌آباد «رنگین‌کمان»*لاهیجان «شهرسبز» * رضائیه «نیاگارا» *بابل «شهرفرنك »* بندرپهلوی «گل‌سرخ»* مسجد سلیمان « کورش»*دزفول «آپادانا» * بندرعباس «صحرا»

در دوران بلوغ تحولاتی در جسم واندام دختران ایجاد میشود واحساسات جدیدی‌نمایان میگردد و فیلم «دوران بلوغ» بطور بی پروا نشان دهنده دورانی است که هرپسر و دختر جوانی آنرا طی میکند .

از صبح دوشنبه اول فروردین۲۵۳۶

برنامه ویژه نوروز فقط

سینمارادیوسیتی

کیسه سینما رادیوسیتی همه‌روزه جهت رزرو بلیط آماده‌است

برنامه مخصوص نوروز ـ یك‌شاهکار پرحادثه

ازصبح دوشنبه اول فروردین در

سینماتاج

آگهی

باطلاع کلیه مالکان اراضی واگذاری ازطرف شرکت تعاونی ساختمانی کارمندان نفت‌خوزستان و سایر مالکینی که‌در محدوده‌موردتملك سازمان مسکن در شمال غربی تهران پارس (قنات‌کوش) میرساند ،که درصورت تمایل بخرید آپارتمانها از طرح مجتمع مسکونی فوق میتوانند بهای‌زمین خودرا بعنوان‌پیش‌پرداخت خرید آپارتمان‌بحساب جاری شماره ۱۰۰۵ سازمان مسکن واریز واز حق‌تقدم‌خرید برخوردار گردند. م‌الف۲۹۸۶۵

سازمان مسکن

سینماکریستال : ندامتگاه زنان

رنگی با شرکت ـ ماریلوتولو ـ مارتین بروشار

کرج نمایشگاه میرکریمی

اتومبیل سواری مزدا ۸۰۸ و۹۲۹ چهاردرب‌با رنگهای دلخواه آماده تحویل میرکریمی خیابان دانشکده تلفن ۲۷۲۷ ـ۲۸۲۸ کد ۰۲۲۲۱

سینماکسری پرستارکمرباریك

برنامه‌سینماها

تماشای فیلمهائی که با علامت (×) مشخص شده برای اشخاص کمتر از ۱۸ سال ممنوع است

★ آشپزباشی ـ رنگی ـ لوئی دوفونس
امپایر (۸۹۳۹۴۲) ۱۵ر۱۱ـ ۱ر۳۰ـ ۳ر۳۰ـ ۷ر۳۰ـ ۹ر۴۵
★ آدمساز ـ رنگی ـ جودالساندرو ـ بطریقه سه بعدی
سانترال (۹۲۸۶۸۶) ۱۰ـ۱۲ـ۲ـ۴ـ۶ـ۸ـ۱۰
★ اژدها وارد می‌شود ـ رنگی ـ بروسلی
ری (۵۲۲۰۷۸) ۱۰ـ ۱۲ـ ۴ـ ۶ـ ۸
★ بله قربان ـ خیرقربان ـ رنگی ـ بیوفرانکو
سیلورسیتی (۳۶۱۲۰۵) ۱۱ـ ۱۵ر۱ـ ۳۰ر۵ـ ۷ر۳۰ـ ۱۰
★ بکش وزنده بمان ـ سینما سکوپ رنگی.
دروازه طلائی (۳۹۲۱۶۰) ۹ـ ۱۱ـ ۱ـ ۳ـ ۵ـ ۷ـ ۹
پروزی یک قهرمان ـ فرار از مرز خورشید
پادر (۳۱۴۷۹۵) ۹ـ ۱۱ـ ۱ـ ۳ـ ۵ـ ۷ـ ۹
★ تارزان ودختران کاراته‌باز ـ بنده خدا
آسمان آبی (۳۴۱۶۶۸) ۹ـ ۱۱ـ ۱ـ ۳ـ ۵ـ ۷ـ ۹
(×) پرستار کمر باریك ـ رنگی ـ دوئیلیودلپورته
کسری (۸۲۶۹۳۹) ۱۰ـ ۱۲ـ ۲ـ ۴ـ ۶ـ ۸ـ ۹ر۳۵
★ توت فرنگی‌های تشنه ـ رنگی ـ لس ترمین
ب.ب (۸۲۹۶۴۱) ۱۰ـ ۱۲ـ ۲ـ ۴ـ ۶ـ ۸ـ ۱۰
★ تنها رقیب کلی ـ راه سیاه
پردیس (۳۰۴۲۵۹) ۹ـ ۱۱ـ ۱ـ ۳ـ ۵ـ ۷ـ۹
★ تریلنی در غرب وحشی ـ سینما سکوپ رنگی
پرلیان (۳۹۳۵۳۵) ۹ـ ۱۱ـ ۱ـ ۳ـ ۵ـ ۷ـ ۹
★ پنجه‌های مرگبار ـ غول نقره‌ای
نلور (۵۲۸۰۹۶) ۹ـ ۱۱ـ ۱ـ ۳ـ ۵ـ ۷ـ ۹
★ یاغی ـ رنگی ـ کلینت ایستوود
شهرفرنگ (۶۲۷۶۲۸) ۱۱ـ۱۵ر۱ـ۳ر۱۵ـ۷ر۴۵ـ۱۰
★ یک اصفهانی در سرزمین هیتلر ـ رنگی ـ وحدت ـ ژاله کریمی
آسیا (۱۴۲۹۰۹) ۱۱ـ ۱ـ ۳ـ ۵ـ ۷ر۱۵ـ ۹ر۳۰
مولن‌روژ (۷۵۲۹۲۹) ۱۱ـ ۱ـ ۳ـ ۵ـ ۷ـ ۹
شهوند (۳۵۴۰۴۰) ۳۰ر۱۰ـ ۳۰ر۱۲ـ ۳۰ر۲ـ ۳۰ر۴ـ ۳۰ر۶ـ ۸ر۳۰
نپتون (۷۶۰۱۳۶) ۱۱ـ ۱ـ ۳ـ ۵ـ ۷ـ ۹
یدو (۹۵۱۰۱۱) ۱۰ـ ۱۲ـ ۲ـ ۴ـ ۶ـ ۸
ژاله (۳۰۴۱۲۰) ۳۰ر۱۰ـ ۳۰ر۲ـ ۳۰ر۴ـ ۳۰ر۶ـ ۸ر۳۰
المپیا (۹۲۶۷۹۶) ۴۵ر۱۰ـ ۱ـ ۳ـ ۵ـ ۷ـ ۹
باسارگاد (۳۴۲۷۸۲) ۹ـ ۱۱ـ ۱ـ ۳ـ ۵ـ ۷ـ ۹
رکس (۳۱۸۲۴۲) ۳ر۱۰ـ ۳۰ر۲ـ ۳۰ر۴ـ ۳۰ر۶ـ ۸ر۳۰
توسکا (۵۳۹۰۴۴) ۹ـ ۱۱ـ ۱ـ ۳ـ ۵ـ ۷ـ ۹
چرخ فلک (۹۵۰۰۵۸) ۹ـ ۱۱ـ ۱ـ ۳ـ ۵ـ ۷ـ ۹
★ سرفراز ـ جوان استثنائی
البرز (۴۰۴۲۵۸) ۳۰ر۸ ـ ۱۲ ـ ۱۵ر۳ ـ۷ـ۳۰ر۸
★ جویندگان طلا ـ رنگی ـ چارلی چاپلین
دیاموند (۸۲۸۴۰۰) ۱۰ـ ۱۲ـ ۲ـ ۴ـ ۶ـ ۸ـ ۱۰
★ جرقه باروت ـ رنگی ـ آشوککمار ـ ریشی کاپور
هما (۳۱۱۶۶۹) ۳۰ر۱۰ـ ۳۰ر۲ـ ۳۰ر۴ـ ۳۰ر۶ـ ۸ر۳۰
★ جدال در اعماق زمین ـ رنگی ـ داگ مکنکلور
متروپل (۳۱۹۴۱۰) ۹ـ ۱۱ـ ۱ـ ۳ـ ۵ـ ۷ـ ۹
★ حریف رنگی ـ چارلز برونسون
کاپری (۹۲۸۴۰۱) ۹ـ ۱۱ـ ۱ـ ۳ـ ۵ـ۷ـ۹
★ حادثه سانفرانسیسکو رنگی ـ راجرمور
تاج (۳۱۳۸۶۴) ۱۰ـ۱۲ـ۲ـ۴ـ۶ـ۸ـ۱۰
★ خوشگلای دیوانه ـ رنگی ـ ویلیامشانتر
پولیدور (۸۹۲۷۳۱) ۳۰ر۱۱ـ ۱ر۳۰ـ ۳ر۳۰ـ ۵ر۴۰ـ ۷ر۳۰ـ ۱ر
★ خیابان ۱۱۰ ـ رنگی ـ آنتونی‌کوئین
بولوار (۶۵۵۲۹۲) ۱۱ـ ۱ـ ۱۵ر۳ـ ۱۵ر۵ـ ۳۰ر۷ـ ۹ر۳۰
★ دونخاله آشوبگر ـ رنگی ـ مونیکاویتن
رادیوسیتی (۶۴۳۳۲۰) ۱۵ر۱۱ـ ۳۰ر۳ـ ۳۰ر۵ـ ۳۰ر۷ـ ۹ر۳۰
★ دختران دراکولا رنگی ـ چارلی هریس
سهیلا (۳۱۶۴۲۴) ۳۰ر۱۰ـ ۳۰ر۲ـ ۳۰ر۴ـ ۳۰ر۶ـ ۸ر۳۰
★ دستهای آلوده ـ سینما سکوپ ـ رنگی
آریا (۳۱۹۸۸۴) ۹ـ ۱۱ـ ۱ـ ۳ـ ۵ـ ۷ـ ۹
★ رابطه پنهانی ـ رنگی ـ سینما سکوپ
مازستیک (۶۶۴۶۶۱) ۹ـ۱۱ـ ۱ـ ۳ـ۵ـ ۷ـ۹
(×) زن بابا خوشگله ـ رنگی ـ سابیناچوفینی
شهر قشنگ (۶۴۷۷۷۷) ۱۱ـ ۱ـ ۳ـ ۵ـ ۷ـ ۹
★ زندان زنان ـ رنگی
پارک (۳۱۹۶۳۷) ۹ـ ۱۱ـ ۱ـ ۳ـ ۵ـ ۷ـ ۹
★ سینمای صامت ـ رنگی ـ مل بروکس
شهر قصه (۶۲۷۲۹۰) ۱۰ـ ۱۲ـ ۲ـ ۴ـ ۶ـ ۸ـ ۱۰
★سافاری ـ رنگی ـ جولیانو جما
نیاگارا (۶۶۵۳۰۷) ۱۱ـ ۱ـ ۳ـ ۵ـ ۷ر۱۵ـ ۹ر۳۰
ادئون (۳۱۸۱۱۸) ۹ـ ۱۱ـ ۱ـ ۳ـ ۵ـ ۷ـ ۹
★ سالار مردان ـ ناصر ملك‌مطیعی
پلازا (۶۴۴۲۵۵) ۱۵ر۱۱ـ ۱۰ر۳ـ ۱۵ر۵ـ ۱۵ر۷ـ ۹ر۱۵
اروپا (۳۰۳۱۷۹) ۳۰ر۱۰ـ ۳۰ر۱۲ـ ۳۰ر۲ـ ۳۰ر۴ـ ۳۰ر۶ـ ۸ر۳۰
میامی (۷۵۴۳۲۹) ۹ـ ۱۱ـ ۱ـ ۳ـ ۵ـ ۷ـ ۹
مارلیک (۹۶۳۶۱۶) ۳۰ر۱۰ـ ۳۰ر۲ـ ۳۰ر۴ـ ۳۰ر۶ـ ۸ر۳۰
سیلوانا (۳۶۳۷۷۷) ۹ـ ۱۱ـ ۱ـ ۳ـ ۵ـ ۷ـ ۹
اورانوس (۵۲۷۹۷۱) ۹ـ ۱۱ـ ۱ـ ۳ـ ۵ـ ۷ـ ۹
شرق (۵۳۴۰۲۴) ۱۰ـ ۱۲ـ ۲ـ ۴ـ ۶ـ ۸
شهرام (۸۴۴۰۵۹) ۹ـ ۱۱ـ ۱ـ ۳ـ ۵ـ ۷ـ ۹
آستارا (۲۷۴۰۲۲) ۳۰ر۱۰ـ ۳۰ر۲ـ ۳۰ر۴ـ ۳۰ر۶ـ ۸ر۳۰
★ فستیوال فیلمهای والت‌دیسنی
گلدیس (۶۲۸۷۱۳) ۳۰ر۳ـ ۳۰ر۵ـ ۳۰ر۷
★ فرار به کوه سحرآمیز . رنگی ـ والت‌دیسنی
شهر تماشا (۹۲۸۶۸۶) ۳۰ر۱۱ـ ۲۰ر۱ـ ۳۰ر۳ـ ۳۰ر۵ـ ۳۰ر۷ـ ۹ر۳۰
گلدن‌سیتی (۶۶۳۲۶۹) ۳۰ر۱۱ـ ۳۰ر۳ـ ۳۰ر۵ـ ۳۰ر۷ـ ۹ر۳۰
★ مادر دوست دارم ـ دینامیك ـ داریوش معین
اونیورسال (۹۲۶۹۵۳) ۱۱ـ ۱ـ ۳ـ ۵ـ ۷ر۱۵ـ ۹ر۳۰
ایران (۳۱۶۳۰۴) ۳۰ر۱۰ـ ۳۰ر۲ـ ۳۰ر۴ـ ۳۰ر۶ـ ۸ر۳۰
ساینا (۳۵۲۴۴۲) ۱۰ـ ۱۲ـ ۲ـ ۴ـ ۶ـ ۸
تیسفون (۹۵۸۸۸۲) ۹ـ ۱۱ـ ۱ـ ۳ـ ۵ـ ۷ـ ۹
رنگین کمال (۷۵۶۷۶۰) ۱۰ـ ۱۲ـ ۲ـ ۴ـ ۶ـ ۸
پرسپولیس (۵۸۱۰۸۳) ۱۰ـ ۱۲ـ ۲ـ ۴ـ ۶ـ ۸
کارون (۹۵۵۱۶۵) ۳۰ر۱۰ـ ۳۰ر۲ـ ۳۰ر۴ـ ۳۰ر۶ـ ۸ر۳۰
دریا (۳۴۱۷۴۶) ۹ـ ۱۱ـ ۱ـ ۳ـ ۵ـ ۷ـ ۹
موناکو (۷۳۵۵۷۶) ۹ـ ۱۱ـ ۱ـ ۳ـ ۵ـ ۷ـ ۹
پاسیفیک (۷۵۳۲۱۱) ۳۰ر۱۱ـ ۳۰ر۳ـ ۳۰ر۵ـ ۳۰ر۷ـ ۹ر۳۰
★ مردی علیه قاچاقچیان ـ رنگی ـ هوارد واس
مراد (۷۵۳۳۸۲) ۹ـ ۱۲ـ ۱ـ۳ـ ۵ـ ۷ـ ۹
★ مجسمه ـ رنگی ـ دیویدنیون
تخت جمشید (۶۵۲۵۵۰) ۱۱ـ ۲ـ ۴ـ ۶ـ ۸ـ ۱۰
★ مخفیگاه زیبارویان ـ سینما سکوپ ـ رنگی
رویال (۸۲۹۷۸۵) ۱۰ـ ۱۲ـ ۲ـ ۴ـ ۶ـ ۸ـ۱۰
★ لبریز از عشق ـ رنگی ـ پیترلی لارنس
سینموند (۱۴۸۳۲۲) ۱۱ـ ۱ـ ۳ـ ۵ـ ۷ـ ۹
فستیوال فیلمهای هندی
حافظ(۳۹۱۰۷۴) ۳۰ر۱۰۰ـ۳۰ر۱۲ـ۳۰ر۲ـ۳۰ر۴ـ۳۰ر۶ـ۸ر۳۰۰
★ نبرد برای پیروزی ـ رنگی ـ بطریقه سینه‌راما
آتلانتیك (۸۹۷۱۷۱) ۱۱ـ ۳۰ر۲ـ ۶ـ ۹ر۴۵
★ نورمن در فضا ـ رنگی ـ نرمن ویزدم
ریولی (۷۵۷۷۷۷) ۱۱ـ ۳۰ر۳ـ ۳۰ر۵ـ ۳۰ر۷ـ ۹ر۳۰
★ ندامتگاه زنان ـ رنگی ـ ماریلوتولو
کریستال (۳۱۷۶۷۵) ۹ـ ۱۱ـ ۱ـ ۳ـ ۵ـ ۷ـ ۹
★ گانگستر ـ رنگی ـ آلن دلون
پارامونت (۶۴۸۳۶۱) ۱۵ر۱۱ـ ۳۰ر۲ـ ۵ـ ۳۰ر۷ـ ۹ر۴۵
سانس انگلیسی
سینما گلدیس ۹ر۳۰ (فستیوال فیلمهای والت دیسنی)

سفر بخیر،

هنگام سفر، عده‌ای درمقصد منتظر رسیدن شه‌اهستند وگروهی نگران بازگشت شما ... به آن ها فکر کنید و با دقت برانید.

وزارت راه وترابری

قشنگترین هدیه نوروز ۲۵۳۶ در بهترین گروه سینمائی تهران و شهرستانها

ازصبح‌دوشنبه‌اول‌فروردین درسینماهای: پلازا ـ پاسیفیک ـ اروپا ـ میامی

ـ سیلوانا ـ ری ـ مارلیک ـ اورانوس ـ شرق ـ شهرام و... بولوار

لیلاخزوپهر . وفا . رضاکرم رضائی

همزمان با تهران‌در *شیراز «کاپری ـ پرسپولیس »* اصفهان « چهار باغ» *آبادان«شیرین‌ـ کیهان »* اهواز «ساحل»* مشهد «دیاموند »* رشت «سپیدرود»*تبریز «کریستال»* اندیمشك «پارادیا» ! گرگان «امپایر » * ساری «سپید»* بابل« داریوش»* زنجان «مولن‌روژ» * بجنورد « مولن‌روژ * گنبد «سعدی» * خرم‌آباد « آزیتا »

اقتصاد ایران، یک سال شکوفان را پشت سر گذاشت

سال ۲۵۳۵ شاهنشاهی پایان گرفت و مطابق سنت و معمول ، در شماره های آخر سال رویداد های مهم منعکس میگردد.

سرویس اقتصادی نیز بیلان یکساله اقتصاد ایران رادر تمام زمینه‌ها و موارد منتشر میکند و آنرا مورد بررسی قرار میدهد.

بررسی اوضاع اقتصادی ایران از این شماره شروع شده و تاچند شماره ادامه خواهد یافت.

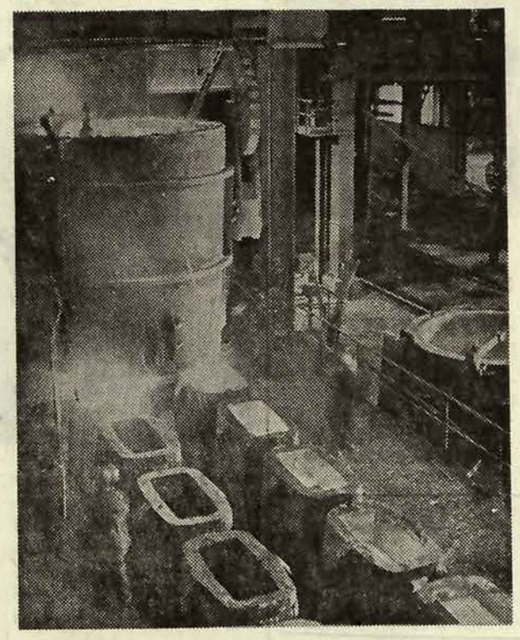

اقتصاد شکوفان ایران یک سال بر فعالیت و برثمر دیگر را پشت سر گذاشت ، براساس برآوردهائی که تقریبا بنظر کارشناسان قطعی است ، رشد ناخالص ملی بقیمتهای ثابت در این سال حدود ۱۳درصد است، رشد بخش صنعت و معدن هم حدود ۱۷ درصد برآورد شده است، بهمین دلیل از نظر تولید سال موفقی داشتیم.

بموجب یک آمار رسمی سیستم بانکی به بخش خصوصی در۱۰ ماه منتهی به دیماه جمعا ۳۴۰ میلیارد ریال اعتبار جدیدپرداخت کرد که بانیاز های اقتصادی و تولیدی کشور مطابقت دارد ، افزایش حجم اعتبارات سیستم بانکی به بخش خصوصی برای سال جاری نسبت بسال گذشته ۳۰ درصددرنظر گرفته شدهبود و ازاول سالی که گذشت بوسیله بانکها بموقع اجرا در آمد ، اما چون‌بانکها قسمت اعظم اعتبارات پیش بینی شده را تقریبا در ۹ماه اول سال جاری در اختیاربخش خصوصی قرار دادند ، بهمین جهت نقدینگی بازار پول درسه ماه آخر سال بویژه از بهمن به بعد کاهش محسوسی پیدا کرد، که بعقیده مطلعین این کاهش نقدینگی برای‌جلوگیری از افزایش قیمتها، که تورم را بدنبال دارد، مفید توجیه گردیده است.

حجم سپرده‌ها

در مورد منابع بانکها ، براساس آخرین آمار در پایان دیماه گذشته کل سپرده های سیستم بانکی ۱۲۵۵ میلیارد ریال‌بود که نسبت‌به دیماه سال ۲۵۳۴حدود ۲۸٫۵ درصد افزایش نشان‌می دهد.

اما در مورد ذخائر ارزی کشور براساس بر آورد های مقدماتی این ذخائر طی یکسال‌گذشته حداقل ۵۰۰ میلیون دلار افزایش خواهد داشت‌و باین‌ترتیب ذخائر ارزی کشور در آخر سال ۲۵۳۵ حدود ۷٫۸ میلیارد دلار خواهد بود.

دربخش صنایع ، در سالی‌که گذشت‌از چند واحد بزرگ‌صنعتی، از جمله قسمتی از مجتمع ذوب آهن گازی اهواز بظرفیت ۳۳۰ هزارتن فولاد که از طریق احیاء مستقیم بدست می آید بهره‌برداری شد، بهره برداری از پتروشیمی ایران نیبون و چند واحد عظیم صنعتی دیگر هم در بخش‌دولتی و هم بخش خصوصی آغازشد همچنین کلنگ نخستین مرحله بی ریزی تعداددیگراز واحدهای صنعتی از جمله فراگیر رضا پهلوی بزمین زده شد .در بخش صنعت اتومبیل ،تولیدات واحد های اتومبیل سازی در سالی‌که گذشت حدود ۱۴۵ هزار دستگاه اتومبیل سواری ،وانت کامیون مینی‌بوس واتوبوس بود .

از اول مهرماه ۲۵۳۴ تا آخر اسفندماه امسال ۱۵۲ واحد تولیدی بزرگ کشور در اجرای اصل سیزدهم انقلاب شاه وملت سهام خودرا عرضه کرده‌اند سرمایه ثبت شده این گروه‌مبالغ بر ۶۵٫۱ میلیارد ریال است و تعداد کارگران آن ۹۹ هزار نفر میباشد .

دراجرای‌فرمان‌شاهنشاه‌آریامهر دائر برجلو گیری از ضایعات و اتلاف نیروی انسانی ،تولیدات کشاورزی وصنعتی وتاخیرهاو نارسائی هائی که موجب ضایعات میگردد ، بخش دولتی و بخش خصوصی برنامه‌هائی تدوین و تنظیم‌کردند که بابه اجرا گذاشتن آنها، بافزایش تولید در زمینه‌های مختلف کمک خواهد شد.

بخش خصوصی با ارسال پرسشنامه‌هائی‌بواحد های‌تولیدی از آنان خواست‌برنامه‌هاونظرات خودرا برای افزایش تولید در چارچوب فرمان ملوکانه باتاق اعلام دارند. اتاق‌ایران طی سال گذشته دولت رادر جریان نیاز ها، تنگنا ها و مسائل بخش خصوصی قرار داد و متقابلا نحوه همکاریهای دولت بابخش خصوصی‌رانیزدر اجرای‌وظایفی که بعهده دارد باطلاع اعضای خود رساند.

در سالی که گذشت اتاق‌ایران هشت اجلاس مشترک باشرکت وزیران‌ومعاونان آنان وهمچنین بازرگانان صاحبان صنایع‌ومعدن داران دراتاق داشت که در آن اعم از نیروی انسانی ، مسائل گمرکی و بنادر مطرح و بررسی شد.

قانون جدید مالیاتها تهیه شد و بررسیهائی روی آن انجام‌گرفت

۳۵۰ میلیارد ریال مالیات وصول شد

سال ۲۵۳۵ باتاکیدبراین‌هدف که بموازات رشد وتوسعه‌اقتصادی سهم مالیاتها در تامین هزینه ها وسرمایه‌گذاریهای‌دولت‌بیشتر شود وصولی مالیاتها اعم از مالیاتهای مستقیم ویا غیر مستقیم افزایش یافت .

دراین سال همچنین تعمیم و گسترش هرچه وسیعتر عدالت مالیاتی مورد توجه و تاکید قرار گرفت و بهمین منظور نیزتدابیری اتخاذ گردید تا از قوانین‌ومقررات مالیاتی بعنوان ابزاری در این زمینه بهرمگیری شود.

مطابق آماری که همزمان با تهیه و تدوین لایحه بودجه سال ۲۵۳۶ کل کشور انتشار یافت ، درسال ۲۵۳۵ بیست در صدازکل بودجه ناشی از درآمد غیرنفتی و بقیه از عواید نفت تامین شده است . بعبارت دیگر سهم درآمد های غیر نفتی در تامین هزینه‌ها حدود یک پنجم بوده و هشتاد درصد بقیه از محل درآمد های نفتی بوه است .

براساس‌همین بررسیهادرسال ۲۵۳۶ سهم درآمد های غیر نفتی به ۲۵ درصد یعنی به یک چهارم کل درآمد میرسد و پیش‌بینی‌شده درسالهای آتی این‌رقم‌به ۷۵درصد خواهد رسید . درسال موردبحث وصولی مالیاتهای مستقیم و غیر مستقیم به ۳۵۰ میلیاردریال رسید و برای سال ۲۵۳۶ نیز نزدیک به ۴۱۶ میلیارد ریال وصولی مالیاتها پیش‌بینی شده است .

وصولیهای ۲۵۳۶

درسال جاری ۱۱۹ میلیاردو ۴۸۸ میلیون ریال از شرکتهای خصوصی ودولتی مالیات اخذ شد که نسبت به مدت مشابه آن‌حدود ۵۱ درصد افزایش داشته است .

مالیات بردرآمد ۳۳ میلیارد و ۶۷۳ میلیون ریال ، مالیات‌برثروت ۹ میلیاردو۲۲ میلیون ریال،مالیات برمصرف و فروش ۴۴ میلیارد و ۵۹۹ میلیون ریال مالیات‌بروارادات ۱۱۸ میلیارد و ۴۹۰ میلیون ریال بوده است .

مالیات بردرآمدشامل‌مالیاتهای حقوق ، مشاغل ، مستغلات،بهره، متفرقه، مالیات برثروت شامل مالیاتهای اتفاقی ، ارث، نقل و انتقال و سرقفلی ، حق تمبر و اراضی بایر ـ مالیات بروارادات شامل حقوق گمرکی ، سود بازرگانی و مالیات برمصرف و فروش شامل فروش بنزین ، نفت گاز ، نفت سفید کوره ، سوخت هواپیما ، نوشابه های الکلی و غیر الکلی، مالیات اتومبیلهای وارداتی و ساخت داخل ، تولید صفحه‌گرامافون و حق اشتراک تلفنهای خودکار می‌باشد.

وصولیهای ۲۵۳۶

درسال جاری بابت درآمد شرکتهای دولتی ۹۰ میلیاردو۷۹۱ میلیون ریال واز شرکتهای غیر دولتی ۳۸ میلیارد و ۷۷۵ میلیون ریال مالیات پش‌بینی شده است.

بعلاوه از درآمد مربوط به حقوق ۲۶ میلیارد و ۵۳۰ میلیون ریال ، مشاغل ۱۶ میلیارد و۳۲۶ میلیون ریال مستغلات ۸ میلیاردو ۱۶۳ میلیون ریال بهره‌یک میلیارد و ۸۲۶ میلیون ریال ومالیات های متفرقه ۲۱۴ میلیون ریال‌وصولی پیش‌بینی گردیده‌است .

وصولیهای مالیات‌بر ثروت مجموعا بالغ بر ۱۰ میلیارد و۳۰۶ میلیون ریال خواهد بود که ازاین رقم ۵۱۰ میلیون ریال مالیاتهای متفرقه ، ۲ میلیارد و ۴۴۸ میلیون ارث ۱۱ میلیارد و ۷۳۴میلیون‌نقل انتقال‌وسرقفلی،۲میلیاردو۴۰میلیون حق تمبر و ۶۱۲ میلیون ریال اختصاص به وصول مالیات از اراضی بایر دارد .

دریافتی از مالیات بروارادات نیز ۱۷۷ میلیارد و ۷۲۷ میلیون برآورد شده‌ازرقم فوق ۸۶ میلیارد و ۲۰ میلیون حقوق گمرکی و ۵۹ میلیارد و ۷۰۸ میلیون ریال مربوط به اخذ سود بازرگانی از کالای وارداتی می‌باشد . ارقام مالیات بروارادات نشان میدهدکه‌در سال ۲۵۳۶ باستثنای وصولی صدی‌پنج و صدی ده ارزش اتومبیلهای وارداتی‌سایروصولیهای آن‌کماکان رشد وافزایش خواهد داشت .

میزان وصولی مالیات از واردات اتومبیل درحالیکه طی سال گذشته ۵ میلیارد و ۸۵۰ میلیون ریال‌بوده برای سال جاری ۴ میلیارد ریال پیش‌بینی شده‌که‌این کاهش‌احتمالا بعلت تقلیل واردات و یا تغییر در مقررات ورود اتومبیل است .

مالیات برمصرف و فروش نیز درسال ۲۵۳۶ به ۳۳ میلیاردریال خواهد رسید که این رقم شامل اخذ مالیات از فروش و مصرف فرآورده های نفتی ، نوشابه های الکلی و غیر الکلی ، اتومبیل و حق‌اشتراک تلفنهای خودکار خواهد بود.

در ستون مالیات بر مصرف‌و فروش ـ وصولی از فروش‌صفحه گرامافون کاهش نشان‌میدهد ورقم وصولی از این منبع مالیات غیر مستقیم از ۲۵ میلیون به ۳میلیون ریال خواهد رسید.

این کاهش بلحاظ پایین‌آمدن تعداد فروش آن بوده که در طی سالهای اخیر باعرضه نوارکاست بشدت تقلیل یافته است . بنابراین به غیر از مالیات اتومبیلهای وارداتی و صفحه‌گرامافون سایر منابع مالیاتی باتوجه‌برشد درآمد ومصرف و فروش مانندسال‌گذشته افزایش خواهد داشت .

قانون جدید مالیاتها

درسال ۲۵۳۵ طرحی‌درزمینه تدوین قوانین تازه مالیاتها‌ازسوی وزارت امور اقتصادی و دارائی تهیه شد واین طرح در اختیار کارشناسان این وزارت قرارگرفت تا بررسیهای لازم در مورد‌مقررات جدید صوت گیرد.

مقررات جدید مالیاتهامتناسب باتحولات و توسعه اقتصادی ، اجتماعی و صنعتی سالهای اخیر کشور تدوین شده است.

در مقررات تازه همچنین تغییراتی در مورد چگونگی وصول مالیاتها بخصوص مالیات بردرآمد پیش‌بینی شده‌که‌ضوابط رسیدگی بمالیات مودیان را بکلی تغییر خواهد داد .

مقررات وقوانین مالیاتهای کشور درسال ۲۵۳۵ برای نخستین‌بار تغییر کرد و در این سال وزارت دارائی قانون جدید مالیات بردرآمدراکه‌بتصویب رسیده بود بمورد اجرا گذارد .

قانون جدید مالیاتهاکه‌بصورت جامع‌تری نسبت بمقررات فعلی تدوین گردیده پس از بررسیهائی که در سال جاری انجام میشود لایحه آن تهیه خواهد شد .

قوانین جدید مالیاتها با توجه بسطح درآمدطبقات‌مختلف مودیان وموسسات وشرکتهای تولیدی و بازرگانی پیش‌بینی شده و طبقات کم‌درآمد از حمایت های مالیاتی بیشتری استفاده خواهند کرد. بعلاوه دراین مقررات‌ضوابط لازم برای افزایش تولیدات داخلی پیش‌بینی خواهد شد .

اقتصاد جهان

کشف منبع عظیم گاز

اویل نیوز ـ شرکت نفت انگلستان «بریتیش‌پترولیوم» اعلام کرد که دربخش دریای شمال در نزدیکی چاه نفتی‌موسوم به «مسول فیلد» منابع عظیم گاز طبیعی کشف شده است .

کارشناسان نفتی به منظور اکتشاف این منبع عظیم نفتی از اسکله‌اکتشافی کاملا مدرن استفاده کردند . چاه حفاری شده گاز در ۱۲۰ پایی حفاری به آب‌و در ۹ هزار پایی به منبع عظیمی‌از گازطبیعی است .

شرکت ملی نفت انگلیس تنها پس از آزمایش های دقیق تصمیم خواهدگرفت که آیا اکتشاف گاز ازعمق ۹هزار پایی مقرون به صرفه و «اقتصادی»است‌یانه. در حال حاضر گزارش های دقیقی از چگونگی پیشرفت کار حفاری به مقام ها و کارشناسان شرکت نفت انگلیس‌میرسد و این گزارش مورد بررسی و مطالعه قرار میگیرد .

در صورت اقتصادی بودن چاه کشف شده به‌حفر چاه های اضافی مبادرت خواهد کرد .

فروش طلای شوروی

واشنگتن ـ آسوشیتدپرس ـ آژانس مرکزی فدرال آمریکا اعلام کرد اتحاد شوروی به جبران‌کسری موازنه‌پرداخت هایش از ۱۹۷۷ تا ۱۹۷۸، ۶۰۰ تن اندوخته های طلای خود را در بازار های اروپایی در معرض فروش قرار خواهد داد .

بموجب گزارش سازمان آمریکایی علاومبر اروپا ، شوروی ، مقداری از طلاهای ذخیره خود را به خریداران ناشناس در خاورمیانه خواهد فروخت.

با احتساب قیمت جاری طلادربورس های بین‌المللی شوروی‌ازهرگذر فروش طلاهای خود بیش از ۲٫۸ میلیارددلار یابعبارتی ۱٫۴ میلیارددلاربرای هر سال تحصیل درآمد خواهد کرد . در سال های ۱۹۷۵ و ۱۹۷۶ ـ شوروی ازراه فروش طلاهای مازاد دست‌کم ۳ میلیارد دلار تحصیل درآمد کرد .

آژانس فدرال‌آمریکا درگزارش‌خود که درباره اقتصاد و امور ارزی‌شوروی انتشار داده خاطرنشان می‌سازد که در سال ۱۹۷۷ـ میزان واردات شوروی ـ به استثنای غله خریداری شده ازامریکا به ۱۵ تا ۱۶ میلیارددلار بالغ خواهد شد که این رقم ۲۴ درصد نسبت بمیزان کل وادارات شوروی در سال ۱۹۷۶ ـ افزایش نشان می‌دهد .

در مورد واردات غله شوروی در سال ۱۹۷۷ از غرب آژانس آمریکا اظهار نظر کرده است‌که‌بادر نظرگرفتن‌برداشت بیسابقه محصول غله شوروی در سال ۱۹۷۷ انتظارمی‌رود واردات‌غله‌شوروی کاهش چشمگیری پیدا کند .

کمک به‌کشورهای فقیر

واشنگتن ـ آسوشیتدپرس ـ نمایندگان ۲۶ کشور بطورمقدماتی در وین‌موافقت کردند که ۷٫۶ میلیارددلار به برنامه‌بانک جهانی جهت کمک به کشور های فقیر توسعه نیافته جهان کمک کنند .

بانک جهانی از پول‌دراختیار گذاشته شده . برای اعطای‌وام های بدون‌بهره به کشور هایی‌که درآمد سرانه آنها کمتر از ۲۰۰ دلار است . سود خواهد جست . به این ترتیب وام های بدون بهره بانک جهانی بیشتر به کشورهای آسیایی و آفریقایی تعلق خواهد گرفت اتحادیه توسعه بین‌المللی وابسته بهبانک جهانی که برنامه کمک به کشور های رشدنیافته زیرنظر این اتحادیه انجام میگیرد . اعلام داشت کشور های گیرنده وام بدون بهره از آن‌برای ساختن جاده های جدید و تعمیر و مرمت جاده ها و شاهراه‌ها و نیز پیاده کردن طرح های آبیاری استفاده خواهند کرد .

در صورت تصویب کنگره‌کمک‌آمریکا به کشور های در حال رشد در برنامه بانک جهانی به ۲٫۴ میلیارد دلار بالغ خواهد شد .

هراس از ...

بقیه از صفحه ۸

است که مهمتر از همه جنگ خاورمیانه در سال ۱۹۷۳است که شوروی‌ها هیچ اخطار مستقیمی ندادند که کشور های کمک گیرنده‌اش یعنی اعراب در آستانه حمله به کشورکمک گیرنده از امریکا یعنی اسرائیل هستند . نیروهای هوادار شوروی درآنگولا این نکته را ثابت کرده‌اند که شوروی خواستار دنبال کردن‌هدف‌های سیاسی از طریق حمایت‌نظامی از کشور های هوادار خود است .

بدین ترتیب محیط سیاسی به نحو جدی به سود افزایش هزینه های دفاعی تغییر کرده است. وزیر دفاع امریکا درباره کاهش بودجه پنتاگون صحبت می‌کنند که امور تسلیحاتی های لیبرال که همیشه درصف مدافعان کاهش هزینه های دفاعی بوده‌اند، اکنون‌احساس می‌کنند که مورد تسلیحاتی اسرائیل فقط متکی بقدرت پنتاگون برای تدارک تسلیحاتی این کشور است .

طی نسل گذشته هواداران خط مشی خشونت نظامی معمولا در مورد بحث از تهیه سلاحهای جدید موفق‌بوده‌اند. زمانی که بحث از مقاصد شوروی کاهش یافته غیر ممکن است که طرحهای مبتنی بر نگرانی‌های آینده را بادلایل حاضر ردکرد .

در اواخر دهه ۵۰ نخست شکاف موشکی و آن‌گاه‌تفاوت ذخایر موشک های اتمی و بالاخره شکاف موشک های ضد موشکی وجود داشت و هربار که محاسبه میشد،امریکا هم از لحاظ تکنولوژی وهم از نظر مقدار و میزان قدرت بر شوروی پیشی داشت. اما به رغم این سابقه وزارت دفاع امریکا اکنون در مورد تهیه و ابداع سیستم تسلیحاتی تازه‌یی از جانب کنگره آمریکازیرفشار قرار گرفته است .

پاره‌یی از استراتژیت‌های کارشناس مسایل کنترل‌سلاحها عقیده دارند که پرزیدنت کارتر آنقدر عاقل هست که به امید وصول به هدف های مهمتر در زمینه سلاحهای هسته‌یی از تقویت تسلیحاتی غیر اتمی صرفنظر کند .

تشریف فرمائی علیاحضرت شهبانو

بقیه از صفحه ۱۹

سایر سازمان های مملکتی وبلکه بیشتر ، قاطعیت ، صمیمیت ، سرعت تصمیم‌وتوآوری ضرورت مطلق دارد. خدمتگزاران دانشگاه ملی ایران بخوبی واقفند که در عصر انقلاب‌و رستاخیز ملت‌ایران ودر شرایط کنونی توسعه و ترقی کشور و باوجود امکانات وسیعی که در پرتو رهبری خردمندانه شاهنشاه آریامهر در همه جهات حاصل گشته است‌هر گونه ضعف و سستی ، هرگونه کم‌کاری و لوث مسئولیت وهر گونه انحراف گناهی نابخشودنی است . در آستانه سال جدید خدمتگزاران ایندانشگاه درانجام وظایف بزرگ و حساسی که‌به آنها محول است بیش از بیشو باایمان کامل وروحیه‌ای مستحکم در رعایت‌اصول بهبودکارآموزش وتحقیق دریک محیط منزه دانشگاهی‌و ملی صمیمانه‌خواهند کوشید .

در این راه توجهات مخصوص علیاحضرت شهبانوی ایران به گسترش و پیشرفت کلیه دانشگاه های کشور و بخصوص این دانشگاه و حمایتی که همواره‌از مقام علم و فرهنگ و حرمت استادان و معلمان و محققان میفرمایند برای استادان و دانش‌جویان و خدمتگزاران ایندانشگاه انگیزه ایمان راسختر و اراده قوی‌تر دراجرای صمیمانه این وظایف بزرگ ملی است .

علیاحضرتا :

دانشگاهیان بر حسب طبیعت خود پیروان حقیقت‌اند و در این عصر سازندگی راه شاهنشاه‌ایران در رهبری انقلاب‌راه حقیقت‌است. دانشگاه ملی ایران با نیروئی جوان در راه نیل به هدفهای انقلاب آموزشی همچنان پیش خواهد رفت ـ باشد که هر سال بیش‌از پیش رضایت‌خاطرشاهنشاه آریامهر وعلیاحضرت شهبانو را فراهم آورد .

پس‌از گزارش رئیس‌دانشگاه، نمایندگان دانشجویان وفارغ ـ التحصیلان خطابه‌ای معروض داشتند و علیاحضرت جوائز فارغ‌التحصیلان رتبه اول را به دانشجویان مذکور و گواهینامه های سایر فارغ‌التحصیلان را به روسای دانشکده ها اعطاء فرمودند.. آنگاه چند سرود و برنامه هنری اجرا شد و سپس شهبانو بدانشکده ادبیات‌تشریف‌فرما شدند و پس‌از بازدیداز نمایشگاه وافتتاح تالار مولوی و عکس گرفتن درمیان فارغ‌التحصیلان با رضایت خاطر و درمیان احساسات پرشور دانشگاهیان و دانشجویان دانشگاه ملی را ترک فرمودند.

دنیای ورزش شنبه‌ها

پاسخ سازمانهای مسئول به‌نامه‌های مردم

عطف به مطلب مندرج در مورخ ۱۸ر۱۰ر۳۵ با عنوان«غلط میکند روی یک پاشنه نچرند»باگاهی می رساند:

براساس‌گزارش‌شرکت برق منطقه‌ای غرب وابسته به وزارت نیرو ، تهیه فهرست متقاضیان خرید خانه بنابرپیشنهاد فرمانداری‌کرمانشاه‌بوده‌که اسامی‌خریداران خانه توسط شرکت مذکور بفرمانداری کرمانشاه‌ارسال گردیده است واین امر ارتباطی بهشرکت برق منطقه‌ای غرب نداشته است.

روابط عمومی‌وزارت‌نیرو

در پاسخ مطلبی که از قول آقای شیربلوک قورچیان درآن روزنامه محترم بچاپ رسیده است باطلاع‌میرساند: ضمن تماس باشاکی و تحقیقات لازم متوجه شدیم که نامبرده یک کپسول ۲۵ کیلوئی برای مصرف گاز مورد نیاز آبگرمکن واجاق گاز درخانه دارد ودرنتیجه هفته‌ئی یکبار بگاز احتیاج پیدا میکند. دراین خصوص قورچیان راهنمائی گردید که برای خرید کپسول گاز معمولی‌اقدام کند وضمنا مسئولان شرکت پرسی‌گاز نیز متعهد شدند که حداکثر ۴۸ ساعت پس‌ازتلفن مشترکین گاز موردنیاز را تحویل دهند .

روابط عمومی اتاق اصناف پایتخت

در تاریخ ۲۰٫۸٫۳۵ آن روزنامه گرامی مطلبی زیر سرنویس (مرده وزنده‌چشم‌بدست تربیت بدنی‌دوخته‌اند) بچاپ رسیده ، اینک باتوجه بگزارش اداره کل تربیت بدنی استان آذربایجان شرقی بآگاهی می‌رساند . زمین ورزشی موجود در بندر شرفخانه، قبرستان متروکه‌ای بوده که باداره کل تربیت بدنی آذربایجان شرقی‌واگذار شده وبا استفاده از اعتبارات خاص ناحیه‌ای سال۲۵۳۴ نسبت به محصور کردن ونرده‌کشی آن اقدام شده واز محل اعتبارات خاص ناحیه‌ای سال ۲۵۳۵ که قابل تعهد برای سال ۲۵۳۶ میباشد با توجه به‌احتیاجات محل نسبت به‌احداث تاسیسات ورزشی در آن اقدام خواهد شد .

در پاسخ مطلبی که در آن روزنامه زیر عنوان «تملیک» بازی شهرداری رشت!» درج شده بود، مراتب باطلاع استانداری گیلان رسید ، پاسخ واصله حاکیست که : جاده کمربندی رشت با عرض ۴۵ متر حدود ۱۵ کیلو متر پیش‌بینی شده است که در سال جاری حدود ۶کیلو متر از مسیر مذکور حدفاصل ابتدای جاده مومن تابلوار آریامهر رشت با استفاده از اعتبار شهرداری و طرحهای خاص ناحیه‌ای بازگردید که تشریفات‌قانونی مربوط به مناقصه بمنظور شروع عملیات زیر سازی‌آن درحد اعتبارات مصوب در مراحل نهائی میباشد . بقیه مسیر (مناطق بلامانع‌وبلامنع) نیز بمحض تعیین برنده مناقصه ومساعد شدن هوا باز خواهد شد.

روابط عمومی وزارت کشور

در پاسخ مطلبی‌که‌زیر عنوان «داستان خیلی‌کوتاه» بچاپ رسیده اشعار میدارد که‌اولا بدون مشخص‌بودن تاریخ حرکت و نوع قطار تعیین علت تاخیر در حرکت امکان پذیر نیست و در مورد وجود توالت فرنگی در واگن ها یادآور میشودکه‌راه‌آهن دولتی ایران بمنظور رفاه مسافران تعدادی واگن اجاره نمود که دارای‌توالت های فرنگی میباشد راه آهن برای رفع این نقیصه اقدام به تعویض لگن توالت این واگن‌ها نموده که تعدادی از آنها انجام شده و بقیه در دست تعویض است .

روابط عمومی راه آهن دولتی ایران

در پاسخ مقاله «موزه یازندان اشیاء باستانی» مندرج‌در روزنامه مورخ ۲۶ر۱۱ر۲۵۳۵ اعلام می‌دارد که‌اکثر تماشاچیان موزه‌ها را توریست‌های خارجی تشکیل نمی‌دهند بلکه به استناد آمار دقیق بازدید کنندگان موزه‌های کشور که دراداره کل موزه‌ها موجود است بیشترین تعداد بازدید کنندگان از موزه‌ها از جمع کل بازدید کنندگان ایرانی‌ها هستند. ضمنا اینکه اکثر تماشاچیان ایرانی موزه‌ها را دانش آموزان تشکیل میدهد درست است البته دانش آموزان بازدید کننده ازموزه ها را دانش آموزان دوره راهنمائی به بالا تشکیل میدهندکه در برنامه درسی آنان آشنائی باموزه ها و آثار باستانی گنجانیده شده واجرای برنامه بازدید از موزه‌ها آنان را بامیراثهای فرهنگی و تاریخی مملکت آشناتر می‌سازد.

در مورد تهیه بروشور وکارت پستال‌های رنگی به‌نمایش وفروش گذاشتن آنان باید گفت که اداره کل موزه‌ها تنهادر سال جاری علاوه بر پوسترهائی که بمناسبت جشن فرهنگ وهنر در جلب بازدید کنندگان به موزه ها چاپ و منتشر ساخته است به منظور معرفی‌وشناساندن هرچه بیشترموزه‌ها بروشور وراهنماهای زیر را تهیه و منتشر نموده‌است.

۱ـ بروشورهای کارتی رنگی به سه زبان (فارسی ـ انگلیسی ـ فرانسه) .

۲ـ بروشور کامل انگلیسی موزه مردم شناسی.

۳ـ بروشور فارسی راهنمای موزه مردم شناسی.

۴ـ بروشورهای تک برگی تاشو برای موزه‌های‌هنر های ملی و مردم شناسی که برایگان بین دانش آموزان و سایر بازدید کنندگان توزیع می‌گردد.

۵ـ بروشور برای بچه‌ها به زبان ساده مربوط بموزه مردم شناسی.

ضمنا اضافه مینماید که یکی دیگر از برنامه‌های اداره‌کل موزه‌ها در جهت آموزش همگانی اجرای برنامه «موزه سیار» در شهرکها و شهرستانهائی است که هنوز موزه در آنها دایر نشده است و نیز این برنامه از سه عنصر :

فیلم، اسلاید وتعدادی اشیاء موزه‌ای استفاده می‌شود تا اشیای موزه‌ای در این مجموعه بصورت جامد و منتزع عرضه نشود وبا استفاده از وسایل سمعی و بصری‌گویاتر شوند.

روابط عمومی وزارت فرهنگ‌و هنر

راه‌آهن دولتی ایران

اطلاعیه

فروش بلیطهای نوروزی برای‌کلیه متقاضیان بانظم و ترتیب خاص انجام گردید بطوری که کلیه‌مراجعه‌کنندگان موفق به خرید بلیط برای برنامه نوروزی خود شدند این امر که درنوع خود بی‌سابقه بود دراثر توجه‌خریداران بلیط به تقاضاهای گذشته راه‌آهن دولتی ایران بوجود آمد . ایجاد صف و رعایت ترتیب ونوبت آنطور منظم بود که کارکنان راه‌آهن را یاری داد که بتوانند خدمت خودرا بنحو مطلوب تری برای مسافران نوروزی عرضه کنند . راه‌آهن دولتی ایران بدینوسیله لازم میداند ازیك یك خریداران بلیط که با رعایت مقررات راه‌آهن را یاری دادند تشکرکند . م الف ۲۹۹۷۰

راه‌آهن‌دولتی‌ایران

سفر بخیر،

دررانندگی احتیاط کنید ! یك لحظه غفلت یك عمر پشیمانی

وزارت راه و ترابری

بیست و سه خواننده در پنجره های عید

پنجره های پنجشنبه باخیل خوانندگانش و با آهنگهای تازه‌ای که‌اجرا کردند ، یکی از پربارترین برنامه های خود را درسال کهنه پشت سر گذاشت.حضور دوازده خواننده که جز در یکی دومورد (مثلا شهرام که این آهنگ اسو اسو را پیاپی تکرار میکند و بدهم میخواند و بدهم می‌رقصدو بدهم ادا درمی‌آورد) که آهنگ های تکراری اجرا میکردند ،باقی با آهنگهای تازه توانستند جان تازه‌ای به یک شو مردم پسند تلویزیونی بدهند . خوانندگانی مثل نسرین ، اکرم بنائی، گیتی، فتانه ملک زاده، گلوریا روحانی، نلی، فیروزه ، سلی و ابی که‌هر یک کوششهای لازم را برای‌خلق فضائی که پنجره‌ها میطلبد، کردند و نیز خیل نمایشنامه‌هاو بازیگران که‌لابلای برنامه می‌آمد و اغلب در زمینه های اجتماعی میتوانستند قابل بررسی باشند.

برادران شیروان بیگی برای نوروز امسال دوبرنامه‌مخصوص تدارک دیده‌اند که چهارم و پنجم عید از شبکه اول پخش خواهد شد .

دراین برنامه ها الهه ،هایده، اکرم بنائی ، گیتی ، نلی ،گلوریا روحانی ، فیروزه ، نسرین ، فتانه ، ابی ، سلی ،مرتضی ، کورش یغمائی ، گلپایگانی ، ایرج ،فریدون‌فرهی، شهاب جزایری ، جاویدان ، گوگوش ،شهرام ، مارتیک و عقیلی آهنگهائی را اجرا خواهند کرد . رقص بندری و گروه‌رقص مادام‌یلنا نیز به اینهمه خواننده اضافه کنید.همچنین نمایشنامه‌هایی با شخصیت های ساختگی کانن و کلمبو جزء برنامه است .ملا هم که حتما حضور دارد و چون برنامه ها روز های اول عید پخش می‌شود نمایشنامه های سیاه بازی هم تدارک دیده‌اند و حاجی فیروز هم برنامه جالبی خواهد داشت .

شیرعلی قصاب، عروسك شکسته

اجرا کنندگان کاف شوکه‌صیاد ودوستانش هستند ، در برنامه دربدر دنبال خواننده میگردند ، اما هرکس بنوعی از شرکت در برنامه خودداری میکند ، بالاخره شیرعلی قصاب باساطور معروفش آنها راوادار میکند که‌خواننده‌اش کنند. مقدمات کار فراهم میشود و شیرعلی قصاب آهنگ عروسک شکسته را که نلی خوانده بود، اجرا میکند .

مهستی جمیله

شاهرخ فتانه ملك‌زاده

وده‌ها برنامه جدید دیگر در
باکارا
تلفن ۸۹۸۲۰۸ — ۸۹۵۱۷۷

کوکب اقبالتان رخشنده و تابنده باد

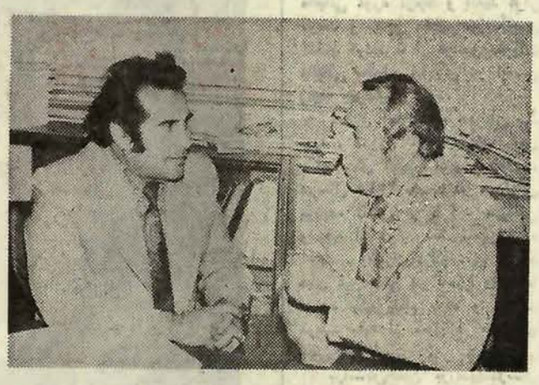

عیدتان فرخنده‌باد ، عیشتان پاینده‌باد ، کوکب اقبالتان‌رخشنده و تابنده باد . با این جملات عباس شیرخدا اولین خواننده‌ای است که در سال نو صدایش در برنامه صبحگاهی از رادیو پخش می‌شود. این دو برادر یعنی عباس و اصغر شیرخدا که هرکدام بیش‌از ۲۰ سال در زمینه ورزش باستانی تلاش کرده‌اند ازعاشقان ورزش باستانی و سنت های پهلوانی هستندکه معمولا اشعاری راکه عباس میخواند ، اصغر انتخاب کرده استکه مدیر باشگاه ورزشی شیرخداست.

زیبا ، پرکار با ده آهنك

سال گذشته زیبا شاید اگر پرکار ترین خواننده‌نبود ،حداقل یکی‌از پرکار ترین آنها بود ، با آهنگهای شاهد شیراز ،گلی بر آب ، الما ، حرفهای عاشقانه ، عشق پاک من ، کاکوشیرازی ، بهانه عشق ،کبک مست ، نکنی یادم چرا، و بخند که زندگی همینه . یعنی ده آهنگ که اگر دو آهنگ دیگربابینها اضافه‌می‌شد ، زیبا ماهی یک آهنگ خوانده بود ، اغلب این آهنگهای او را از رادیو شنیده‌ایم و در تلویزیون همراه با تصویر خودش دیده‌ایم که اجرا کرده است .

در برنامه های نوروزی زیبا اغلب این آهنگها را اجرا میکند .

این کارها به ما نیامده ...

بقیه از صفحه ٦

بود، هزار دلاردیگر تهیه‌می کند وراهی بانکی دیگر می شود، و بی توجه به‌نصایح ودلسوزی واخطار مسئول باجه، با ژست و قیافه‌یی دراکولا مانند، مبلغ اصلی و صد و سی تومان هزینه تلگراف را جلو حریف می گذارد و نشانی آقازاده را تسلیم می‌کند .

بعد از ۲٤ ساعت برای سومین بارصدای نورچشمی البته رتوش شده درگوشی می‌پیچد که: «بابا، خیلی متشکرم واز رفتار گذشته پوزش می‌طلبم اما چرااینقدر زیاد ؟! آقای شانس الدوله باخاطری‌آسوده به‌رختخواب می‌رود وصبح روز بعدکه‌از خواب بیدار می شود بایک قبض ۹۰۰ تومانی شرکت مخابرات برخورد می کند ، که معلوم می شود تماس تلفنی نورچشمی «پسکرایه» بوده‌وبابا،باید هزینه دو بار مکالمه از راه دور ایشان را نیز از کیسه مبارک بپردازد.

صد البته آخر کار معلوم‌می شود که پدر بی‌نوا با توجه به تقدیم هزار دلار اضافی، سه تومان ناشی از مردرندی و صد و سی تومان تلگرافی هفت هزار و ششصد وسی وسه‌تومان وجه رایج‌مملکتی را بالای عقل و تدبیر ، یا بدشانسی ذاتی و فابریکی خود داده است !

تلویزیون رنگی
۱۸اینچ شارپ ٦٦۰۰تومان
تلویزیون رنگی۲۰ اینچ‌شارپ ۷۲۰۰ تومان
تلویزیون رنگی۲٦ اینچ با پایه ودستگاه‌کنترل ازراه‌دور لوه اپتا ۹۵۰۰ تومان
نشانی سعدی شمالی جنب بانك‌پارس استریو خمی

آنجی‌دیکینسون... خوشگل ترین وسکسی‌ترین زن هالیوود دیوانه شده !!
«خوشگلای دیوانه» میزنند ـ میکشند ـعاشق میشوند ولی‌عوضش خوشگلند !!
امشب وهرشب ـبرنامه نوروزی فقط
سینما پولیدور

برنامه اول (شبکه)

شنبه

۱۷٫۳۵ ـ رقص
۱۸/۳۰ ـ شادیهای عید
۱۹/۳۰ ـ خانواده
۲۰/ ـ اخبار
۲۰/۴۰ ـ شماو تلویزیون
۲۱/۴۰ برنامه ویژه سالگرد افتتاح رسمی تلویزیون

یکشنبه

۱۱ـ کودکان: قصه عمونوروز
۱۲/۴۰ـ فیلم سینمائی
۱۴ـ اخبار
۱۴/۳۰ـ بهاریه
۱۵ـ سیاه بازی «خسیس»
۱۶ـ کودکان: کارتون ـ برنامه کارگاه موسیقی مشهد ـ عصر حجر ـ برنامه هنری ـ لورل هاردی ـ یکی بود یکی نبود
۱۷/۳۰ رقص
۱۸/۳۰ـ ترانه های ایرانی
۱۹ـ خانواده
۲۰ـ اخبار
۲۰/۴۰ـ برنامه مخصوص نوروز: فیلم سنت نوروزی چگونه برگزار میشود؟ ـ نیایش ـ پیامها

تلویزیون

برنامه های تلویزیونی زیر از طرف سازمان رادیوتلویزیون ملی ایران اعلام شده است
مسئولیت هرگونه تغییر در ساعات وچگونگی برنامه‌ها با آن سازمان است

بین المللی

شنبه

۱۴/۳۰ فیلم
۱۶ خلاصه اخبار
۱۶/۰۵ هارلم گلوب تراترز
۱۶/۲۵ خیابان سه‌سامی
۱۷/۲۵ حرکت ستاره
۱۸/۱۰ شواندی گریفث
۱۸/۳۵ شعر بوک‌اونز
۱۹ اخبار
۱۹/۲۵ فیلم سینمائی
۲۱/۳۵ زیچارد رایموند
۲۲ اخبار
۲۲/۲۵ پری‌میسن

یکشنبه

۱۴/۳۰ فیلم
۱۶ خلاصه اخبار
۱۶/۰۵ عصر حجر
۱۶/۲۵ خیابان سه سامی
۱۷/۲۵ بچه گربه وجوسی
۱۷/۴۵ تیله بزرگ ابی رنگ
۱۸/۱۰ روهاید
۱۹ اخبار
۱۹/۲۵ شوجیمی استوارت
۱۹/۵۰ فیلم سینمائی-(دهان بزرگ) باشرکت: جری لوئیس
۲۱/۳۵ شو مری تیلورمور
۲۲ اخبار
۲۲/۲۵ فیلم سینمائی

برنامه دوم

شنبه

۱۹ ـ موسیقی و اسلاید
۱۹/۳۰ ـ رقبای شرلوک هولمز (پیامی از اعماق دریا) کارگران: جمس گودار با شرکت: جون نویل
۲۰/۲۰ ـ واریته
۲۰/۴۰ ـ اخبار
۲۱ ـ ایران زمین : طب سنتی
۲۱/۳۰ ـ تکنوازی
۲۱/۴۵ ـ مروری بر آثار سینمائی «یوزپلنگ» لوکنیو ویسکونتی با شرکت: برت لنکستر ـ الن دلون ـ کلودیا کاردیناله
در پایان خبر

یکشنبه

۱۹ موسیقی و اسلاید
۱۹/۳۰ کالان (مردی همانند من) کارگردان: رجنیالدکولین باشرکت: ادوارد وودوارد ـ راسل هانتر
۲۰/۱۰ـ برنامه نوروزی
۲۰/۴۰ـ اخبار
۲۱ـ برنامه نوروزی
۲۱/۴۵ـ رقص های محلی ایرانی
درپایان خبر و مجله خبری

جدول ویژه شماره ۱۱۵۵

افقی :
۱ـ کتابی است معروف که در زمان ساسانیان از هند به ایران آورده شد ـ کشوری در آسیا ۲ـمرغی است ـ از کلمات احترام برای خانمو آقا ـ ازانواع غذای ایتالیائی که چندیست در ایران هم طرفدارانی پیدا کرده ۳ـ پارچه‌ای بود سفید رنگ که در خراسان می‌بافتند ـ همان‌مادر است ـ چه کس ـ نوعی آینه باشد ٤ـ سبزی پیچ پیچ ـ رنگ آسمان است ـ آزاد شده ٥ـ حرف دلتنگی ـ نقطه مقابل نحس ـ علامت مفعول صریح ـ به زیرت رفته ٦ـ باجیون همزاد است ـ سرزمین قماشانه‌ها ـ دندان ۷ـ به عروس‌خانم میدهند ـ وقت و لحظه ـ میوه‌ایست ـ پسوند مانند ۸ـ عرض ـ خالص از ٥ـ چیز ـ کوبیدن ـ رودی ـ اروپا ۹ـ طایفه ایرانی لطافتش شکنبست ـ حرف شرط ـ در ارتش ، کار آید ۱۰ـ اندازه از او خشمت ندیده‌اند ـ ضایع شده ۱۱ـ متاع و کالا ـ جوی ـ شهری جنوب ـ صفت عدد ۲ سخن زشت ـ میوه‌ایست تابستانی ـ از پساوندها ۱۳ـ تنگ نفس ـ دریا ـ درخت خرما ـ باعث تقویت گیاه میشود ۱٤ـ مسئولیت زن و بچه به گردنش است ـ از اعیاد مذهبی ـ لباسی است ۱٥ـمال لوطی مرده بود ـ پی‌مردم‌گرفت‌و مردم شد !

عمودی :
۱ـ شخص ـ ورزشی است در آب ـ شنونده ۲ـ اسم دوم هرکس ـفرشته‌ای در دین زرتشت ـ چشم‌براه کاکل زریست ۳ـ بچه‌دان ـ چندتا سنت ـ آزاد مرد ـ انگشت حدت بدندان دارد ٤ـ آهک است ـ لقب ضحاک زد ـ گربه ٥ـ فرری معروف نازی ـباید حلنز کرد ـ گدا ٦ـ بادی که می‌وزد ـ ورزشی است ـ گوشت در لفظ عرب ـ باغم آید ۷ـ برای کسب روزی باز میکنند ـ خالص ـ شهری معروف‌اما بی‌در و پیکر ـ مگس دم بریده ۸ـ گیاهی است از تیره زرد چوبه ـ درویش ندارد ۹ـ جنس قوی ـ کاسه چوبی ـ درخت‌چنار ـ شاعران برای خود بر می گزیدند و به آن مشهور میشدند ۱۰ـ قسمتی از دست و پا ـ مرغی است‌از تیره مرغابی با کاکلی برسر ـ حرف‌درد ـ سنگ نوشته ۱۱ـ امسال مسئله روز نشد ـ بسیار منت گذارنده ـ بلی به زبان روسی ۱۲ـ علامت نداشتن ـ در چرخ خیاطی نقشی دارد ـ بزپیر ۱۳ـ بستن و دوختن ـ واحد پول ژاپن ـ دوات ـ دمل چرکین ۱٤ـ پول می گیرد و کار می‌کند ـ بزرگی و سروری ـ ازبچه نگهدار ها بود ! ۱٥ـ ترس‌آور ـ اصلی ومرکزی ـ حرف دلتنگی .

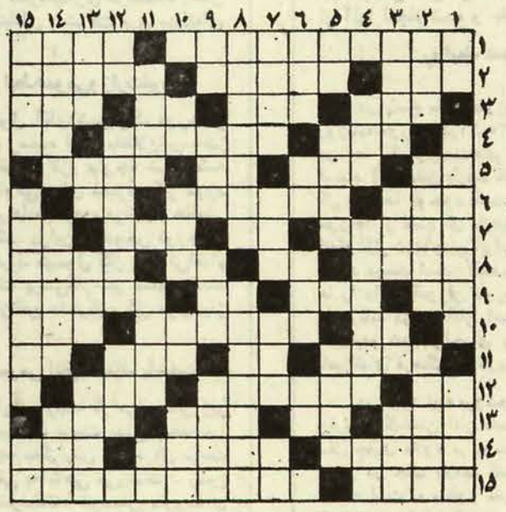

حل جدول عادی

افقی :
۱ـ لقب آتیلای‌خونخوار است ـ دهنه‌است‌ودر مورد امور به کار میرود ! ۲ـ مهمانی عروسی ـ زبان شیرینی است ـ چیزی به آن نمانده‌و انشاءاله برهمه مبارک است ۳ـ بهر جا باشد برآن می‌نشینند ـ جایزه قهرمان نصیب ـ آب پاک ـ همه‌هستی ازاوست ٤ـ صدای کلفت درموسیقی ـ قصه و افسانه ـ مادر عرب ٥ـ حرف تعجب ـ مخترع تلگراف ـ جنس قوی ـ نمایان و آشکارا ٦ـ حجمی‌درهندسه ـدولت مستقیم و غیر مستقیم می گیرد ـ ناپیدا ۷ـ برسر سفره نهند و قبل ازغذا خورند ـ آخرین حرف ـ رشد کردن ـ بلی به زبان روسی۸ـخاندان و دودمان ـ برتن مرغ توان دید ـ خانه است و ده ـ فرمانده و بزرگ قوم ۹ـ نفس‌بلند ـ حرف شرط ـ ضمیر مفرد ـ ماهی گرم در سال ۱۰ـ برایش حرفی بس است ـ کاشف‌میکرب که حق بزرگی به گردن بشریت دارد ـ کوهی در استان فارس۱۱ـ نامه نویس ـ لختو برهنه ـ عدد و شماره ـ گوشت درون قوطی ۱۲ـ برای رفع دلخوری می‌زنند ـدر هرکاری شایسته است و باعث پیشرفت هم میشود ـ برسرش جان سپارند ۱۳ـ آسمان ـ حرف ندا ـ پسوندیست ـ کل و همه ۱٤ـ درخشنده و نورانی ـ در شوره‌زار خس‌میرویاند ـ برای مریض حکم غذا را دارد ۱٥ـ گیاه رنگرزان ـ تشعشعات رادیوم .

عمودی :
۱ـ کافی‌است ـ ییلاق‌را در آنجا جستجو کنید ـ جای استراحت ۲ـ نوعی شیرینی است ـ از وسائط نقلیه کندرو ـ شهرزیره ۳ـ پارچه کج بریده شده ـشبی برسر لحافش دعوا شد ـ از ویتامین ها ـ خودداری کردن از انجام کاری ٤ـاز بزرگان بجا میماند ـ با نظم وترتیب است ـ تکخال‌ورق ٥ـ حرف دلتنگی ـجاویدان ـ ابر به ماندن می کند ٦ـ در وقت خرید بدست می گیرند ـ پسوند مانند ـ نوعی موسیقی مد روز است ـ چه‌کس؟۷ـ با دخیل هم میگیرند ـ واحد پول ایتالیا ـ عقاید ـ حرف همراهی ۸ـ کشوری در اروپا ـ بازپس دادن ۹ـ شکوه از جدائیها دارد ـ خانه ـ انباشته کردن‌چیزی برروی هم‌کمک ومساعدت ۱۰ـ لباسی است ـ صفت فلفل باشد ـ طرفو جهت ـ در دریامی‌جنگد ۱۱ـشهری در ایران ـ خانه آخرین ـ توانائی ۱۲ـ بچه به دنیا آوردن ـ خوشایند نیست ـ رنگ بی‌جلا ۱۳ـ هواپیمای جت ندارد ـپایتختی در اروپا ـ کمک و یاری ـ راهی که در آن پشیمانی نیست ۱٤ـ پساوندیست ـ دین داری ـ عضوی در درون ۱٥ـ نویسنده کتاب لبه تیغ ـ از معروفترین تنگه های جهان ـ زینت رو

حل جدول ویژه

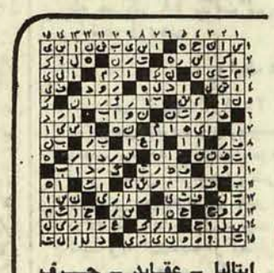

جدول عادی شماره ۹۵۹۲

تلویزیون رنگی
دنیای رنگی فیلیپس واقعی تراست
PHILIPS

معجزه بزرگ متد ۳ تی بست
مفید ترین گام برای آموزش انگلیسی در سطح کشور
ما به‌هزایرانی در هرنقطه ایران انگلیسی را در سطوح گرامر ـ مکالمه ـ اعزام و تافل یادمیدهیم
آدرس مکاتبه: تهران کورش کبیر جنب پمپ بنزین داودیه
موسسه انگلیسی بست ۲۳۹۵۳٦
نماینده خوزستان آبادان صندوق پستی ۳٤٦

اطلاعیه موزه نگارستان

موزه نگارستان بعلت ایام نوروزاز روزبیست ونهم اسفندماه لغایت سوم فروردین ماه ۲۵۳٦ تعطیل است واز روز چهارم فروردین‌ماه‌همه‌روزه باستثنای روز های‌شنبه مطابق معمول‌از ساعت ۱۰ صبح‌الی ٦ بعدازظهر برای بازدید علاقمندان دایر است.

موزه نگارستان

شنبه‌ها دنیای ورزش

«اطلاعیه بانك رفاه کارگران»
بانك رفاه کارگران ضمن تبریك‌نوروز باستانی به عموم هم‌میهنان عزیز باطلاع مشتریان محترم ومراجعین گرامی می‌رساند که‌کلیه شعب این‌بانك(درتهران وشهرستانها)در روز های‌سوم‌وچهارم‌فروردین ماه از ساعت ۸٫۳۰ تا ۱۲٫۳۰ برای دریافت و پرداخت باز خواهدبود. م‌الف ۲۹۹٦٦ ۱ـ۲
بانك رفاه کارگران

شعبه بانك بازرگانی ایران در آذرشهر بنا بموافقت شماره نب ۱۵۹٦ مورخ ۲۵۳۵٫۸٫۵ در تاریخ ۳۵٫۱۲٫۲۸ افتتاح گردید

بهار نوروز را به‌ارمغان میاورد و نوروز عشق‌وشادی‌ودوستی‌را... وسینماآتلانتیك بهترین کمدی سرورآور را...
ازصبح دوشنبه اول فروردین ۲۵۳٦ شاهنشاهی
برنامه ویژه نوروز سینما آتلانتیک

لبخند عشق
باربارابوشه. ادویژفنک
توماس میلیان
جوانارالی. سیدندرم
و مارتی فلدمن
زنگی

گیشه سینما آتلانتیك همه روزه بلیط رزرو میکند

سفر بخیر،
سفر نوروزی مسابقه اتومبیل‌رانی نیست ! رانندهٔ قهرمان، قدرتش را در مبارزه با وسوسهٔ سریع راندن نشان میدهد.
وزارت راه و ترابری

احکام استخدامی گروهی از کارمندان بازنشسته اصلاح می‌شود

احکام استخدامی گروهی از کارمندان بازنشسته دولت که از ده سال سابقه خدمت ارفاقی برای بازنشستگی استفاده کرده‌اند اصلاح میشود .

دریکی از کمیته‌های حزبی با حضور خسرو کریمپناهی معاون دبیر کل حزب ،ابراهیم تاجبخش معاون سازمان امور اداری و استخدامی کشور و حسن صفویان معاون سازمان برنامه و بودجه پیشنهاد شدکه: احکام بازنشستگی کارمندانی که بموجب تبصره الحاقی به ماده ۷۴ قانون استخدام درخواست بازنشستگی کرده‌اندولی احکام آنها بعداز تاریخ ۲۸ اسفندماه سال ۲۵۳۳ (تاریخ تصویب اصلاحیه پنجم قانون استخدام) صادر شده است و مقرات تبصره الحاقی در باره آن ها انجام شده است مورد رسیدگی قرار بگیرد و در صورت وجود شرایط لازم ، احکام آنها اصلاح و کسور بازنشستگی مدت خدمت ارفاقی آنها مسترد شود .

تبصره الحاقی فوق تا قبل از تصویب اصلاحیه پنجم قانون استخدام، اجازه درخواست بازنشستگی به کسانیکه ۲۰ سال سابقه خدمت داشتند میداد بشرط آنکه کمبود کسور بازنشستگی خود را تا ۳۰ سال بپردازند ، ولی با اصلاح این تبصره فقط کسانی که از طرف سازمان های دولتی برای آنها تقاضای بازنشستگی می‌شد میتوانستند با ارفاق کسور بازنشستگی تا ۳۰ سال بازنشسته شوند . اصلاح این ماده و ارفاق کسور بازنشستگی برای افرادی که دولت تقاضای بازنشستگی آنها رامیکردسبب شد گروهی که بموجب تبصره الحاقی در نزدیکی های تغییر و اصلاح تبصره تقاضای بازنشستگی کرده بودند و احکام آنها بعد از تصویب تغییرات صادر شد نسبت به پرداخت ۱۰ سال کسور بازنشستگی اعتراض کنند و به استناد اینکه احکام آنها بعد از اصلاحیه صادر شده است تقاضای ارفاق کسور بازنشستگی ۱۰ سال فاصله خدمت را بکنند .

شربت آلبالو و رب انار استاندارد میشود

شربت آلبالو ، رب انار ،تان برنجی استاندارد میشود.

امروز اعلام شد: کمیته های ملی استاندارد صنایع مکانیکی وفلز شناسی ومواد خوراکی و فرآورده های کشاورزی وابسته به موسسه استاندارد وتحقیقات صنعتی ایران در دوجلسه ۳۹ استاندارد جدیدرامورد بررسی و تصویب قراردادند.

درنخستین کمیته که به ریاست مهندس عبداله ریاضی رئیس مجلس شورایملی درکاخ بهارستان تشکیل شد،استاندارد های تهیه شده برای انواع نبشی ها و تیرآهن‌ها با اصلاحاتی تصویب گردید .

در دومین کمیته که به ریاست معاون وزارت کشاورزی ومنابع طبیعی در موسسه استاندارد و تحقیقات صنعتی ایران تشکیل‌گردید ، استاندارد شربت آلبالو ، رب انار ،تان برنجی ، تنباکو ، برگه زردآلو ومشخصات پنیر پس از بررسی واصلاح تصویب گردید .

دراین جلسات محسن سرودی مدیرعامل موسسه استاندارد و گروهی از استادان دانشگاه و کارشناسان صنایع وموادغذائی کشور شرکت داشتند .

طرح طبقه‌بندی مشاغل و فوق‌العاده شغل کارکنان شهرداری ها

طرح‌بندی مشاغل و طرح فوق‌العاده شغل کارکنان شهرداری های کشور که از تصویب سازمان امور استخدامی گذشته از سوی اتحادیه شهرداری ها به کلیه استانداریها و شهرداری‌های کشور برای اجرا ابلاغ شد .

پرداخت مزایای ناشی ازاجرای طرح طبقه‌بندی که ۷هزار نفر را دربر می گیرد از ابتدای سال نو آغاز خواهد شد .

در تهیه طرح جدید سعی شده است تبعیضاتی که از لحاظ ضریب حقوقی و سایر شرایط استخدامی بین کارمندان شهرداریها و دیگر کارمندان مشاغل مشمول قانون استخدام کشوری وجود دارد ازمیان برداشته شود .

اداره خطوط شرکت واحد اتوبوسرانی به بخش خصوصی پیشنهاد شد

شرکت واحد اتوبوسرانی تهران و حومه اداره خطوط اتوبوس های شرکت واحد را بمبخش خصوصی واگذارمی کند. متقاضیان ، باید علاوه برقبول شرایط شرکت واحد اتوبوسرانی ، شرایط خود را بتصویب انجمن‌شهر پایتخت نیز برسانند .

براساس گفته مدیر عامل شرکت واحد اتوبوسرانی ، چنانچه کسانی حاضر به قبول اداره یک یا چند خط از خطوط اتوبوس داخل شهری باشند، حقوق پرسنل آنها از طرف شرکت واحد اتوبوسرانی پرداخت خواهد شد .

مهندس سلطانی یادآور شد اینکار بمنظور کمک به اداره خطوط اتوبوسرانی وجبران کمبود نیروی انسانی و همچنین بهبود وضع اداره خطوط اتوبوسرانی صورت میگیرد.

در حال حاضر کادر مورد احتیاج شرکت اتوبوسرانی تهران و حومه ۱۳ هزار نفر است درحالیکه فقط ۹ هزار نفر در شرکت مزبور اشتغال دارند .

این مسئله در مورد تعداد اتوبوس های مورد نیاز نیز صدق میکند بطوری‌که بموجب بررسی کارشناسان شهرتهران، احتیاج به ۳هزار اتوبوس است، درحالیکه فقط ۱۷۰۰ اتوبوس دارد .

۶۰۰ هزار ریال جریمه برای ۳ گرانفروش تهرانی و ۳ ماه زندان

۲۷ تن از کسبه گران فروش تهران ، در دادگاه‌های کیفر گرانفروشان محاکمه شدند .

سخنگوی اتاق اصناف اعلام کرد: ۲۷ تن از کسبه و پیشه‌وران پایتخت به‌علت گرانفروشی، نصب برچسب مازاد بر قیمت ، عدم نصب برچسب قیمت و عدم‌صدور فاکتور از سوی بازرسان اتاق تحت تعقیب قرار گرفتند و در دادگاه‌های کیفر گرانفروشان به پرداخت جرایم نقدی از یکهزارتا ۲۰۰هزارریال و حبس های مختلف ازچندروز تا ۳ ماه محکوم‌شدند.

سه تن از این عده که به سنگین‌ترین جرایم محکوم‌شده‌اند، عبارتند از : قدرت‌الله زندیه پوشاک فروش خیابان کاخ‌شمالی به‌علت تمهید در کسب ۲۰۰هزار ریال جریمه و ۳ ماه زندان‌جنحه - احمد ربیعی قنادخیابان‌تهران‌نو به‌علت گرانفروشی ۲۰۰ هزارریال جریمه ،و محمدقاسم‌زاده‌اسکندری آهن فروش خیابان ری به علت گرانفروشی ۲۰۰ هزار ریال جریمه .

نمایندگان ایران در کنگره اتحادیه های شوروی

دولت شوروی برای شرکت درکنگره اتحادیه‌های شوروی از هیات های نمایندگی یکصد کشور و تعدادزیادی از نمایندگان بین‌المللی دعوت بعمل آورده است.

هیات نمایندگی ایران که در کنگر شرکت دارد مرکب از آقایان اسحاق نژاد نماینده کارگران تبریز و عبدالمشیری رئیس اتحادیه واحد های صنایع قند تهران میباشد.

بریژیت باردو مدافع حیوانات اهلی شد

«بریژیت باردو» ستارسرشناس سینمای فرانسه که یکی ازمدافعان سرسخت حفاظت حیوانات اهلی از جور و آزار شکارچیان است وارد «نیوفانلند» که‌درآن تظاهرات‌وسیع علیه شکار بیرویه سگهای آبی‌ترتیب یافته، گردیده است. بریژیت باردو که در عکس در حال گفت و گو با یک خبرنگار دیده میشود، قول‌داده از هیچ کوشش برای قدغن کردن شکار سگهای آبی فروگذار نخواهد کرد.

عکس رادیوبی آسوشیتدپرس

ساختمان مرکز اورژانس همدان به همت نیکوکاران، بزودی آغاز میشود

مصوری که ازکوششهای گوناگون جنبش ملی نیکوکاری که بیاری نیکوکاران سراسر کشور به‌انجام رسیده به نمایش گذاشته شد که مورد توجه قرار گرفت سپس بحث پیرامون کوششهای گوناگون کمیته همدان انجام شد . دراین جلسه خدایاری استاندار همدان توضیحات مفصلی پیرامون فعالیت های کمیته جنبش ملی نیکوکاری بیان داشت و اظهار امیدواری کرد که ساختمان مرکز اورژانس همدان که به همت نیکوکاران مقدمات انجام آن فراهم شده در این سال آغاز شود و بتواند بزودی خدماتش را به مردم این شهر ارزانی دارد .

در این جلسه ابوالقاسم پرتو اعظم با اشاره به هدف والا و انسانی از پایه گذاری جنبش ملی نیکوکاری آرزو کرد که کمیته همدان نیز با فعالیت و پشتکار بتواند منشاء خدمات ارزنده‌ای شود

شهردار همدان درمورد ساختمان مرکز اورژانس و زمینی که از طرف شهرداری برای این منظور به کمیته اهداء شده است توضیحاتی داد. در این جلسه مشاور و خزانه‌دار جنبش ملی نیکوکاری نیز درباره چگونگی کوششهای کمیته ها و مسایل مالی و اداری سخنانی گفت و راهنمایی های لازم به آگاهی رساند .

در هفته‌ایکه گذشت ، کمیته جنبش ملی نیکوکاری همدان با حضور خدایاری استاندار همدان، ابوالقاسم پرتو اعظم مشاور عالی سازمان شاهنشاهی خدمات اجتماعی و سرپرست دفتر مرکزی جنبش ملی نیکوکاری معاون استانداری همدان، شهردار ، رئیس انجمن شهر ، نماینده حمایت از خانواده های بی‌سرپرست اعضای کمیته جنبش ملی نیکوکاری ، گروهی از پزشکان و مدیر کل بهداری و بهزیستی در استانداری همدان تشکیل شد .

در این جلسه نخست گزارش

فوتبال جام تخت‌جمشید

«شهباز» بهترین فاتح میدانها بود

پاس «باخت‌دوم» را به تاج داد

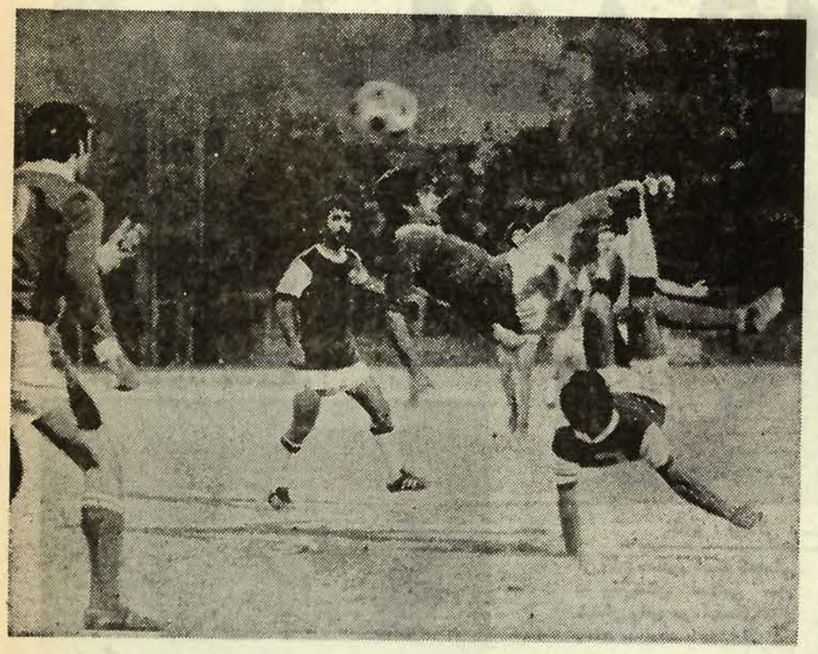

پاس که در آغاز کار تساوی برابر تاج برایش راضی‌کننده می نمود ، با یکگل‌قیب‌بزرگتررا مغلوب کرد. اینجا صحنه‌ای از جدال دیشب ، مقابل دروازه‌پاس است که کازرانی مدافع پاس و روشن مهاجم تاج در یک لحظه برای توپ با حرکتی یکسان‌و ارو زده‌اند .

فوتبال

از ۲۰ گل روز سوم ۷گل را دو تیم اصفهانی خوردند. ملوان که در اصفهان سه‌بار دروازه‌ی ذوب آهن راگشود تنها مسافربرنده‌می‌بود که‌تلافی مساوی صفر - صفربا سپاهان را بر سر همشهری درآورد.

روز سوم جام پنجم دلایل دیگری هم برای شادی دریر داشت . اقبال خوب‌تماشاگر که در همه‌ی میدان هافزونی نشان میدادو سبب گرمی‌بیشتر بازار فوتبال میشد و قاطعیت داوران ، مردان سیاهپوشی که همه جا خونسرد، مطمئن وعادل بودند . حتی داوران شهرستانی که دارند کم‌کم‌همپای همتاهای تهرانی‌و داوران می شوند .

پرسپولیس

پرسپولیس باید همین باشد که‌روزپنجشنبه‌در مقابل‌ماشین سازی بود . همه این تیم را با چنین خصوصیاتی دوست دارند . سریع و پراشتها که اگر هم گل میزند به یکی دوتا قانع نمی شود .

در مقابل تیم تبریزی ،باآنکه حریفی پرتوان ، کوشا و سختگیر بود موفق شد با این روحیه بازی کند و تلافی دو بازی بد و انتقاد آمیز هفته های اول و دوم را بنماید.

تغییراتی در تیم پرسپولیس داده شده بود که به سودآین تیم تمام شد . وازگن صفریان در یک روزاستثنایی ظاهرشد. بازتابهایش - که حاکی از یک آمادگی خوبست - به تنهایی راه دو پاسه گل حتمی ماشین سازی را بست . حضورقلیچ خانی در دفاع و پختگی اودر این پست و اطمینانی که بدو بود به تیم روحیه‌ی نفوذی داده بود . در نوک حمله ، ایرانپاک نقش موثری داشت. علاوه بر تحمیلی که بر خط دفاع حریف بود ، پاس هایش هرکدام ارزش‌یک گل‌راداشتند و این نقش سازنده برای دو گوش سریع این تیم ، رحیمی پور و عزیزی غنیمتی بود .

هر دو مدافع کناری بویژه رشیدی نیز چهره‌ی شاخصی بود و با نفوذهایش نشان‌داد که هر لحظه از سمت راست میتواند خطرساز باشد .

آشنایی یاران‌تازه درترکیب تیم پرسپولیس ،امیدطرفداران این تیم را به فروغ دوباره‌ی پرسپولیس در هفته های آینده بیشتر کرده است .

ماشین سازی خیلی زود خود را باخت .گرچه به یکی دو افساید نگرفته معترض‌بود خشونت یارانش‌را از محکمی آنها در برخورد ها میدانست. اما بهمان نسبت هم پرسپولیسی ها از خشونت بیجا و ساق شکن تیم تبریزی گله داشت .

رویهمرفته‌ماشین سازی‌هنوز در ترکیب‌تیمی‌و حرکات‌گروهی ضعیف است و باز مثل فصل پیش متکی به قدرت بدنی‌است واگر چنین باشد ، بعید که بتواند نیمی از امتیازات‌فصل پیش را جمع کند .

تراکتورسازی

هرچه ماشین سازی به قدرت‌بدنی‌متکی‌است، همشهری دیگر این تیم به کار گروهی و بازی صمیمی یارانش می بالد و شاید متکی به همین صنعت پرارزش باشد که با پرسپولیس و هما ، دو تیم خوب پایتخت مساوی کرده است و یا در آبادان که با حریف سریع‌و دوباره‌سرحال را به مساوی راضی نمود .

حسن مساویهای تراکتور سازی اینست که گل میزند و گل می‌خورد و تنها به یک بازی دفاعی و ضد فوتبال‌نمیپردازد وبهمین دلیل است که تا بحال ٤گل زده و چهار گل خورده‌است و هیچ دیداری را بدون گل بپایان نبرده است .

سپاهان بدترین بازی‌خود را کرد . این تیم هیچگاه‌در این سالها چنین شکستی را تحمل نکرده بود . بدتر ازبد اشتباهاتی بود که مودت داشت .درست که شوتهای عادلخانی و خدرزاده‌خطرناک و غافلگیرانه بود اما مودت روی هیچیک از این شوتها رفلکس سریع و بازتابی برای دفع آنها نداشت .

برق ۱ - دارائی صفر

جمعه ۲۷ اسفند، ورزشگاه تاجگذاری شیراز (پنجمین دوره جام تخت‌جمشید -بازی رفت)

برق۱ (ابوالقاسم کلانتری دقیقه ٦۳)- دارائی صفر ،داوری خوب عباس مقدس‌زاده، کمک‌داوران هوشنگ فیروزفرو محسن رعیت، تماشاگر ۱۰ هزار نفر، درآمد ۳٦۵۰۰ تومان، هواو زمین خوب. بازیکنان اخطار گرفته محسن یوسفی از دارائی ومجید توانچی ازبرق

ارزش بازی: ***

نیرو۲ - راه‌آهن صفر

جمعه ۲۷ اسفند ماه - ورزشگاه‌ولیعهد اهواز (بازی رفت- جام پنجم تخت‌جمشید - روز سوم)نیرو۲ (گلنهادقیقه ۱۰ عیدی نقشینه -۱۱ حسین حافظی)راه‌آهن صفر ، داوری خوب محسن زمانی کمکها رضا صاحب جمعی، حسین‌رزازی -تماشاگرحدود ۸هزار نفر ،درآمد ٤۲۰۰۰ تومان - زمین‌چمن هوا در نیمه اول همراه باگردغبار فراوان - بازیکن اخطاری منوچهر طاهر خانی از راه‌آهن ، ارزش بازی**

ذوب‌آهن ۰ - ملوان ۳

جمعه ۲۷ اسفند، ورزشگاه باغ همایون اصفهان(جام‌پنجم تخت‌جمشید -بازی رفت)

ذوب‌آهن صفر- ملوان ۳ (غفور جهانی دقیقه ۵۸، عزیز اسپندار دقایق ٦۵و۸۵)، داوری خوب منوچهر نظری، کمک داوران محمود خوشخوان وصدر الاشراف، هوا ابری، زمین‌بدون چمن، تماشاگر ۷هزار نفر ، درآمد ٤۷٦۰۰ تومان. بازیکن اخطار گرفته، حسن حاج رسولیها از نوب‌آهن .

ارزش بازی: ****

تاج صفر - پاس ۱

★ استادیوم امجدیه - جمعه۲۷اسفند ۲۵۳۵ شاهنشاهی (فوتبال‌جام پنجم تخت‌جمشید - روز سوم) پاس ۱ (دقیقه۷٦ حسین فرکی)- تاج صفر .

داوری خوب محمد صالحی. کمک‌داوران: هروس‌باغومیان- هادی دزفولی. تماشاگر حدود ۲۵۰۰۰ تن، هوا خوب وابری زمین بی‌چمن .بازیکن اخطاری حسن نظری (تاج).

ارزش بازی **

شهباز ٤ - سپاهان صفر

امجدیه - جمعه ۲۷اسفند ماه ۲۵۳۵ (پنجمین دوره‌جام تخت‌جمشید- روز سوم)، شهباز تهران ٤ (دقایق ۲۷و۸٦ ، رضا عادلخانی - دقیقه ۵۸ حمید مجد تیموری - دقیقه ۸۲، فیروز خدرزاده)- سپاهان اصفهان صفر، داوری خیلی خوب و قطع عباسقلی زاده -کمک داوران : مجید جلودارو نعمت‌الله جوه، هوا ابری، زمین باچمن رنگ‌پریده، تماشاگر حدود ۲۲ هزارتن، بازیکنان اخطاری : اکبر محمدی و علی مناجاتی‌از شهباز ارزش بازی **

نفت ۱ - بانکملی ۱

جمعه ۲۷ اسفند، ورزشگاه رضا پهلوی آبادان (جام‌پنجم تخت‌جمشید -بازی رفت)

صنعت نفت ۱ (صفدربنده دقیقه ۱۳)- بانک ملی۱(حسین زمانیان دقیقه ۸۱ واز روی نقطه پنالتی)، داوری عالی بهمن بهلولی، کمک داوران اطهری وحمید خوشخوان ، زمین‌ناهموار، تماشاگر ۱هزار نفر ، هوا ابری توام باباد ، بازیکن‌اخطار گرفته مجید ناجی ازبانک‌ملی .

ارزش بازی : **

هما ۲ - تراکتورسازی ۲

امجدیه - پنجشنبه ۲٦ اسفند ماه ۲۵۳۵ (پنجمین دوره جام تخت‌جمشید - روز سوم)، هما ۳(دقیقه٤٤، علی‌سجادی- دقیقه ۷٤، ناصر نورایی) - تراکتور سازی ۳(دقیقه ۲۹ ، رحیم مهنمای اقدم - دقیقه ۸۰، کامل انجینی)، داوری خوب جمشید اخباری- کمک داوران : مرتضی رحمانی‌و مصطفی بهرامی ، هوا خوب، زمین باچمن رنگ‌پریده، تماشاگرحدود ۱۵ هزار تن . بازیکن اخطاری : منصور کاویانپور (از تراکتور سازی) .

ارزش بازی ***

پرسپولیس ۳ - ماشین‌سازی صفر

امجدیه- پنجشنبه ۲٦ اسفند ماه ۲۵۳۵ (پنجمین دوره جام تخت‌جمشید - روز سوم)، پرسپولیس ۳ (دقیقه های ۱۱و ۳۵، اسماعیل حاج رحیمی‌پور - دقیقه ۵۷، علیرضا عزیزی)- ماشین سازی صفر، داوری خوب رضا حیدری - کمک‌داوران: مصطفی ممیز ورضا غیاثی ، هوا خوب، زمین باچمن‌پریده رنگ، تماشاگر حدود ۱۸ هزار تن. بازیکنان اخطاری :جعفر علی قلیان و مهدی فردعلی‌نیا از ماشین سازی ،

ارزش بازی ***

در گزینش مجله دنیای ورزش «پروین» مرد سال فوتبال ایران شد

مجله دنیای ورزش در آستانه سال جدید، بارای - گیری و نظرخواهی‌ازنویسندگان و مفسرین فوتبال ، مردان برگزیده فوتبال ایران در سال ۲۵۳۵ را معرفی کرد .

دراین گزینش که ۱۰گزارشگر و فوتبال‌نویس‌در آن نظردادند «علی پروین» کاپیتن ملی پوش تیم پرسپولیس با ٤امتیاز اختلاف برتری نسبت به غلامحسین مظلومی‌توپچی‌گلزن شهباز بالاترین مکان را مال خود کرد .

«پروین» برای رسیدن به عنوان مرد سال گذشته‌از مظلومی، دانائی‌فرد سقلیخانی‌و روشن را سرراه داشت که بهر تقدیر جای نخست را مال خود کرد.

رده‌بندی مرد سال فوتبال درارای‌گیری مجله دنیای‌ورزش باین صورت است .

درمحاسبه کلی آراء برای مقامهای اول تاپنجم ، بترتیب ۵-٤-۳-۲-۱ امتیاز به نفرات داده شده ودر مکانهائی که بیش‌از یکنفر قرار داشته‌اند . امتیازات به تساوی تقسیم‌شده است .

۱- علی پروین(پرسپولیس) ۵ر۳٦ امتیاز
۲- غلامحسین مظلومی (شهباز) ۵ر۳۲ امتیاز
۳- ایرج دانائی‌فرد (تاج) ۲۹ امتیاز
٤- پرویز قلیچ‌خانی(پرسپولیس) ۱۱ امتیاز
۵- حسن روشن (تاج) ۳۳ر۱۰ امتیاز
٦- آندرانیک اسکندریان (تاج) ۷امتیاز ۷- علیرضا خورشیدی (هما) ۵ر٦امتیاز ۸- محمد صادقی(پاس) ٦امتیاز ۹- بیژن ذوالفقارنسب (پرسپولیس) ۵ر۲ امتیاز ۱۰- ابراهیم‌قاسمپور (شهباز) ۲ امتیاز ۱۱- غفور جهانی (ملوان) ۱ر۸۸ امتیاز ۱۲- علی شجاعی (ذوب‌آهن) حسین فداکار (دارائی) ،ناصر حجازی (شهباز) ، حسن‌نظری (تاج) ۱ امتیاز ۱٦- شاهرخ مطیعی (تاج) ۵ر۱۰امتیاز ۱۷- علی نیاکانی (ملوان) ۳۳ر۰ امتیاز .

«علی‌پروین»کاپیتن ملی‌پوش دراین رای‌گیری ، نظردهندگان نفرات اول‌تا پنجم را از دید خود برگزیده‌اند کهبا حساب مجموع نظرها انتخاب کلی صورت گرفته است .

مسافران پاکستان برگزیده شدند

بوکس

لیست قطعی مسافران‌مشتزنی، در بین انتخاب شده‌ها جلب نظر کننده‌ترین مهره کریم‌کامیاب بود، همان مشتزن پرقدرت و مقاوم بندر پهلوی، که طی سالهای گذشته،درآستانه پوشیدن‌پیراهن ملی، ناکام می‌گشت.

کامیاب که در فینال دیدارهای انتخابی تیم ملی، مغلوب محمد آذرحزین شده بود، عنوان بدشانسی را به هموالیتی خود بخشید! چرا که آذر حزین با وجود شایستگی تمام، بخاطر گوش شکسته‌اش خط خورد.

بهرحال مشتزنانی که روز ۱۱ فروردین به لاهور خواهندرفت، بدین شرح برگزیده شده‌اند : ٤۸ کیلو: فیروز عبادی (تهران) ، ۵۱کیلو :مرادباقرزاده(خوزستان)، ۵٤ کیلو: عبدالرضا انصاری (کرمانشاه)، ۵۷ کیلو: محمود برادران (تهران)،٦۰ کیلو :حافظ غیرتمند (تهران)، ۵ر٦۳ کیلو: منصور صادقی(تهران) ٦۷کیلو: حسن ابراهیمزاده (تهران) ،۷۱ کیلو: کریم کامیاب (گیلان) ،۷۵ کیلو: حسین علی‌نژاد (تهران)، ۸۱ کیلو: ماسیس هامبارسومیان (تهران) ۸۱+کیلو: سیروس صداقت‌کیش (تهران) . مربی‌تیم ملی ایرج ملک حسین‌پور (از خوزستان)،کمکهای مربی‌نصرت وکیل منفرد (از بندر پهلوی) غلامرضا کریمی وداور اعزامی‌از ایران ناصر خلجو احتمالاسرگرد اسکندری- ویا داوری دیگر خواهند بود.

فورمن شکست خورد!

«جورج فورمن» مشت‌زن‌بزرگ آمریکائی که مدعی شماره یک مقام قهرمانی جهان در دسته سنگین وزنهابشمار می‌آمد،در یک مبارزه ۱۲روندی باامتیاز از جیمی یانگ شکست‌خورد!

این مبارزه که در سن خوان «پورتوریکو» انجام شد،حادثه بزرگش در روند دوازدهم خلق گردید که فورمن برابر ضربات یانگ ناکدان شد و مسابقه را باخت. و جالب تر اینکه یکساعت پس از پایان مبارزه‌فورمن‌ازلباسکن‌استادیوم با برانکارد به بیمارستان برده شد. چه شدت ضربات مشت جیمی یانگ، فورمن را سخت مضروب کرده بود . فورمن، با این ناکامی‌دومین شکست خوددردوران بکس‌اش را متحمل شد .

محمدعلی در کوبا مسابقه میدهد

«محمد علی» قهرمان جنجالی بکس دسته سنگین‌وزن جهان، درخردادماه آینده از مقام قهرمانی خود برابریک‌مشت‌زن کوبائی بنام «آلفیورایتی » دفاع خواهد کرد .

دان‌کینگ مدیر برنامه های محمد علی دراین‌باره گفت : قرارداد لازم بین محمد علی و «راینی» امضا شده است که علی برای این‌مبارزه ۲ میلیون و ۷۰۰ هزار دلارخواهدگرفت.

مسابقه قرارست درهوانا برگزار گردد و تنها مانعی که ممکن است درراه انجام مبارزه مشکل ایجاد کند :عدم‌موافقت فیدل‌کاسترو رهبر کوبا است .

«محمد علی » مدتهاست که حرف از خداحافظی و همچنین برگزاری یک پیکار از او در میان میباشد که این مسئله دوستداران بکس را سردرگم کرده است که محمد علی بالاخره از رینگ کناره میگیرد

مظلومی از تیم ملی کنار ماند!

بنظر میرسد تیم ملی فوتبال ایران بایستی‌بدون غلامحسین مظلومی مهاجم گلزن خود راهی اسپانیا گردد .

مظلومی دیروز درگیر ودار بازی شهباز- سپاهان ازناحیه زانو دچار پارگی مینسک شد که بلافاصله راهی بیمارستان گردید و پایش در گچ قرار گرفت .

بهرحال او تاچند ماهی‌بایستی دور از میدان بسر برد ، که اگر فدراسیون‌فوتبال نخواهد او را برای استراحت‌و تفریح به اسپانیا ببرد، گذشته از بازماندن از سفر برای مدتی طولانی که به ۲، ۳ ماه می رسد از بازی های قهرمانی‌جام تخت جمشید هم بدور است .

مظلومی در بازی دیروز هنگامی که پابتوپ به طرف دروازه میرفت با ضربه یکی‌از مدافعین سپاهان به‌این حادثه دچار شد .

انتخاب تیم ملی امید فوتبال

دیشب محمود یاوری مربی تیم امید ایران، اسامی بازیکنانی که برای اردوی تیم ملی امید انتخاب شده‌اند اعلام داشت،این افراد بایستی از روز سه‌شنبه دوم فروردین‌ماه‌در محل مجموعه ورزشی آریامهر حاضر باشند.

● دینورزاده، میناسیان ، حقیقیان، شریفی، فرکی (از تیم پاس).

مراغه‌چیان، مسلمی،خاکسارتهرانی، مطیعی (تاج) ، دادکان، رشیدی، وازگن صفریان ، زاد مهر (پرسپولیس) یوسفی، سنجری، علیدوستی، شهبندری، مشتری ، حسینی (دارائی)، زرین نام (بانکملی)، مجد تیموری (شهباز) صدری،طاحونی،تابانی(راه‌آهن) - مشتری، عابدیان (هما) شجاعی ، کردکندی (ذوب‌آهن) راغفر (ماشین سازی) عبداللهی (برق شیراز) بیشگاه هادیان (ملوان) پنجعلی (ابومسلم) خادم پیر (رستاخیز).

هشداری جدی به خانواده‌ها

اجازه ندهید فرزندانتان با مواد منفجره بازی کنند

قربانیان ترقه‌بازی...

در پی گزارش اختصاصی روزنامه اطلاعات از حوادث شب چهارشنبه سوری که در همین صفحه چاپ شده بود بعضی از مسئولان بیمارستان‌های تهران اطلاع داده‌اند که حوادث شب چهارشنبه‌سوری در دهسال اخیر بی‌سابقه بوده است . از آنجا که معمولا بازی با ترقه و مواد منفجره در دقایق تحویل سال به اوج میرسد یکبار دیگر با هشدار به همه خانواده‌ها ، توجه مادران و پدران را به حادثه دردناکی که متاسفانه در گزارش پیشین از قلم افتاده بود، جلب می‌کنیم :

جعفر : پارگی شکم و روده

عده‌یی از کودکان‌ونوجوانان کوچه شترداران‌خیابان ری شب چهارشنبه‌سوری ، حین پریدن از روی آتش ، ترقه‌های توپ مانندی را به یکدیگر پاس می‌دادند ، ناگهان یکی‌از ترقه‌ها به داخل آتش افتاد و پس از انفجار ، یک بطری خالی را نیز که کنار آتش‌قرار داشت منفجر کرد.

براثر اصابت تکه‌های شیشه به‌صورت و بدن بچه‌ها ، دهتن از آنان مصدوم شدند که‌همگی به بیمارستان اسلامی سوم شعبان واقع در آب‌منگل‌انتقال یافتند .

از این عده ، پنج نفر که جراحات مختصری داشتند ، پس از پانسمان مرخص شدند و پنج نفر دیگر توسط دکتر مغانی رئیس و دکتر مشفق جراح بیمارستان ، تحت عمل جراحی قرار گرفتند . اسامی مصدومان بستری شده و نوع جراحات آنان بشرح زیر است :

۱- علی مویدی کاشانی : کوری مطلق چشم راست و پارگی شکم و روده .

۲- جعفر معمارزاده(رهگذر) پارگی شکم وروده

۳- حمید مویدی کاشانی : بریدگی دست‌ها و صورت

۴- وحید مویدی کاشانی : پارگی چشم راست و روده

۵- حسن فکری : کوری مطلق چشم چپ ، وخامت وضع چشم راست ، قطع‌دست راست از مچ و پارگی شکم ، روده و ران‌ها .

در بین مصدومان‌که‌ازساعت نه‌ونیم شب تا پنج و سی‌دقیقه صبح تحت عمل جراحی‌بودند، وضع مزاجی حسن فکری وخیم است .

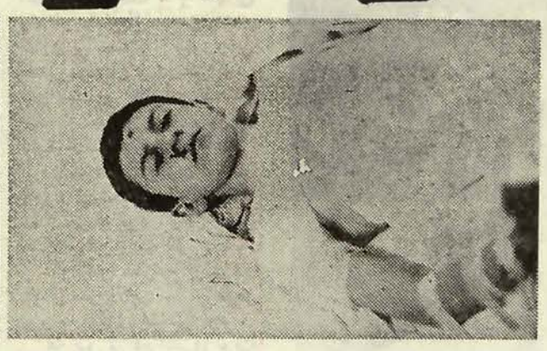

حمید : بریدگی دست‌ها وصورت

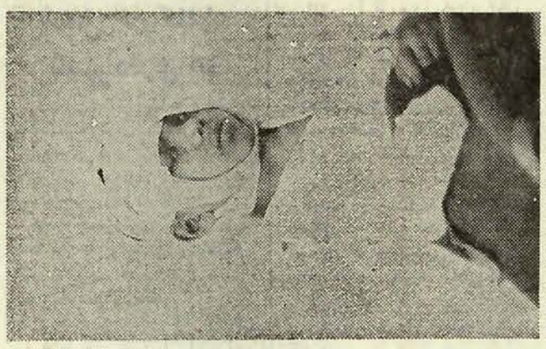

علی : کوری مطلق چشم راست‌و پارگی شکم و روده

حسن : کوری مطلق چشم چپ ، وخامت وضع چشم راست ، قطع دست راست از مچ و پارگی شکم و روده و رانها

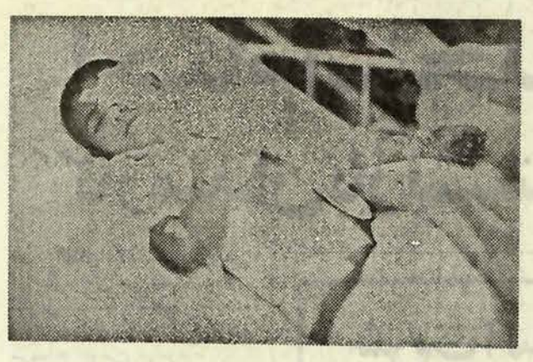

وحید :پارگی چشم راست وروده

قتل باقیچی

صاحبخانه‌ای برای بیرون‌کردن مستاجر از خانه‌اش یکی از اقوام خود را علیه مستاجر شوراند و عاقبت او به‌طرفداری‌ازصاحبخانه مستاجر را با ضربات قیچی کشت !

حادثه در خانه شماره۲۷خیابان ۲۰متری ولیعهد رخ داد وظاهرا از اختلافبین‌دو مستاجرسرچشمه گرفت .

شیرینعلی حاج محمدی (متهم به قتل) و ذبیح‌اله یوسفیان (مقتول) هردو دریک خانه مستاجر بودند که بایکدیگر به‌نزاع پرداختندو ذبیح‌اله با قیچی شیرینعلی را کشت .

در تحقیقاتی که بعمل‌آمد، معلوم شد ، شیرینعلی‌ازاقوام صاحبخانه بود و صاحبخانه برای آن که بتواند ، مستاجر دیگر خود (ذبیح‌اله) را بیرون کند به شیرینعلی گفته بود که ذبیح‌الهرا آزار دهد تا از خانه فراری شود !

شیرینعلی نیز به این بهانه که صدای ضبط صوت ذبیح‌اله مزاحمت اورا فراهم کرده بهوی اعتراض کرد و پس ازمشاجره و زدوخورد به‌قتل انجامید .

دکتر حق‌اندیش بازپرس شعبه چهار دادسرای تهران دستور داد متهم به قتل زندانی شود و تحقیق بیشتری دراین موردبه‌عمل آید .

فوت شدگان

خبرنگاران ما از گوشه و کنار شهر و از بیمارستانها، اسامی قربانیان حوادث مختلف را در اینجا برای شما گرد آورده‌اند.

● حمید صادقی ۲ساله ، سوختگی ● مرد ناشناس ۴۰ ساله ، بیماری ● زن ناشناس ۵۰ ساله ، بیماری ● عبدالکریم کوثری ۶۳ ساله ، خونریزی ● عباس خوشبخت ۵۰ ساله ، بیماری ● حسن عسکرپور ۶۰ساله، خونریزی ● عزت‌اله‌سیفی‌نژاد ۱۸ ساله ، شکستگی جمجمه ● فرامرز حسینی ۷۰ساله، بیماری ● نسرین‌لاریجانیان ۱۰ ساله شکستگی جمجمه ● نادعلی ۳۵ ساله ، بیماری ● رضا صفرعلی ۲۸ ساله شکستگی جمجمه .

هزاران سکه پهلوی تقلبی در فرودگاه کشف شد

مردی با ۲۲کیلو وچهارصد گرم سکه پهلوی طلا که بطور قاچاق در کویت ضرب شده ، در فرودگاه مهرآباد ، دستگیر شد.

دو روز قبل‌ماموران گمرک مهرآباد به مردی که دوچمدان و یکساک با خود حمل می کرد، مشکوک شده و از وی که خود را منوچهر امامی‌فرد معرفی می‌کرد، بازرسی بعمل آوردند. منوچهربایک‌هواپیمای کویتی وارد فرودگاه مهرآباد شده بود. در بازرسی‌ازچمدان و ساک او ۶هزار و ۴۱۷سکه ربع پهلوی ، هزار و ۶۶۱ نیم‌پهلوی و ۱۵۰ سکه دوونیم پهلوی کشف شد .

سکه‌ها علاوه برآنکه بطور قاچاق وارد ایران شده ، بنظر میرسد که تقلبی هم باشد . معمولا قاچاقچیان این قبیل مسکوکات را در کشورهای خارجی ضرب می‌کنند و به ایران وارد می‌کنند .

ماموران جریمه سکه‌های مکشوفه را متجاوز از ۲۲ میلیون ریال تعیین کرده‌اند.

منوچهر دیروز به‌دادسرای تهران اعزام شد و «معیر» معاون دادسرای تهران دستور داد در مورد قلب بودن‌سکه‌ها تحقیق شود.

کارمند مخابرات هروئین میفروخت

اداره مبارزه با مواد مخدر شهربانی کشور اعلام کرد : ماموران آن اداره طی چند روزگذشته دهنفر از دست اندر کاران خرید، فروش، توزیع و استعمال مواد مخدر را به دام افکنده‌اند :

- فیض‌علی شایسته ۲۲ ساله
- غلام زاغیان ۲۷ ساله
- داود محمودیان ۲۵ ساله
- علی اکبر گلبو ۲۱ ساله
- علی عباسعلی‌زاده ۴۵ ساله
- اسماعیل حبیب‌زاده ۳۰ساله
- رضا رضوی ۲۶ ساله
- قاسم اکبری ۲۲ ساله
- منصور همتی ۲۹ ساله
- علی محمدی ۲۸ ساله

ضمنا ماموران آن اداره‌هوشنگ جمالی‌نژاد ۳۵ ساله (کارمند شرکت مخابرات)را که‌درنازی‌آباد مواد مخدر می‌فروخت با ۱۳۰ گرم هروئین دستگیر کردند . دستگیرشدگان همراه‌پرونده‌به مراجع قانونی تحویل شدند .

حاج‌حسین امیرآبادی‌رئیس انجمن‌محلی‌شمس آبادوکاظم‌آباد:

وقتی‌طرحی در منطقه وجود ندارد مالکان وساکنان شمس‌آباد را نباید فریب داد

در آستانه نوروز باستانی و مقارن با پایان برگذاری جشن‌های پرشکوه پنجاهمین سال سلطنت دودمان پهلوی آقای حاج حسین امیرآبادی رئیس انجمن محلی شمس‌آباد وکاظم آباد درگفتگوئی اعلام کرد مژده‌ای‌که درخوشترین دقایق برای بیش از پنجاه هزار نفر از ساکنان شمس آباد دارم بهترین عیدی است که به دنبال مواهب بیشماری که نصیب ملت ایران شده بساکنان این دو منطقه داده شده است .

امیرآبادی افزود:

بیش‌از هشت هزار خانوار در منطقه کاظم‌آباد سکونت‌دارندایشان پیش‌از تهیه و اجرای ضوابط طرح جامع و اجرای مقررات آن با خرید قطعات زمین و ساختمان خانه های ویلائی در این مناطق سکونت کرده‌اند .

طرح وجود ندارد

بیشتر ساکنان این منطقه در خانه های مسکونی خود از آب لوله و برق و تلفن و دیگر خدمات شهری استفاده میکنند و درعین حال ماموران شهرداری های منطقه ۳ و ۸ خدمات‌شهری به این دسته از ساکنان خارج از محدوده می‌دهند . تنها مشکل ساکنان این دو منطقه آنستکه خارج از محدوده قرار دارند .

امیرآبادی افزود :

ساکنان این مناطق در وضع موجود نگرانی جزیروز شایعات مختلف ندارند . به عنوان مثال باید بگویم هرچند روز یک بار شایعه اجرای طرح در گوشه‌ای از خیابان ها وزمین های این منطقه به گوش میرسد در نتیجه بروز این گونه شایعات است که ساکنان یا مالکان همین زمین های خارج ازمحدوده آلت دست‌فرصت طلبان و سودجوئی خاکبازان می‌شوند.

بهترین مژده

رئیس انجمن محلی شمس‌آباد وکاظم آباد افزود : خوشبختانه در جلسات اخیر انجمن شهر پایتخت یکی از نمایندگان پارلمان شهری (آقای رفیعی طاری) در جلسه علنی انجمن شهراز شهردار خدمتگزار پایتخت در این باره پرسش کرد و آقای دکتر غلامرضا نیک پی صریحا اعلام نمود : در دو منطقه شمس‌آباد و کاظم آباد و در حریم همین زمین های خارج از محدوده طرحی وجود ندارد

امیرآبادی با تکیه به این‌گفت و شنود در انجمن شهر پایتخت اضافه کرد :

مطالب آقای دکتر نیک پی که خود ازپرتلاش ترین خدمتگزاران شهر است در حقیقت مژده‌و عیدی شهردار به پنجاه هزار نفرساکنان این دو منطقه بود .

هشدار شهرداری

رئیس انجمن محلی کاظم آباد و شمس‌آباد که خود سال هادر این منطقه به خدمت مردم‌مشغول است اضافه کرد از چندین ماه پیش سود جویان با طرح این گونه شایعات زمین یا خانه‌های مردم این دو منطقه را به کمترین قیمت از دست آنها خارج ودر حقیقت دراین گوشه از شهر به خاک بازی نامشروع دستمی ـ زدند وحال آنکه ساکنان این مناطق سال ها پیش خانه های ویلائی فراوان در این منطقه ساخته و در آن ساختمان ها ساکن هستند . حاج حسین‌امیرـ آبادی با تشکر از تلاش ماموران مناطق شهرداری که سرویس و خدمات شهری این منطقه راتامین می‌کنند یادآور شد مطالب صریح و قاطع آقای دکتر نیک پی شهردار پایتخت در حقیقت به منزله عیدی بود که از پشت تریبون پارلمان شهری به مردم این مناطق داده شد وجا دارد از این جهت از شهرداریایتخت تشکر کرد که با بیان صادقانه هشداری به مردم منطقه شمس‌آباد وکاظمـ آباد داد تا فریب سودجویان‌را نخورند و در عین حال‌برای مردم این دو منطقه بسیار خوشحال کننده بود .

تبریکات

جناب آقای حسین گل‌محمدی و بانو

فرارسیدن نوروز باستانی و پیوند زناشوئی‌راصمیمانه بشما تبریک و تهنیت عرض میکنم .

سروستان شیراز ـ اصغر صادقی

جناب آقای دکتر شیخ‌الاسلام زاده وزیر محترم بهداری وبهزیستی ـجناب آقای اسدالله آرامـ جناب آقای امیرشاهی

حسن انتخاب وانتصاب آقای دکتر پرویز مهریانی رابه عضویت هیئت عامل سازمان بهداری وبهزیستی مرکزتبریک گفته امید است که در راه خدمت بهشاهنشاه آریامهر و تحقق بخشیدن به‌آرمانهای آنجنابان موفق وپیروز باشند .

شیرازـ دکترحمزه‌مـدکتررفاعتـ دکتر پیروانـ دکتر سعدوندی .

جناب آقای زرین‌نعل مقام عالی معاونت وزارت دادگستری‌ورئیس سازمان‌ثبت‌اسنادواملاک‌کشور

حسن انتصاب جناب آقای‌کریم خسرونیا را بریاست‌اداره ثبت‌خرم‌آباد صمیمانه تبریک عرض نموده موفقیت‌شمارا درراه خدمت بهشاهوملت مسئلت داریم .

اراک ـمحمدحسین نادری ـهادی کلاه‌چی ـکوشا دهقانـ حسن حقدادی

بدینوسیله خداحافظی میکنم چون من‌به‌عیدباستانی ایران‌عقیده بخصوص دارم با آینحال از اول عید تا۱۳ بعداز عید در منزل‌برای پذیرائی هستم انشاءالله بعد از ۱۳عید به مشهد حضرت رضاالامام هشتم خودم مشرف میشوم پس‌از خواندن دورکعت نماز زیارت به شاهنشاه آریامهر دعا میکنم . بعدا برای خدمتگزاران کشورعزیز ایران بهرلباسو بهر مقامی‌هستند دعا میکنم .

بهلول بازنشسته آموزش و پرورش

کسانی که از شهرهای شیراز، همدان، بندرپهلوی، خراسان ، کرمان، شاه‌نعمت‌الله ولی به‌تهران تشریف می‌آورندبه آدرس‌خیابان قدیم شمیران ـکوچه فردوسی ـپلاک ۱۶ـ ایستگاه آخرـ کلبه موقتی بهلول ـمعروف ایران تلفن ۲۷۳۵۲۳

کودکان همه یکصدا می‌گویند
نیوتویلند نیوتویلند
فروشگاه‌نیوتویلند
عرضه کننده بهترین اسباب‌بازی های‌کودکان و آموزشی و علمی به
مدیریت‌سابق‌فروشگاه‌آربی‌تویلند افتتاح شد
فروشگاه بزرگ نیوتویلند بمناسبت‌فرارسیدن عیدنوروز بمشتریان عزیزکادوی ارزنده بعنوان عیدی تقدیم می‌نماید .
آدرس : خیابان شاه‌عباس‌بالاتراز کلینیک تهران جنب سوپر شرکت نفت تلفن ۶۲۷۱۸۸

تلویزیون رنگی
پارس سوپرکالر
با دستگاه کنترل از راه دور

مدل ۸۲۰۰
● سیستم سکام مخصوص ایران
● کانال یاب اتوماتیک
● قدرت دریافت ۶۸ کانال
● صفحه بزرگ ۲۶ اینچ

۹ آواکارد
ساخت کارخانجات پارس الکتریک با کمک فنی GRUNDIG آلمان

نمک الکتریک
محصولات خانگی جنرال الکتریک
شایسته یک زندگی مرفه وصمیمی
اطوی بخار، تِفلُون دار، با آب افشان ساخت آمریکا
شرکت مهندسی وبازرگانی پارس

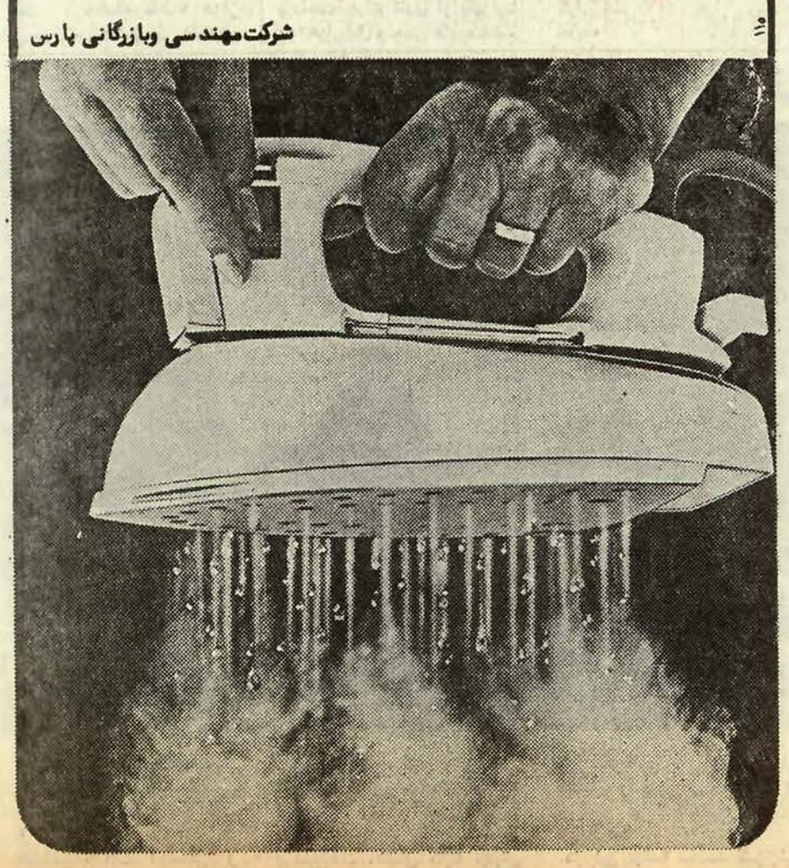

مجالس ترحیم

اناالله و اناالیه راجعون

باکمال تاثر وتاسف درگذشت آقای حسین اشرفی همسر خواهر آقای دکتر محمد مشیریان وکیل محترم دادگستری‌را باطلاع آقایان قضات ووکلاء دادگستری میرساند . مجلس یادبود مرحوم مغفور از ساعت ۱۲ تا ۱٤ روز یکشنبه ۲۹ اسفند ماه سال جاری در مسجد مجد منعقد خواهد بود .

رئیس کانون وکلاء دادگستری
سید محمد رضا جلالی نائینی

آ_۳۹۳٤۲

هوالباقی

بااندوه ودریغ فراوان خبر درگذشت فردوس آشیان شادروان **حسین اشرفی** را باستحضار میرسانم . مجلس ترحیم زنانه ومردانه آن فقید سعید ازساعت ۱۲ تا ساعت۱٤ روز یکشنبه ۲۹ اسفند ماه سال جاری در مسجد مجد برگزار خواهد شد .

دکتر محمد مشیریان

آ_۳۹۳٤۳

با نهایت تاسف وتاثر درگذشت همسر و پدر عزیزمان شادروان **حسین اشرفی** را باطلاع میرساند. مجلس ترحیم زنانه ومردانه آن مرحوم از ساعت ۱۲ تا۱٤ روز یکشنبه بیست ونهم اسفند ماه سال جاری در مسجد مجد برگزار خواهد شد .

فاطمه اشرفی (مشیریان)، صدیقه اشرفی، مهین اشرفی (یعقوبی)، نسرین اشرفی (پوراهراب)، کامران اشرفی .

آ_۳۹۳٤٤

بااندوه فراوان درگذشت شادروان **حسین اشرفی** را باطلاع میرسانم. مجلس ترحیم زنانه ومردانه آن مرحوم از ساعت ۱۲ تا ۱٤ روز یکشنبه ۲۹ اسفند ماه سال جاری در مسجدمجد منعقد خواهد بود .

خانواده‌های: اشرفی، مشیریان، یعقوبی، پور اهراب، شایگانی، جعفری، اکبری، حدادی، نظری، آتشیان، آبائی و خانواده‌های وابسته .

آ_۳۹۳٤٥

اطلاعات_ مصیبت وارده را به خانواده‌های مصیبت‌دیده بخصوص به‌همسر و فرزندان آنمرحوم صمیمانه تسلیت میدهد .

بانهایت تاثر وتاسف درگذشت آقای یحیی رشیدی افسر بازنشسته ارتش را باطلاع بستگان و آشنایان میرساند . مجلس ترحیم زنانه ومردانه آن مرحوم ازساعت ۲ تا٤ بعد از ظهر روز یکشنبه ۲۹ر۱۲ر۳۵ در خانقاه صفی علیشاه برگزار خواهد شد .

خانواده‌های: رشیدی، دشتی، صائب، مراد حاصل، رشیدی آشتیانی، امیدی، قناویزچی، قناویزچیان، جمشید بسیمفر، گلرخی، ابوضیاء، نیک‌انجام، انصاری، ریاحی، نوباوه، شکری، بختیاری، اعتمادی .

آ_۲۰۷٤۳

اطلاعات_ مصیبت وارده را بخانواده‌های عزادار بویژه بازماندگان آنمرحوم تسلیت میدهد .

بااندوه فراوان فوت مادر عزیزمان شوکت کاظمی **(شیرازی)** را باطلاع اقوام وآشنایان میرسانیم. مجلس‌ختم زنانه ومردانه آنمرحومه ازساعت ۳تاه بعدازظهر سه‌شنبه ۲ر۱ر۳٦ در تهران پارس_ بین فلکه دوم وسوم ـ خیابان ۱۹۰ غربی ـ پلاک ۱٦ برگزار میشود .

اسماعیل ، دکتر منصور ، اکبر و چنگیز شیرازی و خانواده‌های وابسته .

آ_۲۰۷۷۳

اطلاعات ـ مصیبت وارده را بعموم بازماندگان تسلیت میدهد .

بانهایت تالم وتاثر درگذشت همسر و مادر گرامی‌خود **حبیبه خاموشی** راکه‌در لندن برحمت ایزدی پیوسته باطلاع اقوام و دوستان میرساند. مجلس ترحیم مردانه وزنانه آن مرحومه از ساعت دو الی چهار بعداز ظهر روز پنج شنبه ٤ر۱ر۲۵۳٦ در خانقاه صفی‌علیشاه برگزار خواهد شد .

محمد علی خاموشی ،پریوش ، مهوش ، سیروس ، مینوش و امیر جمشید .

آ_۲۰۷۷۵

بانهایت تاثر وتاسف درگذشت شادروان **حبیبه خاموشی (جمشیدیان)** راکه درلندن برحمت ایزدی پیوسته باطلاع خویشان‌ودوستان میرساند. مجلس ترحیم مردانه و زنانه آن‌مرحومه از ساعت دو تاچهار بعد از ظهر روز پنجشنبه چهارم فروردین ماه ۲۵۳٦ در خانقاه صفی علیشاه برگزار خواهد شد .

خانواده‌های : خاموشی، جمشیدیان، آتشیان، میزانی، محمودی، حیدرزاده، نسیمی، نوروی، گلباززاده ، گلشهر ، برین، وزاوری، باستانیان، موسویان، دوستی ، اعتضادی ، امیری ، معصومی ، دادگر یزدانی ، خلخالی ، سلیمیان ، آذربایجانی، خجسته، بهرامی، دلفانیان، نوبری ، زمانی ، اخباری ممقانی، صابرین، حیدر خوئی، قرمباغی .

آ_۲۰۷۷۵

اطلاعات_ مصیبت وارده را بخانواده‌های عزادار بویژه بازماندگان آنمرحومه تسلیت میدهد .

باقلبی اندوهگین درگذشت مادر عزیزم **بانو بتول صیرفی تهرانیان** را باطلاع میرساند. مجلس ختم از ساعت ۲ الی٤ بعدازظهر روز یکشنبه ۲۹ر۱۲ر۲۵۳۵ درمسجد سجاد واقع درخیابان شام_ چهارراه گیتی منعقد خواهد بود .

مهندس علی محمد نوروزی

آ_۲۰۷٦۷

با تاثر فراوان درگذشت فرزند ،همسر، برادر عزیزمان **فریدون رضوان** را باطلاع میرساند. مجلس ختم از ساعت ۲ الی٤ بعداز ظهر روز یکشنبه ۲۹ر۱۲ر۲۵۳۵ در مسجد سجاد واقع‌درخیابان شام_ چهارراه گیتی منعقد خواهدبود.

عصمت صیرفی تهرانیان، دکتر ناهید رضوان (هادی)، پروین، منوچهر، سیمین، فرامرز وفرخ رضوان .

آ_۲۰۷٦۷

با تاثر فراوان درگذشت عزیزان از دست رفته **بانو بتول صیرفی تهرانیان و آقای فریدون رضوان** را باطلاع دوستان و آشنایان میرساند. مجلس ختم زنانه ومردانه از ساعت ۲ الی٤ بعداز ظهر روز یکشنبه ۲۹ر۱۲ر۲۵۳۵ درمسجدسجاد واقع در خیابان‌شاه ـ چهارراه گیتی منعقد خواهد بود .

خانواده‌های: صیرفی تهرانیان، رضوان، هادی، نوروزی، قیلادی، شیدوش، صدر، کارآموز، منوچهری ، ابراهیمی ، ریشار، میرمحمدی، انصاری، مقدم،شهرزاد،قیومی، مظاهری تهرانی، حسنی، شبیری، لله‌بیگیان، لطیفی، تابش.

آ_۲۰۷٦۷

اطلاعات_ مصیبت وارده را بخانواده‌های عزادار بویژه بازماندگان آنمرحومان تسلیت میدهد .

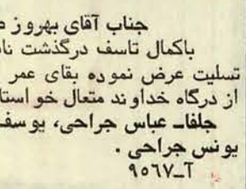

بااندوه فراوان درگذشت آقای **هارپیک تمرازیان** را باطلاع عموم میرساند مراسم یادبود در ساعت ۱۱ صبح روز یکشنبه درکلیسای ارامنه واقع در خیابان قوام‌السلطنه برگزار میگردد .

کارمندان گروه معماری موسسه سردار افخمی

آ_۳۹۳۵۹

بااندوه‌فراوان درگذشت **آقای هارپیک تمرازیان** سرپرست قسمت تاسیسات را باطلاع عموم می‌رساند مراسم یادبود در ساعت ۱۱ صبح روز یکشنبه درکلیسای ارامنه واقع‌درخیابان قوام‌السلطنه برگزار میشود .

کارمندان گروه قسمت تاسیسات موسسه سردار افخمی

آ_۳۹۳٦۰

بانهایت تاسف وتاثر درگذشت مرحوم **آقای محمد صفری** را باطلاع دوستان وآشنایان میرساند مجلس ترحیم زنانه‌و مردانه آن شادروان روز یکشنبه ۲۹ر۱۲ر۳۵ از ساعت ۱ الی۳ بعداز ظهر در مسجد حاج‌حسن واقع درخیابان‌شاهپور خیابان بوعلی منعقد می‌باشد .

ضمنا مراسم شب هفت در سالن شماره یک بهشت‌زهرا روز پنجشنبه ٤ر۱ر۳٦ ازساعت ۲ الی٤ بعدازظهر برگزار می گردد .

داود، بدرالملوک، حبیب‌اله، فخری، شمسی، نرگس، ناهید صفری، مهندس نصرت‌اله، اختر، شکراله رضائی .

خانواده‌های: نوری نجفی، متین، عبداللهی، ایرج‌پناه، بیات ،اسداللهی، بابائی، هداوندخانی، نجفزاده، نعمان ، قوامی شیرازی، فریدی، نوری، صفائی مهر ، رضوی ، همت‌آبادی، صادقی، علی‌آبادی، بهمنی، رکنی ، رادمرد ، ضرابی، مشعوف، احدی و خانواده‌های وابسته .

آ_۳۹۳۵۲

اطلاعات_ مصیبت وارده را بعموم افراد خانواده‌های عزادار بویژه آقایان قوامی شیرازی و بازماندگان آن‌مرحوم تسلیت می‌دهد .

باکمال تاسف وتالم درگذشت مرحوم **قاسم صاحب‌جمعی** بزرگ خاندان صاحب‌جمعی را باطلاع دوستان و آشنایان میرساند، مراسم ختم ویادبود آنمرحوم بعداً اعلام میشود.

خاندان صاحب‌جمعی ـ همایون_ کتانچی

آ_۳۹۳۵۸

اطلاعات_ مصیبت واردەرا بعموم بازماندگان بویژه آقای حمید همایون همکار ما در روزنامه رستاخیز تسلیت میدهد.

بانهایت تاسف فوت برادر عزیزم **محمد هنرور** را باطلاع آشنایان می‌رساند. بعلت مصادف بودن ایام نوروز و شادی روح آنمرحوم کلیه هزینه صرف امور خیریه خواهد شد .

حسین طهماسبی

آ_۱۰۷٦۱

اطلاعات ـ مصیبت وارده را ببازماندگان آن مرحوم تسلیت می‌دهد .

خانواده‌های: نوری نجفی، متین، عبداللهی، ایرج‌پناه، جباری، اسدی، اصلاح، قدیمی‌نژاد .

فوت شادروان **حاج سید قاسم نوری نجفی** را باطلاع دوستان واقوام محترم میرساند. مجلس ختم زنانه ومردانه آنمرحوم روز یکشنبه ۲۹ر۱۲ر۲۵۳۵ از ساعت ۱٤ الی ۱٦ درمسجد مجد منعقد خواهد بود .

آ_۲۰۷٤۵

اطلاعات ـ به خانواده های عزادار مصیبت وارده را تسلیت می‌دهد .

بدینوسیله درگذشت ناگهانی **بانو فاطمه بینا (افراشته)** همسر عزیز ، مادر مهربان و خواهر ارجمندمان را باطلاع فامیل ودوستان میرساند. مجلس ترحیم از ساعت ٤الی ٦ بعد از ظهر روز یکشنبه ۲۹ اسفندماه منعقد خواهد بود.

حسن افراشته، پریرخ، فرشته، پروانه، آزیتا افراشته .
ابراهیم، حسن ، حسین، رضا، محمد منصور و محمد بینا.

آ_۲۰۷٤۷

باکمال تاسف فوت ناگهانی و جانگداز بانوی نیکوکار و خیر اندیش **بانو فاطمه بینا (افراشته)** مادر گرامی همسران‌خود راباطلاع میرساند. مجلس ترحیم از ساعت ٤الی ٦ بعد ازظهر روز یکشنبه ۲۹ اسفند ماه در خانقاه صفی علیشاه منعقد خواهد بود.

باقر باباشاهی آشتیانی. غلامعلی رهبری. دکتر مجید نوفرراد. محمد رشتچیان.

آ_۲۰۷٤۹

خانواده های : افراشته. بینا. باباشاهی. رهبری . نوفرراد. رشتچیان.بلوری. میرجهانگیری.حقیقی. تعلیمی. سبحانی‌ابراهیمی. مبشر. مهبد. رحمانی. نیوا. درگاهی. نورائی آشتیانی. عطائی. محبی. احمدی. جمشیدی. عسگری. احمد زاده. رنگچی.

باکمال تاسف درگذشت نابهنگام **بانو فاطمه بینا(افراشته)** همسر آقای حسن افراشته راباطلاع میرسانند. مجلس ترحیم آن مرحومه از ساعت ٤ الی ٦ بعد ازظهر روز یکشنبه ۲۹ اسفند در خانقاه صفی علیشاه منعقد خواهد بود.

آ_۲۰۷۵۱

اطلاعات_ مصیبت وارده را بخانواده های عزادار بویژه بازماندگان آنمرحومه تسلیت میدهد.

بدینوسیله باطلاع کلیه دوستان و خانواده‌های وابسته میرساند که مرحوم **عزیزالله سیمیاری پیربازاری** فوت نمودند و بنابه توصیه آن مرحوم مخارج برگزاری ختم وشب‌هفت صرف امور خیریه گردید .

علی‌اصغر سیمیاری ،مرتضی فیض‌بخش .

آ_۲۰۷۳۹

اطلاعات ـ بکلیه بازماندگان آنمرحوم تسلیت می‌دهد

پرسه

درگذشت شادروان **ارباب بهمن جمشیدیان** راباطلاع‌اعضاء میرساند. ضمن تسلیت ببازماندگان بویژه همایون خانم جمشیدیان عضو هیئت مدیره‌سازمان‌زنان زرتشتی. مجلس پرسه آزروانشاد روز یکشنبه ۲۹ اسفند ۱۰ تا ۱۲صبح درتالار ایرج برگزارمی گردد.

سازمان زنان زرتشتی

آ_۲۹۷۵۳

پرسه

در سوگ بانو همایون جمشیدیان شریک بوده وبه‌آگاهی همکاران میرساند. پرسه روانشاد **ارباب بهمن جمشیدیان** روز یکشنبه ۲۹ اسفند ساعت ۱۰ تا ۱۲ صبح در تالار ایرج‌برگزار میگردد.

کانون پزشکان زرتشتی

آ_۲۰۷۵۵

پرسه

بانهایت اندوه درگذشت روانشاد **ارباب بهمن جمشیدیان** عضو هیئت امناء سازمان فروهر را به آگاهی اعضاء ودوستان میرساند. ضمن اظهار همدردی و تسلیت ببازماندگان . مجلس پرسه آن شادروان ساعت۱۰ تا ۱۲ صبح روز یکشنبه ۲۹اسفند در تالار ایرج برگزار میگردد.

سازمان فروهر (جوانان زرتشتی)

آ_۲۰۷۵۷

اطلاعات_ ببازماندگان آن رو انشاد تسلیت میدهد.

پرسه

درگذشت دهشمند خیراندیش روانشاد **بهمن جمشیدیان** فرزند شادروان ارباب جمشید جمشیدیان‌نخستین نماینده‌زرتشتیان در مجلس شورای ملی را با اندوه فراوان به آگاهی همکیشان رسانیده ، ضمن عرض تسلیت به بازماندگان آن شادروان پرسه در روز یکشنبه از ساعت ۱۰ صبح تا ۱۲ در تالار ایرج برگزار میگردد .

انجمن زرتشتیان تهران

آ_۲۰۷۸۱

پرسه

بانهایت تاسف درگذشت شادروان بهمن جمشیدیان بزرگ خانواده جمشیدیان را به آگاهی میرساند . آئین پرسه آن‌بهشتی روان از ساعت ۱۰الی۱۲ پیش از نیمروزیکشنبه۲۹ اسفند ۲۵۳۵ شاهنشاهی برابر با آخرین روز پنجه (وهشتوانش‌گاه) در تالار ایرج ـ خیابان استالین ـ کوچه زرتشتیان برگزار میگردد.

همایون ، مهوش ،جمشید ، فرشید ، پریوش جمشیدیان ، پرویز وزراء ، ویدا جمشیدیان (زرتشتی) .

خانواده های : جمشیدان . موبد خدابخشی . دکترکیخسرو شهروینی . دکتر مهربان شهروینی . شهریار بخردنیا. مهربان ورزا . مهربان جمشید زرتشتی . شهروین . فروتن .شهزادی. بردبار . قبادی .ایدلجی اهو خانواده های وابسته .

آ_۲۰۷۸۳

اطلاعات_ مصیبت وارده را به خانواده‌های عزادار تسلیت میدهیم .

با نهایت تاسف درگذشت شادروان **عباس همایونی (عباس میرزا)** را به‌اطلاع دوستان وبستگان میرساند.

مجلس ختم مردانه روز یکشنبه ۲۹ اسفند ماه از ساعت یکتا۳ در مسجد چهارصد دستگاه ژاله و ختم زنانه همان روز وساعت درمنزل آنمرحوم برگزار خواهد شد .

خانواده‌های : همایونی، شاهین‌پر، اجلالی ، فخار ، همایون، میرافشار، انتظاری، پورشریعتی، سلیمانی،گلزاری، چرندآبی .

آ_۲۰۷٦۵

اطلاعات_ مصیبت‌وارده را بعموم افراد خانواده‌های عزادار بویژه بازماندگان آنمرحوم تسلیت می‌دهد .

بازگشت همه به سوی اوست

باکمال‌تاسف درگذشت‌شادروان **حاج ابوالقاسم غمگسار** مدیر روزنامه پیام ملی ـ مدیرعامل اسبق شیرو خورشید سرخ را به اطلاع می‌رساند مجلس ترحیم آن مرحوم از ساعت۸ الی ۱۱ بامداد روز یکشنبه ۲۹ر۱۲ر۳۵ در مسجد جامع لاهیجان برگزار خواهد شد امید است باشرکت درمجلس مذکور و تلاوت کلام.. مجید موجبات آمرزش فقید سعید و تسلی خاطر بازماندگان رافراهم فرمائید.

خانواده های: غمگسار. علیدوست ذوقی. محسنی آزاد. سلیمان‌پور. تقوی. سمیع‌زاده. فهیم. حسن مظفری. مستوفی . جلوخانی. ساکت عباسی. شرفی. جهانبخش. سعادتمند. دکتر شبان . دکتر رحیمی . دکتر مظفری . دکتر کاکوزن. دکتر عمید. دکتر غریب.مطلق‌زاده. اصمعی. شعاع. اسدی. یاورزاده. دلجو. توکلی. لاهیجی. میرارزقی. محمودی. جهانسوز. حمیدی ایمانی. بزرگبشر. نوبختی. عبداله‌زاده. شریفی.روحی‌پور. صفابخش. ذوقی. اکبر شاهی. صادقی. جوزا. عاطف ظفرمند. صمدی. طایفه. فریدونی. وسایر بستگان.

آ_۹۵۷۳

اطلاعات_درگذشت شادروان حاج ابوالقاسم غمگسار مدیر روزنامه پیام ملی موجب تاسف است.مصیبت وارده رابابازماندگان آنمرحوم و خانواده های وابسته تسلیت میدهد.

بانهایت تاثر و تالم درگذشت مادر عزیزمان **بانو حاجیه جمیله حسین میرزائی (نیک آئین)** را به آگاهی دوستان و آشنایان و فامیل میرساند. مراسم ترحیم مردانه و زنانه آن مرحومه روز یکشنبه مورخه ۲۹ر۱۲ر۳۵ ازساعت ۲ تا٤ بعداز ظهر در مسجد الجواد برگزار خواهد شد.

محمود. حسین. فاطمه. زهرا. کافیه و طوبی حسین‌میرزائی

آ_۳۹۳۳۲

بانهایت تاسف و تالم درگذشت **بانو حاجیه جمیله حسین میرزائی** مادر همسران خودرا باطلاع کلیه دوستان و آشنایان‌و فامیل میرساند مراسم ترحیم آنمرحومه(مردانه و زنانه) در روز یکشنبه مورخه ۲۹ر۱۲ر۲۵۳۵ از ساعت ۲ الی ٤ بعد ازظهردر مسجد الجواد برگزار خواهد شد.

عبدالکریم بلاط . حسین تقوی راد. رستم بابا زاده خامنه‌ای. محمود عسگری.

آ_۳۹۳۳۳

بانهایت تاسف درگذشت **بانو حاجیه جمیله حسین‌میرزائی** بزرگ خانواده حسین میرزائی راباطلاع کلیه دوستان و آشنایان وفامیل میرساند. مراسم ختم مردانه وزنانه آنمرحومه در روز یکشنبه مورخه ۲۹ر۱۲ر۳۵ از ساعت ۲ الی ٤ بعد ازظهر در مسجد الجواد برگزارخواهد شد.

خانواده های : حسین میرزائی. نیک آئین. بلاط .تقوی راد. بابازاده. خامنه‌ای. عسگری. طیب زاده. بنبه‌چی. سحابی . علی قانعی. عابد. موسوی. خرم. علائی. تفضلی. منصوری . شکیبا. گنجیان.نظمی. رادمنش.کمالی. غزنوی. گلچین.فرحبخش. حقیقی . امینی.شکـــوری . طهوری . نصیری و سایرفامیلهای وابسته

آ_۳۹۳۳٤

اطلاعات ـ مصیبت وارده را بعموم افراد خانواده های‌عزادار تسلیت میدهد.

یادبود

باقلبی اندوهگین چهلمین روز درگذشت شوهر و پدر عزیزمان مرحوم **حاج احمد اشتری‌زاده (کلباسی)** را باستحضار دوستان وآشنایان میرسانیم مجلس ترحیم آن عزیز از دست‌رفته روز چهارشنبه سوم فروردین از ساعت ٤الی٦ بعد ازظهر در منزل آن مرحوم واقع در جاده قدیم شمیران شهناز ٥ پلاک۱٫٥٤ برگزار میشود امید است دوستان و آشنایان برای‌شادی‌روح‌آن مرحوم در مجلس مزبور شرکت فرمایند ضمنا روز پنجشنبه چهارم فروردین در بهشت رضوان قم مجلسی برگزار خواهدشد.

خانواده اشتری‌زاده (کلباسی) و خانواده‌های وابسته.

آ_۳۹۲٦۷

بااندوه فراوان سالروز درگذشت نابهنگام عزیزان ازدست رفته شادروانان **ایرج وبهدخت تشکری** را باطلاع دوستان و آشنایان میرساند. عصر جمعه ۵ر۱ر۳٦ از ساعت ۲ الی ٤ در شبستان شماره ۱ بهشت زهرا برای یادبود مجلس سوگواری منعقد است.

خانواده‌های تشکری، صدوقی وفامیل

آ_۲۰٦۲۷

تسلیت

جناب آقای بهروز صادقی وخانواده

باکمال تاسف درگذشت نابهنگام خواهرزاده گرامیتان‌را تسلیت عرض نموده بقای عمر وسلامتی شما و خانواده را از درگاه خداوند متعال خواستاریم .

جلفا_ عباس جراحی، یوسف جراحی ، ابوطالب جراحی، یونس جراحی .

آ_۹۵٦۷

جناب آقای هوشنگ حشمتی

باکمال تاسف درگذشت ناگهانی خواهر عزیزتان رابشما و آقای فرامرز حشمتی ومادر داغدیده‌اش و خانواده محترم تسلیت عرض می‌نمائیم .

چالوس ـ بهادر واثقی و بانو

آ_۹۵٦۸

جناب آقای ابوالفضل مشیریان

ضایعه جانگداز را از صمیم قلب حضورتان تسلیت‌گفته دوام‌و بقاء آنجناب‌و بازماندگان‌را ازدرگاه احدیت‌مسئلت‌دارم.

سید اسحق فال اسیری

آ_۳۹۳٦۲

جناب آقای عبدالمجید قائمی

مصیبت وارده را تسلیت عرض مینمائیم .

علی رئوفی ، رحمت‌اله شکرالهی ، اسداله حمیدیان ، کیومرث رستگاری، حسین فرشته‌فر، اسماعیل حبیبی ، باقر شهبازی، رضا تقوائی، ناصر استواری، بهرامی .

آ_۳۹۳۳۰

جناب آقای سیروس و هرمز خلیلتاش

بانهایت تاسف درگذشت دائی بزرگوارتان رابه آنجنابان‌و خانواده محترم خلیلتاش تسلیت عرض مینمائیم.

فرهاد عموئی وبانو

آ_۳۹۳٦٤

تسلیت

جناب آقای علی انصاری

بانهایت تاسف مصیبت وارده را تسلیت عرض نموده، بقای عمر بازماندگان را ازخداوند بزرگ مسئلت داریم .

سید احمد حسینی، علی غضنفری، حیدر ذوالفقاری .

آ_۳۹۳۲۹

جناب آقای حمید همایون

با تاثر فراوان مصیبت وارده را تسلیت می‌گوئیم.

نمایندگان تهران در مجلس شورایملی ـ داود فلاح‌مقدم، احمد جلالیان، محمد علی ادیب مجلسی .

آ_۳۹۳۵٦

جناب آقای حمید همایون

مصیبت وارده را صمیمانه تسلیت میگوئیم.

محمد حسین امیدی نماینده انجمن شهرستان تهران

آ_۳۹۳۵٤

جناب آقای حمید همایون

در غم شما شریک هستم .

اسداله درخشان

آ_۳۹۳۵۵

دوست بسیار گرامی جناب آقای ابوالحسن همایون و برادر عزیز آقای حمید همایون

مصیبت وارده را صمیمانه تسلیت میگوئیم.

احمد و محمود هجرت

آ_۳۹۳۵۷

جناب آقای هوشنگ حشمتی

با کمال تاسف درگذشت خواهر عزیزتان را تسلیت می‌گوئیم .

چالوس ـ ابراهیم علی‌سره ودکتر منظرسره

آ_۹۵٦٦

خانواده‌های محترم جعفری نراقی

باکمال تاسف وتالم مصیبت وارده را تسلیت عرض‌کرده بقای عمر بازماندگان را ازخداوند مسئلت می‌نمائیم .

حسن_ حسین واحمد نوروزی

آ_۳۹۳٦۱

جناب آقای احمد انصاری

فوت مادر گرامیتان موجب تاسف وتالم روحی اینجانب گردید در اندوه شما شریک بوده و صبر و شکیبائی خانواده‌تان را در این سوگ از خداوند خواهانم.

مهندس بیژن کورمچیان

آ_۳۹۲۷۱

جناب آقای احمد انصاری

فوت مادر گرامیتان موجب تاسف وتالم روحی اینجانب گردید در اندوه شما شریک بوده و صبر و شکیبائی خانواده‌تان را در این سوگ از خداوند خواهانم.

حاج محمد کورمچیان

آ_۳۹۲۷۲

جناب آقای لاریجانی وبانو

کارکنان دبیرستان نوربخش گارد

بانهایت تاسف مصیبت جانگداز درگذشت نابهنگام فرزند دلبندتان را تسلیت میگویند.

آهنگری_ عظمی_ فریدآذر_ ارژنگی_ منوچهری_ گازرانی_ قنوعی_ حکیمی.

آ_۹۵٤۷

دوست عزیز آقای مهندس محمد رضا زاهدانی

بااندوه فراوان مصیبت وارده رابشما و خانوادەمحترمتان تسلیت گفته وخود را در غم شما شریک میدانیم.

کارکنان شرکت سهامی خاص تهران کمیکال

آ_۳۹۲۷۵

جناب آقای جواد اردلان

بانهایت تاسف وتاثر درگذشت مادر گرامیتان را تسلیت‌عرض نموده وبقای عمر بازماندگان و خانواده محترم را از درگاه خداوند متعال خواهانیم.

بجنورد ـ محمد رضا دراجی

آ_۹۵٦۱

جناب آقای جمشید وزیری مدیر کل محترم امور اجتماعی دربار شاهنشاهی

مصیبت وارده را صمیمانه تسلیت گفته سلامت و شکیبائی آنجناب و عموم خانواده‌های مصیبت زده را از خداوند یکتا آرزو داریم.

حسن صحافی_ علی دارخال

آ_ ۳۹۲٤٤

جناب آقای محمد صنعتی

درگذشت پدر بزرگوارتان را به جنابعالی و همه افراد خانواده تسلیت عرض نموده بقای عمر و موفقیت برایتان آرزو می‌نمائیم .

حجت نوروزیان، پرویز خسروی، اصغر احمدیان ، محمد قنبریان ، نبی‌اله خلیلی ، اصغر پرویزیان ، منوچهر خرم‌آبادی، بهزاد وثوقزاده، سعید ناطقی .

آقای عظیم انارکی

باقلبی متاثر ومتالم مصیبت وارده را صمیمانه تسلیت گفته درغم بزرگ شما شریک هستیم .

سید علی صالحی ، اصغر اصفهانی، محسن گرگانی . شمس‌الدین پرویزی، ناصر کوچکپور ، محمود گوهری ، محمود شکوهی، کریم پرویزی، بهرام سجادی .

آقای مهدی طباطبائی

مصیبت وارده را تسلیت عرض نموده امید است ما را درغم خود شریک بدانید .

ابراهیم شهریاری، کوروس محمدی، ناصر یحیی‌زاده، علی اصغر خمارلو، محمد بهنامی، حسین ناهیدزاده ، رضا نیساری، غلامحسین باغبانی، ناصر گلشنی .

آ_۳۹۳۳۰

جناب آقای وزیری

فوت نابهنگام بزرگ خانواده وزیری را بجنابعالی و کلیه بازماندگان آنمرحوم تسلیت عرض مینمائیم .

ایرج پرچمی، فرج‌اله حکیمی، علی قوامیان، سعیدبابائی، کاظم صالحی، حسین حجازی، سید حسین وکیلی ، احمد درودیان، حسین کیومرثی .

جناب آقای لاریجانیان

با کمال تاسف مصیبت وارده را بجنابعالی وخانواده محترمتان تسلیت میگوئیم .

باقر خدامی، اسداله زرآبادی، علی مویدی ، محمدرضا طباطبائی، علی ابنکاری، بهرام نادربان، علی شاهدی،حسین طباطبائی، خسرو اکبرزاده .

اصفهان_ جناب آقای رضا طهماسب‌پور

بااندوه درگذشت رو انشاد برادر گرامیتان جناب آقای‌عباس طهماسب‌پور را بجنابعالی و خاندان محترمتان تسلیت عرض نموده خودرادراین غم شریک میدانیم.

فرهاد عموئی و بانو

آ_۳۹۳٦۳

جشن‌مذهبی

مسجد حضرت رسول اکرم (ص)

خیابان نواب ـ چهارراه اناری

(تحویل سال در مسجد)

با استفاده از فرصت مناسب، بنفع معنوی همکـان ، مراسم دعاوتوجه بسوی پروردگار و برنامه ویژه تحویل ، مانند سالهای پیش‌در مسجد برگزار میباشد .

بموقع است مسلمانان عزیز بخصوص جوانان گرامی در این مجال حساس خودرا در پناه مسجد ودر پای سفره‌پربرکت قرآن و معنویات قرار دهند ودر حال ارتباط باخدا نخستین لحظات سال جدید را دریابند ،و باآخلاص کامل از آفریدگار جهان نسبت به‌لغزش های گذشته پوزش بخواهند ودر دقایق آینده (بویژه در این ایام عید)به‌گسترش انواع گناهان که ناخود آگاه اکثریت راگرفتار کرده است دامن‌نزنند ، باشد که پروردگار توانا همه مارامورد عنایت والطاف خود قرارداده و به‌سعادت واقعی در دنیا و آخرت نایل شویم .

السلام‌علی جمیع اهل‌الایمان ـ الاحقرشمس‌الدین‌نجفی

جناب آقای یعقوب نیکنفس

درگذشت برادر عزیزتان را صمیمانه تسلیت عرض میناثیم

کارکنان بانک تعاونی توزیع شعبه خزانه

آ_۲۰۷۷۹

دوست عزیزجناب آقای دکتر جمشید جمشیدیان

بانهایت تاسف وتاثر درگذشت پدر بزرگوارتان روانشاد بهمن جمشیدیان را تسلیت گفته، سلامتی و بقای عمر شما و خانواده محترم جمشیدیان را از درگاه اهورامزدا آرمان دارد

کیخسرو مزدیسنی_ بهزاد لقائی

آ_۲۰۷۸۵

جمشید عزیز

درگذشت پدر بزرگوارت را صمیمانه تسلیت گفته‌آرزومندیم ما را درغم خود شریک بدانی، سلامتی توو‌خانواده گرامیت‌را از درگاه ایزد یکتا خواهانیم.

فریبرز گوهرریزی و خانواده

آ_۲۰۷۸۷

خانواده محترم اشرفی

مصیبت وارده را تسلیت میگویم

محمد یعقوبی

آ_۳۹۳٦٦

جناب آقای مهندس محمود یعقوبی

مصیبت وارده را به شما تسلیت میگوید.

شرکت سادات‌نو

آ_۳۹۳٦۷

جناب آقای رضا طهماسب‌پور سرپرست محترم بانک بازرگانی ایران در منطقه اصفهان

مصیبت وارده را به آنجناب و خانواده محترم تسلیت‌گفته و صبر وشکیبائی برای جنابعالی آرزومندم.

اصفهان_ غلامحسین کاظمی

آ_۹۵۷۵

جناب آقای اسفندیار بیات و خانواده

باکمال تاسف وتاثر مرگ نابهنگام فرزند عزیز رستم بیات‌را بشما وخانواده محترم باقلبی از اندوه تسلیت عرض نموده و خودمان را در غم شما شریک دانسته بقاء عمر جنابعالی و بازماندگانرا از خداوند بزرگ آرزومندیم.

جزیره خارک بهمنیار_ داراب_ سهراب_ خسرو_ اکبری‌زاده_ حسینقلی_ محمدعلی_ غضنفر خلیفه.

آ_۹۵۷٤

جناب آقای علی ایرانی وبانو سید سعادت

مدیران وکارکنان شرکت نوید بایک دنیا تاثر و تاسف درگذشت نابهنگام شادروان محرم‌علی ایرانی دوست و همکار خوب وعزیزمان را به آن‌خانواده محترم تسلیت عرض و ضمن ابراز همدردی بقای عمر عموم بازماندگان آن مرحوم‌را از خداوند مسئلت دارم.

مدیر شرکت نوید ـ مهندس عبداللهزاده

آ_۹۵۷٦

جناب آقای محمد صنعتی

باکمال تاسف مصیبت وارده درگذشت پدر محترمتان را تسلیت عرض نموده بقای عمروسلامت برایتان آرزوداریم.

علی بهبهانی، اسفندیار اکبری ، کوروس ساعتچی ، صدرالدین احمدی، حسین صارمی، رحمان عابدی، کامران پرویزی، صدراله علیزاده، تیمور شفیعی .

جناب آقای بهروز صالحی

باقلبی متاثر و متالم مصیبت وارده را صمیمانه تسلیت عرض نموده بقاء عمر خاندان محترمتان را ازدرگاه خداوند متعال خواستاریم .

ناصر روحانی، محمدباقر اشتری ، منصور رجائی ، حسین طاهری، بهرام خراسانی، اسعد خورسندی ، نصراله تهرانی، نصرت بهاری، باقر امیریان .

آ_۳۹۳۳۰

سپاسگزاری

تشکر و اعتذار

از کلیه بستگان، خویشاوندان ، دوستان گرامی و سروران عزیز که در مراسم تدفین و بخاک سپاری و همچنین مجالس ترحیم و شب هفت بمناسبت ضایعه درگذشت همسر عزیزم شادروان مرحوم **دکتر فریدون ابراهیمی** شرکت‌فرموده وهمچنین با تلگرافها ونامه‌ها ووسیله تلفن و آگهی در جراید برقلب شکسته وداغدارمان مرحمنهاده ومارا باعنایات انسانی و بزرگوارانه خویش تسلی بخشیده‌اند قلبا وبانکریم فراوان تشکر و سپاسگزاری می‌نماید. هرگاه بعلت تاثرات و تالمات شدید روحی در عرض سپاس وتشکر حضوری تاخیری روی دهد صمیمانه پوزش طلبیده وسلامت وسعادت وطول عمر همگی سروران عظامرا ازدرگاه خداوندجلاله مسئلت می‌نماید .

منیژه ابراهیمی

آ_۹۳۳۵۳

از کلیه دوستان و آشنایان و سرورانی که درسوگ فرزند ناکامم **رضا منسوب بصیری** حضورا یا بوسیله‌تلگراف وتلفن ونامه باما همدردی کرده‌اند قلبا سپاسگزاریم و چون بواسطه تالمات روحی موفق بجواب نشدم امیدعفودارم.

حبیب‌الله منسوب بصیری

آ_۲۰۷۷۱

تشکر و اعتذار

از ذوات معظم وقضات عالیمقام و وکلای شریف دادگستری و روسای محترم دوایر دولتی و همشهری

اسامی ۹۱ زندانی ضدامنیتی که عفو شدند

به فرمان مطاع مبارک اعلیحضرت همایون شاهنشاه آریامهر نود و یکنفر از محکومین ضدامنیتی سراسر کشور، بمناسبت بزرگداشت پنجاه سال شاهنشاهی‌پهلوی، و نوروز ۲۵۳۶ مورد عفو ملوکانه واقع شدند و روز یکشنبه ۲۹ر۱۲ر۳۵ از زندان آزاد خواهند گردید.

اسامی این زندانیان که محکومیت‌هائی بین دوسال تا حبس دائم داشته‌اند و از گذشته خویش اظهارندامت نموده و استدعای عفو کرده‌اند، بشرح زیر است .

به این ترتیب با آزادی این افراد، درطول‌سال‌جاری جمعا ۲۱۵ نفر از محکومین ضدامنیتی مشمول عفو ملوکانه قرار گرفته‌اند.

نام و شهرت	نام‌پدر
نرمین براهنی	محمدتقی
عزیز یوسفی	محمد
منوچهر نهاوندی	جلال
اکبر ایزدپناه	حسن
احمد گیغانی	عبدالعلی
مریم بهزادی	احمدعلی
مجید ولدان	رضا
عباس گلچیان	حسن
علی حیدری	محمدولی
مصطفی رنجبرخان‌حسینی - شاه‌محسن	
ارژنگ ارسی	پاشا
سیف‌اله بابایاری	اکبر
عبادالله احمدزاده	تیمور
محسن اعتمادی	ادریس
ایرج عبادی	عباس
کاظم شادور	احمد
محمدرحیم کاویار	علی
سیدعمر عنایتی	فتاح
علی درزی‌فیروزکوهی	ابراهیم
علی‌اصغر فرج‌نژاد قادری	هاشم
جعفر قربان‌زاده اشکلک	صادق
عبدالله مشفق	ابراهیم
فرامرز صارمی	فتح‌اله
حمیدرضاحاجی‌بیگلو	هدایت‌اله
یدالله خسروشاهی	خدارحیم
علی رازانی	محمود
محمدرضا تیزور	محمود
احمد دانشورنیا	امیر
مهرداد مسلمی	یدالله
کریم تسلیمی	اسماعیل
محمدکاظم صادق‌الوعد	محمد
احمد اسماعیل‌زاده جهرمی	اسدالله
عباس مقدر	محمدحسین
احمد لهونی	توفیق
محمد هاشمی‌زاده	صبی
ملاقادر رسول‌پور	حسن
رحیم‌صنیعی (غبشاوی)	صنیع
عبدالحسین حیاوی	یوسف
جواد حیاوی	درویش
عبدالعزیز حیاوی	عصاف
عبدالرضا حیاوی	عصاف
یعقوب حیاوی	یوسف
هادی سواعدی	مونس
سید حمیدسواعدی	سیدعباس
عودی عبیداوی	لازم
عبدالحسین سواعدی	خیون
غلامعلی عبیداوی	جبار
یعقوب ساعدی	لفته
عثمان شیخ‌زاده	حسین
مهدی پازوکی	محمد
سیدحمدالله تقویان	علیرضا
عبدالرسول انصاری	علی
اسفندیار انصاری	محمدنبی
سید حبیب‌اله سادات سیدموسی	
سید ابوالحسن سجادیان	
سید حبیب‌اله متاع یوسفی	رضا قلی
سید محمد ابراهیمی	سیدنعمت‌اله
یاقوت صالحی	لیلو
نمانعلی رستمی	کریم
دادمحمد امینی	عزیز
حسن محمدی (سواعدی)	غالب
حسن سواعدی	زناد
عبدالحسین سواعدی	داور
یوسف بابیری	عبداله
موسی فدائی	پرویز
اصغرسلوکیان‌سیچانی	محمود
حسین آقابیگی	محمد
محمد اسفندیاری	نورعلی
مخدومقلی جهانی	نوروز
نصرت‌اله موقرعلی‌آبادی	
آذینه‌قلی سیدمسلم شریفی موسوی	
سیدنور مالک شلشزاده فرحانی	
مزعلی سیدحسن رضائی	سیدرضا
حسام‌الدین حسینی	نجم‌الدین
نصراله هداوند	عبدالله
علی‌اصغر محمدی میان‌رودی	
کرم امیر(شمول) طرفی	سیاح
احمد بقائی	محمد
فیروز نوبهار	نوروز
نادر پورصدامی	سعدون
محمدرضا عسگری	قنبر
جلال خالدی	عبدالقادر
خسرو هاشم	هادی
عبدالحسین خیامی	لازم
ناجی ساعدی	کاظم
صالح نیسی	عبدالعباس
حسن سواعدی	حسین
نجم عصبانیان	حاج‌حبیب
مسعودمسعودی	عبدالصاحب
عودی سواری	راشد
سیدبنیان موسوی	سیدحاجم

مقدم عید سعیدنوروز را به‌حضور بستگان و کلیه سروران ودوستان تبریک عرض مینمایم و چون برای معالجه درایام تعطیلات عید عازم خارج از کشور میباشم چنانچه درعرض‌تبریک‌حضوری تاخیری افتد پوزش‌طلبیده‌سلامت‌وسعادت همگی را از درگاه احدیت خواستارم.

خلیل طالقانی

حبیب‌اله محیط وبانو

بعلت مسافرت از شرفیابی حضور بزرگان و سروران‌معظم وپذیرائی خویشان ودوستان و موکلین برای عرض تبریک نوروز سال ۲۵۳۶ شاهنشاهی معذور وباین وسیله تبریک عرض میکنند .

آژیر خطر 3M محافظ منزل شما ازسرقت
شرکت شبـــــرنگ تخت جمشید تلفن: ۸۲۸۰۴۵

به سفرکه میروید
پول همراه نبرید

همیشه وهمه جا با حساب درگردش
بانک صادرات ایران
با دفترچه حساب درگردش بانک صادرات ایران میتوانید براحتی در کلیه شعب بانک در سراسر ایران پول دریافت و یا پرداخت نمائید
حساب درگردش بانک صادرات ایران در مسافرتها شما را ازهمراه بردن پول نقد بی‌نیاز میسازد

بانک صنایع ایران

باکمال خوشوقتی باطلاع میرساند ، شعبه کرج این بانک بموجب اجازه‌نامه شماره‌نب۲۴۱۷ مورخ ۱ر۱۲ر۲۵۳۵ بانک مرکزی‌ایران روزیکشنبه ۲۹ر۱۲ر۲۵۳۵ شاهنشاهی رسما افتتاح و آماده انجام کلیه امور بانکی اعم از ریالی وارزی‌است.
نشانی: کرج، خیابان پهلوی، نبش خیابان فروغی
تلفن: ۲۷۹۳
۱ـ۳۸۷۹۴

اطلاعیه
بانک صادرات ایران
بانک صادرات ایران به اطلاع میرساند
با توجه به نیاز عموم
در ایام نوروز تعدادی ازشعب بانک درسراسر ایران
ازتاریخ دوم فروردین ماه
برای انجام امور بانکی مراجعین ومشتریان بازاست
ساعات کاربوسیله هریک ازشعب مربوطه اعلام میگردد.

بانک صنایع ایران

باکمال خوشوقتی باطلاع میرساند ، شعبه خیابان کیوان (نبش‌خیابان تخت‌جمشید) این بانک بموجب اجازه‌نامه‌شماره‌نب۲۰۵۴ مورخ ۸ر۱۰ر۲۵۳۵ بانک مرکزی ایران روزیکشنبه ۲۹ر۱۲ر۲۵۳۵ شاهنشاهی رسما افتتاح وآماده انجام کلیه امور بانکی اعم از ریالی وارزی است .
نشانی: تهران، خیابان کیوان، نبش خیابان تخت‌جمشید غربی
تلفن : ۶۴۸۹۴۴
۱ـ۳۸۷۹۳

امسال جوایز مخصوص ایام عید
۷ برابر شد

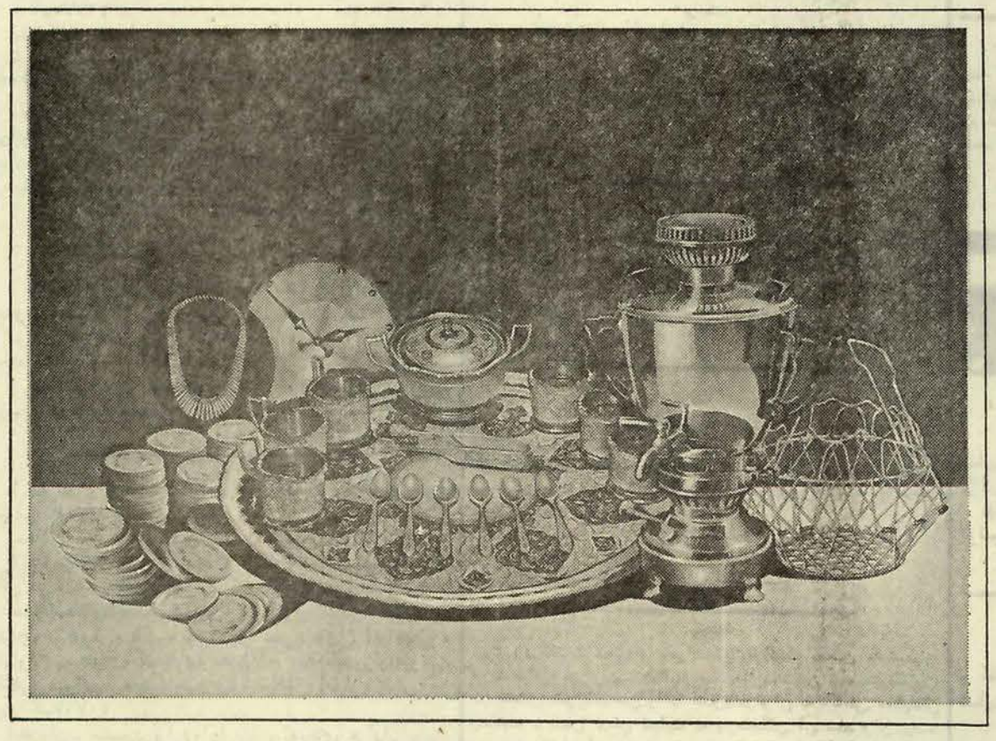

هرسال، یک سری هفت سین طلا برای یکنفر وامسال
۷ سری هفت سین طلا برای ۷ نفر
جوایز ۸ تومانی ، ۱۵ تومانی وکلیه جوایز دیگر تا ۱۲۰،۰۰۰ تومانی به‌جای خود باقی است
بلیطهای مخصوص ایام عید
پرجاذبه‌ترین وپرجایزه‌ترین عیدی سال
قرعه‌کشی همین چهارشنبه

تقویم اطلاعات

ساعات شرعی
استخراج دکتر ریاضی کرمانی

شنبه- بیست و هشتم اسفند ماه ۲۵۳۵
۲۸ ربیع‌الاول ۱۳۹۷- نوزدهم مارس ۱۹۷۷
اذان مغرب . . . . . ساعت ۶ و ۳۳ دقیقه
اذان صبح (فردا) . . ساعت ٤ و ۳۸ دقیقه
طلوع آفتاب (فردا) . . ساعت ۶ و ٦ دقیقه
ظهر شرعی (فردا) . . ساعت ۱۲ و ۱٤ دقیقه
اذان مغرب (فردا) . . ساعت ۶ و ۳۶ دقیقه

اطلاعات دیپلماتیک

اعلامیه سفیر ایران و کشورهای اسلامی درباره فیلم پیامبر

به دعوت سفیر شاهنشاه‌آریامهر در آمریکا هیات مدیره کشورهای اسلامی مقیم واشنگتن جلسه فوق‌العاده‌ای تشکیل داد.

دراین جلسه که سفیران و نمایندگان ۲۹ کشور اسلامی شرکت داشتند هیات مدیره مرکز اسلامی واشنگتن‌پس از ۳ ساعت بحث و تبادل نظر اعلامیه‌ای‌در مورد فیلم محمد پیامبر خدا انتشار داد. دراین اعلامیه گفته شده است باتوجه باین نکته که چندین کشور اسلامی تاکنون‌در باره تهیه و نمایش این فیلم اعتراض کرده‌اند ، هیات مدیره مرکز اسلامی واشنگتن امیدوار است مقام‌های مسئول‌ومورد اعتماد تولیدکننده این فیلم و سینماهائی که فیلم مذکور را نمایش میدهند مسائل پیچیده وحساسی که نمایش‌فیلم، آنرا دامن میزند در نظر بگیرند وپیچیدگی های موضوع را مورد توجه قرار دهند.

در پایان جلسه اردشیر زاهدی سفیر ایران از طرف هیات‌مدیره مرکز اسلامی واشنگتن اعلامیه مرکز اسلامی رادر اختیار نمایندگان مطبوعات و شبکه های تلویزیونی قرارداد.

فریدون هویدا رئیس کمیته بررسی تروریسم بین‌المللی شد

فریدون هویدا نماینده دائمی ایران در سازمان ملل متحد به سمت رئیس کمیته ویژه سازمان ملل‌متحددرمورد تروریسم بین‌المللی انتخاب شد . پس از کشتار ورزشکاران اسرائیل در المپیک مونیخ سازمان ملل متحد کمیته ویژه‌ای در مورد تروریسم بین‌المللی تشکیل داد واین‌کمیته فعالیت های خودرا آغاز کرد.

بوتو : روابط ایران وپاکستان عالی است

ذوالفقار علی بوتو نخست‌وزیر پاکستان که در انتخابات پارلمانی این‌کشور پیروزی بزرگی بدست آورده‌است‌درگفتگوئی‌باخبرنگاران ایرانی ضمن تشریح برنامه های دولت‌خودگفت‌فکر میکنم نخستین پیام تبریک پیروزی درانتخابات که بمن‌رسید پیام شاهنشاه ایران بود ومن نیز سپاس عمیق خود وملت پاکستان راباطلاع ایشان رساندم.بوتوگفت در مناسبات‌دو جانبه ایران و پاکستان هیچ مشکلی وجود ندارد و باید بگویم که در برخی زمینه‌ها مناسبات‌ما عالی و نمونه است.

درمحافل ومجالس

خانه‌تکانی درسازمان امور اداری و استخدامی

سازمان امور اداری واستخدامی کشور شب عید مشغول خانه‌تکانی است و ضمن بیرون ریختن اثاث و وسایل فرسوده مشغول رنگ‌آمیزی داخل ساختمان نیز میباشد.

نکته قابل توجه اینست که در تمام راهروهای ساختمان سازمان امور اداری و استخدامی کشور هیچگونه علامت یا هشداری مبنی براینکه «رنگی نشوید» دیده نمیشود و اگر کسی متوجه رنگ تازه دیوارها و کناره‌های پله‌ها نباشد مسلما دست یا لباسش رنگی میشود. محافل‌نویس که برای‌شرکت‌در گفتگوی‌مطبوعاتی بمحل این سازمان رفته بود مردد شد که نکند سازمان امور اداری واستخدامی کشور بانزدن تابلو های رنگی نشوید در راهرو های ساختمان قصد رنگ کردن اربابرجوع راداشته باشد.

عکس ٤ × ٦ برای ماهی سفید

شرکت تعاونی یکی از سازمانهای دولتی دست به اقدام جالبی زده است و شب عید ضمن تهیه ماهی سفید برای کارمندان، بانصب‌یادداشتی درجعبه اعلانات‌راهروی ورودی از کلیه کارمندان عضو شرکت دعوت کرده است که برای گرفتن ماهی به شرکت تعاونی مراجعه کنند.

در این یادداشت دو شرط برای گرفتن ماهی سفید از شرکت تعاونی ذکر شده است شرط اول بهمراه‌داشتن قبض سهم شرکت دوم داشتن یک قطعه عکس ٤ × ٦ است.

هنوز که هنوز است برای محافل‌نویس لزوم دردست داشتن یک قطعه عکس٤ × ٦ برای گرفتن ماهی سفید شب عید معلوم نشده است . جای شکرش باقی است که برای گرفتن ماهی‌سفید برگ عدم‌سوء پیشینه نخواسته‌اند.

حاج‌حسین امیرآبادی رئیس انجمن محلی شمس‌آباد وکاظم‌آباد :

وقتی‌طرحی در منطقه وجود ندارد مالکان وساکنان شمس‌آباد را نباید فریب داد

بهترین مژده‌را شهردار به‌اهالی شمس‌آباد داده‌است

مردم شمس‌آباد و کاظم‌آباد توجه انجمن شهر و شهردار را سپاس دارند

شرح در صفحه ۳۰

جلسه هیئت مدیره بنیادنیکوکاری والاحضرت شاهدخت شمس پهلوی بمنظور رسیدگی و تصویب بودجه ۲۵۳۶ بنیاد نیکوکاری درساعت ۱۶ روزبیست وپنجم‌اسفندماه ۲۵۳۵شاهنشاهی باحضور آقایان دکتر گودرزی - دکتر رشید یاسمی - دکترعمرانی- مهندس سیمونیان - عبداله جوانشیر -فضل‌اله معتمدی - مهندس کامرانی - محمد رضا شاهمیری ،اعضاء هیئت مدیره دردفتر مرکزی واقع‌درخیابان پهلوی‌بالاتر از پارک‌ساعی تشکیل و بودجه سال ۲۵۳۶ بنیاد باتفاق آرا تصویب گردید.

تلفنهای مراکز اصلی سازمان آتش نشانی وخدمات ایمنی

۹۵۵۵۵۵ ٦۴۴۴۴۳
۹۵۵۵۵۴ ٦۴۴۴۴۴

اطلاعات

مبارزه با فساد را باید سخت تر کنیم

من بآینده مملکت از هر جهت امیدوار و خوشبین هستم و دلائل زیادی برای این خوشبینی دارم

اگر کتاب مجموعهٔ نطقها و پیامها و بیانات بیست سالهٔ اخیر را که توسط وزارت دربار منتشر شده بدقت بخوانید، و سیر تحول اوضاع مارا دراین بیست ساله ازنظر بگذرانید، بدلائل خوش بینی من به آیندهٔ این مملکت پی خواهید برد .

یکشنبه سوم اردیبهشت‌ماه ۱۳۴۰

بمناسبت هفته پیش‌آهنگی

امروز شاهنشاه وشهبانوی ایران بالباس پیشاهنگی بامور جاری پرداختند

این عکس‌ها بطور اختصاصی ظهر امروز توسط خبرنگار عکاس ما از اعلیحضرتین برداشته شده‌است

بطوریکه قبلا اطلاع دادیم هفته پیش‌آهنگی از صبح جمعه شروع گردید و در این هفته‌هرروزه مراسمی انجام می شود طبق برنامهٔ تنظیمی امروز شاهنشاه و شهبانوی ایران بهمین مناسبت لباس پیشاهنگی پوشیده و با این لباس بامور جاری پرداختند کلیه پیش‌آهنگان نیز امروز با لباس پیش آهنگی سرکار خود حاضر شدند خبرنگار عکاس ما طبق اجازه ای که کسب‌شده‌بود ظهر امروز این عکسها را بطور اختصاصی از شاهنشاه و شهبانوی ایران با لباس پیش‌آهنگی در دفتر کار اعلیحضرتین برداشته است .

درساعت دوازده بامداد دیروز جلسه مصاحبه مطبوعاتی درپیشگاه شاهنشاه در کاخ مرمر تشکیل گردید .

آقایان مدیران و سردبیران روزنامه ها و مجلات پایتخت و شهرستانها ،نمایندگان ایرانی خبرگزاری های خارجی در این جلسه شرکت داشتند .

آقای عباس مسعودی بنمایندگی از طرف جامعه مطبوعات از افتخاری که باتشکیل نخستین جلسه مصاحبه مطبوعاتی سال نودر پیشگاه‌شاهنشاه نصیب مطبوعات کشور شده است عرض تشکر کرد وسپس با کسب اجازه از پیشگاه شاهنشاه سئوالات اربابان مطبوعات شروع شد .

آینده مملکت

آقای مسعودی اظهار داشت : شاهنشاه در پیام نوروزی امسال که بسیار مؤثر ونامید بخش بود دور نمای مسرت بخشی را از آینده واز سال نو مجسم فرمودند .چون اطلاع برنظریات شاهانه در این مورد از نظر آنکه مطبوعات بتوانند آنرا برای عموم منعکس کنند بسیارمفید است ،مستدعی است‌شاهنشاه درباره این پیام و نظریاتی که درباره‌آینده کشور دارند بیاناتی بفرمایند

شاهنشاه فرمودند :همانطور که گفتید پیام نوروزی امسال‌من حاکی از خوش بینی کامل بآینده این مملکت بود زیرا من بدین آینده‌از هر جهت امیدوار وخوش بین‌هستم ودلائل زیادی نیز برای این خوش بینی دارم .البته در سالهای گذشته گاموبیگاه پیش آمد کرده است‌که بعضی از این مواردرا بمناسبتهای مختلف تذکر دهم .

ولی شاید بدنباشد که‌در پاسخ سئوال شما یکبار دیگر اصول نظریات خودم را بیان کنم .

قسمت‌زیادی از این دلائل درکتابی که نوشته‌ام و تاکنون بچند زبان انتشار یافته وعنقریب چاپ فارسی آن نیز منتشر خواهد شد ذکرشده است .

از آن گذشته در کتاب مفصل دیگری که حاوی مجموعه نطقها و پیامها وبیانات من در بیست سال اخیر است وقریب یکماه پیش از طرف وزارت دربارمنتشر شده‌است این دلائل را بخوبی‌منعکس‌خواهید یافت اگر مطبوعات مطالب این مجموعه را بدقت مطالعه کنندوآنرا ازاول تا بآخربه‌بینند بخوبی‌میتوانند در یابند که چرا من نسبت بآینده این کشور خوش بین هستم زیرا خواهند دید که مادر این مدت از کجا شروع کردموبکجا رسیده‌ایم.

در این مجموعه تمام مسائل مملکتی در این بیست ساله منعکس است در آن همه نقاط‌ضعف واشکالاتی‌که داشته ایم‌ودارایم دیده میشود .

قسمتی از این نواقص‌اکنون مرتفع شده ولی قسمتی نیز طبعا هنوز باقی مانده است .اصولا کدام مملکتی‌در دنیا هست که بی‌عیب‌ونقص باشد؟ همه کمابیش‌دارای‌نواقصی‌هستندولی خوشبخت‌آن‌مملکت‌توجامعه‌ای‌است‌که پی به معایب کار خودش ببرد ودر صدد اصلاح آنها باشد .

اما دلائل خوش بینی‌من‌باختصار چنین است . یکی اینکه باوضاع‌دنیا و باطراف خودتان نگاه کنید . ما اکنون کشوری هستیم که شاید بیش از هر کشوری از نعمت آزادی ووفور برخورداریم‌مطالعه این‌موقعیت را بخود شما واگذار میکنم که بدقت بهمه جا نگاه کنید و وضع‌ما را با دیگران بسنجید. عامل دیگر ثروت خدا دادی است که این مملکت چه در روی زمین و چه در زیر زمین دارد یعنی مملکت ایران بفرض اینکه جمعیتش دو برابر و حتی سه برابر بشود باندازه کافی ثروت دارد که با استخراج آن وبا ترتیب صحیحی که برای تقسیم این ثروت بین مردم داده شود شایددر این منطقه از جهان تنها مملکتی باشد که بتواند سطح زندگی‌افراد خود را بپایهٔ ممالک پیشرفته اروپائی برساند . و متاسفانه شاید سایر ممالک این قسمت ازدنیا این‌امکانات را یا بر اثر زیادی جمعیت و یا کمی منابع ثروت خود نداشته باشند . عامل سوم موضوع ثروت انسانی است یعنی لیاقت و استعداد ذاتی ایرانی که قادر است هر کاری را در کوتاه ترین مدتی فرا بگیرد و هر نکته‌ای را بخوبی بفهمد من‌با متخصصین خارجی که در کارخانه های ما یا از طرف دولت اجیر و مستخدمند و یا ازجانب سازمان‌ملل متحد فرستاده‌شده‌اند بکرات‌صحبت کرده‌ام همه آنها مداح بزرگی از قابلیت ایرانی و استعداد او در فرا گرفتن هر فن و کار تازه‌ای هرقدر هم مشکل باشد هستند .

مجموع این عوامل باعث میشود که من نسبت به آینده این کشور از هر جهت خوش بین باشم ولی تاگزیرم این نکته را نیز تذکر دهم که این خوش بینی وقتی صورت تحقق پیدا میکند که ما هشیارباشیم و گول نخوریم . و در خواب غفلت نیز فرو نرویم . این موضوع امروز بر هیچکس پوشیده‌نیست که کسانی هستند که‌میل دارند سیستم وروش بخصوصی در سرتاسر دنیاحکمفرما شود و طبعا در مورد ما نیز مسلما این اشخاص از نظر خود منصرف نمی شوند زیرا امیدوارند که حتی در ممالک پیشرفته دنیا نیز این نظر عملی شود . اینها در تبلیغات خود علیه ما همیشه میگویند که ماملت فقیری هستیم . و دروغ هم اصرار دارند که صحت از فساد در این کشور بکنند . البته ایران سابقا ملت فقیری بودزیرا از منابع خودش استفاده نمیکرد ولی اگر ملاحظه کنیم که در شش‌سال یاهفت‌سال پیش درآمد سرانه ایران یعنی عایدی متوسط یکنفر ایرانی به مقیاس بین المللی یعنی بحسب دلار یکصد دلاردر سال بود و در سال گذشته این رقم به یکصد و هشتاد تا یکصدوهشتادو پنج دلاررسیده‌بود. می‌بینیم که ثروت ملی ما چگونه روبافزایش میرود و چطور در این منطقه از دنیا ایران تنها مملکتی است که در آمد سالیانه اش می‌تواند بپای ممالک پیشرفته اروپائی بهحد متوسط یکهزار دلار درسال برای هر نفر برسد ، پس موضوع ملت فقیر صحت ندارد .

مبارزه بافساد

اما موضوع فساد ، این فساددر همه جا هست البته ما با آن بسختی مبارزه میکنیم و باید این مبارزه را نیز روز بروز پی گیرتر و سخت‌تر کنیم وظیفه افرادی که مسئولیت دارند این است که در هر جائیکه فسادی می‌بینند وبا آدم منحرفی بر میخورند او را از کار بر کنار کنند ولی البته این بنظر ما کافی نیست زیرا بر کندن اشخاص فسد می‌باید توام با تعقیب آنها باشد منتها این کار مربوطبدادگاه‌ها میشود اگر واقعابطوریکه‌معروف است د رمملکت ما فقط اشخاص خرده پا و بیدست و پاتعقیب‌میشوند وبزرگها مصون میمانند در این صورت باید گفت که متاسفانه یا پرونده ها در اینمورد ناقص است‌و متهمین آثار کافی جرم از خودشان نمی‌گذارند ویا دادگاههای ماطوری هستند که اینها بفرض هم تسلیم دادگاه شوند ترتیب وضع‌خودشان را هر طوری شده درست میکنند پس باید توجه بیشتری بوضع دادگستری کرد که‌اگردادگستری ما نواقصی دارد این نواقص مرتفع گردد و شدت خیلی بیشتری بکار رود البته دادگستری نیز خواهد گفت که قضاوت من در هر مورد بر اساس پرونده ای است که‌بمن میدهید و باپرونده ای که ناقص باشد یا آثار کافی در آن موجود نباشد کاری نمی‌توان کرد ، زیرا درتمام دنیا دادگستری مرجعی‌است که قضاوتش فقط روی مدارك و پرونده صورت میگیرد بنا بر این باید هم پرونده ها را اصلاح کرد و هم می‌باید قضاوتها قدری‌شدیدتر بشود . و ما بیش از این کاری نمی‌توانیم بکنیم زیرا در کار دادگستری اعمال نفوذ نمیتوان کرد ولی ضمنا باید گفت که بهتراست آنهائیکه دم از فساد درایران‌میزنند قدری هم بوضع خودشان نگاه کنند من یادم نیست‌درایران‌شنیده باشم که مثلا فرمانده دسته موزیك ارتش موزیسین ها و دسته های نظامی را محرمانه مرخصی بدهد. که‌بروند و در منزل افرادموسیقی بزنند وبعد پولش را بگیرند و به جیب خود بریزند نمونه‌های متعدد انواع و اقسام ارتشاء ها و دزدی‌ها وفساد هائی را که در مطبوعات آن کشور ها منعکس است ماازخودمان اختراع نکرده ایم بلکه مطبوعات خو دآن کشور ها که بدست ما میرسد حاکی از این فساد ها است البته ما باید آنچه را که در مورد ما حقیقت دارد و متناسب‌با شئون مانیست پیدا کنیم و بانهایت‌شدت با آن مبارزه نمائیم و آنرا بکوبیم. اما اگر خدای نخواسته روی‌سهل انگاری یا اغراض خصوصی‌معایبی را هم که‌نداریم بخودمان نسبت بدهیم و از این راه جامعه خودرا بغلط و دروغ تضعیف کنیم در آن صورت فقط کسانی از این وضع بهره‌برداری خواهند کرد که‌می‌خواهند این مملکت و سایرممالك را تحت الشعاع مرام خود قراردهند من میل دارم در این موردمخصوصا توجه عموم را بدین نکته جلب کنم تامبادا عده ای ندانسته آلت دست دیگران شوند و در این راه قدم بردارند و البته بعد پشیمان شوند ولی در آن موقع دیگر نه اثری از خودشان باقی خواهد ماندونه‌امکان آن‌خواهد بود که این حرفها را بگویند یا بنویسند .

در دنبال قبول استعفای دولت شریف امامی ازجانب شاهنشاه

دکتر امینی مامور تشکیل کابینه جدید شد

شنبه شانزدهم اردیبهشت‌ماه ۱۳۴۰

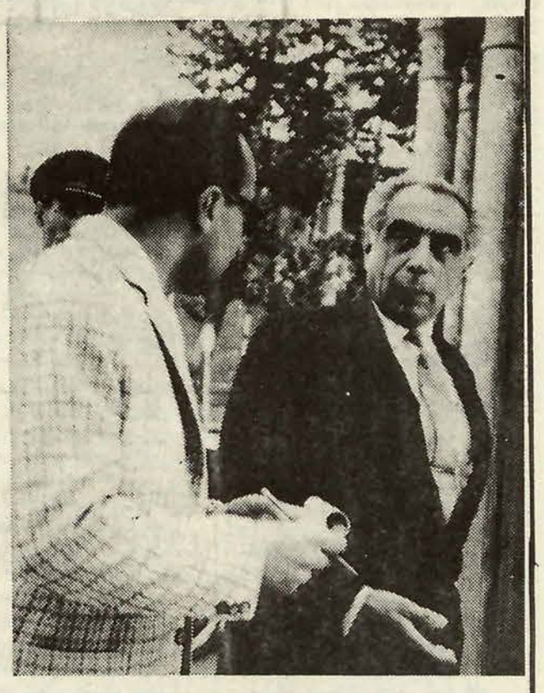

دکتر امینی نخست‌وزیر جدیدهنگام ورود به کاخ مرمر به پرسش های خبرنگار اطلاعات جواب‌میدهد.

آقای مهندس شریف امامی در تحالیکه استعفای خود را در داخل پاکت سفیدی بدست دارد برای تقدیم استعفاء وارد کاخ مرمر می شود ، متن استعفانامه امروز در آخرین جلسه هیئت وزیرا ن بتصویب میرسید.

- **امروز در آخرین جلسه دولت شریف امامی متن استعفای دولت قرائت و تصویب گردید**
- **درجلسه علنی‌روزپنجشنبه رئیس مجلس با عصبانیت بنخست وزیر اخطار کرد که شما حق خطاب بمجلس را ندارید و نخست وزیر پس از خروج از جلسه علنی استعفای خودرا به حضور شاهنشاه فرستاد**
- **دکتر امینی پیش از ظهر دیروز از جانب شاهنشاه احضار شد و امروز فرمان نخست وزیر جدید توشیح گردید**

جریان پنجشنبه

آقای مهندس شریف امامی در ساعت هفت صبح روز پنجشنبه طبق معمول در دفتر کار خود درنخست وزیری‌حاضر شدو تاساعت ده‌مشغول انجام‌کارهای روزانه بودنخست‌وزیر در ساعت ده و نیم برای شرکت درجلسه علنی مجلس شورایملی‌عازم بهارستان گردید .

خبرنگار پارلمانی ما گزارش میدهد که مجلس شورای ملی در جلسه پنجشنبه پس از وقایع روزسه شنبه قیافه تند و معترضی نسبت به دولت‌داشت بطوریکه‌نطق های‌مخالف و اعتراض آمیز از طرف اکثریت نمایندگان تائید و تصدیق میشد .

تذکر به نخست‌وزیر

درجلسه‌پنجشنبه هنگامیکه‌رئیس‌دولت در باره وضع معلمین توضیح‌میداد ، جعفری وزیر پیشین فرهنگ‌و نماینده فعلی قزوین در میان صحبت‌نخست وزیر گفت : قانون تعلیمات اجباری را اجرا کنید .

شریف امامی باتندی‌و عصبانیت : آقای جعفری شماچرا اجرا نکردید میخواستید اجرا کنید .

دراین موقع جعفری بعنوان‌اعتراض محکم روی‌پیشدستی خودش کوبید.

اما آقای رئیس مجلس در حالیکه بشدت بر افروخته و عصبانی ومرتبا زنك را بصدادر می آورد خطاب به آقای مهندس شریف امامی گفت: شما حق ندارید به نماینده مجلس و مجلس خطاب بکنید ، اینجا مجلس است آقای مهندس شریف امامی ابتدا متوجه نمیشود که خطاب رئیس متوجه ایشان است و خیال‌میکرد رئیس مجلس به آقای جعفری تذکر میدهد اما موقعیکه برگشت وسردار فاخر حکمت یکبار دیگر خطاب به نخست وزیر گفت : شما حق‌ندارید به نماینده مجلس و مجلس خطاب بکنید ، هیچکس حق ندارد نسبت به وکیل تند حرف بزند .

مهندس شریف امامی بشدت ناراحت‌شد ودرحالیکه رنك ورویش سرخ شده بود گفت: بنده خطاب نکردم و ایشان مطلبی گفتند که من توضیح دادم .

پس از این جریان نخست وزیر چند دقیقه دیگر صحبت کرد و بعد جای خودش نشست و تا اواسط‌نطق دکتر جهانشاه صالح وزیربهداری‌نیز در جلسه حضور داشت اما دراین موقع جلسه را ترك گفت

ظهر پنجشنبه

آقای مهندس شریف امامی مقارن ظهر روز پنجشنبه بدفتر خود در نخست وزیری بازگشت . در این مدت آقای شریف امامی اوراق‌وپرونده های روی میز خودرا جمع کرد و با چند تن از همکاران خود در نخست وزیری خدا حافظی کرد و تا سه ربع بعد از ظهر در نخست وزیری بود . آقای مهندس شریف امامی دراینمدت برای استعفای دولت تصمیم گرفت و چهل و پنج دقیقه بعداز ظهر نخست وزیری را ترك گفت . بقرار اطلاع آقای مهندس شریف امامی پس از خروج از نخست‌وزیری‌بمنزل‌خودرفته و استعفایش را وسیله وزارت دربار بحضور شاهنشاه تقدیم داشته است مقارن ساعت یك و بیست دقیقه بعد از ظهر آقای مهندس شریف امامی از طرف اعلیحضرت همایونی احضار گردید .

اعلیحضرت همایونی ضمن‌عدم‌قبول استعفاء مقرر فرمودند که دولت فعلا بکار خود ادامه دهد .

در پایان این شرفیابی ، مقررشد که آقای مهندس شریف امامی دراین مورد مجددا مطالعه کرده و نتیجه را باستحضار همایونی برساند .

خبرنگار ما گزارش‌میدهد که عصر روز پنجشنبه آقای مهندس شریف امامی تصمیم باستعفای خودرا بار دیگر بعرض شاهنشاه رسانید و این بار مورد قبول قرار گرفت .

صبح جمعه

صبح جمعه زمزمه قبول استعفای شریف امامی در محافل‌سیاسی‌مختلف پایتخت شنیده میشد .

در تعقیب‌مطالعاتی که‌عصر پنجشنبه و بامداد روز جمعه برای‌انتخاب‌نخست وزیر بعمل آمد ، مقارن ساعت نه صبح روز جمعه آقای علاء وزیر دربار شاهنشاهی به آقای دکتر علی‌امینی اطلاع داد که از جانب اعلیحضرت همایونی به کاخ سلطنتی احضارشده است .

آقای دکتر امینی نزدیك ساعت یازده صبح دیروز در کاخ اختصاصی بحضور شاهنشاه بار یافت و ازجانب اعلیحضرت همایونی مامور تشکیل دولت جدید گردید .

شرفیابی آقای دکتر امینی بحضور همایونی بیش از یکساعت و نیم‌طول کشید .

آقای دکتر امینی از بعد از ظهر دیروز ، دیشب و صبح امروز با عده زیادی از دوستان و همفکران خود تبادل نظر و مشورت کرد .

صبح امروز

از ساعت هشت بامداد امروز حالت انتظاری بر نخست وزیری حکمفرما بود . تا ساعت نه و نیم هیچ خبری نشد ،

مقارن ساعت نه و چهل و پنج دقیقه صبح آقای‌مهندس شریف‌امامی به نخست وزیری آمد و در ساعت ده بکلیه اعضاء دولت آقای مهندس شریف امامی اطلاع داده شد که‌برای تشکیل جلسه فوق العاده هیئت وزیران درکاخ نخست وزیری اجتماع کنند .

آخرین جلسه دولت شریف امامی برای قرائت و تصویب متن استعفاء نامه در ساعت یازده بامداد امروز تشکیل شد .

آخرین جلسه

آخرین جلسه دولت که به ریاست آقای مهندس شریف‌امامی تشکیل گردید. مدت چهل و پنج دقیقه طول کشید ، دراین جلسه آقای مهندس شریف امامی جریان روز پنجشنبه مجلس شورای ملی و جریانات اخیر مملکتی را مطرح کرد و علل استعفای دولت را شرح داد

دراین هنگام متن استعفا نامه قرائت گردید و به تصویب اعضاء دولت رسید .

در پایان اعضاء دولت با یکدیگر خدا حافظی کردند بیشتر وزراء نیز امروز در وزارتخانه های خود با معاونین و روساء خدا حافظی کردند . تا تعیین وزرای جدیدامور کلیه وزارتخانه ها زیر نظر معاونین خواهد بود .

مقارن ظهر امروز آقای مهندس شریف امامی در حالی که متن استعفای دولت را در داخل پاکت سفیدی در دست داشت از نخست وزیری خارج شد و بکاخ مرمر رفت .

نه ماه و ده روز

آقای مهندس شریف امامی که امروز استعفای دولت خودرا تقدیم کرد ، مدت نه ماه و ده روزنخست وزیر بود و در این مدت دوبار مامور تشکیل کابینه گردید .

آقای مهندس شریف امامی که در حکومت دکتر اقبال عهده دار وزارت صنایع و معادن بود در روز هفتم شهریور ماه سال گذشته‌برای نخستین بار به فرمان همایونی نخست وزیر شد و پس از تشکیل بیستمین دوره قانونگزاری در روز بیستم اسفند بار دیگر از جانب شاهنشاه مامور تشکیل کابینه شد

صدور فرمان

بعداز ظهر امروز سخنگوی دربار شاهنشاهی رسما اعلام داشت که در ساعت یازده و چهل و پنجدقیقه‌بامداد امروز آقای مهندس شریف امامی به پیشگاه شاهنشاه بار یافت و استعفای دولت‌را تقدیم‌داشت این استعفا مورد قبول‌قرار گرفت واعلیحضرت‌همایونی آقای‌دکترعلی‌امینی‌رامامور تشکیل‌هیئت وزیران فرمودند و فرمان ملوکانه در این مورد صادر گردید .

هیئت وزیران جدید

هیئت وزیران پس از معرفی بحضور شاهنشاه

از چپ براست آقایان عطاالله خسروانی وزیر کارنورالدین الموتی وزیر دادگستری ـ دکترپورهمایون وزیر بازرگانی ـ مهندس جمال گنجی وزیر راه ـ سپهبد نقدی وزیرجنك ـ دکترامینی نخست‌وزیر ـ مهندس‌فریور وزیرصنایع ـ هادی اشتری وزیر مشاور ـ عبدالحسین بهنیا وزیر دارائی ـ سپهبد عزیزی وزیرکشور ـ دکتر حسن ارسنجابی وزیر کشاورزی

رحلت پیشوای بزرگ شیعیان جهان

پنجشنبه دهم فروردین ماه ۱۳۴۰

اعلامیه دربار شاهنشاهی

خبر درگذشت حضرت آیت‌الله العظمی حاجی آقا حسین‌طباطبائی بروجردی موجب تاسف و تالر عمیق اعلیحضرت همایون شاهنشاه گردید.

بدین مناسبت حسب‌الامر مطاع همایونی دربار شاهنشاهی سه‌روز عزادار و پرچم سلطنتی نیمه افراشته خواهد بود.

وزیر دربار شاهنشاهی ـ حسین علاء

ساعت هفت و نیم صبح امروز حضرت آیت‌الله العظمی بروجردی بدرود حیات گفتند

سراسر ایران ودنیای تشیع را ماتم واندوه فراگرفت ودرتهران وکلیه شهرستانهامراسم عزاداری برقرارشد

حضرت آیت‌الله ناگهان ساعت ۷ونیم دیشب سردفترشماره ۸قم‌راا‌حضارفرموده‌ووصیت کردندوپس‌ازآن‌حالشان منقلب‌شد

مراسم تشییع جنازه بعدازظهر امروز باحضور نخست‌وزیر، وزیر دربار شاهنشاهی، سفرای اسلامی و شخصیت‌های مهم مذهبی وسیاسی درقم برگزارمیشود

دولت طی‌اعلامیه‌ای عزا وتعطیل‌عمومی اعلام‌کرد ونخست‌وزیروزیردربارشاهنشاهی بلافاصله بقم عزیمت نمودند

جنازه حضرت آیت‌الله طبق‌وصیتی که کردند درمحوطه‌ای‌واقع درمیان حرم مطهر ومسجد آیت‌الله بخاك سپرده میشود

عزای عمومی در دنیای شیعه

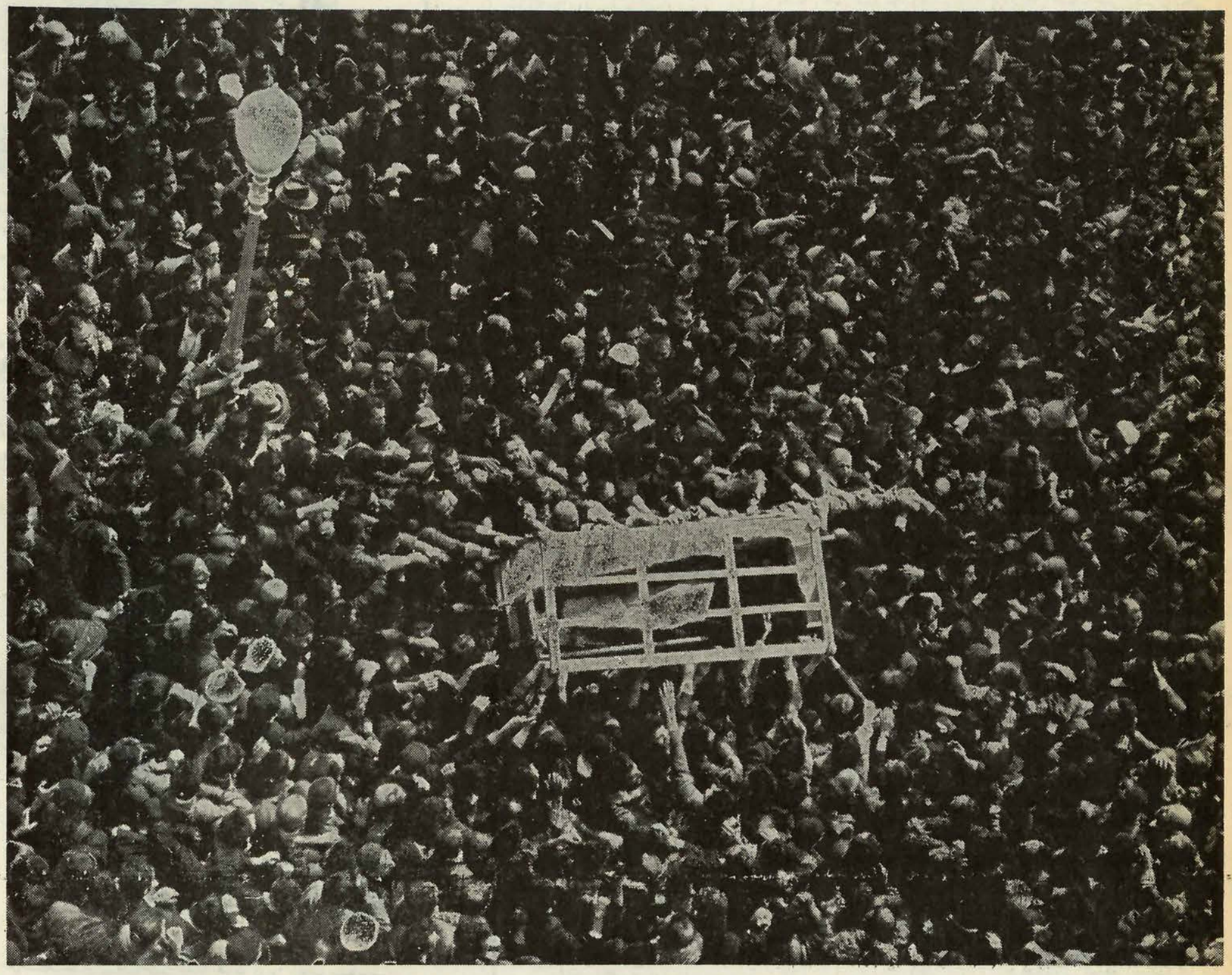

سیل جمعیت تشییع کنندگان جنازه آیت‌اله را که بر روی سمازی بر دوش مردم قرار گرفته از هر طرف احاطه‌کرده

شاهنشاه درعزای پیشوای شعیان شرکت کردند

شاهنشاه برای شرکت در مجلس ختم پیشوای فقید شیعیان تعطیلات خودرا در شمال قطع‌کرده وباهواپیما بتهران آمدند

کلیه شخصیتهای مملکتی وسفرای خارجی درمجلس ختم امروز شرکت‌کردند

درتمام مدت ختم، نزدیك در ورودی مسجدشاه اعضاء هیئت دولت وامرای ارتش صف‌کشیده بودند ودرمدخل شبستان آیت‌الله نوری و آیت‌الله زنجانی ایستاده بودند

مصیبت عظیم اسلامی

صبح امروز مجلس ختم وزارت دربار شاهنشاهی بمناسبت فوت حضرت آیت‌اله‌العظمی بروجردی‌در مسجد سلطانی برگزار گردید.

اعلیحضرت همایون شاهنشاه‌در این مجلس شرکت فرمودند.

جمعیت عظیم

از اول وقت امروز جمعیت کثیری از مردم تهران در مسجد شاه ودر خیابان های ناصر خسرو و بوذرجمهری گرد آمده بودند.

از ساعت نه‌ونیم آقایان علماء اعلام ، روحانیون ، وزراء ، سفرای کبار خارجی دردربار شاهنشاهی روساء ونمایندگان مجلسین بمسجد سلطانی آمدند.

تشریف فرمائی شاهنشاه

عقربه های ساعت بزرگ مسجد سلطانی روی یازده و بیست و پنج دقیقه قرار داشت که موکب ملوکانه جلوی مسجد سلطانی توقف کرد.

نخست وزیر آقای‌علاءوزیر دربار شاهنشاهی و آقایان وزیران و امرای ارتش ـ شاهنشاهی‌مقدم شاهنشاه‌رادر مدخل مسجد استقبال کردند.

و چند لحظه بعد شاهنشاه وارد ـ مسجد سلطانی شدند ، در این هنگام جمعیت مرتبا صلوات میفرستاد ، شاهنشاه لباس نظامی برتن داشتند و قیافه ای مکدر و گرفته داشتند. در مدخل مسجد امرا و افسران‌ارتش شاهنشاهی سلام نظامی دادند و ـ دانشجویان دانشکده افسری پلیس که در دو طرف مسیر صف کشیده بودند بحالت احترام ایستادند و ـ شاهنشاه در حالیکه یابیلام نظامی پاسخ میدادند به شبستان جنوبی نزدیك شدند.

تسلیت علماء

آنگاه شاهنشاه مستقیما درحالیکه هیئت‌دولت وامرای ارتش‌و آقایان‌امام‌ـ جمعه‌تهران و ظهیرالاسلام وقائم‌مقام‌ـ الملك‌رفیع در التزام رکاب بودندوارد محوطه مدخل شبستان شدند.

دراین موقع آیت‌الله‌نوری وزنجانی باستقبال شاهنشاه آمدند، آیت‌الله نوری ازطرف حضرت‌آیت‌الله بهبهانی که‌در قم‌اقامت‌دارندتسلیت عرض کردند وسپس شاهنشاه به‌شبستان قدم‌نهادند، تمام شبستان ازجمعیت‌موج میزد و در ردیف پشت‌سر آقایان‌علماء و روساء ونمایندگان مجلسین، مردم جای‌گرفته بودند ، هنگامیکه مردم دراین نقطه شاه‌خود رااینقدر نزدیك بخودیدند مرتبا بافرستادن‌صلوات ابرازاحساسات میکردند.

شاهنشاه مدتی در شبستان توقف فرمودند وآنگاه هنگام مراجعت چند لحظه درمقابل جایگاه سفرای خارجی ایستادند وباتکان‌دادن سرنسبت بآنها ابراز تفقد کردند.

نزدیك ساعت‌یازده‌وسی‌و پنجدقیقه شاهنشاه درحالیکه هیئت‌دولت وامرای ارتش درالتزام‌رکاب‌بودندمسجدسلطانی را ترك کردند.

نزدیك نیمساعت بعداز ظهر ختم مذکور پایان‌یافت و جمعیت بتدریج مسجدسلطانی واطراف‌آنرا-ترك‌گفتند.

درمراسم‌تدفین وعزاداری حضرت آیت‌اله‌در قم

علما، طلاب علوم دینی و مردم قم سروپای برهنه شرکت‌کردند

فرزند آیت‌الله ازشدت اندوه بیمارشدو تحت معالجه قرارگرفت

جنازه پس از غسل دادن بر روی دوش مردم از منزل حضرت آیت‌اله‌خارج میشود و همه ازین مصیبت بزرك بشدت متاثرند واشك میریزند

مفاد وصیتنامه حضرت آیة‌الله بروجردی

*** ثلث ماترك آیة‌الله بمصرف عزاداری ایام عاشورا اختصاص یافته است**

*** مورد مصرف موجودی بیت‌المال توسط ایشان بطور جداگانه تعیین شده است**

*** شهریه طلاب تادوماه‌آینده از محل موجودی‌فقیدسعید حضرت آیت‌الله بروجردی پرداخت میشود**

چون صبق اطلاع حاصله وصیت حضرت آیت الله بروجردی وسیله دفتر خانه اسناد رسمی شماره ۸قم بسردفتری آقای حاج ملك صادقی نگاشته شده بود برای اطلاع از متن وصیتنامه حضرت ایت الله بروجردی با آقای حاج ملك صادقی تماس‌حاصل شد. ایشان وصیت حضرت آیت الله را بین ساعت چهار و نیم تا ساعت۸ بعد از ظهر روز چهارشنبه دوازدهم شوال المکرم مطابق با نهم فروردین ماه تائید کرد ولی حاضر نشد از جزئیات وصیتنامه حضرت آیت‌اله اطلاعاتی در اختیار ما بگذارد.

بقرار اطلاع حضرت آیت الله ـ بروجردی روز سه شنبه یازدهم ـ شوال مطابق با هشتم فروردین امر فرمودند که آقای حاج ملك صادقی احضار شود تا وصیت نمایندگان‌اطرافیان حضرت آیت الله مترصد احضارآقای حاج ملك صادقی بودند و بالاخره براثر اصرار حضرت آیت الله ساعت چهار ونیم بعد از ظهر روز چهارشنبه دوازدهم ماه شوال مطابق با نهم فروردین آقای حاج ملك صادقی در منزل حضرت آیت الله ـ شرفیاب شده است معظم له بحالت التهاب دچار بوده اند ولی باتزریق چند آمپول مسکن التهاب حضرت ـ آیت الله مرتفع شده و ایشان پس از باز یافتن حالت عادی و بعد از اقامه نماز ظهر و عصر شروع بوصیت ـ نموده اند.

مفاد وصیتنامه را حضرت آیت‌الله شخصا دیکته فرموده اند و آقای حاج ملك صادقی نوشته است گفته میشود پس از نوشتن مفاد وصیت‌نامه حضرت آیت الله اصرار داشته‌اند که همانموقع ثبت‌دفتر شودولی چون ثبت وصیتنامه حضرت آیت الله در دفتر مستلزم وقت‌بیشتری بوده‌است حضرت آیت الله اجازه فرموده‌اند وکالتنامه ای تهیه شود. با این‌اجازه وکالتنامه ای بنام یکی از موثقین ـ حضرت آیت الله نوشته شده است که ایشان امضاء فرموده اند و میتوان گفت این آخرین امضاء پیشوای‌بزرگ شیعیان جهان میباشد که هم اکنون نزد آقای حاج ملك صادقی محفوظ است بطوریکه کسب اطلاع شده است در موقع وصیت حضرت آیت الله بدستور معظم له پزشکان معالج‌ایشان از اطاق خارج شده اند و فقط آقای حاج ملك صادقی و یکی دو نفر از اطرافیان حضرت آیت الله در اطاق حضور داشته اند و حضرت آیت اله باصدای بلند وشمرده‌مفاد وصیتنامه را دیکته میفرموده‌اند.

گرچه‌از جزئیات‌وصیتنامه حضرت آیت الله بروجردی اطلاعی در دست نیست ولی بطوریکه کسب اطلاع‌شده است وصیتنامه معظم له در باره این چند موردکه ذیلا نوشته میشودتنظیم گردیده است.

۱ـ در باره امور شخصی : حضرت آیت الله ثلث ماترك خود را وقف کردند که تحت نظر اوصیائی که هنوز کاملا مشخص نشده اند و نامشان در وصیتنامه ذکر شده است بمصرف عزاداری ایام عاشورا برسد.

۲ـ در مورد اوصیای حضرت آیت الله مسلم بنظر میرسد که از دو فرزند ذکور ایشان یك یا هر دو نفرشان مخصوصا حجة الاسلام آقای آقامیرزاسید محمد حسن وصی‌ایشان باشند.

۳ـ حضرت آیت‌الله درباره‌وصایائی هم که شخصا عهده دار بودندوصیت کرده‌اند.

٤ـ دربارهٔ دیونی که راجع به طلاب علوم دینی داشتند حضرت آیت‌الله وصیت کرده‌اند که دین معظم‌له به آقای خلخالی بابت طلاب علوم دینی نجف پرداخت شود.

۵ـ دربارهٔ موجودی بیت‌المال حضرت آیت‌الله وصیت کرده‌اند که هر قسمت از موجودی بیت‌المال اعم از سهم امام ، خمس ، ردمظالم و مبالغی که مخصوص ساختمان مساجد موجود است هر یك‌جداگانه بمصرف برسد و حضرت آیت‌الله مورد مصرف هریك از این قسمتها را جداگانه تعیین کرده‌اند

٦ـ ضمنا حضرت‌آیت‌الله‌بروجردی قسمتهائی را هم وقف کرده‌اند مثلا ساختمان مدرسهٔ «خان» که از طرف شخص معظم له تجدید بنا شد و همچنین ساختمان مغازه هائی که‌در قسمت پشت ساختمان مدرسه مزبور ایجاد گردید وقف شد و درتصرف وقف قرار گرفت.

۷ـ حضرت آیت‌الله‌تولیت‌مسجد خان را بعهدهٔ حجت‌الاسلام آقای میرزا سید محمد حسن فرزندارشد خود واگذار فرموده‌اند.

۸ـ ضمناحضرت‌آیت‌الله همیشه معادل شهریهٔ دو ماه طلاب علوم‌دینی حوزهٔ علمیه قم ، نجف ، مدینه و طلاب سایر حوزه های علمیه را موجود داشته‌اند. لذا گفته میشود تا دو ماه آینده شهریه کلیه طلاب از طرف آن فقید سعید پرداخت خواهد شد.

۹ـ حضرت آیت‌الله تمام جهات ونکات را از نظر دور نداشته و تکلیف تمام امورات اعم از شخصی و عمومی و دینی را تعیین‌فرموده‌اند حتی تکلیف اثاث‌البیت خود را نیز تعیین کرده‌اند.

بیانات شاهنشاه دراجتماع تاریخی وبیسابقه روزبیست وهشتم مرداد

اگر قیام بیست و هشتم مرداد نمیشد، دو هفته بعد رژیم کمونیستی در ایران برقرار میشد

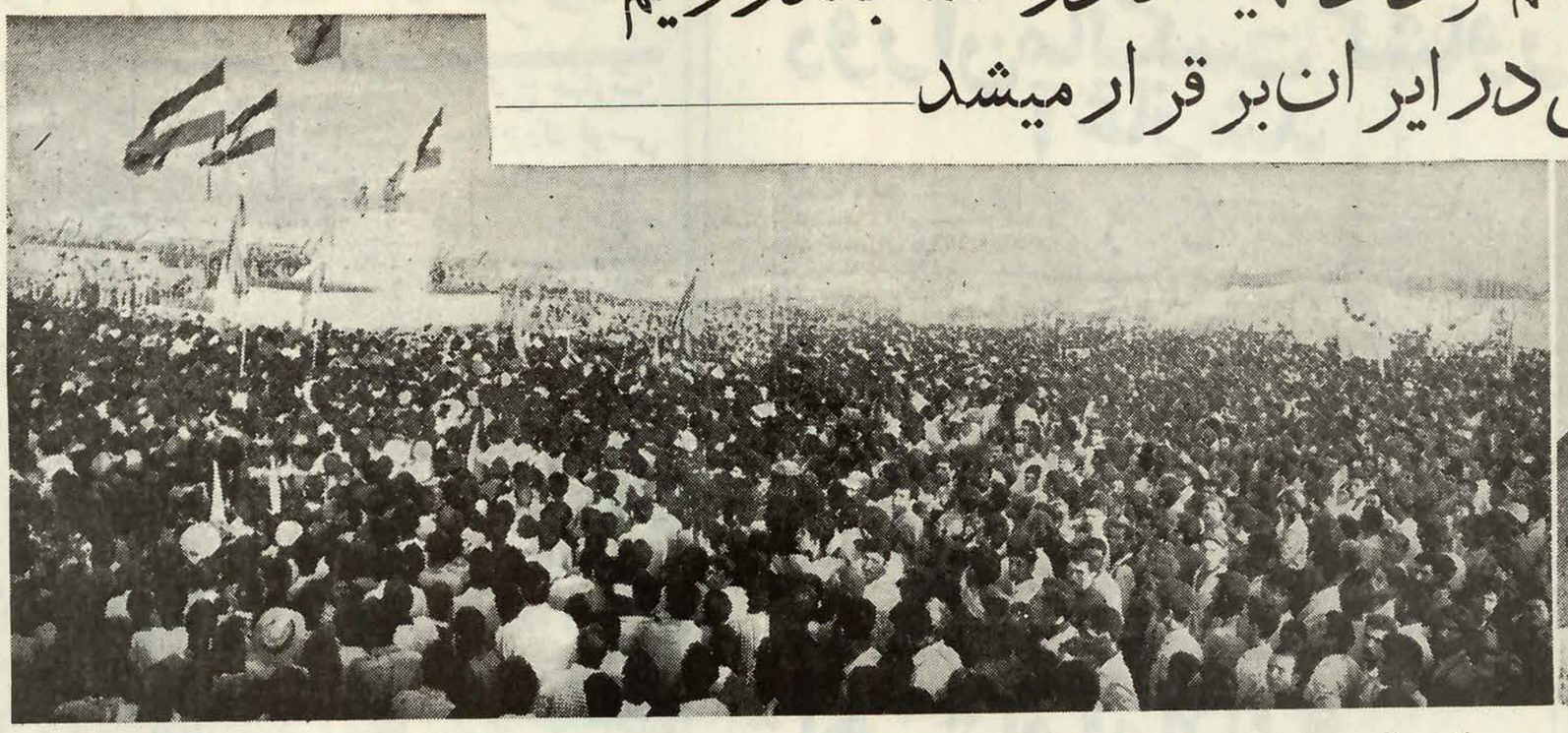

نطق شاهنشاه

خوشوقتم که توانستم جواب احساسات و تلگرافها و نامه های شما را بدهم و امروز در اینجا حضور پیدا کنم .

از اینکه بر حسب تقاضای شما میتوانم از نزدیك با شما فرزندان و برادران و خواهران شرافتمند و وطن پرست خودم روبرو شوم و بدون رعایت تشریفات مستقیما باشما گفتگو کنم بسیار خرسند هستم . شاید مبالغه نکرده باشیم اگر بگویم دراولین روزی که در پیشگاه قادر متعال سوگند یاد کردم که هرچه در قوه دارم برای حفظ و حراست این مملکت انجام دهم هیچ لحظاتی برای من در زندگی شیرین تر و گواراتر از لحظه های تماس مستقیم با مردم کشورم نبوده است زیرا در سخت ترین دقایق زندگی پرمسئولیت خودم که همواره متکی بر عنایات خداوند متعال بوده و در همه لحظاتی که قلب من در راه حفظ ایران گرامی طپیده است پس از خداوند بزرگترین اتکای من احساسات وطن پرستانه و خالصانه شما ملت عزیزم بوده است .

من همیشه بدین نکته ایمان داشته ام و دارم و این عقیده و ایمان خودم را مانند ودیعه گرانبهائی به فرزند خودم خواهم سپرد که ملت من ملتی عاقل و رشد کرده و وطن پرست و قدر - شناس است و هیچ قدرت و نیروئی در دنیا قادر نیست به تشخیص صحیح او در راه حفظ کشور و منافع خودش لطمه ای وارد آورد .

شما از این بوته امتحان مکرر سربلند و مفتخر بیرون آمده اید و طبیعی است که در جائی که در چنین روزی در هشت سال پیش شما مردم غیور و فداکار بدون کمترین توقع و انتظاری صرفا از روی احساسات وطن پرستانه جان خویش را برای شاه خود بر کف نهادید شاه شما هم در هر زمان وهرموردی که لازم باشد همین احساسات و همین فداکاری را نسبت بشما ابراز دارد و من عملا نشان داده ام که برای جان خود در برابر حفظ مملکتم ارزشی قائل نیستم .

بطوریکه میبینوم ساعتها است که شما برای شرکت در اجتماع امروزما بدین جا آمده و دراین میدان بر سرپا ایستاده اید من وظیفه خودم میدانم که از بابت این ابراز علاقه صمیمانه که باید آنرا بهترین مظهر و تجلی مفهوم عمیق ۲۸ مرداد دانست نسبت بهمه شما اظهار امتنان کنم .

قبل از اینکه درباره این روز و مفهوم آن درحیات ملی ما با شماصحبتی بکنم باحترام ارواح کسانی که هشت سال پیش در چنین روزی بدون اندکی درنگ و تامل جان خویش را برای نجات مملکت فدا کردند و دراین راه بافتخار شهادت نائل شدند یك دقیقه سکوت اعلام میکنم . (یك دقیقه سکوت)

به بینیم این فداکاری که مردم در آن روز کردند چه علتی داشته است ؟ من اکنون این علت را که مربوط به وطن پرستی شدید و فطری مردم ایران است برای شما تحلیل میکنم البته این وطن پرستی ریشه تاریخی دارد یعنی همیشه این روح در ملت ایران وجود داشته که در مواقع خطر قیام کرده است ولی من در اینجا بگذشته دور برنمیگردم و فقط تاریخ معاصر ایران را برایتان ورق میزنم .

همه میدانیم که در جنگ بین المللی اول کشور ما باوجودیکه بیطرفی خود را رسما اعلام کرده بود باز میدان تاخت و تاز اجنبی قرار گرفت و هر دسته بیگانه ای هر کاری را که دلش خواست در این مملکت کرد . هر قسمت از خاك کشور در اشغال کسی بود و دراین بین ملت ایران و دهات ایران و ثروت ملی ایران بود که دستخوش تجاوز این و آن قرار میگرفت و صدمه میدید وقتی هم که جنك تمام شد نمایندگان کشوری را که متحمل این قدر زیان شده بودحتی بکنفرانس صلح و رسای راه ندادند .

فرض کنیم علت این موضوع این بود که آن روزما حکومت مرکزی واقعی نداشتیم و کسانیکه بعنوان حکومت مرکزی کارمیکردند از قدرت و لیاقت این که حتی خود تهران را اداره کنند بی بهره بودند کما اینکه وقتی غروب میشد حکومت در کوچه ها در عوض قوای انتظامی بدست اراذل و اوباش هرکوی و برزن میافتاد . خارج از دروازه های تهران نیز ثیول نایب حسین های کاشی و امثال او وقدری دور تر از آن قلمرو ملوك الطوایفی و خان خانی بود . همانطور که سابقا گفته ام در آنزمان برای رفتن به خوزستان که اساسا شیخ آن ناحیه بساط خود مختاری گسترده بود میبایستی از راه کشور های خارجی مسافرت کرد و همینطور برای رفتن بخراسان راه عبور از ممالك خارجه بود . این باعث شد که پدر من که ازاین جریانات رنج میبرد و زجر میکشید قیام کند و به آن بساط خاتمه بدهد و حکومت مرکزی مقتدری بوجود آورد و خان خانی و ملوك الطوایفی را از میان بردارد و دیکتاتور استقرار قدرت حکومت مرکزی دست به نهضت عظیمی بزند که تامین امنیت کشور لغو کاپیتولاسیون ایجاد ارتش شاهنشاهی ساختمان راهها و راه آهن ها و بنادر تاسیس کارخانه ها فعالیت های صنعتی و اقتصادی بنای مدارس و دانشگاه اعزام محصل بخارجه تامین حقوق بانوان و وضع لباس متحدالشکل برای مردان و بسیار پیشرفت های دیگر از نتایج آن بود .

اما اگر ضعف حکومت مرکزی در جنك بین المللی اول شاید بتصور بعضی ها نتوانست منافع مملکت را حفظ کند و در نتیجه مملکت دستخوش تاخت و تاز دیگران واقع شد دیدیم که در جنك بین المللی دوم که یك حکومت مرکزی قوی درایران وجود داشت باوجود اعلان بیطرفی باز هم روی اصل موقعیت جغرافیائی وسوق - الجیشی ایران مملکت ما مورد تاخت و تاز اجانب قرارگرفت . خوشبختانه در تمام این احوال آتش احساسات فطری و درونی میهن پرستی ایرانیان همچنان روشن و فروزان باقی مانده بود تا اینکه باصطلاح جنك تمام شدو باوجود تمام قرار دادها خطه زرخیز آذربایجان از وطن ما جدا گردید .

در آن وقت من و همه فرزندان غیور این مملکت بموقع وظیفه خودمان را انجام دادیم و خود را به آب و آتش زدیم و هرخطری رابجان و دل خریداری کردیم تاعملی شد که شبیه به نیمه معجزه ای بود یعنی آذربایجان به آغوش مام میهن بازگشت و شاید این اولین مرتبه ای بود که قسمتی از یك مملکت بدست کمونیستها افتاده و دوباره از چنك آنها بدر آمد .

یك اشتباه بزرك که غالبا دراین مورد میشود این است که گفته شود این سازمان ملل متحد بود که از تجزیه آذربایجان جلوگیری کرد البته ما نسبت بدین سازمان بزرك جهانی احترام کامل داریم ولی باید متذکر بشویم که سازمان ملل متحد در کوششهای خود برای اینکه کاری بنفع ما بکند با وتو مواجه شد و فعالیت آن در این راه به کلی خنثی گردید وبدین ترتیب ما ناچار شدیم خودمان تمام خطرات و عواقب احتمالی دخالت نظامی در غائله آذربایجان را بعهده بگیریم و این کار را بمسئولیت کامل خود انجام دهیم. این تجربه تلخ یکبار دیگر ما را متوجه این حقیقت کرد که موقعیت جغرافیائی حساس ایران اجازه نمیدهد که ممالك بزرك دنیا نسبت بما بی نظر بمانند و با اینکه درگذشته نیز کشور ما با وجود بیطرفی خود در اختلافات کشور های بزرك پیوسته مورد تجاوز قرار گرفت ما تاریخ را مطالعه کردیم و دیدیم و حسا ب کردیم که در این پنجاه ساله اخیر ایران دائما مورد خطر بوده ودر معرض دست اندازی قرارگرفته است . نتیجه تجارب گذشته ودرك واقعیات تاریخ این بود که ما باکسانی در صدد عقد قراردادها و پیمانهائی برآئیم که بتواند جلوی این خطرات احتمالی را بگیرد و از فشار آن ها ممانعت کند . البته این قراردادها و پیمانها برای ما صرفا جنبه دفاعی دارد زیرا اصولا سیاست ما همیشه سیاستی صلحجویانه بوده و هیچوقت از طرف ما نسبت بهیچ همسایه ای تهدیدی در کار نبوده است .

ما نه تنها از نظر علاقه قلبی و همبستگی خودمان بصلح که از خصائص تمدن و فرهنگ کهنسال ماست بلکه از نظر حفظ منافع و مصالح ملی خودمان هواخواه حفظ صلح پایداری درجهان هستیم تا در پرتو آن بتوانیم کارهای بزرگی را که در پیش گرفته ایم بخوبی انجام دهیم ما براین عقیده هستیم که امروز بیش ازهروقت دیگر دنیا بصلح احتیاج دارد و باید هر روز بشریت از صمیم قلب برای حفظ این صلح دعا کند .

زیرا اگر خدای نکرده جنگی در گیرد هیچ کشوری در روی زمین از آن نفعی نخواهد برد آرزوی ما این است که موضوع خلع سلاح عمومی در دنیا عملی شود وجامعه بشری برای همیشه از کابوس جنك نجات یابد و هزینه کمر شکن تسلیحات صرف بهبود زندگی مردم جهان گردد ما بر اساس همین علاقه باطنی و قلبی خودمان بصلح همواره اعلام کرده ایم که از جانب ایران خطری متوجه هیچ مملکت مجاوری نیست و سیاست ما منحصرا بر اساس دفاع از حدود و ثغور خودمان و زندگی دوستانه و آبرومندانه و شرافتمندانه با همسایگان قرار گرفته است بشرط آنکه پایه این روابط بر احترام متقابل استوار باشد.

پوشیده نماند که اتخاذ همین سیاست بما اجازه داده است که بدون احتساب در آمد نفت فقط ۲۸ در صد از بودجه کل مملکتی و با احتساب عوائد نفت تنها ۱۵ در صد از بودجه کل مملکت را خرج ارتش خودمان بکنیم و این نسبتی است که در نزد سایر کشور های جهان کمتر نظیر دارد اگر در صدد مقایسه بر آئیم می بینیم که نه تنها دولت های بزرك بلکه دولت هائی که رسما بیطرف شناخته شده اند از قبیل سویس و سوئد به نسبت جمعیتی که دارند در حدود ۱۶ برابر ما خرج نیرو های مسلح خود میکنند و در ممالك بی طرف منطقه مجاور ما نیز می بینیم بودجه نظامی این کشور ها نسبت بجمعیت آنها هر کدام سه برابر ایران است و تازه این رقم بدون احتساب قیمت اسلحه است که خودش سر به صد ها میلیون دلار میزند در صورتیکه ما اصولا پولی برای خرید اسلحه نداده ایم ونمیدهیم .

چندی پس از قضیه آذربایجان احساسات وطن پرستانه ملت ایران بصورت تلاش این ملت برای بدست آوردن حقوق حقه خود از نفت خویش بروز و تجلی کرد.

این احساسات بحد کمال درهمه ما وجود داشت و من خوب بخاطر دارم آن روزی را که بیك سفیر خارجی گفتم من آماده ام که اگر از جانب شما بما تخطی بشود در راس قوای نظامی و ملی ایران با شما بجنگم ولی زمامداران وقت بعوض استفاده از احساسات ملی مردم ایران و بجای اینکه منافع کشور را از راه عقل و تدبیر حل کنند در آن موقع که شاید ممکن بود حداکثر استفاده را از موقعیت کرد درست راهی خلاف مصالح کشور در پیش گرفتند و کار را بجائی رسانیدند که همانهائی که وعده روزی سیصد هزار لیره درآمد نفت بملت ایران میدادند در های چاه های نفت را بستند و برای پرداخت مزد کارگران بیکار جنوب سیصد میلیون تومان اسکناس بدون پشتوانه چاپ کردند وحاضر شدند که نفت ایران را شاید بشکه بشکه و پیت پیت با بیش از ۵۰ در صد تخفیف بفروشند . معنی این کار این بود که ما در مورد هر چند حلب نفتی که بخارجه میفروشیم چیزی از جیب خودمان روی آن بگذاریم تا شاید دیگران حاضر شوند که بیایند و این نفت ما را ببرند.

با یك حساب ساده میتوان دریافت که از سال ۱۳۳۰ تا ۱۳۳۲ که استخراج و فروش نفت ما متوقف ماند بر اساس همان قراردادی که ما در سال ۱۳۳۳ بستیم چه زیان کمر شکنی از این بابت متوجه ملت و کشور ایران شد در صورتیکه در سال ۱۳۳۰ نه فقط عقد چنین قراردادی بلکه شاید عقد قراردادی بمراتب بهتر از آن امکان داشت و تازه در آن موقع موضوع پرداخت غرامت نیز درپیش نمی آمد . فرض کنیم که در آن موقع استخراج نفت ایران در همان رقم ۳۲ میلیون تن متوقف میماند و نسبت عوائدما نیز بر همان اصل پنجاه پنجاه بود باز هم در چنین شرایطی ما می توانستیم در عرض سه سال حداقل پانصد میلیون دلار از این بابت درآمد داشته باشیم اما روی سیاست غلط نه فقط از این درآمد محروم شدیم بلکه در تمام این مدت مخارج سنگین اداره تاسیسات نفت خود را بدون داشتن کمترین عوائدی از جیب خویش پرداختیم .

البته سایرین در این میان از تجربیات تلخ و از خطاهای مابنفع خودشان استفاده بردند و ما پس از چند سال ناکامی بالاخره ناگزیر شدیم ترتیب کاررا بابهترین امکاناتی که در آن روز برای ما وجود داشت ومقدور بود بدهیم و در انتظار روزی باشیم که ماهم بتوانیم دارای بازار و وسائل پخش و کشتی نفتکش کافی بشویم و در نتیجه امکان آنرا داشته باشیم که در این مورد مانند ممالك بزرك عمل بکنیم کما اینکه وقتی گشایشی در کارهایمان پیدا شدو توانستیم روی پای خود بایستیم همه دیدند که ماچطور برای اولین بار در تمام دنیا قرارداد بسیابقه ای را که معروف به قرارداد ۷۵-۲۵ است با ایتالیائیها و باآمریکائیها در مورد نفت خود منعقد کردیم یعنی ترتیبی دادیم که از عوائد نفت سه چهارم مال ماویك چهارم مال آنها باشد. این موفقیتی بودکه ابتکار جهانی آن بامابود و بعدا سایرین تاآنجا که توانستند در صدد پیروی از آن برآمدند .

اما خبط هاو خطاهائی که در آن مدت شد منحصر بنفت ایران نبود بلکه بدتر از آن این بود که درمقابل این شکست ها زمامداران آنزمان مجبور شدند هرروز سنگر و موضع تازه ای را در مقابل کمونیستهای توده ای تخلیه کنندو تحویل آنها دهند وکار کستاخی رابجائی رسانیدند که همانهائی که ادعای انتخابات آزاد را داشتندبا انجام مفتضحانه ترین انتخابات دوران مشروطیت ایران از ۱۳۶ کرسی مجلس شورایملی بانتخاب ۷۶ نماینده اکتفاء کردندو انتخابات بقیه نقاط را متوقف گذاشتند و درمورد این نمایندگان منتخب نیز اول ادعا کردند که هشتاد در صد آنها ملی هستند ولی بعدا همه آنها راخائن شمردند

درآن روزهای تیره باوجودیکه دولت وقت حتی یك روز بدون حکومت نظامی کارنکرد سراسر کشور دستخوش نا امنی و هرج ومرج بود دستگاه های تولیدی تقریبا بکلی فلج شده وچرخها اقتصادی مملکت از کارافتاده وفعالیت های مثبت ومولدجای خودرا بتظاهرات وجنجال و چاقوکشی داده بود ناامنی وخرابکاری سوعظن ورواج بازار اتهام وافترا کشور ماراچه از لحاظ مادی وچه از نظر معنوی درآستانه موحش ترین سقوط های تاریخ خود قرار داده بود .

افکار و عقاید افراد دستخوش اختناق وتروربودو به کمترین بهانه ای اراذل و اوباش مردم رامورد حمله قرار میدادند و حیثیت آنها رابانواع وسایل لکه دار میکردند. با اینکه درآن زمان اساسا پولی در کار نبود وفعالیت تولیدی نمیشد معهذا سوء استفاده های کلان رواج داشت بطوری که حتی از صدور جواز زیارت عتبات نیز سوء استفاده میشد. وضع خطوط ارتباطی وراههای کشور بصورت رقت آوری در آمده بود و پلها و تونل ها تدریجا ازبین میرفتند دربیمارستان های کشور دراواخر آن دوره حتی پارچه زخم بندی ومرکورکروم که ساده ترین لوازم بهداشتی است باشکال پیدا میشد و در برابر همه این مشکلات دولت وقت این راه را پیدا کرده بودکه بنقص قانون اساسی کشور بپردازد و برخلاف اصل ۴۸ قانون اساسی ازراه رفراندوم ساختگی باختیارات قانونی پادشاه مملکت لطمه بزند .

بطور خلاصه بجای اینکه در صدد اصلاح وضع خراب مملکت برآید به یاغیگری در مقابل قانون اساسی پردازد و خودش را مافوق هراصل و قانونی بشمارد هیچکدام از اصول آن قانون اساسی را که میبایست خودش مجری ومدافع آن باشد رعایت نکند .

بدین ترتیب شکست زمامداران وقت در تمام جبهه ها آنها را وادار کرد که روز بروز بیشتر بکمونیستها تسلیم شوند تا جائیکه بر خلاف قانون اساسی و شعائر ملی خواستند تنها سنگری را که حافظ استقلال و تمامیت ارضی این مملکت است یعنی ارتش ایران را که تحت فرماندهی من قرار داشت متزلزل کنند . تا آخرین سنگر مقاومت را هم تصرف کرد و باشند خوب بخاطر دارم که قبل از اینکه بدین سنگر دست اندازی کنند و این موضوع بعدا با اسناد و مدارك کامل برای ما روشن شد نفوذ حزب کمونیست توده در ارتش ایران از شهریور ۱۳۲۰ که قوای بیگانه وارد مملکت ما شد تا سال ۱۳۳۱ به یکصد و ده نفر افسر منحصر بود اما از آنموقع که دست اندازی بدین سنگر کردند یعنی از ۱۳۳۱ تا ۱۳۳۲ این تعداد به ۶۴۰ نفر رسید .

در اواخر مرداد ماه ۱۳۳۲ برای حفاظت اساس سلطنت ایران در اطراف باغ سعدآباد که منطقه وسیعی است فقط چهار ارابه جنگی مامور بود ولی آنها حتی این را هم نتوانستند به بینند و آن چهار ارابه جنگی را نیز احضار کردند در حالیکه ارابه های جنگی متعددی مامور حفاظت محیط محدود خانه مقر نخست وزیری در شهر بودند یعنی در واقع خواستند پادشاه مملکت واهل بیت او راتسلیم دشمنان بیرحم و بی شفقت بکنند تا ازاین راه هرآنچه باید بسر این مملکت و سرخود آنها بیاید بیاید .

البته شما ملت ایران جواب این بی انصافی را دادید یعنی با سینه برهنه و بادست خالی اما با عزمی راسخ و با مردانگی و رشادت به آن دژمستحکم حمله کردید و بحساب این یاغیگری و بیعدالتی و نمك نشناسی چنانکه باید رسیدید .

باید گفت که فضل و عنایت کامله الهی بود که ما را از چنین خطر موحشی نجات بخشید زیرا بطوریکه بعدا فهمیدیم حتی در بین افراد گارد شاهنشاهی نیز چند مافسر منحرف توده ای وجود داشتند . البته درست است که من مطابق نقشه چند روزی از مملکت خودم غیبت کردم ولی باید اذعان کنم که نقشه من و هیچ عامل سابق مبادرت ورزیده و در بین توقیف شدگان از شخصیتهای مختلف و از جمله وزیر سابق ،نماینده سابق وهمچنین امرای سابق اسم برده میشد لیکن کلیه این انتشارات از حدود شایعه تجاوز نکرد .

در حالیکه این شایعات لحظه بلحظه بیشتر قوت میگرفت خبرنگار ما بایکی از مقامات نزدیك بدولت تماس گرفت، مقام مذکور اظهارداشت : بعید نیست دولت اقدام به تهیه چنین لیستی کرده باشد ولی مسلما دولت اقدام به توقیف شخصی ننموده است اگر دولت قصد تعقیب افرادی را بعنوان مبارزه با فساد و باتهام سوءاستفاده از مقام و یا دخالت غیر قانونی در انتخابات داشته باشد پرونده های آنها تسلیم مراجع قانونی خواهد گردید و در صورت لزوم و اثبات جرم آنها حکم توقیف وسیله بازپرس و یا محکمه صادر خواهد شد . البته در صورت وجود چنین نیتی دولت میتواند خروج این عده را از کشور ممنوع سازد .

امروز کسانیکه این شایعات را نقل میکردند به پیام رادیوئی نخست وزیر جدید که در آن مبارزه شدید علیه فساد و سوء استفاده از مقامات دولتی و تفریط و حیف و میل در بیت المال ملت عنوان شده بود اشاره میکردند

دروزارت خارجه

امروز آقای دکتر امینی نخست وزیر پس از معرفی آقای دکتر نصر شهردار جدید تهران از پارك شهر بوزارت امور خارجه آمد ، آقای دکتر امینی نزدیك بیست دقیقه با آقای قدس نخعی وزیر امورخارجه در اطراف مهمترین مسائل مربوط بسیاست خارجی کشور مذاکره کرد وسپس از نخست وزیری به کاخ نخست وزیری بازگشت

توقیف

از صبح امروز ناگهان درمحافل سیاسی پایتخت شایع شد که جمعی ازشخصیتهای مملکتی و مسئولین، وزیران و نمایندگان سابق مجلس شورایملی بدستور دولت توقیف شده اند .

این شایعات را انتشارات چند روزنامه صبح تقویت کرد بطوریکه نزدیك ظهر در بیشتر محافل صحبتی جز توقیف این عده نبود و همه کوشش داشتند از اسامی توقیف شدگان با خبر شوند .

این شایعات حکایت از این داشت که دولت دیشب طبق یك لیست ۱۴۰ نفری بتوقیف مسئولین

عصر دیروز، در اجتماع بی سابقه میدان دوشان تپه ، شاهنشاه بایراد نطقی پرداختند که بعنوان یك نطق تاریخی د ریك اجتماع تاریخی در سراسر جهان منعکس شد .

جمعیت روزگذشته نیم میلیون نفر تخمین زده شده و این رقم درتاریخ اجتماعات دوران مشروطیت ایران بی سابقه است .

در عکس منظره‌ای ازموج جمعیت در میدان دوشان تپه هنگامی که اعلیحضرت صحبت مینمایند بنظر میرسد

دیگر دراین جریانات آن اثری را نداشته است که قیام مردانه و خود بخود مردم دلیر و میهن پرست کشور که در یك روز و حتی در عرض چند ساعت در سرتاسر مملکت بر پا خاستند و بدین خیمه شب بازی خائنانه و مملکت برباد ده خاتمه دادند در برداشت .

آنچه دراین روز روی داد واقعا به معجزه ای شبیه تر بود و در تمام دنیا از این قبیل موارد بسیار بندرت میتوان یافت که قلوب مردمی اینطور سهم نزدیك باشد که در سر تا سر مملکت همه آنها مثل فرد واحدی تنها در تحت تاثیر احساسات وطن پرستانه بدانند که چه باید بکنند .

بدین ترتیب کشور کهنسال ما استقلال و حاکمیت ملی ما از خطر مسمگینی که براثر خود خواهی و جاه طلبی و خطاکاری و قانون شکنی عده ای متوجه آن شده بود و شاید بزرگترین خطر تاریخ این مملکت بود بفضل و عنایت الهی نجات پیدا کرد .

ولی مضحك اینجاست که حالا همان هائیکه مسئول بروز این وضع در آن روز بوده اند دوباره بتکرار همان حرفها پرداخته اند و هنوز هفت سال بیشتر نگذشته این عده مثل اینکه گذشته نزدیك را فراموش کرده باشند باز سخنانی را پیش کشیده اند که بعضی از رادیو های خارجی از مدتی پیش آنها را روزی چندین بار بدون کمترین نتیجه ای تحویل مردم ایران میدهند. باید پرسید این حضرات که امروز ازمصالح مملکت دم میزنند در وقایع آذربایجان که حاکمیت و تمامیت مملکت بخطر افتاده بود کجا بودند و چه میکردند ؟ و آیا عده ای از موثرترین افراد ایشان نبودند که با پیشه وری ائتلاف کردند ؟

قیامی که در ۲۸ مرداد ۱۳۳۲ صورت گرفت نشان داد که آنهائی که در آرزوی از هم گسیختگی این رشته ارتباط شاه و ملت درایران هستند درانتظار امری واهی و غیر ممکن نشسته اند.

قیام آن روز در درجه اول قیام پابرهنه ها و طبقات محروم اجتماع یعنی قیام همانهائی بود که امروز دایه های مهربانتراز مادر سنگ منافع ایشان را بسینه میزنند همه آنهائیکه در آنروز از نزدیك شاهد این نهضت عظیم ملی بودند بچشم خود دیدند که صف اول جبهه مبارزه را مردان و زنان طبقات هادی تشکیل میدادند که هیچوقت از بابت این قیام دلیرانه خود اجرو مزدی نخواستند زیرا آن عاملی که ایشان را بدین قیام برانگیخته بود همان احساس غریزی و فطری جاودانی و شکست ناپذیری بود که در طول هزاران سال هر زمان که خطر محو استقلال ملیت این سرزمین و این ملت در پیش آمده بنحو معجزه آسائی در نهاد فرد فرد مردم این

از امروز درهای دو مجلس بسته شد

چهارشنبه بیستم اردیبهشت ماه ۱۳۴۰

فرمان شاهنشاه
درباره انحلال مجلسین

باتائیدات خداوند متعال ما پهلوی شاهنشاه ایران

نظر بوظیفه خطیری که قانون اساسی در حفظ مشروطیت و رفاه وسعادت ملت ایران برعهده ما محول داشته است و نظر بلزوم اتخاذ تصمیم و اقدام بیك سلسله اصلاحات عمیق و قاطع در تمام شئون کشور بمنظور رفع مشکلات روز افزونی که با آن مواجه است و نظر بعلاقه تامی که در رعایت حقوق ملت عزیز خود داریم ونظر بسابقه تصمیمی که برعایت افکار عمومی داشتیم و منجربه تجدید انتخابات دوره بیستم مجلس شورایملی گردید دراینموقع که دولت مقتدر و اصلاح طلبی را برای نجات مملکت از مشکلات موجوده مامور نموده ایم عقیده داریم که هیچگونه مانعی نباید سد راه اقدامات اساسی و اصلاحی دولت گردد و معتقد بودیم که بدون اصلاح قانون انتخابات انجام انتخاباتی که روح قانون اساسی ایران را در برداشته باشد مشکل بلکه ممتنع و محال است و متاسفانه باقانون فعلی انتخاباتی که خالی از نقص و لغزش باشد مقدور نیست علیهذا بنام سعادت ملت ایران و بموجب اصل ۴۸ اصلاحی اردیبهشت ماه ۱۳۲۸ قانون اساسی انحلال مجلسین شورای ملی وسنا را اعلام و مقرر میداریم دولت با اصلاح قانون انتخابات اقدام به تجدید انتخابات مجلسین شورایملی وسنا بنماید .

بتاریخ نوزدهم اردیبهشت ماه یکهزار وسیصد و چهل

فرمان انحلال مجلس شورایملی و مجلس سنا عصر دیروز انتشاریافت.

خبرنگاران ما در دنبال گزارشهای وقایع تا بعد از ظهر دیروز اضافه میکنند که در خلال شرفیابی دیروز هیئت وزیران جدید شاهنشاه قطعیت انحلال دو مجلس را اعلام فرموده اند .

شاهنشاه سپس در زمینه توقعاتی که مردم در شرایط حاضر از دولت جدید دارند تذکراتی باعضاء دولت ایراد فرمودند .

اعضاء دولت جدید در حدود یك ساعت و نیم در حضور شاهنشاه بودند.

آقای دکتر امینی نخست وزیر طبق معمول از ساعت چهار بعد از ظهر دیروز در کاخ نخست وزیری شروع بکار کرد .

معارن ساعت هفت بعد از ظهر فرمان انحلال دو مجلس بدست نخست وزیر رسید وبلافاصله برای آگاهی ملت ایران دستور پخش آن از رادیو داده شد .

خبرگزاریهای خارجی چند دقیقه پس از ساعت هفت خبر انحلال دو مجلس را بدنیا مخابره کردند .

فرمان انحلال مجلسین برای بسیاری از محافل سیاسی غیر منتظره بود زیرا این محافل گمان می بردند که دنبا بیستمین دوره قانونگذاری مجلس شورایملی منحل خواهد شد و سنا بکار خود ادامه خواهد داد .

اعلامیه دولت

این اعلامیه دیشب از طرف دولت صادر شده است :

بمنظور رعایت اصل بیست و یکم متمم قانون اساسی و تامین حقوق سیاسی مردم و جلوگیری از تجاوز بحقوق عمومی از طرف متظاهران در حدود ماده دوم و ششم از قانون مجازات حمل اسلحه مصوب آبانماه ۱۳۳۶ که عینا نقل میشود .

ماده ۳- هرکس بوسیله هیاهو و جنجال و یا حرکات بر خلاف عادت ومتعارف ویا تعرض باشخاص نظم و آرامش وآسایش عمومی را مختل نماید و یا مرتکب اعمال و رفتاری شود که ایجاد هراس و تشویش در افکار عمومی نماید و یا مردم را از کسب وکارباز دارد و یاآزادی و آسایش عمومی را مختل بسازد بحبس تادیبی از دو ماه تایکسال محکوم خواهد شد .

ماده ۶- «درتمام موارد مذکور در این قانون تعقیب و توقیف متهمین طبق قوانین جزائی بعمل خواهد آمد» ، دولت تشکیل اجتماعات برای بیان خواسته های افراد را منحصرا در میدان جلالیه مجاز دانسته و اجازه میدهد دستجاتی که مایل بتظاهرات باشند بارعایت قوانین و مقررات مربوطه و توجه به نوبت در میدان مذکور اقدام به اجتماع نمایند .

بنابر این اجتماعات و تظاهراتی که در معابر عمومی از طرف دستجات بعمل می آید ومخل نظم و معیشت مردم و رفاه عمومی است مطلقا ممنوع ومرتکبین بموجب قانون تحت تعقیب قرار گرفته مجازات خواهند شد .

چهارشنبه سوم آبان‌ماه ۱۳۴۰

شاهنشاه سد کرج را افتتاح فرمودند

سد کرج چهارمین سد بزرگ قوسی جهان است

سدکرج ۷۵ هزار کیلووات برق و ۱۱۵ میلیون‌مترمکعب آب در سال به تهران خواهد داد

ساعت نه صبح امروز شاهنشاه طی مراسم باشکوهی سد عظیم‌کرج رارسما افتتاح فرمودند وبهره‌برداری ازآن‌ازامروز آغاز گردید.

سد کرج سدی است بتونی و قوسی . ارتفاعش ۱۸۰ مترو طولش در بالا ۳۹۰ متر است ، واز حیث ارتفاع بین سدهای قوسی که‌تاکنون ساختمان آنها در دنیا بپایان رسیده مرتبه‌ی چهارم را حائز میباشد .

جمع کل مخارج سد کرج و تاسیسات مربوط و خرید اراضی و دهکده‌هائی که در دریاچه‌های پشت سد غرق شده و دهکده‌ی‌جدیدی که برای رفاه حال اهالی این‌دهات دایر گردیده بالغ بر حدود۴۵۰۰میلیون ریال است که ۱۲۸ میلیون ریال‌آن در اوایل کاراز طرف‌اداره‌ی‌کومک های فنی پرداخت شده ،وبقیه از اعتبارات‌سازمان‌برنامه‌تامین‌گردیده، و ثلث کل هزینه‌ی سد به ارز بوده است . از مبلغ ۴۵۰۰ میلیون ریال، قریب ۳۵۰۰ میلیون ریال صرف ساختن سد ونیروگاه وانتقال نیروبه تهران شده ،۴۳۰ میلیون ریال برای خرید ماشینهای ساختمانی‌به کاررفته که از قسمتی از آنها در ساختمان سد نزاستفاده خواهدشد، وبقیه در طرحهای عمرانی دیگر بکار خواهد رفت .

اعلیحضرتین هنگام بازدید از سد عظیم کرج‌آقای مهندس اصفیا قائم‌مقام نخست‌وزیر در سازمان برنامه وسرپرست سازمان سد کرج توضیحات لازم‌را بعرض میرساند -والاحضرت شاهپور عبدالرضاپهلوی-تیمسار سپهبد یزدان پناه و تیمسار سپهبد کمال در عکس دیده می شوند .

شاهنشاه در قریهٔ ورجوی
دیشب شاهنشاه با قطار سلطنتی رهسپار مراغه شدند تا اولین‌قسمت اسناد مالکیت کشاورزانی را که‌با اجرای قانون‌اصلاحات‌ارضی‌صاحب زمین شده‌اند اعطا نمایند.

شاهنشاه جنین فرمودند: موقعی که‌درسال ۱۳۳۵ از آذربایجان به تهران مراجعت میکردم بکسانیکه باستقبال آمده بودند گفتم زیرای من سلطنت بریك مشت مردم‌فقیر واجبانا گرسنه‌افتخاری ندارد.قدرت هر دستگاه ورژیمی بستگی بقدرت اجتماع دارد. درست است که‌یك رئیس مملکت و پادشاه یك‌کشور شاه همه ملت آن کشوراست ولی همین مطلب که من شاه‌این مملکتم و ۷۵ درصد افراد این مملکت افرادی هستند که دردهات ایران واز طریق کشاورزی زندگی می‌کنند پس من تعلق بهمه دارم و اکثریت‌مردم این کشورکشاورزان هستند ولذا من وظیفه خاصی‌نسبت باین طبقه دارم علاوه بر عقاید شخصی ونیات و فلسفه خودم .

شاهنشاه سپس فرمودند منظور از اجرای قانون اصلاحات ارضی‌هم اجرای عدالت اجتماعی است و هم ازدیاد تولید . آنهم در کشوری‌که ۷۵ درصد افراد آن زارع بوده واز راه کشاورزی زندگی میکنندباید این عده در حدود مقرراتی زندگی کنند ودر تعیین سرنوشت خودآزاد باشند. پس‌باید زارعی که زمین میکارد وسائل لازم دراختیارش گذاشت تا بایشتکار و دلگرمی‌کار کند. امروز مسائل کشاورزی‌بحدی پیچیده و غامض استکه باید به‌وسیله شرکتهای تعاونی و عمرانی حتما به‌آنان کمك و همکاری کرد

وقتیکه رعیت صاحب زمین شد مسلما باجان ودل کار میکند ودر ازدیاد تولید کوشش و مجاهدت می نماید و باینترتیب سطح تولید بالا میرود .

توزیع اسناد مالکیت

سپس شاهنشاه توزیع اسناد مالکیت دهات تقسیم شده را بین رعایا آغازنمودندضمن اعطای اسناد مالکیت ،شاهنشاه ازرعایا درباره وضع زندگی و تعداد افرادخانواده انها و میزان محصول که قبل از این جریان بدست میاوردند ومقدار زمین میزان محصول که پس از این بدست خواهند آورد سئوالاتی میفرمودند که‌توضیحات لازم‌وسیله رعایا داده میشد .

شاهنشاه در میان کشاورزان

هنگامیکه شاهنشاه قصد داشتند سوار اتومبیل شوند مشاهده کردند که‌عده زیادی از دهقانان بشدت ابراز احساسات میکنند ومیخواهند خودرا به معظم له برسانند ولی‌سربازان‌مانع میشوند شاهنشاه برمشاهده اینوضع دستور دادند سربازان کنار بروند و خودشان شخصا بمیان دهقانان ورعایا و مردم رفتند .

دراینموقع رعایا و مردم که‌شاهنشاه رادر میان خود میدیدند بشدت ابراز احساسات میکردند . شاهنشاه از رعایا سئوالاتی فرمودند که بعضی از زارعین به لهجهٔ ترکی جواب میدادند و اظهارات آنان برای شاهنشاه به فارسی ترجمه میشد .

اعلیحضرت همایونی بشکایات و احتیاجات و تقاضاهای زارعین شخصا رسیدگی فرمودند و دستورات لازم صادر نمودند . پس از آن در میان شدیدترین ابراز احساسات آنان‌قریه ورجوی را ترك کردند

درقریه ورجوی بااعطای‌اسناد مالکیت ازطرف شاهنشاه

سه‌شنبه بیست‌ودوم‌اسفندماه ۱۳۴۰

دوران مالکیت کشاورز در ایران آغاز شد

شاهنشاه املاك و سرمایه بنیاد پهلوی را وقف کردند

پنجشنبه سیزدهم مهر ماه ۱۳۴۰

صبح امروز طی یك مصاحبه‌مطبوعاتی اعلام شد که شاهنشاه سرمایه‌بنیاد پهلوی را وقف فرموده‌اند و فرمان شاهنشاه دایر بروقف بنیاد پهلوی در اختیار نمایندگان‌جراید وخبرگزاریهم گذاشته شد.

ساعت ده و نیم صبح این مصاحبه درمحل بنیاد پهلوی تشکیل شد ، در جلسه مصاحبه آقایان دکتر امینی نخست‌وزیر ،علاء وزیردربارشاهنشاهی روسای هیئت مدیره آقای مجلسی، رئیس دیوانعالی کشور ، معاون وزارت دادگستری، نایب رئیس مجلس‌نوزدهم ودوتن از سناتورهای سابق حضور داشتند.

درابتدای جلسه آقای علم مدیر عامل جدید بنیاد پهلوی اظهارداشت:

یك‌جلسه تاریخی

جناب آقای نخست وزیر ! جناب آقای وزیر دربار شاهنشاهی! آقایان محترم! دعوتی که برای جلسه‌امروز شده بنابر سابقه بمنظور شرکت در هیئت مدیره بنیاد پهلوی میباشد . اما من مفتخرم بعرض برسانم که جلسه امروز یك جلسه بسیارتاریخی ومسرت انگیز است و آقایان‌محترم بعداز این سمت بسیار بزرگتر و مهمتری خواهند داشت ، بعلت اینکه اعلیحضرت همایون شاهنشاه تصمیم اتخاذ فرمودند واین تصمیم خودرا بمرحله اجرا گذاشتند که سرمایه بنیاد پهلوی وقف شود و فرمان وقف راصادر فرمودند و بنده امروز در اینجا بانهایت افتخار این فرمان را قرائت میکنم . ضمنا فرامین آقایان هم بعنوان نظار وقف مزبور صادر شده است ، البته لازم نیست حضورآقایان توضیحی عرض کنم . اما برای‌اطلاع مخبرین خارجی لازم میدانم‌مختصری در خصوص وقف توضیح‌بدهم .

وقف عبارتست از خلع ید مالك یعنی در حقیقت اعلیحضرت همایونی این تصمیم را اتخاذ فرمودند که برای همیشه درآمد این املاك متعلق‌بملت ایران خواهد بودو تصور میکنم این تصمیم شاهنشاه‌یکی ازتصمیمات بزرك معظم‌له در دورهٔ سلطنت پر افتخار ایشان است .

بنده نمیخواهم وقت آقایان را بگیرم واجازه میخواهم که متن وقف نامه‌را قرائت کنم .

مشك آنست که‌خود ببوید..

دراین هنگام آقای علم متن فرمان شاهنشاه ووقف نامه و صورت‌رقبات‌را بشرحی که علیحده درج شده‌است قرائت کردو گفت :

این صورت وقف‌نامه بودو برای‌بنده جای سخن دیگری باقی نیست که چیزی اضافه برآنچه در فرمان ذکر گردیده‌است بگویم. زیرا مشك‌آنست که‌خود ببوید نه که عطار بگوید پس باجازه آقایان فرامین اعلیحضرت همایونی را که جهت آقایان صادرشده است تقدیم میکنم .

تسلیم فرامین

دراین هنگام آقای علم فرامین نظارت بروقف راکه از طرف شاهنشاه صادر گردیده بود بشرح زیر تسلیم کرد .

آقای دکتر امینی نخست وزیر - آقای علاء وزیر دربار شاهنشاهی - آقای صدرالاشراف رئیس هیئت‌مدیره مجلس سنا -آقای حکمت رئیس‌هیئت مدیره مجلس شورایملی -آقای سروری رئیس دیوانعالی کشور-آقای ولی‌اله شهاب فردوس معاون وزارت دادگستری - آقای دکتر پرویزخانلری آقای سید جلال‌الدین توانا -آقای عماد تربتی .

متن فرمان

متن فرمان شاهانه دایر برنظارت هیئت نظار بشرح زیراست : جناب آقای دکتر علی امینی نخست وزیر بموجب فرمان مورخه ۱۲ مهرماه ۱۳۴۰ موقوفات خاندان پهلوی بسمت نظارت تعیین شده‌اید لازم است‌طبق وظایفی که‌در وقفنامه برای هیئت‌نظار مقرر شده‌است رفتار نمائید .

کاخ‌سفیدسعدآباد ۱۲مهرماه۱۳۴۰

برای آقایان دیگر اعضای نظارت نیز چنین فرامینی صادر شده‌است

نطق نخست‌وزیر

دراین هنگام آقای نخست وزیر اظهار داشت : جناب آقای وزیر دربار آقایان محترم!باعث افتخار بنده است که دراین جلسه شرکت میکنم و اینك میتوانم چند کلمه‌ای راجع به اقدام بزرك شاهنشاه و تحولی که از این‌راه بوجود خواهد آمد بعرض برسانم -دراین باره از طرف آقای علم اشاره‌ای شدو آقایان هم‌مسبوق هستندکه شاهنشاه همیشه در امور خیر برای ترقی فرهنك‌و بهداشت و مسائل اجتماعی مفید دیگر پیشقدم بوده‌اند و هیچوقت از بذل مال در این موارد خودداری نفرموده‌اند و تصمیم اخیر شاهنشاه دایر به وقف کلیه سرمایه بنیاد پهلوی اقدام فوق‌العاده بزرگی است و مخصوصا در موارد صرف این سرمایه که جناب آقای علم قرائت فرمودند امیدوارم از این طریق کمك بزرگی به‌فرهنك وبهداشت وامور اجتماعی و دینی مملکت بشود ونظریات ایشان بنحو بهترو صحیح تری اجرا شود .

نظارت دراین امر افتخار بزرگی است که نصیب ما شده‌است ووظیفه سنگینی از نظر مذهبی و مملکتی‌است وامیدوارم ما شایستگی این راداشته باشیم که بانهایت دقت ومراقبت در امر این‌وقف نظارت کنیم ، البته‌آقای علم که‌مدیر عامل هستند مسئولیت سنگینتری بعهده دارند بنده قطع نظر از مسئولیت دولتی

این امررا بایشان تبریك می گویم وامیدوارم همانطوریکه در گذشته همیشه منشاء خدمات موثر بوده‌اند این خدمت رانیز بنحو خوبی انجام ولیاقت خودرانشان دهند ، ماهم همه‌در خدمتگزاری شاهو ملت‌حاضریم

تشکیلات‌وقف

آقای علم سپس مجددا اظهارداشت: انشاءاله بزودی تشکیلات وبودجه و سایر اموریکه باآن مواجه هستیم تنظیم خواهد شد و در جلسه آینده آقایان برای این امور تشریف خواهند آورد تاخط مشی آیندهٔ موقوفات‌تعیین شود .

نایب‌التولیه واعضای شورایعالی نظارت بروقف‌بنیاد پهلوی

جوادفاضل‌درگذشت

بیشتر بارزش وجودش پی‌میبریم . یقولون‌الموت صعب‌علی الفتی -مفارقة الاحباب‌والله‌اصعبوا

مرحوم فاضل، ازسال۱۳۲۱همکاری خودرا با موسسه اطلاعات آغاز کردو دراطلاعات هفتگی که نخستین روزهای حیات خودرا میگذراند به نشر آثاری مبادرت ورزید . تولدش در آمل بود وپس‌از طی‌دوران ابتدائی تحصیل ،نزد مرحوم‌آقاشیخ محمد آشتیانی تحصیل فقه واصول وفلسفه کردو دانشکده معقول ومنقول راگذراندو در سال ۱۳۱۷ دبیر دبیرستانها شد .

درسال ۱۳۳۰ ازدواج کردو دوپسر یکی ۹ساله ودیگری ۷ساله از وی باقی مانده‌است . هنگام وفات چهل‌و پنجسال از عمر شادروان فاضل می گذشت .

۲۹ مرداد

امروز خبری دریافت داشتیم که موسسه اطلاعات راغرق اندوه و تالم ساخت وآن‌خبر درگذشت دوست و همکار فاضل ما آقای جواد فاضل‌بود. کسانیکه سالها فاضل را باقیافه بازوخلق‌خوش وگفتارشیرین ورفتار متین درمیان خود دیده بودند اکنون‌با منتهای تاسف این ضایعه ناگواررا باطلاع خوانندگان و علاقمندان آثار مرحوم فاضل میرسانند .

فاضل بیست‌سال باماهمکار بود و هرروز که برآشنائی ما میگذشت بیشتر بصفات عالی وانسانی این مرد فاضل‌آگاهی‌میشدیم‌اینك که‌دست غدار روزگار اورا ازمیان ما ربوده است مسلمات

خبرهای کوتاه

۲۰ فروردین - شاهنشاه اسناد مالکیت ۲۶۰۰ کشاورز را به نمایندگان آنان در کاخ مرمر مرحمت فرمودند.

۲۲ فروردین - شوروی انسانی را به فضا فرستاد و سالم به زمین بازگرداند. نام فضانورد «یوری گاگارین» است.

۲۲ فروردین - محاکمه «آیشمن» قاتل ۶ میلیون یهودی آغاز شد و دادستان اسرائیل برای او طی ۱۵ فقره جرایمی علیه بشریت و یهودیان اعلام کرده است.

۶ اردیبهشت - شاهنشاه کارخانه گودریج ایران را که اولین کارخانه لاستیک سازی کشور است افتتاح فرمودند.

۶ اردیبهشت - ژنرال دوگل کودتای چند روزه الجزایر را علیه فرانسه در هم شکست و ژنرالهای شورشی فرار کردند. وضع الجزایر به حالت عادی درآمد.

۷ اردیبهشت «موسی چومبه» به دستور «کازاووبو» دستگیر شد. مردم کنگو با فریادهای شادی از توقیف «چومبه» اظهار رضایت کردند.

۱۲ اردیبهشت - در تظاهرات معلمین در میدان بهارستان، درباره اصلاح وضع حقوق خود، یک دبیر بنام دکتر «عبدالحسین خانعلی» کشته شد و در جلسه مجلس شورای ملی دولت شریف امامی مورد استیضاح قرار گرفت. در هر دو مجلس درباره قتل دکتر «خانعلی» ابراز تاثر و تاسف شد.

۴ اردیبهشت دکتر امینی نخست وزیر جدید، ضمن تشریح برنامه دولت اعلام کرد که باید به شکایات کارمندان رسیدگی شود و همچنین اعلام گردید لیست متهمان بزرگ و متنفذ که باید بازداشت شوند، دراختیار دادستان دیوان کیفر قرار گرفت.

۲۵ اردیبهشت - محمد درخشش به سمت وزیر فرهنگ منصوب شد.

۱۳ خرداد - مذاکرات تاریخی خروشچف و کندی آغاز شد. این مذاکرات در «وین» انجام می گیرد.

۲۳ خرداد - زلزله لار ۶ روستای ایران را ویران کرد و شیروخورشید سرخ به کمک زلزله زدگان شتافت.

۲۷ خرداد - شاهنشاه اسناد مالکیت کشاورزان دشت مغان را اعطا فرمودند.

۱۲ تیر - ارنست همینگوی نویسنده معروف امریکایی با گلوله تفنگ خودکشی کرد.

۱۰ مرداد - ورزشکاران دانشگاه تهران در کاخ سعدآباد به حضور ملوکانه شرفیاب شدند.

۱۱ مرداد - آقای دکتر علی امینی نخست وزیر، در اجتماع بازرگانان و اصناف اظهار امیدواری کرد که در مدت کوتاهی بحران اقتصادی فعلی رفع خواهد شد.

۲۱ شهریور - اولین کرسی ازاد اصناف در باشگاه اطلاعات تشکیل شد و اتحادیه کامیونداران مشکلات خود را مطرح کردند.

۲۸ شهریور - داگ هامرشولد دبیر کل سازمان ملل کشته شد. هواپیمای حامل ها مرشولد هنگام پرواز در افریقا مورد حمله جت ها و توپهای ضد هوایی «چومبه» قرار گرفت و سقوط کرد. مرگ دبیر کل سازمان ملل موجی از خشم و تاثر در سراسر جهان بوجود آورد.

۶ مهر - آقای امیر اسدالله علم به سمت مدیر عامل بنیاد پهلوی منصوب شدند.

۱۵ مهر - جمال عبدالناصر پایان اتحاد مصر و سوریه را اعلام کرد.

۱۶ مهر - پارک خیام در پیشگاه شاهنشاه افتتاح شد.

۱۷ آبان - شبکه حزب منحله توده در اصفهان کشف شد و ۹۰ نفر اعضای شبکه دستگیر شدند.

۳ دی - سید محمد صادق طباطبایی یکی از رجال برجسته و رئیس اسبق مجلس شورای ملی در سن ۸۱ سالگی در گذشت و جنازه آن مرحوم با شرکت شخصیت های مملکتی از مسجد سپهسالار تشییع شد و در حضرت عبدالعظیم به خاک سپرده شد.

۱۸ دی - بسوی دکتر سوکارنو رئیس جمهوری اندونزی بمب پرتاب شد و ۲۸ نفر از همراهان او کشته و مجروح شدند. دکتر سوکارنو معجزه آسا از مرگ نجات یافت.

۲ اسفند - امریکا بمدار زمین دست یافت و سرهنگ «کلین» ۳ بار زمین را دور زد و سالم بازگشت.

۴ اسفند - انفجار وحشتناکی یک خروار باروت و میلیونها ترقه و نارنجک در تهران ۱۹ نفر را کشت و ۷ خانه را ویران کرد و جمعی مجروح شدند.

۲۳ اسفند - آیت اله کاشانی درگذشت و از مسجد سپهسالار با حضور نخست وزیر و گروهی از مردم جنازه‌اش تشییع و در حضرت عبدالعظیم دفن شد.

نطق شاهنشاه

آب و خاك بروز کرده و آنها را به پیکار برای حفظ یك سنت ۲۵۰۰ ساله استقلال و افتخارو شاهنشاهی واداشته است .

در قیام ۲۸ مرداد نیرو های پلیس ارتش بعد از صفوف پابرهنه ها بمیدان آمدند و بانك اصلی این رستاخیز عظیم قبل از آنکه از دهان دستجات انتظامی برخیزد از دهان این افراد فداکار و گمنام بیرون‌آمد و همین است آن عاملی که این قیام را بصورت یکی از اصیل ترین و درخشان ترین قیامهای تاریخ ایران درآورده است .

از آن روز تا بحال در پرتو تحول و رستاخیز عظیمی که از این قیام ملی نتیجه شد و عامل اصلی آن‌همان ثبات و امنیتی بود که امکان طرح و اجرای نقشه های وسیع و اساسی را بما داد کارهائی در همه شئون اجتماعی و اقتصادی و کشاورزی و صنعتی و فرهنگی و بهداشتی و غیره صورت گرفته است که قبل از آن حتی تصور آنها هم نمیرفت .

در این چند سال سر تا سر کشور ما بصورت یك میدان فعالیت مثبت و ثمربخش در آمده که مظهر زنده آن کارخانه ها - جاده ها - راه‌آهن ها - بنادر - سدهای عظیم -تراکتور ها - آموزشگاهها و دانشگاهها - درمانگاهها - پیمارستانها . بنگاه های خیریه - پرورشگاهها شرکت های تعاونی و غیره است که تعداد همه آنها پیوسته روبافزایش میرود . ثروت ملی و سطح زندگی ما منظما در ترقی است و رقم سرمایه گذاری داخلی و خارجی در کار های صنعتی و اقتصادی بحدی است که هرگزدر این کشور سابقه نداشته است بدیهی است در هر مملکتی که بدین ترتیب در حال پیشرفت اقتصادی باشد ما پول فراوانی‌که بمصرف میرسدمسلما سوء استفاده و فسادهم وجود خواهد داشت . حالا وظیفه ما خانه تکانی است یعنی باید تاجائیکه میتوان - دستری‌پیدا کردبه فساد های گذشته برسیم و در عین حال اجازه ندهیم که‌در آینده از این کار ها تکرار بشود . منتها یکبار دیگر میگویم که این وضع منحصر بما نیست بلکه در هر محیطی که در حال تکامل وتوسعه است نظیر آن دیده میشود . با این وصف این دلیل نمیشود که فساد چون در سایرممالك هست در مملکت ما هم باشد بلکه ما باید تمام کوشش خود را بکار ببریم‌که در کشورمان فساد از همه جا کمتر باشد .

این نکته را هم باید تذکر بدهم که نباید این موضوع دستاویزی‌برای عوام فریبی از طرف آن کسانی - بشود که خودشان در این باره هیچ وقت تلاش و مبارزه ای نکرده اند زیرا من بیاد ندارم که در سال های ۱۳۳۰ و ۱۳۳۲ چه از بابت آن زمان و چه از بابت سالهای قبل از آن کسی بعنوان فساد تعقیب شده‌باشد. با همه این پیشرفتها که گفته شد تازه‌اول‌کاراست‌وبرای‌مملکت‌ما در راه ترقی و توسعه امکاناتی هست که مشابه آن برای خیلی کم کشوردیگری وجوددارد‌باثروت‌خداداد این‌مملکت‌وبا استعدادی که مردم آن دارندبه فضل الهی سطح زندگی ملت ما بزودی بهمان حدی خواهد رسید که اکنون ممالك راقیه دنیا ازآن‌بر- خوردار هستند .

شاید یکی از اشکالات اساسی کار ماهمین باشد که این فعالیتها و ترقیات در کلیه شئون اقتصادی کشور بیشتر و سریعتر از آن‌حدی که‌برای دستگاههای ما قابل هضم باشد شروع شده‌و بیش‌ازگنجایش اقتصادی مملکت کار شده است و طبعا چنین فعالیتی مستلزم آن بوده که در گذشته شاید تا اندازه‌ای بیحساب و پیش از مطالعه خرج‌شده باشد. حالا وظیفه دولت است که‌بدین امر دقیقا رسیدگی کند و بوضع اقتصادی ما که اصولا سالم است با برنامه صحیحی آنطور که بایدسرو صورتی بدهد .

درسالهای آینده فعالیت های ساختمانی و تولیدی و عمرانی وامور سد سازی و بنادر وخطوط ارتباطی‌و غیره که اکنون‌همه آنها در جریان است روز بروز بنتیجه خواهدرسید وبا حسن اجرای برنامه پنج ساله سوم هر روز قدم تازه‌ای در توسعه اقتصادی وبالا بردن سطح زندگی مردم اینکشور برداشته خواهدشد

از لحاظ کشاورزی آنطور که شنیده‌ام در حدود ۴۸ میلیون‌هکتار از اراضی کشور ما با آبیاری‌صحیح و کود شیمیائی و سایر اقدامات‌لازم قابل بهره برداری کامل است . قسمت مهمی از زمینهای این‌مملکت نیز قابلیت جنگل شدن را دارد

با استفاده از وجود کوهها برای ذخیره آب و با بهره برداری صحیح از آبهای زیر زمینی و روی زمینی میتوان قدمهای‌موثری‌در امرآبیاری برداشت .

از طرف دیگر مملکت‌مابحمدالله از ثروت زیرزمینی معتنابهی‌بصورت معادن گوناگون برخوردار است که میباید مورد استخراج و استفاده‌قرار گیرد .

شاید احتیاجی به تذکر این‌نکته نباشد که مادر کشور خود قبل از هر کشور دیگری در این قسمت از جهان شروع‌باصلاحات‌ارضی کردیم و این کار را خود من با تقسیم‌املاك سلطنتی در میان کشاورزان و روستائیان آغاز کردم و سایر ممالك بعدا به پیروی از ماپرداختند

متاسفانه همان دولتی که چاههای نفت ما را بست با تقسیم املاك در میان رعایا حتی در مورد آن اراضی که‌مال خود من بود و شرعا وقانونا اختیارش را داشتم مخالف بودوبدین جهت مدتی جلو این کار را گرفت ولی بعدا این اقدام مترقیانه وعادلانه ادامه یافت و امیدوارم در آینده با برنامه‌صحیحی‌اصولا‌موضوع‌اشکالات ارضی در ایران حل بشود .

در قسمت پیشرفتهای فرهنگی‌و بهداشتی و امور خیریه و ترقیات اجتماعی و سیاست بین‌المللی‌وسایر ترقیاتیکه در شئون مختلف حیاتی‌در این هفت سال نصیب کشور ما شده است‌و هرکسی میتواند آثار آنهارا بچشم به‌بیند صحبتی نمیکنم زیرا بنظر من همه اینها اول کار است‌و در مقابل آنچه باید بشود فقط قدم های اولیه‌ای است که برداشته شده است .

اینها نموداری بود از آن‌پیشرفت ها و ترقیاتیکه قیام ۲۸ مرداد ۱۳۳۲ نصیب کشور و ملت ماکرد. اما اگر این قیام نمیشد طبق اسناد ومدارکی که در دست ما است مسلم و قطعی است که دو هفته بعد از آن رژیم کمونیستی در مملکت ایران برقرار میشد .

حالا به ببینیم این رژیم برای ماچه چیز میتوانست بارمغان بیاورد ؟

فرض کنیم عقیده آن کسانیکه اصلا احساسات وطن پرستی ندارند و می گویند که این حرفها در دنیای امروز کهنه شده است و امروزه فقط موضوع جامعه بشری و زندگانی بهتری برای بشر مطرح است صحیح باشد و ازعقیده کسانی هم که اصولا بمذهب وایمان پای بند نیستند و اعتقاد بخداوند و مبداء را جزو خرافات می‌پندارند بگذریم یعنی این دواصل مقدس ایمان و ملت را که‌بایدبزرگترین محرك هرجامعه و قومی‌باشند(و هرگز تاریخ ایران نشان نداده‌است که‌این ملت از یکی‌ازاین دو اصل صرفنظر کرده باشد)کنار بگذاریم بازهم بایك مقایسه ساده میتوانیم به‌بینیم که این ممالك کمونیستی دنیا بچه‌پایه‌ازرفاه‌اجتماعی‌رسیده‌اند و سطح زندگیشان چیست و از لحاظ حقوق بشری و انسانی درچه وضعی قرار دارند وآیاسطح‌زندگی آنها چندین برابر پائین‌تر ازممالك مترقی غیر کمونیستی نیست ؟

از همه‌بالاتر آیا فرد و بشر در آنها کوچکترین ارزشی دارد ؟ جائیکه آزادی در انتخاب شغل و محل اقامت ورفت وآمد و معتقدات و سایر آزادیهای اولیه وجودنداشته باشد و حتی کسی نتواند به‌میل‌خود مثلا یك قطعه موسیقی بسازد چه رسد بدانکه آزادانه کتاب‌وروزنامه بنویسد و عقیده‌ای اظهار کند در چنین جائی چگونه می‌توان‌ازبشریت و از منافع عالیه جامعه بشری‌صحبت کرد ؟

این چه بهشتی است که‌هرکسی که دستش‌برسد وتوانائی وامکانی را داشته‌باشد ولو بقیمت در خطر انداختن جان خود میخواهد از آن بگریزد و فرار کند ؟امروزه دیگر امپریالیسم واستثماربمعنائی که‌سابقا وجود داشت از بین رفته و مرده و جزوخاطرات گذشته‌شده‌است‌واکنون دنیا آخرین بقایای این استعمار را تشییع جنازه میکند منتها باید با هشیاری تمام‌مراقب‌نوع‌جدیداستعمار باشیم وملکتمان را از آن حفظ کنیم کسانی‌هستند که‌برای‌خودشان حساب می‌کنند این مملکت‌عنقریب تسلیم کمونیستها‌خواهدشدو آشکارا اظهار میدارند که در انتظار چنین روزی نشسته‌اند ولی باامتحانی که ملت ایران در طول چند سال اخیر بکرات داده‌است من فکر نمیکنم که این‌خواب و آرزو ازخودویك‌رویای شیرین تجاوز کند و بهیچوجه نمیتوانم تصور کنم که ماایرانیها تاموقعیکه یك جودر وجود خود و یك قطره خون مردانگی در رگهای خویش داشته باشیم یك چنین‌تحفه گرانبهائی را تقدیم کمونیسم‌بین- المللی کنیم .

بدیهی‌است مادفاع از منافع و حقوق حقه کشور خودرا محدود به جبهه‌معینی نمیکنیم بلکه‌درهرموردو بهرضعی از این حقوق خویش‌دفاع خواهیم کرد . بهمین جهت دراینجا صریحا اعلام میدارم که ایران نمی‌تواند قبول کند که منافع حقه و تاریخی او در خلیج فارس مورد تهدید قرار گیرد و باید همه‌بدانند که این سیاست ایران که چندهزار سال سابقه تاریخی دارد از نظر ما غیرقابل تغییراست .

بدین‌ترتیب ماباهشیاری کامل سعی میکنیم از یکطرف ازاستقلال و حاکمیت و مصالح ملی خود دفاع کنیم ودرعرصه سیاست بین‌المللی روزبروز مقام شایسته‌تر وعالیتری برای کشورخویش تامین بنمائیم و از طرف دیگر میکوشیم تافعالیت عظیمی را که در کلیه رشته های اقتصادی و صنعتی و کشاورزی و اجتماعی و فرهنگی و بهداشتی و ورزشی و سایر شئون حیاتی‌مملکت مادرجریان‌است‌روزبروزتوسعه دهیم و بنای آینده این کشور و ملت را پیوسته استوارتر و نیرومندتر کنیم.

همانطور که گفتم ممکن است مملکت ما مثل تمام ممالك دیگر دنیا دارای معایب و مفاسد ونواقصی باشد ولی ماقادریم که خودمان‌بهتر از هرکس دیگر وبادلسوزی‌بیشتری رفع تمام این مشکلات را بکنیم و اگر بخواهیم که ما نیز معایب سایرین را بشماریم آنوقت خواهیم دید که این کار هم خیلی آسان است و هم معلوم نیست در چنین مقایسه‌ای کفه ترازوی کدامیك سنگین تر بشود .

خوشبختانه در مدارس ودانشگاه های ما و در نزد کلیه طبقات تعداد کسانیکه مشعل ملیت و استقلال و حاکمیت این مملکت‌را همواره‌فروزان نگاه خواهند داشت پیوسته بیشتر می شود و شك نیست که ماخواهیم توانست روزبروز بجانب ترقی‌وتعالی جلوتر برویم و جامعه ای مرفه تر و مترقی‌تر بوجود آوریم که بخصوص برپایه عدالت واقعی قضائی‌وعدالت اجتماعی استوار باشد .

در این‌باره ما قوانین خوبی داریم که می توان آنها را از پیشرفته‌ترین وعالیترین‌قوانین جهان دانست واگر لازم باشد باز هم قوانین دیگری در تکمیل آنها وضع خواهد شد فقط باید کوشش‌و مراقبت کرد که این قوانین چنانکه باید بمورد اجرا و عمل در آیند . اکنون دیگر گفتگوی خودم را با شما درباره مسائل کلی‌مملکت که آنها را بصورت صمیمانه و بی شائبه ای با شما ملت عزیزم درمیان گذاشتم خاتمه می دهم و بدین‌مناسبت یکبار دیگر بهمه کسانیکه در این روز بقیمت فداکاری دلیرانه خود استقلال و موجودیت این کشورکهن سال را نجات بخشیدند درود می فرستم و برای ارواح پر افتخار شهدای این روز تاریخی از درگاه خداوند متعال طلب آمرزش میکنم .

من بر سبیل‌اخلاق فطری خودم میخواست نسبت بکسانیکه بشخص‌خود من فهمیده یا نفهمیده صدمه ای‌وارد کرده‌باشند کینه ای در دل نمیگیرم وبطوری که بار ها نشان داده ام همیشه آنها را می بخشم ولی‌نمیتوانم بهیچ قیمت از گناه آنهائیکه بوطنشان صدمه میزنند صرفنظر کنم و چشمم را بر چنین خیانت یا خطائی ببندم و نصیحت می کنم که بر حذر باشند فهمیده یا نفهمیده کاری نکنند که بمملکتشان آسیب و زیانی وارد آید زیرا من بعنوان پادشاه ایران یعنی مدافع و نگهبان حقوق‌و منافع این مملکت و این ملت نه مایلم و نه حق دارم که در راه انجام این‌ماموریت خطیر خود کوچکترین کوتاهی و قصوری بکنم .

ما و شما نباید فراموش کنیم که قبل از هر چیز ایرانی هستیم ونسبت بحفظ این آب‌و خاك مقدسی‌که لسل های بیشمار نیاکان ما آنرا بقیمت فداکاری ها و تلاشها و جانفشانیهای دائم با سربلندی و افتخار بدست ما سپرده و خودشان نیز برای همیشه در دل همین خا ك‌مقدس‌بخواب‌رفته‌اند مسئولیت سنگینی داریم که نباید حتی یك لحظه آنرا از یاد ببریم .

دیر یا زود همه ما نیز بایشان خواهیم پیوست ولی این مملکتی که ایرا ن‌نام دارد و مقدر بوده است که در تاریخ جهان مشعلدار یکی از پرافتخار ترین و درخشان ترین‌تمدن های روی زمین‌باشد باید جاویدبماند.

ما چه بخواهیم و چه‌نخواهیم‌وارث سنت ملی و مدنی پر افتخار و با عظمتی هستیم که موجب تعظیم و تکریم جهانیان است .

فراموش نکنیم که این میراث‌پرشکوه را در طول هزاران سال نیاکان‌وپدران ما نسل‌به‌نسل‌ودست بدست‌بیکدیگر انتقال داده اند تا امروز آنرا بدست ما سپارند ومایه ننك ابدی ما است اگر ما امروز در راه حفظ این‌میراث گرانبها و سپردن آن بعنوان‌ودیعه‌ای آسمانی بدست نسل های آینده این مملکت کمترین کوتاهی و غفلتی بکنیم‌خدای ایران در این راهی که‌با سعادت‌ایران و با آینده این ملت و این سرزمین پر افتخار کمینسال بسنگ می‌دارد یارو پشتیبان شما باد