

5
CHINESE-JAPANESE COLLECTION
HARVARD COLLEGE LIBRARY
FROM HARVARD-YENCHING INSTITUTE

JUN 12 1933

T 3028.7107

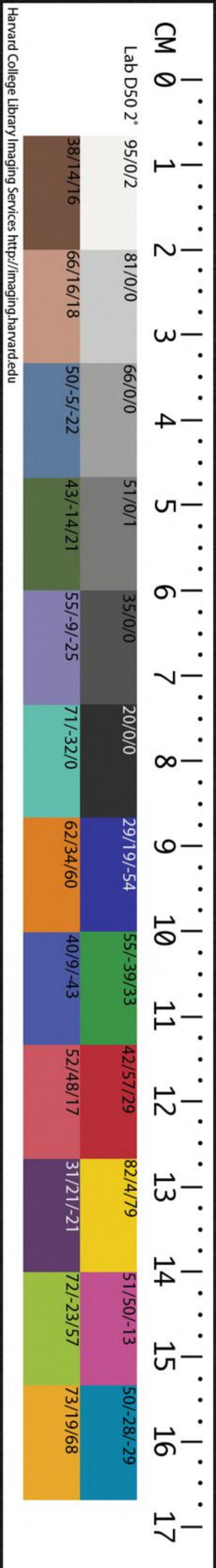

廣輿記卷之十二

哈佛大學漢和
圖書館珍藏印



雲間陸應陽伯生原纂

平江蔡方炳九霞增輯

江西

全省總畧按江西三面距山背沿江漢當吳楚閩粵之交地瘠而窄民悍而爭駢胝不能給多持空囊而奔走四方然樸質儉苦有憂勤之思故秀杰之士往往出其間焉南昌其都會也雄踞上流者九江也贛州介在南服南安阻憑庾嶺盜賊之興斯為淵藪南康饒州夾彭蠡以列郡

而肥瘠廣狹康不逮饒撫州吉安人才甲諸郡亦地靈使然歟建昌事簡而殷瑞州地僻而阜廣信衝而疲臨江衝而逸袁州畚邇楚境連民客戶綏馴維艱此江右之大較也第荆蜀有事則直窺九江八閩有事則逕窺廣信東粵有事則疾窺贛州衡湘有事則或窺袁州或窺南安一省之中而爲門戶者五故南方被兵必江右先受其糜爛緝軍民而固疆圉詎可不早爲之計歟漢領以揚州部刺史唐隸江南道開元中分爲江南西道置採訪處置使後改採訪爲觀

察宋置江南西路安撫使以隆興守臣兼領又置江西提點刑獄司元於隆興路置江西等處行中書省及江西湖東道肅政廉訪司明置承宣布政使司領南昌饒州廣信南康九江建昌撫州瑞州袁州吉安臨江贛州南安十三府置都指揮使司領南昌前南昌左袁州贛州四衛吉安安福撫州鉛山建昌廣信饒州會昌南安永新信豐十一千戶所置提刑按察司分南昌湖東湖西九江嶺北五道兼察諸府衛所至巡撫之設與他省有不侔者明興江西首入版圖

因元之舊置行中書省至洪武九年始革也又置大都督鎮守其地則朱文正之統轄最久也永樂之時有安撫軍民之遣宣德以後有鎮守地方之遣事畢即止亦非巡撫專職也巡撫之設蓋在正統間閩浙兩廣寇發時也然猶旋裁旋設迨漳寇崛起而設南贛巡撫蓋專為江西之贛州南安建昌廣東之潮州惠州韶州南雄福建之汀州湖廣之郴州也其改提督軍務許以便宐行事蓋因王守仁之請而然也後又添晉南昌等十府是巡撫惟南贛有專設也其分

江西南贛為兩撫者正德嘉靖間事也

南昌府

東界饒州府餘于縣西界湖廣岳州府平江縣南界撫州府樂安縣北界南康府星子縣自府治至京師四千一百七十里糧五十萬石零

建置沿革禹貢揚州之域天文斗分野春秋戰國

為吳楚之交秦屬九江郡漢曰豫章晉曰江州

宋齊梁陳並為豫章隋唐曰洪州南唐遷都於

此曰南昌宋元曰隆興明初置洪都府尋改南

昌鎮州一縣七

南昌

漢縣隋豫章

新建

晉曰宜豐陳西昌宋新建

豐城

孫吳富城隋晉豐城

廣豐五進賢

晉曰鍾陵唐進賢

奉新

漢海昏地東漢新吳南唐奉新

靖安

晉建昌地 **寧州** 漢艾縣地晉武寧 漢海昏地 唐武寧

形勝襟三江帶五湖控荆蠻引甌越東南一都會

山川 西山 府城西大江之外道書第十二洞天中 有梅嶺即梅福修道處有崔嶺即王子

喬跨崔處其最勝者曰天寶洞 宋嘗遣使投金龍玉簡於此 **松門山** 府城北 上有石

鏡光可照人 **龍門山** 豐城旁有龍湫馬澄山 豐城其

澄徹土人取以 **棲賢山** 進賢唐撫州刺史戴百 造麴色如丹砂 叔倫携家居此因名

丈山 奉新危泉飛下千尺故名百丈又各名大雄 宗所鑿崖際刻法正 **石門山** 靖安上有寶峰南

禪師柳公權筆也 **石鏡山** 武寧其 **香鑪峰** 府城東上有野

山 寧州懸崖峭壁下瞰修水有 **柳山** 武寧唐柳 釣磯積雪石黃庭堅題字

此泉石 **石鏡山** 形如鏡 **香鑪峰** 許旌陽洞 **野** 幽勝

狐巖 曰階落此山後昔懷誨禪師說法有老人來聽

下 **清水巖** 寧州內有石室比多蘭菹黃魯直云

人 **秦人洞** 府城西嘗有鄉人秉炬入洞行五里

桑麻花茫茫 **洪崖** 府城西石壁峭絕激湍如雷世

若有居室 **三皇** **東湖** 府城東南其水 **鄱陽湖** 府城東北即

時人 **日月湖** 進賢 **章江** 府城西 **曲江** 豐城形如半月

水鄉 **瀑布水** 源出西山之麓歐陽修論 **龍溪水** 佳處

奉新梁時獲 **修水** 寧州自艾城東北流數百里

四日龜于此 **劍池** 豐城即雷煥得劍處池前有石函長喻 **百**

花洲 府城東宋張澄建亭其 **投書渚** 府城西石

上扁曰講武以習水軍

投書於此**生米潭**府城西南昔有人投生米于潭中
 於此非爾所宜來漁人駭而登岫云入水已雙
 三日矣故老謂此即西山天寶洞南門也
井寧州黃山谷所居之南汲以造茶絕冷暖泉
 在寧州黃龍山下二泉
 相去數尺一冷一暖

土產羅漢菜如豆苗
茶產西山雀
曲江魚曲江

關梁南浦驛 **武陽驛** **吳城驛** **樵舍驛** **新劔**

江驛豐城 **鄔子驛**進賢

祠廟昭靈廟靖安即屈原也每歲徐孺子祠上
 端午邑人競渡吊之

張華廟劔池上雷 **大節祠**府城祀靖難
 煥配食

陵墓澹臺滅明墓東湖上史記仲尼沒滅
 明南游至江居於楚 **許邵墓**

府城松陽門內邵以揚州刺史卒於途劉繇權殞此
徐孺子墓府城進賢門外

嶠墓府城 **桓伊墓**府城 **黃庭堅墓**寧州

古蹟灌嬰城居人章文獻地遂築此 **椒丘城**府城
 表傳云孫策自椒丘遣

虞翻說華歆即其地也 **昌邑城**府城北漢昌邑
 就國築 **滕王閣**府城章江門上唐高宗子元嬰

城於此 **滕王閣**封滕王時建都督閣伯嶼重修
 九日宴賓僚於閣欲誇其壻吳子章才令宿構

序時王勃省父次馬當去南昌七百餘里夢水神
 告曰助風一帆達旦遂抵南昌與宴閣請眾賓

序至勃不辭閣志甚密令吏得句即報至落霞
 與孤鶩齊飛秋水共長天一色嘆曰此天才也

其壻慙而退明高帝駕幸南昌嘗登此命群臣
 賦 **秋屏閣**府城北曾子固云豫章樓閣 **徐孺子**

詩 **秋屏閣**可盡西山勝覽者惟秋屏耳 **徐孺子**

亭府城東北 **物華樓**湖東 **洗馬池**府城東南隅舊
 陳蕃建

職方乘云嘗有年少見美女七人脫彩衣岸側浴池中年少戲藏其一諸女浴畢就衣化白雀去獨失衣女留隨至年少家為夫婦約越王城以三年還其衣亦飛去故又名浴仙池

奉新句踐伐艾城出居於艾即此漢為縣丁令楚屯兵于此

名宦 **漢梅福** 南豐人上書劾王鳳去 **陳蕃** 豫章守性

謝客惟禮徐孺子特 **華歆** 豫章太守簡靜不煩

設一榻去則懸之 **華歆** 孫策陳兵至慕歆高

風待以賓禮民賴全活赴召人贈之 **范甯** 字武

金皆不拒此出境還之時服其雅量 **范甯** 字武

昌守與學造士郡起明經四方多聞 **晉雷煥** 豐

風至者供爨悉出已俸與頌歸之 **殷羨** 字洪

今武帝時斗牛間嘗有紫氣張華問煥答曰寶

劍之精耳當在豫章豐城煥至掘獄果得劍二

以一送華以自佩曰靈物終當化去華得劍

曰乃干將也莫耶可復至乎然神物終當合耳

華誅劍失所在煥子葉携劍過延平 **殷羨** 字洪

津忽躍入水但見二龍蟠波面也 **殷羨** 字洪

豫章守都下播紳屬羨致書者若干函行次石

頭渡皆投水中曰沉者自沉浮者自浮洪喬不

作致書郵其 **宋周啟願** 分寧主簿有疑獄久不

性介立如此 **宋周啟願** 决願至一訊立辯邑人

驚詫曰老吏不若也後知南昌舉相慶曰是能

辯分寧獄者吾屬得神君矣大姓黠吏皆歛跡

楊萬里 奉新令賊追胥不入鄉逋賦 **王明** 初以

知進賢縣會詔減半租介白部使者自孔宗翰

戶三升以上悉蠲之貧民被其實惠沈作賓知隆

詔司馬光采宗初吏民上書以千數

謂平生未嘗獻羨以半歸帥屬請獻諸朝作賓

在郡擢節錢二十餘萬緡僚屬請獻諸朝作賓

辛棄疾者配強糴者斬盡出公錢召幹實者責

領運糴不取子錢期終以濟時信守乞米救助

棄疾曰均王直自減民賴以濟時信守乞米救助

以米舟十之三與之真德秀之隆興府承寬弛

元岳桂寧江西行省平章政事時有誣富民負永

日事涉誣不可奉命况民惟邦本傷本以斂怨

非國家福也時相聞之感動詰治得誣罔狀乃

罪誣明張子明友諒來攻子明潛出詣京師請

告者既還為友諒所獲使誘城降子明偽許之至

城下大呼曰大軍且至宜固守以待友諒怒殺

之事聞追于謙三巡按江西風稜峻整時韓雍

封忠節侯江西尋復巡撫嚴明敢為設施多愜

與情所行均徭歲徵法民甚便之張翥知南

性剛鯁以名節自許時中貴王慶怙勢索珍玩

陽提學副使在任以 **吳廷舉** 布政司叅政姚源

欲加害廷舉挺然不少動且諭 **胡世寧** 副使時

以順逆之道賊感化反加禮焉 **榜下錦衣衛獄中三上書言江藩逆狀後濠**

果李承勛 知南昌府時劇賊驕藩內外 **萬士**

賢 城鑿池竟討平之宸濠謀逆偽檄取 **孫燧** 撫

黨士賢斬偽使於南港橋以定眾志隨 **孫燧** 撫

與義兵討逆濠就擒士賢與有力焉 **孫燧** 撫

江西濠反脅公保駕燧折之日天無二日臣安

有二君不屈遂遇害時烈日方熾忽陰曠慘淡

百姓皆為流 **許逵** 按察司副使濠反縛副都御

涕謚忠烈 **思聰** 戶部主事奉命督糧江西已卯六月與

臣不可無禮濠并縛逵且問逵何言逵言我 **馬**

唯有赤心肯從汝反乎濠怒令斬之謚忠節 **馬**

思聰 宸濠生辰之燕翼且入謝度必有變語厨

人曰我倘不出可將勅藏於高處厨人未諭 **黃**

其意姑如所示及八濠怒其不從遂遇害 **黃**

宏 布政司叅議濠械繫各官 **王守仁** 以都御史

道經豐城聞宸濠反急趨吉安與知府伍文定

起兵討賊帥師破南昌迎戰宸濠于樵舍遂擒

南昌

姚源

副使時

萬士

孫燧

撫

孫燧

馬

馬

黃

黃

黃

黃

黃

黃

黃

黃

黃

黃

助逆嘉聰詔 **陳世甫** 知南昌縣溫厚慈祥視民免者千計

人服其罪亦貸不深究令其自化嘗有兄弟爭田世甫且諭且泣兄弟竟以相讓 **鄭岳**

先任江西叅政以守正拒濠被誣發戍及濠叛起江西巡撫時坐助濠逆者率多累死岳至曰

濠橫恣甚我藩司且被挫 **鄭世威** 按察司副使折刑民乎豁者不止千家

絕不通問人服其操歸 **薛大楹** 主南昌簿嘗標家止畜一僕灌園自給

不直 **胡松** 巡撫江西時流寇猖獗松入境單車一文 **胡松** 趨撫州定難而後視事尋詔三省會

兵勦廣劇賊松即飭 **杜完** 知新建縣愛民恤用兵境上寇滅旆旋

極剴切百姓讀之潛然 **周如斗** 巡撫江西稔知淚下果雨注竟成有年

鞭畫一之法竟以勞瘁得疾及革一語不 **劉光** 他及詹詹惟鞭法是圖百姓如喪考妣

濟 巡撫江西首詢民瘼議行一條鞭法乃摠其事為二十四款閱三月而而定貧富兩便之

王翽 正統初以都御史鎮守江西剛果孤介處而犯奸觸法者不少貨 **楊寧** 正統間閩浙廣草

刑清政舉一方晏然 **楊寧** 寇竊發岫邇江右命寧征巡撫至則增修城垣以斷要路團集鄉

勇以禦侵逸賊聞風畏避乃鎮以簡靜求民瘼而張弛之遠 **原傑** 由巡按按察而巡撫三任江

近畏愛焉 **原傑** 西持身清白而深沉有勇畧聲稱 **金紳** 字縉卿上元人歷刑部侍郎成化間

茂著 **金紳** 江西早特詔巡視至即奏停力役徵收之擾因舉救荒之政如通鹽商增糴價及勸

富民納粟補官皆以便宜行之粟漸至全活無筭 **張本** 先知吉安府繩民以法雖貴勢有弗避

吉時威名素著故 **林俊** 巡視江右著社約立社民自備服不敢化

表忠賢禁奸宄鋤強扶弱風紀肅清時寧濠未

有逆萌俊疏請善處之毋涉吳王几杖之賜叔

段西鄙之求 **王哲** 巡按江西恤民隱作士風辯人服其先見

哲六月飛霜雪天下有十哲太平無休歇時劫
屬吏以賊去巡視林俊欲復用之哲不可移文
侵之哲不以介意論三司曰林公國家老臣處
斷必不苟意者申稟不詳所悞令再具事本末
以請林大悔韓邦問使燒造供御磁器邦問力
悟益愛重之韓邦問使燒造供御磁器邦問力
言小民凋敝之狀可憫先王恭陳琦字粹之長
儉之節當師上為感動中止陳琦字粹之長
江西視躬刻苦行部携乾糧自隨所至飲水而
已有權貴人擁水為陂田利貧民無所得水琦
立疏之還陂于官及罷歸熊神巡按江西時寧
不謀朝夕唯傭書以自給熊神巡按江西時寧
於里狎微服至其家伺之盡得其罪狀乃出張
捕之及黨惡數百人真於法于是豪右屏息張
嶺仕江西由參政升布政時宸濠潛蓄異謀多
饋以四果啟視之則棗梨薑芥也語其人曰此
欲吾早離疆界也人臣受命于天子非人所能
預濠聞之默然尋升光祿卿以去後都堂劉王
奏曰寧藩不軌之謀已非一日若抑其非分見

諸行事者則先仕柴車江西參議廣信太守與
布政使張嶺也

其重發視之皆白金笑曰此所謂秦民悅任參
故人知君若不知故人卒拒不納

左右布政在江西凡三任察民情最深林鶚按
敷政多從寬恕仕終南大司農諡莊簡

使廣信有妖賊妄稱天神旁近邑盡驚疑或且
用兵或起大獄公榜縛其魁事遂解晉布政使

奏減民田租十五萬石嶺南有獠馬鳴起新建
寇急調兵捍禦之寇不得入境

撫字以誠不事鉤棘時江國水潦民多逃山鳴
起乘小艇出沒烟波中勸糴捐賑賴以全活者

無程國儒字邦民徽州人除南昌守暮年政成
筭

側蔡懋德江西提學副使作文心入則以正文
體頌拔本塞源論以正士心立書院

禮請名賢主之又時泣講席與諸生往復辨難
嘗登白鹿洞講孝經大義聽者感動咸謂鸞湖

一會以後侯峒曾督學江西校閱秉公時有知
再見今日

及峒曾兩文宗石璞江西副使璞剛介有治才所賞拔為月旦

娶婦三日日壻婦往拜其家壻先歸婦後失之遍索不獲婦翁訟壻殺女壻不勝撈掠自誣服璞獨疑殺人而棄屍必深怨者為之彼新婚燕好

胡乃爾爾夜齋沐焚香祝曰此獄關綱常萬一婦與人私而夫枉死且受汚名于理安耶神其

以夢示我果夢神授一麥字璞曰此兩人夾一

人也獄有歸矣比明令械囚待時行刑囚未出

璞見一童子窺門內乃令人牽入曰爾羽客胡

為至此得非爾師令偵某囚事乎童子大驚吐

實乃二道士素與婦通見匿之叢麥中江西人

因號之曰王克復江西布政行部風采凜然善斷鬼石

劉應峰南昌知縣縣當省會事煩劇應峰以鎮靜處之官不知勞民不知疲林天

霖南昌教諭教士以敦本為先論學以明經為急仁厚謹飭言不及利故學校整肅時稱得

師丁應璧知南昌府廉介簡易士民稱水槩之操必首應璧

流寓陳陶劍浦人隱西山操行高潔累辟不起嚴譏守郡日欲試之遣小妾蓮花往視

陶竟夕不納妾獻詩曰蓮花為號玉為腮珠重

尚書遣妾來處士不生巫峽夢空勞雲雨下陽

臺陶答云近來詩思清於水老去風情薄似

以雲已向昇天得門戶錦衾深愧卓文君蘇雲

卿廣漢人與張浚善避難東湖灌園自給後入相貽書府帥招之曰此人非折簡可致也帥

乃微服造其廬出俊所函幣請同載以歸雲卿謝曰姑伺來日帥退即遣使迎候已遁去矣

人物漢

徐穉字孺子南昌人家貧業耕非其力不食清風凜然世稱南州高士郭林宗

有母憂穉往吊置生芻一束而去衆怪之林宗曰此必徐孺子也詩不云平生芻一束其人如

玉吾何德以堪此漢末盜賊三國胡勃豫章人

縱橫相戒勿犯徐先生境宋黃庭堅字魯郡功曹太守黃翊被誣勃請闕請

直分寧人詞翰與蘇軾齊名為章惇蔡京所嫉累謫涪州宜州嘗曰士大夫三日不讀書則理

義不交胷中便覺而陳恕字仲言南昌人頌戶
 日可憎語言無味陳恕部時真宗即位命條
 具中外錢穀以聞恕曰陛下富于春秋若知府
 庫克實恐生侈心臣不敢進嘗知貢舉首薦王
 曾嘆曰名世才也時號孫義伯所不讀尤精數
 學圖寫古今七十六家作范應鈴字旂叟豐城
 大曆賦瓶無儲粟澹如也范應鈴字旂叟豐城
 入見首言今者公論不出於君子而參以逢君
 之小人紀綱不正於朝廷而牽於弄權之閹寺
 聞者側目徐鹿卿嘗曰旂叟經術似倪寬決獄
 似雋不疑治行似龔遂風采似范滂理財似劉
 晏而正太過之徐鹿卿字德夫豐城人時宰嘗
 人以爲名言徐鹿卿以甘言誘鹿卿退語人
 曰此牢籠也吾不能爲宰相私人竟以事出起
 浙東提點刑獄史彌遠之弟通判温州利韓世
 忠家寶玩籍之鹿卿奏削其官聲震朝野
 野進華文閣待制手編漢唐文類文苑丁鏐新
 人以伊洛之學倡江右與陸子靜友而議論有
 不同號甕天先生孫中篤學力行聚書數萬卷

號韋軒

范士衡

豐城人謂春秋一經其說曼衍皆傳註害之作尊經辨及春秋

本未晚事朱熹

徐國和

豐城人兄弟義居宰木連理

熹稱以老友

斯士修宋遼金三史謚文安伯顏

西域人其祖父仕江西因

家焉伯顏由東湖山長辟爲行省都事至正中

兵陷伯顏問道入闕攻復建昌因陳江南緩急

之勢朝臣驚嘆會全閩二廣皆歸明朝伯顏潛

隱進賢之北山洪武中以禮徵伯顏聞使者將

至作七哀詩祭同事明包希魯學問該博制行

死節之士飲藥而卒力學明經事親至孝一日

獨行忽遇虎斡其衣曳至林莽中實夫曰爾欲
 食吾肉吾何憾念父母垂老缺終身之劉端南
 養虎知我乎虎復曳其衣至故處而去
 人官大理寺丞因治方孝孺獄暑月縱息樹陰
 屬銘彝後建大孫曰恭元嫌其名若暴字遂置
 節祠以祀之

第三歷官侍講**楊廉**字方震豐城人成化丁未進士仕

湖先生著述甚富于濂洛遺言尤多**龔浩**南昌

妻徐與李夜省妻兄弟也攷省方寵倖浩鄉舉

上春官獨不往授祿勸州知州僚夷皆若于訓

楊源豐城人欽天靈臺郎逆瑾亂政源察星象

諱戊甘肅**葉釗**豐城人授南京刑部主事見久

卒于途**葉釗**繫淹滯者皆制于貴戚不敢決

釗悉按如法有中貴奪民蘆洲**魏榮**新建人授

歲利不下五百金判以歸之**魏榮**行人副時

逆瑾擅權榮上書言時政無所避忌出叅閩藩

值古田流賊盤據議者欲屠之榮曰倡亂者馬

周良也誅止周良耳賊**胡訓**南昌人謙恭醇謹

解民賴全活者數十萬**胡訓**不以賢智先人居

一官輒思盡其職兵備廣東以賊攻賊海賊遠

遁巡撫雲南以夷治夷滇夷畏懷及總憲南都

整飭大體**楊薰**南昌人授主事劾逆瑾謫判潮

風紀肅然**楊薰**川歷陞四川兵備僉事讓征松

潘之功轉貴州有宣慰以金餽之者正色**舒芬**

拒之王守仁大書清流臣子四字贈之

進賢人幼驚異十二歲作馴鴈依人賊郡守奇

之督學蔡清試輒首選曰他日必大魁天下果

以廷試第一授修撰因武廟南巡率同官伏闕

幾斃杖下謫福建市泊提舉平生風節凜然諡

文**向瑤**進賢人建文中為應天尹坐累謫廣西

廉召為副都御史屢經窮阨**胡儼**字若思南昌

介節不渝蔬食水飲泊如也**胡儼**人值內閣備

顧問必從容審度而後對不以才智先人尋出

祭酒以師道自任文皇尊寵之公卿莫不加敬

為董子之正言而不效公孫之私曲人服其識

朱善字備萬豐城人仕至大學士**魏良弼**新建

王守仁門早聞良知之學自縣宰陟諫垣屢以

讜言犯闕屢受廷杖亦屢復職直聲滿天下

郭昇新建人事親以孝聞預識宸濠之變避居

巖中卒免十難居室罹兵燹官給逆產堅

執不陳冠南昌人工部主事覈中貴役占冒濫

受豐殖士大張鏊南昌人仕至南京兵部尚書相

夫共高之絡俾江南北免倭宋景奉新人景任州守以治

寇荼毒皆罄力也宋景行卓異改御史因忤逆

瑾請告再起忤時相罷歸李璣豐城人歷官禮

後累官南京兵部尚書李璣部尚書典文試

者五典武試者一嘗為史官典內學曾鈞進賢

堂教事後中官多貴倖亦不藉以進曾鈞人累

官南京刑部侍郎中外垂三十年居南垣以蹇

諤稱歷藩臬中丞所至以勁節著且抗疏歸田

其介如石喻茂堅豐城人官刑部尚書歷事兩

諡恭肅楊瑄字廷獻豐城人天順初為

其身自筮仕至楊瑄御史劾曹吉祥石亨楊瑄寵

宦成清苦一節楊瑄命吏部記名且大用既為曹

擅權上喜其敢言命吏部記名且大用既為曹

石所譖下詔獄楊瑄致坐死將刑會京城大風拔

木走正陽門下楊瑄馬牌於郊外得未減子源為五

官監侯以占候上言指斥劉瑾瑾怒曰爾何官

亦學為忠臣張元禎字廷祥南昌人貌纖弱而

于杖而戎之張元禎剛果之氣不可屈交陳選

羅倫陳獻章以張元禎止學相規切以翰林侍經筵身

最短上命設張元禎兒就而聽之曰天生斯人以開

朕熊卓字士選豐城人拜御史上書言事屢見

也熊卓嘉納劉瑾之亂大臣科道同日勒令致

仕四十八人以其名萬璟新建人萬璟以工部管陵

榜示天下卓與焉萬璟王見魏忠賢瑩僭侈

疏發其奸廷杖死逆瑞時士大劉一璟南昌人

夫之被禍自璟始追論忠貞劉一璟字貞白

仕閣學秉正嫉邪遇事有執去國之日猶為王

安熊廷弼暴白其冤黃石齋論熹宗諸相有二

十年間塵土裏無人更說南昌劉道亨新建

之向為正人惋惜如此卒諡文端陳道亨人仕

至南京兵部尚書率同列救楊陳道亨因罷歸嘗語

人曰希聖希賢我末之能然未嘗一日不學為

君子與陳侍郎陳道亨同鄉朱多炆字貞吉寧獻王

同鄉人朱多炆稱同鄉朱多炆孫善詩歌兼工

繪事嘗變姓名為來相如輕裝出游蹤跡遍吳

楚間歸而掩關却掃以倦游名其詩屬高僧雪

江西

浪選定臨終命以白幘崔肇歛弟子私謚曰清遠先生子謀揮效其父變姓名為來鯤出游吳楚

朱謀璋字鬱儀好學修行比西京之劉向以投謁抗禮劇談久之遂巡改席次日遂北面稱弟子人兩賢之士私謚貞靜先生子

李叔正字克正靖安人穎異善記年十二以能詩聞人呼為神童及長博通諸子百家言江西十才子叔正其一也仕至禮

熊俠南昌人少有志節議論侃侃恬部尚書尚書謚**揭重熙**字萬年進賢人穎悟好學無書恭肅

誦不差一字以五經應試成崇禎丁丑進士知福寧州聞北京之變即慨慷自誓率兵勤王間關流離雖大廈已傾猶支一木至死不易其志清忠苦節比之文信國庶相似云

蔡國珍號見麓奉新人仕至吏部尚書講求性命經濟素履矚然謚恭清

列女謝小娥南昌人嫁段居正居正與小娥父作日殺汝父者申蘭殺汝夫者申春也小娥徧訪歲餘得之乃詭服為男子託傭蘭家一日蘭與春皆醉小娥斬蘭首大呼捕盜隣人并擒春小娥還豫章遂不食死

仙釋許遜字敬之南昌人母夢金鳳銜珠墮掌而棄官歸得異人術周游江湖悉斬蛟蜃除民害精修山中一年一百三十人舉家飛昇鷄犬亦隨去宋封妙

吳猛字世雲分寧人幼時遇異人丁濟真君**吳猛**字義精道術嘗渡江風濤大作猛以白羽扇畫水而渡見者駭之許遜

吳彩鸞女上昇猛亦未幾駕鹿車乘雲而去**鸞**寫唐韻日得一部售之獲金五緡盡則復寫如是一十年各跨一

周顛仙星子人元末往來南虎陟峰巒而去**命覆**以巨甕積薪焚之火滅揭視寒氣凜然後

辭去廬山莫知所往

饒州府

東界浙江衢州府開化縣西界南昌府都昌縣南界撫州府臨川縣北界江南池州府建德縣自府治至京師五千里糧二十一萬三千石零

建置沿革禹貢揚州之域天文斗分野春秋時楚

東境後屬吳戰國屬楚秦曰鄱陽屬九江郡漢

屬豫章梁曰吳州隋唐宋曰饒州明初為鄱陽

府後改饒州領縣七

鄱陽

秦縣

本越餘地漢餘汗隋餘干

樂平

漢餘汗地東漢樂安唐樂平

浮梁

漢鄱陽地唐新平新昌浮梁

德興

本樂平地南唐德興

安仁

漢餘汗地

晉晉興陳安仁

萬年本鄱陽餘干樂平貴溪之餘鄱明正德間置

形勝廣谷大川吳楚冠冕

山川薦福山

府城東湖濱唐戴叔倫讀書處

馬跡山

府城東道書第五十一福

地晉王遙煉丹于此有斗壇藥臼遺跡

芝山

府城北嘗產瑞芝絕頂可望匡廬五老

洪崖山

有餘干西北濱鄱陽湖上

石虹山

餘干橫石跨水

文彩若虹一石室甚廣旁列峭壁如屏篆書八十三字歲久半剝矣

鳳遊山

山樂平勢

盤蔚為石城山

饒巨鎮空洞宋少卿李常題曰藜玉

英山

浮梁唐甯殷居其下殷有九男破黃巢於此遂以名山

萬戶山

奇秀

峭拔郭璞曰當有封萬戶者宋程節應之

歲寒山

德興宋周冕隱此鐫歲寒二字於石

大茅山

德興層巒疊嶂邃谷深林

華山

安仁奇秀類

堯山

府城

西初州以堯山為號後

韓山

府城北有韓

巍石

山 府城北下有龍居寺宋岳飛郭璞山 詩魏石山前寺林泉勝境幽

郡山之冠郭璞康郎山 初大兵與陳友諒戰干嘗旅寓于此

山 樂平下有一池三阜中阜有文山 靈鶴觀相傳漢張陵遺跡

縣東南山勢磅礴巨連廣信之弋青峰山 陽貴溪二縣多幽險特設官鎮之

有詩云為問寺前圓也未不應久負壯圖人後 云青峰脚下圓浮梁出狀元宋程瑀讀書其上

果釋肯堂山 歸德與宋邑人余斂持節江南詔許 肯堂因張古山 安仁晉張徽學梅巖 餘干藏山

以名山嘗讀書于此理宗 桃源洞 萬年深十五里兩山 為題梅巖二字

肥鄱陽湖 鄱陽即康郎湖 餘干即鄱陽 饒鄱陽湖 彭蠡

南昌江 浮梁錦江 安仁江有餘水 餘干會縣境諸 雲錦石

琵琶洲 餘干唐韓賓客裴尚書故里方干詩 梁戟盡移天上去里人空說舊簪纓

土產茶 瓷器 浮梁

關梁孝烈橋 安仁謝枋得女嫁周氏早寡聞父母 死節悉出奩貨作橋橋成投水死邑

人義之故名芝山驛 鄱陽餘紫雲驛 安仁

祠廟許真君廟 餘顏范廟 府城內顏真 昭烈廟 浮梁

張饒娥廟 樂平忠臣廟 康郎山祀明初死事之 巡 臣張志雄等三十五人

陵墓吳王墓 樂平即英布墓 府城 趙汝愚墓 餘胡 吳芮

居仁墓 餘干

古蹟蜀錦亭 府治內慶湖堂之右范仲淹 秋香亭 植海棠二株於此鄒柯築亭

府治內宋魏廉延賓坊 府城內陶侃故居 鄱陽 作亭栽菊於此

樓 府城南 **英布城** 府城西 北漢初 **雷義宅** 府城東

大雷 **魯公亭** 陽詢筆顏真卿建亭覆之 **白雲城**

餘干隋時築劉長卿詩 **干越亭** 州李德裕建

孤城上與白雲齊即此 **彭綺城** 樂平吳

陸羽竈 竈取越溪山水煎茶於此 **彭綺城** 黃武中

鄱人彭 **浮碧亭** 昌江上山水 **彩衣堂** 安仁宋楊

綺築 **周氏五世同時子養其父而逮養其孫** **飽山閣** 浮

祖之祖父鞠其子而及鞠其孫之孫 **多山為一邑勝覽** **識山堂** 府城望廬山 **止水**

亭 扁在芝山宋江萬里罷相寓居於此鑿池創亭

如疊翌日萬里屍獨浮水上從者斂之 **忠定書**

院 朱熹講道處忠定汝愚謚 **石洞書院** 屬萬年

縣宋雙峯饒 **雷煥宅** 府城東北地

名宦 **顧衆** 字長始鄱陽守王敢有異謀令衆出

拂衣而起後討蘇 **唐薛振** 刺饒几六載合郡稱

峻有功封鄱陽伯 **顏真卿** 饒刺史先是郡苦盜真

德政所感立亭 **然** **宋沈度** 字公雅餘干令父老以三善名其

境肅 **王十朋** 知饒州郡苦久旱下車即雨湖

無宿繫 **州守父老乞留不得至** **范仲淹** 州坐黨事出知饒

斷其橋梁乃從間道去 **已具一夕雷擊其碑東坡詩運去雷轟薦福碑**

畢士安 知饒州以 **吳在木** 知餘干縣有白雀青

木政嚴肅惡者憂羈囚善者樂化育鳥有白翎

雀獸有青毛鹿不見大聲急走人昔之屢空今

皆足張讜知德興縣人頌之曰張侯張侯黃庭

堅樂賦縣主簿理政之暇講論禮劉安節州民

日吾州自范文正郭侯犯樂平官皆遁劇賊張琪

公後惟劉公而已胡銓知饒州召對言修

兵迎戰戰不克遂遇害胡銓德結民練兵觀釁

孝宗曰久楊簡知樂平縣以禮讓變俗人以唐

震至不饒州府元兵死元楊載趙孟頫得其所為文

極推重之由是明陶安饒州知府招捩有方流

里榛蕪侯來之初萬姓耕闢侯去之日又曰千

湖水悠悠侯澤之流湖水有塞我思侯德幸

阜銅為民患奏請罷之馮允明舊囚逸獄者數

人部檄縣捕甚急械其親識允釋之伴為不理

密遣人察之得於土窖中民有被盜殺者以疑

似告逮捕無辜三十餘人胡儼餘干縣教諭學

允齋沐禱神果得殺者胡儼有所自動必以

禮律以正人趙濬恭丁寧告諭民有力能兼作

士心悅服者聽遂李鴻字漸卿上饒令嗜讀用世書負氣

無遺利李鴻政言勇於任事為令時力與中官

角已用法杖紋其黨李鴻

十餘輩遂削籍歸

流寓戴叔倫字幼公潤州人卜居饒之東湖三

人物漢吳芮

鄱陽人秦時為鄱陽令甚得江湖間

因舉兵應漢

封芮長沙王雷義字仲公鄱陽人初為郡功曹

受乃密置梁

重時人語曰膠漆自謂堅不如陳

雷晉雷煥

字孔章鄱陽人少精陶侃字士行鄱

達薦起家孝

廉後平王敦蘇峻有功拜太尉封

長沙郡公謝

安每言陶公雖用法恒得法外意

史論曰布澤懷邊則嚴城靜柝釋位南北朝陸

匡主則淪鼎再寧二子瞻輿皆死節

襄刺史趙卿餘千人故襄曰世降道衰人多趨利是

以索居政深器之累遷郵宋洪皓字光弼樂平

陽內史平妖賊封餘汗侯十五年不少屈歸除學

有經畧四方志使金留十五年不多少屈歸除學

文安邁謚文敏邁謝表云父子相承四上鑿坡

之直第兄在望三陪鳳閣之游時人以爲忠義

報趙汝愚字子直餘中外海洶汝愚奮不顧身

也頃刻定大計收召賢士輔寧宗未幾爲韓馬端

臨補承事郎宋人潛心問學博極羣書以文磨

通熊本稱其不傷財不病民程瑀官校書郎

金人入侵求可使者瑀請任至曹建陸九淵張

燕山不屈而還欽宗慰撫備至

大奇之其卒也熹表其墓朱貔孫以右饒魯餘

道者稱山靈秀當出王者師貌孫山

諭德爲度宗師因名其山爲王師山

人幼從黃幹遊學術端醇累薦不起號雙峰有

著五經講義語孟紀聞春秋節傳學庸纂述等

南北朝陸

陸

陸

陸

陸

陸

陸

陸

陸

陸

陸

陸

陸

陸

陸

陸

陸

陸

陸

人戶部主事上問天下財賦戶口琬應對無遺

卽進本部左侍郎時歲飢請蠲天下民相百萬

餘石上徐爵餘干人授御史立朝謇諤劉仔肩

嘉納之徐爵太宗嘗以小徐御史呼之徐旭

字汝弼鄱陽人文行過人陶安守饒

州薦入京宋景濂張孟兼皆友之

平人進士生平坦夷不事表裸而疾惡特甚任

考功時拒請托抑僥倖尤以天下之治與教在

守令與教官有弗稱任者嚴覈無少貸尋出為

雲南叅議上問吏部尚書蹇義曰旭為人何如

對曰有文學持正而於人寡合上曰持守之人

固當寡合蓋其中有所主不能脂膏依阿况兼

有文章乎宜置之近董阜民德興人任工部主

侍命除翰林修撰恐其罹刑置諫疏於懷

繫獄者阜民疾篤禮葬之遂赦被謫者

死上憐其死諫命黃勉齋之傳造詣益深

鄱陽人得饒雙峰書院以納天下來學

累薦不起建玉溪書院以納天下來學

貞德興人仕至兵部尚書上制寇冗兵曠官逃

民馬政權幸六事皆切時弊歷仕五朝始終

節胡居仁餘干人幼穎異得鄰遺物還之衆驚

其學以主忠信為本求放心為要以斯道自任

始成終在於敬因以敬名齋所著有居業錄

訥居人無間言戴珊浮梁人所至有聲達於

徒宜黜 **戴弁** 浮梁人以兵科給事中奉詔行邊其祀

參議城迭烈以禦寇衝屯張掖以助軍餉調廣

東參政也適廉雷諸郡徭徭硬化挺身出諭曰我

戴參政也爾哉何敢冒死賊曰公至誠愛民我

何敢犯死羅拜而退仕至布政使所著有蒙菴

集 **黎福** 樂平人授御史侃侃敢言後撫治鄖陽

兵部侍郎福天性廉靜不為崖岸求赫 **戴璉** 梁

赫聲事至必盡心力故所樹立與眾殊 **戴璉** 梁

人早有大力學命古登成化丙戌科人號為

五經進士授大理評事以儒術濟法律兩上封

事率刑政根本之論 **俞廷瓚** 鄱陽人以進士授

未究厥施士論惜之 **彭程** 鄱陽人授御

巡廷贖條上十事皆人所不 **彭程** 鄱陽人授御

敢言者奮不顧身遂死于諫 **程烈女** 德興人

先是降人皆安置畿甸梟雄莫制每掠人道上

事洩索急則投戚里闕瑞為援程輒鈞捕得之

人驚為神時政有無益之費事干宮闈程

抗疏忤旨下詔獄謫戍時稱為真御史

列女湛氏

新喻人為陶丹妾而生侃家酷貧一日

仙釋佛印

名了元字覺老浮梁人稍長讀釋氏書

饒娥

樂平人父勸漁於江風

程烈女

德興人

饒娥

作舟覆沉其屍娥年十

仙釋佛印

名了元字覺老浮梁人稍長讀釋氏書

饒娥

樂平人父勸漁於江風

仙釋佛印

名了元字覺老浮梁人稍長讀釋氏書

廣信府

東界浙江衢州常山縣西界饒州府

廣信府

安仁縣南界福建寧府崇安縣北

廣信府

界饒州府樂平縣自府治至京師五

建置沿革禹貢揚州之域天文斗分野春秋戰國雜隸吳楚秦屬會稽郡漢為餘汗大未二縣地

唐宋曰信州隸江南元曰信州隸浙江明為廣

信府領縣七

上饒 漢鄱陽地 吳上饒 玉山 隋信安地 唐玉山 弋陽 漢餘汗地 吳葛陽隋

弋貴溪 漢餘汗地 唐貴溪 鉛山 唐縣 永豐 本上饒地 唐縣 興安 本

饒弋陽貴溪地 明嘉靖年置

形勝山高水清東南望鎮

山川靈山 府城西北上有七十二峰郡之鎮山也 道書第三十三福地多球木奇卉產水

晶茶山 府城北陸鴻漸嘗居此 南屏山 府城東南狀似波濤起伏環拱郡治

秀潤之色 懷玉山 玉山危峰插天又名玉斗南唐時縣令楊文逸嘗夢一羽

衣來謂自稱懷玉山 寶峰山 弋陽其上石亭高入未幾其孫億生

五十 象山 貴溪特起冠然如象故名山中良田餘丈清池無異平野即陸九淵讀書處陸

云雲山泉石之奇目所 藐姑山 象山之東藐姑未睹終焉之計决矣

如坐稱白石夫人所 雲臺山 與藐姑對峙唐葉嗣多應疑即姑也

有龍鬚井天師嘗於井 龍虎山 貴溪兩石對峙上吹鐵笛聲聞數里

上清宮也道書第三十二福地世為張道 鬼谷 陵所居上有壁魯洞即天師得異書處

山 貴溪道書第十五洞天上有蘇 鷲湖山 鉛山秦臺張儀井鬼谷子嘗隱此

湖昔翼氏畜 靈鷲山 永豐洞壑幽 龜峰山 弋陽揚於此故名

十二峯直立如笋中一峯如龜宋謝枋得 白鳴 詩三十二峯峯最高佛視彭蠡無波濤

山貴溪上右湖天欲雨鉛山鉛山山產銅鉛南

逍遙峰貴溪晉許處南巖府城南為郡仙巖貴溪

二十四巖巖石神奇多鬼谷洞鬼谷洞鬼谷山入必以

總牖几榻禽鳥之狀鬼谷洞鬼谷洞鬼谷山入必以

數千人旁一洞洞口狹小昔有人迤水簾洞水簾洞貴

遷而入見林木室廬儼然如村落弋陽江弋陽江貴

洞中可容數千人洞上饒江府城北流弋陽江貴

口泉水懸崖而下上饒江入饒州界弋陽江貴

弋陽又玉溪山葛溪貴池即上紫溪鉛

名弋溪又玉溪山葛溪貴池即上紫溪鉛

神石弋陽橫出大溪捍截東流一滴泉南巖泉

縣治賴此無衝潰之患一滴泉自石竇

中出四時不竭宋朱熹詩有一竅

有靈通地脉半空無雨滴天漿句

土產紙鉛瓷器弋葛粉

關梁分水關鉛山閩葛陽驛上饒懷玉驛玉山葛溪驛

弋陽湖驛車盤驛山鄉溪驛貴

祠廟張巡祠鉛陸象山祠貴溪三謝文節祠府城

陵墓葛玄冢鸞湖張叔夜墓永辛棄疾墓鉛謝枋

得墓弋陽陳康伯墓弋王貞白墓永

古蹟翠微樓府一杯亭府城南父老德趙汝愚為

嘗觴客于此命撤像去笑曰君子亭玉山宋直

且盡生前一杯酒因以名亭君子亭龍圖閣趙

賜嘗居此呂頤浩寓書信守連南夫曰趙文若

父子皆士林宿望治境有此君子可加禮焉後

人因以名亭石室弋陽昔有張氏隱此琢石為

文若乃賜字石室弋陽昔有張氏隱此琢石為

去錢倉弋陽巨石臨水如廩高數丈號曰錢倉

江山勝覽樓龍虎翁和堂玉山宋理宗御書扁

江西

鷺湖書院 鷺湖山下朱熹陸九淵講學於此 天開圖書亭 玉山

名宦 唐裴倩 信州刺史招撫流亡數千戶闢田萬

當沾名方帥表 宋趙汝愚 白上饒令遷知信州

一郡德之 李由 字民載玉山令以直道自任門

以訟為耻 趙彥彬 貴溪令廉以律已嚴

盡日重門洞開上 趙彥彬 以御吏而寬以恤民

下之情無不通者 曾逮 上饒尉手植桂

嘗書座右曰俸薄儉常足 曾逮 於廳後人懷其

官卑清自尊乃名言也 黃衰 玉山令有惠政嘗奉檄公出民

德名之日 黃衰 皆驚憂以為遂去及還老幼歡

西清桂 呼石純臣 玉山令不畏高明不侮細微人不敢

故無能 元于大本 信州路總管賊犯信州大本

為好者 元于大本 以上兵備禦賊破被執賊釋

縛命以官大本痛 明朱陵 玉山知縣時兵革之

罵不屈遂遇害 明朱陵 後四顧蕭然陵勞心

撫養逃散者 徐中 廣信知府持已廉潔攝置有

爭先歸業 徐中 方郡人談守之賢以中為首

徐良弼 貴溪知縣時賦外多雜科乃具中民瘼

方弘道 同知廣信有善政及 陳惠 廣信知府外

愛民為本嘗舉右族公正者 謝士元 知廣

六人優禮之與謀郡政政平訟理 謝士元 信府

時永豐坑盜猖獗親率民兵禦 汪澄 知玉山縣

之身彼重劊而不顧卒於大難 汪澄 清苦著節

每食糞粥而已嘗公出刻期未回 曹琥 同知廣

妻子絕糧丞聞饋以米力却之 曹琥 信逆濠

取茶牙及中官索 鄧顯 廣東人永豐知縣闖

方物皆力抗之 鄧顯 寇犯境城破死之

汝 器識校文主理勝規條嚴密而人無間言

朱嘉會 以御史出知廣信府時桃源盜熾大兵

徵簡循役懲惰 胡甲桂 廣信同知學仕兼優為

吏事理民安 胡甲桂 醉儒為良吏卒殉國難

江西

流寓陸羽

一名疾字季疵詔拜太常不就寓居茶

刺史姚驥每陸九淵書象山讀辛棄疾字幼安

微服造訪山之側一日陳同父造訪將近有小橋

同父引馬三躍而馬三却同父怒拔劍斬馬首

幼安倚樓見之大驚異遂與定交謝枋得稱韓

元吉淵先生師事尹淳與朱文公相善得呂祖

謙為婿師友淵源為諸儒所推

人物唐王貞白

字有道上饒人任校書郎未幾退

長於詞賦所宋張叔夜字嵇仲永豐人官龍圖

著奮仲熊舉兵勤王及都城陷從淵聖陳康伯

至曰清河仰天大慟絕食而死謚忠文

字長卿弋陽人以直節忤秦檜家居十餘年檜

死拜相比比兵犯關力陳戰守國勢稍安人曰教

時賢相也謝枋得字君直弋陽人少以忠義自

封信國公謝枋得字君直弋陽人少以忠義自

變姓名入建寧山中元初有薦者逼之葉虞仲

北行慟哭而死世稱疊山先生謚文節

玉山人通判江州持身甚廉其邪人有解官歸

者遠斥田數十頃以誇虞仲虞仲笑曰吾貧甚

不能辦此請以許幾入太學擢第知南陵縣還

二十櫃書當之為姦者數百人再知鄆州梁山濼

民之托僧尼為保使晨出夕歸否則以告輒

多盜幾籍十人為保使晨出夕歸否則以告輒

窮治無劉渾諸叔而嫡孫承重者自渾始鄭

晚者玉山人知同州金人奄至或勸之逃避驤曰

驤吾職在守土有死而已城陷赴井死謚威愍

汪應辰玉山人歷官秘書省正字以論和議忤

敷文閣學士帥蜀一州通判檜死始還朝後以

道晏然卒謚文定周欽若鉛山人有聲三舍

蔚上饒人號克齋朱熹門人講學鉛山得師旨趣詹叔善玉山人拜奉

善築書屋榜曰知止與詔語合人多題詠之

韓祥玉山人與弟補同登進士俱以德黃從龍

永豐人為鄧州推官元兵入襄峴鄧當要衝守

將潛遁乃抱印登城大呼曰張巡許遠之事正

在今日齧指書死戰報國

四字與子熙力戰而死

建官均職特擢修為吏部尚書凡貴賤疎數遠

近寬嚴課功覈實賞賜黜陟之典皆修據古參

酌而定繼之高明字上達貴溪人天順間為御史

尋升齊臬上曰高明宜內用尋又曰高明能御史

御史後致政歸即家起用討上杭賊賊平即納

符勅乞休嘗曰孔殲三宜去司空圖汪鳳弋陽

三宜休吾有五宜退自稱五宜居七

治經學為文汪洋渾厚自成一家官刑曹治獄

明允知漳州以仁恕稱仕至貴州參政四子俱

登進士長俱工部郎中次後

禮部尚書倖侍郎佃編修

躬行實踐士類風動時汪

直擅威福謙絕不與之接

流有渠合芻土築堤恒潰民若征役乃募工

改築石堤西則築壩以殺湍悍之勢東則鬣長

衢以疏牽挽之壅

於是以漕民稱便

寇攻城縮計敗之斬首二百級威震遠人東蘭

皆歸侵地擢副使兵備柳慶值思恩岑濬之亂

率兵一

鼓俘之

詹軾玉山人授行人正德時費宏字子

鷺湖鉛山人入內閣時宸濠請復護衛宏不可

已懷先事之憂及濠叛間道致書於守仁贊畫

方畧又急勤王之義是

心乎國家者謚文憲

列女李氏即謝枋得妻枋得兵敗走李携二子匿

獲李氏屠而墟李曰豈可以我故累人遂就俘

徙建康獄有帥欲妻之李聞撫二子泣曰若輩

善事吾姑吾不自羅氏各妙安元弋陽人能暗誦
 得養矣遂自縊烈女傳年二十歸鄭琪琪
 家世宦族同居百餘口羅執婦道無間言琪為
 鉛山判官至正末信州陷羅取所佩刀淬礪令
 錡琪問何為對曰時事如此萬一遇
 難為自全計耳已而兵至羅自刎死
 仙釋張道陵漢留侯八世孫累召不起修煉龍虎
 山中年六十顏如童子嘗得秘書能

驅妖崇後於蜀之
 雲臺峰乘雲而去

南康府

東界饒州府鄱陽縣西界九江府德
 安縣南界南昌府新建縣北界九江
 府德化縣自府治至京師四千七百
 六十里糧七萬石零

建置沿革禹貢荆揚二州之域天文斗分野春秋

為吳楚地戰國屬楚秦屬九江郡曰星渚漢為

彭澤地屬豫章唐屬江州宋元曰南康明朝為

南康府領縣四

星子

漢彭澤地
 五代星子

都昌

漢彭澤地
 唐都昌

建昌

漢海昏地
 東漢建昌

安義

本建昌地
 明正德置

形勝負匡廬面彭蠡山水奇秀甲天下

山川玉京山

府城西陶潛詩疇
 昔家玉京指此

匡廬山

府城西北
 山之陽也

石壁山

都昌臨大江其石壁立謝
 靈運嘗居此有石壁精舍

元辰山

都昌

道書第五十一福地蘇耽
 曾修煉於此又名蘇山

雲居山

建昌峰巒峻
 極上多雲霧

五老峰

廬山李白嘗
 築室其下

紫霄峰

廬山之西禹刻石
 在石室中深險人

跡罕至至有好事者繼而下香鑪峰記云廬山瀑

幕得百餘字皆不可辨惟開先寺最勝泉自山頂衝激入康王

谷為水簾東出香鑪峰則真瀑布也康王谷

廬山楚康王昭為秦青牛谷五老峰下昔有道

將王翦所窘匿此舉於此張固記登石室之崖俯瞰

青牛谷蓋天下山川秀拔處也彭蠡湖府城

一名鄱陽湖四十里長三百落星湖彭蠡西北

里西接南昌東抵饒州界山相傳星墜水所化宋孟太后過此

風作宮人溺死者眾惟太后舟得全明月湖建

其水瑩西澗府城西北劉渙嘗乘黃犢修水建

然如玉郭璞云有水名修有魚名鱧天谷簾泉府城西

下大亂此地無憂俗呼西河瀑布泉廬山開先寺

簾布巖而下者三十餘派陸羽品其味為天下第一

三百丈噴愛蓮池府治後宋守周敦

壑數十里匡廬驛星團山驛都

關梁三峽橋廬山歸匡廬驛匡廬驛星團山驛都

祠廟匡君廟廬山北漢武帝問匡何神博士對陶

桓公廟都昌劉西澗祠府治北西澗

陵墓陶母墓都昌石壁精劉凝之墓府城西朱元

土產葛布

蛤粉

茶

石耳

石斛

俱星子

關梁三峽橋

廬山歸

匡廬驛

星團山驛

都

祠廟匡君廟

廬山北漢武帝問匡何神博士對

陶

桓公廟

都昌

劉西澗祠

府治北西澗

陵墓陶母墓

都昌石壁精

劉凝之墓

府城西朱元

高節著當時而聞後世不幸饋奠無主而丘墓

且沒草棘中是吾長民者之責也乃建亭立桓

以戒孔文仲墓直如經父者今無有矣

古蹟清暉樓府治西南水玉堂府治後劉渙故居也蘇

而玉副堂五柳館府城西栗里陸修靜故居府

味反淡蓋山中佳物也 醉石 栗里澗中一大石 歸宗寺即王逸少建 醉石 隱然有人形相傳

靖節醉杏林 府城西董奉種 臥龍庵 府城西北 即臥此 杏成林即此 在激湍中天矯 白鹿洞 怒瀑中流有黃石數丈 懸諸葛孔明像 白鹿洞 如龍臥朱熹作庵其旁 兄涉隱此洞中 昭明 書院 嘗養一白鹿故名書院 劍自南唐 昭明 讀書臺 廬山梁昭明嘗隱此 南唐李煜改書屋 勝絕若開先之漱玉亭 歸三石梁 廬山上長數 宗寺之三峽橋乃二絕也 三石梁 廬山不盈尺 杏然無底晉吳猛躡石梁而度 見金闕 白雀觀 玉房一老人坐琪樹下 杯盛甘露授猛 白雀觀 府城西北宋為承天觀 記云廬山峰巒之奇秀 岩壑之恠邃 林泉之茂美 為江南第一 而此觀 復為廬山第一 蘇子瞻云司空表聖自論其詩 得味外味 基聲花院 閉幡影石幢 高此句最善 吾嘗過白雀院 松陰滿地 惟聞 昌邑城 建昌漢 基聲然後知表聖非浪語也 昌邑城 廢昌邑

王為東昏侯 炭婦鎮 建昌許旌陽於此 化山炭為婦 侯此其地 炭婦鎮 散羣弟子以驗其心 明且衣 之不涅者 僅三四人 喚渡亭 建昌自居易謫江 後即其地 立妙明觀 喚渡亭 建昌司馬嘗過此 喚 渡黃庭堅因以 壽樟 建昌邑人李公懋入朝 高 名亭有碑刻 壽樟 宗問樟公安否 奏以枝葉 扶疎歲寒獨秀 壽松 建昌冷小觀盤屈奇古 又 黃庭堅有記 壽松 各井劍松相傳 許遜嘗桂 劍於 李氏藏書山房 蘇軾有記

名宦唐何易于 建昌令築堤治小家 給人足 民歌 之曰 我有父何易于 昔無儲今有 餘 五代 廖凝 字熙績 都昌令 以廉名 秩 朱熹 知南 頤 知南康軍 興教善俗 以安其政 士 朱熹 知南 歲飢多方賑 郵民賴以生 暇則進諸上下 講 學 奏復白鹿書院 捐俸葺之 日給貧生肄業 魯 有開 知南康軍 有善政 時行新法 及代還 王安 石問江南如何 有開曰 法新行 未見其患

有開 知南康軍 有善政 時行新法 及代還 王安 石問江南如何 有開曰 法新行 未見其患

有開 知南康軍 有善政 時行新法 及代還 王安 石問江南如何 有開曰 法新行 未見其患

有開 知南康軍 有善政 時行新法 及代還 王安 石問江南如何 有開曰 法新行 未見其患

有開 知南康軍 有善政 時行新法 及代還 王安 石問江南如何 有開曰 法新行 未見其患

有開 知南康軍 有善政 時行新法 及代還 王安 石問江南如何 有開曰 法新行 未見其患

有開 知南康軍 有善政 時行新法 及代還 王安 石問江南如何 有開曰 法新行 未見其患

有開 知南康軍 有善政 時行新法 及代還 王安 石問江南如何 有開曰 法新行 未見其患

有開 知南康軍 有善政 時行新法 及代還 王安 石問江南如何 有開曰 法新行 未見其患

有開 知南康軍 有善政 時行新法 及代還 王安 石問江南如何 有開曰 法新行 未見其患

有開 知南康軍 有善政 時行新法 及代還 王安 石問江南如何 有開曰 法新行 未見其患

有開 知南康軍 有善政 時行新法 及代還 王安 石問江南如何 有開曰 法新行 未見其患

有開 知南康軍 有善政 時行新法 及代還 王安 石問江南如何 有開曰 法新行 未見其患

有開 知南康軍 有善政 時行新法 及代還 王安 石問江南如何 有開曰 法新行 未見其患

有開 知南康軍 有善政 時行新法 及代還 王安 石問江南如何 有開曰 法新行 未見其患

有開 知南康軍 有善政 時行新法 及代還 王安 石問江南如何 有開曰 法新行 未見其患

患當在他日 **陳舜俞** 知山陰縣青苗法行舜俞

也安石不悅 **徐師回** 知南康軍公暇建堂植八杉題

南康軍 **曾集** 知南康軍幕先賢劉

建亭於明月泉上日 **陳必** 知南康軍歲大役蠲其

守廉當如水之清 **明孔鏞** 知都

奉祀朱熹稱其有心 **鹿** 昌縣

尊賢尚德之心 **明** 昌縣

文就役之築江堤給其食造自鹿

洞與諸生討論由是文風大振

人觀僅以

流寓謝靈運

雅慕南康石壁之勝舍 **李白** 避祿山亂

峰後北歸依依不忍去題其崖曰與君 **李渤** 字

再會不敢寒盟翠崖丹壑神或鑿我

之洛陽人唐元和初以右拾遺召不赴與兄洙

隱廬山後強起為諫議大夫屢以言斥而氣節

不 **伍喬** 廬江人南唐時游學廬山下一夕見人

衰 **伍喬** 掌白牖入有讀易二字喬因取易讀之

後春試畫八卦賦喬第 **劉渙** 高安人為穎上令

一官考功郎以清節著 **劉渙** 劉直不善事上棄

官去隱廬山歐陽修慕其風節賦廬山高贈之

杜門三十載蕭然四壁號西澗居士嘗作騎牛

歌云我騎牛君莫笑

世間萬事從吾好

人物晉周續之

字道祖建昌人少以學行自勵晚

隱 **劉麟之** 字子驥一字遺民都昌人 **宋李成大**

建昌人知金壇日元兵至力戰不勝被執掠

不肯降殺其二子賜之咲曰子為父死臣為君

死卒遇害 **陳浩** 字可大都昌人潛 **江萬里** 字子

謚忠節 **陳浩** 心理學註禮記

昌人度宗時拜右相以峭直見忌賈 **黃灝** 都昌

似道乞歸元兵至赴水死謚文忠 **黃灝** 人仕

嚴燔率同門往會葬卒謚文定

曹彥約 都昌人嘗從朱熹講學

在朝多所建明卒謚文簡

馮椅 都昌人受學朱文公官至江

說孝經章句喪禮小學孔子弟子傳

明于光 都昌人

讀史記及詩文志錄合二百餘卷

人磊落有大志元末兵起光歸明朝從征有功

移守鞏州王保保襲蘭州光帥兵往援猝遇敵

戰敗被執使呼蘭州降光大呼曰公等堅

守大軍至矣敵怒遂遇害詔配享功臣廟

梁崑 星子人家嘗罹疫舉家逃避弟病危眾使棄之

崑曰如崑去弟誰視湯藥竟不去人以友愛稱

之

仙釋葉千韶 晉建昌人有道術辟穀服氣嘗獨居

褒升當在人間役使鬼神其後能立致風雨

驅雷電救人疾疫其應如響不知所終云

九江府 東界江南池州府東流縣西界湖廣

武昌府興國州南界南康府星子縣

北至江自府治至京師四千里

糧四萬石零

建置沿革禹貢荆揚二州之域天文斗牛參野春

秋為吳楚地秦屬九江郡漢屬豫章東漢屬彭

澤魏屬武昌晉曰潯陽梁曰江州隋曰九江宋

曰定江元曰江州明為九江府領縣五

德化 漢潯陽晉柴桑隋漢歷陵地王莽改

潯城五代德化

德安 漢潯陽五代德安

瑞昌 三國赤烏南唐瑞昌

湖口 古鎮

彭澤 漢縣隋龍

城唐涪州

形勝面匡廬跨彭蠡襟帶上流衝要之地

山川廬山 府城南山之陰也刺史王弘欲識淵明

不能致乃令淵明故人龐通之招飲山

下時淵明有足疾使一門生二兒舉

籃輿至刺史微服以從遂歡然共酌

高良山 府城

江西

西峻拔為諸山之最 **大孤山** 府城東南柴桑山

昔有高良氏居此 **博易山** 德安古文謂敷淺原也根

府城西南 **博易山** 德安古文謂敷淺原也根 **崑**

地近栗里 **博易山** 德安古文謂敷淺原也根 **崑**

崑山 德安上有原陽觀觀後盤石可坐百人葉

清瑩 **羊腸山** 瑞昌宋何英詩羊腸有

可鑑 **羊腸山** 瑞昌宋何英詩羊腸有

善對 **赤顏山** 瑞昌赤松子 **石門山** 湖口兩崖

石澗飛濤 **石鍾山** 湖口下臨深潭微風鼓浪水

垂數十丈 **石鍾山** 湖口下臨深潭微風鼓浪水

舟醉 **小孤山** 彭澤大江中流四面 **馬當山** 彭澤

此大江王勃舟過神人助以順風即此陸魯望銘

云天下之險在山日太行在水日呂梁合二險

而為一吾又 **浩山** 彭澤唐李大亮因 **蓮花峰** 府

聞乎馬當 **浩山** 彭澤唐李大亮因 **蓮花峰** 府

北晉董奉 **上霄峰** 廬山上有石梁瀑布秦皇 **擲**

嘗隱此 **上霄峰** 廬山上有石梁瀑布秦皇 **擲**

筆峰 府城西南大林峰之北慧遠于此地作涅

盤經疏成因名上有文殊巖十八賢憇石

其味經

月不敗

康王谷 府城西南楚康王嘗憇此王禹偁云康

王喬洞 瑞陽江 府城

九江 德化江自

霍問湖 府城西南陶侃荃母擇地至此遇異人云

前有名 **甘棠湖** 堤於湖之陽人不病涉故以甘棠名

名 **甘棠湖** 堤於湖之陽人不病涉故以甘棠名

彭蠡湖 德化一名宮亭湖邊惜竹軒夢神女贈詩

云不知水宿分風浦 **湓浦** 德化郡國志有人於

何似秋眠惜竹軒 **湓浦** 德化郡國志有人於

見一龍負盆而 **濂溪** 府城南周 **虎溪** 府城南即

出晉志作益浦 **濂溪** 府城南周 **虎溪** 府城南即

處 **九曲池** 湖口陶潛宰彭澤時所濬暇則 **桑落**

九曲池 湖口陶潛宰彭澤時所濬暇則 **桑落**

洲在府城東北過九江五十里昔流一桑於此

因各元范德機詩桑落洲前秋興孤白雲遠

江西

江西

見近還無

土產 茶德化 石耳廬山 雲母 鱖魚 葛 栗 芋

關梁虎溪橋 廬山東林寺前慧遠送客過溪虎即嘯 **潯陽驛** 德化

彭蠡驛 湖龍城驛彭澤

祠廟 陶侃祠府城東南 陶靖節祠德化 白居易祠府城西 狄

梁公祠 彭澤宋賜額顯正廟 **周濂溪祠** 廬山

陵墓 柳萇墓 梁主簿萇卒葬於九江三年後大雨塚崩其子褒移葬啓棺見父目忽開

謂褒曰九江神知我橫死遣地神以乳 **周啟願** 飼我故得更生褒迎歸三十年乃卒

墓 岳飛母墓 飛鎮江州時於此姚興墓彭澤宋

古蹟 庾樓 府治後庾亮刺江州時建下有舒嘯臺 **紫烟樓** 府治後宋

柴桑城 府城南 **巢湖城** 府城東即潯陽城西晉

時**百花亭** 府城東梁刺史王綸建 **飛魚徑** 府城西晉吳隸

聞空中云晚有大魚攻塞勿殺須更大魚果至 羣魚從之隸誤殺大魚是夕風雨橫作魚悉飛

上**三笑亭** 東林寺前慧遠足跡未嘗過虎溪一 君大笑而別後

入於此建亭 **琵琶亭** 府城西大江濱白居易 琵琶聲問之乃長安

老妓也為作琵琶行 **太乙宮** 德化宋名祥符觀 卽董奉杏林也

五柳館 彭澤卽陶潛故居

名宦 漢灌嬰 高宗時提兵南略至此 **宋均** 九江守

暴民患之均至下令日勤勞張捕非憂恤之本 也其務退奸貪進良善除一切盤弄虎皆渡江

而東時楚沛飛蝗蔽天 **晉陶侃** 江州刺史蘇峻 叛溫嶠推侃為 人九江界者輒散去

盟王舉兵匡復王室封長沙郡公庾亮以輕進失利懼侃討不覺下拜侃止之曰元規乃爾耶晉書謂侃嘗夢生八翅飛至天門登八重而不能入蘇子瞻云陶威公忠義大節橫秋霜而貫白日豈有是耶吳解辯云蘇峻之誅庾亮耻為之屈士行濫先朝露後嗣零落或庾諤之耳

庾亮

江州都督討

褚裒

江州刺史清約如寒

孫

惔

潯陽守夜泊江干見一漁父棹至丰神瀟灑垂竿長嘯惔異之乃問買魚漁父笑而答曰其釣非釣寧賣魚耶鼓棹而去

唐狄仁傑

為來俊臣所誣

白居易

馬喜曰匡

岳飛

鎮

葉義問

通判江州豫州守張宗元忤

魏了翁

督視江

開幕

元李黼

江州路總管徐壽輝陷江州黼

明

劉仁宅

知瑞昌縣廉勤有為下車首陳三疏蠲

常元

知彭澤縣

免逋稅數千石子忠宣公大夏常元嘗建議後生於是邑人以為仁者之報云

流寓元結

龍成驛於小孤山遷峰山巡檢司於燕支

者甚眾南唐主以幣聘之強起因獻景陽臺懷

古詩主稱善欲

授之官力辭去

人物晉陶淵明

字元亮潯陽人入宋名潛侃曾孫

吏自東帶見之潛曰豈為五斗米折腰即解印

翟湯字道保潯陽人操行廉介耕而後食寇入

子莊亦高士莊子矯矯子法**宋陳兢**德安人唐

賜克世其德時稱潯陽四隱**宋陳兢**德安人唐

六世同爨旌曰義門至兢子姓益眾長幼凡七

百餘口詔本州每歲貸粟二千石畜犬百餘其

食一犬不至諸**李受**九江人為太子少保丐歸

犬為之不食**王阮**德安人少尚氣節進士

著等餞飲於資善**王阮**對策極言宜遷都建康

堂賦詩以贈之**王阮**對策極言宜遷都建康

以圖進取知濠州修戰守具金人不敢南侵韓

侂胄聞阮名持命入奏阮對畢即出關侂胄大

怒批旨予祠於是歸隱廬山**明王廷翰**彭澤人

盡棄人間事從容觴詠而已**明王廷翰**彭澤人

為宸濠作亂遊兵掠境翰率鄉兵拒賊對敵終

日矢盡力竭身中十餘鎗罵賊不絕口賊乃斷

其頭而去

仙釋董奉字君異侯官人晉時隱廬山下為人治

作一倉令買杏者隨器大小易以穀若置穀少

取杏多虎輒吼逐之所得穀悉賑貧者永嘉中

仙**慧遠**賈氏子鴈門人杖錫廬山東林寺與劉

去**慧遠**遺民雷欠宗竺道生宗炳等十八人結

白蓮社惟淵明至則許飲酒**任得**湖口人號赤

謝靈運求八社以心雜不許**任得**脚僧常居廬

山洪武間上不豫住得賫藥詣闕謂天眼尊

者及周顛仙所奉上服之即愈御製詩賜之

建昌府東界福建邵武府光澤縣西界撫州

宜黃縣南界贛州府石城縣北界撫

州府臨川縣自府治至京師五千八

建置沿革禹貢揚州之域天文斗分野春秋吳境

戰國屬楚秦屬九江郡漢屬豫章曰盱江三國

吳曰臨川南唐曰建武宋元曰建昌明朝為建

昌府領縣五

南城漢縣孫新城本南城地南豐本南城地廣

昌本南豐地瀘溪本南城縣地

形勝地界閩粵山明水秀冠於江表

山川鳳凰山府城北郡章山府城東北喬松麻姑

山府城西上有瀑布龍岩丹霞洞碧蓮池皆奇

六洞天之一昔東巖山新城疊嶂排空石龍山

麻姑修煉於此中華山廣昌一峰獨秀上秦人峰麻姑山西

人避難於此嘗有樵者見簫曲峰新城上有異

蓮花峰南豐飛猿嶺新城嶺有猿啼聲壺公巖南豐

懸壺先生嘗委蛟此巖巖極高峻人丹霞洞麻姑

山宋紹興中郡人避寇其上見坡旁一蛟湖府

道人兀坐檢書字畫奇恠非世間物也

東萬歲湖南豐盱水南豐廣昌石壁潭廣昌臨水

十餘丈上有海眼昔里人滌甑於溪水漂去至

龍潭而沒一日樵者在石壁上俯瞰海眼見一

物以繩出之龍溪南豐金絲布唐時銀珠米宋

土產麻姑酒麻姑山取神

關梁盱江驛大守沈造嘗獻

祠廟伍子胥祠南豐顏魯公祠麻姑山公嘗

陵墓曾鞏墓南豐王無咎墓南豐何喬新墓廣昌李覲墓

古蹟盱江書院府治北李觀平遠堂府治東地勢

望如鳳山亭

府治後

熙春園

府城北宋郡僚游宴之所

盱江亭

府城東盱水上南唐陳暉建

麻姑仙壇

麻姑山即蔡經舊宅也顏真卿記并書稱

絕文殊臺

新城福山上文殊曾見此

照碧亭

新城左面石峽下臨深潭

臺

南豐獨孤及嘗月夜抱琴登此

秋雨堂

南豐盱江上宋建

名宦唐獨孤及

字和叔以學士出知建昌禮郡人呂南公為諸儒倡常曰吾不以左遷動念而幸獲灌園先生灌園南趙公旦

宋陳繹

字和叔以學士出知建昌禮郡人呂南公為諸儒倡常曰吾不以左遷動念而幸獲灌園先生

灌園南趙公旦

南城令疾惡如仇愛民若公號也

曹觀

知建昌軍李觀

有詩送之云要知賢者善居官法自嚴明性自寬

明馮堅

南豐

均賦稅鋤奸黠

民謠曰山市晴山鳥鳴商旅行農夫耕老瓦盆中列酒盈呼囂隳突不聞聲共

武中建言九事

太祖覽之曰所言

知時務達政體

召擢為僉都御史

楊清

建昌所

寇亂清統兵

劉襲臨行用鳳仙花染足指囑家人曰他日尋吾屍以此為識後與敵戰果死之

周禮

建昌同知恬靜寡慾蒞事公勤時稱為周君子

王儀

以御史謫南

強恤困乏拒請托

蘇寬滯境內肅然

胡贊

知建昌府清約如寒士

屬邑殘於寇謫官

賦詩曰人於方寸求清自官在朝廷任去留識者以是窺其襟度

李觀

字奉伯南城人博

敢諫著文集百餘卷

孫

李觀

字奉伯南城人博

布拜相追封密國公

弟也范仲淹薦觀著書立言有

王無咎

字補之南城人

孟軻楊雄之風

召為太學博士

呂南公

字次儒南城人

棄天安石薦為國子丞

不出

曾鞏

字子固致

隱居灌園肆力於學

絕意進取

曾鞏

字子固致

敏數千言一覽悉記

撫四弟九妹於委廢單弱

曾鞏

字子固致

之中文章氣節與歐陽修並傳人稱南豐先生

江西

江西

江西

曾肇 華弟歷仕三朝更十一州所至有卓異聲
遷學士與兄布同時翰苑人以為榮楊時

稱肇立朝端嚴得 **黃曉** 南城人進士流落銓調
大臣體謚文昭 二十年嘗謂大丈夫立

世當自奮發豈能碌碌出人門下通判廬州轉
運使陳杲以威攝下吏有訟杲者朝廷命曉鞠

之人皆為曉危之曉 **江禹錫** 南城人有節義高
畧不為意識者歎服 年不仕真宗時獻

東封書十五篇有詔嘉美 **朱軾** 南豐人嘗從曾
賜以粟帛歲時遣使存問 軾學性寬厚輕

財急義悉以產業讓弟軫獨取故居曰此先人
廬不可失也鄉民熊禧饒革負官逋欲自裁軾

傾囊濟之得不死 **曾忠** 越孫累官通判需次于
仕為房州司戶 越建炎中金人陷越被

執忘辭氣不屈責 **陳堯舉** 南豐人淳祐中進士
以大意金人殺之 通判臨江軍嘗承江

西運司檄考試廬陵士子識拔文天祥人謂其
知人居官甘澹泊無一毫妄取學者尊為鳳岡

先 **鄧均** 一名炯建昌人官至吏部侍郎踐履純
粹政事寬平所至以鄧佛稱之謚清惠

元黃覺經 南城人五歲因亂失母稍長誓天求
艱苦凡三十八年 **明吳毅** 南城人性敏瞻學者

至汝州梁縣得之 **甘霖** 南豐人為御史執法不
初徵拜博士典籤 阿有黃主事者鄉人也

預修大明律令 **李立** 南豐人為御史
按律笞殺之不少貸眾愕 廉重剛正不輕

然曰張鎮周不過如此 **何文淵** 字巨川廣昌人
許子發姦黷伏風紀肅 七歲入社學羣

然上日為小李而不名 **何文淵** 字巨川廣昌人
兒竊瓜果以奉文淵却之曰童稚之年詎可習

為盜賊識者知其不凡仕至吏部尚書立朝建
議皆有功民社嘗奉使貴州楊宣慰饋以銀器

文綺文淵正色拒之後名其館為却金館云
揭稽 廣昌人正色立朝介然有守海南天妃廟

秉心玉潔與冰清黜陟廉貪佐聖明若載苞
苴并土物任教沉在此滄溟仕至兵部侍郎黎

崇 南城人居父喪哀毀踰禮結廬墓側三年不
休沐終喪猶縞衣糲食每遇諱日輒嗚咽流

涕與同邑潘烈新城余何喬新南城人仕終刑部尚書性剛介永壽皆以孝行重於鄉丞仕即誓不營私不阿權貴不以愛憎為賞罰守其誓終身不渝謚文肅張昇南城人任翰林嘗因災異陳言劾奏大學士劉羅玘字景吉官至禮部尚書宦業益懋謚文僖鳴南城人仕至南吏侍以端風化為本凡陳謨皆大本急務建儲二疏尤剴切謝病歸足不履城府寧庶人卑辭致餽玘走避深山中病革時聞南昌之變移書討賊投筆而絕謚文肅玘為詩文振奇側古必自民出凡有撰述每棲喬樹之巔霞思天想或閉生一室客有竊窺者見其顏色枯槁有死人氣今所傳圭峯廖秉綏廣昌人性稿大都樹巔死去之所作也友愛五世同堂無敢言分異者衣製無專有隨便長短服之羅一峰倫高其誼迺造其廬言於有司旌表其門曰雍睦

廣輿記卷之十二終

廣輿記卷之十三

撫州府

東界饒州府安仁縣西界吉安府永豐縣南界建昌府南城縣北界南昌府進賢縣自府治至京師五千四百八十里糧三十一萬石零

建置沿革禹貢揚州之域天文斗分野春秋時吳

境戰國屬楚秦屬九江郡漢屬豫章三國吳曰

臨川隋唐宋元曰撫州明為撫州府領縣六

臨川漢南城地東漢臨汝吳西崇仁東漢臨汝地吳新建

梁巴山隋崇仁金谿唐上幕鎮宜黃東漢臨汝地吳宜黃樂安宋

東鄉本臨川金谿進賢餘干安仁之餘鄙明正德年置

形勝山靈水秀地方千里介閩粵之間

山川英巨山 府城東岩內有石人坐盤石上塵穢生則風潤則雨晴日則徧體瑩潔如

玉靈谷山 府城南王安石序靈谷者江右臨川有郡守欒巴祠

山 崇仁舊名巴山上華蓋山 崇仁王郭二真人有郡守欒巴祠

玄洞宋末望氣者言華蓋臨川出雲林山 金谿巨二山間當產異人已而吳澄出

三十六峰接銅斗山 金谿崖壁高峻與芙蓉山廣信建昌界

有池乃昔人曹山 宜黃舊名荷玉其巔曰羅漢修道處也

溪過此遂金華山 樂安王郭二真人登此云絕名曹山

耳浮石巖 崇仁三巖鼎立中貫一溪可容舫宋尚書何異闢為山莊表其勝蹟五十

餘所題曰三山小隱理宗書袞菴二梅峰 金谿大字賜之異揭於方壺室洪邁有記

城界舊傳劉仙登此吹虎頭洲 府城北宋郡人鐵笛呼雨遺跡尚存

至洲上俄登第得虔州連樊水 府城西北此水司理蓋虎頭之應也

克刻漏臨水 府城西源出金溪水 金溪水之左水色如極準

金汝水 金谿上接盱靈運池 府城東距靈谷山江達南昌界

運為內史時遊此

土產竹箭 朱橘

關梁孔渡驛 臨川

祠廟謝康樂祠 府治謝靈運

顏魯公祠 府治曾文定公祠

府治南朱文公祠 府學三陸先生祠 府學西陸九曾輩

陵墓羅隱墓 樂安地名 吳澄墓 虞集墓 崇仁

古蹟橫秋閣 府治玉瀛洲亭 府治內金梔園西菜茗亭北

英亭

府治東王羲之九日游賞地

右軍墨池

府學內韓子蒼雜記池中忽時

水黑謂之墨龍此物見則土子應試者得人必多屢驗

西豐城

府城西南本吳西平

縣晉改

牟角石

府治譙樓前相傳有人自西蜀青城山來訪牟角石郡人指示

之其人扣石云青城有書石忽開書入復合人亦不知所往

鯉石

崇仁世傳

於此得道所乘之鯉化而為石

玉田

崇仁即蕭子雲種玉處

洛城

金谿梁時築

巴山城

樂安

九十九井

府治東南宣王一夕所開

飲歸

亭

金谿宋建

擬峴臺

府治東南宋曾鞏記

金石臺

府城西有石峯

五第五峯曰金石臺舊與第四峯聯屬後石洲水流其中故有金石臺分丞相出之語宋晏殊

王安石相繼拜相人以爲異

王右軍宅

今府學是也

魏夫人壇

府治

西北夫人姓魏名華存晉司徒舒之女夫亾立壇修道不飲食託劍化形而去

金柅園

府治西宋晏殊詩臨川樓上柅園中十五年前此會同一曲清歌滿樽酒人生何處不相逢

名宦晉王羲之

臨川內史慕張芝草法暇則臨池作書池水盡黑

南北朝

謝靈運

臨川內史不尚職察適情一郡德其清簡

殷均

字季和知臨川

體羸多疾閉閣臥治而百姓安之賊盜宵遁

唐顏真卿

撫州刺史治波灌田民賴

其利**宋王阮**

知撫州韓侂胄嘗唱以內召阮謂所親曰吾聞公卿擇士士亦擇公卿今

政自韓氏出吾可游其門耶遂拂衣去

黃榦

知臨川縣歲旱勸糶

縣吏民習知其臨川之政皆不令而行

柴中行

撫州推官韓侂胄言非偽學中行奮筆曰自幼讀

程頤書如以爲偽不願考校

元秦起宗

撫州路摠

管至官有司供帳甚盛問知借辦於民亟使歸之几席僅給而已自是僚佐有宴集成禮即止

因諭衆曰我素農家安儉約務安靜庶使吾民化之

明李敏

穎州人洪武元年以人才

薦陞見稱旨擢撫州知府守廉燭理雖庶馬文

務煩劇決之如流在任六年升工部尚書

璧洪武中知撫州府為政知大體方琛崇仁知

為九等量貧富以科徵邑無恒產者王宇知撫

惟以折色貿易准辦賦稅逋負悉清州府

後魚池十數畝宇以魚利易粟寔倉儲至數萬

斛金谿有盜聚剽掠宇發廩賑之眾皆感泣相

率請命

人物宋樂史宜黃人母夢異人授五色珠而生史

少司馬著太晏殊字同叔臨川人七歲中童子

平寰字記 晏殊科仁宗朝賢相善知人范仲

淹孔道輔歐陽修皆出門下王安石字介甫臨

富弼楊察皆其壻也謚元獻王安石字介甫臨

異質書一過目終身不忘以文王安石字平甫

章名世神宗朝拜相封荆國公王安石字平甫

自少能文以茂才入對帝問卿兄秉政若何曰

恨知人不明聚歛太急耳荆公與日惠卿論新

法平甫吹笛於內兄論之曰請學士陸九韶字

放鄭聲平甫即應曰宰相公遠佞人陸九韶字

美金谿人隱居講學書所言行夜必書之雅陸

與朱仲晦善自號梭山老圃遺戒不得銘墓陸

馬文

崇仁知

縣籍民

州府

知撫

州府

知撫

州府

知撫

州府

知撫

州府

知撫

州府

知撫

州府

知撫

州府

知撫

州府

知撫

雖庶

馬文

崇仁知

縣籍民

州府

知撫

州府

知撫

州府

知撫

州府

知撫

州府

知撫

州府

知撫

州府

知撫

州府

知撫

州府

卷之三

撫州

馬文

崇仁知

縣籍民

州府

知撫

州府

知撫

州府

知撫

州府

知撫

州府

知撫

州府

知撫

州府

知撫

州府

知撫

雖庶

馬文

崇仁知

縣籍民

州府

知撫

州府

知撫

州府

知撫

州府

知撫

州府

知撫

州府

知撫

州府

知撫

州府

知撫

州府

李陽孫

崇仁知

縣籍民

州府

知撫

州府

知撫

州府

知撫

州府

知撫

州府

知撫

州府

知撫

州府

知撫

州府

知撫

州府

知撫

滿後依舊 **蔡元導** 臨川人博文強記家貧無書

一家貧 **吳沈** 崇仁人獻書於朝不用歸 **崔縱**

宿還之曰 **吳沈** 隱環溪郡縣學皆祠之

臨川人官至承議郎二帝北狩高宗欲遣使通

問廷臣咸畏避不行縱毅然請往比至責以大

義金人怒徙之窮荒縱 **陸筠** 金谿人篤好孟子

不少屈竟握節而死 **饒延年** 崇仁人居鄉樂施

一條周必大稱其嗜 **饒延年** 歲遇艱糶一夕露

古著書有益後學 **饒延年** 歲遇艱糶一夕露

禱米斗之直舉斗槩量得錢六十五立為定直

終身行之積米之家多怨延平日爾家歲入可

計若干以其餘出糶高價亦不過數十千 **蔡孝**

遂計數還其直由是鄉黨無敢責糶者 **蔡孝**

恭 元導四世孫以賢良薦上批鱗十三策至京

師或謂合謁當道孝恭曰以嫵媚取科第吾

不能也遂 **曾幼度** 樂安人仕至太守晚年無意

歸不仕 **曾幼度** 仕進以詩酒自娛何穀贊之

云不夷不惠斯道之魄不歐不蘇 **李郭** 宜黃人

斯道之脉外容萬象中無一物 **李郭** 文學浩

博人號 **黃去私** 臨川人氣槩豪爽著屯田議為

為書厨 **黃去私** 朱子所知學專行確守師訓不

變黃幹嘗曰問學之士凋零殆盡 **張英甫** 臨川

江西則甘吉甫黃去私數人爾 **張英甫** 臨川

學陸九淵講學窮理有易書詩語 **章節夫** 臨川

孟中庸口義五十餘篇名曰尊經 **章節夫** 臨川

從陸九淵學深造自得嘗取象山晦 **曾極** 臨川

菴辭異旨同處而疏之曰修和管見 **曾極** 臨川

氣豪放聲名四起朱子 **羅點** 崇仁人累官端明

得其書及詩大異之 **羅點** 崇仁人累官端明

點端介有守無矯激之行或謂天下事非才不

辦點曰當先論其心苟不正才雖過人何取

哉 **陳元桂** 臨川人知臨江軍元兵奄至元桂力

從日時事如此與其死 **元吳澄** 字伯

盜賊孰若死守士之光明俊偉哉 **元吳澄** 字伯

仁人自幼以聖賢自期 **元吳澄** 字伯

述學者稱草廬先生謚文正 **虞集** 字伯

即知讀書長受吳澄業官學士修經世 **何中**

典成謝病歸自號邵菴 **元文** 人以集為冠 **何中**

江西

江西

江西

江西

樂安人以古學自任其學弘深該博與門弟
 子講易詩書春秋吳澄揭後斯皆推服之本
 轍臨川人學行純篤一以孝弟忠信為本
 言藹黃皞金谿人仕至翰林院待制京城既
 如也黃皞金谿人仕至翰林院待制京城既
 無我戮我何面見危素金谿人仕至翰林院
 天下士乎遂赴井死危素金谿人仕至翰林
 館學士時備顧問對曰老臣危素太祖閣中
 聞履聲問為誰對曰老臣危素太祖閣中
 守余闕廟去明吳伯宗金谿人仕至翰林
 謫居和州不可掩洪武首科廷對擢第一性
 劍氣終胡惟庸坐謫未幾召還累遷大學士
 不屈忤胡惟庸坐謫未幾召還累遷大學士
 吳溥致仁人歷官國子司業其教不學必
 字時彥金谿人與曾榮同選入文淵閣讀書
 慎密受知扈駕北征凡軍中一切動靜許密
 又諭內官曰秀才有事見朕勿阻之仁宣至
 景帝仕至禮部尚書然性直諒好規人過故
 同

僚皆不喜之喻德昭臨川人洪武初父移徙鳳
 卒謚文安十四詣鳳陽尋弗得問關十年得
 親鞠之年所而母已沒乃扶歸病卒廬於墓
 於漢中屯初喪竟卒吳與弼溥子八歲侍親
 哀慟常如初喪竟卒吳與弼溥子八歲侍親
 墓傍鄉人服其孝友之志以聖賢為必不可
 伊洛淵源輒有尚友之志以聖賢為必不可
 斂身心倡鳴道學天順間聘至授左諭德力
 歸學者稱為康齋先胡九韶崇仁人少從吳
 生受業者千數百人胡九韶崇仁人少從吳
 弟之聲聞吳世忠金谿人仕給事中請祠方孝
 於鄉井湯顯祖字義仍臨川人弱冠舉鄉薦
 議自世湯顯祖字義仍臨川人弱冠舉鄉薦
 忠始皆不往既登進士官祠郎抗疏劾政府
 招致之里居二十年師盱江而友紫栢條然
 遭貶黜志胸中魁壘發為詞陳際泰字大士
 超世之志胸中魁壘發為詞陳際泰字大士
 曲有玉茗堂四夢傳於世詞陳際泰字大士
 不讀點次二史不閱三月古削難者以士為
 一代制藝之宗其教人作文云古削難者以士為

泰山之巔非可成宮室其若高危何際泰
日奚必宮室獨不聞龍文五采仰在天上
英字千子東鄉人中鄉舉文師韓歐理尊
程朱選文定文待舉業家奉為山斗

仙釋黃華姑臨川人姓黃名令微修道於井山年八十餘顏如處子時人號曰黃華姑

顏真卿撰仙壇碑載其事

臨江府東界南昌府豐城縣西界袁州府分宜縣南界吉安府吉水縣北界瑞州府高安縣自府治至京師五千二百三十里糧二十三萬石零

建置沿革禹貢揚州之域天文斗分野春秋屬吳

後屬越戰國屬楚秦屬九江郡漢豫章地隋唐

洪吉二州地宋元曰臨江明朝為臨江府領縣

四

清江漢建城地唐高安南唐清江新淦秦縣吳巴丘新喻漢宜春地吳新

喻峽江明置

形勝碧嶂清江地靈氣秀

山川章山府治西晉有羅浮道人閣皂山府城東

色如皂故名道書第三十三福地漢張道陵晉

丁令威葛孝先修煉之所上有凌雲峰漱玉泉

龍潭劔池仙人小廬山新淦上有石玉笥山新淦

石皆勝境也漢梅福梁蕭虎瞰山新喻臨

道書第十七洞天上有三十三峰蒙山新喻峰巖奇仙女峰新淦

子雲修道處唐武德吟峰新喻宋初吳鸞者與清江城唐乾符間李氏女得道處象江新淦袁江新淦鳳凰新淦

池 新喻潤不盈丈而 **玉澗** 源出玉筍山廻互澗

泉 新喻黃庭堅嘗飲此嘆曰惜陸

土產 紵布 柑 葛布 銀杏

關梁蕭灘驛 江清 **金川驛** 新羅溪驛 **玉峽驛** 江峽

祠廟 昭明太子祠 府治 周瑜廟 新喻 陶桓公

祠 新淦 陶侃

陵墓蕭墓 府城西相傳梁武帝嘗過此一女死鑄

見金蠶爛然飛出因拾數十 **周瑜墓** 新淦峽江

納懷中忽聞雷聲蠶已失矣 **金幼孜墓** 新淦

古蹟碧嶂亭 府治 **吸川亭** 府判廳王益為臨江都

尉城 府城東漢豫 **化梭亭** 府城東北清江鎮陶

龍去後人作亭表之 **石陽城** 新淦縣 **梅福宅** 玉

戲魚堂帖 新淦宋劉次莊謫居東山下鑿池

刻竹坡 新喻宋謝諤居此 **綠陰亭** 新喻學俯

名宦 **宋李潛** 字君行知新淦方鹽法行郡縣多承

下台從民便或曰君無以身 **何時** 臨江司理郡

眾敬事之時閱故牘嘗為寇掠殺人曰 **明李存**

如此可為神乎命沈於水人服其明

仁 知新喻廉幹有札局初抵任伴為不知事體

淨 逾月間里銖兩之姦悉知之 **戴德孺** 征直搗宸濠巢穴以功陞雲南

政 右布 **王泰** 為清江尹舊科取里甲無厭泰至陋

縣不可辱吾民不可迫

人物

漢孔恂

字巨卿新淦人為州別駕車前舊有屏星如刺史車制刺史怒欲撤之恂

曰別駕可去屏星不可撤也

唐楊彥伯

字鼎臣新淦人

即投傳行刺史追謝乃返

幼奇穎擢童子科昭宗親試之奏對詳雅帝嘆

曰劉晏之儔也後宰安福境內肅然蓮莖四花

牛產六犢

宋劉式

字叔度清江人太宗朝掌邦詔賜緋魚

立惟遺書數千卷

夫人陳氏指謂諸子曰此乃父墨莊也其後諸子及孫益起高第為時名臣

孔延之

字長源新淦人幼孤貧甚帶經而鋤夜則然松誦習為周啟願會華所重數歷

中外有聲三子文仲武仲平仲

金以文章顯世號臨江三孔云

劉敞

字寬父式宗講讀每據經諷諫上欽容納焉官集賢學士

所著有公是集歐陽修負重望世莫敢有抗者

獨以博學推敞兄弟嘗携五代史就訂敞問以

詐語酬之修頗不樂後復忤韓魏公琦將死囑

子弟無遽出其集曰百年後

當有知者私謚曰公是先生

孔文仲

字經父與王安石善後卒以口過見踈

言止中書舍人有公非集行世

調餘杭尉恬介自守不事請謁熙寧初詔舉賢

良上親策之文仲對九千餘言力排王安石

石怒奪其官哲宗召為左諫議尋卒朝士哭之

皆失聲蘇軾指其樞曰舉世尚軟熟求勁直如

經父者今

蕭燧

字照隣新淦人授平江司理秦燧問故曰相公有子就舉欲以屬公燧怒曰敢

欺心至是耶已而不與校文秦燧果第燧浮沉

州縣十餘年始

李大有

遷國子司業

新淦人累官知虔州金

王鼓行而前淮甸歌曰天下姦

臣皆守室虔州太守獨勤王

霸州時童貫將連金人夾攻契丹邈上書言不

傅雱

臨江人為宣教郎使於金其誥詞有曰庶爾一言之合成吾兩國之歡識者知高宗之意在

和矣

徐夢莘

清江人百家書寓目成誦嘗為三朝北盟會編一百五十卷

章穎

新喻人仕至刑部侍郎謚文彭龜年清江人從

朱熹張栻學累官吏部侍郎嘗極諫光宗宜盡孝道寧宗時又極言小人竊權之弊其先見之

識敢言之氣皆人所難自偽學有禁上大元杜夫鮮不變者龜年則始終特立謚忠肅

本清江人博學善屬文隱建寧武夷山平居沉靜寡欲無疾言遠色與人交篤於義文宗徵

之不起學者稱**明劉永之**字仲修清江人既冠為清碧先生

升乃友婿早有文譽婦翁特異視之永之**練子**發憤就學不數年學大進時譽出伯升右

寧名安以字行新淦人建文時為御史大夫文皇即位縛至語不遜斷其舌曰吾欲效周公

輔成工耳子寧手捫舌血大書地上曰成王安在遂族其家越數年文皇謂楊榮曰練子寧若

在朕固**金幼孜**各善以字行新淦人與練子寧當用之

臣期幼孜文皇繼統召入內閣為人簡易沉默溫裕有容居家敦孝友事君上以敬處同僚能

讓於人汎愛無忤寵賚日加嘗以盛滿為戒故能保全始終監立名節卒謚文靖

列女魯氏

清江人唐末兵起民皆奔竄魯抱長子而反提其幼子行不能前寇恠問其故

曰幼子妾所生長子乃前室所生夫亡日命妾善視之寇感動稱為義姑厚遺而去榜其地曰

風義

仙釋孔丘明

秦時人與駱法通等十人避亂相與結友遠訪大道來玉筍山脩煉歲久

道成騰空而去

吉安府

東界撫州府樂安縣西界袁州府宜春縣南界贛州府贛縣北界臨江府新淦縣自府治至京師五千五百五

十里糧四十四萬石零

建置沿革禹貢荆揚二州之域天文斗分野春秋屬吳戰國屬楚秦屬九江長沙二郡漢曰廬陵

三國吳曰安成隋唐宋曰吉州元明為吉安府

領縣九

廬陵

漢縣晉石陽隋吉州

泰和

漢廬陵地東漢西昌晉安豐泰和

吉水

漢

陽石陽地南唐吉水

永豐

漢廬陵地吳陽城晉陽豐宋永豐

安福

漢安平

東漢平都唐安福

龍泉

漢廬陵地吳新興晉遂唐安福

萬安

吳

典地南唐萬安

永新

漢廬陵地吳永新

永寧

唐吉州地元永寧

形勝江山映帶荆楚咽喉

山川青原山

府城東南上有駱駝峰鷓鴣嶺

螺山

府城北前臨贛江宛委如螺子

昔有漁人見神螺光彩五色取而懷之至山下螺忽失去

俗呼文筆山胡匡山

秦和舊名王山唐貞觀中匡智者棄官修煉於此

改今金華山

秦和自武山發脉蜿蜒至此

中華山

吉水衆山環拱一峰

秀出如懸鍾上有玉真觀時見神燈點點浮空而下

朝元山

吉水上石各黃金臺

龍華山

永豐晉龍華真人於此得道

北華山

安福

武氏得道於此舊稱武公山侯景之亂陳武帝入援夢武真人助義因改武功根盤八百餘里

跨吉袁二郡上有葛仙壇壇北雷崖凡數十洞即葛仙藏書處也一曰小桃源

花西實至明年花實易向矣

鵠湖山

安福上有雁峰白雀峰

絕石上刻西龍山

龍泉昔有異僧以杖觸山頂

唐題句玉泉山

龍泉萬安相傳虞舜嘗奏樂於此

衆山**秋山**永新上有七十二峰崖間溪**玉笥山**

之表永寧南唐孟賓于隱**文筆峰**府城東南文**東陽**

此白號群玉峰叟**蓮花峰**狀似

峰安福諸峰秀拔西有石巖如屋

蓮花與**清水巖**泰和廣可容數百人深不可測

縣治對**天柱岡**泰和屹若天**瀧**

持糧而入行約十餘里

聞撤網聲乃懼而返

岡永豐鳳凰山側歐陽**鑑湖**吉水諺曰水繞鑑

屢**蜜湖**安福產鱖魚味**贛江**府城東章貢二水

凡十八灘惟黃公灘**仙槎江**泰和**盧江**吉水源出

最險訛稱爲皇恐灘**吉水**折於灘洲間狀若

主盧下盧之水西流爲**毛亭水**安

盧原又西北流爲盧波

吉字故難曰吉**蜀水**泰和水勢湍急如

陽縣曰吉水

永新石潭水**禾水**泰和一合早禾江紫流合永

落淒清如琴

岡山下**盧水**安福城北源出盧瀟山

入贛江

治東北與**閩水**安福源出閩嶺**遂水**龍泉源出左右

難入**惶恐灘**萬安舊名黃公灘訛爲惶恐文**寅**

顛江

破安福備截盧水下流達縣治前

數**龍洲**泰和**雲洲**萬安贛江海岸慶州刺史賈崇

里

文溪武溪俱在泰

土產橋**玉版笋**白鷺**龍須草**抱石魚**龍水晶**

葱宋孝宗問周必大吉安所產何物**紫草**龍

對曰金相玉版笋銀杏水晶葱

關梁吟溪橋府城北相傳杜審**螺川驛**廬

言嘗吟咏於此

白下驛

言嘗吟咏於此

言嘗吟咏於此

言嘗吟咏於此

言嘗吟咏於此

言嘗吟咏於此

言嘗吟咏於此

和**白沙驛**水吉**皂口驛**水**五雲驛**萬安

祠廟**舜祠**萬安世傳舜南巡於此嘗奏九成之顏樂後人名其山曰韶山水曰韶水

魯公祠府治子**山谷祠**泰和黃庭堅**文丞相祠**廬陵

一**峰書院**永豐祀羅倫

陵墓**文天祥墓**府城**歐陽觀墓**龍岡**劉沆墓**永新仁宗題其

碑曰**甘羅墓**泰和舊傳甘羅旅寓歿葬於此**周必大墓**廬陵**王直**

墓和泰**錢習禮墓**吉水**周忱墓**廬陵**劉定之墓**永新**解縉**

墓吉水**李時勉墓**福安**彭時墓**福安**彭華墓**福安

古蹟**六一堂**府治東宋守方崧卿為歐陽修建**朝霞閣**府城外**快閣**

泰和黃魯直詩痴兒子却公家事快閣東西倚晚晴即此**西昌城**泰和漢縣**越公**

臺泰和隋越公楊素築**陶皮仙室**泰和武山北昔有陶皮者若茹葷則

虎豹隨至**雪浪閣**吉水呂洞賓嘗題詩其上**凌雲樓**吉水

李如圭建嘗懸孝宗所賜珠簾於上**飛雲亭**吉水文江樓側為廬

溪草堂安福宋王廷珪號廬溪築堂退隱於此

進士第一堂廬溪縣學文天祥第進士第一因名刻天祥所書魁字方廣丈餘

正氣亭府城北刻文天祥所書**清都臺**府南清都臺三

先春閣安福其狀如神歲**魚梁城**萬安

建**祭忠臺**龍泉邑人成器為位哭劉球處

名宦**漢劉陵**安成長邑多虎患民徙他郡去陵**晉**

孟嘉廬陵從事引問風俗對曰**南**

北朝 **劉竺** 守廬陵二載民歌曰公家無負租 **唐**

蕭芮 吉州牧政平訟理結庵金鳳山之界岡讀

祠周必大重其風節 **宋** **黃庭堅** 泰和令蘇軾答

言之朝賜廟曰副介 **宋** **黃庭堅** 黃食筭詩稟稟

邑多豪強務以德化不忍惠文繩之即奸黠莫

敢有 **戚綸** 知太和縣邑民險悍好訟綸為諭民

欺者 **戚綸** 詩五十篇言近而易曉老幼多傳之

每歲時與囚感之皆及期而還 **蒲堯仁** 知太和縣

先櫛沐囚感之皆及期而還 **蒲堯仁** 知太和縣

肉味曰吾不 **明** **潘景岳** 安福州判官明兵下安

以口腹累人 **明** **潘景岳** 安福州判官明兵下安

掠男女千人分置空室 **萬鵬舉** 萬安縣令

訴其夫及五子皆為人謀殺毀滅其屍 **鵬舉** 虔

禱於神一目有五蜂旋繞行幕 **鵬舉** 曰汝若真

冤宜前飛引蜂徑臨掩骸處得衣帶上所 **朱仲**

繫買布數人名姓推鞠之遂獲謀殺者 **朱仲**

智 刑政清簡吏民畏服 **蘭芳** 母孝母亦善教

凡芳日行事夕則命陳於前有未善必讓之吉

守自朱仲智後惟芳能繼之郡民稱賢守必曰

朱 **陳本深** 宣德初知吉安府治尚寬簡不任智

蘭 **陳本深** 巧民有冤抑不伸者雖二尺童子皆

得往白久之 **胡春同** 吉安教授操履純正示諸

部中無訟 **胡春同** 生以禮諸生咸自繩檢其

教固無在於月 **曹龔** 泰和典史雖政事繁冗不

情願入鄉試遂中 **余耀** 知泰和縣擢本府通

魁廷試狀元及第 **余耀** 判楊文貞公重之贈

以詩云澄江一道分明月照見余侯一片 **程宗**

心誰謂今人不如古來循吏即如今 **程宗**

能枉其是非以欺我耶汝將害人適自害爾郡

中化之 **王昂** 永豐知縣舊俗椎牛醜酒以 **伍文**

訟自息 **王昂** 送終昂導以禮教庸革之 **伍文**

定 吉安起義討賊文定請身任麾下之役率兵

江西

攻南昌擣其穴乃迫宸濠於樵舍文定薄堅冒矢石火燎鬢不為動士殊死戰遂擒之寧王之役文定**錢本中**吉水知縣勵清操妻子布衣蔬功第一**唐侃**永豐知縣堂下奔走號泣學士胡廣力保之得復任卒於官民負主營墓塋於吉水立木牌二左曰從刑右曰從化令曰願理者左願和者右久之民多立於右者

流寓李邴茶陵人元凶不復仕寓居

人物漢歐寶永豐人父喪廬於墓里人格格虎虎投其廬寶以衣履得脫去後虎每月送

一鹿助祭人**五代曾崇範**廬陵人好學而寡家以為為孝感**書**刺史賈皓售以進上崇範笑曰墳典天下公器世亂藏於家世治藏於國何以售為皓表薦

之授太**蕭儼**永新人以童子擢第官給事中嘗子洗馬**蕭儼**人見後主適與嬖侍奕儼舉梓投

地主怒曰汝魏徵耶對曰若臣非魏**宋歐陽觀**徵陛下亦非唐太宗矣工默然罷奕

字仲實廬陵人少孤力學天性之孝歲時祀先必涕泣曰祭之豐不如養之薄也詳泗相名宦

歐陽修字永叔觀子仁宗朝知制誥上嘗目之曰如歐陽修者何處得來歷少師致仕

文章德業海內宗仰自**胡銓**字邦衡廬陵人上號六一居士謚文忠**書**干言力排和議

乞斬秦檜孫近王倫坐貶海外三**劉沆**永新人十年召還自號澹菴老人謚忠簡

氣節登第後陝西用兵沆極言得失忤執政**楊**曰須君作相自行之皇祐中果拜相謚文安

萬里字廷秀吉水人歷仕三朝始終一節居恒計料自京還家之費貯一篋藏之臥所戒

蒼頭不許市一物恐累歸擔日日若趨裝者韓侃曾嘗築南園屬萬里記許以掖垣萬里曰官

可棄記不可作也遂隱居杜門聞侃曾開邊釁謂必誤國幽憤不食而死自號誠齋謚文節

周必大字淇道吉水人弱冠登第高宗得其文

朝有聲黑髮謝政**李如圭**吉水人七歲時孝宗號平園叟謚文忠

召問童子何業對能

江西

誦書即朗誦無逸篇上大嘉授迪功郎父率謝
 賜宴以父子不可同席命設珠簾隔之宴罷即
 以簾賜 **文天祥** 字宋瑞廬陵人英姿俊爽日光
 如圭 天祥夜亡自高郵泛海至福州乞太后命二王
 鎮閩廣以圖興復崖山破天祥被執張弘範置
 酒曰丞相忠孝盡矣能改事宋者事元將不失
 為宰輔天祥泣曰安敢逃死事二姓弘範義之
 護送至燕在道絕粒八日不死元世祖問曰汝
 何願天祥曰願賜一死足矣臨刑南向再拜而
 絕其衣帶中有贊云孔子曰成仁孟曰取義惟其
 義盡所以仁至讀聖賢書所學何事而今而後
 庶幾無愧數日妻歐 **王克貞** 廬陵人太宗聞其
 陽氏收其屍面如生 **王克貞** 廬陵人太宗聞其
 廣記 **歐陽珣** 廬陵人以薦上京師遇國難議欲
 摠類 **歐陽珣** 廬陵人以薦上京師遇國難議欲
 宰出使河朔至深州慟哭謂城上人曰朝廷為
 奸臣所悞吾已辨一死來矣汝等宜勉為忠義
 以報國金人怒 **王廷珪** 安福人茶陵丞以職事
 執送燕山殺之 **王廷珪** 安福人茶陵丞以職事

子罪貶嶺南親友無敢通 **劉安世** 安福人嘗知
 問廷珪獨送以詩流辰州 **劉安世** 安福人嘗知
 官諷以獻羨餘者安世曰土瘠賦重安得有羨
 餘遂不仕歸而設教楊萬里從而師之安世沒
 萬里為 **孫逢吉** 龍泉人為右正言時朱熹在經
 制服 **孫逢吉** 龍泉人為右正言時朱熹在經
 制謂熹所言皆正願留之以重經幄後以忤韓
 侂胄丐祠卒謚獻簡弟逢年逢辰皆有文行時
 目為孫 **劉子薦** 安福人廣西經畧司檄為叅議
 氏三賢 **劉子薦** 安福人廣西經畧司檄為叅議
 取笏書其上云我頭可斷 **劉士昭** 太和人與鄉
 膝不可屈城陷竟死之 **劉士昭** 太和人與鄉
 兵敗血指書帛云生為宋民死為宋鬼 **鄒鳳吉**
 一心報國有死而已 **劉沐** 廬陵人值天祥開
 人從文天祥勤王守潮 **劉沐** 廬陵人值天祥開
 州聞天祥被執自殺 **劉沐** 廬陵人值天祥開
 會之當時江西忠 **王炎午** 安福人南劍沐收部曲
 義皆沐所號召云 **王炎午** 安福人南劍沐收部曲
 乃仗策謁見尋天祥 **劉友益** 永新人宋亡
 被執鼎翁為生祭文 **劉友益** 永新人宋亡
 江西

不與世接者通鑑綱目書法五十五卷元揭傒斯
稱之曰百世之下先生此心先生不作山高水
深劉辰翁廬陵人宋季隱居求明王良翰林修

撰屢上言時政無所回隱彭與明萬安人仕大
靖難師至城下飲藥而死彭與明理寺丞以知

兵為眾所推出江北督察諸將至靈壁會何福
戰敗被執文皇遣歸令傳語中朝士與明漸憤

裂冠裳變姓名棄周是修高帝召問家居可為
官而隱不知所言周是修授衡府紀善留京師

對曰教人孝弟力田上喜授衡府紀善留京師
靖難師渡江入應天府學自經死陳瑛上言是

彼食其祿天命請加追戮上曰管鳳韶廬陵人靖
史出使文皇召之不至刺血書衣襟曰予生廬

陵忠節之鄉素負立朝骨鯁一死之節讀書而登進
士第仕宦而至繡衣郎既死之得宜可以含

笑地下而不愧吾文天祥遂白殺妻李亦自經
死解縉字大紳吉水人縉年十九舉進士倚待

聖明名動天下晚罹讒胡廣字光大廬陵人建
壽中道天闕上論惜之胡廣文時進士第一更

各靖靖難後召入內閣復名廣小心敬畏出入
禁闈日不忤視承顧問必盡誠據理以對而忠

厚為本未嘗及人過失偶有所見即鄒緝字仲
其可否以聞多見采納卒謚文穆

水人為左庶子受知於成祖劉亨字嘉晉廬陵
嘗患疽命中官日臨視之

訓導升武進丞嘗應詔陳言多見采採用靖難之
初坐他事罷歸有薦亨學行可為師表者亨自

言年將八十教官何不足任教事上曰伏生九十尚傳
經八十教教官宜尹昌隆字彥謙泰和人為御史

言老皆安之宜尹昌隆字彥謙泰和人為御史
聽自便乃得歸

日去而北來章奏以周公輔成王為言不若許
其入朝彼欲申大義於天下不應便相違戾設

或讓位亦不失守藩不然雖欲求為丹陽布衣
不可得矣文皇檢得其疏嘆曰早從此言亦免

南北生楊士奇名遇以字行泰和人以此言奉翰
靈受禍楊士奇林赴試吏部尚書張統評其卷

日明達時務有用之才列第一永樂初擢為編
 修入直內閣有經濟才廉靜寡慾休養生民又
 能嚴覈百司推薦才傑公卿藩臬咸稱得人至
 於輔亮東宮保全趙邸歷事四朝終始如一非
 所謂社稷臣者歟明朝相業稱**羅通**字學古吉
 三楊尤以西楊為首卒謚文貞**羅通**字學古吉
 趾清化州成山侯王通擅棄交趾通曰不奉上
 命此城通生死所耳獨不于清化黎利攻圍踰
 年詔使至乃全吏士歸尋擢都御史守居庸也
 先率三萬騎進逼甚急通冒矢石固守會天大
 寒令老弱汲水灌城為冰堅滑不可破又素得
 異人遁甲之術寇望烟雲草木若數萬人狀敵
 驚退通率兵追敗**劉崧**字子高泰和人七歲能
 之逐出長安嶺敗**劉崧**字子高泰和人七歲能
 命之賦有喚醒人間蝴蝶夢起看天上火龍飛
 之句世父驚嘆末濂嘗觀其文曰此可馬遷之
 文今世莫及也仕至國子司業崧素貧屋半
 覆以茅有田五十畝居官未嘗有所增益**王**
 直字行儉泰和人在翰林三十年與金穀**王**
 齊名時稱二王仕至吏尚留意人才凡御史

出巡歸者必詢其屬之高下以備擢用**周敘**字
 故四方多號得人奔莛稍息卒謚文端**周敘**字
 敘吉水人居禁近二十年多所論列詔**錢習禮**
 獨修遼金元三史力疾註次不少懈**錢習禮**
 名幹以字行廬陵人仕至禮部侍郎權吏部澹
 於榮利力求去出都門日群公祖道酒闌執爵
 長歌歸去來辭聲出金石**羅以明**字善蒙自號
 聞者嘆羨焉卒謚文肅**羅以明**字善蒙自號
 隱居不仕以子肅入翰林皇太子召**蕭翀**字鵬
 見於文華殿命賦詩賜膳鄉黨榮之**蕭翀**字鵬
 和人洪武中以賢良應制賦指接草云祇今聖
 代多賢輔盡日皆前翠色閉稱旨授蘇州同知
 歷運副居官清直公暇即閉戶讀書宋景廉劉
 仲修皆亟稱之**彭時**字純道安福人廷對進士
 諸鉉曰無易樹**彭時**字純道安福人廷對進士
 于陳言甚切**彭時**字純道安福人廷對進士
 外和內剛立朝三十年未嘗不在公病革衣冠
 端坐徐言曰死生常理不足驚但在公病革衣冠
 不能報國下不能養父**劉定之**字主靜永新人
 耳無一語及私謚文憲**劉定之**字主靜永新人

八面受敵之日正統間會試第一入內閣明習政務數陳皆國家大計處事公正而操履嚴謹借未究其

劉球字求樂安福人應詔陳言王振所施云劉球謂為詆已欲置之死矯者逮問就朝粹繫詔獄斧礮交

李時勉號古廉安福人下縻爛而死後謚忠愍因言事切直上命武士仕終國子祭酒洪熙初因言事切直上命武士以金瓜捶之賜折幾死昇下獄宣宗即位謂左右曰李時勉能直言忠臣也特命宥之後為王振所怒矯旨枷監前尋飛詔釋之屢涉艱危不勤神色人服其操存有

周忱字恂如吉水人永素官終祭酒卒謚忠文

歐陽和稱之曰歐陽御史大宗八人進學文淵閣忱乞預上喜其有志改庶吉士歷部曹遷南直巡撫東南財賦繁蔽公私賴以有濟前後理財者

鍾同真識大

劉髦永新人中鄉試不仕教授鄉

王祐字子體者

字世京永豐人景泰間為御史上疏請復立沂王杖闕下死獄中謚忠愍

和人為入孝友端方洪武初舉教官至京師歷見適太史奏文星現同時十八人皆擢御史祐歷任廣西四川所至

曾榮字子榮永豐人太宗鋤姦植善風旣稟然

陳文字安簡廬陵人止淵閣嘗召問典故應答如響官至詹事臨卒自為贊曰官詹非小六十非天我以為多人以為少易簣蓋棺此外何求

李青山白雲樂哉斯丘

展書官後英宗復辟見商輅曰曩經筵與卿為偶長而偉者為誰其人安在輅曰陳文今為布政使乃召入升學士參預機務于時政弛張

李輒能言其當否故每以治才自負卒謚莊靖

紹字克述安福人始為檢討即以剛直得名大紹學士楊士奇卧病英宗遣內官詢人才舉紹以對後禮部侍郎缺上諭吏部用紹尚書王翱舉酒酌之日天選侍郎也

廖莊字安止吉水人仕南宮厚待上皇諸子兼國子祭酒上曰禮部不可無此人其見重于上如

此

廣輿記

卷之三

十一

江西

以見皇上有公天下之心疏入不報後因章綸

鍾同疏入并逮莊亨杖天順復官卒謚恭敏

張敷華字公實安福人少奇氣里中竹樹為

官南臺與翰林翰林俊章懋稱南都四君子尋召

還內臺與華容鈞陽浮梁同心效職並稱名卿

卒謚羅欽順字允昇泰和人德性純雅不能撓

簡肅其為整也晉曰人立身居業必先打破義利

信其為整也直到底仕至吏部尚書謚文莊兄

關否則擾優直高第鄒守益字謙之安福人壹

欽忠欽德皆以高第鄒守益字謙之安福人壹

居顯秩並有時名鄒守益字謙之安福人壹

格致之旨謂陽明於虛臺夙疑頓釋陽明日曾

子所謂有若無實若虛犯而不校謙之逝之仕

至南祭酒謚文莊孫德涵字汝海仕比部主事

時陽明從祀之議未定德涵上疏爭之曰守仁

直契本心似禪駁先儒之言似訕愛借同類似

黨倦倦接引漫無揀擇似愚茂旅間聚徒講學

似迂然其心無非欲明明德于天下陳謨泰和

而已人謂此疏足以釋議者之惑

脩潔為鄉郡所字學者稱心吾先生

所著有海桑集書經會通詩經演疏

人詩文清麗尤善楷書胡廣薦入翰林孟勤為

楊士奇以自代士奇由此召用人稱孟勤為知

人鄒瑾

魏冕

俱永豐人鄒為大理丞魏為御

迎納者二公率同僚即殿前殿之大呼曰請

速加誅臣等義不與俱生文皇繼統皆自殺

汝敬名簡以字行入翰林詞章超出同輩仁宗

學識宜司風憲改御史仕至工部侍郎奉璽書

使交趾不辱命又奉敕理兩浙陝西田糧皆著

功劉儼字宣化吉水人舉進士第一累官春坊

闈試落陳循王文子熊槩字元節吉水人自御

後罹不測卒謚文介熊槩史歷掌憲其材長于

部尚書巡察邊備龍服
 安南有折衝禦侮之略
 劉攽字憲攽萬安人巡
 巡撫南畿皆以嚴率其屬兵無玩獄無
 冤民無困久而安之仕終刑部尚書
 蕭頊字
 祥泰和人幼失怙能自奮既貴念父母不及祿
 養至瑩域輒痛哭如初喪作教本堂周宗族禮
 故舊必歸于厚仕至刑工尚書歷官四十年所
 至有赫赫聲而性廉潔人稱其後德可師云
 聶豹字文蔚永豐人與陽明講學往返質問不
 兵部尚書歸建賜老堂
 羅洪先字達夫吉水人
 以講學終其身謚貞襄
 嬉弄年十五聞陽明講學于虔臺即懇懇嚮往
 讀傳習錄至忘寢食賜進士第一官贊善疏請
 預定東宮朝儀忤旨落職屏居不復出關石洞
 居止其中製半榻默坐三年事能前知人或奇
 之曰此偶然事不足道嘗曰不可以虛見為得
 手須口日收斂不使習氣乘機潛發始不負一
 生耳比疾作語子曰莫厭窮窮窮
 王槩字同節廬
 固自好正襟危坐而卒謚文恭
 王槩陵人初仕

主事歷藩臬兩司所至囹圄空虛天順初被誣
 下獄時襄王入朝上以官吏賢否問首稱槩即
 日宥還仕至明
 尹直泰和人入內閣言修省三
 部尚書謚文毅
 贈李夜省之進斥內史李毅之誣辨御
 史吳珍之冤人謂其得相體謚文和
 康驥泰
 人拜御史天順初宦官武將竊威弄權以干憲
 典康驥抗章論其奸狀羣小交相泣訴於上不
 得已下驥獄拷掠備極而詞氣侃侃
 羅倫永豐
 對策中引程子人主一日之間接賢士大夫之
 時多親宦官宮妾之時少為翰林修撰大學士李
 向倫不從直聲振一時為翰林修撰大學士李
 賢奪情起復倫上疏歷陳古今起復之非落職
 提舉泉
 劉戩安福人任侍講使交趾交趾吞占
 州致局輿從兩僮直抵其境交人驚曰豈天人
 命致館候視昔倍恭醜遺一無所受交人為建却
 金亭於思
 王懋中安福人歷任至都御史鎮撫
 明道中
 滇南乞歸家居會宸濠叛倡

集義兵與王守

鄒元標

號南臯吉水人仕至掌

善書院講學於

京師魏璫惡之

削籍歸節直

賜謙光古道渾

渾赤子之心然

人望之如泰山

喬嶽卒李禎

字昌祺廬陵人

仕至河南布政

諡忠介李禎

廉潔始終一致

嘗自題書像曰

貌雖醜而心嚴

身雖進而意止

忠孝稟乎父師

學問存乎操履

仁廟稱其好人

周藩許其得體

不勞朋友贊詞

李邦華

字懋明吉水人

自有帝王恩旨

都御史秉貞介

勵廉隅

或勸其少委蛇

曰寧為偏枯之

學問莫作反覆

之小人明京師

破攜印冊冠帶

入會同館拜文

丞相自縊

死諡忠文

仙釋曾志靜

廬陵人自少不

御酒肉端毅寡

辟穀十餘年異

人來視之曰未

也別去又數年

復至曰可也宋

至和二年春忽

告其徒曰吾九

月為衡山之遊

至期正坐而化

既葬有李思廣

自衡山來者持

志靜書勉其徒

學道云

古水人放情山

水間得錢即易

酒或獨飲於市

年逾七十容貌

愈少宋政和四

年遊螺川住習

溪橋酒家老嫗

晨起視已死矣

殮葬之月餘有

日謝別老嫗晨

起視已死矣殮

葬之月餘有客

見思廣於千里

之外衣冠匡智

問棄妻子廬山

如故乃開棺不

見其尸云匡智

問棄妻子廬山

修道有老人曰

廬山陰地仙不

可得南有各山

陽地可往居之

乃至吉州義山

曰此處安穩遂

立壇修行數年

忽有仙衣降智

至誠泰和人往

服之但見足下

雲生上昇而去

至誠豐溪叅請

南宗示偈曰一

切無心自心戒

一切無碍自性

慧不增不退自

金剛身去身來

本三昧師聞偈

遂誓依歸真寂

安福人師事曹

溪六祖來復見

即六祖黃氏其

武初用高僧召

至京上

心號蒲菴豐城

黃氏其武初用

高僧召至京上

覽其詩褒美弗

置蜀王椿尤重

之命撰正心觀

道崇本敬賢四

箴勝於宮詩文

有蒲

菴集宋文憲公

歐陽文公為之

序

列女譚節婦

永新人趙氏元

兵破城趙氏隨

學舍兵殺其夫

欲汚趙氏痛罵

不從

江西

并其子殺之血漬靴上宛然一婦人抱子狀也或燬以火其狀益著

瑞州府

東界南昌府新建縣西界袁州府萬載縣南界臨江府清江縣北界南昌府奉新縣自府治至京師四千九百六十里糧二十二萬九千石零

建置沿革禹貢揚州之域天文斗分野春秋屬吳

戰國屬楚秦屬九江漢屬豫章郡唐曰靖州曰

米州曰筠州宋曰高安元曰瑞州明朝為瑞州

府領縣三

高安 漢建城東漢上高 漢建城地晉望 新昌 漢

城地吳宜 豐宋新昌

形勝山環若城水繞如帶其地沃衍

山川鳳凰山

府治後一名碧落山唐時應智頊作守鳳凰降米山 府城北

泉地方膏沃生禾 大愚山 府城東上有真如 華

林山 府城西北世傳西王母第九 靈峰山 上高

晦冥之夜時有赤光大如斗 黃葉山 新昌一名

衆以為神即其頂立靈峰廟 尉山 新昌梅子真為南昌

宗微時隱此與黃葉 尉山 尉山上書不報遂携家

禪師多倡和之作 尉山 尉山上書不報遂携家

隱天嶺上慈光洞 壁上高緣梯而下有門可入 濯

湖 新昌世傳許遜嘗濯衣於 蜀江 源出萬載縣

傳許遜為蜀旌陽令有奇術病疫者多請遜請 章樹

名蜀江亦 華陽水 府城西南 鹽溪水 新昌一名

潭 上高深不可窮 劍池 府治後圍相傳仙人李

土產石青 石綠上高茶芽 紫竹小而勁直

祠廟三閭廟府治東梅子真祠新昌梅福陶靖節祠府城南文

建天祥 呂寺丞祠府治東南祀宋呂祖儉

陵墓謝靈運墓府治南沈彬墓府城西北彬高安人棄官南唐有奇節嘗

手植一樹命諸子曰吾死葬此及彬卒發之得石槨刻云漆燈猶未滅留待沈彬來

古蹟東軒府治東蘇轍建嘗植蘭待月軒大愚山上蘇軾

題翠樾亭府治一山碧落堂鳳凰山顛康樂城高安

劉宋封謝靈運于燃石高安色黃白而踈理水此四周山水幽勝

以烹雷煥嘗持示張流花亭上高蜀淵明故里新昌

華華曰此炭石也 新昌淵明始家宜豐後徙柴桑宜豐遺跡尚在 瑞芝亭新昌

宋令邵叶下南三月靈芝五 塵外亭高安宋蔡

色生於燕坐之所黃庭堅記 東郭南園新昌蔡子飛棲隱許貞君栢府城西南

名宦宋蘇轍元豐中謫監筠州鹽酒稅所居東軒有記云種松二本竹百箇為燕休之所然晝則坐市區課尋尺以自効暮歸筋力已

疲就寢旦則復出終不能安於所謂東軒者未嘗不啞然 黃輔之知上高歲早視民田災甚者自咲也

病民抗章自効 嚴宗字宗伯為上高簿受代漕使以試官缺留宗校文寓

蕭寺有富家子因寺僧致懇許以五十萬宗咲曰可請其人面議之翌早來謁此之曰三歲大

比公卿絲此而人慙退宗即日辭漕使行 明劉羽同知瑞州恬淡寡慾嘗終年諸觀瑞州知府嘗自誓曰

貧墨之吏猶不廉之女 袁瑤高安主簿時建昌

一有點汚何以見人 袁瑤徐賊聚亂瑤統兵

江西

分勦以衆寡
不敵死於陣

流寓滕元發

東陽人言新法之害貶居筠州或以
爲復有後命元發談笑自若曰天知

我直上知吾
忠吾何憂哉

呂祖儉

夷簡五世孫累官太府丞
韓侂胄諷言者論罷趙汝

愚祖儉上封事坐朋比妄上安置韶州後遇赦
移高安祖儉在謫所讀書窮理賣藥以自給

人物唐任濤

高安人累舉不第而工於詩李騫廉
訪江右特免其役有援例請者騫判

日能詩及濤
即與免役

宋劉渙

字凝之高安人
詳南康流寓蔡用之

野新昌人嘗獻萬言書及詞賦雜作真宗驚喜
朕覽天下奇才備器未有如用之者出其文

劉恕

字道源渙子書一日十行
未冠舉進士官秘書丞篤

示諸學士曰此
江南夫子也

劉元高

字仲
官秘書丞篤

好史學司馬光雅重之奏請同修
資治通鑑以不附王安石罷歸

劉元高

字仲
山高

安人少有異質援筆干言官御史居常與姚勉
胡仲雲論天下事輒慷慨激烈時號高安三俊

黃夢炎

新昌人官至贛縣尉少與姚勉胡明况
仲雲劉元高齊名號錦江四俊

文

上高人累官廣東參政歷官每大書
平恕二字於治第故所至深得民心吳甘來

字和受新昌人居刑科遇事力諍人嘖嘖
稱真諫議京師陷沐浴衣冠死之謚忠節俞志

虞

字華鄰新昌人官御史
京師破被執不屈死

仙釋幸南容

高安人官祭酒托跡汴都嘗致書鄉
人曰城北門數里有潭旁有古木卽

吾家也叩之必應持書者如其言果有二童子
出俄一丈夫繼之宛如汴都所見邑人呼爲龍

王趙吉

高安人狂而落魄自言一百二十七歲
矣蘇轍謫居高安吉往見曰惜君好道

而不得要陽不降陰不升故肉多而浮面赤而
病教轍汲水溉體經旬諸疾皆愈吉後尸解

袁州府

東界臨江府新喻縣西界長沙府醴
陵縣南界吉安府安福縣北界瑞州

府上高縣自府治至京師六千七十
里糧二十三萬石零

建置沿革禹貢揚州之域天文斗分野春秋屬吳
戰國屬楚秦屬九江漢曰宜春三國吳屬安成

郡唐宋元曰袁州明朝為袁州府領縣四

宜春漢縣晉宜陽分宜漢宜春地宋分宜萍鄉漢宜春地孫吳萍鄉萬

載漢建城地吳陽樂晉康樂五代萬載

形勝山水秀麗江右奧區

山川袁山府城東北峰巒秀拔昔有高士袁京居此故名震山府城東名馬鞍山

其下巖壑幽深唐彭雲隱釣於此郡守嘉其行誼各其巖曰詔君釣臺仰山府城南郡

之鎮也周數百里萬仞壁立可望而不可登故名上有雪谷潭水極冷即盛夏不可濯蟾

龍山府城南自下而上凡三十六曲四面皆峭壁飛泉前有龍門閣蓋勝境也鐘山

分宜晉時雨後有大鐘從山流出驗其銘乃秦

時所造又漁人得一鐘類鐸舉之聲如霹靂草

木震動漁人亦沉於水楊岐山萍鄉世傳楊朱

或曰此秦驅山鐸也靈遺武功山萍鄉根盤八百里跨吉袁二郡相

紹興間守禦之地至今樵者往九嶷山萍鄉連

往得遺甲斷戈故山以武功名九嶷山帶九峰

故名晉時三紫蓋山萬載世傳真人謝仲初玉

真人得道處女峰萍鄉天將雨則五色雲氣見洪陽洞府城西

有石室多晉宋人題句相桃源洞分宜石室虛

傳葛洪妻陽二真人所居分宜石室虛秀江府

鼓扣之則鳴鈴岡邑在分宜山勢特出登之則舉北龍江萬載錦江萬載東湖府城東宋祖無擇嘗建

空春水府城西一名靈泉鳴玉池府治內唐刺史張恭鑿

土產黃精

地黃春夏布

紵布

綿布

關梁湛郎橋

府城東舊名赤板唐彭伉登第其妻與郡吏湛賁之妻兄弟也妻族賀伉

坐上者各士獨飯賁於後閣賁自是力學擢上第伉方過此橋聞之失聲墜驢香水渡

即楚昭王得萍實處秀江驛春安仁驛分

祠廟楚昭王廟

萍鄉始建楚山之顛山甚其卓祠

萍鄉晉甘卓為豫章太守嘗治兵萍鄉死王敦之難韓昌黎祠府學仰山

祠仰山下昔有邑人徐璠者舟過大孤山遇二別期於石橋相訪後徐至其地見二龍方知為仰山神也袁人祀之甚謹有禱即應黃太

常祠分宜因子澄

陵墓分春侯墓府城東漢長沙習鑿齒墓分宜避

古蹟浮香樓

府治後

此鄭谷墓府城徐鉉墓萬紅陰亭府治倅三絕

碑府學內宋李觀記章鈴岡書院分宜宋石室

萍鄉數室相連石龍鱗木萍鄉本檀香木客用壁如雪高十餘丈

夕生龍鱗羅漢松萍鄉寶積寺黃山谷康樂城遂不敢動

萬載晉縣劉宋封謝靈運為康樂侯即此

名宦唐韓愈袁州刺史州人以男女為隸過期不

之父母者七百餘人宋張希顏知萍鄉范延賞

奏請天下著為令好官否曰萍鄉令希顏者雖

詠問曰沿途曾見好官也昨入境野無情農肆無

不識面知其為好官也昨入境野無情農肆無

善作官者詠笑曰張君固善足下亦知人矣江西

日同薦 **祖無擇** 知袁州慶曆間詔天下立學無

於朝 **徐師閔** 知袁州時江西劇賊詹遇所

自此 **徐師閔** 過屠戮袁獨有備賊不敢犯 **鄭民**

始盛 **徐師閔** 知袁州時江西劇賊詹遇所

瞻民積穀幾何均數約直以給告糴者闔四境

為一圖置之座隅而問遣 **沈昭遠** 知袁州四邑

人按視民賴無流亾之患 **汪應辰** 通判袁州始

米進昭遠曰此豈天降地 **汪應辰** 通判袁州始

出無非虐取于民盡卻之 **汪應辰** 通判袁州始

吏所不能及宿 **潘友文** 久計朱文公記之 **張**

朱守仁 袁州守洪武初以袁州初附命知郡事

朱守仁 袁州守洪武初以袁州初附命知郡事

撫字有方民多德 **束清** 知萬載縣性廉介儉以

之徵拜工部侍郎 **束清** 知萬載縣性廉介儉以

以代何正侯禦之民饑侯食之

人物 **漢陳重** 字景公宜春人少與鄱陽雷義稱莫

十萬責主日以至重密為償之郎後覺造謝重曰

非我也或有同姓名者終不言惠遷會稽守因

姊喪 **唐鄭谷** 字若愚宜春人七歲能詩司空圖

去任 **唐鄭谷** 字若愚宜春人七歲能詩司空圖

詩示谷谷改數枝為一枝已下拜呼為 **宋夏執**

仙釋謝仲初

萬載人拔劍刺地湧泉甘美過江無

贛州府

東界福建汀州府長汀縣西界南安府南康縣南界廣東韶州府翁源縣北界吉安府萬安縣自府治至京師五千六百七十里糧七萬石零

建置沿革禹貢揚州之域天文斗分野春秋屬吳

越戰國屬楚秦屬九江漢曰章貢屬豫章郡晉

曰南康隋唐曰虔州宋元曰贛州明朝為贛州

府領縣十二

贛 漢縣晉南 雩都 漢縣東漢南安晉興國古

江鎮宋會昌 古九洲鎮安遠 漢雩都地 寧都 漢

縣地吳新都晉瑞金 漢雩都地 龍南 漢南埜地

南石城 本寧都城地 定南 本龍南安遠信豐三

寧 本安遠會昌二縣地明萬曆間置

形勝地大而衝江湖樞鍵嶺嶠咽喉

山川崆峒山 府城南郡之案山也其顛有湖湖天

竺山 府城東唐僧韜光自錢 夜光山 雩都夜光

明珠 香山 信豐上有九十大龍山 信豐層巒疊

吐輝 光燭天產異 上洛山 興國上有木客乃鬼類形

花如白蓮狀 宮采木者食木實得不 盤古山 會昌四面皆石

死能詩時就民間飲酒 瑞蓮唐十道記山有異獸或

六足或八足能負兩三人 金精山 寧都道家

福地奇石一名狀而著者九十二峰漢張氏 女麗英修道於此長沙王吳芮聞而聘焉飛英

弗許乃給曰山有石室中通洞天若能鑿之當 相見也芮大發兵開鑿見女乘紫雲半空語曰

吾為金星之精降 **陳石山** 瑞金陳武帝霸 **樓蓋** 治此山言訖而去

山 石城楊真人煉丹 **龔公山** 府城北昔隱士龔 處石几石牖尚存

隱峯松靈照女蓮 **穀山** 信豐山半有石 **松梓山** 麗居士竹在焉

龍南有石笋三十 **雩都峽** 雩都長二十餘里前 率高三十餘丈

虎盜 **白茅峯** 寧都上有龍湫深不 **桃江** 信豐源 之警可測四時多雲氣

桃山有 **貢水** 府城 **漳水** 府城 **贛水** 府城北章貢 難十五 東北

萬安界有十八灘 **雩水** 雩都 **廉水** 安 **三江水** 龍南 中多怪石頗險

水渥水廉 **鳳凰池** 府治東南池中多石 **洗藥池** 水之會 竹嘗有鳳棲其上

與國晉葛洪過此見山靈水秀遂結菴鑿池洗 藥留偈曰洞陰泠泠風佩清清仙居永劫花木

長 **廉泉** 府治東南蘇軾詩水性故自清不濁 或撓之廉者謂我廉何以此名為

土產實竹 斑竹 石蜜 茉莉 葛布

關梁水西驛 攸鎮驛 贛縣

祠廟岳武穆廟 府城內高宗以隆祐太后后震驚之 故密喻飛屠城飛請誅首惡而赦

脅從者虔人 **三程先生祠** 興國程頤 德之立廟 及子顥頤

陵墓漢高帝祖墳 寧都之 **柴侯墓** 雩都漢靈帝時 凌雲山 劉叔喬避地於

此卒俗 呼柴侯 **陳勉墓** 寧都 **董越墓** 寧都

古蹟翠玉樓 府治 **鬱孤臺** 府治西南隆阜鬱然孤 後 起唐刺史李勉登其上

嘆曰吾雖不及子牟而心 **塵外亭** 府治東蘇子 懸魏闕一也易曰望闕 瞻有詩刻亭

八境臺 府城上東望七閩南眺 **章貢臺** 府城 五嶺蘇軾嘗賦詩八章

據章貢二水之會與鬱 **濂溪書院** 贛水 **石龜** 興 孤甲乙稱雄趙抃建

之儒林鄉形似龜項背具備彷彿八卦文逐月隨斗杓旋轉土人怪之移置他所翼日復歸其處陽明書院濂溪書院後王陽明嘗

臺北蘇軾詩白熙熙臺都銅鐘宋興國縣大乘寺

忽失去文潭漁者得之鬻於天寶寺扣之無聲

僧詰天寶寺物色得之求贖不許乃相約曰扣

無聲大乘僧一擊即鳴遂載以歸

名宦宋趙抃知虔州諸縣令奉約束惟謹固一

仕宦有歿而不能歸周散願虔州判潔已愛民

者造舟百艘以濟文天祥知贛州元兵渡江詔天

其手曰今而後文天祥下勤王天祥捧詔流涕

乃知周茂叔援或止之天祥曰國家有急奮

拉郡中豪傑赴援或止之天祥曰國家有急奮

不顧身庶忠臣義士有聞風而起者盡以家貲

程而往程珣知興國縣縣素難治珣

復知虔州所孔宗翰知虔州州城濱章貢兩江

至有惠愛沈希顏知雩都縣公宇後妖禽夜啼

治鐵固之沈希顏知雩都縣公宇後妖禽夜啼

由是屹然沈希顏知雩都縣公宇後妖禽夜啼

情鳥遮莫妖禽夜哭天詰旦禽去陳從易知

州會歲大飢有盜取民穀者劉燹知虔州歲歉

請一切減死論生者千餘人李大有知虔州金人

召人收養日給米二升又李大有知虔州金人

推行於縣鎮故境無天闕李大有知虔州金人

五千人鼓行而前淮甸歌云天下洪邁知贛州

姦臣皆守室虔州太守獨勤王留正知贛州

適中熟邁移粟濟鄰郡僚屬有諫留正知贛州

止者邁笑曰秦越瘠肥臣子義耶留正知贛州

上供米不報及為明王守仁巡撫南贛至任置

相繩一萬八千石情時山盜四出劫掠守仁請

願聞已過求通民情王瓊素奇之請於上與以

提督軍務兵部尚書王瓊素奇之請於上與以

兵符乃用計破桶岡破王天與之變率師勤王

三劑諸賊數盡為治境王天與之變率師勤王

遂死**聶賢**正德間南贛巡撫以灤州清遠二都

於難**聶賢**地方曠野谿洞險隘乃奏設大埔惠

來二縣復買地蓄穀以實**潘希曾**嘉靖初提督

軍儲人多其善後之策**潘希曾**南贛軍務勦

賊緩師故智何可陪其術中益督兵進戰平之

已希賞其吾志也人謂其善處有功尤人所難

周用嘉靖時提督南贛移檄所屬曰當知不得

網之紀長吏有守有為則源潔流清民安盜弭

矣其言惻怛由衷罔不悚服故秉奉成筭不血

寸兵不蜚束芻而賊亂**人物唐鍾紹京**瓜菓不

敢先食歸以奉親善書號

小鍾從玄宗平**宋王奇**字漢謀贛人家貧補縣

內難封**慈國公**壁片片衝蘆背曉霜盡隨鴛鴦立寒塘奇密續

成之曰晚來漁棹驚飛去書破遙天字一行令

大歎賞使游學都下真宗得其詩召**王鴻**字翼

見立賜及第時稱天子門生官御史

都人右軍之後傳學工草書一試不第歸隱山

中嘗作米困銘曰竊人之食騷然而不寧者鼠

也暴天之物肆然而不足者虎也吾暴而不忍

為虎竊而不忍為鼠寧守斯廩以安吾處嘗注

太玄從游**陽孝本**字行先贛人嘗館蒲宗孟將

者甚眾**贈歸隱**通天巖二十載一時名士衆與

書以贈歸隱通天巖二十載一時名士衆與

之游後官直秘閣司李存挂冠號啞啞二老**尹**

天民會昌太學生也官太學博士坐貶時王黼執政黼

王丞相豈不得好官但恐**李潛**興國人歷官知

為顏閔所笑士論高之**李潛**興州初如京師

其子弟請貫開封籍取應潛不許曰爾欲求

事君而先欺君可乎其後三子連中進上

曾開贛州人歷官至禮部侍郎秦檜主和議開引

古事折之檜曰侍郎知故事檜獨不知尋禡

職**王質**興國人著朴論五十**明黃德潤**信豐人

武選王

江西

事從英廟北征有內侍潛通
虜者德潤知而格殺於庭
書嘗奉使朝鮮著朝鮮賦清
介端謹館閣推重謚文僖

南安府

東界贛州府贛縣西界廣東韶州府
仁化縣南界廣東南雄府保昌縣北
界吉安府龍泉縣自府治至京師六
千六百六十里糧二萬石零

建置沿革禹貢揚州之域天文斗分野春秋屬吳

戰國屬楚秦屬九江漢屬豫章郡曰橫浦隋唐

屬虔州宋元曰南安明朝為南安府領縣四

大庾

漢武帝遣庾勝討南越
築城於此因名大庾
南康 漢贛縣地吳
南安晉南康

上猶

隋南康地
南唐上猶
崇義 木上猶南康大庾三
縣地明正德間置

形勝襟交廣距湖湘據江上流百粵樞鍵

山川西華山

府城西山頂
有田可耕

玉枕山

府城北郡
之圭山

石君

山

南康三石酷似人形居中
曰君左曰夫人右曰女郎
方山 上猶形
如覆斗
聶都

山

崇義山海經云聶
都之山諸木所出
天柱峰 府城東北一
峰插天如柱
獨秀

峰

南康孤峰插
雲高百餘丈
大庾嶺 府城南即五嶺之一漢
武帝擊南粵楊僕遣部
將庾勝屯兵於此因名大庾其初險峻行者苦
之自張九齡開鑿始可車馬其上多植梅又名
梅嶺或傳梅

福

嘗隱此
九日嶺 南康王山也三衢陳王簿
告曰吾九日山神也巳而生子有異徵因合九
日二字名旭後避廟諱改升之神宗朝拜相

章江

府城南一
名橫浦

猶水

上猶一
名猶川

九十九曲水

源發
上猶

蕉溪

南康

卓錫泉

大庾嶺唐僧盧能自黃梅縣傳
衣鉢往曹溪五百僧追奪之至
大庾嶺渴甚能以錫卓石泉湧清
甘衆駭而退泉之右有放鉢石

土產箭竹大庾茶磨上猶石門仙茅大庾

關梁梅關大庾嶺江廣之界橫浦關府城西南漢將楊僕討呂嘉出豫章下橫

芙蓉渡南康橫浦驛小溪驛大庾南埜驛南康

祠廟張丞相祠庾嶺上九齡東坡祠府學西張九成祠府學

張鄧二守祠府治西祀張王都御史祠祠四一在府學

陵墓陳墓府城東北漢陳蕃被誅家口南徙復追至此滅之蕃故人朱伯厚收葬

古蹟綠陰亭府治內宋郡守李夷庚建亭之側雲

章閣府學東宋建梅花國庾嶺下舊有驛宋郡守趙孟適書扁壁間

一女子題云妾幼從父任英州司馬及歸開大庾有梅嶺而乃無悔遂植三十株於道旁荆州

記陸凱與范曄善嘗自嶺折梅花一枝寄長安贈范

南康縣治宋陳廷傑作字民銘南康宋度宗製并書刻於石末

斯為愷悌

名宦宋程珦字伯溫判南安軍周啟願為司理刑

二子周啟願願受學周啟願周啟願南安司理有囚法不當死部使

手版謝曰如此尚可使者感悟囚得生蔡挺知南安

媚人吾不為也使者感悟囚得生蔡挺知南安

大庾嶺南至廣驛路荒遠室廬稀疎往徐鹿卿

來無所庇挺課民種松夾道以休行者徐鹿卿

南女教授先是周敦頤與其弟願皆講學徐鹿卿

是邦鹿卿申其教由是理義之學復明其後盜徐鹿卿

作惟不燬學宮明周以中信南康知縣廉以律已

荒阻不遵令以中凡有召張弼嚴果務持大體

會給片札約之無後期者張弼嚴果務持大體

諸所經畧皆百世可法 **鄧應仁** 知南安府廉靜寡慾政尚

黃璋 知南康縣剛毅有執立旌善懲惡

流寓張九成 錢塘人為秦檜所嫉謫守邵州諷言

橫浦居士嘗題其枉曰平生好書老 **解潛** 藍田

來病日執卷就明於此者十四年矣 **劉黻** 溫州人丁大

邊帥言其為趙鼎客謫居南安凡十九年疾革

張九成往視之潛泣曰平生仗忠義此心惟天

知之九成曰無愧此心足矣 **劉黻** 至劾丞相董

何必令人知潛即豁然而逝 **劉黻** 至劾丞相董

愧將奪其位時黻為太學生伏闕上書送南安

軍安置歸別其母母曰為臣死忠以直被貶分

也速行黻至南安盡取濂洛諸書摘其精切語輯成書名曰濂洛論語

人物宋田闢 字思孟南康人行高學博游成均二

方者必曰田氏云 **田如鼇** 闢弟舉進士丞相昌

經俱登第時稱義 **田如鼇** 闢弟舉進士丞相昌

宗召問江右盜賊對曰小 **鍾鼎** 上猶人偕姪曰

寇不足慮所憂者西北耳 **鍾鼎** 新置義莊建書

院延師以教鄉族子弟

廣輿記卷之十三終

海對平... 荆楚... 宗谷... 五... 益... 知... 隆... 日... 小... 重... 鼎... 益... 非... 某... 製... 書... 人... 司... 我... 自...

廣輿記卷之十四



雲間陸應陽伯生原纂

平江蔡方炳九霞增輯

湖廣

全省總畧按湖廣大江中貫五溪外錯漢水為帶
衡岳為鎮洞庭雲夢為池此形勢之大槩也荆
州當巴蜀之衝鄖陽縉商陝之要襄德北枕河
維辰沅南蔽瀆黔郴永上連兩粵蘄黃下接三
吳地之四通五達莫楚若矣特其地廣沃一歲
再獲故菽粟饒足吳越咸仰給焉然漢陽德安

仍然确瘠也常德尤稱困憊也武岳衡長率多
砮窳也惟寶慶庶幾簡靜永順保靖夙號富强
耳漢置荊州部刺史領南郡江夏長沙武陵桂
陽零陵等郡唐初領以山南道後以諸郡隸山
南東道兼分入黔中淮南及江南西道後又置
鄂岳觀察使宋置荊湖南北二路及京西南路
安撫司又各置提點刑獄司元置湖廣等處行
中書省及江南湖北道肅政廉訪使又置荆湖
北道宣慰司及山南江北道肅政廉訪司置湖
南道宣慰司及嶺北湖南道肅政廉訪司明置

承宣布政使司領武昌黃州荊州常德永州寶
慶辰州長沙衡州承天襄陽鄖陽岳州漢陽德
安一十五府郴靖二州置都指揮使司領武昌
武昌左靖州長沙常德永州承天衡州岳州辰
州平溪清浪九溪鎮遠偏橋寧遠沅州五開黃
州蘄州銅鼓施州寶慶茶陵二十四衛大庸澧
州寧遠江華錦田枇杷桃川天柱八千戶所成
化中置行都指揮使司領鄖陽襄陽荊州荆州
右瞿塘五衛均州竹山房縣枝江夷陵遠安常
寧忠州八千戶所嘉靖初置興都留守司領顯

陵承天沔陽三衛德安隨州二所置提刑按察

司分武昌上湖南下湖南湖北荆南荆西六道

監察諸府州衛所正統間設都御史巡撫地方

成化間又設都御史撫治鄖陽萬曆間又設都

御史巡撫偏沅其總督湖廣川貴軍務則嘉靖

間因事偶設旋裁革而聽貴州巡撫兼督焉

武昌府

東界江西九江府瑞昌縣西界漢陽府漢陽縣南界岳州府臨湘縣北界黃州府黃岡縣自府治至京師五百一十二里糧一十六萬三百石零

建置沿革禹貢荊州之域天文翼軫分野周夷王

時屬楚自楚熊渠封其子紅為鄂王始名鄂渚

春秋曰夏洎秦屬南郡漢曰江夏三國吳曰武

昌都此劉宋曰郢州隋唐曰鄂州五代唐曰武

清宋曰鄂州元明為武昌領州一縣九

江夏

漢沙羨地晉汝南隋江夏

武昌

秦鄂縣吳武昌

嘉魚

晉沙陽南唐嘉魚

蒲圻

漢沙羨地吳蒲圻

咸寧

隋江夏地唐永安宋咸寧

崇陽

漢下雋地陳雋

州五代

通城

漢下雋地唐通城

興國州

秦南郡地隋富川宋興國

冶

隋武昌地唐大冶

通山

五代羊山鎮南唐通山

形勝江漢為池襟帶吳楚地居津要

山川黃鵠山

府城西南一名黃鶴世傳費文禕昇仙駕黃鶴過此

鳳凰山

府城

北吳黃鵠初夏日鳳皇見因名岑參詩路指鳳凰山外雲衣沾鸚鵡洲邊雨蒲圻通城咸寧俱湖廣

有鳳山梁城山府城東北梁武帝八分山北有水

分山如八字旁有八分湖建康錄云武昌有山

無林政可圖始不可居終山分八字數不及九

也即此大坡山興國里人於此製登高山孟嘉嘗

登高於幕阜山南通城周迴五百餘里水四出東

此因名幕阜山南入湘西入洞庭北入雋吳太

史慈拒劉表於龍泉山崇陽周迴二百里山有

此置營幕因名龍泉山洞遊者持炬而入行數

十步漸坦平如人居室可容千百眾有石渠泉

流清駛鄉人號曰魯溪巖山前有茶味甚甘美

號龍大觀山府城東南千巖競秀萬壑爭流武

泉茶大觀山其土石赤色如金又名金華山武

昌山武昌晉時宣城人秦精嘗入山採茗遇一

復探懷中橘遺精樊山武昌下即樊口謝眺石

精怖負茗而歸樊山詩樊山開廣宴即此

門山武昌兩山對峙如門武昌令赤壁山宋蘇

馬安與元結游此石刻尚存赤壁山嘉魚

軾指黃州赤壁山為赤壁按劉備居樊口進兵

逆操遇于赤壁則赤壁當在樊口之上又赤壁

初戰操軍不利引次江北則赤壁當在黃州嘉魚江夏

惟在嘉魚西塞山大冶孫策擊黃祖于此張志

者合于史西塞山和漁父辭西塞山前日鷺飛

桃花流水大墓山興國世傳李西山武昌宋蘇

鰕魚肥大墓山靖母墓在此西山轍九曲亭

武昌

府城東

北有水

山

有山

八分

山

北有

水

八分

山

北有

水

八分

山

北有

水

八分

山

北有

水

八分

山

北有

水

石田溝陞悉具居民視其渠燥濕以古凶穰自
 洞門入行可百步別有門甚狹嘗有好事者裹
 糧而進信步趨出則在崇飛雲洞大台回山之
 陽之葛藤坪相距百餘里
 亭讀書大江自嘉魚達蕪湖一在嘉魚寒溪樊
 于此大江江夏武昌
 下雖盛夏涼氣逼人上有蘋花溪咸寧相傳洪
 吳王避暑宮元結嘗寓此
 之地嘗有老姥采蘋於此不見鸚鵡洲府城南即黃
 問之曰吾鮑姑也忽不見
 蘆洲武昌子胥逃江上求渡漁父祖殺彌衡處
 破曹操兵醜酒夏口荆江之中與樊口樊山下
 散花勞軍於此
 秦觀書稱樊口潘生者善釀酒夏汭水北曰汭
 時乘扁舟訪之潘即潘邠老也
 江北之夏口左傳註夏首謂夏水之首江之汜
 曰漢水曲入江處
 兵糧卽此地

土產敗醬

生江夏川谷間花黃根紫色如柴胡攻
暴熱癰腫及產後諸病八月采其根

蘄竹

僊人韭

大冶黃鱖魚大江秀柑茶紙

荆山

大冶黃鱖魚大江秀柑茶紙

崇陽水晶

興國潘家山出

火紙

各縣俱出

銀

興國州西黃姑山出舊有銀場今廢

銅大冶白

關梁雞鳴關

武昌卽孫華容鎮武昌成山寨咸寧周
吳東宮門

伏龍橋

府城東南

四壁峭峻惟一徑可入宋建
炎間土人避此賊不能窺

自豫章追蛟至此化
一白驢伏橋下因名

義城橋

崇陽張

湖邊之石多磁類產菖蒲蘇
子由嘗阻風於此作詩寄兄

夏口驛

金口驛

將臺驛

東湖驛

石頭驛

魚山驛

魚山驛

州驛嘉魚官塘驛

鳳山驛

咸寧驛

富池驛

富池驛

祠廟吳大帝廟武昌陸大憲廟府城西南漢陸賈本

改大陶侃廟府城西北侃卒於樊張中丞祠嘉

咸寧崇陽皆有張乖崖祠崇陽詠多惠政去而

祠即張巡也張乖崖祠民思之即詠所建矣

陵墓彌衡墓鸚鵡洲呂蒙墓嘉魚陶侃墓江夏孟嘉墓國典

嘉嘗為陽新令卒塋此

古蹟夏口城黃鵠山孫權築依山負險黃巢攻之

黃鶴樓黃鵠磯上僊棗亭府治南舊傳亭前棗樹未

守命小吏采而進小吏私啖之遂仙去傳太

守與倅奕有一異人吹笛來忽不見隨笛聲至

樓上惟見石鏡題詩未書鄂王城武昌即楚熊

呂字而去故今名呂仙亭

吳王城武昌漢灌嬰築陶呂蒙城嘉魚石頭口

時武昌西門陶侃鎮武昌課種柳都尉夜盜柳

築武昌西門為已植及旦侃問西門柳何以盜

種射驚安樂宮吳王城內宮瓦皆南樓武昌庾

佈謝罪安樂宮澄泥為之可作研南樓武昌庾

昌時佐史殷浩輩乘月登樓俄而亮至將避之

亮曰諸君少任老子於此興復不淺便據胡床

與浩輩觴松風閣武昌西山寺陶侃宅武昌宅

中均如樽狀元廣燕亭樊山上孫吳宴游之所

結修以藏酒廣燕亭元結論邑令馬向作亭

結為怡亭武昌殊亭之左唐裴虬作銘李九曲

亭九曲嶺下蘇軾自西山至此羊腸九曲而徑

湖廣

瓜圻武昌吳王子胥城興國即永滄浪亭興國放生

池上蓮花彌望夾隄皆垂柳羣山環列有浮屠

突兀在雲烟紫翠間記稱江山之勝頗似武林

名宦漢董宣江夏守先是太守有劇寇亂宣入境移文

到幸思自安之策三國周瑜攝江夏太守敗黃

賊懼即時降散破曹休振旅過武昌孫權令

下陸遜大都督嘗破曹遜出入後徙都建業徵

遜朝太子登晉陶侃鎮武昌數千里水陸肅清

留守江夏載道每呼賓佐燕集必有飲限或

流亡歸業者良又曰幼時多酒失慈親見約

勸之少進悽然鎮武昌坦率愛謝尚軍江夏郡

故不庾亮代侃鎮武昌坦率愛謝尚軍江夏郡

守以布四匹為尚造杜預將軍伐吳大克曰

張尚即分賜軍士作禪

勢如破竹數節之後迎方而解無復着手處矣

封當陽侯楚人德之號曰杜父在鎮數餽遺當

路或以為言預曰吾但溫嶠下車武昌即拜徐

恐見忌耳非有求也陶

削去之聞京師破號勳累日要陶

侃赴難奉侃為主盟卒敗蘇峻唐崔郾字廣

州觀察使嘗治陝以寬而泣鄂則嚴或問故曰

陝土瘠民貧撫之猶恐其擾鄂土沃民剽非用

威莫可治政貴知呂元膺鄂岳觀察使嘗夜登

變也聞者歎服知

中丞也曰夜不可辨乃柳公綽鄂岳觀察使時

還明曰擢守者為大將遣兵渡江軍旣出乃省

發鄂岳卒五千公綽即遣兵感服曰中丞為我恤

問其家疾苦厚給之軍中感服曰中丞為我恤

家事敢不死戰故牛僧孺武昌節度使鄂城土

鄂軍每戰輒克故

於民吏倚為擾僧儒陶柳仲郢牛僧孺辟為武

甯為城鄂人無復歲費柳仲郢

綽風僧孺嘆曰非宋張詠詠知崇陽民以茶為業

積習名教安及此宋張詠詠令拔茶植桑民初

湖廣

稱不便其後權茶他縣皆坐累蔣之奇字穎叔

而崇陽之桑已成民歲食其利通山令

通山以循良名冊者自之奇始周紫芝字少隱家貧併日而

學益苦年六十一始第出王安國武昌軍節度

知興國簡靜不擾稱循吏張商英知鄂州時蔡京欲

可干以私與安石雖兄弟而所守不阿張商英推方田於天下又

築園土以囚罪人商英謝表云方田擾李涓知

安業之民園土聚徙鄉之惡天下傳誦李涓崇

陽縣金人入寇涓募兵入援日事急矣當持一

信報天子為東南倡至蔡州與金人戰死之

陸九齡興國軍教授興國俗儉嗇而鮮知學九

大衆勸綏引孟琪以京西鈐轄戍鄂時金兵犯

翼士類興起孟琪以京西鈐轄戍鄂時金兵犯

一鼓明馬極除凶暴通城縣披荆棘置縣治

援之明馬極除凶暴通城縣披荆棘置縣治

口增境管時敏楚府長史在任四十餘年忠誠

內大治管時敏楚府長史在任四十餘年忠誠

留本府祿養終身朱與言湖廣按察僉事廉明

仍賜地黃屯山朱與言湖廣按察僉事廉明

改俞士悅湖廣按察副使振肅紀綱貪墨望風

具衣冠再薛瑄為御史監湖南銀場黜貪墨正

拜火乃滅薛瑄為御史監湖南銀場黜貪墨正

羅篔簹巡撫湖廣時蠻獠並叛宋欽湖廣叅議值

餉饋兵不避艱險常至瀘溪被賊遮留欽率兵

挽弓揚矢迎敵歷數其罪詞氣壯烈賊不敢逼

應顯湖廣按察司僉事附流民勞勩懋著韓陽湖

提學僉事公廉靜正善作士類諭諸生出入必

中服時武昌劉生有學行家貧病被火為營其

居助以薪米居楚鮑旭知興國州治民以慈愛

數年文物丕變鮑旭知興國州治民以慈愛

之嘗修常平倉六所樽節出納數年郡額殷富

朝天堤壩平倉六所樽節出納數年郡額殷富

堤何喬新湖廣布政使為政以寬不阿權勢

何喬新湖廣布政使為政以寬不阿權勢

國儲盈縮民財豐耗靡不究心會荆

湖廣

襄大木民飢為均賑馬炳然知嘉魚縣為政明

平徃列九等以授役其某事某戶堪周洪督農種

行村落悉無所售其奸三年大治周洪蒲圻令

某役吏胥無所織其勤惰而賞罰之高田製

筒車下隰築陂堰民賴饒給鄉置社學學置田

雖權勢不避立義倉六所諸粟三萬餘石正德

初大旱民猶姚文灝湖廣提學僉事以作人自

被其餘澤不行姚文灝任嘗自謂所能者三毀譽

不入請托而已林俊湖廣按察使風采李東守

國郡素有豪強十餘輩廉得其情首邵寶湖廣

置於法自是奸人罔逞訟亦漸息李毓英

政使端介自體席書民害以除長沙守貪酷巧附

麗書按坐謫林廷楊介潔有惠政及民李毓英

戊吏民畏戢王良鑑嘉魚知縣俱死

武昌鄒逢吉武昌王良鑑張獻忠之難

通判鄒逢吉武昌王良鑑張獻忠之難

流寓

秦之楚三日乃得見王辭行王曰曾不

者難得見如鬼土難得見如天帝乃令臣元結

食玉炊桂因鬼見帝乎王笑曰聞命矣

字次山汝州人嘗避亂居樊土或稱酒徒或稱

漫叟有二子長叔閒呼為直者次叔靜呼為正

者韓愈稱唐文范純粹坐元祐黨落李綱會陳

人獨及元結范純粹鄂州安置李綱東言

黃潛善江伯彥不可任網謝枋得仕宋為建寧

不可去落網職居鄂州網謝枋得仕宋為建寧

康摘賈似道政事為問坐丁鶴年其先西域人

訕謗道兩官謫居興國博學能文尤長

人物

周鬻子名熊楚人為文王師年九十見文王

事尚江上丈人子胥奔吳得丈人老使臣坐策國

少也金千鎰吾尚不取何楚國之法得伍胥者爵

執圭舟而死員至吳每食輒祭日名可得聞而

不可得見者 **三國孟宗** 字恭武江夏人少從南

江上吏人問故母曰小兒無德致客客多貧故

禱大被庶人可得氣味相接耳冬日毋嗜笋宗入

為廣被庶人可得氣味相接耳冬日毋嗜笋宗入

林哀泣笋忽生仕吳為監漁長詳安慶名宦宗

嘗為光祿與朝士大會有強之酒者飲一杯便

吐半是麥飯上聞歎 **晉孟嘉** 字萬年宗曾孫庾

息曰清德如此耶 **嘉** 亮辟為從事亮嘗

大會客豫章守褚哀問嘉安在亮曰在坐卿但

自覓哀目屬嘉曰此君小異亮喜哀得嘉奇嘉

為哀所得穆帝慕嘉召見以足疾 **郭翻** 字長翔

不任拜起使人扶入其推重如此 **郭翻** 武昌人

隱居臨川庾亮累徵不就一日過武昌省墓庾

翼造訪以舟隘欲引就大舟有難色異俯屈入

其舟譚竟 **唐李善** 字次瑠江夏人有推行淹貫

日乃別 **李邕** 字次瑠江夏人有推行淹貫

注文選得名 **李邕** 字太和善子蚤負盛名特造

從游者甚眾 **李邕** 請李嶠願一見秘書嶠薦直

秘閣未幾辭去嶠驚試問奧篇隱軼了辨如響

卒以文章詞翰高一田官凡海太守盧藏用謂

邕如十將莫耶難與爭鋒但虞 **宋吳中復** 字仲

缺折耳後果被禍詳青州名宦 **馮京** 字當世

以私仁宗書鐵御史三字褒之 **馮京** 江夏人

少年及第張堯佐方挾威 **馮京** 江夏人

意也中官持酒核奩具至京峻却之累官樞密

持正不阿 **王質** 字景文與國人九江王阮每云

謚文簡 **王質** 聽景文論古如讀酈道元水經

名山大川貫穿周悉咳唾皆成珠璣虞允文令

草契丹大川貫穿周悉咳唾皆成珠璣虞允文令

杜淦 江夏人白稱漢陰老人居泗水上躬耕起

几希彼忍耻我勞力 **陳卓** 咸寧人有田五千兄

皆衣食耳顧我何如 **陳卓** 咸寧人有田五千兄

而游外且曰人生飽暖 **吳必大** 興國人為吉水

交公為偽學遂致仕必大早事張栻呂祖謙 **明**

晚師文公深究理學議論操守為儒林所重 **明**

徐祥 大冶人燕山護衛千戶文皇居藩邸以祥

謹直命侍衛左右後從征以功封興安伯

湖廣

祥在諸將中年稍長
 及為伯益勤慎謙抑
 奉母怡愉一堂
 雖貧約不計焉
 時政不報再疏自陳歸
 結茅五洪山潛修以老
 巡杖于廷濱丸者數後仕至都御
 史巡撫雲南選鋒厲銳卒致底定
 州府通判以平逆濠功擢廣西
 參政征思田冒瘴卒于桂林
 任至兵部尚書承勛學有原委才無枝柱提兵
 南北累著功勳及晉木兵明達國體曉暢軍事
 上倚任之
 卒諡康惠
 學喜為文辭
 至老不倦
 事吳偉
 之因以為號憲宗召見命作松泉時偉已被酒
 大醉詭翻墨汁信手塗抹而風雲生屏幃間上

李承箕

嘉魚人領鄉薦一

廖漢

蒲圻人性剛毅獨立不回

汪文盛

崇陽人為武選

胡堯元

蒲圻人

李承勛

字立卿嘉魚人

朱廷立

通山人官至禮部侍郎進退

魏裳

蒲圻人習繪事以心為師往往

吳偉

字次翁江夏人習繪事以心為師往往

曰真仙筆也孝宗復召見命繪稱旨賜畫狀元
 印章性雅樹崖岸奴視權貴權貴數短之放
 歸僑寓
 金陵卒
 賀逢聖
 號對揚江夏人崇禎朝入內閣
 致政歸益恬淡韜晦布衣草屨卒狀遇之幾不
 知為仕籍中人獻賊入楚或勸其微服去逢聖
 日見危授命之謂何賊入城服御賜蟒衣乃北
 向叩頭投繯陽橋下妻危氏子覲明光明孫三
 人皆死之合門就義者二十人關
 八月死始出面日如生諡文忠人歷

賀逢聖

號對揚江夏人崇禎朝入內閣

官至侍講學士經筵輪講多所發明日食上言
 上皆嘉納中忌謫免所著有文華大訓箴殿閣
 詞林
 汪宗元
 崇陽人歷太僕太常修馬政考及
 記
 濟考總理河道漕流以通轉福建
 布政禦倭有功才名並稱于時
 兵備值倭亂從將吏討賊大小三十餘戰陸雲
 南參政降女官素儀遷浙江布政定海寇曾一

亂本
 熊桴
 武昌人
 官蘓松

廖道南

蒲圻人

上皆嘉納中忌謫免所著有文華大訓箴殿閣
 詞林
 汪宗元
 崇陽人歷太僕太常修馬政考及
 記
 濟考總理河道漕流以通轉福建
 布政禦倭有功才名並稱于時
 兵備值倭亂從將吏討賊大小三十餘戰陸雲
 南參政降女官素儀遷浙江布政定海寇曾一

汪宗元

崇陽人歷太僕太常修馬政考及

熊桴

武昌人官蘓松

亂本
 熊桴
 武昌人
 官蘓松

亂本
 熊桴
 武昌人
 官蘓松

列女張氏

江夏民婦也里惡少謝師乞過其家持刀逼汚之張大罵曰庸奴可死不可辱

也以刀斷其喉猶走擒師乞以告鄰呼文如

人遂死宋嘉祐中表其墓曰烈女

營伎也民部郎丘齊雲過黃州遇文如于客座一見目成文如刺血作詩誓死無他鐫石曰丘

家文如瀝酒為別曰妾不歸君如此石矣未幾丘罷官家居冬大雪登樓撫檻俄見一小艇飛

抵樓下推篷而起則文如也詢其故云母利金將落賈人手連夜買舟潛發而至稍遲死無日

矣相與抱持痛哭乃委禽成禮焉携文如徧游名山彈琴賦詩以終

僊釋羅公遠鄂人開元中秋夜公遠請玄宗游月使者入蜀見公遠道已姓名以蜀當歸劉德本

為寄比玄宗入蜀始悟當歸之意云鄂州人往來大江商販唐乾符中歲大飢散米

數萬石活飢民黃巢亂避地五老峯下一日有鹿裘道者來訪因把臂入深澗忽見老人云可

同到後院老人云此詠真洞天也以汝行善故許到此遂不復返

德本白日飛昇張道清鄂州人入九官山修道清治之以符水進即愈因賜號真

君寧宗親書欽天瑞慶宮五字賜之

漢陽府東至江南界安陸府沔陽州西界德安府雲夢縣北界黃州府黃岡縣自

府治至京師五千四百八十里糧七萬五千九百石零

建置沿革禹貢荊州之域天文翼軫分野春秋鄖

國地戰國屬楚秦屬南郡漢屬江夏三國屬魏

後屬吳唐曰沔州曰漢陽宋廢為縣元明為漢

陽府領縣二

漢陽漢安陸地晉沔陽漢川漢安陸地魏江州後周甄山宋漢川

形勝前枕蜀江北帶漢水高山大澤四環交映

山川大別山

府城東北一名魯山禹貢內方至於大別即此山之陰有鎖穴即孫皓以

鐵鎖截

漢陰山

府城西漢水之臨嶂山晉於山

下置沔陽縣宋末

陽臺山

漢川上有神女廟宋玉賦高唐於此

郎山

府城西舊傳陽

大軍山

小軍山

府城西

魏相持陳兵于大小兩山

尉武山

府城西西南唐

恭與朱粲戰

香爐山

府城西以形似名元世小

別山

漢川又

桃花洞

府城北上有大江府城東

瀟湘

郎官湖

府城中李白遷夜郎遇故人尚書

標以佳名傳之不朽

太白湖

府城西九真山

舉酒酌水號曰郎官湖

漢水

府城北禹貢蟠豕導沔水

煙波灣

府城東北其

漢口

大別山北漢水與沔

口

府城西南古滄浪水世

曰水

漢川左傳楚王

傳屈原遇漁父作歌處

吳王磯

府城東北一名禹功磯吳魏相

于成曰

吳王磯

持時皆以沔口為重鎮吳守此

以為險

故名

土產天鷲

橙

橘

竹

榧子

銀杏

水獺

關梁漢陽渡

府城

陽臺渡

山下

劉家驛

漢

祠廟大禹廟

山麓

息夫人廟

桃花洞即

李白祠

官

湖張巡廟

南紀

古蹟郢月城

府治北寰宇記與魯城相對以形

紀樓

府治宋守蔡

春風樓

府治西宋

白雲樓

府

湖廣

三

三

湖廣

治門

太白樓

府城北李

秋興亭

府城後鳳棲山

赤壁

荆州記臨嶂山南曰

煙波亭

煙波上石榴花

塔

姑食而死姑女訴之官不能辯臨刑折石榴花

可復生已而花若毒姑花即死若坐誣枉殺花

名宦晉陶侃

以荆州刺史移鎮沔口討江夏

宋陳

升之

公庭據以推詰升好藏交親尺牘有訟則投

識者快之

游酢

知漢陽軍視事之餘召

黃幹

知漢陽軍值歲飢發長平以賑荒

政具舉旁郡飢民輻奏惠撫均

承天變次日即雨雨三日不休復求晴如前

人物周漢陰丈人

居漢水之濱子貢入楚見丈人

力寡而見功多其名為樺丈人忿然作色曰有

知羞而不

宋張昌宗

漢陽人行篤孝友歷人世

義明戴金

漢陽人仕至兵部尚書歷

襄陽府

東界德安府隨州西界陝西漢中府

南南陽府新野縣白府治至京師六

建置沿革禹貢荆豫二州之域天文翼軫分野周

為穀鄧地春秋屬楚秦漢屬南郡三國魏曰襄

陽晉曰荆州東晉曰雍州西魏曰襄州隋曰山

南唐宋元明曰襄陽領州一縣六

襄陽 漢縣唐州 宜城 楚鄆縣漢宜南漳 漢臨沮地

棗陽 漢蔡陽西魏昌穀城 古穀國漢筑陽地 光

化 古穀國漢鄧縣地 均州 秦漢武當梁

形勝南極湖湘北控關洛楚蜀咽喉之會

山川峴山 府城南羊祜嘗登此置酒顧從事鄒湛

皆湮滅無聞湛對曰公德業聞望當與此山俱

傳祜歿襄人刻碑其上見者莫不墮淚杜預因

名墮萬山 府城西相傳交甫所隆中山 北下

即諸葛鹿門山 府城東南龐德公孟太和山 州

亮隱居鹿門山 浩然皮日休皆隱此 太和山 州

初名太嶽真武奉元君之言游覽至此更名太

和後人謂非立武不足以當又更名武當山上

有二十七峰三十六巖二十四石階山 太和山

澗其峰最高者曰天柱曰紫霄 石階山 中一名

華嶽地肺產救窮艸冬夏赤

不枯月食三寸可辟穀 赤山 宣城土石皆赤

呂望長荆山 南漳山顛有池旁有石室 甘泉山

釣此 棗陽地肥而穀山 穀城上有孤竹三莖

水甘故名 穀山 穀城上有一筍筍就竹

枯代謝 望楚山 府城西南秦與齊韓魏攻楚

不巳 隱山 府城東南晉習 百丈山 府城南元兵逼襄

艘侵百丈 九十九岡 棗陽宋邢居實詩岐路漢

山即此 江源出隴西嶓冢山經漳河襄水 府城西北

山均州光化至府城北 漳河 南襄水 府城西北

山又名涑水荆州記水中有物如馬甲如鮮鯉

七八月間好曝磧上頭似虎掌爪小兒不知取

以戲弄 滄浪水 均州即禹貢 磨針澗 太和山北

便殺人也澗之右有 沉碑潭 杜預南征紀功勒

老姬處也澗之右有 沉碑潭 二碑一立萬山上

臺陳希夷誦經于此 沉碑潭 二碑一立萬山上

湖廣

一沉萬山下潭中曰焉

習家池

府城南漢習郁所鑿山簡鎮襄陽每出游池上置酒輒醉名曰高陽池時時能騎馬倒着

云山公出何許往醉高陽池時時能騎馬倒着

白接羅舉鞭問葛疆何如并解佩渚

漢臯遇二女佩兩珠交甫與言願得子之佩二

女解佩以贈交甫懷去十餘步探之亾矣因視

失所在斬蛟渚

府城沔水先有蛟為患漢鄧遐

劍斬之自檀溪

府城西漢昭烈乘的盧一

此無蛟患

南漳坎僅容水

一椀取之不竭

參斗泉

均州其水汲之雖千人

參斗二星

袁曹渡

穀城曹操袁術爭渡于此

下臨因名

靈壽杖

土產石青

石綠

黃精

鮪魚

出士人以槎斷水鮪多依槎因謂槎頭鮪

關梁鳳林關

峴山驢驢橋

棗陽左傳唐成公有兩驢驢馬因以名橋西魏建

漢江驛

呂堰驛

潼口驛

鄆城驛

均陽

驛界山驛

祠廟比于祠

諸葛武侯廟

府城西南

羊祜廟

陵墓楚昭王墓

習池北南齊建元中盜發冢得古書竹簡後沈約覓數篇示劉繪繪

宋玉墓

黃憲墓

孟浩然墓

鹿門淳

于髡墓

宜城善

古蹟大隄城

即郡城

樊城

漢江上即仲

夫人城

府

西北晉朱序鎮襄陽符堅圍城急序母韓氏謂

其角築城二十餘丈賊攻西北仲宣樓

府城東王粲依

劉表即此地
文選樓 府治西梁昭明太子統集
非荆州也

劉琦臺 府治東即劉表子琦與諸葛
亮謀自安計登樓去梯處也

南楚人好唱白銅鞮詞因以
諸葛亮宅 隆中山
名坊詞乃梁武帝作沈約和

顧**龐德公宅** 岷山
孟浩然故居 鹿門
杜甫里池

上**冠蓋里** 有岷山南至宜城百餘里漢宣帝末
蓋甲第掩映州刺史行部

見之嘆其盛號曰冠蓋里
孟亭 府城內王維建
刺史鄭成謂賢者

名不可斥改今名**王粲井** 萬山東即
粲故宅

幹如**善謔驛** 宜城齊使淳于髡獻鵠於楚至此
鍊石

之渴出而飲之飛去吾欲死恐人謬王以鳥獸
之故令士自殺買而代之又欺王也楚王曰齊

有信臣若此
杜康臺 宜城康善造
厚賜而歸 尚存

成式**春陵城** 棗陽漢元帝時望氣者見春陵城
別業

改曰**漢光武宅** 棗陽光武幸春陵因置酒
章陵

館 棗陽孟浩然詩聽歌知
近楚投館忽如歸謂此

穀城 穀山即春秋
穀伯綏舊國

城 光化漢蕭
濮王宮 均州唐太宗第
何封此

武折梅寄榔樹之上祝曰若道成
山南東道樓

花開果結竟如其言今樹尚在
峴山亭 府城南峴山上
府治有唐李陽水篆

山南東道四大字
峴山亭 府城南峴山上
呼

鷹臺 府城北漢劉表好鷹鳴嘗登此臺歌野鷹
來曲宋蘇軾詩莫上呼鷹臺平生笑劉表

羅國城 南漳春秋楚使
鄒城 鄒城南即占鄒子
楚師圍

陰城 穀城左傳遷陰于下陰即此漢
鄭即此
木谷 南漳漢孝子
張柬之園 府治
墮淚碑 府治
湖廣

羊祐鎮襄陽有功德于人百姓于峴山建碑立廟望其碑者莫不墮淚

名宦 **漢胡烈** 襄陽守築隄灌田民歌曰劉表字景升

史宗賊大橫表單騎入宜城計獲渠魁斬之而取其眾諸守令聞表威名多解印綬去

國關羽 督軍襄陽威震華夏曹**晉** **羊祜** 鎮襄陽

輕裘緩帶與陸抗相持抗稱祜德量雖孔明不能過也抗嘗病祜餽之藥抗服之不疑曰叔子

豈醜人者耶墾田八百積**山簡** 都督荆襄從容料

頃軍餉常有十年之積**江漢** **杜預** 都督荆州鎮襄陽立類宮修召信臣

歸心**名與** **庾亮** 鎮襄陽與弟翼以**陶侃** 鎮襄陽勤于

勇功**女相** **南北朝** **申徽** 字世儀襄州刺史時南方初

慶書楊震四知自勵及代去攀轅者百里不絕徽因題句清水亭父老爭傳誦曰此申使君手跡

也 **唐柳公綽** 字起之節度使行部襄州吏有納者公綽判曰賊吏犯法法在奸吏 **李孝恭** 為襄

壞法法亡誅舞文者咸服其明 **張公謹** 襄州都督行臺尚書時嶺表未平孝恭

撫慰四十九州皆來款附 **及卒** 太宗將出次哭之有司奏曰在辰不可帝

日君臣猶父子也情感于內安容避遂哭之 **韓思復** 襄州刺史治行名天下及

宋王洙 知襄州貝卒叛闔郡洵洵襄佐史請罷教閱士洙曰此

正使人不安也下合教閱如當日人無敢譁者 **曾鞏** 知襄

城清如水 **王煥** 知武當縣建炎中賊犯均州煥

平如衡 **岳飛** 荆襄招討使有

煥曰使吾有此心則不與 **岳飛** 戰功尋鎮襄陽

邑人來矣遂舉家死之 **虞允文** 以置制使開府襄陽與大將

以圖恢復 **湖廣**

時相湯思退主和議請棄唐
 鄧二州允文七上疏爭之
 以都統率死士轉戰抵襄城下及收兵獨失順
 越數日浮屍遡流而上被甲胄執弓矢直抵浮
 橋氣勃范天順荆湖都統襄陽受圍天順日夕
 勃如生宋鬼即所守處縊死明鄧愈襄陽開設公署增
 嘆曰生為宋臣死為胡昂知襄陽府以鋤惡為急時
 築城池撫安兵發昂遣曉勁夜搗其巢明年劉六等劫殺中原
 民恩敷襄漢哨至其處幸其黨與逃散倡亂無由亦昂預薙
 于前之吳昂知宜城縣廉介自持邑民領種官
 功也加租昂調停其李傳知襄陽府賊劉六劫掠中
 法萬姓稱便餘駐襄賊日費千金何源知襄陽府天性敦
 多方區畫民無兵害措置悉宜于民卒葬襄
 之百丈山子孫因家焉

流寓諸葛亮

琅琊人寓居南陽時往來隆中自比

龐蘊

字道玄本衡陽人客襄州嗜浮屠氏棄家

慎勿實諸所無言訖爽

韓維

坐元祐黨均州安置

然而化世稱龐居士

丁蘭

少喪父母刻木為

人髮髯親形

米芾

吳縣人寓居

人物周卞和

南漳人詳漢王延壽字文考宜城人

角時入魯賦靈光殿蔡邕一見大奇之遂焚已

溺龐德公

襄陽人刺史劉表累召不赴乃造訪

生不肯官何以為子孫計公曰人皆遺之以危

我獨遺之以安

三國馬良

字季常宜城人五兄弟稱曰馬

氏五常白 龐統字士元少樸鈍未有識者從父

肅遺書先王曰士元非百里才處 向寵丞相亮

以治中別駕庶可展其驥足耳 得所 晉羅友字它

薦曰將軍寵曉暢軍事營中悉以 習鑿齒字彥威襄

人少負氣節博學能文會得郡者桓溫集僚

佐出餞友後至溫問之荅曰中路遇鬼椰偷云

但見汝送人作郡不見人送 累遷榮陽守著漢

汝作郡溫遂薦為襄陽守 以脚疾廢符堅素

之後才情秀逸桓溫雅重之 以脚疾廢符堅素

晉春秋陰斥溫有異志也後 大奇之曰晉氏平

聞其名聘與道安同載一見 僅一人有半耳

吳利在二陸今破漢南獲士 僅一人有半耳

唐張柬之字孟將襄人以賢 良召對第一時年

柬之雖老宰相才也即拜同 平章杜審言字必

事誅二張復唐社稷封漢陽 郡王杜審言字必

人杜預之後才高傲世與李 嶠崔融蘇味道為

文章四友官著作郎臨卒謂 宋之問曰吾在久

歷公等今且死對大 孟浩然襄人王維嘗邀入

慰但恨不見替人 內署忽玄宗至維

以實對帝即召見問其詩誦 至不才明王棄帝

曰朕未嘗棄卿奈何誣我因 放還韓會嘗薦之

詩史謂三百篇

皮日休字襲美襄人

詩史謂三百篇

皮日休字襲美襄人

皮日休字襲美襄人

皮日休字襲美襄人

皮日休字襲美襄人

皮日休字襲美襄人

皮日休字襲美襄人

皮日休字襲美襄人

皮日休字襲美襄人

皮日休字襲美襄人

皮日休字襲美襄人

皮日休字襲美襄人

皮日休字襲美襄人

皮日休字襲美襄人

皮日休字襲美襄人

皮日休字襲美襄人

皮日休字襲美襄人

皮日休字襲美襄人

皮日休字襲美襄人

布衣又 席豫字建侯襄人

曰酒民 席豫字建侯襄人

閣賦詩屬羣臣和以豫詩 柳渾字夷曠襄人

最工詔曰詞人冠冕也 柳渾字夷曠襄人

且賤為浮屠可緩死渾曰去 聖教入

異端不若速死力學愈篤遂 登第

陰城人為陳謝事由士遜始 子友正以書名神宗

宰相自陳謝事由士遜始 子友正以書名神宗

評其草書為 歐慶廉貧與同 邑太傅張士遜屯

當時第一 歐慶廉貧與同 邑太傅張士遜屯

歐慶廉貧與同 邑太傅張士遜屯

歐慶廉貧與同 邑太傅張士遜屯

歐慶廉貧與同 邑太傅張士遜屯

歐慶廉貧與同 邑太傅張士遜屯

歐慶廉貧與同 邑太傅張士遜屯

歐慶廉貧與同 邑太傅張士遜屯

歐慶廉貧與同 邑太傅張士遜屯

歐慶廉貧與同 邑太傅張士遜屯

歐慶廉貧與同 邑太傅張士遜屯

歐慶廉貧與同 邑太傅張士遜屯

歐慶廉貧與同 邑太傅張士遜屯

田郎中戴國忠雖位有魏泰襄陽人章惇欲孟

崇卑而鄉人稱之無異官之拂袖還家

珙襄陽人荆湖安撫制置使知江陵府元陶元

幹襄陽人淹貫經史嘗明藺以權襄陽人洪武

至則宣布德威夷人感化一方遂安朝廷嘉之

仕至應天府任亨泰襄陽人舉進士第一官至

尹以端謹稱吏部尚書嘗使交趾其國

王曰狀元不可得也與方孝儒王紳友善

當異其禮待之加重與方孝儒王紳友善

仕大常少卿聞靖難師渡與方孝儒王紳友善

江慟哭與家訣自經死與方孝儒王紳友善

憾之逮繫語獄尋釋之仕至溫與方孝儒王紳友善

州知府剛毅不撓終弗改節與方孝儒王紳友善

擢為御史清修與方孝儒王紳友善

耿介與世寡諧與方孝儒王紳友善

僊釋真武淨樂國王太子遇天神授以寶劍入武

亦難平日功久自成真武悟遂精脩四十二

年白日中舉陳搏字圖南亳州人四五歲遇一青衣

迨孫君仿謂武當九室巖可居遂往辟穀二十

餘年忽夜見金人持劍呼曰子道成矣後徙華

山宋太宗召見張三丰洪武初至太和山修煉

賜號希夷先王結菴玉虛宮身長七尺

餘美髯如戟寒暑惟一箬笠楚子李不知何許

日行千里成祖遍訪之不得人嘗居武

當山南岩宮不火食第啖麥麩數合故

名見人不及他語惟云大造化三字

德安府

東界黃州府黃陂縣西界襄陽府棗陽縣南界漢陽府漢川縣北界河南汝寧府信陽縣自府治至京師五千六百里糧四萬一千石零

建置沿革

禹貢荊州之域天文翼軫分野周職方

氏荊州澤藪曰雲夢卽此地春秋為鄆子國秦

屬南郡漢屬江夏劉宋曰安陸西魏曰安州後

周曰潁州唐曰安黃五代曰宣威曰安遠宋曰

德安元隸黃州明初改為州仍隸黃州後改為

德安府領州一縣五

安陸 漢縣隋吉陽 雲夢 漢西陵地西魏唐應城 孝感 劉宋孝

州後唐 應城 漢安陸地劉宋應城 隨州 古隨國西魏 應山

孝感 梁永陽隋應山唐應州

形勝負山抱水介襄郢申漢之間為一都會

山川章山 府城東舊志豫章即今章山李白流夜郎有寄內詩云南來不得豫章書謂此

白兆山 府城西上有妙濟法 陪尾山 府城東北師寫經臺及飛仙洞

石柱山 府治北上有石 郝甌山 府城西有唐甌

魚臺宋蔡確詩矯矯名臣郝甌山忠言直節 大

安山 府城西唐許紹家于此李 應臺山 應山縣

葛藤山 雲夢上 九嶷山 孝感又名九宗壘 厲山

隨州禮記祭法云厲山氏炎帝也荆州記山有二

穴云神農生此遂即此 大洪山 隨州四面陡險

地為神農社伏臘祀之 鸚鵡山 隨州 洞庭山 應山

傳為慈忍盧尊者道場 鸚鵡山 隨州 洞庭山 應山

不可測 吉山 應山有南吉北吉 桃花巖 山即

李白讀 驪驪陂 隨州唐城白雲鄉左傳唐 漢東

河應 潁河 孝感唐置潁州 潁水 府城 漳水 府城

槎水隨州雲夢澤

安陸相如傳云楚有七澤其小者曰雲夢方九百里

紫雲

湖雲夢

土產白蠟

根子菜

安陸根似蔓菁而大又似蘿蔔

葛隨州漆

關梁武陽關

白鴈關

一名百鴈

鳳見關俱應山渡蟻橋

應山宋庠宋祁少時遇胡僧相曰小宋他日魁天下後十年僧驚問大宋曰丰神頓異似能活數萬命者庠曰堂下有蟻穴為暴雨所漂吾作筏渡之耳僧曰是也此唱第章憲太后謂弟不可先兄乃擢庠第一

祠廟神農廟

伍員廟

黃香廟

張林廟

馬震祠

府城

府城

令尹子文廟

董永廟

張林廟

孝感唐

天寶中

并與張巡許遠雷萬春南霽雲等同守睢陽霽雲斷指時并亦截一指以自誓遂與巡等同死

上蔡先生祠

陰城祀宋

馬震祠

府城東北正德間霸州寇起震

力戰死因建祠祀焉

陵墓千金冢

雲夢內有荒冢高二丈許者數百上人相傳曰楚王千金冢

黃香

墓安陸董永墓

鄭獬墓

陳壽墓

安陸家貧子弱慕殯僧舍者十

餘年及滕甫守安州乃克葬

陳琳墓

陳壽墓

隨州陳金墓

古蹟浮雲樓

黃堂

越王臺

府治內宋神宗潛邸建為節度府今有八石柱

存楚王城

雲夢吳兵入郢楚

於菟鄉

雲夢以令尹子文名

汝南城

孝感梁置汝南郡魏改曰董城

義陽城

梁西湖村

孝感宋太祖微時嘗索酒村姥家姥持酒進言權禁甚嚴此私釀幸密之

後登極特寬

東湖村

孝感徽宗時村人見夜光燭天聞之於上掘地得周

九鼎 **楚子城** 隨州春秋楚子伐隨 **隋文帝宅** 隨州文帝

微時 **白雲樓** 隨州 **漢東樓** 隨州南門 **雲公城** 應山 **平林城** 應城左傳

隨州漢王莽末平林人陳牧 **蒲騷城** 應城左傳

廖堪起兵號平林兵城於此 **蒲騷** 之役即此地 **尹公亭** 隨州宋曾鞏有記

名宦 **南北朝** **宗慤** 年少時從父炳問其志慤曰願

諸蠻拜 **唐李繁** 隨州刺史藏書既多性且善記

刺史 **宋滕甫** 知安州以不奉新法坐謫笑

不再讀蓋 **宋滕甫** 曰天知吾直上知吾忠吾復

謂繁也 **何范純仁** 通判安州問民疾苦與利革弊立諸

愧 **謝良佐** 嘗宰應城胡文定以典學使者行部

者 **謝良佐** 至請執弟子禮入門見吏卒立庭下

如土木人 **張齊賢** 初知江陵府上章謝

服白謂得謝公晚 **張齊賢** 病乞知安州云州務

甚簡可以願養醫藥在 **寇隼** 知安州未幾貶道

州政尚清靜民甚便之 **寇隼** 州司馬隼雖在謫

而賢名 **錢惟演** 以崇信軍節度使歸本鎮惟演

不減 **錢惟演** 出於勲貴文辭清麗名與楊億

劉筠相並其在郡時對酒必自歌曰 **彭乘** 康定

城上風光鶯語亂城下烟波風泊岸 **彭乘** 問知

安州能守其職仁宗曰此真老 **張商英** 知隨州

儒也雅有恬退者無以易之 **張商英** 有善政

趙方 知隨州時旱蝗相仍方親走四郊以禱一

弛備方獨 **明孫士良** 應山知縣居官未三考人

招兵擇將 **明孫士良** 戶自占三千餘口開墾荒

田五千 **史中** 德安知府守法恤民不畏強禦時

餘頃 **史中** 有中貴人黷貨滿載中執以聞特

命戮 **胡世寧** 德安府推官時岷王開國羣從驕

之 **胡世寧** 橫世寧謹禮明法感以至誠曰朝

將先遁城遂陷燾北向賀逢聖廉儉以作人為

再拜自經死贈謚忠愍人曰吾敷歷清華至平

已任後登第入相嘗語人曰吾寒羶七載實心實

章軍國無一事足報君恩惟寒羶七載實心實

事度免素徐世淳嘉興人任隨州知州時張獻

餐譏耳樓調僚屬曰身與公等枕戈待敵此

食南城譙樓破勒馬巷戰死子肇櫟拊屍哭

樓為死所矣城破勒馬巷戰死子肇櫟拊屍哭

罵亦被殺女申姑妾趙氏王氏暨減獲十八人

皆死死後三日吳人石珠求其屍歛之而趙氏

屍與申姑相抱不汪灌雲夢知縣以與學校勸

可解遂併棺以歛汪灌農桑為務初抵任縣止

以於三年增至三郭綸應城教論幼習書以教

里邑民至今德之郭綸應城教論幼習書以教

始今從祀上吳禴知隨州持法嚴明數歲民風

蔡先生祠侯錢禴曰五穀未登必假貸于人黃鞏

者令還之侯秋赴納民感恩無既黃鞏德安推

博雅飭學宮表董孝子祠兢兢以正風俗作人材為先務

流寓徐穉黃瓊嘗薦穉不起瓊歿乃持鷄酒哭柩

也遣茅容追之境又一云孺子欲來會葬董

苦無資齋磨鏡具自隨所在取直然後得前董

永青州人東漢末奉父避兵安陸父歿貸錢於

稱永妻錢主令織縑三百疋贖永一月而具遂

辭永曰吾織女也天帝感君之孝令我助君言

訖去李白公紹妻以女孫憇跡於此遂移三

霜宋庠宋祁雍丘人父杞為應山察罕西域

覽強記通諸國字書元仁宗時累官參知政事

得大臣體暮年居德安白雲別墅以白雲自號

嘗入見仁宗望見曰白雲先生來也其被寵遇如此

人物周闞穀於菟父伯比通於邳子之女生于文

謂乳為穀謂虎漢黃香字文疆安陸人事親至

為於菟故名漢黃香字文疆安陸人事親至

身溫被九歲矢毋哀毀骨立博學能文章京黃

師號曰天下無雙江夏黃童累遷尚書令物論皆

此言耳梁冀誅拜瓊太尉時五侯擅權自度力

不能挽乃謝政及卒語不及家草封事萬言以

進見者動黃琬字子琰瓊不見而瓊為魏郡守以狀

色謚忠侯所食多少瓊不能對琬時七歲在旁曰

何不言日食之餘加月之初瓊大驚琬累官光

祿大夫同王允唐許紹學隋末任夷陵通守矯

謀誅董卓被害唐許紹學隋末任夷陵通守矯

詔開倉活流民數十萬王世克篡位宋令狐揆

以三郡歸唐封譙國公圖凌煙閣馬入城詣張

安陸人上築澗溪之上嘗雪中跨馬入城詣張

君房借書令蒼頭携篋負琴以隨揆乃長吟曰

借書離近郭冒雪度寒鄭獬字毅夫安陸人少

溪友人林逸繪圖以贈獬負俊才以文章著

仁宗廷試時焚香祝天曰願得忠孝狀元已而

解第立朝正直敢言家徒四壁晏如也嘗病傷

寒忽夢化為龍浴於池內聞池上人呼曰李庭

白龍翁來今大洪山南有白龍池即其地李庭

芝應山人少穎異日誦數千言舉進士第主管

罷元兵圍揚州復起制置兩淮遣兵首應明劉

列女趙孝婦

應城人早寡事姑孝家貧傭織於人

仙釋法信

豫章人唐寶曆二年在應城壽寧寺引利刃截

右膝復截左膝門人奔持其刃白乳流出

師遂涅槃其足緘藏寺毀賜號靈濟大師

宋安州人嘗游姑蘇臺柱上倒書一絕云天長

地久任悠悠你既無心我亦休浪迹天涯人不管春

蘇軾為莫逆交

黃州府東界江南安慶府宿松縣西界德安

府孝感縣南界武昌府武昌縣北界

河南汝寧府羅山縣自府治至京師

建置沿革禹貢荊州之域天文翼軫分野春秋黃

國地後屬楚楚徙邾君於此曰邾城秦屬南郡

漢曰西陵屬江夏三國魏為重鎮後屬吳晉曰

西陽南齊曰齊安北齊曰蘄州隋曰永安唐曰

黃州元隸河南明為黃州府領州一縣八

黃岡漢西陵地北齊巴羅田漢蘄春地梁麻城

漢西陵地陳定州後周黃陂漢西陵地後齊蘄

亭州隋麻城唐陽城黃陂後周黃州蘄

水漢蘄春地梁蘄州漢蘄春晉蘄陽齊黃梅晉

蔡隋廣濟漢蘄春地黃安本麻城黃岡黃陂

形勝淮楚之交負山倚江一大藪澤

山川聚寶山府治北山多小石日照之紅赤壁山

府城西北舊名赤嶼山崎山府城北有大崎石

屹立江濱截然如壁崎山府城北有大崎石

孔子山 府城東孔子自衛適楚嘗登此山有坐石艸木不侵東有顏子港北有回車坡

木蘭山 黃陂有木蘭故名 **茶山** 詩薤葉照人呈夏簞

松花滿梳 **鳳棲山** 蕪水有陸斗方山 蕪水唐無試新茶 **鳳棲山** 蕪水有陸斗方山 蕪水唐無

佛印嘗 **四流山** 蕪州水南流入太湖縣北住此 **四流山** 蕪州水南流入太湖縣北

魯臺山 黃陂二程 **玉臺山** 蕪水張道陵自蜀還子讀書處 **玉臺山** 蕪水張道陵自蜀還

盤龍山 蕪州上有石鼓院麻衣道 **五祖山** 黃梅一名者無藥禪師二真身在焉 **五祖山** 黃梅一名

馮茂山即五祖大滿禪師道場 **四祖山** 黃梅一名山頂有池生白蓮又名蓮峰 **四祖山** 黃梅一名

山即四祖大醫禪師道場 **明水山** 廣濟上有龍春塲上有香爐峰慈雲塔 **明水山** 廣濟上有龍春

風嶺 麻城嶺 **大江** 府城 **蕪河** 蕪州 **武湖** 黃陂相傳多梅花 **大江** 府城 **蕪河** 蕪州 **武湖** 黃陂相傳

處 **金沙湖** 蕪州 **太白湖** 黃梅 **梅川** 廣濟 **蘭溪** 蕪州名東湖 **太白湖** 黃梅 **梅川** 廣濟 **蘭溪** 蕪州

多陸羽泉 蕪水之風栖山下羽 **白龜渚** 大江側蘭茶經謂天下第三泉 **白龜渚** 大江側

守邾城軍人於市得一龜養之漸大放之江中及邾城破養龜者投水如墮石上視之即所

養龜也載之 **麻姑崖** 羅山麻姑 **鳳凰崖** 麻城周東岸獲免 **麻姑崖** 羅山麻姑 **鳳凰崖** 麻城周

處 **君子泉** 府治北宋通判孟震亨有賢德時稱孟君子庭中有泉蘇軾因以名之黃

庭堅詩雲夢澤南君子 **聰明池** 黃陂末二 **伍洲** 泉水無名字托人賢 **聰明池** 黃陂末二 **伍洲** 泉水無名字托人賢

蕪水大江之中昔伍員 **灑水** 黃安源發汝之 **伍洲** 蕪水大江之中昔伍員 **灑水** 黃安源發汝之 **伍洲**

適吳過此後人名之 **灑水** 黃安源發汝之 **伍洲** 適吳過此後人名之 **灑水** 黃安源發汝之 **伍洲**

土產鱈魚 大江 **白艾** 麻城 **龜** **白花蛇** 頂有方勝尾有疾治風 **綠毛龜** 大者重十錢小者五錢最老者

疾治風 **綠毛龜** 大者重十錢小者五錢最老者 **羅漢菜** 蕪州 **蛇** 蕪州 **竹** 蕪州出以色瑩者為篔簹節 **羅漢菜** 蕪州 **蛇** 蕪州

竹 蕪州出以色瑩者為篔簹節 **羅漢菜** 蕪州 **蛇** 蕪州 **關梁虎頭關** 兩山千仞一澗 **木陵關** 山路 **白沙關** 峭峻

關梁虎頭關 兩山千仞一澗 **木陵關** 山路 **白沙關** 峭峻 **關梁虎頭關** 兩山千仞一澗 **木陵關** 山路 **白沙關** 峭峻

大城關俱麻城甕門關羅田接團風鎮府城北

岐亭橋蘇軾會此綠楊橋蘇軾曾夜醉

西江月詞末句云解鞍歇齊安驛李垓驛

陽邏驛黃岡巴水驛蘭溪驛西河

驛州雙城驛廣濟驛停前驛黃梅

祠廟孫權廟東坡祠府城韓魏公祠二程祠

陵墓鮑參軍墓謝晦墓府治西樊噲墓黃岡

西北噲食舞吳琳墓黃安冢

古蹟邾城永安城府城北

永安郡月波樓府城上雪堂府治東

十畝是曰東坡築室其上以雪中落竹樓府治

王禹偁橫江館赤壁南寒碧堂府城東門外何

蘇軾至軾畫快哉亭府城南快哉謂得江山之

勝臨臯亭府城南蘇軾嘗寓此王介甫居鍾山

日何作對曰曾醉卧臨臯亭起而作寶相記千

餘言但點定一兩字耳副本適在舟中介甫立

索至從月下展讀嘆鴻軒府治張耒初謫黃州

曰子瞻人中龍也西陽城九江城黃梅九

所居曰鴻軒西陽城九江城黃梅九

築飛僊亭麻城萬松亭麻城

亭其萬年松麻城人跡石麻城桃花塔黃安

亭古 **洞瀾亭** 蕪水蘇軾游此見水盤旋

名宦 **唐韓思彥** 蕪州錄事嘗過汴州有張敞者盧

魏繇二百不受固請為受一縑 **呂元膺** 字景夫

屬家人曰此孝子縑不可輕用 **宋王禹偁** 守郡暮月政通人

史嘗錄囚囚白父母在明值歲旦不得省泣下

元膺惻然悉釋械歸之戒如期還獄吏白不可

荅曰吾以誠待人 **宋王禹偁** 和百廢具舉上君

人豈負我因果至 **宋王禹偁** 守郡暮月政通人

子慕其風節不遠千里從之境有二虎鬪其一

死而食其半羣鷄夜鳴經月不止占者謂守臣

當其咎禹偁上表云宣室鬼神之間敢望生還

茂陵封禪之書正期身後帝曰禹偁其亡乎不

久 **蘇軾** 謫黃州監稅寓居定惠院庭有海棠一

卒 **蘇軾** 株日造花下賦詩自適土人不知為蘇

公也嘗病赤眼踰月不出遇客遂訛傳死矣范

景仁自許昌聞之即大慟遣人期其家子翁徐

言恐未確姑寓書候之可耳子瞻發書大笑後

謝表云疾病連年人皆相傳為已死飢寒并出

臣亦自厭 **程珣** 黃陂縣尉 **呂中** 由御史出 **張耒**

其餘生 **楚州人** 坐黨籍謫監黃州酒稅後為通判最後

在穎聞軾訃以師弟子禮舉喪言者論其罪黃

三至黃 **范純仁** 知蕪州且無留意邊功不然將

為他日意 **陳軾** 知蕪州時蘇軾謫黃州人皆

外之變 **陳軾** 畏避軾獨願交期與同憂患 **任**

伋 通判黃州負氣節與其兄伯 **葉適** 知蕪州以

入為尚 **明陶安** 府治安輯民庶政務一新 **盛璞**

知黃州府不携妻孥唯 **梁志仁** 知羅田縣時疏

匹馬一僕勢豪斂避 **梁志仁** 賊橫掠蕪黃志

仁築城浚隍書夜嚴守賊帥飛天王曹操知令

清正得民戒諸營勿犯界會邑豪汪猶龍潛通

賊志仁捕之獄龍知不免遣家人潛引賊入志

仁裂縛奪賊刀殺數人賊乃亦之妻唐氏亦死

賊首曹操聞之馳至羅田斬亦志仁者以

流寓鮑照

字明遠以詩謁臨川王大奇之賜帛三

遂築室黃梅今陳慥字季常蜀人客黃岡號龍

縣治即照宅也李贄罷官後削髮居

人物宋潘大臨

字邠老黃梅人與弟大觀並以詩

吳瑛字德仁新州人以真部郎壯年致仕築室

有負責不能林敏功字子仁新州人下第歸杜門

以詩賦相友善累明康茂才新州人元季盜起

之明師下建康率所部降累官同知大都督事

經畧中原從定齊魯取汴下洛駐師陝州給糧

造橋以渡大軍遂領鎮河中茂才善撫綏招徠

絳解諸州之人屏蔽潼關秦人不敢東向追封

勳國公劉廣平有膽畧善用雙刀嘗病且殆語

人曰吾當臨陣死王事安能居牖下死兒女手

乎後敵騎入寇廣率四十餘騎與遇于城北力

戰死王燾口庭無間言詔旌其門曰孝義王聰

之勳水人性謹畏有膂力以靖難功封吳琳黃岡

武成侯北征戰死贈漳國公諡威毅吳琳人以

詹同薦召為國子助教琳才藻不及琳仕至吏部尚

書以老致仕上嘗遣使察之使者潛至琳舍傍

見一老人坐小机拔稻秧布田貌甚端謹使者

黃岡

卷二四

三

湖廣

思許恩勸水人年甫冠冬夜鄰家火延恩舍恩

定入救遂俱化為燼忽思母江氏未出反冒焚

其手尚抱母尸邑人痛之劉采麻城人卒

陳杖之曰大人奈何虐海內名士入翰林左遷

裕州罷職歸益自敏廢時衣紅紵窄衫騎牛跨

馬嘯歌田野間不交達官貴人顧璘撫楚願見

之不可得使人刳其狎客以計

掩之始強具賓主遂定交焉

萬曆間儲位未定請早建元良玉衡實開其

始請官後再疏上請戊雷陽者二十四年

玉節字聲子大治人仕至南贛巡撫秉節清慎

不及當守吉安時諸郡邑皆議廢書院為瑞祠

玉節獨日與儒生講學于鷺洲書院吉人懾其

嚴正無敢以祠瑞請者故白鷺書院得不廢吉

獨無瑞祠履饒人高張之日而能潔身守正無

激烈之跡馮雲路黃州人力學著書兼精禪理

可謂難矣馮雲路徵辟不就賊慕其名城破強

而起之折節不屈與樊維城黃岡人仕至副使

難吳國宇字祁陽黃安人博學通儒闖寇橫掠

列女毛鈺麻城人侍御鳳詔之女適劉嫁十一年

父病劇呼之終不肯歸寧也少讀書能詩老而

益工年七十九日不見字猶使甥輩讀而聽之

其好學如此鄉人以文貞稱之

僊釋麻姑後趙麻胡秋之女其父猛悍人畏之築

血民心假作鷄鳴羣鷄皆應父覺欲撻之女懼

而逃入僊姑同後於城北石橋飛昇追者不及

名其橋羅真人黃梅人名致福晉時修道于鳳

曰望仙羅真人臺丹成有老人云某龍也有病

願求療之致福賜之丹而愈後

於觀北水塘洗足飛昇而去

河內唐武德中徙蘄弘忍寺黃梅人住縣之東禪

州即僧家所謂四祖弘忍寺黃梅人住縣之東禪

湖廣

結庵卒即僧 **萬玉山** 名福敦羅田人初為僧冥

家所謂五祖 有得語人禍福多奇 中人問其術曰太虛無纖

雲誠則明矣 年九十二忽謂其主人曰靈鶴夜

且至倘余假寐 幸亟呼出戶是夜風聲如驟瓦

甕皆鳴主人秉燭 視之則羣鶴集竹梢呼玉山

不應人戶窺之 正襟危坐已化去矣初曾以符

水授陶仲文 仲文為世宗信禮上詢其師以玉

山對贈清微神霄 演法真人召其子朴將

荆州府

東界安陸府沔陽州西界四川夔州 府巫山縣南界岳州府澧州北界襄 陽府宜城縣自府治至京師六千一 百三十里糧一十九萬四千石零

建置沿革禹貢荆州之域天文翼軫分野春秋為

楚郢都秦拔郢置南郡漢曰臨江曰荆州三國

初屬蜀漢後屬吳晉曰新郡梁元帝都此隋唐

曰江陵曰南都宋曰荆南元曰中興明為荆州

府領州二縣十一

江陵 秦郢地 漢江陵 **公安** 漢屏陵地劉備為左公居此

石首 漢華容地 **監利** 漢華容地吳王沙 **松滋** 漢高成

滋 **枝江** 古羅國地漢寧 **夔陵州** 秦伐楚燒夷陵即

陵後周 **長陽** 漢佷山隋長 **宜都** 漢夷道蜀漢西

安 漢臨沮地晉高 **歸州** 古夔子國地後 **興山** 宋

明初省入巴東 **巴東** 漢巫縣地梁

形勝東連吳會西通巴蜀南極湘潭北據漢沔上

游重鎮

山川龍山 府城西北桓溫九日燕此風吹孟嘉帽落嘉不覺溫令孫盛作文嘲之嘉應聲

而荅四**紀山** 府城北荆**龍蓋山** 石首邑之**繡林** 坐嘆賞

山 石首漢昭烈娶孫夫**九岡山** 松滋上有亭黃

牛山 夷陵即黃牛峽重嶺峻絕加以江湍紆迴

黃牛如故**方山** 長陽四面俱方有風穴口太如甕**虎**

牙山 宜都犬江北岸狀如虎牙昔公孫述遣將

荆門山 宜都大江之南**鳳凰山** 遠安韋臯作令

鹿溪山 遠安梁居士陸法和云看脚名山多**楚**

臺山 歸州楚襄王**石門山** 巴東止有石徑深若

追急**巴山** 巴東又名金字山一峰分三岡**明月**

峽 夷陵懸崖間**西陵峽** 夷陵三峽之一宜都記

一百里許山水紆曲林木高茂哀猿**空船峽** 歸

絕崖峭立飛**建隄峽** 典山源出寧都曲折**三游**

鳥不能棲**洞** 夷陵白居易與弟行簡及元稹過此作三游

此吟詩**玉虛洞** 歸州唐天寶中樵人遇白鹿於

達旦**大江** 府城西安源出蜀之岷山歷歸

草木之狀**清江** 長陽一**蜀江** 巴東源發**東湖** 府城

東與漢**清江** 名夷水**蜀江** 岷山**東湖** 府城

數十里一**騰脂湖** 監利相傳偽漢陳友諒侍姬

郡勝槩**香溪** 歸州相傳昭**東漢溪** 西**灑溪** 巴東杜甫

尚存**百里洲** 枝江梁史陸法和有異術隱百里

百故不出王者宋文帝在 **劉郎浦** 石首漢昭烈

藩忽生一洲未幾嗣位 **黃金堤** 石首

此 **鶴澤** 府境牟祜鎮荆州澤畔 **黃金堤** 石首

多鶴取以教舞娛賓客 **丁公藤**

宜都出治風甚 **硯石** 巴東歐公硯譜云歸州大

驗漬酒飲之 **硯石** 巴東歐公硯譜云歸州大

亦頗 **硯石** 巴東歐公硯譜云歸州大

發墨 **硯石** 巴東歐公硯譜云歸州大

關梁南津關 西津關 夷陵大 **白虎關** 夷陵古捍關

長陽即楚肅 **梅子八關** 長陽四臨江南四 **荆南**

王拒蜀處 **民安驛** **孫黃驛** **孱陵驛** **石首驛**

江陵 **調絃驛** 石塔市驛 監流店驛 枝江 **黃牛驛** **鳳樓**

驛 **白沙驛** 夷陵 **建平驛** 歸州 **巴山驛** 巴東

祠廟 **黃陵廟** 夷陵黃牛峽神嘗佐禹治 **清烈公廟**

歸州即屈原也 **姊歸廟** 屈原宅原有賢姊名須

宋元豐初封 **姊歸廟** 聞原放乃歸諭令自寬

鄉人名 **明妃廟** 歸州即 **寇萊公祠** 巴東祠有二

日姊歸 **明妃廟** 王媼 **寇萊公祠** 栢乃公作令

時手植者民 **陵墓** **梁元帝陵** 府城津 **楚莊王墓** 龍山 **楚平王墓** 府城

比之甘棠 **陵墓** **梁元帝陵** 陽門外 **楚莊王墓** 龍山 **楚平王墓** 府城

東 **楚懷王墓** 陵江 **孫叔敖墓** 舊江陵 **唐介墓** 龍山 **楊**

溥墓 石首 **古蹟** **句亶王國** 府境史記楚熊渠立其長 **郢城** 府

洪水盜帝之息壤荆州南門外有石狀若屋宇

陷入地中畚鍾不可犯唐元和間裴宇為荆州

救掘得之是年霖地肺府境洪水沒草華臺一在

雨不止仍埋訖外沙市一在監利又名絳帳臺

三休臺楚靈王所築時望沙雄楚樓府城西南即

宜樓府城東南五代時望沙雄楚樓代高氏建

曲江樓府學前張九齡為長渚宮建梁元帝即

位楚宮萊公竹安邑人皆設祭而哭折竹直地

即此枯紙錢逾月華容城監利濯纓臺原濯纓處

樂鄉城松滋即陸遜與一柱觀王義慶在鎮於

羅公洲立觀甚宜都城夷陵陸爾雅臺夷陵郭

大而惟一柱宜都城遜築爾雅臺璞註爾

雅於絳雪堂夷陵堂下紅梨盛開歐陽脩六一

此造飲有絳雪尊前舞句因各六一

堂夷陵歐陽黃金藏夷陵故有寶輔秘函燕崖

乃古易傳與睦州城長陽丹陽城歸州即屈夔

子城歸州春秋昭君村歸屈原宅宋玉宅歸

清風閣歸州宋建玉米田歸州屈原耕此高陽城

信陵城巴東梁秋風亭巴東大江至喜亭夷

名宦周孫叔敖虞丘子薦為楚莊王相虞丘子喜

入見王曰臣言叔敖賢果任政矣用楚三年而

楚霸叔敖卒王嘗置酒召優孟優孟歌曰貪吏

常苦富廉吏常苦貧獨不見叔敖之子披褐而

負薪王即召其子叔敖臨卒時戒子曰我死王

必汝封汝無受利地楚越間有寢丘者其地不

利其名惡可常守者惟此王果封以善地不受

而請寢丘其後漢劉昆火叩頭火尋滅後守弘

農虎負子渡河去上問行何德政而致是對郭

日偶然耳上漢曰長者之言也命史官書之

賀荆州刺史多異政明帝賜以三公冕旒楊震

荆州刺史嘗舉江陵茂才王密為昌邑法雄郡

令後震遷萊州牽暮夜懷金遺之不納

守郡多虎暴前守募民張捕害者益多雄移文

屬縣曰古者至化之世猛獸不擾其務脩德去

陷非不得妄捕自馬融南郡守堂施絳帳後列

是虎皆渡江去馬融女樂前授生徒從游者

以十晉胡質荆州刺史子威往省及歸賜綰一

計此吾俸餘聊助汝糧耳質部下都督陰齋糧

與威作伴旦夕款厚之威疑而問乃知都督也

立謝陶侃江陵刺史戴星視事遠近書疏皆手

去博具投之江中曰檣蒲老子人胡所作奴周訪

戲耳圍棋堯舜以教愚子諸君何用此為

字士達荆州刺史或說王敦曰荆用武之國公

宜自領改訪梁州訪大怒敦手書慰解遺以王

環訪投諸地曰吾豈賈豎可以寶悅乎劉弘字

敦故終訪之世未敢為非憚其威望也

和荆州刺史舊制峴方二山澤中嚴漁禁弘下

令曰禮名山大川不封與共其利今公私兼并

百姓堪乎悉聽民捕魚每有興華遺書守殷仲

相爭赴之曰得劉公一紙賢於十部從事

堪荆州刺史先是仲堪收葬江濱流棺其門外

中有岸其名曰洲君將為州也果拜荆州值歲

儉脫粟自其不治看核每戒子弟曰勿以我受

任方州失故步也貧者士桓溫荆州刺史全欲

之常焉得登枝而揖其本桓溫以德被江漢耻

用刑罰少子式從外來云頃見令史受杖上指

雲恨下拂地足意譏不著溫曰我猶患其重

謝安桓溫辟為司馬既至溫問左右頗嘗見我

不即罷溫見溫嘗請安值其理髮安性舒緩

司馬着帽其重安如此

若無人溫曰此南北朝蕭愔字僧達荆州刺史

吾方外司馬

湖廣

廣

廣

廣

廣

廣

廣

吏冒雨修築雨甚水壯或請少避之愴曰王尊欲以身塞河我獨何心哉言畢而水退隄立是歲嘉禾生

唐蘇良嗣荆州長史高宗遣宦者縱暴良嗣囚

之上書言狀帝不**姚崇**荆州刺史及代吏民

詔慰獎遂罷采竹**姚崇**泣留馬自鞭鐙皆截

會字朝宗荆州刺史李太白曰生不願封

蘭荆南節度使張柬之有園圍在襄陽臯欲市

取之坐客馬彝曰漢陽有中興功遺業當百世

共保忍使其子孫棄乎臯**宋歐陽脩**嘗取舊案

再拜曰微君安得聞此言**宋歐陽脩**嘗取舊案

反覆之見其枉直乖錯不可勝數乃仰屋嘆曰

以荒遠小邑且如此况天下乎自爾遇事不敢

忽**陳堯咨**何治劾對曰稍精於射母曰汝父訓

汝以忠孝今不務仁而顛卒伍**楊時**江陵府學

末技豈汝父意耶以杖擊之**張栻**知江陵府禮遇

求聞達而德望日重四方**張栻**諸將得其歡心

之士不遠千里從之游

加恤士伍勉以忠義士咸感奮民

以事至庭必隨事開曉具為條教**孟珙**副都統

制大敗金人于昌堰**汪立信**荆湖安撫制置使

御將用兵甚有方畧**汪立信**知江陵府時襄陽

被圍立信疏請益邊戍又移書賈似**明劉永**

道言時事似道怒中以危法廢斥之

蔣瑤姚隆俱荆州知府**范理**江陵知縣時石

其子自鄉入京所過州縣迎送甚勤理頗不為

禮溥聞而異之廉知其賢即薦知德安府其為

縣纔八月耳人**胡琮**字承德長洲人令江陵遼

以為兩不可及**胡琮**王橫甚其下椎剝民不堪

琮一繩以法王饋食於琮置金**朱正色**江陵知

其中琮正辭却之王乃稍戢

有俠氣時張文忠方柄國相府家奴有犯窮治

無所貸文忠深奇之為延譽擢用人兩賢之

項忠遣發還者百四十四萬編戍者萬餘斬首

者二千級獻**王恕**撫治荆襄盜大起詔

俘於朝百人**王恕**恕會兵搗其巢走之及劉千

斤輩作亂，恕亦會王師平之。大帥欲縱兵搜山，恕不可。下令曰：「擅殺者斬，復榜示流民，使復業。」民為繪豫祀之。

流寓王粲

高平人，避亂依劉表，荆州作登樓賦。羅合，未陽人，就桓溫別駕於汪陵賊。

西誅茅以居，織葦為席，布衣蔬食，晏如也。庾易，字幼時，新野人，徙居江陵，雅性恬靜，以文

史自娛。齊臨州王餉麥百斛，不受。長史袁彖慕其風，贈以鹿角書格。蚌盤牙，筆易將連理，非竹

翹書格。劉虬，字靈預，南陽人，罷當陽令，徙居江陵，危陵王累辟不就，報書曰：「暢餘

音於山澤，托暮情於魚鳥，齊武帝造訪二子，出見帝曰：「之遴必以文章顯之，亨當以功名著已。」

而果田偉，燕人，授江陵尉，因家焉。藏書至五萬，然江南圖書之富，未有過田氏者。

人物周伍員

字子胥，監利人，父奢，兄尚，為楚平王所殺，奔吳，謀伐楚，鞭平王尸，申包胥

曰：「子之報讐不已，甚乎！員曰：「吾申包胥，楚人，與日暮途遠，遂是以倒行而逆施。」

員曰：「我必覆楚，包胥曰：「我必存之。」及吳伐楚，句胥入秦，乞師，哭日夜不絕，勺水不入口者七日。

秦伯賦無衣，屈原，楚武王子，瑕之後，食采於屈，哀之，乃救楚。

因氏焉。原仕楚為三閭大夫，懷王嘗命原造憲，令屬草未脫，靳尚見而欲奪之，原不與，乃譖曰：「

王使屈大夫為令，衆莫不知，每一令出，宋玉，楚原伐其功，謂非我莫能為也。原遂被放。

原弟子憫其師，放逐作九辯，哀之神。老萊子，郢女，高唐賦，皆寓言托興，有所諷也。

年七十，舞斑斕，悅親嘗詐，什堂。南北朝劉凝之，字志安，枝江人，隱居不仕，值歲饑，衡陽王義季

餉錢十萬，疑之大喜，將錢至市門，見有飢色者，悉分與之。

劉之遴，字思貞，虬子，八歲能文，沈約俄頃而盡。

劉之亨，字嘉會，虬子，以司農卿出師南鄭，大才，克為執政，所陷封賞不行，久之，上讀

陳湯傳恨其立功絕域中傷忌者內侍張胤曰外聞論者竊謂之亨似之上悟乃封臨江子

唐岑文本字景仁其先鄧州人也祖善方仕楚遂家江陵文先本累官中書令事母以

孝聞雅性節儉或勸治生產嘆曰吾漢南一布衣僅以文墨位宰相俸已過矣尚可殖產業耶

其子若孫**楚江漁者**自楚江有漁者得魚換酒輒皆貴顯

崔鉉問曰君隱者之漁耶對曰姜子牙嚴**宋唐**子陵世皆以為隱者殊不知釣其名耳

介字子方江陵人官御史論文彥博坐貶後以勝憤疽發於背嘗自政府歸語諸子曰桃李未嘗為汝輩栽培荆棘則甚多矣窮達有命當自勉

張景公安人仁宗召見問曰卿江陵有何勝之對曰兩崖綠楊遮虎渡一灣芳草護龍洲又問所食何物曰新粟米

明楊溥字弘濟石州人任洗馬忤旨逮繫十年仁宗登極釋為學士入內閣遲二楊者二十二年聲名卒與相埒時稱南楊

為入謙謹小心篤于素履嘗曰士君子一言一行幽明無愧然後無負故世以南楊為有相度焉諡**熊繡**字汝明道州人仕至都御史致仕屏

文定**熊繡**居山中俯仰不瞻歿後何孟春疏曰熊繡居貴能貧居常能儉剔歷中外四十餘年守法徇公推賢嫉惡言無爽于屬垣行不虧于顧

王軾字用敬公安人起家大理明習法律讞影南戶尚歷兵**張居正**字時大江陵人神宗初冲尚諡襄簡

權強國勢為務有古重臣風時以權相目之久而論定乃思其功在社稷也卒諡文忠

宏道字中郎初令吳以廉靜致理尋稱病投劾申寫性靈為主不免出於率易游戲世謂之公

安孤兄宗道字伯修官春坊弟中道字小修官儀部皆通懷樂善所

謂公安三袁者也

列女子發母楚將子發攻秦糧絕使人請於王因見母母曰士卒無恙乎日分菽粒而

廣輿言

卷之十四

三十一

荆州

湖廣

食曰將軍無恙乎曰梁肉不乏子發敗秦而歸
 母不與見使人數之曰子不聞越王伐吳客有
 獻酒一器乃受而注之江使士卒飲其下流故
 戰自力今雖勝非術吾不取子發謝罪然後見
 之**樊姬**楚莊王妾王好獵姬諫不止乃不食禽
 也曰與賢者虞丘子語也姬笑曰虞丘子相楚
 十餘年所薦非親則故未聞進一賢也王以姬
 言告之虞丘子遂進**貞姜**楚昭王夫人王出游
 孫叔敖治楚而霸**貞姜**留夫人於漸臺聞江
 水大至至急使人迎之忘持符夫人不往使者曰
 大水且至取符恐後矣夫人曰王與宮人約召
 必以符貞女義不犯約守一節也寧畏死乎
 於是使者取符水大决臺崩夫人流而死
萊妻老萊耕蒙山之下楚王聞其賢請以為輔
 其妻負畚築而來曰何車跡之眾也老萊
 具言之妻曰妾聞可啖以酒肉者可隨以鞭朴
 可餌以官祿者可繼以斧鉞妾不能為人所制
 投其畚築而**王嬌**字昭君避晉諱改曰明妃秭
 去老萊從之**王嬌**歸人單于死子世達立嬌謂

之曰為胡者妻母為秦者更娶世
 達曰欲作胡禮嬌乃吞藥而卒

安陸府

東界德安府應城縣西界荊州府江
 陵縣南界岳州府巴陵縣北界襄陽
 府宜城縣自府治至京師六千一百
 三十里糧二十一萬一千八百石零

建置沿革禹貢荊州之域天文翼軫分野春秋戰

國屬楚曰郢中秦屬南郡漢曰雲杜齊曰竟陵

三國魏曰郢州梁為南司北新一州境西魏曰

安州曰溫州後周曰石城唐曰京山曰富水元

曰安陸明初為安陸州嘉靖初陞為承天府

國朝改安陸府領州二縣五

鍾祥漢新市晉長

京山

漢雲杜地梁新陽

後魏溫州隋京山**潛江**

漢江陵地 河陽州 漢竟陵地 梁景陵 漢竟陵地 隋河州 景陵 漢復州 五代

宋潛江 荆門州 漢南郡地 晉當陽 漢縣後周漳 陵 荆門州 武寧唐荆門

形勝西臨江漢東接京嶺襟帶七澤水陸之衝

山川象山 府城北仙潭口兩山對峙若二獸 花山 踞踞水中為郡城之鎮稱奇勝云

府城東舊傳靈濟祖 大洪山 京山上多異蹟東 師過此百草皆花 安鄂西襄郢南江

漢一覽 天門山 景陵陸羽傳負書火門山從鄒 可盡 夫子學即此後因俗忌火字改

今五華山 景陵相傳伏 荆門山 荆門即內方山 義後封此 荆門有穴曰龍洞深不

荆門漢江之上 靈鷲山 荆門可測 春月水聲如洪鍾 即禹貢內方也

記稱其泉與 蒙山 荆門兩峰對起如蛾眉上所有 蜀嘉州通也 浮香漱玉 諸亭為游憩之所

山麓二泉北 紫盆山 當陽道 書第三十三洞天 日蒙南日惠 林石皆緝色下出綵水香

甘異 子陵洞 京山相傳嚴子陵嘗隱 當陽坂 常 此旁一井時有星光見

曹操追兵至昭烈棄妻子走張飛將二十騎據 水斷橋瞋目叱之曰我張翼德也可來決死無

敢近者 漢江 府城西上至襄陽七百里 潛江 江 即其地 里下至河陽五百里

江當沱江 義河 景陵宋太祖微時嘗渡此以 陽 錢遺舟人不受即即位後詔免

漁課 太白湖 沔陽李白嘗游此 西江水 景陵 因名 之巨壑也半屬漢陽 三澁水 沔陽

過三澁 滄浪水 沔陽屈原 西江水 景陵 即此 逢漁父處 西江水 景陵 雲與夢本二澤而相連

左傳雲夢跨江之南北 曲水池 府城東門外梁 客慕蘭亭流 純德山 即明之 昭陵也 隱隱隆隆

觴之勝鑿此 嘉名是 聊屈山 府城 荆山 荆門即下 聖人嶺 京 日純德 亮屯兵處 天子岡 純德 太子岡

孔子適 諸葛嶺 景陵諸葛 天子岡 純德 太子岡 楚經此

楚經此 諸葛嶺 亮屯兵處 天子岡 純德 太子岡

荆門元文宗自潛邸即位嘗駐此岡白河京山左傳楚昭奔隨將陟成白即此鞭屍

灘漢江濱伍員鞭楚平王屍處新羅泉京山相傳有新羅僧修行於此一口語眾陸子

泉即湧出僧嘗之味同故鄉水遂不復還陸子欲歸有神止之僧言思鄉中水神指其地

地沔陽一名文學泉唐陸羽嘗茶得泉以試茶味故名覆釜洲景陵唐陸羽隱居之

土產花猫其皮歲貢畢薛生荆門州二人採能治腰痛

關梁虎牙關荆門鴈橋景陵世傳得陸羽處初見鴻鴈集西陂覆小兒於下僧史

積收育之因以鴈名其橋石城驛 豐樂驛 舊口驛 郢

東驛鍾祥乾灘驛景陵荆山驛 麗陽驛 石橋驛

建陽驛荆門

祠廟伏羲廟景陵神農廟沔陽楚昭王廟當陽申包胥廟

京山武侯廟景陵岳武穆廟府城南陸文安公祠荆門

陵墓楚昭王墓當陽牟角哀墓荆門左伯桃墓亦關

雲長墓當陽胡安國墓當陽顯陵純德山葬明興獻帝

古蹟竟陵城府城南石城府城西北白雪樓府城北

臨漢陽春亭府治判廳後與蘭臺府治東楚王

清風颯然至王披襟當之即此梅福宅府城南即浩然亭樓側

王維過郢畫孟浩然像於刺史莫愁村漢江西

廳後因以名亭皮日休有記史莫愁村漢江西

女名莫愁善歌解珮亭南遇二妃解珮處旁有

漢阜亭 魚復城沔陽大隱林 小隱林沔陽楚魚煙

雨樓 陽風城 五華山古風 鴻軒 景陵張未謫居

薇臨別題詩云他年若問 麥城 當陽楚昭王築

鴻軒人堂下薔薇應解語 宣樓 當陽舊志 興都城

襲走麥方城 子儀築 仲宣樓 即城南樓

名宦五代 王彥超 周河州刺史 宋太祖嘗幸作坊

朕欲依卿何不見納 彥超頓首曰臣 宋陸九淵

一刺史耳勺水豈容神龍上人笑 庭片言立

知荆門軍民有訴者無蚤暮皆得造 盜賊不

解境內官吏貪廉士風善惡洞若觀火 李參 荆

敢竊發荆門無城 尹洙 以范仲淹黨貶 李參 荆

城建自九淵始 鮮送以造舟積日 伐竹度

門軍荆門歲以夏伐竹 鮮送以造舟積日 伐竹度

蠹惡不可用牙校破產 不能償參請冬 伐竹度

其費以解明徐咸 在撫輯惠養區畫無不中 理

遂除其害 初汚地宜黍鮮植穀 咸為陳厥疆畝引渠灌泉

略傲吳地播種之法與民習之民至今享其利

陸士鰲 鍾祥令留守內臣撓有司為民害士鰲

始而議既而帖服不 宋一鶴 湖廣巡撫時率兵

敢以前尹襄禮責 聖經歷汪文熙巡檢戴良瑄皆死之 蕭漢 南

人為鍾祥令將入覲聞襄藩陷白誓曰士見危

授命豈容卸担遂以護陵保上請免覲賊迫境

破關廂呼曰此鍾令劫死日也入署令眾媵自

經曰吾不能庇億萬生靈敢愛此數口并兩雛

流寓唐介 江陵人嘗寓當 呂大防 藍田人元祐初

與范純仁同心輔政未幾謫郢州哲宗問其兄

大忠曰大防安否為朕寄聲二三年可復相見

也孫何蔡州人父鏞知荆門軍何與弟瑾讀

人物漢漢濱老父

桓帝過雲夢觀者如堵老父獨耕不輟尚書郎張溫異之下車

與語老父曰昔聖王宰世茹茨不剪而萬人以

寧今子之君勞人自縱何忍觀乎溫大漸問其

姓名不唐陸羽字鴻漸海人相傳老僧自水濱

告而去唐陸羽拾得畜之既長自筮得蹇之漸

日鴻漸於陸其羽可用為儀乃以定姓字郡守

李齊物識羽於僧舍中勸之力學遂能詩雅性

高潔不樂仕進號桑苧翁嗜

茶善品泉味著茶經三篇明魯鐸字振之景

比成均立教主理道不屑章句士多所造就尤

持清操嘗奉使安南餽遺一無所受謝病歸里

屏跡深居以身率物作俗言以訓鄉人有盜掠

民馬牛或給為鐸物盜即釋之其感化如此卒

諡文郝敬號楚望京山人仕給事中致仕歸而

恪邑令不得識其面年七十四召彤家擇日卜地

誅茅啓坎櫝而封之白題曰明給事中郝敬之

墓墓旁用石匣函著書三百餘卷以殉刻生葬

文告姻黨至八十二歲冬日蚤起衣冠與親朋

拱手而別乘車至墓所索筆題其堂柱曰升沉

難定但深壑藏舟夜半憑誰有力來去自由如

驚風飄瓦天公與我李維楨字木寧京山人在

何尤少頃屬續而絕翰林與許文穆齊

名同館語云記不得問老許做不得問小李既

而浮沉外僚討賊於鄜征番于洮行河于潁平

妖于浙採木于蜀所至有治績仕至周洪謨字

禮部尚書負重名故碑版之文最多鍾惺

卿景陵人仕都御史受光宗顧命熹宗初

立首創移官之議後被削奪士論直之鍾惺

字伯敬竟陵人仕至福建提學負才藻評閱古

今文學者多宗尚焉其論詩別出手眼以求絕

於時俗海內稱譚元春字友夏竟陵人舉鄉薦

詩者靡然從之譚元春第一一人與鍾伯敬共定

詩歸世所稱鍾譚者也

鄖陽府東界河南南陽府浙川縣西界陝西

漢中府平利縣南界襄陽府均州北

湖廣

界陝西漢中府白河縣自府治至京師二 千三百五 十里 糧一萬二千四

建置沿革禹貢荆豫二州之域天文翼軫分野古

麋國地春秋屬楚為錫穴漢為錫縣隋曰鄖鄉

唐曰南豐曰浙州宋為均州元為鄖縣明初為

隨州屬襄陽成化陞鄖陽府領縣七今上津縣省

鄖古麋國春秋錫穴房丹朱封此漢房陵魏新

竹山秦上庸梁安上津古商國地竹溪本竹山

化中本鄖縣上津縣保康本房縣地成

形勝襟山帶江楚蜀咽喉之會

山川龍門山府城東兩崖對峙天心山府城西北

山方圓百里形如城山高谷深多異艸相傳列仙所居

仲子園三房縣四面有倉樂山竹山昔有

周積粟於此賑飢女媧山煉石相傳女媧方城

山竹山四面險固出黃龍山上津山下有明月

山房縣志公脩行處九室山房縣陳搏側驢山

房縣上有張築山竹山築水所出漢昭白馬山

竹山曹操嘆金上庸山鎮古峻為一方五星

峰竹溪五峯蒼蔚相漢江由漢中流入鄖縣其

河日漢曰滄浪龍門河源出龍沮水房縣左傳

總之為漢水也

楚之粉水 源出房山達漢沅雍州記蕭孔陽水

竹山洗物除垢 上庸水 竹山相傳投石千尺井

磨刀劍甚利 竹山宋殷隱容家濟井千丈無水澹者不

土產錦雞 麝香 石膏 花桑木 青藤根

關梁吉陽關 鄖陽驛 鄖縣

祠廟尹吉甫廟 房縣

陵墓趙王冢 房縣秦使王翦滅趙徙王於尹吉甫

墓 房縣有楊六郎墓 竹溪

古蹟廬陵城 房縣唐中宗廢為廬 熙春樓 房縣治

方城 竹山又名庸 秦城 竹山秦白起伐 登爽亭

鬼田 竹山有地二頃不生樹木惟長茅茨 宋建 每歲清明日祭而燎之 預卜歲燎草

忠孝里 房縣以邑有吉甫 黃香之孝也

名宦宋辛文悅 太祖幼從肄業即位召見時周鄭

陳希亮 時以盜起富弼薦知房州州素 保全州之

明曾槐 知上津縣有治才 聲振山南盜不入境

孫需 文告論之願編民者給牛種俾 故土築槐

有常業願歸故里者給餼遣還籍管內所得逋 逃數萬口于是興學舍擇秀民聚講其中暇

則親往課之先是武當祈禱費皆民出需曰山 有香錢鉅萬是可為享神用也令有司為之籍

記貯均州於是祈王以旂撫治鄖陽時有議革 禱之費不煩於民

交會圖鏡之石著論 沈暉 弘治問撫治鄖陽教 言不可革狀議遂罷

十井於城中民免汝於江又造浮橋以通樊城
 免風波之患民無田者聽開墾荒野仍復其租
 二年成熟劉璋撫治師陽先是蝗旱甚比憂之
 者數千頃劉璋夢神語之曰巡撫至則蝗日殄
 及璋至果大雨如注蝗盡投水死父老郝景春
 歡呼走告璋曰此天活汝輩吾何德焉
 房縣知縣時總督熊文燦招九營大寇節駐鄖
 房張獻忠突至房逼令讓城景春日頭可斷城
 不可棄也賊環攻之乃血書寸紙遣人縫城出
 求救不達城陷死之子鳴鸞主簿朱邦聞遊擊
 楊道選皆不屈死

人物周尹吉甫

傳為房陵人而四川瀘州

流寓劉光祖

仕為起居郎韓侂胄擅政嚴禁偽學

是非定於萬世諫官張益

廣輿記卷之十四終

廣輿記卷之十五

長沙府

東界江西袁州府宜春縣南界衡州府衡山縣西界辰州府沅陵縣北界岳州府巴陵縣日府治至京師五千八百七十里糧九萬八千石

建置沿革禹貢荊州之域天文翼軫分野軫旁有

小星曰長沙應其地周日星沙春秋戰國楚黔

中地昔熊繹封此曰熊湘秦漢曰長沙三國初

屬蜀漢後屬吳晉曰湘州隋唐曰潭州宋曰武

安元曰天臨明為長沙府領州一縣十一

長沙

秦湘縣漢臨湘隋

善化

本湘潭地

湘潭

湘陰

古羅國地秦羅

寧鄉

漢益陽地吳新

鄉 **瀏陽** 漢臨湘地 **醴陵** 漢臨湘地 **益陽** 秦湘鄉

秦湘南地 **攸** 漢縣陳 **安化** 古梅山地 **茶陵州** 漢縣

湘鄉唐龍城 **攸水** 攸水 **安化** 宋安化

形勝交廣戶 牖吳蜀咽喉控扼湖嶺三湘重鎮

山川羅洋山 府城北一名大富山峰巒秀 **雲母山** 拔江水紫帶郡之勝地也

府城西北山多紫氣產雲母石 **嶽麓山** 善化即

列德傳云星沙雲母服之長生 **嶽麓山** 衡山七

十二峰之一志云南嶽周八 **隱山** 湘潭唐開元

百里回鴈為百嶽麓為足 **隱山** 中有僧入山

見一老衲坐茅菴下間難久之明日再訪 **壺山** 則火其菴遁去矣山麓一池世傳龍窟

湘潭頂有巨 **黃陵山** 湘陰舜二 **玉笥山** 湘陰屈

石狀如壺 **大瀉山** 寧鄉周一日四十里草木

屈原放逐栖 **大瀉山** 幽深鳥獸 羣聚瀉水出焉

此作九歌 **飛鳳山** 寧鄉一峰突起如鳳首左 **太湖**

唐裴休 **飛鳳山** 右有山如翼儒學建此 **太湖**

葬此 **山** 有巨湖其深莫測 **首禪山** 瀏陽一名大圍山

五十餘里流分四派一為瀏水其三人岳之 **洞**

平江豫章之分寧袁之萬載岡巒盤踞四縣 **洞**

陽山 瀏陽道書第二十四洞 **五鳳山** 醴陵山形

有天 **浮丘山** 益陽峰巒倚伏亞於南嶽山頂 **白**

花臺 **浮丘山** 有石亭劉宋時浮丘子煉丹處 **白**

微峰

雲陽山第一奇也

靈巖

唐陳光問讀書處

十房

洞

安化洞門廣丈餘門內左右列十石池

秦人三洞

茶陵

洞有石門不可入但時

簪箕谷

乃僊巢先

生鍾

尚書舊隱上有吹

湘江

府城西水

汨羅江

香亭

宋理宗手題其額

湘江

至清激

桃花江

益羅

哀之

至此日以竹筒貯米作祭

祭

桃花江

益羅

浮江

攸縣產魚如

青草湖

湘陰比與洞庭湖相

日月

出沒其中史記黃帝登熊

昭潭

湘潭昭出

池

醴陵宋丁少連特母於此

網魚

得大鯉命洗

藥池

甘可食日未出浮生水面日出則沒紫心

采之即得雜以

銅官渚

府城北楚

三十六灣水

葷腥無味矣

錦灣

湘潭陶侃

空靈岸

湘潭桂

土產

硃砂

鮐魚

海金沙

斑竹

關梁臨湘驛

湘潭驛

都石驛

笙竹驛

湘陰

口驛

荷塘驛

祠廟黃陵廟

建祀舜二妃

周昭王廟

府城

屈原廟

湘陰唐封

賈誼廟

府城

靈妃廟

長沙秦武陵令

女與弟

尋屍不獲亦沉水

陶侃廟

善化晉封二

忠祠

李長沙祀宋李芾明蔡道憲道憲蒞長沙夢

陵墓舜二妃墓

黃陵

屈原墓

汨羅

胡安國墓

隱山

建安人官寶文閣學士退居衡山卒葬此魏公墓寧鄉宋張浚葬此

古蹟熊湘閣命沈忠殺已處 **賈誼故宅**府城 **碧湘**

門即府城門 **八景臺**湘夜雨洞庭秋月遠浦歸帆平

沙落雁烟寺晚鐘漁村夕 **湘江亭**名望湘亭 **嶽**

麓書院嶽麓山宋郡守朱淵建與嵩 **道鄉臺**嶽

顛宋鄒浩號道鄉謫衡州經此守臣溫益下逐

客令旅店不敢容風雨夜度湘江山僧列炬迎

之張棡為活築臺 **李邕嶽麓寺碑**道鄉臺下文

朱熹刻石曰道鄉 **花石城**潭 **清風閣**湘潭縣治後 **獨醒亭**湘 **歸鴻**

樓瀏陽宋 **鳳音亭**韶山上相傳韶氏女身 **茶王**

城攸縣漢茶陵城 **赤松壇**雲陽山相傳赤

名宦漢賈誼文帝時謫長沙王傳渡湘首吊三閭

賦曰 **三國廖立**使通好因問士人誰可在亮曰

龐統廖立楚之良才 **唐褚遂良**高宗朝諫立武

當贊興世業者也 **李翱**潭州刺史席

督行部湘鄉嘗賦詩池上遂 **李翱**潭州刺史席

榜曰褚公洗筆池立祠其側 **李翱**潭州刺史席

者顏色憂悴問之乃故韋左司愛姬女也翱遂

延入與韓夫人見選坐中一上善嫁之侍侍郎

元輿贈李詩曰湘江舞罷忽成悲便脫蠻韉 **宋**

出絳帷誰是蔡邕琴酒客魏公懷舊嫁文姬 **唐介**通判潭州有巨賈私蓄明珠太守而下悉

侍曰唐介必不 **王罕**知潭州聽訟務得人情不

肯售奏至果然 **王罕**加威罰有狂婦數訴事出

言無章前守每叱逐之罕獨委曲徐問乃妻某

無子夫死妾有一子遂逐婦而據家資屢訴不

得直因憤恚發狂罕為治妾 **李芾**元兵破城芾

而反其資婦即愈郡稱神明 **李芾**元兵破城芾

湖廣

召帳下沈忠曰吾分當死家人亦不可辱汝盡殺之而後殺我忠乃縱火焚其居還家殺妻子復至火所大慟白刃潭民聞馬知節監潭州兵之多舉家死節者芾謚忠節
為守以文雅飾吏治知李允則暴歛州有地稅節募之因折節讀書
屋稅及枯骨稅允則吳中復官中丞孫抃聞其請除三稅民皆便之
賢薦為御史或云宜往謝曰昔耻劉玠潭州將為呈身御史今豈有識面臺官耶
潭州玠血戰數岳飛權知潭州招劇盜曹成成十次死於陣
矣即分張浚以觀文殿大學士判潭州時金騎道而遁
浚行至岳遇東來者云敵兵潰乃改命浚判建康進浚曰吾赴君父之急知直前求乘輿所在而已
勾濤以書辭謝而上書論時事之害政者凡五高宗楊時部使者以催科不給抵罪心之嘆其忠

不朱熹知潭州會嶠獠優屬郡熹遣人諭以禍忘
民所至興學校明教
化四方學者畢至
順胡安國朱熹張栻學術勉其士罷權酷免和
羅立惠民倉社倉慈幼倉及義阡惠政畢舉
汪立信知潭州供帳之物悉置官庫所積錢連
加藥餌雨雪旱潦
軍民皆有所給
明朱詡知湘潭縣廉潔自守
而巳海元善知安化縣新設縣治勤於政事謂
熟皮為鞭使知愧而已
劉昇主湘陰縣簿縣舊
民愛敬之不忍欺焉
周鈍知長沙府時藩王初
開墾原野教以雜植
董豫知茶陵州善
法以禁制之民乃安息
學宮于善地自是興起多文學矣
鄧萬斛知

鄉縣民籍多詭入寄庄以避
差役斛釐正之民徑用省
清苦自持一毫 **蔡道憲** 長沙府推官清標素著
不敢苟取于人道憲知事不可為令兄時張獻忠猖
獗連陷各郡道憲與此城俱存亡耳支揆省日親
老矣兄善事之弟與不此城置小樓中凡念有載
城陷被執百計誘降不屈置長嘯一聲風雨驟至
目罵不絕口賊怒寸磔之長忠烈道憲初蒞長沙
頭已斷兩日猶烟烟賜謚忠烈道憲初蒞長沙
夢李芾來謂及殉難郡人與李芾合祀之名祠
曰二 **韓璟** 知湘陰縣開闢荒穢勸民耕種
忠 同知長沙愷悌臨民嘗新崇道祠 **王一言** 知瀏
以祀朱張邵人薰德多所造就 **王一言** 知瀏
為政以鋤強安善為先 **汪道** 知醴陵縣蒞政嚴
尤加意士類政教俱善 **汪道** 知醴陵縣蒞政嚴
案牘至多震懾不 **洪鈞** 長沙知府政通人和
敢出聲敝政一洗 **洪鈞** 長沙知府政通人和
詩以彰

流寓歐陽脩 廬陵人弱冠調潭州府

人物漢祝良 字邵平一字石卿湘 **三國蔣琬** 字公琰

鄉人諸葛亮薦曰公琰托志忠雅社稷之器亮
卒拜琬尚書令時新喪大帥遠近危悚琬舉止
如平日眾望漸 **晉易雄** 劉陽人少為縣吏念無
服封安陽侯 **唐歐**

去後舉孝廉遷春陵令會王敦作逆雄奮 **唐歐**
義兵討之為魏又所虜抗詞不屈被害 **唐歐**

陽詢 字信本臨湘人白少敏異書一日數行下
傲王右軍書而適勁稍過嘗行見索靖碑下馬
嘆賞三宿其旁乃去雞林遣使求詢書高祖聞

而歎曰詢名遂播藝敵耶彼 **歐陽通** 字性本詢
觀其手蹟意必魁梧人也 **歐陽通** 字性本詢

會立武承嗣為太子通力爭忤諸武意下獄 **宋**
死之少孤刻意為太子通力爭忤諸武意下獄 **宋**

徐偉 臨湘人母至孝母死依以居者三百餘 **宋**

不就隱山中講學生徒依以居者三百餘 **宋**

家歲荒貧不舉子者賑給之人感其義所
 舉子皆以徐名偉八子皆名士時號八龍
 字安道長沙人自少力學以名節自勵家有良
 田數十頃悉散與族人一見歐陽脩妻以女人
 服其鑑官**洞庭老人**卓彥恭嘗過洞庭月下有
 翰林學士**魚否**應曰無魚有詩卓喜曰願聞一篇老人鼓
 榘徐去高吟曰八十滄浪一老翁蘆花江上水
 連空世間多少乘除**明劉三吾**名昆孫以字行
 事良夜月明收釣筒問嘗命三吾集漢唐以來
 薦召為贊善屢承顧問嘗命三吾集漢唐以來
 災異之應於臣下者為省身錄禮遇甚厚上嘗
 欲易太子三吾痛哭曰太子天下本若欲易
 之置秦晉二王於何地其大節不可奪如此**夏**
原吉字維詰湘陰人仕至戶部尚書謚忠靖原
 朝民安吏治有**李東陽**字賓之茶陵人四歲能
 古大臣風焉作大書景帝召見命書
 龍鳳龜麟十餘字上抱置膝上賜珍果寶鏹後
 入翰林晉內閣輔政六年當劉瑾亂政東陽委

列女義娼

娼長沙人雅好秦少游樂府一日少游
 南甯道長沙偶訪及見几上少游詞一

曲匡救去其太甚君子**張治**字文邦茶陵州人
 嘆其不可及卒謚文正歲湖忽曠涸果舉
 云龍湖拆榜元出治計偕之南宮入翰林欲改官便養或阻之曰道苟可行
 乘田委吏不為約道苟不行高官大爵不為豐
 詎守一職為章句儒耶歷官親近日夔夔納君
 於道官至太學士初**李騰芳**字子實湘潭人少
 論文隱改謚文毅宰相自負大倉王文肅曰此
 留心經濟以救時宰相自負大倉王文肅曰此
 子真奔逸絕塵之才然國家未必得其用後屢
 起屢廢不克大展
 始服太倉特識

卷戲曰欲見其人否娼嘆曰使得見秦學士願
 奉箕帚已而知為少游大驚喜臨別囑曰妾誓
 素身以報因桂門謝客後少游卒於滕州娼夢
 少游來別泣曰秦死乎遂衰服以赴柩棺一慟
 而**趙淮妾**長沙人元將使淮招李廷芝淮至城
 絕下大呼曰廷芝男子死耳毋降也將

怒殺之據其妾妾偽告將曰妾夙事趙運使今死不葬不忍忘情願往埋之即事公無憾乃與至淮所聚薪焚淮骨置長沙女子不詳姓氏年瓦缶中自抱赴水死唯女執戈登城城陷賊入女至城下兵吏皆逃唯女執戈登城城陷賊入女持刀擊賊賊曰汝一女子何能為女曰吾以愧天下之為男子者揮刀而前遂遇害

岳州府

東界武昌府通城縣南界長沙府瀏陽縣西界辰州府沅陵縣北界荊州府監利縣自府治至京師五千六百餘里糧一十七萬石零

建置沿革禹貢荊州之域天文翼軫分野周三苗

地春秋麋國羅國地戰國屬楚秦長沙郡地三

國吳為重鎮晉曰建昌劉宋曰巴陵梁曰巴州

隋唐曰岳州宋曰岳陽元為岳州路明初為州

尋陞為府領州一縣七

巴陵漢下雋地臨湘漢巴陵地華容吳屬陵地

華容唐平江古羅國地吳漢澧州秦黔中地晉

容城唐石門漢零陽地吳慈利吳漢中晉臨安鄉

唐澧陽漢零陽地吳石門慈利澧隋慈利安鄉

形勝左洞庭右彭蠡襟山帶江巴蜀荆襄之會

山川白鶴山府城南上有白鶴寺其陽兩池相傳

叟者嘗遇樵夫遺以缺笛吹之無聲一日登此吹於紫荆臺響震林谷忽見兩女子出授藥云

服此當為水僊也君山湘君居此酒香山君山記云

巴丘山府城南有巴蛇於酒香山君山記云

數斗飲者即僊漢武遣藥巴來求果得酒東方
 朔竊飲之帝欲殺曰酒有驗即殺臣臣不死臣
 死酒亦不驗遂救 **烏石山** 府城東南下有石墨溪風上
 愈喉膈之疾或云 **大雲山** 臨湘盤旋 **石門山** 容
 亦可代墨作書 **東山** 華容峰巒秀麗連亘百
 上有七峰甚峻晉 **張真人** 煉丹於此 **中**
 其 **方臺山** 華容上產雲母石土人候雲氣所 **天**
岳山 牛江一名幕阜山周五百里石崖壁立有
 恠草異木道書 **太清山** 澧州上有五老峰
 第二十五洞天 **赤松山** 慈利與天門山對峙赤松
 山 出雄黃 **天門山** 慈利凡十六峰最高者曰天門門兩 **黃**
 山 安鄉土石皆黃一名金華 **禹山** 華容夏禹濟
 山上 有謝晦祠又名謝山

上今有 **藥山** 澧州上 **太浮山** 澧州西南亦名獨
 禹廟 **桃源三** **崇山** 慈利舜放驩兜 **賓郎洞** 慈利南群
 縣界 蠻往來之徑一穴而入後 **白馬磯** 巴陵唐李白
 有大門過此即為獠界 **白馬磯** 詩側登萬古
 石橫為 **大江** 西府城 **三江** 為中湘江為南皆會于
 此又名 **蘭江** 澧州又名 **珮洞** 洞庭湖府城西南相
 三 **江** 浦地多 **蘭蕙** **洞庭湖** 府城西南有巨
 時深夜展一殼如帆 **青草湖** 一名巴丘湖北連
 吞吐明珠與月爭色 **大鯨湖** 安鄉嘗有大 **濞湖**
 納汨羅 **葦湖** 臨湘產 **雲夢澤** 華容與洞庭
 之 **水** 府城東南亦名翁湖左傳 **澧水** 由慈利達汨
 吳人敗楚于雍澧即此 **澧水** 石門澧州
 連 **繡水** 澧州其水旋折如繡 **澧水** 石門澧州
水 平江即 **三湘浦** 府境 **鴛鴦浦** 慈利昔人詩桃花
 湘羅也

黃真已 卷之五 七 湖廣

風輕燕 東陽潭 魚 雙鱗魚奇品也 明月

子巖 澧州李群玉 金沙洲 洞庭湖中華容湖 華容

預所開以通柳桂之漕 如溪 澧州楚莊辛說楚

北源江水南達洞庭 此堰虹堤 府治西北歐

土產方竹 君山可 竹簟 州 柑 橘 石青 石綠

慈澧 利漆州

關梁岳陽驛 鹿角驛 臨江驛 江城陵驛 雲

溪驛 長安驛 相華容驛 華容大荆驛 平蘭江驛

清化驛 澧州南平驛 安

祠廟黃陵廟 洞庭口祀 三閭廟 汨羅 謝晦祠 黃山

時荆州刺史嘗登黃山徘徊者久之及卒柩 過不肯去囚葬焉民為立祠宋封顯應公

陵墓周赧王家 慈利容齋續筆云其 湘妃墓 君二

喬墓 府治北自大 段洪古墓 黃山劉大夏墓 華容

古蹟麋子國 府境有東西二 軒轅臺 君山相傳黃

下典成騎龍飛 岳陽樓 府城西門滕子京建樓

去臺址尚存 岳陽樓 范希文記蘇子美書邵

竦篆稱 燕公樓 岳陽樓比 夕波亭 合江亭宋建

四絕 柳毅井 君山唐柳毅下第歸至涇陽道遇牧羊

婢所諧見黜至此敢寄尺牘洞庭之陰有大橘

樹擊樹三當有應者毅如其言忽見一叟引至

靈虛殿取書以進洞庭君泣曰老夫之臯頃之

有赤龍擁一紅妝至即寄書女也宴毅碧雲宮

洞庭君弟錢唐君曰涇陽娶盧氏即龍女也 赤

姻殺不敢當辭去後再娶盧氏即龍女也 湖廣

亭城華容三面臨章華臺華容楚靈王所築細腰宮華容

楚靈王貯美人於此天門臺石門下有赤松亭華容漢赤松子游此

春紙白平江漢蔡倫造紙處宋玉城澧州長樂鄉舊有宋玉廟車渚書

院澧州其地一名螢八桂堂澧州胡寅記白公城利

楚白公勝築

名宦 **三國** 周瑜護軍都督嘗從孫策定豫章還鎮

晉 陶侃杜弢之亂其將王貢誘五溪蠻進攻武

唐 張說由宰相出守岳州詩益 宋王旦知

將至守吏聞羣鬼呼云相公至矣當避去唐介

知平江縣民李氏多貲而吝吏有求不厭誣為殺人守捕之楚掠不肯承介詆無他驢守怒白

於朝遣御史按治寃與介同守以張汝明知岳

下得罪御史受賞介未嘗自言明杜

邑得古編鐘求上獻汝明白天子命我以明杜

千里懼不能仰承德意敢越職幸賞乎述 慈利知縣處已廉介德化一方嘗入蠻楊

知華容縣奏築四十八坑縣始龔 龔字叔言資

困於水坑修而水殺民賴以生龔 龔性兼人勿

讀太史公書未匝歲盡卷不錯一字時郡守推選 奇才貢京師授岳州學正未幾陞為府詔

闕候調與守偕見上上問守民情物力守震懼莫 能對答代守條對甚悉上曰是官何為者曰

臣岳州學官也上喜曰此可柴 車岳州知府岳

給事朕庭遂拜兵科給事中柴 車有江湖之險

便之暇則至學宮與諸生講學或行田間視耕獲 賞勤而戒惰居 三載郡大治

人物 **周** 白善 陽公勝欲亂國召之善曰從子而亂湖 廣

其國則不義於君背子而發其私則申鳴陽以
不仁於族遂棄官治圃以灌園自適
孝聞楚士欲相之不去父曰汝祿於朝吾死無
憾矣鳴遂拜相白公勝為亂劫其父以懼鳴鳴
曰始吾父之孝子也今吾君之忠臣也遂一戰
而殺白公其父亦死王大夫賞之鳴曰食祿避難
非忠臣定國殺父非孝
晉車胤字武子澧人自
子名不能兩立率自列
易燈火夏月囊螢照書桓溫引為博士每張宴
亂必與焉曰坐無車公不樂累遷吏部尚書
唐李羣玉字文山澧陽人長於詩賦宰相裴休
文承愈奇詔授校書郎
段洪古安鄉人或交以非義輒高叱
之故終其身無所遇
宋蘇庠澧人以詩著蘇軾
柳宗元稱曰畏友
不起徙居丹陽秦檜欲召見笑曰吾老矣
不忍販賣雲壑卒年八十餘號後湖居士
明劉
大夏字時雍華容人仕至大司馬別歷中外討
寇者三行邊者二治河者一皆天下所難

而從容暇豫皆有成功為大司馬曰於木兵外
知無不言言無不聽國有大政大疑必召至內
殿參決雖輔相有不與聞劉瑾用事籍其家遣
戊肅州堽誅復原官學者稱為東山先生卒謚
忠孫宜字仲可華容人肆力詞賦以不朽自命
宣孫宜自稱洞庭漁人與滇人張含秦人左國
璣吳人黃省曾皆以老舉子有名於時
周廷用
王元美評其詩曰華容孫宜得杜肉
字子賢華容人氣倜儻豪岸不宜於俗為御史
言事多觸時忌及為監司不善選合失權近意
罷官

列女韓氏巴陵人魏公琦之後為元兵所掠赴水
死三日得其屍裙帶有詩曰我本瑚璉

質宗廟供蘋蘩一朝嬰禍難失身戎馬間漢上
有王猛江南無謝安長號赴洪流激烈摧心用

僊釋呂洞賓河東人兩舉進士不第游廬山得異
人長生訣多往來湘鄂間滕守宗諒

嘗遇之岳陽樓自稱華州道士宗諒密
令畫工圖其像賦詩贈之大笑而別

寶慶府

東界衡州府衡陽縣南界永州府東安縣西界靖州綏寧縣北界辰州府

淑浦縣自府治至京師五千四百里糧五萬五十石零

建置沿革禹貢荊州之域天文軫分野春秋戰國

屬楚秦漢屬長沙郡三國吳曰邵陵隋曰建州

唐曰邵州曰邵陽五代曰敏州宋元曰寶慶明

朝因之領州一縣四

邵陽 漢昭陵地東漢新化 漢益陽地城步 弘治

武岡 綏武岡州 古黔中地漢新寧 漢夫夷侯

形勝距荆湘接交廣控制谿峒彈壓諸蠻

山川洛陽山 府城東北上有石室幽邃唐申泰芝

龍山 府城東秀峰四出望之面面相類

高霞山 府城南唐李真人飛昇處文竹山 邵陽

文斤山 新化其上有三峰峭絕

武岡山 武岡二岡左右對峙州以此名即柳

雲山 武岡上有七十一峰道書第六

紫陽山 武岡道書第六

楓門山 武岡峰

樟 武岡峰

都梁水 武岡會

朱萸灘 府城北濱江水勢險

湖廣

側以便牽挽俗謂五十三難四十八難此其首也 紫苑洲 武岡產 和合

石 武岡二石相合高二丈上 有秦盧生侯生二仙跡

土產丹砂 武岡竹口出 黑鷓鴣 新化鷓鴣 麝香

關梁白馬關 府城東北 石羊關 紫陽關 俱武岡 巨口關

祠廟大禹廟 祀之可免水難 武侯廟 府城東南 濂溪祠

學盤古廟 府城西 大舜廟 府城北 張飛廟 邵陽

古蹟白公城 府境楚大 清風閣 府治子城上 雲漢

閣 府學扁乃宋 望楚亭 府治舊通 法華臺 府城東之

東山絕頂志 呂僊遺跡 府城中太平寺宋賈郡 稱邵陽勝槩

處士善磨召見乃取藥堆鏡上處士曰藥少須 歸去取不復來遣人訪其處乃見寺門上題云

可知物外食霞客不是街頭磨鏡人其 桃花源 鏡上藥已化惟所惟處一點表裏瑩澈

邵陽即古 夫夷城 武岡漢縣 都梁城 武岡漢縣長沙 武陵地

問月亭 武岡州 漁父亭 武岡滄浪水相傳 七十

二峰閣 武岡宋建

名宦晉陶侃 武岡令以直節忤 唐柳公綽 御史中 郡守呂岱棄官歸

溪蠻作亂公綽提兵鎮武岡亂人望風倒 宋周 戈一夕請降者以萬計柳宗元有武岡銘

敦頤 以永倅攝知邵州士率其教吏 朱壽昌 宗 畏其威民懷其德不暮月大治

時使湖南或言邵州可置治采金有詔興作壽 昌言州近蠻金治若發蠻必爭自此邊境恐多 事詔亟

罷之 張九成 知邵州下車首延禮儒生 元歐 陽玄 武岡縣尹有惠政峒獠相攻殺玄單騎抵

其地諭之獠熟玄名羅拜曰我曹嘗訴其

事縣不為直故發憤就死耳不意煩柳不華武

我清廉官自來之為理其訟僚遂安境衛民幾二

路總管元季之亂不華率義兵守境父母今之郡

十年民嘗誦之曰前有公綽武岡父母今之郡

侯無乃其後足我衣食安我明徐彝武岡州判

田欵我子我孫與侯同久寶慶知府寶慶人素悍嚴以

亂彝率民兵儀智寶慶知府岷王府每繫人世寧至

出戰死之寶慶知府時岷王府每繫人世寧至

可胡世寧寶慶知府時岷王府每繫人世寧至

犯胡世寧寶慶知府時岷王府每繫人世寧至

府人相戒毋犯鎮守王潤肆橫世寧執其從人

之恣射平民者潤深銜之而猶稱為好官郡屬

糧則繁奸不可詰世寧為畫一徵之省謝省寶

浮派若干民歡呼曰太守免我糧矣春秋行

知府嘗書真德秀四事十害為僚屬戒春秋行

郊野勸耕省歛或給耕牛其不率者裁之以法

新學校去佛老時稱循良第一

流寓芮曄吳興人仕宋為從政郎雅有氣節嘗和

沈長卿詩云誰合漢社稷變作莽乾坤

秦檜怒誦成武

岡檜死始放還

人物宋聶致堯邵陽人事親孝臨財廉周給貧困

聞詔旌其廬李傑邵陽人以已俸置書萬卷遺

張棡題額郡庠買田數千畝贍宗族

金彥邵陽人天資敦厚喜振困婁而惇孝明劉

應龍字在田邵陽人初令崑山有能声而為御

史所勅廷論兩直之入臺中仕終太常卿

其為政務遂下而直上苟不便民必以身任其

責雖挫辱無悔或諷其興利者輒笑曰吾日惟

除害且不給何利之能興

僊釋盧侯二僊世傳秦始皇遣盧生入海求神僊

煉丹并飛昇臺掃申泰芝洛陽人其母夢吞芝

壇竹皆其遺跡也而孕與玄宗同日生

後隱邵陽山脩煉玄宗感

夢以像求得之白晝冲舉

衡州府

東界長沙府茶陵縣西界寶慶府邵陽縣南界廣東廣州府連州北界長沙府湘潭縣自府治至京師六千六百六十五里糧二十一萬四千石零

建置沿革禹貢荊州之南境天文翼軫分野春秋

楚地秦屬長沙郡漢分屬桂陽三國吳曰湘東

曰衡陽梁曰衡州隋曰衡山唐宋曰湖南元明

為衡州府領州一縣九

衡陽

漢鄱縣地吳衡山

周麋子國漢湘南地晉衡山

未陽秦

縣漢未陽

常寧

漢未陽地吳新寧劉宋常寧

安仁

古鎮宋鄱

漢茶陵地

桂陽州

漢郡

晉臨武

漢縣唐

藍山漢

平唐藍山

嘉梁

形勝湖右奧區山川秀麗襟帶湘江控引交廣

山川伊山

府城西晉栢伊讀

雲岫山

府城西游經

此後立祠每祭

大湊山

府城西舊經云出銀礦

則雲氣冒其土旅輻湊故名開寶二年上覽桂陽監歲入白金

數謂宰相曰山澤之利雖多頗聞採納不易詔

減三分衡山衡山即南嶽也周八百里上有七十二峰

十五五溪其峰高峻者五而祝融為最

侯計山

未陽一名侯憇山上

嘗憇此籌

熊耳山

安仁其山高峻狀若熊耳

雲秋山

鄱縣雲烟黯淡

計兵事

如萬陽山

鄱縣周三百里

石燕山

小石墜下如燕雌

芙蓉山

桂陽諸峰秀壁夏秋雨過

雄相比可為藥

九疑山

藍山上產黃

縣高秀如華嶽

黃蘗山

藍山故名又謂

之都麗山與連州分界即回鴈峰府城南鴈至

五嶺從東第三都麗嶺也衡陽則不過

遇春而回或曰峰峒嶺一玄夷男子自稱蒼

勢如鴈之回故名峒嶺導水爾其齋焉禹

水使者曰若欲得我簡書知導水爾其齋焉禹

乃齋三日果得金簡玉牒於此今禹碑皆科斗

字烟霞峰衡山瀨殘居此旁棲真峰衡陽昔武

一老身毫長寸餘曰吾地仙也常服蒼耳今二

百餘歲其人叩頭不已乃指草示之忽失所在

祝融峰衡山位直離宮以配火德乃祝融君游

道人夜半登此觀日出仰天柱峰衡山上有石

天大叫曰雲海盪吾心胸朱陵洞衡山道書

叟隱此九域志名山三百六

十有八柱此為第六柱也

湘水東府城蒸水府城北水氣如蒸源

縣鄴桂陽漢武帝使路博德舜水藍山一名

將兵下湟水以伐越

長一里溪

水過其下

雲秋水鄴縣湟水桂陽漢武帝使路博德

藍山一名歸水接

春陵水之上流

鄴湖府城東其水湛然綠色

薦之太廟吳都賦飛

回鴈峰府城南鴈至

衡陽則不過

導水爾其齋焉禹

今禹碑皆科斗

衡陽昔武

衡山上有石

朱陵洞

衡山道書

蒸水

藍山一名

舜水

衡陽昔武

衡山上有石

朱陵洞

衡山道書

蒸水

藍山一名

舜水

衡陽昔武

衡山上有石

朱陵洞

衡山道書

蒸水

藍山一名

之都麗山與連州分界即回鴈峰府城南鴈至

五嶺從東第三都麗嶺也衡陽則不過

遇春而回或曰峰峒嶺一玄夷男子自稱蒼

勢如鴈之回故名峒嶺導水爾其齋焉禹

水使者曰若欲得我簡書知導水爾其齋焉禹

乃齋三日果得金簡玉牒於此今禹碑皆科斗

字烟霞峰衡山瀨殘居此旁棲真峰衡陽昔武

一老身毫長寸餘曰吾地仙也常服蒼耳今二

百餘歲其人叩頭不已乃指草示之忽失所在

祝融峰衡山位直離宮以配火德乃祝融君游

道人夜半登此觀日出仰天柱峰衡山上有石

天大叫曰雲海盪吾心胸朱陵洞衡山道書

叟隱此九域志名山三百六

十有八柱此為第六柱也

湘水東府城蒸水府城北水氣如蒸源

縣鄴桂陽漢武帝使路博德舜水藍山一名

將兵下湟水以伐越

長一里溪

水過其下

雲秋水鄴縣湟水桂陽漢武帝使路博德

藍山一名歸水接

春陵水之上流

鄴湖府城東其水湛然綠色

薦之太廟吳都賦飛

之都麗山與連州分界即回鴈峰府城南鴈至

五嶺從東第三都麗嶺也衡陽則不過

遇春而回或曰峰峒嶺一玄夷男子自稱蒼

勢如鴈之回故名峒嶺導水爾其齋焉禹

水使者曰若欲得我簡書知導水爾其齋焉禹

乃齋三日果得金簡玉牒於此今禹碑皆科斗

字烟霞峰衡山瀨殘居此旁棲真峰衡陽昔武

一老身毫長寸餘曰吾地仙也常服蒼耳今二

百餘歲其人叩頭不已乃指草示之忽失所在

祝融峰衡山位直離宮以配火德乃祝融君游

道人夜半登此觀日出仰天柱峰衡山上有石

天大叫曰雲海盪吾心胸朱陵洞衡山道書

叟隱此九域志名山三百六

十有八柱此為第六柱也

湘水東府城蒸水府城北水氣如蒸源

縣鄴桂陽漢武帝使路博德舜水藍山一名

將兵下湟水以伐越

長一里溪

水過其下

雲秋水鄴縣湟水桂陽漢武帝使路博德

藍山一名歸水接

春陵水之上流

鄴湖府城東其水湛然綠色

薦之太廟吳都賦飛

之都麗山與連州分界即回鴈峰府城南鴈至

五嶺從東第三都麗嶺也衡陽則不過

遇春而回或曰峰峒嶺一玄夷男子自稱蒼

勢如鴈之回故名峒嶺導水爾其齋焉禹

水使者曰若欲得我簡書知導水爾其齋焉禹

乃齋三日果得金簡玉牒於此今禹碑皆科斗

字烟霞峰衡山瀨殘居此旁棲真峰衡陽昔武

一老身毫長寸餘曰吾地仙也常服蒼耳今二

百餘歲其人叩頭不已乃指草示之忽失所在

祝融峰衡山位直離宮以配火德乃祝融君游

道人夜半登此觀日出仰天柱峰衡山上有石

天大叫曰雲海盪吾心胸朱陵洞衡山道書

叟隱此九域志名山三百六

十有八柱此為第六柱也

湘水東府城蒸水府城北水氣如蒸源

縣鄴桂陽漢武帝使路博德舜水藍山一名

將兵下湟水以伐越

長一里溪

水過其下

雲秋水鄴縣湟水桂陽漢武帝使路博德

藍山一名歸水接

春陵水之上流

鄴湖府城東其水湛然綠色

薦之太廟吳都賦飛

胄所忌謫永州至衡疾作胡銓祠府城西銓謫守臣錢鏊寤之暴卒殯此

諸葛亮廟在石鼓山龐統祠未陽縣城南鄒陳二公祠在

化山廣教寺宋鄒浩陳瓘俱以言事謫官四忠祠過此留題寺中知州劉清之立祠祝焉

陵墓炎帝陵縣杜甫墓未陽馬殷墓府城北五代時祠安仁祀南霽雲雷萬

之地僭稱楚茹瑺墓衡山中紫峯王卒葬於此

古蹟鍾武城府城西漢縣區星石鼓書院北唐隱

士李寬讀書處開雲樓衡山即韓李泌故居宋淳熙間重脩

峰桂陽城未陽漢建武中金州城未陽蔡倫宅未

內有蔡子池池南一龐居士庵陽人侍父任衡

石曰即倫春紙處

州寓此今孔明宅石鼓桓伊故居府治銅柱衡

西北吳程晉與關孔明石碑未陽諸葛亮擒

紀功云後有功在吾上者宜立石於南軒書院

右至宋狄青破儂智高回立碑其右

張栻講南嶽書院衡山掌教有官育清溪書院

學處安仁宋周必大合江亭石鼓山思杜亭府

嘗讀書於此南唐杜甫葬未陽宋郡守劉清之登華韓張亭

光山望之慨然有感遂築亭扁曰思杜

臨武因唐韓愈張籍得名

名宦漢衛颯字子產桂陽守先是民不知教颯下

化行後漢循吏傳舉天下郡國三許荆守民有

昭烈書曰士元非百里才也使處

治中別駕之任始當展其驥足爾

東守值蘇峻亂起兵討之其母誠曰汝當盡忠

報國勿以吾者為累悉遣家下從軍鬻珮環以

給**唐齊映**衡州刺史建合江

餉**宋張齊賢**州府鞫

切盜十餘齊賢活其失入者五人知州等懼譴

責齊賢曰齊賢豈欲委罪衆人而自為功乎令

改正**高岳**徙縣治於香草坪

而巳**孔平仲**舉董必勅

其不推行常平法平仲言米貯倉五年陳不堪

食若非乘民闕乏隨宜散之將成棄物矣倘以

為非臣不**鄭清之**知衡州作論民書一編教以

敢逃罪**明劉璣**有餘才時封雍藩百務

用和物濟人邦**林允宗**故衡州府征苗調郡兵

人家誦其書**翁世資**以工

叢集職應之以**苗平**以全軍歸人德之如父母

裕不勞而事集**翁世資**以工

部良家子三千人**翁世資**以工

苗平以全軍歸人德之如父母

郎謫知衡州修石鼓書

流寓杜甫

避亂耒陽嘗至岳廟阻暴水旬日不得

一夕卒劉氏小說云子美宿江上酒家是夕江

水暴發為奔濤所漂莫可踪跡玄宗思及子美

詔求之聶令乃纍土江上曰子美以牛炙**李泌**

白酒醉脹而卒葬此矣二者未知孰是

京兆人肅宗朝為李輔國所

忌乞隱衡山詔有司治室

舉學事嘗講道於衡山後因家焉以其學傳之

三子寅寧宏寅嘗著讀史管見寧著春秋通旨

人物漢蔡倫

字仲敬桂陽人少負才名官

宏註皇王**胡銓**吉州人論和議上疏乞斬秦檜

大紀諸書**胡銓**王倫孫近三人謫衡州同居焉

三國劉

巴字子初衡陽人張飛嘗就巴宿巴不與語飛

對兵子語亮嘗曰運籌帷幄吾**晉羅含**字君章

不如子初官尚書清儉如寒士

少孤力學嘗晝卧夢一鳥文彩五色飛入口中自此藻思日麗父故為新淦宰舍偶至其邑邑人競致賂遺舍陽受之及歸悉封置而去名益起補桓温參軍或謂舍荆楚材也温曰乃江左之秀豈直

宋趙葵 字南仲衡山人父方嘗夢南荆楚耶

犒將士賞不償勞軍欲造變葵時卯角從旁亟呼曰此朝廷賜也本司別自有賞軍心乃定人服其機警後拜相屢立奇功朝

李芾 字叔章衡中死節詳

張鏜 衡山人浚之後益王立詔天下長沙名宦

鏜曰降則何以見我祖魏公於地下斌怒殺之率兵出嶺既而兵敗被執元參政崔斌欲降之

明茹瑞 衡山人幼有大志嘗掃書室題詩有曰仕至兵部尚書一室間吾欲掃之天下好後以功封忠誠伯

謝天祥 未陽人天性峭直與羅上封事直氣動臺端

僊釋賣薑翁

姓莫考荷擔賣薑衡郡三十年

白之術求有德者授之翁未應但取薑一塊懶納口中少頃吐出則成黃金道人驚咲而去

殘 唐天寶初居衡嶽寺為衆僧執役食退即收所餘性懶而食殘因名懶殘李泌寓衡嘗夜訪懶殘方撥牛糞火煨芋出半芋食之曰慎勿多言領取十年作相後果然

常德府

東界岳州府華容縣西界辰州府沅陵縣南界長沙府安化縣北界澧州

自府治至京師六千二百里糧六萬九千石零

建置沿革禹貢荊州之域天文翼軫分野商周時

為蠻蠻所居春秋戰國屬楚秦曰黔中漢曰武

陵曰義陵

項羽弑義帝武陵人編素而

哭漢高帝聞而義之故名

三國初

屬蜀後屬吳梁曰武州曰沅州隋唐曰朗州宋

曰鼎州曰常德元明因之領縣四

武陵 漢臨沅東漢武陵梁武州 **桃源** 漢沅南地唐桃源 **龍陽** 漢索縣地吳龍

陽宋辰陽 **沅江** 漢益陽地梁辰陽沅江

形勝包洞庭控五溪山林蒼鬱荆渚唇齒

山川木瓜山 府城東李白過此 **梁山** 府城北舊名陽山圖經云陽山之女

雲夢之神嘗以 **鹿山** 府城西高吾山後古有鹿夏首秋分獻魚

見一石梯因上豁然開朗桑果 **枉山** 府城東南成林其後再探之莫知所在

子蓋以善卷居 **綠蘿山** 桃源道書第 **桃源山** 桃源

此又名善德山 **滄山** 龍陽下 **浪山** 各有水

旁有秦人洞桃花溪即太 **滄山** 龍陽舊 **壺頭山** 桃源馬援合流出江謂

之滄浪水 **龍陽山** 龍陽舊壺頭山戰不克即

此 **龍門洞** 西石巖如屋中通一門 **洞庭湖** 龍陽

界 **蠡湖** 龍陽沅江界一名赤 **鶴湖** 沅江 **武陵溪** 府

西武山下孟浩然詩水迴 **延溪** 武陵寰宇記延

青嶂合雲度綠溪陰即此 **延溪** 武陵寰宇記延

枝條暢茂嘗鳥集其上枝下垂及地鳥去枝偶

折羣鳥號嘯不已土人取其枝為弓名曰鳥號

沅水 府城 **朗水** 府城南自辰州流至此謂 **滄浪**

龍陽屈原行吟澤畔 **橘洲** 龍陽長二十里即

江陵千株橘其人 **丹砂井** 府治北泉赤如絳武

與千戶侯等謂此 **丹砂井** 陵寥氏譜云寥平以

子孫多夭折疑即此 **萊公泉** 府城北甘泉寺

於東楹曰平仲酌泉經此 **萊公泉** 府城北甘泉寺

湖廣

去後范諷留詩於寺末句云烟嵐翠鎖門前學

路轉使高僧厭寵榮南軒張棡榜曰萊公泉

書池府城東北晉高枉渚府城南源出枉山楚

鼎水龍陽昔有神鼎出此間芷水龍陽其地多

故爛船洲桃源世傳晉時漁郎放舟入

名土產石綠源桃佛頭柑霜柑江沅

關梁府河驛 大龍驛武陵桃源驛 鄭家驛 高

都驛源桃河池驛龍 屈原祠府城伏波廟源桃二妃廟

祠廟善卷祠上枉山 陵墓春申君墓府城開龔玄之墓武陵晉

古蹟春申君宅府治楚望亭上枉山招屈亭屈原祠

端午郡人競渡亭 清陵館武陵潮音閣 教子堂

時建韓琦記蔡襄書 采菱城桃源楚平王築湖

蟠桃巷桃源宋祥符間邑人開地見王龕歸老

橋武陵柳拱辰所

名宦漢李陵臨沅令後沒匈奴邑陸康武陵守靈

人詔民田每畝稅十貫康上南北朝樂藹齊武

疏九止之不報遂棄官而歸唐劉禹錫朗州司馬

治園植桃李去後百姓愛唐曹彥約字簡甫知常德

多吟詠故溪洞間宋曹彥約字簡甫知常德

夷歌皆禹錫詞也宋曹彥約字簡甫知常德

歛未革帝曰其病安在對曰言官不及時政下

者帝深然之後 **明應履平** 常德知府郡舊賦麥以循良課第一履平奏易以保障民田甚

便 **王斌** 任龍陽縣丞嘗修圍堤以保障民田百之 **陸瑯** 知常德府時鼎建三殿木運孔棘部使

飢 **陸瑯** 乘勢為奸瑯為陰折其非屬路賴以安堵 **胡琮** 常德丞攝府掾有大瑞自滇還需索百

時有詔括諸郡金琮曰金非郡產可厲民乎持其牒不下已詔罷不徵他郡先徵者皆媿之

人物虞善卷 武陵人舜以天下讓卷卷曰冬衣皮遙人間而志意自得吾何以天下

為哉宋政和間賜號曰高蹈先生 **周黃歇** 黔中客三千餘人皆躡珠履趙使見之慚退 **三國廖**

立 字公淵武陵人蜀先王辟為從事諸葛亮嘗對吳使曰廖立楚之良才後坐廢率妻子躬

耕自守聞亮卒泣 **李衡** 字叔平武陵人仕吳為日吾終為左衽矣 **李衡** 丹陽守每欲營家妻習

氏不許臨卒謂其子曰汝毋惡吾治產故貧吾密於龍陽洲種橘乃千頭木奴差給汝衣食耳

晉潘京 武陵人弱冠舉茂才入洛與尚書令樂以學必為一代譚宗京感其言遂 **宋楊維** 武陵

力學不倦歷巴丘邵陵令皆有聲 **宋楊維** 人工詩神宗時進宮柳詩百篇上諷誦稱善遂 **管師**

大傳播嘗召見御書清白傳家以賜之 **復白** 武陵人號 **楊績** 武陵人志在泉石棄官隱 **明**

談錄 武陵人十世不分居成化間有 **石瑗** 武陵孫同幾人無間言知府陸瑯屢 **造其廬** 大書十世同居遺之

僊釋張虛白 宋舉進士不第辟穀游武陵崔婆嘗虛白於揚州因寄崔婆詩曰武陵溪畔崔婆酒

天上應無地下有南來道士飲一斗醉卧白雲深洞

口

廣輿言

卷之十三

湖廣

辰州府

東界常德府桃源縣南界寶慶府新化縣西界貴州鎮遠府北界永順宣慰司自府治至京師七千里糧五萬一千三百石零

建置沿革禹貢荊州之域天文翼軫分野古蠻夷

地春秋屬楚秦屬黔中漢屬荊州陳曰沅陵隋

曰辰州唐曰盧溪宋屬荊湖北路元明為辰州

府領州一縣六

沅陵 漢下雋地 瀘溪 漢沅陵地梁辰溪 漢辰陽

淑浦 漢義陵地 沅州 漢武陵地 黔陽 漢鄼城地

朗溪 宋 麻陽 隋沅陵辰溪 黔陽 唐麻陽

形勝重岡複嶺控扼溪峒險要固塞之地

山川大西山 府城西北道書第二十六 小西山 府城

西北一名烏速山石穴中舊有武山 盧溪昔高

藏書千卷相傳避秦人隱此 戎之患乃募能得犬 戎吳將軍頭者賜金千鎰

邑萬家妻以少女時帝有畜犬名曰槃瓠遂入 山銜一人首至果吳將軍也帝大喜第謂槃瓠

畜類不可妻且不可封少女以為信不可失因 請行帝不得已從之 踰三年生五城山 辰溪楚

六男六女今長沙武陵蠻是也 將軍莊躡定黔 桃花山 淑浦一名華蓋山昔人

中因山築城 環拱城郭 羅公山 黔陽四

花圃有警 明山 沅州積翠如畫 羅公山 黔陽四

可守望 上有鶴鶴鳴即雨至絕頂一池廣千頃昔羅 齊

公隱此多道術士人祈請輒應山因以名 天山 麻陽層峰高出雲表 西晃山 拔縣治儒學

皆面 辛女巖 盧溪大江之左奇峰絕壁高峻插 之 胡廣

於此化為石隔江對峙一岩有機一明月洞乘船一隻懸於崖孔乃其遺跡也

洞在巖上穴水黔江辰水府城東一沅水府城

西淑水名叙溪五溪盧溪源出武山志謂雄溪

蠻夷武溪和之日滔滔武溪一何深即此龍門

澗辰溪接麻陽界巖石峭峻澗深流長乃龍窟也

土產麩金沅陵辰溪水銀沅陵盧溪丹砂沅州出老

上石青石綠沅陵盧溪

關梁江口驛界亭驛北溶驛沅陵船溪驛盧辰

陽驛山塘驛辰溪懷化驛羅舊驛盧黔驛

沅水驛盈口驛晃州驛銅安驛沅州

祠廟昭靈祠淑浦祀屈原新息侯廟沅陵祀馬援張飛廟沅州

陵墓善卷先生墓大酉山顛

古蹟西陽城府城西黔陽城府城東銅柱府城西

晉時溪州刺史彭士愁納土求盟鯨音閣府城

馬希範立柱為界學士李臯作銘鯨音閣府城

建巫陽城辰溪龍標城沅州李白寄王昌齡詩朗

溪城黔陽唐貞觀中析龍標黃陵城麻陽

名宦漢宋均字叔庠辰陽校長其俗不務學而信馬

援征五溪蠻以薏苡能辟瘴食之載唐王昌齡

若海字東叟通判辰州上言天下常山蛇勢也宋汪

必先川陝朝廷用其言 **楊抗** 通判辰州蠻剽掠

乃命張俊宣撫秦蜀 其出入則鳴鼓為號 **明楊紳** 令叔浦嘗五日一

流寓段成式 字柯古唐臨淄人文昌子 **王廷珪** 福

人其郡人胡銓以排和議謫廷珪送以詩口癡

兒不子公家事男子要為天下奇秦檜怒流辰

人物宋秦再雄 辰州人武健多謀謝黨服之

既智勇可任者以鎮撫之召再雄至擢辰州刺

史使自辟吏屬予一州租賦再雄感恩誓死報

効至州日訓士兵得三千人皆能被甲渡水歷

山跳塹捷如猿猱又選親校二十人分使諸蠻

諭以朝廷招懷 **明劉有年** 沅州人以明經為州

之意莫不從風 **明劉有年** 學訓導上儀禮逸經

十有八篇黃福稱之曰江淮胸次

洙泗規模文希韓柳學祖程朱

僊釋瞿柏廷 辰溪人自幼靈異稱瞿童唐大曆間

得道又云幼時因戲躍入井中後自大西

華妙洞中出依善卷祠脩煉久之僊去

永州府 東界衡州府常寧縣西界廣西桂林

府全州南界廣西平樂府富川縣北

界寶慶府邵陽縣白府治至京師

建置沿革禹貢荊州之域天文翼軫分野春秋戰

國楚南境秦屬長沙漢曰零陵三國屬吳晉曰

營陽梁曰永陽隋唐宋曰永州元明因之領州

一縣七

零陵 漢自泉陵 **祁陽** 漢自泉陵地 **道州** 吳營陽唐

安 漢零陵地 **寧遠** 漢洽道地五代 **永明** 漢營浦

宋東安 **寧遠** 延昌朱寧遠 **永明** 地唐永

明江華 漢馮乘地 唐江華 新田

形勝控百越接五嶺山水奇秀

山川萬石山 府城北山多惟西山 府城西瀟江之

處羣玉山 府城西修竹古木奇 郡之勝 祁山 祁陽山形

如城石燕山 祁陽其石似燕每風雨 黃華山 安

昔有獵者於此見二鹿 春陵山 寧遠山勢峻 九

問之道士曰是吾馬也 疑山 九溪皆相似或云九

疑山 峰互相隱映望而疑之故名舜嘗登此 吳

望山 江華秦人嘗避亂 永山 府城西南 苦竹山

祁陽山 營山 道州營 八十四渡山 東安山勢重

經此山凡 澹巖 府城南土有澹山寺樓殿隱石

八十四渡 隙中風雨不能及四壁削成萬

初斑竹巖 道州舜葬九疑二妃從 九龍巖 東安

斗起奇石錯立嘗有樵者遇黃 朝陽巖 府城西

流香 留題甚多 玉瑄巖 寧遠舜祠側漢奚景

洞 府城西南泉白石竇噴出飛瀑如 紫虛洞 寧

巖竇深遠必炬而後 丹崖 府城南唐時龐未令

入寇準嘗題詩石開 自稱丹崖翁元結刺道州特訪之作銘曰 都龐

不知幾幾峰為爾西壩竹出若下泉飛戶中 嶺 永明秦王剪降百越以謫戍 暖谷 江華方盛

中其氣 小丘 銘鐔潭西 袁家渴 柳宗元記 湘

溫然 江 府城北其水至 天湖 九疑山麓中有禽大瀟

水 府城外源 秦水 如秦隴故名 黃溪 府城東

第永中山 **愚溪** 府城西舊名冉溪柳宗高溪府

水此為勝 唐中興 元謫居於此改今名 此改今名 厭其喧雜登舟

而宋有唐叟者世居溪上一日厭其喧雜登舟 濂溪

年 **浯溪** 神陽元結愛其山水因家焉作大濂溪

道州周敦 **鉅姆潭** 西山之西柳 **小石潭** 鉅姆之

頤居此 宗元有記 潭上竹樹陰 **青**

元記水至清冽魚百尾可數坐潭上竹樹陰 **青**

森淒神寒骨蓋不可久居以其境過清也 **青**

澗 王韶之神境記尤疑出半其路皆蒼松翠竹

谷 **愛蓮池** 道州學西濂 **石渠** 袁家渴西南

土產異蛇 治風 **石磬** 香茅 永州野有香茅貢以

不入 **零陵香** 湘源所生處 縮酒春秋楚貢包茅

即此 **關梁黑石關** 府城西北 **湘口關** 瀟湘二水合流處 **渡香橋** 浯溪

湘口驛 零陵 **歸陽驛** 三吾驛 排山驛 陽麻灘

驛道 **祠廟帝舜廟** 府治 **柳先生祠** 愚溪上 **寇萊公祠** 道

周濂溪祠 道州 **顏元祠** 祁陽祀顏 **楊誠齋祠** 零

陵墓帝舜陵 九疑山一名永陵宋時 **龍伯高塚** 府

西伯高東漢時 **蔣琬墓** 道州 **熊繡墓** 道

守零陵卒葬此 **芙蓉館** 府城東湖上唐刺史

古蹟瀟湘樓 府治子 **玩鷗亭** 府城西宋在 **懷素塔** 府城

此旁有思范 **有鼻墟** 零陵即 **漫郎宅** 上即

堂張棧書額 **唐亭** 浯溪之口有異石高六十餘丈周四

僧懷素嘗於此草 **唐亭** 十餘步元結亭其上銘曰年將五十

故居 **唐亭** 十餘步元結亭其上銘曰年將五十 湖廣

始有鏡石涪溪上高尺五寸濶倍之厚三尺許

吾亭有竊去者石遂昏磁樽涪溪崖石上所鑿萊公樓州道

歸則明澈如故及去郡建樓懷之粲粲亭道州治後杜甫春陵

句因春陵城寧遠漢封長沙定王碧虛洞李嶠

篆刻遠寧三亭府城東唐零陵合薛存義建一日

亭柳宗息壤府城白鶴觀鐘重數百筋一夕雷

兩鍾忽吼躍入江中後有客夜宿昭潭夢一道

流曰吾祁陽白鶴觀道士欲歸久矣幸附後載

客諾之遲明解纜忽有鍾臥水次有

文曰祁陽白鶴觀鍾客悟乃載以歸

名宦唐柳宗元

元始元結十數公參錯為邦伯萬物吐氣海內

又安薛景晦道州刺史暮月人治劉夢得書公

鮮小陽城以司業遷道州刺史諸生何蕃等二

貢上城至無所進上使索之奏曰州民盡短若

以貢不勝數矣自是罷父老感之以陽名子觀

察督賦急城白署曰撫字五代蕭結神陽令方

心勞催科政拙考下下其符曰秧開五宋

州符下取競渡船急結怒其符曰秧開五宋

葉蠶長三眠人皆忙迫划甚閒船守慚而止

楊萬里零陵丞以弟子禮謁張魏公浚公時杜

限惟鄒志完陳瑩中姓氏與日寇準罷相諫道

月爭光楊奉此語終身勵節州司馬素

無公宇百姓競荷歐陽觀通判道州以廉能元

林興祖道州路總管廉而愛民不可犯也三年不

入明楊崇知永州府首興學校課試生徒修渠

境堰自是山田有秋行凡等均徭法又

約婚嫁不得論財貧甚者給以布帛一時婚配
九千有奇在任五年除吏弊惜民財租庸之外
民無一毫之擾

流寓范純仁

吳人上疏忤章惇安置永州夫人每
敗僅得及岸公笑曰此亦負夫人以登燎
衣民舍公笑曰此亦意惇所為耶 **張浚** 漢州人
出上疏言事秦檜屬臺諫彈之謫居永州
金人憚浚復用每使至必問張公安在

人物漢鄭產

一歲輒出口錢鮮有舉子者產勸百
姓勿殺子曰錢皆為代出郡縣具以 **晉葉譚** 字
聞上錢因得免改白土曰更生鄉

思零陵人少負節操舉孝廉王濟謂譚曰君吳
楚人也亡國之餘有何秀異而應斯舉譚曰君
不聞明珠大貝獨生江

唐李季芳

道州處士刺
朝日季芳介直自全退守廉遜杜門著述不求
人知乞合州縣造舍給田免其戶役以風高尚

從宋歐陽程

道州人少貧為郡吏郡後有池植
亭其上一日太守於吏牘得池亭
詩有寒影倒吞凌漢樹水光高浴半天星之句
問知為程語大驚異之厚贈遣歸力學遂登第

周敦頤

字茂叔道州人以舅龍圖閣學士鄭
物多治聲自少穎異不由師傳默契道體二程
子從之受學著通書大極圖說世稱濂溪先生

呂陟

字升卿零陵人楊丞萬里行縣還郡守問
升卿即招致學 **蔣濬** 零陵人少人太學無所遇
宮為諸生傾袖 **蔣濬** 棄而歸隱黃庭堅在宜州

病革濬往見焉庭堅委以身後事及卒為棺歛
具舟送歸鄉浩謫永州濬從之游浩有昭州之
行濬又為 **唐容** 零陵人博學強記與唐麟

經紀其家 **唐容** 樂韶其學人號城西三傑 **明熊**
繡 寧遠人立朝蹇諤有器識官至總 **陳純德** 字

生零陵人以御史督學順天巡歷他郡聞寇警
回京曰何敢不從君於難城破自縊死諡恭節

湖廣

僊釋何僊姑

永州產幼遇異人與一桃食懷素

僧酷傲二王真楷二張草書見推顏真卿李白居左右植芭蕉數萬株取葉代紙號其室曰綠

天菴

靖州

東界寶慶府武岡州西界貴州黎平府南界廣西柳州府融縣北界辰州府黔

陽縣白州治至京師六千一十里

建置沿革禹貢荊州之域天文軫分野秦黔中地

漢屬牂牁郡唐曰誠州宋曰渠陽曰靖州元屬

辰州路明初陞為府尋改為州領縣三

會同

古狼江地

通道

唐恭水

綏寧

宋縣

形勝山川險阻百粵襟喉

山川五老山

州城東五峰

飛山

州城西北突出雙峰

宋時於此置寨

青蘿山

州城南烟蘿蒼翠如畫

白社山

會同李白

於此結社

風門山

綏寧

佛子嶺

通道即廣西分界

郎江

會同湖耳

山即唐之郎江也

沅江

會同源出西南助鼈

芙蓉江

通道

湖坐乃士夫游息之所

雄溪

會同其名凡九

曰辰曰龍曰叙曰桂曰武曰會而雄為眾水之會一名洪江

土產夢花

綏寧出其莖如藤其花黃白其藜條甚細俗云有夢失記者紐之即寤

關梁洪江驛

古蹟馬王城

州城西楚馬氏時飛山洞酋潘全盛

直抵飛山擒全盛盡平巢穴今環飛山濠塹尚存

鶴山書院

州治北魏了翁建

熙春臺州城西溪左繞飛山

名宦漢馬援年六十二請擊武陵蠻環甲上馬以

兵征五宋孫覽荆湘開疆命覽以負外郎往相

官置成以爲民困自誠州至融江口黃祭知靖

可通兩廣鹽以省比道饋餉悉從之

作新書院明蘇忞知靖州歲飢賑貸民賴鄧旻

靖州衛指揮正德間洞寇曹鵬靖州衛指揮正

流寓魏了翁築起居舍人以論事忤史彌遠謫靖州

人物宋楊光富誠州人熙寧中率其族姓二十三

建學舍求各士教子孫詔潭州長史朴成爲徽誠等州教授

郴州東界江西吉安府龍泉縣南界廣東韶

州府乳源縣西界衡州府桂陽縣北界

建置沿革禹貢荊州之域天文翼軫分野春秋戰

國屬楚秦屬長沙郡項羽徙義帝都郴卽此漢

曰桂陽三國屬吳隋唐曰郴州五代曰敦州宋

元明爲郴州領縣五

永興漢便縣地唐宜章漢郴縣地隋興寧漢

晉興寧桂陽漢郴縣地晉汝城桂東唐義昌地

形勝環山爲州控扼交廣襟帶湖湘

山川馬嶺山州城北蘇軾飛昇後其母時來候之

石曰沉香小石曰仙桃其靈壽山州城南舊名
色赤黃有核食之可療疾萬歲山產靈
壽木可為杖漢平香山州城南有香木香
帝嘗以賜孔光香山泉味甘且烈黃岑

山從東第二騎田嶺也其支曰摺嶺舊志謂楚
關之雲秋山東城北白豹山下有白豹泉
山宜章上石茵山石壁扁曰豐鳴閣瓦洞靈山

桂陽上有九曲獨秀峰桂陽一名孤柳水州城
池禱雨立應

名柳千秋水靈壽山下桂水西南章水宜章有
江二程鄉水與寧水味甘美志云程鄉有千日
水此流杯池州城南源出石罅天愛蓮池敦願鑿

土產靈壽杖靈壽山

關梁僊女橋桂東地名青石峒有石橋長

祠廟義帝廟州城西韓愈祠愈謫陽山時過此瀟溪

祠州學柱介柳毅祠州城

陵墓楚義帝陵州治西項羽陽尊楚懷王孫心

古蹟萬王城桂東萬王未詳世傳王曾寓此礮砌

地而復立內多桃李實時採食之味甚橘井州
井但不可取去或摘而私藏必迷歸路
東蘇耽故宅耽將仙去謂毋潘曰明年郡大疫
取橘葉井水飲之如期疫作郡人詣飲者即愈
爭持錢

謝潘

名宦漢藥巴字叔元桂陽太守興學勸士訓宋周

輔成桂陽令多善周敦頤有治績唐介以御史

事謫監柳州酒稅 阮成美 知郴州為政豈第尤 唐恪 縣尉民有受害而尸不獲吏執其鄰抑使自誣恪

捕更俾無辜死乎躬出訪求夕 譚世勣 授時王 若更有告者且而得尸遂獲盜 吾為尉而盜不能

氏學盛行世勤雅不喜或問之日說 明程瓊 知 多而屢變無不易之論置其書不觀

寧縣縣故土城賊易而攻之瓊勵士卒備守戰 震恐瓊率眾堅守飲笑自 如賊知城中有備遂散去

流寓秦觀 坐黨籍安置郴州 宋雷應春 字春伯 柳人 官御史直言忤權貴乞歸

人物唐孟瑄 柳人 韓愈稱瑄年少而文 宋雷應春 策亭湖上題日盟鷗日以詩酒自適 明鄭埜

字孟質宜章人 正統親征埜屢諫不聽以兵尚 過至懷安墮馬幾殆從者請少上就醫藥埜曰

天子在前何敢托疾以自便復諫請回鑾振叱 曰腐儒安知兵事再妄言必死埜曰吾為社稷

生靈計何死之足懼須 何孟春 字子元 郴州人 史師覆沒於軍諡忠肅 院臺諫泣諫忤上意

宗時議尊親禮孟春率部院臺諫泣諫忤上意 削籍歸屏居著述有餘冬叙錄行世隆慶初賜

諡文 朱英 字時傑 桂陽人 成進士大司馬鄭埜 簡遠者唯子是望矣仕御史景帝議易儲英與林

聰持不可由是出為參議英宗復辟聰語英盍 自陳吾為之證英曰向日之議 吾職耳卒不自言君子律之

倦釋蘇耽 已成人 事母以孝聞 一日忽告母曰倦道 賜號冲素真人

施州衛軍民指揮使司 東界荊州府巴東縣 西界四川西陽宣撫

司南至安定峒北界石柱宣撫 司自衛治至京師七于一百里

湖廣

湖廣

湖廣

湖廣

建置沿革禹貢荆梁二州之域天文翼分野春秋

戰國屬楚秦屬黔中漢屬南郡三國吳曰沙渠

晉曰夜郎後周曰亭州曰清江隋曰庸州曰施

州唐曰清化宋元屬四川明置施州尋省州入

衛城軍民指揮使司領軍民千戶所一宣撫司

四安撫司七長官司十一

大田 施南 散毛 容美宣撫司 忠建已

皆宣撫司 忠路安撫司 忠峒 大旺 金峒 忠

孝 東鄉五路 龍潭已上皆安撫司 搖把峒 土愛

茶峒 下愛茶峒 劍南 木冊 鎮南 唐

嶧 椒山瑪瑙 五峰石寶 石梁下峒 永

盡源通塔坪已上皆長官司

形勝東臨荆楚西抵巴蜀地當要害

山川客星山衛城北層巒復 香城山衛城北山多麝香 都

亭山衛城北崇岡復嶺映帶左右山之 天樓山

衛城東山勢高 猿啼山客星山南丹崖翠壁林

拔加危樓倚天 清江衛城東一 黔溪衛城北

土產石合草其苗統衛作 金稜藤有葉無花可龍

牙草株高二尺春夏採 金星草治發 羚羊

關梁五峰關 勝水關 石乳關

祠廟竹王祠衛城東南一女子浣溪上有三節竹流至足間聞嬰兒聲剖竹得男收養

之及長自稱夜郎王以竹為姓

古蹟問月亭衛城北有臺獨出碧波峰之中舊建亭於上李白謫夜郎嘗過此醉月

名宦唐南承嗣歷施涪二州別駕柳宗元稱其服忠思孝無替負荷承嗣霽南之子

也張道古為右拾遺上疏言五危宋侯延賞施

川巡檢使真宗嘗召問蠻事延賞言民無他求惟欲鹽耳乃召夔路轉運丁謂措置羣蠻感悅

因相與盟約不為寇鈔且曰天子濟我以食任

伯雨施州清江主簿郡守徽使蒞公庫笑曰里各勝母曾子不入此職何為至我哉拒不

受李周通判施州羣僚不習服牛之利周為辟田數千畝選知田者市牛使耕軍食賴

以明朱永施州衛指揮僉事洪武初開創衛治有功

人物明陳鑛施州衛人父隆樂善好施年八十九將卒取大箴焚於庭皆負券也鑛性

至孝母患疾慮不起乃旦夕拜禱割左肋取肝方寸和粥進母以桑皮線縫其創月疾遂愈

永順軍民宣慰使司東界岳州府慈利縣西界保靖州宣慰司南界辰州府零陵縣北界永定衛

自司治至京師七千三百里

建置沿革禹貢荊州之域天文翼軫分野古蠻夷

地春秋楚境秦屬黔中漢屬武陵唐曰溪州曰

靈溪宋曰永順曰永溪元彭萬潛為永順安撫

司後彭天寶改宣撫司明置永順軍民宣慰使

司領州三長官司六

南渭州宋驍州施溶州宋溶州上溪州宋有上溪中溪下溪

廣輿記卷之十五
臘惹洞 麥著黃洞 驢遲洞 施溶

白嵯洞 田家洞 長官司

形勝東抵荆湘西通巴蜀南近辰陽北距歸峽

土產丹砂 野馬 錦雞

名宦 **明吳廷舉** 以右副都御史勘永順定諸夷地界因疏陳六事并請防宸濠之變

當事寢不行濠遣使遺家宰某書令易巡撫孫燧曰某某皆可勿令吳廷舉來為選者所獲

保靖軍民宣慰使司 東界鎮溪所西界施州衛大田所南界四川西

陽宣撫司北界永順宣慰司自司治至京師七千三百里

建置沿革禹貢荊州之域天文翼軫分野隋為辰

州地唐屬溪州宋曰保靜元曰保靖明置保靖

軍民宣慰使司領長官司二

五寨長官司 為宋沱洞鳥引洞蘆荻洞杜望洞白岩洞五寨田氏世官斯土明為

附置 算子坪長官司 明永樂間置

形勝四山環抱澗水中流

土產丹沙 水銀 白鵬 豹 竹鷄 黃蠟

降香

廣輿記卷之十五終

桐香

土蘇氏遊

水珍

白調

深

白

黃

紙烈四山製味鹹木中煎

同

細

單

子

我

其

白

米

同

豆

粟

米

白

米

同

同

同

同

同

同

同

同

同

同

同

同

同

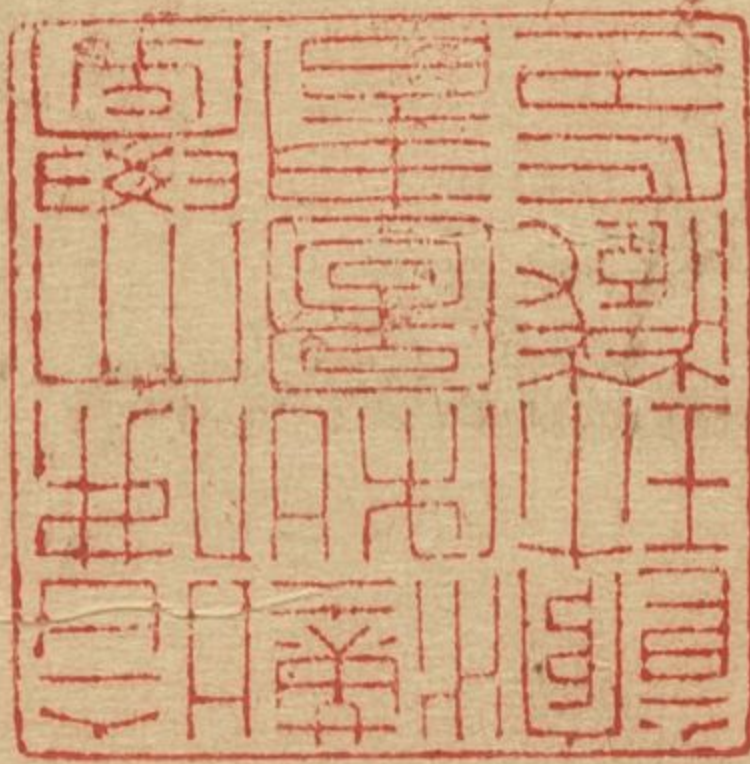

CHINESE-JAPANESE COLLECTION
HARVARD COLLEGE LIBRARY
FROM HARVARD-YENCHING INSTITUTE
JUN 12 . 33