

HARVARD COLLEGE LIBRARY
FROM THE
HARVARD - YENCHING
INSTITUTE
OCT 1 1928

35

Tch L 3030.4418
28

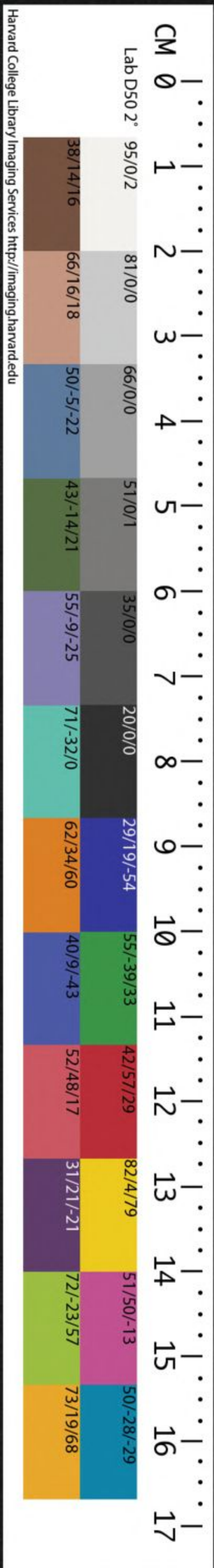

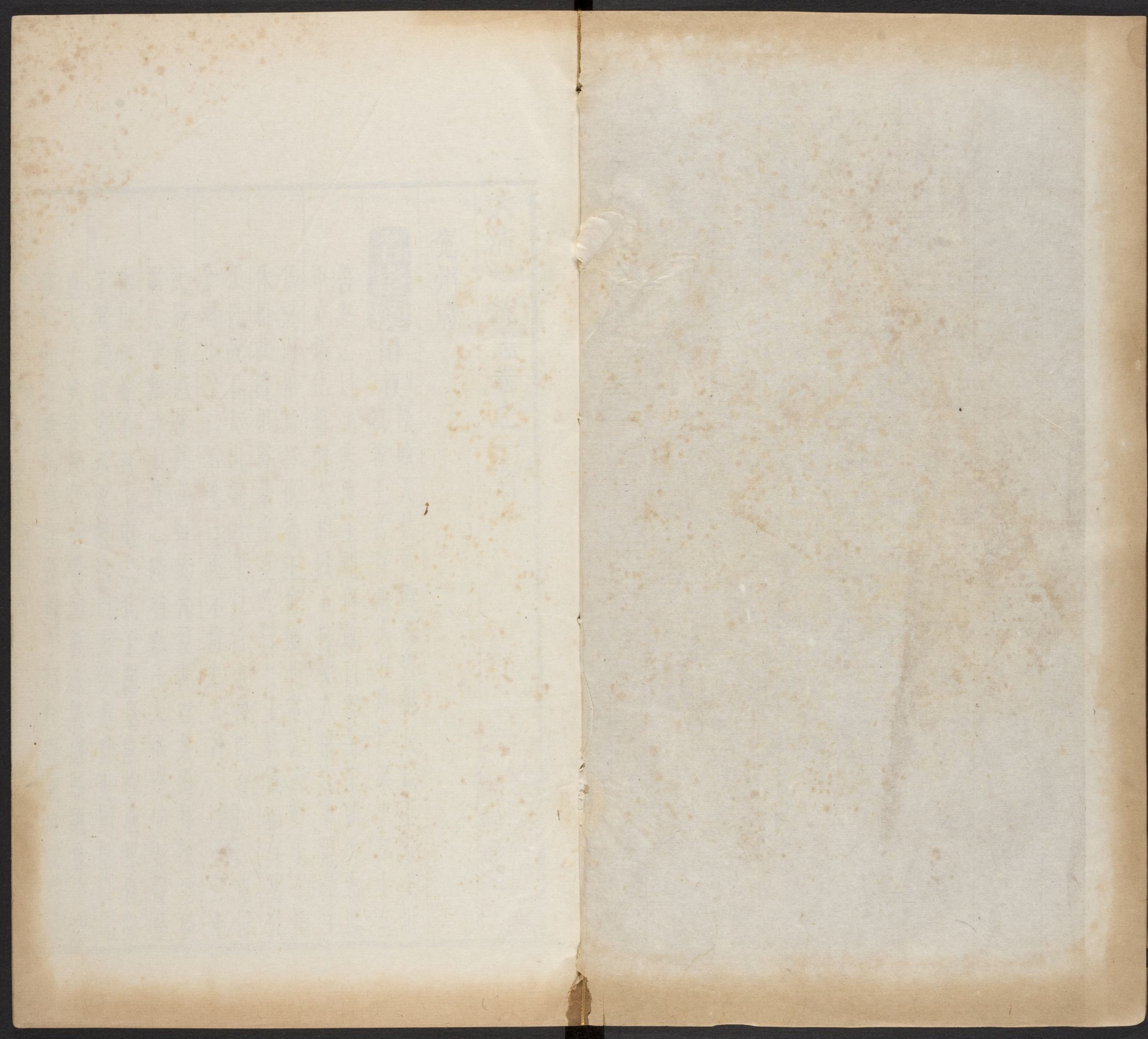

大清一統志卷之一百一



兗州府

名宦 田叔

涇城人。景帝時為魯相。民以王取其財物。告王者百餘人。叔取其渠率二十人。

答怒之曰。王非汝主耶。何敢自言主。王聞大慙。發中府錢使相償之。相曰。王自使人償之。不爾。是王為惡。而相為善也。魯王好獵。相常從入苑中。王輒休相就館。相嘗暴坐苑外。曰。吾王暴露。獨何為舍。王以故不大出遊。數年。以官卒。魯以百金祠。少子仁不受。曰。義不傷先人名。

鮑永

屯留人。光

武時。董憲裨將屯兵於魯。侵害百姓。廼拜永為魯郡太守。擊討大破之。降者數千人。惟別帥彭豐。虞休。皮常等不肯下。頃之。孔子關里。無故荆棘自除。永異之。謂府丞及魯令曰。方今危急。而關里自開。豈夫子欲令太守行禮。助吾誅無道耶。廼會人眾。修鄉射之禮。請豐等會觀。手格殺豐等。禽破黨與。

帝嘉其畧封

鍾離意

山陰人。建武時。除瑕邱令。吏為關內侯。有檀建者。盜竊縣內。意屏人

問狀。建叩頭伏罪。不忍加刑。遣令長休。建父聞之。為建設酒。謂曰。吾聞有道之君。以義行誅。子罪命

也。遂令建進藥而死。顯宗時。為魯相。出私錢萬三。千文。修夫子車。身入廟。拂几席。劍履。男子張伯除

堂下草。土中得玉璧七枚。伯懷其一。以六枚白意。意令主簿安置。几前孔子。教授堂下。牀首有懸甕。

人莫敢發。意發之。中得素書。文曰。後世修吾書。董仲舒。獲吾車。拭吾履。發吾笥。會稽鍾離意。璧有七。

張伯懷其一。意即

鄭宏

山陰人。顯宗時。拜騶令。勤行德化。部人王逢等得路

遺寶物。縣於通衢。求主還之。魯國當春。大旱。五穀不登。騶獨致雨。偏熟。永平十五年。蝗起泰山。流被

郡國。過騶界。不集。郡以狀聞。詔書以為不然。遣使按行。如言也。

謝夷吾

山陰人。為壽張令。永

平十五年。蝗發泰山。流徙郡國。薦食五穀。過壽張界。飛逝不集。

袁安

汝陽人。明帝時。除陰平長。

任城令。所在吏人畏而愛之。

秦彭

茂陵人。建初元年。遷山陽太守。以禮訓人。不任刑罰。為人

設四誠。以定六親長幼之禮。有遵奉教化者。擢為鄉三老。以勸勉之。吏有過咎。罷遣而已。不加恥辱。

百姓懷愛。莫有欺犯。興起稻田數十頃。每於農月。親度頃畝。分別肥瘠。差為三品。各立文簿。藏之鄉

縣。於是姦吏無所容詐。詔以所立條式。並下州郡。

汝郁

陳國人。和帝時。累遷為魯相。以德教

化。百姓稱之。流人歸者八九千戶。

王堂

鄆人。永定中。拜魯相。政存簡一。至數年。無詞訟。

沙穆

膠東人。桓帝時。遷繒相。時繒侯劉敞。所為多不法。廢嫡立庶。傲很放恣。穆到官。謁曰。臣始

除之日。京師咸謂臣曰。繒有惡侯。以弔小相。明侯何因得此醜聲之甚也。朝廷使臣為輔。願改往修

來。自求多福。乃上沒敞所侵官民田地。廢其庶子。還立嫡嗣。其蒼頭兒。容犯法。皆收考之。因苦諫。敞

敝涕泣為謝。多從其所規。

劉祐

安國人。桓帝時。為任城令。兖州舉為尤異。

朱雋

上虞人。靈

帝時除蘭陵 **三國魏** 孫禮 容城人。太祖時遷滎陽令。政有異能。

為民作害。乃徙禮為魯相。至官。出俸穀發吏民募首級。招納降附。使還為間。應時平秦。 **晉江**

統 圍人。東海王越為兖州牧。以統為別駕。委以州事。統舉高平。郗鑒為賢良。陳留阮修為直言。濟

北程收為方正。 **南北朝魏** 游明根 任人。獻文時都督兖州諸軍事。

瑕邱鎮將。尋就拜東兖州刺史。 **李崇** 頓邱人。高祖時除兖州刺史。充

舊多劫盜。崇乃村置一樓。樓懸一鼓。盜發之處。雙槌亂擊。四面諸村。始聞者。搥鼓一通。次復聞者。以

二為節。次後聞者。以三為節。各擊數十槌。諸村聞鼓。皆守要路。俄頃之間。聲布百里。其中險要。悉有

伏人。盜竊始發。便爾擒送。 **張應** 不知何許人。延興諸州置樓懸鼓。自崇始也。 **中** 為魯郡太守。履

行貞素。聲績著聞。妻子樵採。以自供。高祖深嘉其能。遷京兆太守。按北史作張膺。 **房謨** 洛陽

人。魏末為兖州刺史。選用廉清。廣布恩信。 **北齊張** 寮屬守令。有犯必知。雖號細密。百姓安之。

華原 代郡人。神武時為兖州刺史。人懷感附。寇盜

暮。唯有重罪者數十人。亦遣歸家。申賀。依期至獄。先是州境數有猛獸。為暴。自華原臨州。忽有六駿

食之。咸以為 **鄭述祖** 開封人。天保初。累遷兖州刺

化感所致。 **隋** 薛胄 汾陰人。高

古人有言。聞伯夷之風。貪夫廉。 **隋** 薛胄 祖受禪。除

儒夫有立。今於鄭兖州見之矣。 **兖州刺史** 到官。繫囚數百。胄剖斷旬日。便了。囹圄

空虛。有陳州人向道力者。偽作高平郡守。將之官。胄遇諸塗。察其有異。遂往收之。道力懼而引偽。其

發姦。搆伏。皆此類也。先是兖州城東沂泗二水合而南流。汎濫大澤中。胄遂積石堰之。使決。令西注。陂澤盡為良田。又通轉運。利盡淮海。百姓賴之。號為薛公。 **鄭善果** 滎澤人。開皇時。累轉魯郡太守。母豐。交渠。 **崔賢明** 曉政治。嘗坐閤內。聽善果

處決或當理則悅有不可則引至牀
下責媿之故善果所至有績號清吏

時為兗州刺史對延英具陳節度分兵屯屬州
刺史不能制故易亂帝因詔屯士得隸刺史

代晉程羽 陸澤人天福中授陽穀主簿有政績

周崔周度 鄆陵人為泰寧節度

判官慕容彥超反周度諫曰魯詩書之國也自伯
禽以來未有能霸者然以禮義守之而長世者多

矣公若量力相時而動可以保富貴而終身李河
中安襄陽杜令公近歲之龜鑑也彥超大怒害之

兗州平贈**宋楊瓊** 西河人景德初知兗州有州卒
秘書監自言得神術能飛行空中州人

頗惑瓊捕至折其足奏戮之

張禹珪 河朔人景德初知兗州會
宰相王旦使兗州還

言其狀優詔褒之

王臻 汝陰人真宗時以殿中
史剛毅善決事

所至有風蹟

蔡齊 萊州膠水人真宗時通判齊
州時太守王臻政治嚴猛齊

濟之以寬訟

獄為之不寃

陳太素 緱氏人真宗時知兗州有治跡

知兗州歲大饑募富人出穀十萬餘石以賑餓者所全活甚眾

徐起 鄆陵人真宗時知兗州有

都巡檢虐所部部兵百餘人持兵至庭下州人大
恐起不為動以禍福開諭之眾感泣聽命因按致
其首奏罷

劉顏 彭城人除任城主簿歲饑發大姓所積粟活數千人

石延年 幽州人

家於宋城真宗時知金鄉縣有治名

杜衍 山陰人慶歷中以尚書左丞出知兗州時

州縣官有累重而素貧者以公租及帑均給之量其大小咸使自足有侵漁者責之

李師中 楚邱人仁宗時知濟兗二州濟水堙塞久帥中訪故道自兗城南啟鑿之

黃庭堅 分寧人神宗時知鄒縣以平易為

治吏不悅而民安之

魏濤 彭城人元祐間知承

寬而承

邵潛 陽羨人元祐八年知承縣兼兵

人思之

馬監押教篤化民庭訟日虛

徐處

兗州府

兗州府

兗州府

仁 穀熟縣人。知濟州金鄉縣。以薦者召見。徽宗問
京東歲事。處仁以旱蝗對。問邑有盜賊乎。曰。有
之。上謂處仁不欺。呂由誠 靖康中。知襲慶府。拊循有方。金
人百道來攻城陷。闔門遇害。

金劉煥 中山人。天德元年進士。調任城尉。縣令貪
污。煥每規正之。秩滿。令持盃謝曰。尉廉慎
使我獲考。**元**張焯 濟南人。至元八年。知兗州府事。時亢
旱。吏民懇禱不雨。焯始至。甘雨露足。

屬邑有桀黠吏。肆為暴橫。焯繩
之以法。杖出境外。民害遂息。**張**壘 其先蜀之導
左。至元中。大臣薦諸朝。命為孔顏孟三
氏教授。鄒魯之人服誦遺訓。久而不忘。**韓**仲暉 至
中。為壽張縣尹。建言開河置牘。引汶水達
舟於御河。以便漕販。工成。賜名會通河。**汪**澤民

婺源州人。順帝時。調濟寧路兗州知州。孔子後衍
聖公。襲封職三品。澤民建議宜陞其品秩。以示褒
崇。先聖之意。**明**盧熊 崑山人。洪武初。知兗州。時兵
廷議從之。

州河熊竭力經度。事集而民不擾。坐他
事累死。籍其家。惟餘麻桌。太祖深悔之。**方**克勤 寧
人。明太祖徵為濟寧知府。專務以德化民。民有不
便。令詣府自言。日引耆老。訊問得失。大興學校。親
為課講。暑月繕修郡城。民不得田。請於中書省。詔
罷其役。鄰郡飛蝗蔽天。獨不入境。庭中不陳刑具。
懸一革鞭。亦不輕用。始至
戶僅三萬。後增六萬有奇。**史**誠祖 解州人。洪武二
縣。以廉平寬簡為治。永樂中。御史奏治功第一。成
祖嘗欲遷汶上民數百家於膠州。誠祖奏留之。秩
滿。民萬餘赴闕請留。詔以濟寧知府銜。仍理汶上
事。上令人密偵之。見其釜有炊糜。甑無儲粟。衣冠
麤敝。挂之壁間。因賜上尊楮幣及織金紗
衣二襲。加至四品服俸。在任二十九年卒。**朱**瑤 龍
人。永樂中。知鄒縣。明敏有吏幹。雖洞悉民隱。而性
寬厚有容。刑用鞭中。貫以綿歲。凶解銀帶。簪珥易
米賑饑。每巡行郊野。勸民耕種。**孔**公朝 樂清人。永
秩滿。以民請留。再任。卒於官。

兗州府

樂清人。永

樂清人。永

樂清人。永

樂清人。永

樂清人。永

樂清人。永

樂清人。永

樂清人。永

樂清人。永

樂清人。永

樂清人。永

樂清人。永

陽縣清廉有幹。後坐事遣戍。民屢叩闕不許。宣德初。詔求賢。或以公朝薦。寧陽人聞之。又相率請再任。帝謂廷臣曰。公朝去。寧陽已二十年。民猶奏乞不已。非良吏耶。遂與之。黃瑜。臨桂人。正統中。

授兗州府同知。發倉賑饑。築堤捍水。以治行高等。即擢本府知府。龔宏。嘉定人。成化中。知兗

州府。府有借兌糧。寄養馬。相沿為常課。宏力請上官。得捐糧萬石。馬入千匹。民困大蘇。許進

靈寶人。成化中。知兗州府。蒞政明敏。摘伏若神。張泰。肅寧人。成化中。知鄒

濰。因固遂空。御史按曲阜。獨鄒無錄。心疑之。按畢。由鄒取道至滕。突入縣署。索獄門鑰。泰曰。無鎖。安

得鑰。御史自往視之。門大啟。入視。戴炎。灑池人。成竟無一人。於是改容歎息而去。化時。知魚

臺縣。才識敏練。與利除弊。惠儒。長安人。正德時。為知無不為。人服其明斷。兗州通判。屬有闖

宦索逋。致斃民命者。所司下儒鞫問。闖懼。以金一。俾遺儒覆之。以贖。儒即摘發。以聞。遂如法論抵僚

屬皆敬服。章時鸞。青陽人。嘉靖中。知鄒縣。鄒土瘠。民散。時鸞招集流亡。勸耕織。邑大治。時河

淤漕阻。朝廷遣尚書朱衡經理其事。令沿河官集議。時鸞首創開南陽新河。漕運復通。張鏜

武功右衛人。嘉靖中。知滕縣。時邑多流亡。計其所蓄。以定徭役。舊輸賦者。皆奸胥無賴。先期歛收。及

不能償。任責本戶。鏜選有業。愿民為之簿正。躬閱所納。由是民無逋賦。鏜明習法令。獄訟一鞠即決。

誣訴者。必窮其指使。刁民悉逃匿。他境境內大治。姬文蔭。華州人。天啟二

甫三日。白蓮賊徐鴻儒來薄城。吏卒多散。走文蔭登陴。與賊語。賊見文蔭身長面赤鬚髯奮張。皆羅

拜。及城潰。文蔭嚼齒罵賊。械繫三日。終不屈。自經死。贈太常少卿。立祠祀之。俞起蛟。錢

人。由貢生。歷官魯府左長史。惠王欲易世子。起蛟力諫。乃已。世子嗣位。值凶歲。勸王賑貸。自出粟二

千石佐之。大盜李青山率眾來犯。借在籍給事中范淑泰擊破其眾。崇禎十五年。城破。起蛟率親屬

二十三人 **鄧蕃錫** 金壇人 崇禎十五年 知兗州府 抗禦死之 時中州殘破已盡 充與接壤土

寇蜂起 益以饑饉 蕃錫繕完守具 與監軍參議王 維新死守 及城陷被執 不屈死 妻攜稚子 亦赴井

死 **郝芳聲** 忻州人 崇禎十五年 知滋陽縣 有政聲 城破死之 又樊吉人 元城人 初為滋陽

知縣 以才擢兵部主事 再擢山東 吳良能 蓋州人 兵備僉事 未行 會城破 自刎死 崇禎中

知滕縣 有武畧 捍禦山賊 邑賴以安 十五年 城 被圍將破 良能盡殺其家屬 拜母而出力戰死

本朝李可愛 滿洲人 順治初 知陽穀縣 值土寇丁惟 岳之亂 可愛嬰城固守 力盡城陷 遂死

之 **李順昌** 康熙元年 任濟寧知州 州為運道咽喉 夫役旁午 額設之外 向派里中 每因一

夫而擾及一里 順昌為均輸之法 先 羅大美 字在 定保甲 按日而遞役之 民困以蘇 中 四

川閬中人 康熙十五年 任魚臺縣知縣 因歲荒 代 民墊解 以省追呼 久而免其償 十七年 奉文協濟

彭口 派夫百名 大美力 楊奇逢 正紅旗漢軍 康熙 請豁除後 遂永免為例 二十四年 知滕縣

滕為運道 咽喉 工役繁多 民甚勞瘁 奇逢詳免 彭 口歲挑夫二百名 均其值為雇役 又罷派民運柳

令種植官地 公取 李世敬 直隸大興人 康熙三十 公用 民甚便之 八年 任兗州知府 郡游

饑 詔發粟以賑 世敬按歷州邑 窮鄉僻壤 皆手 籍而面稽 遇有遺亡 後至者 則出已俸以償之

陳士凱 廣西全州人 康熙三十八年 授魚臺知縣 邑瀕河 多水患 士凱設為拯濟之法 移民

移粟 委曲詳 盡 民不知勞

人物漢叔孫通 薛人 拜博士 號稷嗣君 漢王為皇帝 去秦儀法 為簡易 羣臣飲爭功 醉或

妄呼 拔劍擊柱 上患之 通說上徵魯諸生 共起朝 儀為綿蕞 野外習之 漢七年 長樂宮成 諸侯羣臣

朝 莫不震恐 肅敬 竟朝置酒 無敢謹譁 失禮者 於 是高帝曰 吾適今日知為皇帝之貴也 拜通為奉

常從太子太傅高帝欲易太子通諫上遂無易太子志孝惠即位徙通為奉常定宗廟儀及稍定漢諸儀法皆通所論著也

高堂生

魯人漢初傳士禮十七篇唐時從祀孔廟宋封萊蕪伯

穆生

魯人漢高祖同父少弟楚元王交少與穆生及白生申公俱受詩於浮邱伯元王既至楚

以穆生白生申公為中大夫初元王敬禮申公等穆生不嗜酒元王常為穆生設醴及王戊即位常

設後忘設焉穆生退曰可以逝矣醴酒不設王之

意怠不去楚人將鉗我於市遂謝病去申公白生獨留王戊稍淫暴二人諫不聽胥靡之

申公

名培魯人少與楚元王交俱事浮邱伯受詩呂太后時浮邱伯在長安元王遣子郢

客與申公俱卒業文帝時聞申公為詩最精以為博士始為詩傳號魯詩元王薨郢客嗣令傳太子

戊戊不好學及戊立為王胥靡申公申公媿之歸魯退居家教弟子自遠方至受業者千餘人蘭陵

王臧代趙綰武帝初請立明堂以朝諸侯不能就其事乃言師申公於是上使使東帛加璧安車以

蒲裏輪駕駟弟子二人乘輶傳從至見上問治亂之事申公時已八十餘老對曰為治者不在多言

顧力行何如耳上以為大中大夫舍魯邸議明堂事後病免歸

繆生 蘭陵人申公弟子長沙內史

闕門慶忌 鄒人申公弟子膠東內史

王臧 蘭陵人從申公受詩景帝時為太子少傅免去武帝初即位臧上

書宿衛累遷一歲至郎中令

公孫宏 薛人少時家貧牧豕海上年四十餘乃學春秋雜說武帝初宏年六十以賢良徵為博士免歸元光五年復徵賢良上策詔諸

儒時對者百餘人太常奏宏第居下策奏天子擢為第一召入見拜為博士一歲中至左內史數年遷御史大夫元朔中代薛澤為丞相時上方興功業屢舉賢良宏於是起客館開東閣以延賢人與參論議宏身食一肉脫粟飯故人賓客仰衣食俸祿皆以給之年八十終丞相位

江公

瑕邱

人受穀梁春秋及詩於魯
申公傳子至孫為博士
孔安國 字子國孔子十
一世孫少學詩

於申公受尚書於伏生武帝時以治尚書為博士
官至臨淮太守初魯共王壞孔子舊宅於壁中得

古文尚書及傳論語孝經皆科斗文字時人無能
知者安國以所聞伏生之書考論文義以隸古字

寫之送之官府安國承認作傳引書序冠其篇首
定為五十八篇會巫蠱事起不得奏上私傳其業

於都尉朝謂之尚書古文之學又為古文孝
經傳論語訓解唐時從祀孔廟宋封曲阜伯 **許生**

魯人從申公受詩守學 **周霸** 魯人受易東武王同
教授韋賢王式皆事之 子中以易至大官亦

能言 **褚大** 蘭陵人從胡毋生受 **蕭奮** 瑕邱人以禮
尚書 公羊春秋至梁相 至淮陽太守

眭宏 字孟魯國蕃人從嬴公受春
秋以明經為議郎至符節令 **榮廣** 字王孫魯
人能傳江

公詩春秋高才敏捷與公羊大師眭孟等論數困
之故好學者復受穀梁沛蔡千秋少君梁周慶幼

君丁姓子孫 **夏侯始昌** 魯人通五經以齊詩尚書
皆從廣受 教授自董仲舒韓嬰死後

武帝得始昌甚重之始昌明於陰陽先言栢梁臺
災日至期日果災時昌邑王以少子愛上為選師

始昌為太傅 **韋賢** 字長孺魯國鄒人為入質樸少
年老以壽終 欲篤志於學兼通禮尚書以詩

教授號稱鄒魯大儒徵為博士給事中進授昭帝
詩遷大鴻臚宣帝即位以先帝師甚見尊重本始

三年代蔡義為丞相封扶陽侯地節三年以老病
乞骸骨賜黃金百斤罷歸丞相致仕自賢始薨謚

曰節 **丙吉** 字少卿魯國人治律令為魯獄吏武帝
侯 末巫蠱事起吉以故廷尉監徵詔治巫

蠱郡邸獄時宣帝生數月以皇曾孫坐繫吉哀曾
孫無辜擇謹厚女徒令保養曾孫置閒燥處後元

二年武帝遣使者分條中都官詔獄繫者皆殺之
內謁者令郭穰夜到郡邸獄吉閉門拒不納穰還

以聞因劾奏吉武帝寤因赦天下郡邸獄繫者獨
賴吉得生宣帝即位掖庭宮婢則自陳嘗有阿保

之功辭引吉知狀。然後知吉有舊恩。而終不言。上大賢之。封博陽侯。後代魏相。為丞相。吉居相位。尚寬大。好禮讓。務掩過揚。善知大體。薨。諡定侯。

龔遂

字少卿。南平陽人。以明經為官。至昌邑郎

中令。事王賀。遂為人忠厚剛毅。有大節。內諫爭於王。外責傳相。引經義。陳禍福。至於涕泣。王廢羣臣。坐誅。遂以數諫得減死。宣帝即位。勃海左右郡歲饑。盜起。上選能治者。丞相御史舉遂可用。上以為

勃海太守。遂單車獨行至府。郡中翕然。盜賊悉平。民安土樂業。勸民務農桑。民有帶持刀劍者。使賣劍買牛。賣刀買犢。曰。何為帶牛佩犢數年。徵孟喜。至京師。上以遂年老。拜為水衡都尉。甚重之。

孟喜

字長卿。蘭陵人。父號孟卿。善為禮。春秋授后蒼。疏廣世所傳。后氏禮疏氏春秋。皆出孟卿。孟卿以禮經多。春秋煩雜。廼使喜從田王孫受易。得易家候陰陽災變書。喜舉孝廉為郎。曲臺署長。病免。為丞相掾。喜授同郡白光。少子沛翟牧子。兄皆為博士。由是有翟孟白之學。

顏安樂

字公孫。薛

人。陸孟姊子。家貧。為學精力。官至齊郡太守丞。後為仇家所殺。安樂初與嚴彭祖俱事陸孟。質問疑誼。各持所見。孟曰。春秋之意。在二子矣。孟死。彭祖安樂各顯門教授。由是公羊春秋有顏嚴之學。

張長安

字幼君。山陽人。事王式。授詩。為博士。論石渠。至淮陽中尉。兄子游卿。為諫大夫。以詩

授元

疏廣

字仲翁。蘭陵人。少好學。明春秋。地節三年立皇太子。廣為少傅。數月徙為太傅。

廣兄子受。字公子。亦以賢良舉為太子家令。受好禮恭敬。敏而有辭。頃之。拜受為少傅。父子並為師。傅朝廷。以為榮。在位五歲。皇太子年十二。通論語孝經。即日父子俱移病。上疏乞骸骨。許之。加賜黃金二十斤。皇太子贈以五十斤。公卿大夫故人設祖道。供帳東都門外。車數百輛。道旁觀者。或歎息為之下泣。既歸鄉里。廣子孫竊謂其昆弟老人。勸買田宅。廣曰。我豈不念子孫。顧自有舊田廬。足以供衣食。今復增益之。但教子孫怠惰耳。又此金者。聖主所以惠養老臣也。故樂與鄉黨宗族共饗其

賜於是族人悅 韋元成 字少翁 賢子 少好學 修父

服皆以壽終 于定國為丞相 遂繼父相位 封侯 故國榮當世焉

元成為相七年 守正持重 不及父賢 而文采過之 薨後諡

曰共侯 蕭望之 字長倩 蘭陵人 徙杜陵 好學 治齊

上疏欲陳災異 宣帝下少府宋畸問狀 望之對陰

陽不和 是大臣任政 一姓擅執 之所致 天子拜望

之為謁者 後霍氏誅 望之浸益 任用 宣帝寢疾 望

之受遺詔 輔政 領尚書事 元帝即位 望之以師傅

見尊重 多所匡正 宦官中書令宏 恭石顯 久典樞

機 望之以為中書政本 白欲更置士人 由是大與

恭顯忤 恭顯奏望之欲專擅權勢 召致獄 孔霸 字

望之 飲鴆自殺 上為之涕泣 哀動左右 儒孔子十三世孫 治尚書事 太傅夏侯勝 宣帝時

以選授皇太子經 遷詹事 高密相 元帝即位 賜爵

關內侯 為人謙退 不好權勢 上欲致霸相位 霸讓

位自陳 至三 上深知其至誠 廼弗用 薨諡曰烈君

鄭宏 字穉卿 剛人 兄昌 字次卿 亦好學 皆明經 通

法律政事 次卿為太原涿州太守 宏為南陽

太守 皆著治迹 次卿用刑罰深 不如宏平 遷淮陽

相 以高第入為右扶風 京師稱之 代韋元成為御

韋元成

字少翁 賢子 少好學 修父

業 尤謙遜 下士 永光中 代

于定國為丞相 遂繼父相位 封侯 故國榮當世焉

元成為相七年 守正持重 不及父賢 而文采過之

薨後諡 曰共侯 蕭望之 字長倩 蘭陵人 徙杜陵 好學 治齊

上疏欲陳災異 宣帝下少府宋畸問狀 望之對陰

陽不和 是大臣任政 一姓擅執 之所致 天子拜望

之為謁者 後霍氏誅 望之浸益 任用 宣帝寢疾 望

之受遺詔 輔政 領尚書事 元帝即位 望之以師傅

見尊重 多所匡正 宦官中書令宏 恭石顯 久典樞

機 望之以為中書政本 白欲更置士人 由是大與

恭顯忤 恭顯奏望之欲專擅權勢 召致獄 孔霸 字

望之 飲鴆自殺 上為之涕泣 哀動左右 儒孔子十三世孫 治尚書事 太傅夏侯勝 宣帝時

以選授皇太子經 遷詹事 高密相 元帝即位 賜爵

關內侯 為人謙退 不好權勢 上欲致霸相位 霸讓

位自陳 至三 上深知其至誠 廼弗用 薨諡曰烈君

鄭宏 字穉卿 剛人 兄昌 字次卿 亦好學 皆明經 通

法律政事 次卿為太原涿州太守 宏為南陽

太守 皆著治迹 次卿用刑罰深 不如宏平 遷淮陽

相 以高第入為右扶風 京師稱之 代韋元成為御

史大 匡衡 字稚圭 承人 好學 諸儒為之語曰 無說

夫 詩匡鼎來 匡說詩解人 頤元帝即位 史

高薦衡於上 為郎中 遷博士 給事中 為太子少傅

數上疏陳便宜 建昭三年 代韋元成為丞相 封樂

安侯 成帝即位 上疏戒妃配 勸經學 威儀之則 復

奏正南北郊 罷諸淫祀 子咸亦明經 列位九卿

朱雲 字游魯人 徙平陵 從博士白子友受易 又事

蕭望之 受論語 皆能傳其業 好儻大節 成

帝時 上書求見 公卿在前 雲曰 臣願賜尚方斬馬

劍 斷佞臣一人頭 以厲其餘 上問誰也 對曰 安昌

侯張禹 上大怒 御史將雲下 雲攀殿檻 檻折 雲呼

曰 臣得下從 龍逢比干 游於地下 足矣 未知聖朝

何如耳 及後當治檻 上曰 陳湯 字子公 瑕邱人 元

帝時 以薦為郎 數

弗易 因而輯之 以旌直臣

兖州府

二

求使外國久之。遷西域副校尉。與騎都尉甘延壽俱出時。郅支單于殺漢使者谷吉等。西奔康居。建昭三年。湯與延壽出西域。湯為人沉勇。喜奇功。與延壽謀曰。郅支雖所在絕遠。無金城強弩之守。如發屯田吏士。歐從烏孫眾兵。直指其城下。千載之功。可一朝成也。延壽猶與不聽。湯矯制發兵。部勒行陳。合四萬餘人。上疏自劾。奏矯制陳言兵狀。即日引軍分六校。從南北道入康居。至單于城下。四面圍之。斬郅支首。既而史丹字君仲。魯國人。徙杜陵。至論功。賜爵關內侯。拜大司馬。輔政。丹以父任為中庶子。元帝即位。詔丹護太子家。成帝時。徙左將軍。光祿大夫。封武陽侯。丹為人足知。愷悌愛人。心甚謹。密故尤得信於上。薨諡曰頃侯。孔光字子夏。霸尤明。成帝即位。舉為博士。以高第為尚書。凡典樞機十餘年。守法度。修故事。時有所言。輒削草藁。有所薦舉。唯恐其人之聞知。沐日歸休。兄弟妻子燕語。終不及朝省事。或問光温室省中樹何木。光嘿

不應。平帝初。王莽權日盛。上書乞骸骨。歸。光凡為御史大夫丞相各再。壹為大司徒。太傅。太師。歷三世。居公輔位。前後十七年。其弟子多成就。為博士大夫者。終無薦舉。至或怨之。其公如此。元祐五年。薨。諡曰。毋將隆。字君房。蘭陵人。成帝末。隆奏封事。簡烈侯。言宜徵定陶王。使在國邸。後上竟立定陶王為太子。隆遷冀州牧。潁川太守。哀帝即位。遷執金吾。時侍中董賢方貴。上使中黃門發武庫兵。前後十輩。送董賢及上乳母王阿舍。隆奏言。武庫兵器。天下公用。以給私門。非所以示四方也。上不悅。頃之。傳太后使謁者買諸官婢。賤取之。復取執金吾官婢八人。隆奏言。賈賤請更平直。左遷沛郡都尉。王莽少時。與隆交。隆不甚附。莽秉政。使大司徒孔光奏。隆前為冀州牧。寃陷無辜。免官。徙合浦。夏侯敬。魯人。受張就。山陽人。受詩。泰山栗。故善修章句。為廣陵太傅。守小夏侯說文。孔子

建 魯人少游長安與崔篆友善及篆仕王莽為建新大尹嘗勸子建仕對曰吾有布衣之心子有

衮冕之志道既乖矣請 王良 字仲子蘭陵人習小

病不仕建武三年徵拜諫議大夫數有忠言以禮

進止朝廷敬之六年代宣秉為大司徒司直在位

恭儉妻子不入官舍布被 丁恭 字子然東緡人習

瓦器後以病歸卒於家 義精明建武初為諫議大夫博士封關內侯遷少

府諸生自遠方至者著錄數千人當世稱為大儒

歷官至騎都尉光 范式 字巨卿金鄉人少游太學

武每事諮訪焉 鄉里式謂劭曰後二年當過拜尊親乃其尅期日

後期方至劭白母設饌候之其日式果到升堂拜

飲而別後劭卒式忽夢見劭呼曰巨卿吾以某日

死當以爾時葬式寤悲泣便馳往赴之未到喪已

發柩不肯進移時式至執紼引柩於是乃前後到

京師受業太學時諸生長沙陳平子與式未相見

被病將亡謂其妻曰山陽范巨卿烈士也 可以託

死乃裂素為書以遺式式乃營護平子妻兒身自

送喪於臨湘哭別而去後舉州茂才四 曹充 薛人

遷荆州刺史後遷廬江太守卒於官 氏禮建武中為博士從巡狩岱宗定封禪禮還受

詔議立七廟三雍大射養老禮儀顯宗即位上言 當制禮以示百世拜侍中作 寒朗 字伯奇薛人博

章句辨難於是遂有慶氏學 永平中以謁者守侍御史考案楚獄顏忠王平等

辭連及隊鄉侯耿建朗陵侯臧信護澤侯鄧鯉曲

成侯劉建建等辭未嘗與忠平相見是時顯宗怒

甚吏皆惶恐諸所連及無敢以情恕者朗上言建

等無姦專為忠平所誣疑天下無辜類多如此乃

召朗入問帝意解建初中詔以朗納忠先帝拜易

長遷濟陽令以母喪去官百姓追思 曹褒 字叔通

之永元中再遷清河太守坐法免 傳充業博雅疎通常憾朝廷制度未備晝夜研精

寢則懷抱筆札行則誦習文書舉孝廉徵拜博士

會肅宗欲制定禮樂。褒上疏陳禮樂之本。制改之意。拜侍中。敕於南宮東觀。盡心集作。褒乃撰禮制百五十篇。上之。褒博物識古。為儒者宗。作通議十二篇。演經雜論百二十篇。又傳禮記四十九篇。教授諸生千餘人。慶

孔僖 字仲和。子建。曾孫自安。國氏學遂行於世。以下世傳古文尚書毛詩。僖習春秋。拜蘭臺令史。元和二年。帝幸闕里。以太牢祀孔子。大會孔氏男子二十以上者六十三人。僖因自陳謝。帝曰。今日之會。寧於卿宗有光榮乎。對曰。臣聞明王聖主。莫不尊師貴道。陛下崇禮先師。增輝聖德。至於光榮。非所敢承。帝大笑曰。非聖者子孫。焉有斯言。遂拜僖郎中。使校書東觀。卒。官臨晉令。子長。彥。季。彥。長。彥。好章句學。季。彥。守其家業。門徒數百人。延光元年。河西兩雹。大者如斗。安帝召季。彥。親問其故。對曰。此皆陰乘。鄭均 字仲虞。任城人。陽之徵也。左右惡之。舉孝廉不就。兄為縣吏。頗受禮遺。均脫身為傭。得錢帛歸。以與兄。曰。物盡可復得。為吏坐贓。終身捐棄。兄感其言。

遂為廉潔。均好義。篤實。養寡嫂孤兒。恩禮敦至。不應州郡辟召。肅宗朝。公車特徵。拜議郎。稱病乞歸。帝東巡。過任城。幸均舍。敕賜尚書。魏應 字君伯。任祿以終其身。時人號為白衣尚書。城人少好學習。魯詩。建初四年。拜五官中郎將。經明行修。弟子自遠方至。著錄數千人。肅宗甚重之。時會諸儒於白虎觀。講論五經同異。使應專掌難問。帝親臨稱制。如甘露石渠故事。再遷騎都尉。卒。官。張

匡 字文通。山陽人。習韓詩。作章句。後舉有道博士。徵不就。戴封 字平仲。剛人。

學。送師喪。到東海道。經其家。父母豫為娶妻。封拜親。不宿而去。還京師。卒業。後遇賊。財物悉被掠奪。遺嫌七匹。封追以與之。賊驚曰。此賢人也。盡還其器物。詔書求賢良方正。極言之士。封對策第一。擢

拜議郎。遷西華令。永元十二年。徵拜太常。卒。官。王龔 字伯宗。高平人。為青千石數人。安帝嘉之。建光二年。遷汝南太守。政崇溫和。好才愛士。引進郡人黃憲。陳蕃等。永和元年。

拜太尉。在位公慎，自非公事，不通州郡書記。其所辟命，皆海內長者。龔深疾宦官專權，志在匡正。乃上書極言其狀，請加放斥。諸黃門恐懼，各使賓客誣奏龔罪。順帝命亟自實。前掾李固奏記於大將軍梁商，商即言之。於帝事乃得釋。

王輔

字公助，平陸人。學公羊傳，援神契，隱居野廬，以道自

娛。辟公府，舉有道對策，拜郎中。陳災異，甄吉凶。有驗，拜議郎。以病歸。安帝公車徵，不行。卒於官。

王

暢

字叔茂，龔少子。以清實著稱，無所交黨。大將軍梁商辟舉茂才，四遷尚書令。歷轉漁陽太守。所

在，以嚴明稱。太尉陳蕃薦暢清方公正，復為尚書。尋拜南陽太守，奮厲威猛，豪右大震。功曹張敞奏

記諫暢更崇寬政教化。遂行。建寧元年，遷司空。

何休

字邵公，樊人。精研六經，世儒無及。尤好公

羊春秋，不仕州郡。進退必以禮為太傅陳蕃所辟。蕃敗，坐廢錮。後拜議郎，屢陳忠言，再遷諫議大夫。

度尚

字博平，湖陸人。為郡上計吏，拜郎中。歷遷文安令。延熹五年，長沙零陵賊合七八千人，自

稱將軍，入桂陽蒼梧南海交阯。尚書朱穆舉尚，自右校令擢為荊州刺史。桂陽賊帥畏尚威名，徙入山谷。尚窮追數百里，入南海，破其三屯，遂平之。七年，封右鄉侯。遷桂陽太守。明年，徵還京師。時荊州兵朱蓋等與桂陽賊胡蘭等復攻桂陽，焚燒郡縣。於是尚為中郎將，發兵討擊，大破之。復以尚為荊州刺史。後為遼東太守。延熹九年，卒於官。

劉梁

字曼山，一名岑，寧陽人。宗室子孫，少孤貧。

賣書於市，常疾世多利交，以邪曲相黨。迺著破羣論，又著辨和同之論。桓帝時舉孝廉，除北新城長。大作講舍，延聚生徒，儒化大行。召拜尚書郎。孫楨字公幹，亦以文才知名。

張儉

字元節，高平人。

初舉茂才，以刺史非其人，謝病不起。延熹八年，太守翟超請為東部督郵，舉劾侯覽及其母罪惡，請誅之。覽過絕，章表不得通。由是結仇。覽鄉人朱並素佞邪，為儉所棄，遂上書告儉與同郡二十四人為黨。於是刊章討捕，儉得亡命。望門投止，莫不重其名。行，破家相容。復流轉東萊，止李篤家。篤因緣

送儉出塞以故得免中平元年黨事解乃還鄉里
辟徵皆不就獻帝初百姓饑荒儉傾竭財產與邑
里共之賴其存者以百數建安初徵為

孔昱字元魯

人霸七世孫少習家學梁冀辟不應遭黨事禁錮
靈帝即位徵拜議郎補洛陽令以師喪棄官卒於

家 **檀敷**字文有瑕邱人少為諸生家貧而志清舉
孝廉連辟公府皆不就立精舍教授遠方

至者常數百人靈帝時舉方正再遷 **王考**字文祖
壽張人

官至冀州刺史 **蕃嚮**字嘉景魯國人官
至郎中名在八厨 **單颺**字武宜湖陸人

以孤特清苦自立善明天 **戴宏**字元襄剛人父為
官算術舉孝廉歷官尚書 膠東縣丞宏年十

六從在丞舍膠東侯相吳祐每行園常聞諷誦之
音遂與結友卒成儒宗知名東夏官至酒泉太守

劉表字景升高平人魯恭王之後初平元年為荆
州刺史時宗賊大盛表遣人誘宗賊帥斬之

江南悉平李催等入長安表遣使奉貢以表為鎮
南將軍荆州牧封成武侯開土遂廣地方數千里

帶甲十餘萬威懷兼洽大小悅服學士歸者千數
遂立學校博求儒術愛民養士從容自保及曹袁

相持於官渡紹求助表許之不至亦不援曹操建
安十三年曹操自將征表表疽發背卒二子琦琮

琮舉州降操操以為青州刺史封 **孔融**字文舉魯
列侯後劉備表琦為荆州刺史 國人孔子

二十世孫幼有異才年十歲造李膺膺目為偉器
十三喪父哀悴過毀州里歸其孝性好學博涉多

該覽山陽張儉與融兄褒有舊亡抵於褒不遇時
融年十六因留舍之事泄掩捕一門爭死由是顯

名歷官虎賁中郎將董卓廢立輒有匡正以忤卓
旨轉為議郎尋出為北海相袁曹方盛融無所協

附負其高氣志在靖難而才疏意廣迄無成功獻
帝時拜大中大夫性寬容少忌薦達賢士多所獎

進知而未言以為已過故海內英俊皆信服之曹
操既積嫌疑而郗慮復構成其罪遂令路粹枉狀

奏融下獄棄市。張邈 字孟卓，壽張人，少以俠聞。振窮救急，傾家無愛，士多歸之。

初辟公府，以高第拜騎都尉，遷陳留太守。董卓之亂，與曹操共舉義兵，及袁紹為盟主，有驕色。邈正義責之，後為

曹操所害。仲長統 字公理，高平人，少好學，博涉小節，默語無常，為樂志論，又作詩二篇，以見志。尚

書，令荀彧聞統名，奇之，舉為尚書郎，後參丞相曹操軍事，每論說古今及時俗行事，恒發

憤歎，息著昌言三十四篇，卒年四十一。國漢伊籍 字機伯，山陽人，隨先主入益州，以為左將軍從

事，中郎遣使於吳，孫權聞其才辯，欲逆折以辭籍，適入拜，權曰：勞事無道之君乎？籍即對曰：一拜

一起，未足為勞。機捷類如此，後遷昭文將軍，與諸葛亮法正、劉巴、李嚴共造蜀

科，蜀科之制由此五人焉。魏涼茂 字伯方，昌邑人，少好學，論議常據經典，以處是非。魏國初建，歷官尚書僕射，中尉奉常，文帝在東宮，為太子太傅，甚見敬禮。

滿寵 字伯寧，昌邑人，從太祖力戰有功，文帝即位，破吳於江陵，拜伏波將軍，歷封昌邑侯、太和

三年，以前將軍代曹休都督揚州諸軍事，拜征東將軍，時孫權歲來合肥，寵屢擊退之。景初二年，以

年老徵還，遷太尉，寵不治產業，家無餘財。薨。王粲 諡曰景侯，子偉嗣，偉以格度知名，官至衛尉。

字仲宣，高平人之荊州，依劉表，表卒，勸表子琮令歸太祖，魏國既建，拜侍中，時舊儀廢弛，興造制度

粲恒典之，初粲與人共行，讀道邊碑，背誦不失一字，觀人圍棋，局壞粲為覆之，不誤一道，其彊記默

識如此，善屬文，舉筆便成，無所改定，時人嘗以為宿構，然正復精意，覃思亦不能加也，著詩賦論議

垂六。繆襲 字熙伯，蘭陵人，繆斐子，有才學，多所著述，敘官至尚書光祿勳，正始六年卒。王

弼 字輔嗣，山陽人，好論儒道，辭才逸辨。晉唐彬 字宗，鄒人，有經國大度，敦悅經史，尤明易經，泰始初

賜爵關內侯，詔監巴東諸軍事，上征吳之策，甚合

充州府

七

帝意後與王濬共伐吳。應機制勝多所擒獲。吳平。以彬為右將軍都督諸軍事。改封上庸縣侯。北虜侵掠北平。以彬為使持節監幽州諸軍事。於是鮮卑並遣侍子入貢。邊境獲安。元康四年卒官。諡曰襄。

馬隆

字孝興。平陸人。少而智勇。好立名節。泰始中。兗州舉隆。才堪良將。稍遷司馬督。初涼

州刺史楊欣失羌戎之和。隆陳其必敗。俄而欣為虜所沒。河西斷絕。帝每有西顧之憂。乃以隆為武

威太守。奇謀間發。出敵不意。轉戰千里。前後誅殺及降附者以萬計。涼州遂平。太熙初。封奉高縣侯。

加授東羌校尉。積十餘年。威信震於隴右。卒於官。

虞溥

字允元。昌邑人。專心墳籍。註春秋經

傳。撰江表傳及文章詩賦數十篇。

王沉

字彥伯。高平人。少有俊才。出於寒素。不能隨俗沉浮。

為時豪所抑。仕郡文學掾。鬱鬱不得志。乃作釋時論。讀之者莫不歎息焉。

繆播

字宣則。蘭陵人。

播才思清辨。有意義。懷帝立。以播及從弟休祖等有公輔之量。又盡忠於國。故委以心膂。東海王越

懼為己害。以兵入宮。執播於帝側。遂害之。朝野憤惋。

繆休祖

播從弟。與播名譽畧齊。後為東

海王越所害。

孔衍

字舒元。魯國人。孔子二十二世孫。衍少好學。年十二。能通詩書。弱冠。公府

辟本州舉異行。直言皆不就。明帝在東宮。領太子中庶子。練識舊典。朝儀軌制。多取正焉。王敦惡之。

出行為廣陵郡。時人為之寒心。而衍不形於色。大興三年卒於官。衍博覽過於賀循。凡所傳述。百餘

萬言。

郗鑒

字道徽。金鄉人。少孤貧。博覽經籍。以儒雅著名。於時所在饑荒。鑒分所得以恤宗族。

及鄉曲孤老。賴而全濟者甚多。明帝即位。王敦專制內外。危逼。仗鑒為外援。假節鎮合肥。敦忌之。徵

還。遂與帝謀滅敦。錢鳳攻逼京都。鑒以尚書令領諸屯營。鳳等平。封高平侯。帝以其有器望。萬幾動

靜。輒問之。累官至太尉。薨。諡文成。

郗愔

字方回。鑒子。性至孝。居父母憂。殆將滅性。與姊夫王

羲之。高士許詢。並有邁世之風。簡文帝輔政。累遷都督徐兗青幽揚州之晉陵諸軍事。領徐兗二州

刺史雖居藩鎮非其好也。及帝踐阼，就加鎮軍都督。浙江東五部軍事，久之以年老乞骸骨，卒。贈侍中司空，謚文穆。子超，字景興，一字嘉賓。檀憑之，字卓犖，不羈，善談論，年四十二先惜卒。

子高平人，少有志力，閨門邕肅。從兄子韶兄弟五人，稚弱而孤，憑之撫養若已所生。義旗建，與劉毅俱以私艱墨經而赴，為皇甫敷軍所害。義熙初，加贈散騎常侍，追封曲阿縣公。

南北朝宋

檀道濟 金鄉人，少孤，居喪備禮。奉兄姊以和謹稱。武帝北伐，道濟為前鋒，所獲俘囚皆釋而遣之。中原感悅，歸者甚眾。文帝侵魏，以道濟都督征討諸軍事，轉戰多捷，威名甚重。文帝寢疾，彭城

王義康矯詔收付廷尉。道濟見收，脫幘投地曰：「乃壞汝萬里長城。」**蒯恩** 字道恩，承人，從伐廣固，破盧循，追斬徐道覆。與王鎮惡襲江陵，隨朱齡石伐蜀，又從伐司馬休之。武帝錄前後功，封新寧縣男。武帝北伐，留恩侍衛世子，命朝士與之交，益自謙損，撫士卒甚有綱紀，眾咸親附之。

孔淳之 字彥深，魯人，少有高尚，愛好墳籍，為太原游必窮其幽峻，除著作佐郎，太尉參軍，並不就。居喪至孝，廬於墓側，與徵士戴顓、王宏之及王敬宏等為人外之游。元嘉初，復徵為散騎侍郎，乃逃於上虞縣界，弟默之為廣州刺史，註穀梁春秋。

李安民 承人，少有大志。高帝即位，為中領軍，封康樂侯。國家密事，上惟與安民論議，謂曰：「署事有卿名，我便不復細覽也。」累遷尚書左僕射，尋上表求退，為吳興太守。卒，官年五十八。謚曰肅侯。

桓康 承人，隨武帝起兵，摧堅陷陣，膂力絕人。江南人畏之，以其名怖小兒。畫其形以辟瘴，無不立愈。高帝鎮東府，除武陵王中兵，寧朔將軍。建元元年，封吳平縣侯。三年，大破魏軍於淮陽。武帝即位，卒於驍。

周盤龍 北蘭陵人，膽氣過人，尤便弓馬。年以盤龍為軍主，助垣崇祖拒魏，大破之。明年，魏攻淮陽，盤龍與子奉叔單馬率二百餘人陷陣，魏

軍萬餘騎張左右翼圍之父子兩騎
檀超 字悅祖 金鄉人

好談詠自比晉郗超齊高帝賞愛之
以超與驃騎記室江淹掌史職上表立條例史功未就卒

徐招 字思賢金鄉人少好法律及朝廷舊事發言
措筆辨析秋毫永安初射策甲科除員外散

騎常侍領尚書儀曹郎中余朱世隆屯兵河橋莊
帝以招為行臺左丞自武牢北渡引馬場河內之

眾以抗世隆後余朱兆得招鎖送洛陽仲遠
將斬之招曰不虧君命得死為幸仲遠釋之

呂思禮 壽張人舉秀才對策高第除相州功曹參軍葛
榮圍鄴思禮有守禦勲賜爵平陸縣伯文帝即

位累遷都官尚書從擒竇泰進爵為侯思禮好學
有才雖務兼軍國而手不釋卷夜讀書令蒼頭執

燭燭燼數升沙苑之捷命為露布食
頃而成所為碑誄表頌並傳於世

隋游元 字楚 客任 城人為治書侍御史宇文述等敗績元按其狀述
遣家僮造請元不之見按之愈急帝嘉其公正奉

使黎陽楊元感作逆屢
脅以兵竟不屈見害

唐張公藝

壽張人九世同居高宗有事泰

山臨幸其居問本
末書忍字以對

徐彥伯

瑕邱人名洪以字顯七
歲能為文對策高策調

永壽尉蒲州司兵參軍時司戶韋暹善判司事李
亘工書而彥伯屬辭時稱河東三絕累擢修文館

學士工部侍郎歷太子賓客開元二年卒彥伯事
寡嫂謹撫諸姪同已子秉筆累朝後來翕然慕倣

始武后時王公卿士以語言為酷吏所引
死徒不可計彥伯著樞機論以戒世云

儲光羲

兖州人歷監察御史安祿山反陷
賊自歸著正論十五卷集七十卷

孔巢父

字弱翁 孔子三

十七世孫少好學隱徂徕山永王璘辟署幕府不
應德宗狩奉天擢給事中為河中陝華招討使累

上破賊方畧未幾兼御史大夫為魏博宣慰使見
田悅與言君臣大義利害逆順數日田緒殺悅與

大將刑曹俊等聽命巢父即以緒權軍中務紓其
難李懷光據河中復令巢父宣慰罷其兵為亂軍

所害帝聞震悼贈尚書左僕射諡曰忠 **李白良**泗水人天寶末從戰積闕至殿中監事節

度薛兼訓為牙將鮑防代總節度事會回紇入寇防遣大將焦伯瑜等擊之自良曰寇遠來難與爭

鋒請築二壘搃歸路堅壁勿出師老而情其勢易乘防不聽伯瑜戰百井大敗由是知名馬燧代防

表為軍候貞元三年德宗罷燧以自良代之自良以事燧久不敢當帝謂曰卿於進退寧不有禮然

守北門無易卿者勉為朕行乃以檢校工部尚書充河東節度使居治九年舉不愆法簡儉易循民

不知有軍上下諧附卒 **郝純**字高卿金鄉人舉進士拔萃制策皆高第

張九齡李邕素稱之自拾遺七遷至中書舍人處事不回為宰相元載所忌時魚朝恩以牙將署兩

街功德使恃勢辱京兆尹崔昭純詣載請速處其罪載不納遂辭疾還東都德宗立召為太子左庶

子集賢殿學士不拜改詹事致任卒 **郝士美**字和夫純子年十二通五經史記漢書父友蕭

穎士顏真卿柳芳嘗曰吾曹異日當交一二郝之間矣歷昭義節度使昭義自李抱真以來皆武臣私

厨月費米六千石羊千首酒數十斛潞人困甚士美至悉去之又盧從史時日具三百人膳以餉牙

兵士美亦罷之討王承宗大將王獻恣橫逗撓士美即斬以徇親鼓之大破賊下三營環柏鄉時諸

鎮兵合十餘萬多玩寇犯法獨士美兵銳整最先有功威震兩河以疾召拜工部尚書後檢校刑部

尚書為忠武節度卒贈 **孔戣**字君嚴巢父從子擢進士第為侍御史累

擢諫議大夫條上四事憲宗異其言又劾李涉結近倖罔上官寵側目論正李少和崔易簡獄事再

遷尚書左丞出為華州刺史歷拜嶺南節度使交廣晏然大治穆宗立還為左丞以老自乞韓愈疏

言在朝如戣輩不過三數人宜留之不報以禮部尚書致仕卒諡曰貞 **孔戡**字勝始

子進士及第補修武尉昭義節度使盧從史留署掌書記從史與王承宗田緒陰相結戡陰爭不從

肆言折之。遂以疾歸洛陽。李吉甫鎮揚州。表置幕府。從史卽誣以事。奏三上。詔以衛尉丞分司東都。未幾。孔戡。字方舉。戡弟。父死難。詔與一子官。補修卒。武尉不受。以讓其兄。擢明經書判高等。

累遷右散騎常侍京兆尹。歲旱。文宗憂甚。戡躬祠曲江池。一夕大澍。詔兼御史大夫。卒贈工部尙書。

子溫業。字遜志。擢進士第。大中時。爲吏部侍郎。求外遷。宰相白敏中顧同列曰。吾等可少警。孔吏部

不樂居朝矣。後。孔緯。字化文。戡之孫。少孤。才譽早爲太子賓客。成。擢進士第。歷御史中丞。遷

吏部侍郎。權要私謁至盈几。不一省。僖宗辟朱玫次陳倉。詔拜御史大夫。令趣百官至行在。宰相蕭

遘。裴澈。怨田令孜。不欲行。緯召御史曰。吾等身被恩誼。不辭難。夫與人布衣游。猶緩急相卹。況於君

乎。御史請辦。一日費而行。緯曰。吾妻疾且暮。盡丈夫。豈以家事後國事乎。旣及行在。緯策攻必反。卽

日去陳倉。而攻兵至。微緯言。幾不脫。進拜兵部侍郎。同平章事。攻平。從帝還。累遷尙書左僕射。昭帝

卽位。進司空。加司徒。封魯國公。後屏居華陰。再擢吏部尙書。以司空門下侍郎復輔政。卒贈太尉。

五代梁王彥章

字子明。壽張人。少爲軍卒。事梁累。遷澶州刺史。驍勇有力。持一鐵槍。

騎而馳。突如飛。軍中號王鐵槍。晉軍破澶州。擄彥章妻子。歸之太原。問遣使者招彥章。彥章斬其使

者。以自絕。龍德三年夏。晉取鄆州。宰相敬翔入見末帝曰。事急矣。非彥章不可。乃召爲招討使。帝問

破敵之期。對曰。三日。彥章馳兩日至滑州。引精兵數千趨德勝。急擊南城。城遂破。蓋三日矣。唐兵攻

兖州。彥章死戰被擒。莊宗愛其驍勇。欲全活之。彥章謝曰。臣受梁恩。死不能報。朝事梁而暮事晉。生

何面目見天下之人乎。莊宗又遣明宗往諭之。彥章曰。我豈苟活者。遂見殺。**周顏衍**。字

德。曲阜人。顏子四十五世孫。仕晉爲河陽節度副使。父在青州。有風痺疾。棄官去。及丁父憂。哀毀甚

開運末。拜御史中丞。執憲有風采。顯德初。以尙書致仕。衍守章句學。無文藻。然直諒孝悌。爲時所推。

宋田告

東魯逸人。纂禹元經十二篇。太祖聞之。召至闕下。詢以治水之道。善其言。將授以官。

以親老。固辭歸養。從之。見宋史河渠志。

孔宜

字不疑。曲阜人。孔子十四世孫。乾德中。為曲阜主簿。歷知星子縣。後代還。獻文賦數十篇。太宗嘉之。襲封文宣公。

張進

曲阜人。拳勇善射。咸平中。累遷天雄軍部署。會河決鄆州。王陵口。發數州丁男塞之。命進董其役。凡月餘。畢。詔褒之。移并代副都部署。李繼遷寇麟州。州將遷單介問道乞師。太原諸將以無詔猶豫未決。進獨抗議發兵赴援。既至而圍解。手詔褒美。

張茂直

字林宗。瑕邱人。父延昇。以經術教授鄉里。茂直弱冠。勵志於學。開寶中。登進士第。累秩著作佐郎。扈蒙薦其才。改秘書丞。真宗即位。選用舊臣。以茂直知制誥。

後出知穎州。

童升

兖州人。五世同居。真宗時。旌表。仍蠲其課調。

東野宜

曲阜人。合

居五六世。有節行。大中祥符初。東封泰山。即行在所。降詔褒美。優賜粟帛。

孔道輔

字原魯。初

名延魯。孔子四十五代孫。幼端重。舉進士第。歷知仙源縣。召為右正言。受命日。論奏曹利用羅重勳。竊弄威柄。宜早斥去。太后可其言。乃退。明道二年。權御史中丞。會郭皇后廢。道輔率諫官孫祖德。范仲淹等十人。詣垂拱殿伏奏。道輔性鯁挺。特達遇事。彈劾無所避。天下皆以直道許之。後出知鄆州。行至韋城。病卒。皇祐三年。仁宗思其忠。贈尚書工部侍郎。

顏復

字長道。魯人。顏子四十八世孫。

父太初。以名儒為國子監直講。嘉祐中。詔訪遺逸。京東以復言。試於中書。歐陽修奏復第一。賜進士。元祐初。為太常博士。請會萃古今典範。為五禮書。又請考正祀典。朝廷多從之。拜中書舍人。兼國子祭酒。

孔宗翰

字周翰。道輔子。登進士第。知仙源縣。卒。歷陝揚洪兖州。皆以治聞。元祐初。召為司農少卿。遷鴻臚卿。言孔子之後。自漢以來。有褒成奉聖宗聖之號。皆賜實封。以奉先祀。至於國朝。世襲公爵。然兼領他官。不在故郡。於名為不正。請自今襲封之人。使終身在鄉里。詔改衍聖公為

奉聖公不領他職。孔宗旦 魯人。為邕州司戶參軍。以寶文閣待制卒。

知州陳琪琪不聽。後智高破橫州。即載其親往桂州。曰：吾有官守，不得去。無為俱死也。既而州破，被執。賊欲任以事，宗旦叱賊且大罵。遂被害。事聞，贈太子中允。

李邴 字漢老，任城人。徽宗時，遷翰林學士。命賦詩。高麗使者請傳錄，以歸。高宗即位，召為兵部侍郎。時苗劉道上遜位，邴論以逆順禍福之理，密勸殿帥王元以禁旅擊賊。紹興五年，邴條上戰陣守備措畫，綴懷五事，不報。閒居十七年，有草堂集一百卷。

孔傳 孔子五十代孫。建炎初，知邠州。又六帖文樞要記等書。王師道 字居中，兖州人。為人沉勇，任吉州栗傳，若巡檢。紹興中，與盜戰於吳村，每射輒斃。追擊數里，遇賊有伏於民居者，挺身力戰，遂死。立廟其地。部使者以聞，官其二子。

畢再遇 字德卿，兖州人。開禧二年北伐，金人見其騎呼曰：畢將軍來。遂遁。功第一。累除驍衛大將軍。嘉定十年，以武信軍節度使致仕。卒，贈太師，諡忠毅。再遇姿貌雄傑，武藝絕人，屬邊事起，諸將望風奔颺。再遇獨稱名將云。

金孔端甫 孔子四十八代孫。明昌初，學士党懷英薦其年德俱高，讀書樂道，該通古學。特召至京師，賜王澤榜及第，除將仕郎，小學教授。以主簿奉祀致仕。

李演 字巨川，任城人。泰和六年進士第一。除應奉翰林文字。再丁父母憂，居鄉里。貞祐初，任城被兵，演墨衰為濟州刺史，畫守禦策，召集州人為兵搏戰三日。眾皆市人，不能戰，逃散。演被執，大將見其冠服非常，且知其名，問之曰：汝李應奉乎？演答曰：我是也。使之躡不肯，以好語撫之，亦不聽。許之官祿。演曰：我書生也，本朝何負於我，而利人之官祿哉？大將怒，擊折其脛，遂曳出殺之。時年三十餘。贈濟州刺史。詔有司為立碑云。

元張昉 字顯卿，汶上人。性縝密，實行臺東平，辟為掾。鄉人有執左道惑眾謀不軌者，事覺，逮捕。註誤甚眾，諸僚佐莫敢言。昉獨別白

大將軍。嘉定十年，以武信軍節度使致仕。卒，贈太師，諡忠毅。再遇姿貌雄傑，武藝絕人，屬邊事起，諸將望風奔颺。再遇獨稱名將云。

金孔端甫 孔子四十八代孫。明昌初，學士党懷英薦其年德俱高，讀書樂道，該通古學。特召至京師，賜王澤榜及第，除將仕郎，小學教授。以主簿奉祀致仕。

李演 字巨川，任城人。泰和六年進士第一。除應奉翰林文字。再丁父母憂，居鄉里。貞祐初，任城被兵，演墨衰為濟州刺史，畫守禦策，召集州人為兵搏戰三日。眾皆市人，不能戰，逃散。演被執，大將見其冠服非常，且知其名，問之曰：汝李應奉乎？演答曰：我是也。使之躡不肯，以好語撫之，亦不聽。許之官祿。演曰：我書生也，本朝何負於我，而利人之官祿哉？大將怒，擊折其脛，遂曳出殺之。時年三十餘。贈濟州刺史。詔有司為立碑云。

元張昉 字顯卿，汶上人。性縝密，實行臺東平，辟為掾。鄉人有執左道惑眾謀不軌者，事覺，逮捕。註誤甚眾，諸僚佐莫敢言。昉獨別白

大將軍。嘉定十年，以武信軍節度使致仕。卒，贈太師，諡忠毅。再遇姿貌雄傑，武藝絕人，屬邊事起，諸將望風奔颺。再遇獨稱名將云。

金孔端甫 孔子四十八代孫。明昌初，學士党懷英薦其年德俱高，讀書樂道，該通古學。特召至京師，賜王澤榜及第，除將仕郎，小學教授。以主簿奉祀致仕。

李演 字巨川，任城人。泰和六年進士第一。除應奉翰林文字。再丁父母憂，居鄉里。貞祐初，任城被兵，演墨衰為濟州刺史，畫守禦策，召集州人為兵搏戰三日。眾皆市人，不能戰，逃散。演被執，大將見其冠服非常，且知其名，問之曰：汝李應奉乎？演答曰：我是也。使之躡不肯，以好語撫之，亦不聽。許之官祿。演曰：我書生也，本朝何負於我，而利人之官祿哉？大將怒，擊折其脛，遂曳出殺之。時年三十餘。贈濟州刺史。詔有司為立碑云。

元張昉 字顯卿，汶上人。性縝密，實行臺東平，辟為掾。鄉人有執左道惑眾謀不軌者，事覺，逮捕。註誤甚眾，諸僚佐莫敢言。昉獨別白

大將軍。嘉定十年，以武信軍節度使致仕。卒，贈太師，諡忠毅。再遇姿貌雄傑，武藝絕人，屬邊事起，諸將望風奔颺。再遇獨稱名將云。

金孔端甫 孔子四十八代孫。明昌初，學士党懷英薦其年德俱高，讀書樂道，該通古學。特召至京師，賜王澤榜及第，除將仕郎，小學教授。以主簿奉祀致仕。

李演 字巨川，任城人。泰和六年進士第一。除應奉翰林文字。再丁父母憂，居鄉里。貞祐初，任城被兵，演墨衰為濟州刺史，畫守禦策，召集州人為兵搏戰三日。眾皆市人，不能戰，逃散。演被執，大將見其冠服非常，且知其名，問之曰：汝李應奉乎？演答曰：我是也。使之躡不肯，以好語撫之，亦不聽。許之官祿。演曰：我書生也，本朝何負於我，而利人之官祿哉？大將怒，擊折其脛，遂曳出殺之。時年三十餘。贈濟州刺史。詔有司為立碑云。

出數百人。實才之。進幕職。有將校死事。以弟襲其職者。至是革去。昉辨明復之。持金夜饋昉。昉却之。慙謝而去。同里張氏以絲五萬兩寄昉家。而他適。俄而昉家被火。家人惶駭走避。費用悉焚。昉力完。所寄絲付張氏。歷拜兵刑部尚書致仕。卒諡莊憲。

申屠致遠

字大用。其先汴人。徙居東

平之壽張。致遠與孝謙孟祺等齊名。世祖南征。以薦為經畧司知事。多所謀畫。後拜江南行臺監察御史。江淮行省宣使。鄒顯李兼翹平章忙兀台不法。詔付忙兀台鞠之。必抵以死。致遠知其冤。縱之。桑哥當國。治書侍御史陳天祥使至湖廣。劾平章要束木。桑哥誣以不道。致遠按部湖廣。累章極論之。江西行省馬合等橫征牟利。致遠并劾之。又言占城日本不可涉海遠征。銓選限以南北。優苦不均。宜考其殿最。量地遠近。立為定制。致遠清修苦節。耻事權貴。聚書萬卷。名曰墨莊。著書甚富。楊桓字武子。兗州人。幼警悟。讀論語至宰予晝寢章。慨然有立志。由是終身非疾病未嘗晝寢。弱冠

為郡諸生。一時名公咸稱譽之。成宗即位。疏上時務二十一事。帝嘉納之。陞秘書少監。預修大一統

志。秩滿歸兗州。以貲業悉讓弟楷。鄉里稱焉。桓為人寬厚。事親篤孝。博覽羣籍。尤精篆籀之學。著六

書統六書。沂源書

馬紹

字子卿。金鄉人。至元間。拜

學正。韻皆行於世。種苜蓿地。分給居民。權勢因取為已有。以一區授紹。紹獨不取。桑哥敗。述其所嘗行賂者。索其籍。閱

之。獨無紹名。元貞元年。遷中書右丞。行江浙省事。大德三年。移河南省事。卒。

孔思晦

字明

道孔子五十四世孫。資質端重。而性簡默。受業於導江張蠶家。貧躬耕。以為養。雖劇寒暑。而為學未嘗懈。居母喪。勺水不入口者五日。至大中。舉茂才。為范陽學教諭。延祐初。調寧陽學。儉約自將。教養

有法。比去。學者皆不忍舍之。

曹元用

字子貞。世居阿城。後徙汶上。資稟俊爽。幼嗜書。一經

目輒成誦。以鎮江路儒學正。考滿游京師。翰林承旨閻復見而奇之。薦為國史院編修官。御史臺辟

為掾史元用初不習吏事而見事明決吏反師之累遷翰林直學士至治三年八月鐵失之變賊黨赤斤鐵木兒遽至京師趣召兩院學士北上元用獨不行曰吾寧死不可從也未幾賊果敗人皆稱其有先見之明歷拜翰林侍講學士兼經筵官卒追封東平郡公諡文獻

王思誠

字致道

陽人天資過人中至治元年進士第至正元年遷國子司業二年拜監察御史累上疏言時政朝廷多是其議鞫獄松州豐潤多所平反出僉河南山西道肅政廉訪司事陝西行臺言欲疏鑿黃河三門立水陸站以達於關陝思誠度其不可作詩歷叙其險執政采之遂寢其議歷拜通議大夫國子祭酒卒

李洞

字漑之滕州人。生有異質姚燧薦於朝授國史院編修官歷遷奎章閣承

制學士告歸洞骨骼清峻神情開朗秀眉疎髯日瑩如電顏如水玉唇如渥丹望之者疑為神仙中人為文章奮筆揮酒思態疊出意之所至臻極神妙每以李太白自擬當世亦以是許之

李稷

字孟幽滕州人泰定四年中進士第累官戶部尚書山東廉訪使卒諡文穆稷為人孝友恭儉廉慎忠勤處家嚴而有則與人交一以誠恪尤篤於鄉黨朋友之誼中丞任擇善陳思謙既沒皆撫其遺孤出入臺省二十年始卒無疵為時名卿

顏瑜

字德潤曲阜人復聖五十七代孫至正十八年

田豐起山東瑜攜家走鄆城道遇賊執使寫旗瑜大詬曰我腕可斷豈能為爾寫旗從逆乎賊以槍刺瑜至死罵不絕口妻子皆為所害

田改住

汶上人父病不能愈禱於天去衣臥冰上一月

同縣王住戶母病臥冰上半月

明賈諒

字子信嶧縣人永樂中以鄉舉入太學歷刑科給事

中正色敢言為時所重宣德間擢都察院右副都御史江淮羣盜劫殺貢使諒往捕至即擒之正統初出鎮湖廣豪右屏迹再巡江淮發粟賑饑全活十餘萬所在有聲

白英

汶上人永樂九年尚書宋禮開會通河英獻策築壩戴村遏汶水全流使盡出於南旺四分南流達於淮泗六分北流達

於漳衛禮用其策。**魏紳**字廷佩曲阜人。事母孝。母由是會通復治。紳沒廬墓三年。成化中舉進士。歷南京大理丞。讞獄詳明。累擢都御史。巡撫山西。築偏頭關。迤西邊墻四十里。增墩堡四十餘。又拓寧武關城。建營舍二千楹。募土兵實之。改蘇松巡撫。歲大饑。議止織造。省力役。督有司賑濟。武宗立。進刑部右侍郎。

殷雲霄字近夫。壽張人。宏治進士。官給事中。武宗納有娠女子馬姬於宮中。雲霄偕同官切諫。不報。雲霄為人方峭。有立堂邑。穆孔暉雅重之。

王杲字景初。汶上人。正德進士。知臨汾縣。以治最擢御史。巡視陝西。茶馬奏罷蘭靖分守。太監又劾總兵官趙文私結倭倖。魏彬為內援。罪狀昭著。文竟坐罷。歷遷戶部尚書。以譖謫戍雷州。隆慶元年。追贈太子太保。

吳嶽字汝喬。其先東阿人。後徙居汶上。嘉靖進士。歷戶部郎中。督餉宣府。卻羨金數千。累擢保定巡撫。疾嚴。嵩害政。引疾歸。嵩敗。起貴州巡撫。遷南京吏部尚書。致仕。嶽端方耿介。廉靜自持。不尚苛細。

卒諡 **賈三近**字德修。嶧縣人。隆慶進士。選庶吉士。介肅。萬厯初。為戶科都給事中。時海運多覆舟。三近言漕渠已通。奈何舍易就險。乃罷之。時又令州縣徵賦。以八分為率。不及者議罰。三近言素號凋敝者。宜量減一分。從之。中官溫泰請天下關稅鹽課。俱輸內庫。三近爭之。議遂寢。張居正當國。言官論事。俱先白。三近曰。吾不能以天子耳目為相門白事。吏歷巡撫保定。以親病乞歸。召為兵部侍郎。未行而卒。

靳學顏字子愚。濟寧人。嘉靖進士。由南陽推官。歷吉安知府。治行冠一時。隆慶時。巡撫山西。應詔陳選兵鑄錢積穀深切時務。累擢吏部左侍郎。學顏內行修潔。淡於世味。見高拱以首輔掌銓。政多專恣。遂謝病歸。

孟承光字永觀。鄒縣人。亞聖啟二年。妖賊徐鴻儒陷鄒城。承光被執。罵賊不屈。見殺。贈尚寶少卿。

范淑泰字通也。滋陽人。崇禎進士。授行人。遷給事中。上陳時政五事。又言搜括借助之非。及強兵之法。皆切中時弊。疏救給

於漳衛禮用其策。**魏紳**字廷佩曲阜人。事母孝。母由是會通復治。紳沒廬墓三年。成化中舉進士。歷南京大理丞。讞獄詳明。累擢都御史。巡撫山西。築偏頭關。迤西邊墻四十里。增墩堡四十餘。又拓寧武關城。建營舍二千楹。募土兵實之。改蘇松巡撫。歲大饑。議止織造。省力役。督有司賑濟。武宗立。進刑部右侍郎。

殷雲霄字近夫。壽張人。宏治進士。官給事中。武宗納有娠女子馬姬於宮中。雲霄偕同官切諫。不報。雲霄為人方峭。有立堂邑。穆孔暉雅重之。

王杲字景初。汶上人。正德進士。知臨汾縣。以治最擢御史。巡視陝西。茶馬奏罷蘭靖分守。太監又劾總兵官趙文私結倭倖。魏彬為內援。罪狀昭著。文竟坐罷。歷遷戶部尚書。以譖謫戍雷州。隆慶元年。追贈太子太保。

吳嶽字汝喬。其先東阿人。後徙居汶上。嘉靖進士。歷戶部郎中。督餉宣府。卻羨金數千。累擢保定巡撫。疾嚴。嵩害政。引疾歸。嵩敗。起貴州巡撫。遷南京吏部尚書。致仕。嶽端方耿介。廉靜自持。不尚苛細。

卒諡 **賈三近**字德修。嶧縣人。隆慶進士。選庶吉士。介肅。萬厯初。為戶科都給事中。時海運多覆舟。三近言漕渠已通。奈何舍易就險。乃罷之。時又令州縣徵賦。以八分為率。不及者議罰。三近言素號凋敝者。宜量減一分。從之。中官溫泰請天下關稅鹽課。俱輸內庫。三近爭之。議遂寢。張居正當國。言官論事。俱先白。三近曰。吾不能以天子耳目為相門白事。吏歷巡撫保定。以親病乞歸。召為兵部侍郎。未行而卒。

靳學顏字子愚。濟寧人。嘉靖進士。由南陽推官。歷吉安知府。治行冠一時。隆慶時。巡撫山西。應詔陳選兵鑄錢積穀深切時務。累擢吏部左侍郎。學顏內行修潔。淡於世味。見高拱以首輔掌銓。政多專恣。遂謝病歸。

孟承光字永觀。鄒縣人。亞聖啟二年。妖賊徐鴻儒陷鄒城。承光被執。罵賊不屈。見殺。贈尚寶少卿。

范淑泰字通也。滋陽人。崇禎進士。授行人。遷給事中。上陳時政五事。又言搜括借助之非。及強兵之法。皆切中時弊。疏救給

於漳衛禮用其策。**魏紳**字廷佩曲阜人。事母孝。母由是會通復治。紳沒廬墓三年。成化中舉進士。歷南京大理丞。讞獄詳明。累擢都御史。巡撫山西。築偏頭關。迤西邊墻四十里。增墩堡四十餘。又拓寧武關城。建營舍二千楹。募土兵實之。改蘇松巡撫。歲大饑。議止織造。省力役。督有司賑濟。武宗立。進刑部右侍郎。

殷雲霄字近夫。壽張人。宏治進士。官給事中。武宗納有娠女子馬姬於宮中。雲霄偕同官切諫。不報。雲霄為人方峭。有立堂邑。穆孔暉雅重之。

王杲字景初。汶上人。正德進士。知臨汾縣。以治最擢御史。巡視陝西。茶馬奏罷蘭靖分守。太監又劾總兵官趙文私結倭倖。魏彬為內援。罪狀昭著。文竟坐罷。歷遷戶部尚書。以譖謫戍雷州。隆慶元年。追贈太子太保。

事申張正宸劾大學士王應熊吏部侍郎張捷言皆切直典試浙江還家值兖州被圍竭力固守城破死之贈太僕少卿同時有王大年字穉生壽張人萬歷進士累官太僕少卿出按甘肅任滿還家又劉宏緒字公延滕縣人崇禎進士官兵部郎中以忤權要罷歸城陷俱不屈死之顏引紹字賡明曲阜人復聖裔崇禎進士知鳳陽縣調江都以廉幹聞遷大名同知陞河間知府城陷闔門舉火孔貞璞曲阜人崇禎中為伊陽知縣流寇攻自焚其城堅不下乃解去後有事汝陽道遇賊黃世清初名祖年勝縣人崇禎進士授戶部被殺主事歷商洛參議癸未流賊圍城世清率眾堅守城陷被執不屈死之贈太常卿

本朝 寧之鳳

字德九寧陽人順治進士由部郎遷知河南府以廉正稱有流寇遺黨鼓惑兵民尅期襲城之鳳知之集丁壯二百許人伏城濠乙夜賊果至之鳳躍馬突入伏兵皆起賊驚遁追

殲其

朱克配

字堯夫寧陽人勇而有義知名齊魯間順治初土寇蜂起克配練鄉壯捍禦每遇敵必身先之鄒滕汶泰間恃為保障從大軍平江南徐邳諸州皆克配傳檄而定攝邳六安

霍山等篆草竊輩皆輸伏蕩平之後即投効歸 **楊宗震** 字巖四濟寧人順治丙戌進士授陝西興安知州招徠安集疆域晏如歷遷江南驛鹽道時江洋適有寇氛宗震造理戰艦毫不擾民而軍需猝辦尋以勞勩卒於官

郭震

汶上人以廩貢任陵縣訓導旋攝縣篆當土寇蜂起與紳士登城守禦寇不敢犯居家事母至孝母病日震櫛虔禱雙瞽復明

路允釐

汶上人天性純孝好善樂施時汶境土寇猖獗皆相戒勿犯路善人家允釐性朴素耽書史晚年尤精醫理拯卹疾苦遠近頌之

周仔世

寧陽人父爰訪翰林院編修歿於京邸宦橐蕭然仔世年十四與兄治世徒跣扶櫬還鄉以儉勤自力事母至孝值歲饑有鬻妻以奉母者仔世傾貲完聚之

趙

增 汶上人順治戊戌進士授山西安邑知縣再補福建閩縣時閩寇初平增力求綏輯拊循備至

旋擢兵部督捕主事以安靜為本株連之累一蘇

何廣 汶上人天性至孝年九齡值歲稔躬負米以奉親父歿事母益謹順治己亥成進士授江西豐城令剔弊鋤奸士民懾服母歿遂終身不仕

流寓漢李善

涑陽人本同縣李元蒼頭建武中疫疾元家相繼歿惟孤兒續始生數旬而貴

財千萬諸奴婢欲謀殺續分其財產善深傷李氏而力不能制乃潛負續逃去隱山陽瑕邱界中親

自哺養乳為生漚續雖孩抱奉之不異長君續年十歲善與歸本縣修理舊業告奴婢於長吏悉殺

之時鍾離意為瑕邱令上書薦善行狀光武詔拜善及續並為太子舍人善官至九江太守續至河

間**張儉**字元節高平人遭黨事亡命抵魯國孔褒不遇褒弟融見其有窘色謂曰兄雖在外

吾獨不能為君主耶因留舍之後事泄儉得脫走

唐李白

山東人客任城與孔巢父韓準

裴政張叔明陶沔居徂徠山日沈飲號竹溪六逸

列女漢王良妻

蘭陵人良為大司徒司直妻子不入官舍時司徒鮑恢以事到東海過

候其家而良妻布裙曳柴從田中歸恢告曰我司徒史也故來受書欲見夫人妻曰妾是也苦稼無

書恢乃下拜歎息而還間者莫不嘉之

張雨

壽張女子早喪父母年五十不肯嫁留養姑弟

二人教其學問各得通經雨為聘娶皆成善士

晉

鄭妻曹氏

薛人妻先娶孫氏早亡聘為繼室事舅姑甚孝及妻為司空其子默等又

顯朝列曹氏深懼盛滿每默等升進輒憂形於色初孫氏瘞於黎陽及妻斃議者以久喪難舉欲不

合葬曹氏曰孫氏元妃理當從葬不可使孤魂無所依於是備吉凶導從之儀迎之聞者莫不歎息

南北朝宋檀道濟妻向氏

金鄉人。道濟進司空。鎮壽陽。朝廷疑畏之。元嘉

十二年。召道濟入朝。向氏曰。夫高世之勲。道家所忌。今無事相名。禍其至矣。後果為義康所害。

唐

鄭孝女

瑕邱人。父神佐為官兵。戰死慶州。時母已亡。又無兄弟。女時年二十四。即剪髮毀服。

身護喪還鄉里。與母合葬廬墓下。手樹松柏成林。初許適牙兵李元慶。至是謝不嫁。大中中。兗州節

度使蕭俶狀於朝。**宋董氏女** 滕縣人。許適劉氏子。有詔旌表其閭。建炎元年。盜李昱攻

剽滕縣。悅其色。欲亂之。誘諭再三。曰。汝不從。當剄汝。萬段。女終不屈。遂斷其首。劉氏子聞女死狀。大

慟。曰。烈女也。**明周氏** 汶上人。洪武中。御史劉福姑葬之。為立祠。也。福奉詔籍藍氏。遺一嬰兒。於地窖中。遂論死。周持刀被髮。訟福忠清奉法。必

無枉縱。請自死。以鳴福冤。福遂得減死。成鳳陽衛。

孔氏女

曲阜人。孔子五十八代孫公晉女。年十七。未醮。正宣六年。為流賊所執。義不受辱。賊

支解之。同時有孔公田妻顧氏。孔彥臣妻王氏。孔

宏憲妻賈氏。孔公雷妻張氏。孔公揚妻壽氏。孔彥

霄妻胡氏。孔德澤妻陳氏。孔彥琳妻宋氏。陳思道妻孔氏。劉拱辰妻傅氏。並守節遇害。詔旌其門。

王襲芳妻張氏

汶上人。年十七。嫁襲芳。無子。夫得狂疾。家人多避去。氏日夜不離於

側。久之。夫憊甚。食難齒。決乃嚼而哺之。積十餘年。終不懈。及夫亡。遂絕食而死。**劉仲妻林**

氏 滕縣人。有美色。仲死。少年謀娶之。氏恐不能免。適煮豆湯沸。歎曰。為孽者此面也。以首埋釜中。

而**高誠妻張氏** 滕縣人。誠父朝用。山西賈人也。客死。於滕。張生二歲。父以字誠。後朝用

貧。不能納聘。自請罷婚。張執不從。父乃贅誠於家。甫一載。誠還鄉里。不來。久之。傳言誠死。誠兄論素

無賴。欲嫁之。張剪髮以誓。富人鄧謹欲娶之。曰。無髮亦可。張復截其耳。謹懼乃止。論又陰許賈人謝

鳳娶之。夕。張始知之。乃沐浴更衣。懷其夫遺鏡。謂所親曰。所以斷髮截耳不死者。以誠存亡未可知。

也。今已矣。遂繼而死。吳憲妻李氏。魚臺人。崇禎間流賊起。憲

代遂遇害。夫李勝任妻褚氏。嶧縣人。勝任為縣諸

教諸子嚴宗親皆敬之。崇禎壬午。兵至。其子在門

勸母逃避。氏曰。姑喪在殯。義不可去。與其僥倖以

求生。毋寧守正而無憾。城破。李氏女。嶧縣人。生員

伏姑柩前以死。在門亦從死。李氏女。李在門女。年

十三。崇禎辛巳。城陷。兵入。逼易鮮衣。女

以手裂之。掖置馬上。投地不從。遂見殺。

本朝王揚庭妻張氏。濟寧人。年二十八。夫亡。孝養舅

年卒。順治。范懷仁妻褚氏。滋陽人。于歸一載。懷仁

以其青年無子。勸之改適。氏以石灰揉其兩目。遂

成雙瞽。尋以病卒。同邑張國輔妻李氏。張國弼妻

侯氏。前明壬午。城破。國輔兄弟皆殉難。李氏有孤

三歲。侯氏無子。相依守節終身。俱康熙年。旌。

楊惟聰妻范氏。滋陽人。舅獻吉。與惟聰同殉前明

族人利其貲。百計傾之。劉氏忿恨卒。氏以莊宅分

給族眾。撫幼叔成立。苦節終身。康熙年。旌。同邑

鄭東齊妻邊氏。臧文載妻張氏。宋璜妻朱氏。宋映

昌妻張氏。李殿妻邱氏。王元恭妻韓氏。楊文榮妻

何氏。黃節妻時氏。俱夫

亡苦節。詔旌其門。孔尙恪妻朱氏。曲阜人。年

亡。遺子殤歿。以夫伯兄子衍溥為嗣。未幾又相繼

早世。氏守節終身。備嘗艱苦。同邑夫亡守節者。孔

興焯妻顏氏。孔毓珍妻

陸氏。俱康熙年。旌。周又從妻朱氏。寧陽人。夫

午之難。氏時年二十五。撫孤成立。守節三十餘年

卒。同邑程應世妻朱氏。甯橋齡妻許氏。甯俞經妻

孔氏。夫亡苦節。潘景煥妻孔氏。鄒縣人。夫殉前明

俱康熙年。旌。王午之難。氏投井

中。水淺為鄰人救起。一家散失。後兵退。氏親訪姑

於江南之尼庵。獲子於鄰境。又於積屍中。檢殮夫

骸歸葬祖墓康熙年 旌同邑岳虞咨妻馮 氏劉儀淑妻孟氏並夫亡苦節 詔旌其門 种珩

妻王氏 旌同邑岳虞咨妻馮 氏劉儀淑妻孟氏並夫亡苦節 詔旌其門 种珩

還妻杜氏楊愷妻殷氏俱 夫亡死節 詔旌其門 邵振颺妻孫氏 旌同邑殉難生員侯

節五十餘年卒 孟輔德妻李氏 旌同邑岳虞咨妻馮 氏劉儀淑妻孟氏並夫亡苦節 詔旌其門 种珩

同邑郭昆梅妻李氏早 寡苦節俱康熙年 旌 周象巽妻胡氏 旌同邑岳虞咨妻馮 氏劉儀淑妻孟氏並夫亡苦節 詔旌其門 种珩

未殮縊死遂同日同月而窆康熙年 旌 韓一龍 同邑高光妻胡氏夫亡自縊雍正年 旌

妻陳氏 魚臺人夫亡苦節五十 餘年卒康熙年 旌 王鳳帷妻陳氏 旌同邑岳虞咨妻馮 氏劉儀淑妻孟氏並夫亡苦節 詔旌其門 种珩

人年十七夫亡苦節六十餘年卒同邑監生張 妻高氏石毓嶠妻高氏俱夫亡苦節康熙年 旌

伊務敬妻馮氏 汶上人夫殉崇禎壬午之難氏年 十七守節撫孤備嘗艱苦同邑生

員王虛心妻郭氏夫死於兵氏苦志 守節壽一百八歲卒康熙年 旌 曹保妻孟氏

陽穀人夫亡辛苦撫孤孀居五十年卒同邑梁 廷相妻朱氏夫亡苦節年七十終並受 旌典 趙

氏女 滋陽人幼許字汶上縣郭某郭外出久無音 耗其父嵐曉謀改適女聞之自縊康熙年

旌 任大任妻胡氏 嶧縣人順治初山賊竊發突登 任氏樓劫氏以行大罵不從遂

見殺同邑田峻妻唐氏值山寇猖獗懼為所辱 率子婦王氏燕氏同時縊死俱康熙年 旌 張

筠妻阮氏 嘉祥人于歸月餘為土寇所掠大罵不 受辱賊怒殺之同邑蘇州元女亦罵賊

遇害俱康熙 劉浩妻董氏 嘉祥人夫亡縊死康熙年 旌同邑生員徐聖躋妻

楊氏夫亡自盡鹿氏女名合姑許 字高崇未婚而崇卒聞訃縊死 張茂蘭妻姚氏

汶上人夫亡無子誓以身殉父與姑勸之不從竟 投縊死康熙年 旌同邑岳岳父運妻李氏路青選

妻周氏劉謙妻孫氏林為煥妻辛氏生員高良謀
妻于氏趙自傑妻胡氏劉沿妻孫氏宋琦妻徐氏
並夫亡守節 **孟守才妻郭氏** 陽穀人夫亡守節順
詔旌其門 治初土寇竊發鍵戶

自縊康熙年 旌 同邑宋某妻劉氏為土寇
所掠挾之馬上以手爪傷賊眼賊怒斃殺之 **楊國**

正妻陳氏 泗水人年十八夫亡撫孤成立
苦節四十年卒雍正年 旌 **李振乾**

妻陳氏 滕縣人順治三年土寇壓境氏被掠大罵
賊斷其舌而死同邑程良相女尹修政女

遇賊不屈俱見殺杜喬齡妻宋氏為土
寇所掠乘間投水死俱雍正年 旌 **張養敬妻**

董氏 滕縣人土寇至懼為所污與養敬同縊死祖
墓前同邑侯穎妻李氏聞寇至率三女并家

人婦凡十一口皆 自盡雍正年 旌 **鹿鳴熙妻季氏** 滕縣人夫亡不
衣羞憤自縊死俱雍正年 旌 **褚懋淇妻任氏** 嶧

人夫亡自縊不死剪髮撫幼女明年女殤復投緘
帶忽斷乃號泣步至夫墓縊於樹乃死同邑高光

妻胡氏胡廉法妻劉氏王琮妻 **陳栢妻高氏** 嶧縣
毛氏俱夫亡自縊 詔旌其門 人高

廷富女許字陳栢未婚而栢亡女聞訃自縊同邑
褚氏女許字李應軫應軫病卒女聞訃奔喪水漿

不入口二十一日 乃絕 詔旌其門 **樊民瞻妻聶氏** 魚臺人早孀順
掠穀亭鎮氏與其女 旌 **程正善妻孫氏** 魚臺人正善

皆自縊雍正年 旌 詐正善札以病亟招之氏曰夫之死生命也婦人
無早夜獨行之理惡少乘其獨居以言挑之不應

強之不從惡少去自 縊死雍正年 旌 **鍾仕妻劉氏** 陽穀人夫亡不
食死雍正年

孫正心妻朱氏 滋陽人前明壬午正心為賊所
害氏盡歸奩具於姑所伴請歸

寧行至途中入尼庵自縊佛座下同邑郭
璉繼室萬氏于歸後璉病卒氏縊死柩旁 **劉之芹**

大清一統志 卷一百一 兗州府

妾楊氏

寧陽人明崇禎壬午城破氏與從姑古氏各抱幼子奔逃中途乏窘古氏偕子投井

氏以子囑婢曰劉氏絕續在此一子爾速攜遠避吾當作汝言訖亦投井死

劉光傳妻

孫氏

鄒縣人夫亡撫一子至十歲白於姑曰吾向之不死者以此子未長成耳今已十歲願遂

初志閉戶自縊死

秦生鋌妻張氏

鄒縣人崇禎壬午之難氏抗節拒寇而死生鋌

弟生鑰妻賈氏同時為賊所脅不屈被害時生鑰臥病聞變驚起大罵亦被殺

薄子溫妻

杜氏

鄒縣人許字子溫婚有日矣氏忽得病數年弗起父見其難療乃為婿另娶王氏未幾子

溫與王相繼病歿氏病反愈乃易衰往弔守節四十餘年卒

馮秉謙妻李氏

鄒縣人夫亡

謙卒女聞訃自縊死

張璵妻劉氏

滕縣人夫亡自縊死同邑

王四妻任氏李如崑妻周氏種士禎妻褚氏生員侯士亨妻王氏喬偉之妻沈氏馮昌儒妻李氏張

藹妻李氏貢生李文祥妻張氏李德溥妻黃氏彭

勃妻胡氏殷壽眉妻鄭氏劉君弼妻孫氏馬應麟

妻楊氏俱夫亡自盡

鄭閔中妻邵氏

嶧縣人順治初山寇橫出氏同家眾避難微山

湖賊伏叢葦中劫之大罵被殺同邑孫成美繼室謝氏避賊被執詈罵不屈賊怒殺之

徐躍

妻高氏

嶧縣人夫亡自縊死同邑焦宏道妻閻氏王質溥妻孫氏生員張桓妻褚氏李應張

妻孫氏鄭悟妻孫氏俱夫亡自盡

賈氏女

嶧縣人許字王生未婚而王卒母與兄謀另適

女聞之自縊

周治皞繼室蘇氏

金鄉人夫亡自縊死同邑劉政妻吳氏周架妻

李氏俱夫亡自盡

夏九圍妻王氏

魚臺人遇強暴不受污自殺

邵純妻

高氏

濟寧州人順治初土寇掠州境縛純拷掠索金時高避樓上聞夫急遂趨而下賊舍純逼

高高大罵不絕口賊怒殺之

徐國柱妻吳氏

濟寧人國柱病有族無賴子乘間誘

之氏不從泣告 焦繼泉妻張氏 濟寧人夫亡守節 崇禎甲申聞流賊

其夫遂自縊 陷京師大慟縊死同邑生員劉中行妻 馬氏女 濟寧

任氏客寓揚州會城破呼女同縊死 人許字王姓未婚 金榮貴妻陳氏 嘉祥人夫亡守 節有豪率眾調

而王卒聞訃自縊 之氏大罵豪喉 干尙玉妻張氏 汶上人夫亡其父 眾毆之立斃 迺令他適拔刀自

刎死同邑聞克讓妻 閻翼經妻楊氏 汶上人前明 路氏夫亡不食死 壬午之難以

不屈破殺同邑生員高熊妻祝氏高良棟妻 王氏 王氏寓居壽張崇禎壬午城破皆投井死

二女 汶上人伯叔姊妹也一為王應期女一為王 應昌女二女俱未字順治初為土寇所掠大

罵不屈賊並殺之同邑郭衡藻二女劉國瑞女 韋 陳士簡女劉嘉玉女俱許字未婚夫亡縊死

紹妻焦氏 陽穀人夫亡鍵戶縊死同邑夏恕妻陳 氏王延妮妻張氏胡玉增妻辛氏薛光

澤妻孟氏並 張玉妻子氏 陽穀人夫雞鳴遠出有 夫亡自盡 強暴突入其室氏堅拒

受傷遂 不食死

仙釋宋王方平 名遠嶧縣人舉孝廉官至中散大夫 後棄官入山道既成漢桓帝連徵不

出俾郡國逼載詣京閉口不語乃題四百餘字於 官門皆言方外事削去復見後還鄉居太守陳耽

家四十餘年 一夕蟬蛻去

土產文綾 出滋陽縣有鏡花雙距之號雅稱輕靡蓋 魯縞之遺也唐書地理志兗州土貢鏡花

綾雙距綾宋史地理 尼山石硯 出曲阜縣尼山文 志襲慶府貢大花綾 理精膩亦稱雅品

柘硯 出泗水縣柘溝其地產赤填瓶盎 亦可為硯滑潤如石謂之柘硯 梁公硯 出

臺縣其地善為陶硯文理潤 巧石 出泗水縣南巧 膩而色碧綠謂之梁公硯 石埠大如榆莢

黑瓷器

明統志 嶧縣出

鐵

錫

明統志 俱嶧縣出 舊有場今廢

楷木

出曲阜縣

孔林文如貫 錢有縱有橫

茯苓

宋史地理志 嶧慶府貢茯苓 明統志 滋陽等縣出

雲母

石 紫石英

唐書地理志 兗州土貢雲母 紫石英 宋史地理志 嶧慶府貢雲母 紫石英

東昌府表

兩漢

魏晉

後魏

齊周

隋

唐

五代

宋

金

元

明

東昌府

平原郡
太和十一年改置治 王城武泰 初置南冀 州永安中 罷

平原郡

開皇初郡 廢十六年 置博州大 業初州廢

博州博平博州博平博州博平博州

東昌路 東昌府

武德初復 置屬河北 道

郡

郡

屬河北東 路

路

屬山東西 至元四年 升博州路 十三年改 名

聊城縣

屬東郡

聊城縣

郡

西聊城縣

太和二十三年置治 王城為郡

聊城縣

聊城縣

聊城縣

聊城縣

聊城縣

聊城縣

聊城縣

聊城縣

西聊城縣

陽平縣地

省入

武水縣

武水縣

開皇中置 屬武陽郡

改屬博州

周廣順二 年河圯廢

堂

堂邑縣

堂邑縣

堂邑縣

堂邑縣

堂邑縣

堂邑縣

堂邑縣

平原郡晉屬平原國後魏太常八年置濟州治府東境

太和十一年改置平原郡武泰初分置南冀州永

安中州廢隋開皇初郡廢十六年置博州大業初

州廢改屬武陽郡唐武德四年復置博州天寶初

改曰博平郡乾元初復曰博州屬河北道五代因

之宋曰博州博平郡屬河北東路金曰博州屬山

東西路元初屬東平路至元四年析為博州路總

管府十三年改為東昌路屬中書省明洪武初改

為東昌府屬山東布政使司

本朝因之領州二縣十一

聊城縣

附郭東西距二十三里南北距四十里東至茌平縣界一十五里西至堂邑縣界十

八里南至兗州府陽穀縣界十五里北至堂邑縣界二十五里東南至泰安府東阿縣界四十里西

南至莘縣界五十五里東北至博平縣界二十五里西北至堂邑縣界三十里春秋時齊西境聊攝

地漢置聊城縣屬東郡後漢因之三國魏改屬平原郡晉屬平原國後魏太和十一年為平原郡治

隋初郡廢開皇十六年為博州治大業初州廢以縣屬武陽郡唐復為博州治天祐三年改曰聊邑

五代後唐同光初復故宋金因之元為堂邑縣在東昌路治明為東昌府治本朝因之

西四十里東西距三十六里南北距六十四里東至聊城縣界十二里西至冠縣界二十四里南至

聊城縣界十四里北至臨清州界五十里東南至聊城縣界二十五里西南至莘縣界二十五里東

北至博平縣界三十五里西北至館陶縣界六十里春秋時齊清邑漢置清發于二縣皆屬東郡後漢改清縣曰樂平晉改屬陽平郡後魏因之北齊二縣俱省隋開皇六年始置堂邑縣屬毛州大業初屬武陽郡唐初仍屬毛州貞觀初改屬博州五代代晉改爲河清縣尋復曰堂邑宋金因之元屬東昌路明屬東昌府

博平縣 在府北四十里東西距五十五里南北距三十二里

東至在平縣界十五里西至堂邑縣界四十里南至在平縣界七里北至清平縣界二十五里東南至在平縣界十五里西南至聊城縣界十二里東北至高唐州界四十里西北至清平縣界四十里春秋時齊博陵邑漢置博平縣屬東郡後漢因之晉改屬平原國後魏屬平原郡隋初屬毛州後屬博州大業初改屬清河郡唐初屬博州貞觀十七年省入聊城縣天授二年復置仍屬博州五代及宋金因之元屬東昌路明屬東昌府

在平縣 在府東少北六十里東西距四

十一二里南北距七十里東至濟南府長清縣界三十里西至博平縣界十一二里南至泰安府東阿縣界四十里北至高唐州界三十里東南至泰安府平陰縣界五十里西南至聊城縣界二十里東北至濟南府齊河縣界五十里西北至清平縣界四十里漢置在平縣屬東郡後漢改屬濟北國晉屬平原國後魏因之北齊廢隋開皇初復置屬清河郡唐初屬博州貞觀八年省入聊城金天會中劉豫復置在平縣屬博州元屬東昌路明屬東昌府

清平縣 在府北七十里東西距六十五里南北距二十二里東至高唐州界十里西至臨清州界五十五里南至博平縣界十二里北至高唐州界十里東南至博平縣界十二里西南至博平縣界三十里東北至高唐州界八里西北至夏津縣界三十里漢置厝貝邱二縣皆屬清河郡後漢安帝改厝縣曰甘陵移清河國治焉晉改甘陵曰清河爲清河國治後魏因之北齊徙清河郡於信成省貝邱縣入清河改清河縣曰貝

邱。隋開皇六年改貝邱曰清陽。仍分置貝邱縣。十六年始改貝邱曰清平。與清陽皆屬清河郡。唐屬博州。永昌初徙清陽縣於清河。五代周時以清平屬大名府。宋金因之。元屬德州。明改屬東昌府。

本朝因 **莘縣** 在府西南七十里。東西距一百里。南北距一百十里。東至兗州府陽穀縣界三十

十里。西至冠縣界七十里。南至曹州府朝城縣界四十里。北至堂邑縣界七十里。東南至陽穀縣界

三十里。西南至朝城縣界四十里。東北至聊城縣界七十里。西北至冠縣界七十里。春秋時衛莘邑。

漢置陽平縣。屬東郡。後漢因之。晉屬陽平郡。永嘉後省入樂平。後魏太和二十一年復置。北齊改縣

曰樂平。後周建德七年於此置武陽郡。隋開皇初郡廢。六年復改縣曰陽平。八年又改曰清邑。十六

年置莘州。大業初州廢。改縣曰莘縣。屬武陽郡。唐武德五年復置莘州。貞觀元年州廢。縣屬魏州。宋

屬大名府。金因之。元改屬東昌路。明屬東昌府。本朝因之。 **冠縣** 在府西一百里。東西距五

十里。南北距五十里。東至堂邑縣界三十五里。西至館陶縣界十五里。南至曹州府朝城縣界二十

五里。北至館陶縣界二十五里。東南至莘縣治八十里。西南至直隸大名府元城縣治六十里。東北

至臨清州治一百十里。西北至邱縣治九十里。春秋時晉冠氏邑。漢為館陶縣地。隋開皇六年始析

置冠氏縣。屬武陽郡。唐初屬毛州。貞觀初改屬魏州。宋屬大名府。金因之。元初屬東平路。至元六年

升為冠州。明洪武初降為縣。 **臨清縣** 在府西北一百二十里。東

西距一百十里。南北距六十里。東至清平縣界十二里。西至直隸廣平府曲周縣界七十里。南至堂

邑縣界四十里。北至武城縣界七十里。東南至茌平縣治一百十里。西南至館陶縣治七十里。東北

至夏津縣治六十里。西北至直隸廣平府清河縣治五十里。春秋時衛地。戰國時為趙之東鄙。秦屬

東郡。漢置清淵縣。屬魏郡。後漢因之。晉屬陽平郡。北後魏太和二十一年析置臨清縣。仍屬陽平郡。北

齊縣廢隋開皇六年復置屬貝州大業初屬清河郡唐仍屬貝州大歷七年改屬瀛州貞元末還屬貝州五代後唐改屬興唐府宋屬大名府熙寧五年省為鎮入宗城尋復置金改屬恩州元至元中改屬濮州明洪武二年改屬東昌府宏治二年陞為臨清州仍屬東昌府本朝因之邱縣

在府西北一百六十里東西距十七里南北距二十五里東至館陶縣界十二里西至直隸廣平府曲周縣界五里南至曲周縣界五里北至曲周縣界二十里東南至館陶縣界十六里西南至曲周縣界八里東北至館陶縣界十八里西北至曲周縣界三十里漢置平恩縣屬魏郡後漢因之晉改屬廣平郡後魏因之隋屬武安郡唐屬洺州宋因之金省入曲周縣元至元二十六年改置邱縣屬

東昌路明屬東昌府宏治二年改屬臨清州本朝屬東昌府館陶縣在府西北一百二十

里東西距五十二里南北距五十里東至堂邑縣界四十里西至邱縣界十二里南至冠縣界二十

五里北至臨清州界二十五里東南至冠縣界十八里西南至邱縣界十八里東北至臨清州治七十里西北至臨清州界二十五里春秋時晉冠氏地漢置館陶縣屬魏郡後漢因之晉屬陽平郡石趙徙陽平郡治此後魏因之後周大象二年兼置毛州隋開皇初郡廢大業初州廢以縣屬武陽郡唐武德五年復置毛州貞觀初州廢縣屬魏州宋屬大名府金因之元初屬東平路至元三年改屬濮州明洪武初改屬東昌府宏治二年改屬臨清州本朝屬東昌府高唐州在府

一百十里東西距五十五里南北距七十五里東至在平縣界二十五里西至清平縣界三十里南至濟南府長清縣界三十里西南至博平縣治七

十里東北至濟南府平原縣界三十里西北至夏津縣界三十里漢置靈縣屬清河郡後漢初省永元九年復置屬清河國晉因之後魏景明三年始分置高唐縣後又於靈縣置南清河郡以高唐屬

之北齊廢郡及靈縣以高唐屬清河郡。隋屬武陽郡。唐屬博州。長壽二年改縣曰崇武。神龍元年復故。五代梁改曰魚邱。後唐復故。晉又改曰齊城。漢初復故。宋金因之。元初屬東昌路。至元七年陞為

高唐州。明洪武初省縣入州。**恩縣** 在府東北一百改屬東昌府。本朝因之。八十里。東西距

七十二里。南北距六十五里。東至濟南府平原縣

界十二里。西至武城縣界六十里。南至高唐州界

三十五里。北至濟南府德州界三十里。東南至濟

南府禹城縣界六十里。西南至夏津縣界四十里。

東北至濟南府陵縣界五十八里。西北至直隸河

間府故城縣治七十里。本漢東陽縣地。屬清河郡。後漢省晉以後為武城郛二縣地。隋開皇十六年

析置歷亭縣。仍屬清河郡。唐屬貝州。宋屬恩州。金

徙恩州治此。屬大名府路。元初仍為恩州。屬東平

路。至元二年以州治歷亭縣省入。七年以州直隸

中書省。明洪武二年降州為恩縣。

夏津縣 在府北改屬高唐州。本朝屬東昌府。一百二

十里。東西距七十里。南北距四十七里。東至高唐

州界三十里。西至直隸廣平府清河縣界四十里。

南至清平縣界十二里。北至恩縣界三十五里。東

南至高唐州界三十里。西南至清平縣界三十里。

東北至恩縣界三十里。西北至武城縣界二十五

屬清河郡。北齊天保七年徙廢。隋開皇初復置。武
城縣仍屬清河郡。唐屬貝州。宋屬恩州。金因之。元
初隸東平路。至元七年改屬高唐州。明因之。本朝屬東昌府。

形勢地平土沃。無名山大川之限。元志南接濟兗。北連

德景。漕河所經。實要衝之地。明統志襟衛河而帶會

通。控幽薊而引淮泗。泰嶽東峙。漳水西環。實齊魯

之會。府志

風俗鄒魯齊衛之交。多好尚儒學。性質直懷義。有古

風烈。隋書地理志其民朴厚。好稼穡。務蠶織。元志

城池東昌府城。周七里有奇。門四。濠廣三丈。宋淳化三年土築。明洪武五年甃以磚。堂

邑縣城。周六里。門四。水門二。明洪武初土築。正德中增堤濬濠。崇禎十年環城鑿海濠。二道

博平縣城。周四里餘。門四。濠廣二丈。宋景祐中土築。本朝康熙中屢修。在平縣

城。周三里有奇。門四。濠廣三丈。明正德六年改築。清平縣城。周六里。門四。池廣二丈。金

大定十三年土築。莘縣城。周五里有奇。門四。濠廣二丈。明成化十九年因故址築。正德七

年築。冠縣城。周四里。門三。濠廣二丈。金舊外城。明萬歷二十二年甃磚。臨清州

城。周九里有奇。門四。濠廣九尺。其西南二面羅城屬之。跨汶衛二水為六門。水門三。月城四。明景

泰初朔築。正德六年增築。羅城。本朝順治六年重修。邱縣城。周八里。門四。濠廣一丈六

尺。元至元二十七年土築。本朝順治七年。康熙元年再修。館陶縣城。周四里。門四。濠

廣三丈。明成化三年土築。崇禎十二年甃磚。高唐州城。周九里有奇。門四。濠廣二丈。元

舊址明正德六年增築 **恩縣城** 周五里門五濠廣三丈明成化三年土築 **夏津縣**

周七里門四濠廣一丈二尺明天順中 **武城縣** 本朝順治三年康熙十年修

周四里門四濠廣三丈明成化 **聊城縣學** 在府城東北隅明成化間

學校 **東昌府學** 在府治東明 **博平縣學** 在縣治

徙建 **堂邑縣學** 在縣治東北金大定間 **莘縣學** 在縣治

治東明洪武三年創建成化十 **茌平縣學** 在縣治

八年因舊布政分司署改建 **清平縣學** 在城東北隅金 **臨清州學** 在

承安間徙建明 **冠縣學** 在縣治東金 **館陶縣學** 在縣

景泰六年重建 **邱縣學** 在縣治東南元 **武城縣** 在縣

在縣治東北明 **恩縣學** 在縣 **武城縣** 在縣

洪武三年徙建 **高唐州學** 在州治東元至 **武城縣** 在縣

治東明正 **夏津縣學** 在縣治東南明洪武 **武城縣** 在縣

統間建 **南隅金皇** **恩縣學** 在縣 **武城縣** 在縣

南隅金皇 **恩縣學** 在縣 **武城縣** 在縣

統中 **恩縣學** 在縣 **武城縣** 在縣

南明洪武 **武城縣** 在縣 **武城縣** 在縣

七年徙建 **武城縣** 在縣 **武城縣** 在縣

學 在縣治東宋大觀間 **武城縣** 在縣

建明洪武初重建 **武城縣** 在縣 **武城縣** 在縣

故 **清源書院** 在臨清州治西 **青蓮書院** 在恩縣治

沼中上有小洲明萬歷間知縣周淳建 **學道書院** 在西南隅大

為書院植柳萬株駕橋其南名曰步瀛 **學道書院** 在西南隅大

在武城縣城南舊為絃歌書院金大定間建以邑 **學道書院** 在西南隅大

名同子游為宰處故建祠以祀之明隆慶初移今 **學道書院** 在西南隅大

所 **學道書院** 在西南隅大 **學道書院** 在西南隅大

戶口 原額人丁三十六萬零二百四 **學道書院** 在西南隅大

十五又滋生人丁一萬零四十 **學道書院** 在西南隅大

田賦 田地一十二萬四千八百二十五頃七十八畝 **學道書院** 在西南隅大

六分零額徵地丁銀三十九萬五千六百九十 **學道書院** 在西南隅大

東昌府 **學道書院** 在西南隅大 **學道書院** 在西南隅大

東昌府 **學道書院** 在西南隅大 **學道書院** 在西南隅大

東昌府 **學道書院** 在西南隅大 **學道書院** 在西南隅大

東昌府 **學道書院** 在西南隅大 **學道書院** 在西南隅大

東昌府 **學道書院** 在西南隅大 **學道書院** 在西南隅大

東昌府 **學道書院** 在西南隅大 **學道書院** 在西南隅大

東昌府 **學道書院** 在西南隅大 **學道書院** 在西南隅大

七兩七錢一分九釐零米一十三萬四千四百一十二石六斗九升二合零麥一萬六千三百五斗二升五合零

山

駱駝山

在堂邑縣西十八里地形隱起如伏駝故名

高土赤橫亘五百餘步相傳金元間鑿土築城而山遂平

年泉忽湧出宋崇寧中禱雨輒應建祠賜號顯仁金史地理志堂邑縣有弇山

縣治東小阜也縣因以名

北有土岡亦謂之高唐山

恩縣遺址存焉

里春秋僖公二十五年諸侯同盟于牡邱

荏山

在荏平縣治東北形

弇山

在莘縣北四十二里後魏孝昌二

平邱山

在

魚邱山

在高唐州東狀如魚五代梁改縣名魚邱以此又州城東

陰山

在恩縣南二十里今僅存土阜

牡邱

在荏平縣東十

重邱

在荏平縣西南二十五里與聊城縣接界春秋

襄公二十五年諸侯同盟于重邱杜預注陶邱在

重邱齊地寰宇記聊城縣東北有重邱陶縣西南五十里亦名陶山

大阜在臨清州北二里廣百餘畝

魏然以形似名

運河自兗州府陽穀縣流入聊城縣境又北逕堂邑縣東

北齋河自西來會為一又東北逕夏津武城恩縣之西入濟南府德州界自陽穀縣官窰口鋪入府

境北至臨清州鹽店長一百七十七里即元明以來會通河舊道皆汶水也今謂之上河為閘凡九

自臨清州鹽店北至直隸吳橋縣降民口長二百二十七里皆衛水也今謂之下河不設閘府志聊

城縣淺鋪二十三博平縣淺鋪六堂邑縣淺鋪七清平州淺鋪九臨清州淺鋪十九古黃河在府境史記河渠書禹斷二渠以引其河注二渠其一出貝邱西南二折者也其一則漯川漢書溝

洹志。孝武元光中，河決瓠子，後二十餘歲塞瓠子，導河北行二渠，復禹舊迹。其後河復北決於館陶，分爲屯氏河。宣帝地節中，光祿大夫郭昌更穿渠，直東經東郡界中，不令北曲。渠通利，百姓安之。元帝永光五年，河決清河靈鳴犢口，而屯氏河遂絕。成帝初，河決館陶及東郡金堤，泛濫兗豫入平原，千乘濟南。凡灌四郡。水經注：大河故瀆，又東逕艾亭城南，又東逕平晉城南，又東北逕靈縣故城南，別出爲鳴犢河。河水故瀆，又東逕鄒縣故城東，又河水自東阿縣故城西，東北流注鄧里渠，又東北過茌平縣西，自鄧里渠東北逕昌鄉亭北，逕稿碣城西，又東北流逕四瀆津。元和志：大河故瀆，俗名王莽河，在館陶縣東四里。冠氏縣北十八里。博州武水縣黃河南去縣二十二里。聊城縣黃河南去縣四十三里。宋史河渠志：皇祐二年，河決大名府館陶縣之郭固，四年正月塞郭固，而河勢猶壅。議者請開六塔以披其勢。嘉祐五年，河流派別於魏之第六埽，曰二股河，行一百三十里。至魏恩德博

之境，曰四界首河。明統志：黃河故道，在館陶縣西南五十里。舊志：王莽河故道，在館陶縣西南六十里。遷堤村之南。自元城縣黃金堤迤邐而北，入衛河，又縣西南有黃河故道，廣闊數里，與廣平相接。居漳衛西，又博平縣有新河，凡二派：一自縣西南東北流入禹城縣界，一自縣西南東流入管氏河。又有馮家河，亦在河西，遶城三面東流，至二十里舖河，皆古黃河餘流也。按黃河自兩漢以迄唐宋，皆經府境。金元以後，南合於淮，去郡始遠。自明宏治中，築斷黃陵岡，而沙灣之流亦絕。今以漢書水經注、元和志、宋史諸書合近志考之，證以今之輿地，自大名府元城縣入境，東北歷冠縣館陶堂邑清平博平高唐諸州縣，以入濟南府平原德州界者，此西漢黃河之故道。水經河水故瀆東北逕發干縣以下是也。其自茌平以入濟南府禹城平原界者，此東漢以後黃河之故道。水經河水自鄧里渠東北過茌平以下是也。其在聊城之南以至平陰縣界者，此唐及五代之故道也。宋初東京故

道猶循其舊慶歷中商胡埽決改而北流合永濟渠則自大名之元城入境東北歷冠縣之西北館陶臨清之西入廣平府威縣之南北達清河又逕夏津之西北武城之西以至冀州棗強縣界此宋時黃河北流之故道也至金明昌五年河決衛河陽武由南北清河分流入海遂不由府境矣舊名御河亦曰永濟渠一名白溝又名清河即古淇水也自直隸大名府元城縣流入府境東北流逕冠縣西北又東北逕館陶縣西二里又東北逕邱縣東南四十里又東北至臨清州西與會通河合為漕河又東北逕直隸清河縣界又東北逕夏津縣西北四十里又東北逕武城縣西一里東北入直隸故城縣界又北逕恩縣西北五十里又東北入濟南府德州界自臨清以北全資此水以濟運今皆謂之衛河漢書地理志注應劭曰清河在西北水經注白溝水東北逕趙城西又東北逕空陵城西又北逕喬亭城西東去館陶縣故城十五里又東北逕平恩縣故城東又東過清淵縣故城

西又歷縣之西北為清淵清河東北逕廣宗縣故城南又東北逕界城亭東又東北逕信鄉西又北逕信城縣故城西又東北逕清陽縣故城西又東北逕陵鄉西又東北逕東武城縣故城西又東北逕復陽縣故城西又東北流逕棗強縣故城西元和志館陶縣白溝水本名白渠隋煬帝導為永濟渠亦名御河在漳南縣東五十里此渠蓋漢屯氏故瀆隋氏修之因名永濟宋史河渠志皇祐元年河合永濟渠注乾寧軍崇寧元年詔開臨清縣壩子口增修御河西堤開置斗門決北京恩冀滄州永靜軍積水入御河枯源元泰定三年修夏津武城堤三十三所明會典衛河會淇漳諸水過臨漳分為二其一北出經大名至武邑以入滹沱其一東流逕大名東北出臨清至直沽會白河入海長二千餘里今為運河自臨清至直沽凡五衛十七州縣淺一百五十七處舊志夏津縣淺鋪八武城縣淺鋪二十九古屯氏河故道自館陶縣東北流逕臨清州界又東北流

逕清平縣之北。夏津縣之南。又東北逕高唐州及恩縣界。漢書地理志魏郡館陶河水別出為屯氏河。東北至章武入海。過郡西行千五百里。又溝洫志屯氏河東北逕魏郡清河信都渤海入海。廣深與大河等。元帝永光五年河決靈鳴犢口而屯氏河絕。成帝初清河都尉馮遂請開屯氏河使分流殺水力。水經屯氏河逕館陶縣東。又東北別河出焉。又東逕甘陵之信鄉縣故城南。又東逕甘陵縣故城北。逕靈縣北。又東北逕鄒縣與鳴犢河故瀆合。又東逕清河郡北。又東北逕陵鄉南。又東北逕東武城縣故城南。又東北逕東陽縣故城南。元和志屯氏河俗名毛河。在館陶縣西二里。夏津縣北。舊志今冠縣館陶邱縣在平。高唐俱有屯氏河故道。又有熙河在平縣北七十里。北流至高唐州入濟南府禹城縣界。其源無考。蓋卽屯氏河也。按元和志謂永濟渠南自汲郡引清淇二水。東北入臨清。此渠蓋漢屯氏故瀆也。後人緣此為說。清淇屯氏遂混而為一。以水經注考之。屯氏河自大

河決出。逕館陶清淵之東。而東出清河縣之南。清淇水逕館陶清淵之西。而出清河之北。今考衛河所行自臨清以上。則皆古清淇也。自臨清以下。行清河縣南。則古屯氏也。與元和志之言頗合。然今衛河自武城以下。又皆清淇所行。非屯氏所能至矣。**古漯河** 黃河支流也。故縣流入逕莘縣東。又東北逕堂邑縣東南。又東逕府城北。又東北逕博平縣南。又北逕清平縣西。又東北逕高唐州西。又東北至濟南府禹城縣界。水經注。漯水東北逕陽平縣之岡城西。又北逕莘道城之西北。又東北逕樂平縣故城東。又北逕聊城縣故城西。又東北逕清河縣故城北。又東北逕文鄉城東南。又東北逕博平縣右。與黃溝同注川澤。又東北逕援縣故城西。又逕高唐縣故城北。禹貢雖指漯首受河。自黎陽宿胥口始不起東武陽也。水經注所叙河水自宿胥口至委粟津皆古漯水也。自周定王五年河徙從宿胥口東行漯川。至長壽津始與漯別。其津以西。漯水之故道。悉為河所

占而上游較短矣。然河之故瀆，不經東武陽，亦不經高唐。迨漢成帝建始末，河決館陶，由東武陽絕。雖嘗塞治，而故道猶存。王莽始建國三年，復決於此。莽為元城冢墓計，不堤塞。明帝永平中，王景修之，遂為大河之經流。自是委粟津以西，漯水之故道，又為河所占。上游益短矣。漯水一出於武陽，再出於高唐。據成帝後言之耳。水經注所言漯水，此自西漢末以迄後。 **馬頰河** 自濮州朝城縣流入東魏，漯川之源委也。 **馬頰河** 北流，逕莘縣西五十里。又北，逕堂邑縣西十二里。又北，逕清平縣西十二里。又北，逕夏津縣東三十里。又東北，逕高唐州西北二十里。又東北，逕恩縣南二十里。津期店亦名津期河。又逕縣東十二里。東北入濟南府平原縣界。按禹貢九河之馬頰，孔穎達謂在東光之北。通典云：在平原郡界，與今郡境無涉。唐時有馬頰河，出澶州清豐縣界，東北流至平昌，合篤馬河，即此河也。宋至和二年，李仲昌議開六塔河，引歸橫

隴故道。歐陽修言六塔止，是別河下流，已為瀆。棣德博之患，是宋之六塔。實行唐之馬頰，惟李仲昌所開引商胡決流使之東南入橫隴故道為異耳。至嘉祐五年，河流派於魏之第五埽，曰二股河。自魏恩東至於德滄，入海。當時馬頰故道，又為二股河所行。今此河或斷或續，故道具存。蓋即唐之馬頰。宋之六塔，二股也。 **鳴犢河** 在博平縣北，又東北逕高唐州南。漢書地理志：清河郡靈河水，別出為鳴犢河，東北至蓆，入屯氏河。溝洫志：元帝永光五年，河決清河，靈鳴犢口。水經：鳴犢河故瀆，上承大河，故瀆於靈縣南，東北逕。 **涓河** 在博平縣靈縣東，東入鄒縣，而北合屯氏瀆。 **涓河** 西南七里，一名七里河。自府東南受漕河，減水間之水，北流入縣界。又北，逕縣西北，鄧家橋入故河。明成化間，漕河減水泛漲，奏請開鑿以洩之。或以為即古漯河也。又有小涓河，在縣南十里。明景泰間，鑿循城東而北入鳴。 **漳河** 漳水分流自大名府東北流入，瀆河今埋。 **漳河** 館陶縣界，逕縣南，館陶鎮。又東

北逕邱縣界東入衛河水經注漳水東北逕平恩縣故城西又逕曲周縣故城東元和志漳水在漳南縣北四十六里河防志漳河經臨漳縣分爲二一北流入滹沱河一東流至館陶入衛明萬歷中北徙入曲周滏陽河近年復歸入衛蓋

自丹衛淇洹而北實資漳以濟漕也 **沙河** 在臨南舊城東門外又東北逕夏津縣西十五里又東北逕武城縣東南十五里又東北入恩縣界舊志相傳爲古趙河無水則積沙水盛則 **一字河** 在武成河東流至海或入高唐馬頰河

西河防志黃河舊經縣境金明昌五年河犯武城堤明年鑿新河修石岸十四里有奇以塞之元時河自河南原武縣決 **康臺澤** 在邱縣東魏書地形而東南此河遂絕 **康臺澤** 志廣平郡平恩縣有

康臺澤元和志縣康 **鄧里渠** 在荏平縣東自陽穀臺澤在縣東五里 流入古瓠子河瀆也 **洩水渠** 在恩縣水經注鄧里渠自臨邑縣北逕荏平縣東臨邑縣故城西北流入河 **黃溝** 在聊城縣東

二十里明萬歷二十年河水漲溢知縣孫居相開渠洩水歸河 **黃溝** 古漯水支渠水經注黃溝承聊城郭水水泛則津注水耗則輒流自城東北出逕清河城南又東北逕攝城北 **唐公溝** 在高唐州東門外明成化中知州唐禎因東北地下濬溝注董固河水患遂息 **龍**

湫 在清平縣西南二十五里東南去博平四十里縣志湫當漕河之東漯水之上流汪洋百頃波濤洶湧卽宋時河決清平故城處也明嘉靖間風雨雷電移於下流五十餘里夏津縣之馬頰橋今

又移恩縣界 **龍灣** 在恩縣東十二里不絕如帶 **龍潭** 在荏平縣南十二里方百畝又縣北六十里亦有龍潭 **黑龍潭** 在恩縣南二十里津期

有白 **大溪陂** 在荏平縣東南三十里 **中洲** 在臨清州龍潭 **中洲** 在臨清州城西汶衛

二水相會處以石築之曰鼇頭磯延亘二十餘里突峙中流左右分建四閘在汶北者曰會通曰臨

清在汶南者曰新開曰文泉在博平縣城內學舍東南古井也明正德

中泉自湧而甘冽又有甘泉在縣治靈泉在博平縣西三

十里莎堤北明永樂晦顯泉在臨清州南舊城內又有漱玉清惠威武

鎮定遺澤洙泗淵源等泉各廣濟泉在臨清州西又有通濟普

發巽為井以助會通河之流惠二泉俱玉環井在聊城縣西南一名玉井相傳

瀕運河雙井在聊城縣東關泉清味甘又南關外有濟泉寒泉東關寺內有隆寒泉水皆甘冽

琉璃井在臨清州城西南樓兒井在高唐州城內西南隈水清甘夏月久貯不變

古蹟 聊城故城

守聊城漢置聊城縣屬東郡後漢因之晉改屬平原國後魏為郡治魏書地形志平原郡太和十一

年分屬濟州治聊城縣後罷并郡有王城郡又有西聊城孝昌中分聊城置治聊城水經注黃溝水

逕王城北魏太常七年安平王鎮平原所築世謂之王城太和二十三年罷鎮立平原郡治此隋開

皇初郡廢兼廢西耶以聊城屬武陽郡唐武德四年置博州治聊城括地志聊城故城在今縣西四

十里武水故城在聊城縣西南漢陽平縣地屬東郡隋開皇中析置武水縣唐初屬莘州

貞觀初改屬博州元和志縣東北至州六十里在武水溝之南故名寰宇記周廣順二年為河決衝

壞顯德二年割屬聊城宋大觀三年置武水巡司於此舊志故城內有石柱後魏孝文帝所立為鄴

東之表水經云武水發干故城在堂邑縣西南漢置縣屬東郡元狩

五年封衛青子登為侯邑後漢建安十七年割屬魏郡晉屬陽平郡南燕時僑置幽州於此後魏仍

屬陽平郡北齊省括地志發干清縣故城在堂邑縣東南故城在堂邑縣西南二十三里

春秋時齊邑。左傳成公十七年。齊侯使國勝告難于晉。待命于清。杜預注。今樂平也。漢置清縣。屬東郡。後漢為樂平侯國。仍屬東郡。晉改屬陽平郡。後魏因之。北齊省。元和志。樂平故城在堂邑縣東三十里。堂邑故城。在今堂邑縣西十里。漢為發干縣地。化及掌屯兵於此。築臺於城南。唐屬博州。天寶十五載。平原太守顏真卿遣兵擊賊。約袁如泰於堂邑西南。元和志。堂邑縣東至州六十里。本漢清發干二縣地。宋熙寧初。圯於水。東徙。今治焉。博

平故城 在今博平縣西北三十里。本齊之博陵邑。史記齊威王十六年。晉伐我。至博陵。注。徐

廣曰。東郡之博平是也。亦謂之博關。張儀曰。趙兵至清河。指博關。漢置縣。宋徙。今治。金史地理志。博

平縣有博平鎮。即故治也。**在平故城** 在今在平縣西。漢置縣。漢

劭曰。在山名。縣在山之平陸。故曰在平。昔石勒之隸師灌屯耕於在平。聞鼓角鞞鐸之聲。於是縣也。

魏書地形志。在平縣治鼓城。有在平城。蓋已移治也。元和志。在平故城在聊城縣東五十三里。齊乘在平縣在聊城縣東北七十里。唐武德初。以聊城之興利鎮置。尋廢。至金。劉豫始復。屬博州。即今治也。縣志。在平故城在今縣西二十里。與利鎮在今縣西三十里。即碣磝城也。晉永和八年。姚襄屯碣磝津。宋永初四年。魏人立濟州。濟北郡於此。後魏泰常八年。置

濟州故城 在在平縣西南

濟州治碣磝城是也。元嘉七年。到彥之等取魏碣磝

碣。尋復入於魏水。經注。河水經碣磝城西。有碣磝

津。其城臨水。西南崩於河。後魏更城之。立濟州治

此。其西南隅。又崩於河。即故在平縣也。隋廢為濟

北郡。治盧縣。唐武德四年。復於盧縣置濟州。天寶

初。改濟陽郡。十三載。州廢。以盧縣屬鄆州。元和志。盧縣東南至鄆州一百里。其濟州復為河所陷。廢

寰宇記。盧縣仍屬鄆州。又曰。博州東南至舊濟州五十里。後廢。按濟州在濟水西岸。為漢在平縣地。水經注。元和志。歷歷可証。其所治盧縣。蓋亦元

魏時僑置非漢縣也後人但以長清縣有故盧縣不復分別并以濟州入之誤矣 **貝邱故**

城 在清平縣西南漢置縣屬清河郡應劭曰即左傳齊侯田于貝邱是也後漢屬清河國晉因之

後魏屬清河郡北齊省入清河縣元和志貝邱城在臨清縣東南五十里城內有邱高六丈周廻六

十八步城因此名寰宇記後魏初移於故城 **甘陵**

故城 在清平縣南漢置厝縣屬清河郡後漢安帝改曰甘陵移清河國治此桓帝建和二年改

清和國亦曰甘陵水經注屯氏故瀆東逕甘陵縣故城北晉改國縣俱曰清河後齊移郡治於信城

改此為貝邱縣隋開皇六年改曰清陽仍屬清河郡唐屬貝州舊唐書地理志清陽縣舊治甘陵城

永昌中始移縣治於 **清平故城** 在今清平縣西四今直隸清河縣界

置貝邱縣十六年改曰清平屬清河郡唐屬博州元和志縣東南至州八十里隋自臨清縣界移貝

邱縣於此後改名也宋初改屬大名府寰宇記縣在府東北一百四十里宋史地理志熙寧二年割

博平之明靈砦來屬移縣治之齊乘舊治在縣西四十里清平鎮元豐間漯河決壞城徙治明靈寨

即今 **陽平故城** 今莘縣治漢置陽平縣後漢為侯治也國隋大業初改曰莘縣元和志魏

州莘縣西至州一百里寰宇記莘縣在魏府東七十五里有武陽城在縣南後周置郡於此 **莘**

亭故城 在莘縣北春秋時衛地左傳桓公十六年宣姜與公子朔搆急子公使諸齊使益待

諸莘注陽平城西北有莘亭屬陽平縣隋於此置莘亭縣大業初廢唐武德四年復置屬博州五年

併入莘縣元和志 **冠氏故城** 在冠縣北春秋時亭在莘縣北十三里 **冠氏故城** 晉冠氏地左傳哀

公十五年子贛曰齊為衛故伐晉冠氏注冠氏即陶平館陶縣水經注喬亭城去館陶十五里春秋

冠氏也隋因置冠氏縣元和志 **清淵故城** 在臨清縣西去州六十里今移於今治

漢置縣屬魏郡。晉屬陽平郡。後魏因之。北齊改置於貝邱縣界。而故城廢。水經注：淇水又東過清淵縣故城西。又歷縣之西北。為清淵。故魏有清淵之名矣。世謂之魚池城。非也。州志：清淵廢縣。在臨清州西南四十里。按舊唐志：臨清即漢清泉縣。後魏改名。今考地形志：清淵與臨清並列。元和志亦謂臨清本清泉縣地。其臨清舊城。在今臨清州南。非改名可知。劉陶誤也。

後魏析置臨清縣。唐屬貝州。元和志：縣東北至貝州六十里。寰宇記：縣在大名府東北一百五十里。州志：宋建炎中。患水。移治曹仁鎮。明洪武二年。徙縣治於故縣北八里。臨清閘。即今治也。

平恩故城 在邱縣西。漢置。地節三年。封許廣漢為侯國。後漢曰平恩縣。應劭曰：縣改館陶之別鄉。舊唐書地理志：平恩縣。隋自斥漳移於平恩故城。置寰宇記：高齊天保七年。移治斥漳城。在今廣平府威縣。隋開皇六年。還治平恩州。九域志：縣在洺州東九十里。金省入曲周。金史地理志：曲周縣有平

恩鎮是也。元改置今縣。按邱縣之名。自元時始立。而明統志云：本館陶之別鄉。漢析置邱縣。屬魏郡。不知何據。府志又云：漢置斥邱縣。斥邱。即春秋晉乾侯邑。魯昭公所處。在今直隸廣平府成安縣界。闕駟曰：地多斥鹵。故曰斥邱。與邱縣無涉也。

南曲故城 在邱縣北。漢置。縣屬廣平國。後漢省入平恩縣。水經注：衡漳故瀆。東北逕南曲。縣故城西。應劭曰：平恩北四十里有南曲亭。故縣也。

館陶故城 在邱縣西南四十里。遺址八里。漢置。更始二年。蕭王追擊銅馬於館陶。晉永和七年。冉閔追後趙將劉顯於陽平。時陽平郡治館陶也。元和志：縣西至魏州五十里。有陶邱。在縣西北。趙時置館於側。因為縣名。金移於今治。

靈縣故城 在高唐州西南。與博平縣接界。即齊靈邱邑。孟子謂蚺鼃子之辭靈邱。而請士師。史記齊威王元年。三晉伐我。至靈邱。漢置靈縣。屬清河郡。後魏置南清河郡。治此。北齊廢。隋開皇六年。復置。大業

初省入博平。唐武德初復置。尋省入博平。寰宇記故靈城在高唐縣西二十里。齊天保七年省。今博平縣為河所壞。會寄理於此。金史地理志。博州高唐有靈城鎮。即故縣也。**東陽故城**在

縣西北。春秋時晉地。左傳昭公二十二年。晉荀吳畧東陽。戰國時為衛地。後屬趙。戰國策。國子曰。兼魏之河南。絕趙之東陽。漢為東陽侯國。後漢省。水經注。應劭曰。東武城東北三十里有東陽鄉。故縣也。隋開皇六年。復置東陽縣。屬貝州。十八年改為

漳南縣。大業十一年。竇建德起兵漳南。元和志。東陽故城在歷亭縣西十八里。又貝州漳南縣西南至州一百一十里。本漢東陽縣地。寰宇記。隋分棗強於今縣東北二十二里。置東陽縣。後改名唐武德七年。移於今理。宋至和元年。省為鎮。入歷亭。金

史地理志。歷亭有漳南鎮。故縣也。舊志。鎮在今縣西北六十里。衛河南岸。**歷亭故城**在縣西四十里。隋開皇十六年。分武城縣置。唐武德六年。移貝州治此。八年。仍還舊治。而縣屬之。元和

志。縣西南至貝州一百里。本漢東陽縣地。後漢省東陽。其地屬鄒縣。隋改置歷亭縣。遙取漢歷縣為名。寰宇記。隋置縣於今縣之東。永濟渠南。後以其地下濕鹹鹵。移龍盤河。在古歷城西七十里。即今縣也。金初移恩州治此。明洪武二年。降為縣。七年。移縣治東四十里許官鎮。即今治也。今故城俗呼

為舊縣城。**鄒縣故城**今夏津縣治。本後魏清河縣地。隋開皇十六年。始自今德州平原縣界。徙置鄒縣於此。唐天寶元年。改曰夏津。元和志。貝州夏津縣西北至州九十里。寰宇記。夏津縣在魏府東北二百五十里。舊志。夏津縣新

縣店在縣西北三十里。隋開皇間。改置夏津。唐罹水患。徙今治。按漢鄒縣在今濟南府平原縣西南。水經注。河水故瀆。東逕鄒縣故城。東又東逕平原縣故城西是也。後漢書。馬武傳注。亦云。鄒縣故

城在今德州平原縣西南。後魏時。猶治鄒城。自北齊廢後。隋復改置於此。實非漢縣故地。元和志。謂夏津。即漢鄒縣。而諸志從之。誤也。舊志。謂漢鄒縣

齊廢後。隋復改置於此。實非漢縣故地。元和志。謂夏津。即漢鄒縣。而諸志從之。誤也。舊志。謂漢鄒縣

在夏津界別以縣西北之孫生鎮為鎮之夏津唐徙今治考隋志開皇十六年置夏津縣大業初廢入清河縣改北齊之武城為清河即今直隸清河縣今夏津西與清河接界疑隋所置夏津即在今縣之地唐時改名當即因此舊志似非無據但隋之夏津偶置尋廢而唐書元和志但承鄒縣言之不及夏津其遺址不可考矣至隋鄒縣即唐之夏津以元和志寰宇記道里考之即今縣治為是舊志云在東北又謂在西北皆非也

信鄉故城

在夏津縣西漢置縣亦曰新鄉為侯國後

漢省入甘陵水經注屯氏河故瀆東逕甘陵之信鄉縣故城南地理志曰順帝更名安平應劭曰甘陵西北十七里有信鄉故縣也按漢書地理志注孟康曰順帝更名安平水經注亦引之今考郡國志無

東武城故城

在武城縣西本戰國時趙邑漢置東武城縣晉太康中去

東字曰武城北齊移縣於故信成縣隋開皇初改為清河別置武城縣於此唐移治永濟渠西宋大

觀中移於今治金時以故城為鎮元和志貝州武城縣西南至州四十二里舊志武城縣武城舊治在縣西十里漢時建宋

復陽故城

在武城縣東北漢置縣屬清河

郡後漢省水經注清河又東北逕復陽縣故城西地理風俗記東武城西北三十里有復陽亭故縣也世名之

沙邱廢縣

在臨清州西隋開皇十六年析臨清縣置大業初省唐武

曰檻城

永濟廢縣

在臨清州南唐置屬貝州元和志縣東北

至州一百十里本漢貝邱縣地臨清縣之南偏大歷七年田承嗣奏於張橋行市置以西並永濟渠而名寰宇記縣在魏府北九十里熙寧五年省為鎮入館陶尋改屬臨清

高唐廢縣

今高

唐州治春秋時齊有高唐邑漢置高唐縣在今濟南府禹城縣界後魏景明三年始改置縣於此元和志縣西南至

索盧廢縣

在恩縣北魏書地形志長樂郡領索盧縣晉屬

廣川神瑞二年併廣川太和二十二年復置有索
盧城隋書地理志清河郡漳南有後魏索盧城隋
并入棗強開皇

侯城廢縣

在武城縣西南本故陵
鄉應劭曰東武城西南

七十里有陵鄉故縣也後魏置侯城縣屬清河郡
水經注清河東北逕陵鄉西後漢封太僕梁松為
侯國故世謂之梁侯城

夷儀城

在聊城縣西南十
二里春秋僖公元

年邢遷于夷儀注夷儀本邢地衛滅邢而為衛邑
後漢書郡國志東郡聊城有夷儀聚又見直隸順
德府邢

攝城

在聊城縣東北左傳昭公二十年晏
臺縣子曰聊攝以東注聊攝齊西界也平

原聊城縣東北有攝城水經注黃溝東北逕攝城
北春秋所謂聊攝以東也俗稱郭城非也京相璠
曰聊城縣東北三里有故攝城元

巢陵城

在聊城
縣東北

十五里相傳卽巢父隱居躬耕處五代
晉開運時嘗遷州治於此尋圯於河

微子城

在

城縣東北十八里寰宇記聊城縣有微子城紂
之庶兄封邑於此又有郭城春秋時郭公舊墟

城 在聊城縣西魏書地形
志平原郡聊城有畔城

博固城

在聊城縣東北
寰宇記聊城縣

博固城或謂布鼓城石
勒時築在大河之曲

博望城

在博平縣舊城西
南史記田敬仲世

家宣王二年三晉之王皆
因田嬰朝齊王於博望

陽城

在在平縣南二十
餘里今西北二面

垣墉
猶存

清河城

在清平縣南水經注在甘陵城東
四十里後蠻居之故世稱蠻城

鄉城 在清平縣南水經注
漂水又東逕文鄉城

岡成城

在莘縣西後漢
書郡國志東郡

陽平有岡成城舊志有頓城在縣東南十
里斗城在縣西南七里其城如斗故名

黃城

在

縣南本趙邑後屬魏史記田敬仲世家宣公四十
三年伐晉毀黃城又趙世家敬侯八年拔魏黃城
肅侯十七年圍魏黃不克括地志故黃城在冠氏
縣南十里讀書記漢陳留郡有外黃縣魏郡有內

黃縣山陽郡有黃縣俱在大河旁為戰爭之地王氏曰蘇秦說齊趙集魏之河北燒棘蒲隊黃城此河北之黃城也
蕭城 在館陶縣東南五里相傳蕭在冠氏南十里
古賴城 在聊城縣西齊境上邑也史有青陽城在
縣西十里

靈芝亭 在聊城縣西四十五里本宋武水鎮都巡檢司講武亭大觀間有芝生於梁因名

致慤亭 在茌平縣東北一里許元尙書梁宣建吳澄記又縣境有孝思亭元張通甫建虞集

漱玉亭 在臨清州城外明學士楊守

記 城縣西北十五里古聊城中高七十餘尺即射書燕將之所
晉臺 在博平縣西北三十里舊

縣城中相傳晉公子重耳奔齊桓公以宗女妻之留齊五歲築臺以望故國故名
黃花臺

在館陶縣西南二十里相傳漢館陶公主所築又縣西南四十里有駙馬渡
絃歌臺 在

城縣西十里舊縣址高九尺上有子游祠寰宇記臺在御河北岸
四知臺 在堂邑縣治內

元縣尹張養浩建
荏山草堂 在茌平縣東南隅元馬興祖讀書處
三槐堂 在

縣東北二里地名羣賢保即宋王祐手植三槐處蘇軾有記
龍井堂 在高唐州北二十里

稽神錄唐僖昭時魏州人羅宏信微時投寄高唐田氏田氏撫愛如子遂冒姓田已令浚井甫下忽

龍自井出雷雨交作眾皆驚悸宏信自井出神色自若後以軍功進爵豫章郡王迎田氏夫婦事之

如父母及沒又為堂
德星堂 在武城縣唐崔郾建於龍井之上以祀之
宣宗以其一門孝友

題其堂
望嶽樓 在聊城縣東北高廣數丈樓作四層矗立雲表今名光嶽樓
綠

雲樓 在聊城縣西北隅宋建舊名自公
警宵樓 在

邑縣西北元縣尹張養浩建
魯連村 在茌平縣東北二十里相傳魯仲連所居今名望魯

店 **馬莊** 在莊平縣東南十里相傳唐中書令馬周宅相近有興隆岡岡下坡陀相屬又南二

十里有樂店相傳 **孫奭宅** 在博平縣西北舊城南 **魯西門** 在石晉時賀樂宅

縣南三十里舊有石門 **馬牧** 在莊平縣晉永興中高數丈蓋魯衛之交云 羣盜汲桑石勒起於

馬牧亦謂之牧苑齊乘在平縣西南地名牛叢塊相傳是石勒舊耕處又李陽爭漚麻池今謂之大

李古戰場 在博平縣東南三十里相傳 唐顏真卿同李萼破賊處 **樂平故壘**

在莊平縣東南三十里遺址 **蘇康壘** 在館陶縣西南境晉太元

十七年丁零翟劄遣將翟都侵館陶屯蘇康壘胡氏曰蘇康人姓名 **麒麟碣** 在府城

內明統志碣載鄉賢淳于髡等三十人贊取漢麒麟閣義而名 **三絕碑** 在府學內

重修廟碑王去非撰党懷 **界碑** 在恩縣西北寰宇英篆王廷筠書時稱三絕 記在漳南縣西北

八里後魏太和六年置當鄴正東三百里

關隘

四口關 在莊平縣南即古四瀆口也水經注河水東北逕四瀆津津西側岸臨河有四

瀆祠東對四瀆口河水自是出東北流逕九里與清水合故洑瀆也自河入濟自濟入淮自淮達江

水逕周通故有四瀆之名也元和志四口故關在聊城縣東南八十里隋置 **魏家灣巡**

司 在清平縣西南三十里清陽驛西其下餘里為戴家灣管河主簿駐此 **裴家園巡**

司 在夏津縣西四十里運河所經為往來要津明置巡司今存 **甲馬營巡司** 在

城縣東北二十五里相傳宋太祖誕生之地明置巡司今存 **王官鎮** 在聊城縣

里金史地理志聊城縣有王官武 **侯固鎮** 在堂邑水二鎮舊志今其地在王官莊舖

十里金史地理志堂邑縣有回河侯固二鎮舊志侯固鎮即今堠堠集在縣北五十里又有柳林集

在縣西北五十里二集俱有
土城明嘉靖二十二年築
廣平鎮 在荏平縣西
南三十里金

史地理志荏平縣有廣平興利
二鎮縣志廣平鎮城址猶存
馬橋鎮 在莘縣北
四十里金

史地理志莘
縣有馬橋鎮
清水鎮 在冠縣東北四十里
有城堡

冠氏縣有普通清水博寧桑橋四鎮
舊志明嘉靖中築堡濬濠周
四百丈又各築一墩於堡外五里

防察奸民遂為
往來貿易處
固獻鎮 在冠縣西北一百里
衛河

及直隸之廣宗威
縣皆犬牙相錯
曹仁鎮 在臨清州南八里
金史

鎮州志宋時嘗移臨清縣治曹
仁鎮今會通渠南宋舊城是
搖鞍鎮 在臨清州
西南六十

里州志後漢高祖
劉知遠屯兵處
南館陶鎮 在館陶縣西南四十
里舊縣治也明洪武

七年置巡
司今省
固河鎮 在高唐州東北
金史地理志高
唐州有固河齊城靈城夾灘四

鎮州志固河鎮在州東北齊城鎮在州東舊有廟
學元閭復為記夾灘鎮在州東南十五里北鎮在

州東北三十里南鎮在州南三十
里北鎮即新劉南鎮即南劉也
白馬鎮 在恩縣
西十五

里唐置鎮于此
亦曰白馬營
四女樹鎮 在恩縣西北五十里
九

禮固漳南四鎮金史地理志歷亭有漳南新安樂
舊安樂王杲四鎮縣志安樂鎮今名四女樹鎮在

衛河東岸相傳有四女守貞不嫁共植一槐於
此故名今為往來通道王杲鎮在縣北二十里孫

生鎮 在夏津縣北二十五里
金史地理志夏津
饒

陽鎮 在武城縣西北三十里
九域志武
賈鎮堡 在

縣東三十里明知縣姚本所築周三百
八十餘丈外為濠各闢二丈築墩一
焦屯堡 在

縣崇武水馬驛 在聊城縣東門
外會通河西岸
荏山馬驛 在荏平
縣治東

清陽水驛

在清平縣西南三十里會通河東岸

清源水馬驛

在臨清州城西

南渡河水驛

在臨清州北五十里

魚邱馬驛

在高唐州治東

太平馬

驛

在恩縣南門內

甲馬營水驛

在武城縣東北二十五里

臨清遞

運所

在臨清州西南二里又西南五里有會通稅課局

津梁通濟橋

在聊城縣東門會通河上又臨清州新城內有通濟橋在臨清開東當汶水北

瀉處明嘉靖二十七年建石橋如閘制以蓄洩河水

董家橋

在聊城縣東北十五里為商旅

大 路 中行橋

在堂邑縣南門外明嘉靖二十九年建

捍石橋

在堂邑縣西北八里

明成化 間建

鄧家橋

在博平縣西北十五里跨鳴瀆河

倫家橋

在博平縣西北

四十五里 跨古漯河

劉公橋

在茌平縣東南久廢元和志劉公橋架濟水在盧縣東二十七

里宋武帝伐燕過此造故名

登岱橋

在茌平縣南關外

鐵板橋

在茌平縣東北

六十里跨古漯河

通便橋

在茌平縣東北七十里

牟家橋

在清平縣西七里許

跨古 黃河

蘭家橋

在清平縣魏家灣東往來要道也

通津橋

在莘縣西北門外明

正德二 年建

永濟橋

在臨清州外城內會通臨清二閘浮橋也以木四十丈為巨筏絕河

橫亘俗 名天橋

廣濟橋

在臨清州西衛河上

楊官屯橋

在高唐州東二十五里跨

通濟河每夏秋水漲作筏以濟

國家橋

在高唐州西三十五里跨馬頰河入臨清大路明嘉

靖十九年 長二百丈

津期橋

在恩縣南二十里今名永長橋

張家橋

在恩縣西

北漳南鎮北五里為棗 強故城二縣之通道

馬頰橋

在夏津縣東南三十里

屯氏

河橋

在夏津縣東北三十里一名董姑橋又卞官橋在縣東北四十里

太平橋

在武

城縣東門外

堤堰

雙堤

在聊城縣南五里有護城堤本朝順治間築

禹堤

在博平縣西三十里縣志

自縣西南入境遶舊治西迄北入清平境

金堤

自博平縣西南東北入平境館陶縣西南五

十里上接冠縣下入臨清皆漢堤故迹

古堤

自臨清州南逾會通河而北繞州城東南東北

入夏津縣境抱縣城又東北入恩縣界遶城西入濟南府界舊志堤堰亘數百里其委絕海蓋古之

堤防也或謂之鯨堤寰宇記

虞公堤

在邱縣西五里南至張村

北至宋八疇延亘七十餘里明正統七年知縣虞綸所築以捍漳水

本朝順治中修築

薛家

圈新堤

在館陶縣西南八里縣志衛水去城至近夏秋間嘗漂溢為民害明萬歷二年水大

漲知縣李仲奎相視於薛家圈築

爵堤

在高唐州西州志堤

在州西十里以禦馬頰河之泛溢俗呼其地為馬灣

古堤口

在恩縣西衛河東岸河之西與

武城分界舊築

衛河堤

在夏津縣西北衛河東岸舊堤北自武城縣界橫河

口南至臨清州界二十里口計十九處長五千三百丈有奇又有新堤夾衛河兩岸東岸八處長一

千三百九十八丈有奇西岸四處北至武城劉家道口南至潘家口長一千八百五丈又有月堤在

縣西衛河之東西內岸也外不足以防水患故重築內堤歲久缺壞明嘉靖中三修本朝順治中

修築

周家店閘

在聊城縣東南三十二里會通河上元大德四年建南距兗州府陽

穀縣七級下閘十二里其北十二里為李海務閘元貞元二年建又北二十里為通濟橋閘明永樂

九年建又北二十里為永通閘明萬歷十七年建皆有閘官外有進水閘二曰龍灣西曰柳行在漕

渠西岸伏秋水大閘此引水入河以利漕減水閘四曰裴家口曰米家口曰官窰口曰柳家口並在

漕渠東岸河水盛漲則開此洩水東流入海 **梁家鄉閘** 在堂邑縣北南距永通閘十八里明宣德四年建有閘官其北十二里為士橋閘明成化七年建河之西岸有進水閘二曰土橋曰

新開口河之東岸舊有土 **戴家灣閘** 在清平縣西城中減水閘二明季廢 南南距土橋

閘三十八里明成化元年建今有閘官河之東岸有李家口魏家灣二減水閘自魏家灣迤南又有

減水閘五屬 **新開上閘** 在臨清州西南外城內會博平縣界 通河上南距戴家灣閘三

十里明正統二年建有閘官其西五里為南板閘在會通河上明永樂中平江伯陳瑄建閘之外即

為汶衛合流之處舊有會通臨清二閘在州治西南今漕河之北東西相距一里許皆元時所建明

永樂中以其地勢高峻數壞舟楫徒渠於南塞舊渠二閘俱廢又有沙灣潘官屯觀音觜減水閘三

亦久廢

廢

陵墓古高陽氏陵 在聊城縣西北二十里陵前有廟又有聖水井旱禱輒應 **巢父**

墓 在聊城東南十五里又 **周卞莊子墓** 在聊城縣西二里又

見兗州府 **段干木墓** 在館陶縣北十里府志木魏人墓在安邑段村不知館陶

泗水縣 何以有墓據段道超墓誌云為干 **盼子塚** 在高唐

木裔孫貝州永濟人世遠不可考 **甘羅墓** 在青州登州俱有髡墓

十里固 **淳于髡墓** 在茌平縣西三里許又 **漢許廣**

河鎮 在茌平縣北縣志在縣北七十里羅秦上 **漢墓** 在邱縣城東縣志漢平恩

侯許廣漢墓在東郭外 **耿貴人墓** 在臨清

衛河西十五里漢安帝母耿氏尊為甘陵 **晉劉實墓** 在高唐

十五里 **唐**孫伏伽墓 在武城縣東北三十里 **馬周墓** 在在平縣東一里許

本朝康熙二 **崔羣墓** 在武城縣文廟前 **五女墓** 在聊城縣西同穴而葬唐

王建宋氏五女詩注五女且州宋處士廷芬之女也曰若華若昭若倫若憲若荀其父老病五女誓

不嫁以 **宋**王旦墓 在莘縣東北二里許舊志按歐陽修碑且葬於開封新里鄉則

墓不應在此疑 **廉公諤墓** 在堂邑縣東北八里 **王巖叟墓** 在

平縣任 **金**張琪墓 在莘縣南二十里琪以 **賈鉉墓**

官屯北 **閻詠墓** 在高唐州西七里 **元**閻復墓 在高唐州東二十里

在博平 **宜墓** 在在平縣東北一里許 **明**郭敦墓 在堂邑縣西十里 **穆孔暉墓**

在堂邑縣 **張後覺墓** 在在平縣北義莊 **王道墓** 在武城縣南二里

祠廟成湯廟 在邱縣城中東南隅明天 **濟廟** 在在平縣東故

臨邑縣界漢書郊祀志宣帝改元神爵祠 **伊尹廟**

濟於臨邑界中地理志東郡臨邑有濟廟 **二子廟** 在莘縣東祀衛宣公二子伋壽水

在莘縣 **晉文公廟** 在高唐州西相傳文公出亡至 **仲弓**

祠 在冠縣北二十里明天 **子游廟** 在武城縣西

祠 二年建有司春秋致祭 **孟子廟** 在在平縣東北孟家莊相傳孟子

歲時 **仲連祠** 在在平縣東門外 **東方朔祠** 在高唐州東北

祠 在在平縣東一里 **羊使君廟** 在聊城縣東北二

明景泰二年建 **魯義姑祠** 在博

西北十五里
鵝子歸旁

寺觀隆興寺

在聊城縣東門外明洪武間建
大寧寺 在臨清州治西明洪武中建

清涼寺

在臨清州南門外寺內雙檜連抱高六七尋枝幹挺拔數百年物也
洪濟寺

在邱縣治東
宋皇祐中建

寶應寺

在館陶縣治西南金時建

大覺寺

在高唐州治東

南唐時建明成祖北巡駐蹕於此有塔十三級高三十六丈

大雲寺

在夏津縣東二十里

唐時建

白雀觀

在堂邑縣相傳堂邑城初築時有白雀馴集因名白雀城元置白雀觀於此今為真武廟基

武廟基

大清一統志卷之一百三

東昌府

名宦漢李章

河內懷人光武即位拜陽平令時趙魏界起塢壁繕甲兵為在所害章到乃設饗會而延謁綱綱帶文劍被羽衣從士百餘人來到章與對讌飲有頃手劍斬綱伏兵亦悉殺其從者因馳詣塢壁掩擊破之吏人遂安
巴肅 渤海人察孝廉歷貝邱長以郡守非其人辭病去

劉虞

東海剡人初舉孝廉為博平令治正推平

高尙純樸境內無盜賊災害不生時鄰縣接壤蝗蟲為害至博平界飛過不入中平初拜甘陵相撫

綏荒餘以儉率下甘陵大治

董尋

河東人為貝邱令清省得民心

南北朝魏盧

度世

范陽涿人興安中除濟州刺史州接邊境將士數相侵掠度世乃禁勒所統還其俘擄二

境以 **杜纂** 常山九門人明帝初拜清河內史性儉

督農桑親自檢視勤者賞以物帛惰者加以罪譴弔死問生甚有恩紀 **房景伯** 東清

幕人由齊州輔國長史除清河太守郡人劉簡虎曾失禮於景伯聞其臨郡闔家逃亡景伯督切屬

縣捕擒之即署其子為西曹掾合喻山賊賊以景伯不念舊惡一時俱下論者稱之舊制守合六年

為限限滿將代郡人韓靈和等三百餘人表訴乞留復加三載 **曹世表** 東魏郡魏

除清河太守治官 **楊機** 天水冀人熙平中除清河內史有能名 **北齊**

辛術 隴西狄道人為清河太守政有能名遭父憂去職清河父老數百人詣關上書請立碑頌

德 **蘇瓊** 長樂武強人文襄時除南清河太守郡多盜賊及瓊至奸盜止息鄰郡富豪至將財

物寄置界內以避盜平原郡有妖賊劉黑狗搆結徒侶通於滄海瓊所部人連接村居無相染累鄰

邑於此服其德瓊性清慎不發私書郡人趙頴得新瓜一雙來奉苦請遂便為留乃置於廳事梁上

竟不剖人遂競貢新果至門問知頴瓜猶在相顧而去有百姓乙普明兄弟爭田積年不斷瓊召對

眾人論之莫不灑泣遂還同住每春總集大儒衛覬隆等講於郡學胥吏文案之暇悉令受書當時

州郡無不遣人至境訪其 **宋世良** 廣平列人縣人政術在郡六年人庶懷之除清河太守在

郡未幾聲聞甚高郡東南有曲堤成公一姓阻而居之羣盜多萃於此世良施八條之制盜奔他境

天保初大赦郡無一囚率羣吏拜詔而已及代至傾城祖道有老人丁金剛泣而前謝曰已年九十

記三十五政君非唯善治清亦徹底 **崔伯謙** 博陵人天保初除濟北太守恩信大行縣公田多沃壤

伯謙咸易之以給人又改鞭用熟皮為之不忍見血示耻而已朝貴行過郡境問人太守政何似對

曰府君恩化古者所無因誦民歌曰崔府君能臨

九清一統志 卷一百三 東昌府 二

政退田易鞭布威德人無爭客曰既稱恩化何因復威對曰長吏畏威嚴民庶蒙恩惠故兼言之徵赴鄴百姓號泣遮道數日不得前

房恭懿

洛陽人任齊歷平恩令有能名

隋 韋壽

京兆杜陵人高祖時遷毛州刺史有治名

樂運

滄陽人開皇五年轉毛州高唐令有聲績

劉

仁恩

開皇時為毛州刺史治績為天下第一擢拜刑部尚書

魏德深

宏農人煬帝時

為貴鄉長轉館陶長將赴任傾城送之號泣之聲道路不絕既至館陶闔境老幼皆如見其父母有猾人員外郎趙君實與郡丞元寶藏深相交結前後令長受其指麾自德深至君實屏處於室逃竄之徒歸來如市貴鄉父老復詣郡相訟以貴鄉文書為詐郡不能決會持節使者韋霽杜整等至乃斷從貴鄉貴鄉吏人歌呼滿道館陶眾庶合境悲哭因而居住者數百家

唐 裴耀卿

絳州

稷山人睿宗時為濟州刺史濟當走集地廣而戶寡會天子東巡耀卿置三梁十驛科歛均省為東

州知頓最封禪還次宋州宴從官帝謂張說曰濟州刺史裴耀卿上書數百言至曰人或重擾即不

足以告成朕置書座右以自戒此其愛人也俄徙宣州前此大水河防壞諸州不敢擅興役耀卿曰

非至公也乃躬護作役未訖有詔徙官耀卿懼功不成弗即宣而撫巡節厲愈急隄成發詔而去濟

人為立碑頌德 **賈耽** 滄州南皮人天寶中舉明經 **李栖筠**

趙人舉進士第調冠氏主簿太守李峴視若布衣交 **五代** **晉** 羊使君 史失其名 晉開

運二年守博州河溢城將沒使君投水死水遽止民立祠祀之 **宋** 周渭 昭州恭城人建隆初

擢右贊善善大夫時魏帥符彥卿專恣朝廷選常參官強幹者苟其屬邑以渭知永濟縣彥卿郊迎渭

揖於馬上就館始與相見畧不降屈縣有盜傷人而逸渭捕獲并暴庾匿者按誅之不以送府 **馬**

知節 薊人雍熙間護兵博州完城繕甲儲積芻粟吏民以為生事既而契丹果至以有備引去

劉筠

大名人也。真宗時為館陶縣尉。臨事明達。治尚簡嚴。

郭申錫

魏人。知博州。兵出

戍。有欲脇眾為亂者。申錫戮一人。黥二人。乃定。奏至。仁宗曰。小官臨事如此。豈易得。即為御史臺推

直官 **陳炎**

澶州臨河人。知夏津縣。時轉運使盧士倫。曹利用壻也。怙勢聽獄。不以直。訟者不已。

付炎評決。炎直之。御史知雜事 **李載**

黎陽人。知大名。冠氏縣。府守呂

夷簡入相。薦 **鄭僅**

徐州彭城人。仁宗時。遷冠氏令。其才知齊州。河決府西。檄夜下。調夫急。僅方

閱保甲。盡籍即行。先他邑至。決遂塞。時河朔饑。盜起。獨冠氏無之。且不入境。他邑獲盜。詰治之。盜因

言鄭冠氏仁。故相戒不犯爾。

蔡挺

宋城人。仁宗時。河北多盜。精擇諸郡守。以挺知博州。申飭

屬縣嚴保伍。得居停姦盜者數人。弛其宿負。補為吏。使之察警盜。每發輒得。

耿幾父

神宗

時。知堂邑縣。持正不阿。時縣治近馬頰河。數有水患。為徙置縣東十里。

王詔

鎮定人。知博州。

魏俗尚椎剽。姦盜相囊橐。詔請開反。告殺并贖罪。法以携其黨。元祐初。朝廷起回河之議。未決。而開

河之役。遽與詔言。河朔秋潦。水溢為災。發廩賑饑。思稍蘇其生。未可以力役傷也。從之。

宗澤

義烏人。元祐中。為大名館陶尉。呂惠卿知大名。檄澤與邑令視河埽。澤適喪長子。奉檄遽行。適朝廷

大開御河。時方隆冬。役夫僵仆道中。使督之急。澤曰。濬河細事。乃上書其帥曰。時方凝寒。徒勞民而

功未易集。需至初春。可不擾而辦。上聞從之。

陳邁

永州人。知莘縣。為治有績。魏尹蔣之奇。馮

京許將 **劉長孺**

耀州人。建炎初。為博州簽書判官。交薦之。劉豫僭號。長孺與豫書。勸令轉禍

為福。豫怒。囚之。不屈死。

金僕散忠義

上京拔盧古河人。皇統四年。除博州防禦使。在

郡。不事田獵。燕遊。以職業為務。郡中翕然稱治。忽一夕。陰晦。囚徒謀為反。獄倉猝間。將校皆惶駭。失措。患義但使守更。吏搥鼓鳴角。囚徒以為天且曉。不敢出。自就桎梏。及考。郡民詣闕。願留。詔從之。

王庭筠

辰州熊岳人。登大定進士第。調恩州軍事判官。臨政有聲。郡民鄒四謀為不軌。事覺。連捕千餘人。而鄒四竄匿。不可得。朝廷遣大理寺直王仲柯治其獄。庭筠以計獲鄒四。分別誣誤。坐預謀者十二人。而

已再調館陶主簿。

元張好古

冀州南宮人。中統元年。兼恩州刺史。訪民

瘼。革吏弊。立為條約。

徐世隆

陳州西華人。至元九年。為東昌路總管。至郡。專務以德率下。不

事鞭笞。吏不忍欺。民亦化服。期年而政成。郡人頌之。

耶律伯堅

桓州人。至元中。為恩州同

知**張炤**

濟南人。至元二十一年。為東昌路總管。莅政二年。吏民畏服。以治最稱。

張養

浩

濟南人。成宗時。授堂邑縣尹。人言官舍不利。居無免者。竟居之。首毀淫祠三十餘所。罷舊盜之

朔。望參者。曰。彼皆良民。饑寒所迫。不得已而為盜耳。既加之以刑。猶以盜目之。是絕其自新之路也。

眾皆感泣。相戒曰。毋負張公有李虎者。嘗殺人。其黨暴戾。為害舊尹。莫敢詰問。養浩至。盡寘諸法。民

甚快之。

王結

易州定興人。仁宗時。為東昌路總管。境有黃河故道。而會通隄。遇其下流。夏月

潦水壞民麥禾。結疏為斗門。以泄之。民獲耕治之利。

劉天孚

大名。人為東平總管。府判官。歷

知冠州。所至有治績。

明李真卿

永嘉人。洪武間。知臨清縣。廉能善撫字。卒於官。民悲泣。如

喪。所親執紼送葬者。至三百餘人。

戴浩

鄆縣人。宣德中。為東昌府通判。有清操。力行惠政。民

為之謠曰。戴別駕。公實惠吾農。廉慎忘躬。克致年豐。

虞鎬

餘姚人。正統四年。知邱縣。先是漳河

東泛。漂沒田廬。鎬築長隄。禦之水。不為害。後遂名虞公堤。

張翰

京山人。正德初。知夏津縣。甫至。

即令郭外之民。徙居城中。曠地未幾。流賊起。剽掠諸縣。翰率士民固守。賊不能近。遂引去。保障之功。

山東稱最。**王德**

永嘉人。嘉靖間。為東昌府推官。年僅弱冠。而聽斷明決。人皆折服。後死於倭難。

贈太僕少卿。諡忠愍。

宋守忠

延津人。嘉靖間。知東昌府。濮州瀕河。腴田豪家藉口水患。移賦

貧民守忠躬行勸視遂絕其弊冠城富人恃嚴
嵩私交侵漁小民守忠按致其罪坐調溫州

鍊 會稽人嘉靖中由溧陽知縣調荏平縣多豪橫
鍊甫至悉捕其人寘之法值歲祲力請賑貸饑

民朔望召諸生講學行禮見民家子讀書者即訓誨之於是爭向學業以憂去

人嘉靖中知夏津縣有惠政後遷順天府推官終
養歸道出夏津老稚歡迎數舍爭獻果脯將別有

哭失聲者 **范景文** 吳橋人萬歷中除東昌府推官
訊獄平允以清望擢為吏部郎

高重 保定人崇禎中由貢生為鄉訓導有佐
平盜功擢知邱縣兵至抱印赴井死

本朝彭可謙 奉天人順治五年知堂邑縣時土賊寇
犯甚亟可謙訓練民兵廣設方畧獲其

渠魁奪還被擄男女七百餘人事平方議叙功而
部故以催徵不力難之可謙曰遲我十年陞轉待

民力全復何如部知其不可動為疏請
得免新舊稅糧擢為本府屯田同知

劉德芳 正紅旗人知東昌府西南地窪秋水泛漲每為民
害德芳請開臨清下河以洩潑水郡人賴之

遲 奉天廣寧人康熙十九年知聊城縣公暇即
詣隴畝勸民力作兼諮訪利弊長幼皆得盡

言故所興革悉中 **楊朝徵** 鑲白旗人康熙二十一
肯綮尋卒於官

年知東昌府向各屬例
徵臨清倉米折大為民擾朝徵請歸入條編總徵

分解聊城縣挑淺之役偏累不均朝徵公之甲遞
郡西南瀕水為行李患首捐貲建石橋三座

凡所設施皆為民謀久遠郡人至今感頌 **黃道**

珪 海豐人康熙二十九年知邱縣邱土瘠人貧道
珪下車即除舊弊二十三條邑屢遭旱澇為請

發粟賑濟有可惠民之事 **朱元徵** 廬江人康熙三
無不力舉以勞卒於官

縣廉潔明允嘗疏濬漕河隨濬隨淤而漕艘已入
境元徵朝服禱於龍神水忽騰湧淤通舟過不費

牽挽人 **朱國祥** 鑲黃旗人康熙十三年知夏津縣
咸異之興利除弊知無不為創設新莊安

插流民另編為甲。立法甚善。以卓異陞去。三十程七年。復知東昌府。夏民聞之。趨迎幾至空市。

鷓化 蒲田人。康熙五十年。知東昌府。聊城為郡首。邑向有學而無廟。春秋丁祭。皆將事於郡學。

鷓化下車。即以建廟為己任。閱二二年而告成。凡禮樂祭器悉備。邑人勒石以紀其功。

人物漢 **胡常** 字少子。清河人。從膠東庸生受古。文尚書。以明毅梁春秋為博士。 **王青**

字公然。東郡聊城人。祖文翁。與前太守翟義起兵。攻王莽。及義敗。餘眾悉降。翁獨守節力戰。莽遂燔

燒之。父隆。建武初為都尉功曹。青為小史。與父俱。從都尉行縣。道遇賊。隆以身護全都尉。遂死於難。

青亦被矢貫咽。音聲流喝。前郡守以青身有金傷。竟不能舉。太守張酺見之。歎息曰。豈有一門忠義。

而爵賞不及者乎。遂擢右曹。乃上疏薦青三世。忠義宜蒙顯異。奏下三公。由此為司空所辟。 **劉**

儒 字叔林。東郡陽平人。郭林宗嘗謂儒口訥心辯。有珪璋之質。察孝廉。舉高第。三遷侍中。桓帝時。

數有災異。下策博求直言。儒上封事十條。極言得失。辭甚忠切。帝不能納。出為任城相。頃之徵拜議

郎。會竇武事。下獄自殺。 **趙苞** 字威豪。東武城人。從兄忠為中

不與交通。初事州郡。舉孝廉。累遷遼西太守。以到官明年。遣使迎母及妻子。道經柳城。值鮮卑入寇。

遂為所劫。質載以擊郡。苞悲號謂母曰。今為王臣。義不得顧私恩。毀忠節。母遙謂曰。人各有命。何得

相顧。以虧忠義。苞即時進戰。賊悉摧破。其母妻皆為所害。苞殞殮畢。自上歸葬。桓帝遣策弔慰。封鄒

侯。苞葬訖。謂鄉人曰。食祿而避難。非忠也。殺母以全義。非孝也。何面目立於天下。遂嘔血而死。 **賈**

琮 字孟堅。東郡聊城人。舉孝廉。為京兆令。有政理。迹中平元年。交趾屯兵反。靈帝特敕三府。精選

能吏。有司舉琮為交趾刺史。琮到部。斬渠帥為大害者。簡選良吏。使守諸縣。百姓以安。在事三年。為

十三州最。徵拜議郎。詔以琮為冀州刺史。諸賊過者。望風解印綬去。州界翕然大將軍何進表琮為

度遼將軍卒於官

三國魏 崔炎

字季珪東武城人少尚武事後就鄭康成受學歸以

琴書自娛袁紹辟為騎都尉數諫紹不聽紹卒二子爭欲得炎炎稱疾固辭太祖破袁氏領冀州牧

辟為別駕從事傳文帝於鄴世子出田獵變易服乘炎書諫宜燔翳捐褶以塞眾望魏國初建拜尚

書時太子未立臨菑侯有才而愛太祖密訪於外炎答春秋之義立子以長遷中尉炎聲姿安暢眉

目疏朗鬚長四尺甚有威重朝士瞻望而太祖亦敬憚焉會有白炎傲世怨謗者遂賜死為世所痛

惜

崔林 字德儒炎從弟少時晚成炎異之太祖定冀州召為鄆長累遷御史中丞文帝踐祚

拜尚書出為幽州刺史遷大鴻臚龜茲王遣世子來朝朝廷褒賞甚厚餘國遣子間使連屬林恐所

遣或非真的而道路護送所損滋多乃移書燉煌喻指並錄前世待遇諸國豐約故事使有恒常明

帝即位賜爵關內侯轉光祿勳司隸校尉林為政推誠簡存大體是以去後每輒見思景初元年司

徒司空並缺孟康薦林忠直不回清儉守約後年遂為司空進封安陽鄉侯

吳 潘璋

字

珪東郡發干人為孫權將積功封溧陽侯權稱尊號拜右將軍璋為人麤猛禁令肅然所領兵馬不

過數千而其所在常如萬人征伐止頓便立軍市他軍所無皆仰取足

南北朝 宋 崔

懷順

東武城人父邪利魯郡太守宋元嘉中為魏所獲懷順即日遣妻布衣蔬食如居喪禮歲

時向北流涕泰始初淮北入魏懷順因此歸北至代都而邪利已卒懷順絕而復甦載喪還青州徒

跣冰雪二氣寒酷而手足不傷時人以為孝感喪畢以弟在南齊建元初逃歸而弟已亡懷順孤貧

宗黨哀之日斂給其斗米永明中卒

齊 崔祖思

字敬元炎七世孫少有志氣好讀書齊高

帝在淮陰祖思為上輔國主簿甚見親待遷齊國內史帝受禪除給事中黃門侍郎武帝即位祖思

啟陳政事以為宜修文序開武校崇儉素罷雜伎上詔報答後為青冀二州刺史卒上深加歎惜祖

思叔父景真位平昌太守有惠政子元祖有崔慰

學行好屬文歷位驍騎將軍出為東海太守

祖字悅宗東武城人父慶緒永明中為梁州刺史

慰祖解褐奉朝請父喪不食鹽母曰毀不滅性

當不進肴羞耳如何絕鹽吾今亦不食矣不得已

從之父梁州貲財千萬散與家族料得父時假貫

文疏悉焚之好學聚書至萬卷鄰里假借未嘗為

辭建武中從兄慧景舉慰祖碩學帝欲試以百里

辭不就沈約謝朓嘗於吏部省中問慰祖地理中

所不悉十餘事慰祖酬據精悉朓歎曰假使班馬

復生無以過此著海岱志起

太公迄西晉人物為四十卷

梁崔靈恩東武城人少篤學徧

習五經尤精三禮三傳仕魏為太常博士歸梁累

遷步兵校尉國子監博士聚徒講授聽者嘗數百

人性拙樸無風采及解悉經理甚有精致先是儒

者論天互執渾蓋二義靈恩立義以渾蓋為一出

為桂州刺史卒官集注毛詩二十一卷周禮四十

卷制三禮義宗三十卷左氏經傳義二十二卷左

氏條例十卷公羊穀梁文句義十卷

陳張譏字直言清河武城人幼

聰俊有思理年十四通

孝經論語梁大同中召補國子正言生武帝嘗於

文德殿釋乾坤文言敕令講議譏辭令溫雅帝甚

異之幼喪母有錯綵經帕即母之遺製每歲時輒

對帕哽噎不能勝及丁父憂居喪過禮侯景寇逆

於圍城之中獨侍哀太子城陷崎嶇避難卒不事

景陳天嘉中為國子助教累官東宮學士譏性恬

靜不求榮利宅植果講周易老莊而教授所撰周

易尚書毛詩孝經論語老莊諸義後主嘗敕就其

家寫入

張正見字見隲東武城人幼好學有清才

秘閣有集十四卷

魏崔宏字元伯魏司空林六世孫少

有俊才號冀州神童任慕容

垂為吏部郎尚書左丞高陽內史立身雅正與世

不羣太祖征慕容寶素聞其名遣求及至以為黃

宏總裁之以為永式及置部大夫宏通署三十六曹勢傾朝廷而約儉自居不營產業帝益重之厚加餽賜賜爵白馬侯太祖崩清河王紹聞人心不安大出財帛班賜朝士宏獨不受太宗即位命宏居門下虛已訪問拜天部大人

崔徽

字元猷宏弟少有文才與

渤海高演俱知名歷位秘書監賜爵貝邱侯樂安王範鎮長安世祖選忠清舊德之士與範俱鎮以徽為平西將軍副將行樂安王傳進爵濟南公徽為政務存大體性好人倫引接賓客講論道義誨誘後進終日不止

崔逞

字叔祖魏中尉炎六世孫少好學有文才遭亂孤貧以疾還京師卒

講誦不廢歸魏拜尚書除御史中丞後賜死子頤字太冲累官散騎尚書賜爵清河侯為大鴻臚持節策拜揚難當奉使數返光揚朝命世祖善之

崔浩

字伯淵宏之長子少好學博覽經史元象

陰陽百家之言無不關綜弱冠為通直郎稍遷著作郎太祖常置左右太宗初拜博士祭酒賜爵武

城子恒與經國大謀後浩進講書傳論近世人物帝大悅賜縹酒十斛水精戎鹽一兩曰朕味卿言若此鹽酒故與卿同其味也初浩父疾篤乃剪爪截髮夜禱北極求以身代家人罕有知者及居喪盡禮襲爵白馬公朝廷禮儀優文策詔軍國書記盡關於浩始光中進爵東郡公拜太常卿時議伐赫連昌議擊蠕蠕朝臣盡不欲行浩讚成之大軍既還加侍中特進撫軍大將軍左光祿大夫以賞謀謨之功敕諸尚書凡軍國大計所不能決者皆先諮浩然後行遷司徒詔浩總理史務監秘書事後被誅

崔寬

字景仁清河人祖彤隨晉南陽王保避地隴右遂任沮渠李暠父剗字伯宗每

慷慨有懷東土世祖西巡使寬送款世祖嘉之拜寬岐陽令賜爵延水男徵剗詣京師未至而卒諡剗武陵公寬還京封安國子家於武城居司空林舊墟後襲爵武陵公拜陝城鎮將號曰能政子衡字伯玉少以孝行著稱為內秘書中散襲父爵蠕蠕犯塞上書陳備禦之方便國利民之策凡五十

餘條除秦州刺史崔休字惠盛。遼元孫少孤貧。矯然自立。孝文時。頻遷給事黃門

侍郎。休勤學。公事軍旅之隙。手不釋卷。孝文南伐。以休為尚書左丞。轉長史。參定禮儀。宣武初。出為

渤海太守。部內安之。入為吏部郎中。遷散騎常侍。權兼選任。多所拔擢。後為司徒右長史。公平清潔。

歷幽青二州刺史。皆以清白稱。累官殿中尚書。久在臺閣。明習典故。每朝廷疑義。咸取正焉。路

恃慶字伯瑞。陽平清淵人。有幹用。為鄉閭所稱。太和。除奉朝請。以從兄文舉有才望。因推讓

之。孝文遂並拜焉。累遷定州河間王琛長史。琛貪暴肆意。恃慶每進苦言。卒贈左將軍安州刺史。

路邕清淵人。宣武時。為東魏郡太守。莅政清勤。經年儉日出家。粟賑賜貧窘。靈太后下詔褒美。

賜廐馬衣被。稍遷張讜字處言。東武城人。為東徐南青州刺史。卒。州刺史。以勲賜爵中陸侯。

讜性開通。篤於撫恤。青齊之士。雖疎族末姻。咸相敬視。高允之徒。亦相器侍。崔亮字敬儒。東

武城人家。貧備書。自業。李冲薦之。累遷尚書二千石郎。高祖在洛。驛徵亮。兼吏部郎。遷中書侍郎。兼

尚書左丞。雖歷顯任。其妻不免親事。春。兼世宗親政。遷給事黃門侍郎。仍兼吏部郎。亮自參選事。垂

將十年。廉慎明決。為尚書郭祚所委。遷度支尚書。領御史中尉。自遷都之後。經畧四方。又營洛邑。費

用甚廣。亮在度支。別立條格。歲省億計。又議修汴蔡二渠。以通邊運。公私賴焉。歷雍州定州刺史。以

平硤石功。進號鎮北將軍。累轉尚書僕射。卒。崔光韶亮從父弟。事親以

與弟光伯操業相侔。特相友愛。遂讓官於光伯。孝文嘉而許之。太和。中。累遷青州平東府長史。解救

知州事。孝莊初。河間邢杲率流民攻逼州郡。州人乞光韶為長史。以鎮之。尋為東道軍司。及元顥入

洛。自河以南。莫不風靡。刺史廣陵王欣。集文武議所從。光韶抗言。元顥受制梁國。稱兵本朝。所宜切

齒。乃斬顥使。遷廷尉卿。時秘書監祖瑩。以贓被劾。太尉陽城王微等。為瑩求寬。光韶執意不回。永安

末遂還鄉里。刺史侯淵謀為不軌，夜劫光韶，責以謀畧。光韶曰：「起兵須有名義，使君今日舉動，直是作賊耳。知復何計？」淵雖恨之，而不敢害。除征東將軍金紫光祿大夫，不起。卒於家。

王榮世

館陶人。為三城戍主。方城縣子。梁師攻圍，力窮，知不可全。乃先焚府庫，後殺妻妾，及賊陷城，以不屈被害。明帝下詔褒美。進爵為伯，贈齊州刺史。

崔隆宗

東武城人。隆宗簡率友悌，居喪以孝。

聞為蘭陵燕二郡太守。仁信待物，檢慎至誠，見重於時。

孟信

字修仁，索盧人。永業末，除奉朝。

請從孝武帝入關，封東州子。趙平太守。及去官，居貧無食，惟有一老牛。其兄子賣之，擬供薪米。券契已訖，信知之，告買牛人曰：「此牛有疾，小用便發，君不須也。」杖兄子二十。買牛者周文帝帳下人。周文

嘆異，舉為太子少師。遷太子太傅，特加車騎大將軍，儀同三司，散騎常侍。

北齊崔罔

字

峻，送之元孫。幼好學，汎覽經傳，多技藝，尤工相術。武平中，為散騎常侍，性廉謹恭儉，所得俸秩，必分

親故終

張晏之

字熙德，東武城人。祖彛，仕魏。歷官鴻臚卿。尚書爵平陸侯。晏之幼孤，有至性。

為母鄭氏教誨，動依禮典。從父朱榮平元，顯賜爵武城子。高岳征潁川，以為都督中兵參軍，兼記室。晏之文士，兼有武幹，深為岳所嗟賞。齊天保初，行北徐州事，尋即真。為吏人所愛，百姓制清德頌數

周崔彥穆

字彥穆，魏司空林九世孫。幼明悟，神彩卓然。魏吏部尚書李神雋有知人

之鑒，見而嘆曰：「王佐才也。」大統三年，拜滎陽郡守。賜爵千乘縣侯。累遷司農卿。時軍國草創，眾務殷繁。太祖引彥穆入幕府，兼掌文翰。世宗初，進驃騎大將軍，開府儀同三司。陳氏請敦鄰好，詔彥穆使焉。甚為江表所稱。後加授上大將軍，進爵東郡公。

隋崔儵

字岐叔，休之孫。少與范陽盧思

道隴西辛德源友善，博覽羣言，解屬文。開皇四年，徵授給事郎，累遷員外散騎侍郎。張乾威字元敬，晏之子，性聰敏，涉獵羣書。其世父暲之，謂人曰：「吾家千里駒也。」開皇中，累遷晉王屬王美其

才及卽位授內史舍人儀同三司尋拜謁者大夫從幸江都以本官攝江都贊治稱為幹理時帝數巡幸百姓疲弊乾威上封事以諫帝不悅自此見疎未幾卒弟乾雄亦有才器歷壽春陽城二縣令

俱有治績 **唐崔善爲** 武城人巧於歷數仕隋調文林郎壽中遷樓煩司戶書佐高祖爲太守尤禮接及兵起署大將軍府司戶參軍封清河縣公擢尚書左丞用清察稱傳仁均撰戊寅歷李淳風詆其疏帝令善爲考二家得失多所裁正貞觀初爲陝州刺史歷大理司農二卿出爲秦州刺史卒初天下既定羣臣居喪者皆奪服善爲建言其儆始許終喪

孫伏伽 武城人武德初上言三事一宜聞過受諫二罷百戲散樂三皇太子諸王執事左右不可不擇帝大悅卽以爲治書侍御史時軍興賦重伏伽數請釐損帝語裴寂曰我虛心盡下冀聞嘉言若李綱孫伏伽可謂諠臣矣東都平大赦天下又欲責賊支黨伏伽以爲宜一切加原又表置

大理伏伽曰緣官市貴故民直賤臣見司農識大體不見其罪帝顧諒曰卿不逮遠矣久之出爲陝州刺史

馬周 字賓王博州茌平人少孤寡狹嗜學致仕卒善詩春秋資曠邁至長安舍中郎將常何家貞觀五年詔百官言得失何武人不涉學周爲條二十餘事皆當世所切太宗怪問何何曰此家客馬周教臣言之客忠孝人也帝卽召見與語大悅詔直門下省明年拜監察御史奉使稱職上疏言事帝善其言除侍御史擢拜給事中轉中書舍人周善敷奏機辯明銳動中事會帝每曰我暫不見周卽思之岑文本謂所親曰馬君論事會文切理無一言可損益聽之纒纒令人忘倦累拜中書侍郎兼太子右庶子十八年遷中書令帝征遼留輔太子定州及還攝吏部尚書進銀青光祿大夫周病消渴帝躬爲調藥太子問疾疾甚周取所上章奏悉焚之曰管晏暴君之過取身後名吾

諫官帝皆欽納太宗卽位封樂安縣男累遷大理卿時司農市木槿倍直與民章悰劾吏隱沒事下大理伏伽曰緣官市貴故民直賤臣見司農識大體不見其罪帝顧諒曰卿不逮遠矣久之出爲陝州刺史

馬周 字賓王博州茌平人少孤寡狹嗜學致仕卒善詩春秋資曠邁至長安舍中郎將常何家貞觀五年詔百官言得失何武人不涉學周爲條二十餘事皆當世所切太宗怪問何何曰此家客馬周教臣言之客忠孝人也帝卽召見與語大悅詔直門下省明年拜監察御史奉使稱職上疏言事帝善其言除侍御史擢拜給事中轉中書舍人周善敷奏機辯明銳動中事會帝每曰我暫不見周卽思之岑文本謂所親曰馬君論事會文切理無一言可損益聽之纒纒令人忘倦累拜中書侍郎兼太子右庶子十八年遷中書令帝征遼留輔太子定州及還攝吏部尚書進銀青光祿大夫周病消渴帝躬爲調藥太子問疾疾甚周取所上章奏悉焚之曰管晏暴君之過取身後名吾

所上章奏悉焚之曰管晏暴君之過取身後名吾

不為也。卒陪葬昭陵。子載，咸亨中為司列少常伯，與裴行儉分掌選事，稱裴馬焉。

程名振

平恩人。隋大業末，任寶建德為普樂令，盜不跡境，俄棄賊自歸。高祖詔授永寧令，使率兵經畧河北。

劉黑闥陷洛州，殺名振母妻。賊平，請手斬黑闥，以其首祭母。拜營州長史，封東平郡公。轉洛州刺史。

太宗征遼東，拜右驍衛將軍。平壤道行軍總管，攻沙卑城，破獨山陣，皆以少擊衆，號為名將。遷營州

都督，擊高麗於貴端水，焚其新城。呂才，清平人，貞

歷晉蒲二州刺史，鏤方道總管。卒。孫增，損樂律，與音家王長通、白明達更質難，不能

決。太宗詔侍臣舉善音者，中書令溫彥博、白才天

悟絕人，聞見一接，輒究其妙。侍中王珪、魏徵盛稱

才製尺，與律諧契，即召直宏文館，參論樂事。帝嘗

覽周武帝三局象經，不能通，試問才，退一昔即解

具圖以聞。由是知名。累擢太常博士。帝病陰陽家

傳說多謬，世益拘畏。命才與宿學老師，刪落繁訛，

撮可用者凡百篇，詔頒天下。又詔造方域圖及教

飛騎戰陣圖，屢稱旨。擢太常丞。子方毅，七歲能誦

經。太宗召見，奇之，賜束帛。長為右衛鎧曹參軍。母

喪，以毀卒，布車從。張文瓘，字稚圭，武城人。幼孤，事

母葬，世共哀之。第明經，補并州參軍。時李勣為長史，嘗嘆曰：稚圭

今之管蕭，吾所不及。勣入朝，因極推引，累授東西

臺舍人。參知政事。乾封二年，遂與勣同為宰相。俄

知左史事。時高宗造蓬萊上陽台壁等宮，復征討

四夷，京師養廐馬萬匹，帑廩寢虛。文瓘諫，帝善其

言，為減廐馬數千，兼大理卿。不旬日，斷疑獄四百

抵罪者無怨言。時以執法平恕，方戴胃，性嚴正，未

嘗回容。諸司奏議，悉心紉駁。帝故委之。新羅叛，將

討之。文瓘力疾請息兵，修德以懷異俗。詔可。卒。諡

曰懿。四子潛、浦、洽、涉，皆至三品。時謂萬石張家兒

子錫，久視初為鳳閣侍郎，同平章事，請遷廬陵王

不為。張易之所有神龍中，遷工部尚書，累封平原

郡王。少元，甫

公。王少元，聊城人。父隋末死亂兵，遺腹生少元。甫

十歲，問父所在，母以告，即哀泣求尸。時

東昌府

野中白骨覆壓或曰以子血漬而滲者父齒也少元饒膚閱旬而獲遂以葬創甚彌年乃興貞觀中州言狀拜徐王府參軍

程務挺

名振子少從父征討以勇力聞拜右領軍衛中郎將破突厥六萬騎於雲州阿史那伏念叛詔裴行儉討之以務挺副時伏念屯金牙山務挺引兵赴之伏念懼乃降遷右武衛將軍封平原郡公綏州部落稽白鐵余叛詔務挺討之生禽白鐵余後以左武衛大將軍為單于道安撫大使突厥憚之不敢盜邊武后以譖殺之突厥聞務挺死率相慶為立祠每出師輒

禱焉
路敬淳 臨清人少志學足不履門居親喪倚閭不出者三年服除號慟入門形容癯毀妻不之識後擢進士第天授中再遷太子司議郎兼修國史崇賢館學士數受詔纂輯慶卹儀典武后稱之尤明系姓自魏晉以降推本其來皆有降序著姓畧衣冠系錄等百餘篇弟敬潛少與敬淳齊名歷懷州錄事參軍位中書舍人唐初姓譜學唯敬淳名家其後柳沖韋述蕭穎士孔

至各有撰次然皆本之路氏

王志愔

聊城人擢進士第神龍中為左臺侍御史以剛鷲為

治所居人吏畏讐遷大理正嘗奏言法合者人之隄防不立則無所制今大理多不奉法以縱罪為仁持文為苛臣執刑典恐且得謗遂上所著應正論以見志因規帝失凡數千言帝嘉之景雲初遷大理少卿封北海縣男太極元年兼御史中丞內供奉出為魏州刺史改揚州長史所至令行禁信境內
崔隱甫 武城人儵曾孫解褐兵曹參軍遷殿中侍御史內供奉浮屠惠範倚太平

公主脅人子女隱甫劾狀反為所擠貶邛州司馬明皇立擢汾州長史遷洛陽令累拜御史大夫帝詔校外官歲考異時參審竟春未定隱甫一日會朝集使詢逮檢實其暮皆訖議者服其敏遷刑部尚書累封清河郡公卒謚曰忠始帝欲相隱甫謂曰牛仙客可與語卿嘗見否對曰未也帝曰可見之隱甫終不諳他日又問對如初帝乃不用隱甫所至潔介自守明吏治在職以強正稱云
崔

琳 武城人。祖義元。歷官御史大夫。封清邱縣公。琳明政事。開元中。與高仲舒同為中書舍人。侍中

宋璟親禮之。每所訪逮。嘗曰。古事問仲舒。今事問琳。尚何疑。累遷太子少保。天保二年卒。秘書監潘

肅聞之。泣然曰。古遺愛也。琳與弟太子詹事珪。光祿卿瑤。俱列棨戟。世號三戟崔家。孫逃 武

人。幼有文屬。思警敏。年十五。見雍州長史崔日用。令賦土火爐。援筆成篇。理趣不凡。日用駭歎。遂與

定交。舉手筆。俊拔哲人。奇士。隱淪屠釣。及文藻宏麗等科。開元十年。又舉賢良方正。擢左拾遺。以起

居舍人。入為集賢院修撰。改考功員外郎。取顏真卿。李華。蕭穎士。趙驊等。皆海內有名士。遷中書舍

人。開元間。蘇頌。齊澣。蘇晉。賈曾。韓休。許景先。及逃典。詔詰為代言。最而逃。尤精密。張九齡視其草。欲

易一字。卒不能也。居職八年。判刑部侍郎。以病風乞解。卒。子成。字思退。推蔭。仕累洛陽長安令。兄宿

為華州刺史。因悸病瘡。成請往視。不待報。輒行。代宗嘉其悌。不責也。為信州刺史。徙蘇州。改桂管觀

察使。張鎬 字從周。博州人。儀狀瓌偉。有大志。好王

史。明皇西狩。鎬徒步扈從。俄遣詣肅宗所。數論事。擢諫議大夫。拜中書侍郎。同中書門下平章事。尋

詔兼河南節度使。都統淮南諸軍事。賊圍宋州。張巡告急。鎬倍道進。檄濠州刺史。間邱曉趣救。曉逗

留不進。鎬怒。杖殺曉。帝還京師。封南陽郡公。詔以本軍鎮汴州。捕平殘寇。史思明提范陽。獻順欵。鎬

揣其偽。密奏思明。包藏不測。不宜以威權假之。又言滑州防禦使許叔冀。狡獪。宜追還宿衛。書入。不

省。時宦官絡繹出鎬境。未嘗降情結納。毀鎬無經畧。才遂罷宰相。授荆南大都督府長史。思明叔冀

後果叛。如鎬言。召拜太子賓客。左散騎常侍。代宗初。更封平原郡公。鎬起布衣。二期至宰相。居身廉

不殖貲產。善待士。性簡重。論議有體。在位雖淺。而天下之人。咸推為舊德云。路泌 字安

先。出陽平。通五經。以孝悌聞。建中末。為長安尉。德宗出奉天。棄妻子。奔行在。扈狩梁州。排亂軍以出。

再中流矢。裂裳濡血。以策說渾瑊。召置幕府。東討李懷光。奏署副元帥判官。從城會盟平涼。為吐蕃所執。崔羣。字敦詩。武城人。未冠舉進士。陸贄主貢死焉。舉梁肅薦其有公輔才。擢甲科。舉賢良

方正。累遷右補闕翰林學士中書舍人。數陳讜言。憲宗嘉納。元和十三年。以中書侍郎同中書門下

平章事。時皇甫鏞言利幸於帝。陰藉左右求宰相。羣數言其佞邪不可用。既入對。及開元天寶事。羣

言安危在出令。存亡繫所任。世謂祿山反為治亂分時。臣謂罷張九齡相李林甫。則治亂固已分矣。

以是諷帝。故鏞銜之。帝卒相鏞。罷羣為湖南觀察使。穆宗立。以吏部侍郎召。歷御史大夫武寧荆南

節度使。拜吏部尚書卒。路隋。字南式。泌子。泌死時。隋方嬰孺。以恩授八品官。逮長。知父被執。

吐蕃。日夜號泣。坐必西嚮。不食肉。母告以貌類泌。終身不引鏡。貞元末。舉明經。授潤州參軍。李錡欲

困辱之。使知市事。隋怡然坐肆。不為屈。元和中。吐蕃款塞。隋五上疏請修好。冀得泌還。詔可。而泌以

喪至。帝愍惻。贈絳州刺史。官為治喪。服除。擢左補闕。史館修撰。以鯁亮稱。穆宗立。累遷翰林學士。每

除制出。以金幣來謝者。隋却之曰。公事而當私賂耶。文宗嗣位。以中書侍郎同中書門下平章事。監

修國史。初韓愈撰順宗實錄。書禁中事。為切直。宦豎不喜。嘗其非實。帝詔隋刊正。隋建言。改修非是。

請條示甚謬誤者。付史官刊定。餘不復改。册拜太子太師。李德裕貶袁州長史。不署奏。為鄭注所忌。

罷為鎮海節度使。卒諡曰貞。崔咸。字重易。博平人。元和初。擢進士第。又中宏辭。為侍御史。處

正特立。風采動一時。敬宗將幸東都。裴度在興元。憂之。自表求覲。與章偕來。時李逢吉當國。畏度復

相。使京兆尹劉栖楚等十餘人。悉力根却之。他日度置酒延客。栖楚曲意自解。附耳語咸。舉酒讓度。

曰。丞相乃許所由官。躡鼻耳語。願上罰爵。坐上莫不壯之。累遷陝虢觀察使。入拜右散騎常侍秘書

監。咸素有高世志。造詣嶄遠。諸文中歌詩最善。崔邠。字處仁。武城人。父僊

家者推其法。至德初獻賦行在。肅宗異其文。位吏部侍郎。邠第進士。復擢賢良方正。授渭南尉。遷補闕。上疏論裴延齡姦。以鯁亮知名。由中書舍人。再遷吏部侍郎。性溫裕。沈密。行已簡儉。憲宗器之。裴均薦邠材可宰相。會病不拜。久乃為太常卿。知吏部。尚書銓。故事。太常始視事。大閱四部樂。都人縱觀。邠自第去帽。親導母輿。公卿見者皆避道。都人榮之。卒諡文簡。
崔邠 字廣畧。邠弟。中進士。第累遷。吏部員外郎。下不敢欺。每擬吏。親挾格。褒黜必當。寒遠無留才。三遷諫議大夫。穆宗立。荒於游畋。邠進諫。帝動容慰謝。敬宗嗣位。拜翰林侍講學士。旋進中書舍人。謝曰。陛下使臣侍講。歷半載。不一問經義。臣無功。不足副厚恩。帝慙謝。與高重類。六經要言。為十篇。上之。以便觀省。遷禮部侍郎。出為虢州觀察使。改鄂岳等州。又觀察浙西。皆有治績。卒諡曰德。邠不藏貲。有輒周急。親舊居家。怡然。子弟自化。五子瑤。瑰。瑾。珮。璆。俱達官。弟鄆。歷官中書侍郎。崔氏四世。總麻。同爨。兄弟六人。至三品。

邠鄆鄆凡為禮部五。吏部再。居光德里。構便齋。宣宗聞而歎曰。鄆一門孝友。可為士族法。因題曰德星路羣。

星路羣 字正夫。冠氏人。通經術。善屬文。性志純潔。親沒。終身不食肉。累官中書舍人。翰林學士。承旨。文宗優遇之。居循循謙飭。若不在勢位者。所與交。雖褐衣之賤。待以禮。終始一節。**孫揆** 字聖圭。逖五世孫。第進士。辟戶部巡官。歷中書舍人。刑部侍郎。京兆尹。昭宗討李克用。以揆為兵馬招討制置宣慰副使。既而更授昭義軍節度使。以本道兵會戰。克用伏兵刀黃嶺。執揆。厚禮而將用之。揆大罵不屈。克用怒。使以錦解之。

宋王彥超 臨晉聲不輟。至死。昭宗憐之。贈左僕射。人性溫。和恭謹。能禮下士。仕周。以功。歷官永興軍節度。移鎮鳳翔。加檢校太師。宋初。加兼中書令。代還。復為永興軍節度。乾德三年。復鎮鳳翔。開寶二年。為右金吾衛上將軍。判衛杖事。太平興國六年。封邠國公。彥超語人曰。人臣七十致仕。古之制也。我當知止。表求得請。盡斥去僕妾之冗食者。居處

服用咸遵儉約。張瓊館陶人。少有勇力。善射。隸太卒贈尙書令。祖帳下。周顯德中。太祖從世

宗南征。擊十八里灘砦。為戰艦所圍。一人甲盾鼓

謀而前。眾莫敢當。瓊射之。一發而踣。淮人遂却。及

攻壽春。太祖乘皮船入城。濠城上車弩遽發。瓊亟

以身蔽太祖。矢中瓊股。鏃著髀骨。堅不可拔。瓊索

杯酒滿飲。破骨出之。血流數升。神色自若。太祖壯

之。及即位。累遷都虞候。嘉州防禦使。為史珪石漢

卿所誣死。太祖旋聞。咎居潤高唐人。善書。計。晉初。

家無餘財。甚悔之。景延廣畱守西洛。署

為右職。周世宗時。歷知開封府。為副留守。太祖立

加檢校太尉。建隆二年。拜義武軍節度。在鎮數年。

得疾還京師卒。居潤性明敏。有節概。篤於行義。初

晉室將亡。景延廣委其族。自洛赴難。為遼人所執。

遼人在洛者。遠欲恣擄掠。僚吏部曲悉遁。獨居潤

力保護其家。嘗薦沈倫於太祖。以為純謹可用。後

至宰相世。王祐字景叔。莘縣人。少篤志。詞學性獷。

稱其知人。儻有俊氣。晉天福中。以書見桑維

翰。稱其藻麗。由是名聞京師。任周。歷魏縣南樂二

令。太祖受禪。累遷殿中侍御史。知制誥。轉戶部員

外郎。太祖征太原。命知潞州。饋餉無乏。會符彥卿

鎮大名。頗不治。太祖以祐代之。俾察彥卿動靜。祐

以百口明彥卿無罪。彥卿由是獲免。故世謂祐有

陰德。繼以用兵。獄表徙知襄州。移潭州。召還攝判

吏部銓。時盧多遜惡祐不比已。遂出為鎮國軍行

軍司馬。太平興國初。入為左司員外郎。拜中書舍

人。未幾。知開封府。以病請告。太宗謂祐文章清節

兼著。特拜兵部侍郎。月餘卒。初祐知貢舉。多拔擢

寒俊。畢士安。柴成務。皆其所取也。子懿。字

文德。勵志為學。舉進士。嘗知袁州。有政績。馬仁瑀

夏津人。善射。挽弓二百斤。周廣順初。補內殿直。劉

崇入寇。世宗親征。至高平。周師不利。諸將多引退。

仁瑀謂眾曰。主辱臣死。安用我輩。乃控弦躍馬。挺

身出陣。射賊斃者數十人。士氣益振。大軍乘之。崇

遂敗績。宋初。以功。歷領諸郡防禦使。後為密州防

禦使。太祖征晉陽。命仁瑀率師巡邊。至上谷。漁陽

契丹素聞仁瑀名不敢出盜起兗州賊首周弼毛襲甚勇悍仁瑀率十餘卒入泰山擒弼盡獲其黨魯郊遂寧累遷朔州觀察使判瀛州事

劉謙

堂邑人曾祖直以純厚聞於鄉有盜其衣者置

不問州將廉知召詰盜衣者俾還之直給云衣乃自以遺少年非竊也州將義之賜以金帛不受謙少慷慨應募從軍補衛士至道初授東宮親衛都知真宗時累遷權殿前都虞候振武軍節度江北屯兵常以八月給冬衣謙上言邊城早寒請給以六月後以爲例移領保靜軍節度卒

王旦

字子明祐次子祐嘗手植三槐於庭曰吾之後世必有爲三公者此所以志也旦幼沉默好學有文祐器之曰此兒當至公相太平興國五年進士及第爲大理評事知平江縣歷通判鄭州入遷集賢殿修撰知制誥真宗卽位爲翰林學士帝素賢旦嘗曰爲朕致太平者必斯人也咸平中以工部侍郎參知政事從幸澶州命馳還權留守東京事歷官太尉兼侍中凡柄用十八年爲相一紀帝久益

信之言無不聽旦與人寡言笑默坐終日及奏事羣臣異同且徐一言以定契丹奏請歲給外別假錢幣且曰東封甚近車駕將出彼以此探朝廷之意耳止當以微物而輕之乃以歲給三十萬物內各借三萬仍論次年額內除之契丹得之大慙西夏趙德明言民饑求糧百萬斛且請赦有司具粟百萬於京師詔德明來取之德明得詔慙且拜曰朝廷有人且爲相賓客滿堂無敢以私請察可與言及素知名者數月後召與語詢訪四方利病或使疏其言而獻之觀才之所長密籍其名其人復來不見也凡所薦皆人未嘗知薨謚文正旦事寡嫂有禮與弟旭友愛甚篤婚姻不求門閥被服質素家人未嘗見其怒不置田宅曰子孫當各念自立何必田宅徒使爭財爲不義爾

王旭

字仲

明且弟嚴於治內恕以接物尤篤友義以蔭補太祝嘗知緱氏雍邱二縣真宗尹京時素聞其能及踐祚三遷至殿中丞自且居宰府旭以嫌不任職王矩嘗薦旭材堪治劇判國子監出知潁州荒政

備舉且既薨。敷釐中外。早有政績。由兵部郎中出知應天府。卒。張質。字守樸。高唐

為趙普曹彬所知。太宗征河東。還駐鎮陽。彬方典樞務。一夕議調發屯兵。時軍戴簿領。阻留在道。質

潛計兵數。部分軍馬。及得兵籍。較之悉無差謬。歷右神武軍右衛二大將軍。大中祥符七年。轉都承

旨。在樞要五十年。練習事程。精敏端慤。未嘗有過嘗召問五代。洎國初軍籍更易之制。且命條其利

害。質纂為三篇。目曰兵要。上覽而稱善。好養生術。多接隱人方士。然語不及公家事。靳懷德

高唐人。太平興國中。明法解褐。廣安軍判官。累遷虞部比部員外郎。知德州。咸平中。契丹入寇。懷德

固守城壁。轉運使劉通言其善政。詔褒之。徙知密州。邛州。滄州。大中祥符中。選為益州鈐轄。加領長

州刺史。歷官以強幹稱。在劍外。軍民甚畏愛之。入拜西上閣門使。知澶州。著政績。後歸闕而卒。李

垂。字舜工。聊城人。咸平中。登進士第。上兵制將制書。累遷著作郎。館閣校理。又上導河形勝書。三

卷欲復九河故道。時論重之。丁謂執政。垂未嘗往。謂或問其故。垂曰。謂恃權怙勢。觀其所為。必遊朱

崖。吾不欲在其黨中。謂聞而惡之。罷知亳州。遷。願晉絳三州。明道中。還朝。李康伯謂曰。舜工文學。議

論。稱於天下。諸公欲用。為知制誥。但宰相以未嘗相識。盍一往見之。垂曰。我若昔謁丁崖州。則乾興

初。已為翰林學士矣。今已老大。焉能趨炎附熱。王看人眉睫。以冀推輓乎。執政知之。出知均州。卒。王

沿。字聖源。館陶人。少治春秋。中進士第。張知白薦其才。擢著作佐郎。遷太常博士。上書論河北為

天下根本。請罷諸州牧。以其地為屯田。募民復。十二渠。以灌溉數郡。帝嘉之。遷監察御史。多所彈奏。

天聖五年。安撫關陝。歷河北。轉運使。因詣闕奏事。上所著春秋集傳十六卷。累官陝西河東都轉運

使。知并滑。號等州。徙河中府。卒。王質。字子野。旭子。有文集二十卷。唐志二十一卷。少謹厚。淳約。

師事楊億。億歎以為英妙。伯父且見其文。嘆賞之。以蔭補太常寺奉禮郎。後獻文。召試。賜進士及第。

累遷尙書祠部員外郎。丁父憂。與諸弟飯脫粟茹蔬終喪。通判蘇州。還判尙書刑部吏部南曹。歷知蔡州壽州廬州泰州。徙湖北路轉運使。累擢天章閣待制。出知陝州。卒。質家世富貴。而克己好善。自奉簡素。如寒士。不喜蓄財。至不能自給。范仲淹貶饒州。治朋黨。方急。質獨載酒往餞。或以謂質。質曰。范公賢者。得爲之黨。幸矣。世以此益賢之。

王素 字仲儀。且季子。賜進士。州。仁宗思其賢。擢知諫院。素遇事感發。嘗請省中外無名之費。適皇子生。將進百僚。以官惠諸軍。以賞素。爭曰。今西夏畔。渙契丹。要求宜留爵秩。以賞戰功。貯金糴以佐邊費。議遂已。京師旱。請帝禱於郊。王德用進二女子。素論之。立命遣出。擢天章閣待制。淮南轉運按察使。改知渭州。以樞密直學士。知開封府。復出知定州。成都府。歷澶州青州觀察使。熙寧初。以學士知太原府。入轉工部尙書。致仕。卒。子鞏。有雋才。長於詩。

王鼎 字鼎臣。沿子。以進士。從蘇軾遊。歷官宗正丞。

上書論時政得失。提點江東刑獄。擢發無所貸。歷知深州建州。徙提點河北刑獄。遷淮南兩浙荆湖制置發運使。入爲三司鹽鐵副使。遷河北轉運司。徙河東。卒。鼎性廉。不欺。嘗任其子。族人欲增年以圖速仕。鼎不可。父死。分諸子以財。悉推與其弟。事繼母孝。教育孤姪。甚至自奉儉約。當官明敏。強直不可撓。所薦士多知名。有終身不識者。

王巖叟 字彥霖。清平人。仁宗十八。鄉舉。省試廷對皆第一。調欒城簿。韓琦留守北京。以爲賢。辟管勾國子監。後知定州安喜縣。會

有詔近臣舉御史。舉者意屬巖叟。而未識。或謂可一往見巖叟。笑曰。是所謂呈身御史也。卒不見。哲宗卽位。用爲監察御史。入臺之明日。卽上書論社稷安危之計。在從諫用賢。不可以小利失民心。遂言役錢歛民太重。河北榷鹽法尙行。民受其弊。又極陳時事。時宰相蔡確以定策自居。巖叟言確敢貪天自伐。章惇讒賊。狼戾罪與確等。豈宜容此大姦。猶在廊廟。於是相繼退斥。累遷侍御史。進權吏

部侍郎湖北諸蠻擾邊巖叟請專委荆南唐義問諭以勿為徼倖功賞之意後遂安輯夏人侵定西及河外鄜府州朝議欲以七嶮經毀之地與夏巖叟力言不可請築定遠以據要害權知開封府拜樞密直學士簽書院事因入謝奏哲宗當深辨邪正君子小人無參用之理劉摯為御史鄭雍所擊巖叟連疏論救御史遂指為黨罷知鄭州徙河陽卒巖叟為文語省理該深得制誥體有易詩春秋傳行

孫構 字紹先博平人喜功名勇於建立中進士第為廣濟軍判官歷知黎州真州遷度支判官夔州部彘梁承秀等導生獠人寇構督軍討平之以其地建南平軍徙河北轉運使諭降懿洽二州納歸附州十四交趾入寇拜右諫議大夫知桂州寇聞引去以疾改大中大夫卒

王倫 字正道旦弟旭元孫建炎元年選能專對者使金假倫刑部侍郎充通問使七年復使金至睢陽劉豫移文取國書倫報曰國書須見金主面納九年復充迎梓宮奉還兩宮交割地界使金拘倫

遷之河間欲以為平灤三路轉運使脅以威倫曰受命而來非降也遂冠帶南鄉再拜而死詔贈通議大夫

王柟 字汝良倫之孫倫使北死孝宗訪求謚愍節其孫之未祿者三人官之柟其一也

調通州海門尉韓侂胄以恢復起兵端天子思繼好息民遣方信孺往將有成矣坐忤侂胄得罪欲再遣使近臣以柟薦擢監登聞鼓院假右司郎中使持書北行柟至金和議遂決柟奏和約之成皆方信孺將命之功臣因人成事乞

金

賈鉉

字鼎成博平人

性純厚好學大定進士補尚書省令史章宗為右丞相深器重之累遷侍御史改右司諫上疏論邊戍利害上嘉納之遷左諫議大夫與黨懷英同修遼史上書言親民之官任情立威決杖不如法式願下州郡申明舊章復論山東采茶一切護邏執誣小民嚇取貨賂宜令按察使約束從之遷禮部尚書時有詔凡奉敕商量照勘公事皆期日奏聞鉉言如此恐官吏姑務苟簡反害事體泰和三年

拜參知政事。後出為安武軍節度使。致仕卒。**孫鐸**字振之。恩州歷亭縣人。性敏好學。遼陽王

遵古一見器之。期以公輔。登進士第。章宗即位。除同知登聞檢院事。鐸言凡上訴者皆因尚書省斷

不得宜。若復送省。則必不行矣。乞自宸衷斷之。上以為然。遷戶部尚書。鐸因轉對奏曰。比年號令更

張太煩。百姓不信。乞自今凡將下令。再三講究。有益於治。則必行。無恤小民之言。與張亨復議。交鈔

詰難久之。亨復議。詔上顧謂侍臣曰。孫鐸剛正人也。雖古魏徵何加焉。泰和七年。拜參知政事。左司

郎中劉昂等十餘人。坐私議朝政。下獄。鐸進曰。昂等非敢議朝政。但如鄭人遊鄉校耳。上悟。乃薄其

罪。貞祐三年。致仕卒。**馬定國**字子卿。在平人。自少志趣不羣。初遊歷下。以詩撼齊王豫。授監

察御史。仕至翰林學士。石鼓自唐以來無定論。定國以字畫考之。云是宇文周時物。作辨萬餘言。出

入傳記。引據甚明。學者以比蔡正甫。燕王墓辨。有集傳於世。**宋九嘉**字飛卿。夏津人。為人

剛直豪邁。少游太學。有能賦聲。從李純讀書。為文有奇氣。與雷淵李經相伯仲。至寧元年。進士。歷藍

田高陵扶風三水四縣令。咸以能稱。入為翰林應奉。正大中以疾去。**毛侗**恩州人。宣宗南渡。率

眾歸國。署為義軍招撫。哀宗遷蔡。以侗為都尉。圍城之戰。侗力居多。城破。自縊。其子先侗戰歿。

趙天錫字受之。冠氏人。金季兵起。父林保冠氏有功。授冠氏令。後天錫歸行臺。東平嚴實從

征上黨。以功授冠氏令。俄遷元帥左都監。兼令如故。破宋將義斌於真定。授左副元帥。李全在大名

結其帥蘇椿。納金河南。從宜鄭偁。日以取冠氏為事。天錫每戰輒勝。偁自將萬人來攻。天錫乘城力

戰。偁不能下。遁去。朝行在所。上便民事。優詔從之。子賁亨。字文甫。襲行軍千戶。至元間。累功。授虎符

懷遠大將軍。處州路管軍民萬戶。**岳存**字彥誠。冠氏人。初歸東平

帥府。都總領保冠氏。會金從宜鄭偁復據大名。自將萬人來攻。存擊走之。從嚴實及武仙戰於彰德

東昌府

西敗之。遷冠氏主簿。又擊敗金將張開。遇於開府。陸本縣丞。移治楚邱數年。有惠政。以疾卒。子天禎。襲父職。從圍襄樊。戰焦山。平奉化賊。錄功陞管軍千戶。江南平。授福州路總管。改吉州。歷贛州。建康。首定救荒之政。民立碑以紀。

齊榮顯

字仁卿。聊城人。九歲代父。旺為千戶。從外舅嚴實來。

歸。屢立戰功。攻濠州。宋兵背城為陣。榮顯薄之。所向披靡。進拔五河口。權行軍萬戶。守宿州。墮馬傷股。改本路諸軍鎮撫。兼提控經歷司。從實入朝。授東平路總管。參議兼領博州防禦使。謁告侍親。閑居十年卒。

閻復

字子靖。高唐人。始生有奇光。照室。性簡重。美丰儀。七歲讀書。穎悟絕人。弱冠入

東平學。時嚴實領東平行臺。招諸生肄業。迎元好問。校試其文。復為首。用王磐薦。為翰林應奉。扈駕上京。賦應制詩。寓規諷意。累陞翰林學士。成宗即位。除集賢學士。上疏言京師宜首建宣聖廟。用釋奠雅樂。從之。後詔賜孔林酒掃。二十八戶。祀田五千畝。皆復之。請也。三年。因星變。上疏請定律令。頒

封贈增俸給。通調內外。且言郡守以徵租受杖。非所以勵廉隅。江南公田租重。宜減以貸貧民。拜翰林學士承旨。武帝踐祚。復首陳三事。言皆剴切。進階榮祿大夫。授平章政事。卒。諡文康。有靖軒集五

樊楫

冠州人。元初從下鄂。江陵定。廣西攻。厓山。以功累擢。僉荆湖。占城行。中書省事。至元

二十四年。征交趾。進楫行中書省參知政事。將舟師入海。與賊舟遇。安邦口。擊破之。遂進攻交趾。陳日煊棄城走。師還。為賊邀。遮力戰。被殺。贈上黨郡公。諡忠定。

焦養直

字无咎。堂邑人。夙以

才器稱。至元十八年。召對稱旨。超拜典瑞少監。入侍帷幄。陳說古帝王政治。帝聽之。每忘倦。成宗幸柳林。命養直進講。資治通鑑。因陳規諫之言。遷集賢侍講學士。詔傅太子於東宮。啟沃誠至。至大元

年。授集賢大學士。告老歸卒。

張本

在平人。篤孝事伯父。叔父皆甚謹。伯父嘗病。本晝夜不去。

側復載以巾車。步挽詣岱嶽禱之。詔旌其家。

孫希賢

高唐人。母病痢。希賢閱方書。有日血

溫身熱者死。血冷身涼者生。希賢嘗之。其血溫。乃號泣告天。求身代之。母遂愈。**明林英** 聊城人。建文時為御史。燕軍逼江上。英出募兵。知事不可為。自經死。妻宋氏下獄。亦自經死。同時有丁志

方者。亦聊城人。為御史。燕兵至。令妻韓氏攜幼子還家。志方被執。不屈死。**劉昱** 字景陽。武城人。洪武中。由吏科給事中。遷右通政。出為河南參政。吏民畏憚。改交阯。永樂六年。從尚書劉儁與賊簡

定戰於生厥。**郭敦** 字仲厚。堂邑人。洪武中。由舉人江。兵敗死之。授戶部主事。知衢州府。歷河南

陝西參政。擢禮部右侍郎。改戶部。宣德初。進尚書。出鎮陝西。致仕歸。敦性平恕。臨事不苟合。居官儉

約。始終一節。**王士嘉** 字道亨。武城人。永樂初。知大同山

員外郎。擢陝西參政。正統初。召拜禮部右侍郎。致仕。為人狷介。有守。與尚書吳中同里。士嘉薄其為

人中每見之。**趙巖** 堂邑人。母早亡。事父甚謹。家貧。不覺自失。常稱貸供甘旨。不使父知。父歿

合葬建祠墓側。廬居三年。肖像事之如生。夏月大雨雹。摧傷禾稼。至墓而止。永樂中。詔旌其門。**許**

通 冠縣人。幼侍父病。晝夜不離。久而不懈。及卒。負土成壟。廬居三載。正統中旌表。**朱舉** 聊城人。景泰中舉人。性至孝。母歿。身操畚插。治塋域。廬居三年。有四燕共巢。兔蛇交馴之異。詔旌其門。

李志 幸縣人。父早卒。刻木為像。事之。母喪。廬墓三年。志卒。其子忱亦如之。俱成化中旌表。**許**

路 字由之。平山衛人。宏治進士。為刑部郎中。正德間。諫武宗南巡。廷杖嘉靖。初議大禮。再杖。遷陝

西副使。兵備。招服洮民。番彝四十族。改廣西兵備。病歸。**穆孔暉** 字伯潛。堂邑人。宏治進士。

授翰林院檢討。忤劉瑾。調南京禮部主事。瑾誅。復原官。進南京國子司業。左庶子。充經筵講官。嘉靖

初。進學士。掌院事。又忤權貴。改南京尚寶司卿。遷南京太常寺卿。致仕。孔暉初工古文。辭有聲。已乃

棄去。研精六籍。潛心理學。著讀易錄。尚書困學諸史通編。大學千慮。居官三十年。茅茨僅蔽。風雨。性

大壽一統志 卷二百三 東昌府

溫和無疾聲遽 閻閔 字尙友臨清人正德進士選
色卒謚文簡 翰林院庶吉士授吏科給事

中世宗自藩邸入繼大統敕車騎由正陽門閔叩
頭曰殿下未即位尚不得由天子門嘉靖初大學

士楊廷和以定策功進封伯又議大賞迎扈諸臣
閔言叙授立則威柄移私隨從則侍御驕恐累初

政事遂寢以劾論權要忤旨謫雲 張後覺 字志仁
南蒙自縣丞累官提學副使乞歸 花平人

事親至孝居喪哀毀骨立以歲貢生授華陰訓導
提學副使為建願學書院遠近師事之學者稱為

宏山 孟秋 字子成在平人隆慶進士知昌黎縣有
先生善政遷大理評事轉職方主事守山海

關時關政久弛秋嚴稽察裁供億為前官所忌以
京察調外後陞刑部主事進尙寶司少卿卒秋少

有志於聖賢家貧力學晚年益進謫官之日與妻
共駕一牛車許孚遠過其廬見茅屋數椽書史狼

籍嘆曰大江以南無有 孫維城 字宗甫邱縣人隆
也天啟初追謚清憲 慶進士歷知濬縣

太康任邱三縣皆有治跡萬歷初為南京監察御
史劾僉都御史胡價媚權奸殺正士價坐落職戍

邊大學士許國欲庇一大僚屬京察時勿劾維城
不可尋出為松江知府累遷赤城兵備進右布政

使移守宣府覈減賞費浮冒者歲積羨銀十四萬
市租五千秩滿拜僉都御史巡撫延綏與諸酋吉

囊卜莊等申約束條上善 王汝訓 字師古聊城人
後六事皆如請尋卒於官 隆慶進士授元

城知縣歷兵部主事累遷光祿少卿疏劾吏科都
給事中陳與郊與郊乃政府腹心反調汝訓南京

孟秋饗廟帝不親行上章極諫三遷右副都
御史巡撫浙江進工部右侍郎卒謚恭介 謝榛

字茂秦臨清人刻意為歌詩有聞於時西游彰德
趙康王賓禮之嘉靖間遊京市脫昌黎盧柟於獄

朝士多其誼時李攀龍王世貞結社燕市榛以布
衣為之長秦晉諸王爭延致之河南北皆稱謝榛

先 遂中立 字與權聊城人萬歷進士由行人遷吏
科給事中遇事敢言行人高攀龍等以

救趙用賢忤王錫爵被黜中立上疏劾錫爵罪文選郎顧憲成獲譴又上疏言舉錯倒置忤旨謫陝西按察司知事家居講學二十餘年天啟初追贈光祿少卿

申一琴

冠縣人與弟一攀俱

幼孤家貧竭力養母一日窘甚因臥道左有神賜之錢得以給養母歿廬墓三年萬歷中並旌表

周朝瑞

字衡臺臨清人萬歷進士光宗即位擢給事中陳慎初三要天啟初與魏大中等極

論閣臣沈淮之異朝瑞遇事直陳無所顧忌中人銜之刺骨魏忠賢盜柄遂與楊漣左光斗等同下

獄死崇禎初追贈大理卿益忠毅

耿如杞

字楚材館陶人萬歷進士天啟時累官遵化兵

備副使以不拜魏忠賢像逮下詔獄榜掠擬以大辟崇禎初復官尋擢太僕少卿再遷右僉都御史

巡撫山西會京師戒嚴率兵入衛抵都門三日屢易汎地衆軍饑且怒謀而歸坐下獄論死如杞通

敏有才更以氣節顯為士所重子章光由進士仕至尙寶寺卿以父死非其罪為刺血明心一疏朝

廷悼憫追贈如杞右都御史

袁愷

字伯順聊城人崇禎進士由推官入為給事中陳時弊五

事請罷首輔薛國觀繼發其納賄行私事語侵僉都御史宋之普國觀遂獲罪而愷為之普所傾亦

貶秩調外

本朝 張其抱

字仲展高唐人順治丙戌進士幼事母至孝每焚香告天願以已年益親壽母

卒哀毀盡禮與兄共襄終身官虞城知縣

朱安祚

字徽蔭高唐人順治戊子舉人任盱眙令

以卓異擢刑部郎發奸搆伏冤獄多所開釋累遷巡撫兩粵首革庚嶺役夫請裁粵東蒟蒻屏屢浮

徵至百餘萬上鹽法入疏悉中機宜改督浙閩復奉修南河卒於工所

王功成

博平人順

治乙丑進士任山西長治縣累遷江南驛傳道值三藩之變羽檄如織功成應濟無乏署按察使大

獄多所平反

王曰高

荏平人幼有神童之譽順治乙未進士授翰林改給事中在科十有

五年多所建白。癸卯典試江南。取兩鼎甲。七
尚書三大學士。得人稱最著。有槐軒集行世。張我

鼎 清平人。順治乙未進士。任四川鹽亭令。擢
戶部主事。分司糧儲。出入嚴明。吏不敢欺。 崔迪

吉 在平人。順治己亥進士。在陝西白水縣。取與
不苟。然諾必信。鄉黨稱其孝友。始終無間。 黃

文年 堂邑人。以恩蔭授湖廣鄖縣知縣。前任有偽
報墾荒。應征賦千餘金。將攤派為民害。文年

詳達。獲免夏包子猖獗。文年設法守衛。地方以
安。及致仕歸。邑民攀轅遮道。七日始得出境。 汪

元度 臨清人。篤於孝友。秉性介潔。家貧甚。有友懷
金欲贈之。坐談終日。察其詞色。卒不敢出諸

手。在鄉里。遇人構難。善持
平。多為譬解。卒祀鄉賢。 孫愈盛 莘縣人。歲貢生。
任禹城縣訓導。

性端介。有學識。禹邑歲荒。縣令匿不報。愈盛為
泣訴撫司。申請賑濟。饑民賴以全活。禹人德之。 蘇

俊 字用章。武城人。康熙丙辰進士。初授中書舍人。
考選兵科給事中。正色立朝。不避貴勢。致仕回

籍閉門自守。朱鼎延 聊城人。癸未進士。歷官工部
為鄉里表率。

膳曲盡子道。潛心程朱之學。時以正心誠意持已
訓人。澹泊自甘。不營資產。東郡考院傾圮。捐金修

整至今。安躍拔 字文華。聊城人。由武舉從征荊州。
煥然。奉使慈利。探賊直入巢穴。與賊力

戰洞庭。射冒矢石。及征四川。由巫夔抵重慶。賊望
風逃竄。事平。振旅而還。仕至潮州總兵官。卒祀鄉

賢

流寓元袁裕 洛陽人。幼孤。從兄避難聊城。因家焉。稍
長嗜學。中統初。由聊城縣丞辟中書右

司掾。累拜
刑部侍郎。

列女三國魏王經母 經。清河人。坐高貴。鄉公事誅。始
經為郡守。經母謂之曰。汝田家

子。今仕至二千石。物太過不祥。可以止矣。經不能
從。及經被收。辭母。母顏色不變。笑而應之。曰。人誰

不死恐不得其所也。以 **宋王柎母** 初柎祖倫使北死復遣柎北行

歸白其母母曰而祖以忠死國故恩及子孫汝其勉旃毋以吾老為念柎乃拜命疾驅和議遂決

元趙氏女 名玉兒冠州人嘗許為李氏婦未婚夫死遂誓不嫁以養父母父母歿負土為墳鄉里

稱孝焉 **明彭氏李氏** 俱清平人彭年十七許嫁于成妹李氏獨與母居迎彭至家共養親成陣亡成母欲嫁彭彭泣曰已是李家婦當作李家鬼李氏

念母無子亦不嫁成母死二女俱廬墓 **李茂妻王**

氏 堂邑人宏治間茂以輸稅入京師同行縣吏焦讓賊克儉利其財誘茂飲酣夜分殺之匿其尸

王怪夫久不歸單身至京擊登聞鼓詔命錦衣邏刺得二吏殺茂狀捕抵罪出其尸於墻側昇歸歛

葬守節 **張氏李氏** 清平人張氏贅楊厥未婚厥父終身 充河南吏與厥俱死於途父母

議再嫁女曰雖未成婚已合兩姓豈可更適遂誓死自守其弟婦李氏年二十餘夫張泰死子甫七月亦誓不再嫁與張共養貞

女節婦同出一門當時稱之 **宋德成妻姜氏** 臨清成知贊皇縣姜隨之任巨寇入官署姜投井賊出

之逼令食姜罵曰俟官軍剿爾醢為脯吾當食之拔簪剔出一目示賊曰吾已

成廢人矣請速殺賊怒害之 **劉氏女** 博平人正德生劉俊自村舍入城賊殺俊擁女上馬女痛

哭不行賊挺刃逼之女瞋目大罵賊怒殺之 **孟氏** 女 高唐州人名崇梅年十八正德六年流賊入境

執女欲汙之給云渴甚乞汲水飲及井遂投入

同里劉氏女名瑞兒年十七亦為流賊所掠強之行女厲聲曰死則死耳寧肯從賊耶賊遂害之事

聞並旌表 **姚氏二女** 武城主簿姚廷蔚女一名玉

碑曰二貞 果一名玉香正德六年流賊陷城執二女驅之出郭登舟及中流並投河賊去

玉果已死玉香浮出仍甦又王氏女武城人初流

東昌府

賊至縣。賊首傳令無入士人家。母因呼女往避。舍西王秀才家。女曰。兒生不識王秀才。何可往。後遇賊投路旁。習井。賊誘之不出。遂死井中。

本朝 李元芬妻劉氏

聊城人。其姊先適元芬。生一子。一女。卒。氏繼室甫兩月。而元芬

病亡。氏矢志撫孤。人以非已所出喻之。氏曰。吾子女有二母。吾姊妹惟知一夫也。守節五十餘年。而

終。相有法妻許氏

堂邑人。少事父母。以孝稱。年十七。歸有法。三載而寡。值歲屢稔。

許黽勉操作。以精饌進姑。而自饜糠粃。卒撫孤成立。

李暹女

高唐人。年十四。值母病。親侍湯

藥三年。每夜焚香告天。願以身代母卒。一慟而絕。

楊昌裔妻宋氏

高唐人。歸昌裔

三年。無所出。昌裔從戎。登鎮。因娶王氏。生子甫三歲。而昌裔病亡。扶柩歸葬。與王相依而守。無何子歿。有豪右慕王欲強娶之。宋曰。王異鄉女子。爲吾夫而來。吾不保其節。何以見夫於地下。以死拒聘。

未幾宋歿。王氏卒守節而終。

霍慎行妻時氏

夏津人。慎行爲讐家。誣許死。氏痛哭

謂夫弟立行曰。我女流不能爲夫鳴冤。當相從地下。兄之仇。惟君圖之。言訖自刎。立行因連控得白。

兄 朱緇妻王氏

高唐人。年十七。適朱值。翁遠宦浙。閩姑病。親侍湯藥。衣不解帶。居三

年。姑卒。哀毀幾至滅性。夫亡亦如之。守節終身。

孟守道妻李氏

武城人。年十七。夫亡

守節壽登一百七歲

劉叔奎妻朱氏

博平人。順治初。土寇奄至。叔奎已被殺。氏倉卒

埋舅姑二主於堂地。趨破屋自經。梁折屋摧。竟不受壓。至暮復起。二主負之奔母家。賊平。經營葬其夫。爲已作生壙。納夫主於其中。附舅姑二主於神廟。以所居宅地贖之。因無子也。氏卒。鄉里欽其志。

爲合葬 夫墓

胡源渤妻董氏

臨清人。年十五。夫亡。守節。卒年九十五歲。

閻山

妻李氏

臨清人。山雙目失明。氏以女紅易粟餬口。山病。貧無醫藥。氏剪髮令其子鬻於市。山

故氏守貞不逾。順治初，州經兵燹，子罹於難，氏負孤孫遠遁。夜行二百餘里，得免。撫之成立，卒年七十。餘。 **祁鑑妻李氏** 荏平人，年二十一夫亡，撫子成立。娶媳焦氏，生孫而子亡，復撫孫，娶

婦某氏，生曾孫而孫又亡。 **王振宜妻劉氏** 荏平人，三世孤職，相守。邑人哀之。夫亡，年

十七，子女俱無，而舅姑年甚高。氏曰：吾當代夫供子養也。生養死葬，無不如禮。守節四十餘年。 **王**

東周妻李氏 莘縣人，年二十三夫亡，無子。紡績自供，終身苦節。 **焦樸妻李**

氏 荏平人，順治初，土寇奄至，樸舉家逃難，賊追樸及幾及，氏以身蔽之，遂被害。而樸得免。又聊城

傅沛妻田氏，柳應武妻劉氏，滿旺妻王氏，荏平張明賓妻楊氏，俱被難不屈死。 **劉氏女** 名

高唐人，年十六，在室理機杼，有強暴持刀突入，欲逼污之。女大怒，以紡車相敵，力不支，竟為所殺。又

同州姚某妻張氏，聊城王氏女小存，博平鄭氏女，莊姐，清平于氏女，董三姐，冠縣彭萬善妻孫氏，夏

津李玳妻張氏，王本祥妻李氏，武城縣談氏女，俱遇暴不辱死。 **雲福履妻黑氏** 臨

人，福履陣亡，氏求遺骸不得，一慟而絕。 **李思貞妻趙氏** 堂邑縣人，夫

既終喪，遂投環死。又同邑朱岱妻權氏，樂廷相妻李氏，聊城王好學妻盧氏，冠縣劉景瞻妻戴氏，俱

夫亡。 **許繼嶽妻鄧氏** 聊城人，甫議婚而繼嶽患瘋死，節。 **陳煌妻劉氏** 冠縣人，許配未婚而

之，告父母曰：兒命不辰，改議何益？將與此約，借亡父母憐而厚貲遣之。氏盡撤其環瑱，延醫而竟不

愈，繼嶽亡，遂自縊。 **陳煌妻劉氏** 煌卒，女聞訃自縊。 **喻**

援妻胡氏 臨清人，許配未婚而援夭，氏堅欲往弔，父母不得已許之。既至，哭拜柩前，謂父

曰：女不歸矣，請終服而後返。父憐其志，令其母與之備。三年喪畢，無疾而終。

土產

絲

明統志各縣俱有。

平絹

唐書地理志博州土貢綾平紬，元和志博州開

元貢平綾十疋朱史 鹽出高唐者精 府志聊城

地理志博州貢平絹 織甲於他處 荈府志荈莠草似稻 荈莠席出東昌可為席

鹵百姓煮 鹽為生 南粉通志出東昌 梨各縣皆有

棉花各縣皆有府志高唐夏津恩范宜木 梨各縣皆有

其種有紅消秋白香水鵝梨 棗各縣皆有 牽牛子

瓶梨出臨清武城者為佳 多於他府

通志出東昌圖經二月種子三月出苗七月生

花微紅帶碧八月結實九月後收又名金鈴

...

