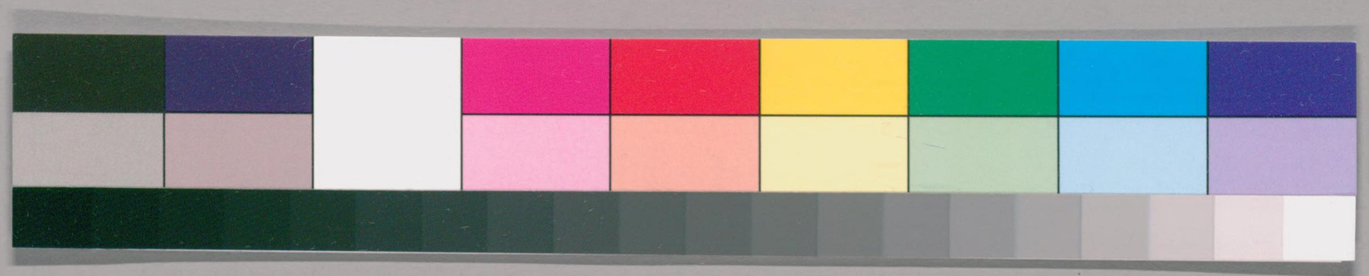

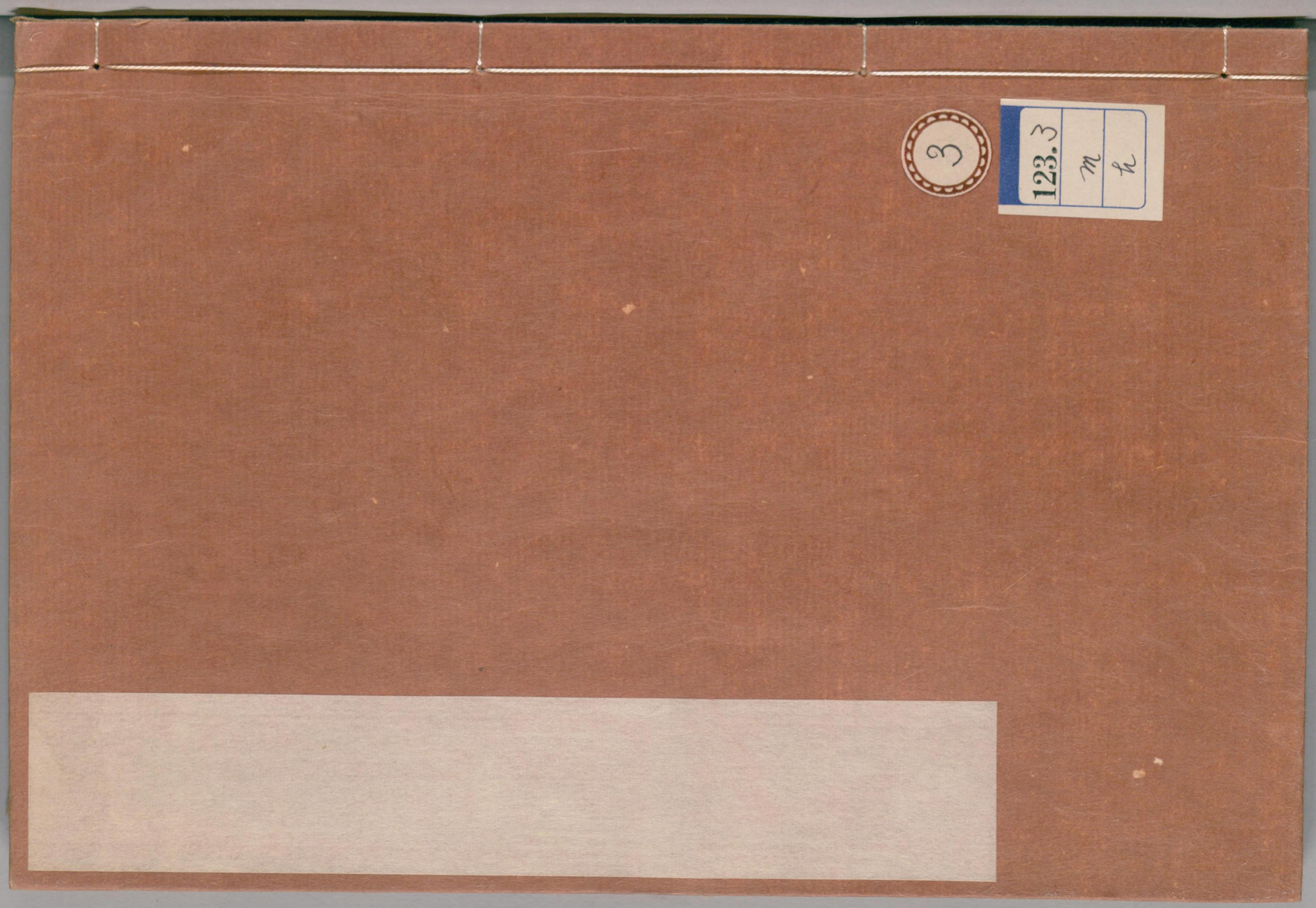

3
123.3
m
h

ガラス使用
国立国会図書館　タイトル『毛詩20巻』　請求記号 123.3-m-h

毛詩鄭箋

国立国会図書館　タイトル『毛詩20巻』　請求記号 123.3-m-h

ガラス使用

毛詩卷第九

鹿鳴之什詁訓傳第十六

毛詩小雅

鄭氏箋

鹿鳴燕羣臣嘉賓也既飲食之又實幣帛筐篚以將其厚意然後忠臣嘉賓得盡其心矣飲之而有幣酬幣也食之而有

呦呦鹿鳴食野之芩興也芩大蒜也鹿得蒜呦呦然音幽甲乙鳴而相呼懇誠發乎中以興嘉樂賓客之當有懇誠相招呼以成禮也箋云芩藾蕭

我有嘉賓鼓瑟吹笙鼓簧承筐是將簧笙也吹笙而鼓簧矣筐篚屬所以行幣帛也箋云承猶奉也尚書曰篚

国立国会
25.3.31
図書館
112497

国立国会図書館　タイトル『毛詩20巻』　請求記号 123.3-m-h
ガラス使用

厥玄黃也好猶善也人有以德善我者我則報之於周之列位言己維賢是用○呦呦鹿鳴食野之蒿蒿蔯也我有嘉賓德音孔昭視民不恌君子是則是傚恌愉也是則是傚可法傚也箋云德音先王之禮於旅也語嘉賓之語先王德教甚明可以示天下之民使之不愉於禮義是乃君子所法傚言其賢也教遊○呦呦鹿鳴食野之芩芩卉艸也我有嘉賓鼓瑟鼓琴鼓琴和樂且湛湛樂之久我有旨酒以燕樂嘉賓之心燕安也夫不能致其樂則不能得其志則不能竭其力

鹿鳴三章章八句

四牡騑騑周道倭遲騑騑行不前也倭遲歷遠之貌文王率諸侯撫叛國而朝聘乎紂故周公作樂以歌文王之道爲後世法豈不懷歸王事靡盬我心傷悲盬不堅固也思歸者私恩也傷悲者情思也箋云無公私恩非孝子也

四牡騑騑嘽嘽駱馬嘽嘽喘息之貌馬勞則喘白馬黑鬣曰駱豈不懷歸王事靡盬不遑啓處遑暇啓跪處也臣受命舍幣于禰乃行翩翩者雖載飛載下集于苞

明本脫下君字

翔雖夫不也箋云夫不鳥之翥講者人皆愛之可以翔本喻人雖無事其可不勞乎猶則飛則下止於翔養○翩翩者雖載飛獲安乎上感厲之王事靡盬不遑將父也將養○翩翩者雖載飛載止集于苞杞杞枸機也王事靡盬不遑將母○駕彼四駱載驟駸駸駸駸騶貌豈不懷歸是以作歌將母來諗諗念也父兼尊親之道母至親而尊不至箋云諗告也君勞使臣述序其情女曰我豈不思歸乎誠思歸也故作此詩之歌以養父母之志來告於君也人之思恒思親者再言將母亦其情至也

四牡五章章五句

皇皇者華君遣使臣也送之以禮樂言遠而有光華也言忠臣出使能揚君之美以延其譽於四方則爲不辱君命也

皇皇者華于彼原隰皇皇猶煌煌也高平曰原下濕曰隰忠臣奉使能光君命無遠無遠無近如華不以高下易其色先駪征夫每懷靡及駪駪衆多之貌征夫行人也每雖懷和也箋云春秋外傳曰懷私爲每懷也和當爲私衆行夫既受君命當速行每人懷其私相猶留則於事將無所及㊁我馬維駒六轡如濡濡箋云如濡濕言鮮澤也載馳載驅周爰咨諏忠信爲周也訪問於善爲咨爲諏事爲謀爲咨爲諏使馳驅而行見忠信之賢人則於是訪問求善道也○我馬維駱六轡如絲絲言調忍也載馳載驅周爰咨謀咨事之難易爲謀○我馬維騏六轡沃若載馳載驅周爰咨度咨禮義所宜爲度○我馬維駰六轡既均駰陰白雜毛曰均調也載馳載驅周爰咨詢詢親戚之謀此

五者雖有中和當自謂無所及戒於忘信之賢人猶當二五乙將無所及於事則成六德言愼其事

皇皇者華五章章四句

常棣燕兄弟也閔管蔡之失道故作常棣焉周公用二叔之不咸而使兄弟之恩疏故召公爲作此詩而歌之以親之

常棣之華鄂不韡韡華外發也韡韡光明也常棣棣也鄂猶鄂鄂然言華之光明則韡韡然者曰鄂不當作拊拊鄂足也得華之恩義之顯亦韡韡興者喻兄弟以榮覆榮兄以榮事然古聲不拊同

凡今之人莫如兄弟二五聞常棣之言爲今也二五聞常棣之言始聞常棣華鄂之說也如此則人之恩親無如兄弟之最厚

死喪之威兄弟孔懷懷思也二五死喪可畏怖之原隰裒矣兄弟求矣裒聚也

原隰也以相與聚居之名也求矣言求兄弟也二五原也故故能定高下之名猶兄弟相求故能立榮顯之名

脊令在原兄弟急難脊令雝渠水鳥飛而鳴求其類天性也猶兄弟之於急難二五雝渠也急難之時雝渠有善同門來茲對之長嘆而已

兄弟鬩于牆外禦其務鬩狠也二五禦當也務侮也兄弟雖內鬩而外禦其侮也

每有良朋烝也無戎烝填戎相也二五當急難之時雖有善同門來久也猶無相助己者古聲填寘塵同

良朋況也永歎況茲永長也二五當急難之時雖有善同門來茲對之長嘆而已

兄弟鬩于牆外禦其務鬩狠也二五禦禁侮也兄弟雖內鬩而外禦其侮也

每有良朋烝也無戎烝填戎相也二五當急難之時雖有善同門來久也猶無相助己者古聲填寘塵同

良朋況也永歎況茲永長也二五當急難之時雖有善同

雖有兄弟不如友生二五兄弟尚恩怡怡然朋友以義切切然二五平猶正也安寧之時以禮義相琢磨

則友生急○賓爾遵豆飲酒之飫賓陳飲私也不脫屨升堂謂之飫箋云私者圖非常之事若議大疑於堂則有飫禮焉聽朝於公兄弟既具和樂且孺會曰和孺屬也王與親戚燕則尚毛箋云九族從己上至高祖下及玄孫之親也屬者以昭穆相次序○妻子好合如鼓瑟琴箋云好合謂志意合也合者如人燕則宗婦內宗之屬亦從后於房中兄弟既翕和樂且湛翕合也湛樂之久也○宜爾家室樂爾妻帑帑子也箋云族人和則是究是圖究深圖謀宣信也箋云旅得保樂其家中之大小是究是圖宣其然乎究深圖謀宣信也箋云旅女深謀之信其如是乎

常棣八章章四句

伐木燕朋友故舊也自天子至于庶人未有不須友以成者親親以睦友賢不棄不遺故舊則民德歸厚

伐木丁丁鳥鳴嚶嚶出自幽谷遷于喬木嚶其鳴矣求其友聲

伐木丁丁鳥鳴嚶嚶興也丁丁伐木聲也嚶嚶驚懼相切直也言昔日未居位在農之時與友生於山巖伐木爲勤苦之事猶以道德相切正也嚶嚶兩鳥聲也其鳴之志似於有朋友道然故連言之出自幽谷遷于喬木幽深喬高也箋云遷徙也謂鄉時之鳥出從深谷今移處高木嚶其鳴矣求其友聲君子雖遷處於高位不可以忘其朋友箋云嚶其鳴矣遷處高木者求其友聲求其尚在深谷者其相得則復鳴嚶嚶然相和且平箋云以可否相呼其友況是人乎可不求之乎

神之聽之終和且平

神之聽之終和且平箋云相視也鳥尚知居高木相呼其友況是人乎可不求之乎

矧伊人矣不求友生矧況也箋云相視也鳥尚知居高木

112497

国立国会図書館　タイトル『毛詩20巻』　請求記号 123.3-m-h
ガラス使用

等也此言心誠求之神若聽之使得也○伐木許許
如志則友生終相與和而齊功也○許許柿貌以筐曰釀以藪曰湑萋萋美貌箋云
酒有萋有許者伐木許許之人今則有酒而釀之此言許者伐木許許本其故也既有肥羜以速諸父羜未成羊也天子謂同姓諸侯謂同姓大夫大夫曰諸父異姓則稱舅國君友其賢臣大夫士友其宗族之仁者箋云速召也有酒有羜今以召之飲酒寧適不來微我弗顧微無也箋云寧召之適自恣也於粲不來無使言我不顧念也於粲洒埽陳饋八簋粲鮮明貌圓曰簋天子八簋諸侯六簋箋云粲然已灑擸矣陳其黍稷矣謂爲食禮既有肥牡以速諸舅寧適不來微我有咎咎過也○伐木于阪釃酒有衍衍美貌箋云釃酒者以木于阪亦本之也邊豆有踐兄弟無遠箋云踐陳列貌兄弟父之黨母之黨民之失德乾餱以愆餱食也箋

云失德謂見詢訓也民尚以乾餱人況天子之饌反可以恨兄弟乎故不當遠之有酒湑我無酒酤我湑莤之也酤一宿酒也箋云酤買也此族人陳王之恩也王有酒則沛莤之王無酒則酤買之要欲厚於族人坎坎鼓我蹲蹲舞我坎坎然爲我興舞蹲蹲然謂以樂樂之也迨我暇矣飲此湑矣箋云迨及也王意也王曰及我今之閒暇飲此湑酒欲其無不醉之意

伐木三章章十二句

天保下報上也君能下以成其政臣能歸美以報其上焉下謂鹿鳴至伐木皆君所以下臣也臣亦宜歸美於王以崇君之尊而福祿之以答其歌

以上は、君子以下、君子を祝するの臣の辞なり。しかも此の臣の辞は、君臣ともに相ひ警戒するの意を含めり。

天保定爾亦孔之固（固、堅也。箋云、保、安。爾、女也。女之安、定女之位、亦甚固王也。天之定女、亦甚堅固）俾爾單厚何福不除（俾、使。單、信也。厚、大也。除、開也。箋云、單、盡也。天使女盡厚、天下之民、何福而不開、皆開出以予之）俾爾多益以莫不庶（庶、衆也。箋云、莫、無也。使女每物益多以是故無不衆也）

天保定爾俾爾戩穀罄無不宜受天百祿（戩、福穀、罄、盡也。箋云、天使下女所福祿之人、降謂羣臣也。其舉事盡得其宜、受天之多福）

爾遐福維日不足（遐、遠也。箋云、遐、遠也。天又下予女以廣遠之福、使天下溥蒙之、汲汲然如日且不足也）

天保定爾以莫不興（興、盛也。無不盛者、箋云、興、盛也。使萬物皆盛艸木鳥獸大）如山如阜如岡如陵（言廣厚也。高平曰陸、大陸曰阜、大阜曰陵。箋云、此言其福祿委積高大也）

如川之方至以莫不增（箋云、川之方至、謂其水縱長之時也）

萬物之收皆增多也）

吉蠲爲饎是用孝享（吉、善。蠲、絜也。饎、酒食也。享、獻也。箋云）

享謂將祭祀也）禴祠烝嘗于公先王（春曰祠、夏曰禴、秋曰嘗、冬曰烝。公事也。箋云、公、先公謂后稷至諸盩）

君曰卜爾萬壽無疆（君、先君也。尸所以象神、卜、予也。箋云、君曰）

卜爾者尸嘏主人傳神辭也）

神之弔矣詒爾多福（弔、至。詒、遺也。箋云、神至者）

宗廟致敬鬼神著矣此之謂也）民之質矣日用飲食（質、成也。箋云、成平也。民事平）

禮飲食燕樂而已）群黎百姓遍爲爾德（百姓、百官族姓也。箋云、黎、衆也。群衆百姓）

遍爲女之德）

言則而象之）如月之恒如日之升（恒、弦。升、出也。言上弦而就盈、日始出而就明）

如南山之壽不騫不崩（騫、虧也。崩、）

如松柏之茂無不爾或承（箋云、或之言有也。如松柏之枝葉常茂盛、青青相承、無有衰落也）

天保六章章六句

采薇遣戍役也文王之時西有昆夷之患北有玁狁之難以天子之命命將率遣戍役以守衛中國故歌采薇以遣之出車以勞還杕杜以勤歸也文王爲西伯服事殷王也戍守也西伯以殷之時也昆夷西戎也天子殷王之命命其屬爲將率將戍役禦西戎及北狄之難故歌采薇以遣之杕杜以勤歸之故於其歸歌杕杜以休息之

箋云西伯將遣戍役先與之期以采薇之時今薇生矣先輩可以行也重言曰歸曰歸歲亦莫止莫晚也曰女何時歸乎亦歲晚之時乃得歸也又丁寧歸期之定其心也

靡室靡家玁狁之故不遑啓居玁狁北狄也

箋云北狄今匈奴也靡無遑暇啓跪也古者師出不踰時今薇生而行歲晚乃得歸使女無室家夫婦之道不暇跪居者有玁狁之難故曉之也

○采薇采薇薇亦柔止柔始生也

箋云柔謂晚晚之時曰歸曰歸心亦憂止

箋云憂止者憂其歸期將晚

憂心烈烈載飢載渴

箋云烈烈然

憂貌則飢則渴言其苦也我戍未定靡使歸聘聘問也

箋云定止也我所守於北狄未得止息無所使歸問所以憂

○采薇采薇薇亦剛止剛也少堅忍時

箋云剛謂少而剛也曰歸曰歸歲亦陽止陽歷陽月也

箋云十月爲陽時純坤用事嫌於無陽故以名此月

王事無盬不遑啓處盬不堅固也處猶居也

箋云盬不堅固也處猶居也憂心孔疚疚病來至也

箋云我戍役自家來我也來猶反也據家曰來

○彼爾維

国立国会図書館　タイトル『毛詩20巻』　請求記号 123.3-m-h
ガラス使用

何維常之華　爾華盛貌　常常棣也　箋云此言彼爾爾者乃常棣之華以興將率車馬服飾之盛

彼路斯何　君子之車　箋云斯此也君子謂將率

業業　業業壯也　豈敢定居　一月三捷　箋云定止也一月之中三有勝功謂侵也伐也戰也

戎車既駕　四牡業業　豈敢定居　一月三捷

之地不敢止而居處自安也往則危乎

四牡騤騤　君子所依　小人所腓

車者將率之所依乘戍役之所芘倚　四牡翼翼　象弭魚服　箋云弭弓反末謬者以骨爲之以助御者解紛宜滑也服矢服也豈所以解紛也魚皮也

不日戒玁狁孔棘　箋云戒警敕也玁狁之難日相警戒也

言君子小人豈不日相警戒玁狁之難甚急豫述其苦以勸之　○　昔我往矣　楊柳依依　今我

來思雨雪霏霏　楊柳蒲柳也霏霏甚也　箋云我來戍役之次而謂始反時也上三章言戍役之時此章言將率之行故重序其往反之時極言其苦以說之

行道遲遲　載渴載飢　遲遲長遠也　箋云行反在於道路猶飢猶渴言至苦也

我心傷悲　莫知我哀　能盡人之情故人怨其死

采薇六章章八句

出車彭彭　旂旐央央　天子命我　城彼朔方　赫赫南仲　玁狁于襄

出車勞還率也　遣將率及戍役同歸之異歌異日勞之尊異也禮記曰賜君子小人不同日此其義也

我出我車　于彼牧矣　自天子所　謂我來矣　箋云上我我

以天子之命出我戎車於所牧之地將使我出征伐　自天子所謂我來矣　箋云自從

国立国会図書館　タイトル『毛詩20巻』　請求記号 123.3-m-h
ガラス使用

也有人從王所來謂我來矣謂以王命召己將使爲將率也先出戎車乃召將率尊也僕夫謂之載矣王事多難維其棘矣僕夫御夫也箋云棘急也王命召己己即召御夫使裝載物而往多難其召我必急欲疾趨之此序其忠敬○我出我車于彼郊矣設此旐矣建彼旄矣龜蛇曰旐旌干旄箋云設旐者屬之於干旄而建之戎車將率既受王命行乃乘馬牧地在遠郊鳥隼曰旟旐上施旟下施旐垂貌憂心悄悄僕夫況瘁箋云況茲也將率既受命行而憂臨事而懼也御夫則茲益憔悴憂其馬之不正○王命南仲往城于方出車彭彭旂旐央央王殷王也南仲文王之屬朔方近撫犹之國也彭彭四馬貌交龍爲旂央央鮮明也箋云王使南仲爲將率往築城於朔方爲軍壘以鎮北狄之難天子命我城彼朔方赫赫南仲攘狁于襄朔方北方也赫赫盛貌襄除也箋云此我戎役也戎役築壘而美其將率自此出征○昔我往矣黍稷方華今我來思雨雪載塗王事多難不遑啓居塗凍釋也箋云黍稷方華朝方之地六月時也以此時始出壘征伐攘狁因伐西戎至春凍始釋而來反其間非有休息豈不懷歸畏此簡書簡書戒命也鄰國有急則奔命救之簡書相告也○喓喓草蟲趯趯阜螽箋云草蟲阜螽之屬侯聞南仲既征之諸侯聞南仲既征之其天性也喻迎西跳躍而鄉望之如阜螽之聞草蟲鳴而從之攘狁將伐西戎之命則所見而興之未見君子憂心忡忡既見君子我心則降箋云君子斥南仲也降下也赫赫南仲薄伐西戎○春日遲遲卉木萋萋倉庚喈喈采

国立国会図書館　タイトル『毛詩20巻』　請求記号 123.3-m-h
ガラス使用

蘩祁祁執訊獲醜薄言還歸○祁祁徐也訊辭也箋云訊言醜衆也伐西戎以凍
釋時反朔方之壘息戍役至此時而歸京師稱美時物及其事嘉而詳之也執其可言問所獲之衆以歸者當獻之也赫赫南仲玁狁于夷○夷平也箋云平者平之於王也此時亦伐西戎
獨言平玁狁者玁狁大故以爲始以爲終

出車六章章八句○

杕杜勞還役也役戍役也

有杕之杜○有睆其實○睆實貌杕杜猶得其時蕃滋役夫勞苦不得盡其天性
王事靡盬繼嗣我日○箋云嗣續也王事無不堅固我續嗣其日言常勞苦無休息
日月陽止女心傷止征夫遑止○箋云十月爲陽遑暇也婦人思望其

君子陽月之時已憂傷矣征夫如今已閒暇且歸也而尚不歸故序其男女之情以說之陽月而思望之者以初時云歲亦莫止○

傷悲○箋云傷悲者念其君子於今勞苦

卉木萋萋女心悲止征夫歸止○室家踰時則思○

陟彼北山言采其杞○王事靡盬憂我父母○箋云杞非常菜也而升北山采之託有事以望君子

檀車幝幝四牡痯痯征夫不遠○檀車役車也幝幝敝貌痯痯罷敝貌箋云不遠者言其來猶路近○

匪載匪來憂心孔疚○箋云匪非疚病也載事不爲來我念之憂心甚病

期逝不至而多爲恤○逝徃恤憂也遠行不必如期望之

卜筮偕止會言近止征夫邇止○卜之筮之會人占之邇近也箋云卜之或筮之俱占之俱會合也或卜之或筮之

国立国会図書館　タイトル『毛詩20巻』　請求記号 123.3-m-h
ガラス使用

之合言於一緎爲一返征夫如今近耳

杕杜四章章七句

魚麗美萬物盛多能備禮也文武以天保以上治內以采薇以下治外始於憂勤終於逸樂故美萬物盛多可以告於神明矣丹謂諸夏也外謂夷狄也告於神明者於祭祀而歌之

魚麗于罶魴鱨鰋（音柄音常音昌）麗歷也罶曲梁也寡婦之笱也鱨鰋揚也沙魚鮀也太平而後微物衆多取之有時用之有道則物莫不多矣古者不風不暴不行火灰木不斬不樵斧斤不入山林豺祭獸然後殺獺祭魚然後漁鷹隼擊然後罾羅設是以天子不合圍不掩羣大夫不麛不卵十不一留必四方然後入澤梁故山不童澤不竭鳥獸魚鱉皆得其所然君子有酒旨且多

箋云酒美而此魚又多也○魴鱨鰋鮀也君子有酒多且旨箋云酒多而此魚又美也○魚麗于罶魴鱨鯉鱨鯉也君子有酒旨且有箋云酒美而此魚又有○物其多矣維其嘉矣箋云魚既美又齊等○物其旨矣維其偕矣箋云魚既有時矣箋云魚既又得其時

魚麗六章三章章四句三章章二句

南陔孝子相戒以養也○白華孝子之潔白也○華黍時和歲豐宜黍稷也有其義而亡其辭者鄉飲酒燕禮用焉曰笙入立于縣中奏南陔白華華黍是也孔子論詩雅頌各得其所時俱在耳篇第當在於

此遭戰國及秦之世而亾之其義則與衆篇之義合編故存至毛公爲詁訓傳乃分別衆篇之義各置於其篇端云又闕其亾者以見在爲數故推改什爲遂通耳而下非孔子之舊

鹿鳴之什　篇五十五章二百一十五句

毛詩卷第九

毛詩卷第十

南有嘉魚之什詁訓傳第十七

鄭氏箋

毛詩小雅

南有嘉魚樂與賢也太平之君子至誠樂與賢者共之也樂得賢者與共立於朝相燕樂也

南有嘉魚烝然罩罩江漢之間魚所產也罩罩箋云烝衆多貌罩罩猶薈薈也言南方水中有善魚人將久如而俱罩之遲之也欲天下有賢者在位之人將久如而並求致之於朝亦遲之也遲之者謂至誠也君子有酒嘉賓式燕以樂時在位者也君子斥王式用也用酒與賢者燕飲而樂也

南有嘉魚烝然汕汕汕搰也箋云君子斥王搰者

明本言飲酒者誤也此文在燕禮

今之撩習也君子有酒嘉賓式燕以衎樂也○南有樛木甘瓠纍之興也纍纍憂也箋云君子下其臣故賢者歸往之也君子有酒嘉賓式燕綏之箋云綏安也與嘉賓燕飲而安之燕禮曰賓以我安○翩翩者雛烝然來思雛壹宿之鳥箋云壹宿之鳥者壹意於其所宿之木也喻賢者有專壹之意於我我將久如來遲之也君子有酒嘉賓式燕又思箋云又復也以其意欲復與燕加厚之

南有嘉魚四章章四句

南山有臺樂得賢也得賢則能爲邦家立太平之基矣人君得賢則其德廣大堅固如南山之有基趾

南山有臺北山有萊興也臺夫須也萊艸也箋云興者山之有艸木以自覆蓋成其高大喻人君有賢臣以自尊顯樂只君子邦家之基樂只君子萬壽無期基本也箋云只之言是也人君既得賢者置之於位又尊敬以禮樂之則能爲國家之本得壽考之福○南山有桑北山有楊樂只君子邦家之光樂只君子德音不已箋云已止也不止者言長見稱頌也○南山有杞北山有李樂只君子民之父母樂只君子德音是茂茂盛也箋云光明也榮曜也政教明有榮曜者言其近遐遠也不眉壽秀眉也箋云眉壽壽考之貌○南山有栲北山有杻栲山樗杻檍也樂只君子遐不眉壽樂只君子德音是茂遐不眉壽樂只君子民之父母○南山有枸北山有楩枸枳也楩梓也樂只君子

子遐不黃耇樂只君子保艾爾後黃黃髮也耇老也艾養保安也

南山有臺五章章六句

由庚萬物得由其道也○崇丘萬物得極其高大也○由儀萬物之生各得其宜也有其義而亾其辭此三篇者鄉飲酒燕禮亦用焉曰乃間歌魚麗笙由庚歌南有嘉魚笙崇丘歌南山有臺笙由儀亦遭世亂而亾之燕禮又有升歌鹿鳴下管新宮新宮亦詩篇名也辭義皆亾無以知其篇第之處

緜蠻黃鳥緜蠻長大貌黃鳥也興也緜蠻然集于丘隅以興小人之處卑也

豈弟君子樂易也

民之攸塈塈息也

豈弟君子民之父母

豈弟君子四方為則

豈弟君子神所勞矣

豈弟君子福祿攸同

緜蠻黃鳥六章章四句

緡蠻黃鳥止于丘阿興也

豈弟君子德音不瑕

豈弟君子四方為則

豈弟君子神所勞矣

豈弟君子福祿攸同

緡蠻黃鳥三章章四句

綿蠻黃鳥止于丘側興也

豈弟君子俾爾彌爾性

豈弟君子四方為則

豈弟君子神所勞矣

豈弟君子福祿攸同

綿蠻黃鳥三章章四句

瓠葉采瓠之葉采葉也

君子有酒酌言嘗之

舒明本作輸

明本脫之位二字

微者喻四海之諸侯亦國君之賤者露者天所以潤萬物喻王者恩澤不及為輸寫達國則不及也既見君子我心寫兮我心寫兮於君子者遠國之君朝見於天子也我心寫其心也箋云既見君子寫無留恨者也燕笑語兮是以有譽處兮箋云天子與之燕而笑語則遠國之君各得其所是以稱揚德美使聲譽常處天子之位○蓼彼蕭斯零露瀼瀼蕭蒿貌瀼瀼露多貌既見君子為龍為光龍寵也箋云為寵為光言天子恩澤光及己也其德不爽不忘爽差也○蓼彼蕭斯零露湑湑泥泥濡也泥泥露消既見君子孔燕豈弟豈樂弟易也箋云孔甚燕安也宜兄宜弟令德壽豈宜為兄亦宜為弟亦宜○蓼彼蕭斯零露濃濃濃濃厚貌既見君子鞗革沖沖和鸞雝雝萬福攸同鞗轡飾也沖沖

繒曾也沖沖垂飾貌在軾曰和在鑣曰鸞箋云此說天子之車飾者諸侯燕見天子天子必乘車迎于門外是以云然飲所也

蓼蕭四章章六句

湛露天子燕諸侯也燕謂與之燕飲酒也諸侯朝覲會同天子與之燕所以示慈惠

湛湛露斯匪陽不晞興也湛湛露茂盛貌陽日也晞音希乾也露雖湛湛然見陽則乾箋云興者露之在物湛湛然使物柯葉低垂喻諸侯受燕爵其威儀有似醉之貌諸侯旅酬之則猶然唯天子賜爵則貌變肅敬承命有似露見日而晞

厭厭夜飲不醉無歸厭厭安私燕也宗子將有事則族人皆侍不醉而出是不親也醉而不出是漏宗也箋云天子燕諸侯之禮亦假宗子與族人燕爲說爾族人猶羣臣也其醉不出不醉出猶諸侯之儀也飲酒至夜猶云不醉無歸此歎安燕之辭

湛露四章章四句

天子於諸侯之儀燕飲之禮宵則兩階及庭門皆設大燭焉

彤弓厭厭夜飲在宗載考

豐茂也夜飲必於宗室箋云豐同姓諸侯也載之言則也考成也夜飲之禮在宗室同姓則成之於廟姓其讓之則止昔者陳敬仲飲齊桓公酒而樂桓公命以火繼之敬仲曰臣卜其晝未卜其夜於是乃止此之謂不成也

彼杞棘顯允君子莫不令德

杞棘也箋云杞也棘也異類喻不善其德言飲酒不至於醉

其桐其椅其實離離豈弟君子莫不令儀

離離垂也箋云桐也椅也同類而異名喻二王之後也其實離離喻其薦俎禮物多於諸侯也飲酒不至於醉徒善其威儀而已謂咳節也

湛露四章章四句

彤弓。天子錫有功諸侯也。諸侯敵王所慮而獻其功王饗禮之於是賜彤弓一（徒冬又）

彤矢百旅弓十旅矢千凡諸侯賜弓矢然後專征伐

彤弓弨兮。受言藏之。彤弓朱弓也以講德習射弨弛（尺招又）

策命也王賜朱弓必策其功以命之受出藏之乃反入也箋云受言藏者謂王

也箋云既者欲加恩惠也王意殷勤於賓故歌序之鍾鼓既設一朝饗之載以歸也箋云載出載之車也我

賓曰饗一朝猶早朝○彤弓弨兮。受言載之。喜樂

有嘉賓中心喜之。鍾鼓既設一朝右之。右勸也箋云右

之者主人獻之賓受爵奠于薦右也○彤弓弨兮。受言

既祭祖乃席末坐卒爵之謂也箋云

櫜之。櫜韜也我有嘉賓中心好之。好說

也鍾鼓既設一朝

彤弓三章章六句

菁菁者莪。樂育材也。君子能長育人材則天下喜樂

之矣。樂育材者歌樂人君教學國人秀士選俊士造士進士養之以漸至於官之

菁菁者莪。在彼中阿。興也菁菁盛貌莪蘿蒿也中阿

阿中也大陵曰阿君子能長育

人材之者既教學之又不征役也箋云長

儀。既見君子。既見君子者官爵之而得見接○菁菁者莪。在

彼中沚。中沚中也既見君子。樂且有

莪在彼中陵。中陵陵中也既見君子。錫我百朋。箋云古者貨貝五

唐本得下王字無

爲朋賜我百朋得祿多言得王意也○汎汎楊舟載沈載浮楊木爲舟載沈載浮亦載喻下王亦漂載浮亦浮箋云舟者沈物亦載浮物也人君用士文亦用武亦用於人之材無所廢既見君子我心則休箋云休者休休然

菁菁者莪四章章四句

六月宣王北伐也鹿鳴廢則和樂缺矣四牡廢則君臣缺矣皇皇者華廢則忠信缺矣常棣廢則兄弟缺矣伐木廢則朋友缺矣天保廢則福祿缺矣采薇廢則征伐缺矣出車廢則功力缺矣杕杜廢則師衆缺矣魚麗廢則法度缺矣南陔廢則孝友缺矣白華廢則廉耻缺矣華黍廢則蓄積缺矣由庚廢則陰陽失其道理矣南有嘉魚廢則賢者不安下民不得其所矣崇丘廢則萬物不遂矣南山有臺廢則爲國之基矣由儀廢則萬物失其道理矣蓼蕭廢則恩澤乖隊矣湛露廢則萬國離矣彤弓廢則諸夏衰亡矣菁菁者莪廢則無禮儀矣小雅盡廢則四夷交侵中國微矣

六月言周室微而復興宣王之北伐也

六月棲棲戎車既飭四牡騤騤載是常服棲棲簡閱貌飭正也

日月爲常服戎服也箋云六月者盛夏出兵明其急也戎車革輅之等也其等有五戎車之常服韋弁

南有嘉魚

讀詩記引毛傳作養鷹

服也獵狁孔熾我是用急○熾盛也箋云此序吉甫之意也北狁來侵甚熾故王以是急遣王于出征以匡王國箋云于曰匡正也王曰今我女出征獵狁以正王國之封畿○比物四驪閑之維則○物毛物也則法也言維此先教戰而後用師六月既成我服我服既成于三十里師行三十里箋云王既成我戎服將遣之戒之曰行三十里可以舍息王于出征以佐天子出征以佐天子其爲天子也箋云王曰今女出征伐以佐助我天子之事禦北狄也○四牡脩廣其大有顒脩長廣大貌顒大貌薄伐獵狁以奏膚公奏爲膚大也公功也有嚴有翼共武之服○嚴威嚴也翼敬也箋云服事也言今師之羣帥有威嚴者有恭敬者而其典是共事言文武之人備其武之服以定王國箋云定安也○獵狁匪茹整

居焦穫侵鎬及方至于涇陽○焦穫周地接于獵狁者方也皆北方之地名言獵狁之來侵非其所當度爲也乃自整齊而處周之焦穫來侵至涇水之北言其大侵至鎬及方鎬方匪茹度也箋云匪非茹度也織文鳥章白旆央央○鳥章錯畫鳥爲章也白旆繼旆者也央央鮮明貌箋云織徽織也鳥章鳥隼之文章將帥以下衣皆著焉元戎十乘以先啓行○元大也戎兵也周曰元戎先良也啓開也夏后氏曰鉤車先正也殷曰寅車先疾也周曰元戎十乘以先啓行箋云鉤鉤鑿行曲直有正也寅進也二者及元戎皆可以先前啓突敵陳之前行其制之同異未聞○戎車既安如軽如軒四牡既佶既佶且閑○軽軽捷佶正也箋云戎車之安從後視之如軽軒然後適調也佶壯健之貌薄伐獵狁至于大原○言逐出之而已文武吉甫萬邦爲憲○吉甫尹吉甫也有文有武憲法也箋云吉甫此時大將也○吉甫燕喜既多

国立国会図書館　タイトル『毛詩20巻』　請求記号 123.3-m-h
ガラス使用

受祉福也箋云吉甫既伐玁狁而歸天子以燕禮樂之則歡喜矣又多受賞賜也來歸自
鎬我行永久飲御諸友烝衎(勸)本作歡
鎬地來又日月長久今飲之酒使其諸友恩舊者侍之又加其珍美之饌所以極勸之也侯誰在矣張仲孝友
侯維也張仲賢臣也善父母爲孝善兄弟爲友使文武之臣征伐與孝友之臣處內箋云張仲吉甫之友其性孝友

六月六章章八句

采芑宣王南征也

薄言采芑(音起)于彼新田于此菑(側其反)畬
歲曰菑宣王能新美天下之士然後用之箋云新者新美之喻和治其家養育其身也士軍士也芑菜也田一歲曰菑二歲曰新田三
歲曰畬方叔率止乘其四騏四騏翼翼箋云率者
用也箋云方叔臨視此戎車三千乘其士卒皆有佐師打敵之用爾司馬法兵車一乘甲士三人步卒七十二人宣王承亂羨卒盡起方叔率止乘其四騏四騏翼翼(箋云率者
率此戎車士卒而行也翼翼壯健貌路車有奭簟茀魚服鉤膺鞗革奭(赤
貌鉤膺樊纓也箋云茀之言蔽也車之蔽飾象席文也魚服矢服也鞗革轡首垂也○薄言采
芑于彼新田于此中鄉(鄉所)中鄉美地名箋云方叔洵止其車
三千旂旐央央箋云交龍爲旂龜蛇爲旐此言軍衆將帥之車服皆備方叔率
止約軧錯衡八鸞瑲瑲(軧長轂之軧也錯衡文衡也瑲瑲鸞聲也)
服其命服朱芾斯皇有瑲葱珩(朱芾黃朱芾也皇猶
煌煌也瑲珩聲也葱

蒼也三命葱珩言周室之強車服之美也言其強美斯劣矣箋云命服者今爲將受王命之服也天子之服韋弁服朱衣纁裳也○鴥彼飛隼其飛戾天亦集爰止戾至也箋云鴥急疾之鳥也飛乃至天喻士卒勁勇能波攻入敵也爰於也亦集於其所止喻士卒須命而後乃行也方叔涖止其車三千師干之試箋云三稱此者重師也方叔率止鉦人伐鼓陳師鞠旅○伐擊也鉦以靜之鼓以動之鞠告也箋云鉦也鼓也各自有人爲言鉦人伐鼓互言爾二千五百人爲師五百人爲旅此言將戰之日陳列其師旅誓告之也陳師告旅亦互言之顯允方叔伐鼓淵淵振旅闐闐○淵淵鼓聲也入曰振旅復長幼也箋云伐鼓淵淵謂戰時進士衆也至戰止將歸又振旅伐鼓闐闐然振猶止也旅衆也春秋傳曰出曰治兵入曰振旅其禮一也○蠢爾蠻荊大邦爲讎蠢動也蠻荊荊州之蠻也箋云大邦天子之大也天子之老壯大猶道也謀也謀兵謀也方叔率止執訊獲醜箋云方叔率其士衆執可言問所獲敵人之衆以還歸也戎車嘽嘽嘽嘽焞焞如霆如雷嘽嘽衆也焞焞盛也箋云言戎車既衆盛其威又如雷霆言雖久在外無罷勞也顯允方叔征伐玁狁蠻荊來威箋云方叔今特往伐蠻荊皆使來服於宜王之威美其功之多也

采芑四章章十二句

車攻宣王復古也宣王能內修政事外攘夷狄復文武之竟土脩車馬備器械復會諸侯於東都因田獵

而選車徒焉（東都王城也）

我車既攻我馬既同（攻堅同齊也宗廟齊豪尚純也戎事齊力尚強也田獵齊足尚疾也）四牡龐龐駕言徂東（龐龐充實也東洛邑也）○田車既好四牡孔阜東有甫艸駕言行狩（甫大也田者大艾艸以為防或舍其中禍纏旃為門裘纏質以為楅閑習容握驅而入擊則不得入左者之左右者之右然後梵而射焉天子發然後諸侯發諸侯發然後大夫士發天子發抗大綏諸侯發抗小綏獻禽於其下故戰不出頃田不出防不逐奔走古之道也箋云甫草者○之子于苗選徒囂囂（之子于苗選徒囂囂言諸侯來會也箋云苗田甫田也維數有司也夏獵曰苗囂囂聲也車徒者為有聲也箋云于曰也）建旐設旄搏獸于敖（敖地名箋云獸田獵搏獸也敖鄭地今近滎陽）○駕彼四牡四牡奕奕（奕言諸侯赤芾金舄會同有繹（繹諸侯赤芾金舄會同之時見曰會殷見曰同繹陳也箋云金舄黃朱色也）○決拾既佽弓矢既調（決鉤弦也拾遂也佽利也箋云佽謂手指相次比也調謂弓強弱與矢輕重相得也）射夫既同助我舉柴（柴積也箋云既同已射同復將射之位也射雖不中必助中者舉積禽也）○四黃既駕兩驂不猗（言御者之良也）不失其馳舍矢如破（言習於射御法也箋云御者之良得舒疾之中射者之正矢發則中如椎破物也）○蕭蕭馬鳴悠悠旆旌（言不譁也）徒御不驚大庖不盈（徒輦也御御馬也不驚驚也不盈盈也一曰乾豆二曰賓客三曰充君之庖故自左膘而射右耳本次之射左髀達于右髀為下殺面傷不獻踐毛不獻不成禽不獻禽雖多擇取三十為其餘以與大夫士以習射於澤宮田雖得禽射不中不得取禽

田雖不得禽射中則得取禽古者以辭讓取不以勇力取箋云不驚驚也不盈盈也以其言美之也射右耳本射當爲達三十者每禽三十也○之子于征有聞無聲有善聞而無誼譯之聲箋云晉人伐鄭陳成子救之舍於柳舒之上太穀七里穀人不知可謂有聞無聲　允信展誠也

展也大成箋云大成謂致太平也

車攻八章章四句

吉日美宣王田也能慎微接下無不自盡以奉其上爲

吉日維戊既伯既禱維戊順類乘牡也伯馬祖也重物慎微將用下馬力必先爲之禱其祖禱禱獲也箋云戊剛日也故乘牡爲順類也　田車既好四牡孔阜升彼大阜從其群醜箋云醜衆也阜從禽獸之群衆也○吉日庚午既差我馬外事以剛日差擇也　獸之所同麀鹿麌麌麀鹿北曰麀麌麌衆多也箋云同猶聚也麌牡曰麌麌復麌言多也　漆沮之從天子之所漆沮水麀鹿所生也從漆沮驅禽而至天子之所○瞻彼中原其祁孔有祁大也箋云祁當作麌麌麌衆也中原之野甚有之　儦儦俟俟或群或友趨則儦儦行則俟俟獸二曰群禽之左右以安待天子之發也二曰友　悉率左右以燕天子箋云率循也悉驅禽順其左右之宜以安待王之射也○既張我弓既挾我矢發彼小豝殪壹發而死言能中微而殪壹發而死曰豝　以御賓客且以酌此大兕殪壹發而死曰豝　以御賓客且以酌制大也箋云豕牝曰豝豕牡曰豜禮也饗客謂諸侯也酌而飲羣臣以所獲爲俎

国立国会図書館　タイトル『毛詩20巻』　請求記号 123.3-m-h
ガラス使用

實也

吉日四章章六句

南有嘉魚之什十篇四十六章二百七十二句

毛詩卷第十

毛詩卷第十一

鴻鴈之什詁訓傳第十八

毛詩小雅

鄭氏箋

鴻鴈美宣王也萬民離散不安其居而能勞來還定安集之至于矜寡無不得其所焉宣王承厲王衰亂之敝而起興復先王之道以安集衆民爲始也書曰父母民之有政有居宣王之爲是務

鴻鴈于飛肅肅其羽興也大曰鴻小曰鴈肅肅羽聲也箋云鴻鴈知陰陽寒暑興者喻民知大公無道就有道之子于征劬勞于野之子侯伯卿士也劬勞病苦也箋云侯伯卿士也是時民既離散侯伯卿士與天子之邦國有壞滅者侯伯久不述職王使慶於存省諸

国立国会図書館　タイトル『毛詩20巻』　請求記号 123.3-m-h
ガラス使用

騶虞之屬

鴻鴈三章章六句

庭燎美宣王也因以箴之

能自勤以政事因以箴者王有雞人之官凡國事爲期則告之以時王不正其官而問夜早晚也

夜如何其箋云此宣王以諸侯將朝夜早晚之辭

夜未央庭燎之光君子至止鸞聲將將

箋云夜未央猶言夜未渠央央也庭燎大燭也君子謂諸侯也將將鸞鑣聲也

夜未艾庭燎晰晰君子至止鸞聲噦噦

箋云夜未央猶言夜未渠央央也庭燎大燭也君子謂諸侯也將將鸞鑣聲也

夜未艾庭燎晰晰君子至止鸞聲噦噦

艾久也晰晰明也噦噦徐行有節也箋云艾末也以言夜光雞鳴時

夜如何其夜鄉晨庭燎有

侯於是始復之故美焉

爰及矜人哀此鰥寡

矜憐也老無妻曰鰥偏嫠曰寡箋云爰於也矜人諸侯之事與安集萬民而已王曰當及此可憐之人謂貧窮者欲令賙餘之

鰥寡則哀之其孤獨收斂之使有所依附

鴻鴈于飛集于中澤

中澤澤中也箋云鴻鴈之性安居澤中今飛又集於澤中猶民太其居而離散今見還定安集之

之子于垣百堵皆作

一丈爲板五板爲堵箋云侯伯鄉士又於壍滅之國徵民起屋舍築牆壁百堵同時而起言趨事也春秋傳曰五板爲堵五堵爲雉雉長三丈則板六尺

鴻鴈于飛哀鳴嗸嗸

嗸嗸衆聲也箋云此勸萬民之辭女今雖病勞終有安居所安集則嗸嗸然未得知王之意

維此哲人謂我宜驕

哲人謂我宜驕宜示也箋云謂我役作衆民爲我之子之事者

維彼愚人謂我宴安

我之子自我也

鴻鴈于飛哀鳴嗸嗸

雖則劬勞其究安宅

究窮也箋云此勸萬民之辭女今雖病勞終有安居

明本虞臣二

輝君子至止言觀其旅○輝光也箋云晨明也上二章爾今夜嚮明我見其旅○是朝之時也朝禮羣臣別邑始入

庭燎三章章五句

汚水規宣王也○規者正圓之器也規恩親正君臣規春秋傳曰近臣盡規

汚彼流水朝宗于海○興也汚水流滿也水猶有所朝宗水流而入海小就大也喻諸侯朝天子亦猶是也宗箋云興者諸侯春見天子曰朝夏見曰宗

箋云載之言則也言隼欲飛則飛欲止則止此喻諸侯之自恣朝不朝自由無所懼也

鴥彼飛隼載飛載止○

嗟我兄弟邦人諸友莫肯念亂誰無父母○邦人諸友謂諸侯也兄弟同姓臣也京師者諸侯之父母也箋云我我王也莫無也我同姓異姓之諸侯女自恣聽不朝無肯念此於禮法爲亂者

女誰無父母○言皆止於父母也臣之道資於事父以事君

湯○言放縱無所入也箋云湯湯波流盛貌

鴥彼飛隼載飛載揚○言無所定止也箋云揚喻諸侯出兵妄相侵伐則飛則飛喻諸侯奢僭既不朝天子復不脩道也彈止也

念彼不蹟載起載行心之憂矣不可彈忘○不蹟不脩法度興師出兵我念之憂不能忘也箋云彼彼諸侯也諸侯不脩道蹟不脩法度者是其常也

鴥彼飛隼率彼中陵○率循陵阜者是其常也

民之訛言寧莫之懲○懲止也箋云訛僞也言時不念之小人好詐僞爲交易之言使人見怨咎安然無禁止

我友敬矣讒言其興○興疾王不能察讒也箋云我友謂諸侯也言敬其職順法度者讒人猶興其言以毀惡之王與侯伯不當察之乎

沔水三章二章章八句　一章六句

鶴鳴誨宣王也誨教也教宣王求賢人之未仕者

鶴鳴于九皐聲聞于野興也皐澤也箋云皐澤中水溢出所爲坎自外數至九喻深遠也鶴在澤中而野人咸知之魚潛在淵或在于渚良魚在淵小魚在渚箋云此言魚之性寒則逃於淵溫則見於渚喻賢者世亂則隱沼平則出也樂彼之園爰有樹檀其下維穀何樂於彼園也尚有樹檀而下其蘀箋云其蘀落者人曰有樹檀檀下有蘀此猶朝廷之尚賢者而下小人是以往也佗山之石可以爲錯錯石也可以琢玉治國箋云佗山喻異國

○鶴鳴于九皐聲聞于天箋云天喻高遠也魚

在于渚或潛在淵箋云時寒則入水渚逃於淵淵則魚樂彼之園爰有樹檀其下維穀惡木也佗山之石可以攻玉攻錯也

鶴鳴二章章九句

祈父刺宣王也刺其用祈父不得其人也官非其人則職廢祈父之職掌六軍之事有九伐之法古者祈圻畿皆同

祈父祈父司馬也職掌封祈之兵甲箋云此司馬也時人以其職號之故曰祈父書曰若疇圻父謂司馬掌祿士故司士屬焉又有司右王勇力之士予王之爪牙胡轉予于恤靡所止居恤憂也宣王之未司馬職廢羌戎爲敗此勇力之士責司馬之辭也我乃王之爪牙之士當爲王閑守之衛女何移我於憂使我無所止居乎謂見使從軍與羌戎戰

於千畝而敗之時也六軍之士出自六鄉法不取於王之爪牙之士○祈父予王之爪士○士事也胡轉予于恤○有母之尸饔云尸陳也熟食曰饔飪食之具自陳饌飲食之具自傷不得供養也

祈父三章章四句○

白駒○大夫刺宣王也刺其不能留賢者也

皎皎白駒食我場苗縶之維之以永今朝○宣王之末不能用賢賢者有乘白駒而去者縶絆維繫也箋云永久也願此去者乘其白駒而來使食我場中之苗我則絆之繫之以久今朝愛之欲留之所謂伊人於焉逍遙箋云伊當作緊緊猶是也所謂伊人於焉逍遙

是乘白駒而去公之賢人今於何遊息乎思之甚也○皎皎白駒食我場藿縶之維之以永今夕○藿猶苗也夕猶朝也所謂伊人於焉嘉客○皎皎白駒賁然來思○賁飾也易卦曰山下有火賁賁黃白色也

爾公爾侯逸豫無期○爾公爾侯邪何爲逸樂無期以反也慎爾優游勉爾遁思○慎誠也箋云誠勉女遁思慶也終不得見自訣之辭○皎皎白駒在彼空谷○空大也生芻一束其人如玉○箋云此戒之也女行所至主人之餼雖薄要就賢人其德如玉然毋金玉爾音而有遐心○箋云毋爾音而有遠我之心以恩責之也

白駒四章章六句○

黃鳥刺宣王也刺其以陰禮教親而不至聯兄弟之不固

黃鳥黃鳥無集于穀無啄我粟興也黃鳥之性宜集木啄粟喻天下宜家不以其道而相去是亦失其性此邦之人不我肯穀善也箋云不肯以善道與我反

○黃鳥黃鳥無集于桑無啄我粟此邦之人不可言旋言歸復我邦族宣王之末天下室家離散妃匹相去有不以禮者箋云言我復有歸宗之義箋云宗謂宗子也

○黃鳥黃鳥無集于桋無啄我粟此邦之人不可與明不可與明夫婦之道箋云明當爲盟盟信也

邦之人不可與處處居也言旋言歸復我諸父諸父猶諸兄也

黃鳥三章章七句

明本多一閒有字行

我行其野刺宣王也刺其不能正嫁取之數而有荒政多昏之俗

我行其野蔽芾其樗昏姻之故言就爾居樗惡木也箋云樗之蔽芾始生謂仲春之時嫁娶之月婦之父與壻之父相謂昏姻言我也我乃以此二父之命故我就女居箋云樗惡木也

爾不我畜復我邦家畜養也箋云宣王之末男女失道以我豈其無禮來乘責之也

爾不我畜言歸斯復

○我行其野言采其蓫不思舊姻求爾新特蓫惡菜也新特外昏也箋云蓫當言蓄蓄菜也亦仲春時始生可采婚之父曰姻我采蓫之時以禮來嫁女女不思女老父之命而棄我而來女新昏之女責之也不以禮嫁必無肯媵之成不以富亦祇

以異。燕。適也。箋云女不以禮爲室家。成事。不足以得富也。女亦適以此自異於人道。言可惡也

我行其野三章章六句。

斯于宣王考。室也。考。成也。德行國富。人民殷衆而皆依好。骨肉和親。宣王於是築宮廟斯。此。于。於。

羣寢既成。而釁之。歌斯干之詩以落之。

秩秩斯干。幽幽南山。興也。秩秩。流行也。干。澗也。幽幽。深遠也。箋云興者。喻宣王之德如澗水之源。秩秩流出。無極已也。如竹苞矣。如松茂矣。

苞。本也。箋云言時民殷衆。如竹之本。生矣。依好。又如松柏之葉。茂矣。

兄及弟矣。式相好矣。無相猶矣。猶。道也。箋云時人骨肉。用是相愛好。無相詬病也

似續妣祖。似。嗣也。箋云似續。妣祖者。謂已。妣祖成其宮廟也。

築室百堵西南其戶。

西鄉戶也。南鄉戶也。箋云此築室者。謂築燕寢也。百堵。百堵一時起也。天子之寢有左右房。西其戶者。異於一房者之室戶也。又云南其戶。者。宗廟及路寢。制如明堂。每室四戶。是室一。南戶爾。

爰居爰處。爰笑爰語。箋云爰於是處於是笑於是語言諸寢之中。皆可安樂。

約之閣閣。約。束也。閣閣。猶歷歷也。棄棄。用力也。箋云約。束板。也。棄。謂擣之也。

風雨攸除。鳥鼠攸去。君子攸芋。

芋。大也。箋云芋。當作憮。憮。覆也。寢廟既成。其屋弘毅。則風雨之所除也。其堅緻。則鳥鼠之所去也。其堂室相。稱。則君子之所覆蓋。

如跂斯翼。如人之跂。

跂。企也。翼。翅也。箋云棘。戟也。如人狹小而企。

棘如鳥斯革。革。棘。稜廉也。箋云鳥。翼也。革。翼。如人之革。

如翬斯飛。君子攸躋。

翬。雉。音揮。躋。升也。箋云言。宮室。皆備成。章曰。翬。此章四。如者。

姜嫄也。祖。先祖也。

築室百堵。西南其戶。

西鄉戶也。南鄉戶也。箋云此築室者。謂築燕寢也。百堵。百堵一時起也。天子之寢有左右房。西其戶者。異於一房者之室戶也。又云南其戶。者。宗廟及路寢。制如明堂。每室四戶。是室一。南戶爾。

爰居爰處。爰笑爰語。

於是處於是笑於是語言諸寢之中。皆可安樂。

約之閣閣。椓之橐橐。

閣閣。猶歷歷也。橐橐。用力也。箋云約。束板。也。椓。謂擣之也。

風雨攸除。鳥鼠攸去。君子攸芋。

芋。大也。箋云芋。當作憮。憮。覆也。寢廟既成。其屋弘毅。則風雨之所除也。其堅緻。則鳥鼠之所去也。其堂室相。稱。則君子之所覆蓋。

如跂斯翼。如人之跂。

跂。企也。翼。翅也。箋云棘。戟也。如人狹小而企。

棘如鳥斯革。革。棘。稜廉也。箋云鳥。翼也。革。翼。如人之革。

如翬斯飛。君子攸躋。

翬。雉。音揮。躋。升也。箋云言。宮室。皆備成。章曰。翬。此章四。如者。

毛詩　卷十一

皆謂廉隅之正形貌之顯也罄者故以成之爲此章主於宗廟君子所以升祭祀之時○

殖殖其庭有覺其楹○殖殖言平正也有覺直也楹高大也箋云覺直也謂堂廉楹楹猶快快然也寢則快快然夜則楹楹然也寤則覺覺然晝明之貌

君子攸寧○箋云此章主於寢君子所安燕息之時

○下莞上簟乃安斯寢○箋云莞小蒲之席也竹葦曰簟寢既成乃鋪席與羣臣安燕之人也箋云興無爲歡以樂之

乃寢乃興乃占我夢○言善夢則占之有善夢則占之箋云熊羆之獸虺蛇之蟲此四者夢之吉祥也○大人占之○維熊維羆男子之祥○箋云大人占之謂以聖人占夢之法占之也熊羆在山陽之祥也故爲生男虺蛇穴處陰之祥

維虺維蛇女子之祥○維虺維蛇女子之祥維虺維蛇○箋云虺蛇之蟲在地中陰之祥也故爲生女也○乃生男子載寢之牀載衣之裳載弄之璋○半圭曰璋下之飾也璋臣之職也箋云男子生而臥於牀尊之也裳畫日衣也衣以裳者明當王於外事也玩以璋者欲其比德焉弄以璋者明當成之有漸

其泣喤喤朱芾斯皇室○箋云皇猶煌煌也芾者天子純朱諸侯黃朱一家之內宜王所生之子或且爲天子或且爲諸侯

家君王○箋云家一家之內王所生之子或且爲天子皆將

載弄之瓦○裼衣也瓦紡塼也裼衣夜衣也明當主於內事紡塼習其所有事也

○乃生女子載寢之地載衣之裼載弄之瓦○箋云臥於地卑之也善亦非婦人也婦人之事惟議酒食爾然無遺父母

無非無儀唯酒食是議無父母詒罹○婦人無所專於家事有非非婦人也有儀也罹憂也

之憂

斯干九章四章章七句○五章章五句○

無羊○宣王考牧也○厲王之時牧人之職廢宣王始興而復之至此而成謂復先王牛羊之數

誰謂爾無羊三百維羣○誰謂爾無牛九十其犉○黃牛黑脣曰犉箋云爾女也女宣王也宣王復古之牧法汲汲於其數故歌此以解之也誰謂女無羊今乃三百頭為一羣誰謂女無牛今乃犉者九十頭言其多矣足如古也

爾羊來思其角濈濈○呵而動其角聚貌箋云爾牛來思其耳濕濕○動其耳貌言此者美畜產得其所也

或降于阿或飲于池或寢或訛○訛動也箋云自此者美其王濕濕然○何揭也簑所以備雨笠所以禦寒無所驚爾牧來思何蓑何笠或負其餱○餱乾糧也

以禦暑箋云言此者美牧人寒暑飲食有備

三十維物爾牲則具○物共也毛色也三十者三十

也箋云牛羊之色異者三十則各之祭祀則有之○爾牧來思以薪以蒸以

雌以雄○箋云此言牧人有餘力則取薪蒸搏禽獸以來歸之也麀曰薪細曰蒸○爾羊來思

矜矜兢兢不騫不崩○矜矜兢兢言堅疆也騫虧也崩羣疾也

畢來既升○肱臂也升升入牢也箋云此言擾馴從人意也

魚矣旟維旟矣○箋云牧人乃夢見人衆相與捕魚又夢見旟與旟上占夢之官得而獻之於宣王將以占國事也

大人占之衆維魚矣實維豐年○陰陽和則魚衆多矣

旟矣室家溱溱○溱溱衆多也箋云溱溱子孫衆多也

無羊四章章八句

鴻鴈之什十篇三十二章二百二十三句

毛詩卷第十一

毛詩小雅

鄭氏箋

節南山家父刺幽王也家父字周大夫也

節彼南山維石巖巖興也節高峻貌巖巖積石貌箋興者喻三公之位人所尊嚴

赫赫師尹民具爾瞻憂心如惔不敢戲談赫赫顯盛貌師大師具俱瞻視惔燔也箋云天下之民俱視女之所爲

周之三公也尹氏爲大師此言尹氏女居三公之位天下之民皆憂心如火灼爛之矣又鳥相戲而談語疾其貪暴聲下以刑辟也

何用不監卒盡也箋云天下之諸侯日相侵伐其國已盡絕滅女何用爲職不監察

既卒斬

之○節彼南山有實其猗實滿猗長也箋云猗倚也言南山既能高峻又以恃
木平滿其旁倚之齊均也赫赫師尹不平謂何箋云責三公之位不均平
畎谷使之齊均也赫赫師尹○不平如山之爲也謂何猶云何也天方薦瘥喪亂弘多薦重瘥病弘大也箋云天氣方今又重以疫病長幼相
亂而死亡甚大多也民言無嘉憯莫懲嗟憯曾也箋云懲
止也天下之民皆以災害相弔唁無一嘉善乎奈何○尹氏大
慶之言曾無以恩德止之者嗟乎奈何
師維周之氐秉國之均四方是維天子是毗俾民不
迷○氐本均平毗厚也箋云氐當作柢柢本也毗輔也
言尹氏作大師之官爲周之本均持國政之平維
制四方上輔天子下教化天下使民無迷惑之憂言至重不弔昊天不宜空我師
弔至空窮也箋云至猶善也不善乎昊天乎懟之也不宜使此人居尊官困窮我之衆民也○弗躬
弗親庶民弗信弗問弗仕勿罔君子庶民之言不可
行也箋云仕察也勿當作末此言王之政不躬而親之則恩澤不信於衆民矣不問而察之則下民未罔其上矣
式夷式已無小人殆○式用也用平則己無以小人之言至於危殆也箋云夷平也殆近也爲政當用平正之人用能紀理其事者無小人派仕瑣瑣姻亞則無膴
仕瑣瑣小貌兩婿相謂曰亞婚姻瑣瑣昏姻妻黨之小人無厚任用之則厚任用之置之大位重其祿也○昊天不傭降此鞫訩○傭均鞫盈訩訟也箋云盈猶多也民之
政不均乃下此多訟之俗又爲不和順之行乖爭之化疾時民
傚爲之憩之於天君子如届俾民心闋君子如夷惡
怒是遏○届極闋息夷易遠也箋云届至也君子在位者如行至誠之道則民鞫訩之心息如

行平易之政則民乘爭之情有言民之失由於上可反復也

定式月斯生俾民不寧憂心如酲誰秉國成病酒曰酲成平

箋云弔至也至猶善也定止式用也不善乎昊天天下之亂無肯止之者用月此生言月月益甚也使民不得安我今憂之如病酒之醒矣觀此君臣誰能持國之平乎言無有也

勞百姓箋云卒終也昊天不自出政教則終窮苦百姓欲使昊天出圖書有所授命民乃得安○箋云四牡者人君所乘以養大其領不肯爲用驗矣之時則視女矛矣言欲戰鬬相殺傷也

駕彼四牡四牡項領項大也駕今但養大臣自恣不能使也我瞻四方蹙蹙靡所騁騁極也箋云蹙蹙縮小之貌我視四方土地日見侵削於夷狄○方茂爾惡相爾矛

既夷既懌如相酬矣懌服也箋云夷說懌皆大悅其已相和順而說懌則如賓主飲酒酬酢也○昊天不平我王不寧不懲其心覆怨其正正長

箋云昊天乎師尹爲政不平使我王不得安寧女不懲止女之邪心而反怨憎其正也○家父作誦以究王訩家父大夫也箋云究窮也大夫家父作此詩而爲王誦之以窮極王之政所以致多訩之本意

式訛爾心以畜萬邦箋云訛化畜養也

節南山十章章八句四章章四句

正月大夫刺幽王也

正月繁霜我心憂傷正月夏之四月也繁多也箋云夏之四月純陽用事而霜多急也恒寒若之無傷害萬物故心爲之憂傷民之訛言亦孔之將將大也箋云訛

国立国会図書館　タイトル『毛詩20巻』　請求記号 123.3-m-h
ガラス使用

僞也人以僞言相賺入使王行酷暴之刑致此災異故言亦甚大也念我獨兮憂心京京
京京憂不太也瘋瘥皆病也箋云念我獨兮者言我獨憂此
京京我瘋瘥憂以痒
箋云京京猶鼠鼠憂也
此政之○父母生我胡俾我痒不自我先不自我後
父母也箋云自從也天使父母生我何故不長遂我而使下我遭此暴虐之政而病此亂何不出我之前不居我之後窮苦之情苟欲免身好言自口莠言自口
莠醜也箋云自從也此疾訛言之人善言從女口出惡言亦從女口出一爾善也忠也同出其中謂其可賤也
憂心慇慇是以有侮
慇慇憂意也箋云我心憂政如是與訛言者殊塗故用是見侵侮也
○憂心惸惸念我無祿
惸惸憂意也箋云無禮者言不得天祿自傷俱其罄及
今生也
民之無辜并其臣僕
古者有罪不入於刑則役之圜土以爲臣僕箋云幸

罪也人之尊卑有十等僕第九臺第十言王既刑殺無罪乃并及其家之賤者不止於所罪而已書曰趣茲麗刑并制
哀我人斯于何從祿
箋云斯此于於也哀乎今我人見遇如此當於何從得天祿以免於是難乎
瞻烏爰止于誰之屋
富人之屋烏所集也箋云視烏集於富人之屋以言今民亦當求明君而歸之爾
○瞻彼中林侯薪侯蒸
中林林中也薪蒸言似而非箋云侯維也林中大木之處而維有薪蒸爾喻朝廷宜有賢者而但聚小人
民今方殆視天夢夢
王者爲亂夢夢然箋云方且也民心回視王所爲反夢夢然而亂無統理
既克有定靡人弗勝
勝乘也箋云王既能安定之意有所定尚復專之小者爾無人而不勝言凡人所定皆勝王也
有皇上帝伊誰云憎
皇君也箋云伊讀當爲繄繄猶是也有君上帝者以情告天也使王暴虐如是憎惡誰乎欲天指害其所憎而已
○謂

山葢畀爲岡爲陵。在位非君子、小人也。箋云此喻爲君子賢者之道、人尚謂之畀況爲凡庸小人之行乎。民之訛言寧莫之懲。箋云小人在位曾無欲止衆民之爲僞言、相陷害也。召彼故老訊之占夢。故老、元老、訊、問也。箋云君臣在朝倫、慢元老、召之不問政事、但問占夢、不尚道德、而信徵祥之甚。具曰予聖、誰知烏之雌雄。君臣俱自謂聖也。箋云時君臣賢愚適同、如烏雌雄相似、誰能別異之乎。○謂天葢高不敢不局、謂地葢厚不敢不蹐。局、曲也。蹐、累足也。倫、道。脊理也。箋云局蹐者、天高而有雷霆、地厚而有陷淪也。此民疾王政上下皆可畏怖之言也。維民號呼而發此言、皆有道理所以至然者、非徒苟妄爲誣辭。哀今之人、胡爲虺蜴。蜴蜴、蜥蜴也。箋云虺蜴之性、見人則走。哀哉今之人何爲如是、傷時政也。○瞻彼阪田、有菀其特。言朝廷曾無傑臣。箋云阪田、山脊嶺墝埆之處而有菀然茂特之苗、喻賢者在閒裨隱居之時。天之抗我、如不我克。抗、動也。箋云天以風雨動搖我、如將不勝我。彼求我則、如不我得。箋云彼、彼王也。王之始求我、如恐不得我言、謂其迅疾也。彼求我則、如不我得、執我仇仇、亦不我力。仇仇、猶謹謹也。箋云王既得我、執賢我、其禮待之繁多。執我仇仇、亦不我力、既得我、謹謹然亦不問我在位之功力言其有貪賢之名而無用賢之實。○心之憂矣、如或結之。今茲之正、胡然厲矣。厲、惡也。箋云茲、此正、長也。心憂如有結之者、憂今此之君臣何、三然爲惡如是。燎之方揚、寧或滅之。火田爲燎、燎之方盛之時、炎熾熛怒、寧有能滅息之者乎。言無有也。以無有喻有之者爲甚。赫赫宗周、褒姒滅之。宗周、鎬京也。褒國姒姓也。滅、滅也。有褒國之女、幽王惑焉而以爲后。詩人知其必滅周、

也箋云窘仍也終王之行其長可憂傷矣又○終其永懷又窘陰雨窘困也將仍憂於陰雨陰雨喻君有泥陷之難其車既載乃棄爾輔箋云以車之載物喻王之任國事也棄輔喻違賢也載輸爾載將伯助予將伯長也箋云輸隨也棄女車輔則隨女之載乃○無棄爾輔員于爾輻員益也屢顧爾僕不輸爾載箋云屢數也僕將車者也顧猶視也念也終踰絕險曾是不意箋云顧女僕終用是踰度階絕之險女曾不以是爲意乎以商事踰治國也○魚在于沼亦匪克樂潛雖伏矣亦孔之炤沼池也箋云池魚之所樂而非能樂也潛伏於淵又不足以逃甚炤炤易見以喻時賢者在朝廷道不行無所樂退而窮處又無所隱也憂心慘慘念國之爲虐慘慘猶戚戚也○彼有旨酒又有嘉殽旨禮物備也箋云彼彼尹氏大師也洽比其隣昏姻孔云洽合隣近云旋也是言王者不能親親以及遠箋云猶友也言尹氏富獨與兄弟相親友爲朋黨也念我獨兮憂心慇慇慇慇痛也箋云此賢者孤特自傷也○佌彼有屋蔌蔌方有穀佌小也蔌敫也穀祿也此言小人富而窶陋將貴也民今之無祿天天是椓君天之在位椓之箋云民於今而無天祿者天以薦瘥天殺之是王者之政又復椓破之言遇害甚也哿矣富人哀此惸獨哿可獨單也箋云此如是富人已可惸獨將困也

正月十三章章八章八句五章章六句

十月之交大夫刺幽王也當爲刺厲王作詁訓傳時移其篇第因改之耳節彼

刺師尹不平亂靡有定此篇譏皇父擅恣日月告凶正月悪褒姒滅周此篇疾艷妻煽方處又幽王時司徒乃鄭桓公友非此篇之所云刺也是以知然

十月之交朔日辛卯日有食之亦孔之醜之交日月之會而日食陰侵陽臣侵君之象日辰之義日爲君辰爲臣辛金也卯木也又以卯侵辛故甚悪也彼月而微此日而微箋云微謂不明也彼月則有微此日反微非其常爲異尤大今此下民亦孔之哀箋云君臣失道災害將起故下民亦甚可哀○日月告凶不用其行四國無政不用其良箋云告凶告天下以凶亾之徵也行道度也不用之者謂相干犯也四方之國無政治者由天子不用善人也彼月而食則維其常此日而食于何不臧箋云臧善也○爆爆震電不寧不令爆爆震電貌震雷也箋云雷電過常天下不安政教不善之徵百川沸騰山冢崒崩沸出騰乘也山頂曰冢箋云崒者崔嵬百川沸出相乘陵者由貴小人也山頂崔嵬者崩君道壞也高岸爲谷深谷爲陵言易位也箋云易位者君子居下小人處上之謂也哀今之人胡憯莫懲箋云憯曾也懲止也變異如此禍亂方至哀哉今在位之人何曾無以道德止之○皇父卿士番維司徒家伯維宰仲允膳夫棸子內史蹶維趣馬楀維師氏豔妻煽方處豔妻也箋云棸妖美色也曰豔煽熾也字番聚蹶楀皆氏厲王淫於色七子皆用后嬖寵方熾之時並處位言妻黨盛女謁行之甚也敵夫曰妻司徒之職掌天下土地之圖人民之數冢宰掌建邦之六典皆卿也膳夫上士也掌王之飲食膳羞內史

国立国会図書館　タイトル『毛詩20巻』　請求記号 123.3-m-h
ガラス使用

中大夫也掌爵祿廢置殺生予奪之法趣馬中士也掌王馬之政師氏亦中大夫也掌司朝得失之事此六人之中雖官有尊卑權寵相連朋黨於朝是以疾焉皇父則爲之端首兼擅羣職故但曰以卿士云

○抑此皇父豈曰不時胡爲我作不即我謀徹我牆

屋田卒汙萊○時是也下則汙高則萊箋云抑之言噫是皇父疾而呼之女豈曰我所爲不是乎言其不自知惡也女何爲役作我不先就與我謀使我得遷徙乃反徹毀我牆屋令我不得趨農田卒爲汙萊乎此皇父所築邑人之怨辭曰予不戕禮則然矣箋云戕殘也言皇父既不自知不是反云我不殘敗女田業禮下供上役其道當然言文過也○皇父孔聖作

都于向擇三有事亶侯多藏○鄉信維貪滛多藏之人也箋云皇父甚自謂聖向邑也作都立三鄉皆取聚斂之臣言不知厭擇三有事有司國之三事箋云專權足己自比聖人也禮畿內諸侯之

侯二鄉不慭遺一老俾守我王箋云慭者心不欲自強之人與之皆去之辭也言盡將舊在位無留衛王者擇有車馬以居徂向箋云又擇民人之富有車馬者以徙居于向也○胥勉從事不敢告勞箋云詩人賢者見時如是自勉以從王事雖勞不敢自謂勞良刑罰也無罪無辜讒口囂囂箋云囂囂衆多貌時人非有辜罪其被讒口見椓譖囂囂然下民之孽匪降自天噂沓背憎職競由人○噂猶噂噂沓猶沓沓職主也箋云孽妖孽謂相爲災害也下民有此非從天隨也噂噂沓沓相對談語背則相憎逐爲此者由主人耳也○悠悠我里亦孔之痗悠悠憂也痗病也箋云里居也悠悠乎我居今之世亦甚困病也箋云四方之人盡有饒餘我獨居此而憂民莫不逸我獨不敢休箋云逸逸豫也

国立国会図書館　タイトル『毛詩20巻』　請求記号 123.3-m-h
ガラス使用

天命不徹我不敢傚我友自逸徹道也親屬之臣心道者言王不不能已者也箋云不猶天之政教

十月之交八章章八句

雨無正大夫刺幽王也雨自上下者也衆多如雨而非所以爲政也亦當爲刺厲王王之所下文教令甚多而無正也

浩浩昊天不駿其德降喪饑饉斬伐四國駿長也穀不熟曰饑饉箋云此言王不能繼長昊天之德至使蔬不熟曰饉

昊天疾威弗慮弗圖箋云慮圖皆謀也王既不駿昊天下諸侯於是更相侵伐

以刑罰威怨大下而不慮不圖舍彼有罪既伏其辜若此無罪淪胥以鋪舍除淪率也箋云胥相鋪徧也言王使此無罪者見牽牽相引而徧得罪也

周宗既滅靡所止戾戾定也箋云周宗鎬京也是時諸侯不朝王命王流于彘無所安定也

正大夫離居莫知我勩勩勞也箋云正長也長官之大夫於王流于彘而皆散處無復知我民之見罷勞也

三事大夫莫肯夙夜邦君諸侯莫肯朝夕箋云三公及諸侯隨王而行皆無君臣之禮不肯晨夜朝暮省王也

庶曰式臧覆出爲惡覆反也箋云人見王之失所庶幾其自改悔而用善人反出教令復爲惡也

○如何昊天辟言不信如彼行邁則靡所臻辟法也箋云如何乎昊天痛而懲之也我爲之陳法度之言不見信之也我之言不見信如行而無所至也

凡百君子各敬爾身胡不相畏不畏于天箋云凡百君子謂衆

明本民下無人字

明本作爲陳法度之言不信之也

在位者各敬慎女之身正君臣之禮何爲○戎不上下不相畏乎上下不相畏是不長于天○戎不
云兵戎而不退謂王見流下塊無不安謂王在彘之於飲食之蓄無者曾但侍御左右小臣憯憯憂之大臣無念之者
退飢成不遂曾我暬御憯憯日瘁○暬○憯○瘁戎兵遂安也暬御侍御也瘁病也箋
則荅譖言則退○以言進退人也箋者無肯用此相告語者言不憂王之事也荅猶距也有可聽用之言則共以辭距而遠之有可譖毀之言則共爲排退之羣臣並爲不忠惡直醜正○
哀哉不能言匪舌是出維躬是瘁○哀賢人不得言不得出是舌也箋云瘁病也不能言之拙也言非可出於舌其身旋見困病
哿矣能言巧言如流俾躬處休○哿可也可矣世所謂能言也巧言從俗如水轉流箋云巧猶善也謂以事類屬

切割微之言如水之流忽然而過故不悖○逝使身居安休休然亂世之言順說爲上○
仕孔棘且殆云不可使得罪于天予亦云可使怨及○棘急也不可使者不正不從也可急迮且危以此二者也
朋友○于往也箋云棘急也不可使者雖不正從也居今衰亂之世云往仕乎甚急迮且危急迮且危
爾邁于邦曰予未有室家○○謂爾遷于王都曰予未有室家箋云于往邁遷也賢者不肯遷于王都也
同姓之臣從王思其友而呼之謂曰女今可遷居王都王都謂鎬也其友辭之云我未有室家於王都可居者也
鼠思泣血無言不疾○鼠憂也既辭無聲曰泣血無所言而不見疾也箋云鼠憂也既辭
之以無室家爲其意恨又患不能距止之故云我憂思泣血欲遷王都見女今我無一言而不道疾者言己方困於病故未能也
昔爾出居誰○○昔爾出居誰箋云亂世義不得久思其友而不昔反者也
從作爾室○○從作爾室箋云徙始離居之時誰爲女作室女猶

明本謂上脫王都二字

自作之爾今反以無室家距我恨之辭

雨無正七章二章章十句二章章八句二章章六句

小旻大夫刺幽王也所刺列於十月之交雨無正爲小故曰小旻亦當爲刺厲王箋云旻天之德疾王者以刑罰威恐萬民其政敎乃布於下土言天下徧知謀猶回遹何日斯沮回邪遹辟沮壞也箋云猶道沮止也今王謀爲政之道回辟不循正病也箋云藏善也謀之善者反用之我已甚矣心猶不悛何日此惡將止謀臧不從不臧覆用我視謀猶亦孔之邛邛病也箋云從其不善者不從其不善者反以我視王謀爲政之道亦甚病天下○潝潝訿訿亦孔之哀潝潝然憂其訿訿然不

思稱乎上箋云臣不事君亂之階也甚可哀也謀之其臧則具是違謀之其不臧則具是依我視謀猶伊于胡底箋云下伊維至也謀之善者俱背違之其不善者依就之我視今君臣之謀道迷行之必將何所至乎言必至於亂○我龜既厭不我告猶猶道也箋云猶靈厭之不復告其所圖之吉凶言雖得吉兆占繇不中謀夫孔多是用不集集就也箋云謀事者衆多而非賢者是非相奪莫適可從故所爲不成發言盈庭誰敢執其咎謀人之國國危則死之古之道也箋云謀事者衆論論滿庭而無敢決當是非事若不成誰云已當其咎責奉言小人爭知而讙過如此匪行邁謀是用不得于道箋云匪非也君臣之謀事如此與不行而坐圖違迷是於道路無進於跬步何以異乎○哀哉爲猶匪先民是程匪大猶

明本也下脫爭字言下是明本作見字

是經維通言是聽維邇言是爭○古曰在昔甚曰先民也爭爭爲近言箋云哀哉今之君臣謀事不用古人之法不循大道之常而徒聽順近言之同者爭近言之異者言是動輒則泥陷不五土於遠也如彼築室于道謀是用不潰于成潰遂也箋云如當路築室得人而與之謀所爲路人之意不同故不得遂成也○國雖靡止或聖或否民雖靡膴或哲或謀或肅或艾○靡止言小也人有通聖者有不能者亦有明哲者有聰謀者艾治也有恭肅者有治理者箋云靡無止禮膴法也言天下諸侯今雖無禮其心性猶有通聖者有賢者民雖無法其心性猶有知者有謀者有艾者王何不擇爲置之於位而任之爲治乎書曰嚴作聖明作哲聰作謀恭作肅從作乂詩人之意欲王敬用五事以明天道然如彼泉流無淪胥以敗○箋云淪率也王之爲政當如源泉之流行則清無相率爲惡以自滿敗○不敢暴虎不敢馮河人知其一莫知其他○馮陵也徒涉曰馮河一非也他不敬小人之危殆也箋云人皆知暴虎馮河立至之害而無知當畏慎小人能危己也戰戰兢兢如履薄冰○恐隊也

小旻六章三章章八句 三章章七句

小旻大夫刺幽王也○亦當爲刺厲王○旻閔也宗小貌鳴鴈鶤鶤翰高戾至也行小人道責高明之功亦宛彼鳴鳩翰飛戾天興也宗小貌鳴鴈鶤鶤翰高戾至也行小人道責高明之功亦終不可得我心憂傷念昔先人武也明發不寐有懷二人○文明發發夕至明○人之齊聖飲酒溫克○齊正克勝也箋云中正通知之人飲

国立国会図書館 タイトル『毛詩20巻』 請求記号 123.3-m-h
ガラス使用

酒雖醉猶能溫藉自持以勝彼昏不知壹醉日富壹醉而日富矣箋云醉而日富矣箋云言人飲酒一醉自謂日益富夸溫自恣以財驕人各敬爾儀天命不又箋云又復也女君臣各敬慎威儀天命所去不復來也○中原有菽庶民采之中原原中也菽菽也箋云菽生原中非有主也采者則得之箋云衆人勤於德者則得之螟蛉有子螺蠃負之螟蛉桑蟲也螺蠃蒲盧也負持也箋云蒲盧取桑蟲之子負持而去煦嫗養之以成為己子喻王有萬民不能治則能治者將得之教誨爾子式穀似之箋云式用穀善也教誨女之萬民用善道○題彼脊令載飛載鳴我日斯邁而月斯征箋云題視也脊令不能自舍鳴為言視睨也載之言則也則飛則鳴翼也日也不有止息箋云我我王也邁征皆行也王日此行謂日視朝也

而月此行謂月視朝也先王制此禮使君與羣臣議政事日有所決月有所行亦無時止息夙興夜寐無忝爾所生○忝辱也○交交桑扈率場啄粟交交小貌桑扈竊脂也言上為亂政下而求之沿流終不可得也箋云竊脂肉食今無肉而循場啄粟失其天性不能以自活哀我填寡宜岸宜獄握粟出卜自何能穀填盡岸訟也箋云仍得曰宜自從穀生也可哀哉我窮盡寡財之人仍有獄訟之事無可以自救但持粟行卜勝負從何能得生乎○溫溫恭人溫溫和柔貌如集于木恐墜也惴惴小心如臨于谷恐隕也戰戰兢兢如履薄氷箋云衰亂之世賢人君子雖無罪猶恐懼

小宛六章章六句

小弁刺幽王也太子之傅作焉

弁彼鸒斯歸飛提提興也弁樂也鸒烏名也斯居也雅烏也提提羣貌箋云樂乎彼雅烏出食在野其飽羣飛而歸提提然興者喻凡人之父子兄弟出入宮庭相與飲食亦提提然樂傷今太子獨不然曰以憂之也

民莫不穀我獨于罹幽王取申國女生太子宜咎又說褒姒生子伯服立以爲后而放宜咎將殺之箋云穀養也人無不父子相養者我太子獨不然曰以憂之也

何辜于天我罪伊何舜之怨慕日號泣于旻天于父母

心之憂矣云如之何○踧踧周道鞫爲茂卉踧踧平易也周道周室之通道鞫窮也箋云此喻幽王信褒姒之讒亂其德政使不遍於四方

我心憂傷怒焉如擣假寐永嘆維憂用老心之憂矣疢如疾首怒思也擣心疾也箋云不脫冠衣而寐曰假寐疢猶病也○維桑與梓必恭敬止父之所樹尚不敢不恭敬也

靡瞻匪父靡依匪母不屬于毛不離于裏毛在外陽以言父裏在內陰以言母箋云此言人無不瞻仰其父取法則者無不依恃其母以長大者今我大子獨不得父皮膚之氣乎獨不處母胞胎乎何曾無恩於我

天之生我我辰安在辰時也箋云此言人無不言我生所值之辰安所在乎謂六物之吉凶

○菀彼柳斯鳴蜩嘒嘒有灌蜩蟬也嘒聲也灌漑貌淵泉灌灌衆貌茂盛則多蟬淵淺而菀

者淵萑萇淵淵蜩蟬也嘒嘒聲也萑萇大者之有所不容譬彼舟流不知所届箋云届至也言今太子不爲王及后所容而見放逐狀如舟之流行無制之者不知終所至也

箋云邁邁也

○鹿斯之奔維足伎雉之朝雊尚求其雌

伎伎舒貌謂鹿之奔走其足伎伎然舒也箋云雊雉鳴也尚猶也鹿之奔走其勢宜疾而足伎伎然舒暢其羣也雉之鳴猶知求其雌今大子之放棄譬彼壞木其妃匹不得與之合又言鳥獸之不如

疾用無枝壞瘣也謂傷病也箋云太子放逐而不得在子猶內傷病之木內有疾故無枝也

心之憂矣寧莫之知箋云寧猶曾也○相彼投兔尚或先之箋云相視投掩行道之者道中有死人尚有覆掩之以成其壇者言此所不知其心不忍以將掩兔尚有先驅走之者諺曰君子不惠不舒究之箋云惠愛究謀也王不愛太子故聞讒言則放之不舒謀也伐

行有死人尚或墐之墐路冢也箋云相視投掩行道也視彼人將掩兔尚有先驅走之者諺曰君子秉心維其忍之箋云君子斥幽王也秉執也言王之執心不如彼二人隕墜也○君子信讒如或酬之箋云酬讎旅酬也如酬讎之者謂受而行之君子不惠不舒究之箋云惠愛究謀也王不愛太子故聞讒言則放之不舒謀也伐

木掎矣析薪杝矣伐木者掎其巔析薪者隋其理箋云掎偏也杝隋也伐木者偏其巔不欲妄踣之杝隋其理不欲妄析之言王之遇太子不如伐木析薪者也舍彼有罪予之佗矣佗加也箋云予我也舍置讒言之罪而妄加我太子也

浚匪泉浚深也箋云山高矣人入登其巔泉深矣人入雖欲逃避之猶有黙存者為君子無易由言耳屬于垣箋云由用也王無輕用讒人之言人將有屬耳於壁而聽之者知王有所愛之知王心不正也無逝我梁無發我笱箋云逝之也之梁發人笱此必有盜魚之罪以言褒姒以淫色來嬖於王盜我太子毋子之寵我躬不閱遑恤我後念父孝也高子曰小弁小人之詩也孟子曰固哉夫高叟之為詩也昔有越人於此關弓而射之我則談笑而道之無他疎之也兄弟關弓而射之我則垂涕

国立国会図書館　タイトル『毛詩20巻』　請求記号 123.3-m-h
ガラス使用

泣而道之無他威之也然則小弁之怨親也親親仁也固哉夫高叟之爲詩也曰凱風何以不怨曰凱風親之過小者也小弁親之過大者也親之過大而不怨是愈疏也親之過小而怨是不可磯也愈疏不孝也不可磯亦不孝也孔子曰舜其至孝矣五十而慕箋云念父孝也太子念王將愛讒言不止我死之後故自決云我懼復有被讒者亦無如之何故自決云我身尚不能自容何暇乃憂我死之後也

小弁八章章八句

巧言刺幽王也大夫傷於讒故作是詩也

悠悠昊天曰父母且無罪無辜亂如此憮箋云悠悠思也憮大也思大也我憂思乎昊天以父母且無罪無辜之人爲亂如此甚敖慢無法度也昊天已威予愼無罪昊天泰憮予愼無辜威畏愼誠也

箋云已泰皆言甚也昊天乎王甚可畏王甚敖慢我誠無罪而罪我○亂之初生僭始既涵僭數涵容也箋云僭不信也既盡涵同也王之初生亂萌羣臣之言不信讒人之言是復亂之所別也亂之又生君子信讒箋云君子斥在位者也在位者信讒人之言不信與信盡同之不生君子如怒亂庶遄沮遄疾沮止也箋云君子見讒人如怒責之則此亂庶幾可疾止也君子如祉亂庶遄已祉福也箋云福者福賢者謂爵祿之也如此則亂亦庶幾可止也○君子屢盟亂是用長凡國有疑會同則用盟而相要也箋云屢數也盟之所以數者由世衰亂多相背違時見曰會殷見曰同非此時而盟謂之數君子信盜盜用餤餤進也匪其止共維王之邛箋云邛病也小人好爲讒佞既不共其職

盜言孔甘亂是用暴盜逃也箋云盜謂小人也春秋傳曰賤者竊諸盜

国立国会図書館　タイトル『毛詩20巻』　請求記号 123.3-m-h
ガラス使用

事又爲王作病○奕奕寢廟君子作之秩秩大猷聖人莫之
他人有心予忖度之躑躅兔兔遇犬獲之奕奕大貌秩秩進智
也莫謀也兔兔狡兔也箋云此四事者言各有所能也因己能忖度讒人之心故列道之爾猷道也大道治國之禮法遇犬犬之馴者謂田犬也○荏染柔木君子樹之往來行
言心焉數之荏染柔意也柔木椅桐梓漆也箋云此言君子樹善木如人心思數善言而出之善言者往亦可行來亦可行於己亦可是之謂行言也蛇蛇碩言出自口
矣蛇蛇淺意也箋云碩大也大言者不顧其行徒從口出非由心也巧言如簧顏之厚矣簧箋云顏之厚者出言虛僞而不知慙於人○彼何人斯居河之麋水艸交謂之麋箋云何人者斥讒人也賤而惡之故曰何人斯居河之麋無拳無勇職爲亂階拳力

也箋云言無力勇者謂易誅除也職主也此人主爲亂階言亂由之來也既微且尰爾勇伊何骭瘍爲微尰足爲尰尰生微尰之疾人憎惡之故言女勇伊何何所能爲也爲猶將多爾居徒幾何箋云猶謀將大也女作讒太多女所與居之衆幾何人素能然乎

巧言六章章八句

何人斯蘇公刺暴公也暴公爲王卿士而譖蘇公蘇公作是詩以絕之暴也蘇畿內國名

故蘇公作是詩以絕之暴也蘇也皆
彼何人斯其心孔艱胡逝我梁不入我門箋云孔甚艱難逝之也梁魚梁也在蘇國之門外彼何人乎謂與暴公俱見於王者也其持心甚難知言其性堅固似不入者也

国立国会図書館　タイトル『毛詩20巻』　請求記号 123.3-m-h
ガラス使用

暴公譖己之時汝與之乎今過我國何故近之而不入見我乎疑其與之而未察斥其姓名爲太切故言也箋云譖我者是言何人伊誰云從維暴之云從誰生乎乃暴公之所言也由己情而本之以解何人意○二人從行誰爲此禍胡逝我梁不入唁我箋云二人者謂暴公與其侶也女相隨而行見己譖作我是禍乎時蘇公以得讒讓也女卽不爲何故近之我梁而不入弔唁我乎始者不如今云不我可箋云女始者於我甚厚不如今日也今日云我所行有何不可者乎何更於己薄也○彼何人斯胡逝我陳我聞其聲不見其身陳堂塗也館者公之堂塗也女卽不爲何故近之我館庭使我得聞女之音聲不得覩女之身乎女今不入唁我何所愧畏乎皆疑己之未察之辭○彼何人斯其爲飄風胡不

自北胡不自南胡逝我梁祇攪我心飄風暴起之風攪亂也箋云祇適也何人乎女行來而太疾如飄風不乃從我國之南不則乃從我國之北何近之我梁適亂我之心使我疑女○爾之安行亦不遑舍爾之亟行遑脂箋云遑暇亟疾脂病也女乎女當疾行乎則又何暇脂女之身乎其意終不得壹者之來見我於女車乎極其情求還而入我心易也還而不入否難知也壹者之來俾我祇也易說祇病也箋云還反行反也否不通也祇安也女行反入見我我則解說也反又不入見我則我與女情不通女與於讒我與否復難知也壹者之來見我我則知之是使我心安也○伯氏吹壎仲氏吹篪土曰壎竹曰篪箋云伯仲喻兄弟也我與其相應和如兄弟

国立国会図書館　タイトル『毛詩20巻』　請求記号 123.3-m-h　　ガラス使用

壎如篪以言俱爲王臣宜相親愛及爾如貫諒不我知出此三物以

詛爾斯三物豕犬雞也民不相信則盟詛之君以豕臣以犬民以雞箋云及與諒信也我與女俱爲王臣其相比次如物之在繩索之貫也今女心誠信而我不知且共出此三物以詛女之此事爲其情之難知己又不欲長怨故設之以此言○爲鬼爲蜮則不可得有靦面目視人罔極蜮短狐也靦姡也箋云使女爲鬼爲蜮也則女誠不可得見也姡然有面目女乃人也人相視無有極時終必與女相見作此好歌以極反側反側不正直也箋云好猶善也反側輾轉也作八章之歌求女之情女之情反側極於是也

何人斯八章章六句

巷伯刺幽王也寺人傷於讒故作是詩也巷伯奄官寺人內小臣也奄官上士四人掌王后之命於宮中爲近故謂之巷伯與寺人之官相近讒人譖寺人寺人又傷其將及巷伯故以名篇

萋兮斐兮成是貝錦興也萋斐文章相錯也貝錦錦文也箋云錦文者文如餘泉餘蚔之貝文也興者喩讒人集作己過以成於罪猶女工之集采色以成錦文彼譖人者亦已大甚箋云大甚者謂使己得重罪也○哆兮侈兮成是南箕哆大貌南箕箕星也侈之言是必有因也斯人自謂辟嫌之不審也昔者顏叔子獨處于室鄰之釐婦又獨處于室夜暴風雨至而室壞婦人趨而至顏叔子納之而使執燭放乎旦而蒸盡縮屋而繼之自以爲辟嫌之不審矣若其審者宜若魯人然魯人有男子獨處于室鄰之釐婦又獨處于室夜暴風雨至而室壞婦人趨而託之男子閉戸而不納婦人自牖與之言曰子何爲不納我乎男子曰吾聞之也男子不六十不間居今

子幼吾亦幼不可以納子婦人曰子何不若橋下惠然嫗不逮門之女國人不稱其亂男子曰橋下惠岡可吾固不可吾將以吾不可學柳下惠之可欲學柳下惠之者未有似於是也箋云箕星哆然而舌廣今讒人之因寺人之近嬖而成言其罪猶因箕星之哆然而又侈大之彼譖人者誰

適與謀箋云適往也誰往就女謀乎怪其言多且巧

○緝緝翩翩謀欲譖

人緝緝口舌聲翩翩往來貌慎爾言也謂爾不信箋云慎誠也女將謂女不信而不受欲誠心而後言王其誠者惡其不誠也

○捷捷幡幡謀欲譖言捷捷猶緝緝也幡幡猶翩翩也豈不爾受既其女遷箋云遷猶訕也王倉卒豈將不受女言乎已則亦將復訕訛女

○驕人好好勞人草草好好者喜讒言之人也草草者憂將受得罪也蒼天蒼天視彼驕人矜此勞人

○彼譖人者誰適與謀取彼譖人投畀豺虎豺虎不食投畀有北北方寒凉而不毛也

昊昊天也箋云付與昊昊天制其罪也

○楊園之道猗于畝丘楊園園名猗加也畝丘也箋云欲之楊園之道當先歷畝丘以言此讒人欲譖大臣故從近小者始

寺人孟子作為此詩凡百君子敬而聽之

寺人內豎之正也孟子者自著孟子者自傷將大此官也

蒼伯七章四章章四句一章五句一章八句一章六句

節南山之什。十篇。七十九章。五百五十二句。

毛詩卷第十二

国立国会図書館　　タイトル『毛詩20巻』　請求記号 123.3-m-h

ガラス使用

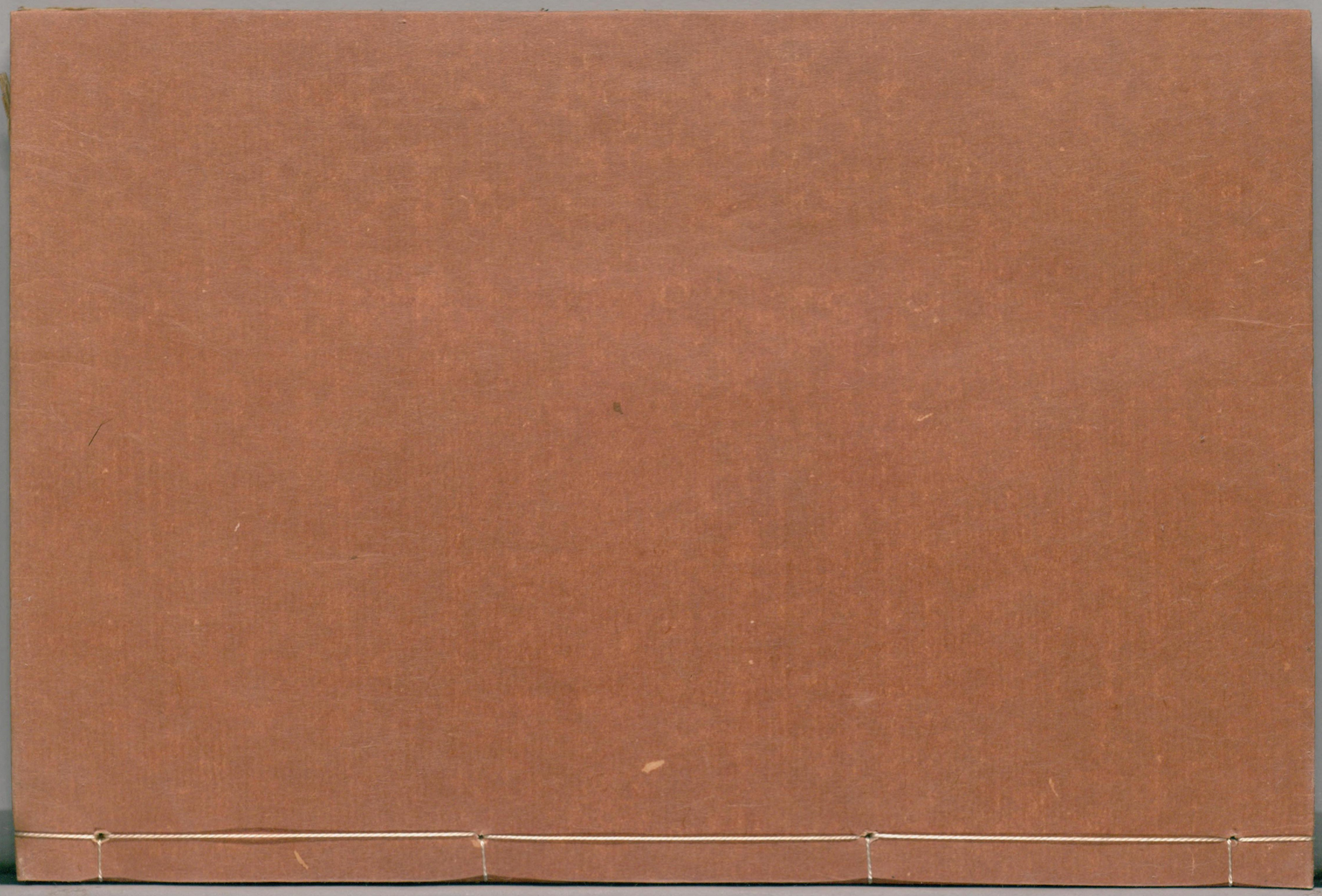

ガラス使用
国立国会図書館　タイトル『毛詩20巻』　請求記号 123.3-m-h