

九三九一

# 重慶指南

吳敬極  
題

楊世才主編



## 中國航空公司

飛 行 西 南 各 地  
全 安 迅 速 舒 適 搭 客 載 郵 運 貨  
接 洽 處

本 市 賢 學 街 五 號 電 話 一 五 六 七

# 中國茶葉公司

勝利茶  
建國茶

均係機器精製

歡迎各界選購品評

總經理處門市部設都郵街

中國國貨公司內 電話六〇五

分銷處

沙坪壩四川商店 都郵街冠生園

上清寺都城飯店 及各大茶莊

各大食品店

京滬馳名的老牌子

南京 浣花餐館

餐具現代化 酒席新生活

侍者經訓練 招待最週到

大饗宴嘉客 小食隨客叫

地址 →

左營街〇電話五〇號

地址 ←

浴室考較 衛生適意

禮堂餐堂 精潔設備

江山鳥瞰 風景別緻

房間最多 交通便利

本市唯一大旅館

敬江大飯店

114

K927.19

13

2

# 建設新中華必須抗戰到底

重慶指南  
特

華  
西  
興  
業  
公  
司

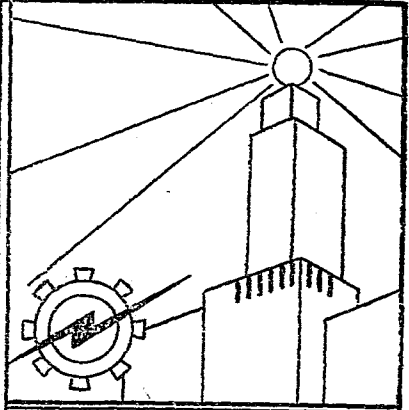

## 重慶道門口

- 承包 土木機電工程
- 經售 機電五金材料
- 經理 福特汽車零件  
朋駛柴油汽車
- 製造 無線電收發機掛  
車鑿鉸床等機械
- 電話 經理室 一九七七  
貿易部 七九七七  
建築部 九七七

重慶都郵街

### 冠生園糖果餅乾

內設粵菜茶麵



3 2285 6451 8

南指興復 生更族民

上海 冠龍照相器材行

重慶分行 小梁子二十五號 電話一五三號

統辦照相材料  
經售歐美快鏡  
承接沖晒放大  
代辦電影機件  
修理攝影器具

重慶指南 特

聚興誠銀行

為重慶首創之銀行具有廿餘年  
悠久之歷史信用昭著有口皆碑

銀行部 經營商業銀行一切業務  
儲蓄部 辦理各種儲蓄利息優厚  
信託部 辦理報關保險代客買賣轉運經租一切業務

行址 重慶分行：商業場  
部郵街辦事處：柴袋巷口  
上清寺辦事處：聚興村

電話號數：  
經理室 一一一〇  
營業室 一一一八  
信託部 一一一〇  
郵街辦事處 一一一〇  
上清寺辦事處 一一一〇

電報掛號 中文 二二四三五  
洋文 YANGBROSBK

鐘分五後最持堅

# 江海銀行

資本收足一百萬元

專營商業銀行一切業務

總行

上海寧波路一〇九號

分行

重慶蓮花街二十三號

電話六〇二號

前南京鼓樓醫院內科

花柳科主任

醫學博士 江文波

診所通遠門外中一路

嘉爾登隔壁

## 復新麵粉公司

所出之麥穗牌

麵粉不但品質精良而

且價值公道敬請各界

試用之

住磁器街二十八號

電話五三〇

## 四川大藥房

調劑兼備

地址

四應有

季常備良藥

街廟關

盡有

藥師

趙善述

號二十七

醫師

公勸

重慶指南 特

三

有錢的應該盡報國效

# 四川美豐銀行

## 信託部

代客報關納稅轉運  
經收房租買賣貨物  
寄存倉庫保水火險

## 儲蓄部

收受各種活期定期  
定存支息儲蓄存款

## 商業部

辦理存款放款貼現  
匯兌等一切商業銀  
行業務

本行保管庫 有無水火 湯盜 池賊 之憂 固憂

重慶指南 特

江蘇來渝 徐元謨醫師

診出	診門	婦科	兒科	內科	主治科目
症不限	下午四點鐘至七點鐘特急	白帶 經痛 子癩 產褥熱	青便 疳積 疔毒 疝氣 肺風 消化不良 嘔吐 血崩	失眠 遺精 傷寒 衰弱 赤痢 胃痛 嘔吐 咳嗽 傷寒 衰弱 赤痢 胃痛	
▲診病時間					
上午九點鐘起下午四點鐘					
止星期日 下午四點鐘					

診所新豐街華洋大藥房電話六八六

堅持中國生存抗戰

# 利昌股份有限公司

**宗旨**

本忠誠服務之精神  
為社會人羣謀幸福

**使命**

促進生產  
便利工商

**營業**

**運輸部**

承運長江，南洋，  
北洋，及川，康黔，  
湘，滇，粵，桂，水陸運輸

**貿易部**

經營進出口貨物買  
賣

**信託部**

代客押匯，報關，  
買賣，經理堆棧等

業務

**保險部**

承保南洋，北洋，  
及川，康，黔，湘，  
滇，粵，桂，水陸各險

備有詳章 承索即寄

**營業地址**

**總公司**

重慶 縣廟街

電話

九四四，四二  
二，五三八，二

**分公司**

上海 昆明 樂山

香港 貴陽 宜賓

漢口 成都 瀘縣

**辦事處**

昭通 廣州 梧州

蒼梧 內江 雅安

海防 柳江 新都 什邡 自井

昭通 廣州 梧州 天津 木城

富順 夾江 雅安

宜昌 長沙 福州 汕頭 廈門 天津 青島 烟台 煙台 四川 內省 各地 均有 代辦

重慶指南 特

五

和可后而戰能 戰可后而守能

重慶指南 特

慶址	重行	分址	總地	<p>重慶 中南銀行 廣告</p>	<p>本行業務 如下規定</p>
南京分行附設本行辦事	上陝西街二十號 電話七七七號	<p>各分行電報掛號 英文 Chinasosa 中文 一五一一</p>	<p>上海 北平 天津 漢口 南京 蘇州 無錫 廈門 鼓浪嶼 杭州 香港 廣州</p>		<p>商業部： 辦理各種存款、放款、匯兌及商業銀行一切業務</p> <p>儲蓄部： 辦理各種定期活期儲蓄存款 備有詳章函索即寄</p>

家酒	廣東	南園
招待週到	價格低廉	應時飲品
燒臘滷味	各式麵點	經濟菜碟
節約和菜	高尚筵席	
<p>地址 會仙橋九五號 電話 二七五號</p>		



西南高唯 重慶市街道圖 銅版風景圖四幅

# 重慶指南目錄

重慶市街道圖  
銅版風景圖四幅

## 卷一 總論

一 沿革

二 形勢

三 城區

四 新市區

五 戶口

## 卷二 氣候

一 溫度

二 雨量

## 卷三 官署

一 中央各機關

重慶指南

特

九 八 七 六 五 四 二 一

## 卷四 公共

二 地方各機關——附黨政稅務

三 軍事機關——附各辦事處

四 司法機關

五 各使領館

一 大學及專科

二 中級學校

三 小學及幼稚園

四 補習學校

五 社會教育機關圖書館及其他

六 商人團體

七 工人團體

八 文化學術及自由職業團體

九 慈善團體

十 宗教團體及其他

十一 寺廟庵堂

頁數

一二

一四

一五

一五

一四

一四

一五至一八

一八

一八

一九

一一

一一

二二至二三

二三

二四

七

西南 唯一 元元 帽鞋莊 總店縣廟街 支店會仙橋

卷五

- |    |       |
|----|-------|
| 十二 | 醫院    |
| 十三 | 日報雜誌  |
| 十四 | 晚報雜刊  |
| 十五 | 通訊社   |
| 十六 | 自來水   |
| 十七 | 電力    |
| 十八 | 消防    |
| 十九 | 菜市    |
| 二十 | 花市    |
| 廿一 | 入市    |
| 廿二 | 公共廁所  |
| 廿三 | 防空避難壕 |

金融

- |   |    |
|---|----|
| 一 | 銀行 |
| 二 | 信託 |
| 三 | 保險 |
| 四 | 錢莊 |

重慶指南

特

- |    |   |    |    |    |    |    |    |    |    |    |
|----|---|----|----|----|----|----|----|----|----|----|
| 二五 | 同 | 三六 | 三五 | 三五 | 三五 | 三四 | 二八 | 二八 | 二七 | 二五 |
|----|---|----|----|----|----|----|----|----|----|----|

卷六

- |    |            |
|----|------------|
| 十一 | 輪船碼頭表      |
| 十  | 上下遊輪船公票價目表 |
| 九  | 外商輪船表      |
| 八  | 華商輪船表      |
| 七  | 水道里程       |
| 六  | 堆棧         |
| 五  | 轉運公司       |
| 四  | 報關行        |
| 三  | 輪船公司       |
| 二  | 旅行社        |
| 一  | 航政機關       |

甲 水道

交通

- |   |     |
|---|-----|
| 七 | 典當  |
| 六 | 交易所 |
| 五 | 儲蓄會 |

八

- |    |    |    |    |    |    |    |    |    |    |   |   |   |    |
|----|----|----|----|----|----|----|----|----|----|---|---|---|----|
| 四九 | 四七 | 四六 | 四五 | 四四 | 四四 | 四三 | 四三 | 四二 | 四一 | 同 | 同 | 同 | 四〇 |
|----|----|----|----|----|----|----|----|----|----|---|---|---|----|

乙

陸路

- 十二 接送行李價目表
- 十三 短航客船
- 十四 輪渡
- 十五 渡船及渡資

- 一 路局及車站
- 二 成渝沿途站名票價表
- 三 遊覽車開行時間票價表
- 四 渝磁線開行時間票價表
- 五 海溫線時間票價表
- 六 渝松路時間票價表
- 七 沙坪壩各大學專車行車時間表

丙 航空

- 一 公司及機場
- 二 各線客票價目表
- 三 各線時間表

重慶指南 特

卷七 通信

甲 郵政

- 一 郵局地址
- 二 各類郵資表
- 三 航空郵件
- 四 包裹
- 五 其他

乙 電報

- 一 電局地址
- 二 電費一覽

丙 長途電話

- 一 長途電話局
- 二 通話處所及分類價目表

丁 市電話

- 一 電話局地址

九

五二	五一	五三	五六	五八	六二	同	六三	六四	六五	六六	六七	六八	六九	七〇	七二	七四	七五	同	同	七六	七六	七七
----	----	----	----	----	----	---	----	----	----	----	----	----	----	----	----	----	----	---	---	----	----	----



卷十 專門人才

七	俱樂部及其他	九三
八	巴渝十二景	同
九	北溫泉歌樂山及山洞	九四
十	習俗及其他	九六
一	中醫	九一
二	西醫	一〇一
三	牙科獸醫科	一〇二
四	律師	一〇三
五	會計師	同
六	會計師兼律師	同
七	土木工程師	一〇四
八	建築師	一〇五
九	鑛業工程師	一〇五
十	電化工程師	同
十一	機械工程師	同
十二	畫家	同

重慶指南 特

十三	書家	一〇六
十四	金石家	同

卷十一	重要工商行名錄	一一一
-----	---------	-----

卷十二	重要街道名稱表	一二九
-----	---------	-----

附錄	重慶附近出產表	一三二
特載	郵局營業及封發時間表	一三五
補遺		

**住龍王廟街**

**協成銀箱廠**

定造庫門鐵門  
建築鐵器工程  
備售保險銀箱  
價目特別低廉  
工作堅固包用

電話一一五四

橋仙會店支 街廟縣店總 莊鞋帽元元 唯一 西南

# 中國旅行社

重慶分社

地址打銅街 電話八四六 電報二一八二

現有分支社如下

上海 漢口 長沙 衡陽  
 廣州 香港 宜昌 成都  
 貴陽 昆明 柳州 梧州  
 西安 蘭州 北平 天津  
 新嘉坡 金華 南昌

## 業務

發售汽車航空輪船客  
 票接送行李運輸報關  
 代理保險代辦出洋手  
 續計畫遊程旅費

# 強華牙症醫院

國民政府註冊牙醫師華西  
 協合大學牙醫博士

**陳華清** 牙醫師自畢業

後在本市行醫十餘年機

械設備頗為精良學理經

驗均極豐富為本市有名

牙醫師

門診每日午前八時起  
 後四時止

院址下大樑子八十六號

一園對面

# 法西斯人是類的惡魔

## 編者的話

本書為供應社會的需要，現在又三版付排了，這當中，編者從各方友好處得到許多不同的評論。說好，說差，編者都誠意接受，只對於某一點不得不在此略為申述一吓，本書並非遊說更不是專門社會描寫，也不是立體的透視，乃是平面的記載，把這個都市各部門重要的事業，一一地擺在讀者面前，使其明瞭一個概況，猶如鳥瞰便於查考就得了。如果東挪西扯，或者與描寫各層社會生活的方式，那便沒有界限，就不知要寫多少部專書才能成功，至於其他嚮導，導遊之類的書，只限於某一些途徑而已，這就是指南與其他體裁各別之處，指南的橫的範圍廣大全備，則又遠在其他小冊之上，按本書編輯體制是採取中外各大都市所出指南的編輯法，其次序及大體均相同。

又本書注重調查在此次抗戰期中，重慶已成為全國之中心，一切情形，日新月異，漏列之處勢所難免，調查者唯力求精確，或非一時所能查知，更有調查時確為如此，至編印時又已改變，不及更正或補入者只好待下版增訂了，又因報紙之飛漲，本想改用土紙減低定價，然而為了清晰明目起見，仍以報紙為宜，以免妨害一帶讀者之目力，反而為小失大了。

編者承各方友好熱心愛護，或供給材料，或指示內容，或介紹廣告，種種助力，至為感激，茲將各芳名臚列於後，以表謝忱。

吳先生稚暉 楊先生學優  
林先生潤蓀 鄭先生璧成  
羅先生化辰 譚先生致中  
胡先生瀾康 謝先生內羊  
甯先生子昂 甯先生子郎  
王先生拂禪  
何先生兆青  
胡先生光燕  
吳先生紹洲  
任先生善祥  
魯先生竹軒  
石先生輝域  
周先生輝域

重慶指南 特

重慶指南 特

言論犀利之  
消息敏確

# 上海時事新報

發刊迄今卅餘年每日銷數曾達十萬

經行政司法兩院批准

廣告有法律效力

館址新街口電話九八七

一四

訂報價目

一月一元

三月二元九角

半年五元七角

全年十一元



# 美豐保管庫有金城湯池之固

## 廣告索引

中國航空公司 澆花 歐江  
 中國茶葉公司 冠生園  
 華西公司 冠生園  
 冠龍 聚興誠 江海 江文波  
 復新 四川藥房 美豐 徐元模  
 利昌  
 中南銀行 南園酒家  
 中國旅行社 弼華  
 時事新報  
 省銀行 金城 國泰飯店 慶華  
 維泰 和成 國際 有正  
 陳子亮 協大 薛康 華華  
 天人和 水電 輪渡 公生藥房  
 四川旅行社  
 國貨公司 國泰大戲院  
 興業 鹽業 交通 華昌友記

重慶指南

### 廣告索引前

封面	王森 義誠 重慶牛奶場
封面	天馬 泰康 歲豐 科學乳
封面	重慶銀行
封面底	蜀華 六 川鹽 八 永美厚十六
封面底	大鑫 十九 麗華 廿四 新川 卅六
地圖前	寶源 四十 華懋 五八 中聯社 六三
地圖前	川康 六四 宏壽 六五 中製藥廠 七七
地圖後	現代廠 華業 七八 小說海 趙公勤
目錄前	祝味菊 九八 聚福通 益州 一〇六
目錄後	宏壽 協記 一〇七 美霞 熊爭爵
廣告索引前	復亞 汪錦綸 一〇八 建設 曹亞 一〇九
廣告索引前	陞聚和 克利 鋼筆大王 三三
廣告索引前	中國保險公司
索引後	協力 七七 德光 開明
風景前	家畜診療室 一三一 郭震乾 一三六
風景前	丁哲明 建華 西南旅行社
風景後	現代洋服店 鉄鳥牌 都城
正文前	正文中
正文前	正文中
行名前	行名後
行名前	行名後

美豐保管庫無水火盜賊之憂

重慶指南

新開 北新

金剛公司 水泥公司

上海銀行 慶新

中央儲蓄會

正文尾

背面底

背封面

# 中國旅行社

分支社遍設各埠

辦理旅行及運輸上一切事務

社址 打銅街三十五號

電話 八四六

重慶書店出版

有趣兒童故事讀本三十餘種

每冊一角至二角五

# 金城銀行

一六

資本收足七百萬元

公積金 三百六十七萬元

總資產 一萬萬七千三百餘萬元

總分行 共有四十七處

重慶行址 上陝西街

辦理商業銀行一切業務兼營各種

儲蓄存款

## 話電

經理室 一三六二

營業室 一三六三

去下戰 去下戰 去下戰



# 四川省銀行

代理 儲蓄 信託 倉庫 總行 重慶 成都 上海 萬縣 涪陵 南充 宜賓 樂山 巴中 富順 大邑

附設 信託部 儲蓄部 倉庫部 總行 重慶 成都 上海 萬縣 涪陵 南充 宜賓 樂山 巴中 富順 大邑

代理處 峨眉山 石節 奉州 廣港 香港 昆明 廣元 三匯 西昌 閬中 敘永 雅安 江安 合江 三台 綦江

實 行 節 約 抗 戰

# 國泰飯店

新型川菜

清潔可口

時代設備

明朗悅目

柴家巷

國泰電影院側

通遠門對面

## 慶華織造廠

本廠專門織造線毯床毯  
臥單等物花樣考較工作  
精良若蒙大批定製交貨  
迅速價值低廉惠顧諸君  
幸留意焉

營業處下大樑子十九號  
廠址海棠溪朱家河溝

中一路八十六號

高等技師精工製造

西點麵包糖果餅干

## 義泰食品號

美味可口花色繁多

附設咖啡西餐小食

設備精潔招待週到

服 兵 役 不 論 貧 富

和 成 銀 行

辦理各種存款

利息優厚

手續簡便

特設代理部

代客買賣代理保險

總行：重慶新街口電話八二二二

電報掛號八七二

分行：成都北新街

辦事處上海南充涪陵

各大商埠

重慶首屈一指

上海國際彈子房

立體彈檯

規模宏大

交通便利

招待週到

地址：小樑子英年會二樓  
電話：五七五號轉

登奉造極 重慶新開之  
藝術之光

國際攝影社

美術電光

美化出品

定價低廉

保證滿意

地址：小樑子英年會二樓  
電話：五七五號轉

請 金 用 牌 植 物 油 燈

保證不漏油

可以培養國本  
增加抗戰力量

此燈然用煤油與植物油可以變用經濟耐久發  
白光亮與其他油燈有過之無不及絕無漏油之  
弊倘然用煤油價值昂貴而非國貨然用植物油  
不但價廉省費又能提倡農產愛國諸君宜一致  
採用售價低廉

駐渝總發行處：武庫街二十五號

有正書局獨家經售

醫 國 陳 子 亮 寓聚興村後 鶴聲別墅

診所蒼平街至誠巷十一號

科目

兒婦科 咽喉耳科 溫病 傷寒  
癩疹 失血 水厥 糖尿 肺病

瘋狂 瘧疾 胃病 腸炎 痞痛 乳癰

上有數症。 向無良方  
歷年研究。 特效新法

爲民族解放而抗戰到底

# 協大實業股份有限公司

## 輪船部

輪船部：

航行滬漢宜萬渝迄瀘敘嘉各線  
現正行駛輪船協慶協康天福

造船處：

自造各類商輪

總公司：

設上海泗徑路廿九號

電話一一七四七號電報掛號

三七九六號

分公司：

設重慶縣廟街成德里十六號電

話一一八七號電報掛號一〇

一四號

# 華康 是

重慶唯一無二的

百貨商店

貨色齊備

定價低廉

爲任何商店所不及

地點：中都郵街

電話：一一〇三三

爭取最後的勝利

# 華華綢緞公司

營業特點

華華綢緞 物美價廉

薄利多賣 花色齊全

呢絨布匹 量多質美

結婚禮服 堂皇富麗

來賓惠顧 無任歡迎

地址 會仙橋六十九號

電話 一二六二二

## 解決紙煙飛漲問題

劣品紙煙皆大漲價

唯有改吸 **天人和** 各種改良淡味

葉菸既適口 又經濟 節約抗戰提倡

土貨二者並行

天人和出品 雪茄 捲菸 新法製造

濃味淡味各人所宜 淡者無辣味從不會

者均能吸之

## 天人和菸莊

中陝西街二號 電話一二二六

捲煙廠在江北木關街

中 華 民 族 復 興

重 慶 自 來 水 股 份 有 限 公 司

地 點：第一模範市場 四十三號

電 話 號 數

- 辦公室四九七
- 業務科三六〇
- 起水廠三六一
- 工務科三六二

水 價 每 噸 法 幣 三 角 五 分  
低 廉 每 挑 當 輔 幣 三 分

水 質 優 良 爲 極 度 衛 生

之 飲 料 人 人 飲 自 來 水

可 免 一 切 疫 症 家 家 安

裝 專 管 可 不 另 保 火 險

重 慶 電 力 股 份 有 限 公 司

電

燈 力 熱

手 續 簡 捷

裝 用 便 利

工 業 用 電

價 格 低 廉

第 一 模 範 市 場 四 二 號

電 話 四 號



# 全 民 動 員 起 來

<b>重慶輪渡股份有限公司</b> 已開航線： 備海線普通四分 望龍綫……六分 朝彈綫……六分 朝江綫……五分 備奇門至海棠溪 望龍門至太平渡 朝天門至彈子石 朝天門至江北	
未開計劃航線	
A 順江 磁器口·九龍鋪·唐家沱等綫。 B 橫江 臨江門至相國寺 朝天門至玄壇廟 南紀門至銅元局等綫	地址 蓮花街十四號 電話 一一二七

痛骨濕風 <b>萬應膏</b>	病百治能 <b>白藥精</b>	藥良疫時 <b>最靈水</b>
肌生膿拔腫消痛止 膏傷治彈拔	藥聖膚皮	日三症輕日七症重 藥瘡痔柳花愈立
經調子種 藥聖科婦	<b>白藥膏</b>	疾眼老新治帶 藥眼擦外服內
號一十坊牌二慶重行銷總川全房藥大生公南雲		

！來起！們人的隸奴做願不

# 四川旅行社

便利旅客  
服務社會

## 本 社 業 務

- 代售車船航空客票
- 代定艙位臥鋪旅館
- 辦理運輸報關
- 接送本埠行李
- 辦理出國手續
- 代理各項保險
- 計劃遊程旅費
- 組織遊覽團體
- 代辦各地土產
- 代收發郵件電報
- 代客買賣地產
- 代客經租搬場
- 聯區同胞人事通訊

## 分 社 辦 事 處

- |    |    |    |    |    |    |    |    |    |    |
|----|----|----|----|----|----|----|----|----|----|
| 宜賓 | 瀘縣 | 嘉定 | 成都 | 柳州 | 貴陽 | 昆明 | 河內 | 海防 | 香港 |
|    | 巫山 | 奉節 | 合川 | 遂寧 | 南充 | 內江 | 灌縣 | 雅安 | 萬縣 |

各 大 城 市 均 有 設 招 待 所

### 總 社

地址：重慶打銅街廿一號  
電話：六一二〇

### 電 報 掛 號

英華文

S二四六  
T四六  
A四



南 溫 泉 之 飛 泉

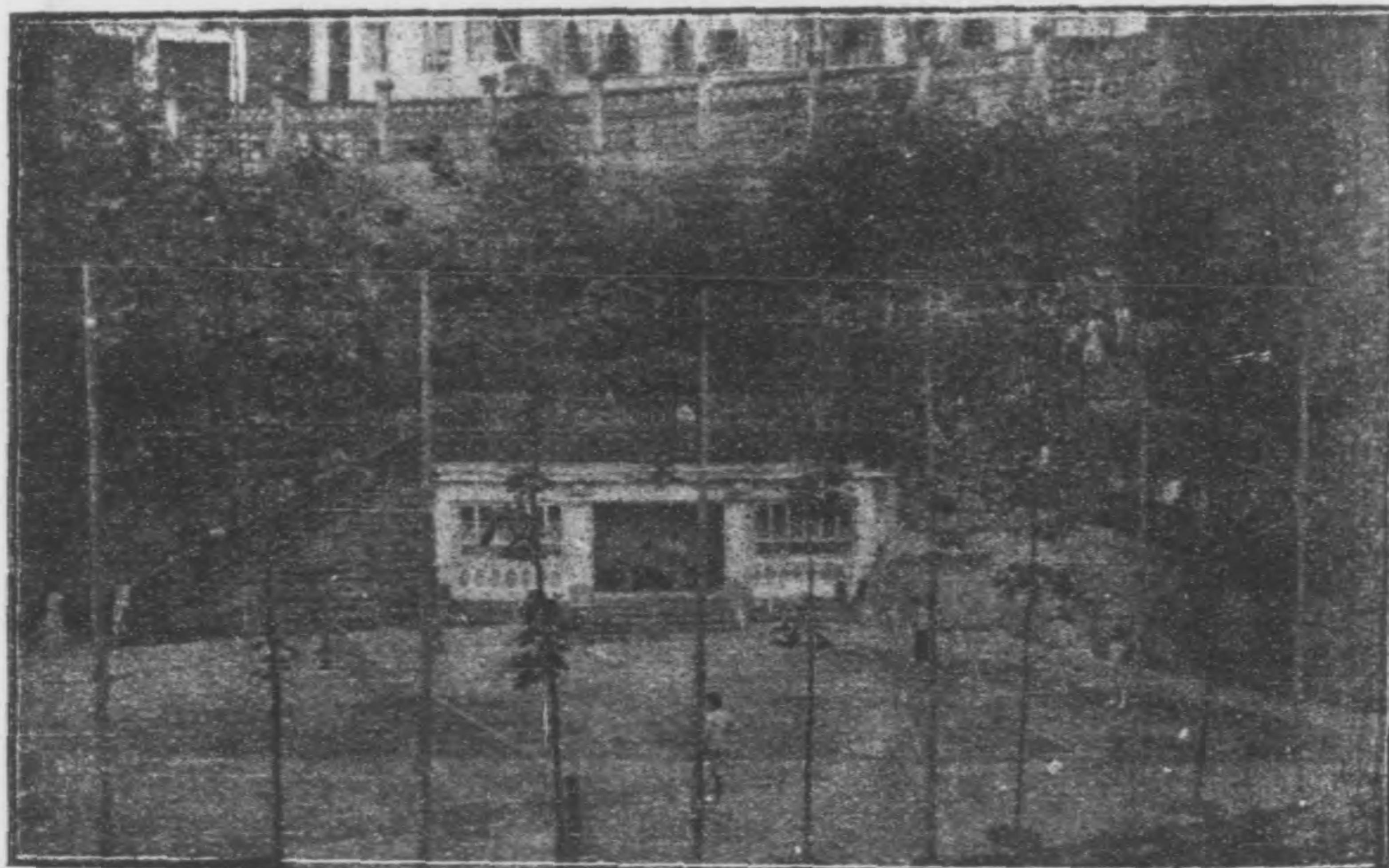

中 央 公 園 之 網 球 場



老君洞雪景

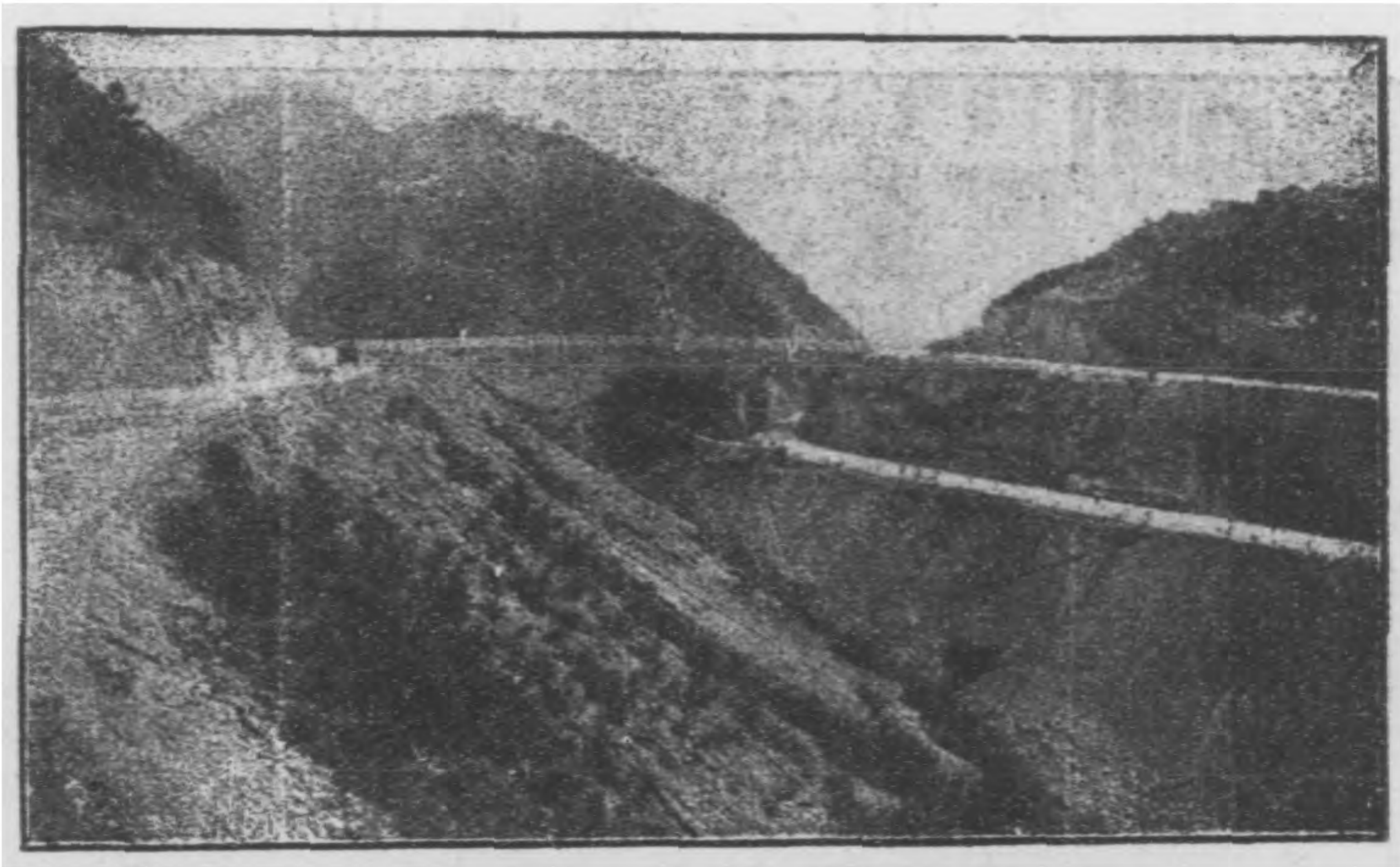

老鷹岩公路馬路

力出要還錢出的錢有

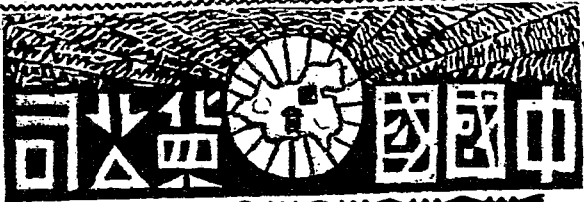

搜羅全國  
精美國貨  
採辦各地  
著名土產

五〇六話電 街郵都

◀ 院影電流一第慶重 ▶

建築設備

富麗堂皇

中外名片

聚珍寶藏

國泰大戲院

交通方便

時間準確

日夜三場

民衆娛樂

九

地電  
點話  
柴三  
家五  
巷九

擁護民族解放領袖蔣委員長

# 江浙興業銀行

本行於前清光緒三十三年創設資本收足四百萬元公積金三百餘萬元經營存款放款匯兌儲蓄押匯信託倉庫各種銀行業務各大埠均設有分支行

## 鹽業銀行

重慶行址  
新豐街商  
業場轉角  
電話  
二二七號

駐渝辦事處

地址下陝西街卅二號

電話八〇四

電報掛號七七五五

# 交通銀行

重慶分行

代付公債本息

辦理存款放款

通匯全國各埠

辦理國際匯兌

地址：打銅街

電話：一〇三九號

# 中國旅行社

分支社遍設各埠

辦理旅行及運輸上一切事務

社址新街口打街銅三十五號

電話八四六號

類敗族民的和主切一清肅

本行專營歐美照相快鐘表材料  
本行專營歐美照相快鐘表材料  
本行專營歐美照相快鐘表材料  
本行專營歐美照相快鐘表材料  
本行專營歐美照相快鐘表材料  
本行專營歐美照相快鐘表材料  
本行專營歐美照相快鐘表材料  
本行專營歐美照相快鐘表材料  
本行專營歐美照相快鐘表材料  
本行專營歐美照相快鐘表材料

行址都郵街柴家巷口  
支行縣廟街廿九號  
電話 一三八七  
一零三七

專門代客沖

晒放大修

理鐘表

唱機

本行專營歐美照相快鐘表材料  
本行專營歐美照相快鐘表材料  
本行專營歐美照相快鐘表材料  
本行專營歐美照相快鐘表材料  
本行專營歐美照相快鐘表材料  
本行專營歐美照相快鐘表材料  
本行專營歐美照相快鐘表材料  
本行專營歐美照相快鐘表材料  
本行專營歐美照相快鐘表材料  
本行專營歐美照相快鐘表材料

村農興復設建產生

四川  
玉森農場出產品

出產要目

園藝部

梨子 柚子 萍菓  
并各種秧苗

製造部

新法醬油 陳年醬油  
資中豆瓣 資中麩醋

接洽處：

渝市臨江門口玉  
森農場營業部

電話號碼一二六七

義誠米糧大堆棧

六大大特點

地址臨江門上石板街四十五號

房屋建築堅固  
決無潮濕危險  
能避虫鼠咬害  
照料客貨周詳  
租金極為公道  
備有寄宿房間  
手續便利簡單



# 全民抗戰救中國

## 重慶牛奶場

鮮牛奶

乳牛健康  
品質佳良  
設備完善  
處理週到  
消毒精密  
送達迅速

訂牛奶處

售珠市街五十一號

電話

六百四十八號

牧場

成渝公路土灣

場上風景極佳歡迎駕臨指導

底到戰抗放解族民

# 天馬書店

重慶金沙崗二十五號

專出文藝新書

深得讀者好評

敝店自抗戰以來即移漢  
繼續出版近為讀者便利  
起見另設辦事處於重慶  
如蒙各界惠購曷勝  
歡迎

通信函購  
原班回件

天馬書店謹啓

去綫前到

去綫前到

# 中國泰康罐頭食品公司

- 一 五香辣味鳳尾魚
  - 二 各種特味軟糖
  - 三 各種奶油太妃糖
  - 四 各種瓶裝糖果
  - 五 各種新出水果糖
  - 六 廿四條盒裝水果糖
  - 七 各種罐頭食品
- 地址龍王廟金銀巷口  
電話一四三

## (MILKSOI) 乳學科

士博東驛孫任主系院學農學大中國  
生先堯熙張士博學醫學大拿耶製監

經久健康益有分成養含所中豆大  
，豆大等上用選係乳此，明證加廠專  
潔純質原故成環法方學科以豐養察，本

- 種七列下有者品出已境乳本
- 乳質糖，2 乳質本，1
  - 乳仁香，4 乳鈣加，3
  - 乳可可，6 乳蕉香，5
  - 代兒嬰專乳此) 乳質全，7

(製而乳  
廉月按宜事戶訂洽部送定設本廠  
定低為甚價定且到至送清日每種寄即有  
案函表目價及效功細詳乳學科本廠西  
且乳學科種各備部h門廠本式西南  
味美製精師廚京南請並[麵京南  
湖之名出做所人州湖和「麵子  
[飯日暇」之明發廠有再  
。試嘗迎歡  
號二十三口衙新慶重在部送

## 慶重 粉麵豐歲

### 公司

標商牌鹿

麵粉潔白機器製造  
性質溫和人稱麥飯  
裝璜精美送禮妙品  
大小式袋任客方便

廠址南岸彌子石王家沱  
營業處都郵街五十八  
電話九一四

恭賀新禧 復興民族

# 重慶銀行

總行：陝西街打銅街轉角

成都設有分行。昆明，康定設有支行。內江，自流井，萬縣，新都，瀘縣，上海均有辦事處。

資本：收足國幣二百萬圓  
業務：專營各種存款放款項暨銀行一切業務並直接通匯省內外各大埠

儲蓄：本行儲蓄部基金另撥會計獨立專營各種儲蓄業務

代理部：本行代理部專為代客買賣房產暨報關保險一切信託業務

倉庫部：本行倉庫部專為客家堆存一切貨物取費低廉辦事迅速

都郵街婦女儲蓄部 電話四〇〇九

三牌坊辦事處 電話一〇四五

總行電話——經理室四〇號營業室四五號代理部一一四四

電報掛號——一五七九

# 重慶指南

## 卷一 總綱

### 一 沿革

重慶屬禹貢梁州之域，當天文井鬼星分野處，爲巴古國及巴郡之故邑，以地在順慶，紹慶之間，因名重慶。茲將歷朝沿革，略述如次：

巴子國，華陽國志謂武王伐殷，封姬姓於巴，錫以子爵。先後都江州，墊江，平都，閬中等地。戰國時，巴與楚婚，及七國稱王，巴亦稱王。

### 秦

巴郡，華陽國志蜀王伐苴，苴侯奔巴，巴爲求救於秦，秦遣賫儀救巴及苴，儀旣伐蜀，滅之。貪巴蜀之富。執其王以歸，置巴郡。

### 漢

巴郡 漢高祖滅秦，仍置巴郡。  
巴郡及永寧郡 後漢獻帝初平元年，劉璋守蜀，分巴郡地置永寧郡，治江州，建安六年仍併

重慶指南 總綱

爲巴郡，以治安漢者曰巴西，治固陵者曰巴東，原有之巴郡，仍置江州。因有三巴之號。

### 三國 巴郡 屬蜀漢。

唐 巴都郡 晉武帝泰始元年改巴都郡，屬越巂省。

南北朝 巴郡 梁改楚州。南朝歷宋齊梁三主。宋齊皆仍巴郡，梁武帝太清四年武陵王蕭紀守蜀，於巴郡置楚州。

巴郡，巴城縣及巴縣 北朝西魏文帝大統十七年改巴州，後周明帝元年改巴城縣，武帝武成三年改巴縣，以後西魏後周二朝，巴地皆屬楚州巴郡。

渝州及渝郡 文帝開皇初改爲渝州，煬帝大業初又改爲渝郡。

渝州及南平郡 高祖武德元年改爲渝州，玄宗天寶元年改爲南平郡。肅宗乾元初復改渝州。

五代 渝州 五代時渝州屬前蜀王建及後蜀孟知祥二國，皆沿其名未改。

### 隋

### 唐

### 五代

渝州 文帝開皇初改爲渝州，煬帝大業初又改爲渝郡。

宋

重慶指南 總綱

渝州及恭州 宋初仍名渝州南平郡，屬夔州路

·徽宗崇寧元年，以誅趙諗，改名恭州。

重慶府 南宋孝宗淳熙一六年，因潛蓋之故，

升爲重慶府，領縣三。巴縣，江津，璧山，巴

縣又分石英，峯玉，藍溪，新興四鎮，當南北

宋之季，其州郡府治，皆爲巴縣。

重慶路，元改府爲重慶路，元末爲明玉珍所據

立爲僞郡·國號夏。

重慶府 明平明玉珍之亂，仍改重慶府。明末

爲張獻忠所據，國號大西。

順治時平圖獻之亂仍設重慶府，領二州，合，

涪，領縣十一，巴縣，江津，永川，長壽，榮

昌，綦江，大足，南川，銅梁，璧山，定遠，

應一，曰江北，光緒二年（公歷一八七六年）

經中英之芝罘條約規定，（原名會議演案條款

）許英國派員駐渝，光緒十六年（一八九〇年

）中英北京追加條約（芝罘續約）准以重慶爲

通商地，又以明文規定開爲通商口岸。光緒二

十一年（一八九五年）與日訂馬關條約，與沙

市，蘇州，杭州同開爲商埠，二十七年（一九

〇一年）設立英日二租界，日租界在南岸王家

沱，英人則迄未佔居。故無地址可攷。

中華民國

重慶 民國十二年以前，廢府留縣，

縣城即古巴縣治，屬東川道，重慶僅爲商埠名

稱而已。

重慶市 民十二年二月，設市政公所治重慶市。

十五年六月改市政公所爲商埠督辦署。同年十

一月又改爲市政廳，十八年三月乃改爲重慶市

市政府。最近將改爲特別市焉。

一一 形勢

位置

重慶在四川之東南部，川東之西路。當嘉陵

揚子二江之合流處。陸路東至長壽縣界二百里，西至

留美牙醫尹兆康診所中西街廿一號

璧山縣界八十里，南至綦江縣界一百里，北至合川縣界一百七十里，東南至南川縣界一百八十里，西南至江津縣界一百里，西北至銅梁縣界一百四十里。市區兼有巴縣江北二縣之地。東南西三面俱界巴縣，北界江北。常東經一〇六度三七分四十八秒，北緯二九度三十分十秒。

勇哉好男兒

何香凝

勇哉好男兒 不怕沙場死 忍痛與吞聲 爲國雪國恥 民族不獨立 流血不休止 眼看國將亡 撫劍獨潸淚 傷好去衛鋒 奪回我失地 與其忍辱生 毋甯戰國死

形勝

重慶爲婁山及鹿頭山之餘脈。位於嘉陵揚子

二江之間。三面環水，一面通陸。江北城居其北，與嘉陵一衣帶水，南障大江，江邊有黃葛、海棠、龍門、玄壇、彈子石五渡，皆列塗山之麓。碧峯倚曲，如羅屏障，俯瞰全市，宛如秋葉浮泛二江之中。陸道距

城十五里，浮圖關，狹長如鸞頸。兩江在未合流以前，至此相距最近。若鑿斷鸞頸，重慶可成孤洲。關之四面，皆峭壁矗立，向稱天險，總之此地據水陸要衝，東下夔荊，西窺成都，南走滇黔，北通漢中，不獨爲西南數省轉運商品之樞紐，且爲軍事上所必爭，實握全蜀之鎖鑰，昔人詠重慶詩云：「片葉浮沉巴子國，雙江襟帶浮圖關」。足繪重慶之輪廓矣。

重慶雖爲山地，但高度僅超海平面二四〇公尺。茲將全川地勢高度，列表如下，以資比較。

四川各處地勢高度表

(單位公尺——據一九三四年申報年鑑)

萬縣	一八〇	重慶	二四〇
彭水	三〇〇	瀘縣	三〇五
宜賓	三五〇	樂山	三五〇
內江	三六〇	巴中	四四三
成都	五〇〇	理番	一六〇〇
瓦屋山	三〇〇〇	峨眉山	三〇三五

面積

重慶市區包含江巴二縣縣城。巴縣城為蜀漢

都護李嚴所築，城周圍十六里。明洪武初指揮戴鼎，因舊址修砌石城，高十丈，周十一里六分，計二二六八丈，江北原有舊城，清嘉慶三年同知李在文復增築新城，南面臨江，東西北三面枕山，周十五里。民十八年重慶市政府成立，其權限不出城門。對於市區亦無明鑿之規定，直至民國二十二年六月，重慶市政府始正式劃定市區，並以江北城區及南岸五渡、歸市府管轄，計巴縣自洪崖嘴起，經姚公場，山岩洞，至揚子邊止。又自南岸千金岩溝起，經南城坪，海棠溪，龍門浩，彈子石，至苦竹林大河邊止。面積共一百七十二方里。江北自海瀾溝德榮廟起，經縣城劉家台，廖家台，簡家台，至香國寺嘉陵江濱止，面積共十五方里。以上共計市區水陸面積為一百八十七方里。(九三，五〇方公里)

留辛牙醫尹兆康 中所陝西街廿一號

上述重慶市區面積，表面雖覺遼闊。實則除重慶城區之商業區域及附郭與南五渡之小手工業區域外碼頭，通遠雖城門尚有，然門旁城牆已折毀，可與馬

，江北城區則冷落儼如鄉鎮，餘地亦全屬郊野，又因二水中分，劃市區土地成爲三段，各不連屬，江面又無鐵橋及大規模之輪渡，以便利交通，凡此皆足阻礙市區之發展。故目前之重慶市區，連新市區，其實際面積計約廿餘方里而已。

三 城區

重慶城區

築城於明洪武初年，崇禎時，通遠

門曾被張獻忠攻陷，康熙二年復經補築，周十二里有奇，高約三丈，有城門凡十七。九開八閉，云象九宮八卦之形。八閉之門：曰仁和，鳳凰，金湯，定遠，洪崖，福興，翠微，大安。九開之門：曰通遠，臨江，千斯，朝天，東水，太平，儲奇，金紫，南紀。其中自臨江至朝天，當嘉陵江岸，自朝天至南紀，當揚子江岸。惟通遠一門臨陸，爲赴成都馬路之起點，今臨江，太平，千斯，朝天，南紀，各門均已折去，改修馬路。並於千斯與朝天中間修築嘉陵碼頭及朝天門



# 被面太王永興隆心氣疼胃痛靈小什西陝

路相通，雖有若無矣。

城內市街，因高低之不同，分爲上下兩半城，下半城自朝天門，至南紀門，沿南城一帶，凡七里，有奇，昔爲商業最盛之區，今陝西街仍多富商大賈，聯絡上下半城者名小什字，爲目前各馬路之會車場，小什字以下街道，爲下半城繁盛最有希望之地。其次爲商業場，新豐街，魚市口，三牌坊，白象街，縣廟街，第一模範市場（道門口）等處，亦皆相當繁盛。上半城自通遠門而東，沿嘉陵江一帶，面積三倍於下半城，繁盛街道，爲關廟街，都郵街，小樑子，大樑子，武庫街，售珠市等其餘沿馬路各街亦相當繁盛。

## 四 新市區

新市區在通遠門以外，原爲官山，本市居民死亡，多埋葬該地，形似公墓，民國十六年，重慶市政廳（卽市政府），修築中區馬路，由舊城七星缸直達會家岩，南區馬路。由舊城南紀門直達菜園壩。又民國十七年，成渝馬路總局（卽四川公路局），修築成渝

馬路，由大溪溝起修，因此之故，市政廳爰將通遠門以外劃爲新市區，將該區內坟墓一律遷徙，將地皮分賣與人民建築房屋。其地形左臨嘉陵江，由化龍橋順流而下，至黃花園之天心橋，與舊城孤兒路接界，右瀕揚子江，由黃沙溪鷺公崖坎下順流而下，至南紀門之燕喜洞，與舊城南紀門接界。前迎舊城，與通遠門七星缸接界，后倚浮圖關至關外之福建茶亭。縱長約十五里餘，橫寬約五里餘，地勢成長方形，入口由二千餘戶增至五萬餘戶，最近半年之間新建各式住宅高樓大廈連雲相望非復往日之稀疏矣。

新市區地段，一自中區馬路通遠門起經兩路口至會家岩止，長約十五里。一自南區馬路南紀門起至菜園壩止，長約七里。此二地段，除兩路口，會家岩，菜園壩，大溪溝原有房屋千數百家外，餘在未修馬路時，皆曠曠荒墳，經當局出示遷埋，昔日殘宮，皆成沃壤。目前沿馬路兩邊，鋪戶接連，初落成之住宅及正在建造中之新屋比比皆是，會家岩一帶，尤多軍政大員及富紳之別墅。

五戶口

本市人口往昔號稱六十萬，而郵局海關所統計，互有差異，最近警察局特設戶籍股，訓練戶籍警。經精密之調查及統計後，本市人口實際只有三十餘萬之譜，據本年度十月份警局發表，人口統計共五十萬另二千八百九十六口，又據警局當局稱，流動人口以及沿江兩岸船戶尚不在內，實際則不下七八十萬也，茲將去年十月份統計列下：

廿七		廿七		廿七	
年		月		日	
份		份		份	
數		口		戶	
計合	女	男	計合	女	男
五〇二八九六	二二一三五三	二九一五四三	一一八一九三		

在最高領袖領導下團集抗戰。

抗戰到底 抗戰建國

陝西什字街 被面大王永興隆 四川特產 綢緞被面

蜀華實業股份有限公司

設計及承造各項  
 土木建築工程  
 代理及代辦各種  
 機械及五金材料

總公司設  
 成都上華興街四十三號  
 電話：二六六

分公司設  
 重慶第一模範市場十三號  
 電話：一一八

# 被大王永興隆 愉快積食消食化積

小什字  
街西陝

## 卷二 氣候

### 一 溫度

重慶西距成都一千〇二十里，航空線僅三百餘里，南距貴陽九百餘里，航空線亦僅三百餘里。經緯度，（註）成都在東經一〇四度〇二分二秒，北緯三〇度三九分二二秒。貴陽在東經一〇六度四二分三八秒。北緯二六度三九分四八秒。與重慶相差，皆不甚遠。惟重慶夏季熱度，則較此二地為高，冬季嚴寒，又不若二地之甚。蓋地居山麓而兼河濱者，其熱度多高，例如川省之宜賓，瀘縣，萬縣，奉節，及滇省之煙瘴地方，無不酷熱，但一至山頂，即較清涼，足見本涼非地位問題，實地形有以致之也。

（註）見一九三四年申報年鑒，四四頁

重慶在每年廢曆二月，必有一度驟熱，幾不減於於夏令，然不輒又轉寒，甚至再着皮衣，此後則晴雨無常，轉入霖季。至小暑節時，始轉酷熱，尤以小暑至大暑牛月中為最烈，常高出華氏百度以外。雖夜間亦不少減，僅破曉時有數十分鐘之涼爽而已。此種氣候，多則兩旬，少則旬日，必有一度風雨，可將暑

氣略減，但一二日後，幾又回復原狀，如此一升一降，約經三四度始入秋景，其酷暑之因，如以地形解釋，可分為三：

一、重慶東有夔巫等嶺，北有秦嶺，皆崇山絕巒，高插天際。兩山原為一脈，綿亘千餘里，隔斷北方寒氣。猶西藏冷而印度熱，為喜馬拉雅山所橫隔之故。

二、重慶居巴山之麓，長江之濱，南岸塗山逼聲。北受嘉陵灌溉，熱之氣，重重封鎖，無從發洩。

三、城中人口衆多，房屋過密，一日三餐，以炭為炊。終日炭煙籠罩，可使熱度增高。

天然煙幕——冬季的陰霾

重慶冬季，向無大寒，僅偶爾微雪甚或無之。溫度亦最低至華氏四十五度。惟天氣多陰鬱，晴明之日甚少，初來人士多有慍色。蓋以高山環障，坡位水濱，人煙稠密，炭煙地氣不能疏散。再加以冬季雲霧長日籠罩。不啻天然煙幕。暴風飛機雖多如蝗亦難逞其驕技矣。



南京少年社 領章 證章 符號 獎章 售珠市重慶書店內

卷二 官署

一 中央各機關

名稱	地址	電話	中執會社會部	九道門
國民政府	渝簡馬路	一三五九	中執會宣傳部	中三路美專校二四一八
國民政府	同	一二五八	中執會海外部	九道門 一一三一
國民主計處	同	一三三二	中執會統計局	中一路
國府參軍處	同	一〇九九	中央政治委員會	牛角沱 二四一〇
中央黨部	上清寺	五五三	中央政治委員會	美專校 二四二九
行政院	上清花園	一二三九	僑務委員會	公園路 五一
立法院	觀音岩	一二四二	全國振務委員會	柑子堡 九九七
司法部	觀音岩	一二四一	公路交通委員會	柴家巷 七九
考試院	新市中四路	一二二五	中央建設事業專款委員會	兩路口 二二二八
監察院	新市中四路	一一二六	管理中英庚款董事會	中三路巴中校側八一三
蒙藏委員會	孤兒院	二三八五	發行準備委員會	接聖街 三九二
行政院液體燃料管理委員會	新街口	二〇五	導准委員會	江家巷 八八四
資源委員會	牛角沱	二四〇六	國選總事務所	觀音岩 一一四一
中央執行委員會	上清寺	二四二六	國民參政會	油市街 七八〇
中央執行委員會組織部	泗水溝	八五四	貿易調整委員會	蓮花街 七六八
重慶指南	官署		國府文官處印鑄局	國府路 二四三〇
			司法行政部	會府 二三四

京南少年社 領章 符號 獎章 售珠 重慶市 慶重市 售珠 內店書

重慶指南

官署

內政部	觀音岩	二六	財政部貿易委員會	油市街	七六
內政部警察總隊	望龍門	一二七八	財政部鹽務局	兩路口	二二二〇
內政部衛生署	下石板街	一一五〇	財政部關務署	白象街	一六五
內政部衛生署實驗處	同	一一五〇	財政部稅務署	石板街	六七三
衛生署漢宜渝檢疫所	重慶村二號	一一五〇	財政部四川特派員公署	康寧路	二二三〇七
麻醉藥品經理處	萬壽宮	一六三	中央銀行稽核處	兩路口	二二三一八
衛生用具修造廠	左營街		鹽務局鹽業研究所	中四路	二二三五八
衛生署第一診療所	商業場西四街		川康所得稅事務所	康寧路	二二三〇六
衛生署第二診療所	中一路		審計部	陶園	二二四一四
衛生署第三診療所	南紀門		銓敘部	陶園	二二四二二
衛生署第四診療所	萬壽宮		經濟部	新街口川鹽大廈	二二四二二
外交部	中央公園	一一一八	經濟部農本局	同	一〇二二
外交部	中央公園	一一三五	經濟部工礦調整處	新街口	四六二
外交部電報科	中央公園	一一二六	經濟部中央農業實驗所	曹家巷	四六二
外交部賓館	兩路口	九五五	經濟部工業試驗所	江家巷	一六四
外交部	羅家灣飛來寺	二二二	經濟部地質調查所	陝西街	六六四
財政部	觀音岩	一〇〇六	經濟部鹽冶研究所	復興觀	一一七一
同	同	一〇〇七	經濟部全國度量衡局	永齡巷	二二四二七
			鹽冶研究所油礦勘測處	牛角沱	一一九

南京少年社 領章 證章 符號 獎章 售珠市重慶書店內

經濟部商標局	武庫街	八一五	國立編譯館	巴中校	二三一九
經濟部水工試驗所	聚興村	二六八	中山文化教育館辦事處	中一路一百九十四號	二四二三
揚子江水利委員會	陝西街	一〇六九	教育部出版品國際交換處	聚興村	二四二三
交通部	牛角沱	二四〇一	中央圖書審查委員會	羊子壩	三〇二五
交通部電政司	左營街	一三五三	中央電影攝影場總辦公廳	南岸黃家巷	一〇二五
交通部材料司	關廟街	一〇九七	中央電影攝影場內景場	模範市場	一三三六
軍政部兵工署	觀音岩	二九五	故宮博物院	范莊	二四三七
軍政部兵工署材料試驗處	機房街	一〇三一	行政院非常時期服務團委會	大溪溝胡家花園	二四三六
軍政部兵工署航空兵器研究講習所	段牌坊	一〇三六	中央政委會各專門委員會	上清寺	二三五六
軍政部兵工署鋼鐵廠遷建委會	商業場西三街	二八三	交通部重慶電話局測量台	長安寺	一〇〇〇
軍政部補充兵訓練處	二牌坊	九八四	三民主義青年團	神仙洞	五六八
軍政部駐川軍需局	白象街	八九一	劉繼莊懷古詩	復興民族之大教育	
軍政部駐川軍需局倉庫	新街口	九六七	古之兵皆農	農富兵亦強	古之士皆農
軍政部製呢廠	江北公園	五八九	士農一以分	未耜無文章	兵農一以分
軍政部航空委員會辦事處	川東師範	二二六九	分則內傷	合之則一理	寄語當塗人
教育部	興聚村	二四一一	繼莊先生與顏習齋大師	同時具教育	治亂實此始
中央研究院			於後世儒學下非只重虛文與實	生活分	革命思想
			力階級對立之弊害故有感而作	所謂一理者	即吾人工學
			一貫之謂也	世才特論	

重慶指南 官署

二 地方各機關 (附黨政稅務)

京南少年社 領章 證章 獎章 售 珠 市 重 慶 書 店 內

- 市政府
- 市政府辦公廳
- 市政府財政科
- 市政府教育科
- 市政府工務科
- 市政府衛生局
- 市政府徵收處
- 市政府中央公園事務所
- 巴縣縣政府
- 巴縣財務委員會
- 巴縣地政局
- 巴縣徵收局
- 巴縣黨部
- 江北縣政府
- 江北地方法院
- 江北市政管理處
- 江北徵收局
- 川建設廳駐渝辦事處

- 過街樓
- 過街樓
- 下陝西街
- 過街樓
- 安樂洞
- 下石板街
- 陝西街
- 中央公園
- 魚市口
- 魚市口
- 魚市口
- 徵收局巷
- 徵收局巷
- 江北正街
- 蕭曹廟
- 江北公園
- 江北米亭子
- 新豐巷

- 八〇三
- 一〇
- 四二〇
- 八〇五
- 七六三
- 一一五〇
- 五六
- 四四〇
- 九三
- 六五〇
- 一三三一
- 九二
- 一九五
- 四〇〇六
- 三七五

- 財廳駐渝辦事處
- 財廳第四區視察處
- 省政府印刷所
- 財廳駐渝辦事處票據室
- 省政府保安處駐渝辦事處
- 警察總局
- 警察局督察處
- 警察局司法科
- 警察局戶籍股
- 警察局會計庶務處
- 警察局偵緝保安股
- 警察局上城分局
- 桂花街分駐所
- 驛馬店分駐所
- 大陽溝分駐所
- 北塔廟分駐所
- 紅十字分駐所
- 警務局中城分局
- 龍王廟分駐所
- 龍王廟分駐所
- 馬王廟分駐所

- 小樑子
- 陝西街
- 觀音崖
- 公園側
- 新街口
- 中營街
- 中營街
- 中營街
- 中營街
- 中營街
- 中營街
- 中營街
- 中營街
- 張爺廟
- 桂花街
- 清和觀
- 大陽溝
- 北塔廟
- 紅十字醫院
- 龍王廟
- 龍王廟
- 馬王廟

- 六四〇
- 一〇七五
- 四八二
- 一二二
- 二一八
- 九八二
- 九八二
- 三二三
- 一一八三
- 九二五
- 三二三
- 四〇一
- 借用四〇一
- 四〇七
- 一一二
- 一〇二五
- 四〇二
- 四〇二
- 四〇三



京南少年社 領章 證章 符號 獎章 售珠 重慶市書店內

東昇樓分駐所	東昇樓	一一九四	黃沙溪分駐所	黃沙溪	四四
鎮江寺分駐所	鎮江寺	四〇八	警察訓練所	羅家灣	九八三
朝天門分駐所	朝天門	一一二三	警察局車務管理所	新市一路	九五八
白鶴亭分駐所	白鶴亭	四〇四	警察局婦女救濟所	大溪溝	一一一三
警察局下城分局	火神廟	四〇四	警察局習藝所	火藥局	九八四
段牌坊分駐所	段牌坊	四〇四	警察局醫務所	五福宮	一〇二四
東華觀分駐所	東華觀	一一九三	重慶市警察局消防第一隊	龍王廟	八〇
金馬寺分駐所	金馬寺	四〇六	重慶市警察局消防第二隊	會府	八〇〇
石板坡分駐所	石板坡	四〇五	重慶市警察局消防第三隊	會府	八一〇
寶善寺分駐所	寶善寺	四〇六	重慶市黨務指導委員會	征收局巷	一九五
老關廟分駐所	老關廟	四〇九	新市區工務派出所	兩路口	二三〇一
王爺廟分駐所	王爺廟	四〇九	重慶海關監督公署	白象街	七五
警察局新市分局	萬化慈善會	四一	重慶海關內關	太平門	七〇
觀音崖分駐所	觀音崖	四一	重慶海關稅務司辦公室	太平門	七二
兩路口分駐所	兩路口	四二	重慶海關收稅處	太平門	二七〇
大溪溝分駐所	大溪溝	四三			
菜園壩分駐所	菜園壩	四四			
化龍橋分駐所	化龍橋	四四			

重慶指南

官署

一三

南京少年社領章證號符章  
售珠市重慶書店內

重慶指南

官署

一四

鹽運使署硝磺營業總處	沙井灣	七八〇	省立第一林場重慶森林事務所南岸覺林寺	三〇二四
鹽務稽核處經理公事房	新街口	二二六〇	南岸區市政整理處	
鹽務稽核處	新街口	二二六〇	重慶商埠檢驗所	雷公嘴 九三七
硝磺處	新街口	二六七	八省積谷辦事處	半邊街 四三〇
四川省禁煙總局	第三模範市場	三九〇	重慶警察局南岸分局	南岸玄壇廟 三〇〇八
四川鹽務管理局會計科	新街口	二五九		
四川禁煙總局統運處	九尺坎	五三八		
四川第一區禁煙局	曹家巷	五一三	<b>二 軍事機關</b>	(附各軍政辦事處)
四川第一區禁煙局區公棧	三元廟	九八八	行營主任辦事廳	鎮守使 八六二
禁煙督察處四川分處	上陝西街	一〇八九	行營第一廳副官室	鎮守使 三〇〇
禁煙局駐渝辦事處	打銅街	五四八	行營第二廳副官室	鎮守使 九一〇
四川省營業稅局	三模範場	一三九一	行營第二廳一二組辦公廳	鎮守使 一〇二九
嘉陵碼頭稽徵所	嘉陵碼頭	一二四一	行營參謀長室	鎮守使 三〇八
財政部四川區稅務局	驛馬店	六八九	行營機要科	鎮守使 八三九
川東稅務管理處	商業場	一〇五二	行營辦公廳廳長室	鎮守使 一二五〇
四川省鹽務管理局	新豐巷	三七五	行營軍械處	鎮守使 一一三九
時行稅務局四川處辦事處	石板街	四三〇	行營交通處	緝鹽街 一三六九
			行營政訓處	觀音岩

# 重慶牛奶場鮮奶訂售處市街五十一號

軍委會參事室	油市街	一二八〇	陸軍一百六十二師第二旅	中一路	二〇一
行營運輸處	陝西街	七五〇	機關槍修理所	桂香閣	七六一
行營衛生處	雞街	九六八	川康綏靖行署武器修理所	臨江門	八六一
行營軍法處	大梁子	九三〇	陸軍四十五軍辦事處	放牛巷	五八四
行營財政監理處	小梁子	九四〇	陸軍四十七軍駐渝辦事處	大井八號	一三六〇
行營點放委員會	西二街	一二九五	陸軍二十一軍駐渝辦事處	關廟街	五五〇
行營新聞郵政檢査所	商業場	八六八	川康邊防軍總指揮部辦事處	兩路口	六〇一
行營經理處	中二路	八九二	陸軍四十一軍辦事處	羅漢寺	三七四
行營被服廠	人和灣	一二七三	陸軍四十四師經理處	油市街	七六
西藏駐京辦事處	獅子口	五七〇	陸軍二十三軍駐渝辦事處	關廟街	三五〇
江蘇省政府駐渝辦事處	白象街	二一	陸軍二十軍駐渝辦事處	新豐街	一三八〇
川康綏靖行署機要廳	左營街	二五七	重慶市防空司令部	左營街	一〇〇一
川康綏靖行署副官室辦公廳	楊柳街	二二	警備司令部	中營街	四〇〇
川康綏靖行署楊柳街招待所	會家岩	一〇四七	川康憲兵司令部	左營街	七八五
陸軍一百六十一師辦公廳	三王廟	三二一	川康憲兵一團三營部	兩路口	七八二
陸軍一百六十一師三旅通訊處	左營街	二八三	川康憲兵一團二營部	藥王廟	七八三
中央憲兵司令部第三團	陝西街		川康憲兵一團四營部	山王廟	一四一
			四川傷兵管理處	中二路飛來寺	

重 重 指 南 官 署

重慶牛奶場鮮奶訂售處珠寶街五十一號

重慶指南 官署

四 司法機關

最高法院

四川高等法院

巴縣地方法院

四川第二監獄

新市神仙洞街

段牌坊

南紀門

南紀門

南紀門

二一四

九〇

一〇九〇

五 各領使館

蘇聯駐華大使館

比國大使館

美國大使館

法國大使館

意國大使館

英國領事府

法國領事府

德國領事府

枇杷山

牛角沱

南岸李子灣

領事巷

上清寺特國

領事巷

領事巷

領事巷

二二一三

二四一二

三〇三〇

六三〇

二四四八

七七

一二三〇

永美厚銀號

地址：陝西街

電話：五四三  
一四七

營業要目

存款：比期定期活期

放款：信用抵押貼現

匯兌：票匯 電匯  
信匯 押匯

經營商業銀行各種業  
務兼辦各種信託事業

重慶牛奶場鮮奶訂售處市街五十一號

卷四 公共事業

一 大學及專科學校

校名	校址	地址	電話
國立中央大學	沙坪壩	會家岩	二四五
國立樂學專科學校	磁器口	機房街	二二〇四
國立中央高級助產校	黃家壩口	羅家灣	二二二四
國立戲劇學校	上清寺	兩路口	二二二三
司法部法官訓練所	人和灣	南溫泉	
私立復旦大學	雷柏樹	兩路口	二二二五
私立復旦大學	榮園壩	管家巷	
軍政部軍需學校	江北蕭曹廟	牛馬沱	八四六
省立重慶大學校	沙坪壩	楊柳街	三〇一九
省立教育學院	磁器口	彈子石復興街	一〇五九
省立女子第二師範學校	牛皮沱	柴家巷	六七〇
省立重慶女子職業學校	沙坪壩	西三街	六七〇
國立南開大學	至聖宮	西三街	六七〇
軍政部工兵學校	公共事業	官井巷	一一六二
		大樑子	三五六
		上大樑子	一三六五
		航空機械學校辦事處	
		教育學院辦事處	
		南開中學辦事處	
		中央各軍事學校畢業生調查處重慶區通訊處	
		武漢大學辦事處	
		重慶大學辦事處	
		中央警官學校	
		中央大學辦事處	
		蒙藏委員會政治訓練班	
		私立藝術專科學校	
		私立西南美術專科學校	
		川東聯立高級工科職業學校	
		重慶聯立高級中學	
		川中聯立師範學校	
		省立重慶高級商業職業學校	
		文華圖書館專科學校	

二 中級學校

重慶指南

重慶牛奶場鮮奶訂售處珠市街五十一號

重慶指南

公共事業

一八

重慶市立初級中學	兩路口	一二三二	私立清華中學	江北鴛鴦鎮	
私立求精中學	會家岩	三三二	私立友仁中學	浮圖關遺愛祠	
私立求精女高中	三元廟	三五二	私立立人中學	南泉界石場	
私立明誠初級中學	會家岩		江蘇復興中學	牛角沱	
私立復旦初級中學	化龍橋前		私立大公職業學校	北碚	
私立璧江初級中學	萬壽宮	一一三五	私立萃文中學	白市驛	
私立精益初級中學	南岸鴨兒函	三〇三八	國立四川中學	江北悅來場	
私立南岸初級中學	尹家灣		私立實用高級商業學校	石灰市	三九八
私立治平初級中學	江北	四〇三九	私立益商初級商業學校	兩路口	
私立通惠初級中學	兩路口		巴縣縣立初級中學	兩路口	一二三〇五
南岸女子初級中學	鮮家堡		巴縣縣立女子中學(暫遷南坪)	會府	一〇五
治平女子初級中學	江北		私立南開中學	浮圖關	
文德女子初級中學	打鉄街	一一九五	私立廣益中學	沙坪壩	
成德女子初級中學	九塊橋		江北縣立中學遷仁和鄉	文峯塔	二〇一八
淑德女子中學	會家岩	二三四一	巴蜀初級中學	江北	四〇四六
私立東方中學	南岸戴家院		巴縣農業中學	張家花園	
私立鍾南中學	張家花園		江蘇省立旅渝聯合中學	浮圖關	
私立中華職業學校	張家花園			野貓溪	
私立俊彞中學	江北桂花街				
			市立第一小學	體心堂	三一五
			市立第二小學	三元廟	六八五
			附設幼稚園		
			附設幼稚園		

三 小學(市縣立)

重慶牛奶場鮮奶訂售處市街五十一號

第三	江北城隍廟	縣立三里女子小學	老衙
第四	海棠溪	川師附小	羅家灣二三八八
第五	江北潮音寺	巴縣縣立經綸小學	川道拐
第六	南坪鎮	初級小學(市立及私立)	
第七	彈子石	市立第一初級小學	兩路口
第八	玄壇廟	第二	浮圖關
第九	江北三山廟	第三	南坪鎮
第十	江北劉家台	第四	同
第十一	南岸大慈寺	第五	同
第十二	會家岩	第六	同
第十三	西來寺	第八	江北上關廟
第十四	觀音岩	第九	溉瀾溪
私立孤兒院	大溪溝	第十七	李子壩
巴縣第一小學	縣廟街	第十九	海棠溪
縣立中興小學	夫子池	第二十	菜園壩
縣立宇水女子小學	方家什字	第二十一	大溪溝
縣立開智小學	朝陽街	第二十三	五桂石
重慶女師附小	牛皮函	第二十四	黃沙溪
縣立醫學小學	晏學街	第二十五	龍門浩

重慶指南 公共事業

大鑫鋼鐵廠

承鋼工各機 接鐵作種器  合各以鋼煉 金種及鐵製

灣土鎮隱龍縣巴址廠

號七十三子樑小慶重所務事

重慶牛奶場鮮奶訂售處市街五十一號

重慶指南

公共事業

遊藝女子	保節院	復興	徵收局巷	同德	金馬寺	培善	浮圖關
治平	江北戈陽觀	四維	牛角沱	東華	東華觀	渝華	文華街
達育	桂花街	德精	會家岩	南山	南岸梁村	開明	朝天門
臨江	三牌坊	精益	南岸彈子石	育德	戴家巷	普育	興隆街
巴蜀	觀音岩	興華	三牌坊	棟華	南岸孫家花園	英才	王家沱
廣益	朝陽街	德智	油市街	淵善	南紀門外	達德	江北福音堂
啓明	關廟街	裕華	彈子石	培基	江北紫雲宮	慈德	石板街
儲材	下賢學	篤行女子	小什字	明德	會家岩	宗聖	售珠市
四明	二牌坊	崇德	江北高脚土地	國本	戴家巷	培厚	南岸
依仁	大陽溝	私立初級小學	中營街	繼善	龍門浩	覺民	銅元局
新民	東華觀	育德女子	中營街	志成	菜園壩	宏達	江北下橫街
廣業	下盤學	啓智	南岸鯉魚磯	德智	油市街	普善	龍門浩
慈幼	玄壇廟	泰邑	陝西街	益德	十八梯	裕華第二	青果林
昭武	萬壽宮	育才	蒼坪街	明遠	龍門浩	慶餘	純陽洞
平兒院	江北新城	尙志	江北劉家台	幼稚園	幼稚園	青年會幼稚園	公園路
培英	若瑟堂	煙雨	海棠溪	較場	較場	新民	東華觀
樹德	菜園壩	裕華第一	彈子石	英年會幼稚園	木牌坊	女青年會	通遠門支馬路
育德女子	中營街	明倫	地母廟	巴蜀	張家花園		



四 私立補習學校

開明職業補習學校  
宏文補習學校  
建業補習學校  
青年補習學校  
英年補習學校  
成成補習學校  
文成補習學校  
正中會計補習學校  
正則會計補習學校  
私立達才補習學校  
立信會計專修分校  
私立會計專修館  
俄文補習學校  
青年補習學校  
借陰補習學校  
大同補習學校  
南小盲啞學校

重慶指南

公共事業

蜈蚣嶺  
砲台街  
老街  
公園路  
木牌坊  
安樂洞  
百子巷  
都郵街  
大華樓  
夫子池  
賽家橋  
若瑟堂巷  
守備街  
公園路  
一牌坊  
蒼坪街  
江北劉家台官山坡

五 社會教育機關圖書館及其他

國立中央圖書館  
重慶大學圖書館  
市立通俗圖書館  
敬部社教團民衆圖書館  
青年會瞻秋圖書館  
市立通俗書報社  
巴縣圖書館  
市立公共體育場  
重慶市國術分館  
中國童子軍總會  
五金業同業公會民衆夜課學校  
華業火柴工廠工讀學校  
民生機器廠職工學校  
蘇貨同業公會民衆夜課學校  
木貨同業公會民衆夜課學校  
鹽業中和會商業夜課學校  
川師校內  
沙坪壩  
公園路  
三元廟及夫子池  
公園路  
七星崗及公共體育場  
臨江門橫街  
夫子池  
夫子池  
大田灣  
打鐵街  
南江彈子石  
江北青草壩  
後伺坡  
黃沙溪  
姚家巷

重慶牛奶場鮮奶訂售處珠市街一十五號

重慶指南 公共事業

六 商人團體

名稱	所在地	電話	名稱	所在地	電話
乾菜業公會民衆夜課學校	白象街		國藥公會		
車業公會民衆學校	通遠門		山貨公會		
銀錢業公會民衆夜課學校	米亭子		蘇質業公會		
印刷紙張業公會商業夜課學校	打鐵街		米糧公會		
米糧業公會民衆夜課學校	米亭子		川黔火柴工商業聯合會		
市商會	商業場	五五五	糖業公會		
銀行公會	一模範市場	六七五	乾菜業公會		
保險公會	聚興誠大樓	一二七五	五金業公會		
錢業公會	陝西街	五六五	紙張業公會		
鹽業公會	余家巷	四三五	夏布業公會		
正頭綢緞公會	白象街	一一七五	銀樓業公會		
棉紗業公會	白象街	四七五	特業公會		
絲業公會	燈籠巷		旅棧業公會		
藥材公會	段牌坊	四八五	膠皮業公會		
資內糖業改進會	陝西街	八八二	換錢業公會		
中和會	姚家巷	一二二〇	顏料業公會		
圖書文具公會	方家什字		西藥業公會		
			電影戲劇公會		

一一一

魚市口桐君閣

東華觀 四七〇

公園側 四六五

米亭子 一一六五

萬壽宮四號

朝天門半邊街 八四五

白象街 一四五

大樑子 二三五

打鐵街 一〇九五

陝西街 三九五

米亭子 一六四

陝西街 一六四

東華觀 三三八

關廟街 三三八

上陝西街 八七五

三忠祠 八七五

蒼坪街

重慶牛奶場鮮奶訂售處珠市街五十一號

- |         |        |          |       |          |        |         |       |
|---------|--------|----------|-------|----------|--------|---------|-------|
| 陶業公會    | 砲台丁字口  | 煨炭業公會    | 老關廟   | 軍服業公會    | 鋼鼓台    | 組紙業公會   | 臨江門橫街 |
| 服裝業公會   | 米花街    | 油業公會     | 魚市街   |          |        |         |       |
| 油漆業公會   | 神仙口    | 紙煙業公會    | 較場口   |          |        |         |       |
| 白炭業公會   | 十八梯    | 鞋帽業公會    | 模範市場  | 職工俱樂部    | 守備街    | 熟毛業工會   | 金馬寺內  |
| 藤器業公會   | 打鐵街    | 傘業公會     | 十八梯   | 熟毛業洗梳工會  | 金馬寺內   | 生毛梳業工會  | 金馬寺內  |
| 運輸業公會   | 公園路    | 米糕業公會    | 臨江門橫街 | 繹毛業工會    | 金馬寺內   | 軍服業工會   | 保節院   |
| 皂燭化粧業公會 | 小樑子    | 中西餐公會    | 小樑子   | 西服業工會    | 大樑子    | 成衣業工會   | 木貨街   |
| 木業公會    | 米花街    | 煤業公會     | 文華街   | 油漆業工會    | 通遠門外   | 機械業工會   | 東華觀內  |
| 理髮業公會   | 長安寺    | 磁器業公會    | 磁器街   | 理髮業工會    | 天官街    | 襪業工會    | 四賢巷口  |
| 檳業公會    | 公園路    | 皮貨業公會    | 新豐街   | 錫箔業工會    | 江北劉家台  | 木作業工會   | 機房街   |
| 車業公會    | 新市區中一路 |          | 二四四號  | 泥水業工會    | 機房街    | 石業工會    | 魯祖廟   |
| 布業公會    | 較場布市   | 川產絲織品業公會 | 道門口   | 紙油布製造業工會 | 棉花街    | 藤器業工會   | 下大獅子  |
| 染業同業公會  | 新豐街    | 菸業公會     | 嘉陵碼頭  | 織布業工會    | 江北上橋街  | 傘業工會    | 十八梯   |
| 錫箔業公會   | 新街口    | 掃帚業公會    | 東華觀   | 丹粉業工會    | 上龍門浩正街 | 製草業工會   | 龍王廟街  |
| 絲業公會    | 魚市街    | 制革業公會    | 商業場   | 蘇表業工會    | 商業場    | 棉綫業工會   | 觀陽巷   |
| 木作業公會   | 草藥街    | 公質業公會    | 老街    | 絲棉業工會    | 曹家巷    | 麵餅製造業工會 | 浩池街   |
| 蘇表業公會   | 曹家巷    | 修理鐘表業公會  | 龍王廟   | 機器縫紉業工會  | 老街蔡家巷  |         |       |
| 絲煙業公會   | 陝西街    | 麵食業公會    | 黃土坡九號 | 派報業工會    | 蒼蠟子    |         |       |

重慶指南

公共事業

七 工人團體



# 中國製藥廠出品 葎香正氣丸

## 八 文化學術及自由職業團體

- |              |             |              |            |
|--------------|-------------|--------------|------------|
| 中國保險學會重慶分會   | 太平門海園巷二號    | 歐美同學會        | 較場旗武廳      |
| 新生活運動總會      | 公園側         | 巴縣教育會        | 臨江門內橫街     |
| 重慶教育會        | 三元廟街        | 青年職業互助社      | 文華街        |
| 城區教育會        | 夫子池         | 武德勵進會        | 公園路        |
| 西南建設協會       | 楊柳街         | 巴縣文獻委員會      | 夫子池        |
| 報協會          | 白象街         | 中華農學分會       | 勸工局街       |
| 中國科學社社友會     | 市商會內        | 商中校外同學會      | 模範市場       |
| 會計師公會        | 都郵街         | 清音歌曲改進會      | 韓家祠        |
| 旅渝留東同學會      | 商業場         | 中國文化建設協會四川分會 | 上都郵街       |
| 西醫師公會        | 公園路         | 重慶各界抗敵後援會    | 征收局巷       |
| 中醫師公會        | 三聖殿重慶國醫院二四九 | 重慶文化界救亡協會    | 一〇四二       |
| 扶輪社          | 聚興大樓        | 青年記者學會       | 小較場特七號     |
| 中國文化協會川分會    | 一樓範市場       | 中國教育學術團體聯合會  | 中四路        |
| 國際聯歡社        | 商業場         | 中國教育學會       | 沙坪壩        |
| 清華同學會重慶分會    | 聚興誠大樓       | 中華兒童教育社      | 張家花園巴蜀學校   |
| 旅渝北大同學會      | 西三街         | 中國教育電影協會     | 中四路        |
| 律師公會         | 十八梯         | 中國圖書館協會      | 川東師範中央圖書館  |
| 中國經濟學會       | 銀行公會內       | 中國衛生教育社      | 第三模範市場五十五號 |
| 江蘇省救濟失業青年委員會 | 大井          | 中國測繪學會       | 沙坪壩中大      |
| 重慶記者座談會      | 中央公園        | 中國心理衛生協會     | 菜園壩復旦大學    |

重慶指南 公共事業

中國製藥廠出品鐵鈣補天片

九 慈善團體

- |      |        |            |
|------|--------|------------|
| 培德堂  | 培德堂巷   | 金通坊        |
| 樂善堂  | 牛皮函太陽山 |            |
| 普善堂  | 東水門石門坎 |            |
| 至善堂  | 瓷器街    | 達善堂        |
| 達德堂  | 米花街    | 尊德堂        |
| 輔善堂  | 九尺坎    | 保節院        |
| 體仁堂  | 龍王廟側   | 體心堂        |
| 普仁堂  | 后伺坡    | 育嬰堂        |
| 翠善堂  | 東華觀內   | 種善堂        |
| 義濟堂  | 金紫門順城街 | 儒善堂        |
| 明道堂  | 文華街    | 存心堂        |
| 培善堂  | 鸞項頸    | 公慈會        |
| 救濟堂  | 報恩寺內   | 救溺所磁器街至善堂內 |
| 種福善堂 | 老鼓樓    | 藥慶慈善會      |
| 濟米會  | 報恩寺內   | 清真掩埋會      |

- |        |      |       |     |
|--------|------|-------|-----|
| 靜安慈善會  | 東華觀  | 文星義塚會 | 磁器街 |
| 明達慈善會  | 純陽洞  | 泰邑慈善團 | 萬壽宮 |
| 幼稚工廠   | 海棠溪  | 巴縣救濟院 | 縣政府 |
| 勞工戒煙醫院 | 臨江門外 |       |     |
- 十 宗教團體及其他
- |          |   |        |      |
|----------|---|--------|------|
| 名        | 稱 | 所在地    | 電話   |
| 中西英年會    |   | 小樑子街   | 五七五  |
| 重慶市青年會   |   | 公園路    | 五二五  |
| 自養美道會十字堂 |   | 小什字    |      |
| 佛學社      |   | 佛學社街   |      |
| 重慶佛教會    |   | 報恩市巷   |      |
| 女青年會     |   | 通遠門支馬路 | 一〇八  |
| 英美會      |   | 大河順城街  | 二二五  |
| 世界佛學大同會  |   | 機房街東嶽廟 |      |
| 道教會      |   | 百子巷    |      |
| 天寶下院     |   | 水市街    |      |
| 社交會堂     |   | 演武廳    |      |
| 公誼會      |   | 蒼坪街    | 一一四五 |

# 中國製藥廠出品戒烟丸

華西聖經會  
 復臨安息日會  
 美美會  
 中國回教俱進會四川分會  
 中教堂  
 真耶穌教會  
 安息日會  
 內地會  
 安徽旅渝同鄉會  
 綏定旅渝同鄉會  
 渠縣旅渝同鄉會  
 涪陵旅渝同鄉會  
 合江旅渝同鄉會  
 陝西旅渝同鄉會  
 敘府旅渝同鄉會  
 山西旅渝同鄉會  
 浙江旅渝同鄉會  
 廣東旅渝同鄉會

重慶指南

公共事業

米花街  
 戴家巷  
 蒼坪街清真寺  
 神仙洞街  
 新市中路  
 渝簡馬街  
 九塊橋  
 新金山飯店  
 山王廟街  
 山王廟街  
 羅漢寺  
 小樑子  
 三元廟  
 下陝西街  
 太平門順城街  
 一牌坊  
 模範市場

七四五  
 五八五  
 一一四

寧波旅渝同鄉會  
 通南巴旅渝同鄉會  
 兩資旅渝同鄉會  
 敘蘭旅渝同鄉會  
 遼吉黑熱旅渝同鄉會  
 江蘇旅渝同鄉會  
 湖北旅渝同鄉會  
 重慶職業指導所  
 夜雨寺  
 浮圖關  
 羅漢寺  
 龍王廟街  
 火神廟  
 段牌坊  
 清眞寺  
 蒼坪街  
 清眞寺  
 大樑子  
 中教堂  
 神仙洞  
 天主堂  
 楊家竹字  
 眞原堂  
 饒家橋  
 白衣庵  
 羅漢寺街  
 香國寺  
 江北

## 十一 寺廟庵堂

一牌坊  
 放牛巷  
 五福街  
 勸工局  
 柴家巷  
 上慶學街  
 上慶學街  
 青年會內  
 若瑟堂  
 仁愛堂  
 聖母堂  
 極樂精舍  
 圓通寺  
 安樂洞清節寺  
 飛來寺  
 玄壇廟  
 興隆庵  
 靜佛寺  
 勸工局街  
 仁愛堂巷  
 石板街  
 滴水岩  
 元通寺  
 鹽鍋騎石  
 南岸  
 勸工局街  
 菜園壩

二七

# 中國製藥廠出品 救濟水

報恩寺	東水門	文廟	夫子池
長安寺	打鐵街	張爺廟	桂花街
遺愛祠	霧項頸	王爺廟	東水門外
清和觀	驛馬店	純陽洞	通遠門外
五福宮	打槍壩	神仙洞	通遠門外
關岳廟	關廟街	東華觀	三牌坊
文昌宮	神仙口	三教堂	三教堂街

## 十二 醫藥衛生

中日抗戰促進了中醫中藥的大進步大發展中國製藥廠之產生是一個最明顯的例子茲將該廠概況介紹於後

### 中國製藥廠概況

本廠係焦易堂，朱慶瀾，賀國光，劉尚清，張簡齋，彭發光，饒鳳璜，諸先生發起。南請振濟委員會，中央國醫館，衛生署中醫委員會，提倡設立。呈准軍事委員會委員長行營。經濟部，四川省政府，備案。開辦迄今。已逾半載。所出內外傷科藥品及醫治輔助品約五十餘種。備有詳細說明書及特約經銷辦法。函索即寄。本廠組織。計分製造，研究，事務。會計。

營業五組。製造組分精製，法製，典製，丸膏，錠錠，包裝六股。完全採辦國產藥材。依據科學方法。提煉精華。製成丸，錠，粉，酹，醑，流浸膏諸劑。每製一藥。先經研究組研究。次交製造組製造。末請與本廠有關各醫院臨床實驗。必其結果十分圓滿。始敢慎重發行。研究人員。如馮志東，張軾儒，胡書城，沈仲圭，等皆國內外知名之士。製藥人員如馮志東，何競楠，胡惠康，等僉係專門人才。際此海口被敵封鎖。西藥來源斷絕。本廠止擬加工趕製。源源出品。一以供前方軍陣治療上之急需。一以濟後方市舶來品之匱乏云。

廠址：重慶鷄街江家巷十八號

襄理李志周 經理馮志東 主任會計崔百峯

### 皮膚泌尿器科專門

## 章濟安醫師

先後任濟南及漢口同仁會醫院泌尿科主治醫師十有五載蘆溝橋事變辭職在漢設診茲已來渝應診專治皮膚病淋病梅毒性神經衰弱男女泌尿生殖器疾患  
診所上新豐街華洋藥房 電話六八六



# 中國製藥廠出品 加味大青龍片

## 題文德銘烽火集 曾吉芝

正憂金鼓響入雲 詩人肝胆幾爲文  
 展開筆陣無人敵 誓掃東夷百萬軍

## 國魂 摘錄涪陵文德銘烽火集

吳淞恩陵濕淚痕 同胞應各計生存  
 俯將熱血漫關流 共把雄心海國吞  
 擊楫渡江追祖狄 枕戈待旦慕劉琨  
 三韓已是前車鑒 願作鸞鳴喚國魂

**抗戰 節約 儲蓄**  
**請速加入中央儲蓄會**  
**抗戰 節約 儲蓄**

### 醫院

名	稱	地址	負責人	電話
中國救護醫院		磁器街	張錫君	
重慶國醫院		磁器街	魏志賢	二四九
國醫藥館		桂花街	蔣夢明	四二八
仁濟醫院		仁濟醫院	本牌坊	二九九
仁濟醫院		上石板街	戴家巷	二九九
仁濟醫院		玄壇廟	彈子石	三〇三三
航務醫院		武庫街	王政	三〇二六
平民				八一七

重慶指南 公共事業

二一九

惠生醫院 柴家巷 趙費元 五九九

國粹醫館 大樑子 張樂天 一〇二六

市民醫院 金湯街 彭友朔 一〇二四

佛學社送診所(純義務)長安寺佛學社門口

眼耳鼻喉專科醫院 公園路 袁宗周 一二二九

協濟診所 柴家巷 張錦文 九一六

強華牙症醫院 大梁子 陳華清

良友醫院 勸工局安樂洞口許子良

武祥牙科診所米花街川鹽里 陳武祥

重慶醫療院 蓮花池 申榮山 四四九

科學針灸研究所三聖殿國醫院會 義

仁愛堂醫院 天燈街 八六七

寬仁醫院男院 戴家巷 一九九

寬仁醫院女院 上石板街

仁濟醫院 本牌坊

仁濟醫院 玄壇廟

航務醫院 彈子石

平民 武庫街 王政

# 中國製藥廠出品 硫酸軟膏

重慶指南 公共事業

靜明醫院 商業場西二街 察靜明  
 佑生醫院 臨江門唐家院 江子超  
 江蘇省立醫院 武庫街  
 微生物實驗所 金湯街  
 義林醫院 觀音岩 李義銘

## 十三日報雜誌

名稱	地址
時事新報	新街口
中央日報	新街口
掃蕩報	小較場
新民報	通遠門
國民公報	售珠市
新華日報	蒼坪街
大公報	新豐街
武漢日報	字水街
西南日報	蒼坪街
文自由西報	楊家什字
新蜀報社	白象街
商務日報社	商業場

四七九 濟川公報社  
 六八八 大江日報社  
 一三七一 時代日報  
 國府暫租 快報  
 經濟雜誌  
 四川月報  
 四川經濟月刊  
 新世界半月刊  
 春雲月刊  
 禁政月刊  
 重慶青年  
 建國教育  
 時事月報  
 民意週刊  
 以上六種正中書局雜誌推廣所發行

電話  
 九八七 春雲月刊  
 四一九 禁政月刊  
 八九七 重慶青年  
 六八二 建國教育  
 七三四 時事月報  
 八七一 民意週刊  
 八五二 青年月刊  
 六四三 新經濟半月刊  
 一一八 中國社會  
 一一七 中國空軍  
 二八五 時與潮  
 八九六 新政治  
 解放

公園路 公園路  
 字水街 字水街  
 小較場 小較場  
 銀行公會 銀行公會  
 中國銀行發行 中國銀行發行  
 四川省銀行經濟調查室 四川省銀行經濟調查室  
 民生公司發行 民生公司發行  
 春雲社發行 陝西街一號  
 四川禁煙總局祕書室發行 四川禁煙總局祕書室發行  
 青年會發行 青年會發行  
 中國教育學術聯合會中四路 中國教育學術聯合會中四路  
 中國社會 中國社會  
 新經濟半月刊 新經濟半月刊  
 中一路嘉廬 中一路嘉廬  
 中航公司轉 中航公司轉  
 太華樓巷 太華樓巷  
 米亭子 米亭子  
 中央公園內葛嶺 中央公園內葛嶺  
 新華書店 新華書店

三〇

三三三  
 五五  
 六八二

# 中國製藥廠出品 止咳片

文化批判 婦女共鳴 婦女文化 文摘旬刊 國是公論 合作月刊 政論 經濟動員 文藝月刊 警察嚮導 青年嚮導 國論週報 血戰 血路 黃劫 抗戰軍人 大俠魂 國敵導報前途 國魂旬刊 西南導報 世界政治

重慶指南

公共事業

馬家店南關  
大樑子  
迴水溝  
民族生命  
彈花

抗敵導報

國民經治研究所石灰市  
中國文藝社  
望龍門  
七七書店  
來龍巷該社  
柴家巷遼吉黑旅渝同鄉會  
五福街五十三號  
黃埔週刊社關廟 八二六  
該社至誠巷  
五福街五福里  
七七書店  
黎明書局  
黃荆橋該社  
上清寺聚興村該社

反攻 時事彙編 救救通訊 民力週刊 生力軍 邊華 現代讀物月刊 文化動員 中山半月刊 科學世界 抗戰文藝週刊 再生 戰時教育 法學雜誌 時代文學半月刊 國訊

## 十四晚報

新蜀夜報  
大陸晚報  
南京晚報  
四川晚報  
白象街  
黃土坡  
楊柳街  
牛皮廬

反攻東北救亡總會  
中山文化教育館  
忠烈祠街廿五號  
棧房街  
公園路  
商業場西三街一號該社  
大梁子黎明印刷公司  
生存出版社  
中山學社  
中華自然科學社  
全國文藝界抗敵協會  
再生週刊社  
生活書店  
中華法學會太平門人和灣  
上海雜誌公司  
青年會十二號

### 十五 通訊社

中央通訊總社辦事處	鐵板街	一四〇
中央社重慶分社	同	一五八
中央社發報台	中一路	一一五七
中央社收報台	鐵板街	一一五八
蘇聯塔斯社分社	審子嵐垣	二四三一
海通社	山王廟	八三四
路透社	白象街	五九〇轉
交通通訊社	東昇樓	一一九四
南京社	繡花街	一〇九〇
策力 翟家溝勵商	三牌坊長江	公園路前鋒柑子堡
促進	西元街	
涪陵文德銘君以詩詞集見寄爲此報之	毛波	
千里勞君一寄書。新詩讀罷詩餘。凝眸憶黃山谷		
。可有人。問謫居。		
贈涪州文德銘		
但得讀書便是睡。願爲一誦板橋詩。菜根咬盡纔知味		
。說甚唐時貢荔枝。		

### 十六 自來水

自來水股份有限公司	打銅街	三六〇
自來水水廠	觀音樑	三六一
自來水工程管理處	打槍壩	三六二
出水量	平均每月約十五萬噸	
已安管道	計長三十萬公尺	
專管	一千餘家	

**概況**

該公司於民十六年籌備起於民二十年始大體完成同年二月二十八日開始起水二十一年正式成立公司當中國復經政府一度整理旋於二十六年復由整理處改組爲公司潘昌猶繼舉爲董事長胡子昂任經理分兩期推廣市內管線目前全年出水量在一百三十餘萬噸以上全年收入四十餘萬元照擴充管道計劃逐步完成後出水量可增至二百五十餘萬噸年入可達九十餘萬元云

茲將廿九個水站列后 每租售價三分五

- 一 站火藥局
- 二 站蔡家石堡
- 三 站驛馬店
- 四 站鼎新街

## 士林凡賽

## 品出廠藥製國中

# 中國製藥廠出品 杏蘇二陳丸

- |         |        |
|---------|--------|
| 五站十八梯   | 十八站黃桷街 |
| 六站方家什字  | 十九站水巷子 |
| 七站夫子池   | 二十站嘉爾登 |
| 八站筷子街   | 廿一站兩路口 |
| 九站白龍池   | 廿二站大溪溝 |
| 十站神仙口   | 廿三站地母亭 |
| 十一站費學   | 廿四站麥子市 |
| 十二站后伺坡  | 廿五站上清寺 |
| 十三站文華街  | 廿六站觀音岩 |
| 十四站崗街樓  | 廿七站神仙洞 |
| 十五站老磁器街 | 廿八站會家岩 |
| 十六站繡壁街  | 廿九站孤兒院 |
| 十七站會府   |        |

## 附公司專管售水章程摘要

- 一 中街管達列用戶門界之管水為給水管門內者為用水管工料費由用戶負擔
- 一 用戶不得私行售水牟利一經查實照市府公佈取締法處罰

重慶指南 公共事業

- 一 水表保證金規定如次以水管口徑大小為率四分三十元 六分四十元 一寸六十元 一寸二分七十元 一寸半八十元 二寸一百元
- 一 用戶屋內水管水具之零件浸漏或其他故障者立即通知公司派工修理所需墊子雜料不另取費若係零件損壞必須配換者照價付給
- 一 專管水費定為每一公噸（即一度合一立方公尺）售價法幣三角五分
- 一 自來水公司運到大批各色白鐵水管平價出售抗戰年餘交通困難各種水管異常缺乏商家居奇價格日增用戶裝安深感不便公司特派專員由港購回大批零件為減輕用戶負擔平價出售凡向公司直接請託安裝專管者均得享此利益各承裝者亦須依照本公司訂價結算不得增加漁利其價格在本年內均屬有效決不隨市增加該價目表可向公司索取

### 十七 電力

電力股份有限公司

總經理室

總務會計科

業務科

工程師

發電廠大溪溝

第一模範市場

工務科 電話二二六

營業股 四

材料股 七二五

### 電力公司營業章程摘要

一 用戶之內線裝置應由市府註冊之承裝店辦理

一 電表由公司供給其種類及保證命列表如下

表類及安培 電費保證金 接線費

單相一、五安培四元五角 二元

三安培 九元 二元

五安培 十五元 二元

十安培 三十元 三元

十五安培 四十五元 三元

廿安培 六十元 四元

卅安培 八十元 四元

五十安培 一百元 六元

三 三安培 四十元 六元

電燈電價每度二角八仙

電熱每表按月計算一千度

以內每度九仙一千度以外八仙

電力裝置十馬力以下電動機每月電度數按度數之

多少計算如五百度以內每度一角二仙一千度以內每度

一角一千五百度以內九仙超過一千五百度八仙

### 概況

該公司籌備始於民二十一年工程部份由華西公司

承包預計建築工程費一百二十萬元二十三年七月完成

十一月供給全市電流至年底南北岸均先後通電二十四

年十月正式成立公司迄至最近廠中發電機除原有三相

式交流特備機三具(二千啓羅華特)外並有新購之四

千五百啓羅華特等二部近聞該公司更有大規模之發展

計劃以應戰時新都之需要也茲將供電情形介紹如次

電流線路 城區 新市區 南岸 江北

磁器口 沙坪壩 化龍橋

電機最高負荷 白晝約一千五百瓩 夜間約二千八百瓩

電燈用戶 一萬五千餘戶 電力用戶 一百五十餘戶

電燈用戶 一萬五千餘戶 電力用戶 一百五十餘戶

## 中國製藥廠出品 防疫寶丹

# 中國製藥廠出品 香砂六君子丸

## 十八 消防

本市除警察消防隊原有新式救火車梯外消防聯合會前共購置新式救火車六部升降梯二部與各警署派出所之廣東火龍公司救火之責，俾馬路市街與舊式街道，雙方兼顧。并編入消防聯合會各坊廂義勇水龍各隊，內劃分東，南，西，北，中，新市，江北，南岸，各區，實行分區救火制度。本區只能救護本區之火，其餘各區，整裝待命，以備同時發生他處火警，所有旗幟佩章，依區分色編定，而謀統一指揮監督。除消防之折卸分隊外，尙編有義勇泥木篾各幫，及江北建築折卸各隊，共同協助，在火警鐘樓未建修以前，暫假天主堂，若瑟堂，慈母堂，美道會，四鐘樓，代司火警，每月由公安局津貼司鐘人洋各三元，凡遇火災或濃煙沖出屋頂，即打念鐘數十下，稍停廣即報點，近年以來，自來水管遍於全市，消防龍頭各街口均安設齊備，火警發生，澆滅較易，馬路附近即有火警，已不易成災矣。

火警鐘報點表

重慶指南

公共事業

報火鐘………急敲數十下

地段鐘

上半城：敲一下稍停又敲一下至火熄爲止聲要勻  
 下半城：敲二下稍停又敲二下至火熄爲止聲要勻  
 城外……敲三下稍停又敲三下至火熄爲止聲要勻  
 江北……敲四下稍停又敲四下至火熄爲止聲要勻  
 南岸……敲四下稍停又敲四下至火熄爲止聲要勻

## 十九 菜市場

名	稱	地	址	電
第一菜市場			大陽溝雷祖廟	二〇八
第二菜市場			雜糧市	二〇八
合記臨時菜市場			通遠門協合里前	二〇八

## 二十 花市

在大陽溝華光樓一帶只能買插瓶鮮花如買大量栽植之草木本必到朝天門碼頭買來自江北靜觀場之花木

## 廿一 人市

在培德堂巷出通遠門支馬路下去特設男女傭工待雇所各一院以收容一般失業待雇之男女雇用各項工人必須早上過午則人散矣





# 美豐保管庫有金城湯池之固

## 卷五 金融

### (一) 銀行

名稱	地址	電話	經理
四川省銀行	下陝西街	五一四	慶伯君
該行代理省金庫兼管一切銀行業務			
四川省銀行儲蓄部	陝西街	二〇四	聚興誠銀行支行
四川省銀行經濟調查室	接聖街	九七五	聚興誠銀行上清寺辦事處
川康平民商業銀行	打銅街	四七	中國銀行
川康平民都郵街辦事處		總機三一〇	關廟街辦事處
川康平民新豐街辦事處		二三〇	四牌坊辦事處
川康平民江北辦事處		三二〇	和成銀行
川鹽銀行總行	新街口	四〇〇三	江海銀行
川鹽銀行儲蓄部	都郵街	二七九	美豐銀行
上海商業銀行	新街口	二八八	關廟街辦事處
重慶銀行	打銅街陝西街	一三三七	段牌坊辦事處
又代理部	打銅街陝西街	四五	金城銀行
又辦事處	三牌坊	一一四四	中南銀行
又辦事處附婦女儲蓄部	都郵街	一〇四五	附代辦南京中南銀行業務
		四九〇	經理 孫蔭濃 襄理 嚴雨生

聚興誠銀行 新豐街 一二八

該行係本市最早之私家銀行為楊氏弟兄所創係  
有限公司性質規模宏大分支行遍各省現任總理董

聚興誠銀行支行 柴家巷口 二二〇

聚興誠銀行上清寺辦事處 聚興村 二三八二

中國銀行 小樑子 三〇

關廟街辦事處 關廟街 三二

四牌坊辦事處 四牌坊 二九

和成銀行 新街口 八七二

江海銀行 道門口 六〇二

美豐銀行 新街口 總機一三〇一

關廟街辦事處 關廟街 三三五

段牌坊辦事處 段牌坊 八九九

金城銀行 陝西街 一三六三

中南銀行 陝西街 七七七

附代辦南京中南銀行業務 陝西街

# 美豐保管庫無水火盜賊之憂

## 重慶指南 金融

浙江興業銀行

商業場

二七三

四川省銀行信託部

陝西街、  
商業場

五九七

交通銀行

打銅街

一一一八

聚興誠銀行信託部

白象街

二二八

鹽業銀行

陝西街

八〇四

永昌實業公司信託部

陝西街

六五七

中央銀行

小什字

八二一

永美厚銀號信託部

打銅街

五四三

中央銀行發行局

打銅街

八五一

川康平民商業銀行信託部

打銅街

七三三

中央銀行國庫局

關廟街

六七九

川鹽銀行信託部

新街口

二八九

中國農民銀行分行

鹽亭

八三二

中央信託局保險部壽險部辦事處

太平門

二二三

中國農民銀行總行

會仙橋

三六

中國保險有限公司

中國銀行內

四三〇

四川建設銀行

陝西街

六六四

友邦仁壽保險公司

第一模範市場

一〇八〇

新華儲蓄銀行

新街口

二四〇

寶豐保險公司

白象街

二九八

臨時辦事處

通遠門

一五五

泰山保險公司水火險

白象街

四三二

江蘇省農民銀行

中營街

二四〇

華興公司保險部

白象街

二二二

大陸銀行

模範市場

一五五

利昌公司保險部

縣廟街

二二二

其餘尚有陝西街之國貨銀行以及新街口之中國實業銀行等

## (一) 信託

中央信託局

太平門

四六四

華安合羣保壽公司

四德里

九二一

利昌公司信託部

縣廟街

九四四

中國天一保險部

第一模範市場

八四六

重慶銀行信託部

大什字

九四四

中國旅行社保險部

打銅街

八四六

(四) 錢莊

名 稱 地 址 經理人 電 話

永美厚銀號 陝西街 湯壺橋 五四三 勤德

無限期公司 陝西街 劉光第 一一四七 聚豐

該號性質，類似銀行，經營商業銀行各種業務，且兼營信託事業等。

同生福 上陝西街 王伯康 五六三 濟源

和通 新街口 寧芷村 一一〇四 誠益

同豐 打銅街 蔣元之 二二三 勝利

集義 打銅街 廖問階 九六七 同吉泰

友康 下陝西街 林本源 一一三六 德利

和盛 上陝西街 丁次鶴 七七三 寶豐

謙泰 下陝西街 熊崇營 五八二 義豐

益友義記 打銅街 李貴才 一〇一二 復興義記

益民 同 右 楊行知 一〇九 益康祥

怡豐 同 右 李澤敷 益源長記

仁裕 上陝西街 黃仲謙 二九三 信通和記

和濟 同 右 李柱臣 五七三 濟源

模範市場 李文彬 二七二

二牌坊 賴善誠 一五七

陝西街 一二五二

陝西街 一一四五

陝西街 火麻巷 一一八九

下陝西街 五九三

陝西街 四九三

第一模範市場 一三七七

打銅街 三九二

演武廳 三四四

米亭子 三二二

道門口 一六三

同 右 鄧志學 一五二

下陝西街 王雨樵 六一〇

上陝西街 藍襄臣 一〇六九

陝西街 王漢卿 一四二

曹家巷 何紹伯 九七五

美味村 住門口 專賣 自造 豆腐乳

## 美村味 專門住口道 自造賣口 豆腐乳

重慶指南 金融

### (五) 儲蓄會

#### 中央儲蓄會

郵政儲金匯業局

中央儲蓄會郵街辦事處

都郵街

九〇三

小什字

六九一

太平門

### (六) 交易所

重慶證券交易所

一棧範市場

七二二

### (七) 典當

各典當現行利率三分，十二個月死當

永昇

大樑子

天厚

田中和馬路現名武庫後街

積福

蒼平街

明興

行街

永興

十八梯

日升

迴水溝

謙泰

通遠門

興泰代當

大溪溝

大衆躍踴捐助前線受傷將士  
最後勝利完成于最後之努力

牟棟先

# 寶源煤礦公司

總公司——北碚上游十里夏溪口  
辦事處——重慶千廝門水巷子108號

電話三三二號

煤 別：

特 點：

煤 煤 煤 煤 煤 良 富 捷 宜  
輪 爐 用 優 豐 敏 便  
等 質 量 輸 值  
特 鍋 家 焦 層 統 煤 產 運 價

四〇

美 味 村 住 道 專 門 自 造 醬 油 醋

卷六 交通

甲 水道

一 航政機關

名 稱	地 址	電 話
航務管理處	嘉陵碼頭	四五〇
航務管理處元通寺派出所	元通寺	一六八
千廝門派出所	千廝門	一四八
珊瑚壩派出所	珊瑚壩	一八八
交通部航政局	老 街	一一八二

二 旅行社

中國旅行社概況

該社創設已十數載，初僅上海一處，後幾遍設於國內各埠及香港新嘉坡等處，深得各界旅客之贊助及不時之指教。該社同人之力求改進，始有今日之中國旅行社。現該社應時勢及各界之需要，除在西南西北二公路沿線各食宿站自辦或特約招待所與食堂外，並來渝添設分社，茲將

該社業務概要分列於次

- (一) 發售車船航空及公路客票
- (二) 接送行李
- (三) 辦理水陸空運輸
- (四) 代理各種保險
- (五) 代辦出國護照
- (六) 辦理集團旅行
- (七) 計劃遊程旅費
- (八) 代雇長途小汽車
- (九) 發行及代售旅行叢書
- (十) 戰區難民通訊
- (十一) 代收發郵件電報
- (十二) 發售旅行支票
- (十三) 其他旅行及運輸上一切事務

四川旅行社概況

創設於民國二十年，原名川江旅行社，及後業務進展，服務區域擴大，為充實內容，增加服務效率起見，於二十四年改組為四川旅行社，該社除在重慶設立公衆處代理部及招待所外，更設立分社於成都萬縣等重要城市及辦事處於合川嘉定海防等地，各分社辦事處多附設有招待所，以供行旅休憩，在改組以前，業務偏重於便利行旅方面。改組後更增加報關保險等業務，該社業務如下列

# 美味村 專門住道 自造賣口 胡豆辦

## 重慶指南 交通

(一) 招待旅客 (二) 押送行李 (三) 嚮導伴遊  
 (四) 計劃遊程旅裝 (五) 辦理集團旅行 (六) 代辦  
 出國護照 (七) 水陸運輸 (八) 代理報關保險 (九)  
 代理買賣房地產及租稅 (十) 代售郵票印花各地土產  
 旅行書籍車船飛機客票 (十一) 代理標裝貨件 (十二)  
 代辦郵電 (十三) 其他一切便利旅客商家之事宜

### 四川旅行社總社

訂銅街二十一號  
 電話六二二及六二〇

電報掛號中字二四六四 英文 a T A

附江涪招待所 千廝門紙碼頭

第二招待所响台街 電話六二二

分社 成都 萬縣 宜昌 貴陽 昆明 河內

辦事處：本市太平門電話六九九合川 瀘縣 嘉定

松坎 海防 峨眉 平彝

### 中國聯運社概況

該社創設已有數載前祇注重鐵路及水道聯運總公  
 司設上海總經理周肇秀君去年抗戰軍興特將總公司遷  
 移香港改為總管理處努力發展西南陸路運輸新置道招

鐵重卡車數十輛行駛廣桂黔滇湘川各省公路線并擬擴  
 展路綫至成都西安及迪化等處分社及辦事處遍設各省  
 市重要地點重慶乃後方重心商貨會集之處故特委伍鐵  
 珊君來渝擴展業務新建貨棧於海棠溪存儲進出口客貨  
 并成立報關部代報進出口客貨如貨物聯運至香港或上  
 海皆可負責辦理云云。

### 中國聯運社重慶分社

一牌坊十八號 電話五〇七  
 八三七〇

### 三 輪船公司

名稱	地址	電話
協大實業公司	縣廟街成德里	一一八七
民生實業公司	第一模範市場	
總務處及船務處遷陝西街濱江辦公業務處及會計處仍 在原址		

總機	詢問處	電話
	永昌輪船股份有限公司	三三四
	白象街	五九五
	合衆輪船公司	四九五
	白象街	一三四四
	奇商輪局	一一八七
	縣廟街成德里	

號祥生榮街官天 牌星三煙茄雪產川

三北公司 陝西街 三二〇  
 江津輪船公司 白象街 一二〇六  
 益民公司 太平門  
 慶磁汽船公司 臨江門大碼頭

外商輪船公司

怡和公司 白象街 三九九  
 太古公司 白象街 五八六  
 聚福洋行(中法合資) 白象街 二八六

四 報關行

利昌公司代理部 縣廟街 四二二  
 捷運通報關行 太平門 二〇六  
 華懋公司 蓮花街 三八六  
 富潤報關行 白象街  
 中國旅行社 打銅街 八四六  
 中國聯運社 一牌坊 五〇七  
 四川旅行社 打銅街 六二〇  
 太古淪興記 白象街 一八六

復興代辦部 陝西街 七七〇  
 華通民記報關行 白象街 七五三  
 和記 白象街

五 轉運公司

利昌公司運輸部 縣廟街 四二二  
 中國旅行社 打銅街 八四六  
 航空運輸公司 會仙橋 六〇一  
 四川旅行社 打銅街 六二〇  
 成滬轉運公司 水巷子 二八〇  
 鴻發長運輸行 長安後街 二四七  
 吉利長運輸行 白象街 七三九  
 吉運通轉運公司 花巷子 七六三  
 藤鄉約 白象街 一一四  
 永昌代辦部 中一路 一一二四  
 成渝興記字號運輸部 新豐街 二一七  
 中國聯運社 一牌坊 五〇七  
 合興轉運公司 一牌坊 三九六  
 成昌轉運公司 鷄街口 七六三

重慶指南 交通

四三

國貨明星奇特牌雪茄煙 天官街榮生祥

重慶指南 交通

六 堆棧

中國銀行五堆棧	朝大門	四六
利昌公司堆棧	賀家碼頭	一八七
金城銀行堆棧	行街	三七〇
順記堆棧	太平門	二一六
裕生堆棧	元通寺	三四八
同和堆棧	千廝門	六二七
五命公棧	元通寺	五三九
榮光堆棧	商業場	三一四
德孚堆棧	三門洞	六八七
川康殖業銀行倉庫	余家巷	七三五
寶元渝貨棧	下行街	二〇三
願中堆棧	水巷子	一五六
新興堆棧	太華樓	一三六一
和成倉庫	千廝門鎮江寺	二〇二

七 重慶至各埠水道里程表

到達地名	里數	到達地名	里數
長壽	二〇〇	江安	七九〇
涪陵	三二〇	南溪	八五〇
都長	四六五	宜賓	九七〇
忠縣	六四五	游	二六五
萬縣	八五〇	江	三五五
雲陽	一〇一五	蓋石洞	三五五
奉節	一一八〇	楊堤洞	三九五
巫山	一三一〇	松坎	五二〇
巴東	一四九〇	嘉河	二三〇
歸東	一五八〇	合川	四一〇
宜昌	一八二〇	武勝	七六〇
江津	二一〇〇	順慶	一〇九五
合江	四三〇	南部	一二四五
瀘州	六一〇	保寧	一二四五
納溪	六七〇		

把握着民族復興根據地  
，堅定我們抗戰必勝的  
決心。  
梅孝威



號祥生榮街官天牌牛金烟辦扎產川

長途航行客貨船

重慶為長江上游最末之商埠。在重慶以下為條約允許英美法意等國通航輪船之區域。重慶以上則不然，僅為華商輪船能行駛之航線。航業界稱重慶以下為長江上游下段，重慶以上為長江上游上段。故談重慶之輪船，必先知長江上游復有上下段之分別。又川江

河床陡峻，水位漲落之差太多。最高時（即洪水期）重慶水碼約達八十尺以上，最低時（枯水期）則降至零下數尺（即負號數尺）。川江淺處至最枯水時只深約八英尺，因之洪水期間行駛之輪船與枯水期間行駛之輪船不同。下列中外輪船表中，特詳航線，及期間者即以此故也。

八華商輪船一覽表

民生公司

船名	行駛航綫及季候	船名	航綫及季候
本元	洪水申渝枯水申宜	蘇來	洪水渝嘉枯水渝宜
權元	同	熙民	同
風元	同	意民	同
費元	同	享民	同
俗元	同	運民	同
族元	枯洪水均行申宜	福民	同
聯元	同	安民	同
泰元	同	治安	同

重慶指南交通



川產雪茄飛馬牌天官街榮生祥號

太古公司

萬縣 走洪水 萬通 走洪水  
 萬流 不分枯洪水 嘉定 走枯水  
 金堂 走枯水 秀山 走枯水  
 綏定 康定

怡和公司

福和 走洪水 嘉和走枯水 新昌和走枯水 義和走枯水

亞細亞油公司

瀘光 瀘光不搭客只裝油

美孚油公司

美瀘 美峽 太平 不搭客只裝油

輪船客，均於川航務管理處規定價目。下段  
 渝宜線 分 輪船客 間 種 船位。上段

十 上下游輪船公票價目表

重慶上游渝嘉線輪船公票處價目表

男艙加一倍 官艙加二倍（下水各票照價  
 減半）例如重慶到江津船艙三元男艙六元

由重慶到 以下各埠 江津 白沙 松溉 朱家沱 合江 瀘縣 納溪 江安 南溪 敘府 犍為 竹根灘 嘉定

重慶指南 交通

四七

（即渝嘉線）船小即無艙位之區別，一律統艙。又枯水時期鉸嘉一線水淺。輪船只能達到宜賓。宜賓偶有小汽船開駛樂山，惟在重慶開頭，不能實嘉定客票。客票式樣亦經川江航務管理處規定四聯記名複寫式，售與處渝宜綫在公售票處（模範市場）。渝嘉線原由各輪船公司自行售票，最近因下游客運，上多下少，四川旅行社乃於二十六年十一月與川江上游各輪船公司簽定合同，接辦所有短航售票處事宜，并於太平門四方街成立上游短航公票處。客人買票時，須將自己或搭船人之姓名，性別，籍貫，詳細填寫。照價購票應得三聯票面。持票上船後，由船方裁存一聯，川江航務管理總處裁存一聯，客人自留一聯存執，上下段途中經過大城市，亦可上下搭客，票價上下段均有規定。

川產雪茄三星牌天官街榮生祥號

重慶指南 交通

四八

價目	由重慶到	以下各埠
三元	長壽	涪陵
四元	豐都	忠縣
四元五角	萬縣	雲陽
五元	奉節	巫山
六元	奉節	巴東
六元	奉節	姊歸
六元	奉節	宜昌
六元	奉節	沙市
六元	奉節	漢口
六元	奉節	房船加一倍
六元	奉節	官船加二倍(上水各票照價加倍)

重慶下游渝漢線輪船公票處

價目	由重慶到	以下各埠
四〇	磁器口	悅來來
一一〇	土沱	白廟子
一三〇	北碚	溫泉
一五〇	北碚	夏溪口
一五〇	北碚	炭壩
一五〇	北碚	合川
一五〇	北碚	重慶

短航輪船渝合線公票處價目表

價目	由重慶到	以下各埠
三〇	木洞	洛碛
六〇	木洞	碩石
八〇	木洞	長壽
二二〇	木洞	石家沱
二二〇	木洞	蘭市
二二〇	木洞	李家渡
二二〇	木洞	涪陵
二二〇	木洞	重慶

江津公司重慶松溉間短航價目表

價目	由重慶到	以下各埠
一五〇	漁洞溪	白沙沱
一五〇	洛碛石	湯家沱
二〇〇	銅罐驛	冬筍壩
二二〇	冬筍壩	江壁沱
二二〇	冬筍壩	油溪
二二〇	冬筍壩	白沙
二二〇	冬筍壩	石門
二二〇	冬筍壩	松溉

國貨明星奇特牌煙天官街榮生祥

民生公司渝申線大餐間價目表

由重慶到	萬縣	宜昌	沙市	漢口	南京	上海
以下各埠						
甲等價目	二八.〇〇	五六.〇〇	七六.〇〇	一〇六.〇〇	一四四.〇〇	一五八.〇〇
乙等價目	二四.〇〇	四八.〇〇	六四.〇〇	九〇.〇〇	一一八.〇〇	一三〇.〇〇

怡和輪船公司渝宜線大餐間價目表

由重慶到以下各埠 (上水照上表加倍)

長壽	八.五〇
涪陵	一三.五〇
鄧都	一九.〇〇
忠縣	二四.五〇
萬縣	三三.〇〇
榮陽	三八.五〇
奉節	四四.五〇
巫山	四九.五〇
巴東	五九.五〇
姊歸	六〇.〇〇
宜昌	六六.〇〇

川江輪船因水勢急湍，船身小，馬力大，造價高

故客票價亦較宜昌下游為高，漸少數旅客欲求減少船費途有專門賣黃魚者所欺騙客人出錢後往往不能上船即上船亦常在中途查出受方幸而到達目的地飯錢舖位錢種種耗費往往超出正式票價之外受欺客人多係初次出門者，小便宜不可貪也慎之慎之。

重慶輪船碼頭散處大小河南北岸各處。泊船季候，及上下船交通情形，各各不同，逐日由川江航務管理總處製發輪船消息表，分送各機關，團體，及各旅館，暨公共場所。搭船者可探知消息後，照其表所述交通情形，上下輪船。

十一 輪船碼頭表

碼頭名稱	所在地	交通
人和碼頭	太平門	出太平門乘轎
元通寺	太平門外	出太平門或東水門乘轎

重慶指南 交通

川產扎辦煙金牌天官街生祥

灘盤碼頭	嘉陵碼頭	積福碼頭	紙碼頭	木關沱	打魚門	標家沱	王家沱	彈子石	野舖溪	施家河	玄壇廟	上龍門	蘇家壩	頭上船接洽後，再率力夫直接由船提運。其運費概照下表付給。
灘盤碼頭	朝天門	小河口	嘉陵碼頭	千斯外	于斯外	江北	江北	江北	江北	江北	江北	江北	江北	至於行李之搬運，川江航務管理處規定取締碼頭船夫力夫辦法極詳，凡搬運力夫，皆着制服，由夫頭上船接洽後，再率力夫直接由船提運。其運費概照下表付給。
同	出朝天門或嘉陵碼頭乘輪	出朝天門或嘉陵碼頭乘輪	由嘉陵碼頭出城	出朝天門乘輪	出朝天門乘輪	乘輪直上輪船	乘輪直上輪船	乘輪直上輪船	乘輪直上輪船	乘輪直上輪船	乘輪直上輪船	乘輪直上輪船	乘輪直上輪船	

重慶指南 交通

航務管理處規定大小河各碼頭渡船接送輪船旅客價目表

出發地	到達地		
	嘉陵	朝天門	太平
上龍門浩太平渡	八角	八角	八角一元
玄壇廟施家河	七角	七角	一元八角
木關沱 匯川門打魚灣梁沱	五角	六角	八角六角
揚家溪	二角	四角	五角三角
江北嘴保定門(河中)	二角	四角	五角三角

一，來去一律同價  
 二，不分枯水洪水白晝夜間一律同價  
 三，本表所定價目係全船之價  
 (旅行社承運每件行李之渡資爲全船價額十分之一例如玄壇廟到朝天門全船之價爲七角旅行社即以七仙計算餘類推)

三星出品馬牌煙 天官號街榮生祥

十二 接送行李價目

此間航務處早年本有規定通行甚久頗稱方便惟當此非常時期一切情形大為改變故此規定已失效于無形在此新價目尚未訂好之先暫將四川旅行社最近所製接送行李價目表錄次供一般之參考

下表以南紀太平東水朝天千斯各門碼頭為出發點

仰到達某某處為準

- 第一區 渭街碼頭 陝西街 小什字 蓮門口 二角
  - 第二區 商業場 老鼓樓 太平門 三牌坊 三角
  - 第四區 炮台街 九尺坎 小樑子 華光樓 二角五
  - 第五區 關廟街 十八梯 馨水橋 五福街 三角五
  - 第六區 領事巷 蓮花池 黃家壩口 觀音岩 五角
  - 第七區 兩路口 菜園壩 上清寺 曾家岩 六角
- 一，本視適用範圍限於不用划子之碼頭  
 二，過河行李每件增收五分  
 三，每件重量超過六十斤者加倍收費  
 四，重量不及十斤之小包免費兩小包作一件收費  
 五，此表只適用於搬運輪船旅客行李其他均不在此例  
 六，未經註冊之野力不得搬運輪船旅客行李  
 七，旅客須看明夫頭及力夫證章之號數以防遺失及冒

重慶指南 交通

充情事

惟在南岸及江北各碼頭，力夫不能直接上輪，行李上下，由各渡船與輪船之間謂之過檔，取費每件四仙。

十三 短航客船

除上述行駛長途各船外，重慶松溉江津上游，合川，涪陵，木洞，磁器口，即所謂渝松，渝合，渝涪，渝木，渝磁五綫。全程不過一日，謂之短航，船隻甚小，多屬木質油機（洪水中有時亦行較大輪船），係以搭客為主。且僅有坐位，不供食宿，船費較之長途輪船亦頗有出入，茲將五綫票價，及碼頭分述如次

(一) 渝松綫——原為重慶江津間之汽船航綫，因松溉客貨甚多，遂改渝津為直達松溉，大約每隔三日有一船開松，約需十二時達到，船泊大河灘礮石碼頭江津圍船。其客票不供食宿，取費如下表：

渝松線票價表 上水由重慶至江津 三元 白沙 四元 涪涪 四元五

重慶指南 交通

下水由松溉至白沙 二角五 江津 七角五 重慶 三元二角五

如搭江津公司專航渝松輪船其票價見前表每人每埠少五角

(二) 渝合線及渝北線——此線洪水時經嘉陵江下段由重慶經合川可達涪江之遂寧，或渠江之廣安，惟因船少不甚可靠。只渝(重慶)合(合川)一線，每日有船開駛。上午六時開頭，約八小時可達合川。

其間經過各市鎮客人皆可上下，惟票價中途只有一種。近因抗戰影響北碚人口增加北溫泉遊人亦衆民生公司增專航重慶北碚間之航線，每日分兩班行往返碼頭在紙碼頭

渝合線票價見前表

由重慶往北碚及北溫泉票價

上水 一元五角

下水 一元正

(三) 渝涪線——涪陵由烏江經西秀而達貴州龍灘鎮。出產甚多，故爲川黔交通之一重要轉運點。與

重慶間每日有兩船對開來往。仍係攬載客船，不供食宿。由于廝門民生團頭上船，票價見前。

五二

表價票線木渝

壩陽廣沱子魚卽廣魚

	洞 木			
下水	魚廣	30	10	魚廣
重慶	80	1,00	50	40
				上水
				重慶

(四) 渝木綫——木洞爲南川一帶出入孔道，故有專船行駛之需要。每日往返一次，上午七時開頭，九時到木洞，十時由木洞開，下午四時到渝。船泊朝天門航務處回船。其票價如次表，不供食宿，本線現有佛亨輪行駛。



(五) 渝磁線，由臨江門到磁器口，每日原開行三往復。其票價上下水每人二角，最近中央大學校沙坪壩乃與重大聯合向慶磁公司交涉特加一班并在沙坪壩河邊上下客人以便利該兩校師生之來往，故今後每日對開四次列表如下，重慶上船在臨江大碼頭。

### 慶磁汽船公司

重慶磁器口間每日開航時間表

#### 重慶開上水

午前 六點半 九點半 十二點半 午後三點

#### 磁器口開下水

午前 七點 九點 十二點 午後三點

**倡導工業建設奠定復興根據地的基礎**

胡子昂

抗戰必須節約節約不忘儲蓄

中央儲蓄會

重慶指南 交通

## 十四 輪渡

### 重慶輪渡概況

本市輪渡在輪渡公司未成立以前原有儲奇門至海棠溪渡事務所辦理之小汽輪輪渡規模甚小木壳船身速度最低容量不大管理不善常生事端諸多不便自去年抗戰開始省外遷川人口激增渝市日見繁榮水上交通工具日形重要省府乃令航務處長何靜源氏等設輪渡公司官商合辦預定資本廿萬元先後在漢口訂回大型汽輪四隻迄至最近已開闢航線四條尚在趕造中之渡輪二艘計畫中尙有新航綫四五條自開航以來秩序甚佳人民稱便此重慶與南北岸水上交通之一大進步也

重慶輪渡股份有限公司 蓮花街 電話一二二七

已開航線

儲奇門至海棠溪 渡資 四分 六分

望龍門至太平渡 渡資 六分 九分

朝天門至彈子石 渡資 六分 九分

朝天門至江北 渡資 三分 五分

朝天門二線之躉航由嘉陵碼頭下

重慶指南 交通

十五 渡船及渡資

渝市三鎮大小兩江縱橫其間在末建造鐵橋以前市民仍賴木船及輪渡過江兩江渡船型式與滬漢宜昌均不相同並無篷蓋以木板稍置為座船尾置長梢以代舵前置三數槳為推進之具大者可容廿八人每一碼頭渡船以數十計依輪次渡客有一定價錢大河橫渡洪水每人八百枯水四百小河則洪水六百枯水二百環城兩江渡船碼頭共有七處而到達碼頭則有三十餘處除橫渡外其他順江上下較遠碼頭之渡資由一千文一千二百至一千四百文為止

乙陸路

一 路局及車站

名稱	地址	電話
交通部西南公路運輸管理局渝筑段辦事處	四牌坊九九	
四川公路局重慶站	南區支路口	七七一
四川公路局川黔路車務第二段	南區支路口	六六一
巴縣汽車路有限公司渝磁段重慶站	七星崗	五六九
川黔公路重慶站	南岸海棠溪	
成渝鐵路工程局	新街口	八九五
成渝鐵路第一總段工程處	上清寺	二五四
四川公路局材料廠	上清寺	六六〇
中國聯運社	一牌坊	五〇七

站名	車票	行李	包裹	路程	遊覽車時間	遊覽車票價
璧山	四三二	三三三	二二二	八八	岩山一帶風景者可搭路局特備之遊覽車每日來回各開四次其	二二
青木關	三三三	二二二	一一一	八八	岩山一帶風景者可搭路局特備之遊覽車每日來回各開四次其	二二
木關	二二二	一一一	一一一	八八	岩山一帶風景者可搭路局特備之遊覽車每日來回各開四次其	二二
璧山	三三三	二二二	一一一	八八	岩山一帶風景者可搭路局特備之遊覽車每日來回各開四次其	二二

號祥生榮街宜天

# 牌星三煙茄雪產川

成龍簡資球資內標隆安榮永  
泉溪木富昌川  
都驛陽陽河中江鎮岸鎮昌川

二二一——  
一〇八六五三一一九八七六  
· · · · · ·  
六七三五一五五—六五九一  
〇六六六五〇八〇六八二二

· · · · · ·  
五五三二一九八八七六五四  
七·三〇〇七四〇〇二七四  
五二七四三七〇九四三八五

· · · · · ·  
八七五三二一九九八七六五  
〇二二七二一六二〇一六〇  
〇八八六八六〇四四二〇八

四四三三二二二一一  
五三八四一三二〇七六  
〇一—三四八九〇〇七四  
· · · · · ·  
〇六八公公公公公  
里里里里里里里里

上 重 四 二 一 下 四 三 二 一 上  
行 慶 次 次 次 次 行 次 次 次 行  
車 角 次 次 次 次 車 次 次 次 車  
六 六 六 六 六 六 六 六 六 六  
山 山 山 山 山 山 山 山 山 山  
洞 洞 洞 洞 洞 洞 洞 洞 洞 洞  
七 七 七 七 七 七 七 七 七 七  
角 角 角 角 角 角 角 角 角 角  
二 二 二 二 二 二 二 二 二 二  
分 分 分 分 分 分 分 分 分 分

## 乘車注意

(一) 客票欄係普通班車票每張票價俾木鎮以上  
各站加收渡河費五分在內

(二) 表內行李運費係五公斤起碼數除每噸客票  
免費二十公斤外多帶按每五公斤遞進計算

(三) 普通包裹碼按五公斤計算運費表內係每  
五公斤單位運費

重慶指南 交通

## 重慶成都班每日開行時間

午 前  
一班 七點半  
二班 八點  
三班 八點半

重慶內江班時間表

午後一鐘半

## 四 渝磁線開行時間票價表

五五

巴縣汽車公司票價表

磁器口	二角	四角	五角	一元
沙坪壩	二角	四角	四角	九角
小龍坎	二角	二角	七角	
化龍橋	五角			
七星崗				

國貨明星奇特牌

天官街榮生祥號

重慶磁器口間開行時刻表

重慶間上行車		重慶間下行車	
午前一	七點	午後一	一點
二次	九點	二次	三點
三次	十一點	三次	四點
午前一	八點	午後一	二點
二次	十點	二次	四點
三次	十二點	三次	五點

五 海溫線時間票價表

海溫支線里程  
海棠溪至南溫泉二十五里  
普通客車票價來去各六角五

包車價目表

四座位 四元八角  
六座位 六元六角  
十六座位 十元八角  
十八座位 十二元一角五

重慶開下行車時間表

第一次上午八時 第二次十時  
第三次下午一時半 第四次三時半  
第五次下午四時

溫泉開上行車

第一次上午九時  
第二次十一時  
第三次下午二時三十分  
第四次四時三十分  
第五次五時十分

六 川黔路時間票價表

號祥生榮街官天牌馬飛烟加雪產川

地價

由重慶到貴陽沿途票價表 車站海棠溪 由南紀門輪渡過江

名	一品場	杜市	綦江	東溪	觀音橋	松坎	桐梓	遵義	息烽	扎佐	貴陽
價	1.80	1.10	3.00	5.00	6.30	7.50	10.30	11.90	16.25	17.65	19.51

海棠溪開下行車

第一次 上午七時 第二次 八時 行全郵貨車八時三十分

七 沙坪壩各大學專車時間表

中央大學行車時間表 學校沙坪壩 辦事處柴家巷

行課日由城往校上午七時 八時 九時 十一時十分 下午 〇時五分 四點 五點 六點  
星期日由城往校上午七時 八時 九時 十時 下午 三時 四時 五時 六時

重慶大學行車時間票價表 辦事處商業場

段數1.辦事處? 官井巷3\*通遠門中央汽車公司4.觀音岩5.重慶村6.美專校7.沙坪壩本校  
由辦事處到沙坪壩 五角 由官井巷至沙坪壩四角

行課時城至校 上午 七時 九時 下午 一時十分 星期日 上午 七時 十二時 下午四時

南開大學行車時間表

星期一至五 上午九時 下午四時 六時 星期六上午 九時 下午 三時 五時  
星期日 上午 七時三刻 八時三刻 九時十五分 下午二時半 四時 五時半

重慶指南 交通

街郵都 房藥洋平太

# 華懋股份有限公司

羣入利便 會社務服  
姿穩捷敏 懇誠實忠

重慶指南  
交通

## 經 營 業 務

貿易部  
代客購買推銷  
代客墊付貨款  
運輸部  
報關保險押匯  
承辦水陸運輸

總公司：重慶道門口街 電話掛號：1775  
電話號碼：356, 683, 787

分公司：上海香港海防內明陽昌口 貴州宜賓萬縣 宜賓萬縣 內江 樂都

五八

君如光顧·竭誠歡迎

# 中國製藥廠出品 救急丹

## 丙 航空

### 一 公司及機場

名 中國航空總公司  
 稱地 新街口川鹽大廈  
 址 電話 二六五

售票處 歐亞航空公司  
 華光樓 一五六

### 乘客須知

- 一 定座 凡乘客預定座位經本公司確告有空座可留時乘客應立即付款購票否則所定座位不為保留持有回程票者如未先期定座并付足票款不得臨時乘機
- 二 中途分程 乘客如欲中途下機停留須於購票時向本公司預先說明
- 三 小孩票座 二歲以內尚在手抱之小孩（體重在十公斤內者）如有成人購票同行得免費乘機 二歲以上十歲以下之小孩（體重在二十五公斤內者）得購半價乘機并得佔一座位
- 四 行李限量及逾額收費 每一乘客其隨身攜帶之手提行李以十五公斤（三十三磅）為限逾限行李能

重慶指南 交通

五 否隨機載發須視當時飛機載重情形而定至其應納之逾重行李費須先繳足逾限行李每重一公斤按單程票收取百分之二不足一公斤者按一公斤計算照相機與望遠鏡 乘客登機時須持照相機及望遠鏡交與飛行師俟到站後再行收回或鎖入中途不能開啓之箱中亦可

六 牲畜鳥類 牲畜鳥類不得攜帶

七 客票展期 乘客如欲展期預在飛機啓程二十四小時以前通知本公司如所擬展之日期經本公司認可後乘客應即將原客票送由本公司簽改日期

八 取銷定座及退票 乘客如欲要求退票須在飛機啓程二十四小時以前通知本公司如其通知在二十四小時以內時設該座仍能另行售出或當時機中尚有其他空座則該款可予照退所有退票之款均按九折發還

九 取銷客座 遇有必要時本公司有臨時取銷客座之權

### 飛機場

### 航務處派出所

### 二 各線客票價目表

珊瑚場

珊瑚場

電話一八八

五九

# 散咳止 品出廠藥製國中

重慶指南  
交通

## 渝港線

### 渝昆線

重慶

125	貴陽
270	155

昆明

重慶

125	貴陽				
250	135	桂林			
230	155	40	柳州		
315	205	85	50	梧州	
400	290	175	140	100	香港
350	255	155	125	90	香港

## 渝嘉線

重慶

40	瀘州	
70	35	敘府
100	70	40

嘉定

## 渝蓉線

重慶

宜昌

125	萬縣
220	105

重慶

105 成都

六〇



# 中國製藥廠出品 立止頭痛片

## 時間表 TIMETABLES

重慶指南

公共事業

西上機	渝蓉線				東下機
星期二、三、四、六日	星期一	航 站		星期一	星期二、三、四、六日
期	期	五		期	五
Douglas	Stinson			Stinson	Douglas
08.00	15.00	開	重慶	到	14.30
					10.35
09.10	17.00	到	成都	開	12.30
					09.25

西上機	渝嘉線				東下機
星期日、三	航 站				星期日、三
Loening					Loening
10.20	開	重	慶	到	16.44
11.20	到	瀘	州	開	15.44
11.30	開			到	15.34
12.12	到	敘	府	開	14.52
12.27	開			到	14.37
13.27	到	嘉	定	開	13.37

西上機	宜渝線				東下機
星期二、五	航 站				星期二、五
Commodore					Commodore
12.15	開	宜	昌	到	12.00
14.25	到	萬	縣	開	09.50
14.35	開			到	09.40
16.15	到	重	慶	開	08.00

六一

# 中國製藥廠出品 豆蔻酞

南下機 渝 昆 線 北上機

星期二，三，四，六，日					
Douglas			Douglas		
		航	站		
11.00	開	重	慶	到	16.40
13.40	到	昆	明	開	14.00

重慶指南  
公共事業

## 歐亞航空公司航線票價及時間

### 陝南寧及陝滇線

寧夏	170	370	460	640	910
	蘭州	200	290	470	740
		西安	90	270	540
			漢中	180	450
重慶	250	550		成都	270
	桂林	300			昆明
		昆明			

### 渝桂線

重慶 昆明線 星期一至五去  
重慶 桂林線 星期二去  
重慶 成都線 星期一五來回

### 河滇縣

河內	180	450	555
	昆明	270	375
		重慶	105
			成都

六二

力出須還錢了出的錢有

# 社運聯國中

## 社分慶重

七零五話電號八十坊牌一址地

重慶指南

公共事業

### 總管理處

### 香港

### 分社

### 運輸部

本  
社  
業  
務  
自置全新道奇、重卡、數拾輛行駛  
川、黔、滇、桂、湘、粵、及廣州灣代客  
運輸貨色分社及辦事處遍設  
各省市負責運輸約期不誤  
自建貨棧於海棠溪承儲客貨  
取費從廉  
代客報關手續簡便

### 報關部

代理客商買賣貨物及代收貨價，  
保險，等事務

### 棧務部

重慶 貴陽  
衡陽 昆明  
宜昌 梧州  
柳州 海防  
廣州 香港  
上海 長沙  
漢口  
廣州

六三

# 川康平民商業銀行

## 商業部

各種存款

各種放款

押匯貼現

航電信匯

代理收交

## 儲蓄部

定期儲金

活期儲金

定活兩益儲金

分存整付儲金

禮券儲金

## 信託部

信託存款投資

代客報關保險

代客買賣轉運

租用倉庫

保管貴重物品

## 總行重慶打銅街

電話三一〇，三二〇，七三三  
電報掛號二九九四

分行 上海，漢口，萬縣，成都，瀘縣，宜賓，樂山，

支行 重慶都郵街，內江

辦事處 江北，自流井，新都，重慶沙坪壩，重慶新豐街

成都外東

！來起們人的隸奴做願不

中國製藥廠出品 精製藥棉

卷七 通信

甲 郵政

一 郵政局地址

名稱 地址 電話

東川郵政管理局 太平門郵務行政 九〇七

第一支局 太平門

第二支局 陝西街

第三支局 雞街口

第四支局 方家什字

第五支局 上清寺

第六支局 江石街

第七支局 觀音橋

第八支局 大樑子

第九支局 觀音橋

第十支局 觀音橋

第十一支局 觀音橋

第十二支局 觀音橋

第十三支局 觀音橋

第十四支局 觀音橋

第十五支局 觀音橋

第十六支局 觀音橋

我國郵政電報兩項重要交通機關，本係分立，民  
二十六年春，交通部乃命令郵電合作，一則以節開支，民  
再則可以便利人民，故凡有郵局處所即有電局，電報  
局內亦有郵局，本市各郵政總支局均可收發電報，所  
以大樑子電報局亦可交郵，此不可不注意者。

重慶指南 交通

愛國同胞 注意

國藥之於人關係重大 療疾病助健康  
增生產塞漏卮

國人不可不特別提倡而購用之

重慶 開辦最久 貨品最齊 首推  
炮製最精 價值最廉

宏壽國藥行 總店 新街口街  
支店 上大樑子

丸藥片飲 參茸燕桂 膏丹膠酒  
各省名產 珍奇靈藥 應有盡有

大注意 購者可免誤服錯落等情渝地係本行  
首創 又水藥一劑各贈滅藥器一個

專科咽喉痔漏國醫師艾伯庸住本市支店

# 中國製藥廠出品 蛋黃素百補丸

重慶指南 交通

## 二各類郵資表

資費種類 計費標準

就地投國內各聯郵各國  
 關於租借地、香港、澳門

通	普	明	類	函	信
第一類 每束一張或數張 每束一百公分每重五十公分 每束五十公分每重五十公分 每束五十公分每重五十公分 每束五十公分每重五十公分	第二類 每束一張或數張 每束一百公分每重五十公分 每束五十公分每重五十公分 每束五十公分每重五十公分 每束五十公分每重五十公分	第三類 每束一張或數張 每束一百公分每重五十公分 每束五十公分每重五十公分 每束五十公分每重五十公分 每束五十公分每重五十公分	第四類 每束一張或數張 每束一百公分每重五十公分 每束五十公分每重五十公分 每束五十公分每重五十公分 每束五十公分每重五十公分	第五類 每束一張或數張 每束一百公分每重五十公分 每束五十公分每重五十公分 每束五十公分每重五十公分 每束五十公分每重五十公分	第六類 每束一張或數張 每束一百公分每重五十公分 每束五十公分每重五十公分 每束五十公分每重五十公分 每束五十公分每重五十公分
每束一張或數張	每束一張或數張	每束一張或數張	每束一張或數張	每束一張或數張	每束一張或數張
每束一百公分每重五十公分	每束一百公分每重五十公分	每束一百公分每重五十公分	每束一百公分每重五十公分	每束一百公分每重五十公分	每束一百公分每重五十公分
每束五十公分每重五十公分	每束五十公分每重五十公分	每束五十公分每重五十公分	每束五十公分每重五十公分	每束五十公分每重五十公分	每束五十公分每重五十公分
每束五十公分每重五十公分	每束五十公分每重五十公分	每束五十公分每重五十公分	每束五十公分每重五十公分	每束五十公分每重五十公分	每束五十公分每重五十公分
每束五十公分每重五十公分	每束五十公分每重五十公分	每束五十公分每重五十公分	每束五十公分每重五十公分	每束五十公分每重五十公分	每束五十公分每重五十公分
每束五十公分每重五十公分	每束五十公分每重五十公分	每束五十公分每重五十公分	每束五十公分每重五十公分	每束五十公分每重五十公分	每束五十公分每重五十公分

第三類  
每束一張或數張  
每束一百公分每重五十公分  
每束五十公分每重五十公分  
每束五十公分每重五十公分  
每束五十公分每重五十公分

每束一張或數張  
每束一百公分每重五十公分  
每束五十公分每重五十公分  
每束五十公分每重五十公分  
每束五十公分每重五十公分

日本、朝鮮、  
關於租借地、香港、澳門



# 中國製藥廠出品 複大方黃片

重慶指南 交通

六八

## 特種資費

小包	每重一百公分或其時零之數	一角	起碼郵費以四角起算。重至一公斤為限。
掛號郵件	每件除普通資費外另加	八分	
快遞郵件	每件除普通資費外另加	一角二分	
掛號快遞郵件	每件除普通資費外另加	一角二分	
平快郵件	每件除普通資費外另加	五分	
		四分	
		角	
		一角二分	
		一角五分	

## 三、航空郵件

航空信件，每重二十公分，除照貼普通郵資外，須再加貼航空郵票或普通郵票，國內一律二角五分。郵局備有航空二字之藍色小紙簽條，可索一張，貼於左首端上，或批註「航空」字樣。

通各地，以一萬五千公分為限。

包裹尺寸，以二立方英尺為限。

四川交寄包裹資費倍數如左：

(甲) 用汽機運往汽機所通之地，一單純費。

(乙) 運送投遞不出本省，一單純費。

(丙) 寄往不通汽機之毗連各省，二單純費（即加倍）

(丁) 寄往不通汽機之不毗連各省，三單純費。

(戊) 寄往雲南省內汽機未通之處，除郵費特別

加重外，并須加收一單純費。

## 四、包裹

包裹零費，重一千公分起碼郵資二角，每逾一千公分加一角。

包裹重量，汽車通運各處，以一萬公分為限。未



# 中國製藥廠出品 濕毒立愈膏

## 五、其他

交郵信件，只須將收信人住址姓名及發信地點寫明白，如「內要函敬煩貴局帶交」等字樣，以勿寫為佳。

收信地點，勿寫古名或俗名，字不可過於潦草。

郵票務須貼足，否則郵局要貼欠資郵票，向對方

加倍罰取。

信內附有匯票者，切勿在封面填明，并須用皮紙

信封為妥。

信內如附有郵票，務須隔以臘紙，以免粘緊，難於分開，污損郵票，不可貼用。

## 乙 電報

### 一 電局地址

名 稱 地址 電話  
重慶電報局（內附郵局） 大樑子 一八〇

重慶指南 交通

按照交通部頒定郵電合作辦法分設

電報收發處於各郵局其地址及電話詳見於郵局欄中

交通部無線電台 曾家岩 二三四三

重慶電報局無線電台 曾家岩 三六八

交通部無線電台 石板街 三六九

中央短波廣播無線電台 小龍坎 八八

重慶廣播無線電台 純陽洞 一二七六

中國航空公司無線電台 黃家埡口 二二七六

中央廣播事業管理處 聚興村 二二六九

## 二 電費一覽表

發往省外者每字應納國幣

別 華文明語 華文密語 洋文明密語

尋常電 一角 二角 二角

加急電 二角 四角 四角

官軍電 五分 五分 一角

全價官電 一角 一角 二角

新聞電 二分五釐 五分 五分

加急新聞電 一角 一角 二角



# 保和丸 中國製藥廠出品

## 丁 市電話

### 一 電話局地址

名稱	地址	電話
重慶話局	長安寺	二〇〇〇
電話局外綫查訊處	長安寺	一〇〇〇〇
電話局外綫修理室	同	一四〇〇〇
話局標準鐘	同	六〇〇〇

閒時間表者請打此號

電話局問號台

同

凡有打電話者，一時不暇翻閱號簿，或無號簿可翻者，可打〇號，要某處即可得某處常話之號數，又如遇最近新安之用戶號數，而〇號台尚未接通知登記者，可打五〇〇號，此號即可答覆。

至於電話局營業章程，裝安電話手續，押金月費等表，以及電話用法，用電話者特別注意等等細則，已詳載於電話簿中，隨處可閱，故不備載。

南岸分局 南岸龍門浩普善堂內

上清寺分局

上清寺

重慶指南 交通

江北分局 江北市政管理處  
全市共有電話一千六百五十號市區占一千四百號  
江北南岸各五十號又新市區一百五十號

## 戊 鄉村電話

### 一 巴縣鄉村電話局

名稱	地點	電話
巴縣鄉村電話管理局	勸工局	二二一
巴縣總機	勸工局	二二二

此機通達本市地區列後

黃花園 玉森農場 徵收局 行營總機 財委會 縣政府電機室 江北縣 運輸總隊 民生公司 三師師部 縣農場

### 二 各鄉交換機及通話處所

各鄉交換總機計十六處

第一交換總機 惠民場：忠興鄉：二聖鄉：永興鄉

迎龍鄉：棟青鄉

分總機 長生鄉：廣陽鄉：大興鄉

# 中國製藥廠出品 馬氏化膿生肌膏

重慶指南 交通

七二

## 第二交換總機

木洞鎮：雙河鄉：藤柳鄉：鎮公所

## 第八交換總機

虎溪鄉：龍鳳鄉：曾家鄉：土主鄉

## 五布鄉

### 分總機

豐盛鄉：羊鹿口：姜安鄉：雙勝鄉

### 分總機

興隆鄉：北碚鄉：鳳凰鄉：歇馬鄉

### 天賜鄉

## 第三交換縣機

小觀音：清和鄉：太和鄉：凉水鄉

## 第九交換總機

白市鎮：璧山縣：福壽鄉：含谷鄉

### 石灘鄉

接龍鄉：石碛鄉：太平鄉：花橋鄉

### 分總機

石板鄉：走馬鄉：江津縣

### 雙河鄉

南川縣

### 分總機

陶家鄉：西彭鄉：同貫鄉：園明鄉

## 第四交換總機

跳石鄉：石橋鄉：南彭鄉：陳家鄉

## 第十交換總機

人和鄉：鸞公岩：新豐鄉：世盛鄉

### 南龍鄉

仁流鄉：石廟鄉：綦江縣

### 分總機

石橋鄉：大渡碑：馬王鄉：跳磴鄉：白沙沱

## 第五交換總機

一品鄉：高歇鄉：永盛鄉：石馬鄉

## 三 價目表

價目

### 分總機

龍崗鄉：百節鄉：烟坡鄉：馬宗鄉：新接龍

### 地點

價目

## 第六交換總機

鹿角鄉：樁坪鄉：界石鄉：公平鄉

### 本縣各鄉鎮

一千四百文

### 崇文鄉

文峯鄉：土橋鄉：溫泉鄉

### 江北縣

二千六百文

## 第七交換總機

蔡家鄉：新發鄉：同家鄉：陳公館

### 璧山縣

三千文

### 高店鄉

鄉公所：井口鄉：北碚

### 榮江縣

四千文

### 分總機

龍隱鎮：龍滄線鎮公所

### 南川縣

四千文

史方奇秘製眼科聖藥砂精小什字西蜀藥房

卷八 街市交通

本市城區各街道自來繁盛在未修馬路以前人稠地狹踴擠非常馬路完成大小汽車人力車轎同時並行車水馬龍儼然一半新不舊之大都市矣自抗戰一年以來一切事業集中於此人口激增近八十萬市面公用交通工具非常缺乏又因本市為一山城之故馬路本不甚寬且多傾斜之處不易行駛馬車雖有公共汽車行駛因為零件添配修理種種困難不能多增車輛乘車人多時常踴擠不堪秩序甚壞以致多人向隅即私營小汽車從前本在市面攬客近亦改走七星岡至小龍坎一線生意頗佳在新舊市區內大有行路難之感人力車與轎子則隨便要價利市三倍尙有應接不暇之勢茲將本市各種交通工具之統計分錄於次

- 營業汽車 五十四部
- 自用汽車 四百五十七部
- 人力車 二千零九十一部
- 自用人力包車 二百零八部
- 營業腳踏車 一百九十三部

重慶指南 街市交通

- 自用腳踏車 四百六十八部
- 機器腳踏車 十五部
- 乘轎 三千三百三十二乘
- 汽車夫 五百二十三人
- 轎夫 四千餘人
- 人力車夫 四千餘人

一 公共汽車

本市公共汽車開辦於民國二十三年當申會一度停頓迄至最近營業已大有進展車子共有十餘部原分兩路行駛一路行駛於會家岩過街樓之間，二路過街樓上菜園壩之間國府移渝後公司本有新開第三路（走大溪溝至化龍橋）之議後因戰事影響零件不易購配故暫時作罷最近因乘客太形踴擠之故特改開第四五路車縮短兩路路程每日來往可多行八次以便利一般中途搭客計第五路車由小什字至兩路口又四路自小什字至上清寺搭客務看明車上標識以免悞搭

一 公共汽車價目表

- 重慶市公共汽車股份有限公司 會家岩 三八四
- 公共汽車公司過街樓辦事處 過街樓 五〇一



# 新上海攝影社 現移武庫街

但小街狹巷，車輛不能到達，仍留有其衣食地，如河岸各碼頭，坡高地險，即為轎夫極活躍之區，輪船抵此，首先觸入眼簾，即此項乘轎，幢幢皆是，其力資初無一定，以路之遠近為準，依最近公安局規定，起碼約一千二百文，至多不得超過法幣五角，（銅元合十二千四百文）公安局新規定小轎乘坐價目表印有一大張至為詳盡出三角錢可買一張照表給價，決無爭執也。城內乘轎則以過街轎為廉轎行雇轎較貴但必先將價講好以免糾紛

## 四 人力車

僅行駛於馬路之街道，力資每段新規定第一段起碼為一千文。以後每加一段加八百文現所規定之段數比一月以前較短，故其價當比以前稍高約百分之四十也

## 五 車資地段標準表

起點	終點	段數	備致
余家巷	朝天門	一段	
狀元橋	余家巷	一段	
四方街	狀元橋	一段	

重慶指南 街市交通

段牌坊	四方街	一段
南紀門	段牌坊	一段
燕喜洞	南紀門	一段
菜園壩	燕喜洞	一段
兩路口	菜園壩	一段
石廟子	兩路口	一段
上清寺	石廟子	一段
上清寺	上清寺	一段
上清寺	會家岩	一段
兩路口	石廟子	一段
川東師範	上清寺	一段
觀音岩	兩路口	一段
金山飯店	川東師範	一段
領事巷	觀音岩	一段
售珠市	金山飯店	一段
售珠市	領事巷	一段
公園路	金山飯店	一段
較場口	小什字	一段
售市珠	三聖殿	一段
	較場口	一段

# 現移武庫街 新上海攝影社

## 重慶指南 歸市交通

三聖殿	公園路	一段
都郵街	售珠市	一段
米花街	大樑子	一段
木牌坊	都郵街	一段
木牌坊	米花街	一段
三層土地	木牌坊	一段
朝天碼頭	三層地土	一段

### 六 營業汽車及車行

#### 營業小汽車日漸減少私人汽車

#### 日益增多

本市交通，因街道之不同，其交通便利賴之工具，亦各異，除蹣跚之肩輿及龐大之公共汽車，與夫上坡慢下坡快之人力車外，尚有營業小汽車，於時間，於經濟，於舒適，均較他種交通工具為強，去年抗戰展開，節省汽油起見，行營曾一度令其停營，本市交通驟形擁擠，市民咸感不便，旋由該業公會主席，陳寰，與本市化學家儲靜明共同研究，發明人造汽油，經行營派人試用准予復業，該業商人，為統一車輛，統

七六

一票價起見，乃呈准設立公票處統一售票，本市小汽車始有一定標準之價格當初本有小車子三十輛往來於演武廳小什字上清寺之間，沿途搭客票價亦廉每人二角即可到上清寺做同小公共汽車，後因七星崗至小龍坎往來客多巴縣公路車時別踴躍，該營業汽車多數改行是段路綫，以致市區野雞汽車，頓形減少，迄至本書改訂時，據云該項汽車因車輪缺貨，另件難配，現行駛者只有十餘部，車價亦大漲，由城內至上清寺每人四角包車單送二元五角由七星崗至小龍坎每人八角包車五元因車少人多之故尚難於搭上，除此而外，僅有一家通遠汽車行可叫其票較之上述公票處之車路貴並且不能沿途搭客上下只能單送也，茲將本市汽車行介紹一部於次：

營業汽車向業公票處	黃家壘口	二四四號
南京中央汽車公司重慶分公司	通遠門中一路	七六二
通用貿易行	同	右 七四三
通遠汽車公司	第一模範市場	一一七七
天津汽車行	中一路	三一一
華西公司汽車部	黃家壘口	五七八
上海汽車行	觀音岩	
復興汽車行	觀音岩	



# 捐助前方傷將士藥品

西藥 中國製藥廠出品 取精用宏

生理食鹽水	馮氏牛痘苗	家庭眼藥水	蛋黃素百補丸	傷風藥片	加味大青龍片	寶丹	戒烟	龍膽大黃片	鐵鈣補天片	止咳片	肝素粉	頭痛片
純製	苗昌	目結	輔助	化發	頭身	四頭	尅遞	健清	精皮	寒威	癆各	立發
漿達	鮮老	昏膜	戒神	痰汗	痛熱	肢痛	期減	胃補	神膚	熱冒	病種	愈汗
潔造	白牌	霧炎	煙經	止退	煩無	心癢	斷烟	益輕	瀉頓	嗽嗽	血貧	頭退
西每	一打	每瓶	每二	每角	每兩	每包	每包	每角	每瓶	每元	每兩	每元
一千	一元	二角	大元	五管	一元	一角	二角	五分	七元	五角	三元	二元
元西	元	角	元顯	分一	元	角	角	分七	元	角二	元	角二
漱口水	痔瘻自療膏	湯火傷瘡乳	金剛止血散	賽凡士林	除癢安足膏	硫磺軟膏	濕毒立愈膏	防腐消炎膏	排膿生肌膏	精製紗布	精製藥棉	精製白粉
咽口	疼外	內持	二分	流創	軟膏	癬疹	足上	疥瘡	及治	止痛	殺菌	助長
喉腔	腐出	持瘡	種白	血不	等底	等病	濕氣	良藥	湯火	水瘡	退毒	新肌
腫爛	血瘡	角每	角每	角每	角每	角每	角每	角每	角每	角每	角每	角每
二小	每盒	每盒	每盒	每盒	每盒	每盒	每盒	每盒	每盒	每盒	每盒	每盒
角瓶	五角	五角	五分	二元	一元	五分	二元	二元	五分	二元	四元	三元
角	角	角	角	角	角	角	角	角	角	角	角	角

廠本號八十巷家江街雞慶重：處發批

號五第街營中慶重：處理經

日暴倒打來起家大

# 廠造營代現

七九六話電 里德成街廟縣

重慶指南 街市交通

## 築建部

測量設計繪圖監工建築現代化房屋戲院公寓大廈工廠橋樑開山公路碼頭及一切土木

## 磚瓦部

自辦磚瓦石灰廠供給一般需要

## 木料部

特派專人在成都雅安嘉定敘府一帶採辦各項木料

總經理 工程師 陸方友 副工程師 楊立德

工程師 徐仁昌 測量員 顧百寬

# 華業火柴廠

華業牌

各全球牌

種獅球牌

電棒牌

大盒小盒

安全火柴

限限可用

總經理

孫樹培 廠長 夏厚丞  
副廠長 兼技師 朱元海  
廠址 彈子石泰昌街

新上海攝影社 在武庫街

卷九 生活概況及食宿遊覽

一 物價

自從抗戰開始以來本市物價節節上漲其原因不外交通困難與來源有絕之虞。點其次則求過供也。使物價上漲之由而又加以一般屯積居奇想發國難財的惡魔們所抬高的有了以上的種種因素物價當然飛漲當局雖有統制之宣傳而無實施之表現以致一發不可收拾。幸喜大助我中華子孫今年西南各口尤其是四川幾乎是數十年來所未曾見過的豐收所以一切均大漲其價只有我們每日不少的糧食依然如故。是復與中華的一個好象徵。是在重慶這個大都市目前米糧外其他一切日用消費品太貴太昂茲將市重要物品價格分三期列表比較於下

物名	第一期抗戰前平均價	第二期抗戰起六個月平均價	最近價
米	一·二	一·一	一·〇
猪肉	二·四	一·五	一·〇
白糖	二·三	二·四	三·〇
花鹽	二·五	二·六	三·四
棉花	一·〇	一·一	一·四
煤炭	四·二	四·五	九·〇
挑	四·〇	五·五	一·八〇

重慶指南

生活概況及食宿遊覽

洋釘	桶	一六·七七二九·九〇	一三五·五〇
玻璃	箱	一七·五〇三五·〇	一〇〇·五〇
磚	每萬	七五·〇〇	一〇五·〇〇
市瓦	每萬	二二·五〇	四三·〇〇
		九八·五〇	

一 幣制

本市通用法幣，計有中央，中國，交通，農民四銀行，所發行之一元，五元，十元等，又中國農民兩行之五角，二角，一角輔幣，中央造幣廠之鑄幣二角，一角，五分等，此外則四川省銀行之五角輔幣票又同樣流通。

銅幣除中央發行之一分，半分，銅質輔幣外，市面通行使當二百銅元。每法幣一元，合銅質輔幣一百分合當二百銅元二十上下，買物通常廿廿二千，但向小錢攤掉換時，每元只能合二十一千數百枚，每角僅一千文，如需大量銅元，可到米亭子錢市掉換，則每元可照大市十足換進，有時常可多換數百文。

二 旅館

附有餐館及大禮堂者

# 新上海攝影社精工藝佳 武庫街

重慶指南 生活概況及食宿進覽

名稱	地點	電話	四川旅行社一招待所紙碼頭	砲台街	通遠門	大樑子	龍王廟	下陝西街	雞街口	大樑子	接聖街	二牌坊	老鼓街	龍王廟	磁器街	老鼓樓	磁器街	大樑子	一牌坊
瞰江飯店	左營街	五〇	大章旅館	砲台街	通遠門	大樑子	龍王廟	下陝西街	雞街口	大樑子	接聖街	二牌坊	老鼓街	龍王廟	磁器街	老鼓樓	磁器街	大樑子	一牌坊
都城飯店	上清寺	一二二五	新金山飯店	砲台街	通遠門	大樑子	龍王廟	下陝西街	雞街口	大樑子	接聖街	二牌坊	老鼓街	龍王廟	磁器街	老鼓樓	磁器街	大樑子	一牌坊
青年會寄宿舍	公園路	九六六	渝新旅館	砲台街	通遠門	大樑子	龍王廟	下陝西街	雞街口	大樑子	接聖街	二牌坊	老鼓街	龍王廟	磁器街	老鼓樓	磁器街	大樑子	一牌坊
世界飯店	大樑子	二二八	公懋旅館	砲台街	通遠門	大樑子	龍王廟	下陝西街	雞街口	大樑子	接聖街	二牌坊	老鼓街	龍王廟	磁器街	老鼓樓	磁器街	大樑子	一牌坊
成渝大飯店	大樑子	二二九	蜀德公司(住西人)	砲台街	通遠門	大樑子	龍王廟	下陝西街	雞街口	大樑子	接聖街	二牌坊	老鼓街	龍王廟	磁器街	老鼓樓	磁器街	大樑子	一牌坊
粉江飯店	華光樓	三三九	佛亨賓館	砲台街	通遠門	大樑子	龍王廟	下陝西街	雞街口	大樑子	接聖街	二牌坊	老鼓街	龍王廟	磁器街	老鼓樓	磁器街	大樑子	一牌坊
新川飯店	小樑子	九二二	大江通	砲台街	通遠門	大樑子	龍王廟	下陝西街	雞街口	大樑子	接聖街	二牌坊	老鼓街	龍王廟	磁器街	老鼓樓	磁器街	大樑子	一牌坊
新永華旅館	木貨街	六五九	巴江旅館	砲台街	通遠門	大樑子	龍王廟	下陝西街	雞街口	大樑子	接聖街	二牌坊	老鼓街	龍王廟	磁器街	老鼓樓	磁器街	大樑子	一牌坊
昌佛大賓館	大樑子	二二九	川江旅館	砲台街	通遠門	大樑子	龍王廟	下陝西街	雞街口	大樑子	接聖街	二牌坊	老鼓街	龍王廟	磁器街	老鼓樓	磁器街	大樑子	一牌坊
新民旅社	第一模範市場	二〇九	揚子江旅館	砲台街	通遠門	大樑子	龍王廟	下陝西街	雞街口	大樑子	接聖街	二牌坊	老鼓街	龍王廟	磁器街	老鼓樓	磁器街	大樑子	一牌坊
金蠶賓館	小樑子	一〇二二	永華旅館	砲台街	通遠門	大樑子	龍王廟	下陝西街	雞街口	大樑子	接聖街	二牌坊	老鼓街	龍王廟	磁器街	老鼓樓	磁器街	大樑子	一牌坊
大中賓館	商業場	一三三九	聯陞旅館	砲台街	通遠門	大樑子	龍王廟	下陝西街	雞街口	大樑子	接聖街	二牌坊	老鼓街	龍王廟	磁器街	老鼓樓	磁器街	大樑子	一牌坊
西南大旅館	木牌坊	一一四三	同福旅館	砲台街	通遠門	大樑子	龍王廟	下陝西街	雞街口	大樑子	接聖街	二牌坊	老鼓街	龍王廟	磁器街	老鼓樓	磁器街	大樑子	一牌坊
大成旅館	關廟街	五九	永慶旅館	砲台街	通遠門	大樑子	龍王廟	下陝西街	雞街口	大樑子	接聖街	二牌坊	老鼓街	龍王廟	磁器街	老鼓樓	磁器街	大樑子	一牌坊
嘉利賓館	商業場		雅安旅館	砲台街	通遠門	大樑子	龍王廟	下陝西街	雞街口	大樑子	接聖街	二牌坊	老鼓街	龍王廟	磁器街	老鼓樓	磁器街	大樑子	一牌坊

# 南京美術理髮廳

○一四話電街郵都

中央飯店	南京理髮廳	廣寒宮	大光明	白宮	一樂也	青年會理髮室	巴黎理髮店	白玫瑰	卜清理髮室	青年會游泳池	金台賓館溫泉浴室	成渝大飯店浴室	其春浴室	世界大飯店浴室	青年會浴室	大成旅館浴室	平民醫院人溫泉	廠江浴室
通遠門	都郵街	天官街	雞街口	小樑子	木牌坊	公園路	小樑子	木牌坊	中四路	公園路	小樑子	大樑子	后伺坡	大樑子	公園路	關廟街	武庫街	左營街
一〇四二	四一〇	二八一	七四			五二五					二〇九	二一八	四八九	九六六	五二五	一二七三	八一四	五〇

重慶指南

生活概況及食宿游覽

西南飯店浴室  
小樑子  
木牌坊  
房荒問題的面面觀  
二二九九

## 六、居住

至有題起個房子許多新來的  
問年開前旅館不事困難  
市倒房荒的嚴後工趕造五六  
不層關樓招佃客也至許多  
山上海因的個退也此是供不  
的越勢重租個在而發情糾  
的盡以爲據云抗以東盡百  
論木料漲二倍半以上五種  
五倍加其處有紅紙招帖出  
一遇到元四間空屋是馬路  
丙在五硬元出六間空屋是  
出房價之託朋女找於此其  
重東之看有無鴻走者不  
好總要房有無鴻走者不  
於租金均有限制在還是在  
宜外來的朋友苦踮促好抑在  
宜外來的朋友苦踮促好抑在

### 七 中餐館

名 稱	地 點	電 話
成渝大飯店	三聖殿	二一八
浣花	左營街	五〇
都城飯店	上清寺	一五
重慶大餐館	關廟街	一二九
粉江飯店	華光樓	六九
冠生園食品公司	都郵街	二七五
暇娛樓	縣廟街	二七五
廣東南國酒家	會仙橋	二七五
國泰飯店	柴家巷	二七五
遠東酒樓	柴家巷	二七五
生生花園	牛均沱	二七七
大三元廣東酒家	縣廟街	二七七
上海有一天食品菜社	都郵街	八八五
一樂餐館	大陽溝	六一四
上海食品社	縣廟街	一三四
小洞天	中央公園後	八六五
燕市酒家(平津味)	公園路	八六五

### 八 小食店

天津竹園	四明宵夜館(上海味)	北平樂桃園	北平天林春	變園	成都味	九園(吃包子)關廟街	小花園	好好小食店	蘇州松鶴樓	十園	天津龍海樓	四財源	觀陽春	福祿壽上海食店	五芳齋(上海味)	時中(吃鱸魚麵粉)	糖一	老獅親(清真館)	揚州瘦西湖
華光樓	大什字口	二牌坊	龍王廟	商業場	小樑子	九園分店縣廟街	都郵街	新川電影院對門棧房街口	柴家巷口	龍王廟	同右	龍王廟章華戲院對門	木牌坊觀陽口(吃自由麵)	黃家坂口	縣廟街	縣廟街	蒼坪街(成都味)	小翅子	公園路四號

## 南京美術理髮廳

都郵街電話一四〇一

# 雲泰百貨商店

鄧郵街天官口電話七十六號

馮國貨店

上海四如春

新記飯店

維也納

同福

北平恩順食店

上清寺

一牌坊

陝西街（早晨吃油茶）

審判廳街

方家什字

上清寺

冠生園

黛吉

## 十一 冰店

縣廟街

二牌坊（俄國餐）

心口

義泰飲冰室

峨眉冰棒廠

木牌坊

通遠門對過

柴家巷

## 九 西餐館

永年春（有大禮堂）

青年會西餐堂（禮堂寬大）

克利食品商店

都城飯店（有禮堂）

沙利文

第一模範市場

青年會

小樑子

上清寺

商業場

四九

一一二五

一一六四

八六六

新園

美美豆漿行

科學豆乳廠

羊霞

## 十二 豆漿店

天官街

公園路

新街口

公園路

## 十 咖啡西餐小食

義泰

康元食品公司

大昇西點公司

通遠門對過

關廟街

第一模範市

一一二六七

長亭

葛嶺

仿廬

## 十三 茶館

專門供人清談會友品茗之所  
而規模較大者若其他茶館甚  
多不及備錄

中央公園內

同右

第一模範市場

五八九

一六九

重慶指南

生活概況及食宿游覽

八三

# 雲泰百貨商店

郵都衙天街口電話七十六號

重慶指南 生活概況及食宿游覽

羣益

魚市街

會元村

狀元橋

餘樂

中央公園大前門 一七九

大觀園

大溪溝

重慶大茶樓

新豐街

世界飯店茶廳

大樑子

來今雨軒

磁器街

春風茶園

雜糧市

茶館而兼房地產交易所者有下列二家凡本市買賣房產地皮皆有中人俗呼鑿頭神本市有專門以做中為職業者此項人每日上午十時至十二時均在此聚會做生意  
興隆居 魚市街 大同 武庫街

## 十四 成衣

中服工作稱為成衣各街多有惟無完全舖面只與人租屋半間設一案棹即可工作最近始有數家整個之成衣店也

華華綢緞公司  
大倫成衣鋪

會仙橋  
第一模範場

八四

上清寺

第一模範市場

都郵街華康三樓

會府

新泰 大禮成衣店 華康服莊部 縫衣工資男長衫八角(布料)絲綢細料一元四至一元六汗小衣全套工資與長衫同價女旗袍八角至二元五六不等華華與華康工作致較價稍高

## 十五 洗衣

有以洗衣為業之洗婦日至商店及客棧收取衣服每件長衫一千文汗衣短褲八百又包月七千至八九千文如洗西服及西式襯衣有專門洗漿店及洗染店但多數洗染店之工作則價昂而反不及小洗漿店之工作好而且價廉也專門洗漿店以左營街之華新及米亭子之同新為最老青年會附設者係新法機器洗衣價亦甚廉

## 附娛樂及遊覽場所

### 一 南岸風景區

重慶南岸山陵起伏地勢雄壯勝境尤多遠如華嚴南泉銅羅峽仰天窩近如對岸之南山文峯塔真武山覺林寺名勝



# 雲泰百貨商店

都郵街天官街口電七十六號

古刹所在皆是自海廣支路成功后市政當局即有劃南岸為風景區之議預定逐步培植計劃以完成大重慶市之風景建設近年私家園林發達計有蔣莊汪廬筱園共園園樹莊等等不勝枚舉就中以樹莊規模較為大觀茲將南岸各名勝園林介紹於后

## 一 南泉公園

即昔之南溫泉在城南四十五里

之溫泉場創建者為邑人周文欽先生以後經過二十餘年之建樹乃有今日之盛往遊者出備奇門乘輪渡至海棠溪川黔路車站搭南溫支路汽車（人力車及轎子均有）直達花溪之同心堤口換乘小艇（六千文單包搭船六百文）溯流而上曲曲灣灣兩岸綠竹成蔭喬木森森岩間多石乳甚為奇觀沿岸經過龍洞泉王向氏殉節處花灘溪小溫泉進口處有紅頂小亭以及湖蒼洞花溪草堂再前進有白岩犀牛望月晴雨泉上而為仙女洞省立高工學校在焉再進有天外飛泉一條白練自半山下瀉過頗壽亭已到南泉公園矣水程不過五里之遙溫泉在場口源出建馬山熱皮極尚確實亦富可療皮膚諸症現築有新式游泳池每人二

角家庭間六角單人間一角公共浴塘不取費市內有青年會分會及青年會寄宿舍餐堂圖書館其他餐旅館不下十餘家有四季客常滿之象仙女洞去泉半里其洞高深各十丈餘廣四五丈旁有小洞仙女石身在焉洞中冬溫夏涼為避暑深處遊客除沐浴外健步者可登建文峯一覽南泉景物他如虎嘯口沂風別墅詩碑亭周文欽先生墓塔等等均有一遊價值也

## 二 華巖寺

城西南三十五里，有待瀾山，高百丈，形似象笏，洞竅幽奇，有華岩寺始創無考，明萬歷間，里人楊益，僧無權重修，僧岐山，海明，聖可，德玉掛錫，皆能詩，實為川東第一大叢林古刹，有錢塘山人余价碑記，往遊者搭公路局遊覽車至新橋下車五里即達

## 三 南山公園

在南岸南山，即老君洞北為渝埠富商楊氏別墅，高爽宜人，駁級登梅嶺，周視遠近，明媚悅目，其林壑尤美，喬松成行，狀奇矮如龍如蛇如蓋如層樓，濃

重慶指南

生活概況及食宿游覽

陰疊翠，鳥聲時聞，實為幽棲名區，楊氏建有旅館，供遊人休息住宿，每年夏令，此間人士倚裝聯袂前往避暑之威者，頗不少也，本市張錦文醫生擬在此設下南山療養院

#### 四 黃山別墅 話三〇一六

在城南岸十二里清水溪與仰天窩之間許家坡之上，其處茂林陰翳在衆山之巔雖不盛暑涼爽宜人本市富紳黃氏弟兄築舍數椽於其間并開設餐旅館以接納夏天避暑遊人現在海廣支路已通往遊黃山者可由海棠溪搭車至清水溪只二三里之遙有肺病療養院為王眉白醫生所辦

#### 五 生百世會

在城南清水溪約九里，由海棠溪海廣路汽車直達，其地松林密佈，山齋清幽，實避暑養痾勝地，茲將近人趙公勛先生題生百世文附錄於次

渝南塗山麓迤數十里峯壘起伏其矯然卓立出羣巖之上者曰鷹嘴岩拔地約千丈此地有崇山峻嶺清泉

予樹友汪君代甄壽宇其上即石成基憑林起棟歷三年而成登樓遠矚凡渝南諸山皆歷歷可數階下薛蘿園中桃李交映爭暉或策杖登峯竟窮其極則崢嶸千仞皆在足下雲起谷中風生淵底所謂乘虛御風瓊樓玉宇不能向也汪君雖據此園不願獨樂特就園址創建生百世會為消暑之所凡游水擊球騎射之屬悉備生百世者英語日光浴之義也日光浴之裨益人體世所公認在渝亦為創舉凡欲求身心健康蓋與乎來匡庶莫于馳名江南峨眉青城畫巖蜀壑美則美矣相踰過遙而茲山舉踵即至日新月異吾知清水溪行將為美語騰譽滿渝州遍傳巴國也丁丑孟夏書此奉貽汪君兼導世之好遊者

#### 六 樹莊

在南岸彈子石孫家灣即孫家花園為時人孫君樹培所建之家園占地約三千餘畝小邱平地各半祠右有精舍一棟三面臨花園園中花木最盛奇種尤多曲徑迴欄步步聞香主人經營有道獨具匠心樓臺亭閣點綴得宜有棣華亭靜心亭船亭怡舍桂閣隱廬梅園尤以園外梅嶺之梅種類齊

# 南 京 美 術 理 髮 廳

部 郵 街 電 話 四 一 〇

備每當歲始萬蕊齊放遍山皆紅園中有孫氏自辦之棲華小學在焉。

## 七 覺林寺

在廐里七甲蓮花山下，宋紹興間建。明末燬於兵，清康熙二年僧雪痕重建，光緒末寺僧不守清規，經巴縣知縣耿寶燾速辦改建幼稚工廠進寶塔秀麗絕倫尚存。

## 八 大佛寺

在縣城南岸下游，創建無考，永樂十九年重修，亭柱上有詩：『荷花江上月，秋水夢中人。』二句，自註曰：『舟溯巴江，行岸上得此兩句，坐江干大佛寺亭下，頌之榜人催登舟，因匆匆書之亭柱而去，詩最佳，但不知為何人，每年秋間，桂花甚開，游人頗重。』

## 九 南平關

巴縣南岸十里，石壁峻峭，磴路攀雲，明天佑年奢賊叛重慶，石砮女士官秦良玉領兵扼此，絕其歸路。

## 十 農村服務社新村

重慶指南

生活概況及食宿游覽

在黃桷埡南山後為中華基督教農村服務社所主辦，占五十餘畝，現有小規模之牧場果園蔬菜園農事及衛生展覽室小學校及小運動場等，略具新村基礎，該處鄉村事業之改良與推動尙有待於斯社也。

十一 真武山 在城東南七里，山勢甚高，雲霧泉湖，鳥道曲盤，絕頂雄勢兩江，城如浮葉，澄鏡亭側有萬曆二十三年鐵柱，俗稱鐵桅杆山左有真武宮，為城市第一屏障，實即塗山絕頂，真武山其俗稱也，慶歷正月初二三日遊者甚衆。

十二 老君洞 在塗山左巖下，松柏陰翳，適於消夏，華陽國志所謂塗洞是也，春秋佳日，市人多往遊之。

十三 虎乳溪 在岷江東岸，距塗山半里許，俗傳禹生啓，虎爲之乳，故名，明萬曆時鑄有虎乳泉三字於石。

十四 夫歸石 在城之南岸下游，原名鷓鴣石，又名望夫石，塗后故蹟也，今俗呼爲五桂石，又呼爲烏龜石，則誤而更誤矣。

十五塗山 在城南岷江對岸，高七里，週迴二十里，東接石洞峽，臨江石壁上有塗山二字，橫長數丈，用石灰填之，臨江遠望。爭劃皎然相傳係禹娶塗氏之地，上有禹廟，門首額「窮山古刹」四字。

### 一 市區遊覽處

#### 一 中山公園

在後洞坡，面積一千餘方丈，雜蔕花木以碧桃，海棠，石榴，紫荊，白楊，洋槐、法國梧桐為最夥，南洋紅島橡樹，日本櫻花各有二本，東北隅築金碧山堂，一曰葛嶺，其欄下常畜奇獸，右有亭翼然，曰小靈湫，過此西行，有洞二，可容數十人，其門累石為假山，巖竇奇峭，狀態各別，額曰崖崖延秀，南行為中山亭，自亭右北拆而上，西轉抵丹鳳亭，南岸諸山，蒼然如屏障列于前，中橫大江，風飄汽船，及南坡肆舉樓閣，悉在目前，誠天開畫境也，西南隅建江天烟雨閣，漲秋山館，大門進口處，有噴水池，悠然亭，皆各有雅趣，并有中山像，民衆圖書館，閱報室。

球場，休息室，籃球場，網球場，兒童遊戲場等。

#### 二 江北公園

在江北縣府側，面積二千餘方丈，有畫聲館，噴水池，池中疊石為假山，再進為婦孺運動場，網球場，籃球場，動物園，花木頗富，濬池蓄水，有假山矗立水中，森如石筍，又西北經一泓軒，聽風廊，而登土山，雖不高峻，頗具山林氣象，北有亭曰樂觀，極辟滿目，皆假山，嵌空玲瓏，有石洞三，穿亭而過，依山勢起伏，曲折相通，俗呼為八陣圖，山下有徑有溪，游蹤至此，如置身臨岩灘畔，足徵匠心獨步巧奪天工矣，土山之東，為風烟奇古亭，西北隅為水心亭，渡小橋而西，有茅亭曰留客處，再西為草坪，全園景緻，以樹石勝，工尤巧妙，並有古樹數株，大可數圍，濃陰蔽日，相傳為二百年前物云。

#### 三 菑園

舊名陶園，在上清寺側，地積四千方丈有奇，其

高處建最新式洋房凡兩層，又隨地勢高低結構，有方亭三角亭，六角亭，蕉雨亭，涉趣無盡意軒諸勝，花木暢茂，曲徑迴環，有荷花池二，深淵深碧，間以柳隄，池上築屋，額曰太乙精舍。舍後有荒地，蓋石為行窩，石棹石凳咸具，舍右關石洞三，占池水之一角，適於納涼，夏季遊人如雲，有因養痾棲止其間至數十日不去者，山隈構北平式小閣，一稱五間，覆於叢翠中，曰綠陰深處，其北綉竹為籬，可二十餘丈，額其門曰農村。跟村不數武有餘社，園中蓄珍禽各獸，並有餐堂，茶亭，照像館，供給需要，此實為重慶附郭園林規模較優勝者也。

#### 四 純陽洞

在通遠門外，初為巖壁小洞，塑呂純陽像，嗣建瓦樓，清末傾圮，民國三年，經士紳募資培修，成立明達慈善會，又於東角關芳園，民一五增建觀瀾樓，民十八建菩提金剛塔，近年廣播電台，設於洞後最高處，洞前古木陰翳，花草瀟紛，好景色以觀瀾樓為最勝。

### 重慶指南

#### 生活概況及食宿游覽

#### 五 禮園

舊名宜園，又曰李園為本邑富商李耀廷所建在城西十二里之浮圖關，據地形之勝，四圍有天然助景，園中植松柏梅楠木數千本，枝幹參天，蒼翠欲滴，花徑循環互通，東北際鬱然高聳曰鸞項，又有鄂不樓，可眺兩江，居中正北，南向為宜春樓，樓前潛池疊石，布置雅俊，樓後偏石臨崖有石室曰桐軒，由軒西北行抵飛閣，環視絕壁如削，前襟嘉陵江，極目遠望，數十里外，峯巒效奇呈秀，大約可辨，園西為紅荷湖，跨以曲橋，湖濱有冷然台，及虎巖，月色水光。為賞秋佳境。

#### 六 巴蔓子墓

城西通遠門外，為巴國將軍蔓子葬身處，現呼其地為將軍墳，歷經培修，訖今不廢。

#### 七 孝婦石

在南紀門外，昔有孝婦逸其氏，城石崩墜，冒屋

# 店品食利克

四小餐小食小標電子話一六四

## 重慶指南

生活概況及食宿游覽

九〇

飛過，婦時濟衣無所傷，人皆以為純孝所感，石獨仔

## 八 生生花園

在牛角沱江岸高岩上當成渝公路之旁為生，農產製貯有限公司之農場及辦事處最近始修葺闢為花園以供遊覽內設餐室及飲冰室以推銷該公司之出品惜乎正對西晒美中不足

此外如張家花園上清花園適中花園桂花園特爾等等或改建學校或租佃中央機關或為私人所有均不開放徒有其名耳

## 三 川戲園

又新 在雜糴市距魚市街公共汽車站最近為本市最

老而且常年演川戲之園子電話七三〇號每日演兩場午場十一點半起夜場六點半起票價午場堂廂三角樓廂二角夜場堂廂六角樓廂四角

坤角有陳蕙琴常遇卿雲中鳳董勳卿等正生有張德成張松樵武生彭天喜大花臉范際老且大月來小生和書文張紹華小且劉慶華

## 章華

在龍王廟電話四四三號午場午後一點夜場六點票價午場最高九角夜場一元三角主演者為新來之厲家班

## 大華戲園

在南業場寰球對面電話八六六號本為川戲且有時間亦換演其他戲劇最近漢口來渝之蹦蹦戲洪盛評劇團即在此園上演每日二場十二時六時票價日場最高五角夜場最高八角

## 四 京戲

### 一園大舞台

大樑子電話九二二午台正午起夜台六鐘起票價午台堂廂三角樓廂二角夜台一元二角趙劇團全班演員主演

### 得勝大舞台

觀音岩劉家班主演午台十一時起夜台七時起票價午台堂廂一角樓廂一千六夜場花廂三角包廂二角樓廂一角五

### 五 電影院

#### 國泰

在都郵街轉角柴家巷馬路中本市最完善第一

流電影院適中熱鬧富麗偉大所映片子皆中外富于時代性者該院新置價值三十餘萬元之辛澆辣克斯放映機及西電明朗風原音機抗戰期中常映抗戰名片為本市各戲院之冠開應各社團之請商公演抗戰戲劇補助抗戰教育尤為難得日映二場午后二時一刻五時一刻八時一刻星期加映早場午前十時座價日場五七角夜場六八角早場一律三角電話三五九

#### 新川

在小樑子建築相當雄偉有冷氣設備所映以外

#### 唯一

在演武廳電話八四二現代設備新式建築地勢

宏敞所映片子中外皆備尤以蘇俄片為尤頗能號召星期早場一律二角平常日夜映四場十二點三點六點八點票價日間三五角夜場四角

重慶指南 生概況及食宿游覽

#### 民衆

公園路青年會內電話五二五為平民式影院價

最廉故觀衆踴躍日夜四場

#### 寰球

商業場電話八四三為本市最早之電影院

#### 大新明

在大樑子電話八四一為舊戲園所改造地

勢雖不甚宏大而票價則非常廉漸亦有好片並不加價其平民化之程度不在民衆之下也日映四場

#### 中央

在黃家街口為新市區僅有之簡單平民電影場

日夜演三場最高票價一角最低八百文可謂大衆化最普通之電影場也

#### 國民

在機房街半年未演電影現有藝化歌劇團姚舞

及話劇在此出演每日二場早都日三場午場三時晚場七時半票價四角半二角半夜場七點半七角三角半二角半一角

#### 心聲

在第三軍範市場為一簡單式之京川劇院現已

停演防空司令部借作防空避難所

#### 六 書樓

附大鼓洋琴及竹琴

本市書樓往昔最為發達計海潮班及京戲共約四五

子樑大店支 口街新店總 行藥丸壽宏

重慶指南

生活概況及食宿游覽

九二

十家皆就尋常茶社樓上每日奏演川調則以羣芳會之京調此類茶樓多至二三十家近十年來本市受物質文明之改變劇院影院及其他娛樂場所大量增加書樓則日趨衰落迄至最近所剩不上十家又自京滬淪陷申江校書及北方大鼓書演員亦避難來此而有各類書館等之出現如昇平鼓書場即北平之鬪子館海瀾班即本地絲絃班子只能唱川戲曲子及小調其音樂以月琴為主胡琴洋琴次之

昇平鼓書場

會仙橋隱卿茶園樓上午場三時起

夜場七時每場有梨花大鼓京音大鼓京調對口相聲等藝茶資四角藝員以常蓮枝之梨花大鼓為最入神入妙字字清晰餘則山藥且之滑稽大鼓亦饒趣味花佩秋之平調黑頭最佳

大廣寒

在魚市街關廟街之間羣益茶樓上為一新

興之羣芳大會歌姬多至三十餘人以譚派老生呂小秋作台柱名青衣有燕妃與春花頗能叫座茶資四角內地勢適中時常客滿

會元村

(羣芳會)狀元橋大華樓口只有夜場七

時起茶資三角

興隆居

在魚市口公共汽車站前為一完全海湖班

璇宮歌場

之書樓每日二場頭場正午起夜場七時起茶資一千二百文為本館書樓之國萃在大樑子神仙口一六春茶樓上每日二

小廣寒

場下午一時起夜場七時茶資三角在大樑子世界旅館內羣芳會京戲茶資四

清音閣書館

在商業路西大街嘉利賓館樓上羣芳會而兼各種雜耍大鼓書每日一場星期加午場茶資四角

金陵公寓

(羣芳會)在商業場每日二場時間下午三時及七時

廣寒宮

在通遠門外金山飯店內正在籌備中

大鼓洋琴

除夏季外其餘時間均在新豐街重慶大

茗園竹琴

茶樓每當夏季則遷往城外觀花園即道琴在米花街琴師為有名之吳天堂

七俱樂部及其他

每日只一場午後五時起茶資一千四百文

黨政警憲俱樂部  
重慶公會  
國際彈子房

公園路  
上龍門浩  
木牌坊

三〇五  
三〇八二  
五七五



# 國醫艾伯庸住上樑子宏壽支店

二二俱樂部  
同仁俱樂部

新生票社

新聲劇社

怒吼劇社

青年平劇社

韻社

峨眉彈子房

中儲俱樂部

國際聯歡社

中華彈子房

第一模範市場

方家什字

小樑子

砲台街

鐵板街

青年會內

一牌坊四明同鄉會

柴家巷

小樑子二十八號

聚興大樓一〇一九

會仙橋

七一

一一一

## 八 巴渝十二景

金碧流香，舊府署左岩上有金碧臺，明郡守弼希召會於其上，建金碧山堂，俯瞰江城，飲虹覽翠，每輕風徐過，馥馥龍嬰訣香流，零之并無花木。

洪崖滴翠，洪崖洞在洪崖廂，縣城石壁千仞，洞可容數百人，上刻洪崖洞三大篆字，有水踰撲抹崖而

下，夏秋如瀑布，冬春溜滴，匯流入江，石苔疊翠，池水翻瀾，夕陽返照，五色陸離莫可名狀。

龍門浩月，浩在大江對岸禹廟前，宋紹興中，在兩巨石上各刻龍門二字，斷處俗名浩口，可容艇子出入水脈橫湧江心，回旋圓轉，其形如月，浩者港也。

桶井峽猿，桶井場屬仁里，距城百六十里。西有溫塘峽，兩壁峭削，小舟溯流，僅一綽窺天。時有猿掛樹，百十成羣，呼雲嘯雨。據臂下，今已無矣。

字水宵燈，渝州鑿崖為城，沿江為池，重屋疊居，每夜萬家燈火齊明，昏見疊出，高下各不相掩，光灼灼然俯射江波，與星月交輝，陰晦時更見波澄銀樹，浪捲金花，終古不能流去，（字水者，蓋以附城流江曲折，有如已字也。）

黃葛晚渡，南紀門外大江對岸南城坪，有黃葛古樹偃蓋渡旁，江橫大州，曰珊瑚壩，舟子曲折行，乃達彼岸規雨餘月際，遙睇江煙蒼茫間，船艇往來，飄流如一葉，亦佳趣也。

海棠煙雨，海棠溪在太平門，大江對岸塗洞之下

重慶指南

生活概況及食宿游覽

九三

# 艾伯庸國醫

大樑子宏詩支店

## 重慶指南 生活概況及食宿游覽

，溪邊昔多海棠，騷人每獨詠其間，溪之右結爲一高阜，竹樹陰森，時常春曉將散，淡煙微布，細雨如絲，溪流快帶，其山娟秀綽約，如微姬十五，間立於素綃帷中，含勝微笑，慳雨神情，此出爲獨擅也。

縉嶺雲霞，縉嶺山在西南一三零里，由北溫泉或北碚去僅十餘里，其山高聳，萃九峯之秀氣，蒼松古柏與丹崖翠壁相鬱蒼，望之若雲霧，每晨朝嵐漠漠然轟谷而上，恍惚變遷，不可方物，九峯中有二峯最秀，一名香爐，一名獅子，植物甚多，可供採集，明萬曆間建寺於上，梵宇幽靜，今就寺址辦有漢藏教理院爲僧人求學之所，目的在溝通藏教理，聯絡漢藏感情。

雲篆風清，雲篆山在城南八十里，高五里，綿互二十餘里，人行山脊，沿青林翠靄間，宛如雲扶足下，隨風蕩颺。

華巒雪霽，華巒山在城北二百餘里，四面環拱，正峯孤峭插天，淪洲氣暖，冬無積雪，獨此玉宇高齋

，霽色晶瑩，又，此山植物亦頗豐富。

佛圖夜雨，佛（浮）圖園在南紀門外十五里關之東門外石壁多刻文，有明劉大將軍紀事詩兩章，清姚觀元篆書佛圖闕銘數百字。最東有丈六金身如來佛。關內夜雨寺，昔壁間有青石，雖亢旱經月侵晨視之，猶津津涵潤，若夜來遇雨者然，明季守土者疑其下有異寶鑿壞無存矣。

歌樂籟音 歌樂山在城西三十里，俗傳秦李冰子二郎佐父導水，駐節山上，樂作如聞鈞天之音，上有雲頂寺，祀二郎，寺側有龍泉。

## 九 北溫泉公園及其他

下，北溫泉，在嘉陵江上游一百三十里北碚實驗模範區之北縉云山之麓如由重慶出千斯門在紙碼頭搭民生專輪五小時可到（沽水六小時）北碚支路坐汽車兩小時可到（票價爲三元六角每日上午八時開車）園址就昔日崇聖禪院修葺添築而成進門爲關聖殿其進爲天王殿有明代浮雕蟠龍香盤精工奇

# 白耳專家益州參茸號 陝西街

巧可資鑑賞再進爲大雄殿前有花園后有方池最上爲觀音殿溫泉卽於殿下左右源源湧出浴堂分爲三種浴廳二角湧泉池及千頃波游泳池一角公共浴塘四百宿舍有花好樓數帆樓琴廬等遊覽由龍湫道觀飛瀑經蘭谷入乳花洞至洞天石室石乳懸垂叩之作金石聲山洞門下磐室觀桃花泉誠楓岡賞噴泉再過蘭谷上小庾嶺過聽泉亭繞琴廬出嘉陵道至寺側參觀水力磨麵廠再由寺前經離堆登數帆樓憑濂溪小榭賞荷觀魚又沿槐香道看百花迴塔院數丈石像經翠微道上后山聽響泉登飛來閣遠望上下峽門俯拾全國景物其南十里有北碚場今改爲實驗區有西部科學院兼普中學復旦大學大明染織廠以及戰區遷來之其他教育機關工廠不少

二，縉雲寺，治四百二十里，創於劉宋景平元年，供奉迦葉尊者像，至唐乾符元年重修，因縉雲山又名相思岩，故賜額曰相思寺，明代再加增修，改稱縉雲寺，宋馮縉雲，明王應熊王春元後讀書於此，近年就寺址設有漢藏教理院，延請高僧太虛

及法尊主持院務，僧人前往求學者頗不少。

三，歌樂山森林公園，爲省立教育學院高院長泳修及丁哲明吳稚暉楊法三諸氏發起組織之歌樂山鄉建社所主辦因歌樂山本爲巴縣名勝之一地勢高出海面二千餘尺林泉幽邃氣候涼爽異草奇花遍地皆春民十二年內府特劃爲國有森林之一歸教育學院管理因困於經費久無建設最近始由該院院長與本市各界熱心人士共同發起該社充實力量進行該山各種風景之建設預定計劃將該山造成一現代化之森林公園之社會故址章所載凡交通經濟衛生文化之設施組織農民改良農產培植風景建築新村療養院日光浴游泳池圖書館動物園運動場林間學校夏令營等均在次第建設之中已設辦事處於雲頂寺。該社又擬佈置歌樂八景以完成歌樂山森林公園之大觀以上一切均在邁進中預料在最近的將來定有良好的成績以供省內外及本地人士之鑒賞與享受也該處距城約三十里如往遊覽可在兩路口車站搭遊覽車到山洞再換河桿上山如乘小汽車可直達

重慶指南

生活概況及食宿遊覽

九五

重慶指南 生活概況及食宿游覽

山麓或乘巴縣渝磁汽車到磁器口換乘滑桿上山亦可

四山洞，即老鷹岩山洞地勢甚高為成渝路必經之處洞係築路時鑿山而成深長約十餘丈成渝路自新橋西上路基隨山勢傾斜逐漸升高至老鷹繞山數匝經過跨線橋下盤旋一週始由橋上通過即至山洞此段工程設計甚為偉大奇觀凡到重慶者無不欲一睹其究竟計自新橋，公路經過老鷹岩半山至山洞共盤旋圍繞三匝穿橋洞而后上橋路局特備遊覽車日開四次以便利遊客其開行時間及票價詳見本指南陸路交通第三欄又山洞洞頂甚厚山亦甚高為天然之防空洞故前此本市一有空襲警報許多人士乘車到山洞一避也

十 習俗

年節，本市舊俗，過年節時，各家均在頭年冬月，即

籌備醃肉暨點心之類，元旦子時，放鞭砲敬神，謂之出天方，天明即着禮服向親友處賀年，在道上遇熟人，必相向而揖，有客至入室即先進蓮子羹一碗，鹽茶蛋二枚，再進湯元一碗，謂之搶元寶，由元旦以至初九，均喜上廟燒香，以真武山為必往之處，又有送紅燈習慣，竊人家門前紅燈，或廟中燈竿上一燈，用彩輿頂馬，鼓樂送往之嗣之家，以祝其生子，謂之送紅燈，元宵後，恆謂吃年酒，即以頭年所備醃肉茶點餽客

清明，清明前均藉掃墓治酒食，男女野遊，填插彩色紙錢，更或帶鑼鼓至墳前清唱，富者並製煙火架以放於墓前，有掃墓一次，耗至于元者。

端陽，各家門前掛蒲艾吃糉子鹽蛋，至河邊觀龍舟。

中元節，於舊曆七月十五日，治酒晏祭祖宗，并請親戚族人聚餐，於歷代家祖，及近戚死亡者，均必列名燒冥袱。

# 陝西小什字 面被 川特產 隆興永王大面被

中秋節 中秋夜設茶果月餅拜月華，或向鄉中竊南瓜繫紅彩以鼓樂送往乏嗣之家，以祝其生子，謂之送瓜。

宴會 本埠私人宴會，客至必向主人一揖，主人還揖，然後寒暄就坐，入席後，擇可以包帶之食品，用紙包裹攜回，謂之包雜包，如遇大宴會，則主人並須備雜包盒。

婚嫁 舊式婚姻，於媒妁隨說先由男家備茶點一封，女家初見時，即收茶點，再約期開庚，於男家開到庚誓，備茶點數十百箱，均用玻璃彩盒，連庚書送至女家，並須備赤金飾物，交女家收去，謂之押庚於結婚前一夜，男家請童男七人，以陪新郎痛飲，曰陪七弟兄，未飲之先，新郎於祖宗父母前，占花掛紅由賓友說諛諧吉語，謂之扮郎，女家則請童女七人陪新娘飲，謂之陪七姊妹，於結婚後一日，行歸寧禮，女家接新夫婦回拜親友，名曰回門，再一日，由男家請女家一切親友會宴，謂之會親，結婚禮由新郎親迎，或以另一小孩代之，女家必請較顯貴夫婦送親，

宴中祇食三樣菜即辭去，臨行必竊男家一碗，因已成習慣，則先由男家備碗用紅紙封裹以待之，近來多用新式結婚禮，各種習慣已有改易，唯陪七弟兄七姊妹則仍多行之，自新生活運動者普及以後，在市府舉行結婚者亦曾有數次。

喪葬 凡稍可過活之家，遇有喪事，必在家停柩許久，每夜請僧道念經，常請玩友至家，圍鼓唱川戲，至開奠之夜，各商號有交誼者，必送漁鑼，令學徒集團打鑼鼓，喪家款以酒宴，次日即鳴鑼鼓送葬，更或用小孩化裝頂馬，並用伶人扮成戲裝送喪，鄉中更用龍燈獅子等，于開弔日鬧之終夜。喪禮則於開奠日行三獻禮，用小童四人，執紙幡歌詩，謂之歌童，司儀者，平素有專習之人，來賓均纏白布一幘，親友不分輩行，均送孝衣，近來漸有以白布改為青紗者。

娼妓 人類社會之有娼妓已經是人類之污點人類之恥辱而重慶這個地，尤為特色公私娼之盛為任何城市所不及其成因當然複雜有說這是大商埠應有的現象有說地方富庶人民奢侈所造成更有人認為是地理遺

重慶指南

生活概況及食宿游覽

# 被面大王永興隆還童草小什街

傳病以爲此種風氣由來甚古證之下列幾句地方俚語又小無正見「好個重慶城，山高路不平；口吃兩江水，笑貧不笑淫」。其最大的原因由於經濟制度以及社會結構不良之所致

公娼 在警察局領照掛捐爲政府特許營業者爲公娼據最近統計公娼數字一二三等捐共約千數十人而附屬者倍之其散佈地點以金沙崗小較場機房街藥王廟興隆巷一帶陝西街幾條小巷亦常有之公娼又分絲絃班子（能唱平戲者）與閉門（不能唱者）公娼應條每次十元或五元不等其應條價之貴全國無比

私娼 祕密賣淫者此類娼妓無法統計據一般比較可靠之判斷其數當數倍於公娼之數散居之地更廣私娼等級難分有者形似大家太太小姐或冒牌女學生以自高身價私自應條（即叫條子）客往來各私家台基合基爲私娼營業所亦爲私娼製造場何以言之許多好女子誤認姨媽姊妹爲台基老板引誘被騙失身以致墮落下流者不知凡幾

淫娼 等於上海之野鷄常聚集於較場口石灰市魚市街口一帶初二更時最多人間可憐虫莫此爲甚

## 小說海

蒼平街五十一號

小大廉價  
五千餘種  
無事看書  
請來接洽  
出大價  
出租小說  
馳名重慶  
廉價租賃  
銷愁解悶  
使君喜幸  
收買舊書

留德醫學博士  
美藝畫家

## 趙公勤

住關廟街四川大藥房

國醫師

## 祝味菊

內科婦孺專科

寓臨江門七星坎川鹽三里十號

電話八五六號

被面大王永興隆一本萬利鐵蔥樹種小什西陝街

卷十 專門人材 一中醫

姓名	住址	址類	別	電話	履歷
金秉輝	復興觀巷二號	全科及婦孺	(多在鄉間)		一，道中花園對坡桂庵 內科男婦小兒五七〇 二，白象街二十二號 內科及婦孺科八五六
施克正	太陽山樂善堂	內科			臨江門七星埃川壘三里 第十號
文仲宜	售珠市中宣藥室	內科			下大樑子九八號 內科
龔志賢	磁器街六十二號	內科			重慶國醫院 內科
曾義	重慶國醫院	電針科內外科		二四九	韋家院壩十八號 幼兒科
彭樹謀	同	內科		二四九	蓮花池正街九號 內科專家
石明淵	同	內科		二四九	蘇江陳子亮 至誠巷 兒婦科傷寒溫雜
劉懋香	三聖殿國醫院	產科小兒科		二四九	米享子大南郡內 內科喉科小兒科
黃季陶	同	產婦科			汪六皆 售珠市三十三號 內婦專科張簡齋門人
李壽昌	同	內科			韓遂仲 小樑子六十一號 內科
胡君實	同	外科			艾伯庸 上大樑子一二四號咽喉痔漏科
蔣受明	桂花街國醫藥館	眼科			周湘船 桂花街國醫藥館 內科
藍伯熙	重慶國醫院	外科		二四九	喻德俊 同 內科
唐世丞	同	針灸科		二四九	蔣維垣 同 內科
李漢光	同	戒烟科		二四九	李橫渠 同 內科
					陳鑾淵 小樑子十四號 專門眼科

重慶指南

專門人材

九九

八八

被面大王永興隆一本萬種樹檀紅

重慶指南 專門人才

100

1026

- |       |            |            |
|-------|------------|------------|
| 蕭柏年   | 走馬街十七號     | 內科         |
| 吳錫仙   | 四賢巷十號      | 內科痘麻科      |
| 王伯莊   | 桂花街國醫藥館    | 同 右        |
| 許鴻藻   | 同          | 內科針灸科      |
| 劉一平   | 蒼平街        | 內外科        |
| 蕭紹猷   | 九道門二號      | 幼婦眼科喉瘟寒症   |
| 北平王伯陶 | 都郵街保康內     | 內婦幼各科 一二二七 |
| 李國君   | 木牌坊觀陽巷口一號  | 幼婦專科       |
| 許彥伯   | 金魚塘四十五號    | 幼婦眼喉外症     |
| 張笑震   | 同          | 右幼婦全科      |
| 詩逸人   | 磁器街重慶國醫院內  | 婦幼科 二四九    |
| 黃性初   | 小樑子監家巷八十一號 | 痔漏花柳       |
| 朱子彝   | 老街一一六號     | 內婦專科       |
| 殷海澄   | 通遠門巴蜀印刷社內  | 內科 三八八     |
| 洪尊五   | 察家橋真原堂巷十七號 | 內外婦幼負責戒烟   |
| 張春熙   | 售珠市宗聖祠     | 內科痘麻       |
| 林子仙   | 小較場        | 傷科聖手       |
| 徐士英   | 公園路        | 小兒專科       |
| 侯敬興   | 上大樑子國粹醫館內  | 婦幼科        |
| 殷叔平   | 武庫街壽霜藥室    | 兒科專家       |
| 江蒲君   | 桂花街國醫藥館    | 內科針灸科      |
| 楊子修   | 同          | 內外科        |
| 胡書城   | 九尺坎三十八號    | 內科         |
| 王精山   | 下陝西街一四一號   | 內科         |
| 薛子仁   | 繡壁街一〇六號    | 喉科外科       |
| 傅暉吉   | 太陽山樂善堂     | 內科         |
| 朱通普   | 左營街十九號     | 內科         |
| 陶玉璋   | 半邊街長慶里     | 傷科專家       |
| 薛崇齋   | 中四路卅一號     | 內外科        |
| 湯紹奎   | 朝陽街        | 內科         |
| 補曉嵐   | 左營街補一藥房    | 內外科        |
| 宋驚冰   | 縣廟街二十六號    | 內科         |
| 熊雨田   | 三教堂六十四號    | 咽喉針灸       |

136



被面大王永興隆 暑天必穿涼鞋拖鞋 陝西小什字

江柏龍 王青霜 袁宗周 徐元謨 張錦文 趙書元 楊昌毅 李義銘 江文波 黃睛初 趙公勛 王眉白 江子超 李啓仁 李世芳 沈廷混 蘇祖卿 章濟安

通遠門協合里八號 重慶國醫院 西醫 公園路 新豐街華洋藥房 柴家巷二十七號 柴家巷二十七號 細郵街三十四號 觀音岩義林醫院 通遠門外中一路嘉爾登側 下都郵街二十九號 關廟街四大藥房 天官府五號 臨江門佑生醫院 神仙口磚瓦院內 華美藥房內 臨江門橫街三十二號 小樑子中法藥房 新豐街華洋藥房

內科眼科兒科 專門傷科 附牙醫 眼耳鼻喉科 內科小兒科 內科婦孺科 內外科 內外科 內外科 內科花柳科 內科德國醫學博士 全科 專門眼科 九一三 內科花柳科 一三二九 六八九 九一六 八五〇 四一〇

蕭紫琴 周綸 伍正巳 尹覺民 藍正道 張廓清 嚴京銓 張仲篋 陳東森 周蒿祿 許軹民 高振英 王平正 女醫師華淑君 汪浩然 王政 曾竹周 謝興媯 舖壁街一十五號 驛馬店五十號 新街口三十二號 勸工局街濟民診所 上石板街卅九號宏仁診所男婦老幼內外全科 演武廳十七號一樓專門皮膚外科花柳內婦科 會仙橋六十二號專門電除痔瘡電療泌尿 售珠市七號北京花柳病院 花柳專科 山王廟六號 德醫內外科 一〇五一 柴家巷十二號 內科婦孺科 一三八九 內科 產婦科 內科花柳 八九八 內科兼花柳 內科小兒科 內外產婦花柳專科 花柳科 腦性病專家 外科 電針科 產婦科 商業場西二街

重慶指南 專門人才

美味村

住清專門自造

醬油醋

鄭肇姬

售珠市

花柳科

席應忠

寬仁醫院

一九九

周福培

戴家巷口

胡秀淙

大樑子弘仁藥房

一一三三

安龍章

美豐大樓三十九號

蘇質彬

中營街協和針療院針科內小兒科花柳

一一三三

尹兆康

中陝西街二十一號

秦聯明

西二街聯明醫院

一一三三

劉慶餘

蒼坪街四號

陳則英

演武廳社交會堂

一一三三

周友德

木牌坊仁濟醫院

劉書萬

蒼坪街 內外科眼科花柳

一一三三

張克禮

蒼坪街二十四號

熊尊爵

蒼坪街宜明醫社

一一三三

陶民西

蒼坪街克寧牙醫局

歐靜波

同 右

一一三三

殷仲子

重慶牛奶場

蒙義瑩

龍王廟電氣診療所

一一三三

鄧鶴聲

重慶牛奶場

張炳忠

同 右

一一三三

吳文安

磁器口家醫診療所主任

潘崇和

上大樑子弘仁藥房

一一三三

熊德鄰

同 右

史鍾清

同 右

一一三三

丁哲明

大揚溝積慶里

黃淙

蒼坪街四號

一一三三

胡國樑

領事巷二號

林鴻藻

華德藥房

一一三三

顏澤園

四牌坊

趙著述

中法藥房

一一三三

程愚

管家巷

史方奇

同 右

一一三三

周瑞丞

四牌坊二十六號

陳華清

同 右

一一三三

倪燦輝

鹽水橋八十三號

牙醫

陳華清 大樑子一園對門強華醫院

四 律師

三 獸醫科

美味村

住道門口  
專賣自造

胡豆辦

奕鴻恩 米亭子十六號

程思聰 小較場三十一號

陳嘉善 五福街水市巷十九號

張成美 第三市場川鹽一里左巷四十三號

趙偉 十八梯街

彭紹先 走馬街

張開銘 雙桅子街水溝一號

會德嘉 韓府大巷六號

杜岷英 山王廟四號

吳騏 中陝西街十四號

劉連生 綉壁街十號

敬樹誠 綉壁街四號

羅斌 迴水溝八號

鄧全緯 中營街五十六號

魏鼎 東川書院街三十六號

王鏡明 官井巷

劉登厚 馬蹄街

陳述虞 馬蹄街

劉采亮 一牌坊

熊福田 守備街青年里八號

劉輝鑾 守備街小巷子二十二號

成祚 十八梯街第五號

謝文偉 下十八梯街永興當巷三號

姚嘉鳳 十八梯

胡鶴翔 綉壁街

周加民 鳳凰台水溝三號

黃道莖 金馬寺街一號

鄒梧秋 第一模範市場

陳養愚 五福街德合成巷七號

丘心田 金馬寺橫街一號

張君達 官井巷

張家 三牌坊四十一號

楊學優 都郵街五十八號

王世培 弄街口

王世培 弄街口

七七九

一一一

九四

九四

九七四

九七四

八四四

八四四

一一六二

一一六二

一一六二

一一六二

一一六二

一一六二

一一六二

一一六二

一一六二

一一六二

重慶指南 專門人才

一〇三



散血止剛金 品出廠藥製國中

朱紹丕 華美兄弟建築公司(章家院壩)

黎治平 曾家岩

何舜禹 新蜀營造廠

八 建築師

黃公輝 蜀華實業公司

朱紹基 華美兄弟建築公司

呂少懷 新蜀營造廠

九 鑛業工程師

陳宇 龍門浩義中和煤公司

王嘉猷 上清寺渝簡馬路七十八號吳幼詮轉

楊懋實 重慶大學

梁其鈺 大溪溝大德里一號

十 電氣化學工程師

陸叔言 華西公司

會鏡 重慶國醫院發明特效戒煙梅毒接骨等內服藥及電針新針灸推拿引導諸醫術

徐崇林 南泉新村一號

唐世丞 重慶國醫院

儲靜明 南岸儲家溪人造汽油廠

蕭萬成 華西公司

鄒致忻 華西公司

司子和 電話局

朱世通 同右

王介樞 同右

張儉如 同右

十一 機械工程師

三名鈺 大鑫鋼鐵廠冶煉工總師

江紹徽 華西公司

李浚源 同右

方子重 坪街子三十七號

陳敦厚 汽車業公會

十二 畫家

趙公勤 關廟街四川大藥房

向春舫 中營街

馮建吾 大樑子國光畫社

重 指 慶 南 專 門 人 才

# 中國製藥廠出品 防腐消炎膏

- |     |          |      |         |
|-----|----------|------|---------|
| 高釋辛 | 陝西街善成堂內  | 花効實  | 國光畫會    |
| 何秋江 | 九尺坎六十四號  | 高釋辛  | 陝西街善成堂  |
| 楊止齋 | 大樑子電報局   | 王劍白  | 售珠市積古齋  |
| 萬從木 | 西南美術職業學校 | 中江居士 | 有正書局轉   |
| 黃雨皋 | 贛江中學     | 朱如山  | 字水街三十一號 |
| 郭星漢 | 售珠市重慶美花社 | 黃華翎  | 同右      |
| 張靜濤 | 西南美專校    | 謝得芝  | 米花街匯聚和  |
| 董芷泉 | 方家什字德文齋  | 曹小東  | 售珠市積古齋  |

## 十二書家

- |      |              |
|------|--------------|
| 曾吉芝  | 贛江中學         |
| 張紹船  | 商業場西四街       |
| 張友松  | 有正書局         |
| 劉笠塘  | 小井五號         |
| 公孫長子 | 方家什字德文齋      |
| 何秋江  | 九尺坎四十六號刻牙石   |
| 程端森  | 地方法院對門       |
| 劉治堂  | 武庫街萃華棧畫店楷家隸字 |

十四 金石家

# 為自由和平而戰

## 重慶聚福通佛金廠

本廠專門製造滿口佛金青金鍍金原料認真出品精良茲因防冒本廠商標等事層見迭出殊堪痛恨購者受其欺騙本廠更受影響為此聲明惠顧諸君請認明長安寺半邊街註冊商標為幸

大價收買赤金

白耳  
專家  
益州參茸號

批發參茸燕桂

專辦銀耳虫草

下陝西街一百五十一號

利勝日抗的年九三九一祝預

愛國同胞 注意

國藥之於人關係重大 源疾病 助健康 增生產 塞漏卮

國人可不特別提倡而購用之

重慶 開辦最久 貨品最齊 炮製最精 價值最廉 首推

宏壽國藥行 總店 新街口街 上大樑子

丸藥飲片 參茸燕桂 膏丹膠酒 各省名產 珍奇靈藥 應有盡有

大注意 本行飲片各有藥性說明單與京滬同 購者可免誤服錯落等情渝地係本行 首創 又水藥一劑各贈滅藥器一個

專科咽喉痔漏國醫師艾伯庸住本行支店

單 燈 指 南

協 記 工 業 社

安全火柴雞狗牌 大盒 飛機牌 小盒

質量均佳

總營業處陝西街萬壽宮四號

廠址 現設大溪溝三元橋

新址 水土沱

監督 徐湛元

經理 徐賓谷

副 理 李沛甘

要繼續中華民族的生命的戰戰戰

白糕專家

瀘州白糕

細嫩可口

美霞豆乳店

科學豆乳

衛生滋補

公國路青年會對門

世醫 熊尊爵 蒼坪街 宣明醫社

痔漏家專

痔不用剪 漏不開刀

秘方治療 出立包單

診察時間：午前八鐘至二鐘

馥亞電機公司

專營各種電料器材

設計安裝廣播電台

大小輕便無綫電台

預定五金機械

重慶分公司

中陝西街電話一三三九

上海郵箱一三二七

香港郵箱一四二八

電報掛號七四五〇

巴黎大學醫科 曾義博士

主治 皮膚，花柳，風溼，戒煙，內外各症

施用 電針器，電療，注射，洗腸，洗膀胱等手術

診所：二聖殿重慶國醫院

南京汪錦綸

南京特產

織錦衣料

湘 絲織風景

綢緞喜幛

地點：會仙橋三十三號



# 四川建設銀行

資本 國幣一百萬元

營業要目 辦理商業銀行一切業務

并輔助各種建設事業及

代理房地產

總行重慶上陝西街電話

六六四  
九五〇  
一九〇

辦事處 上海南京路電報掛號七四五一

南京路

重慶指南

## 東亞建築工程行

重慶分行

設各種建築設計繪圖防監工承造各  
種建築防監工承造各

建築部

代理經營買賣房地產估價  
抵押登記等事

地產部

行址商業場西大街十號

一〇九

重慶指南

# 陸聚和

專收翡翠珠寶

## 古玩珠玉店

一切金石古玩

號十六街花米

# 克利食品商店

罐頭食品 各種餅干

西式名點 糖果麵包

二樓西餐 精美價廉

小樑子電話一一六四

# 南京

各種鋼筆墨水

應有盡有

## 鋼筆大王

美術信箋信封  
花色齊全

子樑小

一〇〇

三三三  
江江江  
榨榨榨  
菜菜菜

商標  
有研究性的  
有創造性的  
有改良性的  
土產

實質美味清潔新鮮  
瓦罐保藏經久不變  
四川重慶總廠  
三都下店均有代售  
歡迎賜顧

製出  
榨菜  
醬油  
精油  
出品  
精良

# 都郵街 房藥大洋平太

## 券十一 重要工商行名錄例言

重要工商行名錄者以別於普通行名錄之謂也以重慶之大小商行家何止萬千如須盡量收入鉅細隨選當非區區之篇幅所能容納故本書取材勢必稍加慎重以爲限制祇求各類俱備又不失之過濫無損乎本書之價值是以材料來源取捨有道以略具規模者爲準以同意宣傳者爲則故在編輯之初即印發徵求啓事及調查表多份普遍分送以作取材之根據凡能自動填表照例定書者皆屬有意宣傳取得加入行名錄之權利其他漠然不察放棄自己之地位者則非編輯之事而本書當然無必錄之義務也明矣或則某類欠缺編者得有自由選取備格之權非勉強所能致也之本書盡徵求和自由介紹之能事介紹於大眾以求無負指南之使命而又不違本書之準則此外美不勝收只好從略尙祈各界大雅諒之以后再版時請填表加入可也

重慶指南 重要工商行名錄

### 一 書店

名稱	地點	電話	發售處
重慶書店	售珠市牛皮街口		武庫街
兵學書店	售珠市十八號		蒼坪街
善成堂	陝西街		武庫街
北新書局	售珠市一三二八		武庫街
中國文化服務社	武庫街		武庫街
開明書店	售珠市 四六九		武庫街
今日出版社	商業場 一一一		武庫街
唯一書店	商業場		武庫街
振亞書局	商業場		武庫街
兒童書局	方家什字		武庫街
金城圖書公司	天主堂街		武庫街
新生命書局	方家什字		武庫街
南京軍用圖書社	重慶分社武庫街		武庫街
新新書店	天主堂街		武庫街
正中書局總局	東水門石門坡		武庫街
正中書局分發行所售珠市			武庫街
拔提書店			武庫街
黎明書局			武庫街
有正書局			武庫街
中國圖書公司			武庫街
民衆書報社			武庫街
文光書局			武庫街
大東書局			武庫街
天馬書店			武庫街
生活書店			武庫街
安慶印書局			武庫街
廣益書局			武庫街
新亞書局			武庫街
七七書局			武庫街
世界書局分局			武庫街
商務印書館分館			武庫街
中華書局			武庫街
武庫街			武庫街
縣廟街一〇六六			武庫街
都郵街 六六六			武庫街
都郵街 一八五			武庫街
天主堂街一二七九			武庫街
楊家什字			武庫街
金沙崗			武庫街
售珠市			武庫街
天主堂街一二四六			武庫街

# 都郵街 太平洋大藥房

- 華中國書公司分店 武庫街  
 上海雜誌公司 武庫街  
 佛學社佛經流通處 長安寺  
 民族書店 大樑子  
 五月書局 米花街  
 中興書局 白象街  
 德記書局 武庫街
- 一一 文具店及運動用品**
- 南京鋼筆大王 小樑子 二二五  
**重慶書店** 售珠市  
 老胡開文 都郵街 一一七二  
 第二支店 武庫街 一一七四  
 美術用品社 售珠市  
 文成 小樑子 一〇三三  
 鼎新教育用品社 老木貨街  
 興中貿易行 勸工局街  
 中國自來水筆行 天主堂內  
 文化氏老胡開文 三牌坊  
 周三益筆店 小樑子  
 黎明童軍運動用品社 商業場

- 南京文淵閣紙號 武庫街  
 中央球拍廠 武庫街  
 布雲工廠 武庫街  
 中央文具公司 東華觀巷
- 一一 美術音樂**
- 協慶成風琴廠 縣廟街  
 和聲樂器行 小樑子  
 南京少年社 軍用品各種證領章  
 售珠市重慶書店內
- 藝新製版 萬壽宮巷二號  
 美藝製版禮品社 龍王廟 一一二二  
 重光凹凸彩印社 朱什字 三九三  
 家庭電刊社 小樑子  
 江西兄弟瓷相館 三牌坊 瓷版畫相
- 四 照相館及材料**
- 上海冠龍照相材料行 小樑子 一一五三  
 華昌友記照相材料行 柴家巷口

- 華昌友記照相材料支行 縣廟街  
 美倫照相館 武庫街  
 廬山照相館 天官街  
 新都照相館 打銅街  
 新上海攝影社 武庫街  
 留真照相館 小樑子 一三二六  
 晴霞日夜照相館 雜糧市 一一一七  
 明星照相館 第一市場 六四三  
 雪懷照相館 狀元橋 六一四  
 上海攝影社 縣廟街  
 國際攝影社 木牌坊 五七五  
 柯克思照相館 商業場 一〇八七  
 光明照相館 方家什字  
 鼎元照相館 磁器街  
 東光照相館 蒼平街  
 青年相館 大樑子青年會內 五二五  
 落英相館 木牌坊

# 中國製藥廠出品 生理食鹽水

## 五 實業公司

- 民生實業公司 第一模範市場
- 四川水泥股份有限公司 新街口
- 華西興業有限公司 第一模範市場
- 利昌股份有限公司 縣廟街
- 四川企業公司 新街口美豐大樓
- 美豐總機三十五號
- 華懋股份有限公司 道門口 三八六
- 健華實業公司 樓房街 七四七
- 協力實業公司 永齡巷九號
- 復新麵粉公司 磁器街 五三〇
- 茂豐麵粉公司 都郵街 九一四
- 寶源煤礦公司 水巷子 三三二
- 華業火柴公司 彈子石三〇四六
- 協大輪船公司 成德里一一八七
- 生生農產製貯公司 華光樓一三八八
- 美德實業公司 售珠市

## 義中和煤礦公司 三牌坊

- 華甲實業公司 打銅街 三一九
- 震旦機器工廠無限公司 縣廟街
- 中華生記物產有限公司 太平門 二八八
- 四川畜產貿易股份有限公司 二四一
- 蜀華公司 第一模範市場 二六四
- 覆亞雷機公司 陝西街一三三九
- 天和煤礦公司 下行街 七六八
- 蜀益烟草公司 炮台街
- 裕生股份有限公司 陝西街 一一三
- 石燕煤礦股份有限公司 走馬街
- 新昌實業公司 江北下什街四〇二八
- 申林煤礦公司 都郵街一一九一
- 允豐正股份有限公司 段牌坊九二九
- 大有貿易公司 陝西街一二五七

## 六 帽鞋

- 恆足生鞋帽莊 新豐街四十一號
- 元元總店縣廟街 支店小樑子
- 金星 小樑子
- 天祿 都郵街
- 美最時 售珠市
- 簡而文 桂花街
- 飛鳥齋 關廟街
- 德昌茂帽廠 新豐街
- 墨西哥 七星崗中一路五十六號
- 馮春台 售珠市五十五號
- 寶華 上清寺
- 老振和 關廟街
- 裕和彩號 都郵街 四四一
- 大華 較場口
- 中國洗衣公司 縣廟街

## 七 洗染店

重慶指南 重要工商行名錄

# 世界著名俄國文學史重慶書店出版

重慶指南 重要工商行名錄

一一四

大衆洗衣店 陝西街  
青年會洗衣店 公園路青年會內

重光凹凸彩印廠 朱什字 三九三  
德光印書館 武庫街  
維昌 武庫街

天寶成銀樓支店 大樑子 四三八  
陽新豐 陝西街  
楊慶和 莘豐街 六七七  
楊慶和 都郵街 六〇六

## 八 印刷

國民印刷公司 售珠市 三一一三  
安慶印書館 天主堂街 一二七五  
黎明橡皮鉛石印社 大樑子 三九六  
競爭橡皮印社 徵收局巷口 五四二  
新民印書館 長安寺 一二一三  
協興鉛石印社 關廟街  
餘慶印刷社 金沙崗 一三二九  
德新印刷社 都郵街 五〇八  
新記巴蜀印刷社 中一路  
建國印刷社 字水街  
羣立印刷社 魯祖廟  
渝商印書館 商業場 一二一五  
裕慶印刷社 上大樑子 七五五  
中西鉛石印刷局 勸工局 一二二四

## 九 紙張

聚義和紙莊 新街口 三〇三  
裕和隆紙莊 新街口 三八三  
勝玉紙莊 打銅街 一〇五四  
盛記紙莊 三層土地 四八三  
復興榮紙莊 小樑子 一五三八  
文通石印紙莊 小樑子 一〇五六  
天和永石印紙莊 天主堂街口  
民生公司物產部 第一模範市場  
中國聯運社 二牌坊 五〇七  
恆祥 演武廳  
協興 關廟街

## 十一 鐘表眼鏡行

華昌友記總店 柴家巷口 一三八七  
華昌友記支店 縣廟街 一〇三七  
亨得利 上郵街 一一七〇  
時昌 都郵街 九三三  
大西洋 都郵街 七七六  
中央 關廟街  
華盛頓 小樑子

## 十 銀樓

天寶成銀樓總店 陝西街 一二九八

十二 百貨公司及  
蘇廣商店

# 中國製藥廠出品 傷風藥片

- |            |         |               |                 |               |
|------------|---------|---------------|-----------------|---------------|
| 華康百貨商店     | 都郵街一〇〇三 | 華歐商店          | 新市中一路一七二號       | 小標多有工價不及西服之貴。 |
| 少成美百貨公司    | 新豐街 五二九 |               |                 |               |
| 西川企業公司     | 美豐大樓    |               |                 |               |
| 寶元渝百貨公司    | 美豐總機轉三五 | 現代洋服行         | 小標子一二七二         | 虎標永安堂         |
| 中國國貨公司     | 火麻巷 五二七 | 亨利呢絨洋服號       | 小標子 二六三         | 公生大藥房         |
| 雲泰百貨商店     | 都郵街 六〇五 | 霓裳時裝公司        | 蒼坪街             | 宏壽國藥行         |
| 華昌百貨商店     | 都郵街 五六七 | 五州洋服店         | 小標子五四號          | 重慶國醫藥館        |
| 豫豐豫國貨商店    | 商業場 五〇六 | 祥牛西服店         | 打鐵街口            | 壽源藥室          |
| 明月百貨商店     | 小標子一三九三 | 宏開            | 縣廟街 一〇三         | 中宣藥室          |
| 大生百貨商店     | 大什字     | 賀吉祥           | 蒼坪街一三五          | 中國製藥廠成品處中營街   |
| 建設百貨商店     | 都郵街     | 春生茂           | 陝西街             | 太平春           |
| 金剛與中四公司聯營處 | 都郵街     | 新昶洋服號         | 蒼坪街             | 北平仁濟堂         |
| 兄弟泰山       | 磁器街     | 永華西服莊         | 字水街             | 佛慈藥廠營業部       |
| 永康百貨商店     | 關廟街     | 德美西服店         | 蒼坪街             | 壽霜            |
| 熾昌         | 華光樓一二八六 | 友聯            | 米花街             | 補一大藥房         |
| 南京商場       | 桂花街     | 天興祥西服號        | 新豐街             | 同福春           |
| 羣力         | 會仙橋     | 中服多係鑲個鋪面半間當樑設 | 案工作間有成衣招帖，并無牌名各 | 永生堂           |

## 十三 西服莊

## 十四 中藥房

重慶指南

重要工商行名錄

一一五

三教堂街

華光樓 一三六

左營街

楊家什字

方家什字

柴家巷口

柴家巷

售珠市

七星崗

木牌坊

支店上大標子

總店新街口

二牌坊

道門口一〇六四

# 中國製藥廠出品 消食片

桐君閣  
壺中春  
長沙室  
仁壽城

宏仁藥房  
九福公司  
太平洋藥房  
民生大藥房  
南洋大藥房  
東亞藥房  
同福藥房  
華德大藥房  
上海中法藥房  
四川大藥房  
蜀德公司  
上海藥房

## 十五

### 西藥房

魚市口 一三七  
一牌坊 五六七  
方家什字  
武庫後街

大樑子 一三三  
都郵街 九一四  
都郵街 四九八  
一牌坊 六四七  
都郵街 一六一  
大樑子 三四七  
會仙橋 六八四  
縣廟街 一四六  
小樑子 八九八  
關廟街 二五六  
華光樓 一三七五  
蒼平街四號

華美藥房  
巴克藥房  
中西藥房  
德發大藥房  
新記大陸藥房  
歐美藥房  
華通藥房

益州參茸號  
保康參茸燕號  
晉吉參參燕號  
福和  
普潤生

## 十六

### 參茸白耳

米花街 六七號  
縣廟街 六七八  
上陝西街四二六  
新豐街 五三二  
小什字 四三六  
小樑子 一〇九八  
二牌坊 一一四一

下陝西街  
都郵街 一一一七  
商業場 二七八  
小樑子  
蒼坪街

古崗棧藥號  
正泰隆藥號  
泰恆公藥號

良記長源五金號  
永興號  
義記五金號  
裕生五金號  
裕厚祥五金號  
華記五金號  
順記五金號第一模範市場  
益興五金號  
隆禎五金號  
民新五金號

## 十八

### 五金

二牌坊 四三七  
三牌坊 一五三  
四牌坊 一〇三九

縣廟街 四四七  
上大樑子 一一二二  
道門口 六四六  
陝西街 一二三  
字水街 四五六  
饕餮街 四五六  
一四三  
大樑子 三六三  
大樑子 一一二六  
大樑子 一二五六

## 十七

### 藥材

玉泰藥號  
祥源藥材號  
豐蔚祥藥號

人和灣 五四六  
人和灣 四九六  
雙巷子 五四七

## 十九

### 電料

裕記五金電料行  
陝西街 一三三九

縣廟街 五四〇  
陝西街 一三三九



膏肌生膿排 品出廠藥製國中

華記行電料部	上覺學	四五六	德星成紗號	縣廟街	一〇六二	永興隆	總店陝西街	六二六
仁璧隆電料行	小什字	三一二	大業商行	大華樓巷	四四四	支店小什字		
慧星電料行	大樑子	八五二	洪德正紗號	打銅街	六一三	原大	蓮花街	五九八
泰昌電料行	龍王廟	一三二三	德有通紗號	同	六九二	亞都	都郵街	一二八七
懋成電料行	百子巷	九二〇	利康紗號	同	二二七	宏裕	新豐街	三七六
順泰電料行	白象街	六三二	德盛紗號	棉花街	五二二	美和	縣廟街	五七二
永備公司	米花街	二七四	洪元紗號	同	一八三	信成裕	陝西街	四一三
泉盛電料行	二牌坊	七九二	和益紗號	同	一三八一	信義孚	都郵街	六五六
國光電料行	縣廟街		怡豐紗號	打銅街	一三七二	益州嘉定綢號	陝西街	
二十 皮貨摺扇			人壽豐紗號	棉花街	一一六六	大豐永	縣廟街	一三五一
冬季售皮夏季售扇			同益紗號	狀元橋	四一二	華光	華光樓	七三八
新豐街			祥豐紗號	打銅街	一二六六	大綸	都郵街	五五八
同			永安紡織公司	一摸範市場	二六二	仁豐	同	一二七一
源記			一二二	綢緞莊		中興	商業場	一二八五
同福長								
福禎祥								
天吉祥								
德昌榮扇莊								
一一一	正紗號		華華	會仙橋	一二六二	一二三	製革商店	
			華康	都郵街	一一〇三		附皮鞋店	
			暨新	武庫街				

重慶指南

重慶上商山名錄

一一七

# 中國製藥廠出品 龍膽大黃片

重慶指南 重要工商行名錄

蜀華

中華

精美

求新

時通營業部

嘉和

大東皮鞋廠

武庫街

新豐街小樑子都郵街五五六

武庫街

都郵街

武庫街八十號

新豐街

小樑子九十五號

## 二五 磁器

鎮川

國華

徐盛祥

榮華新

大樑子

小樑子

大樑子

同

## 二七 沙發

順泰

森視

勸工局街

同

一一八

## 二八 籐器 竹器

武昌籐器廠

蕪新籐器工廠

利勝

勸工局街

天主堂街

勸工局街

## 二四 銅器刀剪

韓義森

夏公茂

福永通

廖廣東

春和銅器店

復興永

北平劉麻子

杭州張小泉

下大樑子廿八號

總店縣廟街 支店華光樓

由蓉廖廣東老店分此

縣廟街 一六二

道門口

大樑子

同

龍王廟

都郵街

新比利時

匯利

萬有

建中工廠

亞利時

新華利

同

其次焉。

## 二六 木器 西式木器

小樑子 一一五一

縣廟街

售珠市

小樑子 一一五三

武庫街

木貨街八號

售珠市五十三號

同

中式木器店售珠市至方家什字

一帶甚多，又夫子池木貨街之貨又

其次焉。

外馬屏街接官廳一帶可買，小竹器

如廚房用具網籃等則魚市街一帶

協成銀箱廠

堅特寶

榮泰誠

比利時

益升公

大竹器如棹凳之類，在南紀門

同

同

同

同

同

同

同

同

同

同

同

同

同

同

## 三〇 玻片相架

魚市口

大樑子

陝西街

售珠市

中國製藥廠出品 除濕安足膏

三二 絲織風景

南京汪錦綸 會仙橋 三十三號

國華 小樑子

啟文 同

廣華湘繡莊 同

三二一 化妝品及肥皂

樂山肥皂廠營業部 二府衙

家庭工業社 米花街

廣利公司 關廟街

美德實業公司 傳珠市

廣生行 小樑子

永和實業公司 都郵街

中國化學工業社都郵街 二二二八

柏林肥皂廠 掃壁街

三三二 福煙

仁鑿隆 小什字

德和隆 鄭百昌

三四

天仁和 榮泰祥

統一

三五

福順昌 仿陶公

志和

三六

中茶公司售貨處 都郵街

復興裕 同昇

協昌 永盛祥

三七

萬華新 萬華新

三三三 福煙

小什字 二二三

重慶指南 重要工商行名錄

下陝西街 龍王廟

葉菸改良捲烟 陝西街 一二一六

天官街 小樑子

魚市街 三層土地

較場口

茶

復興裕 同昇

協昌 永盛祥

同昇 永盛祥

協昌 永盛祥

同昇 永盛祥

協昌 永盛祥

同昇 永盛祥

協昌 永盛祥

同昇 永盛祥

協昌 永盛祥

同昇 永盛祥

協昌 永盛祥

同昇 永盛祥

協昌 永盛祥

同昇 永盛祥

協昌 永盛祥

同昇 永盛祥

富興花行 大樑子

瑞慶昌 都郵街

三八 酒

允豐正 總店段牌坊 九三九

陳年紹酒花雕酒

支店 三牌坊 陝西街 米花街

方家什字

德勝酒號 小樑子十四號新川側

溫永盛 陝西街

老李榮大 同

浙東紹興酒棧 縣廟街五七號

美味村 茅台酒 道門口

二九 皮箱

永厚長 (打銅街最多)

龍王廟

三〇 襪店

二一襪店 三牌坊

永潤電機襪廠 二牌坊

一一九

# 被面大王永興隆

總店陝西街 支店小什字

- 明德襪廠 都郵街
- 大中襪廠 總店小樑子
- 大中襪廠 支店都郵街
- 統一襪店 會仙橋
- 中南 都郵街
- 恆發昇 都郵街
- 中國泰康食品公司 龍王廟金銀巷
- 冠生園 都郵街
- 觀東老稻香村 都郵街
- 康元公司 都郵街
- 太和食品號 陝西街
- 太和食品分號 關廟街
- 野季齋 同
- 發泰食品號 通遠門前
- 巴精 小什字
- 福壽隆 雞街
- 華山玉 都郵街
- 義和永 木貨街

## 四一 糖果食品店

- 鉤記稻香村 勸工局街
- 精美 楊家什字
- 玉森農場營業部 臨江門一二六七
- 美味村 道門口(合州桃片)六六二
- 香積園 五福街大巷子口
- 復興醬油廠 新街口
- 上海醬油廠 太平門 六四
- 利民醬油廠 特約經理 米花街
- 新新牧場 柴家巷
- 重慶牛奶場 售珠市 六四八
- 玉森農場 臨江門一二六七
- 南岸牛奶場 龍井灣
- 歲豐麵粉售貨處 大陽溝 九一四

## 四二 醬園及各種

### 泡鹹菜

- 復新售貨處 磁器街 五三〇
- 山貨 綉壁街 二六六
- 長豐山貨號 磁器街
- 義行桂元陝菓 至誠巷 五八八
- 同昌山貨號 小較場 二〇四
- 古青記 東華觀 二三八
- 鴻祥山貨號 綉壁街 九四八
- 鑄記山貨號 嘉陵碼頭
- 華四豬鬃廠
- 大陽溝家數最多
- 廣和公海味南貨號 陝西街
- 五味和 陝西街
- 四七 糧食 米亭予上午有米市實雜糧在雜糧市
- 米碼頭有三處一在菜園壩河邊二臨江門碼頭三在大溪溝粉之米市價廉其次石板街義誠米糧大堆棧已成為第一米市

## 四三 牛奶奶

## 四四 麵粉店

被面大王永興隆

總店陝西街支店小什字

恆豐電機米廠 勸工局字水校對面

恆豐第一支店 上清寺

恆豐第二支店 小什字

恆豐第三支店 天官街

恆豐第四支店 觀音岩

萃誠米糧大堆棧石板街

致遠米店 綉壁街

惠豐雷機米店 字水街

四八 冰廠

渝孚冰廠 千廝門

嘉陵冰廠 打鑼巷

四九 紙煙行

紙煙市在關廟街

興昌香煙行 下陝西街

南洋兄弟公司 狀元橋

建華公司煙草部 柳房街

五和利記 大樑子

五十 無線電器材

料行

榮泰夏布莊

榮華夏布莊

重慶指南 重要工商行名錄

華記行 中勝

慶華織造廠

東興機器染廠

裕華布廠

宏遠布店

公平布店

合記

宜昌

中孚

榮泰夏布莊

榮華夏布莊

聚義合

五二 棉織物及布

豐學街 四五六

小樑子 一三二六

下大樑子各種棉毯

新豐街 五二六

打銅街 六三八

都郵街 五〇九

楊柳街 一三三二

五三 軍服

磁器街 二二八

大樑子

磁器街

夏布

道門口

上陝西街

小樑子

五四 汽車零件建

築五金

七星號一〇二三

五五 金石古玩

瑞誠商行

多在新新街及米花街等處

聚寶齋

平泉閣

陞聚和

彝古齋

五六 蘇表

德文齋

數墨齋

文會齋

翰墨香

倫文

華粹

修古齋

方家什字

過街樓

神仙口

華光樓

楊柳街

楊家什字

公園路

# 隆興永王大面被

總店陝西街 支店什字

天行健

會仙橋

五七

雕刻

文中

商業場

四川刻字店

西大街

南京刻字店

道門口

五八

金工徽章

民生金湯工業社

白象街

同光工業社

天主堂街

南京少年社

售珠市

五九

木廠

民益金工廠

武庫街

外城內木貨街有幾家

菜園壩一五八

同昌木廠

菜園壩六一二

六十

陶器

有廠無店者居多在沙井灣與台街臨江門外大溪溝一帶皆有

六一 棉花

在棉花街其他天主堂街方家

什字均有

六二 顏料

打鐵街多有

美商恆信洋行 新豐街良記樓上

仁和顏料莊 打鐵街 七四四

美趨時 縣廟街 五一六

六三 絲線店

新華線莊 大樑子

鴻德和 關廟街

洪盛祥絲號 字水街 八七三

六四 刺繡

在道門口蓮花街大樑子兩處

六五 建築及營造

廠

華西公司工程處 道門口 九五

蜀華公司 錫福里 一一八

新西南營造廠 石板街 二〇二

東亞建築工程行 小樑子一一六四

新蜀營造廠 第一模範市場六〇四

建中營造廠 木貨街八號

華美建築公司 勸工局草家院壩口

裕慶建築廠 一牌坊二十二號

泰安事務所樓房街七十二號四八〇

新亞事務所龍王廟五十六號二五四

六六 機器廠

大鑫鋼鐵廠 小樑子

甍泰翻沙廠 中一路 三四五

民德機器廠 江北青草壩

三星工廠 中一路 八一

龍飛鐵廠 中一路一〇六〇

建設委員會電 縣廟街 一六二

機製造廠

隆興永王大面被

總店陝西街 支店小什字

天成機器廠 牛角沱 九四一  
 良友電氣機械裝修 上安樂洞十六號  
 惠通機器工廠 大溪溝口 至十七號  
 順昌鋼鐵廠 江北  
 六七 牙刷廠 嘉陵碼頭  
 明星電機牙刷廠 南岸  
 中華牙刷廠 嘉陵碼頭  
 華西牙刷廠 約批發處 重慶書店  
 六八 佛金  
 聚福通 長安寺半邊街  
 六九 代汽油廠  
 新氏代汽油廠 大溪溝  
 中亞人造汽油廠 黃桷坡儲家溪  
 美亞煉油廠 黃桷坡儲家溪  
 七十 煤油行  
 益記美孚經理處美豐大樓美豐總機

重慶指南 重要工商行名錄

亞細亞 老鼓樓街 一六六  
 倫記美孚油行 段牌坊 一八二  
 興記美孚特別經理處 楊柳街 一二四六  
 華美油行 興隆巷 一三六八  
 德士古油行 新街口 一九二  
 春記火油公司 黃家壩口 五六八  
 七一 煤炭  
 隆川煤號 臨江門 二七一  
 嘉陵煤球廠 行街 一二七〇  
 七二 水泥  
 四川水泥公司新街口 廠址瑪瑙溪  
 本市共有分銷處五家計小什字  
 金銀巷下大樑子什家什字四牌坊  
 七三 絨衫春秋衫  
 錦地衫等

景綸源 石門坎十一號 九七四  
 衫襪廠  
 七四 呢帽草帽  
 三單帽廠 小樑子  
 德昌茂 新豐街  
 七五 傘  
 布傘業在十八梯紙傘在字水街  
 及江北樟花街  
 永吉長 字水街 湘傘  
 東興綢傘廠 新豐街 五二六  
 七六 秤  
 在曹家巷桂花街  
 七七 小木器  
 在神仙口一帶車木店最多  
 七八 鐵器  
 較場壩鐵貨街及十八梯  
 七九 製轎  
 在榮家巷  
 八十 音樂團

# 被面大王永興隆

總店陝西街 支店小什字

孤兒院音樂隊  
上江  
星星

大溪溝  
蒼坪街  
商業場

在魚市街石灰市

八一 磚瓦石灰

八二 水菓市

市在米花街水菓店 小樑子會仙橋  
新新商店 會仙橋

八三 煤氣燈出售  
或出租

仁鑿隆

小什字

炳榮祥

八四 衣裝

在衣服街及鼎新街等處

八五 行軍床附軍  
用裹腿

左營街及商業場

黎明

商業場中山公園下

南星帆布鐵床蘆花號

左營街口

民生

左營街口

鴻利

中大樑子

三盛全  
三聚合  
廣元興

新豐街  
郵街

廣中恆興昌

郵街

八八

料器玩具用品

品

晶精玻璃廠

中大樑子

華洋玻璃廠

中大樑子

昌泰永利貨莊

熟膏店

吉慶

米花街四三號

九十

銅器飾件製  
造電鍍

福同電鍍飾件廠  
卜覺學巷

同利電鍍 克羅米廠 金沙崗

汪錦綸

九一

南京織錦

白敬宇

九二

眼藥

胡海洲

九三

油漆

劉全盛

九四

油市街  
機房街

業餘消費合作社  
天主堂街

合作社

肉鬆大王道一商店 黃家街口

棟華農場

九五

農場

玉森農場

九四

化龍橋大興場

玉森農場分場

大興場



# 太平洋大藥房 都郵街

生生農場  
重慶牛奶場  
新新牧場  
華裕農場

牛角 沱  
土灣  
鷄公岩  
銅元局

九六 花園

囑園 江北螺絲井

囑園 益景陳列處  
太平農場

青年會內  
婁子嵐埡

九七 機器磨麵廠

復新 牛角沱  
先豐 王家沱  
香園寺

九八 機器修理翻砂廠

姪泰 純湯洞  
長興泰 繡麗街七十號

九九 火柴廠及植

協記工業社 永樂廣告社  
華業火柴廠 天馬廣告社

重慶指南 重要工商行名錄

彈子石 三〇四八  
水士沱  
洗衣服及襪衣熨工最好

誠信火柴廠  
植物油料廠  
華通油廠  
江北紫雲宮四〇二九  
江北紫雲宮四〇三三

南岸  
織造廠及紡織廠

廣華織造廠  
裕華布廠  
美亞綢廠  
東興染廠  
渝德染廠  
海榮溪 朱家河溝  
彈子石 二〇一五

江北廖家  
海棠溪  
下龍門浩

利昌染織廠  
重慶紡織廠  
江北  
劉家台

中國製藥廠  
專門提煉國藥  
製藥廠  
江家巷

廣告社  
米花街  
蒼坪街  
朝陽街  
官井巷

美光廣告社  
新光廣告社  
永樂廣告社  
天馬廣告社

專門洗漿

華新  
同新

榮盛祥  
陳興昌

一〇四

左營街  
米亭子  
白鐵作房  
楊柳街  
將軍坡上首

科學乳店  
美美豆漿行  
新園豆乳甜食店  
美霞  
三五豆乳食店

明園  
銘成

一〇六

公園路  
天官街  
公園路  
龍王廟  
小什字  
龍王廟

春草堂  
百草堂  
鮮草堂  
百草堂

一〇七

武庫街  
木負街  
米花街  
魚市街

重慶實業社

大溪溝  
胡花園  
製造廠  
防毒面具

一二五

元 元 帽 鞋 莊 全 市 之 冠 總 店 縣 廟 街 支 店 會 仙 橋

一〇八 中西裝訂社

宏志

一〇九 保險公司

中國保險公司

美商好望公司(火險)

建華貿易公司

西南貿易公司

美亞保險公司

友聯人壽保險公司

建華公司影片部

美亞哥倫比亞影片公司

聯友上江影片公司

鄭松廷

利昌公司貿易部

西南貿易公司

大有貿易公司

楊柳街

中國銀行內

第一模範市場

機房街

第一模範市場

白象街

機房街

青年會內

柴家巷

石板街

水巷子

下石板街五十號

縣廟街

國泰大戲院三樓

陝西街

通用貿易行

華西公司

永明

熙和

大慧星

信記泰昌

華西公司

天成一

建泰

協泰

洪發利

信孚壽衣部

中國徵信所

三江實業社

小說海

其他書店以米亭子為集中地

市府註冊電器承裝行

中一路

第一模範市場

大樑子

中一路

小什字

龍王廟

第一模範市場

中一路

陝西街

黃家口

中一路

打銅街

會仙橋五十八號

徵信所

第一模範市場

一〇八五

七四三

三三一

壽衣

榨菜

租書店及舊書店

租小說收售舊書

犧牲個人保衛祖國

# 有備無患

資本金額五百萬元 實收二百五十萬元

中國保險股份有限公司 在國民政府註冊立案，

資本金額五百萬元，先行收足半數，為一純粹華商經營之保險公司。

以發揚企業，服務社會為職志，內則淬勵自勉，立業務於磐石之安外則努力先驅，著名譽於邦

疆之外。國民政府前曾通令全國各機關；凡國有財產及國營事業，均須歸華商公司保險；並由上海市商會通函各地商會

，一致向華商公司投保，以資提倡！加以年來國民愛國思想，愈覺蓬勃而興，舉凡生命財產之各種保險，頗有注意於扼

抑漏卮之趨勢，本公司遂應運而生，業務範圍：計有人壽，水，火，郵包，汽車等險，在各大都市中國銀行分支行內，

均設經理處，代表各種保險業務。至於保價之低廉，投資之謹嚴，賠款之迅速，服務之忠誠。尤所勉力，藉以副各界惠

顧之盛意焉！

壽險基金一百萬元

實收基金五十萬元

中國保險股份有限公司啓

總公司：上海四川路一百七十號

電報掛號有無線七五三二號

(或) CHINSURCO

電話 (一八〇九一二號)  
(一八一九〇號)

經理處：各埠中國銀行

重慶指南

一二七

寇暴罰懲量量力一中集

# 局書七七 司公業實力協

重慶指南

廠煤鼓石大

優等糠煤  
開採法：新式機器  
產量：日出二百噸  
種類：

- A. 鍋爐煤
- B. 家用煤
- C. 煉煤

是為宣揚三民主義；激勵抗戰  
建國而設，  
是經售全國抗戰建國書籍雜誌  
總匯處，  
是現代青年讀物中唯一無二的  
是供所，  
是確實具備推廣文化；服務社  
會的決心。

辦事處：商業場永齡巷第九號  
住址：重慶武庫街七十八號

## 店書明開慶重

的一唯市本是

店書新

所匯總的物讀時戰

部辦代設附

者務服的實忠們者讀是它

號九六四話電市珠售址地

## 德光印書局

是重慶設備完善空前僅有之印刷專家字體  
新穎悅目凡漢文正楷聚珍仿宋真宋古宋等  
字均皆齊備如荷賜顧無任歡迎

地址：武庫後街  
暫借胡開文支店電話：一一七四







附重慶附近出產一覽表

重慶市附近一帶，高山深澗，曠野平原，兼而有之，土壤富於鹽基性，種植感宜，因之出產甚豐，產類品種，除牛羊皮豬毛桐油均成大宗出口，及礦產尙未開發外，若農產品則可隨人選種，茲僅擇其產品著名，產量較多者，紀列於後。

西西南唯一元元帽鞋莊總店縣廟街支店會仙橋

稻 麥 苜蓿 蠶豆 豇豆 榨菜 油菜 白菜  
 菜花 西瓜 東瓜 南瓜 花瓜 絲瓜 黃瓜 金瓜  
 紅豆 綠豆 葡萄 柚 橙 棗 橘 胡桃 桃 栗  
 白菓 花生 花紅 杏 李 豬鬃 羊皮 牛皮 牛  
 油 豬鬃 蠶絲 桐油 煤 石油在南岸跳石鄉附近  
 地名石油溝，有石油天然流出。瓷器 磁器口一帶  
 ，天產白泥，專製粗式碗盞，泥質潔白，足比江西瓷  
 ，唯細質稍差。陶器 巴縣西里，有紅色泥，燒製  
 陶器，運銷川東一帶。洋灰 即水泥四川水泥公司  
 設廠製造。

國立中央大學農學院  
 四川省農業改進會  
 四川省立教育學院

合辦磁器口  
 家畜診療室

爲重慶醫治家畜疾病唯一

之診療室

(一) 主治科目：主治牛、馬、豬、羊、

狗及其他家畜一切內科

外科諸疾病

(二) 診病時間：每日午后至五時星期

日停診

(三) 地址：磁器口四川省立教育學

院



# 鐘 分 五 后 最 持 堅

## 特 載 郵 局 營 業 及 封 發 時 間 表

重慶郵局民國廿七年十二月五日啟

郵件封發時刻表  
甲：平常郵件

郵 路	運輸方法	封發日期	桂林郵件封發時刻	遞郵件封發時刻	平常郵件封發時刻	備 註
萬縣宜昌	輪 船	每 日	十八點半	十八點半	十九點	豫鄂郵件視情形酌發宜昌轉運前途
瀘縣宜賓	同	同	同	同	同	
成 都	汽 車	同	同	同	同	寄往陝甘新青各省郵件發由成都經川陝公路轉遞
貴陽	一 同	同	同	同	同	(一) 現因常德至長沙交通斷絕有去湘贛浙各省郵件均取道桂林及鎮遠轉遞 (二) 沿海各省郵件分別取道桂林至北海及六寨至廣州灣公路轉遞 國外郵件均取道昆明經安南轉
昆明	同	同	同	同	同	
合 川	汽 船	同	同	同	同	
長壽涪陵	同	同	同	同	同	
營業時刻	二	平常日(八郵件)	八至二十二點	八至十八點	九至十一, 十五至十七及十九至廿二點	星期日及例假(包裹儲金匯兌停辦)
管理局(太平門)		八至十八點	同	同	九至十二及十四至十七	
陝西街(一支局)		八至十八點	同	同	同	

重慶指南 郵務特載

# 慶同世舉利勝後最

重慶指南 郵務特載

一三四

渝 港	渝 桂	渝 樂	渝 昆	渝 蓉	渝 宜	航 線	三	龍 門 浩 八 七 六 五 四 三	大 樑 匯 寺 街 街 街	上 清 雪 街 街 街	勤 工 局 街 街 街	樂 工 局 街 街 街
無	每 九 點 四 十五 分	星 期 二 十 點 廿 分 每 星 期 三 次	逐 日 飛 行 十 點	逐 日 飛 行 八 點 或 十 五 點	星 期 二 五 八 點 逐 日 飛 行 八 點 或 十 五 點	飛 行 時 刻	航 空 郵 件 收 發 時 間 表	龍 門 浩 八 七 六 五 四 三	大 樑 匯 寺 街 街 街	上 清 雪 街 街 街	勤 工 局 街 街 街	樂 工 局 街 街 街
無	無	星 期 一 廿 二 點 起 飛 前 一 廿 二 點	每 日 廿 二 點	每 日 廿 二 點 或 正 午 十 二 點	每 日 廿 二 點 或 正 午 十 二 點	封 發 日 期	封 發 日 期	同	同	八 至 十 七 點	九 至 十 七 點	九 至 十 一 點
		時 間 常 更 改				備	備	同	同	同	同	同
		香 港 及 其 經 轉 之 郵 件 如 遇 直 航 機 即 交 該 機 直 運 否 則 發 由 昆 明 轉 寄	(一) 國內沿海各省及香港等處郵件如無渝港飛機飛行發由昆明用航空寄河內再用平常郵路運轉	(二) 國外郵件取道河內者直封寄遞	(三) 每日九點趕發一次	宣 昌 以 下 視 情 形 酌 發 宜 昌 再 由 普 通 郵 路 轉 遞	宣 昌 以 下 視 情 形 酌 發 宜 昌 再 由 普 通 郵 路 轉 遞	同	同	八 至 十 八 點	九 至 十 七 點	九 至 十 一 點
		附註：以上係按照航空公司規定時刻封發如有變改郵局隨時探聽交機帶運郵件	不過飛航日發由成都轉	每 日 廿 二 點	每 日 廿 二 點 或 正 午 十 二 點	刻	刻	同	同	同	同	同
						註	註	同	同	同	同	同
								九 至 十 二 及 十 四 至 十 七 不 開				

**補遺**

**一 本市馬路改易新名對照表**

本市街名不少含有封建意識者，而各區已修成之馬路亦大多一街數名，市民不易尋覓，警察局擬將街名酌予歸併改稱，以便市民，而資整理，特將所擬合併更改全市馬路名稱，呈請市府核示。其擬改名稱如下：將街有上下陝西街，三元廟街改為陝西街，狀元橋街，縣廟街，一、二、三、四牌坊，繡壁街至有紀門，改為中山路。朝天門，接聖街，新街口，打鐵街，半邊街，上中下大樑子，改為中正路，南紀門南區馬路燕窩洞，上南區改為南區馬路。打銅街，龍王廟，小樑子，會仙橋，改為民族路。上下都郵街，縣廟街，後場口，改為民權。魚市街，武庫街，售珠市，至七星岡，改為民生路，天官街蒼坪街，山王廟街改為公園路。其他各處則照舊。

**一一 機關團體**

名	地址	電話
中央公務員懲戒委員會	小巷子	六三九
財政部第二社會工作團	康寧街	六八五
教育委員會	三元廟	
振委會	公園路青年會	

**軍政指南**

中央造幣廠辦事處  
四川抗戰協進會  
省政府特設旅居指導所  
第七保育院  
市社會局

**二 航空**

中國航空公司新開渝桂線時間表

南	下	綫	北	上	綫
星期一	航	站	星期一		
Douglas		Douglas			
11.10 開	重慶	到16.50			
13.45 開	桂林	到14.15			

旅牛卷 五八四  
公園路 五一轉  
中大街 三七五  
陝西街萬壽宮  
楊柳街

重慶	瀘州	敘府	嘉定
55	40	85	50
85			
125			

渝嘉線 新票價

四 渝北公路通車

由重慶往蓬溪溫泉可取道此線最近始行通車售票其  
次每日往返一輪由重慶開辦暫定上午八時其票  
價如次

由重慶往

小龍坎 四角五 山洞 九角 店子  
一元二角 青木關 二元七角 北碚  
三元六角

老 濁 白

包醫五淋白濁初起急流白小便刺痛  
夜上發陽崩痛大便墜脹三日全愈  
延成老白濁性不癒不痛早發其意只  
後無濁稍全手辨白聚出現發其意只  
一星期包醫全愈打針秘方治癒  
挑一星期包醫全愈打針秘方治癒  
天官街七號郭震乾醫師診治處  
二號

重慶書店

出版五大巨著

世界名著 俄國文學史 克魯泡特金著 譯  
郭安仁

報 紙每本實價 一元六角  
道林 一元八角

風行全國 留聲集 陳厚菴譯聲  
京調良師

第一 二集各五角

中國名歌集 唐幼峯編

每本實價九角

宏育 外國史綱要 唐幼峯編著

每本實價二元

文藝 幻想的愛人 愛爾思原著 趙秋吟譯

每本實價六角

重慶指南編輯社常年法律顧問

# 丁哲明大律師

事務所大陽溝積慶里

電話 四四五號

機房街二號 電話 七四七號

## 建華實業股份有限公司

煙草部

經理倫敦雅達公司名貴出品三五牌香煙

影片部

經理美國哥倫比亞影片公司一切出品

保險部

經理美亞水火友邦人壽保險公司

書報部

大報國聞週報分發行所兼辦廣告業務

代理部

代理美國油畫寫真公司兼辦汽車零件及一切進口貨物

重慶指南

唐幼峯 楊世才 合編 西南旅行指南

出版預告

唐先生是編新上海的老手又是重慶旅行指南的創編人現主編本書着手搜集材料歷一年餘刻正整理校正中因臨首都之所在故仍以四川為中心以西南公路為貫通各省之經緯全書八編四十餘章三百餘頁並附風景插圖多幅本年三月底可出版各省大工商實業欲刊登本書廣告者請早賜接洽以免有向隅之憾也

代理廣告部售珠市重慶書店

## 新記現代洋服

資格老 工作好

式樣新 價錢巧

地址：會仙橋

電話：二二七

三三七

請吸鐵鳥牌國產紙煙

抗敵勁旅鐵鳥隊

後防唯一生力軍

鐵鳥香煙

本地製造

味美芬芳

價錢公道

蜀益煙草公司出品

總經理富川公司陝西街

歡狂的後利勝備預

# 都 城 飯 店

寺清上 側園花清上

## 寓 公 園 花 天 露 堂 餐 西

名廚烹調 法式菜點 大餐小食 精美價廉 抗日却暑 請臨敵園 品茗飲冰 菜點俱全 房間優美 空氣新鮮 藝術設備 市外桃園

有素海上自來房茶部各店本  
也意滿得必 顧光客貴練訓

### 版 出 局 書 新 北

地址：售珠市五十六號

電話：一三二八號

戰時叢刊

黎明書局

中國鉛筆廠

後期：初中 修正課程標準

特約勤奮書局

飛機牌鉛筆

教科書

勤奮書局

鼎牌各色臘

青年叢書 小朋友叢書 其他各書 備有詳目 歡迎索閱

教育編譯館

孔雀牌墨水

遼寧分局：大北街

銅梁分局：正街

三鴉牌墨水

### 新園豆乳甜食店

白耳羹 各種甜食

蓮子羹 白糕 名目繁多

地址天官街七號

重慶指南

一三九

同祝最後勝利

川牌

水高  
泥等

自川  
製省



公道  
價位

優品  
美質

四川水泥公司  
總公司重慶新街口卅一號  
電話 2188  
電報掛號 2188

本市第一分銷處 小什字第五號

本市第二分銷處 金銀巷第五號

本市第三分銷處 下大樑子卅七號

本市第四分銷處 新街口二十號

本市第五分銷處 四牌坊廿四號

成都經理處 重慶銀行

瀘縣經理處 美豐銀行

萬縣經理處 川康平民商業銀行

嘉定敘府內江  
自井遂甯順慶  
經理處利昌商行

南遷此大百貨商店

金剛一山泰一剛  
興中兄弟公司聯營處開幕

地址：磁器街末街日

重慶指南

二四〇



上海商業儲蓄銀行重慶分行

業務概要

- 一、收受定期活期儲蓄各種存款
  - 二、營做各種貨物倉庫押款及押匯
  - 三、辦理國內外各大商埠匯兌
  - 四、代理信託買賣轉運事項
- 並、其他關於商業銀行及儲蓄銀行一切業務
- 行址：新街口三八號
- 電話經理室 一三三七號  
營業室 二四二號

麗新綢布局

· 花 色 齊 全 · 定 價 克 己 ·  
· 代 做 時 裝 · 工 價 便 宜 ·  
· 地 址 武 庫 街 八 號 ·

中華民國二十八年一月一日

三版

重慶指南

每册實價六角

編輯者 楊世才

校閱者 陳君如

發行者 陳見如

售珠市

重慶書店

中國旅行社

四川旅行社

代售處 中國聯運社

各大書店

印刷者國民公報社

有著作權

# 中央儲蓄會

467-44  
厚利 多彩 穩本

## 特彩二萬六千元

陸續增至

會址

### 五萬元

電話

重慶分會  
小什字街第一號

每月開彩一次

經理室一三二七  
營業室六九一

到期還本加給紅息