

(最新) 汕頭一覽

最
頭 汕

編主輝景榮

*New Business
History of Swatow
compiled & published
by Tseng King-wei*



1106



Ln

2

招商局

〇〇大九一機話電 一〇〇〇

(室理經)八五九一
(室理經副)八二五一
(部務業及)話電 六五一一二

易貿界世進促 運航國中 導指賜多仕人會社請敬

岸口各綫洋北南及綫江長設遍局分，海上設局總
處理代或局分設添續陸正，岸口要重外國

本局服務信條

- 一、招商局是業務機關不是衙門
- 二、勵行商業化革除官僚化
- 三、發展航運便利交通
- 四、供應軍運流通物資
- 五、收回航權全靠自己努力
- 六、一人做數人之事一錢做數錢之用
- 七、明白本身困難更要諒解別人困難
- 八、好意見要虛心接受
- 九、對惡習慣要有不妥協的精神
- 十、愛惜工作時間一分鐘不要浪費
- 十一、愛惜公家物資一張紙不要浪費
- 十二、多用口與商洽少動公文
- 十三、多負責少推諉要合作忌猜疑
- 十四、提倡服務的精神
- 十五、招商局學返老還童恢復初期的光榮



汕頭建運船務公司

經理 楊秀忠

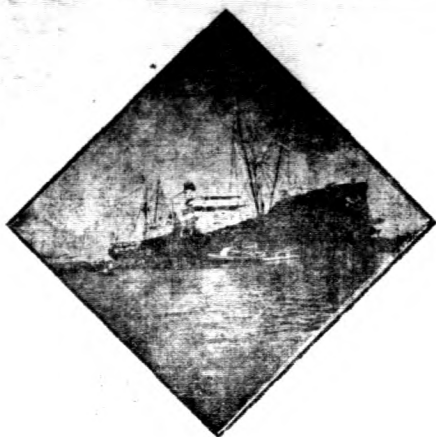

宗旨

1. 簡化各港貨運搭客手續
2. 重視時間打破航業界辦事限制
3. 中國人專謀中國對內對外交通
4. 接受各界人士之高見指示
5. 力求商業一切之改進

輪船常川各埠

天津 青島 上海 長江 廈門 台灣 香港 廣州 南洋 其他

特點

快捷

安全

準期

堅固

電報掛號：一五〇四號
 自動電話：一二二七號
 住址：三泰市後街卅一號

靈芒藥廠

汕頭益子電版社製版

止痛靈丹

熱

痛

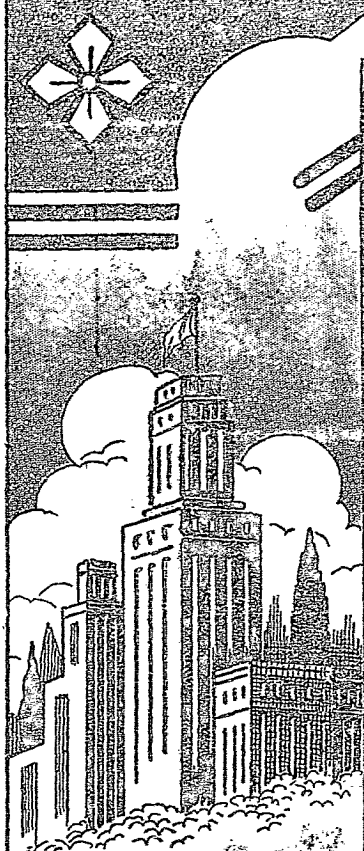

電報掛號五七九
電話一四四一
各埠各大藥房均有代售

總發行所 廣州大平南路一百一十一號

潮汕鐵路公司

長途汽車行車時刻表

汕
菴
專
車

每日上午六時至下午
五時止每小時開一次

由 由
潮 汕
至 至
汕 潮

每日上午六時至下午
五時止常川行駛客滿
即開

限有製器化英聯

敏思唛錠

中



品醫優

科學製造

球全

行風

理經家獨洋南及國中

行料材科齒人華

號九十路平永頭汕

THE HUA JIN COMPANY

19. YUNG PING ROAD, SWATOW, CHINA

CABLE ADDRESS 6688

八八六六號掛報雷

歡迎零售批發如蒙惠顧請到本公司
 本行專辦各國牙科材料藥劑器械
 齊備精美價格公道服務周到
 快貨到如蒙惠顧請到本公司
 一律歡迎

華南

大藥房

自動電話一三八四

專西持醫膏照牙名零竭
營藥效療丹相科貴浩誠
環原新器丸材器吾批歡
球料藥械散料具精發迎

汕頭華新電版社

電話掛號九七七九

平安路門牌五十五至五十五號

普濟

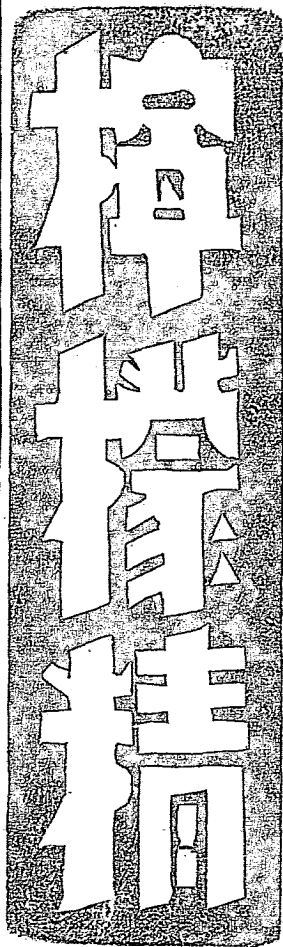

逢逢
痛熱
必必
止退

著名良藥 到處風行

補腎聖藥
王海狗丸
調經鳳凰蛋

普濟藥行總發行

香港皇后大道中

汕頭各藥房中葯店公司均有出售

代理處 理化藥房

汕頭國平路十九號電話：一〇七九

真善

止痛精

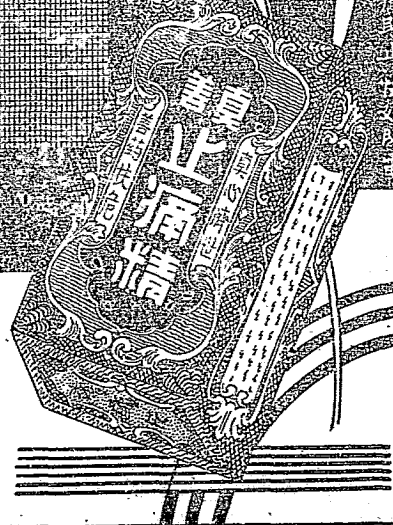

治
 心胃氣痛
 嘔吐泄瀉
 婦女經痛
 牙痛頭痛
 跌打損傷
 一切痛症

發行所
 電版社
 製版

各埠各大藥房均有代售

靈芝藥廠監製

總發行所廣州

太平南路百壹拾號

電報掛號：五六七九

電話：一四四一—一四四二

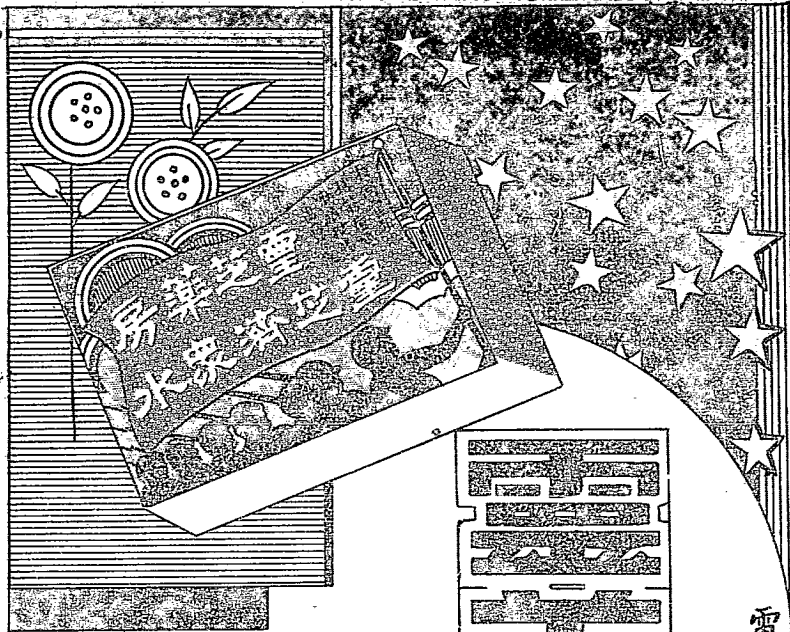

聖
 止
 水

電報掛號：五六七九

電話：一四四二一

打倒霍亂

抽筋痲嘔

肚痛攪腸

急痧等症

總發行所

廣州太平南路一百一十一號

電話掛號

理 化 大 藥 房

營 業 要 目

世界名廠原藥
 省滬馳名成藥
 工業化學藥品
 醫療實驗器皿
 牙科材料
 各種香料
 血清疫苗
 接方配藥

應 時 代 需 求
 貨 目 齊 備

為 社 會 服 務
 價 格 最 宜

汕 頭 國 平 路 十 九 號

電 話 一 零 七 九
 電 報 掛 號 三 八 一 零



店商銷推期長待優

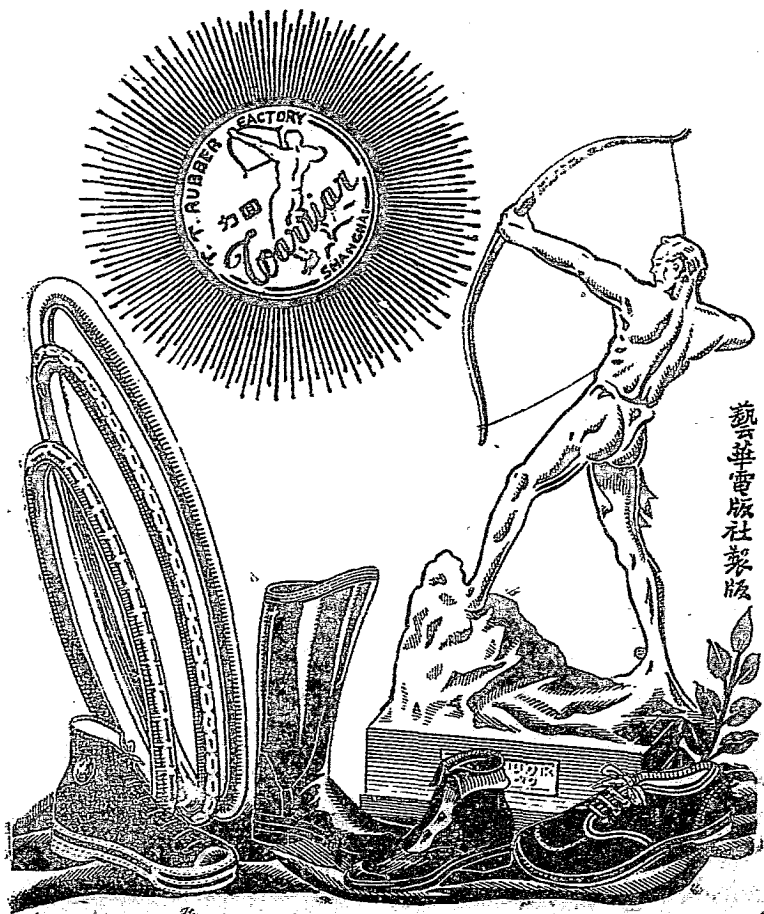

藝華電版社裝版

品出譽榮廠膠橡記信泰正海五

巷興元路平永 行成美頭汕 理經總梅潮
四三九一話電動自 〇〇四〇流掛報電

汕頭太古公司

BUTTERFIELD & SWIRE

Telephone No. 1672

SWATOW

Cable Address:

P. o. Box No. 78

" S W I R E "

AGENTS:

CHINA NAVIGATION CO., LTD.
AUSTRALIAN & ORIENTAL LINE, LTD.
THE OCEAN STEAM SHIP COMPANY, LTD.
THE CHINA MUTUAL STEAM NAVIGATION CO., LTD.

LONDON & LANCASHIRE INSURANCE CO., LTD.
ROYAL EXCHANGE ASSURANCE CORPORATION,
GUARDIAN ASSURANCE COMPANY, LTD.
BRITISH & FOREIGN MARINE INSURANCE CO., LTD.
SEA INSURANCE COMPANY, LTD.
STANDARD MARINE COMPANY, LTD.

SWIRE & MaCLAINÉ, LTD.
ORIENT PAINT COLOUR AND VARNISH CO., LTD.
TAIKOO SUGAR REFINERY, LTD.

Regular Sailings to Hong Kong, Bangkok, Saigon, Singapore, Penang etc.

Full Lines of Insurance covering Fire, Marine etc.

Importers of General Merchandise

本公司營業種類：

船務：

新式輪船常川 香港
安南 暹羅 實叻 等埠

保險：

洋面水險
陸上火險

出入口：

代理英國澳洲名廠出品

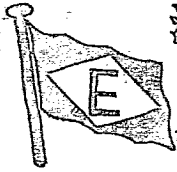

汕頭元華船務貿易行

WILLIAM LEE & COMPANY

SWATOW

經營各港船務商品出入口貿易

SHIPPING AGENTS

IMPORT & EXPORT MERCHANTS

4/37 YEE ON STREET

SWATOW

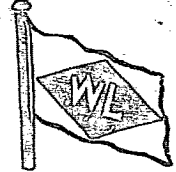

SHANGHAI OFFICE

JAMES LEE & COMPANY

264 KIANGSE ROAD TELEPHONE 11931,

SHANGHAI

上海總行

祿認船務行

上海江西路二六四號 電話一一九三一

(代理)

美商福來東方航業公司

上海實業股份有限公司

上海興中航務股份有限公司

上海益祥輪船有限公司

AGENTS FOR:

EVERETT STEAMSHIP CORPORATION,

EVERETT ORIENT LINE,

MANILA.

THE SHANGHAI DEVELOPMENT CO., LTD.

SHANGHAI.

HSIN CHUNG S. N. COMPANY LTD.,

SHANGHAI.

E-HSIANG STEAMSHIP COMPANY LTD.,

SHANGHAI.

汕頭怡安街4/37號

電報掛號 汕頭 0335

電話號碼一六二七

CABLE ADD. SHANGHAI "JAMESLEE"

4/37 YEE ON STREET,
SWATOW.

SWATOW "WILLIAMLEE"
CODE USED

TELEPHONE NO. 1627

BENTLEY SECOND

立生西藥行

油頭國平路三十六號

自 動 電 話 一 九 九 〇

電 報 掛 號 〇 二 二

LIT SEN COMPANY

CHEMICALS AND DRUGS

33, KWUT PING ROAD

SWATOW, CHINA.

Telegraphic Add 3022 Telephone 1990

歐 美 新 藥 薄 利 供 應

現 醫 歐 國 醫 工 零 竭
代 用 美 產 療 業 沽 誠
新 原 針 良 器 原 批 歡
藥 藥 藥 藥 械 料 費 迎

經 營

院相照夜日仁价

六二二二號掛報電 別九南路平國頭汕

九一九一話電動自

備設院本

樓下：照相材料零售

代客：晒、非、林

電光美術照相

花園真景攝影

二樓：照相材料批發

兼出入口業務

寫字樓會客廳

取相處加晒

三樓：日光美術照相

天台高遠攝影

四樓：專機電光放大

物理化學實驗

五樓：專機日光放大

專機攝製電版

持備：搖頭轉鏡執專

拍多人照

非林、電機專

拍劇、電影片

行杉鋸機記昌合涓頭汕

號五旁海北橋灑廻：址住

本行專辦 閩粵杉木
 各種柴木 以供建築
 造船傢俬 應有盡有
 附設機鋸 聘請技師
 技術超羣 出品迅速
 代客製材 工價最宜
 約期準確 無不一延
 本行枋片 厚薄俱備
 銷售各埠 零售批發
 價格克己 倘蒙惠顧
 無任歡迎 本行特啓

汕頭集華昌機鋸杉欄

地址：同濟北海旁廻瀾橋脚四號

電話掛號：三〇一號

倘蒙惠顧	零售批發	厚薄枋片	技術人才	附設機鋸	造船傢私	各等柴檉	搜羅閩粵
無任歡迎	價格克己	銷售各地	精工裁製	特聘專門	應有盡有	以供建築	各江杉木

汕頭集隆昌杉行

地址：主廻瀾橋北海旁

本行親自向閩屬連城等處採辦大批杉木什柴以供應

採取鐵格壽板	巧造堅固棺木	傢私一切杉柴	建造帆船有杉	鋸製各款杉板	揀選優良桅木	建設橋樑柱木	製造電船柴檉	構造洋樓材料	建築大廈樑棟
--------	--------	--------	--------	--------	--------	--------	--------	--------	--------

潮梅經理處：汕頭科達大藥房

至平路四十八號

電報掛號四四三〇

上海萬壽藥行

三大大良藥

(利)	(葡)	(楊)
(疾)	(葡)	(枝)
(丹)	(霜)	(草)

腹痛腸炎	紅白痢症	外感消滯	止痛退熱	療肺止咳	陰虛內傷
	E	U	X		
				SYRUPQ	

安 咳 思 露

化 痰 止 咳

此露功能治
 咳療肺順氣
 除痰凡呼吸
 器道一切疾
 患能極靈驗

上海立康藥行監製

廣州總經理亞細亞大藥房

潮梅經理處科達大藥房

廣州總經理亞細亞大藥房

十八甫路

電報掛號九〇〇四

序

汕頭地當衝要，工商輻輳，聲華文物，蔚然稱盛，淪陷期間備受蹂躪，勝利以還，街衢猶昔，人事全非，當路力圖整刷，舊觀漸復，規模卓具。指導今日市中情況，若無一覽之書，其將何以瞭如指掌。鄉弟景輝，有鑒乎此，于去夏開始一畝纂是編，歷時一年，哀然成帙。全書共分三十六章，舉凡汕市開埠沿革，位置形勢，區域面積，氣候潮汐，民情風俗，自治，警政，教育，衛生，郵電，交通，僑務，海運，工商各業，金融，地政，及公園勝蹟等，莫不鉤元摘要，羅記靡遺；至於全市各機關，團體，學校，及大小商號工廠，均分門別類，瞭然卷中，不啻川市之縮影也。余展讀全篇，深覺其同，雖無精宏警闢之昌言，可爲世人作龜灼燭照之助，然按圖索驥，指點迷津，裨益各界，必非淺鮮，行見不脛而走，風行鮑海，是景輝一番心力，爲不徒然也。用序數言，以弁篇首。揭陽曾山沛。

中華民國三十五年十二月

H



山西瓷製器製造廠

重要產品

耐火材料
 窯業原料
 白堊粉筆

電氣瓷料
 日用器
 建築瓷料

重慶技術設計
 完全機械製造
 山西精品家標
 價格極其公道

惠潮梅總代理協成豐行

汕頭永春一路四八號 電話一四九〇 電報掛掛七七〇八
 寄取索函 錄目品產

山西州溫：址廠 河悒紗州溫：委理管總

電報掛掛七七〇〇第：電報掛掛
 駐滬辦事處：南京路四十五號 電報掛掛六八七

673.3301
982



最新汕頭一覽目錄

曾景輝主編

第一章	關埠沿革	二	第二十章	海關	六九
第二章	位置及形勢	二	第二十一章	工業	七三
第三章	界域及面積	二	第二十二章	金融	七五
第四章	氣候及潮汐	六	第二十三章	地政	七七
第五章	居民	六	第二十四章	公園及勝蹟	七九
第六章	民情風俗	九	第二十五章	全市機關團體一覽	八三
第七章	自衛	十	第二十六章	全市現有人團體一覽	八五
第八章	警察	十一	第二十七章	全市各級學校一覽	九一
第九章	教育	十三	第二十八章	全市報社一覽	九三
第十章	衛生	十五	第二十九章	附通訊社雜誌社一覽	九四
第十一章	公用事業	十八	第三十章	全市銀行一覽	九四
第十二章	郵電	二〇	第三十一章	全市律師一覽	九五
第十三章	交通	二〇	第三十二章	全市西醫師一覽	九六
第十四章	僑務	二二	第三十三章	全市中醫醫師一覽	九八
第十五章	海運	二二	第三十四章	全市牙醫師一覽	〇〇
第十六章	貿易	三三	第三十五章	全市工業一覽	〇〇
第十七章	僑批	三八	第三十六章	國貨廠商業	〇一
第十八章	物產	三九	第三十七章	抽紗業	〇二
第十九章	現行稅法	四一	第三十八章	火柴業	〇四

第卅五章

◎金融類

◎交通類

◎出入口類

捲煙業

屠牛皮革業

全市商號一覽

銀莊業

匯兌業

橋批業

報關行業

電輪業

輪船業

汽車業

人力車業

暹商業

南商業

港滬出入口貨業

南北港貨物運銷業

台浙福國貨運銷業

粵閩贛土產代銷信託業

紙料出口業

田料業

醬園出口貨業

一〇五

一〇五

一〇六

一〇六

一〇七

一〇八

一〇九

一〇九

一一〇

一一〇

一一一

一一二

一一四

一一六

一一七

一一八

一一九

一一九

一二〇

◎雜貨類

◎書局印刷類

◎美術類

◎金屬類

◎建築類

◎醫藥類

◎妝飾品類

◎染織類

◎綢布類

蘇廣洋雜業

書局業

印刷業

照相業

理髮業

錫造業

建造業

燒灰磚瓦業

杉業

新藥業

中藥熟藥業

生藥業

成藥業

金銀首飾業

織造業

棉紗業

顏料業

洗染業

綢緞布業

土布染織業

一一一

一二四

一二四

一二四

一二五

一二五

一二六

一二六

一二七

一二八

一二九

一三一

一三一

一三三

一三三

一三四

一三四

一三四

一三八

◎衣着類

雜貨布疋車衣業

鞋業

◎日用品類

苧麻業

陶瓷業

傢俬業

◎燃料類

鐘鏢業

紙簿業

◎飲食類

土製煤油業

煤炭業

柴炭業

糧食業

雜糧業

油業

酒樓茶室業

甜味食品業

茶業

海味京菓業

土糖業

地瓜粉業

菸絲業

煙草業

三八

四〇

四一

四一

四三

四三

四三

四三

四四

四四

四四

四八

四九

五〇

五一

五一

五二

五三

五四

五五

五五

第卅六章

◎旅業類
◎包裝類
◎遊覽類

酒業

鹹魚脯料業

魚生粥飯業

果業

屠猪業

蔬菜業

鮮魚業

旅業

麻袋草苞業

戲院業

戲劇業

全市外商行號一覽

一五七

一五九

一五九

一六〇

一六〇

一六一

一六一

一六二

一六四

一六四

一六四

一六五

國民政府內政部註冊醫口

醫 師 李 聲 著

歷任棉湖強民醫院院長二十餘載
現設診所：汕頭鎮邦街五十八號

並 設 聲 著 大 藥 房

統辦一切新葯歐美名葯醫療器械

零售批發無任歡迎

汕 樟 路 行 車 公 司

貨客 車 每 日 常 川 行 駛

客車：對號坐位，旅客利便。
貨運：穩固敏捷，運貨低廉。
地址：辦事處同益路卅五號
電話：壹二零零

行 車 時 間

上午六時起至下午六時止全日有車行駛

收 車 時 間

汕頭——	南
下午四時	
汕頭——	南
下午五時	
汕頭——	西
下午五時	卅分
隴南——	汕頭
下午四時	
隴南——	東
下午四時	四十分
隴南——	北
下午五時	卅分
附城——	隴南
下午五時	
附城——	汕頭
下午五時	卅分
附城——	本段尾
下午六時	

汕頭市街道

汕頭市附近
各縣交通形勢圖



油頭附近形勢圖

比例尺 1:50,000

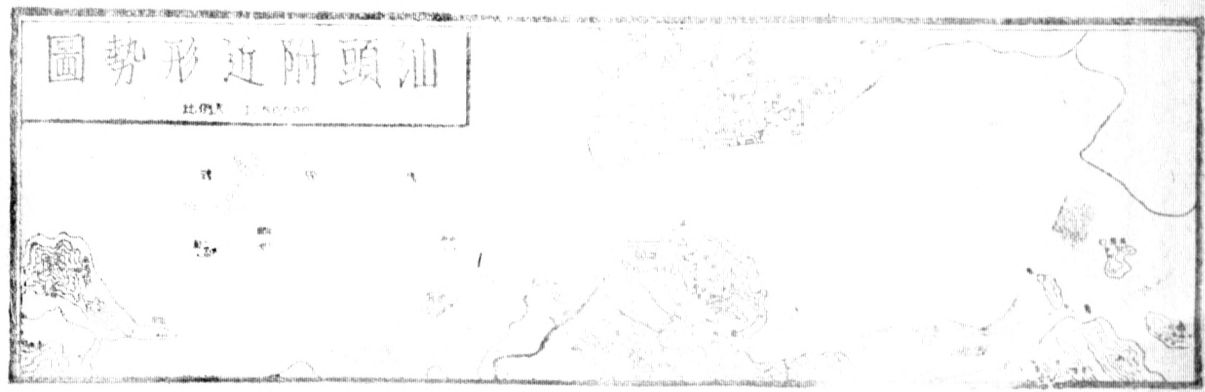



眺遠橋帶玉園公山中頭汕

瞭如指掌
張孝竹

曾景輝先生汕頭一覽出世
鯉島之光
李錫祥題

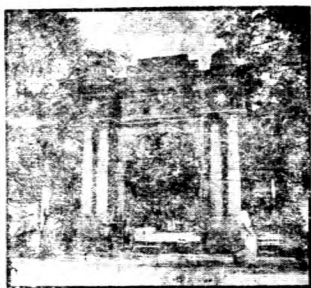

← 汕頭市政府正門

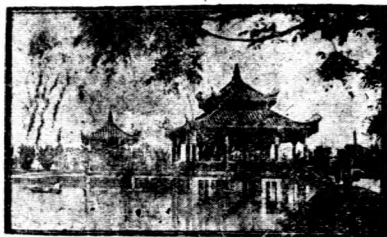

景風橋曲九園公山中頭汕

汕島南針
李錫祥題

指示方針

何廉鑑誌

← 韓堤路風景之一 (樓閣即虎標藥廠)



← 汕頭市參議會正門



明古知今

林道南題



景風亭紅之間路愛博路園公 个

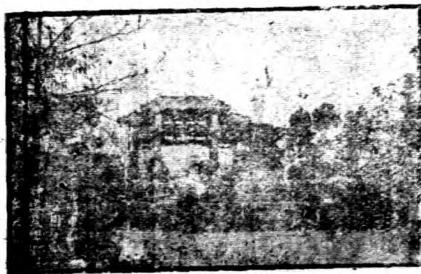

景全樓牌及饒州由自園公山中頭汕

→中馬路風景之一（最高建築物即虎標永安堂）



↓圖為北頭潮海關



→油頭中山公園滄浪亭風景

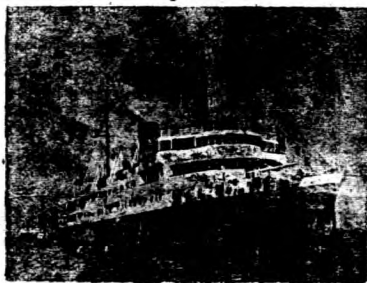

←圖為川走南洋羣島之輪船

國平路仁照州院



中山公園路風景之一（側爲桃花，攝影室）

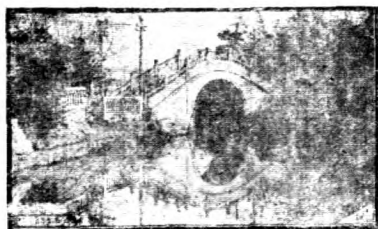

油頭中山公園玉帶橋全景



中山公園假山全景

警鐘香煙

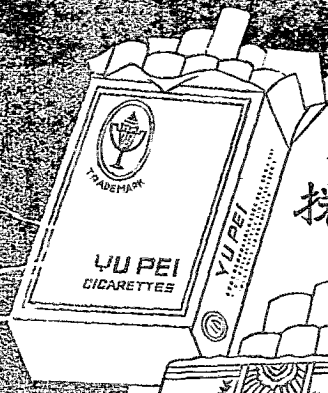

盤紙機
捲



警鐘香煙
漢興烟草公司出品



機盤國警
煙出品

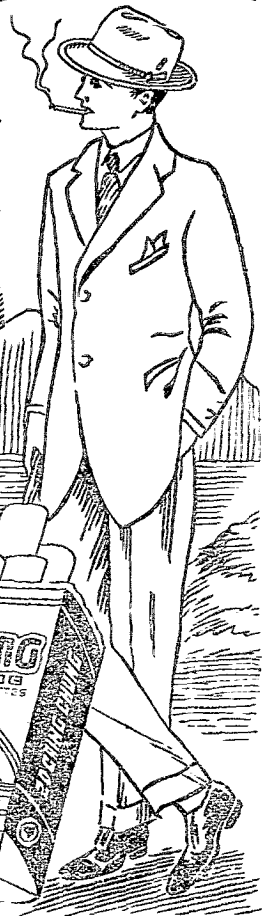

十枝在友杯香煙

中國復興烟草公司出品

科達大藥房

KOTAK DISPENSARY

專辦

名廠良藥 醫療器械

化工材料 牙科用具

照相材料 四時補品

地址：油頭至平路四

十八號

電報掛號：四四三零

醫師

鄭益明

吳友新

治統

內外全科

皮膚花柳

各型性病

採用最新藥

物注射治療

診所：

科達大藥房

東明火柴廠

總辦處汕頭永和街三十八號
 電話一四二一
 電話一七一九號掛
 廠設汕頭北海旁
 電話一三二九

出品

使館牌	雙梅牌	雙十牌
雙十旗	荊菓牌	竹笋牌
雙猴球	統一旗	英雄牌

(註)

(册)

(商)

(標)

特色

易貯藏	易應用	易發火
不怕濕	不破碎	不脫珠
最方便	最經濟	最靈活

名馳皆外國內國 子牌老來年六十

遠洋貿易股份有限公司

油頭分公司

地址：昇平路一一二號

電話：一一五五 電報掛號：九八二

專營國內外各港進出口貨物自
購巨輪川走津滬港粵暹星等埠

二 聯絡機構 二

(國內)

- 總公司：上海福州路漢彌登大廈樓下特一號
- 廣州分公司：長堤二一四號
- 漢口分公司：大智路一五號
- 天津分公司：羅斯福路三四七號二樓
- 汕頭分公司：昇平路一一二號
- 重慶分公司：林森路一〇五號正和銀行二樓
- 廈門辦事處：中山路二五八號
- 南京辦事處：中華門外西街二一二號
- 台灣辦事處：基隆愛一路仁智里八九號
- 長沙辦事處：順星橋廿三號

- 梅縣辦事處：中山路二七號二樓
- 昆明通訊處：南屏街

(國外)

- 與寧通訊處：新豐街與昌內
- 汕尾分理處：三馬路一五號
- 香港分公司：德輔道中一四號
- 暹羅分公司：曼谷野虎路三二四號
- 新加坡分公司：108 ROBINSON ROAD
SINGAPORE
- 紐約分公司：24 EAST 67TH STREET
NEW YORK, N.Y.

三星頭發行所
國平路十號

龍門牌

A.B.C.

電報掛號二五〇二

自動電話一八三七



無線電
各種乾電池

三星畫社繪

中國三星電池廠出品

SING HAH, BUILDING CONTRACTOR

RIGHT TIDE
OF CITY HALL.
SWATOW

REGULAR

TEL. NO. 1166

Below is a tug newly built for harbour dredging, pile-driving for reinforced cement concrete jetties and wharves, construction of sea-walls and bridges, laying of buoys and anchors, etc. The tug is sixty feet long and twenty five feet wide, equipped with a 60 H. P. engine. We shall be glad to furnish full particulars on any inquiries regarding any work.

樣圖船樁廠造營合信

新廠不惜鉅資
廿五尺
全機化計有
六十四匹馬力
油汽發動機
具蒸氣起重機
一具螺旋起重
機二具四尺
高一具轉自由
便河無比之
起重打樁建
石灰碼頭橋樑
敷設水鼓步置
鐵錐或作他項
水上建築工程
均最適用凡各
洋行商號會社
機關如有上述
水上建築工程
請洽無任歡迎

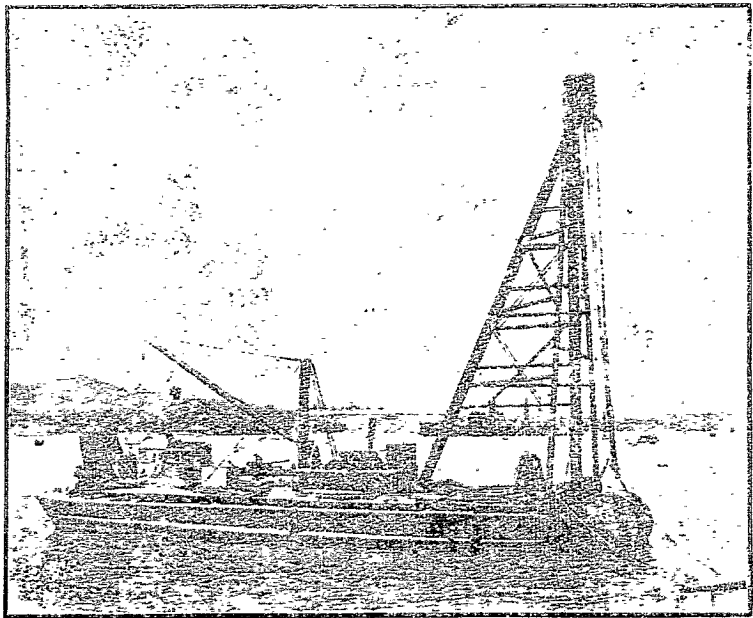

辦 商

廣 東 東 銀 行

資 本

港幣：

七 七 六 一 七 二 零 元

宗 旨

協 助 國 內 工 業
展 拓 國 外 貿 易

營 業

經 營 銀 行 業 務
收 受 各 種 存 款

總 行：香 港

分 行

上 海 廣 州 漢 口
汕 頭 台 山 澳 門
暹 羅 舊 金 山

汕 頭 分 行

行 址：永 平 路 一 至 三 號
電 話：一 六 零 零
電 報 掛 號：四 八 六 一

中 國 工 礦 銀 行

營 業 要 目

扶 植 工 礦
利 導 僑 資

存 款 放 款 匯 兌 貼 現

總 管 理 處：上 海

分 行

自 貢	青 島	長 沙	廈 門	漢 口	上 海
油 頭	成 都	西 安	寶 雞	昆 明	重 慶

調 劑 金 融
促 進 生 產

汕 頭 分 行 行 址：居 平 路 二 號

電 報：二 八 一 八

通 滙 地 點：全 國 各 大 城 市

請飲

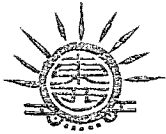

夏天真佳品

註冊商標

西園肥田藥酒
滋養提神 清心明目

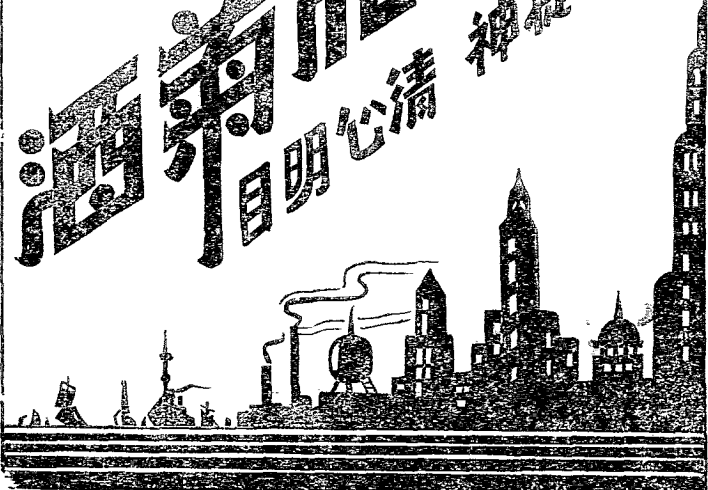

發行所 製造廠
至平馬路 設華塢路

蒙政府扶植 受中外嘉許 全國唯一之一

上海佛慈大藥廠

註冊



商標

出品十大綱要

- | | |
|-------|-------|
| 滋補強壯劑 | 驚腸欽下劑 |
| 補腎強精劑 | 暑濕痧疫劑 |
| 傷寒諸風劑 | 婦科疾患劑 |
| 補肺化痰劑 | 兒科諸病劑 |
| 健胃消化劑 | 外科各症劑 |

遵先聖驗方

採地道國藥

用最新科學

提精華化製

救急滋補 確奏奇效

宗旨 發揚國藥 特提精取性 附有原方 備有說明

旨 利便人羣 點 量少功宏 詳解藥性 承索奉寄

總廠上海閘北同濟路一六四號

總發行所上海西藏路三九號

分廠重慶海堂溪敦厚中段八號

分發行所 重慶和平路廿四號

香港乍藥道一零六號

潮梅總代理國華行

總批發處永源成行

汕頭懷安街四二號電報掛號一四二四號

汕頭懷安街五一號

各大公司藥店均有分銷

業開准案部政財

莊 錢 康 滙

◀ 務 業 要 主 ▶

代	票	活定	活定	信	國
理	據	期	期	用	內
收	貼	放	存	透	匯
付	現	款	款	支	兌

四十八路平全
 電話一零六 電報三三三

司公限有豐和頭洲

HO HONG GO. (CHINA) LTD
SWATOW.

GABLE ADDRESS
"HO HONGCO"

AGENTS..

HO HONG STEAMSHIP CO. (1933) LTD.
SINGAPORE

REGULAR SAILINGS TO HONGKONG.

SAIGON, SINGAPORE, PENANG,

RANGOON, ETC.

中央政府衛生部註冊醫學士

上海光華眼科醫院醫師

汕頭福音醫院醫師

歷汕頭仁慈博愛醫院醫師

(任河婆美辦大同醫院主任醫師

廣東保安第二旅河婆野戰病院醫務主任

與寧縣衛生醫院主任醫師

醫師

張

摩

西

統治：內外科 小兒科 眼耳鼻喉科 皮膚病 泌尿科

診所：安平路六十四號二樓

波寧蔡記商行

POLING & COMPANY

SWATOW

代辦各港船務航空歐美商品及保險兼辦出入口貨物

STEAMSHIP AND AIRLINE AGENTS
MANUFACTURERS REPRESENTATIVES

IMPORTERS AND EXPORTERS

總代理

- 那威中暹輪船公司 ◦
- 香港多利順洋行 ◦
- 美商美華保險有限公司 ◦
- 美國友邦人壽保險有限公司 ◦
- 暹羅大通貿易有限公司 ◦
- 香港正南實業公司 ◦
- 暹羅東方有限公司 ◦
- 美國通運汽車公司 ◦

元興巷拾二號

自動電話一三三一

電報掛號 1 4 4 1

郵政信箱 1 1 1

SOLE AGENTS FOR..

THE CHINA SIAM LINE

(Bruusgaard, Kiosterud & Co, Norway)

THORESEN & Co., LTD. HONGKONG

ASIA LIFE INSURANCE CO. U. S. A.

AMERICAN ASIATIC UNDERWRITERS, U.S.A.

SIAM GENERAL SERVICE CO., LTD. BANGKOK

JANAN DEVELOPMENT CORPORATION, HONGKONG

ORIENTAL CORPORATION LTD, SIAM

GENERAL MOTORS (DISSEL POWER) U.S.A.

12 NGUAN HENG LANE

TELEPHONE

1 3 3 1

CABLE ADD. "POLING"

P.O. BOX NO. 1 1 1

最新汕頭一覽

曾景輝主編

第一章 開埠沿革

汕頭乃韓江淤泥浮積而成之半島，故稱沙汕頭，或稱汕島，現通稱汕頭。汕頭之名始自何時？無可稽考，大抵在開埠以前，稱爲沙汕頭。

汕島昔日僅爲韓江出口之一荒涼漁村，據說唐代尙爲鱷魚潛藏之所，未識何時始有居民，或謂宋朝已有漁民居留；惟開埠實始於前清乾嘉之間，當時潮梅人士，受經濟壓迫，得風氣之先，多冒險出洋，以謀生計，彼等出國路徑，必由汕頭乘船，此乃造成汕頭埠市之起因。迨咸豐八年（即一八五八年），因中英天津條約之締結，闢爲商埠，當時稱爲汕頭埠。咸豐十年，英國設領事館于角石，同治三年（即一八六四年），繼設潮海關，外商紛來經營；厥後洋船往來，外中互市，商業日盛，交通日繁，而汕頭之名亦日著，鼎革以還，仍沿用舊名。

考汕頭原隸澄海鮑浦司，當時僅設司官及洋務局各一，經理民政外交。至嘉慶年間，增置千總一員，維持治安，緝捕匪賊。光緒戊戌政變後始設巡官。迨宣統元年，設汕頭警察局，鼎革後，仍沿用局或廳之名，以固秩序，而維治安。民國十年舉辦市政，設立汕頭市市政廳，自此之後，始有汕頭市之名。至民國十八年許錫清氏主持市政時，市政廳又奉命改爲市政府。汕市淪陷七年，備受敵寇蹂躪，復員迄今，條已兩載，市面日漸恢復舊觀，建設積極，規模卓具，蓋汕市工商薈萃，民物滋豐，重建較易，現東南大堤已于本年六月興工建築，觀成有日，汕市前途誠未可限量也。

第二章 位置及形勢

汕頭位于中國東南隅，原屬澄海西南端之一埠市，適當韓江入海之口，居北緯線二十三度二十分，東經線一百十六度三十九分，北界澄海，西通潮陽之達濠及後溪，西北達揭陽之北砲台，東南臨大海，向東出海，北可通廈門，台灣，福州，上海，天津，大連，西可通香港，澳門，廣州，海口，安南，暹羅，新嘉坡，及南洋羣島各地，向北入內地，可達東江各屬，及閩南，贛南各埠。

汕頭地勢低窪平坦，惟對岸之角石，山巒高聳，屏蔽於南，東面港口，有德嶼與媽嶼二島，矗立海中，為港口之門戶，島上築有燈塔，以利舟航；惟港口淺狹，四千噸以上之輪船，已難進口，淺水汽船出入，又必待潮滿，誠為本港最大之缺點，政府現已有計劃疏濬，不久諒可實現。

第三章 界域及面積

汕市界域，昔日範圍甚小，清咸豐以前，所謂汕頭埠，僅老市一地，面積不過數方里而已，開埠以後，商業逐漸發達，市區因之日趨擴展。迨民國十八年，興辦市政，崎嶇與角石兩地，劃入市區，據當時劃定市區範圍，東至金獅喉口，西至潮陽潭回山，南至角石山頂，北至岐山社浦等處，戰前確定之市區界域，除角石外，東西橫亘十英里，南北廣輻三英里，致已定界域形勢及其發展方向。西南部最為密集，漸向東南部移動，是以將來整個市區，當以市政府為中心位置。

汕市土地區劃，尙待整理，依照戰前新市區計劃，全市分爲下列四個地區：

一、行政地區：中山公園以東，輕便車頭以西，卽市之西北部。

二、住宅區：約在華塢路以北，輕便車頭以東，卽市之東北部。

三、商業地區：約在華塢路以迄中山公園以南，及韓江西南，卽市之南部。

四、工業地區：約在韓江北岸，烏橋至夏嶺港一帶，卽市之西北部。

惟上述區域劃分，仍未實行。現工商業地區與住宅地區，錯綜萬狀，互相混雜，大抵商業最盛之區，爲鎮邦街，居平路上段，安平路上段，永平路上段，昇平路上段，及小公園附近一帶。

各街道商業，就大體而言，旅業多在居平路，商平路；醫院及診療所，多在外馬路；藥材行多在永泰街，永泰路，及永興街；銀莊多在永安，永和，大通三街；杉行多在韓堤路，杉排路；生菓行多在金山橫直各街；堆棧及煤倉，多在烏橋一帶；住宅以崎嶇最多，角石夾之。

附表 一

汕頭市全市面積表

(根據廿八年二月汕頭市工務局編製地圖)

區域	面積	方	丈	畝	數	方	里
行政地區		1,2674.48		211.24		0.391	
工業地區		79,932.12		1,332.26		2.467	
商業住宅地區		505,704.40		8,428.37		15.608	
中山公園		22,537.00		375.60		0.696	
總計		620,848.00		10,347.47		19.162	[壹方里]

附註：19.162 華方里 = 6.358 方公里

附表二

汕頭市土地及耕地面積表

民國卅五年

單位：市畝

總耕地	積田	24,914	市畝
面水旱山	田	2,958	市畝
土地	宅園林墓荒其	5,572	市畝
	池河船海魚	1,075	市畝
	地他塘川橋坦填	3,786	市畝
	蕩	28	市畝
		14	市畝
		399	市畝
		1,558	市畝
		2,869	市畝
		697	市畝
		578	市畝
	20	市畝	
	3,686	市畝	
	1,676	市畝	

第四章 氣候及潮汐

汕頭地接熱帶，草木常綠，氣候溫和，四季皆春，因有海風調劑，故冬令不寒，夏令不熱。每年由四月至十一月間，氣溫由華氏五六十度至七十度，八九兩月，時令最良，十二月下旬，正月，二月，爲寒冷之期；然最寒亦有降至四十度以下者，六月至八月，爲夏季，室內溫度，恆昇至華氏九十五六度，四月至六月，雨量最足。

汕頭之地，雖無冰雪與酷熱之患，適於居人；惟因地理關係，口外有地角突出，易受自台灣海峽南來之颶風。當暴風至時，風雨交加，來勢甚猛，船舶房屋農作，必受損失，民國十一年八二風災，卽其著例，故歷代典守斯土者，莫不心懷戒懼，而無法預防此不測之災。

汕頭潮汐，農曆九十兩月必大漲，俗稱九月初三爲「潮父」，十月初四爲「潮母」，除此二個月外，二月潮水較其他各月尤盛，稱爲「父母潮」；但全年每月中，各有大潮與小潮，每逢初三及、八日，潮必漲。

汕頭海面深度，潮漲時由廿五尺至四十尺，潮退時相差三尺至六尺。

第五章 居民

汕市五方雜處，人煙稠密，人數約在二十萬以上，爲廣東省第二大都市，住民以潮州人最多，客族人次之，廣府人更次之，此外尚有少數外省人及外國人。

潮州人有福佬之稱，勤樸，沈毅，善於經商，本市各大小工商業，類皆操在彼等手中。

，客家人大都來自梅縣，大埔，興寧，豐順，揭陽，五華，在本市工商界，亦佔有相當地位，廣府人多從事軍政，外省人則多經商。

戰前外人寄居汕頭者，有英，美，法，荷，挪，德，日，等國僑民，或經商，或傳教，約一百戶，三百餘人，現則寥寥無幾，將來海運暢通，外商紛來復業，自屬意中事也。

本市人口，於復員初期，據警察局調查統計爲一十五萬左右，嗣後即逐月增加，迄至去年底年終統計，已增至二十萬餘人，茲將各分局人口戶數誌下：計第一分局轄住戶八三二八戶，商店二二九四間，人口男三九三二九人，女二七九〇二人；第二分局轄住戶六九二八戶，商店六六一間，人口男二三三九〇人，女一九七七三人；第三分局轄住戶一三六六六戶，商店七七四間，人口男四一四一九人，女四一四七二人；角石警察所轄住戶六〇五戶，商店一八間，人口男一三七七人，女一五九〇人，水上警察隊轄船戶一四二二戶，人口男四九零二人，女五人；全市外僑男女共四五人，總計住戶共三萬零九百四十九戶，商店共三千七百一十七間，人口男十一萬零四百一十七人，女九萬零七百四十二人，男女及外僑合計二十萬一千一百九十九人。

汕市人口在勝利前夕，僅剩數萬而已，今則何以能驟增至念萬以上？蓋大兵之後，農村破產，兼值荒災頻仍，生計困難，內地人民相率遷居都市，此本市人口所以突增若是之速也。

警察局戶籍室爲使市民明瞭申報戶籍手續起見，特擬具申報戶口須知八項，茲附誌於後：

- 一、凡市民新從內地來汕居住者，應即日由各分局或本局戶籍室領取戶口表四張，戶口牌一份，用毛筆依照表列各欄分別詳細端正填寫清楚，（商戶住戶及申報月日均須填註）。
- 二、將表填好加蓋填報人私章，（或本人簽名）後，持向該管分局報請登記。
- 三、所報牌表經分局派員查明確實，將戶口表四張留存，并在戶口牌上蓋用分局印章，再持戶口牌送本局戶籍室加蓋校對戳印後，將牌領回懸掛於屋內明顯之處，以備檢查。
- 四、經報戶口，如遇轉籍遷移時，應向該管分局申報遷徙登記，領得憑証後，方准遷出。
- 五、經報戶口如有增減人數，應到該管分局領取異動報告表三張，妥填後繳交該管分局彙報。
- 六、凡由內地新來汕頭短期寄居親戚者，應即日用口頭到該管分局報請臨時人事異動登記。
- 七、凡出生、死亡、婚嫁、收養等人事異動，應到該管分局領取申請書妥填後，送分局登記外，以便發給証明書。
- 八、申報戶口時，必須先向本市稅捐處繳納房警捐。

第六章 民情風俗

汕頭市民既以潮客兩族爲最多，是以觀風問俗，必以潮客人爲主體。

潮人宗族觀念甚深，喜聚族而居，萬人以上而同一姓氏之鄉村，不可勝計。

潮人昔尙迷信，故對於迎神賽會演戲等事，幾至無鄉無之；且喜敬奉偶像神主，及崇信風水，每逢舊曆初一或十五日，必備香燭粿品，膜拜偶像，而三月二十三日，俗稱媽祖誕，六月二十六日俗稱福德爺誕，市民必熱烈慶祝。

潮汕各地，到處皆有大宗祠，藉以崇祀祖先，一面可資團結一房一姓之力量。

潮人喜飲濃茶，惟飲量甚少，俗稱「功夫」茶，其茶壺則稱沖罐，容量尙不及廣府人之一杯。

潮人善經商，凡暹羅，安南，及南洋羣島，皆有潮商足跡，而且多半爲有勢力之資本家，至國內各大商埠，如上海，天津，漢口等處，潮人商店，比比皆是。

潮諺有云：「只重衣衫不重人」，故汕市競尙時髦之風甚盛。

客家人亦信風水，敬祖先，尙經商，與潮人相較，無甚軒輊。

汕頭舊式婚姻，類皆聽受媒妁之言，父母之命而用聘金聘娶。方今文明大啓，有識之士，咸主自由戀愛，以達美滿家庭，至結婚儀式，高尙市民多用現代禮節，每假酒樓旅館，或公共場所舉行之；中下等市民則均用聘娶。又間有童養媳，係由父母作主，自幼娶歸，撫育長成者。

至於汕市喪葬概況，如係富裕之舊式人家，棺殮甚厚，死者家屬除遍請戚友弔祭外，復延諸僧尼禮懺；惟現代喪葬儀式，禮節較簡，出殯時親朋均前往執紼，贈以生花圈；赤貧可報請各善堂捐助殮葬。

夫婚喪之制，習俗相沿，由來甚古，幾於舉國皆同，于此又烏覩潮客人之區分耶哉？

第七章 自治

本市地方自治，肇始於廿年八月，當時成立自治籌備處，翌年十一月實行公民宣誓。復員之始，自治區域，仍照戰前分爲六個鎮公所，由原日各鎮長副先後復員，編查保甲、開展工作，迨去年四月一日奉令改組成立區公所，地方自治益臻健全。各區視人口多少，分爲若干保甲，現全市保甲計共縮編成九十保，一千五百八十三甲。

戶籍乃庶政之母，爲實施地方自治，首要工作，辦理完善，則一切政令推行順利，本市淪陷七年，戶政毫無基礎。復員以後，人口突增，頗形紊亂，市府遵照規定，健全戶籍機構，曾一度於第二科下設置戶政股，現又奉命增設戶政科，積極擴展戶籍工作。警察局內則設戶籍股，專責辦理調查戶口，編釘門牌，及戶口異動等工作。

各區自治經費原自三十四年十一月份起，依照奉頒三十四年度鄉鎮公所，自治經費籌集及動支法辦理。係由各戶樂捐，惟數目繁瑣，征收困難，爲減輕人民負擔，安定自治工作人員生活起見，業於去年八月份起，由市府在地方款項下，統籌撥支，以昭劃一，而增效能。

市府爲健全下級民意機關，訓練人民行使四權，曾於去年四月份起，飭各區按月召開保民大會，並依法成立區民代表大會，選舉市參議員。現正式參議會經于本年六月十二日成立，從此民意攸賴，民權可張。

附各區公所所址一覽表

第一區公所	商平路
第二區公所	昇平路
第三區公所	同平路
第四區公所	中山路
第五區公所	新興路
第六區公所	角石

第八章 警政

警察爲社會導師，民衆保姆，其對地方治安之維持，法令之推動，與夫指導人民生活，糾導風化，協助市政進行等，皆有賴警察之努力，始克有濟。

汕市警察，始創于前清宣統元年，當時分設四個區署，鼎革後，仍沿用舊制，迨民國十年，增設水巡爲第五區，角石爲第六區。戰前區署曾一度改稱公安分局，旋全市又分設五個警察分局，及一個水警隊，淪陷後僞府將其編爲三個分局。勝利復員後，當局因一時擴充困難，仍將市區分爲三個警區，歸一，二，三分局，專責管轄。角石則設警察分駐所

；水上則設水警隊，專責維持水上治安秩序。另設警探隊專責偵緝盜匪小竊，並協助法令政令推行，復設保警大隊，分地集中，以應非常事故，警戒彈壓之用。惟本市轄區遼濶，警務繁重，當局爲適應時宜，加強警力起見，現已恢復戰前體制，全市分設六個分局；是以警察機構，益臻完善。

第一分局在安平路頭老會館內，第二分局在中正路，第三分局在杉排路新媽宮，第四分局在中山路中段，第五分局在中山路尾，第六分局在角石。

各分局轄界如下：

第一分局自西堤路中段起，東至福平路九如坊，北以昇平路爲界，南至鎮邦街鎮邦路；

第二分局西與一分局界綫相連，東至中馬路，北至福平路首段，南迄西堤路尾及南堤路頭；

第三分局西起北海旁路及西堤路頭，東至福平路及韓堤路末段，南以昇平路爲界，北至北堤路；

第四分局西起福平路及中馬路尾，東至公園路，南至南堤路，北至韓堤路；

第五分局爲公園路以東一帶之全部地區；

第六分局則轄角石全境。

第九章 教育

汕市教育，向稱發達，惟民廿八年，市區淪入敵手，教育機關，推殘殆盡，勝利後市府于卅四年九月分別派員接收僞市立一中及市立小學十所，暨社教機關如民衆教育館，體育館等，分別整刷，繼續辦理。

本市各級中小學前因地方淪陷，多行停頓或搬遷內地上課，自國土重光後，各私立中學如聿懷中學等六校，及私立小學如正始小學等十五校，于四卅年九月復校上課。

本市復員之初，因時間匆促，未及籌辦國民教育，去夏當局經體察實際情形，訂定三年實施計劃，及經費預算，并于三十五年度起分期推行，設立中心國民學校十所，保國民學校十五所，收容學齡兒童及失學民衆，每月由市庫撥款，以爲經常費用。

本市前有助產職業學校一所，因地方淪陷停辦，現已恢復辦理，暫假汕頭平民醫院爲校舍。

市立民衆教育館，係接收僞市立圖書館改組而成，因該館館址原屬私立正始小學女子部校舍，地方狹隘，工作難以展開，對於館址問題，爲適應環境需要展開社教核心起見，現暫遷至中正路市立中正圖書館樓下辦公。

復員之始，市庫極度支絀，爲權宜計，祇設市立民衆學校兩所，每所招收高初級學生各一班，以三個月爲一期，自卅四年十二月起至去年五月底止，結業學生共八班，凡三百二十人，由去年六月起，每校增招學生四班，兩校共八班，計三百二十人，由第三期起，教學期間，延長至四個月爲一期，繼續辦理，爲徹底掃除文盲起見，自卅五年度下學期

起，當局擬增設民衆識字班，於全市各機關團體學校分別舉辦，每單位由一班至兩班爲原則。

本市卅五年度中等學校學生數目，現據市府第四科發表之統計數字如下：市立一中男生三百八十四人，女生一百三十七人，共計五百二十一人；市立高級助產職業學校女生二十八人；韋懷中學男生九百四十二人，女生二百九十二人，共計一千二百三十四人；曙光中學男生六百一十三人，女生一百零七人，共計七百二十人；海濱中學男生六百八十人，女生一百五十四人，共八百三十四人；晨星女中，女生二百四十七人；友聯中學男生九十八人，女生三十人，共一百二十八人；大中中學男生三百四十六人，女生五十二人，共三百九十八人；同濟中學男生三百九十二人，女生七十四人，共計四百六十六人；正始中學男生八十四人，女生四十四人，共一百二十八人；全市男生共計三千四百三十一人，女生一千一百六十五人，合計四千五百九十六人，約佔全市人口四十分之一。

又卅五年度第一學期，全市公私立小學概況如下：

甲、公立小學方面：計全市共有國民學校十六所，學生共計七千四百九十二人，內高級男生一千零八十八人，高級女生四百七十二人，初級男生四千零九十九人，初級女生一千八百三十三人。教職員人數共計二百二十五人，內男教職員一百零九人，女教職員一百一十六人。

乙、私立小學方面：計全市共有私立小學十四所，學生共計四千九百七十一人，內高級男生七百零四人，高級女生四百零八人，初級男生二千一百六十一人，初級女生一千一百

一十八人；幼稚園學生四百三十三人，幼稚園女生一百四十七人；教職員人數共計一百九拾二人，內男教職員七十五人，女教職員一百一十七人。

全市各公私立小學校中，學生人數最多者為第三區第一中心國民學校，計有高初級男女學生共九百三十人。

第十章 衛生

油市面臨大海，氣候調和，環境衛生，夙稱優良，惟在淪陷六載中，敵僞貪婪成性，竟將全市溝渠，加以填塞，取其垢污，以作肥料，而牟其利，遂致穢水停積，蚊蚋繁生，市區之凌亂垢穢與戰前相較，實有天淵之別。影響衛生，莫此為甚。復員之初，各處瓦礫，堆如山積，溝道淤塞，荆棘遍地，政府即以衛生列為要政，經發動以工代賑，積極清除，計先後徵工數萬名，清除瓦礫垃圾，不下百萬担，現清除工作，已告完成，市內蚊蚋減少，適合居處。

至于糞溺垃圾之處置，本市糞溺每日上午四時起至七時止，由糞溺伏約二百餘名，逐日清運至海傍糞船傾倒，運售內地農戶，作為肥料；惟市區自淪陷後，廁所殘破，久無修建，且數量有減無增，不敷應用，又標準公廁，尚未設置，不無缺憾。

又市區垃圾，每日由清道夫二百二十名，分區清掃，運出郊外，充作農家肥料；戰前置有垃圾摩托車，淪陷後被敵摧毀，現當局經計劃再行設置，以利清運。

市區醫院共有五所：（一）市立醫院，（二）福音醫院，（三）仁慈博愛醫院，（四）五善堂

醫院(五)益世醫院。

汕市戰前醫療機構，設備頗爲完善，就中建築堂皇，設備完善者，有汕頭醫院；歷史最久，辦理成績最佳者，有福音醫院；地點適中，醫藥器械均甚完備者，有博愛醫院；院址幽靜，適合療養者，有益世醫院。當時各醫院藥械充裕，醫員優良，病人就醫，費用低廉，居處舒適，毫無所苦。自太平洋戰事爆發後，除博愛醫院爲敵人創設，得照常辦理外，其餘醫院，悉被佔據劫奪，器物蕩然無存，欲圖恢復舊觀，洵非易事。茲將各醫院概況，畧誌於左：

市立醫院：汕市之有市立醫院，爲時已久，迨民國廿五年該院併入汕頭醫院。

汕頭醫院及平民醫室，地點在崎嶇，原爲華僑胡文虎先生私人捐資建築，院址寬敞，風景優美。落成後設置普通病床一百八十張，特別病床五十張，各種醫藥器材，均甚完備；市立化驗室全副儀器，亦併入該院。復員後接收僑市立醫院，在中山路繼續辦理，惟地方狹隘，不應適用。現市立醫院已遷入汕頭醫院辦公開診，經向善後分署領到新式病床五十張，具足配備，復設法補充醫器藥物，及院內各種設備，將來定可成爲完善之醫院。

福音醫院：該院創辦至今，已八十餘年，戰前有病床一百七十張，具足精良完備之醫器，迨太平洋戰事爆發，所有一切器材，均被敵人劫奪，現該院得英蘭長老會，及英國紅十字會，幫助藥械，經於去年八月一日復員開診，現有普通病床二十八張，特別病床六張，醫器藥品，現頗完備，就診之人頗多。

仁慈博愛醫院：該院原爲日人創辦，成立垂三十餘年，地點適中，院址寬敞，所有內

外科，眼科，齒科，耳鼻咽喉科，婦科，理學治療科，各種醫藥器材，均甚完整，病床卅餘張，傢俬用物充足，復員後政府將該院接收，改名爲仁慈博愛醫院，繼續施診，撥款修繕，補充藥物，現已成爲市區良好之醫院。

五善堂醫院：當市區淪陷後本市除博愛醫院外，其餘醫院，多被敵人劫奪，醫療機構缺乏，患病之人，無處就醫，至感痛苦，市區各善堂，因聯合組織五善堂醫院，免費施診，復員後照常診療，每日門診人數，約二三百人，經費概由五善堂負擔，醫藥施贈，現已在同益東巷租建院址，最近即可完成，遷入辦公。

益世醫院：該院係浸信會所創辦，院址在角石山麓，地點幽靜，空氣鮮美，最適合病人療養，戰前有病床五十張，醫器藥物全備，太平洋戰事爆發，該院被敵人劫奪破壞，復員後由陳孝仁君代理醫務，現正在亟籌恢復中。

據調查所得，各醫院現有病床一百九十二張，醫師二十六人，護士三十七人，藥劑生五人，助產士四人，檢驗員四人。

本市原有高級助產職業學校一所，淪陷時各項設備，損失無餘，本期業已復課，並以平民醫院爲校址，學子莘莘，規模粗具，至其經費則由市庫撥充。

此外仁慈博愛醫院附設之護士學校，經已成立上課，又距市區二十里之東區癩瘋醫院，前經收容瘋人一百九十六名，抗戰時院中敵機炸毀，現正計劃規復。

本市除各醫院醫員外，現有開業西醫師七十二人，中醫師一百五十三人，助產士四十五人，護士五十四人，牙科醫師二人，三人，藥劑生四人，西藥房二十三家，中藥商五十八家。

第十一章 公用事業

公用事業之大端者，有自來水，電燈，及電話，茲分述於左：

1. 自來水：汕頭市自來水公司，係屬商辦，創於前清光緒三十三年，而於民國二年春，開始供水，水廠建于潮安澄海交界之大鑑鄉，取韓江之水爲水源，廠內設有沈澱池四，各濶一百一拾三尺，長二百尺，深一拾尺，容量一百四十萬加侖；濾水池四，均係緩性過水，各濶七拾尺，長一百二拾尺，深六尺，容量三拾三萬加侖；清水池一，濶一百二拾尺，長一百五拾尺，深二拾尺，容量一百九拾萬加侖。此外尚有礮水室一座，氣氣室一座，拔柏葛鍋爐二座，抽水機二副。汕頭市新馬路則建水塔一座，用鋼鐵製成，直徑三拾五尺，深三拾尺六寸，容量一拾五萬加侖。總水喉口徑爲拾二寸，自大鑑鄉至本市長凡三萬六千尺，市內遍佈大小水管共二拾餘萬尺，消防水喉一百二拾餘個，設備周全，規模卓具。戰前全市用戶，數達七千，每日供給水量百餘萬加侖。淪陷期間，水廠由僞市府委日人主持，國土軍光，仍由原商公司接管，當敵僞盤據下，污穢崩墮，未合淨水衛生標準，爲顧慮市民飲料之安全，該公司慘淡經營，力圖規復，現發水廠之第三號濾水池，已着手修復。

卅五年度九月份全市用戶共三千三百六十三戶，此外全市復設售水站五十餘處，專爲貧戶無力裝置屋內自來水而設，現每月水費每加侖爲六元。

卅五年度五月至九月全市用戶使用水量比較：五月份九、二一四、四〇〇加侖，六月份九、六三二、二〇〇加侖，七月份一〇、二二八、四〇〇加侖，八月份一一、二二〇、〇〇〇加侖，九月份一二、〇〇〇、二〇〇加侖。

2. 電燈。開明電燈公司，乃本市惟一之電燈公司，地址在永平路尾，於宣統元年四月成立，十月開始營業。淪陷期間，電廠由台灣電力會社派員經營。勝利後，由原商公司接收，繼續負責供應，惟被敵僞管理數年，損失不貲，賦前原有交流直流發電機大小共八部，發電容量共二千五百六十瓩，自七七變起，以至南市淪陷，被敵僞炸毀，掠奪，僅存交流電機二部，發電容量原爲一千零二十瓩，因該機被敵佔用日久，失於修理，內容極爲損傷，故現在僅能開至五百瓩而已。每月售出電度約四萬度左右。

最近該公司銳意改進，經將大號發電機修理完竣，每晚供電最高負荷已由三百瓩，遞增至五百餘瓩；惟因大戰初停，材料缺乏，且無一長時間可以全部修理，故屢修屢壞，勉力支持，以應付市面需要，且有時爲保障發電機安全起見，不得不分區輪流停電，俾可稍輕負擔；一面公司設計添置新機，先後派員前赴港粵滬各處向聯合國救濟署後總署，及行政院救濟署後總署，暨英美電機製造廠遠東代理洋行，分頭接洽，結果經蒙聯總及行總允許撥售六百瓩柴油發電機一部，價值約在數億元以上，此外須加安裝費用並更換新鏢，及整理路線等費，其數亦甚鉅大，該機不日即可自美國運抵本市，再加以安裝時間二個月，預計四閱月後，當可裝置就緒，新機裝妥之後，須將刻下使用之電機拆卸，加以修理，預計亦須兩月，方能修竣，屆時新舊機並用，發電量可達一千二百瓩，全市電燈皆可通明，而足供市民之需要矣。

3. 話電：汕頭市自動電話所，地址在中正路，創自民國廿一年，與美商中國電氣公司訂立合約辦理，其全數借債爲美金一十五萬五千元，淪陷後由日軍軍部直接管理，國土

重光，由電話管理委員會接收，共有用戶八百一十三號，惟因年久失修，通話欠靈，形同虛設，惟最近業已修復，此後本市電話，當可暢通。

話機用戶除應遵守該會規定之各種章則外，尚須注意下列各點：一，通話時，須聞「一」之聲，方可撥號；二，聽筒軟祿，勿使絞結，勿使浸濕；三，話後，聽筒應妥放架上，使架座落下，否則通話不靈；四，撥號時宜用手指轉撥，勿用筆桿等物；五，話機勿自行拆弄，如有損壞，應報告公司派工修理。

第十一章 郵電

汕市一等郵局，地址在中正路，為本市通信之最高機關，辦理國內外信件包裹滙兌等事，市內交通要點，復設郵筒，每日收信二次，而代售郵票之商店，全市共有七十餘處；且郵差送信，往往利用腳踏車，迅速異常，故市民對於書信往還，咸稱便利。

本市郵局為加強郵遞，特於潮汕，油樟兩車站，及潮揭碼頭，裝置信箱，並分設代售郵票處，每日指派員工，按班信箱內信件分別趕封，即付舟車帶運，凡寄潮安，菴埠，澄海，揭陽，及潮陽等處信件，如未逾郵局封發時間，即付該信箱投寄，便可即日到達。

現國內郵資按照新標準為：一，平信五百元；二，新聞紙第一類（平常）每一束或數張每重五十公分國幣三十元；第二類（立券）每束一張或數張，按每次交寄總重計算，每重五十公分三十元，按六折收費；第三類（總包）每份每重一百公分或其畸零之數六元；三，掛號郵件一千二百五十元；四，平快郵件一千八百元；五，快遞掛號郵件二千五百五十元。

郵 資 簡 表

最新出頭一覽

類 別 名	平 常 信	單 掛 號 信	雙 掛 號 信	決 遞	快 遞	遞 加 執	印 刷 品
國 內 各 地	\$5.0	\$125)	\$2000	\$1800	\$2550	\$150	
聯 郵 各 國	1100	2700	3900	5100	6300	200	
香 港 澳 門	500	2100	3300	---	---	200	
航 空 郵 資							
國 內 各 地	800	1550	2300	21.0	2850	每重 2.3公分	
日 本	1600	3200	4400	---	---	每重 5公分	
菲 律 濱	1650	3200	4400	---	---	''	
蘇 聯 亞 洲 部 份	1800	3400	4600	---	---	''	
西 貢 緬 甸 伊 朗 伊 拉 克 馬 來 亞 荷 屬 印 度 叙 利 亞 暹 羅 巴 勒 斯 坦	3300	4600	5800	---	---	''	
(歐 洲) 蘇 聯 歐 洲 部 份	2300	3900	5100	---	---	''	
歐 洲 其 他 各 國	3200	4800	6000	---	---	''	
(美 洲) 美 國 , 加 拿 大	3200	4800	6000	---	---	''	
美 洲 其 他 各 國	3700	5300	6500	---	---	''	
(非 洲) 以 及 蘇 丹	3000	4600	5800	---	---	''	
馬 達 加 斯 加	3900	5500	6700	---	---	''	
非 洲 其 他 各 國	3300	4900	6100	---	---	''	
(大 洋 洲) 關 島	1800	3400	4600	---	---	''	
夏 威 夷	2600	4200	5400	---	---	''	
澳 大 利 新 西 蘭	3000	4600	5800	---	---	''	

汕頭郵局封發郵件時間表

發往地名 運輸工具 日期 截信時間及班次

「甲」汽車郵件

- (一) 潮安赤線及沿線各地
汕頭鐵路公司汽車 每 日 第一次十一時
- (二) 澄海南澳黃崗詔安及
澄海各地 每 日 第二次十四時
- (三) 澄海及澄海間各地 每 日 第三次十七時

- (四) 潮陽賦山流沙惠來陸豐
及附近各鄉 每 日 第一次十一時
- (五) 潮陽及附近各鄉 每 日 第二次十七時

- (一) 潮安以上沿韓江各地
揭陽及附近各屬屬屬
各地暨興梅班郵件 每 日 第一次九時
- (二) 潮陽惠來賦山及流沙 每 日 第二次十七時

- (四) 汕尾海豐 電 船 候船封發 每 日 第二次十七時

「乙」船舶郵件

- (一) 潮安以上沿韓江各地
揭陽及附近各屬屬屬
各地暨興梅班郵件 每 日 第一次九時
- (二) 潮陽惠來賦山及流沙 每 日 第二次十七時

- (一) 京滬 滬甯浙贛津浦
沿線各地及中北各省
廣州汕頭及西南
西北各省 候船封發 逐日在郵局前公告

- (一) 南洋群島(菲律賓除外)
菲律賓羣島 候輪發由香港轉
候輪發由廈門轉
候輪發由廣州轉

- (一) 其餘各地 註附: 若該郵件封發時間較
本表所列提前半小時, 快遞掛號郵件
提前十五分鐘。
郵局採用二十四小時制, 十七時即下午五時, 餘類推。

- (一) 國內水陸郵件 候船封發 逐日在郵局前公告

- (一) 國內水陸郵件 候輪封發 逐日在郵局前公告

- (一) 國內水陸郵件 候輪封發 逐日在郵局前公告

- (一) 國內水陸郵件 候輪封發 逐日在郵局前公告

- (一) 國內水陸郵件 候輪封發 逐日在郵局前公告

- (一) 國內水陸郵件 候輪封發 逐日在郵局前公告

- (一) 國內水陸郵件 候輪封發 逐日在郵局前公告

汕頭電信局，地址在小公園，收費辦法亦依新標準，即華文明語尋常電每字一千元，密語二千元，發香港華文明語尋常電每字二千元，特快電報專送費每通八千元。

第十三章 交通

汕頭爲東江各屬交通中樞，車輛輪船，四通八達，往北行戰前有潮汕鐵路，直透潮安縣城，支線至意溪，全線車站凡九，計長二十六英里，抗戰時鐵道業已破壞，無法修復。勝利之初，曾將路基租與寶興公司行車，去年三月間期滿，由鐵路公司收回自辦，購車行駛，現有汽車十三輛，每小時對開一次，如是潮汕交通，尙稱便利。

又潮汕護堤公路全線路基亦經修復完竣，于本年一月十七日，汕頭至潮安城已開始通車。汕頭站設於中山公園對岸李氏宗祠旁，該路豐樂行車公司，現已增購汽車多輛，並備電輪壹艘，每日在韓堤路八角亭載渡旅客往返過岸，以資便利。

對岸角石有連通行車公司汽車直達磊口及潮陽，乘客渡海，可乘電船。市內汽車交通則有通安公司，有汽車五輛，往復行駛于中正路，永平路，居平路，昇平路，及小公園一帶。

往東北行，有電船可通澄海縣城及東隴，有油樟公路，由汕頭至樟林，全長三十公里，于民國二十一年通車，復員後，仍由原行車公司負責維持交通，計有汽車六輛。

往西北行，有電船可通揭陽縣城。

往西行，有電船可至磊口及潮陽。

本市海洋交通亦頗發達，戰前每年出入船隻，數約二千餘艘。

往北可達廈門，福州，台灣，上海，青島，煙台，天津，大連等處；往西可達香港，廣州，海口等處；南通安南，暹羅，新嘉坡，日里及南洋各埠。

復員之初，船隻缺乏，交通梗塞，商旅艱困，現招商局及各船務公司，加班派輪來汕行駛，海洋交通日見恢復，國內外各重鎮往還商旅頻增，交通航業頓然復活，本市各輪船公司，初則僅有太古，怡和，設立聯航局，恢復輪船交通，至客歲初始行分拆，各自經營，旋國營招商局輪船，次第川駛國內各航線，交通更臻便利。迨渣華，波寧兩輪船公司，相繼復業後，南洋各地航線，亦漸暢通，各行競爭營業，自此之後，本市船務公司之開創，有如雨後春筍。

自去年夏初迄今，先後創立之船務行，計有福利，豐華，和豐，四維，粵僑，五福，捷利，泰生，建運，永大生，信德，泰成，元華等拾餘家，其中太古，怡和，波寧，和豐，五福等五家輪船，多係自置經營餘均屬代理性質。各該船務公司行號，所有輪船多在一二千噸以上。至於經營行駛電機帆船之小木船務行號，較之輪船公司尤多，數達數十家。現在經常川走到汕之輪船，計有太古之山東，貴陽，安徽；怡和之海陽；波寧之夏美連，夏利南；渣華之萬福士，芝巴德；粵僑之大寶山，大金山；和豐之豐祥；五福之美福，多利士；元華之菲律賓賓，呂宋；捷利之捷發，大利華，鴻基等輪，故依目前本市各輪船公司數字，較之戰前加倍發達。

至沿海一帶交通，概為小型機輪，來往客貨，航運頻繁，東至南澳，黃崗，柘林，紹

安，雲霄，廈門，台灣；西達神泉，甲子，碣石，汕尾，香港，廣州。市內馬路遍佈，交通稱便，東自崎碌尾，西至廈嶺港，南自海墘，北至廻瀾橋，皆可通車，而人力車復隨地有之。

至於空中交通，西南航空公司現已在汕設站，中國航空公司，亦擬派機飛航汕頭線，想不日汕市空中交通便利，遠地客人均可凌空而來，免受輪船顛簸之苦。

附交通指南

<p>汕頭揭線</p> <p>廣州 上午六時開行 泊集益上碼頭</p> <p>利生 上午六時開行 泊德興碼頭</p> <p>潮生 上午十一時開行 泊德興碼頭</p> <p>錦生 上午六時開行 泊德興碼頭</p> <p>安順 上午十一時開行 泊德興碼頭</p> <p>玉川 下午一時開行 泊德興碼頭</p> <p>大華 上午五時半開行 泊德興碼頭</p> <p>上午十時半返汕</p>			<p>潮汕陽線</p> <p>中勝 谷源 航安 舵海</p> <p>中利 華山 合源 舵江</p> <p>以上各電輪於每日上午六時起至下午四時半常川</p> <p>往來 泊近德興碼頭</p>			<p>潮汕安線</p> <p>廣州 上午五時半，七時，十二時</p> <p>廣通 潮汕對開</p> <p>廣泰 泊迴瀾橋碼頭</p>		
<p>東里口達濠線</p> <p>利東 每日上午六時半正午十二時對開 泊迴瀾橋</p> <p>海寧 每日上午八時至下午四時常川來往 泊德興碼頭</p> <p>衛山 每日上午七時開行 泊德興碼頭</p> <p>華利 上午七時開行</p> <p>德利 上午七時開行</p> <p>安利</p>		<p>各線汽車</p> <p>汕樟 每日上午七時起至下午五時半止 常川來往 (客滿即開)</p> <p>汕澄 每日上午八時至下午六時常川行走</p> <p>湖汕 每日上午六時至十時每半小時開一次 上午十時至下午六時每小時開行一次</p>						
<p>梅松線</p> <p>聯通 每日上午七時輪流開行 泊迴瀾橋碼頭</p> <p>更生 捷興</p>								

附全市人力車段站及車資一覽

小公園——中正路——中正路——博愛路口——聯興里口——貧民院前——吳厝祠「計五站」

小公園——^{步平}德興路——^{步平}海平路——^{步平}潮陽碼頭——^{步平}德興碼頭「計三站」

小公園——^{昇平}永平路——^{昇平}路交叉點——^{昇平}昇平路尾「計二站」

小公園——^{國平}鎮平路——^{國平}路交叉點——同濟海旁「計二站」

小公園——招商一橫路——招商路尾海墘「計二站」

小公園——警察局——^{迴瀾橋北岸}中山公園——^{迴瀾橋北岸}華塢東園酒廠——^{迴瀾橋北岸}華塢「計二站」
同濟橋——同濟——一馬路中段——潮汕火車站「計四站」

小公園——^{至平}永平路——^{至平}路交叉點——^{至平}至平路尾「計二站」

小公園——五福路——同濟橋——警察局「計三站」

小公園——杉排路頭——杉排路尾海墘「計二站」

小公園——永泰路頭——永泰路尾「計二站」

小公園——郵局前——^{海墘內街}關前——^{海墘內街}鎮邦路口——^{海墘內街}安平路交叉點「計四站」

小公園——鹽埕頭——中山公園——中山路
中正路交叉點「計各三站」

永平路頭——永平路交叉點——永平路尾「計二站」

海平路頭——海平路交叉點——海平路尾「計二站」

西堤路頭——西堤路交叉點——西堤路尾「計二站」

商平路頭——商平路交叉點——商平路尾「計二站」

國平路——中山馬路交叉點——廣州街頭「計二站」

廣州街頭——廣州街尾海墘「計一」

湖揭碼頭——至平路交叉點——中正路交叉點——廣州街口——博愛街口——聯興里口

市立一中「計六站」

海關前——國平路口——警察局——廻瀾橋北岸「計三站」

車資每站國幣

第十四章 僑務

汕頭地臨南洋羣島，與南洋交通，早在清乾嘉之世，素稱便妥，是以潮梅人士出洋謀生者獨多，昔每月出國人數達五千人，回國者約三千人，而潮梅一帶經濟來源，尤靠南洋羣島接濟，每年由南洋滙經汕頭入內地之僑批，為數約在三千萬元以上。

戰前汕頭經常行駛南洋各線輪船，平均每月達三十六艘，客貨運擠擁之情，為各地所罕見，此種原因，純基於華僑之關係，茲將每年兩洋，菲律賓，台灣一帶華僑出國回國數字，列報如左：

民國廿四年南洋羣島台灣一帶華僑出國回國為數最多各埠比較表

(見民國廿四年海關中外貿易統計年刊)

出 國 華 僑		回 國 華 僑	
汕 頭	一三〇，七六六人	汕 頭	一二三，七六八人
廈 門	七三，七四〇人	廈 門	八三，四八七人
瓊 州	一一，八七八人	瓊 州	一五，一九九人
共 計	二二六，三八四人	共 計	二二二，五五四人

再從上列各埠華僑出國回國數字內容分析有如下列兩表：
 (一) 民國廿四年經由汕頭，廈門及瓊州出國華僑數目表

	汕	廈	門	瓊	州	共
香港	五七,六一七	一一,一三一				六八,七四八
馬來亞	四三,四九九	二二,八七五		一六,八六一		八三,二三五
暹羅	一九,四五六			五,〇一七		二四,四八三
台灣		二二,五七二				二二,五七二
馬尼刺		一〇,四八四				一〇,四八四
東印度	九三六	六,六七九				七,六一五
安南	九,二四八					九,二四八
共計	一三〇,七六六	七三,七四〇		二一,八七八		二二六,三八四

(二)民國廿四年經由汕頭，廈門及瓊州回國華僑數目表

	汕頭	廈門	瓊州	共計
香港	七六,三三七	一六,〇〇一		九二,三三八
馬來亞	一七,七二二	一九五七一	九,八三〇	四七,一四三
暹羅	二〇,四二三		五,四六九	二五,八九二
台灣		二八,一九三		二八,一九三
馬尼刺		九,三五九		九,三五九
東印度	一,五八三	一〇,三四三		一一,九二六
安南	七,七〇三			七,七〇三
共計	一二三,七六八	八三,四八七	一五,二九九	二二二,五五四

從上列兩表，可見汕頭華僑以往返暹羅，安南，新嘉坡各埠較爲多數，廈門華僑以往

返台灣，馬尼刺，東印度各埠較爲多數，故今後我國對外洋航運，似應分別劃分，南洋線以汕頭爲中心，台灣菲律賓濱線以廈門爲中心。

本市既爲華僑出入國之要港，是以僑務繁多，勢所必然，專理華僑出入口事宜之機關，則有僑務局焉，凡出入國僑胞均須前往申請登記。

客歲潮汕各地僑胞來汕候輪出國，爲數極多，往還者尤衆，因交通工具缺乏，發生種種流弊，奸商狡棍，乘機操縱，或高抬票價，或敲詐勒索，而輪船方面，亦以船少客多，求過於供，每次開行致有濫僞情事。夫以僑胞典田賣屋，傾家蕩產所獲之旅費，竟蒙慘重損失，良堪浩嘆!!幸各地方力圖補救，並分電各地派輪來汕，以資運僞，現川走汕暹輪船漸多，已無濫僞及黑市情事矣。

茲將最近僑務局奉僑務委員會頒發之人民出國回國管理規程，錄刊如下：第一條，人民出國回國，除法令別有規定外，依本規程管理之。第二條，人民合于左列各款之一者，准予出國：

- 一、有自立謀生能力者。
 - 二、有正當理由而合於各種法令之規定者。
 - 三、歸國携有合法証件再行出國者。
- 第三條，左列各項情形之一者限制其出國：
- 一、受刑事處分在執行期內，或受褫奪公權尙未復權者。
 - 二、現受兵役徵召而企圖逃避者。

三、身患惡疾者。

四、作不正當營業者。

五、有不良嗜好者。

六、未成年兒童無親戚或監護人同行者。

第四條，人民出國應依僑務委員會所指定之地點出口，不得任意越軌。第五條，人民出國須填具申請書，呈經出口地之僑務局核准發給出國之許可証，方得憑証購買船單或飛機票，申請書及出國許可証格式另定之。第六條，無僑務處局地方人民出國，得向本會所委託機關辦理申請手續。第七條，人民出口前各僑務處局或委託機關，須派員檢查，各出國人民須將出國許可証呈驗。第八條，各交通機關均應依照本會及僑務處局或委託機關之規定，凡無出國許可証及護照之人民，拒不售票。第九條，人民出國應先呈請僑務委員會及各僑務處局或委託機關核發出國証，然後向外交部或其他委託機關申請發給護照。第十條，人民出國到達居留地後，應將出國許可証及護照呈報當地之使領館登記，以便保護。第十一條，人民回國應先報請當地使領館，或其他委託之機關登記，求領取回國護照或證明書。第十二條，人民回國進口時，各僑務處局或其委託機關，須派員登記，各回國人民應持護照及居留証或其他證件呈驗，登記証格式另定之。第十三條，各僑務處局及委託機關，辦理人民出國許可証及回國登記証，概不收費。第十四條，各僑務處局及委託機關，每月應將出國回國人民之姓名，性別，年齡，籍貫，職業，及往來地點，分別填具總名冊，呈報僑務委員會備查；總名冊格式另定之。第十五條，本辦法自公佈之日施行。

第十五章 海運

戰前汕頭市出入口海運頻繁，佔全國第三位，對南洋貿易與沿海各通商口岸，比較數字，雖無可稽，惟高據第一位則毫無疑問。勝利以還，海運雖漸恢復，因交通工具缺乏，與戰前相較，相差尚遠。

茲將戰前汕頭市出入口海運情形，述其梗概，以供參考。

汕頭市出入口海運，向有南北港之分，所謂北港，係指對汕頭以北各港口之貿易而言；南港，則係指對汕頭以南至南洋一帶之貿易。

1. 北港線。北港線包括廈門，福州，上海，蕪湖，漢口，鎮江，青島，烟台，天津，營口，及大連各埠，除一部份商人選自僱船直接採運外，餘均係向各輪船公司配載，大都將貨物先期運集上海，配載轉口。

2. 南港線。南港包括香港，廣州，及南洋新嘉坡，安南，暹羅，及菲律賓濱各埠。除少數商人自僱輪船外，大部係向各輪船公司配載，其中並以香港為對外貿易之轉運點。

關於汕頭出入口船船名及航線，海關尚有登記。惟查七七抗戰前數年之登記冊均已散失，僅有民國廿三年度登記冊可查，茲就廿三年度十二月份汕頭出入口商船登記冊內，查出該月商船出入口恰為兩百艘，向北行者計六十四艘，向南行者一百廿六艘，分屬於招商局，英商太古公司，怡和公司，日商大阪公司，暨其他商人臨時僱用之商船。

潮海關本年一月十三日發表，卅五年度國內各埠（包括上海，廣州，廈門，汕頭等地）及外洋（包括南洋）輪船出入口數量及噸位之統計數字，茲照錄如下：

國內各埠輪船出入口數量及噸位

月份	入口	噸位	出口	噸位
一月份	八四	六一三一	六二	五七八六
二月份	七八	六一一五	六〇	五七六五
三月份	七〇	三〇二五	二〇	二二一七
四月份	一六	一〇七八二	六二	七四三三
五月份	八三	一四一〇六	五一	一三七〇二
六月份	五二	八一六七	五九	一三六六三
七月份	五九	一四四五四	七一	一一四四三
八月份	八六	一六七八四	八六	二三八五二
九月份	七〇	一八七二四	六三	一一九三六
十月份	一〇六	一五六四五	八六	一四四三六
十一月份	九四	二六〇九六	九六	二五六二二
十二月份	一五	三四二〇一	一〇六	二八〇一〇

外洋各埠輪船出入口數量及噸位

月份	入口	噸位	出口	噸位
一月份	一二	二三三四	二五	二四七九
二月份	五四	四二五四	五三	四一九三
三月份	四二	九八五〇	三六	七四二三
四月份	四四	一五一九七	二四	一九四一五
五月份	二八	一八四四二	一三	一四六二八
六月份	三一	二六七七六	三四	二四八七
七月份	四一	二八九九三	三一	一七〇二六
八月份	三七	二七九九九	二六	二一六一七
九月份	四七	三〇八九四	三五	三八八二四
十月份	三四	二九九一八	二九	三二六四三
十一月份	三二	五二二二一	三〇	四九四三八
十二月份	二三	三〇六九八	二四	三四一八五

第十六章 貿易

汕市商人經營出入口貨運，因航線而異，亦有北港線與南港線之別，北港線入口貨以東三省之豆脯，黃豆，色豆，蕪湖之食米，上海之麥粉，肥田料，花紗，天津，漢口之煤炭，漢口之藥材，青蘆為大宗。出口貨以紗刺繡，土糖，冥鎚，薯粉，罐頭，生菓，醬料，土紙，土磁，舊蘆包為大宗。

南港綫入口貨以廣州紗，綢，像具，省營工廠出品之士敏土，工業原料，香港小工業製成品，汽水，洋貨，廈門茶葉，及南洋暹羅，安南之谷米，新嘉坡之木材為最大宗，出口貨以抽紗，刺繡，土糖，土磁，罐頭，舊料，土紙，竹器，蔬菜，生菓，魚網，冥鎚為大宗。戰前汕市為入超地區，每年輸出僅佔總額百分之四十強，超支之數，端賴僑批彌補。

(報列刊年易貿外中關海年五廿國民)

甲·油頭每年大宗入口貨總計表		貨品年份	由外洋入口	由通商口岸轉入	總計
豆	廿五年	無	、三八九、八五二公担	、三八九、八五二公担	、三八九、八五二公担
豆	廿五年	七〇公担	四二七、六九四公担	四一七、七六六公担	四一七、七六六公担
米	廿五年	九八〇、二五〇公担	、三二四、二六六公担	、二九四、二七六公担	、三二四、二六六公担
麵粉	廿五年	一、二四六公担	二二六、二五二公担	二二七、三九八公担	二二六、二五二公担
肥田粉	廿五年	二九六、二〇四公担	二二六公担	二九六、四二七公担	二九六、四二七公担
藥材	廿五年	九二、一九六担	九二四、四一八担	九二四、四一八担	九二四、四一八担
青臘	廿五年	一六公擔	七八七公擔	八〇三公擔	七八七公擔
花紗	廿五年	無	六〇、六一七公擔	六〇、六一七公擔	六〇、六一七公擔
花生米	廿五年	四七一公擔	一四九、三四〇公擔	一四九、八二二公擔	一四九、八二二公擔
煤	廿五年	四一、二四公擔	六六、〇二六公噸	六六、〇二六公噸	六六、〇二六公噸
布疋	廿五年	二二六、五七六公擔	三六、七二七公擔	二五三、二九二公擔	二二六、五七六公擔
木料	廿五年	五二、二二海關金	二五、〇九六噸	二五、〇九六噸	二五、〇九六噸
土敏土	廿五年	一、八七二公擔	二六、八五五公擔	二六五、七二八公擔	二六、八五五公擔
油漆	廿五年	七、二二〇八二公升	一、四八、二四二圓	一、四八、二四二圓	一、四八、二四二圓
雜貨	廿五年	三二、九一八海關金	四二、三五四圓	四二、三五四圓	三二、九一八海關金

乙・汕頭每年大宗出口貨總計表

貨品年份	運往外洋	運往通商口岸	總計
主糖廿五年	一公擔	八七〇、七五〇公擔	八七〇、七五〇公擔
土磁廿五年	三〇、五〇八公擔	二、四三三公擔	五二、九三〇公擔
土紙廿五年	二〇、五四四公擔	二二、九六一公擔	四三、四九五公擔
生柑廿五年	九七、二六六公擔	無	九七、二六六公擔
蔬菜廿五年	二四八、三七二公擔	二七、八二二公擔	二七六、一九四公擔
罐頭廿五年	一〇六、五二四公擔	四六九、九五六公擔	五七六、四八〇公擔
醬料廿五年	一一一公擔	八公擔	一一九公擔
猪鬃皮廿五年	一五七公擔	六〇、一八〇公擔	二一七公擔
竹器廿五年	二三四、二四九公擔	五、四六六公擔	二三九、六一九公擔
繩索廿五年	二、九八五公擔	三三〇公擔	三、二〇五公擔
冥銀廿五年	九、八四九公擔	四〇、〇七公擔	四九、九五六公擔
抽紗廿五年	一、二六八、六一三公擔	七四九、九六七公擔	二、〇一八、五八〇公擔
其他廿五年	二二三、二五二公擔	二一、五六二公擔	二四四、八一四公擔

又每年出入口貨旺淡月，據調查所得如下：

壹月以舊曆年關，對南港各埠雜貨出入口均告旺盛，北港較疏。

二月至四月，以土糖收成，菓菜最盛，且北港天津營口，又值落水時期，需要正殷，故出口旺盛，入口較疏。

五月至六月，以青黃不接，外埠米糧輸入，較為大宗，出口疎淡。

七月早谷及新豆收成，有新貨交換，購買力較強，是為出入口貨小旺時期。

八月至九月，施肥時期，豆及肥田料輸入較多，又為晚造青黃不接時期，米糧大宗入口，出口貨較疏。

十月至十二月，以北港天津營口各埠冰凍封河前，出口貨趕運供應，以備儲存，是為出口貨旺盛時期。

復次汕頭對外貿易，在全國比較，佔第三位，觀民廿四年廿五年海關中外貿易統計年刊所載，可以想見。茲轉錄如下：

民國廿四年廿五年中國對外貿易主要口岸所佔全噸額百分率 (民國廿四年廿五年海關中外貿易統計年刊)

	上海佔全噸額	廣州	汕頭	青島	廈門	天津	九龍	其他
民國廿四年 (百分比)	三五,〇〇	一三,八四	八,六七	七,四九	四,八九	四,五一	四,一七	二二,四三
民國廿五年 (百分比)	三五,八三	一二,二八	八,八二	七,三九	四,九七	四,五四	三,八九	二二,二七

第十七章 僑批

汕頭與南洋交通，便利異常，輪船往還，月可數次，故潮梅人士出洋特多，不下四百萬人，至潮梅各地經濟來源，向靠南洋羣島爲之接濟，戰前每年由南洋滙經汕頭而入內地款項，約在三千萬元以上。

自敵寇投降，戰事結束後，潮汕與南洋各埠交通，即告恢復，出國謀生之僑胞絡繹不絕，其中以赴暹者佔十分之七，查自去歲年初至年末，赴暹羅旅客，男婦總計約二十萬人，尤以六，七，八，九，月份數字最多，每月不下二萬人，迄今歲農曆新春，出國僑旅始見減少，現又紛至沓來，擁擠如昔；蓋潮汕民衆一向靠南洋謀生者爲數至夥故也，其中以澄海，潮陽，潮安等縣爲最多數；至於客屬方面之僑客則泰半在荷屬馬來一帶經商。基於上述，潮汕各縣對南洋僑滙數目，亦至龐大，據批業中人言：最近數月，約達二百萬萬元之鉅，尤以暹羅安南佔過半數。

汕市爲入超地區，超支之數，端賴大量僑批爲之彌補。

本市辦理僑批業務之批局，現有三十餘家，專爲華僑遞寄信款，溝通僑滙訊息，其作用可補助郵政銀行之不逮。

本市之有僑批局也，已具百數十年之歷史，潮汕一帶人民，向以南洋各港爲謀生樂園，梯山航海，博得血汗微資，逐月書一信函，將款寄回國內贍養家屬，僑胞在外，散處範圍極廣，無論深林絕漠，海濱荒陬，皆有僑胞足跡，既不能一一至通商大埠，依照托滙手

續，將欸滙之銀行，而人數浩繁，數額瑣碎，銀行舉窮日之力，亦不能一一應付辦理；僑胞中又多係學識淺薄之勞工，所書函信，簡畧異常，且往往地址欠明，姓名闕畧，非素識之人，不能送達，不特此也，僑眷之在國內，類皆老弱婦孺，居於僻壤窮鄉，華僑寄交之簡畧批信，既非郵政所能投達，而欲使僑眷至都市銀行領取信欸，事實上亦感絕大困難，總上華僑特殊情形，故本市向有商人經營僑批業務，其設在外洋批局，向僑胞收集批欸後，批信則總包寄之郵局，欸項則總滙之銀行，到汕時由設在本市之批局，分別向郵局銀行領取批欸，逐一派工至僑眷家中分送，取得回批，寄還華僑爲據。

第十八章 物產

汕頭地區雖小，然善得漁鹽之利，毗隣各縣，農物豐富，工業亦有根底。

本市面臨海洋，爲我國著名漁業港，盛產魚蝦海鮮，其利無窮，全市鮮魚行在三泰市區，數達廿六家，運銷商小販約三百餘攤，產魚區在媽嶼，石炮台，金山柘，蜈田柘等地區，銷路除本地外，且暢銷鄰近各縣，及南北港口，南洋各地，銷路本市約佔百份四十，各縣約佔百份六十。現據漁會統計去年秋冬季漁汛季節，各月份之產量如下：

九月份漁獲物產量：(甲)河湖類「江魚」六萬斤，「沙蝦」九千斤，「鮭魚」四萬五千斤，「草魚」二萬二千斤。(乙)海洋類「金龍」二十五萬斤，「吊景」六萬斤，「成魚」三萬斤，「魷仔」六萬斤，「鰻魚」六千斤，「沙魚」四千斤。

又九月份那哥，紅魚，赤魚，青蟹，適逢歌月，產量甚少。

十月份漁獲物產量：(甲)河湖類「江魚」三萬斤，「沙蝦」一萬五千斤，「沙尖」六千斤，「草魚」二萬五千斤。(乙)海洋類「金龍」二十五萬斤，「那哥」一萬九千斤，「成魚」一萬五千斤，「魷仔」一萬五千斤，「鰻魚」四千五百斤，「沙魚」三千斤。

又十月份吊景魚等，適逢歌月，產量甚少。

十一月份魚獲物產量：(甲)河湖類「江魚」二萬五千斤「沙蝦」二萬二千斤，「沙尖」六千五百斤，「草魚」一萬零五百斤。(乙)海洋類，「金龍」六萬斤，那哥二萬斤，青蟹三千斤，雜魚三萬斤，鰻魚三千斤，沙魚四千斤。

又十一月份成魚，魷仔魚，適逢歌月，產量甚少。

鹽爲民生日用所必需，其來源爲大海，取之不竭，用之不盡，亦爲富源之一；惟舊式鹽業技術，生產少而消費多，且質色黑劣，嗣後必須加以改良。

農產品因汕湖爲一廣大平原，河流綿延，且土地肥沃，氣候溫和，故產量豐富，如蔬果五穀等，隨處有之；潮州柑橘，向負盛名，每年出產，爲數不貲；惟嶺東一帶，向爲缺糧區域，食米產量，仍不敷用，必須仰給於外洋，江西，福建，或蕪湖等地。

製造品以抽紗，花邊，罐頭，食品，線紗，火柴，陶瓷，土紙，蔗糖，冥紙等爲大宗。

第十九章 現行稅法

壹·營業稅法

二·印花稅法

三·遺產稅法

四·貨物稅條例

五·國產菸酒類稅條例

六·使用牌照稅法

七·屠宰稅法

八·營業牌照稅法

九·筵席及娛樂稅法

十·房捐條例

附錄：甲 綜合所得稅納稅須知

乙 本市契稅手續及稅率

丙 本市土地稅手續及稅率

一 營業稅法

三十五年四月十六日
國民政府修正公佈施行

第一條 凡以營利爲目的之事業均應依本法征收營業稅，但農業不在此限。

第二條 應納營業稅之營業者，應於營業開始時間，開具左列事項申請營業稅征收機關調查登記發給營業稅調查証後，方得營業：

- 一●營業種類。
- 二●商店名稱及所在地。
- 三●營業人姓名籍貫及住所。
- 四●營業資本額。

前項調查証遇申報事項有變更或歇業停業轉頂時，並應聲請註銷或換發之。

第三條 營業稅以營業總收入額為課征標準，金融業及其他不能以營業總收入額計算之營業，得以營業資本額為課征標準。

第四條 營業稅依左列之規定，於同一標準酌定同一稅率征收之：

一。以營業總收入額為標者征收其百分之一至百分之三。

二。以營業資本額為標準者征收其百分之二至百分之四。

第五條 左列營業免征營業稅：

一。以營業稅收入額為課征標準，其營業總收入額，月計不滿二萬五千者。

二。以營業資本額為課征標準，其營業資本額不滿十萬元者。

三。已納出廠稅或出產稅之工廠或出產人。

四。依法經營業務及經所在地主管機關登記並呈請征收機關查明屬實之合作社及貧民工廠。

五。經營米穀雜糧及蔬菜家禽等之肩挑負販者。

第六條 各級政府所辦左列營業事業，免征營業稅：

一。國防交通及其他公用事業。

二。銀行保險及其他金融事業。

三。國家專賣事業及無競爭性質之製造業。

四。專為供應政府及所屬機關之事業。

五。有關對外易貨償債之國營貿易事業。

前項各款營業事業如有兼營競爭性副業者，其兼營部份，仍應課營業稅。

第七條 官商合辦之營業均應課營業稅。

第八條 營業稅以每半年度查定一次，平均按月征收為原則，但短期營利事業得於營業發生時按次征收之。

第九條 營業稅之征收，由納稅營業人依照規定時間，將營業總收入額填報征收機關，經查定後通知應納稅額，由納稅人逕向公庫或征收機關繳納，不得由他人承攬包辦。

第十條 營業稅不得征收附加稅及任何類似附加之捐費。

第十一條 應納營業稅之商號營業帳簿，於開始使用前，應送征收機關登記並加蓋戳記。

第十二條 原有牙稅當稅應予改征特種營業稅，其稅法另定之。

第十三條 前項特種營業稅法未頒行前，仍暫照原有辦法征收之。

第十四條 營業稅征收機關對於營業人因所報第二條第一項第一款或第五條第一款之事項發生爭執時，得設評議委員會評定之，評議委員會組織規程由財政部定之。

第十五條 前項評議委員會之組織代表納稅利谷之評議委員，不得少於委員總數三分之一。

第十六條 營業稅主管征收機關應將實收稅額按月造表，報由財政部查核，其實際征收情形，並應由財政部審計部派員查考或審核之。

第十七條 營業商號有下列情形之一者，以責令補行換領外，並處以五十元以上，二萬五千元以下之罰鍰：

一。不依規定請領營業稅調查證者。

二。依法應免營業稅之商號而不請領免稅調查證者。

三。變更營業商店名稱或增加資本不呈報換證者。

四。營業稅調查證遺失或損壞不呈請補發者。

五。歇業停業轉頂之營業，不聲請註銷營業稅調查證者。

第十八條 將營業稅調查證轉賣讓與或貸與他人使用者。

第十九條 營業商號不依規定設置帳簿或不將帳簿送請征收機關登記蓋戳者，除責令補行辦理外，並處以五十元以上，二萬五千元以下之罰鍰。

第二十條 營業商號不依規定期限內填報其營業總收入額或營業資本額者或違抗主管征收機關檢查帳簿者，處以二萬五千元以上，五萬元以下之罰鍰，主管征收機關並得逕行決定其營業總收入額或營業資本額。

第二十一條 營業商號意圖逃稅而偽造帳簿、虛偽填報營業總收入額或營業資本額者，除責令補稅外，處以所漏稅額一倍至五倍之罰鍰，情節重大者並得處以一年以下有期徒刑或拘役。

第二十二條 營業商號對於每期應納稅款延宕不繳者，依左列情形分別處罰：

一。逾限十日以上者，處以所欠稅額十分之二之罰鍰。

二。逾限二十日以上者，處以所欠稅額十分之四之罰鍰。

第二十條 三。逾限三十日以上者，處以所欠稅額十分之五之罰鍰，並得停止其營業。
本法之罰鍰由法院以裁定行之。

對於前項裁定得於五日內，向該管上級法院抗告。

對於抗告法院之裁定，不得再行抗告。

第廿一條 法院得酌定期限命受罰人繳納罰鍰並滯納稅款，逾限不繳納者強制執行。
本法自公佈日施行。

二 印花稅法

二十三年十二月八日國民政府公佈二十四年九月一日修正廿六年二月五日再修正卅二年四月廿九日再修正卅三年一月十八日再修正卅四年十月一日再修正卅五年四月十六日再修正

第一章 總則

第一條 本法規定之各種憑證均應依本法完納印花稅。

第二條 印花稅由財政部征收之，不得招商包征或勒派。

第三條 左列各種憑證免納印花稅：

一。官署自用之簿據及其他憑証。

二。官署征收稅捐所發之憑証及根據征收稅捐憑証所發之證照。

三。各級政府或自治機關處理公庫金或公款所發之憑証。

四。各級政府所發之公債証券。

五。個人或家庭所用之帳簿。

六。教育文化或慈善機關合作社所用之帳簿。

七。凡各種憑証之正本已貼用印花稅票者，其副本或抄本。

八。凡公私機關或組織，其內部所用不生對外權利義務關係之單據。

九。催索欠款或核對數目所用之帳單。

十。車票船票航空票其他往來客票及行李票。

十一●本法稅率表內列明免納印花稅者。

第四條 國營事業及地方公營事業所有之契約主要帳簿及憑証應與依法繳納印花稅。

第五條 應納印花稅之憑証，應於交付或使用前貼足印花稅票。

第六條 同一憑証須具備二份以上，由雙方或各方關係人各執一份者，應每份各別貼用印花稅票。

第七條 憑証係人約定將已失時效之憑証，繼續使用或以副本或抄本視同正本使用者，仍應另貼印花稅票。

第八條 同一憑証而具有兩種以上性質，其稅率相同者，僅按一種貼用印花稅票，其稅率不同者，按較高之稅率貼用。

第九條 已貼印花稅票之憑証，因事實變更而修改原憑証繼續使用，其變更部分如須加貼印花稅票時仍應補足之。

第十條 國外訂立之憑証而在國內使用者於使用前仍應依法貼用印花稅票。

第十一條 應納印花稅票之憑証不得以郵票代用，違者應令補貼。

第十二條 貼用印花稅票應於稅票與原件紙面騎縫處，加蓋圖章或畫押。

前項印花稅票不得揭下重用。

第十三條 官署或學校發給應納印花稅之憑証時，應令領受者貼足印花稅票，並由各該官署或學校加蓋圖章。

第十四條 應納印花稅之憑証，應受財政部指定之主管機關依法執行檢查，檢查條例另定之。

第十五條 印花稅票由財政部規定式樣暨製，並指定機關發行通用全國。

第二章 稅率

第十六條 應納印花稅之憑証及稅率依左表之規定：

(表下)

稅率表

一、發貨票	二、銀錢貨物收據	三、帳單	四、承包承頂契據	五、借貸或抵押契據	六、授產遺產或村產契據	七、債券及股票	八、合資營業之字據
凡各業商店個人售賣貨物成交後隨貨開具載列品名數量或價額之單據皆屬之	凡收列但金銀貨物所立之單據皆屬之	凡旅館酒樓或其他工商業開列應付帳目交給顧客憑以付款之單據皆屬之	凡承包工對於顧客包辦某種工廠或工作之各項各種動產不動產所立之契約單據皆屬之	凡以借用或他種担保或以貨物抵押向人借貸銀錢或貨物所立之契約單據皆屬之	凡財產所有者將財產全部或一部在生前或預訂於終身後授于繼承人所立之契約皆屬之	凡公司及銀行經主管官署核准發行之記名不記名債券或記名不記名之各種股票及不另發正式股票之認股字據等皆屬之	凡二人以上集資營業相訂立之合同章程契約等皆屬之
每件按價格每千元貼印花三元	每件按金額或價格每千元貼印花三元	每件按金額每千元貼印花三元	每件按承頂價額每千元貼印花三元	每件按金額每千元貼印花三元	全	每件按票面金額每千元貼印花三元	每件按金額每千元貼印花三元
立據者	立據者	全	全	全	右	立據者	全
免貼	免貼	免貼	免貼	免貼	免貼	免貼	免貼
備	備	備	備	備	備	備	備
各業商店係指公司行號店舖以及各業如有營業性質之廠場而言本目所屬發票如發貨票送貨單發貨便條等凡收到銀錢貨物所立之各種回執亦屬收據性質應照收據例貼花	凡收列但金銀貨物所立之單據皆屬之	凡旅館酒樓或其他工商業開列應付帳目交給顧客憑以付款之單據皆屬之	凡承包工對於顧客包辦某種工廠或工作之各項各種動產不動產所立之契約單據皆屬之	凡以借用或他種担保或以貨物抵押向人借貸銀錢或貨物所立之契約單據皆屬之	凡財產所有者將財產全部或一部在生前或預訂於終身後授于繼承人所立之契約皆屬之	凡公司及銀行經主管官署核准發行之記名不記名債券或記名不記名之各種股票及不另發正式股票之認股字據等皆屬之	凡二人以上集資營業相訂立之合同章程契約等皆屬之
本目所稱契據如分單載有財產之遺囑或分家書據等拆單契據訂立二份以上者各按其所得額貼印花							
約如諸單股單台資契約或為金帳簿等如另發股票者其萬金簿簿照本表二十二目營業所用之簿摺應照花其字據訂立二份以上者各按其出資額貼印花							

九、保險單
凡保險公司出給投保人遇有所保事項發生險故悉以取償所賠保額之証單皆屬之
每件按保額每萬元貼印花二元
不足一萬元亦以一萬元計

十、典賣或轉讓
凡典賣不動產或轉讓動產及有價值證券所立之契據皆屬之
每件按價額每萬元貼印花二元
不足一萬元者亦以一萬元計

十一、設定地上權或地役權之契據
凡取得在他人土地上有建築物或權之契據
自己土地便利及以他人土地供之契據
全
右
取得權利
每件價額未滿一千元者免貼

十二、比賽與娛樂券
凡技術比賽或動物比賽所售之票券及各娛樂場所所售之票券
每件按票面金額每百元貼印花五元
不足一百元者亦以一百元計

十三、儲蓄單摺
凡辦理儲蓄之公私營業出給儲戶憑以收付儲蓄銀錢之單摺皆屬之
每件貼印花十元

十四、申請書結
凡呈文申請書訴願書保結甘結切結等皆屬之
全
右
學生與士兵之申請書結據免貼

十五、支取或匯兌銀錢之名或憑摺
凡銀行各業商店或個人所出記單摺每份印花二十元
簿摺每本二十五頁者印花一百元
每類增加、不足二十五頁者亦以二十五頁計

十六、支取貨物之單摺
凡各業商店或個人所出記單摺每份印花二十元
簿摺每本二十五頁者印花一百元
每類增加、不足二十五頁者亦以二十五頁計

十七、預定買賣貨物之契據
凡預定買賣貨物載有品名或銀單摺每份印花二十元
契約合同
全
右
每件金額未滿五百元者免貼

十八、經理買賣貨物之契據
凡經理或代理買賣有價證券或貨物所用之單摺簿摺皆屬之
每件每年印花一百元
全
右
本目所稱單摺簿摺如交易所經紀人或各種經理商行經紀商代客買賣所有之單摺簿摺等是

十九、保險單
凡保險公司出給投保人遇有所保事項發生險故悉以取償所賠保額之証單皆屬之
每件按保額每萬元貼印花二元
不足一萬元亦以一萬元計

二十、典賣或轉讓
凡典賣不動產或轉讓動產及有價值證券所立之契據皆屬之
每件按價額每萬元貼印花二元
不足一萬元者亦以一萬元計

二十一、設定地上權或地役權之契據
凡取得在他人土地上有建築物或權之契據
自己土地便利及以他人土地供之契據
全
右
取得權利
每件價額未滿一千元者免貼

二十二、比賽與娛樂券
凡技術比賽或動物比賽所售之票券及各娛樂場所所售之票券
每件按票面金額每百元貼印花五元
不足一百元者亦以一百元計

二十三、儲蓄單摺
凡辦理儲蓄之公私營業出給儲戶憑以收付儲蓄銀錢之單摺皆屬之
每件貼印花十元

二十四、申請書結
凡呈文申請書訴願書保結甘結切結等皆屬之
全
右
學生與士兵之申請書結據免貼

二十五、支取或匯兌銀錢之名或憑摺
凡銀行各業商店或個人所出記單摺每份印花二十元
簿摺每本二十五頁者印花一百元
每類增加、不足二十五頁者亦以二十五頁計

二十六、支取貨物之單摺
凡各業商店或個人所出記單摺每份印花二十元
簿摺每本二十五頁者印花一百元
每類增加、不足二十五頁者亦以二十五頁計

二十七、預定買賣貨物之契據
凡預定買賣貨物載有品名或銀單摺每份印花二十元
契約合同
全
右
每件金額未滿五百元者免貼

二十八、經理買賣貨物之契據
凡經理或代理買賣有價證券或貨物所用之單摺簿摺皆屬之
每件每年印花一百元
全
右
本目所稱單摺簿摺如交易所經紀人或各種經理商行經紀商代客買賣所有之單摺簿摺等是

二十九、保險單
凡保險公司出給投保人遇有所保事項發生險故悉以取償所賠保額之証單皆屬之
每件按保額每萬元貼印花二元
不足一萬元亦以一萬元計

三十、典賣或轉讓
凡典賣不動產或轉讓動產及有價值證券所立之契據皆屬之
每件按價額每萬元貼印花二元
不足一萬元者亦以一萬元計

三十一、設定地上權或地役權之契據
凡取得在他人土地上有建築物或權之契據
自己土地便利及以他人土地供之契據
全
右
取得權利
每件價額未滿一千元者免貼

三十二、比賽與娛樂券
凡技術比賽或動物比賽所售之票券及各娛樂場所所售之票券
每件按票面金額每百元貼印花五元
不足一百元者亦以一百元計

三十三、儲蓄單摺
凡辦理儲蓄之公私營業出給儲戶憑以收付儲蓄銀錢之單摺皆屬之
每件貼印花十元

三十四、申請書結
凡呈文申請書訴願書保結甘結切結等皆屬之
全
右
學生與士兵之申請書結據免貼

三十五、支取或匯兌銀錢之名或憑摺
凡銀行各業商店或個人所出記單摺每份印花二十元
簿摺每本二十五頁者印花一百元
每類增加、不足二十五頁者亦以二十五頁計

三十六、支取貨物之單摺
凡各業商店或個人所出記單摺每份印花二十元
簿摺每本二十五頁者印花一百元
每類增加、不足二十五頁者亦以二十五頁計

三十七、預定買賣貨物之契據
凡預定買賣貨物載有品名或銀單摺每份印花二十元
契約合同
全
右
每件金額未滿五百元者免貼

三十八、經理買賣貨物之契據
凡經理或代理買賣有價證券或貨物所用之單摺簿摺皆屬之
每件每年印花一百元
全
右
本目所稱單摺簿摺如交易所經紀人或各種經理商行經紀商代客買賣所有之單摺簿摺等是

十九、寄在單據	凡各業商店貨棧、保管倉庫等受他人寄存物品文契等項出給	每件貼印花一十元	全右	本目所稱單據如貨棧單倉單及各項保管憑單等
二十、租賃單據	凡關於租賃各種動產或不動產及承租地畝之單據契約皆屬之	每件貼印花二十元契約每件貼印花一百元如用簿據以收租金者照本表第十五目貼花	全右	本目所稱單據契約如租用舟車碼頭耕種房屋等動產不動產所立之契約單據皆是
廿一、運送契約單據	凡客商直接間接向交通運輸機關及公私交通運輸機關運送契約商憑以向到達地提取貨物之單據皆屬之	單據每單每件貼印花二十元契約每件貼印花一百元	全右	
廿二、營業所用之簿帳	凡各業商店或銀行或國營公營事業機關關於營業所立之各種簿單據皆屬之	每件每年貼印花一百元	全右	如營業簿內記載資本或合資營業之資本額及章程字樣而未另立金額簿或股票合同者其記載資本金額之簿冊應按本表第八目合資營業之簿例貼印花稅第八條辦理
廿三、證明身份執照	凡主管官署因證明人民身份或資格所發之各種證書執照皆屬之	每件貼印花五十元	領受者	戶籍登記證書旅外僑民回籍登記証中小學教員檢定證書及學校所發之成績證明書及華僑登記免貼
廿四、兵役證書	凡由主管官署核准發給之	全	全右	停役禁役證書免貼
廿五、學校畢業證書	凡國立公立私立之各級學校發給學生之畢業證書皆屬之	中等學校以上畢業證書每件印花五十元	全右	小學以下免貼
廿六、婚姻證書	凡因婚姻事件所立之證書皆屬之	每件貼印花五十元	雙方關係人	戶籍登記機關發給之婚姻登記證書免貼
廿七、延聘書據	凡公私機關延聘人員担任工作所立之書據皆屬之	全	領受者	政府機關及學校所發之聘書免貼
廿八、委託書據	凡委託他人經理或代理或保管某種事務所立之書據皆屬之	全	立據者	

廿九、保單 凡對於某人或某種物品或某種事項担保其行為品質或前途之妥善或保証其不發生 兩事實 全 全 僱工保單入學及考試保證書免貼

運送 凡旅行 免稅 全 右 外交護照免貼

冊一、護照 凡持有護照者 全 右

冊二、承領承領人 凡主管官署因人民 全 右 每件金額未滿五百元者免貼

冊三、船隻執照 凡 全 領受者

冊四、關於各項凡 主管官署持有 全 右

冊五、槍枝執照 凡主管官署因人民 全 右

第十七條 應課印花稅之憑証 以金錢計算應納之稅率者、如所載金額係外國貨幣、應於交付或使用时 按法價折合國幣計算、如未
第十八條 違反第八條、十條及第十六條之規定、不貼印花稅票、酌量情節定以應納稅額一十倍以上六十倍以下之罰鍰、其貼用不

第三章 罰則

足定額者，減半處罰。

第十九條 違反第十二條之一項之規定者，依第十八條規定之罰鍰，減半處罰。

違反第十二條第二項之規定者，依第十八條規定之罰鍰，加倍處罰。

拒絕第十四條之規定檢查者，處以二萬五千元以下之罰鍰。

第二十條 違反本法所定情事在兩件以上者，依第十八條規定之罰鍰分別裁定合併處罰之，但合併處罰之金額，不得超過其情事最重之

件應處罰鍰之二倍。

第廿一條 司法機關受理案件時，發覺違反本法之憑証，應依本法處罰之。

第廿二條 違反本法之憑証，於處罰後仍令負責入按應納稅率，補納印花稅。

第四章 附則

第廿三條 本法施行細則，由財政部定之。

第廿四條 本法施行日期以命令定之。

三 遺產稅法

卅五年四月十六日
國民政府公佈

第一章 總則

第一條 凡人於死亡時在中華民國領域內遺有財產者，及中華民國人民在本國領域內有住所而在國外有遺產者，均應依本法征遺產稅。

第二條 本法所稱遺產，為被繼承人之動產不動產及其他一切有財產價值之權利。

第三條 遺產稅以遺產繼承人及受遺贈人為納稅義務人。

第四條 左列各款免納遺產稅：

一、遺產總額未滿一百萬元者。

二、陸海空軍官佐士兵及公務員戰時陣亡或因戰地服務受傷致死者之遺產未超過五百萬元者。

三。遺產中有關於文化歷史美術之圖書物品，經繼承人向遺產稅稽征機關聲明保存登記者。但繼承人將此項圖書物品轉讓時仍須補稅。

四。捐助各級政府機關之財產。

五。捐助學校醫院圖書館之財產未超過二百萬元者。

六。被繼承人之著作權及關於學術發明之專利權或自己創作之美術品。

第五條 被繼承人之死亡時，遺有未成年或正在受教育之子女，每一子女准在遺產總額中，減除其遺產總額百分之五遺產額，免納遺產稅，但其每人減除總額，不得超過十萬元。

第六條 已納遺產稅之遺產於二年內，再有繼承開始情事者，其已納遺產稅之遺產價格，免再徵稅，其在三年以上五年以內者，減半徵稅。

遺產總額在一千元以上者，不適用前項之規定。

第七條 遺產中之土地為繼承人繼續自耕者，其土地部份應負擔之遺產稅，減半征收。

第八條 被繼承人死亡前五年內分析或附與之財產，應視為遺產之一部份一律徵稅。

第九條 繼承人對於未經繳納遺產稅之遺產，欲為處分或分割時，應先向遺產稅稽征機關提供其應納遺產之同等金額或確定之擔保。

第一章 稅率

第十條 遺產總額在一百萬元以上者一律征收百分之十。遺產總額超過二百萬元者，就其超過額，依左列稅率，按級計算加征之：

一。超過二百萬元至三百萬元者，就其超過額征收百分之二。

二。超過三百萬元至四百萬元者，就其超過額征收百分之三。

三。超過四百萬元至五百萬元者，就其超過額征收百分之五。

四。超過五百萬元至八百萬元者，就其超過額征收百分之七。

五。超過八百萬元至一千萬元者，就其超過額征收百分之九。

六。超過一千萬元至一千二百萬元者，就其超過額征收百分之十一。

七。超過一千二百萬元至一千六百萬元者，就其超過額征收百分之十五。

- 八。超過一千六百元至二千萬元者，就其超過額征收百分之十八。
- 九。超過二千萬元至二千五百萬元者，就其超過額征收百分之二十二。
- 十。超過二千五百萬元至三千萬元者，就其超過額征收百分之二十六。
- 十一。超過三千萬元至五千萬元者，就其超過額征收百分之三十。
- 十二。超過五千萬元至四千萬萬元者，就其超過額征收百分之三十五。
- 十三。超過四千萬萬元至五千萬萬元者，就其超過額征收百分之四十。
- 十四。超過五千萬萬元至六千萬萬元者，就其超過額征收百分之四十五。
- 十五。超過六千萬萬元至八千萬萬元者，就其超過額征收百分之五十。
- 十六。超過八千萬萬元至一萬萬元者，就其超過額征收百分之五十五。
- 十七。過一萬萬元以上者，就其超過額征收百分之六十。

第二章 遺產稅之計算

第十一條 遺產稅按遺產額計算征收之。

第十二條 被繼承人之遺產不同一區域者，應合併計算其總額。

第十三條 遺產價值之計算，以繼承人開始之日為準。

第十四條 計算被繼承人遺產總額時，應扣左列各款：

- 一。依法應繳納之稅捐及罰金罰鍰。
- 二。被繼承人死亡前未償之債務。
- 三。喪葬所需之必要費用，但不得超過一百萬元。
- 四。管理遺產及執行遺囑之必要費用。
- 五。農業用具及從事其他各業之工作用具，價值未超過十萬元者。
- 六。依法不得採伐未達採伐年齡之樹木。

第十五條 被繼承人配偶及子女之持有財產，登記有確實證明者，不歸入被繼承人之遺產總額內，計算征收。

第四章 征課程序

第十六條

被繼承人死亡遺有財產，應依本法征稅者，納稅義務人，遺產管理人，遺囑執行人，應於繼承開始之日起兩個月內，將死亡事實，遺產清冊，向所在地遺產稅稽征機關報告之。

第十七條

遺產稅稽征機關應於接到報告義務人遺產清冊後，進行調查估計決定應納稅額，通知納稅義務人於一個月內繳納。

第十八條

納稅義務人，利害關係人不服前條之決定時，得於接到通知書十五日內向遺產稅稽征機關申請復查，遺產稅稽征機關應於接到申請復查書十五日內，查決定之。

第十九條

納稅義務人，利害關係人不服復查決定時，應於接到查決定書十五日內繳納應納稅款三分之一後，向遺產稅審查委員會申請審查，審查委員會應於接到申請審查書十五日內，審查決定之。

第二十條

納稅義務人，利害關係人不服審查決定時，得依法提起訴訟。

第二十一條

在復查查察或訴訟程序中不停止遺產稅征收之執行，但應依復查查察，訴訟最後決定之稅額為退稅或補稅。

第二十二條

遺產稅應一次繳納，但有正當理由經遺產稅稽征機關核准者，得分期繳納之。

第二十三條

納稅義務人繳納稅款後，起訴稅額稽征機關，應發給繳納遺產稅之證書。

第五章 罰則

第二十四條

違反第十六條之規定不為死亡事實之報告，遺產清冊之提出者，得科以五萬元以下之罰鍰。

第二十五條

意圖減免稅額而為隱匿遺產之行為者，除照補稅額外，並科以所隱稅額一倍至二倍之罰鍰。

第二十六條

對於前項規定，得於五日內，向該上級法院抗告。對於抗告法院之裁定，不得再行抗告。

第二十七條

逾限定期間不完清稅額，照補稅額者，應申請法院扣押其財產，必要時得由法院標賣其一部以償清稅額，並自逾限之日起，前項利息依民法第二百零二條規定，以週利率百分之五計算之。

第六章 附則

第廿六條 本法施行細則及遺產稅審查委員會組織規程由財政部擬訂，呈請行政院核定之。

第廿七條 本法自公布日施行。

四 貨物稅條例

三十五年十一月二十七日
國民政府修正公布施行

第一條 本條例所載之貨物，不論在國內產製，或自國外輸入，除另有規定外，均依本條例征收貨物稅。

第二條 貨物稅為國家稅，由財政部稅務署所屬貨物稅機關征收之。

第三條 征收貨物稅之貨物，分別如左：

一、捲烟：凡用捲烟紙捲成之紙捲烟，與用烟葉製成之雪茄烟，及其他洋式烟類均屬之。 薰烟葉。三、洋酒啤酒：凡國內製造之洋酒類，除火酒外均屬之。四、火柴：凡硫化磷火柴，安全火柴均屬之五、類：凡紅糖，白糖，柿糊，冰糖，方糖，塊糖，精糖均屬之。六、紗：凡機製本色棉紗，燒茸紗，下脚紗，及其他各類均屬之。七、麵粉：凡機製麵粉，半機製麵粉均屬之。八、水泥：凡机製水泥（代水泥）均屬之。九、茶葉：凡紅葉，綠茶，磚茶，毛茶，花薰茶，茶梗，茶末，均屬之。十、皮毛：皮類，凡熟皮及已硝皮貨（包括各種皮革，皮統，皮毯，及其他已硝皮貨）均屬之；凡機製毛線毛織物毛製品及繆雜他種纖維之成品均屬之。十一、錫箔及迷信用紙：凡各種錫箔及迷信用紙均屬之。十二、飲料品：凡汽水，菓子露汁，菓子露水等均屬之。十三、化粧品：凡髮脂，髮油，香粉，胭脂，髮膏，香水，指甲油，畫眉筆均屬之。

第四條 貨物稅稅率如左：

(一) 烟從價征收百分之百。(二) 薰烟葉從價征收百分之三十。(三) 洋酒啤酒從價征收百分之百。(四) 火柴從價征收百分之十。(五) 糖類從價征收百分之廿五。(六) 棉紗從價征收百分之五。(七) 麵粉從價征收百分之二。(八) 水泥從價征收百分之十五。(九) 茶葉從價征收百分之十。(十) 皮毛從價征收百分之十五。(十一) 錫箔及迷信用紙從價征收百分之六十。(十二) 飲料品從價征收百分之二十。(十三) 化粧品從價征收百分之四十五。

第五條 課征貨物稅之貨物，應以出產地附近市場每三個月平均之批發價格為完稅價格之計算根據。前項平均批發價格，包括：(甲)

(一) 該貨完稅價格，(乙) 原納貨物稅之數。即該貨物完稅價格應征稅率之數，(丙) 由出產地運達附近市場所需費用，定為完稅價格百分之十。

對地附近市場之平均批發價格 $\times 100\%$ (100) 扣除貨物稅率之數 \div 由產地至附近市場所需費用 (即 10) \div 規定之完稅價格。

征收貨物稅之貨物，為便利稽征計，財政部得斟酌情形，採行分級征稅，其分級征稅辦法，由財政部定之。

第六條 各種貨物稅貨物售價之調查，物品指數之編製，以及完稅價格之評定修訂等項，由稅務署設置評價委員會辦理，其辦法由財政部定之。前項評價委員會，應由財政部酌聘關係部主管人員充任評價委員。

第七條 第三條所載之貨物，凡由國外輸入者，除已納關稅外，應按照海關估價折算法計算征收貨物稅。

第八條 完納貨物稅之貨物運銷國內，地方政府一律不得重征任何稅捐，完納貨物稅之貨物，于出口時退還其稅款。

第九條 凡征收貨物稅國內出產之貨物，應由各該管貨物稅分局派員駐廠或駐場征收，其有特殊情形者，得由稅務署直接派員征收，其不便派員駐廠或駐場者，得由該管貨物稅機關查明產額，分期征收，或由商人報請當地主管貨物稅機關依法征收。

第十條 貨物完納貨物稅後，依左列規定，核發完稅憑証，方准行銷：
一。洋烟，火柴，洋酒，啤酒，飲料品，化粧品等項，應由駐廠人員，或經機關於(一) 烟較小包裝(二) 火柴每十小盒包裝(三) 洋酒啤酒飲料最小容器封口處(四) 化粧品最小容器或規定包裝單位封口處，黏貼查驗證，箱或包件面，

黏貼印花，其報運外埠者應填發運照。

二。棉紗，薰烟葉，糖類，水泥，茶葉，皮毛，錫箔，及迷信用紙等項，由駐場人員或經徵機關，填發完稅照，並於包件上

黏貼印照。

三。麵粉，應由駐廠人員或經徵機關，填發稅照。

已稅貨品分運時，由主管貨物稅機關核發分運照，其須改裝者，並於改裝包件上，黏貼改裝証或改裝証。

凡產運運銷銷售或代客買賣，貨物稅貨物之公司，或行棧商人，及貨物持有人，有左列行為之一者，沒收其貨件並處比照所

第十二條 漏稅額十倍以下之罰鍰，其漏犯刑事部份，應依法處罰：(一) 私製貨物稅貨物者。(二) 以未納稅貨物私運私售者。(三) 購買未稅貨物私自加工者。(四) 運銷貨物稅貨物並無照証，或貨物照証不符，經稅務機關查係漏稅者。(五) 以高價貨物充低價漏稅者。(六) 以高價貨物夾低價或其他貨物內漏稅者。(七) 超過包裝容器之標準數量或重量漏稅者。(八) 廠存貨物數量與帳表不符，確係漏稅者。(九) 以多報少查係漏稅者。(十) 將完稅照 運照，分運照，印花查驗証印照

，或改裝証。私自改竄或重用者。(十一)印花查驗証，印照，或改裝証，改裝証，不實貼於包件及容器者。(十二)偽造完稅照，運照，分運照，印花查驗証印照，改裝証，或機關圖記使用隱混漏稅，或冒領退稅者。(十三)國外輸入之貨物稅貨物，於進口時不遵規定報請完稅者。

前項漏稅貨物，如已出售，不能沒收者，除依法處罰，并追繳買價外，仍責令補稅。凡私製貨物稅貨物，除依本條規定沒收其貨件外，其供私用之機器用具及原料，並得沒收之。

第十二條

凡產製運銷及代客買賣貨物稅貨物之公司或號行棧商人，及貨物持有人，有左列行爲之一者，處五千元以下之罰金：
(一)未遵規定辦理登記者。(二)未遵規定申報報告，或報告不實者。(三)完稅貨物分運或改運他處，未經換領分運証者。(四)完稅起運之貨物中途停售，未經報請當地稅務機關核准者。(五)完稅起運之貨物，未遵規定報請查驗擅自運銷者。(六)將已貼印稅票揭揭預備重用，查有證據者。(七)將舊有花照查驗証之容器包裝，未經洗刷私自入廠者。(八)抗拒檢查者，其犯罪刑事部份，應依刑法處斷。

第十三條

凡國內、烟廠、紙廠，及經營紙業商人，非經稅務署及所屬主管貨物稅機關核准，不得製銷運銷烟用紙。違反前項規定，應沒收其貨品，並按紙價處以十倍以下之罰金，並得停止其營業。其製銷運銷烟用紙，不遵規定報告，及報告不實者，處五千元以下之罰金。

第十四條

前二條之罰鍰及前條之停止營業，由法院裁定行之。
對於前項裁定得於九日內具告但不得再行控告。

第十五條

凡商人繳之稅款及沒入貨物之貨價，貨物稅機關得請法院限期繳納，逾期不繳納者由法院強制執行之。

第十六條

關於各項貨物稅之稽查查驗及烟用紙之製銷運規則，由財政部擬訂呈請行政院核定之。

第十七條

本條例自公布日施行。

五 國產菸酒類稅條例

三十五年八月十六日
國民政府公布

第一條

凡國內產製之煙類酒類，應征貨物稅者另有規定外，依本條例征煙類酒類稅。

第二條

煙酒類稅爲國家稅，由財政部稅務署所屬稅務機關征收之。

第三條

煙酒類稅稅率規如下。

一。煙類稅分煙葉煙絲兩種。煙葉稅按照產區核定完稅價格征收百分之五十，煙絲征收百分之三十。
二。酒類稅按照產區核定完稅價格征收百分之八十。
前項第一款創絲之煙葉，仍應先納煙絲稅。

第四條 國產煙酒類之完稅價格應以出產地附近市場每二個月內平均批發價格，作為完稅價格之計算根據，但市場實際價格超過或低於完稅價格所依據之平均批價四分之一時，財政部得隨時為適當之調整，前項平均批發價格包括：(甲)該項完稅價格(乙)原納稅款即該類完稅價格應征稅率之數(丙)由產地運達附近市場所需費用，定為完稅價格百分之十五。完稅價格之計算公式如左：

產地附近市場之平均批發價格 $\times 100\% \div (100\% \text{ 煙酒類稅率之數} + \text{由產地至附近市場所需費用(即15\%)}) = \text{核定完稅價格}$

征收國產煙酒類稅之貨品，為便利稽征，財政部得斟酌情形，採行分類分級課征。

第五條 煙酒售價之調查，貨物指數之編製，以及完稅價格之評定修訂等項，由稅務署評價委員會辦理之。

第六條 煙酒類稅，就產地一次征收，行銷國內，地方政府一律不得重征任何稅捐。

第七條 煙酒類以財政部稅務署頒發之完稅照為完稅憑証。並於包件上或容器封口處實貼印照，但零星門售之煙絲及散裝零星門沽之酒不能實貼印照者，祇發給完稅照。

第八條 凡經營煙酒類之商人暨經紀人概應報請當地稽征機關，轉請貨物稅機關，核准登記，並由局彙報稅務署備查。

第九條 煙酒商及貨物持有人，有左列行為之一者，由主管征收機關沒入其貨件，以送法院處以比酒所漏稅額十倍以下罰鍰，其觸犯刑事部份，應依刑法處斷：
一。私製煙酒者。
二。以未稅煙酒私售私運者。
三。購買未完稅之煙葉，私自創絲出售者。
四。運銷貨件並無照証，或貨照不符，經稅務機關查係漏稅者。
h。以高價煙酒類冒充低價煙酒類者。
六。煙葉抽出煙筋，未經報明，或以煙葉夾入煙筋者。
七。將完稅照或分運照印照改裝証改製証改置或重用者。
八。印照或改裝証製証不實貼包件或容器上者。

第十條 九。偽造完稅照分運照印照改裝証改裝証或機關戳記及使用者。
前項漏稅貨件如已出售不能沒收者，依法處罰並追繳外，仍責令補稅。
煙酒商及貨物持有人，有左列行為之一者，處五千元以下之罰鍰：

一。未遵規定手續報告，或報告不實者。
二。運銷完稅之煙酒，不報請查驗者。

三。完稅之煙酒分運或改運他處，未經換領分運照者。

四。運銷完稅之煙酒，中途銷售，未經報請當地稽征機關核准者。

五。未遵規定辦理登記，及停業時不報請註銷登記者。

六。抗拒檢查者，其觸犯刑事部份，應依刑法處斷。

第十一條 創製煙絲店如有購入未稅煙葉，創製成絲，而煙絲已經納稅者，得專就煙葉部份處罰，如煙葉亦未納稅，應就煙葉煙絲，各別處罰。

第十二條 煙絲稅酒類稅，應由副烟絲商，釀戶，依照主管征收機關，查定產量，每月分十六日及月終兩期繳稅，逾限不繳者，主管征收機關，得移送法院追繳，並依左列規定處罰之：

一。逾限一個月以上者，處以所欠稅額百分之十五罰鍰。

二。逾限二個月以上者，以所欠稅額百分之三十罰鍰，并得停止營業。

第十三條 本條例之追繳罰鍰及停止營業，由法院以裁定行之。

對於前項裁定，得於五日內向該管上級法院抗告，對於抗告法院裁定，不得再行抗告。
法院得酌定期限，命令受罰人繳納罰鍰，及應追繳之金額，逾限不繳者，強制執行之。

第十四條 關於烟酒類之稽征登記及查驗規則，由財政部擬訂，呈請行政院核定之。
第十五條 本條例自公佈日施行。

六 使用牌照稅法

三十五年十二月四日
國民政府公布施行

第一條 各市縣征收使用牌照稅，依本法之規定。

第二條 凡使用公共道路河流之車船肩輿馱獸，均須向所在市縣請領牌照，繳納使用牌照稅，但不得以其他任何名目增收附加稅捐。

未經依法納稅領得使用牌照之交通工具，不得行駛。

第三條 使用牌照得按年或半年換發一次，其應納稅款，於換照時征收之。

第四條 使用牌照稅，應就駕駛種類及載重數量，分別自用營業，劃分等級課稅。

第五條 使用牌照稅課營業者，依左列規定；課自用者照營業者減少二分之一征收之。

甲。(車)

○ 機器行駛者

1 乘人小汽車 每輛全年最高不得超過國幣三萬元。

2 乘人大汽車 每輛全年最高不得超過國幣五萬元。

3 載貨汽車 每輛全年最高不得超過國幣五萬元。

4 機器腳踏車 每輛全年最高不得超過國幣五千元。

○ 人力行駛車 每輛全年最高不得超過國幣五千元，但三輪車得提高至三分之一。

○ 獸力行駛車 每輛全年最高不得超過國幣八千元。

乙。(船)

○ 人力行駛者 每隻全年最高不得超過國幣八千元。

○ 機器行駛者 每噸全年最高不得超過國幣一千元。

丙。(肩輿) 每乘全年最高不得超過國幣五千元。

丁。(馱獸) 每隻全年最高不得超過國幣八千元。

第六條 有左列情形之一者，免征使用牌照稅：

甲。已在其他市縣領照納稅，其經過或停留本市縣之時間，不超過二月者。

乙。專駛公路河流之公有交通工具，以及在設有河關地方，行駛已經海關征收船鈔之輪船，但以上交通工具仍須請領牌照，並酌收工本費。

丙。專供農業上應用之交通工具。

第七條 使用牌照應註明種類號碼，有效期間，及發給之市縣。

第八條 使牌照應置於所屬工具，易見之處，但獸牌照得由經管人隨身攜帶。

第九條 使用牌照不得轉賣與借用或逾期使用。

第十條 牌照如有遺失損壞，經查明確實者，得補發新照酌收工本費。

第十一條 違反本法第二條第二項及第九條之規定者，除責令領照納稅外，並處以一倍至五倍之罰鍰。

第十二條 違反本法第八條之規定者，處以二千元以下之罰鍰。

第十三條 本法之罰鍰，由法院以裁定行之。

第十四條 對於前項裁定，得於五日內抗告，但不得再抗告。法院得酌定期限。令受罰人繳納罰鍰，及應追繳之金額，逾期不繳者，強制執行之。

第十五條 使用牌照稅征收細則，由各省市政府，依本法分別擬訂，送請財政部核定之。

第十六條 使用牌照稅之征收率，由各省市政府，依法分別擬訂，提經市縣參議會議決，層轉財政部備案。

第十七條 本法自公布日施行。

七 屠宰稅法

二十五年十二月四日
國民政府公布施行

第一條 各市縣征收屠宰稅依本法之規定。

第二條 凡屠宰牲畜，無論自用或出售，均應收屠宰稅，但不得以其他任何名目，增收附加稅。

第三條 前項所定牲畜，以豬、牛、羊三種為限。

第四條 屠宰稅從價徵收，其稅率最高不得超過百分之五。

第五條 牲畜價格以其重量按市斤單價計算，其單價由當地征收機關按期調查公告之。

第六條 屠宰稅由征收機關直接徵收，不得招商包征。

第七條 本法之罰鍰，由法院以裁定行之。對於前項裁定，得於五日內抗告，但不得再抗告。法院得酌定期限，令受罰人繳納罰金及應追繳金額，逾期不繳者，強制執行之。

第八條 屠宰稅征收細則，由各省市政府依法分別擬訂，送請財政部核定之，屠宰稅之征收率，由各省市縣政府依法分別擬訂，提經市

縣參議會議決，層轉財政部備案。
第九條 本辦法自公布日施行。

八 營業牌照稅法

三十五年十二月五日
國民政府修正公布施行

第一條 各市縣征收營業牌照稅，依本法之規定。

第二條 各種商業均征收營業牌照稅，但不得以其他任何名目增收附加稅捐。

第三條 凡經營商業者應於營業開始前，開具左列事項申請營業牌照稅征收機關調查登記，核定稅額，征收稅款，發給營業牌照後，方得開業：

一。營業種類。

二。商號名稱及所在地。

三。營業人姓名籍貫及住所。

四。營業資本額。

五。爲公司組織者，其公司註冊之年月日及登記號數。

前項營業牌照，每年換發一次，於每年度開始第一個月內換發之，繼續營業之商號，於換領營業牌照時，應重行申報其資本額。

第四條 營業牌照稅，應按資本額及營業種類，劃分等級課稅。

前項資本額以其原報資本或實收股本，加公積準備盈餘滾存等項，合併計算之。

第五條 營業牌照稅依照前條分級課稅，其稅率最高級，不得超過其資本總額千分之三。

第六條 凡同一商號兼營數種營業其稅級不同者，以其中最高稅級之營業課稅，但資本帳簿會計能完全劃分者，得分領營業牌照，分別課稅。

第七條 左列各種營業，得分別減免其營業牌照稅：

一。純粹官營之各種商業，照原稅額減除百分之二十。

二。產銷合作社專銷其社員產品者，照原稅額減除百分之六十。

三。依公司法組織經註冊登記者，照應納稅額減征其百分之二十。

四。消費合作社專對社員營業者，及監獄工藝慈善團體附設工場之銷售所，專銷其手工產品者，均免征營業牌照稅，但仍須請領牌照，酌收工本費。

第八條 工廠就其廠內發售產品，免征營業牌照稅，但設立門市部零售產品，或於廠外，另設營業所者，仍應照征營業牌照稅。

第九條 官商合營之各種商業，均應照征營業牌照稅。

第十條 營業牌照稅按年征收，其在年度開始半年以後開業者，減半征收之。

第十一條 營業牌照不得轉賣讓與或借用。

第十二條 凡歇業者，應將原牌照繳還註銷，其遷地營業增資改組變更營業種類，或由承頂人繼續營業者，應將舊照繳銷，另行納稅，重領新照，但增加資本或變更營業種類者，其原納稅額得扣除之，遷地營業者，得係收工本費。

第十三條 征收機關對應納營業牌照稅之營業，必要時得檢查有關物件簿冊書據等項。

第十四條 違反本法第三條第一項之規定，未經請領營業牌照，遽行營業者，除勒令停業外，並處以應納稅額二倍至五倍之罰鍰。

違反本法第三條第二項之規定，不依年度開始後一個月內納稅換照，而繼續營業，或違反第十二條之規定，遷地營業增資改組變更營業種類，而不換領新照者，除責令補繳應納稅款換照外，並處以應納稅款一倍至三倍之罰鍰。

營業人申報資本額不實，或隱報營業種類，希圖短稅者，除責令補稅換照外，處以短納稅額二倍至五倍之罰鍰。

依照前二項之規定，經責令補稅換照，而不於十五日內繳稅換照者，得勒令停業。

違反本法第十一條之規定，轉賣讓與，或出借營業牌照者，處以五萬元以下之罰鍰。

歇業而不將原牌照繳銷者，處以一萬元以下之罰鍰。

對於征收機關，依本法第十三條之規定，實施檢查為抗拒者，處以五萬元以下之罰鍰，情節重大者，並得勒令停業。

第十五條 本法之罰鍰由法院，以裁定行之。

對於前項裁定，得由五日內抗告，但不得再抗告。

法院得酌定期限，令受罰人繳納罰鍰，逾期不繳者，強制執行之。

第十六條 營業牌照稅征收細則，由各省市政府，依照本法分別擬訂，送請財政部核定之。

營業牌照稅之征收率，由各省市縣政府，依法分別擬定，提經市縣參議會議決，層轉財政部備案。

第十七條 本法自公布日施行。

九 筵席及娛樂稅法

三十五年十二月五日
國民政府修正公布施行

第一條 各市縣征收筵席及娛樂稅，依本法之規定。

第二條 筵席及娛樂稅，由顧客負擔。

第三條 凡筵席每席價格達一定金額者，為筵席征收筵席稅，其稅率如左：
一。筵席價格在起稅點以上不滿五倍者，不得超過百分之十。

二。筵席價格在起稅點五倍以上者，不得超過百分之二十。

前項起稅點，由市縣政府按當地物價情形自行擬訂，提經縣市參議會議決，層轉財政部備查，並准予每三個月調整一次，如財政部認為所擬標準不合實情時，得予更定之。

第四條 凡以營業為目的之電影、戲劇、書場、歌場、球場、溜冰場，及其他娛樂場所，均征娛樂稅，但一切音樂演、及不以營利為目的之娛樂，免征娛樂稅。

第五條 前項娛樂稅，得由各市縣政府按娛樂性質分別劃分等級課稅，其稅率最高不得超過原價百分之二十五。

第六條 筵席及娛樂稅，不得以其他任何名目增收附加稅項。

報請當地警察或司法機關強制執行之。

第七條 征收筵席及娛樂稅之各項書據、帳簿、及票卷等，得由經征機關編號蓋印，但不得征收任何名目之費用。

第八條 代征人應將稅款按期報繳，如有逾期不繳及不為代征或故意短征稅款者，除追繳外，處以一倍以上五倍以下之罰鍰，經處罰二次以上仍故犯者，得勒令其停業，代征人因有征款不給憑証及以多報少等情弊，一經檢舉或被查覺，即移送法院處斷。代征人因檢舉人之檢舉處罰時，其罰金應以二分之一提獎回檢舉人。

第九條 凡應征收筵席稅及娛樂稅之營業，於開業遷移改業歇業及轉讓時，應於三日前呈報征收機關，違者處以一萬元以下之罰鍰。

第十條 征收機關對於征收筵席及娛樂稅之營業，必要時得派員調查，營業人不得拒絕。

第十一條 本法之罰鍰，由法院裁定行之。對於前項裁定，得於五日內抗告，但不得再抗告，法院得酌定期限令受罰人繳納罰鍰及應追繳之金額，逾期不繳者，強制執行之。

第十二條 筵席及娛樂稅征收細則，應由各省市政府依本法分別擬訂，送請財政部核定之。筵席及娛樂稅之征收率，由各市縣政府依法分

別擬訂，提經市縣參議會議決，層轉財政部備案。
第十三條 本法自公布日施行。

十 房捐條例

三十五年十二月五日
國民政府修正公布施行

第一條 各市縣徵收房捐依本條例之規定。

第二條 凡未依土地法徵收土地改良特稅之市縣政府所在地、及其他商務繁盛市鎮住民聚居在五百戶以上之房屋，均應徵收房捐，但不得以其任何名目，徵收附加稅捐。

第三條 房捐向房屋所有人徵收之，其設有典權者，向典權人徵收之。

第四條 房捐捐率如左：一。營業用房屋，出租者不得超過全年租金百分之十，自用者不得超過其房屋現值千分之十；二。住家用房屋，出租者不得超過其全年租金百分之五，自用者不得超過其房屋現值千分之五。凡發生房屋恐慌之都市，經市縣參議會之議決，得徵收空房捐，空房捐分別按營業房屋，住家房屋，比照前項各款，自用房屋捐率加倍徵收之。徵收空房捐之都市，對於在徵收空房捐期間，新建築之房屋，應免徵其房捐一年。

第五條 房捐依地方習慣得按月或按季定期徵收之。

第六條 左列房屋免徵房捐：一，政府機關及公私學校所有之自用房屋及員生宿舍；二，居民自用之房屋，每人未超過一間者；三，毀損不堪居住之房屋。

第七條 出租房屋應徵收捐額，以其租納所載之租金及押租利息合併計算，其以實物為押租者，按照估價定之，自用房屋應徵捐額，依房主自報房屋現值核算。前項押租利息，應參照當地銀行錢莊定期存款利率計算，前項租金，房屋現值，徵收機關認為不實時，得予估定，如有爭執得交由房屋評價委員會評定之。房屋評價委員會組織規程，由財政部定之。

第八條 凡轉租之房屋，其轉租租金超過原租金者，其超過部份應納房捐，由轉租人負擔。

第九條 出租或轉租之房屋應納房捐，得由承租房客代繳，抵付房租，但第八條應納之房捐，向轉租人徵收之。

第十條 出租房屋，應自出租之日起，十日內由出租人申報租額，自住房屋，應自居住之日起十日內，申報房屋現值。空房應自開徵空房捐之日起十日內或房屋出空後一十日內，由房主申報之。

第十一條 房屋所有權或其典權人隱匿房產不報，或以不正當方法希圖短漏捐額者，除責令補繳應納捐額外，並照短繳捐額，處以三倍

以下之罰鍰，轉租人隱匿不報或短漏捐額時亦同。

第十二條 房捐逾徵收期限延宕不繳者，依左列情形分別加徵滯納金，逾期三個月以上者，主管徵收機關並得移請法院追繳之：一。逾期一月者，照所欠捐額加徵滯納金十分之二；二。逾期二個月者，照所欠捐額加徵滯納金十分之五；三。逾期三月以上者，照所欠捐額加徵滯納金一倍。

第十三條 本條例之罰鍰由法院以裁定行之。對於前項裁定，得於五日內抗告，但不得再抗告。法院得酌定期限，令受罰人繳納罰鍰及應追繳之金額，逾期不繳者，強制執行之。

第十四條 房捐徵收細則由各省市府依本條例擬定送請財政部核定之。房捐之徵收率，由各縣市政府依法擬訂，提經市縣參議會議決，層轉財政部備案，
第十五條 本條例自公布日施行。

附錄：甲 綜合所得稅納稅須知

一。稅義

所謂稅為世界各國所公認之優良稅制，並皆列為國家財政上最主要之收入，以其具有一般租稅應具備之條件，最適於納稅人之負擔能力，舉凡公平普遍，稅源豐富，具有彈性，不易轉嫁，平均貧富諸端，無不一備，尤以綜合課稅，更能發揮盡致，相得益彰。

我國自二十五年開征營利事業，薪給報酬，及證券存款三類所得稅，至三十五年復增設財產租賃，與財政出賣所得稅，歸為五類，所得稅系統規模漸備，惟限於分類征收，不無收谷稅痕跡，未能盡符能力負擔之清義，國府因於三十五年四月十六日公佈修正所得稅法，規定征收各分類所得稅外，並實行征收綜合所得稅，以期征課更臻合理，而奠定我國近代稅制之基礎。

二。納稅義務人

依所得稅法第一條規定，凡在中華民國領域內發生之所得，及中華民國人民在國內有住所，而在國外有所得者，均為綜合所得稅之納稅義務人。

三。征課範圍

合併個人全年下列各種所得，為所得總額計算課稅：（一）營利事業投資所得（二）薪給報酬所得（三）證券存款所得（四）財產租賃所得（包括房屋堆棧森林礦場漁場碼頭舟車機械等財產之租賃所得）（五）財產出賣所得（包括房屋堆棧森林礦場漁場碼頭舟車機

械等財產之出賣所得(六)一時所得

四。稅率

- 一。所得總額超過六十萬元至一百萬元者，就其超過額課稅百分之五。
- 二。所得總額超過一百萬元至二百萬元者，就其超過額課稅百分之六。
- 三。所得總額超過二百萬元至四百萬元者，就其超過額課稅百分之八。
- 四。所得總額超過四百萬元至六百萬元者，就其超過額課稅百分之十。
- 五。所得總額超過六百萬元至八百萬元者，就其超過額課稅百分之十三。
- 六。所得總額超過八百萬元至一千萬元者，就其超過額課稅百分之十六。
- 七。所得總額超過一千萬元至一千五百萬元者，就其超過額課稅百分之二十。
- 八。所得總額超過一千五百萬元至二千萬元者，就其超過額課稅百分之二十四。
- 九。所得總額超過二千萬元至三千萬元者，就其超過額課稅百分之二十九。
- 十。所得總額超過三千萬元至四千萬萬元者，就其超過額課稅百分之三十五。
- 十一。所得總額超過四千萬萬元至五千萬萬元者，就其超過額課稅百分之四十二。
- 十二。所得總額超過五千萬萬元以上者，一律就其超過額課稅百分之五十。

五。所得額計算

- 一。合併個人全年各種所得為所得總額，但得減除下列各項：(一)共同生活之家屬，或必須扶養之親屬，(依照民法規定)每人十萬元(二)家屬中有中等以上學校學生，每人五萬元(三)已納之各類所得稅及土地稅，
- 二。共同生活之家屬有直接所得者，其所得按五分之三，併入戶主內，合併計算所得總額，
- 三。財產出賣所得額之計算，以其出賣價格減除原價及必要之佣金，與公課後之餘額，為所得額，
- 四。營利事業投資所得，薪給報酬所得，證券存款所得，財產租賃所得，及一時所得之所得額計算，依照所得稅法規定，征收各該分類所得稅辦理。

六。申報調查及納稅

- 一。綜合所得稅之申報，以戶為單位，由戶主於每年五月一日以前，將其前一年所得種類數額，及其共同生活之家屬有直接所得者

之所得額，報告於主管征收機關。

二。各區鄉鎮未有稽征機構設立，而設有聯合申報委員會者，納稅義務人對於所得額之報告，應依前項規定期限，報由聯合申報委員會彙轉，但所得總額在一百萬元以上，而經主管征收機關指定應單獨申報者，仍應直接報告於征收機關，並通知所屬地區之聯合申報委員會。

三。財產買賣時應由納稅義務人取具股實保證，履行納稅義務保證書，並將所得額報由主管征收機關查明屬實後始得成交。

四。主管征收機關對於所得額之報告發現有虛偽隱匿或逾期不報者，得逕行決定其所得額或所得總額。

五。主管征收機關接到納稅義務人所得額報告後，得隨時派員調查；並查定其所得額及應納稅額。

六。納稅義務人於接到查定稅額通知書後，應持赴當地國庫繳納之，如納稅義務人對查定稅額有不服時，應於一個月內先繳稅額三分之一，叙明理由，聯同證明文件申請覆查，經主管征收機關覆查決定應納稅額通知後一個月內清繳之，如納稅義務人再有不服時，得依法提起訴願。

七。設有聯合申報委員會之地區，其聯合申報委員會，依規定如期完成聯合申報者，主管征收機關得按各該區鄉鎮綜合所得部份實收稅款，予百分之五鄉鎮教育補充費。

七。科罰

一。納稅義務人不依期限報告或怠於報告，及拒絕接受納稅通知者，主管征收機關得科以二萬五千元以下之罰鍰，送由法院裁定行之。

二。隱匿不報或為虛偽之報告者，主管征收機關除逕行決定其所得額，及應納稅額外，得移請法院強制執行追繳，並科以漏稅額二倍以上五倍以下之罰鍰，其情節重大者，得並科一年以下有期徒刑或拘役。

三。納稅義務人不依期限繳納稅額，主管征收機關，得移請法院追繳，並依左列規定處罰之：

一。欠繳稅額全部或一部逾限一個月者，得以所欠金額一倍以下之罰鍰。

二。欠繳稅額全部或一部逾限二個月者，得以所欠金額二倍以下之罰鍰。

三。欠繳稅額全部或一部逾限三個月者，科以所欠金額三倍以下之罰鍰並強制執行追繳之。

乙 本市契稅手續及稅率

三十五年十二月
汕頭市稅捐處公告

本市契稅業務，自稅捐處（現改稽征處）接辦後，經由不動產評價委員會於去歲十一月廿二日開會將全市不動產價格評定。茲將該處

依章規定之收稅手續及稅率，照錄如下：

- 一。業主呈繳契紙時，應附繳最後上手紅契及區公所蓋證發收據。
- 二。如係房屋白契，同時並應繳市府所發上蓋建築執照。
- 三。如每上開①②兩項證件，應提出其他合法之證明書。
- 四。稅率：
 - (一)賣契稅爲其契價百分之六。
 - (二)典契稅爲其契價百分之四。
 - (三)交換及分類契稅爲其契價百分之二。
 - (四)贈與及占有契稅與買賣同。
 - (五)照正稅帶征附加保甲經費百分之二十五。
 - (六)契紙工本費八十元。

丙 本市土地稅手續及稅率

查市稅捐稽征處定於三十六年二月二十四日，開征本市三十五年度地價稅，及本年度土地增價稅（按土地稅係包括地價稅，及土地增價稅兩種）茲將業戶完稅手續及稅率錄次：

納稅手續

一。地價稅由土地所有權人完納，其設有典權人之土地，由典權人繳納，納稅人應接到征收機關（市稅捐處）之徵稅及通知單後，依規定期限逕向指定省庫完納。二。土地增價稅，在土地所有權之轉移爲絕賣者，其增價稅向出賣人征收之，轉移爲遺產繼承或與者，其增價稅向繼承人或受贈人征收之，納稅人應於接到征收機關（市稅捐處）之徵稅通知單後，於規定期限內，持單向征收機關（同上）領取三聯繳款書，逕向指定省庫完納，如納稅人認爲有不符時，得備具理由書申請更正。

征收稅率

一。地價稅照規定地價，按累進稅率征收，基本稅率爲規定地價數量千分之十五，超過累進起點地價時，（按本省各縣市局累進起點地價一律定爲十萬元），累進征收累進率。以遞加至千分之五十爲止，二。土地增價稅照土地增價之實數額計算，於土地所有權轉移時征收之，其稅率按土地增價稅之程度分爲四級，最低爲百分之二十，最高爲百分之八十。

欠稅處分

地價稅不依期限完納者，其所欠納稅額數自逾期之日起，按月加征百分之十，不滿一月者以一月計算，以加至十二個月爲止，欠稅屆滿一年未清繳者，移請司法機關將欠稅土地，及其定着物拍賣，以所得價款抵償餘款交還原欠稅人，又滯納土地增價稅，除照上項辦法辦理外，並不爲轉移登記。

第二十章 海關

甲·本市設有潮海關，專司出入口貨報關之責，商人如有貨物進出口，可以自行報關，惟須預前向海關登記掛號，否則由各報關行代行報關。茲將報關單用法列明：

凡貨物由本國出口應寫D₂、白色報關單一張及黃色單一張，一律免稅。

凡貨物由本國進口應寫D₁、白色報關單一張及黃色單一張，一律免稅。

凡貨物由外洋進入中國，由中國甲海岸拆原貨到乙海岸，應寫D₃、白色報關單一張又黃色單一張，一律免稅；但到達目的地時，又須向當地海關報進口，應寫D₁、白色報關單一張又黃色單一張，一律免稅。

凡貨物由外洋進口，應寫D₁、白色報關單二張又青色一張，依照中華民國海關進口稅則完納。

凡外洋進口油渣，應寫D₁、白色報關單二張又青色一張，一律免稅。

凡貨物由汕頭往外洋，應寫2號白色報關單一張，又青色單一張，一律免稅。

凡貨物由外洋進口，然後復出外洋。應寫6號白色報關單一張又青色單一張一律免稅，乙·自行報關須具備下列申請書及保證書：

申請書(式樣)

為呈請准予自行報關事茲因在汕頭市地方經營商業擬將所運貨物自行報關遵照海關章程理合繕具左列事等連同保證書一併呈請

鑒核准予註冊以憑報關再本申請書內所列負責簽具或改正是關文件之店夥並非駁船船伙或

碼頭工人合併聲明 謹呈

潮海關稅務司

申請人

「行名」

「經理」

計開

一·國籍 二·行名 三·營業種類 四·直接稅局營業執照第 號 五·地址

六·負責簽具或改正 姓名 簽名式樣

呈關文件之店夥 相片

中華民國

年

月

日

保證書(式樣)

為出具保證書事茲查在

貴關呈請准予自行報關之商號

願遵守一切關章如海關緝私條例等及負

責補繳因海關核稅或計算錯誤以改短納之稅款如有違犯等情本號甘負完全責任此呈

潮海關稅務司

「商行」

「經理蓋章」

具保證書人

生址

中華民國

年

月

日

丙·修正新進出口貿易辦法：

一·凡下列貨物，經具保呈繳臨時輸入許可證者，均得准予輸入，「甲」雜糧及肥料，每張報單總值，不超過港幣六千元者，「乙」建築材料，紙，金屬品，每張報關單總值，不超過港幣四千元者。

二·依照以前進出口貿易暫行辦法，對於五種貨物之輸入，必須具有輸入許可證之規定，一見海關去年四月一日潮字第三十四號佈告附表：「甲」第一項即一·客車，其車台，「禁止進口者不在內」，二·糖，方糖，塊糖，冰糖，三·烟葉，四·煤油，五·已洗電影片」，仍應照舊辦理並無更改，

三·下列貨物之輸入均須呈驗上海輸入品管理處所發許可証，方准輸入：「甲」機器及工具「乙」鐵道，岔道，轉車台，軌道上所用鋼枕，輪船，帆船，及配件，鐵路枕木，

四·下列貨物均禁輸入，鮑魚，蘆筍，汽車，腳踏車及配件，海參，燕窩，餅干，魚子醬，糖食，古玩，金銀器，漆器，鎔金泥碗，未列名首飾及裝飾品，真假珍珠，香水，脂粉，及其他粧品，人造松香及其模塑質，真假貴重寶石，「玉瑪瑙等」保溫器及其零件，化粧用之器具，玩具，及遊戲品，傘，棉質假金銀線，純絲，什絲，花邊，衣飾，繡貨其他裝飾品，及全部用製成之貨品，修指甲用全副器具及零件，粉撲粉盒，獸牙及其他製品，麝香，淨魚翅，純絲或什絲針織綢緞，未列名衣服及衣着零件，皮貨，及其製品，茶葉，純衣，什毛，地毯及其他地衣。

五·其他貨物不在以上四項規定範圍之內，而每張報單總值不超過港幣二千元，並經具保

呈繳臨時輸入許可証者，均得准予輸入。

六、「甲」在本埠銀行，尙未指定爲發給臨時輸入許可証之機關以前，關於第一項甲乙兩款及第五項所規定之貨物，每張報單所報貨物，在不超過所定總值數額時，該項許可証於貨物起運前，逕向九龍海關接洽辦理。「乙」凡輸入貨物，其有上海輸入品管理處之發輸入許可証者，一律准予輸入。「丙」凡輸入貨物，必須具有臨時或正式輸入許可証者，而商人不能具保呈繳臨時輸入許可証時，應將原貨復運出口。

附錄：

華僑歸國出國報關須知

甲·華僑報關須知：一·華僑歸國時，除備旅途費用及本身必要行李外，最好不帶貨幣黃金商晶貨物，如有餘資需要携回，宜由銀行或經其他正當手續滙解，以免於抵岸時觸犯禁令，致遭查扣。二·萬一遇有必要隨帶貨幣回國，其數額以國幣五十萬元，美金二百元，或其他等值之外幣爲限，超過上項數額時，應預先請領財政部護照方准進口，至於黃金一項，不論多少，以及金質首飾，其所含金量在一兩以上者，均須呈驗財政部護照，否則海關當遵照政府法令予以扣留。三·目前政府爲制止惡性入超及挽救國內工業起見，對於進口貨物，業已施行全面管制，除若干奢侈品如鮑魚，魚翅，燕窩，海參，珠玉，寶石，首飾，餅乾，糖菓，香水，脂粉，玩具，古玩，皮貨，茶葉，麝香，獸牙製品，化粧用具，絲綢絨緞等，絕對禁止進口，以及棉紗，棉布，捲煙，酒類等暫停進口外，其餘一切物品，均應請領輸入許可証，方准進口，華僑歸國時如有私人餽贈，而帶有少量物品，其

種類不在絕對禁止進口之列，且其價值不超過美金五十元或港幣二百元，或其他等值之外幣者，海關可准免驗輸入許可証徵稅進口。惟抵岸時，應將是項物品，按照海關旅客行李應稅物品報單詳細填報，以憑查驗。四·如所帶物品雖不在禁止進口之列，而價值已超過美金五十元或港幣二百元，或其他等值外幣者，應預先設法向中央銀行請領輸入許可証，且於輪船抵埠前，報請船上列入進口艙單內，以便海關驗憑徵稅放行，而免因違犯修正進出口貿易暫行辦法，或蓄意隱瞞，致受扣押充公處分。

乙·華僑出國報關須知：一·目前出口稅雖經政府廢止，然一切貨物出口前，須向政府指定銀行結售外匯，取具證明書送請海關核驗，方准報運出口，惟出國時，如所帶物品，其價值在美金二十五元或其他相等幣值之下，及非作商業上之用者，可免驗上項結匯證明書，准予報關出口。二·下列物品係經政府規定禁止出口，未經政府特准，不得携帶出國：一·政府管理之礦產品，即錫，銻，鋁，鉍，鉍，鉍及其礦砂，二·銀幣，銀塊，金塊，及合金輔幣，銅錢，銅幣及銅幣鑄化之銅，三·鹽，四·各種活野獸及野禽，五·禽「如帶有衣毛禽皮」及帶有小片野禽皮之羽毛，六·古物，七·國父墨蹟，古版書籍，及政府機關檔卷，八·米穀麥麥粉及其製品，九·棉紗及棉布。

第二十一章 工業

戰前汕市手工業頗有可觀，自經敵寇淪陷摧殘，一蹶不振。至於機器工業，更屬幼稚，僅限於交通及公用事業耳。

工廠有機器修理廠，煙廠，酒廠，醬油，罐頭，火柴，紗線，抽紗，織布，織襪，織衣，肥皂，皮革，鋸木，冰霜等廠，但就中以抽紗工業，較佔重要。

考抽紗業「卽花邊抽繡業」爲我國要重手工業之一，距今五十年前，西教士以我教徒婦女，貧苦無依，乃教之以藝，抽出布上紗線織成各種花紋，作爲手布，桌布，運銷美國，是爲抽紗業之發軔，厥後美商以我潮汕一帶工良價賤，紛來成立洋行，設廠製造，現此業已爲潮汕一帶地方經濟所繫。

抽紗業爲潮汕對外輸出之特殊手工業，其工作可分爲①抽紗，②刺繡③補布，④花邊，⑤哥洛紗等，惟後二者現已頹落，銷路甚少。至抽紗業之製成品則有手布「卽手帕」，桌布，床布，花巾，杯墊，枕套，几套，面巾，及女裝內衣等。

戰前汕市外商經營抽紗者有二十餘家，本國廠商經營出口者有三十餘家，小本廠商就地售賣者約百餘家，出品計達數千萬元，關係社會民生至爲重大，汕潮各縣貧苦女工靠此爲生者，數約四十餘萬人。

復員以後，本埠抽紗工業因原料缺乏，成本過高，及受其他結滙等之限制，雖竭力籌劃恢復，而業務終未展開，產量既少，出口更尠。據業中人分析原因：一、主要原料爲藤布（土名竹布）及紗線兩種，藤布素來仰給於英國，惟新貨藤布，英國需至明年方能恢復供應，但定價已較戰前漲起四倍，現滬市存貨，亦已八倍於戰前價格。至紗線價格，加以美金價格計值，亦較戰前漲起十七倍，故無論中外原料，價均昂貴。二、工銀方面，以地區而稍有不同，花邊抽繡業，本以潮汕烟台等地爲主，茲烟台方面，以時局不靖，生產困難

，惟潮汕工銀，較滬市約廉一倍，故目前汕頭方面，尙維持小額之生產量，據估計每月產量價值，約在法幣三億元左右。如本地工銀，以美金計值，亦較戰前漲起一倍。然汕頭原料奇缺，正常生產，尙不可能。三、交通阻滯，單以主要產地本市與滬市交通而言，每月往來船隻極少，影響產品運銷殊大。四、滙兌之耗損，以內滙言，由上海滙汕百元，至汕頭僅收九十二元；以外滙言，目前官價美滙。與美鈔黑市，相去尙多。

自外貨大肆傾銷以來，民族工業已瀕于崩潰之邊緣，尙存一線生機者，厥爲火柴工業。回顧潮汕火柴工業，自復員後相繼復業，初則因種種困難，開業維艱，僅有耀昌永順等廠商，在碓墮製造出品，頗爲大宗。銷路活躍旋本中山路尾利生火柴廠，與東明火柴廠，先後亦告復業。利生廠規模較爲宏大，出品有「汕頭」，「鋼鎗」，「紅杏」等標共六七種，銷路甚廣。東明廠則有「東明」等共數種。現潮汕各地火柴廠商，已增加鮀江，華僑等多家，而耀昌廠近則設第二廠于市郊東墩鄉。自各廠先後開業以來，互相推廣牌子，競爭營業，裨益鄉村一般貧苦婦女及老少貧民不鮮。普通每廠每日工人約在一二百人，其中十餘歲小孩則充糊貼工作，每日亦可得數百元。

此外汕頭出口量大宗之土貨，尙有土糖，土磁，土紙，蔬菜，及罐頭各種工業，惟其製造地區，散佈潮梅一帶，而非集中於本市。

第二十一章 金融

一市之金融乃一市之經濟命脈，而銀行又爲金融之樞紐；蓋銀行具吞吐作用，將社會上

暫時不用之錢，滙而集之，又分而散之至有用之地，調劑市場，準備緩急。

本市銀行現有下列諸家：中央銀行，中國銀行，交通銀行，農民銀行，廣東省銀行，華僑聯合銀行，農工銀行，華商滙豐銀行，及市立銀行等。

本市爲全國經濟重要之一環，位居吾國五口岸之一。其在華南之經濟地位，僅次於廣州。而在廈門之上。當抗戰開始第一年，沿海重要商港相繼淪陷，獨汕市爲出海之吞吐口，在短期內，商業曾旺極一時。

迨民國廿七年六月敵人由鷓汀登陸，以迄抗戰勝利七載間，除一部份商人遷往內地與梅別圖經營外，其滯留汕島商人，在敵僞雙重宰割下，絕無發展可能，僞組織強迫改用僞幣，以二準一，商人縱不虧蝕，原有資本數額，則已失去其半，及國土重光，政府復規定僞幣與國幣之比率爲二百比一，留汕商人原有資本，又縮小存二百分之一。設戰前原有四十萬元資本之商店，經此二次折扣後，祇剩一千元矣！即使依照現在物價比戰前物價倍數，國幣貶值，估以五千元準作一元，亦祇有五百萬元而已。在上述情況之下，留汕原有商人與商人由興梅遷回者，兩相比較，則前者難免畧有遜色。

商人原有資本，已于戰時虧蝕殆盡，過去年餘，所賴以經營維持者，全靠高利貸息條。即以少量資本，經營巨額生意。查世界各國及本國各大都市，商場現均無「息條」之存在，惟本市仍繼續流行，且握極大勢力。市場上有信用之商店，每月担負二三十萬之利息，恒視爲常事而不駭異。

商人利用息條，經營生意，偷貨進款，續步漲，固可獲致厚利，但偶一僞跌，則因所負

過鉅之日息，必致虧空破產。去歲十一月間，因資金週轉不靈而倒閉之商家，約有十餘起，即其明証。

復自迄今，本市商場，惟見洋貨充斥，土貨大受影響，似此資金外流，而土產復不能換取外資，以地方經濟逐日衰落。

至於內地農村破產，潮汕社會經濟空虛，人民購買力不強，此為本市商場不景，金融枯竭之又一原因。

且勝利以還，金融市場發生極大波動，投機者推波助瀾，拮拾謠言，用為操縱，一般人未明金融情況，相驚伯有，遂致迭破最高紀錄，物價繼續增漲不已，現在物價視一年前幾超出三十倍以上，影響所及，銀根吃緊，市情不景。

二月間黃金風潮更為洶湧，物價狂漲，人心浮動，旋經政府應付有方，頒布經濟緊急措施方案後，禁止黃金買賣及外幣流通，投機份子，無從活動，一場風波，遂告消弭。

第二十三章 地政

負責本市地籍整理工作之機關，原有地籍整理處，該處奉命于去年四月成立，對於各項土地業權及地價等地籍整理業務，積極進行，不遺餘力，統計全市土地共二萬四千餘起，「內宅地一萬六千餘起」，已登記土地達一萬五千餘起。宅地已登記者佔本市宅地總數百分之七十三。

前地籍整理處為負責評議本市地價事宜起見，特于去歲五月廿壹日成立標準地價評議委

員會，已評定者，全市共有十九個測區，而總價區則共分為十三等。

第一等地價區每市井三十萬元。

第二等地價區每市井十八萬元。

第三等地價區每市井十三萬元。

第四等地價區每市井十萬元。

第五等地價區每市井七萬五千元。

第六等地價區每市井六萬元。

第七等地價區每市井四萬五千元。

第八等地價區每市井二萬元。

第九等地價區每市井八千元。

第十等地價區每市井二千元。

第十一等地價區每市井一千二百元。

第十二等地價區每市井八百元。

第十三等地價區每市井五百元。

現地籍整理處業已奉命結束，而市府則于四月一日成立地政科，繼續辦理地政業務。經于四月十六日起核發土地所有權狀，同日起至四月卅日止補登第二段至第七段土地，五月一日起至五月十五日補登第九，十，十二，十三，段土地，五月十六日起至五月卅一日止補登第十一，十四段土地，六月一日至七月卅一日補登第十五至十九段土地，八月一日至八月卅一日補登角石第一，二，三段土地，九月一日至九月卅日補登潯泗山馬嶼口土地。

精縫 洋服 瑪麗 電機 洗染

居平路 27-25 號

綢緞絨羽
 十色五光
 名師巧匠
 精製服裝
 電機洗染
 技術精良
 有口皆碑
 不比尋常

中央衛生署註冊

歷任汕頭市立醫院產科師
 揭陽縣河婆大同醫院產科師兼護士長
 梅縣衛生院產科師
 翁源縣衛生院產科師

產科師曾淑英 兼治婦兒科

在職十四年接生人數達數千
 專理正產以及各種難產

現住·汕頭崎碌新興路口安全留產所

王 大 表 鐘 册 註 府 國
行 鏡 眼 表 鐘 利 得 亨

號 五 路 平 居 址 地

專 辦 歐 美

新 型 鐘 表

驗 目 配 光

各 式 眼 鏡

專 聘 京 滬

超 等 技 師

精 工 修 理

立 單 保 用

本 行 售 出 鐘 表 全 國 聯 號

百 餘 家 修 理 免 費

(埠 大 各 國 全 行 分 路 京 南 海 上 行 總)

廠 柴 火 生 利

本 廠 創 設 垂 十 餘 年
 規 模 至 大 產 量 最 多
 出 品 火 柴 物 質 優 良
 發 火 安 全 絕 無 危 險

標 商 册 註

白 杏 頭 油 江 東 美 雙 獅 環 球 鋼 鎗 嘜 嘜 嘜 嘜 嘜 嘜

柴 火

經 銷 各 省 耐 久 不 變
 歷 春 不 濕 備 受 稱 揚
 本 外 各 埠 均 有 代 理
 偷 蒙 惠 顧 價 格 克 己

五 三 一 一 話 電 尾 路 山 中 址 廠

八 三 八 三 號 掛 報 電 三 九 九 一 話 電 號 八 三 路 泰 永 處 業 營

英 商

怡和有限公司汕頭分公司

馳譽中國

JARDINE, MATHESON
& CO. LTD.

服務最久

行址至平路尾

電話一五九四號

JARDINES .. 電報掛號

本公司備有快捷
輪船川走汕頭香
港廈門福州暹羅
等埠兼營肥田料
羊毛、棉、機器、地產
保險、銀行、屯棧、及
一切出入口生理

粵僑船務行

◀ 行 址 ▶
汕頭市

興利報關行

本行代理堅固快捷輪船
常川行走汕頭上海天津
廈門香港暹羅曠叻西貢
等地貨客並收

怡安街：三九號

電話：一七三四號

中文電報：一七三四號

八六六六號

英文電報：KELKIM

本行專代客商辦理進出口報
關及採購託售轉運等事宜并
代理輪船電船等行駛國內外
各埠信用昭著辦理迅速收費
平宜諸君惠顧無任歡迎



司公限有福五頭汕

NGOW HOCK COMPANY, (SWATOW) LTD.

永和街壹三〇號
電話：壹〇四二
郵政信箱六八號

CABLE ADDRESS: "NGOHO" SWATOW
CODES USED: THE NEW BOE CODE
BOE CODE AND PRIVATE
P.O. BOX:68 TEL: 1042

STEAMSHIP-CHARTERERS
SHIPPING AND COMMISSION-AGENTS
RICE & GENERAL MERCHANTS
IMPORTS-EXPORTS

130, Yong Hua Street
SWATOW
(CHINA)

HEAD OFFICE

NGOW HOCK CO. LTD.
1436, Songwad Road,
Watt-koh
BANGKOK, (SIAM)

AGENTS AT

HONGKONG — CHINSENG HONG
CANTON — CHIN SENG HONG
HOIHOW — GUAN HONG LEE
SINGAPORE — WAH SENG SHIPPING CO.
& LONG HENG CHAN
PENANG — ENG NOLAR CO.
BORI SWETTENHAM — BAN SENG LONG
COLOMBO — J.H. VAVASSEUR & CO, LTD
NORWAY — A/S ARNE SVEENS REDEBI
(OSLO)

OFFICE:

25 York-Siang St.
址行
號五二牌門街善育頭汕
號三六六一：話電

司公利威

WILLY & COMPANY
SHIPPING AND COMMISSION
AGENTS
MANUFACTURERS' REPRESENTATIVES
IMPORTERS AND EXPORTERS
SWATOW

TELEGRAPHIC ADDRESS:
"WILLY" OR
"1218"
SWATOW

號掛報電
"WILLY" 文英

Director—Jade P.M. Huang
Managing Director T.C. Heng
Manager—Tonnie T.H. Wang

"1218" 文中

總經理王滌新
監理黃佩文

出入口保險
洋面水火險
代理華洋
廠家兼貨

船務
代理新式
輪船搭客
載貨常川
本國沿海
各埠及香
港安南暹
羅實叻檳
城外洋各

本公司營業種類



商務印書館

◁ 營業要目 ▷

編印學校課本	發行圖書雜誌	纂輯字典辭書	供給文具儀器
--------	--------	--------	--------

國定中小學教科書
復興中小學教科書
師範學校教科書
職業學校教科書
大學叢書
各類參考用書

汕頭分館至平路
 自動電話1158
 電報掛號5364

版 出 新 最

四庫全書學典

蔣主席青年問題言論集

李石曾主編
楊家駱著
分訂十一冊
張耕法輯

新聞史上的新時代

胡道靜著

現代推銷術

余天希譯

會計學精義

秦慶鈞著

斐南氏會計學原理

張更生譯

海南島之現狀

李待琛編譯

太平洋諸島概觀

嚴懋德編譯

柏林外史一名希特勒之死

李樵譯

寰球畫報

中華民族英雄故事

施英著

西式賬簿文具儀器

世界書局 汕頭分局

△地址：至平路十一號▽

各埠商店公司均有代售

長城牌

請用
回叩牌

乾電池



中國一蓋電池廠出品

光強力足

行銷最廣

總廠

廣東潮安湯平路

電報掛號：九九八一
電話：〇〇二五

分廠

汕頭南
福平路新洪巷八號

電報掛號：六四七七
六七七六
自動電話：一九二八
九九四

香港九龍馬頭角道

電報掛號：五五六四
自動電話：五八二二

寫字樓
香港文咸東街四十號三樓

電報掛號：六五七七
自動電話：二四三二七

國立中山大學醫學士

中大醫院兒科醫師

兒科專門醫師 陳孟銜

精治：小兒科 內外全科

設備德國顯微鏡新式器械

診所：昇平路壹百號 電話一九九二

診症時間：門診：上午八時至十二時
出診：下午二時至六時

國立中山大學醫學士

廣州中大醫院住院醫師

醫師 曾文祥

專治：內外科 小兒科

女醫師 張才連

專治：婦科 產科 小兒科

診所：中正路式式壹號中馬路口

康樂診療所

附設留產院：廣州街壹號

國民政府註冊醫師
上海光華眼科醫院

眼科專門
醫師江寧靜

本醫師用最新手術電氣藥物等療法
治一切新久眼疾內外翳障移瞳造
臉綠白肉障手術斜視矯正驗眼配光

開明眼科醫所

所址：中馬路大埔會館對面

前上海寶隆醫院內科小兒科醫師

前上海市市立醫院醫師

衛生署醫字第八一六四號註冊醫師

國立同濟大學醫學士

李纘松醫師

主治 內科 小兒科
治 皮膚花柳等科

設備德國高度顯微鏡血球計算器
等檢驗血痰便等以求診斷確實治
療迅速

診所 汕頭至平路三十九號

介紹各種老牌良藥發售

新貨湧到 減低售價 造福病家

止咳
四川
肺癆
草

遺精
青
年
良
友

滋補
獅
虎
康
樂
腺

咳嗽
獅
虎
止
咳
片

補腎
獅
虎
補
腎
丸

清濁
斯
爾
脫
白
濁
片

立止
遺精
斯
爾
脫
固
精
片

大補
氣血
斯
爾
脫
紅
補
丸

皮膚
濕毒
華
安
皮
膚
水

保肺
健胃
利
民
精
麥
魚
肝
油

油頭小園前亞東公司總經理各大藥房均有出售

醫學博士

張克歐

K. E. Chang, B. Sc., M. D.

專治內科皮膚花柳科

診所：國平路第十五號
住宅：中山路四十五號 瑞廬
時間：上午八時至十二時
下午三時至五時
星期日下午停診

第二十四章 公園及勝蹟

本市公園，有中山公園及小公園，

中山公園規模宏偉，設備周全，風光旖旎，景物宜人，正門牌樓，高可數仞，綠瓦紅柱，金字輝煌。園中園藝井然，幽靜雅逸，假山峭立。流水回環，有花草樹木，有亭檯樓閣，有名人題詠，有先賢勝蹟，有茶座，有賓館，有游藝場，運動場，游泳池，釣魚池。可以憩息，可以緩步，可以憑眺，可以娛樂。有石凳可坐。有遊艇可划，冬則浴日，夏則納涼，湖邊樹下，遊人如鯽；至於春朝秋夜，花容月貌，則更令人讚賞不已；徜徉其間，樂且無窮，幾疑置身世外桃源。

中國原有建設委員會專董其事，淪陷後偽市府爲維持救濟院經費起見，交由該院兼爲經營，藉謀補助，以故園內遍種雜糧，幾無隙地，殘破不堪，現已恢復舊日機構，由市府聘請名流，廣續負責建設及管理事宜。

小公園在昇平路與安平路交叉口。雖當全市商業最盛之區，然亦有亭檯樹木，及石凳之點綴。

汕頭地勢平坦。殊少自然景緻，可供遊覽之地，惟有礮石山，與媽嶼，角石大山環峙，嵯峨並立，雖有天然景物，因乏人工修飾。尙不能招引遊客瀏覽。媽嶼或稱放雞山，在本市港口，島上風景優美，奇峰屹立，有天后古廟，昔日船舶出洋，必來廟前集中，爲本

市著名勝蹟之一。

其他勝蹟，爲紀念先聖昔賢之建功立業：

甲·其在市府面前空地者有 國父紀念碑，爲民二十年許前市長錫清所建，正面鐫以國父遺囑，左刻「博愛」二字，右刻「大道之行，天下爲公」，皆 國父遺墨，後面則刻紀碑文。

乙·其在小公園者有 國父紀念亭，亭成八角，頗爲壯觀。

丙·其在中山公園者有：

一·清黨殉難烈士紀念碑，爲民國十六年九月十五日潮梅警備司令部政治部所建。

二·繩芝紀念亭，建于民國十九年六月，用以紀念革命先進，澄海高繩芝先生者也，爲六角柱體，規模奇偉。

三·濟案紀念亭，建于園內左側，爲三層高亭，周圍鐵鍊及石堤現已殘破。

四·宋少東烈士紀念像，民國二十二年，爲紀念革命先烈宋少東先生而建，仰瞻忠節，令人起敬。

五·浩然亭，建于民國二十三年，在游泳池畔，到此心情，倍覺瀟灑，堪爲騷人墨客流連之所。

六·七賢亭，民國二十年建于假山之上，頗爲壯觀，憑高一望，妍麗觸目，其側刻有：「高閣思魏晉，勝景點煙霞」一聯。

七·忠烈祠，在中園左側，現正興構中，爲前閩粵贛邊區司令部所倡建，集邊區死難

軍民而崇祀之。

丁·其在中國對岸，韓堤路轉角處，有暹羅賑災紀念亭，爲民國二十年暹羅賑災團代表許少峰先生所建，亭中立碑，刻有紀念碑文，對於八二災情之慘重，及旅暹僑胞之盛德，均有詳盡記述。

戊·其在火車頭着有羅李陳三烈士紀念碑一座，望之巋然，高可丈餘。

己·其中正路中段者有員警紀念碑，爲紀念八二風災，前第四區署爲頌垣壓斃之員警二十九人，碑雖簡單，意義深長。

至於郊外，勝蹟甚多，而潮陽之東山，潮安之韓山，金山，西湖，湘子橋等，最負盛名，亦足供本市民之遊覽。

茲將中山公園遊園規則錄后：

- 一·園內花木，不得任意攀摘或摧殘。
- 二·園內器物，不得任意搗取或損壞。
- 三·一切車馬，均不得入園。(單車手牽者不在此限)。
- 四·不得隨處便溺。
- 五·菓皮渣滓，不得隨處拋棄。
- 六·小販不得入園擺賣。
- 七·不得撲臥石橋，及任意唾痰。
- 八·不得違背善良風俗。
- 九·不得持槍射鳥及拋沙石。
- 十·違犯本規則者，無論何人，均應聽受特警制止，必要時依違警罰法辦理。

中國紡織建設公司

汕頭辦事處

地址：中正路九九二號 電話：一零一
配銷棉紗布疋 扶助工業生產

配銷紗布貨品簡章

- 1、本處遵照總公司之規定以棉紗布疋織造染織抽紗等業公會會員及潮汕各屬棉紗直接生產用戶經送存印鑑或調查表於本處經審查核准者得照規章向本處聲請購買
- 2、本處配銷紗布日期現定逢星期一、四、六日掛牌開售
- 3、本處配銷貨品之種類及價格依照總公司規定辦法核定後於配銷日上午九時掛牌公告週知並將樣品陳列以便承購人看樣後承購
- 4、本處牌價掛出後承購人各自選定擬購之貨品數量填具請購單（格式由本處定）于當日上午十二時前送交本處彙集分別核對預存印鑑並核定准購數量仍于同日下午五時前由承購人向本處領取准購單翌日向指定銀行繳款由指定銀行將款收妥後憑繳款收據至本處換取棧單自行提貨
- 5、如承購人所填之請購單與原登記送存之印鑑不符時得取銷其本次請購權
- 6、如請購總數超過本處擬售數量時本處得酌予核減至擬售額相符如仍不敷者得依原登記數依次輪售
- 7、如承購人取得承購權而不如期繳款換取提單者本處得永久取消其承購權並撤銷其登記
- 8、本處發出提貨單後承購人于三日內須向倉庫提貨如逾期不提倉租得由歸戶自理對水火兵災一切損失本處均不負責

總公司

上海江西路一三八號

分公司

天津第一區赤峰道區

中行大樓

青島館陶路三號

瀋陽鐵路賓館一一三號

辦事處

重慶中山三路二一三號附一號

西安老關廟街孝園

沙市中山路九四號

漢口銘新街七號

廣州光復一〇九號

南通濠南路濠南別業

杭州清泰路三〇四號

汕頭中正路二九九號

鄭州銀行街十九號

第二十五章 全市機關團體一覽

汕頭市政府	中正路	廣東區直接稅局汕頭分局	中馬路
汕頭市黨部	中山公園內	廣東區貨物稅局汕頭分局	商平路
汕頭市臨時參議會	中正路	善後救濟總署廣東分署第六工作隊	中正路
三民主義青年團廣東分團汕頭分團	利安路	善後救濟總署廣東分署第一醫防隊	萬安街
汕頭地方法院	審判路	交通部廣州航政局汕頭辦事處	招商橫路 七號
汕頭地方法院檢察處	審判路	潮橋鹽場公署	同平路三 號
高等法院第一分院	審判路	財政部兩廣鹽警第一區區部	同谷東巷 二號
高等法院第一分院檢察處	審判路	交通部全國引水管理委員會粵桂區辦事處	居平路 一號五樓
粵東師管區司令部	林家祠	經濟部廣州商品檢驗局汕頭檢驗分局	永和街
汕頭憲兵隊	招商路	經濟部中國植物油料廠汕頭分處	萬安街二 二號
汕頭僑務局	商平路	資源委員會第一區特種財產管理處廣州分處	福平路 一五五號
汕頭電信局	小公園前	汕頭收砂處	居平路十 七號三樓
汕頭一等郵局	中正路	中央電影服務處廣州辦事處汕頭分處	五福後路
潮海關稅務司署	海關路	交通部公路總局駐汕頭專員辦事處	居平路十 七號三樓
衛生署汕頭海港檢疫所	招商橫路	經濟部辦事處	五福後路
汕頭市社會服務處	中正路	駐汕頭專員辦事處	中正路二 九九號
國營招商局汕頭分局	懷安街	中國紡織建設公司汕頭辦事處	中正路二 九九號

水利局暨汕辦事處

指南里

廣東省政府接運囤糧總站

北梅旁直街五七號

廣東田賦糧食管理處儲運處汕頭麥點倉庫

韓堤路

第六航空站

中正路

中央航空公司汕頭站辦事處

中正路二二五三樓

中國航空公司汕頭辦事處

中正路八七號

西南航空公司

至平路

廣東省第五區行政督察專員兼保安司令公署駐汕辦事處

永安街四六號

汕頭市稅捐稽征處

中正路

汕頭市衛生局

中正路

汕頭市南澳縣地方行政幹部聯合訓練所

市府內

汕頭市中正圖書館

中正路

汕頭市民衆教育館

中正路

汕頭市警察局

新馬路

汕頭市警察局第一分局

安平路

第二分局

中正路

第三分局

天后街

第四分局

中山路

第五分局

新興路

第六分局

角石

汕頭市警察訓練所

中正路局沈趙路

汕頭市警察局保安警察大隊

中馬路

汕頭市警察局水上警察隊

西堤路

汕頭市第一區公所

商平路

第二區公所

昇平路

第三區公所

同平路

第四區公所

中山路

第五區公所

新興路

第六區公所

角石

第二十六章 全市現有人民團體一覽

●商會

汕頭市總商會

張華餘
林偉岩
商平路

綢緞布業公會

賴次風
打錫街一六號

僑批業公會

魏子家
漳潮會館左巷五號

菓業公會

劉若衡
金山二橫街三三號

醬園出口業公會

李世南
同平路運溪里二號

國貨廠商聯合公會

余賢
鎮邦街二十號

鞋業公會

顏思德
德興路九十四號二樓

油業公會

鄭日珊
德興路三十四號二樓

煙草業公會

林曙初
永安街七三號

田料業公會

黃思傑
海平路六十二號理事
長住：通津街三六號

南商業公會

江樞村
天后左巷三十二號

魚生粥飯業公會

方偉亮
昇平路三二號

紙料出口業公會

胡仲銓
六邑會館內

中藥熟藥業公會

黃季武
國平路五十九號三樓

甜料菓脯業公會

蕭學雄
至平路六十八號二樓

酒業業公會

林廷豐
商平路二百一十四號

棉紗業公會

廖助臣
六邑會館內

酒樓茶室茶館業公會

鄭盤初
德興路九十四號二樓

陶資業公會

張壽臣
潮安街三十二號二樓

煙絲業公會

羅實之
五福路九十三號之一

屠猪業公會

楊純青
阜安街二十三號二樓

錫業公會

周勤釗
德興路九十號二樓

米業公會

許杏林
新馬路一號二樓

建造業公會

鄭輔堂
交定地三直巷二號

南北港貨物運銷業公會

杜觀因
六邑會館內

佣行業公會

黃柞明
商平路黃茂元號內

暹商業公會

陳德燊
天后左巷三十二號

金銀首飾業公會

郭豫俊
鎮邦街一九號

茶業公會

林繼予
昇平路二一五號

旅業公會

輪船業公會

汽車業公會

屠牛皮革業公會

報關行業公會

鹹魚脯料業公會

華洋傢私業公會

煤炭業公會

台浙福國貨運通業公會

米類批發業公會

印刷業公會

手工捲煙業公會

織造業公會

土布染織業公會

竹篷業公會

戲劇業公會

吳藩雄

陳偉烈

陳少文

林平睿

陳長豪

林庭舉

林振東

蔡雲梅

林肯堂

章碩文

張其俞

伍述臣

龔勃士

許金棟

姚溫臣

陳仰周

棉安街三四號

安平路公益里三樓

張園潮汕鐵路內

國平路集和發內

昇平路一百七十五號

潮安街三五號

萬安街九號

行署左巷懷德里八號

六邑會館

海平路一百三十四號

六邑會館

商平路二百一十四號

中馬路前街十五號

海平路七

新馬路一〇二號之三

明星後街戲院廿號二樓

燒灰磚瓦業公會

火柴業公會

柴炭業公會

中醫師同業公會

潮州抽紗工業品產製合作社

潮梅火柴廠聯合辦事處

銀業公會

顏料業公會

蘇廣洋雜業商業同業公會

人力車業公會

閩粵贛土產公會

代銷信託業

杉業公會

土製煤油業公會

土糖業公會

碾米業公會

林价仁

潘志人

翁明亮

吳震聿

黃潤國

王德松

蕭茂基

蔡亮如

蔡石珊

馬雁亭

蕭覺民

林英偉

鄭熙庭

洪海濤

翁志松

李涵昌

新馬路十三號二樓

永泰路一百廿四號三樓

行署左巷懷德里八號

永泰路五號

利安路承德一里一號

永泰路三十八號二樓

永泰路四號

永泰路九十八號三樓

棉安街三四號

同益西巷三號

鎮平路二三號

昇平路一百九十一號

海平路六二號

五福路五十九號信合

中央酒樓四樓

永和街一百一十四號

市商會內

六邑會館內

六邑會館內

六邑會館內

六邑會館內

六邑會館內

六邑會館內

六邑會館內

六邑會館內

六邑會館內

六邑會館內

六邑會館內

六邑會館內

六邑會館內

六邑會館內

六邑會館內

新藥業公會

什糧業公會

抽紗業公會

海味京菓業公會

生藥業公會

鮮魚業公會

蔬菜業公會

地瓜粉業商業同業公會

糧食業公會

鹿袋草卷業公會

農會

汕頭市農會

工會

汕頭市總工會

廣東機器總工會汕頭支會

民船船員工會

汽輪業工會

輪船起卸業工會

王照堅

市商會內

林瑋岩

海平路六一一號

張固純

利安路承德里一號
三樓

朱育聰

南平路六邑會館

劉純卿

德興路九十號二樓

翁逸之

三泰市三十三號二樓

蔡禮川

五福路二八號

鄭祖耀

德興路九十號二樓

陳器之

新馬路一號二樓

林賢敬

安平路一五八

陳國儀

市黨部內

陳特向

萬安街四四號

鄭發英

李介春

嚴瑞

李介春

李忠平

中正路信安街
西堤路八三號
昇平路一五三
昇平路一五三

紡織業工會

造船業工會

鞋業工會

人力車業工會

藥業工會

菓蔬業工會

抽紗業工會

金銀首飾業工會

理髮業工會

煤炭起卸業工會

煤油業工會

入口貨督理業工會

屠業工會

玻璃業工會

木器業工會

糞業工會

小販業工會

辛向佳

中山一橫二五

林玉明

國平路亦平里七號

林成

國平路亦平里七號

胡木

李趙來

瑞平路九之一

羅黨春

芮玉堂

萬安街四四號

王漢文

金山西街一號

辛尙勇

公園路六號

林梓坤

萬安街四四號

廖雲宗

永泰路一〇五

黃偉

德興後街一六

黃鄂

德興後街十二

黃哲新

商平路二一四

林松江

萬安街四四號

章紹逵

萬安街四四號

趙克文

同濟海旁二四

郭國根

海平路五號二樓

陳夢涓

福平路一五三

造油業工會

沈潮音 萬安街四七號

菸業工會

羅文章 萬安街十四號

火柴業工會

辛尙進 萬安街四七號三樓

縫業工會

楊偉庭 萬安街四四號

竹蓬業工會

曾憲遂 萬安街四四號

印刷業工會

黃得欽 仁和一橫街天行報

旅業工會

管每生 萬安街四四號

錫薄業工會

郭芳圃 萬安街四四號

打索業工會

黃萬興 萬安街四七號

黃源利

黃大臍 萬安街四七號

三輪車業工會

陳名臣 鎮平路十號

鐵業工會

林南 鎮平路十號

土木建築業工會

吳鴻 萬安街五八號

單車業工會

蔡文賢 信安街八號

派報業工會

洪樂軒 行街三一號

僑批業工會

丘學禹 萬安街四七號二樓

酒樓茶室茶館業工會

李敬輝 怡和街三十號

司厨業工會

卓旺 海平路五號

罐頭業工會

史萃非 海平路五號二樓

杉竹起卸業工會

黃昌興 德興後街十二號二樓

鮮魚業工會

陳步初 萬安街四四號

華人洋務業工會

高文達 萬福里十五號

南洋水客聯合總會

卜海南 至平路

柴炭業工會

蕭開訓 萬福里十五號

郵務業工會

黃庸 中正路郵局

徐紹文

孫振民

高南督貨落輪業工會

宋德漢 福平路一三四號三樓

杉竹排業工會

張文斗 中馬路一二二號

◎漁會

林先治 商平路一九九號三樓

汕頭市漁會

◎教育會

汕頭市教育會

陳欣實

◎教育會

郭文彬 商業街友聯中學內

汕頭市教育會

陳宗敏

汕頭市教育會

陳宗敏

歷史三十年

醫術現代化

之亞洲牙科醫院

先賢寶田公 少懷大志，及稍長遠遊海外，與 國父孫中山胡漢民諸黨國先進，同爲同盟會會員，醉心革命，傾家爲國，得總理頒給旌義狀，以勵來茲，民前廿年授總理命，入星洲美利牙科醫院習牙醫，學成歸國，于民二年，在汕創立本院，懸壺濟世，爲人羣服務，三十寒暑，未嘗一違初衷，醫務之隆，未嘗一刻忘懷革命，在汕組織嶺東革命紀念會，連絡革命同志，續爲黨國效勞，民十五年蔣主席率師東征，師次潮汕，忽患牙疾，耳先君同爲革命同志，且精牙科醫學，蒞院爲醫，並療牙疾，經施手術後，即告霍然，特題贈「牙科特色」四字贈與先君以留紀念，民廿七年戰禍發生，先君內遷避寇，轉徙留離，憤神州之板蕩，嘆建國之未成，憂傷過度，竟費以於哀哉，少田等幼承庭訓，以研以習，得牙醫三昧，復凜先君留遺言，人生以服務爲目的，繼承衣鉢，續主本院醫務，數年以來，竭其驍鈍，以牙醫濟世，以服務爲心，幸毋頹越，而業務反蒸蒸日上，年年兒童節日，履行先君之遺訓，親答社會惠顧諸君之雅意，復舉行免費爲兒童驗牙，治牙，療牙三天，另發給長期優待免費療牙券，分發各小學校給優秀學生之患牙疾者，以培養國家未來之新生命，爲強民強國之計，目今科學昌明，醫術進步，一日千里，本院未敢以此自足，爲精益求精，特配備最新之藥物，器材，爲患病牙者作長久治安之計。

西諺有言：保護牙齒能享三齡百歲斯言，敬告社會之一般患牙病者，吉興乎來！保能使君滿意也！

頭 油
店商裝服泰貞

本店承製
軍警服裝
學校制服
西裝禮服
男女服裝
棉被蚊帳
悉心妙製
諸君光顧
價格克己

號六四路平昇頭油

九一〇二號掛報電九八八一話電勵自

律師蔡君傑事務所

中馬路外新鄉二十二號

(即大埔會館隔壁巷)

店旅福萬安榮

地址適中
設備堂皇
空氣新鮮
招待週到
諸君惠顧
無任歡迎

號六卅路平商頭油

商 冊 註



乳煉甜嘜飛

衛生可靠
乳質尚高
滋養豐富
老少咸宜

售出有均店商品食司公大各
號興再理經總頭油
號七四一路平永

●體育會

汕頭市體育會

鮀江體育會

●自由職社

報業公會

記者公會

醫師公會

婦女會

律師公會

●社教團體

市立中正圖書館

市立民衆教育館

●慈善團體

救濟院

存心善堂

誠敬善社

延壽善堂

陳錫銓

余章美

沈之敬
彭特之

陳亦生
陳說義

徐人傑

梁稀寶

羅英烈
潘立科
蔡奇鴻

陳岫山

吳長坡

翁照垣
鐘少嚴

張遠生
馬鏡川

林玉書
陳少文

章公劍

公園路

至平路十號三樓

至平路光華日報社內

光華日報社內

中馬路徐人傑診所

廣州街尾

光天巷尾

中正路

中正路

崎碌

中正路

新馬路

延壽街

慈愛善社

誠心善社

養善蓮社

第一兒童教養院

第二兒童教養院

第三兒童教養院

第四兒童教養院

●公益團體

南洋華僑互助社

國術外科研究社

國術研究社

公益國樂研究社

汕頭市文化運動委員會

汕頭市人民自由保障委員會

汕頭市公老救保管委員會

李岳泉

鍾昭富

鄭俊英
林子明

張運生

陳勤寧

林玉書

李清泉

黃頌波
鄧中
郭寬

曾兒漢
鍾中
郭賢慶

徐光

林朝冠

林道南

唐道南
陳偉烈

陳偉烈

陳偉烈

新興路

西堤路

信安街

中正路存心善堂

新同路

新馬路

崎碌慈愛善社

中正路均和街一號四樓

鹽埕路七號二樓

國平路謝家祠

安平路六二號二樓

中正路

中正路

中正路

中正路

中正路

省立金山中學同學會

藍名誌

鎮平路五二號

省立韓山師範學校校友會

陳偉烈

同益西巷

北平同學會

陳鍾毓
彭亦仁

海平路一三一號

華懷中學校友會

林錫光
林承之

華懷中學內

潮屬各縣旅汕同鄉聯合會

張華餘
陳說南
林道英
鄧仲英

市商會

興寧旅汕同鄉會

羅奇林
王奇山
李雲山

商平路五六號

揭陽旅汕同鄉會

林道南
林龍南

樟隆左巷十五號

廣州旅汕同鄉會

鄧瑞璋
余萬璋
朱文蔚
錫文蔚

廣州會館

澄海旅汕同鄉會

張華餘
余烈餘
陳偉烈

永安街十二號

大埔旅汕同鄉會

唐人

中島路大埔會館

潮安旅汕同鄉會

蔡說義
蔡亮如
林予如

潮安街四三號

揭陽旅汕同鄉會

周芝勳
黃茂基
張若欣

市商會內

平遠旅汕同鄉會

張若欣

饒平旅汕同鄉會

林潤生
許天白

榮隆街卅八號

八區同鄉聯合會

唐人

同平路

普寧旅汕同鄉會

楊子三
張聲

海平路七三號

五華旅汕同鄉會

茂才

火車頭廿一號之四

梅縣旅汕同鄉會

李錦之
李少夫
李伯恒

萬安街

豐順同鄉會

王家顯
丁文道

萬安街五十一號二樓

惠來同鄉會

方永烈
方俊英

萬安街四四號

二關新台和赤六邑同鄉會

吳景堯

中正路長仁里四號

南澳同鄉會

林可成
陳德

永泰路四六號

潮嘉水同鄉聯合會

唐南
吳道南

李氏家族自治會

黃氏家族自治會

張氏家族自治會

詹氏家族自治會

蔡氏家族自治會

洪氏家族自治會

蘇氏家族自治會

鄭氏家族自治會

羅氏家族自治會

謝氏家族自治會

◎宗教團體

基督教聯合會

普益社

英國長老會

南華學院

市立第一中學

李家祠

居平十九號二樓

國平街仁照相館內

怡安街

國平路亦平里

新洪巷洪厝祠

安平路尾

鎮平路

永和四橫四號

舊公園謝厝祠

中馬路十二號

鎮邦街

中正路

詹香園
詹天民

蘇君謙

鄭俊英

羅英烈
羅從厚

鄭則經

羅錫暇

第廿七章

全市各級學校一覽

鐘魯齋

曾仁彬

崎碌饒平路

崎碌

中華客語基督教會

浸信會

鑾石基督教會

基督教復臨安息日會

伯特利教堂

汕頭慈愛社

新中華基督教會

天主教堂

仁愛會

規矩堂

孔教總會

孔教會辦事處

嶺東佛教會

佛教居士林

汕頭市化學研究社

中山路

中正路

小角石

中馬路志成里

中正路

新興路

中馬路旁

中正路

中馬路天主堂巷

中正路

昇平路時中學校

昇平路

中馬路

昇平路八八號

新天后宮

楊雪立
鍾少岩

黃玉潤
文錫仁

卓効良

郭應清

崎碌

崎碌

海濱中學

黃勗吾

中山路

角光中學

洪作舟

角石

同濟初級中學

陳松年

謝厝祠

晨星女子中學

奉愛梅

天主堂巷

正始初級中學

余命三

福平路

友聯初級中學

陳欣賞

商業街

建華初級中學

何柏

崎嶇

省立嶺東商業職業學校

饒士馨

中正路

省立潮汕商船職業學校

莫宗德

中馬路

市立高教助產職業學校

楊經益

福平路平民醫室

第一區覺世代用中心國民學校

林臥薪

安平路

第二區第一中心國民學校

黃秀環

萬安街

第二區第二中心國民學校

許爾猷

吉祥街

第三區第一中心國民學校

陳宗敏

潮安街

第三區第二中心國民學校

余素姿

同平路

第四區第一中心國民學校

鄭之道

中正路

第四區第二中心國民學校

余憲華

福平路指南里

第五區第一中心國民學校

陳展

新興街尾

第五區第二中心國民學校

許少尤

中山路黃家祠

第五區第廿六七八保聯立國民學校

洪作舟

角石

第六區第一二三四保聯立國民學校

翁天樹

角石蜈田鄉

正始小學

余少

福平路

廣州旅汕小學

程少

中馬路

普益小學

徐高

福平路

若瑟小學

李愛轉

天主堂巷

彌民小學

歐鐘

中馬路

存心小學

施祝生

中馬路

慈愛小學

李岳泉

新興街

新民小學

陳漢光

中正路

機工小學

曾永雄

信安街

南康小學

吳樹榮

樟林街

德坤小學

吳勝芳

萬勝街

建築小學
東南小學
憲求小學
坤綱小學
三瑞小學
誠心小學

吳鐸民 萬安街八五號
陳紹林 福平路
林展熊 同濟二路
陳舒志 招商路
洪揮文 洪厝祠
陸俊通 西堤路

養蓮小學
嶺東小學
英華補習學校
時中補習學校
進一補習學校
英彥英語補習學校

信安街
西安里
沈時蔚 內馬路
楊雪立 昇平路
陳 籌 招商路
中馬路後街

第廿八章 全南報社一覽

嶺東民國日報社
汕報社
大光報社
光明日報社
天行報社
星華日報社
建國日報社
商報社
光華日報社
和平日報社

陳特向 中馬路
李玉琳 國平路口
沈之敬 昇平路七四號
彭適之 永平路十七號
陳說義 仁和一橫一號
何藻鑑 韓堤路
黃卜英 中馬路九十號
陳偉烈 安平路一一八
陳亦修 至平路五四號
謝頌南 居平路十六號

華僑日報社
原子能報社
宇宙光報社
華南報社
泰斗日報社
新聲報社
國風報社
導南報社
顯微報社

陳溥霖 昇平路尾
郭 芸 中正路二四零號
張 英 國平路九四號
徐 揚 信安街八號
郭 元 慶華里六號
周芝勳 吉街十六號二樓
麥醒澗 烏橋普益社對面
陳紹林 福合馬路十三號三樓
周敏之 交定三直巷二號二樓

附通訊社雜誌社一覽

中華新聞總社

丁文端 同益三巷一號

晨光通訊社

陳孟達 中正路長仁里二號二樓

曙光通訊社

蘇立 商業街三一號

鮑江通訊社

姚培 昇平路八八號

潮聲通訊社

林守之 同平路十六號

時報出版社

劉肖勵 中正路二九八號

新潮通訊社

尤啓明 仁安街七號

潮陽平等通訊社汕頭分社

黃若佛 聖塚左巷三號二樓

嶺南通訊社

陳亦修 光華日報社內

潮鐘通訊社

李春城 光華日報社內

中南通訊社

陳紹壽 永興四樓第十一號

東江通訊社

林家俊 嶺平路三一號二樓

大中華通訊社

周熙 海平路二一五號

第廿九章

全市銀行一覽

中央銀行汕頭分行

交通銀行汕頭分行

永平路。電話一四〇〇。經理楊智元

居平路二八號。經理何秉哲。電話一四九三。電報掛號六五二七

中國銀行汕頭分行

農民銀行汕頭分行

大鵬路一號。經理李德三

居平路一〇一號。經理王子溫。電話一三〇二

先聲通訊社

辜覺非 昇平路二一八號

行健通訊社

陳說義 仁和一橫街一號

嶺東通訊社

林健公 中正路二四一號之一社會服務處二樓

華南通訊社

蕭鐘 中正路長仁里二號

宏聲通訊社

林虞階 萬安街四四號

時代通訊社

劉秋萍 迴瀾橋北岸四號

嶺東國醫月刊社

吳震虹 永泰街五號中醫師公會

華聲通訊社

藍名雄 中馬路

新風月刊社

錢漢光 永安街四一號

華僑通訊社

陳卓銘 福平路一五一號二樓

時事通訊社

謝雪影 中山路六十號

澄光通訊社

蔡偉助 國平路亦平里二號

綜合半月刊社

張惟真 中馬路四二號

廣東省銀行汕頭分行

昇平路六九號。經理管仲柳。電話一六九四。電報掛號二六三九

華僑聯合銀行汕頭分行

永平路四六號。經理丘玉尺。電話一六六五

中國農工銀行汕頭分行

經理王蔭。昇平路一四號。一六六號
電話一七八七。電報掛號二九六九

中央信託局汕頭辦事處

主任林習經。永平路九六號電話一六一
○。電報掛號五六六五

汕頭郵政儲金滙業局

安平路四三號。經理程毓岳。電話一八
三一。一七一四

英商滙豐銀行

商平路四一號。電話一三三〇
。電報掛號BKAD BANK.

市立銀行

國平路。

台灣銀行汕頭分行

國平路。

廣東銀行汕頭分行

永平路口

工礦銀行

居平路 經理趙冲

第三十章

全商律師一覽

王家驥

吳顯

德林

堯相

馬

浩

張

載

禧

別號路廳。廣州街四四號。電話一一七四

永泰街廿八號

中正路博愛里六號

潮陽成田中央鄉

商業街貽德里七號。電話一四九二

餘平中華路人和

石維巖

別號銘香。潮安舊縣內槐陰里三號

別號仲興。張園內仁安街十號樓

別號悲菴。饒平城嶺巖齋

別號中華路人和

宗

友元

石爾鈞

新馬路萬勝街

別號宜仙。永興街七十號

揭陽店馬路九龍巷

潮安中山路五五號

友

李爾

別號鳴初。潮安南門水錫祠

永和街八十四號二樓

別號梅菴。國平路亦平里二號

許

尚霖

李曦

揭陽北馬路九十四號

別號孟遠。同登二巷八號

昇平路一五五號二樓。電話一五八一

郭

俠

吳武科

別號宗六。居平路十六號二樓。電話一〇六三

別號銀亭。居平路十六號二樓。電話一〇六三

別號乙佛。三泰市後街

郭

中

林遇龍

中山路官中南里十號

別號彰國

張

郭

中

黃美書

潮安下市灶巷七號

曾昭毅

別號伯泓。潮安北馬路仁安里一號

曾紀鵬

潮安門元街香歌巷二樓

郭增鑫

福平路六十五號

彭伯項

指南里十五號

楊務紀

別號立之。潮安家伙巷

楊樹屏

別號萍生。輕便車頭渣汀里十二號

楊元

中山路七十四號二樓

廖寶林

中山路美昌里三號

鄧瀛洲

別號百川。張園內街十四號

鄭瑞璋

別號王符。廣州街四十四號。電話一一七四

鄭藻翹

通津街五十一號

鄭繼周

鎮邦路八號

鄭國凱

利安路和德里一號

潘立科

榮隆街三八號。電話一四九二

劉碩田

揭陽永興街十二號

劉定軍

商業街六十四號。電話一一六六

盧修初

福合溝旁十七號

蔡君傑

別號俊英。新馬路外新鄉。電話一八三五

蔡奇鴻

別號夢和。中馬路明星里廿三號。電話一八六七代轉

蔡亞萍

中正路二五六號

謝炳榮

別號公遠。同谷西巷廿二號

羅從厚

別號敏甫。永和四橫街四號

羅英烈

中正路寶德里九號。電話一二八六

饒公球

別號綿寶。同谷西巷一號

李兆斌

打石街廿二號

李兆

商業街十三號

蔡兆

永泰街廿八號

王名

招商橫路五十號

李業文

在巨嶺安里廿六號

房作新

別號黎民。鹽埕右巷四號

馬有恆

別號逸仙。仁和街一百號

陳昌壽

別號滄曼。永和街十九號三樓

陳建華

揭陽陳厝倉左巷

張達道

別號少庭。中正市府海旁十四號

楊世英

潮安歲陽巷六號

第三十一章 全市西醫師一覽

王石泉

中正路一九七號

王照堅

樓安荷一橫街五號

王益清

德安一橫街五號

方友濟

本市博愛醫院

古衡

中山路五七號

江寧靜

鹽場路一號

李松

至平路三九號

李錫

國平路九四號

李錫祥

中正路二二九號

李家隆

僑平路一號

吳作霖

侯仰尊

章憲

張才

連楊

楊少

華

吳鳴岡

徐人傑

陳兆

桐黃

泉

楊經

益

吳振華

中馬路二二號
中馬路十六號。電話一六〇三

郭立

黃季

直

廖志

人

吳主恩

共和路錫乾里二號
永和平街一五七號

郭子

黃道

舉

鄭麗

生

官業

福平路一一六號
中山路八六號

許英

淑文

祥

鄭少

康

林秀文

中山路八七號
市立醫院

張克

歐傳

年

鄭遷

適

林以澤

五福後路一號
中正路二二三號

張摩

西彭

材

潘作

琴

林潤

永平路七號
中馬路十一號

張辰

傅柏

年

蔡韻

秋

林增祺

臨邦街四一號
安平路四九號

張曉

游良

駒

劉篤

輝

林柏堅

中山路八四號
居平路十三號

張步

溫詠

懷

劉緝

瑜

林鏡清

小角石四號
居平路十三號

張尙

莊雁

峯

鍾毓

漢

林英

昇平路八二號二樓
昇平路一百號。電話一九九二

張憲

山鶴

齡

羅致

徽

羅以忠
居平路二十號二樓
蕭曉初
中正路二五三號

忠蕭柏
永和街一五七號
初郭豫
大通街

奎陳孝仁
陳襄中
中正路光天右巷三號

陳玫瑛
中馬該十一號
陳無憂
安平該六十號

楊映波
侯光
安平路六十號三樓

第卅二章 全市中醫師一覽

全科
王隱
永興街八九號

李瑞
延壽街延壽善堂

青林雲
崎碌宏豫巷十五號

吳仰成
天主堂二巷二三號

陳梧生
永平路一四二號二樓

王澤
商平路慶春堂

李杰
同平路二七號二樓

波林湘
涵安街三端

濂紀正亭
同谷路五十五號二樓

陳國銓
龍便車頭五之園

王濟
永和街十九號

余斯
永安街谷昌行內

深林月
仁和街八十五號

樵章雲
福安二橫街九號

陳紹
南平路一九一號

王國
福安二橫街二號

林維
中正路二百號二樓

林文
華場橋頭瑞春堂

奕卓猷
永和街十九號

陳克道
滄旁內街萬年春堂

李鏡
仁安里二巷四號

林
老潮興街十一號

林仰
華場路福春堂

陳如璋
海城內街三十號萬年春

陳谷
育善街九號

李育
永泰路百一四號

才林蘭
便車路

吳震
中醫師公會

虹鎮波
輕便車路一五號

陳桂三
永泰路陳德發行

李逢
懷安街人安堂

吾林
三泰市九號德裕行內

吳夢
鎮平路六十八號

榮延生
新馬路。電話一二五六

陳時珍
鎮邦路介興行

李逢
五福路二七號

石
三泰市九號德裕行內

吳夢
鎮平路六十八號

榮延生
新馬路。電話一二五六

陳時珍
鎮邦路介興行

陳 鏡 波 秦 子 良 張 伯 祿 萬 民 瞻 劉 悟 石

潮安街十七號

鎮平路十二號

海平路三八號

安平路保寧堂

榮隆街四號

陳 英 傑 郭 守 敬 張 紅 秋 趙 鏡 澄 蔡 幸 農

臨平路七七號二樓

吉安街六九號

安平路二二二號

居平路十二號四樓

仙東巷一號二樓

陳 銘 輝 郭 悟 生 張 鶴 年 熊 伯 楷 蔡 仰 高

永安街六號

永泰街五號二樓

內馬路一三〇號

至安路九號德生堂

同平路三十九號

陳 寶 珪 許 少 槎 黃 紹 昌 潘 仰 南 蔡 仰 梅

國平路六七號二樓

同平路十一號二樓

永安街二七號

國平路三三二號二樓

老市直街梅廬

陳 少 亭 許 偉 雄 黃 鶴 齡 鄭 德 莊 蔡 曉 畊

永和街十四號

中馬路九四號

永和七橫九號。電話一

海平路十號二樓

杉排路五十四號

陳 祖 和 范 雲 石 黃 季 武 鄭 少 獅 謝 錫 藩

永和街一〇五號二樓

清街二號

九八九

德里街九十四號。電話一

昇平路一二六號

陳 子 良 范 銘 石 楊 潤 籌 鄭 忠 謝 炎 臣

審判路整屋八號

安平路保德堂

德興後街七號

德里街九十四號

新馬路一四四號

陳 建 英 莊 梓 庭 楊 柳 芳 鄭 雲 波 謝 惠 勳

台魁左巷一號

海平路二八號普濟堂

同平路八二號

德里街九十四號

永和三橫街七號

陳 祝 三 莊 明 怡 楊 偉 如 鄭 景 和 謝 少 雲

永安街五二號二樓。電話一六九六

國平路八十號益和春

怡安街三二二號

福平路一三一號

澄海下蓬金舊鄉

秦 子 茂 莊 學 三 楊 君 式 歐 漢 夫 羅 陟 灣

安平路百一三號保德堂

海境內街回春堂

高平路一六九號

信安街二十二號二樓

鎮邦路十號仁生堂

羅志

鎮邦街壽生堂

蕭鳴

安平路一二九號

外科

江仰

福合埕同仁堂

賓吳廷光

樟隆街一號

章

安平路一二三號榮壽堂

光

國平路五一號二樓

沙亨

約牛街五號

潘兆

國平路長安堂

謝慕

昇平路卅二號慕生堂

平痔科

許清

輝

打索街卅一號

劉鏡

昇平路六一號

蔡漢書

祖傳老手專科藏花柳

蔡漢書

新馬路八五號宏施館

秋

第卅三章 全齒牙醫師一覽

林寶田

亞洲牙科醫院。昇平路六十六號

林少田

林寶田牙科醫院。昇平路六十六號

林少田

林寶田牙科醫院。昇平路六十六號

林少田

林寶田牙科醫院。昇平路六十六號

林少田

林寶田牙科醫院。昇平路六十六號

林少田

林寶田牙科醫院。昇平路六十六號

林少田

林寶田牙科醫院。昇平路六十六號

林梓

中正路

林茂

怡興街五號

林郭祐

中正路

林李世

至平路

林李世

至平路

林李世

至平路

林福和

至平路三號

林華方

華場橋頭

林青

至平路六號二樓

林陳志

萬安街十五號

林林式

萬安街十五號

林林茂

國平路

林林立

國平路

林林春

五福路四十號

林輝煌

潮安街尾

林忠

國平路九號

林陳雨

國平路九號

林陳敏

昇平路六十號

林陳鴻

昇平路六十號

林陳雄

小公園國平路三十號

林陳周

昇平路五九號

林生張

安平路

林生英

安平路

林生韓

安平路

林生王

昇平路

林生振

昇平路

林生波

昇平路

林生席

昇平路六十號之一

林生龍

昇平路

林生鴻

昇平路

林生源

昇平路

林生如

昇平路

林生牙

昇平路

林生相

昇平路

林生珍

昇平路

留日東京帝國大學

醫 師 陳 立 人

精 治

內 外 全 科

診 所 中 正 路 二 百 三 十 三 號

五 洲 大 藥 房

任	品	療	美	本
歡	零	器	各	藥
迎	沽	械	國	房
	批	化	名	統
	發	學	藥	辦
	無	用	醫	歐

中國農民銀行



國民政府特許設立之

唯一農業金融機關

匯兌 押匯 堆棧業務
 結營 貼現 農產運銷
 出口 放款 各種保險
 進經 匯款 兼
 儲蓄 各種保險
 存款 信託存款

支行 經理室 二〇三
 支電話 營業室 一〇六一
 頭行址：永平路一號

分支行處 遍佈全國

中國農工銀行

成立日期：民國六年

總管理處：上海

分行：上海 南京 重慶 北平

昆明 天津 香港 漢口

廣州 長沙 杭州

代理處：全國各地

存款——利息優厚
 放款——手續簡便
 匯兌——迅速穩當
 倉庫——取費低廉

行址：昇平路第一二四號

電話：一七八七

電報掛號：二九六九

匯 豐 交 通 銀 行

業 務 要 目

▲歷史悠久▼

▲信用卓著▼

存款 利息優厚 穩妥可靠

匯兌 匯率低廉 解款迅速

放款 扶助工商 手續簡便

保險 負責保障 有備無患

儲蓄 積零聚整 利厚濟急

行址：居平路二十八號

本行分支行處二百餘所遍設全

國各省大小商埠及海外菲律賓

仰光印度海防河內香港等地專

營一切銀行業務如「存款、匯兌

、押匯、貼現、質押放款、水火保

險、各種儲蓄存款」等近辦教育

儲蓄分「個人集團」兩種可以預

借學費及學費匯款優待滙費等

利益詳章承索即奉如蒙惠顧無

任歡迎

電

話：

一四九三
一四九四

電報掛號：六五二七

中央信託局

汕頭辦事處

各種普通儲蓄存款

國內外各地滙兌

日常用品工礦業貸款

日常用品及原料進出口押滙

節約建國儲金儲券

工業品進出口土產出口

代購國內外材料

業務要目

產物水火等險

普通壽險國民壽險

代辦地產租賃購賣

辦理運輸

各種信託及代理業務

會計服務

處址：永平路九十六號

電話：一六一零

電報掛號：五五六五

汕頭中華藥房

地址：平安路六十二號

經理

上海信誼廠各種名藥

統辦環球西藥

醫器材料各種

香精家庭便藥

應有盡有如荷

惠顧無任歡迎

啓者敝號創業潮州歷廿餘載

誠實公道信用久著聞因時局關

係轉移梅縣營業本服務精神實

行薄利招徠叨蒙同業稱許信譽

益彰復員後添設分號於汕頭對

於新葯成藥一切貨品無不搜羅

齊備倘蒙惠顧自當竭誠格外克

己以答雅意

電報掛號一〇三三

主要業務：承漂染整理各種色布

榮譽出品：印花花疋 印花蘇紗 印花嗶嘰
印花牙貢 男女府綢 男女綫嗶
學生藍布 標準色布 士林色布
各種厚細卡斜 各種軍服色布

規模最大 設備最全

歷史悠久 出品精良

晉陽漂染印染織廠

本廠所使用商標概經經濟部
註冊發給受予詔券

發行所：汕頭安平路五四號 電話一八三五
揭陽觀音仔街壹號 電掛一八三五

廠址
一廠揭陽陳厝村前
二廠揭陽西墘村
三廠汕頭拳場路一五八號

前
國立南京中央醫院
醫師
南
京
市
立
傳
染
病
院
醫
生
李
士
學
醫

診 治

內科 小兒科 花柳科 各型流 行性傳 染病血 液檢驗

女醫產科

梁 環 珍
專 門 接 生
婦 科

診所中 正路二 零八號
(面 對 校 學 業 商)

婦科 專家

中醫師 蔡仰高

專醫婦女經病
胎前產後內科
兒科等症

大權根 寧靜齋 祖傳 婦科丸發行

醫務所 發行處 汕頭市同平路二十九號

上海聖約翰大學醫學院醫學博士
歷任上海同仁醫院住院醫師
上海海港檢疫所檢疫醫官
揭陽真理醫院外科兼泌尿科及皮膚科主任
汕頭仁慈博愛醫院眼耳鼻喉科主任

中 襄 陳 醫 師

DR. H. C. CHEN M. D. (ST. JOHN'S)

診所：汕頭中正路光天右巷三號

樂和藥房



LUGOL'S DRUG CO.



▲營業概目 西藥醫器▼

本藥房統辦環球名廠

良藥工業原料醫療器

械化學用品零售批發

無任歡迎

汕頭居平路十四號

自動電話：一四〇四

電報掛號：LUGOL

頭 汕 行 洋 中 大

貨口入出 品藥理經

〔九二三零號掛報電〕 號六九二路正中址地

▲靈藥何必採蓬萊▼

青春夢 專治有夢遺
精無夢消精
以及失眠心悸立服立愈

美容素 功能祛黑除
斑嫩膚美顏
用後晶瑩玉潔皮膚如凝脂

腦特靈 功能促進思
想增強腦力
補治一切因神經衰弱之症

面炮藥 面湯又名酒
刺少年人多
患之此藥用之二天後即愈

猛虎丸 此藥功能改
造人體補充
氣血凡體弱腎虧服之即效

白髮藥 病後或血虧
之人每多白
髮此藥染之即黑永不褪色

淋敵 此為淋濁特效劑
服後三天內退炎
止痛七天內斷根永不復發

拔毛藥 凡天庭低陷
或于思滿面
及不應生處之毛均能拔除

耳聾丸 耳聾最感痛
苦聲非洪亮
恒聽不清此丸服之即即效

生髮藥 病後落髮以
及疤痕此藥
搽之即可重生而濃厚勝常

肺癆草 凡肺癆吐血
咳血及氣喘
潮熱二三期者亦可治愈

狐臭藥 腋下狐臭有
碍交際及夫
婦愛情此藥用之保證除根

汕頭 中正路
二九六
大 中 洋 行 獨家
經理

品出譽榮廠柴火美中

柴 火 牌 五 三

廉價定.....足力火.....白枝柴.....

汕頭
南生有限公司

統辦環球貨品

搜羅中華國產

諸君惠顧無任歡迎

地址：小公園前平安路

中華書局

汕頭分局

發行

各級學校教科
分類參考圖書
定期五大雜誌

供應

國定本中小學教科書

經售

中西文具
學校儀器
教育用品
兒童玩具

承接印件

地址：汕頭居平路 三號·四號

咳血 肺癆 實驗 鐵證

照王之後愈痊君波路

影攝之時癆肺血咳愈君波路



通經愈治 片照癆肺之下鏡光X

路波君番禺高增鄉人今年二月
起咳嗽而出血已成癆病屢醫不
愈至五月冬余處診法余囑他祇
服鐵肺膠便愈毋須多服為藥他
信心服食由五月二十日起服膠
至八月初五日全愈矣



箭頭所指之處乃肺體結核處

「担保正廠出
品並無假藥」

本號代理，各種良藥，功效卓著
風行有年，各界皆知，零沽批發
一律歡迎
住懷安橫街十一號
人安藥行
電報掛號五六七三

廣州 廣衫 木欄
江伯昭醫生
明發
(各埠均有)

滋鐵肺膠
一治先見血而後咳者
一治先見咳而後見血者
一治血後而無咳者見體弱氣促不能任勞者
一治或不見血而祇咳白痰者
一治或茶何種咳症經一個月後未愈者
一治空咳哮喘者
一治小兒雞咳久不愈者
凡患肺癆者服此膠便有回天之功

丹仁
預服無有
防之病病
病益提可
患禮神治

提防假冒 標商船航

上海安民藥房

丹仁
爽口提神
肚痛感冒
口苦消積

泰 生 行

無
任
歡
迎

TAI SANG HONG
SHIPPING
DEPARTMENT

客
貨
兼
收

行 址 · 昇 平 路 一 百 七 十 號

電 話 · 一 八 一

電 報 掛 號 · 二 五 九

本 行 專 營 南
北 出 入 口 生
理 兼 代 理 輪
船 川 走 汕 頭
香 港 厦 門 安
南 暹 羅 等 埠

第卅四章 全市工業一覽

●國貨廠商業

三星電池廠
國平路十號。經理楊庭松。電話掛號二五零二。電話一八三七。

三一牙刷廠
昇平路六十四號。經理綿木基。

三達煙廠
中馬路同華里五號。經理張逸之。

中國帽鞋廠
鎮邦街六號。經理曾映榮。

中美火柴廠
老市二橫街四號。經理張逸之。

中國復興煙廠
通南橋旁。經理熊三飛。

介興織造廠
鎮邦街五十三號。經理許鏡宗。

天源酒廠
永平路四十一號。經理沈作忠。

民生工業社
內和街十八號。經理丁仰松。

油頭冰霜廠
中馬路一百廿九號。經理何偉南。

成昌工業社
新馬路十四號。經理魏錦泉。

西園釀酒廠
至平路三十七號。經理黃都彬。

利生火柴廠
永泰路卅八號。經理王德松。

東明火柴廠
永和街三十八號。經理王平階。

金山餅乾糖菓食品廠
五福路十號。電話掛

號二二零六。電話一一八零。經理林鶴志。

金山化粧品廠
永和街三十三號。經理林祥庭。

南新煙草公司
永興路一百十六號。經理余賢。

皇后行
鎮平路一十號。電話一三七三。經理楊仰波。

美星紡織廠
同谷後巷一號。經理楊照梅。

美亨廠
新馬路一百十六號。經理林昭初。

美洲廠
萬安二橫街七號。經理陳秉剛。

泰成織造廠
乾泰厝內三號。經理丘序先。

高樂工業社

均和街卅二號二樓。經理王邦鎮。

黑妹化粧品廠
永和街卅二號二樓。經理林大梯。

捷和鋼鐵廠
至平路六十號。經理鄭植之。

華興肥皂廠
均和街三十號。經理秦士杰。

華夏氏大藥房
新馬路廿一號。經理葉一羣。

愛華織造廠
中山路六十五號之一。經理陳禹臣。

楊君遠藥房
永和街六十六號。

華南肥皂廠
招商一橫街。經理陳炳南。

廣東化粧品廠

南平路九十九號。經理鄭紹熙。

蓋一電池廠
福平路洪巷八號。電話一九二八。經理許光南。

鴻興肥皂廠
國平路六十五號。經理黃慶洲。

純江火柴廠
永安街二四號。經理蔡文韓。

耀昌火柴廠
南平路二二六號。經理張衍明。

勵華火柴廠
興巷三號。經理謝茂。

不他肥廠
至平路四十一號。

春利再昌肥皂廠
新馬路一〇二號。

振昌肥皂廠
中馬路前街六號。

大成肥皂廠

永平路七十五號。經理 陳華。

鴻昌肥皂廠

萬安街二樓一十三號

合泰肥皂廠

便東路五十九號

理化肥皂廠

崇德里二巷八號

藝華肥皂廠

永安街四十九號

強原肥皂廠

安平路 百五十七號

抽紗業

德一行 崎嶇宏發巷二八號。經理 吳晉光

一價行

中正路一四四號。經理 吳濟民

大通行

中正路一零零號。經理 沈鴻旋

中一行

一。經理周勤漢

中一行

三網路一八號。經理 道誠

中一行

南北門一號。經理吳化龍

中一行

商業街七一號。經理 應學

仁一行

中正路 六號。經理 林性真

天一行

聯和里海旁十二號。經理 陳作瑞

天一行

內愛路六號。經理 統

友一行

崎嶇山蔭巷二號。經理 陳宗炎

元一行

和德里一號。經理 泉

公一行

公行路七號。經理 公

條一行

商業街七號。經理 生

內一行

內行路三號。經理 公

水一行

水行路七號。經理 公

隆一行

隆行路七號。經理 公

同一行

同行路七號。經理 公

同一行

同行路七號。經理 公

同一行

同行路七號。經理 公

成一行

山行路七號。經理 生

隆一行

隆行路七號。經理 公

大一行

大行路七號。經理 公

隆一行

隆行路七號。經理 公

隆一行

隆行路七號。經理 公

隆一行

隆行路七號。經理 公

隆一行

隆行路七號。經理 公

隆一行

隆行路七號。經理 公

徐源泉

中正路三二二號。經理 劉克孝

聯貿易行

新興路五三號。經理 李伯高

良成行

桂香里四號。經理 廖

昌行

明興巷四號。經理 郭德

隆合金記

商業街四六號。經理 林

玉行

中正路九八號。經理 林

德中

內馬路一一一號。經理 林忠

定全行

亞細亞巷九號。經理 陳武定

和昌花邊廠

和昌路五號。經理 益

利安路承德里二號。經理
林成業

東 茂 號
中正路一五四號。經理
吳勳遜

東 亞 興 記
崇德里十六號。經理黃
鏡光

貞 記
承德里七號。經理徐元
貞

南 源 號
四德路二號。經理陳清
恩

虹 光 商店
至平路二號。經理蕭
聰

茂 隆 行
中正路七七號二樓。經
理林貞瓊

香 港 行
明惠巷後光里二號。經
理王永例

協 和 行
博愛路二號。經理鄧治
賢

協 利 潮 藝 行

聯和里後巷四號。共相
路二二號。經理張載治

冠 亞 行
一建巷五號。經理李國
章

廣 源 記
博愛路四號。經理陳廣
光

宗 記
廣源街四九號。經理陳
仲偉

仲 偉
聯興里東巷九號。經理
徐元泉

生 記
同慶里一九號。經理唐
文耀

時 代 行
中正路一八三號。經理
劉名榮

新 行
喬林里五號之一。經理
劉文田

聯興里西巷十四號。經
理黃志見

聯興里西巷十四號。經
理黃志見

聯興里西巷十四號。經
理黃志見

聯興里西巷十四號。經
理黃志見

聯興里西巷十四號。經
理黃志見

振 興 行
聯興里西巷十四號。經
理黃志見

吳 毅 行
聯興里西巷十四號。經
理黃志見

林 友 一 行
聯興里西巷十四號。經
理黃志見

聯興里西巷十四號。經
理黃志見

聯興里西巷十四號。經
理黃志見

聯興里西巷十四號。經
理黃志見

聯興里西巷十四號。經
理黃志見

聯興里西巷十四號。經
理黃志見

聯興里西巷十四號。經
理黃志見

聯興里西巷十四號。經
理黃志見

聯興里西巷十四號。經
理黃志見

聯興里西巷十四號。經
理黃志見

聯興里西巷十四號。經
理黃志見

隆 號
聯興里西巷十四號。經
理黃志見

聯興里西巷十四號。經
理黃志見

聯興里西巷十四號。經
理黃志見

聯興里西巷十四號。經
理黃志見

聯興里西巷十四號。經
理黃志見

聯興里西巷十四號。經
理黃志見

聯興里西巷十四號。經
理黃志見

聯興里西巷十四號。經
理黃志見

聯興里西巷十四號。經
理黃志見

聯興里西巷十四號。經
理黃志見

聯興里西巷十四號。經
理黃志見

聯興里西巷十四號。經
理黃志見

聯興里西巷十四號。經
理黃志見

理方柏志
順 裕 源 記
聯和里西巷二號。經理
陳江福

集 盛 號
同慶里三三號。經理黃
毅之

通 號
聯興里直巷七號。經理
黃煥章

峻 昌 行
洪興路五一號。經理蔡
祝二

記 號
一網路二橫巷七號。經
理丁煥然

華 生 號
聯和里海旁八號。經理
薛和盛

東 行
永平路十號。經理徐任
俠

楊 號
聯和里海旁二巷一號。
經理余斯禮

南 號

聯和里後巷五號。經理
余煥章

光天左巷一號之三。經
理謝宥松

中馬路七六號。經理候
少臨

三網路十六號。經理陳
翼

共和路七一號。經理會
仁彬

鎮邦街二六號。居平路
二〇號。經理楊步雲

銘德里七號。經理黃子
和

商樂街二五號。經理楊
錫文

中正路九五號。經理黃
樹光

新
光
商
店

中正路一九八號。經理
胡英石

新興路十一號。經理陳
叔平

聯和里西巷六號。經理
郭振澤

中正路一六一號之三。
經理林立經

共和路永甯里四號。經
理林步高

三連巷六號。經理李振
文

三網路十六號。經理陳
作武

永平路十九號。經理李
生

仁壽里九號。經理王華
儀

永和街七四號。經理劉
喬生

廣州街四七號。經理趙
漢章

聯興里西巷一號。經理
陳樹華

四德路三號。經理佃聲
榮

聯興里西巷八號。經理
趙廣恩

中正路八六號。經理林
承之

聯興里直巷三九號。經
理黃訓新

光天右巷十號。經理林
章榮

三連巷四號。經理侯爽

聯興里東一橫巷二號。
經理李應祥

中正路二八八號。經理
楊谷南

中正路八九號。經理陳
德華

聯興里西巷一號。經理
盧偉

昇平路一九六號。經理
胡仲銓

昇平路八九號。經理吳
仁鏡

中正路四七號。經理謝
偉東

利安路承德里七號。經
理李秀川

內馬路七五號。經理吳
炳金

新興路十一號。經理張
國純

德興路五三號二樓。經
理陳雄傑

永平路一零五號。經理
陳澤民

共和路永寧里五號。經
理陳錦成

永泰路卅八號。經理王
德松

永和街卅八號。經理王
平階

海平路七四號。經理王
君俠

永泰路一二四號。經理

永泰路一二四號。經理

永泰路一二四號。經理

潘志人
富興行

永平路一零四號。經理
劉卿

佳興行

永泰路一二四號。經理
鄧友賢

永益豐行

永和街一三七號。經理
鄧學忠

大興行

昇平路一五九號。經理
吳芳林

品發行

海平路七四號。經理林
克振

振興宏發

昇平路一八七號。經理
黃錫順

臣盛行

海平路五二號。經理吳
耀熙

集合

海平路一零零號。經理
陳松基

合成行

安平路九六號。經理陳

成德
偉發行

海平路四一號。經理毛
偉中

源盛順記

泰安街一六號。經理許
家

隆大行

海平路一零八號。經理
林啓明

勤順

僑公閣內街一三號。經理
李水勝

相益行

安平路一六四號。經理
鄭榮基

悅泰行

高平路一二五號。經理
魏平榮

仕合行

永平路一零六號。經理
邢國河

捲煙業

中正路成園

成香煙廠

打石街十七號。經理朱
潔明

成記煙廠

內馬路八九號。經理陳
成德

記煙廠

吉安路四八號。經理曾
應宜

神應煙廠

信榮左巷十號。經理林
忠

國百煙廠

潮安街一七號。經理伍
瑞成周慶榮

集祥公司

館邦街二十號。經理林
思齊

復興煙廠

趙潤橋旁。經理龍劍飛

嶺東煙廠

潮安街四七號之四。經
理林炎城楊柏岩

國大煙廠

烏橋北海傍。經理伍述
成林件真

牛
皮革業

三發號

淑餘里一號。經理許佑
榮

正記號

中山一橫旁三號。經理
陳宗順

合記號

新馬路十號。經理蔡紹
保

合發號

行署左巷二九號。經理
林平容

兩發號

行署後巷二七號。經理
林波

兩合號

行署後巷二八號。經理
謝業忠

東南號

商南前三號。經理謝業
隆

東發號

華場路四二號。經理李
忠平

松橋號

壽山里二九號。經理蔡
卓

集益號

商南前三號。經理蔡偉
智

順利號

中山一橫旁三號。經理
陳宗欽

順記號

桂馥里後巷十六號。經
理羅舜豐

順發成號

同濟海垣八號。經理鄭
耀光

榮記號

後砂地十七號。經理余
靈林

漢記號

同濟海垣八號。經理蕭
英全

耀記號

安平路二二六號。經理
鄭漢明

一〇五

醫 師 張 摩 西 診 所 安 平 路 六 十 四 號

新 津 關 一 覽

金 融 類 銀 莊 業 匯 兌 業

第 卅 九 章 全 南 商 號 一 覽

(金 融 類)

◎ 銀 莊 業

宏 安 福 平 路 廿 二 號 莊
 崇 安 安 平 路 七 十 號 莊
 乾 生 永 平 路 八 六 號 莊
 永 合 成 源 發 莊
 宏 發 永 興 一 橫 街 一 號 莊
 宏 成 永 安 街 六 八 號 莊
 陶 裕 永 興 街 八 八 號 莊
 森 譽 南 平 路 一 九 一 之 二 號 莊
 光 茂 海 平 路 八 號 莊
 智 益 南 平 路 一 四 一 號 莊

永 平 路 三 六 號 莊
 益 昌 大 記 莊
 樹 盛 鎮 邦 街 四 六 號 莊
 福 興 同 平 路 一 五 四 號 莊
 成 利 海 平 路 二 二 號 莊
 義 成 永 平 路 五 一 之 二 號 莊
 通 泰 安 平 路 四 二 號 莊
 振 昌 國 平 路 八 七 號 莊
 協 成 鎮 邦 街 一 八 號 莊
 榮 隆 街 五 號 莊
 四 裕 海 境 內 街 三 行 號 莊
 茂 興 德 里 街 六 號 莊

南 發 南 平 路 一 四 一 號 莊
 長 發 海 境 內 街 四 〇 號 莊
 通 海 境 內 街 五 一 號 莊
 太 成 永 安 街 七 十 號 莊
 開 發 昇 平 路 八 九 號 莊
 裕 源 昇 安 街 口 莊
 水 達 懷 安 橫 街 二 號 莊
 合 成 海 平 路 二 二 號 莊
 家 銜 中 馬 路 一 號 莊
 寶 通 海 境 內 街 五 二 號 莊
 北 豐 莊

匯 兌 業
 坤 滿 懷 安 橫 街 十 四 號 莊
 順 盛 永 安 街 一 九 號 莊
 順 盛 昇 平 路 二 九 號 之 三 莊
 春 合 昇 平 路 二 〇 二 號 莊
 春 合 乾 泰 厝 內 二 六 號 莊
 丹 成 昇 平 路 二 〇 六 號 莊
 仁 發 南 平 路 一 〇 八 號 莊
 太 成 永 安 街 莊
 仁 發 永 安 街 莊
 四 合 南 平 路 莊
 全 安 莊

懷 安 橫 街 莊
 南 平 路 莊
 安 平 路 莊
 懷 安 橫 街 莊
 永 平 路 莊
 永 安 街 莊
 南 平 路 莊
 永 平 路 莊
 永 安 街 莊
 南 平 路 莊
 永 安 街 莊
 海 平 路 莊

裕 源 盛 成 亨 源 發 利 豐 發 利

谷記名茶潮汕第一

總行中正路 分莊德興路

承 仁和街	陶 商平路	乾 永平路	順 安平路	智 永平路	富 至平路	源 永興四橫街	鉅 永興街	義 安平路	廣 永和街	福 德興路	銘 商平路	漢 商平路								
裕	裕	生	益	通	通	成	隆	祥	亨	盛										
興 商平路	寶 海平路	僑批業					合 永興街六一號。經理周 覺忠	光 永和街八五號。經理鐘 少慶	光 永泰街二四號。經理周 益昌	益 裕	信									
興 永和街六八號。經理萬 新卿	利 永興六橫街十一號。經 理徐自河	老 安平路一六六號。經理 劉宗道	昌 永興街六二號。經理劉 子謙	成 永和街七九號。經理鄧 國泰	李 新商興街九四號。經理 李潤初	宏 萬安街一四號。經理張 公垣	興 永興街九一號。經理馬 東洲	和 永平路二一號。經理 張聲名	萬	信 海平路八九號。經理洪 賢明	大 永泰路一二八號。經理 陳欣澤	協 永泰路七一號。經理陳 建人	恒 仁和街一零四號。經理 林德貞	泰 安平路一六號。經理劉 宗	振 仁和街八二號。經理陳 君健	振 永興街四一號。經理曾 壽田	悅 永興街一零號。經理 張炳峯	馬 水和街一二二號。經理 蔣松文	豐	
發 永安三〇號。經理馬仰 星	盛 永和街一零號。經理 鄭應霖	協 商平路一一一號。經理 陳傳治	萬 海平路七五號。經理陳 開宗	長 永安街四七號。經理陳 少懷	炳 潮安街十七號。經理陳 克鑫	福 永平路一三三號。經理 許賢彬	元 永和街八三號。經理陳 照園	泉	廣											

最新刊 廣告 啟事

林 達 藥 房

電話二一〇一號 居平路三十六號

新到白濁注射特效藥
 裕文泰
 大和街一四零號。經理陳喜頌
 育善後街二〇號。經理劉迪予
 海平路八號。經理魏應元
 昇平路九六號。經理楊厥中
 永和街一零九號。經理魏子家
 海平路五五號。經理洪即光
 安平路四二號。經理孫振服
 永安街六十號。經理許允一
 張不務誇事求是

裕 文泰 大和街一四零號。經理陳喜頌
大 裕 育善後街二〇號。經理劉迪予
森 海平路八號。經理魏應元
勝 昇平路九六號。經理楊厥中
普 永和街一零九號。經理魏子家
復 海平路五五號。經理洪即光
義 安平路四二號。經理孫振服
萬 永安街六十號。經理許允一
萬 興昌 永安街六十號。經理許允一
豐 發

源 昇平十二橫街九號。經理魏啓和
合 永興街一二七號。經理譚克剛
福 海平路二二號。經理劉士彥
福 水泰路一二零號。經理唐文彬
利 湖南街四七號之二。經理理丘慶宗
福 吉安街四一號。經理陳宏生
榮 永興四橫街十七號。經理李春權
榮 昇平路一七六號。經理許行衡
榮 永興街一二零號。經理黃宗周
廣 源

廣 商平路一一一號。經理陳哲民
順 泰隆街二二號。經理謝子和
利 育善後街一九號。經理黃蒼人
泰 利興 杉排路五四號。經理陳欣光
榮 順 鎮邦街五十號。經理張少平
交通類
報關行業
大 昇平路一七五號。經理陳長豪
友 居平路二號。經理林漢濱
四 招商直四九號。經理王堅石
海 通
通

泰 懷安街四號。經理許瑞標
興 鎮邦路六十號。經理趙克龍
和 永平路一一零號。經理陳文錦
昌 媽嶼。經理陳協昌
國 德興路四五號。經理謝少平
興 永和街六七號。經理翁悟生
泰 永安街七六號。經理陳勵志
通 三泰市後街三十號。經理楊秀忠
商 德里街九十四號。經理李國初
通

達 萬安街二二號。經理李廣守
興 昇平路一五五號。經理江潤松
裕 商平路一六一號。經理余國熙
廣 西堤路八三號。經理陳夢清
廣 中正路二九八號。經理張鳳紀
油 榮隆街十五號。經理沈友源
嘉 海平路七七號。經理張敏
湖 舊公園前路三一號。經理莊木臣
油 怡安街三九號。經理姚庭文
利

內科 專家 吳震虹 醫務所 永泰街五號二樓

聯 合

昇平路五四號。經理朱

豐 和

居平路十二號二樓。經理趙介夫

魯 和

吉祥街九號。經理林世

中 勝

永安街九二號。經理江

中 公 司

安平路二五號。電話一一五六

中國 公 司

公共碼頭

大 通 公 司

永和街九十號

公 利 祥 行

永興五號一號

友 聯 航 運 社

居平路二號

安平路二五〇號。經理謝之

玉 盛

榮隆街二五號

生 財 行

昇平路二〇八號

旭 昌 行

永泰路八八號。經理李初忠

永 大 行

永興街七十號

永 順 行

吉安街八十九號

合 興 公 司

榮隆街五十九號

東 亞 行

中正路八十六號二樓

信 德 公 司

安平路二五〇號。經理邱鴻

海平路一〇五號。經理林靜松。電話二二六

益 豐

永興街一〇二號。經理林來春

海 江 行

商報街。經理李學文

達 通 行

海門街。經理陳文

集 成 行

湖門街。經理陳文

瑞 興 行

中正路八一號

福 利 公 司

海平路七七號。經理張克威

商會。經理李來德

德 成 公 司

永和街一五五號。經理呂傳

榮隆街十五號

德 興 行

德興街。經理丁天錫

安 平 路 公 司

安平路 六六號。經理彭伯侯

興 行

西堤路。經理陳式文

光 行

安平路八一號。電話二四七

豐 行

亞路街一號

南平路十二號。經理卓仲良

福 行

永興路一〇五號

廣平路十號。經理黎鐵民

海 通 公 司

潮安街二十九號。經理楊才俊

輪 船 業

波 寧 蔡 記

元興巷十二號。經理蔡孟。電話一三三一。電報掛號一四四一

太 山 南 記

至平路二十六號。司理方昌材

福 公 司

永和街二〇號。協理辛樹槐

四 公 司

通津街四七號。經理方景吾

利 行

怡安街。經理李植青

粵 橋 行

怡安街三十九號。經理姚廷文。電話一七三四

永 大 生

永安街二二號。經理洪友奎

最新汕類一覽 電話業 船務業

亞細亞火油有限公司

號三巷亞細亞廠崎

第一一〇號
二三四號
Shell

信電報
箱話報

最新消息 一頁 濟南良 人方身

元華行

怡和街二七號。經理李相元。電話一六七。電報掛號零三二五

潤生行

仁知街九十四號。經理趙龍

泰生行

昇平路一七號。經理王運作。電話八

信德公司

永和街五〇號。協理麥華廣。電話一九四四

建華公司

至平路八十八號。大寫郭立剛

述興行

永和街一一四號。經理李巨豐

豐華行

中正路二九四號。經理蔡秀峰

連公司

二泰山後街二一號。經理楊秀忠

福利行

慎安街一一號。經理

遠洋公司

昇平路一一二號。經理彭凱山。電話一一五九。電報掛號九八九二

利公司

育善街一十五號。經理王多街

通船行

中正路。經理游亮北

和豐公司

至平路六十三號。經理沈開林

興利行

怡安街二十七號。電話七三四

汽車業

張園內街。經理張福英

德興公司

角石。經理丘翠屏

德公司

同益路廿五號。經理陳少文

油達利益公司

遠通公司

永和街六一一號。經理林志見

豐樂公司

湖安城南門設。經理陳政

通安公司

昇平路尾。經理張錫臣

人力車業

中馬路二十號。經理鄧木斗

才合

中馬路後街三號。經理吳輝生

四合

中馬路四九號。經理陳秉發

吉興

中馬路二二號之三。經理林治社

利通

稍平路一號。經理翁木

長和

長路八號。經理楊博愛路二九號。經理

東興

公同路三二號。經理陳宗東

春香

公同路十七號。經理羅榮利

進發

中興路七十號。經理陳元利

通盛

中馬路前街十七號。經理郭良

連和

新馬路四號。經理周

財利

中馬路隔鄰院內。經理

新成

公同路二三號。經理李

源記

中馬路安里十七號。經理張媽惜

德源

中興路前街和里四號。經理吳勝亭

德合

河南里二巷一號。經理廖德川

德合

福平路九二號。經理周德利

德合

公同路六號。經理楊廣

德成

公同路二二號。經理翁木春

德成

外新街二號。經理金輝

德成

五福及路二巷一十號。經理胡木榮

林源豐鐘鏢眼鏡行

總代理 五三四一話電號九三街邦鎮國汕

百代公司原音唱片
柯達公司照相材料

埔
博愛路二九號。經理林

(入出口類)

暹商業

乃
杉排路九十號之二。經

理江梅村

王
源 茂

潮安街十二號。經理王

孟通

仁
翰泰路八號。經理謝修

業 記

公 平 豫 記

玉
順隆一橫街十九號。經

理鄭海基

氏
杉排路四號。經理張善

水
順 利

鎮邦街一號。經理林炳

永 大 生
榮隆街二號。經理革
華友

永 裕 盛
永安街三二號。經理洪
友奎

永 成 發
國平路二號。樓。經
理張良忠

永 興 茂
昇平路一五四號。經
理林維源

合 順 興
昇平路 八七號。經理
許肇輝

合 福 祥
商平路一三四號。經理
秦子泉

合 道 立
會涌街一八號。經理沈

合 興 泰
鎮邦路六十號。經理
克龍

合 泰
榮隆街十一號。經理江

合 南 亞

合 裕 隆
中馬路一二七號。經理
謝錦南

同 利 成 記
永和街一四五號。經理
劉源光

同 裕
同濟海旁五三號。經理
蔡捷乾

朱 駿 發
榮隆街二六號。經理朱
生治

油 發 隆
昇平路一五四號。經理
吳承名

成 康 泰
永安街六七號。經理趙
世烈

光 裕 行
永安路八二號。經理張
為忠

光 大 行
五福路一二號。經理邱
國良

有 記
通津街五三號二樓。經

理楊坤城

協 成
新南橋街九一號。經理
李興發

志 成
昇平路九二號。經理李
炳春

和 興
安平路七八號。經理吳
隆

和 成 隆
杉排路四七號。經理溫
成發

和 隆
和安里四號。經理紀力
浩

吳 瑞 安
永安路一六零號。經理
吳敬瑞

吳 和 祥
永興街五九號。經理許
卓長

長 順
商平路一六一號。經理
余誠

松 盛

金山真街二七號。經理
許世臣

茂 農 泰 豐
通津街一二號之一。經
理黃循仁

建 榮
榮隆街二二號。經理張
中牧

泰 和 隆
安平路一六二號。經理
許宜敏

泰 興 和 記
順隆一橫街二號。經理
林永發

協 盛 行
商平路一一一號。經理
陳傳治

萬 成
通津街二六號。經理陳
國連

陳 明 興
昇平路一四六號。經理
陳善生

財 榮 豐
昇平路一九六號。經理
胡仙銓

財 榮 豐

財 榮 豐

財 榮 豐

財 榮 豐

財 榮 豐

財 榮 豐

最新油頭一覽 匯商儀

一一一

品藥貴名球環辦統房藥大化理

○一八三號掛報電 九七〇一話電 號九十路平國頭汕

總經理 溫商業

孫合順
昇平路九二號。經理孫家憲

展亞
昇平路一三六號。經理唐楚高

振豐
榮隆街四號。經理許錫良

南
永和街七十號。經理陳成文

益豐
永興街一二七號。經理林邦彰

益昌
通津橫街一號。經理施景雲

高豐
舊公園左巷七號。經理高德宏

遠東公司
金山直街二九號。經理林鑫堯

許成
永平路一三三號。經理

裕興
許寶彬
昇平路一七八號二樓。經理劉言

裕興
昇平路二零二號。經理翁志松

裕成
永和街一四零號。經理張文彩

德發
招商橫路十七號。經理莊以端

遠華
新潮興街一六六號。經理林錫金

華成
昇平路二二二號。經理李子丹

利成
永安街二五號。經理陳修敬

大成
永安街二二號。經理溫永安

萬興
昌齡

集興
永和街一〇九號。經理陳德榮

集興
同濟海旁七九號。經理楊士起

集和成
潮安街八號。經理鄭松坤

豐興
昇平路一五五號。經理吳芳林

順興
永安街一四五號。經理

順興
島嶼北海旁四號。經理瑞楊士超

創興
永和街一五三號。經理許基傳

德和
德里街一八號。經理曾植

萬昌記
永安街一三號。經理

萬記
足

萬興
通津街二二號。經理林寶壽

萬興
榮隆街二十四號。經理郭子謙

榮盛
島嶼影旁九號。經理姚天

源林
會通街十一號。經理林仲舒

源林
掉路廿二號。經理陳

廣成
通津街一五號。經理

劉振
永安街一六號。經理劉寄河

廣源
金山街一二號。經理劉若蘭

商
育。後街七號。經理郭俊三

億豐
潮安街三三號。經理周英

昌隆
永和五橫街六號。經理陳家禮

興隆
通津街一號。經理莊維

聯和
金山二橫街二七號。經理龍月秋

聯和
潮安街八號。經理蔡得

源昌
福台灣尾五號。經理章

豐大
永平路一五八號。經理謝瑞勳

乃通
長津路五〇號之一。經理江梅村



南洋商業

經理江梅村

谷記名茶潮油第一

總行 中正路 分莊 德興路

王源茂
潮安街 二號。經理王孟彰

公平
順寧一橫街十九號。經理鄭湖基

生財行
昇平路二〇一號。經理蔡漢良

玉
潮安街。經理詹桂

五
杉排路四號。經理張若

永大昌
永安街一六號二樓。經理郭步溫

永
金山直街十八號。經理謝理好

永成
商平路二一五號。經理吳潮洪

光
永安街一五號。經理林秋岩

光
怡安街四五號。經理陳

成
昇平路一八二號。經理

興
南星

合
泰安街十一號。經理江

合
昇平路一六七號。經理林勤市

福盛
同濟海旁五二號。經理蔡捷乾

裕
天后石巷八號。經理吳智宏

吉和隆
新潮興街六四號。經理吳隔秋

兩
商平路十九號。經理謝

宏
廣公園右巷十一號。經理郭明聲

承福興
谷安街三五號。經理林為卿

吳和祥
永興街五四號。經理許卓民

吳順興
新潮興街六四號之一。經理吳月塘

吳
新康里一橫街十三號。經理林兩孝

明
同濟二馬路四一號。經理周鏡吾

林永順
二泰市後街二十號。經理林勤高

和裕成
通津街五十號。經理洪勳巨

和興利
安平平路口貳三五號。經理李傑二

裕泰
永和街七三號。經理謝岳麟

南
昇平路一八二號。經理余蔭庭

南和隆
永安街六五號。經理房汝傑

南華隆
杉排街四〇號。經理鄭培民

春
通津街四四號。經理劉德進

協
懷安街四〇號。經理李耀南

恒
怡安街七六號。經理林碩夫

厚豐棧
永和街一貳六號。經理戴禮軒

美
永和街四八號。經理辛

陳萬成
通津街二十六號。經理

陳國運
商平路一壹一號。總理陳傳治

協盛
通津二橫街一號。經理施景

益興福昌
永興街一二七號。經理林邦彰

振
杉排街尾十三號。經理鄭理奎

祝
商平路十九號。經理倪宏香

泰興同記
順隆二橫街二號。經理林永發

高
通津街二四號。經理陳浩

光
廣公園左巷七號。經理高德宏

泰

最新加頭 覽 南商號

張 摩 西 診 所 安 平 路 六 十 四 號

南商埠 滬運出入口貨業

張
謝安一橫十九號。經理
大
新建築七。經理張春高

捷
昇平路二二號。經理
李子丹

利誠記
昇平路橫街四號。經理
余可臣

華
永安街二九號。經理陳
啟敬

森
昇平路 六九號。經理
陳運丁

和
同濟街旁七九號。經理
楊十超

大成
永安街二一號。經理
昌隆

集
永相街 〇九號。經理
謝德榮

萬
通津街三一號。經理林

和
水泰路一〇四號。經理
馬少南

順
烏橋北海旁四一號。經
理楊十超

廣
金山直一街 號。經理
劉若衡

福
永安街六六號。經理張
精華

陸
會通街十一號。經理林
會

德美合記
永安街口八九號。經理
林餘三

德
杉排路五四號。經理
怡泰

榮
打平路一五九號。經理
吳芳林

榮
記

興
德興路八五號。經理郭
京南

隆
通津街一號。經理莊維
其

湖
昇平路一八九號。經理
常漢聲

湖
杉排路五四號。經理陳
子餘

澄
金山外街海旁四號。經
理黃本瀚

漢
新湖興街四〇號。經理
陳登科

錦
海平路五四號。經理顧
錫洲

聯
金山一橫街二七號。經
理龍口秋

駿
榮隆街五一號。經理張
壽仁

豐
杉排路五四號。經理鄭
怡泰

大
永平路一五七號。經理
謝施勤

寶
昇平路一六七號。經理
黃志象

三
潮女街一十號。經理蕭
亮照

大
大通街八號。經理連秀
聰

大
鎮邦街五九號。經理陳
致濤

王
潮一街十一號。經理王
孟通

王
永泰路六八號。經理王
沛臣

公
成

公
鎮邦街五九號。經理林
曙初

平
順隆一橫街 號。經理
鄭潮基

元
永泰路一三八號。經理
鄭可培

生
昇平路二〇六號。經理
吳漢良

茂
潮安街十八號。經理陳
川如

永
永安街二二號。經理洪
友奎

永
永安街六六號。經理郭
惠波

吉
永和街六二號。經理秦
勝

永
永和街一七三號。經理
鄭學忠

新到白濁注射特效專藥一天

林達藥房

電話一四二二號 居平路三十六號

全愈即止痛 止流實事求是 不務誇張

合興 安路八三號。經理柳恩溪

裕隆 中馬路一二七號。經理謝錦星

水發 榮隆街七號。經理朱育聰

利行 至平路一二號。經理高焯森

同昌行 湖興街九二號。經理杜曉亭

有記 司平路四八號。經理蔡辟良

康泰 永安街六九號。經理趙其烈

旭成記 永泰路八十五號。經理林肯堂

安發 德里街四十九號。經理

吳波雲 昇平路六九號。經理許能健

杜實成 永平路一三二號。經理杜伯淵

金興 永安街十九號。經理林曉初

林鴻發 永興街二三號。經理林樂助

和興 杉排路四十七號。經理溫成燦

和盛 安平路一六號。經理鄭榮基

茂豐行 永和街六十七號。經理張衍洲

信泰 南北行街二號。經理陳炳蔚

南成

德里街八十六號。經理馬鏡明

南隆 永安街六十五號。經理房汝傑

炳生行 永和街七十二號。經理宋慶元

協成豐 水泰路一四八號。經理姚康德

協華 永安街六十九號。經理鐘昭富

協利昌 永安街七十一號。經理張國

美昌 湖安街二三號。經理周有英

美成行 永平路元興巷。經理黃俊森

益源 昇平路一九六號。經理胡仲益

益豐

安平路六七號。經理曹晦元

通元 永平街一〇二號。經理雷德時

通記行 榮隆街二十四號。經理章範馳

通安誠記 永泰路九十一號。經理謝昂亭

泰成 永安街四七號。經理吳岳宏

啓發 永安街二十九號。經理蔡步生

振順 永和街七十二號。經理張映

進德 永安街六號。經理張俊

乾亨行 昇平路一七二號。經理張子鑫

豐

永安街十五號。經理邱卓倫

開泰 永平路一〇三號。經理楊柏園

國豐行 南安街卅號。經理張蔚

遠大 湖安街九號。經理姚序昭

裕豐 三泰後街四號。經理吳坤生

華成 永安街二十五號。經理陳修敬

集元 大湖街五號。經理鄭蔚然

集利豐 永興街五號。經理吳大夏

創興 永和街五十三號。經理許其儒

豐

開業二十餘年 女醫 溫林 詠柏 懷堅 市民醫院

中山路四十八號

最新 港屬出入口貨案

捷 昇平路二二二號。經理 李子舟

偉 河津街廿六號。經理 陳國連

偉 永安街五十六號。經理 陳樹東

萬 永安街七十八號。經理 魏心子

萬 永安街三十號。經理 林心子

萬 安平路一十五號。經理 新開明

萬 永安街六十二號。經理 謝慶二

萬 仁和街七十八號。經理 蕭輝甫

隆 中正路二二七號。經理 沈觀

新 實業公司 永安西橫七號。經理 蔡西銘

源 永和街二十四號。經理 林友梅

源 永和街一三五號。經理 鄭際深

源 永和平路一七八號。經理 張永餘

源 永安街六十六號。經理 張華

源 永興街九十二號。經理 仰青

源 榮路街四十五號。經理 陳仰青

源 會通街十一號。經理 林禮申

源 潮安街一十六號。經理 林禮申

嘉 杉排路四十七號。經理 張樂仁

源 島橋路旁九號。經理 姚天河

源 仁和街八十四號。經理 蕭植文

源 永安街六十二號。經理 林餘二

源 永安街五十八號。經理 廖良汀

源 仁和街百十二號。經理 姚廷文

源 永安街四十號。經理 陳繼

源 永安街四十八號。經理 陳潤欣

源 永安街八十七號。經理 陳鏡泉

成 昇平路一八九號。經理 盧漢聲

成 商平路一六三號。經理 潘德堅

成 海平路七十二號。經理 鄭輝波

成 潮安街四十七號之三。經理 陳桂岩

成 金山二橫街二十七號。經理 龍月秋

成 潮安街八號。經理 鄭松

成 永興街九十八號。經理 高英俊

成 永安街五十五號。經理 林方明

成 海平路五十四號。經理 錦和

鴻 廣錫湖 清街八號。經理 陳俊

豐 永安街六十四號。經理 吳盛

豐 永安街六十四號。經理 吳盛

豐 永安街六十四號。經理 吳盛

豐 永安街六十四號。經理 吳盛

豐 永安街六十四號。經理 吳盛

豐 永安街六十四號。經理 吳盛

豐 永安街六十四號。經理 吳盛

豐 永安街六十四號。經理 吳盛

豐 永安街六十四號。經理 吳盛

豐 永安街六十四號。經理 吳盛

豐 永安街六十四號。經理 吳盛

豐 永安街六十四號。經理 吳盛

豐 永安街六十四號。經理 吳盛

南北港貨物 運銷業

永興街九十九號。經理 許世臣

永和街六十二號。經理 蔡理剛

永和街二十二號。經理 洪友奎

商平路一三四號。經理 秦子泉

永平路一三二號。經理 杜伯淵

永平路一三二號。經理 杜伯淵

永平路一三二號。經理 杜伯淵

永平路一三二號。經理 杜伯淵

永平路一三二號。經理 杜伯淵

谷記名茶潮油

總行 正路 分莊 德興路

德興路八十一號。經理
唐伯言

昌隆
商平路一零八號。經理
李章家

利
永和街五十九號。經理
羅志華

大
昇平路一八二號。經理
許能建

昌
昇平路一五六號。經理
林岳洲

春
永安街九十三號。經理
陳松齡

豐
永泰路七十七號。經理
葉宗學

東
昇平路一八三號。經理
李世光

協
炳春棧
潮安街十七號。經理林樹旗

益源
昇平路一九六號。經理
胡仲銓

陳順發
昇平路二二四號。經理
陳順盛

美似錦
中正路二八九號。經理
葉容海

陳裕竹
永安街四十一號。經理
陳仰南

益昌
永安街四十四號。經理
余志仁

振興
昇平路一八七號。經理
黃達初

國
永安街九十六號。經理
陳惠棧

華
昇平路一七五號。經理
許宛如

集大成
永安街三十三號。經理

集發元
溫昌路
大通街五號。經理鄭蔚然

開源倫記
永安街二十六號。經理
邱卓倫

遠
潮安街九號。經理姚序照

裕合
榮隆街二十七號。經理
紀寶秋

偉
永安街五十六號。經理
陳樹東

創
永安街一五三號。經理
許基儲

普
永安街一一號。經理
周一生

萬興
永安街七十八號。經理
姚心子

萬興
永安街七十八號。經理
姚心子

隆
永安街七十八號。經理
姚心子

漢中
永安街五十九號。經理
杜觀因

聯
會通街七十八號。經理
林玉書

肇昌
大通街八號。經理周德之

廣福隆
德里街一零四號。經理
余勉芳

榕
昇平路一八五號。經理
林道宜

榮
通津街二十七號。經理
陳長榮

輝
昇平路一一七號。經理
陳少文

增
永安街四十三號。經理
陳潤欣

裕
永安街四十三號。經理
陳潤欣

大
永安街四十三號。經理
陳潤欣

潮盛興
通津街一號。經理李良

聯昌
永安街四十六號。經理
蔡壽山

寶成
德里街一零六號。經理
林玉書

公利
永興五橫街一號。經理
黃如春

玉成
榮隆街四二號。經理鄭光庭

旭昌
永泰路八五號。經理林育堂

合順
永安街一四七號。經理
林修疊

合順
永安街一四七號。經理
林修疊

合順
永安街一四七號。經理
林修疊

合順
永安街一四七號。經理
林修疊

合順
永安街一四七號。經理
林修疊

合順
永安街一四七號。經理
林修疊

最新汕頭一覽 南北港貨物運銷業

FORWARD
DEMTAL SUPPLY CO.
 3, CHI PING ROAD,
 SWATOW, CHINA.



和 福
 發批料材科齒
 號三路甲至頭汕

最新汕頭一覽 台新福國貨運銷業 閩粵贛土產代銷信託業

有 學 行 永泰路二六號。經理 蔡唯一
有 記 莊 通津街五二號。經理 楊柳坡
和 益 安平路一六四號。經理 鄭榮基
香 東 行 海平路一三二號。經理 許光烈
炳 成 合 泰 潮安街六號。經理 許如泉
協 成 豐 永泰路一四八號。經理 姚康德
協 大 行 永興街一一號。經理 陳澤秀
時 和 行 永和街一四六號。經理 黃汝閣
昭 信 公 司 鎮邦路二七號。經理 吳雄慈

世 南 行 大通街十號。經理 沈輝玉
馬 勝 齋 行 三泰市慶餘坊三號。經理 董菊石
陳 春 茂 永安街一五六號。經理 陳游俠
益 豐 祥 永和街五五號。經理 李子
隆 成 興 永興九橫十一號。經理 姚典五
裕 和 昇平路二〇二號。經理 陳占梅
華 生 行 昇平路六橫街一號。經理 張承餘 王綿松
源 成 行 通津街四八號。經理 楊介眉 鄭孔富
源 昌 盛 榮隆街十五號。經理 沈友波 林直臣

廣 福 行 永興街一〇五號。經理 傅昭射 林鎮良
福 全 再 成 行 永和街一五六號。經理 呂傳李 陶源
福 興 行 永安六橫街二號。經理 陳京性
慶 和 成 安平路一七二號。經理 吳芳 琛 莊 肅 之
億 興 行 永安街八七號。經理 曾振坤
閩粵贛土產代銷信託業
公 興 永安街二十七號。經理 饒俊民
公 正 至平路七十二號。經理 羅欽文
平 中正路二九五號。經理 羅欽文

水 昌 德安街二號。經理 紹聰
同 德 萬安街二十一號。經理 林芳
同 宇 老湖興街二十六號。經理 曾舜勃
利 商 永平路十二號。經理 楊樹勳
谷 記 中七路二五二號。經理 胡谷初
迪 昌 中正路三〇六號。經理 林壽人
茂 昌 潮安街十一號。經理 盧維新
建 大 榮隆街二十八號。經理 鄭加爐
豐

華 仁 高安街十二號。經理 羅孝敏
華 隆 永平路五號。經理 郭滄
益 成 昌 德興路二號。經理 劉偉
連 昌 永安街八八號。經理 李非魯
梅 嶺 元興巷七號。經理 鍾鏡文
國 際 德興路四號。經理 李德壽
順 新 仁 德安後街二一號。經理 郭冠華
華 昌 永泰路二十三號。經理 盧啓彬
隆 至平路四十九號。經理 劉隨帆

DR. M. C. CHIA
MIDWIFE
3, CHI PING ROAD.
SWATOW, CHINA.



科產
貞慕謝

號三路平至頭汕

勝

豐
番六園二十九號。經理
顧振源

誠

信
至平路八十八號。經理
李德農

慎

合祥
新馬路二〇六號。經理
何國羅

廣

隆
德里路一〇四號。經理
余勉芳

廣

油
外馬路二九八號。經理
李鐵南

興

昌
永平路四十九號。經理
高英傑

紙料出

永

大生
永安街三二號。經理
友奎

永

益豐
永和街一三七號。經理

有

成
鄭學忠
永和街六八號。經理
黃子敬

孚

大
昇平路六九號。經理
許能達

昌

隆
南平路一〇八號。經理
李華家

益

源
昇平路一九六號。經理
胡仲銓

通

元
永和街一〇九號。經理
蕭德時

陳

順發
昇平路二二四號。經理
陳祖盛

偉

大
永安街五六號。經理
陳樹東

遠

大
湖安街九號。經理
鄒序

開

源
昇平路一八號。經理
陳國遠

廣

興
永和街二六號。經理
邱卓倫

啓

興
永和街八二號。經理
陳子萬

啓

成記
榮隆街七八號。經理
謝啓德

華

成
永安街三五號。經理
陳修敬

繁

成
永安街三三號。經理
溫昌齡

集

興
通津街二六號。經理
陳鼎銘

裕

合
榮隆街三七號。經理
紀質欣

創

興
永安街一五三號。經理
許甚儒

萬

成
昇平路一八號。經理
陳國遠

廣

豐
昇平路一八九號。經理
胡景法

福

興
永安街六六號。經理
羅精華

增

大
永安街四八號。經理
陳潤欣

貫

成
永平路一三二號。經理
杜伯淵

興

豐
永安街四十號。經理
陳標鑑

駿

發
榮隆街二六號。經理
朱育聰

田料業

三

美
通津街二十六號。經理
黃思傑

二

益
湖安街二十號。經理
蕭亮照

三

豐
安平路一六一號。經理
李進儀

四

順
老潮興街二十號。經理
林君亨

永

昌
怡安街九號。經理
廖昌

吉

發
永和街六十三號。經理
蔡蔚廷

利

農
海平路二二八號。經理
趙賓大

明

記
永泰路七十一號。經理
張經榜

振得興宏記

啓

發
昇平路一七八號。經理
黃達初

國

豐
永安街二十九號。經理
蔡步生

汕頭 宏施館 祖傳老專科 瘋癩 精醫花柳 診所：新馬路八五號

<p>協 永興街一三七號。經理 洪海壽</p>	<p>集 永興街一四四號。經理 劉淮石</p>	<p>集 永興街一四四號。經理 林偉岩</p>	<p>鴻 永興街三四號。經理 黃志豪</p>	<p>寶 昇平路一六七號。經理 許徵五</p>	<p>聯 永和街四十六號。經理 許徵五</p>	<p>廣 三泰市後街二十五號。經理 黃農英</p>	<p>廣 昇平路一六六號。經理 鄭春龍</p>	<p>集 昇平路一六六號。經理 鄭春龍</p>
<p>華 永興街一三七號。經理 洪海壽</p>	<p>德 永興街一三七號。經理 洪海壽</p>	<p>同 永興街一四五號。經理 劉運光</p>	<p>集 永安街八四號。經理 許應紹</p>	<p>南 昇平路一九九號。經理 許聯芳</p>	<p>湖 通津街四二號。經理 李映春</p>	<p>德 永和街一〇四號。經理 余振遠</p>	<p>武 永安街七五號。經理 許助傑</p>	<p>卓 永安街六九號。經理 許卓卿</p>
<p>捷 永興街。經理 蔡亮如</p>	<p>美 通津街二六號。經理 黃拔如</p>	<p>啓 永安街二九號。經理 吳肅秋</p>	<p>季 昇平路一六九號。經理 謝龍達</p>	<p>再 海平路一三六號。經理 黃錫頌</p>	<p>生 昇平路八七號。經理 黃鳴村</p>	<p>裕 昇平路一八六號。經理 楊啓朝</p>	<p>僑 南安街四七號之四。經理 趙香</p>	<p>吳 永興街九四號。經理 吳敦猷</p>
<p>再 中馬路一二七號。經理 謝錦南</p>	<p>裕 中馬路一二七號。經理 謝錦南</p>	<p>永 金山街口四號。經理 張俊浩</p>	<p>水 國平路二號。經理 張國平</p>	<p>永 安平路一八〇號。經理 黃貞岳</p>	<p>立 昇平路一六七號。經理 黃拱星</p>	<p>仁 榮隆街八號。經理 李卓榮</p>	<p>仁 榮隆街八號。經理 李卓榮</p>	<p>桂 永安路一二四號。經理 鄭友賢</p>
<p>南 昇平路一八九號。經理 姚傑</p>	<p>茂 中馬路一二七號。經理 李潤生</p>	<p>忠 永安街二號。經理 李耀</p>	<p>怡 永安街二號。經理 李耀</p>	<p>兩 福安街四十號。經理 謝鹿鳴</p>	<p>仰 金山街七號。經理 吳海</p>	<p>光 永安路八二號。經理 李世南</p>	<p>成 福安街四四號。經理 林克成</p>	<p>成 榮隆街二七號。經理 陳順發</p>

楊集源綢緞莊 專辦各種綢緞 布疋零售批發 無任歡迎

汕頭福合路二五號

南裕集發

順隆二橫街九號。經理陳其合

思合

永平路一二七號。經理李之霖

香合

五福路三十號。經理李于光

泰興

順隆二橫街二號。經理林名紀

留香

湖安街十二號。經理吳卓南

倪興

商平路十九號。經理倪安香

隆發

五福路三十號。經理李雲波

達發

永勝街四號。經理林勛

華裕

金山街口四號。經理張孟初

順記

隆隆街一七號。經理陳吉

新興

同前海旁四三號。經理丘金振

榮發

同平路一四〇號。經理李壽制

澄記

金山街口四號。經理黃本湖

漢發

新湖興街四一號。經理陳登科

雜貨類

蘇廣洋

雜業

南生公司

小公園前安平路。經理李烈海

廣發

至平路三一號。經理李象榮

平民公司

居平路二九號。經理黃漢良

大華

鎮邦街四十三號。經理李少金

大平

昇平路五十四號。經理蔡德岩

元昌

仁和街八十七號。經理陳律健

元泰

永泰路百二十八號。經理李錦可培

五福

鎮邦街五十八號。經理林作榮

月明廠

安平路一二七號。經理張運生

榮成

鎮邦街五十九號。經理林後輝

王承發

鎮邦街廿二號。經理王哲仁

大豐

鎮邦街九二號。經理唐秋帆

玉成

永和二橫街九號。經理陳大有

玉成

永泰一橫街七號。經理吳文和

民生

鎮邦街。經理吳鎮中

民生

鎮邦街二十一號。經理張作明

永安

鎮邦街一號。經理林炳

永安

鎮邦街五號。經理李卓然

永懋發

安平路三〇號。經理黃永宣

合發

永和街三四號。經理趙少如

合記

鎮邦街四七號。經理許仲生

同發

永泰一橫一號。經理陳為明

成興

永和七橫街六號。經理蔡啓通

汕頭帽廠

鎮邦街三七號。經理許建人

李佳發

鎮邦路五六號。經理李家駿

最新汕頭一覽 雜貨類 蘇廣洋雜業

谷記名茶汕潮第一

總行 中正路 分莊 德興路

最新汕頭一覽 蘇廣洋雜號

吳典坤	吳成	吳植二	吳達	吳楚魁	吳鎮邦街七一號	吳宏	林炳河	林厚德	林鎮邦街一九號	林源	利錫屏	余石	余裕	余鎮邦街六一號	石	至平路二二號
經理吳	經理吳	經理吳	經理吳	經理吳	經理吳	經理吳	經理林	經理林	經理林	經理吳	經理吳	經理余	經理余	經理余	經理余	經理余

協同	金山	金成	金廣	金盛	金和	東興	東華	東華	東華	東華	東華	東華	東華	東華	東華	東華
經理林	經理林	經理楊	經理吳	經理吳	經理吳	經理林	經理林	經理林	經理林	經理林	經理林	經理林	經理林	經理林	經理林	經理林

泰元	泰興	冠亞	冠亞	冠亞	冠亞	冠亞	冠亞	冠亞	冠亞	冠亞	冠亞	冠亞	冠亞	冠亞	冠亞	冠亞
經理李	經理李	經理李	經理李	經理李	經理李	經理李	經理李	經理李	經理李	經理李	經理李	經理李	經理李	經理李	經理李	經理李

通茂	通元	通元	通元	通元	通元	通元	通元	通元	通元	通元	通元	通元	通元	通元	通元	通元
經理李	經理李	經理李	經理李	經理李	經理李	經理李	經理李	經理李	經理李	經理李	經理李	經理李	經理李	經理李	經理李	經理李

高利	高再	高再	高再	高再	高再	高再	高再	高再	高再	高再	高再	高再	高再	高再	高再	高再
經理高	經理高	經理高	經理高	經理高	經理高	經理高	經理高	經理高	經理高	經理高	經理高	經理高	經理高	經理高	經理高	經理高

新到白

濁注射

特效專

藥一天

全愈即

林達藥房

號二一——話電 號六十三路平居

日止痛

止流實

事求是

不務誇

張

(書局印刷類)

◎書局業

商務印書館

油頭分館

至平路五四號。經理張鴻鈞。電話二一五八

中華書局

油頭分館

居平路四號經理蔡名卓

世界書局

油頭分館

至平路十一號。經理陳友生

中央書局

至平路。經理張煜如

新華書局

鎮邦街五十號。

廣大大文具社
光明圖書社
中正路
華聲文化供應處
中馬路

泰華書局

鎮邦街一號。

中央書局支店

中正路二六二號

◎印刷業

虎豹印刷公司

韓堤路。經理韓德偉

川

如安街七號。經理黃岳

友

同平路二五號。余寅德

興

同平路九號。經理許炳

記

油報社。經理鍾鑑添

德安後街。經理林治年
林南成興
商平路一零二號。經理林安明
泰長記
國平路一百號。經理許春芳

英

國平路十八號。許笑峰

南

安平路一七四號。經理陳啓承

美

鎮邦街四五號。鄭成貴

六

商平路八五號。經理陳啓基

美

中山路六五號之二。經理楊登波

敢

仁和街九三號。經理王平波

文

至平路二十號。經理余錦

源

至平路七五號。經理周竹均
新
海平路七四號。莊月波
復興

安平路一零八號。經理張其命

榮

昇平路九一號。陸彬三

榮

育善一橫街七號。經理陳裕興

嶺東

舊公園前路三五號。經理謝玉卿

藝

至平路十九號。經理蔡紫屏

(美術類)

◎照相業

大美術攝影室

中山公園路。經理黃海

價

國平路九號。經理張仁

吳慶雲
昇平路十八號。經理吳慶雲

昆

安平路二號。經理陳瑞庭

明

福平路四十三號。韓志光

晶

萬安街十二號。經理林澤榮

桃花源攝影室

中山公園路。經理王俊賢

真美新

安平路一七七號。經理莊養枝

梅花攝影室

中山公園內。經理饒榮吉

華新中華照相

至平路一號。經理黃亦如

新美光

安平路一百卅八號。經理王季友
藝星

身得菊 雁桂葉

桃花源攝影至

特設電光夜影 汕頭中山公園前路

重 同谷東巷。經理何映深

雷 昇平路八六號。經理許達

真 昇平路 似

趙 昇平路八一號。趙立錦

汕頭攝影室 德安後街

亦 廣州會館 美園

新馬路。經理吳明奎

大 居平路一號 華

大 中正路一九零號 衆

待各界

理髮業

真 中正路六三號

真 中馬路二二號

紫 順昌街四號

真 奇

美 蘭

新 美

美 光

洲 盛

南 麗

友 葵

至平路二橫巷五號

同平路十四號

中正路二七二號

居平路八號

國平路四零號

高平路六三號

至平二橫街

懷安街

海平路四九號

鎮平路八零號

中正路六三號

中馬路二二號

順昌街四號

同濟二直路二十七號

同濟二直路二十七號

同濟二直路二十七號

同濟二直路二十七號

同濟二直路二十七號

同濟二直路二十七號

同濟二直路二十七號

同濟二直路二十七號

同濟二直路二十七號

同濟二直路二十七號

同濟二直路二十七號

同濟二直路二十七號

同濟二直路二十七號

同濟二直路二十七號

同濟二直路二十七號

同濟二直路二十七號

同濟二直路二十七號

同濟二直路二十七號

同濟二直路二十七號

同濟二直路二十七號

同濟二直路二十七號

同濟二直路二十七號

同濟二直路二十七號

同濟二直路二十七號

同濟二直路二十七號

同濟二直路二十七號

同濟二直路二十七號

同濟二直路二十七號

同濟二直路二十七號

濟世堂統辦中西藥品秘製家庭便藥
 聘請英國醫師王壽達三傳代精治內外全科

診所：安福二街

最新油頭一號 建築類 建造業 燒灰磚瓦業 杉業

(建築類)

建造業

大 華 高平路二二二號。經理 會祥生

信 合 中正路十三號。經理紀 輝山

江 泰 中正路一六一號。經理 徐鴻洲

新馬路一五四號。經理 蔡世通

中正路六四號。經理鄭 輔家

中正路二二七號。經理 劉振聲

永勝街十一號。經理符 世祝

永和建記

商業街南勤里七號。經 理張慶利

信安街二四號。經理熊 錦泉

東 成 新馬路二零四號。經理 曾少光

瑞 利 五福後街一二號。經理 楊進甲

東 成 同登西巷二號。經理馮 渭波

蔡 興 中山一橫路九號。經理 蔡聿修

蔡 興 蔡聿修

燒灰磚

瓦業

泰市二號。經理潘城 元

泰市二號。經理潘城 元

泰市二號。經理潘城 元

泰市二號。經理潘城 元

泰市二號。經理潘城 元

泰市二號。經理潘城 元

泰市二號。經理潘城 元

水 英塢路三三號。經理楊 哲新

豐 新馬路七七號。經理林 盛卿

豐 通津四橫街十號。經理 陳成興

豐 新馬路一〇九號。經理 張喜卿

豐 英塢路一二一號。經理 蔡炳發

豐 平民新村旁。經理鄧文 成

豐 福平路一〇六號。經理 姚泰福

豐 華塢路四〇號。經理 何得昌

豐 何得昌

豐 何得昌

豐 何得昌

豐 何得昌

豐 何得昌

炎 平民新村旁。經理黃雨 泉

協 福平路一四一號。經理 陳榮嘜

協 福平路一四一號。經理 陳榮嘜

益 平民新村旁。經理李龍 益

益 中山路二號。經理李兩 泉

泰 警察局左首。經理張登 泰

泰 警察局左首。經理張登 泰

泰 警察局左首。經理張登 泰

泰 警察局左首。經理張登 泰

泰 警察局左首。經理張登 泰

泰 警察局左首。經理張登 泰

泰 警察局左首。經理張登 泰

泰 警察局左首。經理張登 泰

源 順 平民新村旁經理莊飲松

源 順 平民新村旁經理陳開宜

源 順 平民新村旁經理陳開宜

源 順 平民新村旁經理陳開宜

源 順 平民新村旁經理陳開宜

源 順 平民新村旁經理陳開宜

源 順 平民新村旁經理陳開宜

源 順 平民新村旁經理陳開宜

源 順 平民新村旁經理陳開宜

源 順 平民新村旁經理陳開宜

源 順 平民新村旁經理陳開宜

源 順 平民新村旁經理陳開宜

源 順 平民新村旁經理陳開宜

明 星 照 相 館

福 平 路 三 十 六 號

專攝藝
術相片
虛價優
待各界

中馬路安街二三號。經
商陳坤炎

北海旁。經理朱坤炎
豐

華塔路九四號。經理謝
觀孝

消 合 昌 記
通湖北海旁。經理彭鎮

乾 昌
高平路尾。經理鄧光英

集 華 昌
同濟北海旁。經理郭錫

集 成
韓堤路四一號對面。經
理林均心

集 隆 昌
通湖街海旁。經理楊潮

集 材 興
同濟北海旁。經理林文

集 記
同濟海旁四八號。經理

漢 記

馬錦崇
源 發
杉排路口

榮 萬 泰
中山路。經理許壽山

榮 興
中山路二五號之三。經
理陳仕清

聯 興
中山路中段。經理吳成

聯 成
同濟北海旁。經理郭錫

聯 成
同濟北海旁。經理郭錫

醫藥類
新藥業

人 安
懷安橫街十一號。經理
許世隆

大 中 洋 行
中正路二九六號。經理
羅逸之

大 安
鎮邦街五一號。經理舒
靜嵐

大 安

中 華
安平路六二號。經理莊
法之

化 製
安平路二號。經理李
文綸

仁 根
至平路。經理劉植夫

立 生
國平路二六號。經理游
周

立 儂
安平路。經理郭立儂

立 洲
安平路。經理陳立人

安 立
安平路一三五路。經理
鄭合

安 寧
永平路四二號。經理陳
露源

安 生
怡文街四號。經理許官

安 生

安 生

東 方
安平路二六號。經理林達
振明

保爾康藥房
福平路四八號。經理李
樹材

南 華
安平路。經理謝少平

科 達
至平路四八號。經理鄭
谷明

亞 東
小公園前。經理張民

益 齡
鎮邦街四一號。經理林
增賦

化 化
國平路十九號。經理鄭
少康

聲 著
鎮邦街八五號。經理李
聲著

華 人
永平路十九號。經理林
愛群

華 人

華 人

安 豐
懷安橫街一號。經理王
照堅

會 眞
懷安橫街九號。經理馮
昇平路六八號。經理陳
子基

福 和
至平路三號。經理楊明通

廣 生
鎮邦街五三號。經理許
克明

廣 昌
舊馬路。經理葉一舉

壽 人
永平路九號。經理林君
潤

樂 和
居平路十四號。經理陳
昌輝

聯 和
小公園前。經理陳其源

聯 安
永興四橫街八號。經理
黃光德

聯 安

聯 安

谷記名茶潮汕第一

總行中正路 分莊德興路

最新汕頭一覽 中藥藥業

◎中藥藥業

<p>同善堂 商平路一八九號。經理陳克友</p> <p>同安堂 檢安街十一號。經理許世隆</p> <p>仁生堂 銅邦路十號。經理羅步</p> <p>五之園 輕便軍路九號。經理陳國銓</p> <p>正元堂 昇平路一四零號。經理余少奎</p> <p>永生堂 華場路五六號。經理陳述經</p> <p>同仁堂 顯合路三二號。經理黃茂孝</p>	<p>同德堂 永平路一零四號。經理李豐輝</p> <p>同裕堂 永泰路八九號。經理鄧雲山</p> <p>同存堂 海城內街七四號。經理莊步階</p> <p>有恒堂 昇平路四一號。經理黃永信</p> <p>再生堂 新興街二六號。經理林錫恩</p> <p>杏濟堂 懷安路一五號。經理何乃煊</p> <p>延齡堂 商平路一八四號。經理楊文岳</p> <p>和利堂 顯平路一三一號。經理陳儲億</p> <p>和元堂 昇平路十二號。經理鄭鏡青</p>	<p>和生堂 新興路四十號。經理林作忠</p> <p>長安堂 國平路五九號。經理潘子芳</p> <p>長濟堂 顯合路十六號。經理李啟青</p> <p>南成堂 新馬路七六號。經理鄭鴻元</p> <p>保寧堂 安平路一四五號。經理趙克賢</p> <p>保仁堂 永和街一零五號。經理陳松發</p> <p>保仁堂 顯永平路一三一號。經理陳學臣</p> <p>保生堂 中馬路十五號。經理黃榮城</p> <p>保寧堂 海城內街四六號。經理趙克道</p>	<p>保壽堂 中正路六八號。經理蔡素賢</p> <p>保元堂 顯邦路二二號。經理潘逸夫</p> <p>保德堂 安平路一三三號。經理吳廷俊</p> <p>保壽堂 昇平十橫五號。經理陳炎恩</p> <p>保和堂 同平路一號。經理陳逸民</p> <p>益仁堂 輕便軍路一一五號。經理莊平澤</p> <p>益和堂 國平路八十號。經理江壽齡</p> <p>益春堂 內馬路九二號。經理曾尚志</p> <p>厚生堂 顯平路六四號。經理李惠卿</p>	<p>致安堂 德安後街七號。經理黃季武</p> <p>林園 新馬路一七零號。經理楊柳芳</p> <p>啓元堂 至平該四十號。經理林建生</p> <p>得存堂 華場路二十號。經理李科章</p> <p>宏生堂 同平路八二號。經理楊澤生</p> <p>順安堂 華場路一五八號。經理王炎汀</p> <p>善濟堂 海平路三八號。經理莊梓庭</p> <p>集仁堂 中馬路五四號。經理許偉雄</p> <p>集安堂 中馬路四五號。謝欽偉</p>
------------------------------------------------------------------------------------------------------------------------------------------------------------------------------------------------------------------------------------------------------	--------------------------------------------------------------------------------------------------------------------------------------------------------------------------------------------------------------------------------------------------------------------------------------------------------------------------------	---------------------------------------------------------------------------------------------------------------------------------------------------------------------------------------------------------------------------------------------------------------------------------------------------------------------------------	------------------------------------------------------------------------------------------------------------------------------------------------------------------------------------------------------------------------------------------------------------------------------------------------------------------------------	---------------------------------------------------------------------------------------------------------------------------------------------------------------------------------------------------------------------------------------------------------------------------------------------------------------------------

英苑茶莊馳譽遐邇

汕頭：永平路五十一號

萬應堂 德興號十號。經理羅春泰
萬年春 海墘內街二十號。經理林天豹
源生堂 永平路五一號。經理黃雲生
慎德堂 永泰路二四號。經理李鏡亭
瑞春堂 華場路二五號。經理林文頭
福春堂 華場路二零二號。經理林仰臣
廣和春 福安三橫街二四號。經理林季三
廣春堂 商平路一八號。經理陳舜齋
廣生堂

中正路二四五號。經理曾紀瑛
壽堂 中山路七七號。經理謝德壽
壽堂 永泰路七十號。經理謝德榮
榮壽堂 安平路十七號。經理彭振創
德生堂 至安街二九號。經理熊伯衍
壽生堂 鎮邦街十號。經理李仕深
壽世堂 商平路一七二號。經理沈清鑑
安堂 新馬路四號。經理尤憲修
詩人堂 魯公園前四號。經理許家真

濟世堂 福安二橫街二號。經理王壽達
贊德堂 同平路一零二號。經理江友良
懷壽堂 福合路二一號。經理杜培德
懷德堂 新興路四八號。經理林文廷
懷安堂 共和路六一號。經理林元堅

◎生藥業

永茂合記 永興街八五號。經理許海澄
永協隆 永泰路四九號。經理劉隱堂
孚大 昇平路一六九號。經理許龍建
永興號 永興街七一號。經理鄭光漢
永發 永泰二橫街四號。經理翁玉山
光利 永興五橫街三號。經理趙廣海
光生 永泰四橫街六號。經理黃鑑光
池南發 永興街五十號。經理池開國
池德春 永泰街二六號。經理池照庭
池俊記 永興四橫街七號。經理池俊庭
同裕

同興號 永泰街八九號。經理鄭雲山
同興號 永興街七二號。經理魏隆飛
同豐 德安街一六號。經理陳紹宏
同和德記 永興街五七號。經理許玉如
成春茂記 永泰路四六號。經理陳遠遠
成豐 永泰街三七號。經理許致光
成發 永和街七二號。經理孫守貴
利春 永興四橫街四號。經理許厚澤
和泰 永和二橫街二號。經理方鏡秋

最新商頭一頁 中藥商標藥 生藥業

新到白濁注射特效專藥一天全愈即

林建藥房 號二一一話電 號六十三路平居

張不務誇 事求是 日止痛 止流實

和泰仁記 永興四橫街十五號。經理池家盛

長成生記 永興街四五號。經理許逸帆

長泉 永興街五六號。經理許松之

長豐號 永泰四橫街十二號。經理許榮成

長隆 永興四橫街六號。經理許木乾

長茂 永興街五三號。經理許德材

東成行 永泰街八號。經理方思

昌發 永興街三八號。經理洪庭選

明德 永泰四橫街三號。經理楊卓士

吳靈興 永泰街十二號。經理吳祝生

金泰興 永興街九十號。經理郭商亭

松昌 永興街七二號。經理許友權

信裕泰 永和街七一號。經理謝岳川

信合 永泰二橫街五號。經理陳有餘

信興 永泰街二十號。經理王任民

信發 永興街二七號。經理朱如

協成泰 永泰路六六號。經理李謀遠

協興廣成 永泰街四十號。經理陳

卓靈 永泰街三二號。經理洪子劍

泰華興記 永和街五三號

泰發號 永泰街一五號。經理朱芝才

孫芳記 永泰四橫街二號。經理孫芳洲

孫紫園 永興街五八號。經理孫加芝

孫浩記 永泰街一三號。經理許自端

益豐 益清街。經理許友三

益昌 永泰路。經理許偉堅

振生昌 永泰路七九號。經理許顯生

振昌 南北行街七號。經理翁柏鋒

范泰生 清街十一號。經理范石

清合 清街三號。經理許玉波

乾昌行 永興街四八號。經理敦仁

許協昌 永興街六四號。經理許耿臣

許誠昌 永興街三九號。經理許先立

許俊昌 永興街四六號。經理許俊生

順源 永泰四橫街一號。經理林若深

集源 永泰四橫街一號。經理

集興 永泰街二九號。經理許逸傑

華昌 潮安街十號。經理石裕欽

華發 永泰街三三號。經理盧一民

華興 永興街五九號。經理許英敏

源興昌記 德興路七六號。經理蔡文華

誠信利 永興街四三號。經理陳足三

養生 大通街六號。經理池楚慶

聚興 永和二橫四號。陳雨巷

榮泰豐記 永泰路十號。丘東如

華華洋服店

油頭永平路二二號

專製各款時裝
衣服價格從廉
定期不誤

永泰路五四號。經理鄭松任
 安平路。七零號。經理彭振創
 永泰路六二號。經理許紹勳
 永和街九二號。經理池紹初
 永泰路。經理陳溫如
 新湖興街二六號。經理劉純卿
 永興街伍一號。經理蔡子平
 永平路八五號。陳泰發
 永興街四四號。經理鄭可如
 廣和生
 德泰
 德成
 德興泰記
 興泰
 豐昌進茂
 魏桂興

永興街四十號。經理魏會長
 永興四橫五號。經理陳運江
 虎標永安堂
 新馬路。
 協和商店
 舊公園前。經理譚海容
 馬百良
 鎮邦祠。
 寧靜齋
 同平路二十九號。經理蔡仰高
 許樓山
 同平路。經理許俊興
 紫竹庵
 永和街。
 國華行
 懷安街四二號。楊文華
 丁福興
 安平路。經理丁依仁

(妝飾品類)
 ◎金銀首飾業
 鎮邦街七號。經理許俊良袁慕傑
 光昌
 居平路三二號。經理何子岩楊鶴齡
 安昌
 居平路二二號。經理袁秋如吳滄山
 亨昌
 鎮邦街三八號。經理潘解然潘書亭
 吉興
 安平路五號。經理陳富順翁明奎
 晉興
 至平路四七號。經理袁柏岩楊秀豪
 源成
 安平路二十號。楊少賢余美煥
 榮豐
 鎮邦街二九號。經理郭

煥俊余煜峰
 安平路四十號。經理鄭培英李轟凱
 中興
 (染織類)
 ◎織造業
 三友
 阜安橫街三號。經理許開仁
 三興
 天主堂一橫十四號。經理李良順
 大東
 中山路七號之三。經理陳豐進
 介興
 鎮邦路五三號。經理許鏡宗
 仁華
 中馬路八二號之二。經理張茂谷
 中興
 高華路十二號。經理張

中興
 鏡鑄里二十號。經理李漢桐
 中興
 廣州街六二號。經理陳雲生
 民豐
 永和街一四四號。經理黃廣鎮
 丙成
 新鏡里三號。經理丘劬
 永興
 仙東巷十五號。經理李鏡波
 永豐
 西安里前。經理吳錫章
 永安
 共和路八十五號。經理林炎記
 光盛
 公園路十七號。經理杜一平
 光裕
 三網路四號。經理林陸

成樂業 妝飾品類 金銀首飾業

中 醫 師 謝 炎 臣

醫 務 所 新 馬 路 一 四 四 號

新 油 國 一 覽 染 織 類 織 造 業

一三二

光 記

內馬路五十四號。經理
盛 盛

合 盛
內馬路四號。經理陳俊

合 茂
鎮邦路六一號。經理廖

合 利
先石

同德西馬路五號。經理
郭忠平

成 興
仙東巷十二號。經理李

成 興
良成

邦 興
中馬路五二號。經理雷

仰 泰
勃士

五福後路十七號。經理
劉爵然

佳 發
鎮邦路九六號。經理李

家武

利 崇輝

輕便車路一六四號之七
。經理黃其雄

兩 茂
安檢巷三五號。經理陳

和 隆
新馬路一七六號。經理

炎 興
林隆發

炎 興
內馬路二二九號之六。

炎 豐
經理林輝深

炎 發
輕便車路九二號。經理

金 豐
楊炎城

陳子英

崇德里一號。經理魏煥

彬 華
新興路六四號。經理林

一 華
桐陽

崇輝

崇德里十號。經理魏德

如 成
乾太厝內三號。經理丘

時 豐
序先

中山路六二號。經理楊

喜泉

中山路四七號之三號。

美 星
經理蔡田

同谷後巷一號。經理蔡

貴玉

同濟馬路一三八號。經

美 和
理王藝文

永泰路一四零號。理經

吳翼臣

章德

中山路四七號之一。經

益 源
理丘傳良

崇德里九號。經理丘傳

道 順
聯興東巷八號。經理張

詳 興
永中路二號。經理戴子

詳 興
述

乾太厝內一號。經理陳

啓東

五福後路二號。經理吳

紹 豐
紹坤

裕 豐
裕華路十二號。經理陳

裕 記
紹文

中馬路七七號。經理陳

裕 華
中馬路前街六二號。經

裕 華
理陳炎裕

裕 華
中山路二七號之一。經

源 利
理許光

源 利
新馬路一七二號。經理

源 記
陳德鶴

源 豐
中馬路前街八號。經理

源 豐
陳俊茂

同相堂前一號。經理呂

芳洪

創 成
輕便車路。經理呂芳山

創 興
利安路五號。經理黃錦

錦池

中馬路七十號。經理王

顯永

集 盛
中山路七十號。經理王

集 盛
顯永

集 盛
顯永

集 盛
顯永

集 盛
顯永

集 盛
顯永

集 盛
顯永

集 盛
顯永

集 盛
顯永

集 盛
顯永

醫 師 歐 漢 夫

內科
兒科

診所：
福平路
信安街

二三號

中山路七九號。經理吳
開波
遠 泰
中山路八一號。經理吳
厚才
華
中馬路前街五號。經理
林爾晉
遠 華
中馬路前街九號。經理
羅賢生
華
中山路四二號。經理鄭
喜通
新 誠 成
福長二路六號。經理丘
步雲
新 發
新徽里一號。經理江若
用
義 棣
福盤里七十號。經理羅
德全
義 記
新馬路八三號。經理張
榮德

愛 華
聯和里二巷八號。經理
陳萬臣
豐
中馬路前街十五號。經
理張。章
綸 漳
敬德里二十號。經理陳
俊孝
潮 盛
中馬路七九號。經理陳
國銘
興 泰
致祥里六號。經理高懷
亮
震 球
昇平路一五八號
慧 友
中馬路八二號。經理顏
德
實 業
一德里十六號。經理顧
炳屏
錦 豐
鎮安里二十六號。經理
林。發

聯 華
廣州街六十號。經理吳
友洽
翰 記
中山路。經理黃敬紹
嶺 東
鎮邦路一零一號。經理
周子雄
豐 成
洪祠後街八號。經理施
進忠
麗 民
五華里二號。經理陳大
錦
寶 大 祥
福平路七十號。經理蕭
靜軒
寶 豐
交定一橫十號。經理
佩偉
藝 華
公園路五號。經理黃漢
泉
藝 生
中國勞五巷。經理江紹
明

藝 興
龍便車路一零三號。經
理陳其典
雙 友
中山路四五號之一。經
理許子耀
◎棉紗業
上海永安紡織有
限公司汕頭分莊
昇平路一二五號。經理
楊君拔
大 興
大通街八號。經理連秀
聰
王 錦 發
永平路七十七號。經理
王萃
仁 榮
永泰路一三二號陳德發
內。經理周樟齡
元 成 行
昇平路二零一號。經理
廖石泉
永 隆 莊

通津街六十六號。經理
陳新
西 昌 行
南平路五十六號。經理
羅奇林
和 發
永平路八十三號。經理
王惠甫
泗 發 號
永平路七十七號。經理
周志瑞
周 仁 盛
永和街八十六號。經理
周雁石
周 合 泰
永泰路六十一號。經理
周瑞園
信 大
永泰路一二八號。經理
陳子承
茂 元 號
南平路一七號。經理
黃平臨
連 華 裕
永泰路五八號。經理連
維新

廣東省汕頭市... 廣東省汕頭市... 廣東省汕頭市...

谷記名茶潮汕第一

總行中正路 分莊德興路

最新汕頭一覽 雜紗業 顏料業 洗染業

祥裕號
永安街七二號。經理王偉石

陳德發
永安街一三一號。經理陳初焘

益發號
昇平路一四三號。經理周勳木

振豐行
榮隆街二十四號。電話一九九四。經理許錫良

張泉
永安街一三一號。張鏡榮

普益號
永和街一一一五號。經理周玉階

集泰號
永安街一三七號。經理洪明東

湖記號
通津街四十二號。經理李映春

鉅成
永安街八十八號。經理周平

廉記行
昇平路一一一號。經理劉恩齋

萬華號
永安街六十二號。經理謝度三

德昌行
德興街一二〇號。經理劉竹軒

德豐號
永安街五八號。經理廖勳臣

鼎豐
至平路八一號。經理鄭承榮

鴻盛昌
永安街口一二四號。經理林登岩

顏料業

兆祥行
昇平路一零八號。電話掛號二四一九。電話一三三二。經理鄒乃文

永裕興
德興路六十號。經理顧

合明心
安平路一二四號。經理洪其唐

林三發
安平路一二六號。經理程雁生

林良慶
永安街九八號

陳德大益記
安平路一零三號。經理陳守亭

陳德大振記
安平路一零五號。經理陳少雲

創發
鎮平路二七號。經理陳式勳

偉記
永安街一一一號。經理李官泉

捷興
永安街一一四號。經理蔡亮如

羣安
昇平路二零五號。經理

楊雄盛
永安街八九號。經理楊秀雄

榮利
昇平路九十號。經理陳文立

德成
永安街一二零號。經理楊子貞

德美合記
永安街八九號。經理林餘二

蔡利記桂合
南安三橫街三號。經理蔡筱珊

謙和
永和街一一六號。經理林壽青

亞興
中馬路

興發
中馬路

巴黎
至平路

瑪麗
居平路

綢緞布業

中紡公司
中正路二九九號。電話一〇二。經理沈召滋

永安公司
昇平路二二五號。電話一八〇六。經理顧次風

美成
安平路十五號。電話一七〇二。經理吳浩然

集發
安平路四六號。電話一六〇二。經理丘亨周

廣源財
安平路一九號。電話一五五八。經理莊立勳

儒合泰昌
安平路三五號。電話一六〇九。經理蔡錫三

張 摩 西 診 所 安 平 路 六 四 號 醫 師

上海
 安平路十七號。電話一七八。經理陳良恩
 安平路三九號。電話一八四。經理鄧德星
 居平路三四號。電話一六四。經理蔡玉敏
 永泰街六號。電話一八四三。經理方光遠
 永和街八六號。電話一四五三。經理周潤如
 永和街四〇號。經理顧玉香
 永和街五五號。電話一六七四。經理陸樹森
 永泰路十九號。電話一八七六。經理趙如
 昇平路一一九號。電話

錫興祥記 一三九八。經理陳名仰
 永和街八四號。電話一九四九。經理周志宏
 永和街一一八號。經理郭維平
 永泰路六五號。電話一八七。經理陳濟生
 永和街九五號。電話一〇八三。經理朱執中
 永安四橫二號。電話五四〇。經理林永家
 永泰路五五號。電話一七〇。經理謝直波
 永和街七四號。電話一八六七。經理劉學聰
 永和街八九號。電話一八八四。經理林少之
 二八四。經理林少之

永和街一〇〇號。經理吳子慈
 永泰路四二號。電話一六九五。經理周慶亞
 永泰路十五號。電話一〇八。經理慶盛為
 永安街七一號。經理莊字初
 昇平路一七〇號。經理莊立誠
 永平路七四號。電話一三二三。經理胡榮中
 永泰四橫十號。電話一三三九。經理許丹
 海墘內街二一號。電話一〇七一。經理楊木泉
 永泰路二一號。經理邱玉璋

永泰路六一號。電話一三〇一。經理陳仲達
 昇平路一一三號。電話一六五三。經理顧樹之
 安平路五四號。經理洪樹田
 永泰路一三七號。經理林俊初
 萬安二橫十號。電話一六九二。經理王維邦
 永和街六十號。經理林士衛
 永安街三一號。電話一九一五。經理黃覺凡
 昇平路九四號。電話一三九六。經理張俊明
 永興街六九號。經理林成

錦強
 永和街八六號。電話一九五三。經理周勤幹
 永和街四九號。經理林榮成
 昇平路一五四號。經理林維成
 永和二橫三號。電話一九七一。經理張志榮
 永安街八一號。電話一七〇〇。經理潘連榮
 昇平路一一五號。經理陳華照
 德安街三號。經理廣裕聰
 昇平路一一九號。經理陳名仰
 廣順發
 維發

張新仙頭一覽 潤布精 潤發布業

祖傳兒科婦內科 許少棧 醫師 精理溫熱霍亂肺病
醫務所 汕頭 同平路 十一號

廣新濟國一覽 綢緞布業

永和街四九號。電話一
九八五。經理陳成衡

永安路四一號。電話一
七二二。經理林成明

鎮邦一橫十五號。經理
蔡紹臣

永和街二〇號。電話一
三一一。經理楊仲明

永安街五八號。電話一
三八五。經理廖助臣

永安路五八號。電話一
三二二。經理連維新

昇平路一一號。電話一
一七二六。經理劉思齊

永安街四三號。電話一
九七六。經理李紹鴻

永泰路六三號。電話一
一九八。經理劉卓仁

永安街九一號。經理黃
石

海平路八二號。經理陳
華庭

通津街七四號。經理廖
源途

海平路一〇一號。經理
莊發開

永安街三一號。經理連
秀聰

永和街一〇七號。經理
張玉溪

昇平路一六八號。經理
謝德高

益安街三二號。經理陳
少文

益安街三四號。電話一

四六九。經理李光華

順昌街二八號。經理翁
蔚聲

仁和街八七號。電話一
三五八。經理陳德健

德昌街八四號。經理陳斌

永安街一一四號。經理
蔡竹輝

永安路一一五號。經理
周仰明

昇平路二〇一。電話一
七四九。經理廖源

招商路五號。經理魏雨
三

永和二橫七號。經理會
得生

德昌街一二號。經理張

德山
吉安街四一號。經理鄭
定榮

高平路一一一號。電話
一一二九。經理陳繼

蕭公廟前三三號。經理
張子

國平路五六號。經理林
傳發

國平路五四號。電話一
九八六。經理李清途

國平路四二號。電話一
三二零。經理蔡克香

國平路五七號。經理杜
式南

福合路十二號。經理李
興福

廣和興

合路七號。經理郭芝城

福合路十六號。經理楊
悅興

福合路十八號。經理宋
子東

居平路。經理黃重光

福合路十七號。經理鄭
開卷

福合路二三號。經理陳
美德

福合路三號。經理林梅
庭

福合路八號。經理郭德
昌

晉公廟路四二號。經理
蔡錦成

德昌

蔡裕益

蔡裕益

蔡裕益

德昌

即日止痛
實事求是
務求張

林達藥房

新到：白濁特效藥
射特效藥
專藥一
天全愈

電話一三一號 廣東路三十六號

進記 福合路五號。經理吳秀
振茂 福合路四一號。經理吳
萬昌隆 福合路六號。經理陳寬
集鴻 福合路二八號。經理方
榮生 福合路一號。經理杜榮
永安 福合路二四號。經理李
興發 舊公園路四六號。經理
利豐 國平路五二號。經理吳
楊集源 福合路二號。經理孫

慶昌利源 福合路二五號。經理楊
瑞泰 國平路四四號之二。經
馬麗 房平路二五號。經理楊
三華 房平路八號。經理李立
大華 永平路二二號。經理羅
華興 永平路十一號。經理羅
祥興 永平路八號。經理林
炳興 房平路十八號。經理王
乃松

寶華瓊 居平路二六號。經理蔡
貞泰 昇平路四六號。電話一
祥興瑞記 九八九。經理馬應元
寶華仰記 昇平路二五號。經理姚
億隆德和 國平路二七號。電話一
錦源 八六二。經理謝德鴻
慶源 至平路十八號。電話一
全利 〇九四。經理羅文達
長豐 永興街一〇號。經理莊
理陳文田

文輝 至平二號三號。經理林
源興 永和街一四一號。經理
裕隆 鄭克文
聯發 杉梯路二號。
大通 永泰路四四號。
大德 大通街八號。經理連秀
大昌 新湖興街三七號。經理
元昌 姚文烈
生利 昇平路一七七號。經理
廣裕 張廣裕
永興 昇平路七六號。經理楊
廣中 昇平路四四號。經理彭
永興

宏利 安平路十九號。經理洪
宏發 宏園
大盛 永泰路八號
炳盛 福合路十五號。經理彭
協成 歐林
裕興 泰興街一號。經理蕭繼
裕昌 永和街五八號。經理林
誠志 臨合
誠志 昇平路一二三號。經理
楊劍如
源合 永泰路五十號。經理郭
廣集 業成
廣昌 昇平路一一六號。經理
張合表
漢成 永和街五七號。經理朱
漢銘

最新社頭一覽 倒股布業

英苑名茶馳譽遐邇

油頭：永平路五十一號

最新油頭一覽

士布染織業

一三八

錦 祥

永安街一二號。經理吳崇善

◎士布染業

華 豐

吉安街四八號。經理李紹華

興 華

泰興街一號。經理許金棟

源 生

同濟二馬路十七號。經理林道仰

勝 利

同濟二馬路二零零號。經理張伯昌

麗 華

華場碼頭前六號。經理顧玉香

國 華

吳厝新鄉。經理林興建

中正路。經理張仲義

德 成

崇德里後巷十三號。經理劉伯南

廉 記

中馬路一二四號。經理劉謙齋

德 成

中馬路四一號。經理王有景

大 發

舊公園前十四號。經理連一足

榮 發

同濟右橫巷十二號。經理彭秉初

三 光

廣州街四五號。經理李瑞訓

鴻 源

永興街一三八號。經理吳子淵

倫 章

行署左巷一九號。經理陳鏡材

億 隆

招商五二號。經理謝德鴻

大 興

週潤橋海旁。經理劉子松

誠 興

極便車頭河南里二號。經理劉就誠

裕 泰

火車頭左。經理劉乾初

大 華

廣州街四十號。經理葉楨

合 興

招商一橫路七號。經理何宗

合 豐

同濟右橫巷二號。經理彭鏡之

榮 新

同濟一馬路七三號。經理黃仰如

源 盛

韓堤路十三號。經理劉昌榮

裕 民

中山路十九號之七。經理陳智遠

中馬路一三三號。經理葉業生

發 興

泰安街二九號。經理陳少文

光 興

同濟二馬路五三號。經理許復生

月 興

五福路五八號。經理張運生

合 興

同濟二馬路一三八號。經理鄭樹然

利 益

招商路五號。經理吳欽池

業 豐

中山路四四號。經理王瑞察

天 豐

招商右旁一橫巷一號之

二。經理陳海盛

陳 照

中山路十九號之七。經理陳智遠

瑞 興

杉排一橫七號。經理陳照

合 興

同濟右橫巷一號。經理彭瑞雄

培 源

舊公園前三十號。經理陳文

新 華

中正路市府左。經理李松材

協 發

行署後街三進巷一號。經理彭承

(衣著類)

貨布疋

車衣業

安平路二九號

同 祥

同平路六二號

昇平路六四號

虹震吳師醫中

樓二號五街泰永

中
鎮邦街六號
合
央行

正
杉排路四號
成
行

生
永和街七四號。電話一八六七
利
行

生
昇平路九六號。電話一八二零
成
記

兆
永和街五五號。電話一六七四
祥
行

合
昇平路一零五號。電話一三三三
成
行

合
五福路五號
興
行

西
福平路一七五號
南
行

成
永平路一三四號
記
莊

有
福安街四四號
記
莊

通津街五三號

同
商平路一九八號
興
益

宏
永平路一一八號
利
記

良
福平路一一四號
記
記

志
商平路一五八號
合
成

利
永泰路一二二號
華
成

明
商平路九九號
興
行

吳
安平路二四六號。電話一三二四
宏
行

林
永安街
鴻
發

和
永興街一二三號。電話一五九七
盛

永安街五二號

林
永和街一一一號
山
豐

金
永泰路二二號
水
行

恒
安平路六四號二樓。經理張亞倫
華
利

協
潮安街三五號
順
行

南
永泰路一二九號
成
行

海
榮隆街二九號
興
行

海
潮安街三五號
興
行

連
永平路一二六號
華
行

陳
永泰路伍八號
順
發

桂
永泰路六五號。電話一八七
興

永安街三三四號

陶
永泰路一二四號
豐

馬
永泰路一〇二號
興

馬
商平路二九號
利

美
安平路一伍號
成

美
安平路二六號
記

祥
潮安街二伍號。
昌

集
昇平路一二二號
興

集
永泰路一八號
發

集
昇平路一九號
發

集
永安街三二號
成

集
永興路一二四號
興

裕
潮安街四五號
昌
公

利
永平路一零五號
盛

順
高平路一三九號
民

順
永泰路九四號
司

順
永泰路一三六號
茂

順
鎮邦街二六號
合

萬
永平路一三三號
成

廣
永和街一一一號
成

德
昇平路一二三號
發

德
鎮邦街一二號
興

德
永泰路一三二號
昌

德
永興路一二四號
利

德
永和街二零一號
成

長新調 覽 着衣類 雜貨布疋草衣裳

谷記名茶潮汕第一

總行中正路 分莊德興路

蔡儒合

安平路一五號。

興豐

永安街四零號。

興順泰

永和街一四號。電話一八四五。

謙和

永和街一六號。電話一八二二。

廠

潮安街三四號。

寶華

居平路二六號。

寶琴

安平路二五零號。

鞋業

中馬路五號。經理李名

大中華

大和隆

至平路十三號。經理啟

大金

大中國

中正路二三五號。經理

徐秉衡

鎮邦街九十號。經理聯

大

三

王和祥

久大鞋莊

安小路一五一號。經理柯松龍

中

鎮邦街十六號。經理會

五

鎮邦街五八號。經理柯

天

鎮邦街六十號。經理陳

天

樹森

懷安街十二號。經理王

茂坤

天福祥

至平路十三號。經理鍾

妙興

昇平路四十四號。經理

士復祥

鎮邦街七十二號。經理

永祿號

福合路四號。經理陶文

同福泰

懷安街十九號。經理李

真錫

新馬路九號。經理林名

合順發

鎮邦街七十二號。經理

成

鎮邦街七十二號。經理

林發昌

居平路十七號。經理余

世裕

兩記

外馬路二八二號。經理

鄭順發

居平路十一號。經理周

邱時興

昇平路七十九號。經理

明

中正路二六九號。經理

張春榮

林榮豐

福合路九號。經理林榮

林榮華

鎮邦街二四號。經理林

林榮合

鎮邦街四四號。經理林

林榮發

鎮邦街二十號。經理蔡

昌

萬昌

洪榮盛

中正路二八二號。經理

洪榮照

炳發鞋莊

南

居平路十一號。經理周

星

中正路二二三號。經理

陳白糖

勇

安平路六十四號。經理

建

中正路二二六號。經理

黃成興

易

向和街二二號。經理翁

森泉

星

中正路二六九號。經理

許保廉

陳

天主堂巷十二號。經理

陳子良

吉

福平路八四號。經理陳

志炎

中醫

師範

石銘

精擅 治長 內針 科灸

新馬路濟和里七號

陳南新

臨合路十一號。經理陳炎

通裕

嶺邦街五十號。經理李應森

莊天然

嶺邦街四號。經理莊松亭

靈天發

嶺邦街二七號。經理莊孫銘

添記

昇平路八二號。經理秦鶴洲

國華

中馬路四號。經理李鏡河

創興源記

嶺邦街四八號。經理邱玉晉

集大

嶺邦街七十號。經理陳玉利

廖德里八八號。經理郭賢貴

輕便車路一六四號之五。經理謝顯發

萬安街三五號。經理鄧延城

捷成元記

國平路二十號。經理楊意光

義發

中馬路外新街十九號。經理翁漢洽

裕記號

嶺邦街十八號。經理林君友

福祥

懷安街二號。經理梁永照

豐源

國平路一三號之一。經理邢春泉

廣福祥

福平路七八號。經理蔡錫坤

廣興

昇平路八一號。經理王興利

廊培記

居平路九號。經理翁培記

顏輝記

居平路二四號。經理顏德

耀記

居平路十五號。經理姚誼道

公記行

永和街一二七號。經理會格

公和

永泰路九十二號。經理張伯言

永和

永泰路九十三號。經理陳登坡

同泰行

永安街八十六號。經理張仲衍

吳茂記

永泰路九十二號。經理吳士仰

林萬德利

永和街百十一號。經理林恭士

東順

永和街九十五號。經理洪聲岩

承泰

永和街一零一號。經理張子。張伯喜

恆泰

永和街百十四號。經理張聲形張聲大

南興

永泰路一零二號。經理馬少南馬玉書

南發

永和街百十四號。經理姚玉軒

裕祥

永和街一四三號。經理蔡振潮

李春濤

永和街百十三號。經理張華

誠興

高平路百十六號。經理陳秀庭

源興行

永和街二二五號。經理鄭際謙

聯益行

吉安路八十三號。經理張華平

鴻泰行

永和街百十八號。經理許謙孫

仁盛昌

昇平路一百九十號。經理吳顯嘉

高坡陶瓷企業公司

至平路五十一號。經理會應捷

會應捷

最新汕頭 覽 刊業 李慶業

國醫莊梓庭

號八十三路平海所務醫

精治 男婦內科諸症 擅長 小兒科

最新洋面 一覽 日用品類 陶瓷業

陶金玉	南華 杉排路十八號。經理鄭元城。	南通 榮隆街四十六號。經理余世穩。	和成 通津街五十號。經理洪蕙臣。	和裕 許卓民。	和祥 永興路伍十五號。經理吳承基。	成豐 永和街一百四十七號。經理謝子堅。	合昌 商平路二百二十八號。經理陳壽昌。	同新 西堤路九十六號。經理余建堂。	吉成隆 天后右巷八號。經理吳智宏。
------------	----------------------------	-----------------------------	----------------------------	-------------------	-----------------------------	-------------------------------	-------------------------------	-----------------------------	-----------------------------

泰發 昇平路一百八十四號。經理許乃允。	海記 永和街一百五十號。經理柯騰龍。	美發 杉排二橫巷十四號。經理林詩明。	振發 益安街二十四號。經理張榮。	陶生 阜安街三十六號。經理吳承基。	陶業 德安後街三號。經理仁歡。	陶祥 榮隆街九十五號。經理孫慕強。	振興 杉排路十三號。經理王樹權。	永成隆 永平路六十九號。經理張壽臣。
-------------------------------	------------------------------	------------------------------	----------------------------	-----------------------------	---------------------------	-----------------------------	----------------------------	------------------------------

朝祥 壽山里二十四號。經理劉德。	集大 潮安街三號。經理劉樹潮。	開豐 鎮平路五十九號。經理陳英德。	隆盛 益安街四十三號。經理趙君靈。	通達 金山直街二十八號。經理陳家遠。	通記 榮隆街二十四號。經理章範馳。	通元 永和街一零二號。經理盧思遠。	陶德發 新益里五號。經理林敬裕。	益順 德安街五十五號。經理邱仰之。
----------------------------	---------------------------	-----------------------------	-----------------------------	------------------------------	-----------------------------	-----------------------------	----------------------------	-----------------------------

興發 榮隆街六十號。經理張坤保。	廣興 安平路一百零九號。經理黃鶴樓。	廣郁記 永平路四十四號。經理余都岩。	際茂 福平路一三三號。經理蔡秉樹。	萬順興 榮隆街十三號。經理郭子謀。	發利 昇平九橫街四號。經理余可臣。	興信 懷安街五十九號。經理蕭少然。	集信 懷安街五十九號。經理蕭少然。	興興 至平路二十六號。經理周濟民。
----------------------------	------------------------------	------------------------------	-----------------------------	-----------------------------	-----------------------------	-----------------------------	-----------------------------	-----------------------------

豐記 壽山里二十四號。張炳東。	聯裕 杉排路四十三號。經理謝簡明。	聯昌 益安街二十八號。經理詹子之。	聯益 至平路八十二號。經理邱永宜。	聯成 商平路二百四十號。經理陳昭玉。	德發 生吉安街二十號。經理劉宗卿。	興記 商平路一百九十一號。經理陳鳳。	潮和 榮隆街三十號。經理謝應乾。	德合 鎮邦街十四號。經理張雪波。
---------------------------	-----------------------------	-----------------------------	-----------------------------	------------------------------	-----------------------------	------------------------------	----------------------------	----------------------------

范雲石

潮梅總經理

種良藥

如如意茶

晏清街一十號

痰消牛半
秘製仙牛
夏半夏

◎傢俬業

榮華
至平路。經理楊仰臣

德記
新馬路四號。經理吳德

大隆興記
永平路四六號。經理胡仰甫

同記
萬安街九號。經理林振東林裕寬

同興
居平路十九號。經理黃雷波

合隆
新馬路。經理林玉章

有隆
居平路一零四號。經理廖意平

余盛
居平路五五號。余佛報

乾發
居平路六七號。經理蔡強

兩和成
新馬路二零四號。經理

陳榮英
福記
福平路三二號。經理王尙明

廣興
育善一橫得十二號。經理高秋旺

瑞隆
福平路八十號。經理廖意瑞

澤記
福平路五七號。經理蔡逸岩

耀泰
新馬路十九號。經理吳芳圃

鐘鏢業
居平路。電話一七七九

亨利
居平路。電話一七七九

林源
鎮邦街五十九號

林捷
安平路

張定平
福平路五三號

華達利
鎮邦路五十一號

標準鐘鏢行
至平路

增益
永平路四十二號

高正新
安平路

友成
新康里。經理陳秋庭

立隆
安平路。經理李呂

永安
安平路。經理黃德初

光益昌義記
永安一橫街。經理羅雲

合成發秋記
安平路。經理林耀鳳

成興合記
安平路。經理鄧大成

安光
福平路。經理陳文光

安興
安平路。經理陳賢齊

宏發南記
德興路。經理丘再勳

宏裕
鎮邦街。經理黃拱星

奇新
鎮邦街。經理蕭惠記

和興
商平路。經理袁崇禮

東洲合記
海平路。經理蔡紹彬

南成泰
鎮平路。經理方仰山

青光
新馬路。經理陳木

徐卷
永和街。經理徐景照

榮昌
福平路。經理施坤煥

德安
福平路。經理鍾清章

潮興
福平路。經理張鎮儀

諸葛盧
福平路。經理張鎮儀

錦合
昇平路。經理陳廣香

續興
安平路。經理張明任

國平路。經理陳國波

◎土煤油業
昇平十三橫街一號。經理陳國端蕭師求

三光星洲
昇平路。九七號。經理源必榮蕭盛勳

中華
永興街一零二號。經理鄭應光鄭京彬

化亞州
瑞安化二七號。經理石瑞國李木星

昌明
永泰路八零號。經理唐篤敬周宗澤

東亞
福平路。經理張鎮儀

神州
福平路。經理張鎮儀

最新一覽 傢俬業 鐘鏢業 紙簿業

一第汕潮茶名記谷

路興德莊分 路正中行總

永興街一零二號。經理
鄭莊鄭可傳

美 光
昇平路一九一號。經理
鄭熙庭佃年

美 分
昇平路一九一號。經理
鄭克強鄭克勇

廣 東
舊公園內右巷。經理許
英許牛忠

昇平路二零七號。經理
鄭學嘉鄭大

元 發
韓堤路二十號。經理張
漢琳

同 發
同濟海旁五十號。經理
林德昌

同 發
同濟海旁第三號。經理
陳照庭

許 廣
同濟海旁第三號。經理
陳照庭

同濟海旁二十號。經理
許雨奎

梅 江
韓堤路通瀾橋頭。經理
葉瑞

品 華
海平路七十四號。經理
莊月波

森 和
韓堤路十二號。經理謝
經

華 生
同濟海旁四十五號。經
理丘炳南

萬 順
仁和街五十四號。經理
鄭桂青

萬 源
同濟海旁四十九號。經
理翁鈞甫

榮 慶
永安六橫街二號。經理
蔡一梅

慎 合
同濟海旁第三號。經理
陳照庭

新馬路二零六號。經理
何爾羅

泰 利
韓堤路四三號之一。經
理田嘉谷

永 順
韓堤路四一號。經理陳
志遠

三 鄉
通瀾橋頭。經理廖安祥

元 發
韓堤路二六號。經理胡
盛

合 成
韓堤路二四號。經理湯
遠青

合 和
韓堤路七十號。經理陳
蒼偉

合 昌
福平路二一四號。經理
林克明

宏 茂
韓堤路四六號。經理李
時賢

同濟海旁三號。經理黃
照庭

協 豐
中山路二六號之五。經
理王瑞午

泰 豐
福平路二一六號。經理
陳炳維

泰 發
同濟海旁八號。經理張
典興

悅 東
韓堤路七九號。經理陳
璧奎

益 成
韓堤路八十號。經理陳
武雄

華 興
韓堤路七六號。經理鄭
漢生

森 興
同濟海旁四二號。經理
張文貞

萬 源
同濟海旁四一號。經理
翁明亮

韓堤路五號。經理杜昌洲

韓堤路六零號。經理陳
毛山

萬 泰
中山路二六號之五。經
理許壽山

寶 華
韓堤路七九號。經理陳
樹琳

恒 裕
同平路一三三號。經理
馬定

綿 發
同平路一四六號。經理
張樂芳

創 順
福合路三二號。經理鄭
廣輝

許 源
海平路一一七號。經理
許德佩

盛 裕
福平路一四〇號。經理
魏泉

五洲大藥房 總發行所 汕頭分行

英苑名茶馳譽遐邇

汕頭：永平路一十一號

(飲食類)

◎糧食業

大發盛

海平路一零一號。經理林和通

三興

鎮邦街一零零號。經理謝致利

大興

同濟後路二號。經理文福

大發同記

舊公園前十四號。經理陳鳳盛

五順

金山後巷一號。經理張夢芝

四順

內馬路六九號。經理張典文

生源

海平路四十三號。經理黃利龍

玉利

華場路一二四號。經理唐勝貞

正豐

福平路一四四號。經理鄧良德

正和

高平路二八號。經理鄭治和

永興

永泰路三五號。經理莊洪仁

永興

福平路一一三號。經理林振光

永合

西堤路四十二號。經理林國華

元裕

安平路七十四號。經理吳意昌

友豐

三泰市二十號。經理許吉生

仁發商行

湖安街二十一號。經理柯曉川

仁昌

安平路二三九號。經理陳德潤

大昌

福安二橫十二號。經理紀廣周

永昌

鎮平路六十六號。經理陳照安

合豐

永泰路一一零號。經理何鏡秋

同益

高平路一九八號。經理林同和

同發

海平路一四七號。經理陳瑞泉

成發

輕便車路一三九號。經理張世忠

合成

浙康里一橫十一號。經理理寶廣文

伍豐

國平路六四號。經理李志簡

杜成

中正路八號。經理杜聯輝

和昌

新馬路一二二號。經理莊明滿

松盛合記

韓堤路二九號。經理陳哲初

長發

中山路五號。經理林芳堂

怡大

海平路四九號。經理鄭照振

怡勝

福平路一一八號。經理陳政良

泓昌

南平路二零二號。經理吳文卿

英發

新馬路三號。經理陳傳英

陸盛記

鎮平路四六號。經理張友雄

英記

福平路二七號。經理李英配

易成

汕頭四橫十七號。經理楊梅卿

茂發

新興路四十五號。經理蔡俊明

茂利

阜安街十號。經理紀力

協成

阜安街一號。經理蕭廣文

協興

新馬路一五二號。經理蔡盛明

啟發

五福路一號。經理洪仁安

興

南平路一九一號之二

最新汕頭一覽 飲食類 糧食業

興昌行

進出口紙類土產雜貨

汕頭市永平路四十九號

最新油頭一覽 糧食業

協隆
經理黃啓平
中馬路十一號。經理許

海
中正路二四七號。經理

廣
昇平十一號十四號。經理許金山

洪
福平路一零九號。經理李錦清

財
福平路一號。經理

梓
南平路二一號之六。經理

乾
安平路一七號。經理

許
海境內街七三號。經理許維煥

源
興隆路五二號。經理許

寬
中馬路四四號。經理黃

廣
小馬路一號。經理黃

廣
中馬路十一號。經理許

廣
中馬路一五九號。經理

廣
便車路六八號。經理

廣
同平路一四二號。經理

裕
安橋二八號。經理陳

裕
海平路十五號。經理王

源
中馬路一零九號。經理

寬
中馬路六十號。經理趙

廣
小馬路一號。經理黃

廣
中馬路十一號。經理許

廣
中馬路一五九號。經理

廣
便車路六八號。經理

廣
同平路一四二號。經理

裕
安橋二八號。經理陳

裕
海平路十五號。經理王

源
海平路二十號。經理羅

寬
中馬路九十九號。經理陳

廣
中馬路四七號。經理李

廣
海平路一三二號。經理

廣
海平路一三四號。經理

廣
海平路二八號。經理倪

廣
日升

廣
育善街

廣
永平路一五二號。經理

廣
蔡華國

廣
同平路二八號。經理洪

源
海平路八二號。經理鍾

寬
至平路三五號。經理謝

廣
至平路三五號。經理謝

廣
翰堤路七六號。經理李

廣
新馬路二零六號。經理

廣
福平路一二零號。經理

廣
鎮平路二零六號。經理

廣
李桐君

廣
潮安三橫街一二號。經

廣
理林華

廣
永和街一六五號。經理

廣
李子清

廣

廣

廣

谷記名茶潮汕第一

總行中正路 分莊德興路

永和街一四二號。經理
孫石海

怡安街四二號。經理
萬

永安街一七號。經理
文漢

永安街一七號。經理
李仁德

永安街一六號。經理
李仁德

永安街一六號。經理
李仁德

永安街一六號。經理
李仁德

永安街一六號。經理
李仁德

永安街一六號。經理
李仁德

永安街一六號。經理
李仁德

永安街一六號。經理
李仁德

永安街一六號。經理
李仁德

永安街一六號。經理
李仁德

永安街一五號。經理
茂

永安街一五號。經理
茂

永安街一五號。經理
茂

永安街一五號。經理
茂

永安街一五號。經理
茂

永安街一五號。經理
茂

永安街一五號。經理
茂

永安街一五號。經理
茂

永安街一五號。經理
茂

永安街一五號。經理
茂

永安街一五號。經理
茂

永安街一五號。經理
茂

永安街一五號。經理
茂

永安街一七號。經理
興

永安街一七號。經理
興

永安街一七號。經理
興

永安街一七號。經理
興

永安街一七號。經理
興

永安街一七號。經理
興

永安街一七號。經理
興

永安街一七號。經理
興

永安街一七號。經理
興

永安街一七號。經理
興

永安街一七號。經理
興

永安街一七號。經理
興

永安街一七號。經理
興

永安街一七號。經理
昌

永安街一七號。經理
昌

永安街一七號。經理
昌

永安街一七號。經理
昌

永安街一七號。經理
昌

永安街一七號。經理
昌

永安街一七號。經理
昌

永安街一七號。經理
昌

永安街一七號。經理
昌

永安街一七號。經理
昌

永安街一七號。經理
昌

永安街一七號。經理
昌

永安街一七號。經理
昌

永安街一七號。經理
劉金生

永安街一七號。經理
劉金生

永安街一七號。經理
劉金生

永安街一七號。經理
劉金生

永安街一七號。經理
劉金生

永安街一七號。經理
劉金生

永安街一七號。經理
劉金生

永安街一七號。經理
劉金生

永安街一七號。經理
劉金生

永安街一七號。經理
劉金生

永安街一七號。經理
劉金生

永安街一七號。經理
劉金生

永安街一七號。經理
劉金生

般新莊路 覽 門食業

新到白濁注射

特效專藥一天全愈即

林達藥

林達藥

居平路三十六號電話一一二一號

日止癆 止流實 事求是 不務誇 張

春茂信記

永安街九二號。經理陳松齡

(火學)

兆豐

金山中街一號。經理陳傳英

成豐

昇平路 零二號。經理林金定 林木榮

利和

德和市五號。經理劉大

和力

中馬路十八號。經理紀力浩

和豐

舊公園左巷五號。經理陳展隆

昌興

昇平路二零四號。經理張秋儀

南華

新洪巷十號。經理鄭學平

信合泰記

五福路九九號。經理翁志松 李作屏

冠

泰市後街二六號。經理黃如鄭宗茂

協泰

會通街十五號。經理林仰田 倪少南

南

新馬路二十號。經理莊振勤

振

安平路九一號。經理王炎坤 王秋榮

振順

海平路一三七號。經理許伍滯

裕生

福平路一三零號。經理林領明 蔣崇榮

興華

昇平路二零八號。經理鍾昭富

◎雜糧業

乙興行

三泰市後街三四號。經理郭恒潔

三益行

潮安街二十號。經理陳映波

元成行

昇平路二零一號。經理廖石泉

元興鋒記行

西堤路七九號。經理廖源邊

同利成記行

永和街一四五號。經理劉運光

光源盛行

永安街三一號。經理蔡景瑜

旭昌成記行

永泰路八五號。經理林肯堂

永和行

海平路八五號。經理郭挺雲

永隆行

通津街六六號。經理陳綬榮

有成行

永安街七七號。經理楊永瑞

志成行

永泰路一二二號。經理林名仁

明發祥行

永安街二七號。經理陳夢如

和發行

昇平路五一號。經理蔡漢元

和盛行

永安街五二號。經理謝禮吉

和昌隆行

永興街一三二號。經理張珂靜

吳協泰

永興街九四號。經理吳敏猷

永泰路二八號。經理陳子承

恒華號

潮安街四三號。經理蔡芳華

南豐昌行

昇平路一九九號。經理鄧聯芳

宏德成行

永和街一三六號。經理張秉堂

通安成記行

永泰路九一號。經理謝昂亭

振豐行

榮隆街二四號。經理許錫良

振德昌行

永和街二零四號。經理余振達

協成豐

永泰路一四八號。經理姚頑

協和行

永安街六九號。經理丘卓卿

中醫師許宗炎精治內科

★(側左莊綢緞成集)街安如市頭汕：址地本

國豐行
 汕頭安海四號。經理張廣

豐明行
 永安路一五零號。經理黃禹川

豐行
 榮隆街十八號。經理謝啓德

豐行
 永安街二九號。經理蔡步生

豐行
 永安街二九號。經理陳傳雅

豐行
 商平路一一七號。經理黃平階

豐行
 永安街二二四號。經理永興街

豐行
 汕頭港石

豐行
 永興街一三七號。經理洪昭光

豐行
 永安街八四號。經理許

廣瑞隆順記
 昇平路一七四號。經理張仰松

集順行
 昇平九橫街二號。經理唐清文

萬興行
 仁和街七六號。經理蕭華奎

萬兆昌行
 榮隆街二三號。經理楊照一

萬華行
 永安街六二號。經理謝慶三

保記行
 永安街七五號。經理許幼傑

源生泰行
 永安街二四號。經理林友梅

福全再成行
 永和街一五六號。經理呂傳

榮昌行

榮昌行

德順祥行
 永安街七五號二樓。經理郭榮

德豐行
 永安街五八號。經理廖良登

豐行
 昇平路一一零號。經理李相芳

豐行
 杉排路二號。經理西沐

興盛行
 永和街一四一號二樓。經理蔡君玉

劉振元行
 永安街一三六號。經理劉寄淘

鴻成
 永安街一三四號。經理林少亭

鴻成
 永安街一三四號。經理林少亭

鴻成
 永安街一三四號。經理林少亭

鴻成
 永安街一三四號。經理林少亭

豐華行
 永安街九八號。經理余偉武

豐華行
 榮隆街二十號。經理劉寶

寶興祥
 昇平路一六七號。經理黃志豪

大興行
 昇平路一五五號。經理吳芳林

元發號
 永和街一二五號。經理鄭日

仁發號
 永平路五七路。經理陳來仁

功發號
 昇平路一四一號。經理陳世健

老海記
 汕頭頭十一號。經理楊搖庚

老海記

老海記

合成號
 安平路九六號。經理陳成恩

合成號
 商平路。零九號。經理劉贊

志成號
 永安街六八號。經理姚序昭

志成號
 永安街一二二號。經理林名仁

李創成
 新馬路。經理李成章

萬生號
 安平路一一一號。經理姚作彬

萬成
 安平路一二五號。經理林厚岳

和益號
 安平路一六四號。經理鄭榮奎

和盛號
 永安街五二號。經理謝禮吉

和盛號

長新油頭一覽 雜貨業 抽籤

一店九

中 醫 王 壽 遠

醫 務 所 : 福 二 街 橫 二 號 濟 世 堂

最新油... 港... 酒樓茶室

昆一興號
安平路一六七號。經理 鄧裕烈

勇義號
五福馬路四六號。曾報 捐銀五零四六。經理李 培松

信記
福平路二四號。經理李 俊二

泉記
福平路二四號。經理李 俊二

信記
信泰市五號。經理蔡光 泉

昌行
同一路五五號。經理劉 孟初

興行
永泰路一二四號。經理 鄧友賢

益豐祥
永和街一五五號。經理 李子

陳德發
永泰路一三二號。經理 陳初壽

祥順昭記
永泰路一三二號。經理 陳初壽

遠大
福平路三三號。經理姚 振玉

偉大
潮安街九號。經理姚序 昭

順豐行
永泰路九四號。經理黃 學敏

會昌記
福平路九四號。經理會 慶豪

興行
昇平路八九號。經理倪 保之

裕泰
五福路九號。經理林岳 洲

裕豐
昇平路一八大號。經理 楊啓朝

集合發
海平路一零零號。經理 鄧有宏

集源
潮安街十九號。經理吳 松泉

集源
潮安街十九號。經理吳 松泉

源記
海平路六七號。經理陳 仰瑜

萬華
永安街六二號。經理謝 慶

昌行
永安街九十號。經理陳 仰瑜

瑞發
海平路四十號。經理張 德為

瑞發
商平路一九七號。經理 鄧瑞金

增號
永安街四八號。經理陳 潤欣

慶和成
安平路一七二號。經理 吳芳琛

興昌號
水利上橫街六號。經理 余慶

興昌號
永安街一十號。經理陳 德

錦興號
福平路四十六號。經理 方旭堅

寶興
通泰街四十九號。經理 黃志

酒樓業
中正路。

中央酒樓
安平路。經理李伯恒

永平酒樓
永平路十六號。經理會 永生

怡安街二八號
怡安街二八號。經理黃 騰清

紅棉利記
懷安街十二號。經理林 坤

怡安街二十號
怡安街二十號。經理李 適之

海珍醉記
永相街一五號。經理張 世賢

桂芳園
福平路一零二號。經理 陳維懋

陶芳合記
萬安街四號。經理張經 陶

油頭餐室
中正路。

梅州酒樓
至平路八十號。經理余 炳昌

梅黃餐室
中正路一六六號。經理 蕭維棟

乾芳園
昇平路五八號。經理劉 建強



新聯陞合記

復安街二二號。經理黃承科

鳳記

舊公園前九號。經理楊友南

樂鄉友記

居平路二三號。經理朱燕昭

璇宮西家

居平路十號。經理黃集英

豐財記

怡安街二二號。經理財

藍燕西餐

永平路四十二號。經理蔡媽陽

甜料食品業

大陽觀

至平路

正合隆記

杉排路五十號之二。經理許適官

生興

榮隆街四四號。經理葉從龍

李益大
小公堂前。經理李偉明

西南
至平路二七號。經理黃郁彬

廣安
商平路七八號。經理何國金

成興
持邦路四八號。經理何國金

何興
國平路四二號。經理何國金

和興
鎮邦路七號。經理何國金

南通
至平路六八號。經理李進

南興
商平路一零七號。經理吳炳炎

桂原
安平路二一零號。經理

陳俊發
正合
金山一橫街十六號。經理黃瑞正

廣發
至平路二一號。電話一八八

集興
至平路七號。經理林

劉興
至平路七十號。經理

合興
德興路六號。經理

老興
昇平八一號。經理

金興
昇平八一號。經理

昇平路六十二號。經理陳松楠

谷記
德興路五一號。經理

苑記
至平路一號。經理

瑞記
昇平路十號。經理李映

瑞興
昇平路二二三號。經理廖振堅

瑞春
昇平路二一六號。經理文永德

瑞春
杉排路五號。經理蔡若林

瑞春
至平路二二六號。經理陳書秀

瑞春
永泰路一四六號。經理陳恩安

瑞春
至平路四六號。經理李

瑞春
至平路四二號。經理王

瑞春
至平路四二號。經理王

瑞春
至平路四二號。經理王

瑞春
至平路四二號。經理王

瑞春
至平路四二號。經理王

昇平路二二三號。經理廖振堅

瑞興
昇平路十號。經理李映

瑞春
昇平路二一六號。經理文永德

瑞春
杉排路五號。經理蔡若林

瑞春
至平路二二六號。經理陳書秀

瑞春
永泰路一四六號。經理陳恩安

瑞春
至平路四六號。經理李

瑞春
至平路四二號。經理王

瑞春
至平路四二號。經理王

瑞春
至平路四二號。經理王

瑞春
至平路四二號。經理王

瑞春
至平路四二號。經理王

瑞春
至平路四二號。經理王

瑞春
至平路四二號。經理王

瑞春
至平路四二號。經理王

谷記名茶潮汕第一

總行中正路 分莊德興路

最新油頭 一覽 海味京菓案

◎海味京菓業

三益 潮安街二十號。經理蕭亮昭

王 潮 記 安平路一〇七號。經理王谷初

公 益 永平路六三號。經理黃樹城

五 大 潮安二橫街四號。經理魏安榮

同 興 潮安三橫街二三號。經理林錦坤

同 成 昇平路一四二號。經理林錦坤

成 記 潮安街四四號。經理林克成

名 成 信榮市六號。經理朱舜奎

永 記 榮隆二橫街六號。經理莊三林

永 成 潮安二橫街六號。經理林松

合 記 潮安二橫街十三號。經理郭元勳

朱 駿 榮隆街二六號。經理朱育聰

仰 興 順 記 永平路一八號。經理林誠忠

利 發 公 記 安平路〇號。經理蔡厚

宏 盛 泰 合 昇平路一四六號。經理王錦聲

兩 順 通津一橫街四號。經理吳春

怡 成

榮隆二橫街五號。經理蔡合茂

泰 豐 阜安街二七號。經理紹

昌 盛 同平路五九號。經理張文香

昇 合 潮安二橫街二七號。經理洪永記

茂 利 盛 記 潮安街十八號。經理陳川如

海 豐 潮安街二七號。經理謝鹿鳴

盛 安平路八四號。經理陳惠亮

桐 成 發 安平路一四七號。經理陳銘臣

南 成 榮隆街二九號。經理蔡炳勳

美 華 海境內街五九號。經理周兆波

興 隆 永平街二二號。經理陳子萬

隆 成 興 永興九橫街十一號。經理李顯洲

豐 潮安街十九號。經理謝慶禮

成 潘雁庭 潮安二橫街五號。經理

盛 福安二橫街十九號。經理陳樹梧

勝 昌 合 發 潮安二橫街二十號。經理曾林松

森 記 潮安二橫街九號。經理王松梅

裕 昌 永興五橫街十二號。經理楊篤楨

源 興 輕便車路一九九號。經理陳佳木

萬 興 阜安街三十號。經理陳友周

廣 記 集 發 潮安街二八號。經理石德深

廣 利 潮安二橫街十二號。經理楊慈卿

廣 成 合 隆 昇平路一四八號。經理陳集奎

德 隆 潮安二橫街十四號。經理陳璋

聚 盛 安平路九二號。經理陳泰山

德 泰 榮隆二橫街一號。經理陳芝洲

福 利 榮隆二橫街三號。經理

梅花攝影室

精攝天然風景藝術相人
代客沖晒中西山林放大染色

汕頭中山公園內

增
榮光
利

瑞安：橫街十一號。經理陳植材

德豐：東記
安：路九十號。經理翁坤成

興
通：一橫街二號。經理王廷初

謙泰：逢昌
潮安：二橫街二號。經理邱奎

鎮
潮平：路一二九號。經理吳記

羅耀：大
安：平路八十號。經理翁鏡

◎土糖業
鴻盛：昌
永：興街一二四號。經理林岩

三
福：平路一二四號。經理

元輝
興

西：堤路八號。經理廖少騰

泰安：泰市後街三十號。經理黃覺民

潮：安街二一號。經理柯麟川

玉興：盛
榮：隆街四二號。經理蔡

止
潮：平路一五八號。經理李錫奎

河利：成記
永：和街四五號。經理翁鏡光

旭
永：泰路八五號。經理翁鏡忠

永：復
水：安街二二號。經理唐屏秋

小
信：隆
安：平路二零一號。經理

馬：俊輝
永：和
永：興街八九號。經理翁鏡忠

永：源
永：和街一四九號。經理黃時霖

利
海：平路一二八號。經理郭衍生

朱成：興
永：安街二一號。經理朱惠序

和
安：平路一六四號。經理鄭榮基

宏
吉：安街七三號。經理李敬文

宏
永：和街一六二號。經理張乘宜

和
永：安路五一號。經理謝聘吉

大

潮：平路一八二號。經理徐忠

興
安：平路二四六號。經理陳喬峰

承
永：和街一零一號。經理張子

東
昇：平路二一五號。經理徐喬松

林
海：平路一零二號。經理林子旭

信
永：泰路一二八號。經理陳子承

泉
永：安街七六號。經理翁鏡忠

南
昇：平路一八〇號。經理姚志杰

唐
潮：安街七六號。經理唐學

永：和街一四六號。經理黃汝闊

益豐：祥
永：和街一五五號。經理李于

陳裕：竹
永：安街四一號。經理陳仰周

振隆：昌
永：安街三八號。經理謝榮

通
永：泰路九一號。經理柳御堂

泰和：隆
安：平路六二號。經理許宜敬

張泉：昌
永：興街一三一號。經理張鏡榮

張和：成
永：興街一二九號。經理張學圃

隆

昌

昌

昌

昌

昌

昌

昌

新仙頭

子糖業

五三

谷記名茶潮汕第一

總行中正路 分莊德興路

最新油頭一覽 土糖業 地瓜粉業

隆豐
三泰市後街三五號。經理劉鴻英

達豐昌記
永勝街四號。經理楊文

捷豐
安平路二二一號。經理張榮發

裕豐
嶺南路一零五號。經理鄧月波

順茂
永泰路一三六號。經理陳致祥

黃茂元
商平路一七七號。經理黃平階

乾利隆
安平路二一九號。經理楊爾炎

湖記
通津街四二號。經理李映春

集利豐
永興街八十號。經理吳大夏

集泰昌
永興街一三二七號。經理洪海濤

集宏發
永興街一二四號。經理劉淮石

集興
通津街一六號。經理陳銘鼎

集信
潮安街七六號。經理蕭少然

集榮昌
永和街一六五號。經理李子清

源盛
榮隆街十五號。經理沈友源

發利
通津街四七號。經理陳錦齡

嘉大
昇平路一八號。經理吳葆華

福全
永和街一五六號。經理

德豐
永安街五八號。經理廖助臣

綿興盛
永安街二八號。經理沈碧岩

廣和
金山橋二二號。經理劉若爾

廣利昌
永安街二二號。經理余信強

榕成大
永和街一五一號。經理吳雲生

榕大
昇平路一八五號。經理林道宜

興盛
永和街一四一號。經理蔡若玉

劉振元
永興街一二六號。經理劉錦泗

劉金生
永安街一四一號。經理

聯益
昇平路一二零號。經理劉南山

聯林
永安街五九號。經理林方明

聯泰
永勝街十三號。經理李少澄

聯昌
永和街。經理許靈九

聯成
永興街三四號。經理林少亭

豐發
永安街九九號。經理余武

豐興
永安街六四號。經理吳一璧

豐裕昌
商平路一零四號。經理黃廷書

豐興
西堤路十一號。經理薛少庭

◎地瓜粉業

合成興
安平路二四二號。經理鄭可成

利興
海平路三六號。經理黃俊茂黃大茂

利發
昇平路一五一號。經理蔡秀山蔡漢之

炳記
永興街九號。經理陳繼榮

益興
通津二橫街一號。經理施景雲

陳嘉記
海平路七八號。經理陳論雨

陳德發
永泰路一三二號。經理陳初落陳淑谷

葉光泰
海平路一三五號。經理薛山

鄭信豐
安平路二五二號。經理鄭祖耀姚鏡民

行 華 國

廠理藥大慈佛海上海
代總總梅梅梅梅梅
安懷頭油

慶元 昇平十橫街一號。經理 蔡松溪
興利 中山路八八號。經理 蔡松溪
豐記 裕昌 商平一零四號。經理 黃 壽書
◎於絲業 三 德興路六十號。經理 徐 友
大源 便車路一六四號。經理 瑞羅文化
大信 榮市八號。經理 羅本 吉
大利 福平路一零六號。經理 羅本正 利
永豐 國平路六二號。經理 范 啓榮

永和 安平路一三一號。經理 羅長坤
合興 商平路一七三號。經理 羅漢祿
光華 海城內街三六號。經理 羅光英
吉羊 鎮邦路二二號。經理 洪 桂昭
亨利 萬安二橫街十二號。經理 瑞洪履安
大興 福平路一零二號。經理 洪宗賢
洪若蘭 海城內街七一號。經理 洪為道
恒盛 至平路六九號。經理 黃 名材
萬蘭 永安一橫八號。經理 杜 若

之美 協 華鶴路一百號。經理 羅 景雲
華興 吉安街四十二號。經理 洪 宗賢
富興 德興路七十號。經理 吳 賢甫
集豐 福平路一二二號。經理 羅志賢
集盛 五福路八號。經理 陳特 南
蘭 永和四橫街三號。經理 黃國明
集馨 福平路一零八號。經理 王德華
裕蘭 安平路一九一號。經理 洪興珠
萬泰 安平路四一號。經理 方 元

萬華 安平路二零二號。經理 謝長元
萬華 永泰路一零七號。經理 林正忠
萬興 鎮邦街一二號。經理 孫谷民
義興 永安一橫六號。經理 余 景甫
廣成豐萬福 潮安二橫街四號。經理 黃金溪
鶴山 國平路八一號。經理 羅 賢之
◎煙草業 方 順 利 舊公園內九號。經理 方 合德
公成 鎮邦街五九號。經理 林 曙初
元齋 安平路四一號。經理 方 元

友書 昇平路一三一號。經理 吳來順
永大 昇平路五號。經理 鄭 寅初
永利 海平路二七號。經理 廖 光元
永義 永和街一二一號。經理 鄭伯謙
永茂 國平路七九號。經理 鄭 文水
永大 舊公園內十五號。經理 周道松
水發興 安平路七四號。經理 劉 永精
同源 鎮邦街九六號。經理 蕭 逸明
合利

最新汕頭一覽 煙絲業 煙草業

谷記名茶汕第一

總行中正路 分莊德興路

最新汕頭一覽 匯草錄

永平路六五號。經理宋錫爵

合隆

銀平路一一零號。經理林松園

合興

昇平路十二橫街二號。經理陳淑林

合興

安平路二零零號。經理鄭文德

合記

安平路二一五號。經理林松園

合記

昇平路廿四號。經理來芝

合泰

懷安樓街十五號。經理陳光

合通

中正路八八號之。經理劉芳炎

明

昇平路八九號。經理明順

福中路四十號。經理林嘉明

合光

昇平路七七號。經理林文豐

合雲

安平路一號。經理林秋松

合泰

同平路六號。經理林永明

合順

昇平路廿號。經理楊國華

合成

昇平路九一號。經理翁寶

合發

昇平路太古兩配脚。經理陳昌閣

合記

中正路五四號。經理林學忠

合昌

商平路一八六號。經理

許有細 鎮中路八四號。經理陳愈明

合興

安平路十四號。經理吳仕標

合源

華場路一二五號。經理吳清泉

合泉

德興路六二號。經理李仁成

合興

中正路六十號。經理陳榮輝

合協

昇平路四八號。經理翁寶

合洽

海平路十號。經理吳成

合秋

昇平路九號之一。經理黃黃基

合泰

海平路二十號。經理翁

福如 永平路九四號。經理陳存

合泰

鎮中路八九號。經理陳世忠

合群

中馬路十一號。經理方志龍

合復

同平路二一號。經理陳藻初

合益

安平路四二號。經理潘永瓊

合益

昇平路一零一號。經理陳興

合順

鎮邦路八七號。經理陳興

合順

舊公閣內一號。經理林萃純

合興

崇記

中平路五八號。經理黃木秋

合盛

昇平路十二號。經理陳三聖

合裕

昇平路五一號。經理蔡夢朱

合裕

鎮興路四四號。經理張錦誠

合富

永平路一零二號。經理林松青

合富

怡七街二六號。經理黃雲翼

合興

永平路七一號。經理黃慶奇

合興

四平路九十號之一。經理陳承嘉得

合記

海城街四九號。經理馬煥新

新到白濁注射特效專藥一天全愈即
 林達藥房
 電話二一六三
 路平居三十六號

植茂 昇平路六三號之一。經理 趙馬泰興
 源利 安平路一八九號。經理 源鴻泉
 源發 新馬路五十一號。經理 李漢傑
 萬昌泰 舊公前。經理 趙錦興
 趙錦興 中路八號。經理 趙德發
 利成 安路一四號。經理 曹德久
 德成 舊公前四十七號。經理 會竹園
 德大 十六號之一。經理 馮李德明
 福合 偏平路八五號。經理

欽安 偏平安一二四號。經理 李一鳴
 福海 永和街七號。經理 謝雪城
 鼎盛 怡安街十九號。經理 楊鼎銘
 維生 平路一六號。經理 黃書
 榮源 中止路七一號。經理 成
 榮成 偏平路十一號。經理 鄭學華
 榮記 永平路一四一號。經理 李良輝
 榮隆 舊公前四十號。經理 鄭榮良
 鄭榮豐

德興路五號。經理 鄭榮輝
 廣盛 鎮邦路八五號。經理 謝仰俠
 成 坊路二一四號。經理 許淑卿
 昌 舊公前內二號。經理 莊慶
 海一路五一號。經理 章家
 新源 新源五號。經理 謝新
 貴 貴
 興 海平路五六號。經理 謝國光
 興 永平路四六號。經理 良泉
 順 安平路一零號。經理 徐興順

鎮邦路零二號。經理 吳水傑
 興發 居平路二二號。經理 辛壽
 興記 福安街街七號。經理 謝柏峰
 坤 昇平路八五號。經理 錦華
 錦盛 五平路五號。經理 謝錦
 興記 昇平路一五零號。經理 陳守德
 鴻昌 鎮邦路二八號。經理 陳五隆
 泰成 永平路十三號。經理 芝心

鎮邦路四七號。經理 鍾鴻鳴
 蕭金豐 安平路一五九號。經理 蕭來金
 寶元廣記 中正路一八四號。經理 黃慶光
 酒業 德興路六八號。經理 蔡敬照
 大發 鴻津街九號。經理 黃聯芳
 大源 永平路四一號。經理 沈作忠
 永福源 安平路三九號。經理 周昭秋
 永裕泰 中山路局八五號。經理 許廷光

最新印刷 一號 價廉

◆影夜光電設附◆室影攝源花桃 藝術超負最 譽盛之

路前園公山中頭浦 址地

最新演園一覽 酒業

商平路九〇號。經理馬步平
永豐泰
新潮興街一零四號。經理徐少煊

同發
同平路七八號。經理陳炳材

同益
中馬路尾一號。經理陳森基

同源
同便軍路西旁巷內四號。經理陳光愛

朱進記
海城內街三一號。經理朱仰星

安樂園
安平路六八號。經理陳卓英

西園
至平路二七號。電話一零七八。經理黃郁彬

禮元
禧公園內街五號。經理張文海

合順興
華場橋頭內五一號。經理蘇錫奎

再發
永泰路六四三號。經理林裕謙

光玉記
鎮平路二五號。經理馬德

利大
同濟海旁六號。經理陳創松

林錦盛
昇平路一九二號。經理林延

怡勝
福平路一八號。經理陳騰泰

東園
華場路一二零號。經理黃郁彬

東成再發
昇平路九積五號。王就記

香記
中山路尾八六號。經理林管

存觀
中山路國香里前一號。經理許振成

南大
鎮平路五三號之一。經理林崇宜

南泰
榮隆街六七號。經理馬仁才

悅泰
鎮邦路四一號。經理楊靜唐

泰增記
南平路一二五號。經理魏照章

泰盛
安平路八六號。經理林忠良

連豐
福平路十四號。經理杜錦

遠興
中山路尾八七號。經理陳連城

許山
高平路八六號。經理許俊興

張和
懷安街二四號。經理陳仰同

捷利
同平路一三二號。經理馬章明

捷利泰記
同平路一三三號。經理馬章明

順豐利記
韓奕路二六號。經理郭銘石

順成興記
安平路一八零號。經理石攻玉

湧源
同平路八號。經理吳進忠

集應發
中山公園路二號。經理許錦儀

遠記
金山中街七號。經理李選海

新安
永泰路一五五號。經理歐陽寧

誠裕
中馬路八二號。經理陳國章

瑞昌
華場橋頭四四號。經理林文超

瑞記
華場路四五號。經理林文讓

綿興發
華場路一五四號。經理蕭作舟

榮豐
昇平路一九七號。經理蕭伯瑤

廣祥泰
鎮平路三十號。經理羅

谷記名茶潮汕第一

路興德莊分 路正中行

安平路一八九號。經理
顯德明
廣 裕
五福路三七號。經理
行德
廣 泰 慎 記
德興路五四號。經理
慎記

至平一橫二號。經理
揚美
德 豐
安平路一八六號。經理
馬德二

昇平路十橫街一號。經理
理松松溪
潮 合
三連巷一二號。經理
合利

吳厝新窰。經理吳審洲
安平路九八號。經理許
英記
增 榮
增 豐

張木
張平路一二七號。經理
興 記 棧
安平路二二九號。經理
石富

廣 廣 豐 泰
商平路七六號。經理
廣
明 裕
平路 號。經理姚著

榮隆街四六號。經理
光廷
合 泉 義 發
永興街一壹三號。李成
岳

三泰市後街二六號。經
理黃實如
成 大
潮安街二四號。經理李
澄川

榮隆街五四號。經理
廣 裕
潮安街三伍號。經理林
廷平

潮安街二橫街十五號。
經理楊建光
達 合
潮安街二橫街十六號之
一。經理林英俊

潮安街二五號。經理周
心遠
集 隆
榮隆街三三號。經理周
梅村

海平路一一二號。經理
黃振賢
裕 大
復 興 昌
榮隆街二五號。經理謝
昂亭

潮安街二四號。經理李
澄川
合 議
榮隆街二七號。經理石
盛

潮安街二四號。經理李
澄川
合 議
榮隆街二七號。經理石
盛

潮安街二四號。經理李
澄川
合 議
榮隆街二七號。經理石
盛

潮安街二四號。經理李
澄川
合 議
榮隆街二七號。經理石
盛

潮安街二四號。經理李
澄川
合 議
榮隆街二七號。經理石
盛

潮安街二四號。經理李
澄川
合 議
榮隆街二七號。經理石
盛

潮安街二四號。經理李
澄川
合 議
榮隆街二七號。經理石
盛

潮安街二四號。經理李
澄川
合 議
榮隆街二七號。經理石
盛

潮安街二四號。經理李
澄川
合 議
榮隆街二七號。經理石
盛

潮安街二四號。經理李
澄川
合 議
榮隆街二七號。經理石
盛

潮安街二四號。經理李
澄川
合 議
榮隆街二七號。經理石
盛

潮安街二四號。經理李
澄川
合 議
榮隆街二七號。經理石
盛

潮安街二四號。經理李
澄川
合 議
榮隆街二七號。經理石
盛

潮安街二四號。經理李
澄川
合 議
榮隆街二七號。經理石
盛

潮安街二四號。經理李
澄川
合 議
榮隆街二七號。經理石
盛

潮安街二四號。經理李
澄川
合 議
榮隆街二七號。經理石
盛

潮安街二四號。經理李
澄川
合 議
榮隆街二七號。經理石
盛

潮安街二四號。經理李
澄川
合 議
榮隆街二七號。經理石
盛

潮安街二四號。經理李
澄川
合 議
榮隆街二七號。經理石
盛

潮安街二四號。經理李
澄川
合 議
榮隆街二七號。經理石
盛

潮安街二四號。經理李
澄川
合 議
榮隆街二七號。經理石
盛

潮安街二四號。經理李
澄川
合 議
榮隆街二七號。經理石
盛

潮安街二四號。經理李
澄川
合 議
榮隆街二七號。經理石
盛

潮安街二四號。經理李
澄川
合 議
榮隆街二七號。經理石
盛

潮安街二四號。經理李
澄川
合 議
榮隆街二七號。經理石
盛

潮安街二四號。經理李
澄川
合 議
榮隆街二七號。經理石
盛

潮安街二四號。經理李
澄川
合 議
榮隆街二七號。經理石
盛

潮安街二四號。經理李
澄川
合 議
榮隆街二七號。經理石
盛

最新汕頭一覽 鹹魚脯料業 魚生粥飯業

白濁汁
射特效

專藥

天全愈

林

達

藥

房

即止

痛止流

實事求

是不務

誇張

電話一三一二號

居平路一六號

捷茂

昇平路二三號。經理吳偉南

內馬路七九號。經理謝錦謀

育善二橫街。經理陳乃通

國路八號。經理蔡顯平

福平路十號。經理方思枝

商平路一二三號。經理陳森

大發

金山直街。經理鄧康

水茂

金山橫街七號。經理胡詩

◎果業

和發

金山直街二七號。經理松盛

水昌

金山二橫街二九號。經理鄧樂輝

金山二橫街二六號。經理黃振二

金山二橫街二號。經理莊子為

金山橫街八號。經理高君暉

金山橫街九號。經理劉欽聲

金山直街一八號。經理張敏之

金山二橫街二二號。經理林光明

金山二橫街。經理鄭光

金山直街二七號。經理松盛

金山橫街九號。經理洪文松

金山直街一三號之一。經理陳明登

金山二橫街二號。經理黃振二

金山橫街十號。經理陳雄基

松昌

金山橫街九號。經理洪文松

金山直街一三號之一。經理陳明登

金山二橫街二號。經理莊子為

金山橫街八號。經理高君暉

金山橫街九號。經理劉欽聲

金山直街一八號。經理張敏之

金山二橫街二二號。經理林光明

金山二橫街。經理鄭光

金山直街二七號。經理松盛

金山橫街九號。經理洪文松

金山直街一三號之一。經理陳明登

金山二橫街二號。經理黃振二

金山橫街十號。經理陳雄基

通華

金山橫街四號。經理朱少華

金山二橫街十八號。經理陳炳炎

金山橫街十號。經理陳振成

金山直街一號。經理明志

金山橫街八號。經理陳周

金山直街二九號。經理陳孟勇

金山二橫街十二號。經理李伯榮

金山橫街十號。經理吳錫文

金山橫街十號。經理吳錫文

金山橫街十號。經理吳錫文

金山橫街十號。經理吳錫文

金山橫街十號。經理吳錫文

金山橫街十號。經理吳錫文

豐行

金山橫街十六號。經理陸許鏡湖

金山直街四號。經理邱純瑜

金山直街一號。經理劉才爾

金山橫街十九號。經理彭孟光

金山橫街七號。經理龍龍

金山橫街十七號。經理吳梓雲

金山橫街三號。經理楊建吾

◎屠猪業

信榮街十一號。經理劉炎順

信榮街十一號。經理劉炎順

信榮街十一號。經理劉炎順

信榮街十一號。經理劉炎順

信榮街十一號。經理劉炎順

英苑名茶馳譽遐邇

油頭永平路五十一號

合利
阜安街二八號。經理林朝基

成泰
阜安街十三號。經理邱壽泰

成興
阜安街三七號。經理蕭開科

成豐
阜安街二九號。經理蕭頌漢

利茂
阜安街二三號。經理陳鶴年

坤記
新馬路五五號。經理王子明

和合
德興後街四二號。經理黃良臣

松興
安平路九五號。經理陳松江

俊成
阜安街十七號。經理王開益

泉茂
阜安街二十號。經理陳豪銘

春興
永平路五五號。經理林遠哲

南成
阜安街二五號。經理李廷登

同順成
阜安街一九號。經理王和權

南興
德興後街二一號。經理謝池記

泰茂
阜安街十六號。經理楊發源

財裕
便車路一四六號。經理李貴洲

益成
阜安街十九號。經理李秋

進泰
永平路六十號。經理李科舉

開發
福平路一五五號。經理林三石

勝興
安平路九一號。經理鄧鎮洲

源茂
壘埕路八號。經理馮如基

榮順
信榮市四號。經理陳榮海

德成
阜安街七號。經理蕭詹美英

鼎豐
新馬路五號。經理吳廷遠

◎蔬菜業

生茂
五福路二九號。經理紀伯卿紀英本

永成
五福路二十號之五。經理紀舜道陳通

同茂
五福路二十號之三。經理湯其梓紀爲先

宏源
五福路二八號。經理林鶴南林炳傑

奕茂
五福路一六號。經理吳馨來蔡子臣

南泰
五福路二六號。經理費良橋紀經正

啓發
五福路一八號。經理湯浩然湯寬家

啓峰
五福路二四號之四。經理李少岩蔡禮川

啓茂
五福路二八號。經理李時。李子茂

義發
五福路二一號。經理陳漢俊王玉川

豐裕
五福路二四號。經理蔡

豐發
五福路二十號。經理李作雄

三泰
三泰市十八號。經理盧書深

三順泉
三泰市二二號。經理盧書河

三合利
三泰市十六號。經理林裕江

三仁記
三泰市後街九號。經理鄭則通

三利源
三泰市十三號。經理鄭錫藩

三利
三泰市五號。經理翁逸

生利
三泰市五號。經理翁逸

生利
三泰市五號。經理翁逸

五福路二十號之五。經理紀舜道陳通

谷記名茶潮汕第一

總行中正路 分莊德興路

潮類汕類 旅業類 旅業

永源
三泰市二七號。經理林忠傳

永發
三泰市二三號。經理陳子祥

光利
三泰市十四號。經理黃平

合泉
永興街一三號。經理李成岳

利豐
三泰市二二號之一。經理李可度

明源
三泰市十七號。經理李植棠

東興
三泰市二五號。經理黃德昌

協盛
三泰市四號。經理陳傳聲

南潮

海泉
三泰市十九號。經理章紹初

海利
三泰市十五號。經理李春劍

海和
三泰市慶餘坊五號。經理張奇穩

海盛
三泰市後街九號。經理林山村

連成
三泰市慶餘坊六號。經理周鏡照堂

連記
三泰市一十號。經理謝佑

連豐
三泰市十號。經理林文森

連泰
三泰市慶餘坊二號。經理周岩

連豐
慶餘坊三號。經理馬凱

連勝

連題

連豐

連豐

連豐

連豐

裕泰
三泰市十二號。經理黃志恭

復源
三泰市慶餘坊二號。經理林紹任

新海
三泰市十七號。經理蔡徐梅

源順
三泰市二一號。經理林作芝

源利
三泰市十七號。經理許秀生

廣源
三泰市十七號。經理許秀生

德順
三泰市二八號。經理王如備

德裕
三泰市六號。經理陳佳

德隆
三泰市九號。經理紀力才

德昌
三泰市一號。經理王雲波

德昌

德昌

德昌

德昌

德昌

聯盛
三泰市一號。經理林松

順順
三泰市十一號。經理李天榮

華華
居平路十六號。經理林朝冠

中央
安路十四號。經理李連

中國
居平路二九號。經理黃伯藩

太平
至平路六九號。經理蔡履

永平
永平路十六號。經理鄭盛初

西通

西通

西通

西通

西通

西通

西通

西通

國華
國平路口。經理凌同盛

光華
育善後街四號。經理陳展

東南
德安橫街六號。經理黃紹海

南京
怡安街二三號。經理陳偉群

華夏
萬安街六號。經理饒慧山

仁盛
鎮邦路六五號。經理劉德民

仁盛

仁盛

仁盛

仁盛

仁盛

仁盛

仁盛

仁盛

仁盛

仁盛

新到

白濁注

射特效

專藥一

天全愈

林達藥房

電話一三一號 居平路三十六號

即日止痛止流
實事求是
不務誇張

是

四順發
五福路六十號。經理黃瑞清

四順公發
台灣左巷九號。經理蔡祥翔

民生行
衣錦坊五號。經理陳梅初

西昌行
商平路五六號。經理羅奇林

光華
昇平路三二號。經理鄭得南

同信昌
育善後街九七號。經理黃紹祖

兩順興信盛
萬安二橫街十二號。經理陳景明

林兩順棧
新湖興街八三號。經理林德

金女振記
至平路五二號。經理溫森

長發祥
行街二十三號。經理黎伯權

怡和
新康里一橫街十五號。經理黃盛傑

南成合發
昇平路二九號。經理王紹洲

南橋旅社
衫排路一號。經理林長興

華成
吉昌街七號。經理吳藩

南順發
仁和街十七號。經理蔡鴻金

南成順記
新湖興街七七號。經理陳慈良

南和興
商平路六二號。經理王石友

協興順記
永興七橫街二四號。經理

協興
理發美于西堤路一號。經理王德泉

馬繼豐
仁和街八六號。經理馬凱題

陳普通
鎮邦路五六號。經理陳特開

陳茂發
鎮邦路六三號。經理陳子元

陳泰豐
仁和街八二號。經理陳章武

陳日興
安平路二四四號。經理陳建文

悅來旅店
德里街四六號。經理曾子君

莊源豐
仁和街八九號。經理莊明青

德安後街三八號。經理陳廣鈞

國平旅社
國平路二二號。經理蔡概軒

康樂旅店
至平路九一號。經理林頌如

待合興
同平路運溪里二號。經理李卓仁

遠來
仁和街一六號。經理周興松

商平旅店
商平路六五號。經理張茂

張興
仁和街八三號。經理張樹烈

郭洽豐
鎮邦路六六號。經理郭斌

郭長安
鎮邦路六四號。經理郭宏田

富春
至平路八四號。經理王道甫

華林園
鎮邦路六七號。經理呂全財

華南
鎮邦路六九號。經理張松山

得萬興
老湖興街二一號。經理黃志成

新華
怡安街十三號。經理鄭得南

新新棧
至平路九十三號。經理余途源

新義昌
新湖興街一一三號。經理鄭傑英

新廣益復興
仁和街九一號。經理蔡祝如

萬國旅店
商平路四十號。經理楊建

谷記名茶潮汕第一

總行 中正路 分莊 德興路

福水隆

至平路。經理胡采臣

鄭義盛

仁和平八十號。經理鄭

榮泰隆

仁和街八九號。經理莊

榮安萬福

商平路二九號。經理王

榮順

鎮邦路一零二號。經理

廣南通

鎮邦路四三號。經理彭

廣泰祥

官善街二九號。經理李

廣福昌

至平路九五號。經理羅

廣和昌

至平路九四號。經理徐

裕興祥

雲寶

最新油頭 包裝類 處袋草苞葉 芝寬類 戲院業

中馬路三四號。經理饒

賈君

官善後街五二號。經理

吳月初

萬安街二六號。經理劉

盧成茂

西堤路二興。經理盧少

英

(包裝類)

蘇袋草業

安平路一五八號。經理

陳鴻岳

永平路七橫街四號。經

理劉瑞廷

昇平路十三橫街六號。

經理陳雁祥

敬成號

潮安四橫街四號。經理

林賢敬

熙隆號

同平路一三六號。經理

胡耀宜

永泰路一六號。經理

吳澤濤

永利七橫十號。經理彭

正波

永安六橫街八號。經理

陳芝明

錦源號

商平路一五九號。經理

薛開

杉排路十四號。經理陳

炳榮

順成號

潮安街五一號。經理方

劍成

大通號

商平路一零七號。經理

章經松

和發號

永泰路一三三號。經理

合昌號

昇平十二橫街十號。經

理王盛旭

永平路一四九號。經理

陳振農

商平路一九一號。經理

陳敬猷

生茂號

安平路一六五號。經理

許遠謀

和豐號

昇平路一四一號。經理

鍾齊周

春發號

商平路一五二號。經理

黃鶴鳴

啓豐號

杉排二橫街一號。經理

謝啓發

大光明

至平路。經理黃震東

大觀園

國平路。經理吳波雲

大同遊戲場

中山公園內。經理鄭榮

軒

中央戲院

新馬路。經理石立華

勝利戲院

鎮平路。經理李

老玉梨香

福平後街六號。經理陳

華澤超映波服宗學楊達

老怡梨春

福合後街六號。經理張

式繁陳樹錫劉特材楊蘭

老源正興

澄海銀砂鄉。陳秘初陳

仰周許光敬

老三正順

汕頭適味罐頭公司。經

理宋鳳閣林愈孝翁亞炳

老寶順興

谷記名茶潮汕第一

總行 中正路 分莊 德興路

國平路鄭金記。經理黃志平林兆祥

老梅正興
新馬路谷祥公司。經理

林裕源林天錫
國平路鄭金記。經理陳

老正順香
遠良陳炳光陳通友

老一枝香
臨合後街六號。經理楊

老賽寶豐
谷高察寶成楊翠坤

老賽寶豐
臨平路立一高小學。經

新玉梨香
理呂鈞廣方亞錦

新玉梨香
明星後巷十五號。經理

李樹仁

第二十六章

全市外商行號一覽

太古公司
海堤路八號。電話一六

亞細亞火油有限公司
公司油頭分公司
碼頭亞細亞巷三號。電

仁德洋行
二網橫

華掛號 SHELL。電話
一四二二。經理畢約爾

加芝洋行
三網路

英商滙豐銀行油
頭分行
商平路。電話一三五〇

佐士頓洋行
共和路明惠巷

英商怡和有限公司
司油頭八公司
至平路尾。電話一九五

良安洋行
聯興里。經理查曉良

美來洋行
中正路三連巷
奇祿三連巷十二號

利德洋行
聯興里

美孚洋行
中正路
益得洋行
中正路

海達亞洋行
共和路尾

愛若洋行
公關路
愛雙龍洋行
中正路三連巷

堤潮
公路護

德記洋行
中正路中雙
發高洋行
中正路中雙

沙龍仁洋行
中正路南北園
利威洋行
博愛路

沙頓洋行
內馬路
沙爭宣洋行

豐樂行車公司

增加車次
準時開車

每日自上午六時至下午五時止，每隔四十五分鐘，潮汕頭各對開車一次。
苞汕專車 每隔半點鐘對開車一次。

華興服裝商店

Swatan Jhuo King

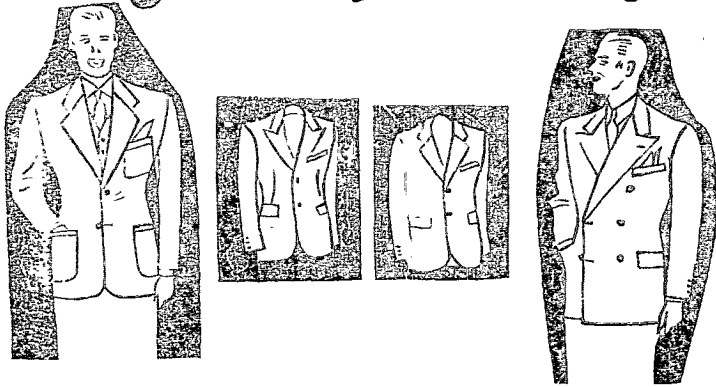

專辦各國
 呢絨布疋
 特聘名師
 特製時髦
 省型時髦
 男女服裝
 禮服制服
 諸君惠顧
 價格克己

地址：汕頭至平路六號

柳花醫專儂立郭師醫册註署生衛



房藥儂立郭路平安頭汕

藥便用家效特外中理經

Bright Star Shoes Shop

ALL SHOES ARE VRE VALUABLE MADE
 BY EXPERTS AND GUARANTEED
 TO LAST LONG AND ALWAYS
 FIT TO YOU FEET
 ADDRESS, NO.269 WAI MA ROAD
 SWATOW.

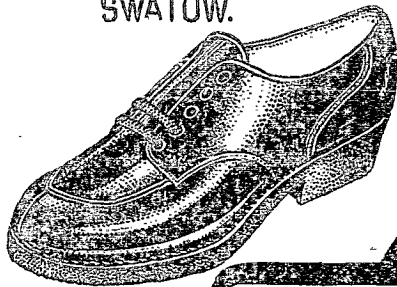

汕頭

明

星

鞋

廠

專家製造皮鞋
 保證適足經穿

號九十六百二路正中址地

油 頭 房 藥 和 聯

☆ 長 悠 史 歷 久 最 辦 創 ☆

類 種 業 營

1. 統辦環球原庄特效西藥
2. 經售各種最新醫療器械
3. 兼營工業原料名貴香精
4. 代理港滬各大藥廠藥品
5. 精製各種家庭靈驗便藥

廉 特 格 價 發 批 沽 零
迎 歡 任 無 顧 光 君 諸

園 公 小 頭 油 . . 址 地

◀ 號 掛 電 線 無 ▶

◀ 九 一 八 一 話 電 動 自 ▶

TEL. ADR. "LIANHUA"

PHONE NO. 1819

星洲鞋莊

Sing Chow Shoe

No. 268 CHUNG CHIN ROAD SWATOW

一唯東嶺

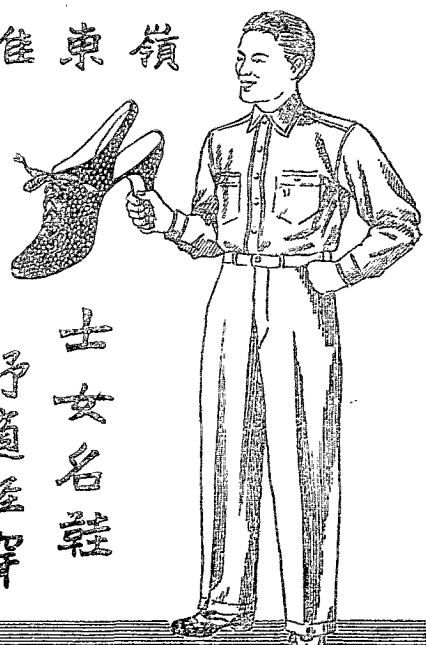
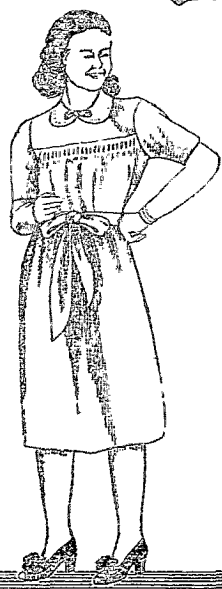

士女名鞋
舒適經穿

地址：中正路二百六十八號 自製電話一七七五

迭新

電機織造廠出品

暹羅東廠
 造織新迭
 恒國全定
 標商冊註

THE TIET SIN CO.
 MANUFACTURED BY
 Made in China

汕頭總銷處

各埠商店 均有代售
 鎮邦路 和豐泰
 十六號

老鷄牌
 大二三四元油
 一二三四五六七號扁帶
 風燈油
 儉油員
 各色通繩
 貨質優良 尺度夠長
 適用經久 帶類之王
 舉凡一切帶類
 均可接洽定織

◀ 頭 油 ▶

安樂生藥房

廉特格價 備齊目貨

本藥房統辦環球西藥原料特
 效新藥醫效新藥醫
 療器械膏丹丸散經
 售港滬各丹丸散經
 大藥廠名貴藥品秘
 製家庭各製家庭各
 種靈驗便種靈驗便
 藥零沽批藥零沽批
 發無任歡迎發無任歡迎

號四街安怡頭汕：址地



註冊商標
製造廠金山一橫街
批發處汕頭五福路
電報掛號一二零六
電話號碼一一八零

金山餅乾糖菓

最爲適口平宜

本廠購備新式機器精製各種餅乾糖菓食品物質精潔裝璜美麗經中央實業部審定爲完全國貨特許出口免稅市政府衛生科及各大著名醫師化驗證明滋養衛生參加海內外商品展覽會均獲優等嘉獎物精價宜格合居家旅行送禮宴會之需諸君惠顧無任歡迎

金山餅乾糖菓食品廠啓

港粵滬汕 皇后行化粧品廠

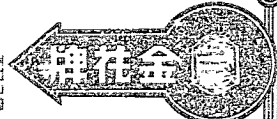

友良台粧



聖福部面
牌印行國

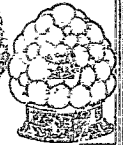

嫩面膚

除雀斑
去黑迹

容容極品



請出有均店商司公信百地各



西上成國幣也
台法製只要天教包原帶

汕頭分發行所鎮邦馬路二千號

六〇一四·號掛報電

三七三一·話電

寶華服裝店

本 店 承 製
軍 警 服 裝
學 校 制 服
西 裝 禮 服
男 女 服 裝
棉 被 蚊 帳
悉 心 妙 製
諸 君 光 顧
價 格 克 己

地 址 · 汕 頭 居 平 路 二 十 六 號

謝億隆軍服商店

汕 頭 小 公 園 平 路 三 十 五 號
自 動 電 話 一 八 六 二 電 報 掛 號 二 三 四 五

本 號 專 辦 國 產
呢 絨 布 疋 特 聘
名 師 督 造 軍 警
制 服 學 校 操 衣
旗 幟 皮 革 證 章
軍 毡 棉 被 蚊 帳
木 棉 綉 枕 各 欸
軍 警 用 品 無 不
俱 備 價 格 從 廉
定 期 不 誤 士 商
光 顧 無 任 歡 迎

行銀兌滙際國准特府政民國

行銀國中

★務業行銀切一營經★

著卓用信 久悠史歷

外內國設遍處行支分

行支頭汕

號一坊錦衣頭汕·址行

店商成公

號九十五牌門街井鎮頭汕

營專

批華

發洋

零雜

售貨

統

辦

罐膠
頭鞋

食香
品煙

行祥兆

號八零一路平昇頭汕：址地

九二四二：號掛報電 三三一：話電

◀ 營 興 經 ▶

土	國	國	天	宏	美
產	產	產	生	興	商
糧	各	各	廠	藥	恒
食	種	種	各	房	信
雜	油	油	嘜	鷓	洋
貨	漆	漆	鴿	菜	行
	顏	顏	菜	精	顏
	料	料	粉	料	料
	版	版	粉		

汕頭永興街口一百三十一號

張泉昌

電 話：一八七三
電報掛號：三一二三

華僑聯合銀行汕頭分行

專為華僑服務之銀行

分行處：國內：上海廣州廈門
國外：新嘉坡香港
代理處：遍設國內外各地

服務部

1. 代理收解款項
2. 代理家庭生活費用
3. 代辦兒女升學問題
4. 代辦旅遊事項
5. 代辦投資企業事項
6. 代辦產業登租借貸調查事項

滙兌部——快捷穩當
放款部——手續簡便
存款部——利息優厚

行址：汕頭永平路四十六號

電話：一六六五

電報掛號 UNIONBANK

廣東省銀行汕頭分行

經營一切銀行業務

(通滙地點)

為民衆服務

收支便捷

滙款迅速

新嘉坡香港澳門

南京上海漢口

重慶昆明長沙

衡陽貴州台灣

廣西江西福建

及本省各縣市

經理室電話：一七一五

營業室電話：六一九四

行址：昇平路六九號

電報掛號：二六三九

香港上海滙豐銀行

總行香港 各地分行

電報掛號·FRADBANK

頭分行
地址商平路四一號
電話：二三五零

怡朗 橫濱 青島 東京 天津 安順 汕頭 吉礁 泗水 上海 西貢 仰光 廈門 資本 金 港幣二千萬元

怡保 柔佛 神戶 九龍 倫敦 里昂 呂宋 蘇坡 濠陽 紐約 北平 不蘭呢亞 加爾各塔

曼谷 孟買 廣州 煙台 重慶 大連 福州 海防 漢口 哥倫布 檳榔嶼 馬六甲 吉隆坡 日爾頓 新加坡 舊金山 山打根

英磅七百一十二萬五千磅
準備金

HONGKONG & SHANGHAI BANKING CORPORATION

Authorised Capital..... \$20,000,000.—
 ISSued and fully Paid—uP \$20,000,000.—
 Reserve Funds..... £ 7,125,000.—
 Reserve Liability Of Proprietors \$20,000,000.—

HEAD OFFICE: — Hongkong.
 Hon. Mr. A. Morse, C. B. E.,
 Mr. A. H. Compton.
 Mr. S. H. Dodwell.
 Hon. Mr. R. D. Gillespie.

Board Of Directors:
 Chairman & Chief Manager.
 Mr. N. O. C. Marsh.
 Mr. G. Miskin
 M. F. A. Pollock.

Hon. M. C. C. Roberts.

Branches:

- | | | |
|-----------|---------------|---------------|
| Amoy | Iloilo | Rangoon |
| Bangkok | Ipoh | Seigon |
| Batavia | JesseItou | Sandakan |
| Bombay | Johore | San Francisco |
| Brunei | × Kobe | Shanghai |
| Calcutta | Kowloon | Singapore |
| Canton | Kuala Lumpur | × Sourabaya |
| × Chefoo | London | Sungei patani |
| Chungking | Lyons | Swatow |
| Colombo | Malacca | |
| × Daireu | Manila | Teluk Anson |
| Foochow | Muar (Johore) | (Perak) |
| Haiphong | Mukden | Tientsin |
| × Hamburg | New York | × Tokyo |
| Hankow | Peiping | Tsingtao |
| × Harbin | Penang | × Yokohama |

× Branches not yet re-opened.

LONDON OFFICE—9, Gracechurch Street, E. C. 3.
 Currents Accounts opened in Local Currency and Fixed Deposits
 received for one year or shorter periods in Local and other Currencies
 on terms which will be quoted on application.

立創年五國民華中

興炳

厚薄美備

專辦西裝呢絨

款式最多

精製洋服

汕頭平路十八號

臣盛電器行

SAN SHING COMPANY,

22. CHI PING ROAD SWATOW.

電報掛號五二五六 自動電話一三六五

CABLE ADDRESS "SANSCO"

支店

梅珠條街三號

售經

電燈材料電話機
無線電收音機暨
各款電池以及英
國名廠腳踏車一
切配件鄧祿普老
人牌橡皮內外輪
胎汽車零件水陸
引擎機房用具如
荷光顧無任歡迎

總行

汕頭平路二號

郵政儲金滙業局
汕頭分局

服務大眾之銀行

金穩固
利息優厚

滙兌妥速
簡便省費

兼辦壽險
公家防老

★ 局處遍佈全國 ★
★ 經營銀行業務 ★

本局局址：汕頭市安平路四十二號

自動電話 { 營業處：1 7 1 4
經理室：1 8 3 1
詢問處：1 7 5 0

業復准批部財

莊銀康鼎

務業要主

代理收付

票據貼現

國內滙兌

質押放款

信用透支

乙甲
種種
往來

活定期
期期
存款

六二六一：話電 號掛報電 號六八一一路平安：址地
四一四五：號掛報電

三一四五：號掛報電.....司公興捷城九七路中森韓海上
四一四五：號掛報電.....司公興捷城二六西道諾干港香 } 處理代

全市唯一高尚旅館

大 中 華 飯 店

住 宿 最 舒 服	空 氣 最 適 合	交 通 最 便 利	地 點 最 集 中	招 待 合 理 化	房 租 經 濟 化	被 褥 美 觀 化	傢 俱 時 代 化
-----------------------	-----------------------	-----------------------	-----------------------	-----------------------	-----------------------	-----------------------	-----------------------

◀ 附設大中華理髮廳 ▶

電話：... 地址：...

◀ 此書在各省均有代售 ▶

最新汕頭一覽

(全一册)

中華民國廿六年十月十日

每册實價

外埠酌加運費

發行所 曾景輝

印刷所 虎豹印務公司
地址 汕頭堤岸

代售處 各大書局

商標



宝塔

葵苑香茶

選製認真 馳名中外



發行所：汕頭永平路五十一號
自製電話一五七〇 電報掛號二六三八

