

民國二十四年四月改訂

# 新南京

南京市政府秘書處出版



上海图书馆藏书



A541 212 0009 58978

543

上海  
圖書館  
藏書

~~169517~~



總 理 遺 像

212346

# 總 理 遺 囑

余致力國民革命凡四十年，其目的在求中國之自由平等。積四十年之經驗，深知欲達到此目的，必須喚起民衆，及聯合世界上以平等待我之民族，共同奮鬥。

現在革命尙未成功，凡我同志，務須依照余所著建國方略，建國大綱，三民主義，及第一次全國代表大會宣言，繼續努力，以求貫徹。最近主張開國民會議，及廢除不平等條約，尤須于最短期間，促其實現，是所至囑。

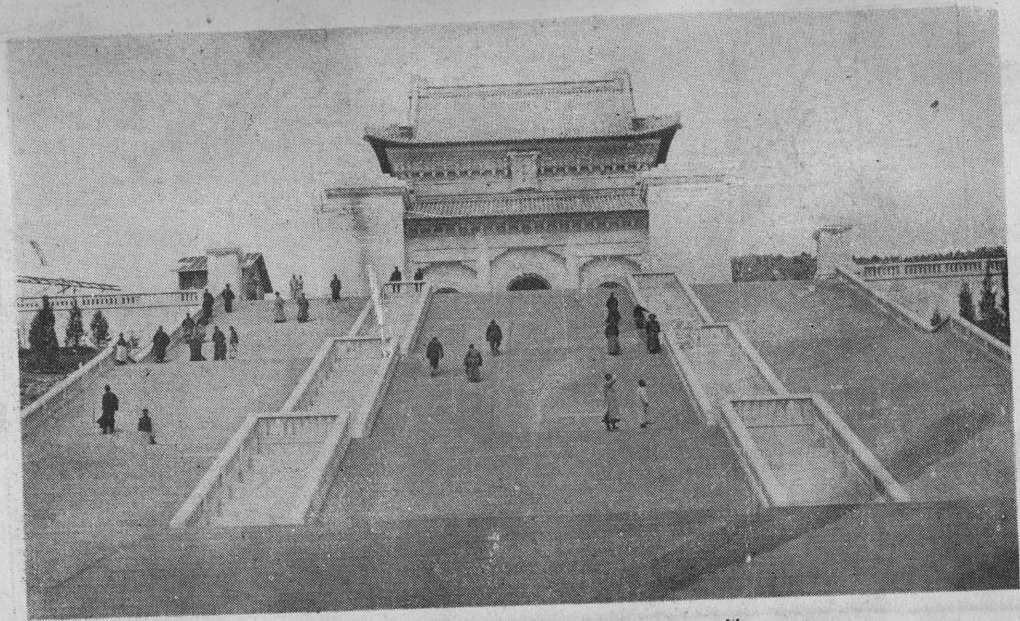

墓 陵 理 總



總理墓門

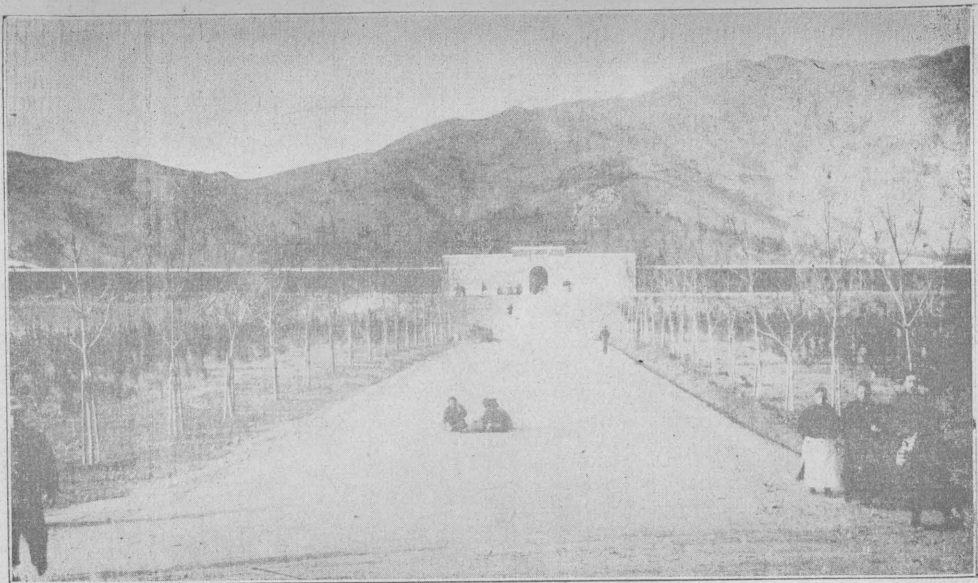

明 孝 陵

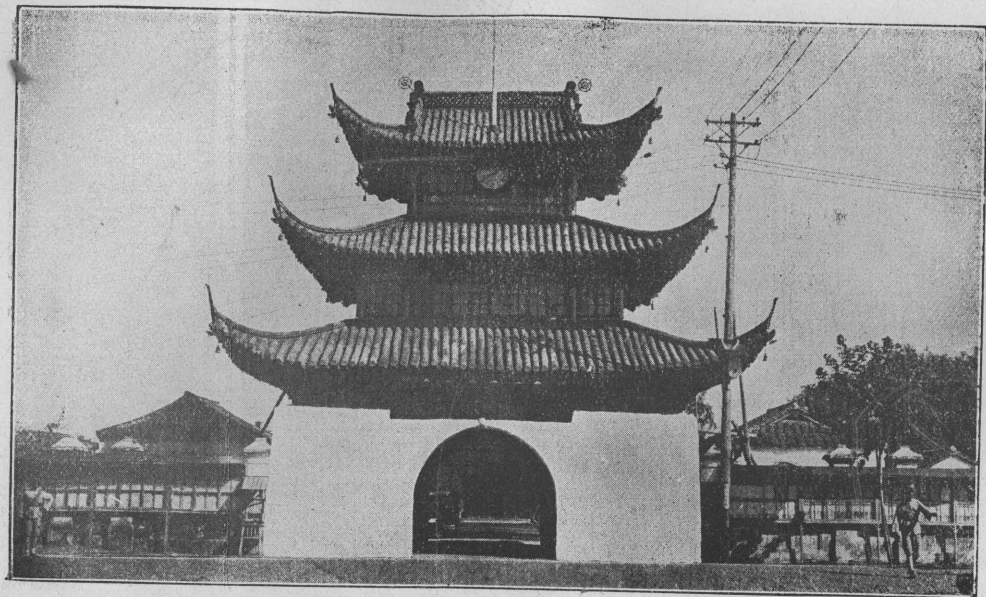

(樓遠明院貢爲原) 門大府市



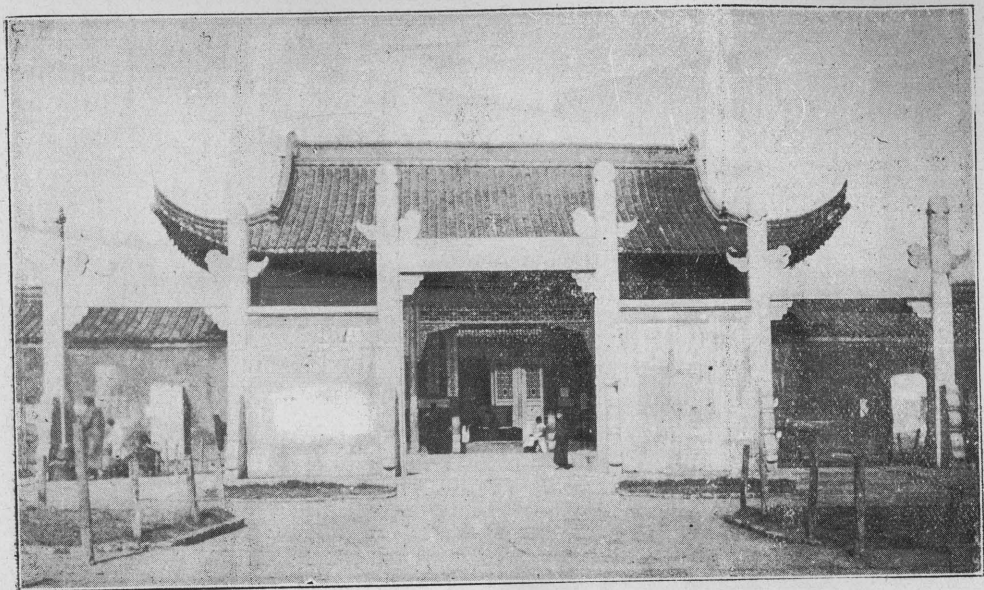

廟 子 夫



第一公園大門

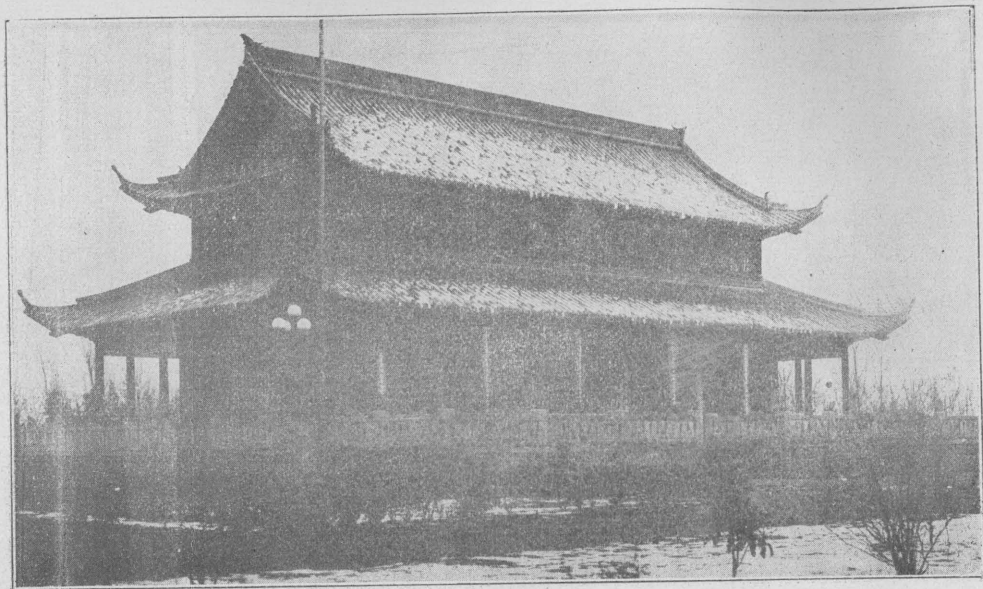

第 一 公 園 烈 士 祠



五洲公園（玄武湖）

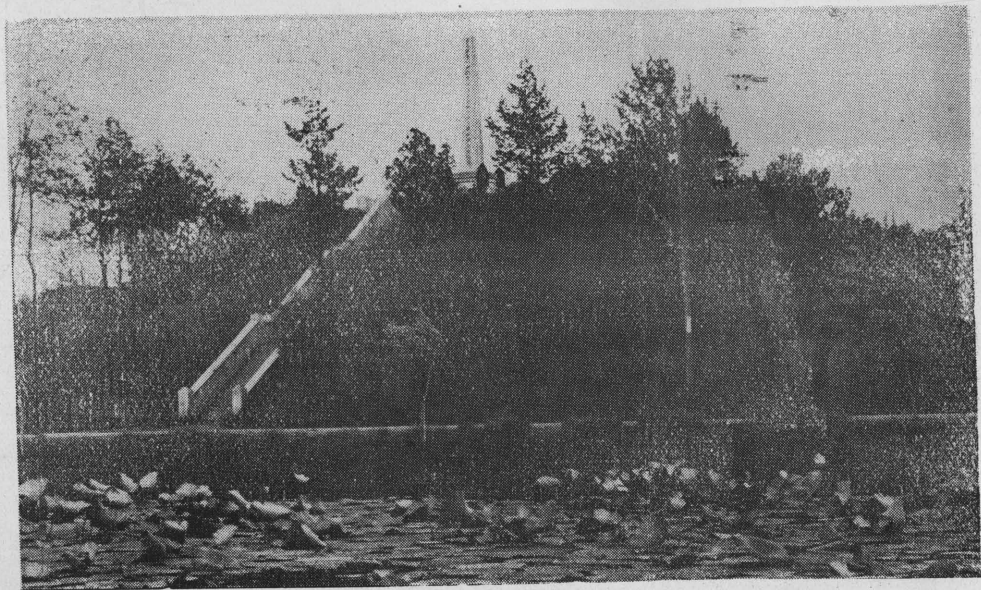

五洲公園紀念塔

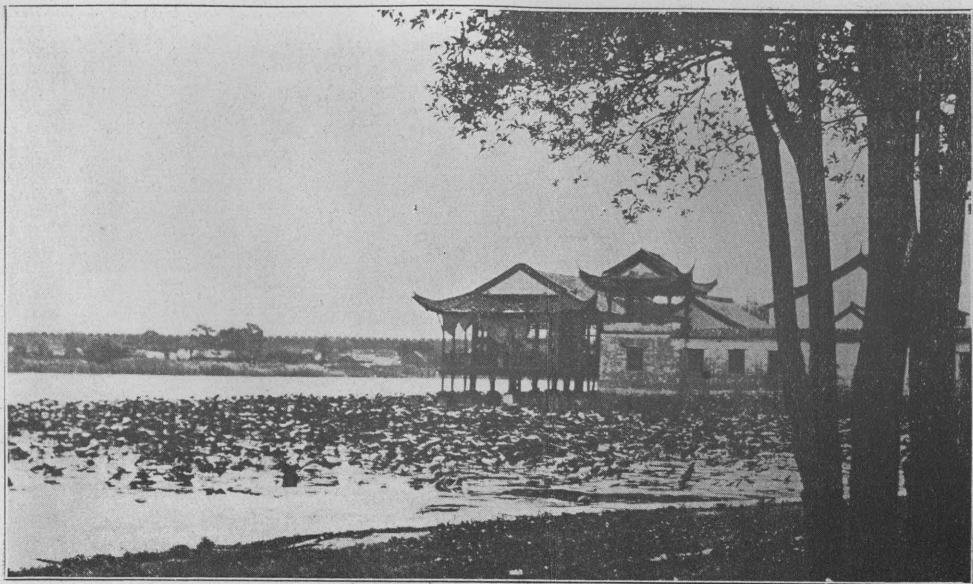

莫 愁 湖

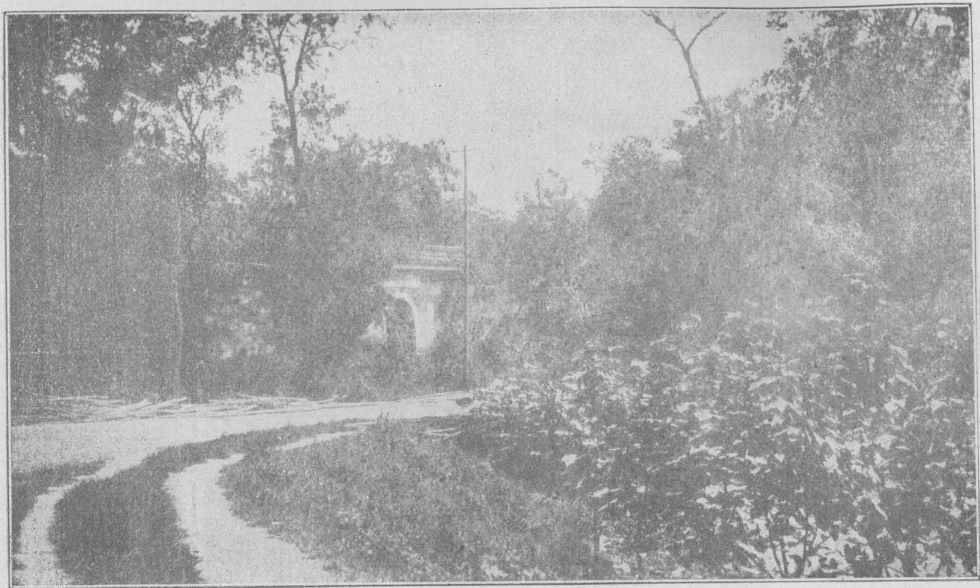

靈 谷 寺

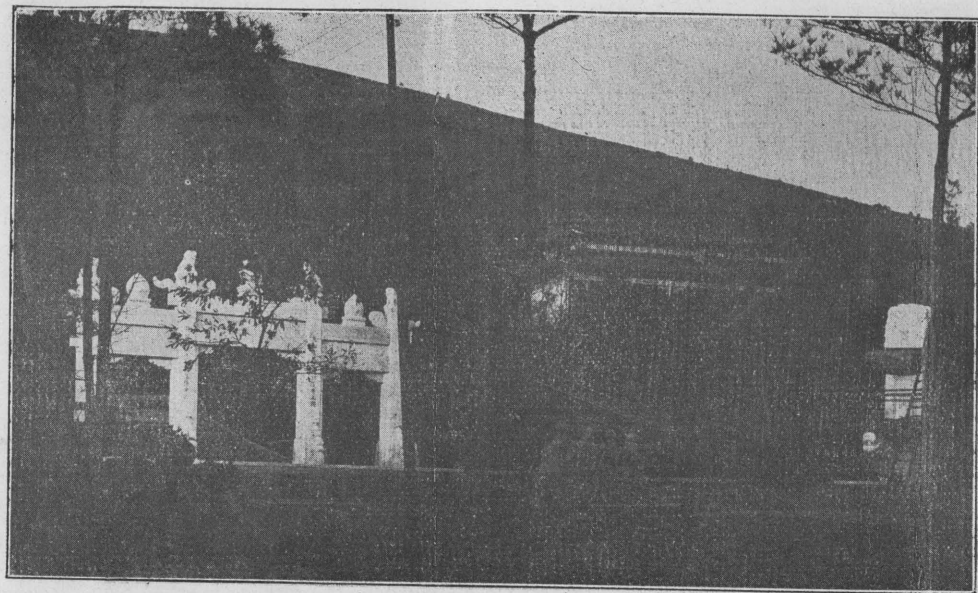

■ 墓 長 院 譚





場 廣 外 門 江 挹



興 中 廣 場

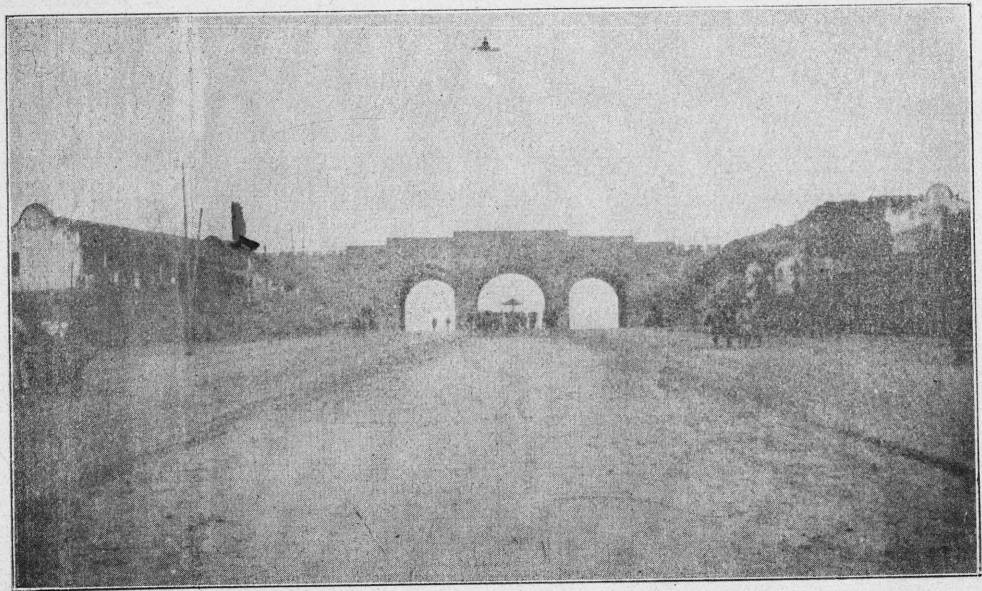

中 山 門



太 平 路

中  
華  
路

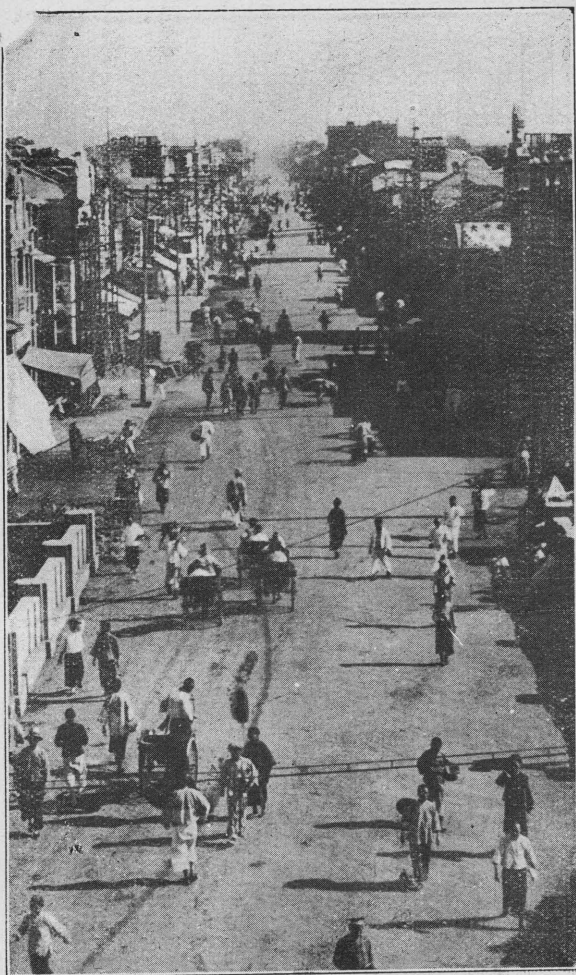

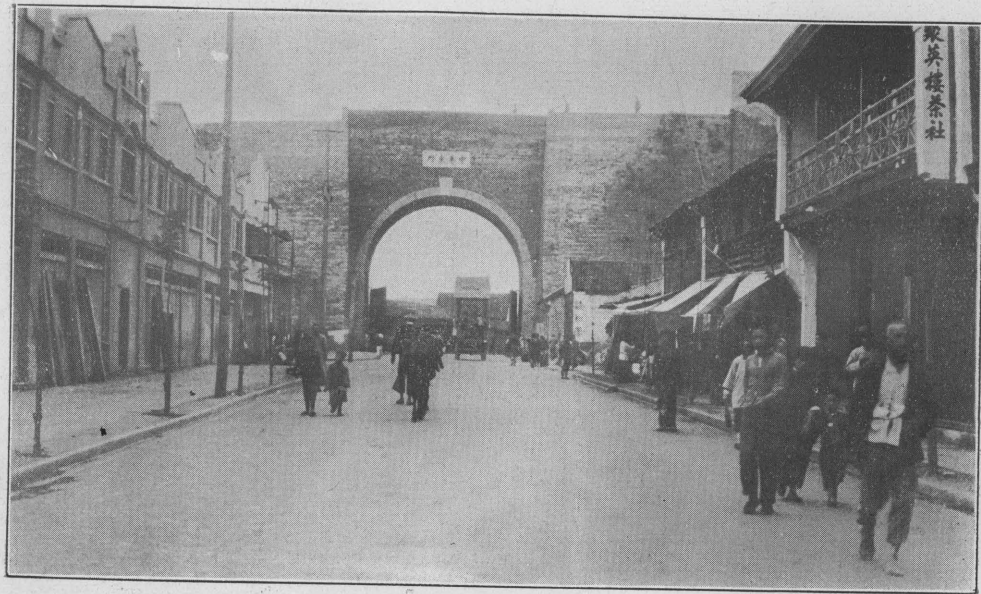

路 馬 城 環 門 華 中



中 正 路

山  
西  
路





漢  
中  
路

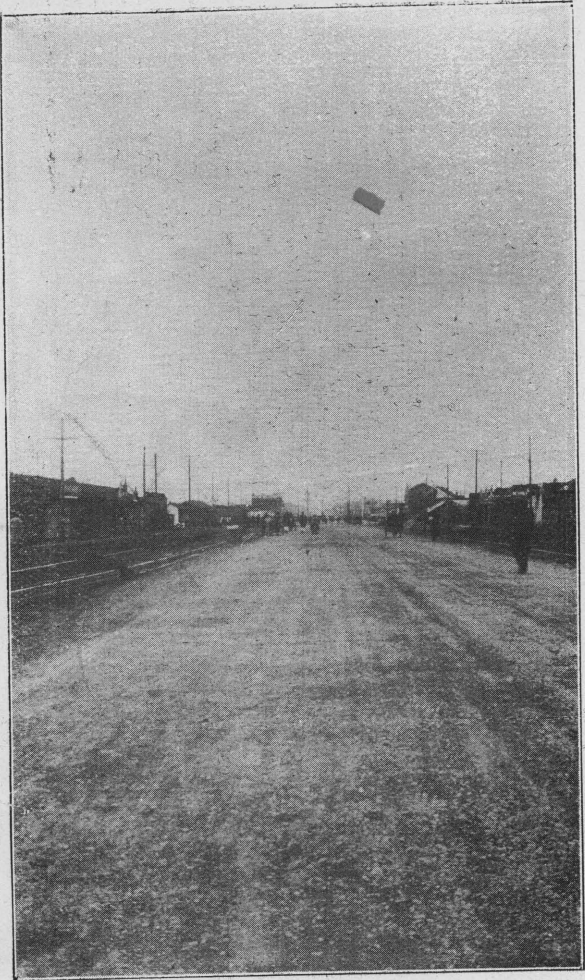



朱 雀 路



路 埔 黄

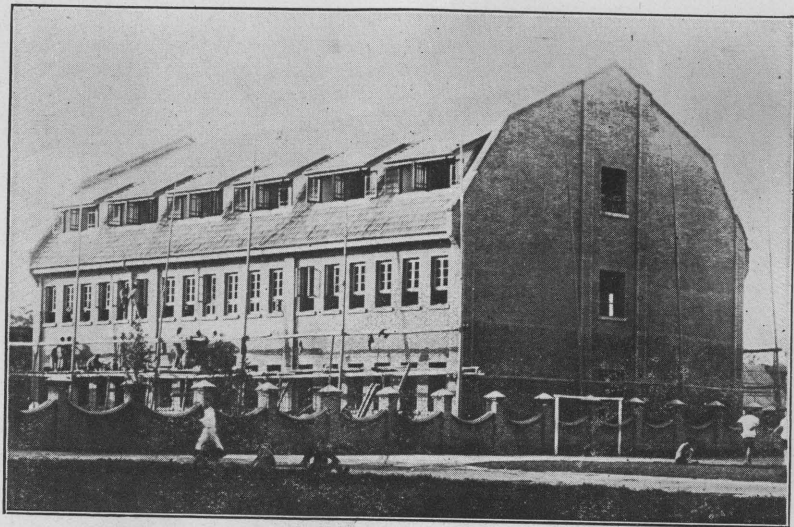

學 小 街 西 府



新 住 宅 區 之 一 部



四 所 村 平 民 住 宅

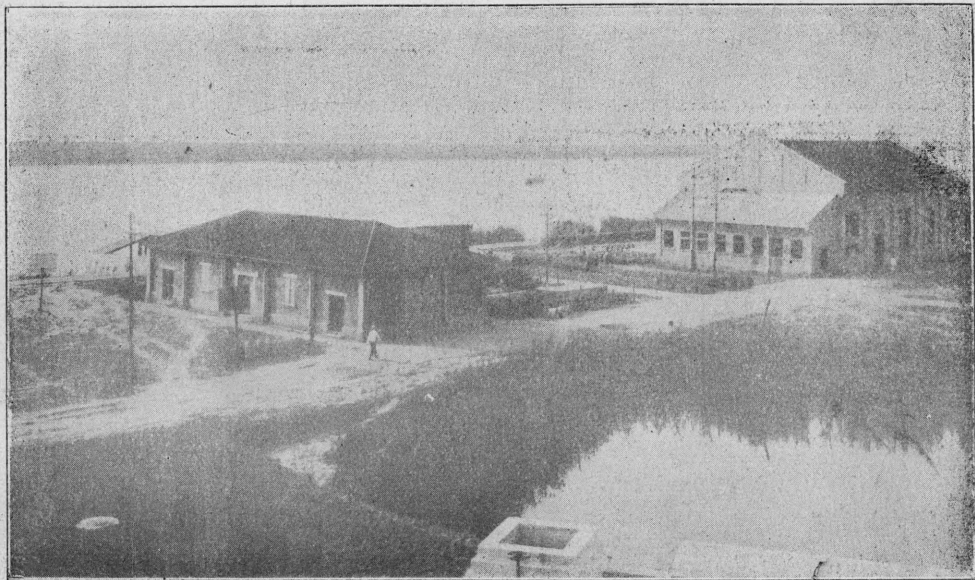

自來水廠動力室及儲藏室外景

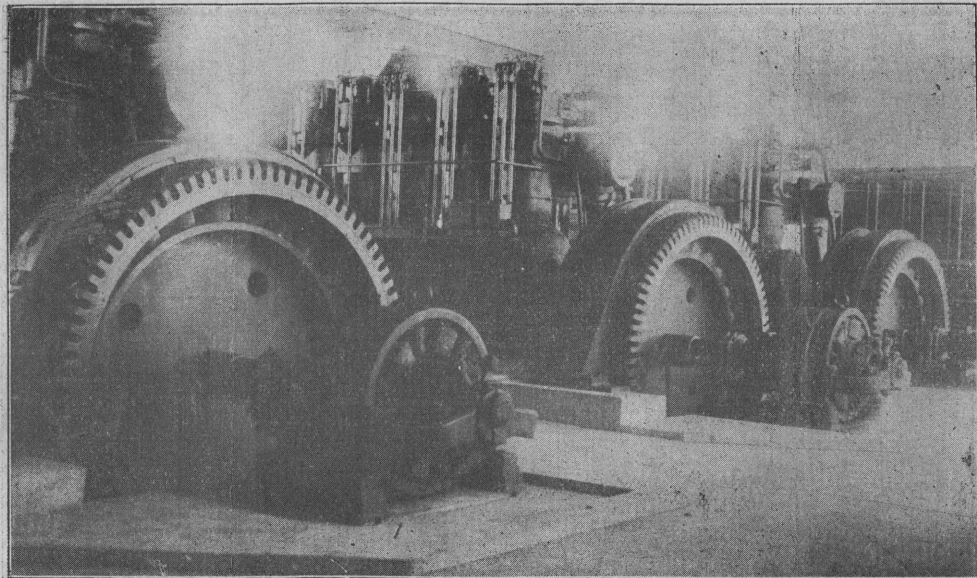

器機部內室力動廠水來自



# 新南京目錄

總理遺像

總理遺囑

插圖

南京市區圖

首都城市圖

首都幹路系統圖

首都幹路定名圖

總理陵墓

總理墓門

明孝陵

市府大門（原爲貢院明遠樓）

夫子廟

新南京目錄

新 南 京 目 錄

第一公園大門

第一公園烈士祠

五洲公園（玄武湖）

五洲公園紀念塔

莫愁湖

靈谷寺

譚院長墓

挹江門外廣場

興中廣場

中山門

太平路

中華路

中華門環城馬路

中正路

山西路

漢中路

朱雀路

黃埔路

市立府西街小學

新住宅區

四所村平民住宅

自來水廠動力室及儲藏室外景

自來水廠動力室內部機器

## 第一章 史地概略

## 第二章 名勝古蹟

- (甲) 東區 (1) 貢院明遠樓 | (2) 貢院飛虹橋 | (3) 文星閣 | (4) 秦淮小公園 | (5) 夫子廟 | (6) 古桃葉渡 | (7) 秦淮河 | (8) 韜園 | (9) 九龍橋 | (10) 第一公園 | (11) 明故宮 | (12) 古物保存所 | (13) 四方城 | (14) 明孝陵 | (15) 紫霞洞 | (16) 總理陵園 | (17) 靈谷寺 |

(18) 國民革命軍陣亡將士公墓 | (19) 譚院長墓 | (20) 中央運動場 | (21) 湯山

(乙) 南區

(1) 白鷺洲公園 | (2) 正覺寺 | (3) 赤石磯 | (4) 周處台 | (5) 報恩寺 | (6) 雨花台 | (7) 劉園 | (8) 天界寺 | (9) 胡園 | (10) 花盞岡古井 | (11) 牛首山

(丙) 西區

(1) 莫愁湖公園 | (2) 朝天宮 | (3) 龍蟠里 | (4) 浙江烈士祠 | (5) 烏龍潭 | (6) 清涼山 | (7) 石頭城

(丁) 北區

(1) 鼓樓 | (2) 鐘亭 | (3) 北極閣 | (4) 六朝松 | (5) 鷄鳴寺 | (6) 施食台 | (7) 台城 | (8) 玄武湖 | (9) 鍾山

(戊) 下關區

(1) 獅子山 | (2) 韓信點將台 | (3) 觀音門 | (4) 燕子磯 | (5) 幕府山 | (6) 棲霞山

第三章 市行政組織

第四章 警政概況

## 第五章 市財政及地政概況

(甲) 財政

(乙) 地政

## 第六章 教育概況

(甲) 學校教育

(乙) 社會教育

(丙) 市教育經費

## 第七章 水陸空交通

(甲) 市內交通

(子) 道路

(丑) 市鐵路

(寅) 汽車

(卯) 馬車

新南 京 目錄

(辰) 人力車

(巳) 自行車

(午) 驢馬

(乙) 水運

(子) 長江輪船

(丑) 內河輪船

(丙) 陸運

(子) 京滬鐵路

(丑) 津浦鐵路

(寅) 江南鐵路

(卯) 京杭公路

(辰) 京蕪公路

(巳) 京建公路

(午) 京湖公路

(丁) 航空

- (子) 中國航空公司滬漢渝線
- (丑) 歐亞航空公司滬新線

## 第八章 公共衛生

- (甲) 本市之衛生設備
- (乙) 醫院及診所
- (丙) 醫師
- (丁) 國醫
- (戊) 西藥房
- (己) 中藥舖
- (庚) 自來水
- (辛) 下水道

## 第九章 市救濟事業

- (甲) 救濟院

(乙) 旗民給養

(丙) 貧民貸款

(丁) 改善棚戶及平民居住

## 第十章 農工商業

(甲) 市政府對於農工商之重要設施

(乙) 著名出產

(丙) 工廠及作坊

(丁) 銀行及錢莊

(戊) 旅館及菜館

(己) 浴室及理髮店

(庚) 公共娛樂場所

## 第十一章 各機關社團地址

(甲) 中央機關



- (乙) 地方機關
- (丙) 使領館署
- (丁) 郵電機關
- (戊) 民衆團體
- (己) 報社
- (庚) 新聞通訊社
- (辛) 雜誌社

# 新南京

## 第一章 史地概略

南京自古爲帝王之都，虎踞龍蟠，山川如畫，文物著六朝之長，財富擅東南之美。近且輪軌交通，綰轂南北，首都斯奠，中外具瞻。是其歷史之事實與自然之現象。有足述者。茲略疏於次。

### (一) 南京之歷史

(甲) 名稱之沿革 南京之名，始自明代。晉，隋，唐，清，皆著江甯之名，民國因之。此外楚曰金陵，秦曰秣陵，漢屬丹陽，吳曰建鄴，宋曰建康，其名號之因代而異也如此，卽其疆域亦不盡同，上舉諸名，亦稱其涉及南京之地域而已。

(乙) 政治上之地位 南京建都始於吳，東晉南朝因之，南唐明初，亦曾都此，民國成立，孫總統卽就職於南京，旣而袁氏當國，國都復遷於北平，迨國民革命成功，統一全國，始遵總理遺志，復奠都焉。其爲國都所在，不祇一朝，其在政治上地位之重要，亦可知矣。

(丙)軍事上之地位 南京爲用兵必爭之地，周秦已然，後此戰蹟，不可勝紀，降及近代，洪楊據有南京，清廷爲之大震，辛亥革命以還，國內兵爭，多有牽及，蓋其境內，幕府獅子烏龍雨花台諸山，皆爲險要之地，且地當長江下流之衝，既具進展之資，亦復險固可守，固一重要地點也。

(二) 南京之地理

(甲)位置 南京位於長江下游，在江套之南部，東距江口約四百公里，由空中向東北行直達於海，約長二百四十公里，由鐵路達上海，約三百一十公里，隔江與浦口相對，相距約一千公尺，爲全國主要交通路線之中心，四面環以城垣，長共三四·二三百里。

(乙)地勢 南京各處地面高度，高出於吳淞最低水平之上約爲五公尺至十五公尺。城內南部地多坦平，東部略有高山，西北則小山起伏，惟無高出海平八十公尺者。城外大小山陵甚多，所有山坡皆甚峻，東部之紫金山高出平地四百二十公尺，爲全境最注目之處。北部八卦洲南岸有一山脈，其中最重要者爲老虎山，高一百八十公尺。浦口近郊各處地多平坦而卑濕，夏季常爲水沒，惟其北則有高山一列，高出一百公尺之上。南部諸山皆小，最著爲雨花台。紫金山東部山谷中，有石山圍繞

於其南，俗名青龍山及黃龍山。又揚子江之兩面江岸，皆有大幅地段，江潮漲時，每被淹沒。此南京地勢大略也。

(丙) 河湖 南京河流，以長江爲最著。長江從西南來，至江心洲南端分爲二流，東部之支流即夾江也。夾江至江心洲北端與主流復合，又北行在距下關二公里半處又分爲二，包圍八卦洲於其中，主流位於八卦洲北，南亦夾江也。主流更由東而東南，至八卦洲東端，復與夾江相合，再由是而東流，以達於海。此江爲南京水路交通之重要部份，輪船出入必經之。至城垣西南東三部，皆爲護城河所環繞，城內南部則爲秦淮河所橫貫，惟內地水路運輸，祇資護城河而已，西北亦有一河名惠民，蓋所以備船艇之避風者也。城內湖沼甚多，其著者有西部之莫愁湖，東北之玄武湖，皆具美麗之風景，爲都人士游憩之所。

(丁) 土壤及地層 南京土壤可分二類，一爲冲積之泥，一爲肥土，後者見於城中各處，及西北部之斜山。泥土之洩水力甚微，每有相隔祇二公尺之水池，水平即相差異。城外之山，大半爲硬脆之石質所成，石灰石甚少，其成分之最著爲石英，沙石，孕子石等。地層之主要方向爲東西二向，而斜度則南向五十餘度也。

(戊) 民居 南京人口，據首都警察廳二十四年二月份調查，共有十五萬八千八

百二十八戶，八十一萬九千二百六十人，連新市區全部人口當在百萬左右，較之民元增加將及四倍，人口最稠密之部份，乃在城南，距長江最近處約六公里，距下關約九公里，城牆以內之地域，計其面積，有四〇·八〇四平方公里，至省市劃界後之全市面積，則爲四七七·八五四平方公里。

(己)溫度 南京氣候中和，夏不甚熱，冬不甚寒，情形甚似上海。自有紀錄以來，溫度以攝氏表零下十三度爲最低，以攝氏表三十七度爲最高，超過三十二度之溫度，多在七八月之間。民國十一年最熱，其熱度超過三十度者計有五十五日，普通自三月十九至十一月十四二百四十日中，戶外多不結霜，而自有紀錄以來，最早之結霜日爲十一月一日，最遲爲四月六日。

(庚)雨量 關於南京之雨量，每年平均約爲一〇八一·三公厘，下雨日數約爲一年百分之三十五，比之徐家匯天文台所報告之上海每年平均雨量一一四七·九公釐，略爲減少。其中雨季可分二期，其一則四月一期，其一則六月至九月之期間也。

(辛)濕度 南京平均之潮濕度，與美國南加路連那州之查理士頓城相類，大抵濕度不如上海之悶人，器物之發霉，亦不如上海之容易。計其平均濕度，一月至五

月約爲百分之七七·八，此期間內每月大抵相同，六月至九月約爲百分之八一至八三，其中以七月爲最大。即達百分八十三之數，十月至十一月約爲百分之七十八，十二月約爲百分之七十六，而每年平均濕度，則爲百分之七十九也。

(壬)風 南京亦間有大風，惟暴烈之颶風則罕有，普通風向，多爲東，東北，及北三向。

新南京史地概略

## 第二章 名勝古蹟

金陵夙稱名都，擅山水園林之勝，而往事遺跡，代有聲聞，自國府奠都於茲，中外蒼萃，四方輻輳，首都風物，愈爲世人所推崇，惟是各地勝蹟，因代久年遠，幾經兵燹，毀廢良多，市府有鑒於斯，前特派員詳爲調查，加以考證，以免湮沒無彰，致使觀光人士，欲攬勝探幽而莫知所適。計東區勝蹟之經調查者，有明孝陵、中山陵、紫霞洞、靈谷寺、湯山、秦淮河夫子廟、第一公園等處，南區勝蹟之經調查者，有雨花台、方正學墓、周處台、劉園等處，西區勝蹟之經調查者，有莫愁湖、粵軍烈士墓、花盞岡、古井、清涼山、烏龍潭、浙江烈士祠、石頭城等處，北區勝蹟之經調查者，有鼓樓鐘亭、北極閣、六朝松、雞鳴寺、台城、玄武湖等處，此外下關區勝蹟之經調查者，有棲霞山、觀音門、燕子磯、永濟寺、巖山、十二洞等處，綜計首都名勝古蹟，不下三四十處，茲分別略述梗概如下。

### (一) 東區

(1) 貢院明遠樓 貢院創建於明永樂時，爲科舉時代秋試之所，在東區夫子廟東。國民政府建都南京，卽就院址，設立市政府。明遠樓爲院內舊遺建築物之一



，居市府之首，形四方，高三層，登臨四顧，秦淮風景，歷歷在目。

(2) 貢院飛虹橋 橋係青石築成，有長方形水池，在舊貢院即今日市府內，樹木森森，頗饒風景。

(3) 文星閣 亭六角形，在夫子廟前，高凡三層，頂瓷質藍色，蛋圓形，下臨秦淮，風波蕩漾，朝暉夕暉時，亭頂常發異彩。

(4) 秦淮小公園 園之面積，約數十方丈，成長方形，亦爲貢院舊址，在夫子廟貢院街前，背臨秦淮河，前經市府簡單修飾，植樹數十株，并題名曰秦淮小公園，迄今綠葉扶疏，蔚然爲市民休息之所。

(5) 夫子廟 在秦淮河北岸，東牌樓文德橋旁，正中大成殿，後有明倫堂尊經閣，現市府以大成殿爲市立圖書館館址，明倫堂爲市立夫子廟小學校舍之一部，廟前原立有大牌樓一，年前經市府重新改建，並就四週空地，闢爲廣場，廟之左右，游技廬集，百戲雜陳，茶坊酒肆，鱗次櫛比，實爲市集之中心點。

(6) 古桃葉渡 桃葉渡建自南朝，即今之東區利涉橋也，相傳爲王獻之渡愛妾桃葉處，故名。

(7) 秦淮河 河在復成橋西，城內之水，以此爲綱，相傳秦始皇用望氣者言

鑿方山，斷長壟，以洩王氣，導淮水入江，故名，爲六朝烟月之區，畫舫櫛比，歌聲徹天，自市府厲行禁娼後，淫靡之風始息，舊日畫舫，停廢不少，市社會工務兩局，爲防止船戶任意向雇客索取船資起見，特訂定秦淮河游船等別，價格，暨限載人數辦法，茲附錄於后。

甲，游船等別：

- 一等 十平方公尺以上者（即原來工務局規定之四等）；
- 二等 五平方公尺以上者（即原來工務局規定之五等）；
- 三等 未滿五平方公尺者（即原來工務局規定之六等）。

乙，游船雇游價格：

- 一等 每小時大洋五角；
- 二等 每小時大洋四角；
- 三等 每小時大洋三角。

丙，游船限載人數：

- 一等 游船每隻限載十二人；
- 二等 游船每隻限載十人；

三等 游船每隻限載八人。

(8) 韜園 在復成橋東岸，爲清蔡和甫所築，現爲江蘇省立民衆教育館館址，花草亭樓，佈置頗精，秦淮風景，於此最勝，夏夜停舟納涼，倍增興趣。

(9) 九龍橋 建自明代，在通齋門外，橋有五銜，下臨護城河，市府於該處設有游泳池，每屆夏令，市民之前往游泳者甚衆。

(10) 第一公園 舊名秀山公園，在復成橋東，半邊橋畔。秀山爲故軍閥李純之字，該園亦即以李之遺資所建，自國民革命軍克復南京後，遂改今名，由市府管理。該園面積甚廣，園內花木參差，佈置新穎，頗饒風景。又有烈士祠及紀念碑塔等如左。

(子) 烈士祠 在園之東北隅，凡二層，祠之四週，繞以石欄，正面有石級可登，祠內立革命烈士之神位及遺像。

(丑) 龍潭討孫陣亡將士紀念碑 碑建於民國十七年，爲方錐立體形，以白石建成，高可丈餘，矗立烈士祠前。

(寅) 國民革命軍討孫陣亡烈士紀念塔 塔爲白石建成，八角形，高可二丈餘，亦在烈士祠前，與龍潭討孫陣亡將士紀念碑同垂千古。

(卯) 飛來剪 原在宮後山，鐵塔寺遺址，重逾數百斤，兩股橫徑約七八尺，長倍之，鐵質，俗傳自天上飛來，故名，實則剪腹有上下二孔，頗類古代建築起重之具。市府前爲保存古物，以免毀廢起見，特將此剪移置園中，便衆展覽。

(辰) 歷史博物館 在烈士祠東南首，館內陳列古物甚多，並有各種模型，爲本市社會教育重要設施之一。

(巳) 逍遙遊 在烈士祠西首，設有茶社，遊客可在此品茗休憩。

(11) 明故宮 明故宮在城之東南隅，位於中山門之西，光華門之北，爲明紫禁城舊址，一名皇城，洪武二年九月建，六年八月告成，成祖建都北平，移宮殿巨材至北，以備營建，及後又經洪楊及光復之兵燹，遺跡蕩然，僅足憑弔而已。宮前爲午朝門今僅存門基，又前爲五龍橋，橋凡五座，東西並列。

(12) 古物保存所 在西華門東，所內陳列碑石古物頗多，室之正中，有碑脈紋似血，相傳爲方正學草詔就義濺血於宮殿前階石遺留之跡。

(13) 四方城 城在中山門外，成四方形，東西南北各有一城，爲明初所建。

(14) 明孝陵 明孝陵爲明太祖靈櫬葬地，在中山門外，舊靈谷寺基，與馬皇后合葬，懿文太子附於左，清聖祖南巡，親題「治隆唐宋」四字，勒石樹碑。此外

復有遺跡述之於后。

(子)石獸翁仲

明孝陵前，石獸翁仲甚多，聳立陵道兩旁，蓋所以壯觀瞻者

(丑)明太祖遺像

像係墨筆所畫，懸於明孝陵祭堂內，太祖以武力貫徹民族

主義，後人瞻仰，欽敬無已。

(寅)馬娘娘梳粧台

台在祭堂後面，相傳爲馬娘娘梳粧處，高約五丈餘，下

有隧道，作穹窿形，由此可登台巔，台後有岡隆然，松柏錯雜，卽明太祖埋骨之所也。

(15)紫霞洞

由明孝陵東北行約里許，有紫霞洞，廣可容十餘人，上有清泉

，水味甘美。

(16)總理陵園

出中山門向東北行約十里，卽至總理陵園，位在明孝陵之

東，鍾山之麓，氣象雄偉，規模宏大，全部工程，融會中國古代與西方建築之精神，堅樸壯麗，別創新格，殊足表示一時代之藝術。陵園面積，都四萬五千八百餘畝，奄有鍾山全部，崑崙岐嶷，雄視首都之東，實爲東南名區。園內闢有果園，竹林，苗圃并種有其他農作物。又園之西南部，闢有植物園，廣羅中外花木，爲改良研

究植物之所。而園內各建築物附近，及名勝之處，無不廣植花木，以資點綴。蓋一區之中，兼有紀念建築，農林實驗，及公園佈景者也。總理陵墓居園之中部，拾級而上，直達祭堂，內供總理石膏坐像一座，弈弈如生。堂之後壁，即爲墓門，墓室作穹窿狀，室之中央，即爲大理石壙，壙之中央，設長方形之墓穴，爲總理靈柩奉安之所，墓穴上覆以總理大理石臥像一座。人民前往謁陵，訂有規則，茲附錄謁陵規則如下。

### 謁陵規則

(一) 參謁陵墓者，須遵守下列規則：

- 一，入祭堂須脫帽致敬，入墓門須靜默致敬。
- 二，不得攜帶手杖雨傘及照相機等件入內。
- 三，不得喧嘩，不得隨意涕吐，不得踐踏草地，攀折花木。
- 四，不得帶犬，或其他動物。
- 五，不得塗抹牆壁。
- 六，不准吸煙。
- 七，不准在地上拋擲果皮紙屑等物。

(二) 國內外團體代表來京謁 靈者，須預先通知 總理陵園管理委員會，以便諭知警衛引導參謁。

(三) 總理陵墓祭堂開放時間如左：

三月至十月 每日上午八時至下午五時

十一月至二月 每日上午九時至下午四時

(四) 總理墓門開放日期如左，時間全上：

一月一日 國慶日

三月十二日 總理逝世紀念日

五月五日 國慶日

六月一日 總理奉安紀念日

十月十日 國慶日

十一月十二日 總理誕辰

(17) 靈谷寺 寺本在城東北鍾山左獨龍岡，梁天監中帝爲誌公建於鍾山玩珠

峯前，名開善精舍，後簡稱開善寺，宋改名太平興國寺，嗣復易名蔣山寺，明太祖以寺基爲孝陵，敕改寺於東五里，賜額靈谷寺。寺之四週，樹木森森，頗饒風景，

爲南京著名叢材，寺內植有牡丹，多係名種，每當春日，前往玩賞者，踵相接焉。該寺原有殿宇，除無量殿尙存廡廊外，其餘均爲洪楊之後所新建，寺內古跡甚多，其足記述者有四：

(子) 淨土指南碑 碑有吳道子畫，李太白贊，顧真卿字，爲唐代所建。

(丑) 蟠龍石 石雕蟠龍，形似大碑頂上所用者，爲明代之雕琢物。

(寅) 龍池 池爲正方形，深約數尺，在叢林旁，明代所建。

(卯) 誌公塔 在無量殿正北，原有塔五層，年久失修，無復舊觀。

(18) 國民革命軍陣亡將士公墓 現正在建築中，按公墓建築設計，係就靈谷寺無量殿後之五方殿舊址，及無量殿東西各約一千尺之山凹中，建築公墓三處，並恢復無量殿原來式樣，改爲祭堂，誌公塔前建紀念堂，其後數百武，造紀念塔，公墓地點，適在總理墓之左，將來可與明孝陵東西對峙，併列而三，同爲民衆所崇仰。

(19) 譚院長墓 在靈谷寺旁，建築宏麗，不亞於總理陵墓。遊靈谷寺後，可順道前往瞻仰。

(20) 中央運動場 在譚院長墓之南，面積廣袤，設備周全，看台可容六萬餘



人，台下隔成房間，足供運動員二千七百人住宿之用。

(21) 湯山 在中山門外六十餘里之湯泉鄉湯水鎮，高約與鍾山等，有溫泉由山麓下流，經沐浴池，湯王廟，而湯水鎮。泉水含有硫磺礦質，浴此於皮膚有益。年來往遊者日衆，菜館旅館，已先後設立，足供遊客食宿矣。

(二) 南區

(1) 白鷺洲公園 在武定門內，小石壩街附近，三面環水，亭榭相間，樹木參差，風景清幽。或謂唐李白之『三山半落青天外，二水中分白鷺洲』，係對此處而言，確否尙待考證。

(2) 正覺寺 寺在門東小心橋東，有房屋四進，爲清時所建。

(3) 赤石磯 磯在門東小心橋，現僅有巨石數塊，在周處台旁。

(4) 周處台 在中華門內，三條營觀音廟後面。相傳晉時有周處者，性愚蠢，爲鄉人所惡棄，一日路遇老人，告以南京有三害，一爲蛟，一爲虎，一爲周處，處遂斬蛟殺虎，改過遷善，讀書於此。

(5) 報恩寺 寺在中華門外，宋代所建，原名長干寺，明時始改今名，現市立米行街小學設立於內。

(6) 雨花台 台在中華門外，形勢險要，爲兵家必爭之地，其上設有砲台，光復時革命軍與清軍曾在此劇戰，至今猶有遺跡可尋。此台相傳梁武帝時，有雲光法師在此講經，忽天花亂墜，故名。台旁及其上下亦多名勝述之如左：

(子) 石子崗 雨花台上有石子崗，產五彩石子，燦爛悅目，卽著名之雨花石也。

(丑) 講經坡 在雨花台之頂端，左右皆爲砲台。

(寅) 永甯泉 在雨花台麓，永甯寺對面，故名。泉凡二眼，水出地面約三尺，味頗甘美，相傳爲天下第二泉。泉東設有茶社，往遊者可在此瀟茗稍憩。

(卯) 方孝孺墓 方希直先生，爲明代忠臣，就義後葬於雨花台之旁，墓之三面皆背山。

(辰) 方亭 亭在雨花台之頂，係紀念方孝孺先生之建築物。

(7) 劉園 一名又來園，在中華門外，雨花台附近，爲清劉舒亭明府之別墅，園內有劉公墩雲起樓又來堂凌波仙館擁翠堂縈青閣師竹軒等名勝，山水清幽，別饒雅趣。

(8) 天界寺 寺在中華門外五貴橋，元時爲龍翔寺，明初始改今名。

(9) 胡園 園在門西鳴羊街，昔爲徐錦衣西園，再易主而爲吳中丞用光之園，後爲胡煦齋太守所得，一名愚園，園中設計，係採用大觀園之形式，從前古木叢篁，蓮池亭榭，極清雅幽邃；假山之堆砌，尤爲玲瓏精巧，年來將園內房屋租人居住，內部傾圮不堪，未加修理，若再逾數年，恐原有之規模，亦將不見，殊可惜也！

(10) 花盞岡古井 井在門西倉頂永祥禪林旁雖大旱不涸，相傳井內四方有鐵金剛托之，井欄四圍，綆痕深入石寸許。

(11) 牛首山 俗名牛頭山，在中華門外三十里，上有宏覺寺白雲梯文殊洞地湧泉諸名勝，山巔有石突出，形似牛首，故名。

(三) 西區

(1) 莫愁湖公園 莫愁湖在水西門外，澄泓一碧，風景絕佳。相傳南齊時有女盧莫愁居此故名，梁武帝嘗作河中之水歌，以詠其事。湖周圍約六里，湖中遍植菱荷，與岸柳汀蘆交相映輝，清幽古雅，景色宜人，市府特闢爲公園，以供市民遊憩。其中名勝述之于次：

(子) 勝棋樓 樓凡五間，在華巖庵內，莫愁湖濱，登樓四矚，莫愁諸景，一

覽無餘。此樓相傳爲明太祖與徐中山弈棋處，徐勝，故名。樓下爲鬱金堂，中懸莫愁女及中山王遺像。

(丑)曾公閣 閣在莫愁湖濱，勝棋樓西，三面臨水，風景清幽，爲甯人追仰。遜清兩江總督曾文正公而建。

(寅)粵軍烈士墓 墓在莫愁湖旁，曾公閣西，民國元年所建，內有總理所書「建國成仁」大石碑。

(2)朝天宮 宮爲古冶城遺址，在漢西門東，宋名天慶觀，元名元妙觀，後又改爲永壽宮，明洪武中重建，賜額朝天宮，殿後有萬歲亭，凡大朝賀於此習儀，清中葉改建文廟。

(3)龍蟠里 里在漢西門內，清薛時雨主講之惜陰書院即在里內，院內風景絕佳，爲西城之冠，一名薛廬，附近並有顏魯公會文正公沈文肅公三祠。

(4)浙江烈士祠 祠在龍蟠里之東南，祠內建有碑亭，碑後刻有烈士姓名，爲民元光復時浙軍之死於戰事者，碑亭後卽爲祠堂，兩旁樓台，佈置井然。

(5)烏龍潭 潭在薛廬後背，作橢圓形，中有宛在亭，形六角，高二層，有土埂路可通亭中，晉代所築，舊說晉時潭見烏龍，故名。

(6) 清涼山 在漢西門內，爲城內西部之高邱，本市自來水之蓄水池，卽築於此山，山上勝跡甚多，茲擇要記述於後：

(子) 清涼寺 寺在清涼山上，有佛殿三間，四環朱垣，掩映於綠樹叢篠間，頗饒畫意，該寺原名興國寺，南唐昇元初，改名石頭清涼禪寺。

(丑) 方亭 亭以方形得名，在清涼寺前左側，民國初年所建。

(寅) 六朝井 井在清涼寺後，久已圯廢，僅存井欄半圈。

(卯) 掃葉樓 樓在清涼山南，爲明代遺老鰥半千自號掃葉僧者所建，故名。內懸遺像，樓中佈置古雅，可供遊客休憩。登樓遠眺，鍾山在目，明陵與中山墓可以指數，南視則層樓疊閣，舍宇連垣，極街市繁榮之盛，西瞰則長江如帶繞城東去，且地接莫愁，每當夕陽西下，波光蕩漾，作黃金色，照映城廓，宛如畫圖。

(辰) 耶教公墓 墓在清涼山上，圍有矮牆，墓旁老樹參天，風景極佳，爲清時所建。

(巳) 茅亭 亭在清涼山上，登臨遠眺，四大皆空，矮樹數株，參錯其前，更增雅趣。

(午) 九華勝蹟 在清涼山上，山路之右，房屋完整，清初所建。

(7) 石頭城 城在漢西門外，本吳時土塢，後因山加甃，因江爲池，形勢險固，有金城湯池之喻，亦名石首。

(四) 北區

(1) 鼓樓 明洪武十五年建，在北極閣西，基爲長方形，高十餘丈，下闢三門，上有暢觀閣，豁眸四矚，足快胸襟，閣內有清聖祖戒碑，高二丈餘，民國十二年，改建公園，四週遍植花木，並建有八角亭一座，假山水池，布置井然。現市府設實驗民衆教育館於鼓樓之上。

(2) 鐘亭 亭六角形，在鼓樓無量庵旁，高數丈，清江甯藩司許振禕建，將臥鐘廠之鐘掘起，懸於其上，叩之聲聞數里。

(3) 北極閣 在鼓樓之東北，爲元代所建，因年久失修，已就圯廢，現中央研究院就閣之舊址，建築氣象台，其旁並設有無線電台。

(4) 六朝松 松在中央大學梅庵內，高約三丈餘，相傳爲六朝時物。

(5) 鷄鳴寺 寺在成賢街北，內有豁蒙樓，樓北向，遙矚玄武湖，風景絕佳。樓之東側，更有一樓，東向，曰景陽樓，爲明代所建。樓下有胭脂井一名景陽井，爲陳時宮井。

(6) 施食台 在鷄鳴寺前，相傳元時刑人於此，嘗有鬼魅祟人，明洪武初，迎西番僧結壇施食，以度幽冥。

(7) 台城 在鷄鳴寺北，魏晉謂天子所居禁省爲台，故遂名爲台城。梁承宋齊之舊，宮殿皆在台城，梁武帝遭侯景之亂，餓死於此。現僅有遺址一段未圯，與城牆相接，登城遠矚，鍾山後湖歷歷在目。

(8) 玄武湖 在玄武門外，羣山環抱，形勢壯麗，本古桑泊，吳寶鼎二年，開城北渠引前湖水流入新宮，遂名後湖。宋元嘉中，築隄壅水，名北湖，同時黑龍見，因名玄武湖。湖周圍約四十里，中有新老長菱芡五洲，今改稱美歐亞澳菲五洲，並經市府闢爲公園，卽以五洲名之。現已開闢者僅美洲全部，市府刻正計劃開闢亞歐兩洲，不久當可實現。洲上遍植櫻桃，每當春日，櫻花盛開，美麗絕倫，所結櫻桃，味特鮮美，爲南京著名出產之一。夏季湖中荷花怒放，更爲增色。美洲勝跡頗多，有湖神廟賞荷廳觀音閣湖心亭及張端二公祠，祠原名陶公亭，初祀端陶齋尚書，後易爲陶然亭，合祀張文襄，現市府設昆明簡易小學於其內。洲上居民除務農外，多置有遊船，供客雇用，市公園管理處爲防止船戶任意需索起見，特規定價目，俾資遵守，而免糾紛。茲附錄該處最近所訂之玄武湖遊船價目表如下：

# 玄武湖遊船價目表

遊	船	特	頭	二	三	小遊
座	位	號	號	號	號	船
數	數	十五人	十人	八人	六人	四人
由玄武門至湖神廟 (一次)	小洋八角	小洋六角	小洋四角	小洋二角	小洋一角	
由玄武湖至湖神廟 (來回)	大洋一元二角	大洋一元	小洋八角	小洋四角	小洋二角	
由玄武門北過板橋經歐洲峽亞洲頭至玄武門南 (小圈子)	大洋一元五角	小洋四角	小洋十角	小洋五角	小洋三角	
由玄武門北經美洲之西北部過頭道橋經澳洲及大開至玄武門南 (大圈子)	大洋二元	大洋一元五角	一元二角	小洋七角	小洋四角	
六 (半 日) 時	大洋四元	大洋三元	大洋二元五角	大洋一元七角	大洋一元	



(全日) 十 二 小時	大洋一元五角 大洋四元五角 大洋三元五角 大洋二元四角 大洋一元五角
附註	(一) 船主不遵照規定價目，向客爭較者，請將船號報明公園管理處以憑懲罰。 (二) 由玄武門至太平門照大圈子價目。

(9) 鍾山 山在太平門外，俗呼紫金山，又名蔣山，周圍六十里，高一百六十八丈，琳宮碧宇，都四十餘所。山巔山麓亦有可誌之勝蹟如左：

(子) 天堡城 城居鍾山西峯之巔，形勢險要，光復時革命軍與清軍曾劇戰於此。

(丑) 革命紀念塔 塔高數丈，峙立天堡城旁，民國元年所建，蓋所以誌光復時天堡城一役死難諸烈士之豐功偉績也。

(寅) 徐達墓 在太平門外，鍾山之麓，墓前石馬翁仲，分列左右，勢頗雄壯。

(五) 下關區

(1) 獅子山 在興中門外，山脈自定淮門至興中門，山巔有閱江樓，今建有砲台，蒼翠玉立，林樾蔽天，有高屋建瓴之勢，亦首都門戶之一。

(2) 韓信點將台 台在下關對江之浦鎮，相傳爲韓信點將處。

(3) 觀音門 在幕府山山谷之間，形勢險要，爲南京外城十八門之一。

(4) 燕子磯 在觀音門外，磯石兀立江上，三面懸壁，形如飛燕，故名。磯上有清御碑亭，登磯俯視，洪濤駭浪，勢極險峻。

(5) 幕府山 山在興中門外江濱，周圍約三十餘里，高約七十餘丈，沿山一帶，勝跡甚多，茲擇要記述如下：

(子) 永濟寺 寺內峭壁懸崖，洵屬奇觀。

(丑) 觀音閣 閣在永濟寺旁，築於山石之上，高約數丈，有石級可登，在觀音閣側崖之中部，有鐵練下墜約丈許，相傳爲明劉青田之繫舟處。

(寅) 崖山十二洞 現所存者僅頭台洞二台洞三台洞等，餘均湮沒無考。三洞情形分誌於後：

(甲) 頭台洞 在永濟寺旁，奇石森然，窮穴透邃，有洞上通崖頂，洞旁有巨石一方，上刻明太祖朱元璋所書之大「壽」字，其旁另有一石，凸出山岩，形似人首，頗爲奇特。

(乙) 二台洞 在頭台洞西，有樓結於岩腰，內有一洞，相傳可通京口。

(丙) 三台洞 位於二台洞之次，內有觀音塑像，立於石橋之上，橋下有泉，泉右有一小洞，僅見旭光一線，上透絕頂，故名小有天。泉左有一岩穴，可通玉皇關。登臨遠眺，崖山諸景，盡收眼底。三台洞內，更有大石碑一，刻有唐吳道子所畫觀音像，碑立山岩下，碑身完全爲唐代所建。

(6) 棲霞山 山在南京東北，離下關約五十里左右，京滬鐵路設有棲霞山站，遊客可乘火車前往，或乘汽車出太平門經岔路口及姚頭上鎮亦可直達。山之周圍有四十里，高可百三十餘丈，山上楠楓樹甚多，每屆秋深，霜葉紅似二月花，誠奇觀也。山中景物尤多，茲分誌於次：

(子) 棲霞寺 寺在棲霞山上，相傳南齊僧捨宅爲寺，名曰棲霞，後數易名，至明洪武仍賜額曰棲霞寺。

(丑) 舍利塔 塔在棲霞寺旁，計七層，高約五丈餘，係一整石，雕琢頗工，足以代表近古之藝術，惜已模糊不甚清楚，相傳爲隋時所建。

(寅) 千佛嶺 係天然石岩，用人工鑿成無數門狀之洞，洞內皆鑿佛像，計有千尊，故名千佛嶺，爲明時所建。千佛嶺中之一洞，內有佛像多尊，狀態各異，爲千佛嶺中之最奇特者。

(卯) 桃花澗 澗在棲霞寺旁，有小瀑布由上下流，旁有桃花甚多，每至春日，落英片片，逐水而流，加以奇石突出，光怪陸離，使人有世外桃源之想，爲明時所築。

(辰) 白鹿泉 在棲霞山半腰上，泉不甚大，水淺而甘，可以飲，相傳有身多白斑之鹿居此，故名。

(巳) 白乳泉 在棲霞山半山上，水清冽，可煮茗，味頗香，故名。

(午) 天開岩 在棲霞寺旁，岩高十餘丈，聳然而立，係天然者，故名。

(未) 皇翁 在棲霞寺旁，狀似一甕，上有一洞，可以見天，旁有蟬穴，民間說傳清乾隆帝下江南時，曾過此休息。

(申) 無樑殿 建於明代，在棲霞山，高約四丈餘，中供三聖像，是殿係大石磚築成，不用一木，故名。

(酉) 石房 在棲霞山，亂石錯雜，高低參差，儼如破壁敗垣，故名。

新南京名勝古蹟

## 第三章 市行政組織

南京市政建設成績，在明代以前者已湮沒不可考。明太祖以雄才傑出之君，用武力貫徹民族主義，統全國，對於國內之政治設施，輒以大刀闊斧之手段，毅然行之，當時南京（應天府）市政之足述者，有下列數種：（一）推廣城垣，（二）開築寬廣通衢與人行道，（三）劃分區域，（四）統計戶籍人口，（五）取締遊民及公娼制，（六）建築大規模之公用房屋。市政雛形，於以脩具。惟自永樂北遷，南京降為陪都，清兵南下，又復夷為省會，都市設施，有退無進，逮有清末季，各省厲行新政，南京市政可得而略述者如次：（一）開闢下關商埠，置商埠督辦，（二）開築城北一帶馬路，及敷設中正街至江口小鐵路，（三）設立自治總局及戶籍調查局，（四）設置巡警道及培植警務人才學校，（五）創辦各項公用事業機關，同時以南洋勸業會之創設，南京市政因之促進者甚多。

辛亥光復，迭受軍事影響，市政設施，無暇顧及，民二以降，久為軍閥盤踞，關於市政事項，僅由警廳及馬路工程局負責，直至十四年，韓國鈞任蘇長時，始有市政公所之籌備。後有市政督辦公署之籌設，惟均因故未能成立。溯自清末至民國

十五年，南京市政，皆在因循苟且之中。迨民國十六年，國民革命軍進達南京，委劉紀文氏爲市長，於是年四月二十四日成立市政廳，繼於六月一日改稱市政府，同時設立財政工務公安教育衛生各局，旋於六月六日國民政府頒佈南京特別市暫行條例，正式規定南京爲特別市，直接隸屬於國民政府，而土地局尋亦於七月二十日成立。迨至八月，劉市長因病去職，何民魂繼任市長，以困於經費，暫將土地局歸併財政局設土地課，又將衛生局歸併公安局設衛生課，至十七年一月，應市政之需要，成立社會調查處，又於四月恢復土地局。至七月八日，國民政府公布特別市組織法，何市長即擬改組社會調查處爲社會局，同時籌設衛生局，嗣劉紀文氏復任市長，於原有祕書處及財政土地工務公安教育各局之外，增設社會衛生兩處，旋改爲局。十八年三月，國民政府以首都公安，關係重要，遂明令將市公安局劃歸內政部直轄，改稱首都公安局，旋又改稱首都警察廳。及後魏道明馬超俊谷正倫相繼接長京市，市行政組織，大抵均仍舊貫；惟於十九年七月，國民政府依照新制訂定之市組織法，明令規定南京特別市改稱南京市，直隸於行政院。民國二十一年四月，中委石瑛繼長京市，適當滬戰甫告結束，金融枯竭，庫空如洗，一切建設事業，無不陷入停頓狀態，石市長以欲謀打破此種難關，惟有於無可設法之中，勉求解決之道，

并以增加事業費減少行政費爲着手方案。爰將市屬各機關分別歸併，教育局併入社會局，土地局併入財政局，衛生局裁撤，由市政府直接掌理衛生行政事宜，至於衛生事業，則歸衛生事務所辦理。以專責成。於是財政難關，得以安然渡過。

石市長雖將主要局裁併三個，以節省經費，然各該局所辦之事業，初不因機關裁併而稍受影響，且更可以所節之行政費，於財政紓蘇之日，挹注事業費焉。是以教育衛生等之建設，三年來，較未裁局前，更有長足發展。俱詳本書第六第八兩章，茲不贅述。此外，市政府原附設之各種專門事業機關，如鐵路管理處公園管理處清潔隊屠宰場等，事實上雖不能裁併，而行政費則一律縮減，共體艱難，勉赴事功。

一、公園管理處。所屬有五洲公園第一公園莫愁湖公園鼓樓公園白鷺洲公園秦淮小公園苗圃雨花台風景林等處，皆爲都人士賞目怡心之所。尤以五洲公園，該處以全力經營，至今爲南京首屈一指之遊覽勝場焉。其餘如全市道路兩旁之行道樹，亦係該處負責栽植者。

二、鐵路管理處。係專營市內鐵道之機關，市內鐵道起自下關江邊，至城內中正街止，卽前寧垣鐵路，俗稱小火車者是也。現因江南鐵路公司所經營之



京粵線京蕪段，即將築至南京，石市長以該線之築，裨益東南交通匪尠，若能與京滬路接軌，則尤爲便利，乃徇江南鐵路公司之請，將市鐵路租與該公司，從此市鐵路一躍而爲兩大幹線之連紐，前途發展，未可量也。

三、清潔總隊（詳見本書第八章公共衛生）

四、屠宰場（詳見本書第八章公共衛生）

此外，非直接行政性質之附屬機關，尙另有市民銀行音樂隊以及購料審核土地征收委員會等多種，茲不贅。

市以下之各級自治組織，在市長民選以前，爲市行政之輔佐機關。本市關於此項組織，自市組織法頒布後，卽已開始籌畫進行，初依法定「鄰以五戶，閭以五鄰，坊以二十閭，區以十坊」之標準辦理，將全市劃分爲二十一自治區，先後成立區公所，并從事於區以下坊閭鄰各級組織之完成。石市長接任以後，以依照法定標準劃區，殊厭割裂自然形勢，蓋人口聚居，常自成區段，實難盡合每區以五千戶爲限之標準。且區以下組織，設級太多，人才經費，殊感困難，因先後咨請內政部將原有二十一區，依地理形勢及人口密度，減劃爲八區，并將區以下各級組織，參照全國內政會議議決案。授權各省斟酌存廢之精神，暫不設閭鄰二級，以利推行。組織

變更之後，乃整飭步驟，共赴事功，對於調查戶口，登記公民，調查坊長候選人等，進行不遺餘力，惜中央對於各項自治法規，制定時未盡完美之能事，嗣以事實扞格，乃由立法院重訂縣市自治法案，是以本市對於坊公所之成立，不得不暫從緩議，以免將來反多紛更焉。

當時八自治區之名稱及所轄區域如下：

第一區公所：中山路以東，大石橋以南，中山東路以北，東至太平門沿城牆以內之地屬之。

第二區公所：中正路以東，中山東路以南，東南至中山光華兩門沿城牆以內之地屬之。

第三區公所：中正路以東，四象橋小河以南，長樂路以北，東至武定門沿城牆以內之地屬之。

第四區公所：西至水西門以南之城根，北至長樂路，橫跨中華門城牆內外之地皆屬之。

第五區公所：中山路中正路以西，清涼門沿城根及莫愁湖以東，北至陶穀街，南界三四兩區之地皆屬之。

**第六區公所：**陶穀街以北，西至定淮門城牆，北至鐘阜門城，東至玄武門城牆，包括玄武門外五洲公園之地皆屬之。

**第七區公所：**城內興中門小部份，及城外統稱下關之地皆屬之。

**第八區公所：**浦口全境屬之。

二十三年十月，本市與江蘇省劃界一案，實行交割，乃將所接收之各鄉鎮，分設三區公所：

一、孝陵區公所

二、燕子磯區公所

三、上新河區公所

遶原有八區公所，共爲十一區公所矣。

先是，本市與江蘇省劃界問題，發動遠在本市成立之初，雙方界線，在劉前市長任內，卽已勘定，并呈經

國民政府核准，關於執行交割事項，因江寧縣政府設詞延宕，迄未辦理，行政管轄，殊感不便，石市長接任以後，迭經催促，公私並進，二十三年七月，奉

蔣委員長手諭，限期交接，經與江蘇省政府商定交割辦法七項，一面委本府秘書鄧

翔海等二十員爲接收專員，並函約憲兵司令部首都警察廳於九月一日接管各鄉區，同時指定本府接收專員等赴江寧縣政府分別接收各項冊籍卷宗，按其管轄性質，分交各局處查核繼續辦理，並將所接收各鄉鎮，分設三個區公所。旋由內政部召集劃界交割會議前後三次，關於界線略有變更，茲不贅述。關於公款公產問題，凡縣公產經本府已接收者，不再討論，未經接收者，如縣立中學房產，劃歸市有，縣政府縣教育局原址，以及農會教育會養濟院等房產，概歸縣有，其他產業，由市縣會同調查價格後，抽籤平分。現已按照議定原則，次第執行，各項手續大致完竣。

省市劃界問題，本分兩部份，除江寧縣已如前述外，尙須與江浦縣劃清界線，現經訂於四月五日會勘，所有交接各項，亦將尅日辦理，多年縣案，蓋已全部解決，而本市行政事項，亦遂增加其責任，此孝陵等三區公所之所以增設也。

以上所述，已盡本市行政組織之大概，茲將本府組織系統圖現任市長秘書長局長參事一覽表列附於後，以供參攷：

現任市長秘書長參事各局長一覽表

職別	姓名	籍貫	履歷	到差日期	備考
市長	石瑛	湖北	英國伯明罕大學學士歷任北京 大學教授武昌高師校長上海 工廠廠長湖北建設廳長武漢 學工學院院長浙江建設廳長 美國里諾大學學士康奈爾大 學工科碩士廣東黃浦軍校上 學官後方總政治部秘書長上 海兵工廠工程師總務處長南京 官團上校校政官報總編輯中 大學中央政治學校教授考選委 員會專門委員中央日報總編輯 南京黨部第三屆執行委員兼 宣傳部長第三屆執行委員第四 屆監察委員	四月九日	
秘書長	賴埏	福建			

<p>財政局局長</p>	<p>社會局局長</p>		<p>參事</p>
<p>石瑛</p>	<p>李德新</p>	<p>張劍鳴</p>	<p>楊宙康</p>
	<p>遼寧</p>	<p>浙江</p>	<p>湖南</p>
	<p>委員 城商埠局總辦 科畢業歷任瀋陽市長 日本東京帝國大學法學部政治 遼寧省</p>	<p>正兼科長 處技正兼科長 省道局幫工程師 橋樑公司計劃工程師 歷任京奉路工程師 美國康乃爾大學土木工程碩士 美國愛買拉</p>	<p>日本國立文理科大學文科畢業 歷任各公私立大學教授建設委 員會設計委員考選委員會專門 委員南京軍官團上校教官教育 部秘書</p>
<p>二十三年三月十六日</p>	<p>二十三年十二月二十日</p>	<p>二十三年十一月十二日</p>	<p>二十一年四月</p>
<p>市長兼任</p>			

新 南 京 市 行 政 組 織

一〇

工務局局長

嚴宏濫

安徽

美國康乃爾大學工程碩士歷充  
青島市公用局技正科長  
工務局技正科長  
五月十八日

表 統 系 織 組 府 政 市 京 南

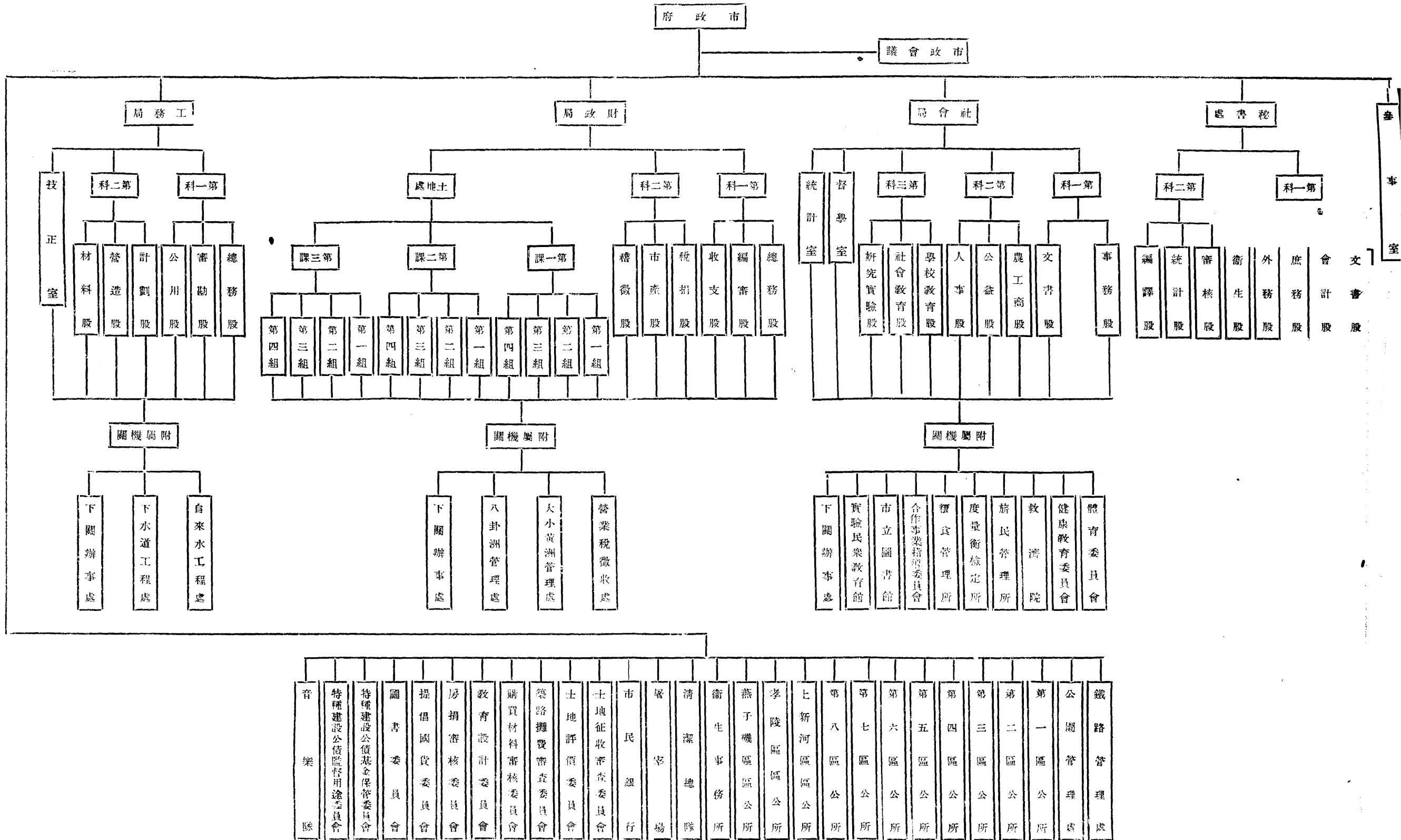



## 第四章 警政概況

南京警政，在未建都以前，設有江蘇省會警察廳。迨十六年三月，革命軍底定東南，定都南京，遂改組爲南京特別市公安局，直隸於市政府。十八年三月，國民政府以南京警政，關係首都治安，組織上有擴大之必要，遂明令改稱首都公安局，劃歸內政部管轄。同年十一月，又二次擴大組織，改稱首都警察廳。內部編制，依組織法所定，廳長之下，設秘書二人至四人，技正一人至三人，並分設總務保安司法三科，督察訓練兩處。現實際組織則略有變更，計設秘書三人，總務保安司法三科，督察一處，訓練處因財政緊縮關係，暫縮爲訓練組，附屬於督察處。至於外部編制，則設八警察局，六十四分駐所，五巡邏隊，並另設保安特務偵探消防等隊。此外又附設。警士教練及警察醫務兩所。總計全廳各局所隊，現有職員八百二十九人，長警五千零八十八名。茲將首都警察廳組織系統圖，附錄於后：

新南京警政概况

表 統 系 織 組 廳 察 警 都 首

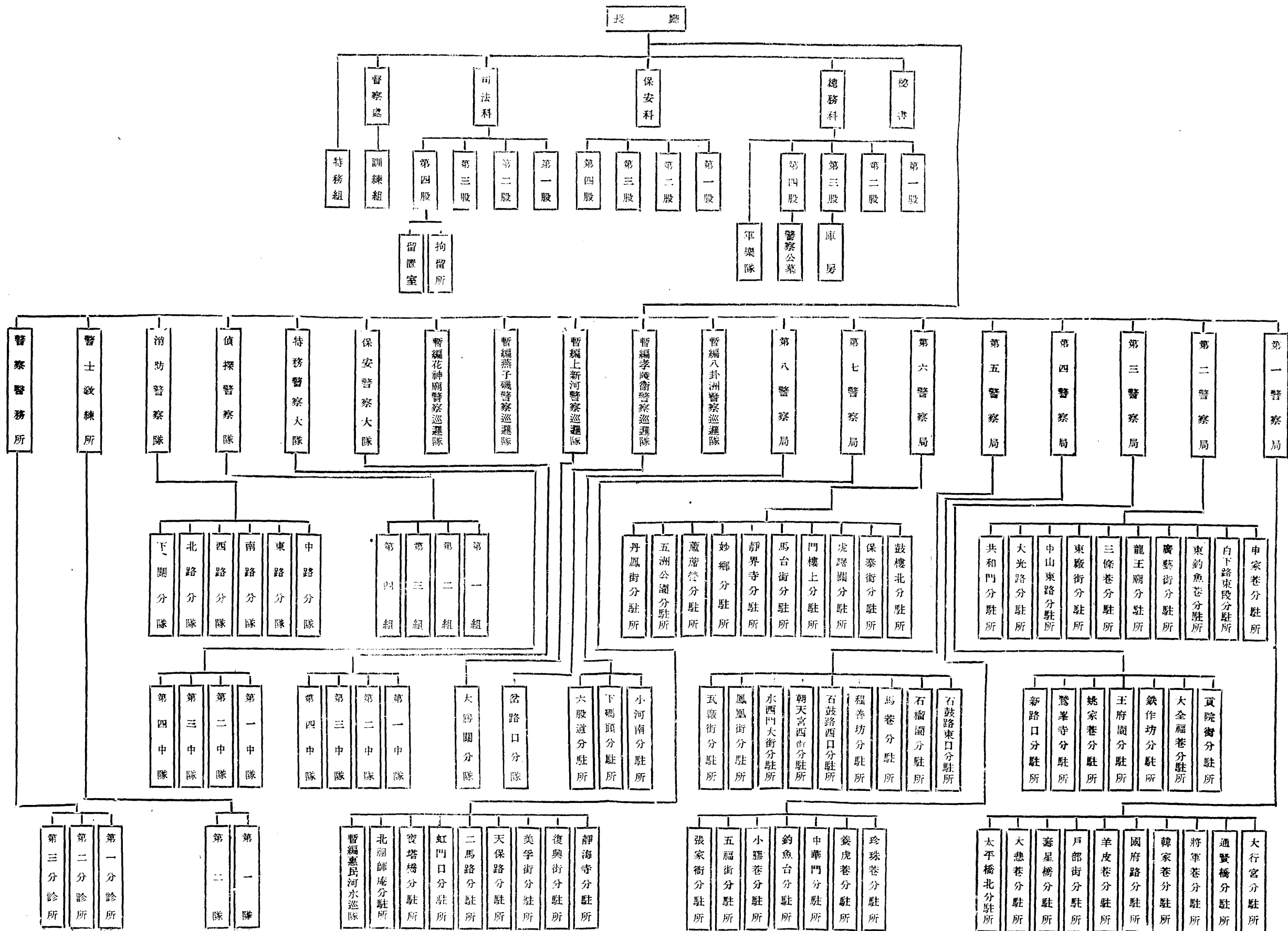

## 第五章 市財政及地政概況

首都建設，經緯萬端，要以籌劃經費，及整理土地，爲其先決條件。爰將京市財政及地政概況，略述於次，藉供關心首都建設者之參考。

### (甲) 財政

(一) 收支概況 本市財政，向感入不敷出，尤以自九一八與一二八國難發生後，市面凋敝，稅收更形短絀，自石市長蒞任後經迭加整頓，每月始由十萬元漸增至廿貳萬元，支出方面，行政費每月由八萬元減至四萬餘元，而建設費及教育文化費等項，近已月增至廿餘萬元，較前幾多一倍，所有各項工程，如自來水，平民住宅，及築路等費，向由中央協款及鐵道附捐補助，除中央協款五萬元，按月照撥外，至鐵道附捐自二十三年份起已由十二萬元左右減爲六萬八千元，又京市歷年舉債及積欠築路地價與各種應還暫記款項，爲數不下五百餘萬元，三年來已陸續還出三百餘萬元，最近省市劃界後，新接收市區之各鄉區公路水利及教育文化等項之整頓推廣，在在需款市府期於不增加人民負擔之原則下，就舊稅加以整理，以裕市庫，而資

## 新南京市財政及地政概況

二

應付。茲將市府三年來財政狀況列表統計如下

### 南京市政府四年來財政狀況統計表

項 目 時 期	負 債	稅 收	行 政 費	事 業 費
三十四年四月至 三十四年三月底	\$2,142,000 <sup>00</sup>	\$2,272,969.12	\$1,075,134.42	\$3,898,461.59
三十三年四月至 三十三年三月底	\$3,093,000 <sup>00</sup>	\$2,016,369.30	\$28,938.05	\$3,202,815.62
三十二年四月至 三十二年三月底	\$3,863,000 <sup>00</sup>	\$1,678,469.27	\$1,027,408.87	\$3,074,867.56
三十一年四月至 三十一年三月底	\$5,163,000 <sup>00</sup>	\$1,769,097.79	\$1,664,939.39	\$3,286,544.98

(二) 整理房租 查本市房租，為市庫主要收入，惟歷年以來，因受時局及災歉影

響，積欠甚鉅，計自十九年一月至二十三年年底止，欠捐數額竟達三十萬元之多，歷年力謀整理，收入已較前有顯著之進步，在二十年度內每月平均收入爲三萬一千餘元，二十一年度每月平均收入爲三萬二千餘元，二十二年度每月平均收入爲四萬三千二百餘元，二十三年度最近九個月平均每月收入爲五萬六千八百餘元，且在二十一年以前，漏捐之戶尤屬不少，計二十一年夏季復查時查出舖戶從未納者，一千四百六十六戶，住戶從未納捐者七千四百三十五戶，二十三年夏季復查時，查出舖住戶從未納捐者，壹千壹百餘戶增加捐額達叁千餘元，均經分別造冊核實征捐，至住房捐額在二角五分以下，而納捐人確屬老弱婦孺貧苦者，業經本府於二十三年秋季，明令免征，並蠲其舊欠，以示體卹。

(三)整頓車捐，本市車捐亦爲市庫收入大宗，第以前此稽查不力，致隱匿漏捐者爲數極夥，歷年來澈底整頓，收入與日俱增，在二十年度內平均每季收入爲十五萬六千二百餘元，二十一年度至二十二年度間平均每季收入爲十六萬四千餘元，二十三年最近三季(卽二十三年秋冬及二十四年春季)平均每季收入爲十八萬九千餘元，又二十一年夏季以前，每季最高收入額爲七萬二千餘元，二十一年夏季以後，每季最高收入額(本年春季)爲二十萬七千餘元。

(三) 整理營業稅 查本市營業稅，自二十年冬季舉辦以來，根據調查結果，全市納稅戶數約計一萬一千餘戶，每年征稅總額約計國幣拾四萬元。惟以事屬創舉，納稅者尙多觀望，開征以來，積欠稅額達四萬九千餘元，年來力加整理，收入已有起色，除舊欠稅款已陸續追繳二萬餘元外，新征稅款均能按月征收，自二十三年第二次全國財政會議議決取締商業公會代征稅款辦法後，所有本市以前各業公會協收營業稅委託，業經逐漸解除。截至本年春季止，計已解除前項委託者，有保險，營造，報關，炒貨，百貨，花粉，皮鞋，扇帽，五金電料，棕麻漢貨，茶食糖果，磚瓦，石砂，漆，緞，絲，蛋，火腿，點麵及喜元米貨等二十業，最近爲核實征收，并保障納稅人利益起見，已於本年三月成立南京市營業稅評議委員會，又爲統一稅目起見，將以前旅館，浴室，茶館，典當，等業牌照費，改爲營業稅。

(五) 整理築路攤費 新關馬路，兩旁受益業主，應攤之築路費，節經築路攤費審查委員會，分別審定，經市府核准，即發交財政局征收，市府以各業主不無觀望情事，遂規定新築馬路兩旁受益業主，如須建築房屋，非繳清攤費，不發建築執照，以示限制。

(六) 取銷苛細雜費 本市下關旅館業所派之外招待，向征執照費，又碼頭搬伕，

向征登記更名費，原係沿照前下關商埠局成案辦理，市府以跡近苛細，業予取消，以恤勞工。

(七)豁免米厘捐 本市米厘捐，始於前清宣統三年，原爲補充自治經費之用，財政局於民國十七年間，按照成案接收辦理。最近市府以此項米厘捐，直接雖取之米商，間接實出諸農民，值茲農村經濟已瀕破產，農產物價極度低落之時，亟應予以免除，藉紓民困，爰於本年九月，令飭財政局將此項米厘捐，自十月一日起，實行豁免。

## (乙)地政

### (一)土地行政

(1)勘丈建築用地 市府前以市民建築房屋，每多侵占官地，特規定凡市民報建房屋，必先聲請勘丈，發給勘丈單圖後，始得至工務局請領建築執照，既免侵占之弊，又可確定產權。至業戶聲請勘丈，應由本人或代理人至財政局填具勘丈聲請書，並將執業契據，及證明文件，連同抄白，一併呈驗。業戶契據經審查後，認爲產權確無糾葛，並與勘丈面積相符，卽予註冊，並發給勘丈單圖。建築用地勘丈後，如經查明較原面積有溢出時，則照本市溢地章程辦理。業戶領取勘丈圖後，如



認為有疑義時，可於一個月內，聲請復丈。

(2) 登記旗產 京市旗產，原為昔日滿人駐防用地，久經市民租用，不免有侵占吞蝕之弊，前土地局有鑒於斯，特舉辦旗產登記，以資整頓，現仍廣續辦理，其登記之手續略如下述：凡本市旗產各租戶，須向市財政局聲請登記，並將原領租照，暨繳租糧串，或推讓字據，一併呈驗，驗訖蓋戳發還。各租戶如將租照抵押，而受押人未經更名者，應將抵押時期呈明，並邀同鄰戶或相當證明人證明其租借之權利。如無租照僅有推讓字據者，應將無租照原因，及原租戶姓名，聲敘於聲請書內。旗產登記完竣，由財政局測量審查確實後，編號登冊，並繪圖交由租戶簽字。凡登記之旗產，由財政局公布，如有與該旗產土地利害關係人有異議時，須自公布之日起一個月內，提出理由書，送由財政局審查之。如經登記公布一個月後無人聲明異議者，由財政局給予旗產租借登記證，並附粘地圖一份。至旗產租戶如將租照押出，在公布登記期限內，應由原租戶邀同受押人將各種契據呈驗，聲請登記。

(3) 制定不動產賣典暫行規則 市府前為便於保護市民產權起見，特制定不動產賣典暫行規則公布施行，其要點如下：凡本市區內不動產賣買典當，應聲請市財政局核准，其未經核准者，不得賣典。自聲請之日起，應照所報價值，預繳契稅

之一部，賣契百分之三，典契百分之二，如賣典中途撤銷時，除加倍扣除勘丈費用外，仍准如數發還。財政局自收到聲請書之日起，即派員按址測勘，並繪具詳圖，經核准後，即通知賣典當事人，並發給勘丈圖。賣典當事人如認為有錯誤時，得於一個月內，聲請復勘，否則即購用市府規定契紙，繕具契約，並完納契稅。賣契稅率照契載不動產價值征收百分之六，典契征收百分之六。是項契稅，應自立契之日起，二個月內完納之，逾限處以應納稅額十分之一之罰金，逾限至一個月以上者，每月遞加十分之一，如逾限一年，仍不報稅，財政局得呈請市政府強制執行。賣典當事人如不聲請核准，私自賣買典當，一經財政局發覺，除飭令照章聲請外，並處以應納稅額二倍之罰金，賣方或出典者担負三分之一，買方或受典者担負三分之二。不動產之賣買如有故意少報價值情事，或財政局認為有特別情形時，經市政府核准後，得照所報原價收買之。業戶如遺失契據，可詳細聲明事由，覓取鄰近不動產所有人之證明，及殷實舖戶之担保，並在財政局指定之日報刊登廣告一個月，期內無人提出異議，經財政局查核後，補給契照。補契應照繳契稅，倘所遺失之契據，已在前土地局或財政局完稅，經查明有案者，准予免繳。

(4) 訂定劈賣劈典及分析不動產請領圖照辦法 市府以過去市民遇有劈賣劈

典或分析不動產時，往往分裁契約，以致弊竇叢生，爰於去年七月，訂定劈賣劈典及分析不動產請領圖照辦法，以資救濟，而杜流弊，茲錄其要點如下：凡劈賣劈典或分析不動產者，應檢同執業證，向財政局填遞聲請書，請領圖照，不得分裁契約，以杜流弊。財政局受理劈賣不動產案件，須按照該產劈賣面積，分別測製審字及管字勘圖，連同劈賣執照，給領管業。如係劈典不動產，則分別測製審字及典字勘圖，連同劈典執照，給領管業。如係分析共有不動產，則按照各人應得部份，分別測製管字勘圖，連同分析執照，分給管業。其既經劈賣劈典或分析之原契，則由財政局註明賣典分析之情形，並加蓋核准圖記，如係分析者，即將原契存案備查。

(三) 土地使用

(1) 開放第一工商業區 市府於民國二十年一月魏前市長任內，曾計劃將下關中山碼頭以南，三汊河以北，護城河以西，沿江灘地一千一百餘畝，闢為第一工商業區。經擬具計劃，函准前首都建設委員會審定，並咨准內政部核准公告征收。嗣因經費支絀，未能即時征收，僅禁止該處業戶自由賣買建築，遷延迄今，已兩年有餘，致該處業戶蒙莫大之損失，石市長有鑒於斯，爰於本年三月，函請前首都建設委員會審議，在該處劃出一部份，准予人民自由建築買賣，以恤民瘼。嗣經前首

都建設委員會審定，該區西自江邊起，東至與江邊平行第一條馬路之東邊線止，其間應保留爲建築碼頭及馬路之用，其餘土地，除馬路用地，應加保留外，概准人民自由建築買賣。

(2) 開闢新住宅區 京市自奠都以來，人口激增，原有住宅，供不應求，且大部份偏在城南，自下關以迄鼓樓，逶迤十數里，機關林立，住宅鮮少，以致房價高漲，人民俱有長安居大不易之慨，前市長魏道明有見及此，曾於十九年六月，計劃征收大方巷老菜市古林寺一帶地方，闢爲新住宅區，業經前首都建設委員會審查通過，內政部核准公告，並議定該處地價爲每方三元四元及五元三等，外加公共建設費（如開闢馬路廣場及學校等項）每畝二千三百餘元，一般市民多認爲價格過鉅，意存觀望，嗣因九一八事變發生，新住宅區計劃，遂爾停頓。石市長接事後，因念本市房屋，不敷分配，房價飛漲，市民痛苦日深，新住宅區計劃，實有積極進行之必要，但爲免除糾紛，及格外體恤業主起見，爰經兩次通知業主等到府陳述意見，協議地價未成，最後始依法召集土地征收審查委員會，當時出席委員，有商會代表農會代表等，經各委員參照該處附近買賣地價，及於可能範圍內，優待業主起見，議定每方增加三元，將前分三元四元五元三等，改爲六元七元八元三等，同時並

由市府將每畝應攤之公共建設費，從二千三百餘元，減為一千二百元，以爲領地建築者勸。市府猶念業主中或有不願將土地出售，而有意自行建築者，復特別規定，准業主照章繳納新住宅區之建設費，優先報領。現第一區第一二兩段原業戶優先承領期間，早經限滿，市府已於二十二年七月二十四日起，開始普通招領，市民之遵章申請承領者甚多。并已於同年九月二十一日開始動工，填築土基，所有第一區內各種必需之建設事項，現在大部分已告完成，至第四區放領計劃，亦已擬就，並於本年三月間在本府大禮堂公開抽籤放領，該區各項工程，已分別計劃着手興工，預計最短期內實現也，此外宮后山住宅區，業已建築完成，其在擬議進行開闢者，尚有清涼山及政治區住宅區與中山北路兩旁空地等處，務使城內荒蕪之地，儘量設法利用，以促進京市之繁榮。

(三)辦理土地登記 查土地登記，乃爲整理土地與確定私人產權之良法，亦爲訓政時期之要政，市財政局於二十二年六月一日特正式成立土地登記處，積極籌辦土地登記事宜，所有土地登記規則，已由市政府呈請行政院核准備案。現已公布施行，並將全市劃爲八區，於去年七月一日先從三四兩區開始辦理登記，每隔四個月增加兩區，現在第一二五六等區已繼續增辦，自開辦以來，人民聲請登記者，已達一萬

四千餘戶，辦理尙稱順利。茲將土地登記種類及登記手續分述如下，

(1) 登記種類

凡市區內之土地所有權，地上權，永佃權，地役權，典權，抵押權，均應登記，其已領有前土地局或財政局契紙蓋圖者，亦應報請登記，換領所有權狀或權利證明書及分戶地圖。上項所有權狀領得後，如須建築，即可逕向工務局申請毋庸再向財政局報勘，手續較前簡便。

(2) 登記手續

一、填聲請書，其應注意事項；1. 戶名應填真實姓名，不得填某某堂某某記；其與契載不符者，應填明其相互關係；其爲共有者，應詳填共有人各個姓名，籍貫住址等項。2. 業戶籍貫，無論其爲自然人或法人，均應填明省別縣別市別或國籍，不得忽略不填，或任意填寫。3. 價值應將土地與定著物，照現價分別填明；不得互混不清，不得報價不實，4. 四至應將東西南北，分別詳細填明，如至某姓地，某姓塘，某姓溝，某姓牆，或公塘公溝公牆，塘邊塘心等，愈詳愈好，不得簡略。5. 其他應行注意事項，詳載聲請書中，如不明瞭，可向登記處詢問，當詳爲答復。前項聲請書紙，向登記處領用，不取分文，惟每人以一份爲限

二、呈驗契據及證件。於填送聲請書時，應於某一登記地段，同時將其證明書據，即無論其爲頂門契，或紅契，白契，杜契，典契，官契，新契，驗契，上契，上上契，執照字據，包約等件，均應悉數呈局審驗，本人不在南京，或在南京而不克親自來登記者，得委託代理人，但應具正式委託書，此項委託書紙，亦向登記處領用，不取分文，每人仍以一份爲限。

三、財政局於收到業戶聲請書及地產證明書據後，即予審查，如有疑義，通知來局詢話或派員調查，或飭取保登報等手續，再予公告三個月，期滿如無異議者，認爲產權確定，准予登記。

## 第六章 教育概況

### 甲、學校教育

#### 一、高等教育

京市計有大學校二所，一爲國立中央大學，校址在成賢街，校舍宏敞，建築壯麗，附近風景清幽，環境甚爲適宜，該校共分文，理，工，法，農教育等學院，爲東南最高學府。一爲私立金陵大學，校址在鼓樓百步坡，爲美教會所創辦，共分文，理，農等學院，此外有私立金陵女子文理學院，（原名私立金陵女子大學）校址在東窪市，亦係美教會所創辦。三校均有悠長之歷史，成績斐然。

南京高等教育，除上述三校外，尚有性質較爲特殊之三校，一爲中央政治學校，校址在紅紙廊，一爲中央陸軍軍官學校，校址在黃埔路，一爲中央陸軍大學，校址在薛家灣，均具宏大之規模，與相當之歷史。

#### 二、中等教育

南京市區內中等學校，可分爲五種：（一）國立中央大學附設中等學校，（二）江蘇省立中等學校，（三）市立中等學校，（四）已立案私立中等學校，（五）未



立案私立中等學校。

國立中央大學附設中等學校，名稱爲國立中央大學附屬實驗學校中學部，江蘇省立中等學校，有江蘇省立南京中學，江蘇省立南京女子中學二校，市立中等學校，有市立第一中學一校，已立案私立中等學校，計有二十校，未立案私立中等學校，計有三校，茲將市私立各中學情形，分列略述如下。

(1)市立第一中學，原爲市立中區實驗學校中學部，二十二年度第一學期改稱今名，校址在府西街，校長爲李清棟，該校分初中高中兩部，高中部分普通師範兩科共計十五級每年經費爲六二一七二元，由市庫支給。

(2)私立金陵大學附屬中學創辦於前清宣統二年二月，校址在乾河沿，校長爲張坊，初稱金陵中學，於民國十七年六月立案時，改稱今名，現分初中高中二部。高中部僅設有普通科。

(3)私立金陵女子文理學院附屬高級中學，校址在東窪市，校長由金陵女子文理學院院長吳貽芳兼任，另設高中部主任一人，處理日常事務，二十二年六月呈准立案。

(4)私立安徽中學，校址在白下路，校長爲姚文采，該校係民國十二年九月陶

知行等私人所創設，初名安徽公學，十七年四月立案時，始改今名，分初中高中二部，高中部僅設有普通科。

(5) 私立鍾英中學創辦於民國紀元前七年，校址在南捕廳，民十七呈准立案，校長爲余介侯，分初中高中二部，高中部僅設有普通科。

(6) 私立成美中學，校址在大香爐，創辦於民國三年，校長爲周季高，民十七呈准立案，現分初中高中二部，高中部僅設有普通科。

(7) 私立青年會中學，校址在保泰街，係於民國元年二月，由南京青年會所創辦，初名青年會求實中學，民國十五年改稱今名，十七年二月立案，現分初中高中二部，高中僅設有普通科。

(8) 私立東方中學，校址在國府路，創辦於民國十年，校長爲陸自衡，初名東方公學，十八年立案時改稱今名，現有初中高中二部。

(9) 私立五卅中學，校址在十廟口，民國十四年十月創辦，初名五卅公學，十八年立案時，改稱今名，校長爲湯掬星，現有初中高中二部。

(10) 私立鍾南中學，校址在石板橋，創辦於民國十三年，民國二十年完成立案手續，校長爲喬一凡，現有初中高中二部，高中僅設有普通科。

(11) 私立三民中學，校址在漢西門內龍蟠里，創立於民國十八年九月，二十一年完成立案手續，校長爲熊冲，現有初中高中二部，高中僅設普通科。

(12) 私立匯文女子中學，校址在乾河沿，民國紀元前二十五年五月，美女教士沙德納所創設，初僅辦小學，越十二年，添辦中學，民國十九年立案，校長爲劉芬資，現有初中高中二部，高中部僅設普通科。

(13) 私立中華女子中學，校址在保泰街，前清光緒二十二年美教士賴瑛所創設，初名基督女書院，光緒二十六年改組，更名基督女子中學，民國十六年，改稱今名，十八年立案，校長爲童潤之，現有初中高中二部，高中部僅設普通科。

(14) 私立育羣初級中學，校址在中華路南段，係由美教會創設之愛羣中學與明育女子中學二校合併而成，十八年成立，同年七月立案，校長爲邵鏡三。

(15) 私立兩廣初級中學，校址在八府塘，校長爲謝正明，民國二十一年七月創辦，二十二年十二月教育部核准立案。

(16) 私立冶城初級中學，校址在安品街，校長爲雷子居，民國二十年七月創辦，二十三年三月教育部核准立案。

(17) 私立華南初級中學，校址在大石橋，校長爲賀維玉，民國二十年一月創辦。

，二十三年五月教育部核准立案。

(18) 私立京華初級中學 校址在八府塘，校長爲傅况鱗，民國二十年六月創辦，二十三年五月教育部核准立案。

(19) 私立現代初級中學 校址在中華路，校長爲曹光昭，民國二十年四月創辦，原名中央中學，二十年八月改稱今名，二十三年六月教育部核准立案。

(20) 私立行健初級中學 校址在東牌樓，校長爲鄧深澤，民國二十一年七月創辦，二十三年八月教育部核准立案。

(21) 私立學藝初級中學 校址在絨莊街，校長爲孫德修，民國二十一年七月創辦，二十三年八月教育部核准立案。

至未立案私立中學，僅有最近設立之三校，其校址校長及進行立案程度彙刊於下：

校名	校址	校長	進行立案情形
私立首都女子初級中學	楊將軍巷	同伯亭	社會局核准開辦
私立明德女子初級中學	漢西門四根桿子	張香蘭	社會局核准開辦
私立震旦初級中學	藕亭巷	周樹堯	教育部核准校董會備案

此外尚有國民革命軍遺族學校及開國紀念貧兒教養院附設中學二校、遺族學校男校校址在中山門外四方城，女校校址在羊皮巷，貧兒教養院院址在白下路，其餘各校，或有事實上陷於停頓者，有未經依照法定手續辦理，曾奉明令停辦者，茲不贅述。

### 三、初等教育

本市自建都以來，戶口日繁，小學教育，益形需要，其間學校數量，雖年有增加，然仍感供不應求，全市學齡兒童，據最近估計，連新市區在內，約有八萬人左右，計二十年度市立小學爲三九校，連幼稚園共三〇九級，學生一三二七二人，簡易小學四校，七級，學生二三一人，合共四三校，三一六級，學生一三二七二人，連同私立小學三一校，學生四九六二人，公立小學六校，學生一九九四人，以及國立中央大學實驗學校及江蘇省立南京中學實驗小學，南京女子中學實驗小學三校，約一千五百人，暨未立案小學十三校，一六一九人，私塾學生一萬五六千人，共計二六四七五人，則失學兒童，仍在四萬五千人以上，以故每屆市校招生時，各校投考學生，極爲擁擠，額滿見遺者，不可勝數，致使多數應有受教育機會之兒童失學，殊爲市政上一極大問題二十一年四月，石市長蒞任後有見及此，爰除增設完全小學，增加原有各校學級外，並飭市社會局自民國二十一年度上學期起，開辦義務

小學多處，完全不收學費，並酌量供給課業用品，四年畢業，其程度相當於普通小學之初級班，畢業後仍得投考普通小學高級肄業，開辦時均採用半日制，學生每日上課三小時或四小時，即分每級學生爲二班，上下午輪流上課，以期多容學生，嗣改稱簡易小學逐漸改行全日制，每校設校長兼正教員一人，正教員一人或二人，均由市教育行政當局就考試及格者分別委充，各校教學時數，雖較普通小學爲少，而教學效率，實未稍減，開辦以來，就學者極爲踴躍，計二十一年度市立小學連幼稚園共增至三三〇級，學生一三八四六人，簡易小學增至二九校，一〇〇級，學生四二七〇人，合共六八校，四三〇級，學生一八一六六人，二十二年度市立小學增至四〇校，連同幼稚園共增至三八三級，學生一八一三四人，簡易小學增至三一校，一三一級，學生六一八六人，合共七一校，五一四級，學生三四三二〇人，二十三年度市立小學增至四一校、連同幼稚園共增至四三四級，學生二〇六三九人，簡易小學增至三〇校，一六三級，學生七一六四人，又省市劃界，交割事權後，市府接收新市區內原有鄉村小學二七校，旋即擴充至四十校，增至九十七級，學生五一四一人，現全市共有市立小學一一五校，六九四級，學生三二九四四人，連同私立公立未立案小學及私塾學生，計已達五九四一九人，較之二十年度失學兒童約已減少

十分之五，茲將近三年來本市市立小學發展情形列表比較於下。並將市立小學，市立小學附設幼稚園，市立簡易小學，市立鄉區小學，鄉區簡易小學，公立小學，已立案私立小學，未立案私立小學，私立幼稚園分別列表於下。

最近三年來南京市市立小學發展情形比較表

經	校			項 類	年 度
	數	簡易小學	市立小學校		
市立小學	共計	鄉區小學	簡易小學	市立小學校	二十年度
三九三，五七六	四三		四	三九	二十一年度
四二七，八三六	六八		二九	三九	二十二年度
四七五，〇五三	七一		三一	四〇	二十三年度
五七七，五九六	一一五	四〇	三四	四一	

學 數		級			學 數		費		
市立幼稚園	市立小學	共 計	鄉區小學	簡易小學	市立幼稚園	市立小學	共 計	鄉區小學	簡易小學
八〇五	一二,四六七	三一六		七	一七	二九二	計三九八,四四二		四,八六六
八五二	一二,九九四	四三〇		一〇〇	一七	三一三	四八五,〇一六		五七,一八〇
九八五	一七,一四九	五五四		一三一	一六	三六七	五五三,六三五		七八,五八二
九九三	一九,六四六	六九四	九七	一六三	一六	四一八	七四一,〇七二	四九,四〇四	一一四,〇七二



備	附京市人口數六五三，九四八六七二，四四八七三〇，一一二七九五，九五五	平均每班學生數	每生歲估經費數			數		
			共計	鄉區小學	簡易小學	共計	鄉區小學	簡易小學
(一)石市長于二十年度下學期蒞任(二十一年四月)故本表自二十年度起計算。		四二·八	二九·五		二一·一	一三，五〇七		二三二
		四二·一	二六·八		一三·四	一八，一一六		四，二七〇
		四七·三	二二		一二·七	二四，三二〇		六，一八六
		四七·五	二二·五		九·六	三二，九四四		七，一六四

註

(二) 簡易小學二十年度仍稱鄉村小學，二十一年度改辦義務小學，至二十三年度始稱簡易小學。  
(三) 幼稚園附屬於市立小學故表內經費數每生歲佔經費數各欄，均併入市立小學內計算。  
(四) 鄉區小學係二十三年九月省市畫界後江甯縣所移交，包括鄉區簡易小學在內。

### 南京市市立小學一覽表

校名	校址	校長
逸仙橋小學	中山路逸仙橋西	季禹九
大行宮小學	中山路大行宮	周仁華
鄧府巷小學	鄧府巷	徐雁賓
大中橋小學	大光路	周金鐸
盧妃巷小學	曾公祠	葉繼祖
遊府西街小學	蔡家花園	黃景芬
三條巷小學	三條巷	丁超
香鋪營小學	香鋪營	唐盛元

新南京教育概況

武定門小學

小心橋

王桂林

馬道街小學

馬道街合肥會館

吳瑞芳

新廊小學

長樂路

查鴻藻

小西湖小學

小西湖

張家衡

荷花塘小學

門西荷花塘

章炳生

倉頂小學

門西倉頂八號

貢志容

船板巷小學

船板巷

鄭德瑾

米行街小學

中華門外雨花路

丁正圖

府西街小學

府西街

劉亮甫

淮清橋小學

建康路丁公祠

蔡桐

砂碓巷小學

大砂碓巷

張毓華

昇平橋小學

昇平橋

王道隆

夫子廟小學

夫子廟

閔紹審

督糧廳小學

許家巷

夏徵琬

考棚小學

下江考棚

胡博泉

許事街小學

評事街

張曼和

倉巷小學

大丁家巷

朱超

漢西門小學

漢西門牌樓街

梅榮生

高井小學

豐富路二七九號

汪慧秀

登隆巷小學

登隆巷

仇良弼

崔八巷小學

崔八巷

吳建勳

徐家巷小學

徐家巷

童文旭

蓮花橋小學

蓮花橋

張履芬

新菜市小學

湖北路

高塾蘇

三牌樓小學

清涼古道一號

顧開軒

興中門小學

興中門外

馬式武

下關小學

下關虹門口

樊子山

浦口小學

浦口鐵路街

杜文炳

綠筠花圃小學

綠筠花圃

孫咸貴

鼓樓小學

中山北路四九號

盧註

新南京教育概況

五台山小學

五台山

程瑤

山西路小學

山西路

曹美恩

漢口路小學

門雞崗

黃汝昌

南京市市立小學附設幼稚園一覽表

校名	校長	園址
逸仙橋小學幼稚園	季禹九	中山路逸仙橋
盧妃巷小學幼稚園	葉繼祖	盧妃巷會公祠
武定門小學幼稚園	王桂林	武定門小心橋
馬道街小學幼稚園	吳瑞芳	馬道街
倉頂小學幼稚園	貢志容	倉頂一二號
府西街小學幼稚園	劉亮甫	府西街
砂碛巷小學幼稚園	張毓華	大砂碛巷
昇平橋小學幼稚園	王道隆	昇平橋
夫子廟小學幼稚園	閔紹審	夫子廟內

督糧廳小學幼稚園	夏激琬	許家巷	
評事街小學幼稚園	張曼和	評事街	
倉巷小學幼稚園	朱超	倉巷大丁家巷	
崔八巷小學幼稚園	吳建勳	崔八巷	
蓮花橋小學幼稚園	張履芬	蓮花橋	
三牌樓小學幼稚園	顧開軒	三牌樓清涼古道一號	
興中門小學幼稚園	馬式武	興中門外	

### 南京市市立簡易小學一覽表

校名	校長	校址	備註
中正街簡易小學	湯祖悅	中正街	
朝天宮簡易小學	朱連舫	朝天宮內	全日制
程善坊簡易小學	李軒	程善坊一三號	全日制
承恩寺簡易小學	顧文彬	承恩寺	全日制
老府橋簡易小學	鄧廣澤	老府橋	

新南京教育概況

仙鶴街簡易小學	章文馴	仙鶴街
于家巷簡易小學	張希賢	于家巷
二條巷簡易小學	束榮松	二條巷
鈔庫街簡易小學	許清泉	鈔庫街
龍江橋簡易小學	孫煥章	下關鄧府巷
信府河簡易小學	羅光環	信府河
宮後山簡易小學	朱匯森	宮後山
密灣簡易小學	楊振遠	中華門外
通浦路簡易小學	唐之寰	浦口通浦路
莫愁湖簡易小學	黃克榮	莫愁湖
邊營簡易小學	王庭壘	邊營
光華門簡易小學	唐炳煊	光華門
剪子巷簡易小學	韓聞信	剪子巷
秣陵路簡易小學	王有聲	秣陵路二〇七號
豐富路簡易小學	姚文虎	豐富路二五六號

太平門簡易小學	李人駿	太平門外
蓮子營簡易小學	趙 騏	蓮子營
高岡里簡易小學	周廉臣	高岡里
銅坊苑簡易小學	王葆明	銅坊苑一〇號
紅板橋簡易小學	胡希魁	老虎橋三三號
龍蟠里簡易小學	丁治修	龍蟠里節孝祠
中山門簡易小學	劉 渤	中山門外
九龍橋簡易小學	鄭廷棟	九龍橋
江東門簡易小學	芮 澤	江東門
午朝門簡易小學	戴家鵬	午朝門一三號
岔路口簡易小學	陳 訓	岔路口
挹江門簡易小學	朱永康	挹江門姜家園
漢中路簡易小學	胡蔭瑗	漢中路
昆明簡易小學	胡文忠	五洲公園美洲

南京市市立鄉區小學及鄉區簡易小學一覽表



新南京教育概況

校名	校長	校址
上新河鄉區小學	左蔭柱	上新河
堯化門鄉區小學	宋鼎	堯化門
燕子磯鄉區小學	郭子通	燕子磯
馬羣鄉區小學	苑潔	馬羣鎮
孝陵衛鄉區小學	鍾祖森	孝陵衛
仙鶴門鄉區小學	葉光蔭	仙鶴門
西善橋鄉區小學	戴輯之	西善橋
三叉河鄉區簡易小學	陶定寬	三叉河
笆斗山鄉區簡易小學	李龍章	笆斗山
東嶽廟鄉區簡易小學	朱文麒	東嶽廟
滄波門鄉區簡易小學	劉鴻煥	滄波門
牌樓上鄉區簡易小學	何經坤	牌樓上
伍旗村鄉區簡易小學	陳家瑾	伍旗村
紀家莊鄉區簡易小學	程文鼎	紀家莊

棉花堤鄉區簡易小學	嚴定庭	棉花堤
蔣王廟鄉區簡易小學	周泰和	蔣王廟
邁皋橋鄉區簡易小學	管儒恩	邁皋橋
吉祥村鄉區簡易小學	曹伯庚	吉祥村
興衛街鄉區簡易小學	劉廣潤	興衛街
伏家橋鄉區簡易小學	周員輔	伏家橋
方家園鄉區簡易小學	唐賢鈺	方家園
柵欄門鄉區簡易小學	王德堦	柵欄門
花神廟鄉區簡易小學	陳彝	花神廟
頭關鄉區簡易小學	賀教忠	頭關
上方門鄉區簡易小學	吳友耕	上方門
雙閘鄉區簡易小學	張正林	雙閘鎮
中方村鄉區簡易小學	孔相周	中方村
鐵心橋鄉區簡易小學	范禽	鐵心橋
渡師石鄉區簡易小學	周克俊	渡師石

七里洲鄉區簡易小學	高學恕	七里洲
七橋甕鄉區簡易小學	胡德保	七橋甕
濱江鄉區簡易小學	徐白鈴	濱江
安德門鄉區簡易小學	焦霖	安德門
小行鄉區簡易小學	謝子和	小行
趙家園鄉區簡易小學	夏柏青	趙家園
所街鄉區簡易小學	馮雲甲	所街
大勝關鄉區簡易小學	王春榮	大勝關
黃馬鄉區簡易小學	王明遠	黃馬
中村鄉區簡易小學	郭華	中村
余婆鄉區簡易小學	趙遠陞	余婆

### 南京市公立小學一覽表

校名	校址	校長	備註
首都第一交通職工子女小學	下關天保里三五號	朱卓我	交通部設立

## 南京市已立案私立小學一覽表

首都第二交通職工子女小學	琵琶巷一五號	熊淡蓀	同上
浦口扶輪小學	浦口東後河沿	丁贊熙	鐵道部設立
南京扶輪小學	下關東站龍頭房西首	丁笑川	同上
金陵兵工廠工人子弟學校	中華門外老君廟	賈逸孚	軍政部設立
首都警察廳子弟學校	四象橋慧圓街	魏夏鳴	首都警察廳設立
東方中學附屬小學	國府路	陸自衡	
佛教會小學	公園路	聶春錦	
湖南旅京小學	二廊廟	蔣世非	
益智小學	戶部街	姚開第	
誠本小學	胭脂巷	戴笠疇	受社會局補助
育羣小學	中華路二段	鮑文年	
孝孺初級小學	雨花台方公祠	方秉彝	

普善小學

雨花台

張瑜慶

興育小學

箍桶巷

徐承祿

經緯代用小學

中華門外

杜龍翔

務本小學

小王府五號

金念劬

同 受社會局補助  
上

崇穆小學

漢西門大禮拜寺巷

馬儉餘

安徽中學附屬小學

登隆巷

劉政均

崇文小學

興中門外

李汝寅

吉兆營清真小學

吉兆營

金皎鶴

崇穆小學第二院

三牌樓

馬殿臣

儉德小學

下關天保路

陳漢青

定淮第一農村小學

晚市租燈巷

許景福

龍江小學

下關綏遠路

陸伯衡

中華女中附屬小學

保泰街

童潤之

鍾阜小學

小北門九號

林松貴

佘兒崗農村小學

曉莊口

胡桐炳

鼓樓小學

鼓樓南街

張圻

新民小學

薩家灣

潘平之

豐潤鄉小學

高樓門百子亭

錢敵

受社會局補助

清源小學

雞鵝巷二五號

林克雄

清涼村第一小學

古林寺

孫承恩

清涼村第二小學

清涼山

孫承恩

崇淑代用小學

大全福巷

程志芳

受社會局補助

明德女子小學

漢西門四根桿子

張香蘭

### 南京市尙未完成立案手續私立小學一覽表

校名

校址

校長

益智第二小學

雙樂園一五號

潘濟塵

義興小學

白鷹洲興善堂

王杰

草橋穆敦小學

草橋

劉惠民

華南初級中學附屬小學

大石橋周必山巷

賀維玉

新南京教育概況

東台菴小學

下關熱河路南首

韓丙炎

匯文附設畚清女學

估衣廊

鍾美堉

儀鳳區農村小學

挹江門內龍池菴街

陳景農

國難小學

韓家巷

金有庚

下關清真小學

下關綏遠路清真寺

虎臣

匯文女中附設小學

富民坊

鍾美堉

智德小學

建鄴路二〇五號

何述貞

道勝小學

挹江門外

程錫康

景風義務小學

下關中華聖公會

過良先

南京市私立各校幼稚園一覽表

園名	園址		校長	保母數	兒童數		備註
	男	女			共		
新民小學幼稚園	薩家灣	楊集成	2	24	19	43	附設新民小學內 已立案

共計	五校	10	147	96	243		
余兒崗小學幼稚園	余兒崗	胡桐炳	1	18	11	29	附設余兒崗小學內已立案
鼓樓幼稚園	鼓樓頭條巷	陳鶴琴	3	46	26	72	該團係單獨設立並已立案
畚清小學幼稚園	估衣廊	鍾美瑾	2	34	19	53	附設畚清小學內尚未立案
道勝小學幼稚園	挹江門外	程錫康	2	25	21	46	附設道勝小學內尚未立案

#### 四、市立小學新校舍之建築

本省市立原有各小學校舍，大都因陋就簡，多不適於校舍之用，近三年來，市長對於新校之建設，努力擴充，共計建築新校及改造舊校三十四處，所需地價及建築費已達四十八萬餘元，此外正在進行建築者，計有竺橋，裴家橋，承恩寺，大行宮，等十五校，此為已定之計劃，近復決定籌款三十萬元，征地三百畝，再增建市校十餘所，簡易小學二十所，在兩三年內，兒童失學恐慌，得此可暫告一總解決。茲將近三年來市府新建各校及建築費列表於下：



南京市政府三年來新建校舍地價及建築費一覽表

校別	時期	建築費	總數	備考
遊府西街小學 三條巷小學 三牌樓小學	十二年一月 十二年	15,237.69 11,663.50 11,711.48	38,612.67	購地費在內
鼓樓小學 浦口小學 下關小學 五台山小學 評事街小學 武定門小學 武鋪營小學 香妃巷小學 盧中橋小學	十二年	35,499.41 18,495.52 26,152.66 16,089.88 26,064.74 5,573.46 33,626.05 11,073.75 10,446.65	183,022.12	購地費及修理費在內 購地費在內 購地費及修理費在內 購地費在內 購地費及修理費在內 購地費在內 購地費及修理費在內 購地費在內 購地費及修理費在內
米行街小學		878.00		修理

小府漢蓮山逸中考于二太江程莫窰小宮倉興新崔計  
 西西口花西仙山逸中于二太江程莫窰小宮倉興新崔計  
 街路橋路橋路橋路橋路橋路橋路橋路橋路橋路橋路橋  
 湖街橋路橋路橋路橋路橋路橋路橋路橋路橋路橋路橋  
 學學學學學學學學學學學學學學學學學學學學學學

二 十 三 年

30,905.72  
 22,891.19  
 27,819.14  
 14,077.90  
 31,582.87  
 5,645.28  
 12,948.27  
 5,542.56  
 10,466.25  
 15,481.99  
 3,806.55  
 4,531.87  
 5,172.92  
 2,437.05  
 8,566.78  
 6,960.92  
 7,145.53  
 3,000.00  
 5,891.83  
 20,706.37  
 13,281.73  
 481,375.21

259,740.42

購地費在內

購地費在內  
 購地費在內  
 修理費在內

購地費在內

購地費在內

## 新南 京 教育概況

二八

### 乙、社會教育

京市之有社會教育設施，始於十六年度，推行至今，時有興革，自十六年度以至現在，經費增減，略如左表：

#### 京市七年來社教經費與全教經費比例表

年度	全市教費總額	全市社教經費	社教費占總教費額	附註
17	372046.91	37317.56	10.3%	經費數字概以圓為單位
18	472542.00	37467.00	7.93%	
19	455610.00	52726.00	11.57%	
20	550093.92	65976.00	11.997%	
21	666324.00	57816.00	8.677%	
22	731172.00	86928.00	11.88%	
23	932448.00	118296.00	21.68%	

茲將本市最近社教概況，略述如次：

### 一、市立民衆學校

(1)附設民衆學校——附設民校，創自十七年十二月，辦理迄今已有十三屆，每屆係六個月畢業，計先後畢業於民衆學校者有一六七七〇人；(十三屆未畢業)惟京市成年不識字民衆，總計尚有二十餘萬人之多，仍有待於市當局之繼續努力。附設民校之教師，均經市社會局檢定或考試及格，各校經常費，及學生課業用品，概由市社會局發給。全市附設民校，從二十二年度起，兼用專任教師，至廿三年度第二學期專任教師之夜校，已增至十七校，連兼任者共廿八校，

(2)專設民校——專設民校始於民國二十一年十月，原稱中心民校，現改稱「南京市立第一〇民衆學校」。至附設民校，則改稱爲「南京市立第一〇民衆夜校」，以示區別。專設民校規模較附設民校爲大，教員均係專任，校舍亦係專用，除於同一教室之不同時間內，分班推行文字教育外，尤重實施其他社教活動事業，專設民校至二十三年度下學期已增至十一校。

### 二、市立盲啞學校

該校創立於民十六年十月，開辦至今規模粗具，爲全國僅有之公立盲啞學校，校址

在城西船板巷，校長爲陳光煦，教職員共有十五人，每月經費約九三八圓，畢業期限，盲啞兩科各爲六年，該校盲生一部份，大多來自昔之普育堂貧兒院，故該校教養並重，所費亦較通常學校爲多。最近該校鑒於國內盲童師資缺乏，經向市府呈准增設盲童師資訓練班，將來如辦有成效，於盲啞教育之推進，獲益當非淺鮮。

### 三、市立職業補習學校

本市原有市立初級職業補習學校及市立婦女職業補習學校，過去所設各科及其組織不甚適合社會實際需要，自二十三年度起市府特將兩校合併改稱今名，將原有學科重複之處，加以整理，並視社會需要，增設學科。現共有中文打字，速記，縫紉，商業廣告，會計，保嬰五班。並設會計夜班一班，校址分設於建康路，夫子廟及剪子巷救濟院等三校，校長爲張傳琦，計共有教職員十四人，每月經費一五六〇元。

### 四、市立首都實驗民衆教育館

該館成立於民二十一年一月，其經費係由教育部與市政府分担，館長爲徐朗秋，共有職員十人，館址分設於三牌樓及鼓樓，每月經費約八六二圓，內部組織，除聘請專家組織設計委員會外，按生計，政治，語文，健康，家事，休閒，社會七項教育目標，分設各部，其附屬活動，有地方自治協進會等事業。

## 五、市立八卦洲農民教育館

該館成立於二十二年度下學期，館址在八卦洲，主任爲范炳，共有職員五人，每月經費五一五元，內部分教育，社會，農事三組，現辦兒童班成人班各三班，並舉辦農場及衛生室等事業。

## 六、市立圖書館

該館成立於民十六年六月，原名市立第一通俗圖書館，民國二十一年六月，市府令飭與市立民衆科學館及市立圖書館籌備處合併改稱市立民衆圖書館民二十二年八月，始改今名。館址在夫子廟內，每月經費約一三四圓，爲市立社教機關中經費最多者，藏書有數萬冊。該館並兼辦本市城廂內外民業閱報牌四十處。

## 七、市立九龍橋游泳場

該場始翔於民十八年八月，設備雖因陋就簡，然水源甚爲清潔，現市府爲改善擴充該場設備以應市民需要起見，特投去年招商重新建築，計需建築費一萬二千三百餘元，本年春季當可完工。

## 八、教育電影

此項事業，係由社會局與金陵大學合辦，自二十三年三月起實行，每月在各電

影院及學校內放映，以供全市小學生及民衆觀覽，每月經費由市府津貼金陵大學二百元。

### 九、其他社會教育機關

京市除上述之市立各社會教育機關外，尚有江蘇省立國學圖書館，館址在龍蟠里，江蘇省立民衆教育館，館址在公園路，及江蘇省立公共體育場，場址在公園路。其中尤以江蘇省立國學圖書館歷史最爲悠久，規模亦最宏大，該館創始於清光緒三十四年四月，初名江南圖書館，民國元年二月，改名江南圖書局，二年七月，復改爲江蘇省立圖書館，十八年十月，始改今名，藏書有四十八萬卷之多，每年經費約二萬餘元，爲國內著名圖書館之一。

### 丙、市教育經費

南京市政府二十年度教育經費，總計爲五二七六四一元，自二十一年四月石市長蒞任後，特別注重教育事業之發展，故雖在市財政十分窘迫狀況之下，對於教育經費仍年有增加，計二十三年度全市教育經費已增至九三二四四八元。茲將市府近三年度教育經費增加概況，列表於后。

# 南京市政府近三年度教育經費增加概況表

類 別	年 度	二十年度	二十一年度	二十二年度	二十三年度
中等教育經費		四九,六二〇元	六九,三〇〇元	五九,九二八元	一〇七,一七三元
初等教育經費		四〇八,〇三三元	四九六,三四元	五六四,八四三元	七〇六,九八〇元
社會教育經費		七〇,〇〇八元	五七,八六元	八二,四〇四元	一一八,二九六元
總 計		五七,六四二元	六三,三四〇元	七〇七,二七五元	九三二,四八八元



新南京教育概況

## 第七章 水陸空交通

### (甲) 市内交通

(子) 道路 南京全市道路之分佈，可於本書卷首所附之南京市區圖。及首都幹路系統圖內，窺得大概情形。其重要幹路，已經市府開闢完成者，在二十一年以前有中山中正太平朱雀白下漢中等路。自二十一年四月石市長蒞任後，雖於財力支絀之中，對於市内各重要道路，仍分別修築開闢，計三年來，築成之路有中華雨花山西國府熱河大光中央江邊建康漢口雲南石城京麒京蕪環湖正學平兒觀白麒仙羣鶴中漢江大等三十餘路，其長約十萬公尺，需費約一百萬元，其正在興築中者，有廣州莫愁上海等路，至於舊路之經展寬翻築者，爲數尤夥。又市府養路所費以前每月約七千元，自二十一年四月起，每月即增至一萬元，最近接收新市區後，每月復增加養路費二千八百九十元。茲將本市二十一年以前，及二十一年以後新築成之道路，正在興築中之新路，暨自二十一年四月至二十四年三月市府養路工作統計，分別列表於后：

新南京水陸空交通

# 南京市二十一年以前新闢馬路一覽表

馬路名稱	起訖之地點	路面種類	長度公尺	寬度公尺	人行道寬度公尺	附屬工程	建築費元	興工及完工日期
中山路	自下關江邊至中山門	柏油路面	12001.94	40	各寬5	橋樑二座(中山橋) 逸仙橋	1070114.72	17年8月興工 18年5月完工
環湖馬路	玄武湖	石子路	4032.00	4.57		涵洞二十座	20274.03	18年3月18日完工
中央黨部路	自中央黨部至中山路	柏油路面	334.00	10.00		座涵洞二十座	9247.89	18年4月4日完工
中正路	自新街口至白下路	,,	1334.00	40			76069.898	18年5月興工 19年7月13日完工
黃埔路	自中央軍校至中山路東	柏油路面	1050.00	1.65		路牙路沿涵洞	19877.73	19年5月25日完工
熱河路	中山路至京滬車站	,,	891.80	12	各寬1.5		37954.246	19年5月15日興工 7月25日完工
國府路	國府東至中山路	,,	366.00	車行道寬21.34			18156.846	19年12月1日興工 20年1月25日完工
朱雀路	自白下路至建康路口	,,	622.30	24.38	各寬3.96		12800.125	20年1月16日興工 3月28日完工
山西路	中山路至新住宅區中心廣場	碎石路面	500.00	18	各寬2	涵洞一座	59734.98	20年2月15日興工 5月15日完工
太平路	自白下路至中山東路	柏油路面	144.66	24.38	各寬3.96		123667.17	20年3月25日興工 10月3日完工
白下路	自中正路至朱雀路口	,,	644.00	28	各寬5	涵洞一座	63354.81	20年7月1日興工 10月10日完工
漢中路	自新街口至漢西門北城牆	碎石路面	1661.00	40	各寬5	涵洞一座	131968.67	20年7月15日興工 21年3月8日完工
玄武路	玄武門內	柏油路面	224.16	22	各寬5		15888.70	20年7月20日興工 9月30日完工

# 南京市二十一年以後新築成之城區道路一覽表

路名	起訖地點	路面種類	長度 公尺	寬度 公尺	人行道寬度 公尺	造價 元	完工日期
中華路	內橋至中華門	柏油	1,816.00	15.00	8.00	165,141.75	21年8月
環門馬路	中華門	柏油	546.30	9.00	6.00	31,236.45	11
藍家莊道路		石片	657.00	3.00	1.20	486.50	22, 3
大光路	大中橋至光華門	石片	1,563.00	8.00	—	10,251.47	7
石城路	漢中門至陶李王巷	石片	187.00	12.00	—	3,011.20	9
考試院路	考試院至成賢街	柏油	120.00	7.00	1.00	4,061.50	10
大方巷	五條巷至大方路	石片	230.00	3.50	—	690.90	10
高樓門	高樓門至北極閣	石片	不	不	—	1,342.60	23, 2
漢口路	平倉巷至天津路	石片	4,962.00	平	公	1,330.50	3
中央路	鼓樓至中央門	碎石	3,826.00	30.00	10.00	53,159.74	5
瞻園路	東牌樓至中華路	石片	528.00	8.00	4.00	10,481.43	5
獅子橋	獅子橋至薩家灣	柏油	17,275.00	平	公	5,294.91	6
中漢路	中大農學院至漢西門	石片	6,173.00	2.50	2.50	9,152.05	8
雲南路	中山路至湖北路	柏油	148.00	12.00	10.00	8,601.71	9
白下路	朱雀路口至交通銀行之一段	柏油	91.00	18.00	10.00	5,849.91	11
建康路	中華路至淮清橋	柏油	896.80	18.00	8.00	55,888.60	11
國府路	中山路至碑亭巷之一段	柏油	962.82	18.00	8.00	62,476.35	11
新住宅區	第一區第一二三四五段各路	碎石	59,899.68	平	公	100,324.73	24, 1

# 南京市二十一年以後新築成之郊外道路一覽表

路 名	起 訖 地 點	路面種類	長 度 公 尺	寬 度 公 尺	人行道寬度 公 尺	造 價 元	完工日期
雨 花 路	中華門至雨花台	碎 石	827. <u>30</u>	15. <u>00</u>	8. <u>00</u>	53,046. <u>56</u>	21年9月
京 蕪 路	雨花路至安德門	石 片	2,795. <u>00</u>	7. <u>50</u>	—	15,776. <u>93</u>	9
堯 姚 路	堯化門至姚頭上鎮	石 斤	7,208. <u>00</u>	4. <u>00</u>	—	20,074. <u>80</u>	22, 3
京 麒 路	中央門至麒麟門	柏 油	9,185. <u>00</u>	5. <u>50</u>	2. <u>00</u>	54,574. <u>41</u>	12
江邊馬路	下關中山碼頭至澄平碼頭	柏 油	1,208. <u>00</u>	20. <u>00</u>	10. <u>00</u>	94,488. <u>24</u>	23, 2
米 行 街	通濟門外米行街至小山頭	石 片	436. <u>50</u>	5. <u>00</u>	—	2,718. <u>96</u>	2
環 湖 路	太平門至和平門	石 片	4,180. <u>00</u>	2. <u>50</u>	—	5,391. <u>37</u>	3
工兵學校路	光華門外石門檻至工兵學校	石 片	1,393. <u>00</u>	5. <u>00</u>	—	4,441. <u>81</u>	4
正 學 路	兵工廠至雨花路	石 片	406. <u>00</u>	4. <u>00</u>	2. <u>00</u>	4,287. <u>14</u>	6
綏 遠 路	興中門至惠民橋	石 片	5,593. <u>00</u>	平 公		1,574. <u>37</u>	6
美 洲 路	五洲公園美洲	碎 石	963. <u>00</u>	4. <u>00</u>		3,347. <u>74</u>	7
埂 舍 路	太平門外埂子脚至金兒崗	石 片	5,744. <u>00</u>	2. <u>50</u>	2. <u>50</u>	12,123. <u>16</u>	7
觀 白 路	觀音門至白家邊	” ”	9,386. <u>00</u>	2. <u>50</u>	2. <u>50</u>	37,999. <u>22</u>	8
麒 仙 路	麒麟門至仙鶴門	” ”	5,405. <u>50</u>	2. <u>50</u>	2. <u>5</u>	13,133. <u>96</u>	8
羣 鶴 路	馬羣至仙鶴門	” ”	4,700. <u>00</u>	2. <u>50</u>	2. <u>50</u>	17,846. <u>55</u>	8
江 大 路	江東門至大勝關	” ”	14,479. <u>00</u>	2. <u>50</u>	2. <u>50</u>	34,704 <u>56</u>	9
新民門至四所村道路		” ”	1,874. <u>70</u>	公 平		1,739. <u>36</u>	12
金陵兵工廠至新路口道路		碎 石	360. <u>00</u>		-	783. <u>81</u>	24, 2

# 南京市正在興築中之新路一覽表

路名	起訖地點	路面種類	長度 公尺	寬度 公尺	人行道寬度 公尺	工費預算	開工日期
	藍家莊至太平門一段	石片	不一	不一		3,440.85	23年12月
廣州路	中山路至甯海路 甯海路至清涼門	碎石	2,770.00	28.00 18.00		43511.25	12
	通濟門外馬路	石片	不一	不一		3,510.00	12
莫愁路	漢中路至水西門	柏油	1,390.00	22.00		80884.73	12
上海路	江蘇路至漢中路	石片	2,120.00	22.00		39375.20	24, 3
雲南路	江蘇路至中山路	碎石	532.08	22.00		6182.60	3
京湖路	養虎巷至省市交界處	石片	1,035.00	7.00		3512.44	3

# 南京市政府二十一年四月至二十四年三月養路工作統計表

種類	面積	積
澆補柏油路	一〇七、〇一五	〇〇平公
修補石片路	三六四、五七八	四四平公
修補石子路	三九五、四六〇	三〇平公
修補煤渣路	五二、一六九	〇〇平公
修補磚路	九、六七三	〇〇平公

(丑)市鐵路 市鐵路創於前清光緒三十三年至宣統元年始正式通車，該路自城內中正街起至下關江口止，共分中正街國府無量庵丁家橋三牌樓下關江口七站，全路共長八英里半。本年三月，市府以江南鐵路股份有限公司承建之京粵鐵路京蕪段工程，行將完竣，定期通車，由蕪湖直達南京，並在本京中華門外，建築總車站，為發展交通起見，市鐵路有與該段路線接軌之必要，惟所有軌道橋樑枕木以及車輛站房等，均須大加整理，其各項設施所費，計當在二十萬元以上，市庫支絀，此項巨額費用，勢難驟集，而鐵路之聯絡，又不容有所延緩，為謀本市財力交通二者之



新南京 水陸空交通

四

兼籌並顧，爰將市鐵路租與江南鐵路公司使用，議定租期二十年，押租三萬元，每月租金三千元，將來即由該公司經營改善，其自中華門外總車站至中正街市鐵路一段接軌工程，亦由該公司辦理，當經雙方於本年三月一日正式簽訂合同，於三月二十八日起，開始點驗市鐵路一切財產。茲將該路行車時刻表及各站價目表分列於后：

南京市鐵路行車時刻表（凡有此◇記號者係副班客車）

（一）由江口開往中正街各站時刻

次數	站名	江口開	下關開	三牌樓開	丁家橋開	無量庵開	國府開	中正街到
第一次		五·一〇	五·一五	五·二五	五·三〇	五·三五	五·四五	五·五〇
第三次		◇ 六·〇〇	六·〇五	六·一五	六·二〇	六·二五	六·三五	六·四〇
第五次		七·〇〇	★ 七·一五	七·二五	七·三〇	七·三五	七·四五	七·五〇
第七次		◇ 八·〇五	八·二五	八·三五	八·四〇	八·四五	八·五五	九·〇〇

第九次	九·一五	九·二〇	九·三〇	八·三五	九·四〇	九·五〇	九·五五
第一次	◇ 10·〇五	★ 10·10	10·30	10·35	10·50	10·50	10·55
第一三次	11·〇1	11·10	11·10	11·15	11·30	11·50	11·51
第一五次	◇ 11·〇五	11·15	11·20	11·45	1·00	1·15	1·10
第一七次	1·一五	★ 1·35	1·45	1·50	2·00	2·15	2·10
第一九次	◇ 2·四〇	★ 2·〇〇	2·10	2·15	2·10	2·30	2·35
第二一次	3·五〇	3·55	4·〇5	4·10	4·15	4·25	4·30
第二三次	◇ 四·四〇	四·四五	四·五五	五·〇〇	五·〇五	五·15	五·10
第二五次	五·三五	★ 五·四五	五·五五	六·〇〇	六·〇五	六·15	六·10
第二七次	◇ 六·三五	★ 六·四五	六·五五	七·〇〇	七·10	七·25	七·30

新南京 水陸空交通

六

第二九次	八·〇五	★ 八·二〇	八·三五	八·四〇	八·五〇	九·〇〇	九·〇五
------	------	--------	------	------	------	------	------

說

★此係啣接京滬路到車記號

第五次啣接京滬路到京夜車上午七點到

第十一次啣接京滬路到京三四等客車上午十點另五分到

第十七次啣接京滬路到京錫京客車下午一點十五分到

第十九次啣接京滬路到京特快車下午二點四十五分到

明

第二十五次啣接京滬路到京三四等客車下午五點二十五分到

第二十七次啣接京滬路到京快車下午六點到

第二十九次啣接京滬路到京開京通車下午七點四十五分到

(二)由中正街開往江口各站時刻

次數	站名	次數	次數	次數	次數	次數	次數	次數
第二一次	中正街開	六·〇〇	六·〇五	六·一五	六·二〇	六·二五	六·三五	六·四〇
	國府開							
	無量庵開							
	丁家橋開							
	三牌樓開							
	下關開							
	江口到							

第四次	◇ 七・〇〇	七・一〇	七・二五	七・三〇	七・三〇	七・三〇	▲▲ 七・四五	七・五〇
第六次	八・一〇	八・二〇	八・三五	八・四〇	八・四五	八・四五	▲▲ 九・五五	九・〇〇
第八次	◇ 九・一五	九・二〇	九・三〇	九・三五	九・四〇	九・五〇	九・五〇	九・五五
第十次	一〇・一〇	一〇・二〇	一〇・三〇	一〇・三五	一〇・四〇	一〇・四〇	▲▲ 一〇・五〇	一〇・五五
第一二次	◇ 一一・〇五	一一・一〇	一一・二〇	一一・二五	一一・三〇	一一・三〇	▲▲ 一一・四〇	一一・四五
第一四次	一一・〇五	一一・一五	一一・四〇	一一・四五	一一・五〇	一一・五〇	一・〇〇	一・〇五
第一六次	◇ 一・三〇	一・三五	一・四五	一・五〇	一・五五	一・五五	一一・一五	一一・二〇
第一八次	二・四五	二・五五	三・一〇	三・一五	三・二〇	三・二〇	三・三〇	三・三五
第二十次	◇ 三・五〇	三・五五	四・〇五	四・一〇	四・一五	四・一五	▲▲ 四・二五	四・三〇
第二二次	四・四〇	四・四五	四・五五	五・〇〇	五・〇五	五・一五	▲▲ 五・一五	五・二〇

第二四次	◇	六·三五	五·四五	五·三五	六·〇〇	六·〇五	六·一五	七·〇〇
第二六次		六·三五	六·四五	六·五五	七·〇〇	七·〇五	七·一五	七·三〇
第二八次	◇	八·一〇	八·二〇	八·三五	八·四〇	八·四五	九·〇〇	九·〇五
第三十次		九·三〇	九·四〇	九·五五	一〇·〇〇	一〇·〇五	▲▲一〇·一〇	一〇·一五

▲此係啣接京滬路開車記號

第四次啣接京滬路京閘特通車上午八點正開及京滬三四等客車上午八點十五分開

第六次啣接京滬路快車上午九點三十分開

第十二次啣接京滬路二三四等客車正午十二點開

第二十次啣接京滬路特快車下午五點正開

第二十二次啣接京滬路二三等京錫車下午五點三十分開

第三十次啣接京滬路夜車下午十一點開

說

明

## 注 意

- (一) 旅客行李，如須該路外脚快搬運，從車站門口送上火車，或從車上搬下送到車站門外，每件給銅元八枚；倘脚伙人等，有留難或需索情事，旅客可告知站長轉報車務股嚴辦。
- (二) 該路對於乘車旅客免費行李重量，規定為四十公斤，如超過以上重量者，每四十公斤每站收費一分五釐，不足四十公斤者，亦照四十公斤計算。

## 南京市鐵路三、四等客票價目表

江下	關口	三牌樓		丁家橋		鼓樓		國民政府		中正街
		三等	四等	三等	四等	三等	四等	三等	四等	
		五分	三分	五分	三分	五分	三分	五分	三分	
		一角	六分	一角	六分	一角	六分	一角	六分	
		五分	三分	五分	三分	五分	三分	五分	三分	
		二分	一分	二分	一分	二分	一分	二分	一分	

(寅)汽車 南京自建都以來，汽車營業，日見發達，市工務局爲劃一車價以便行旅起見，特規定小汽車價目表，責令車夫懸掛於車中易見之處，茲附錄該價目表如下。

### 南京市工務局規定小汽車價目表

價目分兩種卽(一)以時間計算(二)以路程計算，僱客與車主應事先言明，免起糾紛。

#### (一)第一種價目(以時間計算)

路遠者以全日或半日計算

(1)全日以十二小時計不得超過大洋拾六元

(2)半日以六小時計不得超過大洋玖元

路近者以鐘點計算

(1)第一小時不得過大洋貳元

(2)僱用一小時以後每小時大洋壹元伍角半小時大洋壹元不足半小時者仍以半小時計

(3)卡車每小時大洋肆元僱用一小時以後每小時大洋叁元半小時大洋

壹元五角不足半小時者仍以半小時計

(二)第二種價目(以路程計算)

(1)在城內單行一次者不得過大洋壹元

(2)在城內來回一次者不得超過大洋貳元(時間以一小時爲限)

(3)出城外單行一次者不得超過大洋貳元

(4)出城外來回一次者不得超過大洋叁元(時間以一小時半爲限)

城外界限以下列地點爲止

與中門挹江門外至下關爲止

中山門外至靈谷寺爲止

中華門外至雨花台爲止

玄武門外至五洲公園爲止

水西門外至莫愁湖爲止

其他下列各地以時間計算

和平門外漢西門外水西門外

上新河 牛首山 燕子磯 板橋 江寧鎮 秣陵關 湯山 棲霞山



至於市內公共汽車，自市府於十九年准由興華公司承辦後，至二十二年，市府因該公司車輛缺乏，不能適應市民需要，乃添招第二商江南汽車公司承辦，路線車輛，均較以前加多，票價經市府規定每公里售銅元七枚，以三公里起碼（即銅元二十一枚）行駛以來，市民稱便，茲將兩公司行駛路線及車輛數目分列於下。

（一）江南汽車公司

● 第一路

夫子廟

首都影戲院

大世界

奇望街

中正街

太平巷

楊公井

文昌巷

大行宮

二郎廟

土街口

新街口

華僑路

乾河沿

薛家巷

黃泥崗

鼓樓

華僑招待所

丁家橋

將軍廟

三牌樓

鐵道部

薩家灣

◎第二路

夫子廟

首都影戲院

大世界

奇望街

中正街

太平巷

楊公井

文昌巷

大行宮

海軍部

挹江門

熱河路

興中門街

下關車站

碑亭巷

國府路

香舖營

估衣廊

乾河沿

薛家巷

黃泥崗

鼓樓

李家巷

傅厚岡

玄武門

馬家街

許家橋

●第三路

雨花路

南山門

中華門

中華路口

下江考棚

道署街

建康路

錦繡坊

內橋

●第四路

許府巷

中央門

和平門車站

中正街

太平巷

楊公井

文昌巷

文行宮

大利巷

仙橋

逸仙橋

中央醫院

黃浦路



新南京水陸空交通

(二)興華汽車公司

●第一路 停駛

●第二路

雨花路

南門外

中華門

三坊巷

三山街

青年會

張府園

三元巷

新街口

半邊街

北門橋

司法院

---

鼓黃坨崗  
丁家橋  
三將軍廟  
薩家灣  
中 海軍部  
中山橋  
京 滬車站  
大馬路

◎ 第三路

夫

子廟

奇望街

中正街

門帘橋

花牌樓

文昌巷

大行宮

土

街口

新街口

半邊街

北

門橋

司法院

---

鼓黃坭崗  
丁家橋部樓  
三將軍廟樓  
薩家灣部樓  
中海軍部橋  
中山橋路  
京滬車站

新南京水陸空交通

# 江南興華 現行公共汽車路線圖

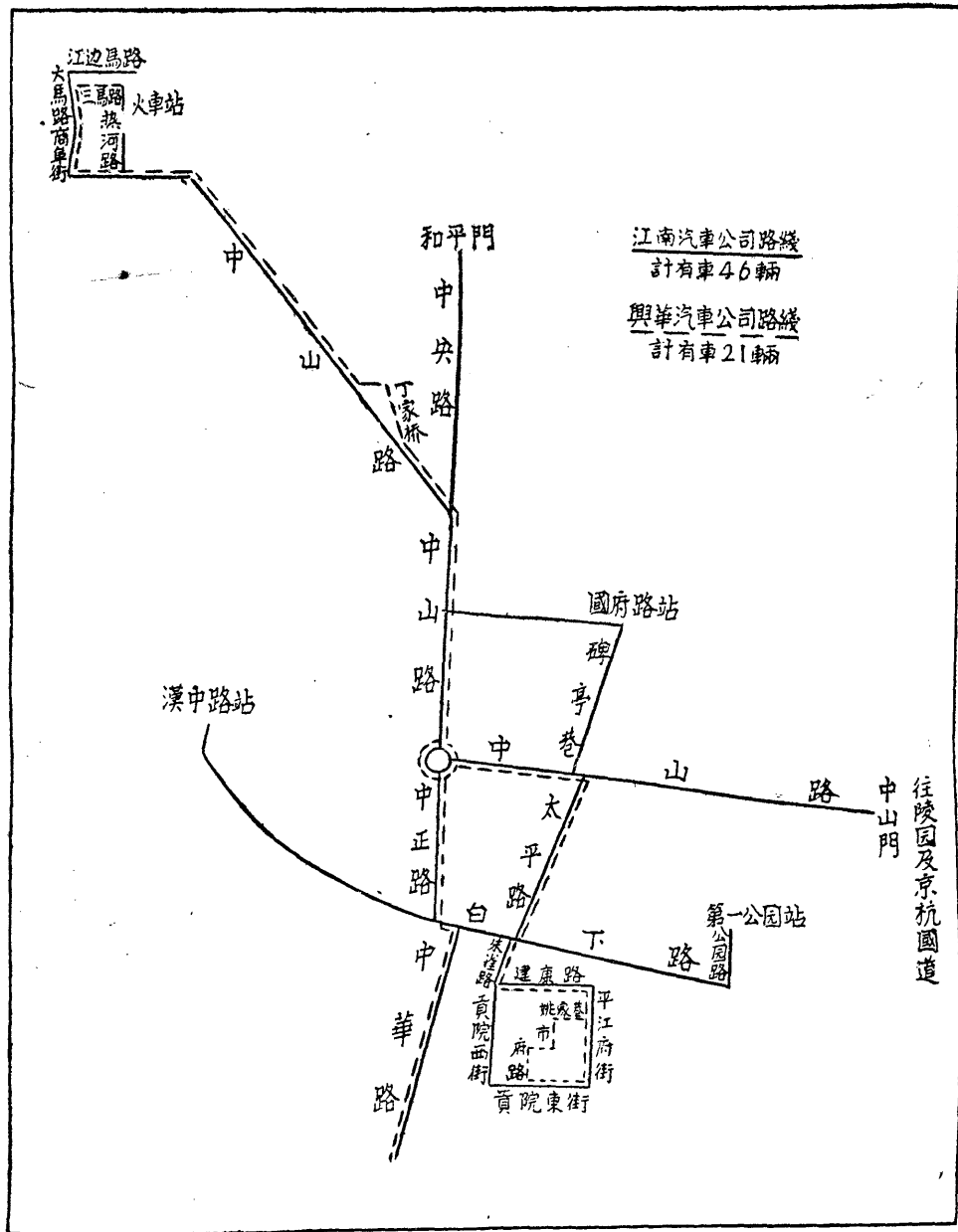



(卯)馬車 南京近年以來，汽車營業，雖日見發達，但馬車之功用，仍有其特長之處，蓋取價既較汽車爲廉，而攜有多量行李之旅客，雇乘馬車實較汽車爲便，且馬車不似汽車須受道路寬窄之限制，除過狹之里街外，任何處所，可以直達。至於雇乘馬車價目，早經市工務局規定標準，茲將是項價目表附錄於后。

### 南京市工務局規定馬車價目表

#### (一)橋車(以全日或半日計)

全日十二小時不得超過大洋伍元

半日六小時不得超過大洋貳元五角

(以鐘點計)

第一小時大洋柒角以後每小時大洋伍角

半小時照每小時原價折半過半小時者照一小時計

#### (二)篷車(以全日或半日計)

全日十二小時不得超過大洋肆元

半日六小時不得超過大洋貳元

(以鐘點計)

第一小時大洋六角以後每小時大洋四角半  
小時者照一小時計

(辰)人力車 人力車乘車價格，向無劃一之例，最近經市政當局規定標準，布告施行。茲將此項標準附錄於后：

南京市人力車價格標準

1 以鐘點計

- 一、每點鐘不得過小洋三角
- 二、半日不得過大洋一元(以五小時計算)
- 三、一日不得過大洋二元(以十小時計算)
- 2 以里計算，每三華里不得過小洋一角五分，一華里不得過銅元二十枚
- 3 設集中點兩處，其價目不得超過下列標準

一、由鼓樓至國民政府小洋二角

- 二、由鼓樓至中山門小洋三角五分
- 三、由鼓樓至第一公園小洋一角五分
- 四、由鼓樓至玄武湖小洋一角五分
- 五、由鼓樓至中央飯店小洋二角
- 六、由鼓樓至水西門小洋二角五分
- 七、由鼓樓至興中門小洋五角五分
- 八、由鼓樓至漢西門小洋二角五分
- 九、由鼓樓至中華門小洋一角五分
- 十、由鼓樓至中正街小洋一角五分

新南 京 水陸空交通

十一、由鼓樓至北門橋小洋二角五分

十二、由鼓樓至新橋小洋一角五分

十三、由鼓樓至武定橋小洋三角

十四、由鼓樓至三山街小洋二角五分

十五、由鼓樓至京滬車站小洋六角

十六、由鼓樓至九龍橋小洋三角五分

十七、由鼓樓至大香爐小洋二角五分

十八、由鼓樓至花牌樓小洋一角

十九、由鼓樓至成賢街小洋一角五分

二十、由鼓樓至夫子廟小洋三角

(巳) 自行車 自行車，可向自行車行租用，租價全日約小洋十五角，(以小時計算) 半日約小洋八角，(以五小時計算) 每小時約小洋二角，晚間添加水電燈，每小時另加小洋五分。

(午) 驢馬 除上述各項交通工具外，尚有驢馬可以代步，每驢雇價，每天約大洋一元，馬則倍之，至驢馬夫之酒飯資，可隨意酌給二三角不等，雇乘驢馬之處大多在城內鼓樓，十廟口，中華門，中山門，興中門一帶。

### (未) 水上交通

#### (一) 小汽輪

由中華門至下關 每人小洋貳角  
由下關至中華門 每人小洋貳角

由芭斗山至下關 每人大洋貳角  
由下關至芭斗山 每人大洋貳角

由八卦洲至下關 每人大洋貳角  
由下關至八卦洲 每人大洋貳角

由下關至燕子磯  
由燕子磯至下關 每人大洋貳角

(二) 輪渡

浦口至下關

頭 一角伍分

由

下關至浦口

每人二等大洋一角  
三五分

包用(專開)單渡三元來回五元

(乙) 水運

(子) 長江輪船 南京下關爲沿長江重要商埠之一，上下水輪船，無不停泊於此，上水各輪船，每日約在上午七時至八時啓綻，下水各輪船每日約在中午十二時至下午一時啓綻，茲將各輪船公司業務情形，臚列於後。

A. 公司及船名

1. 招商局現由交通部主辦有江新江順江安江華各大號船，及建國江靖江大各次號船。

2. 三北公司係中國商辦，有長興青浦各大號船，及新寧興，松浦各次號船。

3. 寧紹公司係中國商辦，僅有寧紹號船一艘。

4. 怡和公司，係英商辦理，有公和，德和，聯和，隆和，吉和，瑞和，各大號船，及寶和，湘和，同和，昌和，各次號船。

5. 太古公司係英商辦理，有吳淞，蕪湖，武穴，大通，安慶，鄱陽，武昌，溫州，黃浦，各大號船，及長沙，沙市，吉安，湘潭，各次號船。

6. 日清公司係日本商辦，有鳳陽丸，襄陽丸，洛陽丸，大貞丸，大福丸各船自九一八以後，國人爲愛國心所驅使，多不願乘坐日船，以是旅客既裹足不前，而同時貨運亦一落千丈。

#### B. 噸數

各公司輪船噸數，大者由二千五百噸至三千噸，其次由一千噸至二千噸。

#### C. 碼頭

各公司在下關江邊祇有躉船，并無碼頭，寧紹與三北共有一躉船，其餘各公司各有一躉船。

#### D. 里程及航行時間

上

駛

下

駛

新南京 水陸空交通

二六

區 間 里 程 航行時間 區 間 里 程 航行時間

里 里

上海至通州 三六〇 八小時半 漢口至黃州 一八〇 四小時半

通州至江陰 一八〇 三小時 黃州至黃石港 九〇 一小時半

江陰至泰興 九〇 二小時半 黃石港至武穴 一八〇 二小時

泰興至口岸 六〇 一小時 武穴至九江 一一〇 二小時

口岸至鎮江 一二〇 三小時半 九江至安慶 三六〇 六小時半

鎮江至南京 一八〇 五小時半 安慶至大通 一八〇 四小時半

南京至蕪湖 一八〇 六小時 大通至蕪湖 二四〇 四小時

蕪湖至大通 二四〇 六小時半 蕪湖至南京 一八〇 四小時

大通至安慶 一八〇 六小時半 南京至鎮江 一八〇 三小時半

安慶至九江 三六〇 九小時 鎮江至口岸 一二〇 二小時半

九江至武穴 一二〇 二小時半 口岸至泰興 六〇 一小時

武穴至黃石港 一八〇 四小時半 泰興至江陰 九〇 二小時

黃石港至黃州 九〇 二小時半 江陰至通州 一八〇 二小時半



黃州至漢口

一八〇

里

六小時

通州至上海

三〇六

里

七小時半

共計

二五二〇

二日又十  
九小時半

二五二〇

二日

E. 各輪船艙位價目

各輪船艙位價目，均不一致，即同一公司之各輪船，其艙位價目，亦各不同，蓋須視各輪船之新舊優劣大小而定價目之高低也。茲將各公司定價之大概情形分列於后：

招商局南京至漢口各埠價目表

地名	頭等船	二等船	官	房	艙	統	艙
江華	江安	江順	江新				
江靖	江大	建國	(江天)	(江裕)	有括弧者暫停駛		
頭等船	二等船	頭等船	二等船	頭等船	二等船	頭等船	二等船
六元八角	三元六角	二元六角	二元六角	二元四角	一元二角	一元二角	一元二角
五元四角	四元	三元六角	二元一角	二元一角			

招商局南京至上海各埠價目表

地名	官	船	房	船	統	船
安慶	九元	七元	四元八角	四元六角	二元五角	二元五角
九江	二元	八元六角	六元六角	六元四角	三元六角	三元五角
武穴	一元三元	九元六角	七元	六元八角	三元八角	三元七角
黃石港	一元四角	十元八角	八元	七元六角	四元一角	四元
黃州	一元五角	一元四角	八元四角	八元	四元三角	四元二角
漢口	一元八角	一元三角	九元二角	八元八角	四元五角	四元四角
鎮江	三元	二元四角	一元六角	一元四角	六角	六角
口岸	四元六角	三元六角	二元四角	二元二角	一元二角	一元一角
泰興	五元二角	三元八角	二元六角	二元四角	一元三角	一元二角
江陰	五元六角	四元	二元八角	二元六角	一元四角	一元三角
通州	六元四角	四元六角	三元二角	二元八角	一元七角	一元六角

上海 六元四角 五元四角 三元二角 三元 一元七角 一元七角

### 三北公司長興明興輪價目

上

駛

船名	統 船	房 船	特 房	官 船
蕪湖	一元二角	二元四角	二元八角	三元六角
大通	二元一角	三元六角	四元三角	五元四角
安慶	二元五角	四元六角	五元六角	七元
九江	三元五角	六元四角	六元八角	八元六角
武穴	三元七角	六元八角	七元六角	九元六角
圻州	三元八角	七元二角	八元二角	十元
黃石	四元	七元六角	八元六角	十元八角
黃州	四元二角	八元	九元	十一元四角
漢口	四元四角	八元八角	十元	十三元

新南京 水陸空交通

下

駛

鎮江	六角	一元四角	二元	二元四角
口岸	一元一角	二元二角	二元八角	三元六角
泰興	一元一角	二元二角	二元八角	三元六角
江陰	一元三角	二元六角	三元二角	四元
通州	一元六角	三元二角	四元六角	六元四角
上海	一元七角	三元二角	四元六角	六元四角

三北公司

新寧興  
清浦

松浦  
靖安

三北  
富陽

輪價目

上

駛

統 船	房 船	官 船	超 等
蕪湖	一元	二元四角	四元二角
大通	一元八角	四元	六元六角
		六元六角	八元

安慶	九江	武穴	圻州	黃石港	黃州	漢口
二元四角	三元	三元二角	三元六角	三元八角	四元	四元
四元八角	六元四角	六元四角	七元	七元六角	八元二角	八元四角
七元二角	九元	九元	九元五角	十元五角	十一元五角	十二元
十元	一元二角	十二元	十二元	十三元	十三元五角	十五元

下

駛

鎮江	口岸	泰興	江陽	通州	上海
六角	一元一角	一元二角	一元三角	一元四角	一元五角
一元二角	二元二角	二元四角	二元六角	二元八角	三元
二元	三元二角	三元六角	三元六角	四元	五元
三元	四元	四元五角	五元	五元五角	五元五角

甯紹公司甯紹輪價目

上

駛

統 船

房 艙

特 房

官 艙

超 等

蕪 湖

一元二角

二元六角

三元二角

三元六角

四元

大 通

一元八角

四元

四元六角

五元四角

六元

安 慶

二元四角

五元二角

五元八角

六元六角

八元

九 江

三元二角

七元

八元

八元四角

十元

武 穴

三元四角

七元四角

八元六角

十元

十元八角

圻 州

三元六角

七元八角

九元

十元八角

十一元四角

黃 石 港

三元八角

八元

九元二角

十一元四角

十二元二角

黃 州

四元

八元四角

九元四角

十二元

十四元

漢 口

四元二角

九元

十元

十二元六角

十四元

下

駛

鎮 江

六角

一元三角

一元五角

一元八角

二元六角

泰興	八角	一元八角	二元	二元四角	三元六角
口岸	一元	二元二角	二元六角	三元	四元
江陰	一元二角	二元六角	三元	三元六角	四元六角
通州	一元四角	三元	三元六角	四元二角	五元二角
上海	一元六角	三元四角	四元	四元八角	六元

怡和公司南京至宜昌各埠價目表

地名	大棗間	特別官艙	官艙	房艙	統艙
蕪湖	一二·〇〇元	九元	三五元	二·五元	一·〇〇元
安慶	二七·〇〇元	一八·〇〇元	七·五元	五·五元	二·二元
九江	三六·〇〇元	二四·〇〇元	一一·〇〇元	七·五元	三·五元
漢口	四五·〇〇元	三五·〇〇元	一五·〇〇元	一〇·〇〇元	四·五元
沙市	九八·〇〇元	七二·〇〇元	三〇·〇〇元	二〇·〇〇元	八·五元
宜昌	一〇五·〇〇元	八〇·〇〇元	三二·〇〇元	二二·〇〇元	九·五元

怡和公司南京至上海各埠價目表

地名 大菜間 特別官艙 官艙 房艙 統艙

元 元 元 元 元

鎮江 一二·〇〇 九·〇〇 三·五〇 二·五〇 一·〇〇

上海 二四·〇〇 一八·〇〇 七·五〇 五·五〇 二·二〇

有頭等大菜間，特別官艙，官艙，房艙，統艙各船名列於左

公和 吉和 寶和 隆和 平和 瑞和

有大菜間 官艙 房艙 統艙各船列於左

德和 湘和

有特別官艙 房艙 統艙各船列於左

同和 江和

太古公司南京至宜昌價目表 船名 (武昌) (蕪湖)

地名 官艙 房艙 統艙

元 元 元

蕪湖 四·〇〇 二·五〇 一·〇〇



太古公司南京至上海各埠價目表

地名	官 船	房 船	統 船
大通	六·〇〇	三·八〇	一·七〇
安慶	七·〇〇	四·五〇	二·一〇
九江	一〇·〇〇	六·四〇	三·二〇
武穴	一一·〇〇	七·〇〇	三·四〇
黃石港	一二·〇〇	七·五〇	三·八〇
黃州	一二·〇〇	八·〇〇	四·〇〇
漢口	一四·〇〇	九·〇〇	四·二〇
宜昌	三三·〇〇	二二·〇〇	一一·〇〇
鎮江	二·〇〇	一·〇〇	〇·五〇
口岸	四·五〇	三·〇〇	一·三〇
泰興	四·五〇	三·〇〇	一·四〇
江陰	四·五〇	三·〇〇	一·四〇

新南京水陸空交通

三六

通州  
上海

五·〇〇  
六·〇〇

三·五〇  
四·〇〇

一·五〇  
一·七〇

太古公司南京至長沙價目表

沙市湘潭温州

地名

官 船

房 船

統 船

元

元

元

蕪湖

三·〇〇

二·〇〇

一·〇〇

大通

五·一〇

三·四〇

一·七〇

安慶

六·〇〇

四·〇〇

二·〇〇

九江

九·〇〇

六·〇〇

三·〇〇

武穴

九·六〇

六·四〇

三·二〇

黃石港

一〇·二〇

六·八〇

三·四〇

黃州

一〇·八〇

七·二〇

三·六〇

漢口

一二·〇〇

八·〇〇

四·〇〇

長沙

二四·〇〇

一六·〇〇

八·〇〇

太古公司南京至上海價目表

地名 官 房 統  
元 元 元 元 元 元 元

鎮江 元 元 元 元 元 元 元

口岸 元 元 元 元 元 元 元

泰興 三·六〇 二·四〇 一·二〇 一·二〇 一·二〇 一·二〇

江陰 三·六〇 二·四〇 一·二〇 一·二〇 一·二〇 一·二〇

通州 四·五〇 三·〇〇 一·五〇 一·五〇 一·五〇 一·五〇

上海 四·八〇 三·二〇 一·六〇 一·六〇 一·六〇 一·六〇

(丑)內河輪船 南京內河輪船有揚州班鎮江口岸班蕪湖班及六合班四班，茲將各班船名，頭領，價目，及客位，列表於后。

揚州班船名碼頭價目客位表

公司名稱 船名 開往地點 價目 客位 備註

泰昌公司 元昌巴斗山 元 五〇 一四〇 每天祇有一家輪流開往

協和公司 恆貴划子口 元 五〇 九〇

天泰公司 同泰大河口 元 五〇 一四〇

泰豐公司 慶 豐 沙馬州 五〇 九〇

泗園溝 五〇

十二圩 一〇〇

瓜州 一〇〇

八里舖 一〇〇

揚州 一〇〇

鎮江口岸班船名碼頭價目客位表

公司名稱 船名 開往地點 價目 客位 備註

泰昌公司 興 泰 巴斗山 元 一六〇 每天祇有一家輪流開往

協和公司 鎮 昌 划子口 五〇 一八〇

大河口 五〇

沙馬洲 五〇

泗園洲 五〇

十二圩 一〇〇

瓜州 一〇〇

註

口鎮 江岸 一〇〇

蕪湖班船名碼頭價目客位表

公司名稱 船名 開往地點 價目 客位 備註

泰昌公司 元昌 北河口 元 五〇 一四〇 每天祇有一家輪流開往

協和公司 恆興 泰大勝關 五〇 一六〇

天泰公司 鎮昌 烏江 五〇 一八〇

同泰 同泰 石壩河 五〇 一四〇

同春 同春 采石磯 五〇 八〇

泰豐公司 慶豐 和州 一〇〇 九〇

慶泰 慶泰 西梁山 一〇〇 八〇

燕湖 燕湖 燕湖 一〇〇 八〇

### 六合班船名碼頭價目客位表

公司名稱	船名	開往地點	價目	客位	備註
天泰公司	同	春巴斗山	五〇	八〇	現已停班
泰昌公司	慶	泰划子口	五〇	八〇	
		大河口	五〇		
		東溝	五〇		
		西溝	五〇		
		瓜埠	五〇		
		六合縣	八〇		

除上舉各內河輪船公司外，最近又有源大內河輪船公司，茲將該公司各班船名碼頭價目表分列於后：

### 和州班船名碼頭價目表

船名      開往地點      價目

協泰	大	北河口	元
		大勝關	•二五
		新州頭	全上
		和州	全上
		馬鞍山	•三五

### 九里埂班船名碼頭價目表

永源	昌和	巴斗山	通江集	九里埂
船名	船名	開往地點	開往地點	開往地點
		觀音門	小洋二角	
		全上	全上	全上

### 鎮江口岸班船名碼頭價目表

船名	開往地點	價目
----	------	----

新南京水陸空交通

源泰	巴斗山	銅元七十枚
錫昌	划子口	全上

大江口	全上
-----	----

沙馬洲	全上
-----	----

泗園洲	全上
-----	----

十二圩	全上
-----	----

瓜州	全上
----	----

鎮江	銅元八十枚
----	-------

以上各輪開駛時間，普通在上午六點半至八點不等，大約夏季在六點半，冬季改爲八點開行。

(丙) 陸運

(子) 京滬鐵路 京滬鐵路起自南京下關，止於上海北站，全路共長三一一。

○四公里，原名滬甯鐵路自南京奠都後，始改今名，北與津浦鐵路相通，南與滬杭甬鐵路啣接，茲將該路最近之行車時刻表及各項價目表，分別列後。



# 京 滬 路 時 刻 表

上海北站至南京 站名 上行		74	82	72	4	22	76	2	302	78	80	6	42	距上海北站公里數
		滬常三四等混客車	錫京二三四等混客	滬京三四等混客車	滬京特快車	滬京快客車	嘉鎮混合區間通車	開京特通客車	滬平聯運特通客車	滬常二三四等混客	滬錫二三等混客車	滬京夜特快車	滬京三四等客車	
上海北站開		0.50		5.00	8.00	9.00	11.00	13 10	16.60	16.30	18.05	23.00	24.00	
真茹		—		5.19	—	—	11.19	—	—	16.47	18.27	—	—	7.56
南翔		—		5.39	—	9.30	11.35	—	—	17.04	18.47	23 33	—	17.25
黃渡		—		5.53	—	9.42	11.47	—	—	17.22	19.02	—	—	23.41
安亭		—		6.08	—	9.55	12.00	—	—	17.47	19.22	—	—	30.99
夫福巷		—		6.25	—	—	—	—	—	17.59	19.34	—	—	36.07
陸家浜		—		6.45	—	—	12.19	—	—	18.11	19.46	—	—	42.36
青陽港		—		6.58	—	10.19	12.31	—	—	18.23	19.58	—	—	48.24
崑山		2 02		7.09	9.08	10.28	12.40	14 22	—	18.36	20.69	—	—	51.68
正儀		—		7.30	—	—	12.58	—	—	18.55	20.27	—	—	62.33
唯亭		—		7.45	—	—	13.12	—	—	19.08	20.43	—	—	68.86
外跨塘		—		8.02	—	—	—	—	—	19.25	20.59	—	—	77.72
官濱里		—		8.16	—	11.08	13.32	—	—	19.38	21.11	—	—	83.47
蘇州		2, 6		8.35	9.54	11.23	13.47	15.06	18 00	20.01	21.41	1.10	2.00	86.33
潘墅關		—		8.53	—	11.41	14.05	—	—	20.23	22.04	—	—	98.65
望亭		—		9.14	—	11.55	14.22	—	—	20.40	22.20	—	—	107.33
周涇巷		—		9.33	—	—	14.38	—	—	21.03	22.38	—	—	117.82
無錫旗站		3.45		9.46	—	—	14.50	—	—	21.21	22.50	—	—	123.07
無錫		4 00	6.30	10.09	10 47	12.39	15.06	15 56	—	21.36	23.00	2.08	2 58	128.54
石塘灣		4.21	6.54	10.30	—	—	15.26	—	18.55	21.54	—	—	—	139.23
洛社		4 30	7.02	10.40	—	—	15.34	—	—	22.02	—	—	—	141.99
橫林		4 45	7.20	11.29	—	13.08	15.47	—	—	22.16	—	—	3 34	150.26
戚墅堰		4 58	7.35	11.41	—	13.20	15.59	—	—	22.28	—	—	4 00	153.26
常州		5 15	8.07	12.08	11.48	13.48	17.20	16.60	19 53	22 45	—	3.05	4.39	167.37
新開鎮		—	8.26	12.25	—	—	17.36	—	—	—	—	—	4 47	176.22
奔牛		—	8 45	12.45	—	14.14	17.51	—	—	—	—	—	—	185.08
呂城		—	9 01	13 06	—	14.28	18 04	—	—	—	—	—	—	192.60
陸口		—	9.18	13.25	—	—	18.21	—	—	—	—	—	—	202.69
丹陽		—	9 42	13.44	12 40	14 54	18 39	17.41	20 47	—	—	4.17	5.58	212.10
新豐		—	10.02	14.01	—	15.09	18 57	—	—	—	—	—	—	220.25
新澤		—	10 22	14.24	—	—	19 21	—	—	—	—	—	—	232.88
鎮江旗站		—	10.33	14 36	13.11	15.35	19.32	—	—	—	—	—	—	237.96
鎮江		—	0.51	15.00	13.26	15.53	19 40	18.24	21 33	—	—	5.10	7.20	242.02
高資		—	11 15	15.22	—	16.12	—	—	—	—	—	—	—	254.75
橋頭鎮		—	11 27	15.35	—	16.24	—	—	—	—	—	—	—	259.88
下蜀		—	11.43	15.49	—	16.37	—	—	—	—	—	—	—	266.46
龍潭		—	12.05	16 11	—	16.56	—	—	—	—	—	6.0	8 48	277.55
棲霞山		—	12 25	16.30	—	17.13	—	—	—	—	—	—	—	287.54
堯化門		—	12.43	16.48	—	—	—	—	—	—	—	—	—	296.38
太平門		—	12.55	17 01	—	—	—	—	—	—	—	—	—	303.53
和平門		—	13.04	17.16	14.35	17.49	—	19.25	—	—	—	6.49	9.53	306.44
南京到		—	13.15	17.25	14 45	18 00	—	19.45	22.55	—	—	7.00	10.05	311.04

4 · 22 · 2 · 302 號列車係掛有餐車。6 號列車係掛有餐臥車。

# 京 滬 路 時 刻 表

南京至上海北站 站名 下行	79	77	75	1	73	71	21	41	3	81	5	301	距南京公里數
	錫滬二三等混客車	常滬二三四等客混	鎮嘉混通車	京開特通客車	常滬三三四等混客車	京滬三四等混客車	京滬快客車	京滬三四等客車	京滬特快車	京錫二三四等	京滬夜特客車	滬平聯運夜特通客	
南 京 開				8 00		8 15	9.30	12.00	17.00	17 39	23 00	24.00	
和 平 門				8.14		8.32	9.49	12.17	17.14	17.51	23 16	—	4.60
太 平 門				—		8.42	—	12.28	—	18.01	—	—	7.46
泰 化 門				—		8.57	—	12.46	—	18.16	—	—	14.66
棧 霞 山				—		9.14	10.18	13.10	—	18 34	—	—	23.50
龍 潭				—		9.32	10 35	13.28	—	19.03	0.04	—	33.49
下 蜀				—		9.51	—	13 53	—	19.21	—	—	44.58
橋 頭 鎮				—		10.04	11.00	14.07	—	19.33	—	—	51.16
高 資				—		10.16	11.13	14.20	—	19.45	—	—	56.99
鎮 江			6.20	9.30		10 43	11.40	14.52	18.29	20 15	1.00	1.48	69.02
鎮江旗站			6 31	9.41		10 57	11.51	15 05	—	20.27	—	—	73 08
渣 澤			6.45	—		11.08	—	15 28	—	20.39	—	—	78 16
新 豐			7.04	—		11.29	12.17	15.48	—	21.01	—	—	90.79
丹 陽			7.19	10.12		11.44	12.38	16.03	19.07	21.20	1.51	2.23	98.94
陵 口			7.35	—		12.00	—	16.18	—	21 36	—	—	108.35
呂 城			7.52	—		12.10	13.04	—	—	21.53	—	—	118 44
奔 牛			8.06	—		12.42	13.18	16.45	—	22 08	—	—	125 96
新 崗 鎮			8.24	—		13.00	13 33	17.03	—	22.24	—	—	134 82
常 州		6.00	8.46	11.06	12.00	14.20	13.56	17.26	20.01	22.46	3.02	3.41	143.67
戚 墅 堰		6 18	9.06	—	12 19	14.40	14.15	17.46	—	23.05	—	—	154.73
橫 林		6 30	9.19	—	12.31	14.54	14.28	18 00	—	23.17	—	—	160.73
洛 社		6.44	9 34	—	12.46	15.10	—	18.16	—	23.32	—	—	169.05
石 塘 灣		6 52	9 44	—	12.56	15 24	14.45	—	—	23.40	—	—	171.81
無 錫	5.45	7.13	10.07	11.57	13.30	15.32	15.15	18.49	20.53	23.55	4.05	4.58	182.50
錫 旗 站	5.55	7.23	—	—	13.42	16.03	—	—	—	—	—	—	187.37
周 涇 巷	6.07	7.35	10.30	—	13.55	16.16	—	19.09	—	—	—	—	193 22
望 亭	6.24	7.52	10.47	—	14.20	16.35	15.56	19.27	—	—	—	—	203 71
滄 墅 關	6.39	8.07	11.02	—	14 35	16.51	—	19.42	—	—	—	—	212.39
蘇 州	7.05	8.31	11.26	12 50	15.02	17.16	16.27	20.07	21.46	—	5 10	5.41	224.71
官 瀆 里	7.14	8.40	—	—	15.13	17.28	—	—	—	—	—	—	227 57
外 塢 塘	7.16	8 52	11.43	—	15 26	17.42	—	20 25	—	—	—	—	233 32
唯 亭	7.43	9.07	11.18	—	15 42	17.59	—	20.41	—	—	—	—	242 18
正 儀	7 56	9.23	12.11	—	15.55	18.12	—	20.54	—	—	—	—	248 66
崑 山	8 14	9.45	12.42	13 30	16 15	18.32	17.12	21.13	—	—	—	—	259 36
青 陽 港	8.24	9.55	12.52	—	16.26	18 44	17.22	21.24	—	—	—	—	262 80
陸 家 浜	8.36	10.12	—	—	16.38	18 57	—	—	—	—	—	—	268 63
大 福 菴	8 51	10.23	—	—	16 53	19.10	—	—	—	—	—	—	274 37
安 亭	9.03	10.35	13.16	—	17 05	19.24	17.49	21.50	—	—	—	—	280.05
黃 渡	9.16	10.48	—	—	17 18	19.39	—	22 05	—	—	—	—	287 63
南 翔	9.33	11.00	13.38	—	17 30	19.52	18.11	22 18	—	—	6.49	—	293.79
嵐 茹	9 51	11.21	13 57	—	17.47	20.12	—	—	—	—	—	—	303.48
上海北站	10.05	11.35	14.10	14 30	18.00	20.25	18.35	22.45	23 30	—	7.15	7 40	311 04

1. 21. 3 號列車係掛有餐車。5. 301 號列車係掛有餐臥車。

# 京滬鐵路頭二三等價目表

南 至	尋常快車			特別快車		
	頭等	二等	三等	頭等	二等	三等
棲霞山	.90	.60	.30			
龍潭	1.35	.90	.45	1.95	1.20	.60
鎮江	2.70	1.80	.90	3.30	2.10	1.05
新豐	3.45	2.30	1.15			
丹陽	3.75	2.50	1.25	4.35	2.80	1.40
奔牛	4.35	2.90	1.45			
常州	4.95	3.30	1.65	6.15	3.90	1.95
戚墅堰	5.25	3.50	1.75			
無錫	6.15	4.10	2.05	7.35	4.70	2.35
望亭	6.60	4.40	2.20			
滄墅關	6.60	4.40	2.20			
蘇州	6.90	4.60	2.30	8.70	5.50	2.75
崑山	7.95	5.30	2.65	9.75	6.20	3.10
安亭	8.55	5.70	2.85			
黃渡	8.85	5.90	2.95			
南翔	9.00	6.00	3.00	10.80	6.90	3.45
真如	9.30	6.20	3.10			
上海北站	9.45	6.30	3.15	11.85	7.50	3.75

新 南 京 水陸空交通

四四

京滬鐵路夜車臥車票，不論遠近，每張上鋪三元五角，下鋪四元五角。萬國寢台車會社之臥車，上鋪或下鋪每張洋六元九角。月台票上海北站每張七分，其他各站每張五分。

# 京 滬 鐵 路 四 等 票 價

崑山	唯亭	外跨塘	官瀆里	蘇州	泔堰關	望亭	周涇巷	無錫旗站	無錫	石塘灣	洛社	橫林	戚墅堰	常州	新開鎮	奔牛	呂城	陵口	丹陽	新豐	澤渣	鎮江旗站	鎮江	鎮江邊	高資	龍潭	棲霞山	堯化門	太平門	和平門	南京	站名
----	----	-----	-----	----	-----	----	-----	------	----	-----	----	----	-----	----	-----	----	----	----	----	----	----	------	----	-----	----	----	-----	-----	-----	-----	----	----

.35	—	.50	.55	.60	.65	.70	.80	.80	.85	.90	.95	1.00	1.05	1.10	1.15	1.20	—	—	1.40	1.45	1.50	1.55	1.55	1.60	1.65	1.80	1.85	—	1.95	2.00	2.00	站北海上	
—	—	—	—	—	—	—	—	—	—	—	—	—	—	—	—	—	—	—	—	1.05	1.10	1.20	—	1.25	1.25	—	—	—	—	—	—	—	山崑
—	.10	—	—	—	—	—	—	—	—	—	—	—	—	—	—	—	—	—	—	—	—	—	—	—	—	—	—	—	—	—	—	—	里瀆官
.25	—	—	—	—	—	.15	—	.25	.30	—	—	.45	.45	.55	—	.65	—	.80	.85	.90	.95	1.00	1.00	1.05	1.10	—	—	1.40	1.40	1.45	1.45	州蘇	
.50	—	—	—	—	—	.15	.10	—	—	—	.10	.15	.20	.25	—	.40	—	.50	.55	.60	.70	.75	.75	.75	.85	—	—	—	1.15	1.20	1.20	錫無	
—	—	—	—	—	—	—	—	.30	—	—	—	.15	.10	—	—	.15	.20	—	.30	.35	.45	.50	.50	.50	.60	—	—	—	.90	.90	.95	州常	
—	—	—	—	—	—	—	—	—	—	—	—	—	—	—	—	.15	.10	—	.10	.15	.20	.20	.25	—	—	—	—	—	.60	.65	.65	陽丹	
—	—	—	—	—	—	—	—	—	—	—	—	—	—	—	—	—	—	—	—	—	—	.15	.15	.15	—	—	—	—	—	—	—	—	豐新
—	—	—	—	—	—	—	—	—	—	—	—	—	—	—	—	—	—	—	—	—	—	—	—	—	—	—	—	—	.50	.55	澤渣		
—	—	—	—	—	—	—	—	—	—	—	—	—	—	—	—	—	—	—	—	—	—	—	—	—	—	—	—	—	.45	.45	.50	站旗江鎮	
—	—	—	—	—	—	—	—	—	—	—	—	—	—	—	—	—	—	—	—	—	—	—	—	—	.10	—	—	.40	.40	.45	.45	江鎮	
—	—	—	—	—	—	—	—	—	—	—	—	—	—	—	—	—	—	—	—	—	—	—	—	—	—	.25	.30	—	.40	.45	.50	邊江江鎮	

京滬鐵路車輪聯票價目表

四等 IV	三等 III	二等 II	頭等 I	等 別	地 點
	50	90	1.20	翔南經定嘉到站北海上	蘇
	1.10	2.10	3.00	,, , , , ,	州
35	55	1.00		亭安經港鶴白到站北海上	南
	40			,, , , , ,	崑
	45			,, , , , ,	蘇
55	85			,, , , , ,	無
80	1.40			,, , , , ,	錫
55	75	1.30		,, , , 浦青, 站北海上	南
	60			,, , , , ,	崑
	65			,, , , , ,	蘇
75	1.05			,, , , , ,	無
1.00	1.60			,, , , , ,	錫
60	80	1.40	1.80	,, , , 角家朱, 站北海上	南
	65	1.10	1.35	,, , , , ,	崑
	70	1.20	1.50	,, , , , ,	蘇
80	1.10	2.00	2.70	,, , , , ,	無
1.05	1.65			,, , , , ,	錫
30	50			,, , , 橋仙夢, 站北海上	南
35	55			,, , , 塘門前, , , ,	蘇
45	65			,, , , 鎮萊蓬, , , ,	無
0.75	1.15	1.90	2.65	港陽青經熟常到站北海上	蘇

新南京第七章

四五

新 南 京 水陸空交通

四六

(丑) 津浦鐵路 津浦鐵路起自天津，止於浦口，共長一〇〇九·四八公里，經冀魯皖蘇四省，北與北甯鐵路啣接，南與京滬鐵路相通，爲南北交通樞紐，現首都輪渡工程業經告竣，聯運尤稱便利。茲將該路最近之行車時刻表，及各項價目表，分別列後。

# 津浦鐵路由天津東站至下列各站價目表

站名	特別快車三等票價	三等票價加一倍即二等票價加二倍即頭等票價
天津總站	三角	一角五分
天津西站	三角五分	二角
滄州	二元四角五分	二元一角五分
泊頭鎮	三元一角五分	二元八角五分
德州	四元五角五分	四元一角
濟南府	六元七角	六元一角
泰安府	八元〇五分	七元三角
兗州府	九元六角五分	八元七角五分
臨城	十一元四角	十元三角五分
徐州府	十二元五角五分	十一元五角
福履集	十三元七角五分	十二元五角五分
南宿州	十三元九角五分	十二元七角五分



新南京水陸空交通

四八

固鎮	十四元七角五分	十三元五角五分
蚌埠	十五元六角五分	十四元三角
臨淮關	十六元〇五分	十四元七角
明光	十六元六角五分	十五元三角
滁州	十七元九角	十六元四角五分
浦鎮	十八元八角五分	十七元二角
浦口	十八元九角	十七元二角五分
下關	十八元九角五分	十七元三角

由南京下關至上列各站價目，可以本站之數，減去到達站之數，即得。

由南京起至下列各聯運站普通來回遊覽票價目

站名	取道何站	頭等	貳等	有效期間
北平	天津	87.20	58.15	一個月
開封	徐州	48.05	32.05	”
鄭州	”	53.00	35.35	”
洛陽	”	62.25	41.50	”
石家莊	徐州鄭州	84.95	56.56	”
太原府	徐州鄭州	103.65	69.10	”
北戴河	天津	96.20	64.15	票售時期每年1/5-30/9
秦皇島	”	95.95	64.00	售票時期每年1/5-31/10
山海關	”	97.10	64.75	” ” ”
青島	濟南	79.80	53.20	五月至八月發出者至九月卅日止九月至四月發出者以一個月為限

臥車價目

頭等	上鋪	每夜	三元半
	下鋪	每夜	四元半
貳等	上鋪	每夜	二元半
	下鋪	每夜	三元

特別快車附加費

每一百公里或不滿一百公里

頭等	...	...	...	...	...	六角
二等	...	...	...	...	...	三角
三等	...	...	...	...	...	一角五分

新南 京 水陸空交通

由南京至下列各站聯運特快價目表

站 何 道 取	名 站	名 路
州	封 開	路海隴
，，	州 鄭	，，
，，	陽 洛	，，
，，	州 陝	，，
州鄭	關 潼	路漢平
，，	莊家石	，，
，，	鄉 新	，，
莊家石州鄭州徐	府 定 保	，，
，，	原 太	路太正
台豐站總津天	次 榆	，，
，，	頭 包	路綏平
南	遠 綏	，，
，，	島 青	路濟膠
站 總 津 天	村 周	，，
，，	平 北	路寧北
站 東 津 天	台 豐	，，
，，	河 北	，，
鄉新州鄭州徐	島 皇 秦	，，
海	作 焦 杭	路清道
，，	州 星 南	路杭滬
，，	口	，，
		，，



有效期日期	三等	二等	頭等
3	11.70	23.40	36.15
3	12.95	25.90	40.05
3	15.15	30.30	46.80
4	17.80	35.60	55.05
4	19.40	38.80	59.85
4	20.80	41.60	64.35
3	14.50	29.00	44.85
5	23.20	46.40	71.70
5	25.40	50.80	78.60
5	25.00	50.00	77.40
7	36.05	72.10	111.15
7	33.25	66.50	104.55
4	19.50	39.00	60.30
3	13.95	27.90	43.05
3	21.00	42.00	64.65
4	20.80	41.60	64.05
5	23.00	46.00	70.65
5	22.95	45.90	70.50
3	15.95	31.90	49.35
3	6.65	12.80	20.10
3	6.65	12.80	20.10
3	6.70	12.90	20.20

(寅) 江南鐵路 該路為江南鐵路公司所創辦，與江南各地交通有莫大便利，關係至為重要，現該路為適應各方面要求起見，定於四月廿一日起開始辦理全路旅客包裹及貨運業務，南京蕪湖間先在工程列車上附掛四等客車，五月一日起，正式發售頭二三等客票，南京市臨時車站暫設於中華門外，本京旅客可搭江南汽車公司第三第四及興華汽車公司第二第三路汽車直達中華門車站，茲將該路簡明行車時刻

及票價表，開列於后，該路臨時營業所下關京滬站前華豐轉運公司，中華門江南汽  
車京湖站，新街口中國旅行社，鮮魚巷中國旅行社。

江南鐵路簡明行車時刻及票價表

站名	車次		
	第八十三次車	第七十一次車	第七十三次車
中華門	掛頭二三四等車 下午四點四十分開	掛三四等車 上午八點十分	掛三等車 下午十二點四十分開
采石			
當塗			
蕪湖	下午八點二十五分到	下午十二點五分開	下午四點十分開
灣沚			

宣 城	孫 家 埠	下午四點十分到	下午八點二十分到
--------	-------------	---------	----------

車次	站名	中華門		當塗	蕪湖	灣沚	宣城
		上	下				
第八十二次車	掛頭二三四等	上午七點十五分到		上午八點十八分開	上午七點開		
第七十二次車	掛三四等車		上午七點三十五分到	上午十二點十分開	上午十一點開	上午九點〇四分開	上午七點五六分開
第七十四次車	掛三等車				下午五點二十分到	下午三點五一分開	下午二點四七分開
中華門至各站三等票價(二等加半, 頭等加倍, 四等貧民小工票從優減半)		八		九角五分	一元三角五分	一元九角	二元三角五分

新南京水陸空交通

五四

孫家埠

上午十點十分開

下午二點開

二元五角五分

(卯)京杭公路 京杭公路爲蘇浙皖三省聯絡公路之一，起自南京西華門，止於杭州武林門，經江蘇之句容，溧陽，宜興，及浙江之長興，湖州，共長三二六公里。全路交通業務，南京至長興段現由江南長途汽車公司獨家經理，長興至杭州段則由浙省公路局通車營業，茲將該路京長段及京杭聯運直達各項行車時刻表，及價目表，分列於后。



京杭鐵路京長段行車時刻表

車次	站名	南京	麒麟門	湯山	句容	天王寺	南渡	溧陽	徐舍	宜興	湯渡	夾浦	長興	附記
一	宜長區間													見宜錫路時刻表下行三次車
三	溧錫直達													見宜錫路時刻表上行四次車
五	南溧區間													往杭州者在長興換車至下午四時二十分抵杭
七	錫長直達													見宜錫路時刻表上行四次車
九	溧長區間													見宜錫路時刻表下行七次車
一一	南溧區間													見宜錫路時刻表下行七次車
一三	句天區間													見宜錫路時刻表上行八次車
一五	溧錫直達													見宜錫路時刻表上行八次車
一七	京湯區間	午七:00	午七:10	午七:20	午七:30	午七:40	午七:50	午八:00	午八:10	午八:20	午八:30	午八:40	午八:50	見宜錫路時刻表上行八次車
一九	京句區間	午七:00	午七:10	午七:20	午七:30	午七:40	午七:50	午八:00	午八:10	午八:20	午八:30	午八:40	午八:50	見宜錫路時刻表上行八次車
二一	錫長直達													見宜錫路時刻表上行八次車
二三	京長通車	午七:00	午七:10	午七:20	午七:30	午七:40	午七:50	午八:00	午八:10	午八:20	午八:30	午八:40	午八:50	見宜錫路時刻表上行八次車
二五	京長通車	午九:00	午九:10	午九:20	午九:30	午九:40	午九:50	午十:00	午十:10	午十:20	午十:30	午十:40	午十:50	見宜錫路時刻表上行十次車
二七	錫長直達													見宜錫路時刻表上行十次車
二九	溧錫直達													見宜錫路時刻表下行十次車
三一	京宜通車	午十一:00	午十一:10	午十一:20	午十一:30	午十一:40	午十一:50	午十二:00	午十二:10	午十二:20	午十二:30	午十二:40	午十二:50	見宜錫路時刻表下行十次車
三三	宜湯區間													見宜錫路時刻表下行十次車
三五	京天區間	午十一:00	午十一:10	午十一:20	午十一:30	午十一:40	午十一:50	午十二:00	午十二:10	午十二:20	午十二:30	午十二:40	午十二:50	見宜錫路時刻表下行十次車
三七	南溧區間													見宜錫路時刻表下行十次車
三九	京句區間	午三:00	午三:10	午三:20	午三:30	午三:40	午三:50	午四:00	午四:10	午四:20	午四:30	午四:40	午四:50	見宜錫路時刻表下行十次車
四一	京湯區間	午四:00	午四:10	午四:20	午四:30	午四:40	午四:50	午五:00	午五:10	午五:20	午五:30	午五:40	午五:50	見宜錫路時刻表下行十次車
四三	京句區間	午四:00	午四:10	午四:20	午四:30	午四:40	午四:50	午五:00	午五:10	午五:20	午五:30	午五:40	午五:50	見宜錫路時刻表下行十次車

附記

往杭州者在長興換車至下午四時二十分抵杭

見宜錫路時刻表下行三次車

見宜錫路時刻表上行四次車

見宜錫路時刻表下行七次車

見宜錫路時刻表上行八次車

見宜錫路時刻表上行十次車

見宜錫路時刻表下行十次車

車次	站名	長興	夾浦	湯渡	宜興	徐舍	溧陽	南渡	天王寺	句容	湯山	麒麟門	南京	附記
二	湯京區間													見宜錫路時刻表下行三次車
四	句京區間													見宜錫路時刻表下行七次車
六	天京區間													見宜錫路時刻表下行七次車
八	溧南區間													見宜錫路時刻表下行七次車
一〇	湯京區間													見宜錫路時刻表下行七次車
一二	宜京通車													見宜錫路時刻表下行七次車
一四	湯宜區間													見宜錫路時刻表下行七次車
一六	長錫直達	午七:00	午七:10	午七:20	午七:30	午七:40	午七:50	午八:00	午八:10	午八:20	午八:30	午八:40	午八:50	見宜錫路時刻表下行七次車
一八	湯京區間													見宜錫路時刻表下行七次車
二〇	句京區間													見宜錫路時刻表下行七次車
二二	溧南區間													見宜錫路時刻表下行七次車
二四	長京通車	午八:00	午八:10	午八:20	午八:30	午八:40	午八:50	午九:00	午九:10	午九:20	午九:30	午九:40	午九:50	見宜錫路時刻表下行七次車
二六	長錫直達	午十:00	午十:10	午十:20	午十:30	午十:40	午十:50	午十一:00	午十一:10	午十一:20	午十一:30	午十一:40	午十一:50	見宜錫路時刻表下行七次車
二八	句京區間													見宜錫路時刻表下行七次車
三〇	長京通車	午十一:00	午十一:10	午十一:20	午十一:30	午十一:40	午十一:50	午十二:00	午十二:10	午十二:20	午十二:30	午十二:40	午十二:50	見宜錫路時刻表下行七次車
三二	錫溧直達													見宜錫路時刻表上行八次車
三四	長溧區間	午十一:00	午十一:10	午十一:20	午十一:30	午十一:40	午十一:50	午十二:00	午十二:10	午十二:20	午十二:30	午十二:40	午十二:50	見宜錫路時刻表上行八次車
三六	長錫直達	午十一:00	午十一:10	午十一:20	午十一:30	午十一:40	午十一:50	午十二:00	午十二:10	午十二:20	午十二:30	午十二:40	午十二:50	見宜錫路時刻表上行八次車
三八	溧南區間													見宜錫路時刻表上行八次車
四〇	天句區間													見宜錫路時刻表上行八次車
四二	長宜區間	午三:00	午三:10	午三:20	午三:30	午三:40	午三:50	午四:00	午四:10	午四:20	午四:30	午四:40	午四:50	見宜錫路時刻表上行十二次車
四四	錫溧直達													見宜錫路時刻表上行十二次車

附記

見宜錫路時刻表下行三次車

見宜錫路時刻表下行七次車

見宜錫路時刻表上行八次車

見宜錫路時刻表下行十次車

見宜錫路時刻表上行十二次車

京 杭 路 京 長 段 各 站 客 票 價 目 表

站 名										
南 京	南 京									
湯 山	五 角	湯 山								
句 容	八 角	三 角	句 容							
天 王 寺	一 元 二 角	七 角	四 角	天 王 寺						
南 渡	一 元 八 角 五 分	一 元 三 角 五 分	一 元 〇 五 分	六 角 五 分	南 渡					
溧 陽	二 元 一 角 五 分	一 元 六 角 五 分	一 元 三 角 五 分	九 角 五 分	三 角	溧 陽				
徐 舍	二 元 四 角 五 分	一 元 九 角 五 分	一 元 六 角 五 分	一 元 二 角 五 分	六 角	三 角	徐 舍			
宜 興	二 元 八 角 五 分	二 元 三 角 五 分	二 元 〇 五 分	一 元 六 角 五 分	一 元	七 角	四 角	宜 興		
湯 渡	三 元 一 角	二 元 六 角	二 元 三 角	一 元 九 角	一 元 二 角 五 分	九 角 五 分	六 角 五 分	二 角 五 分	湯 渡	
長 興	三 元 六 角 二 分	三 元 一 角 二 分	二 元 八 角 二 分	二 元 四 角 二 分	一 元 七 角 七 分	一 元 四 角 七 分	一 元 一 角 七 分	七 角 七 分	五 角 二 分	長 興

# 京 蕪 綫 行 車 時 刻 表

(辰)京蕪公路 京蕪公路為蘇浙皖三省聯絡公路之一，復為七省聯絡公路京黔幹線之首段，起自南京中華門外雨花路，訖於安徽蕪湖，共長九十二公里，所經區域，有南京市及蘇皖兩省。江蘇省建設廳公路管理處設有京蕪綫長途汽車，茲將行車時刻表，及客票行李價目表，分別於后。

站名	下關		中華門		安德門		西善橋		板橋		江寧鎮		牧龍亭		銅井		板橋		西善橋		安德門		中華門		下關			
	點分	開	點分	開	點分	開	點分	開	點分	開	點分	開	點分	開	點分	開	點分	開	點分	開	點分	開	點分	開	點分	開		
子一	八·一〇		八·二〇		八·三〇		八·四〇		八·五〇		九·〇〇		九·一〇		九·二〇		九·三〇		九·四〇		九·五〇		一〇·〇〇		一〇·一〇		一〇·二〇	
廿三	八·二〇		八·三〇		八·四〇		八·五〇		九·〇〇		九·一〇		九·二〇		九·三〇		九·四〇		九·五〇		一〇·〇〇		一〇·一〇		一〇·二〇		一〇·三〇	
寅五	八·三〇		八·四〇		八·五〇		九·〇〇		九·一〇		九·二〇		九·三〇		九·四〇		九·五〇		一〇·〇〇		一〇·一〇		一〇·二〇		一〇·三〇		一〇·四〇	
卯七	八·四〇		八·五〇		九·〇〇		九·一〇		九·二〇		九·三〇		九·四〇		九·五〇		一〇·〇〇		一〇·一〇		一〇·二〇		一〇·三〇		一〇·四〇		一〇·五〇	
辰九	八·五〇		九·〇〇		九·一〇		九·二〇		九·三〇		九·四〇		九·五〇		一〇·〇〇		一〇·一〇		一〇·二〇		一〇·三〇		一〇·四〇		一〇·五〇		一〇·六〇	
寅十一	九·〇〇		九·一〇		九·二〇		九·三〇		九·四〇		九·五〇		一〇·〇〇		一〇·一〇		一〇·二〇		一〇·三〇		一〇·四〇		一〇·五〇		一〇·六〇		一〇·七〇	
天十三	九·一〇		九·二〇		九·三〇		九·四〇		九·五〇		一〇·〇〇		一〇·一〇		一〇·二〇		一〇·三〇		一〇·四〇		一〇·五〇		一〇·六〇		一〇·七〇		一〇·八〇	
地十五	九·二〇		九·三〇		九·四〇		九·五〇		一〇·〇〇		一〇·一〇		一〇·二〇		一〇·三〇		一〇·四〇		一〇·五〇		一〇·六〇		一〇·七〇		一〇·八〇		一〇·九〇	
寅十七	九·三〇		九·四〇		九·五〇		一〇·〇〇		一〇·一〇		一〇·二〇		一〇·三〇		一〇·四〇		一〇·五〇		一〇·六〇		一〇·七〇		一〇·八〇		一〇·九〇		一一·〇〇	
元十九	九·四〇		九·五〇		一〇·〇〇		一〇·一〇		一〇·二〇		一〇·三〇		一〇·四〇		一〇·五〇		一〇·六〇		一〇·七〇		一〇·八〇		一〇·九〇		一一·〇〇		一一·一〇	
卯廿一	九·五〇		一〇·〇〇		一〇·一〇		一〇·二〇		一〇·三〇		一〇·四〇		一〇·五〇		一〇·六〇		一〇·七〇		一〇·八〇		一〇·九〇		一一·〇〇		一一·一〇		一一·二〇	
寅廿三	一〇·〇〇		一〇·一〇		一〇·二〇		一〇·三〇		一〇·四〇		一〇·五〇		一一·〇〇		一一·一〇		一一·二〇		一一·三〇		一一·四〇		一一·五〇		一一·六〇		一一·七〇	
卯二	一〇·一〇		一〇·二〇		一〇·三〇		一〇·四〇		一〇·五〇		一一·〇〇		一一·一〇		一一·二〇		一一·三〇		一一·四〇		一一·五〇		一一·六〇		一一·七〇		一一·八〇	
天四	一〇·二〇		一〇·三〇		一〇·四〇		一〇·五〇		一一·〇〇		一一·一〇		一一·二〇		一一·三〇		一一·四〇		一一·五〇		一一·六〇		一一·七〇		一一·八〇		一一·九〇	
地六	一〇·三〇		一〇·四〇		一〇·五〇		一一·〇〇		一一·一〇		一一·二〇		一一·三〇		一一·四〇		一一·五〇		一一·六〇		一一·七〇		一一·八〇		一一·九〇		一二·〇〇	
寅八	一〇·四〇		一〇·五〇		一〇·六〇		一一·一〇		一一·二〇		一一·三〇		一一·四〇		一一·五〇		一二·〇〇		一二·一〇		一二·二〇		一二·三〇		一二·四〇		一二·五〇	
元十	一〇·五〇		一〇·六〇		一〇·七〇		一一·二〇		一一·三〇		一一·四〇		一一·五〇		一二·〇〇		一二·一〇		一二·二〇		一二·三〇		一二·四〇		一二·五〇		一二·六〇	
寅十二	一〇·六〇		一〇·七〇		一〇·八〇		一一·三〇		一一·四〇		一一·五〇		一二·〇〇		一二·一〇		一二·二〇		一二·三〇		一二·四〇		一二·五〇		一二·六〇		一二·七〇	
卯十四	一〇·七〇		一〇·八〇		一〇·九〇		一一·四〇		一一·五〇		一二·〇〇		一二·一〇		一二·二〇		一二·三〇		一二·四〇		一二·五〇		一二·六〇		一二·七〇		一二·八〇	
寅十六	一〇·八〇		一〇·九〇		一一·〇〇		一一·五〇		一一·六〇		一二·一〇		一二·二〇		一二·三〇		一二·四〇		一二·五〇		一二·六〇		一二·七〇		一二·八〇		一二·九〇	
子十八	一〇·九〇		一一·〇〇		一一·一〇		一一·六〇		一一·七〇		一二·二〇		一二·三〇		一二·四〇		一二·五〇		一二·六〇		一二·七〇		一二·八〇		一二·九〇		一三·〇〇	
丑二十	一一·〇〇		一一·一〇		一一·二〇		一一·七〇		一一·八〇		一二·三〇		一二·四〇		一二·五〇		一二·六〇		一二·七〇		一二·八〇		一二·九〇		一三·〇〇		一三·一〇	
寅廿二	一一·一〇		一一·二〇		一一·三〇		一一·八〇		一一·九〇		一二·四〇		一二·五〇		一二·六〇		一二·七〇		一二·八〇		一二·九〇		一三·〇〇		一三·一〇		一三·二〇	
辰廿四	一一·二〇		一一·三〇		一一·四〇		一二·九〇		一三·〇〇		一二·五〇		一二·六〇		一二·七〇		一二·八〇		一二·九〇		一三·〇〇		一三·一〇		一三·二〇		一三·三〇	

# 京 燕 綫 客 票 行 李 價 目 表

## 乘 載 略 則

- 一、孩童四歲以上半票十歲以上全票
- 二、身穿制服佩帶符號及證章之軍警人員得購半票
- 三、每張客票免費行李二十公斤自二十一公斤起每十公斤為一單位照表收費
- 四、越站乘車照越過票價加半倍補票無票乘車照車出發點起照票價加倍補票

### 南 京 下 關

### 來 回 票 價 目 表

南京下關	燕	四元四角二分
南京中華門	湖	四元〇八分

中華門	客 票	三 角													
	行 李	三 分													
安德門	客 票	四 角	一 角	安德門											
	行 李	四 分	一 分												
西善橋	客 票	五 角 八 分	二 角 八 分	一 角 八 分	西善橋										
	行 李	六 分	三 分	二 分											
板橋	客 票	七 角 六 分	四 角 六 分	三 角 六 分	一 角 八 分	板橋									
	行 李	八 分	五 分	四 分	二 分										
江寧鎮	客 票	一 元 〇 四 分	七 角 四 分	六 角 四 分	四 角 六 分	二 角 八 分	江寧鎮								
	行 李	一 角	七 分	六 分	五 分	三 分									
牧龍亭	客 票	一 元 二 角 八 分	九 角 八 分	八 角 八 分	七 角	五 角 二 分	二 角 四 分	牧龍亭							
	行 李	一 角 三 分	一 角	九 分	七 分	五 分	二 分								
銅井鎮	客 票	一 元 四 角	一 元 一 角	一 元	八 角 二 分	六 角 四 分	三 角 六 分	一 角 二 分	銅井鎮						
	行 李	一 角 四 分	一 角 一 分	一 角	八 分	六 分	四 分	一 分							
慈湖	客 票	一 元 六 角 六 分	一 元 三 角 六 分	一 元 二 角 六 分	一 元 〇 八 分	九 角	六 角 二 分	三 角 八 分	二 角 六 分	慈湖					
	行 李	一 角 七 分	一 角 四 分	一 角 三 分	一 角 一 分	九 分	六 分	四 分	三 分						
采石	客 票	一 元 七 角	一 元 四 角				九 角			采石					
	行 李	一 角 七 分	一 角 四 分				九 分								
當塗	客 票	一 元 九 角	一 元 七 角				一 元 二 角			當塗					
	行 李	一 角 九 分	一 角 七 分				一 角 二 分								
蕪湖	客 票	二 元 六 角	二 元 四 角				一 元 九 角			蕪湖					
	行 李	二 角 六 分	二 角 四 分				一 角 九 分								

蕪湖

# 京 建 綫 行 車 時 刻 表

(己)京建公路 該路起自南京安德門，訖於安徽郎溪(昔名建平)，所經區域有南京市及蘇皖兩省，江蘇省建設廳公路管理處設有京建綫長途汽車，茲將行車時刻表及客票行李價目表開列於后：

上 行 車									站 名	下 行 車								
乙十七	甲一五	乙十三	B十一	B九	甲七	B五	A三	乙一		甲二	乙四	B六	甲八	乙十	B十二	A十四	甲十六	
京通 深車	京洪 通車	京區 令間	溧區 洪間	令溧 脚接	京令 脚接	京洪 通車	京壩 通車	溧洪 區間	溧通 京車	洪通 京車	洪令 脚接	令京 脚接	令區 京間	洪通 京車	壩通 京車	溧區 洪間		
15.40	14.00	12.30			10.40	8.30	7.30		南京	9.45	11.05		13.13	15.03	16.05	16.55		
15.48	14.08	12.38			10.48	8.35	7.38		安德門	9.37	10.57		13.05	14.55	15.57	16.47		
16.00	14.20	12.50			11.00	8.50	7.50		大定坊	9.24	10.45		12.52	14.42	15.44	16.34		
16.09	14.29	12.59			11.09	8.59	7.59		牛首山	9.15	10.35		12.45	14.35	15.35	16.25		
16.21	14.41	13.11			11.21	9.11	8.11		東善橋	9.04	10.24		12.32	14.22	15.24	16.14		
16.25	14.55	13.25			11.35	9.25	8.25		秣陵關	8.50	10.10		12.18	14.08	15.10	16.00		
16.55	15.13	13.45到		12.05	11.55到	9.45	8.43		令橋	8.32	9.52	11.53到	12.00	13.50	14.52	15.42		
17.04	15.24			12.16		9.54	8.54		拓塘	8.21	9.41	11.41		14.41	15.31			
17.15	15.55			12.27		10.05	9.05		烏山	8.10	9.30	11.30		14.30	15.20			
17.25到	15.55到 16.00到		13.30	12.47到		10.25到 10.30到	9.25到 9.30到	8.30	溧水	7.50	9.04到 9.13到	11.04到 11.10到		14.04到 14.10到	14.55到 15.00到	16.34到		
	16.04		13.34			10.34	9.34	8.35	溧水南門		9.00	11.00		14.00	14.51	16.30		
	16.15到		13.44到			10.44到	9.44	8.44到	洪藍埠		8.50	10.50		13.50	14.41	16.20		
							10.20		孔鎮						14.03			
							10.55		漆橋						13.30			
							10.25到		東壩						13.00			

- 附 註
1. 甲路二次乙路四次車與京滬鐵路十二點鐘開三四等車啣接
  2. B路十二次車與京滬鐵路五點鐘開特別快車啣接
  3. 天雨洪東段停駛
  4. 往高淳旅客請乘A路三次車在漆橋換車

# 京 建 綫 客 票 行 李 價 目 表

南 京

安 德 門	客 票	一 角														
	行 李	一 分														
大 定 坊	客 票	二角四分	一角四分													
	行 李	二 分	一 分													
牛 首 山	客 票	三角四分	二角六分	一角二分												
	行 李	三 分	三 分	一 分												
東 善 橋	客 票	四角八分	四 角	二角六分	一角四分											
	行 李	五 分	四 分	三 分	一 分											
秣 陵 關	客 票	七 角	六角二分	四角六分	三角六分	二角二分										
	行 李	七 分	六 分	五 分	四 分	二 分										
令 橋	客 票	八角八分	八 角	六角六分	五角四分	四 角	二 角									
	行 李	九 分	八 分	七 分	五 分	四 分	二 分									
柘 塘	客 票	一 元 〇二分	九角四分	八 角	六角八分	五角四分	三角四分	一角四分								
	行 李	一 角	九 分	八 分	七 分	五 分	三 分	一 分								
烏 山	客 票	一 元 一角八分	一 元 〇八分	九角四分	八角四分	七 角	四角八分	三 角	一角六分							
	行 李	一角二分	一角一分	九 分	八 分	七 分	五 分	三 分	二 分							
溧 水	客 票	一 元 四角四分	一 元 三角六分	一 元 二角二分	一元一角	九角六分	七角六分	五角六分	四角二分	二角八分						
	行 李	一角四分	一角四分	一角二分	一角一分	一 角	八 分	六 分	四 分	三 分						
洪 藍 埠	客 票	一元六角	一 元 五角二分	一 元 三角八分	一 元 二角六分	一 元 一角二分	九角二分	七角二分	五角八分	四角四分	一角六分					
	行 李	一角六分	一角五分	一角四分	一角三分	一角一分	九 分	七 分	六 分	四 分	二 分					
孔 鎮	客 票	二 元	一 元 九角二分	一 元 七角八分	一 元 六角六分	一 元 五角二分	三角二分	一元	九角八分	八角四分	五角六分	四 角				
	行 李	二 角	一角九分	一角七分	一角七分	一角五分	一角三分	一角一分	一 角	八 分	六 分	四 分				
漆 橋	客 票	二 元 三角二分	二 元 二角四分	二 元 一角	一 元 九角八分	一 元 八角四分	一元	六角四分	一元	三角	一元	八角八分	七角二分	三角二分		
	行 李	二角三分	二角二分	二角一分	二 角	一角八分	一角六分	一角四分	一角三分	一角二分	九 分	七 分	三 分			
東 壩	客 票	二元六角	二 元 五角二分	二 元 三角八分	二 元 二角六分	二 元 一角二分	一元	九角二分	一元	七角二分	一元	五角八分	四角四分	一元	六角	二角八分
	行 李	二角六分	二角五分	二角四分	二角三分	二角一分	一角九分	一角七分	一角六分	一角四分	一角二分	一 角	六 分	三 分		

附註 1. 每張客票免費行李二十公斤二十公斤以上  
每十公斤照表收費  
2. 軍警半票行李無半價  
3. 孩童半票免費行李十公斤

東壩

# 時 刻 表

## 京建綫高淳支綫

### 價 目 表

#### 東 壩

漆橋	客票	.28	漆橋		高淳	孔鎮	洪藍埠	溧水	南京
	行李	.03							
高淳	客票	.50	.22	高淳	孔鎮	洪藍埠	溧水	南京	
	行李	.05	.02						
孔鎮	客票	.60	.32	.54	洪藍埠	溧水	南京		
	行李	.06	.03	.05					
洪藍埠	客票	1.00	.72	.94	.40	溧水	南京		
	行李	.10	.07	.09	.04				
溧水	客票	1.16	.88	1.10	.56	南京			
	行李	.12	.09	0.11	.06				
南京	客票	2.60	2.32	2.54	2.00	1.60	1.44		
	行李	.26	.23	.25	.20	.16	.14		

車 別 站名	時 間	高東區間	高京 脚接	天 雨		車 別 站名	時 間	高京 脚接	東高區間
				東壩	漆橋				
高淳	點分開	九·〇〇	十二·五〇	東壩	點分開	十〇·四〇	十四·三〇		
漆橋	點分開	九·四〇	十三·三〇	漆橋	點分開	十一·一〇	十五·〇〇		
東壩	點分到	十〇·一〇	十四·〇〇	高淳	點分到	十一·五〇	十五·四〇		
附註			往南京溧水在漆橋換車	附註		由京至高淳在漆橋換車			

附記 ◆誌號表示脚接時間

(庚) 京湖公路 該路起自南京中華門，訖於江甯縣湖熟鎮，計長三十公里，現由江南汽車公司承辦該路長途汽車，定於本年五月一日起，實行通車。南京總站在中華路四九九號（下江考棚口），在白下路西成旅館爲接送分站，以與京杭路客車啣接，茲將行車時刻表及客票價目表分列於后。



新南京水陸空交通

車 行 上

車 行 下

(京南至熟湖)

(熟湖至京南)

江  
南  
汽  
車  
公  
司  
京  
湖  
路  
行  
車  
時  
刻  
表

		車 站 名 別 間 時 刻							車 站 名 別 間 時 刻						
		湖 熟 咸 田 淳 化 上 方 土 山 岔 路 口 南 京							南 京 岔 路 口 土 山 上 方 淳 化 咸 田 湖 熟						
次 別	車 站 名	湖 熟	咸 田	淳 化	上 方	土 山	岔 路 口	南 京	南 京	岔 路 口	土 山	上 方	淳 化	咸 田	湖 熟
二	湖 京	點 分 開	點 分 開	點 分 開	點 分 開	點 分 開	點 分 開	點 分 到	點 分 到	點 分 到	點 分 到	點 分 到	點 分 到	點 分 到	點 分 到
一〇	湖 京	七・〇〇	七・一二	七・二〇	七・三〇	七・三八	七・五〇	八・一〇	七・〇〇	七・一二	七・二〇	七・三〇	七・三八	七・五〇	八・一〇
八	湖 京	一・〇〇	一・一二	一・二〇	一・三〇	一・三八	一・五〇	二・一〇	一・〇〇	一・一二	一・二〇	一・三〇	一・三八	一・五〇	二・一〇
六	湖 京	一・〇〇	一・一二	一・二〇	一・三〇	一・三八	一・五〇	二・一〇	一・〇〇	一・一二	一・二〇	一・三〇	一・三八	一・五〇	二・一〇
四	湖 京	九・〇〇	九・一二	九・二〇	九・三〇	九・三八	九・五〇	一〇・一〇	九・〇〇	九・一二	九・二〇	九・三〇	九・三八	九・五〇	一〇・一〇
二	湖 京	七・〇〇	七・一二	七・二〇	七・三〇	七・三八	七・五〇	八・一〇	七・〇〇	七・一二	七・二〇	七・三〇	七・三八	七・五〇	八・一〇
一三	湖 京	四・三〇	四・四二	四・五〇	五・〇〇	五・〇八	五・二〇	五・四〇	四・三〇	四・四二	四・五〇	五・〇〇	五・〇八	五・二〇	五・四〇
一〇	湖 京	三・〇〇	三・一二	三・二〇	三・三〇	三・三八	三・五〇	四・一〇	三・〇〇	三・一二	三・二〇	三・三〇	三・三八	三・五〇	四・一〇
八	湖 京	一・〇〇	一・一二	一・二〇	一・三〇	一・三八	一・五〇	二・一〇	一・〇〇	一・一二	一・二〇	一・三〇	一・三八	一・五〇	二・一〇
六	湖 京	一・〇〇	一・一二	一・二〇	一・三〇	一・三八	一・五〇	二・一〇	一・〇〇	一・一二	一・二〇	一・三〇	一・三八	一・五〇	二・一〇
四	湖 京	九・〇〇	九・一二	九・二〇	九・三〇	九・三八	九・五〇	一〇・一〇	九・〇〇	九・一二	九・二〇	九・三〇	九・三八	九・五〇	一〇・一〇
二	湖 京	七・〇〇	七・一二	七・二〇	七・三〇	七・三八	七・五〇	八・一〇	七・〇〇	七・一二	七・二〇	七・三〇	七・三八	七・五〇	八・一〇
九	京 湖	四・三〇	四・五〇	五・〇二	五・一〇	五・二〇	五・二八	五・四〇	四・三〇	四・五〇	五・〇二	五・一〇	五・二〇	五・二八	五・四〇
七	京 湖	一・〇〇	一・二〇	一・三二	一・四〇	一・五〇	一・五八	二・一〇	一・〇〇	一・二〇	一・三二	一・四〇	一・五〇	一・五八	二・一〇
五	京 湖	一・〇〇	一・二〇	一・三二	一・四〇	一・五〇	一・五八	二・一〇	一・〇〇	一・二〇	一・三二	一・四〇	一・五〇	一・五八	二・一〇
三	京 湖	九・〇〇	九・二〇	九・三二	九・四〇	九・五〇	九・五八	一〇・一〇	九・〇〇	九・二〇	九・三二	九・四〇	九・五〇	九・五八	一〇・一〇
一	京 湖	七・〇〇	七・二〇	七・三二	七・四〇	七・五〇	七・五八	八・一〇	七・〇〇	七・二〇	七・三二	七・四〇	七・五〇	七・五八	八・一〇
二	京 湖	四・三〇	四・五〇	五・〇二	五・一〇	五・二〇	五・二八	五・四〇	四・三〇	四・五〇	五・〇二	五・一〇	五・二〇	五・二八	五・四〇

京湖路各站客票價目表

- 說明：一(1) 本表客票價目，概以大洋計算。  
 (2) 本表票價起碼爲一角二分，一角二分以上者，按照里程計算。  
 (3) 凡軍警服裝齊整及孩童四歲以上十歲以下者，照本表半價收費，惟半價折算後不足一角二分者，仍照一角二分計算。  
 (4) 乘客免費行李，以二十公斤爲限，二十公斤以上者，以每二十公斤爲一單位，每單位照客票價目四分之三收費。

站名															
南京	南京 (中正街)														
南京分站	一角二分	南京分站 (中華門)													
岔路口	二角	一角六分	岔路口												
土山	二角八分	二角四分	一角二分	土山 (江寧縣)											
上方	三角八分	三角四分	一角八分	一角二分	上方										
淳化	四角八分	四角四分	二角八分	二角	一角二分	淳化									
咸田	五角六分	五角二分	三角六分	二角八分	一角八分	一角二分	咸田								
湖熟	七角	六角六分	五角	四角二分	三角二分	二角二分	一角四分	湖熟							

(丁) 航空

吾國航空事業，尙屬初創，飛機搭客，尤所僅見，現有之航空線路，其直接經過南京者，有中國航空公司之滬漢渝線，歐亞航空公司之滬新線，茲將各該線，飛航時刻表，及客票價目表，分別列表於后。

新  
南  
京  
水  
陸  
空  
交  
通

五  
八

# 中國航空公司

## CHINA NATIONAL AVIATION CORPORATION

公司 上海廣東路五一號 電話 Tel. 12955-43  
 Head Office 51 Canton Road Shanghai. 電報掛號 4500  
 Cable Address CHINACO

### 滬漢綫時刻表

#### SHANGHAI-HANKOW LINE TIME TABLE

西上機 West Bound	(Read Down)	向下讀	向上讀	(Read UP)	東下機 East Bound
上午 7.00 a.m.	Dep. 開	上海 Shanghai	↑	到 Arr. 上午 2.05 p.m.	
上午 9.15 a.m.	Arr. 到	南京 Nanking	↑	開 Dep. 上午 11.50 a.m.	
上午 9.30 a.m.	Dep. 開	安慶 Anking	↑	到 Arr. 上午 11.35 a.m.	
上午 11.15 a.m.	Arr. 到	九江 Kiukiang	↑	開 Dep. 上午 9.50 a.m.	
上午 11.20 a.m.	Dep. 開	漢口 Hankow	↑	到 Arr. 上午 9.45 a.m.	
下午 12.20 p.m.	Arr. 到		↓	開 Dep. 上午 8.45 a.m.	
下午 12.35 p.m.	Dep. 開		↓	到 Arr. 上午 8.30 a.m.	
下午 2.05 p.m.	Arr. 到		↓	開 Dep. 上午 7.00 a.m.	

每日上下各飛行一班  
Daily Service

### 客票價目表

#### PASSENGER FARE TABLES

上海 Shanghai		Single Trip 單程	Round Trip 來回	上海 Shanghai	
\$40.00	南京 Nanking			南京 Nanking	\$70.00
90.00	\$50.00	安慶 Anking		安慶 Anking	\$90.00 160.00
120.00	80.00	\$35.00	九江 Kiukiang	九江 Kiukiang	\$60.00 140.00 210.00
150.00	120.00	70.00	\$40.00	漢口 Hankow	\$70.00 130.00 210.00 270.00

上海 Shanghai			
\$ 0.60	南京 Nanking		
1.50	\$ 0.90	安慶 Anking	
2.00	1.30	\$ 0.40	九江 Kiukiang
2.50	1.90	1.00	\$ 0.60
			漢口 Hankow

行李免費重量以二十五磅為限  
逾重每磅照左表另行收費  
Twenty five pounds of luggage carried  
free with each ticket; excess weight  
will be charged at the following rates.

### 漢渝綫時刻表

#### HANKOW-CHUNGKING TIME TABLE

西上機 West Bound	(Read Down)	向下讀	向上讀	(Read Up)	東下機 East Bound
上午 7.30 a.m.	Dep. 開	漢口 Hankow	↑	到 Arr. 下午 3.50 p.m.	
上午 9.00 a.m.	Arr. 到	沙市 Shasi	↑	開 Dep. 下午 2.20 p.m.	
上午 9.15 a.m.	D p. 開	宜昌 Ichang	↑	到 Arr. 下午 2.15 p.m.	
上午 10.00 a.m.	Arr. 到	萬縣 Wanhsien	↑	開 Dep. 下午 1.30 p.m.	
上午 10.15 a.m.	Dep. 開	重慶 Chungking	↑	到 Arr. 下午 1.15 p.m.	
下午 12.25 p.m.	Arr. 到		↓	開 Dep. 上午 11.05 a.m.	
下午 12.40 p.m.	Dep. 開		↓	到 Arr. 上午 10.50 a.m.	
下午 2.30 p.m.	Arr. 到		↓	開 Dep. 上午 9.00 a.m.	

東下機每逢星期二四六飛行 西上機每逢星期一三五飛行  
East Bound on Ev ry Tue. Thu. & Sat. West Bound on Ev ry Mon Wed. & Fri.

### 客票價目表

#### Passenger Fare Table.

漢口 Hankow		Single Trip 單程	Round Trip 來回	漢口 Hankow	
\$58.00	沙市 Shasi			沙市 Shasi	\$98.00
\$7.00	\$29.00	宜昌 Ichang		宜昌 Ichang	\$50.00 148.00
\$50.00	147.00	\$118.00	萬縣 Wanhsien	萬縣 Wanhsien	\$200.00 265.00 348.00
300.00	\$42.00	\$13.00	\$95.00	重慶 Chungking	162.00 352.00 412.00 510.00

漢口 Hankow			
\$ 0.60	沙市 Shasi		
1.00	\$ 0.40	宜昌 Ichang	
2.00	1.10	\$ 0.70	萬縣 Wanhsien
2.50	1.90	1.50	\$ 0.80
			重慶 Chungking

行李逾重收費表

Rate in Dollar per Pound For

Excess Luggage

# 歐亞航空公司飛行時刻表

# 歐亞航空公司航程里數及客票價目表

## 滬新綫

西行			東行				
星期三	7.10	Lv. 開	上海 南鄭 西安 西蘭 肅州 哈密 迪化 塔城	↑	到	Ar. 16.40	星期日
	8.40	Ar. 到			開	Lv. 15.10	
	9.05	Lv. 到			開	Lv. 15.00	
	12.05	Ar. 到			開	Lv. 12.00	
	13.20	Lv. 到			開	Ar. 11.00	
星期四	15.50	Ar. 到	上海 南鄭 西安 西蘭 肅州 哈密 迪化 塔城	↑	開	Lv. 8.30	星期六
	8.30	Lv. 到			到	Ar. 17.00	
	11.30	Ar. 到			開	Lv. 14.00	
		Lv. 到			開	Lv.	
		Ar. 到			開	Lv.	
		Lv. 到			開	Ar.	
		Ar. 到			開	Lv.	

航程里數(公里)	上海	30	110	205	435	735	1010	1260	1535
270	南京	80	175	405	705	980	1230	1505	
840	570	鄭州	95	325	625	900	1150	1425	
1290	1020	450	西安	230	530	805	1055	1330	
1860	1590	1020	570	蘭州	300	575	825	1100	
2485	2215	1647	1195	625	肅州	275	525	800	
3035	2765	2195	1745	1175	550	哈密	250	525	
3535	3265	2695	2245	1675	1050	500	迪化	275	
4060	3790	3220	2770	2200	1575	1025	525	塔城	

客票價目(國幣)

航程里數(公里)

客票亦可向下列各處購買：

## 平粵綫

南行			北行				
星期日三	7.50	Lv. 開	北平 鄭州 漢口 長沙 廣州	↑	到	Ar. 16.10	星期日三
	11.40	Ar. 到			開	Lv. 12.20	
	13.00	Lv. 到			開	Ar. 11.45	
	16.00	Ar. 到			開	Lv. 8.45	
星期一四	8.00	Lv. 開	北平 鄭州 漢口 長沙 廣州	↑	到	Ar. 15.50	星期一四
	9.40	Ar. 到			開	Lv. 14.10	
	10.00	Lv. 到			開	Ar. 13.50	
	13.20	Ar. 到			開	Lv. 10.30	

## 平粵綫

航程里數(公里)	北平	70	130	180	330
650	鄭州	60	110	260	
1150	500	漢口	50	200	
1450	800	300	長沙	150	
2050	1400	900	600	廣州	

客票價目(國幣)

航程里數(公里)

中國旅行社

## 蘭包綫

北行			南行				
星期四	12.30	Lv. 開	蘭州 甯夏 包頭	↑	到	Ar. 13.20	星期五
	14.30	Ar. 到			開	Lv. 11.20	
	15.00	Lv. 到			到	Ar. 10.50	
	17.20	Ar. 到			開	Lv. 8.30	

## 蘭包綫

航程里數(公里)	蘭州	170	350
400	甯夏	180	
820	420	包頭	

客票價目(國幣)

航程里數(公里)

通濟隆公司

注意：

1. 滬新平粵兩綫在鄭州啣接聯運
2. 天水，涼州，平涼，安西，衡州，洛陽，太原，等處經特約同意後亦能載送客貨

1. 乘客隨身免費行李體積以 75 X 50 X 50 公分為限重量以十公斤為限
2. 普通貨物及超過額定重量行李每一公斤按票價百分之 1.5 收費不及一公斤者按一公斤計算餘類推
3. 特別貨件另有特別價目

## 第八章 公共衛生

### 甲、本市之衛生設備

#### 一、衛生事務所

本市在奠都之始，曾一度有衛生局之設置，旋即於公安局之下，設一衛生科以代之，迨民國十七年十月，擴充成衛生處，管理本市衛生行政事宜，十八年一月復改組為衛生局，二十一年四月中委石瑛繼任本市市長，為節省經費起見，特將衛生局裁撤，所有衛生行政事宜由市府直接掌握，至於衛生事業方面，則由市府另設清潔總隊，屠宰場，及衛生事務所分別辦理，每月用於衛生事業方面之費用，綜計約二萬六千餘元之數，他如種痘，防疫，滅蠅等臨時費用，尚不在內。茲將本市衛生事務所之重要設施略為申述如下：

子，衛生事務所分所 本市衛生事務所原設有診療所六處。二十三年十二月起一律依所在地地名改稱衛生事務所分所。(一)豐富路分所 (附設花柳科夜間診所) (二)下江考棚分所 (三)姚家巷分所 (四)下關分所 (下設四所村分診所四明分診所八



卦洲分診所挹江門貧苦收容所)(五)施家巷分所(六)鼓樓分所。市府接收新市區後，該所又增設各鄉區分所七處(一)上新河分所(二)西善橋分所(三)孝陵衛分所(另設馬羣分診所)(四)燕子磯分所(五)堯化門分所(六)寶塔橋分所(七)曉莊分所。各分所除初診酌收掛號費銅元十枚，復診收銅元五枚外，醫藥一概免費，倘遇需用血清等貴重藥品時，則以代辦方法，按值收價，惟赤貧仍一律豁免，以是市民之前往求治者，平均每日有七八百人之多。此外各分所並辦理婦女產前產後檢查，及為市民接生，產前產後檢查關係產婦及嬰兒之健康至鉅，以前市民對於此項檢查之利益，尚不甚明瞭，經事實證明後，現已漸行發展，計十九年九月，產前檢查僅有初診二十人，產後檢查五人，二十三年十二月，產前檢查已增至初診四二七人，復診八六四人，產後檢查一一四人。至各分所為市民接生，完全義務性質，僅酌收材料費二元，赤貧概予豁免，計十九年九月，各分所為市民接生僅有三人，二十三年十二月已增至二二八人。各分所於晚間及例假並派員輪流值班，以便隨時救治一切臨時發生之急症。

丑、傳染病醫院 本市以前向無傳染病醫院之設立，每遇發生傳染病症，收容診治，即感困難，石市長有鑒於此，爰於二十二年春，令衛生事務所設傳染病醫院

，一所經該所在下關租賃樓房兩幢，一幢設立傳染病床四十張，另一幢設產床十架，並作門診之用，於是年六月一日起開始收容病人，該院至最近止，計先後共收容病人一千五百人左右，於診病之餘，並兼辦下關公共衛生工作。

寅、戒烟醫院 本市原無戒烟醫院之設立，二十二年冬，石市長鑒於戒烟醫院爲烟禁要政，亟應籌設，以便一般烟民戒除烟癮，爰經商准江寧地方法院同意，提撥烟案罰金之一部，令衛生事務所籌設戒烟醫院一所，適值下江考棚第一平民工廠因故停辦，遂將廠址撥作戒烟醫院院址。設置病床一百五十張，於廿三年二月九日正式成立，嗣奉蔣委員長令，限期肅清首都烟毒，該院原設床位頓感不敷，於是陸續增添至百九十張，並設立臨時戒烟醫院六處，計（一）鄧府山殘老院（二）信府河小學（三）朝天宮（四）仁育堂（五）鼓樓小學（六）市立傳染病醫院，嗣後因烟民逐漸減少，爲節省經費與便利管理起見，遂將各臨時戒烟醫院次第結束，歸併該院，最近該院因原址改建市立醫院，遂於廿四年一月，遷移至朝天宮繼續辦理，計自二十三年二月，至二十四年二月，先後共收容烟民六一二九人。

卯、花柳病夜間診所 石市長鑒於花柳病症，戕身弱種，爲害之烈，與蔓延之廣，至爲可驚，患者或諱疾忌醫，或羈於工作，因循延誤，而貽害益鉅，爰於二十

三年五月，由衛生事務所在豐富路分所內，附設花柳科夜間診所，每星期一三五夜間七時至九時開診，以利患者。

辰、市立醫院 石市長以本市公私立醫院設備完善者殊不多見，爲應市民需要起見，爰於去年勘定下江考棚基地，建築市立醫院及傳染病院各一所，共需建築費約六萬餘元，設備費二萬餘元，業於去年十二月間動工，約於本年五六月間，可以完全竣工。

巳、健康教育委員會 兒童健康，關係民族生存前途甚鉅，本市衛生事務所原辦有學校衛生，初僅指定實驗學校五所，嗣石市長以此項工作，至關切要，爰聯合內政部衛生署及中央大學組織健康教育委員會，專責辦理，乃由五校增至二十七校，迨後復於二十二年二月擴充至九十六校，學生約二萬四千餘人，以後逐有增加，至廿三年十二月止，計有一百二十校，學生三萬四千九百七十餘人，及市府接收新市區，各鄉鎮學校衛生，卽由衛生事務所各相近之分所辦理。

午、救濟貧苦病人 本市每屆夏令，疫癘流行，一般貧苦病人，恆以無力醫治，以至死亡，情殊可憫。石市長特飭由衛生事務所社會局召集國西醫藥業公會共同商討救濟辦法，經議決國醫每人每日送診十人，醫師每人每日送診五人，國藥以七

折計算，西藥配合劑在一元以內者對折，成藥及注射藥則照成本計算，並由社會局印成送診四聯單分發各警局及各區公所存備轉給貧苦病人，自二十二年六月一日實行以來，社會頗稱便利，去年市府復將此項辦法，改爲常年辦理，以宏救濟。

## 二、清潔總隊

本市清潔總隊下分東南西北中關浦六路分隊，及特務分隊與下關清潔所，其所司職務，爲道路之掃除，洒水，垃圾之處置，河池之保持清潔，溝渠菜場柴場之查察，糞便之處置，廁所糞缸糞坑便池之登記管理，及取締登記家犬，及捕捉野犬，水船糞船之檢查及取締，以及一切有關清潔之設計調查及指導事項，最近石市長鑒於清除糞便，關係公共衛生至鉅，爰經令飭清潔總隊籌辦清除糞便事宜，陸續自製運糞木車三百輛，購置運糞汽車四輛，并計劃建築大糞窖，城內五個，城外四個，分三期辦理，現正在積極進行中。

## 三、屠宰場

屠宰場係辦理牛羊猪隻及其他食用獸類之屠宰檢驗事宜，二十三年十二月，石市長以屠宰場之完善與否，關係民食衛生至鉅，本市人口日繁，每日供給市民需要之猪牛羊等肉量亦逐有增加，而本市原有之屠宰場，規模既小，設備亦不甚完全，故

逐日所宰猪隻牛羊等殊感不敷供應，爲謀公衆衛生及需要起見，經派員勘得本市城東通濟門西民地約十七畝，城西止馬營東民地十畝，及下關挹江門外民地約三畝，咨准內政部核准公告征收，籌建合乎衛生規模完備之屠宰場三處，以應市內需要。

四、建築公共浴室菜場及廁所便池

浴室菜場及廁所便池，關係市民衛生至巨，年來市府除將市內各公廁便池，全部加以改善，及選擇適當地點予以添建外，並添建菜場二處，夫子廟秦淮小公園及下關江邊等處，分別建築公共浴室及男女廁所各一所，秦淮小公園內之公共浴室，業於去年八月建築完成，招商承包，規定每人浴費銅元八枚，對於勞工衛生之裨益，實非淺鮮，茲將市府年來新建菜場公共浴室及廁所便池地點及費用列表於下。

南京市新建公共浴室菜場及廁所便池等一覽表

工 程 及 地 點	建 築 費	已 否 完 工	備 註
改善各處廁所便池	1837.94	已完工	全市所有廁所便池均已改善

建築各市立小學廁所便池	6,367.53	已完工	計中區等二十五處
建築秦淮小公園公共浴室男女廁所	5,391.56	已完工	附水電設備
建築下關公共浴室男女廁所	4,176.35	已完工	
建築武定門男女廁所	1,344.84	已完工	
建築挹江門派出所廚房廁所	1,057.20	已完工	
建築管家巷公共廁所	543.74	已完工	
建築下關黃泥灘男女廁所	500.00	已完工	
建築下關楊家花園菜場	3,068.78	未完工	
改建第一公園男女廁所	1,551.55	未完工	逍遙遊污水管建築費在內
建築丁家橋菜場	6,680.00	未完工	

建築各城門廚房廁所	3,225.90	未完工	各城門駐所在內
建築五洲公園內亞洲廁所	1,100.00	未完工	
建築鼓樓公園及五洲公園非 洲廁所	2,373.06	未完工	
建築浦口公共廁所	1,146.28	未完工	

五、本市衛生機關組織系統及重要法規

# 南 京 市 衛 生 機 關 組 織 系 統 表

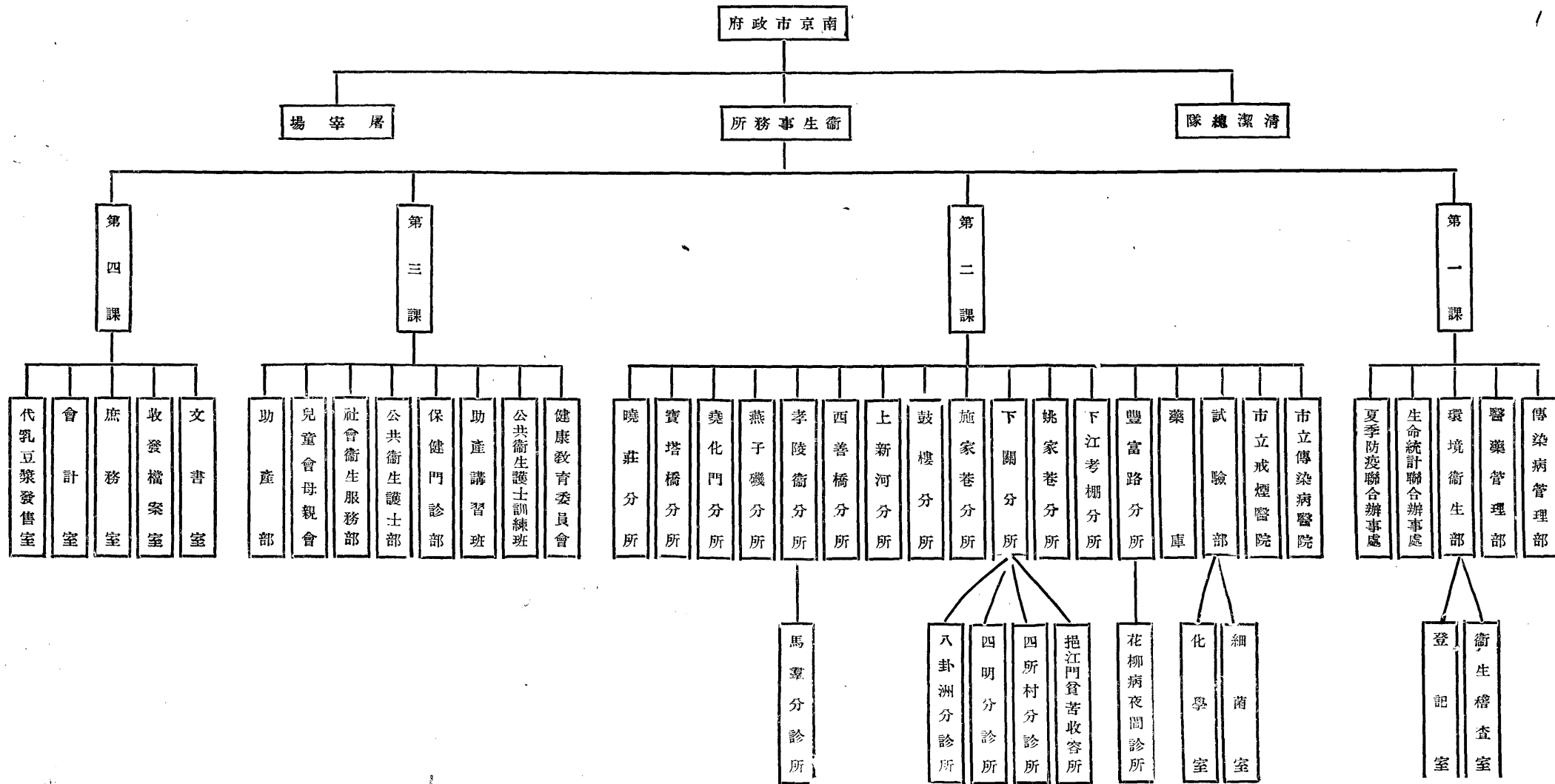



# 南京市立傳染病醫院暫行診療章程

二十二年六月二十四日  
南京市政府核准備案

第一條 本院收容及治療左列法定九種傳染病人，其他一切病症概不診療：

天花，白喉，猩紅熱，傷寒，痢疾，霍亂，流行性腦脊髓膜炎，斑疹傷寒，鼠疫。

第二條 本院收門診掛號費銅元十枚，住院醫藥等費免收，祇收膳費每日三角

，貴重藥品按值收費，赤貧一律豁免。

第三條 本院病室分兩種：（甲）疑似傳染病室（收容診斷尚未確切之病人），（乙）傳染病室（分類隔離病人）。

第四條 本院備有衣服被褥，及其他應用物件，病人不得自行攜帶入院。

第五條 住院病人不得隨帶家屬人等陪侍住院，所有侍護等事，概由本院護士負責辦理。

第六條 本院爲住院病人之安靜，及探視者之安全起見，另定探視病人規則，如病人有親友探視，應嚴守該規則所規定之時間及手續。

第七條 本院特備病車，接送病人，不論遠近，納費二元，赤貧免收。

第八條 本院其他各項章程規則另訂之。

第九條 本章程呈准市政府後施行。

南京市立傳染病醫院住院規則

二十二年六月二十四日  
南京市政府核准備案

一、病人經本院醫師認為有住院之必要時，須取得醫師簽字之入院許可證，方得住院。

二、住院病人須遵守左列各款：

- (子) 非經醫師許可，不得任意擅進飲食或藥品；
- (丑) 非經醫師許可，不得擅入他室；
- (寅) 非經醫師許可，不得隨意出外；
- (卯) 非經醫師許可，不得接見賓客；
- (辰) 不得攜帶違禁或危險物品；
- (巳) 不得攜同陪伴人住院；
- (午) 不得自行烹調食品；
- (未) 不得在指定容器之外，唾涕便溺；

(申) 息燈後不得擅燃其他燈燭；

(酉) 不得高聲喧嘩；

(戌) 不得有跡近賭博之行爲。

三、住院病人須着用本院備製之衣服及被褥。

四、住院病人須服從醫師命令，及職員指導。

五、住院病人不得自行搖接電話，必需時得囑護士或他人代達。

六、病人經主治醫師認爲確已治愈，而無傳染他人之虞者，由醫師給予出院許可證

，向事務員登記後，方得出院，其尙未全愈，或有傳染散播之可虞者，不得中

途要求出院。

七、住院病人所攜帶之物品，於出院時須經消毒後，給予放行證，方得攜出。

八、住院病人如有不遵守本規則，經勸告不聽者，得強行禁止之。

### 南京市立診療所診病規則

二十二年九月一日南京市政府核準備案

第一條 本規則根據衛生事務所組織規則第十二條之規定訂定之。

第二條 本診療所視情形之需要，設置各項診療科目。

- 第三條 本診療所祇應門診，概不出診或留診
- 第四條 門診掛號，初次收銅元十枚，復診收銅元五枚，醫藥免費，倘遇需用血清等貴重藥品時，得以代辦方法，按值收價，惟赤貧一律豁免。
- 第五條 凡到所請求診病者，無論軍政商學各界人等，均須掛號，依次在待診室聽候診視，不得托故爭先。
- 第六條 凡到所請求診病者，必須服從本診療所醫師職員之指導。
- 第七條 倘有重病或傳染病請求診治者，應先送至本診療所視其情形之需要，再分別轉送醫院醫治。
- 第八條 倘有傳染病發現時，由本診療所用最速方法，通知衛生事務所緊急預防。
- 第九條 本診療所備有救護汽車，凡經本診療所診視，認為有送醫院之必要時，得以汽車送往，不取分文。
- 第十條 本診療所除依照市政府頒布辦公時間診病外，所有例假星期等日，輪值診視急症，其掛號手續與平時同。
- 第十一條 本規則自呈准市政府公佈之日施行。

## 六、本市中西醫士診金標準

市府以醫士雖屬自由職業，實寓慈善性質，與普通營業專為牟利者不同，乃查本市中西醫士，慈善為懷，取費低廉者，固不乏人，而故昂診金，自高身價者，亦所在多有，以致貧病無力就醫，往往延誤，亟應切實取締以資救濟，爰特規定本市中西醫士診金標準，通飭遵照。茲附錄本市中西醫士診金標準如下：

### 一、門診診金：

(甲) 普通不得超過一元。

(乙) 拔號不得超過二元。

### 一、出診診金：

(甲) 城內醫士在城內出診，下關浦口醫士在下關浦口出診，一律不得超過五元。

(乙) 城內醫士赴下關浦口出診，下關浦口醫士赴城內出診，一律不得超過十元。

(丙) 如遇急症，必須隨請隨到者，得酌量增加，但不得超過甲乙兩項規定診金標準數目百分之五十。

- 一、出診車資，及其他使費，一律在診金之內。
- 一、出診不得拔號。
- 一、掛號費無論門診出診，一律不得超過一角。
- 一、在醫院內執業之醫士，用本標準之規定。

(乙) 醫院及診療所

南京市，除市立傳染病醫院戒烟醫院及衛生事務所各分所外，其他公私立醫院及診療所，爲數甚夥，茲將其他公立之醫院，暨曾向市府呈請登記備案之私立醫院，列表於後，以供社會人士之參考。至於私立各診療所，均僅有醫師一人，其姓名及開業地點，見下列之南京市開業醫師一覽表內，茲從略。

南京市公私立醫院一覽表

名	稱	院	址	病牀數	院長姓名
國立中央醫院		黃埔路		三一八	劉瑞恆
鼓樓醫院		鼓樓		一五八	談和敦
金陵療養院		中山東路劉軍師橋		一五	包農輔

首都醫院	糖坊橋	一〇	蔡崐崗
省三醫院	浮橋	一二	任省三
慕慈醫院	石婆婆巷二十號	一〇	黃孟虞
博愛醫院	惠民橋	十四	程蘭齋
次屏慈善醫院	顏料坊八六號	一〇	田履冰
百齡醫院	國府路	一二	謝百齡
光中醫院	香舖營	二四	余光中
廣東醫院	臚政牌樓	二〇	程立鈞
康濟醫院	二廊廟四號	十二	黃孟祥
昇平醫院	白下路一五六號	五	徐承基
樵山醫院	火瓦巷五三號	七	蘇樵山
濟生療養院	火瓦巷二九號	三四	何濟生
城南醫院	新姚家巷	一〇	余霖
逢怡醫院	黃泥崗	五	張逢怡
民生醫院	四牌樓	五	胡嘉訓

約翰醫院	新街口六號	一〇	吳慶良
中國國醫醫院	黃泥崗九四號	一〇	方富健
博愛醫院	四條巷一六三號	一二	戴天青
廣仁醫院	中山路一二四號	一〇	鄧朝榮
達三醫院	南捕廳十九號	五	吳永裕
夫婦醫院	忠林坊三十三號	五	李文瀾
文海醫院	成賢街五五號	一〇	古文海
婦女醫院	一枝園十八號	一〇	周曾祐
廣東醫院分院	中華路	一二	程立鈞
惠華產科醫院	國府路梅園新村	一〇	張惠華

(丙) 醫師

市府前爲便於管理市內開業醫師起見，特制定管理開業醫師暫行規則，凡在本市開業之中外國籍醫師，均應向市府聲請登記註冊，領取開業執照。茲將在本市開業之醫師，擇要列表於後，以供求醫者之參考。

南京市開業醫師一覽表



姓名開業地點

金誦盤 銅銀巷三八號

胡經歐 中正街

趙士法 磨盤街二號

任吾 浮橋

劉慶綬 大香爐小板巷二號

狄福晉 祠堂巷十四號

李錦文 下關新馬路三九號

鄭懷仁 鼓樓南四號

蘇樵山 火瓦巷

董德新 三山街大宮坊

胡鵬 柳葉街七八號

劉永昌 昇平橋昇平巷

相又新 老王府

李希賢 中正路平安里

姓名開業地點

劉繼成 太平街生生藥房

金鳴宇 奇望街

張蔭蒼 盧妃巷四三號

譚守仁 廊後街二〇號

徐承基 白下路一五六號

余光中 香舖營

陳聞達 同仁街二二號

江瀚 唱經樓西街七四號

何惟元 大行宮兄弟藥房

袁徵義 貢院西街五號

李文瀾 楊將軍巷十二號

吳永裕 韓家巷二五號

黃孟祥 二廊廟

黃叔明 楊將軍巷十二號

新 南 京 公 共 衛 生

一八

裴素君 二廊廟康濟醫院

黎愛蘭 龍王廟濟生療養院

鄒邦元 楊將軍巷東南醫院

胡 克 中山門外掃帚巷

張逢怡 鼓樓黃泥崗四十三號

陳潤生 碑亭巷澤民醫所

柏棟臣 平江府街

吳 驥 止馬營二八號

禰仲良 中山路仲良醫院

費棣華 劉軍師橋金陵療養院

楊 極 劉軍師橋金陵療養院

任 吾 四象橋華美藥房

潘文炳 顧樓大街

程蘭齋 下關

金紹周 下關富潤里四號

朱 煥 太平街生生藥房

王畏三 新街口興業里二號

黃孟虞 石板橋石婆婆巷

龔精瀾 成賢街永康里一號

吳中士 成賢街卅一號

余 霖 新姚家巷

李 任 馬道街二五號

夏禹鼎 大石橋寧安里

陳 盤 中央醫院

金銘良 石板橋板橋醫院

王錦洲 牙巷八號

崔仲彬 羊市橋六號

崔馥卿 安品街普利寺

張岐昌 倉 巷

李紫衡 明瓦廊五號

傅濟滄 顏料坊美德醫院

楊椿生 姚家巷椿生醫院

蔣山青 中山路二段二二四號

王海天 成賢街十六號

周文炘 朱雀路

周服之 安仁街二號

周炳華 太平路磨盤街廿八號

劉松齡 劉軍師橋金陵療養院

李更生 中山路一五二號

劉殿文 石板橋板橋醫院

王文屏 估衣廊一〇三號

顏錫榮 市府路二八號

戴盛熙 淮清橋六一號

金 鑑 三牌樓校門口十四號

蔡崑崗 沐府西街

俞卓初 火瓦巷二六號

聞亦齋 成賢街五二號

張宗田 中正路破布營

陳道生 黃泥岡十二號

歐陽點 朝天宮西街七八號

程弈立 中山路廣東醫院

姜本寬 中山路一五二號

王伯炎 三眼井二四號

孫濟方 徐家巷十一號

孫 廉 估衣廊一〇三號

朱壽江 白下路一一三號

馮勵端 四聖堂十七號

陳居廉 瞻園路七十二號

王寶楹 太平路瑞麟里三號

新 南 京 公 共 衛 生

二〇

戴夏民 臚政牌樓雨花巷十號夏民醫院

章景葆 鼓樓醫院

金理財 石壩街十三號

陳振華 湖北路六四號陳振華眼科診所

徐世俊 石壩街十三號

程清水 漢中路九號

宣鶴吉 手帕巷八號

陳保勤 朝天宮西街五十五號

謝伯齡 國府路八五號

王基安 國府路八五號

俞卓初 紫金坊十七號

劉意明 智糧所

許駕軹 魚市街八三號

黎愛蘭 高家酒店一號

傅近秋 鐵作坊六四號

賀 俊 貢院西街四九號

仇嵩慶 水左營十一號

余實生 淮海路一四七號

施秉慧 竺橋桃源新村二一號

吳谷欽 太平路生生藥房

劉遠伯 南門外南山門二三號

朱蘇忱 顏料坊四三號

程立卿 上乘庵廣東醫院

翟慎之 小輝復巷二六號

胡鴻元 掃帚巷三號

朱富國 石鼓路一七四號

顧真卿 建康路三九九號

勞書一 東牌樓十七號

鄧朝榮 中山東路一二四號

張哲民 太平路六〇號

張有銓 門帘橋天德藥房

王基安 詞堂巷口

張宗田 南捕廳十九號

呂玉燕 土街口壽康里四號

嚴京銓 洪武路七四號

濮齊秀 白酒坊七號

古文海 顏料坊次屏慈善醫院

郭培青 中山北路七四四號

賴 覺 下關綏遠路一八二七號

田履冰 顏料坊次屏慈善醫院

黃文山 中正路二十七號

歐陽熙 朝天宮西街五七號

(丁) 國醫

市府前以前衛生部所頒布之管理醫師暫行條例，僅指西醫而言，國醫並不在內，以致開業國醫，漫無管理或限制，殊非慎重民命之道，爰特訂定管理開業國醫暫行規則及審查規則，并聘請醫理精通，經驗宏富之國醫，組織審查委員會，凡本市開業國醫，均須請求登記，聽候審查，並舉行國醫試驗，以甄別一般資歷不合規定之國醫，如資歷經審查相符或試驗及格者，則由市府分別發給證書及開業執照，以便管理，是項審查及試驗，業已舉行四次，茲將市府核准開業之國醫擇要列表於后，以供求醫者之參考。

新南 京 公共衛生

南京市開業國醫一覽表

姓名	開業地	地址	醫治科目
張簡齋	鞍轡坊		內外科
楊伯雅	慧圓街		內外科
隨翰英	鐵作坊		內科
張棟樑	磨盤街四號		內外科
朱子彝	下關天壽里十號		內婦科
胡子憲	秦狀元巷二十一號		內外科
郭受天	長樂路張都堂巷十一號		內外科
汪紹生	古鉢營三號		內外科
丁偉卿	玉帶巷二五號		內科
方靖夫	釣魚台		內科
王金液	花露崗二六號		內科
王植春	太平路存心泰藥號		內科

朱子卿 信府街一一一號

朱少卿 倉巷橋

汪養之 鷄鵝巷

汪濟生 黑簪巷十號

杭誠齋 東關頭六十三號

洪立昇 鈔庫街堂子巷二號

徐近仁 天壽參藥號（大香爐）

徐賓如 大油坊巷

梁小亭 柳葉街

陳子紳 國府路泰山旅館

殷海澄 估衣廊八二號

孫也韓 倉巷一三四號

曹仰周 大紗帽巷六八號

張友直 北門橋程恆春藥號

黃乃廣 中華門外寶塔根二九九號

內婦科

內科

內科

內外科

內外科

內眼科

內科

內外科

正骨科

內外科

兒科

兒科

外科

內科

內科

新南 京 公共衛生

馮寶之

牛市

馮端生

高家巷

曾雨生

建康路四一九號

傅榮增

白下路三一九號

楊蔭菴

評事街生生堂

楊仲雅

慧圓街十號

葛蔚堂

集慶路一一八號

鄭國珍

大中橋四七三號

劉炳明

紅紙廊四號

譙估之

估衣廊一二六號

錢木齋

長生祠國醫公會

魏問樵

石鼓路三〇四號

方富健

太平路二六一號大安旅社三號

文嘯潮

泥馬巷八號

石世鏞

門東小心橋一二號

二四

喉科

內科

內科

內科

內科

內外科

內科

內科

內外科

喉齒科

雜科

內科

花柳外科

內科

內婦科



左順之	珍珠橋聚東旅社	內	科
朱石樵	石鼓路三三號	內	婦科
吳志奇	八府塘一號	內	科
吳錫蘭	下關正豐街四號	內	外科
宋則彝	臚政牌樓鄧府巷大中華旅社	內	科
余濟康	北門橋鷄鵝巷五十三號	內	科
沈靈犀	新街口興業里十四號	內	科
周嘉行	秤它巷三號	內	科
唐少鴻	花牌樓建福里一五號	內	科
陳培菴	鼓樓北忠實里二號	內	婦科
崔紹棠	羊市橋二八號	內	外科
曹紹庭	下關正豐街四號	內	外科
黃慎夫	太平路文昌巷三四號	內	科
黃蔭侯	金沙井二十六號	內	科
張鞠尊	石板橋五三號	內	科

新南 京 公共衛生

二六

高省三

薛家巷十四號

內科

程希直

浦口洋街萬和藥號

內科

溫悅堂

門東轉龍巷

針科

傅營之

西華門二八號

內婦科

楊循初

石鼓路一八號

內外科

葉葆元

門西花露崗九四號

內科

劉鞠農

馬巷

內科

劉伯英

傅佐園一七號

內科

劉濟生

馬道街一九號

內外科

劉莠蘇

白下路三〇五號

內科

潘潔甫

鼓樓北二六號

內科

魏潤生

盧妃巷西方巷四五號

內科

譚韻笙

洪武路二五六號

婦內喉科

孔少海

舊王府五十號

內外科

王銘甫

釣魚台

兒痧痘科

王偉堂

上新河北街

內科

井振亞

錦繡坊三十號

眼科

王雨亭

下關美孚街二七〇號

內科

王繼人

建康路二七九號

外科

王翰臣

下關三馬路

內科

王吉生

英威街三四號

內科

王鶴亭

和會街正心福藥號

內科

王鑒渠

泥馬巷八號

外科

王鑑清

廣藝街二二號

眼科

王舜卿

下關三多里四號

內科

王小軒

大常巷一一號

內科

白光亮

大豐富巷一五號

眼科

包純甫

土街口西八二號

兒科

包農輔

劉軍師橋八二號

內科

石少卿

評事街一六九號

內科

新南京 第八章

新南 京 公共衛生

二八

田蔚文

偉巷二四號

內外科

朱錫五

磨盤街二號

婦科

任鑑卿

東牌樓二八號

內科

朱壽章

下關永甯街海壽里九號

內外科牛痘科

伍小秋

徐家巷四二號

內科

江壽山

國府路泰山旅館

針科

朱小波

顏料坊

內科

朱蘭孫

堂子街五十號

內外科

朱少泉

下關永甯街瑞和堂

內科

朱鍾山

銅作坊三九一號

內科

邵季雅

長樂路一五五號

內兒科痧痘科

李客甫

貓魚市二號

內外科

李嶽雲

華僑路二〇號

內婦科兒喉科

江誠卿

油市大街

內婦科

汪西林

浦口大馬路萬和堂

內科

余雨三

張都堂巷二號

內喉科

李金魁

賈院西街九號

牙科

何霜梅

周必由巷一六號

內科

李教三

倉巷

兒科

余鼎臣

大牽牛巷二八號

內科

吳沁泉

胡園孝子坊

傷科

吳友衡

銅作坊魁星茶園

喉科

李嵩濤

浦鎮金湯門

內外科

何其愚

永甯街八八號

內外科

吳海泉

太平橋三號

針科

李濟川

新廊街七號

外科

邵星齋

信府河九二號

內外齒科

汪紹松

中山路

內科

汪六皆

北門橋同生堂

內科

金雨田

弓箭坊四五號

內科

新南 京 公共衛生

周濟平 門東中營四二號

周一漁 李府巷一五號

周公顯 丁官營七一號

邱嘯天 王府園九五號

周柳亭 羊市橋四八號

金筱山 魚市街問心福藥號

林福海 挹江門外凍冰房一四號

周壽臣 院門口仁壽堂

周璞生 中華門外小市口一〇四號

胡系之 中山東路三二四號

侯席儒 門西水齋巷六號

姚小軒 惠民橋南餘德堂藥號

姚伯藩 陶家巷

馬襄伯 中華門外殷巷鎮

胡伯珍 下關天光里一九號

三〇

內科

外科

內兒科

內喉科

內兒科

內科

外科

內科

內科

內外科

內科

內外科

內外科

內外科

針科

胡慕周

建康路承恩寺

內科

徐又椿

天壽參藥號（大香爐）

內兒科

馬明才

洪武路二三四號

兒科按摩科

陳卜孚

小石壩街四四號

內科

陸熙伯

顏料坊八九號

內外科

馬瀚波

洪武路二三四號

內眼科

徐嵩崖

柳葉街三五號

針外科

陳蔭庭

顏料坊六三號

內科

陳少海

信府河八號

內外科

徐紹如

大油坊三九號

外科

陳棣華

閩倉營一七號

內外科

陳培卿

大油坊巷

內科

馬蘊廷

和平門外燕子磯

內外科

陳朗秋

下關永盛里七號

內科

夏時卿

下街口長生菴

內外科

新南京第八章

新南 京 公共衛生

徐紹培 下關惠民橋大賜里

陳遜齋 淮清橋

孫繩祖 信府河八一號

殷叔平 下關龍江橋仁壽藥號

陳季年 通濟門裘家灣十號

陳月樵 下關二馬路

翁蔭生 下關鄧府巷大齡生藥號

唐法餘 止馬營三四號

郭伯彜 許家巷十號

孫少銘 中華門菜市口

陳錦榮 興中門內大街十七號

盛保農 絨莊街二一號

高仲新 太平路文昌巷慶春和藥號

接玉金 綾莊巷一七號

高揚之 北門橋

外科

內科

內科

兒科

推拿科

內科

內科

外科

外科

外科

外科

眼科

內科

內科

內科



張鍾山 南門煤灰堆二五號

盛輔臣 大石壩街八三號

張雨生 下江考棚長生巷

張少珊 黑廊大街

焦幼甫 琥珀巷六號

張少南 東牌樓三二號

黃仲和 信府河一三三號

張鏡秋 牛市三三號

屠祥思 下關虹霽橋

畢正清 三汊河南岸一七號

張敬齋 長樂路東三五五號

張棟南 新菜市一八號

符蔭東 籬桶巷一九號

高席珍 下關鄧府巷徐裕生藥號

外科

內科

兒痧痘科

內科

內科

眼科

內外科

內科

外科

針灸推拉科

內婦兒科

外科

內科

內科

新南京 公共衛生

三四

張紹炳	上浮橋	內科
張松喬	小齋菴一四號	內外科
章恕卿	下關美孚街一四五號瑞生堂	內科
程瑞卿	三眼井四九號	內外科
裴用舟	胭脂巷	針科
程錦遠	科巷洪鑫里五號	內科
彭光卿	釣魚台五十號	內科
閔小純	馬府街一五號	內科
程文松	上新河螺螄橋	內科
黃子貞	鷄鵝巷	內科
裘漢臣	王府園一三三號	內外科牛痘科
黃壽人	南門剪子巷	兒科
程筱竹	信府河一一六號	內科
程振之	同仁街	內科
程俊齋	糯米巷	內科

費蔭庭 下關寶塔橋八十三號

黃慎齋 長樂路二八一號

翟俊良 輝復巷一八號分診所白下路一六三號

黃紹舒 洪武路塘子巷一七號

虞芸圃 太平里火星廟

翟雲生 柳葉街五三號

崔壽喬 浦口天橋北大生堂藥號

葛壽彭 慧圓街十號

葉配之 新街口天生壽藥店

楊勳臣 木屐巷三號

楊蔭仁 太平路春生堂

葉子祥 下關虹門口四號

葉仲經 復興巷一號

楊 鈺 糖坊橋三十三號

趙吉甫 戶部街

外科

內科

外科

內科

內科

內科

內科

內科

內科

內科

內科

內兒喉科

內科

內針科

內科

新南 京 公共衛生

三六

齊福緣

龍平街十六號

外科 科

趙效農

大香爐

內科 科

趙又新

珠寶廊

內科 科

黎溼漢

太平橋二十六號

內科 科

端海仙

下關商埠街毓善里六號

內科 科

蔡亮丞

洪武街

內科 科

劉灝如

大中橋東尚書巷

內科 科

魯質夫

九兒巷二七號

內科 科

蔡超伯

顏料坊六一號

內科 科

鄧魯泉

鞍轡坊

內科 科

劉友餘

糯米巷

針科 科

劉佐軒

二郎廟

內科 科

潘子齡

三汊河南岸四十五號

內科 科

劉金芳

浦口河沿街濟生堂

針科 科

譚慕韓

大彩霞街四七號

喉科 科

謝浩如  
盧筱亭  
譔叔侯  
應錫祺  
薛子洲  
謝京伯  
謝少奇  
戴珩孫  
龍頤庭  
叢靜涵  
顧燮堂  
嚴筱邇  
蕭劭夫  
韓永福  
蕭良材

北門橋謝天生藥號

天津橋四十五號

估衣廊九一號

戶部街六十八號

虹霽橋大年堂

鳴羊街孝子坊三號

過街樓小百花巷

下關鮮魚巷同春藥號

膺府街李養真藥號

馬巷

南門大街二百二十九號

淮清橋老松山堂分診所三元巷二十號

三牌樓存心泰藥號

挹江門外姜家園一百零四號

三條巷

內科

內科

喉齒科

內科

內科

針灸科

內科

內兒瘡痘科

內科

內兒科

外科

內科

內婦科兒科

針科

內科

新 南 京 公 共 衛 生

三八

譚振洪 下關恕德里二九號

外科 傷科

譚 經 大輝復巷二八號

內 兒 科

嚴一鳴 掃帚巷永年堂

內 科

嚴潤之 門帘橋茂和藥號

內 外 科

嚴雪齊 洪武街

內 科

蘇劍秋 估衣廊

內 科

蘇石卿 蓮花橋四十七號

兒 科

鄭峽崖 長樂路二七五號

內 科

孫厚卿 倉巷木屐巷二十號

兒 科

吉友山 黑簪巷三號

內 科

濮青宇 白酒坊十三號

內 科

楊健安 陡門橋觀音閣

內 科

朱衡三 信府河五十四號

內 科

楊紹伯 慧圓街十號

內 外 科

孫光貽 慧圓街十號

內 外 科

曹光普	烏衣巷十六號	內	科
戴洛卿	三鋪兩橋九號	內	科
程壽山	陸家巷八號	內	科
曾敘初	建康路四一九號	內	科
萬錦棠	大香爐六十六號	內	科
陳慈煦	烏衣巷十六號	內	科
郭伯彝	許家巷二十號	內	科
朱冠五	顏料坊八十號	內	科
王森溥	慧圓街十三號	內	科
婁與九	小英府十一號	內	科
陳雨村	貢院街第一春飯店	內	科
唐伯歐	建康路萬全旅館	內	科
戴應庚	洪武路八十九號	內	科
戴德倫	洪武路二段一六五號	內	科
高星垣	花市街育羣中學校	內	科

新南 京 公共衛生

四〇

徐來青

璇子巷八十六號

內兒科

李漢高

下關琇球山八十二號

內外科

李式如

倉巷七十號

內科

楊舜琴

大紗帽巷六十四號

內科

胡筱川

三牌樓九十七號

內科

傅子清

水西門外南傘巷十四號

內科

羅階平

大香爐天壽堂藥號

內科

程仲光

慧圓街十號

內外科

祁秉衡

估衣廊十八號

內科

張仲鏡

長樂街十六號

內科

程雲路

上新河螺絲橋分診所紅土橋河沿七號

內科

李海平

石鼓路三段石橋街一六二號

內科

李日新

中華路白酒坊一號

內喉科

張耀南

下關惠民橋升安里三號

內科

吳尙志

洋市橋二十號

內科



姚邁凡

評事街皖商公棧

婦科內外科

陳壽春

下關永寧街二十九號

內科

李碩臣

洪武街十九號

內外科

孫懋林

下關龍江橋河東徐家巷八號

內科

張文清

柳葉街紙業公會

內科 婦科

顧葆生

門帘橋二號

內外科

鄒壽庵

沙灣街二十一號

內科

韓少秋

倉巷八十五號

內科

李運祥

珍珠橋四十五號

內外科

曾幹臣

李府巷十六號

內科

李康田

水西關頭一〇一號

內科

范誠軒

焦狀元巷二十號三進

兒科 內科

陳振五

中山門外定林鎮通知寄和平門外賣糕  
橋胡源金轉

內科

張友之

張府園三十二號

內科

新南京公共衛生

陸雲璧 南門外米行大街太極堂藥號

內科

梅雪南 下關復興街九號

內科

蕭松筠 府西街中區實驗學校

內科

裘中和 鼓樓北德春國藥號

內外科花柳科

盧厚涵 倉巷一一八號

內科

包仲泉 花市街祝善隆後進

內科

龍步雲 和平門外邁皋橋衡興利麵店後進

內科

裴沐天 姚家巷十一號

內科

葉茂春 和平門外街

內科

張綏猷 韓家巷一號

內科

彭相如 興中門七八七號

內婦科

楊民興 木屐巷三號

內科

曹際雲 新街口忠林坊四十三號

內科

徐國華 漢西門街四十七號

針科

朱鴻年

磨盤街二號

外科

李良臣

朝天宮九十一號

外科

劉錫齡

高家酒店十二號

外科

王伯龍

廖家巷二號

眼科

方述堯

王府園八七三一號

婦科

周柳亭

建鄴路九十九號

婦科

蔡晉祥

明瓦廊九十五號

婦科

黃鶴秋

北門橋三眼井許永生藥號

婦科

張仲樑

中山東路三十四號鎮春和藥號

兒科

邵澤羣

中山東路二四四號

內科

謝雲龍

大中橋琥珀巷十六號

內科

潘逸羣

白下路三〇五號

內科

李徵祥

觀音巷十五號

內科

徐紹武

周必由巷三號

內科

宋開第

螺絲轉灣羅漢寺

內科

新南京 公共衛生

金笏先 中正街新南京飯店

楊朗山 三條巷六合里五號

呂彥侯 鑄銀巷耀華里九號

鍾蔭邨 貢院西街十七號

葉古紅 四象橋南洋旅館

王揖慶 安品街十六號

郭伯乾 北門橋匯文里三號

古金龍 四象橋南洋旅館

潘周仁 東牌樓一一七號

周鳳儀 中山東路二〇六號

王琬 下關升和里七十一號

陳光憲 鞍轡坊

張俊卿 中華門外養虎巷廿七號

吳林谿 堆草巷十號

曹際雲 忠林坊四三號端木愷法律事務所

四四

內外科

內婦科

內兒科

內針科

內外科

內針科

內外科

內外科

內外科

內外科

內外科

內外科

內外科

內外科

內外科

查靜齋

英威街六十號

內科

朱濟時

碑亭巷東南旅社

內科

李潤泉

倉巷一三四號

內科

李德甫

大行宮杏林春藥店

內科

馬壽卿

止馬營三十五號

內科

翁鑑三

高岡里三十二號

內科

杭繼賢

琥珀巷一號何炳章轉

內科

朱吉之

和平門外邁皋橋衡興利號轉

內科

丁滌煩

大石橋寧安里五號

內婦科

朱亦丹

致和街百號

內婦兒科

葛哲夫

三牌樓和會街七號

內科

李澤芝

牌樓街慶昌藥號

內科

曹夫

磊功巷

內科

朱正元

信府河一〇三號

內外科

柏介臣

下關利達里七號

內科

新南 京 公共衛生

四六

魏 悱

白下路二四九號 鄭愼辰轉

內 科

陳椿生

荳菜橋二十七號

內 科

劉曉春

下關惠民橋堍鳳儀里二十七號

內 科

劉錫齡

高家酒館十八號 楊質彬轉

內 科

趙 尙

中華門外窰灣五十二號

內 科

黃保和

大米行街人和茶館對巷內黃頌成家

內 科

袁慰蒼

石鼓路五十一號

內 科

張國賢

乾河沿八十二號

內 科

王景農

成賢街福成旅館

內 科

藍柏朋

水西門外大街七十七號

內 科

胡文生

下關永寧街德甍永油號

內 科

續立功

中華路四十一號

內 科

李進之

洪武路二十一號

內 科

陳思可

三牌樓和會街七號

內 婦 科

石培基

貢院街四十七號

內 科

馬春原 油市大街德泰永國藥號

孫鏡人 淮海路一一八號轉

張榮和 浮橋南十二號分診所太平橋北春和國藥號

鄧湧濤 浦口大馬路同和堂

陳文煜 胭脂巷四號

竇中一 太平路馬府街

陳嘉琦 下關十座庵五十五號劉寓轉

陳少甫 興中門小學陳文鑑轉

吳寄塵 建康路大世界圍壁生茂商店後進

張仁溥 殷高巷九號

陸達嶠 中華門外大街周長春藥號

畢壽人 綾莊巷惜字會

時斌儒 糖坊廊六十一號

武少卿 集慶路四十七號

朱鴻年 磨盤街二號

內科

內科

內科

內科

內科

內科

內科

內科

內科

內科

內科

內科

內科

內科

新南 京 公共衛生

四八

袁靜夫

張府園八號

內科

招秩如

下關祥泰里十五號

內科

王有章

下關惠民橋南九十三號

內科

許懋齡

大石壩街

內外科

邵愷常

一枝園十號

內科

鄧仲衡

新橋同慶藥店

內科

汪蔭甫

興中門內子家巷底白菓樹後卅號

內婦科

陳朗月

漢西門外九十八號

外科

杭甫臣

下關美孚街裕安里十三號

外科

王春廷

倉巷九十七號

外兒婦科

張維新

湖北路二百七十五號

外科

胡瑞清

水西門外大街

外科

顧木君

中華路五八八號

外科

許慕如

太平路科巷口

外科

黃勵

戶部街七十四號

兒科



柴雲海

鷄鵝巷二二號

兒科

王幼甫

飲馬巷口六號

婦科

張志和

建康路四百七十五號

婦科

潘銘新

丹鳳街泰和堂

牙科

洪少山

貢院街一百四十四號

針灸科

徐競業

貓魚市四號

針灸科

馬紹卿

評事街一〇九號

針灸科

楊百千

太平橋大影壁七十七號

針灸科

汪海仙

浦口天橋北協和堂藥號

針灸科

任金臣

中華門外北山門三十號

針灸科

王序東

浦口天橋下長安里

針灸科

劉永昌

浦口天橋下東後河沿三十一號

針灸科

歐陽伯康

國府路西段十二號

針灸科

戴坤山

娃娃橋大觀樓

按摩科

俞明孫

安品街普安會館

喉科

新南京第八章

新南京公共衛生

五〇

俞福民

安品街普安會館

喉科

應錫祺

戶部街南方飯店

眼科

趙煥章

下關惠福里五號

眼科

呂滌白

承恩寺四十五號

眼科

(戊)西藥房

南京全市所有西藥房爲數甚多，茲將會向市府衛生事務所領有開業許可證，而現尙營業者，列表於后。

南京市西藥房一覽表

牌號	地點	牌號	地點
仁濟藥房	建康路一二四號	華安藥房	昇州路二七號
五洲藥房	坊口街九號	昇平藥房	建康路七七號
中興藥房	奇望街二一九號	生生藥房	太平街
生生藥房分號	魚街市四一號	同濟藥房	四象橋三四號
保大藥房	中華路五五號	全球藥房	昇州路八一號

華安藥房支店

太平路五三號

兄弟藥房

中山路二〇一號

天生藥房

中山路

東南藥房

北門橋魚市街

(己)中藥舖

南京全市所有中藥舖，爲數甚多，茲擇要列表於后。

### 南京市中藥舖一覽表

名	稱	營業地	點	名	稱	營業地	點
同德生		泰倉巷		元吉慶		漢西門外	
春元		大影壁		慶春和		太平路	
陳泰和		丹鳳街		永康		丹鳳街	
張泰和壽記		中山路土街口		同生福		篁橋市	
張福昌		黑廊大衙		吉慶昌		洪武街	
大元		水西門		老萬全		大香爐	
許永生		三眼井		謝天生		北門橋	
李養其		膺福大街		馬泰和		浦口大馬路	

新南 京 公共衛生

五二

恆春生

花牌樓

程同生

北門驕

益壽

沐府西街

大德生

三坊巷

存心泰

三牌樓三七號

伯合堂

浦口東後河沿三一號

濟生堂

浦口東後河沿七七號

大生堂

浦口東後河沿十七號

田保元堂

浦口天橋街七號

協和堂

浦口天橋街四號

徐裕生堂

鄧府巷五八號

大齡生

鄧府巷五四號

同慶昌

鄧府巷一九號

仁壽堂

河街七號

大年堂

河街一一七號

李仁義藥號

寶塔街二三號

正心福

和會街七號

同和

和會街十一號

張壽春

和會街九五號

天生堂

浦口小河南五〇號

致和堂

浦口小河南一號

中山藥房

浦口小河南

萬和

浦口大馬路一一七號

泰和

浦口大馬路四一號

存心泰

太平路七號

春生

太平路十四號

泰生

養虎巷二七號

永年堂

掃帚巷一二二號

長生堂

雨花路二六號

大生堂

雨花路七七號

太極堂	雨花路一二八號	德生堂	雨花路一五一號
慶昌堂	石鼓路三一七號	松壽	白下路五一號
仙芝	白下路六五號	東茂如	太平路一二八號
春生福	五馬路一五號	同仁堂	白下路二〇號
天生壽	新街口一一號	萬和祥	漢西門外一二〇號
同春	鮮魚巷八號	衍慶堂	鮮魚巷一五號
瑞和堂	綏遠路一八七七號	膏黏除	鮮魚巷六二號
延年春生記	中山東路	杏林春豫記	中山東路
延壽堂	大彩霞街四三號	同慶堂	集慶路一二號
鎮春和	橋西街七〇號	慶餘堂	白下路四一六號
同康堂	白下路一九一號	泰和堂	建康路三六號
福昌堂	建康路一七號	雪記堂	中華路一七一號
天德堂	建康路一四一號	濟壽堂	西街二八號
顧同仁	西街九八號	福蘭堂	評事街一一號
生生堂	評事街一一四號	德泰永	昇州路三三二號

慶 康

英威街三二號

萬 元

英威街五〇號

同仁醫藥所

大油坊巷四四號

普太和丸藥

昇州路八九號

裕昇久眼藥

昇州路八〇號

永壽昌

建康路三九四號

老松山

建康路四二〇號

春森堂

建康路五九六號

人和堂

建康路六〇八號

人民國藥社

中華路二九〇號

高黏除膏藥

中華路三一六號

老黏除膏藥

中華路三五一號

老廣和

東牌樓一四四號

太和堂

中華路五三六號

春和堂

長樂路一五〇號

童恆春

長樂路一九六號

三元堂

太平橋一九號

致中和堂

太平橋六四號

仁壽堂

長樂路二五五號

許人和

明瓦廊三八號

萬全堂

大香爐五八號

天壽參

大香爐二三號

恆同春

二廊廟五九號

同仁堂

太平路六三號

問心福

北門橋

怡 春

吉祥街

耿德春

鼓樓

陸仁壽

新廊街

程恆壽

北門橋魚市街

嶺南藥社

貢院街一一二號

廣仁堂

沙灣一九號

益壽堂

釣魚台一三一號

春和生

倉巷九號

德春堂

湖北路二二號

餘德堂

商埠街一五四號

德昌祥

商埠街一四〇號

家庭藥社

商埠街一三八號

瑞生堂

美孚街三八號

宋壽堂

復興街四號

(庚) 自來水

自來水關係公共衛生至鉅，本市向無自來水之設備，市民飲料，率多取自外河，既不衛生，又感不便。泊劉紀文再長京市時，始於十八年八月，成立自來水籌備處，並發行特種建設公債三百萬元，以二百萬元為建設首都自來水之用，嗣復於十九年三月，正式成立自來水工程處，計劃興工，但因經費困難，以致再三遷延，工程瀕于停頓，迨二十一年四月，中委石瑛繼任市長後，鑒於市內人口日增，自來水之需要，實屬刻不容緩，遂計劃局部出水，以應急需，經一年之積極經營，始於二十二年四月，正式局部出水，自茲以後，南京市之給水問題，方告解決。自來水局部出水後，逐日由市工務局將水樣送往內政部衛生署及全國經濟委員會中央衛生設施實驗處分別化驗，其化驗之結果如下表。

臭	水質		游離鈣	蛋白質	氯化物	亞硝酸鹽	硝酸鹽	總固體	總硬度
	來源	自來水							
無	無	無	百分中 0.35分	0.03分	2.000分	無	0.210分	103.000分	76.500分
草臭	草臭	草臭	6.70分	2.5分	108.00分	0.3分	2.80分	104.00分	27.80分
無	無	無	0.24分	0.40分	9.500分	0.3分	0.300分	53.00分	50.100分
微有泥臭	微有泥臭	微有泥臭	1.04分	0.36分	27.00分	0.15分	8.00分	29.00分	34.00分
無	無	無	0.26分	0.08分	14.500分	0.09分	0.200分	46.000分	31.40分
無	無	無	0.084分	0.20分	5.000分	0.05分	0.24分	28.000分	76.800分

東關頭河水  
市政府井水  
中正街井水  
中山橋頭水



色	鐵	每公撮中之細菌數	在○·一公撮中大腸菌屬	病原菌	評註
一·五〇	百分中 〇·五〇〇分	二九個	無存在	無	清潔雜質 甚少細菌 最少適於 飲用
三·〇〇	一·〇〇分	二五〇〇個	有存在	檢有革 蘭氏陰 性桿菌	腐敗有機 質甚多污 穢細菌多 有大腸菌 不適飲用
八·〇〇	三·五〇〇分	一八〇〇〇個	有存在	檢有桿菌	不甚清潔 含鐵多細 菌多有 腸菌不適 飲用
三·〇〇	三·〇〇分	四〇〇〇個	有存在	檢有桿菌	至為不潔 硬度及雜 質含量甚 大有大腸 菌發見不 適飲用
二·五〇	一·〇〇分	七五〇個	有存在	檢有桿菌	硬度亦大 有大腸菌 不甚適於 飲用
五·〇〇	八·〇〇〇分	一一〇個	有存在	檢有桿菌	雜質較多 有少量泥 沙致鐵量 甚大有大 腸菌不適 飲用

準上以觀，自來水質實在南京市原有一切飲料之上，其裨益於南京市民之健康，殊非淺鮮。茲更將給水工程，列述如左：

(A) 現在給水工程水管經過地點

1. 水管由水廠，經清涼門，至清涼山落水池。
2. 清涼山經漢中路至興中廣場。
3. 興中廣場向東經中山東路逸仙橋至黃埔路。
4. 興中廣場向北經中山路中山北路商埠街至惠民橋。
5. 下關永寧街至鄧府巷。
6. 綏遠路經下關大馬路至江邊馬路。
7. 下關江邊馬路。
8. 小門口，和會街。
9. 新住宅區第一區峨嵋路。
10. 中山北路經中央黨部前湖南路高樓門至十廟口。
11. 保泰街經成賢街碑亭巷至中山東路。
12. 中山路經國府路至上元路。
13. 丹鳳街經魚市街北門橋估衣廊至國府路。
14. 中山東路經太平路朱雀路至貢院前街。
15. 興中廣場向南經中正路白下路大中橋至大光路。
16. 白下路經中華路雨花路至雨花台。
17. 正學路。
18. 中華路經瞻園路至夫子廟。
19. 中華路經建康路至國貨商場。
20. 建康路經姚家巷至夫子廟。
21. 中山東路經三條巷常府街馬路街斛斗巷至白下東路。
22. 長樂路，集慶路。
23. 中正路經富民坊三道高井至秣陵路。
24. 漢中路經永慶巷潤銀巷沈舉人巷至五台山。
25. 莫愁路，管家橋，羅廊巷，大悲巷。
26. 山西路，大方巷，御史廊，梅園新村。
27. 楊公井，文昌巷，黨公巷，甘肅路。
28. 漢口路，北極閣，藍家莊，竺橋街。
29. 雲南路（中山北路至湖北路），東箭道。

(B) 正在埋設之管線

1. 黃埔路出中山門至孝陵衛。

(C) 現擬埋設之管線

1. 廣州路。
2. 上海路及雲南路南段。
3. 珠江路。
4. 第二進城總管及建鄴路。
5. 新住宅區第四區。

總計本市已埋幹管及給戶管共長一百卅餘公里，報裝用戶計有一千餘戶，惟報裝水管，需費較鉅，且幹管亦未普及，市府爲便利一般市民起見，復擇適當地點設置零售水站七十處，專供平民購用。上年夏間，天氣亢旱河井皆涸，市府曾將零售水價減低，規定每擔售銅元二枚，一般平民均樂購用。以故上年夏間，尙無霍亂等症發生。在最熱期內，每日供水量多至一一八三〇噸，按全市人口，平均計算每人需水約四加侖。其水費收入已由五三八元增至三二六一元，惟市區遼闊，待裝之管道尙多，而供水設備亦應設法擴充。綜計本市自來水自籌備起至現在止，除已支工程費四百一十四萬元外，其餘待辦工程市府因限於財力，擬分期逐漸進行，故對於營業開支，則竭力緊縮，期以盈餘謀事業之擴展。

(辛) 下水道

本市地勢低窪，素無下水道，一遇霖雨，頓成澤國，於衛生交通，俱有極大妨

碍。石市長有鑒於此，爰於二十一年六月，計劃修築全市下水道以利宣洩，經大概估計約需九百餘萬元，同時又以本市居長江下游，原有下關江岸防水護堤，多被二十年大水冲破，急待填高，以防江水瀰漫，秦淮河蓄水不流，有碍市民衛生，玄武湖當春夏多雨，湖民亦苦泛濫之患，均須設法疏浚以資救濟。惟市庫支絀，無米之炊，巧婦難爲，爰經呈准行政院由外交部與和使商定將和蘭退還庚款，以百分之六十五提出四十萬元，供南京測量研究所之用，其餘撥充南京市水利經費，並於二十三年三月十九日成立下水道工程處，專司其事，其進行工作，暫分調查測量兩種，已派員先將城內外秦淮河加以詳細之測算，並將城內全部爲六區，城南四區，城北二區，以中山東路及漢中路爲界，所有城南四區，現已測量完竣，正在繼續進行城北之測量，計共需測量費伍萬叁千餘元，俟全部測量完成後，加以詳細之計劃，再行埋設管道。至市府三年來辦理疏浚河道，修築堤埂，加建水閘，設置抽水機等各項工事之詳細情形，茲分別列表於後。

南京市築堤浚河工程一覽表

工程名稱	堤壩種類	長 公尺	建 築 費	完 工 日 期	效 用 說 明
建築熱河路東首堤壩	土堤	二二〇	七〇六·六四	二十一年七月	查熱河路東首即為護城河為防江水倒灌起見特築土堤一道以資防範
建築營盤街磚堤	磚堤	六四	三五二·五一	二十一年七月	查下關營盤街東為惠民河西靠長江為防江河之侵入街上特築磚堤一道以資防範
修理下關沿江堤岸	填補石片	不	二,七〇二·九四	二十一年一月	按沿江堤壩駁岸自二十年大水之後多被損壞故加修理以防水患
疏浚白鷺洲水道	挖泥建閘	不	五六五·二八	二十二年五月	查白鷺洲位居武定門地勢低窪原有通秦淮河之水道年久淤塞以致春夏雨水較多之時即有被淹之慮故將該處水道及金陵閘加以修建以利宣洩而防水患
疏浚玄武湖水道	挖泥	不	五,六七六·九八	二十二年六月	查本市東北一帶之水壘咸以玄武湖為尾閘該湖如遇山洪暴漲該湖即有被淹之險故將原有水道加以疏浚以泯水患
加高下關沿江護堤並築踏步	混凝土堤	一一五一	七,六〇七·二一	二十二年七月	該堤自十九年冬間堤身最高為五四·八〇公尺較二十年大水水位為低故將該堤加高至五五·二〇公尺以防江水
建築北河口堤壩	土堤	三,四八四	二五,八一·七七	二十二年八月	該堤自上新河口至北河口棉花地濱臨長江且自來水廠位居北河口為保護該處農田及自來水廠起見特計劃興築以防水患
建築八卦洲護堤	土堤	二,三八〇	六七,七三七·〇〇	二十三年三月	該洲面積遼闊濱靠長江原有江堤損壞不堪經將該堤加高填寬以防水患而保農田
疏浚前湖水道	挖泥	不	九,一六四·〇〇	二十三年六月	查紫金山一帶之水多由半山寺涵洞入城匯儲前湖每屆山洪暴發時如將涵洞堵塞阻水入城則城外即有被淹之虞為兼顧城內外之水患起見故將該處水道加以疏浚
疏浚水西門外河道	挖泥	不	七,二〇〇·〇〇	二十三年八月	查水西門外護城河河身淺涸且水西門為外河船隻入城之要道故將該河加以疏深以利運輸而保河流
建築下關楊家圩堤壩	土堤	一,三二〇	一一,九〇八·〇〇	二十四年四月	該堤自下關寶塔橋至水管橋止年久失修茲特將該堤加高填寬以防江水而為下關之屏障
建築四所村棚戶區圍堤	土堤	二,八二〇	四,五〇〇·〇六	二十四年六月	查四所村棚戶區地勢低窪特築土堤一道以防水患
建築下關工業區抽水機室	土堤	三,〇一八	六〇,二三二·五〇	二十四年四月	該區位居下關濱靠長江面積寬廣地勢低窪為預防江水及促進該區建設起見特將堤壩先行建築完成以便區內各項工程得能逐步進行

南京市防水及裝設抽水機等工程一覽表

工程名稱	建築費	完工日期	效用說明
防水工事	六七,七三七·〇〇	二十三年至二十三年	本市位居長江下游地勢低窪自二十年大水後每年至夏秋江湖暴漲之時即購備各種防堵材料將各缺口及涵洞分別加以堵塞以防防水患
建築八卦洲螞蟻腰水閘	三,三八九·一八	二十一年十一月	查該閘關係保護八卦洲農田至巨特予興築以利啓閉而防水患
加建東水關閘門	二,四六四·二四	二十二年六月	查秦淮河東西兩關原有閘門年久未修已失效用故加建東西兩關閘門以資調節春夏可防江潮之倒灌冬季可免河水之流出以保秦淮河之水源
加建西水關閘門	九四四·九五	二十二年六月	查該洲濱臨長江面積寬廣除將該洲沿江土堤加高填寬以防江外並擇該洲適當地點裝設抽水機以資排除積水而保農田
八卦洲裝設抽水機並建機室	一八,二四二·〇七	二十三年九月	查該洲濱臨長江面積寬廣除將該洲沿江土堤加高填寬以防江外並擇該洲適當地點裝設抽水機以資排除積水而保農田

## 第九章 市救濟事業

### (甲)救濟院

市立救濟院，係由前普育堂救生局乞丐收容所及濟良所合併改組而成，已有六年之歷史，現內部組織，共有六所：(1)婦女教養所，(2)殘老所，(3)育嬰所，(4)遊民習藝所，(5)孤兒所，(6)水上救護所。茲將各所最近狀況，略述如下。

(一)婦女教養所，該所原分濟良貧婦節婦三部份，現混合稱為婦女教養總所，第一分所及第二分所，並另設所生班授以工藝，教之識字，該班原設有縫紉，織襪，毛巾，理髮，絡絲五種工藝，本年市府並撥款添設製鞋，手工二種，但所生班所收容之婦女，大多數係青年墮落婦女或因家庭及婚姻糾葛，由法院轉送入院者，依照院章，此類婦女，經教養六個月後，即應擇配，但因婚姻糾葛由法院轉送入院者，每以糾葛未能解決，期滿後仍不能立時擇配，以致影響其他願入院者不能入院，現該院為補救起見，對於婚姻糾葛未解決者，擬一概不予收容。

(二)殘老所 該所係就原有之殘廢所及養老所合併而成，每月每口發給柴米鹽菜錢，令其各自炊爨，現該所共收容殘老六百六十餘人，請求依次遞補者，尚有四五百人。惟該所房屋，潮濕破舊，不堪居住，石市長為顧全人道，發展救濟事業

計，特飭勘定中華門外鄧府山附近，徵收民地二百餘畝，以爲建築殘老所新宅之用，計建築西式平房三座，所有宿舍，盥洗堂，浴室，飯堂，電燈，廚房，廁所，均皆全備，計需征地費及建築費共十三萬餘元。現在全部落成，業已遷移完竣，生活漸具集團規律化，此爲京市救濟事業中重大之改革也。

(三)育嬰所，卽以前之育嬰堂，該所所收容之嬰孩，大都均係被遺棄者，或窮戶送所留養者。所內哺養嬰孩，乳粉與人乳兼用，並另設護士練習生，以資看護。乳媽先由傭工介紹所送所檢定，合格後，始准入所工作，乳媽分內帶，外帶，乾帶三種，外帶制度，原爲所內房屋有限，不能完全容納，故將嬰孩由乳媽領出，在外哺養，近以常有流弊發生，該院爲整頓起見，爰令將小孩儘量領回所內哺養。關於請領所內嬰孩撫爲子女者，必取具妥保，由所報院，經過精密調查後始行核准，且均有詳細登記，隨時可資查考。關於所內嬰孩之死亡率，十九年爲百分之七十餘，二十年爲百分之六十七八，二十一年爲百分之六十一二，二十二年爲百分之五十二，二十三年爲百分之四二，死亡率之逐年減低，未始非該院改良設備之效果。

(四)遊民習藝所，設在筲斗山，城內設有辦事處，以前所內全無地板，以致潮濕不堪，極不衛生，前年市府特撥款設置鋪板，並製就棉衣六百套，棉被二百五

十牀，又由該所向軍需署領得單衣服一萬餘套，所內遊民之衣住問題於以解決。至於所內所設工藝，原有園藝，蘆蓆，草鞋，布骨，石印，鉛印，木刻七種，去年市府爲求擴充起見，特撥款添設燒窯，木工，製傘三種，迫令各遊民學習，期養成其獨立謀生能力，免永爲社會消耗份子。

(五)孤兒所，以前院內素無孤兒專所之設立，至最近始告成立，現各所留養人所帶之兒童，均一律收容在孤兒所內，惟於殘廢之人，仍准帶一兒童，以資扶助。

(六)水上救護所，該所原名金陵救生局，成立於遜清嘉慶年間，洪楊兵燹後，江甯知府涂升經營規復，交由地方士紳主管，地址初在城內信府河，繼復遷至下關老江口，民國十六年，收歸市轄，十八年秋劃入救濟院，計有烈山、犢兒、磯大勝、關、斗山、周家山、三港口分所六處。有救生紅船十二艘，巡船二艘，巡划飛划各一艘，專司保護長江水面失事船隻，及撈收水面浮屍事務。

綜計該院全部經費每年約需十四萬元，臨時費尚不在內，該院歷年收容人數，十九年度爲一九四二人，二十年度爲二一七三人，二十一年度爲二四一六人，二十二年上半年爲二四七〇人，大有與日俱增之勢，而過去限於經費房屋，無法擴充，現市府擬於可能範圍內，儘量增加該院經費以資發展。



(乙) 旗民給養

本市貧苦旗民，向由市府出資給養，是項給養，共分四種：(一) 養濟給養，(二) 二分米折給養，(三) 學生給養，(四) 藝徒給養。養濟給養額定二百五十名，其中月給銀四元二角者四十名，月給銀三元九角者二百十名。二分米折給養額定一千七百名，十六歲以上者月給銀六角，十六歲以下者月給銀三角。學生給養額定三百三十九名，其中月給銀一元二角者三百零七名，月給銀六角者三十二名。藝徒給養額定一百九十二名，其中月給銀二元四角者一百四十六名，月給銀六角者三十二名，月給銀五元四角者六名，月給銀一元二角者六名，月給銀四元二角者一名，月給銀一元者一名。旗民具領給養，每人同時以一種給養爲限。其請領養濟給養者，須年在五十歲以上，貧苦無依，無不良嗜好，住居南京市區域以內。其請領二分米折給養者，須年在七歲以上，實在貧苦，無不良嗜好，住居南京市區域以內。以上四種給養，每月約需二千八百餘元，此外每屆冬令，例有冬賑，約需一千二百元，春季更有春賑，約需一千四百元，遇有死亡，並發給例材費每名三元，又每月發給醫藥費約需百元左右。綜計市府對於救濟貧苦旗民，每年所費，約需三萬餘元。

### (丙) 貧民貸款

南京非工商業中心，公營企業，既不多見，私立工廠，亦屬寥寥，在昔南京緞業，尙稱發達，特以爲生者，有十萬餘人，今則受外貨之排擠，日趨衰落，失業者因此日衆，加之近年農村經濟，瀕於破產，百業凋敝，貧苦無告之人民，愈形激增，此種失業貧民，既受經濟壓迫，又乏其他技能，以致生活益艱，困頓日甚，實爲本市之隱患，市府有鑒於斯，爰擬自經濟方面，予以扶持，特設貧民貸款所，以資救濟，俾得藉公家資助，作小本經營。該所基金，市府暫定爲一萬元，凡本市貧民，無資謀生者，均可向該所無利貸款，自營生計。惟貸款人以粗識文字爲原則，如吸食鴉片，冶遊賭博，及未成年者，概不借貸。每人貸款自一元起，至五元止，每次貸款還本以十星期爲限，每兩星期爲一期，每期歸還本銀五分之一，貸本還清時，可繼續再借，貸款人如以貸本作不生產之用途，該所除追還其貸款外，并予以相當處罰，以資懲戒。該所自二十二年二月成立以來，循環週轉貸出金額計二萬一千四百數十元，貧民稱便。

### (丁) 改善棚戶及平民居住

(子) 開闢棚戶區 本市自定都以來，戶口激增，而棚戶幾佔四分之一，若輩所

居，皆卑濕污穢之地，殊礙衛生，情至可憫，市府爲改善若輩居住起見，特組織改善棚戶住宅委員會，計劃一切改善辦法，並勘定金川門外四所村等十處適當地點，總共土地約三百七十畝，分別劃作棚戶區，以便遷移，而下關爲本市水陸交通之門戶，茅棚草屋，多至八九千家，亟應先行飭遷，經指定金川門外四所村棚戶區，爲下關棚戶遷移之所，並規定搭蓋圖樣，每四戶或五戶爲一排。前後左右各留通行道路，不相連續，計由下關已遷往之棚戶約一千二百餘戶，每戶給予拆遷費十元，共發壹萬貳千餘元，又區內平土築路開溝鑿井築堤建築公廁等工程，共支銀二萬六千七百一十七元，此外爲便利城內各棚戶遷移起見，復將勘定光華門外石門檻，及武定門雙橋門，通濟門外七里街等處，先行規劃，所有區內平土工程，已分別招工辦理，共需銀三千餘元，而城內遷往石門檻雙橋兩處之棚戶，共約一百八十餘戶，其餘均待繼續遷移，茲將勘定棚戶區地點列表於下：

棚戶區地點面積表

地	點	面積	畝數	說
金川門外四所村		一〇〇〇	畝	內中除市地外民地已全部征收
				明

光華門外石門檻	一六〇畝	已征收五十畝
通濟門外七里街	四六〇畝	已征收二百五十畝並劃該處沿馬路一百畝爲建築平民住宅之用
武定門外雙橋門	五〇畝	市地
中央門外郭家溝	二〇〇畝	待征收
中山門前三莊	五三〇畝	待征收
中華門外東岳廟	二五〇畝	待征收
中華門外霸王橋	三九〇畝	待征收
水西門外賽虹橋	三三〇畝	待征收
漢中門外草場門南	四三〇畝	待正收

(丑)建築平民住宅 本市住房，年來雖有增加，而租金仍未低落，以故普通一般經濟困難之平民，均感痛苦，市府爲謀解除此種居住痛苦起見，三年來先後勘定

通濟門外七里街及城內廣東山莊附近等地點七處，以期分別計劃，而作大規模之建築，茲將已經完成與正在進行暨待辦之平民住宅數目地點，分別列表於下。

已經完成及正在進行者

房屋名稱	地點	宅	數	建	築	費	備考
戊種住宅	中山門外	平房	八所		八三〇・〇〇		已經完成
湖民住宅	和平門外	平房	一百所	一一，六一四・九〇			已經完成
戊種住宅	和平門外	平房	六十所	一一，二〇二・三五			已經完成
戊種住宅	止馬營	平房	二百一十二所	四三，八九二・九五			已經完成
戊種住宅	通濟門外 七里街	平房	二百所	三九，七五五・八〇			正在招標

亟待計劃進行者

地點	面積約數	建築種類	宅數	經費概算	備考
通濟門外七聖街	乙百畝	平民住宅	一〇〇〇戶	四一〇,〇〇〇・〇〇	
廣東山莊	五十五畝	平民住宅	五〇〇戶	二二五,五〇〇・〇〇	
東金川門內鐵路	一百二十畝	平民住宅	一二〇〇戶	四九二,〇〇〇・〇〇	
止馬營	三十六畝	平民住宅	三六〇戶	一四七,六〇〇・〇〇	
造幣廠南	三十五畝	平民住宅	三五〇戶	一四三,五〇〇・〇〇	
杏花村附近	一百十畝	平民住宅	一一〇〇戶	四五一,〇〇〇・〇〇	
老虎頭	九十畝	平民住宅	九〇〇戶	三六九,〇〇〇・〇〇	

## 第十章 農工商業

(甲)南京市政府對於農工商之重要設施

(一)整理八卦洲農區 八卦洲爲本市重要農區，石市長爲整理起見，於二十二年一月間，經組織八卦洲整理委員會，聘請李範一諸氏爲委員，並准該會擬具八卦洲行政大綱，水利交通大綱，農區大綱三種整理方案，即經令飭社會，財政兩局遵照切實辦理。該洲面積遼闊，濱臨長江，原有江堤，損壞不堪，經市府於去年將該堤加高填寬，同時並在該洲裝設抽水機，以防水患，而保農田，計共費工款八萬五千餘元。市府並爲啓迪該洲民智起見，特由社會局在該洲創設農民教育館一所，藉圖推進農村民衆教育。

(二)舉辦耕牛貸款 本年一月石市長鑒於本市各鄉區上年多被旱災，農民異常困苦，以致近來紛紛售賣耕牛維持生活，春耕發生重大問題，亟應舉辦耕牛貸款以資救濟，而利稼穡，爰經令由社會局商得南京金城銀行同意借款三萬元，並由市府撥款二萬元，合共五萬元，作爲是項貸款基金，於本年二月一日，開始借貸至三月十五日止，計已貸去二萬三千二百二十元。

(三)舉辦種籽貸款 去年夏季，天氣亢旱，農民歉收，生活維艱，石市長爲救濟此輩災農起見，特由市府撥款五千元，令社會局舉辦種籽貸款，計共貸出三千餘元，本年石市長又以去夏大旱本市鄉區被災甚重，本年春耕，多數農民，均感播種無資，爲救濟農村并兼顧將來民食起見，經令由本市社會局商得南京金城銀行同意借款一萬五千元，辦理鄉區農民種籽借貸，業於本年三月與該行簽訂正式合同。

(四)舉辦魚網登記 石市長以本市鄉區農民以養魚爲主業，或副業者，其所畜之魚，常爲魚賊竊取，農民放苗飼養，終歲辛勤，竟至不得收穫而一般魚賊初則竊取繼乃結衆強劫，養魚者毫無保障，遂相率不放魚苗，以致產量銳減，農村經濟更形衰落，爲救濟起見，爰於本年三月令由社會局舉辦魚網登記，凡無登記證而持網出魚或路行者，藉此可以盤查拘捕，而資維護農民養魚事業。

(五)組織提倡國貨委員會 石市長以提倡國貨，以救危亡，實爲目前之急務，爰經組織提倡國貨委員會，暨擬訂章程，提由市政會議議決通過，並在市內各自治區，設立分會，業於二十二年七月間先後成立，積極辦理一切提倡國貨事宜，杜塞漏卮，圖裕國力。

(六)規定標明國貨非國貨辦法 本市綢布商店，每以國貨與外貨混陳一處，致



使愛用國貨人士，往往誤購外貨，影響國貨前途甚鉅，石市長有見及此，特飭社會局於二十二年八月間，召集綢布商店業及各該同業公會，會商規定標明國貨與非國貨辦法，以資識別，而免人民誤購，施行以來，頗見成效。去年市府復將此項辦法修正爲各商店貨品標明規則，以期普遍。

(七)舉行提倡國貨運動宣傳週 提倡國貨，爲中央規定七項運動之一，值此經濟凋敝，農村衰落之時，此項運動，確爲挽救經濟與國難之唯一方法。石市長爲積極喚起民衆注意實行起見，特由市府會同市黨部召集各關係機關團體，舉行首都提倡國貨運動宣傳週，於二十二年十一月六日起至十二日止，舉行宣傳週，並於十一日晚集合各機關學校團體等舉行提燈遊行大會，參加者達十萬人以上，全市民衆，均能一致奮興，而提倡國貨之意義，乃由此漸臻家喻戶曉矣。

(八)創辦國貨公司 石市長鑒於國貨之提倡，非僅致力宣傳所可生效，並須注意實行，而欲求實行，又必先儘量搜集國貨，供人採用，俾愛用國貨者，知所問津，庶免利權外溢，爰特聯絡熱心提倡國貨人士，在建康路創設國貨公司一所，計資本總額十萬元，除由市府入股二萬元，以示提倡外，并由市府所屬各機關職員認股六千元，其餘股款，亦經分別募足，業於去年雙十節正式開幕，該公司對於各種國

產物品，搜羅豐富，營業異常發達。

(九)提倡服用京緞及選送織緞機工赴金陵大學習毛織物工藝 本市京緞，夙稱著名出產，在昔推銷於東北及蒙古等處，銷路極爲發達，惟以墨守舊法，不知改良，致受外貨壓迫，自九一八事變發生以來，銷路斷絕，營業尤形衰落，機工失業日衆，幾難自活，石市長爲救濟計，除舉辦機戶貸款外，並成立本市緞業改良研究委員會，研究改良辦法，以圖振興，自經竭力改良以來，所有出品，洵稱價廉物美，市府並先後通飭所屬各機關職員月薪在六十元以上者，均各購京緞馬褂或長袍料一件，以示提倡，近復爲積極救濟失業機工計，經協商金陵大學，選送織緞機工赴該校實習毛織物工藝，並核撥實習各項設備銀三千九百二十元，以謀改進本市工藝事業。俟本屆所派學習人員畢業後，擬再繼續派往，藉資推廣。

(十)提倡服用土布 本京附近各鄉，以前農民之業織布者爲數甚多，年來因國人奢侈之風日益加甚，此項土布遂無人過問，農村經濟更形衰落，全國紗廠頻於破產，石市長有鑒於此，除於去年中央舉行五中全會時，聯合中委吳敬恆蔡元培張人傑等，提請政府切實設法救濟全國紗廠，及推廣土布銷路外，並爲勸導本市全體市民一律服用土布，以養成檢樸之美德起見，特於本年三月發起服用土布運動復在上

乘庵舉行土布展覽會，以廣宣傳。

(十一)舉辦機戶貸款 近年以來，本市各種商業，均不發達，其中尤以緞業爲一落千丈，以致失業者日益增多，又上年夏汛，本市低窪園戶，多被淹沒，生計困難，情殊可憫，石市長爲救濟計，除創辦貧民貸款及園戶貸款，俾使自營生計，或恢復舊業外。並舉辦機戶貸款(即織造京緞者)貸額約定爲百元至三百元不等，視機杼之多寡而定，分期攤還，此項貸款，業於上年一月開貸，貸出金額，已達一萬元以上。

(十二)舉辦小本工商業貸款 本市自九一八及一二八事變發生以來，影響所及，各業不振，市面金融，週轉不靈，尤以一般小本工商人因營業虧損，幾無以自活，期待救濟甚殷，石市長有鑒於此，爰經商得首都警察廳，及金城銀行同意，由市府籌資金四萬八千元，警廳籌二千元，金城銀行息借十萬元，共計十五萬元，辦理本市小本工商業貸款，於去年十一月開始貸款至最近止計已貸出九萬二千餘元，預料此種貸款，對於有企業能力而缺乏資金之小本工商人，裨益當非淺鮮也。

(十三)救濟人力車夫 本市自添招江南汽車公司承辦市內公共汽車以來，公共交通，日益發達，市民稱便，而他方面，則影響人力車夫生計匪淺，石市長爲兼籌並顧計，對此輩爲經濟壓迫之人力車夫，亟應妥籌救濟辦法，爰令本市興華，江南

兩公共汽車公司將票價略予提高，以便短程乘客，可擇人力車以代步，并召集熱心社會事業者，在朝天宮成立人力車夫合作社，徵求車夫爲社員，現已向上海銀行洽妥輕利貸款辦法，購辦車輛，以最低租金貸與各社員營業，除繳捐及支付貸款本息暨少數業務費外，並實行強迫儲蓄，俾於預定期間屆滿後，各能自置車輛，不致再受重價租車剝奪之苦，至人力車夫保險事業與設立人力車夫食堂醫院等，均擬於最短期內成立人力車夫福利事業委員會，計劃辦理，以惠貧苦。

(乙)南京著名出產

南京位於長江下游，土壤肥沃，物產豐富，茲舉其較著之土產，分類略述於次：

(一)農業品

(1)米 產於東鄉一帶者名爲團穎，味香，質厚。產於南鄉一帶者，名爲黑稻，質地香肥。

(2)菓 孝陵衛一帶所產之西瓜，俗呼曰馬鈴瓜，以其形如馬鈴故也。皮薄，味甘，富於水分，爲夏季消暑佳品。堯化門之棗，鮮者名瑤棗，曬乾後，卽爲紅棗。沙洲圩之菱藕，產量極豐，爲該處農民大衆收穫。玄湖之櫻桃，每當暮春，滿樹殷紅，絢爛可愛，味特甘美。和平門外

崖山十二洞之石榴，子大味甘，亦爲南京名產。

### (二) 工業品

(1) 玄緞 南京工業，以緞業爲大宗，十餘年前，機戶達數萬家之多。所用絲經原料，恆以秦淮河西流之水染漂，其色黑而有光，雖朽壞不變，故過去曾風行全國，馳名世界，惟以業是者墨守成規，不知改良，迄今受舶來品之排擠，銷路一落千丈，現有機戶，不及昔年二十分之一。

(2) 雲錦 雲錦亦係緞業之一，以絲經染色織成山水人物翎毛花卉，色澤雅緻，用以裝飾庭室，最爲適宜，現在尙能行銷國外。

(3) 甯綢 甯綢係以全絲織成，質堅耐用，惟現受外貨之排擠，產量大減。

(4) 扇業 雕刻扇骨，亦係南京著名手工藝之一，惜乎今日已呈衰落之象。

### (三) 食品製造業

(1) 板鴨 南京油板鴨，膾炙人口，行銷外埠甚多，所製之品，肥嫩鮮香，尤以仲秋八月，俗名桂花鴨子（即鹽水鴨）爲最，蓋當農家秋收之後，鴨食田中餘稻，較平時尤爲肥碩。

(2) 油雞 係以童子雞製成，味鮮嫩，與南京之板鴨，同享盛名。

(3) 臘肚香腸 臘肚香腸之類，經久不腐而又便於攜帶，味美，爲佐餐妙品。  
 (4) 釀酒 通濟門外，有釀酒廠一家，所產以燒酒居多，水西門外，亦有小規模之家庭釀酒業，惟多係米酒耳。

(四) 其他出產品

其他如紫金山之太子參，雲霧茶葉，百合，棲霞山之銀杏；雨花台之石子；門西雙塘之莧菜，瓢兒菜，高橋門之蘿蔔；皇城鄉之大頭菜；坊間所製之松子糕，貼爐麵筋等，均爲南京著名之出產。

(丙) 工廠及作坊

南京市各業工廠及作坊，總數約在百家以上，惟多係手工業性質，求其能合於修正工廠法第一條之規定者，僅大同麵粉公司等二十家而已，茲將其名稱地址負責人姓名及工人數，列舉於后：

名	稱	地	址	負責人姓名	工人數	備	考
大同麵粉公司		三	汊河	卞	一		
揚子麵粉公司		三	汊河	趙	二		
				賀	九		
				仁	六		

協昌機器廠	下關	顧寶珊	四三		
利寰冷氣公司	浦口永生洲	馮祖培	一五〇	該廠僅春秋兩季開工 夏冬兩季則停工	
首都電廠	西華門	潘銘新	四一六		
宏業磚瓦廠	和平門外	虞汀舫	約二〇〇	該廠工人爲包工性質 之按件計資工人	
新建磚瓦廠	和平門外	李仲華	約三〇	全	右
義合東磚瓦窯	和平門外	孫廣三	約四〇〇	全	右
三民印務局	童家巷	鍾瑛	一五〇		
大陸印書館	國府路	李仲侯	八〇		
美豐祥印書館	國府路	徐守箴	八二		
京華印書館	新街口	王毓英	一四〇		

國民印刷所	宗老爺巷	徐恩會	四〇	
東南印刷所	洪武路	黃石秋	六一	
仁德印刷所	常府街	陸子冬	九七	
南京印刷所	成賢街	王公弼	五〇	
戊辰印刷所	貢院西街	于振寰	三二	
華東印刷局	二廊廟	林仲華	四五	
金陵印刷公司	黃泥崗	陳爾昌	八〇	
華豐印刷鑄字局	洪武路	喬振亭	四五	

(丁) 銀行及錢莊

(一) 銀行

南京各銀行，多係上海分行，其資本及金融流轉，俱由總行應付，據調查所得



，爲數凡四十八，（包括支行及辦事處在內），其營業種類，微有區別，如中央銀行，中國銀行，交通銀行除辦理存款放款及國內外匯兌外，更兼理國庫，及發行紙幣，江蘇銀行則除存放匯兌之外，又兼理省庫。其餘如上海銀行中南銀行等，均屬商業銀行，並兼營儲蓄。中南，墾業，四明，中國，實業，中國農工，通商，浙江興業，農商等銀行，亦經財部特許，發行紙幣。至萬國儲蓄會及中法儲蓄會，純屬有獎儲蓄機關（中法儲蓄會有一部爲普通儲蓄）除押款外，不營其他銀行業務。各行利息，分活期定期數種，存款由三四厘至七八厘不等，放款自一分至一分二三厘不等，又市政府設有市民銀行兼理市金庫。本市各銀行，已於二十二年七月間，組織銀行業同業公會，主持人爲吳震修，呂蒼巖，丁問樵，顧伯言，戴自牧等，會址在白下路中南銀行三樓內。茲將本市各銀行名稱地址電話號碼及經理人姓名附錄於後：

名	稱	地	址	電話號碼	經理人姓名
中央銀行		建康路		二三八二五	李潤生
中央銀行下關支行		下關鄧府巷		四一〇〇三	李潤生
中國銀行		白下路		二一一一六	吳震脩
中國銀行薛家巷辦事處		薛家巷		三一九九二	吳震脩

江口中國銀行	下關江口	四一六三五	吳震脩
中國銀行大行宮辦事處	大行宮	二三七五〇	吳震脩
交通銀行	白下路	二一一六三	姚仲拔
交通銀行下關辦事處	下關	四一一六一	姚仲拔
交通銀行新街口辦事處	新街口	二一七〇七	姚仲拔
國華銀行	白下路	二二三三二	錢道五
國華銀行城北辦事處	鼓樓	三一五四九	錢道五
國華銀行城南辦事處	中華路	二二八四八	錢道五
金城銀行	白下路	二二七一七	戴自牧
金城銀行城北辦事處	四牌樓65	三一九七五	戴自牧
鹽業銀行	白下路	二二三四二	陳蔗青
中南銀行	白下路	二二九九七	孫蔭濃
大陸銀行	四象橋	二一八八〇	張興之
大陸銀行城北辦事處	北門橋漁市街	三一五八三	張興之
上海銀行	建康路	二二一四一	呂蒼巖

上海銀行南門辦事處	中華路	二一八一七	呂蒼巖
上海銀行大行宮支行	大行宮	二二三八三	呂蒼巖
上海銀行北門橋支行	北門橋	三一五六七	呂蒼巖
上海銀行下關支行	鮮魚巷	四一〇三五	呂蒼巖
上海銀行三牌樓辦事處	三牌樓	四一五二〇	呂蒼巖
上海銀行四牌樓辦事處	四牌樓	三一二八三	呂蒼巖
江蘇銀行	建康路	二一三三九	顧伯言
江蘇銀行城北辦事處	惠民橋西	四一九〇三	顧伯言
墾業銀行	土街口	二三四六八	鄒雲程
四明銀行	延齡巷	二二〇三五	丁問樵
四明銀行下關辦事處	二馬路	四一〇四一	丁問樵
中國農工銀行	白下路	二一一二四	蕭緝亭
中國國貨銀行	新街口	二二六一七	羅訥齋
中國國貨銀行城南辦事處	行口大街	二三一〇一	羅訥齋
中國國貨銀行勵志社辦事處	黃埔路口	二一六九一	羅訥齋

新 南 京 農工商條

一四

中國實業銀行	白下路	二三六九五	劉潼生
中國實業銀行下關辦事處	下關鄧府巷	四一一三四	劉潼生
中國通商銀行	新街口	二二一一二二	賀荇舫
浙江興業銀行	白下路	二二四五八	馬久甫
浙江興業銀行城北分理處	北門橋唱經樓	三一二六九	馬久甫
浙江興業銀行下關辦事處	大馬路 <sub>48</sub>	四一五六二	馬久甫
江蘇農民銀行	戶部街	二二一一二二	孫伯顏
南京市民銀行	坊口街	二二三五七一	傅仲紱
新華銀行	大行宮	二二二二八八	徐振東
農商銀行	太平路娃娃橋	二二三三五三	梅景翔
聚興誠銀行	新街口	二二九〇九	袁尹村
中國農民銀行	中山東路	二二六七六	王伯天
南京銀行	大行宮	二二三八八〇	章警秋
河南農工銀行駐京辦事處	慧圓里	二二九四一	鄭劍泉

(二) 錢莊

京市大小錢莊、於民國二十二年計有三十三家，但據最近調查則僅有二十五家。蓋一部分錢莊因銀行業之畸形發展及受社會不景氣之影響，相繼倒閉，茲將本市現有各錢莊之名稱地址電話及經理人姓名錄後：

名稱	地址	電話號碼	經理人姓名
通和	昇州路	二一六一二	李培深
仁泰昌記	李府巷	二一七七八	朱少泉
福康	全上	二三九二八	許鑄江
長和	昇州路	二一〇九〇	李漢卿
厚康	沙灣	二三九六五	游竹蓀
榮和	評事街	二一八三〇	馬駿如
怡康	昇州路	二三四一四	劉澹如
同興姓	魚市街	三一二四二	洪子祥
祥豐	中華路	二一七七七	馮錫五
聚源	中正路		李子芬
慶豐	冰西門外大街		陶欣甫

新南 京 農工商業

一六

裕豐	中華路	二二七五一	姜渭川
洪大	白下路		陶泊泉
天盛	陡門橋		陳子晉
鼎盛	中華路		王必成
泰祥	昇州路	二二二七〇	翟道生
沈成元	評事街	二二四四八	沈寶亨
信餘	建康路	二一七六九	夏信符
裕大	上新河鎮	二一六二九	黃祥修
保餘	全上	二二九四七	王霞岑
森源	下關北安里	四一四八五	劉漢章
慎康	鄧府巷	四一二七〇	倪文伯
鎮泰	全上	四一五七五	江志齋
鼎元永記	三馬路		王幹臣
恆康	鮮魚巷	四一〇六三	吳竹吳

(戊) 旅館及菜館

(一) 旅館

北京市旅館林立，散佈各處，尤以下關及城南之狀元境白下路一帶爲特多，房間有大有小，價目亦有高低，平均最低，每日四五角，最高三四元，普通均在八角至一元五角之間，其特別昂貴者，若中央飯店安樂酒店等，最大之房間，有達三四十元者，即最小房間亦需一二元。茲將各旅館之名稱地址電話號碼列後：

名稱	地址	電話號碼	名稱	地址	電話號碼
中央飯店	國府東街	二二一一一	南洋旅館	狀元境	二三一〇〇
安樂酒店	太平路	二三五八〇	吉陞旅館	顧樓街	二三六八三
禮查飯店	中山路 新街口	二二〇九三	大中華旅館	鄧府巷	二三六四〇
興華旅館	鼓樓	三一七〇八	大中旅館	大中橋 太平里	二三二四八
瀛洲旅館	下關江口	四一五一五	大東旅館	下關大馬路	四一九〇五
寧台旅館	白下路	二一二七四	大觀樓旅館	娃娃橋	二二二四九
寧中旅館	白下路	二三八六三	大華飯店	花牌樓	二三二九〇
天興旅館	下關火車站	四一五〇五	惠來旅館	狀元境	二二五九八

交通旅館	白下路	二二二七五	湘寧旅館	盧妃巷	二三〇二四
花園飯店	下關江口	四一一六八	福來旅館	狀元境	二二〇三〇
東南飯店	下關二馬路	四一一九六	榮鑫旅館	下關大馬路	四一五二四
興源旅館	洪武街	三一三〇七	華安旅館	大行宮	二三七四〇
東方飯店	延齡巷	二三六九五	三益旅館	下關鹽倉橋	四一七〇〇
中西旅館	京滬車站	四一三八五	上海旅館	下關二馬路	四一〇八〇
中華飯店	馬府街	二三九七五	中西旅館	西井巷	二三一三〇
中華旅館	下關大馬路	四一六六二	泰來旅館	白下路	二一〇八九
孟淵旅館	中正街	二一四二四	共和旅館	鄧府巷	四一七一〇
民生旅館	丁家橋	三一九一七	片雲旅館	舊王府	二三一八九
迎賓旅館	豐富路	二一六三八	名利旅館	二廊廟	二一四八〇
秦淮旅館	貢院街	二一二七二	東來旅館	狀元境	二二九一〇
品正旅館	北安里	四一七九二	溫泉旅館	淮清橋	二二四七四
南京旅館	四象橋	二三六七〇	萃華旅館	大馬路	四一八四五
南洋第一	北安里	四一六四五	聚億旅館	益仁巷	二二四一〇
賓館旅館					



揚子江飯店	下關中山橋	四一八八七	佛照樓	北安里	四一三九五
鼓樓飯店	黃泥崗	三一二〇八	萬全旅館	奇望街	二二六五〇
三新旅館	豐富路	二一八四七	萬全樓旅館	二馬路	四一五二九
鳳儀旅館	馬府街	二三五四九	恆來旅館	白下路	二一八八九
洪武旅館	洪武街	三一七八四	鹿鳴旅館	南捕廳	二一二四九
長發旅館	下關大馬路	四一二三五	都安旅館	戶部街	二一六九四
惠東旅館	常府街	二二六四九	南方飯店	戶部街	二二四九四
寶來旅館	下關惠龍里	四一九一六	鳳來旅館	鼓樓	三一六九三
石城大旅館	大香爐	二二九二四	大新飯店	慧圓街	二二六二五
石城旅社	下關二馬路	四一九八〇	鍾山旅館	下關二馬路	四一九一五
西成大旅社	昇平橋	二二〇八九	大成旅館	白下路	二二三三九
鍾山大旅社	新街口	二二三四九	大東旅社	常府街	二二二二四
和平大旅社	邀貴井	二一九九〇	大治樓旅社	下關江口	四一八三五
通商協記大 旅社	下關二馬路	四一〇四〇	惠龍飯店	下關	四一六八七
大安旅社	太平路	二三三七〇	新亞旅社	國府路	二三一二四

新 南 京 農工商業

二〇

行安旅社	石板橋	二三四八〇	新華旅社	北安里	四一三三九
江南旅社	奇望街	二二七八八	東亞飯店	慧圓街	二二六三六
天華旅社	大行宮	二一四二五	華東旅社	淮清橋	二二三三八三
交通旅社	下關二馬路	四一九三五	新都旅社	大石橋	三一〇一八
城中飯店	估衣廊	二二七一〇	大通旅社	狀元境	二二二九〇
永安旅社	大香爐	二三四七一	新南京飯店	中正街	二二三三五〇
中國大旅社	薛家巷	三一五九三	新大同旅社	鈔庫街	二一七四九
明星旅社	五馬街	二一七三九	湘大旅社	黃家塘	二二九二五
金陵大旅社	下關大馬路	四一〇九五	連陞棧	評事街	二二二一九〇
鐵路飯店	江邊	四一六五五	天福棧	下關三馬路	四一八八五
大安棧	下關二馬路	四一八四二	長安棧	益仁巷	二二八六〇
泰安旅館	狀元境	二一五八〇	大同公寓	臚政牌樓	二二三三三
集賢棧	狀元境	二二三七五	皖商公寓	評事街	二二六八〇
聚英商棧	綾莊巷	二一三一四	江蘇旅館	中正街	二二三二四
南洋旅館	四象橋	二二三八九			

南京酒菜館，以城內夫子廟及下關一帶爲最多，其所售者有中餐西餐之分，中菜中有粵菜，川菜，湘菜，平菜，津菜，徽菜，蘇菜，浙菜之別，其中以售賣徽菜，蘇菜，浙菜者佔最多數，中菜筵席，每桌自八元起至數十元不等，普通約在十元左右，西餐每客自五角起至五元止。普通約在一元二角左右，至經濟便飯，則每餐每客二三角足矣，茲將酒菜館之規模較大者錄後：

名	稱	地	址	電話號碼	名	稱	地	址	電話號碼
六華春菜館		貢院東街		二三六一三	中央飯店		國府東街		二一一一一
安樂酒店		太平路		二三五八〇	廣州酒家		松濤巷		二一三六九
青年會食堂		中華路		二三三〇七	老萬全酒菜館		府東街		二二四三〇
一枝香菜館		下關二馬路		四一二五〇	萬全菜館		利涉橋		二二二九〇
大中華樓		北門橋		三一五一八	益州川菜社		土街口		二二〇四六
嘉賓樓菜館		奇望街		二二〇七九	浙江酒菜館		貢院西街		二一四九二
陶樂春川菜社		貢院東街		二一三五四	五味齋菜館		下關三馬路		四一七一七
源昌辦館		下關江口		四一八五一	別有天菜館		新姚家巷		二三八四三
上海酒樓		太平路		二一七三五	四五六菜館		貢院西街		二二七九六

新 南 京 農工商業

二二

萬國春番菜館	下關江口	四一六八一	四五六西號	龍門街	二三三一六
小樂意菜館	貢院西街	二二六九〇	聚慶樓菜館	府東街	二三八四九
同源茂菜館	下關惠民橋	四一三三八	老萬盛園菜館	夫子廟	二三七二四
維新樓菜館	臚政牌樓	二二二五六	攝英西菜社	新街口	二三〇九六
都益處川菜館	貢院街	二二四一九	覺林蔬食部	淮清橋	二三九一一
浣花川菜館	劉軍師橋	二三三五六	福慶樓菜館	下關二馬路	四一五四九
環球酒店	太平路	二三五七〇	第一春菜館	貢院街	二二五七四
粵南公司	貢院東街	二二八五四	老寶新菜館	桃葉渡	二二三二五
直魯豫菜館	新街口	二二三九二	太白酒家	貢院東街	二一五七八
美麗川菜館	臚政牌樓	二二三九一	四川民衆食堂	黃泥崗	三一七五七
廣東酒家	大行宮	二二六〇七	新華園	明遠街	二一二五五
杏花村酒菜館	貢院西街	二二〇八五			

(戊)浴室及理髮店

(一) 浴室

本市浴室城內外共計九十家，其分配情形如下，城內共六十九家，下關十四家，浦口三家，上新河二家，三汊河一家，孝陵衛一家，資本大者九萬元，小者四五千元不等。

各浴室內部多分盆浴與池浴二種，其價目自銅元十枚至小洋六角不等，蓋視浴室之座位設備優劣而定，浴室有中西兩種形式，中式恆較西式爲廉，浴業勞資雙方，有同業公會及職業工會之組織。

近數年來，市內有女浴室之創設惟均附設於大旅社內，如安樂酒店中央飯店等均有之。

茲將本市浴室名稱地址及電話號碼擇要列表如左：

名稱	地址	電話號碼
又新池浴室	北門橋堂子巷	三一五一七
三山泉浴室	水西門外大街	二二一四一
三鑫園浴室	吉祥街	二二四四九
大觀園盆浴室	下關北安里	四一八九七

新 南 京 農工商業

二四

中央大觀園盆浴堂

一枝園

二二一四四

天樂池盆浴堂

吉祥街

二一六七四

天然池盆浴堂

天壽里

四一四三八

東園盆浴堂

承恩寺

二二二七四

鍾山泉浴堂

小門口

四一九三〇

明園盆浴堂

唱經樓西街55

三一〇八八

潔園盆浴堂

姚家巷

二二二七四

又新池浴堂

程善坊

二二五〇五

三新池

三山街

二二二四九

大新池浴堂

使署口

二二二八〇

中華池浴堂

國府西街

二一六四六

天龍池

下關北安里

四一八五五

天民池盆浴堂

土街口

二二三六九

玉石池盆浴堂

廬政牌樓

二二一四九

嵩江泉浴堂

顧樓街41

二一七一五

漢新園浴室	大板巷	二三四七〇
奇園汽水浴室	鄧府巷	四一二八九
臨園盆浴室	太平街	二二二一〇二
龍園浴室	鄧府巷	四一四四五
清溪池	大功坊	二二四七七
鳳來池	評事街	二二七一五
新新池	慧圓街	二二八五七
銘新浴室	昇平橋	二二三九〇
華新池盆浴室	府東街	二一三九七
德新池浴室	和會街	四一一八〇
秦淮池浴室	利涉橋	二二四四四
新華池浴室	商埠街	四一〇九六
新新園浴室	同仁街	三一〇四四
銘軒盆堂	顏料坊	二二二二五
日新池	惠民橋	四一七五二

(二) 理髮店

南京理髮，可分上中下三等，下等者為趕市場之剃頭担，街頭巷尾，一担橫陳，顧客就担修剃純係老式剃頭業。中等者為剃頭店鋪，略有陳設，可剃可剪，較剃頭担進步。上等者為最新式之理髮店，裝飾華麗，設備週全。

南京理髮業原有習慣行規二條：(1)挑担營業者須隔理髮店前後左右五號門牌，(2)新開理髮店須隔舊店前後左右十二號門牌。惟市府社會局現以此項習慣，跡近壟斷，已明令該業同業公會取銷。

至理髮價目，普通分為三種：(1)二角，(2)三角，(3)四角，茲將理髮店之屬於上等者列表如左：

店名	地址	電話號碼
中央飯店理髮部	大行宮	二一一一
白美貴理髮館	大行宮 230	二三八一三
唯一理髮所	乾河沿司法行政部對門	三一九九四
人人理髮店	貢院西街	二三五二三
漢志記理髮館	興中門外	四一三五四



一樂也理髮館

太平路

二二六五五

紫羅蘭理髮館

朱雀路

二二八八六

摩登理髮館

貢院西街

二二七二九

(己)公共娛樂場所

南京公共娛樂場所，大別之可分平劇，電影，清唱，大鼓書，遊藝場，道情戲六種，有時各電影院亦兼演平劇或歌舞，惟為時甚暫耳，茲將各種娛樂場所分別列表於後：

(一)平劇院

名	稱	票價	地址	電話號碼
更新舞台		一元二角至三角	科巷	三三九三五
下關中央戲院		票價不定	下關二馬路	
福利大戲院		票價不定	中華路	二二六四二
大世界美化戲院		票價視所聘藝員之優劣隨時變更	奇望街	二三七一三
民業公司京劇場		同上	科巷	二一〇三三
下關京都大戲院		同上	下關商埠街	四一五七二

新 南 京 農工商業

二八

(二) 電影院

名 稱	票 價	地 址	電 話 號 碼
國民大戲院	自四角至八角	楊公井	二二五七八
世界大戲院	自三角至五角	新街口	二二三二二
首都大戲院	自三角至五角	貢院街	二二二〇七
南京大戲院	自二角至三角	新姚家巷	二一九六〇
明星大戲院	自二角至三角	朱雀路	二二八三二
光華大戲院	自二角至三角	蔡家花園	二一三九五
陶陶大戲院	一角至三角	二廊廟	二二〇〇七
下關金陵大戲院	一角至三角	公共路	四一四八八

(三) 清唱茶社

名 稱	茶 價	地 址
天韻樓	大洋二角	貢院街
文鸞閣	大洋二角	龍門街
天香閣	小洋二角	貢院街

四明樓

小洋二角

貢院街

麟鳳閣

暫 停

同上

羣樂

大洋二角二分

龍門街

全安

暫 停

貢院街

市隱園

小洋一角

貢院街

蒼芳

小洋三角

下關大馬路

飛龍閣

大洋二角半

貢院西街

月宮

大洋三角

貢院街

(四) 大鼓書場

名

稱

茶

價

地

址

鳴鳳

大洋四角

龍門街

義順

小洋四角

東牌樓

又世界

小洋四角

貢院街

(五) 遊藝場

新南京農工商業

三〇

名稱 票價

地址 電話號碼

城中大世界 門票二角

奇望街 二三七一三

民業公司 門票二角

科巷 二一〇三三

(六)道情戲院

名稱 票價

地址

中央戲院 自一角至二角

市府路

## 第十一章 各機關社團地址

南京自建都以來，機關林立，社團日增，不勝枚舉，茲將各重要機關社團名稱及地址，分別列表於后。

### (甲)中央機關

名稱	地址
中央黨部	丁家橋
中央黨部華橋招待所	大方巷
國民政府	國府路
文官處	國府內
參軍處	國府內
主計處	國府內
行政院	國府東花園
立法院	侯府
司法院	薛家巷口

新南京各機關社團地址

監察院

復成橋

考試院

武廟

軍事委員會

老教育團

軍事參議院

西八府塘

國防設計委員會

三元巷

內政部

道署街

衛生署

黃埔路

外交部

中山北路

國際勞工局中國分局

大倉園荷花塘

財政部

鉄湯池

關務署

蔡家花園

鹽務署

鉄湯池

交通部

薩家灣

鐵道部

薩家灣

實業部

大倉園

司法行政部

教育部

國立編譯館

中央研究院

軍政部

陸軍署

軍需署

兵工署

航空署

海軍部

參謀本部

訓練總監部

憲兵司令部

審計部

銓敘部

薛家巷

成賢街

山西路

成賢街

三牌樓

三牌樓

銅井巷

楊將軍巷

太平巷

挹江門

國府路

李相府

道署府

白下路

武廟

新南京各機關社團地址

考選委員會

武廟

賑務委員會

珠寶廊

禁烟委員會

八寶前街

揚子江水利委員會

鼓樓頭條巷

導淮委員會

東廠街

全國經濟委員會

鐵湯池

建設委員會

西華門

蒙藏委員會

曾公祠

僑務委員會

綢銀巷

中央公務員懲戒委員會

薛家巷

最高法院

中山北路

行政院

同上

中央國醫館

長生祠

中央國術館

頭條巷

勵志社

黃埔路



(乙)地方機關

名稱

地址

市黨部

奇望街

市政府

夫子廟

社會局

市府內

財政局

市府內

工務局

市府內

清潔總隊

下江考棚

衛生事務所

二道高井

鐵路管理處

下關江邊

公園管理處

五洲公園

自來水工程處

貢院街

自來水廠

江東門外

屠宰場

漢西門紅土山

第一區公所

廊背後

新南京各機關社團地址

六

- |         |          |
|---------|----------|
| 第二區公所   | 八府塘      |
| 第三區公所   | 白鷺洲      |
| 第四區公所   | 釣魚台      |
| 第五區公所   | 倉巷橋      |
| 第六區公所   | 保泰街      |
| 第七區公所   | 下關綏遠路靜海寺 |
| 第八區公所   | 浦口東後河沿   |
| 燕子磯區公所  | 燕子磯      |
| 孝陵區區公所  | 孝陵鎮      |
| 上新河區公所  | 上新河      |
| 鄉區保衛團   | 上新河      |
| 江甯地方法院  | 新廊       |
| 南京警備司令部 | 道署街      |
| 首部警察廳   | 保泰街      |
| 第一警察局   | 大行宮      |

第二警察局

第三警察局

第四警察局

第五警察局

第六警察局

第七警察局

第八警察局

保安總隊部

特務大隊部

偵探隊

消防總隊

警士教練所

警察醫務所

首都新生活運動促進會

南京市禁止虐待動物協會

綉花巷

貢院街

南城崗

大王府巷

將軍廟

下關大馬路

浦口合成街

珠寶廊

珠寶廊

珠寶廊

承恩寺

綉花巷

紅花地

市府內

市府內

新南京各機關社團地址

(丙)使領館署

名稱

地址

義國大使館

鐵管巷

俄國大使館

大方巷

德國公使館

沈舉人巷

法國公使館駐京辦事處

高樓門

英國領事署

薩家灣

美國領事署

三牌樓

俄國大使館領事處

校門口

法國領事署

和會街

日本領事署

鼓樓

(丁)郵電機關

名稱

地址

蘇皖郵政管理局

下關大馬路

郵政總局

下關大馬路

內橋郵政支局

竺橋郵政支局

丁家橋郵政支局

漢西門郵政支局

南門大街郵政支局

奇望街郵政支局

講堂街郵政支局

新街口郵政支局

陵園郵政支局

鼓樓郵政支局

三牌樓郵政支局

京滬車站郵政支局

南京郵政儲金匯業局

交通部無線電報收發處

交通部江蘇電政管理局

昇平橋

竺橋

丁家橋

漢西門內二道圈

南門大街

奇望街

講堂街

新街口

四方城陵園

雙龍巷

三牌樓

京滬車站

大行宮

大行宮

楊將軍巷

新南京各機關社團地址

一〇

交通部南京電報局

城南潤德里

交通部鼓樓電報局

保泰街

交通部下關電報局

鮮魚巷德仁里

交通部首都電話局

黨公巷

交通部南京無線電台

估衣廊

交通部南京無線電台楊公井收發處

楊公井

交通部南京無線電台下關分收發處

天寶路

中央黨部廣播無線電台

江東門

中央廣播電台

丁家橋

軍事委員會直轄無線電台

三元巷

安徽省政府建設廳無線電台

龔家橋

建設委員會首都電廠

西華門

首都電廠分廠

下關湖北街

首都電廠上新河辦事處

上新河

(戊) 民衆團體

名稱	地址
南京市人民自衛指導委員會	市黨部內
首都各界提倡國貨委員會	市商會內
南京市農會	洪武街
南京市工人福利委員會	市黨部內
南京市商會	中正街
南京市婦女會	成賢街
南京市銀行業同業公會	白下路中南銀行
南京市教育會籌備會	大中橋小學
九一八學會	楊將軍巷首都女子法政講習所
中國經濟學社	立法院經濟委員會轉
中國科學社南京分社	成賢街
中國文化建設協會南京分會	朱雀路四象橋
中國科學化運動協會	藍家莊蘭園十二號
中華農學會	雙龍巷

新 南 京 各機關社團地址

一二

中華林學會

雙龍巷

三五法學社

楊將軍巷首都女子法政講習所

中國社會學社

中央大學社會學系轉

新亞細亞學會

四牌樓秦巷

中國政治學會

高樓門管理中英庚款董事會內

中華市政學會

丁官營十一號

中國警察協會

平江府南街

中國佛學會

中山路東段萬壽寺

世界佛學會

中山路逸仙橋

中華民國律師協會

二道高井

青年會

中華路

女青年會

碑亭巷

(己) 報社

中央日報社

新街口

新京日報社

二廊廟



中國日報社  
救國日報社  
新民報社  
朝報館  
新中華報社  
南京晚報社  
青白報社  
人民晚報社  
遠東報社  
華報社  
邊事日報社  
新南京報  
大道日報  
大華晚報  
南京日報

明瓦廊  
太平路磨盤街  
估衣廊  
新街口  
釣魚台侍其巷  
姚家巷  
國府東路  
中正路  
平江府  
太平路  
絨莊街  
黨公巷  
建康路  
豐富路  
白下路

新南京各機關社團地址

一四

新報

馬府街

南京晨報

長樂路

新都晚報

黨公巷

南京早報社

建康路

上海民報館

新姚家巷

上海晨報館

建康路

上海時報館

姚家巷

上海時事新報館

建康路

上海新聞報館

建康路

上海申報館

建康路

上海中華日報館

大全福巷

天津益世報館

淮海路三益里

天津大公報館

成賢街長康里

(庚) 新聞通訊社

中央通訊社

洪武路

日日新聞社  
新聲通訊社  
正氣新聞社  
南京通訊社  
誠言通訊社  
大道新聞社  
遠東新聞社  
光華通訊社  
時事通訊社  
大公新聞社  
民心新聞社  
邊疆通訊社  
大陸新聞社  
時事電訊社  
時時新聞社

新 南 京 第 十 一 章

豐富路  
姚家巷  
破布營  
黨公巷  
箍桶巷  
抄紙巷  
平江府  
馬府街  
長樂街  
小板巷  
四象橋  
國府路  
淮海路樹德坊  
琵琶巷  
文昌巷

新南京各機關社團地址

一六

全球通訊社

小淞濤巷

中原新聞社

新街口

新西北通訊社

破布營同賢里

華北新聞捷新社

長樂路

南京民新通訊社

大油坊巷

大同新聞社

淮海路三益里

華僑通訊社

長樂路

中國通訊社

三條巷六合里

南京邊聞電訊社

絨莊街

中國電訊社

淮海路

哈瓦斯通訊社

中正路

日本電報通訊社

吉兆營

美國聯合通訊社

東廠街

國際攝影新聞社

中山路

(辛) 雜誌社

中國社會雜誌社

新生活週刊社

婦女共鳴社

時事月報社

政治評論社

華僑半月刊社

不忘雜誌社

時代公論社

國民外交雜誌社

清道週刊社

國風社

建國月刊社

交通雜誌社

勞工月刊社

西北問題報社

漢府街玉琳坊五號

二廊廟四號

成賢街

鼓樓黃泥岡

五台山村

新街口

新街口

中央大學對面

盧妃巷曾公祠

鄧府巷

蓁巷

成賢街

大豐富巷

大石橋

一枝園通賢橋三號

新 南 京 各機關社團地址

一八

社會建設月刊社

獅子橋

農林新報社

金陵大學

兒童生活週刊社

太平路

蒙古前途月刊社

和平門中央政治學校蒙藏班

新青海社

同上

法學叢刊社

豐富路

中國經濟社

湖北路二六一號

地政月刊社

朱雀路二八號

政治通訊月刊社

祁家橋七號

日本評論社

將軍巷三十五號

科學的中國社

四牌樓秦巷四號

礦冶雜誌社

石鼓路六十一號

新西南社

東文思巷一號

勵志季刊週刊社

黃埔路

中國警察雜誌社

平江府南街

農工週報社

童子軍月刊社

蒙藏旬刊社

鐵路協會月刊社

化學雜誌社

洪武街

曹都巷

絨莊街六十二號

金川門五號

下浮橋中國化學會

新  
南  
京  
·  
各  
機  
關  
社  
團  
地  
址



民國二十二年十月一日出版  
民國二十四年四月一日再版

# 新南京

定價大洋伍角

版 權 所 有
不 准 翻 印

編輯者 南京市政府祕書處

發行者 南京市政府祕書處

印刷者 南京共和書局

代發行者 南京共和書局

地址南京太平路

電話二一八一〇

上海图书馆藏书



A541 212 0009 58978

# 圖區市市

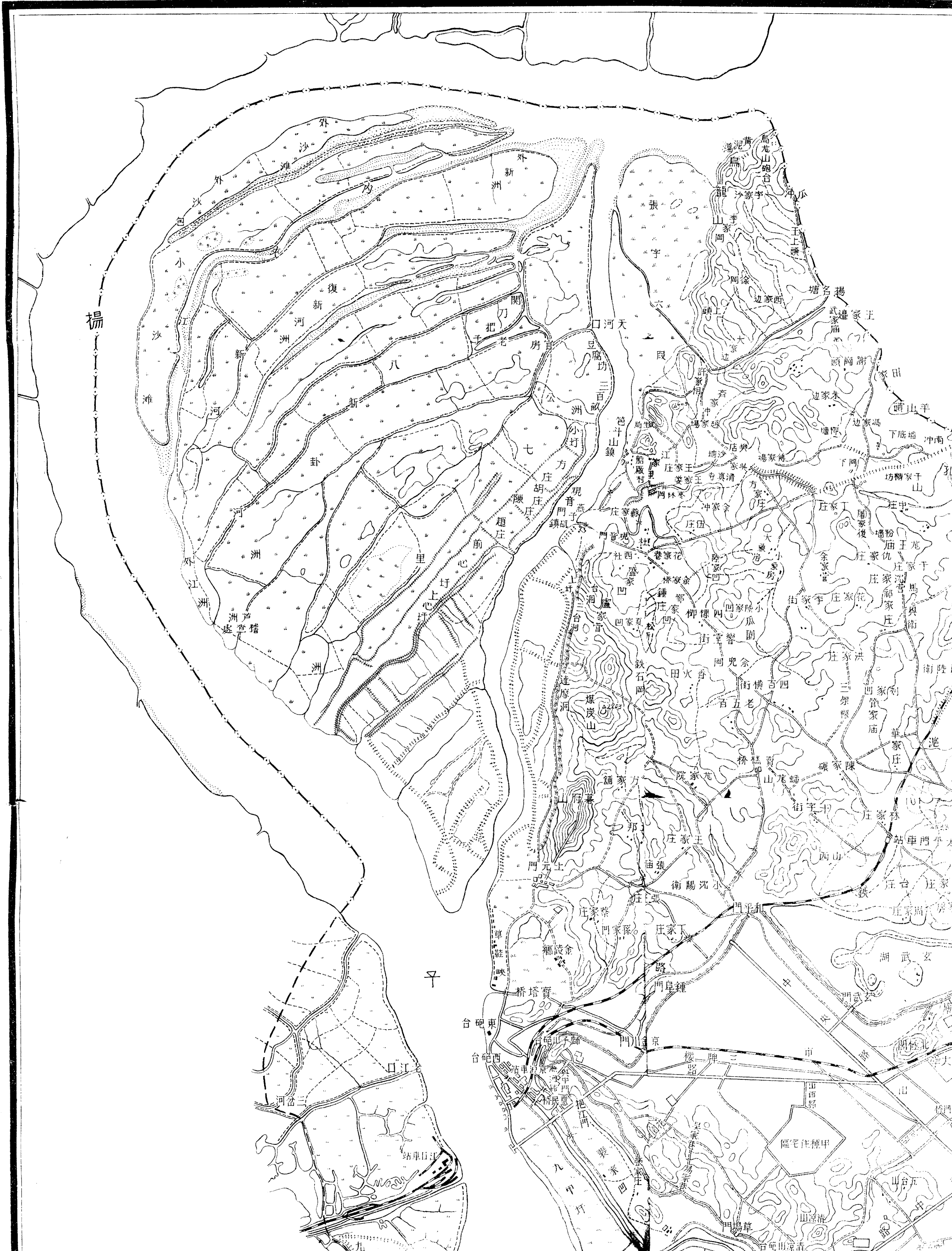

# 南 京 市

中華民國二十三年十二月

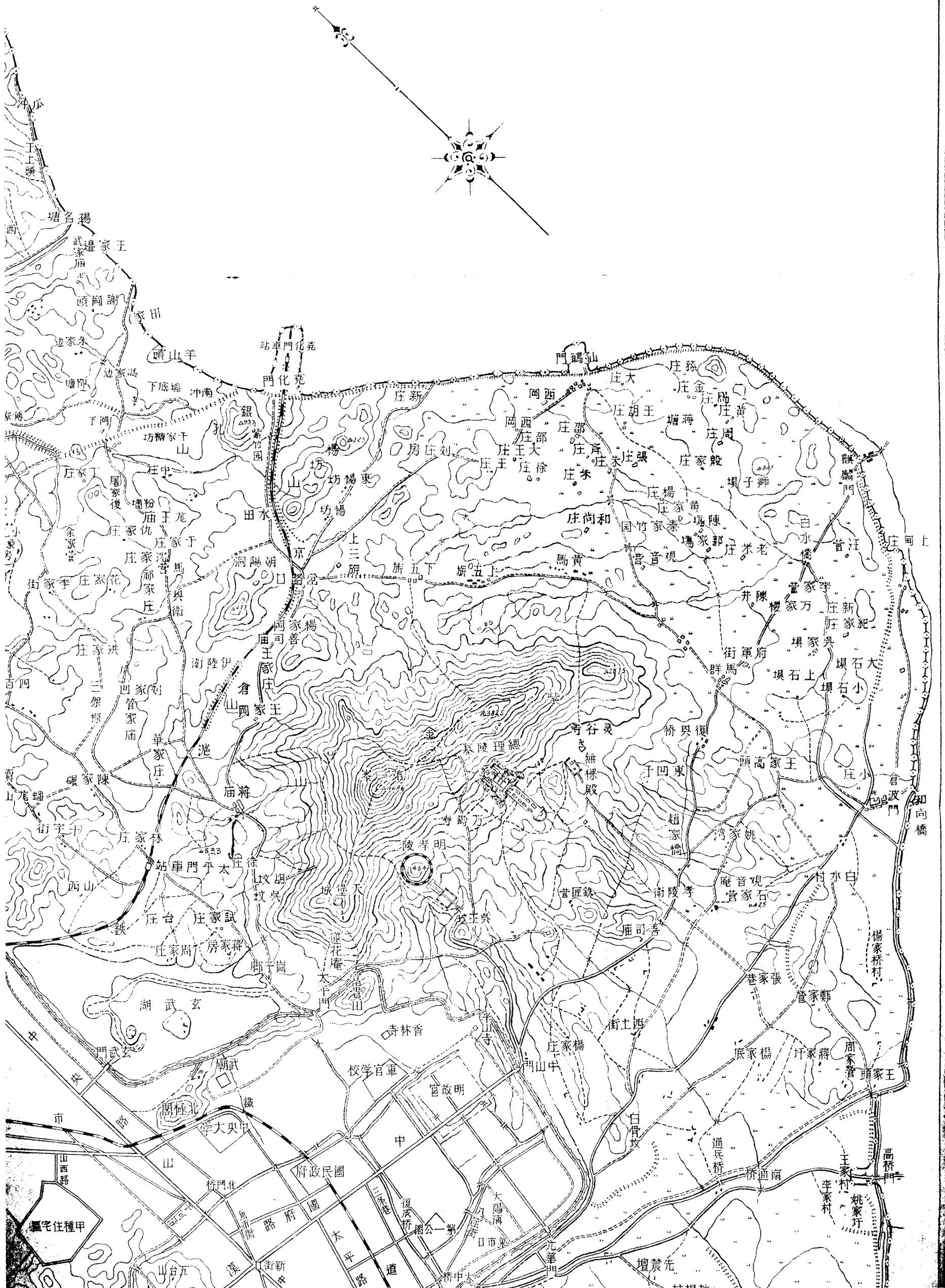

例		圖											
河流	土堆	凹地	小堤	土堤	不定道	鄉村道	小道	大道	城牆	鐵道	未定市界	已定市界	
地類界	廟宇	水井	學校	草地	蘆葦地	耕地	山地	碼頭	池沼	小橋	大橋	房屋	
	卍	井	文	“	“	“				丫	几	口	

尺之一分萬五

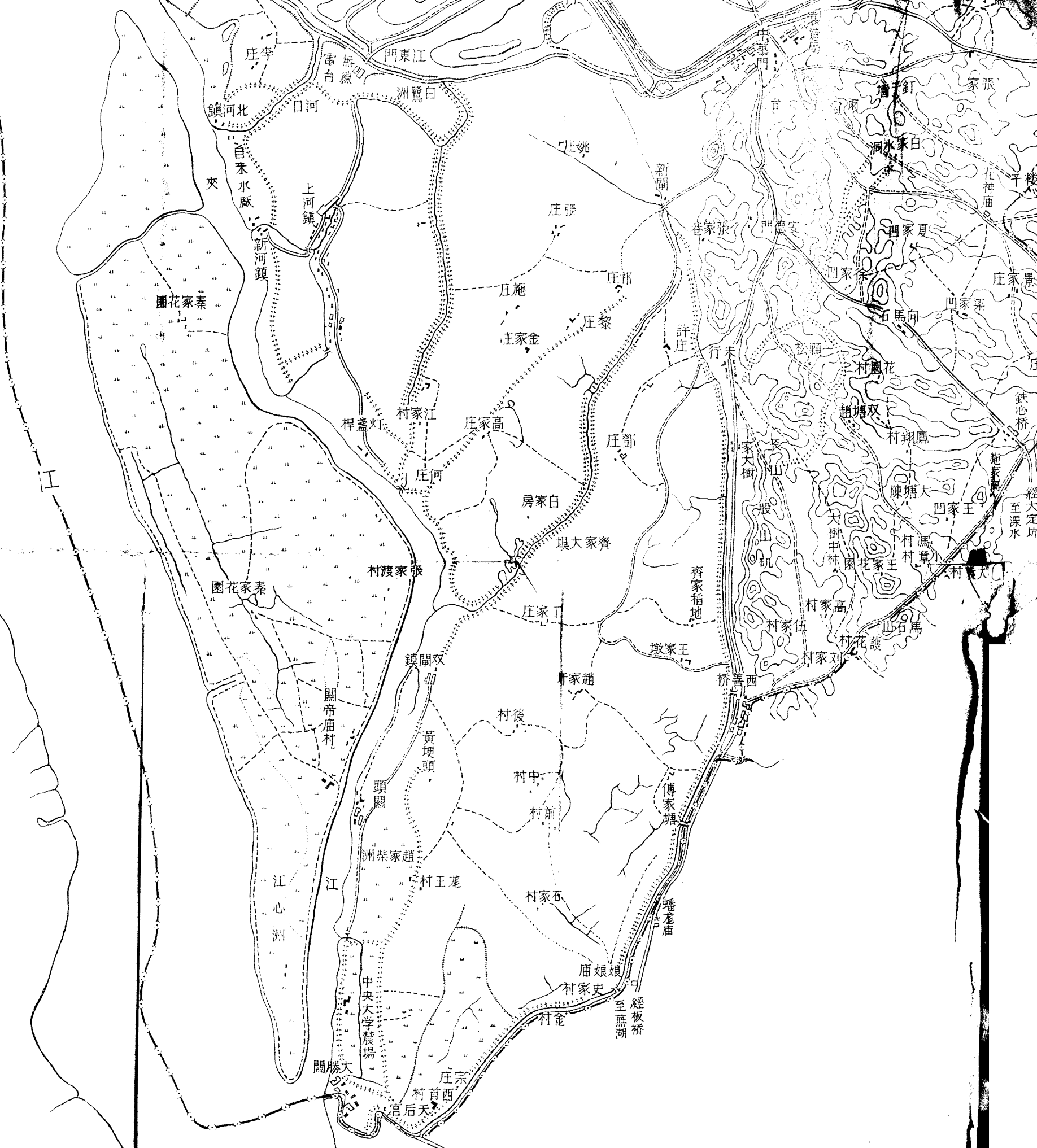

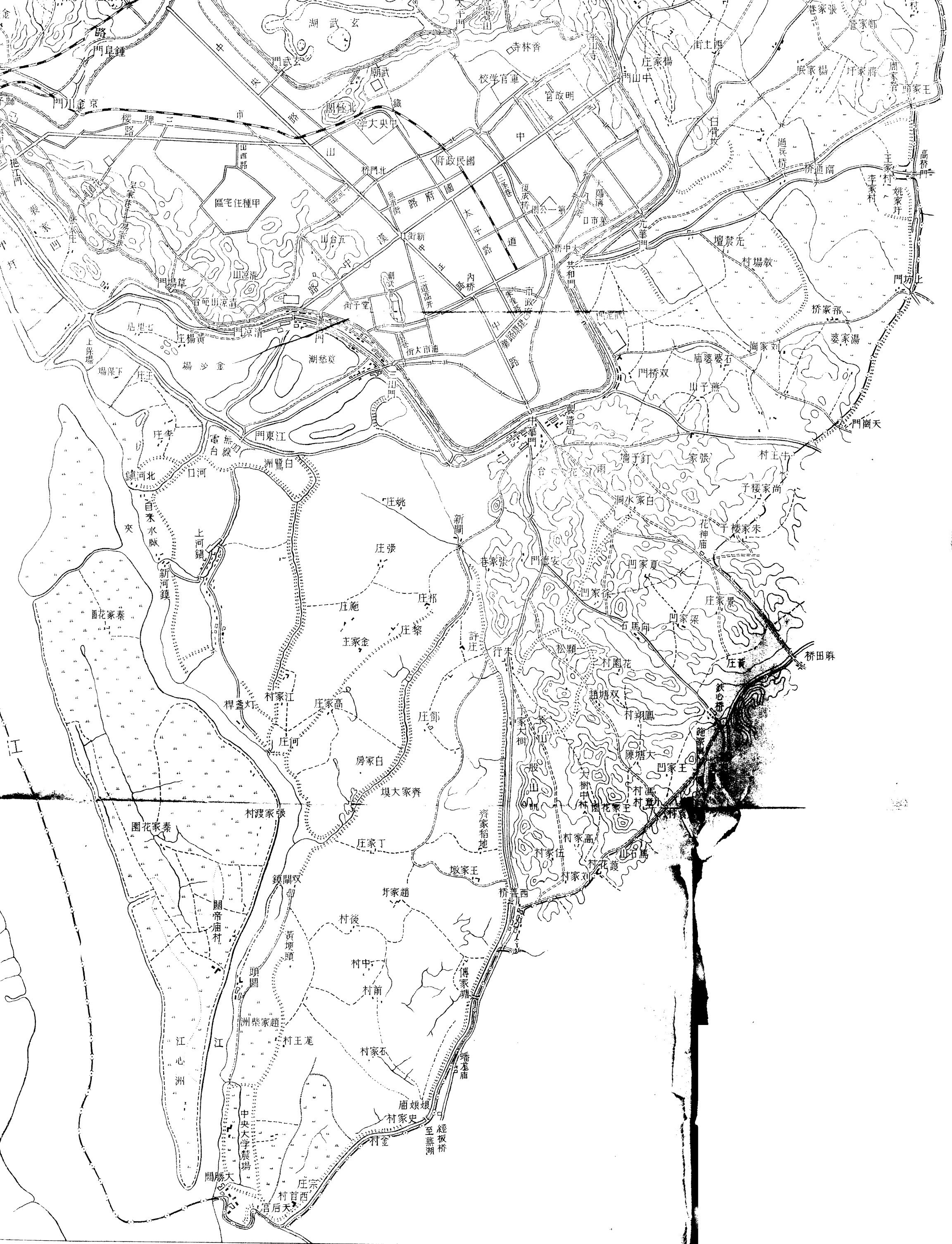

# 鄆城市場圖



浦

揚

子

江

# 首 都 城 市



北

高程  
自滬甯鐵路下關車站二百六十號水  
準點起算該點高五、〇六三公尺



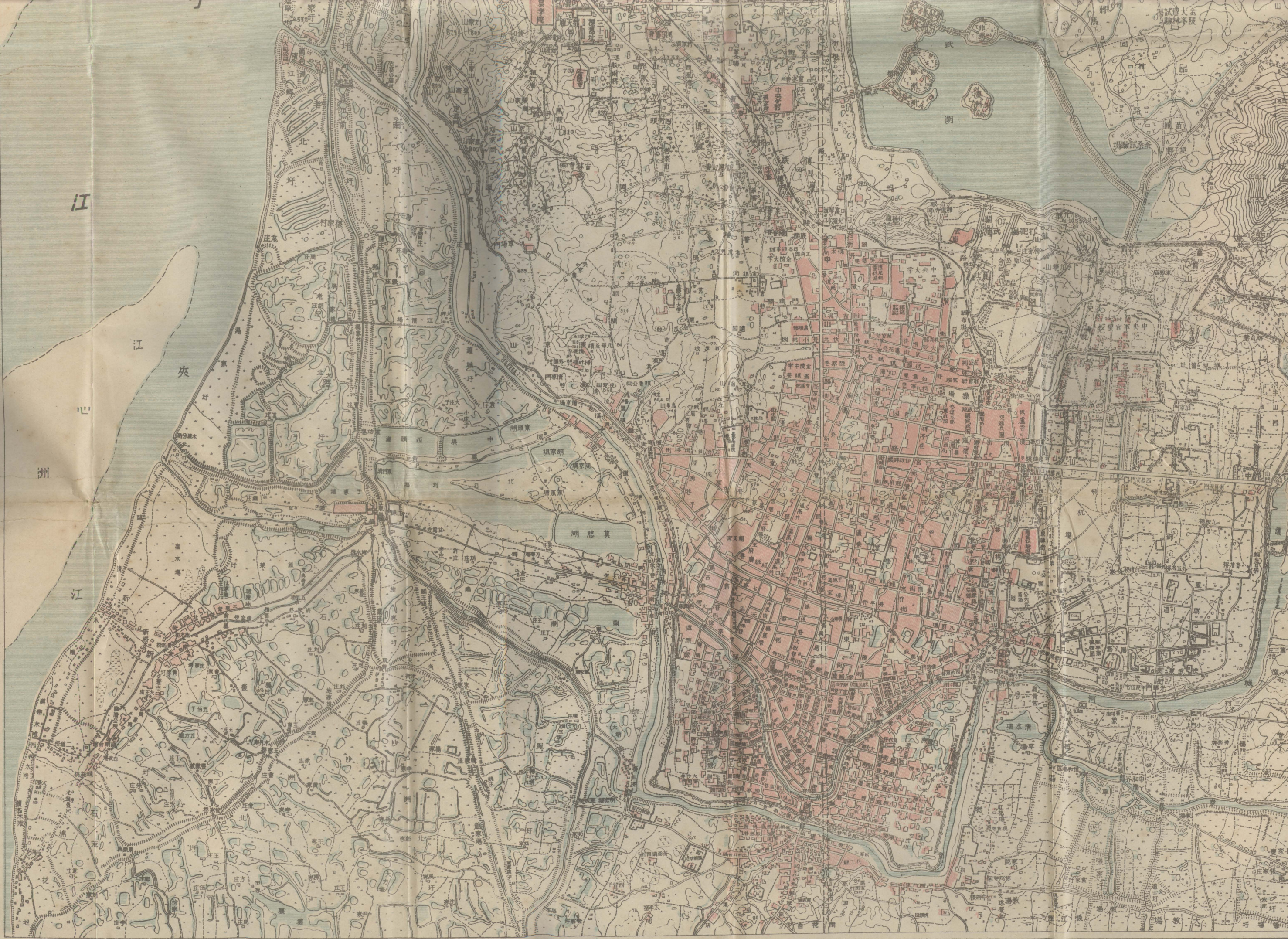



例 圖

廟宇及祠堂	電報局	公安局分署	陸軍兵營	雜樹林	竹林	荳柴	沙灘	濕地	地類界	凹地	中山陵園界	水凖點	兩裂崩土	水流方向	小橋及石橋	海軍總司令部	小堤	竹籬	鐵柵	磚牆	官署	鑿岩道	小大道	城牆	
+	⊗	⊗	⊗	⊗	⊗	⊗	⊗	⊗	⊗	⊗	⊗	⊗	⊗	⊗	⊗	⊗	⊗	⊗	⊗	⊗	⊗	⊗	⊗	⊗	
測候所及學校	碼頭	郵政局及關卡	無線電柱	區黨部	菓園	松園	桑園	翻田	湖泥灘	湖地	湖池	土堆	無線電報局	三角點及回教堂	乾河及時含河	渡橋	木橋	土堤	木柵	土柵	石柵	房屋	不定道	鄉村道	鐵道及車站
⊗	⊗	⊗	⊗	⊗	⊗	⊗	⊗	⊗	⊗	⊗	⊗	⊗	⊗	⊗	⊗	⊗	⊗	⊗	⊗	⊗	⊗	⊗	⊗	⊗	⊗

尺之一分萬三

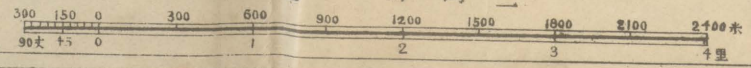

# 路系統圖

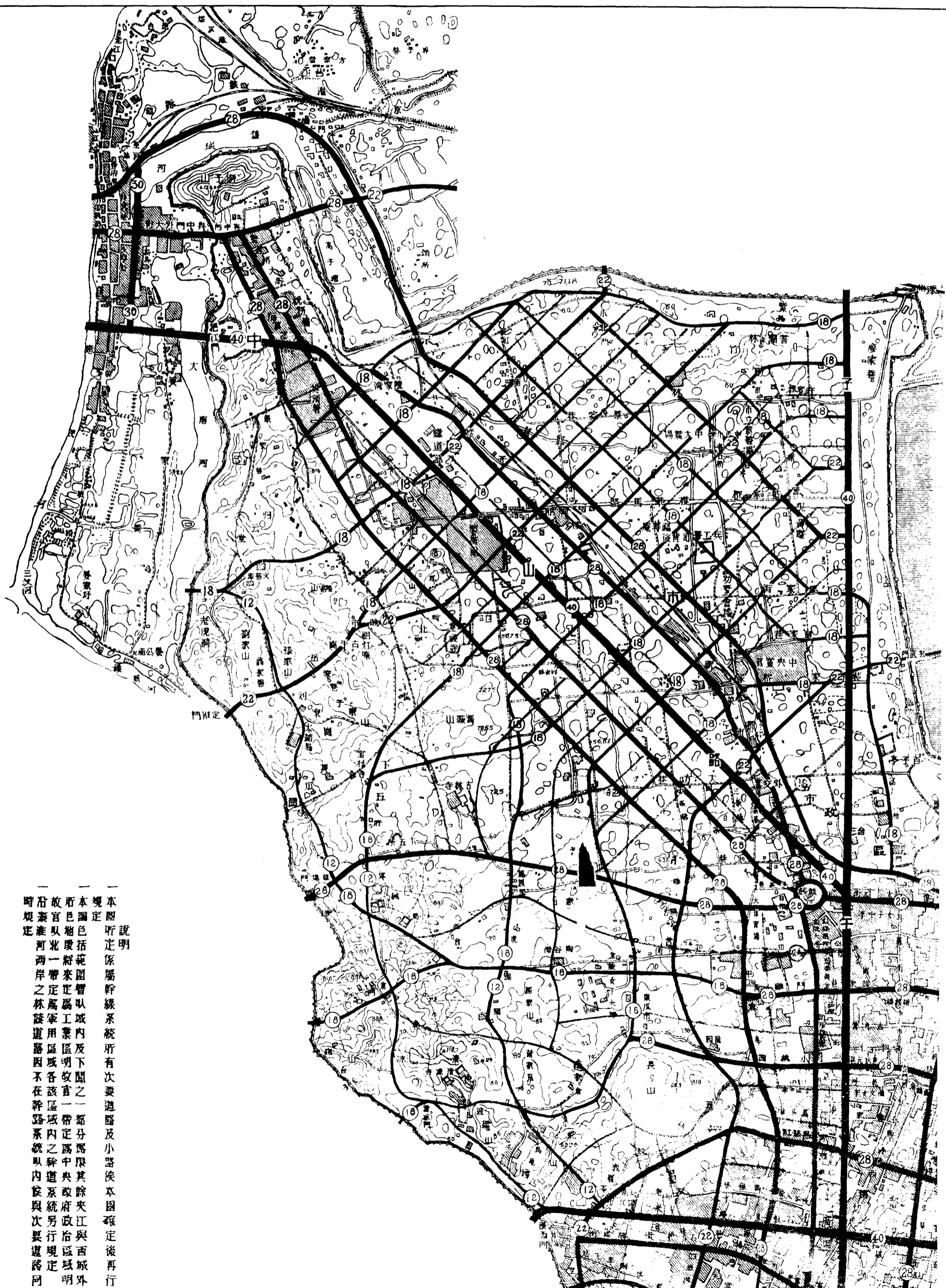

說明

一 本圖所定係屬幹線系統所有次要道路及小路俟本圖確定後再行規定

一 本圖色括範圍暫以城內及下關之一部分為限其餘夾江與西城外所色地帶將來定為工業區或官一帶定為中央政府政治區域明

一 府官以一帶定為軍用區域各該區域內之幹道系統另行規定

一 府泰淮河兩岸之林蔭道路因不在幹路系統以內俟與次要道路同時規定

# 首 都 幹 路



高程自滬寧鐵路下關車站第二百六十號  
水準點起算該點高五〇六三公尺

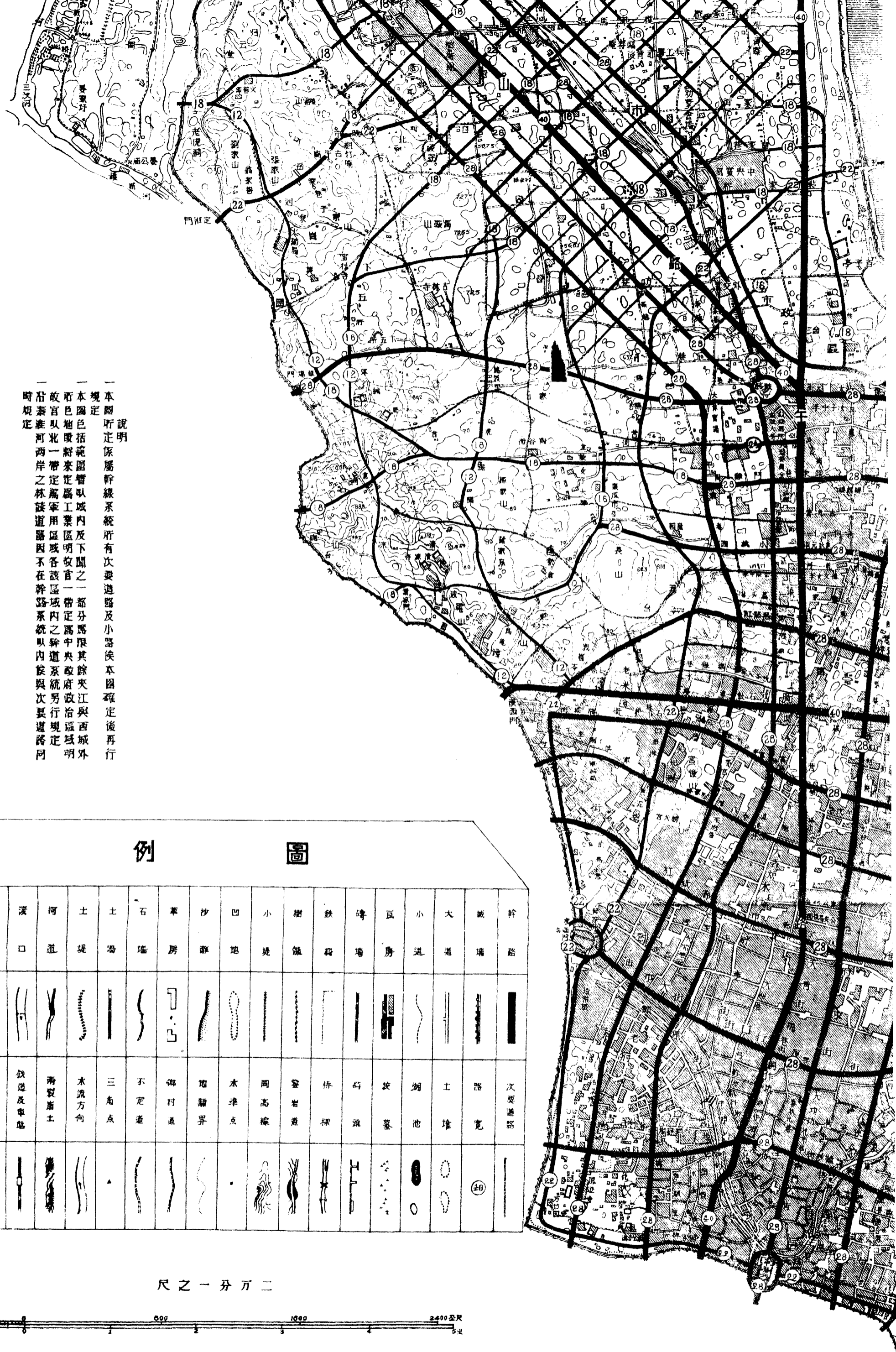

說明

一 本圖所定係屬幹線系統所有次要道路及小器俟本圖確定後再行規定

一 本圖色括範圍暫以城內及下關之一部分為限其餘夾江與西城外所包地段將來定為工業區或官一帶定為中央政府政治區域明故官以北一帶定為軍用區域各該區域內之幹道系統另行規定

一 沿秦淮河兩岸之林蔭道路因不在幹道系統以內故與次要道路同時規定

例 圖

水	廟	岩	溪	河	土	土	石	草	沙	凹	小	樹	鐵	磚	瓦	小	大	城	幹
井	宇	石	口	道	堤	壩	橋	房	灘	地	堤	籬	路	場	房	道	道	牆	路
*	*	●	∩	∩	∩	∩	∩	∩	∩	∩	∩	∩	∩	∩	∩	∩	∩	∩	∩
竹	學	乾	鐵	兩	水	三	不	御	地	木	岡	登	橋	碼	放	湖	土	路	次
雜	校	河	道	岸	流	角	定	村	籍	埠	高	塔	樑	頭	墓	池	堆	寬	要
∩	∩	∩	∩	∩	∩	∩	∩	∩	∩	∩	∩	∩	∩	∩	∩	∩	∩	∩	∩

尺之一分万二

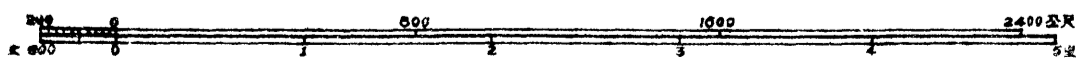



# 首都幹路定名番

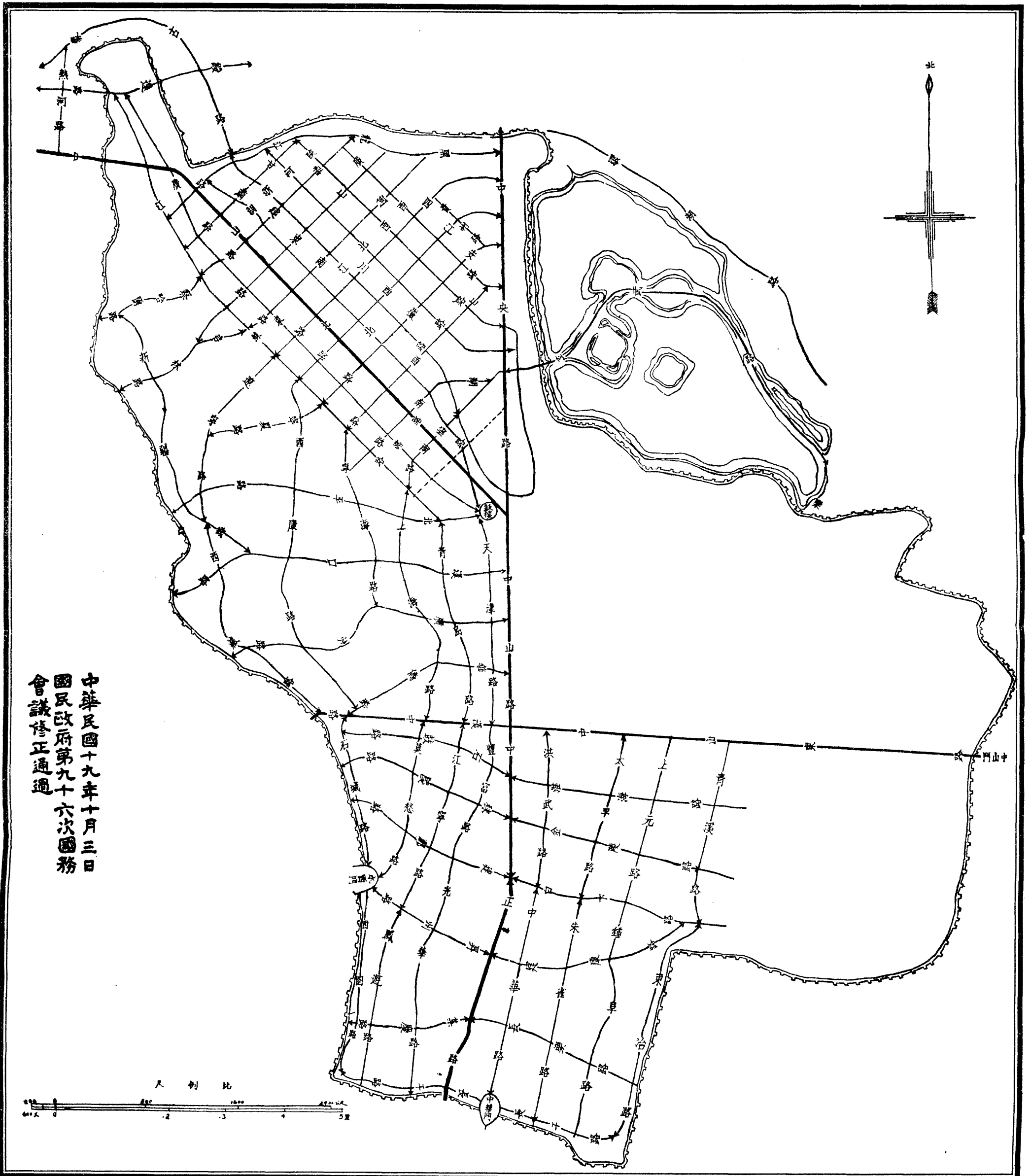

中華民國十九年十月三日  
國民政府第九十六次國務  
會議修正通過

尺 列 比

