

मधुसूदन-ग्रहावली

(काव्य)

ତିଳୋତ୍ତମାମନ୍ତବ କାବ୍ୟ

ମାହିକେଳ ଯଧୁସୁଦନ ଦତ୍ତ

[୧୮୬୦ ଖ୍ରୀଷ୍ଟାବ୍ଦେ ପ୍ରଥମ ପ୍ରକାଶିତ]

ସମ୍ପାଦକ :

ବ୍ରଜେନ୍ଦ୍ରନାଥ ବନ୍ଦ୍ୟୋପାଧ୍ୟାୟ

ଶ୍ରୀମନ୍ତ୍ରଣୀକାନ୍ତ ଦାସ

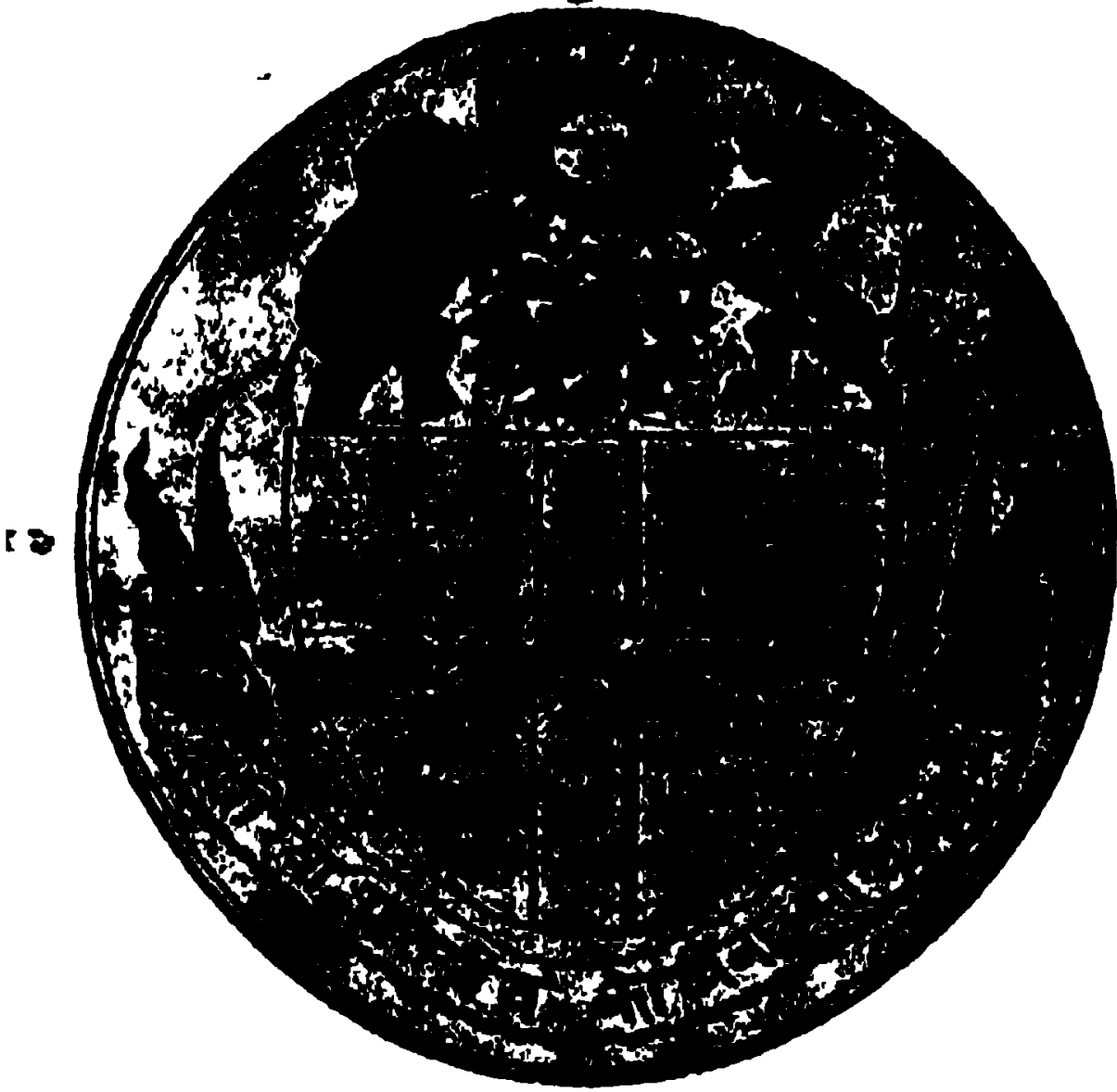

ବିଶ୍ୱ-ସାହିତ୍ୟ-ପରିଷଦ

୧୫୩, ଆମାର ମାରକ୍ତୁଳାର ରୋଡ

କଲିକତା-୬

প্রকাশক
শ্রীমদেবকুমার গুপ্ত
বঙ্গীয়-সাহিত্য-পরিষৎ

প্রথম মুদ্রণ—ফাল্গুন, ১৩৪৭ ; দ্বিতীয় মুদ্রণ—অগ্রহায়ণ, ১৩৫০ ;
তৃতীয় মুদ্রণ—মাঘ, ১৩৫৫ ; চতুর্থ মুদ্রণ—পৌষ, ১৩৬১

মূল্য তিন টাকা

মুদ্রাকর—শ্রীমদেবকুমার দাস
শনিরঙ্গন প্রেস, ৫৭ ইন্ডিয়া বিখাস রোড, কলিকাতা-৩৭
৭২—১৫১১১২৫৫

ভূমিকা

১২৮৭ সালের ৩০ চৈত্র কলিকাতার “সাবিত্রী লাইব্রেরী”র দ্বিতীয় বাৎসরিক অধিবেশনে পণ্ডিত হরপ্রসাদ শাস্ত্রী “বাঙ্গালা সাহিত্য। (বর্তমান শতাব্দীর)” আলোচনায় বলিয়াছিলেন—

আমরা মাইকেলের তিলোত্তমাসম্ভব প্রকাশ হইতে নূতন সাহিত্যের উৎপত্তি ধরিয়া লইব। যদি ইহার পূর্বে এরূপ নূতন সাহিত্যের কিছু থাকে, কেহ আমাদের সেই ভ্রমাকার দূর করিয়া দিলে একান্ত বাধিত হইব।

বস্তুতঃ স্ফুটিকারী বা যুগান্তকারী গ্রন্থ বাংলা সাহিত্যে যদি একটিও প্রকাশিত হইয়া থাকে, তাহা হইলে ‘তিলোত্তমাসম্ভব কাব্য’ সেই গ্রন্থ। বাংলা গদ্য-সাহিত্যে ‘বেতালপঞ্চবিংশতি,’ ‘আলালের ঘরের দুলাল’ ও ‘হর্গেশনন্দিনী’ সমবেত ভাবে যে পরিবর্তন আনিয়াছে, বাংলা কাব্য-সাহিত্যে একা ‘তিলোত্তমাসম্ভব’ সেই পরিবর্তন আনিতে সক্ষম হইয়াছে।

এই কাব্যখানি প্রকাশের সঙ্গে সঙ্গে বাংলা ভাষার গতি ও প্রকৃতি আমূল পরবর্তিত হইয়াছে। পয়ার এবং ত্রিপদীর এক্ষেত্রে পদচারণের মধ্যে বাংলা কাব্য প্রায় মুমূর্ষু হইয়া আসিয়াছিল; ‘তিলোত্তমাসম্ভব কাব্যে’ অমিত্রাক্ষর ছন্দের প্রয়োগ করিয়া মধুসূদন যেন মৃতদেহে জীবন সঞ্চার করিলেন। শুধু কাব্য নয়, অমিত্রাক্ষর ছন্দের প্রবর্তনে বাংলা-গদ্যও সতেজ ও ওজস্বী হইবার অবকাশ পাইয়াছে।

ইংরেজী ব্রাহ্ম ভার্শের আদর্শে এই নূতন ছন্দে ‘তিলোত্তমাসম্ভব কাব্য’ রচনার ইতিহাস কোতুককর। যোগীন্দ্রনাথ বসুর ‘জীবন-চরিতে’র (তৃতীয় সংস্করণ) ২৫৭ হইতে ২৬০ পৃষ্ঠায় এবং নগেন্দ্রনাথ সোমের ‘মধু-স্মৃতি’র ১২৪ হইতে ১৩০ পৃষ্ঠায় এই কাহিনী বিস্তৃতভাবে লিপিবদ্ধ আছে। ব্রাহ্ম ভার্শে রচিত পাশ্চাত্য মহাকাব্যের সহিত মধুসূদনের ঘনিষ্ঠ পরিচয় ছিল বলিয়াই তিনি ষষ্ঠীস্রমোহন ঠাকুরের সঙ্গে অমিত্রাক্ষর বাংলা কাব্য রচনার দায়িত্ব লইয়া বাজি রাখিতে পারিয়াছিলেন। শিক্ষা, সাধনা, পাণ্ডিত্য ও আত্মপ্রত্যয়ের সহিত অসামান্য কবিপ্রতিভা যুক্ত হওয়াতে তিনি অত্যল্পকালমধ্যেই সে বাজি জিতিতেও সক্ষম হইয়াছিলেন। এই ঘটনার প্রত্যক্ষ বিবরণ স্বয়ং ষষ্ঠীস্রমোহন দিয়াছেন। ১৮৯২ খ্রীষ্টাব্দের ১ ডিসেম্বর গৌরদাস বসাকের নিকট এক পত্রে তিনি লিখিয়াছিলেন—

...there is one incident which of course I shall never forget and that is with reference to the introduction of blank verse into our language. Of this, no doubt, you are aware, but you wish me to give some details : well, here they are.

It was a fine evening when we were sitting in the lower hall of the Belgachia Villa where the stage had been set up for the performance of the '*Ratnavali*.' Both the brothers, 'Rajahs Protap Chunder Singh and Issur Chunder Singh were there, and so was our favourite poet. It was a rehearsal night, and the amateurs were coming in one by one ; the conversation gradually turned upon the subject of Drama in general and of Bengali Drama in particular. Michael said that "no real improvement in the Bengali Drama could be expected until blank verse was introduced into it." I replied that "it did not seem to me possible to introduce this kind of verse into our language, for I held that the very nature and construction of the Bengali language, was ill adapted for the stately measure and sonorous cadence of blank verse."

"I do not agree with you," said he, "and I think it is well worth making an attempt." "You remember," I added, "how once the late Issur Chunder Gupta made a caricature of blank verse in Bengali, beginning with the lines.

"কবিতা কয়লা কলা পাকা যেন কাঁদি, ইচ্ছা হয় বত পাই পেট ভরে খাই।"

"Oh !" said he, "it is no reason because old Issur Gupta could not manage to write blank verse that nobody else will be able to do it." "But," I said, "if I am correctly informed the French, which is no doubt a more copious and elaborate language than our own, has not in it any poem in blank verse. No wonder then that the Bengali should be found unsuited to this kind of versification." "You forget, my dear fellow," he replied, "that the Bengali is born of the Sanskrit than which a more copious and elaborate language does not exist." "True," said I, "but as yet the Bengali seems to be a weakling though born of a healthy and robust mother." "Write me down an ass," said he laughingly, "if I am not able to convince you of your error within a short time." Then looking sharply at me he added "and what if I succeed in proving to you that the Bengali is quite capable of the blank verse form of poetry."

"Why then," I replied, "I shall willingly stand all the expenses of printing and publishing any poem which you may write in blank verse." * * * "Done," said he clapping his hands,

“you shall get a few stanzas from me within two or three days” and as a matter of fact within three or four days the first canto of the তিলোত্তমাসম্ভব কাব্য was sent to me. I was so agreeably surprised, and at the same time so charmed with the artistic manner in which the verses were written, not to speak of the sentiments and the rich imageries of the poetry, that I at once took the MS. to my friends the Rajahs of Paikpara. It was then read by several of our friends who had some reputation for literary taste and I was glad to find that they all agreed with me in my opinion of the composition. Very large indents were no doubt made upon the Sanskrit vocabulary but for all that our poet's attempt could not but be pronounced a complete success. A few days after I again met Michael in the Belgachia Hall. He came up smiling to me and shaking me heartily by the hand, as was his wont, he asked me “How I liked his specimen verses?” “Like them?” said I, “why they are simply charming; you have won the bet and I frankly acknowledge my defeat.” At this he laughed and said “I am so glad I have been able to convince you of the capacity of our “weaking” as you thought our Bengali language to be.” My late lamented friend Rajah Issur Chunder then said “well, now our friend, Michael, must complete his little poem as soon as possible.” “Certainly,” said Michael, “and I hope to do so in about a fortnight.” The poem was indeed completed within a very short time, and was printed and published at the Stanhope Press, the best Bengalee Press then in existence. By way of a compliment the little volume was dedicated to my humble self and the original Manuscript was also handed over to me. This as you know is carefully preserved in my library. A short time after Michael with his usual exuberance of spirit proposed that we must have a photograph of the presentation of the MS. by the poet to my humble self. At first I was not much inclined to meet his wishes, but he would not listen to my excuses. So we both went by appointment to the studio of Messrs. Rinecke and Co. the best photographic establishment then in Calcutta and there a photograph was taken, but neither I nor Michael liked the pose or the general execution of the picture, and it was arranged that we should call another day and take a second chance. With one thing or another this did not come to pass for some time, and the idea went out of the poet's head.

এই কাহিনীর মধ্যে একটি কথা বিশেষভাবে স্মরণীয়। বড়োজমোহন

যখন বলিয়াছিলেন, বাংলা ভাষা অমিত্রাকরের পক্ষে সম্পূর্ণ অসুপযোগী, তখন মধুসূদন তাঁহাকে স্মরণ করাইয়া দিয়াছিলেন যে, “বাংলা ভাষা সংস্কৃত ভাষার ছহিতা।” বস্তুতঃ সংস্কৃত ভাষার গাভীর্য্য ও শব্দসম্পদই বাংলা ভাষায় অমিত্রাকর ছন্দ সম্ভব করিয়াছে।

১৮৫৯ খ্রীষ্টাব্দের মাঝামাঝি সময়ে মধুসূদন অমিত্রাকরের ছন্দে ‘তিলোত্তমাসম্ভব কাব্য’র প্রথম দুই সর্গ রচনা করেন। ‘বিবিধার্থ-সঙ্গ্ৰহে’র সম্পাদক মনস্বী রাজেন্দ্রলাল মিত্র ১৭৮১ শকাব্দের জ্যৈষ্ঠ মাসে (১৮৫৯ জুলাই-আগস্ট ; ৬ষ্ঠ পর্ব, ৬৪ খণ্ড, পৃ. ৭২-৮৮) এই কাব্যের প্রথম সর্গটি তাঁহার পত্রিকায় মুদ্রিত করেন। মধুসূদনের নাম ছিল না, রাজেন্দ্রলাল যে ভূমিকাটুকু করিয়াছিলেন, তাহা এখানে উদ্ধৃত হইল—

কোন সুচতুর কবির সাহায্যে আমরা নিম্নস্থ কাব্য প্রকটিত করিতে সক্ষম হইলাম। ইহার রচনাপ্রণালী অপর সকল বাঙ্গালী কাব্য হইতে স্বতন্ত্র। ইহাতে ছন্দ ও ভাবের অসুশীলন, ও অস্বাভাবিকের পরিত্যাগ, করা হইয়াছে। ঐ উপায়ে কি পর্য্যন্ত কাব্যের ওজোগুণ বর্দ্ধিত হয় তাহা সংস্কৃত ও ইংরাজী কাব্য পাঠকেরা জ্ঞাত আছেন। বাঙ্গালীতে সেই ওজোগুণের উপলব্ধি করা অতীব বাঞ্ছনীয় ; বর্তমান প্রয়াসে সে অভিপ্রায় কি পর্য্যন্ত সিদ্ধ হইয়াছে তাহা সহৃদয় পাঠকবৃন্দ নিরূপিত করিবেন।

‘বিবিধার্থ-সঙ্গ্ৰহে’র ৬ষ্ঠ পর্ব, ৬৫ খণ্ডে অর্থাৎ শকাব্দা ১৭৮১ ভাদ্র সংখ্যায় (পৃ. ১০৪-১১১) দ্বিতীয় সর্গ প্রকাশিত হয়। ইহাতেও লেখকের নাম ছিল না। তৃতীয় ও চতুর্থ সর্গ সাময়িক-পত্রে প্রকাশিত হয় নাই। সমগ্র চারি সর্গ একেবারে পুস্তকাকারে ১৮৬০ খ্রীষ্টাব্দের মে মাসে কলিকাতা ব্যাপটিস্ট মিশন প্রেস* হইতে প্রকাশিত হয় ; পৃষ্ঠা-সংখ্যা ১০৪। যতীন্দ্রমোহন ঠাকুর প্রথম সংস্করণ পুস্তক মুদ্রণের ব্যয়ভার বহন করেন।

মধুসূদনের জীবিতকালে এই কাব্যের আরও দুইটি সংস্করণ হইয়াছিল। দ্বিতীয় সংস্করণ প্রকাশিত হয় ১২৬৮ সালে, পৃষ্ঠা-সংখ্যা ৯৯। এই সংস্করণে মধুসূদন বহুল পরিবর্তন করিয়াছিলেন। এই প্রসঙ্গে তিনি বহু রাজনারায়ণ বস্তুকে লেখেন—

* যতীন্দ্রমোহন ভুল করিয়া ট্যানহোপ প্রেস লিখিয়াছেন।

I am going to print a plain edition of Tilottama. I wish to try and improve the text. The versification in many places is rather defective. A demand for that work is also increasing daily. You must wait for an edition with notes. Let the text be settled first —‘জীবন-চরিত,’ পৃ. ৪৮২-৮৩।

• [তিলোত্তমার একটা সাধারণ সংস্করণ বাহির করিতেছি। মূলের কিছু সংস্কারের চেষ্টায় আছি। অনেক স্থলে ছন্দের ত্রুটি নজরে পড়িতেছে। এই কাব্যের চাহিদা প্রতিদিনই বাড়িতেছে। টীকা-সহলিত একটি সংস্করণের অবকাশ আছে। প্রথমে মূল পাঠ ঠিক হউক।]

...We are reprinting Tilottama and to tell you the candid truth I find the versification very *kancha* in many many places. I shall make quite a different thing of the Nymph. Don't fear I shall spoil her.—‘জীবন-চরিত,’ পৃ. ৪৯১।

[তিলোত্তমা পুনর্মুদ্রিত করিতেছি ; তোমাকে যদি খাঁটি সত্য বলি তাহা হইলে স্বীকার করিব, এই কাব্যের রচনা বহু স্থলে অত্যন্ত কাঁচা মনে হইতেছে। অঙ্গুরীকে একেবারে ঢালিয়া সাজিব। ভয় পাইও না, মাটি করিব না।]

দ্বিতীয় সংস্করণ প্রকাশের পর মধুসূদন রাজনারায়ণকে লেখেন—

...Tilottama has been beautifully reprinted, and I hope considerably improved in a literary point of view. I can only undertake to say that the versification is decidedly better, you will have a copy soon.—‘জীবন-চরিত,’ পৃ. ৫২৫।

[তিলোত্তমা চমৎকার ভাবে পুনর্মুদ্রিত হইয়াছে এবং আমি আশা করিতেছি সাহিত্যের দিক দিয়া প্রভূত উৎকর্ষলাভ করিয়াছে। আমি এইটুকু মাত্র বলিতে পারি যে, রচনা নিঃসংশয়ে উন্নতি লাভ করিয়াছে। ভূমি শীঘ্রই এক খণ্ড বই পাইবে।]

ইহার পর ফ্রান্সে অবস্থানকালে মধুসূদন আবার নূতন করিয়া ‘তিলোত্তমাসম্ভব’ লিখিতে আরম্ভ করিয়াছিলেন ; কিন্তু প্রথম সর্গের কয়েক পংক্তির অধিক অগ্রসর হইতে পারেন নাই। সেই পুনর্লিখিত অংশটি পরিশিষ্টে মুদ্রিত হইয়াছে।

তৃতীয় সংস্করণ দ্বিতীয় সংস্করণেরই প্রায় পুনর্মুদ্রণ ; ছই-একটি স্থলে সামান্য পরিবর্তন ঘটয়াছে। ইহা চুঁচুড়ায় মুদ্রিত এবং কাশীনাথ দত্ত কর্তৃক প্রকাশিত হয় ; আখ্যা-পত্রে প্রকাশকাল নাই, পৃষ্ঠা-সংখ্যা ১০০। বেঙ্গল লাইব্রেরির পুস্তক-তালিকায় ইহার প্রকাশকাল “১৩ সেপ্টেম্বর ১৮৭০” দেওয়া আছে।

মধুসূদন 'তিলোত্তমাসম্ভবে'র ইংরেজী অনুবাদও আরম্ভ করিয়াছিলেন। ধবল-গিরির বর্ণনাটুকু অনূদিত হইয়াছিল। এই পাণ্ডুলিপির মালিক মহারাজা যতীন্দ্রমোহন ঠাকুরের সৌজনে ইহা শত্ৰুচন্দ্র মুখোপাধ্যায়-সম্পাদিত *Mookerjee's Magazine*-এ ১৮৭৪ খ্রীষ্টাব্দের আগস্ট মাসের সংখ্যায় (পৃ. ৩৮৫-৮৭) মুদ্রিত হয়। 'জীবন-চরিত', পৃ. ২৮৩-৮৫ ও 'মধু-স্মৃতি,' পৃ. ১৫০-৫২ দ্রষ্টব্য।

'তিলোত্তমাসম্ভব কাব্য' ও অমিত্রাক্ষর ছন্দ সম্বন্ধে মধুসূদন ও তাঁহার বন্ধুগণের চিঠিপত্রে অনেক সংবাদ আছে। আমরা সেগুলি 'জীবন-চরিত' (৪র্থ সং.) হইতে সংগ্রহ করিয়া নিয়ে একত্র সন্নিবিষ্ট করিলাম। এই পত্রাংশগুলি হইতে এই নূতন ছন্দ ও নূতন কাব্য সম্বন্ধে মধুসূদনের নিজের ধারণা ও সেকালের বিদ্বজ্জনসমাজে ইহা যে আলোড়নের সৃষ্টি করিয়াছিল, তাহার পরিচয় পাওয়া যাইবে।

১। ২৪ এপ্রিল ১৮৬০ তারিখে মধুসূদন রাজনারায়ণ বসুকে—

Tilottama will be published, soon, in the shape of a volume. Perhaps you don't know that it is in Four Books. Jotindro Mohan Tagore, at whose expense the work is being printed (for I am as poor as a good poet ought to be !), seems to think that the last Book is the best. You will soon, however, have an opportunity of judging for yourself. The book will come out soon, but the question is how many will read it. It is a pity you are not in Calcutta. If you were, I should have teased you to give lectures on the work. That would no doubt have gained it some readers. I am afraid you think my style hard, but, believe me, I never study to be grandiloquent like the majority of the "barren rascals" that write books in these days of literary excitement. The words come unsought, floating in the stream of (I suppose I must call it) Inspiration ! Good Blank Verse should be sonorous and the best writer of Blank Verse in English is the *toughest* of poets—I mean old John Milton ! And Virgil and Homer are anything but easy. But let that pass. You no doubt excuse many things in a fellow's First poem. I began the poem in a joke, and I see I have actually done something that ought to give our national Poetry a good lift, at any rate, that will teach the future poets of Bengal to write in a strain very different from that of the man of Krishnagar—the father of

a very vile school of poetry, though himself a man of elegant genius.

...I do not know what European told you that I had a great contempt for Bengali, but that was a fact. But now—I even go the length of believing that our Blank Verse “thrashes the Englishers” as an American would say! But joking apart, is not Blank Verse in our language quite as grand as in any other? —পৃ. ৩০২-১৫।

২। ১৫ মে ১৮৬০ তারিখে মধুসূদন রাজনারায়ণ বসুকে—

Tilottama is printed, though the Printer has not yet sent it out. You shall have a copy as soon as possible. As I believe you are one of the writers of the Tattwabodhini Patrika, will you review the Poem in the columns of that Journal? That would be giving it a jolly lift indeed. If you should review the work, pray, don't spare me because I am your friend. Pitch it into me as much as you think I deserve. I am about the most docile dog that ever wagged a literary tail!

I feel highly flattered by the approbation of your wife. She is the first lady reader of Tilottama and her good opinion makes me not a little proud of my performance. I did not read that part of your letter to Bangalal, who is often with me, for we were boys together at Kidderpur and he used to call my mother (God rest her soul!) mother. He is a touchy fellow, but, I have no doubt, is ready to allow that, as a versifier, I ought to hang my hat a peg or two higher than he. My opinion of him is—that he has poetical feelings—some fancy, perhaps, imagination, but that his style is affected and consequently execrable. He may improve. Tilottama seems to have created some impression on him, as you will find in his very next poem.

...By the bye, can you induce the Educational Superintendent of your side of the world to take Tilottama by the hand for the higher classes of your school? With you for a teacher, the book is sure to make a tremendous impression....

P. S.—Your good wife, by the bye, is not the first lady-reader of Tilottama. The author's wife claims to have read it before her —পৃ. ৩১৭-২০।

৩। ২২ মে ১৮৬০ তারিখে যতীন্দ্রমোহন ঠাকুর মধুসূদনকে—

I know not how to thank you adequately for the very valuable present of the manuscript তিলোত্তমা in the Poet's own

handwriting! I will preserve it with the greatest care in my Library, as a Monument that marks a grand epoch in our literature, when Bengali poetry first broke thro' the fetters of rhyme and soared exultingly into the lofty region of sublimity which is her genuine province. Time will come when the poem will meet with due appreciation, and will find that high place in the estimation of posterity it so richly deserves. I feel sure that my descendants (should I have any) will then be proud to think that the manuscript in the author's autograph of the first blank verse Epic in the language, is in their possession, and they will honour their ancestor the more, that he was fortunate enough to be considered worthy of such an invaluable present by the poet himself.—পৃ. ২৬৩-৬৪।

৪। রাজনারায়ণ বসু রাজেন্দ্রলাল মিত্রকে *—

If Indra had spoken Bengali he would have spoken in the style of the poem. The author's extraordinary loftiness and brilliancy of imagination, his minute observation of nature, his delicate sense of beauty, the uncommon splendour of his diction, and the rich music of his versification, charm us in every page. It is an intellectual treat of the first description; compared to it what are "Lucent syrups tinct with cinnamon?"—পৃ. ২২৩।

৫। রাজেন্দ্রলাল মিত্র রাজনারায়ণ বসুকে—

Your opinion of Madhu's poem is entirely my own, and Jatindra Mohan Tagore, a man of well cultivated taste, and an excellent judge of poetry, whom perhaps you know concurs with me. It is the first and a most successful attempt to break through the jingling monotony of the পদ্য, and as a poem the best we have in the language. The ideas are no doubt borrowed, and Keats and Shelley and Kalidas and Milton have been largely, very largely, put in requisition; but as you very justly say, "whatever passes through the crucible of the author's mind receives an original shape," so the reader has no opportunity to notice, much less to find fault with, the mosaic character of the materials which go to the making up of *Tilottama*. The author can never expect a wide circle of readers, but then he must console himself by the reflection that Milton is not the most popular author in English.

* নগেন্দ্রনাথ সোম এই পত্রখানি রাজনারায়ণ কর্তৃক মধুসূদনকে লিখিত বলিয়াছেন।—'মধু-স্মৃতি,' পৃ. ১৩৭-৩৮।

The farce [একেই কি বলে সভ্যতা] is exquisite, and it is an wonder to me how the author could paint so humorous a picture with one hand while the other was busy with depicting the Miltonic grandeur of Tilottama.

...poor fellow ! he is born in evil days, when he will get nothing for his pains save the approbation of a very select few. Our countrymen are not yet in a position to appreciate and enjoy blank verse. It requires a mental training which in these degenerate days of the *Kaliyug* no Bengalee, who has not a liberal English education, can lay claim to. We may however expect, if we escape gliding down to serfdom, to muster strong and esteem Tilottama as her autotype was in the court of Indra. For the present I hear that even the renowned Vidyasagar, for whom I have the greatest respect, thinks our pet an abortion, the worthless issue of drunkenness and stupidity. Would such abortions were plentiful in the country and men to know their value !—পৃ. ২২৪-২৫ ।

৬। ১ জুলাই ১৮৬০ তারিখে মধুসূদন রাজনারায়ণ বসুকে—

The Tilottama is out. I have ordered Messrs. I. C. Bose & Co., to send up a copy to you. As soon as you get the book, you must sit down and read it through and then tell me what you think of it. I am not a man to be put out by any amount of adverse criticism, especially, when that criticism is from an honest friend, who wishes me well.

The want of what is called "human interest" will no doubt strike you at once, but you must remember that it is a story of Gods and Titans, I could not by any means shove in men and women.

You want me to explain my system of versification for the conversion of your sceptical friends. I am sure there is very little in the system to explain ; our language, as regards the doctrine of accent and quantity, is an "apostate," that is to say, it cares as much for them as I do for the blessing of our Family-Priest ! If your friends know English, let them read the Paradise Lost, and they will find how the verse, in which the Bengali poetaster writes, is constructed. The fact is, my dear fellow, that the prevalence of Blank verse in this country, is simply a question of time. Let your friends guide their voices by the pause (as in English Blank verse) and they will soon swear that this is the noblest measure in the Language. My

advice is Read, Read, Read. Teach your ears the new tune and then you will find out what it is.

Please tell Gour I have sent a copy of Tilottama for him to his cousin, at the Asiatic Society, not knowing where he himself is posted at present.—পৃ. ৩২০-২২।

৭। ১৪ জুলাই ১৮৬০ তারিখে মধুসূদন রাজনারায়ণ বসুকে—

You are welcome to review Tilottama when you like. By the time you propose to do so, I think, the book will be running through a second edition. But no matter, your opinion, especially, when deliberately given, ought to influence a certain class of our people. Perhaps you will laugh at the idea, but I do assure you that since the publication of the book your name has been frequently in men's mouths. Ask Rajendra. Many have said "O, that Raj Narain Bose of Midnapur is a clever fellow. He seems to appreciate this book warmly. He is right!"

...Talking about wine and all vicious indulgences, though by no means a saint and teetotal prude. I *never* drink when engaged in writing poetry; for, if I do, I can never manage to put two ideas together! There is not a line in the Tilottama written under the inspiration of even such a mild thing as a glass of rosy sherry or beer.—পৃ. ৩২৪-২৫।

৮। মধুসূদন রাজনারায়ণ বসুকে—

I cannot sufficiently thank you for your most welcome letter. Believe me, you endear yourself more to me by the candid manner in which you point out the defects of the Poem than by the praise (and it is splendid by Jove!) you bestow on it. The idea of fixed lightning, though hackneyed, is not bad. The whole beauty of the passage (in Book II 19—40) depends upon it—that is to say, if there be any beauty in it at all. You are unjust to Indra. He is a very heroic fellow, but he cannot resist "Fate." Perhaps, your partiality for the two brothers has slightly embittered your feelings against the poor king of the gods. I myself like those two fellows, and it was once my intention to have added another Book to place them more conspicuously before the reader, but I did not like to entail a larger expense on my friend, Babu Jotindra Mohan Tagore. Indeed, I wanted to stop at the end of the Third Book—but he in a manner insisted that I should finish the story. You must

not, my dear fellow, judge of the work, as a regular "Heroic Poem." I never meant it as such. It is a story, a tale, rather heroically told. You censure the erotic character of some of the allusions. Perhaps that is owing to a partiality for Kalidasa. By the bye—did I ever tell you that I taught myself Sanskrit at Madras? I am anything but a Pandit like Rajendra who is a thundering grammarian, but I know enough to read Kalidasa, and that, I think, is quite enough for me....

The new poem is doing very well, considering everything. I have heard that V.—has been speaking of it with contempt. This does not surprise me. He cannot know much of the "master-singers" whom the author of Tilottama imitates, and in whose school he has learnt to write poetry. This ebullition of ill-nature on the part of——has lowered him in the estimation of not a few of the serious-minded men of the day in this city. At least, that is what I hear. Jotindra thinks it is "clan-feeling" or in plainer words downright envy. Others less mild than Jotindra, call the old boy, a dirty, envious fellow. Some other Pundits, literary stars of equal magnitude, say—"হী উত্তম উত্তম অলঙ্কার আছে। মন্দ হয়নি।" But they regret the author did not write in rhyme, that would have made him popular. These men, my dear Raj, little understand the heart of a proud, silent, lonely man of song! They regret his want of popularity while, perhaps, his heart swells within him in visions of glory, such as they can form no conception of.—পৃ. ৩২৬-২৭।

৯। মধুসূদন রাজনারায়ণ বসুকে—

You will find that your criticism on Tilottama has not fallen on barren ground. In the present work [মেঘনাদবধ] you will see nothing in the shape of "Erotic Similes"; no silly allusions to the loves of the Lotus and the Moon; nothing about fixed lightnings, and not a single reference to the "incestuous love of Radha."

Talking of criticism, I am told the Editor of the *Indian Field* (Kissory Chand) is going to ask you through Rajendra to review Tilottama for his Journal. I am sure he could not have gone to a better shop.—পৃ. ৩৩০।

১০। ৩ আগস্ট ১৮৬০ তারিখে মধুসূদন রাজনারায়ণ বসুকে—

...Have you seen Rajendra's critique on Tilottama in the *Vividhartha*? I suppose you have. It is kind.—পৃ. ৩৩২।

১১। মধুসূদন কেশবচন্দ্র গঙ্গোপাধ্যায়কে—

...I need scarcely tell *you* that the Blank form of verse is the *best* suited for Poetry in every language. A *true* poet will always succeed best in Blank verse as a bad one in Rhyme. The grace and beauty of the former's thoughts will claim attention, as the melody of the latter will conceal the poverty of his mind. Besides, a truly noble mind will always wither away under restraint, of whatever description that restraint may be. In China, they confine the feet of their women in iron shoes. What is the result? Lameness!

Our 7 footed verse is *our* "heroic" measure. I hope, one of these days to send you specimens of it. When I first began to write my ear used to rebel, but now I have grown completely reconciled to Bengali Blank verse, and its melody and power *astonish* me. The form of verse in which this drama is written, if well recited, sounds as much like prose as English Blank verse sounds like English Prose—retaining at the same time a sweet musical impression. I have used more "অনুপ্রাস" and "ধ্বক" than I like, but I have done so to deceive the ear, as yet unfamiliar with Blank verse. Take my word for it, that Blank verse will do splendidly in Bengali and that in course of time, like the modern Europeans, we too shall equal, if not surpass, *our* classic writers. What we want at present are men of zeal, of diligence, of energy, of enthusiasm, of liberal views to give our language a jolly lift. If we have no "genius" among ourselves, let us prepare the way for future ones. Have you ever heard of Sackville—Lord Buckhurst, born in 1527? This nobleman's play, called "Gordobuc" first introduced to Englishmen the form of verse in which William Shakespeare wrote. My motto is, "Fire away, my boys!" The Namby-Pamby-Wallahs—the imitators of Bharat Chunder—*our* Pope, who has—

"Made Poetry a mere mechanical art,

And every warbler has his tune by heart!"

may frown or laugh at us, but I say—"Be hanged" to them!
—পৃ. ৪৫৪-৫৬।

২। মধুসূদন রাজনারায়ণ বসুকে—

The Tilottama is going on well. The first edition is nearly exhausted. Even the stiff old pundits are beginning to unbend themselves, and the "Someprokash" has spoken out in a manner rather encouraging than otherwise. Blank verse is the 'go'

now. As old Runjit Sing used to say, when looking at the map of India,—“*Sub lal ho jaga*” I say “*Sub Blank verse ho jaga.*” I had a long talk with Rungo Lal, last evening, on the subject of versification in general and Blank verse in particular : he said—“I acknowledge Blank verse to be the noblest measure in the language, but I say that no one but men accustomed to read the Poetry of England would appreciate it for years to come. I grinned and said “*N’importe.*” I did not care a cowry when it became popular, provided I knew that some day or other, it would become popular.

So many fellows have, of late, been at me to explain to them the structure of the new verse that I have been obliged to think of the subject and the result is that I find that the *বক্তি* instead of being confined to the 8th syllable, naturally comes in after the 2nd, 3rd, 4th, 6th, 7th, 8th, 10th, 11th, and 12th. Examples :—

“অব অব অমরারি বার ভুববলে,
পরাজিত আদিত্যের দিত্তিহৃতরিপু,
বক্ষী।”—তিলো—৪।

“চল বদে বোর সবে নির্ভয়-হৃদয়ে
অনঙ্গ।” মেঘ—২।

“কেহ কহে ছবস্ত কৃতান্তে গদা যারি
খেদাইছ।”—তিলো—৪।

“আইলেন বকেশ্বরী, মুরজা সন্দরী
হুঙ্করগামিনী।”—তিলো—২।

and so on. If this would satisfy the friends about whom you wrote to me some time ago, they are welcome to this explanation.
—পৃ. ৪৭৩-৭৫।

১৩। মধুসূদন রাজনারায়ণ বসুকে—

You will be pleased to hear that the Pundits are coming round regarding *Tilottoma*. The renowned *Vidyasagar* has at last condescended to see “*Great merit*” in it, and the *Someprokesh* has spoken out in a favourable manner. The book is growing popular. I don’t know if you read the *Education Gazette*. If you do, you have no doubt seen the Editor’s remarks on blank verse, I do not think R.—either reads or can appreciate *Milton*; otherwise he would not have made those remarks in the concluding portion of his article. He reads

Byron, Scott and Moor, very nice poets in their way no doubt, but by no means of the highest School of poetry, except, perhaps, Byron, now and then. I like Wordsworth better.

...Old father John Long is decidedly taken up with Blank Verse. He told Gour the other day ;—"In the course of four or five years Dutt will, if spared, revolutionise the language of your country !"—পৃ. ৪৭৭-৭৮।

‘তিলোত্তমাসম্ভব কাব্য’ প্রকাশিত হইলে পর সে কালের সাময়িক পত্রে ইহার যে সকল সমালোচনা হইয়াছিল, তাহার উল্লেখ উপরের পত্রাংশগুলিতে আছে। তন্মধ্যে ‘সোমপ্রকাশে’ পণ্ডিত ষারকানাথ বিদ্যাসুধনের, ‘বিবিধার্থ-সঙ্গ্ৰহে’ রাজেন্দ্রলাল মিত্রের এবং *Indian Field*-এ রাজনারায়ণ বসুর আলোচনা সবিশেষ উল্লেখযোগ্য। আমরা নিম্নে সেগুলি অংশতঃ উদ্ধৃত করিলাম—

শ্রীযুক্ত মাইকেল মধুসূদন দত্ত নূতনবিধ পद्यে এক নূতন গ্রন্থ রচনা করিয়াছেন। ঐ গ্রন্থ তিলোত্তমাসম্ভব কাব্য। আমরা ইহার অধিকাংশ স্থল অভিনিবেশ পূর্বক পাঠ করিয়াছি। দেখিলাম গ্রন্থকার আপনার পাণ্ডিত্যের পরিচয় প্রদান করিয়াছেন। গ্রন্থ নূতনবিধ পद्यে নিবদ্ধ এবং ইচ্ছা পূর্বক কিকিৎ কঠিন করা হইয়াছে। এই দুই কারণ বশতঃ পাঠ মাত্র ভাল লাগে না, কিন্তু কিকিৎ অভিনিবেশ পূর্বক পাঠ করিলে চিত্ত গ্রন্থকারের প্রশংসার দিকে ধাবমান হয়।

বাঙ্গলা ভাষায় অমিত্রাকর পद्य নাই। কিন্তু অমিত্রাকর পद्य ব্যতিরেকে ভাষায় শ্রীবৃদ্ধি হওয়া সম্ভাবিত নহে। পয়ার, ত্রিপদী, চৌপদী, প্রভৃতি যে সমস্ত পद्य আছে, তাহা মিত্রাকর। কোন প্রগাঢ় বিষয়ের রচনায় তাহা উপযোগী নহে। দেশের দোষে হউক, অথবা অভ্যাস দোষে হউক, আমাদের দেশের লোকেরা আদিরসপ্রিয়। পুরীরাদিচ্ছন্দ সেই আদিরসান্বিত রচনারই প্রকৃত উপযোগী। এতদ্বারা প্রগাঢ় রচনা হইবার সম্ভাবনা নাই। প্রগাঢ় রচনা বিষয়ে সংযুক্ত ও প্রযোজ্য বর্ণাবলী আবশ্যিক; কিন্তু পয়ারাদি ছন্দে তাদৃশ বর্ণাবলী বিস্তার করিলে উহার শোভা এক কালে দূরে প্রস্থান করে। কোমল মধুর ও অসংযুক্ত অক্ষর দ্বারা বিরচিত হইলেই উহার শোভা হয়। অতএব প্রগাঢ় রচনার্থ ত্রিবিধ পद्य সৃষ্টি নিতান্ত আবশ্যিক হইয়া উঠিয়াছে। তিলোত্তমাসম্ভব কাব্য রচয়িতা তাহার নবাবতার করিলেন। এখন যদি অন্য অন্য লোকে তাঁহার প্রদর্শিত পথের পথিক হন, অবিলম্বে অমিত্রাকর পद्यের সবিশেষ শ্রীবৃদ্ধি হইয়া উঠিবে, এবং ঐ পद्यে নিঃসন্দেহ নানাবিধচ্ছন্দ আবির্ভাবিত হইবে। এখন প্রগাঢ় রচনার সময় উপস্থিত হইয়াছে। এখন আর লোকের মন স্বথমর আদিরস লাগরে মগ্ন হইতে তাদৃশ উৎসুক নহে। এখন দিন দিন লোকের মন যেমন উন্নত হইতেছে তেমনি উন্নত

পদ্ম সৃষ্টিও আবশ্যিক হইয়াছে। অতএব মাইকেল মধুসূদন দত্তের চেটা বখোচিত সময়েই হইয়াছে, সন্দেহ নাই।

তিলোত্তমাসম্ভব কাব্যের অনেক স্থলই উন্নত হইয়াছে, গ্রন্থকারও উহাকে উন্নত করিবার নিমিত্ত সমুচিত যত্ন পাইয়াছেন। কিন্তু তাহার যত্ন সম্পূর্ণরূপে সফল হয় নাই। আমাদের দেশের গ্রন্থকারেরা সচরাচর যে দোষে আকৃষ্ট হইয়া থাকেন, তিনি সম্যক্রূপে তাহার হস্ত পরিহার করিতে পারেন নাই। ফলতঃ তিনি যেরূপ নূতনবিধ উন্নত পদ্যের সৃষ্টিক্রিয়ায় প্রবৃত্ত হইয়াছেন, তদনুরূপ বিষয়টি মনোনীত করিতে সমর্থ হন নাই।—‘সোমপ্রকাশ,’ ২৩ শ্রাবণ ১২৬৭, পৃ. ৪৪৮-৪২।

...কাব্যের প্রধান অঙ্গ অক্ষর বা মাত্রা, বৃত্তি ও যতি ; আমরা তাহা অবশ্য প্রয়োজনীয় বোধ করি ; এবং আমাদের আধুনিক কবি দত্তজও তাহার বিরুদ্ধ-মতাবলম্বী নহেন। পরন্তু, যতির অহুরোধে যে অশ্লীল বাক্যশেষে যতিভঙ্গ হয়, ইহা আমরা বোধ করি না। নিয়মিত স্থানে যতি রাখিয়া, পরে তথায় বা অশ্লীল পদের শেষ হইবার পূর্বেই বাক্য শেষ করিলে যতিভঙ্গ হয় না, ইহাই আমাদের বক্তব্য। তাহার উদাহরণার্থে আমরা এক চরণাস্তর্গত প্রমোদরবিশিষ্ট কবিতায় উদ্দেশ করিতে পারি ; তাহাতে আমাদের বাক্য সপ্রমাণ হইবে। তন্মিত্ত সামান্ত কবিতায়ও তাহার অনেক দৃষ্টান্ত আছে। দেখুন, কুমারসম্ভবের ৪র্থ সর্গের ৫ম শ্লোক যথা—

উপমানমভূষিলাসিনাং

করণং যন্তব কাশ্চিমস্তয়া।

তদিদং গতমীদৃশীং দশাং

ন বিদীর্ঘ্যে—কঠিনাঃ খলু স্ত্রিয়ঃ ॥

এ স্থলে চতুর্থ পদের “ন বিদীর্ঘ্যে” পদের পরই অর্থের শেষ হইয়াছে। “কঠিনাঃ খলু স্ত্রিয়ঃ” বাক্যের সহিত পূর্ব বাক্যের বৈয়াকরণীয় কোন আনুষ্ঠান নাই, অথচ ঐ স্থান ছন্দের যতি স্থান নহে। রঘুবংশে যথা,

সোহহমাজ্ঞানগুণানামাকলোদয়কর্মণাম্,

আসমুজ্জ্বলিতীশানামানাকরণবর্জ্যনাম্,

যথাবিধি হতায়ীনাং যথাকামার্চিতার্থিনাম্,

যথাপরাধদণ্ডানাং যথাকালপ্রবোধিনাম্,

ত্যাগায় সন্তু তার্থানাং সত্যায় মিতভাষিণাম্,

যশসে বিজিগীষুণাং প্রজ্ঞায়ে গৃহমেধিনাম্,

শৈশবেহভ্যস্তবিজ্ঞানাং যৌবনে বিবর্তৈবিণাম্,

বার্জকে মূনিবৃত্তীনাং যোগেনাস্তে তত্বত্যাগাম্,

রঘুণামধরং বাক্যে,—১ম সর্গ, ৫-১০ শ্লোক।

এই বাক্যেও ইহার দৃষ্টান্ত দৃষ্ট হইবে। ইহাতে “বাক্যে” পদের শেষ

হইয়াছে ; শ্লোকপাদের শেষ কথার অন্ত প্রসঙ্গ ; তাহার সহিত পূর্ব কথার সম্বন্ধ নাই । রঘুবংশের অন্তঃ—

“সমমেব সমাক্রান্তং ধরং ধিরদগামিনা ।

ভেন—সিংহাসনং পিত্র্যমখিলং চারিমণ্ডলং ॥”—৪র্থ সর্গ, ৪ শ্লোক ।

এই শ্লোকেও “ভেন” পদে অর্থের শেষ হইয়াছে, অথচ সেই স্থান বতির নহে ।

কিন্নাতার্কুনীয়ে ষথা—

“কৃতপ্রণামস্ত মহীং মহীভূজে

জিতাং সপদ্বেন নিবেদয়িত্বতঃ ।

ন বিব্যথে তস্ত মনঃ—নহি প্রিয়ং,

প্রবক্তুমিচ্ছন্তি যুবা হিতৈষিণঃ ॥”

এই শ্লোকে তৃতীয় পাদের “মনঃ” পদে অর্থের শেষ হইয়াছে । তৎপরের “নহি প্রিয়ং” ইত্যাদি বাক্যের সহিত তাহার কোন সম্বন্ধ নাই । এতাদৃশ অপর দৃষ্টান্ত অনেক সংগ্রহ করা বাইতে পারে ; পরন্তু তাহার প্রয়োজন নাই । প্রদত্ত উদাহরণেই পাঠকবৃন্দ নিশ্চিত হইবেন যে, পদমধ্যে অর্থের শেষ করায় হানি হয় না, এবং তিলোত্তমায় যে পদের প্রারম্ভে বা মধ্যে যে সকল বিরাম আছে, তাহা কোন যুক্ত প্রকৃত বতির হানিকর নহে । দস্তক লেখেন—

“এ হেন নির্জন স্থানে দেব পুরন্দর,

কেন গো বসিয়া আজি, কহ পদ্মাসনা,

বীণাপাণি ! কবি, দেবি, তব পদাঙ্কুজে,

নমিয়া জিজ্ঞাসে তোমা, কহ, দয়াময়ি !”

এই পাদ-চতুর্দশের তৃতীয় পাদের “বীণাপাণি” পদে অর্থ শেষ হইয়াছে ; কিন্তু তাহাতে বতির তদ্ব হয় নাই ; যেহেতু তিলোত্তমায় ছন্দঃ অমিত্রাকর পরায়, তাহার লক্ষণ চতুর্দশাকর বৃত্তি, অষ্টমাকরে বৃত্তি, এবং এই লক্ষণ রক্ষা পাইলেই ছন্দের রক্ষা মানিতে হইবে । সেই লক্ষণানুসারে “স্থানে,” “আজি,” “দেবি” ও “তোমা” পদের পর বতি আছে ; সেই বতিতেই ছন্দের অহরোধ রক্ষা পায় ; বীণাপাণি শব্দের পর পৃথক বতি থাকায় তাহার হানি হয় না । যতপি এই নিয়মের অন্তর্ধার অষ্টমাকরের পর বতি না থাকে, তাহা হইলে কাব্যকর্তাকে বৃত্তি-ভঙ্গ-দোষ স্বীকার করিতে হইবে । এক পদে চতুর্দশাকরের অধিক বা অল্প থাকে, তাহা হইলে তাঁহাকে ছন্দোভঙ্গ অঙ্গীকার করিতে হয় ।

প্রস্তাবিত ছন্দের পাঠ করিবার নিয়ম স্বতন্ত্র । সামান্য পয়ারের স্তায় ইহা পাঠ করিলে, অর্থেরও অহরোধ হইবেক না এবং ক্রম্যও পদ বসিয়া বোধ হইবেক না । যাহারা ইংরাজী ভাষা জ্ঞাত আছেন, তাঁহারা যে প্রকারে মিল্টন্ কবি কৃত “পারাডাইস্ লট” নামক কাব্য পাঠ করেন, তদ্রূপে ইহার পাঠ করিলে সিদ্ধকাম হইবেন । অন্তের প্রতি সতর্ক্য যে, তাঁহারা পয়ারের অষ্টম ও চতুর্দশাকরে বতি

রাখিয়া, বাক্যার্থের শেষ হইলে পৃথক বস্তু রাখিলেই তিলোত্তমা-পাঠে সুখী হইতে পারিবেন। ফলতঃ, যে প্রকারে বিরামচিহ্নহীনগারে গল্প পাঠ করা যায়, সেই প্রকার অমিত্রাক্ষর পরায় পাঠ করিতে হয়; কেবল ইহার বিরাম-চিহ্ন ব্যতীত ছন্দের দুই বস্তু আছে, তাহার প্রতি দৃষ্টি রাখা কর্তব্য।

তিলোত্তমার ছন্দ ও বস্তু বিষয়ে এতাব্যক্ত নিখিয়া তাহার রচনা-কৌশল ও কবিত্ব সম্বন্ধে আমাদের অতিপ্রায় ব্যক্ত করা কর্তব্য।...এ স্থলে এইমাত্র বলিলে হয় যে, দস্তগির কবিত্ব-শক্তি সম্বন্ধে আমরা পূর্বে যে প্রশংসাবাদ করিয়াছিলাম, তাহা সর্বতোভাবে সিদ্ধ হইয়াছে। তিলোত্তমার যে কোন স্থানে নবন নিক্ষেপ করা যায়, তাহাতেই প্রকৃত কবির লক্ষণ বিলক্ষণ প্রতীত হয়। সর্বত্রই সূচাক্ষরসাম্যক ভাব অতি প্রোক্ষল বাক্যে বিভূষিত হইয়াছে। ঐ ভাব সকল দস্তগির ভূবনবিখ্যাত কালিদাস, ভবভূতি, হোমরু, মিল্টন্ প্রভৃতি কবিকুলকেশরীদিগের রচনা হইতে সংগ্রহ করিয়াছেন; কিন্তু বঙ্গভাষার তাহার বিভাষণে দস্তগির কেবল সূত্রবাদ করিয়া নিরস্ত হইয়া নাই; তাহার মন হইতে অস্তুর যে কোন ভাব নিঃসৃত হইয়াছে, তাহাই তাহার স্বাভাবিক কল্পনারূপের কৌশলে নূতন অবয়ব ধারণ করিয়াছে; কিছুই প্রাচীন বলিয়া অনাধরগীর বোধ হয় না; প্রত্যুত, সকলই দৃঢ়, দীপ্তিময় ও শ্রীতিকর অহুত হয়। লুমিত্য বিষয়ে বোধ হয়, তিলোত্তমা অতি প্রসিদ্ধ হইবেক না। তথাপি, পৌলোমীর খেদ-উক্তির সহিত তুলনা করিলে অতি অল্প বাঙ্গালী কাব্য পরীক্ষোত্তীর্ণ হইতে পারে। দস্তগির পৌরাণিক ভূগোল ও খগোল পরিত্যাগ করিয়া, বিশ্বকর্মাণকে ভূমণ্ডলের প্রান্তভাগে প্রেরণ করার কেহ কেহ আপত্তি করিতে পারেন, এবং পৌলোমীর সহচরীর মধ্যে বস্তু, মনসা, স্তম্ভচরীর উল্লেখ সহস্রয়ের কার্য হয় নাই। অপর, অনেক স্থানে তুলনা ও বিশেষণ, তথা স্বকোশা তিলোত্তমাকে "সতী" বলিয়া বর্ণনা দৃষিত মানিতে হয়। পরন্তু, ঐ সকল আপত্তিসম্বন্ধেও আমরা মুক্তকণ্ঠে স্বীকার করিতে পারি যে, বর্তমান কাব্য বঙ্গভাষার প্রধান কাব্যমধ্যে গণ্য হইবে, সন্দেহ নাই, এবং সহস্রয় কাব্যাহরণীরা ইহার পাঠে অবশ্যই বিশেষ সন্তুষ্ট হইবেন।—'বিবিধার্থ-সঙ্গ্রহ', শকাব্দ ১৭৮২, অগ্রহায়ণ; ৬ষ্ঠ পর্ক, ৬৮ খণ্ড। ('মধুসূতি,' পৃ. ১৪৪-৪৭ হইতে উদ্ধৃত।)

There cannot be the slightest doubt that the author whose work has given occasion to this article is a true poet. The Bengali nation should be right glad at this his first successful appearance before the public as an epic poet for he is already very favourably known to them as a dramatist....He is the creator of blank verse in the language, and this single circumstance shows at once the original turn of his mind....As the new verse expresses the original character of the author's mind, so do the ideas and sentiments.

...The author's loftiness of imagination, his minute observation of nature, his delicate sense of beauty, and the uncommon splendour of his diction, charm us in every page of the poem. It is an intellectual luxury...the extraordinary genius of our poet has enabled him to arrange his copious store of sublime and beautiful sentiments and images into one harmonious and original whole and produce a masterpiece of poetry that will delight his nation from generation to generation.—*The Indian Field* for 2 Feb. 1861 (as quoted in the *Modern Review* for June 1936, pp. 658-60.)

রামগতি শ্রায়রত্নের 'বাল্লালাভাষা ও বাল্লালাসাহিত্য-বিষয়ক প্রস্তাব' মধুসূদনের জীবিতকালেই প্রকাশিত হয়। শ্রায়রত্ন মহাশয় এই কাব্য "মিষ্টবোধ না হওয়ায় ত্যাগ" করেন। নূতন ছন্দ ও ভাষার বাধা তিনি অতিক্রম করিতে না পারিয়া লিখিয়াছিলেন—

আমরা প্রথমে ইহা পাঠ করিতে পারি নাই, বলিয়া কেহ একরূপ বুঝিবেন না যে, তিলোত্তমা রসবতী নহেন ;—ইহাতে উৎকৃষ্ট রস আছে, কিন্তু সেই রস, কর্ণের অনভ্যস্ত কর্ণশায়মান নূতন ছন্দ, দূরাধর, 'ভূষণ' 'অস্থিরি' 'কান্তিল' 'কেলিহু' প্রভৃতি মাইকেলি নূতনবিধ ক্রিয়া-পদ, ব্যাকরণদোষ প্রভৃতি কণ্টকাকৃত কঠিন স্বক একরূপ আচ্ছাদিত যে, তাহা ভেদ করিয়া স্বাধ গ্রহণ করিতে সকলের পক্ষে পরিশ্রম পোষার না।—১ম সংস্করণ (১৮৭৩), পৃ. ২৬২-৭০।

একটি কথা আমাদেরকে সর্বদাই স্মরণ রাখিতে হইবে, এই কাব্যে মধুসূদনের প্রধান লক্ষ্য ছিল ছন্দ ; কাব্যের বিষয়-বস্তু নির্ধারণ অথবা কবিত্ব-শক্তির প্রয়োগ গৌণভাবে করা হইয়াছে। যতীন্দ্রমোহন ঠাকুরকে লিখিত "মঙ্গলাচরণে" তাঁহার কৈফিয়ৎ সুস্পষ্টভাবে ব্যক্ত হইয়াছে :—

যে ছন্দোবদ্ধে এই কাব্য প্রণীত হইল, তদ্বিষয়ে আমার কোন কথাই বলা বাহুল্য ; কেন না একরূপ পরীক্ষা-বৃক্ষের ফল সন্তঃ পরিণত হয় না। তথাপি আমার বিলক্ষণ প্রতীতি হইতেছে যে এমন কোন সময় অবশ্যই উপস্থিত হইবেক, যখন এদেশে সর্বসাধারণ জনগণ ভগবতী বাগ্বেদীর চরণ হইতে মিত্রাকর-স্বরূপ নিগড় ভয় দেখিয়া চরিতার্থ হইবেন। কিন্তু হয়তো সে শুভকালে এ কাব্য-রচয়িতা এতাদৃশী ঘোরতর মহানিদ্ৰায় আচ্ছন্ন থাকিবেক, যে কি বিকার, কি ধস্তবাদ, কিছুই তাহার কর্ণকূহরে প্রবেশ করিবেক না।

আজ প্রায় শতাব্দীকালের ব্যবধানে আমরা বুঝিতে পারিতেছি, কবি মধুসূদন সে দিন ভুল করেন নাই।

এই "ভূমিকা"র প্রথম সংস্করণ 'মধুসূতি'র উল্লেখ করা হইয়াছে।

ভিলোক্ৰমাসম্ভব কাব্য

[১৮৭০ খ্রীষ্টাব্দে মুদ্রিত তৃতীয় সংস্করণ হইতে]

মঙ্গলাচরণ ।

মান্ধবর শ্রীযুক্ত বাবু যতীন্দ্রমোহন ঠাকুর
মহোদয় সমীপেষু ।

বিনয় পুরঃসর নিবেদনমেতৎ,

যে উদ্দেশে তিলোত্তমার সৃষ্টি হয়, তাহা সফল হইলে, দেবরাজ ইন্দ্র তাঁহাকে সূর্য্যামণ্ডলে প্রতিষ্ঠিত করেন। এই আদর্শের অনুকরণে আমি এই অভিনব কাব্য আপনাকে সমর্পণ করিলাম। মহাশয় যদি অনুগ্রহ করিয়া ইহাকে আশ্রয় দেন, তাহা হইলে আমি আমার এ পরিশ্রম সার্থক বোধ করিব।

যে ছন্দোবদ্ধে এই কাব্য প্রণীত হইল, তদ্বিষয়ে আমার কোন কথাই বলা বাহুল্য ; কেন না একরূপ পরীক্ষা-বৃক্ষের ফল সত্যঃ পরিণত হয় না। তথাপি আমার বিলক্ষণ প্রতীতি হইতেছে যে এমন কোন সময় অবশ্যই উপস্থিত হইবেক, যখন এদেশে সর্বসাধারণ জনগণ ভগবতী বাগ্‌দেবীর চরণ হইতে মিত্রাক্ষর-স্বরূপ নিগড় ভগ্ন দেখিয়া চরিতার্থ হইবেন। কিন্তু হয়তো সে শুভকালে এ কাব্য-রচয়িতা এতাদৃশী ঘোরতর মহানিদ্রায় আচ্ছন্ন থাকিবেক, যে কি দিক্কার, কি ধন্যবাদ, কিছুই তাহার কর্ণকুহরে প্রবেশ করিবেক না।

সে যাহা হউক, এ কাব্য আমার নিকটে সর্বদা সমাদৃত থাকিবেক, যেহেতু মহাশয়ের পাণ্ডিত্য, গুণগ্রাহকতা, এবং বন্ধুতাগুণে যে আমি কি পর্য্যন্ত উপকৃত হইয়াছি, এবং হইবারও প্রত্যাশা করি, ইহা তাহার এক প্রধান অভিজ্ঞান-স্বরূপ। আক্ষেপের বিষয় এই যে মহাশয় আমার প্রতি যেরূপ স্নেহভাব প্রকাশ করেন, আমার এমন কোন গুণ নাই যদ্বারা আমি উহার যোগ্য হইতে পারি। ইতি

শ্রদ্ধাকারস্য ।

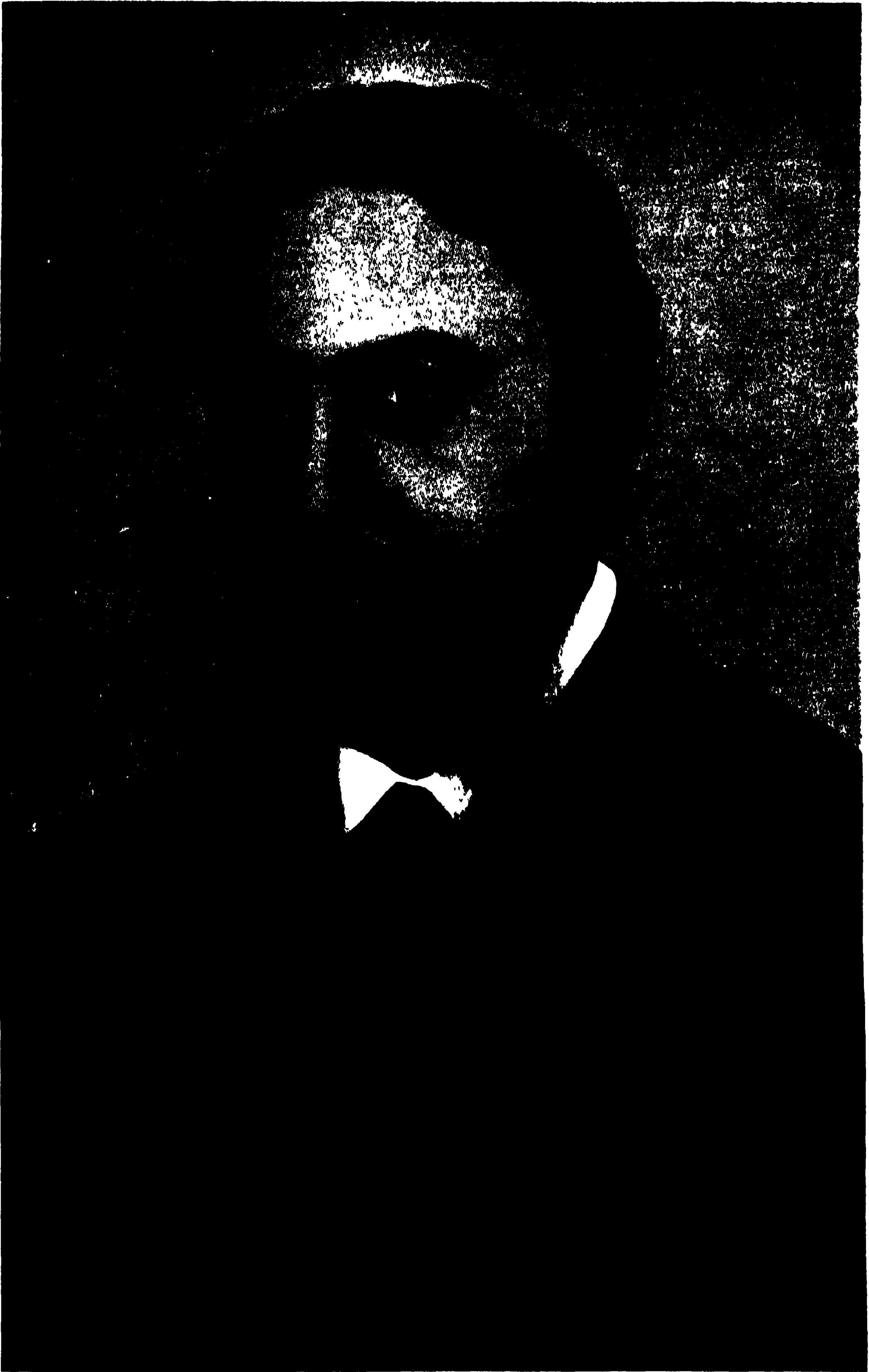

मधुसूदन दाड

তিলোত্তমাস্তব কাব্য

প্রথম সর্গ

ধবল নামেতে গিরি হিমাত্রির শিরে—
অভ্রভেদী, দেব-আত্মা, ভীষণদর্শন ;
সতত ধবলাকৃতি, অচল, অটল ;
যেন উর্দ্ধবাহু সদা, শুভ্রবেশধারী,
নিমগ্ন তপঃসাগরে ব্যোমকেশ শূলী—
যোগীকুলধ্যেয় যোগী । নিকুঞ্জ, কানন,
তরুরাজি, লতাবলী, মুকুল, কুমুম—
অশ্রান্ত অচলভালে শোভে যে সকল,
(যেন মরকতময় কনককিরীট)
না পরে এ গিরি, সবে করি অবহেলা,
বিমুখ পৃথিবীপতি পৃথীশুখে যেন
জিতেছিয় । সুনাদিনী বিহঙ্গিনীদল,
সুনাদী বিহঙ্গ, অলি মস্ত মধুলোভে,
কভু নাহি ভ্রমে তথা । যুগেশ্বর কেশরী,—
করীশ্বর,—গিরীশ্বরশরীর যাহার,—
শার্দূল, ভল্লুক, বনচর জীব যত—
বনকমলিনী কুরঙ্গিনী সুলোচনা,—
ফণিনী মণিকুম্বলা, বিষাকর ঝণী,—
না যায় নিকটে তার—বিকট শেখর ।
অদূরে ঘোর তিমির গভীর গহ্বরে,
কলকল করে জল মহাকোলাহলে,
ভোগবতী স্রোতস্বতী পাতালে যেমতি
কল্লোলিনী ; ঘন স্বনে বহেন পবন,
মহাকোপে লয়রূপে তমোগাঘিত,

নিশ্বাস ছাড়ে ন যেন সর্বনাশকারী !
 দানব, মানব, যক্ষ, রক্ষ, দানবারি,—
 দানবী, মানবী, দেবী, কিবা নিশাচরী
 সকলেরি অগম—হুর্গম হুর্গ যেন !
 দিবানিশি মেঘরাশি উড়ে চারি দিকে,
 ভূতনাথসঙ্গে রঙ্গে নাচে ভূত যেন ।

এ হেন নির্জন স্থানে দেব পুরন্দর
 কেন গো বসিয়া আজি, কহ পদ্মাসনা
 বীণাপাণি ? কবি, দেবি, তব পদাশুজে
 প্রণমি, জিজ্ঞাসে তোমা, কহ, দয়াময়ি !
 তব কৃপা-মন্দর দানব-দেব-বল,
 শেষের অশেষ দেহ—দেহ এ দাসেরে ;
 এ বাক্সাগর আমি মধি সযতনে,
 লভি, মা, কবিতামৃত—নিরুপম সুধা !
 অকিঞ্চনে কর দয়া, বিশ্ববিনোদিনি !
 যে শশীর স্থান, মাতঃ, স্থাগুর ললাটে,
 তাঁহারি আভায় শোভে ফুলকুলদলে
 নিশার শিশিরবিন্দু, মুক্তাফলরূপে ।—

কহ, সতি ;—কি না তুমি জান, জ্ঞানময়ি ?—
 কোথা সে ত্রিদিব, যার ভোগ লভিবারে
 কঠোর তপস্যা নর করে যুগে যুগে,
 কত শত নরপতি রত অশ্বমেধে—
 সাগর বিপুলবংশ যে লোভেতে হত ?
 কোথা সে অমরাপুরী কনকনগরী ?
 কোথা বৈজয়ন্ত-ধাম, সুবর্ণ আলায়,
 প্রভায় মলিন যার ইন্দু, প্রভাকর ?
 কোথা সে কনকাসন, রাজহস্ত কোথা,
 রবির পরিধি যেন মেরু-শৃঙ্গোপরি—
 উভয় উজ্জলতর উভয়ের তেজে ?
 কোথা সে নন্দনবন, সুখের সদন ?

কোথা পারিজাত-ফুল, ফুলকুলপতি ?
 কোথা সে উর্বশী, রূপে ঋষি-মনোহরা,
 চিত্রলেখা—জগৎজনের চিত্তে লেখা,
 মিশ্রকেশী—যার কেশ, কামের নিগড়,
 কি অমরে, কিবা নরে, না বাঁধে কাহারে ?
 কোথায় কিম্বর ? কোথা বিদ্যাধরদল ?
 গন্ধর্ব—মদনগর্ব খর্ব যার রূপে ?
 চিত্ররথ—কামিনীকুলের মনোরথ—
 মহারথী ? কোথা বজ্র, ভীমপ্রহরণ !
 যার দ্রুত ইরশ্মদে, গভীর গর্জনে,
 দেব-কলেবর কাঁপে করি ধর ধর ;
 ভূধর অধীর সদা, চমকে ভুবন
 আতঙ্কে ? কোথা সে ধনুঃ, ধনুঃকুলরাজা
 আভাময়, যার চারু-রত্ন-কাস্তিছটা
 শোভে গো গগনশিরে (মেঘময় যবে)
 শিখিপুচ্ছচূড়া যেন দ্রুতকেশকেশে !
 কোথায় পুঙ্কর, আবর্তক—ঘনেশ্বর ?
 কোথায় মাতলি বলী ? কোথা সে বিমান,
 মনোরথ পরাজিত যে রথের বেগে—
 গতি, ভাতি—উভয়েতে তড়িৎ লাঞ্ছিত ?
 কোথায় গজেন্দ্র ঐরাবত ? উচ্চৈঃশ্রবাঃ
 হয়েশ্বর, আশুগতি যথা আশুগতি ?
 কোথায় পোলোমী সতী, অনন্ত-যৌবনা,
 দেবেন্দ্র-হৃদয়-সরোবর-কমলিনী,
 দেব-কুল-লোচন-আনন্দময়ী দেবী,
 আয়তলোচনা ? কোথা স্বর্ণ কল্পতরু,
 কামদ বিধাতা যথা, যার পূত পদ
 আনন্দে নন্দনবনে দেবী মন্দাকিনী
 ধোন্ সদা প্রবাহিণী কলকল কলে ?—
 হায় রে, কোথায় আজি সে দেববিভব !

হায় রে, কোথায় আজি সে দেবমহিমা !

ছূর্দাস্ত দানবদল, দৈববলে বলী,
 পরাভবি সুরদলে ঘোরতর রণে,
 পূরিয়াছে স্বর্গপুরী মহাকোলাহলে,
 বসিয়াছে দেবাসনে পামর দেবারি ।
 যথা প্রলয়ের কালে, রুদ্রের নিশ্বাস
 বাতময়, উথলিলে জল সমাকুল,
 প্রবল তরঙ্গদল, তীর অতিক্রমি,
 বসুধার কুস্তল হইতে লয় কাড়ি
 সুবর্ণকুম্ভ-লতা-মণ্ডিত মুকুট ;—
 যে সূচারু শ্যামঅঙ্গ ঋতুকুলপতি
 গাঁধি নানা ফুলমালা সাজান আপনি
 আদরে, হরে প্লাবন তার আভরণ ।

সহস্রেক বৎসর যুঝিয়া দানবারি,
 প্রচণ্ড দিতিজ ভূজ প্রতাপে তাপিত,
 ভঙ্গ দিয়া বিমুখ হইলা সবে রণে—
 আকুল ! পাবক যথা, বায়ু যঁার সখা,
 সর্বভুক্, প্রবেশিলে নিবিড় কাননে,
 মহাত্রাসে উর্দ্ধ্বাসে পালায় কেশরী ;
 মদকল নগদল, চঞ্চল সভয়ে,
 করভ করিণী ছাড়ি পালায় অমনি
 আশুগতি ; যুগাদন শার্দূল, বরাহ,
 মহিষ, ভীষণ খড়্গী—অক্ষয়শরীরী,
 ভল্লুক বিকটাকার, ছরস্ত হিংসক
 পালায় ভৈরবরবে, ত্যজি বনরাজি ;—
 পালায় কুরঙ্গ রঙ্গরসে ভঙ্গ দিয়া,
 ভূজঙ্গ, বিহঙ্গ, বেগে ধায় চারি দিকে ;—
 মহাকোলাহলে চলে জীবন-তরঙ্গ,
 জীবনতরঙ্গ যথা পবনতাড়নে ।

অব্যর্থ কুলিশে ব্যর্থ দেখি সে সমরে,

পালাইলা পরিহরি সংগ্রাম কুলিনী
 পুরন্দর ; পালাইলা পানী দেখি পাশে
 ত্রিয়মাণ, মন্ত্রবলে মহোরগ যেন ।
 পালাইলা যক্ষনাথ ভীম গদা ফেলি,
 করী যেন করহীন ! পালাইলা বেগে
 বাতাকায়ে মৃগপৃষ্ঠে বায়ুকুলপতি ;
 জরজর-কলেবর, ছুঁষ্টাসুর-শরে
 পালাইলা শিখি-পৃষ্ঠে শিখিবরাসন
 মহারথী ; পালাইলা মহিষ বাহনে
 সর্ষ্বঅস্তকারী যম, দস্ত কড়মড়ি,
 সাপটি প্রচণ্ড দণ্ড—ব্যর্থ এবে রণে ।

পালাইলা দেবগণ রণভূমি ত্যজি ;
 জয় জয় নাদে দৈত্য ভুবন পুরিল ।
 দৈববলে বলী পাপী, মহা অহঙ্কারে
 প্রবেশিল স্বর্গপুরী—কনক নগরী,—
 দেবরাজাসনে, মরি, দেবারি বসিল ।
 হায় রে, যে রতির মৃগাল-ভূজপাশ,
 (প্রেমের কুসুম-ডোর,) বাঁধিত সতত
 মধুসখে, স্মরহর-কোপানল যেন
 বিরহ-অনল রূপ ধরি, মহাতাপে
 দহিতে লাগিল এবে সে রতির হিয়া ।

সুন্দ উপসুন্দাসুর, সুরে পরাভবি,
 লণ্ড ভণ্ড করিল অখিল ভূমণ্ডল ;
 ঔর্ধ্বঋষি ক্রোধানল পশি যেন জলে,
 আলাইলা জলেধরে, 'নাশি জলচরে ।
 তোমার এ বিধি, বিধি, কে পারে বুঝিতে,
 কিবা নরে, কি অমরে ? বোধাগম্য তুমি ।

ত্যজি দেববলদলে দেবদলপতি
 হিমাচলে মহাবল চলিলা একাকী ;—
 যথা পক্ষরাজ বাজ, নির্দয় কিরাত

লুটিলে কুলায় তার পর্বত-কন্দরে,
 শোকে অভিমানে মনে প্রমাদ গণিয়া,
 আকুল বিহঙ্গ, তুঙ্গ-গিরি-শৃঙ্গোপরি,
 কিন্বা উচ্চশাখ বৃক্ষশাখে বসে উড়ি ;—
 ধবল অচলে এবে চলিলা বাসব ।
 বিপদের কালজাল আসি বেড়ে যবে,
 মহতজনভরসা মহত যে জন ।
 এই সুরপতি যবে ভীষণ অশনি-
 প্রহারে চূর্ণিয়াছিল শৈল-কুল-পাখা
 হৈম, শৈলরাজসুত মৈনাক পশিলা
 অতলজলধিতলে—মান বাঁচাইতে ।

যথা ঘোরতর বাত্যা, অস্থিরি নির্ঘোষে
 গভীর পয়োধি নীর, ধরি মহাবলে
 জলচর-কুলপতি মৌনেস্ত্র তিমিরে,
 ফেলাইলে তুলে কূলে, মৎস্যনাথ তথা
 অসহায় মহামতি হয়েন অচল ;
 অভিমানে শিলাসনে বসিলা আসিয়া
 জিষ্ণু—অজিষ্ণু গো আজি দানব-সংগ্রামে
 দানবারি ! মহারথী বসিলা একাকী ;—
 নিকটে বিকট বজ্র, ব্যর্থ এবে রণে,
 কমল চরণে পড়ি যায় গড়াগড়ি,
 প্রচণ্ড আঘাতে ক্রতশরীর কেশরী
 শিখরী সমীপে যথা—ব্যথিত হৃদয়ে ।
 কনক-নির্মিত ধনু—রতন-মণ্ডিত,
 (কাদম্বিনী ধনী যারে পাইলে অমনি
 যতনে সীমন্তদেশে পরয়ে হরষে)
 অনাদরে শোভে, হায়, পর্বতশিখরে,
 ধবল-ললাট-দেশ উজলি সুভেজে,
 শশিকলা উমাপতি-ললাট যেমতি ।
 শৃঙ্গ তুঙ্গ—বারিশৃঙ্গ সাগর যেমনি,

যবে ঋষি অগস্ত্য শুষিলা জলদলে
ঘোর রোষে ! শঙ্খ, যার নিনাদে আকুল
দৈত্যকুল—করী-অরি-নিনাদে যেমতি
করিবৃন্দ—নিরানন্দে নীরব সে এবে !
হায় রে, অনাথ আজি ত্রিদিবের নাথ !
হায় রে, গরিমাহীন গরিমা-নিধান !
যে মিহির, তিমিরারি, কর-রত্ন-দানে
ভুষেন রজনী-সখা, স্বর্ণতারাবলী,
গ্রহরাশি,—রাহু আসি গ্রাসিয়াছে তাঁরে !

এবে দিনমণি দেব, মৃচ্ছ-মন্দ-গতি,
অস্তাচলে চালাইলা স্বর্ণ-চক্ররথ,
বিশ্রাম বিলাস আশে মহীপতি যথা
সাক্ষ করি রাজ্য-কার্য্য অবনীমণ্ডলে ।
শুখাইল নলিনীর প্রফুল্ল আনন,
ছরুহ বিরহকাল কাল যেন দেখি
সমুখে ! মুদিলা আঁখি ফুলকুলেশ্বরী ।
মহাশোক চক্রবাকী অবাক্ হইয়া,
আইলো তরুর কোলে ভাসি নেত্রনীরে,
একাকিনী—বিরহিণী—বিষণ্ণবদনা,
ঐধবা ছহিতা যেন জনকের গৃহে ।
মৃচ্ছহাসি শশী সহ নিশি দিলা দেখা,
তারাময় সিঁথি পরি সীমন্তে সুন্দরী ;
বন, উপবন, শৈল, জলাশয়, সরঃ,
চন্দ্রিমার রজঃকাস্তি কাস্তিল সবারে ।
শোভিল বিমল জলে বিধুপরায়ণা
কুমুদিনী ; স্থলে শোভে বিশদবসনা
ধুতুরা চির যোগিনী, অজি মধুলোভী
কড়ু না পরশে যারে । উত্তরিল ধীরে,
বিরাম-দায়িনী নিজা—রজনীর সখী—
কুহকিনী স্বপ্নদেবী স্বজনীর সহ ।

বসুমতী সতী তাঁর চরণকমলে,
জীবকুল লয়ে নমি নীরব হইলা ।

আইলা রজনী ধনী ধবল-শিখরে
ধীরভাবে, ভীমা দেবী ভীম পাশে যথা
মন্দগতি । গেলা সতী কৌমুদীবসনা
শিলাতলে দেবরাজ বিরাজেন যথা ।
ধরি পাদপদ্মযুগ করপদ্মযুগে,
কাঁদিয়া সাষ্টাঙ্গে দেবী প্রণাম করিলা
দেবনাথে । অক্ষ-বিন্দু, ইস্ত্রের চরণে,
শোভিল, শিশির যেন শতদল-দলে,
জাগান অরুণে যবে উষা সাজাইতে
একচক্ররথ, খুলি সুকমল-করে
পূর্বাশার হৈম দ্বার ! আইলেন এবে
নিজাদেবী, সহ স্বপ্ন-দেবী সহচরী,
পুষ্পদাম সহ, আহা, সৌরভ যেমতি !
যুহু মন্দ গন্ধবহ-বাহনে আরোহি,
আসি উতরিলা দৌহে যথা বজ্রপাণি ;
কিন্তু শোকাকুল হেরি দেবকুলনাথে,
নিঃশব্দে বিনতভাবে দূরে দাঁড়াইলা,
সুকিঙ্করীবন্দ যথা নরেন্দ্র সমীপে
দাঁড়ায়,—উজ্জল স্বর্ণপুতলীর দল ।
হেরি অশুরারি দেবে শোকের সাগরে
মগ্ন, মগ্ন বিশ্ব যেন প্রলয়সলিলে,—
কাঁদিতে কাঁদিতে নিশি নিজা পানে চাহি,
সুমধুর স্বরে শ্রামা কহিতে লাগিলা ;—

“হায়, সখি, এ কি লীলা খেলিলা বিধাতা ?
দেবকুলেশ্বর যিনি, ত্রিদিবের পতি,
এই শিলাময় দেশ—অগম, বিজন,
ভয়ঙ্কর—মরি ! এ কি সাজে লো তাঁহারে ?
হায় রে, যে কল্পতরু নন্দনকাননে,

মন্দাকিনী তটিনীর স্বর্ণতটে শোভে
 প্রভাময়, কে কেলো লো উপাড়ি তাহারে
 মরুভূমে ? কার বুক না ফাটে লো দেখি
 এ মিহিরে ডুবিতে এ তিমির-সাগরে !”

কহিতে কহিতে দেবী শর্করী সুন্দরী
 কাঁদিয়া তারাকুসুমলা ব্যাকুলা হইলা ।
 শোকের ভরঙ্গ যবে উথলে হৃদয়ে,
 ছিন্ন-তার বীণা সম নীরব রসনা ;—
 অরে রে দারুণ শোক, এই তোঁর রীতি !

শুনি যামিনীর বাণী, নিজাদেবী তবে
 উত্তর করিলা সতী অমৃতভাষিণী,
 মধুপানে মাতি যেন মধুকরীশ্বরী
 মধুর গুঞ্জরে, আহা, নিকুঞ্জ পুরিলা ;—
 “যা কহিলে সত্য, সখি, দেখি বুক ফাটে ;
 বিধির নির্বন্ধ কিন্তু কে পারে খণ্ডাতে ?
 আইস এবে, তুমি, আমি, স্বপ্নদেবী সহ,
 কিঞ্চিৎ কালের তরে হরি, যদি পারি,
 এ বিষম শোকশেল, যতন করিয়া ।
 ডাক তুমি, হে স্বজনি, মলয় পবনে ;
 বল তারে সুসৌরভ আশু আনিবারে ;
 কহ তব সুধাংগুরে সুধা বরষিতে ।
 যাই আমি, যদি পারি, মুদি, প্রিয়সখি,
 ও সহস্র আঁখি, মন্ত্রবলে কি কৌশলে ।
 গড়ুক স্বপ্নদেবী মায়ার পোলোমী—
 যুগাক্ষী, পীবরস্তুনী, সুবিশ্ব-অধরা,
 সুশোভিত কবরী মন্দারে, কুশোদরী ;
 বেড়ুক দেবেস্ত্রে সৃষ্টি মায়ার নন্দন ;
 মায়ার উর্ধ্বশী আসি, স্বর্ণবীণা করে,
 গায়ুক মধুর গীত মধু পঞ্চস্বরে ;
 রস্তা-উরু রস্তা আসি নাচুক কৌতুকে ।

যে অবধি, নলিনীর বিরহে কাতর,
নলিনীর সখা আসি নাহি দেন দেখা
কনক উদয়াচল-নিখরে, উজলি
দশ দিশ, হে স্বজনি, আইস তোমা কোঁছে,
সাধিতে এ কার্য মোরা করি প্রাণপণ ।”

তবে নিশি, সহ নিত্রা, স্বপ্ন কুহকিনী,
হাত ধরাধরি করি, বেড়িলা বাসবে—
সুবর্ণ চম্পকদাম গাঁথি যেন রতি
দোলাইলা প্রাণপতি মদনের গলে ।
ধীরভাবে দেবীদল, বেড়িয়া দেবেশে,
যাঁর যত তন্ত্র, মন্ত্র, ছিটা, কোঁটা ছিল,
একে একে লাগাইলা ; কিন্তু দৈবদোষে,
বিফল হইল সব ; যামিনী অমনি,
চঞ্চল বিশ্বয়ে দেবী, যুহু, কলস্বরে,—
একাকিনী, সুনাদিনী কপোতী যেমতি
কুহরে নিবিড় বনে—কহিতে লাগিলা ;—

“কি আশ্চর্য্য, প্রিয়সখি, দেখিলাম আজি ।
কেবা জিনে ত্রিভুবনে আমা তিন জনে ?
চিরবিজয়িনী মোরা যাই লো যে স্থলে ।
সাগর মাঝারে, কিম্বা গহন বিপিনে,
রাজসভা, রণভূমে, বাসরে, আসরে,
কারাগারে, ছঃখ, সুখ, উভয় সদনে,
করি জয় স্বর্গে, মর্ত্যে, পাতালে, আমরা ;
কিন্তু সে প্রবল বল বৃথা হেথা এবে ।”

তুনি স্বপ্নদেবী হাসি—হাসে শশী যথা—
কহিলা শ্রাম্য স্বজনী রজনীর প্রতি ;
“মিছে খেদ কেন, সখি, কর গো আপনি ?
দেবেশ্বরমণী ধনী পুলোমহুহিতা
বিনা, আর কার সাধ্য নিবাইতে পারে
এ অলঙ্ঘন শোকানল ? যদি আজ্ঞা দেহ,

যাই আমি আনি হেথা সে চারুহাসিনী ।
 হায়, সখি, পতিহীনা কপোতী যেমতি,
 তরুবর, শৃঙ্গধর সমীপে, বিলাপি
 চাহে কাশ্বে সীমস্তিনী, বিরহবিধুরা,
 ত্রাস্তি-দুতী সহ সতী ভ্রমেন জগতে,
 শোকে ! শুন মন দিয়া, রজনী স্বপ্নি,
 যদি আজ্ঞা কর তবে এখন যাইব ।”
 যাও বলি আদেশিলা শশাঙ্করজিনী ।
 চলিলা স্বপ্নদেবী নীলাধর-পথে—
 বিমল তরলতর রূপে আলো করি
 দশ দিশ ; আশুগতি গেলা কুহকিনী,
 ভূপতিত তারা যেন উঠিল আকাশে ।

গেলা চলি স্বপ্নদেবী মায়াবী সুন্দরী
 ক্রান্তবেগে ; বিভাবরী নিজাদেবী সহ
 বসিলা ধবল শৃঙ্গে ; আহা, কিবা শোভা !
 যুগল কমল, যেন জগৎ মোহিতে,
 ফুটিল এক যুগলে ক্ষীর-সরোবরে ।
 ধবল শিখরে বসি নিজা, বিভাবরী,
 আকাশের পানে দৌহে চাহিতে লাগিলা,
 হায় রে, চাতকী যথা সতৃষ্ণ ময়নে
 চাহে আকাশের পানে জলধারা-আশে ।

আচম্বিতে পূর্বভাগে গগনমণ্ডল
 উজ্জলিল, যেন ক্রান্ত পাবকের শিখা,
 ঠেলি ফেলি ছই পাশে তিমির-তরঙ্গ,
 উঠিল অম্বর-পথে ; কিছা স্বিষাম্পতি
 অরুণ সারথি সহ স্বর্ণচক্র রথে
 উদয় অচলে আসি দরশন দিলা ।
 শতেক যোজন বেড়ি আলোক-মণ্ডল
 শোভিল আকাশে, যেন রঞ্জনের ছটা
 নীলোৎপল-দলে, কিছা নিকবে যেমতি

সুবর্ণের রেখা—লেখা বক্র চক্ররূপে ।
 এ সুন্দর প্রেতাকর পরিধি মাঝারে,
 মেঘাসনে বসি ওগো কোন্ সতী ওই ?
 কেমনে, কহ, মা, খেতকমলবাসিনি,
 কেমনে মানব আমি চাব ঔর পানে ?
 রবিচ্ছবি পানে, দেবি, কে পারে চাহিতে ?
 এ দুর্বল দাসে কর তব বলে বলী ।

চরণ যুগল শোভে মেঘবর-শিরে,
 নীল জলে রক্তোৎপল প্রফুল্লিত যথা,
 কিম্বা মাধবের বৃকে কৌশুভ রতন ।
 দশ চন্দ্র পড়ি রে রাজীব পদতলে,
 পূজা ছলে বসে তথা—সুখের সদন ।
 কাঞ্চন-মুকুট শিরে—দিনমণি তাহে
 মণিরূপে শোভে ভানু ; পৃষ্ঠে মন্দ দোলে
 বেণী,—কামবধু রতি যে বেণী লইয়া
 গড়েন নিগড় সদা বাঁধিতে বাসবে !
 অনন্ত-যৌবন দেব, বসন্ত যেমনি
 সাজায় মহীর দেহ সুমধুর মাসে,
 উল্লাসে ইন্দ্রাণী পাশে বিরাজে সতত
 অমুচর, যোগাইয়া বিবিধ ভূষণ ।
 অলিপংক্তি,—রতিপতি-ধনুকের গুণ,—
 সে ধনুরাকার ধরি বসিয়াছে সুখে
 কমল নয়ন-যুগোপরি, মধু আশে
 নীরব !—হায় রে মরি ! এ তিন ভুবনে
 কে পারে কিরাতে আঁধি হেরি ও বদন ।
 পদ্মরাগ-খচিত, পদ্মের পর্ণ সম
 পট্টবস্ত্র ; সু-অঞ্চলে জলে রত্নাবলী,
 বিজলীর ঝলা যেন অচঞ্চল সদা ।
 সে আঁচল ইন্দ্রাণীর পীনস্তনোপরি
 ভাতে, কামকেতু যথা যবে কামসখা

বসন্ত, হিমাশ্তে, তারে উড়ায় কৌতুকে !
 ভুবনমোহিনী দেবী, বসি মেঘাসনে,
 আইলা অম্বরপথে মৃচ্ছমন্দগতি,—
 নীলানু সাগর-মুখে নীলোৎপল-দলে
 যথা রমা স্নকেশিনী কেশববাসনা,
 সুরাসুর মিলি যবে মথিলা সাগরে !
 হায়, ও কি অশ্রু কবি হেরে ও নয়নে ?
 অরে রে বিকট কীট, নিদারুণ শোক,
 এ হেন কোমল ফুলে বাসা কি রে তোর—
 সর্বভুক্ সম, হায়, তুই ছরাচার
 সর্বভুক্ ? শূন্যমার্গে কাঁদেন বিষাদে
 একাকিনী স্বরীশ্বরী ! চল, ঘনপতি !
 ঘন-কুলোস্তম তুমি, উড় ক্রতবেগে ।
 তুমি হে গন্ধমাদন, তোমার শিখরে
 ফলে'সে তুল্য স্বর্ণলতিকা, পরশে
 যাহার, শোকের শক্তি-শেলাঘাত হতে
 লভিবেন পরিত্রাণ বাসব স্মৃতি !

আইলা পৌলোমী সতী মেঘাসনে বসি,
 তেজোরশি-বেষ্টিতা ; নাদিল জলধর ;
 সে গভীর নাদ শুনি, আকাশসম্ভবা
 প্রতিক্ষনি সপুলকে বিস্তারিলা তারে
 চারি দিকে ; কুঞ্জবন, কন্দর, পর্বত,
 নিবিড় কানন, দূর নগর, নগরী,
 সে স্বর-তরঙ্গ রঙ্গে পুরিল সবারে ।
 চাতকিনী জয়ধ্বনি করিয়া উড়িল
 শূন্য পথে, হেরি দূরে প্রাণনাথে যথা
 বিরহবিধুরা বালা, ধায় তার পানে ।
 নাচিতে লাগিল মস্ত শিখিনী স্মৃথিনী ;
 প্রকাশিল শিখী চারু চন্দ্রক-কলাপ ;
 বলাকা, মালায় গাঁথা, আইলা স্বরিতে

যুড়িয়া আকাশপথ ; সুবর্ণ কন্দলী—
 ফুলকুলবধু সতী সদা লজ্জাবতী,
 মাথা তুলি শূন্যপানে চাহিয়া হাসিল ;
 গোপিনী শুনি যেমনি মুরলীর ধ্বনি,
 চাহে গো নিকুঞ্জপানে, যবে ব্রজধামে,
 দাঁড়িয়ে কদম্বমূলে যমুনার কূলে,
 যুহুস্বরে সুন্দরীরে ডাকেন মুরারি ।

ঘনাসন ত্যজি আগু নামিলা ইন্দ্রাণী
 ধবলের পদদেশে । এ কি চমৎকার ?
 প্রভাকীর্ণ, তেজোময় কনকমণ্ডিত
 সোপান দেখিলা দেবী আপন সম্মুখে—
 মণি মুক্তা হীরক খচিত শত সিঁড়ি
 গড়ি যেন বিশ্বকর্মা স্থাপিলা সেখানে ।
 উঠিলেন ইন্দ্রপ্রিয়া যুহু মন্দ গতি
 ধবল শিখরে সতী । আচম্বিতে তথা
 নয়ন-রঞ্জন এক নিকুঞ্জ শোভিল ।
 বিবিধ কুমুমজাল, স্তবকে স্তবকে,
 বনরঙ্গ, মধুর সর্ব্বশ্ব, স্মরধন,
 বিকশিয়া চারি দিকে হাসিতে লাগিল—
 নীল নভস্তলে হাসে তারাদল যথা ।
 মধুকর-নিকর আনন্দধ্বনি করি
 মকরন্দ-লোভে অঙ্ক আসি উতরিলা ;
 বসন্তের কলকণ্ঠ গায়ক কোকিল
 বরষিলা স্বরসুধা ; মলয় মারুত—
 ফুল-কুল-নারক প্রবর সমীরণ—
 প্রতি অমুকুল-কুল-শ্রবণ-কুহরে
 প্রেমের রহস্য আসি কহিতে লাগিলা ;
 ছুটিল সৌরভ যেন রতির নিখাস,
 মন্থথের মন যবে মথেন কামিনী
 পাতি প্রণয়ের কাঁদ প্রণয়কৌতুকে

বিরলে ! বিশাল তরু, ব্রততী-রমণ,
 মঞ্জরিত ব্রততীর বাহুপাশে বাঁধা,
 দাঁড়াইল চারি দিকে, বীরবৃন্দ যথা ;
 শত শত উৎস, রজস্তম্ভের আকারে
 উঠিয়া আকাশে, মুক্তাফল কলরবে
 বরষি, আর্জিল অচলের বন্ধঃস্থল ।
 সে সকল জলবিন্দু একত্র মিশিয়া,
 সৃজিল সম্বর এক রম্য সরোবর
 বিমল-সলিল-পূর্ণ ; সে সরে হাসিল
 নলিনী, ভুলিয়া ধনী উপন-বিরহ
 ক্রগকাল । কুমুদিনী, শশাঙ্ক-রঙ্গিনী,
 সুখের তরঙ্গে রঙ্গে ফুটিয়া ভাসিল ।
 সে সরোদর্পণে তারা, তারানাথ সহ,
 স্তূতরল জলদলে কাস্তি রজতেজে,
 শোভিল পুলকে—যেন নূতন গগনে ।
 অবিলম্বে শঙ্করারি-সখা ঋতুপতি
 উতরিল সস্তাষিতে ত্রিদিবের দেবী ।—

কার সঙ্গে এ কুঞ্জের দিব রে তুলনা ?
 প্রাণপতি সহ রতি ভুঞ্জে রতি যথা,
 কি ছার সে কুঞ্জবন এ কুঞ্জের কাছে ।
 কালিন্দী আনন্দময়ী তটিনীর তটে
 শোভে যে নিকুঞ্জবন—যথা প্রতিধ্বনি,
 বংশীধ্বনি গুনি ধনী—আকাশছহিতা—
 শিখে সদা রাখানাম মাধবের মুখে,
 এ কুঞ্জের সহ তার তুলনা না খাটে ।
 কি কহিবে কবি তবে এ কুঞ্জের শোভা ?
 প্রমদার পাদপদ্ম-পরশে অশোক
 স্নুখে প্রসূনের হার পরে তরুবর ;
 কামিনীর বিধুমুখ-শীধু-সিক্ত হলে,
 বকুল, ব্যাকুল তার মন রঞ্জাইতে,

ফুল-আভরণে কুণ্ডে আপনার বপু
 হরষে, নাগর যথা প্রেমলাভ আশে ;—
 কিন্তু আজি ধবলের হের বাজি-খেলা ।
 অরে রে বিজন, বহু, তরুণ গিরি,
 হেরি এ মারীশু-পদ অরবিন্দ-বুগ,
 আনন্দ সাগর-নীরে মজিলি কি তুই ?
 শরহর দিগহর, শর প্রহরণে,
 হৈমবতী-সতী-রূপ-মাধুরী দেখিয়া,
 মাতিলা কি কামদে উপ বাগ ছাড়ি ?
 ত্যজি শুভ্র, চন্দন কি লেপিয়া দেহেতে ?
 কেলি দূরে হাড়মালা, রত্ন কণ্ঠমালা
 পরিলা কি নীলকণ্ঠে, নীলকণ্ঠ ভব ?—
 ধন্য রে অজনাকুল, বলিহারি তোরে ।

প্রবেশিলা কুঞ্জবনে পৌলোমী সুন্দরী ;
 অলিকুল ঝঙ্কারিয়া ঝাঁকে ঝাঁকে উড়ি,
 মকরন্দ-গন্ধে যেন আকুল হইয়া,
 বেড়িল বাসব-স্বয়ং-সরসী-পদ্মিনীরে,
 স্বর্গের লভিতে সুখ স্বর্গপুরী যথা
 বেড়ে আসি দৈত্যদল । অদূরে সুন্দরী
 মনোরম পথ এক দেখিলা সম্মুখে ।
 উভয় পারশে শোভে দীর্ঘ তরুরাজী,
 মুকুলিত-সুবর্ণ-লতিকা-বিভূষিত,
 বীর-দেহে শোভে যথা কনকের হার
 চকমকি । দেবদারু—শৈলশৃঙ্গ যথা
 উচ্চতর ; লতাবধু-লালসা রসাল,
 রসের সাগর তরু ; মৌল—মধুক্রম ;
 শোভাঞ্জন—জটাধর যথা জটাধর
 কপর্দী ; বদরী—যার স্নিগ্ধ তলে বসি,
 বৈপায়ন, চিরজীবী যশঃসুধা পানে,
 কহেন মধুর অরে, কুবন মোহিয়া,

মহাভারতের কথা ! কমল সুন্দর—
 করি চুরি কামিনীর সুরতি নিখাস
 দিয়াছে মদন যার কুসুম-কলাপে,
 কেন না মন্থন-মন যথেন বে ধনী,
 তাঁর কুচাকার ধরে সে কুল-রতন !
 অশোক—বৈদেহি, হার, তব শোক, দেবি,
 লোহিত বরষ আজু প্রাণুন বাহার
 যথা বিলাপীর আঁখি । শিমূল—বিশাল
 বৃক্ষ, কত-দেহ যেন রণক্ষেত্রে রথী
 শোণিতার্জ ! সুইন্দুদী, তপোবনবাসী
 তাপস ; শল্যলী ; শাল ; তাল, অত্রভেদী
 চূড়াধর ; নারীকেল, যার স্তনচয়
 মাতৃহৃৎসম রসে তোবে তৃষাতুরে !
 গুবাক ; চালিতা ; জাম, স্তম্ভময়ঙ্গী
 কল যার ; উর্জশির তেঁতুল ; কাঁঠাল,
 যার ফলে স্বর্ণকণা শোভে শত শত
 ধনদের গৃহে যেন ! বংশ, শতচূড়,
 বাহার ছহিতা বংশী, অধর-পরশে,
 গায় রে ললিত গীত সুমধুর স্বরে !
 খর্জুর, কুস্তীরনিত্ত ভীষণ সুরতি,
 তবু মধুরসে পূর্ণ ! সতত থাকে যে
 সুগুণ কুদেহে তবে বিধির বিধানে !
 তমাল—কালিন্দীকূলে যার ছায়াতলে
 সরস বসন্তকালে রাধাকান্ত হরি
 নাচেন সুবতী সহ ! শমী—বরাজনা,
 বন-জ্যোৎস্না ! আমলকী—বনস্থলী-সখী ;
 গাস্তারী—রোগাস্তকারী যথা ধ্বস্তরি—
 দেবতাকুলের বৈষ্ঠ ! আর কব কত ?
 চলিলা দেব-কামিনী মরাল-গামিনী ;
 রুণুরুণু ধ্বনি করি কিঙ্কিনী বাজিল ;

শুনি সে মধুর বোল তরুদল যত,
 রতিভ্রমে পুষ্পাজলি শত হস্ত হতে
 বরষি, পূজিল শুকে রাঙা পা ছুখানি ।
 কোকিল কোকিলা সহ মিলি আরস্তিল
 মদন-কীর্তন-গান ; চলিলা রূপসী—
 যেখানে সুরাঙাপদ অর্পিলা ললনা,
 কোকনদকুল ফুটি শোভিল সেখানে ।

অদূরে দেখিলা দেবী অতি মনোহর
 হৈম, মরকতময়, চারু সিংহাসন ;
 তাহার উপরে তরু-শাখাদল মিলি,
 আলিঙ্গিয়া পরম্পরে, প্রসারে কোঁতুকে,
 নবীন পল্লবছত্র, প্রবালে খচিত,
 বেষ্টিত মাণিকরূপী মুকুলঝালরে ;
 সূপ্ত পীতাম্বর-শিরে অনন্ত যেমতি
 (ফণীন্দ্র) অযুত ফণা ধরেন যতনে ।
 চারি দিকে ফুটে ফুল ; কিংশুক, কেতকী
 স্মর-প্রহরণ উভে ; কেশর সুন্দর—
 রতিপতি করে যারে ধরেন আদরে,
 ধরেন কনকদণ্ড মহীপতি যথা ;
 পাটলি—মদন-ভূগ, পূর্ণ ফুল-শরে ;
 মাধবিকা—যার পরিমল-মধু-আশে,
 অনিল উন্মত্ত সদা ; নবীনা মালিকা—
 কানন-আনন্দময়ী ; চারু গন্ধরাজ—
 গন্ধের আকর, গন্ধ-মাদন যেমতি ;
 চম্পক—যাহার আশা দেবী কি মানবী,
 কে না লোভে ত্রিভুবনে ? লোহিতলোচনা
 জবা—মহিষমর্দিনী আদরেন যারে ;
 বকুল—আকুল অলি যার সুরসৌরভে ;
 কদম্ব—যাহার কাস্তি দেখি, স্মখে মজি,
 রতির কুচ-মুগল গড়িলা বিধাতা ;

রজনীগন্ধা—রজনী-কুম্বল-শোভিনী,
 শ্বেত, তব শ্বেতভুজ যথা, শ্বেতভুজে ।
 কর্ণিকা—কোমল উরে যাহার বিলাসী
 (তপন-তাপেতে তাপী) শিলীমুখ, স্মখে
 লভে সুবিরাম, যথা বিরাজেন রাজা
 সুপট্ট-শয়নে ; হায়, কাণকা অভাগা
 বরবর্ণ যথা যার সৌরভ বিহনে,
 সতীষ বিহনে যথা যুবতীর্যোবন ।
 কামিনী—যামিনী-সখী, বিশদ-বসনা
 ধূতুরা যোগিনী যথা, কিন্তু রতি-দূতী,
 রতি কাম সেবায় সতত ধনী রত ।
 পলাশ—প্রবালে গড়া কুণ্ডলের রূপে
 ঝলকে যে ফুল বনস্থলী-কর্ণ-মূলে ;
 তিলক—ভবানী-ভালে শশিকলা যথা
 সুন্দর ! ঝুমুকা—যার চাক মূর্তি গড়ি
 সুবর্ণে, প্রমদা কর্ণে পরে মহাদরে ।—
 আর আর ফুল যত কে পারে বর্ণিতে ?

এ সব ফুলের মাঝে দেখিলা রূপসী
 শোভিছে অঙ্গনাকুল, ফুলকুচি হরি,
 রূপের আভায় আলো করি বনরাজী ;—
 পৰ্ব্বতহুহিতা সবে—কনক-পুতলী,
 কমলবসনা, শিরে কমলকিরীট,
 কমল-ভূষণা, কমলায়ত-নয়না,
 কমলময়ী যেমনি কমল-বাসিনী
 ইন্দিরী ! কাহার করে হৈম ধূপদান,
 তাহে পুড়ি গন্ধরস, কুন্দুর, অগুর,
 গন্ধামোদে আমোদিছে সুনিকুঞ্জবন,
 যেন মহাব্রতে ব্রতী বসুন্ধরা-পতি
 ধবল, ভূধরেখর ! কার হাতে শোভে
 স্বর্ণধালে পাণ্ড অর্ঘ্য ; কেহ বা বহিছে

মণিময় পাঞ্জে ভরি মন্দাকিনী-বারি,
 কেহ বা চন্দন, চূয়া, কঙ্করী, কেশর,
 কেহ বা মন্দারদাম—তারাময় মালা ।
 মৃদঙ্গ বাজার কেহ রঙ্গরসে ঢলি ;
 কোন ধনী, বীণাপাণি-গঞ্জিনী, পুলকে
 ধরি বীণা, বরিষিছে সুমধুর ধ্বনি ;
 কামের কামিনী সমা কোন বামা ধরে
 রবাব, সঙ্গীত-রস-রসিত অর্ণব ;
 বাজে কপিনাশ—ছঃখনাশ যার রবে ;
 সপ্তস্বরী, সুমন্দিরা, আর যন্ত্র যত ;—
 তম্বুরা—অম্বরপথে গম্বীরে যেমতি
 গরজে জীমূত, নাচাইয়া মমুরীরে ।

দেখিয়া সতীরে, যত পার্বতী যুবতী,
 নৃত্য করি মহানন্দে গাইতে লাগিলা,
 যথা যবে, আশ্বিন, হে মাস-বংশ-রাজা,
 আন তুমি গিরি-গৃহে গিরীশ-ছহিতা
 গৌরী, গিরিরাজ-রাণী মেনকা সুন্দরী,
 সহ সহচরীগণ, তিত্তি নেত্রনীরে,
 নাচেন গায়েন সুখে । হেরিরা শচীরে
 অচিরে পার্বতীদল গীত আরম্ভিলা ।

“স্বাগত, বিধুবদনা, বাসব-বাসনা ।
 অমরাপুরী-ঈশ্বরী । এ পর্বত-দেশে
 স্বাগত, ললনা, তুমি । তব দরশনে,
 ধবল অচল আজি অচল হরবে ।
 শৈলকুল-শত্রু শত্রু, তব প্রাণপতি ;
 কিন্তু যুধনাথ যুঝে যুধনাথ সহ—
 কেশরী কেশরী সঙ্গে যুদ্ধ-রঙ্গে রত ।
 আইস, হে লাবণ্যবতি, ছহিতা যেমতি,
 আইসে নিজ পিত্রালয়ে নির্ভয় হৃদয়ে,
 কিম্বা বিহঙ্গিনী যথা বিপদের কালে,

বহুবাহু তরু-কোলে ! ষাঁর অঘেষণে
ব্যগ্র তুমি, সে রতনে পাইবা এখনি—
দেখ তব পুরন্দরে ওই সিংহাসনে ।”

নীরবিলা নগবালাদল, অরবিন্দ-
ভূষণা । সন্মুখে দেবী কনক-আসনে,
নন্দনকাননে যেন, দেখিলা বাসবে ।
অমনি রমণী, হেরি হৃদয়-রমণে,
চলিলা দেবেশ-পাশে সস্বর-গামিনী,
প্রেম-কুতূহলে ; যথা বরিষার কালে,
শৈবলিনী, বিরহ-বিধুরা, ধার রড়ে
কল কল কলরবে সাগর উদ্দেশে,
মজ্জিতে প্রেমতরঙ্গ-রঙ্গে তরঙ্গিণী ।

যথা শুনি চিন্ত-বিনোদিনী বীণাধ্বনি,
উল্লাসে ফণীন্দ্র জাগে, শুনিয়া অদূরে
পৌলোমীর পদ-শব্দ—চির পরিচিত—
উঠিলেন শচীপতি শচী-সমাগমে ।
উন্মীলিলা আখণ্ডল সহস্র লোচন,
যথা নিশা-অবসানে মানস-সুসরঃ
উন্মীলে কমল-কুল ; কিম্বা যথা যবে
রজনী শ্রামাঙ্গী ধনী আইসে মৃহগতি,
ধুলিয়া অযুত আঁধি গগন কোঁতুকে
সে শ্রাম বদন হেরে—ভাসি প্রেম-রসে !
বাহু পসারিয়া দেব ত্রিদিবের পতি
বাঁধিলা প্রণয়পাশে চারুহাসিনীরে
যতনে, রতনাকর শশিকলা যথা,
যবে ফুল-কুল-সখী হৈমময়ী উবা
মুক্তাময় কুণ্ডল পরান ফুলকূলে ।

“কোথা সে ত্রিদিব, নাথ ?”—ভাসি নেত্রনীরে
কহিতে লাগিলা শচী—“দারুণ বিধাতা
হেন বাম মোর প্রতি কিসের কারণে ?

কিন্তু এবে, হে রমণ, হেরি বিধুমুখ,
 পাশরিল দাসী তার পূর্বহুঃখ যত ।
 কি ছার সে স্বর্গ ? হাই তার সুখভোগে ।
 এ অধীনী সুখিনী কেবল তব পাশে ।
 বাঁধিলে শৈবলকুন্দ সরের শরীর,
 নলিনী কি ছাড়ে তারে ? নিদাঘ যতপি
 শুখায় সে জল, তবে নলিনীও মরে ।
 আমি হে তোমারি, দেব ।”—কাঁদিয়া কাঁদিয়া,
 নীরবিলা চন্দ্রাননা অশ্রুময় অঁাধি ;—
 চুখিলা সে সাত্ৰ অঁাধি দেব অসুরারি
 সোহাগে,—চুখয়ে যথা মলয়-অনিল
 উজ্জল শিশির-বিন্দু কমল-লোচনে ।

“তোমারে পাইলে, প্রিয়ে, স্বর্গের বিরহ
 ছরুহ কি ভাবে, কভু তোমার কিঙ্কর ?
 তুমি যথা, স্বর্গ তথা ।”—কহিলা সুস্বরে,
 বাসব, হরষে যথা গরজে কেশরী
 কুশোদর, হেরি বীর পর্বত-কন্দরে
 কেশরিণী কামিনীরে ;—কহিলা সুমতি,—
 “তুমি যথা, স্বর্গ তথা, ত্রিদিবের দেবি ।
 কিন্তু, প্রিয়ে, কহ এবে কুশল বারতা ।
 কোথা জলনাথ ? কোথা অলকার পতি ?
 কোথা হৈমবতীসুত তারকসুন্দন,
 শমন, পবন, আর যত দেব-নেতা ?
 কোথা চিত্ররথ ? কহ, কেমনে জানিলা
 ধবল আশ্রয়ে আমি আশ্রয়ী, সুন্দরি ?”

উত্তর করিলা দেবী পুলোম-ছহিতা—
 যুগাকী, বিশ্ব-অধরা, পীনপয়োধরা,
 কুশোদরী ;—“মম ভাগ্যে, প্রাণ-সখা, আজি
 দেখা মোর শূন্ত মার্গে স্বপ্নদেবী সহ ।
 পুঙ্করের পৃষ্ঠে বসি, সৌদামিনী যেন,

অমিতেছিহু এ বিশ্ব অনাথা হইয়া,
 স্বপ্ন মোরে দিল, নাথ, তোমার ভারতা ।
 সমরে বিমুখ, হার, অমরের সেনা,
 ব্রহ্ম-লোকে অরে তোমা ; চল, দেবপতি,
 অনতিবিলম্বে, নাথ, চল, মোর সাথে ।”

শুনি ইন্দ্রাণীর বাণী, দেবেশ্বর অমনি
 অরিল বিমানবরে ; গন্তীর নিনাদে
 আইল রথ, তেজঃপুঞ্জ, সে নিকুঞ্জবনে ।
 বসিলা দেবদম্পতী পদ্মাসনোপরে ।
 উঠিল আকাশে গর্জি স্বর্ণ ব্যোমযান,
 আলো করি নভস্তল, বৈনতেয় যথা
 সূধানিধি সহ সূধা বহি সযতনে ।

ইতি ত্রীতিলোত্তমাস্তবে কাব্যে ধবল-পিথরো নাম
 প্রথম সর্গ ।

দ্বিতীয় সর্গ

কোথা ব্রহ্মলোক ? কোথা আমি মন্দমতি
অকিঞ্চন ? যে ছল্লভ লোক লভিবারে
যুগে যুগে যোগীন্দ্র করেন মহা যোগ,
কেমনে, মানব আমি, ভব-মায়াজালে
আবৃত, পিঞ্জরাবৃত বিহঙ্গ যেমতি,
যাইব সে মোক্ষধামে ? ভেলায় চড়িয়া,
কে পারে হইতে পার অপার সাগর ?
কিন্তু, হে সারদে, দেবি বিশ্ববিনোদিনি,
তব বলে বলী যে, মা, কি অসাধ্য তার
এ জগতে ? উর তবে, উর পদ্মালয়া
বীণাপাণি । কবির হৃদয়-পদ্মাসনে
অধিষ্ঠান কর উরি ! কল্পনা-সুন্দরী—
হৈমবতী কিঙ্করী তোমার, খেতভূজে,
আন সঙ্গে, শশিকলা কৌমুদী যেমতি ।
এ দাসেরে বর যদি দেহ গো, বরদে,
তোমার প্রসাদে, মাতঃ, এ ভারতভূমি
শুনিবে, আনন্দার্ণবে ভাসি নিরবধি,
এ মম সঙ্গীতধ্বনি মধু হেন মানি ।

উঠিল অম্বরপথে হৈম ব্যোমযান
মহাবেগে, ঐরাবত সহ সৌদামিনী
বহি পয়োবাহ যথা ; রথ-চূড়া-শিরে
শোভিল দেব-পতাকা, বিহ্বল আকৃতি,
কিন্তু শাস্ত্রপ্রভাময় ; ধাইল চৌদিকে—
হেরি সে কেতুর কাস্তি, ভ্রাস্তি-মদে মাতি,
অচলা চপলা তারে ভাবি, ক্রতগামী
জীমূত, গম্ভীরে গর্জি, লভিবার আশে
সে সুরসুন্দরী,—যথা স্বয়ম্বরস্থলে,

রাজেশ্বরমণ্ডল, স্বয়ম্বর-রূপবতী-
 রূপমাধুরীতে অতি মোহিত হইয়া,
 বেড়ে তারে,—জরজর পঞ্চশর-শরে !
 এইরূপে মেঘদল আইল ধাইয়া,
 হেরি দূরে সে স্নকেতু রতনের ভাতি ;
 কিন্তু দেখি দেবরথে দেবদম্পতীরে,
 সিহরি অম্বরতলে সাষ্টাঙ্গে পড়িল
 অমনি ! চলিল রথ মেঘময় পথে—
 আনন্দময়-মদন-সুন্দন যেমনি
 অপরাঙ্জিতা-কাননে চলে মধুকালে
 মন্দগতি ; কিহ্না যথা সেতু-বন্ধোপরে
 কনক-পুষ্পক, বহি সীতা সীতানাথে !
 এড়াইয়া মেঘমালা, মাতলি সারথি
 চালাইলা দেবযান ভৈরব আরবে ;
 শুনি সে ভৈরবারব দিগ্বারণ ষত—
 ভীষণ মূর্তিধর—কৃষি ছঙ্কারিল
 চারি দিকে ; চমকিল জগত ! বাসুকি
 অস্থির হইলা ত্রাসে ! চলিল বিমান ;—
 কত দূরে চন্দ্র-লোক অম্বরে শোভিল,
 রজস্বীপ নীলজলে । সে লোকে পুলকে
 বসেন রতনাসনে কুমুদবাসন,
 কামিনী-কুলের সখী যামিনীর সখা,
 মদন রাজার বঁধু, দেব সুধানিধি
 সুধাংশু । বরবাণনী দক্ষের ছহিতা-
 বৃন্দ বেড়ে চন্দ্রে যেন কুমুদের দাম
 চির বিকচিত, পুরি আকাশ সৌরভে—
 রূপের আভায় মোহি রজনীমোহনে ।
 হেম হর্ষো—দিবানিধি যার চারি পাশে
 ফেরে অগ্নিচক্ররাশি মহাভয়ঙ্কর—
 বিরাজয়ে সুধা, যথা মেঘবর-কোলে

চপলা, বা অবরোধে যথা কুলবধু—
 ললিতা, ভুবনস্পৃহা, প্রফুল্ল-যৌবনা ;
 নারী-অরবিন্দ সহ ইন্দু মহামতি,
 হেরি ত্রিদিবের ইন্দ্রে দূরে, প্রণমিলা
 নত্নভাবে ; যথা যবে প্রলয়-পবন
 নিবিড় কাননে বহে, তরুকুলপতি
 ত্রততী-সুন্দরীদল শাখাবলী সহ,
 বন্দে নমাইয়া শির অজ্জয় মারুতে ।

এড়াইয়া চন্দ্রলোকে, দেবরথ ক্রতে
 উত্তরিল বসে যথা রবির মণ্ডলী
 গগনে । কনকময়, মনোহর পুরী,
 তার চারি দিকে শোভে,—মেখলা যেমতি
 আলিঙ্গয়ে অঙ্গনার চারু কৃশোদরে
 হরষে পসারি বাহু,—রাশিচক্র ; তাহে
 রাশি-রাশির আলায় । নগর মাঝারে
 একচক্র রথে দেব বসেন শাস্কর ।
 অরুণ, তরুণ সদা, নয়নরমণ
 যেন মধু কাম-বঁধু,—যবে ঋতুপতি
 বসন্ত, হিমাস্তে, শুনি পিককুলধ্বনি,
 হরষে তুষেন আসি কামিনী মহীরে,
 কাতরা বিরহে তাঁর,—বসেছে সম্মুখে
 সারথি । সুন্দরী ছায়া, মলিনবদনা,
 নলিনীর সুখ দেখি হুঃখিনী কামিনী
 বসেন পতির পাশে নয়ন মুদিয়া,—
 সপত্নীর প্রভা নারী পারে কি সহিতে ?
 চারি দিকে গ্রহদল দাঁড়ায় সকলে
 নতভাবে, নরপতি-সমীপে যেমতি
 সচিব । অস্থরতলে তারাবৃন্দ যত—
 ইন্দীবর-নিকর—অদূরে হাসি নাচে,
 যথা, রে অমরাপুরি, কনক-নগরি,

নাচিত অঙ্গরাকুল, যবে শচীপতি,
 স্বরীশ্বর, শচী সহ দেবসভা-মাঝে,
 বসিতেন হৈমাসনে। নাচে তারাবলী
 বেড়ি দেব দিবাকরে, যুহু মন্দপদে ;
 করে পুরস্কারেন হাসিয়া প্রভাকর
 তা সবারে, রত্নদানে যথা মহীপতি
 সুন্দরী কিঙ্করীদলে তোষে—তুষ্ট ভাবে !
 হেরি দূরে দেবরাজে, গ্রহকুলরাজা
 সসম্মে প্রণাম করিলা মহামতি।—
 এড়াইয়া সূর্যলোক চলিল বিমান।

এবে চন্দ্র সূর্য্য আর নক্ষত্রমণ্ডলী
 --রজত কনক দ্বীপ অশ্বর-সাগরে—
 পশ্চাতে রাখিয়া সবে, হৈম ব্যোমযান
 উতরিল যথা শত দিবাকর জিনি,
 প্রভা—স্বয়ম্ভুর পাদপদ্মে স্থান যাঁর—
 উজ্জ্বলেন দেশ ধনী প্রকৃতিরূপিণী,
 রূপে মোহি অনাদি অনন্ত সনাতনে।
 প্রভা—শক্তিকুলেশ্বরী, যাঁর সেবা করি
 তিমিরারি বিভাবসু তোষেন স্বকরে
 শশী তারা গ্রহাবলী, বারিদ যেমতি
 অশ্বনিধি সেবি সদা, তোষে বসুধারে
 তৃষাতুরা, আর তোষে চাতকিনী-দলে
 জলদানে। ইন্দ্রপ্রিয়া পৌলোমী রূপসী—
 পীনপয়োধরা—হেরি কারণ-কিরণে,
 সন্ভয়ে চারুহাসিনী নয়ন মুদিলি,
 কুমুদিনী, বিধুপ্রিয়া, তপন উদিলে
 মুদয়ে নয়ন যথা। দেব পুরন্দর
 অশুরারি, তুলি রোষে দস্তোলি যে করে
 বৃত্রাসুরে অনায়াসে নাশেন সংগ্রামে,
 সেই কর দিয়া এবে প্রভার বিভাসে

চমকি ঢাকিলা অঁখি ! রথ-চূড়া-শিরে
 মলিনিল দেবকেতু, ধূমকেতু যেন
 দিবাভাগে ; যান-মুখে বিন্ময়ে মাতলি
 সূতেশ্বর অন্ধভাবে রশ্মি দিলা ছাড়ি
 হীনবল ; মহাতঙ্কে তুরঙ্গম-দল
 মন্দগতি, যথা বহে প্রতীপ গমনে
 প্রবাহ ! আইল এবে রথ ব্রহ্মলোকে ।
 মেরু.—কনক-মৃগাল কারণ-সলিলে ;
 তাহে শোভে ব্রহ্মলোক কনক-উৎপল ;
 তথা বিরাজেন ধাতা—পদতল য়ার
 মুমুকু কুলের ধ্যেয়—মহামোক্‌ধাম ।

অদূরে হেরিলা এবে দেবেন্দ্র বাসব
 কাঞ্চন-তোরণ, রাজ-তোরণ-আকার,
 আভাময় ; তাহে জ্বলে আদিত্য আকৃতি,
 প্রতাপে আদিত্যে জিনি, রতননিকর ।
 নর-চক্ষু কভু নাহি হেরিয়াছে যাহা,
 কেমনে নররসনা বর্ণিবে তাহারে—
 অতুল ভব-মণ্ডলে ? তোরণ-সম্মুখে
 দেখিলা দেবদম্পতী দেবসৈন্য-দল,—
 সমুদ্র-তরঙ্গ যথা, যবে জলনিধি
 উথলেন কোলাহলি পবন-মিলনে
 বীরদর্পে ; কিম্বা যথা সাগরের তীরে
 বালিবৃন্দ, কিম্বা যথা গগনমণ্ডলে
 নক্ষত্র-চয়—অগণ্য । রথ কোটি কোটি
 স্বর্ণচক্র, অগ্নিময়, রিপুভঙ্গকারী,
 বিদ্যুত-গঠিত-ধ্বজ-মণ্ডিত ; তুরগ—
 বিরাজেন সদাগতি যার পদতলে
 সদা, শুভ্র-কলেবর, হিমালী-আবৃত
 গিরি যথা, স্বক্কে কেশরাবলীর শোভা—
 ক্ষীরসিন্ধু-ফেনা যেন—অতি মনোহর ।

হস্তী, মেঘাকার সবে,—যে সকল মেঘ,
 সৃষ্টি বিনাশিতে যবে আদেশেন ধাতা,
 আখণ্ডল পাঠান ভাসাতে ভূমণ্ডলে
 প্রলয়ে ; যে মেঘবৃন্দ মন্ডিলে অস্থরে,
 শৈলের পাষণ-হিয়া ফাটে মহা ভয়ে,
 বসুধা কাঁপিয়া যান সাগরের তলে
 তরাসে । অমরকুল—গন্ধর্বা, কিন্নর,
 যক্ষ, রক্ষ, মহাবলী, নানা অস্ত্রধারী—
 বারণারি ভীষণ দশনে, বজ্র-নখে
 শস্ত্রিত যেমতি, কিন্না নাগারি গরুড়,
 গরুঅস্ত্র-কুলপতি । হেন সৈন্যদল,
 অজেয় জগতে, আজিহুদানবের রণে
 বিমুখ, আশ্রয়হু আসি লভিয়াছে সবে
 ব্রহ্ম-লোকে, যথা যবে প্রলয়-প্রাবন
 গভীর গরজি গ্রাসে নগর নগরী
 অকালে, নগরবাসী জনগণ যত
 নিরাশ্রয়, মহাত্রাসে পালায় সত্বরে
 যথায় শৈলেস্ত্র বীরবর ধীর-ভাবে
 বজ্রপদপ্রহরণে তরঙ্গনিচয়
 বিমুখয়ে ; কিন্না যথা, দিবা অবসানে,
 (মহতের সাথে যদি নীচের তুলনা
 পারি দিতে) তমঃ যবে গ্রাসে বসুধারে,
 (রাহু যেন চাঁদে) বিহগকুল ভয়ে
 পুরিয়া গগন ঘন কূজন-নিনাদে,
 আসে তরুণ-পাশে আশ্রমের আশে ।

এ হেন ছুর্বার সেনা, যার কেতুপরি
 জয় বিরাজয়ে সদা, ধগেস্ত্র যেমতি
 বিশ্বস্তুর-ধ্বজে, হেরি ভগ্ন দৈত্যরণে,
 হায়, শোকাকুল এবে দেবকুলপতি
 অসুরারি । মহৎ যে পরহুঃখে ছুঃধী,

নিজ হুঃখে কতু নহে কাতর সে জন ।
 কুলিশ চূর্ণিলে শৃঙ্গ, শৃঙ্গধর সহে
 সে যাতনা, ক্ষণমাত্র অস্থির হইয়া ;
 কিন্তু যবে কেশরীর প্রচণ্ড আঘাতে
 ব্যথিত বারণ আসি কাঁদে উচ্চস্বরে
 পড়ি গিরিবর-পদে, গিরিবর কাঁদে
 তার সহ ! মহাশোকে শোকাকুল রথী
 দেবনাথ, ইন্দ্রাণীর করযুগ ধরি,
 (সোহাগে মরাল যথা ধরে রে কমলে !)
 কহিলা স্তম্ভ স্বরে ;—“হায়, প্রাণেশ্বরি,
 বিধির অদ্ভুত বিধি দেখি বুক ফাটে ।
 শৃগাল-সমরে, দেখ, বিমুখ কেশরী-
 বৃন্দ, সুরেশ্বরি, ওই তোরণ-সমীপে
 ত্রিয়মাণ অভিমানে । হায়, দেব-কুলে
 কে না চাহে ত্যজিবারে কলেবর আজি,
 যাইতে, শমন, তোর তিমির-ভবনে,
 পাসরিতে এ গঞ্জনা ? ধিক্, শত ধিক্
 এ দেব-মহিমা ! অমরতা, ধিক্ তোরে ।
 হায়, বিধি, কোন্ পাপে মোর প্রতি তুমি
 এ হেন দারুণ ! পুনঃ পুনঃ এ যাতনা
 কেন গো ভোগাও দাসে ? হায়, এ জগতে
 ত্রিদিবের নাথ ইন্দ্র, তার সম আজি
 কে অনাথ ? কিন্তু নহি নিজ হুঃখে হুঃখী ।
 সৃজন পালন লয় তোমার ইচ্ছায় ;
 তুমি গড়, তুমি ভাঙ, বজ্রার রাখহ
 তুমি ; কিন্তু এই যে অগণ্য দেবগণ,
 এ সবার হুঃখ, দেব, দেখি প্রাণ কাঁদে ।
 তপন-তাপেতে তাপি পশু পক্ষী, যদি
 বিশ্রাম-বিলাস-আশে, যায় তরু-পাশে,
 দিনকর-খরতর-কর সছ করি

আপনি সে মহীকুহ, আশ্রিত যে প্রাণী,
ঘুচায় তাহার ক্লেশ ;—হায় রে, দেবেন্দ্র
আমি, স্বর্গপতি, মোর রক্ষিত যে জন,
রক্ষিতে তাহারে মম না হয় ক্ষমতা ?”

এতেক কহিয়া দেব দেবকুলপতি
নামিলেন রথ হতে সহ সুরেশ্বরী
শূন্যমার্গে । আহা মরি, গগন, পরশি
পৌলোমীর পাদপদ্ম, হাসিল হরষে ।
চলিলা দেব-দম্পতী নীলাশ্বর-পথে ।

হেথা দেবসৈন্য, হেরি দেবেশ বাসবে,
অমনি উঠিলা সবে করি জয়ধ্বনি
উল্লাসে, বারণ-বৃন্দ আনন্দে যেমতি
হেরি যুথনাথে । লয়ে গন্ধর্বেশ্বর দল—
গন্ধর্ব, মদনগর্ব খর্ব যার রূপে—
গন্ধর্বকুলের পতি চিত্ররথ রথী
বেড়িলা মেঘবাহনে, অগ্নি-চক্ররাশি
বেড়ে যথা অমৃত, বা সুবর্ণ-প্রাচীর
দেবালয় ; নিকোষিয়া অগ্নিময় অসি,
ধরি বাম করে চন্দ্রাকার হৈম ঢাল,
অভেদ্য সমরে, ক্রান্ত বেড়িলা বাসবে
বীরবৃন্দ । দেবেন্দ্রের উচ্চ শিরোপরি
ভাতিল,—রবিপরিধি উদিলেক যেন
মেরু-শৃঙ্গোপরি,—মণিময় রাজছাতা,
বিস্তারি কিরণজাল ; চতুরঙ্গ দলে
রঙ্গে বাজে রণবাণ, যাহার নিকণে—
পবন উথলে যথা সাগরের বারি—
উথলে বীর-হৃদয়, সাহস-অর্ণব ।

আইলেন কৃতান্ত, ভীষণ দণ্ড হাতে ;
ভালে অলে কোপাগ্নি, ভৈরব-ভালে যথা
বৈশ্বানর, যবে, হায়, কুলগ্নে মদন

ঘুচাইয়া রতির যুগল-ভুজ-পাশ,
 আসি, যথা মগ্ন তপঃসাগরে ভূতেশ,
 বিধিলা (অবোধ কাম ।) মহেশের হিয়া
 ফুলশরে । আইলেন বরুণ ছুর্জয়,
 পাশ হস্তে জলেধর, রাগে আঁধি রাঙা—
 তড়িত-জড়িত ভীমাকৃতি মেঘ যেন ।
 আইলা অলকাপতি সাপটিয়া ধরি
 গদাবর ; আইলেন হৈমবতী-সুত,
 তারকসুদন দেব শিখীবরাসন,
 ধনুর্বাণ হাতে দেব-সেনানী ; আইলা
 পবন সর্বদমন ;—আর কব কত ?
 অগণ্য দেবতাগণ বেড়িলা বাসবে,
 যথা (নীচ সহ যদি মহতের খাটে
 তুলনা) নিদ্রাস্বজনী নিশীথিনী যবে,
 সুচারুতারা মহিষী, আসি দেন দেখা
 মৃগুগতি, খণ্ডোতের ব্যূহ প্রতिसরে
 ঘেরে তরুবরে, রত্ন-কিরীট পরিয়া
 শিরে,—উজলিয়া দেশ বিমল কিরণে ।

কহিতে লাগিলা তবে দেব পুরন্দর ;—

“সহস্রেক বৎসর এ চতুরঙ্গ দল
 ছুর্বার, দানব সঙ্গে ঘোরতর রণে
 নিরস্তুর যুঝি, এবে নিরস্ত সমরে
 দৈববলে । দৈববল বিনা, হায়, কেবা
 এ জগতে তোমা সবা পারে পরাজিতে,
 অজ্ঞেয়, অমর, বীরকুলশ্রেষ্ঠ ? বিনা
 অনস্ত, কে ক্ষম, যম, সর্ব-অস্তকারি,
 বিমুখিতে এ দিক্‌পালগণে তোমা সহ
 বিগ্রহে ? কেমনে এবে এ ছুর্জয় রিপু—
 বিধির প্রসাদে ছুঁই ছুর্জয়,—কেমনে
 বিনাশিবে, বিবেচনা কর, দেবদল ?

যে বিধির বরে বসি দেবরাজ্যসনে
আমি ইন্দ্র, মোর প্রতি প্রতিকূল তিনি,
না জানি কি দোষে, এবে। হায়, এ কাম্বুক
বৃথা আজি ধরি আমি এই বাম করে ;
এ ভীষণ বজ্র আজি নিস্তেজ পাবক।”

শুনি দেবেন্দ্রের বাণী, কহিতে লাগিল
অস্তক, গম্ভীর স্বরে গরজে যেমতি
মেঘকুলপতি কোপে, কিংবা বারণারি,
বিদরি মহীর বক্ষু তীক্ষ্ণ বজ্র-নখে—
রোষী ;—“না বুঝিতে পারি, দেবপতি, আমি
বিধির এ লীলা ? যুগে যুগে পিতামহ
এইরূপে বিড়ম্বেন অমরের কুল ;
বাড়ান দানবদর্প, শৃগালের হাতে
সিংহেরে দিয়া লাঞ্ছনা। তুষ্ট তিনি তপে ;—
যে তাঁহারে ভক্তিভাবে ভজে, তার তিনি
বশীভূত ; আমরা দিকপালগণ যত
সতত রত স্বকার্যে,—লালনে পালনে
এ ভব-মণ্ডল, তাঁরে পূজিতে অক্ষয়
যথাবিধি। অতএব যদি আজ্ঞা কর,
ত্রিদিবের পতি, এই দণ্ডে দণ্ডাঘাতে
নাশি এ জগৎ, চূর্ণ করি বিশ্ব, কেলি
স্বর্গ, মর্ত্য, পাতাল—অতল জলতলে।
পরে এড়াইয়া সবে সংসারের দায়,
যোগধর্ম অবলম্বি, নিশ্চিন্ত হইয়া
তুষিব চতুরাননে, দৈত্যকূলে ভুলি,
ভুলি এ দুঃখ, এ সুখ। কে পারে সহিতে—
হায় রে, কহ, দেবেন্দ্র, হেন অপমান ?
এই মতে সৃষ্টি যদি পালিতে ধাতার
ইচ্ছা, তবে বৃথা কেন আমি সবা দিয়া
মথাইলাম সাগর ? অমৃত-পানে মৌরা

অমর ; কিন্তু এ অমরতার কি ফল
এই ? হায়, নীলকণ্ঠ, কিসের লাগিয়া
ধর হলাহল, দেব, নীল কণ্ঠদেশে ?
অলুক জগত ! ভস্ম কর বিশ্ব ! ফেল
উগরিয়া সে বিষাগ্নি ! কার সাধ হেন
আজি, যে সে ধরে প্রাণ এ অমরকূলে ?”

এতেক কহিয়া দেব সর্ব্ব-অস্তকারী
কৃতান্ত হইলা ক্রান্ত ; রাগে চক্ষুছয়
লোহিত-বরণ, রাঙা জ্বাযুগ যেন ।

তবে সর্ব্বদমন পবন মহাবলী
কহিতে লাগিলা, যথা পর্ব্বত-গহ্বরে
ছছকারে কারাবন্ধ বারি, বিদরিয়া
অচলের কর্ণ ;—“যাহা কহিলা শমন,
অযথার্থ নহে কিছু । নিদারুণ বিধি
আমা সবা প্রতি বাম অকারণে সদা ।
নাশিতে এ সৃষ্টি, প্রলয়ের কালে যথা
নাশেন আপনি ধাতা, বিধি মম । কেন ?—
কেন, হে ত্রিদশগণ, কিসের কারণে
সহিব এ অপমান আমরা সকলে
অমর ? দিতিজ-কুল প্রতি যদি এত
স্নেহ পিতামহের, নূতন সৃষ্টি সৃজি,
দান তিনি করুন পরম ভক্তদলে ।
এ সৃষ্টি, এ স্বর্গ, মর্ত্তা, পাতাল—আলয়
সৌন্দর্য্যের, রত্নাগার, সুখের সদন,—
এত দিন বাহুবলে রক্ষা করি এবে
দিব কি দানবে ? গরুড়ের উচ্চ নীড়
মেঘাবৃত,—ধ্বজন গঞ্জন মাত্র তার ।
দেহ আজ্ঞা, দেবেশ্বর ; দাঁড়াইয়া হেথা—
এ ব্রহ্ম-মণ্ডলে—দেখ সবে, মুহূর্ত্তেকে,
নিমিষে নাশি এ সৃষ্টি, বিপুল, সুন্দর,

বাহুবলে,—ত্রিজগৎ লণ্ডণ্ড করি ।”
 কহিতে কহিতে ভীমাকৃতি প্রভঞ্জন
 নিখাস ছাড়িলা রোষে । ধর ধর ধরে
 (ধাতার কনক-পদ্ম-আসন বে স্থলে,
 সে স্থল ব্যতীত) বিশ্ব কাঁপিয়া উঠিল ।
 ভাঙ্গিল পর্বতচূড়া ; ভুবিল সাগরে
 তরী ; ডরে যুগরাজ, গিরিগুহা ছাড়ি,
 পলাইলা দ্রুতবেগে ; গর্ভিণী রমণী
 আতঙ্কে অকালে, মরি, প্রসবি মরিলা ।

তবে ষড়ানন স্কন্দ, আহা, অনুপম
 রূপে । হৈমবতী সতী কৃত্তিকা ষাঁহারে
 পালিলা, সরসী যথা রাজহংস-শিশু,
 আদরে ; অমরকুল-সেনানী সুরথী,
 তারকারি, রণদণ্ডে প্রচণ্ড-প্রহারী,
 কিন্তু ধীর, মলয় সমীর যেন, যবে
 স্বর্ণবর্ণা উষা সহ ভ্রমেন মারুত
 শিশিরমণ্ডিত ফুলবনে প্রেমামোদে ;—
 উত্তর করিলা তবে শিখীবরাসন
 যুহু স্বরে, যথা বাজে মুরারির বাঁশী,
 গোপিনীর মন হরি, মঞ্জু কুঞ্জবনে ;—
 “জয় পরাজয় রণে বিধির ইচ্ছায় ।
 তবে যদি যথাসাধ্য যুদ্ধ করি, রথী
 রিপুর সন্মুখে হর বিযুথ স্মৃতি
 রণক্ষেত্রে, কি শরম তার ? দৈববলে
 বলী যে অরি, সে যেন অভেদ্য কবজে
 ভূষিত ; শতসহস্র তীক্ষ্ণতর শর
 পড়ে তার দেহে, পড়ে শৈলদেহে যথা
 বরিষার জলাসার । আমরা সকলে
 প্রাণপণে যুঝি আজি সমরে বিরত,
 এ নিমিত্তে কে ধিকার দিবে আমা সবে ?

বিধির নির্বন্ধ, কহ, কে পারে খণ্ডাতে ?
 অতএব শুন, যম, শুন সদাগতি,
 হৃদয় সমরে দৌহে, শুন মোর বাণী,
 দূর কর মনস্তাপ । তবে কহ যদি,
 বিধির এ বিধি কেন ? কেন প্রতিকূল
 আমা সবা প্রতি হেন দেব পিতামহ ?
 কি কহিব আমি—দেবকুলের কনিষ্ঠ ?
 সৃষ্টি, স্থিতি, প্রলয় যঁহার ইচ্ছাক্রমে ;
 অনাদি, অনন্ত যিনি, বোধাগম্য, রীতি
 তাঁর যে, সেই সুরীতি । কিসের কারণে,
 কেন হেন করেন চতুরানন, কহ,
 কে পারে বুঝিতে ? রাজা, যাহা ইচ্ছা, করে ;
 প্রজার কি উচিত বিবাদ রাজা সহ ?”

এতেক কহিয়া দেব স্বন্দ তারকারি
 নীরবিলা । অগ্রসরি অশুরাশি-পতি
 (বীর-কনু নামে যথা) উত্তর করিলা ;—
 “সম্বর, অস্বরচর, বৃথা রোষ আজি !
 দেখ বিবেচনা করি, সত্য বা কহিলা
 কার্তিকের মহারথী । আমরা সকলে
 বিধাতার পদাশ্রিত, অধীন তাঁহারি ;
 অধীন যে জন, কহ, স্বাধীনতা কোথা
 সে জনের ? দাস সদা প্রভু-আজ্ঞাকারী ।
 দানব-দমন আজ্ঞা আমা সবা প্রতি ;
 দানব দমনে এবে অক্ষম আমরা ;—
 চল যাই ধাতার সমীপে, দেবগণ ।
 সাগর-আদেশে সদা তরঙ্গ-নিকর
 ভীষণ নিনাদে যায়, সংহারিতে বলে
 শিলাময় রোধঃ ; কিন্তু তার প্রতিঘাতে
 কাঁকর, সাগর-পাশে যায় তারা কিরি
 হীনবল । চল মোরা যাই, দেবপতি,

যথা পদ্মযোনি পদ্মাসন পিতামহ ।
 এ বিপুল বিশ্ব নাশে, সাধ্য কার হেন,
 তিনি বিনা ? হে অন্তক বীরবর, তুমি
 সর্ব-অন্তকারী, কিন্তু বিধির বিধানে ।
 এই যে প্রচণ্ড দণ্ড শোভে তব করে,
 দণ্ডধর, যাহার প্রহারে ক্ষয় সদা
 অমর অক্ষয়দেহ, চূর্ণ নগরাজা,
 এ দণ্ডের প্রহারণ, বিধি আদেশিলে,
 বাজে দেহে,—সুকোমল ফুলাঘাত যেন,—
 কামিনী হানয়ে যবে মৃচ্ছ মন্দ হাসি
 প্রিয়দেহে প্রণয়িনী, প্রণয়-কৌতুকে,
 ফুলধর ! তুমি, দেব, ভীম প্রভঞ্জন,
 ভগ্ন তরুকুল যার ভীষণ নিশ্বাসে,
 তুমি গিরিশৃঙ্গ, বলী বিরিকির বলে
 তুমি, জলস্রোতঃ যথা পর্বত-প্রসাদে ।
 অতএব দেখ সবে করি বিবেচনা,
 দেবদল । বাড়বাগ্নি-সদৃশ অলিছে
 কোপানল মোর মনে । এ ঘোর সংগ্রামে
 ক্ষত এ শরীর, দেখ, দৈত্য-প্রহারণে,
 দেবেশ, কিন্তু কি করি ? এ ভৈরব পাশ,
 ত্রিয়মাণ—মন্ত্রবলে মহোরগ যেন ।”

তবে অলকার নাথ, এ বিশ্ব বাহার
 রত্নাগার, উত্তরিলে যক্ষদলপতি ;—
 “নাশিতে ধাতার সৃষ্টি, যেমন কহিলা
 প্রচেতা, কাহার সাধ্য ? তবে যদি থাকে
 এ হেন শক্তি কারে, কেমনে সে জন,
 দেব কি মানব, পারে এ কৰ্ম করিতে
 নিষ্ঠুর ? কঠিন হিয়া হেন কার আছে ?
 কে পারে নাশিতে তোরে, জগৎজননি
 বসুধে, রে ঋতুকুলরমণি, যাহার

প্রেমে সদা মত্ত ভাঙ্গু, ইন্দু—ইন্দীবর
 গগনের। তারা-দল বার সখী-দল।
 সাগর যাহারে বাঁধে রজভূজ-পাশে।
 সোহাগে বাণুকি নিজ শত শিরোপরি
 বসায়। রে অনন্তে, রে মেদিনি কামিনি,
 শ্যামাক্সি, অলক যার ভূষিতে উল্লাসে
 সৃজেন সতত খাতা ফুলরদ্দাবলী
 বহুবিধ। আলিঙ্গয়ে ভুধর যাহারে
 দিবানিশি। কে আছেয়ে, হে দিক্‌পালগণ,
 এ হেন নির্দয়? রাহু শশী গ্রাসিবারে
 ব্যগ্র সদা ছুঁই, কিন্তু রাহু,—সে দানব।
 আমরা দেবতা,—এ কি আমাদের কাজ?
 কে ফেলে অমূল মণি সাগরের জলে
 চোরে ডরি? যদি প্রিয়জন যে, সে জনে
 গ্রাসে রোগ, কাটারীর ধারে গলা কাটি
 প্রণয়ী-হৃদয় কি গো নীরোগে তাহারে?
 আর কি কহিব আমি, দেখ ভাবি সবে।
 যদিও মতের সহ মতের বিগ্রহে
 (শুক কাষ্ঠ সহ শুক কাষ্ঠের ঘর্ষণে
 যেমনি) জনমে অগ্নি, সত্যদেবী যাহে
 জ্বালান প্রদীপ ভ্রাস্তি-তিমির নাশিতে;
 কিন্তু বৃথা-বাক্যবৃক্ষে কভু নাহি ফলে
 সমুচিত ফল; এ তো অজানিত নহে।
 অতএব চল সবে যাই যথা খাতা
 পিতামহ। কি আজ্ঞা তোমার, দেবপতি?”
 কহিতে লাগিল পুনঃ সুরেন্দ্র বাসব
 অসুরারি;—“পালিতে এ বিপুল জগত
 সৃজন, হে দেবগণ, আমাসবাকার।
 অতএব কেমনে যে রক্ষক, সে জন
 হইবে ভক্ষক? যথা ধর্ম জয় তথা।

অশ্রায় করিতে যদি আরম্ভি আমরা,
 সুরাসুরে বিভেদ কি থাকিবেক, কহ,
 জগতে ? দিতিজবন্দ অধর্ম্মেতে রত ;
 কেমনে, আমরা যত অদিতিনন্দন,
 অমর, ত্রিদিব-বাসী, তার সুখভোগী,
 আচরিব, নিশাচর আচরে যেমতি
 পাপাচার ? চল সবে ব্রহ্মার সদনে—
 নিবেদি চরণে তাঁর এ ঘোর বিপদ !
 হে কৃতাস্ত দণ্ডধর, সর্ব্ব-অস্তকারি,—
 হে সর্ব্বদমন বায়ুকুলপতি, রণে
 অজেয়,—হে তারকসুদন ধনুর্দ্ধারি
 শিখিধ্বজ,—হে বরুণ, রিপু-ভস্মকর
 শরানলে,—হে কুবের, অলকার নাথ,
 পুষ্পকবাহন দেব, ভীম গদাধর,
 ধনেশ,—আইস সবে যথা পদ্মযোনি
 পদ্মাসনে বসেন অনাদি সনাতন ।
 এ মহা-সঙ্কটে, কহ, কে আর রক্ষিবে
 তিনি বিনা ত্রিভুবনে এ সুর-সমাজে
 তাঁহারি রক্ষিত ? চল বিরিকির কাছে !”

এতেক কহিয়া দেব ত্রিদিবের পতি
 বাসব, স্মরিল চিত্ররথে মহারথী ।
 অগ্রসরি করযোড়ে নমিলা দেবেশে
 চিত্ররথ ; আশীর্বাদি কহিলা স্তমতি
 বজ্রপাণি, “এ দিকৃপালগণ সহ আমি
 প্রবেশিব ব্রহ্মপুরে ; রক্ষা কর, রথি,
 দেবকুলাঙ্গনা যত দেবেশ্বরী সহ ।”

বিদায় মাগিয়া পুরন্দর সুরপতি
 শচীর নিকটে, সহ ভীম প্রভঞ্জন,
 শমন, উপনস্তুত, তিমিরবিলাসী,
 বড়ানন তারকারি, হৃৎকর প্রচেতা,

ধনদ অলকানাথ, প্রবেশ করিলা
 ব্রহ্মপুরে—মোক্ষধাম, জগত-বাহিত ।
 তবে চিত্ররথ রথী গজর্ষ-ঈশ্বর
 মহাবলী, দেবদত্ত শব্দ ধরি করে,
 ধ্বনিলা সে শব্দবর । সে গভীর ধ্বনি
 শুনিয়া অমনি তেজস্বিনী দেবসেনা
 অগণ্য, ছুর্বার রণে, গরজি উঠিলা
 চারি দিকে । লক্ষ লক্ষ অসি, নাগরাশি
 উদগীরি পাবক যেন, ভাঙিল আকাশে ।
 উড়িল পতাকাচয়, হায় রে, যেমতি
 রতনে রঞ্জিত-অঙ্গ বিহঙ্গম-দল ।
 উঠি রথে রথী দর্পে ধনু টঙ্কারিলা
 চাপে পরাইয়া গুণ ; ধরি গদা করে
 করিপৃষ্ঠে চড়ে কেহ, কেশরী যেমতি
 চড়ে তুঙ্গ-গিরি-শৃঙ্গে ; কেহ আরোহিলা
 (গরুড়-বাহনে যথা দেব চক্রপাণি)
 অশ্ব, সদাগতি সলা বাঁধা ষার পদে ।
 শূল হস্তে, যেম শূলী ভীষণ নাশক,
 পদাতিক-বৃন্দ উঠে ছুছকার করি,
 মাতি বীরমদে শুনি সে শব্দনিদাদ ।
 বাজিল গভীরে বাজ, ষার ঘোর রোল
 শুনি নাচে বীর-হিয়া, ডমরুর রোলে
 নাচে যথা কণিবর—ছরস্ত দংশক—
 বিধাকর ; ভীক প্রাণ বিদরে অমনি
 মহাভয়ে । সুর-সৈন্ত সাজিল নিমিষে,
 দানব-বংশের জ্ঞাস, রক্ষা করিবারে
 স্বর্গের ঈশ্বরী দেবী পৌলোমী সুন্দরী,
 আর যত সুরনারী ; যথা ঘোর বনে
 মহা মহীকুব্ধাহ, বিস্তারিয়া বাহ
 অযুত, রক্ষয়ে লবে ব্রহ্মভীর কুল,

অলকে ঝলকে যার কুম্ভ-রতন
 অমূল জগতে, রাজ-ইন্দ্রাণী-বাঞ্ছিত ।
 যথা সপ্ত সিদ্ধ বেড়ে সতী বসুধারে,
 জগৎজননী, ত্রিদিবের সৈন্তদল
 বেড়িলা ত্রিদিবদেবী অনন্ত-যৌবনা
 শচীরে, সাপটি করে চন্দ্রাকার ঢাল,
 অসি, অগ্নিশিখা যেন ;—শত প্রতিসরে
 বেড়িলা সূচন্দ্রাননে চতুষ্ক দল ।
 তবে চিত্ররথ রথী, সৃষ্টি মায়াবলে
 কনক-সিংহ-আসন, অতুল, অমূল,
 জগতে, যুড়িয়া কর, কহিলা প্রণমি
 পৌলোমীরে, “এ আসনে বসুন মহিষী,
 দেবকুলেশ্বরী ; যথা সাধ্য, আমি দাস,
 দেবেন্দ্র-অভাবে, রক্ষা করিব তোমারে ।”

বসিলা কনকাসনে বাসব-বাসনা
 যুগাক্ষী । হায় রে মরি, হেরি ও বদন
 মলিন, কাহার হিয়া না বিদরে আজি ?
 কার রে না কাঁদে প্রাণ, শরদের শপি,
 হেরি তোরে রাহুগ্রাসে ? তোরে, রে নলিনি,
 বিষণ্ণবদনা, যবে কুমুদিনী-সখী
 নিশি আসি, ভাহুপ্রিয়ে, নাশে সুখ তোর ॥

হেরি ইন্দ্রাণীরে যত সূচাক্ষহাসিনী
 দেবকামিনী সুন্দরী, আসি উত্তরিলা
 যুগ্ধগতি । আইলেন বশী মহাদেবী—
 বজ্রকুলবধু যারে পূজে মহাদরে,
 মঙ্গলদায়িনী ; আইলেন মা শীতলা,
 ছরস্তু বসন্ততাপে তাপিত শরীর
 শীতল প্রসাদে ধার—মহাদয়াময়ী
 ধাত্রী ; আইলেন দেবী মনসা, প্রতাপে
 ধাহার কণীন্দ্র ভীত কণিকুল সহ,

পাবক নিস্তেজ যথা বারি-ধারা-বলে ;
 আইলেন সুবচনী—মধুর-ভাবিনী ;
 আইলেন যকেশ্বরী মুরজা সুন্দরী,
 কুঞ্জরগামিনী ; আইলেন কামবধু
 রতি ; হায় ! কেমনে বর্ণিব অল্পমতি
 আমি ও রূপমাধুরী,—ও স্থির যৌবন,
 যার মধুপানে মত্ত স্বর মধুসখা
 নিরবধি ? আইলেন সেনা সুলোচনা,
 সেনানীর প্রণয়িনী—রূপবতী সতী ।
 আইলা জাহ্নবী দেবী—ভীষ্মের জননী ;
 কালিন্দী আনন্দময়ী, যার চারু কূলে
 রাধাপ্রেম-ডোরে-বাঁধা রাধানাথ, সদা
 ভ্রমেন, মরাল যথা নলিনীকাননে ।
 আইলা মুরলা সহ তমসা বিমলা—
 বৈদেহীর সখী দৌহে ;—আর কব কত ?
 অগণ্য সুরসুন্দরী, ক্রগপ্রভা-সম
 প্রভায়, সতত কিস্ত অচপলা যেন
 রত্নকাস্তিছটা, আসি বসিলা চৌদিকে ;
 যথা তারাবলী বসে নীলাশ্বরতলে
 শশী সহ, ভরি ভব কাঞ্চন-বিভাসে ।

বসিলেন দেবীকুল শচীদেবী সহ
 রতন-আসনে ; হায়, নীরব গো আজি
 বিষাদে ! আইলা এবে বিত্যাধরী-দল ।
 আইলা উর্বশী দেবী,—ত্রিদিবের শোভা,
 ভব-ললাটের শোভা শশিকলা যথা
 আভাময়ী । কেমনে বর্ণিব রূপ তব,
 হে ললনে, বাসবের প্রহরণ তুমি
 অব্যর্থ ! আইলা চারু চিত্রলেখা সখী,
 বিশালাক্ষী যথা লক্ষ্মী—মাধব-রমণী ।
 আইলেন মিত্রাকেশী,—যার কেশ, তব,

হে মদন, নাগপাশ—অজের জগতে ।
 আইলেন রম্ভা,—যাঁর উরুর বর্ষুল
 প্রতিকৃতি ধরি, বনবধু বিধুমুখী
 কদলীর নাম রম্ভা, বিদিত ভুবনে ।
 আইলেন অলম্বুবা,—মহা লজ্জাবতী
 যথা লতা লজ্জাবতী, কিন্তু (কে না জানে ?)
 অপাঙ্গে গরল,—বিশ্ব দহে গো যাহাতে ।
 আইলেন মেনকা ; হে গাধির নন্দন
 অভিমানি, যার প্রেমরস-বরিষণে
 নিবারিলা পুরন্দর তপ-অগ্নি তব,
 নিবারয়ে মেঘ যথা আসার বরষি
 দাবানল । শত শত আসিয়া অঙ্গরী,
 নতভাবে ইন্দ্রাণীরে নমি, দাঁড়াইলা
 চারি দিকে ; যথা যবে,—হায় রে স্মরিলে
 ফাটে বুক !—ত্যজি ব্রজ ব্রজকুলপতি
 অক্রুরের সহ চলি গেলা মধুপুরে,—
 শোকিনী গোপিনীদল, যমুনা-পুলিনে,
 বেড়িল নীরবে সবে রাধা বিলাপিনী ॥

ইতি ত্রিতিলোত্তমাসম্ভবে কাব্যে ব্রহ্মপুরী-তোষণ নাম
 দ্বিতীয় সর্গ ।

তৃতীয় সর্গ

হেথা তুরাসাহ সহ শীম প্রতজন—
বায়ুকুল-ঈশ্বর,—প্রচেতাঃ পরস্তুপ,
দণ্ডধর মহারথী—তপন-তনয়—
যক্ষদল-পতি দেব অলকার নাথ,
সুরসেনানী শূরেন্দ্র,—প্রবেশ করিলা
ব্রহ্মপুরী। এড়াইয়া কাঞ্চন-তোরণ
হিরণ্যয়, মৃহুগতি চলিলা সকলে,
পদ্মাসনে পদ্মধোনি বিরাজেন যথা
পিতামহ। সুপ্রশস্ত স্বর্ণ-পথ দিয়া
চলিলা দিক্‌পাল-দল পরম হরবে।
হুই পাশে শোভে হৈম তরুরাজী, তাঁহে
মরকতময় পাতা, ফুল রত্ন-মালা,
ফল,—হায়, কেমনে বর্ণিব ফল-ছটা ?
সে সকল তরুশাখা-উপরে বসিয়া
কলস্বরে গান করে পিকবরকুল
বিনোদি বিধির হিয়া। তরুরাজী-মাঝে
শোভে পদ্মরাগমণি-উৎস শত শত
বরষি অমৃত, যথা রতির অধর
বিশ্বময়, বর্ষে, মরি, বাক্য-সুধা, তুষ্টি
কামের কর্ণকুহর। সুমন্দ সমীর—
সহ গন্ধ,—বিরিঞ্চির চরণ-যুগল-
অরবিন্দে জন্ম যার—বহে অমুরুণ
আমোদে পুরিয়া পুরী। কি ছার ইহার
কাছে বনস্থলীর নিখাস, যবে আসি
বসন্তবিলাসী আলিঙ্গয়ে কামে মাতি
সে বনসুন্দরী, সাজাইয়া তার তনু
ফুল-আভরণে। চারি দিকে দেবগণ

হেরিলা অযুত হর্ষা রম্য, প্রেতাকর,
 স্মেরু নগেন্দ্র যথা—অতুল অগতে ।
 সে সদনে করে বাস ব্রহ্মপুরবাসী,
 রমার রম-উরসে যথা স্ত্রীনিবাস
 মাধব ! কোথায় কেহ কুসুম-কাননে,
 কুসুম-আসনে বসি, স্বর্ণবীণা করে,
 গাইছে মধুর গীত ; কোথায় বা কেহ
 ভ্রমে, সদানন্দ সম সদানন্দ মনে
 মধু কুঞ্জে, বহে যথা পীষুব-সলিলা
 নদী, কল কল রব করি নিরবধি,
 পরি বক্ষুহলে হেম-কমলের দাম ;—
 নাচে সে কনকদাম মলয়-হিরোলে,
 উর্ধ্বশীর বক্ষে যথা মন্দারের মালা,
 যবে নৃত্য-পরিভ্রমে ক্লাস্তা সীমন্তিনী
 ছাড়ে'ন নিখাস ঘন, পূরি সুরসৌরভে
 দেব-সভা । কাম—হার, বিষম অনল
 অস্তরিত !—হৃদয় যে দহে, যথা দহে
 সাগর বাড়বানল । ক্রোধ বাতময়,
 উথলে যে শোণিত-ভরঙ্গ ডুবাইয়া
 বিবেক ! ছরন্ত লোভ—বিরাম-নাশক,
 হায় রে, শ্রাসক যথা কাল, তবু সদা
 অশনার পীড়িত ! মোহ—কুসুমভোর,
 কিন্তু তোর শৃঙ্খল, রে ভব-কারাগার,
 দৃঢ়তর ! মায়ার অজ্ঞেয় নাগপাশ ।
 মদ—পরমন্তকারী, হার, মায়ার-বায়ু,
 কাঁপায় বে হৃদয়, কুরস যথা দেহ
 রোগীর ! মাংসর্ষ্য—ধার সূত্র, পরহৃৎকে,
 গরলকণ্ঠ !—এ সব ছুঁই যিগু, যারা
 প্রবেশি জীবনকূলে, কীট যেন, নাশে
 সে ফুলের অপরূপ রূপ, এ মগরে

নারে প্রবেশিতে, যথা বিযাক্ত ভূজগ
মহৌষধাগারে । হেথা জিতেশ্রিয় সবে,
ত্রক্ষার নিসর্গধারী, নদচয় যথা
লভয়ে ক্ষীরতা বহি ক্ষীরোদ সাগরে ।

হেরি সুনগর-কাস্তি, ভ্রাস্তিমদে মাতি,
ভুলিলা দেবেশ-দল মনের বেদনা
মহানন্দে ! ফুলবনে প্রবেশিয়া, কেহ
ভুলিলা সুবর্ণফুল ; কেহ, ক্ষুধাতুর,
পাড়িয়া অমৃতফল ক্ষুধা নিবারিলা ;
কেহ পান করিলা পীযুষ-মধু সুখে ;
সঙ্গীত-তরঙ্গে কেহ কেহ রঙ্গে ঢালি
মনঃ, হৈম তরুমূলে নাচিলা কৌতুকে ।

এইরূপে দেবগণ ভ্রমিতে ভ্রমিতে
উতরিলা বিরিকির মন্দির-সমীপে
স্বর্ণময় ; হীরকের স্তম্ভ সারি সারি
শোভিছে সম্মুখে, দেবচক্ষু যার আভা
ক্ষণ সহিতে অক্ষম ! কে পারে বর্ণিতে
তাঁহার সদন বিশ্বস্তর সনাতন
যিনি ? কিম্বা কি আছে গো এ ভবমণ্ডলে
যার সহ তাহার তুলনা করি আমি ?
মানব-কল্পনা কভু পারে কি কল্পিতে
ধাতার বৈভব—যিনি বৈভবের নিধি ?

দেখিলেন দেবগণ মন্দির-দ্বারেরে
বসি সুকনকাসনে, বিশদবসনা
ভক্তি—শক্তি-কুলেশ্বরী, পতিতপাবনী,
মহাদেবী । অমনি দিকপাল-দল নমি
সাষ্টাঙ্গে, পূজিলা মার রাঙা পা হুখানি ।
“হে মাতঃ,”—কহিলা ইন্দ্র কৃতাজলিপুটে—
“হে মাতঃ, তিমিরে যথা বিনাশেন উষা,
কলুষনাশিনী তুমি ! এ ভবসাগরে

তুমি না রাখিলে, হায়, ভূবে গো সকলে
অসহায় ! হে জননি, কৈবল্যদায়িনি,
কৃপা কর আমা সবা প্রতি—দাস তব।”-

শুনি বাসবের স্তুতি, ভক্তি শক্তীধরী
আশীষ করিলা দেবী যত দেবগণে
মুহু হাসি ; পাইলেন দিব্য চক্ষু সবে ।
অপর আসনে পরে দেখিলা সকলে
দেবী আরাধনা,—ভক্তিদেবীর স্বজনী,
একপ্রাণা দৌহে । পুনঃ সাষ্টাঙ্গে প্রণমি
কহিতে লাগিলা শচীকান্ত কৃতাজ্জলি-
পুটে,—“হে জননি, যথা আকাশমণ্ডলী
নিদাদবাহিনী, তথা তুমি, শক্তীধরি,
বিধাতার কর্ণমূলে বহ গো সতত
সেবক-হৃদয়-বাণী । আমা সবা প্রতি
দয়া কর, দয়াময়ি, সদয় হইয়া ।”

শুনিয়া ইন্দ্রের বাণী, দেবী আরাধনা—
প্রসন্নবদনা মাতা—ভক্তিপানে চাহি,
—চাহে যথা সূর্য্য-মুখী রবিচ্ছবি পানে—
কহিলা,—“আইস, ওগো সখি বিধুমুখি,
চল যাই লইয়া দিকৃপাল-দলে যথা
পদ্মাসনে বিরাজেন ধাতা ; তোমা বিনা
এ হৈম কপাট, সখি, কে পারে খুলিতে ?” —
“খুলি এ কপাট আমি বটে ; কিন্তু, সখি,
(উত্তর করিলা ভক্তি) “তোমা বিনা বাণী
কার শুনি, কর্ণদান করেন বিধাতা ?
চল যাই, হে স্বজনি, মধুর-ভাষিনি,—
খুলিব ছয়ার আমি ; সদয় হৃদয়ে,
অবগত করাও ধাতারে, কি কারণে
আসি উপস্থিত হেথা দেবদল, তুমি ।”

তবে ভক্তি দেবীধরী সহ আরাধন

অমৃত-ভাবিনী, লয়ে দেবপতিসলে
 প্রবেশিলা মন্দগতি ধাতার মন্দিরে
 নতভাবে । কনক-কমলাসনে তথা
 দেখিলেন দেবগণ স্বরস্তু লোকেশে !
 শত শত ব্রহ্ম-ঋষি বসেন চৌদিকে,
 মহাতেজা, ভেজোপুণে জিনি দিননাথে,
 কাঞ্চন-কিরীট শিরে ! প্রভা আভাময়ী,—
 মহারূপবতী সতী,—ঈড়ান সম্মুখে—
 যেন বিধাতার হস্তাবলী সৃষ্টিমতী !
 তাঁর সহ ঈড়ান সুবর্ণবীণা করে,
 বীণাপাণি, স্বরসুধা-বর্ষণে বিনোদি
 ধাতার হৃদয়, যথা দেবী মন্দাকিনী
 কলকল-রবে সদা তুঘেন অচল-
 কুল-ইন্দ্র হিমাচলে—মহানন্দময়ী !
 শ্বেতভূজা, শ্বেতাঙ্কে বিরাজে পা হুখানি,
 রক্তোৎপল-দল যেন মহেশ-উরসে ;—
 জগৎ-পূজিতা দেবী—কবিকুল-মাতা !

হেরি বিরিকির পাদ-পদ্ম, সুরদল,
 অমনি শচী-রমণ সহ পঞ্চ জন—
 নমিলা সাষ্টাঙ্গে । তবে দেবী আরাধনা
 যুড়ি কর কলধরে কহিতে লাগিলা ;—

“হে ধাতঃ, জগত-পিতঃ, দেব সনাতন,
 দয়াসিদ্ধ ! সুল-উপসুন্দাসুর বলী,
 দলি আদিতেয়-দলে বিষম সংগ্রামে,
 বসিয়াছে দেবাসনে পামর দেবারি,
 লণ্ডতণ্ড করি স্বর্গ,—দাবানল যথা
 বিনাশে কুসুমে পপি কুসুমকাননে
 সর্বভুক্ ! রাজ্যচ্যুত, পরাস্তৃত রণে,
 তোমার অশ্রয় চায় নিরাশ্রয় এবে
 দেবদল,—নিদাঘার্ভ পথিক ষেঁমতি

তরুণ-পাশে আসে আশ্রম-আশায় ।—
 হে বিত্তো জগৎধোনি, অযোনি আপনি,
 জগদন্ত নিরন্তক, জগতের আদি
 অনাদি ! হে সর্বব্যাপি, সর্বজ্ঞ, কে জানে
 মহিমা তোমার ? হার, কাহার রসনা,—
 দেব কি মানব,—গুণকীৰ্ত্তনে তোমার
 পারক ? হে বিশ্বপতি, বিপদের জালে
 বদ্ধ দেবকুলে, দেব, উদ্ধার গো আজি ।”

এতেক নিবেদি তবে দেবী আরাধনা
 নীরব হইলা, নমি ধাতার চরণে
 কৃতাজলিপুটে । শুনি দেবীর বচন—
 কি ছার তাহার কাছে কাকলী-লহরী
 মধুকালে ?—উত্তর করিলা সনাতন
 ধাতা ; “এ বারতা, বৎসে, অবিদিত নহে ।
 স্তূন্দ উপস্তূন্দাস্তুর দৈব-বলে বলী ;
 কঠোর তপস্তাকলে অজয় জগতে ।
 কি অমর কিবা নর সমরে ছুর্বার
 দৌহে । ভ্রাতৃভেদ ভিন্ন অন্য পথ নাহি
 নিবারিতে এ দানবঘয়ে । বায়ু-সখা
 সহ বায়ু আক্রমিলে কানন, তাহারে
 কে পারে রোধিতে,—কার পরাক্রম হেন ?”-

এতেক কহিলা দেব দেব-প্রজাপতি ।
 অমনি করিয়া পান ধাতার বচন-
 মধু, ব্রহ্ম-পুরী সুখতরঙ্গে ভাসিল ।
 শোভিলা উজ্জলতরে প্রভা আভাময়ী,
 বিশাল-নয়না দেবী । অখিল জগত
 পুরিল সুপরিমলে, কমল-কাননে
 অযুত কমল যেন সহস্রা কুটির
 দিল পরিমল-সুধা স্তূন্দ অনিলে ।
 যথায় সাগর-মাঝে প্রবল পবন

বলে ধরি পোত, হায়, ডুবাইতেছিল
 তারে, শাস্তি-দেবী তথা উতরি সত্বরে,
 প্রবোধি মধুর ভাবে, শাস্তিলা মারুতে ।
 কালের নখর খাস-অনলে যেখানে
 ভস্মময় জীবকুল (ফুলকুল যথা
 নিদাঘে) জীবনামৃত-প্রবাহ সেখানে
 বহিল, জীবন দান করি জীবকুলে,—
 নিশির শিশির-বিন্দু সরসে যেমতি
 প্রসূন, নীরস, মরি, নিদাঘ-জ্বলনে ।
 প্রবেশিলা প্রতি গৃহে মঙ্গল-দায়িনী
 মঙ্গলা ! সুশস্ত্রে পূর্ণা হাসিলা বসুধা ;—
 প্রমোদে মোদিল বিশ্ব বিন্ময় মানিয়া ।

তবে ভক্তি শক্তীশ্বরী, সহ আরাধনা,
 প্রফুল্লবদনা যথা কমলিনী, যবে
 দ্বিষাম্পতি দিননাথ তাড়াই তিমিরে,
 কনক-উদয়াচলে আসি দেন দেখা ;—
 লইয়া দিক্‌পালদলে, যথাবিধি পূজি
 পিতামহে, বাহিরিলা ব্রহ্মালয় হতে ।

“হে বাসব,” কহিলেন ভক্তি মহাদেবী,
 “সুরেন্দ্র, সতত রত থাক ধর্মপথে ।
 তোমার হৃদয়ে, যথা রাজেন্দ্র-মন্দিরে
 রাজলক্ষ্মী, বিরাজিব আমি হে সতত ।”

“বিধুমুখী সখী মম ভক্তি শক্তীশ্বরী,”—
 কহিলেন আরাধনা মূঢ় মন্দ হাসি—
 “বিরাজেন যদি সদা তোমার হৃদয়ে,
 শচীকান্ত, নিতান্ত জানিও আমি তব
 বশীভূতা । শশী যথা কৌমুদী সেখানে ।
 মণি, আভা, একপ্রাণা ; লভ এ রতনে,
 অযতনে আভা লাভ করিবে, দেবেশ ।
 কালিন্দীরে পান সিদ্ধ গঙ্গার সঙ্গমে ।”

বিদায় হইলা তবে সুরদল, সেবি
 দেবীঘরে । পরে সবে ভ্রমিতে ভ্রমিতে,
 উত্তরিলা পুনঃ যথা পীযুষ-সলিলা
 বহে নিরবধি নদী কলকল কলে—
 সুবর্ণ-তটিনী ; যথা অমরী ব্রততী,
 অমর স্নতক্কুল ; স্বর্ণকান্তি ধরি
 ফুলকুল ফোটে নিত্য স্ননিকুঞ্জবনে,
 ভরি সূসৌরভে দেশ । হৈম বৃক্ষমূলে,—
 রঞ্জিত কুসুম-রাগে,—বসিলেন সবে ।

কহিলা বাসব তবে ঈষৎ হাসিয়া,—
 “দিত্তজ-ভূজ-প্রতাপে, রণ পরিহরি,
 আইলাম আমি সবে ধাতার সমীপে
 ধায়ে রড়ে,—বিধির বিধান বোধাগম ।
 ভ্রাতৃভেদ ভিন্ন অন্ত নাহি পথ ; কহ,
 কি বৃক্ষ সঙ্কেত-বাক্যে, কহ, দেবগণ ?
 বিচার করহ সবে ; সাবধানে দেখ
 কি মর্ম ইহার । ছুখে জল যদি থাকে,
 তবু রাজহংসপতি পান করে তারে,
 তেয়াগিয়া তোরঃ । কে কি বৃক্ষ, কহ, শুনি ।”—

উত্তর করিলা যম ;—“এ বিষয়ে, দেব
 দেবেশ্বর, স্বীকারি আমি নিজ অক্ষমতা ।
 বাহু-পরাক্রমে কর্ম-নির্ব্বাহ যেখানে,
 দেবনাথ, সেথা আমি । তোমার প্রসাদে
 এই যে প্রচণ্ড দণ্ড, ব্রহ্মাণ্ডনাশক,
 শিখেছি ধরিতে এরে ; কিন্তু নাহি জানি
 চালাইতে লেখনী, পশিতে শকার্ণবে
 অর্থরত্ন-লোভে—যেন বিড়ার ধীবর ।”

“আমিও অক্ষম যম-সম”—উত্তরিলা
 প্রভঞ্জন—“সাধিবারে তোমার এ কাজ,
 বাসব । করীর কর যথা, পারি আমি

উপাড়িতে তরুণ, পাষণ চূর্ণিতে,
চিরধীর শৃঙ্গধরে বজ্রসম চোটে
অধীরিতে ; কিন্তু নারি তুলিতে বাহিয়া
এ সূচি, হে নমুচিন্দন শচীপতি ।”—

উত্তর করিলা তবে স্বন্দ তারকারি
মুহু স্বরে ;—“দেহ, ওহে দেবকুলপতি,
দেহ অনুমতি মোরে, যাই আমি যথা
বসে সন্দ উপসন্দ,—হরন্তু অসুর ।
যুদ্ধার্থে আহ্বানি গিয়া ভাই ছই অনে ।
শুনি মোর শব্দধ্বনি ক্রমিবে অমনি
উত্তর ; কহিব আমি—‘তোমাদের মাঝে
বীরশ্রেষ্ঠ বীর যে, বিগ্রহ দেহ আসি ।’
ভাই ভাই বিরোধ হইবে এ হইলে ।
সন্দ কহিবেক আমি বীর-চুড়ামণি ;
উপসন্দ এ কথায় সায় নাহি দিবে
অভিমানে । কে আছে গো, কহ, দেবপতি,
রথীকুলে, স্বীকারে যে আপন ন্যূনতা ?
ভাই ভাই বিবাদ হইলে, একে একে
বধিব উত্তরে আমি বিধির প্রসাদে—
বধে যথা বারণারি বারণ-ঈশ্বরে ।”

শুনি সেনানীর বাণী, ঈষৎ হাসিয়া
কহিতে লাগিলা দেব যক্ষকুলরাজা
ধনেশ ;—“যা কহিলেন হৈমবতীসুত,
কৃত্তিকাকুলবরুণ, মনে নাহি লাগে ।
কে না জানে কণী সহ বিষ চিরবাসী ?
দংশিলে তুঙ্গল, বিষ-অশমি অমনি
বায়ুগতি পশে অঙ্গ—হৃৎকার অমল ।
যথায় যুঝিবে সন্দাসুর দুষ্টমতি,
নিফোষিবে অসি তথা উপসন্দ বনী
সহকারী ; উত্তরের বিক্রম উত্তর ।

বিশেষতঃ, কূট-যুদ্ধে দৈত্যদল রত ।
 পাইলে একাকী তোমা, হে উমাকুমার,
 অবশ্য অন্তায়যুদ্ধ করিবে দানব
 পাপাচার । যথা তুমি পড়িবে সঙ্কটে,
 বীরবর ! মোর বাণী শুন, দেবপতি
 মহেশ্বর ; আদেশ মোরে, ধনজালে বেড়ি
 বধি আমি—যথা ব্যাধ বধয়ে শার্দূল,
 আনায়-মাঝারে তারে আনিয়া কোশলে—
 এ ছুট দম্বুজ দৌছে । অবিদিত নহে,
 বসুমতী সতী মম বসু-পূর্ণাগার,
 যথা পঙ্কজিনী ধনী ধরয়ে যতনে
 কেশর,—মদন অর্থ । বিবিধ রতন—
 তেজঃপুঞ্জ, নয়নরঞ্জন, রাশি রাশি,
 দেহ আঙ্গা, দেব, দান করি দানবেরে ।
 করি দান সুবর্ণ—উজ্জ্বল বর্ণ, সহ
 রজত, সুশ্বেত যথা দেবী শ্বেতভুজা ।
 ধনলোভে উন্মত্ত উভয় দৈত্যপতি,
 অবশ্য বিবাদ করি মরিবে অকালে—
 মরিল যেমতি হৃদ্বি, হার, মন্দমতি !
 সহ সুপ্রতীক ভ্রাতা লোভী বিভাবসু !”—

উত্তর করিলা তবে জলেশ বরুণ
 পানী ;—“যা কহিলে সত্য, বন্ধকুলপতি,
 অর্থে লোভ ; লোভে পাপ ; পাপ—নাশকারী ।
 কিন্তু ধন কোথা এবে পাবে, ধনপতি ?
 কোথা সে বসুধা শ্যামা, সুবসুধারিণী
 তোমার ? তুলিলে কি গো, আমরা সকলে
 দীন, পত্রহীন তরু হিমালীতে যথা,
 আজি । আর আছে কি গো সে সব বিভব ?
 আর কি—কি কাজ কিন্তু এ মিছা বিলাপে ?
 কহ, দেবকুলনিধি, কি বিধি তোমার ?”

কহিতে লাগিল তবে দেব পুরন্দর
 অসুরারি ;—“ভাসি আমি অজ্ঞাত সলিলে
 কর্ণধার, ভাবনার চিন্তায় আকুল,
 নাহি দেখি অসুকুল কুল কোন দিকে !
 কেমনে চালাব তরী বুঝিতে না পারি ?
 কেমনে হইব পার অপার সাগর ?
 শূণ্যতুণ আমি আজি এ ঘোর সমরে ।
 বজ্রাপেক্ষা তীক্ষ্ণ মম প্রহরণ যত,
 তা সকলে নিবারিল এ কাল সংগ্রামে
 অসুর । যখন তুষ্ট ভাই তুই জন
 আরম্ভিলা তপঃ, আমি পাঠানু যতনে
 সুকেশিনী উর্বশীরে ; কিন্তু দৈববলে
 বিফলবিভ্রমা বামা লজ্জায় ফিরিল,—
 গিরিদেহে বাজি যথা রাজীব ! সতত
 অধীর সুধীর ঋষি যে মধুর হাসে,
 শোভিল সে বৃথা, হায়, সৌদামিনী যথা
 অন্ধজন প্রতি শোভে বৃথা প্রজ্বলনে ।
 যে কেশে নিগড় সদা গড়ে রতিপতি ;
 যে অপাক্রবিষানলে জ্বলে দেব-হিয়া ;—
 নারিল সে কেশপাশ বাঁধিতে দানবে ।
 বিফল সে বিষানল, হলাহল যথা
 নীলকণ্ঠ-কণ্ঠদেশে । কি আর কহিব,—
 বৃথা মোরে জিজ্ঞাসহ, জলদলপতি ।”

এতেক কহিয়া দেব দেবেশ্বর বাসব
 নীরবিলা, আহা, মরি, নিখাসি বিবাদে ।
 বিবাদে নীরব দেখি পৌলোমীরজনে,
 মৌনভাবে বসিলেন পঞ্চ দেব রথী ।

হেন কালে—বিধির অদ্বুত লীলাখেলা
 কে পারে বুঝিতে গো এ ব্রহ্মাণ্ডমণ্ডলে ?—
 হেন কালে অকস্মাৎ হইল দৈববাণী ।

“আনি বিশ্বকর্মা, হে দেবগণ, গড়
বামায়,—অঙ্গনাকুলে অতুলা জগতে ।
ত্রিলোকে আছয়ে যত শ্রাবর, জঙ্গম,
ভূত, তিল তিল সবাই হইতে লইয়া,
সৃজ এক প্রমদারে—ভব-প্রমোদিনী ।
তা হতে হইবে নষ্ট ছুঁষ্ট অমরারি ।”—

তবে দেবপতি, শুনি আকাশ-সম্ভবা
ভারতী, পবন পানে চাহিয়া কহিলা,—
“যাও তুমি, আন হেথা, বায়ুকুল-রাজা,
অবিলম্বে বিশ্বকর্মা, শিল্পীকুলরাজে ।”

শুনি দেবেশ্বের বাণী, অমনি তখনি
প্রভঞ্জন শূন্যপথে উড়িলা সুমতি
আশুগ ;—কাঁপিল বিশ্ব থর থর করি
আতঙ্কে, প্রমাদ গণি অস্থির হইলা
জীবকুল, যথা যবে প্রলয়ের কালে,
টঙ্কারি পিনাক রোষে পিনাকী ধূর্জটি
বিশ্বনাশী পাশুপত ছাড়ে ন ছুঁকারে ।

চলি গেলা পবন, পবনবেগে দেব
শূন্যপথে । হেথা ব্রহ্মপুরে পঞ্চ জন
ভাসিলা—মানস সরে রাজহংস যথা—
আনন্দ-সলিলে সদানন্দের সদনে ।
যে যাহা ইচ্ছিল তাহা পাইলা তখনি ।
যে আশা, এ ভবমরুদেশে মরোচিকা,
ফলবতী নিরবধি বিধির আলয়ে ।
মাগিলেন সুধা শচীকাস্ত শাস্তমতি ;
অমনি সুধালহরী বহিল সম্মুখে
কলরবে । চাহিলেন ফল জলপতি ;
রাশি রাশি ফল আসি সুবর্ণ-বরণ—
পড়িল চৌদিকে । যাচিলেন ফুল দেব-
সেনানী ; অযুত ফুল, শুবকে শুবকে

বেড়িল শূরেস্ত্রে যথা চস্ত্রে তারাবলী ।
 রত্নাসন মাগি তাহে বসিলা কুবের—
 মণিময় শেখের অশেষ মেহোপরি
 শোভিলেন যেন পীতাম্বর চিন্তামণি ।
 ভ্রমিতে লাগিলা বম মহাস্রষ্টমতি,
 যথা শরদের কালে গগনমণ্ডলে,
 পবন-বাহনারোহী, ভ্রমে কুতূহলী
 মেঘেস্ত্র, রজনীকান্ত-রজঃকান্তি হেরি,—
 হেরি রত্নাকারা তারা,—সুখে মন্দগতি ।

এড়াইয়া ব্রহ্মপুরী, বায়ুকুল-রাজা
 প্রেভঞ্জন, বায়ুবেগে চলিলেন বলী
 যথায় বসেন বিশ্বোপাস্ত্রে মহামতি
 বিশ্বকর্মা । বাতাকারে উড়িলা সুরধী
 শূন্তপথে, উথলিরা নীলাম্বর যেন
 নীল অনুরাশি । কত দূরে দ্বিষাম্পতি
 দিনকান্ত রবিলোকে অস্থির হইলা
 ভাবি ছষ্ট রাহু বুঝি আইল অকালে
 মুখ মেলি । চন্দ্রলোকে রোহিণীবিনাসী
 সুধানিধি, পাণ্ডুবর্ণ আতঙ্কে স্মরিয়া
 ছরস্ত বিনতাস্ত্রে,—সুধা-অভিলাষী ।
 মুদিল। নয়ন হৈম তারাকুল ভরে,
 ভৈরব দানবে হেরি যথা বিজ্ঞাধরী,
 পঙ্কজিনী তমঃপুঞ্জ ; বাসুকির শিরে
 কাঁপিলা ভীক বসুধা ; উঠিলা গর্জিয়া
 সিদ্ধ, স্বপ্নে রত সদা, চির-বৈরি হেরি ;—
 সাজিল তরঙ্গ-দল রণ-রঙ্গে মাতি ।

এ সবে পশ্চাতে রাখি আঁধির নিমিষে
 চলি গেল। আশুগতি । ঘন ঘনাবলী
 ধায় আগে রড়ে ঝড়ে, ভূত-দল যথা
 ভূত-নাথ সহ । একে একে পার হয়ে

সপ্ত অন্ধি, চলিলা মরুৎকুলনিধি
 অবিশ্রান্ত, ক্রান্তি, শান্তি, সবে অবহেলি
 চলে যথা কাল । কত দূরে যমপুরী
 ভয়ঙ্করী দেখিলেন ভীম সদাগতি ।
 কোন স্থলে হিমানীতে কাঁপে ধরধরি
 পাপি-প্রাণ, উচ্চৈঃশ্বরে বিলাপি দুর্মতি ;—
 কোন স্থলে কালাগ্নেয়-প্রাচীর-বেষ্টিত
 কারাগারে জলে কেহ হাহাকার রবে
 নিরবধি ; কোথাও বা ভীম-মূর্তি-ধারী
 যমদূত প্রহারয়ে চণ্ড দণ্ড শিরে
 অদয় ; কোথাও শত শকুনি-মণ্ডলী
 বজ্রনখা, বিদরিয়া বক্ষঃ মহাবলে,
 ছিন্ন ভিন্ন করে অস্ত্র ; কোথাও বা কেহ,
 তৃষায় আকুল, কাঁদে বসি নদী-তীরে,
 করিয়া শত মিনতি বৈতরণী-পদে
 বৃথা,—না চাহেন দেবী ছরাশ্রার পানে,
 তপস্বিনী ধনী যথা—নয়নরমণী—
 কভু নাহি কর্ণদান করে কামাতুরে—
 জিতেন্দ্রিয়া ! কোথাও বা হেরি লক্ষ লক্ষ
 উপাদেয় ভক্ষ্যভব্য, ক্ষুধাতুর প্রাণী
 মাগে তিক্ষা ভক্ষণ—রাজেন্দ্র-দ্বারে যথা
 দরিদ্র,—প্রহরী-বেত্র-আঘাতে শরীর
 জরজর । সতত অগণ্য প্রাণিগণ
 আসিতেছে ক্রতগতি চারি দিক্ হতে,
 ঝাঁকে ঝাঁকে আসে যথা পতঙ্গের দল
 দেখি অগ্নিশিখা,—হায়, পুড়িয়া মরিতে ।
 নিস্পৃহ এ লোকে বাস করে লোক যত ।
 হায় রে, যে আশা আসি তোষে সর্বজনে
 জগতে, এ ছরস্তু অস্তকপুরে গতি-
 রোধ তার । বিধাতার এই সে বিধান

মরুস্থলে প্রবাহিনী কড়ু নাহি বহে ।
 অবিরামে কাটে কীট ; পাবক না নিবে ।
 শত-সিদ্ধ-কোলাহল জিনি, দিবানিশি,
 উঠয়ে ক্রন্দনধ্বনি—কর্ণ বিদরিয়া ।

হেরি শমনের পুরী, বিশ্বয় মানিয়া
 চলিলা জগৎপ্রাণ পুনঃ ক্রতগতি
 যথায় বসেন দেব-শিরী । কতক্ষণে
 উত্তরমেক্রতে বীর উত্তরিলা আসি ।
 অদূরে শোভিল বিশ্বকর্মার সদন ।
 ঘন ঘনাকার ধুম উড়ে হর্ষ্যাপরি,
 তাহার মাঝারে হৈম গৃহাগ্র অযুত
 ছোতে, বিছ্যতের রেখা অচঞ্চল যেন
 মেঘাবৃত আকাশে, বা বাসবের ধনু
 মণিময় ! প্রবেশিয়া পুরী বায়ুপতি
 দেখিলেন চারি দিকে ধাতু রাশি রাশি
 শৈলাকার ; মূর্তিমান্ দেব বৈশ্বানরে ।
 পাই সোহাগায় সোণা গলিছে সোহা
 প্রেম-রসে ; বাহিরিছে রক্ত গলিয়া
 পুটে, বাহিরায় যথা বিমল-সলিল-
 প্রবাহ, পর্বত-সানু-উপরি যাহারে
 পালে কাদম্বিনী ধনী ; লৌহ, যার তঃ
 অক্ষয়, তাপিলে অগ্নি, মহারাগে ধাতু
 অলে অগ্নিসম তেজ,—অগ্নিকুণ্ডে পড়ি
 পুড়িছে,—বিষম জ্বালা যেন ঘৃণা করি,
 নীরবে শোকান্নি যথা সহে বীর-হিয়া ।

কাঞ্চন-আসনে বসি বিশ্বকর্মা দেব,
 দেব-শিরী, গড়িছেন অপূর্ব গড়ন,
 হেন কালে তথায় আইলা সদাগতি ।
 হেরি প্রভঞ্নে দেব অমনি উঠিয়া
 নমস্কারি বসাইলা রত্ন-সিংহাসনে ।

“আপন কুশল কহ, বায়ুকুলেশ্বর,—
 কহিতে লাগিল বিখকর্মা—“কহ বলি,
 স্বর্গের বারতা। কোথা দেবেস্ত্র কুলিনী ?
 কি কারণে, সদাগতি, গতি হে তোমার
 এ বিজন দেশে ? কহ, কোন্ বরাজনা—
 দেবী কি মানবী—এবে ধরিয়াছে, তোমা
 পাতি পীরিতের কাঁদ ? কহ, যত চাহ,
 দিব আমি অলঙ্কার,—অতুল জগতে !
 এই দেখ নুপুর ; ইহার বোল শুনি
 বীণাপাণি-বীণা, দেব, ছিন্ন-তার, খেদে !
 এই দেখ স্মৃমেখলা ; দেখি ভাব মনে,
 বিশাল নিতম্ববিশ্বে কি শোভা ইহার !
 এই দেখ মুক্তাহার ; হেরিলে ইহারে
 উরজ-কমলযুগ-মাঝারে, মনোজ
 মজে গো আপনি ! এই দেখ, দেব, সিঁথি ;
 কি ছার ইহার কাছে, ওরে নিশীথিনি,
 তোর তারাময় সিঁথি ! এই যে কঙ্কণ
 খচিত রতনবৃন্দে, দেখ, গন্ধবহ ।
 প্রবাল-কুণ্ডল এই দেখ, বীরমণি ;—
 কি ছার ইহার কাছে বনস্থলী-কাণে
 পলাশ,—রমণী-মনোরমণ ভূষণ !
 আর আর আছে যত, কি কব তোমারে ?”

হাসিয়া হাসিয়া যদি এতেক কহিলা
 বিখকর্মা, উত্তর করিলা মহামতি
 শ্বসন, নিশ্বাস বীর ছাড়িয়া বিষাদে ;—
 “আর কি আছে গো, দেব, সে কাল এখন ?
 বিশ্বোপাস্ত্রে তিমির-সাগর-তীরে সদা
 বস তুমি, নাহি জান স্বর্গের দুর্দশা !
 হায়, দৈত্যকুল এবে, প্রবল সমরে,
 লুটিছে ত্রিদশালয় লণ্ডভণ্ড করি,

পামর ! স্মরেন তোমা দেব অসুরারি,
শিল্লিবর ; তেঁই আমি আইমু সখরে ।
চল, দেব, অবিলম্বে ; বিলম্ব না সহে ।
মহা ব্যগ্র ইন্দ্র আজি তব দরশনে ।”

শুনিঃপবনের বাণী, কহিতে লাগিলা
দেব-শিল্পী—“হায়, দেব, এ কি পরমাদ !
দিতিজকুল উজ্জলি, কোন্ মহারথী
বিমুখিলা দেবরাজে সন্মুখ-সমরে
বলে ? কহ, কার অস্ত্রে রোধ গতি তব,
সদাগতি ? কে ব্যধিল তীক্ষ্ণ প্রহরণে
যমে ? নিরস্ত্রিল কেবা জলেশ পাশীরে ?
অলকানাথের গদা—শৈল-চূর্ণ-কারী ?
কে বিধিল, কহ, হায়, ধরতর শরে
ময়ূর-বাহনে ? এ কি অদ্ভুত কাহিনী !
কোথায় হইল রণ ? কিসের কারণে ?
মরে যবে সমরে তারক মন্দমতি,
তদবধি দৈত্যদল নিস্তেজ-পাবক,—
বিষহীন ফণী ; এবে প্রবল কেমনে ?
বিশেষ করিয়া কহ, শুনি, শূরমণি ।
উত্তরমেৰুতে সদা বসতি আমার
বিশ্বোপাস্তে । ওই দেখ তিমির-সাগর
অকুল, পৰ্ব্বতাকার যাহার লহরী
উথলিছে নিরবধি মহা কোলাহলে ।
কে জানে জল কি স্থল ? বুঝি ছুই হবে ।

লিখিলা এ মেরু খাতা জগতের সীমা
সৃষ্টিকালে ; বসে তমঃ, দেখ ওই পাশে ।
নাহি যান প্রভাদেবী তাহার সদনে,
পাপীর সদনে যথা মঙ্গল-দায়িনী
লক্ষ্মী । এত দূরে আমি কিছু নাহি জানি ;
বিশেষ করিয়া কহ সকল বারতা ।”

উত্তর করিলা তবে বায়ু-কুলপতি—
 “না সহে বিলম্ব হেথা, কহিনু তোমারে,
 শিল্পিবর, চল যথা বিরাজেন এবে
 দেবরাজ ; শুনিবে গো সকল বারতা
 তাঁর মুখে । কোন্ সুখে কব, হায়, আমি,
 সিংহদল-অপমান শৃগালের হাতে ?
 স্মরিলে ও কথা দেহ জলে কোপানলে ।
 বিধির এ বিধি তেঁই সহি মোরা সবে
 এ লাঞ্ছনা । চল, দেব, চল নীজগতি ।
 আজি হে তোমার ভার উদ্ধার করিতে
 দেব-বংশ,—দেবরিপু ধ্বংসি স্বকৌশলে ।”

এতেক কহিয়া দেব বায়ু-কুলপতি
 দেব দেব-শিল্পী সহ উঠিলা আকাশে
 বায়ুবেগে । ছাড়াইয়া কৃতাস্ত-নগরী,
 বসুধা বাসুকি-প্রিয়া, চন্দ্র সুধানিধি,
 সূর্যালোক, চলিলেন মনোরথগতি
 দুই জন ; কত দূরে শোভিল অস্থরে
 স্বর্ণময়ী ব্রহ্মপুরী, শোভেন যেমতি
 উমাপতি-কোলে উমা হৈমকিরীটিনী
 শত শত গৃহচূড়া হীরক-মণ্ডিত
 শত শত সৌধশিরে ভাতে সারিঃসারি
 কাঞ্চন-নির্মিত । হেরি ধাতার সদন
 আনন্দে কহিলা বায়ু দেব-শিল্পী প্রতি ;—

“ধন্য তুমি দেবকূলে, দেব-শিল্পি গুণি ।
 তোমা বিনা আর কার সাধ্য নির্মাইতে
 এ হেন সুন্দরী পুরী—নয়ন-রঞ্জিনী ।”
 “ধাতার প্রসাদে, দেব, এ শক্তি আমার”—
 উত্তরিল বিম্বকর্ণা—“তাঁর গুণে গুণী,
 গড়ি এ নগর আমি তাঁহার আদেশে ।
 যথা সরোবর-জল, বিমল, তরল,

প্রতিবিম্বে নীলাশ্বর তারাময় শোভা
নিশাকালে, এই রমা প্রতিমা প্রথমে
উদয়ে ধাতার মনে,—তবে পাই আমি।”

এইরূপ কথোপকথনে দেবদ্বয়
প্রবেশিলা ব্রহ্মপুরী—মন্দগতি এবে ।
কত দূরে হেরি দেব জীমূতবাহন
বজ্রপাণি, সহ কার্তিকেয় মহারথী,
পাশী, তপনতনয়, মুরঙ্গা-বল্লভ
যক্ষরাজ, শীঘ্রগামী দেব-শিল্পী দেব
নিকটিয়া, করপুটে প্রণাম করিলা
যথা বিধি । দেখি বিশ্বকর্মায় বাসব
মহোদয় আশীষিয়া কহিতে লাগিলা,—
“স্বাগত, হে দেব-শিল্পি । মরুভূমে যথা
তৃষাকুল জন সুখী সলিল পাইলে,
তব দরশনে আজি আনন্দ আমার
অসীম ! স্বাগত, দেব, শিল্পি-চূড়ামণি ।
দৈববলে বলী ছই দানব, হুর্জয়
সমরে, অমরপুরী গ্রাসিয়াছে আসি
হায়, গ্রাসে রাহু যথা সুধাংশু-মণ্ডলী ।
ধাতার আদেশ এই শুন মহামতি ।
‘আনি বিশ্বকর্মায়, হে দেবগণ, গড়
বামায়, অঙ্গনাকুলে অতুলা জগতে ।
ত্রিলোকে আছয়ে যত স্থাবর, জঙ্গম,
ভূত, সবা হইতে লইয়া তিল তিল,
সৃজ এক প্রমদারে—ভবপ্রমোদিনী ।
তাহা হতে হবে নষ্ট ছষ্ট অমরারি’ ।”

শুনি দেবেশ্বের বাণী শিল্পীস্র অমনি
নমিয়া দিক্‌পালদলে বসিলেন ধ্যানে ;
নীরবে বেড়িলা দেবে যত দেবপতি ।

আরম্ভিলা মহাতপঃ, মহামন্ত্রবলে

আকর্ষিতা স্থাবর, জঙ্গম, ভূত বত
 ব্রহ্মপুরে শিল্পিবর । যাহারে স্মরিতা
 পাইলা তখনি তারে । পদ্যদ্বয় লয়ে
 গড়িলেন বিশ্বকর্মা রাক্ষা পা ছুখানি ।
 বিদ্যুতের রেখা দেব লিখিতা তাহাতে
 যেন লাক্ষারস-রাগ । বনস্থল-বধু
 রক্তা উরুদেশে আসি করিতা বসতি ;
 সুমধ্যম মৃগরাজ দিতা নিজ মাঝা ;
 খগোল নিতম্ব-বিশ্ব ; শোভিল তাহাতে
 মেখলা, গগনে, মরি, ছায়াপথ যথা ।
 গড়িলেন বাহু-যুগ লইয়া মৃগালে ।
 দাড়িয়ে কদম্বে হৈল বিষম বিবাদ ;
 উভয়ে চাহিল আসি বাস করিবারে
 উরস-আনন্দ-বনে ; সে বিবাদ দেখি
 দেব-শিল্পী গড়িলেন মেরু-শৃঙ্গাকারে
 কুচযুগ । তপোবলে শশাঙ্ক স্মৃতি
 হইলা বদন দেব অকলঙ্ক ভাবে ;
 ধরিল কবরীরূপ কাদম্বিনী ধনী,
 ইন্দ্রচাপে বানাইয়া মনোহর সিঁথি ।
 জলে যে তারা-রতন উষার ললাটে,
 তেজঃপুঞ্জ, ছুইখান করিয়া তাহারে
 গড়াইলা চক্ষুদ্বয়, যদিও হরিণী
 রাখিলেক দেবপদে আনি নিজ আঁখি ।
 গড়িলা অধর দেব বিশ্বফল দিয়া,
 মাখিয়া অমৃতরসে ; গজ-মুক্তাবলী
 শোভিল রে দস্তুরূপে বিশ্ব বিমোহিয়া ।
 আপনি রতি-রঞ্জন নিজ ধনু ধরি
 ভুরুছলে বসাইলা নয়ন উপরে ;
 তা দেখিয়া বিশ্বকর্মা হাসি কাড়ি নিলা
 তুণ তাঁর ; বাছি বাছি সে তুণ হইতে

ধরতর ফুল-শর, নয়নে অর্পিতা
 দেব-শিল্পী । বসুন্ধরা নানা রত্ন-সাজে
 সাজাইলা বরবপু, পুষ্পলাবী যথা
 সাজায় রাজেন্দ্রবাল্য কুমুমভূষণে ।
 চম্পক, পঙ্কজপর্ণ, সুবর্ণ চাহিল
 দিতে বর্ণ বরাক্রমে ; এ সবারে ত্যজি,—
 হরিতালে শিল্পিবর রাগিলা স্ততমু ।
 কলরবে মধুদূত কোকিল সাধিল
 দিতে নিজ মধু-রব ; কিন্তু বীণাপাণি,
 আনি সঙ্গ রঙ্গে রাগ-রাগিণীর কুল,
 রসনায় আসন পাতিলা বাগীশ্বরী ।
 অমৃত সঞ্চারি তবে দেব-শিল্পি-পতি
 জীবাইলা কামিনীরে ;—সুমোহিনী-বেশে
 দাঁড়াইলা প্রভা যেন, আহা, মূর্ত্তিমতী ।

হেরি অপরূপ কাস্তি আনন্দ-সলিলে
 ভাসিলেন শচীকাস্ত ; পবন অমনি,
 প্রফুল্ল কমলে যেন পাইয়া, স্বনিলা
 সুস্বনে । মোহিত কামে মুরজামোহন,
 মনে মনে ধন-প্রাণ সঁপিতা বামারে ।
 শাস্ত জলনাথ যেন শাস্তি-সমাগমে ।
 মহাসুখী শিখিধ্বজ, শিখিবর যথা
 হেরি তোরে, কাদস্থিনি, অনন্থরতলে ।
 তিমির-বিলাসী যম হাসিয়া উঠিলা,
 কৌমুদিনী-প্রমদায় হেরি মেঘ যথা
 শরদে । সাবাসি, ওহে দেব-শিল্পি গুণি ।
 ধাতাবরে, দেববর, সাবাসি তোমারে ।

হেন কালে,—বিধির অদ্বুত লীলাখেলা
 কে পারে বুঝিতে গো এ ব্রহ্মাণ্ড-মণ্ডলে ।—
 হেন কালে পুনর্ব্বার হৈল দৈববাণী ;—
 “পাঠাও, হে দেবপতি, এ রমা বামারে,

(অনুপমা বামাকুলে)—যথা অমরারি
 সূন্দ উপসুন্দাসুর ; আদেশ অনঙ্গে
 যাইতে এ বরাজনা সহ সঙ্গে মধু,
 ঋতুরাজ । এ রূপের মাধুরী হেরিয়া
 কাম-মদে মাতি দৈত্য মরিবে সংগ্রামে ।
 তিল তিল লইয়া গড়িলা সূন্দরীরে
 দেব-শিল্পী, তেঁই নাম রাখ তিলোত্তমা ।”—

শুনিয়া দেবেন্দ্রগণ আকাশ-সম্ভবা
 সরস্বতী-ভারতী, নমিলা ভক্তিভাবে
 সাষ্টাঙ্গে । তৎপরে সবে প্রশংসা করিয়া
 বিদায় করিলা বিশ্বকর্মা শিল্পী-দেবে ।
 প্রণমি দিকপাল-দলে বিশ্বকর্মা দেব
 চলি গেলা নিজ দেশে । সুখে শচীপতি
 বাহিরিলা, সঙ্গে ধনী অতুলা জগতে,—
 যথা সুরাসুর যবে অমৃত-বিলাসে
 মথিলা সাগরজল, জলদলপতি
 ভুবন-আনন্দময়ী ইন্দিরার সাথে ।

ইতি ত্রীতিলোত্তমাসম্ভবে কাব্যে সম্ভবো নাম
 তৃতীয় সর্গ ।

চতুর্থ সর্গ

সুবর্ণ বিহঙ্গী যথা, আদরে বিস্তারি
পাখা,—শক্র-ধনু-কাস্তি আভায় যাহার
মলিন,—যতনে ধনৌ শিখায় শাবকে
উড়িতে, হে জগদম্বে, অম্বর-প্রদেশে ;—
দাসেরে করিয়া সঙ্গ রঙ্গে আজি তুমি
ভ্রমিয়াছ নানা স্থানে ; কাতর সে এবে,
কুলায়ে লয়ে তাহারে চল, গো জননি !
সফল জনম মম ও পদ-প্রসাদে,
দয়াময়ি ! যথা কুস্তী-নন্দন-পৌরব,
ধীর যুধিষ্ঠির, সশরীরে মহাবলী
ধর্মবলে প্রবেশিলা স্বর্গ, তব বরে
দীন আমি দেখিনু, মানব-অঁখি কভু
নাহি দেখিয়াছে যাহা ; শুনিবু ভারতী,
তব বীণা-ধ্বনি বিনা অতুলা জগতে !
চল ফিরে যাই যথা কুসুম-কুস্তলা
বসুধা । কল্পনা,—তব হেমাঙ্গী সঙ্গিনী,—
দান করিয়াছে যারে তোমার আদেশে
দিব্য-চক্ষু, ভুল না, হে কমল-বাসিনি,
রসিতে রসনা তার তব সুধা-রসে ।
বরষি সঙ্গীতামৃত মনৌষী তুষিবে,—
এই ভিক্ষা করে দাস, এই দীক্ষা মাগে
যদি গুণগ্রাহী যে, নিদাঘ-রূপ ধরি,
আশার মুকুল নাশে এ চিত্তকাননে,
সেও ভাল ; অধমে, মা, অধমের গতি ।—
ধিক্ সে যাচঞা,—ফলবতী নীচ কাছে ।

মহানন্দে মহেশ্ব সসৈন্তে মহামতি
উত্তরিল যথা বসে বিক্র্য গিরিবর

কামরূপী,—হে অগস্ত্য, তব অনুরোধে
 অত্য়পি অচল ! শত শত শৃঙ্গ শিরে,
 বীর বীরভদ্র-শিরে জটাজুট যথা
 বিকট ; অশেষ দেহ শেষের যেমনি ।
 দ্রুতগতি শূন্যপথে দেবরথ, রথী,
 মাতঙ্গ, তুরঙ্গ, যত চতুরঙ্গ-দল
 আইলা, কঞ্চুক তেজঃপুঞ্জ উজ্জলিয়া
 চারি দিক্ । কাম্য নামে নিবিড় কানন—
 খাণ্ডব-সম, (পাণ্ডব ফাস্তনির গুণে
 দহি হবির্বহ যাহে নীরোগী হইলা)—
 সে কাননে দেবসেনা প্রবেশিলা বলে
 প্রবল । আতঙ্কে পশু, বিহঙ্গম আদি
 আশু পলাইল সবে ঘোরতর রবে,
 যেন দাবানল আসি, গ্রাসিবার আশে
 বনরাজী, প্রবেশিল সে গহন বনে ।—
 কাতারে কাতারে সেনা প্রবেশিল আসি
 অরণ্যে, উপাড়ি তরু, উপাড়ি ব্রততী,
 ঝড় যথা, কিস্বা করিযুথ, মস্ত মদে ।
 অধীর সত্রাসে ধীর বিক্র্য মহীধর,
 শীঘ্র আসি শচীকাস্ত-নমুচিসুদন-
 পদতলে নিবেদিলা কৃতাজলিপুটে,—
 “কি কারণে, দেবরাজ, কোন্ অপরাধে
 অপরাধী তব পদে কিঙ্কর ? কেমনে
 এ অসহ ভার, প্রভু, সহিবে এ দাস ?
 পাঞ্চজন্ম-নিবাদক প্রবঞ্চি বলিরে
 বামনরূপে যেরূপ, হায়, পাঠাইলা
 অতল পাতালে তারে, সেই রূপ বুঝি
 ইচ্ছা তব, সুরনাথ, মজাইতে দাসে
 রসাতলে !” উত্তরিলা হাসি দেবপতি
 অসুরারি ;—“যাও, বিক্র্য, চলি নিজ স্থানে

অভয়ে ; কি অপকার তোমার সম্ভবে
মোর হাতে ? ভূজবলে নাশিয়া দিতিজে
আজি, উপকার, গিরি, তোমার করিব,
আপনি হইব মুক্ত বিপদ হইতে ;—
তেঁই হে আইয়ু মোরা তোমার সদনে ।”

হেন মতে বিদাইয়া বিক্র্য মহাচলে,
দেব-সৈন্ত-পানে চাহি কহিলা গস্তীরে
বাসব ; “হে সুরদল, ত্রিদিব-নিবাসি,
অমর ! হে দিতিসুত-গর্ভ-ধর্ষকারি !
বিধির নির্ধ্বজে, হায়, নিরানন্দ আজি
তোমা সবে ! রণ-স্থলে বিমুখ যে রথী,
কত যে ব্যথিত সে তা কে পারে বর্ণিতে ?
কিন্তু দুঃখ দূর এবে কর, বীরগণ !
পুনরায় জয় আসি আশু বিরাজিবে
এ দেব-কেতনোপরে । ঘোরতর রণে
অবশ্য হইবে ক্ষয় দৈত্যচয় আজি ।
দিয়াছি মদনে আমি, বিধির প্রসাদে,
যে শর,—কে সহরিতে সে অব্যর্থ শরে ?
লয়ে তিলোসুমায়—অতুলা ধনী রূপে—
ঋতুপতি সহ রতিপতি সর্ব-জয়ী
গেছে চলি যথায় নিবাসে দেব-অরি
দানব ! থাকহ সবে সুসজ্জ হইয়া ।
সুন্দ উপসুন্দ যবে পড়িবে সমরে,
অমনি পশিব মোরা সবে দৈত্য-দেশে
বায়ুগতি, পশে যথা মদকল করী
নলবনে, মলদলে দলি পদতলে ।”

শুনি সুরেন্দ্রের বাণী, সুরসৈন্ত যত
ছছকারি নিকোষিলা অগ্নিময় অসি
অযুত, আগ্নেয় তেজে পুরি বনরাজী ।
টঙ্কারিলা ধনু ধনুর্ধর-দল বলী

রোষে ; লোকে শূল শূলী,—হায়, ব্যগ্র সবে
 মারিতে মরিতে রণে—যা থাকে কপালে !
 ঘোর রবে গরজিলা গজ ; হয়ব্যুহ
 মিশাইলা হেঘোরব সে রবের সহ !
 শুনি সে ভীষণ শব্দ দম্ভুজ চূর্ণ্যতি
 হীনবীর্য্য হরে ভয়ে প্রমাদ গণিল
 অমরারি, যথা শুনি খগেন্দ্রের ধ্বনি,
 ত্রিয়মাণ নাগকুল অতল পাতালে !

হেন কালে আচম্বিতে আসি উত্তরিলা
 কাম্যবনে নারদ, দীদিবি রবি যেন
 দ্বিতীয় । হরবে বন্দি দেব-ঋষিবরে,
 কহিলেন হাসি ইন্দ্র—দেবকুলপতি—
 “কি কারণে এ নিবিড় কামনে, নারদ
 তপোধন, আগমন তোমার গো আজি ?
 দেখ চারি দিকে, দেব, নিরীক্ষণ করি
 ক্ষণকাল ; খরতর-করবাল-আভা,
 হবির্বহ নহে যাহে উজ্জ্বল এ শূলী ;—
 নহে যজ্ঞধুম ও,—ফলক সারি সারি
 স্তব্ধমণ্ডিত,—অগ্নিশিখাময় যেন
 ধূমপুঞ্জ, কিন্না মেঘ,—তড়িত-জড়িত ।”

আশীষি দেবেশে, হাসি দেব-ঋষিবর
 নারদ, উত্তরহলে কহিলা কৌতুকে ;—
 “তোমা সম, শচীপতি, কে আছে গো আজি
 তাপস ? যে কাল-অগ্নি আলি চারি দিকে
 বসিয়াছ তপে, দেব, দেখি কাঁপি আমি
 চিরতপোবনবাসী ! অবশ্য পাইবে
 মনোনীত বর তুমি ; রিপুঘর তব
 ক্ষয় আজি, সহস্রাক্ষ, কহিছু তোমারে ।”

সুধিলা সুরসেনানী সুমধুর স্বরে
 অশ্রুসরি ;—“কৃপা করি কহ, মুনিবর,

ভ্রাতৃভেদ ভিন্ন অন্য পথ কি কাবণে
 রুদ্ধ শমনের পক্ষে নাশিতে দানব-
 দল-ইন্দ্র সুন্দ উপসুন্দ মন্দমতি ?
 যে দস্তোলা তুলি করে, নাশিলা সমরে
 বৃত্রাসুরে সুরপতি ; যে শরে তারকে
 সংহারিহু রণে আমি ;—কিসের কাবণে
 নিরস্ত সে সব অস্ত্র এ দৌহার কাছে ?
 কার বরবলে, প্রভু, বলী দিতি-সুত ?”

উত্তর করিলা তবে দেবর্ষি নারদ ;—

“ভকত-বৎসল যিনি, তাঁর বলে বলী
 দৈত্যদ্বয় । শুন দেব, অপূর্ব কাহিনী ।
 হিরণ্যকশিপু দৈত্য, যাহারে নাশিলা
 চক্রপাণি নরসিংহ-রূপে, তার কুলে
 জন্মিল নিকুন্ত নামে সুরপুররিপু,
 কিন্তু, বজ্রি, তব বজ্র-ভয়ে সदा ভীত
 যথা গরুড়ান্ শৈল । তার পুত্র দৌহে
 সুন্দ উপসুন্দ—এবে ভুবন-বিজয়ী,
 এই বিক্র্যাচলে আসি ভাই দুই জন
 করিল কঠোর তপঃ ধাতার উদ্দেশে
 বহুকাল । তপে তুষ্ট সदा পিতামহ ;
 “বর মাগ” বলি আসি দরশন দিলা ।
 যথা সরঃসুপ্তপদ্ম রবি দরশনে
 প্রফুল্লিত, বিরিকিরে হেরি দৈত্যদ্বয়
 করযোড়ে মৃত্যুরে কহিতে লাগিল ;—
 “হে ধাতঃ, তে বরদ, অমর কর, দেব,
 আমা দৌহে । তব বর-সুধাপান করি,
 মৃত্যুঞ্জয় হব, প্রভু, এই ভিক্ষা মাগি ।”

হাসি কহিলেন তবে দেব সনাতন
 অজ,—“জন্মে মৃত্যু, দৈত্য । দিবস রজনী—
 এক যায় আর আসে,—সৃষ্টির বিধান ।

অন্য বর মাগ, বীর, যাহা দিতে পারি ।”

“তবে যদি,”—উত্তর করিল দৈত্যদ্বয়—

“তবে যদি অমর না কর, পিতামহ,
আমা দৌহে, দেহ ভিক্ষা, তব বরে যেন
ভ্রাতৃভেদ ভিন্ন অন্য কারণে না মরি ।”

“ওম্” বলি বর দিলা কমল-আসন ।

একপ্রাণ ছই ভাই চলিল স্বদেশে
মহানন্দে । যে যেখানে আছিল দানব,
মিলিল আসিয়া সবে এ দৌহার সাথে,
পর্বত-সদন ছাড়ি যথা নদ যবে
বাহিরায় হুহুকারি সিন্ধু-অভিমুখে
বীরদর্পে, শত শত জল-স্রোত আসি
মিশি তার সহ, বার্ষ্য বৃদ্ধি তার করে ।—

এইরূপে মহাবলী নিকুন্তু-নন্দন-

যুগ, বাহু-পরাক্রমে লভিয়াছে এবে
স্বর্গ ; কিন্তু স্বরা নষ্ট হবে চুষ্টমতি ।”

এতেক কহিয়া তবে দেবর্ষি নারদ
আশীষিয়া দেবদলে, বিদায় মাগিয়া,
চলি গেলা ব্রহ্মপুরে ধাতার সদনে ।
কাম্যবনে সৈন্য সহ দেবেন্দ্র রহিলা,
যথা সিংহ, হেরি দূরে বারণ-ঈশ্বরে,
নিবিড় কানন মাঝে পশি সাবধানে,
একদৃষ্টে চাহে বীর ব্যগ্রচিত্ত হয়ে
তার পানে । এই মতে রহিলেন যত
দেববৃন্দ কাম্যবনে বিক্ষোভ কন্দরে ।

হেথা মীনধ্বজ সহ মীনধ্বজ রথে,
বসন্ত-সারথি—রঙ্গে চলিলা সুন্দরী
দেবকুল-আশালতা । অতি-মন্দগতি,
চলিল বিমান শূন্যপথে, যথা ভাসে
স্বর্ণবর্ণ মেঘবর, অম্বর-সাগরে

যবে অস্তাচল-চূড়া উপরে দাঁড়িয়ে
কমলিনী পানে ফিরে চাহেন ভাস্কর
কমলিনী-সখা । যথা সে ঘনের সনে
সৌদামিনী, মীনধ্বজে তেমনি বিরাজে
অনুপমা রূপে বামা—ভুবন-মোহিনী ।
যথায় অচলদেশে দেব-উপবনে
কেলি করে সুন্দ উপসুন্দ মহাবলী
অমরারি, তিন জন তথায় চলিলা ।

হেরি কামকেতু দূরে, বসুধা সুন্দরী,
আইলা বসন্ত জানি, কুসুম-রতনে
সাজিলা ; সুবৃক্ষাথে সুখে পিকরল
আরম্ভিল কলস্বরে মদন-কৌর্টন ।
মুঞ্জরিল কুঞ্জবন, গুঞ্জরিল অলি
চারি দিকে ; স্বনস্বনে মন্দ সমীরণ,
ফুলকুল-উপহার সৌরভ লইয়া,
আসি সস্তাষিল সুখে ঋতুবংশ-রাজে ।
“হে সুন্দরি”—মুছ হাসি মদন কহিলা—
“ভীক, উন্মোলিয়া আঁখি,—নলিনী যেমনি
নিশা অবসানে মিলে কমল-নয়ন—
চেয়ে দেখে চারি দিকে ; তব আগমনে
সুখে বসন্তের সখী বসুন্ধরা সতী
নানা আন্তরণে সাজি হাসেন কামিনী,
নববধু বরিবারে কুলনারী যথা ।
তাজি রথ চল এবে—ওই দৈত্যবন ।
যাও চলি, সুহাসিনি, অস্তর হৃদয়ে ।
অস্তরীকে রক্ষা হেতু ঋতুরাজ সহ
ধাকিব স্তোমার সঙ্গে ; রক্ষে যাও চলি,
যথায় বিরাজে দৈত্যদয়, মধুমতি ।”

প্রবেশিলা কুঞ্জবনে কুঞ্জর-গামিনী
তিলোসুমা, প্রবেশয়ে বাসরে যেমতি

শরমে, ভয়ে কাতরা নবকুল-বধু
 লজ্জাশীলা । যুগুতি চলিলা সুন্দরী
 মুহুমুহুঃ চাহি চারি দিকে, চাহে যথা
 অজানিত ফুলবনে কুরঙ্গিনী ; কভু
 চমকে রমণী শুনি নূপুরের ধ্বনি ;
 কভু মরমর পাতাকুলের মর্ম্মরে ;
 মলয়-নিখাসে কভু ; হায় রে, কভু বা
 কোকিলের কুহুরবে ! গুঞ্জরিলে অলি
 মধু-লোভী, কাঁপে বামা, কমলিনী যথা
 পবন-হিল্লোলে ! এইরূপে একাকিনী
 ভ্রমিতে লাগিলা ধনী গহন কাননে ।
 সিহরিলে বিক্ষ্যাচল ও পদ-পরশে,
 সম্মোহন-বাণাঘাতে যোগীন্দ্র যেমতি
 চন্দ্রচূড় ! বনদেবী—যথায় বসিয়া
 বিরলে, গাঁথিতেছিল ফুল-রত্ন-মালা,
 (বরগুঞ্জমালা যথা গাঁথে ব্রজাঙ্গনা
 দোলাইতে কুঞ্জবিহারীর বরগলে)—
 হেরি সুন্দরীরে, হেরা অলকাস্ত তুলি,
 রহিলেন একদৃষ্টে চাহি তার পানে
 তথায়, বিশ্বয় সাধ্বী মানি মনে মনে ।
 বনদেব—তপস্বী—মুদিলা আঁধি, যথা
 হেরি সৌদামিনী ঘনপ্রিয়ায় গগনে
 দিনমণি । যুগরাজ কেশরী সুন্দর
 নিজ পৃষ্ঠাসন বীর সঁপিলা প্রণমি—
 যেন জগদ্ধাত্রী আত্মাশক্তি মহামায়ে ।

ভ্রমিতে ভ্রমিতে দূতী—অতুলা জগতে
 রূপে—উতরিলে যথা বনরাজী মাঝে
 শোভে সর, নভস্তল বিমল যেমতি ।
 কলকল স্বরে জল নিরন্তর ঝরি
 পর্কত-বিবর হতে, সৃজে সে বিরলে

জলাশয় । চারি দিকে শ্রাম তট তার
 শত-রঞ্জিত কুম্ভমে । উজ্জল দর্পণ
 বনদেবীর সে সর—খচিত রতনে ।
 হাসে তাহে কমলিনী, দর্পণে যেমনি
 বনদেবীর বদন । যুহু মন্দ রবে
 পবন-হিল্লোলে বারি উছলিছে কূলে ।
 এই সরোবর-তীরে আসি সীমন্তিনী
 (ক্রান্তা এবে) বসিলা বিরামলাভ-লোভে,
 রূপের আভায় আলো করি সে কানন ।
 ক্ষণকাল বসি বামা চাহি সর পানে
 আপন প্রতিমা হেরি—ভ্রাস্তি-মদে মাতি,
 একদৃষ্টে তার দিকে চাহিতে লাগিলা
 বিবশে ! “এ হেন রূপ”—কহিলা রূপসী
 যুহু স্বরে—“কারো আঁখি দেখেছে কি কছু ?
 ব্রহ্মপুরে দেখিয়াছি আমি দেবপতি
 বাসব ; দেবসেনানী ; আর দেব ষড়
 বীরশ্রেষ্ঠ ; দেখিয়াছি ইন্দ্রাণী সুন্দরী ;
 দেব-কুল-নারী-কুল ; বিভাধরী-দলে ;
 কিন্তু কার তুলনা এ ললনার সহ
 সাজে ? ইচ্ছা করে, মরি, কায় মন দিয়া
 কিঙ্করী হইয়া ঔর সেবি পা ছখানি ।
 বুঝি এ বনের দেবী,—মোরো দয়া করি
 দয়াময়ী—জল-তলে দরশন দিলা ।”

এতেক কহিয়া ধনী অমনি উঠিয়া
 নমাইলা শির—যেন পূজার বিধানে,
 প্রতিমূর্তি প্রতি ; সেও শির নমাইল ।
 বিস্ময় মানিয়া বামা কৃতাজলিপুটে
 যুহু স্বরে সুধিলা—“কে তুমি, হে রমণি ?”
 আচম্বিতে “কে তুমি ? কে তুমি, হে রমণি—
 হে রমণি ?” এই ধ্বনি বাজিল কাননে ।

মহা ভয়ে ভীতা দূতী চমকি চাছিল
চারি দিকে । হেন কালে হাসি সর্কৌতুকে,
মধু সহ রতি-বঁধু আসি দেখা দিল ।

“কাহারে ডরাও তুমি, ভুবন-মোহিনি ?”
(কহিলেন পুষ্পধনু) “এই দেখ আমি
বসন্ত-সামন্ত সহ আছি, সীমস্তিনি,
তব কাছে । দেখিছ যে বামা-মূর্ত্তি জলে,
তোমারি প্রতিমা, ধনি ; ওই মধুধনি,
তব ধনি প্রতিধনি শিখি নিনাদিছে ।
ও রূপ-মাধুরী হেরি, নারী তুমি যদি
বিবশা এত, রূপসি, ভেবে দেখ মনে
পুরুষকুলের দশা । যাও ঘরা করি ;—
অদূরে পাইবে এবে দেবারি দানবে ।”

ধীরে ধীরে পুনঃ ধনী মরালগামিনী
চলিলা কানন-পথে । কত বর্ণ-লতা
সাধিল ধরিয়া, আহা, রাঙা পা ছুখানি,
ধাকিতে তাদের সাথে ; কত মহীরুহ,
মোহিত মদন-মদে, দিলা পুষ্পাঞ্জলি ;
কত যে মিনতি স্তুতি করিলা কোকিল
কপোতীর সহ ; কত গুণ্ গুণ্ করি
আরাধিল অলি-দল,—কে পারে কহিতে ?
আপনি ছায়া সুন্দরী—ভানুবিলাসিনী—
তরুমূলে, ফুল কল ডালায় সাজায়ে,
দাঁড়াইলা—সখীভাবে বসিতে বামারে ;
নীরবে চলিলা সাথে সাথে প্রতিধনি ;
কলরবে প্রবাহিনী—পর্বত-ছহিতা—
সম্বোধিলা চন্দ্রাননে ; বনচর যত
নাচিল হেরিয়া দূরে বন-শোভিনীরে,
যথা, রে দণ্ডক, তোর নিবিড় কাননে,
(কত যে ভগ্নস্তা তোর কে পারে ধ্বংসিতে ?)

হেরি বৈদেহীরে—রঘুরঞ্জন-রঞ্জিনী !
 সাহসে সুরভি বায়ু, ত্যজি কুবলয়ে,
 মুহমূর্ছঃ অলকাস্ত উড়াইয়া কামী
 চুম্বিলা বদন-শশী ! তা দেখি কোঁতুকে
 অন্তরীক্ষে মধু সহ মদন হাসিলা।—
 এইরূপে ধীরে ধীরে চলিলা রূপসী।

আনন্দ-সাগরে মগ্ন দিতিসুত আজি
 মহাবলী। দৈববলে দলি দেব-দলে—
 বিমুখি অমরনাথে সন্মুখ-সমরে,
 ভ্রমিতেছে দেববনে দৈত্যকুলপতি।
 কে পারে আঁটিতে দৌহে এ তিন ভুবনে ?
 লক্ষ লক্ষ রথ, রথী, পদাতিক, গজ,
 অশ্ব ; শত শত নারী—বিশ্ব-বিনোদিনী,
 সঙ্গে সঙ্গে করে কেলি নিকুন্ত-নন্দন
 জয়ী। কোন স্থলে নাচে বীণা বাজাইয়া
 তরুণুলে বামাকুল, ব্রজবালী যথা
 শুনি মুরলীর ধ্বনি কদম্বের মূলে।
 কোথায় গাইছে কেহ মধুর সুরে।
 কোথায় বা চর্ক্য, চোয়, লেহু, পেয় রসে
 ভাসে কেহ। কোথায় বা বীরমদে মাতি,
 মল্ল সহ যুঝে মল্ল ক্ষিতি টলমলি।
 বারণে বারণে রণ—মহা ভয়ঙ্কর,
 কোন স্থলে। গিরিচূড়া কোথায় উপড়ি,
 হুহুকারি নভস্তলে দানব উড়িছে
 ঝড়ময়, উথলিয়া অম্বর-সাগর—
 যথা উথলয়ে সিদ্ধু স্বন্দি তিমিঙ্গল
 মীনরাজ—কোলাহলে পুরিয়া গগন।
 কোথায় বা কেহ পশি বিমল সলিলে,
 প্রমদা সহিত কেলি করে নানা মতে
 উন্নদ মদন-শরে। কেহ বা কুটীরে

কমল-আসনে বসে প্রাণসখী লয়ে,
 অলঙ্কারি কর্ণমূল কুবলয়-দলে ।
 রাশি রাশি অসি শোভে, দিবাকর-করে
 উদগীরি পাবক যেন । ঢাল সারি সারি—
 যথা মেঘপুঞ্জ—টাকে সে নিকুঞ্জবন ।
 ধনু, তুণ অগণ্য ; ত্রিশূলাকার শূল
 সর্ষভেদী । তা সবার নিকটে বসিয়া
 কথোপকথনে রত যোধ শত শত ।
 যে যারে সমরক্ষেত্রে প্রচণ্ড আঘাতে
 বিমুখিল, তার কথা কহে সেই জন ।
 কেহ কহে—সেনানীর কাটিনু কবজ ;
 কেহ কহে—মারি গদা ভীম যমরাজে
 খেদাইনু ; কেহ কহে—ঐরাবত-শুঁড়ে
 চোক্ চোক্ হানি শর অস্থিরিনু তারে ।
 কেহ বা দেখায় দেব-আভরণ ; কেহ
 দেব-অস্ত্র ; দেব-বস্ত্র আর কোন জন ।
 কেহ ছুঁষ্ট তুঁষ্ট হয়ে পরে নিজ শিরে
 দেবরথী-শিরচূড় ।—এইরূপে এবে
 বিহরয়ে দৈত্য-দল—বিজয়ী সমরে ।
 হে বিভো, জগতযোনি, দয়াসিন্ধু তুমি ;
 তেঁই ভবিতব্যে, দেব, রাখ গো গোপনে ।

কনক-আসনে বসে নিকুন্ত-নন্দন
 স্নন্দ উপস্নন্দাস্বর । শিরোপরি শোভে
 দেবরাজ-ছত্র, তেজে আদিত্য-আকৃতি ।
 বীতিহোত্র-মূর্ত্তি বীর বেড়ে শত শত
 দৈত্যদ্বয়ে, ঝক্‌মকি বীর-আভরণে,
 বীর-বীর্য্যে পূর্ণ সবে, কালকূটে যথা
 মহোরগ । বসে দৌহে কনক-আসনে
 পারিজাত-মালা গলে, অমুপম রূপে,
 হায় রে, দেবেশ্র যথা দেবকুল-মাঝে ।

চারি দিকে শত শত দৈত্য-কুল-পতি
নানা উপহার সহ দাঁড়ায় বিনত-
ভাবে, স্তম্ভসন্ন মুখে প্রশংসি হুজনে,
দৈত্য-কুল-অবতংস ! দূরে নৃত্য-করী
নাচে, নাচে তারাও যথা নভস্বলে
স্বর্ণময়ী । বন্দে বন্দী মহানন্দ মনে,—
“জয়, জয়, অমরারি, যার ভুজ-বলে
পরাজিত আদিতেয় দিতিসুত-রিপু
বজ্রী ! জয়, জয়, বীর, বীর-চূড়ামণি,
দানব-কুল-শেখর ! যার প্রহরণে,—
করী যথা কেশরীর প্রচণ্ড আঘাতে
ত্যাগি বন যায় দূরে,— স্বরীশ্বর আজি,
ত্যাগি স্বর, বিশ্বধামে ভ্রমিছে একাকী
অনাথ ! হে দৈত্য-কুল, উজ্জ্বল গো এবে
তুমি ! হে দানব-বালা, হে দানব-বধু,
কর গো মঙ্গল-ধ্বনি দানব-ভবনে !
হে মহি, হে মহীতল, তুমিও, হে দিব,
আনন্দ-সাগরে আজি মঙ্গ, ত্রিভুবন !
বাজাও মৃদঙ্গ রঙ্গে, বীণা, সপ্তস্বরী—
হুন্দুভি, দামামা, শৃঙ্গ, ভেরী, তুরী, বাঁশী,
শঙ্খ, ঘণ্টা, বাঁঝরী । বরিষ কুল-ধারা !
কঙ্করী, চন্দন আন, কেশর, কুম্ভুম !
কে না জানে দেব-বংশ পর-হিংসাকারী ?
কে না জানে ছুটমতি ইন্দ্র সুরপতি
অমরারি ? নাচ সবে তার পরাভবে,
মড়ক ছাড়িলে পুরী পৌরজন যথা ।”

মহানন্দে স্তম্ভ উপস্থানাসুর বলী
অমরারি, তুমি যত দৈত্যকুলেখরে
মধুর সম্ভাষে, এবে, সিংহাসন ত্যাগি,
উঠিলা,—কুম্ভবনে ভ্রমণ প্রয়াসে,

একপ্রাণ ছই ভাই—বাগর্থ যেমতি !
 “হে দানব,” আরম্ভিলা নিকুন্ত-কুমার
 সুন্দ,—“বীরদলশ্রেষ্ঠ, অমরমর্দন,
 যার বাহু-পরাক্রমে লভিয়াছি আমি
 ত্রিদিব-বিভব ; শুন, হে সুরারি রথী-
 ব্যূহ, যার যাহা ইচ্ছা, সেই তাহা কর ।
 চিরবাদী রিপু এবে জিনিয়া বিবাদে
 ঘোরতর পরিশ্রমে, আরাম সাধনে
 মন রত কর সবে ।” উল্লাসে দম্ভুজ,
 শুনি দম্ভুজেশ্বর-বাণী, অমনি নাদিল ।
 সে ভৈরব-রবে ভীত আকাশ-সম্ভবা
 প্রতিধ্বনি পলাইলা রড়ে ; মূর্ছা পায়ে
 খেচর, ভূচর সহ, পড়িল ভূতলে ।
 ধরধরি গিরিবর বিক্রা মহামতি
 কাঁপিলা, কাঁপিলা ভয়ে বসুধা সুন্দরী ।
 দূর কাম্যবনে যথা বসেন বাসব,
 শুনি সে ঘোর ঘর্ষর, ত্রস্ত হয়ে সবে,
 নীরবে এ গুঁর পানে লাগিলা চাহিতে ।
 চারি দিকে দৈত্যদল চলিলা কৌতুকে,
 যথা শিলীমুখ-বৃন্দ, ছাড়ি মধুমতী
 পুরী, উড়ে ঝাঁকে ঝাঁকে আনন্দে গুঞ্জরি
 মধুকালে, মধুভূষা তুষিতে কুসুমে ।

মঞ্জু কুঞ্জে বামাত্রাজরঞ্জন হুজন
 ভ্রমিলা, অশ্বিনী-পুত্র-যুগ সম রূপে
 অমুপম ; কিহা যথা পঞ্চবটী-বনে
 রাম রামানুজ,—যবে মোহিনী রাক্ষসী
 সূর্পণখা হেরি দৌহে, মাতিল মদনে ।

ভ্রমিতে ভ্রমিতে দৈত্য আসি উত্তরিলা
 যথায় কুলের মাঝে বসি একাকিনী
 তিলোত্তমা । সুন্দ পানে চাহিয়া সহসা

কহে উপসুন্দাসুর,—“কি আশ্চর্য্য, দেখ—
 দেখ, ভাই, পূর্ণ আজি অপূৰ্ব সৌরভে
 বনরাজী ! বসন্ত কি আবার আইল ?
 আইস দেখি কোন্ ফুল ফুটি আমোদিছে
 কানন ?” উত্তরে হাসি সুন্দাসুর বলী,—
 “রাজ-সুখে সুখী প্রজা ; তুমি আমি, রথি,
 সসাগরা বসুধারে দেবালয় সহ
 ভুজবলে জিনি, রাজা ; আমাদের সুখে
 কেন না সুখিনী হবে বনরাজী আজি ?”

এইরূপে ছই জন ভ্রমিলা কৌতুকে,
 না জানি কালরূপিণী ভুজজিনী রূপে
 ফুটিছে বনে সে ফুল, যার পরিমলে
 মত্ত এবে ছই ভাই, হায় রে, যেমতি
 বকুলের বাসে অলি মত্ত মধুলোভে ।

বিরাজিছে ফুলকুল-মাঝে একাকিনী
 দেবদূতী, ফুলকুল-ইন্দ্রাণী যেমতি
 নলিনী ! কমল-করে আদরে রূপসী
 ধরে যে কুসুম, তার কমনীয় শোভা
 বাড়ে শতগুণ, যথা রবির কিরণে
 মণি-আভা ! একাকিনী বসিয়া ভাবিনী,
 হেন কালে উতরিল দৈত্যদ্বয় তথা ।

চমকিলা বিধুমুখী দেখিয়া সন্মুখে
 দৈত্যদ্বয়ে, যথা যবে ভোজরাজবালী
 কুস্তী, ছর্কাসার মন্ত্র জপি সুবদনা,
 হেরিলা নিকটে হৈম-কিরীটী ভাস্করে ।
 বীরকুল-চূড়ামণি নিকুন্ত-নন্দন
 উভে ; ইন্দ্রসম রূপ—অতুল ভুবনে ।

হেরি বীরদ্বয়ে ধনী বিশ্বয় মানিয়া
 একদৃষ্টে দৌহা পানে লাগিলা চাহিতে,
 চাহে যথা সূর্য্যমুখী সে সূর্য্যের পানে ।

“কি আশ্চর্য্য ! দেখ, ভাই,” কহিল শূরেন্দ্র
সুন্দ : “দেখ চাহি, ওই নিকুঞ্জ-মাঝারে ।
উজ্জল এ বন বুঝি দাবাগ্নিশিখাতে
আজি ; কিহা ভগবতী আইলা আপনি
গৌরী ! চল, যাই ঘরা, পূজি পদযুগ ।
দেবীর চরণ-পদ্ম-সঙ্গে যে সৌরভ
বিরাজে, তাহাতে পূর্ণ আজি বনরাজী ।”

মহাবেগে ছুই ভাই ধাইলা সকাশে
বিবশ । অমনি মধু, মন্থে সস্তাষি,
মৃৎ স্বরে ঋতুবর কহিলা সস্বরে ;—
“হান তব ফুল-শর, ফুল-ধনু ধরি,
ধনুর্ধর, যথা বনে নিষাদ, পাইলে
যুগরাজে ।” অস্তুরীকে থাকি রতিপতি,
শরবৃষ্টি করি, দৌহে অস্থির করিলা,
মেঘের আড়ালে পশি মেঘনাদ যথা
প্রহারয়ে সীতাকান্ত উর্শ্বিলাবল্লভে ।

জর জর ফুলশরে, উভয়ে ধরিলা
রূপসীরে । আচ্ছন্নিল গগন সহসা
জীমূত । শোণিতবিন্দু পড়িল চৌদিকে ।
ঘোষিল নির্ধোষে ঘন কালমেঘ দূরে ;
কাঁপিলা বসুধা ; দৈত্য-কুল-রাজলক্ষ্মী,
হায় রে, পুরিলা দেশ হাহাকার রবে !

কামমদে মত্ত এবে উপসুন্দাসুর
বলী, সুন্দাসুর পানে চাহিয়া কহিলা
রোষে ; “কি কারণে তুমি স্পর্শ এ বামারে,
ভ্রাতৃবধু তব, বীর ?” সুন্দ উত্তরিলা—
“বরিমু কন্যায় আমি তোমার সম্মুখে
এখনি ! আমার ভার্য্যা গুরুজন তব ;
দেবর বামার তুমি ; দেহ হাত ছাড়ি ।”

যথা প্রজ্বলিত অগ্নি আহুতি পাইলে

আরো বলে, উপশুন্দ—হায়, মন্দমতি—
মহা কোপে কহিল—“রে অধর্ম-আচারি,
কুলাঙ্গার, আতৃবধু মাতৃসম মানি ;
তার অঙ্গ পরশিস্ অনঙ্গ-পীড়নে ?”

“কি কহিলি, পামর ? অধর্মাচারী আমি ?
কুলাঙ্গার ? ধিক্ তোরে, ধিক্, ছষ্টমতি,
পাপি । শৃগালের আশা কেশরীকামিনী
সহ কেলি করিবার,—ওরে রে বর্ষর ।”

এতেক কহিয়া রোষে নিছোষিলা অসি
শুন্দানন্দ, তা দেখিয়া বীরমদে মাতি,
হহঙ্কারি নিজ অস্ত্র ধরিলা অমনি
উপশুন্দ,—এহ-দোহে বিএহ-প্রয়াসী ।
মাতঙ্গিনী-প্রেম-লোভে কামার্ঘ্য যেমতি
মাতঙ্গ যুঝয়ে, হায়, গহন কাননে
রোষাবেশে, ঘোর রণে কুক্ষণে রণিলা
উভয়, ভুলিয়া, মরি, পূর্বকথা যত ।
তমঃসম জ্ঞান-রবি সতত আবরে
বিপত্তি । দৌহার অস্ত্রে ক্ষত হুই জন,
তিতি ক্ষিতি রক্তশ্রোতে, পড়িলা ভূতলে ।

কতক্ষণে শুন্দানন্দ চেতন পাইয়া,
কাতরে কহিল চাহি উপশুন্দ পানে ;
“কি কৰ্ম করিহু, ভাই, পূর্বকথা ভুলি ?
এত যে করিহু তপঃ ধাতায় তুষিতে ;
এত যে যুঝিহু দৌহে বাসবের সহ ;
এই কি তাহার ফল ফলিল হে শেষে ?
বালিবন্ধে সৌধ, হায়, কেন নির্মাইহু
এত যত্নে ? কাম-মদে রত যে ছষ্টমতি,
সতত এ গতি তার বিদিত জগতে ।
কিন্তু এই ছঃখ, ভাই, রহিল এ মনে—
রণক্ষেত্রে শত্রু জিনি, মরিহু অকালে,

মরে যথা যুগরাজ পড়ি ব্যাধ-কাণ্ডে ।”

এতেক কহিয়া, হায়, সুন্দাসুর বলী,
বিবাদে নিখাস ছাড়ি, শরীর ত্যজিয়া
অমরারি, যথা, মরি, গাঙ্গারীনন্দন,
নরশ্রেষ্ঠ, কুরুবংশ ধ্বংস গণি মনে,
যবে ঘোর নিশাকালে অশ্বখামা রথী
পাণ্ডব-শিশুর শির দিলা রাজহাতে ।

মহা শোকে শোকী তবে উপসুন্দ বলী
কহিলা ; “হে দৈত্যপতি, কিসের কারণে
লুটায় শরীর তব ধরণীর তলে ?
উঠ, বীর, চল, পুনঃ দলিগে সমরে
অমর । হে শুরমণি, কে রাখিবে আজি
দানব-কুলের মান, তুমি না উঠিলে ?
হে অগ্রজ, ডাকে দাস চির অমুগত
উপসুন্দ ; অন্ন দোষে দোষী তব পদে
কিঙ্কর ; ক্ষমিয়া তারে, হে বাসবজয়ি,
লয়ে এ বামারে, ভাই, কেলি কর উঠি ।”

এইরূপে বিলাপিয়া উপসুন্দ রথী,
অকালে কালের হস্তে প্রাণ সমর্পিলা
কর্মদোষে । শৈলাকারে রহিলা ছুজনে
ভূমিতলে, যথা শৈল—নীরব, অচল ।

সমরে পড়িল দৈত্য । কন্দর্প অমনি
দর্পে শঙ্খ ধরি ধীর নাদিলা গস্তীরে ।
বহি সে বিজয়নাদ আকাশ-সমুদ্র
প্রতিধ্বনি, রড়ে ধনী ধাইলা আশুগা
মহারজে । তুঙ্গ শৃঙ্গে, পর্বতকন্দরে,
পশিল স্বর-তরঙ্গ । যথা কাম্যবনে
দেব-দল, কতরূপে উতরিল। তথা
নিরাকারা দূতী । “উঠ,” কহিলা সুন্দরী,
“শীঘ্র করি উঠ, ওহে দেবকুলপতি ।

প্রাতঃভেদে কয় আজি দানব হুর্জয় ।”

যথা অগ্নি-কণা-স্পর্শে বারুদ-কণিক-
রাশি, ইরম্মদরূপে, উঠয়ে নিমিষে
গরজি পবন-মার্গে, উঠিলা তেমতি
দেবসৈন্য শূন্যপথে ! রতনে খচিত
ধ্বজদণ্ড ধরি করে, চিত্ররথ রথী
উন্মীলিলা দেবকেতু কোতুকে আকাশে ।
শোভিল সে কেতু, শোভে ধূমকেতু যথা
তারশির,—তেজে ভস্ম করি সুররিপু ।
বাজাইল রণবাণ্য বাণ্যকর-দল
নিকণে । চলিলা সবে জয়ধ্বনি করি ।
চলিলেন বায়ুপতি, খগপতি যথা
হেরি দূরে নাগবৃন্দ—ভয়ঙ্কর গতি ;
সাপটি প্রচণ্ড দণ্ড চলিলা হরবে
শমন ; চলিলা ধমুঃ টঙ্কারিয়া রথী
সেনানী ; চলিলা পাশী ; অলকার পতি,
গদা হস্তে ; স্বর্ণরথে চলিলা বাসব,
দ্বিষায় জিনিয়া দ্বিষাম্পতি দিনমণি ।
চলে বাসবীয় চমু জীমূত যেমতি
ঝড় সহ মহারড়ে ; কিম্বা চলে যথা
প্রমথনাথের সাথে প্রমথের কুল
নাশিতে প্রলয়কালে, ববস্বম রবে—
ববস্বম রবে যবে রবে শিঙ্গাধ্বনি ।

ঘোর নাদে দেবসৈন্য প্রবেশিল আসি
দৈত্যদেশে । যে যেখানে আছিল দানব,
হতাশ তরাসে কেহ, কেহ ঘোর রণে
মরিল । মুহূর্ত্তে, আহা, যত নদ নদী
প্রস্রবণ, রক্তময় হইয়া বহিল ।
শৈলাকার শবরাশি গগন পরশে ।
শকুনি গৃধিনী যত—বিকট মূরতি—

যুড়িয়া আকাশদেশ, উড়ে ঝাঁকে ঝাঁকে
মাংসলোভে । বায়ুসখা স্মখে বায়ু সহ
শত শত দৈত্যপুরী লাগিলা দহিতে ।

মরিল দানব-শিশু, দানব-বনিতা ।

হায় রে, যে ঘোর বাত্যা দলে তরু-দলে
বিপিনে, নাশে সে মুঢ় মুকুলিত লতা,
কুসুম-কাঞ্চন-কাস্তি ! বিধির এ লীলা ।

বিলাপী-বিলাপধ্বনি জয়নাদ সহ
মিশিয়া পুরিল বিশ্ব ভৈরব আরবে ।
কত যে মারিলা যম কে পারে বর্ণিতে ?
কত যে চূর্ণিলা, ভাঙ্গি তুঙ্গ শৃঙ্গ, বলী
প্রভঞ্জন ;—তীক্ষ্ণ শরে কত যে কাটিলা
সেনানী ; কত যে যুধনাথ গদাঘাতে
নাশিলা অলকানাথ ; কত যে প্রচেতা
পাশী ; হায়, কে বর্ণিবে, কার সাধ্য এত ?

দানব-কুল-নিধনে, দেব-কুল-নিধি
শচীকাস্ত, নিতাস্ত কাতর হয়ে মনে
দয়াময়, ঘোর রবে শঙ্খ নিনাদিলা
রণভূমে । দেবসেনা, কাস্ত দিয়া রণে
অমনি, বিনতভাবে বেড়িলা বাসবে ।

কহিলেন সুনাসীর গম্ভীর বচনে ;—
“সুন্দ-উপসুন্দাসুর, হে শুরেন্দ্র রথি,
অরি মম, যমালয়ে গেছে দৌহে চলি
অকালে কপালদোষে । আর কারে ডরি ?
তবে বৃথা প্রাণিহত্যা কর কি কারণে ?
নীচের শরীরে বীর কভু কি প্রহারে
অস্ত্র ? উচ্চ তরু—সেই ভস্ম ইরশ্মদে ।
যাক্ চলি নিজালয়ে দিতিস্মৃত যত ।
বিষহীন ফণী দেখি কে মারে তাহারে ?
আনহ চন্দনকাষ্ঠ কেহ, কেহ স্মৃত ;

আইস সবে দানবের প্রেতকর্ষ করি
যথা বিধি । বীর-কুলে সামান্ত সে নহে,
তোমা সবা যার শরে কাড়র সমরে ।
বিখনাশী বজ্রাগ্নিরে অবহেলা করি,
জিনিল যে বাহু-বলে দেবকুলরাজে,
কেমনে তাহার দেহ দিবে সবে আজি
খেচর ভুচর জীবে ? বীরশ্রেষ্ঠ যারা,
বীরারি পূজিতে রত সতত জগতে ।”

এতেক কহিলা যদি বাসব, অমনি
সাজাইলা চিতা চিত্ররথ মহারথী ।
রাশি রাশি আনি কাষ্ঠ সুরভি, ঢালিলা
ঘুত তাহে । আসি শুচি—সর্বশুচিকারী—
দহিলা দানব-দেহ । অমুম্বতা হয়ে,
সুন্দ-উপসুন্দাসুর-মহিষী রূপসী
গেলা ব্রহ্মলোকে,—দৌহে পতিপরায়ণা ।

তবে তিলোত্তমা পানে চাহি সুরপতি
জিষ্ণু, কহিলেন দেব যুহু মন্দস্বরে ;—
“তারিলে দেবতাকুলে অকুল পাথারে
তুমি ; দলি দানবেস্ত্রে তোমার কল্যাণে,
হে কল্যাণি, স্বর্গলাভ আবার করিহু ।
এ সুখ্যাতি তব, সতি, ঘুষিবে জগতে
চিরদিন । যাও এবে (বিধির এ বিধি)
সূর্যালোকে ; সুখে পশি আলোক-সাগরে,
কর বাস, যথা দেবী কেশব-বাসনা,
ইন্দুবদনা ইন্দিরা—জলধির তলে ।”

চলি গেলা তিলোত্তমা—তারাকারা ধনী—
সূর্যালোকে । সুরসৈন্য সহ সুরপতি
অমরাপুরীতে হর্ষে পুনঃ প্রবেশিলা ।
ইতি ত্রীতিলোত্তমাসম্বন্ধে কাব্যে বাসব-বিজয়ো নাম

চতুর্থ সর্গ ।

এহ সমাপ্ত ।

তিলোত্তমা-সম্ভব ।

(পুনর্নির্ধিত অংশ)

মধুসূদন “তিলোত্তমা-সম্ভব কাব্য আভ্যন্ত সংশোধিত কবিতার...মানস কবিতা-
ছিলেন ; কিন্তু সময়ভাবে...শেষ করিতে পারেন নাই, ...কিয়ৎকাল মাত্র লিখিয়া কাব্য
হইয়াছেন ।” (‘চতুর্দশপদী-কবিতাবলি’ ১ম সংস্করণের “প্রকাশকদিগের বিজ্ঞাপন”
পৃ ১/০) । ‘চতুর্দশপদী কবিতাবলি’র প্রথম সংস্করণের শেষ ভাগে “অসমাপ্ত
কাব্যাবলি” শিরোনাম দিয়া “তিলোত্তমাসম্ভবে”র এই অংশ সংযোজিত হয় । সেখান
হইতেই ইহা পুনর্নির্ধিত হইল ।

প্রথম সর্গ

ধবল নামেতে খ্যাত হিমাদ্রির শিরে
দেবাস্বা, ভীষণ-মূর্তি, অত্র-ভেদী গিরি,
অটল, ধবল-কায় ; ব্যোমকেশ যেন
উর্দ্ধবাহু শুভ্র-বেশে, মজি চিরযোগে,
যোগী-কুলে পূজ্য যোগী ।—কি নিকুঞ্জ-রাজী, ৫
কি তরু, কি লতা, কিবা ফল-ফুলাবলী,
আর আর শৈল-শিরে শোভে যা, মুঞ্জরী
মরকত-ময় স্বর্ণ-কিরীটের রূপে ;
না পরেন অচলেস্ত্র অবহেলি সবে,
বিমুখ ভবের স্মৃথে ভব-ইস্ত্র যেন ১০
জিতেস্ত্রিয় ! স্মৃনাদিনী বিহঙ্গিনী যত,
বিহঙ্গম স্মৃ-নিনাদী, অলি মধু-লোভী,
কভু নাহি ভ্রমে তথা ; সিংহ—বনরাজা,—
বন-লগুভগু-কারী শুণ্ডধর করী,—
গণ্ডার, শার্দূল, কপি,—বন-বাসী পশু,— ১৫
স্মৃলোচনা কুরঙ্গিনী, বন-কমলিনী,—
ফণিনী কুস্তলে মণি, ফণী বিষ-ভরা,
না যায় নিকটে তাঁর—বিকট-শেখরী ।
সত্তত, তিমিরময়, গভীর গহ্বরে,

কোলাহলে জল-দল মহা কোলাহলে, ২০

ভোগবতী শ্রোতস্বতী পাতালে যেমতি
কল্লোলিনী ! বহে বায়ু ভৈরব আরবে,
মহা কোপে লয়-রূপে, পূর্ণ তমোগুণে,
নিশ্বাস ছাড়ে যেন সর্ষ-নাশ-কারী !

কি দানব, কি মানব, যক্ষ, রক্ষঃ, বলী, ২৫
কি দানবী, কি মানবী, কিবা নিশাচরী,
সকলেরি অগম্য—হুর্গম হুর্গ যেন !

দিবা নিশি মেঘ-রাশি উড়ে চারি দিকে,
ভূতেশের সঙ্গে ভূত নাচে রঙ্গে যেন ।

এহেন বিজ্ঞান স্থানে দেব-কুল-পতি ৩০

বাসব, বসিয়া কেন একাকী, তা কহ,
পঙ্কজ-বাসিনি দেবি, এ তব কিঙ্করে ?

সুরাসুর সহ অহি অনন্ত, যে বলে

আনন্দে মন্দরে বাঁধি, সিন্ধুরে মথিলা

অমৃত-রসের আশে,—সেই বল-সম ৩৫

যাচি কৃপা, কর দয়া আজি অকিঞ্চনে,

বাগ্‌দেবি ! যতনে মথি বাক্যের সাগরে,

কবিতার সুধা যেন পাই তব বলে !

কর দয়া অভাজনে, বিশ্ব-বিমোহিনি !

অসীম মহিমা তব, হায়, দীন আমি,— ৪০

কিন্তু যে চন্দ্রের বাস চন্দ্রচূড়-চূড়ে,

জননি, শিশির-বিন্দু ক্ষুদ্র ফুল-দলে

লভে না কি আভা কভু তাঁর শোভা হতে ?

কোথা সে ত্রিদিব, যার ভোগ লভিবারে,

কঠোর তপস্যা নর করে যুগে যুগে, ৪৫

কত শত নরপতি রত অশ্বমেধে,

সগর রাজার বংশ ধ্বংস, মা, যে লোভে ?

কোথা সে অমরাবতী—পূর্ণ চির-সুখে ?

কোথা বৈজয়ন্ত-ধাম, রত্নময়ী পুরী,

তিলোত্তমাসম্ভব কাব্য : পুনর্লিখিত অংশ	৯১
মলিন প্রভায় যার প্রভাকর ভানু ?	৫০
কোথায় সে রাজ-ছত্র, রাজাসন কোথা, রবি-পরিধির আভা মেরু-শৈলোপরি !	
কোথায় নন্দন-বন, বসন্ত যে বনে বিরাজেন নিত্য সুখে ? পারিজাত কোথা, অক্ষয়-লাবণ্য ফুল ? ঋষি-মনোহরা	৫৫
কোথা সে উর্বশী, কহ ? কোথা চিত্রলেখা, জগত-জনের চিন্তে লেখা বিধুমুখী ? অলকা, তিলকা, রস্তা, ভুবন-মোহিনী ? মিশ্রকেশী, যার চারু কেশ দিয়া গড়ি নিগড়, বাঁধেন কাম স্বর্গ-বাসী জনে ?	৬০
কোথায় কিম্বর, কোথা বিদ্যধর যত ? গন্ধর্ব্ব, মদন-গর্ব্ব খর্ব্ব যার রূপে,— গন্ধর্ব্ব-কুলের রাজা চিত্ররথ রথী, কামিনীর মনোরথ, নিত্য অরি-দমী দৈত্য-রণে ? কোথা, মা, সে ভীষণ অশনি, যার ক্রুত ইরন্দে, গস্তীর গর্জনে, দেব-কলেবর কাঁপে থর থর করি, ভূধর অধীর ভয়ে, ভুবন চমকে আতঙ্কে ? কোথা সে ধমুঃ, ধমুঃ-কুল-মণি আভাময়, যার চারু রত্ন-কাস্তি-ছটা নবানীরদের শিরে ধরে শোভা, যথা শিখীর পুচ্ছের চূড়া রাখালের শিরে ? কোথায় পুঙ্কর, কোথা আবর্জক, দেবি, ঘনেখর ? কোথা, কহ, সারথি মাতলি ? কোথা সে সুবর্ণ-রথ, মনোরথ-গতি, যার স্থিরপ্রভা দেখি কণ-প্রভা লাজে অস্থিরা, লুকায় মুখ, কণ দিয়া দেখা, (কাদম্বিনী স্বজনীর গলা ধরি কাঁদি) অস্থরে ? কোথায় আজি ঐরাবত বলী,	৬৫
	৭০
	৭৫

গজেন্দ্র ? কোথায় হয় উচ্চৈঃশ্রবা, কহ, হয়েখর, আশুগতি যথা আশুগতি ? কোথায় পৌলোমী সতী অনন্ত-যৌবনা, দেবেন্দ্র-হৃদয়-সরে প্রফুল্ল নলিনী, ত্রিদিব-লোচনানন্দ, আয়ত-লোচনা	৮০
রূপসী ? কোথায় এবে স্বর্গ-কল্পতরু, কামদা বিধাতা যথা ; যে তরুর পদে আনন্দে নন্দন-বনে দেবী মন্দাকিনী বহেন, বিমল-আভা, কল কল রবে ? কোথা মূর্ত্তিমান্ রাগ, ছত্রিশ রাগিনী মূর্ত্তিমতী—নিত্য যারা সেবিত দেবেশে ? সে দেব-বিভব সব কোথা, কহ, এবে, কোথা সে দেব-মহিমা —দেবি বীণাপাণি ? ছরস্ত দানব-দ্বয়, দৈব-বলে বলী, বিমুখি সমুখ রণে দেব দেব-রাজে, পুরি দেবরাজ-পুরী ঘোর কোলাহলে, লুটি দেবরাজ-পুর-বৈভব, বিনাশি (দ্বেষ-বিষে জ্বলি) হায়, দেব-রাজ-পুরে সে পুরের অলঙ্কার, অহঙ্কারে আজি বসিয়াছে রাজাসনে দেব-রাজ-ধামে পামর ! যেমতি খাস রুদ্রের, প্রলয়ে বাতময়, উথলিলে জল-সমাকুলে, প্রবল তরঙ্গ-দল, অবহেলি রোধে, ধরার কবরী হতে ছিঁড়ি লয় কাড়ি সুবর্ণ কুসুম-দাম ; যে সুন্দর বপুঃ আনন্দে মদন-সখা সাজান আপনি দিয়া নানা ফুল-সাজ ; সে সুন্দর বপুঃ ফুল-সাজ-শূণ্য বগ্না করে অনাদরে,— গস্তীর ছঙ্কারে পশে রম্য বন-স্থলে ! দ্বাদশ বৎসর যুধি দিতিজারি যত,	৮৫ ৯০ ৯৫ ১০০ ১০৫

তিলোত্তমাসম্ভব কাব্য : পুনর্লিখিত অংশ	৯৩
হৃর্জয় দিতিজ-ভুজ-প্রতাপে তাপিয়া (হীন-বল দৈব-বলে) ভঙ্গ দিলা রণে আতঙ্কে । দাবাগ্নি যথা, সঙ্গ সখা বায়ু, হুহুকারে প্রবেশিলে গহন কাননে, হেরি ভীম শিখা-পুঞ্জ ধূম-পুঞ্জ মাঝে, চণ্ড মুণ্ড-মালিনীর লোল জিহ্বা যেন (রক্ত-বীজ-কুল-কাল !) আকুল রক্ত-রসে ; পরমাদ গণি মনে পলায় কেশরী মৃগেন্দ্র ; করীন্দ্র-বৃন্দ পলায় তরাসে উর্দ্ধশ্বাস ; মৃগাদন ধায় বায়ু-বেগে ; কুরঙ্গ শূশ্রুধর, ভুজঙ্গ চৌদিকে পলায় ; পলায় শূন্যে বিহঙ্গম উড়ি ; পলায় মহিষ-দল, রোষে রাঙা আঁখি, কোলাহলে পুরি দেশ ক্ষিতি টলমলি ; পলায় গণ্ডার, বন লণ্ডলণ্ড করি পলায়নে ; ধায় বাঘ ; ধায় প্রাণ লয়ে ভল্লুক বিকটাকার ; আর পশু যত বলবন্ত, কিন্তু ভয়ে বলশূন্য এবে ;— অব্যর্থ কুলিশে ব্যর্থ হেরি সে সমরে, পলাইয়া পরিহরি সমর কুলিনী পুরন্দর ; পলাইলা জল-দল-পতি পাশী, সর্বনাশী পাশে হেরি (দৈব-বলে) ত্রিয়মাণ, মহোরগ যেন মন্ত্র-তেজে । পলাইলা ঝড়াকারে বায়ু-কুল-পতি ; পলাইলা শিখি-পৃষ্ঠে শিখিধ্বজ রথী সেনানী ; মহিষাসনে সর্ব-অস্ত-কারী কৃতাস্ত, কৃতাস্ত-দূতে হেরিলে যেমতি সহসা, পলায় প্রাণী প্রাণ বাঁচাইতে । পলাইলা গদাধারী অলকার পতি, ব্যর্থ গদা হাতে, হায়, হুর্যোধন যথা	১১০ ১১৫ ১২০ ১২৫ ১৩০ ১৩৫

মিত্র ক্ষত্র-শূদ্র দেখি কুরুক্ষেত্রে, গেলা ১৪০
 (বিধাদে নিখাসি ঘন ।) জলাশয় পানে,
 একাকী, সহায়-হীন ।—পলাইলা এবে
 দেবগণ, রণভূমি ত্যজি অভিমানে ;
 পুরিল জগত দৈত্য জয় জয় নাদে,
 বসিল দেবারি ছুঁই দেব-রাজাসনে, ১৪৫
 হর-কোপানল যেন, মদনে দহিয়া,
 বিরহ-অনল-রূপে, ভৈরবে বেড়িল
 রতির কোমল হিয়া, হায়, পোড়াইতে
 সে হিয়া, কেন না রতি স্থাপি সে মন্দিরে
 নিত্যানন্দ মদনের মুরতি, সুন্দরী ১৫০
 পূজেন আদরে, প্রেম-ফুলাঞ্জলি দিয়া ।
 সুন্দ উপসুন্দাসুর, দ্বন্দ্বি সুর সহ
 লণ্ডভণ্ড করিল অখিল ভূমণ্ডলে ।

ইত্যাদি—

পরিশিষ্ট

দুরূহ শব্দ ও বাক্যাংশের ব্যাখ্যা

সর্গ পংক্তি

- ১ : ২ দেব-আত্মা—দেবতার আত্মাবিশিষ্ট। “অস্ত্যস্তরশ্চাং দিশি দেবতায়া
হিমালয়ো নাম নগাধিরাজঃ”—‘কুমারসম্ভব ।’
- ১৮ মণিকুম্ভলা—মণি শিরে বাহার ; কুম্ভল এখানে শির অর্থে ।
- ১৯ শেখর—শিখর, চূড়া ।
- ২৫ সর্কনাশকারী—লয়ের দেবতা মহাদেব ।
- ৩৬ শেষের—শেষ নাগের, অনন্ত নাগের ।
- ৪০ স্থাগুর—শিবের ।
- ১০৪ নগদল—হস্তিসমূহ (মধুসূদনের প্রয়োগ) ; নগজদল শুদ্ধ ।
- ১০৬ যুগাদন—ব্যাক্রবিশেষ, নেকড়ে বাঘ ।
- ১১৩ জীবনতরঙ্গ—জলের ঢেউ ।
- ১৪৪ পক্ষরাজ—পক্ষিরাজ ।
- ১৯৮ রজঃকাস্তি—রজতকাস্তি ; রজত অর্থে রজঃ মধুসূদন বহু স্থলে প্রয়োগ
করিয়াছেন ।
- ২০০ বিশদবসনা—শুভ্রবসনা ।
- ৩২৩ রঞ্জনের—রক্ত চন্দনের ।
- ৩৩৩ প্রফুল্লিত—প্রফুল্ল (মধুসূদনের প্রয়োগ) ।
- ৩৪১ অনন্ত-ঘোবন দেব—চিরঘোবনস্বরূপ দেব ।
- ৩৮৫ কন্দলী—কদলী অথবা ছত্রক-বিশেষ ।
- ৪৭১ শোভাঞ্জন—সজ্জিনা গাছ ।
- ৪৭২ বদরী ইত্যাদি—ভগবান্ বেদব্যাসের আশ্রমের নাম বদরিকাশ্রম ।
- ৪৮০ অশোক—বৈদেহি, হায় ইত্যাদি—সীতাদেবীকে রাবণ অশোকবনে
রাখিয়াছিল ।
- ৫২৬ নবীনা মালিকা—নবমল্লিকা ।
- ৫২৮ গন্ধ-মানন—গন্ধমাদন পর্বত ; অথবা গন্ধবিশিষ্ট কীটবিশেষ ।
- ২ : ১১১ কারণ-কিরণে—কারণ—সৃষ্টির আদিশক্তি, তাহার তেজে ।
- ১১৭ বিভাসে—বিভায় ; এক্রপ প্রয়োগ ২য় সর্গের ৫৫৭ পংক্তিতেও আছে ।
- ১৫৮ গন্ধঅস্ত-কুলপতি—পক্ষি-কুলপতি ।

সর্গ গংক্তি

- ২ : ২৫৩ প্রতিসরে—বৃত্তাকারে, মালার ছড়ার মত ।
 ৫১৫ চতুষ্কন্ধ—চতুরঙ্গ, সৈন্য ; ১ম সংস্করণে “চতুরঙ্গ” ছিল ।
 ৫৪৫ সেনা—দেবসেনা, কাৰ্ত্তিকেয়ের পত্নী ।
- ৩ : ১ তুরাসাহ—ইন্দ্র ।
 ২ প্রচেতাঃ—বক্রণ ।
 ৩১ রম-উরসে—রমণীর বক্ষে ।
 ৩৫ সদানন্দ সম—মহাদেবের মত ।
 ৪৪ অস্তুরিত—অস্ত্রনিহিত ।
 ৪৯ অশনায়—ক্ষুধায় ।
 ৫২ পরমত্তকারী—প্রমত্তকারী ।
 ৬০ ব্রহ্মার নিসর্গধারী—ব্রহ্মার স্বভাববিশিষ্ট অর্থাৎ সত্ত্বগুণময় ।
 ২২০ ধায়ে—ধাইয়া ।
 ২৬১ কৃত্তিকাকুলবল্লভ—“বল্লভ” সম্ভান অর্থে, কৃত্তিকাকুলবল্লভ—কাৰ্ত্তিকেয়
 ২৭৭ বসু-পূর্ণাগার—ধনপূর্ণাগার ।
 ২৭৯ মদন—বিভ্রমকারী ।
 ৪০৬ পুটে—পুটপাকে ।
 ৪৭২ বসন—বায়ু ।
 ৬০০ পুষ্পলাবী—পুষ্পচয়নকারিণী, মালিনী ।
 ৬০৪ রাগিলা—রঞ্জিত করিল ।
- ৪ : ৪ জগদম্বা—জগন্মাতা, সরস্বতী অর্থে (সঙ্ঘোধনে) ।
 ২৭ দীদিবি—দীপ্তিসম্পন্ন ।
 ৩৭০ স্বর—স্বর্গ ।
 ৪০৭-৮ মধুমতী পুরী—মোচাক ।
 ৫৮৮ সুনামোর—ইন্দ্র ।
 ৬০৯ শুচি—অগ্নি ।

মেঘনাদবধ কাব্য

[১৮৬৯ খ্রিষ্টাব্দে মুদ্রিত বর্ষ সংস্করণ হইতে]

মেঘনাদবধ কাব্য

মাইকেল মধুসূদন দত্ত

[১৮৬১ খ্রিষ্টাব্দে প্রথম প্রকাশিত]

সম্পাদক

শ্রীব্রজেন্দ্রনাথ বন্দ্যোপাধ্যায়
শ্রীসজনীকান্ত দাস

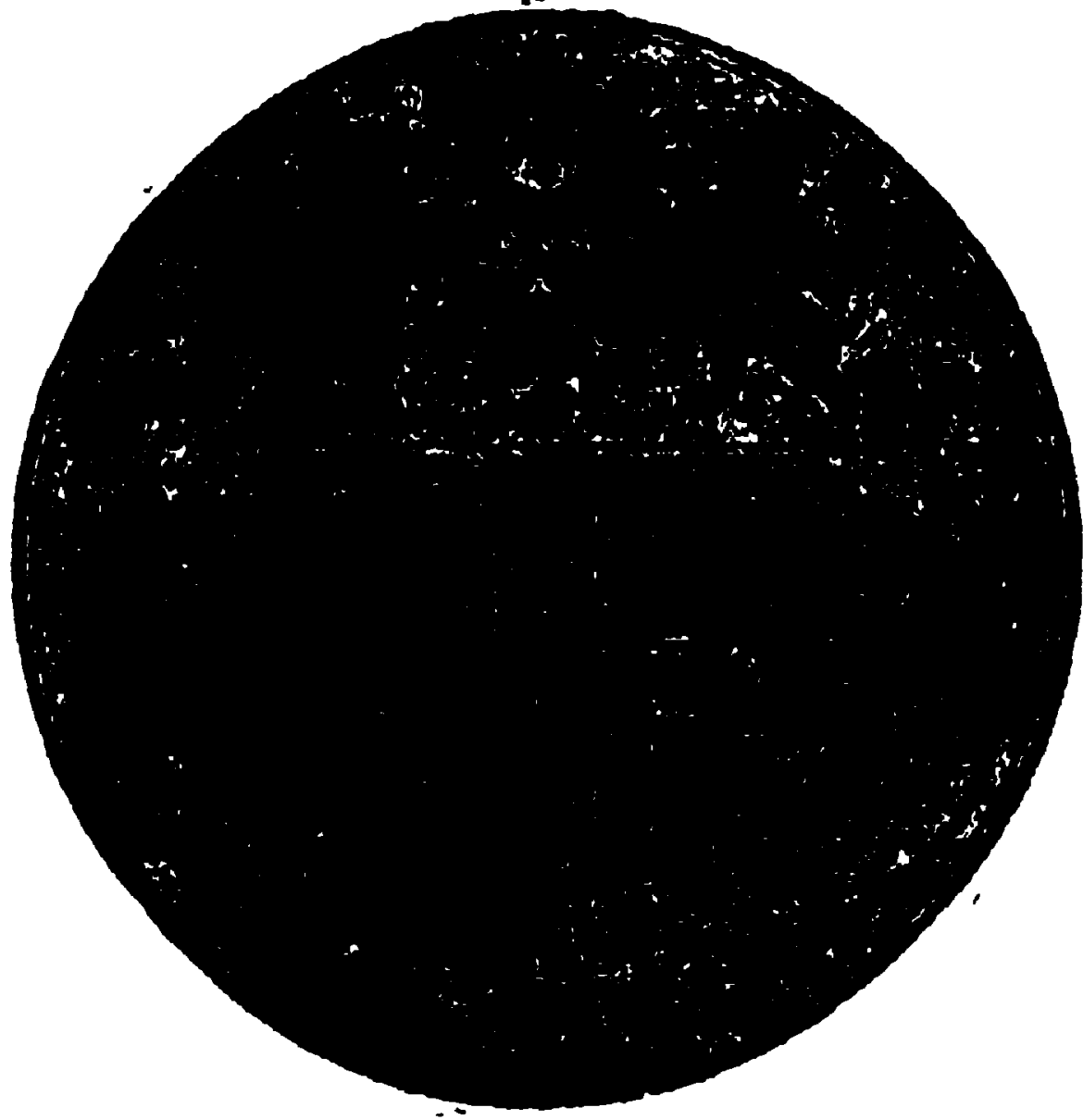

বঙ্গীয়-সাহিত্য-পরিষৎ

২৪৩১, আপার সারকুলার রোড

কলিকাতা-৬

প্রকাশক
শ্রীসদনন্দনাথ শর্মা
বঙ্গীয়-সাহিত্য-পরিষৎ

প্রথম পরিষৎ-সংস্করণ—বৈশাখ, ১৩৪৮ ; দ্বিতীয় মুদ্রণ—ভাদ্র, ১৩৫০ ;
তৃতীয় মুদ্রণ—আশ্বিন, ১৩৫২ ; চতুর্থ মুদ্রণ—ভাদ্র, ১৩৫৮

মূল্য চারি টাকা

মুদ্রাকর—শ্রীসদনন্দনাথ দাস
শনিরঙ্গম গ্রেস, ৫৭ ইন্ডিয়া স্ট্রিট, বেলগাছিয়া, কলিকাতা-৩৭

১০—১০।৯।৫১

ভূমিকা

[সম্পাদকীয়]

‘মেঘনাদবধ কাব্য’ মধুসূদনের সর্বশ্রেষ্ঠ কবিকীর্তি। তাঁহার আর কোনও রচনা যদি উত্তরকাল পর্য্যন্ত না পৌঁছিত, তাহা হইলেও শুধু এই একখানি কাব্যের সাহায্যে তিনি অমরতা লাভ করিতেন।

এই কাব্য রচনা ও প্রকাশের কোনও বিস্তৃত ধারাবাহিক বিবরণ পাওয়া যায় না; মধুসূদনের চিঠিপত্র হইতে যে খবর পাওয়া যায়, তাহা এই।—

১৮৬০ খ্রীষ্টাব্দের ২৪এ এপ্রিল ৬ নং লোয়ার চীংপুর রোড হইতে বন্ধু রাজনারায়ণ বসুকে মধুসূদন লিখিয়াছিলেন—

The subject you propose for a national epic [সিংহলবিজয়] is good—very good indeed. But I don't think I have as yet acquired a sufficient mastery over the "Art of poetry" to do it justice. So you must wait a few years more. In the meantime I am going to celebrate the death of my favourite Indrajit. Do not be frightened, my dear fellow, I won't trouble my readers with *vira ras* (বীররস). Let me write a few Epiclings and thus acquire a *pucca fist*....

I enclose the opening invocation of my "মেঘনাদ"—you must tell me what you think of it. A friend here, a good judge of poetry, has pronounced it magnificent.—‘জীবন-চরিত,’ পৃ. ৩১১-১৩, ৩১৬।

‘তিলোত্তমাসম্ভব কাব্য’র রচনা তখন শেষ হইয়াছে, কিন্তু পুস্তক মুদ্রিত হইয়া প্রকাশিত হয় নাই। মে মাসে উহা প্রকাশিত হয়। মধুসূদন যে পরীক্ষার ছলে ‘মেঘনাদবধ কাব্য’ আরম্ভ করিয়াছিলেন, উপরের পত্রাংশে তাহার আভাস আছে।

ঐ বৎসরের ১৫ই মে তারিখে রাজনারায়ণকে লেখা মধুসূদনের একটি পত্রে আমরা দেখিতে পাই—

I am going on with Meghanad by fits and starts. Perhaps the poem will be finished by the end of the year. I am glad you like the opening lines. I must tell you, my dear fellow, that though, as a jolly Christian youth, I don't care a pin's head for Hinduism, I love the grand mythology of our ancestors. It is full of poetry. A fellow with an inventive head can manufacture the most beautiful things out of it.—‘জীবন-চরিত,’ পৃ. ৩১৮।

১৪ই জুলাই মধুসূদন লিখিয়াছেন—

I have nearly done one-half of the Second Book of Meghanad. You shall see it in due time. It is not that I am more industrious than my neighbours ; I am at times as lazy a dog as ever walked on to legs ; but I have fits of enthusiasm that come on me, occasionally, and then I go like the mountain-torrent !...

...let me hear what favour the glorious son of Ravana finds in your eyes. He was a noble fellow, and, but for that scoundrel Bivishan, would have kicked the monkey-army into the sea. By the bye, if the father of our Poetry had given Ram human companions I could have made a regular Iliad of the death of Meghanad. As it is, you must not expect any battle scenes. A great pity !—‘জীবন-চরিত,’ পৃ. ৩২৪-৫ ।

পরবর্তী কয়েকটি পত্রে (রাজনারায়ণকে লিখিত) ‘মেঘনাদবধ কাব্য’ রচনা সম্বন্ধে অনেক খবর লিখিত হইয়াছে ; কিন্তু দুঃখের বিষয়, এই সকল পত্রের অধিকাংশ তারিখহীন। এইগুলি হইতে ‘মেঘনাদবধ কাব্য’ সম্পর্কিত অংশগুলি সঙ্কলন করিয়া এই ভূমিকায় পরে যোজিত হইয়াছে।

১৮৬০ খ্রীষ্টাব্দের ৩রা আগস্টের পত্রে মধুসূদন রাজনারায়ণকে লিখিয়াছেন—

I am so happy you like my Meghanad. I mean to extend it to 9 सर्गs. I have finished the second, and as soon as I can get a copy made, you shall have it. I hope the second Book will enchant you ! The name is “वरुणानी,” but I have turned out one syllable. To my ears this word is not half so musical as वरुणी, and I don't know why I should bother myself about Sanskrit rules.—‘জীবন-চরিত,’ পৃ. ৩০১ ।

রাজনারায়ণকে লিখিত ইহার পরের তারিখ-যুক্ত পত্র ১৮৬১ খ্রীষ্টাব্দের ২৯এ আগস্টের। মধ্যে কেশবচন্দ্র গঙ্গোপাধ্যায়কে দুইখানি পত্রে ‘মেঘনাদবধ’ রচনা ও প্রকাশ সম্বন্ধে তিনি লিখিয়াছিলেন :—

১৮৬০ খ্রীষ্টাব্দের ১লা সেপ্টেম্বর

...But I must first finish my Meghanad. That will take me some months.—‘জীবন-চরিত,’ পৃ. ৪৬৮ ।

১৮৬১ খ্রীষ্টাব্দের ১৬ই জানুয়ারি

The] first] five] books of Meghanad are ready ; you shall have your copy as soon as I can get hold of one to send you.—‘জীবন-চরিত,’ পৃ. ৪৭১ ।

১৮৬১ খ্রীষ্টাব্দের ২৯এ আগস্ট তারিখে রাজনারায়ণকে লিখিত পত্র হইতে বুঝা যায়, 'মেঘনাদবধ কাব্য' এই তারিখের পূর্বেই দুই খণ্ডে সম্পূর্ণ মুদ্রিত ও প্রকাশিত হইয়াছে।

১২৬৭ বঙ্গাব্দের ২২এ পৌষ (১৮৬১ খ্রীষ্টাব্দের ৪ঠা জামুয়ারি) 'মেঘনাদবধ কাব্য'র প্রথম খণ্ড প্রকাশিত হয়। উৎসর্গ-পত্র হইতে এই তারিখ প্রাপ্ত হওয়া যায়। প্রথম খণ্ড প্রথম পাঁচ সর্গ লইয়া; পৃষ্ঠা-সংখ্যা ছিল ১৩১। আমরা প্রথম সংস্করণ প্রথম খণ্ডের সম্পূর্ণাঙ্গ পুস্তক সংগ্রহ করিতে পারি নাই; আখ্যাপত্রহীন এক খণ্ড দেখিয়াছি। সুতরাং আখ্যা-পত্রটি উদ্ধৃত করিতে পারিলাম না। প্রথম সংস্করণের দ্বিতীয় খণ্ড (৬ হইতে ৯ সর্গ) প্রকাশিত হয় ১২৬৮ বঙ্গাব্দের প্রারম্ভে, ১৮৬১ খ্রীষ্টাব্দের প্রথমার্ধে; পৃষ্ঠা-সংখ্যা ১০৭। দ্বিতীয় খণ্ডের আখ্যা-পত্রটি এইরূপ—

মেঘনাদবধ কাব্য। / দ্বিতীয় খণ্ড। / শ্রী মাইকেল মধুসূদন দত্ত / প্রণীত। /

“—কৃতবাগ্‌দ্বারে বংশেশ্বিন্ পূর্কস্মিভিঃ, / মণৌবজ্জসমুৎকীর্ণে স্তম্ভস্তেবাভি মে
গতিঃ।” / রঘুবংশঃ। / কলিকাতা। / ত্রীযুত ঈশ্বরচন্দ্র বসু কোং বহুবাজারস্থ ১৮২
সংখ্যক / ভবমে ষ্ট্যান্‌হোপ্ যন্ত্রে যজ্জিত। / সন ১২৬৮ সাল। /

দিগম্বর মিত্র (রাজা) প্রথম সংস্করণের ব্যয়ভার বহন করেন বলিয়া মধুসূদন তাঁহাকে এই কাব্য উৎসর্গ করেন। উৎসর্গ-পত্রটি এইরূপ ছিল—

মঙ্গলাচরণ।

বন্দনীয় ত্রীযুক্ত দিগম্বর মিত্র মহাশয়,
বন্দনীয়বরেষু।

আর্য,—আপনি শৈশবকালাবধি আমার প্রতি যেরূপ অকৃত্রিম স্নেহভাব প্রকাশ করিয়া আসিতেছেন, এবং স্বদেশীয় সাহিত্যশাস্ত্রের অহুশীলন বিষয়ে আমাকে যেরূপ উৎসাহ প্রদান করিয়া থাকেন, বোধ হয়, এ অভিনব কাব্যকুসুম তাহার যথোপযুক্ত উপহার নহে। তবুও আমি আপনার উদারতা ও অমানিকতার প্রতি নৃষ্টিপাত করিয়া সাহস পূর্বক ইহাকে আপনার শ্রীচরণে সমর্পণ করিতেছি। স্নেহের চক্ষে কোন বস্তুই সৌন্দর্যবিহীন দেখায় না।

যখন আমি “তিলোত্তমাসম্ভব” নামক কাব্য প্রথম প্রচার করি, তখন আমার এমন প্রত্যাশা ছিল না, যে এ অমিচ্ছাকৃত ছন্দ এ দেশে হরার আদরণীয় হইয়া উঠিবেক; কিন্তু এখন সে বিষয়ে আমার আর কোন সংশয়ই নাই। এ বীজ অবসরকালেই সংক্ষেপে সংরোপিত হইয়াছে। বীরকেশরী মেঘনাদ, সুরসুন্দরী তিলোত্তমার ভার, পণ্ডিতমণ্ডলীর মধ্যে সমাদৃত হইলে, আমি এ পরিগ্রহ সকল বোধ করিব—ইতি।

কলিকাতা
২২শে পৌষ, সন ১২৬৭ সাল। }

দাস শ্রী মাইকেল মধুসূদন দত্তঃ।

বৎসরাধিক কালের মধ্যেই এই কাব্যের দ্বিতীয় সংস্করণ প্রয়োজন হয়। ১৮৬২ খ্রীষ্টাব্দের ৪ঠা জুন তারিখের একটি পত্রে (রাজনারায়ণকে লিখিত) আমরা দেখিতে পাই :

Meghanad is going through a second edition with notes, and a *real* B. A. has written a long critical preface, echoing your verdict—namely, that it is the first *doem* in the language. A thousand copies of the work have been sold in twelve months.

—পৃ. ৫২৮।

এই পত্র লিখিবার পাঁচ দিন মাত্র পরে ৯ই জুন তারিখে “ক্যাণ্ডিয়া” জাহাজযোগে মধুসূদন ইউরোপ যাত্রা করেন। কবি হেমচন্দ্র বন্দ্যোপাধ্যায় (“a *real* B. A.”) সম্পাদিত সটীক ‘মেঘনাদবধ কাব্য’ ছই খণ্ডে যথাক্রমে ১২৬৯ ও ১২৭০ সনে প্রকাশিত হয়। দ্বিতীয় সংস্করণে “মঙ্গলাচরণে”র তারিখ পরিবর্তিত হইয়া “২৫ সে ভাদ্র, সন ১২৬৯ সাল” করা হয়। হেমচন্দ্রের “মুখবন্ধে”র তারিখ ১০ই শ্রাবণ, ১২৬৯—অর্থাৎ দ্বিতীয় সংস্করণ—প্রথম খণ্ড ১৮৬২ খ্রীষ্টাব্দের সেপ্টেম্বর মাসে প্রকাশিত হয়, মধুসূদন তখন বিদেশে। দ্বিতীয় সংস্করণের পৃষ্ঠা-সংখ্যা ছিল—১ম খণ্ড, ৮/০ + ১৫১ ; ২য় খণ্ড ১২৮। “বঙ্গভূমির প্রতি” (“রেখো, মা, দাসেরে মনে”) কবিতাটি প্রথম খণ্ডে “মুখবন্ধে”র শেষে মুদ্রিত হইয়াছিল। হেমচন্দ্রের এই “মুখবন্ধ” পরবর্তী কালে চতুর্থ সংস্করণ হইতে আমূল পরিবর্তিত হইয়া “ভূমিকা” নামে প্রকাশিত হয় ; এই পরিবর্তনের তারিখ ১৩ই আশ্বিন, ১২৭৪ সাল (২৮ সেপ্টেম্বর ১৮৬৭)। বর্তমান সংস্করণে এই “ভূমিকা” মুদ্রিত হইয়াছে। “মুখবন্ধে” হেমচন্দ্র যাহা লিখিয়াছিলেন, তাহা হইতে ‘মেঘনাদবধ কাব্য’র লোকপ্রিয়তা বুঝা যায়। কিয়দংশ উদ্ধৃত করিতেছি—

গুণে মুখাবলোকন করিলে নবপ্রহতা স্ত্রীর ঘেরণ পুথোছোব হয়, এহ সম্পূর্ণ হইলে এহকর্তারও তাদৃশ আনন্দোডব হইয়া থাকে ; আর যেমন সেই শিশুসন্তান বাল্যনিবন্ধন রোগ পীড়া অতিক্রম করিয়া যৌবন প্রাপ্ত ও যশস্বী হইলে মায় আর আমদের সীমা থাকে না, লক্ষপ্রতিষ্ঠ এহমালা সন্দর্পনে এহকর্তারও যার পর নাই সুখী হন। কোম সহদয় ব্যক্তি আজি মেঘনাদবধ কাব্য রচয়িতার অগ্রমের সন্তুষ্টি অহুতব করিতে না পারেন ? অমিআকর হন্দে কবিতা রচনা করিয়া কেহ যে এত অল্পকালের মধ্যে এই অন্ত্যমকপ্রাণিত দেশে এমম ব্যাপক যশোলাভ করিবে এ কথা কার মনে ছিল ? কিন্তু কে না স্বীকার করিবে যে সেই অসম্ভাবিত কল আজি মাইকেল মধুসূদনের অস্ত কলিয়াছে। বৎসরের মাত্র হইল এই এহ প্রথমবার

মুদ্রিত হয় কিন্তু অতি অল্পকালের মধ্যেই ১০০০ খণ্ড পুস্তক পর্য্যবসিত হইয়া দ্বিতীয় বার মুদ্রাক্ষেপের প্রয়োজন হইয়াছে। প্রথমে কত লোক কতই বলিয়াছিল—কতই ভয় দেখাইয়াছিল—কতই নিন্দা করিয়াছিল; এমন কি, লেখক বয়ঃ এক মাস পূর্বে গ্রন্থকারের রচনা পাঠ করে নাই। কিন্তু সে দিন আর নাই।

মধুসূদন ১৮৬৭ খ্রীষ্টাব্দের ফেব্রুয়ারি মাসের গোড়ায় স্বদেশে প্রত্যাবর্তন করেন। ১৮৬২ হইতে ১৮৬৭ খ্রীষ্টাব্দের মধ্যে এই কাব্যের আর সংস্করণ না হইবার কারণ সম্ভবতঃ কবির অল্পপস্থিতি। তাঁহার কলিকাতায় পদার্পণের ছয় মাসের মধ্যেই তৃতীয় সংস্করণ ১ম খণ্ড প্রকাশিত হয় (২১ আগস্ট ১৮৬৭); পৃষ্ঠা-সংখ্যা ছিল ১৪৮। এই সংস্করণের দ্বিতীয় খণ্ড প্রকাশিত হইয়াছিল কি না জানা যায় না; সম্ভবতঃ প্রকাশিত হয় নাই। চতুর্থ ও পঞ্চম সংস্করণেরও মাত্র প্রথম খণ্ড বাহির হইয়াছিল। চতুর্থ সংস্করণ বাহির হয় ৩রা ডিসেম্বর ১৮৬৭ (পৃ. ১৭২) এবং পঞ্চম সংস্করণ বাহির হয় ১৬ই মার্চ ১৮৬৯ (পৃ. ১৭২)। হেমচন্দ্রের পরিবর্তিত “ভূমিকা” চতুর্থ সংস্করণ হইতেই বাহির হইতে থাকে।* ষষ্ঠ সংস্করণে সম্পূর্ণ কাব্যখানি দুই খণ্ড একত্রে (পৃ. ৩২০) ১৮৬৯ খ্রীষ্টাব্দের ২০এ জুলাই প্রকাশিত হয়। মধুসূদনের জীবিতকালে আর কোনও সংস্করণ হইয়াছিল বলিয়া আমাদের জানা নাই। আমরা বর্তমান গ্রন্থাবলীতে এই সংস্করণের পাঠই গ্রহণ করিয়াছি।

তৃতীয় সংস্করণ হইতে মধুসূদন এই গ্রন্থের “মঙ্গলাচরণ” বা উৎসর্গপত্রটি বর্জন করেন। ইউরোপে অবস্থানকালে তিনি দিগম্বর মিত্রের নিকট হইতে যে ব্যবহার প্রাপ্ত হইয়াছিলেন, তাহার ফলেই এইরূপ হইয়া থাকিবে।

‘মেঘনাদবধ কাব্য’ ও অমিত্রাক্ষর ছন্দ সম্পর্কে রাজনারায়ণকে লিখিত মধুসূদনের পত্রাবলীতে অনেক জ্ঞাতব্য ও কৌতূহলপ্রদ সংবাদ আছে। আমরা ‘জীবন-স্মৃতি’ (৪র্থ সং) হইতে সেগুলি সংগ্রহ করিয়া নিম্নে একত্র সন্নিবিষ্ট করিতেছি—

...You know I am "smit with the love of sacred song." There never was a fellow more madly after the Muses than your poor friend ! Night and day I am at them. So you must not lay aside Meghanad.

* ‘মধু-স্মৃতি’তে পৃ. ১৭৮। নগেন্দ্রবাবু লিখিয়াছেন, “তৃতীয় সংস্করণে হেমচন্দ্র উপরিউক্ত সমালোচনা পরিবর্তিত করিয়া প্রকাশ করেন।” ইহা যে ঠিক নহে, তাহা এই ভূমিকার তারিখ ও তৃতীয় সংস্করণের প্রকাশকাল দেখিলেই বুঝা যায়।

If you do, I shall begin to rave. 'The Muses before everything' is my motto! It won't cost you more than a couple of nights to get over it. I am anxious that the work should be finished by the end of the year, and I am anxious to know how far I have succeeded in getting into the true heroic style. Besides, my position, as a tremendous literary rebel, demands the consolation and the encouraging sympathy of friendship. I have thrown down the gauntlet, and proudly denounced those, whom our countrymen have worshipped for years, as impostors, and unworthy of the honours heaped upon them! I ought to rise higher with each poem. If you think the Meghanad destitute of merit, why! I shall burn it without a sigh of regret. —১৪ই জুলাই, ১৮৬০—পৃ. ৩২৩।

I have finished the First Book of Meghanad. You shall have it as soon as I can get somebody to make a fair copy for you. I intend to send you the poem, as I proceed with it in manuscript, so that I may have the advantage and benefit of your remarks and suggestions before going to press. I am positive you will read with care and attention what I send you. It is my ambition to engraft the exquisite graces of the Greek mythology on our own; in the present poem, I mean to give free scope to my inventing Powers (such as they are) and to borrow as little as I can from Valmiki. Do not let this startle you. You shan't have to complain again of the un-Hindu character of the Poem. I shall not borrow Greek stories but write, rather try to write, as a Greek would have done. Before I began this letter, I wrote the following opening lines for the Second Book of মেঘনাদ। These lines ought to give you some idea of the Episode that is to follow.

কি কারণে ত্যজি লঙ্কা কহ, শুভকরি,
সারদে, প্রবাসে বাস করে শুরমণি,
মেঘনাদ? কোন দেব, মোহের শৃঙ্খলে।
(কি না তুমি জান সতি?) বাধেন কুমার,
বন্দীসম, দূরে এবে—এ বিপত্তি কালে?
মদন সর্বদমন। যে বীরকেশরী—
বাহুজালে যুজানুর-অগ্নি, বজ্রপাণি,
কাতর, কন্দর্প, তার বীরদর্প হরি,
প্রেমভোরে বাধি দূরে রাখেন কোতুকে
মারামর মারানুভ-বিদিত জগতে।

You will at once see whom I imitate :

“Who of the gods impelled them to contend ?

Latona's son and Jove's...”—Cowper's Homer's Iliad.

Milton has imitated this—

“Who first seduced them to that foul revolt ?

The infernal serpent.”—Book I.—পৃ. ৩২৭-২৮ ।

Here is the First Book of the Meghanad. I hope you will find the writing legible ; you need not return the sheets, I have another copy by me. I need scarcely say that I shall look out with feverish anxiety to hear from you, and yet I should be sorry to hasten you. You must weigh every thought, every image, every expression, every line, and all this cannot be done in an hour. I believe I have convinced you that I am not one of those touchy fools who do not like to have their faults pointed out to them. By Jove, I court such candid and friendly criticism. Go to work without any misgiving old boy. Whether you place the brightest laurel-crown on his head (the brightest of all the crowns yet worn in Bengal,) or kick him out from the holy temple of fame as an impudent intruder, you will find your humble friend a very submissive dog ! I hope you will not spare anything in the shape of weak or unpoetical thoughts, weak and nerveless expressions, and rough lines.

You will find that your criticism on Tilottama has not fallen on barren ground. In the present work you will see nothing in the shape of “Erotic Similes” ; no silly allusions to the loves of the Lotus and the Moon ; nothing about fixed lightnings, and not a single reference to the “incestuous love of Radha.”...

I sent you a few lines, the other day, as the exordium of the Second Book of Meghanad. I have since changed my mind, and the second Book will be quite a different thing from what you probably expect. I have done nearly two hundred lines. I suppose you read the Bible. Well ! the stars in their course are fighting against Sisera. I am afraid there will be no Sudder Examination next year. It seems to be the decree of fate that I should write idle verses, and not make money. If nothing interrupts me, you may expect to see Meghanad finished by the end of the year. It is to be in five Books.

Adieu ! Write to me after you have read the verses carefully. You are welcome to show them to your friends, who, I trust, are, by this time, great admirers of Blank Verse ! In Calcutta, the sensation created is by no means inconsiderable. Hear what one critic says :—“I read your book with feelings of admiration and have

no hesitation in affirming that its poetry is of such high order that I have never seen anything like it yet attempted in Bengali." The writer is a Banian's assistant in a mercantile firm.—শ্রী. ৩২৩-৩১।

Several weeks ago I forwarded to your address the Second Book of Meghanad. How is it that you have not yet said a single word to me about it? I hope the packet reached you safe....

I have resumed Meghanad and am working away at the Third Book. If spared, I intend to lengthen this poem to ten Books and make it as complete an epic as I can. The subject is truly heroic; only the Monkeys spoil the joke—but I shall look to them. I also intend to publish the first five Books as soon as I can finish them, without waiting to complete the Poem. Let the public have a taste of it before the whole thing is given up to it. Did I tell you that Babu Degumber Mitter (of whom you have no doubt heard) has promised to coach the work through the press in a pecuniary point of view? In this respect, I most thankfully acknowledge, I am singularly fortunate. All my idle things find Patrons and Customers.—শ্রী. ৪১৬-১১।

You will have by this time reached the old nest. Pray, write to me about Meghanad. I am looking out with something like suspended breath for your verdict.

A few hours after we parted, I got a severe attack of fever and was laid up for six or seven days. It was a struggle whether Meghanad, will finish me or I finish him. Thank Heaven, I have triumphed. He is dead, that is to say, I have finished the VI. Book in about 750 lines. It cost me many a tear to kill him. However you will have an opportunity of judging for yourself one of these days.

The Poem is rising into splendid popularity. Some say it is better than Milton—but that is all bosh—nothing can be better than Milton; many say it licks Kalidasa; I have no objection to that. I don't think it impossible to equal Virgil, Kalidasa and Tasso. Though glorious, still they are mortal poets: Milton is divine.

Do write to me what you think, old man. Your opinion is better than loud huzzas of a million of these fellows.

Many Hindu ladies, I understand, are reading the book and crying over it. You ought to put your wife in the way of reading the verse—শ্রী. ৪১৭-১০।

I am sure I have not the remotest idea as to why you are so confoundedly silent. What can be the matter with you, old man? Has poor Meghanad so disgusted you that you wish to cut the unfortunate author?

You will be pleased to hear that not very long ago the বিশোৎসাহিনী
নত—~~and~~ the President Kali Prosanna Singh of Jorasanko, presented
me with a splendid silver claret jug. There was a great meeting and
an address in Bengali. Probably you have read both address and
reply in the vernacular papers.

I have finished the sixth and seventh Books of Meghanad and am
working away at the eighth. ~~Mr.~~ Ram is to be conducted through
Hell to his father, Dasaratha, like another Æneas.

On the whole the book is doing well. It has roused curiosity.
Your friend Babu Debendra Nath Tagore, I hear, is quite taken up
with it. S— told me the other day that he (Babu D) is of opinion that
few Hindu authors can “stand near this man,” meaning your fat friend
of No. 6 Lower Chitpur Road, and “that his imagination goes as far as
imagination can go.”

But all this literary news you don't deserve to have, for neglecting
me so shamefully. So I shall conclude in a rage, though with an
unaltered love for you.

P. S. I have got acquainted with the Headmaster of the Outtaok
School, but I don't recollect his name! What a nice man! He has
promised to criticise Meghanad not publicly but for my special
benefit.—~~৭. ৪০-৮১।~~

The second and last part Meghanad is being rapidly printed off,
though I have yet a few hundred lines of the last (IX) Book to compose,
...I believe you will like the second part of Meghanad still better, at
least I have been finishing it with more care. I shall not conceal from
you that some parts of it fill my heart with adulation. I had no idea,
my dear fellow, that our mother tongue would place at my disposal
such exhaustless materials, and you know I am not a good scholar.
The thoughts and images bring out words with themselves,—words
that I never thought I knew. Here is a mystery for you. Though, I
must confess, I am impatient for your verdict—you know you give
very useful hints—yet I shall wait till you read the whole poem. I
think ~~I~~ have constructed the Poem on the most rigid principles and
even a French critic would not find fault with me. ~~Perhaps~~ the episode
of Sita's abduction (Fourth Book) should not have been admitted, since
it is scarcely connected with the progress of the Fable. But would
you willingly part with it? Many here look upon that Book as
the best among the five, though Jotindra and his school call the Book
III—Promila's entry into the city—“The most magnificent.” My
printer Babu I. C. Bose (a very intelligent man and once a most warm
admirer of Bharat) and his friends stick out for the I. Book,

Comparatively speaking the work is wonderfully popular and command a very respectable sale. It has silenced the enemies of Blank Verse. A great victory that, old boy....

I have already heard myself called both "Milton and Kalidas." How far I deserve the compliment, I cannot say, but it is certainly flattering. I think if spared some years, yet, and allowed to go on my own way, I shall do better ; for I want practice. See the difference in language and versification, if in nothing else, between Tilottama and Meghanad. ✓ But I suppose I must bid adieu to Heroic Poetry after Meghanad. ✓ A fresh attempt would be something like a repetition. But there is the wide field of Romantic and Lyric poetry before me, and I think I have a tendency in the Lyrical way.—पृ. ४८१-८० ।

Meghanad is progressing steadily and we are now printing the VIII. Book—one but the last. There is an intellectual treat in store for you, my boy. ✓ I shall never again attempt anything in the heroic line. Meghanad and Tilottama ought to satisfy the most poetical appetite in this age, O ! that you were with me, my dear fellow ! Wouldn't we sit together and read ? Wouldn't we ? I can tell you that you have to shed many a tear for the glorious Rakhasas, for poor Lakshana, for Promila. I never thought, I was such a fellow for the pathetic. The other day Babu I. C. Bose, my printer, fairly burst out crying, when reading Rama's lamentation for Lakshana, But I won't tantalise you.—पृ. ४८४-८६ ।

There is no accounting for taste. Jotindra and his men are for Book III. which they pronounce to be 'splendid'. There are many, however, who hold out for Book IV.

Your 'feeling' is anything but uncomplementary. ✓ He who is "beautiful," "tender" and "pathetic," with a dash of "sublimity," is sure to float down the stream of time in triumph. All readers are sure to unite in loving and adoring him. Look at the Sanskrit Kalidas, the Latin Virgil, the Italian Tasso. I don't think England has a single poet worthy of being named with these ; her Milton is a grander being. Like his own Satan, he is full of the loftiest thoughts but has little or nothing that may be called amiable. He elevates the mind of the reader to a most astonishing height, but he never touches the heart. And what is the consequence ? He has a glorious name but few readers. He is Satan himself. We acknowledge him to belong to a far superior order of beings ; but we never feel for him. We hear the sound of his ethereal voice with awe and trembling. His is the deep roar of a lion in the silent solitude of the forest.

But you must wait, old boy, before you allow this feeling to become settled and permanent. You must read the whole poem through. The nature of the story does not admit much in the martial line. Homer is nothing but battles. I have, like Milton, only one. That is in Book VII. and I hope I have succeeded, at least, to a respectable extent. I expect the second part to be out in about a month.

Talking about Blank Verse, you must allow me to give you a jolly little anecdote. Some days ago I had occasion to go to the Chinabazar. I saw a man seated in a shop and deeply poring over Meghanad. I stepped in and asked him what he was reading. He said in very good English :—

“I am reading a new poem, Sir !” “A poem !” I said “I thought there was no poetry in your language.” He replied—“why, sir, here is poetry that would make any nation proud.”

I said “well, read and let me know.” My literary shopkeeper looked hard at me and said “sir, I am afraid you wouldn't understand this author.” I replied, “Let me try my chance.” He read out of Book II. that part wherein Kam returns to Rati, standing at the ivory gate of the palace of Shiva, and Rati says to him

* * * বাচালে দাপীরে
আসি আসি তার পাশে, হে রতিরঞ্জন ।”

How beautifully the young fellow read. I thought of the men who pretend to be scholars and Pandits. I took the Poem from him and read out a few passages to the infinite astonishment of my new friend. How eagerly he asked me where I lived ? I gave him an evasive reply, for I hate to be bothered with visitors. I shook hands with him, and on parting asked him if he thought Blank Verse would do in Bengali. His reply was, “Certainly, Sir. It is the noblest measure in the language.”—পৃ. ৪৮৬-৮৮ ।

We are now printing the last Book (IX) of Meghanad. So you may expect him by the beginning of the next month (English)...

We have just got over the noise of the Mohorrum. I tell you what ;—if a great Poet were to rise among the Mussulmans of India, he could write a magnificent Epic on the death of Hossen and his brother. He could enlist the feelings of the whole race on his behalf. We have no such subject. Would you believe it ? People here grumble and say that the heart of the Poet in Meghanad is with the Rakhasas. And that is the real truth. I despise Ram and his rabble ; but the idea of Ravan, elevates and kindles my imagination ; he was a grand fellow.

I showed your letter in which you say that you prefer the I and IV Books to the rest, to a friend. He said your silence about *Pramila's* entry into *Lanka* in the III Book surprized him. The silly fellow went on to say that the episode roused him like the clang of a martial trumpet! But *De qustibus non est disputandum*. —পৃ. ৪৮৮-৮৯।

Last evening I got a copy of the new *Meghanad* forwarded to your address. I hope it will reach you safe. After you have got through the thing, you must lay aside all business and write to me ; for there is no man whose opinion I value more than that of a certain *Midnapur* Pedagogue....

...Allow me to give you an example of how the melody of a line is improved when the 8th syllable is made long. I believe you like the opening lines of the Second Book of the *Meghanad*. In that description of evening you have these lines,—

আইলা তারাকুতলা, শশী সহ হাসি
শর্করী ; বহিল চারি দিকে গন্ধবহ ।

How if you throw out the তারাকুতলা and substitute অচারতারা you improve the music of the line, because the double syllable ৩ mars the strength of লা. Read—

আইলা অচার তারা, শশী সহ হাসি
শর্করী

And then

অগন্ধবহ বহিল চৌদিকে,

and the passage assumes quite a different tone of music—

“আইলা অচার তারা, শশী সহ হাসি
শর্করী ; অগন্ধবহ বহিল চৌদিকে,
অধমে সবার কাছে কহিল বিলাসী
কোন কোন কুলে চুরি কি ধন পাইলা ।”

By the bye, these lines will no doubt recall to your mind the lines,

“And whisper whence they stole
Those balmy spoils’—

of *Milton*, and the lines

“Like the sweet south,
That breathes upon a Bank of violets
Stealing and giving odour”—

of *Shakespear*. Is not the “অধম” a more romantic way of getting the thing than “stealing” ?

I find that there are many metrical blemishes in the earlier Books of Meghanad. They must be removed in a future edition, if the work should live to run through one and I to do the needful.—পৃ. ১১০-১২।

I am looking out anxiously for your critique, and not only I but many others, all friends of ours, are equally anxious with me to hear what the great Midnapur-Schoolmaster has got to say about the first Poem in the Language. You are, therefore, bound to gratify us. The work is becoming very popular and many of our friends are at me to dash out again....

I have not yet heard a single line in Meghanad's disfavour. The great Jotindra has only said that, he is sorry, poor Lakshman is represented as killing Indrojit in cold blood and when unarmed. But I am sure the poem has many faults. What human production has not? You must point them out and that too before I begin another.—পৃ. ১১৩-১৪।

Your criticism has been rather extensively read among our common friends, and somewhat severely criticized; some don't like your remarks on the description of Hell, and are quite prepared to prove that it is quite Puranic. However, the poem is a grand success and no mistake. Everybody who can read and understand it, is echoing your words, "the first poem in the language."—পৃ. ১২৫।

...Besides, I could not get any one to copy the second book of Meghanad before this. The copy I enclose, though neatly written, is so full of bad spelling that I do not know whether you will be able to make anything of it. But you are a first rate fellow and not many years ago, neither you nor I should have thought it extraordinary to see the name शिव written शिब or any such orthographical eccentricity. Really what rapid advances our language (I feel half-tempted to use the words of Alfieri and say "Nostra Divina Lingua") is making towards perfection and how it is shaking off its sleep of ages.

You must try and see what you can do with the enclosed. As a reader of the Homeric Epos, you will, no doubt, be reminded of the Fourteenth Iliad, and I am not ashamed to say that I have intentionally, imitated it—Juno's visit to Jupiter on Mount Ida. I only hope I have given the Episode as thorough a Hindu air as possible. I never like to conceal anything from you, so that you must not think me vain if I say that in my heart I begin to believe that this Meghanad is growing up to be a splendid Poem! I fancy the versification *more melodious* and *Virgilian* and the language easy and

soft. You will probably miss in this Poem the rather roughish elevation of its predecessor. But I must leave you to judge for yourself.—পৃ. ৪৭২-৭৩।

রচনার প্রায় আরম্ভকাল হইতে আজও পর্য্যন্ত বিভিন্ন মনীষী, কবি ও সমালোচক কর্তৃক 'মেঘনাদবধ কাব্য' যে ভাবে আলোচিত হইয়া আসিয়াছে, কোনও বাংলা কাব্য লইয়া এত অধিক আলোচনা হয় নাই। এই কাব্য মাত্র দুই সর্গ লিখিত হইবার পরে পাণ্ডুলিপি পাঠ করিয়া রাজনারায়ণ বসু যে সমালোচনার সূত্রপাত করেন, আজিও তাহার শেষ হয় নাই।

১৮৭৫ সনের মার্চ মাসে বঙ্গ-রঙ্গ-ভূমিতে (বেঙ্গল থিয়েটারে) 'মেঘনাদবধ কাব্য'র নাট্যরূপ প্রদর্শিত হয়; অমিত্রাক্ষর ছন্দের কথাবার্তায় আর কোন বাংলা নাটক ইতিপূর্বে অভিনীত হয় নাই। ইহার দুই বৎসর পরে—১৮৭৭ সনের জুলাই মাসে গ্রেট স্মাশনাল থিয়েটার লিঙ্ক লইয়া, উহার স্মাশনাল থিয়েটার নামকরণ করিয়া স্বনামধন্য গিরিশচন্দ্র ঘোষ স্বীয় সম্প্রদায়ের সাহায্যে অভিনয় শুরু করেন। এই নব প্রতিষ্ঠিত নাট্যশালায় অভিনীত প্রথম নাটক—মেঘনাদ বধ, পাঁচ অঙ্কে সমাপ্ত। মহাকাব্যখানি বিশেষ নৈপুণ্যের সহিত অমিত্রাক্ষর ছন্দে নাট্যকাারে গ্রথিত করিয়াছিলেন—গিরিশচন্দ্র স্বয়ং। ১৮৮৯ সনের জানুয়ারি মাসে এই নাট্যরূপ উপেন্দ্রনাথ মুখোপাধ্যায় কর্তৃক পুস্তকাকারে (পৃ. ৬৮) প্রকাশিত হয়। পুস্তকাকারে প্রকাশকালে গিরিশচন্দ্র ইহা পরিবর্দ্ধিত করিয়াছিলেন।

গিরিশচন্দ্র-কৃত মেঘনাদবধের এই নাট্যরূপ, প্রকাশিত হইবার দশ বৎসর পূর্বে, প্রধানতঃ ইংরেজী গণ্ডে অনূদিত ও কর প্রেসে মুদ্রিত হইয়া শ্রামপুকুরনিবাসী উপেন্দ্রনাথ বন্দ্যোপাধ্যায় কর্তৃক প্রচারিত হয়, পৃষ্ঠা-সংখ্যা ৯৫। পুস্তকে প্রকাশকাল না থাকিলেও উহা যে ১৮৭৯, ১৫ই আগস্ট, তাহা বেঙ্গল লাইব্রেরির তালিকায় পাওয়া যাইতেছে। অনুবাদটি মার্জিত করিয়া দিয়াছিলেন—খ্যাতনামা ইংরেজী-বীস রে: লালবিহারী দে। পুস্তকের আখ্যা-পত্রটি এইরূপ :—

The Meghnad Badha or the Death of the Prince of Lanka. A Tragedy in Five Acts. As performed at the National Theatre Beadon Street. Revised and Corrected by the Rev. Lal Behary Day.

এই অনুবাদের শেষ সীমা মেঘনাদের পতন,—প্রমীলার স্বর্গারোহণ পর্য্যন্ত নহে : “লঙ্কার পঙ্কজ-রবি গেলা অস্তাচলে।”

“Lanka ! thou proudest lotus in th' main,
Thy Sun of glory has set, ne'er to rise again !”

মধুসূদনের সমগ্র ‘মেঘনাদবধ কাব্যে’র ইংরেজী blank verse-এ আক্ষরিক অনুবাদ প্রকাশিত হয় আরও কুড়ি বৎসর পরে—১৮৯৯ সনে ; পুস্তকের Preface-এ অনুবাদক সংক্ষেপে স্বীয় নাম “U. S.” ব্যবহার করিয়াছেন। ইহার পৃষ্ঠা-সংখ্যা ৩+৬+১৯২+৭। আখ্যা-পত্রটি এইরূপ :—

The Fall of Megnadh. Being a Metrical Translation of the Famous Bengali Poem “Megnadhbadh Kavya” of Michael Madhusudan Dutta. Calcutta. Printed by W. Newman & Co. 1899.

এই আক্ষরিক পদ্যানুবাদ আদৃত হইয়াছিল ; ১৯০৭ সনে ইহা পুনর্মুদ্রিত হয়। এই সংস্করণে অনুবাদকের পুরা নাম—Umesh Chandra Sen of the Provincial Judicial Service মুদ্রিত হইয়াছে।

ভূমিকা

(লেখক মহোদয় কর্তৃক সংশোধিত।)

মেঘনাদবধ-কাব্য-রচয়িতা মাইকেল মধুসূদন দত্তের আজ কি আনন্দ! এবং কোন্ সঙ্গর ব্যক্তি তাঁহার সেই আনন্দে আনন্দিত না হইবেন। অমিত্র-ছন্দে কাব্য রচনা করিয়া কেহ যে এত অল্প কালের মধ্যে এই পরায়ণাবিত দেশে এরূপ যশোলাভ করিবে এ কথা কাহার মনে ছিল, কিন্তু বোধ হয় এক্ষণে সকলেই স্বীকার করিবেন যে মাইকেল মধুসূদনের নাম সেই চুল্লভ যশঃ-প্রভার বঙ্গমণ্ডলীতে প্রদীপ্ত হইয়াছে।

প্রথমে কত লোক কতই বলিয়াছিল, কতই ভয় দেখাইয়াছিল—কতই নিন্দা করিয়াছিল; অমিত্র-ছন্দে কাব্য রচনা করা বাতুলের কার্য—বঙ্গভাষার যাহা হইবার নর তাহা ঘটাইবার চেষ্টা করা বৃথা যত্ন—পরারাদি ছন্দে লিখিলে গ্রন্থখানি সুমধুর হইত, এক্ষণে এ সকল কথা আর তত তুলা যায় না; এবং বাহার পূর্বে কোন ভাষার কখন অমিত্র-ছন্দ পাঠ করেন নাই তাঁহাদের মধ্যেও অনেকে এই কাব্যখানিকে যথেষ্ট সমাদর করিতে আরম্ভ করিয়াছেন।

ইহার কারণ কি? বাঙ্গেলীর বীণা-যন্ত্রের নুতন ধ্বনি বলিয়া কি লোকে ইহার এত আদর করেন, না, সুমধুর কবিতারস পানে মত্ত হইয়া ছন্দাছন্দের বিচার করেন না। এ কথার মীমাংসা করিবার পূর্বে কবিতা কি, এবং কেনই বা কাব্য-পাঠে লোকের মনোরঞ্জন হয় ইহা স্থির করা আবশ্যিক। সামান্ততঃ ভাষাযাত্রাই গদ্য এবং গদ্য ছুই প্রকার রচনার প্রথা প্রচলিত আছে। নির্দিষ্ট মাত্রা এবং ওজন-বিশিষ্ট শব্দবিভাগের নাম গদ্য, আর বাহাতে মাত্রা ও ওজনের নিয়ম নাই তাহাকে গদ্য কহে। এবং গদ্য রচনার নিয়মও কোন কোন ভাষার ছুই প্রকার অর্থাৎ মিলিত এবং অমিলিত পদসংযুক্ত গদ্য।

কিন্তু যে প্রণালীতেই গদ্য রচনা হউক কবিতার প্রকৃত লক্ষণাক্রান্ত না হইলে কোন গ্রন্থই কাব্যের শ্রেণীতে পরিগণিত অথবা লোকের মনোরম হয় না। ফলতঃ ছন্দ এবং পদ কবিতার পরিচ্ছদ এবং অলঙ্কার স্বরূপ, কারণ গদ্য রচনার স্থানে স্থানেও সম্পূর্ণ কবিতা-লক্ষণ দৃষ্ট এবং কবিতারসাদানের সম্যক সুখ অসুভূত হয়;—ইহার দৃষ্টান্তস্বল কাদম্বরী। সুতরাং অমিলিত পদবিশিষ্ট বলিয়াই উপস্থিত কাব্যখানির এত গৌরব ও সমাদর হওরা সম্ভাবিত নহে। ইহার অন্য কোন কারণ আছে। সে কারণ কি?

ভিন্ন ভিন্ন প্রকার রসের উদ্দীপন করাই কাব্য রচনার মুখ্য উদ্দেশ্য;—ভয়, ক্রোধ, আলাদ, করুণা, খেদ, ভক্তি, সাহস, শান্তি প্রভৃতি ভাবের উদ্বেক এবং উৎকর্ষণ করাই কবিদিগের চেষ্টা। যে গ্রন্থ এই সকল, কিম্বা ইহার মধ্যে কোন বিশেষ রসে

পরিপূর্ণ থাকে তাহাকেই কাব্য কহে, এবং তাহাতে কবিতারূপ পীযুষ পান করিয়াই লোকের চিত্তাকর্ষণ ও মনোরঞ্জন হয়। বর্তমান গ্রন্থখানিতে সেই সুখার প্রাচুর্য থাকিতেই এত প্রতিষ্ঠিত হইয়াছে। এই গ্রন্থখানিতে, গ্রন্থকর্তা যে অসামান্য কবিত্ব-শক্তির পরিচয় দিয়াছেন তদৃষ্টে বিশ্বরাপন্ন এবং চমৎকৃত হইতে হয়—সমস্ত বিবেচনা করিয়া দেখিলে বঙ্গভাষার ইহার তুল্য দ্বিতীয় কাব্য দেখিতে পাওয়া যায় না। কীর্তিবাস ও কাশীদাস সহলিত রামায়ণ এবং মহাভারতের অনুবাদ ছাড়া একত্রে এত রসের সমাবেশ অন্য কোন বাঙ্গালা পুস্তকেই নাই। ইত্যঙ্গে যত কিছু পুস্তক প্রচার হইয়াছে তৎসমুদায়ই করুণা কিম্বা আদিরসে পরিপূর্ণ—বীর অথবা রৌজ-রসের লেশমাত্রও পাওয়া স্কটন। কিন্তু নিবিষ্টচিত্তে যিনি মেঘনাদবধের শব্দধ্বনি শ্রবণ করিয়াছেন তিনিই বুঝিয়াছেন যে বাঙ্গালা ভাষার কত দূর শক্তি এবং মাইকেল মধুসূদন দত্ত কি অদ্ভুত ক্ষমতাপন্ন কবি।

ইন্দ্রজিতবধ এবং লক্ষণের শক্তিশেল উপাখ্যান বারবার পাঠ ও শ্রবণ না করিয়াই হইবে, বোধ করি বঙ্গবাসী হিন্দু সন্তানের মধ্যে এমন কেহই নাই, কিন্তু আমি যুক্তকণ্ঠে কহিতে পারি যে অভিনবকারী সেই উপাখ্যানটিকে এই গ্রন্থে পাঠ করিতে করিতে চমৎকৃত এবং রোমাঞ্চিত না হন এদেশে এমন হিন্দু সন্তানও কেহ নাই।

সত্য বটে কবিগুরু, বাম্বীকির পদচিহ্ন লক্ষ্য করিয়া নানা দেশীয় মহাকবিদিগের কাব্যোচ্চান হইতে পুষ্পচয়ন পূর্বক এই গ্রন্থখানি বিরচিত হইয়াছে, কিন্তু সেই সমস্ত কুসুমরাজিতে যে অপূর্ব মাল্য প্রথিত হইয়াছে তাহা বঙ্গবাসীরা চিরকাল যত্ন সহকারে কণ্ঠে ধারণ করিবেন।

যে গ্রন্থে স্বর্ণ, মর্ত্য, পাতাল ত্রিভুবনের সমগীর এবং তরাবহ প্রাণী ও পদার্থসমূহ একত্রিত করিয়া পাঠকের দর্শনেত্রিয় লক্ষ্য চিত্রকলকের জ্ঞান চিত্রিত হইয়াছে,—যে গ্রন্থ পাঠ করিতে করিতে ভূতকাল বর্তমান এবং অদৃষ্ট বিত্তমানের জ্ঞান জ্ঞান হয়,—যাহাতে দেব, দানব, মানবমণ্ডলীর বীৰ্য্যশালী, প্রতাপশালী, সৌন্দর্য্যশালী জীবগণের অদ্ভুত কার্যকলাপ দর্শনে মোহিত এবং রোমাঞ্চিত হইতে হয়,—যে গ্রন্থ পাঠ করিতে করিতে কখন বা বিশ্বর কখন বা ক্রোধ এবং কখন বা করুণারসে আত্ম হইতে হয়, এবং বাস্পাকুল লোচনে যে গ্রন্থের পাঠ সমাপ্ত করিতে হয়, তাহা যে বঙ্গবাসীরা চিরকাল বক্ষঃস্থলে ধারণ করিবেন ইহার বিচিহ্নতা কি!

অত্যাঙ্কিত্যানে এ কথার যদি কাহার অনাস্থা, হতপ্রজ্ঞা হয় তবে তিনি অল্পগ্রহ করিয়া একবার গ্রন্থখানি আত্মোপাস্ত পৰ্যালোচনা করিবেন; তখন বুঝিতে পারিবেন মাইকেল মধুসূদনের কি কুহকিনী শক্তি;—ঐহার কাব্যোচ্চানে করুণাদেবীর কিরূপ লীলা-স্তম্ভ; কখন তিনি ধীরে ধীরে বৃদ্ধ ব্রাহ্মণ বাম্বীকির পদতল হইতে পুষ্প হরণ করিতেছেন এবং কখন বা নবনিকুঞ্জ স্তম্ভন করিয়া অভিনব কুসুমাবলী বিস্তৃত করিতেছেন। ইন্দ্রজিত-কারী প্রমীলার লক্ষা প্রবেশ, শ্রীরাবচন্দ্রের যমপুরি দর্শন,

পঞ্চবটী স্বরণ করিয়া সরসার নিকট সীতার আক্ষেপ, লক্ষ্মণের শক্তিশেল এবং প্রমীলার সহস্ররণ কিরণ আশ্চর্য্য কতই চমৎকার, বর্ণনা করা হুঃসাধ্য। আমরা এত দিন কবিকুলের চক্রবর্তী ভাবিয়া ভারতচন্দ্রকে মাল্যচন্দন দানে পূজা করিয়া আসিয়াছি, কিন্তু বোধ হয়, এত দিন পরে রাজা কৃষ্ণচন্দ্রের প্রিয় কবিকে সিংহাসনচ্যুত হইতে হইল। এ কথাই পাঠক মহাশয়েরা মনে করিবেন না যে আমি ভারতচন্দ্রের কবিত্ব-শক্তি অস্বীকার করিতেছি। তিনি যে প্রকৃত কবি ছিলেন তৎপক্ষে কিছুমাত্র সংশয় নাই। কিন্তু কবিদিগের মধ্যেও প্রধান অপ্রধান আছেন। কেহ বা ভাবের চমৎকারিণী কেহ বা লেখার চমৎকারিণী লোকের চিত্ত হরণ করেন। ভারতচন্দ্র যে শেখোজ্জ্বলপ্রকার কবিদিগের অগ্রগণ্য তৎসম্বন্ধে দ্বিধা করিবার কাহারও সাধ্য নাই। পরিপাটী সর্বাদভাস করিয়া কণ্ঠকুহরে অমৃতবর্ষণ করিবার দক্ষতা তিনি যেরূপ দেখাইয়া গিয়াছেন বঙ্গকবিকুলের মধ্যে তেমন আর কেহই পারেন নাই; এবং সেই গুণেই বিভাসুন্দর এত দিন সজীব রহিয়াছে! কিন্তু গুণিগণ যে সমস্ত গুণকে কবিকৌলীন্ডের শ্রেষ্ঠ লক্ষণ গণনা করেন ভারতচন্দ্রের সে সকল গুণ অতি সামান্য ছিল। বিভাসুন্দর এবং অন্নদামঙ্গল ভারতচন্দ্ররচিত সর্বোৎকৃষ্ট কাব্য, কিন্তু তাহাতে অসুন্দার হইল, স্বকল্প হইল, শরীর রোমাঞ্চিত হইল, বাহ্যের স্বক হইল তাদৃশ ভাব তাহাতে কই? কল্পনারূপ সমুদ্রের উচ্ছ্বাসিত তরঙ্গবেগ কই, বিদ্যুচ্ছটাকৃতি বিদ্যোজ্জ্বল বর্ণনাছটা কোথায়? তাহার কবিতাশ্রোতঃ কুঞ্জবনমধ্যস্থিত অপ্রশস্ত, যুগুতি প্রবাহের জ্ঞান; বেগ নাই, গভীরতা নাই; তরঙ্গতর্জন নাই; যুগুত্রে ধীরে ধীরে গমন করিতেছে অথচ নয়ন এবং শ্রবণ তৃপ্তিকর।

মালিনীর প্রতি বিভাসুন্দর লাঞ্ছনা-উক্তি, বকুলবিহারী সুন্দর দর্শনে নাগরীর কামিনীগণের রসালোপ, বিভাসুন্দরের প্রথম-মিলন, কোটালের প্রতি মালিনীর তৎসনার জ্ঞান সরল সুকোমল বাক্যলহরী মেঘনাদবধে নাই, কিন্তু উহার শব্দ-প্রতিধাতে হৃদুতিনিদান এবং ঘনঘটা-গর্জনের গভীর প্রতিধ্বনি শ্রবণগোচর হয়। বোধ হয়, এ কথাই পাঠক মহাশয়দিগের মধ্যে অনেকে বিরক্ত হইবেন এবং আমাকে মাইকেল মধুসূদনের জ্ঞানক জ্ঞান করিবেন। তাহাদিগের ক্রোধ শাস্তির নিমিত্ত আমার এই মাত্র বক্তব্য যে পূর্বে আমারও তাহাদিগের জ্ঞান সংকার ছিল যে মেঘনাদবধের শব্দ-বিজ্ঞাস অতিশয় কুটিল ও কদর্য্য, এবং সে কথা ব্যক্ত করিতেও পূর্বে আমি কান্ত হই নাই; কিন্তু এই প্রহ্লাবলী বারবার আলোচনা করিয়া আমার সেই সংকার দূর হইয়াছে এবং সম্পূর্ণ প্রতীতি জন্মিয়াছে যে বিভাসুন্দরের শব্দাবলীতে মেঘনাদবধ বিরচিত হইলে অতিশয় অসঙ্গ হইত। যুদ্ধ এবং ভবনার বাস্তব নটাদিগেরই নৃত্য হয় কিন্তু রণতরঙ্গবিলাসী প্রমত্ত যোধগণের উৎসাহ বর্জন অস্ত তুরী, তেরী এবং হৃদুতির ধ্বনি আবশ্যিক;—ধ্বস্তকারের সঙ্গে শব্দনাদ ব্যতিরেকে সুশ্রাব্য হয় না। পাঠক মহাশয়েরা ইহাতে মনে করিবেন না যে মাইকেলের রচনাকে আমি

নির্দোষ ব্যাখ্যা করিতেছি। তাঁহার রচনার কতকগুলি দোষ আছে, কিন্তু সে সমস্ত দোষ শব্দের অশ্রাব্যতা বা কর্কশতা অন্তর্ভুক্ত দোষ নহে। বাক্যের অটলতা-দোষই তাঁহার রচনার প্রধান দোষ; অর্থাৎ যে বাক্যের সাহিত্য বাহার অধর—বিশেষ্য বিশেষণ, সংজ্ঞা সর্কনাম, এবং কর্তা ক্রিয়া সম্বন্ধ—তৎপরস্পরের মধ্যে বিস্তর ব্যবধান; সুতরাং অনেক স্থলে অস্পষ্টার্থ দোষ জন্মিয়াছে,—অনেক পরিশ্রম না করিলে তাবার্ধ উপলব্ধ হয় না।

দ্বিতীয়তঃ। তিনি উপর্যুপরি রাশি রাশি উপমা একত্রিত করিয়া স্তূপাকার করিয়া থাকেন, এবং সর্কস্রে উপমাগুলি উপমিত বিষয়ের উপযোগী হয় না।

তৃতীয় দোষ। প্রথা-বহির্ভূত নিয়মে ক্রিয়াপদ নিষ্পাদন ও ব্যবহার করা যথা “স্ততিলা” “শান্তিলা” “ধ্বনিলা” “মর্শরিছে” “ধ্বনিয়া,” “সুবর্ণি” ইত্যাদি।

চতুর্থতঃ। বিরাম যতি সংস্থাপনের দোষে স্থানে স্থানে শ্রুতিভ্রষ্ট হইয়াছে। যথা

“কাঁদেন রাধব-বাহা আধার কুঞ্জেরে
নীয়েবে।——”

“নাচিছে নর্ভকীয়ন্দ, গাইছে সুতানে
গায়ক ;——”

“হেম কালে হনু সহ উত্তরিলি দূতী
শিবিরে।——”

“সকোবধু মাগে মণ ; দেহ মণ তারে
বীয়েজ।——”

“দেবদত্ত অন্নপুঞ্জ শোভে পিঠোপরি,
যজিত যজ্ঞম-মাগে, কুশম-অঞ্জলি—
আবৃত ;——”

এই সকল স্থলে “গায়ক,” “শিবিরে,” “বীয়েজ,” “আবৃত” শব্দের পর বাক্য সমাপ্ত হওয়ার পদাবলীর স্রোতোভঙ্গ হেতু শ্রবণ-কঠোর হইয়াছে।

এ সমস্ত দোষ না থাকিলে মেঘনাদবধ গ্রন্থখানি সর্কাজ-সুন্দর হইত ; কিন্তু এরূপ দোষাশ্রিত হইয়াও কাব্যখানি এত উৎকৃষ্ট হইয়াছে যে বঙ্গভাষায় ইহার তুল্য দ্বিতীয় কাব্য দৃষ্টিগোচর হয় না।

ফলতঃ

“গাধিব নুতন মালা——

রচিব মধুচক্র, গৌড় জন বাহে

আমন্দে করিবে পান সুধা নিরবধি”

বলিয়া গ্রন্থকার যে সন্দর্প উক্তি করিয়াছিলেন তাহার সম্পূর্ণ সফলতা হইয়াছে এবং এই “নুতন মালা” চিরকালের জন্ত যে তাঁহার কর্তৃত্বশে শোভা সম্পাদন করিবে ইহার আর সন্দেহ নাই।

অতঃপর ছন্দপ্রণালী সম্বন্ধে গুটিকত কথা বলা আবশ্যিক ।

ভাষার প্রকৃতি অনুসারে পদ-রচনা তির তির প্রণালীতে হইয়া থাকে । সংস্কৃত ভাষার দুই দীর্ঘ বর্ণ এবং ইংরাজি ভাষার লক্ষু ওক উচ্চারণ আশ্রয় করিয়া পদ বিরচিত হয় ; কিন্তু বাঙ্গালা ভাষার প্রকৃতি সেরূপ নয় । ইহাতে যদিও দুই দীর্ঘ বর্ণ ব্যবহার করার নিয়ম প্রচলিত আছে সত্য কিন্তু উচ্চারণকালে তাহার ভেদাভেদ থাকে না ।— সুতরাং সংস্কৃত এবং ইংরাজি ভাষার প্রথা অনুসারে বঙ্গভাষার পদ রচনা করার নিয়ম প্রচলিত নাই । তাহার প্রণালী স্বতন্ত্র, অর্থাৎ যাত্রা গণনা করিয়া তৃতীয়, চতুর্থ, ষষ্ঠ, অষ্টম, একাদশ, দ্বাদশ এবং চতুর্দশ অক্ষরের পর বিরাম যতি থাকে এবং আবৃত্তির সময় সেই সেই স্থানে, ছন্দ-অনুসারে, খাসপতন করিতে হয় ; এবং যে সকল স্থানে শব্দের মিল থাকে ; আপাততঃ বোধ হয়, যেন শব্দের মিলনই এ প্রণালীর প্রধান অঙ্গ ; কিন্তু কিঞ্চিৎ অনুধাবনা করিলেই বুঝা যায় যে শব্দের মিল ইহার আনুভবিক এবং খাস নিক্ষেপের নিয়মই প্রধান কৌশল । এ বিষয়ের দৃষ্টান্ত মিলিত শব্দপূর্ণ পদ্যাবলীতেও পাওয়া যায়, যথা ।—

—“হেরিলাম সরোবরে

কমলিনী বারিমাছে করি ।”—১

“আর কি কাঁদে, লো নদি, তোর তীরে বসি

মধুরান পানে চেয়ে ভ্রমের সুলক্ষী ?”—২

“কি কাজ বাজারে বীণা ; কি কাজ আগারে

সুমধুর প্রতিধ্বনি কাব্যের কাননে ?”—৩

“তমি শুণ শুণ ধ্বনি তোর এ কাননে

মধুকর, এ পরাণ কাঁদে যে বিধায়ে ।”—৪

“এস নদি তুমি আমি বসি এ বিরলে

হৃদনের মনোবালা ছুটাই হৃদনে ;”—৫ ইত্যাদি

মাইকেলের অমিত্রহৃদয় রচনারও এই প্রণালী, অতএব অমিত্রহৃদয় বলিয়া কাহারো কাহারো তৎপ্রণীত গ্রন্থের প্রতি এত বিরাগের কারণ কি, এবং সেই বিষয় লইয়া এতই বা বাধিতগার আড়ম্বর কেন বুঝিতে পারি না । তিনি কিছু রচনা বিষয়ে কোন নূতন প্রণালী অবলম্বন করেন নাই, প্রচলিত নিয়মানুসারেই লিখিয়াছেন ; কারণ বিরাম যতি অনুসারে পদ বিভাজ্য করা তাঁহারও রচনার নিয়ম, কেবল এইমাত্র প্রভেদ যে, পরারাদি ছন্দে যেমন শব্দের মিল থাকে এবং পরার, ত্রিপদী, চতুস্পদী প্রভৃতি যখন যে ছন্দ আরম্ভ হয় তাহার শেষ পর্য্যন্ত সমসংখ্যক মাত্রার পরে সর্বত্রই একরূপ বিরাম যতি থাকে, মাইকেলের অমিত্রহৃদয়ে তদ্রূপ না হইয়া সকল ছন্দ ভাঙিয়া সকলের বিরাম যতির নিয়ম একত্রে নিহিত এবং প্রথিত হইয়াছে এবং যতিস্থলে শব্দের মিল নাই । সুতরাং কোন পংক্তিতে পরারছন্দের নিয়মে আট এবং চতুর্দশ মাত্রার পরে, কোনটিতে ত্রিপদী ছন্দের স্তায় হয় এবং আট এবং

কখন বা এক পংক্তিতেই দুই তিন প্রকার ছন্দের যতিবিভাগ নিয়ম গৃহীত হইয়াছে। নিরুদ্ধত উদাহরণ দৃষ্টে প্রতিপন্ন হইবে। যথা—

- যথা যবে পরভগ পার্শ্ব মহারথী—১
 যজের তুরঙ্গ লকে আসি উতরিলা—২
 নারী-দেশে , দেবদত্ত শংখনাথে রুবি—৩
 রণরঙ্গে বীরাকনা লাজিল কোতুকে ;—৪
 উখলিল চারি দিকে হৃদুতির ধ্বনি ;—৫
 বাহিরিল বামাদল বীরমদে মাতি,—৬
 উলকিয়া অসিরানি কারুক টংকারি ;—৭
 আকালি কলকপুঞ্জ ।—বক্ বক্ বকি—৮
 কাঞ্চন-কঙ্ক-বিতা উললিল পুরী ।—৯
 মনুরার হেসে অধ ; উর্ধ্বকর্ণে শুনি—১০
 মৃগুয়ের বণ বনি, কিঙ্কিণীর বোলী,—১১
 ডমরুর যবে যথা নাচে কাল কদী,—১২
 বারীমাকে নাথে গজ শ্রবণ বিদরি,—১৩
 গভীর নির্ধোকে যথা ঘোষে ধনপতি—১৪
 দূরে ।—মদে গিরিশূদে, কামনে, কন্দরে—১৫
 নিত্রা ত্যজি প্রতিধ্বনি জাগিলা অমনি—১৬
 সহসা পুরিল দেশ ঘোর কোলাহলে ।—১৭

উদ্ধৃত পদাবলী পাঠে বিদিত হইবে যে ১, ৪, ৫, ৬, ৭, [৮,] ৯, ১০, ১১, ১২, ১৩, ১৪, ১৬, ১৭, পংক্তির পদবিভাগ পয়ারের ছায় এবং বিরামস্থল আট ও চতুর্দশ মাত্রার পর, ২য় এবং ৩য় পংক্তিতে “আসি” “উতরিলা” “নারীদেশে” এবং “রুবি” শব্দের পর দশম অথবা চতুর্দশ মাত্রার পর, এবং ১৫শ পংক্তিতে “দূরে” “মৃদে” ও “কন্দরে” শব্দের পর বিশ্রাম যতি স্থাপিত হইয়াছে।

পাঠক মহাশয়েরা ইহা হারাই মাইকেল প্রণীত অমিত্রচ্ছন্দ রচনার সন্ধান বুদ্ধিতে পারিবেন এবং ঐ সমস্ত বিরামস্থলে খাস পতন করাই এই ছন্দ আবৃত্তি করার কৌশল।

প্রকারান্তরে অমিত্রচ্ছন্দ বিরচিত হইতে পারে কি না সে একটি স্বতন্ত্র কথা, কিন্তু বঙ্গভাষার যেরূপ প্রকৃতি এবং অস্তাবধি তাহাতে যে নিয়মে পদ রচনা হইয়া আসিয়াছে তদৃষ্টে বোধ হয় যে এই প্রণালী অতি সহজ ও প্রকৃত প্রণালী। হ্রস্ব দীর্ঘ উচ্চারণ অনুসারেও বঙ্গভাষার ছন্দরচনা হইতে পারে, এবং ভূবনচন্দ্র রায় চৌধুরী প্রণীত ছন্দকুসুম গ্রন্থেও সেই প্রণালী অবলম্বন করা হইয়াছে ; কিন্তু বোধ হয় যে যত দিন সচরাচর কথোপকথনে আমাদের দেশে বর্ণ-অনুসারে হ্রস্ব দীর্ঘ উচ্চারণের প্রথা প্রচলিত না হয় তত দিন সে প্রণালীতে পদরচনা করা পণ্ডিত-মাত্র—ইহা ছন্দকুসুম

গ্রন্থখানি পাঠ করিলেই পাঠকমহাশয়দিগের হৃদয়ভয় হইবে। পরন্তু যদি কখন বঙ্গভাষার প্রকৃতির তত দূর বৈলক্ষণ্য ঘটে এবং লোকে সামান্ত কথোপকথনে ক্রম দীর্ঘ উচ্চারণের অল্পবর্তী হন তবে সে প্রশংসী যে উৎকৃষ্টতর এবং তাহাতেই পণ্ড বিয়চিত হওয়া বাহনীর তৎপক্ষে সংশয় নাই।

পরিশেষে গ্রন্থকারের জীবনবৃত্তান্ত বিষয়ে ষট্টিকতক কথা বলিলেই হয়।*

ইনি আনুমানিক ১২৩৫ সালে জেলা যশোহরের অন্তর্গত কবতক্ষ নদীতীরবর্তী সাগড়াদাড়ী গ্রামে ৮রাজনারায়ণ দত্তের গুঁরসে জাহ্নবী দাসীর গর্ভে জন্মগ্রহণ করেন। ইহার পিতা কলিকাতা সদর মেওরানি আদালতের এক জন প্রধান উকীল ছিলেন। ইহার মাতা যশোহরের অন্তর্গত কাটিপাড়ার জমিদার গৌরীচরণ ঘোষের কন্যা। ইহার তিন সহোদর ছিলেন। ইনি সর্বজ্যেষ্ঠ, আর দুই জন শৈশবাবস্থাতেই কালক্রমে পতিত হইলেন। ইনি হিন্দুকালেজে ইংরাজী ও পারস্য ভাষা অধ্যাস করেন। ১৬।১৭ বৎসর বয়সে ইনি খৃষ্টধর্মাবলম্বন করেন। তন্নাচ একমাত্র পুত্র বলিয়া ইহার পিতা ইহাকে একেবারে পরিত্যাগ না করিয়া চারি বৎসর কাল বিষম-কালেজে অধ্যয়নাদি করান। ঐ চারি বৎসরের পর এ অঞ্চল পরিত্যাগ করিয়া ইনি মাদ্রাজে গমন করেন। মাদ্রাজে যাইয়া ইংরাজী ভাষার গুণ পণ্ড রচনার দ্বারা স্বরায় সূখ্যাতি লাভপূর্বক তন্নাচ্য বিশ্ব-বিদ্যালয়ের শিক্ষকের পদে নিযুক্ত হন। ১৮৫৬ সালে ইনি সঙ্গীক বাঙ্গালা প্রদেশে প্রত্যাগত হইয়াছেন। এখানে দুই তিন বৎসর কাল অপব্যয় করিয়াছিলেন। পরে ১৮৫৮ সালে পাইকপাড়ার রাজাদিগের আদেশে রত্নাবলী নাটকের ইংরাজী অনুবাদ করেন। তদনন্তর উপর্যুপরি এতগুলি পুস্তক লিখিয়াছেন ;—

১ম, শশিষ্ঠা নাটক। ২য়, পদ্মাবতী নাটক। ৩য়, তিলোত্তমাসম্ভব কাব্য। ৪র্থ, একেই কি বলে সত্যতা। ৫ম, বুড় শালিকের ঘাড়ে রোঁরা। ৬ষ্ঠ, মেঘনাদবধ কাব্য। ৭ম, ব্রজাঙ্গনা। ৮ম, কুকুমারী নাটক। ৯ম, বীরাজনা। ১০ম, চতুর্দশ-পদী কবিতাবলী।

পরস্পরায় শুনা গিয়াছে ইনি বাল্যকালে স্বীয় মাতৃভাবাকে ঘৃণা করিতেন, কিন্তু তৎসম্বন্ধে এক্ষণে তাঁহার কচির সমূহ পরিবর্তন দেখা যায়। ইনি আইন অধ্যাস করিবার অল্প ইংলণ্ড গমন করিয়াছিলেন, সম্প্রতি জন্মভূমিতে প্রত্যাগত হইয়াছেন ; অগতীকর করুন ইনি দীর্ঘজীবী হইয়া স্বীয় উন্নতি সাধন, ও স্বদেশীয়দের মঙ্গল বর্দ্ধন এবং মনোরঞ্জন করিয়া সূখসম্বন্ধে কালহরণ করেন।

ভবানীপুর।

১০ আশ্বিন, ১২৭৪ সাল।

শ্রীহেমচন্দ্র বন্দ্যোপাধ্যায়।

* গ্রন্থকারের স্বহস্ত-লিখিত সিপি দৃষ্টে এই অংশ লিখিত হইয়াছে।

মেঘনাদবধ কাব্য

প্রথম সর্গ

সম্মুখ সমরে পড়ি, বীর-চূড়ামণি
বীরবাহু, চলি যবে গেলা যমপুরে
অকালে, কহ, হে দেবি অমৃতভাষিনি,
কোন্ বীরবরে বরি সেনাপতি-পদে,
পাঠাইলা রণে পুনঃ রক্ষঃকুলনিধি
রাঘবারি ? কি কৌশলে, রাক্ষসভরসা
ইন্দ্রজিত মেঘনাদে—অজ্ঞেয় জগতে—
উর্ষিলাবিলাসী নাশি, ইন্দ্রে নিঃশঙ্কিলা ?
বন্দি চরণারবিন্দ, অতি মন্দমতি
আমি, ডাকি আবার তোমায়, শ্বেতভূজে
ভারতি ! যেমতি, মাতঃ, বসিলা আসিয়া,
বাল্মীকির রসনায় (পদ্মাসনে যেন)
যবে খরতর শরে, গহন কাননে,
ক্রৌঞ্চবধু সহ ক্রৌঞ্চে নিষাদ বিধিলা,
তেমতি দাসেরে, আসি, দয়া কর, সতি ।

২ । বীরবাহু—রাবণের পুত্র । তিনি অতিশয় বোদ্ধা ছিলেন ।

৫—৬ । রক্ষঃকুলনিধি রাঘবারি—রাক্ষসবংশজ্যেষ্ঠ রাঘব ।

৬—৮ । কি কৌশলে ইত্যাদি—উর্ষিলাবিলাসী মন্ত্রণ কি কৌশলে রাক্ষসকুলভরসা-
বরণ বাসুবিজয়ী মেঘনাদকে বধ করিয়া খালকে নির্ভর করিলেন ।

১১—১৫ । যেমতি, মাতঃ, ইত্যাদি—পুরাণে লিখিত আছে যে, কবিশঙ্কর বাম্বীকি
যৌবলাবস্থায় অতি হুস্রাচার এবং হৃৎকৃত ছিলেন । কোন সময়ে তপস্বানু ব্রহ্মা ঋষিরূপে
পূর্বক তাঁহাকে অনেক তর্কমা ক্রমাতে তিনি অসৎ পথ পরিত্যাগ করিয়া কঠোর তপসা
আরম্ভ করিলেন । একদা তিনি স্বাম করিয়া আপন আবাসে প্রত্যাগমন করিতেছেন,
এমন সময়ে এক জন ব্যাধ তাঁহার সমক্ষে কাম্বজীকাস্ত্র কৌঞ্চবিধূলের দ্বারা কৌঞ্চকে

কে জানে মহিমা তব এ ভবমণ্ডলে ?
 মরাধম আছিল যে নয় নরকুলে
 চৌর্থে রত; হইল সে তোমার প্রসাদে,
 যুত্যাঙ্গর, বধা যুত্যাঙ্গর উমাপতি ।
 হে বরদে, তব বরে চোর রত্নাকর
 কাব্যরত্নাকর কবি । তোমার পরশে,
 সূচন্দন-বৃক্ষশোভা বিষবৃক্ষ ধরে ।
 হায়, মা, এ হেন পুণ্য আছে কি এ দাসে ?
 কিন্তু যে গো গুণহীন সন্তানের মাঝে
 মূঢ়মতি, জননীর স্নেহ তার প্রতি
 সমধিক । উর তবে, উর দয়াময়ি
 বিশ্বরমে । গাইব, মা, বীররসে ভাসি,
 মহাগীত ; উরি, দাসে দেহ পদছায়া ।

বাণাঘাতে বধ করিল । তিনি এতাদৃশ ক্রুরাচরণ দর্শন করিয়া সরোষে এই নিম্নলিখিত
 শ্লোকটি পাঠ করিলেন—

“মা নিবাদ প্রতিষ্ঠাং হমগমঃ শাখতীঃ সমাঃ ।

যং ক্রৌঞ্চমিধুনাদেকমবধীঃ কামমোহিতম্ ॥”

ওরে নিবাদ, তুই অকারণে কামমোহিত ক্রৌঞ্চকে বধ করিলি, অতএব এই পৃথিবীতে
 তুই কখনই প্রতিষ্ঠা লাভ করিতে পারিবি না ।

সেই শুভক্ষণ অবধি কুতারাতে কবিতার সৃষ্টি হইল । এ স্থলে গ্রন্থকার সরস্বতীর দিকট
 এই প্রার্থনা করিতেছেন, যে তিনি যেমন কামাসক্ত ক্রৌঞ্চের মিথনাবসরে বান্দ্রীকির রসনায়ে
 অধিষ্ঠাতা হইয়াছিলেন, তেমনি যেম এ গ্রন্থকারের প্রতিও সাহুকম্পা হন । এই কাব্যধামির
 অনেক স্থল বান্দ্রীকিকৃত রামায়ণ অবলম্বন করিয়া রচিত হইয়াছে, এই হেতু কবি বান্দ্রীকীর
 ভারতীকে আরাধনা করিতেছেন । ক্রৌঞ্চবধু সহ—অর্থাৎ ক্রৌঞ্চবধু সহবাসী ।

২—৪ । মরাধম আছিল ইত্যাদি—যে মরাধম যৌবনকালে দম্ভ্যবৃত্তিরত ছিল (অর্থাৎ
 বান্দ্রীকি), সে এক্ষণে তোমার প্রসাদে অমর হইয়াছে ।

৪ । যুত্যাঙ্গর—অমর । যুত্যাঙ্গর উমাপতি—মহেশ্বর ।

৫—৬ । রত্নাকর—কবিগুরু বান্দ্রীকির পূর্বনাম । রত্নাকর—সাগর ।

৮ । হায়, মা, ইত্যাদি—আমার এমন কি পুণ্য আছে যে, কবিগুরু বান্দ্রীকির ভার
 তোমার প্রসাদ লাভ করি ?

১১ । উর—আবির্ভূত হও ।

—সুনিঃস্বাইস, মেঘি, তুমি মধুকরী
কল্পনা। কবির চিত্ত-কুলবন-বধু
লয়ে, রচ মধুচক্র, গোড়জন যাহে
আনন্দে করিবে পান সুধা নিরবধি।

কনক-আসনে বসে দশানন বলী—
হেমকুট-হৈমশিরে শৃঙ্গবর যথা
ভেজঃপুঞ্জ। শত শত পাত্রমিত্র আদি
সভাসদ, নতভাবে বসে চারি দিকে।
ভূতলে অতুল সভা—ফটিকে গঠিত ;
তাহে শোভে রত্নরাজী, মানস-সরসে,
সরস কমলকুল বিকশিত যথা।
শ্বেত, রক্ত, নীল, পীত স্তম্ভ সারি সারি
ধরে উচ্চ স্বর্ণছাদ, ফণীশ্র যেমতি,
বিস্তারি অযুত ফণা, ধরেন আদরে
ধরারে। ঝুলিছে ঝলি ঝালরে মুকুতা,
পদ্মরাগ, মরকত, হীরা ; যথা ঝোলে
(খচিত মুকুলে ফুলে) পল্লবের মালা
ব্রতালয়ে। ক্রগপ্রভা সম মুহুঃ হাসে
রতনসম্ভবা বিভা—ঝলসি নয়নে।
সুচারু চামর চারুলোচনা কিঙ্করী
তুলায় ; মৃগালভুজ আনন্দে আন্দোলি
চন্দ্রাননা। ধরে ছত্র ছত্রধর ; আহা
হরকোপানলে কাম যেন রে না পুড়ি
দাঁড়ান সে সভাতলে ছত্রধর-রূপে।—
ফেরে ছারে দৌবারিক, ভীষণ মুরতি,
পাণ্ডব-শিবির ছারে রুদ্রেশ্বর যথা

১—২। মধুকরী কল্পনা—রূপক অলঙ্কার। কবিকল্পনাও যেম একজন মেঘী।

১৩। কণীশ্র—স্বাক্ষিক। ১৫। ঝলি—ঝল ঝল করিয়া। ১৮। ক্রগপ্রভা—বিহ্বাৎ।

১৯। রতনসম্ভবা বিভা—রত্ন-সমূহ হইতে যে আলোকের উৎপত্তি হয়।

শূলপাণি । মন্দে মন্দে বহে গন্ধে বহি,
 অনন্ত বসন্ত-বায়ু, রজে সজে আনি
 কাকলী লহরী, মরি । মনোহর, যথা
 বাঁশরীস্বরলহরী গোকুল বিপিনে ।
 কি ছার ইহার কাছে, হে দানবপতি
 ময়, মণিময় সভা, ইন্দ্রপ্রস্থে যাহা
 স্বহস্তে গড়িলা তুমি তুষ্টিতে পৌরবে ?

এ হেন সভায় বসে রক্ষকুলপতি,
 বাক্যহীন পুত্রশোকে । ঝর ঝর ঝরে
 অবিরল অশ্রুধারা—তিতিয়া বসনে,
 যথা তরু, তীক্ষ্ণ শর সরস শরীরে
 বাজিলে, কাঁদে নীরবে । কর যোড় করি,
 দাঁড়ায় সম্মুখে ভগ্নদূত, ধূসরিত
 ধূলায়, শোণিতে আর্জ সর্ব কলেবর ।
 বীরবাহু সহ যত যোধ শত শত
 ভাসিল রণমাগরে, তা সবার মাঝে
 একমাত্র বাঁচে বীর ; যে কাল তরঙ্গ
 গ্রাসিল সকলে, রক্ষা করিল রাক্ষসে—
 নাম মকরাক্ষ, বলে যক্ষপতি সম ।
 এ দূতের মুখে শুনি সূতের নিধন,
 হায়, শোকাকুল আজি রাজকুলমণি
 নৈকষেয় ! সভাজন হুঃখী রাজ-হুঃখে ।
 অঁধার জগত, মরি, ঘন আবরিলে
 দিননাথে ! কত ক্রমে চেতন পাইয়া,
 বিষাদে নিখাস ছাড়ি, কহিলা রাবণ ;—
 “নিশার স্বপনসম তোর এ বারতা,

১ । শূলপাণি—যাহার হস্তে শূল ।

৩ । কাকলী—দুরহিত বসন্তবৃহের একত্রীকৃত বৃহৎকলি ।

৪ । বাঁশরী ইত্যাদি—গোকুল বিপিনে বাঁশরীস্বর বেরণ মনোহর, বায়ু বাঁশা আবীত
 কাকলীলহরী তরঙ্গ মনোহর ।

১০ । তিতিয়া—তিতিয়া ।

.রে দূত ! অমরবৃন্দ যার ভূজবলে
 কাতর, সে ধনুর্ধরে রাঘব ভিখারী
 বধিল সম্মুখ রণে ? ফুলদল দিয়া
 কাটিল কি বিধাতা শাল্মলী তরুবারে ?—
 হা পুত্র, হা বীরবাহু, বীর-চূড়ামণি !
 কি পাপে হারানু আমি তোমা হেন ধনে ?
 কি পাপ দেখিয়া মোর, রে দারুণ বিধি,
 হরিলি এ ধন তুই ? হায় রে, কেমনে
 সহি এ যাতনা আমি ? কে আর রাখিবে
 এ বিপুল কুল-মান এ কাল সমরে !
 বনের মাঝারে যথা শাখাদলে আগে
 একে একে কাটুরিয়া কাটি, অবশেষে
 নাশে বৃক্ষে, হে বিধাতঃ, এ ছরস্তু রিপু
 তেমতি দুর্বল, দেখ, করিছে আমারে
 নিরস্তুর ! হব আমি নিস্মূল সমূলে
 এর শরে ! তা না হলে মরিত কি কভু
 শূলী শঙ্কুসম ভাই কুস্তকর্ণ মম,
 অকালে আমার দোষে ? আর যোধ যত—
 রাক্ষস-কুল-রক্ষণ ? হায়, সুর্পণখা,
 কি কুক্ষণে দেখেছিলি, তুই রে অভাগী,
 কাল পঞ্চবটীবনে কালকূটে ভরা
 এ ভূজগে ? কি কুক্ষণে (তোর দুঃখে দুঃখী)
 পাবক-শিখা-রূপিণী জানকীরে আমি
 আনিব এ হৈম গেহে ? হায় ইচ্ছা করে,
 ছাড়িয়া কনকলঙ্কা, নিবিড় কাননে
 পশি, এ মনের আলা জুড়াই বিরলে !
 কুসুমদাম-সজ্জিত, দীপাবলী-তেজে
 উজ্জলিত নাট্যশালা সম রে আছিল
 এ মোর সুন্দরী পুরী ! কিন্তু একে একে

শুধাইছে ফুল এবে, নিবিছে দেউটা ;
 নীরব রবাব, বীণা, মুরজ, মুরঙ্গী ;
 তবে কেন আর আমি থাকি রে এখানে ?
 কার রে বাসনা বাস করিতে আঁধারে ?”

এইরূপে বিলাপিলা আক্ষেপে রাক্ষস-
 কুলপতি রাবণ ; হায় রে মরি, যথা
 হস্তিনায় অঙ্করাজ, সঞ্জয়ের মুখে
 শুনি, ভীমবাহু ভীমসেনের প্রহারে
 হত যত প্রিয়পুত্র কুরুক্ষেত্র-রণে ।

তবে মন্ত্রী সারণ (সচিবশ্রেষ্ঠ বৃধঃ)
 কৃতান্তলিপুটে উঠি কহিতে লাগিলা
 নতভাবে ;—“হে রাজন্, ভুবনবিখ্যাত,
 রাক্ষসকুলশেখর, ক্ষম এ দাসেরে !
 হেন সাধ্য কার আছে বুঝায় তোমারে
 এ জগতে ? ভাবি, প্রভু, দেখ কিন্তু মনে ;—
 অজ্ঞভেদী চূড়া যদি যায় গুঁড়া হয়ে
 বজ্রাঘাতে, কভু নহে ভূধর অধীর
 সে পীড়নে । বিশেষতঃ এ ভবমণ্ডল
 মায়াময়, বৃথা এর ছঃখ সুখ যত ।

মোহের ছলনে ভুলে অজ্ঞান যে জন ।”

উত্তর করিলা তবে লঙ্কা-অধিপতি ;—
 “যা কহিলে সত্য, ওহে অমাত্য-প্রধান
 সারণ । জানি হে আমি, এ ভব-মণ্ডল
 মায়াময়, বৃথা এর ছঃখ, সুখ যত ।
 কিন্তু জেনে শুনে তবু কাঁদে এ পরাণ

১। দেউটা—প্রদীপ ।

৭। অঙ্করাজ—ধৃতরাষ্ট্র ।

৯। যে দিবস অরুণ বহু হয়—ক্রোধপর্ব ।

১০। সচিবশ্রেষ্ঠ বৃধঃ—মন্ত্রিকুলপ্রধান বিজয়ন ।

১৬। অজ্ঞভেদী—আকাশভেদী ।

২২। অমাত্যপ্রধান—মন্ত্রিকুলশ্রেষ্ঠ

অবোধ । হৃদয়-বৃন্তে ফুটে যে কুসুম,
তাহারে ছিঁড়িলে কাল, বিকল হৃদয়
ডোবে শোক-সাগরে, মৃগাল যথা জলে,
যবে কুবলয়ধন লয় কেহ হরি ।”

এতেক কহিয়া রাজা, দূত পানে চাহি,
আদেশিলা,—“কহ, দূত, কেমনে পড়িল
সমরে অমর-ত্রাস বীরবাহু বলী ?”

শ্রীশ্রী রাজেশ্বরপদে, করযুগ যুড়ি,
আরম্ভিলা ভয়দূত ;—“হায়, লঙ্কাপতি,
কেমনে কহিব আমি অপূর্ব কাহিনী ?
কেমনে বর্ণিব বীরবাহুর বীরতা ?—
মদকল করী যথা পশে নলবনে,
পশিলা বীরকুঞ্জর অরিদল মাঝে
ধনুর্ধর । এখনও কাঁপে হিয়া মম
ধরধরি; অরিলে সে ভৈরব ছঙ্কারে !
শুনেছি, রাক্ষসপতি, মেঘের গর্জনে ;
সিংহনাদে ; জলধির কল্লোলে ; দেখেছি
ক্রত ইরশ্বদে, দেব, ছুটিতে পবন-
পথে ; কিন্তু কভু নাহি শুনি ত্রিভুবনে,
এ হেন ঘোর ঘর্ঘর কোদণ্ড-টঙ্কারে !
কভু নাহি দেখি শর হেন ভয়ঙ্কর !—

পশিলা বীরেশ্বরবৃন্দ বীরবাহু সহ
রণে, যুধনাথ সহ গজযুধ যথা ।
ঘন ঘনাকারে ধূলা উঠিল আকাশে,—
মেঘদল আসি যেন আবরিলা রুঘি

১ । হৃদয়—হৃদয়ের বোটা ।

৪ । কুবলয়—পদ ।

১—৪ । হৃদয়-বৃন্তে ইত্যাদি—মৃগাল হইতে পদ ছিঁড়িয়া লইলে বেরপ মৃগাল জলে মগ্ন হইয়া যায়, সেইরূপ হৃদয়বৃন্তে যুতে প্রকৃষ্টত পুত্রধরণ কুসুমকে ছিঁড়িয়া লইলে হৃদয় শোক-সাগরে মগ্ন হইয়া যায় ।

১২ । মদকল—মদকল ।

১৮ । ইরশ্বদ—বজ্রাঘি । পবনপথ—আকাশ । ২২ । পশিলা—প্রবেশ করিল ।

গগনে ; বিহ্যতবলা-সম চকমকি
উড়িল কলস্কুল অশ্বর প্রদেশে
শনশনে ।—ধন্য শিক্কা বীর বীরবাহ ।
কত যে মরিল অরি, কে পারে গণিতে ?

এইরূপে শক্রমাঝে যুবিলে স্বদলে
পুত্র তব, হে রাজন্ । কত ক্ষণ পরে,
প্রবেশিলা যুদ্ধে আসি নরেন্দ্র রাখব ।
কনক-মুকুট শিরে, করে ভীম ধনুঃ,
রাসবের চাপ যথা বিবিধ রতনে
খচিত,”——এতেক কহি, নীরবে কাঁদিল
ভগদূত, কাঁদে যথা বিলাপী, অরিয়া
পূর্বহুঃখ । সভাজন কাঁদিলা নীরবে ।

অশ্রময়-আঁখি পুনঃ কহিলা রাবণ,
মন্দোদরীমনোহর ;—“কহ, রে সন্দেশ-
বহ, কহ, শুনি আমি, কেমনে নাশিলা
দশাননাশ্রয় শূরে দশরথায়জ ?”

“কেমনে, হে মহীপতি,” পুনঃ আরম্ভিল
ভগদূত, “কেমনে, হে রক্ষুকুলনিধি,
কহিব সে কথা আমি, শুনিবে বা তুমি ?
অগ্নিময় চক্ষুঃ যথা হর্যাক্ষ, সরোষে
কড়মড়ি ভীম দস্ত, পড়ে লক্ষ্য দিয়া
বৃষস্কন্ধে, রামচন্দ্র আক্রমিলা রণে
কুমারে ! চৌদিকে এবে সমর-তরঙ্গ
উথলিল, সিদ্ধ যথা হুন্দি বায়ু সহ
নির্ঘোষে । ভাঙিল অসি অগ্নিশিখাসম
ধূমপুঞ্জসম চন্দ্রাবলীর মাঝারে
অমৃত । নাছিল কনু অনুরাশি-রবে ।—

১ । কলস্ক—তীর । ১৪—১৫ । সন্দেশবহ—দূত । ২০ । হর্যাক্ষ—সিংহ ।

২৪ । ভাঙিল—ধীর্ণিমান হইল । ২৬ । চন্দ্র—চাল ।

২৭ । কনু—পথ । অনুরাশি—সরুজ ।

আর কি কহিব, দেব ? পূর্বজন্মদোষে,
একাকী বাঁচিছু আমি ! হায় রে বিধাতঃ,
কি পাপে এ তাপ আজি দিলি তুই মোরে ?
কেন না শুইছু আমি শরশয্যোপরি,
হৈমলঙ্কা-অলঙ্কার বীরবাহু সহ
রণভূমে ? কিন্তু নহি নিজ দোষে দোষী ।
কৃত বক্ষঃস্থল মম, দেখ, নৃপমণি,
রিপু-প্রহরণে ; পৃষ্ঠে নাহি অঙ্গলেখা ।”

এতেক কহিয়া স্তব্ধ হইল রাক্ষস
মনস্তাপে । লঙ্কাপতি হরষে বিবাদে
কহিলা ; “সাবাসি, দূত ! তোর কথা শুনি,
কোন্ বীর-হিয়া নাহি চাহে রে পশিতে
সংগ্রামে ? ডমরুধ্বনি শুনি কাল কণী,
কভু কি অলসভাবে নিবাসে বিবরে ?
ধন্য লঙ্কা, বীরপুত্রধারী ! চল, সবে,—
চল যাই, দেখি, ওহে সভাসদ জন,
কেমনে পড়েছে রণে বীর-চুড়ামণি
বীরবাহু ; চল, দেখি জুড়াই নয়নে ।”

উঠিলা রাক্ষসপতি প্রাসাদ-শিখরে,
কনক-উদয়াচলে দিনমণি যেন
অংশুমালী । চারি দিকে শোভিল কাঞ্চন-
সৌধ-কিরীটিনী লঙ্কা—মনোহরা পুরী !—
হেমহর্ষ্য সারি সারি পুষ্পবন মাঝে ;

৮ । পৃষ্ঠে নাহি অঙ্গলেখা—পৃষ্ঠে অস্ত্রের দাগ নাহি ।

আমি লক্ষ্মণের করিরাহি স্তব্ধরূপে বক্ষঃস্থল কৃত হইরাহে ।

পলায়ন করি নাই স্তব্ধরূপে পৃষ্ঠে অস্ত্রের চিহ্ন নাই ।

২০—২১ । দিনমণি অংশুমালী—উত্তর শব্দে অর্থ সূর্য । কিন্তু এ স্থলে পুনরুক্তি
নিবারণার্থ অংশুমালী বিশেষণ পদ ; অর্থ, অংশু অর্থাৎ কিরণকাল বাহার পলকেশে মালাবরণ ।

২১—২২ । কাঞ্চন-সৌধ-কিরীটিনী লঙ্কা—কাঞ্চন-নির্মিত-সৌধ অর্থাৎ অষ্টালিকা যে
লঙ্কায় কিরীটবরণ হইরাহে ।

কমল-আলয় সরঃ ; উৎস রজঃ-ছটা ;
 তরুরাজী ; ফুলকুল—চক্ষু-বিনোদন,
 যুবতীযৌবন যথা ; হীরাচূড়াশিরঃ
 দেবগৃহ ; নানা রাগে রঞ্জিত বিপণি,
 বিবিধ রতন-পূর্ণ ; এ জগৎ যেন
 আনিয়া বিবিধ ধন, পূজার বিধানে,
 রেখেছে, রে চারুলঙ্কে, তোর পদতলে,
 জগত-বাসনা তুই, সুখের সদন ।

দেখিলা রাক্ষসেশ্বর উন্নত প্রাচীর—
 অটল অচল যথা ; তাহার উপরে,
 বীরমদে মত্ত, ফেরে অস্ত্রীদল, যথা
 শৃঙ্গধরোপরি সিংহ । চারি সিংহদ্বার
 (রুদ্ধ এবে) হেরিলা বৈদেহীহর ; তথা
 জাগে রথ, রথী, গজ, অশ্ব, পদাতিক
 অগণ্য । দেখিলা রাজা নগর বাহিরে,
 রিপুবন্দ, বালিবন্দ সিদ্ধুতীরে যথা,
 নক্ষত্র-মণ্ডল কিম্বা আকাশ-মণ্ডলে ।
 থানা দিয়া পূর্ব দ্বারে, তুর্বার সংগ্রামে,
 বসিয়াছে বীর নীল ; দক্ষিণ দ্বারে
 অঙ্গদ, করভ্রম নব বলে বলী ;
 কিম্বা বিষধর, যবে বিচিত্র কঙ্ক-
 ভূষিত, হিমাস্ত্রে অহি ভ্রমে উর্দ্ধ ফণা—
 ত্রিশূলসদৃশ জিহ্বা লুপি অবলেপে ।
 উত্তর দ্বারে রাজা সুগ্রীব আপনি
 বীরসিংহ । দাশরথি পশ্চিম দ্বারে—
 হায় রে বিষণ্ণ এবে জানকী-বিহনে,
 কৌমুদী-বিহনে যথা কুমুদরঞ্জন
 শশাঙ্ক ! লক্ষ্মণ সঙ্গে, বায়ুপুত্র হনু,

মিত্রবর বিষ্ঠীষণ । শত প্রসরণে,
 বেড়িয়াছে বৈরিদল স্বর্ণ-লঙ্কাপুরী,
 গহন কাননে যথা ব্যাধ-দল মিলি,
 বেড়ে জ্বলে সাবধানে কেশরিকামিনী,—
 নয়ন-রমণী রূপে, পরাক্রমে ভীমা
 ভীমাসমা । অদূরে হেরিলা রক্ষঃপতি
 রণক্ষেত্র । শিবাকুল, গৃধিনী, শকুনি,
 কুকুর, পিশাচদল ফেরে কোলাহলে ।
 কেহ উড়ে ; কেহ বসে ; কেহ বা বিবাদে ;
 পাকশাট মারি কেহ খেদাইছে দূরে
 সমলোভী জীবে ; কেহ, গরজি উল্লাসে,
 নাশে ক্ষুধা-অগ্নি ; কেহ শোষে রক্তশ্রোতে ।
 পড়েছে কুঞ্জরপুঞ্জ ভীষণ-আকৃতি ;
 ঝড়গতি ঘোড়া, হায়, গতিহীন এবে ।
 চূর্ণ রথ অগণ্য, নিষাদী, সাদী, শূলী,
 রথী, পদাতিক পড়ি যায় গড়াগড়ি
 একত্রে । শোভিছে বর্ষ্ম, চর্ম্ম, অসি, ধনুঃ,
 ভিন্দিপাল, তুণ, শর, মুদগর, পরশু,
 স্থানে স্থানে ; মণিময় কিরীট, শীর্ষক,
 আর বীর-আভরণ, মহাতেজস্কর ।
 পড়িয়াছে যন্ত্রীদল যন্ত্রদল মাঝে ।
 হৈমধ্বজ দণ্ড হাতে, যম-দণ্ডাঘাতে,
 পড়িয়াছে ধ্বজবহ । হায় রে, যেমতি
 স্বর্ণ-চূড় শস্য ক্ষত কৃষিদলবলে,
 পড়ে ক্ষেত্রে, পড়িয়াছে রাক্ষসনিকর,
 রবিকুলরবি শূর রাঘবের শরে ।
 পড়িয়াছে বীরবাহু—বীর-চূড়ামণি,

৬ । ভীমাসমা—চতীর সঙ্গী ।

২৩—২৬ । যেসকল পীষবরণ স্বর্ণ-চূড়া-মণিত শত কক্ষকম অস্ত্রাঘাতে ক্ষত হইয়া
 ছুতলে পতিত হয়, সেইসকল ইত্যাদি ।

চাপি রিগুচয় বলা, পড়েছিল বধা
 হিড়িম্বার নেহনীড়ে পালিত গরুড়
 ঘটোৎকচ, যবে কর্ণ, কালপৃষ্ঠধারী,
 এড়িলা একাঙ্গী বাণ রক্ষিতে কৌরবে ।

মহাশোকে শোকাকুল কহিলা রাবণ ;—

“যে শয্যায় আজি তুমি শুয়েছ, কুমার
 প্রিয়তম, বীরকুলসাদ এ শরনে
 সদা । রিপুদলবলে দলিয়া সমরে,
 জন্মভূমি-রক্ষাহেতু কে ডরে মরিতে ?
 যে ডরে, ভীকু সে মৃত ; শত ধিক্ তারে ।
 তবু, বৎস, যে হৃদয়, মুগ্ধ মোহমদে
 কোমল সে ফুল-সম । এ বজ্র-আঘাতে,
 কত যে কাতর সে, তা জানেন সে জন,
 অন্তর্যামী যিনি ; আমি কহিতে অক্ষম ।
 হে বিধি, এ ভবভূমি তব লীলাস্থলী ;—
 পরের বাতনা কিন্তু দেখি কি হে তুমি
 হও সুখী ? পিতা সদা পুত্রহুঃখে হুঃখী—
 তুমি হে জগত-পিতা, এ কি রীতি তব ?
 হা পুত্র ! হা বীরবাহ ! বীরেন্দ্র-কেশরী !
 কেমনে ধরিব প্রাণ তোমার বিহনে ?”

এইরূপে আক্ষেপিয়া রাক্ষস-ঈশ্বর
 রাবণ, ফিরায়ে আঁধি, দেখিলেন দূরে
 সাগর—মকরালয় । মেঘশ্রেণী যেন
 অচল, ভাসিছে জলে শিলাকুল, বাঁধা

২—৪ । হিড়িম্বা রাক্ষসী, ভীমসেনের প্রণয়িনী । নেহনীড়—অননীর কোকিল
 পিতৃপক্ষের মিত্র অর্থাৎ বাসাবসরপ । গরুড়—গরুড়-সদৃশ বলবান । ঘটোৎকচ—ভীমসেনের
 হিড়িম্বার গর্ভজাত পুত্র । কালপৃষ্ঠ—কর্ণের বহুঃ । একাঙ্গী—মহা-অঙ্গ বিশেষ । এই অঙ্গ
 কর্ণ পার্শ্বকে মারিবার হেতু যবে রাখিরাছিলেন । কিন্তু হর্ষোৎসবের অহুয়োবে ঘটোৎকচের
 উপর দিক্‌কিঁচু করেন । ১২ । এ বজ্র-আঘাতে—বজ্রধরপ এ পুত্রশোকাঘাতে ।

২৩ । মকর—কলকল বিশেষ ।

দৃঢ় বাঁধে। এই পাশে তরঙ্গ-নিচর,
 কেশামর, কণামর যথা কণিবর,
 উখলিছে নিরন্তর গভীর নির্ধোবে।
 অপূর্ব-বন্ধন সেতু ; রাজপথ-সম
 প্রশস্ত ; বহিছে জলস্রোতঃ কলরবে,
 স্রোতঃ-পথে জল যথা বরিষার কালে।

অস্তিমানে মহামানী বীরকুলর্ষভ
 রাবণ, কহিলা বলী সিদ্ধু পানে চাহি ;—
 “কি সুল্লর মালা আজি পরিয়াছ গলে,
 প্রচেতঃ ! হা ধিক্, ওহে জলদলপতি !
 এই কি সাজে তোমারে, অলজ্বা, অজ্জয়
 তুমি ? হায়, এই কি হে তোমার ভূষণ,
 রত্নাকর ? কোন্ গুণে, কহ, দেব, শুনি,
 কোন্ গুণে দাশরথি কিনেছে তোমারে ?
 প্রভঞ্জনবৈরী তুমি ; প্রভঞ্জন-সম
 ভীম পরাক্রমে ! কহ, এ নিগড় তবে
 পর তুমি কোন্ পাপে ? অধম ভালুকে
 শৃঙ্খলিয়া যাছকর, খেলে তারে লয়ে ;
 কেশরীর রাজপদ কার সাধ্য বাঁধে
 বীতংসে ? এই যে লঙ্কা, হৈমবতী পুরী,
 শোভে তব বক্ষঃস্থলে, হে নীলানুস্বামি,
 কৌস্তুভ-রতন যথা মাধবের বৃকে,
 কেন হে নির্দয় এবে তুমি এর প্রতি ?
 উঠ, বলি ; বীরবলে এ জাভাল ভাঙি,
 দূর কর অপবাদ ; জুড়াও এ জালা,
 ডুবায়ে অতল জলে এ প্রবল রিপু।

২। কণিবর—বাহুকি।

৭। বীরকুলর্ষভ—বীরকুলশ্রেষ্ঠ।

১০। প্রচেতঃ—হে বরুণ।

১৫। প্রভঞ্জন—পবন।

১৬। নিগড়—শৃঙ্খল।

১৮। শৃঙ্খলিয়া—শৃঙ্খলে আবদ্ধ করিয়া।

২০। বীতংস—হৃৎপক্ষীবিগ্নের বহনোপকরণ—কানি।

রেখো না গো তব ভালে এ কলঙ্ক-রেখা,
হে বারীন্দ্র, তব পদে এ মম মিনতি ।”

এতেক কহিয়া রাজরাজেন্দ্র রাবণ,
আসিয়া বসিলা পুনঃ কনক-আসনে
সভাতলে ; শোকে মগ্ন বসিলা নীরবে
মহামতি ; পাত্র মিত্র, সদাসদ্-আদি
বসিলা চৌদিকে, আহা, নীরব বিষাদে !
হেন কালে চারি দিকে সহসা ভাসিল
রোদন-নিনাদ মূছ ; তা সহ মিশিয়া
ভাসিল নৃপুরুষনি, কিঙ্কিণীর বোল
ঘোর রোলে । হেয়াজ্জী সঞ্জিনীদল-সাথে,
প্রবেশিলা সভাতলে চিত্রাঙ্গদা দেবী ।
আলু থালু, হায়, এবে কবরীবন্ধন !
আভরণহীন দেহ, হিমালীতে যথা
কুম্বরতন-হীন বন-সুশোভিনী
লতা ! অশ্রুময় আঁখি, নিশার শিশির-
পূর্ণ পদ্মপর্ণ যেন ! বীরবাহু-শোকে
বিবশা রাজমহিষী, বিহঙ্গিনী যথা,
যবে গ্রাসে কাল ফণী কুলায়ে পশিয়া
শাবকে । শোকের ঝড় বহিল সভাতে !
সুর-সুন্দরীর রূপে শোভিল চৌদিকে
বামাকুল ; মুক্তকেশ মেঘমালা, ঘন
নিশ্বাস প্রলয়-বায়ু ; অশ্রুবারি-ধারা
আসার ; জীমূত-মন্ত্র হাহাকার রব !
চমকিলা লঙ্কাপতি কনক-আসনে ।

১০ । কিঙ্কিণীর বোল—অলঙ্কারসমূহের শব্দ ।

১২ । চিত্রাঙ্গদা—রাবণের একজন মহিষী, বীরবাহুর জননী ।

১৩ । কবরী—কেশপাশ, চুল । ১৪ । হিমালী—হিমসমূহ । ১৫ । পদ্মপর্ণ—পদ্মপত্র ।

২১ । সুরসুন্দরী—বিদ্যুৎ । সুরসুন্দরীর রূপে—বিদ্যুতের ভাৱ ।

২৪ । আসার—বৃষ্টিধারা । জীমূত-মন্ত্র—মেঘধ্বনি ।

ফেলিল চামর দূরে তিতি নেত্রনীরে
 কিঙ্করী ; কাঁদিল ফেলি ছত্র ছত্রধর ;
 ক্ষোভে, রোষে, দৌবারিক নিষ্কোষিলা অসি
 ভীমরূপী ; পাত্র, মিত্র, সভাসদ যত,
 অধীর, কাঁদিলা সবে ঘোর কোলাহলে ।

কত ক্ষণে মৃদু স্বরে কহিলা মহিষী
 চিত্রাঙ্গদা, চাহি সতী রাবণের পানে ;—
 “একটী রতন মোরে দিয়াছিল বিধি
 কৃপাময় ; দীন আমি ধুয়েছিহু তারে
 রক্ষাহেতু তব কাছে, রক্ষঃকুল-মণি,
 তরুর কোটরে রাখে শাবকে যেমতি
 পাখী । কহ, কোথা তুমি রেখেছ তাহারে,
 লঙ্কানাথ ? কোথা মম অমূল্য রতন ?
 দরিদ্র-ধন-রক্ষণ রাজধর্ম ; তুমি
 রাজকুলেশ্বর ; কহ, কেমনে রেখেছ,
 কাঙ্কালিনী আমি, রাজা, আমার সে ধনে ?”

উত্তর করিলা তবে দশানন বলী ;—
 “এ বৃথা গঞ্জনা, প্রিয়ে, কেন দেহ মোরে ।
 গ্রহদোষে দোষী জনে কে নিন্দে, সুন্দরি ?
 হায়, বিধিবশে, দেবি, সহি এ যাতনা
 আমি ! বীরপুত্রধাত্রী এ কনকপুরী,
 দেখ, বীরশূন্য এবে ; নিদাঘে যেমতি
 ফুলশূন্য বনশূলী, জলশূন্য নদী ।
 বরজে সজারু পশি বারুইর যথা
 ছিন্ন ভিন্ন করে তারে, দশরথাত্মজ
 মজাইছে লঙ্কা মোর ! আপনি জলধি
 পরেন শূন্যল পায়ে তার অমুরোধে !
 এক পুত্রশোকে তুমি আকুলা, ললনে,

শত পুত্রশোকে বুক আমার ফাটিছে
দিবা নিশি ! হায়, দেবি, যথা বনে বায়ু
প্রবল, শিমূলশিখী ফুটাইলে বলে,
উড়ি যায় তুলারশি, এ বিপুল-কুল-
শেখর রাক্ষস যত পড়িছে তেমতি
এ কাল সমরে । বিধি প্রসারিছে বাহু
বিনাশিতে লঙ্কা মম, কহিহু তোমারে ।”

নীরবিলা রক্ষোনাথ ; শোকে অধোমুখে
বিধুমুখী চিত্রাঙ্গদা, গন্ধর্বনন্দিনী,
কাঁদিলে,—বিহ্বলা, আহা, স্মরি পুত্রবরে ।
কহিতে লাগিল পুনঃ দাশরথি-অরি ;—

“এ বিলাপ কভু, দেবি, সাজে কি তোমারে ?
দেশবৈরী নাশি রণে পুত্রবর তব
গেছে চলি স্বর্গপুরে ; বীরমাতা তুমি ;
বীরকর্মে হত পুত্র-হেতু কি উচিত
ক্রন্দন ? এ বংশ মম উজ্জল হে আজি
তব পুত্রপরাক্রমে ; তবে কেন তুমি
কাঁদ, ইন্দুনিভাননে, তিত অশ্রুনীরে ?”

উত্তর করিল তবে চারুনেত্রা দেবী
চিত্রাঙ্গদা ;—“দেশবৈরী নাশে যে সমরে,
শুভক্রমে জন্ম তারি ; ধন্য বলে মানি
হেন বীরপ্রসূনের প্রসূ ভাগ্যবতী ।
কিন্তু ভেবে দেখ, নাথ, কোথা লঙ্কা তব ;
কোথা সে অযোধ্যাপুরী ? কিসের কারণে,
কোন্ লোভে, কহ, রাজা, এসেছে এ দেশে
রাঘব ? এ স্বর্ণ-লঙ্কা দেবেশ্রবাঙ্কিত,
অতুল ভবমণ্ডলে ; ইহার চৌদিকে

২—৩। হায়, দেবি, ইত্যাদি—যে রূপ বনদেশে প্রবলতর বায়ু বহিয়া শিমূল-শিখী
অর্থাৎ তুলার পাতলী স্বলে ফুটাইলে ইত্যাদি । ৮। নীরবিলা—বীরব হইল ।

২২। বীরপ্রসূন—বীরকুল-হুম্ম-বরণ । প্রসূ—জননী ।

রক্ত-প্রাচীর সম শোভেন জলধি ।
 শুনেছি সরযুতীরে বসতি তাহার—
 ক্ষুদ্র নর । তব হৈমসিংহাসন-আশে
 যুঝিছে কি দাশরথি ? বামন হইয়া
 কে চাহে ধরিতে চাঁদে ? তবে দেশরিপু
 কেন তারে বল, বলি ? কাকোদর সদা
 নম্রশিরঃ ; কিন্তু তারে প্রহারয়ে যদি
 কেহ, উর্দ্ধ-ফণা ফণী দংশে 'প্রহারকে' ।
 কে, কহ, এ কাল-অগ্নি জ্বালিয়াছে আজি
 লঙ্কাপুরে ? হায়, নাথ, নিজ কর্ম-ফলে,
 মজ্জালে রাক্ষসকূলে, মজ্জিলা আপনি !”

এতেক কহিয়া বীরবাহুর জননী,
 চিত্রাঙ্গদা, কাঁদি সন্ধে সন্দৈলে লয়ে,
 প্রবেশিলা অস্তঃপুরে । শোকে, অভিমানে,
 ত্যজি সুকনকাসন, উঠিলা গর্জিয়া
 রাঘবারি । “এত দিনে” (কহিলা ভূপতি)
 “বীরশূন্য লঙ্কা মম ! এ কাল সমরে,
 আর পাঠাইব কারে ? কে আর রাখিবে
 রাক্ষসকূলের মান ? যাইব আপনি ।
 সাজ হে বীরেন্দ্রবৃন্দ, লঙ্কার ভূষণ !
 দেখিব কি গুণ ধরে রঘুকুলমণি ।
 অরাবণ, অরাম বা হবে ভব আজি !”

এতেক কহিলা যদি নিকষামন্দন
 শূরসিংহ, সভাতলে বাজিল হৃন্দুভি
 গম্ভীর জীমূতমস্ত্রে । সে সৈরব রবে,
 সাজিল কর্বুরবৃন্দ বীরমদে মাতি,

- ২ । সরযু—অযোধ্যা-দেশে নদী-বিশেষ । ইহার আর একটা নাম বর্ধরা ।
 ৬ । কাকোদর—দর্প ।
 ২২ । অরাবণ ইত্যাদি—হৃত অস্ত্র আমি রাখিবে, মনু-রাম আমাকে রাখিবে ।
 ২৬ । কর্বুরবৃন্দ—রাক্ষস-সমূহ ।

দেব-দৈত্য-নর-ক্রাস । বাহিরিল বেগে
 বারী হতে (বারিশ্রোতঃ-সম পরাক্রমে
 ছর্বার) বারণযুধ ; মন্দুরা ত্যজিয়া
 বাজীরাজী, বক্রগ্রীব, চিবাইয়া রোষে
 হুধসু । আইল রড়ে রথ স্বর্ণচূড়,
 বিভায় পুরিয়া পুরী । পদাতিক-ব্রহ্ম,
 কনক শিরস্ক শিরে, ভাস্বর পিধানে
 অসিবর, পৃষ্ঠে চর্ম্ম অভেত সমরে,
 হস্তে শূল, শালবৃক্ষ অভ্রভেদী যথা,
 আয়সী-আবৃত দেহ, আইল কাতারে ।
 আইল নিষাদী যথা মেঘবরাসনে
 বজ্রপাণি ; সাদী যথা অশ্বিনী-কুমার,
 ধরি ভীমাকার ভিন্দিপাল, বিশ্বনাশী
 পরশু,—উঠিল আভা আকাশ-মণ্ডলে,
 যথা বনস্থলে যবে পশে দাবানল ।
 রক্ষঃকুলধ্বজ ধরি, ধ্বজধর বলী
 মেলিলা কেতনবর, রতনে খচিত,
 বিস্তারিয়া পাখা যেন উড়িলা গরুড়
 অশ্বরে । গস্তীর রোলে বাজিল চৌদিকে
 রণবাণ, হয়ব্যূহ হেছিল উল্লাসে,
 গরজিল গজ, শব্দ নাছিল ভৈরবে ;

- ১ । দেব-দৈত্য-নর-ক্রাস—দেবতা, দৈত্য, মনুষ্য, ইহাদিগের ভয়ের হেতু ।
 ২ । বারী—গজ-গৃহ । ৩ । মন্দুরা—অশ্বালয় । ৪ । হুধসু—লাগাম ।
 ৫ । বক্র—সমুদার । ৬ । শিরস্ক—পাগড়ী ।
 ৭—৮ । ভাস্বর—দীপ্তিশালী, উজ্বল । পিধান—আচ্ছাদন, আবরণ । (ভয়বারি
 পক্ষে) ঝাপ । ৯ । আয়সী—লৌহ-আবরণ ।
 ১০ । নিষাদী—মাহত । ১১ । বজ্রপাণি—ইন্দ্র । সাদী—অশ্বালয় ।
 ১২ । ভিন্দিপাল—অন্নবিশেষ । ১৩ । পরশু—সুঠার । ১৪ । কেতন—ধন ।
 ১৫ । হয়ব্যূহ—অশ্বসমূহ । হুধেছিল—হেয়ারব করিল । অশ্বধ্বনির নাম হেবা ।

কোদণ্ড-টঙ্কার সহ অসির বন্ বনি
 রোধিল শ্রবণ-পথ মহা কোলাহলে !
 টলিল কনকলঙ্কা বীরপদভরে ;—
 গর্জিলা বারীশ রোষে ! যথা জলতলে
 কনক-পঙ্কজ-বনে, প্রবাল-আসনে,
 বারুণী রূপসী বসি, মুক্তাফল দিয়া
 কবরী বাঁধিতেছিল, পশিল সে স্থলে
 আরাব ; চমকি সতী চাহিলা চৌদিকে ।
 কহিলেন বিধুমুখী সখীরে সম্ভাষি
 মধুস্বরে ;—“কি কারণে, কহ, লো স্বজনি,
 সহসা জলেশ পাশী অস্থির হইলা ?
 দেখ, ধর ধর করি কাঁপে মুক্তাময়ী
 গৃহচূড়া । পুনঃ বৃষ্টি ছুঁই বায়ুকুল
 যুষ্টিতে তরঙ্গচয়-সঙ্গে দিলা দেখা ।
 ধিক্ দেব প্রভঞ্নে ! কেমনে ভুলিলা
 আপন প্রতিজ্ঞা, সখি, এত অল্প দিনে
 বায়ুপতি ? দেবেন্দ্রের সভায় তাঁহারে
 সাধিনু সে দিন আমি বাঁধিতে শৃঙ্খলে
 বায়ু-বৃন্দে ; কারাগারে রোধিতে সবারে ।
 হাসিয়া কহিলা দেব ;—অনুমতি দেহ,
 জলেশ্বরী, তরঙ্গিণী বিমলসলিলা
 আছে যত ভবতলে কিঙ্করী তোমারি,
 তা সবার সহ আমি বিহারি সতত,—
 তা হলে পালিব আজ্ঞা ;—তখনি, স্বজনি,
 সায তাহে দিহু আমি । তবে কেন আজি,

১ । কোদণ্ড—বহুঃ । ৬ । বারুণী—বরুণ-স্ত্রী । ৮ । আরাব—রব ; ধ্বনি ।

১১ । জলেশ পাশী—এ স্থলে উভয় শব্দেরই বরুণার্ণবাচকতা প্রকৃত পুনরুক্তিদোষের সম্ভাবনা । অতএব ভিন্নবার্ণাধ উভয়ের মধ্যে একটিকে বিশেষত্ব, অপরটিকে বিশেষণ কল্পনা করিতে হইবেক । জলেশ—জলের ঈশ অর্থাৎ অধিষ্ঠাতা । পাশী—পাশ দায়ক অস্ত্রধারী । বরুণের অস্ত্রের নাম পাশ ।

আইলা পবন মোরে দিতে এ যাতনা ?”

উত্তর করিলা সখী কল কল রবে ;—

“বৃথা গঞ্জ প্রভঞ্নে, বারীন্দ্রমহিষি,
তুমি । এ ত ঝড় নহে ; কিন্তু ঝড়াকারে
সাজিছে রাবণ রাজা স্বর্ণলঙ্কাধামে,
লাঘবিত্তে রাঘবের বীরগর্ব রণে ।”

কহিলা বারুণী পুনঃ ;—“সত্য, লো স্বজনি,
বৈদেহীর হেতু রাম রাবণে বিগ্রহ ।

রক্ষঃকুল-রাজলক্ষ্মী মম প্রিয়তমা
সখী । যাও শীঘ্র তুমি তাঁহার সদনে,
শুনিত্তে লালসা মোর রণের বারতা ।
এই স্বর্ণকমলটি দিও কমলারে ।
কহিও, যেখানে তাঁর রাঙা পা ছুখানি
রাখিতেন শশিমুখী বসি পদ্মাসনে,
সেখানে ফোটে এ ফুল, যে অবধি তিনি,
আঁধারি জলধি-গৃহ, গিয়াছেন গৃহে ।”

উঠিলা মুরলা সখী, বারুণী-আদেশে,
জলতল ত্যজি, যথা উঠয়ে চটুলা
সফরী, দেখাতে ধনী রজঃ-কান্তি-ছটা-
বিভ্রম বিভাবসুরে । উত্তরিলা দূতী
যথায় কমলালয়ে, কমল-আসনে,
বসেন কমলময়ী কেশব-বাসনা
লঙ্কাপুরে । ঋণকাল দাঁড়িয়ে ছুয়ারে,
জুড়াইলা আঁখি সখী, দেখিয়া সম্মুখে,
যে রূপমাধুরী মোহে মদনমোহনে ।

২ । কল কল রবে—বারুণীর সখীর নাম মুরলা । মুরলা, মদীবিশেষ । সুতরাং
তাহার কল কল রবেই উত্তর করা যতাব ।

৩ । লাঘবিত্তে—লাঘব করিতে ।

১৬ । গৃহে—বৃগৃহে । বৈকুণ্ঠধামে ।

১৯—২০ । রজঃ-কান্তি-ছটা-বিভ্রম—সফরীর (পুঁজি মাছের) শরীর দেখিলে, বোধ
হয়, বেন বিধাতা তাহাকে রজঃ (রৌপ্য) দিয়া গড়িয়াছেন । বিভাবসুরে—স্বর্ষ্যকে ।

বহিছে বাসস্তানিল—চির অমুচর—
 দেবীর কমলপদপরিমল-আশে
 সুস্বনে । কুসুম-রাশি শোভিছে চৌদিকে,
 ধনদের হৈমাগারে রত্নরাজী যথা ।
 শত স্বর্ণ-ধূপদানে পুড়িছে অগুরু,
 গন্ধরস, গন্ধামোদে আমোদি দেউলে ।
 স্বর্ণপাত্রে সারি সারি উপহার নানা,
 বিবিধ উপকরণ । স্বর্ণদীপাবলী
 দীপিছে, সুরভি তৈলে পূর্ণ—হীনতেজাঃ,
 খটোতিকাটোতি যথা পূর্ণ-শশী-তেজে !
 ফিরায়ে বদন, ইন্দু-বদনা ইন্দিরা
 বসেন বিষাদে দেবী, বসেন যেমতি—
 বিজয়া-দশমী যবে বিরহের সাথে
 প্রভাতয়ে গোড়গৃহে— উমা চন্দ্রাননা
 করতলে বিণ্যাসিয়া কপোল, কমলা
 তেজস্বিনী, বসি দেবী কমল-আসনে ;—
 পশে কি গো শোক হেন কুসুম-হৃদয়ে ?
 প্রবেশিলা মন্দগতি মন্দিরে সুন্দরী
 মুরলা ; প্রবেশি দূতী, রমার চরণে
 প্রণমিলা, নতভাবে । আশীষি ইন্দিরা—
 রক্ষঃ-কুল-রাজলক্ষ্মী—কহিতে লাগিলা ।
 “কি কারণে হেথা আজি, কহ লো মুরলে,
 গতি তব ? কোথা দেবী জলদলেশ্বরী,
 প্রিয়তমা সখী মম ? সদা আমি ভাবি
 তাঁর কথা । ছিনু যবে তাঁহার আশয়ে,
 কত যে করিলা কৃপা মোর প্রতি সতী

৪ । ধনদ—কুবের ।

১০ । যেমন পূর্ণচন্দ্রের তেজে কোনাকীর্ণ হীনতেজাঃ হয়, তরুণ লক্ষীর রূপের আভার দীপসমূহ হীনতেজাঃ হইয়া অলিতেছে ।

বারুণী, কতু কি আমি পারি তা ভুলিতে ?
 রমার আশার বাস হরির উরসে ;—
 হেন হরি হারা হয়ে বাঁচিল যে রমা,
 সে কেবল বারুণীর স্নেহোষধগুণে ?
 ভাল ত আছেন, কহ, প্রিয়সখী মম
 বারীন্দ্রাণী ?” উত্তরিল মুরলা রূপসী ;—
 “নিরাপদে জলতলে বসেন বারুণী ।
 বৈদেহীর হেতু রাম রাবণে বিগ্রহ ;
 শুনিতে লালসা তাঁর রণের বারতা ।
 এই যে পদ্মটি, সতি, ফুটেছিল সুখে
 যেখানে রাখিতে তুমি রাঙা পা ছুখানি ;
 তেঁই পাশি-প্রণয়িনী প্রেরিয়াছে এরে ।”

বিষাদে নিশ্বাস ছাড়ি কহিলা কমলা,
 বৈকুণ্ঠধামের জ্যোৎস্না ;—“হায় লো স্বজনি,
 দিন দিন হীন-বীৰ্য্য রাবণ চূর্ণতি,
 যাদঃ-পতি-রোধঃ যথা চলোন্নি-আঘাতে ।
 শুনি চমকিবে তুমি । কুম্ভকর্ণ বলী
 ভীমাকৃতি, অকম্পন, রণে ধীর, যথা
 ভূধর, পড়েছে সহ অতিকায় রথী ।
 আর যত রক্ষঃ আমি বর্ণিতে অক্ষম ।
 মরিয়াছে বীরবাহু—বীর-চূড়ামণি,
 ওই যে ক্রন্দন-ধ্বনি শুনিছ, মুরলে,
 অস্তঃপুরে, চিত্রাঙ্গদা কাঁদে পুত্রশোক
 বিকলা । চঞ্চলা আমি ছাড়িতে এ পুরী ।
 বিদরে হৃদয় মম শুনি দিবা নিশি
 প্রমদা-কুল-রোদন ! প্রতি গৃহে কাঁদে
 পুত্রহীনা মাতা, দুতি, পতিহীনা সতী !”

- ২ । উরসে—বক্ষঃস্থলে । ১২ । পাশি—পাশ-অলম্ব্যারী বরণ ।
 ১৩ । যাদঃ-পতি—সাগর । রোধঃ—তট । চল—চঞ্চল । উন্নি—তরঙ্গ ।
 ১৪ । অতিকায়—রাবণের পুত্র ।

সুধিলা মুরলা ;—“কহ, শুনি, মহাদেবি,
কোন বীর আজি পুনঃ সাজিছে যুঝিতে
বীরদর্পে ?” উত্তরিল মাধব-রমণী ;—
“না জানি কে সাজে আজি । চল লো মুরলে,
বাহিরিয়া দেখি মোরা কে যায় সমরে ।”

এতেক কহিয়া রমা মুরলার সহ,
রক্ষকুল-বাল্য-রূপে, বাহিরিলা দৌহে
ছকুল-বসনা । রুগু রুগু মধুবোলে
বাজিল কিঙ্কিণী ; করে শোভিল কঙ্কণ,
নয়নরঞ্জন কাঞ্চী কৃশ কটিদেশে ।
দেউল ছয়ারে দৌহে দাঁড়িয়ে দেখিলা,
কাতারে কাতারে সেনা চলে রাজপথে,
সাগরতরঙ্গ যথা পবন-তাড়নে
ক্রতগামী । ধায় রথ, ঘুরয়ে ঘর্ঘরে
চক্রনেমি । দৌড়ে ঘোড়া ঘোর ঝড়াকারে ।
অধীরিয়া বসুধারে পদভরে, চলে
দস্তী, আফালিয়া শুণ্ড, দণ্ডধর যথা
কাল-দণ্ড । বাজে বাত গস্তীর নিকণে ।
রতনে খচিত কেতু উড়ে শত শত
তেজস্বর । ছই পাশে, হৈম-নিকেতন-
বাতায়নে দাঁড়াইয়া ভুবনমোহিনী
লঙ্কাবধু বরিষয়ে কুসুম-আসার,
করিয়া মঙ্গলধ্বনি । কহিলা মুরলা,
চাহি ইন্দ্রিয়ার ইন্দুবদনের পানে ;—

“ত্রিদিব-বিশ্বব, দেবি, দেখি ভবতলে
আজি ! মনে হয় যেন, বাসব আপনি,

- ৮ । ছকুল—পটবস্ত্র । ১০ । কাঞ্চী—মেঘলা, কটকটবর্ণ ।
১৫ । চক্রনেমি—চক্রের নেমি অর্থাৎ পরিধি । ১৭ । দস্তী—হাতী । দণ্ডধর—ধর্ম ।
১৮ । দণ্ডধর যথা কালদণ্ড—ধর্ম যেরূপ কালদণ্ড আকালম করেম । নিকণ—বস্ত্রধ্বনি ।
২১ । বাতায়ন—কামালা । ২৫ । ত্রিদিব-বিশ্বব—বর্গের ঐশ্বর্য ।

স্বরীশ্বর, সুর-বল-দল সঙ্গে করি,
প্রবেশিলা লঙ্কাপুরে । কহ, কৃপাময়ি,
কৃপা করি কহ, শুনি, কোন্ কোন্ রথী
রণ-হেতু সঙ্গে এবে মত্ত বীরমদে ?”

কহিলা কমলা সতী কমলনয়না ;—

“হায়, সখী, বীরশূন্য স্বর্ণ লঙ্কাপুরী !
মহারথীকুল-ইন্দ্র আছিল যাহারা,
দেব-দৈতা-নর-ত্রাস, ক্ষয় এ দুর্জয়
রণে । শুভ ক্ষণে ধনুঃ ধরে রঘুমণি !
ওই যে দেখিছ রথী স্বর্ণ-চূড়-রথে,
ভীমমূর্ত্তি, বিরূপাক্ষ রক্ষঃ-দল-পতি,
প্রক্ষুড়নধারী বীর, দুর্বার সমরে ।
গজপৃষ্ঠে দেখ ওই কালনেমি, বলে
রিপুকুল-কাল বলী, ভিন্দিপালপাণি !
অশ্বারোহী দেখ ওই তালবৃক্ষাকৃতি
তালজঙ্ঘা, হাতে গদা, গদাধর যথা
মুরারি ! সমর-মদে মত্ত, ওই দেখ
প্রমত্ত, ভীষণ রক্ষঃ, বক্ষঃ শিলাসম
কঠিন । অশ্রান্ত যত কত আর কব ?
শত শত হেন যোধ হত এ সমরে,
যথা যবে প্রবেশয়ে গহন বিপিনে
বৈখানর, তুঙ্গতর মহীকুব্ধ্য
পুড়ি ভস্মরাশি সবে ঘোর দাবানলে ।”

সুধিলা মুরলা দূতী ; “কহ, দেবীশ্বরি,
কি কারণে নাহি হেরি মেঘনাদ রথী
ইন্দ্রজিতে—রক্ষঃ-কুল-হর্ষাক্ষ বিগ্রহে ?

১ । স্বরীশ্বর—ইন্দ্র ।

২ । মহারথী—অতি দুর্ভবিশায়ক । অস্ত্র-শস্ত্র-প্রবীণ যে যোদ্ধা একাকী বশ সহ
বহুকারীক সক্ষিত হুত করিতে পারেন ।

১২ । প্রক্ষুড়ন—লৌহবহুঃ ।

২২ । বৈখানর—অগ্নি ।

হত কি সে বলী, সতি, এ কাল সমরে ?”

উত্তর করিলা রমা সূচাকুহাসিনী ;—

“প্রমোদ-উজ্জানে বৃষ্টি ভ্রমিছে আমোদে,
যুবরাজ, নাহি জানি হত আজি রণে
বীরবাহু ; যাও তুমি বারুণীর পাশে,
মুরলে । কহিও তাঁরে এ কনক-পুরী
তাজিয়া, বৈকুণ্ঠ-ধামে স্বরা যাব আমি ।
নিজদোষে মজে রাজা লঙ্কা-অধিপতি ।
হায়, বরিষার কালে বিমল-সলিলা
সরসী, সমলা যথা কর্দ্দম-উদগমে,
পাপে পূর্ণ স্বর্ণলঙ্কা । কেমনে এখানে
আর বাস করি আমি ? যাও চলি, সখি,
প্রবাল-আসনে যথা বসেন বারুণী
মুক্তাময় নিকেতনে । যাই আমি যথা
ইন্দ্রজিৎ, আনি তারে স্বর্ণ-লঙ্কা-ধামে ।
প্রাক্তনের ফল স্বরা ফলিবে এ পুরে ।”

প্রণমি দেবীর পদে, বিদায় হইয়া,
উঠিলা পবন-পথে মুরলা রূপসী
দূতী, যথা শিখণ্ডিনী, আখণ্ডল-ধনুঃ-
বিবিধ-রতন-কাস্তি আভায় রঞ্জিয়া
নয়ন, উড়য়ে ধনী মঞ্জু কুঞ্জবনে !

উতরি জলধি-কূলে, পশিলা সুন্দরী
নীল-অম্বু-রাশি । হেথা কেশব-বাসনা
পদ্মাক্ষী, চলিলা রক্ষঃ-কুল-লক্ষ্মী, দূরে
যথায় বাসব-ত্রাস বসে বীরমণি
মেঘনাদ । শূন্যমার্গে চলিলা ইন্দিরী ।

১০ । প্রাক্তম—অদৃষ্ট ।

১১ । শিখণ্ডিনী—মহুরী । আখণ্ডল-ধনুঃ—ইন্দ্রের ধনুঃ । ইন্দ্রের ধনুতে যে সকল
মাবাণ্যকার রত্ন-আভা লক্ষিত হয়, সেইরূপ আভাতে ইত্যাদি । মঞ্জু—সুন্দর, মনোরম ।
মুরলার গৌরবর্ণ, নীল বস্ত্র এবং মণিময় স্বর্ণালঙ্কার সকলের একত্রীকৃত আভা ইন্দ্রধনুঃ-সদৃশ ।

কত ক্রমে উতরিলা স্বর্ষীকেশ-প্রিয়া,
 সুকেশিনী, যথা বসে চির-রাজয়ী
 ইন্দ্রজিত । বৈজয়ন্তধাম-সম পুরী,—
 অলিন্দে সুন্দর হৈমময় স্তম্ভাবলী
 হীরাচূড় ; চারি দিকে রম্য বনরাজী
 নন্দনকানন যথা । কুহরিছে ডালে
 কোকিল ; ভ্রমরদল ভ্রমিছে গুঞ্জরি ;
 বিকশিছে ফুলকুল ; মর্ম্মরিছে পাতা ;
 বহিছে বাসস্তানিল ; ঝরিছে ঝর্ঝরে
 নিঝরি । প্রবেশি দেবী সুবর্ণ-প্রাসাদে,
 দেখিলা সুবর্ণ-দ্বারে ফিরিছে নির্ভয়ে
 ভীমরূপী বামাবন্দ, শরাসন করে ।
 ছলিছে নিষঙ্গ-সঙ্গে বেণী পৃষ্ঠদেশে ।
 বিজলীর ঝালা সম, বেণীর মাঝারে,
 রত্নরাজী, তুণে শর মণিময় ফণী !
 উচ্চ কুচ-যুগোপরি সুবর্ণ কবচ,
 রবি-কর-জাল যথা প্রফুল্ল কমলে ।
 তুণে মহাখর শর ; কিন্তু খরতর
 আয়ত-লোচনে শর । নবীন যৌবন-
 মদে মত্ত, ফেরে সবে মাতঙ্গিনী যথা
 মধুকালে । বাজে কাঞ্চী, মধুর শিঞ্জিতে,
 বিশাল নিতম্ববিশ্বে ; নুপুর চরণে ।
 বাজে বীণা, সপ্তস্বরী, মুরজ, মুরলী ;
 সঙ্গীত-তরঙ্গ, মিশি সে রবের সহ,
 উথলিছে চারি দিকে, চিত্ত বিনোদিয়া ।
 বিহারিছে বীরবর, সঙ্গে বরাজনা
 প্রমদা, রজনীনাথ বিহারেন যথা

- ৩ । বৈজয়ন্ত—ইন্দ্রের পুরী । ইহার আর একটি নাম অমরাবতী ।
 ৪ । অলিন্দ—বারাণসী, কামাচ । ৯ । বাসস্তানিল—বসন্তকালের বায়ু ।
 ১২ । শরাসন—ধনুঃ । ১৩ । নিষঙ্গ—তুণ । ১১ । শিঞ্জিত—অলঙ্কারাদি ।

দক্ষ-বালা-দলে লয়ে ; কিম্বা, রে যমুনে,
ভানুসুতে, বিহারেন রাখাল যেমতি
নাচিয়া কদম্বমূলে, যুরলী অধরে,
গোপ-বধু-সঙ্গে রঙ্গে তোর চাক্র কূলে ।

মেঘনাদধাত্রী নামে প্রভাষা রাক্ষসী ।

তার রূপ ধরি রমা, মাধব-রমণী,
দিলা দেখা, মুঠে যষ্টি, বিশদ-বসনা ।

কনক-আসন ত্যজি, বীরেন্দ্রকেশরী
ইন্দ্রজিৎ, প্রণমিয়া ধাত্রীর চরণে,
কহিলা,—“কি হেতু, মাতঃ, গতি তব আজি
এ ভবনে ? কহ দাসে লঙ্কার কুশল ।”

শিরঃ চুন্নি, ছদ্মবেশী অনুরাশি-সুতা
উত্তরিলে ;—“হায় ! পুত্র, কি আর কহিব
কনক-লঙ্কার দশা ! ঘোরতর রণে,
হত প্রিয় ভাই তব বীরবাহু বলী ।

তার শোকে মহাশোকী রাক্ষসাধিপতি,
সসৈন্যে সাজেন আজি যুঝিতে আপনি ।”

জিজ্ঞাসিলা মহাবাহু বিশ্বয় মানিয়া ;—
“কি কহিলা, ভগবতি ? কে বধিল কবে
প্রিয়ানুজে ? নিশা-রণে সংহারিহু আমি
রঘুবরে ; খণ্ড খণ্ড করিয়া কাটিহু
বরষি প্রচণ্ড শর বৈরিদলে ; তবে
এ বারতা, এ অস্তুত বারতা, জননি,
কোথায় পাইলে তুমি, শীঘ্র কহ দাসে ।”

রত্নাকর-রত্নোত্তমা ইন্দ্রিরা সুন্দরী
উত্তরিলে ;—“হায় ! পুত্র, মায়াবী মানব
সীতাপতি ; তব শরে মরিয়া বাঁচিল ।
যাও তুমি ঘরা করি ; রক্ষ রক্ষঃকুল-

মান ; এ কাল সমরে, রক্ষঃ-চূড়ামণি !”
 ছিঁড়িলা কুসুমদাম রোষে মহাবলী
 মেঘনাদ ; কেলাইলা কনক-বলয়
 দূরে ; পদ-তলে পড়ি শোভিল কুণ্ডল,
 যথা অশোকের ফুল অশোকের তলে
 আভাময় । “ধিক্ মোরে” কহিলা গস্তীরে
 কুমার, “হা ধিক্ মোরে ! বৈরিদল বেড়ে
 স্বর্ণলঙ্কা, হেথা আমি রামাদল মাঝে ?
 এই কি সাজে আমারে, দশাননাত্মজ
 আমি ইন্দ্রজিৎ ; আন রথ ঘরা করি ;
 ঘুচাব এ অপবাদ, বধি রিপুকূলে ।”

সাজিলা রথীন্দ্রবর্ষভ বীর-আভরণে,
 হৈমবতীসুত যথা নাশিতে তারকে
 মহাসুর ; কিন্না যথা বৃহন্নলারূপী
 কিরীটী, বিরাটপুত্র সহ, উদ্ধারিতে
 গোধন, সাজিলা শূর শমীবৃক্ষমূলে ।
 মেঘবর্ণ রথ ; চক্র বিজলীর ছটা ;
 ধ্বজ ইন্দ্রচাপরূপী ; তুরঙ্গম বেগে
 আশুগতি । রথে চড়ে বীর-চূড়ামণি
 বীরদর্পে, হেন কালে প্রমীলা সুন্দরী,
 ধরি পতি-কর-যুগ (হায় রে, যেমতি
 হেমলতা আলিঙ্গয়ে তরু-কুলেশ্বরে)
 কহিলা কাঁদিয়া ধনী ; “কোথা, প্রাণসখে,
 রাখি এ দাসীরে, কহ, চলিলা আপনি ?
 কেমনে ধরিবে প্রাণ তোমার বিরহে
 এ অভাগী ? হায়, নাথ, গহন কাননে,
 ব্রততী বাঁধিলে সাধে করি-পদ, যদি
 তার রঙ্গরসে মনঃ না দিয়া, মাতঙ্গ

১২ । রথীন্দ্রবর্ষভ—রথীবরশ্রেষ্ঠ ।

১৩ । হৈমবতীসুত—কার্তিকের ।

১৫ । কিরীটী—অর্জুন ।

১৬ । আশুগতি—বায়ু ।

১৭ । ব্রততী—সত্য ।

যায় চলি, তবু তারে রাখে পদাঙ্কনে
 যুধনাথ । তবে কেন তুমি, গুণনিধি,
 ত্যজ কিঙ্করীরে আজি ?” হাসি উত্তরিল
 মেঘনাদ, “ইন্দ্রজিতে জিতি তুমি, সতি,
 বেঁধেছ যে দৃঢ় বাঁধে, কে পারে খুলিতে
 সে বাঁধে ? স্বরায় আমি আসিব কিরিয়া
 কল্যাণি, সমরে নাশি তোমার কল্যাণে
 রাখবে । বিদায় এবে দেহ, বিধুমুখি ।”

উঠিল পবন-পথে, ঘোরতর রবে,
 রথবর, হৈমপাখা বিস্তারিয়া যেন
 উড়িলা মৈনাক-শৈল, অশ্বর উজ্জলি !
 শিঞ্জিনী আকর্ষি রোষে, টঙ্কারিলা ধনুঃ
 বীরেন্দ্র, পক্ষীন্দ্র যথা নাদে মেঘ মাঝে
 ভৈরবে । কাঁপিল লঙ্কা, কাঁপিলা জলধি !

সাজিছে রাবণ রাজা, বীরমদে মাতি ;—
 বাজিছে রণ-বাজনা ; গরজিছে গজ ;
 হেষে অশ্ব ; ছঙ্কারিছে পদাতিক, রথী ;
 উড়িছে কৌশিক-ধ্বজ ; উঠিছে আকাশে
 কাঞ্চন-কঙ্ক-বিভা । হেন কালে তথা
 দ্রুতগতি উত্তরিল মেঘনাদ রথী ।

নাদিলা কর্করুদল হেরি বীরবরে
 মহাগর্বে । নমি পুত্র পিতার চরণে,
 করযোড়ে কহিলা ; “হে রক্ষঃ-কুল-পতি,
 শুনেছি, মরিয়া না কি বাঁচিয়াছে পুনঃ
 রাখব ? এ মায়া, পিতঃ, বুঝিতে না পারি ।
 কিন্তু অনুমতি দেহ ; সমূলে নিমূল
 করিব পামরে আজি ! ঘোর শরানলে
 করি ভঙ্গ, বায়ু-অস্ত্রে উড়াইব তারে ;

১২ । শিঞ্জিনী—বহুকের ছিল। ১৩ । কাঞ্চন-কঙ্ক—সোণার সাজোরা ।

১৪ । কর্করু—রাবণ ।

নতুবা বাঁধিরা আনি দিব রাজপদে ।”

আলিঙ্গি কুমারে, চুপি শিরঃ, যুদ্ধে
উত্তর করিলা তবে স্বর্ণ-লঙ্কাপতি ;—
“রাক্ষস-কুল-শেখর তুমি, বৎস ; তুমি
রাক্ষস-কুল-ভরসা । এ কাল সমরে,
নাহি চাহে প্রাণ মম পাঠাইতে তোমা
বারম্বার । হার, বিধি বাম মম প্রতি ।
কে কবে শুনেছে, পুত্র, ভাসে শিলা জলে,
কে কবে শুনেছে, লোক মরি পুনঃ বাঁচে ?”

উত্তরিলা বীরদর্পে অশুরারি-রিপু ;—
“কি ছার সে নর, তারে ডরাও আপনি,
রাজেশ্বর ? থাকিতে দাস, যদি যাও রণে
তুমি, এ কলঙ্ক, পিতঃ, ঘৃষিবে জগতে ।
হাসিবে মেঘবাহন ; ঋষিবেন দেব
অগ্নি । তুই বার আমি হারানু রাঘবে ;
আর এক বার পিতঃ, দেহ আজ্ঞা মোরে ;
দেখিব এ বার বীর বাঁচে কি ঔষধে ।”

কহিলা রাক্ষসপতি ; “কুস্তকর্ণ বলী
ভাই মম,—তায় আমি জাগানু অকালে
ভয়ে ; হার, দেহ তার, দেখ, সিদ্ধু-তীরে
ভূপতিত, গিরিশৃঙ্গ কিম্বা তরু যথা
বজ্রাঘাতে । তবে যদি একান্ত সমরে
ইচ্ছা তব, বৎস, আগে পূজ ইষ্টদেবে,—
নিকুস্তিলা যজ্ঞ সাক্ষ কর, বীরমণি ।
সেনাপতি-পদে আমি বরিনু তোমারে ।
দেখ, অস্তাচলগামী দিননাথ এবে ;
প্রভাতে যুঝিও, বৎস, রাঘবের সাথে ।”

এতক কহিরা রাজা, যথাবিধি লয়ে
গদোদক, অভিষেক করিলা কুমারে ।

অমনি বন্দিল বন্দী, করি বীণাধ্বনি
 আনন্দে ; “নয়নে তব, হে রাক্ষস-পুরি,
 অশ্রুবিন্দু ; মুক্তকেশী শোকাবেশে তুমি ;
 ভূতলে পড়িয়া, হায়, রতন-মুকুট,
 আর রাজ-আভরণ, হে রাজসুন্দরি,
 তোমার ! উঠ গো শোক পরিহরি, সতি ।
 রক্ষ:-কুল-রবি ওই উদয়-অচলে ।
 প্রভাত হইল তব হৃৎ-বিভাবরী ।
 উঠ রাণি, দেখ, ওই ভীম বাম করে
 কোদণ্ড, টংকারে যার বৈজয়ন্ত-ধামে
 পাণ্ডুবর্গ আধগুল ! দেখ তুণ, যাহে
 পশুপতি-ত্রাস অস্ত্র পাণ্ডপত-সম ।
 গুণি-গণ-শ্রেষ্ঠ গুণী, বীরেন্দ্র কেশরী,
 কামিনীরঞ্জন রূপে, দেখ মেঘনাদে ।
 ধন্য রাণী মন্দোদরী ! ধন্য রক্ষ:-পতি
 নৈকষেয় ! ধন্য লক্ষা, বীরধাত্রী তুমি ।
 আকাশ-হুহিতা ওগো গুন প্রতিধ্বনি,
 কর সবে মুক্তকণ্ঠে, সাজে অরিন্দম
 ইন্দ্রজিৎ । ভয়াকুল কাঁপুক শিবিরে
 রঘুপতি, বিভীষণ, রক্ষ:-কুল-কালি,
 দণ্ডক-অরণ্যচর ক্ষুদ্র প্রাণী যত ।”

বাজিল রাক্ষস-বাণ, নাদিল রাক্ষস ;—
 পুরিল কনক-লক্ষা জয় জয় রবে ।

ইতি শ্রীমেঘনাদবধে কাব্যে অভিষেকো নাম
 প্রথমঃ সর্গঃ ।

- ১ । বন্দী—ভূতিপাঠক । ৫ । হে রাজসুন্দরি—হে রক্ষোমাতাধ্বনি লভে ।
 ২ । রাণি—হে লভে । ওই ভীম বাম করে—মেঘনাদের ভীষণ বাম করে ।
 ১১ । আধগুল—ইন্দ্র । ১২ । পশুপতি—শিব । পাণ্ডপত—শৈব-অস্ত্রবিশেষ ।
 ১৬ । নৈকষেয়—নিকষাপুত্র রাবণ । বীরধাত্রী—বীরজননী ।
 ১৮ । অরিন্দম—শক্রহননকারী ।

দ্বিতীয় সর্গ

অস্তে গেলা দিনমণি ; আইলা গোধূলি,—
একটি রতন ভালে । ফুটিলা কুমুদী ;
মুদিলা সরসে আঁখি বিরসবদনা
নলিনী ; কুঞ্জনি পাখী পশিল কুলায়ে ;
গোষ্ঠ-গৃহে গাভী-বৃন্দ ধায় হৃদ্য রবে ।
আইলা সুচারু-তারা শশী সহ হাসি,
শর্করী ; সুগন্ধবহ বহিল চৌদিকে,
সুশ্বনে সবার কাছে কহিয়া বিলাসী,
কোন্ কোন্ ফুল চুম্বি কি ধন পাইলা ।
আইলেন নিদ্রা দেবী ; ক্লাস্ত শিশুকুল
জননী র ক্রোড়-নীরে লভয়ে যেমতি
বিরাম, ভূচর সহ জলচর-আদি
দেবীর চরণাশ্রমে বিশ্রাম লভিলা ।

উতরিলা শশিপ্রিয়া ত্রিদশ-আলয়ে ।
বসিলেন দেবপতি দেবসভা মাঝে,
হৈমাসনে ; বামে দেবী পুলোম-নন্দিনী
চারুনেত্রী । রাজ-ছত্র, মণিময় আভা,
শোভিল দেবেন্দ্র-শিরে । রতনে খচিত
চামর ষতনে ধরি, তুলায় চামরী ।
আইলা সুসমীরণ, নন্দন-কানন-
গন্ধমধু বহি রঞ্জে । বাজিল চৌদিকে
ত্রিদিব-বাদিত্র । ছয় রাগ, যুষ্টিমতী
ছত্রিশ রাগিনী সহ, আসি আরম্ভিলা
সঙ্গীত । উর্ধ্বশী, রম্ভা সুচারুহাসিনী,
চিত্রলেখা, সুকেশিনী মিশ্রকেশী, আসি

৩—১। সুচারু-তারা শর্করী—সুন্দর তারাযুগ্মযুগ্মিত রজনী ।

৮। বিলাসী—সৌখিন, কুলবাহু ।

২২। বাহিরা—বাহন ।

নাচিলা, শিঞ্জিতে রঞ্জি দেব-কুল-মনঃ ।
 যোগায় গন্ধর্ব্ব স্বর্ণ-পাত্রে সুধারসে ।
 কেহ বা দেব-ওদন; কুঙ্কম, কস্তুরী,
 কেশর বহিছে কেহ ; চন্দন কেহ বা ;
 সুগন্ধ মন্দার-দাম গাঁধি আনে কেহ ।
 বৈজয়ন্ত-ধামে সুখে ভাসেন বাসব
 ত্রিদিব-নিবাসী সহ ; হেন কালে তথা,
 রূপের আভায় আলো করি সুর-পুরী
 রক্ষঃ-কুল-রাজলক্ষ্মী আসি উত্তরিল।

সসঙ্কমে প্রণমিলা রমার চরণে
 শচীকান্ত । আশীষিয়া হৈমাসনে বসি,
 পদ্মাক্ষী পুণ্ডরীকাক্ষ-বন্ধোনিবাসী
 কহিলা ; “হে সুরপতি, কেন যে আইনু
 তোমার সভায় আজি, শুন মনঃ দিয়া ।”

উত্তর করিলা ইন্দ্র ; “হে বারীন্দ্র-সুতে,
 বিশ্বরমে, এ বিশ্বে ও রাঙা পা ছুখানি
 বিশ্বের আকাজক্ষা মা গো ! যার প্রতি তুমি,
 কৃপা করি, কৃপা-দৃষ্টি কর, কৃপাময়ি,
 সফল জনম তারি ! কোন্ পুণ্য-ফলে,
 লভিল এ সুখ দাস, কহ, মা, দাসেরে ?”

কহিলেন পুনঃ রমা, “বহুকালাবধি
 আছি আমি, সুরনিধি, স্বর্ণ-লঙ্কাধামে ।
 পূজে মোরে রক্ষোরাজ । হায়, এত দিনে
 বাম তার প্রতি বিধি ! নিজ কৰ্ম্ম-দোষে,
 মজিছে সবংশে পাপী ; তবুও তাহারে
 না পারি ছাড়িতে, দেব । বন্দী যে, দেবেন্দ্র,

১ । শিঞ্জিতে—অলঙ্কার-ধনিত্তে ।

৩ । ওদন—অন্ন ।

১২ । পুণ্ডরীকাক্ষ—বিহু ।

কারাগার-দ্বার নাহি খুলিলে কি কভু
 পারে সে বাহির হতে ? যত দিন বাঁচে
 রাবণ, থাকিব আমি বাঁধা তার ঘরে ।
 মেঘনাদ নামে পুত্র, হে বৃত্রবিজয়ি,
 রাবণের, বিলক্ষণ জান তুমি তারে ।
 একমাত্র বীর সেই আছে লঙ্কাধামে
 এবে ; আর বীর যত, হত এ সমরে ।
 বিক্রম-কেশরী শূর আক্রমিবে কালি
 রামচন্দ্রে ; পুনঃ তারে সেনাপতি-পদে
 বরিয়াছে দশানন । দেব-কুল-প্রিয়
 রাঘব ; কেমনে তারে রাখিবে, তা দেখ ।
 নিকুণ্ডিলা যজ্ঞ সাক্ষ করি, আরম্ভিলে
 যুদ্ধ দস্তী মেঘনাদ, বিষম শঙ্কটে
 ঠেকিবে বৈদেহীনাথ, কহিছু তোমারে ।
 অজ্ঞেয় জগতে মন্দোদরীর নন্দন,
 দেবেন্দ্র ! বিহঙ্গকূলে বৈনতেয় যথা
 বল-জ্যেষ্ঠ, রক্ষঃ-কুল-শ্রেষ্ঠ শূরমণি !”

এতেক কহিয়া রমা কেশব-বাসনা
 নীরবিলা ; আহা মরি, নীরবে যেমতি
 বীণা, চিত্ত বিনোদিয়া সুমুধুর নাদে ।
 ছয় রাগ, ছত্রিশ রাগিণী আদি যত,
 শুনি কমলার বাণী, ভুলিলা সকলে
 স্বকর্ণ্য ; বসন্তকালে পাখীকুল যথা,
 মুগ্ধরিত কুঞ্জে, শুনি পিকবর-ধ্বনি !

কহিলেন স্বরীশ্বর ; “এ ঘোর বিপদে,
 বিশ্বনাথ বিনা, মাতঃ, কে আর রাখিবে
 রাঘবে ? ছুর্বার রণে রাবণ-নন্দন ।

৪ । বৃত্রবিজয়ী—বৃত্র, ইন্দ্র ।

১৬ । বৈনতেয়—বিদতানন্দন, গরুড় ।

১৭ । বল-জ্যেষ্ঠ—বলে সর্বাধিক প্রবল ।

২৩ । স্বকর্ণ্য—স্বত বাতাদি ।

পন্নগ-অশনে নাগ নাহি ডরে যত,
ততোধিক ডরি তারে আমি ! এ দস্তোলা,
বৃত্রাসুর শিরঃ-চূর্ণ যাহে, বিমুখয়ে
অস্ত্র-বলে মহাবলী ; তেঁই এ জগতে
ইন্দ্রজিৎ নাম তার । সর্বশুচি-বরে
সর্বজয়ী বীরবর । দেহ আজ্ঞা দাসে,
যাই আমি শীঘ্রগতি কৈলাস-সদনে ।”

কহিলা উপেন্দ্র-প্রিয়া বারীন্দ্রনন্দিনী ;—

“যাও তবে সুরনাথ, যাও স্বরা করি ।
চন্দ্র-শেখরের পদে, কৈলাস-শিখরে,
নিবেদন কর, দেব, এ সব বারতা ।
কহিও সতত কাঁদে বসুন্ধরা সতী,
না পারি সহিতে ভার ; কহিও, অনন্ত
ক্লান্ত এবে । না হইলে নিম্মূল সমূলে
রক্ষঃপতি, ভবতল রসাতলে যাবে ।
বড় ভাল বিরূপাক্ষ বাসেন লক্ষ্মীরে ।
কহিও, বৈকুণ্ঠপুরী বহু দিন ছাড়ি
আছয়ে সে লঙ্কাপুরে ! কত যে বিরলে
ভাবয়ে সে অবিরল, এক বার তিনি,
কি দোষ দেখিয়া, তারে না ভাবেন মনে ?
কোন্ পিতা ছহিতারে পতি-গৃহ হতে
রাখে দূরে—জিজ্ঞাসিও, বিজ্ঞ জটাধরে !
ত্র্যম্বকে না পাও যদি, অশ্বিকার পদে
কহিও এ সব কথা ।”—এতেক কহিয়া,
বিদায় হইয়া চলি গেলা শশিমুখী
হরিপ্রিয়া । অনন্তর-পথে স্নকেশিনী,
কেশব-বাসনা দেবী গেলা অধোদেশে ।

- ১ । পন্নগ-অশন—সর্পতরুণ, গরুড় । ৫ । সর্বশুচি—অগ্নি । মেঘনাদের ইষ্টদেব ।
১০ । চন্দ্র-শেখর—চন্দ্রনিরোক্ষণ, শিব । ১৬ । বিরূপাক্ষ—শিব ।
২৩ । ত্র্যম্বক—ত্রিলোচন, মহাদেব । ২৬ । অনন্তর-পথ—আকাশপথ ।

সোনার প্রতিমা, যথা ! বিমল সলিলে
ডুবে তলে অলরাশি উজলি স্বতেজে !

আনিলা মাতলি রথ ; চাহি শচী পানে
কহিলেন শচীকান্ত মধুর বচনে

একান্তে ; “চলহ, দেবি, মোর সঙ্গে তুমি !

পরিমল-সুখা সহ পবন বহিলে,

দ্বিগুণ আদর তার ! যুগলের রুচি

বিকচ কমল-গুণে, গুন লো ললনে ।”

শুনি প্রণয়ীর বাণী, হাসি নিতম্বিনী,

ধরিয়া পতির কর, আরোহিলা রথে ।

স্বর্গ-হৈম-দ্বারে রথ উত্তরিল ঘরা ।

আপনি খুলিল দ্বার মধুর নিনাদে

অমনি ! বাহিরি বেগে, শোভিল আকাশে

দেবযান ; সচকিতে অগত জাগিলা,

ভাবি রবিদেব বৃষ্টি উদয়-অচলে

উদিল ! ডাকিল কিঙা ; আর পাবী যত

পুরিল নিকুঞ্জ-পুঞ্জ প্রভাতী সংগীতে !

বাসরে কুমুম-শয্যা ত্যজি লজ্জাশীলা

কুলবধু, গৃহকার্য্য উঠিলা সাধিতে !

মানস-সকাশে শোভে কৈলাসশিখরী

আভাময় ; তার শিরে ভবের ভবন,

শিখি-পুচ্ছ-চূড়া যেন মাধবের শিরে !

সুশ্যামাঙ্গ শৃঙ্গধর ; স্বর্ণ-ফুল-শ্রেণী

শোভে তাহে, আহা মরি পীত খড়া যেন !

নির্ঝর-ঝরিত-বারি-রাশি স্থানে স্থানে—

বিশদ চন্দনে যেন চর্চিত সে বপুঃ !

ত্যজি রথ, পদব্রজে, সহ স্বরীধরী,

৩। মাতলি—ইন্দ্রসারথি ।

১৩। বাহিরি—বাহির হইয়া

১১। মাতলি প্রভাত হইয়াছে, এই তাবিয়া ।

প্রবেশিলা স্বরীধর আনন্দ-ভবনে ।

রাজরাজেশ্বরী-রূপে বসেন দৈবরী

বর্ণাসনে ; চুলাইছে চামর বিজয়া ;

ধরে রাজ-হস্ত জয়া । হার রে, কেমনে,

ভবভবনের কবি বর্ণিয়ে বিভব ?

দেখ, হে ভাবুক জন, ভাবি মনে মনে ।

পূজিলা শক্তির পদ মহাশক্তি ভাবে

মহেন্দ্র ইন্দ্রাগী সহ । আশীষি অধিকা

জিজ্ঞাসিলা ;—“কহ, দেব, কুশল বারতা,—

কি কারণে হেথা আজি তোমা ছুই জনে ?”

কর-যোড়ে আরম্ভিলা দস্তোলি-নিষ্কণী ;—

“কি না তুমি জান, মাতঃ, অধিল জগতে ?

দেবজ্যোহী লঙ্কাপতি, আকুল বিগ্রহে,

বরিয়াছে পুনঃ পুত্র মেঘনাদে আজি

সেনাপতি-পদে ? কালি প্রভাতে কুমার

পরম্পপ প্রবেশিবে রণে, ইষ্টদেবে

পূজি, মনোনীত বর লভি তার কাছে ।

অবিদিত নহে মাতঃ, তার পরাক্রম ।

রক্ষঃ-কুল-রাজলক্ষ্মী, বৈজয়ন্ত-ধামে,

আসি, এ সংবাদ দাসে দিলা, ভগবতী ।

কহিলেন হরিপ্রিয়া, কাঁদে বশুকরা,

এ অসহ ভার সতী না পারি সহিতে ;

ক্লাস্ত বিশ্বধর শেষ ; তিনিও আপনি

চঞ্চলা সতত এবে ছাড়িতে কনক-

লঙ্কাপুরী । তব পদে এ সংবাদ দেবী

আদেশিলা নিবেদিতে দাসেরে, অন্নদে !

দেব-কুল-প্রিয় বীর রঘু-কুল-মণি ।

কিন্তু দেবকুলে হেন আছে কোন্ রথী

যুঝিবে যে রণ-ভূমে রাবণির সাথে ?
 বিশ্বনাশী কুলিশে, মা, নিস্তেজে সমরে
 রাক্ষস, জগতে খ্যাত ইন্দ্রজিত নামে ।
 কি উপায়ে, কাত্যায়নি, রক্ষিবে রাঘবে,
 দেখ ভাবি । তুমি কৃপা না করিলে, কালি
 অরাম করিবে ভব ছরস্তু রাবণি ।”

উত্তরিলি কাত্যায়নী ;—“শৈব-কুলোত্তম
 নৈকষেয় ; মহা স্নেহ করেন ত্রিশূলী
 তার প্রতি ; তার মন্দ, হে সুরেন্দ্র, কভু
 সম্ভবে কি মোর হতে ? তপে মগ্ন এবে
 তাপসেন্দ্র, তেঁই, দেব, লঙ্কার এ গতি ।”

কৃতাজ্জলি-পুটে পুনঃ বাসব কহিলা ;—
 “পরম-অধর্ম্যচারী নিশাচর-পতি—
 দেব-জ্যোহী ! আপনি, হে নগেন্দ্র-নন্দিনি,
 দেখ বিবেচনা করি । দরিজের ধন
 হরে যে ছর্মতি, তব কৃপা তার প্রতি
 কভু কি উচিত, মাতঃ ? সুশীল রাঘব,
 পিতৃ-সত্য-রক্ষা-হেতু, সুখ-ভোগ ত্যজি
 পশিল ভিখারী-বেশে নিবিড় কাননে ।
 একটা রতনমাত্র তাহার আছিল
 অমূল ; যতন কত করিত সে তারে,
 কি আর কহিবে দাস ? সে রতন, পাতি
 মায়াজাল, হরে ছুট । হায়, মা, স্মরিলে
 কোপানলে দহে মনঃ ! ত্রিশূলীর বরে
 বলী রক্ষঃ, তৃণ-জ্ঞান করে দেব-গণে ।
 পর-ধন, পর-দার লোভে সদা লোভী
 পামর । তবে যে কেন (বৃষ্টিতে না পারি)
 হেন মূঢ়ে দয়া তুমি কর, দয়াময়ি ?”

নীরবিলা স্বরীশ্বর ; কহিতে লাগিলা
 বীণাবাণী স্বরীশ্বরী মধুর সুস্বরে ;—
 “বৈদেহীর হৃৎখে, দেবি, কার না বিদরে
 হৃদয় ? অশোক-বনে বসি দিবা নিশি
 (কুঞ্জবন-সখী পাখী পিঞ্জরে যেমতি)
 কাঁদেন রূপসী শোকে ! কি মনোবেদনা
 সহেন বিধুবদনা পতির বিহনে,
 ও রাঙা চরণে, মাতঃ, অবিদিত নহে ।
 আপনি না দিলে দণ্ড, কে দণ্ডিবে, দেবি,
 এ পাষণ্ড রক্ষোনাথে ? নাশি মেঘনাদে,
 দেহ বৈদেহীরে পুনঃ বৈদেহীরঞ্জে ;
 দাসীর কলঙ্ক ভঞ্জ, শশাঙ্কধারিণি !
 মরি, মা, শরমে আমি, শুনি লোকমুখে,
 ত্রিদিব-ঈশ্বরে রক্ষঃ পরাভবে রণে !”

হাসিয়া কহিলা উমা ; “রাবণের প্রতি
 ঘেব তব, জিষ্ণু ! তুমি, হে মঞ্জুনাশিনী
 শচি, তুমি ব্যগ্র ইন্দ্রজিতের নিধনে ।
 দুই জন অহুরোধ করিছ আমারে
 নাশিতে কনক-লঙ্কা । মোর সাধ্য নহে
 সাধিতে এ কার্য । বিরূপাক্ষের রক্ষিত
 রক্ষঃ-কুল ; তিনি বিনা তব এ বাসনা,
 বাসব, কে পারে, কহ, পূর্ণিতে জগতে ?
 যোগে মগ্ন, দেবরাজ, বৃষধ্বজ আজি ।
 যোগাসন নামে শৃঙ্গ, মহাভয়ঙ্কর,
 ঘন ঘনাবৃত, তথা বসেন বিরলে
 যোগীন্দ্র । কেমনে যাবে তাঁহার সমীপে ?
 পক্ষীন্দ্র গরুড় সেথা উড়িতে অক্ষম ।”

১২ । দাসীর কলঙ্ক—আমার পতিকে যে ইন্দ্রজিত রণে পরাভূত করে, এই আমার
 কলঙ্ক । ১৬ । মঞ্জুনাশিনী—সুলক্ষী-কুল-পর্ক-ধারিণী । ১৭ । নিধন—নাশ ।

২০ । বৃষধ্বজ—শিব ।

কহিলা বিনত-ভাবে অদিতিনন্দন ;—
 “তোমা বিনা কার শক্তি, হে মুক্তি-দায়িনি
 জগদশ্বে, যায় যে সে যথা ত্রিপুরারি
 ভৈরব ? বিনাশি, দেবি, রক্ষঃকুল, রাখ
 ত্রিভুবন ; বৃদ্ধি কর ধর্মের মহিমা ;
 ছাসো বসুধার ভার ; বসুন্ধরাধর
 বাসুকিরে কর স্থির ; বাঁচাও রাখবে ।”
 এইরূপে দৈত্য-রিপু স্তুতিল। সতীরে ।

হেন কালে গন্ধামোদে সহসা পুরিল
 পুরী ; শংখঘণ্টাধ্বনি বাজিল চৌদিকে
 মঙ্গল নিকণ সহ, মৃত্ত যথা যবে
 দূর কুঞ্জবনে গাহে পিককুল মিলি !
 টলিল কনকাসন ! বিজয়া সখীরে
 সম্ভাষিয়া মধুস্বরে, ভবেশ-ভাবিনী
 সুধিলা ; “লো বিধুমুখি, কহ শীঘ্র করি,
 কে কোথা, কি হেতু মোরে পূজিছে অকালে ?”

মস্ত্র পড়ি, খড়ি পাতি, গণিয়া গণনে,
 নিবেদিল। হাসি সখী ; “হে নগনন্দিনি,
 দাশরথি রথী তোমা পূজে লঙ্কাপুরে ।
 বারি-সংঘটিত-ঘটে, সুসিন্দুরে আঁকি
 ও সুন্দর পদযুগ, পূজে রঘুপতি
 নীলোৎপলাঞ্জলি দিয়া, দেখিছু গণনে ।
 অভয়-প্রদান তারে কর গো, অভয়ে ।
 পরম ভকত তব কৌশল্যা-নন্দন
 রঘুশ্রেষ্ঠ ; তার তারে বিপদে, তারিণি !”

কাঞ্চন-আসন ত্যজি, রাজরাজেশ্বরী
 উঠিয়া, কহিলা পুনঃ বিজয়ারে সতী ;—
 “দেব-দম্পতীরে তুমি সেব যথাবিধি,

বিজয়ে ! যাইব আমি যথা যোগাসনে
(বিকটশিখর !) এবে বসেন ধূর্জটি ।”

এতেক কহিয়া দুর্গা দ্বিরদ-গামিনী
প্রবেশিলা হৈম গেহে । দেবেন্দ্র বাসবে
ত্রিদিব-মহিষী সহ, সম্ভাষি আদরে,
স্বর্ণাসনে বসাইলা বিজয়া সুন্দরী ।
পাইলা প্রসাদ দৌহে পরম-আহ্লাদে ।
শচীর গলায় জয়া হাসি দোলাইলা
তারাকারা ফুলমালা ; কবরী-বন্ধনে
বসাইলা চিরকুচি, চির-বিকচিত
কুসুম-রতন-রাজী ; বাজিল চৌদিকে
যন্ত্রদল, বামাদল গাইল নাচিয়া ।
মোহিল কৈলাসপুরী ; ত্রিলোক মোহিল !
স্বপনে শুনিয়া শিশু সে মধুর ধ্বনি,
হাসিল মায়ের কোলে, মুদিত নয়ন !
নিদ্রাহীন বিরহিণী চমকি উঠিলা,
ভাবি প্রিয়-পদ-শব্দ শুনিল ললনা
দুয়ারে ! কোকিলকুল নীরবিল বনে ।
উঠিলেন যোগীব্রজ, ভাবি ইষ্টদেব,
বর মাগ বলি, আসি দরশন দিলা !

প্রবেশি সূবর্ণ-গেহে, ভবেশ-ভাবিনী
ভাবিলা, “কি ভাবে আজি ভেটিব ভবেশে ?”
ক্ষণ কাল চিন্তি সতী চিন্তিলা রতিরে ।

২। বিকটশিখর—ভীষণশৃঙ্গ । মহাদেব এই শৃঙ্গোপরি বসিয়া যোগসাধন করেন
বলিয়া ইহা যোগাসন নামে বিখ্যাত । কবি এই সর্গের ছায়াভরে তাহা স্পষ্টরূপে
সিবিয়াছেন, যথা—

কৈলাসশিখরীশিরে ভীষণশিখর
ভৃগুমান, যোগাসন নামেতে বিখ্যাত
ভুবনে

৩। তারাকারা—তারাকুচি, অর্থাৎ তারাকরূপ ।

২১। ভবেশভাবিনী—শিবমোহিনী দুর্গা ।

২২। ভেটিব—সাক্ষাৎ করিব ।

যথায় মন্থথ-সাথে, মন্থথ-মোহিনী
 বরাননা, কুঞ্জবনে বিহারিতেছিল,
 তথায় উমার ইচ্ছা, পরিমলময়-
 বায়ু-তরঙ্গিণী-রূপে, বহিলা নিমিষে ।
 নাচিল রতির হিয়া বীণা-তার যথা
 অঙ্গুলির পরশনে । গেলা কামবধু,
 দ্রুতগতি বায়ুপথে, কৈলাস-শিখরে ।
 সরসে নিশান্তে যথা ফুটি, সরোজিনী
 নমে দ্বিষাম্পতি-দূতী উষার চরণে,
 নমিলা মদন-প্রিয়া হরপ্রিয়া-পদে !
 আশীষি রতির, হাসি কহিলা অশ্বিকা ;—
 “যোগাসনে তপে মগ্ন যোগীন্দ্র ; কেমনে,
 কোন্ রঙ্গে, ভঙ্গ করি তাঁহার সমাধি,
 কহ মোরে, বিধুমুখি ?” উত্তরিল নমি
 সুকেশিনী ;—“ধর, দেবি, মোহিনী মূর্তি ।
 দেহ আজ্ঞা, সাজাই ও বর বপুঃ, আনি
 নানা আভরণ ; হেরি যে সবে, পিনাকী
 ভুলিবেন, ভুলে যথা ঋতুপতি, হেরি
 মধুকালে বনস্থলী কুমুম-কুমুলা !”

এতেক কহিয়া রতি, সুবাসিত তেলে
 মাজি চুল, বিনানিলা মনোহর বেণী ।
 যোগাইলা আনি ধনী বিবিধ ভূষণে,
 হীরক, মুকুতা, মণি খচিত ; আনিলা
 চন্দন, কেশর সহ কুমুম, কস্তুরী ;
 রত্ন-সঙ্কলিত-আভা কৌষেয় বসনে ।
 লাক্ষারসে পা দুখানি চিত্রিলা হরষে

২ । বিহারিতেছিল—বিহার করিতেছিল । ১ । দ্বিষাম্পতি—দুর্ষ্য ।

১৩ । সমাধি—ধ্যান । ১৭ । পিনাকী—পিনাক নামক ধনুর্দারী—অর্থাৎ শিব ।

২৫ । কৌষেয়—রত্নবিশেষ । রত্ন-সঙ্কলিত-আভা—অর্থাৎ যে বস্ত্রে বিবিধ রত্নের

আভা আছে ।

২৬ । লাক্ষারস—আলতা ।

চারুনেত্রা । ধরি মূর্ত্তি ভুবনমোহিনী,
 সাজিলা নগেন্দ্র-বালা ; রসানে মার্জিত
 হেম-কান্তি-সম কান্তি দ্বিগুণ শোভিল !
 হেরিলা দর্পণে দেবী ও চন্দ্র-আননে ;
 প্রফুল্ল নলিনী যথা বিমল সলিলে
 নিজ-বিকচিত-রুচি । হাসিয়া কহিলা,
 চাহি স্মর-হর-প্রিয়া স্মর-প্রিয়া পানে,—
 “ডাক তব প্রাণনাথে ।” অমনি ডাকিলা
 (পিককুলেশ্বরী যথা ডাকে ঋতুবরে !)
 মদনে মদন-বাঞ্ছা । আইলা ধাইয়া
 ফুল-ধনুঃ ; আসে যথা প্রবাসে প্রবাসী,
 স্বদেশ-সঙ্গীত-ধ্বনি শুনি রে উল্লাসে !

কহিলা শৈলেশশ্রুতা ; “চল মোর সাথে,
 হে মম্মথ, যাব আমি যথা যোগীপতি
 যোগে মগ্ন এবে ; বাছা, চল ছরা করি ।”

অভয়ার পদতলে মায়ার নন্দন,
 মদন আনন্দময়, উত্তরিলে ভয়ে ;—
 “হেন আজ্ঞা কেন, দেবি, কর এ দাসেরে ?
 স্মরিলে পূর্বের কথা, মরি মা, তরাসে ।
 মূঢ় দক্ষ-দোষে যবে দেহ ছাড়ি, সতি,
 হিমাদ্রির গৃহে জন্ম গ্রহিলা আপনি,
 তোমার বিরহ-শোকে বিশ্ব-ভার ত্যজি
 বিশ্বনাথ, আরম্ভিলা ধ্যান ; দেবপতি
 ইন্দ্র আদেশিলা দাসে সে ধ্যান ভাঙিতে ।
 কুলগ্নে গেলু, মা, যথা মগ্ন বামদেব
 তপে ; ধরি ফুল-ধনুঃ, হানিলু কুক্ষণে
 ফুল-শর । যথা সিংহ সহসা আক্রমে
 গজরাজে, পুরি বন ভীষণ গর্জনে,

১। স্মরহরপ্রিয়া—নিবপ্রিয়া হুগা। স্মরপ্রিয়া—কামপ্রিয়া যতি।

১২। স্বদেশ-সঙ্গীত-ধ্বনি—স্বদেশীয় ভাষা শব্দ।

গ্রাসিলা দাসেরে আসি রোষে বিভাবসু,
 বাস ষাঁর, ভবেশ্বর, ভবেশ্বর-ভালে ।
 হায়, মা, কত যে জ্বালা সহিহু, কেমনে
 নিবেদি ও রাঙা পায়ে ? হাহাকার রবে,
 ডাকিহু বাসবে, চন্দ্রে, পবনে, তপনে ;
 কেহ না আইল ; ভস্ম হইহু সহরে !—
 ভয়ে ভগ্নোদম আমি ভানিয়া ভবেশে ;—
 ক্ষম দাসে, ক্ষেমঙ্করি ! এ মিনতি পদে ।”

আশ্বাসি মদনে, হাসি কহিলা শঙ্করী ;—
 “চল রঞ্জে মোর সঙ্গে নির্ভয় হৃদয়ে,
 অনঙ্গ । আমার বরে চিরজয়ী তুমি !
 যে অগ্নি কুলগ্নে তোমা পাইয়া স্বতেজে
 জ্বালাইল, পূজা তব করিবে সে আজি,
 ঔষধের গুণ ধরি, প্রাণ-নাশ-কারী
 বিষ যথা রঞ্জে প্রাণ বিচার কৌশলে !”

প্রণমিয়া কাম তবে উমার চরণে,
 কহিলা ; “অভয় দান কর যারে তুমি,
 অভয়ে, কি ভয় তার এ তিন ভুবনে ?
 কিন্তু নিবেদন করি ও কমল-পদে ;—
 কেমনে মন্দির হতে, নগেন্দ্র-নন্দিনি,
 বাহিরিরা, কহ দাসে, এ মোহিনী-বেশে ?
 মুহূর্ত্তে মাতিবে, মাতঃ, জগত, হেরিলে
 ও রূপ-মধুরী ; সত্য কহিহু তোমারে ।
 হিতে বিপরীত, দেবি, সহরে ঘটিবে ।
 সুরাসুর-বৃন্দ যবে মথি জলনাথে,
 লভিলা অমৃত, ছুঁই দিতিসুত যত
 বিবাদিল দেব সহ সুধামধু-হেতু ।
 মোহিনী মূর্ত্তি ধরি আইলা ক্রীপতি ।
 ছদ্মবেশী স্বয়ীকেশে ত্রিভুবন হেরি,
 হারাইলা জ্ঞান সবে এ দাসের শরে !

অধর-অমৃত আশে ভুলিলা অমৃত
 দেব-দৈত্য ; নাগদল নম্রশিরঃ লাজে,
 হেরি পৃষ্ঠদেশে বেণী ; মন্দর আপনি
 অচল হইল হেরি উচ্চ কুচ-যুগে !
 স্মরিলে সে কথা, সতি, হাসি আসে মুখে ।
 মলম্বা অম্বরে তাম্র এত শোভা যদি
 ধরে, দেবি, ভাবি দেখ বিগুহ্ব কাঞ্চন-
 কাঙ্ক্ষি কত মনোহর !” অমনি অম্বিকা,
 সুবর্ণ বরণ ঘন মায়ায় সৃজিয়া,
 মায়াময়ী, আবরিলা চারু অবয়বে ।
 হায় রে, নলিনী যেন দিবা-অবসানে
 ঢাকিল বদনশশী ! কিম্বা অগ্নি-শিখা,
 ভস্মরাশি মাঝে পশি, হাসি লুকাইলা !
 কিম্বা সুধা-ধন যেন, চক্র-প্রসরণে,
 বেড়িলেন দেব শক্র সুধাংশু-মণ্ডলে !

দ্বিরদ-রদ-নির্ম্মিত গৃহদ্বার দিয়া
 বাহিরিলা সুহাসিনী, মেঘাবৃত্তা যেন
 উষা ! সাথে মনমথ, হাতে ফুল-ধনুঃ,
 পৃষ্ঠে তুণ, খরতর ফুল-শরে ভরা—
 কণ্টকময় মৃগালে ফুটিল নলিনী !

কৈলাস-শিখরি-শিরে ভীষণ শিখর
 ভৃগুমান্, যোগাসন নামেতে বিখ্যাত
 ভুবনে ; তথায় দেবী ভুবন-মোহিনী

৬। মলম্বা—বর্ণ পত্র। অধর—বসন। মলম্বা অম্বরে ইত্যাদি—তাম্র স্বর্ণপত্ররূপ বস্ত্রাবৃত্ত হইলে, অর্থাৎ তাম্র পিলুটি করিলে যদি এত শোভা হয়, তাহা হইলে, বিগুহ্ব কাঞ্চনকাঙ্ক্ষি কত মনোহর হইবে। ক্রীপতি বিষ্ণু পুরুষ হইয়া স্ত্রী-বেশ ধরিতে যখন এত মনোহর হইয়াছিলেন, তখন তুমি প্রকৃত নারী, তোমাকে এ বেশে দেখিলে লোকের কি দশা না ঘটবে ?

২০। কণ্টকময় মৃগালে ইত্যাদি—অর্থাৎ চর্যা নলিনীরূপ, পশ্চাতে মদন কণ্টকময় মৃগাল। তুণহ শর-সকল কণ্টকরূপ।

উত্তরিল্লা গজগতি । অমনি চৌদিকে
 গভীর গহ্বরে বন্ধ, ভৈরব নিনাদী
 জলদল নীরবিলা, জল-কান্ত যথা
 শান্ত শান্তি সমাগমে ; পলাইল দূরে
 মেঘদল, তমঃ যথা উষার হসনে !
 দেখিলা সম্মুখে দেবী কপর্দী তপসী,
 বিভূতি-ভূষিত দেহ, মুদিত নয়ন,
 তপের সাগরে মগ্ন, বাহু-জ্ঞান-হত ।
 কহিলা মদনে হাসি সূচারুহাসিনী ;—
 “কি কাজ বিলম্বে আর, হে সম্বর-অরি ?
 হান তব ফুল-শর ।” দেবীর আদেশে,
 হাঁটু পাড়ি মীনধ্বজ, শিঞ্জিনী টংকারি,
 সম্মোহন-শরে শূর বিধিলা উমেশে !
 সিহরিলা শূলপাণি । লড়িল মস্তকে
 জটাজুট, তরুরাজি যথা গিরিশিরে
 ঘোর মড় মড় রবে লড়ে ভুকম্পনে ।
 অধীর হইলা প্রভু ! গরজিলা ভালে
 চিত্রভানু, ধকধকি উজ্জল জ্বলনে ।
 ভয়াকুল ফুল-ধনুঃ পশিলা অমনি
 ভবানীর বন্ধঃ-স্থলে, পশয়ে যেমতি
 কেশরী-কিশোর ত্রাসে, কেশরিণী-কোলে,
 গজ্জীর নির্যোষে ঘোষে ঘনদল যবে,
 বিজলী ঝলসে আঁখি কালানল তেজে !
 উন্মীলি নয়ন এবে উঠিলা ধুজ্জটি ।
 মায়া-ঘন-আবরণ ত্যজিলা গিরিজা ।

৪ । শান্তিদেবী আইলে যেমন সমুদ্র শান্ততাব ধরেন । ৬ । কপর্দী—মহাদেব ।

১৮ । চিত্রভানু—অগ্নি ।

২১ । কেশরী-কিশোর ইত্যাদি—মেঘের গর্জনে এবং বিদ্যদগ্নিতে ভীত হইয়া যেমন কেশরী-কিশোর অর্থাৎ সিংহশাবক সিংহীর কোষদেশে প্রবেশ করে, সেইরূপ শিবের ললাটস্থ অগ্নির গর্জনে ও তেজে ভীত হইয়া, মদম ভগবতীর বন্ধঃস্থলে আশ্রয় লইলেন ।

মোহিত মোহিনীরূপে, কহিলা হরষে
 পশুপতি ; “কেন হেথা একাকিনী দেখি,
 এ বিজন স্থলে, তোমা, গণেশ্রজননি ?
 কোথায় যুগেশ্র তব কিঙ্কর, শঙ্করি ?
 কোথায় বিজয়া, জয়া ?” হাসি উত্তরিল
 সুচারুহাসিনী উমা ; “এ দাসীরে, ভুলি,
 হে যোগীশ্র, বহু দিন আছ এ বিরলে ;
 তেঁই আসিয়াছি, নাথ, দরশন-আশে
 পা ছুখানি । যে রমণী পতিপরায়ণা,
 সহচরী সহ সে কি যায় পতি-পাশে ?
 একাকী প্রত্যাষে, প্রভু, যায় চক্রবাকী
 যথা প্রাণকান্ত তার !” আদরে ঈশান,
 ঈষত হাসিয়া দেব, অজিন-আসনে
 বসাইলা ঈশানীরে । অমনি চৌদিকে
 প্রফুল্লিল ফুলকুল ; মকরন্দ-লোভে
 মাতি শিলীমুখবৃন্দ আইল ধাইয়া ;
 বহিল মলয়-বায়ু ; গাইল কোকিল ;
 নিশার শিশিরে ধৌত কুমুম-আসার
 আচ্ছাদিল শৃঙ্গবরে ! উমার উরসে
 (কি আর আছে রে বাসা সাজে মনসিজে •
 ইহা হতে !) কুমুমেষু, বসি কুতূহলে,
 হানিলা, কুমুম-ধমুঃ টঙ্কারি কোতুকে
 শর-জাল ;—প্রেমামোদে মাতিলা ত্রিশূলী !
 লজ্জা-বেশে রাহু আসি গ্রাসিল চাঁদেরে,
 হাসি ভস্মে লুকাইল দেব বিভাবসু !

মোহন মুরতি ধরি, মোহি মোহিনীরে
 কহিলা হাসিয়া দেব ; “জানি আমি, দেবি,

২৪—২৫ । চন্দ্রচূড়কে কামমদে মত্ত দেখিয়া ললাটস্থ চন্দ্র লজ্জায় বলিদ হইলেন ।
 অধিও তন্দ্রাবৃত হইয়া রহিলেন ।

তোমার মনের কথা,—বাসব কি হেতু
 শচী সহ আসিয়াছে কৈলাস-সদনে ;
 কেন বা অকালে তোমা পূজে রঘুমণি ?
 পরম ভকত মম নিকষানন্দন ;
 কিন্তু নিজ কর্ম-ফলে মজে ছুষ্টমতি ।
 বিদরে হৃদয় মম স্মরিলে সে কথা,
 মহেশ্বরী ! হায়, দেবি, দেবে কি মানবে,
 কোথা হেন সাধ্য রোধে প্রাক্তনের গতি ?
 পাঠাও কামেরে, উমা, দেবেন্দ্র সমীপে ।
 সত্বরে যাইতে তারে আদেশ, মহেশি,
 মায়াদেবী-নিকেতনে । মায়ার প্রসাদে,
 বধিবে লক্ষ্মণ শূর মেঘনাদ শূরে ।”

চলি গেলা মীনধ্বজ, নীড় ছাড়ি উড়ে
 বিহঙ্গম-রাজ যথা, মুহুমুহুঃ চাহি
 সে সুখ-সদন পানে ! ঘন রাশি রাশি,
 স্বর্ণবর্ণ, সুবাসিত বাস স্বাসি ঘন,
 বরষি প্রসূনাসার—কমল, কুমুদী,
 মালতী, সৌভিতি, জাতি, পারিজাত-আদি
 মন্দ-সমীরণ-প্রিয়া—ঘিরিল চৌদিকে
 দেবদেব মহাদেবে মহাদেবী সহ ।

ঘিরদ-রদ-নির্ম্মিত হৈমময় দ্বারে
 দাঁড়াইলা বিধুমুখী মদন-মোহিনী,
 অশ্রুময় অঁধি, আহা ! পতির বিহনে !
 হেন কালে মধু-সখা উতরিলা তথা ।
 অমনি পসারি বাহু, উল্লাসে মন্থথ
 আলিঙ্গন-পাশে বাঁধি, তুঘিলা ললনে

১০। তারে—ইন্দ্রকে ।

১৫—১৬। ঘন রাশি রাশি ইত্যাদি । স্বর্ণবর্ণ মেঘপুঞ্জ সুরতিবাহুবরণ মিথাস ভ্যাগ
 এবং দাঁমা প্রকার স্তম্ভ পুষ্প বৃষ্টি করিয়া দেব-দম্পতীকে বেষ্টিত করিল ।

১৭। প্রসূনাসার—পুষ্পবৃষ্টি ।

প্রেমালোকে । শুখাইল অশ্রুবিন্দু, যথা
 শিশির-নীরের বিন্দু শতদল-দলে,
 দরশন দিলে ভাসু উদয়-শিখরে ।
 পাই প্রাণ-ধনে ধনী, মুখে মুখ দিয়া,
 (সরস বসন্তকালে সারী শুক যথা)
 কহিলেন প্রিয়-ভাষে ; “বাঁচালে দাসীরে
 আশু আসি তার পাশে, হে রতি-রঞ্জন !
 কত যে ভাবিতেছি, কহিব কাহারে ?
 বামদেব নামে, নাথ, সদা, কাঁপি আমি,
 স্মরি পূর্ব-কথা যত ! ছরস্তু হিংসক
 শূলপাণি ! যেয়ো না গো আর তাঁর কাছে,
 মোর কিরে প্রাণেশ্বর !” সুমধুর হাসে
 উত্তরিল পঞ্চশর ; “ছায়াব আশ্রমে,
 কে কবে ভাস্কর-করে ডরায়, সুন্দরি !
 চল এবে যাই যথা দেবকুল-পতি ।”

সুবর্ণ-আসনে যথা বসেন বাসব,
 উত্তরি মন্থত তথা, নিবেদিল নমি
 বারতা । আরোহি রথে দেবরাজ রথী
 চলি গেলা দ্রুতগতি মায়ার সদনে ।
 অগ্নিময় তেজঃ বাকী ধাইল অশ্বরে,
 অকম্প চামর শিরে ; গস্তীর নির্ঘোষে
 ঘোষিল রথের চক্র, চূর্ণি মেঘদলে ।

কত ক্ষণে সহস্রাক্ষ উত্তরিল বালী
 যথা বিরাজেন মায়ী । ত্যজি রথ-বরে,
 সুরকুল-রথীবর পশিলা দেউলে ।
 কত যে দেখিলা দেব কে পারে বর্ণিতে ?

৩। ভাসু—হর্ষ ।

৯। বামদেব—মহাদেব ।

১৩। পঞ্চশর—পঞ্চবাণ অর্থাৎ কামরূপ ।

১৪। ভাস্করকর—হর্ষ্যকিরণ ।

১৬। বাসব—ইন্দ্র ।

২০। বাকী—ঘোড়া ।

২৩। সহস্রাক্ষ—ইন্দ্র ।

ସୌର-ଧରତର-କର-ଜାଳ-ସଂକଳିତ
ଆତ୍ମାମୟ ସ୍ୱର୍ଗାସନେ ବସି କୁହକିନୀ
ଶକ୍ତୀଧରୀ । କର-ଘୋଡ଼େ ବାସବ ପ୍ରଣମି
କହିଲା ;—“ଆଶୀଷ ଦାସେ, ବିଶ୍ୱ-ବିମୋହିନି !”

ଆଶୀଷି ସୁଧିଳା ଦେବୀ ;—“କହ, କି କାରଣେ,
ଗତି ହେତା ଆଜ୍ଞି ତବ, ଅଦିତି-ନନ୍ଦନ ?”

ଉତ୍ତରିଲା ଦେବପତି :—“ଶିବେର ଆଦେଶେ,
ମହାମାୟା, ଆସିଯାଛି ତୋମାର ସଦନେ ।
କହ ଦାସେ, କି କୌଶଳେ ମୌମିତ୍ରି ଜିନିବେ
ଦଶାନନ-ପୁତ୍ରେ କାଳି ? ତୋମାର ପ୍ରସାଦେ
(କହିଲେନ ବିରୂପାକ୍ଷ) ଘୋରତର ରଣେ
ନାଶିବେ ଲକ୍ଷ୍ମଣ ଶୂର ମେଘନାଦ ଶୂରେ ।”

କ୍ଳଣ କାଳ ଚିନ୍ତି ଦେବୀ କହିଲା ବାସବେ ;—
“ହରସ୍ତ ଡାରକାସୁର, ସୁର-କୁଳ-ପତି,
କାଢ଼ି ନିଳ ସ୍ୱର୍ଗ ଯବେ ତୋମାୟ ବିମୁଖି
ସମରେ ; କୃତ୍ତିକା-କୁଳ-ବଲ୍ଲଭ ସେନାନୀ,
ପାର୍ବତୀର ଗର୍ଭେ ଜନ୍ମ ଲଭିଲା ତତ୍କାଳେ ।
ବଧିତେ ଦାନବ-ରାଜେ ସାଜ୍ଞାହିଲା ବୀରେ
ଆପନି ବୃଷଭ-ଧ୍ୱଜ, ସୃଜି ଋଦ୍ର-ତେଜେ
ଅସ୍ତ୍ରେ । ଏହି ଦେଖ, ଦେବ, ଫଳକ, ମଞ୍ଜିତ
ସୁବର୍ଣ୍ଣେ ; ଓହି ଯେ ଅସି, ନିବାସେ ଉହାତେ
ଆପନି କୃତାସ୍ତ ; ଓହି ଦେଖ, ସୁନାମୀର,
ଭୟଙ୍କର ତୁଣ୍ଡୀରେ, ଅକ୍ଳୟ, ପୂର୍ଣ୍ଣ ଶରେ,
ବିଷାକର ଫଣୀ-ପୂର୍ଣ୍ଣ ନାଗ-ଲୋକ ଯଥା !
ଓହି ଦେଖ ଧନୁଃ, ଦେବ !” କହିଲା ହାସିୟା,
ହେରି ସେ ଧନୁର କାନ୍ତି, ଶଚୀକାନ୍ତି ବଳୀ,

- ୧ । ସୌର-ଧରତର-କର-ଜାଳ ଇତ୍ୟାଦି—ସୂର୍ଯ୍ୟର କରଜାଳନିର୍ମିତ, ଅର୍ବାଂ ଅର୍ତ୍ତୀବ ଉଦ୍ଭଳ ।
୨ । ମୌମିତ୍ରି—ସୁମିତ୍ରାବନ୍ଦନ ଲକ୍ଷଣ । ୧୭ । କୃତ୍ତିକାକୁଳବଲ୍ଲଭ ସେନାନୀ—କାର୍ତ୍ତିକେର ।
୩ । ବୃଷଭଧ୍ୱଜ—ଧିବ । ୧୦ । ଫଳକ—ଫାଳ । ୧୧ । ସୁନାମୀର—ହେ ଇନ୍ଦ୍ର ।

“কি ছার ইহার কাছে দাসের এ ধনুঃ
 রত্নময় ! দিবাকর-পরিধি যেমতি,
 জ্বলিছে ফলক-বর—ধাঁধিয়া নয়নে !
 অগ্নিশিখা-সম অসি মহাতেজস্কর !
 হেন তুণ আর, মাতঃ, আছে কি জগতে ?”
 “শুন দেব,” (কহিলেন পুনঃ মায়াদেবী)
 “ওই সব অস্ত্রবলে নাশিলা তারকে
 ষড়ানন । ওই সব অস্ত্রবলে, বলি,
 মেঘনাদ-মৃত্যু, সত্য কহিহু তোমারে ।
 কিন্তু হেন বীর নাহি এ তিন ভুবনে,
 দেব কি মানব, ঞায়যুদ্ধে যে বধিবে
 রাবণিরে । প্রের তুমি অস্ত্র রামানুজে,
 আপনি যাইব আমি কালি লঙ্কাপুরে,
 রক্ষিব লক্ষ্মণে, দেব, রাক্ষস-সংগ্রামে ।
 যাও চলি সুর-দেশে, সুরদল-নিধি ।
 ফুল-কুল-সখী উষা যখন খুলিবে
 পূর্বাশার হৈমদ্বারে পদুকর দিয়া ।
 কালি, তব চির-ত্রাস, বীরেন্দ্রকেশরী
 ইন্দ্রজিত-ত্রাস-হীন করিবে তোমারে—
 লঙ্কার পঙ্কজ-রবি যাবে অস্তাচলে !”

মহানন্দে দেব-ইন্দ্র বন্দিয়া দেবীরে,
 অস্ত্র লয়ে গেলা চলি ত্রিদশ-আলয়ে ।

বসি দেব-সভাতলে কনক-আসনে
 বাসব, কহিলা শূর চিত্ররথ শূরে ;—
 “যতনে লইয়া অস্ত্র, যাও মহাবসি,
 স্বর্ণ-লঙ্কা-ধামে তুমি । সৌমিত্রি কেশরী
 মায়ার প্রসাদে কালি বধিবে সমরে
 মেঘনাদে । কেমনে, তা দিবেন কহিয়া

১৭ । পূর্বাশার—পূর্বদিকের ।

১৯ । ইন্দ্রজিত-ত্রাস-হীন করিবে—কেন না, লক্ষ্মণ তাঁহাকে বধ করিবে ।

মহাদেবী মায়া তারে । কহিও রাঘবে,
 হে গন্ধর্ব্ব-কুল-পতি, ত্রিদিব-নিবাসী
 মঙ্গল-আকাক্ষী তার ; পার্শ্বতী আপনি
 হর-প্রিয়া, সুপ্রসন্ন তার প্রতি আজি ।
 অভয় প্রদান তারে করিও স্মৃতি !
 মরিলে রাবণি রণে, অবশ্য মরিবে
 রাবণ ; লভিবে পুনঃ বৈদেহী সতীরে
 বৈদেহী-মনোরঞ্জন রঘুকুল-মণি ।
 মোর রথে, রথীবর, আরোহণ করি
 যাও চলি । পাছে তোমা হেরি লঙ্কা-পুরে,
 বাধায় বিবাদ রক্ষঃ ; মেঘদলে আমি
 আদেশিব আবরিতে গগনে ; ডাকিয়া
 প্রভঞ্নে, দিব আজ্ঞা ক্ষণ ছাড়ি দিতে
 বায়ু-কুলে ; বাহিরিয়া নাচিবে চপলা ;
 দস্তোলি-গম্ভীর-নাদে পুরিব জগতে ।”

প্রণমি দেবেন্দ্র-পদে, সাবধানে লয়ে
 অস্ত্রে, চলি গেলা মর্ত্যে চিত্ররথ রথী ।

তবে দেব-কুল-নাথ ডাকি প্রভঞ্নে
 কহিলা, “প্রলয়-ঝড় উঠাও সত্বরে
 লঙ্কাপুরে, বায়ুপতি ; শীঘ্র দেহ ছাড়ি
 কারাবন্ধ বায়ুদলে ; লহ মেঘদলে ;
 দ্বন্দ্ব ক্ষণ-কাল বৈরী বারি-নাথ সনে
 নির্ঘোষে !” উল্লাসে দেব চলিলা অমনি,
 ভাঙিলে শৃঙ্খল লক্ষী কেশরী যেমতি,
 যথায় তিমিরাগারে ক্রুদ্ধ বায়ু যত
 গিরি-গর্ভে । কত দূরে শুনিলা পবন
 ঘোর কোলাহলে ; গিরি (দেখিলা) লড়িছে

১৪ । চপলা—চকলা অর্থাৎ বিছাৎ ।

১৫ । দস্তোলি—বহু ।

১৮ । প্রভঞ্জন—বায়ু ।

অন্তরিত পরাক্রমে, অসমর্থ যেন
 রোধিতে প্রবল বায়ু আপনার বলে ।
 শিলাময় দ্বার দেব খুলিলা পরশে ।
 ছুছকারি বায়ুকুল বাহিরিল বেগে
 যথা অনুরাশি, যবে ভাঙে আচস্থিতে
 জাঙাল ! কাঁপিল মহী ; গর্জিল জলধি !
 তুঙ্গ-শৃঙ্গধরাকারে তরঙ্গ-আবলী
 কল্লোলিল, বায়ু-সঙ্গে রণরঙ্গে মাতি !
 ধাইল চৌদিকে মস্ত্রে জীমূত ; হাসিল
 কণ-প্রভা ; কড়মড়ে নাদিল দস্তোলি ।
 পলাইলা তারানাথ তারাদলে লয়ে ।
 ছাইল লঙ্কায় মেঘ, পাবক উগরি
 রাশি রাশি ; বনে বৃক্ষ পড়িল উপড়ি
 মড়মড়ে ; মহাঝড় বহিল আকাশে ;
 বর্ষিল আসার যেন সৃষ্টি ডুবাইতে
 প্রলয়ে । বৃষ্টিল শিলা তড়তড়তড়ে ।

পশিল আতঙ্কে রক্ষঃ যে যাহার ঘরে ।
 যথায় শিবির মাঝে বিরাজেন বলী
 রাঘবেন্দ্রে, আচস্থিতে উত্তরিল রথী
 চিত্ররথ, দিবাকর যেন অংশুমালী,
 রাজ-আস্তরণ দেহে ! শোভে কটিদেশে
 সারসন, রাশি-চক্র-সম তেজোরশি,
 ঝোলে তাহে অসিবর—ঝল ঝল ঝলে ।
 কেমনে বর্ণিবে কবি দেব-তুণ, ধনুঃ,

১। অন্তরিত পরাক্রমে—কেন না, পরাক্রমী বায়ুদল তাহার অন্তরে অর্থাৎ গর্ভদেশে আবদ্ধ রহিয়াছে ।

৭। তুঙ্গ-শৃঙ্গধরাকারে—উচ্চ পর্বতাকারে । তরঙ্গ-আবলী—চেউলবুহ ।

৯। মস্ত্রে—গভীর শব্দ । জীমূত—মেঘ ।

১০। কণপ্রভা—বিহ্বাৎ । ১৬। বৃষ্টিল শিলা—শিলায়ুষ্টি হইল ।

২২। সারসন—কর্ত্যাস্তরণ অর্থাৎ কোমরবন্ধ ।

চন্দ্র, বর্ষ, শূল, সৌর-কিরীটের আভা
স্বর্ণময়ী ? দৈববিভা ধাঁধিল নয়নে
স্বর্গীয় সৌরভে দেশ পুরিল সহসা ।

সমস্ত্রমে প্রণমিয়া, দেবদূত-পদে
রঘুবর, জিজ্ঞাসিলা, “হে ত্রিদিববাসি,
ত্রিদিব ব্যতীত, আহা, কোন্ দেশ সাজে
এ হেন মহিমা, রূপে ?—কেন হেথা আজি,
নন্দন-কানন ত্যজি, কহ এ দাসেরে ?
নাহি স্বর্ণাসন, দেব, কি দিব বসিতে ?
তবে যদি কৃপা, প্রভু, থাকে দাস প্রতি,
পাণ্ড, অর্ঘ্য লয়ে বসো এই কুশাসনে ।
ভিখারী রাখব হায় ।” আশীষিয়া রথী
কুশাসনে বসি তবে কহিলা সুশ্বরে ;—

“চিত্ররথ নাম মম, গুণ দাশরথি ;
চির-অমুচর আমি সেবি অহরহঃ
দেবেশ্বরে ; গঙ্ঘর্ষকুল আমার অধীনে ।
আইলু এ পুরে আমি ইন্দ্রের আদেশে ।
তোমার মঙ্গলাকাঙ্ক্ষী দেবকুল সহ
দেবেশ । এই যে অস্ত্র দেখিছ নৃমণি,
দিয়াছেন পাঠাইয়া তোমার অমুজে
দেবরাজ । আবির্ভাবি মায়া মহাদেবী
প্রভাতে, দিবেন কহি, কি কৌশলে কালি
নাশিবে লক্ষ্মণ শূর মেঘনাদ শূরে ।
দেবকুল-প্রিয় তুমি, রঘুকুল-মণি ।
সুপ্রসন্ন তব প্রতি আপনি অভয়া ।”

কহিলা রঘুনন্দন ; “আনন্দ-সাগরে

১। সৌর-কিরীট—স্বর্গ্যসূত্র উদ্ভল মুকুট ।

৫—৭। হে ত্রিদিববাসি ইত্যাদি—হে স্বর্গবাসি, আপনি যে এক জন স্বর্গীয় পুরুষ,
তাহার কোন সম্বন্ধ নাই । কেন না, স্বর্গ ব্যতীত আর কোন্ স্থলে লোকের এতগুণ মহিমা
এবং রূপের সম্ভব আছে ?

২১। আবির্ভাবি—আবির্ভূত হইয়া ।

ভাসিহু, গন্ধর্বশ্রেষ্ঠ, এ শুভ সংবাদে ।
অজ্ঞ নর আমি ; হায়, কেমনে দেখাব
কৃতজ্ঞতা ? এই কথা জিজ্ঞাসি তোমারে ।”

হাসিয়া কহিলা দূত ; “শুন, রঘুমণি,
দেব প্রতি কৃতজ্ঞতা, দরিদ্র-পালন,
ইন্দ্রিয়-দমন, ধর্মপথে সদা গতি ;
নিত্য সত্য-দেবী-সেবা ; চন্দন, কুমুম,
নৈবেদ্য, কৌষিক বস্ত্র আদি বলি যত,
অবহেলা করে দেব, দাতা যে যতপি
অসৎ ! এ সার কথা কহিহু তোমারে !”

প্রণমিলা রামচন্দ্র ; আশীষিয়া রথী
চিত্ররথ, দেবরথে গেলা দেবপুরে ।
ধামিল তুমুল ঝড় ; শাস্তিলা জলধি ;
হেরিয়া শশাঙ্কে পুনঃ তারাদল সহ,
হাসিল কনকলঙ্কা । তরল সলিলে
পশি, কৌমুদিনী পুনঃ অবগাহে দেহ
রজ্জোময় ; কুমুদিনী হাসিল কোতুকে ।
আইল ধাইয়া পুনঃ রণ-ক্ষেত্রে, শিবা
শবাহারী ; পালে পালে গৃধিনী, শকুনি,
পিশাচ । রাক্ষসদল বাহিরিল পুনঃ
ভীম-প্রহরণ-ধারী—মস্ত বীরমদে ।

ইতি শ্রীমেঘনাদবধে কাব্যে অঙ্গলাভো নাম
তৃতীয়ঃ সর্গঃ ।

৮। বলি—পূজোপহার ।

১৫—১৭। তরল সলিলে ইত্যাদি—রজ্জোময় কৌমুদিনী অর্থাৎ রৌপ্যপ্রভা চম্রিকা
পুনঃ তরল সলিলে অর্থাৎ চকল জলে দেহ অবগাহে—অবগাহন করিতে লাগিল, অর্থাৎ
মেঘবৃষ্টি চক্ষের কিরণজাল পুনঃ জলহলে শোভমান হইল । ১৮। শিবা—মৃগালী ।

১৯। শবাহারী—বৃতদেহভক্ষক ।

২১। ভীম প্রহরণ—ভয়ানক অস্ত্র ।

তৃতীয় সর্গ

প্রমোদ-উদ্যানে কাঁদে দানব-নন্দিনী
প্রমীলা, পতি-বিরহে কাঁতরা যুবতী ।
অশ্রুআঁখি বিধুমুখী ভ্রমে ফুলবনে
কভু, ব্রজ-কুঞ্জ-বনে, হায় রে, যেমনি
ব্রজবালা, নাহি হেরি কদম্বের মূলে
পীতধড়া পীতাম্বরে, অধরে মুরলী ।
কভু বা মন্দিরে পশি, বাহিরায় পুনঃ
বিরহিণী, শূন্য নীড়ে কপোতী যেমতি
বিবশা ! কভু বা উঠি উচ্চ-গৃহ-চূড়ে,
এক-দৃষ্টে চাহে বামা দূর লঙ্কা পানে,
অবিরল চক্ষুঃজল পুঁছিয়া আঁচলে !—
নীরব বাঁশরী, বীণা, মুরজ, মন্দিরা,
গীত-ধ্বনি । চারি দিকে সখা-দল যত,
বিরস-বদন, মরি, সুন্দরীর শোকে !
কে না জানে ফুলকুল বিরস-বদনা,
মধুর বিরহে যবে তাপে বনস্থলী ?

উতরিল নিশা-দেবী প্রমোদ-উদ্যানে ।
সিহরি প্রমীলা সতী, যুছ কল-স্বরে,
বাসন্তী নামেতে সখী বসন্ত-সৌরভা,
তার গলা ধরি কাঁদি কহিতে লাগিলা ;—
“ওই দেখ, আইল লো তিমির যামিনী,
কাল-ভুজঙ্গিনী-রূপে দংশিতে আমারে,
বাসন্তি ! কোথায়, সখি, রক্ষঃ-কুল-পতি,
অরিন্দম ইন্দ্রজিৎ, এ বিপত্তি-কালে ?

২ । পতি-বিরহে ইত্যাদি—প্রথম সর্গে মেঘনাদ প্রমীলার নিকট বিদায় লইয়া লঙ্কায়
গমন করেন ; এবং রক্ষোবাহকর্ষক সেনাপতিপদে অভিষিক্ত হইয়া কিরিয়্যা আদিতে
পারিলেন না । প্রমীলা পতির বিরহে উতলা হইয়া উঠিলেন ।

এখনি আসিব বলি গেলা চলি বলী ;
কি কাজে এ ব্যাজ আমি বুঝিতে না পারি ।
তুমি যদি পার, সই, কহ লো আমারে ।”

কহিলা বাসন্তী সখী, বসন্তে যেমতি
কুহরে বসন্তসখা,—“কেমনে কহিব
কেন প্রাণনাথ তব বিলম্বেন আজি ?
কিস্ত চিন্তা দূর তুমি কর, সীমস্তিনি !
ভরায় আসিবে শূর নাশিয়া রাঘবে ।
কি ভয় তোমার সখি ? সুবাসুর-শরে
অভেদ্য শরীর যার, কে তাঁবে আঁটিবে
বিগ্রহে ? আইস মোরা যাই কুঞ্জ-বনে ।
সরস কুসুম তুলি, চিকণিয়া গাঁথি
ফুলমালা । দোলাইও হাসি প্রিয়গলে
সে দামে, বিজয়ী রথ-চুড়ায় যেমতি
বিজয়-পতাকা লোক উড়ায় কোতুকে ।”

এতেক কহিয়া দৌহে পশিলা কাননে,
যথায় সরসী সহ খেলিছে কৌমুদী,
হাসাইয়া কুমুদেরে ; গাইছে ভ্রমরী ;
কুহরিছে পিকবর ; কুসুম ফুটিছে ;
শোভিছে আনন্দময়ী বনরাজী-ভালে
(মণিময় সিঁথিরূপে) জোনাকের পাঁতি ;
বহিছে মলয়ানিল, মর্ম্মরিছে পাতা ।

আঁচল ভরিয়া ফুল তুলিলা তুজনে ।
কত যে ফুলের দলে প্রমীলার আঁথি
মুক্তিল শিশির-নীরে, কে পারে কহিতে ?

২ । ব্যাজ—বিলম্ব । ৫ । বসন্তসখা—কোকিল । ৬ । বিলম্বেন—বিলম্ব করেন ।

৭ । সীমস্তিনি—হে রমণি । ১৪ । দাম—মালা । ১৭ । কৌমুদী—জ্যোৎস্না ।

১১ । পাঁতি—শ্রেণী । ২২ । মর্ম্মরিছে—মর্ম্মর শব্দ করিতেছে ।

২৪ । কত যে ইত্যাদি—প্রমীলা শিশিরধরণ অশ্রুবিন্দু দ্বারা অনেক ফুলদলকে মুক্তিল
অর্থাৎ যেম যুক্তাকল দিয়া অলঙ্কৃত করিল ।

কত দূরে হেরি বামা সূর্য্যমুখী ছুঃখী,
 মলিন-বদনা, মরি, মিহির-বিরহে,
 দাঁড়াইয়া তার কাছে কহিলা সুস্বরে ;—
 “তোমার লো যে দশা এই ভোর নিশা-কালে,
 ভানু-প্রিয়ে, আমিও লো সহি সে যাতনা !
 আঁধার সংসার এবে এ পোড়া নয়নে !
 এ পরাণ দহিছে লো বিচ্ছেদ-অনলে !
 যে রবির ছবি পানে চাহি বাঁচি আমি
 অহরহঃ, অস্তাচলে আচ্ছন্ন লো তিনি !
 আর কি পাইব আমি (উষার প্রসাদে
 পাইবি যেমতি, সতি, তুই) প্রাণেশ্বরে ?”

অবচয়ি ফুল-চয়ে সে নিকুঞ্জ-বনে,
 বিষাদে নিশ্বাস ছাড়ি, সখীরে সম্ভাষি
 কহিলা প্রমীলা সতী ; “এই ত তুলিনু
 ফুল-রাশি ; চিকণিয়া গাঁথিনু, স্বজনি,
 ফুলমালা ; কিন্তু কোথা পাব সে চরণে,
 পুষ্পাঞ্জলি দিয়া যাহে চাহি পূজিবারে !
 কে বাঁধিল মৃগরাজে বৃষ্টিতে না পারি ।
 চল, সখি, লঙ্কাপুরে যাই মোরা সবে ।”

কহিল বাসন্তী সখী ; “কেমনে পশিবে
 লঙ্কাপুরে আজি তুমি ? অলঙ্ঘ্য সাগর-
 সম রাঘবীয় চমু বেড়িছে তাহারে !
 লক্ষ লক্ষ রক্ষঃ-অরি ফিরিছে চৌদিকে
 অস্ত্রপানি, দণ্ডপানি দণ্ডধর যথা ।”

রুষিলা দানব-বাল্য প্রমীলা রূপসী !
 “কি কহিলি, বাসন্তি ? পর্বত-গৃহ ছাড়ি

১। স্বর্য্যমুখী—পুষ্পবিশেষ ।

২। মিহির—স্বর্ঘ্য ।

১০—১১। আর কি পাইব আমি ইত্যাদি—স্বর্য্যমুখি, যেমন নিশা প্রভাত হইলে,
 তুই ভোর প্রাণনাথ স্বর্ঘ্যকে পাইবি, আমি কি আর আমার প্রাণনাথকে পাইব ?

২২। চমু—সৈত ।

বাহিরায় যবে নদী সিঙ্কর উদ্দেশে,
 কার হেন সাধ্য যে সে রোধে তার গতি ?
 দানবনন্দিনী আমি ; রক্ষঃ-কুল-বধু ;
 রাবণ শ্বশুর মম, মেঘনাদ স্বামী,—
 আমি কি ডরাই, সখি, ভিখারী রাঘবে ?
 পশিব লঙ্কায় আজি নিজ ভুজ-বলে ;
 দেখিব কেমনে মোরে নিবারে নৃমণি ?”

এতেক কহিয়া সতী, গজ-পতি-গতি,
 রোযাবেশে প্রবেশিলা সুবর্ণ-মন্দিরে ।

যথা যবে পরস্তপ পার্থ মহারথী,
 যজ্ঞের তুরঙ্গ সঙ্গে আসি, উত্তরিল
 নারী-দেশে, দেবদত্ত শংখ-নাদে রুষি,
 রণ-রঙ্গে বীরাজনা সাজিল কৌতুকে ;—
 উখলিল চারি দিকে ছন্দুভির ধ্বনি ;
 বাহিরিল বামাদল বীরমদে মাতি,
 উলঙ্গিয়া অসিরাশি, কাম্বুক টংকারি,
 আফালি ফলকপুঞ্জ ! ঝক্ ঝক্ ঝকি
 কাঞ্চন-কঙ্ক-বিভা উজ্জলিল পুরী !
 মন্দুরায় হেবে অশ্ব, উর্ক কর্ণে শুনি
 নূপুরের ঝগঝগি, কিঙ্কিণীর বোলী,
 ডমরুর রবে যথা নাচে কাল ফণী ।
 বারীমাঝে নাদে গজ শ্রবণ বিদরি,
 গম্ভীর নির্ঘোষে যথা ঘোষে ঘনপতি
 দূরে ! রঙ্গে গিরি-শৃঙ্গে, কাননে, কন্দরে,
 নিদ্রা ত্যজি প্রতিধ্বনি জাগিলা অমনি ;—
 সহসা পুরিল দেশ ঘোর কোলাহলে ।

ন-মুণ্ড-মালিনী নামে উগ্রচণ্ডা ধনী,

১৬ । কাম্বুক—বধু : । ১৭ । কলক—তাল । ১৮ । কঙ্ক—বর্ষ, সীতোর ।

২২ । শ্রবণ—কর্ণ । বিদরি—বিদীর্ণ করিয়া । ২৪ । কন্দর—পর্বত-গহ্বর ।

সাজাইয়া শত বাজী বিবিধ সাজনে,
 মন্দুরা হইতে আনে অলিন্দের কাছে
 আনন্দে । চড়িলা ঘোড়া এক শত চেড়ী ।
 অশ্ব-পার্শ্বে কোষে অসি বাজিল ঝণ্ ঝণি ।
 নাচিল শীর্ষক-চূড়া ; ছলিল কৌতুকে
 পৃষ্ঠে মণিময় বেণী তুণীরের সাথে ।
 হাতে শূল, কমলে কণ্টকময় যথা
 মৃগাল । হেছিল অশ্ব মগন হরষে,
 দানব-দলনী-পদ্য-পদ-যুগ ধরি
 বক্ষে, বিরূপাক্ষ সুখে নাদেন যেমতি !
 বাজিল সমর-বাণ ; চমকিলা দিবে
 অমর, পাতালে নাগ, নর নরলোকে ।

রোষে লাজভয় ত্যজি, সাজে তেজস্বিনী
 প্রমীলা । কিরাট-ছটা কবরী-উপরি,
 হায় রে, শোভিল যথা কাদস্বিনী-শিরে
 ইস্রচাপ । লেখা ভালে অঞ্জনের রেখা,
 ভৈরবীর ভালে যথা নয়নরঞ্জিকা
 শশিকলা ! উচ্চ কুচ আবরি কবচে
 সুলোচনা, কটিদেশে যতনে আঁটিলা
 বিবিধ রতনময় স্বর্ণ-সারসনে ।
 নিষঙ্গের সঙ্গে পৃষ্ঠে ফলক ছলিল,
 রবির পরিধি হেন ধাঁধিয়া নয়নে !
 ঝকঝকি উরুদেশে (হায় রে, বর্তুল
 যথা রম্ভা বন-আভা !) হৈমময় কোষে
 শোভে ধরমান অসি ; দীর্ঘ শূল করে ;
 ঝলমলি ঝলে অঙ্গে নানা আভরণ !—
 সাজিলা দানব-বালা, হৈমবতী যথা

২ । অলিন্দ—বারাণসী । ৫ । শীর্ষক—শিরোভূষণ । ১১ । দিবে—বর্গে ।
 ২১ । নিষঙ্গ—ভূষণ । ২৩ । বর্তুল—গোল । ২৫ । ধরমান—ভীক ।

নাশিতে মহিষাসুরে ঘোরতর রণে,
কিন্মা শুভ নিশুভ, উন্মদ বীর-মদে ।
ডাকিনী যোগিনী সম বেড়িলা সতীরে
অশ্বারূঢ়া চেড়ীবৃন্দ । চড়িলা সুন্দরী
বড়বা নামেতে বামী—বাড়বাগ্নি-শিখা ।

গস্তীরে অশ্বরে যথা নাদে কাদম্বিনী,
উচ্চৈঃস্বরে নিতম্বিনী কহিলা সম্ভাষি
সখীবৃন্দে ; “লঙ্কাপুরে, শুন লো দানবি,
অরিন্দম ইন্দ্রজিৎ বন্দী-সম এবে ।
কেন যে দাসীরে ভুলি বিলম্বেন তথা
প্রাণনাথ, কিছু আমি না পারি বুঝিতে ?
যাইব তাঁহার পাশে ; পশিব নগরে
বিকট কটক কাটি, জিনি ভুজ্বলে
রঘুশ্রেষ্ঠে ;—এ প্রতিজ্ঞা, বীরাজনা, মম ;
নতুবা মরিব রণে—যা থাকে কপালে ।
দানব-কুল-সম্ভবা আমরা, দানবি ;—
দানবকুলের বিধি বধিতে সমরে,
দ্বিষত-শোণিত-নদে নতুবা ডুবিতে !
অধরে ধরি লো মধু, গরল লোচনে
আমরা ; নাহি কি বল এ ভুজ্ব-মৃগালে ?
চল সবে, রাঘবের হেরি বীরপণা ।
দেখিব যে রূপ দেখি সূৰ্পণখা পিসী
মাতিল মদন-মদে পঞ্চবটী-বনে ;
দেখিব লক্ষ্মণ শূরে ; নাগ-পাশ দিয়া
বাঁধি লব বিভীষণে—রক্ষঃ-কুলাঙ্গারে ।
দলিব বিপক্ষ-দলে, মাতঙ্গিনী যথা
নলবন । তোমরা লো বিহ্যৎ-আকৃতি,

৫ । বামী—অশ্বিনী । বড়বা শব্দেরও ঐ অর্থ । কিন্তু এখানে প্রমীলার বামীর নাম ।
চড়াবানিশিখাসমূহ তেজস্বিনী ।

৬ । কাদম্বিনী—মেঘমালা ।

১৮ । দ্বিষত-শোণিত-নদে ইত্যাদি—রিপুকুল-রক্তস্রষ্ট মদে ।

বিছাতের গতি চল পড়ি অরি-মাঝে !”

নাছিল দানব-বালা ছছকার রবে,
মাতঙ্গিনীযুথ যথা—মস্ত মধু-কালে !

যথা বায়ু সখা সহ দাবানল-গতি
ছর্বার, চলিলা সতী পতির উদ্দেশে ।
টলিল কনক-লঙ্কা, গর্জিল জলধি ;
ঘনঘনাকারে রেণু উড়িল চৌদিকে ;—
কিন্তু নিশা-কালে কবে ধূম-পুঞ্জ পারে
আবরিতে অগ্নি-শিখা ? অগ্নিশিখা-তেজে
চলিলা প্রমীলা দেবী বামা-বল-দলে ।

কত ক্রমে উতরিলা পশ্চিম ছয়ারে
বিধুমুখী । একবারে শত শব্দ ধরি
ধ্বনিলা, টংকারি রোষে শত ভীম ধনুঃ,
স্ত্রীবৃন্দ ! কাঁপিল লঙ্কা আতঙ্কে ; কাঁপিল
মাতঙ্গে নিষাদী ; রথে রথী ; তুরঙ্গমে
সাদীবর ; সিংহাসনে রাজা ; অবরোধে
কুলবধু ; বিহঙ্গম কাঁপিল কুলায়ে ;
পর্বত-গহ্বরে সিংহ ; বন-হস্তী বনে ;
ডুবিল অতল জলে জলচর যত !

পবন-নন্দন হনু ভীষণ-দর্শন,
রোষে অগ্রসরি শূর গরজি কহিলা ;—
“কে তোরা এ নিশা-কালে আইলি মরিতে ?
জাগে এ ছয়ারে হনু, যার নাম শুনি
ধরধরি রক্ষোনাথ কাঁপে সিংহাসনে !
আপনি জাগেন প্রভু রঘু-কুল-মণি,
সহ মিত্র বিভীষণ, সৌমিত্রি কেশরী,
শত শত বীর আর—ছর্কর্ষ সমরে ।

৪ । বায়ু সখা—সখারূপ বায়ু ।

১১ । পশ্চিম দ্বারে রামচন্দ্র আপনি ছিলেন । “দানবধি পশ্চিম ছয়ারে”—প্রথম সর্গ ।

২০ । ভীষণ-দর্শন—ভয়ঙ্কর মূর্তি ।

কি রঙ্গে অঙ্গনা-বেশ ধরিলি চূর্ণতি ?
জানি আমি নিশাচর পরম-মায়াবী ।
কিন্তু মায়্যা-বল আমি টুটি বাহু-বলে ;—
যথা পাই মারি অরি ভীম প্রহরণে ।”

নৃ-মুণ্ড-মালিনী সখী (উগ্রচণ্ডা ধনী ।)
কোদণ্ড টঙ্কারি রোষে কহিলা হুঙ্কারে ;—
“শীঘ্র ডাকি আন হেথা তোৱ সীতানাথে,
বর্বর ! কে চাহে তোৱে, তুই ক্ষুদ্রজীবী !
নাহি মারি অস্ত্র মোৱা তোৱ সম জনে
ইচ্ছায় । শৃগাল সহ সিংহী কি বিবাদে ?
দিমু ছাড়ি ; প্রাণ লয়ে পালা, বনবাসি !
কি ফল বধিলে তোৱে, অবোধ ? যা চলি,
ডাকু সীতানাথে হেথা, লক্ষ্মণ ঠাকুরে,
রাক্ষস-কুল-কলঙ্ক ডাকু বিভীষণে !
অরিন্দম ইন্দ্রজিৎ—প্রমীলা সুন্দরী
পত্নী তাঁর ; বাহু-বলে প্রবেশিবে এবে
লঙ্কাপুরে, পতিপদ পূজিতে যুবতী !
কোন্ যোধ সাধ্য, মুঢ়, রোধিতে তাঁহাৱে ?”

প্রবল পবন-বলে বলীন্দ্র পাবনি
হনু, অগ্রসরি শূর, দেখিলা সভয়ে
বীরাঙ্গনা মাঝে রঙ্গে প্রমীলা দানবী ।
ক্ষণ-প্রভা-সম বিভা খেলিছে কিরীটে ;
শোভিছে বরাদ্বে বর্ষ, সৌর-অংশু-রাশি,
মণি-আভা সহ মিশি, শোভয়ে যেমনি !
বিস্ময় মানিয়া হনু, ভাবে মনে মনে ;—
“অলঙ্ঘ্য সাগর লজ্জি, উতরিমু যবে
লঙ্কাপুরে, ভয়ঙ্করী হেরিমু ভীমাৱে,
প্রচণ্ডা, ধর্পর খণ্ডা হাতে, মুণ্ডমালী ।

দানব-নন্দিনী যত মন্দোদরী-আদি
 রাবণের প্রণয়িনী, দেখিছু তা সবে ।
 রক্ষঃ-কুল-বালা-দলে, রক্ষঃ-কুল-বধু,
 (শশিকলা-সম রূপে) ঘোর নিশা-কালে,
 দেখিছু সকলে একা ফিরি ঘরে ঘরে ।
 দেখিছু অশোক-বনে (হায় শোকাকুলা)
 রঘু-কুল-কমলেরে ;—কিন্তু নাহি হেরি
 এ হেন রূপ-মাধুরী কভু এ ভুবনে ।
 ধন্য বীর মেঘনাদ, যে মেঘের পাশে
 প্রেম-পাশে বাঁধা সদা হেন সৌদামিনী !”

এতেক ভাবিয়া মনে অঞ্জনা-নন্দন
 (প্রভঞ্জন স্বনে যথা) কহিলা গস্তীরে ;
 “বন্দীসম শিলাবন্ধে বাঁধিয়া সিদ্ধুরে,
 হে সুন্দরি, প্রভু মম, রবি-কুল-রবি,
 লক্ষ লক্ষ বীর সহ আইলা এ পুরে ।
 রক্ষোরাজ বৈরী তাঁর ; তোমরা অবলা,
 কহ, কি লাগিয়া হেথা আইলা অকালে ?
 নির্ভয় হৃদয়ে কহ ; হনুমান্ আমি
 রঘুদাস ; দয়া-সিদ্ধু রঘু-কুল-নিধি ।
 তব সাথে কি বিবাদ তাঁর, সুলোচনে ?
 কি প্রসাদ মাগ তুমি, কহ ত্বরা করি ;
 কি হেতু আইলা হেথা ? কহ, জানাইব
 তব আবেদন, দেবি, রাঘবের পদে ।”

উত্তর করিলা সতী,—হায় রে, সে
 ধ্বনিল হনুর কানে বীণাবাণী যথা
 মধুমাথা !—“রঘুবর পতি-বৈরী মম ;
 কিন্তু তা বলিয়া আমি কভু না বিবাদি
 তাঁর সঙ্গে । পতি মম বীরেন্দ্র-কেশরী,
 নিজ-ভুজ-বলে তিনি ভুবন-বিজয়ী ;
 কি কাজ আমার যুঝি তাঁর রিপু সহ ?

অবলা, কুলের বালা, আমরা সকলে ;
কিন্তু ভেবে দেখ, বীর, যে বিদ্যুত-ছটা
রমে আঁধি, মরে নর, তাহার পরশে ।
লও সঙ্গে, শূর, তুমি ওই মোর দূতী ।
কি যাচঞা করি আমি রামের সমীপে
বিবরিয়া কবে রামা ; যাও স্বরা করি ।”

নৃ-মুণ্ড-মালিনী দূতী, নৃ-মুণ্ড-মালিনী-
আকৃতি, পশিয়া ধনী অরি-দল-মাঝে
নির্ভয়ে, চলিলা যথা গরুৎমতী তরি,
তরঙ্গ-নিকরে রঙ্গ করি অবহেলা,
অকুল সাগর-জলে ভাসে একাকিনী ।
আগে আগে চলে হনু পথ দেখাইয়া ।
চমকিলা বীরবৃন্দ হেরিয়া বামারে,
চমকে গৃহস্থ যথা ঘোর নিশা-কালে
হেরি অগ্নি-শিখা ঘরে ! হাসিলা ভামিনী
মনে মনে । একদৃষ্টে চাহে বীর যত
দড়ে রড়ে জড় সবে হয়ে স্থানে স্থানে ।
বাজিল নূপুর পায়ে, কাঞ্চী কটি-দেশে ।
ভীমাকার শূল করে, চলে নিতম্বিনী
জরজরি সর্ব্ব জনে কটাক্ষের শরে
তীক্ষ্ণতর । শিরোপরি শীর্ষকের চূড়া,
চন্দ্রক-কলাপময়, নাচে কুতূহলে ;
ধক্ধকে রত্নাবলী কুচ-যুগমাঝে
পীবর ! ছলিছে পৃষ্ঠে মণিময় বেণী,
কামের পতাকা যথা উড়ে মধু-কালে !
নব-মাতঙ্গিনী-গতি চলিলা রঙ্গিনী,
আলো করি দশ দিশ, কোমুদী যেমতি,
কুমুদিনী-সখী, ঝলে বিমল সলিলে,

৯ । গরুৎমতী—বাহার পক্ষ আছে । তরির পক্ষে “পাল” ।

১৩—১৪ । কুচযুগ মাঝে পীবর—পীবর অর্থাৎ ছল কুচযুগ মাঝে ।

কিম্বা উষা অংশুময়ী গিরিশৃঙ্গ-মাঝে ।
 শিবিরে বসেন প্রভু রঘু-চূড়ামণি ;
 কর-পুটে শূর-সিংহ লক্ষ্মণ সম্মুখে,
 পাশে বিভীষণ সখা, আর বীর যত,
 রুদ্র-কুল-সমতেজঃ, ভৈরব মুরতি ।
 দেব-দত্ত অস্ত্র-পুঞ্জ শোভে পিঠোপরি,
 রঞ্জিত রঞ্জনরাগে, কুমুম-অঞ্জলি-
 আবৃত ; পুড়িছে ধূপ ধূমি ধূপদানে ;
 সারি সারি চারি দিকে জ্বলিছে দেউটা ।
 বিস্ময়ে চাহেন সবে দেব-অস্ত্র পানে ।
 কেহ বাখানেন খড়া ; চর্ম্মবর কেহ,
 সুবর্ণ-মণ্ডিত যথা দিবা-অবসানে
 রবির প্রসাদে মেঘ ; তুণীর কেহ বা ;
 কেহ বর্ম্ম, তেজোরশি ! আপনি স্মৃতি
 ধরি ধনুঃ-বরে করে কহিলা রাঘব ;
 “বৈদেহীর স্বয়ম্বরে ভাঙিছু পিনাকে
 বাছ-বলে ; এ ধনুকে নারি গুণ দিতে !
 কেমনে, লক্ষ্মণ ভাই নোয়াইবে এরে ?”
 সহসা নাদিল ঠাট ; জয় রাম ধ্বনি
 উঠিল আকাশ-দেশে ঘোর কোলাহলে,
 সাগর-কল্লোল যথা ! ত্রস্তে রক্ষোরথী,
 দাশরথি পানে চাহি, কহিলা কেশরী ;—
 “চেয়ে দেখ, রাঘবেন্দ্র, শিবির বাহিরে ।
 নিশীথে কি উষা আসি উতরিলা হেথা ?”
 বিস্ময়ে চাহিলা সবে শিবির বাহিরে ।

১। গিরিশৃঙ্গ-সদৃশ বীরদলের মধ্যে উষা-সদৃশী ।

৭। রঞ্জনরাগে—রক্তচন্দনের রঞ্জিয়ার । রাম দেবাস্ত্রসকল পুষ্পাঞ্জলি দিয়া পূজা করিয়াছেন ।

১৬। পিনাক—শিবধনুঃ ।

২৪। নিশীথে কি উষা ইত্যাদি—প্রমীলার দূতী উষাসদৃশী ভেজবিনী । বিভীষণ দূতীকে চিনিতেন না পারিয়া ভিজালা করিলেন—অর্ক নামে কি উষা আইলেন ?

“ভৈরবীরূপিণী বামা,” কহিলা নৃমণি,
 “দেবী কি দানবী, সখে, দেখ নিরখিয়া ।
 মায়াময় লঙ্কা-ধাম ; পূর্ণ ইন্দ্র-জ্বালে ;
 কাম-রূপী তবাগ্রজ । দেখ ভাল করি ;
 এ কুহক তব কাছে অবিদিত নহে ।
 শুভক্ষণে, রক্ষাবর পাইলু তোমারে
 আমি ! তোমা বিনা, মিত্র, কে আর রাখিবে
 এ দুর্বল বলে, কহ, এ বিপত্তি-কালে ?
 রামের চির-রক্ষণ তুমি রক্ষঃপুরে !”

হেন কালে হনু সহ উত্তরিল দূতী
 শিবিরে । প্রণমি বামা কৃতাজ্জলি-পুটে,
 (ছত্রিশ রাগিণী যেন মিলি এক তানে !)
 কহিলা ; “প্রণমি আমি রাঘবের পদে,
 আর যত গুরুজনে ;—নৃ-মুণ্ড-মালিনী
 নাম মম ; দৈত্যবালা প্রমীলা সুন্দরী,
 বীরেন্দ্র-কেশরী ইন্দ্রজিতের কামিনী,
 তাঁর দাসী ।” আশীষিয়া, বীর দাশরথি
 সুধিলা ; “কি হেতু, দূতি, গতি হেথা তব ?
 বিশেষিয়া কহ মোরে, কি কাজে তুষিব
 তোমার ভত্রিণী, শুভে ? কহ শীঘ্র করি ।”

উত্তরিল ভীমা-রূপী ; “বীর-শ্রেষ্ঠ তুমি,
 রঘুনাথ ; আসি যুদ্ধ কর তাঁর সাথে ;
 নতুবা ছাড়হ পথ ; পশিবে রূপসী
 স্বর্ণলঙ্কাপুরে আজি পূজিতে পতির ।
 বধেছ অনেক রক্ষঃ নিজ ভূজ-বলে ;
 রক্ষাবধু মাগে রণ ; দেহ রণ তারে,
 বীরেন্দ্র । রমণী শত মোরা ; যাহে চাহ,
 যুঝিবে সে একাকিনী । ধনুর্বাণ ধর,
 ইচ্ছা যদি, নর-বর ; নহে চর্ম্ম অসি,
 কিম্বা গদা, মল্ল-যুদ্ধে সদা মোরা রত ।

যথাক্রটি কর, দেব ; বিলম্ব না সহে ।
 তব অমুরোধে সতী রোধে সখী-দলে,
 চিত্রবাঘিনীরে যথা রোধে কিরাতিনী,
 মাতে যবে ভয়ঙ্করী—হেরি মৃগ-পালে ।”

এতেক কহিয়া রামা শিরঃ নোমাইলা,
 প্রফুল্ল কুসুম যথা (শিশিরমণ্ডিত)
 বন্দে নোমাইয়া শিরঃ মন্দ সমীরণে ।
 উত্তরিল রঘুপতি ; “শুন, সুকেশিনি,
 বিবাদ না করি আমি কভু অকারণে ।
 অরি মম রক্ষঃ-পতি ; তোমরা সকলে
 কুলবালা ; কুলবধু ; কোন্ অপরাধে
 বৈরি-ভাব আচরিব তোমাদের সাথে ?
 আনন্দে প্রবেশ লক্ষা নিঃশঙ্ক হৃদয়ে ।
 জনম রামের, রামা, রঘুরাজ-কুলে
 বীরেশ্বর ; বীরপত্নী, হে সুনত্রা দূতি,
 তব ভর্তা, বীরাজনা সখী তাঁর যত ।
 কহ তাঁরে শত মুখে বাখানি, ললনে,
 তাঁর পতি-ভক্তি আমি, শক্তি, বীরপণা—
 বিনা রণে পরিহার মাগি তাঁর কাছে ।
 ধন্য ইন্দ্রজিৎ ! ধন্য প্রমীলা সুন্দরী !
 ভিখারী রাঘব, দূতি, বিদিত জগতে ;
 বন-বাসী, ধন-হীন বিধি-বিড়ম্বনে ;
 কি প্রসাদ, সুবদনে, (সাজে যা তোমারে)
 দিব আজি ? সুখে থাক, আশীর্ব্বাদ করি !”

এতেক কহিয়া প্রভু কহিলা হনুরে ;
 “দেহ ছাড়ি পথ, বলি । অতি সাবধানে,
 শিষ্ট আচরণে তুষ্ট কর বামা-দলে ।”

৪ । ভয়ঙ্করী—চিত্রবাঘিনীর বিশেষণ ।

১৪—১৫ । রঘুরাজকুলে বীরেশ্বর—দিলীপপুত্র রঘু দিগ্বিধরী ছিলেন । আমি
 বীরকুলোদ্ভব, অতএব সর্ব্বত্রই আমাকর্তৃক বীরবীর্য্য সন্মানিত হইয়া থাকে ।

প্রণমিয়া সীতানাথে বাহিরিলা দূতী ।
 হাসিয়া কহিলা মিত্র বিভীষণ “দেখ,
 প্রমীলার পরাক্রম দেখ বাহিরিয়া,
 রঘুপতি । দেখ, দেব, অপূর্ব কৌতুক ।
 না জানি এ বামা-দলে কে আঁটে সমরে,
 ভীমারূপী, বীর্যবতী চামুণ্ডা যেমতি—
 রক্তবীজ-কুল-অরি ?” কহিলা রাঘব ;
 “দূতীর আকৃতি দেখি ডরিমু হৃদয়ে,
 রক্ষোবর । যুদ্ধ-সাধ ত্যজিমু তখনি ।
 মৃত যে ঘাঁটায়, সখে, হেন বাঘিনীরে !
 চল, মিত্র, দেখি তব ভ্রাতৃ-পুত্র-বধু ।”

যথা দূর দাবানল পশিলে কাননে,
 অগ্নিময় দশ দিশ ; দেখিলা সম্মুখে
 রাঘবেন্দ্র বিভা-রাশি নিধূম আকাশে,
 সূবর্ণি বারিদ-পুঞ্জ ! শুনিলা চমকি
 কোদণ্ড-ঘর্ঘর ঘোর, ঘোড়া দড়বড়ি,
 ছুছুকার, কোষে বন্ধ অসির ঝন্ঝনি ।
 সে রোলের সহ মিশি বাজিছে বাজনা,
 ঝড় সঙ্গে বহে যেন কাকলী-লহরী !
 উড়িছে পতাকা—রত্ন-সঙ্কলিত-আভা ;
 মন্দগতি আঙ্কনিত নাচে বাজী-রাজী ;
 বোলিছে ঘুঞ্জুরাবলী ঘুন্সু ঘুন্সু বোলে ।
 গিরি-চূড়াকৃতি ঠাট দাঁড়ায় ছ-পাশে
 অটল, চলিছে মধ্যে বামা-কুল-দলে !
 উপত্যকা-পথে যথা মাতঙ্গিনী-যুথ,
 গরজে পুরিয়া দেশ, ক্ষিতি টলমলি ।

সর্ব্ব-অগ্রে উগ্রচণ্ডা নৃ-মুণ্ড-মালিনী,
 কৃষ্ণ-হয়ারূঢ়া ধনী, ধ্বজ-দণ্ড করে

১৫ । সূবর্ণি বারিদ-পুঞ্জ—মেঘনাদকে সূবর্ণবর্ণাঙ্কিত করিয়া ।

১৬ । আঙ্কনিত—একএককার অঙ্ক-পতি অথবা মৃত্যু ।

হৈমময় ; তার পাছে চলে বাণকরী,
 বিছাধরী দল যথা, হায় রে ভূতলে
 অতুলিত ! বীণা, বাঁশী, মৃদঙ্গ, মন্দিরা-
 আদি যন্ত্র বাজে মিলি মধুর নিকণে !
 তার পাছে শূল-পাণি বীরাজনা-মাঝে
 প্রেমীলা, তারার দলে শশিকলা যথা !
 পরাক্রমে ভীমা বামা । খেলিছে চৌদিকে
 রতন-সম্ভবা বিভা ক্ষণ-প্রভা-সম ।
 অস্তুরীক্ষে সঙ্গে সঙ্গে চলে রতিপতি
 ধরিয়। কুসুম-ধনুঃ, মুহুমূহু হানি
 অব্যর্থ কুসুম-শরে ! সিংহ-পৃষ্ঠে যথা
 মহিষ-মর্দিনী ছুর্গা ; ঐরাবতে শচী
 ইন্দ্রাণী ; খগেন্দ্রে রমা উপেন্দ্র-রমণী,
 শোভে বীর্যবতী সতী বড়বার পিঠে—
 বড়বা, বামী-ঈশ্বরী, মণ্ডিত রতনে ;
 ধীরে ধীরে, বৈরীদলে যেন অবহেলি,
 চলি গেলা বামাকুল । কেহ টংকারিলা
 শিঞ্জিনী ; ছুকারি কেহ উলঙ্গিলা অসি ;
 আফালিলা শূলে কেহ ; হাসিলা কেহ বা
 অটুহাসে টিটকারি ; কেহ বা নাদিলা,
 গহন বিপিনে যথা নাদে কেশরিণী,
 বীর-মদে, কাম-মদে উন্মাদ ভৈরবী !

লক্ষ্য করি রক্ষাবরে, কহিলা রাঘব ;
 “কি আশ্চর্য, নৈকষেয় ? কভু নাহি দেখি,
 কভু নাহি শুনি হেন এ তিন ভুবনে !
 নিশার স্বপন আজি দেখিহু কি জাগি ?

৫ । শূলপাণি বীরাজনা—যে সকল বীরাজনার হস্তে শূল অস্ত্র আছে ।

১০—১১ । প্রেমীলার প্রতি যে দৃষ্টিপাত করিতেছে, সেই তৎক্ষণাৎ কামমদে মুগ্ধ
 হইতেছে ।

১৩ । খগেন্দ্র—পক্ষিয়ার অর্থাৎ গরুড় । রমা—লক্ষ্মী । উপেন্দ্র—বিষ্ণু ।

১৮ । উলঙ্গিলা অসি—অসি নিকোষিত করিল—অর্থাৎ অসির খাপ খুলিল ।

সত্য করি কহ মোরে, মিত্র-রত্নোত্তম ।
না পারি বুঝিতে কিছু ; চঞ্চল হইলু
এ প্রপঞ্চ দেখি, সখে, বঞ্চো না আমারে ।

চিত্ররথ-রথী-মুখে শুনিলু বারতা,
উরিবেন মায়া-দেবী দাসের সহায়ে ;
পাতিয়া এ ছল সতী পশিলা কি আসি
লঙ্কাপুরে ? কহ, বুধ, কার এ ছলনা ?”

উত্তরিলো বিভীষণ ; “নিশার স্বপন
নহে এ, বৈদেহী-নাথ, কহিলু তোমারে ।
কালনেমি নামে দৈত্য বিখ্যাত জগতে
সুরারি, তনয়া তার প্রমিলা সুন্দরী ।
মহাশক্তি-অংশে, দেব, জনম বামার,
মহাশক্তি-সম ভেজে ! কার সাধ্য আঁটে
বিক্রমে এ দানবীরে ? দস্তোলা-নিক্কেপী
সহস্রাক্ষে যে হর্যাক্ষ বিমুখে সংগ্রামে,
সে রক্ষেস্ত্রে, রাঘবেস্ত্রে, রাখে পদতলে
বিমোহিনী, দিগম্বরী যথা দিগম্বরে ।
জগতের রক্ষা-হেতু গড়িলা বিধাতা
এ নিগড়ে, যাহে বাঁধা মেঘনাদ বলী—
মদ-কল কাল হস্তী ! যথা বারি-ধারা
নিবারে কানন-বৈরী ঘোর দাবানলে,
নিবারে সতত সতী প্রেম-আলাপনে
এ কালাগ্নি ! যমুনার সুবাসিত জলে
ডুবি থাকে কাল ফণী, ছরন্তু দংশক !

৩। প্রপঞ্চ—বিকার, বিবরণ ।

১৫। হর্যাক্ষ—সিংহ ।

১৭। দিগম্বরী যথা দিগম্বরে—কালী মেরুপ শিবকে পদতলে রাখিয়াছেন, প্রমীলা
আপন পতিকের সেইরূপ বশীকৃত করিয়া রাখিয়াছে ।

২৫—২৪। যমুনার সুবাসিত জলে ইত্যাদি—যমুনার পুণ্ড্র জলধরুণ প্রমীলার
শ্রেণীগণের কাল কপীধরুণ ইত্যাদি মগ্ন হইয়া রাখিয়াছে ।

সুখে বসে বিশ্ববাসী, ত্রিদিবে দেবতা,
অতল পাতালে নাগ, নর নরলোকে ।”

কহিলেন রঘুপতি ; “সত্য যা কহিলে,
মিত্রবর, রথীশ্ৰেষ্ঠ মেঘনাদ রথী ।

না দেখি এ হেন শিক্ষা এ তিন ভুবনে ।

দেখিয়াছি ভৃগুরামে, ভৃগুমান্ গিরি-
সদৃশ অটল যুদ্ধে । কিন্তু শুভ ক্ষণে

তব ভ্রাতৃপুত্র, মিত্র, ধনুর্বাণ ধরে ।

এবে কি করিব, কহ, রক্ষঃ-কুল-মণি ?

সিংহ সহ সিংহী আসি মিলিল বিপিনে ;

কে রাখে এ মৃগ-পালে ? দেখ হে চাহিয়া,

উখলিছে চারি দিকে ঘোর কোলাহলে

হলাহল সহ সিদ্ধু । নীলকণ্ঠ যথা

(নিস্তারিণী-মনোহর) নিস্তারিলে ভবে,

নিস্তার এ বলে, সখে, তোমারি রক্ষিত ।—

ভেবে দেখ মনে শূর, কাল সর্প তেজে

তবাগ্রজ, বিষ-দস্ত তার মহাবলী

ইন্দ্রজিৎ । যদি পারি ভাঙিতে প্রকারে

এ দস্তে, সফল তবে মনোরথ হবে ;

নতুবা এসেছি মিছে সাগরে বাঁধিয়া

এ কনক লঙ্কাপুরে, কহিহু তোমারে ।”

কহিলা সৌমিত্রি শূর শিরঃ নোমাইয়া

ভ্রাতৃপদে ; “কেন আর ডরিব রাক্ষসে,

রঘুপতি ? সুরনাথ সহায় যাহার,

কি ভয় তাহার, প্রভু, এ ভব-মণ্ডলে ?

অবশ্য হইবে ধ্বংস কালি মোর হাতে

রাবণি । অধর্ম কোথা কবে জয় লাভে ?

১২—১৩। একে আমি বিপদসাগরে মগ্ন, তাহাতে আবার সেই সাগরে হলাহল
খলিতে আরম্ভ করিল, অর্থাৎ আমার বিপদ বাড়িয়া উঠিল ।

১৬—১৭। কাল সর্প তেজে ইত্যাদি—তোমার অগ্রজ রাবণ তেজোবলে কালসর্পসদৃশ ।

অধর্ম-আচারী এই রক্ষ:-কুলপতি ;
তার পাপে হত-বল হবে রণ-ভূমে
মেঘনাদ ; মরে পুত্র জনকের পাপে ।
লঙ্কার পঙ্কজ-রবি যাবে অস্তাচলে
কালি, কহিলেন চিত্ররথ সুর-রথী ।
তবে এ ভাবনা, দেব, কর কি কারণে ?”

উত্তরিল বিভীষণ ; “সত্য যা কহিলে,
হে বীর-কুঞ্জর ! যথা ধর্ম জয় তথা ।
নিজ পাপে মজে, হায়, রক্ষ:-কুল-পতি ।
মরিবে তোমার শরে স্বরীশ্বর-অরি
মেঘনাদ ; কিন্তু তবু থাক সাবধানে ।
মহাবীর্ষ্যবতী এই প্রমীলা দানবী ;
নৃ-মুণ্ড-মালিনী, যথা নৃ-মুণ্ড-মালিনী,
রণ-প্রিয়া ! কাল সিংহী পশে যে বিপিনে,
তার পাশে বাস যার, সতর্ক সতত
উচিত থাকিতে তার । কখন, কে জানে,
আসি আক্রমিবে ভীমা কোথায় কাহারে ।
নিশায় পাইলে রক্ষা, মারিব প্রভাতে ।”

কহিলেন রঘুমণি মিত্র বিভীষণে ;
“কৃপা করি, রক্ষাবর, লঙ্কণেরে লয়ে,
ছয়ারে ছয়ারে সখে, দেখ সেনাগণে ;
কোথায় কে জাগে আজি ? মহাক্লাস্ত সবে
বীরবাহু সহ রণে । দেখ চারি দিকে—
কি করে অঙ্গদ ; কোথা নীল মহাবলী ;
কোথা বা সূগ্রীব মিতা ? এ পশ্চিম দ্বারে
আপনি জাগিব আমি ধনুর্বাণ হাতে !”
“যে আজ্ঞা,” বলিয়া শূর বাহিরিলা লয়ে
উর্মিলা-বিলাসী শূরে । সুরপতি-সহ
তারক-সুদন যেন শোভিলা ছুজনে,

কিন্হা দ্বিষাম্পতি-সহ ইন্দু সূধানিধি ।—
 লঙ্কার কনক-দ্বারে উত্তরিল সতী
 প্রমীলা । বাজিল শিঙ্গা, বাজিল হুমুভি
 ঘোর রবে ; গরজিল ভীষণ রাক্ষস,
 প্রলয়ের মেঘ কিন্হা করিযুথ যথা ।
 রোষে বিভূপাক্ষ রক্ষঃ প্রক্লেড়ন করে ;
 তালজজ্বা—তাল-সম-দীর্ঘ-গদাধারী,
 ভীমমূর্তি প্রমত্ত ! হেঘিল অশ্বাবলী ।
 নাদে গজ ; রথ-চক্র ঘুরিল ঘর্ঘরে ;
 ছরন্ত কোস্তিক-কুল কুন্তে আফালিল ;
 উড়িল নারাচ, আচ্ছাদিয়া নিশানাথে ।
 অগ্নিময় আকাশ পুরিল কোলাহলে,
 যথা যবে ভুকম্পনে, ঘোর বজ্রনাদে,
 উগরে আগ্নেয় গিরি অগ্নি-স্রোতোরাশি
 নিশীথে ! আতঙ্কে লঙ্কা উঠিল কাঁপিয়া ।—

উচ্চৈঃস্বরে কহে চণ্ডা নৃ-মুণ্ড-মালিনী ;
 “কাহারে হানিস্ অস্ত্র, ভীক, এ আধারে ?
 নহি রক্ষোরিপু মোরা, রক্ষঃ-কুল-বধু,
 খুলি চক্ষুঃ দেখ চেয়ে ।” অমনি ছুয়ারী
 টানিল ছড়ুকা ধরি হড় হড় হড়ে ।
 বজ্রশব্দে খুলে দ্বার । পশিলা সুন্দরী
 আনন্দে কনক-লঙ্কা জয় জয় রবে ।

যথা অগ্নি-শিখা দেখি পতঙ্গ-আবলী
 ধায় রঙ্গে, চারি দিকে আইলা ধাইয়া
 পৌর জন ; কুলবধু দিলা ছলাছলি,
 বরষি কুসুমাসারে ; যন্ত্র-ধ্বনি করি
 আনন্দে বন্দিল বন্দী । চলিলা অঙ্গনা

- ১ । দ্বিষাম্পতি—স্বর্ঘ্য । ইন্দু—চন্দ্র । ৬ । রোষে—রোষ করিয়া উঠিল ।
 ১০ । কোস্তিক—কুস্তকারী যোদ্ধা । কুন্ত—এক প্রকার খুল ।
 ১১ । নারাচ—লৌহময় বাণবিশেষ । ২১ । সুন্দরী—প্রমীলা ।

অগ্নেয় তরঙ্গ যথা নিবিড় কাননে ।
 বাজাইল বীণা, বাঁশী, মুরজ, মন্দিরা
 বাজুকরী বিদ্যাধরী ; হেষ্টি আন্ধন্দিল
 হয়-বৃন্দ ; বান্ধনিল কৃপাণ পিধানে ।
 জননীৰ কোলে শিশু জাগিল চমকি ।
 খুলিয়া গবাক্ষ কত রাক্ষসী যুবতী,
 নিরীখিয়া দেখি সবে মুখে বাখানিলা
 প্রমীলার বীরপণা । কত ক্ষণে বামা
 উতরিল প্রেমানন্দে পতির মন্দিরে—
 মণিহারা ফণী যেন পাইল সে ধনে !

অরিন্দম ইন্দ্রজিত কহিলা কৌতুকে ;—
 “রক্তবীজে বধি বুঝি, এবে, বিধুমুখি,
 আইলা কৈলাস-ধামে ? যদি আজ্ঞা কর,
 পড়ি পদ-তলে তবে ; চিরদাস আমি
 :তামার, চামুণ্ডে !” হাসি, কহিলা ললনা ;
 “ও পদ-প্রসাদে, নাথ, ভব-বিজয়িনী
 দাসী ; কিন্তু মনমথে না পারি জিনিতে ।
 অবহেলি শরানলে ; বিরহ-অনলে
 (ছরহ) ডরাই সদা ; তেঁই সে আইলু,
 নিত্য নিত্য মন যারে চাহে, তাঁর কাছে ।
 পশিল সাগরে আসি রঞ্জে তরঙ্গিনী ।”

এতেক কহিয়া সতী, প্রবেশি মন্দিরে,
 ত্যজিলা বীর-ভূষণে ; পরিলা ছকূলে
 রতনময় আঁচল, আঁটিয়া কাঁচলি
 পীন-স্তনী ; শ্রোণিদেশে ভাতিল মেখলা ।

৪ । কৃপাণ—তরবারি । পিধানে—কোষে, ধাপে ।

১০ । মণিহারা কণী ইত্যাদি—যেমন মণিহারা কণী মণি পাইলে সন্তুষ্ট হয়, সেইরূপ
 প্রমীলাও পতিসমাগমে পরম পরিতুষ্ট হইলেন ।

১৮—১৯ । বিরহ-অনলে (ছরহ)—ছরহ বিরহানলে ।

২৫ । পীন-স্তনী—সুলপয়োধরা । শ্রোণিদেশে—মিডখে ।

ছলিল হীরার হার, মুকুতা-আবলী
 উরসে ; জ্বলিল ভালে তারা-গাঁথা সিঁথি
 অলকে মণির আভা কুণ্ডল শ্রবণে ।
 পরি নানা আভরণ সাজিলা রূপসী ।
 ভাসিলা আনন্দ-নীরে রক্ষঃ-চূড়া-মণি
 মেঘনাদ ; স্বর্ণাসনে বসিলা দম্পতী ।
 গাইল গায়ক-দল ; নাচিল নর্তকী ;
 বিজ্ঞাধর বিজ্ঞাধরী ত্রিদশ-আলয়ে
 যথা ; ভুলি নিজ হুঃখ, পিঞ্জর-মাঝারে,
 গায় পাখী ; উথলিল উৎস কলকলে,
 সুধাংশুর অংশু-স্পর্শে যথা অশ্রু-রাশি ।—
 বহিল বাসস্তানিল মধুর সুশ্বনে,
 যথা যবে ঋতুরাজ, বনস্থঙ্গী সহ,
 বিরলে করেন কেলি মধু মধুকালে ।

হেথা বিভীষণ সহ সৌমিত্রি কেশরী
 চলিলা উত্তর-দ্বারে ; সুগ্রীব সুমতি
 জাগেন আপনি তথা বীর-দল সাথে,
 বিষ্কা-শৃঙ্গ-বৃন্দ যথা—অটল সংগ্রামে !
 পূরব ছয়ারে নীল, ভৈরব মুরতি ;
 বৃথা নিদ্রা দেবী তথা সাধিছেন তারে ।
 দক্ষিণ ছয়ারে ফিরে কুমার অঙ্গদ,
 ক্ষুধাতুর হরি যথা আহার-সঙ্কানে,
 কিন্না নন্দী শূল-পাণি কৈলাস-শিখবে ।
 শত শত অগ্নি-রাশি জ্বলিছে চৌদিকে
 ধূম-শূণ্ড ; মধ্যে লঙ্কা, শশাঙ্ক যেমনি
 নক্ষত্র-মণ্ডল মাঝে স্বচ্ছ নভঃস্থলে ।
 চারি দ্বারে বীর-ব্যূহ জাগে ; যথা যবে

৯—১০ । ভুলি নিজ হুঃখ ইত্যাদি—গায়ক দল এরূপ সুমধুর স্বরে গীত আয়ত্ত করিল,
 যে পিঞ্জরমাঝে পক্ষিসকলও স্ব স্ব হুঃখ অর্থাৎ তাহার। যে পিঞ্জরস্বরূপ কায়াবহ, এই বিষম হুঃখ
 বিষ্মত হইয়া গীতমতে মত্ত হইল ।

বারিদ-প্রসাদে পুষ্ট শস্ত্র-কুল বাড়ে
 দিন দিন, উচ্চ মঞ্চ গড়ি ক্ষেত্র-পাশে,
 তাহার উপরে কৃষী জাগে সাবধানে,
 খেদাইয়া মৃগযুখে, ভীষণ মহিষে,
 আর তৃণজীবী জীবে । জাগে বীরবাহু,
 রাক্ষস-কুলের ত্রাস, লঙ্কার চৌদিকে ।

হৃষ্টমতি ছই জন চলিলা ফিরিয়া
 যথায় শিবিরে বীর ধীর দাশরথি ।

হাসিয়া কৈলাসে উমা কহিলা সম্ভাষি
 বিজয়ারে, “লঙ্কা পানে দেখ লো চাহিয়া,
 বিধুমুখি ! বীর-বেশে পশিছে নগরে
 প্রমীলা, সঙ্গিনী-দল সঙ্গে বরাজনা ।
 সুবর্ণ-কঙ্ক-বিভা উঠিছে আকাশে !
 সবিস্ময়ে দেখ ওই দাঁড়ায়ে নৃমণি
 রাখব, সৌমিত্রি, মিত্র বিভীষণ-আদি
 বীর যত ! হেন রূপ কার নর-লোকে ?
 সাজিছু এ বেশে আমি নাশিতে দানবে
 সত্য-যুগে । ওই শোন ভয়ঙ্কর ধ্বনি !
 শিঞ্জিনী আকর্ষি রোষে টঙ্কারিছে বামা
 ছঙ্কারে । বিকট ঠাট কাঁপিছে চৌদিকে !
 দেখ লো নাচিছে চূড়া কবরী-বন্ধনে ।
 তুরঙ্গম-আস্কন্ধিতে উঠিছে পড়িছে
 গৌরাজ্ঞী, হায় রে মরি, তরঙ্গ-হিল্লোলে
 কনক-কমল যেন মানস-সরসে ।”

উত্তরে বিজয়া সখী ; “সত্য যা কহিলে,
 হৈমবতি, হেন রূপ কার নর-লোকে ?
 জানি আমি বীর্ঘ্যবতী দানব-নন্দিনী
 প্রমীলা, তোমার দাসী ; কিন্তু ভাব মনে,

কিরূপে আপন কথা রাখিবে, ভবানি ?
 একাকী জগত-জয়ী ইন্দ্রজিত তেজে ;
 তা সহ মিলিল আসি প্রমীলা ; মিলিল
 বায়ু-সখী অগ্নি-শিখা সে বায়ুর সহ !
 কেমনে রক্ষিবে রামে কহ, কাত্যায়নি ?
 কেমনে লক্ষ্মণ শূর নাশিবে রাক্ষসে ?”

ক্ষণ কাল চিন্তি তবে কহিলা শঙ্করী ;
 “মম অংশে জন্ম ধরে প্রমীলা রূপসী,
 বিজয়ে ; হরিব তেজঃ কালি তার আমি ।
 রবিচ্ছবি-করস্পর্শে উজ্জ্বল যে মণি
 আভা-হীন হয় সে, লো, দিবা-অবসানে ;
 তেমতি নিস্তেজাঃ কালি করিব বামারে ।
 অবশ্য লক্ষ্মণ শূর নাশিবে সংগ্রামে
 মেঘনাদে ! পতি সহ আসিবে প্রমীলা
 এ পুরে ; শিবের সেবা করিবে রাবণি ;
 সখী করি প্রমীলারে তুষিব আমরা ।”

এতেক কহিয়া সতী পশিলা মন্দিরে ।
 মূছপদে নিজ্রা দেবী আইলা কৈলাসে ;
 লভিলা কৈলাস-বাসী কুমুম-শয়নে
 বিরাম ; ভবের ভালে দীপি শশি-কলা,
 উজ্জ্বল সুখ-ধাম রজোময় তেজে ।

ইতি ত্রীমেঘনাদবধে কাব্যে সমাগমো নাম
 তৃতীয়ঃ সর্গঃ ।

চতুর্থ সর্গ

নমি আমি, কবি-গুরু, তব পদাশুভে,
বান্দীকি ! হে ভারতের শিরঃচূড়ামণি,
তব অনুগামী দাস, রাজেন্দ্র-সঙ্গমে
দীন যথা যায় দূর তীর্থ-দরশনে ।
তব পদ-চিহ্ন ধ্যান করি দিবা নিশি,
পশিয়াছে কত যাত্রী যশের মন্দিরে,
দমনিয়া ভব-দম ছরস্ত শমনে—
অমর ! শ্রীভর্গুরি ; সুরী ভবভূতি
শ্রীকণ্ঠ ; ভারতে খ্যাত বরপুত্র যিনি
ভারতীর, কালিদাস—সুমধুর-ভাষী ;
মুরারি-মুরলী-ধ্বনি-সদৃশ মুরারি
মনোহর ; কীৰ্ত্তিবাস, কীৰ্ত্তিবাস কবি,

১। কবিগুরু—কবিকুলপ্রধান, বান্দীকি ।

৩—৪। তব অনুগামী দাস ইত্যাদি—যেমন কোন দরিদ্র জন কোন প্রতাপশালী
রাজার সমতিব্যাহারে ছয় তীর্থ (যে তীর্থস্থলে সে একাকী গমনে অক্ষম) দর্শন করিতে
যায়, তেমনি আমিও যশোমন্দিরধরূপ তীর্থে তোমার অনুসরণ করিতেছি ।

৫—৮। তব পদ-চিহ্ন ধ্যান করি ইত্যাদি—হে কবিগুরু, তোমার পদচিহ্ন ধ্যান অর্থাৎ
নিরীক্ষণ করিয়া কত যাত্রী, এ ভয়মণ্ডলকে যিনি সর্বদা দমন করেন, এমন যে যমরাজ,
ঐহাকে দমন করিয়া অর্থাৎ অমর হইয়া যশের মন্দিরে প্রবেশ করিয়াছে । অর্থাৎ অনেক
কবি স্যামরণ অবলম্বন করিয়া বহুবিধ কাব্যরচনার চিরস্থায়ী যশোলাভ করিয়াছেন ।

৮। ভর্গুরি—ভট্টকাব্যের গ্রন্থকার । ভবভূতি—বীরচরিতাদি গ্রন্থের রচয়িতা ।

৯—১০। ভারতে খ্যাত ইত্যাদি—রঘুবংশ-রচয়িতা কালিদাস, যিনি হুভারতে
ভারতীর অর্থাৎ সরস্বতীর বরপুত্র বলিয়া বিখ্যাত ।

১১। মুরারি—শ্রীকণ্ঠ । মুরলী—বংশী । দ্বিতীয় মুরারি—অমর্ষরাসের কাব্যের গ্রন্থকার ।
মুরারি-মুরলী-ধ্বনি-সদৃশ মুরারি মনোহর—শ্রীকণ্ঠের বংশীধ্বনিধরূপ মুরারির রচনা মনোহর ।

১২। কীৰ্ত্তিবাস—ঐহাতে কীৰ্ত্তি সর্বদা বলতি করে অর্থাৎ যিনি পয়স বশবী ।
কীৰ্ত্তিবাস—কবি কীৰ্ত্তিবাস, যিনি ভাষা-সামরণ রচনা করেন ।

এ বজ্রের অলঙ্কার !—হে পিতঃ, কেমনে,
কবিতা-রসের সরে রাজহংস-কুলে
মিলি করি কেলি আমি, না শিখালে তুমি !
গাঁধিব নূতন মালা, তুলি সযতনে
তব কাব্যোত্তানে ফুল ; ইচ্ছা সাজাইতে
বিবিধ ভূষণে ভাষা ; কিন্তু কোথা পাব
(দীন আমি !) রত্নরাজী, তুমি নাহি দিলে,
রত্নাকর ? কৃপা, প্রভু, কর অকিঞ্চনে ।—

ভাসিছে কনক-লঙ্কা আনন্দের নীরে,
সুবর্ণ-দীপ-মালিনী, রাজেশ্রাণী যথা
রত্নহারি । ঘরে ঘরে বাজিছে বাজনা ;
নাচিছে নর্তকী-বৃন্দ, গাইছে সূতানে
গায়ক ; নায়কে লয়ে কেলিছে নায়কী,
খল খল খল হাসি মধুর অধরে !
কেহ বা সুরতে রত, কেহ শীধু-পানে ।
দ্বারে দ্বারে ঝোলে মালা গাঁথা ফল-ফুলে ;
গৃহাগ্রে উড়িছে ধ্বজ ; বাতায়নে বাতি ;
জনশ্রোতঃ রাজ-পথে বহিছে কল্লোলে,
যথা মহোৎসবে, যবে মাতে পুরবাসী ।
রাশি রাশি পুষ্প-বৃষ্টি হইছে চৌদিকে—
সৌরভে পুরিয়া পুরী । আগে লঙ্কা আজি
নিশীথে, ফিরেন নিজ্রা ছয়ারে ছয়ারে,

১—৩। হে পিতঃ, কেমনে ইত্যাদি—হে কবিগুরু, যদি তুমি আমাকে না শিখাও, তাহা হইলে মহাকবিদিগের সহিত আমি কি একায়ে কবিতাসরোবরে কেলি করি ।

৪। ভাসিছে ইত্যাদি—বীরবর ইন্দ্রজিৎ এবং প্রমীলা সন্দর্ভীয় সমাগমে লঙ্কাপুরবাসী জনসমূহ আনন্দে মগ্ন হইরাছে ।

১০। সুবর্ণ-দীপ-মালিনী—সুবর্ণদীপাবলী বাহার মালাবস্ত্র হইয়া অলিভেছে ।

১৩। কেলিছে—কেলি করিতেছে ।

১৫। সুরতে—কামকীর্ত্তার । শীধু—মত্ত । ১৭। বাতায়ন—গম্বাক, আদালত ।

১৯। যথা মহোৎসবে ইত্যাদি—যেহা, কোন পুরে পুরবাসী জনগণ মহোৎসবে মগ্ন হইলে, হইয়া থাকে ।

কেহ নাহি সাথে তাঁরে পশিতে আলয়ে,
 বিরাম-বর প্রার্থনে ।—“মারিবে বীরেন্দ্র
 ইন্দ্রজিত কালি রামে ; মারিবে লক্ষ্মণে ;
 সিংহনাদে খেদাইবে শৃগাল-সদৃশ
 বৈরী-দলে সিন্ধু-পারে ; আনিবে বাঁধিয়া
 বিভীষণে ; পলাইবে ছাড়িয়া চাঁদে
 রাহু ; জগতের আঁধি জুড়াবে দেখিয়া
 পুনঃ সে সুধাংশু-ধনে ;” আশা, মারাবিনী,
 পথে, ঘাটে, ঘরে, দ্বারে, দেউলে, কাননে,
 গাইছে গো এই গীত আজি রক্ষঃপুরে—
 কেন না ভাসিবে রক্ষঃ আহ্লাদ-সলিলে ?

একাকিনী শোকাকুলা, অশোক-কাননে,
 কাঁদেন রাঘব-বাঁহা আঁধার কুটীরে
 নীরবে ! ছরস্তু চেড়ী, সতীরে ছাড়িয়া,
 ফেরে দূরে মত্ত সবে উৎসব-কৌতুকে—
 হীন-প্রাণা হরিণীরে রাখিয়া বাঘিনী
 নির্ভয় হৃদয়ে যথা ফেরে দূর বনে !
 মলিন-বদনা দেবী, হায় রে, যেমতি
 খনির তিমির-গর্ভে (না পারে পশিতে
 সৌর-কর-রাশি যথা) সূর্য্যকাস্ত মণি,
 কিম্বা বিশ্বাধরা রমা অমুরাশি-তলে !
 স্বনিছে পবন, দূরে রহিয়া রহিয়া
 উচ্ছ্বাসে বিলাপী যথা ! লড়িছে বিষাদে

৬—৭ । রাহুরূপ রামের সৈন্ত চন্দ্ররূপ কনক লঙ্কাকে ত্যাগ করিয়া দূরীভূত হইবে ।

৮ । আশা মারাবিনী ইত্যাদি—পথে, ঘাটে, ঘরে, দ্বারে অর্থাৎ সর্ব্বক্ষেত্রে সকলেই এই কথা কহিতেছে, যে ইন্দ্রজিত রাম ও লক্ষ্মণকে মারিবে ইত্যাদি ।

১৩ । রাঘব-বাঁহা—সীতা দেবী ।

১৮—২১ । হায় রে, যেমতি ইত্যাদি—যে খনিগর্ভে সৌরকররাশি অর্থাৎ সূর্য্যকিরণপুঞ্জ
 প্রবেশ করিতে অক্ষম, সে খনিগর্ভে সূর্য্যকাস্ত মণি বেরূপ আত্মহীন ইত্যাদি । রমা—সতী ।
 অমুরাশি—সাগর ।

মর্শরিয়া পাতাকুল ! বসেছে অরবে
 শাখে পাখী ! রাশি রাশি কুমুম পড়েছে
 তরুমূলে, যেন তরু, তাপি মনস্তাপে,
 ফেলিয়াছে খুলি সাজ ! দূরে প্রবাহিনী,
 উচ্চ বীচি-রবে কাঁদি, চলিছে সাগরে,
 কহিতে বারীশে যেন এ ছঃখ-কাহিনী !
 না পশে সুধাংশু-অংশু সে ঘোর বিপিনে ।
 কোটে কি কমল কভু সমল সলিলে ?
 তবুও উজ্জল বন ও অপূর্ব রূপে !

একাকিনী বসি দেবী, প্রভা আভাময়ী
 তমোময় ধামে যেন ! হেন কালে তথা
 সরমা সুন্দরী আসি বসিলা কাঁদিয়া
 সতীর চরণ-তলে, সরমা সুন্দরী—
 রক্ষঃকুল-রাজলক্ষ্মী রক্ষোবধু-বেশে !

কত ক্ষণে চক্ষুঃ-জল মুছি স্নোচনা
 কহিলা মধুর-স্বরে ; “হরস্তু চেড়ীরা,
 তোমারে ছাড়িয়া, দেবি, ফিরিছে নগরে,
 মহোৎসবে রত সবে আজি নিশা-কালে ;
 এই কথা শুনি আমি আইলু পূজিতে
 পা ছখানি । আনিয়াছি কোটায় ভরিয়া
 সিন্দূর ; করিলে আচ্ছা, সুন্দর ললাটে
 দিব কোঁটা । এয়ো তুমি, তোমার কি সাজে
 এ বেশ ? নিষ্ঠুর, হায়, ছুঁই লঙ্কাপতি ।
 কে ছেঁড়ে পদ্মের পর্ণ ? কেমনে হরিল
 ও বরাদ্দ-অলঙ্কার, বুঝিতে না পারি ?”

কোঁটা খুলি, রক্ষোবধু যত্নে দিলা কোঁটা
 সীমন্তে ; সিন্দূর-বিন্দু শোভিল ললাটে,

৫। বীচি-রব—তরুদলব ।

৬। এ ছঃখ-কাহিনী—সতীর ছঃখবার্তা ।

৭। ও অপূর্ব রূপে—সীতার অপূর্ব রূপে ।

৮। সীমন্তে—সিঁথিতে ।

গোধূলি-ললাটে, আহা ! তারা-রত্ন যথা !
 দিয়া ফোঁটা, পদ-ধূলি লইলা সরমা ।
 “কম, লক্ষ্মি, ছুঁইমু ও দেব-আকাঙ্ক্ষিত
 তমু ; কিন্তু চির-দাসী দাসী ও চরণে !”

এতেক কহিয়া পুনঃ বসিলা যুবতী
 পদতলে । আহা মরি, সুবর্ণ-দেউটী
 তুলসীর মূলে যেন জ্বলিল, উজ্বলি
 দশ দিশ ! মৃদু স্বরে কহিলা মৈথিলী ;—

“বৃথা গঞ্জ দশাননে তুমি, বিধুমুখি !
 আপনি খুলিয়া আমি ফেলাইমু দূরে
 আভরণ, যবে পাপী আমারে ধরিল
 বনাশ্রমে । ছড়াইমু পথে সে সকলে,
 চিহ্ন-হেতু । সেই সেতু আনিয়াছে হেথা—
 এ কনক-লঙ্কাপুরে—ধীর রঘুনাথে ।
 মণি, মুক্তা, রতন, কি আছে লো জগতে,
 যাহে নাহি অবহেলি লভিতে এ ধনে ?”

কহিলা সরমা ; “দেবি, শুনিয়াছে দাসী
 তব স্বয়ম্বর-কথা তব সুধা-মুখে ;
 কেন বা আইলা বনে রঘু-কুল-মণি ।
 কহ এবে দয়া করি, কেমনে হরিল
 তোমারে রক্ষেন্দ্র, সতি ? এই ভিক্ষা করি,—
 দাসীর এ ভূষা তোষ সুধা-বরিষণে ।
 দূরে ছুঁই চেড়ীদল ; এই অবসরে
 কহ মোরে বিবরিয়া, শুনি সে কাহিনী ।
 কি ছলে ছলিল রামে, ঠাকুর লক্ষ্মণে
 এ চোর ? কি মায়া-বলে রাঘবের ঘরে
 প্রবেশি, করিল চুরি এ হেন রতনে ?”

যথা গোমুখীর মুখ হইতে সুশ্বনে

ঝরে পূত বারি-ধারা, কহিলা জানকী,
মধুরভাষিণী সতী, আদরে সম্ভাষি
সরমারে,—“হিতৈষিণী সীতার পরমা
তুমি, সখি ! পূর্ব-কথা শুনিবারে যদি
ইচ্ছা তব, কহি আমি, শুন মনঃ দিয়া ।—

“ছিহু মোরা, সুলোচনে, গোদাবরী-তীরে,
কপোত কপোতী যথা উচ্চ বৃক্ষ-চূড়ে
বাঁধি নীড়, থাকে সুখে ; ছিহু ঘোর বনে,
নাম পঞ্চবটী, মর্ত্যে সুর-বন-সম ।
সদা করিতেন সেবা লক্ষ্মণ স্মৃতি ।
দণ্ডক ভাণ্ডার যার, ভাবি দেখ মনে,
কিসের অভাব তার ? যোগাতেন আনি
নিত্য ফল মূল বীর সৌমিত্রি ; যুগয়া
করিতেন কভু প্রভু ; কিন্তু জীবনাশে
সতত বিরত, সখি, রাঘবেন্দ্র বলী,—
দয়ার সাগর নাথ, বিদিত জগতে !

“ভুলিহু পূর্বের সুখ । রাজার নন্দিনী,
রঘু-কুল-বধু আমি ; কিন্তু এ কাননে,
পাইহু, সরমা সহ, পরম পিরীতি !
কুটীরের চারি দিকে কত যে ফুটিত
ফুলকুল নিত্য নিত্য, কহিব কেমনে ?
পঞ্চবটী-বন-চর মধু নিরবধি ।
জাগাত প্রভাতে মোরে কুহরি সুষরে
পিক-রাজ ! কোন্ রাণী, কহ, শশিমুখি,
হেন চিত্ত-বিনোদন বৈতালিক-গীতে
খোলে আঁধি ? শিখী সহ, শিখিনী সুখিন ।
নাচিত ছুয়ারে মোর ! নর্তক, নর্তকী,
এ দৌহার সম, রামা, আছে কি জগতে ?

অতিথি আসিত নিত্য করত, করভী,
 যুগ-শিশু, বিহঙ্গম, স্বর্ণ-অঙ্গ কেহ,
 কেহ শুভ্র, কেহ কাল, কেহ বা চিত্রিত,
 যথা বাসবের ধনুঃ ঘন-বর-শিরে ;
 অহিংসক জীব যত । সেবিতাম সবে,
 মহাদরে ; পালিতাম পরম যতনে,
 মরুভূমে শ্রোতস্বতী তৃষাতুরে যথা,
 আপনি স্নজলবতী বারিদ-প্রসাদে ।—
 সরসী আরসি মোর ! তুলি কুবলয়ে,
 (অমূল রতন-সম) পরিতাম কেশে ;
 সাজিতাম ফুল-সাজে ; হাসিতেন প্রভু,
 বনদেবী বলি মোরে সস্তাষি কোতুকে !
 হায়, সখি, আর কি লো পাব প্রাণনাথে ?
 আর কি এ পোড়া অঁাখি এ ছার জনমে
 দেখিবে সে পা ছুখানি—আশার সরসে
 রাজীব ; নয়নমণি ? হে দারুণ বিধি,
 কি পাপে পাপী এ দাসী তোমার সমীপে ?”

এতেক কহিয়া দেবী কাঁদিল নীরবে ।

কাঁদিল সরমা সতী তিতি অশ্রু-নীরে ।

কত ক্ষণে চক্ষুঃ-জল মুছি রক্ষোবধু
 সরমা কহিল সতী সীতার চরণে ;—
 “স্মরিলে পূর্বের কথা ব্যথা মনে যদি
 পাও, দেবি, থাক তবে ; কি কাজ স্মরিয়া ?—
 হেরি তব অশ্রু-বারি ইচ্ছি মরিবারে !”

উত্তরিল প্রিয়স্বদা (কাঁদিয়া যেমতি
 মধু-স্বরা ।) ; “এ অভাগী, হায়, লো স্নভগে,
 যদি না কাঁদিবে তবে কে আর কাঁদিবে

১। করত—হস্তিনাবক ।

০। চিত্রিত—মানাবর্ণিত ।

১৫—১৬। আশার সরসে রাজীব—আশারূপ সরোবরের পদ্মরূপ অর্থাৎ চিরবাহিনীর ।

২৪। ইচ্ছি—ইচ্ছা করি ।

২৫। প্রিয়স্বদা—নিষ্টতায়িনী ।

এ জগতে ? কহি, শুন পূর্বের কাহিনী ।
 বরষার কালে, সখি, প্রাবন-পীড়নে
 কাতর প্রবাহ, ঢালে, তীর অতিক্রমি,
 বারি-রাশি ছই পাশে ; ভেমতি যে মনঃ
 ছঃখিত, ছঃখের কথা কহে সে অপরে ।
 তেই আমি কহি, তুমি শুন, লো সরমে ।
 কে আছে সীতার আর এ অরু-পুরে ?

“পঞ্চবটী-বনে মোরা গোদাবরী-তটে
 ছিন্ন সুখে । হায়, সখি, কেমনে বর্ণিব
 সে কাস্তার-কাস্তি আমি ? সতত স্বপনে
 শুনিতাম বন-বীণা বন-দেবী-করে ;
 সরসীর তীরে বসি, দেখিতাম কভু
 সৌর-কর-রাশি-বেশে সুর-বালা-কেলি
 পদ্যবনে ; কভু সাধবী ঋষি-বংশ-বধু
 সুহাসিনী আসিতেন দাসীর কুটীরে,
 সুধাংশুর অংশু যেন অঙ্ককার ধামে ।
 অজিন (রঞ্জিত, আহা, কত শত রঙে !)
 পাতি বসিতাম কভু দীর্ঘ তরু-মূলে,
 সখী-ভাবে সম্ভাষিয়া ছায়ায়, কভু বা
 কুরঙ্গী-সঙ্গে সঙ্গে নাচিতাম বনে,
 গাইতাম গীত শুনি কোকিলের ধ্বনি ।
 নব-লতিকার, সতি, দিতাম বিবাহ
 তরু-সহ ; চুম্বিতাম, মঞ্জরিত যবে
 দম্পতি, মঞ্জরীবৃন্দে, আনন্দে সম্ভাষি
 নাতিনী বলিয়া সবে । গুঞ্জরিলে অলি,
 নাতিনী-জামাই বলি বরিতাম তারে ।

২ । প্রাবন—বত। ৭ । অরুপুরে—রাকসপুরে । ১০ । কাতর
 ১৩—১৪ । সৌর-কর-রাশি-বেশে ইত্যাদি—পদ্যবনে সৌরকররাশি অথ
 পদ্যে দেখিয়া ভাবিতাম, যেন দেবকর্তাসকল সৌরকরবেশে পদ্যবনে কেলি করি
 ১৭ । অজিন—চন্দ্র ।

কভু বা প্রভুর সহ অমিতাম মুখে
 নদী-তটে ; দেখিতাম তরল সলিলে
 নূতন গগন যেন, নব তারাবলী,
 নব নিশাকান্ত-কাস্তি ! কভু বা উঠিয়া
 পর্বত-উপরে, সখি, বসিতাম আমি
 নাথের চরণ-তলে, ব্রততী যেমতি
 বিশাল রসাল-মূলে ; কত যে আদরে
 তুষিতেন প্রভু মোরে, বরষি বচন-
 সুধা, হায়, কব কারে ? কব বা কেমনে ?
 শুনেছি কৈলাস-পুরে কৈলাস-নিবাসী
 ব্যোমকেশ, স্বর্ণাসনে বসি গৌরী-সনে,
 আগম, পুরাণ, বেদ, পঞ্চতন্ত্র কথা
 পঞ্চ মুখে পঞ্চমুখ কহেন উমারে ;
 শুনিতাম সেইরূপে আমিও, রূপসি,
 নানা কথা ! এখনও, এ বিজন বনে,
 ভাবি আমি শুনি যেন সে মধুর বাণী !—
 সাজ কি দাসীর পক্ষে, হে নিষ্ঠুর বিধি,
 সে সঙ্গীত ?”—নীরবিলা আয়ত-লোচনা
 বিষাদে । কহিলা তবে সরমা সুন্দরী ;—
 “শুনিলে তোমার কথা, রাঘব-রমণি,
 যুগা জন্মে রাজ-ভোগে ! ইচ্ছা করে, ত্যজি
 রাজ্য-সুখ, যাই চলি হেন বন-বাসে !
 কিন্তু ভেবে দেখি যদি, ভয় হয় মনে ।
 রবিকর যবে, দেবি, পশে বনস্থলে
 তমোময়, নিজ গুণে আলো করে বনে
 সে কিরণ ; নিশি যবে যায় কোন দেশে,

৩। ব্রততী—সত্য।

১১। ব্যোমকেশ—মহাদেব।

১৭—১৮। সাজ কি ইত্যাদি—হে দাশুণ্য বিধাতঃ, নাথের নদীতটস্থ পণ্ডিত্যাদি
 ব্যাপ্ত কি কখন আমার প্রবণকৃত্যে প্রবেশ করিবে না ?

২৪—২৫। বনস্থলে তমোময়—তমোময় বনস্থলে অর্থাৎ অন্ধকারপূর্ণ কাননে।

মলিন-বদন সবে তার সমাগমে ।
 যথা পদার্পণ তুমি কর, মধুমতি,
 কেন না হইবে সুখী সর্ব জন তথা,
 জগত-আনন্দ তুমি, ভুবন-মোহিনী ।
 কহ, দেবি, কি কৌশলে হরিল তোমারে
 রক্ষঃপতি ? শুনিয়াছে বীণা-ধ্বনি দাসী,
 পিকবর-রব নব পল্লব-মাঝারে
 সরস মধুর মাসে ; কিন্তু নাহি শুনি
 হেন মধুমাখা কথা কভু এ জগতে ।
 দেখ চেয়ে, নীলাশ্বরে শশী, যার আভা
 মলিন তোমার রূপে, পিইছেন হাসি
 তব বাক্য-সুখা, দেবি, দেব সুধানিধি !
 নীরব কোকিল এবে আর পাখী যত,
 শুনিলারে ও কাহিনী, কহিলু তোমারে ।
 এ সবার সাধ, সাধি, মিটাও কহিয়া ।”

কহিল রাঘব-প্রিয়া ; “এইরূপে, সখি,
 কাটাইলু কত কাল পঞ্চবটী-বনে
 সুখে । ননদিনী তব, ছুটা সূৰ্পগথা,
 বিষম জঞ্জাল আসি ঘটাইল শেষে ।
 শরমে, সরমা সই, মরি লো অরিলে
 তার কথা ! ধিক্ তারে ! নারী-কুল-কালি ।
 চাহিল মারিয়া মোরে বরিতে বাঘিনী
 রঘুবরে ! ঘোর রোষে সৌমিত্রি কেশরী
 খেদাইলা দূরে তারে । আইল ধাইয়া
 রাক্ষস, তুমুল রণ বাজিল কাননে ।
 সন্তয়ে পশিলু আমি কুটীর মাঝারে ।
 কোদণ্ড-টংকারে, সখি, কত যে কাঁদিলু,
 কব কারে ? মুদি আঁখি, কৃতাজলি-পুটে

ডাকিমু দেবতা-কূলে রক্ষিতে রাখবে !

আর্ধনাদ, সিংহনাদ উঠিল গগনে ।

অজ্ঞান হইয়া আমি পড়িমু ভূতলে ।

“কত ক্ষণ এ দশায় ছিমু যে, স্বজনি,
নাহি জানি ; জাগাইলা পরশি দাসীরে
রঘুশ্রেষ্ঠ । মূহু স্বরে, (হায় লো, যেমতি
স্বনে মন্দ সমীরণ কুসুম-কাননে
বসন্তে !) কহিল কাস্ত ; ‘উঠ, প্রাণেশ্বর,
রঘুনন্দনের ধন ! রঘু-রাজ-গৃহ-
আনন্দ । এই কি শয্যা সাজে হে তোমারে,
হেমাঙ্গি ?’—সরমা সখি, আর কি শুনিব
সে মধুর ধ্বনি আমি ?”—সহসা পড়িলা
মূর্ছিত হইয়া সতী ; ধরিল সরমা !

যথা যবে ঘোর বনে নিষাদ, শুনিয়া
পাখীর ললিত গীত বৃক্ষ-শাখে, হানে
স্বর লক্ষ্য করি শর, বিষম-আঘাতে
ছটফটি পড়ে ভূমে বিহঙ্গী, তেমতি
সহসা পড়িলা সতী সরমার কোলে !

কত ক্ষণে চেতন পাইলা সুলোচনা ।
কহিলা সরমা কাঁদি ; “ক্ষম দোষ মম,
মৈথিলি ! এ ক্লেশ আজি দিমু অকারণে,
হায়, জ্ঞানহীন আমি !” উত্তর করিলা
মূহু স্বরে স্নকেশিনী রাখব-বাসনা ;—
“কি দোষ তোমার, সখি ? শুন মনঃ দিয়া,
কহি পুনঃ পূর্ব-কথা । মারীচ কি ছলে
(মরুভূমে মরীচিকা, ছলয়ে যেমতি !)

১১ । হেমাঙ্গি—হে সুবর্ণাঙ্গি ।

১৪—১৭ । যথা যবে ঘোর বনে ইত্যাদি—পতিবিরহনোকবরণ ব্যাধ অদৃষ্টভাবে
মধুর নীতগায়িনী পক্ষিবরণ জানকীকে শরাঘাতে ভূমে পাতিত করিল ।

২৬ । মরীচিকা—সুগন্ধকা, সূর্য্যকিরণে জলগ্রহণ ।

ছলিল, তনেহ তুমি পূৰ্ণশৰ্মা-মুখে ।
 হায় লো, কুলমে, সখি, ময় লোভ-মদে,
 মাগিছু কুরজে আমি ! ধনুৰ্বাণ ধরি,
 বাহিরিলা রঘুপতি, দেবর লক্ষ্মণে
 রক্ষা-হেতু রাখি ঘরে । বিছাৎ-আকৃতি
 পলাইল মায়া-মৃগ, কানন উজলি,
 বারণারি-গতি নাথ খাইলা পশ্চাতে—
 হারানু নয়ন-তারা আমি অঁভাগিনী !

“সহসা শুনিছু, সখি, আৰ্ত্তনাদ দূরে—
 ‘কোথা রে লক্ষ্মণ ভাই, এ বিপত্তি-কালে ?
 মরি আমি !’ চমকিলা সৌমিত্রি কেশরী ।
 চমকি ধরিয়া হাত, করিছু মিনতি ;—
 ‘যাও বীর ; বায়ু-গতি পশ এ কাননে ;
 দেখ, কে ডাকিছে তোমা ? কাঁদিয়া উঠিল
 শুনি এ নিনাদ, শ্রাণ ! যাও দ্বরা করি—
 বুঝি রঘুনাথ তোমা ডাকিছেন, রখি !’

কহিলা সৌমিত্রি ; ‘দেবি, কেমনে পালিব
 আজ্ঞা তব ? একাকিনী কেমনে রহিবে
 এ বিজন বনে তুমি ? কত যে মায়াবী
 রাক্ষস ভ্রমিছে হেথা, কে পারে কহিতে ?
 কাহারে ডরাও তুমি ? কে পারে হিংসিতে
 রঘুংশ-অবতংসে এ তিন ভুবনে,
 ভৃগুরাম-গুরু বলে ?’—আবার শুনিছু
 আৰ্ত্তনাদ ; ‘মরি আমি ! এ বিপত্তি-কালে,
 কোথা রে লক্ষ্মণ ভাই ? কোথায় জানকি ?’
 ধৈর্য ধরিতে আর নারিছু, স্বজনি !

২২ । অবতংস—অলঙ্কার ।

২৩ । ভৃগুরাম-গুরু বলে—যিনি পরভ্রাতৃকে বলে পরাজয় করিয়াছেন ।

ছাড়ি লক্ষণের হাত, কহিহু কুকণে ;—
 ‘সুমিত্রা শাণ্ডী মোর বড় দয়াবতী ;
 কে বলে ধরিয়াছিল গর্ভে তিনি তোরে,
 নিষ্ঠুর ? পাষণ দিয়া গড়িলা বিধাতা
 হিরা তোর ! ঘোর বনে নির্দয় বাধিনী
 জন্ম দিয়া পালে তোরে, বুঝিহু, ছর্শ্বতি !
 রে ভীক, রে বীর-কুল-প্রানি, যাব আমি,
 দেখিব করুণ স্বরে কে স্বরে আমারে
 দূর বনে ?’ ক্রোধ-ভরে, আরক্ত-নয়নে
 বীরমণি, ধরি ধমুঃ, বাধিয়া নিমিষে
 পৃষ্ঠে তুণ, মোর পানে চাহিয়া কহিলা ;—
 ‘মাতৃ-সম মানি তোমা, জনক-নন্দিনি,
 মাতৃ-সম ! তেঁই সহি এ বৃথা গঞ্জনা !
 যাই আমি ! গৃহমধ্যে থাক সাবধানে ।
 কে জানে কি ঘটে আজি ? নহে দোষ মম ;
 তোমার আদেশে আমি ছাড়িহু তোমারে ।’
 এতেক কহিয়া শূর পশিলা কাননে ।

“কত যে ভাবিহু আমি বসিয়া বিরলে,
 প্রিয়সখি, কহিব তা কি আর তোমারে ?
 বাড়িতে লাগিল বেলা ; আহ্লাদে নিনাদি,
 কুরঙ্গ, বিহঙ্গ-আদি মৃগ-শিশু যত,
 সদাব্রত-ফলাহারী, করত করভী
 আসি উত্তরিল সবে । তা সবার মাঝে
 চমকি দেখিহু যোগী, বৈশ্বানর-সম
 তেজস্বী, বিভূতি অঙ্গে, কমণ্ডলু করে,
 শিরে জটা । হায়, সখি, জানিতাম যদি

১ । কহিহু কুকণে—কেমন না, আমি এরূপ প্রানি না করিলে লক্ষণ আমাকে কখনই
 ত্যাগ করিয়া বাইতেন না, এবং আমারও এ হননবহা ঘটত না ।

২৪ । বৈশ্বানর—অগ্নি ।

২৫ । কমণ্ডলু—যোগিবের পাণ্ডবিশেষ ।

ফুল-রাশি মাঝে ছুট কাল-সর্প-বেশে,
বিমল সলিলে বিষ, তা হলে কি কতু
ভূমে লুটাইয়া শিরঃ নমিতাম তারে ?

“কহিল মায়াবী ; ‘ভিক্ষা দেহ, রঘুবধু,
(অন্নদা এ বনে তুমি !) ক্ষুধার্ত অতিথে ।’

“আবরি বদন আমি ঘোমটায়, সখি,
কর-পুটে কহিহু, ‘অজিনাসনে বসি,
বিখ্রাম লভুন প্রভু তরু-মূলে ; অতি-
ছরায় আসিবে ফিরি রাঘবেশ্র যিনি,
সৌমিত্রি ভ্রাতার সহ ।’ কহিল চূর্ণতি—
(প্রতারিত রোষ আমি নারিহু বৃষিতে)
‘ক্ষুধার্ত অতিথি আমি, কহিহু তোমারে ।
দেহ ভিক্ষা ; নহে কহ, যাই অশ্রু স্থলে ।
অতিথি-সেবায় তুমি বিরত কি আজি,
জানকি ? রঘুর বংশে চাহ কি ঢালিতে
এ কলঙ্ক-কালি, তুমি রঘু-বধু ? কহ,
কি গৌরবে অবহেলা কর ব্রহ্ম-শাপে ?
দেহ ভিক্ষা ; শাপ দিয়া নহে যাই চলি ।
হরস্ত রাক্ষস এবে সীতাকান্ত-অরি—
মোর শাপে ।’—লজ্জা ত্যজি, হায় লো স্বজনি,
ভিক্ষা-দ্রব্য লয়ে আমি বাহিরিহু ভয়ে,—
না বুঝে পা দিহু কাঁদে ; অমনি ধরিল
হাসিয়া ভাসুর তব আমায় তখনি ;
“একদা, বিধুবদনে, রাঘবের সাথে
ভ্রমিতেছিহু কাননে ; দূর গুল্ম-পাশে
চরিতেছিল হরিণী ! সহসা শুনিহু
ঘোর নাদ ; ভয়াকুলা দেখিহু চাহিয়া
ইরন্দাকৃতি বাঘ ধরিল মৃগীরে ।

১। ফুলরাশি ইত্যাদি—বৃগশিত, করত-করতী এ সকল ফুলধরন। সবারতকলাহারী
কর্তব্যলয় মধ্যে রাখণ কালসর্পবেশী। ১১। প্রতারিত রোষ—রাগহুল, অর্থাৎ ক্রোধ রাগ।

‘রক্ষ, নাথ,’ বলি আমি পড়িছু চরণে ।
 শরানলে শুর-শ্রেষ্ঠ উন্মিলা শার্দূলে
 মুহূর্তে । যতনে তুলি বাঁচাইছু আমি
 বন-সুন্দরীরে, সখি । রক্ষঃ-কুল-পতি,
 সেই শার্দূলের রূপে, ধরিল আমারে !
 কিন্তু কেহ না আইল বাঁচাইতে, ধনি,
 এ অভাগা হরিণীরে এ বিপত্তি-কালে ।
 পূরিছু কানন আমি হাহাকার রবে ।
 শুনিছু ক্রন্দন-ধ্বনি ; বনদেবী বুঝি
 দাসীর দশায় মাতা কাতরা, কাঁদিলা !
 কিন্তু বৃথা সে ক্রন্দন ! ছতাসন-তেজে
 গলে লৌহ ; বারি-ধারা দমে কি তাহারে ?
 অশ্রু-বিন্দু মানে কি লো কঠিন যে হিয়া ?

“দূরে গেল জটাজুট ; কমণ্ডলু দূরে ।
 রাজরথী-বেশে মূঢ় আমায় তুলিল
 স্বর্ণ-রথে । কহিল যে কত ছুঁষ্টমতি,
 কতু রোষে গাঙ্ক, কতু সুমধুর স্বরে,
 স্মরিলে, শরমে ইচ্ছি মরিতে, সরমা !

“চালাইল রথ রথী । কাল-সর্প-মুখে
 কাঁদে যথা ভেকী, আমি কাঁদিছু, সুভগে,
 বৃথা ! স্বর্ণ-রথ-চক্র ঘর্ঘরি নির্ঘোষে,
 পূরিল কানন-রাজী, হায়, ডুবাইয়া
 অভাগীর আর্তনাদ ; প্রভঞ্জন-বলে
 ত্রস্ত তরুকুল যবে নড়ে মড়মড়ে,
 কে পায় শুনিতে যদি কুহরে কপোতী ?

৯ । শুনিছু ক্রন্দন-ধ্বনি—আপনার ক্রন্দনধ্বনির প্রতিধ্বনি শুনিয়া দেবী ভাবিলেন, যেম
 বনদেবী ইত্যাদি ।

১১—১২ । ছতাসন-তেজে ইত্যাদি—যাহার কঠিন স্বর, সে পরাক্রমে বেরপ শান্ত
 হয়, করণ থাকে তাড়ন হয় না । যেমন অতি কঠিন বস্ত লৌহ অরিসংযোগে গলিয়া থাকে,
 তস তাহার কি করিতে পারে ।

কাঁকর হইয়া, সখি, ধূলিহু সখরে
কঙ্কণ, বলয়, হার, সিঁধি, কর্ণমালা,
কুণ্ডল, নুপুর, কাঞ্চী ; ছড়াইহু পথে ;
তেঁই লো এ পোড়া দেহে নাহি, রকোবধু,
আস্তরণ । বৃথা তুমি গজ দশাননে ।”

নীরবিলা শশিয়ুধী । কহিলা সরমা,—
“এখনও ত্বাভূরা এ দাসী, মৈথিলি ;
দেহ সূধা-দান তারে । সফল করিলা
শ্রবণ-কুহর আজি আমার ।” সূখরে
পুনঃ আরম্ভিলা তবে ইন্দু-নিভাননা ;—

“শুনিতে লালসা যদি, শুন লো ললনে ।
বৈদেহীর ছঃখ-কথা কে আর শুনবে ?—

“আনন্দে নিষাদ যথা ধরি কাঁদে পাখী
যায় ঘরে, চালাইল রথ লঙ্কাপতি ;
হায় লো, সে পাখী যথা কাঁদে ছটকটি
ভাঙিতে শৃঙ্খল তার, কাঁদিহু, সুন্দরি ।

“ ‘হে আকাশ, শুনিয়াছি তুমি শব্দবহ,
(আরাধিহু মনে মনে) এ দাসীর দশা
ঘোর রবে কহ যথা রঘু-চূড়া-মণি,
দেবর লঙ্কণ মোর, ভুবন-বিজয়ী !
হে সমীর, গন্ধবহ তুমি ; দূত-পদে
বরিহু তোমায় আমি, যাও ঘরা করি
যথায় অমেন প্রভু ! হে বারিদ, তুমি
ভীমনাদী, ডাক নাথে গম্ভীর নিনাদে !
হে অমর মধুলোভি, ছাড়ি ফুল-কুলে
গুঞ্জর নিকুঞ্জে, যথা রাঘবেন্দ্রে বলী,
সীতার বারতা তুমি ; গাও পঞ্চ স্বরে
সীতার ছঃখের গীত, তুমি মধু-সখা

কোকিল ! শুনিবে প্রভু তুমি হে গাইলে !'
এইরূপে বিলাপিলু, কেহ না শুনিল ।

“চলিল কনক-রথ ; এড়াইয়া ক্রতে
অত্রভেদী গিরি-চূড়া, বন, মদ, নদী,
নানা দেশ । স্বনয়নে দেখেছ, সরমা,
পুষ্পকের গতি তুমি ; কি কাজ বর্ণিয়া ?—

“কত ক্ষণে সিংহনাদ শুনিয়া সম্মুখে
ভয়ঙ্কর ! খরখরি আতঙ্কে কাঁপিল
বাজী-রাজি, স্বর্ণরথ চলিল অস্থিরে ।
দেখিলু, মিলিয়া আঁখি, ভৈরব-মুরতি
গিরি-পৃষ্ঠে বীর, যেন প্রলয়ের কালে
কালমেঘ । ‘চিনি তোরে,’ কহিলা গম্ভীরে
বীর-বর, ‘চোর তুই, লঙ্কার রাবণ ।
কোন্ কুলবধু আজি হরিলি, হুম্মতি ?
কার ঘর আঁধারিলি, নিবাইয়া এবে
প্রেম-দীপ ? এই তোরে নিত্য কৰ্ম, জানি ।
অস্ট্রী-দল-অপবাদ ঘুচাইব আজি
বধি তোরে তীক্ষ্ণ শরে ! আয় মূঢ়মতি !
ধিক্ তোরে রক্ষো রাজ ! নির্লজ্জ পামর
আছে কি রে তোরে সম এ ব্রহ্ম-মণ্ডলে ?’

“এতেক কহিয়া, সখি, গর্জিলা শূরেন্দ্র !
অচেতন হয়ে আমি পড়িলু স্রন্দনে ।

“পাইয়া চেতন পুনঃ দেখিলু রয়েছি
ভূতলে । গগন-মার্গে রথে রক্ষোরথী
যুঝিছে সে বীর-সঙ্গে ছুঁছুঁকার-নাদে ।
অবলা-রসনা, ধনি, পারে কি বর্ণিতে
সে রণে ? সভয়ে আমি মুদিয়া নয়ন ।
সাধিলু দেবতা-কুলে, কাঁদিয়া কাঁদিয়া,

৪ । অত্রভেদী—মেঘস্পর্শী, উচ্চতম ।

৫ । পুষ্পক—রাবণের রথ ।

৯ । অস্থিরে—অস্থির ভাবে ।

১২ । স্রন্দন—রথ ।

সে বীরের পক্ষ হয়ে নাশিতে রাক্ষসে,
 অরি মোর ; উদ্ধারিতে বিষম সঙ্কটে
 দাসীরে ! উঠিহু ভাবি পশিব বিপিনে,
 পলাইব দূর দেশে । হায় লো, পড়িহু,
 আছাড় খাইয়া, যেন ঘোর ভুকম্পনে ।
 আরাধিহু বসুধারে—‘এ বিজন দেশে,
 মা আমার, হয়ে দ্বিধা, তব বক্ষঃস্থলে
 লহ অভাগীরে, সাধিব । কেমনে সহিছ
 ছুঃখিনী মেয়ের জ্বালা ? এস শীঘ্র করি ।
 ফিরিয়া আসিবে ছুঃখ ; হায়, মা, যেমতি
 তরুর আইসে ফিরি, ক্ষেপ নিশাকালে,
 পুঁতি যথা রত্ন-রাশি রাখে সে গোপনে—
 পর-ধন । আসি মোরে তরাও, জননি !’

“বাজিল তুমুল যুদ্ধ গগনে, সুন্দরি ;
 কাঁপিল বসুধা ; দেশ পুরিল আরবে ।
 অচেতন হৈহু পুনঃ । শুন, লো ললনে,
 মনঃ দিয়া শুন, সেই, অপূর্ব কাহিনী ।—
 দেখিহু স্বপনে আমি বসুন্ধরা সতী
 মা আমার ! দাসী-পাশে আসি দয়াময়ী
 কহিলা, লইয়া কোলে, সুমধুর বাণী ;—
 ‘বিধির ইচ্ছায়, বাছা, হরিছে গো তোরে
 রক্ষোরাজ ; তোর হেতু সবংশে মজ্জিবে
 অধম ! এ ভার আমি সহিতে না পারি,
 ধরিহু গো গর্ভে তোরে লক্ষা বিনাশিতে ।
 যে কুক্ষণে তোর তনু ছুঁইল ছুঃখতি
 রাবণ, জানিহু আমি, সুপ্রসন্ন বিধি
 এত দিনে মোর প্রতি ; আশীষিহু তোরে ।
 জননীর জ্বালা দূর করিলি, মৈথিলি ।—

১০—১১ । হায়, মা, যেমতি ইত্যাদি—যেহুপ তরুর অর্থাৎ চোর মিহিত ধন লইবার
 নিমিত্ত গুপ্ত স্থলে গোপনভাবে আইসে, সেইরূপ রাবণ আমার নিকট আসার আসিবেক ।

ভবিতব্য-দ্বার আমি খুলি, দেখ চেয়ে ।’

“দেখিছু সম্মুখে, সখি, অত্রভেদী গিরি ;
পঞ্চ জন বীর তথা নিমগ্ন সকলে
ছুঃখের সলিলে যেন ! হেন কালে আসি
উতরিলা রঘুপতি লক্ষ্মণের সাথে ।
বিরস-বদন নাথে হেরি, লো স্বজনি,
উতলা হইলু কত, কত যে কাঁদিলু,
কি আর কহিব তার ? বীর পঞ্চ জনে
পূজিল রাঘব-রাজে, পূজিল অনুজে ।
একত্রে পশিলা সবে সুন্দর নগরে ।

“মারি সে দেশের রাজা তুমুল সংগ্রামে
রঘুবীর, বসাইলা রাজ-সিংহাসনে
শ্রেষ্ঠ যে পুরুষ-বর পঞ্চ জন মাঝে ।
ধাইল চৌদিকে দূত ; আইলা ধাইয়া
লক্ষ লক্ষ বীর-সিংহ ঘোর কোলাহলে ।
কাঁপিল বসুধা, সখি, বীর-পদ-ভরে !
সভয়ে মুদিলু আঁখি ! কহিলা হাসিয়া
মা আমার, ‘কারে ভয় করিস্, জানকি ?
সাজিছে সুগ্রীব রাজা উদ্ধারিতে তোরে,
মিত্রবর । বধিল যে শূরে তোর স্বামী,
বালি নাম ধরে রাজা বিখ্যাত জগতে ।
কিঙ্কিয়া নগর ওই । ইন্দ্র-তুল্য বলী-
বৃন্দ চেয়ে দেখু সাজে ।’ দেখিছু চাহিয়া,
চলিছে বীরেন্দ্র-দল জল-স্রোতঃ যথা
বরিষায়, ছুছকারি ! ঘোর মড়মড়ে
ভাঙিল নিবিড় বন ; শুখাইল নদী ;
ভয়াকুল বন-জীব পলাইল দূরে ;
পুরিল জগত, সখি, গস্তীর নির্ঘোষে ।

“উত্তরিলিলা সৈন্ত-দল সাগরের তীরে ।
 দেখিছু, সরমা সখি, ভাসিল সলিলে
 শিলা ; শৃঙ্গধরে ভরি, ভীম পরাক্রমে
 উপাড়ি, ফেলিল জলে বীর শত শত ।
 বাঁধিল অপূর্ব সেতু শিল্লিকুল মিলি ।
 আপনি বারীশ পাশী, প্রভুর আদেশে,
 পরিলিলা শৃঙ্খল পায়ে ! অলঙ্ঘ্য সাগরে
 লজ্জি, বীর-মদে পার হইল কটক ।
 টলিল এ স্বর্ণ-পুরী বৈরী-পদ-চাপে,—
 ‘জয়, রঘুপতি, জয় !’ ধ্বনিল সকলে ।
 কাঁদিছু হরষে, সখি ! সুবর্ণ-মন্দিরে
 দেখিছু সুবর্ণাসনে রক্ষঃ-কুল-পতি ।
 আছিল সে সভাতলে ধীর ধর্মসম
 বীর এক ; কহিল সে, ‘পূজ রঘুবরে,
 বৈদেহীরে দেহ ফিরি ; নতুবা মরিবে
 সবংশে !’ সংসার-মদে মত্ত রাঘবারি,
 পদাঘাত করি তারে কহিল কুবাণী ।
 অভিমানে গেলা চলি সে বীর-কুঞ্জর
 যথা প্রাণনাথ মোর ।”—কহিল সরমা,
 “হে দেবি, তোমার ছুখে কত যে ছুখিত
 রক্ষোরাজানুজ বনৌ, কি আর কহিব ?
 ছুজনে আমরা, সতি, কত যে কেঁদেছি
 ভাবিয়া তোমার কথা, কে পারে কহিতে ?”
 “জানি আমি,” উত্তরিলিলা মৈথিলী রূপসী,—
 “জানি আমি বিত্তীষণ উপকারী মম
 পরম । সরমা সখি, তুমিও তেমনি !
 আছে যে বাঁচিয়া হেথা অভাগিনী সীতা,
 সে কেবল, দয়াবতি, তব দয়া-গুণে ।

কিন্তু কহি, শুন মোর অপূর্ব স্বপন ;—

“সাজিল রাক্ষস-বৃন্দ যুঝিবার আশে ;
বাজিল রাক্ষস-বাঘ ; উঠিল গগনে
নিনাদ । কাপিহু, সখি, দেখি বীর-দলে,
তেজে হতাশন-সম, বিক্রমে কেশরী ।
কত যে হইল রণ, কহিব কেমনে ?
বহিল শোণিত-নদী ! পর্বত-আকারে
দেখিহু শবের রাশি, মহাভয়ঙ্কর ।
আইল কবন্ধ, ভূত, পিশাচ, দানব,
শকুনি, গৃধিনী আদি যত মাংসাহারী
বিহঙ্গম ; পালে পালে শৃগাল ; আইল
অসংখ্য কুকুর । লঙ্কা পুরিল ভৈরবে ।

“দেখিহু কর্ণ-নাথে পুনঃ সভাতলে,
মলিন বদন এবে, অশ্রুয় অঁখি,
শোকাকুল ! ঘোর রণে রাঘব-বিক্রমে
লাঘব-গরব, সই ! কহিল বিষাদে
রক্ষো রাজ, ‘হায়, বিধি, এই কি রে ছিল
তোর মনে ? যাও সবে, জাগাও যতনে
শূলী-শস্ত্র-সম ভাই কুস্তকর্ণে মম ।
কে রক্ষিবে রক্ষঃ-কুলে সে যদি না পারে ?
ধাইল রাক্ষস-দল ; বাজিল বাজনা
ঘোর রোলে ; নারী-দল দিল ছলাছলি ।
বিরাট-মূর্তি-ধর পশিল কটকে
রক্ষোরথী । প্রভু মোর, তীক্ষ্ণতর শরে,
(হেন বিচক্ষণ শিক্ষা কার লো জগতে ?)
কাটিল তাহার শিরঃ ! মরিল অকালে
জাগি সে ছরস্তু শূর । জয় রাম ধ্বনি
শুনিহু হরষে, সই ! কাঁদিল রাবণ ।

কাঁদিল কনক-লঙ্কা হাহাকার রবে !

“চঞ্চল হইলু, সখি, শুনিয়া চৌদিকে
ক্রন্দন ! কহিলু মায়ে, ধরি পা ছুখানি,
‘রক্ষঃ-কুল-ছঃখে বুক ফাটে, মা, আমার !
পরেরে কাতর দেখি সতত কাতরা
এ দাসী ; ক্ষম, মা, মোরে !’ হাসিয়া কহিলা
বসুধা, ‘লো রঘুবধু, সত্য যা দেখিলি !
লণ্ডভণ্ড করি লঙ্কা দণ্ডিবে রাবণে
পতি তোর । দেখ পুনঃ নয়ন মেলিয়া ।’

“দেখিলু, সরমা সখি, সুর-বালা-দলে,
নানা আভরণ হাতে, মন্দারের মালা,
পটুবস্ত্র । হাসি তারা বেড়িল আমারে ।
কেহ কহে, ‘উঠ, সতি, হত এত দিনে
ছরস্তু রাবণ রণে !’ কেহ কহে, ‘উঠ,
রঘুনন্দনের ধন, উঠ, স্বরা করি,
অবগাহ দেহ, দেবি, সুবাসিত জলে,
পর নানা আভরণ । দেবেস্ত্রাণী শচী
দিবেন সীতায় দান আজি সীতানাথে ।’

“কহিলু, সরমা সখি, করপুটে আমি ;
‘কি কাজ, হে সুরবালা, এ বেশ ভূষণে
দাসীর ? যাইব আমি যথা কান্ত মম,
এ দশায়, দেহ আঞ্জা ; কাজালিনী সীতা,
কাজালিনী-বেশে তারে দেখুন নৃমণি !’

“উত্তরিলো সুরবালা ; ‘শুন লো মৈথিলি !
সমল খনির গর্ভে মণি ; কিন্তু তারে
পরিষ্কারি রাজ-হস্তে দান করে দাতা !’

“কাঁদিয়া, হাসিয়া, সই, সাজিলু সত্বরে ।
হেরিলু অদূরে নাথে, হায় লো, যেমতি

কনক-উদয়াচলে দেব অংশুমালী !
 পাগলিনী প্রায় আমি ধাইলু ধরিতে
 পদযুগ, সুবদনে !—জাগিলু অমনি !—
 সহসা, স্বজন, যথা নিবিলে দেউটি,
 ঘোর অন্ধকার ঘর : ঘটিল সে দশা
 আমার,—আঁধার বিশ্ব দেখিলু চৌদিকে !
 হে বিধি, কেন না আমি মরিলু তখনি ?
 কি সাধে এ পোড়া প্রাণ রহিল এ দেহে ?”
 নীরবিলা বিধুমুখী, নীরবে যেমতি
 বীণা, ছিঁড়ে তার যদি ! কাঁদিয়া সরমা
 (রক্ষঃ-কুল-রাজ-লক্ষ্মী রক্ষোবধু-রূপে)
 কহিলা ; “পাইবে নাথে, জনক-নন্দিনি !
 সত্য এ স্বপন তব, কহিলু তোমারে !
 ভাসিছে সলিলে শিলা, পড়েছে সংগ্রামে
 দেব-দৈত্য-নর-ত্রাস কুস্তকর্ণ বলী ;
 সেবিছেন বিভীষণ জিফু রঘুনাথে
 লক্ষ লক্ষ বীর সহ । মরিবে পৌলস্ত্য
 যথোচিত শাস্তি পাই ; মজ্জিবে হুস্মতি
 সবংশে ! এখন কহ, কি ঘটিল পরে ।
 অসীম লালসা মোর শুনিতে কাহিনী ।”
 আরম্ভিলা পুনঃ সতী সুমধুর স্বরে ;—
 “মিলি আঁখি, শশিমুখি, দেখিলু সম্মুখে
 রাবণে ; ভূতলে, হায়, সে বীর-কেশরী,
 তুঙ্গ শৈল-শৃঙ্গ যেন চূর্ণ বজ্রাঘাতে !
 “কহিল রাঘব-রিপু ; ‘ইন্দীবর আঁখি
 উন্মীলি, দেখ লো চেয়ে ইন্দু-নিভাননে,
 রাবণের পরাক্রম ! জগত-বিখ্যাত
 জটায়ু হীনাযু আজি মোর ভুজ-বলে !
 নিজ দোষে মরে মূঢ় গরুড়-নন্দন !

কে কহিল মোর সাথে যুঝিতে বর্ষরে ?'

“ ‘ধর্ম-কর্ম সাধিবারে মরিমু সংগ্রামে,
রাবণ’ ;—কহিলা শূর অতি যুহু স্বরে—
‘সম্মুখ সমরে পড়ি যাই দেবালয়ে ।
কি দশা ঘটবে তোর, দেখ রে ভাবিয়া ?
শৃগাল হইয়া, লোভি, লোভিলি সিংহীরে ।
কে তোরে রক্ষিবে, রক্ষঃ ? পড়িলি সঙ্কটে,
লঙ্কানাথ, করি চুরি এ নারী-রতনে !’

“এতেক কহিয়া বীর নীরব হইলা ।
তুলিল আমায় পুনঃ রথে লঙ্কাপতি ।
কৃতাজলি-পুটে কাঁদি কহিমু, স্বজনি,
বীরবরে ; ‘সীতা নাম, জনক-ছহিতা,
রঘুবধু দাসী, দেব । শূন্য ঘরে পেয়ে
আমায় হরিছে পাপী ; কহিও এ কথা
দেখা যদি হয়, প্রভু, রাঘবের সাথে !’

“উঠিল গগনে রথ গন্তীর নির্ধোষে ।
শুনিমু ভৈরব রব ; দেখিমু সম্মুখে
সাগর নীলোন্মিময় । বহিছে কল্লোলে
অতল, অকূল জল, অবিরাম-গতি ।
কাঁপ দিয়া জলে, সখি, চাহিমু ডুবিতে ;
নিবারিল ছুঁই মোরে ! ডাকিমু বারীশে,
জলচরে মনে মনে, কেহ না শুনিল,
অবহেলি অভাগীরে ! অনন্থর-পথে
চলিল কনক-রথ মনোরথ-গতি ।

“অবিলম্বে লঙ্কাপুরী শোভিল সম্মুখে ।
সাগরের ভালে, সখি, এ কনক-পুরী
রঞ্জনের রেখা ! কিন্তু কারাগার যদি
সুবর্ণ-গঠিত, তবু বন্দীর নয়নে

১৮ । নীলোন্মিময়—নীলবর্ণ তরঙ্গপরিপূর্ণ । ২৩ । অনন্থর-পথে—আকাশপথে ।

২৭ । রক্ষস—রক্তচন্দন, কেম না, লঙ্কা সুবর্ণগঠিত ।

কখনীর কতু কি লো শোভে তার আতা ?
 সুবর্ণ-পিঞ্জর বলি হয় কি লো সুখী
 সে পিঞ্জরে বন্ধ পাখী ? ছঃখিনী সতত
 যে পিঞ্জরে রাখ তুমি কুঞ্জ-বিহারিণী !
 কুক্ষণে জনম মম, সরমা সুন্দরি !
 কে কবে শুনেছে, সখি, কহ, হেন কথা ?
 রাজার নন্দিনী আমি, রাজ-কুল-বধু,
 তবু বন্ধ কারাগারে !”—কাঁদিলে রূপসী,
 সরমার গলা ধরি ; কাঁদিলে সরমা ।

কত ক্ষণে চক্ষুঃ-জল মুছি সুলোচনা
 সরমা কহিলে ; “দেবি, কে পারে ষণ্ডিতে
 বিধির নিৰ্ব্বন্ধ ? কিন্তু সত্য যা কহিলে
 বসুধা । বিধির ইচ্ছা, তেঁই লক্ষ্যপতি
 আনিয়াছে হরি তোমা । সবংশে মরিবে
 ছষ্টমতি । বীর আর কে আছে এ পুরে
 বীরযোনি ? কোথা, সতি, ত্রিভুবন-জয়ী
 যোধ যত ? দেখ চেয়ে, সাগরের কূলে,
 শবাহারী জন্তু-পুঞ্জ ভুঞ্জিছে উল্লাসে
 শব-রাশি । কান দিয়া শুন, ঘরে ঘরে
 কাঁদিছে বিধবা বধু ! আশু পোহাইবে
 এ ছঃখ-শৰ্ব্বরী তব ! ফলিবে, কহিছু,
 স্বপ্ন ! বিজ্ঞাধরী-দল মন্দারের দামে
 ও বরাজ রক্তে আসি আশু সাজাইবে !
 ভেটিবে রাখবে তুমি, বসুধা কামিনী
 সরস বসন্তে যথা ভেটেন মধুরে ।

১ । কখনীর—মমোহর, নরনারায়ণদায়ক ।

১৫—১৬ । এ পুরে বীরযোনি—বীরপুত্র-অনকারিণী-বরণ লক্ষ্যপুত্র, অর্থাৎ বেখানে
 বীর জয়ার । ২২ । মন্দারের দামে—পারিজাতপুষ্পের মন্দার ।

২৩—২৫ । বন্ধ পাখী কামিনী ইত্যাদি—বসন্তে পৃথিবী বহুবিধ পুষ্পরূপে ভূষণে ভূষিতা
 করেন ইত্যাদি ।

ভুলো না দাসীরে, সাধি ! যত দিন বাঁচি,
 এ মনোমন্দিরে রাখি, আনন্দে পূজিব
 ও প্রতিমা নিত্য যথা, আইলে রজনী,
 সরসী হরষে পুজে কোমুদিনী-ধনে ।
 বহু ক্লেশ, সুকেশিনি, পাইলে এ দেশে ।
 কিন্তু নহে দোষী দাসী !” কহিলা সুস্বরে
 মৈথিলী ; “সরমা সাধি, মম হিতৈষিণী
 তোমা সম আর কি লো আছে এ জগতে ?
 মরুভূমে প্রবাহিণী মোর পক্ষে তুমি,
 রক্ষাবধু ! সুশীতল ছায়া-রূপ ধরি,
 তপন-তাপিতা আমি, জুড়ালে আমারে !
 মূর্ত্তিমতী দয়া তুমি এ নির্দয় দেশে !
 এ পঙ্কিল জলে পদা ! ভূজঙ্গিনী-রূপী
 এ কাল কনক-লঙ্কা-শিরে শিরোমণি !
 আর কি কহিব, সাধি ? কাঙ্কালিনী সীতা,
 তুমি লো মহার্হ রত্ন ! দরিদ্র, পাইলে
 রতন, কতু কি তারে অযতনে, ধনি ?”

নমিয়া সতীর পদে, কহিলা সরমা ;
 “বিদায় দাসীরে এবে দেহ, দয়াময়ি !
 না চাহে পরাণ মম ছাড়িতে তোমারে,
 রঘু-কুল-কমলিনি ! কিন্তু প্রাণপতি
 আমার, রাঘব-দাস ; তোমার চরণে
 আসি কথা কই আমি, এ কথা শুনিলে
 রুধিবে লঙ্কার নাথ, পড়িব সঙ্কটে ।”

কহিলা মৈথিলী ; “সাধি, যাও ঘরা করি,
 নিজালয়ে ; শুনি আমি দূর পদ-ধ্বনি ;
 ফিরি বুঝি চেড়ীদল আসিছে এ বনে ।”

আতঙ্কে কুরঙ্গী যথা, গেলা ক্রতগামী
 সরমা ; রহিলা দেবী সে বিজন বনে,
 একটি কুসুম মাত্র অরণ্যে যেমতি ।

ইতি শ্রীমেষনাদবধে কাব্যে অশোকবনং নাম

চতুর্থঃ সর্গঃ।

৩। ও প্রতিমা—তোমার মূর্ত্তি । ২১—২২। প্রাণপতি আমার—বিতীর্ণ ।
 ২৩। সে বিজন বনে—অর্থাৎ জনশূন্য অশোকবনে ।

পঞ্চম সর্গ

হাসে নিশি তারাময়ী ত্রিদশ-আলয়ে ।
কিস্ত চিন্তাকুল এবে বৈজয়ন্ত-ধামে
মহেন্দ্র ; কুসুম-শয্যা ত্যজি, মৌন-ভাবে
বসেন ত্রিদিব-পতি রত্ন-সিংহাসনে ;—
সুবর্ণ-মন্দিরে সুপ্ত আর দেব যত ।

অভিমাণে স্বরীশ্বরী কহিলা সুস্বরে ;
“কি দোষে, সুরেশ, দাসী দোষী তব পদে ?
শয়ন-আগারে তবে কেন না করিছ
পদার্পণ ? চেয়ে দেখ, ক্রণেক মুদিছে,
উন্মীলিছে পুনঃ আঁখি, চমকি তরাসে
মেনকা, উর্বশী, দেখ, স্পন্দ-হীন যেন !
চিত্র-পুস্তলিকা-সম চারু চিত্রলেখা !
তব ডরে ডরি দেবী বিরাম-দায়িনী
নিদ্রা নাহি যান, নাথ, তোমার সমীপে,
আর কারে ভয় তাঁর ? এ ঘোর নিশীথে,
কে কোথা জাগিছে, বল ? দৈত্য-দল আসি
বসেছে কি ধান্য দিয়া স্বর্গের ছয়ারে ?”

উত্তরিলা অসুরারি ; “ভাবিতেছি, দেবি,
কেমনে লক্ষণ শূর নাশিবে রাক্ষসে ?
অজ্ঞেয় জগতে, সতি, বীরেন্দ্র রাবণি !”

“পাইয়াছ অস্ত্র কাস্ত” ; কহিলা পৌলোমী
অনন্ত-যৌবনা, “যাহে বধিলা তারকে
মহাশূর তারকারি ; তব ভাগ্য-বলে,
তব পক্ষ বিরূপাক্ষ ; আপনি পার্বতী,

১। ত্রিদশ-আলয়ে—বর্গে ।

২। বৈজয়ন্ত-ধাম—ইন্দ্রের পুরী ।

১৫—১৭। শচীদেবী দেবরাক্ষকে একান্ত ব্যাকুল দেখিয়া পরিহাসরূপে এই কথাটি
কহিলেন ।

দাসীর সাধনে সাধ্বী কহিলা, সুসিদ্ধ
হবে মনোরথ কালি ; মায়া দেবীশ্বরী
বধের বিধান কহি দিবেন আপনি ;—
তবে এ ভাবনা, নাথ, কহ কি কারণে ?”

উত্তরিলো দৈত্য-রিপু ; “সত্য যা কহিলে,
দেবেস্ত্রাণি ; প্রেরিয়াছি অস্ত্র লঙ্কাপুরে ;
কিন্তু কি কৌশলে মায়া রক্ষিবে লঙ্কণে
রক্ষোযুদ্ধে, বিশালাক্ষি, না পারি বুঝিতে ।
জানি আমি মহাবলী সুমিত্রা-নন্দন ;
কিন্তু দস্তী কবে, দেবি, আঁটে মৃগরাজে ?
দস্তোলি-নির্ঘোষ আমি শুনি, সুবদনে ;
মেঘের ঘর্ঘর ঘোর ; দেখি ইরশ্মদে ;
বিমানে আমার সদা ঝলে সৌদামিনী ;
তবু থরথরি হিয়া কাঁপে, দেবি, যবে
নাদে রুষি মেঘনাদ, ছাড়ে হুহুকারে
অগ্নিময় শর-জ্বাল বসাইয়া চাপে
মহেষাস ; ঐরাবত অস্থির আপনি
তার ভীম প্রহরণে ।” বিষাদে নিশ্বাসি
নীরবিলা সুরনাথ ; নিশ্বাসি বিষাদে
(পতি-খেদে সতী-প্রাণ কাঁদে রে সতত !)
বসিলা ত্রিদিব-দেবী দেবেস্ত্রের পাশে ।
উর্বশী, মেনকা, রম্ভা, চারু চিত্রলেখা
দাঁড়াইলা চারি দিকে ; সরসে যেমতি
সুধাকর-কর-রাশি বেড়ে নিশাকালে
নীরবে মুদিত পদ্মে । কিম্বা দীপাবলী
অশ্বিকার পীঠতলে শারদ-পার্বণে,
হর্ষে মগ্ন বঙ্গ যবে পাইয়া মায়েরে
চির-বাণী ! মৌনভাবে বসিলা দম্পতী ;
হেন কালে মায়া-দেবী উত্তরিলো তথা ।

রতন-সম্ভবা বিভা দ্বিগুণ বাড়িল
দেবালয়ে ; বাড়ে যথা রবি-কর-জালে
মন্দার-কাঞ্চন-কাস্তি নন্দন-কাননে ।

সসম্মমে প্রণমিলা দেব দেবী দৌহে
পাদপদ্মে । স্বর্ণাসনে বসিলা আশীষি
মায়া । কৃতাজ্জলি-পুটে সুর-কুল-নিধি
সুধিলা, “কি ইচ্ছা, মাতঃ, কহ এ দাসেরে ?”

উত্তরিল মায়াময়ী ; “যাই, আদিতেয়,
লঙ্কাপুরে ; মনোরথ তোমার পুরিব ;
রক্ষঃকুল-চূড়ামণি চূর্ণিব কৌশলে
আজি । চাহি দেখ ওই পোহাইছে নিশি ।
অবিলম্বে, পুরন্দর, ভবানন্দময়ী
উষা দেখা দিবে হাসি উদয়-শিখরে ;
লঙ্কার পঙ্কজ-রবি যাবে অস্তাচলে !
নিকুস্তিলা যজ্ঞাগারে লইব লক্ষ্মণে,
অসুরারি । মায়া-জালে বেড়িব রাক্ষসে ।
নিরস্ত্র, দুর্বল বলী দৈব-অস্ত্রাঘাতে,
অসহায় (সিংহ যেন আনায় মাঝারে)
মরিবে,—বিধির বিধি কে পারে লঙ্ঘিতে ?
মরিবে রাবণি রণে ; কিন্তু এ বারতা
পাবে যবে রক্ষঃ-পতি, কেমনে রক্ষিবে
তুমি রামানুজে, রামে, ধীর বিভীষণে
রঘু-মিত্র ? পুত্র-শোক বিকল, দেবেন্দ্র,
পশিবে সমরে শূর কৃতাস্ত-সদৃশ
ভীমবাহু ! কার সাধ্য বিমুখিবে তারে ?—
ভাবি দেখ, সুরনাথ, কহিহু যে কথা ।”

উত্তরিল শচীকাস্ত নমুচিসুদন ;—
“পড়ে যদি মেঘনাদ সৌমিত্রির শরে

৩। মন্দার-কাঞ্চন-কাস্তি—পারিজাত কুলের স্তব্ধ বর্ণ ।

১২। পুরন্দর—ইন্দ্র । ভবানন্দময়ী—সংসারানন্দদায়িনী ।

১৮। আদার—আল

মহামায়া, সুর-সৈন্য সহ কালি আমি
 রক্ষিব লক্ষ্মণে পশি রাক্ষস-সংগ্রামে ।
 না ডরি রাবণে, দেবি, তোমার প্রসাদে ।
 মার তুমি আগে, মাতঃ, মায়া-জাল পাতি,
 কর্বুর-কুলের গর্ব, তুর্ন্যদ সংগ্রামে,
 রাবণি ! রাখবচন্দ্র দেব-কুল-প্রিয় ;
 সমরিবে প্রাণপণে অমর, জননি,
 তার জন্মে । যাব আমি আপনি ভূতলে
 কালি, ক্রত ইরশ্মদে দক্ষিব কর্বুরে ।”

“উচিত এ কর্ম তব, অদिति-নন্দন
 বজ্রি !” কহিলেন মায়া, “পাইনু পিরীতি
 তব বাক্যে, সুরশ্রেষ্ঠ ! অহুমতি দেহ,
 যাই আমি লঙ্কাধামে !” এতেক কহিয়া,
 চলি গেলা শক্তীশ্বরী আশীষি দৌহারে ।—
 দেবেশ্বের পদে নিদ্রা প্রণমিলা আসি ।

ইন্দ্রাণীর কর-পদ্য ধরিয়া কোতুকে,
 প্রবেশিলা মহা-ইন্দ্র শয়ন-মন্দিরে—
 সুখালয় ! চিত্রলেখা, উর্বশী, মেনকা,
 রম্ভা, নিজ গৃহে সবে পশিলা সত্বরে ।
 খুলিলা নূপুর, কাঞ্চী, কঙ্কণ, কিঙ্কিণী
 আর যত আভরণ ; খুলিলা কাঁচলি ;
 শুইলা ফুল-শয়নে সৌর-কর-রাশি-
 রূপিণী সুর-সুন্দরী । সুশ্বনে বহিল
 পরিমলময় বায়ু, কভু বা অলকে,
 কভু উচ্চ কুচে, কভু ইন্দু-নিভাননে
 করি কেলি, মস্ত যথা মধুকর, যবে
 প্রফুল্লিত ফুলে অলি পায় বন-স্থলে !

স্বর্গের কনক-দ্বারে উত্তরিলা মায়া

১৫। দেবেশ্বের পদে ইত্যাদি—নিদ্রাঘেবী আনিয়া ইন্দ্রের পদতলে প্রণত হইলেন,
 অর্থাৎ ইন্দ্রের চুমু পাইতে লাগিল ।

মহাদেবী ; স্নিহাদে আপনি খুলিল
হৈম দ্বার । বাহিরিয়া বিমোহিনী,
স্বপন-দেবীরে স্মরি, কহিলা স্নস্বরে ;—

“যাও তুমি লঙ্কাধামে, যথায় বিরাজে
শিবিরে সৌমিত্রি শূর । স্নমিত্রার বেশে
বসি শিরোদেশে তার, কহিও, রত্নিণি,
এই কথা ; ‘উঠ, বৎস, পোহাইল রাতি ।
লঙ্কার উত্তর দ্বারে বনরাজী মাঝে
শোভে সরঃ ; কূলে তার চণ্ডীর দেউল
স্বর্ণময় ; স্নান করি সেই সরোবরে,
তুলিয়া বিবিধ ফুল, পূজ ভক্তি-ভাবে
দানব-দমনী মায়ে । তাঁহার প্রসাদে,
বিনাশিবে অনায়াসে ছর্ষদ রাক্ষসে,
যশস্বি । একাকী, বৎস, যাইও সে বনে ।’
অবিলম্বে, স্বপ্ন-দেবি, যাও লঙ্কাপুরে ;
দেখ, পোহাইছে রাতি, বিলম্ব না সহে ।”

চলি গেলা স্বপ্ন-দেবী ; নীল নভঃ-স্থল
উজলি, খসিয়া যেন পড়িল ভূতলে
তারা । দ্বারা উরি যথা শিবির মাঝারে
বিরাজেন রামানুজ, স্নমিত্রার বেশে
বসি শিরোদেশে তাঁর, কহিলা স্নস্বরে
কুহকিনী ; “উঠ, বৎস, পোহাইল রাতি ।
লঙ্কার উত্তর দ্বারে বনরাজী মাঝে
শোভে সরঃ , কূলে তার চণ্ডীর দেউল
স্বর্ণময় ; স্নান করি সেই সরোবরে,
তুলিয়া বিবিধ ফুল, পূজ ভক্তি-ভাবে
দানব-দমনী মায়ে । তাঁহার প্রসাদে,
বিনাশিবে অনায়াসে ছর্ষদ রাক্ষসে,
যশস্বি । একাকী, বৎস, যাইও সে বনে ।”
চমকি উঠিয়া বলী চাহিলা চৌদিকে ।

হায় রে, নয়ন-জলে তিজিল অমনি
 বক্ষঃস্থল । “হে জননি,” কহিলা বিষাদে
 বীরেন্দ্র, “দাসের প্রতি কেন বাম এত
 তুমি ? দেহ দেখা পুনঃ, পূজি পা হুখানি ;
 পুরাই মনের সাধ লয়ে পদ-ধূলি,
 মা আমার ! যবে আমি বিদায় হইলু,
 কত যে কাঁদিলে তুমি, স্মরিলে বিদরে
 হৃদয় ! আর কি, দেবি, এ বৃথা জনমে
 হেরিব চরণ-যুগ ?” মুছি অশ্রু-ধারা,
 চলিলা বীর-কুঞ্জর কুঞ্জর-গমনে
 যথা বিরাজেন প্রভু রঘু-কুল-রাজা ।

কহিলা অশ্রুজ, নমি অগ্রজের পদে ;—
 “দেখিলু অদ্বুত স্বপ্ন, রঘু-কুল-পতি ।
 শিরোদেশে বসি মোর স্মিত্রা জননী
 কহিলেন ; ‘উঠ, বৎস, পোহাইল রাত্তি ।
 লঙ্কার উত্তর দ্বারে বনরাজী মাঝে
 শোভে সরঃ ; কূলে তার চণ্ডীর দেউল
 স্বর্ণময় ; স্নান করি সেই সরোবরে,
 তুলিয়া বিবিধ ফুল, পূজি ভক্তি-ভাবে
 দানব-দমনী মায়ে । তাঁহার প্রসাদে,
 বিনাশিবে অনায়াসে দুর্ন্দদ রাক্ষসে,
 যশস্বি ! একাকী, বৎস, যাইও সে বনে ।’
 এতেক কহিয়া মাতা অদৃশ্য হইলা ।
 কাঁদিয়া ডাকিলু আমি, কিন্তু না পাইলু
 উত্তর । কি আজ্ঞা তব, কহ, রঘুমণি ?”

জিজ্ঞাসিলা বিভীষণে বৈদেহী-বিলাসী ;—
 “কি কহ, হে মিত্রবর, তুমি ? রক্ষঃপুরে
 রাঘব-রক্ষণ তুমি বিদিত অগতে ।”

উত্তরিলো রক্ষঃশ্রেষ্ঠ ; “আছে সে কাননে
 চণ্ডীর দেউল, দেব, সরোবর-কূলে ।

আপনি রাক্ষস-নাথ পূজেন সতীরে
সে উচ্চানে ; আর কেহ নাহি যায় কভু
ভয়ে, ভয়ঙ্কর স্থল ! শুনেছি ছয়ারে
আপনি ভ্রমেন শঙ্কু—ভীম-শূল-পাণি !
যে পূজে মায়েরে সেথা জয়ী সে জগতে !
আর কি কহিব আমি ? সাহসে যতপি
প্রবেশ করিতে বনে পারেন সৌমিত্রি,
সফল, হে মহারথি, মনোরথ তব !”

“রাঘবের আজ্ঞাবর্তী, রক্ষঃ-কুলোদ্ভম,
এ দাস” ; কহিলা বলী লক্ষ্মণ, “যতপি
পাই আজ্ঞা, অনায়াসে পশিব কাননে ।
কে রোধিবে গতি মোর ?” সুমধুর স্বরে
কহিলা রাঘবেশ্বর, “কত যে সয়েছ
মোর হেতু তুমি, বৎস, সে কথা স্মরিলে
না চাহে পরাণ মোর আর আয়াসিতে
তোমায় ! কিন্তু কি করি ? কেমনে লজিব
দৈবের নির্বন্ধ, ভাই ? যাও সাবধানে,—
ধর্ম-বলে মহাবলী ! আয়সী-সদৃশ
দেবকুল-আমুকূল্য রক্ষুক তোমারে !”

প্রণমি রাঘব-পদে, বন্দি বিভীষণে
সৌমিত্রি, কৃপাণ করে, যাত্রা করি বলী
নির্ভয়ে উত্তর দ্বারে চলিলা সত্বরে ।
জাগিছে সুগ্রীব মিত্র বীতিহোত্র-রূপী
বীর-বল-দলে তথা । শুনি পদধ্বনি,
গম্ভীরে কহিলা শূর ; “কে তুমি ? কি হেতু
ঘোর নিশাকালে হেথা ? কহ শীঘ্র করি,
বাঁচিতে বাসনা যদি । নতুবা মারিব
শিলাঘাতে চূর্ণি শিরঃ !” উত্তরিলা হাসি

১৫ । আয়াসিতে—আয়াস অর্থাৎ ক্লেশ দিতে ।

১৮ । আয়সী—লৌহময় কবচ ।

২৩ । বীতিহোত্র—অগ্নি ।

রামানুজ, “রক্ষোবংশে ধ্বংস, বীরমণি ।
 রাঘবের দাস আমি ।” আশু অগ্রসরি
 স্ত্রী বন্দিনী সখা বীরেন্দ্র লক্ষণে ।
 মধুর সস্তাবে তুষ্টি কিঙ্কিয়া-পতিরে,
 চলিল উত্তর মুখে উর্ষ্বীলা-বিলাসী ।

কত ক্ষণে উত্তরিয়া উত্তান-হুয়ারে
 ভীম-বাহু, সবিস্ময়ে দেখিলা অদূরে
 ভীষণ-দর্শন-মূর্তি ! দীপিছে ললাটে
 শশিকলা, মহোরগ-ললাটে যেমতি
 মণি ! জটাজুট শিরে, তাহার মাঝারে
 জাহ্নবীর কেন-লেখা, শারদ নিশাতে
 কৌমুদীর রজোরেকা মেঘমুখে যেন ।
 বিভূতি-ভূষিত অঙ্গ ; শাল-বৃক্ষ-সম
 ত্রিশূল দক্ষিণ করে ! চিনিলা সৌমিত্রি
 ভূতনাথে । নিকোষিয়া তেজস্কর অসি,
 কহিলা বীর-কেশরী ; “দশরথ রথী,
 রঘুজ-অজ-অজ্ঞজ, বিখ্যাত ভুবনে,
 তাঁহার তনয় দাস নমে তব পদে,
 চন্দ্রচূড় । ছাড় পথ ; পূজিব চণ্ডীরে
 প্রবেশি কাননে ; নহে দেহ রণ দাসে ।
 সতত অধর্ম কর্মে রত লক্ষাপতি ;
 তবে যদি ইচ্ছ রণ, তার পক্ষ হয়ে,
 বিরূপাক্ষ, দেহ রণ বিলম্ব না সহে ।
 ধর্ম সাক্ষী মানি আমি আহ্বানি তোমারে ;—
 সত্য যদি ধর্ম, তবে অবশ্য জিনিব ।”

যথা গুনি বজ্র-নাদ, উত্তরে ছকারি

১০—১১ । তাহার মাঝারে ইত্যাদি—যেমন শারদ নিশাকালে, চন্দ্রিমার রজোরেকা
 অর্থাৎ ছোয়াংনার রৌপ্যের তার শুভ্র আলোকরেকা মেঘমালায় শোভমান হয়, সেইরূপ
 গদার বল মহাদেবের পিরোধে শোভমান হইতেছে ।

১১ । রঘুজ-অজ, ইত্যাদি—রঘুর পুত্র অজ, তাঁহার পুত্র ।

গিরিরাজ, বৃষধ্বজ কহিলা গস্তীরে !
 “বাখানি সাহস তোর, শূর-চূড়া-মণি
 লক্ষণ ! কেমনে আমি যুঝি তোর সাথে ?
 প্রসন্ন প্রসন্নময়ী আজি তোর প্রতি,
 ভাগ্যধর !” ছাড়ি দিলা ছয়ার ছয়ারী
 কপর্দী ; কানন মাঝে পশিলা সৌমিত্রি ।

ঘোর সিংহনাদ বীর গুনিলা চমকি ।
 কাঁপিল নিবিড় বন মড় মড় রবে
 চৌদিকে ! আইল ধাই রক্ত-বর্ণ-আঁধি
 হর্ষাক্র, আফালি পুচ্ছ, দস্ত কড়মড়ি ।
 জয় রাম নাদে রথী উলঙ্গিলা অসি ।
 পলাইল মায়া-সিংহ, ছতান-তেজে
 তমঃ যথা । ধীরে ধীরে চলিলা নির্ভয়ে
 ধীমান্ । সহসা মেঘ আবরিলা চাঁদে
 নির্ঘোষে । কহিল বায়ু ছছকার স্বনে ।
 চকমকি ক্রগপ্রভা শোভিল আকাশে,
 দ্বিগুণ আঁধারি দেশ ক্রগ-প্রভা-দানে !
 কড় কড় কড়ে বজ্র পড়িল ভূতলে
 মুহুমুহুঃ ! বাহু-বলে উপাড়িলা তরু
 প্রভঞ্জন ! দাবানল পশিল কাননে ।
 কাঁপিল কনক-লঙ্কা, গর্জিল জলধি
 দূরে, লক্ষ লক্ষ শব্দ রণক্ষেত্রে যথা
 কোদণ্ড-টংকার সহ মিশিয়া ঘর্ঘরে ।

অটল অচল যথা দাঁড়াইলা বলী
 সে রৌরবে ! আচম্বিতে নিবিল দাবাগ্নি ;
 থামিল তুমুল ঝড় দেখা দিলা পুনঃ
 তারাকাস্ত ; তারাদল শোভিল গগনে ।
 কুমুম-কুম্বলা মহী হাসিলা কোতুকে ।
 ছুটিল সৌরভ ; মন্দ সমীর স্বনিলা ।

সবিস্ময়ে ধীরে ধীরে চলিলা স্মৃতি ।
সহসা পুরিল বন মধুর নিকণে !
বাজিল বাঁশরী, বীণা, মৃদঙ্গ, মন্দিরা,
সপ্তস্বর ; উথলিল সে রবের সহ
শ্রী-কণ্ঠ-সম্ভব রব, চিত্ত বিমোহিয়া !

দেখিলা সম্মুখে বলী, কুমুম-কাননে,
বামাদল, তারাদল ভূপতিত যেন !
কেহ অবগাহে দেহ স্বচ্ছ সরোবরে,
কৌমুদী নিশীথে যথা ! ছকুল, কাঁচলি
শোভে কূলে, অবয়ব বিমল সলিলে,
মানস-সরসে, মরি, স্বর্ণপদ্ম যথা !
কেহ তুলে পুষ্পরাশি ; অলঙ্কারে কেহ
অলক, কাম-নিগড় ! কেহ ধরে করে
দ্বিরদ-রদ-নির্ম্মিত, মুকুতা-খচিত
কোলম্বক ; ঝকঝকে হৈম তার তাহে,
সঙ্গীত-রসের ধাম ! কেহ বা নাচিছে
সুখময়ী ; কুচযুগ পীবর মাঝারে
ছলিছে রতন-মালা, চরণে বাজিছে
নূপুর, নিতম্ব-বিশ্বে কণিছে রশনা !
মরে নর কাল-ফণী-নশ্বর-দংশনে ;—
কিন্তু এ সবার পৃষ্ঠে ছলিছে যে ফণী
মণিময়, হেরি তারে কাম-বিষে জ্বলে
পরাগ ! হেরিলে ফণী পলায় তরাসে
যার দৃষ্টি-পথে পড়ে কুতাস্তুর দূত ;
হায় রে, এ ফণী হেরি কে না চাহে এরে
বাঁধিতে গলায়, শিরে, উমাকান্ত যথা,

৫। শ্রীকণ্ঠসম্ভব রব—শ্রীলোকের কণ্ঠকমিত ধ্বনি, অর্থাৎ মেয়েলী সুর ।

১৫। কোলম্বক—বীণার অঙ্গ । ১৬। কণিছে—বাজিছে । রশনা—মেথলা ।

২০—২৬। কালরূপ কণী দংশন না করিলে কখনই লোকের মৃত্যু হয় না । কিন্তু এ সকল দেবমারীপণের পৃষ্ঠদেশে লক্ষ্যমান এক মণিমণ্ডিত বেণীরূপ কণী দর্শন করিয়া মাঝেই

ভুজঙ্গ-ভূষণ শূলী ? গাইছে জাগিয়া
তরুশাখে মধুসখা ; খেলিছে অদূরে
জলযন্ত্র ; সমীরণ বহিছে কৌতুকে,
পরিমল-ধন লুটি কুসুম-আগারে !

অবিলম্বে বামাদল, ঘিরি অরিন্দমে,
গাইল ; “স্বাগত, ওহে রঘু-চূড়া-মণি !
নহি নিশাচরী মোরা, ত্রিদিব-নিবাসী !
নন্দন-কাননে, শূর, সুবর্ণ-মন্দিরে
করি বাস ; করি পান অমৃত উল্লাসে ;
অনন্ত বসন্ত জাগে যৌবন-উদ্যানে ;
উরজ কমল-যুগ প্রফুল্ল সতত ;
না শুখায় সুধারস অধর-সরসে ;
অমরী আমরা, দেব ! বরিনু তোমারে
আমা সব ; চল, নাথ, আমাদের সাথে ।
কঠোর তপস্যা নর করে যুগে যুগে
লভিতে যে সুখ-ভোগ, দিব তা তোমারে,
গুণমণি ! রোগ, শোক-আদি কীট যত
কাটে জীবনেব ফুল এ ভব-মণ্ডলে,
না পশে যে দেশে মোরা আনন্দে নিবাসি
চিরদিন !” করপুটে কহিলা সৌমিত্রি,
“হে সুর-সুন্দরী-বৃন্দ, ক্ষম এ দাসেরে !
অগ্রজ আমার রথী বিখ্যাত জগতে
রামচন্দ্র, ভার্য্যা তাঁর মৈথিলী ; কাননে
একাকিনী পাই তাঁরে আনিয়াছে হরি
রক্ষোনাথ । উদ্ধারিব, ঘোর যুদ্ধে নাশি

কামবিষে লোকের প্রাণবিয়োগ হয়, অর্থাৎ ইহারা এতাদৃশ সুকেশিনী, যে ইহাদের রূপ দেখিলেই লোকে একবারে বিমোহিত হইয়া পড়ে, আর যদি কেহ পশ্চিমধ্যে কৃতান্তের দূত অর্থাৎ সমুদ্রতরুণ কনিকে দর্শন করে, সে তৎক্ষণাৎ প্রাণতরে পলায়ন করে ; কিন্তু এ সকল নারীদিগের পৃষ্ঠদেশে হিত বেনীরূপ কনিকে, ভুজঙ্গভূষিত শূলধারী উমাপতির ভার কে না গলার বাধিতে চেষ্টা করে । অর্থাৎ ইহাদের সৌন্দর্য্যগুণে বিরুদ্ধ হইয়া সকলেই ইহাদের সমাগমে অভিলাষুক হয় ।

রাক্ষসে, জানকী সতী ; এ প্রতিজ্ঞা মম
 সফল হউক, বর দেহ, সুরাজনে !
 নর-কূলে জন্ম মোর ; মাতৃ হেন মানি
 তোমা সবে ।” মহাবাহু এতেক কহিয়া
 দেখিলা তুলিয়া আঁধি, বিজন সে বন !
 চলি গেছে বামাদল স্বপনে যেমতি,
 কিম্বা জলবিধ্ব যথা সদা সন্তোজীবী !—
 কে বুঝে মায়ার মায়া এ মায়া-সংসারে ?
 ধীরে ধীরে পুনঃ বলী চলিলা বিস্ময়ে ।

কত ক্ষণে শূরবর হেরিলা অদূরে
 সরোবর, কূলে তার চণ্ডীর দেউল,
 সুবর্ণ-সোপান শত মণ্ডিত রতনে ।
 দেখিলা দেউলে বলী দীপিছে প্রদীপ ;
 পীঠতলে ফুলরাশি ; বাজিছে ঝাঁঝরী,
 শঙ্খ, ঘণ্টা ; ঘটে বারি ; ধূপ, ধূপদানে
 পুড়ি, আমোদিছে দেশ, মিশিয়া সুরভি
 কুসুম-বাসের সহ । পশিয়া সলিলে
 শূরেন্দ্র, করিলা স্নান ; তুলিলা যতনে
 নীলোৎপল ; দশ দিশ পুরিল সৌরভে ।

প্রবেশি মন্দিরে তবে বীরেন্দ্র-কেশরী
 সৌমিত্রি, পূজিলা বলী সিংহবাহিনীরে
 যথাবিধি । “হে বরদে” কহিলা সাষ্টাঙ্গে
 প্রণমিয়া রামানুজ, “দেহ বর দাসে !
 নাশি রক্ষঃ-শূরে, মাতঃ, এই ভিক্ষা মাগি ।
 মানব-মনের কথা, হে অস্তুর্যামিনি,
 তুমি যত জান, হায়, মানব-রসনা
 পারে কি কহিতে তত ? যত সাধ মনে,
 পুরাও সে সবে, সাধি ।” গরজিল দূরে
 মেঘ ; বজ্রনাদে লঙ্কা উঠিল কাঁপিয়া
 সহসা ! ছলিল, যেন ঘোর ভূকম্পনে,

কানন, দেউল, সরঃ—থর থর থরে !

সম্মুখে লক্ষ্মণ বলী দেখিলা কাঞ্চন-
সিংহাসনে মহামায়ে । তেজঃ রাশি রাশি
ধাঁধিল নয়ন ক্ষণ বিজলী-ঝলকে !
অঁধার দেউল বলী হেরিলা সভয়ে
চৌদিক ! হাসিলা সতী ; পলাইল তমঃ
ক্রতে ; দিব্য চক্ষুঃ লাভ করিলা স্মৃতি !
মধুর স্বর-তরঙ্গ বহিল আকাশে ।

কহিলেন মহামায়া ; “সুপ্রসন্ন আজি,
রে সতী-সুমিত্রা-সুত, দেব দেবী যত
তোর প্রতি ! দেব-অস্ত্র প্রেরিয়াছে তোরে
বাসব ; আপনি আমি আসিয়াছি হেথা
সাধিতে এ কার্য্য তোর শিবের আদেশে ।
ধরি দেব-অস্ত্র, বলি, বিভীষণে লয়ে,
যা চলি নগর-মাঝে, যথায় রাবণি,
নিকুন্ডিলা যজ্ঞাগারে, পূজে বৈশ্বানরে ।
সহসা, শার্দূলাক্রমে আক্রমি রাক্ষসে,
নাশ তারে ! মোর বরে পশিবি ছুজনে
অদৃশ্য ; নিকষে যথা অসি, আবরিব
মায়াজালে আমি দৌহে । নির্ভয় হৃদয়ে,
যা চলি, রে যশস্বি !” প্রণমি শুরমণি
মায়ার চরণ-তলে, চলিলা সত্বরে
যথায় রাঘব-শ্রেষ্ঠ । কুঞ্জনিল জাগি
পাখী-কুল ফুল-বনে, যন্ত্রীদল যথা
মহোৎসবে পুরে দেশ মঙ্গল-নিকণে !
বৃষ্টিলা কুসুম-রাশি শুরবর-শিরে
তরুরাজী ; সমীরণ বহিলা সুস্বনে ।

“শুভ ক্ষণে গর্ভে তোরে লক্ষ্মণ, ধরিল
সুমিত্রা জননী তোর !”—কহিলা আকাশে
আকাশ-সম্ভবা বাণী,—“তোর কীর্ত্তি-গানে

পূরিবে ত্রিলোক আজি, কহিহু রে তোরে !
 দেবের অসাধ্য কৰ্ম সাধিলি, সৌমিত্রি,
 তুই ! দেবকুল-তুল্য অমর হইলি !”
 নীরবিলা সরস্বতী ; কুঞ্জনিলা পাখী
 সুমধুরতর স্বরে সে নিকুঞ্জ-বনে ।

কুসুম-শয়নে যথা সুবর্ণ-মন্দিরে
 বিরাজে বীরেন্দ্র বলী ইন্দ্রজিৎ, তথা
 পশিল কুঞ্জন-ধ্বনি সে সুখ-সদনে ।
 জাগিলা বীর-কুঞ্জর কুঞ্জবন-গীতে ।
 প্রমীলার করপদ্ম করপদ্মে ধরি
 রথীন্দ্র, মধুর স্বরে, হায় রে, যেমতি
 নলিনীর কানে অলি কহে গুঞ্জরিয়া
 প্রেমের রহস্য কথা, কহিলা (আদরে
 চুস্থি নিমীলিত আঁখি) “ডাকিছে কুঞ্জে,
 হৈমবতী উষা তুমি, রূপসি, তোমা
 পাখী-কুল ! মিল, প্রিয়ে, কমল-লোচন !
 উঠ, চিরানন্দ মোর ! সূর্য্যকাস্তমণি-
 সম এ পরাণ, কাস্তা ; তুমি রবিচ্ছবি ;—
 তেজোহীন আমি তুমি মুদিলে নয়ন ।
 ভাগ্যা-বৃক্ষে ফলোত্তম তুমি হে জগতে
 আমার । নয়ন-তারার ! মহাই রতন ।
 উঠি দেখ, শশিমুখি, কেমনে ফুটিছে,
 চুরি করি কাস্তি তব মঞ্জু কুঞ্জবনে
 কুসুম !” চমকি রামা উঠিলা সঙ্করে,—
 গোপিনী কামিনী যথা বেগুর সুরবে ।

আবরিলা অবয়ব সুচারু-হাসিনী
 শরমে । কহিলা পুনঃ কুমার আদরে ;—
 “পোহাইল এতক্ষণে তিমির শৰ্ব্বরী ;
 তা না হলে ফুটিতে কি তুমি, কমলিনি,
 জুড়াতে এ চক্ষুঃদ্বয় ? চল, প্রিয়ে, এবে

বিদায় হইব মমি জননীর পদে ।
পরে যথাবিধি পূজি দেব বৈশ্বানরে,
ভীষণ-অশনি-সম শর-বরিষণে
রামের সংগ্রাম-সাধ মিটাব সংগ্রামে ।”

সাজিলা রাবণ-বধু, রাবণ-নন্দন,
অতুল জগতে দৌহে ; বামাকুলোস্তুমা
প্রমীলা, পুরুষোত্তম মেঘনাদ বলী ।
শয়ন-মন্দির হতে বাহিরিলা দৌহে—
প্রভাতের তারা যথা অরুণের সাথে ।
লজ্জায় মলিনমুখী পলাইলা দূরে
(শিশির অযুতভোগ ছাড়ি ফুলদলে)
খচোত ; ধাইল অলি পরিমল-আশে ;
গাইল কোকিল ডালে মধু পঞ্চস্বরে ;
বাজিল রাক্ষস-বাণ ; নমিল রক্ষক ;
জয় মেঘনাদ নাদ উঠিল গগনে ।
রতন-শিবিকাসনে বসিলা হরষে
দম্পতী । বহিল যান যান-বাহ-দলে
মন্দোদরী মহিষীর স্তবর্ণ-মন্দিরে ।
মহাপ্রভাধর গৃহ ; মরকত, হীর৷,
ছিরদ-রদ-মণ্ডিত, অতুল জগতে ।
নয়ন-মনোরঞ্জন যা কিছু সৃজিলা
বিধাতা, শোভে সে গৃহে । অমিছে ছুরারে
প্রহরিণী, প্রহরণ কাল-দণ্ড-সম
করে ; অশ্বারূঢ়া কেহ ; কেহ বা ভূতলে ।
তারাকারা দীপাবলী দীপিছে চৌদিকে ।
বহিছে বাসস্তানিল, অযুত-কুসুম-
কানন-সৌরভ-বহ । উথলিছে যুত
বীণা-ধ্বনি, মনোহর স্বপনে যেমতি ।
প্রবেশিলা অরিন্দম, ইন্দু-নিষ্ঠাননা
প্রমীলা সুন্দরী সহ, সে স্বর্ণ-মন্দিরে ।

ত্রিভুট্টা নামে রাক্ষসী আইল খাইয়া ।
কহিলা বীর-কেশরী ; “শুন লো ত্রিভুটে,
নিকুণ্ডিলা-যজ্ঞ সাজ করি আমি আজি
যুঝিব রামের সঙ্গে পিতার আদেশে,
নাশিব রাক্ষস-রিপু ; তেঁই ইচ্ছা করি
পূজিতে জননী-পদ । বাও বার্তা লয়ে ;

— কহ, পুত্র পুত্রবধু দাঁড়িয়ে ছুয়ারে
তোমার, হে লঙ্কেশ্বরী !” সাষ্টাঙ্গে প্রণমি,
কহিল শূরে ত্রিভুট্টা, (বিকটা রাক্ষসী)
“শিবের মন্দিরে এবে রাণী মন্দোদরী,
যুবরাজ ! তোমার মঙ্গল-হেতু তিনি
অনিত্রায়, অনাহারে পূজেন উমেশে ।
তব সম পুত্র, শূর, কার এ জগতে ?
কার বা এ হেন মাতা ?” এতেক কহিয়া
সৌদামিনী-গতি দূতী আইল সখরে ।

গাইল গায়িকা-দল সুযজ্ঞ-মিলনে ;—
“হে কৃন্তিকে হৈমবতি, শক্তিধর তব
কার্ত্তিকেয় আসি দেখ তোমার ছুয়ারে,
সঙ্গে সেনা সুলোচনা । দেখ আসি সুখে,
রোহিণী-গঞ্জিনী বধু ; পুত্র, ষাঁর রূপে
শশাঙ্ক কলঙ্কী মানে । ভাগ্যবতী তুমি ।
ভুবন-বিজয়ী শূর ইন্দ্রজিৎ বলী—
ভুবন-মোহিনী সতী প্রমীলা সুন্দরী !”

বাহিরিলা লঙ্কেশ্বরী শিবালায় হতে ।
প্রণমে দম্পতী পদে । হরষে ছুজনে
কোলে করি, শিরঃ চুম্বি, কাঁদিলা মহিষী ।
হায় রে, মায়ের প্রাণ, প্রেমাগার ভবে
তুই, ফুলকুল যথা সৌরভ-আগার,
ওক্তি মুকুতার ধাম, মণিময় ধনি ।

শরদিন্দু পুত্র ; বধু শারদ-কৌমুদী

ভারা-কিরীটিনী নিশিসদৃশী আপনি
রাক্ষস-কুল-ঈশ্বরী ! অশ্রু-বারি-ধারা
শিশির, কপোল-পর্বে পড়িয়া শোভিল !

কহিলা বীরেন্দ্র ; “দেবি, আশীষ দাসেরে ।
নিকুণ্ডিলা-যজ্ঞ সাক্ষ করি যথাবিধি,
পশিব সমরে আজি, নাশিব রাঘবে !
শিশু ভাই বীরবাহু ; বধিয়াছে তারে
পামর । দেখিব মোরে নিবারে কি বলে ?
দেহ পদ-ধূলি, মাতঃ ! তোমার প্রসাদে
নির্বিঘ্ন করিব আজি তীক্ষ্ণ শর-জালে
লঙ্কা । বাঁধি দিব আনি তাত বিভীষণে
রাজদ্রোহী ! খেদাইব সুগ্রীব, অঙ্গদে
সাগর অতল জলে !” উত্তরিল রাণী,
মুছিয়া নয়ন-জল রতন-আঁচলে ;—

“কেমনে বিদায় তোরে করি রে বাছনি !
আঁধারি হৃদয়াকাশ, তুই পূর্ণ শশী
আমার । হুরন্ত রণে সীতাকান্ত বনী ;
হুরন্ত লক্ষণ শূর ; কাল-সর্প-সম
দয়া-শূন্য বিভীষণ ! মন্ত লোভ-মদে,
স্ববন্ধু-বান্ধবে মূঢ় নাশে অনায়াসে,
ক্ষুধায় কাতর ব্যাঘ্র গ্রাসয়ে যেমতি
স্বশিশু ! কুক্ষণে, বাছা, নিকষা শাপুড়ী
ধরেছিল গর্ভে ছুটে, কহিছ রে তোরে !
এ কনক-লঙ্কা মোর মজালে ছুর্ঘতি !”

হাসিয়া মায়ের পদে উত্তরিল রাণী ;—
“কেন, মা, ভরাও তুমি রাঘবে লক্ষণে,
রক্ষোবৈরী ? ছই বার পিতার আদেশে
তুমুল সংগ্রামে আমি বিমুখিছ দৌহে
অগ্নিময় শর-জালে ! ও পদ-প্রসাদে
চির-জয়ী দেব-দৈত্য-নরের সমরে

এ দাস ! জানেন তাত বিষ্ঠীষণ, দেবি,
 তব পুত্র-পরাক্রম ; দস্তোলি-নিকেশী
 সহস্রাক্র সহ যত দেব-কুল-রথী ;
 পাতালে নাগেশ্বর, মর্ন্ত্য নরেশ্বর ! কি হেতু
 সন্ধ্য হইলা আজি, কহ, মা, আমারে ?
 কি ছার সে রাম তারে ডরাও আপনি ?”

মহাদরে শিরঃ চূড়ি কহিলা মহিষী ;—
 “মায়াবী মানব, বাছা, এ বৈদেহী-পতি,
 নতুবা সহায় তার দেবকুল যত !
 নাগ-পাশে যবে তুই বাঁধিলি ছুজনে,
 কে খুলিল সে বন্ধন ? কে বা বাঁচাইল,
 নিশারণে যবে তুই বধিলি রাঘবে
 সসৈন্তে ? এ সব আমি না পারি বুঝিতে !
 শুনেছি মৈথিলী-নাথ আদেশিলে, জলে
 ভাসে শিলা, নিবে অগ্নি ; আসার বরষে !
 মায়াবী মানব রাম । কেমনে, বাছনি,
 বিদাইব তোরে আমি আবার যুঝিতে
 তার সঙ্গে ? হায়, বিধি, কেন না মরিল
 কুলক্রমা সূৰ্পণখা মায়ের উদরে ।”

এতেক কহিয়া রাণী কাঁদিলা নীরবে ।

কহিলা বীর-কুঞ্জর ; “পূর্ব-কথা স্মরি,
 এ বৃথা বিলাপ, মাতঃ, কর অকারণে !
 নগর-তোরণে অরি ; কি সুখ ভুঞ্জিব,
 যত দিন নাহি তারে সংহারি সংগ্রামে ।
 আক্রমিলে ছতানন কে ঘুমায় ঘরে ?
 বিখ্যাত রাক্ষস-কুল, দেব-দৈত্য-নর-
 ত্রাস ত্রিভুবনে, দেবি ! হেন কুলে কালি
 দিব কি রাঘবে দিতে, আমি, মা, রাবণি
 ইন্দ্রজিত ? কি কহিবে, শুনিলে এ কথা,
 মাতামহ দম্বুজেশ্বর ময় ? রথী যত

মাতুল ? হাসিবে বিশ্ব ! আদেশ দাসেরে,
 যাইব সমরে, মাতঃ, নাশিব রাঘবে !
 ওই শুন, কুঞ্জনিছে বিহঙ্গম বনে ।
 পোহাইল বিভাবরী । পূজি ইষ্টদেবে,
 হুর্ধ্ব রাক্ষস-দলে পশিব সমরে ।
 আপন মন্দিরে, দেবি, যাও ফিরি এবে ।
 স্বরায় আসিয়া আমি পূজিব যতনে
 ও পদ-রাজীব-যুগ, সমর-বিজয়ী ।
 পাইয়াছি পিতৃ-আজ্ঞা, দেহ আজ্ঞা তুমি ।—
 কে আঁটিবে দাসে, দেবি, তুমি আশীষিলে ?”

মুছিয়া নয়ন-জল রতন-আঁচলে,
 উত্তরিল লঙ্কেশ্বরী ; “যাইবি রে যদি ;—
 রাক্ষস-কুল-রক্ষণ বিরূপাক্ষ তোরে
 রক্ষুন এ কাল-রণে ! এই ভিক্ষা করি
 তাঁর পদযুগে আমি । কি আর কহিব ?
 নয়নের তারাহারা করি রে ধুইলি
 আমায় এ ঘরে তুই !” কাঁদিয়া মহিষী
 কহিলা চাহিয়া তবে প্রমীলার পানে ;
 “ধাক, মা, আমার সঙ্গে তুমি ; জুড়াইব,
 ও বিধুবদন হেরি, এ পোড়া পরাগ ।
 বহলে তারার করে উজ্জল ধরণী ।”

বন্দি জননী পদ বিদায় হইলা
 ভীমবাহু । কাঁদি রাণী, পুত্র-বধু সহ,
 প্রবেশিলা পুনঃ গৃহে । শিবিকা ত্যজিয়া,
 পদ-ব্রজে যুবরাজ চলিলা কাননে—
 ধীরে ধরে রথীবর চলিলা একাকী,
 কুসুম-বিবৃত পথে, যজ্ঞ-শালা মুখে ।

২১। বহলে তারার করে ইত্যাদি—বহলে অর্থাৎ কৃকপকে নিশানাধের অভাবে তারাসমূহের কিরণেও বহুমতী উজ্জল হইল। আমার হৃদয়াকাশের পূর্ণশিবরূপ পুত্র ইন্দ্রদিতের অল্পপস্থিতিকাল পর্যন্ত তুমি তারার স্বরূপ হইয়া আমার হৃদয়কে উজ্জল কর ।

সহসা নৃপুৰ-ধ্বনি ধ্বনিল পশ্চাতে ।
 চির-পরিচিত, মরি, প্রণয়ীর কানে
 প্রণয়িনী-পদ-শব্দ ! হাসিলা বীরেন্দ্র,
 স্মৃথে বাহু-পাশে বাঁধি ইন্দীবরাননা
 প্রমীলারে । “হায়, নাথ,” কহিলা সুন্দরী,
 “ভেবেছিহু, যজ্ঞগৃহে যাব তব সাথে ;
 সাজাইব বীর-সাজে তোমায় । কি করি ?
 বন্দী করি স্বমন্দিরে রাখিলা শাশুড়ী ।
 রহিতে নারিহু তবু পুনঃ নাহি হেরি
 পদযুগ ! শুনিয়াছি, শশিকলা না কি
 রবি-তেজে সমুজ্জ্বলা ; দাসীও তেমতি,
 হে রাক্ষস-কুল-রবি ! তোমার বিহনে,
 আঁধার জগত, নাথ, কহিহু তোমারে ।”
 মুকুতামণ্ডিত বৃকে নয়ন বর্ষিল
 উজ্জ্বলতর মুকুতা ! শতদল-দলে
 কি ছার শিশির-বিন্দু ইহার তুলনে ?

উত্তরিলো বীরোত্তম, “এখনি আসিব,
 বিনাশি রাখবে রণে, লঙ্কা-সুশোভিনি ।
 যাও তুমি ফিরি, প্রিয়ে, যথা লঙ্কেশ্বরী ।
 শশাঙ্কের অগ্রে, সতি, উদে লো রোহিণী !
 সৃজিলা কি বিধি, সাধি, ও কমল-আঁধি
 কাঁদিতে ? আলোকাগারে কেন লো উদিছে
 পয়োবহ ? অমুমতি দেহ, রূপবতি,—
 ভ্রাস্তিমদে মস্ত নিশি, তোমারে ভাবিয়া
 উষা, পলাইছে, দেখ, সত্বর গমনে,—
 দেহ অমুমতি, সতি, যাই যজ্ঞাগারে ।”

যথা যবে কুসুমেষু, ইন্দ্রের আদেশে,

১৫—১৬ । উজ্জ্বলতর মুকুতা—এ হলে অজ্জবিন্দু । অর্থাৎ প্রমীলা সুন্দরী কন্দন করিলেন

২২ । আলোকাগারে—আলোকগৃহে অর্থাৎ তোমার চক্ষুঃঘরে ।

২৩ । পয়োবহ—যেহ ।

২৭ । কুসুমেষু—কুলবাণ, অর্থাৎ কন্দন ।

রতিরে ছাড়িয়া শূর, চলিলা কুলগণে
 ভাঙিতে শিবের ধ্যান ; হায় রে, তেমতি
 চলিলা কন্দর্প-রূপী ইন্দ্রজিত বলী,
 ছাড়িয়া রতি-প্রতিমা প্রমীলা সতীরে !
 কুলগণে করিলা যাত্রা মদন ; কুলগণে
 করি যাত্রা গেলা চলি মেঘনাদ বলী—
 রাক্ষস-কুল-ভরসা, অজ্ঞেয় জগতে !
 প্রাক্কনের গতি, হায়, কার সাধ্য রোধে ?
 বিলাপিলা যথা রতি প্রমীলা যুবতী ।

কত ক্ষণে চক্ষুঃজল মুছি রক্ষোবধু,
 হেরিয়া পতিরে দূরে কহিলা সুশ্বরে ;
 “জানি আমি কেন তুই গহন কাননে
 ভ্রমিসু রে গজরাজ ! দেখিয়া ও গতি,
 কি লঙ্কায় আর তুই মুখ দেখাইবি,
 অভিমানি ? সরু মাঝা তোর রে কে বলে,
 রাক্ষস-কুল-হর্যাক্ষে হেরে যার আঁখি,
 কেশরি ? তুইও তেঁই সদা বনবাসী ।
 নাশিসু বারণে তুই ; এ বীর-কেশরী
 ভীম-প্রহরণে রণে বিমুখে বাসবে,
 দৈত্য-কুল-নিত্য-অরি, দেবকুল-পতি ।”

এতেক কহিয়া সতী, কৃতাজলি-পুটে,
 আকাশের পানে চাহি আরাধিলা কাঁদি ;
 “প্রমীলা তোমার দাসী, নগেন্দ্র-নন্দিনি,
 সাধে তোমা, কৃপা-দৃষ্টি কর লঙ্কাপানে,
 কৃপাময়ি ! রক্ষঃশ্রেষ্ঠে রাখ এ বিগ্রহে ।
 অভেদ্য কবচ-রূপে আবর শুরেরে !
 যে ব্রততী সদা, সতি, তোমারি আশ্রিত,
 জীবন তাহার জীবে ওই তরুরাজে !
 দেখো, মা, কুঠার যেন না পর্শে উহারে ।
 আর কি কহিবে দাসী ? অন্তর্ধামী তুমি !

তোমা বিনা, জগদস্বৈ, কে আর রাখিবে ?”

বহে যথা সমীরণ পরিমল-ধনে
 রাজ্যলয়ে, শব্দবহ আকাশ বহিলা
 প্রেমীলার আরাধনা কৈলাস-সদনে ।
 কাঁপিলা সন্তয়ে ইন্দ্র । তা দেখি, সহসা
 বায়ু-বেগে বায়ুপতি দূরে উড়াইলা
 তাহায় । মুছিয়া আঁখি, গেলা চলি সতী,
 যমুনা-পুলিনে যথা, বিদায়ি মাধবে,
 বিরহ-বিধুরা গোপী যায় শূন্য-মনে
 শূন্যলয়ে, কাঁদি বামা পশিলা মন্দিরে ।

ইতি শ্রীমেঘনাদবধে কাব্যে উত্তোগো নাম
 পঞ্চমঃ সর্গঃ ।

ষষ্ঠ সর্গ

তাজি সে উত্তান, বলী সৌমিত্রি কেশরী
চলিলা, শিবিরে যথা বিরাজেন প্রভু
রঘু-রাজ ; অতি ক্রতে চলিলা সুমতি,
হেরি যুগরাজে বনে, ধায় ব্যাধ যথা
অস্ত্রালয়ে,—বাছি বাছি লইতে সখরে
তীক্ষ্ণতর প্রহরণ নখর সংগ্রামে ।

কত ক্রমে মহাযশাঃ উতরিল যথা
রঘুরথী । পদযুগে নমি, নমস্কারি
মিত্রবর বিভীষণে, কহিলা সুমতি,—
“কৃতকার্য্য আজি, দেব, তব আশীর্ব্বাদে
চিরদাস ! স্মরি পদ, প্রবেশি কাননে,
পূজিষু চামুণ্ডে, প্রভু, সুবর্ণ-দেউলে ।
ছলিতে দাসেরে সতী কত যে পাতিলা
মায়াজাল, কেমনে তা নিবেদি চরণে,
মৃত আমি ? চন্দ্রচূড়ে দেখিষু ছয়ারে
রক্ষক ; ছাড়িলা পথ বিনা রণে তিনি
তব পুণ্যবলে, দেব ; মহোরগ যথা
যায় চলি হতবল মহৌষধগুণে ।
পশিল কাননে দাস ; আইল গর্জিয়া
সিংহ ; বিমুখিষু তাহে ; ভৈরব হুঙ্কারে
বহিল তুমুল ঝড় ; কালাগ্নি সদৃশ
দাবাগ্নি বেড়িল দেশ ; পুড়িল চৌদিকে
বনরাজী ; কত ক্রমে নিবিলা আপনি

২ । শিবির—ভাঁড় ।

৩ । প্রহরণ—কৃত্য প্রহার করা যায়, অর্থাৎ অস্ত্র । নখর—নাশক, সংঘর্ষক ।

১৫ । চন্দ্রচূড়—ঋষির চূড়ার চন্দ্র আছে, অর্থাৎ মহাদেব ।

১৭ । মহোরগ—অহাসর্প ।

বায়ুসখা, বায়ুদেব গেলা চলি দূরে ।
 সুরবালাদলে এবে দেখিছু সম্মুখে
 কুঞ্জবনবিহারিণী ; কৃতাজলি-পুটে,
 পূজি, বর মাগি দেব, বিদাইছু সবে ।
 অদূরে শোভিল বনে দেউল, উজলি
 সুদেশ । সরসে পশি, অবগাহি দেহ,
 নীলোৎপলাঞ্জলি দিয়া পূজিছু মায়েরে
 ভক্তিভাবে । আবির্ভাবি বর দিলা মায়া ।
 কহিলেন দয়াময়ী,—‘সুপ্রসন্ন আজি,
 রে সতীসুমিত্রাসুত, দেব দেবী যত
 তোর প্রতি । দেব-অস্ত্র প্রেরিয়াছে তোরে
 বাসব ; আপনি আমি আসিয়াছি হেথা
 সাধিতে এ কার্য্য তোর শিবের আদেশে ।
 ধরি দেব-অস্ত্র, বলি, বিভীষণে লয়ে,
 যা চলি নগর মাঝে, যথায় রাবণি,
 নিকুন্ডিলা যজ্ঞাগারে, পূজে বৈশ্বানরে ।
 সহসা, শার্দূলাক্রমে আক্রমি রাক্ষসে,
 নাশ্ তারে ! মোর বরে পশিবি ছুজনে
 অদৃশ্য ; পিধানে যথা অসি আবরিব
 মায়াজালে আমি দৌহে । নির্ভয় হৃদয়ে,
 যা চলি, রে যশস্বি !’—কি ইচ্ছা তব, কহ,
 নৃমণি ? পোহায় রাতি ; বিলম্ব না সহে ।
 মারি রাবণিরে, দেব, দেহ আজ্ঞা দাসে ।” -

উত্তরিলো রঘুনাথ, “হায় রে, কেমনে—
 যে কৃতাস্ত্রদূতে দূরে হেরি, উর্দ্ধ্বাসে
 ভয়াকুল জীবকুল ধায় বায়ুবেগে
 প্রাণ লয়ে ; দেব নর ভস্ম যার বিধে ;—

১। বায়ুসখা—অগ্নি ।

১৬। বৈশ্বানর—অগ্নি ।

১৭। পিধান—খাপ । অসি—ভয়বারি ।

২৫। কৃতাস্ত্রদূত—বসুদেবরূপ রাবণি । ২৭। যার বিধে—রাবণির জ্ঞানানুসারে-বিধে

কেমনে পাঠাই তোরে সে সর্পবিবরে,
 প্রাণাধিক ? নাহি কাজ সীতায় উদ্ধারি ।
 বৃথা, হে জলধি, আমি বাঁধিছু তোমারে ;
 অসংখ্য রাক্ষসগ্রাম বধিছু সংগ্রামে ;
 আনিছু রাজেন্দ্রদলে এ কনকপুরে
 সসৈন্যে ; শোণিতস্রোতঃ, হায়, অকারণে,
 বরিষার জলসম, আর্দ্রিল মহীরে !
 রাজ্য, ধন, পিতা, মাতা, স্ববন্ধুবান্ধবে—
 হারাইছু ভাগ্যদোষে ; কেবল আছিল
 অন্ধকার ঘরে দীপ মৈথিলী ; তাহারে
 (হে বিধি, কি দোষে দাস দোষী তব পদে ?)
 নিবাইল ছুরদৃষ্ট ! কে আর আছে রে
 আমার সংসারে, ভাই, যার মুখ দেখি
 রাখি এ পরাগ আমি ? থাকি এ সংসারে ?
 চল ফিরি, পুনঃ মোরা যাই বনবাসে,
 লক্ষ্মণ ! কুক্ষণে, ভুলি আশার ছলনে,
 এ রাক্ষসপুরে, ভাই, আইছু আমরা ।”

উত্তরিল বীরদর্পে সৌমিত্রি কেশরী ;—

“কি কারণে, রঘুনাথ, সভয় আপনি
 এত ? দৈববলে বলী যে জন, কাহারে
 ডরে সে ত্রিভুবনে ? দেব-কুলপতি
 সহস্রাক্ষ পক্ষ তব ; কৈলাস-নিবাসী
 বিরূপাক্ষ ; শৈলবালা ধর্ম-সহায়িনী !
 দেখ চেয়ে লঙ্কা পানে ; কাল মেঘ সম
 দেবক্রোধ আবরিছে স্বর্ণময়ী আভা
 চারি দিকে ! দেবহাস্য উজলিছে, দেখ,

- ১। সে সর্পবিবরে—রাবণিরূপ সর্পের গর্ভে, অর্থাৎ রাবণির নিকটে ।
- ৪। রাক্ষসগ্রাম—রাক্ষসসমূহ ।
- ২২। সহস্রাক্ষ—সহস্রচক্ষু অর্থাৎ ইন্দ্র ।
- ২৩। বিরূপাক্ষ—ত্রিলোচন, মহাদেব । শৈলবালা—গিরিবালা, দুর্গা

এ তব শিবির, প্রভু ! আদেশ দাসেরে
ধরি দেব-অস্ত্র আমি পশি রক্ষোগৃহে ;
অবশ্য নাশিব রক্ষে ও পদপ্রসাদে ।
বিজ্ঞতম তুমি, নাথ ! কেন অবহেল
দেব-আজ্ঞা ? ধর্মপথে সদা গতি তব,
এ অধর্ম কার্য, আর্ধ্য, কেন কর আজি ?
কে কোথা মঙ্গলঘট ভাঙে পদাঘাতে ?”

কহিলা মধুরভাষে বিভীষণ বলী
মিত্র ;—“যা কহিলা সত্য রাঘবেন্দ্র রথী ।
ছরস্তু কৃতাস্ত-দূত-সম পরাক্রমে
রাবণি, বাসবক্রাস, অজ্ঞেয় জগতে ।
কিস্ত বৃথা ভয় আজি করি মোরা তারে ।
স্বপনে দেখিছু আমি, রঘুকুলমণি,
রক্ষঃকুল-রাজলক্ষ্মী ; শিরোদেশে বসি,
উজ্জলি শিবির, দেব, বিমল কিরণে,
কহিলা অধীনে সাধ্বী ;—‘হায় ! মস্ত মদে
ভাই তোর, বিভীষণ ! এ পাপ-সংসারে
কি সাধে করি রে বাস, কলুষঘেষিণী
আমি ? কমলিনী কতু ফোটে কি সলিলে
পঙ্কিল ? জীমূতাবৃত গগনে কে কবে
হেরে তারা ? কিস্ত তোর পূর্ব কর্মফলে
সুপ্রসন্ন তোর প্রতি অমর ; পাইবি
শূণ্য রাজ-সিংহাসন, ছত্রদণ্ড সহ,
তুই ! রক্ষঃকুলনাথ-পদে আমি তোরে
করি অভিষেক আজি বিধির বিধানে,

- ৪ । অবহেল—অবহেলা কর ।
৫ । মঙ্গলঘট—মঙ্গলার্থ কলসী, অর্থাৎ পূর্ণকলসী ।
৬ । বাসবক্রাস—বাহাকে ঘেঁষিয়া ইচ্ছা জীত কর ।
৭ । কলুষঘেষিণী—পাপঘেঁষকারিণী ।
৮ । পঙ্কিল—পঙ্কজ অর্থাৎ ময়লা । জীমূতাবৃত—বেবান্ধাবৃত ।

৯ । আর্ধ্য—যাত ।

যশস্বি ! মারিবে কালি সৌমিত্রি কেশরী
 ভ্রাতৃপুত্র মেঘনাদে ; সহায় হইবি
 তুই তার ! দেব-আজ্ঞা পালিস্ যতনে,
 রে ভাবী কর্ণুরাজ !—’ উঠিলু জাগিয়া ;—
 স্বর্গীয় সৌরভে পূর্ণ শিবির দেখিলু ;
 স্বর্গীয় বাদিত্র, দূরে শুনিলু গগনে
 মূহু ! শিবিরের দ্বারে হেরিলু বিস্ময়ে
 মদনমোহনে মোহে যে রূপমাধুরী !
 গ্রীবদেশ আচ্ছাদিছে কাদম্বিনীরূপী
 কবরী ; ভাতিছে কেশে রত্নরাশি ;—মরি !
 কি ছার তাহার কাছে বিজলীর ছটা
 মেঘমালে ! আচম্বিতে অদৃশ্য হইলা
 জগদম্বা । বহুক্ৰণ রহিলু চাহিয়া
 সতৃষ্ণ নয়নে আমি, কিন্তু না ফলিল
 মনোরথ ; আর মাতা নাহি দিলা দেখা ।
 শুন দাশরথি রথি, এ সকল কথা
 মন দিয়া । দেহ আজ্ঞা, সঙ্গে যাই আমি,
 যথা যজ্ঞাগারে পূজে দেব বৈশ্বানরে
 রাবণি । হে নরপাল, পাল সযতনে
 দেবাদেশ ! ইষ্টসিদ্ধি অবশ্য হইবে
 তোমার, রাঘব-শ্রেষ্ঠ, কহিলু তোমারে ।”
 উত্তরিলো সীতানাথ সজল-নয়নে ;—
 “স্মরিলে পূর্বের কথা, রক্ষঃকুলোত্তম,

৪ । ভাবী কর্ণুরাজ—ভবিষ্যৎ রক্ষোবাহু, অর্থাৎ যিনি রাবণের নিধনান্তর
 রাক্ষসদিগের রাজা হইবেন । বিভীষণের রাজ্যলাভ ভবিষ্যদসূত্রে, একত্রে বিভীষণকে ভাবী
 কর্ণুরাজ বলিয়া সম্বোধন করা হইয়াছে ।

৬ । বাদিত্র—বাদমা ।

৮ । মোহে—মোহিত করে ।

৯ । গ্রীবদেশ—গলদেশ, খাত ।

১০—১১ । কাদম্বিনীরূপী কবরী—মেঘমালাধরপ কেশপাশ ।

১৩ । জগদম্বা—জগদ্বাতা ।

আকুল পরাণ কাঁদে ! কেমনে ফেলিব
 এ ভ্রাতৃ-রতনে আমি এ অতল জলে ?
 হায়, সখে, মন্থরার কুপন্থায় যবে
 চলিলা কৈকেয়ী মাতা, মম ভাগ্যদোষে
 নির্দয় ; ত্যজিহু যবে রাজ্যভোগ আমি
 পিতৃসত্যরক্ষা হেতু ; স্বেচ্ছায় ত্যজিল
 রাজ্যভোগ প্রিয়তম ভ্রাতৃ-প্রেম-বশে !
 কাঁদিলা সুমিত্রা মাতা ! উচ্ছে অবরোধে
 কাঁদিলা উর্মিলা বধু ; পৌরজন যত—
 কত যে সাধিল সবে, কি আর কহিব ?
 না মানিল অনুরোধ ; আমার পশ্চাতে
 (ছায়া যথা) বনে ভাই পশিল হরষে,
 জলাঞ্জলি দিয়া সুখে তরুণ যৌবনে ।
 কহিলা সুমিত্রা মাতা ;—‘নয়নের মণি
 আমার, হরিলি তুই, রাঘব ! কে জানে,
 কি কুহকবলে তুই ভুলালি বাছারে ?
 সঁপিহু এ ধন তোরে । রাখিস্ যতনে
 এ মোর রতনে তুই, এই ভিক্ষা মাগি ।’

“নাহি কাজ, মিত্রবর, সীতায় উদ্ধারি ।
 ফিরি যাই বনবাসে ! ছুর্বার সমরে,
 দেব-দৈত্য-নর-ত্রাস, রথীন্দ্র রাবণি !
 সুগ্রীব বাহুবলেন্দ্র ; বিশারদ রণে
 অঙ্গদ, সুযুবরাজ ; বায়ুপুত্র হনু,
 ভীমপরাক্রম পিতা প্রভঞ্জন যথা ;
 ধৃম্মাক্ষ, সমর-ক্ষেত্রে ধূমকেতু সম
 অগ্নিরাশি ; নল, নীল ; কেশরী—কেশরী
 বিপক্ষের পক্ষে শুর ; আর যোধ যত,

১—২ । কেমনে ফেলিব ইত্যাদি—ভ্রাতৃরতনে লক্ষণরূপ ভ্রাতৃশ্রেষ্ঠে । এ অতল জলে—
 মেঘনাদের কোথরণ অগাধ জলে ।

৩ । উর্মিলা—লক্ষণের পত্নী ।

১৩ । তরুণ যৌবন—মবযৌবন ।

১৪ । প্রভঞ্জন—বায়ু ।

দেবাকৃতি, দেববীৰ্য্য ; তুমি মহারথী ;—
এ সবার সহকারে নারি নিবারিতে
যে রক্ষে, কেমনে, কহ, লক্ষ্মণ একাকী
যুঝিবে তাহার সঙ্গে ? হার, মায়াবিনী
আশা, তেঁই, কহি, সখে, এ রাক্ষস-পুরে,
অলঙ্ঘ্য সাগর লজ্জি, আইলু আমরা ।”

সহসা আকাশ-দেশে, আকাশ-সম্ভবা
সরস্বতী নিনাদিলা মধুর নিনাদে ;
“উচিত কি তব, কহ, হে বৈদেহীপতি,
সংশয়িতে দেববাক্য, দেবকুলপ্রিয়
তুমি ? দেবাদেশ, বলি, কেন অবহেল ?
দেখ চেয়ে শূণ্য পানে ।” দেখিলা বিস্ময়ে
রঘুরাজ, অহি সহ যুঝিছে অশ্বরে
শিখী । কেকারব মিশি ফণীর স্বননে,
ভৈরব আরবে দেশ, পুরিছে চৌদিকে ।
পক্ষচ্ছায়া আবরিছে, ধনদল যেন,
গগন ; জ্বলিছে মাঝে, কালানল-তেজে,
হলাহল ! ঘোর রণে রণিছে উভয়ে ।
মুহুমুহুঃ ভয়ে মহী কাঁপিলা ; ঘোষিল
উধলিয়া জলদল । কতক্ষণ পরে,
গতপ্রাণ শিখীবর পড়িলা ভূতলে ;
গরজিলা অজাগর—বিজয়ী সংগ্রামে ।

কহিলা রাবণানুজ ;—“স্বচক্ষে দেখিলা

১০ । সংশয়িতে—সংশয় অর্থাৎ সন্দেহ করিতে ।

১১ । অহি—সর্প । অশ্বর—আকাশ ।

১৪ । শিখী—মধুর । কেকারব—কেকাশক । মধুরের ধ্বনির নাম কেকা ।

২০—২২ । মধুর ও সর্পে সংগ্রাম হইয়া পরিশেষে মধুর পরাজিত হইয়া ভূমিতলে পতিত হইল, এতদ্বর্ণনের মর্ম এই, যে লক্ষ্মণ ও মেঘনাদে নাশ্ত নাশক তাব লক্ষ্মণ হইলেও লক্ষ্মণের সহিত সংগ্রামে মেঘনাদের মধুরের দশা ঘটবেক, অর্থাৎ লক্ষ্মণ রণে মেঘনাদের প্রাণ সংহার করিবেন ।

অদ্ভুত ব্যাপার আজি ; নিরর্থ এ নহে,
কহিহু, বৈদেহীনাথ, বুঝ ভাবি মনে !
নহে ছায়াবাজী ইহা ; আশু যা ঘটবে,
এ প্রপঞ্চরূপে দেব দেখালে তোমারে ;—
নির্বারিবে লক্ষ্য আজি সৌমিত্রি কেশরী !”

প্রবেশি শিবিরে তবে রঘুকুলমণি
সাজাইলা প্রিয়ানুজে দেব-অস্ত্রে । আহা,
শোভিলা সুন্দর বীর কুল তারকারি-
সদৃশ । পরিলা বন্ধে কবচ সূমতি
ভারাময় ; সারসনে বল বল বলে
ঝলিল ভাষর অসি মণ্ডিত রতনে ।
রবির পরিধি সম দীপে পৃষ্ঠদেশে
ফলক ; ছিরদ-রদ-নির্মিত, কাঞ্চনে
জড়িত, তাহার সঙ্গে নিষক ছলিল
শরপূর্ণ । বাম হস্তে ধরিলা সাপটি
দেবধনুঃ ধনুর্ধর ; ভাতিল মস্তকে
(সৌরকরে গড়া যেন) মুকুট, উজলি
চৌদিক ; মুকুটোপরি লড়িল সঘনে
সুচূড়া, কেশরীপৃষ্ঠে লড়য়ে যেমতি
কেশর । রাঘবানুজ সাজিলা হরষে,
তেজস্বী—মধ্যাহ্নে যথা দেব অংশুমালী ।

শিবির হইতে বলী বাহিরিলা বেগে
ব্যগ্র, তুরঙ্গম যথা শৃঙ্গকুলনাদে,
সমরতরঙ্গ যবে উথলে নির্ঘোষে ।

- ১। নিরর্থ—ব্যর্থ, নিফল ।
৪। প্রপঞ্চরূপে—বিতারিতরূপে ।
৮। কুল—কার্তিকের । তারকারি—তারকনাশক । একজন অস্ত্রের নাম তারক ।
১০। সারসন—কটক ।
১৩। ছিরদ-রদ—বতিবস্ত । ফলক—চাল ।
২০। কেশর—সিংহের খাতের লোম, এই নির্মিত সিংহের একটি নাম কেশরী ।
৫। নির্বারিবে—নির্বার কয়িবে ।
১১। ভাষর—দীপ্তিশালী ।
১৪। নিষক—তুণ ।

বাহিরিলা বীরবর ; বাহিরিলা সাথে
বীরবেশে বিভীষণ, বিভীষণ রণে !
বরষিলা পুষ্প দেব ; বাজিল আকাশে
মঙ্গলবাজনা ; শৃঙ্গে নাচিল অঙ্গরা,
স্বর্গ, মর্ত্য, পাতাল পুরিল জয়রবে !

আকাশের পানে চাহি, কৃতাজলিপুটে,
আরাধিল রঘুবর ; “তব পদানুজে,
চায় গো আশ্রয় আজি রাঘব ভিখারী,
অস্থিকে ! তুল না, দেবি, এ তব কিঙ্করে !
ধর্মরক্ষা হেতু, মাতঃ, কত যে পাইনু
আয়াস, ও রাঙা পদে অবিদিত নহে ।
ভূজ্ঞাও ধর্মের ফল, যুত্যাঙ্গয়-প্রিয়ে,
অভাজনে ; রক্ষ, সতি, এ রক্ষঃসমরে,
প্রাণাধিক ভাই এই কিশোর লক্ষ্মণে ।
হৃদ্যাস্ত দানবে দলি, নিস্তারিলা তুমি,
দেববলে, নিস্তারিনি ! নিস্তার অধীনে,
মহিষমর্দিনি, মর্দি হৃদ্যদ রাক্ষসে !”

এইরূপে রক্ষোরিপু স্তুতিলা সতীরে ।
যথা সমীরণ বহে পরিমল-ধনে
রাজ্যলয়ে, শব্দবহ আকাশ বহিলা
রাঘবের আরাধনা কৈলাসসদনে ।
হাসিলা দিবিস্ত্র দিবে ; পবন অমনি
চালাইলা আশুতরে সে শব্দবাহকে ।

২ । বিভীষণ রণে—সংগ্রামে ভয়প্রদ ।

৩ । পদানুজে—চরণকমলে ।

১২ । ভূজ্ঞাও—ভোগ করাও । যুত্যাঙ্গয়-প্রিয়ে—শিবপ্রিয়ে । শিবের একটি নাম
যুত্যাঙ্গয় অর্থাৎ যিনি যুত্যাঙ্কে জয় করিয়াছেন । ১৪ । কিশোর—বালক ।

১৭ । মর্দি—মর্দন অর্থাৎ নাশ করিয়া । হৃদ্যদ—যাহাকে অতিক্রমে নাশ করা যায় ।

১৯ । পরিমল-ধন—সৌরভস্বরূপ ধন । ২০ । শব্দবহ—যে শব্দকে বহন করে ।

২৩ । আশুতরে—অতিশীঘ্র । শব্দবাহক—আকাশ ।

শুনি সে স্নু-আরাধনা, নগেন্দ্রনন্দিনী,
আনন্দে, তথাস্তু, বলি আশীষিলা মাতা ।

হাসি দেখা দিলা উষা উদয়-অচলে,
আশা যথা, আহা মরি, আঁধার হৃদয়ে,
ছঃখতমোবিনাশিনী । কুঞ্জনিল পাখী
নিকুঞ্জে, গুঞ্জরি অলি, ধাইল চৌদিকে
মধুজীবী ; মৃৎগতি চলিলা শর্করী,
তারাদলে লয়ে সঙ্গে ; উষার ললাটে
শোভিল একটি তারা, শত-তারা-তেজে ।
ফুটিল কুস্তলে ফুল, নব তারাবলী ।

লক্ষ্য করি রক্ষাবরে রাঘব কহিলা ;
“সাবধানে যাও, মিত্র । অমূল রতনে
রামের, ভিখারী রাম অর্পিছে তোমারে,
রথীবর ! নাহি কাজ বৃথা বাক্যব্যয়ে—
জীবন, মরণ মম আজি তব হাতে ।”

আশ্বাসিলা মহেষ্টাসে বিভীষণ বলী ।
“দেবকুলপ্রিয় তুমি, রঘুকুলমণি ;
কাহারে ডরাও, প্রভু ? অবশ্য নাশিবে
সমরে সৌমিত্রি শূর মেঘনাদ শূরে ।”

বন্দি রাঘবেন্দ্রপদ, চলিলা সৌমিত্রি
সহ মিত্র বিভীষণ । ঘন ঘনাবলী
বেড়িল দৌহারে, যথা বেড়ে হিমালীতে
কুজ্ঝটিকা গিরিশৃঙ্গে, পোহাইলে রাতি ।
চলিলা অদৃশ্যভাবে লঙ্কামুখে দৌহে ।

যথায় কমলাসনে বসেন কমলা—
রক্ষঃকুল-রাজলক্ষ্মী—রক্ষাবধু-বেশে,

- ১ । নগেন্দ্রনন্দিনী—গিরিনাজবালী ।
৭ । মধুজীবী—যাহারা মধু পান করিয়া জীবন ধারণ করে ।
১৫ । অমূল রতনে—লক্ষণরূপ অমূল্য রত্নে । ১৬ । মহেষ্টাস—মহাধর্মর ।
২২ । হিমালীতে—হিমসংহতিকালে অর্থাৎ শীতকালে ।

প্রবেশিলা মায়াদেবী সে স্বর্ণ-দেউলে ।
হাসিয়া সুধিলা রমা, কেশববাসনা ;—
“কি কারণে, মহাদেবি, গতি এবে তব
এ পুরে ? কহ, কি ইচ্ছা তোমার, রজিণি ?”

উত্তরিলা যুত্ হাসি মায়ী শক্তীশ্বরী ;—
“সম্বর, নীলাশুসুতে, তেজঃ তব আজি ;
পশিবে এ স্বর্ণপুরে দেবাকৃতি রথী
সৌমিত্রি ; নাশিবে শুর, শিবের আদেশে,
নিকুস্তিলা যজ্ঞাগারে দস্তী মেঘনাদে ।—
কালানল সম তেজঃ তব, তেজস্বিনি ;
কার সাধ্য বৈরিভাবে পশে এ নগরে ?
সুপ্রসন্ন হও, দেবি, করি এ মিনতি,
রাঘবের প্রতি তুমি ! তার, বরদানে,
ধর্মপথ-গামী রামে, মাধবরমণি ।”

বিষাদে নিশ্বাস ছাড়ি কহিলা ইন্দিরা ;—
“কার সাধ্য, বিশ্বধোয়া, অবহেলে তব
আজ্ঞা ? কিন্তু প্রাণ মম কাঁদে গো স্মরিলে
এ সকল কথা ! হায়, কত যে আদরে
পূজে মোরে রক্ষঃশ্রেষ্ঠ, রাণী মন্দোদরী,
কি আর কহিব তার ? কিন্তু নিজদোষে
মজে রক্ষঃকুলনিধি ! সম্বরিব, দেবি,
তেজঃ ;—প্রাক্তনের গতি কার সাধ্য রোধে ?
কহ সৌমিত্রিরে তুমি পশিতে নগরে
নির্ভয়ে । সস্তুষ্ট হয়ে বর দিহু আমি,
সংহারিবে এ সংগ্রামে সুমিত্রানন্দন
বলী—অরিন্দম মন্দোদরীর নন্দনে !”

চলিলা পশ্চিম দ্বারে কেশববাসনা—

- ৬। সম্বর—সমরণ কর । নীলাশুসুতে—জলবিছাটিতে । ৯। দস্তী—অহকারী ।
১৬। বিশ্বধোয়া—বিশ্বারাধ্যা । ২২। প্রাক্তন—অষ্ট, কপাল ।
২৬। অরিন্দম—পক্ষবনকারী ।

সুরমা, প্রফুল্ল ফুল প্রত্যবে যেমতি
 শিশির-আসারে ধৌত ! চলিলা রঙ্গিনী
 সঙ্গে মায়া । শুখাইল রজ্জাতকুরাজি ;
 ভাঙ্গিল মঙ্গলঘট ; শুধিলা মেদিনী
 বারি । রাঙা পায়ে আসি মিশিল সহরে
 তেজোরানি, যথা পশে, নিশা-অবসানে,
 সুধাকর-কর-জাল রবি-কর-জালে !
 ক্রীত্রষ্টা হইল লঙ্কা ; হারাইলে, মরি ।
 কুন্তলশোভন মণি ফণিনী যেমনি ।
 গস্তীর নির্ঘোষে দূরে ঘোষিলা সহসা
 ঘনদল ; বৃষ্টিছলে গগন কাঁদিলা ;
 কল্লোলিলা জলপতি ; কাঁপিলা বসুধা,
 আক্ষেপে, রে রক্ষঃপুরি, তোর এ বিপদে,
 জগতের অলঙ্কার তুই, স্বর্ণময়ি !

প্রাচীরে উঠিয়া দৌছে হেরিলা অদূরে
 দেবাকৃতি সৌমিত্রিরে, কুজ্বাটিকাবৃত
 যেন দেব দ্বিষাম্পতি, কিম্বা বিভাবসু
 ধূমপুঞ্জ । সাথে সাথে বিভীষণ রথী—
 বায়ুসখা সহ বায়ু—তুর্বার সমরে ।
 কে আজি রক্ষিবে, হায়, রাক্ষসভরসা
 রাবণিরে ! ঘন বনে, হেরি দূরে যথা
 মৃগবরে, চলে ব্যাঘ্র গুল্ম-আবরণে,
 সুযোগপ্রয়াসী ; কিম্বা নদীগর্ভে যথা
 অবগাহকেরে দূরে নিরখিয়া, বেগে

- ২ । আসার—বারিধারা । ১৭ । দ্বিষাম্পতি—তেজস্পতি, হর্ষ । বিভাবসু—অগ্নি
 ১৯ । বায়ুসখা—অগ্নি । ২০ । রাক্ষসভরসা—রাক্ষসকুলের ভরসাবরণ ।
 ২২ । গুল্ম-আবরণে—সভারূপ আবরণের মধ্য দিয়া ।
 ২৩ । সুযোগপ্রয়াসী—যে সুযোগে চেষ্টা করে ।
 ২৪ । অবগাহক—যে ব্যক্তি নদী পুষ্করিণী প্রকৃতিতে নামিয়া নাম করে ।

যমচক্ররূপী নক্র ধায় তার পানে
অদৃশ্যে, লক্ষণ শূর, বধিতে রাক্ষসে,
সহ মিত্র বিভীষণ, চলিলা সত্বরে ।

বিষাদে নিশ্বাস ছাড়ি, বিদায়ি মায়াবৈ,
স্বমন্দিরে গেলা চলি ইন্দিরা সুন্দরী ।
কাঁদিলা মাধবপ্রিয়া ! উল্লাসে শুধিলা
অশ্রুবিন্দু বসুন্ধরা—শুষে শুক্তি যথা
যতনে, হে কাদস্থিনি, নয়নাশু তব,
অমূল্য মুকুতাফল ফলে যার গুণে
ভাতে যবে স্বাতী সতী গগনমণ্ডলে ।

প্রবল মায়ার বলে পশিলা নগরে
বীরদ্বয় । সৌমিত্রির পরশে খুলিল
ছয়ার অশনি-নাদে ; কিন্তু কার কানে
পশিল আরাব ? হায় ! রক্ষোরথী যত
মায়ার ছলনে অন্ধ, কেহ না দেখিলা
ছরস্তু কৃতাস্তদুতসম রিপুদ্বয়ে,
কুসুম-রাশিতে অহি পশিল কৌশলে ।

সবিস্ময়ে রামানুজ দেখিলা চৌদিকে
চতুরঙ্গ বল দ্বারে ;—মাতঙ্গে নিষাদী,
তুরঙ্গমে সাদীবৃন্দ, মহারথী রথে,
ভূতলে শমনদূত পদাতিক যত—
ভীমাকৃতি ভীমবীর্য্য ; অজ্ঞেয় সংগ্রামে ।
কালানল-সম বিভা উঠিছে আকাশে ।

হেরিলা সভয়ে বলী সর্বভুকরূপী
বিরূপাক্ষ মহারক্ষঃ, প্রক্বে ডনধারী,

- ১ । যমচক্ররূপী—যমের চক্ররূপ ভয়ানক । নক্র—হুস্তীর ।
১৩ । অশনি-নাদে—বজ্রধ্বনিতে ।
১৯ । নিষাদী—হত্যারোহী, মাহত । ২০ । সাদী—অসার ।
২৪ । সর্বভুকরূপী—অগ্নিসম ভেদক ।
২৫ । বিরূপাক্ষ—একজন রাক্ষসের নাম । প্রক্বে, ডন—অস্বভিষেক ।

সুবর্ণ স্তম্ভনারায়ণ ; তালবৃক্ষাকৃতি
 দীর্ঘ তালজঙ্ঘা শূর—গদাধর যথা
 মুর-অরি ; গজপৃষ্ঠে কালনেমি, বলে
 ত্রিগুকুলকাল বলী ; বিশারদ রণে,
 রণপ্রিয়, বীরমদে প্রমত্ত সতত
 প্রমত্ত ; চিন্তুর রক্ষঃ যক্ষপতি-সম ;—
 আর আর মহাবলী, দেবদৈত্যনর-
 চিরত্রাস ! ধীরে ধীরে, চলিলা ছুজনে ;
 নীরবে উভয় পার্শ্বে হেরিলা সৌমিত্রি
 শত শত হেম-হর্ম্যা, দেউল, বিপণি,
 উচ্চান, সরসী, উৎস ; অশ্ব অশ্বালয়ে,
 গজালয়ে গজবৃন্দ ; স্তম্ভন অগণ্য
 অগ্নিবর্ণ ; অস্ত্রশালা, চারু নাট্যশালা,
 মণ্ডিত রতনে, মরি ! যথা সুরপুরে !—
 লঙ্কার বিভব যত কে পারে বর্ণিতে—
 দেবলোভ, দৈত্যকুল-মাৎসর্য ? কে পারে
 গণিতে সাগরে রত্ন, নক্ষত্র আকাশে ?
 নগর মাঝারে শূর হেরিলা কোতুকে
 রক্ষোরাজরাজগৃহ । ভাতে সারি সারি
 কাঞ্চনহীরকস্তম্ভ ; গগন পরশে
 গৃহচূড়, হেমকূটশৃঙ্গাবলী যথা
 বিভ্রাময়ী । হস্তিদন্ত স্বর্ণকাস্তি সহ
 শোভিছে গবাক্ষে, দ্বারে, চক্ষুঃ বিনোদিয়া,
 তুষাররাশিতে শোভে প্রভাতে যেমতি
 সৌরকর । সবিস্ময়ে চাহি মহাযশাঃ

১ । স্তম্ভন—স্তম্ভ । ৪ । ত্রিগুকুলকাল—ত্রিগুকুলের কাল, অর্থাৎ বনবরুণ ।

১১ । উৎস—প্রস্রবণ, নিষ্কর ।

১৬ । দেবলোভ—দেবতাদিগের লোভজনক । অর্থাৎ বাহা দেখিয়া দেবতাদিগেরও
 লোভ করে । মাৎসর্য—অভের সৌভাগ্যে ঘেব । এ হলে অলঙ্কার মাত্র ।

২৪ । তুষার—হিম, বরফ ।

২৫ । সৌরকর—সূর্য্যকিরণ ।

সৌমিত্রি, শুরেন্দ্র মিত্র বিভীষণ পানে,
কহিলা,—“অগ্রজ তব ধন্য রাজকুলে,
রক্ষোবর, মহিমার অর্ণব জগতে ।

এ হেন বিভব, আহা, কার ভবতলে ?”

বিষাদে নিশ্বাস ছাড়ি উত্তরিলে বলী
বিভীষণ,—“যা কহিলে সত্য, শুরমণি ।
এ হেন বিভব, হায়, কার ভবতলে ?
কিন্তু চিরস্থায়ী কিছু নহে এ সংসারে ।
এক যায় আর আসে, জগতের রীতি,—
সাগরতরঙ্গ যথা । চল হারা করি,
রথীবর, সাধ কাজ বধি মেঘনাদে ;
অমরতা লভ, দেব, যশঃসুধা-পানে ।”

সত্বরে চলিলা দৌহে, মায়ার প্রসাদে
অদৃশ্য । রাক্ষসবধু, মৃগাক্ষীগঞ্জিনী,
দেখিলা লক্ষণ বলী সরোবরকুলে,
সুবর্ণ-কলসি কাঁখে, মধুর অধরে
সুহাসি । কমল ফুল ফোটে জলাশয়ে
প্রভাতে । কোথাও রথী বাহিরিছে বেগে
ভীমকায় ; পদাতিক, আয়সী-আবৃত,
ত্যজি ফুলশয্যা ; কেহ শৃঙ্গ নিনাদিছে
ভৈরবে নিবারি নিজা ; সাজাইছে বাজী
বাজীপাল ; গর্জি গজ সাপটে প্রমদে
মুদগর ; শোভিছে পটু-আবরণ পিঠে,
ঝালরে মুকুতাপাঁতি ; তুলিছে যতনে
সারথি বিবিধ অস্ত্র স্বর্ণধ্বজ রথে ।
বাজিছে মন্দিরবৃন্দে প্রভাতী বাজনা,

- ১৪ । মৃগাক্ষীগঞ্জিনী—মুম্বয়ীকুলগঞ্জনাকারিণী, অর্থাৎ যাহার সৌন্দর্য্যসম্বন্ধে মুম্বয়ীকুল
লক্ষিত হয় । ১৫ । আয়সী—লৌহময় কবচ । ১৬ । বাজী—ঘোড়া ।
১৭ । বাজীপাল—অধিপালক, অর্থাৎ সইস ।
১৮ । পটু-আবরণ—পটুবস্ত্রনির্মিত আচ্ছাদন, অর্থাৎ গদি ।

হায় রে, সুমনোহর, বঙ্গগৃহে যথা
 দেবদোলোৎসব বাঢ়, দেবদল যবে,
 আবির্ভাবি ভবতলে, পূজেন রমেশে !
 অবচয়ি ফুলচয়, চলিছে মালিনী
 কোথাও, আমোদি পথ ফুল-পরিমলে
 উজ্জলি চৌদিক রূপে, ফুলকুলসখী
 উষা যথা ! কোথাও বা দধি ছুঙ্ক ভারে
 লইয়া ধাইছে ভারী ;—ক্রমশঃ বাড়িছে
 কল্লোল, জাগিছে পুরে পুরবাসী যত ।

কেহ কহে,—“চল, ওহে উঠিগে প্রাচীরে ।
 না পাইব স্থান যদি না যাই সকালে
 হেরিতে অদ্ভুত যুদ্ধ । জুড়াইব আঁখি
 দেখি আজি যুবরাজে সমর-সাজনে,
 আর বীরশ্রেষ্ঠ সবে ।” কেহ উত্তরিছে
 প্রগল্ভে,—“কি কাজ, কহ, প্রাচীর উপরে ?
 মুহূর্ত্তে নাশিবে রামে অমুজ লক্ষ্মণে
 যুবরাজ, তাঁর শরে কে স্থির জগতে ?
 দহিবে বিপক্ষদলে, শুষ্ক তুণে যথা
 দহে বহি, রিপুদমী ! প্রচণ্ড আঘাতে
 দণ্ডি তাত বিভীষণে, বাঁধিবে অধমে ।
 রাজপ্রসাদের হেতু অবশ্য আসিবে
 রণজয়ী সভাতলে ; চল সভাতলে ।”

কত যে শুনিলা বলী, কত যে দেখিলা,
 কি আর কহিবে কবি ? হাসি মনে মনে,
 দেবাকৃতি, দেববীর্য্য, দেব-অস্ত্রধারী
 চলিলা যশস্বী, সঙ্গে বিভীষণ রথী ;—
 নিকুন্তিলা যজ্ঞাগার শোভিল অদূরে ।
 কুশাসনে ইন্দ্রজিত পূজে ইষ্টদেবে

৪ । অবচয়ি—অবচয়ন করিয়া, তুলিয়া ।

৬ । উজ্জলি—উজ্জল করিয়া ।

১৫ । প্রগল্ভে—অহঙ্কারে ।

নিভতে ; কৌষিক বস্ত্র, কৌষিক উত্তরী,
 চন্দনের ফোঁটা ভালে, ফুলমালা গলে ।
 পুড়ে ধূপদানে ধূপ ; জ্বলিছে চৌদিকে
 পুত ঘটরসে দীপ ; পুষ্প রাশি রাশি,
 গণ্ডারের শৃঙ্গে গড়া কোষা কোষী, ভরা
 হে জাহ্নবি, তব জলে, কলুষনাশিনী
 তুমি ! পাশে হেম-ঘণ্টা, উপহার নানা,
 হেম-পাত্রে ; রুদ্ধ দ্বার ;—বসেছে একাকী
 রথীন্দ্র, নিমগ্ন তপে চন্দ্রচূড় যেন—
 যোগীন্দ্র—কৈলাস গিরি, তব উচ্চ চূড়ে ।

যথা ক্ষুধাতুর ব্যাত্র পশে গোষ্ঠগৃহে
 যমদূত, ভীমবাহু লক্ষ্মণ পশিলা
 মায়াবলে দেবালয়ে । ঝন্ঝনিল অসি
 পিধানে, ধ্বনিল বাজি তুণীর-ফলকে,
 কাঁপিল মন্দির ঘন বীরপদভরে ।

চমকি মুদিত আঁখি মিলিলা রাবণি ।
 দেখিলা সম্মুখে বলী দেবাকৃতি রথী—
 তেজস্বী মধ্যাহ্নে যথা দেব অংশুমালী !

সাষ্টাঙ্গে প্রণমি শূর, কৃতাজ্জলিপুটে,
 কহিলা, “হে বিভাবসু, শুভ ক্রমে আজি
 পূজিল তোমারে দাস, তেঁই, প্রভু, তুমি
 পবিত্রিলা লঙ্কাপুরী ও পদ অর্পণে ।
 কিন্তু কি কারণে, কহ, তেজস্বি, আইলা
 রক্ষঃকুলরিপু নর লক্ষ্মণের রূপে
 প্রসাদিতে এ অধীনে ? এ কি লীলা তব,
 প্রভাময় ?” পুনঃ বলী নমিলা ভূতলে ।

উত্তরিলা বীরদর্পে রৌদ্র দাশরথি ;—

- ৪ । পুত—মন্ত্রদ্বারা পবিত্র ।
 ৬ । কলুষনাশিনী—পাপনাশিনী । ৭ । উপহার—উপকরণ, পূজাসামগ্রী ।
 ২৫ । প্রসাদিতে—প্রসাদ অর্থাৎ অহুগ্রহ করিতে । ২৭ । রৌদ্র—ভয়ানক ।

“নহি বিভাবস্তু আমি, দেখ নিরখিয়া,
 রাবণি ! লক্ষ্মণ নাম, জন্ম রঘুকুলে !
 সংহারিতে, বীরসিংহ, তোমায় সংগ্রামে
 আগমন হেথা মম ; দেহ রণ মোরে
 অবিলম্বে ।” যথা পথে সহসা হেরিলে
 উর্দ্ধফণা ফণীশ্বরে, ত্রাসে হীনগতি
 পথিক, চাহিলা বলী লক্ষ্মণের পানে ।
 সভয় হইল আজি ভয়শূন্য হিয়া ।
 প্রচণ্ড উত্তাপে পিণ্ড, হায় রে, গলিল ।
 গ্রাসিল মিহিরে রাত্ৰ, সহসা আঁধারি
 তেজঃপুঞ্জ ! অশ্বনাথে নিদাঘ শুষিল ।
 পশিল কৌশলে কলি নলের শরীরে ।

বিস্ময়ে কহিলা শূর, “সত্য যদি তুমি
 রামানুজ, কহ, রথি, কি ছলে পশিলা
 রক্ষো রাজপুরে আজি ? রক্ষঃ শত শত,
 যক্ষপতিত্রাস বলে, ভীম অস্ত্রপাণি,
 রক্ষিছে নগর-দ্বার ; শৃঙ্গধরসম
 এ পুর-প্রাচীর উচ্চ ; প্রাচীর উপরে
 ভ্রমিছে অযুত যোধ চক্রাবলীরূপে ;—
 কোন্ মায়াবলে, বলি, ভুলালে এ সবে ?
 মানবকুলসম্ভব, দেবকুলোস্ধবে
 কে আছে রথী এ বিশ্বে, বিমুখয়ে রণে
 একাকী এ রক্ষোবৃন্দে ? এ প্রপঞ্চে তব
 কেন বঞ্চাইছ দাসে, কহ তা দাসেরে,
 সৰ্ব্বভুক ? কি কৌতুক এ তব, কৌতুকি ?
 নহে নিরাকার দেব, সৌমিত্রি ; কেমনে
 এ মন্দিরে পশিবে সে ? এখনও দেখ

৬। উর্দ্ধফণা—উদগতফণা, অর্থাৎ ফণাধারী ।

৯। পিণ্ড—লৌহপিণ্ড ।

১০। মিহির—সূর্য্য । ১১। অশ্বনাথ—জলপতি, সমুদ্র । নিদাঘ—গ্রীষ্মোত্তাপ ।

২৪। বঞ্চাইছ—বঞ্চনা করিতেছ । ২৫। সৰ্ব্বভুক—সৰ্ব্বসংহারক অর্থাৎ অগ্নি ।

রুদ্ধ দ্বার ! বর, প্রভু, দেহ এ কিঙ্করে
 নিঃশঙ্কা করিব লক্ষা বধিয়া রাঘবে
 আজি, খেদাইব দূরে কিঙ্কিয়া-অধিপে,
 বাঁধি আনি রাজপদে দিব বিভীষণে
 রাজদ্রোহী । ওই শুন, নাদিছে চৌদিকে
 শৃঙ্গ শৃঙ্গনাদিগ্রাম ! বিলম্বিলে আমি,
 ভগ্নোত্তম রক্ষঃ-চমু, বিদাও আমারে !”

উত্তরিল দেবাকৃতি সৌমিত্রি কেশরী,—
 “কৃতান্তু আমি রে তোর, ছরন্তু রাবণি !
 মাটি কাটি দংশে সর্প আয়ুহীন জনে ।
 মদে মত্ত সদা তুই ; দেব-বলে বলী,
 তবু অবহেলা মূঢ়, করিস্ সতত
 দেবকুলে ! এত দিনে মজিলি ছর্ষতি ;
 দেবাদেশে রণে আমি আহ্বানি রে তোরে !”

এতেক কহিয়া বলী উলঙ্গিলা অসি
 ভৈরবে ! বলসি আঁখি কালানল-তেজে,
 ভাতিল কুপাণবর, শত্রু করে যথা
 ইরন্দময় বজ্র ! কহিলা রাবণি,—
 “সত্য যদি রামাশুজ তুমি, ভীমবাহু
 লক্ষ্মণ ; সংগ্রাম-সাধ অবশ্য মিটাব
 মহাহবে আমি তব, বিরত কি কভু
 রণরঙ্গে ইন্দ্রজিৎ ? আতিথেয় সেবা,
 তিষ্ঠি, লহ, শুরশ্রেষ্ঠ, প্রথমে এ ধামে—
 রক্ষোরিপু তুমি, তবু অতিধি হে এবে ।
 সাজি বীরসাজে আমি । নিরস্ত্র যে অরি,

- ৩। কিঙ্কিয়া-অধিপ—কিঙ্কিয়ার রাজা, অর্থাৎ সুর্য্যব ।
 ৪। রাজদ্রোহী—রাজ-নিষ্টকারী । ৬। শৃঙ্গনাদিগ্রাম—শৃঙ্গবাহকসমূহ ।
 ৭। ভগ্নোত্তম—ভগ্নোৎসাহ, হতাশ । রক্ষঃ-চমু—রাক্ষস সেনা । বিদাও—বিদায় কর ।
 ১৫। উলঙ্গিলা—উলঙ্গ করিলা অর্থাৎ খাপ হইতে বাহির করিলা ।
 ১৭। কুপাণবর—তরবারিশ্রেষ্ঠ । শত্রু করে—ইন্দ্রহন্তে । ২১। মহাহবে—মহারুদ্ধে ।

নহে রথীকুলপ্রথা আঘাতিতে তারে ।
এ বিধি, হে বীরবর, অবিদিত নহে,
ক্ষত্র তুমি, তব কাছে ;—কি আর কহিব ?”

জলদ-প্রতিম স্বনে কহিলা সৌমিত্রি,—
“আনায় মাঝারে বাঘে পাইলে কি কভু
ছাড়ে রে কিরাত তারে ? বধিব এখনি,
অবোধ, তেমতি তোরে ! জন্ম রক্ষুকুলে
তোর, ক্ষত্রধর্ম, পাপি, কি হেতু পালিব
তোর সঙ্গে ? মারি অরি, পারি যে কৌশলে !”

কহিলা বাসবজ্যেতা, (অভিমন্যু যথা
হেরি সপ্ত শুরে শুর তপ্তলৌহাকৃতি
রোষে !) “ক্ষত্রকুলগ্রানি, শত ধিক্ তোরে,
লক্ষ্মণ ! নির্লজ্জ তুই । ক্ষত্রিয় সমাজে
রোধিবে শ্রবণপথ ঘৃণায়, শুনিলে
নাম তোর রথীবৃন্দ ! তস্কর যেমতি,
পশিলি এ গৃহে তুই ; তস্কর-সদৃশ
শাস্তিয়া নিরস্ত তোরে করিব এখনি !
পশে যদি কাকোদর গরুড়ের নীড়ে,
ফিরি কি সে যায় কভু আপন বিবরে,
পামর ! কে তোরে হেথা আনিল দুর্ন্যতি ?”

চক্ষের নিমিষে কোষা তুলি ভীমবাহু
নিক্ষেপিলা ঘোর নাদে লক্ষ্মণের শিরে ।
পড়িলা ভূতলে বলী ভীম প্রহরণে,
পড়ে তরুরাজ যথা প্রভঞ্জনবলে
মড়মড়ে ! দেব-অস্ত্র বাজিল ঝন্ঝনি,
কাঁপিল দেউল যেন ঘোর ভূকম্পনে ।

- ৪ । জলদ-প্রতিম স্বনে—মেঘগর্জনসদৃশ স্বরে । ৫ । আনায়—জাল, কাঁদ ।
১১ । সপ্ত শুরে—সাত জন বীরে ।
১৪ । রোধিবে—রোধ করিবে ; অর্থাৎ ঢাকিবে । ১৭ । শাস্তিয়া—শাস্তি দিরা ।
১৮ । কাকোদর—সর্প । ২৩ । ভীম প্রহরণে—ভীম আঘাতে ।

বহিল ঋধির-ধারা ! ধরিল সত্বরে
 দেব-অসি ইন্দ্রজিৎ ;—নারিলা তুলিতে
 তাহায় ! কান্দুক ধরি কর্ঘিলা ; রহিল
 সৌমিত্রির হাতে ধনুঃ । সাপটিলা কোপে
 ফলক ; বিফল বল সে কাজ সাধনে ।
 যথা শুণ্ডধর টানে শুণ্ডে জড়াইয়া
 শৃঙ্গধরশৃঙ্গে বৃথা, টানিলা তুণীরে
 শুরেন্দ্র ! মায়ার মায়াকে বুঝে জগতে ।
 চাহিলা ছয়ার পানে অভিমানে মানী ।
 সচকিতে বীরবর দেখিলা সম্মুখে
 ভীমতম শূল হস্তে, ধূমকেতুসম
 খুল্লতাত বিভীষণে—বিভীষণ রণে ।

“এত ক্ষণে”—অরিন্দম কহিলা বিষাদে—

“জানিহু কেমনে আসি লক্ষ্মণ পশিল
 রক্ষঃপুরে ! হায়, তাত, উচিত কি তব
 এ কাজ, নিকষা সতী তোমার জননী,
 সহোদর রক্ষঃশ্রেষ্ঠ ? শূলীশভূনিভ
 কুস্তকর্ণ ? ভ্রাতৃপুত্র বাসববিজয়ী ?
 নিজ্জগৃহপথ, তাত, দেখাও তক্ষরে ?
 চণ্ডালে বসাত আনি রাজার আশয়ে ?
 কিন্তু নাহি গঞ্জি তোমা, গুরু জন তুমি
 পিতৃতুল্য । ছাড় দ্বার, যাব অস্ত্রাগারে,
 পাঠাইব রামানুজে শমন-ভবনে,
 লঙ্কার কলঙ্ক আজি ভঞ্জিব আহবে ।”

উত্তরিল বিভীষণ ; “বৃথা এ সাধনা,

- ৩। কান্দুক—ধনুঃ । ৫। ফলক—তাল ।
 ৬। শুণ্ডধর—হস্তী । ১২। খুল্লতাত—কনিষ্ঠ তাত, অর্থাৎ খুড়া ।
 ১৭। শূলীশভূনিভ—শূলধারী মহাদেবসদৃশ । ১৮। বাসববিজয়ী—ইন্দ্রজিৎ ।
 ২১। গঞ্জি—গঞ্জনা অর্থাৎ তিরস্কার করি ।
 ২৪। ভঞ্জিব—খুচাইব । আহবে—সংগ্রামে । ২৫। সাধনা—প্রার্থনা, ইচ্ছা ।

ধীমান্ ! রাঘবদাস আমি ; কি প্রকারে
 তাঁহার বিপক্ষ কাজ করিব, রক্ষিতে
 অনুরোধ ?” উত্তরিলে কাতরে রাবণি ;—
 “হে পিতৃব্য, তব বাক্যে ইচ্ছি মরিবারে !
 রাঘবের দাস তুমি ? কেমনে ও মুখে
 আনিলে এ কথা, তাত, কহ তা দাসেরে !
 স্থাপিলা বিধুরে বিধি স্থাগুর ললাটে ;
 পড়ি কি ভূতলে শশী যান গড়াগড়ি
 ধুলায় ? হে রক্ষোরথি, ভুলিলে কেমনে
 কে তুমি ? জনম তব কোন্ মহাকূলে ?
 কে বা সে অধম রাম ? স্বচ্ছ সরোবরে
 করে কেলি রাজহংস পঙ্কজ-কাননে ;
 যায় কি সে কভু, প্রভু, পঙ্কিল সলিলে,
 শৈবালদলের ধাম ? যুগেন্দ্র কেশরী,
 কবে, হে বীরকেশরি, সম্ভাষে শৃগালে
 মিত্রভাবে ? অজ্ঞ দাস, বিজ্ঞতম তুমি,
 অবিদিত নহে কিছু তোমার চরণে ।
 ক্ষুদ্রমতি নর, শূর, লক্ষ্মণ ; নহিলে
 অজ্ঞহীন যোধে কি সে সম্বোধে সংগ্রামে ?
 কহ, মহারথি, এ কি মহারথীপ্রথা ?
 নাহি শিশু লক্ষাপুরে, শুনি না হাসিবে
 এ কথা ! ছাড়হ পথ ; আসিব ফিরিয়া
 এখনি ! দেখিব আজি, কোন্ দেববলে,
 বিমুখে সমরে মোরে সৌমিত্রি কুমতি !
 দেব-দৈত্য-নর-রণে, স্বচক্ষে দেখেছ,
 রক্ষঃশ্রেষ্ঠ, পরাক্রম দাসের ! কি দেখি
 ডরিবে এ দাস হেন দুর্বল মানবে ?
 নিকুস্তিলা যজ্ঞাগারে প্রগল্ভে পশিল

৪। ইচ্ছি—ইচ্ছা করি। ৭। বিধু—চক্র। বিধি—বিধাতা। স্থাগু—মহাদেব।
 ১৫। সম্ভাষে—সম্ভাষণ করে। ১৬। অজ্ঞ—নির্দোষ।

দস্তী ; আজ্ঞা কর দাসে, শাস্তি নরাধমে ।
 তব জন্মপুরে, তাত, পদার্পণ করে
 বনবাসী ! হে বিধাতঃ, নন্দন-কাননে
 ভ্রমে ছুরাচার দৈত্য ? প্রফুল্ল কমলে
 কীটবাস ? কহ তাত, সহিব কেমনে
 হেন অপমান আমি,—ভ্রাতৃ-পুত্র তব ?
 তুমিও, হে রক্ষোমণি, সহিছ কেমনে ?”

মহামন্ত্র-বলে যথা নম্রশিরঃ ফণী,
 মলিনবদন লাজে, উত্তরিলে রথী
 রাবণ-অমুজ, লক্ষি রাবণ-আমুজে ;
 “নহি দোষী আমি, বৎস ; বৃথা ভৎস মোরে
 তুমি ! নিজ কৰ্ম্ম-দোষে, হায়, মজাইলা
 এ কনক-লক্ষা রাজা, মজিলা আপনি !
 বিরত সতত পাপে দেবকুল ; এবে
 পাপপূর্ণ লক্ষাপুরী ; প্রলয়ে যেমতি
 বসুধা, ডুবিছে লক্ষা এ কালসলিলে ।
 রাঘবের পদাশ্রয়ে রক্ষার্থে আশ্রয়ী
 তেঁই আমি ! পরদোষে কে চাহে মজিতে ?”

রুঘিলা বাসবত্রাস । গস্তীরে যেমতি
 নিশীথে অহরে মন্ড্রে জীমূতেন্দ্র কোপি,
 কহিলা বীরেন্দ্র বলী,—“ধর্ম্মপথগামী,
 হে রাক্ষসরাজামুজ, বিখ্যাত জগতে
 তুমি ;—কোন্ ধর্ম্ম মতে, কহ দাসে, শুনি,
 জ্ঞাতিত্ব, ভ্রাতৃত্ব, জাতি,—এ সকলে দিলা
 জলাঞ্জলি ? শাস্ত্রে বলে, গুণবান্ যদি

১ । দস্তী—অহকারী । শাস্তি—শাস্তি দি ।

১০ । রাবণ-আমুজে—রাবণপুত্রে, মেঘনাদে ।

১১ । ভৎস—ভৎসনা কর ।

১৭ । আশ্রয়ী—যে আশ্রয় অর্থাৎ শরণ লয় ।

২০ । নিশীথ—অর্দ্ধরাত্র । অহরে—আকাশে । মন্ড্রে—গভীর শব্দ করে । জীমূতেন্দ্র

—মেঘরাজ । কোপি—কোপ করিয়া ।

পরজন, গুণহীন স্বজন, তথাপি
 নিগুণ স্বজন শ্রেয়ঃ, পরঃ পরঃ সদা !
 এ শিক্ষা, হে রক্ষোবর, কোথায় শিখিলে ?
 কিন্তু বৃথা গঞ্জি তোমা ! হেন সহবাসে,
 হে পিতৃব্য, বর্করতা কেন না শিখিবে ?
 গতি যার নীচ সহ, নীচ সে দুর্শ্রুতি ।”

হেথায় চেতন পাই মায়ার যতনে
 সৌমিত্রি, ছুঙ্কারে ধনুঃ টঙ্কারিলা বলী ।
 সঙ্কানি বিঙ্কিলা শূর খরতর শরে
 অরিন্দম ইন্দ্রজিতে, তারকারি যথা
 মহেষাস শরজালে বিঁধেন তারকে !
 হায় রে, রুধির-ধারা (ভূধর-শরীরে
 বহে বরিষার কালে জলশ্রোতঃ যথা,)
 বহিল, তিতিয়া বস্ত্র, তিতিয়া মেদিনী !
 অধীর ব্যথায় রথী, সাপটি সত্বরে
 শঙ্খ, ঘণ্টা, উপহারপাত্র ছিল যত
 যজ্ঞাগারে, একে একে নিক্ষেপিলা কোপে ;
 যথা অভিমন্যু রথী, নিরস্ত্র সমরে
 সপ্ত রথী অস্ত্রবলে, কভু বা হানিলা
 রথচূড়, রথচক্র ; কভু ভগ্ন অসি,
 ছিন্ন চর্ম, ভিন্ন বর্ম, যা পাইলা হাতে !
 কিন্তু মায়াময়ী মায়ী, বাহু-প্রসরণে,
 ফেলাইলা দূরে সবে, জননী যেমতি
 খেদান মশকবৃন্দে সুপ্ত সুত হতে
 করপদ্ম-সঞ্চালনে ! সরোষে রাবণি
 ধাইলা লক্ষ্মণ পানে গর্জি ভীম নাদে,
 প্রহারকে হেরি যথা সন্মুখে কেশরী !
 মায়ার মায়ায় বলী হেরিলা চৌদিকে

১। সহবাস—সংসর্গ অর্থাৎ সঙ্গ থাকি।

৫। বর্করতা—বুর্কতা।

২। সঙ্কানি—সঙ্কান করিয়া।

২২। বাহু প্রসরণ—হস্তের ইতস্ততঃ সঞ্চালন।

ভীষণ মহিষাক্রুত ভীম দণ্ডধরে ;
 শূল হস্তে শূলপাণি ; শঙ্খ, চক্র, গদা
 চতুর্ভুজে চতুর্ভুজ ; হেরিলা সভয়ে
 দেবকুলরথীরূন্দে সুদিব্য বিমানে ।
 বিষাদে নিশ্বাস ছাড়ি দাঁড়াইলা বলী
 নিষ্কল, হায় রে মরি, কলাধর যথা
 রাহুগ্রাসে ; কিম্বা সিংহ আনায় মাঝারে !

তাজি ধনুঃ, নিকোষিলা অসি মহাতেজাঃ
 রামানুজ ; ঝলসিলা ফলক-আলোকে
 নয়ন ! হায় রে, অন্ধ অরিন্দম বলী
 ইন্দ্রজিৎ, খড়্গাঘাতে পড়িলা ভূতলে
 শোণিতার্জ । থরথরি কাঁপিলা বনুধা ;
 গর্জিলা উথলি সিঙ্হ ! ভৈরব আরবে
 সহসা পুরিল বিশ্ব ! ত্রিদিবে, পাতালে,
 মর্ত্যে, মরামর জীব প্রমাদ গণিলা
 আতঙ্কে । যথায় বসি হৈম সিংহাসনে
 সভায় কর্বুরপতি, সহসা পড়িল
 কনক-মুকুট খসি, রথচূড় যথা
 রিপুরথী কাটি যবে পাড়ে রথতলে ।
 সশঙ্ক লঙ্কেশ শূর স্মরিলা শঙ্করে !
 প্রমীলার বামেতর নয়ন নাচিল !
 আশ্রবিস্মৃতিতে, হায়, অকস্মাৎ সতী
 মুচ্ছিলা সিন্দূরবিন্দু সুন্দর ললাটে ।
 মুচ্ছিলা রাক্ষসেন্দ্রাণী মনোদরী দেবী
 আচম্বিতে ! মাতৃকোলে নিজায় কাঁদিল
 শিশুকুল আর্তনাদে, কাঁদিল যেমতি
 ব্রজে ব্রজকুলশিশু, যবে শ্যামমণি,

৩। নিষ্কল—চক্রপক্ষে কলাসহিত, মেঘনাদপক্ষে তেজোহীন ।

২০। শঙ্কর—মহাদেব । ২১। বামেতর—বাম হইতে ইতর বা ডিগ অর্থাৎ দক্ষিণ ।

২৪। মুচ্ছিলা—মূর্ছাশিত হইলা ।

আধারি সে ব্রহ্মপুর, গেলা মধুপুরে !
 অশ্রায় সমরে পড়ি, অশুরারি-রিপু,
 রাক্ষসকুল-ভরসা, পরুষ বচনে
 কহিলা লক্ষ্মণ শূরে,—“বীরকুলগ্নানি,
 সুমিত্রানন্দন, তুই ! শত ধিক্ তোরে !
 রাবণনন্দন আমি, না ডরি শমনে !
 কিন্তু তোর অস্ত্রাঘাতে মরিমু যে আজি,
 পামর, এ চিরভুংখ রহিল রে মনে !
 দৈত্যকুলদল ইন্দ্রে দমিমু সংগ্রামে
 মরিতে কি তোর হাতে ? কি পাপে বিধাতা
 দিলেন এ তাপ দাসে, বুঝিব কেমনে ?
 আর কি কহিব তোরে ? এ বারতা যবে
 পাইবেন রক্ষোনাথ, কে রক্ষিবে তোরে,
 নরাধম ? জলধির অতল সলিলে
 ডুবিসু যদিও তুই, পশিবে সে দেশে
 রাজরোষ—বাড়বাগ্নিরাশিসম তেজে !
 দাবাগ্নিসদৃশ তোরে দগ্ধিবে কাননে
 সে রোষ, কাননে যদি পশিসু, কুমতি !
 নারিবে রজনী, মূঢ়, আবরিতে তোরে ।
 দানব, মানব, দেব, কার সাধ্য হেন
 ত্রাণিবে, সৌমিত্রি, তোরে, রাবণ কুশিলে ?
 কে বা এ কলঙ্ক তোর শুঞ্জিবে জগতে,
 কলঙ্কি ?” এতেক কহি, বিষাদে সুমতি
 মাতৃপিতৃপাদপদ্ম স্মরিলা অস্তিম্বে ।
 অধীর হইলা ধীর ভাবি প্রমীলারে
 চিরানন্দ ! লোহ সহ মিশি অশ্রুধারা,
 অনর্গল বহি, হায়, আর্জিল মহীরে ।

৩। পরুষ—কর্কশ ।

১২। বারতা—বার্তা, খবর ।

১১। ত্রাণিবে—ত্রাণ অর্থাৎ রক্ষা করিবে ।

১৪। অস্তিম্বে—চরণে, শেখাবহার, যত্নকালে ।

লঙ্কার পঙ্কজ-রবি গেলা অস্তাচলে ।
নির্ব্বাণ পাবক যথা, কিম্বা ত্রিষাম্পতি
শাস্তুরশ্মি, মহাবল রহিলা ভূতলে ।

কহিলা রাবণামুজ সজ্জল নয়নে ;—

“সুপট-শয়নশায়ী তুমি, ভীমবাহু,
সদা, কি বিরাগে এবে পড়ি হে ভূতলে ?
কি কহিবে রক্ষোরাজ হেরিলে তোমারে
এ শয্যায় ? মন্দোদরী, রক্ষঃকুলেন্দ্রাণী ?
শরদিন্দুনিভাননা প্রমীলা সুন্দরী ?
সুরবালা-গ্রানি রূপে দিতিস্মৃতা যত
কিঙ্করী ? নিকষা সতী—বৃদ্ধা পিতামহী ?
কি কহিবে রক্ষঃকুল, চূড়ামণি তুমি
সে কুলে ? উঠ, বৎস ! খুল্লতাত আমি
ডাকি তোমা—বিভীষণ ; কেন না শুনিছ,
প্রাণাধিক ? উঠ, বৎস, খুলিব এখনি
তব অনুরোধে দ্বার ! যাও অস্ত্রালায়ে,
লঙ্কার কলঙ্ক আজি ঘুচাও আহবে !
হে কর্ব্ব রকুলগর্ব্ব, মধ্যাহ্নে কি কভু
যান চলি অস্তাচলে দেব অংশুমালী,
জগতনয়নানন্দ ? তবে কেন তুমি
এ বেশে, যশস্বি, আজি পড়ি হে ভূতলে ?
নাদে শৃঙ্গনাদী, শুন, আহ্বানি তোমারে ;
গর্জে গজরাজ, অশ্ব হেষ্টিছে ভৈরবে ;
সাজে রক্ষঃঅনীকিনী, উগ্রচণ্ডা রণে ।
নগর-তুয়ারে অরি, উঠ, অরিন্দম !
এ বিপুল কুলমান রাখ এ সমরে !”

এইরূপে বিলাপিলা বিভীষণ বলী

৬ । বিরাগ—হঃখ ।

১ । শরদিন্দুনিভাননা—শরচ্ছন্দসদৃশবৃত্তি

১১ । অংশুমালী—অংশু, কিরণ বাহার মালাবরণ, অর্থাৎ সূর্য্য ।

২৪ । অনীকিনী—সেনা ।

শোকে । মিত্রশোকে শোকী সৌমিত্রি কেশরী
 কহিলা,—“সম্বর খেদ, রক্ষঃচূড়ামণি !
 কি ফল এ বৃথা খেদে ? বিধির বিধানে
 বধিহু এ যোধে আমি, অপরাধ নহে
 তোমার ! যাইব চল যথায় শিবিরে
 চিন্তাকুল চিন্তামণি দাসের বিহনে ।
 বাজিছে মঙ্গলবাণ্ড শুন কান দিয়া
 ত্রিদশ-আলয়ে, শূর ।” শুনিলা সুরথী
 ত্রিদিব-বাদিত্র-ধ্বনি—স্বপনে যেমনি
 মনোহর ! বাহিরিলা আশুগতি দৌহে,
 শার্ঙ্গলী অবর্তমানে, নাশি শিশু যথা
 নিষাদ, পবনবেগে ধায় উর্দ্ধ্বাসে
 প্রাণ লয়ে, পাছে ভীমা আক্রমে সহসা,
 হেরি গতজীব শিশু, বিবশা বিষাদে !
 কিহ্না যথা দ্রোণপুত্র অশ্বখামা রথী,
 মারি সুলু পঞ্চ শিশু পাণ্ডবশিবিরে
 নিশীথে, বাহিরি, গেলা মনোরথগতি,
 হরষে তরাসে ব্যগ্র, তুর্ঘ্যোধন যথা
 ভগ্ন-উরু কুরুরাজ কুরুক্ষেত্ররণে ।
 মায়ার প্রসাদে দৌহে অদৃশু, চলিলা
 যথায় শিবিরে শূর মৈথিলীবিলাসী ।
 প্রণমি চরণাসুজে, সৌমিত্রি কেশরী
 নিবেদিলা করপুটে,—“ও পদ-প্রসাদে,
 রঘুবংশ-অবতংস, জয়ী রক্ষোরণে
 এ কিঙ্কর ! গতজীব মেঘনাদ বলী

- ২ । সম্বর—পরিত্যাগ কর । ৩ । বিধান—নিয়ম, আজ্ঞা ।
 ১১ । শার্ঙ্গলী—ব্যাঘ্রী । অবর্তমানে—অঙ্গুণহিতিকালে । ১২ । নিষাদ—ব্যাব ।
 ১৩ । আক্রমে—আক্রমণ করে ।
 ১৪ । গতজীব—মৃতপ্রাণ, অর্থাৎ মৃত । বিবশা—অধীভা ।
 ১৫ । অবতংস—অলঙ্কার ।

শক্রজিৎ ।” চুষ্টি শিরঃ, আলিজি আদরে
 অশ্রুজ্ঞে, কহিলা প্রভু সজল নয়নে,—
 “লভিহু সীতায় আজি তব বাহুবলে,
 হে বাহুবলেন্দ্র ! ধন্য বীরকূলে তুমি ।
 সুমিত্রা জননী ধন্য ! রঘুকুলনিধি
 ধন্য পিতা দশরথ, জন্মদাতা তব ।
 ধন্য আমি তবাশ্রয় । ধন্য জন্মভূমি
 অযোধ্যা ! এ যশঃ তব ঘোষিবে জগতে
 চিরকাল ! পূজ্য কিন্তু বলদাতা দেবে,
 প্রিয়তম ! নিজবলে দুর্বল সতত
 মানব ; সু-ফল ফলে দেবের প্রসাদে !”

মহামিত্র বিভীষণে সম্ভাষি সুশ্বরে
 কহিলা বৈদেহীনাথ,—“শুভক্ষণে, সখে,
 পাইহু তোমায় আমি এ রাক্ষসপুরে ।
 রাঘবকুলমঙ্গল তুমি রক্ষাবেশে ।
 কিনিলে রাঘবকূলে আজি নিজগুণে,
 গুণমণি ! গ্রহরাজ দিননাথ যথা,
 মিত্রকুলরাজ তুমি, কহিহু তোমারে ।
 চল সবে, পূজি তাঁরে, শুভঙ্করী যিনি
 শঙ্করী !” কুসুমাসার বৃষ্টিলা আকাশে
 মহানন্দে দেববৃন্দ ; উল্লাসে নাদিল,
 “জয় সীতাপতি জয় !” কটক চৌদিকে,—
 আতঙ্কে কনক-লঙ্কা জাগিলা সে রবে ।

ইতি শ্রীমেঘনাদবধে কাব্যে বধো নাম
 ষষ্ঠঃ সর্গঃ ।

২০ । শঙ্করী—বদলদারিনী, অর্থাৎ ভবানী, হর্গা । কুসুমাসার—পুষ্পবৃষ্টি ।

২১ । কটক—সৈত ।

সপ্তম সর্গ

উদিতা আদিত্য এবে উদয়-অচলে,
পদ্মপর্ণে সুপ্ত দেব পদ্মযোনি যেন,
উন্মীলি নয়নপদ্ম সুপ্রসন্ন ভাবে,
চাহিলা মহীর পানে ! উল্লাসে হাসিলা
কুসুমকুস্তলা মহী, মুক্তামালা গলে ।
উৎসবে মঙ্গলবাছ উথলে যেমতি
দেবালয়ে, উথলিল সুস্বরলহরী
নিকুঞ্জে । বিমল জলে শোভিল নলিনী ;
স্থলে সমপ্রেমাকাজ্ঞী হেম সূর্য্যমুখী ।

নিশার শিশিরে যথা অবগাহে দেহ
কুসুম, প্রমীলা সতী, সুবাসিত জলে
স্নানি পীনপয়োধরা, বিনানিলা বেণী ।
শোভিল মুকুতাপাঁতি সে চিকণ কেশে,
চন্দ্রমার রেখা যথা ঘনাবলী মাঝে
শরদে ! রতনময় কঙ্কণ লইলা
ভূষিতে মৃগালভূজ সুমৃগালভূজা ;—
বেদনিল বাছ, আহা, দৃঢ় বাঁধে যেন,
কঙ্কণ ! কোমল কণ্ঠে স্বর্ণকণ্ঠমালা
ব্যথিল কোমল কণ্ঠ ! সম্ভাষি বিশ্বয়ে
বসন্তসৌরভা সখী বাসন্তীরে, সতী
কহিলা,—“কেন লো, সই, না পারি পরিতে
অলঙ্কার ? লঙ্কাপুরে কেন বা শুনিছি
রোদন-নিনাদ দূরে, হাহাকার ধ্বনি ?

২। পদ্মপর্ণ—পদ্মপত্র । পদ্মযোনি—ব্রহ্মা ।

৩। স্থলে সমপ্রেমাকাজ্ঞী—ভূষিতে তুল্যপ্রেমাকাজ্ঞী, অর্থাৎ হর্ব্যোদরে নলিনী জলে
যেমন প্রকৃষ্ণিতা হয়, হর্ব্যমুখীও স্থলে তদ্রূপ । হর্ব্যমুখী—পুষ্পবিশেষ, এই পুষ্প
বিষাভাগে বিকলিত থাকে, সন্ধ্যাকালে নিমীলিত হয়, এতটু হর্ব্যের প্রতি হর্ব্যমুখীর নলিনীর সহিত
সমপ্রেম বর্ণিত হইয়াছে ।

১২। স্নানি—স্নান করিয়া ।

বামেত্তর আঁখি মোর নাচিছে সতত ;
 কাঁদিয়া উঠিছে প্রাণ ! না জানি, স্বজনি,
 হায় লো, না জানি আজি পড়ি কি বিপদে ?
 যজ্ঞাগারে প্রাণনাথ, যাও তাঁর কাছে,
 বাসন্তি ! নিবার যেন না যান সমরে
 এ কুদিনে বীরমণি । কহিও জীবনেশে,
 অহুরোধে দাসী তাঁর ধরি পা হুখানি !”

নীরবিলা বীণাবাণী, উত্তরিলে সখী
 বাসন্তী, “বাড়িছে ক্রমে, শুন কান দিয়া,
 আর্তনাদ, সুবদনে ! কেমনে কহিব
 কেন কাঁদে পুরবাসী ? চল আশুগতি
 দেবের মন্দিরে যথা দেবী মন্দোদরী
 পূজিছেন আশুতোষে । মত্ত রণমদে,
 রথ, রথী, গজ, অশ্ব চলে রাজপথে ;
 কেমনে যাইব আমি যজ্ঞাগারে, যথা
 সাজিছেন রণবেশে সদা রণজয়ী
 কাস্ত তব, সীমস্তিনি ?” চলিলে হুজনে
 চন্দ্রচূড়ালয়ে, যথা রক্ষ:কুলেশ্বরী
 আরাধেন চন্দ্রচূড়ে রক্ষিতে নন্দনে—
 বৃথা । ব্যগ্রচিত্ত দৌহে চলিলে সখরে ।

বিরসবদন এবে কৈলাস-সদনে
 গিরিশ । বিষাদে ঘন নিখাসি ধূর্জটি,
 হৈমবতী পানে চাহি, কহিলে, “হে দেবি,
 পূর্ণ মনোরথ তব ; হত রথীপতি
 ইন্দ্রজিৎ কাল রণে । যজ্ঞাগারে বলী
 সৌমিত্রি নাশিল তারে মাগ্নার কোশলে ।
 পরম ভকত মম রক্ষ:কুলনিধি,

১। অহুরোধে—অহুরোধ করে ।

২। বীণাবাণী—বীণার তার স্তম্ভরূপতাবিধি ; এ স্থলে বীণাবাণী—প্রবীণা ।

৩। সীমস্তিনি—সুন্দরী ।

৪। ধূর্জটি—শিব ।

বিধুযুধি ! তার ছুখে সদা ছুখী আমি ।
 এই যে ত্রিশূল, সতি, হেরিছ এ করে,
 ইহার আঘাত হতে গুরুতর বাজে
 পুত্রশোক । চিরস্থায়ী, হায়, সে বেদনা,—
 সর্ব্বহর কাল তাহে না পারে হরিতে !
 কি কবে রাবণ, সতি, শুনি হত রণে
 পুত্রবর ? অকস্মাৎ মরিবে, যতপি
 নাহি রক্ষি রক্ষি আমি রুদ্রতেজোদানে ।
 তুমিহু বাসবে, সাক্ষি, তব অমুরোধে ;
 দেহ অমুমতি এবে তুমি দশাননে ।”

উত্তরিল কাত্যায়নী, “যাহা ইচ্ছা কর,
 ত্রিপুরারি ! বাসবের পুরিবে বাসনা,
 ছিল ভিক্ষা তব পদে, সফল তা এবে ।
 দাসীর ভকত, প্রভু, দাশরথি রথী ;
 এ কথাটি, বিশ্বনাথ, থাকে যেন মনে ।
 আর কি কহিবে দাসী ও পদরাজীবে ?”

হাসিয়া স্মরিল শূলী বীরভদ্র শূরে ।
 ভীষণ-মুরতি রথী প্রণমিলে পদে
 সাষ্টাঙ্গে, কহিলা হর,—“গতজীব রণে
 আজি ইন্দ্রজিৎ, বৎস । পশি যজ্ঞাগারে,
 নাশিল সৌমিত্রি তারে উমার প্রসাদে ।
 ভয়াকুল দূতকুল এ বারতা দিতে
 রক্ষোনাথে । বিশেষতঃ, কি কৌশলে কনী
 সৌমিত্রি নাশিলা রণে হুর্মদ রাক্ষসে,
 নাহি জানে রক্ষোদূত । দেব ভিন্ন, রথি,
 কার সাধ্য দেবমায়ী বুঝে এ জগতে ?
 কনক-লঙ্কায় শীঘ্র যাও, ভীমবাহু,
 রক্ষোদূতবেশে তুমি ; ভর, রুদ্রতেজে,

৫ । সর্ব্বহর—সর্ব্বনাশক । কাল—সময় ।

১৭ । শূলী—শূলাস্বামী অর্থাৎ মহাদেব ।

১৬ । পদরাজীবে—পাদপদে ।

১৮ । হর—ধ্বংস ।

নিকষানন্দনে আজি আমার আদেশে ।”

চলিলা আকাশপথে বীরভজ্র বলী
 ভীমাকৃতি ; ব্যোমচর নমিলা চৌদিকে
 সশয়ে ; সৌন্দর্য্যতেজে হীনতেজাঃ রবি,
 সুধাংশু নিরংশু যথা সে রবির তেজে ।
 ভয়ঙ্করী শূলছায়া পড়িল ভূতলে ।
 গম্ভীর নিনাদে নাদি অনুরাশিপতি
 পূজিলা ভৈরবদূতে । উতরিলা রথী
 রক্ষঃপুরে ; পদচাপে ধর ধর ধরি
 কাঁপিল কনক-লঙ্কা, বৃক্ষশাখা যথা
 পক্ষীস্র গরুড় বৃক্ষে পড়ে উড়ি যবে ।

পশি যজ্ঞাগারে শূর দেখিলা ভূতলে
 বীরেন্দ্রে ! প্রফুল্ল, হায়, কিংশুক যেমতি
 ভূপতিত বনমাঝে প্রভঞ্জন-বলে ।
 সজ্জল নয়নে বলী হেরিলা কুমারে ।
 ব্যথিল অমর-হিয়া মর-ছঃখ হেরি ।

কনক-আসনে যথা দশানন রথী,
 রক্ষঃকুলচূড়ামণি, উতরিলা তথা
 দূতবেশে বীরভজ্র, ভাস্বরশি মাঝে
 গুপ্ত বিভাবসু সম তেজোহীন এবে ।
 প্রণামের ছলে বলী আশীষি রাক্ষসে,
 দাঁড়াইলা করপুটে, অশ্রুময় আঁখি,
 সম্মুখে । বিস্ময়ে রাজা সুধিলা, “কি হেতু,
 হে দূত, রসনা তব বিরত সাধিতে
 স্বকর্মে ? মানব রাম, নহ ভৃত্য তুমি
 রাঘবের, তবে কেন, হে সম্বেশ-বহ,
 মলিন বদন তব ? দেবদৈত্যজয়ী
 লঙ্কার পঙ্কজরবি সাজিছে সমরে

১৬ । বর—কাহাদের বৃত্ত্য আছে, অর্থাৎ মহত্যাগি ।

২২ । করপুটে—করবোড়ে ।

২৬ । সম্বেশ-বহ—বার্তাবহ অর্থাৎ দূত ।

আজি, অমঙ্গল বার্তা কি মোরে কহিবে ?
 মরিল রাঘব যদি ভীষণ অশনি-
 সম প্রহরণে রণে, কহ সে বারতা,
 প্রসাদি তোমারে আমি ।” ধীরে উত্তরিল
 ছদ্মবেশী ; “হায়, দেব, কেমনে নিবেদি
 অমঙ্গল বার্তা পদে, ক্ষুদ্র প্রাণী আমি ?
 অভয় প্রদান অগ্রে, হে কর্ণরপতি,
 কর দাসে ।” ব্যগ্রচিত্তে উত্তরিল বলী,
 “কি ভয় তোমার, দূত ? কহ স্বরা করি,—
 শুভাশুভ ঘটে ভবে বিধির বিধানে ।—
 দানিহু অভয়, স্বরা কহ বার্তা মোরে ।”

বিরূপাক্ষচর বলী রক্ষোদূতবেশী
 কহিলা, “হে রক্ষঃশ্রেষ্ঠ, হত রণে আজি
 কর্ণর-কুলের গর্ব মেঘনাদ রথী ।”

যথা যবে ঘোর বনে নিষাদ বিধিলে
 মৃগেন্দ্রে নখর শরে, গর্জি ভীম নাদে
 পড়ে মহীতলে হরি, পড়িলা ভূপতি
 সভায় । সচিববৃন্দ, হাহাকার রবে,
 বেড়িল চৌদিকে শূরে ; কেহ বা আনিল
 স্মৃশীতল বারি পাত্রে, বিউনিল কেহ ।

রুদ্রতেজে বীরভদ্র আশু চেতনিল
 রক্ষোবরে । অগ্নিকণা পরশে যেমতি
 বারুদ, উঠিয়া বলী, আদেশিলা দূতে—
 “কহ, দূত, কে বধিল চিররণজয়ী
 ইন্দ্রজিতে আজি রণে ? কহ শীঘ্র করি ।”

উত্তরিল ছদ্মবেশী ; “ছদ্মবেশে পশি
 নিকুন্তিলা যজ্ঞাগারে সৌমিত্রি কেশরী,
 রাজেন্দ্র, অশ্রায় যুদ্ধে বধিল কুমতি

১০। ভবে—সংসারে । ১২। বিরূপাক্ষচর—শিবভূত । ১১। হরি—সিংহ ।

১০। বিউনিল—বিউনি করিল অর্থাৎ বাতাস করিল । বিউনি—পাখা ।

বীরশ্রেণী ! প্রকুল, হায়, কিংকক যেমনি
 ভূপতিত বনমাঝে প্রভঞ্জন-বলে,
 মন্দিরে দেখিছু শূরে । বীরশ্রেষ্ঠ তুমি,
 রক্ষসনাথ, বীরকর্মে ভুল শোক আজি ।
 রক্ষসকুলাজনা, দেব, আর্দ্রবে মহীরে
 চক্ষুঃজলে । পুত্রহানী শত্রু যে হৃদয়তি,
 ভীম প্রহরণে তারে সংহারি সংগ্রামে,
 তোষ তুমি, মহেষ্টাস, পৌর জনগণে !”

আচম্বিতে দেবদূত অদৃশ্য হইলা,
 স্বর্গীয় সৌরভে সভা পুরিল চৌদিকে ।
 দেখিলা রাক্ষসনাথ দীর্ঘজটাবলী,
 ভীষণ ত্রিশূল-ছায়া । কৃতান্তলিপুটে
 প্রণমি, কহিলা শৈব ; “এত দিনে, প্রভু,
 ভাগ্যহীন ভূত্যে এবে পড়িল কি মনে
 তোমার ? এ মায়া, হায়, কেমনে বুঝিব
 মূঢ় আমি, মায়াময় ? কিন্তু অগ্রে পালি
 আজ্ঞা তব, হে সর্বজ্ঞ ; পরে নিবেদিব
 যা কিছু আছে এ মনে ও রাজীবপদে ।”

সরোষে—তেজস্বী আজি মহারুদ্রতেজে—
 কহিলা রাক্ষসশ্রেষ্ঠ, “এ কনক-পুরে,
 ধনুর্ধর আছ যত, সাজ শীঘ্র করি
 চতুরঙ্গে ! রণরঙ্গে ভুলিব এ আলা—
 এ বিষম আলা যদি পারি রে ভুলিতে !”

উখলিল সভাতলে হৃন্দুভির ধ্বনি,
 শৃঙ্গনিদাক যেন, প্রলয়ের কালে,
 বাজাইলা শৃঙ্গবরে গম্ভীর নিনাদে !
 যথা সে ভৈরব রবে কৈলাস-শিখরে
 সাজে আশু ভূতকুল, সাজিল চৌদিকে

রাক্ষস ; টলিল লঙ্কা বীরপদভরে ।
 বাহিরিল অগ্নিবর্ণ রথগ্রাম বেগে
 স্বর্ণধ্বজ ; ধূমবর্ণ বারণ, আফালি
 ভীষণ মুদগর শুণ্ডে ; বাহিরিল হেবে
 তুরঙ্গম, চতুরঙ্গে আইলা গর্জিয়া
 চামর, অমর-ত্রাস ; রথীবৃন্দ সহ
 উদগ্র, সমরে উগ্র ; গজবৃন্দ মাঝে
 বাস্কল, জীমূতবৃন্দ মাঝারে যেমতি
 জীমূতবাহন বজ্রী ভীম বজ্র করে ।
 বাহিরিল হুহুকারি অসিলোমাবলী
 অশ্বপতি ; বিড়ালাক্ষ পদাতিকদলে,
 মহাভয়ঙ্কর রক্ষঃ, হৃষ্মদ সমরে ।
 আইল পতাকীদল, উড়িল পতাকা,
 ধূমকেতুরাশি যেন উদিল সহস্র
 আকাশে । রাক্ষসবাণ বাজিল চৌদিকে ।

যথা দেবতেজে জন্মি দানবনাশিনী
 চণ্ডী, দেব-অস্ত্রে সতী সাজিলা উল্লাসে
 অট্টহাসি, লঙ্কাধামে সাজিলা ভৈরবী
 রক্ষঃকুল-অনীকিনী—উগ্রচণ্ডা রণে ।
 গজরাজতেজঃ ভূজে ; অশ্বগতি পদে ;
 স্বর্ণরথ শিরঃচূড়া ; অঞ্চল পতাকা
 রত্নময় ; ভেরী, তুরী, তুন্দুভি, দামামা
 আদি বাণ সিংহনাদ । শেল, শক্তি, জাতি,
 তোমর, ভোমর, শূল, মুষল, মুদগর,

২। রথগ্রাম—রথসবুহ ।

৩। বারণ—হস্তী ।

৪। তুরঙ্গম—অশ্ব । ৬। চামর—রাক্ষসবিশেষ । ৭। উদগ্র—একজন রক্ষঃ ।

১৯-২০। রক্ষঃকুল-অনীকিনী, গজরাজতেজঃ ভূজে ইত্যাদি দ্বারা দানববলিনী চণ্ডীর সমতা প্রাপ্ত হইয়াছে, যথা, রাক্ষসসেনার সহিত গজরাজ ছিল কিন্তু চণ্ডীর ভূজে গজরাজের বল ছিল, অর্থাৎ চণ্ডী স্বীয় হস্তদ্বারাই হস্তীর কার্য সমাধা করিয়াছিলেন । অশ্বগতি পদে ইত্যাদি স্থলেও পূর্বের দ্বারা উপমা উপবেশন করিয়া কথিত হইতে হইবেক ।

পট্টিশ, নারাচ, কৌস্ত—শোভে দস্তুরে !
 জনমিল নয়নাগ্নি সাজোয়ার তেজে !
 ধর ধর ধরে মহী কাঁপিলা সঘনে ;
 কল্লোলিলা উথলিয়া সভয়ে জলধি ;
 অধীর ভূধরত্রজ,—ভীমার গর্জনে,—
 পুনঃ যেন জগ্মি চণ্ডী নিনাদিলা রোষে !

চমকি শিবিরে শূর রবিকুলরবি
 কহিলা সম্ভাষি মিত্র বিভীষণে, “দেখ,
 হে সখে, কাঁপিছে লঙ্কা মুহুমূহুঃ এবে
 ঘোর ভূকম্পনে যেন ! ধূমপুঞ্জ উড়ি
 আবারিছে দিননাথে ঘন ঘন রূপে ;
 উজলিছে নভস্তল ভয়ঙ্করী বিভা,
 কালাগ্নিসম্ভবা যেন ! শুন, কান দিয়া,
 কল্লোল, জলধি যেন উথলিছে দূরে
 লয়িতে প্রলয়ে বিশ্ব !” কহিলা—সত্রাসে
 পাণ্ডুগণ্ডেশ—রক্ষঃ, মিত্রচূড়ামণি,
 “কি আর কহিব, দেব ? কাঁপিছে এ পুরী
 রক্ষোবীরপদভরে, নহে ভূকম্পনে !
 কালাগ্নিসম্ভবা বিভা নহে যা দেখিছ
 গগনে, বৈদেহীনাথ ; স্বর্ণবর্ষ-আভা
 অস্ত্রাদির তেজঃ সহ মিশি উজলিছে
 দশ দিশ ! রোধিছে যে কোলাহল, বলি,
 শ্রবণকুহর এবে, নহে সিদ্ধধ্বনি ;
 গরজে রাক্ষসচমু, মাতি বীরমদে ।
 অকুল পুত্রেশ্রশোকে, সাজিছে সুরথী
 লঙ্কেশ ! কেমনে, কহ রক্ষিবে লঙ্কণে,
 আর যত বীরে, বীর, এ ঘোর সঙ্কটে ?”

৫ । ভূধরত্রজ—পর্বতসমূহ ।

১৫ । লয়িতে—লয় করিতে ।

১৬ । তরে বিভীষণের পতনেশ অর্থাৎ গাল পাণ্ডুবর্ষ হইয়াছে ।

২৩ । বর্ষ—সাজোয়া ।

২৪ । রাক্ষসচমু—রাক্ষসসেনা ।

শুশ্রুতেরে কহিলা প্রভু, “যাও ঘরা করি
মিত্রবর, আন হেথা আহ্বানি সহরে
সৈন্যাধ্যক্ষদলে তুমি । দেবান্ত্রিত সদা,
এ দাস ; দেবতাকুল রক্ষিবে দাসেরে ।”

শৃঙ্গ ধরি রক্ষোবর নাদিলে ভৈরবে ।
আইলা কিঙ্কিণ্যানাথ গজপতিগতি ;
রণবিশারদ শূর অঙ্গদ ; আইলা
নল, নীল দেবাকৃতি ; প্রভঞ্জনসম
ভীমপরাক্রম হনু ; জানুবান বলী ;
বীরকুলধ্বজ বীর শরভ ; গবাক্ষ
রক্তাক্ষ ; রাক্ষসত্রাস ; আর নেতা যত ।

সস্তাষি বীরেন্দ্রদলে যথাবিধি বলী
রাঘব, কহিলা প্রভু ; “পুত্রশোকে আজি
বিকল রাক্ষসপতি সাজিছে সহরে
সহ রক্ষঃ-অনীকিনী ; সঘনে টলিছে
বীরপদভরে লঙ্কা ! তোমরা সকলে
ত্রিভুবনজয়ী রণে ; সাজ ঘরা করি ;
রাখ গো রাঘবে আজি এ ঘোর বিপদে ।
স্ববন্ধুবান্ধবহীন বনবাসী আমি
ভাগ্যদোষে ; তোমরা হে রামের ভরসা,
বিক্রম, প্রতাপ, রণে ! একমাত্র রথী
জীবে লঙ্কাপুরে এবে ; বধ আজি তারে,
বীরবৃন্দ ! তোমাদেরি প্রসাদে বাঁধিহু
সিদ্ধু ; শূলীশস্তূনিভ কুম্ভকর্ণ শূরে
বধিহু তুমুল যুদ্ধে ; নাশিল সৌমিত্রি
দেবদৈত্যনরত্রাস ভীম মেঘনাদে ।

- ৬ । কিঙ্কিণ্যানাথ—কিঙ্কিণ্যাপতি অর্থাৎ সুগ্রীব ।
১০ । বীরকুলধ্বজ—বীরকুলশ্রেষ্ঠ ।
১১ । রক্তাক্ষ—রক্তবর্ণ চক্ষুঃ । নেতা—সারক অর্থাৎ বাহারা প্রধান ।
২৩ । বীরবৃন্দ—বীরসমূহ । ২৪ । শূলীশস্তূনিভ—শূলীশবাহারী মহাদেবসদৃশ ।

কুল, মান, প্রাণ মোর রাখ হে উদ্ধারি,
 রঘুবন্ধু, রঘুবধু, বন্ধা কারাগারে
 রক্ষঃ-ছলে ! স্নেহপণে কিনিয়াছ রামে
 তোমরা ; বাঁধ হে আজি কৃতজ্ঞতা-পাশে
 রঘুবংশে, দাক্ষিণাত্য, দাক্ষিণ্য প্রকাশি !”

নীরবিলা রঘুনাথ সজল নয়নে ।
 বারিদপ্রতিম স্বনে স্বনি উত্তরিল
 সুগ্রীব ; “মরিব, নহে মরিব রাবণে,
 এ প্রতিজ্ঞা, শুরশ্রেষ্ঠ, তব পদতলে !
 ভূঞ্জি রাজ্যসুখ, নাথ, তোমার প্রসাদে ;—
 ধনমানদাতা তুমি ; কৃতজ্ঞতা-পাশে
 চির বাঁধা, এ অধীন, ও পদপঙ্কজে !
 আর কি কহিব, শুর ? মম সঙ্গীদলে
 নাহি বীর, তব কৰ্ম সাধিতে যে ডরে
 কৃতান্তে ! সাজুক রক্ষঃ, যুঝিব আমরা
 অভয়ে !” গর্জিল রোষে সৈন্যাধ্যক্ষ যত,
 গর্জিল বিকট ঠাট জয় রাম নাদে ।

সে ভৈরব রবে রুবি, রক্ষঃ-অনীকিনী
 নিনাদিলা বীরমদে, নিনাদেন যথা
 দানবদলনী ছুর্গা দানবনিনাদে !—
 পুরিল কনক-লঙ্কা গম্ভীর নির্ঘোষে ।
 কমল-আসনে যথা বসেন কমলা,
 রক্ষঃকুলরাজলক্ষ্মী, পশিল সে স্থলে
 আরাব ; চমকি সতী উঠিলা সত্বরে ।
 দেখিলা পদ্মাক্ষী, রক্ষঃ সাজিছে চৌদিকে
 ক্রোধাক্ষ ; রাক্ষসধ্বজ উড়িছে আকাশে,
 জীবকুল-কুলক্ষণ ! বাজিছে গম্ভীরে
 রক্ষোবাণ । শূন্যপথে চলিলা ইন্দ্রিরা—

৩। স্নেহপণ—স্নেহবরণ মূল্য । ৫। দাক্ষিণ্য—দান । ১০। ভূঞ্জি—ভোগ করি ।
 ১৭। ঠাট—সৈত । ২৭। জীবকুল-কুলক্ষণ—প্রাণিবর্গের কুলক্ষণবরণ ।

শরদিন্দুনিভাননা—বৈজয়ন্ত ধামে ।

বাজিছে বিবিধ বাজ্য ত্রিদশ-আলয়ে ;
নাচিছে অঙ্গরাবৃন্দ ; গাইছে সূতানে
কিন্নর ; সুবর্ণাসনে দেবদেবীদলে
দেবরাজ, বামে শচী সূচারুহাসিনী ;
অনন্ত বাসস্তানিল বহিছে সুশ্বনে ;
বর্ষিছে মন্দারপুঞ্জ গন্ধর্ব্ব চৌদিকে ।

পশিলা কেশব-প্রিয়া দেবসভাতলে ।

প্রণমি কহিলা ইন্দ্র, “দেহ পদধূলি,
জননি ; নিঃশঙ্ক দাস তোমার প্রসাদে—
গতজীব রণে আজি ছুরন্ত রাবণি ।
ভুঞ্জিব স্বর্গের সুখ নিরাপদে এবে ।
কৃপাদৃষ্টি বার প্রতি কর, কৃপাময়ি,
তুমি, কি অভাব তার ?” হাসি উত্তরিল
রত্নাকররত্নোত্তমা ইন্দ্রিমা সুন্দরী,—
“ভূতলে পতিত এবে, দৈত্যকুলরিপু,
রিপু তব ; কিন্তু সাজে রক্ষাবলদলে
লঙ্কেশ, আকুল রাজা প্রতিবিধানিতে
পুত্রবধ ! লক্ষ রক্ষঃ সাজে তার সনে ।
দিতে এ বারতা, দেব, আইহু এ দেশে ।
সাধিল তোমার কৰ্ম সৌমিত্রি স্মৃতি ;
রক্ষ তারে, আদিত্যেয় ! উপকারী জনে,
মহৎ যে প্রাণ-পণে উদ্ধারে বিপদে ।
আর কি কহিব, শক্র ? অবিদিত নহে
রক্ষঃকুলপরাক্রম ! দেখ চিন্তা করি,

- ১। শরদিন্দুনিভাননা—শরচ্ছন্দসদৃশমুখী । বৈজয়ন্ত—ইন্দ্রপুরী ।
২। কিন্নর—বর্ণীর গায়ক । ৩। অনন্ত বাসস্তানিল—চিরমলয়মারুত ।
৪। বর্ষিছে—বর্ষণ করিতেছে । মন্দারপুঞ্জ—মন্দারপুশ্পসমূহ ।
৫। রত্নাকর—বহুত্র । ইন্দ্রিমা—লক্ষী ।
৬। প্রতিবিধানিতে—প্রতিবিধান করিতে । ৭। শক্র—ইন্দ্র ।

কি উপায়ে, শচীকান্ত, রাখিবে রাখবে ।”

উত্তরিলে দেবপতি,—“স্বর্গের উত্তরে,
দেখ চেয়ে, জগদম্বে, অম্বর প্রদেশে ;—
সুসজ্জ অমরদল । বাহিরায় যদি
রণ-আশে মহেঘাস রক্ষকুলপতি,
সমরিব তার সঙ্গে রঙ্গে, দয়াময়ি ।—
না ডরি রাবণে, মাতঃ, রাবণি বিহনে ।”

বাসবীয় চমু রমা দেখিলা চমকি
স্বর্গের উত্তর ভাগে । যত দূর চলে
দেবদৃষ্টি, দৃষ্টি দানে হেরিলা সুন্দরী
রথ, গজ, অশ্ব, সাদী, নিবাদী, সুরধী,
পদাতিক যমজয়ী, বিজয়ী সমরে ।
গজকর্ক, কিম্বর, দেব, কালাগ্নি-সদৃশ
তেজে ; শিখিধ্বজরথে স্কন্দ তারকারি
সেনানী, বিচিত্র রথে চিত্ররথ রথী ।
জ্বলিছে অম্বর যথা বন দাবানলে ;
ধূমপুঞ্জ সম তাহে শোভে গজরাজী ;
শিখারূপে শূলগ্রাম ভাতিছে ঝলসি
নয়ন । চপলা যেন অচলা, শোভিছে
পতাকা ; রবিপরিধি জিনি তেজোগুণে,
ঝকঝকে চর্ম্ম ; বর্ষ ঝলে ঝলঝলে ।

সুধিলা মাধবপ্রিয়া ;—“কহ দেবনিধি
আদিতেয়, কোথা এবে প্রভঞ্জন-আদি
দিক্‌পাল ? ত্রিদিবসৈন্ত শূন্য কেন হেরি
এ বিরহে ?” উত্তরিলে শচীকান্ত বলী ;
“নিজ নিজ রাজ্য আজি রক্ষিতে দিক্‌পালে
আদেশিহু, জগদম্বে । দেবরক্ষোরণে,

৩। জগদম্বে—জগদমাতঃ । অম্বর—আকাশ । ৬। সমরিব—সমর করিব ।

৮। বাসবীয়—বাসব অর্থাৎ ইন্দ্র সর্ষদীয় । চমু—সেমা । রমা—সখী ।

১৮। শিখা—ঝালা ।

২১। চর্ম্ম—তাল ।

(হর্ষয় উভয় কুল) কে জানে কি ঘটে ?—

হয়ত মজ্জিবে মহী, প্রলয়ে যেমতি,
আজি ; এ বিপুল সৃষ্টি যাবে রসাতলে !”

আশীষিয়া সুকোশনী কেশববাসনা
দেবেশে, লঙ্কায় মাতা সঙ্ঘরে ফিরিলা
সুবর্ণ ঘনবাহনে ; পশি স্বমন্দিরে,
বিষাদে কমলাসনে বসিলা কমলা,—
আলো করি দশ দিশ রূপের কিরণে,
বিরসবদন, মরি, রক্ষঃকুলহুঃখে !

রণমদে মত্ত, সাজে রক্ষঃকুলপতি ;—
হেমকূট-হেমশৃঙ্গ-সমোজ্জল তেজে
চৌদিকে রথীন্দ্রদল ! বাজিছে অদূরে
রণবাণ ; রক্ষোধ্বজ উড়িছে আকাশে,
অসম্ভ্য রাক্ষসবৃন্দ নাদিছে ছঙ্কারে ।
হেন কালে সভাতলে উতরিলা রাণী
মন্দোদরী, শিশুশূন্য নীড় হেরি যথা
আকুলা কপোতী, হায় ! ধাইছে পশ্চাতে
সখীদল । রাজপদে পড়িলা মহিষী ।

যতনে সতীরে তুলি, কহিলা বিষাদে
রক্ষোরাজ, “বাম এবে, রক্ষঃ-কুলেন্দ্রাণি,
আমা দৌহা প্রতি বিধি ! তবে যে বাঁচিছি
এখনও, সে কেবল প্রতিবিধিৎসিতে
মৃত্যু তার ! যাও ফিরি শূন্য ঘরে তুমি ;—
রণক্ষেত্রযাত্রী আমি, কেন রোধ মোরে ?
বিলাপের কাল, দেবি, চিরকাল পাব !
বৃথা রাজ্যসুখে, সতি, জলাঞ্জলি দিয়া,
বিরলে বসিয়া দৌহে স্মরিব তাহারে
অহরহঃ । যাও ফিরি ; কেন নিবাইবে
এ রোষাগ্নি অশ্রুণীরে, রাণি মন্দোদরি ?

বনশুশোভন শাল ভূপতিত আজি ;
চূর্ণ তুঙ্গতম শৃঙ্গ গিরিবর শিরে ;
গগনরতন শশী চিররাহুগ্রাসে !”

ধরাধরি করি সখী লইলা দেবীরে
অবরোধে ! ক্রোধভরে বাহিরি, ভৈরবে
কহিলা রাক্ষসনাথ, সন্থোধি রাক্ষসে ;—
“দেব-দৈত্য-নর-রণে যার পরাক্রমে
জয়ী রক্ষঃ-অনীকিনী ; যার শরজালে
কাতর দেবেন্দ্র সহ দেবকুল-রথী ;
অতল পাতালে নাগ, নর নরলোকে ;—
হত সে বীরেশ আজি অশ্রায় সমরে,
বীরবৃন্দ ! চোরবেশে পশি দেবালয়ে,
সৌমিত্রি বধিল পুত্রে, নিরস্ত্র সে যবে
নিভূতে ! প্রবাসে যথা মনোহুঃখে মরে
প্রবাসী, আসন্নকালে না হেরি সম্মুখে
স্নেহপাত্র তার যত—পিতা, মাতা, ভ্রাতা,
দয়িতা—মরিল আজি স্বর্ণ-লঙ্কাপুরে,
স্বর্ণলঙ্কা-অলঙ্কার ! বহুকালাবধি
পালিয়াছি পুত্রসম তোমা সবে আমি ;—
জিজ্ঞাসহ ভূমণ্ডলে, কোন্ বংশখ্যাতি
রক্ষাবংশখ্যাতিসম ? কিন্তু দেব নরে
পরাভবি, কীর্ত্তিবৃক্ষ রোপিষু জগতে
বৃথা ! নিদারুণ বিধি, এত দিনে এবে
বামতম মম প্রতি ; তেঁই শুখাইল
জলপূর্ণ আলবাল অকাল নিদাঘে !

- ৫ । অবরোধ—অস্তঃপুর । ৮ । পরজাল—বাণসবুহ । ১০ । নাগ—সর্প ।
১৪ । নিভূত—নির্জন স্থান । ১৫ । আসন্নকালে—স্বত্ব্যসময়ে ।
১৭ । দয়িতা—স্ত্রী । ২৪ । বামতম—অত্যন্ত বাম ।
২৫ । আলবাল—বৃক্ষের চতুর্দিকে জল রক্ষার্থে যে গোলাকার ধাঁধ । অকাল—
অসময় । নিদাঘ—ক্রীম ।

কিন্তু না বিলাপি আমি । কি কল বিলাপে ?
 আর কি পাইব তারে ? অক্ষরারিধারা,
 হায় রে, জবে কি কড়ু কৃতান্তের হিয়া
 কঠিন ? সমরে এবে পশি বিনাশিব
 অধর্মী সৌমিত্রি মূঢ়ে, কপট-সমরী ;—
 বৃথা যদি যত্ন আজি, আর না ফিরিব—
 পদার্পণ আর নাহি করিব এ পুরে
 এ জন্মে ! প্রতিজ্ঞা মম এই, রক্ষোরথি !
 দেবদৈত্যনরক্রাস তোমরা সমরে ;
 বিশ্বজয়ী ; মরি তারে, চল রণস্থলে ;—
 মেঘনাদ হত রণে, এ বারতা শুনি,
 কে চাহে বাঁচিতে আজি এ কৰ্করকূলে,
 কৰ্করকূলের গর্ভ মেঘনাদ বলী !”

নীরবিলা মহেঘাস নিশ্বাসি বিষাদে ।
 ক্রোড়ে রোষে রক্ষসৈন্য নাদিলে নির্ঘোষে,
 তিতিয়া মহীরে, মরি, নয়ন-আসারে ।
 শুনি সে ভীষণ স্বন নাদিলে গস্তীরে
 রঘুসৈন্য । ত্রিদিবেন্দ্র নাদিলে ত্রিদিবে ।
 ক্লষিলা বৈদেহীনাথ, সৌমিত্রি কেশরী,
 সুগ্রীব, অঙ্গদ, হনু, নেতৃনিধি যত,
 রক্ষোযম ; নল, নীল, শরভ সুমতি,—
 গর্জিল বিকট ঠাট জয় রাম নাদে ।
 মল্লিকা জীমূতবৃন্দ আবারি অশ্বরে ;
 ইরশ্মদে ধাঁধি বিশ্ব, গর্জিল অশনি ;
 চামুণ্ডার হাসিরাশিসদৃশ হাসিল

- ৩ । কপট-সমরী—কুটুম্বকারী ।
 ১৬ । তিতিয়া—তিজিয়া । নয়ন-আসারে—নয়নাক্রমণায় ।
 ১৭ । স্বন—শব্দ । ২০ । নেতৃনিধি—নেতৃত্বশ্রেষ্ঠ ।
 ২৩ । মল্লিকা—কল্প অর্থাৎ গভীর ধনি করিলা । জীমূতবৃন্দ—মেঘনদুহ
 ২৪ । ইরশ্মদ—বজ্রাঘি ।

সৌদামিনী, যবে দেবী হাসি বিনাশিলা
 কুর্শ্মদ দানবদলে, মস্ত রণমদে ।
 ডুবিল তিমিরপুঞ্জ তিমির-বিনাশী
 দিনমণি ; বায়ুদল বহিলা চৌদিকে
 বৈশ্বানরস্বরূপে ; জ্বলিল কাননে
 দাবাগ্নি ; প্লাবন নাদি গ্রাসিল সহসা
 পুরী, পল্লী ; ভুকম্পনে পড়িল ভূতলে
 অট্টালিকা, তরুরাজী ; জীবন ত্যজিল
 উচ্চ কাঁদি জীবকুল, প্রলয়ে যেমতি !—

মহাভয়ে ভীতা মহী কাঁদিয়া চলিলা
 বৈকুণ্ঠে । কনকাসনে বিরাজেন যথা
 মাধব, প্রণমি সাধ্বী আরাধিলা দেবে ;—
 “বারে বারে অধীনীরে, দয়াসিদ্ধু তুমি,
 হে রমেশ, তরা ইলা বহু মূর্তি ধরি ;—
 কুর্শ্মপৃষ্ঠে তিষ্ঠাইলা দাসীরে প্রলয়ে
 কুর্শ্মরূপে ; বিরাজিহু দশনশিখরে
 আমি, (শশাঙ্কের দেহে কলঙ্কের রেখা-
 সদৃশী) বরাহমূর্তি ধরিলা যে কালে,
 দীনবন্ধু ! নরসিংহবেশে বিনাশিয়া
 হিরণ্যকশিপু দৈত্যে, জুড়ালে দাসীরে !
 খর্ব্বিলা বলির গর্ভ খর্ব্বাকারহলে,
 বামন ! বাঁচিহু, প্রভু, তোমার প্রসাদে !
 আর কি কহিব, নাথ ! পদাশ্রিতা দাসী !
 তেঁই পাদপদ্মতলে এ বিপত্তিকালে ।”

হাসি সুমধুর স্বরে সুধিলা মুরারি,
 “কি হেতু কাতরা আজি, কহ জগন্মাতঃ

- ১ । সৌদামিনী—বিহ্বাৎ ।
 ৩ । তিমিরপুঞ্জ—অন্ধকারমাণি । তিমির-বিনাশী—অন্ধকারনাশক ।
 ৬ । প্লাবন—জলপ্লাবন অর্থাৎ বড়া । ১৫ । কুর্শ্ব—কম্পন ।
 ১৬ । দশনশিখরে—দন্তের অগ্রভাগে ।

বসুধে ? আয়াসে আজি কে, বৎসে, তোমারে ?”

উত্তরিলে কাঁদি মহী ; “কি না তুমি জান,
সর্বজ্ঞ ? লঙ্কার পানে দেখ, প্রভু, চাহি ।
রণে মত্ত রক্ষো রাজ ; রণে মত্ত বলী
রাঘবেন্দ্র ; রণে মত্ত ত্রিদিবেন্দ্র রথী !
মদকল করিত্রয় আয়াসে দাসীরে !
দেবাকৃতি রথীপতি সৌমিত্রি কেশরী
বধিলা সংগ্রামে আজি ভীম মেঘনাদে ;
আকুল বিষম শোকে রক্ষঃকুলনিধি
করিল প্রতিজ্ঞা, রণে মারিবে লক্ষ্মণে ;
করিল প্রতিজ্ঞা ইন্দ্র রক্ষিতে তাহারে
বীরদর্পে ;—অবিলম্বে, হায়, আরম্ভিবে
কাল রণ, পীতাম্বর, স্বর্ণলঙ্কাপুরে .
দেব, রক্ষঃ, নর রোষে । কেমনে সহিব
এ ঘোর যাতনা, নাথ, কহ তা আমারে ?”

চাহিলা রমেশ হাসি স্বর্ণলঙ্কা পানে ।
দেখিলা রাক্ষসবল বাহিরিছে দলে
অসঙ্খ্য, প্রতিঘ-অঙ্ক, চতুঃস্কন্ধরূপী ।
চলিছে প্রতাপ আগে জগত কাঁপায়ে ;
পশ্চাতে শব্দ চলে শ্রবণ বধিরি ;
চলিছে পরাগ পরে দৃষ্টিপথ রোধি
ঘন ঘনাকাররূপে ! টলিছে সঘনে
স্বর্ণলঙ্কা ! বহির্ভাগে দেখিলা শ্রীপতি
রঘুসৈন্য ; উর্ষিকুল সিদ্ধমুখে যথা
চির-অরি প্রভঞ্জন দেখা দিলে দূরে ।
দেখিলা পুণ্ডরীকাক্ষ, দেবদল বেগে
ধাইছে লঙ্কার পানে, পক্ষিরাজ যথা
গরুড়, হেরিয়া দূরে সদা-ভক্ষ্য ফণী,

১ । আয়াসে—আরাম অর্থাৎ ক্লেশ হের ।

৬ । মদকল—মদমত্ত ।

১৮ । প্রতিঘ-অঙ্ক—রাগাক্ষ ।

২১ । পরাগ—ধূলি ।

২৬ । উর্ষিকুল—চেউগনুহ ।

ছঙ্করে ! পুরিছে বিশ্ব গন্তীর নির্ধোষে !
 পলাইছে যোগীকুল যোগ যাগ ছাড়ি ;
 কোলে করি শিশুকুলে কাঁদিছে জননী,
 ভয়াকুলা ; জীবত্রজ ধাইছে চৌদিকে
 ছন্নমতি ! ঋণকাল চিন্তি চিন্তামণি
 (যোগীন্দ্র-মানস-হংস) কহিলা মহীরে ;—
 “বিষম বিপদ, সতি, উপস্থিত দেখি
 তব পক্ষে ! বিরূপাক্ষ, রুদ্রতেজোদানে,
 তেজস্বী করিলা আজি রক্ষঃকুলরাজে ।
 না হেরি উপায় কিছু ; যাহ তাঁর কাছে,
 মেদিনি !” পদারবিন্দে কাঁদি উত্তরিল
 বসুন্ধরা ; “হায়, প্রভু, ছরন্তু সংহারী
 ত্রিশূলী ; সতত রত নিধনসাধনে !
 নিরন্তর তমোগুণে পূর্ণ ত্রিপুরারি ।
 কাল-সর্প-সাধ, সৌরি, সদা দক্ষাইতে,
 উগরি বিষাগ্নি, জীবে ! দয়াসিদ্ধ তুমি,
 বিশ্বস্তর ; বিশ্বভার তুমি না বহিলে,
 কে আর বহিবে, কহ ? বাঁচাও দাসীরে,
 হে শ্রীপতি, এ মিনতি ও রাঙা চরণে !”

উত্তরিল হাসি বিভূ, “যাও নিজ স্থলে,
 বসুধে ; সাধিব কার্য তোমার, সস্বর
 দেববীর্য্য । না পারিবে রক্ষিতে লক্ষ্মণে
 দেবেন্দ্র, রাক্ষসহুঃখে হুঃখী উমাপতি ।”

মহানন্দে বসুন্ধরা গেলা নিজ স্থলে ।
 কহিলা গরুড়ে প্রভু, “উড়ি নভোদেশে,
 গরুঅান্, দেবতেজঃ হর আজি রণে,
 হরে অশ্রুবাশি যথা তিমিরারি রবি ;
 কিম্বা তুমি, বৈনতেয়, হরিলা যেমতি
 অমৃত । নিস্তেজ দেবে আমার আদেশে ।”

বিস্তারি বিশাল পক্ষ, উড়িলা আকাশে
পক্ষিরাজ ; মহাছায়া পড়িল ভূতলে,
আঁধারি অযুত বন, গিরি, নদ, নদী ।

যথা গৃহমাঝে বহি জ্বলিলে উত্তেজে,
গবাক্ষ-ছয়ার-পথে বাহিরায় বেগে
শিখাপুঞ্জ, বাহিরিল চারি দ্বার দিয়া
রাক্ষস, নিনাদি রোষে ; গর্জিল চৌদিকে
রঘুসৈন্য ; দেববৃন্দ পশিলা সমরে ।
আইলা মাতঙ্গবর ঐরাবত, মাতি
রণরঙ্গে ; পৃষ্ঠদেশে দস্তোলিনিক্ষেপী
সহস্রাক্ষ, দীপ্যমান মেরুশৃঙ্গ যথা
রবিকরে, কিম্বা ভানু মধ্যাহ্নে ; আইলা
শিখিধ্বজ রথে রথী স্কন্দ তারকারি
সেনানী : বিচিত্র রথে চিত্ররথ রথী ;
কিন্নর, গন্ধর্ব্ব, যক্ষ, বিবিধ বাহনে !
আতঙ্কে শুনিলা লক্ষা স্বর্গীয় বাজনা ;
কাঁপিল চমকি দেশ অমর-নিনাদে !

সাষ্টাঙ্গে প্রণমি ইন্দ্রে কহিলা নৃমণি,—
“দেবকুলদাস দাস, দেবকুলপতি !
কত যে করিহু পুণ্য পূর্ব্বজন্মে আমি,
কি আর কহিব তার ? তেঁই সে লভিহু
পদাশ্রয় আজি তব এ বিপত্তি-কালে,
বজ্রপাণি ! তেঁই আজি চরণ-পরশে
পবিত্রিলা ভূমণ্ডল ত্রিদিবনিবাসী ?”

উত্তরিলো স্বরীশ্বর সস্তাষি রাঘবে,—
“দেবকুলপ্রিয় তুমি, রঘুকুলমণি !
উঠি দেবরথে, রথি, নাশ বাহুবলে
রাক্ষস অধর্মাচারী । নিজ কৰ্ম্মদোষে

১১ । সহস্রাক্ষ—সহস্রচক্ষুঃ অর্থাৎ ইন্দ্র ।

১২ । ভানু—সূর্য্য ।

১৫ । বাহন—যে বহন করে, অর্থাৎ অশ্ব হস্ত্যাদি ।

মঞ্জে রক্ষঃকুলনিধি ; কে রক্ষিবে তারে ?
 লভিষু অমৃত যথা মথি জলদলে,
 লগুভক্তি লক্ষা আজি, দণ্ডি নিশাচরে,
 সাধবী মৈথিলীরে, শূর, অর্পিবে তোমারে
 দেবকুল ! কত কাল অতল সলিলে
 বসিবেন আর রমা, আঁধারি জগতে ?”

বাজিল তুমুল রণ দেবরক্ষোনিরে ।
 অশুরাশি সম কষু ঘোষিল চৌদিকে
 অযুত ; টঙ্কারি ধনুঃ ধনুর্ধর বলী
 রোধিলা শ্রবণপথ ! গগন ছাইয়া
 উড়িল কলস্বকুল, ইরশ্মদতেজে
 ভেদি বর্ষ্ম, চর্ম্ম, দেহ, বহিল প্লাবনে
 শোণিত ! পড়িল রক্ষোনিরকুলরথী ;
 পড়িল কুঞ্জরপুঞ্জ, নিকুঞ্জে যেমতি
 পত্র প্রভঞ্জনবলে ; পড়িল নিনাদি
 বাজীরাজী ; রণভূমি পুরিল ভৈরবে ।

আক্রমিলা সুরবৃন্দে চতুরঙ্গ বলে
 চামর—অমরত্রাস । চিত্ররথ রথী
 সৌরতেজঃ রথে শূর পশিলা সংগ্রামে,
 বারণারি সিংহ যথা হেরি সে বারণে ।
 আহ্বানিল ভীম রবে সূগ্রীবে উদগ্র
 রথীশ্বর ; রথচক্র ঘুরিল ঘর্ঘরে
 শতজলশ্রোতোনাদে । চালাইলা বেগে
 বাস্কল মাতঙ্গযুথে, যুথনাথ যথা
 ছর্বার, হেরিয়া দূরে অঙ্গদে ; রুঘিলা
 যুবরাজ, রোষে যথা সিংহশিশু হেরি
 মৃগদলে ! অসিলোমা, তীক্ষ্ণ অসি করে,
 বাজীরাজী সহ ক্রোধে বেড়িল শরভে

৮। কষু—শখ, শাঁক ।

১১। কলস্বকুল—বাণসবুহ ।

১৪। কুঞ্জরপুঞ্জ—হস্তিসবুহ ।

১২। সৌরতেজঃ—সূর্য্যকৃত্য দীপ্তিশালী ।

বীরধত্ত । বিড়ালান্ন (বিরূপান্ন যথা
সর্বনাশী) হনু সহ আরস্তিলা কোপে
সংগ্রাম । পশিলা রণে দিব্য রথে রথী
রাঘব, দ্বিতীয়, আহা, স্বরীশ্বর যথা
বজ্রধর ! শিখিধ্বজ স্বন্দ তারকারি,
সুন্দর লক্ষণ শূরে দেখিলা বিস্ময়ে
নিজপ্রতিমূর্ত্তি মর্ত্যে । উড়িল চৌদিকে
ঘনরূপে রেণুরাশি ; টলটল টলে
টলিলা কনক-লঙ্কা ; গর্জিলা জলধি ।
সৃজিলা অপূর্ব ব্যূহ শচীকাস্ত্র বলী ।

বাহিরিলা রক্ষোরাজ পুষ্পক-আরোহী ;
ঘর্ষরিল রথচক্র নির্ঘোষে, উগরি
বিস্মুলিঙ্গ ; তুরঙ্গম হেষিল উল্লাসে ।
রতনসম্ভবা বিভা, নয়ন ধাঁধিয়া,
ধায় অগ্রে, উষা যথা, একচক্র রথে
উদেন আদিত্য যবে উদয়-অচলে ।
নাদিল গম্ভীরে রক্ষঃ হেরি রক্ষানাথে ।

সস্তাষি সারথিবরে, কহিলা সুরথী,—
“নাহি যুঝে নর আজি, হে সূত, একাকী,
দেখ চেয়ে ! ধুমপুঞ্জ অগ্নিরাশি যথা,
শোভে অসুরারিদল রঘুসৈন্য মাঝে ।
আইলা লঙ্কায় ইন্দ্র গুনি হত রণে
ইন্দ্রজিত ।” স্মরি পুত্রে রক্ষঃকুলনিধি,
সরোষে গর্জিয়া রাজা কহিলা গম্ভীরে ;
“চালাও, হে সূত, রথ যথা বজ্রপাণি
বাসব ।” চলিল রথ মনোরথগতি ।
পালাইল রঘুসৈন্য, পালায় যেমনি
মদকল করিরাজে হেরি, উর্জ্ব্বাসে
বনবাসী ! কিম্বা যথা ভীমাকৃতি ঘন,

বজ্র-অগ্নিপূর্ণ, যবে উড়ে বায়ুপথে
 ঘোর নাদে, পশুপক্ষী পালায় চৌদিকে
 আতঙ্কে ! টঙ্কারি ধনুঃ, তীক্ষ্ণতর শরে
 মুহূর্তে ভেদিল। ব্যহ বীরেন্দ্র-কেশরী,
 সহজে প্লাবন যথা ভাঙে ভীমাঘাতে
 বালিবন্ধ ! কিম্বা যথা ব্যাঘ্র নিশাকালে
 গোষ্ঠবৃতি ! অগ্রসরি শিখিধ্বজ রথে,
 শিঞ্জিনী আকর্ষি রোষে তারকারি বলী
 রোধিলা সে রথগতি । কৃতাজ্জলিপুটে
 নমি শূরে লঙ্কেশ্বর কহিলা গম্ভীরে,—
 “শঙ্করী শঙ্করে, দেব, পূজে দিবানিশি
 কিঙ্কর ! লঙ্কায় তবে বৈরীদল মাঝে
 কেন আজি হেরি তোমা ? নরাধম রামে
 হেন আনুকূল্য দান কর কি কারণে,
 কুমার ? রথীন্দ্র তুমি ; অন্তায় সমরে
 মারিল নন্দনে মোর লক্ষ্মণ ; মারিব
 কপটসমরী মুঢ়ে ; দেহ পথ ছাড়ি !”

কহিলা পার্বতীপুত্র, “রক্ষিব লক্ষ্মণে,
 রক্ষো রাজ, আজি আমি দেবরাজাদেশে ।
 বাহুবলে, বাহুবল, বিমুখ আমারে,
 নতুবা এ মনোরথ নারিবে পূর্ণিতে !”

সরোষে, তেজস্বী আজি মহারুদ্রতেজে,
 হুঙ্কারি হানিল অস্ত্র রক্ষঃকুলনিধি
 অগ্নিসম, শরজালে কাতরিয়া রণে
 শক্তিধরে ! বিজয়ারে সম্ভাষি অশ্রয়া
 কহিলা, “দেখ্ লো, সখি, চাহি লঙ্কা পানে,

- | | |
|--------------------------------|-----------------------------|
| ৫ । প্লাবন—বড়া । | ৬ । বালিবন্ধ—বালির ঝাঁব । |
| ৭ । গোষ্ঠবৃতি—গোয়ালের বেড়া । | ৮ । শিঞ্জিনী—বহুকের ছিলা । |
| ১৫ । কুমার—কার্তিকেয় । | ২৫ । কাতরিয়া—কাতর করিয়া । |
| ২৫ । শক্তিধর—কার্তিকেয় । | |

ভীষ্ম শরে রক্ষস্বর বিধিছে কুমারে
 নির্দয় ! আকাশে দেখু, পক্ষীন্দ্র হরিছে—
 দেবভেজঃ ; যা লো তুই সৌদামিনীগতি,
 নিবার্ কুমারে, সই । বিদরিছে হিয়া
 আমার, লো সহচরি, হেরি রক্তধারা
 ষাছার কোমল দেহে । ভকত-বৎসল
 সদানন্দ ; পুত্রাধিক স্নেহেন ভকতে ;
 তেঁই সে রাবণ এবে দুর্বার সমরে,
 স্বজনি !” চলিলা আশু সৌরকররূপে
 নীলাশ্বরপথে দূতী । সম্বোধি কুমারে
 বিধুমুখী, কর্ণমূলে কহিলা—“সম্বর
 অস্ত্র তব, শক্তিধর, শক্তির আদেশে ।
 মহারুদ্ধতেজে আজি পূর্ণ লঙ্কাপতি !”
 ফিরাইলা রথ হাসি স্কন্দ তারকারি
 মহাসুর । সিংহনাদে কটক কাটিয়া
 অসম্ম্য, রাক্ষসনাথ ধাইলা সত্বরে
 ঐরাবত-পৃষ্ঠে যথা দেব বজ্রপাণি ।

বেড়িল গন্ধর্ভ নর শত প্রসরণে
 রক্ষস্রে ; ছুকারি শূর নিরস্তিলা সবে
 নিমিষে, কালাগ্নি যথা ভস্মে বনরাজী ।
 পালাইলা বীরদল জলাঞ্জলি দিয়া
 লঙ্কায় । আইলা রোষে দৈত্যকুল-অরি,
 হেরি পার্শ্বে কর্ণ যথা কুরুক্ষেত্ররণে ।

ভীষণ তোমর রক্ষঃ হানিলা ছুকারি
 ঐরাবতশিরঃ লক্ষি । অর্ধপথে তাহে
 শর বৃষ্টি স্বরীশ্বর কাটিলা সত্বরে ।
 কহিলা কর্ণরূপতি গর্বে সুরনাথে ;—

৭ । মেঘেন—মেঘ করেন ।

১৫ । কটক—সৈন্য ।

১৯ । নিরস্তিলা—নিরস্ত করিলা ।

১০ । নীলাশ্বরপথ—আকাশপথ ।

১৮ । প্রসরণ—প্রতিসর, বেটন ।

২৩ । পার্শ্ব—পূর্বাংশ অর্থাৎ ।

“যার ভয়ে বৈজয়ন্তে, শচীকান্ত বনি,
 চির কম্পবান্ তুমি, হত সে রাবণি,
 তোমার কৌশলে, আজি কপট সংগ্রামে !
 তেঁই বুঝি আসিয়াছ লঙ্কাপুরে তুমি,
 নিলঙ্ক ! অবধ্য তুমি, অমর ; নহিলে
 দমনে শমন যথা, দমিতাম তোমা
 মুহূর্তে ! নারিবে তুমি রক্ষিতে লঙ্কণে,
 এ মম প্রতিজ্ঞা, দেব !” ভীম গদা ধরি,
 লক্ষ্য দিয়া রথীশ্বর পড়িলা ভূতলে,
 সঘনে কাঁপিলা মহী পদযুগভরে,
 উরুদেশে কোষে অসি বাজিল ঝন্ঝনি !

ছুঙ্কারি কুলিশী রোষে ধরিলা কুলিশে !
 অমনি হরিল তেজঃ গরুড় ; নারিলা
 লাড়িতে দস্তোলি দেব দস্তোলিনিক্ষেপী !
 প্রহারলা ভীম গদা গজরাজশিরে
 রক্ষোরাজ, প্রভঞ্জন যেমতি, উপাড়ি
 অভ্রভেদী মহীরুহ, হানে গিরিশিরে
 ঝড়ে ! ভীমাঘাতে হস্তী নিরস্ত, পড়িলা
 হাঁটু গাড়ি । হাসি রক্ষঃ উঠিলা স্বরথে ।
 যোগাইলা মুহূর্তেকে মাতলি সারথি
 সুরথ ; ছাড়িলা পথ দিতিস্মৃতরিপু
 অভিমানে । হাতে ধনুঃ, ঘোর সিংহনাদে
 দিব্য রথে দাশরথি পশিলা সংগ্রামে ।

কহিলা রাক্ষসপতি ; “না চাহি তোমারে
 আজি, হে বৈদেহীনাথ । এ ভবমণ্ডলে
 আর এক দিন তুমি জীব নিরাপদে !
 কোথা সে অনুজ তব কপটসমরী

১১ । কোষ—ভয়কারির খাপ ।

১৪ । দস্তোলি—বহু ।

২০ । মাতলি—ইন্দের সারথি ।

১২ । কুলিশী—বন্দী, ইত্য ।

১৭ । মহীরুহ—বৃক্ষ ।

২৬ । জীব—জীবিত থাক ।

পামর ? মারিব তারে ; যাও ফিরি তুমি
শিবিরে, রাঘবশ্রেষ্ঠ !” নাদিলে তৈরবে
মহেষ্বাস, দূরে শূর হেরি রামানুজে ।
বৃষপালে সিংহ যথা, নাশিছে রাক্ষসে
শূরেন্দ্র ; কভু বা রথে, কভু বা ভূতলে ।

চলিল পুষ্পক বেগে ঘর্ঘরি নির্ঘোষে ;
অগ্নিচক্র-সম চক্র বর্ষিল চৌদিকে
অগ্নিরাশি ; ধূমকেতু-সদৃশ শোভিল
রথচূড়ে রাক্ষকেতু ! যথা হেরি দূরে
কপোত, বিস্তারি পাখা, ধায় বাজপতি
অশ্বরে ; চলিল রক্ষঃ, হেরি রণভূমে
পুত্রহা সৌমিত্রি শূরে ; ধাইলা চৌদিকে
ছছকারে দেব নর রক্ষিতে শূরেশে ।
ধাইলা রাক্ষসবৃন্দ হেরি রক্ষোনাথে ।

বিড়ালাক্ষ রক্ষঃশূরে বিমুখি সংগ্রামে,
আইলা অঞ্জনাপুত্র,—প্রভঞ্জনসম
ভীমপরাক্রম হনু, গর্জি ভীম নাদে ।

যথা প্রভঞ্জনবলে উড়ে তুলারশি
চৌদিকে ; রাক্ষসবৃন্দ পালাইলা রড়ে
হেরি যমাকৃতি বীরে । রুষি লঙ্কাপতি
চোক্ চোক্ শরে শূর অস্থিরিলা শূরে ।
অধীর হইলা হনু, ভুধর যেমতি
ভুকম্পনে ! পিতৃপদ স্মরিলা বিপদে
বীরেন্দ্র, আনন্দে বায়ু নিজ বল দিলা
নন্দনে, মিহির যথা নিজ করদানে
ভূষেন কুমুদবাণী সুধাংশুনিধিরে ।

কিন্তু মহারুদ্ধতেজে তেজস্বী

১২ । পুত্রহা—পুত্রহত্যা অর্থাৎ যে পুত্রকে মারে । অঞ্জনাপুত্র—হনুমান্ ।

২১ । অস্থিরিলা—অস্থির করিলা ।

২২ । ভুধর—যে পৃথিবীকে ধারণ করে অর্থাৎ পর্বত । ২৩ । মিহির—হর্ষ

নৈকেষয়, নিবারিলা পবনতনয় ;—

ভঙ্গ দিয়া রণরঙ্গে পালাইলা হনু ।

আইলা কিঙ্কিয়াপতি, বিনাশি সংগ্রামে

উদগ্রে বিগ্রহপ্রিয় । হাসিয়া কহিলা

লঙ্কানাথ,—“রাজ্যভোগ ত্যজি কি কুক্ষণে,

বর্বর, আইলি তুই এ কনকপুরে ?

ভ্রাতৃবধু তারা তোর তারাকারা রূপে ;

তারে ছাড়ি কেন হেথা রথীকুল মাঝে

তুই, রে কিঙ্কিয়ানাথ ? ছাড়িহু, যা চলি

স্বদেশে ! বিধবাদশা কেন ঘটাইবি

আবার তাহার, মৃত ? দেবর কে আছে

আর তার ?” ভীম রবে উত্তরিলা বলী

সুগ্রীব,—“অধর্মাচারী কে আছে জগতে

তোর সম, রক্ষো রাজ ? পরদারালোভে

সবংশে মজিলি, তুষ্ট ? রক্ষঃকুলকালি

তুই, রক্ষঃ ! মৃত্যু তোর আজি মোর হাতে ।

উদ্ধারিব মিত্রবধু বধি আজি তোরে !”

এতেক কহিয়া বলী গর্জি নিক্কেপিলা

গিরিশৃঙ্গ । অনস্বর আধারি ধাইল

শিখর ; সুতীক্ষ্ণ শরে কাটিলা সুরথী

রক্ষো রাজ, খান খান করি সে শিখরে ।

টঙ্কারি কোদণ্ড পুনঃ রক্ষঃ-চূড়ামণি

তীক্ষ্ণতম শরে শূর বিধিলা সুগ্রীবে

ছঙ্কারে ! বিষমাঘাতে ব্যথিত সুমতি,

পালাইলা ; পালাইলা সত্রাসে চৌদিকে

রঘুসৈন্য, (জল যথা জাঙাল ভাঙিলে

কোলাহলে) ; দেবদল, তেজোহীন এবে,

পালাইলা নর সহ, ধূম সহ যথা

যায় উড়ি অগ্নিকণা বহিলে প্রবলে

পবন ! সম্মুখে রক্ষঃ হেরিলা লক্ষ্মণে
 দেবাকৃতি ! বীরমদে ছুর্মদ সমরে
 রাবণ, নাদিলা বলী ছুঙ্কার রবে ;—
 নাদিলা সৌমিত্রি শূর নির্ভয় হৃদয়ে,
 নাদে যথা মন্ত করী মন্তকরিনাদে !
 দেবদন্তধনুঃ ধন্বী টঙ্কারিলা রোষে ।
 “এত ক্ষণে, রে লক্ষ্মণ,”—কহিলা সরোষে
 রাবণ, “এ রণক্ষেত্রে পাইলু কি তোরে,
 নরাধম ? কোথা এবে দেব বজ্রপাণি ?
 শিখিধ্বজ শক্তিধর ? রঘুকুলপতি,
 ভ্রাতা তোর ? কোথা রাজা সুগ্রীব ? কে তোরে
 রক্ষিবে পামর, আজি ? এ আসন্ন কালে
 সুমিত্রা জননী তোর, কলত্র উন্মিলা,
 ভাব্ দৌহে ! মাংস তোর মাংসাহারী জীবে
 দিব এবে ; রক্তশ্রোতঃ শুষিবে ধরণী !
 কুক্ষণে সাগর পার হইলি, ছুর্মতি,
 পশিলি রাক্ষসালয়ে চোরবেশ ধরি,
 হরিলি রাক্ষসরত্ন—অমূল জগতে ।”

গর্জিলা ভৈরবে রাজা বসাইয়া চাপে
 অগ্নিশিখাসম শর ; ভীম সিংহনাদে
 উত্তরিলো ভীমনাদী সৌমিত্রি কেশরী,—
 “ক্ষত্রকূলে জন্ম মম, রক্ষঃকুলপতি,
 নাহি ডরি যমে আমি ; কেন ডরাইব
 তোমায় ? আকুল তুমি পুত্রশোকে আজি,
 যথা সাধ্য কর, রথি ; আশু নিবারিব
 শোক তব, প্রেরি তোমা পুত্রবর যথা !”

বাজিল তুমুল রণ ; চাহিলা বিন্ময়ে
 দেব নর দৌহা পানে ; কাটিলো সৌমিত্রি

শরজাল মুহুমূহুঃ ছুছকার রবে ।
 সবিস্ময়ে রক্ষোরাজ কহিলা, “বাখানি
 বীরপণা তোর আমি, সৌমিত্রি কেশরি ।
 শক্তিধরাধিক শক্তি ধরিস্ সুরধি,
 তুই ; কিন্তু নাহি রক্ষা আজি মোর হাতে ।”

স্মরি পুত্রবরে শূর, হানিলা সরোষে
 মহাশক্তি । বজ্রনাদে উঠিলা গর্জিয়া,
 উজ্জলি অশ্বরদেশ সৌদামিনীরূপে,
 ভীষণরিপুনাশিনী । কাঁপিলা সভয়ে
 দেব, নর ! ভীমাঘাতে পড়িল ভূতলে
 লক্ষ্মণ, নক্ষত্র যথা ; বাজিল বনুঝনি
 দেব-অস্ত্র, রক্তস্রোতে আভাহীন এবে ।
 সপন্নগ গিরিসম পড়িলা স্মৃতি ।

গহন কাননে যথা বিধি যুগবরে
 কিরাত অব্যর্থ শরে, ধায় দ্রুতগতি
 তার পানে ; রথ ত্যজি রক্ষোরাজ বলী
 ধাইল ধরিতে শবে । উঠিল চৌদিকে
 আর্জুনাদ । হাহাকারে দেবনররথী
 বেড়িল সৌমিত্রি শূরে । কৈলাসসদনে
 শঙ্করের পদতলে কহিলা শঙ্করী,—
 “মারিল লক্ষ্মণে, প্রভু, রক্ষুকুলপতি
 সংগ্রামে । ধূলায় পড়ি যায় গড়াগড়ি
 স্মিত্রানন্দন এবে । তুঘিলা রাক্ষসে,
 ভকত-বৎসল তুমি ; লাঘবিলা রণে
 বাসবের বীরগর্ব ; কিন্তু ভিক্ষা করি,
 বিরূপাক্ষ, রক্ষ, নাথ, লক্ষ্মণের দেহে ।”

হাসিয়া কহিলা শূলী বীরভদ্র শূরে—
 “নিবার লঙ্কেশে, বীর ।” মনোরথ-গতি,

১৩। সপন্নগ—সসর্গ ।

১৭। শব—হতবেহ ।

২৪। লাঘবিলা—লাঘব করিলা অর্থাৎ কবাইলা ।

রাবণের কর্ণমূলে কছিল গম্ভীরে
বীরভদ্র ; “যাও ফিরি স্বর্ণলঙ্কাধামে,
রক্ষো রাজ ! হত রিপু, কি কাজ সমরে ?”

স্বপ্নসম দেবদূত অদৃশ্য হইলা ।

সিংহনাদে শূরসিংহ আরোহিলা রথে ;
বাজিল রাক্ষস-বাণ, নাদিল গম্ভীরে
রাক্ষস ; পশিলা পুরে রক্ষঃ-অনীকিনী—
রণবিজয়িনী ভীমা, চামুণ্ডা যেমতি
রক্তবীজে নাশি দেবী, তাণ্ডবি উল্লাসে,
অষ্টহাসি রক্তাধরে, ফিরিলা নিনাদি,
রক্তশ্রোতে আর্জদেহ ! দেবদল মিলি
স্তুতিলা সতীরে যথা, আনন্দে বন্দিলা
বন্দীবৃন্দ রক্ষঃসেনা বিজয়সংগীতে ।

হেথা পরাভূত যুদ্ধে, মহা-অভিমানে
সুরদলে সুরপতি গেলা সুরপুরে ।

ইতি ত্রীমেষবাদবধে কাব্যে শক্তিনির্ভেদো নাম
সপ্তমঃ সর্গঃ ।

অষ্টম সর্গ

রাজকাজ সাধি যথা, বিরাম-মন্দিরে,
প্রবেশি, রাজেন্দ্র খুলি রাখেন যতনে
কিরীট ; রাখিলা খুলি অস্তাচলচূড়ে
দিনাস্তে শিরের রত্ন তমোহা মিহিরে
দিনদেব ; তারাদলে আইলা রজনী ;
আইলা রজনীকান্ত শাস্ত সুধানিধি ।

শত শত অগ্নিরাশি জ্বলিল চৌদিকে
রণক্ষেত্রে । ভূপতিত যথায় সুরথী
সৌমিত্রি, বৈদেহীনাথ ভূপতিত তথা
নীরবে ! নয়নজল, অবিরল বহি,
ভ্রাতৃলোহ সহ মিশি, তিতিছে মহীরে,
গিরিদেহে বহি যথা, মিশ্রিত গৈরিকে,
পড়ে তলে প্রস্রবণ ! শূণ্যমনাঃ খেদে
রঘুসৈন্য ;—বিভীষণ বিভীষণ রণে,
কুমুদ, অঙ্গদ, হনু, নল, নীল বলী,
শরভ, সুমালী, বীরকেশরী সুবাহু,
সুগ্রীব, বিষণ্ন সবে প্রভুর বিষাদে !

চেতন পাইয়া নাথ কহিলা কাতরে ;—
“রাজ্য ত্যজি, বনবাসে নিবাসিনু যবে,
লক্ষ্মণ, কুটীরদ্বারে, আইলে যামিনী,
ধনুঃ করে হে সুধম্বি, জাগিতে সতত
রক্ষিতে আমায় তুমি ; আজি রক্ষঃপুরে—
আজি এই রক্ষঃপুরে অরি মাঝে আমি,
বিপদ-সলিলে মগ্ন ; তবুও ভুলিয়া
আমায়, হে মহাবাহু, লভিছ তুতলে

১ । বিরাম-মন্দিরে—বিশ্রামগৃহে । ৪ । তমোহা—অন্ধকারনাশক । মিহির—স্বর্ঘ্য ।
১২ । গৈরিক—ধাতুবিশেষ । ১৩ । প্রস্রবণ—ধরণী ।

বিরাম ? রাখিবে আজি কে, কহ, আমারে ?
 উঠ, বলি ! কবে তুমি বিরত পালিতে
 ভ্রাতৃ-আজ্ঞা ? তবে যদি মম ভাগ্যদোষে—
 চিরভাগ্যহীন আমি—ত্যাঞ্জিলা আমারে,
 প্রাণাধিক, কহ, শুনি, কোন্ অপরাধে
 অপরাধী তব কাছে অভাগী জানকী ?
 দেবর লক্ষ্মণে স্মরি রক্ষঃকারাগারে
 কাঁদিছে সে দিবানিশি ! কেমনে ভুলিলে—
 হে ভাই, কেমনে তুমি ভুলিলে হে আজি
 মাতৃসম নিত্য যারে সেবিত্তে আদরে !
 হে রাঘবকুলচূড়া, তব কুলবধু,
 রাখে বাঁধি পৌলস্ত্যেয় ? না শাস্তি সংগ্রামে
 হেন হৃষ্টমতি চোরে উচিত কি তব
 এ শয়ন—বীরবীর্ষ্যে সর্বভুক্ সম
 ছুর্কার সংগ্রামে তুমি ? উঠ, ভীমবাহু,
 রঘুকুলজয়কেতু ! অসহায় আমি
 তোমা বিনা, যথা রথী শূণ্যচক্র রথে !
 তোমার শয়নে হনু বলহীন, বলি,
 গুণহীন ধনুঃ যথা ; বিলাপে বিষাদে
 অঙ্গদ ; বিষণ্ণ মিতা স্ত্রীবি স্ত্রীমতি,
 অধীর কর্করোস্তম বিভীষণ রথী,
 ব্যাকুল এ বলীদল ! উঠ, ছরা করি,
 জুড়াও নয়ন, ভাই, নয়ন উন্মীলি !

“কিন্তু ক্লাস্ত যদি তুমি এ ছরস্ত রণে,
 ধনুর্ধর, চল ফিরি যাই বনবাসে ।
 নাহি কাজ, প্রিয়তম, সীতায় উদ্ধারি,—

১২ । পৌলস্ত্যেয়—পুলস্ত্যনামক রাবণ ।

১৪ । সর্বভুক্ সম—অধিভূত্য ।

১৫ । ছুর্কার—যাহাকে হুঃখে বিবারণ করা যায় ।

১৬ । বিলাপে—বিলাপ করে ।

১৭ । কর্করোস্তম—হাকলশ্রেষ্ঠ ।

১৮ । উন্মীলি—উন্মীলন করিয়া অর্থাৎ প্রকাশিত, চাহিয়া ।

অভাগিনী ! নাহি কাজ বিনাশি রাক্ষসে ।
 তনয়-বৎসলা যথা স্মিত্রা জননী
 কাঁদেন সরযুতীরে, কেমনে দেখাব
 এ মুখ, লক্ষণ, আমি, তুমি না ফিরিলে
 সঙ্কে মোর ? কি কহিব, সুধিবেন যবে
 মাতা, 'কোথা, রামভদ্র, নয়নের মণি
 আমার, অনুজ তোর ?' কি বলে বুঝাব
 উন্মিলা বধুরে আমি, পুরবাসী জনে ?
 উঠ, বৎস ! আজি কেন বিমুখ হে তুমি
 সে ভ্রাতার অমুরোধে, যার প্রেমবশে,
 রাজ্যভোগ ত্যজি তুমি পশিলা কাননে ।
 সমতুঃখে সদা তুমি কাঁদিতে হেরিলে
 অশ্রময় এ নয়ন ; মুছিতে যতনে
 অশ্রুধারা ; তিতি এবে নয়নের জলে
 আমি, তবু নাহি তুমি চাহ মোর পানে,
 প্রাণাধিক ? হে লক্ষণ, এ আচার কভু
 (সূত্রাতৃবৎসল তুমি বিদিত জগতে !)
 সাজে কি তোমারে, ভাই, চিরানন্দ তুমি
 আমার ! আজন্ম আমি ধর্ম্যে লক্ষ্য করি,
 পূজিহু দেবতাকূলে,—দিলা কি দেবতা
 এই ফল ? হে রজনী, দয়াময়ী তুমি ;
 শিশির-আসারে নিত্য সরস কুসুমে,
 নিদাঘার্ভ ; প্রাণদান দেহ এ প্রসূনে ।
 সুধানিধি তুমি, দেব সুধাংশু ; বিত্তর
 জীবনদায়িনী সুধা, বাঁচাও লক্ষণে—
 বাঁচাও, করুণাময়, ভিখারী রাঘবে ।”

১। অভাগিনী—ইহা সীতার বিশেষণ। রামের সীতাকে অভাগিনী বলিবার তাৎপর্য এই যে, সীতার মিমিত্তেই লক্ষণের এতাদৃশী হ্রস্বহা ঘটয়াছে।

২২। সরস—সরস করিলা থাক।

২৩। এ প্রসূনে—লক্ষণরূপ পুস্পে।

২৪। বিত্তর—বিতরণ অর্থাৎ দান কর।

মায়া সহ ; সশরীরে, আমার প্রসাদে,
 প্রবেশিবে প্রেতদেশে দশরথি রথী ।
 পিতা রাজা দশরথ দিবে তারে কয়ে
 কি উপায়ে ভাই তার জীবন লভিবে,
 আবার ; এ নিরানন্দ ত্যজ চন্দ্রাননে ।
 দেহ এ ত্রিশূল মম মায়ায়, সুন্দরি ।
 তমোময় যমদেশে অগ্নিস্তম্ভ সম
 জ্বলি উজ্জলিবে দেশ ; পূজিবে ইহারে
 প্রেতকুল ; রাজদণ্ডে প্রজাকুল যথা ।”

কৈলাস-সদনে ছুর্গা স্বরিল্লা মায়ারে ।
 অবিলম্বে কুহকিনী আসি প্রণমিলা
 অশ্বিকায় ; মূঢ় স্বরে কহিলা পার্শ্বতী ;—
 “যাও তুমি লঙ্কাধামে, বিশ্ববিমোহিনি ।
 কাঁদিছে মৈথিলীপতি, সৌমিত্রির শোকে
 আকুল ; সম্বোধি তারে সুমধুর ভাষে,
 লহ সঙ্গে প্রেতপুরে ; দশরথ পিতা
 আদেশিবে কি উপায়ে লভিবে সুমতি
 সৌমিত্রি জীবন পুনঃ, আর যোধ যত,
 হত এ নশ্বর রণে । ধর পদ্বকরে
 ত্রিশূলীর শূল, সতি । অগ্নিস্তম্ভ সম
 তমোময় যমদেশে জ্বলি উজ্জলিবে
 অস্তবর ।” প্রণমিয়া উমায় চলিলা
 মায়া । ছায়াপথে ছায়া পালাইলা দূরে
 রূপের ছটায় যেন মলিন ! হাসিল
 তারাবলী—মণিকুল সৌরকরে যথা ।
 পশ্চাতে খমুখে রাখি আলোকের রেখা,
 সিদ্ধুনীরে তরী যথা, চলিলা রূপসী

২ । প্রেতদেশ—মৃত ব্যক্তিদিগের স্থান, অর্থাৎ যমালয় ।

৩ । তমোময়—অন্ধকারময় । ২৬ । খমুখে—আকাশমুখে অর্থাৎ আকাশে ।

২৭ । সিদ্ধুনীরে—সরুজলে । তরী—নৌকা ।

লঙ্কা পান্নে । কত ক্রমে উত্তরিল দেবী
যথায় সসৈন্যে স্কুল রঘুকুলমণি ।
পুরিল কনক-লঙ্কা স্বর্গীয় সৌরভে ।

রাঘবের কর্ণমূলে কহিলা জননী,—
“মুছ অশ্রুবারিধারা, দাশরথি রথি,
বাঁচিবে প্রাণের ভাই ; সিদ্ধতীর্থ-জলে
করি স্নান, শীঘ্র তুমি চল মোর সাথে
যমালয়ে ; সশরীরে পশিবে, সুমতি,
তুমি প্রেতপুরে আজি শিবের প্রসাদে ।
পিতা দশরথ তব দিবেন কহিয়া
কি উপায়ে সুলক্ষণ লক্ষণ লভিবে
জীবন । হে ভীমবাহু, চল শীঘ্র করি ।
সৃষ্টিব সূড়ঙ্গপথ ; নির্ভয়ে, সুরথি,
পশ তাহে ; যাব আমি পথ দেখাইয়া
তবাগ্রে । সূত্রীব-আদি নেতৃপতি যত,
কহ সবে, রক্ষা তারা করুক লক্ষণে ।”

সবিস্ময়ে রাঘবেন্দ্রে সাবধানি যত
নেতৃনাথে, সিদ্ধতীরে চলিলা সুমতি—
মহাতীর্থ । অবগাহি পুত স্রোতে দেহ
মহাভাগ, তুমি দেব পিতৃলোক-আদি
তর্পণে, শিবির-দ্বারে উত্তরিল ছরা
একাকী । উজ্জল এবে দেখিলা নৃমণি
দেবভেদ্রঃপুঞ্জ গৃহ । কৃতাজলিপুটে,
পুষ্পাঞ্জলি দিয়া রথী পূজিলা দেবীরে ।
ভূষিয়া ভীষণ তনু সূবীর ভূষণে
বীরেশ, সূড়ঙ্গপথে পশিলা সাহসে—
কি ভয় তাহারে, দেব সুপ্রসন্ন যারে ?

চলিলা রাঘবশ্রেষ্ঠ, তিমির কানন-
পথে পথী চলে যথা, যবে নিশাভাগে

সুধাংশুর অংশু পশি হাসে সে কাননে ।
 আগে আগে মায়াদেবী চলিলা নীরবে ।
 কত ক্ষণে রঘুবর শুনিল চমকি
 কল্লোল, সহস্র শত সাগর উথলি
 রোষে কল্লোলিছে যেন ! দেখিলা সভয়ে
 অদূরে ভীষণ পুরী, চিরনিশাবৃত !
 বহিছে পরিধারূপে বৈতরণী নদী
 বজ্রনাদে ; রহি রহি উথলিছে বেগে
 তরঙ্গ, উথলে যথা তপ্ত পাত্রে পয়ঃ
 উচ্ছাসিয়া ধূমপুঞ্জ, ত্রস্ত অগ্নিতেজে !
 নাহি শোভে দিনমণি সে আকাশদেশে ;
 কিম্বা চন্দ্র, কিম্বা তারা ; ঘন ঘনাবলী,
 উগরি পাবকরাশি, ভ্রমে শূন্যপথে
 বাতগর্ভ, গর্জি উচ্ছে, প্রলয়ে যেমতি
 পিনাকী, পিনাকে ইষু বসাইয়া রোষে ।

সবিস্ময়ে রঘুনাথ নদীর উপরে
 হেরিলা অদ্ভুত সেতু, অগ্নিময় কভু,
 কভু ঘন ধূমাবৃত, সুন্দর কভু বা
 সুবর্ণে নির্মিত যেন ! ধাইছে সতত
 সে সেতুর পানে প্রাণী লক্ষ লক্ষ কোটি—
 হাহাকার নাদে কেহ ; কেহ বা উল্লাসে ।

সুধিলা বৈদেহীনাথ,—“কহ, কৃপাময়ি,
 কেন নানা বেশ সেতু ধরিছে সতত ?
 কেন বা অগণ্য প্রাণী (অগ্নিশিখা হেরি
 পতঙ্গের কুল যথা) ধায় সেতু পানে ?”

উত্তরিলা মায়াদেবী,—“কামরূপী সেতু,

- ৪ । কল্লোল—কল কল শব্দ ।
 ৯ । পরিধা—গড়বাই ।
 ১০ । পয়ঃ—হুঁহু ।
 ১১ । পাবকরাশি—অগ্নিরাশি ।
 ১২ । পিনাকী—মহাদেব । পিনাক—শিবধনুঃ । ইষু—বাণ ।
 ১৩ । কামরূপী—বেষ্কারূপী, অর্থাৎ ঘরন যেমন ইচ্ছা, সেইরূপ রূপ যে ধারণ করিতে পারে ।

সীতানাথ ; পাপী-পক্ষে অগ্নিময় তেজে,
 ধুমাবৃত ; কিন্তু যবে আসে পুণ্য-প্রাণী,
 প্রশস্ত, সুন্দর, স্বর্গে স্বর্ণপথ যথা ।
 ওই যে অগণ্য আত্মা দেখিছ, নৃমণি,
 ত্যজি দেহ ভবধামে, আসিছে সকলে
 প্রেতপুরে, কর্মফল ভুঞ্জিতে এ দেশে ।
 ধর্মপথগামী যারা যায় সেতুপথে
 উত্তর, পশ্চিম, পূর্বদ্বারে ; পাপী যারা
 সীতারিয়া নদী পার হয় দিবানিশি
 মহাক্রেশে ; যমদূত পীড়য়ে পুলিনে,
 জলে জলে পাপ-প্রাণ তপ্ত তৈলে যেন ।
 চল মোর সাথে তুমি ; হেরিবে সত্বরে
 নরচক্ষুঃ কভু নাহি হেরিয়াছে যাহা ।”

ধীরে ধীরে রঘুবর চলিল পশ্চাতে,
 সুবর্ণ-দেউটী সম অগ্রে কুহকিনী
 উজ্জলি বিকট দেশ । সেতুর নিকটে
 সত্বরে হেরিলা রাম বিরাট-মুরতি
 যমদূত দণ্ডপাণি । গর্জি বজ্রনাদে
 সুধিল কৃতাস্তচর, “কে তুমি ? কি বলে,
 মশরীরে, হে সাহসি, পশিলা এ দেশে
 আত্মময় ? কহ স্বরা, নতুবা নাশিব
 দণ্ডাঘাতে মুহূর্ত্তেকে !” হাসি মায়াদেবী
 শিবের ত্রিশূল মাতা দেখাইলা দূতে ।

নতভাবে নমি দূত কহিল সতীরে ;—
 “কি সাধ্য আমার, সাধি, রোধি আমি গতি
 তোমার ? আপনি সেতু স্বর্ণময় দেখ
 উল্লাসে, আকাশ যথা উষার মিলনে !”

বৈতরণী নদী পার হইলা উভয়ে ।
 লৌহময় পুরীদ্বার দেখিলা সম্মুখে

রঘুপতি ; চক্রাকৃতি অগ্নি রাশি রাশি
ঘোরে অবিরাম-গতি চৌদিক উজলি ।
আগ্নেয় অক্ষরে লেখা দেখিলা নৃমণি
ভীষণ তোরণ-মুখে,—“এই পথ দিয়া
যায় পাপী ছঃখদেশে চির ছঃখ-ভোগে ;—
হে প্রবেশি, ত্যজি স্পৃহা, প্রবেশ এ দেশে !”

অস্থিচর্মসার দ্বারে দেখিলা সুরথী
জ্বর-রোগ । কভু শীতে কাঁপে ক্ষীণ তনু
থর থরি ; ঘোর দাহে কভু বা দহিছে,
বাড়বাগ্নিতেজে যথা জলদলপতি ।
পিত্ত, শ্লেষ্মা, বায়ু, বলে কভু আক্রমিছে
অপহরি জ্ঞান তার । সে রোগের পাশে
বিশাল-উদর বসে উদরপরতা ;—
অজীর্ণ ভোজন-দ্রব্য উগরি ছর্মতি
পুনঃ পুনঃ, ছই হস্তে তুলিয়া গিলিছে
সুখাঙ ! তাহার পাশে প্রমত্ত হাसे
তুলু তুলু তুলু আঁখি ! নাচিছে, গাইছে
কভু, বিবাদিছে কভু, কাঁদিছে কভু বা
সদা জ্ঞানশূণ্য মূঢ়, জ্ঞানহর সদা ।
তার পাশে ছুঁষ্ট কাম, বিগলিত-দেহ
শব যথা, তবু পাপী রত গো সুরতে—
দহে হিয়া অহরহঃ কামানলতাপে ।
তার পাশে বসি যক্ষ্মা শোণিত উগরে,

৩ । আগ্নেয়—অগ্নিময় । ৪ । তোরণ—গেট । ৬ । স্পৃহা—ইচ্ছা, লোভ ।

১১ । শ্লেষ্মা—কক । ১০ । বিশাল-উদর—লব্ধোদর । ১৪ । অজীর্ণ—অপাক ।

১৪—১৬ । অজীর্ণ ভোজন-দ্রব্য ইত্যাদির তাৎপর্য এই যে, ঔষধিক ব্যক্তির ভোজন-
লালসা অধিক হয়, সুতরাং সে উপাদেয় সামগ্রীর তরুণস্পৃহার পূর্বতকিত অপাক দ্রব্যভাত
উদারপূর্বক উদর শূন্য করে ।

১৬—১৯ । প্রমত্ত—প্রমত্ততা । বৃত্য, পিত্ত, ক্রন্দন, কামহরণ প্রকৃতি কিম্বা
প্রমত্ততার স্বাভাবিক লক্ষণ । ২৩ । যক্ষ্মা—যক্ষ্মাকাস ।

কাসি কাসি দিবানিশি ; হাঁপায় হাঁপানি—
 মহাপীড়া ! বিস্মৃতিকা, গতজ্যোতিঃ আঁখি ;
 মুখ-মল-দ্বারে বহে লোহের লহরী
 শুভ্রজলরয়রূপে ! ভূষারূপে রিপু
 আক্রমিছে মুহুমূর্ছঃ ; অঙ্গগ্রহ নামে
 ভয়ঙ্কর যমচর গ্রহিছে প্রবলে
 ক্ষীণ অঙ্গ, যথা ব্যাঘ্র, নাশি জীব বনে,
 রহিয়া রহিয়া পড়ি কামড়ায় তারে
 কৌতুকে ! অদূরে বসে সে রোগের পাশে
 উন্মত্ততা,—উগ্র কভু, আহুতি পাইলে
 উগ্র অগ্নিশিখা যথা । কভু হীনবলা ।
 বিবিধ ভূষণে কভু ভূষিত ; কভু বা
 উলঙ্গ, সমর-রঙ্গে হরপ্রিয়া যথা
 কালী ! কভু গায় গীত করতালি দিয়া
 উন্মদা ; কভু বা কাঁদে ; কভু হাসিরাশি
 বিকট অধরে ; কভু কাটে নিজ গলা
 তীক্ষ্ণ অস্ত্রে ; গিলে বিষ ; ডুবে জলাশয়ে,
 গলে দড়ি ! কভু, ধিক্ ! হাব ভাব-আদি
 বিভ্রমবিলাসে বামা আহ্বানে কামীরে
 কামাতুরা ! মল, মূত্র, না বিচারি কিছু,
 অন্ন সহ মাখি, হায়, খায় অনায়াসে !
 কভু বা শৃঙ্খলাবন্ধা, কভু ধীরা যথা
 স্রোতোহীন প্রবাহিণী—পবন বিহনে !
 আর আর রোগ যত কে পারে বর্ণিতে ?
 দেখিলা রাঘব রথী অগ্নিবর্ণ রথে

২ । বিস্মৃতিকা—ওলাওঠা, উদর-পীড়া ।

৩ । শুভ্রজলরয়রূপে—শুভ্রজলবেগরূপে । অর্থাৎ ওলাওঠা রোগে সর্বশরীরের শোণিত
 জলরূপে পরিণত হইয়া মুখ ও মলদ্বার দিয়া বহির্গত হইতে থাকে । আর শিপালা, আকর্ষণ
 প্রকৃতি কিম্বা উক্ত রোগের প্রধান লক্ষণ । ৪ । অঙ্গগ্রহ—আকর্ষণ, বহুটুকায়, বেঁচায়োগ ।

৫ । প্রবাহিণী—নদী ।

তার চিরবাস হেথা ; বিচারী যত্বপি
 অবিচারে রত, সেও পড়ে এই হৃদে ;
 আর আর প্রাণী যত, মহাপাপে পাপী ।
 না নিবে পাবক হেথা, সদা কীট কাটে ।
 নহে সাধারণ অগ্নি কহিনু তোমারে,
 জলে যাহে প্রেতকুল এ ঘোর নরকে,
 রঘুবর ; অগ্নিরূপে বিধিরোষ হেথা
 জলে নিত্য ! চল, রথি, চল, দেখাইব
 কুস্তীপাকে ; তপ্ত তৈলে যমদূত ভাজে
 পাপীবৃন্দে যে নরকে । ওই শুন, বলি,
 অদূরে ক্রন্দনধ্বনি ! মায়াবলে আমি
 রোধিয়াছি নাসাপথ তোমার, নহিলে
 নারিতে তিষ্ঠিতে হেথা, রঘুশ্রেষ্ঠ রথি !
 কিম্বা চল যাই, যথা অন্ধতম কূপে
 কাঁদিছে আত্মহা পাপী হাহাকার রবে
 চিরবন্দী !” করপুটে কহিলা নৃপতি,
 “কম, ক্ষেমকরি, দাসে । মরিব এখনি
 পরতুঃখে, আর যদি দেখি তুঃখ আমি
 এইরূপ । হায়, মাতঃ, এ ভবমণ্ডলে
 স্বেচ্ছায় কে গ্রহে জন্ম, এই দশা যদি
 পরে ? অসহায় নর ; কলুষকূহকে
 পারে কি গো নিবারিতে ?” উত্তরিল মায়া,—
 “নাহি বিষ, মহেষ্টাস, এ বিপুল ভবে,
 না দমে ঔষধ যারে ! তবে যদি কেহ
 অবহেলে সে ঔষধে, কে বাঁচায় তারে ?

১৫ । আত্মহা—আত্মঘাতী ।

১৬ । চিরবন্দী—চিরবন্দী-স্বরূপ । আত্মঘাতীদিগকে চিরবন্দী বলিবার তাৎপর্য এই
 যে, তাহাদের উক্ত কুপসামক মরক হইতে নিষ্কৃতি পাইবার কখনই সম্ভাবনা নাই ।

২১ । কলুষকূহকে—পাপকূহকে ।

২৫ । অবহেলে—অবহেলা করে ।

কর্মক্ষেত্রে পাপ সহ রণে যে স্মৃতি,
 দেবকুল অমুকুল তার প্রতি সদা ;—
 অভেদ্য কবচে ধর্ম আবরেন তারে !
 এ সকল দণ্ডস্থল দেখিতে যত্নপি,
 হে রথি, বিরত তুমি, চল এই পথে !”

কত দূরে সীতাকান্ত পশিলা কান্তারে—
 নীরব, অসীম, দীর্ঘ ; নাহি ডাকে পাখী,
 নাহি বহে সমীরণ সে ভীষণ বনে,
 না ফোটে কুসুমাবলী—বনসুশোভিনী ।
 স্থানে স্থানে পত্রপুঞ্জে ছেদি প্রবেশিছে
 রশ্মি, তেজোহীন কিন্তু, রোগীহাস্ত যথা ।

লক্ষ লক্ষ লক্ষ প্রাণী সহসা বেড়িল
 সবিস্ময়ে রঘুনাথে, মধুভাণ্ডে যথা
 মক্ষিক । সুখিল কেহ সকরণ স্বরে,
 “কে তুমি, শরীরি ? কহ, কি গুণে আইলা
 এ স্থলে ? দেব কি নর, কহ শীঘ্র করি ?
 কহ কথা ; আমা সবে তোষ, গুণনিধি,
 বাক্য-সুধা-বরিষণে । যে দিন হরিল
 পাপপ্রাণ যমদূত, সে দিন অবধি
 রসনাজনিত ধ্বনি বঞ্চিত আমরা ।
 জুড়াল নয়ন হেরি অঙ্গ তব, রথি,
 বরাক্ষ, এ কর্ণদ্বয়ে জুড়াও বচনে !”

১ । রণে—রণ করে ।

৩ । আবরেন—আবরণ করেন, ঢাকেন । অর্থাৎ ধর্ম তাহাকে রক্ষা করেন ।

৬ । কাণ্ডায়—চূর্ণম পথ ।

১০—১১ । রোগীহাস্তের সহিত কিরণাবলীর উপমা দ্বিবার মর্ম এই যে, যেমন পীড়িত ব্যক্তির হাতে কোন রস বা শক্তি নাই, সেইরূপ কিরণজালের পত্রমধ্য দিয়া প্রবেশ করিতে কেবল আলোকমাত্র আছে, কিন্তু তাহাতে কোন তেজঃ নাই । ১৭ । তোষ—তুষ্ট কর ।

২০ । রসনাজনিত ধ্বনি—রসনোচ্চারিত শব্দ, অর্থাৎ মানববাক্য ।

২২ । বরাক্ষ—শ্রেষ্ঠাঙ্গ, অর্থাৎ সুন্দর ।

উত্তরিল রক্ষোরিপু, “রঘুকুলোদ্ভব
এ দাস, হে প্রেতকুল ; দশরথ রথী
পিতা, পাটেশ্বরী দেবী কৌশল্যা জননী ;
রাম নাম ধরে দাস ; হায়, বনবাসী
ভাগ্য-দোষে ! ত্রিশূলীর আদেশে ভেটিব
পিতায়, তেঁই গো আজি এ কৃতান্তপুরে ।”

উত্তরিল প্রেত এক, “জানি আমি তোমা,
শুরেন্দ্র ; তোমার শরে শরীর ত্যজিছু
পঞ্চবটীবনে আমি !” দেখিলা নৃমণি
চমকি মারীচ রক্ষে—দেহহীন এবে !

জিজ্ঞাসিলা রামচন্দ্র, “কি পাপে আইলা
এ ভীষণ বনে, রক্ষঃ, কহ তা আমারে ?”
“এ শাস্তির হেতু হায়, পৌলস্ত্য ছর্ষতি,
রঘুরাজ !” উত্তরিল শূন্যদেহ প্রাণী,
“সাধিতে তাহার কার্য বঞ্চিছু তোমারে,
তেঁই এ ছর্গতি মম !” আইল দূষণ
সহ খর, (খর যথা তীক্ষ্ণতর অসি
সমরে, সজীব যবে,) হেরি রঘুনাথে,
রোষে, অভিমানে দৌহে চলি গেলা দূরে,
বিষদস্ত্রহীন অহি হেরিলে নকুলে
বিষাদে লুকায় যথা ! সহসা পুরিল
ভৈরব আরবে বন, পালাইল রড়ে
ভূতকুল, শুষ্ক পত্র উড়ি যায় যথা
বহিলে প্রবল ঝড় ! কহিলা শূরেশে
মায়া, “এই প্রেতকুল, শুন রঘুমণি,

৫। ভেটিব—সাক্ষাৎ করিব।

১৩। পৌলস্ত্য—পুলস্ত্যদমন শ্রাবণ।

১৭। খর—খরনামক রাক্ষস।

২০। অহি—সর্প। নকুল—নেউল। খর দূষণের বিষদস্ত্রহীন সর্পের সহিত ভুলনা
দ্বিবার তাৎপর্য এই যে, যেমন সর্পের বিষ-ধাত তাদিলে আর বল থাকে না, সেইরূপ খর
দূষণ নামের নিকট পরাজিত হওয়া অবধি পরাজয়মুত হইয়াছে।

নানা কুণ্ডে করে বাস ; কভু কভু আসি
 ভ্রমে এ বিলাপবনে, বিলাপি নীরবে ।
 ওই দেখ যমদূত খেদাইছে রোষে
 নিজ নিজ স্থানে সবে !” দেখিলা বৈদেহী
 হৃদয়কমলরবি, ভূত পালে পালে,
 পশ্চাতে ভীষণ-মূর্ত্তি যমদূত ; বেগে
 ধাইছে নিনাদি ভূত, যুগপাল যথা
 ধায় বেগে ক্ষুধাতুর সিংহের তাড়নে
 উর্দ্ধশ্বাস । মায়া সহ চলিলা বিষাদে
 দয়াসিক্ত রামচন্দ্র সজল নয়নে ।

কত ক্ষণে আর্তনাদ শুনিলা সুরথী
 সিহরি । দেখিলা দূরে লক্ষ লক্ষ নারী,
 আভাহীন, দিবাভাগে শশিকলা যথা
 আকাশে ! কেহ বা ছিঁড়ি দীর্ঘ কেশাবলী,
 কহিছে, “চিকণি তোরে বাঁধিতাম সদা,
 বাঁধিতে কামীর মনঃ, ধর্ম্য কর্ম্য ভুলি,
 উন্মদা যৌবনমদে !” কেহ বিদরিছে
 নখে বক্ষঃ, কহি, “হায়, হীরামুক্তা ফলে
 বিফলে কাটানু দিন সাজাইয়া তোরে ;
 কি ফল ফলিল পরে !” কোন নারী খেদে
 কুড়িছে নয়নদ্বয়, (নির্দয় শকুনি
 মৃতজীব-অঁখি যথা) কহিয়া, “অঞ্জনে
 রঞ্জি তোরে, পাপচক্ষুঃ, হানিতাম হাসি
 চৌদিকে কটাক্ষশর ; সুদর্পণে হেরি
 বিভা তোর, যুগিতাম কুরঙ্গনয়নে ।
 গরিমার পুরস্কার এই কি রে শেষে ?

২১। কুড়িছে—উপড়াইতেছে, অর্থাৎ ভুলিয়া কেলিতেছে ।

২২। অঞ্জল—কাজল ।

২৩। যুগিতাম—যুগা করিতাম ।

২৬। গরিমার—গৌরবের । কেশাবলী প্রকৃতির চিকণ বহুমাধুরি দ্বারা কামিগণের

মনোহরণাদিপূর্ব্বক নানা সুখতোগ বর্ণনামন্তর “গরিমার পুরস্কার” ইত্যাদি বর্ণনার ভাৎপর্ঘ্য

চলি গেলা বামাদল কাঁদিয়া কাঁদিয়া ।—

পশ্চাতে কৃতাস্তদুতী, কুস্তল-প্রদেশে
স্বনিছে ভীষণ সর্প ; নখ অসি-সম ;
রক্তাক্ত অধর ওষ্ঠ ; ছলিছে সঘনে
কদাকার স্তনযুগ ঝুলি নাভিতলে ;
নাসাপথে অগ্নিশিখা জ্বলি বাহিরিছে
ধক্ধকি ; নয়নাগ্নি মিশিছে তা সহ ।

সস্তাষি রাঘবে মায়া কহিলা, “এই যে
নারীকুল, রঘুমণি, দেখিছ সম্মুখে,
বেশভূষাসক্কা সবে ছিল মহীতলে ।
সাজিত সতত ছুটা, বসন্তে যেমতি
বনস্থলী, কামী-মনঃ মজাতে বিভ্রমে
কামাতুরা ! এবে কোথা সে রূপমাধুরী,
সে যৌবনধন, হায় ?” অমনি বাজিল
প্রতিধ্বনি, “এবে কোথা সে রূপমাধুরী,
সে যৌবনধন, হায় !” কাঁদি ঘোর রোলে
চলি গেলা বামাকুল যে যার নরকে ।

আবার কহিলা মায়া ;—“পুনঃ দেখ চেয়ে
সম্মুখে, হে রক্ষোরিপু,” দেখিলা নুমণি
আর এক বামাদল সম্মোহন রূপে ।
পরিমলময় ফুলে মণ্ডিত কবরী,
কামাগ্নির তেজোরশি কুরঙ্গ-নয়নে,
মিষ্টতর সুধা-রস মধুর অধরে !
দেবরাজ-কনু-সম মণ্ডিত রতনে

এই যে, কেশাবলী প্রকৃতি দ্বারা যে বর্ণভূষা গুণভোগ করিয়াছি, অবশেষে কি সে গুণভোগ
নয়কভোগরূপে পরিণত হইল ।

৪ । রক্তাক্ত—রক্তমিশ্রিত ।

২৪ । কনু—শখ । কবিরী সচরাচর শখের সহিত গ্রীবা অর্থাৎ ঘাড়ের তুলনা দিয়া
ধাকেন ।

গ্রীবাদেশ ; সূক্ষ্ম স্বর্ণ-সুতার কাঁচলি
 আচ্ছাদন-ছলে ঢাকে কেবল দেখাতে
 কুচ-রুচি, কাম-কুধা বাড়ায়ে হৃদয়ে
 কামীর । সূক্ষ্ম কটি ; নীল পটুবাসে,
 (সূক্ষ্ম অতি) গুরু উরু যেন ঘৃণা করি
 আবরণ, রম্ভা-কাস্তি দেখায় কোঁতুকে,
 উলঙ্গ বরাজ যথা মানসের জলে
 অঙ্গরীর, জল-কেলি করে তারা যবে ।
 বাজিছে নূপুর পায়ে, নিতম্বে মেখলা ;
 মৃদঙ্গের রঙ্গে, বীণা, রবাব, মন্দিরা,
 আনন্দে স্বরঙ্গ সবে মন্দে মিলাইছে ।
 সঙ্গীত-তরঙ্গে রঙ্গে ভাসিছে অঙ্গনা ।

রূপস পুরুষদল আর এক পাশে
 বাহিরিল মৃদু হাসি ; সুন্দর যেমতি
 কৃত্তিকা-বল্লভ দেব কার্ত্তিকেয় বলী,
 কিম্বা, রতি, মনমথ, মনোরথ তব !

হেরি সে পুরুষ-দলে কামমদে মাতি
 কপটে কটাক্ষ-শর হানিলা রমণী,—
 কঙ্কণ বাজিল হাতে শিঞ্জিনীর বোলে ।
 তপ্ত শ্বাসে উড়ি রজঃ কুসুমের দামে
 ধূলারূপে জ্ঞান-রবি আশু আবরিল ।
 হারিল পুরুষ রণে ; হেন রণে কোথা
 জিনিতে পুরুষদলে আছে হে শক্তি ?

১-৪ । সূক্ষ্ম স্বর্ণ-সুতার কাঁচলি—সুভাবরণ, তাকে আচ্ছাদন না করিয়া বরণ তাহার
 রুচি অর্থাৎ কাস্তির যুক্তি করতঃ কামিগণের কামানল উদ্বীর্ণ করে ।

৪-৮ । এই জীলোকদিগের পরিধান-বসন নীলবর্ণ এবং এত পাতলা যে, তাহারা
 উরুদেশের আবরণ দূরে থাকুক, বরণ তদ্ব্য দিরা আপন কাস্তিসকল এমন প্রকাশ করিতেছে
 যে, যেমন বহুহীনা অঙ্গরীরদের কাস্তি তাহাদের জলকেলিকালে প্রকাশ পায় ।

১৩ । কিম্বা হে রতিদেবি, এই সকল পুরুষ তোমার মনোরথ মন্থনের তুল্য সুন্দর ।

২০-২৩ । পুরুষকুল-দর্শনে এই সকল ছর্কুড়া মারীগণের কামরিণী প্রবল হওয়াতে
 তাহাদের হাসবার উত্তম হইয়া উঠিল, এবং তাহাদের কর্ণস্থিত কুসুমমালার রজঃ অর্থাৎ
 কুসুমধূলি উড়াইয়া ইত্যাদি । ইহার তাৎপর্য এই যে, এই জীলোকেরা কামে বিবশা হইল ।
 পুরুষদলও তাহাদের হাব ভাব লাভ্য দর্শনে একবারে বিমোহিত হইয়া পড়িল ।

বিহঙ্গ বিহঙ্গী যথা প্রেমরঙ্গে মঞ্জি
করে কেলি যথা তথা—রসিক নাগরে,
পরি পশে বন-মাঝে রসিকা নাগরী—
কি মানসে, নয়ন তা কহিল নয়নে !

সহসা পুরিল বন হাহাকার রবে !
বিস্ময়ে দেখিলা রাম করি জড়াজড়ি
গড়াইছে ভূমিতলে নাগর নাগরী
কামড়ি আঁচড়ি, মারি হস্ত, পদাঘাতে ।
ছিঁড়ি চুল, কুড়ি আঁখি, নাক মুখ চিরি
বজ্রনখে । রক্তশ্রোতে তিতিলা ধরণী ।
যুঝিল উভয়ে ঘোরে, যুঝিল যেমতি
কৌচকের সহ ভীম নারী-বেশ ধরি
বিরাতে । উতরি তথা যমদূত যত
লৌহের মুদগর মারি আশু তাড়াইলা
তুই দলে । মূঢ়ভাষে কহিলা সুন্দরী
মায়া রঘুকুলানন্দ রাঘবনন্দনে ;—

“জীবনে কামের দাস, শুন, বাছা, ছিল
পুরুষ ; কামের দাসী রমণী-মণ্ডলী ।
কাম-ক্ষুধা পুরাইল দৌহে অবিরামে
বিসর্জি ধর্মেরে, হায়, অধর্মের জলে,
বর্জি লজ্জা ;—দণ্ড এবে এই যমপুরে ।
ছলে যথা মরীচিকা তৃষাতুর জনে,
মরু-ভূমে ; স্বর্ণকান্তি মাকাল যেমতি
মোহে ক্ষুধাতুর প্রাণে ; সেই দশা ঘটে
এ সঙ্গমে ; মনোরথ বৃথা তুই দলে ।
আর কি কহিব, বাছা, বুঝি দেখ তুমি ।

১-৪ । বিহঙ্গ বিহঙ্গী যথা, এ স্থলে নারী ও পুরুষদলের বিহঙ্গ বিহঙ্গীর সহিত তুলনা
দিবার তাৎপর্য এই যে, রতিকালে তাহাদের যেমন স্থানাস্থান ও সময়সময়ের বিবেচনা
থাকে না, নারী ও পুরুষগণেরও এ স্থলে সেই দশা ঘটয়া উঠিল ।

২২-২৬ । মরু-ভূমে মরীচিকা কেবল তৃষার উৎপাদক মাত্র, কিন্তু তৃষার দিবারণে সে
শক্তিহীনা । মাকাল কলেরও অনিকল সেই ধর্ম, এ সুরূপা স্ত্রীদল ও সূদূত পুরুষদল বিধাতার

এ ছর্ভোগ, হে সুভগ, ভোগে বহু পাপী
 মর-ভূমে নরকাগ্রে ; বিধির এ বিধি—
 যৌবনে অন্তায় ব্যয়ে বয়েসে কান্দালী ।
 অনির্বেয় কামানল পোড়ায় হৃদয়ে ;
 অনির্বেয় বিধি-রোষ কামানল-রূপে
 দহে দেহ, মহাবাহু, কহিনু তোমারে—
 এ পাপী-দলের এই পুরস্কার শেষে !”—

মায়ার চরণে নমি কহিলা নৃমণি,
 “কত যে অদ্ভুত কাণ্ড দেখিনু এ পুরে,
 তোমার প্রসাদে, মাতঃ, কে পারে বর্ণিতে ?
 কিন্তু কোথা রাজ-ঋষি ? লইব মাগিয়া
 কিশোর লক্ষণে ভিক্ষা তাঁহার চরণে—
 লহ দাসে সে সুধামে, এ মম মিনতি ।”

হাসিয়া কহিলা মায়া, “অসীম এ পুরী,
 রাঘব, কিঞ্চিৎ মাত্র দেখানু তোমারে ।
 দ্বাদশ বৎসর যদি নিরন্তর ভ্রমি
 কুতাস্ত-নগরে, শূর, আমা দৌহে, তবু
 না হেরিব সর্বভাগ ! পূর্বদ্বারে সুখে
 পতি সহ করে বাস পতিপরায়ণা
 সাধ্বীকুল ; স্বর্গে, মর্ত্যে, অতুল এ পুরী
 সে ভাগে ; সুরমা হর্ষ্য সুকানন মাঝে,
 সুসরসী সুকমলে পরিপূর্ণ সদা,

দেববিধানাহুসারে উত্তরে উত্তরের মনোরথ সকল করিতে অক্ষম, তন্নিমিত্তই উপরি উক্ত
 বিবাদ । প্রথম দর্শনে উত্তরের মনে যে অহুরাগ জন্মে, সে অহুরাগ বৃথা হইয়া মহা কোপরূপ
 ধারণ করে ।

১-৭ । এই অসাধারণ বর্ণনা নীতিশূন্য নহে, প্রথমতঃ পাঠকগণের মনে ইহা অস্বীকৃত
 বোধ হইতে পারে, কলতঃ ইহা তাহা নহে । কবি এ রূপাণের যে দৃষ্টি এ স্থলে বর্ণনা
 করিয়াছেন, তাহা কোন মতেই এতদপেক্ষা সুকৌশলে প্রকাশ করা যায় না । এই নীতিগত
 উপদেশবাক্যটি বোধ হয়, সকলেরই অনায়াসে হৃদয়ঙ্গম হইবেক । (যৌবনে অন্তায় ব্যয়ে
 বয়েসে কান্দালী) এই বর্ণনাটি সুতন সঙ্গলিত ।

১২ । কিশোর—বালক ।

২২ । সুসরসী—সুসরোবর ।

বাসন্ত সমীর চির বহিছে সূস্বনে,
 গাইছে সুপিকপুঞ্জ সদা পঞ্চস্বরে ।
 আপনি বাজিছে বীণা, আপনি বাজিছে
 মুরজ, মন্দিরা, বাঁশী, মধু সপ্তস্বরা ।
 দধি, দুগ্ধ, ঘৃত, উৎসে উথলিছে সদা
 চৌদিকে, অমৃতফল ফলিছে কাননে ;
 প্রদানেন পরমায় আপনি অন্নদা ।
 চৰ্ক্য, চোষ্য, লেছ, পেয়, যা কিছু যে চাহে,
 অমনি পায় সে তারে, কামধুকে যথা
 কামলতা, মহেষাস, সত্ত্ব ফলবতী ।
 নাহি কাজ যাই তথা ; উত্তর ছয়ারে
 চল, বলি, ক্ষণকাল ভ্রম সে সুদেশে ।
 অবিলম্বে পিতৃ-পদ হেরিবে, নৃমণি ।”

উত্তরাভিমুখে দৌহে চলিলা সত্বরে ।
 দেখিলা বৈদেহীনাথ গিরি শত শত
 বক্ষ্য, দক্ষ, আহা, যেন দেবরোষানলে !
 তুঙ্গশৃঙ্গশিরে কেহ ধরে রাশি রাশি
 তুষার ; কেহ বা গর্জি উগরিছে মুহুঃ
 অগ্নি, ত্রিবি শিলাকূলে অগ্নিময় শ্রোতে,
 আবরি গগন ভস্মে, পুরি কোলাহলে
 চৌদিক্ ! দেখিলা প্রভু মরুক্লেত্র শত
 অসীম, উত্তপ্ত বায়ু বহি নিরবধি
 তাড়াইছে বালিবৃন্দে উর্ষ্মিদলে যেন ।
 দেখিলা তড়াগ বলী, সাগর-সদৃশ

১। বাসন্ত সমীর—বসন্তানিল ।

৫। উৎস—কুয়ারা ।

২। প্রদানেন—প্রদান করেন ।

৮। চৰ্ক্য—যে বস্তু চর্কণ করিয়া খাইতে হয় । চোষ্য—যে বস্তু চুষিয়া খাইতে হয় ।
 লেছ—যে বস্তু চাটিয়া খাইতে হয় । পেয়—যে বস্তু পান করিতে হয় ।

৯। কামধুক—বর্গ । কাম—ইচ্ছা, অভিলাষ । ধুক—দোহনকর্তা । অর্থাৎ যেখানে
 মনোরথ পূর্ণ করেন । ১৬। বক্ষ্য—কলশুভ, বাঁজা । ১৮। তুষার—হিম, বরফ ।

১৯। ত্রিবি—ত্রিবি করিয়া অর্থাৎ গলাইয়া ।

২৪। তড়াগ—সমোবর ।

অকূল ; কোথায় ঝড়ে ছুঁকারি উথলে
 তরঙ্গ পর্বতাকৃতি ; কোথায় পচিছে
 গতিহীন জলরাশি ; করে কেলি তাহে
 ভীষণ-মূরতি ভেক, চীৎকারি গম্ভীরে !
 ভাসে মহোরগবৃন্দ, অশেষশরীরী
 শেষ যথা ; হলাহল জলে কোন স্থলে ;
 সাগর-মন্ডনকালে সাগরে যেমতি ।
 এ সকল দেশে পাপী ভ্রমে, হাহারবে
 বিলাপি ! দংশিছে সর্প, বৃশ্চিক কামড়ে,
 ভীষণদশন কীট ! আগুন ভূতলে,
 শূন্যদেশে ঘোর শীত ! হায় রে, কে কবে
 লভয়ে বিরাম ক্ষণ এ উত্তর দ্বারে !
 দ্রুতগতি মায়া সহ চলিলা সুরথী ।

নিকটয়ে তট যবে, যতনে কাণ্ডারী
 দিয়া পাড়ী জলারণ্যে, আশু ভেটে তারে
 কুসুমবনজনিত পরিমলসখা
 সমীর ; জুড়ায় কান শুনি বহুদিনে
 পিককুল-কলরব, জনরব সহ ;—
 ভাসে সে কাণ্ডারী এবে আনন্দ-সলিলে ।
 সেইরূপে রঘুবর শুনিলে অদূরে
 বাত্মধনি ! চারি দিকে হেরিলা সুমতি
 সবিস্ময়ে স্বর্ণসৌধ, সুকাননরাজী
 কনক-প্রসূন-পূর্ণ ;—সুদীর্ঘ সরসী,
 নবকুবলয়ধাম ! কহিলা সুস্বরে
 মায়া, “এই দ্বারে, বীর, সম্মুখসংগ্রামে
 পড়ি, চিরসুখ ভুঞ্জে মহারথী যত ।

- ৩। কেলি—ক্রীড়া, খেলা। ৪। ভেক—বেঙ।
 ৫। মহোরগবৃন্দ—মহাসর্পসমূহ। অশেষশরীরী—দীর্ঘ দেহবিশিষ্ট।
 ৬। শেষ—শেষনামক সর্প। অনন্ত সাগ। ২২। স্বর্ণসৌধ—সুবর্ণ অটালিকা।
 ২৩। কনক-প্রসূন-পূর্ণ—স্বর্ণকুসুম-পরিপূর্ণ। সরসী—সরোবর।

অশেষ, হে মহাভাগ, সমস্তাগ এ ভাগে
 সুখের ! কানন-পথে চল ভীমবাহু,
 দেখিবে যশস্বী জনে, সঞ্জীবনী পুরী
 যা সবার যশে পূর্ণ, নিকুঞ্জ যেমতি
 সৌরভে । এ পুণ্যভূমে বিধাতার হাসি
 চন্দ্র-সূর্য্য-তারারূপে দীপে, অহরহঃ
 উজ্জ্বলে ।” কৌতুকে রথী চলিলা সত্বরে,
 অগ্রে শূলহস্তে মায়া ! কত ক্ষণে বলী
 দেখিলা সম্মুখে ক্ষেত্র—রঙ্গভূমিরূপে ।
 কোন স্থলে শূলকুল শালবন যথা
 বিশাল ; কোথায় হেবে তুরঙ্গমরাজী
 মণ্ডিত রণভূষণে ; কোথায় গরজে
 গজেন্দ্র ! খেলিছে চর্ম্মী অসি চর্ম্ম ধরি ;
 কোথায় যুঝিছে মল্ল ক্রিতি টলমলি ;
 উড়িছে পতাকাচয় রণানন্দে যেন ।
 কুসুম-আসনে বসি, স্বর্ণবীণা করে,
 কোথায় গাইছে কবি, মোহি শ্রোতাকূলে,
 বীরকুলসংকীৰ্ত্তনে । মাতি সে সঙ্গীতে,
 ছঙ্কারিছে বীরদল ; বর্ষিছে চৌদিকে,
 না জানি কে, পারিজাত ফুল রাশি রাশি,
 সুসৌরভে পুরি দেশ । নাচিছে অঙ্গরা ;
 গাইছে কিন্নরকুল, ত্রিদিবে যেমতি ।

কহিলা রাঘবে মায়া, “সত্যযুগ-রণে
 সম্মুখসমরে হত রথীশ্বর যত,
 দেখ এই ক্ষেত্রে আজি, ক্ষত্রচূড়ামণি !
 কাঞ্চনশরীর যথা হেমকূট, দেখ
 নিশ্চিন্তে ; কিরীট-আভা উঠিছে গগনে—
 মহাবীৰ্য্যবান্ রথী । দেবতেজোমুখা

৯। রঙ্গভূমি—রঙ্গক্ষেত্র ।

১৫। পতাকাচয়—পতাকাসমূহ ।

১৮। বীরকুলসংকীৰ্ত্তন—বীরকুলের বশোপান ।

চণ্ডী ঘোরতর রণে নাশিলা শুরেশে ।
 দেখ শুভে, শূলীশভূনিভ পরাক্রমে ;
 ভীষণ মহিষাসুরে, তুরঙ্গমদমী ;
 ত্রিপুরারি-অরি শূর সুরথী ত্রিপуре ;—
 বৃত্ত-আদি দৈত্য যত, বিখ্যাত জগতে ।
 সুন্দ-উপসুন্দ দেখ আনন্দে ভাসিছে
 ভ্রাতৃপ্রেমনীরে পুনঃ ।” সুধিলা স্মৃতি
 রাখব, “কেন না হেরি, কহ দয়াময়ি,
 কুন্তকর্ণ, অতিকায়, নরাস্তক (রণে
 নরাস্তক), ইন্দ্রজিৎ আদি রক্ষঃ-শূরে ?”

উত্তরিলে কুহকিনী, “অস্ত্যেষ্টি ব্যতীত,
 নাহি গতি এ নগরে, হে বৈদেহীপতি ।
 নগর বাহিরে দেশ, ভ্রমে তথা প্রাণী,
 যত দিন প্রেতক্রিয়া না সাধে বান্ধবে
 যতনে ;—বিধির বিধি কহিছু তোমারে ।
 চেয়ে দেখ, বীরবর, আসিছে এদিকে
 সুবীর ; অদৃশ্যভাবে থাকিব, নৃমণি,
 তব সঙ্গে ; মিষ্টালাপ কর রঙ্গে, তুমি ।”
 এতেক কহিয়া মাতা অদৃশ্য হইলা ।

সবিশ্বয়ে রঘুবর দেখিলা বীরেশে
 তেজস্বী ; কিরীটচূড়ে খেলে সৌদামিনী,
 ঝল ঝলে মহাকায়ে, নয়ন ঝলসি,
 আভরণ ! করে শূল, গজপতিগতি ।

অগ্রসরি শুরেশ্বর সম্ভাষি রামেরে,
 সুধিলা,—“কি হেতু হেথা সশরীরে আজি,
 রঘুকুলচূড়ামণি ? অশ্রায় সমরে
 সংহারিলে মোরে তুমি তুষিতে স্ত্রীবে ;

৪ । ত্রিপুরারি-অরি—শিবশঙ্ক ।

৯-১০ । প্রথম নরাস্তক—একজন রাক্ষসের নাম । দ্বিতীয় নরাস্তক—নরকুলেশ্বর
 অস্তকারী, অর্থাৎ বম ।

১১ । অস্ত্যেষ্টি—ঔর্ধ্বেদেহিক ক্রিয়া অর্থাৎ শ্রাদ্ধাদি ।

কিন্তু দূর কর ভয় ; এ কৃতাস্তপুরে
নাহি জানি ক্রোধ মোরা, জ্বিতেন্দ্রিয় সবে ।
মানবজীবনশ্রোতঃ পৃথিবী-মণ্ডলে,
পঙ্কিল, বিমল রয়ে বহে সে এ দেশে ।
আমি বালি ।” সলজ্জায় চিনিলা নৃমণি
রথীন্দ্র কিঙ্কিঙ্ক্যানাথে ! কহিলা হাসিয়া
বালি, “চল মোর সাথে, দাশরথি রথি !
ওই যে উদ্যান, দেব, দেখিছ অদূরে
সুবর্ণ-কুসুমময়, বিহারেন সদা
ও বনে জটায়ু রথী, পিতৃসখা তব !
পরম পীরিতি রথী পাইবেন হেরি
তোমায় ! জীবনদান দিলা মহামতি
ধর্মকর্ম্মে—সতী নারী রাখিতে বিপদে ;
অসীম গৌরব তেঁই ! চল ছরা করি ।”

জিজ্ঞাসিলা রক্ষোরিপু, “কহ, কৃপা করি,
হে সুরথি, সমসুখী এদেশে কি তোমা
সকলে ?” “খনির গর্ভে” উত্তরিলা বালি,
“জনমে সহস্র মণি, রাঘব ; কিরণে
নহে সমতুল সবে, কহিছু তোমারে ;—
তবু আভাহীন কেবা, কহ, রঘুমণি ?”
এইরূপে মিষ্টালাপে চলিলা ছুজনে ।

রম্য বনে, বহে যথা পীযুষসলিলা
নদী সদা কলকলে, দেখিলা নৃমণি,
জটায়ু গরুড়পুত্রে, দেবাকৃতি রথী ;
দ্বিরদ-রদ-নির্ম্মিত, বিবিধ-রতনে
খচিত আসনাসীন ! উথলে চৌদিকে
বীণাধ্বনি । পদ্মপর্ণবর্ণ বিভারাশি

৪ । বিমল রয়ে—নির্ম্মল বেগে ।
২২ । পীযুষসলিলা—অমৃতজলা ।

৯ । বিহারেন—বিহার করেন ।
২৬ । আসনাসীন—আনন্দোপবিষ্ট

উজ্জ্বলে সে বনরাজী, চন্দ্রাতপে ভেদি
 সৌরকরপুঞ্জ যথা উৎসব-আলয়ে !
 চিরপরিমলময় সমীর বহিছে
 বাসন্ত ! আদরে বীর কহিলা রাঘবে,—
 “জুড়ালে নয়ন আজি, নরকুলমণি
 মিত্রপুত্র ! ধন্য তুমি ! ধরিলা তোমারে
 শুভ ক্ষণে গর্ভে, শুভ, তোমার জননী !
 ধন্য দশরথ সখা, জন্মদাতা তব !
 দেবকুলপ্রিয় তুমি, তেঁই সে আইলে
 সশরীরে এ নগরে । কহ, বৎস, শুনি,
 রণ-বার্তা ! পড়েছে কি সমরে ছন্দতি
 রাবণ ?” প্রণমি প্রভু কহিলা সুস্বরে,—
 “ও পদ-প্রসাদে, তাত, তুমুল সংগ্রামে,
 বিনাশিনু বহু রক্ষ ; রক্ষঃকুলপতি
 রাবণ একাকী বীর এবে রক্ষঃপুরে ।
 তার শরে হতজীব লক্ষ্মণ সুমতি,
 অমুজ্জ ; আইল দাস এ দুর্গম দেশে,
 শিবের আদেশে আজি ! কহ, কৃপা করি,
 কহ দাসে, কোথা পিতা, সখা তব, রথি ?”
 কহিলা জটায়ু বলী, “পশ্চিম ছয়ারে
 বিরাজেন রাজ-ঋষি রাজ-ঋষিদলে ।
 নাহি মানা মোর প্রতি ভ্রমিতে সে দেশে ;
 যাইব তোমার সঙ্গে, চল, রিপুদমি !”
 বহুবিধ রম্য দেশ দেখিলা সুমতি,
 বহু স্বর্ণ-অট্টালিকা ; দেবাকৃতি বহু
 রথী ; সরোবরকূলে, কুসুমকাননে,
 কেলিছে হরষে প্রাণী, মধুকালে যথা

১। চন্দ্রাতপ—চাঁদোয়া ।

২৩। রিপুদমি—শক্রদমনকারি ।

২৪। রম্য দেশ—মনোহর স্থান ।

২৭। কেলিছে—কেলি করিতেছে । মধুকালে—বসন্তকালে ।

গুঞ্জরে ভ্রমরকুল সুনিকুঞ্জবনে ;
 কিম্বা নিশাভাগে যথা খড়্গোত, উজ্জলি
 দশ দিশ ! দ্রুতগতি চলিলা ছুজনে !
 লক্ষ লক্ষ লক্ষ প্রাণী বেড়িল রাঘবে ।
 কহিলা জটায়ু বলী, “রঘুকুলোস্তুব
 এ সুরথী ! সশরীরে শিবের আদেশে,
 আইলা এ প্রেতপুরে, দরশন-হেতু
 পিতৃপদ ; আশীর্বাদি যাহ সবে চলি
 নিজস্থানে, প্রাণীদল ।” গেলা চলি সবে
 আশীর্বাদি । মহানন্দে চলিলা ছুজনে ।
 কোথায় হেমাঙ্গগিরি উঠিছে আকাশে
 বৃক্ষচূড়, জটীচূড় যথা জটীধারী
 কপর্দী ! বহিছে কলে প্রবাহিণী ঝরি !
 হীরা, মণি, মুক্তাফল ফলে স্বচ্ছ জলে ।
 কোথায় বা নীচদেশে শোভিছে কুসুমে
 শ্যামভূমি ; তাহে সরঃ, খচিত কমলে !
 নিরন্তর পিকবর কুহরিছে বনে ।

বিনতানন্দনাথজ কহিলা সস্তাষি
 রাঘবে, “পশ্চিম দ্বার দেখ, রঘুমণি !
 হিরণ্ময় ; এ সূদেশে হীরক-নির্মিত
 গৃহাবলী । দেখ চেয়ে, স্বর্ণবৃক্ষমূলে,
 মরকতপত্রছত্র দীর্ঘশিরোপরি,
 কনক-আসনে বসি দিলীপ নৃমণি,
 সঙ্গ্রে সুদক্ষিণা সাধ্বী ! পূজ ভক্তিভাবে
 বংশের নিদান তব । বসেন এ দেশে
 অগণ্য রাজর্ষিগণ,—ইক্ষ্বাকু, মাক্ষাতা,
 নরুষ প্রভৃতি সবে বিখ্যাত জগতে ।

১৩। কপর্দী—শিব । কল—মধুরাকুট শব্দ । ১৬। সরঃ—সরোবর ।

১৮। বিনতানন্দনাথজ—গরুড়পুত্র অর্থাৎ জটায়ু ।

২৪। সুদক্ষিণা—দিলীপের স্ত্রী ।

২৫। নিদান—আধিকারণ, বৃত্ত ।

অগ্রসরি পিতামহে পূজ, মহাবাহু !”

অগ্রসরি রথীশ্বর সাষ্টাঙ্গে নমিলা
দম্পতীর পদতলে ; সুধিলা আশীষি
দিলৌপ, “কে তুমি ? কহ, কেমনে আইলা
সশরীরে প্রেতদেশে, দেবাকৃতি রথি ?
তব চন্দ্রানন হেরি আনন্দসলিলে
ভাসিল হৃদয় মম !” কহিলা সুস্বরে
সুদক্ষিণা, “হে সুভগ, কহ স্বরা করি,
কে তুমি ? বিদেশে যথা স্বদেশীয় জনে
হেরিলে জুড়ায় আঁখি, তেমনি জুড়াল
আঁখি মম, হেরি তোমা ! কোন্ সাধবী নারী
শুভ ক্ষণে গর্ভে তোমা ধরিল, সুমতি !
দেবকুলোদ্ভব যদি, দেবাকৃতি, তুমি,
কেন বন্দ আমা দৌহে ? দেব যদি নহ,
কোন্ কুল উজ্জলিলা নরদেবরূপে ?”

উত্তরিলা দাশরথি কৃতাঞ্জলিপুটে,—
“ভুবনবিখ্যাত পুত্র রঘু নামে তব,
রাজর্ষি, ভুবন জিনি জিনিলা স্ববলে
দিগ্বিজয়ী, অজ্ঞ নামে তাঁর জনমিলা
তনয়—বসুধাপাল ; বরিলা অজেরে
ইন্দুমতী ; তাঁর গর্ভে জনম লভিলা
দশরথ মহামতি ; তাঁর পাটেশ্বরী
কৌশল্যা ; দাসের জন্ম তাঁহার উদরে ।
সুমিত্রা-জননী-পুত্র লক্ষ্মণ-কেশরী,
শত্রুঘ্ন—শত্রুঘ্ন রণে ! কৈকেয়ী জননী
ভরত ভ্রাতারে, প্রভু, ধরিলা গরভে !”

উত্তরিলা রাজ-ঋষি, “রামচন্দ্র তুমি,
ইন্দ্রাকু-কুলশেখর, আশীষি তোমারে !

২। অগ্রসরি—অগ্রসর হইয়া ।

১৪। বন্দ—বন্দনা কর

২৫। শত্রুঘ্ন—শত্রুঘ্ন

নিত্য নিত্য কীর্তি তব ঘোষিবে জগতে,
যত দিন চন্দ্র সূর্য্য উদয়ে আকাশে,
কীর্তিমান্ ! বংশ মম উজ্জল ভূতলে
তব গুণে, গুণিশ্রেষ্ঠ ! ওই যে দেখিছ
স্বর্ণগিরি, তার কাছে বিখ্যাত এ পুরে,
অক্ষয় নামেতে বট বৈতরণীতটে ।

বৃক্ষমূলে পিতা তব পূজেন সতত
ধর্ম্মরাজে তব হেতু ; যাও, মহাবাহু,
রঘুকুল-অলঙ্কার, তাঁহার সমীপে ।
কাতর তোমার চুখে দশরথ রথী ।”

বন্দি চরণারবিন্দ আনন্দে নৃমণি,
বিদায়ি জটায়ু শূরে, চলিলা একাকী
(অস্তুরীক্ষে সঙ্গে মায়ী) স্বর্ণগিরি দেশে
সুরম্য, অক্ষয় বৃক্ষে হেরিলা সুরথী
বৈতরণী নদীতীরে, পীযুষসলিলা
এ ভূমে ; সুবর্ণ-শাখা, মরকত পাতা,
ফল, হায়, ফলছটা কে পারে বর্ণিতে ?
দেবারাধ্য তরুরাজ, মুক্তিপ্রদায়ী ।

হেরি দূরে পুত্রবরে রাজর্ষি, প্রসরি
বাহুযুগ, (বক্ষঃস্থল আর্দ্র অশ্রুজলে)
কহিলা, “আইলি কি রে এ দুর্গম দেশে
এত দিনে, প্রাণাধিক, দেবের প্রসাদে,
জুড়াতে এ চক্ষুঃদ্বয় ? পাইলু কি আজি
তোরে, হারাধন মোর ? হায় রে, কত যে
সহিলু বিহনে তোর, কহিব কেমনে,
রামভঙ্গ ? লৌহ যথা গলে অগ্নিতেজে,
তোর শোক দেহত্যাগ করিলু অকালে ।
মুদিষু নয়ন, হায়, হৃদয়জ্বলনে ।

১৩। অস্তুরীক্ষে—আকাশে ।

১৮। দেবারাধ্য—দেবতাদিগের আরাধনীর ।

১৯। প্রসরি—বিস্তার করিয়া, অর্থাৎ বাড়াইয়া ।

নিদারুণ বিধি, বৎস, মম কৰ্মদোষে
 লিখিলা আয়াস, মরি, তোর ও কপালে,
 ধৰ্মপথগামী তুই ! তেঁই সে ঘটিল
 এ ঘটনা ; তেঁই, হায়, দলিল কৈকেয়ী
 জীবনকাননশোভা আশালতা মম
 মত্ত মাতঙ্গিনীরূপে ।” বিলাপিলা বলী
 দশরথ ; দাশরথি কাঁদিলা নীরবে ।

কহিলা রাঘবশ্রেষ্ঠ, “অকূল সাগরে
 ভাসে দাস, তাত, এবে ; কে তারে রক্ষিবে
 এ বিপদে ? এ নগরে বিদিত যত্বেপি
 ঘটে যা ভবমণ্ডলে, তবে ও চরণে
 অবিদিত নহে, কেন আইল এ দেশে
 কিঙ্কর ! অকালে, হায়, ঘোরতর রণে,
 হত প্রিয়ানুজ আজি ! না পাইলে তারে,
 আর না ফিরিব যথা শোভে দিনমণি,
 চন্দ্র, তারা ! আজ্ঞা দেহ, এখনি মরিব,
 হে তাত, চরণতলে ! না পারি ধরিতে
 তাহার বিরহে প্রাণ !” কাঁদিলা নৃমণি
 পিতৃপদে ; পুত্রহুঃখে কাতর, কহিলা
 দশরথ,—“জানি আমি, কি কারণে তুমি
 আইলে এ পুরে, পুত্র । সদা আমি পূজি
 ধৰ্ম্মরাজে, জলাঞ্জলি দিয়া সুখভোগে,
 তোমার মঙ্গল হেতু । পাইবে লক্ষ্মণে,
 সুলক্ষণ ! প্রাণ তার এখনও দেহে
 বদ্ধ, ভগ্ন কারাগারে বদ্ধ বন্দী যথা ।
 সুগন্ধমাদন গিরি, তার শৃঙ্গদেশে
 ফলে মহৌষধ, বৎস, বিশল্যকরণী,
 হেমলতা ; আনি তাহা বাঁচাও অমুঞ্জে ।

আপনি প্রসন্নভাবে যমরাজ আজি
 দিলা এ উপায় কহি । অনুচর তব
 আশুগতিপুত্র হনু, আশুগতিগতি ;
 প্রের তারে ; মুহূর্ত্তেকে আনিবে ঔষধে,
 ভীমপরাক্রম বলী প্রভঞ্জনসম ।
 নাশিবে সময়ে তুমি বিষম সংগ্রামে
 রাবণে ; সবংশে নষ্ট হবে ছুষ্টমতি
 তব শরে ; রঘুকুললক্ষ্মী পুত্রবধু
 রঘুগৃহ পুনঃ মাতা ফিরি উজ্জলিবে ;—
 কিন্তু সুখ ভোগ ভাগ্যে নাহি, বৎস, তব !
 পুড়ি ধূপদানে, হায়, গন্ধরস যথা
 সুগন্ধে আমোদে দেশ, বহু ক্লেশ সহি,
 পূরিবে ভারতভূমি, যশস্বি, সুযশে ।
 মম পাপ হেতু বিধি দণ্ডিলা তোমারে ;—
 স্বপাপে মরিষু আমি তোমার বিচ্ছেদে ।

“অর্দ্ধগত নিশামাত্র এবে ভূমণ্ডলে ।
 দেববলে বলী তুমি, যাও শীঘ্র ফিরি
 লঙ্কাধামে ; প্রের ত্বরা বীর হনুমান্ ;
 আনি মহৌষধ, বৎস, বাঁচাও অনুজ্ঞে ;—
 রজনী থাকিতে যেন আনে সে ঔষধে ।”

আশীষিলা দশরথ দাশরথি শূরে ।
 পিতৃ-পদধূলি পুত্র লইবার আশে,
 অর্পিলা চরণপদ্মে করপদ্ম ;—বৃথা !
 নারিলা স্পর্শিতে পদ ! কহিলা সুস্বরে
 রঘুজ-অজ-অঙ্গজ দশরথাক্ষজে ;—
 “নহে ভূতপূর্ব্ব দেহ এবে যা দেখিছ
 প্রাণাধিক ! ছায়া মাত্র ! কেমনে ছুঁইবে
 এ ছায়া, শাবী তুমি ? দর্পণে যেমতি

৩। আশুগতিপুত্র—পবনপুত্র । আশুগতিগতি—পবনগতি, অর্থাৎ পবনের দ্বারা
 কৃতগামী ।

৪। প্রের—প্রেরণ কর, পাঠাও ।

প্রতিবিশ্ব, কিম্বা জলে, এ শরীর মম ।—

অবিলম্বে, প্রিয়তম, যাও লঙ্কাধামে ।”

প্রণমি বিশ্বয়ে পদে চলিলা স্মৃতি,
সঙ্গে মায়া । কত ক্রমে উতরিলা বলী
যথায় পতিত ক্ষেত্রে লক্ষ্মণ সুরথী ;
চারি দিকে বীরবৃন্দ নিদ্রাহীন শোকে ।

ইতি ত্রীমেষনাদবধে কাব্যে প্রেতপুরী নাম

অষ্টমঃ সর্গঃ ।

নবম সর্গ

প্রভাতিল বিভাবরী ; জয় রাম নাদে
নাদিল বিকট ঠাট লঙ্কার চৌদিকে ।

কনক-আসন ত্যজি, বিষাদে ভূতলে
বসেন যথায়, হায়, রক্ষোদলপতি
রাবণ ; ভীষণ স্বন স্বনিল সে স্থলে
মাগরকল্লোলসম । বিশ্বয়ে সুরথী
সুধিলা সারণে লক্ষি,—“কহ স্বরা করি,
হে সচিবশ্রেষ্ঠ বৃধ, কি হেতু নিনাদে
বৈরিবৃন্দ, নিশাভাগে নিরানন্দ শোকে ?
কহ শীঘ্র । প্রাণদান পাইল কি পুনঃ
কপট-সমরী মূঢ় সৌমিত্রি ? কে জানে—
অনুকূল দেবকুল তাই বা করিল ।
অবিরামগতি শ্রোতে বাঁধিল কোশলে
যে রাম ; ভাসিল শিলা যার মায়াতেজে
জলমুখে ; বাঁচিল যে দুই বার মরি
সমরে, অসাধ্য তার কি আছে জগতে ?
কহ শুনি, মন্ত্রিবর, কি ঘটিল এবে ?”

কর পুটি মন্ত্রিবর উত্তরিল।—
“কে বুঝে দেবের মায়া এ মায়াসংসারে,
রাজেন্দ্র ? গন্ধমাদন, শৈলকুলপতি,
দেবায়ী, আপনি আসি গত নিশাকালে,
মহৌষধ-দানে, প্রভু, বাঁচাইলা পুনঃ
লক্ষ্মণে ; তেঁই সে সৈন্য নাদিছে উল্লাসে ।

- ১। প্রভাতিল—প্রভাত হইল । বিভাবরী—রাজি ।
- ৭। লক্ষি—লক্ষ্য করিয়া । ৮। সচিবশ্রেষ্ঠ—মন্ত্রিপ্ৰধান । বুঝ—পণ্ডিত ।
- ১৮। কর পুটি—করবোধ করিয়া ।
- ২১। দেবায়ী—দেবতা বাহার আরা, অর্থাৎ অধিষ্ঠাত্রী ।

হিমাশ্বে দ্বিগুণতেজঃ ভুজঙ্গ যেমতি,
 গরজে সৌমিত্রি শূর—মত্ত বীরমদে ;
 গরজে সূগ্রীব সহ দাক্ষিণাত্য যত,
 যথা করিযুধ, নাথ, শুনি যুথনাথে !”

বিষাদে নিশ্বাস ছাড়ি কহিলা সুরথী
 লঙ্কেশ,—“বিধির বিধি কে পারে খণ্ডাতে ?
 বিমুখি অমর মরে, সন্মুখ-সমরে
 বধিষু যে রিপু আমি, বাঁচিল সে পুনঃ
 দৈববলে ? হে সারণ, মম ভাগ্যদোষে,
 ভুলিলা স্বধর্ম আজি কৃতান্তু আপনি !
 গ্রাসিলে কুরঙ্গে সিংহ ছাড়ে কি হে কভু
 তাহায় ? কি কাজ কিন্তু এ বৃথা বিলাপে ?
 বুঝিষু নিশ্চয় আমি, ডুবিল তিমিরে
 কর্করু-গৌরব-রবি ! মরিল সংগ্রামে
 শূলীশভুসম ভাই কুম্ভকর্ণ মম,
 কুমার বাসবজয়ী, দ্বিতীয় জগতে
 শক্তিধর ! প্রাণ আমি ধরি কোন্ সাধে ?
 আর কি এ দৌহে ফিরি পাব ভবতলে ?—
 যাও তুমি, হে সারণ, যথায় সুরথী
 রাঘব ;—কহিও শূরে,—‘রক্ষঃকুলনিধি
 রাবণ, হে মহাবাহু, এই ভিক্ষা মাগে
 তব কাছে,—তিষ্ঠ তুমি সসৈন্যে এ দেশে
 সপ্ত দিন, বৈরিভাব পরিহরি, রথি ।

১। হিমাশ্বে—শীতাবসানে, অর্থাৎ গ্রীষ্মে । ভুজঙ্গ—সর্প ।

৪। করিযুধ—হতী । যুধ—হস্তাদির দল ।

৭। অমর—যাহাদিগের মৃত্যু নাই, অর্থাৎ দেবতাদি । মর—যাহাদিগের মৃত্যু
 আছে, অর্থাৎ মনুষ্যাদি । ১১। গ্রাসিলে—গ্রাস করিলে । কুরঙ্গ—যুগ ।

১৪। কর্করু-গৌরব-রবি—রাক্ষসকূলের গৌরবস্বরূপ সূর্য ।

১৫। শূলীশভুসম—শূলধারি মহাদেবসদৃশ ।

১৬। কুমার—পুত্র অর্থাৎ মেঘনাদ । বাসবজয়ী—ইন্দ্রের জেতা ।

১৭। শক্তিধর—কার্তিকের । ২৩। পরিহরি—পরিহার, অর্থাৎ ত্যাগ করিয়া ।

পুত্রের সংক্রিয়া রাজা ইচ্ছেন সাধিতে
 যথাবিধি । বীরধর্ম পাল রঘুপতি ।—
 বিপক্ষ সুবীরে বীর সম্মানে সতত ।
 তব বাহুবলে, বলি, বীরশূন্য এবে
 বীরযোনি স্বর্ণলঙ্কা ! ধন্য বীরকুলে
 তুমি ! শুভ ক্রমে ধনুঃ ধরিলে, নৃমণি !
 অমুকুল তব প্রতি শুভদাতা বিধি ;
 দৈববশে রক্ষঃপতি পতিত বিপদে ;
 পরমনোরথ আজি পুরাও, সুরথি ।’
 যাও শীঘ্র, মন্ত্রিবর, রামের শিবিরে ।”

বন্দি রক্ষঃকুল-ইন্দ্রে, সঙ্গীদল সহ,
 চলিলা সচিবশ্রেষ্ঠ । অমনি খুলিল
 ভীষণ নিনাদে দ্বার দ্বারপাল যত ।
 ধীরে ধীরে রক্ষোমন্ত্রী চলিলা বিষাদে
 চির-কোলাহলময় পয়োনিধিতীরে ।

শিবিরে বসেন প্রভু রঘুকুলমণি,
 আনন্দসাগরে মগ্ন ; সম্মুখে সৌমিত্রি
 রথীশ্বর, যথা তরু হিমালয়বিহনে
 নবরস ; পূর্ণশশী সুহাস আকাশে
 পূর্ণিমায় ; কিম্বা পদ্ম, নিশা-অবসানে,
 প্রফুল্ল ! দক্ষিণে রক্ষঃ বিভীষণ-বলী
 মিত্র, আর নেতৃ যত—দুর্ধর্ম সংগ্রামে,—
 দেবেন্দ্র বেড়িয়া যেন দেবকুল-রথী !

কহিল সংক্ষেপে বার্তা বার্তাবহ হরা ;—
 “রক্ষঃকুলমন্ত্রী, দেব, বিখ্যাত জগতে,
 সারণ, শিবিরদ্বারে সঙ্গীদল সহ ;—

- ১ । সংক্রিয়া—সংকার, অর্থাৎ দাছাদি ।
 ৩ । বিপক্ষ ইত্যাদি—বীরপুরুষেরা বীর বিপক্ষ হইলেও তাহার সম্মান করিয়া থাকেন ।
 ৫ । বীরযোনি—বীরপ্রসবিনী, অর্থাৎ যেখানে অনেক বীর আছে ।
 ১৫ । পয়োনিধি—সমুদ্র । ২৪ । বার্তাবহ—যে সংবাদ বহন করে, অর্থাৎ হৃত ।

কি আজ্ঞা তোমার, দাসে কহ নরমণি ।”

আদেশিলা রঘুবর, “আন স্বরা করি,
বার্তাবহ, মন্ত্রিবরে সাদরে এ স্থলে ।

কে না জানে, দূতকুল অবধ্য সমরে ?”

প্রবেশি শিবিরে তবে সারণ কহিলা—

(বন্দি রাজপদযুগ) “রক্ষঃকুলনিধি
রাবণ, হে মহাবাহু, এই ভিক্ষা মাগে
তব কাছে,—‘তিষ্ঠ তুমি সসৈন্তে এ দেশে
সপ্ত দিন, বৈরিভাব পরিহরি, রথি !
পুত্রের সংক্রিয়া রাজা ইচ্ছেন সাধিতে
যথাবিধি । বীরধর্ম পাল, রঘুপতি !—
বিপক্ষ সুবীরে বীর সম্মানে সতত ।
তব বাহুবলে, বলি, বীরশূন্য এবে
বীরযোনি স্বর্ণলঙ্কা ! ধন্য বীরকূলে
তুমি । শুভ ক্ষণে ধনুঃ ধরিলা, নৃমণি ;
অনুকূল তব প্রতি শুভদাতা বিধি ;
দৈববশে রক্ষঃপতি পতিত বিপদে ;—
পরমনোরথ আজি পুরাও, সুরথি ।’ ”

উত্তরিলে রঘুনাথ,—“পরমারি মম,
হে সারণ, প্রভু তব ; তবু তাঁর ছুঃখে
পরম ছুঃখিত আমি, কহিহু তোমারে !
রাহুগ্রাসে হেরি সূর্য্যে কার না বিদরে
হৃদয় ? যে তরুরাজ অলে তাঁর তেজে
অরণ্যে, মলিনমুখ সেও হে সে কালে !
বিপদে অপর পর সম মম কাছে,
মন্ত্রিবর ! যাও ফিরি স্বর্ণলঙ্কাধামে
তুমি, না ধরিব অস্ত্র সপ্ত দিন আমি
সসৈন্তে । কহিও, বুধ, রক্ষঃকুলনাথে,
ধর্মকর্ম্মে রত জনে কভু না প্রহারে

ধার্মিক ।” এতেক কহি নীরবিলা বলী ।

নতভাবে রক্ষোমন্ত্রী কহিলা উত্তরি :—

“নরকুলোত্তম তুমি, রঘুকুলমণি ;
বিদ্যা, বুদ্ধি, বাহুবলে অতুল জগতে ।
উচিত এ কৰ্ম তব, শুন, মহামতি !
অনুচিত কৰ্ম কভু করে কি সৃজনে ?
যথা রক্ষোদলপতি নৈকষেয় বলী ;
নরদলপতি তুমি, রাঘব ! কুক্ষণে—
ক্ষম এ আক্ষেপ, রথি, মিনতি ও পদে !—
কুক্ষণে ভেটিলে দৌহা দৌহে রিপুভাবে ।
বিধির নিব্বন্ধ কিন্তু কে পারে খণ্ডাতে ?
যে বিধি, হে মহাবাহু, সৃজিলা পবনে
সিন্ধু-অরি ; মৃগ-ইন্দ্রে গজ-ইন্দ্রে রিপু ;
খগেন্দ্রে নাগেন্দ্রবৈরী ; তাঁর মায়াছলে
রাঘব রাবণ-অরি—দোষিব কাহারে ?”

প্রসাদ পাইয়া দূত চলিলা সত্বরে
যথায় রাক্ষসনাথ বসেন নীরবে,
তিতিয়া বসন, মরি নয়ন-আসারে,
শোকাক্ত ! হেথায় আজ্ঞা দিলা নরপতি
নেতারুন্দে ; রণসজ্জা ত্যজি কুতূহলে,
বিরাম লভিলা সবে যে যার শিবিরে ।

যথায় অশোকবনে বসেন বৈদেহী,—
অতল জলধিতলে, হায় রে, যেমতি
বিরহে কমলা সতী, আইলা সরমা—
রক্ষঃকুলরাজলক্ষ্মী রক্ষোবধুবশে ।
বন্দি চরণারবিন্দ বসিলা ললনা
পদতলে । মধুস্বরে সুধিলা মৈথিলি,—
“কহ মোরে, বিধুমুখি, কেন হাহাকারে

১৬ । খগেন্দ্র—পক্ষিরাজ, গরুড় ।

১৮ । আসারে—বারিধারায় ।

২৮ । হাহাকারে—হাহাকার করে ।

এ ছুদিন পুরবাসী ? শুনিমু সভয়ে
 রণনাদ সারাদিন কালি রণভূমে ;
 কাঁপিল সঘনে বন, ভুকম্পনে যেন,
 দূর বীরপদভরে ; দেখিমু আকাশে
 অগ্নিশিখাসম শর ; দিবা-অবসানে,
 জয়-নাদে রক্ষঃসৈন্য পশিল নগরে,
 বাজিল রাক্ষসবাণ গস্তীর নিকণে !
 কে জিনিল ? কে হারিল ? কহ ছরা করি,
 সরমে ! আকুল মনঃ, হায় লো, না মানে
 প্রবোধ ! না জানি হেথা জিহ্বাসি কাহারে ?
 না পাই উত্তর যদি সুধি চেড়ীদলে ।
 বিকটা ত্রিজটা, সখি, লোহিতলোচনা,
 করে খরসান অসি, চামুণ্ডারূপিণী,
 আইল কাটিতে মোরে গত নিশাকালে,
 ক্রোধে অন্ধা ! আর চেড়ী রোধিল তাহারে ;
 বাঁচিল এ পোড়া প্রাণ তেঁই, সুকেশিনি !
 এখনও কাঁপে হিয়া স্মরিলে ছুঁটারে !”

কহিলা সরমা সতী সুমধুর ভাষে ;—
 “তব ভাগ্যে, ভাগ্যবতি, হতজীব রণে
 ইন্দ্রজিত ! তেঁই লক্ষা বিলাপে এক্রুপে
 দিবানিশি । এত দিনে গতবল, দেবি,
 কর্বুর-ঈশ্বর বলী ! কাঁদে মন্দোদরী ;
 রক্ষঃকুলনারীকুল আকুল বিষাদে ;
 নিরানন্দ রক্ষোরথী । তব পুণ্যবলে,
 পদ্মাক্ষি, দেবর তব লক্ষ্মণ সুরথী
 দেবের অসাধ্য কর্ম সাধিলা সংগ্রামে,—
 বধিলা বাসবজিতে—অজেয় জগতে !”

উত্তরিলো প্রিয়ম্বদা,—“সুবচনী তুমি

১০ । প্রবোধ—সাম্বনা ।

১৫ । রোধিল—রোধ, অর্থাৎ আটক করিল ।

২৮ । সুবচনী—দেবীবিশেষ । সরমাপক্ষে সুলংবাদদায়িনী ।

মম পক্ষে, রক্ষাবধু, সদা লো এ পুরে ।
 ধন্য বীর-ইন্দ্র-কুলে সৌমিত্রি কেশরী ।
 শুভ ক্ষণে হেন পুত্রে স্মিত্রা শান্তুড়ী
 ধরিল। সুগর্ভে, সই ! এত দিনে বুঝি
 কারাগারদ্বার মঞ্চখুলিলা বিধাতা
 কৃপায় । একাকী এবে রাবণ চূর্ণতি
 মহারথী লঙ্কাধামে । দেখিব কি ঘটে,—
 দেখিব আর কি দুঃখ আছে এ কপালে ?
 কিন্তু শুন কান দিয়া ! ক্রমশঃ বাড়িছে
 হাহাকার-ধ্বনি, সখি ।”—কহিলা সরমা
 সুবচনী,—“কর্ব্বুরেন্দ্র রাঘবেন্দ্র সহ
 করি সন্ধি, সিন্ধুতীরে লইছে তনয়ে
 প্রেতক্রিয়াহেতু, সতি ! সপ্ত দিবানিশি
 না ধরিবে অস্ত্র কেহ এ রাক্ষসদেশে
 বৈরিভাবে—এ প্রতিজ্ঞা করিলা নৃমণি
 রাবণের অমুরোধে ;—দয়াসিদ্ধ, দেবি,
 রাঘবেন্দ্র ! দৈত্যবালা প্রমীলা সুন্দরী—
 বিদরে হৃদয়, সাধি, স্মরিলে সে কথা !—
 প্রমীলা সুন্দরী ত্যজি দেহ দাহস্থলে,
 পতির উদ্দেশে সতী, পতিপরায়ণা,
 যাবে স্বর্গপুরে আজি ! হর-কোপানলে,
 হে দেবি, কন্দর্প যবে মরিলা পুড়িয়া,
 মরিলা কি রতি সতী প্রাণনাথে লয়ে ?”

কাঁদিল। রাক্ষসবধু তিতি অশ্রুণীরে
 শোকাকুলা । ভবতলে মূর্ত্তিমতী দয়া
 সীতারূপে, পরদুঃখে কাতর সতত,
 কহিলা—সজল অঁাধি, সস্তাষি সখীরে ;—
 “কৃক্ষণে জনম মম, সরমা রাক্ষসি ।
 সুখের প্রদীপ, সখি, নিবাই লো সদা
 প্রবেশি যে গৃহে, হায়, অমঙ্গলারূপী

আমি । পোড়া ভাগ্যে এই লিখিলা বিধাতা ।
 নরোত্তম পতি মম, দেখ, বনবাসী ।
 বনবাসী, সুলক্ষণে, দেবর স্মৃতি
 লক্ষণ । ত্যজিলা প্রাণ পুত্রশোকে, সখি,
 স্বশুর ! অযোধ্যাপুরী অধার লো এবে,
 শূণ্য রাজসিংহাসন ! মরিলা জটায়ু,
 বিকট বিপক্ষপক্ষে ভীমভুজবলে,
 রক্ষিতে দাসীর মান ! হ্রাদে দেখ হেথা—
 মরিল বাসবজিৎ অভাগীর দোষে,
 আর রক্ষোরথী যত, কে পারে গণিতে ?
 মরিবে দানববালা অতুল এ ভবে
 সৌন্দর্য্যে । বসস্তারস্তে, হায় লো, শুখাল
 হেন ফুল !”—“দোষ তব,”—সুধিলা সরমা,
 মুছিয়া নয়নজল—“কহ কি, রূপসি ?
 কে ছিঁড়ি আনিল হেথা এ স্বর্ণব্রততী,
 বঞ্চিয়া রসালরাজে ? কে আনিল তুলি
 রাঘবমানসপদ্ম এ রাক্ষসদেশে ?
 নিজ কৰ্ম্মদোষে মজে লক্ষা-অধিপতি ।
 আর কি কহিবে দাসী ?” কাঁদিলা সরমা
 শোকে । রক্ষঃকুলশোকে সে অশোক-বনে,
 কাঁদিলা রাঘববাছা—হুঃখী পর-হুঃখে ।
 ধুলিল পশ্চিম দ্বার অশনি-নিনাদে ।
 বাহিরিল লক্ষ রক্ষঃ স্বর্ণদণ্ড করে,
 কৌষিক পতাকা তাহে উড়িছে আকাশে ।
 রাজপথ-পার্শ্বদ্বয়ে চলে সারি সারি
 নীরবে পতাকিকুল । সৰ্ব্বাঙ্গে হুন্দুভি
 করিগুষ্ঠে পূরে দেশ গন্তীর আরবে ।
 পদব্রজে পদাতিক কাতারে কাতারে ;

১৫ । স্বর্ণব্রততী—স্বর্ণলতা ।

১৬ । রসাল—আত্মবুদ্ধ ।

২১ । রাঘববাছা—রাঘবের বাছাবরণ ।

২৬ । পতাকিকুল—পতাকাধারী দল ।

বাজীরাজী সহ গজ ; রথীবৃন্দ রথে
 মৃগুগতি, বাজে বাঢ় সক্রমণ ক্রমে !
 যত দূর চলে দৃষ্টি, চলে সিদ্ধমুখে
 নিরানন্দে রক্ষোদল ! ঝক ঝক ঝকে
 স্বর্ণ-বর্ষ ঝাঁধি ঝাঁধি ! রবিকরতেজে
 শোভে হৈমধ্বজদণ্ড ; শিরোমণি শিরে ;
 অসিকোষ সারসনে ; দীর্ঘ শূল হাতে ;
 বিগলিত অশ্রুধারা, হায় রে, নয়নে !

বাহিরিল বীরাজনা (প্রমীলার দাসী)
 পরাক্রমে ভীমা-সমা, রূপে বিজ্ঞাধরী,
 রণবেশে ;—কৃষ্ণ-হয়ে নৃমুণ্ডমালিনী,—
 মলিন বদন, মরি, শশিকলাভাবে
 নিশা যথা ! অবিরল ঝরে অশ্রুধারা,
 তিত্তি বস্ত্র, তিত্তি অশ্রু, তিত্তি বসুধারে !
 উচ্ছ্বাসিছে কোন বামা ; কেহ বা কাঁদিছে
 নীরবে ; চাহিছে কেহ রঘুসৈন্য পানে
 অগ্নিময় ঝাঁধি রোষে, বাঘিনী যেমনি
 (জালাবৃত) ব্যাধবর্গে হেরিয়া অদূরে !
 হায় রে, কোথা সে হাসি—সৌদামিনী-ছটা !
 কোথা সে কটাক্ষশর, কামের সমরে
 সর্বভেদী ? চেড়ীবৃন্দ মাঝারে বড়বা,
 শূন্যপৃষ্ঠ, শোভাশূন্য, কুসুম বিহনে
 বৃন্ত যথা ! ঢুলাইছে চামর চৌদিকে
 কিঙ্করী ; চলিছে সঙ্গে বামাব্রজ কাঁদি
 পদব্রজে ; কোলাহল উঠিছে গগনে !
 প্রমীলার বীরবেশ শোভে ঝলঝলে

২ । ক্রমে—শব্দে ।

৭ । অসিকোষ—খাপ । সারসন—কোষবধ ।

১১ । কৃষ্ণ-হয়ে—কৃষ্ণবর্ণ অর্থে ।

১৫ । উচ্ছ্বাসিছে—উচ্ছ্বাস, অর্থাৎ নিখাস ছাড়িতেছে ।

২৩ । বৃন্ত—বোটা ।

২৪ । বামাব্রজ—সীমন্ত ।

বড়বার পৃষ্ঠে,—অসি, চর্ম, তুণ, ধনুঃ,
কিরীট, মণ্ডিত, মরি, অমূল্য রতনে !
সারসন মণিময় ; কবচ খচিত
সুবর্ণে,—মলিন দৌহে । সারসন স্মরি,
হায় রে, সে সরু কটি ! কবচ ভাবিয়া
সে সু-উচ্চ কুচযুগে—গিরিশৃঙ্গসম !
ছড়াইছে খই, কড়ী, স্বর্ণমুদ্রা আদি
অর্থ, দাসী ; সক্রুণে গাইছে গায়কী ;
পেশল-উরস হানি কাঁদিছে রাক্ষসী !

বাহিরিল মৃচ্ছগতি রথবৃন্দ মাঝে
রথবর, ঘনবর্ণ, বিজলীর ছটা
চক্রে ; ইন্দ্রচাপরূপী ধ্বজ চূড়দেশে ;—
কিস্ত কাস্তিশূন্য আজি, শূন্যকাস্তি যথা
প্রতিমাপঞ্জর, মরি, প্রতিমা বিহনে
বিসর্জন-অস্তে !—কাঁদে ঘোর কোলাহলে
রক্ষোরথী, ক্রুণ বক্রঃ হানি মহাক্রোশে
হতজ্ঞান ! রথমধ্যে শোভে ভীম ধনুঃ,
তুণীর, ফলক, খড়্গ, শংখ, চক্র, গদা-
আদি অস্ত্র ; সুকবচ ; সৌরকর-রাশি-
সদৃশ কিরীট ; আর বীরভূষা যত ।
সক্রুণ গীতে গীতী গাইছে কাঁদিয়া
রক্ষোহুঃখ ! স্বর্ণমুদ্রা ছড়াইছে কেহ,
ছড়ায় কুসুম যথা লড়ি ঘোর ঝড়ে
তরু ! সুবাসিত জল ঢালে জলবহ,
দমি উচ্চগামী রেণু, বিরত সহিতে

৯। পেশল—কোমল । উরস—বক্রঃস্থল । হানি—আঘাত করিয়া ।

১০। প্রতিমাপঞ্জর—হুর্গাদি প্রতিমার ঠাট অর্থাৎ কাটাম । দ্বিতীয় প্রতিমা—হুর্গাদির
প্রতিমূর্তি । ১১। বিসর্জন—অলাপরে কেপণ, অর্থাৎ তাসাম ।

১২। ফলক—ঢাল । ১৩। সৌরকর—সূর্য্যকিরণ । ১৪। দ্বিতী—গায়ক ।

১৫। জলবহ—যে জল বহন করে, অর্থাৎ ভারী, ভিত্তি ।

পদভর । চলে রথ সিন্ধুতীরমুখে ।
 সুবর্ণ-শিবিকাসনে, আবৃত কুসুমে,
 ষসেন শবের পাশে প্রমীলা সুন্দরী,—
 মর্ত্যে রতি মৃত কাম সহ সহগামী !
 ললাটে সিন্দূর-বিন্দু, গলে ফুলমালা,
 কঙ্কণ মৃগালভুজে ; বিবিধ ভূষণে
 ভূষিতা রাক্ষসবধু । ঢুলাইছে কাঁদি
 চামরিণী সুচামর ; কাঁদি ছড়াইছে
 ফুলরাশি বামাবৃন্দ । আকুল বিষাদে,
 রক্ষঃকুল-নারীকুল কাঁদে হাহারবে ।
 হায় রে, কোথা সে জ্যোতিঃ ভাতিত যে সদা
 মুখচন্দ্রে ? কোথা, মরি, সে সুচারু হাসি,
 মধুর অধরে নিত্য শোভিত যে, যথা
 দিনকর-কররাশি তোর বিশ্বাধরে,
 পঙ্কজিনি ? মৌনব্রতে ব্রতী বিধুমুখী—
 পতির উদ্দেশে প্রাণ ও বরাজ ছাড়ি
 গেছে যেন যথা পতি বিরাজেন এবে !
 শুখাইলে তরুরাজ, শুখায় রে লতা,
 স্বয়ম্বর বধু ধনী । কাতারে, কাতারে,
 চলে রক্ষোরথী সাথে, কোষশূণ্য অসি
 করে, রবিকর তাহে ঝলে ঝলঝলে,
 কাঞ্চন-কঙ্কুক-বিভা নয়ন ঝলসে !
 উচ্চে উচ্চারয়ে বেদ বেদজ্ঞ চৌদিকে ;
 বহে হবির্বহ হোত্রী মহামন্ত্র জপি ;
 বিবিধ ভূষণ, বস্ত্র, চন্দন, কস্তুরী,
 কেশর, কুঙ্কুম, পুষ্প বহে রক্ষোবধু

- ২ । শিবিকা—পালকিগণেশ, অর্থাৎ চৌপালা ।
 ৮ । চামরিণী—চামরধারিণী, অর্থাৎ বাহারা চামর ছলার ।
 ১১ । ভাতিত—ভাতি অর্থাৎ দীপ্তি পাইত ।
 ২৩ । উচ্চারয়ে—উচ্চারণ করে । ২৪ । হবির্বহ—অগ্নি । হোত্রী—হোমকর্তা ।

স্বর্ণপাত্রে ; স্বর্ণকুন্তে পূত অস্তোরশি
 গাঙ্গেয় । সুবর্ণদীপ দীপে চারি দিকে ।
 বাজে ঢাক, বাজে ঢোল, কাড়া কড়কড়ে ;
 বাজে করতাল, বাজে মৃদঙ্গ, তুঙ্গকী ;
 বাজিছে কাঁঝরী, শংখ ; দেয় ছলাছলি
 সধবা রাক্ষসনারী আর্জ অশ্রুণীরে—
 হায় রে, মঙ্গলধ্বনি অমঙ্গল দিনে !

বাহিরিলা পদব্রজে রক্ষঃকুলরাজা
 রাবণ ;—বিশদবস্ত্র, বিশদ উস্তরি,
 ধুতুরার মালা যেন ধূর্জটির গলে ;—
 চারি দিকে মন্ত্রিদল দূরে নতভাবে ।
 নীরব কর্ণরপতি, অশ্রুপূর্ণ আঁখি,
 নীরব সচিববৃন্দ, অধিকারী যত
 রক্ষঃশ্রেষ্ঠ । বাহিরিল কাঁদিয়া পশ্চাতে
 রক্ষোপুরবাসী রক্ষঃ—আবাল, বনিতা,
 বৃদ্ধ ; শূণ্য করি পুরী, আঁধার রে এবে
 গোকুলভবন যথা শ্যামের বিহনে !
 ধীরে ধীরে সিঙ্কু মুখে, তিত্তি অশ্রুণীরে,
 চলে সবে, পুরি দেশ বিষাদ-নিনাদে !

কহিলা অঙ্গদে প্রভু সুমধুর স্বরে—
 “দশ শত রথী সঙ্গে যাও, মহাবলি
 যুবরাজ, রক্ষঃ সহ মিত্রভাবে তুমি,
 সিঙ্কুতীরে ! সাবধানে যাও, হে সুরধি !
 আকুল পরাগ মম রক্ষঃকুলশোকে !
 এ বিপদে পরাপর নাহি ভাবি মনে,
 কুমার ! লক্ষ্মণ-শূরে হেরি পাছে রোষে,
 পূর্বকথা স্মরি মনে কর্ণুরাধিপতি,
 যাও তুমি, যুবরাজ ! রাজচূড়ামণি,

১। পূত—পবিত্র ।

২। গাঙ্গেয়—গঙ্গাসঙ্গমী ।

৩। বিশদবস্ত্র—উজ পরিধেয় বস্ত্র ।

২৫। পরাপন্ন—আপন্ন পন্ন ।

পিতা তব বিমুখিলা সমরে রাক্ষস,
শিষ্টাচারে, শিষ্টাচার, তোষ তুমি তারে !”

দশ শত রথী সাথে চলিলা সুরথী
অঙ্গদ সাগরমুখে । আইলা আকাশে
দেবকুল ;—ঐরাবতে দেবকুলপতি,
সঙ্গে বরাক্ষনা শচী অনন্তযৌবনা,
শিখিধ্বজে শিখিধ্বজ স্কন্দ তারকারি
সেনানী ; চিত্রিত রথে চিত্ররথ রথী,
মৃগে বায়ুকুলরাজ ; ভীষণ মহিষে
কৃতান্ত ; পুষ্পকে যক্ষ, অলকার পতি ;—
আইলা রজনীকান্ত শান্ত সুধানিধি,
মলিন তপনতেজে ; আইলা সুহাসী
অশ্বিনীকুমারযুগ, আর দেব যত ।
আইলা সুরসুন্দরী, গন্ধর্ব, অপ্সরা,
কিন্নর, কিন্নরী । সঙ্গে বাজিল অশ্বরে
দিব্য বাছ । দেব-ঋষি আইলা কৌতুকে,
আর আর প্রাণী যত ত্রিদিবনিবাসী ।

উতরি সাগরতীরে, রচিলা সত্বরে
যথাবিধি চিতা রক্ষঃ ; বহিল বাহকে
সুগন্ধ চন্দনকাষ্ঠ, ঘৃত ভারে ভারে ।
মন্দাকিনী-পুতজলে ধুইয়া যতনে
শবে, সুকৌষিক বস্ত্র পরাই, থুইল
দাহস্থানে রক্ষোদল ; পড়িলা গঙ্গীরে
মন্ত্র রক্ষঃ-পুরোহিত । অবগাহি দেহ
মহাতীর্থে সাধ্বী সতী প্রমীলা সুন্দরী
খুলি রত্ন-আভরণ, বিতরিলা সবে ।

২ । [হে] শিষ্টাচার— . ৩ ভদ্র । ৭ । স্কন্দ—কার্ত্তিকের ।

৮ । সেনানী—সেনাপতি । চিত্রিত—নামাবর্ণিত ।

১২ । তপনতেজে—হৃদয়তেজে । ১৫ । অশ্বরে—আকাশে ।

১৩ । দিব্য—স্বর্গীয় । ২৬ । বিতরিলা—বিতরণ অর্থাৎ হান করিল ।

প্রণমিয়া গুরুজনে মধুরভাষিনী,
 সস্তাষি মধুরভাবে দৈত্যবালাদলে,
 কহিলা,—“লো সহচরি, এত দিনে আজি
 ফুরাইল জীবলীলা জীবলীলাস্থলে
 আমার। ফিরিয়া সবে যাও দৈত্যদেশে।
 কহিও পিতার পদে এ সব বারতা,
 বাসন্তি। মায়েরে মোর”—হায় রে, বহিল
 সহসা নয়নজল। নীরবিলা সতী ;—
 কাঁদিল দানববালা হাহাকার রবে।

মুহূর্ত্তে সম্বর শোক, কহিলা সুন্দরী,
 “কহিও মায়েরে মোর, এ দাসীর ভালে
 লিখিলা বিধাতা যাহা, তাই লো ঘটিল
 এত দিনে ! যঁার হাতে সঁপিলা দাসীরে
 পিতা মাতা, চলিল লো আজি তাঁর সাথে ;—
 পতি বিনা অবলার কি গতি জগতে ?
 আর কি কহিব, সখি ? ভুল না লো তারে—
 প্রমীলার এই ভিক্ষা তোমা সবা কাছে !”

চিতায় আরোহি সতী (ফুলাসনে যেন ।)
 বসিলা আনন্দমতি পতি-পদতলে ;
 প্রফুল্ল কুসুমদাম কবরী-প্রদেশে ।
 বাঞ্জিল রাক্ষসবাণ ; উচ্ছে উচ্চারিল
 বেদ বেদী ; রক্ষোনারী দিল ছলাছলি ;
 সে রবের সহ মিশি উঠিল আকাশে
 হাহারব ! পুষ্পবৃষ্টি হইল চৌদিকে ।
 বিবিধ ভূষণ, বস্ত্র, চন্দন, কঙ্করী,
 কেশর, কুঙ্কম-আদি দিল রক্ষোবালা
 যথাবিধি ; পশুকূলে নাশি তীক্ষ্ণ শরে

৪। জীবলীলাস্থলে—জীবনের লীলার স্থানে অর্থাৎ সংসারে ।

১৮। আরোহি—আরোহণ করিয়া ।

২০। কুঙ্কমদাম—কুঙ্কমালা । কবরী—কেশপাশ ।

২২। বেদী—বেহত ।

ঘৃতাঙ্ক করিয়া রক্ষঃ যতনে ধুইল
চারি দিকে, যথা মহানবমীর দিনে,
শাক্ত ভক্ত-গৃহে, শক্তি, তব পীঠতলে ।

অগ্রসরি রক্ষো রাজ্য কহিলা কাতরে ;
“ছিল আশা, মেঘনাদ, মুদিব অস্ত্রমে
এ নয়নদ্বয় আমি তোমার সম্মুখে ;—
সঁপি রাজ্যভার, পুত্র, তোমায়, করিব
মহাযাত্রা ! কিন্তু বিধি—বুঝিব কেমনে
তাঁর লীলা ? তাঁড়াইলা সে সুখ আমারে ।
ছিল আশা, রক্ষঃকুল-রাজ-সিংহাসনে
জুড়াইব আঁধি, বৎস, দেখিয়া তোমারে,
বামে রক্ষঃকুললক্ষ্মী রক্ষোরাণীরূপে
পুত্রবধু ! বৃথা আশা ! পূর্বজন্মফলে
হেরি তোমা দৌহে আজি এ কাল-আসনে !
কর্কর-গৌরব-রবি চির রাজ্যগ্রাসে !
সেবিষু শিবেরে আমি বহু যত্ন করি,
লভিতে কি এই ফল ? কেমনে ফিরিব,—
হায় রে, কে কবে মোরে, ফিরিব কেমনে
শূন্য লঙ্কাধামে আর ? কি সাঙ্ঘনাহলে
সাঙ্ঘনিব মায়ে তব, কে কবে আমারে ?
‘কোথা পুত্র পুত্রবধু আমার ?’ সুধিবে
যবে রাণী মন্দোদরী,—‘কি সুখে আইলে
রাখি দৌহে সিদ্ধুতীরে, রক্ষঃকুলপতি ?’—
কি কয়ে বুঝাব তারে ? হায় রে, কি কয়ে ?
হা পুত্র ! হা বীরশ্রেষ্ঠ ! চিরজয়ী রণে ।
হা মাতঃ রাক্ষসলক্ষ্মি ! কি পাপে লিখিলা
এ পীড়া দারুণ বিধি রাবণের ভালে ?”

৩। শাক্ত—শক্তি-উপাসক । শক্তি—হর্গা ।

৪। অস্ত্রমে—শেখাবহার অর্থাৎ মরণকালে । ৮। মহাযাত্রা—মরণযাত্রা ।

২০। সাঙ্ঘনিব—সাঙ্ঘনা করিব । ২৭। দারুণ—কঠিন, নির্ভয় ।

অধীর হইলা শূলী কৈলাস-আলয়ে ।
 লড়িল মস্তকে জটা ; ভীষণ গর্জনে
 গর্জিল ভূজঙ্গবৃন্দ ; ধক ধক ধকে
 অলিল অনল ভালে ; ভৈরব কল্লোলে
 কল্লোলিলা ত্রিপথগা, বরিষায় যথা
 বেগবতী শ্রোতস্বতী পর্বতকন্দরে !
 কাঁপিল কৈলাসগিরি থর থর ধরে !
 কাঁপিল আতঙ্কে বিশ্ব ; সভয়ে অভয়া
 কৃতাজ্জলিপুটে সাধবী কহিলা মহেশে ;—

“কি হেতু সরোষ, প্রভু, কহ তা দাসীরে ?
 মরিল সমরে রক্ষঃ বিধির বিধানে ;
 নহে দোষী রঘুরথী ! তবে যদি নাশ
 অবিচারে তারে, নাথ, কর ভস্ম আগে
 আমার !” চরণযুগ ধরিলা জননী ।

সাদরে সতীরে তুলি কহিলা ধূর্জটি :—
 “বিদরে হৃদয় মম, নগরাজবালে,
 - রক্ষোহুঃখে ! জান তুমি কত ভালবাসি
 নৈকষেয় শূরে আমি । তব অনুরোধে,
 ক্ষমিব, হে ক্ষেমঙ্করি, শ্রীরাম লক্ষ্মণে ।”

আদেশিলা অগ্নিদেবে বিষাদে ত্রিশূলী ;—
 “পবিত্রি, হে সর্বশুচি, তোমার পরশে,
 আন শীত্র এ সুধামে রাক্ষসদম্পতী ।”

ইরন্দরূপে অগ্নি ধাইলা ভূতলে ।
 সহসা অলিল চিতা । সচকিতে সবে
 দেখিলা আগ্নেয় রথ ; সূৰ্ণ-আসনে
 সে রথে আসীন বীর বাসববিজয়ী

- ১। শূলী—মহাদেব । ৩। ভূজঙ্গবৃন্দ—সপসমূহ । ৪। অনল—অগ্নি ।
 ৫। ত্রিপথগা—ত্রিপথগামিনী অর্থাৎ গঙ্গা । ৬। শ্রোতস্বতী—মদী ।
 ৮। আতঙ্কে—ভয়ে । ২১। সর্বশুচি—সকলকে যে পবিত্র করে, অর্থাৎ অগ্নি ।
 ২৩। ইরন্দরূপে—বহ্নিরূপে ।

দিব্যমুষ্টি ! বাম ভাগে প্রমীলা রূপসী,
অনন্ত যৌবনকান্তি শোভে তনুদেশে ;
চিরসুখহাসিরাশি মধুর অধরে !

উঠিল গগনপথে রথবর বেগে ;
বরষিলা পুষ্পাসার দেবকুল মিলি ;
পুরিল বিপুল বিশ্ব আনন্দ-নিনাদে !
ছুফ্ফধারে নিবাইল উজ্জল পাবকে
রাক্ষস । পরম যত্নে কুড়াইয়া সবে
ভস্ম, অনুরাশিতলে বিসর্জিলা তাহে !
ধৌত করি দাহস্থল জাহুবীর জলে
লক্ষ রক্ষঃশিল্পী আশু নির্মিল মিলিয়া.
স্বর্ণ-পাটিকেলে মঠ চিতার উপরে ;—
ভেদি অভ্র, মঠচূড়া উঠিল আকাশে ।

করি স্নান সিঙ্কুনীরে, রক্ষোদল এবে
ফিরিলা লঙ্কার পানে, আর্দ্র অশ্রুনীরে—
বিসর্জি প্রতিমা যেন দশমী দিবসে !
সপ্ত দিবানিশি লঙ্কা কাঁদিলা বিষাদে ॥

ইতি শ্রীমেঘনাদবধে কাব্যে সংক্রিয়া নাম
নবমঃ সর্গঃ ।

এহ সমাপ্ত ।

২ । তনুদেশে—শরীরে ।

৫ । পুষ্পাসার—পুষ্পবৃষ্টি ।

১২ । পাটিকেলে—ইট । মঠ—মন্দির ।

১৬ । বিসর্জি—বিসর্জন করিয়া । প্রতিমা—ছূর্ণাদি প্রতীক ।

পরিশিষ্ট

ছন্দ শব্দ ও বাক্যাংশের ব্যাখ্যা

‘মেঘনাদবধ কাব্য’র দ্বিতীয় সংস্করণে কবি হেমচন্দ্র বন্দ্যোপাধ্যায় পাদটীকায় ছন্দ শব্দ ও বাক্যাংশের অর্থ যোজনা করেন ; পরবর্তী সমস্ত সংস্করণে এই টীকা মুদ্রিত হইয়া আসিতেছে । বর্তমান সংস্করণের পাদটীকায় হেমচন্দ্র-কৃত ব্যাখ্যা মুদ্রিত হইয়াছে । তাহার অতিরিক্ত বিশেষ প্রয়োজনীয় স্থলের ব্যাখ্যা নিম্নে প্রদত্ত হইল ।

সর্গ	পংক্তি
১	১০৮ উজ্জলিত—উজ্জল (মধুসূদনের প্রয়োগ) ।
	১৭০ বিলাপী—বিলাপকারী ।
	২১০ রজঃ—রজত (মধুসূদনের প্রয়োগ) । এইরূপ প্রয়োগ এই কাব্যে বারম্বার করা হইয়াছে ।
	২৩২ লুলি—লোল করিয়া, লক্ লক্ করিয়া ।
	২৩৮ প্রসরণে—বেষ্টনে ।
	২৫২ নিবাদী—গজারোহী ; সাদী—অখারোহী ।
	২৭১ বীরকুলসাদ—বীরকুলসাধ ।
	৩৩১ পদ্মবর্ণ—পদ্মের পাপড়ি ; হেমচন্দ্র “পদ্মপত্র” লিখিয়াছেন ।
	৪০২ প্রহারকে—প্রহারকারীকে ।
	৪৪০ হেঘিল—হ্রেঘিল ; মধুসূদন প্রায় সর্বত্র “হ্রেঘা” স্থলে “হেঘা” ব্যবহার করিয়াছেন ।
	৪৪৭ বাক্ণী—“বক্ণানী”র পরিবর্তে মধুসূদনের প্রয়োগ ; ভূমিকা ভ্রষ্টব্য ।
	৬৫০ দক্ষ-বালা-দলে—তারাদলে ।
	৬৬৫ মহাশোকী—অতিশয় শোকাক্ত ।
	৬৯২ তরু-কুলেখরে—আত্মবৃক্ষে ।
	৭৭৯ আকাশ-চুহিতা—আকাশ-সমুতা ।
২	২ কুমুদী—কুমুদিনী ।
	১৪ শনিপ্রিয়া—রাত্রি ।
	৬৫ শব্দটে—সব্দটে ।
	১১৩ ক্লেচি—শোভা ।
	১২৪ বাসরে—বাসগৃহে, শয়ন-গৃহে ।
	১৩০ ধড়া—বস্ত্র, তুলনীয় “ধড়াচুড়া” ।
	১৪৪ দস্তোলি-নিষ্কপী—বস্ত্রনিষ্কপকারী, ইন্দ্র ।
	১৫৬ বিশ্বধর শেব—বিশ্বধারণকারী অনন্ত নাগ ।

- সর্গ পংক্তি
- ২ ১৮২ অমূল—অমূল্য ।
 ১৮৭ লোভে—লোভ করে ।
 ১৯৪ কুঞ্জবন-সখী—কুঞ্জবনের সখী অর্থাৎ কুঞ্জবননিবাসিনী ।
 ২০১ শশাঙ্কধারিণি—(সঙ্ঘোধনে) ললাটে শশাঙ্ক বা চন্দ্রকলা থাকে বলিয়া
 ছুর্গা শশাঙ্কধারিণী ।
 ২৩৩ খড়ি পাতি—খড়ি দিয়া লিখিয়া, অঙ্ক কষিয়া ।
 ২৩৬ বারি-সংঘটিত ঘটে—বারিপূর্ণ ঘটে ।
 ২৯৫ রসানে—স্বর্ণোজ্জ্বলকারী প্রস্তরে বা রসায়ন-বিশেষে ।
 ৩৬৬ শক্র—ইন্দ্র ।
 ৩৭৩ কৃণ্ডমান্—উচ্চ সাহুদেশবিশিষ্ট ।
 ৩৮০ তপসী—তপস্বী ।
 ৪১৫ শিলীমুখবৃন্দ—ভ্রমরকুল ।
 ৪২০ কুসুমেষু—মদন ।
 ৪৬৪ কিরে—দিব্য, শপথ ।
 ৪৯৪ বল্লভ—প্রিয়, এখানে পুত্র ।
 ৫৫৬ লক্ষী—লক্ষপ্রদানকারী ।
- ৩ ১৬ মধুর—বসন্তের ।
 ৬১ অবচন্নি—আহরণ করিয়া ।
 ৯৫ বোলী—বোল, শব্দ ।
 ২১১ মুণ্ডমালী—মুণ্ডমালিনী ।
 ৩১৪ ভত্রিণী—ভত্রী ।
 ৩৭৫ বামা-কুল-দলে—বামাদলে ।
 ৪৪৩ নিস্তারিলে—“নিস্তারিল” সঙ্গত ।
 ৪৯১ বিকুপাক—“বিকুপাক” সঙ্গত ।
- ২৩ রত্নহারী—রত্নময় হার যাহার ।
 ২৫ নামকী—নামিকা (মধুসূদনের প্রয়োগ) ।
 ১৬৫ কাদম্বা—কলহংসী ।
 ২০৫ পঞ্চতন্ত্র—বিবিধ শাস্ত্র ।
 ৩০৯ নিমিষে—নিমেষে (মধুসূদনের প্রয়োগ) ।
 ৪২৩ অঙ্গী-দল-অপবাদ—অঙ্গধারীদের কলঙ্ক অর্থাৎ রাবণ ।
 ৫৩০ ভৈরবে—ভয়ঙ্কর কোলাহলে (মধুসূদনের প্রয়োগ) ।

- সর্গ পংক্তি
- ৪ ৫৩৪ লাঘব গরব—লঘুগর্ক, হীনগর্ক ।
 ৬৬০ কৌমুদিনী-ধনে—অ্যাংমাকে ।
 ৬৭২ মহার্হ—মহামূল্য ।
- ৫ ৫০ পার্কণে—উৎসবে (মধুসূদনের প্রয়োগ) ।
 ৬১ আদিভের—ইন্দ্র ।
 ৮০ নমুচিসূদন—নমুচির বধকর্তা, ইন্দ্র ।
 ২৩২ ধাই—ধাইয়া ।
 ২৪০ কণ-প্রভা—কণস্থায়ী দীপ্তি ।
 ২৬৪ অলঙ্কারে—অলঙ্কারধারা শোভিত করে ।
 ২৮২ উরজ—উরোজ, স্তন (মধুসূদনের প্রয়োগ) ।
 ৩১০ সন্তোজীবী—কণস্থায়ী ।
 ৩৫২ নিকষে—নিকষ অর্থে কষ্টিপাথর ; মধুসূদন অসির আবরণ বা ধাপ
 অর্থে এই শব্দ প্রয়োগ করিয়াছেন ।
 ৩৬৭ সরস্বতী—দৈববাণী ।
 ৪০৪ শিশির অমৃতভোগ ছাড়ি ফুলদলে—“শিশির-অমৃতভোগ ছাড়ি
 ফুলদলে” সঙ্গত ; শিশিররূপ অমৃতের ভোগ ফুলদলকে
 ছাড়িয়া । শীতল অমৃতময় (মধুপূর্ণ) ফুলদলকে ত্যাগ
 করিয়া, এরূপ অর্থাৎ হইতে পারে ।
 ৫০০ বিদাইব—বিদায় দিব ।
 ৫১৮ রাকস-দলে—রাকসদলের সঙ্গে ।
 ৫৪০ কুম্ব-বিবৃত—কুম্ব-আবৃত ।
 ৫৯৬ পর্নে—স্পর্শে ।
- ৬ ১৩২ অবরোধে—অস্তঃপুরে ।
 ১৪৬ বাহুবলে—বাহুবলশালীদের মধ্যে শ্রেষ্ঠ ।
 ১৪৯-৫০ “ধূম্রাক, সমর-ক্ষেত্রে ধূমকেতু সম
 অগ্নিরাশি ; নল, নীল ;” স্থলে
 “ধূম্রাক, সমর-ক্ষেত্রে ধূমকেতু সম ;
 অগ্নিরাশি -ল, নীল ;” হওয়া সঙ্গত ।
 ১৫৮-৯ আকাশ-সঙা—সরস্বতী—আকাশবাণী ।
 ১৭৩ অজাগর—অজগর (মধুসূদনের প্রয়োগ) ।
 ১৯৭ শৃঙ্গকুলনাদে—শিঙার আওয়াজে ।

সর্গ	পংক্তি	
৬	২২০	দ্বিবিশ্ব—স্বর্গরাজ ইন্দ্র ।
	৩৭০	প্রমদে—প্রমত্তভাবে ।
	৪৩৫	হীনগতি—মন্দগতি ।
	৪৬৩	বিদাও—বিদায় দাও ।
	৫৬০	প্রগল্ভে—নির্লঙ্কভাবে ।
	৫৮৭	পরঃ পরঃ—“পর পর” সঙ্গত ।
	৬৩৪	বামেতর—দক্ষিণ ।
	৬৯১	উগ্রচণ্ডা—ভয়ঙ্কর ।
	৬৯৫	শোকী—শোকাক্ত ।
৭	১৭	বেদনিল—বেদনাগ্রস্ত করিল ।
	৪৮	কাল—ভীষণ ।
	১২৭	চেতনিল—চেতনাসম্পাদন করিল ।
	১৪০	পুত্রহানী—পুত্রহস্তা (মধুসূদনের প্রয়োগ) ।
	১৭৫	পতাকাঙ্গল—পতাকাধারীরা ।
	২০২	পাণ্ডুগুণ্ডেশ—রক্ষঃ—“পাণ্ডুগুণ্ডেশ রক্ষঃ” সঙ্গত ।
	২৪৪	দক্ষিণাত্য—দক্ষিণাপথের অধিবাসী ।
	৩১৭	এ বিরহে—দিকপালগণের বিরহে ।
	৩৪১	প্রতিবিধিসিতে—প্রতিবিধান করিতে ।
	৩৫৮	পাতালে নাগ, নর নরলোকে— “পাতালে নাগ ; নর নরলোকে” সঙ্গত ।
	৪৪২	চতুঃকক্ষরূপী—হস্তী, অশ্ব, রথ ও পদাতিক, এই চতুরঙ্গে বা চারি ভাগে বিভক্ত হইয়া ।
	৬৮৭	পরদারালোভে—“পরদারালোভে” সঙ্গত ।
৮	২৩৩	জ্ঞানহর—জ্ঞাননাশক ।
	২৭৭	আত্মকুল—প্রৈতান্নাকুল ।
	৩১৬	বিচারী—বিচারক ।
	৩৭৯	ধর—ভীষণ ।
	৪০৫	হীরামুক্তা ফলে—“হীরামুক্তা-ফলে” সঙ্গত ।
	৪৪২	(সূক্ষ্ম অতি) গুরু উরু —“(সূক্ষ্ম অতি), গুরু উরু” সঙ্গত ।
৪৯০	অনির্কেয়—যাহাকে নির্কাপিত করা যায় না ।	
৯	১৪২	ধরমান—ভীক্ষু-খান-দেওয়া ।
	২৪০	গায়কী—গায়িকা ।
	২৮৮	কঙ্কক—গাভ্রাবরণ ।
	৩০৫	অধিকারী—অধিকারযুক্ত, কর্মচারী

ब्रजभाषना काव्य

[१८७४ ईशाब्दे मुद्रित द्वितीय संस्करण हईते]

ব্রজাঙ্গনা কাব্য

মাইকেল মধুসূদন দত্ত

[১৮৬১ খ্রীষ্টাব্দে প্রথম প্রকাশিত]

সম্পাদক :

শ্রীব্রজেন্দ্রনাথ বন্দ্যোপাধ্যায়

শ্রীসজনীকান্ত দাস

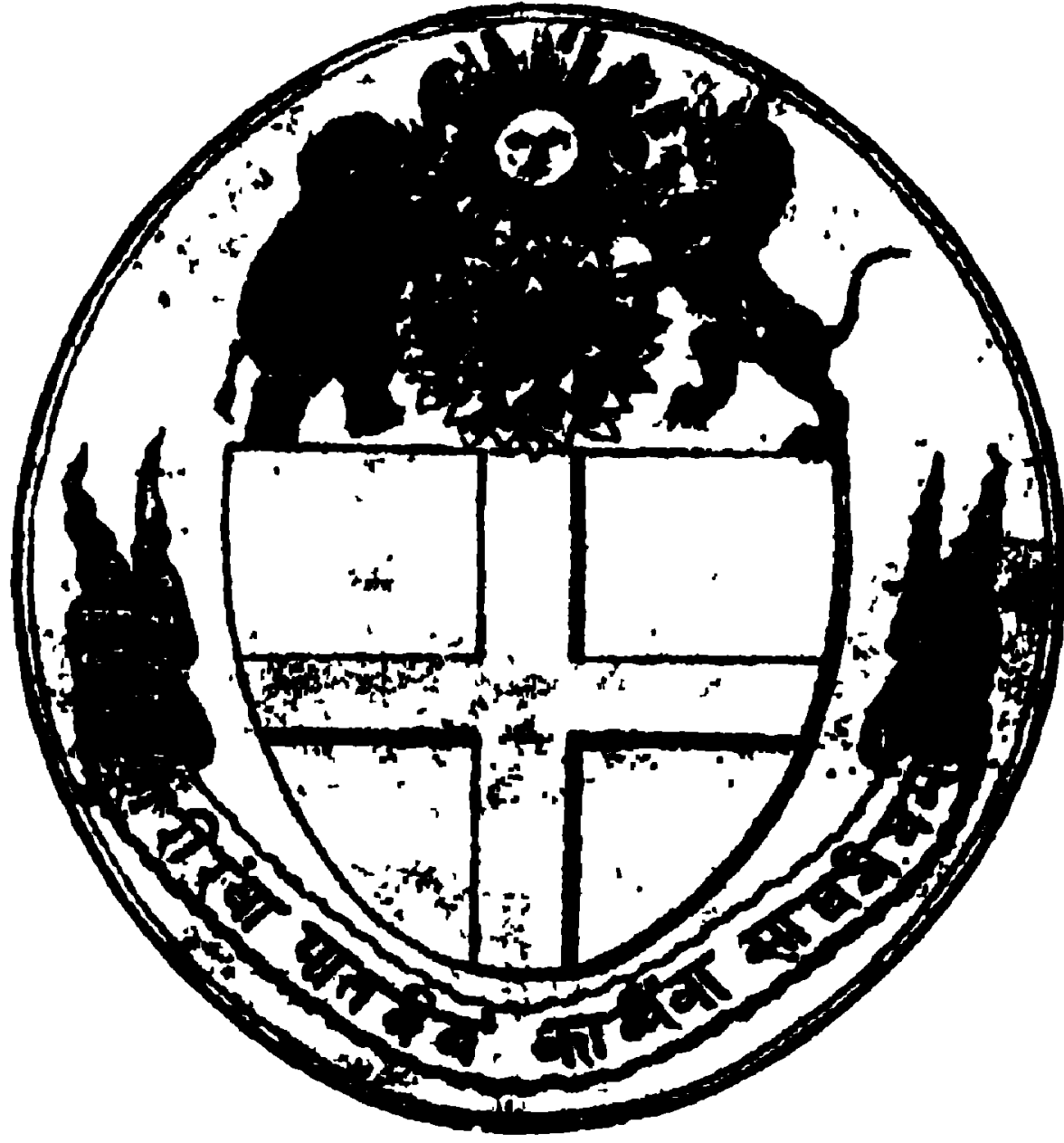

বঙ্গীয়-সাহিত্য-পরিষৎ

২৪৩১, আপার সারকুলার রোড

কলিকাতা

প্রকাশক
শ্রীরামকমল সিংহ
বঙ্গীয়-সাহিত্য-পরিষৎ

প্রথম মুদ্রণ—অগ্রহায়ণ, ১৩৪৭
দ্বিতীয় মুদ্রণ—ভাদ্র, ১৩৫০
তৃতীয় মুদ্রণ—বৈশাখ, ১৩৫৩
মূল্য বার আনা

মুদ্রাকর—শ্রীগোবিন্দ পাল
নিউ মধ্যমায়া প্রেস, ৬৫।৭ কলেজ স্ট্রীট, কলিকাতা
১১'০—২৩।৪।৪৬

ভূমিকা

কবি মধুসূদন বাংলা কাব্য-সাহিত্যে বহুবিধ নূতন পদ্ধতির প্রবর্তক, 'ব্রজাঙ্গনা কাব্য'র রচনা-রীতিও বাংলা দেশে সম্পূর্ণ নূতন ; এগুলি সুরে গেয় মহাজন-পদাবলীও নয়, আবার পালায় বিভক্ত কবি বা পাঁচালি-গানও নয়। মধুসূদন স্বয়ং এগুলিকে ()de আখ্যা দিয়াছেন। অমিত্রাকর ছন্দ ও চতুর্দশপদী কবিতার মত মধুসূদন বাংলায় এই শ্রেণীর গীতিকবিতারও জন্মদাতা। তাঁহার সৃষ্টি-প্রতিভার অবিসম্বাদিত প্রাধান্য এই সকল নূতন রীতির উপর স্থাপিত।

বহু মহাজন রাধা ও কৃষ্ণের প্রেম-বিরহ লইয়া কাব্য রচনা করিয়াছেন ; বাংলা-সাহিত্যের আদিমতম যুগ হইতে আজ পর্যন্ত কাব্যকারগণ এই লোভনীয় বিষয়ের মায়া ত্যাগ করিতে পারেন নাই। প্রেমিক কবি মধুসূদনও রাধাকৃষ্ণকে কেন্দ্র করিয়া কাব্য-রচনার সুযোগ পরিত্যাগ করেন নাই। তিনি বিচিত্র ছন্দে রাধা-বিরহের গান গাহিয়াছেন। অনেকে ইহার মধ্যে প্রাচীন পদ্ধতির সহিত গরমিল অথবা ইউরোপীয় ভাবের ছায়া দেখিয়াছেন, কিন্তু আসলে এই কাব্যের পংক্তিতে পংক্তিতে যে একটি ভাবোন্মত্ত বাঙালী কবি-চিন্তের সংস্পর্শ আছে, তাহাও অস্বীকার করিবার উপায় নাই। স্বর্ক্বাপেক্ষা বিষয়ের বিষয়, মধুসূদন যখন সজ-আবিষ্কৃত অমিত্রাকর ছন্দের পরীক্ষা করিতেছিলেন, তখনই এই সঙ্গীত-মুখর মিল-বহুল কাব্যটি রচিত হইয়াছে। কাব্য বা বিষয়ের বৈচিত্র্য-বিচার আমাদের এই ভূমিকার উদ্দেশ্য নয়। তাঁহার জীবনী ও পত্রাবলী হইতে এই পুস্তক-রচনার কাহিনী যেটুকু পাওয়া যায়, সেইটুকুই এখানে লিপিবদ্ধ হইল।

অমিত্র ছন্দে 'তিলোত্তমাসম্ভব কাব্য' রচনার সময়ে মধুসূদন সম্ভবতঃ মুখ বদলাইবার জন্যই 'ব্রজাঙ্গনা কাব্য' রচনায় হস্তক্ষেপ করেন। তিনি এই কালে নিধু গুপ্ত, রাম বসু, হরু ঠাকুর প্রভৃতির গীতি-কাব্য ও জয়দেব-বিদ্যাপতির পদাবলী বিশেষভাবে আলোচনা করিতেছিলেন। ১৮৬০

শ্রীষ্টাকের ২৪ এপ্রিল তারিখে রাজনারায়ণ বসুকে লিখিত একটি পত্রে আছে :—

I enclose the opening invocation of my "মেঘনাদ"—you must tell me what you think of it. A friend here, a good judge of poetry, has pronounced it magnificent. By the bye, I have a small volume of odes in the press. They are all about poor old Radha and her বিরহ। You shall have a copy as soon as the book is out of the press.

[আমার "মেঘনাদে"র প্রস্তাবনা অংশ পাঠাইতেছি—তোমার কেমন লাগে অবশ্য জানাইবে। কবিতা সম্বন্ধে ভাল বিচারবুদ্ধিসম্পন্ন এখানকার একজন বন্ধু ইহার উচ্চ প্রশংসা করিয়াছেন। ভাল কথা, গীতি-কবিতার একটি ছোট পুস্তিকা ছাপিতে দিয়াছি; আমাদের চিরপুরাতন রাধা ঠাকুরাণী ও ঠাকুর বিরহ লইয়া ইহা লিখিত। বইটি ছাপাখানার কবল হইতে মুক্ত হইলেই তোমাকে এক খণ্ড পাঠাইব।]

ঐ বৎসরের জুলাই [?] মাসে রাজনারায়ণকে লিখিত আর একটি পত্রে মধুসূদন বলিতেছেন :—

By the bye রাধার বিরহ is in the press. Somehow or other, I feel backward to publish it. What have I to do with Rhyme ?

[আর এক কথা, রাধার বিরহ ছাপা হইতেছে। কেন জানি না, বইটি প্রকাশ করিতে আমার সঙ্কোচ হইতেছে। মিত্রবন্ধুর ব্যাপারে আমি কেন থাকি ?]

ইহা হইতে স্পষ্ট বুঝা যায় যে, 'ব্রজাঙ্গনা কাব্য' মধুসূদন অস্তরের আবেগেই লিখিয়াছিলেন। নূতন পরীক্ষার জন্ম নয়। লিখিয়া ঠাকুর লজ্জাবোধ হইয়াছিল। এই ক্ষুদ্র কাব্যটি সম্বন্ধে ঠাকুর বিশেষ মমতা যে ছিল, এরূপও মনে হয় না; যদিও ইহার কিছু দিন পরেই তিনি রাজনারায়ণকে লিখিয়াছিলেন—

Have you received a copy the Odes (Brajangana) ? Pray, why then are you silent ? Some fellows here pretend to be enchanted with them.

[গীতিকবিতাগুলির (ব্রজাঙ্গনার) এক খণ্ড তোমার হাতে পৌঁছিয়াছে কি ? দোহাই তোমার, পাঠেরা থাকিলে সে সম্বন্ধে নীরব থাকিও না। এখানকার কেহ কেহ উহা পড়িয়া মোহিত হইয়া গিয়াছে, এরূপ ভাব দেখাইতেছে।]

ইহাতে আগ্রহের অপেক্ষা কৌতুক বেশী। ১৮৬১ খ্রীষ্টাব্দের ২৯ আগষ্ট তারিখের একটি পত্রে (রাজনারায়ণকে লিখিত) এই মনোভাব স্পষ্টতর হইয়া উঠিয়াছে :—

I think you are rather cold towards the poor lady of Braja. Poor man! When you sit down to read poetry, leave aside all religious bias. Besides, Mrs. Radha is not such a bad woman after all. If she had a "Bard" like your humble servant from the beginning, she would have been a very different character. It is the vile imagination of poetasters that has painted her in such colours.

[মনে হইতেছে, ব্রজের অঙ্গনা বেচারাকে ভূমি উপেক্ষাই করিয়াছে। হায় হতভাগ্য! কবিতা-পাঠের সময় ধর্মের সংস্কার শিকায় ভুলিয়া রাখিতে হয়। তা ছাড়া, শ্রীমতী রাধা মোটের উপর তেমন মন্দ লোক নন। যদি শুরুর হইতে এই অধীনের মত একজন চারণ তাঁহার জুটিত, তাহা হইলে তাঁহার চরিত্র ভিন্নরূপ দেখিতে পাইতে। তথাকথিত কবিদের ছুট কল্পনাই তাঁহাকে এরূপ রঙে চিত্রিত করিয়াছে।]

এই পত্র হইতেই বুঝা যায়, মধুসূদন ব্রজাঙ্গনা বলিতে রাধাকেই বুঝিয়াছেন। 'ব্রজাঙ্গনা কাব্য' রাধা-বিরহের কাব্য।

ব্রজাঙ্গনার প্রকাশ সম্বন্ধে মধুসূদনের চিঠিতে নিম্নলিখিত মন্তব্যটুকু মাত্র পাওয়া যায়। এই পত্রটিও রাজনারায়ণ বসুকে লিখিত।

The "Odes" are out, and I have requested Baboo Baikantanan Dutta (a co-religionist of yours) who is the proprietor of the copy-right, to send you a copy.

[গীতিকবিতাগুলি প্রকাশিত হইয়াছে। এই পুস্তকের স্বত্বাধিকারী বাবু বৈকুণ্ঠনাথ দত্তকে (তোমার সমধর্মী) ইহার একখণ্ড তোমার কাছে পাঠাইবার জন্য অনুরোধ করিয়াছি।]

এই বৈকুণ্ঠনাথ দত্ত সম্বন্ধে সামান্য খবর 'জ্যোতিরিন্দ্রনাথের জীবনস্মৃতি'তে আছে। তিনি বলিতেছেন :—

মাইকেল মধুসূদন দত্ত মহাশয় বিরূপ সঙ্গদয় ব্যক্তি ছিলেন, তাহার একটা ঘটনা বলিতেছি। বৈকুণ্ঠনাথ দত্ত নামে আমাদের একজন পরিচিত এবং অসুগত লোক ছিলেন। তিনি সর্বদাই তাঁর টাকে হাত বুলাইতেন এবং ব্যবসা স্বকীয় নানাবিধ মতলব আঁটিতেন। কিন্তু কোন ব্যবসায়েই তিনি লাভবান হইতে পারেন নাই। যে কাষেই তিনি হস্তক্ষেপ করিয়াছেন, তাহাতেই ক্ষতিগ্রস্ত হইয়াছেন। কিন্তু এ দিকে গান একজন প্রকৃত কাব্যরসিক ও রসজ্ঞ ব্যক্তি ছিলেন। মাইকেলের নিকট হইতে "ব্রজাঙ্গনা" কাব্যের পাণ্ডুলিপি লইয়া পড়িয়া অবধি, তিনি মাইকেলের অতিশয় অনুরক্ত হইয়া পড়েন; "ব্রজাঙ্গনা" পড়িয়া তিনি মুগ্ধ হইয়া গিয়াছিলেন। মাইকেল তাহাই জানিও

পারিয়া—“ব্রজাঙ্গনা”র সমস্ত স্বত্ব (copyright) সেই পাণ্ডুলিপি অবস্থাতেই বৈকুণ্ঠবাবুকে দান করেন। বৈকুণ্ঠবাবু নিজ-ব্যয়ে কাব্যখানি প্রথম প্রকাশ করেন।—পৃ. ৬৭-৬৮।

বৈকুণ্ঠনাথ দত্ত প্রথম সংস্করণের পুস্তকে একটি “বিজ্ঞাপন” লিখিয়াছিলেন। এই বিজ্ঞাপনের তারিখ ২৮ আষাঢ়, ১২৬৮; অর্থাৎ ১৮৬১ খ্রীষ্টাব্দের জুলাই মাসের মাঝামাঝি ইহা পুস্তকাকারে প্রকাশিত হইয়াছিল। প্রথম সংস্করণের আখ্যাপত্র এইরূপ—

ব্রজাঙ্গনা কাব্য। / কবির শ্রীযুক্ত মাইকেল মধুসূদন দত্ত / প্রণীত। / গোপীভর্তৃবিবহবিধুরা
—” / উন্নতবে—” পদাঙ্কদৃত। / শ্রী আর, এম, বনু কোম্পানী কর্তৃক / প্রকাশিত। / কলিকাতা
সুচারু যন্ত্রে শ্রীলালচাঁদ বিশ্বাস এণ্ড কোম্পানী / কর্তৃক বাতির মৃগাপুর ১৩ সন্ধ্যাক / ভবনে মুদ্রিত।
/ ১৮৬১। /

প্রথম সংস্করণের “বিজ্ঞাপন”টিও ছবছ উদ্ধৃত হইল—

বিজ্ঞাপন।

কবির শ্রীযুক্ত মাইকেল মধুসূদন দত্ত মহাশয়ের কাব্যাদি রচনা করিবার যে প্রকার অদ্ভুতশক্তি, তাহা তৎপ্রণীত অত্যন্ত কাল-সম্মত “শশিষ্ঠা,” “পদ্মাবতী” ও “কৃষ্ণকুমারী” নাটক, “একেই কি বলে সভ্যতা?” “বুড় সালিকের ঘাড়ে রোঁয়া,” অমিত্রাক্ষর “তিলোত্তমাসম্ভব” এবং “মেঘনাদবধ কাব্য” প্রত্যক্ষ প্রমাণ প্রদান করিতেছে; আমি তাহার কি বর্ণন করিব? তিনি শেবোক্ত দুইখানি গ্রন্থ রচনা করিয়া যে বাঙ্গলা ভাষায় একটি নূতন কাব্য রচনার পথ প্রদর্শন করিয়াছেন, ইহা অবশ্যই স্বীকার করিতে হইবেক।

তাঁহার অমিত্রাক্ষর কবিতা রচনাতে যাদৃশ অল্পরাগ মিত্রাক্ষরে কিছু সেরূপ নাই বটে; তথাপি তিনি যে প্রণালীতে এই ক্ষুদ্র কাব্যখানি রচনা করিয়াছেন, ইহাতে তাঁহার মিত্রামিত্র উভয়স্বক অক্ষরেই তত্ত্বচনার ক্ষমতা প্রতিপন্ন করিতেছে।

শ্রীকৃষ্ণের লীলা বিষয়ে শ্রীমতী রাধিকার প্রেম প্রসঙ্গে অনেকেই অনেক প্রকার কাব্য রচনা করিয়া গিয়াছেন ও করিতেছেন, কিন্তু বাঙ্গলা ভাষায় এরূপ নূতন ছন্দ ও সুমধুর নবভাব পরিপূরিত কবিতা এ পর্য্যন্ত কেহই রচনা করেন নাই বোধ হয়।

সদয়হৃদয় কবির দত্ত মহোদয় স্বীয় বদাগ্রতা ও ঔদার্যগুণে এই গ্রন্থখানির স্বত্বাধিকার পরিত্যাগ করিয়া এককালে আমাকে দান করিয়াছেন। আমি তদীয় দাতৃত্ব ও মহৎগুণ দ্বারা এই গ্রন্থখানি কীর্তনপূর্বক তাঁহার নিকট কৃতজ্ঞতা স্বীকার করত কবরডাঙ্গাস্থিত শ্রীযুক্ত আর, এম, বনু কোম্পানী দ্বারা এই গ্রন্থখানি প্রকাশ করিলাম।

স্মরণীয়তঃ এই গ্রন্থখানির ‘বিবহ’ বিষয়টি ১৮টি প্রস্তাবে প্রথম সর্গে প্রকাশিত হইল; যদি পাঠকমণ্ডলীর নিকটে কাঙ্গালিনী ব্রজাঙ্গনাকে সুমধুরভাষিনীরূপে সমাদৃত হইতে দেখা যায়, তাহা হইলে গ্রন্থকারের শ্রমসাফল্য এবং প্রকাশকের ব্যয়ের সার্থকতা জ্ঞান করত সোৎসুকচিত্তে শ্রীমন্দের

নন্দন শ্রীকৃষ্ণের সহিত বৃকভানুন্দিনী শ্রীমতী রাধিকার সম্মিলন, সন্তোষাদি বিষয় ক্রমশঃ সর্গান্তর হইতে সর্গান্তরে প্রকটনপূর্বক ব্রজাঙ্গনাকে সর্বাঙ্গসৌষ্ঠবাধিতা করিতে বহুবান্ হইব ইতি ।

কলিকাতা
২৮ আষাঢ় ১২৬৮ ।

শ্রীবৈকুণ্ঠনাথ দত্ত

পুনশ্চ : গ্রন্থের স্বত্বাধিকার বক্ষার জন্ত যে রাজনিয়ম প্রচলিত আছে, সেই নিয়মানুসারে এই গ্রন্থখানি রেজেষ্ট্রী করিলাম ।

“অমিত্রাক্ষর কবিতা রচনাতে অনুরাগ” সত্ত্বেও মধুসূদন এই ছন্দোবদ্ধ গাথাগুলি রচনা করিয়া বিশেষ আত্মপ্রসাদ লাভ করিয়াছিলেন । সুগভীরগতিক পয়ার ও ত্রিপদীর মোহ এড়াইয়া তিনি নিজের আবিষ্কৃত (নানা ছন্দের সংমিশ্রণে) ছন্দ-স্ববক-পদ্ধতির পরীক্ষায় ‘ব্রজাঙ্গনা কাব্য’ ফাঁদিয়াছিলেন । ১৮৬০ খ্রীষ্টাব্দের ১৪ জুলাই তারিখে তিনি রাজনারায়ণ বসুকে লিখিয়াছিলেন :—

I have made up my mind to write (Deo volente !) three short poems in Blank-verse, and then do something in rhyme ; don't fancy I am going to inflict পয়ার and ত্রিপদী on you. No ! I mean to construct a stanza like the Italian Ottava Rima and write a romantic tale in it,...

[ভগবান্ যদি বিরূপ না হন, অমিত্রাক্ষরে তিনটি ছোট কবিতা এবং পরে মিত্রাক্ষরে কিছু লিখিতে মনস্থ করিয়াছি ; তোমাদের উপর পয়ার ও ত্রিপদীর বোঝা চাপাইব, এরূপ করনা করিব না । ইতালীর অট্টাভা রিমার আদর্শে ছন্দ-স্ববক সৃষ্টি করিয়া তাহাতেই একটি প্রেমের গল্প লিখিতে চাই ।]

এই কার্য যে তিনি নিজের অভিপ্রায়ানুযায়ী করিয়া যাইতে পারিয়াছিলেন, রাজনারায়ণের নিকট লিখিত পরবর্তী চিঠিতেই তাহার প্রমাণ আছে :—

How [Here ?] you are, old boy, a Tragedy, a volume of Odes, one half of a real Epic poem ! All in the course of one year ; and that year only half old !

[বহু, দেখিতেও ত—একটি বিয়োগান্ত নাটক, একটি গীতিকবিতা-সংগ্রহ এবং খাটি মহাকাব্যের আধখানা—সংগ্রহ এক বছরে ! এক বছর কেন, ছয় মাসে !]

প্রথম সংস্করণের “বিজ্ঞাপনে” এই কাব্যের অষ্টাশ্চ সর্গ প্রকাশের উল্লেখ আছে । মধুসূদন রাধা-বিরহ আরও খানিকটা লিখিতে আরম্ভ করিয়াছিলেন :

দুঃখের বিষয়, তিনটি স্তবকের বেশী তিনি অগ্রসব হইতে পারেন নাই। এই অংশও আমরা গ্রন্থশেষে সংযোজন করিলাম।

দুরূহ শব্দ ও নাক্যাংশের অর্থ এবং অন্যান্য প্রয়োজনীয় মন্তব্য “পরিশিষ্টে” প্রদত্ত হইল।

মধুসূদনের জীবিতকালে ‘ব্রজাঙ্গনা কাব্য’র দুইটি সংস্করণ প্রকাশিত হয়। প্রথম সংস্করণের প্রকাশকাল ১৮৬১ খ্রীষ্টাব্দ। দ্বিতীয় সংস্করণ প্রকাশিত হয় ১৮৬৪ খ্রীষ্টাব্দে। ইহা “শ্রীযুত ঈশ্বরচন্দ্র বসু কোং বহুবাজারস্থ ১৮২ সংখ্যক ভবনে ষ্ট্যান্‌হোপ্‌ যন্ত্রে যন্ত্রিত” হয়। ইহারও পৃষ্ঠা-সংখ্যা ৪৬। প্রথম সংস্করণের বিজ্ঞাপন ইহাতে পরিচালিত হইয়াছে; প্রকাশকেরও পরিবর্তন ঘটিয়াছে। অন্যথায় ইহা প্রথম সংস্করণেরই পুনর্মুদ্রণ; দুই একটি শব্দ পরিবর্তিত ও কয়েকটি বর্ণাশুদ্ধি সংশোধিত হইয়াছে মাত্র।

যে যাহারে ভাল বাসে, সে যাইবে তার পাশে—
 মদন রাজ্যার বিধি লজ্জিব কেমনে ?
 যদি অবহেলা করি, রুষিবে শম্বর-অরি ;
 কে সম্বরে স্বর-শরে এ তিন ভুবনে ।

৩

ওই শুন, পুনঃ বাজে মজাইয়া মন, রে,
 মুরারির বাঁশী !
 সুমন্দ মলয় আনে ও নিনাদ মোর কানে—
 আমি শ্যাম-দাসী ।
 জলদ গরজে যবে, ময়ুরী নাচে সে রবে ;—
 আমি কেন না কাটির শরমের ফাঁসি ?
 সৌদামিনী ঘন সনে, ভ্রমে সদানন্দ মনে ;—
 রাধিকা কেন ত্যজিবে রাধিকাবিলাসী ?

ফুটিছে কুমুমকুল মঞ্জু কুঞ্জবনে, রে,
 যথা গুণমণি ।
 হেরি মোর শ্যামচাঁদ, পীরিতের কুল-কাঁদ,
 পাতে লো ধরনী !
 কি লজ্জা । হা ধিক্ তারে, ছয় ঋতু বরে ষারে,
 আমার প্রাণের ধন লোভে সে রমণী ?
 চল, লখি, শীঘ্র যাই, পাছে মাধবে হারাই,—
 মণিহারা কণিনী কি বাঁচে লো স্বল্পনি ?

মাগর উদ্দেশে নদী ভ্রমে দেশে দেশে, রে,
 অবিরাম গতি ;—
 গগনে উদিলে শশী, হাসি যেন পড়ে খসি,
 নিশি রূপবতী ;

৭

অরে আশা আর কি রে হবি কলবতী ?
আর কি পাইব তারে সদা প্রাণ চাহে যারে
পতি-হারা রতি কি লো পাবে রতি-পতি ?
মধু কহে হেঁ কামিনী, আশা মহামারাবিনী ।
মরীচিকা কার তৃষা কবে তোষে সতি ?

যমুনাতটে

১

মুহু কলরবে তুমি, ওহে শৈবলিনি,
কি কহিছ ভাল করে কহ না আমারে ।
সাগর-বিরহে যদি, প্রাণ তব কাঁদে, নদি,
তোমার মনের কথা কহ রাধিকারে—
তুমি কি জান না, ধনি, সেও বিরহিণী ?

২

তপনতনয়া তুমি ; তেঁই কাদম্বিনী
পালে তোমা শৈলনাথ-কাঞ্চন-ভবনে ;
জন্ম তব রাজকূলে, (সৌরভ জনমে ফুলে)
রাধিকারে লজ্জা তুমি কর কি কারণে ?
তুমি কি জান না সেও রাজার নন্দিনী ?

এস, সখি, তুমি আমি বসি এ বিরলে ।
হৃজনের মনোআলা জুড়াই হৃজনে ;
তব কূলে, কল্লোলিনি, আমি আমি একাকিনী,
অনাথা অতিথি আমি তোমার সদনে—
তিতিছে বসন মোর নয়নের জলে ।

মধুসূদন-প্রহ্লাদগী

৪

ফেলিয়া দিয়াছি আমি যত অলঙ্কার—
রতন, মুকুতা, হীরা, সব আভরণ ।
ছিঁড়িয়াছি ফুল-মালা জুড়াতে মনের আলা,
চন্দন চর্চিত দেহে ভাস্কর লেপন ।
আর কি এ সবে সাদ আছে গো রাধার ?

৫

তবে যে সিন্দুরবিন্দু দেখিছ ললাটে,
সধবা বলিয়া আমি রেখেছি ইহারে ।
কিন্তু অগ্নিশিখা সম, হে সখি, সৌমস্তু মম
অলিছে এ রেখা আজি—কহিছু তোমারে—
গোপিলে এ সব কথা প্রাণ যেন ফাটে ।

৬

বসো আসি, শশিমুখি, আমার আঁচলে,
কমল আসনে যথা কমলবাসিনী ।
ধরিয়া তোমার গলা, কাঁদি লো আমি অবলা,
ক্লণেক ভুলি এ আলা, ওহে প্রবাহিণি ।
এস গো বসি ছজনে এ বিজন স্থলে ।

কি আশ্চর্য্য ! এত করে করিছু মিনতি,
তবু কি আমার কথা শুনিলে না, ধনি ?
এ সকল দেখে শুনে, রাধার কঁপাল-শুণে,
তুমিও কি ঘৃণিলা গো রাধায়, স্বজনি ?
এই কি উচিত তব, ওহে স্রোতস্বতি ?

৮

হায় রে তোমারে কেন দোষি, ভাগ্যবতি ?
ভিখারিনী রাধা এবে—তুমি রাজরাণী ।

ব্রজজনা কাব্য

হরপ্রিয়া মন্দাকিনী, সুভগে, তব সঙ্গিনী,
অর্পন সাগর-করে তি নি তব পানি ।
সাগর-বাসরে তব তাঁর সহ গতি ।

যুহু হাসি নিশি আসি দেখা দেয় যবে,
মনোহর সাজে তুমি সাজ লো কামিনী ।
ভারাময় হার পরি, শশধরে শিরে ধরি,
কুমুদাম কবরী, তুমি বিনোদিনী,
ক্রান্তগতি পতিপাশে যাও কলরবে ।

১০

হায় রে এ ব্রজে আজি কে আছে রাখার ?
কে জানে এ ব্রজজনে রাখার যাতন ?
দিবা অবসান হলে, রবি গেলে অস্তাচলে,
যদিও ঘোর তিমিরে ডোবে ত্রিভুবন,
নলিনী যেমনি জলে—এত জালা কার ?

১১

উচ্চ তুমি নীচ এবে আমি হে যুবতি,
কিন্তু পর-হুঃখে হুঃখী না হয় যে জন,
বিফল জনম তার, অবশ্য সে ছুরাচার ।
মধু কহে, মিছে ধনি করিছ রোদন,
কাহার হৃদয়ে দয়া করেন বসতি ?

৪

ময়ূরী

১

ভরশাখা উপরে, শিখিনি,
কেনে লো কসিয়া ছুই বিরস বদনে ?

মধুসূদন-প্রহ্লাবলী

না হেরিয়া শ্রামটাদে, তোরও কি পরাণ কাঁদে,
তুইও কি ছুঃখিনী !

আহা ! কে না ভালবাসে রাধিকারমণে ?
কার না জুড়ায় আঁখি শশী, বিহঙ্গিনি ?

২

আয়, পাখি, আমরা ছুজনে
গলা ধরাধরি করি ভাবি লো নীরবে ;
নবীন নীরদে প্রাণ, তুই করেছিস্ দান—
সে কি তোর হবে ?
আর কি পাইবে রাধা রাধিকারঞ্জে ?
তুই ভাব্ ঘনে, ধনি, আমি স্ত্রীমাধবে !

৩

কি শোভা ধরয়ে জলধর,
গভীর গরজি যবে উড়ে সে গগনে !
স্বর্ণবর্ণ শত্রু-ধনু— রতনে খচিত তনু—
চুড়া শিরোপর :
বিজলী কনক দাম পরিয়া যতনে,
মুকুলিত লতা যথা পরে তরুবর !

কিন্তু ভেবে দেখ্ লো কামিনি,
মম শ্রাম-রূপ অল্পমম ত্রিভুবনে ।
হার, ও রূপ-মাধুরী, কার মন নাহি চুরি,
করে, রে শিখিনি ।
যার আঁখি দেখিয়াছে রাধিকামোহনে,
সেই জানে কেনে রাধা কুলকলঙ্কিনী ।

ব্রজাঙ্গনা কাব্য

৫

তরুশাখা উপরে, শিখিনি,
কেনে লো বসিয়া তুই বিরসবদনে ?
না হেরিয়া শ্যামচাঁদে, তোরও কি পরাণ কাঁদে,
তুই ও কি ছঃখিনী ?
আহা ! কে না ভালবাসে স্ত্রীমধুসূদনে ?
মধু কহে, যা কহিলে, সত্য বিনোদিনি ।

৫

পৃথিবী

হে বসুধে, জগৎজননি !
দয়াবতী তুমি, সতি, বিদিত ভুবনে ।
যবে দশানন অরি,
বিসর্জিত হতশনে জানকী সুন্দরী,
তুমি গো রাখিলা বরাননে ।
তুমি, ধনি, দ্বিধা হয়ে, বৈদেহীরে কোলে লয়ে,
জুড়ালে তাহার আলা বাসুকি-রমণি ।

২

হে বসুধে, রাখা বিরহিণী ।
তার প্রতি আজি তুমি বাম কি কারণে ?
শ্যামের বিরহানলে, সুভগে, অভাগা বলে,
তারে যে কর না তুমি মনে ?
পুড়িছে অবলা বালা, কে সহরে তার আলা,
হার, এ কি রীতি তব, হে ঋতুকামিনি ।

৩

শমীর হৃদয়ে অগ্নি জ্বলে —
 কিন্তু সে কি বিরহ-অনল, বসুন্ধরে ?
 তা হলে বন-শোভিনী
 জীবন যৌবনতাপে হারাত তাপিনী—
 বিরহ ছুরুহ ছুহে হরে !
 পুড়ি আমি অভাগিনী, চেয়ে দেখ না মেদিনী,
 পুড়ে যথা বনস্থলী ঘোর দাবানলে !

৪

আপনি তো জান গো ধরণি
 তুমিও তো ভালবাস ঋতুকুলপতি !
 তার শুভ আগমনে
 হাসিয়া সাজহ তুমি নানা আভরণে—
 কামে পেলো সাজে যথা রতি !
 অলকে ঝলকে কত ফুল-রত্ন শত শত !
 তাহার বিরহ ছুঃখ ভেবে দেখ, ধনি !

লোকে বলে রাখা কলঙ্কিনী !
 তুমি তারে ঘৃণা কেনে কর, সৌমস্বিনী ?
 অনন্ত, অলধি নিধি—
 এই ছই বরে তোমা দিয়াছেন বিধি,
 তবু তুমি মধুবিলাসিনী !
 শ্রাম মম প্রাণ স্বামী— শ্রামে হারিয়েছি আমি,
 আমার ছুঃখে কি তুমি হও না ছুঃখিনী ?

৬

হে মহি, এ অবোধ পরাগ
 কেমনে করিব স্থির কহ গো আমারে ?
 বসন্তরাজ বিহনে
 কেমনে বাঁচ গো তুমি—কি ভাবিয়া মনে—
 শেখাও সে সব রাধিকারে ।
 মধু কহে, হে সুন্দরি, থাক হে ধৈর্য ধরি,
 কালে মধু বসুধারে করে মধুদান ।

৬

প্রতিধ্বনি

কে তুমি, শ্যামেরে ডাক রাখা যথা ডাকে—
 হাহাকার হবে ?
 কে তুমি, কোন্ যুবতী, ডাক এ বিরলে, সতি,
 অনাথা রাধিকা যথা ডাকে গো মাধবে ?
 অভয় হৃদয়ে তুমি কহ আসি মোরে—
 কে না বাঁধা এ জগতে শ্যাম-প্রম-ডোরে ।

২

কুমুদিনী কায়, মনঃ সঁপে শশধরে—
 ভুবনমোহন !
 চকোরী শশীর পাশে, আসে সদা সুধা আশে,
 নিশি হাসি বিহারয়ে লয়ে সে রতন ;
 এ সকল দেখিয়া কি কোপে কুমুদিনী ?
 স্বজনী উভয় তার—চকোরী, যামিনী !

বুঝিলাম এতক্ষণে কে তুমি ডাকিছ—
আকাশ-নন্দিনি !

পর্ষত গহন বনে, বাস তন, বরাননে,
সদা রঙ্গরসে তুমি রত, হে রঙ্গিণি !
নিরাকারা ভারতি, কে না জানে তোমারে ?
এসেছ কি কাঁদিতে গো লইয়া রাখারে ?

জানি আমি, হে স্বজনি, ভাল বাস তুমি,
মোর শ্যামধনে ।

শুনি মুরারির বাঁশী, গাইতে তুমি গো আসি,
শিখিয়া শ্যামের গীত, মঞ্জু কুঞ্জবনে ।
রাধা রাধা বলি যবে ডাকিতেন হরি—
রাধা রাধা বলি তুমি ডাকিতে, সুন্দরি ।

যে ব্রজে শুনিতো আগে সঙ্গীতের ধনি,
আকাশসম্ভবে,

ভূতলে নন্দনবন, আছিল যে বৃন্দাবন,
সে ব্রজ পুরিছে আজি হাহাকার রবে !
কত যে কাঁদে রাখিকা কি কব, স্বজনি,
চক্রবাকী সে—এ তার বিরহ রজনী ।

এস, সখি, তুমি আমি ডাকি ছই জনে
রাধা-বিনোদন ;

যদি এ দাসীর রব, কুরব ভেবে মাধব
না শুনে, শুনিবেন তোমার বচন ।
কত শত বিহঙ্গিনী ডাকে ঋতুবরে—
কোকিলা ডাকিলে তিনি আসেন সহরে !

৭

না উত্তরি মোরে, রামা, যাগা আমি বলি,
তাই তুমি বল ?
জানি পরিহাসে রত, রঞ্জিণি, তুমি সতত,
কিন্তু আজি উচিত কি তোমার এ ছল ?
মধু কহে, এই রীতি ধরে প্রতিধ্বনি,—
কাঁদ, কাঁদে ; হাস, হাসে, মাধব-রমণি !

৭

ঊষা

১

কনক উদয়াচলে তুমি দেখা দিলে,
হে সুর-সুন্দরি ।
কুমুদ মুদয়ে আঁধি, কিন্তু সুখে গায় পাখী,
গুঞ্জরি নিকুঞ্জে ভ্রমে ভ্রমর ভ্রমরী ;
বরসরোজিনী ধনী, তুমি হে তার স্বজনী,
নিত্য তার প্রাণনাথে আন সাথে করি !

২

তুমি দেখাইলে পথ যায় চক্রবাকী
যথা প্রাণপতি ।
ব্রজাঙ্গনে দয়া করি, লয়ে চল যথা হরি,
পথ দেখাইয়া তারে দেহ শীঘ্রগতি ।

কাঁদিয়া কাঁদিয়া আঁধা, আজি গো শ্রামের রাধা,
ঘুচাও আঁধার তার, হৈমবতি সতি ।

৩

হায়, উষা, নিশাকালে আশার স্বপনে
ছিলাম ভুলিয়া,
ভেবেছিছু তুমি, ধনি, নাশিবে ব্রজ রজনী,
ব্রজের সরোজরবি ব্রজে প্রকাশিয়া ।
ভেবেছিছু কুঞ্জবনে পাইব পরাগধনে,
হেরিব কদম্বমূলে রাধা বিনোদিয়া ।

৪

মুকুতা-কুণ্ডলে তুমি সাজাও, ললনে,
কুম্ভকামিনী ;
আন মন্দ সমীরণে বিহারিতে তার সনে,
রাধা বিনোদনে কেন আন না, রঙ্গিনি ?
রাধার ভূষণ যিনি, কোথায় আজি গো তিনি ?
সাজাও আনিয়া তাঁরে রাধা বিরহিণী ।

ভালে তব অলে, দেবি, আভাময় মণি—

বিমল কিরণ ;

ফণিনী নিজ কুন্তলে পরে মণি কুতূহলে—

কিন্তু মণি-কুলরাজা ব্রজের রতন ।

মধু কহে, ব্রজাঙ্গনে, এই লাগে মোর মনে—

ভূতলে অতুল মণি শ্রীমধুসূদন ।

৮

কুমুম

১

কেনে এত ফুল তুলিলি, স্বজনি—
ভরিয়া ডালা ?
মেঘাবৃত হলে, পরে কি রজনী
তারার মালা ?
আর কি যতনে, কুমুম রতনে
ব্রজের বালা ?

২

আর কি পরিবে কভু ফুলহার
ব্রজকামিনী ?
কেনে লো হরিলি ভূষণ লতার—
বনশোভিনী ?
অলি বঁধু তার ; কে আছে রাধার—
হতভাগিনী ?

৩

হায় লো দোলাবি, সখি, কার গলে
মালা গাঁথিয়া ?
আর কি নাচে লো তমালের তলে
বনমালিয়া ?
শ্রোমের পিঞ্জর, ভাঙি পিকবর,—
গেছে উড়িয়া !

৪

আর কি বাজে লো মনোহর বাঁশী
নিকুণ্ডবনে ?

ব্রহ্ম সুধানিধি শোভে কি লো হাসি,
 ব্রহ্মগগনে ?
 ব্রহ্ম কুমুদিনী, এবে বিলাপিনী
 ব্রহ্মভবনে !

হায় রে ষমুনে, কেনে না ডুবিল
 তোমার জলে
 অদয় অক্ষুর, যবে সে আইল
 ব্রহ্মমণ্ডলে ?
 ক্ষুর দূত হেন, বধিলে না কেন
 বলে কি ছলে ?

৬

হরিল অধম মম প্রাণ হরি
 ব্রহ্মরতন !
 ব্রহ্মবনমধু নিল ব্রহ্ম অরি,
 দলি ব্রহ্মবন ?
 কবি মধু ভণে, পাবে, ব্রহ্মাঙ্গনে,
 মধুসূদন ।

৯

মলয় মারুত

১

শুনেছি মলয় গিরি তোমার আশ্রয়—
 মলয় পবন ।

বিহঙ্গিনীগণ তথা গাহে বিজ্ঞাধরী যথা,
 সঙ্গীত সুধায় পূরে নন্দন কানন ;

কুম্ভকুলকামিনী, কোমলা কমলা জিনি,
সেবে তোমা, রতি যথা সেবেন মদন ।

২

হায়, কেনে ব্রজে আজি ভ্রমিছ হে তুমি—
মন্দ সমীরণ ?

যাও সরসীর কোলে, দোলাও মুছ হিল্লোলে
সুপ্রফুল্লনলিনীরে—প্রেমানন্দ মন ।
ব্রজ-প্রভাকর যিনি, ব্রজ আজি ত্যজি তিনি,
বিরাজেন অস্তাচলে—নন্দের নন্দন !

সৌরভ রতন দানে তুষিবে তোমারে
আদরে নলিনী ;

তব তুল্য উপহার কি আজি আছে রাধার ?
নয়ন আসারে, দেব, ভাসে সে ছুঃখিনী ।
যাও যথা পিকবধু— বরিষে সঙ্গীত-মধু,—
এ নিকুঞ্জে কাঁদে আজি রাধা বিরহিণী !

৪

তবে যদি, সুভগ, এ অভাগীর ছুঃখে
ছুঃখী তুমি মনে,

যাও আশু, আশুগতি, যথা ব্রজকুলপতি—
যাও যথা পাবে, দেব, ব্রজের রতনে ।
রাধার রোদনধ্বনি বহ যথা শ্যামমণি—
কহ তাঁরে মরে রাধা শ্যামের বিহনে !

যাও চলি, মহাবলি, যথা বনমালী—
রাধিকা-বাসন ;

তুঙ্গ শৃঙ্গ ছুঁমতি, রোধে যদি তব গতি,
 মোর অমুরোধে তারে ভেঙো, প্রভঞ্জন !
 তরুরাজ যুদ্ধ আশে, তোমারে যদি সস্তাষে—
 বজ্রাঘাতে যেও তার করিয়া দলন !

৬

দেখি তোমা পীরিতের ফাঁদ পাতে যদি
 নদী রূপবতী ;
 মজো না বিভ্রমে তার, তুমি হে দূত রাখার,
 হেরো না, হেরো না দেব কুমুম যুবতী !
 কিনিতে তোমার মন, দিবে সে সৌরভধন,
 অবহেলি সে ছলনা, যেয়ো আশুগতি !

৭

শিশিরের নীরে ভাবি অশ্রুবারিধারা,
 ভুলো না, পবন !
 কোকিলা শাখা উপরে, ডাকে যদি পঞ্চস্বরে,
 মোর কিরে শীঘ্র করে ছেড়ো সে কানন !
 স্মরি রাখিকার ছঃখ, হইও সুখে বিমুখ—
 মহৎ যে পরছঃখে ছঃখী সে সৃজন !

উত্তরিবে যবে যথা রাখিকারমণ,
 মোর দূত হয়ে,
 কহিও গোকুল কাঁদে হারাইয়া শ্যামচাঁদে-
 রাখার রোদনধ্বনি দিও তাঁরে লয়ে ;
 আর কথা আমি নারী শরমে কহিতে নারি,-
 মধু কহে, ব্রজাঙ্গনে, আমি দিব কয়ে ।

১০

বংশীধ্বনি

কে ও বাজাইছে বাঁশী, স্বজনি,
 মৃহ মৃহ স্বরে নিকুঞ্জবনে ?
 নিবার উহারে ; শুনি ও ধ্বনি
 দ্বিগুণ আগুন জলে লো মনে ?—
 এ আগুনে কেনে আছতি দান ?
 অমনি নারে কি জ্বালাতে প্রাণ ?

২

বসন্ত অস্তে কি কোকিলা গায়
 পল্লব-বসনা শাখা-সদনে ?
 নীরবে নিবিড় নীড়ে সে যায়—
 বাঁশীধ্বনি আঞ্জি নিকুঞ্জবনে ?
 হায়, ও কি আর গীত গাইছে ?
 না হেরি শ্যামে ও বাঁশী কাঁদিছে ?

৩

শুনিয়াছি, সেই, ইন্দ্র কুশিয়া
 গিরিকুল-পাখা কাটিল যবে,
 সাগরে অনেক নগ পশিয়া
 রহিল ডুবিয়া—জলধিভবে ।
 সে শৈল সকল শির উচ্চ করি
 নাশে এবে সিদ্ধগামিনী তরী ।

কে জানে কেমনে প্রেমসাগরে
 বিচ্ছেদ-পাহাড় পশিল আসি ?

মধুসূদন-গ্রন্থাবলী

কার প্রেমতরী নাশ না করে—
 ব্যাধ যেন পাখী পাতিয়া কাঁসি—
 কার প্রেমতরী মগনে না জলে
 বিচ্ছেদ-পাহাড়—বলে কি ছলে ।

৫

হায় লো সখি, কি হবে স্মরিলে
 গত সুখ ? তারে পাব কি আর ?
 বাসি ফুলে কি লো সৌরভ মিলে ?
 ভুলিলে ভাল যা—স্মরণ তার ?
 মধুরাজে ভেবে নিদাঘ-জ্বালা,
 কহে মধু, সহ, ব্রজের বালা ।

১১

গোধূলি

১

কোথা রে রাখাল-চূড়ামণি ?
 গোকুলের গাভীকুল, দেখ, সখি, শোকাকুল,
 না শুনে সে মুরলীর ধ্বনি ।
 ধীরে ধীরে গোষ্ঠে সবে পশিছে নীরব,—
 আইল গোধূলি, কোথা রহিল মাধব ।

২

আইল লো তিমির যামিনী ;
 তরুডালে চক্রবাকী বসিয়া কাঁদে একাকী—
 কাঁদে যথা রাধা বিরহিণী ।
 কিন্তু নিশা অবসানে হাসিবে সুন্দরী ;
 আর কি পোহাবে কতু মোর বিভাবরী ?

ওই দেখে উদিত গগনে—

জগত-জন-রঞ্জন— সুধাংশু রজনীধন,
 প্রমদা কুমুদী হাসে প্রফুল্লিত মনে ;
 কলঙ্কী শশাঙ্ক, সখি, তোষে লো নয়ন—
 ব্রজ-নিঙ্কলঙ্ক-শশী চুরি করে মন ।

৪

হে শিশির, নিশার আসার !
 তিত্তিও না ফুলদলে ব্রজে আজি তব জলে,
 বৃথা ব্যয় উচিত গো হয় না তোমার ;
 রাখার নয়ন-বারি ঝরি অবিরল,
 ভিজাইবে আন্ধি ব্রজে—যত ফুলদল ।

৫

চন্দনে চচ্চিয়া কলেবর,
 পরি নানা ফুলসাজ, লাজের মাথায় বাজ ;
 মজায় কামিনী এবে রসিক নাগর ;
 তুমি বিনা, এ বিরহ, বিকট মূর্তি,
 কারে আজি ব্রজাঙ্গনা দিবে প্রেমারতি ?

৬

হে মন্দ মলয় সমীরণ,
 সৌরভ ব্যাপারী তুমি, ত্যজ আন্ধি ব্রজভূমি—
 অগ্নি বৃথা জলে তথা কি করে চন্দন ?
 যাও হে, মোদিত কুবলয় পরিমলে,
 জুড়াও সুরতরঙ্গ সীমন্তিনী দলে ।

৭

যাও চলি, বায়ু-কুলপতি,
কোকিলার পঞ্চস্বর বহু তুমি নিরন্তর—
ব্রজে আজি কাঁদে যত ব্রজের যুবতী !
মধু ভুগে, ব্রজাঙ্গনে, করো না রোদন,
পাবে বঁধু—অঙ্গীকারে শ্রীমধুসূদন ।

১২

গোবর্দ্ধন গিরি

১

নমি আমি, শৈলরাজ, তোমার চরণে—
রাধা এ দাসীর নাম—গোকুল গোপিনী ;
কেনে যে এসেছি আমি তোমার সদনে—
শরমে মরমকথা কহিব কেমনে,
আমি, দেব, কুলের কামিনী !
কিন্তু দিবা অবসানে, হেরি তারে কে না জানে,
নলিনী মলিনী ধনী কাহার বিহনে—
কাহার বিরহানল তাপে তাপিত সে সরঃ-
সুশোভিনী ?

২

হে গিরি, যে বংশীধর ব্রজ-দিবাকর,
তাজি আজি ব্রজধাম গিয়াছেন তিনি ;
নলিনী নহে গো দাসী রূপে, শৈলেশ্বর,
তবুও নলিনী যথা ভজে প্রভাকর,
ভজে শ্রামে রাধা অভাগিনী !
হারায়ে এ হেন ধনে, অধীর হইয়া মনে,
এসেছি তব চরণে কাঁদিতে, ভূধর,

কোথা মম শ্যাম গুণমণি ? মণিহারী
আমি গো ফণিনী ।

রাজা তুমি ; বনরাজী ব্রততী ভূষিত,
শোভে কিরীটের রূপে তব শিরোপরে ;
কুমুম রতনে তব বসন খচিত ;
সুন্দর প্রবাহ—যেন রজতে রঞ্জিত—
তোমার উত্তরী রূপ ধরে ;

করে তব তরুবলী, রাজদণ্ড, মহাবলি,
দেহ তব ফুলরঞ্জে সদা ধূসরিত ;—
অসীম মহিমাধর তুমি, কে না তোমা পূজে
চরাচরে ?

৪

বরাজনা কুরঙ্গিনী তোমার কিঙ্করী ;
বিহঙ্গিনী দল তব মধুর গায়িনী ;
যত বননারী তোমা সেবে, হে শিখরি,
সতত তোমাতে রত বসুধা সুন্দরী—
তব প্রেমে বাঁধা গো মেদিনী ।

দিবাভাগে দিবাকর তব, দেব, ছত্রধর
নিশাভাগে দাসী তব সূতারা শর্করী !
তোমার আশ্রয় চায় আজি রাধা, শ্যাম-
প্রেম-ভিখারিণী !

৫

যবে দেবকুলপতি কৃষি, মহৌধর,
বরষিলা ব্রজধামে প্রলয়ের বারি,—
যবে শত শত ভীমমূর্ত্তি মেঘবর
গরজি প্রাসিলা আসি দেব দিবাকর,
বারণে যেমনি বারণারি,—

ছত্র সম তোমা ধরি রাখিলা যে ব্রজে হরি,
 সে ব্রজ কি ভুলিলা গো আজি ব্রজেশ্বর ?
 - রাখার নয়নজলে এবে ভোবে ব্রজ ! কোথা
 বংশীধারী ?

৬

হে ধীর ! শরমহীন ভেবো না রাখারে—
 অসহ যাতনা দেব, সহিব কেমনে ?
 ডুবি আমি কুলবালা অকুল পাথারে,
 কি করে নীরবে রবো শিখাও আমারে—
 এ মিনতি তোমার চরণে ।
 কুলবতী যে রমণী, লজ্জা তার শিরোমণি—
 কিন্তু এবে এ মনঃ কি বুঝিতে তা পারে ।
 মধু কহে, লাজে হানি বাজ, ভজ, বামা,
 শ্রীমধুসূদনে ।

১৩

সারিকা

১

ওই যে পাখীটি, সখি, দেখিছ পিঞ্জরে রে,
 সতত চঞ্চল,—
 কভু কাঁদে, কভু গায়, যেন পাগলিনী-প্রায়,
 জলে যথা জ্যোতিবিশ্ব—তেমতি তরল ।
 কি ভাবে ভাবিনী যদি বুঝিতে, স্বজনি,
 পিঞ্জর ভাঙিয়া ওরে ছাড়িতে অমনি ।

২

নিজে যে ছঃখিনী, পরছঃখ বুঝে সেই রে,
 কহিছে তোমারে ;—

আজি ও পাখীর মনঃ . বৃষ্টি আমি বিলক্ষণ—
 আমিও বন্দী লো আজি ব্রজ-কারাগারে !
 সারিকা অধীর ভাবি কুসুম-কানন,
 রাধিকা অধীর ভাবি রাধা-বিনোদন ।

৩

বনবিহারিণী ধনী বসন্তের সখী রে—
 শুকের সুখিনী ?

বলে ভলে ধরে তারে, বাঁধিয়াছ কারাগারে
 কেমনে ধৈরজ্ঞ ধরি রবে সে কামিনী ?
 সারিকার দশা, সখি, ভাবিয়া অন্তরে
 রাধিকারে বেঁধো না লো সংসার-পিঞ্জরে !

৪

ছাড়ি দেহ বিহগীরে মোর অনুরোধে রে—
 তইয়া সদয় ।

ছাড়ি দেহ যাক্ চলি, হাসে যথা বনস্থলী
 শুকে দেখি মুখে ওর জুড়াবে হৃদয় !
 সারিকার ব্যথা সারি, এলো দয়াবতি,
 রাধিকার বেড়ি ভাঙ—এ মম মিনতি ।

৫

এ ছার সংসার আজি আধার, স্বজান রে—
 রাধার নয়নে ।

কেনে তবে মিছে তারে রাখ তুমি এ আধারে—
 সফরী কি ধরে প্রাণ বারির বিহনে ?
 দেহ ছাড়ি, যাই চলি যথা বনমালী ;
 লাগুক কুলের মুখে কলঙ্কের কালি ।

৬

ভাল যে বাসে, স্বজনি, কি কাজ তাহার রে
কুলমান ধনে ?

শ্যামপ্রেমে উদাসিনী রাধিকা শ্যাম-অধীনী--
কি কাজ তাহার আজি রত্ন আভরণে ?
মধু কহে, কুলে ভুলি কর লো গমন—
শ্রীমধুসূদন, ধনি, রসের সদন !

১৪

কৃষ্ণচূড়া

১

এই যে কুসুম শিরোপরে, পরেছি যতনে,
মম শ্যাম-চূড়া-রূপ ধরে এ ফুল রতনে ।
বসুধা নিজ কুন্তলে পরেছিল কুতূহলে
এ উজ্জল মণি,
রাগে তারে গালি দিয়া। লয়েছি আমি কাড়িয়া—
মোর কৃষ্ণ-চূড়া কেনে পরিবে ধরণী ?

২

এই যে কম মুকুতাফল, এ ফুলের দলে,—
হে সখি, এ মোর আঁখিজল, শিশিরের ছলে ।
লয়ে কৃষ্ণচূড়ামণি, কাঁদিমু আমি, স্বজনি,
বসি একাকিনী,
তিতিমু নয়ন-জলে ; সেই জল এই দলে
গলে পড়ে শোভিতেছে, দেখ্‌ লো কামিনি ।

পাইয়া এ কুসুম রতন—শোন্‌ লো যুবতি,
প্রাণহরি করিমু স্মরণ—স্বপনে যেমতি ।

৫

কহ, সখে, জ্ঞান যদি কোথা গুণমণি—

রাধিকারমণ ?

কাম-বঁধু যথা মধু তুমি হে শ্যামের বঁধু,
 একাকী আঞ্জি গো তুমি কিসের কারণ,—
 হে বসন্ত, কোথা আঞ্জি তোমার মদন ?
 তব পদে বিলাপিনী কাঁদি আমি অভাগিনী.
 কোথা মম শ্যামমণি—কহ কুঞ্জবর !
 তোমার হৃদয়ে দয়া, পদে যথা পদ্মালয়া,
 বধো না রাখার প্রাণ না দিয়ে উত্তর !
 মধু গহে, শুন ব্রজাঙ্গনে, মধুপুরে শ্যামধুসুদন !

১৬

১

কি কহিলি কহ, সই, শুনি লো আবার—

মধুর বচন !

সহসা হইলু কালী ; জুড়া এ প্রাণের জালা,
 আর কি এ পোড়া প্রাণ পাবে সে রতন ?
 হাদে তোর পায় ধরি, কহ না লো সত্য করি,
 আসিবে কি ব্রজে পুনঃ রাধিকারমণ ?

কহ, সখি, ফুটিবে কি এ মরুভূমিতে

কুসুমকানন ?

জলহীনা শ্রোতস্বতী, হবে কি লো জলবতী,
 পয়ঃ সহ পয়োদে কি বহিবে পবন ?

মধুসূদন-এস্হাবলী

হাদে তোর পায় ধরি, কহ না লো সত্য করি,
আসিবে কি ব্রজে পুনঃ রাধিকারঞ্জন ?

৩

হায় লো সয়েছি কত, শ্যামের বিহনে—
কতই যাতন ।

যে জন অস্তুরযামী সেই জানে আর আমি,
কত যে কেঁদেছি তার কে করে বর্ণন ?
হাদে তোর পায় ধরি, কহ না লো সত্য করি,
আসিবে কি ব্রজে পুনঃ বাপিকামোহন ।

কোথা রে গোকুল-ইন্দু, বৃন্দাবন-সর-
কুমুদ-বাসন !

বিষাদ নিশ্বাস বায়, ব্রজ, নাথ, উড়ে যায়,
কে রাধিবে, তব রাজ, ব্রজের রাজন ।
হাদে তোর পায় ধরি, কহ না লো সত্য করি,
আসিবে কি ব্রজে পুনঃ রাধিকাভূষণ !

৫

শিখিনী ধরি, স্বজনি, গ্রাসে মহাফণী—
বিষের সদন !

বিরহ বিষের তাপে শিখিনী আপনি কাঁপে,
কুলবালা এ জ্বালায় ধরে কি জীবন ।
হাদে তোর পায় ধরি, কহ না লো সত্য করি,
আসিবে কি ব্রজে পুনঃ রাধিকারতন !

এই দেখ্ ফুলমালা গাঁথিয়াছি আমি—
চিকণ গাঁথন ।

দোলাইব শ্রামগলে, বাঁধিব বাঁধুরে ছলে—
 প্রেম-ফুল-ডোরে তাঁরে করিব বন্ধন !
 হাদে তোর পায় ধরি, কহ না লো সত্য করি,
 আসিবে কি ব্রজে পুনঃ রাধাবিনোদন ।

৭

কি কহিলি কহ, সই, শুনি লো আবার—
 মধুর বচন ।

সহসা হইলু কালী, জুড়া এ প্রাণের আলা
 আর কি এ পোড়া প্রাণ পাবে সে-রতন !
 মধু—যার মধুধ্বনি— কহে কেন কাঁদ, ধনি,
 ভুলিতে কি পারে তোমা শ্রীমধুসূদন ?

১৭

বসন্তে

১

ফুটিল বকুলকুল কেন লো গোকুলে আজি,
 কহ তা, স্বজনি ?
 আইলা কি ঋতুরাজ ? ধরিলা কি ফুলসাজ,
 বিলাসে ধরণী ?
 মুছিয়া নয়ন-জল, চল লো সকলে চল,
 শুনিব তমাল তলে বেগুর সুরব ;—
 আইল বসন্ত যদি, আসিবে মাধব ।

২

যে কালে ফুটে লো ফুল, কোকিল কুহরে, সই,
 কুম্ভকাননে,

মুঞ্জরয়ে তরুণলী, গুঞ্জরয়ে সুখে অলি,
 প্রেমানন্দ মনে,
 মে কালে কি বিনোদিয়া, প্রেমে জলাঞ্জলি দিয়া,
 ভুলিতে পারেন, সখি, গোকুলভবন ?
 চল লো নিকুঞ্জবনে পাইব সে ধন !

৩

শ্বন, শ্বন, শ্বনে শুন, বহিছে পবন, সই,
 গহন কাননে,
 হেরি শ্যামে পাঠ শ্রীত, গাইছে মঙ্গল গীত,
 বিহঙ্গমগণে ।
 কুবলয় পরিমল, নহে এ ; স্বজনি, চল,—
 ও সুগন্ধ দেহগন্ধ বহিছে পবন !
 হায় লো, শ্যামের বপুঃ সৌরভসদন !

৪

উচ্চ বীচি রবে, শুন, ডাকিছে যমুনা ওই
 রাখায়, স্বজনি ;
 কল কল কল কলে, সুতরঙ্গ দল চলে,
 যথা গুণমণি ।
 শূধাকর-কররাশি সম লো শ্যামের হাসি,
 শোভিছে তরল জলে ; চল, ছরা করি—
 ভুলি গে বিরহ- লা হেরি প্রাণহরি !

ভ্রমর গুঞ্জরে যথা ; গায় পিকবর, সই,
 সুমধুর বোলে ;
 মরমরে পাতাদল ; মৃত্তরবে বহে জল
 মঙ্গর হিম্বোলে ;—

কুসুম-খুবতী হাসে, মোদি দশ দিশ বাসে,—
 কি সুখ লভিব, সখি, দেখ ভাবি মনে,
 পাই যদি হেন স্থলে গোকুলরতনে ?

কেন এ বিলম্ব আজি, কহ ওলো সহচরি,
 করি এ মিনতি ?

কেন অখোমুখে কাঁদ, আবরি বদনচাঁদ,
 কহ, রূপবতি ?

সদা মোর সুখে সুখী, তুমি ওলো বিধুমুখি,
 আজি লো এ রীতি তব কিসের কারণে ?
 কে বিলম্ব হেন কালে ? চল কুঞ্জবনে !

৭

কাঁদিব লো সহচরি, ধরি সে কমলপদ,
 চল, ঘরা করি,
 দেখিব কি মিষ্ট হাসে, শুনিব কি মিষ্ট ভাষে,
 তোষেন ক্রীহরি
 ছঃখিনী দাসীরে ; চল, হইলু লো হতবল,
 ধীরে ধীরে ধরি মোরে, চল লো স্বজনি ;—
 সুখে মধু শূন্য কুঞ্জে কি কাজ, রমণি ?

১৮

বসন্তে

১

সখি রে,—
 বন অতি রমিত হইল ফুল ফুটনে !
 পিককুল কলকল, চকল অলিদল,
 উহলে সুরবে জল,

চল লো বনে !

চল লো, জুড়াব আঁখি দেখি ব্রজরমণে !

২

সখি রে,—

উদয় অচলে উষা, দেখ, আসি হাসিছে !

এ বিরহ বিভাবরী কাটাছু বৈরক ধরি

এবে লো যব কি করি ?

প্রাণ কাঁদিছে !

চল লো নিকুঞ্জে যথা কুঞ্জরপি নাচিছে !

৩

সখি রে,—

পূজে ঋতুরাজে আজি কুলজালে ধরণী !

ধূপরূপে পরিমল, আমোদিছে বনহুল,

বিহঙ্গমকুলকল,

মঙ্গল ধনি !

চল লো, নিকুঞ্জে পূজি শ্যামরাজে, স্বজনি !

৪

সখি রে,—

পাশুরূপে অক্ষধারা দিয়া খোব চরণে ।

ছুই কর কোকনদে, পূজিব রাজীব পদে ;

খাসে ধূপ, লো প্রমদে,

ভাবিয়া মনে ।

কঙ্কণ কিঙ্কিনী ধনি বাজিবে লো সঘনে ।

সখি রে,—

এ যৌবন ধন, দিব উপহার রমণে !

ভালে যে সিন্দূরবিন্দু, হইবে চন্দনবিন্দু ;—

দেখিব লো দশ ইন্দু

সুনখণ্ডে !

চিরশ্রেয় বর মাগি লব, ওলো ললনে !

৬

সখি রে,—

বন অতি রমিত হইল ফুল ফুটনে !

পিককুল কলকল,

চঞ্চল অলিদল,

উহলে সুরবে জল,

চল লো বনে !

চল লো, জুড়াব আঁখি দেখি—মধুসূদনে !

ইতি ব্রজাঙ্গনা কাব্যে বিরচো নাম

প্রথমঃ সর্গঃ ।

ব্রজাঙ্গনা কাব্য

অসম্পূর্ণ দ্বিতীয় সর্গ

বি]

“মধুসূদন ব্রজাঙ্গনার জন্ম “বিহার” নামক ভারত এক সর্গ সিংহিতে আবৃত্ত করিয়াছিলেন, কিন্তু তাহা সম্পূর্ণ হয় নাই ।...” (‘মাইকেল মধুসূদন দত্তের জীবন-চরিত,’ ১ম সংস্করণ, বঙ্গাব্দ ১৩০০, পৃ. ৩৬৩) ।
প্রথম সর্গের এই কয়েক পংক্তি একখানি পুস্তকের মলাটের পৃষ্ঠায় লেখা ছিল ।—‘মধু-স্মৃতি’, (১৩২৭),
পৃ. ২১২-৩০০ জটব্য ।

১

সাজ, সাজ ব্রজাঙ্গনে, রঞ্জে ঘরা করি ।
মণি, মুক্তা পর কেশে, মেখলা লো কটিদেশে,
বাঁধ লো নূপুর পায়ে, কুম্ভমে কবরী ॥
লেপ সূচন্দন দেহে, কি সাধে রহিবে গেছে ?
ওই শুন, পুনঃ পুনঃ বাজিছে বাঁশরী ॥

২

নাচিছে লো নিতম্বিনি, কদম্বের তলে ।
শিখণ্ড-মণ্ডিত-শির, ধীরে ধীরে শ্যাম ধীর,
ছলিছে লো, বরগুঞ্জমালা বর-গলে ।
মেঘ সনে সৌদামিনী— সম রূপে, লো কামিনি,
ঝলে পীতধড়া-রূপে ঝল ঝল ঝলে ॥

হৃদে কুমুদিনী এবে প্রফুল্ল ললনে,
তব আশা-শশী আসি, শোভিছে নিকুঞ্জে হাসি,
কেন মৌনব্রতে তুমি শূন্য নিকেতনে ॥
দেব-দৈত্য মিলি বলে, মথিলা সাগর-জলে,
যে সুধার লোভে, তাহা লভিবে সূন্দরি ।
সুধামাখা বিশ্বাধরে, আছে সুধা তব তরে,
যাও নিতম্বিনি, তুমি অবিলম্বে বনে ।

পরিশিষ্ট

দুরূহ শব্দ ও বাক্যাংশের ব্যাখ্যা

ব্রজাঙ্গনা—মধুসূদন ব্রজাঙ্গনা বলিতে বিশেষভাবে রাধাকে বুঝাইয়াছেন। ভূমিকায় উক্ত উাহার পত্র দ্রষ্টব্য। এই কাব্যের আখ্যাপত্রে মধুসূদন শ্রীকৃষ্ণচন্দ্র শর্মা-বিরচিত বিখ্যাত সংস্কৃত কাব্য ‘পদ্মাবতী’-এর প্রথম স্লোকটি অংশতঃ উদ্ধৃত করিয়াছেন। সম্পূর্ণ স্লোকটি এইরূপ—

গোপীভর্তু বিরহবিধুরা কাচিদিন্দীবরাকী
উন্নত্বেব ঞ্জিতকবরী নিঃস্বাস্তী বিশালম্ ।
তত্রৈবাস্তে মুররিপুরিত্তি ব্রাহ্মিদুতীসহায়া
তাক্কা গেহং ঞ্জিত্তি যমুনামঞ্জুকুঞ্জঃ জগাম ॥

ইহার অর্থ—কোনও পদ্মপলাশলোচনা গোপীনাথের বিরহে অধীর হইয়া পাগলের মত ঞ্জিতকবরী অবস্থায় দীর্ঘনিঃস্বাস ফেলিতে ফেলিতে মুররিপু [কৃষ্ণ] সেখানে আছেন, এইরূপ ব্রাহ্ম বিখ্যাসের বশবর্তী হইয়া জ্ঞাত গৃহ পরিত্যাগ করিয়া যমুনা-তীরের মঞ্জু কুঞ্জে গমন করিলেন।

এই বিরহোন্নতা রাধিকার দশাভেদ দেখাইয়া ‘ব্রজাঙ্গনা কাব্যে’র ১৮টি কবিতা রচিত। বিরহবিধুরা, ব্রাহ্মিদুতীসহায়া ও উন্নত্বেব, এই তিনটি বিশেষণ ‘ব্রজাঙ্গনার’ রাধিকার প্রতি বিশেষভাবে প্রযোজ্য।

১ : ২। কমল-কাননে—কমল-কাননে। এই কাব্যে মধুসূদন বহু স্থলেই সমাসবদ্ধ অথবা যুক্ত পদগুলিকে (compound words) পৃথক্ রাখিয়াছেন, জুড়িয়া দেন নাই অথবা হাইফেন প্রয়োগ করেন নাই। এ যুগের পাঠকদের অর্থবোধের অনুবিধা হইবে বিবেচনার আমরা কোন কোন স্থলে হাইফেন প্রয়োগ করিয়াছি।

শব্দ-অরি—শব্দরাসুরকে নিধনকারী কাম, মদন।

৩। কেন—মধুসূদন প্রথম কবিতায় “কেন” লিখিয়াছেন, এই কাব্যের অন্ততঃ “কেনে” প্রয়োগেরই বাছল্য।

শরমের ফাসি—লজ্জার বাধন।

ধন—মেঘ।

৪। ছয় ঞ্জু বরে যারে.—শীত, গ্রীষ্ম প্রভৃতি ছয়টি ঞ্জু ষাটাকে বরণ করে; পৃথিবী।

ঞ্জুগুলিকে পৃথিবীর স্বামী বলা হয়।

৫। নিশি রূপবতী—নিশি রূপবতী [হয়]।

৬। কালে পিও—যথাকালে পান করিও।

- ২ : ১। সুগন্ধ-বহ-বাচন—সুগন্ধবহ বায়ু বাহার বাহন অর্থাৎ মেঘ। ইন্দ্র-চাপ—ইন্দ্রধনু,
রামধনু।
- ৩। জলদ-কিঙ্করী—মেঘের প্রায়সী চাতকিনী।
- ৪। রত্নচূড়া—রতন চূড়া।
- ৫। আধগুল-ধনু—ইন্দ্রধনু।
- ৩ : ২। উঁই—সেই কারণে।
কাদম্বিনী—মেঘ।
শৈলনাথ-কাঞ্চন-ভবনে—পর্বতের স্তূর্ণ-পুরীতে অর্থাৎ পাঠাড়ে।
সেও রাজার নন্দিনী—রাধাও রাজা বৃকভানুর কন্যা।
- ৩। তিত্তিছে—ভিজিছে।
- ৪। সাদ—সাদ।
- ৫। গোপিলে—গোপন করিলে।
- ৮। অর্পণ সাগর-করে তিন তব পাণি যমুনা গঙ্গা গিয়া মিশিয়াছে এবং গঙ্গার জন
সাগরে যাইতেছে ; কবি বলিতেছেন, গঙ্গায় (চরপ্রিয়া মন্দাকিনী) যেন যমুনার
হাতে সাগরকে অর্পণ করিতেছে।
- ৯। তারাময় হার ... শিরে ধরি—তারা ও চন্দ্রের প্রতিবিম্বপাতে।
- ১০। যেমনি—যেমন।
- ৪ : ২। ধনে—মেঘে।
- ৩। শক্র-ধনু—ইন্দ্রধনু।
বিজলী কনক দাম—বিজলী-কনক-দাম, বিদ্যারূপ স্বর্ণময় হার।
- ৫ : ১। বৈদেহী—সীতা।
বাসুকি-রমণি—বাসুকি-রমণী, পৃথিবী।
- ২। অভাগা—“অভাগী” সঙ্গত পাঠ।
ঋতুকামিনি—ঋতুকামিনী, পৃথিবী।
- ৩। শমীর ছদয়ে অগ্নি জলে—শমীবৃক্ষের অভ্যন্তরে অগ্নি জলে ; অগ্নির বৈদিক নাম
শমীগর্ভ।
জীবন যৌবনতাপে হারাত তাপিনী—“যৌবনতাপে” ছাপার তুল, দুইটি সংস্করণেই
এইরূপ আছে। “যৌবন তাপে” হইবে। অর্থ—উত্তাপে জীবন ও যৌবন,
দুই-ই হারাইত।
দুহে—উভয়কে।
- ৪। ঋতুকুলপতি—বসন্ত।
তাহার বিরহ ছুঃখ—তাচার গহিত তোমার বিরহছুঃখ, বসন্তের অভাবে ধরণীর
বিরহছুঃখ।

- ৫ । অনন্ত,.....বরে—অনন্ত ও সমুদ্র, পৃথিবীর এই দুই পতি ।
মধুবিলাসিনী—বসন্তবিলাসিনী ।
- ৬ । কালে—যথাকালে ।
- ৬ : ২ । কোপে—কুপিত হয় ।
উভয়—উভয়ে ।
- ৩ । আকাশ-নন্দিনি—আকাশ-নন্দিনী ; শূন্য হইতে সমুখিণী প্রতিধ্বনি ।
নিরাকারা ভারতি—নিরাকারা ভারতী, প্রতিধ্বনি ।
- ৫ । আকাশসম্ভবে—আকাশ-সম্ভবা, প্রতিধ্বনি ।
- ৭ । ছল—কৌতুক ।
- ৭ : ১ । বরসরোজিনী—মনোহর পদ্ম ।
- ২ । আধা—অর্ধ ।
- ৪ । মুকুতা-কুণ্ডলে—শিশিরবিন্দু ধারা ।
- ৮ : ১ । যতনে—যত্ন করে ।
- ✓ দলি ব্রজবন—এই পংক্তিতে ছন্দপতনদোষ ঘটিয়াছে । পাঁচ অক্ষর পাকা উচ্চৈঃ ছিল ।
- ৯ : ১ । গাহে বিস্তাধরী বধা—“বধা”র পরে একটি কমা-চিহ্ন বসিলে অর্থসাক্ষতি হয় ।
কমলা জিনি—কমলাকে পরাস্ত করিয়াছে যে ।
- ৩ । তুল্য—উপযুক্ত ।
- ৫ । রাধিকা-বাসন—রাধিকা-বাধা ।
- ৬ । দেব কুমুম সুবতী—মুদ্রাকরপ্রমাদ । “দেব, কুমুম-সুবতী” ১৫বে ।
- ৭ । কিরে—দিব্য ।
করে—করিয়া ।
- ৮ । আর কথা—অন্য কথা ।
- ১০ : ১ । অমনি—সাহায্য ব্যতিরেকে, আহঁতি ছাড়াও ।
- ৪ । ব্যাধ বেন পাখী পাতিয়া ফাঁসি—বেন=বেমন ; ব্যাধ বেমন ফাঁদ পাতিয়া পাখী ধরে, তেমনই ।
মগনে না—ডোবে না ।
- ৫ । স্মরণ তার ?—স্মরণ তার কি প্রয়োজন ?
মধুরাজ—ব্যর্থক, বসন্ত ও শ্রীকৃষ্ণ ।
- ১১ : ৩ । ব্রজ-নিফলক-শলী—ব্রজের নিফলক শলী, শ্রীকৃষ্ণ ।
- ৪ । তিতিও না—ভিজাইও না ।
- ৬ । মোদিত—গন্ধামোদিত ।
কুন্দলর—কুমুদী ।

- ১২ : ১ । সরঃ-সুশোভিনি—নলিনী অর্থে ।
 ২ । রূপে—রূপের বিচারে ।
 যথা - যেমন ।
 ৩ । রঞ্জিত—রঞ্জিত ।
 তরুবলী—তরুশ্রেণী (মধুসূদনের প্রয়োগ) ।
 ৪ । সুতারা—তারা-সুশোভিত ।
 ৫ । বারণে—হস্তীকে ।
 বারণারি—সিংহ ।
 ৬ । করে—করিয়া ।
- ১৩ : ১ । তরল—চঞ্চল, চপল ।
 কি ভাবে ভাবিনী—কোন ভাবে ভাবাস্বিতা ।
 ৭ । সারি—সাবাইয়া ।
 বেড়ি—শৃঙ্খল ।
- ১৪ : ২ । গলে পড়ে—গ'লে প'ড়ে, গলিয়া পড়িয়া ।
 ৩ । কুঞ্জ শোভা—কুঞ্জ-শোভা ।
 ৪ । যে ধন—প্রেম-ধন ।
- ১৫ : ১ । ভূমি হে অম্বর—আকাশের সহিত কুঞ্জের তুলনা করা হইয়াছে ।
 ২ । হে কুঞ্জকুল রাজন —হে কুঞ্জকুল-রাজন ।
 মোহিত—মুগ্ধ করিত ।
 রড়ে—ক্রম গতিতে ।
 ৩ । তুলি ঘোমটা—বিকশিত চইয়া ।
 ৪ । রবি-দেবে—সূর্য্যদেবকে ।
 ৫ । কাম-বঁধু যথা মধু—বসন্ত যেমন মদনের বন্ধু ।
 পদ্মালয়া—লক্ষ্মী ।
- ১৬ : ৪ । বৃন্দাবন-সর-কুমুদ-বাসন—বৃন্দাবনরূপ সরোবরের কুমুদ, তাহার বাসন বা বাঞ্ছা
- ১৭ : ৩ । পাই—পাইয়া ।
 কুবলয়—নলিনী, পদ্ম ।
 ৭ । সুধে—সুধায়, প্রসন্ন করে ।
- ১৮ : ১ । রমিত—আনন্দিত ।
 ৩ । ফুলজালে—পুষ্পস্তবকে ।

বীরাজনা কাব্য

[১৮৬৯ খ্রীষ্টাব্দে প্রকাশিত তৃতীয় সংস্করণ হইতে]

মঙ্গলাচরণ ।

বঙ্গকুলচূড়া

শ্রীযুক্ত ঈশ্বরচন্দ্র বিদ্যাসাগর মহোদয়ের

চিরস্মরণীয় নাম

এই অতিমব কাব্যশিরে শিরোমণিরূপে

স্থাপিত করিয়া,

কাব্যকার

ইহা

উক্ত মহানুভবের নিকট

বখোচিত সম্মানের সহিত

উৎসর্গ করিল ।

ইতি ।

১২৬৮ শাল । ১৬ই ফাল্গুন ।

বীরসুন্দর কাব্য

মাইকেল মধুসূদন দত্ত

[১৮৬২ খ্রীষ্টাব্দে প্রথম প্রকাশিত]

সম্পাদক :

ব্রজেননাথ বন্দ্যোপাধ্যায়

শ্রীসজনীকান্ত দাস



বঙ্গীয়-সাহিত্য-পরিষৎ

২৪তাল, আপার সারকুলার রোড

কলিকাতা-৬

প্রকাশক
শ্রীমানকুমার গুপ্ত
বঙ্গীয়-সাহিত্য-পরিষৎ

প্রথম পরিষৎ-সংস্করণ—পৌষ, ১৩৪৭ ; দ্বিতীয় মুদ্রণ—ফাল্গুন, ১৩৫০ ;
তৃতীয় মুদ্রণ—জ্যৈষ্ঠ, ১৩৫৩ ; চতুর্থ মুদ্রণ—শ্রাবণ, ১৩৫৮ ;
পঞ্চম মুদ্রণ—মাঘ, ১৩৬২ ।

মূল্য দেড় টাকা

শনিরঞ্জন প্রেস, ৫৭ ইন্ডিয়া স্ট্রিট রোড, কলিকাতা-৩৭
হইতে শ্রীমানকুমার দাস কর্তৃক মুদ্রিত ।

১২ — ২৭.১.১৩৫৬

ভূমিকা

‘তিলোত্তমাসম্ভব কাব্য’র পর ‘মেঘনাদবধ কাব্য’ নয় সর্গ রচনা করিয়াও অমিত্রাক্ষর ছন্দ সম্বন্ধে মধুসূদনের শেষ কথা বলা হয় নাই; অর্থাৎ ভাষার গাঙ্গুরী, যতি ও ছন্দের বৈচিত্র্যের দিক্ দিয়া যে আরও পরিণতির অবকাশ ছিল, মধুসূদনের মনে সেই বিশ্বাস ছিল। এই বিশ্বাসের বশবর্তী হইয়া তিনি “সিংহলবিজয়” নামক কাব্য রচনায় হাত দিয়াছিলেন। সম্ভবতঃ উক্ত “narrative” বা “আখ্যান-বর্ণনামূলক” কাব্যে অমিত্রাক্ষরের পরিণতি প্রদর্শনের সুযোগ না পাইয়াই মধুসূদন তাহা পরিত্যাগ করিয়াছিলেন। ইহার জগু “dramatic” বা “নাটকীয়” বিষয়বস্তুর প্রয়োজন মধুসূদন অনুভব করিয়াছিলেন। ইতালীয় কাব্য-সমুদ্রে অবগাহনের কালে তিনি কবি ওভিদ (Publius Ovidius Naso : 48 B. C.—17 A. D.) প্রণীত *Heroides* কাব্যের সহিত পরিচিত হইয়াছিলেন; ওভিদ এই কাব্যের পুরাণ-কাহিনীর নায়িকাদের সম্পূর্ণ নূতন এবং রোমাটিক মূর্তিতে সজ্জিত করিয়াছিলেন। পত্রাকারে নায়িকাদের চিত্ত-উদ্ঘাটনের এই কৌশল পরে রোমান কবিদের মধ্যে কেহ কেহ এবং ইংলণ্ডেও দুই এক জন কবি (যেমন পোপ) অবলম্বন করেন। মধুসূদন আপন উদ্দেশ্য সিদ্ধির পক্ষে এই পদ্ধতিকেই সবিশেষ উপযোগী জ্ঞান করিয়া ‘বীরাজনা কাব্য’ রচনা করেন।

১৮৬১ খ্রীষ্টাব্দের ২৯এ আগস্ট তারিখে খিদিরপুর হইতে বন্ধু রাজনারায়ণ বসুকে মধুসূদন যে পত্র লেখেন, তাহা হইতে বুঝা যায়, ‘মেঘনাদবধ কাব্য’ রচনা শেষ হইবার পর রাজনারায়ণই মধুসূদনকে সিংহল-বিজয়ের উপর আর একটি কাব্য লিখিতে অনুরোধ করেন। মধুসূদন সেই সম্পর্কে এই পত্রে লিখিতেছেন—

Jotindra proposes the battles of the Kaurava and Pandub princes ; another friend, the abduction of Usha (উষাহরণ). Now I am for your সিংহলবিজয় ; but I have forgotten the story and do not know in what work to find it ; kindly enlighten me on the subject.

[বতীন্দ্রের ইচ্ছা, আমি কোরব ও পাণ্ডব রাজপুত্রদের যুদ্ধ লইয়া লিখি ; অন্য একজন বন্ধু উষাহরণ লিখিতে বলিতেছেন। কিন্তু আমি তোমার সিংহল-বিজয়ের পক্ষে। তবে গল্পটি আমি ভুলিয়া গিয়াছি। জানি না কোন্ বইয়ে তাহা পাওয়া যাইবে, দয়া করিয়া আমাকে এই বিষয়ে জানাও।]

ইহারই অব্যবহিত পরের একটি তারিখহীন চিঠিতে মধুসূদন রাজনারায়ণকে লিখিতেছেন :

I have only written 20 or 30 lines of the new Epic [সিংহলবিজয়]. In fact, I have laid it by,—for a time only, I hope. But within the last few weeks, I have been scribbling a thing to be called 'বীরাদনা' i. e. Heroic Epistles from the most noted Puranic women to their lovers or lords. There are to be twenty-one Epistles, and I have finished eleven. These are being printed off, for I have no time to finish the remainder. Jotindra Mohan Tagore, my printer Issur Chunder Bose, and one or two other friends, are half-mad. But you must judge for yourself. The first series contain (1) Sacuntala to Dusmanta (2) Tara to Some (3) Rukmini to Dwarkanath (4) Kakayee to Dasarath (5) Surpanakha to Lakshman (6) Droupadi to Arjuna (7) Bhanumati to Durjodhana (8) Duhsala to Jayadratha (9) Jana to Niladhwaaja (10) Jahnavi to Santanu and (11) Urbasi to Pururavas ; a goodly list, my friend,

[নূতন মহাকাব্যের মাত্র ২০।৩০ পংক্তি লেখা হইয়াছে । আসলে, ইহা স্বগিত রাখিয়াছি ; আশা করি, কিছুকাল পরে আবার ধরিতে পারিব । কিন্তু গত কয়েক সপ্তাহের মধ্যে 'বীরাদনা' নামে একটি বহু কলমের আঁচড়ে খাড়া করিয়াছি ; প্রসিদ্ধ পৌরাণিক নারীরা তাঁহাদের প্রণয়ী অথবা পতিদের নিকট নায়িকার উপযুক্ত লিপি লিখিতেছেন—ইহাই 'বীরাদনা' । সব স্বল্প একশটি লিপি হইবার কথা ; আমি এগারটি সম্পূর্ণ করিয়াছি । সবগুলি শেষ করিতে দেরি হইবে বলিয়া এই এগারটি ছাপা হইতেছে । বতীন্দ্রমোহন ঠাকুর, আমার প্রকাশক ঐশ্বরচন্দ্র বসু ও অন্যান্য দুই একজন বন্ধু এগুলি পড়িয়া প্রায় কেপিয়া গিয়াছেন । তুমি কিন্তু নিজের বুদ্ধিতে বিচার করিবে । যে কটি লেখা হইয়াছে, তাহার তালিকা এই (১) দুঃশ্বের প্রতি শকুন্তলা, (২) সোমের প্রতি তারা, (৩) দারকানাথের প্রতি কঙ্কিণী, (৪) দশরথের প্রতি কেকয়ী, (৫) লক্ষ্মণের প্রতি সুর্পণখা, (৬) অর্জুনের প্রতি জৌপদী, (৭) দুর্ভোষণের প্রতি ভাস্করমতী, (৮) জয়দ্রথের প্রতি দুঃশলা, (৯) নীলধ্বজের প্রতি জনা, (১০) শাস্ত্রহর প্রতি জাহ্নবী, (১১) পুরুষবার প্রতি উর্কনী ; তালিকা নেহাৎ ছোট নয়—কি বল ?]

এই এগারটি পত্রই 'বীরাদনা কাব্য' ।

দুঃশ্বের বিষয়, মধুসূদনের আশা আর পূর্ণ হয় নাই—স্বগিত লেখা তিনি আর ধরিতে পারেন নাই । উপরে উল্লিখিত পত্রের এক স্থলে তিনি যে সন্দেহ প্রকাশ করিয়াছিলেন, “আমার কাব্যজীবন শেষ হইয়া আসিতেছে” (“my poetical career is drawing to a close”), তাহাই সত্যে পরিণত হইয়াছিল । ‘চতুর্দশপদী’র বিচ্ছিন্ন সনেটগুলি লেখা ছাড়া আর বিশেষ কবিকর্মে আত্মনিয়োগ করেন নাই ।

পরবর্তী পত্রে রাজমারায়ণকে মধুসূদন সত্ৰপ্রকাশিত 'বীরাজনা কাব্য' সম্বন্ধে লিখিয়াছিলেন—

The new poem is just out, and I have ordered a copy to be forwarded to you. You must oblige me by letting me know what you think of it, at your earliest convenience, for I prefer your opinion to that of many others on the subject of poetry...

The poem, you will find, has not been concluded yet—one half of it remains to be written. I don't no when I shall finish it. Perhaps, it will take me months; perhaps a few weeks, But give me your candid opinion of what has already been achieved, old fellow! I have dedicated the work to our good friend the Vidyasagar. He is a splendid fellow! I assure you. I look upon him in many respects as the first man among us...

[নূতন কাব্যটি সত্ৰ বাহির হইয়াছে, তোমাকে এক খণ্ড পাঠাইবার জন্ত বলিয়াছি। বস্তু শীঘ্র সম্ভব, ইহার সম্বন্ধে তোমার মতামত জানাইয়া আমাকে বাধিত করিবে, কারণ, কবিতা-বিষয়ে অনেকের অপেক্ষা তোমার মতকেই আমি প্রাধান্য করিয়া থাকি।...

দেখিবে, কাব্যটি এখনও সম্পূর্ণ হয় নাই—অর্ধেক বাকি আছে। জানি না, কখন শেষ করিতে পারিব। হয়ত অনেক মাস লাগিবে, হয়ত বা দুই চার সপ্তাহেই শেষ হইবে। কিন্তু ইতিমধ্যেই যাহা করিয়াছি, সে সম্বন্ধে তোমার খোলসা মতামত দাও। আমাদের শুভানুধ্যায়ী বন্ধু বিজ্ঞানসাগরের নামে বইটি উৎসর্গ করিয়াছি। বিশ্বাস কর, এমন চমৎকার মাহুয হয় না। অনেক দিক্ দিয়া তাঁহাকেই আমি আমাদের মধ্যে শ্রেষ্ঠ মাহুয বলিয়া মনে করি।...

'বীরাজনা কাব্য' ১৮৬১ খ্রীষ্টাব্দে রচিত ও ১৮৬২ খ্রীষ্টাব্দের গোড়ায় প্রকাশিত হয়, পৃষ্ঠা-সংখ্যা ছিল ৭০। প্রথম সংস্করণের আখ্যাপত্র এইরূপ :—

বীরাজনা কাব্য । / শ্রীমাইকেল মধুসূদন দত্ত / প্রণীত । / "লেখ্যপ্রস্থাপনৈঃ—/
—নার্যা ভাবাভিব্যক্তিরিচ্ছতে ।" / সাহিত্যদর্পণঃ । / কলিকাতা । / শ্রীযুত
ঈশ্বরচন্দ্র বসু কোং বহুবাজারস্থ ১৮২ সংখ্যক ভবনে ট্যান্‌হোপ্ বস্ত্রে বস্ত্রিত । / সন
১২৬৮ সাল । /

দ্বিতীয় সংস্করণ (পৃ. ৭৬) ১২৭০ সালে এবং তৃতীয় সংস্করণ (পৃ. ৭৬) ১২৭৫ সালে (১৫ জানুয়ারি ১৮৬৯) প্রকাশিত হয়। এই তিনটি সংস্করণের মধ্যে কোন উল্লেখযোগ্য পাঠভেদ নাই। তৃতীয় সংস্করণ হইতেই 'সাহিত্যদর্পণে'র স্মৃতিটি তুলিয়া দেওয়া হয়।

রাজমারায়ণ বসুর নিকট পূর্বেদিত পত্রগুলি যখন লিখিত হয়, সেই সময়ে 'বীরাজনা কাব্য' সম্পূর্ণ করিবার বাসনা যে মধুসূদনের ছিল,

তাহার অল্প প্রমাণ আছে। তাহার ১৮৬২ খ্রীষ্টাব্দের ৪ঠা ফেব্রুয়ারি তারিখের স্মারক-লিপিতে আছে :—

It is my intention, God willing, to finish this poem ['বীরাদনা কাব্য'] in XXI Books. But I must print the XI already finished. The proceeds of the 1st part must defray the expenses of printing the second. "Born an age too soon"—a time will come when these works of mine will fill the pockets of printers, book-sellers, painters *et hoc genus omne* and now I am obliged to "shell out."

[ভগবান্ বিক্রম না হইলে এই কাব্যটি একুশ সর্গে সম্পূর্ণ করিব, এইরূপই ইচ্ছা আছে। যে এগারখানি ইতিমধ্যেই শেষ হইয়াছে, সেগুলি আগেই ছাপাইব। প্রথম খণ্ডের বিক্রয়লব্ধ অর্থ হইতে দ্বিতীয় খণ্ডের ছাপার খরচ চলিবে। আমি আমার যুগের পূর্বে জন্মগ্রহণ করিয়াছি—সময় আসিবে, যখন আমার এই সকল বইয়ের দ্বারা মুদ্রাকর, পুস্তকবিক্রেতা, চিত্রকর এবং ঐ জাতীয় সকলের পকেট পূর্ণ হইবে, কিন্তু আমার এখন শূন্য পকেট।]

“জনা-পত্রিকা” সমাপনান্তে এই স্মারক লিপিতেই তিনি লিখিয়া-
ছিলেন :—

The epistle of poor জনা must be revised and printed along with the second set. I am very unpoetical just now.

[জনা বেচারীর পত্রটির সংশোধন আবশ্যিক ; ইহা দ্বিতীয় খণ্ডে মুদ্রিত হইবে। আমার মনে এখন বিন্দুমাত্র কাব্যরস নাই।]

কিন্তু দেখা যাইতেছে, শেষ পর্য্যন্ত “জনা-পত্রিকা” প্রথম খণ্ডেই স্থান পাইয়াছে। সম্ভবতঃ মধুসূদন ইহার সংস্কার সাধন করিয়াছিলেন।

যোগীন্দ্রনাথ বসু ‘মাইকেল মধুসূদন দত্তের জীবন-চরিত’ পুস্তকে (৩য় সং., পৃ. ৫১২) লিখিয়াছেন—

“ওভিদের পত্রাবলীর স্থায় বীরাদনাও একবিংশতি সর্গে সম্পূর্ণ করিবার অল্প মধুসূদনের ইচ্ছা ছিল। সমালোচিত একাদশখানি পত্রিকা ব্যতীত আরও পাঁচখানি পত্রিকা তিনি আরম্ভ করিয়াছিলেন, কিন্তু সম্পূর্ণ করিয়া বাইতে পারেন নাই।”

এই পাঁচটি অসম্পূর্ণ পত্রিকা যোগীন্দ্রবাবু মুদ্রিত করিয়াছেন (পৃ. ৫১২-১৬)। আমরা বর্তমান সংস্করণের পরিশিষ্টে তাহা পুনর্মুদ্রিত করিলাম।

নগেন্দ্রনাথ সোম ‘মধু-স্মৃতি’র ৩৩১ পৃষ্ঠায় ছয়খানি অসম্পূর্ণ পত্রিকার উল্লেখ করিয়াছেন। ৬ নং পত্রিকা “ভীমের প্রতি জ্যোপদী”র উল্লেখ অগ্রত্ৰ পাওয়া যায় না। এই অসম্পূর্ণ কবিতাটি নগেন্দ্রবাবু প্রকাশ করেন নাই।

বীরঙ্গনা কাব্য

প্রথম সর্গ

দুঃস্বপ্নের প্রতি শকুন্তলা

[শকুন্তলা বিশ্বামিত্রের ঔরসে ও মেনকানাম্নী অপসারার গর্ভে জন্মগ্রহণ করিয়া, জনক জননী কর্তৃক শৈশবাবস্থায় পরিত্যক্ত হওয়াতে, কথমুনি তাঁহাকে প্রতিপালন করেন। একদা মুনিবরের অনুপস্থিতিতে রাজা দুঃস্বপ্ন যুগ্মপ্রসঙ্গে তাঁহার আশ্রমে প্রবেশ করিলে, শকুন্তলা রাজ-অতিথির যথাবিধি অতিথিসংকার সম্পন্ন করিয়াছিলেন। রাজা দুঃস্বপ্ন, শকুন্তলার অসাধারণ রূপলাবণ্যে বিমোহিত হইয়া, এবং তিনি যে ক্ষত্রকুলোদ্ভবা, এই কথা শুনিয়া, তাঁহার প্রতি প্রেমাসক্ত হন। পরে রাজা তাঁহাকে গুপ্তভাবে গাঙ্কর্কবিধানে পরিণয় করিয়া স্বদেশে প্রত্যাগমন করেন। রাজা দুঃস্বপ্ন, স্বরাজ্যে গমনান্তর, শকুন্তলার কোন তদ্বাবধান না করাতে, শকুন্তলা রাজসমীপে এই নিম্নলিখিত পত্রিকাখানি প্রেরণ করিয়াছিলেন।]

বন-নিবাসিনী দাসী নমে রাজপদে,
রাজেন্দ্র! যদিও তুমি ভুলিয়াছ তারে,
ভুলিতে তোমারে কভু পারে কি অভাগী ?
হায়, আশামদে মত্ত আমি পাগলিনী !
হেরি যদি ধূলারাশি, হে নাথ, আকাশে ;
পবন-স্বনন যদি শুনি দূর বনে ;
অমনি চমকি ভাবি,—মদকল করী,
বিবিধ রতন অঙ্গে, পশিছে আশ্রমে,
পদাতিক, বাজীরাজী, সুরথ, সারথি,
কিঙ্কর, কিঙ্করী সহ ! আশার ছলনে,
প্রিয়ম্বদা, অনসূয়া, ডাকি সখীদ্বয়ে ;
কতি—‘হৃদে দেখ্, সই, এত দিনে আজি
স্মরিলো লো পাণেশ্বর এ তাঁর দাসীরে ।
ওই দেখ্, ধূলারাশি উঠিছে গগনে ।
ওই শোন্ কোলাহল । পুরবাসী যত

৫

১০

১৫

আসিছে লইতে মোবে নাথের আদেশে !'
 নীরবে ধরিয়া গলা কাঁদে প্রিয়স্বদা ;
 কাঁদে অনসূয়া সই বিলাপি বিনাদে ।

দ্রুতগতি ধাই আমি সে নিকুঞ্জ-বনে,
 যথায়, হে মহীনাথ, পূজিহু প্রথমে ২০
 পদযুগ ; চারি দিকে চাহি বাগ্রভাবে ।
 দেখি প্রফুল্লিত ফুল, মুকুলিত লতা ;
 শুনি কোকিলের গীত, অলির গুঞ্জর,
 শ্রোতোনাদ ; মরমরে পাতাকুল নাচি ;
 কুহরে কপোত, সুখে বৃক্ষশাখে বসি, ২৫
 প্রেমালোকে কপোতীর মুখে মুখ দিয়া ।
 সুধি গঞ্জি ফুলপুঞ্জ ;—‘রে নিকুঞ্জশোভা,
 কি সাধে হাসিস্ তোরা ? কেন সমীরণে
 বিতরিস্ আজি হেথা পরিমল সুধা ?’
 কহি পিকে,—‘কেন তুমি, পিককুল-পতি, ৩০
 এ স্বরলহরী আজি বরিষ এ বনে ?
 কে করে আনন্দধ্বনি নিরানন্দ কালে ?
 মদনের দাস মধু ; মধুর অধীনে
 তুমি ; সে মদন মোহে যঁার রূপ গুণে,
 কি সুখে গাও হে তুমি তাঁহার বিরহে ?’ ৩৫
 অলির গুঞ্জর শুনি ভাবি—মৃদু স্বরে
 কাঁদিছেন বনদেবী ছুঃখিনীর ছুঃখে ।
 শুনি শ্রোতোনাদ ভাবি—গস্তীর বিনাদে
 নিন্দ্রিছেন বনদেব তোমায়, নৃমণি,—
 কাঁপি ভয়ে—পাছে তিনি শাপ দেন রোষে । ৪০
 কহি পত্রে,—‘শোন্, পত্র ;—সরস দেখিলে
 তোরে, সমীরণ খাসি নাচে তোরে লয়ে
 প্রেমামোদে ; কিন্তু যবে শুধাইস্ কালে
 তুই, ঘৃণা করি তোরে তাড়ায় সে দূরে ;—
 তেমতি দাসীরে কি রে ত্যজিলা নৃপতি ?’ ৪৫

যদি পোড়া আঁধি বসি রসালের তলে ;
 ত্রাস্তিমদে মাতি ভাবি পাইব সত্বরে
 পাদপদ্ম । কাঁপে হিয়া ছুরুছুরু করি
 শুনি যদি পদশব্দ । উল্লাসে উদ্দীলি
 নয়ন, বিষাদে কাঁদি হোরি কুরঙ্গীরে । ৫০
 গালি দিয়া দূর তারে করি করাঘাতে ।
 ডাকি উচ্ছে অলিরাঞ্জে ; কহি,—‘ফুলসখে
 শিলীমুখ, আসি তুমি আক্রম গুঞ্জরি
 এ পোড়া অধর পুনঃ । রক্ষিতে দাসীরে
 সহসা দিবেন দেখা পুরু-কুল-নিধি !’ ৫৫
 কিন্তু বৃথা ডাকি, কাস্ত । কি লোভে ধাইবে
 আর মধুলোভী অলি এ মুখ নিরখি,—
 শুখাইলে ফুল, কবে কে আদরে তারে ?
 কাঁদিয়া প্রবেশি, প্রভু, সে লতামণ্ডপে,
 যথায়—ভাবিয়া দেখ, পড়ে যদি মনে, ৬০
 নরেন্দ্র ; যথায় বসি, প্রেমকুতূহলে,
 লিখিল কমলদলে গীতিকা অভাগী ;—
 যথায় সহসা তুমি প্রবেশি, জুড়ালে
 বিষম বিরহজ্বালা । পদ্যপর্ণ নিয়া
 কত যে লিখি নিত্য কব তা কেমনে ? ৬৫
 কভু প্রভঞ্জে কহি কুতাঞ্জলি-পুটে ;—
 ‘উড়ায়ে লেখন মোর, বায়ুকুলরাজা,
 ফেল রাজ-পদ-তলে যথা রাজালয়ে
 বিরাজেন রাজাসনে রাজকুলমণি ।’
 সন্ধ্যাধি কুরঙ্গে কভু কহি শূণ্যমনে ;— ৭০
 ‘মনোরথ-গতি তোরে দিয়াছেন বিধি,
 কুরঙ্গ । লেখন লয়ে, যা চলি সত্বরে
 যথায় জীর্ণ সনাথ । হায়, মরি আমি
 বিরহে ! শেষবে তোরে পালিহু যতনে ;
 বাঁচা রে এ পোড়া প্রাণ আজি কৃপা করি ।’ ৭৫

আর যে কি কই করে, কি কাজ করিয়া,
 নরেশ্বর ? ভাবি দেখ, পড়ে যদি মনে,
 অনসূয়া প্রিয়দা সখীদ্বয় বিনা,
 নাহি জন জানে, হায়, এ বিজন বনে
 অভাগীর দুঃখ-কথা ! এ দুজন যদি
 আসে কাছে, মুছি আঁখি অমনি ; কেন না
 বিবশা দেখিলে মোরে রোষে ঋষিবালী,
 নিন্দে তোমা, হে নরেন্দ্র, মন্দ কথা কয়ে !—
 বজ্রসম অপবাদ বাজে পোড়া বুক !

৮০

ফাটি অন্তরিত রাগে—বাক্য নাহি ফোটে !

৮৫

আর আর স্থল যত,—কাঁদিয়া কাঁদিয়া
 ভ্রমি সে সকল স্থলে ! যে তরুর মূলে
 গন্ধর্ববিবাহচ্ছলে ছলিলে দাসীরে,
 যে নিকুঞ্জ ফুলশয্যা সাজাইয়া সাধে
 সেবিল চরণ দাসী কানন-বাসরে,—
 কি ভাব উদয়ে মনে, দেখ মনে ভাবি,
 ধীমান্ , যখন পশি সে নিকুঞ্জ-ধামে !—
 হে বিধাতঃ, এই কি রে ছিল তোর মনে ?
 এই কি রে ফলে ফল প্রেমতরু-শাখে ?

৯০

এইরূপে ভ্রমি নিত্য আমি অনাথিনী,
 প্রাণনাথ ! ভাগ্যে বৃদ্ধা গৌতমী তাপসী
 পিতৃষসা,—মনঃ তাঁর রত তপজপে ;
 তা না হলে, সর্বনাশ অবশ্য হইত
 এত দিনে ! নাহি সাধ বাঁধিতে কবরী
 ফুলরঙ্গে আর, দেব ! মলিন বাকলে
 আবারি মলিন দেহ ; নাহি অঙ্গে রুচি ;
 না জানি কি কই করে, হায়, শূন্যমনে !
 বিষাদে নিশ্বাস ছাড়ি, পড়ি ভূমিতলে,
 হারাই সতত জ্ঞান ; চেতন পাইয়া
 মিলি যবে আঁখি, দেখি তোমায় সম্মুখে !

৯৫

১০০

১০৫

অমনি পসারি বাহু ধাই ধরিবারে
 পদযুগ ; না পাইয়া কাঁদি হাহারবে ।
 কে কবে, কি পাপে সহি হেন বিড়ম্বনা ।
 কি পাপে পীড়েন বিধি, সুধিব তা কারে ?
 দয়া করি কভু যদি বিরামদায়িনী ১১০
 নিজ্রা, সুকোমল কোলে, দেন স্থান মোরে,
 কত যে স্বপনে দেখি কব তা কেমনে ?
 স্বর্ণ-রত্ন-সংঘটিত দেখি অট্টালিকা ;
 দ্বিরদ-রদ-নির্মিত ছয়ারে ছয়ারী
 দ্বিরদ ; সুবর্ণাসন দেখি স্থানে স্থানে ; ১১৫
 ফুলশয্যা ; বিছাধরী-গঞ্জিনী কিস্করী ;
 কেহ গায়, কেহ নাচে ; যোগায় আনিয়া
 বিবিধ ভূষণ কেহ ; কেহ উপাদেয়
 রাজভোগ । দেখি মুক্তা মণি রাশি রাশি,
 অলকা-সদনে যেন । শুনি বীণা-ধ্বনি ; ১২০
 গন্ধামোদে মাতে মনঃ, নন্দন-কাননে—
 (শুনেছি এ কথা, নাথ, তাত কথমুখে)
 নন্দন-কাননাস্তরে বসন্তে যেমনি ।
 তোমায়, নুমণি, দেখি স্বর্ণসিংহাসনে ।
 শিরোপরি রাজছত্র ; রজদণ্ড হাতে, ১২৫
 মণ্ডিত অমূল-রত্নে ; সমাগরা ধরা,
 রাজকর করে, নত রাজীব-চরণে ।
 কত যে জাগিয়া কাঁদি কব তা কাহারে ?
 জানে দাসী, হে নরেন্দ্র, দেবেন্দ্র-সদৃশ
 ঐশ্বর্য্য, মহিমা তব ; অতুল জগতে ১৩০
 কুল, মান, ধনে তুমি, রাজকুলপতি ।
 কিন্তু নাহি লোভে দাসী বিভব । সেবিবে
 দাসীভাবে ।। ছখানি—এই লোভ মনে—
 এই চির-আশা, নাথ, এ পোড়া হৃদয়ে ।
 বন-নিবাসিনী আমি, বাকল-বসনা, ১৩৫

ফলমূলাহারী নিত্য, নিত্য কুশাগনে
 শয়ন ; কি কাজ, প্রভু, রাজসুখ-ভোগে ?
 আকাশে করেন কেলি লয়ে কলাধরে
 রোহিণী ; কুমুদী তাঁরে পূজে মর্ত্যতলে ।
 কিঙ্করী করিয়া মোরে রাখ রাজপদে । ১৪০

চির-অভাগিনী আমি ! জনক জননী
 ত্যজিয়া শৈশবে মোরে, না জানি, কি পাপে ?
 পরানে বাঁচিল প্রাণ—পরের পালনে ।
 এ নব যৌবনে এবে ত্যজিয়া কি তুমি,
 প্রাণপতি ? কোন্ দোষে, কহ, কাস্ত, শুনি,
 দাসী শকুন্তলা দোষী ও চরণ-যুগে ? ১৪৫

এ মনে যে সুখ-পাখী ছিল বাসা বাঁধি,
 কেন ব্যাধবেশে আসি বধিলে তাহারে,
 নরাধিপ ? শুনিয়াছি রথীশ্রেষ্ঠ তুমি,
 বিখ্যাত ভারতক্ষেত্রে ভীম বাহুবলে ; ১৫০
 কি যশঃ লভিয়া, কহ, যশস্বি, বিনাশি—
 অবলা কুলের বালা আমি—সুখ মম ।
 আসিবেন তাত কথ ফিরি যবে বনে ;
 কি কব তাঁহারে নাথ, কহ, তা দাসীরে ?
 নিন্দে অনসূয়া যবে মন্দ কথা কয়ে, ১৫৫
 অপবাদে প্রিয়স্বদা তোমায়,—কি বলো
 বুঝাবে এ দোহে দাসী, কহ তা দাসীরে ?
 কহ, কি বলিয়া, দেব, হায়, বুঝাইব
 এ পোড়া পরাণ আমি—এ মিনতি পদে ।

বনচর চর, নাথ । না জানি কিরূপে ১৬০
 প্রবেশিবে রাজপুরে, রাজ-সভাতলে ?
 কিন্তু মজ্জমান জন, শুনিয়াছি, ধরে
 তুণে, আর কিছু যদি না পায় সম্মুখে ।
 জীবনের আশা, হায়, কে ত্যজে সহজে ।

ইতি শ্রীবীরভদ্রনাকাব্যে শকুন্তলাপত্রিকা নাম
 প্রথম সর্গ ।

দ্বিতীয় সর্গ

সোমের প্রতি তারা

[ষৎকালে সোমদেব—অর্থাৎ চন্দ্র—বিদ্যাধ্যয়ন করণাভিলাষে দেবগুরু বৃহস্পতির আশ্রমে বাস করেন, গুরুপত্নী তারাদেবী তাঁহার অসামান্য সৌন্দর্য্য সন্দর্শনে । বমোহিতা হইয়া, তাঁহার প্রতি প্রেমাসক্তা হন । সোমদেব, পাঠ সমাপনান্তে গুরুদক্ষিণা দিয়া বিদায় হইবার বাসনা প্রকাশ করিলে, তারাদেবী আপন মনের ভাব আর প্রচ্ছন্নভাবে রাখিতে পারিলেন না ; ও সতীত্বধর্ম্মে জলাঞ্জলি দিয়া সোমদেবকে এই নিম্নলিখিত পত্রখানি লিখেন । সোমদেব যে এতাদৃশী পত্রিকাপাঠে কি করিয়াছিলেন, এ স্থলে তাহার পরিচয় দিবার কোন প্রয়োজন নাই । পুরাণজ্ঞ ব্যক্তিমাঝেই তাহা অবগত আছেন ।]

কি বলিয়া সম্বোধিবে, হে সুধাংশুনিধি,
তোমারে অভাগী তারা ? গুরুপত্নী আমি
তোমার, পুরুষরত্ন ; কিন্তু ভাগ্যদোষে,
ইচ্ছা করে দাসী হয়ে সেবি পা ছুখানি !—

কি লজ্জা ! কেমনে তুই, রে পোড়া লেখনি,
লিখিলি এ পাপ কথা,—হায় রে, কেমনে ?
কিন্তু বৃথা গঞ্জি তোরে । হস্তদাসী সদা
তুই ; মনোদাস হস্ত ; সে মনঃ পুড়িলে
কেন না পুড়িবি তুই ? বজ্রাগ্নি যতপি
দহে তরুশিরঃ, মরে পদাশ্রিত লতা ।

হে স্মৃতি, কুকর্ম্মে রত তুর্ম্মতি যেমতি
নিবায় প্রদীপ, আজি চাহে নিবাইতে
তোমায় পাপিনী তারা ! দেহ ভিক্ষা, ভুলি
কে সে মনঃ-চোর মোর, হায়, কেবা আমি !—

ভুলি ভূতপূর্ব্ব কথা,—ভুলি ভবিষ্যতে !

এস তবে, প্রাণসখে ; দিহু জলাঞ্জলি
কুলমানে তব জন্মে,—ধর্ম্ম, লজ্জা, ভয়ে !
কুলের পিঞ্জর ভাঙ্গি, কুল-বিহঙ্গিনী
উড়িল পবন-পথে, ধর আসি তারে,

তারানাথ !— তারানাথ ? কে তোমারে দিল ২
 এ নাম, হে গুণনিধি, কহ তা তারারে ।
 এ পোড়া মনের কথা জানিল কি ছলে
 নামদাতা ? ভেবেছিহু, নিশাকালে যথা
 মুদিত-কমল-দলে থাকে গুপ্তভাবে
 সৌরভ, এ প্রেম, বঁধু, আছিল হৃদয়ে ২৫
 অস্তরিত ; কিন্তু—ধিক্, বৃথা চিন্তা, তোরে ।
 কে পারে লুকাতে কবে জলন্ত পাবকে ?
 এস তবে, প্রাণসখে ! তারানাথ তুমি ;
 জুড়াও তারার জালা ! নিজ রাজ্য ত্যজি,
 ভ্রমে কি বিদেশে রাজা, রাজকাজ তুলি ? ৩০
 সদর্পে কন্দর্প নামে মৌনধ্বজ রথী,
 পঞ্চ ধর শর তুণে, পুষ্পধনুঃ হাতে,
 আক্রমিছে পরাক্রমি অসহায় পুরী ;—
 কে তারে রক্ষিবে, সখে, তুমি না রক্ষিলে ?
 যে দিন,—কুদিন তারা বলিবে কেমনে ৩৫
 সে দিনে, হে গুণমণি, যে দিন হেরিল
 আঁধি তার চন্দ্রমুখ,—অতুল জগতে ।—
 যে দিন প্রথমে তুমি এ শাস্ত্র আশ্রমে
 প্রবেশিলা, নিশিকাস্ত্র, সহসা ফুটিল
 নবকুমুদিনীসম এ পরাগ মম ৪০
 উল্লাসে,—ভাসিল যেন আনন্দ-সলিলে ।
 এ পোড়া বদন মুহুঃ হেরিহু দর্পণে ;
 বিনাইহু যত্নে বেণী ; তুলি ফুলরাজী,
 (বন-রত্ন) রত্নরূপে পরিহু কুস্তলে ।
 চির পরিধান মম বাকল ; ঘৃণিহু ৪৫
 তাহায় । চাহিহু, কাঁদি বন-দেবী-পদে,
 হুকুল, কাঁচলি, সিঁতি, কঙ্কণ, কিঙ্কিনী,
 কুণ্ডল, মুকুতাহার, কাঞ্চী কটিদেশে ।
 ফেলিহু চন্দন দূরে, স্মরি মৃগমদে ।

বীরাজনা কাব্য : দ্বিতীয় সর্গ

১৭

হার্যরে, অবোধ আমি । নারিহু বৃষ্টিতে

৫০

সহসা এ সাধ কেন জনমিল মনে ?

কিন্তু বৃষ্টি এবে, বিধু । পাইলে মধুরে,
সোহাগে বিবিধ সাজে সাজে বনরাজী !—

তাহার যৌবন-বন-ঋতুরাজ তুমি ।

বিছালাভ-হেতু যবে বসিতে, স্মৃতি,

৫৫

গুরুপদে ; গৃহকর্ম ভুলি পাপীয়সী

আমি, অন্তরালে বসি অনিতাম সুখে

ও মধুর স্বর, সখে, চির-মধু-মাখা ।

কি ছার, নিগম, তন্ত্র, পুরাণের কথা ?

কি ছার মুরজ, বীণা, মুরলী, তুঘকী ?

৬০

বর্ষ বাক্যসুধা তুমি । নাচিবে পুলকে

তারি, মেঘনাদে মাতি ময়ুরী যেমতি ।

গুরুর আদেশে যবে গাভীরন্দ লয়ে,

দূর বনে, সুরমণি, ভ্রমিতে একাকী

বহু দিন ; অহরহঃ, বিরহ-দহনে,

৬৫

কত যে কাঁদিত তারি, কব তা কাহারে—

অবিরল অশ্রুজল মুছি লজ্জাভয়ে ।

গুরুপত্নী বলি যবে প্রণমিতে পদে,

সুধানিধি, মুদি অঁধি, ভাবিতাম মনে,

মানিনী যুবতী আমি, তুমি প্রাণপতি,

৭০

মান-ভঙ্গ-আশে নত দাসীর চরণে ।

আশীর্বাদ-ছলে মনে নমিতাম আমি ।

গুরুর প্রসাদ-অরে সদা ছিলা রত,

তারাকান্ত ; ভোজনান্তে আচমন-হেতু

যোগাইতে জল যবে গুরুর আদেশে

৭৫

বহির্দ্বারে, কত যে কি রাখিতাম পাতে

চুরি করি আনি আমি, পড়ে কি হে মনে ?

হরীতকী-স্থলে, সখে, পাইতে কি কত

তামূল শরনধামে ? কুশাসন-তলে,

হে বিধু, সুরভি ফুল কত কি দেখিতে ? ৮০

হায় রে, কাঁদিত প্রাণ হেরি তৃণাসনে ;

কোমল কমল-নিন্দা ও বরাদ ভব,

ভেঁই, ইন্দু, ফুলশয্যা পাতিত ছঃখিনী !

কত যে উঠিত সাধ, পাড়িতাম যবে

শয়ন, এ পোড়া মনে, পার কি বৃষ্টিতে ? ৮৫

পূজাহেতু ফুলজাল তুলিবারে যবে

প্রবেশিতে ফুলবনে, পাইতে চৌদিকে

তোলা ফুল । হাসি তুমি কহিতে, স্মৃতি

“দয়াময়ী বনদেবী ফুল অবচয়ি,

রেখেছেন মিথ্যারিতে পরিভ্রম মম !” ৯০

কিন্তু সত্য কথা এবে কহি, গুণমিথি ;—

নিশীথে ত্যজিয়া শয্যা পশিত কাননে

এ ক্লিষ্টরী ; ফুলরাশি তুলি চারি দিকে

রাখিত তোমার জন্তে নীর-বিন্দু যত

দেখিতে কুসুমদলে, হে সুখাংগু-নিধি, ৯৫

অভাগীর অশ্রু-বিন্দু—কহিছু তোমারে ।

কত যে কহিত তারা—হায়, পাগলিনা !—

প্রতি ফুলে, কেমনে তা আনিব এ মুখে ?

কহিত সে চম্পকেরে,—“বর্ণ তোর হেরি,

রে ফুল, সাধরে তোরে তুলিবেন যবে ১০০

ও কর-কমলে, সখা, কহিস্ তাঁহারে,—

‘এ বর ধরণ মম কালি অভিমানে

হেরি যে বর বরণ, হে রোহিণীপতি,

কালি সে বর বরণ তোমার বিহনে’ !”

কহিত সে কদম্বেরে,—না পারি কহিতে ১০৫

কি যে সে কহিত তারে, হে সোম, শরমে !—

রসের সাগর তুমি, ভাবি দেখ মনে ।

তুমি লোকমুখে, সখে, চন্দ্রলোকে তুমি

ধর মৃগশিক্ত কোলে, কত মৃগশিক্ত

ধরেছি যে কোলে আমি কাঁদিয়া বিরলে,
কি আর কহিব তার ? অনিলে হাসিবে,
হেঁপুহাসি । নাহি জ্ঞান ; না জানি কি লিখি ।

১১০

ফাটিত এ গোড়া প্রাণ হেরি তারাদলে ।

ডাকিতাম মেঘদলে চির আবরিভে
রোহিণীর স্বর্ণকাস্তি । ভ্রাস্তিমদে মাতি,
সপত্নী বলিয়া তারে গঞ্জিতাম রোষে ।

১১৫

প্রফুল্ল কুমুদে হৃদে হেরি নিশাযোগে
তুলি ছিঁড়িতাম রাগে ;—আঁধার কুটীরে
পশিতাম বেগে হেরি সরসীর পাশে

তোমায় । ভূতলে পড়ি, তিতি অক্ষয়লে,

১২০

কহিতাম অভিমানে,—‘রে দারুণ বিধি,
নাহি কি যৌবন মোর,—রূপের মাধুরী ?
তবে কেন,—’ কিন্তু বৃথা স্মরি পূর্বকথা ।
নিবেদিব, দেবশ্রেষ্ঠ, দিন দেহ যবে ।

তুষেছ গুরুর মনঃ স্তূদক্ষিণা-দানে ;

১২৫

গুরুপত্নী চাহে ভিক্ষা,—দেহ ভিক্ষা তারে ।

দেহ ভিক্ষা—ছায়ারূপে থাকি তব সাথে
দিবানিশি । দিবা নিশি সেবি দাসীতাবে
ও পদসুগল, নাথ,—হা ধিক্, কি পাপে,
হায় রে, কি পাপে, বিধি, এ তাপ লিখিলি

১৩০

এ ভালো ? জনম মম মহা ঋষিকুলে,

তবু চণ্ডালিনী আমি ? কলিল কি এবে

পরিমলাকর ফুলে, হায়, হলাহল ?

কোকিলের নীড়ে কি রে রাখিলি গোপনে

কাকশিশু ? কৰ্মনাশা—পাপ-প্রবাহিনী !—

১৩৫

কেমনে পড়িল বহি জাহ্নবীর জলে ?

কম, সখে !—পোষা পাখী, পিঞ্জর খুলিলে,

চাহে পুনঃ পশিবারে, পূর্ব কারাগারে ।

এস তুমি ; এস শীঘ্র ! যাব কুঞ্জ-বনে,

তুমি, হে বিহঙ্গরাজ, তুমি সঙ্গে নিলে । ১৪০

দেহ পদাশ্রয় আসি,—প্রেম-উদাসিনী
আমি । যথা যাও যাব ; করিব যা কর ;—
বিকাইব কায় মনঃ তব রাঙা পায়ে ।

কলঙ্কী শশাঙ্ক, তোমা বলে সর্ব্ব জনে ।
কর আসি কলঙ্কিনী কিঙ্করী তারারে, ১৪৫

তারানাথ ! নাহি কাজ বৃথা কুলমানে ।
এস, হে তারার বাহু ! পোড়ে বিরহিণী,
পোড়ে যথা বনস্থলী ঘোর দাবানলে ।

চকোরী সেবিলে তোমা দেহ সুধা তারে,
সুধাধয় ; কোন্ দোষে দোষী তব পদে ১৫০

অভাগিনী ? কুমুদিনী কোন্ তপোবলে
পায় তোমা নিত্য, কহ ? আরস্তি সত্বরে
সে তপঃ, আহার নিজ্রা ত্যজি একাসনে ।

কন্তু যদি থাকে দয়া, এস শীঘ্র করি ।
এ নব যৌবন, বিধু, অর্পিব গোপনে ১৫৫

তোমায়, গোপনে যথা অর্পেন আনিয়া
সিদ্ধপদে মন্দাকিনী স্বর্ণ, হীরা, মণি ।

আর কি লিখিবে দাসী ? সুপণ্ডিত তুমি,

কম অমঃ; কম দোষ কেমনে পড়িব
কি কহিল পোড়া মনঃ, হায়, কি লিখিল ১৬০

লেখনী ? আইস, নাথ, এ মিনতি পদে ।

লিখিছ লেখন বসি একাকিনী বনে,
কাঁপি ভয়ে—কাঁদি খেদে—মরিয়া শরমে ।

লয়ে ফুলবৃন্ত, কান্ত, নয়ন-কাজলে
লিখিছ । কমিও দোষ, দয়াসিদ্ধ তুমি ! ১৬৫

আইলে দাসীর পাশে, বুঝিব কমিলে
দোষ তার, তারানাথ ! কি আর কহিব ?

জীবন মরণ মম, আজি, তব হাতে ।

ইতি, শ্রীবীরাদনাকাব্যে তারাপত্রিকা নাম

দ্বিতীয় সর্গ

তৃতীয় সর্গ

ঘারকানাথের প্রতি কুকিণী

[বিদর্ভাধিপতি ভীষ্মকরাজপুত্রী কুকিণী দেবীকে পৌরাণিক ইতিবৃত্তে স্বয়ং লক্ষ্মী-
অবতার বলিয়া ব্যাখ্যা করিয়া থাকেন। সুতরাং তিনি আত্মীয় বিষ্ণুপরাধনা ছিলেন।
বৌবনাবহার তাঁহার ভ্রাতা যুবরাজ কুম্ভ চন্দ্রীশ্বর শিশুপালের সাহিত্য তাঁহার পরিণয়ার্থে
উচ্চোগী হইলে, কুকিণী দেবী নিম্নলিখিত পত্রিকাখানি ঘারকার বিষ্ণু-অবতার ঘারকা-
নাথের সমীপে প্রেরণ করেন। কুকিণী-হরণ-বৃত্তান্ত এ স্থলে ব্যক্ত করা বাহুল্য।]

শুনি নিত্য ঋষিমুখে, হ্রষীকেশ তুমি,

যাদবেন্দ্র, অবতীর্ণ অবনৌ-মণ্ডলে

খণ্ডিতে ধরার ভার দণ্ডি পাপী-জনে,

চাহে পদাশ্রয়, নমি ও রাজীব-পদে,

কুকিণী,—ভীষ্মক-পুত্রী, চিরদাসী তব ;—

৫

তার, হে তারক, তারে এ বিপত্তি-কালে।

কেমনে মনের কথা কহিব চরণে,

অবলা কুলের বালা আমি, যত্মণি ?

কি সাহসে বাঁধি বুক, দিব জলাঞ্জলি

লজ্জাভয়ে ? মুদে আঁধি, হে দেব, শরমে ;

১০

না পারে আঙুল-কুল ধরিতে লেখনী ;

কাঁপে হিয়া ধরধরে। না জানি কি করি ;

না জানি কাহারে কহি এ ছঃখ-কাহিনী।

শুন তুমি, দয়াসিদ্ধ। হায়, তোমা বিনা

নাহি গতি; অভাগীর আর এ সংসারে।

১৫

নিশার স্বপনে হেরি পুরুষ-রতনে,

কায় মনঃ অভাগিনী সঁপিয়াছে তাঁরে ;

দেবে সাক্ষী করি বরি দেবনরোত্তমে

বরভাবে ! নারী দাসী, নারে উচ্চারিতে

নাম তাঁর, স্বামী তিনি ; কিন্তু কহি, শুন,

২০

পঞ্চ মুখে পঞ্চমুখ জপেন সতত

সে নাম,—জগত-কর্ণে সুধার লহরী।

কে যে তিনি ? জন্ম তাঁর কোন্ মহাকূলে ?
 অবধান কর, শ্রদ্ধা, কহিব সংক্ষেপে ;
 তুলিয়া কুম্ভ-রাশি, মালিনী যেমতি
 গাঁথে মালা, ঋষিমুখ-বাক্যচয় আজি
 গাঁথিব গাথায়, নাথ, দেহ পদ-ছায়া ।

২৫

গৃহিলা পুরুষোত্তম জন্ম কারাগারে ।—
 রাজদ্বেষে পিতা মাতা ছিলা বন্দীভাবে,
 দীনবন্ধু, তেঁই জন্ম নাথের কুস্থলে ।
 ধনিগর্ভে ফলে মণি ; যুক্তা শুক্রিধামে ।
 হাসিলা উল্লাসে পৃথী সে শুভ নিশীথে ;
 শত শরদের শশী-সদৃশী শোভিল
 বিভা । গন্ধামোদে মাতি স্বনিলা সুস্বনে
 সমীরণ ; নদ নদী কলকলকলে
 সিদ্ধুপদি স্তম্ভবাদ দিলা ক্ষতগতি ;
 কল্পোলিলা জলপতি গভীর নিনাদে ।
 নাচিলা অঙ্গরা স্বর্গে ; মর্ত্যে নর নারী ।
 সঙ্গীত-তরঙ্গ রঙ্গে বহিল চৌদিকে ।
 বৃষ্টিলা কুম্ভ দেব ; পাইল দরিদ্র
 রতন ; জীবন পুনঃ জীবশূণ্য জন ।
 পুরিল অখিল বিশ্ব জয় জয় রবে ।

৩০

৩৫

৪০

জন্মাস্ত্রে জনমদাতা, ঘোর নিশাযোগে,
 গোপরাজ-গৃহে লয়ে রাখিলা নন্দনে
 মহা যত্নে । মহারত্নে পাইলে যেমতি
 আনন্দ-সলিলে ভাসে দরিদ্র, জাসিলা
 গোকূলে গোপ-দম্পতি আনন্দ-সলিলে ।

৪৫

আদরে পালিলা বালে গোপ-কুল-রাণী
 পুত্রজাবে । বাল্য-কালে বাল্য-খেলা যত
 খেলিলা রাখাল-রাজ, কে পারে বর্ণিতে ?
 কে কবে, কি ছলে শিশু নানিলা মায়াবী
 পুতনারে ? কাল নাগ কালীয়, কি দেখি,

৫০

লইল আশ্রয় নহি পাদ-পদ্ম-তলে ?

কে কবে, বাসব ধবে রুঘি, বরষিলা

অলাসার, কি কোশলে গোবর্ধনে তুলি,

রক্ষিলা গোবুল, দেব, প্রলয়-প্রাবনে ?

আর আর কীর্তি যত বিদিত জগতে ?

যৌবনে করিলা কেলি গোপী-দলে লয়ে

রসরাজ ; মজাইলা গোপ-বধু-ব্রজ

বাজায়ে বাঁশরী, মাচি তমালের তলে !

বিহারিলা গোষ্ঠে প্রভু ; যমুনা-পুলিনে !

এইরূপে কত কাল কাটাইলা সুখে

গোপ-ধামে গুণনিধি ; পরে বিনাশিয়া

শিত্ত-অরি অরিন্দম, দূর সিদ্ধ-তীরে

স্থাপিলা সুন্দরী পুরী । আর কব কত ?

দেখ চিন্তি, চিন্তামণি, চেন যদি তারে !

না পার চিনিতে যদি, দেহ আঙ্কা ভবে,

পীড়াধর, দেখি যদি পারে হে বর্ষিতে

সে রূপ-ধাধুরী দাসী । চিত্রপটে যেন,

চিত্রিত সে মূর্তি চির, হায়, এ হৃদয়ে !

নবীন-নীরদ-বর্ণ ; শিখি-পুচ্ছ শিরে ;

ত্রিভঙ্গ ; স্নগল-দেশে বরগুণমালা ;

মধুর অধরে বাঁশী ; বাস পীত ধড়া ;

ধ্বজবজ্রাঙ্কুশ-চিহ্ন রাজীব-চরণে—

যোগীন্দ্র-মানস-পদ্ম । মোক্ষ-ধাম ভবে !

যত বার হেরি, দেব, আকাশ-মণ্ডলে,

ঘনবরে, শক্র-ধনুঃ চূড়ারূপে শিরে ;

তড়িৎ সুধড়া অঙ্গে ;—পাত্ত অর্ঘ্য দিয়া,

সাপ্টাঙ্গে প্রণমি, আমি পূজি ভক্তি-ভাবে !

ব্রাহ্মিমনে মাতি কহি—‘প্রাণকাস্ত মম

আসিছেন শূন্তপথে ভূষিতে দাসীয়ে !’

উড়ে যদি চাতকিনী, গজি তারে রাগে ।

নাচিলে ময়ূরী, তারে মারি, যত্মনি ।
 মস্ত্রে যদি খনবর, ভাবি, আঁধি মুদি,
 গোপ-কুল-বালা আমি ; বেগুর সুরবে
 ডাকিছেন সখা মোরে যমুনা-পুলিনে ।
 কহি শিখীবরে,—‘ধন্য তুই পক্ষিকুলে,
 শিখণ্ডি ! শিখণ্ড তোর মণ্ডে শিরঃ য়ার,
 পূজেন চরণ তাঁর আপনি ধূজ্জটি !’—
 আর পরিচয় কত দিব পদযুগে ?

৮৫

৯০

শুন এবে ছঃখ-কথা । হৃদয়-মন্দিরে
 স্থাপি সে স্মৃশাম মূর্তি, সন্ন্যাসিনী যথা
 পূজে নিত্য ইষ্টদেবে গহন বিপিনে,
 পূজিতাম আমি নাথে । এবে ভাগ্য-দোষে
 চন্দ্রীশ্বর নরপাল শিশুপাল নামে,
 (শুনি জনরব) নাকি আসিছেন হেথা
 বরবেশে বরিবারে, হায়, অভাগীরে !

৯৫

কি লজ্জা ! ভাবিয়া দেখ, দেখ, হে দ্বারকাপতি !
 কেমনে অধর্ম কর্ম করিবে রক্ষণী ?
 স্বেচ্ছায় দিয়াছে দাসী, হায়, এক জনে
 কায় মনঃ ; অন্ত জনে—কুম, গুণনিধি ।—
 উড়ে প্রাণ, পোড়া কথা পড়ে যবে মনে ।
 কি পাপে লিখিলা বিধি এ যাতনা ভালে ?

১০০

আইস গরুড়-ধ্বজে, পাঞ্চজন্ম নাদি,
 গদাধর । রূপ গুণ থাকিত যত্মপি
 এ দাসীর,—কহিতাম, ‘আইস, মুরারি,
 আইস ; বাহন তব বৈনতের যথা
 হরিল অমৃতরস পশি চন্দ্রলোকে,
 হর অভাগীরে তুমি প্রবেশি এ দেশে !’
 কিন্তু নাহি রূপ গুণ ; কোন্ মুখ দিয়া
 অমৃতের সহ দিব আপন তুলনা !
 দীন আমি ; দীনবন্ধু তুমি, বহুপতি ;

১০৫

১১০

দেহ লয়ে রুঙ্গিণীরে সে পুরুষোত্তমে,
ধীর দাসী করি বিধি সৃষ্টিলা তাহারে ।

রুঙ্গ নামে সহোদর,—হরস্তু সে অতি ; ১১৫
বড় প্রিয়পাত্র তার চেদীশ্বর বগী ;
শরমে মায়ের পদে নারি নিবেদিতে
এ পোড়া মনের কথা । চন্দ্রকলা সখী,
তার গলা ধরি, দেব, কাঁদি দিবানিশি ;—
নীরবে ছুজনে কাঁদি সভয়ে বিরলে । ১২০
লইলু শরণ আজি ও রাজীব-পদে ;—
বিস্ম-বিনাশন তুমি, ত্রাণ বিস্মে মোরে ।

কি ছলে ভুলাই মনঃ ; কেমনে যে ধরি
ধৈর্য, শুনিবে যদি, কহিব, শ্রীপতি ।

বহে প্রবাহিণী এক রাজ-বন-মাঝেঃ; ১২৫
'যমুনা' বলিয়া তারে সস্বোধি আদরে,
শুণনিধি । কূলে তাঁর কত যে রোপেছি
তমাল, কদম্ব,—তুমি হাসিবে শুনিলে ।
পুষিয়াছি সারী শুক, ময়ূর ময়ূরী
কুঞ্জবনে ; অলিকুল গুঞ্জরে সতত ; ১৩০
কুহরে কোকিল ডালে ; ফোটে ফুলরাজী ।
কিন্তু শোভাহীন বন প্রভুর বিহনে ।
কহ কুঞ্জবিহারীরে, হে দ্বারকাপতি,
আসিতে সে কুঞ্জবনে বেণু বাজাইয়া ।
কিন্মা মোরে লয়ে, দেব, দেহ তাঁর পদে । ১৩৫

আছে বহু গাভী গোষ্ঠে ; নিজ কর দিয়া
সেবে দাসী তা সবারে । কহ হে রাখালে
আসিতে সে গোষ্ঠগৃহে, কহ, যত্মণি ।

যতনে চিকণি নিত্য গাঁথি ফুলমালা ;
যতনে কুড়ায় রাখি যদি পাই পড়ি ১৪০
শিখীপুচ্ছ ভূমিতলে ;—কত যে কি করি,
হায়, পাগলিনী আমি । কি কাজ কহিয়া ?

আসি উদ্ধারহ মোরে, ধনুর্ধর তুমি,
 মুরারি ! নাশিলা কংসে, শুনিয়াছে দাসী,
 কংসজিত ; মধু নামে দৈত্য-কুল-রথী, ১৪৫
 বধিলা, মধুসূদন, হেলায় তাহারে !
 কে বর্ণিবে গুণ তব, গুণনিধি তুমি ?
 কালরূপে শিশুপাল আসিছে সঙ্ঘরে ;
 আইস তাহার অগ্রে । প্রবেশি এ দেশে,
 হর মোরে । হরে লয়ে দেহ তাঁর পদে, ১৫০
 হরিলা এ মনঃ যিনি নিশার স্বপনে ।
 ইতি শ্রীশ্রীমদভীষণীকাবেয় কল্পিতপাত্মক নাম
 তৃতীয় সর্গ ।

চতুর্থ সর্গ

দশরথের প্রতি কেকয়ী

[কোন সময়ে রাজর্ষি দশরথ কেকয়ী দেবীর নিকট এই প্রতিজ্ঞা করিয়াছিলেন যে, তিনি তাঁহার গর্ভজাত-পুত্র ভরতকেই ধুবরাজপদে অভিষিক্ত করিবেন। কালক্রমে রাজা স্বসত্য বিশ্বস্ত হইয়া কৌশল্যানন্দন রামচন্দ্রকে সে পদ-প্রদানের ইচ্ছা প্রকাশ করাত্তে, কেকয়ী দেবী মম্বরানাম্নী দাসীর মুখে এ সংবাদ পাইয়া নিম্নলিখিত পত্রিকাখানি রাজসমীপে প্রেরণ করিয়াছিলেন।]

এ কি কথা শুনি আজ মম্বরার মুখে,
রঘুরাজ ? কিন্তু দাসী নীচকুলোদ্ভবা,
সত্য মিথ্যা জ্ঞান তার কভু না সম্ভবে ।
কহ তুমি ;—কেন আজি পুরবাসী যত
আনন্দ-সলিলে মগ্ন ? ছড়াইছে কেহ
ফুলরাশি রাজপথে ; কেহ বা গাঁথিছে
মুকুল কুমুম ফল পল্লবের মালা
সাজাইতে গৃহদ্বার—মহোৎসবে যেন ?
কেন বা উড়িছে ধ্বজ প্রতি গৃহচূড়ে ?
কেন পদাতিক, হয়, গজ, রথ, রথী
বহিতেছে রণবেশে ? কেন বা বাজিছে
রণবাণ ? কেন আজি পুরনারী-ব্রজ
মুহুমুহু ছলাহলি দিতেছে চৌদিকে ?
কেন বা নাচিছে নট, গাইছে গায়কী ?
কেন এত বীণা-ধ্বনি ? কহ, দেব, শুনি,
কৃপা করি কহ মোরে,—কোন ব্রতে ব্রতী
আজি রঘু-কুল-শ্রেষ্ঠ ? কহ, হে নৃমণি,
কাহার কুশল-হেতু কৌশল্যা মহিষী
বিতরেন ধন-জাল ? কেন দেবালয়ে
বাজিছে ঝাঁঝরি, শংখ, ঘণ্টা ঘটারোলে ?
কেন রঘু-পুরোহিত রত স্বস্ত্যয়নে ?
নিরন্তর জন-শ্রোতঃ কেন বা বহিছে

এ নগর-অভিমুখে ? রঘু-কুল-বধু
 বিবিধ ভূষণে আজি কি হেতু সাজিছে—
 কোন্ রজে ? অকালে কি আরস্তিলা, প্রভু, ২৫
 যজ্ঞ ? কি মঙ্গলোৎসব আজি তব পুরে ?
 কোন্ রিপু হত রণে, রঘু-কুল-রথি ?
 জন্মিল কি পুত্র আর ? কাহার বিবাহ
 দিবে আজি ? আইবড় আছে কি হে গৃহে
 ছহিতা ? কৌতুক বড় বাড়িতেছে মনে ! ৩০
 কহ, শুনি, হে রাজন্ ; এ বয়েসে পুনঃ
 পাইলা কি ভাগ্য-বলে—ভাগ্যবান্ তুমি
 চিরকাল !—পাইলা কি পুনঃ এ বয়েসে—
 রসময়ী নারী-ধনে, কহ, রাজ-ঋষি ?
 হা ধিক্ ! কি কবে দাসী—গুরুজন তুমি ! ৩৫
 নতুবা কেকয়ী, দেব, মুক্তকণ্ঠে আজি
 কহিত,—‘অসত্য-বাদী রঘু-কুল-পতি ।
 নির্লজ্জ ! প্রতিজ্ঞা তিনি ভাঙ্গেন সহজে ।
 ধর্ম্ম-শব্দ মুখে,—গতি অধর্ম্মের পথে ।’
 অযথার্থ কথা যদি বাহিরায় মুখে ৪০
 কেকয়ীর, মাথা তার কাট তুমি আসি,
 নররাজ ; কিম্বা দিয়া চূণ কালি গালে
 খেদাও গহন বনে ! যথার্থ যত্নপি
 অপবাদ, তবে কহ, কেমনে ভুঞ্জিবে
 এ কলঙ্ক ? লোক-মাঝে কেমনে দেখাবে ৪৫
 ও মুখ, রাঘবপতি, দেখ ভাবি মনে ।
 না পড়ি চলিয়া আর নিতম্বের ভরে ।
 নহে গুরু উরু-দ্বয়, বর্জুল কদলী-
 সদৃশ । সে কটি, হায়, কর-পদ্যে ধরি
 যাহার, নিন্দিতে তুমি সিংহে প্রেমাদরে, ৫০
 আর নহে সরু, দেব ! নন্দ্র-শিরঃ এবে
 উচ্চ কুচ ! সুখা-হীন অধর ! লইল

লুটিয়া কুটিল কাল, যৌবন-ভাণ্ডারে

আছিল রতন যত ; হরিল কাননে

নিদাঘ কুমুম-কাস্তি, নীরসি কুমুমে !

৫৫

কিন্তু পূর্বকথা এবে স্মর, নরমণি ।—

সেবিহু চরণ যবে তরুণ যৌবনে,

কি সত্য করিলা, প্রভু, ধর্ম্মে সাক্ষী করি,

মোর কাছে ? কাম-মদে মাতি যদি তুমি

বৃথা আশা দিয়া মোরে ছলিলা, তা কহ ;—

৬০

নীরবে এ ছুঃখ আমি সহিব তা হসে ।

কামীর কুরীতি এই শুনেছি জগতে,

অবলার মনঃ চুরি করে সে সতত

কৌশলে, নির্ভয়ে ধর্ম্মে দিয়া জলাঞ্জলি ;—

প্রবঞ্চনা-রূপ ভস্ম মাখে মধুরসে ।

৬৫

এ কুপথে পথী কি হে সূর্য্য-বংশ-পতি ?

তুমিও কলঙ্ক-রেখা লেখ সুললাটে,

(শশাঙ্ক-সদৃশ) এবে, দেব দিনমণি ।

ধর্ম্মশীল বলি, দেব, বাখানে তোমারে

দেব নর,—জিতেন্দ্রিয়, নিত্য সত্যপ্রিয় ।

৭০

তবে কেন, কহ মোরে, তবে কেন শুনি,

যুবরাজ-পদে আজি অভিষেক কর

কৌশল্যা-নন্দন রামে ? কোথা পুত্র তব

ভরত,—ভারত-রত্ন, রঘু-চুড়ামণি ?

পড়ে কি হে মনে এবে পূর্বকথা যত ?

৭৫

কি দোষে কেকয়ী দাসী দোষী তব পদে ?

কোন্ অপরাধে পুত্র, কহ, অপরাধী ?

তিন রাণী তব, রাজা । এ তিনের মাঝে,

কি ক্রটি সেবিত্তে পদ করিল কেকয়ী

কোন্ কালে ? পুত্র তব চারি, নরমণি ।

৮০

শুগলীলোত্তম রাম, কহ, কোন্ গুণে ?

কি কুহকে, কহ শুনি, কৌশল্যা মহিষী

ভুলাইলা মনঃ তব ? কি বিশিষ্ট গুণ
দেখি রামচন্দ্রে, দেব, ধর্ম্য নষ্ট কর
অভীষ্ট পূর্ণিতে তার, রঘুশ্রেষ্ঠ তুমি ?

৮৫

কিন্তু বাক্য-ব্যয় আর কেন অকারণে ?—
যাহা ইচ্ছা কর, দেব ; কার সাধ্য রোধে
তোমায়, নরেন্দ্র তুমি ? কে পারে কিরাতে
প্রবাহে ? বিতংসে কেবা বাঁধে কেশরীরে ?
চলিল ত্যজিয়া আজি তব পাপ-পুরী

৯০

ভিখারিনী-বেশে দাসী ! দেশ দেশান্তরে
ফিরিব ; যেখানে যাব, কহিব সেখানে
'পরম অধর্ম্মাচারী রঘু-কুল-পতি !'
গম্ভীরে অন্বরে যথা নাদে কাদম্বিনী,
এ মোর হৃৎখের কথা, কব সর্ব্বজনে !

৯৫

পথিকে, গৃহস্থে, রাজে, কাঙালে, তাপসে,—
যেখানে যাহারে পাব, কব তার কাছে—
'পরম অধর্ম্মাচারী রঘু-কুল-পতি !'
পুষি সারী শুক, দৌহে শিখাব যতনে

এ মোর হৃৎখের কথা, দিবস রজনী
শিখিলে এ কথা, তবে দিব দৌহে ছাড়ি
অরণ্যে । গাইবে তারা বসি বৃক্ষ-শাখে,
'পরম অধর্ম্মাচারী রঘু-কুল-পতি !'

১০০

শিখি পক্ষীমুখে গীত গাবে প্রতিধ্বনি—
'পরম অধর্ম্মাচারী রঘু-কুল-পতি !'
লিখিব গাছের ছালে, নিবিড় কাননে,
'পরম অধর্ম্মাচারী রঘু-কুল-পতি !'

১০৫

খোদিব এ কথা আমি তুঙ্গ শৃঙ্গদেহে ।
রচি গাথা, শিখাইব পল্লী-বাল-দলে ।
করতালি দিয়া তারা গাইবে নাচিয়া—
'পরম অধর্ম্মাচারী রঘু-কুল-পতি !'

১১০

থাকে যদি ধর্ম্ম, তুমি অবশু ভুঞ্জিবে

এ কর্ণের প্রতিফল । দিয়া আশা মোরে,
নিরাশ করিলে আজি ; দেখিব নয়নে
তব আশা-বৃক্ষে ফলে কি ফল, নৃমণি ?

১১৫

বাড়ালে যাহার মান, থাক তার সাথে
গৃহে তুমি ! বামদেশে কৌশল্যা মহিষী,—
(এত যে বয়েস, তবু লজ্জাহীন তুমি !)—
যুবরাজ পুত্র রাম ; জনক-নন্দিনী
সীতা প্রিয়তমা বধু ;—এ সবারে লয়ে
কর ঘর, নরবর, যাই চলি আমি ।

১২০

পিতৃ-মাতৃ-হীন পুত্রে পালিবেন পিতা—
মাতামহালয়ে পাবে আশ্রয় বাছনি ।
দিব্য দিয়া মানা তারে করিব খাইতে
তব অন্ন ; প্রবেশিতে তব পাপ-পুরে ।

১২৫

চিরি বন্ধঃ মনোহুঃখে লিখিহু শোপিতে
লেখন । না থাকে যদি পাপ এ শরীরে ;
পতি-পদ-গতা যদি পতিব্রতা দাসী ;
বিচার করুন ধর্ম্য ধর্ম্য-রীতি-মতে ।

ইতি শ্রীবীরাজনাকাব্যে কেকয়ীপত্রিকা নাম
চতুর্থ সর্গ ।

পঞ্চম সর্গ

লক্ষ্মণের প্রতি সূৰ্পণখা

[বৎকালে রামচন্দ্র পঞ্চবটী-বনে বাস করেন, লক্ষ্মণপতি রাবণের ভগিনী সূৰ্পণখা রামচন্দ্রের মোহন-রূপে মুগ্ধা হইয়া, তাঁহাকে এই নিম্নলিখিত পত্রিকাখানি লিখিয়াছিলেন। কবিগুরু বাণ্যকি রাজেন্দ্র রাবণের পরিবারবর্গকে প্রায়ই বীভৎস রস দিয়া বর্ণন করিয়া গিয়াছেন ; কিন্তু এ স্থলে সে রসের লেশ মাত্রও নাই। অতএব পাঠক-বর্গ সেই বাণ্যকিবর্ণিতা বিকটা সূৰ্পণখাকে স্মরণপথ হইতে দূরীকৃত্য করিবেন।]

কে তুমি,—বিজন বনে ভ্রম হে একাকী,
বিভূতি-ভূষিত অঙ্গ ? কি কৌতুকে, কহ,
বৈশ্বানর, লুকাইছ ভাস্কর মাঝারে ?
মেঘের আড়ালে যেন পূর্ণশশী আজি ?

ফাটে বুক জটাজুট হেরি তব শিরে, ৫
মঞ্জুকেশি ! স্বর্ণশয্যা ত্যজি জাগি আমি
বিরাগে, যখন ভাবি, নিত্য নিশাযোগে
শয়ন, বরাজ তব, হায় রে, ভূতলে !
উপাদেয় রাজ-ভোগ যোগাইলে দাসী,
কাঁদি ফিরাইয়া মুখ, পড়ে যবে মনে ১০
তোমার আহার নিত্য ফল মূল, বলি !
সুবর্ণ-মন্দিরে পশি নিরানন্দ গতি,
কেন না—নিবাস তব বঞ্জল মঞ্জুলে !

হে সুন্দর, শীঘ্র আসি কহ মোরে শুনি,—
কোন্ হৃৎখে ভব-সুখে বিমুখ হইলা ১৫
এ নব যৌবনে তুমি ? কোন্ অভিমানে
রাজবেশ ত্যজিলা হে উদাসীর বেশে ?
হেমাঙ্গ মৈনাক-সম, হে তেজস্বি, কহ,
কার ভয়ে ভ্রম তুমি এ বন-সাগরে
একাকী, আবরি তেজঃ, কীণ, ক্ষুণ্ণ খেদে ? ২০
তোমার মনের কথা কহ আসি মোরে।—

যদি পরাভূত তুমি রিপুর বিক্রমে,
 কহ শীত্র ; দিব সেনা ভব-বিজয়িনী,
 রথ, গজ, অশ্ব, রথী—অতুল জগতে !
 বৈজয়ন্ত-ধামে নিত্য শচীকান্ত বলা ২৫
 ত্রস্ত অস্ত্র-ভয়ে যার, হেন ভাম রথী
 যুঝিবে তোমার হেতু—আমি আদেশিলে !
 চন্দ্রলোকে, সূর্যালোকে,—যে লোকে ত্রিলোকে
 লুকাইবে অরি তব, বাঁধি আনি তারে
 দিব তব পদে, শূর ! চামুণ্ডা আপনি, ৩০
 (ইচ্ছা যদি কর তুমি) দাসীর সাধনে,
 (কুলদেবী তিনি, দেব,) ভামখণ্ডা হাতে,
 ধাইবেন ছছকারে নাচিতে সংগ্রামে—
 দেব-দৈত্য-নর-ত্রাস !—যদি অর্থ চাহ,
 কহ শীত্র ;—অলকার ভাণ্ডার খুলিব ৩৫
 তুষিতে তোমার মনঃ ; নতুবা কুহকে
 শুষ্কি রত্নাকরে, লুটি দিব রত্ন-জ্বালে !
 মণিয়োনি খনি যত, দিব হে তোমারে ।
 প্রেম-উদাসীন যদি তুমি, গুণমণি,
 কহ, কোন্ যুবতীর—(আহা, ভাগ্যবতী ৩৬
 রামাকুলে সে রমণী !)—কহ শীত্র করি,—
 কোন্ যুবতীর নব যৌবনের মধু
 বাঞ্ছা তব ? অনিমেষে রূপ তার ধরি,
 (কামরূপা আমি, নাথ,) সেবিব তোমারে !
 আনি পারিজাত ফুল, নিত্য সাজাইব ৪৫
 শয্যা তব ! সঙ্গে মোর সহস্র সঙ্গিনী,
 নৃত্য গীত রঙ্গে রত । অঙ্গরা, কিঙ্গরী,
 বিজ্ঞাধরী,—ইন্দ্রাণীর কিঙ্গরী যেমতি,
 তেমতি আমারে সেবে দশ শত দাসী ।
 সুবর্ণ-নির্মিত গৃহে আমার বসতি— ৫০
 মুক্তাম্বর মাঝ তার ; সোপান খচিত

মরকতে ; স্তম্ভে হীরা ; পদ্মরাগ মণি ;
 গবাক্ষে দ্বিরদ-রদ, রতন কপাটে !
 সুকল স্বরলহরী উথলে চৌদিকে
 দিবানিশি ; গায় পাখী সুমধুর স্বরে ; ৫৫
 সুমধুরতর স্বরে গায় বীণাবাণী
 বামাকুল ! শত শত কুসুম-কাননে
 লুটি পরিমল, বায়ু অমুক্ণ বহে !
 খেলে উৎস ; চলে জল কলকল কলে !
 কিন্তু বৃথা এ বর্ণনা । এস, গুণনিধি, ৬০
 দেখ আসি,—এ মিনতি দাসীর ও পদে !
 কায়, মনঃ, প্রাণ আমি সাঁপিব তোমারে !
 ভুঞ্জ আসি রাজ-ভোগ দাসীর আলায়ে ;
 নহে কহ, প্রাণেশ্বর ! অম্লান বদনে,
 এ বেশ ভূষণ ত্যজি, উদাসিনী-বেশে ৬৫
 সাজি, পূজি, উদাসীন, পাদ-পদ্ম তব !
 রতন কাঁচলি খুলি, ফেলি তারে দূরে,
 আবরি বাকলে স্তন ; ঘুচাইয়া বেণী,
 মণ্ডি জটাজুটে শিরঃ ; ভুলি রত্নরাজী,
 বিপিন-জনিত ফুলে বাঁধি হে কবরী ! ৭০
 মুছিয়া চন্দন, লেপি ভস্ম কলেবরে ।
 পরি রুদ্রাক্ষের মালা, মুক্তামালা ছিঁড়ি
 গলদেশে ! প্রেম-মন্ত্র দিও কর্ণ-মূলে ;
 গুরুর দক্ষিণা-রূপে প্রেম-গুরু-পদে
 দিব এ যৌবন-ধন প্রেম-কুতূহলে ! ৭৫
 প্রেমাধীনা নারীকুল ডরে কি হে দিতে
 জলাঞ্জলি, মঞ্জুকেশি, কুল, মান, ধনে
 প্রেমলাভ-লোভে কতু ?—বিরলে লিখিয়া
 লেখন, রাখিনু, সখে, এই তরুতলে ।
 নিত্য তোমা হেরি হেথা ; নিত্য ভ্রম তুমি ৮০
 এই স্থলে । দেখ চেয়ে ; ওই যে শোভিছে

শমী,—লতাবৃত্তা, মরি, ঘোমটায় যেন,
 লজ্জাবতী ।—দাঁড়াইয়া উহার আড়ালে,
 গতিহীনা লজ্জাভয়ে, কত যে চেয়েছি
 তব পানে, নরবর—হায় ! সূর্যামুখী
 চাহে যথা স্থির-অঁখি সে সূর্যের পানে ।—
 কি আর কহিব তার ? যত ক্ষণ তুমি
 থাকিতে বসিয়া, নাথ ; থাকিত দাঁড়ায়ে
 প্রেমের নিগড়ে বন্ধা এ তোমার দাসী ।
 গেলে তুমি শূন্যাসনে বসিতাম কাঁদি ।
 হায় রে, লইয়া ধূলা, সে স্থল হইতে
 যথায় রাখিতে পদ, মাখিতাম ভালে,
 হব্য-ভস্ম তপস্বিনী মাখে ভালে যথা ।
 কিন্তু বৃথা কহি কথা । পড়িও, নৃমণি,
 পড়িও এ লিপিবানি, এ মিনতি পদে ।
 যদি ও হৃদয়ে দয়া উদয়ে, যাইও
 গোদাবরী-পূর্বকূলে ; বসিব সেখানে
 মুদিত কুমুদীরূপে আজি সায়ংকালে ;
 তুষিও দাসীরে আসি শশধর-বেশে ।
 লয়ে তরি সহচরী থাকিবেক তীরে ;
 সহজে হইবে পার । নিবিড় সে পারে
 কানন, বিজন দেশ । এস, গুণনিধি ;
 দেখিব প্রেমের স্বপ্ন জাগি হে ছুজনে ।
 যদি আজ্ঞা দেহ, এবে পরিচয় দিব
 সংক্ষেপে । বিখ্যাত, নাথ, লক্ষা, রক্ষঃপুরী
 স্বর্ণময়ী, রাজা তথা রাজ-কুল-পতি
 রাবণ, ভগিনী তাঁর দাসী ; লোকমুখে
 যদি না শুনিয়া থাক, নাম সূৰ্পণখা ।
 কত যে বয়েস তার ; কি রূপ বিধাতা
 দিয়াছেন, আশু আসি দেখ, নরমণি !
 আইস মলয়-রূপে ; গন্ধহীন যদি

৮৫

৯০

৯৫

১০০

১০৫

১১০

এ কুসুম, ফিরে তবে যাইও তখনি ।
 আইস ভ্রমর-রূপে ; না যোগায় যদি
 মধু এ যৌবন-ফুল, যাইও উড়িয়া
 গুঞ্জরি বিরাগ-রাগে । কি আর কহিব ? ১১৫
 মলয় ভ্রমর, দেব, আসি সাথে দোহে
 বস্তাসনে মালতীরে । এস, সখে, তুমি ;—
 এই নিবেদন করে সূৰ্পণখা পদে ।

শুন নিবেদনঃপুনঃ । এত দূর লিখি
 লেখন, সখীর মুখে শুনিহু হরষে, ১২০
 রাজরথী দশরথ অযোধ্যাধিপতি,
 পুত্র তুমি, হে কন্দর্প-গর্ভ-খর্ভ-কারি,
 তাঁহার ; অগ্রজ সহ পশিয়াছ বনে
 পিতৃ-সত্য-রক্ষা-হেতুঃ। কি আশ্চর্য্য । মরি,—
 বালাই লইয়া তব, মরি, রঘুমণি, ১২৫

দয়ার সাগর তুমি । তা না হলে কত
 রাজ্য-ভোগ ত্যজিতে কি ভ্রাতৃ-প্রেম-বশে ?
 দয়ার সাগর তুমি । কর দয়া মোরে,
 প্রেম-। শুখারিণী আমি তোমার চরণে ।
 চল শীঘ্র যাই দোহে স্বর্ণ লঙ্কাধামে । ১৩০

সম পাত্র মানি তোমা, পরম আদরে,
 অর্পিবেন শুভ রূপে রক্ষঃ-কুল-পতি
 দাসীরে কমল-পদে । কিনিয়া, বৃমণি,
 অযোধ্যা-সদৃশ রাজ্য, শতেক যৌতুকে,
 হবে রাজা ; দাসী-ভাবে সেবিবে এ দাসী । ১৩৫
 এস শীঘ্র, প্রাণেশ্বর ; আর কথা যত
 নিবেদিব পাদ-পদ্মে বসিয়া বিরলে ।

কম অশ্রু-চিহ্ন পত্রে ; আনন্দে বহিছে
 অশ্রু-ধারা । লিখেছে কি বিধাতা এ ভাল
 হেন সুখ, প্রাণসখে ? আসি স্বরা করি, ১৪০
 প্রশ্নের উত্তর, নাথ, দেহ এ দাসীরে ।

ইতি শ্রীবীরানা কাব্যে সূৰ্পণখাপত্রিকা নাম
 পঞ্চম সর্গ ।

ষষ্ঠ সর্গ

অর্জুনের প্রতি জ্যোপদী

[বৎকালে ধর্মরাজ যুধিষ্ঠির পাশক্রীড়ায় পরাজিত ও রাজ্যচ্যুত হইয়া বনে বাস করেন, বীরধর অর্জুন বৈয়নির্ধাতনের নিমিত্ত অস্ত্রশিক্ষার্থ স্বর্ণপুরে গমন করিয়াছিলেন। পার্থের বিরহে কাভয়া হইয়া, দ্যৌপদী। দেবী তাঁহাকে নিয়মিত পত্রিকাখানি এক ঋষিপুত্রের সহযোগে প্রেরণ করিয়াছিলেন।]

হে ত্রিদশালয়-বাসি, পড়ে কভু মনে
এ পাপ সংসার আর ? কেন বা পড়িবে ?
কি অভাব তব, কাস্ত, বৈজয়ন্ত-ধামে ?
দেব-ভোগ-ভোগী তুমি, দেবসভা মাঝে
আসীন দেবেন্দ্রাসনে । সতত আদরে ৫
সেবে তোমা সুরবালা,—পীনপয়োধরা
ঘৃতাচী ; সু-উরু রস্তা ; নিত্য-প্রভাময়ী
স্বয়ম্প্রভা ; মিশ্রকেশী—সুকেশিনী ধনী ।
উর্ধ্বশী—কলঙ্ক-হীনা শশিকলা দিবে ।
নিবিড়-নিতম্বী সহ। সহ। চিত্রলেখা ১০
চারুনেত্রী ; সুমধ্যমা তিলোত্তমা বামা ;
সুলোচনা সুলোচনা ; কেহ গায় সুখে ;
কেহ নাচে,—দিব্য বীণা বাজে দিব্য তালে ;
মন্দার-মণ্ডিত বেণী দোলে পৃষ্ঠদেশে ।
কস্তুরী কেশর ফুল আনে কেহ সাধে । ১৫
কেহ বা অধর-মধু যোগায় বিরলে,
সুস্বর্ণাল-ভুজে তোমা বাঁধি, গুণনিধি ।
রসিক নাগর তুমি ; নিত্য রসবতী
সুরবালা ;—শত ফুল প্রফুল্ল যে বনে,
কি সুখে বঞ্চিত, সখে, শিলীমুখ তথা ? ২০
নন্দন-কাননে তুমি আনন্দে, সুমতি,
ভ্রম নিত্য । শুনিয়াছি ঋতুরাজ না কি
সাজান সে বনরাজী বিরাজি সে বনে

নিরন্তর; নিরন্তর গায় পাখী শাখে ;
 না শুখায় ফুলকুল ; মণি মুক্তা হীরা ২৫
 স্বর্ণ মরকতে বাঁধা সরোরোধঃ যত ।
 মন্দ মন্দ সমীরণ বহে দিবা নিশি
 গন্ধামোদে পূরি দেশ । কিন্তু এ বর্ণনে
 কি কাজ ? শুনেছে দাসী কর্ণে মাত্র যাহা,
 নিত্য স্বনয়নে তুমি দেখ তা, নৃমণি । ৩০
 স্বশরীরে স্বর্গভোগ । কার ভাগ্য হেন
 তোমা বিনা, ভাগ্যবান্, এ ভব-মণ্ডলে ?
 ধন্য নর-কুলে তুমি ! ধন্য পুণ্য তব !
 পড়িলে এ সব কথা মনে, শূরমণি,
 কেমনে ভাবিব, হায়, কহ তা আমারে, ৩৫
 অভাগী দাসীর কথা পড়ে তব মনে ?
 তবে যদি নিজগুণে ; গুণনিধি তুমি,
 ভুলিয়া না থাক তারে,—আশীর্বাদ কর,
 নমে পদে, ধনঞ্জয়, ক্রপদ-নন্দিনী—
 কৃতাজলি-পুটে দাসী নমে তব পদে । ৪০
 হায়, নাথ, বৃথা জন্ম নারীকুলে মম ।
 কেন যে লিখিলা বিধি এ পোড়া কপালে
 হেন তাপ ; কোন্ পাপে দণ্ডিলা, দাসীরে
 একপে, কে কবে মোরে ? সুধিব কাহারে ?
 রবি-পরায়ণা, মরি, সরোজিনী ধনী, ৪৫
 তবু নিত্য সমীরণ কহে তার কানে
 প্রেমের রহস্য কথা । অবিরল লুটে
 পরিমল । শিলীমুখ, গুঞ্জরি সতত,
 (কি লজ্জা ।) অধর-মধু পান করে সুখে ।
 সৃজিলা কমলে যিনি, সৃজিলা দাসীরে ৫০
 সেই নিদারুণ বিধি । কারে নিন্দা, কহ,
 অরিন্দম ? কিন্তু কহি ধর্ম্মে সাক্ষী মানি,
 শুন তুমি, প্রাণকাস্ত । রবির বিরহে,

নলিনী মলিনী যথা মুদিতঃবিষাদে ;
মুদিত এ পোড়া প্রাণ তোমার বিহনে ।

৫৫

সাধে যদি শত অলি গুঞ্জরিয়া পদে ;
সহস্র মিনতি যদি করে কর্ণ-মূলে
সমীরণ, ফোটে কি হে কভু পঙ্কজিনী,
কনক-উদয়াচলে না হেরি মিহিরে,
কিরীটি ? আঁধার বিশ্ব এ পোড়া নয়নে,
হায় রে, আঁধার নাথ, তোমার বিরহে—
জীবশূন্য, রবশূন্য, মহারণ্য যেন ।

৬০

আর কি কহিব, দেব, ও রাজীব-পদে ?
পাঞ্চালীর চির-বাণী, পাঞ্চালীর পতি
ধনঞ্জয় ! এই জানি, এই মানি মনে ।

৬৫

যা ইচ্ছা করুন ধর্ম, পাপ করি যদি
ভালবাসি নৃমণিরে,—যা ইচ্ছা, নৃমণি !
হেন সুখ ভুঞ্জি, দুঃখ কে ডরে ভুঞ্জিতে ?

যজ্ঞানলে জনমিল দাসী যাজ্ঞসেনী,
জান তুমি, মহাযশা । তরুণ যৌবনে
রূপ গুণ যশে তব, হায় রে, বিবশা,
বরিনু তোমায় মনে ! সখীদলে লয়ে
কত যে খেলিনু খেলা, কহিব কেমনে ?

৭০

বৈদেহীর সুকাহিনী শুনি লোকমুখে
শিবের মন্দিরে পশি পুষ্পাঞ্জলি দিয়া,
পূজিতাম শিবধনুঃ । কহিতাম সাধে,—

৭৫

‘ঋষিবেশে স্বপ্ন আশু দেখাও জনকে
(জানি কামরূপ তুমি !) দিতে এ দাসীরে
সে পুরুষোত্তমে, যিনি ছই খণ্ড করি,
হে কোদণ্ড, ভাদ্রিবেন তোমায় স্ববলে ।

৮০

তা হলে পাইব নাথ, বলী-শ্রেষ্ঠ তিনি !’
শুনি বৈদর্ভীর কথা, ধরিতাম কাঁদে
রাজহংসে ; দিয়া তারে আহার, পরায়ে

স্বর্ণ-ঘুংঘুর পায়ে, কহিতাম কানে,—

‘যমুনার তীরে পুরী বিখ্যাত জগতে

৮৫

হস্তিনা ;—তথায় তুমি, রাজহংসপতি,

যাও শীঘ্র শূণ্যপথে, হেরিবে সে পুরে

নরোত্তমে ; তাঁর পদে কহিও, জ্যোপদী

তোমার বিরহে মরে ক্রপদ-নগরে !’

এই কথা কয়ে তারে দিতাম ছাড়িয়া ।

৯০

হেরিলে গগনে মেঘে, কহিতাম নমি ;—

‘বাহন যাহার তুমি, মেঘ-কুল-পতি,

পুত্রবধু তাঁর আমি ; বহ তুলি মোরে,

বহ যথা বারি-ধারা, নাথের চরণে !

জল-দানে চাতকীরে তোষ দাতা তুমি,

৯৫

তোমার বিরহে, হায়, তৃষাতুরা যথা

সে চাতকী, তৃষাতুরা আমি, ঘনমণি !

মোর সে বারিদ-পদে দেহ মোরে লয়ে !’

আর কি শুনিবে, নাথ ? উঠিল যৎকালে

জনরব—‘জতুগৃহে দহি মাতৃ-সহ

১০০

ত্যজিলা অকালে দেহ পঞ্চ পাণ্ডুরথী’—

কত যে কাঁদিমু আমি, কব তা কাহারে ?

কাঁদিমু—বিধবা যেন হইমু যৌবনে !

প্রার্থিমু রতির পূজি,—‘হর-কোপানলে,

হে সতি, পুড়িলা যবে প্রাণ-পতি তব,

১০৫

কত যে সহিলা ছঃখ, তাই স্মরি মনে,

বাঁচাও মদনে মোর,—এই ভিক্ষা মাগি !’

পরে স্বয়ম্বরোৎসব । আঁধার দেখিমু

চৌদিক, পশিমু যবে রাজসভা-মাঝে !

সাধিমু মাটির ফাটি হইতে ছখানি ।

১১০

দাঁড়াইয়া লক্ষ্য-তলে কহিমু, ‘খসিয়া

পড় তুমি পোড়া শিরে বজ্রাগ্নি-সদৃশ,

হে লক্ষ্য ! জলিয়া আমি মরি তব তাপে,

প্রাণ-পতি জতুগৃহে জ্বলিলা যেমতি
না চাহি বাঁচিতে আর ! বাঁচিব কি সাথে ?' ১১৫

উঠিল সভায় রব,—‘নারিলা ভেদিতে
এ অলক্ষ্য লক্ষ্যে আজি ক্ষত্ররথী যত ।’—
জান তুমি, গুণমণি, কি ঘটিল পরে ।

অশুরাশি মাঝে গুপ্ত বৈশ্বানর-রূপে
কি কাজ করিলা তুমি, কে না জানে শুবে, ১২০

রথীশ্বর ? বজ্রনাদে ভেদিল আকাশে
মৎস্য-চক্ষুঃ তীক্ষ্ণ শর । সহসা ভাসিল
আনন্দ-সলিলে প্রাণ ; শুনিহু, সুবাণী]
(স্বপ্নে যেন ।) ‘এই তোর, পতি, লো পাঞ্চালি ।

ফুল-মালা দিয়ে গলে, বর নরবরে ।’ ১২৫

চাহিহু বরিতে, নাথ, নিবারিলা তুমি
অভাগীর ভাগ্য দোষে । তা হলে কি তবে
এ বিষম তাপে, হায়, মরিত এ দাসী ?

কিস্ত বৃথা এ বিলাপ ;—ছছকারি রোষে,
লক্ষ রাজরথী যবে বেড়িল তোমারে ; ১৩০

অশুরাশি-নাদ সম কশুরাশি যবে
নাদিল সে স্বয়ম্বরে ;—কি কথা কহিয়া
সাহসিলা এ দাসীরে, পড়ে কি হে মনে ?

যদি ভুলে থাক তুমি, ভুলিতে কি পারে
দৌপদী ? আসন্ন কালে সে সুকথাগুলি ১৩৫

জপিয়া মরিব, দেব, মহামন্ত্র-জ্ঞানেঃ।
কহিলে সম্বোধি মোরে সুমধুর স্বরে ;—
‘আশারূপে মোর পাশে দাঁড়াও, রূপসি ।

দ্বিগুণ বাড়িবে বল চন্দ্রমুখ হেরি
চন্দ্রমুখি ! যত ক্ষণ ফণীশ্রেণীর দেহে ১৪০

থাকে প্রাণ, কার সাধ্য হরে, শিরোমণি ?
আমি পার্থ ।’—ক্ষম, নাথ, লাগিল তিতিতে
অনর্গল অশ্রুজল এ লিপি । কেন না,—

হায় রে, কেন না আমি মরিমু চরণে
 সে দিন।—কি লিখি, হায়, না পাই দেখিতে। ১৪৫
 আধা, বঁধু, অশ্রুনায়ে এ তব কিঙ্করী।—* *
 * * এত দূর লিখি কালি, ফেলাইমু দূরে
 লেখনী। আকুল প্রাণ উঠিল কাঁদিয়া
 স্মরি পূর্ব-কথা যত। বসি তরু-মূলে,
 হায় রে, তিত্তিমু, নাথ, নয়ন-আসারে। ১৫০
 কে মুছিল চক্ষুঃ-জল ? কে মুছিবে কহ ?
 কে আছে এ অভাগীর এ ভব-মণ্ডলে ?
 ইচ্ছা করে ত্যজি প্রাণ ডুবি জলাশয়ে ;
 কিম্বা পান করি বিষ ; কিন্তু ভাবি যবে,
 প্রাণেশ, ত্যজিলে দেহ আর না পাইব
 হেরিতে ও পদযুগ,—সাস্বনি পরাণে,
 ভুলি অপমান, লজ্জা, চাহি বাঁচিবারে।
 অগ্নিতাপে তপ্তা সোনা গলে হে সোহাগে,
 পায় যদি সোহাগায়। কিন্তু কহ, রখি,
 কবে ফিরি আসি দেখা দেবে এ কাননে ? ১৫৫
 কহ ত্রিদিবের বার্তা। কবীন্দ্র তুমি,
 গাঁথি মধুমাখা গাথা পাঠাও দাসীরে।
 ইচ্ছা বড়, গুণমণি, পরিতে অলকে
 পারিজাত ; যদি তুমি আন সঙ্গে করি,
 দ্বিগুণ আদরে ফুল পরিব কুস্তলে। ১৬০
 শুনেছি কামদা না কি দেবেন্দ্রের পুরী ;—
 এ দাসীর প্রতি যদি থাকে দয়া হৃদে,
 ভুলিতে পার হে যদি সুর-বালা-দলে,
 এ কামনা কামধুকে কর দয়া করি,
 পাও যেন অভাগীরে চরণ-কমলে ১৬৫
 ক্রম কাল। জুড়াইব নয়ন সুমতি
 ও রূপ-মাধুরী হেরি,—ভুলি এ বিচ্ছেদে ;
 অঙ্গরা-বল্লভ তুমি ; নর-নারী দাসী ;

তা বল্যে করো না ঘৃণা—এ মিনতি পদে !

স্বর্ণ-গলঙ্কার যারা পরে শিরোদেশে,

১৭৫

কণ্ঠে, হস্তে ; পরে না কি রক্তচরণে ?

কি ভাবে কাটাই কাল এ বিকট বনে

আমরা, কহিব এবে, শুন, গুণনিধি ।

ধর্ম-কর্ম-রত সদা ধর্মরাজ-ঋষি ;

ধৌম্য পুরোহিত নিত্য তুষেন রাজনে

১৮০

শাস্ত্রালাপে । যুগয়ায় রত ভ্রাতা তব

মধ্যম ; অমুজ-দ্বয়, মহা-ভক্তিভাবে,

সেবেন অগ্রজ-দ্বয়ে ; যথাসাধ্য, দাসী

নির্বাহে, হে মহাবাহু, গৃহ-কার্য যত ।

কিন্তু ক্লম্মনা সবে তোমার বিহনে !

১৮৫

স্মরি তোমা অশ্রুণীরে তিতেন নৃপতি,

আর তিন ভাই তব । স্মরিয়া তোমারে,

আকুল এ পোড়া প্রাণ, হায়, দিবা নিশি !

পাই যদি অবসর, কুটীর তেয়াগি

স্মৃতি-দৃতী সহ, নাথ ভ্রমি একাকিনী,

১৯০

পূর্বের কাহিনী যত শুনি তাঁর মুখে ।

পাণ্ডব-কুল-ভরসা, মহেষ্টাস, তুমি ।

বিমুখিবে তুমি, সখে, সম্মুখ-সমরে

ভীষ্ম দ্রোণ কর্ণ শুরে ; নাশিবে কৌরবে ।

বসাইবে রাজাসনে পাণ্ডু-কুল-রাজে ;—

১৯৫

এই গীত গায় আশা নিত্য এ আশ্রমে ।

এ সঙ্গীত-ধ্বনি, দেব, শুনি জাগরণে ।

শুনি স্বপ্নে নিশাভাগে এ সঙ্গীত-ধ্বনি ।

কে শিখায় অস্ত্র তোমা, কহ, সুরপুরে,

অস্ত্রী-কুল-গুরু তুমি ? এই সুর-দলে

২০০

এচও গাণ্ডীব তুমি টঙ্কারি ছংকারে,

দমিলা খাণ্ডব-রণে । জিনিলা একাকী

লক্ষরাজে, রথীরাজ, লক্ষ্য-ভেদ-কালে ।

নিপাতিলি ভূমিতলে বলে ছদ্মবেশী
 কিরাতেরে। এ ছলনা, কহ, কি কারণে ? ২০৫
 এস ফিরি, নবরঙ্গ ! কে ফেরে বিদেশে
 যুবতী পত্নীরে ঘরে রাখি একাকিনী ?
 কিন্তু যদি সুরনারী প্রেম-ফাঁদ পাতি
 বেঁধে থাকে মনঃ, বঁধু, স্মর ভ্রাতৃ-ত্রয়ে—
 তোমার বিরহ-ছঃখে ছঃখী অহরহ ! ২১০
 আর কি অধিক কব ? যদি দয়া থাকে,
 আসি দেখ কি দশায় তোমার বিরহে,
 কি দশায়, প্রাণেশ্বর, নিবাসি এ দেশে।
 পাইয়াছি দৈবে, দেব, এ বিজন বনে
 ঋষিপত্নী পুণ্যবতী ; পূর্বপুণ্য-বলে ২১৫
 স্বেচ্ছাচর পুত্র তাঁর ! তেজস্বী স্মৃশিশু
 দিবামুখে রবি যেন ! বেদ-অধ্যয়নে
 সদা রত ! দয়া করি কহিবেন তিনি,
 মাতৃ-অনুরোধে পত্র, দেবেন্দ্র-সদনে।
 যথাবিধি পূজা তাঁর করিও, স্মৃতি ! ২২০
 লিখিলে উত্তর তিনি আনিবেন হেথা।
 কি কহিহু, নরোত্তম ? কি কাজ উত্তরে ?
 পত্রবহ সহ ফিরি আইস এ বনে।

ইতি শ্রীবীরাটনাকাব্যে জৌপদী-পত্রিকা নাম
 ষষ্ঠ সর্গ

সপ্তম সর্গ

দুর্যোধনের প্রতি ভানুমতী

[ভগবতপুত্রী ভানুমতী দেবী রাজা দুর্যোধনের পত্নী। কুরুক্ষেত্র দুর্যোধন পাণ্ডবকুলের সহিত কুরুক্ষেত্রযুদ্ধে যাত্রা করিলে অল্প দিনের মধ্যে রাজমহিষী ভানুমতী ঠাহার নিকট নিম্নলিখিত পত্রিকাখানি প্রেরণ করিয়াছিলেন।]

অধীর সতত দাসী, যে অবধি তুমি
করি যাত্রা পশিয়াছ কুরুক্ষেত্র-রণে ।
নাহি নিদ্রা ; নাহি রুচি, হে নাথ, আহারে ।
না পারি দেখিতে চখে ঋতুজব্য যত ।
কভু যাই দেবালয়ে ; কভু রাজোষ্ঠানে ; ৫
কভু গৃহ-চূড়ে উঠি, দেখি নিরখিয়া
রণ-স্থল । রেণু-রাশি গগন আবরে
ঘন ঘনজ্বলে যেন ; অলে শর-রাশি,
বিজলীর ঝলা সম ঝলসি নয়নে ।
শুনি দূর সিংহনাদ, দূর শঙ্খ-ধ্বনি, ১০
কাঁপেঃহিয়া ধরথরে । যাই পুনঃ ফিরি ।
স্তম্ভের আড়ালে, দেব, দাঁড়ায়ে নীরবে,
শুনি সঞ্জয়ের মুখে যুদ্ধের বারতা,
যথা বসি সভাতলে অন্ধ নরপতি ।
কি যে শুনি, নাহি বুঝি—আমি পাগলিনী । ১৫
মনের জ্বালায় কভু জ্বলাঞ্জলি দিয়া
লজ্জায়, পড়িয়া কাঁদি শাশুড়ীর পদে,
নয়ন-আসারে ধৌত করি পা ছুখানি ।
নাহি সরে কথা মুখে, কাঁদি মাত্র খেদে ।
নারি সান্ত্বনিতে মোরে, কাঁদেন মহিষী ; ২০
কাঁদে কুরু-বধু যত । কাঁদে উচ্চ-রবে,
মায়ের আঁচল ধরি, কুরু-কুল-শিশু,
তিতি অশ্রুণীরে, হায়, না জানি কি হেতু ।
দিবা নিশি এই দশা রাজ-অবরোধে ।

কুরুণে মাতুল তব—কুম ছঃধিনীরে ।— ২৫
 কুরুণে মাতুল তব, কুরু-কুল-গ্রানি,
 আইল হস্তিনাপুরে ! কুরুণে শিখিলা
 পাপ অক্রবিজ্ঞা, নাথ, সে পাপীর কাছে !
 এ বিপুল কুল, মরি, মজ্জালে দুর্শ্বতি,
 কাল-কলিরূপে পশি এ বিপুল-কুলে ! ৩০
 ধর্মশীল কর্মক্ষেত্রে ধর্মরাজ-সম
 কে আছে, কহ তা, শুনি ? দেখ ভৌমসেনে,
 ভৌম পরাক্রমী শূর, দুর্বার সমরে !
 দেব-নর-পূজ্য পার্থ—অব্যর্থ প্রহরী !
 কত গুণে গুণী, নাথ, নকুল সুমতি, ৩৫
 সহ শিষ্টে সহদেব, জান না কি তুমি ?
 মেদিনী-সদনে রমা ক্রপদ-নন্দিনী !
 কার হেতু এ সবারে ত্যজিলা, ভূপতি ?
 গঙ্গাজল-পূর্ণ ঘটে, হায় ঠেলি ফেলি,
 কেন অবগাহ দেহ কর্মনাশা-জলে ? ৪০
 অবহেলি দ্বিজোত্তমে চণ্ডালে ভকতি ?
 অশু-বিশ্ব, নীরবন্দ ফুলদূর্বাদলে
 নহে মুক্তাফল, দেব ! কি আর কহিব ?
 কি ছলে ভুলিলা তুমি, কে কবে আমারে ?
 এখনও দেহ কমা, এই ভিক্ষা মাগি, ৪৫
 কুরুমণি ! ভাবি দেখ,—চিত্রসেন যবে,
 কুরুবধূদলে বাঁধি তব সহ রথে,
 চলিল গুরুর্বাদেশে, কে রাখিল আসি
 কুলমান প্রাণ তব, কুরুকুলমণি ?
 বিপদে হেরিলে অরি, আনন্দ-সলিলে ৫০
 ভাসে লোক ; তুমি যার পরমারি, রাজা,
 ভাসিল সে অশ্রুণীরে তোমার বিপদে !
 হে কৌরবকুলনাথ, তীক্ষ্ণ শরজালে
 চাহ কি বধিতে প্রাণ তাহার সংগ্রামে,

প্রাণ, প্রাণাধিক মান রক্ষিল যে তব
অসহায় যবে তুমি,—হায়, সিংহ-সম,
আনায়-মাঝারে বন্ধ রিপুর কৌশলে ?
—হে দয়া, কি হেতু, মাতঃ, এ পাপ সংসারে
মানব-হৃদয়ে তুমি কর গো বসতি !

৫৫

কেন গর্বা কর্ণে তুমি কর্ণদান কর,
রাজেশ্বর ? দেবতাকুলে জিনিল যে রণে ;
তোমা সহ কুরুসৈন্যে দলিল একাকী
মৎস্যদেশে ; আঁটিবে কি রাধেয় তাহারে ?
হায়, বৃথা আশা, নাথ ! শৃগাল কি কভু
পারে বিমুখিতে, কহ, যুগেন্দ্র সিংহেরে ?
সুতপুত্র সখা তব ? কি লজ্জা, নৃমণি,
তুমি চন্দ্রবংশচূড়, ক্ষত্রবংশপতি ?

৬০

৬৫

জানি আমি ভীমবাহু ভীষ্ম পিতামহ ;
দেব-নর-ক্রাস বীর্যে জ্রোণাচার্য্য গুরু ।
স্নেহপ্রবাহিণী কিন্তু এ দৌহার বহে
পাণ্ডবসাগরে, কাস্ত, কহিহু তোমায়ে ।
যদিও না হয় তাহা ; তবুও কেমনে,
হায় রে, প্রবোধি,নাথ, এ পোড়া হৃদয়ে ?—
উত্তর-গোগৃহ-রণে জিনিল কিরীটা
একাকী এ বীরহৃদয়ে ! সৃজিলা কি, তুমি,
দাবাগ্নির রূপে, বিধি, জিফু ফাস্তনিরে
এ দাসীর আশা-বন নাশিতে,অকালে ?

৭০

৭৫

শুন, নাথ ; নিজা-আশে মুদি যদি কভু
এ পোড়া নয়ন ছুটি ; দেখি মহাভয়ে
শ্বেত-অশ্ব কপিধ্বজ স্তন্দন সম্মুখে ।
রথমধ্যে কালরূপী পার্শ্ব । বাম করে
গাণ্ডীব,—কোদণ্ডোত্তম । ইরশ্বদ-ভেজা
মর্শ্বভেদী দেব-অস্ত্র শোভে হে দক্ষিণে ।
কাঁপে হিয়া ভাবি শুনি দেবদত্ত-ধ্বনি ।

৮০

গরজে বায়ুজ ধ্বজে কাল মেঘ যেন । ৮৫
 ষর্ঘরে গস্তীর রবে চক্র, উগরিয়া
 কালাগ্নি । কি কব, দেব, কিরীটের আভা ?
 আহা, চন্দ্রকলা যেন চন্দ্রচূড়-ভালে ।
 উজলিয়া দশ দিশ, কুরুসৈন্য-পানে
 ধায় রথবর বেগে । পালায় চৌদিকে ৯০
 কুরুসৈন্য,—তমঃ-পুঞ্জ রবির দর্শনে
 যথা । কিম্বা বিহঙ্গম হেরিলে অদূরে
 বজ্রনথ বাজে যথা পালায় কুঞ্জনি
 ভীতচিত ; মিলি আঁধি অমনি কাঁদিয়া ।
 কি কব ভীমের কথা ? মদকল-করী- ৯৫
 সদৃশ উন্নদ ছুঁই নিধন-সাধনে ।
 জ্বাযুগ-সম আঁধি—রক্তবর্ণ সদা ।
 মার, মার শব্দ মুখে । ভীম গদা হাতে,
 দণ্ডধর-হাতে, হায়, কালদণ্ড যথা ।
 শুনেছি লোকের মুখে, দেব-সমাগমে ১০০
 ধরিলে ছরস্তু গর্ভে কুন্তী ঠাকুরাণী ।
 কিন্তু যদি দেব পিতা, যমরাজ তবে—
 সর্ব্ব-অস্তকারী যিনি । ব্যাঘ্রী বৃষ্টি দিল
 হুকু ছুঁটে । নর-নারী-স্তন-হৃৎ কভু
 পালে কি, কহ, হে নাথ, হেন নর-যমে ? ১০৫
 বাড়িতে লাগিল লিপি ; তবুও কহিব
 কি কুশল, প্রাণনাথ, গত নিশাকালে
 দেখিহু ;—বৃষ্টিয়া দেখ, বিজ্ঞতম তুমি ;
 আকুল সতত প্রাণ, না পারি বৃষ্টিতে
 এ কুহক । গত রাত্রে বসি একাকিনী ১১০
 শয়নমন্দিরে তব—নিরানন্দ এবে—
 কাঁদিহু । সহসা, নাথ, পুরিল সৌরভে
 দশ দিশ ; পূর্ণচন্দ্র-আভা জিনি আভা
 উজ্জলিল চারি দিক্ ; দাসীর সম্মুখে

দাঁড়াইলা দেববালা—অতুলা জগতে ।
 চমকি চরণযুগে নমিহু সতয়ে ।
 মুছিয়া নয়নজল, কহিলা কাতরে
 বিধুমুখী,—‘বৃথা খেদ, কুরুকুলবধু,
 কেন তুমি কর আর ? কে পারে খণ্ডাতে
 বিধির বাঁধন, হায়, এ ভবমণ্ডলে ?
 ওই দেখ যুদ্ধক্ষেত্র !’—দেখিহু তরাসে,
 যত দূর চলে দৃষ্টি, ভীম রণভূমি ।
 বহিছে শোণিত-স্রোত প্রবাহিণীরূপে ;
 পড়িয়াছে গজরাজি, শৈলশৃঙ্গ যেন
 চূর্ণ বস্ত্রে ; হতগতি অশ্ব ; রথাবলী
 ভগ্ন ; শত শত শব । কেমনে বর্ণিব
 কত যে দেখিহু, নাথ, সে কাল মশানে ।
 দেখিহু রথীন্দ্র এক শরশযোপরি ।
 আর এক মহারথী পতিত ভূতলে,
 কণ্ঠে শূন্যগুণ ধনু ;—দাঁড়ায়ে নিকটে,
 আফালিছে অসি অরি-মস্তক ছেদিতে ।
 আর এক বীরবরে দেখিহু শয়নে
 ভূশয্যায় । রোষে মহী গ্রাসিয়াছে ধরি
 রথচক্র ; নাহি বন্ধে কবচ ; আকাশে
 আভাহীন ভানুদেব,—মহাশোকে যেন ।
 অদূরে দেখিহু হৃদ ; সে হৃদের তীরে
 রাজরথী একজন যান গড়াগড়ি
 ভগ্ন-উরু । কাঁদি উচ্ছে, উঠিহু জাগিয়া ।
 কেন এ কুস্বপ্ন, দেব, দেখাইলা মোরে ?
 এস তুমি, প্রাণনাথ, রণ পরিহরি ।
 পঞ্চখানি গ্রাম মাত্র মাগে পঞ্চরথী ।
 কি অভাব তব, কহ ? তোষ পঞ্চ জনে ;
 তোষ অন্ধ বাপ মায়ে ; তোষ অভাগীরে ;—
 রক্ষ কুরুকুল, ওহে কুরুকুলমণি ।

ইতি শ্রীবীরাদনাকাব্যে ভানুমতীপত্রিকা নাম
 সপ্তম সর্গ ।

অষ্টম সর্গ

জয়জ্ঞেয় প্রতি হুঃশলা

[অন্ধরাজ ধৃতরাষ্ট্রের কন্যা হুঃশলা দেবী সিন্ধুদেশাধিপতি জয়জ্ঞেয় মহিষী।
অভিমত্যর নিধনানন্তর পার্থ যে প্রতিজ্ঞা করিয়াছিলেন, তচ্ছবণে হুঃশলা দেবী নিতাস্ত
ভীতা হইয়া নিম্নলিখিত পত্রিকাখানি জয়জ্ঞেয় নিকট প্রেরণ করেন।]

কি যে লিখিয়াছে বিধি এ পোড়া কপালে,

হায়, কে কহিবে মোরে,—জ্ঞানশূন্য আমি।

শুন, নাথ, মনঃ দিয়া ;—মধ্যাহ্নে বসিহু

অন্ধ পিতৃপদতলে, সঞ্জয়ের মুখে

শুনিতে রণের বার্তা। কহিলা স্মৃতি—

৫

(না জানি পূর্বের কথা ; ছিহু অবরোধে

প্রবোধিতে জননীরে ;) কহিলা স্মৃতি

সঞ্জয়,—‘বেড়িল পুনঃ সপ্ত মহারথী

সুভজ্ঞানন্দনে, দেব ! কি আশ্চর্য্য, দেখ—

অগ্নিময় দশ দিশ পুনঃ শরানলে।

১০

প্রাণপণে যোঝে যোধ ; হেলায় নিবারে

অন্ধজালে শুরসিংহ ! ধন্য শুরকূলে

অভিমত্য !’ নীরবিলা এতেক কহিয়া

সঞ্জয়। নীরবে সবে রাজসভাতলে

সঞ্জয়ের মুখ পানে রহিলা চাহিয়া।

১৫

‘দেখ, কুরুকুলনাথ,—পুনঃ আরম্ভিলা

দূরদর্শী,—‘ভঙ্গ দিয়া রণরঙ্গে পুনঃ

পালাইছে সপ্ত রথী ! নাদিছে ঠৈরবে

আর্জুনি, পাবক যেন গহন বিপিনে।

পড়িছে অগণ্য রথী, পদাতিক-ব্রজ ;

২০

গরজি মরিছে গজ বিষম পীড়নে ;

সভয়ে হেসিছে অশ্ব ! হায়, দেখ চেয়ে,

কাদিছেন পুত্র তব দ্রোণগুরুপদে !—

মজিল কৌরব আজি আর্জুনির রণে !’

কাঁদিলে আক্ষেপে পিতা ; কাঁদিয়া মুহিহু
অক্ষধারা । দূরদর্শী আবার কহিলা ;—

২৫

‘খাইছে সমরে পুনঃ সপ্ত মহারথী,
কুরুরাজ ! লাগে তালি কর্ণমূলে শুনি
কোদণ্ড-টংকার, প্রভু ! বাজিল নির্ঘোষে
ঘোর রণ ! কোন রথী গুণ সহ কাটে

৩০

ধমু ; কেহ রথচূড়, রথচক্র কেহ ।
কাটিয়া পাড়িলা জ্যেণ ভীম-অস্ত্রাঘাতে
কবচ ; মরিল অশ্ব ; মরিল সারথি !
রিস্তহস্ত এবে বীর, তবুও যুঝিছে
মদকল হস্তী যেন মস্ত রণমদে ।’—

৩৫

নীরবিয়া ক্ষণকাল, কহিলা কাতরে
পুনঃ দূরদর্শী ;—‘আহা ! চিররাহ-গ্রাসে
এ পৌরব-কুল-ইন্দু পড়িলা অকালে ।
অশ্রায় সমরে, নাথ, গতজীব, দেখ,
আর্জুনি ! ছঙ্কারে, শুন, সপ্ত জয়ী রথী,
নাদিছে কৌরবকুল জয় জয় রবে ।
নিরানন্দে ধর্ম্মরাজ চলিলা শিবিরে ।’

৪০

হরষে বিষাদে পিতা, শুনি এ বারতা,
কাঁদিলে ; কাঁদিহু আমি । সহসা ত্যজিয়া
আসন সঞ্জয় বৃধ, কুতাজলি পুটে,
কহিলা সভয়ে,—‘উঠ, কুরুকুলপতি !
পূজ কুলদেবে শীত্র জামাতার হেতু ।
ওই দেখ কপিধ্বজে খাইছে ফাস্তনি
অধীর বিষম শোকে ! গরজে গস্তীরে
হনু স্বর্ণরথচূড়ে । পড়িছে ভূতলে
খেচর ; ভূচরকুল পালাইছে দূরে ।
ঝকঝকে দিব্য বর্ষ ; খেলিছে কিরীটে
চপসা ; কাঁপিছে ধরা থর থর থরে ।
পাতু-গণ্ড গ্রাসে কুরু ; পাতু-গণ্ড গ্রাসে

৪৫

৫০

আপনি পাণ্ডব, নাথ, গাণ্ডীবীর কোপে । ৫৫
 মুহুমূর্ছঃ ভীমবাহু টংকারিছে বামে
 কোদণ্ড—ব্রহ্মাণ্ডাস ! শুন কর্ণ দিয়া,
 কহিছে বীরেশ রোষে ভৈরব নিনাদে ;—
 ‘কোথা জয়দ্রথ এবে,—রোধিল যে বলে
 ব্যাহমুখ ? শুন, কহি, ক্ষত্ররথী যত ; ৬০
 তুমি, হে বসুধা, শুন : তুমি জলনিধি ;
 তুমি, স্বর্গ, শুন : তুমি, পাতাল, পাতালে ;
 চন্দ্র, সূর্য্য, গ্রহ, তারা, জীব এ জগতে
 আছ যত, শুন সবে ! না বিনাশি যদি
 কালি জয়দ্রথে রণে, মরিব আপনি । ৬৫
 অগ্নিকুণ্ডে পশি তবে যাব ভূতদেশে,
 না ধরিব অস্ত্র আর এ ভব-সংসারে !’—
 অজ্ঞান হইয়া আমি পিতৃপদতলে
 পড়িহু ! যতনে মোরে আনিয়াছে হেথা—
 এই অস্ত্রপুরে—চেড়ী পিতার আদেশে । ৭০
 কহ এ দাসীরে, নাথ ; কহ সত্য করি ;
 কি দোষে আবার দোষী জিহুর সকাশে
 তুমি ? পূর্ব্বকথা মরি চাহে কি দণ্ডিতে
 তোমায় গাণ্ডীবী পুনঃ ? কোথায় রোধিলে
 কোন্ ব্যাহমুখ তুমি, কহুঁতা আমারে ? ৫
 কহ শীঘ্র, নহে, দেব, মরিব তরাসে ।
 কাঁপিছে এ পোড়া হিয়া ধরধর করি ।
 আঁধার নয়ন, হায়, নয়নের জলে ।
 নাহি সরে কথা, নাথ, রসশূন্য মুখে ।
 কাল অজাগর-প্রাসে পড়িলে কি বাঁচে ৮০
 প্রাণী ? ক্ষুধাতুর সিংহ ঘোর সিংহনাদে
 ধরে যবে বনচরে, কে তারে তাহারে ?
 কে কহ, রক্ষিবে তোমা, ফাস্তনি রুঝিলে ?
 হে বিধাতঃ, কি কুক্ষণে, কোন্ পাপদোষে

আনিলে নাথেরে হেথা, এ কাল সমরে ৮৫
 তুমি ? শুনিয়াছি আমি, যে দিন জন্মিলা
 জ্যেষ্ঠ ভ্রাতা, অমঙ্গল ঘটিল সে দিনে ।
 নাদিল কাতরে শিবা ; কুকুর কাঁদিল
 কোলাহলে ; শূন্যমার্গে গর্জিল ভীষণে
 শকুনি গৃধ্রীপাল । কহিলা জনকে ৯০
 বিহর,—সুমতি তাত । ‘ত্যজ এ নন্দনে,
 কুরুরাজ ! কুরুবংশ-ধ্বংসরূপে আজি
 অবতীর্ণ তব গৃহে ।’ না শুনিলা পিতা
 সে কথা । ভুলিলা, হায়, মোহের ছলনে ।
 ফলিল সে ফল এবে, নিশ্চয় ফলিল । ৯৫
 শরশয্যাগত ভীষ্ম, বৃদ্ধ পিতামহ—
 পৌরব-পঙ্কজ-রবি চির রাহুগ্রাসে ।
 বীর্ঘ্যাকুর অভিমন্যু হতজীব রণে ।
 কে ফিরে আসিবে বাঁচি এ কাল সমরে ?
 এস তুমি, এস নাথ, রণ পরিহরি । ১০০
 ফেলি দূরে বর্ষ, চর্ম্ম, অসি, তুণ, ধনু,
 ত্যজি রথ, পদব্রজে এস মোর পাশে ।
 এস, নিশাযোগে দৌহে যাইব গোপনে
 যথায় সুন্দরী পুরী সিদ্ধনদতীরে
 হেরে নিজ প্রতিমূর্ত্তি বিমল সলিলে, ১০৫
 হেরে হাসি সুবদনাঃ সুবদন যথা
 দর্পণে । কি কাজ রণে তোমার ? কি দোষে
 দোষী তব কাছে, কহ, পঞ্চপাতু রথী ?
 চাহে কি হে অংশ তারা তব রাজ্য ধনে ?
 তবে যদি কুরুরাজে ভাল বাস তুমি, ১১০
 মম হেতু, প্রাণনাথ ; দেখ ভাবি মনে,
 সমশ্রমপাত্র তব কুন্তীপুত্র বলী ।
 ভ্রাতা মোর কুরুরাজ ; ভ্রাতা পাতুপতি ।
 এক জন জন্তে কেন ত্যজ অস্ত্র জনে,

কুটুং উভয় তব ?—আর কি কহিব ? ১১৫

কি ভেদ হে নদধরে জন্ম হিমাদ্রিতে ?

তবে যদি গুণ দোষ ধর, নরমণি ;—

পাপ অক্ষত্রীড়া-কাঁদ কে পাতিল, কহ ?

কে আনিল সভাতলে (কি লজ্জা !) ধরিত্রী

রজস্বলা ভ্রাতৃবধু ? দেখাইল তাঁরে ১২০

উরু ? কাড়ি নিতে তাঁর বসন চাহিল—

উলঙ্গিতে অঙ্গ, মরি, কুলাঙ্গনা তিনি ?

ভ্রাতার স্মৃকীর্তি যত, জান না কি তুমি ?

লিখিতে শরমে, নাথ, না সরে লেখনী !

এস শীঘ্র, প্রাণসখে, রণভূমি ত্যজি ! ১২৫

নিন্দে যদি বীরবৃন্দ তোমায়, হাসিও

স্বমন্দিরে বসি তুমি ! কে না জানে, কহ,

মহারথী রথীকূলে সিদ্ধু-অধিপতি ?

যুঝেছ অনেক যুদ্ধে ; অনেক বধেছ

রিপু ; কিন্তু এ কৌশ্লেয়, হায়, ভবধামে ১৩০

কে আছে প্রহরী, কহ, ইহার সদৃশ ?

ক্ষত্রকুল-রথী তুমি, তবু নরযোনি ;

কি লাজ তোমার, নাথ, ভঙ্গ যদি দেহ

রণে তুমি হেরি পার্থে, দেবযোনি-জয়ী ?

কি করিলা আখণ্ডল খাণ্ডব দাহনে ? ১৩৫

কি করিলা চিত্রসেন গন্ধর্বাধিপতি ?

কি করিলা লক্ষ রাজা স্বয়ম্বর কালে ?

স্বর, প্রভু ! কি করিলা উত্তর গোগৃহে

কুরুসৈন্য নেতা যত পার্থের প্রতাপে ?

এ কালাগ্নি কুণ্ডে, কহ, কি সাধে পশিবে ? ১৪০

কি সাধে ডুবিবে, হায়, এ অতল জলে ?

ভুলে যদি থাক মোরে, ভুল না নন্দনে,

সিদ্ধুপতি ; মণিভদ্রে ভুল না, নৃমণি !

নিশার শিশির যথা পালয়ে মুকূলে

রসদানে ; পিতৃস্নেহ, হার রে, শৈশবে
শিশুর জীবন, নাথ, কহিহু তোমারে ।

১৪৫

জানি আমি কহিতেছে আশা তব কানে—
মায়াবিনী !—‘দ্রোণ গুরু সেনাপতি এবে ।

দেখ কর্ণ ধনুর্ধরে ; অশ্বখামা শুরে ;

কৃপাচার্য্যে ; হৃষ্যেধনে—ভীম গদাপাণি ।

১৫০

কাহারে ডরাও তুমি, সিদ্ধুদেশপতি ?

কে সে পার্থ ? কি সামর্থ্য তাহার নাশিতে

তোমায় ?’—শুন না, নাথ, ও মোহিনী বাণী ।

হায়, মরীচিকা আশা ভব-মরুভূমে ।

মুদি আঁধি ভাব,—দাসী পড়ি পদতলে ;

১৫৫

পদতলে মণিভদ্র কাঁদিছে নীরবে ।

ছদ্মবেশে রাজদ্বারে থাকিব দাঁড়িয়ে

নিশীথে ; থাকিবে সঙ্গে নিপুণিকা সখী,

লয়ে কোলে মণিভদ্রে । এসো ছদ্মবেশে

না করে কাহারে কিছু । অবিলম্বে যাব

১৬০

এ পাপ নগর ত্যজি সিদ্ধুরাজ্যলয়ে ।

কপোতমিথুন সম যাব উড়ি নীড়ে ।—

ঘটুক যা থাকে ভাগ্যে কুরু পাণ্ডু কুলে ।

ইতি শ্রীবীররাজনা কাব্যে দ্রুপদা-পত্রিকা নাম

অষ্টম সর্গ

নবম সর্গ

শাস্ত্রুর প্রতি জাহ্নবী

[জাহ্নবী দেবীর বিরহে রাজা শাস্ত্রু একান্ত কাতর হইয়া রাজ্যাদি পরিত্যাগ-পূর্বক বহু দিবস গভাতীয়ে উদাসীনভাবে কালাতিপাত করেন। অষ্টম বসু অবতার দেবব্রত (যিনি মহাভারতীয় ইতিবৃত্তে ভীষ্ম পিতামহ নামে প্রথিত) বরঃপ্রাপ্ত হইলে জাহ্নবী দেবী নিম্নলিখিত পত্রিকাখানির সহিত পুত্রবয়সকে রাজসম্মিধানে প্রেরণ করিয়াছিলেন।]

বৃথা তুমি, নরপতি, ভ্রম মম তীরে,—

বৃথা অশ্রুজল তব, অনর্গল বহি,

মম জলদল সহ মিশে দিবানিশি ।

ভুল ভূতপূর্ব কথা, ভুলে লোক যথা

স্বপ্ন—নিজা-অবসানে । এ চিরবিচ্ছেদে

৫

এই হে ঔষধ মাত্র, কহিহু তোমারে ।

হর-শির-নিবাসিনী হরপ্রিয়া আমি

জাহ্নবী । তবে যে কেন নরনারীরূপে

কাটাইহু এত কাল তোমার আলয়ে,

কহি, শুন । ঋষিশ্রেষ্ঠ বশিষ্ঠ সরোষে

১০

ভূতলে জন্মিতে শাপ দিলা বসুদলে

যে দিন, পড়িল তারা কাঁদি মোর পদে,

করিয়া মিনতি স্তুতি নিষ্কৃতির আশে ।

দিহু বর—‘মানবিনী ভাবে ভবতলে

ধরিব এ গর্ভে আমি তোমা সবাকারে ।’

১৫

বরিহু তোমারে সাধে, নরবর তুমি,

কৌরব । ঔরসে তব ধরিহু উদরে

অষ্ট শিশু,—অষ্ট বসু তারা, নরমণি ।

ফুটিল এক যুগালে অষ্ট সরোকহ ।

কত যে পুণ্য হে তব, দেখ ভাবি মনে ।

২০

সপ্ত জন ত্যজি দেহ গেছে স্বর্গধামে ।

অষ্টম নন্দনে আজি পাঠাই নিকটে ;

দেবনররূপী রঙ্গে গ্রহে যঙ্গে তুমি,
রাজন্ ! জাহ্নবীপুত্র দেবব্রত বলী
উজ্জলিবে বংশ তব, চন্দ্রবংশপতি ;—
শোভিবে ভারত-ভালে শিরোমণিরূপে,
যথা আদিপিতা তব চন্দ্রচূড়-চূড়ে !

২৫

পালিয়াছি পুত্রবরে আদরে, নৃমণি,
তব হেতু । নিরখিয়া চন্দ্রমুখ, ভুল
এ বিচ্ছেদ-হুঃখ তুমি । আখল জগতে,
নাহি হেন গুণী আর, কহিছু তোমারে ।

৩০

মহাচল-কুল-পতি হিমাচল যথা ;
নদপতি সিন্ধুনদ ; বন-কুলপতি
খাণ্ডব ; রথীন্দ্রপতি দেবব্রত রথী—
বশিষ্ঠের শিষ্যশ্রেষ্ঠ । আর কব কত ?

৩৫

আপনি বাগ্‌দেবী, দেব, রসনা-আসনে
আসীনা ; স্নদয়ে দয়া, কমলে কমলা ;
যমসম বল ভুজে ! গহন বিপিনে
যথা সর্বভুক্ বহি, ছর্বার সমরে ।
তব পুণ্যবৃক্ষ-ফল এই, নরপতি !

৪০

স্নেহের সরসে পদ্য ! আশার আকাশে
পূর্ণশশী ! যত দিন ছিছু তব গৃহে,
পাইছু পরম শ্রীতি ! কৃতজ্ঞতাপাশে
বেঁধেছ আমারে তুমি ; অভিজ্ঞানরূপে
দিতেছি এ রত্ন আমি, গ্রহ, শাস্ত্রমতি ।

৪৫

পঙ্কীভাবে আর তুমি ভেবো না আমারে ।
অসীম মহিমা তব ; কুল মান ধনে
নরকুলেশ্বর তুমি এ বিশ্বমণ্ডলে ।
তরুণ যৌবন তব ;—যাও ফিরি দেশে ;—
কাতরা বিরহে তব হস্তিনা নগরী !

৫০

যাও ফিরি, নরবর, আন গৃহে বরি
বরাজী রাজেশ্রবালে ; কর রাজ্য স্মৃথে ।

পাল প্রজা ; দম রিগু ; দণ্ডিপাপাচারে—
এই হে সুরাজনীতি ;—বাড়াও সতত
সতের আদর সাধি সংক্রিয়া যতনে ।

৫৫

বরিও এ পুত্রবরে যুবরাজ-পদে
কালে । মহাঘণা পুত্র হবে তব সম,
যশস্বি ; প্রদীপ যথা জলে সমতেজে
সে প্রদীপ সহ, যার তেজে সে তেজস্বী ।

কি কাজ অধিক কয়ে ? পূর্বকথা ভুলি,
করি ধৌত ভক্তিরসে কামগত মনঃ,
প্রণম সাষ্টাঙ্গে, রাজা ! শৈলেন্দ্রনন্দিনী
রুদ্রেন্দ্রগৃহিণী গঙ্গা আশীষে তোমারে ।

৬০

যত দিন ভবধামে রহে এ প্রবাহ,
ঘোষিবে তোমার যশ, গুণ, ভবধামে ।
কহিবে ভারতজন,— ধন্য ক্ষত্রকূলে
শাস্ত্রু, তনয় যার দেবত্রত রথী ।

৬৫

লয়ে সজে পুত্রধনে যাও রঙ্গে চলি
হস্তিনায়, হস্তিগতি ! অস্তুরীকৈ থাকি
তব পুরে, তব সুখে হইব হে সুধী,
তনয়ের বিধুমুখ হেরি দিবানিশি ।

৭০

ইতি শ্রীবীরভদ্রনাকাব্যে জাহ্নবীপত্রিকা নাম
নবমঃ সর্গঃ ।

দশম সর্গ

পুরুষবার প্রতি উর্ধ্বশী

[চন্দ্রবংশীয় রাজা পুরুষবা কোন সময়ে বেশী নামক দেভেভর হত হইতে উর্ধ্বশীকে উদ্ধার করেন। উর্ধ্বশী রাজার রূপলাবণ্যে মোহিত হইয়া তাঁহাকে এই নিয়মিত পত্রিকাখানি লিখিয়াছিলেন। পাঠকবর্গ কবি কালিদাসকৃত বিক্রমোর্ধ্বশী নাম ষোটক পাঠ করিলে, ইহার সবিশেষ বৃত্তান্ত জানিতে পারিবেন।]

স্বর্গচ্যুত আজি, রাজা, তব হেতু আমি।—

গত রাত্রে অভিনিমু দেব-নাট্যশালে
লক্ষ্মীস্বয়ম্বর নাম নাটক ; বারুণী
সাজিল মেনকা ; আমি অস্তোজা ইন্দ্রিরা ।

কহিলা বারুণী,—‘দেখ নিরখি চৌদিকে,
বিধুমুখি । দেবদল এই সভাতলে ;
বসিয়া কেশব ওই । কহ মোরে, শুনি,
কার প্রতি ধায় মনঃ ?’—গুরুশিক্ষা ভুলি,
আপন মনের কথা দিয়া উত্তরিমু—

‘রাজা পুরুষবা প্রতি !’—হাসিলা কৌতুকে
মহেন্দ্র ইন্দ্রাণী সহ, আর দেব ষত ;
চারি দিকে হান্সধ্বনি উঠিল সভাতে ।
সরোষে ভরতঋষি শাপ দিলা মোরে ।

শুন, নরকুলনাথ ! কহিমু যে কথা
যুক্তকণ্ঠে কালি আমি দেবসভাতলে,
কহিব সে কথা আজি—কি কাজ শরমে ?—
কহিব সে কথা আজি তব পদযুগে ।

যথা বহে প্রবাহিণী বেগে সিদ্ধুনীরে,
অবিরাম ; যথা চাহে রবিচ্ছবি পানে
স্থির ঐশি সূর্য্যমুখী ; ও চরণে রত
এ মনঃ।— ঈর্ষশী, প্রভু, দাসী হে তোমারি ।
যুগা যদি কর, দেব, কহ শীঘ্র, শুনি ।

- অমরা অঙ্গরা আমি, নারিব ত্যজিতে
কলেবর ; ঘোর বনে পশি আরম্ভিব
তপঃ তপস্বিনীবেশে, দিয়া জলাঞ্জলি ২৫
সংসারের সুখে, শূর ! যদি কৃপা কর,
তাও কহ ; যাব উড়ি ও পদ-আশ্রয়ে,
পিঞ্জর ভাঙিলে উড়ে বিহঙ্গিনী যথা
নিকুঞ্জে ! কি ছার স্বর্গ তোমার বিহনে ?
- শুভক্ষণে কেশী, নাথ, হরিল আমারে ৩০
হেমকূটে ! এখনও বসিয়া বিরলে
ভাবি সে সকল কথা ! ছিনু পড়ি রথে,
হায় রে, কুরঙ্গী যথা ক্ষত অস্ত্রাঘাতে !
সহসা কাঁপিল গিরি ! শুনিহু চমকি
রথচক্রধ্বনি দূরে শতশ্রোতঃ সম । ৩৫
শুনিহু গম্ভীর নাদ—‘অরে রে ছুর্শক্তি,
মুহূর্ত্তে পাঠাব তোরে শমনভবনে,’—
প্রতিনাদরূপে কেশী নাদিল ভৈরবে ।
হারাইহু জ্ঞান আমি সে ভীষণ স্বনে ।
- পাইহু চেতন যবে, দেখিহু সম্মুখে ৪০
চিত্রলেখা সখী সহ ও রূপমাধুরী—
দেবী মানবীর বাণী । উজ্জ্বল দেখিহু
দ্বিগুণ, হে গুণমণি, তব সমাগমে
হেমকূট হৈমকান্তি—রবিকরে যেন ।
- রহিহু মুদিয়া আঁখি শরমে, নুমণি ; ৪৫
কিন্তু এ মনের আঁখি মৌলিল হরবে,
দিনান্তে কমলাকান্তে হেরিলে যেমতি
কমল । ভাসিল হিয়া আনন্দ-সলিলে ।
- চিত্রলেখা পানে তুমি কহিলা চাহিয়া,— ৫০
‘যথা নিশা, হে রূপসি, শশীর মিলনে
ভমোহীনা ; রাত্ৰিকালে অগ্নিশিখা যথা
ছিন্নধূমপুঞ্জ-কারা ; দেখ নিরখিলা,

এ বরাজ বরকৃতি রিচ্যমান এবে
 মোহাস্তে । ভাঙিলে পাড়, মলিনসলিলা
 হয়ে ক্ষণ, এইরূপে বহেন জাহ্নবী ৫৫
 আবার প্রসাদে, শুভে !—আর যা कहিলে,
 এখনো পড়িলে মনে বাখানি, নুমণি,
 রসিকতা ! নরকুল ধন্য তব গুণে ।
 এ পোড়া হৃদয় কম্পে কম্পবান দেখি
 মন্দারের দাম বন্ধে, মধুচ্ছন্দে তুমি ৬০
 পড়িলা যে শ্লোক, কবি, পড়ে কি হে মনে ?
 ত্রিয়মাণ জন যথা শুনে ভক্তিভাবে
 জীবনদায়ক মন্ত্র, শুনিল উর্বরশী,
 হে সুধাংশু-বংশ-চূড়, তোমার সে গাথা !
 সুবাবলা-মনঃ তুমি ভুলালে সহজে, ৬৫
 নররাজ ! কেনই বা না ভুলাবে, কহ ?—
 সুরপুর-চির-অরি অধীর বিক্রমে
 তোমার, বিক্রমাদিত্য ! বিধাতার বরে,
 বজ্রীর অধিক বীর্য্য তব রণস্থলে ।
 মলিন মনোজ লাজে ও সৌন্দর্য্য হেরি ! ৭০
 তব রূপগুণে তবে কেন না মজ্জিবে
 সুরবাবলা ? শুন, রাজা ! তব রাজবনে
 স্বয়ম্বরবধু-লতা বরে সাধে যথা
 রসালে, রসালে বরে তেমতি নন্দনে
 স্বয়ম্বরবধু-লতা ! রূপগুণাধীনা ৭৫
 নারীকুল, নরশ্রেষ্ঠ, কি ভবে কি দিবে—
 বিধির বিধান এই, कहিহু তোমারে ।
 কঠোর তপস্তা নর করি যদি লভে
 স্বর্গভোগ ; সর্ব্ব অগ্রে বাঞ্ছে সে ভুঞ্জিতে
 যে স্থির-যৌবন-সুধা—অর্পিব তা পদে । ৮০
 বিকাইব কায়মনঃ উভয়, নুমণি,
 আসি তুমি কেন দৌহে প্রেমের বাজারে !

উর্বাধামে উর্বাশীরে দেহ স্থান এবে,
 উর্বাশ ! রাজ্য দাসী দিবে রাজপদে
 প্রজাভাবে নিত্য যবে । কি আর লিখিব ? ৮৫
 বিষের ঔষধ বিষ,—শুনি লোকমুখে ।
 মরিতেছিহু, নৃমণি, অলি কামবিষে,
 তেঁই শাপবিষ বুঝি দিয়াছেন ঋষি,
 কৃপা করি ! বিজ্ঞ তুমি, দেখ হে ভাবিয়া ।
 দেহ আজ্ঞা, নরেশ্বর, সুরপুর ছাড়ি ৯০
 পড়ি ও রাজীব-পদে, পড়ে বারিধারা
 যথা ছাড়ি মেঘাশ্রয়, সাগর-আশ্রয়ে,—
 নীলাম্বুরাশির সহ মিশিতে আমোদে ।
 লিখিহু এ লিপি বসি মন্দাকিনী-তীরে
 নন্দনে । ভূমিষ্ঠভাবে পূজিয়াছি, প্রভু, ৯৫
 কল্পতরুবরে, কয়ে মনের বাসনা ।
 সুপ্রফুল্ল ফুল দেব পড়িয়াছে শিরে ।
 বীচিরবে হরপ্রিয়া শ্রবণ-কুহরে
 আমার কহেন—‘তুই হঁবি ফলবতী ।’
 এ সাহসে, মহেষ্টাস, পাঠাই সকাশে ১০০
 পত্রিকা-বাহিকা সম্বী চারু-চিত্রলেখা ।
 থাকিব নিরখি পথ, স্থির-অখি হয়ে
 উত্তরার্থে, পৃথীনাথ ।—নিবেদনমিতি ।

ইতি শ্রীবীরাটনাকাব্যে উর্বাশীপত্রিকা নাম

দশমঃ সর্গঃ ।

একাদশ সর্গ

নীলধ্বজের প্রতি জনা

[মাহেশ্বরী পুরীর সুবরাজ প্রবীর অশ্বমেধ-যজ্ঞাশ্ব ধরিলে,—পার্শ্ব তাহাকে রণে নিহত করেন। রাজা নীলধ্বজ রায় পার্শ্বের সহিত বিবাদপরামুখ হইয়া সন্ধি করাতে, রাজা জনা পুত্রশোকে একান্ত কাঁতর হইয়া এই নিম্নলিখিত পত্রিকাখানি রাজসমীপে প্রেরণ করেন। পাঠকবর্গ মহাতারতীয় অশ্বমেধপর্ক পাঠ করিলে ইহার সবিশেষ বৃত্তান্ত অবগত হইতে পারিবেন।]

বাজিছে রাজ-তোরণে রণবাজ আজি ;
হ্রেষে অশ্ব ; গর্জে গজ ; উড়িছে আকাশে
রাজকেতু ; মুহুমূহঃ ছঙ্কারিছে মাতি
রণমদে রাজসৈন্য ;—কিস্ত কোন্ হেতু ?
সাজিছ কি, নররাজ, যুঝিতে সদলে— ৫
প্রবীর পুত্রের মৃত্যু প্রতিবিধিৎসিতে,—
নিবাইতে এ শোকাগ্নি ফাস্তানির লোহে ?
এই তো সাজে তোমারে, ক্ষত্রমণি তুমি,
মহাবাহু ! যাও বেগে গজরাজ যথা
যমদণ্ডসম শুণ্ড আক্ষালি নিনাদে ! ১০
টুট কিরীটার গর্ব আজি রণস্থলে !
ধণ্ডমুণ্ড তার আন শূল-দণ্ড-শিরে !
অশ্রায় সমরে মূঢ় নাশিল বালকে ;
নাশ, মহেঘাস, তারে ! ভুলিব এ আলা,
এ বিষম আলা, দেব, ভুলিব সঙ্ঘরে ! ১৫
জন্মে মৃত্যু ;—বিধাতার এ বিধি জগতে ।
ক্ষত্রকুল-রত্ন পুত্র প্রবীর সুমতি,
সম্মুখসমরে পড়ি, গেছে স্বর্গধামে,—
কি কাজ বিলাপে, প্রভু ? পাল, মহীপাল,
ক্ষত্রধর্ম, ক্ষত্রকর্ম সাধ ভূজবলে । ২০
হায়, পাগলিনী জনা ! তব সভামাঝে
নাচিছে নর্তকী আজি, গায়ক গাইছে,

উধলিছে বীণাধ্বনি । তব সিংহাসনে
বসিছে পুত্রহা রিপু—মিত্রোত্তম এবে ।
সেবিছ যতনে তুমি অতিথি-রতনে ।— ২৫

কি লজ্জা ! হৃৎখের কথা, হায়, কব কারে ?
হতজ্ঞান আজি কি হে পুত্রের বিহনে,
মাহেশ্বরী-পুরীশ্বর নীলধ্বজ রথী ?
যে দরুণ বিধি, রাজা, আঁধারিলা আজি
রাজ্য, হরি পুত্রধনে, হরিলা কি তিনি ৩০

জ্ঞান তব ? তা না হলে, কহ মোরে, কেন
এ পাষণ্ড পাণ্ডুরথী পার্শ্ব তব পুরে
অতিথি ? কেমনে তুমি, হায়, মিত্রভাবে
পরশ সে কর, যাহা প্রবীরের লোহে
লোহিত ? ক্ষত্রিয়ধর্ম এই কি, নৃমণি ? ৩৫

কোথা ধমু, কোথা তুণ, কোথা চর্ম, অসি ?
না ভেদি রিপুর বন্ধ তীক্ষ্ণতম শরে
রণক্ষেত্রে, মিষ্টালাপে তুঘিছ কি তুমি
কর্ণ তার সম্ভাতলে ? কি কহিবে, কহ,
যবে দেশ-দেশান্তরে জনরব লবে ৪০
এ কাহিনী,—কি কহিবে ক্ষত্রপতি যত ?

নরনারায়ণ-জ্ঞানে, শুনিমু, পূজিছ
পার্শ্বে রাজা, ভবিষ্যতে ;—এ কি আশ্চি তব ?
হায়, ভোজবালা কুস্তী—কে না জানে তারে,
শৈরিণী ? তনয় তার জারজ অর্জুনে ৪৫

(কি লজ্জা,) কি গুণে তুমি পূজ, রাজরথি,
নরনারায়ণ-জ্ঞানে ? রে দারুণ বিধি,
এ কি লীলাখেলা তোর, বুঝিব কেমনে ?
একমাত্র পুত্র দিয়া নিলি পুনঃ তারে
অকালে । আছিল মান,—তাও কি নাশিলি ? ৫০

নরনারায়ণ পার্শ্ব ? কুলটা যে নারী—
বেশ্যা—গর্ভে তার কি হে জনমিলা আসি

স্ববীকেশ ? কোন্ শাস্ত্রে, কোন্ বেদে লেখে—

কি পুরাণে—এ কাহিনী ? বৈশ্যায়ন ঋষি

পাণ্ডব-কৌর্টন গান গায়েন সতত ।

৫৫

সত্যবতীশুভ ব্যাস বিখ্যাত জগতে ।

ধীবরী জননী, পিতা ব্রাহ্মণ । করিলা

কামকেলি লয়ে কোলে ভ্রাতৃবধুদ্বয়ে

ধর্মমতি । কি দেখিয়া, বুঝাও দাসীরে,

গ্রোহ কর তাঁর কথা, কুলাচার্য্য তিনি

৬০

কু-কুলের ? তবে যদি অবতীর্ণ ভবে

পার্শ্বরূপে পীতাম্বর, কোথা পদ্মালয়া

ইন্দিরা ? জ্যোপদী বৃষ্টি ? আঃ মরি, কি সতী !

শাণ্ডীীর যোগ্য বধু ! পৌরব-সরসে

নলিনী । অলির সখী, রবির অধীনী,

৬৫

সমীরণ-প্রিয়া ! ধিক্ ! হাসি আসে মুখে,

(হেন হুঃখে) ভাবি যদি পাঞ্চালীর কথা ।

লোক-মাতা রমা কি হে এ ভ্রষ্টা রমণী ?

জানি আমি কহে লোক রথীকুল-পতি

পার্শ্ব । মিথ্যা কথা, নাথ । বিবেচনা কর,

৭০

শুদ্র বিবেচক তুমি বিখ্যাত জগতে ।—

ছদ্মবেশে লক্ষ রাজে ছিলি হুর্মতি

স্বয়ম্বরে । যথাসাধ্য কে যুঝিল, কহ,

ব্রাহ্মণ ভাবিয়া তারে, কোন্ ক্ষত্ররথী,

সে সংগ্রামে ? রাজদলে তেই সে জিতিল ।

৭৫

দছিল পাণ্ডব হুঁষ্ট কৃষ্ণের সহারে ।

শিখণ্ডীর সহকারে কুরুক্ষেত্র রণে

পৌরব-গৌরব ভীষ্ম বৃদ্ধ পিতামহে

সংহারিল মহাপাপী । জ্যোৎস্নাচার্য্য গুরু,—

কি কুহলে নরাধম বধিল তাঁহারে,

৮০

দেখ মরি ? বসুন্ধরা গ্রাসিলা সরোবে

রথচক্র যবে, হায় ; যবে ব্রহ্মশাপে

‘বিকল সমরে, মরি, কর্ণ মহাযশাঃ,
 মামিল বর্ষর তাঁরে । কহ মোরে, শুনি,
 মহারথী-প্রথা কি হে এই, মহারথি ? ৮৫
 আনায়-মাঝারে আনি যুগেন্দ্রে কৌশলে
 বধে ভীক্ৰচিত ব্যাধ ; সে যুগেন্দ্রে যবে
 নাশে রিপু, আক্রমে সে নিজ পরাক্রমে ।

কি না তুমি জান রাজা ? কি কব তোমারে ?
 জানিয়া শুনিয়া তবে কি হলেনে ভুল ৯০
 আত্মপ্লাঘা, মহারথি ? হায় রে কি পাপে,
 রাজ-শিরোমণি রাজা নীলধ্বজ আজি
 নতশির,—হে বিধাতঃ ।—পার্শ্বের সমীপে ?
 কোথা বীরদর্প তব ? মানদর্প কোথা ?
 চণ্ডালের পদধূলি আক্রমণের ভালে ? ৯৫

কুরঙ্গীর অশ্রুবারি নিবায় কি কভু
 দাবানলে ? কোকিলের কাকলী-লহরী
 উচ্চনাদী প্রভঞ্নে নীরবয়ে কবে ?
 ভীক্ৰতার সাধনা কি মানে বলবাহু ?

কিন্তু বৃথা এ গল্পনা । গুরুজন তুমি ; ১০০
 পড়িব বিষম পাপে গঞ্জিলে তোমারে ।
 কুলনারী আমি, নাথ, বিধির বিধানে
 পরাধীনা । নাহি শক্তি মিটাই স্ববলে
 এ পোড়া মনের বাহা । ছরস্তু ফাস্তনি
 (এ কোঁস্তুয় যোধে খাতা সৃজিলা নাশিতে ১০৫
 বিশ্বসুখ ।) নিঃসন্তানা করিল আমারে ।

তুমি পতি, ভাগ্যদোষে বাম মম প্রতি
 তুমি । কোন্ সাধে প্রাণ ধরি ধরাধামে ?
 হায় রে, এ জনাকীর্ণ ভবস্থল আজি
 বিজন জনার পক্ষে । এ পোড়া ললাটে ১১০
 লিখিলা বিধাতা যাহা, কলিল তা কালে ।—

হা প্রবীর । এই হেতু ধরিছ কি তোরে,

- দশ মাস দশ দিন নানা-যন্ত্র-সরে,
এ উদরে ? কোন্ অগ্নে, কোন্ পাশে পাপী
তোর কাছে অস্তাগিনী, তাই দিলি বাহা; ১১৫
- এ তাপ ? আশার লতা তাই রে ছিঁড়িলি ?
হা পুত্র ! শোধিলি কি রে তুই এইরূপে
মাতৃধার ? এই কি রে ছিল তোর মনে ?—
- কেন বৃথা, পোড়া আঁধি; বরষিস্ আজি
বারিধারা ? রে অবোধ, কে মুছিব তোরে ? ১২০
- কেন বা জ্বলিস্, মনঃ ? কে জুড়াবে আজি
বাক্য-সুধারসে তোরে ? পাণ্ডবের শরে
খণ্ড শিরোমণি তোর ; বিবরে লুকায়ে;
কঁাদি খেদে, মরু, অরে মণিহারা ফণি ।—
- যাও চলি, মহাবল, যাও কুরুপুরে ১২৫
নব মিত্র পার্শ্ব সহ ! মহাষাত্রা করি
চলিল অস্তাগা জনা পুত্রের উদ্দেশে !
কত্র-কুলবালা আমি ; কত্র-কুল বধু ;
কেমনে এ অপমান সব ধৈর্য্য ধরি ?
- ছাড়িব এ পোড়া প্রাণ জাহ্নবীর জলে ; ১৩০
দেখিব বিশ্বৃতি যদি কুতাস্তনগরে
লভি অস্তে ! যাচি চির বিদায় ও পদে ।
ফিরি-যবে রাজপুরে প্রবেশিবে আমি;
নরেশ্বর, “কোথা জনা ?” বলি ডাক যদি;
উত্তরিবে প্রতিধ্বনি “কোথা জনা ?” বলি । ১৩৫

ইতি বীরাদনাকাব্যে জনাপত্রিকা নাম
একাদশঃ সর্গঃ ।

পরিশিষ্ট

বীরানা কাব্য ২১ খানি পত্রিকা বা সর্গে সম্পূর্ণ করিবার ইচ্ছা মধুসূদনের ছিল, ১১ খানি পত্রিকা প্রকাশ করিবার পর তিনি আরও কয়েকটি পত্রিকা রচনার হাত দিয়াছিলেন। কিন্তু কোনটিই সম্পূর্ণ হয় নাই। সেই অসম্পূর্ণ পত্রিকাগুলি নিয়ে মুদ্রিত হইল।

ধৃতরাষ্ট্রের প্রতি গাঙ্গারী

জন্মাক নৃমণি ! তুমি, এ ভারতা পেয়ে
দুতমুখে, অন্ধা হ'লো গাঙ্গারী কিঙ্করী
আজি হ'তে। পতি তুমি ; কি সাথে তুঞ্জিব
সে সুখ, যে সুখভোগে বঞ্চিলা বিধাতা
তোমারে, হে প্রাণেশ্বর ! আনিতেছে দাসী
কাপড়, ভাঁজিয়া তাহে, সাত বার বেড়ি
অন্ধিব এ চক্ষু ছুটি কঠিন বন্ধনে,
ভেজাইব দৃষ্টি-দ্বারে কবাট। ঘটিল,
লিখিলা বিধি যা ভাল—আরুপ না করি ;
করিলে, ত্যজিব কেন রাজ-অট্টালিকা,
যাইতে যথায় তুমি দূর হস্তিনাতে ?
দেবাদেশে নরবর বরেছি তোমারে।

* * * *

আর না হেরিবে কভু দেব বিভাবসু
তব বিভাশি দাসী এ ভবমণ্ডলে ;
তুমিও বিদায় কর, হে রোহিণীপতি,
চাক্র চন্দ্র ; তারা-বৃন্দ তোমরা গো সবে ।
আর না হেরিব কভু সখীদলে মিলি
প্রদোষে তোমা সকলে, রশ্মিবিম্ব যেন
অম্বরসাগরে, কিস্তি স্থিরকাস্তি ; যবে
বহেন মলয়ানিল গহন বিপিনে
বাসুকির কণারূপ পর্য্যঙ্কে সুন্দরী—
বসুন্ধরা, যান নিজা নিঃখাসি সৌরভে ।

হে নদ ভরঙ্গময়, পবনের রিপু
 (যবে ঝড়াকারে তিনি আক্রমেন তোমা)
 হে নদি, পবনপ্রিয়া, স্নগন্ধের সহ
 তোমার বদন আসি চুম্বেন পবন,
 হে উৎস গিরি-ছহিতা জননী মা তুমি ;
 নদ, নদী, আশীর্বাদ কর এ দাসীরে ।
 গাঙ্কার-রাজনন্দিনী অন্ধা হলো আজি ।
 আর না হেরিবে কভু হয় অশাগিনী
 তোমাদের প্রিয়মুখ । হে কুমুমকুল,
 ছিন্ন তোমাদের সখী, ছিন্ন লো ভগিনী,
 আজি স্নেহহীন হয়ে ছাড়িলু সবারে ;
 স্নেহহীন এ কি কথা ? ভুলিতে কি পারি
 তোমা সবে ? স্মৃতিশক্তি যত দিন রবে
 এ দেহে, স্মরিব আমি তোমা সবাকারে ।

অনিরুদ্ধের প্রতি উষা

বাণ-পুরাধিপ বাণ-দানব-নন্দিনী
 উষা, কৃতাজলিপুটে নমে তব পদে,
 যত্নবর ! পত্রবাহ চিত্রলেখা সখী—
 দেখা যদি দেহ, দেব, কহিবে বিরলে ।
 প্রাণের রহস্যকথা প্রাণের ঈশ্বরে ।

অকুল পাথারে নাথ, চিরদিন ভাসি
 পাইরাছি কুল এবে ! এত দিনে বিধি
 দিয়াছেন দিন আজি দীন অধীনীরে ।
 কি কহিলু ? কুম দেব, বিবশা এ দাসী
 হরষে, সরসে যথা হাসে কুমুদিনী,
 হেরিরা আকাশদেশে দেব নিশানাথে
 চিরবাণী ; চাতকিনী কুতুকিনী যথা

মেঘের স্ফুটান-মূর্ত্তি হেরি পুষ্পপথে।
 তেমতি এ পোড়া প্রাণ নাচিছে পুলকে,
 আনন্দজনিত জল বহিছে নয়নে।
 দিয়াছি আদেশ নাথ সজিনী-সমূহে,
 গাইছে মধুর গীত, মিলি তারা সবে
 বাজারে বিবিধ যন্ত্র। উষার হৃদয়ে
 আশালতা আজি উষা রোপিবে কোতুকে
 শুন এবে কহি দেব, অপূর্ব কাহিনী।

যযাতির প্রতি শাস্তি

দৈত্যকুল-রাজবাল্য শশ্মিষ্ঠা স্নন্দরী
 বলিতে সোহাগে যারে, নরকুলরাজা
 তুমি, হে যযাতি, আজি ভিখারিণী হ'ল,
 ভবসুখে ভাগ্যদোষে দিয়া জলাঞ্জলি।
 দাবানলে দহু হেরি বন-গৃহ, যথা
 কুরঙ্গী সাবক সব সঙ্গে লয়ে চলে,
 না জানে আবার কোথায় আশ্রয় পাইবে। :
 হে রাজন্! শিশুত্রয় লয়ে নিজ সাথে
 চলিল শশ্মিষ্ঠা-দাসী কোথায় কে জানে
 আশ্রয় পাইবে তারা? মনে রেখ তুমি।
 নয়নের বারি পড়ি ভিজিতে লাগিল
 আঁচল, বুঝিয়া তবু দেখ প্রাণপতি,
 কে তুমি, কে আমি নাথ, কি হেতু আইলু
 দাসীরূপে তব গৃহে রাজবাল্য আমি?
 কি হেতু বা থেকে গেছ তোমার সদনে,
 দৈত্যকুল-রাজবাল্য আমি দাসীরূপে।

নারায়ণের প্রতি, লক্ষ্মী

আর কত দিন, সৌরি, জলধির গৃহে
 কাঁদিয়ে অধীনী রমা, কহ তা রমারে ।
 না পশে এ দেশে নাথ, রবিকররাশি,
 না শোভেন সুখানিধি সুখাংশু বিতরি ;
 স্থিরপ্রভা ভাবে নিত্য ক্ষণপ্রভা রূপী ।
 বিভা, জন্মি রঙ্গজালে উজলয়ে পুরী ।
 তবুও, উপেন্দ্র, আজ ইন্দিরা ছঃখিনী ।
 বাম দামোদর ; তুমি লয়েছ হে কাড়ি
 নধনের মণি তার পাদপদ্ম তব ।
 ধরি এ দাসীর কর ও কর-কমলে
 কহিলে দাসীরে যবে হে মধুরভাষী,
 “যাও প্রিয়ে, বৈনতেয় কৃতাজ্জলিপুটে—
 দেখে দাঁড়াইয়া ওই ; বসি পৃষ্ঠাসনে
 যাও সিন্ধুতীরে আজি ।” হায় ! না জানিহু
 হইহু বৈকুণ্ঠচ্যুত ছর্কাসার রোষে ।

নলের প্রতি দময়ন্তী

পঞ্চ দেবে বঞ্চি সাধে স্বয়ম্বর-স্থলে
 পূজিল রাজীব-পদ তব যে কিঙ্করী,
 নরেন্দ্র, বিজ্ঞন বনে অর্দ্ধ বস্ত্রাবৃত্তা
 ত্যজিলে তুমি হে যারে, না জানি কি দোষে,
 নমে সে বৈদর্ভী আজি তোমার চরণে ।

দুরাহ শব্দ ও বাক্যাংশের ব্যাখ্যা

বীরাদনা—এই শব্দ মধুসূদন রাজ নারিকা অর্থে প্রয়োগ করিয়াছেন।
‘চতুর্দশপদী কবিতাবলী’র উপক্রমে এই কাব্যের পরিচয়-প্রসঙ্গে তিনি
লিখিয়াছিলেন—

বিরহ-লেখন পরে লিখিল লেখনী
বার, বীর আরা-পক্ষে বীর পতি-গ্রামে;
এই সম্পর্কে ভূমিকার উদ্ধৃত মধুসূদনের পত্র দ্রষ্টব্য।

- ১ : ১। মদকল—মত্ততার অল্প মধুর অক্ষুট শব্দকারী।
 ২২। প্রফুল্লিত—প্রফুল্ল (মধুসূদনের প্রয়োগ)।
 ৩৩। মধু—বসন্ত।
 ৫৩। শিলীমুখ—ভ্রমর।
 ৬২। গীতিকা—গান, ছন্দোবদ্ধ লিপি।
 ৮৫। অন্তরিত—অন্তর্গত, মনোগত।
 ১১৪। দ্বিরহ—দুইটি দাঁত বাহার, হস্তী।
 ১২৬। অমূল—অমূল্য।
 ১৩৮। কলাধরে—চন্দ্রে।
 ১৫০। পরাণ—“পরানে” সঙ্গত প্রয়োগ হইত।
 ১৬০। চর—দূত, এখানে পত্রবাহক।
- ২ : ২৬। দিক্, বৃথা চিন্তা, তোরে—হে বৃথা চিন্তা, তোরে দিক্।
 ৪০। যুগমদে—কস্তুরীকে।
 ৫২। মধুরে—মধুকে, বসন্তকে।
 ৬০। মুরজ—মুদ্র।
 তুষকী—একতারা।
 ৮০। অবচরি—চরন করিয়া।
- ৩ : ৪৮। বালে—বালককে।
 ৫২। কাল নাগ—বসন্তদৃশ অর্থাৎ ভীষণ সর্প।
 ৫৫। অলাগার—অলধারা, বৃষ্টিধারা।
 ৭২। বরগুণমালা—সুন্দর কুঁচের মালা।
 ৭৩। পীত ধড়া—পীত বসন।
 ৭৪। ধববজ্রাঙ্কুশ—ধব, বজ্র ও অঙ্কুশ চিহ্ন, বিষ্ণুর চরণের চিহ্ন।

- ৮৮। শিখণ্ডি (সম্বোধনে)—শিখণ্ডী, ময়ূর ।
শিখণ্ড—ময়ূরপুচ্ছ ।
মণ্ডে—মণ্ডিত করে ।
- ১০৭। বৈনতেয়—বিনতানন্দন, গরুড় ।
- ৪ : ১২। পুরনারী-ব্রজ—পুরনারীগণ ।
১৪। গায়কী—গায়িকা (মধুসূদনের প্রয়োগ) ।
২০। কাঁকরি—কাসর-জাতীয় বাগ্যবিশেষ ।
৬৬। পথা—পথিক (মধুসূদনের প্রয়োগ) ।
৮২। বিতংস—পাখী ইত্যাদি ধরিবার ফাঁদ, জাল বা রজ্জু ।
১২২। পিতৃ-মাতৃ-হীন পুত্রে—ভরতকে, পিতা মাতা বর্তমান থাকিতেও
ছূর্তাগ্য ভরত মাতৃপিতৃহীনের তুল্য ।
- ৫ : ৬। মঞ্জুকেশি (সম্বোধনে)—মুকেশী ।
১৩। বঞ্জল—বেত ।
মঞ্জলে—কুঞ্জে । “বঞ্জলে-মঞ্জলে” পাঠ সঙ্গত ।
৩২। ভীমখণ্ডা—ভীষণ খাঁড়া ।
৩৮। মণিষোনি—মণির উৎপত্তিস্থল ।
৪৩। কামরূপা—স্বেচ্ছাক্রমে রূপধারিণী ।
৫১। মাঝ—যেবে ।
১৩১। সম—যোগ্য ।
- ৬ : ২। দিবে—স্বর্গে ।
৮২। বৈদভীর—বিদর্ভরাজকন্যার, দময়ন্তীর ।
২২-২৩। বাহন-যাহার... তাঁর আমি—মেঘকুলপতি বে ইন্দ্রের বাহন, আমি
তাঁহার পুত্রবধু ।
১৪৬। আধা—অর্ধা ।
১৬৬। কামদা—অভীষ্টদাতা ।
১৬৯। কামধুকে—কামদাতা অর্থাৎ অভীষ্টদাতা অমরাবতীকে ।
১৯২। মহেষাস—মহাধর্মুর্জর ।
২০৯। ভ্রাতৃ-ব্রয়ে—ভ্রাতা চারি জনকে হওয়া উচিত ছিল ।
- ৭ : ৩৪। প্রহরী—প্রহরণধারী ।
৪২। নীরবন্দ—“নীরবিন্দু” হওয়া উচিত ছিল ।
৪৫। কমা দেহ—কাস্ত হও ।
৫৭। আনায়—জাল ।
৬৩। রাধেয়—রাধাপুত্র, কর্ণ

- ৬৬। সূতপুত্র—সারথিপুত্র, কর্ণ।
- ৭৬। ত্রিষ্ণু—বিজয়ী, অর্জুন।
- ৮৫। বায়ুজ ধ্বজে—অর্জুনের রথে বায়ুজের (বায়ুপুত্র হনু) মূর্তি
অঙ্কিত বলিয়া বায়ুজ ধ্বজে, কপিধ্বজ রথে।
- ৯৬। উন্নদ—মত্ত।
- ১২৭। মশান—শ্মশান শব্দের অপভ্রংশ।
- ১৩৯। কেন এ কুশল, দেব,—“কেন এ কুশল দেব” হওয়া উচিত।
- ৮ : ১৭। দূরদর্শী—হস্তিনায় বসিয়া কুরুক্ষেত্র-সমরাজ্য দেখিতেছিলেন যিনি,
সঙ্গম।
- ৫৪-৫৫। পাণ্ডু-গণ্ড...কোপে—হে নাথ, গাণ্ডীবীর কোপে (কুরুরা তো
বটেই, এমন কি) পাণ্ডবেরাও আসে পাণ্ডু-গণ্ড।
- ৭৩। পূর্বকথা—জয়দ্রথ কর্তৃক দ্রৌপদীহরণের কথা।
- ৯৭। পোরব-পঙ্কজ-রবি—পোরবরূপ পদ্মসমূহের রবি, ভীষ্ম।
- ৯৮। বীৰ্যাস্কর—বাহার বীরত্ব স্ফুটনোন্মুখ।
- ১৫৩। মণিভঞ্জে—পুত্র হরণে (কবিকল্পিত নাম)।
- ৯ : ১৮। সাধে—ইচ্ছায়।
- ১৯। সরোরুহ—পদ্ম।
- ১০ : ৪। অস্তোজা—জলজা, সমুদ্র হইতে উথিতা লক্ষ্মী।
- ৪৬। মীলিল—উন্মীলিল, মেলিল।
- ৪৭। কমলাকান্তে—(মৃত্যাকর-প্রমাদ) কমল-কান্তে = সূর্য্যে।
- ৫৩। রিচ্যমান—সংযুক্ত।
- ৫৬। প্রসাদে—হর্ষে, আনন্দে।
- ৮৩। উর্ব্বীধামে—পৃথিবীধামে।
- ১১ : ২। হেষে—হেষে (মধুসূদনের প্রয়োগ)।
- ৬। প্রতিবিধিসিতে—প্রতিবিধান করিতে।
- ৩৩। চর্ম—ঢাল।

চতুর্দশপদী কবিতাবলী

[১৮৬৯ খ্রীষ্টাব্দে মুদ্রিত দ্বিতীয় সংস্করণ হইতে]

চতুর্দশশতাব্দী কবিতাবলী

মাইকেল যধুসূদন দত্ত

[১৮৬৬ খ্রীষ্টাব্দে প্রথম প্রকাশিত]

সম্পাদক :

ব্রজেন্দ্রনাথ বন্দ্যোপাধ্যায়
শ্রীসজনীকান্ত দাস

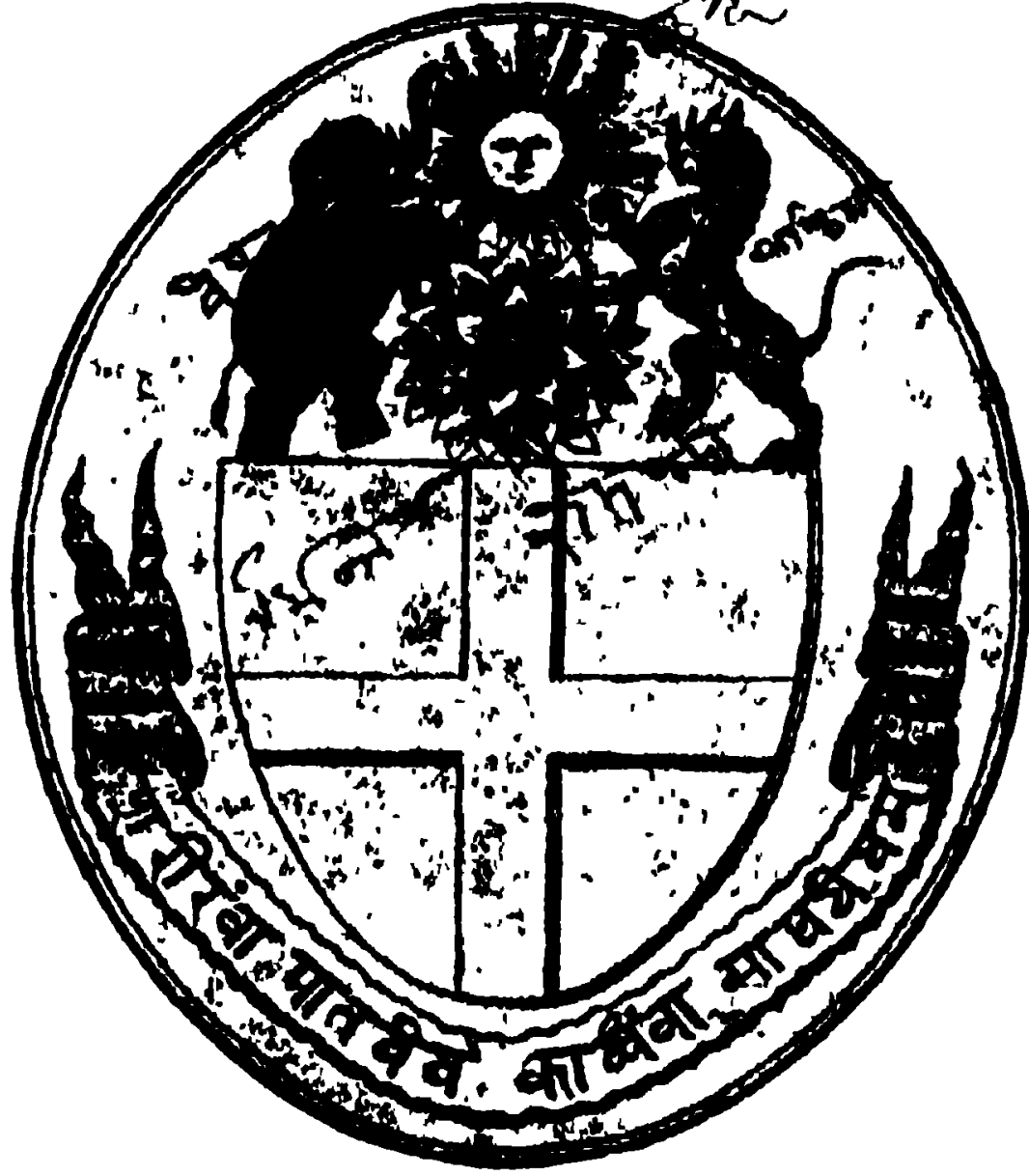

বঙ্গীয়-সাহিত্য-পরিষৎ

২৪৩১, আপার সারকুলার রোড

কলিকাতা-৬

প্রকাশক
শ্রীমদনকুমার গুপ্ত
বঙ্গীয়-সাহিত্য-পরিষৎ

প্রথম সংস্করণ—অগ্রহায়ণ, ১৩৪৭
... ..
পঞ্চম মুদ্রণ— জ্যৈষ্ঠ, ১৩৬২

মূল্য দেড় টাকা

শনিরঙ্গন প্রেস, ৫৭ ইন্দ্র বিখাস রোড, কলিকাতা-৩৭
হইতে শ্রীমদনকুমার দাস কর্তৃক মুদ্রিত।

১১—১০.৬.১৯৫৫

ভূমিকা

যদি নূতন পদ্ধতি প্রবর্তনের দিক্ দিয়া প্রতিষ্ঠার বিচার করিতে হয়, তাহা হইলে বাংলা-সাহিত্যে মধুসূদনকে শ্রেষ্ঠ কবি-প্রতিভা বলিয়া স্বীকার করিতে হইবে। শুধু ব্রাহ্ম ভাস বা অমিত্রাকর ছন্দই নয়, মধুসূদন বাংলা ভাষায় ইউরোপীয় পদ্ধতিতে গীতি-কবিতা, মহাকাব্য, প্রহসন ও নাটকেরও আদি-প্রবর্তক। ইতালীয় কবিদের “Heroic Epistles”-এর ধরণে ‘বীরাজনা কাব্যে’ পত্রচ্ছলে কাব্যরচনার যে রীতি মধুসূদন অনুসরণ করিয়াছেন, বাংলা ভাষায় তাহাও নূতন; ‘ব্রজাজনা কাব্যে’ তিনি রাধাকৃষ্ণের বৈষ্ণবি প্রেমকে সম্পূর্ণ নূতন আধুনিক রূপ দিয়াছেন। ফরাসী কবি La Fontain-এর ধরণে রচিত “রসাল ও স্বর্ণলতিকা”-জাতীয় “নীতিগর্ভ কাব্যে”র বাংলা দেশে তিনিই প্রথম প্রবর্তক এবং তাঁহার ‘হেক্টর-বধ’ বাংলা-গদ্যের একটি নূতন বিশিষ্ট রূপ।

বাংলা কাব্যে সনেটও মধুসূদনের একান্ত নিজস্ব আবিষ্কার; “চতুর্দশপদী” নামও তাঁহারই দেওয়া। তাঁহার জীবন-চরিতগুলি হইতে এ বিষয়ে যতটুকু তথ্য পাওয়া গিয়াছে, তাহা নিম্নে লিখিত হইল।

১৮৬০ খ্রীষ্টাব্দের সেপ্টেম্বর-অক্টোবর মাস। ‘মেঘনাদবধ কাব্যে’র দুই সর্গ রচনা সমাপ্ত হইয়াছে, কবি তৃতীয় সর্গে হাত দিয়াছেন; ‘কৃষ্ণকুমারী নাটক’ রচনাও সমাপ্ত হইয়াছে (৭ সেপ্টেম্বর, ১৮৬০)। এই সময়ে এক রবিবারে মধুসূদন রাজনারায়ণ বসুকে যে পত্র লিখিয়াছিলেন, তাহার কিয়দংশ এইরূপ—

...I want to introduce the sonnet into our language and some morning ago, made the following :—[আমি আমাদের মাতৃভাষায় সনেটের প্রবর্তন করিতে চাই, এবং কয়েক দিন আগে এক সকালে এইটি রচনা করিয়াছি :—]

কবি-মাতৃভাষা।

নিজাগারে ছিল মোর অমূল্য-রতন
অগণ্য; তা সবে আমি অবহেলা করি,

অর্থলোভে দেশে দেশে করিছ ভ্রমণ,
 বন্দরে বন্দরে বধা বাণিজ্যের তরী ।
 কাটাইছ কত কাল সুখ পরিহারি,
 এই ব্রতে, বধা তপোবনে তপোধন,
 অশন, শয়ন ত্যজে, ইষ্টদেবে স্মরি,
 তাঁহার সেবার সদা সঁপি কার মন ।
 বদকুল-লক্ষ্মী মোরে নিশার স্বপনে
 কহিলা—“হে বৎস, দেখি তোমার ভক্তি,
 সুপ্রসন্ন তব প্রতি দেবী সরস্বতী ।
 নিজ গৃহে ধন তব, তবে কি কারণে
 ভিখারী তুমি হে আজি, কহ ধন-পতি ?
 কেন নিরামন্দ তুমি আনন্দ সদনে ?”

What say you to this my good friend ! In my humble opinion, if cultivated by men of genius, our sonnet in time would rival the Italian.

[এ বিষয়ে তোমার কি মত, বন্ধু ! আমি মনে করি, যদি প্রতিভাশালী ব্যক্তির ইহার অনুশীলন করেন, তাহা হইলে আমাদের সনেট একদিন ইতালীয় সনেটের সঙ্গে পাল্লা দিতে পারিবে ।]

এই পত্র হইতেই জানা যায়, মধুসূদন এই সময়ে ইতালীয় ভাষার চর্চা করিতেছিলেন ; কবি তাসোর (Tasso) মূল কাব্য পাঠ করিয়া বিশেষ আনন্দ লাভ করিয়াছিলেন । ইহার পর অনেক দিন সনেট বা চতুর্দশপদী কবিতা রচনা স্থগিত থাকে । ১৮৬২ খ্রীষ্টাব্দের ৯ জুন ‘ক্যাণ্ডিয়া’ জাহাজযোগে তিনি বিলাত যাত্রা করেন । ১৮৬৫ খ্রীষ্টাব্দে ফ্রান্সের “ভর্সেল্স”-এ (Versailles) অবস্থানকালে আবার তিনি চতুর্দশপদী কবিতা রচনায় মনোনিবেশ করেন । ঐ বৎসরের ২৬ জানুয়ারি তারিখে তিনি গৌরদাস বসাককে যে পত্র লেখেন, তাহাতে আছে—

You again date you letter from “Bagirhat.” Is this “Bagirhat” on the bank of my own native river ? I have been

* এই প্রথম সনেটটিই পরবর্তী কালে সুবিখ্যাত “বদভাষা” (৩ নং) কবিতার রূপান্তরিত হইয়াছিল । মাত্র চারি বৎসরে মধুসূদনের ভাষার ও ভাবের প্রসার লক্ষ্য করিবার মত ।

lately reading Petrarca—the Italian Poet, and scribbling some “sonnets” after his manner. There is one addressed to this very river কবতক। I send you this and another—the latter has been very much liked by several European friends of mine to whom I have been translating it. I dare say, you will like it too. Pray, get these sonnets copied and sent to Jatindra and Rajnarain and let me know what they think of them. I dare say the sonnet “চতুর্দশ-পদী” will do wonderfully well in our language. I hope to come out with a small volume, one of these days. I add a third; I flatter myself that since the day of his death ভারতচন্দ্র রায় never had such an *elegant* compliment paid to him. There’s variety for you, my friend. I should wish you to show these things to Rajendra also, for he is a good judge. Write to me what you all think of this new style of Poetry. Believe me, my dear fellow, our Bengali is a very beautiful language, it only wants men of genius to polish it up.

[তোমার পত্রের শিরোনামায় পুনরায় বাগেরহাটের উল্লেখ দেখিতেছি। আমার অন্তর্ভূমির নদীর তীরে যে বাগেরহাট, এ বাগেরহাট কি সেই? আমি সম্প্রতি ইতালীয় কবি পেত্রার্কার কাব্য পাঠ করিতেছিলাম—তাঁহার ধরণে কয়েকটি সনেট লিখিয়া ফেলিয়াছি। এই কবতককে সম্বোধন করিয়াই একটি সনেট লিখিত। ঐটি এবং সঙ্গে আর একটি সনেট পাঠাইলাম; শেষেরটির অনুবাদ কয়েক জন ইউরোপীয় বন্ধুকে শুনাইয়াছিলাম, তাঁহাদের ওটি অত্যন্ত পছন্দ হইয়াছে। ভরসা করিয়া বলিতে পারি, তোমারও ভাল লাগিবে। দোহাই তোমার, এগুলির নকল যতীন্দ্র ও রাজনারায়ণকে পাঠাইবে এবং তাঁহাদের মতামত আমাকে জানাইবে। আমাদের ভাষায় চতুর্দশ-পদী কবিতা যে ভাল ভাবেই চলিবে, এ কথা বলিবার সাহস আমার আছে। শীঘ্রই এক খণ্ড পুস্তকে এগুলি প্রকাশ করিবার মতলব আছে। তিন নম্বরের একটি কবিতাও পাঠাইতেছি; মৃত্যুর পর আজ পর্যন্ত ভারতচন্দ্র রায়কে এমন মার্জিত প্রশংসাবাদ কেহ করে নাই—এ আশ্রয়-প্রশংসা আমার প্রাপ্য। এগুলি বন্ধু, তোমার কাছে নূতন ঠেকিবে। আমার ইচ্ছা, রাজেন্দ্রও এগুলি দেখেন, তাঁহার বিচারবুদ্ধির উপর আমার আস্থা আছে। এই নূতন পদ্ধতির কাব্য সম্বন্ধে তোমাদের সকলের মতামত আমাকে জানাইবে। ভাই, আমার নিজের বিশ্বাস, আমাদের ভাষা অতি মনোহারী, প্রতিভাশালী ব্যক্তির হাতে ইহা মার্জিত হইবার অপেক্ষা করিতেছে মাত্র।]

গৌরদাস বসাক মধুসূদন-প্রেরিত সনেটগুলি তাঁহার নির্দেশমত যতীন্দ্রমোহন ঠাকুরকে দেখিতে দেন। ২১ মার্চ (১৮৬৫) তারিখে

গৌরদাস বাবুকে লেখা যতীন্দ্রমোহন ঠাকুরের একটি পত্র হইতে জানা যায় যে, মধুসূদন তাঁহার পত্রে তিনটির উল্লেখ করিলেও মোট চারিটি সনেট পাঠাইয়াছিলেন। সনেট চারিটি যথাক্রমে এইরূপ—অন্নপূর্ণার ঝাঁপি (৫ নং), জয়দেব (৮ নং), সায়ংকাল (২১ নং), কবতক্ষ নদ (৩৪ নং)। যতীন্দ্রমোহনের পত্র অংশতঃ উদ্ধৃত করিতেছি :—

I have perused the four sonnets with attention and I should think they are fully worthy of our poet's pen. Of the four I give greater preference to two. I mean the one addressed to Jaidev and the other describing Evening. The ideas of the latter tho' perhaps not quite original are wholly new in the Bengallee and his adaptations are so peculiarly happy that they almost deserve the credit of originality. Our poet takes nothing but what he is sure to improve, and ideas and sentiments however foreign assume a natural grace and beauty when they pass thro' his crucible. The third sonnet is full of tender feelings but I think it has not the simplicity and ease which characterize the other two. As desired I have handed over all the four sonnets together with Michael's letter to our friend Rajender and I dare say he will be glad to give them a place in his Periodical.

[সনেট চারিটি আমি মনোযোগের সহিত পড়িয়াছি এবং আমার বিবেচনায় সেগুলি আমাদের কবির লেখনীর সম্পূর্ণ মর্যাদা রাখিয়াছে। চারিটির মধ্যে দুইটি আমার বেশী ভাল লাগিয়াছে—জয়দেব সম্বোধন করিয়া লিখিত সনেটটি এবং সায়ংকালের বর্ণনা-সম্বলিত সনেটটি। শেষেরটির ভাব যদিও সম্পূর্ণ মৌলিক নয়, তথাপি বাংলা ভাষায় একেবারে নূতন ; এবং মধুসূদন এমন আশ্চর্য্য চমৎকার ভাবে মর্ম্মাহ্বাদ করিয়াছেন যে, কবিতাটি প্রায় মৌলিক কবিতার গৌরব লাভ করিয়াছে। আমাদের কবি যেখান হইতে বাহাই গ্রহণ করুন না, তাঁহার হাতে গৃহীত বস্তু উৎকর্ষ প্রাপ্ত হয় এবং ভাব ও অনুভূতি বস্তু বিদেশী হউক, তাঁহার রচনা-কটাছে পড়িলে সকলই স্বাভাবিক মাধুর্য্য ও সৌন্দর্য্য লাভ করে। তৃতীয় সনেটটি যদিও কমনীয় ভাবে ভরা, তথাপি আমার মনে হয়, এটি অল্প দুইটির মত সহজ ও প্রাঞ্জল হইয়া উঠে নাই। আপনার নির্দেশ-মত আমি সনেট চারিটি মাইকেলের পত্র সহ আমাদের বন্ধু রাজেন্দ্রকে দিয়াছি ; ভরসা করি, তিনি খুশী হইয়াই তাঁহার পত্রিকায় সেগুলিকে স্থান দিবেন।]

রাজেন্দ্রলাল মিত্র তৎসম্পাদিত 'রহস্য-সন্দর্ভ'* পত্রিকায় (১৯২১ সংবৎ, ২ পর্ব, ২১ খণ্ড, পৃ. ১৩৬) তন্মধ্যে দুইটি সনেট মুদ্রিত করেন— “কবিতা নদ” ও “সায়ঙ্কাল” । ভূমিকায় রাজেন্দ্রলাল যাহা লিখিয়াছিলেন, তাহা উদ্ধৃত করিতেছি :—

চতুর্দশপদী কবিতা ।

নিম্নস্থ চতুর্দশপদী কবিতাষয় শ্রীযুক্ত মাইকেল মধুসূদন দত্তকর্তৃক প্রণীত । উক্ত মহোদয়ের শশিষ্ঠা তিলোত্তমা মেঘনাদাদি কাব্য বঙ্গভাষায় উৎকৃষ্ট বলিয়া প্রসিদ্ধ আছে । মেঘনাদ বাঙ্গালী মহাকাব্য বলিবার উপযুক্ত । অপর কবিবর কেবল উত্তম কাব্য লিখিয়াছেন এমত নহে । তাঁহাকর্তৃক বঙ্গভাষায় অমিত্রাকর কবিতার সৃষ্টি হইয়াছে বলিয়াও তিনি এতদেশীয়দিগের মধ্যে সুপ্রতিষ্ঠিত আছেন । তাঁহার এই অভিনব কবিতা তাঁহার কবিত্ব-মার্গের অঙ্গপুষ্প অংশ নহে ।

অতি অল্প কালের মধ্যে মধুসূদন “ভরুসেল্‌স” নগরে বসিয়াই শতাধিক সনেট রচনা করেন এবং তাঁহার প্রকাশক কলিকাতার ষ্ট্যানহোপ্‌ প্রেসের স্বত্বাধিকারী ঈশ্বরচন্দ্র বসু কোম্পানীকে সেগুলি পাঠাইয়া দেন । ঐ সঙ্গে আরও কয়েকটি অসমাপ্ত কাব্য ছিল । প্রকাশক এগুলি সমস্তই ১৮৬৬ খ্রীষ্টাব্দের ১লা আগস্ট তারিখে পুস্তকাকারে প্রকাশ করেন । প্রথম সংস্করণ পুস্তকের আখ্যাপত্র এইরূপ ছিল—

চতুর্দশপদী-কবিতাবলি । / শ্রীমাইকেল মধুসূদন দত্ত / প্রণীত । / †
কলিকাতা । / শ্রীযুক্ত ঈশ্বরচন্দ্র বসু কোং ষ্ট্যানহোপ্‌ প্রেসে / মুদ্রিত । / সন ১২৭৩
সাল, ইংরাজী ১৮৬৬ । /

পুস্তকের পৃষ্ঠা-সংখ্যা ছিল ১ + ১২২ । প্রথম সংস্করণে এই পুস্তকের তিনটি ভাগ ছিল—(১) উপক্রম, (২) চতুর্দশপদী কবিতাবলি, (৩) অসমাপ্ত কাব্যাবলি । “উপক্রম” ভাগে লিখা প্রেসে ছাপা মধুসূদনের স্বহস্তাকরে দুইটি সনেট (বর্তমান সংস্করণের ১-২) ; “চতুর্দশপদী

* নগেন্দ্রনাথ সোম ভ্রমক্রমে ‘মধু-স্মৃতি’তে (পৃ. ৩২৬) ‘বিবিধার্থ-সঙ্গ হে’র নাম করিয়াছেন । ‘বিবিধার্থ-সঙ্গ হে’ তখন বঙ্গ হইয়া গিয়াছিল ।

† আখ্যাপত্রের এইখানে যে সীলটি ব্যবহৃত হইয়াছিল, তাহার প্রতিলিপি বর্তমান সংস্করণের আখ্যাপত্রেও দেওয়া হইল ।

কবিতাবলি” অংশে ১০০টি সনেট (বর্তমান সংস্করণের ৩-১০২) এবং “অসমাপ্ত কাব্যাবলি”তে নিম্নলিখিত খণ্ডিত কবিতাগুলি ছিল : ১। সুভদ্রা-হরণ। ২। তিলোত্তমা-সম্ভব। ৩। নীতিগর্ভ কাব্য—(ক) ময়ূর ও গৌরী, (খ) কাক ও শৃগালী, (গ) রসাল ও স্বর্ণলতিকা। পরবর্তী সংস্করণগুলিতে “উপক্রম” ও “চতুর্দশপদী কবিতাবলি” অংশ একত্র হইয়াছে এবং “অসমাপ্ত কাব্যাবলি” অংশ পরিত্যক্ত হইয়াছে। ‘মধুসূদন-গ্রন্থাবলী’তে এই পরিত্যক্ত অংশ “বিবিধ—কাব্য” খণ্ডে মুদ্রিত হইয়াছে। “অসমাপ্ত কাব্যাবলি” সম্বন্ধে প্রকাশকের (ঈশ্বরচন্দ্র বসু কোং) মন্তব্য “পাঠভেদ” অংশে দ্রষ্টব্য।

‘চতুর্দশপদী কবিতাবলী’ প্রকৃতপক্ষে মধুসূদনের শেষ কাব্য এবং সর্বাপেক্ষা পরিণত মনের কাব্য। চৌদ্দ পংক্তি এবং চৌদ্দ অক্ষরের গণ্ডীর মধ্যে তাঁহার স্বভাবতঃ উচ্ছ্বাসপ্রবণ মন অনেকখানি সংযত হইতে বাধ্য হইয়াছে। সনেটের কঠোর ও দৃঢ় গঠন-গুণে অল্প পরিধির মধ্যে একটি ভাবকে সম্পূর্ণতা দান করিবার জন্ম কবিকে ভাষা সম্বন্ধে অত্যন্ত সজাগ থাকিতে হইয়াছে। মিলের বন্ধনও ভাষা-গঠনে সর্বেশেষ সহায়ক হইয়াছে। ফলে মধুসূদনের চতুর্দশপদীর অনেক পংক্তি আজ প্রবাদবাক্য হইতে পারিয়াছে। এই পদ্ধতি প্রবর্তনে মধুসূদনের অসাধারণ প্রতিভার পরিচয় পাওয়া যায়। তাঁহার সম্মুখে স্বদেশীয় কোনও আদর্শ ছিল না; ভাঙাগড়ার কাজ তাঁহাকে নিজ জ্ঞানবুদ্ধি ও ছঃসাহসমত করিতে হইয়াছে।

‘চতুর্দশপদী কবিতাবলী’তে আর একটি লক্ষণীয় বিষয়—মধুসূদনের অপূর্ব দেশপ্রেম। ভারতবর্ষ এবং বিশেষ করিয়া মাতৃভূমি বাংলা দেশের প্রতি তাঁহার ঐকান্তিক ভালবাসা এই সনেট কয়টিতে ওতপ্রোত হইয়া আছে। এই প্রেমের তুলনা বাংলা-সাহিত্যেও দুর্লভ। এই পুস্তকের ১০২টি সনেটের মধ্যে বৈদেশিক ব্যক্তি ও বিষয় হইয়া লিখিত (৪৩, ৮২, ৮৩, ৮৪ ও ৮৫ নং) ৫টিকে বাদ দিলে বাকী প্রায় সবগুলিই স্বদেশীয় বিষয় এবং স্বদেশীয় প্রকৃতির বর্ণনাসম্বলিত। এগুলিতে মধুসূদনের অসামান্য কবি-স্বদয়ের পরিচয় নিহিত আছে। শুধু প্রকৃতি-বর্ণনাই নয়, তাঁহার

সমগ্র জীবনের রূঢ় বাস্তব ব্যক্তিগত অভিজ্ঞতা নানা আকারে এগুলিতে প্রকাশ পাইয়াছে। ভারতবর্ষকে, বাংলা দেশকে, ভারতের এবং বঙ্গদেশের কবি ও মনস্বী ব্যক্তিগণকে তিনি কত শ্রদ্ধা করিতেন, তাহার প্রকাশেই ‘চতুর্দশপদী কবিতাবলী’ সমৃদ্ধ নয়—দেশের “বউ কথা কও” পাখী, “বটবৃক্ষ-তলে শিব-মন্দির,” “শ্মশান,” “কোজাগর লক্ষ্মীপূজা” প্রভৃতি সাধারণ বস্তু ও বিষয়ের স্মৃতিও তাঁহার কল্পনাকে সঞ্জীবিত করিয়াছে। অথচ আশ্চর্যের বিষয়, ইহার প্রত্যেকটিই সুদূর প্রবাসে ফ্রান্সের একটি প্রসিদ্ধ নগরে বসিয়া লেখা—সেখানে তাঁহার আশে পাশে চতুর্দিকে বিজাতীয় শিক্ষা ও সংস্কৃতির অবাধ বিস্তার এবং বিপুল সমৃদ্ধির চমকপ্রদ প্রকাশ। ইউরোপীয় সভ্যতা ও সংস্কৃতির প্রতি নিজের চিরজীবনের গভীর আকর্ষণ ও ঐকান্তিক প্রবণতা সত্ত্বেও তিনি সেই সভ্যতার মাঝখানে বসিয়া দেশের নদী, নদীতীরের বটবৃক্ষ, ঈশ্বরী পাটনৌ এবং অন্নপূর্ণার ঝাঁপিটিকে ভুলিতে পারেন নাই। মধুসূদনের কবি-জীবনের অসাধারণ মহত্ব এইখানে। ‘জীবন-চরিত’-প্রণেতা যোগীন্দ্রনাথ বসু মহাশয় সত্যই লিখিয়াছেন—

মধুসূদনের কবিশক্তির পরিচয় প্রাপ্ত হইতে হইলে, যেমন তাঁহার মেঘনাদবধ ও বীরাকনা পাঠ করা আবশ্যিক, মধুসূদনকে জানিতে হইলে, তেমনি তাঁহার চতুর্দশপদী কবিতাবলী পাঠ করিবার প্রয়োজন।—৪র্থ সংস্করণ, পৃ ৫৮৩।

‘চতুর্দশপদী কবিতাবলী’ প্রকাশিত হইলে মনস্বী রাজেন্দ্রলাল মিত্র ‘রহস্য-সন্দর্ভে’ (৩ পর্ব, ৩৪ খণ্ড, পৃ. ১৬০) তাহার যে সমালোচনা প্রকাশ করিয়াছিলেন, তাহাতে এই কবিতাগুলিতে স্বাভাৱিকতা ও দেশপ্রেমের প্রকাশ দেখিয়া একালে মধুসূদনের বাল্যসহপাঠীরাও কিরূপ বিস্ময় বোধ করিয়াছিলেন, তাহার আভাস আছে। সেই ছুপ্রাপ্য আলোচনাটি আমরা উদ্ধৃত করিতেছি :—

যে সকল ব্যক্তি “ওলো লো মালিনীর” কণ্ঠস্থ শব্দস্বকাবে মুগ্ধ হন ও অল্পপ্রাসই কবিতার সার বলিয়া কৃতনিশ্চয় আছেন তাঁহাদের নিকট এই নূতন গ্রন্থখানি কোন মতে সমাদৃত হইবে না। পরন্তু ষাঁহারা উৎকৃষ্ট প্রসঙ্গ, অলৌকিক কল্পনা শক্তি, চমৎকার লক্ষণা, প্রাঞ্জল রচনা ও প্রকৃষ্ট ওজোগুণ বিশিষ্ট বাক্য মনের আনন্দ সাধন করিতে পারেন, ষাঁহারা জ্ঞাত আছেন যে কবিতার মূলই সত্য, এবং

তদভাবে সহস্র অমুপ্রাসও চিত্তের প্রকৃত অমুমোদন করিতে পারে না, যাঁহারা রচনার অলঙ্কারকে অলঙ্কার বলিয়া জানেন, তাঁহাই প্রধান পদার্থ মনে করেন না, তাঁহাদিগের নিকট দস্তজার এই নূতন গ্রন্থ অবশ্যই উপাদেয় বলিয়া গৃহীত হইবে। এই গ্রন্থরূপ উপহার প্রাপ্তিতে আমরা পরম পুলকিত হইয়াছি, যেহেতু ইহার দৃষ্টে আমাদের এই হৃদয়ঙ্গম হইল যে নব্য যুবকগণ অনেকেই ইংরাজি নবানুসারে মত্ত হইয়া বাঙ্গালীর অবহেলা করিলেও আমাদের প্রকৃত সচিবানেরা মাতৃভাষার কদাপি অবহেলা করিবেন না, এবং তাঁহাদের প্রেষণে তাহা চিরকাল সালঙ্কতা ও সমাদৃত্য থাকিবেক। শ্রীযুক্ত দস্তজ ইউরোপীয় নানা ভাষায় প্রবীণ। ইংরাজি লাতিন ও গ্রীক ভাষায় তেঁহ পণ্ডিত বলিয়া প্রসিদ্ধ, তন্নিম্ন ফরাসী ইতালীয় ও জার্মান ভাষা প্রভৃতিতে অভিজ্ঞ। তেঁহ দেশীয় পৌত্তলিক ধর্মে বিরক্ত হইয়া তাহার বিসর্জনপূর্বক খ্রীষ্টীয় ধর্মগ্রহণ করেন, ও ইউরোপীয় রমণীর পাণিপীড়ন করেন; অধিকন্তু প্রাপ্তবয়স্ক তি নি বিষয়ানুরোধে স্বদেশ ত্যাগ করিয়া মাদ্রাজ প্রদেশে বহুকাল বাস করেন, পরে ইউরোপীয় ব্যবহার শাস্ত্রের প্রকৃষ্টরূপে অধ্যয়নার্থে কএক বৎসরব্যধি স্বদেশ-পরিত্যাগ পূর্বক বিভিন্ন বর্ষে দিনপাত করিতেছেন, তথাপি এক মুহূর্তের নিমিত্ত তিনি মাতৃভাষা বিস্মৃত হইবেন নাই; প্রত্যুত ফ্রান্স দেশের বার্সেলুস নগরে মাতৃভাষাতেই আপন গূঢ় ভাবসকল সঙ্কীর্ণিত করিতেছেন, এবং বর্তমান গ্রন্থে তাহারই কএকটি গীত সমাহৃত হইয়াছে। মাতৃভাষার বলবত্তা-বিষয়ে এতদপেক্ষায় প্রবল দৃষ্টান্ত প্রাপ্ত হওয়া ভার। পরন্তু ইহাও স্মর্তব্য যে দস্তজ বাল্যকালে বাঙ্গালীভাষা শিক্ষায় তাদৃশ বিশেষ অমুখাবন করেন নাই, ও কার্যানুরোধে যৌবনের মুখ্যাংশ ইংরাজীর অমুশীলনে বিনিয়োগ করেন, তথা প্রবাসে বাস, তথাকার প্রচলিত ভাষা বাঙ্গালী নহে, ও গৃহ মধ্যে ইংরাজী সহধর্মিণী থাকায় পুত্র কলত্রের সহিতও বাঙ্গালী ভাষায় কথোপকথন করিতে হয় না, তথাপি বাঙ্গালী কবিতারচনে তাঁহার যে প্রকার ক্ষমতা তাদৃশ আর কাহার দৃষ্ট হয় নাই; এ ঘটনা প্রকৃত আধিদৈবিক শক্তি না থাকিলে কদাপি সম্ভবে না। ফলে অধুনা বাঙ্গালী কবির মধ্যে দস্তজ সর্বশ্রেষ্ঠ এ কথা বলিলে, বোধ হয়, কেহই আমাদের প্রতিবন্দী হইবেন না। যাঁহারা দস্তজার মেঘনাদ বধ, তিলোত্তমাসম্ভব, শর্মিষ্ঠা প্রভৃতি গ্রন্থ পাঠ করিয়াছেন ও তদগ্রন্থের রসানুভব করিতে পারিয়াছেন, তাঁহাদিগের নিকট এ বিষয়ের প্রমাণ প্রয়োগ করিবার আবশ্যক রাখে না অস্ত্রের নিমিত্ত আমরা প্রস্তাবিত কবিতাবলির উল্লেখ করিলাম তৎ পাঠে অনেকে আমাদের সহিত এক মত হইবেন সন্দেহ নাই।

প্রথম সংস্করণের পুস্তকে “প্রকাশক-দিগের বিজ্ঞাপনে” কয়েকটি কবিতার যে পরিচয় দেওয়া হইয়াছে, এ যুগের পাঠক তাহা পড়িলে কৌতুক বোধ করিবেন। আমরা কৌতুহলী পাঠকদের অবগতির জন্ত এই অংশ উদ্ধৃত করিলাম :—

চতুর্দশপদীর ৮০ সংখ্যক কবিতাটি [বর্তমান সংস্করণে ৮২] গ্রন্থকার ইটালীর অধিপতি ভিক্টর ইমানুয়েলকে উপঢৌকন স্বরূপ প্রেরণ করেন। ইটালীস্বর স্বীয় প্রধান মন্ত্রীকে দিয়া দত্তজ মশায়কে এক প্রশংসাসূচক উত্তর লিখিয়া পাঠান। এই কবিতা ইটালীদেশীয় সুপ্রসিদ্ধ কবি দাস্তের উপর লিখিত হয়। ইনি ফ্লোরেন্স নগরে জন্ম গ্রহণ করেন। ১৩০০ খ্রীঃ অব্দে উক্ত নগরের একজন প্রধান মাজিষ্ট্রেটের পদে অভিষিক্ত হইয়া কোন সম্প্রদায়বিশেষের বিরোধে লিপ্ত থাকাতে তিনি স্বদেশ হইতে নির্বাসিত হন। নির্বাসিতাবস্থায় লা কমেডিয়ান নামে জগদ্বিখ্যাত কাব্য ইটালি ভাষায় রচনা করেন। এই কাব্যে স্বর্গ ও নরকের বিষয় অতি সুন্দররূপে বর্ণিত আছে। একরূপ অসুমান করা হয় যে, কবিগুরু দাস্তে ডার্সিলের সমভিব্যাহারে নরকে প্রবেশ করিয়া পাপীদিগের যন্ত্রণা ভোগ বর্ণনা করেন। তিনি লাতিন ভাষায় আর কতকগুলি কাব্য লিখিয়া আপন বংশ আয়ো বিস্তীর্ণ করেন। ১৮৩০ সালে ফ্লোরেন্স নগরে তাঁহার স্মরণার্থে একটি সমাধি-মন্দির নির্মিত হয়।

৮১ সংখ্যক [ম. গ্র—৮৩] কবিতাটি পণ্ডিতবর গোল্ডষ্টুকরকে লিখিত হয়। ইনি জার্মানি দেশ-নিবাসী সংস্কৃত ভাষায় একজন মহাপণ্ডিত এবং বোডিন কালেজে উক্ত ভাষায় প্রধান অধ্যাপক ; কতকগুলি সংস্কৃত গ্রন্থ সংশোধনপূর্বক পুনর্মুদ্রিত করিয়াছেন, বিশেষতঃ সুবিখ্যাত উইলসন সাহেবকৃত সংস্কৃত অভিধানের সংশোধন ও পুনর্মুদ্রাঙ্কন কার্যে প্রবৃত্ত হইয়াছেন। প্রায় দশ বৎসর হইল এই কার্যে ব্যাপৃত আছেন, অত্যাধিক স্বরবর্ণের আচ্ছন্ন “অ” শেষ করিয়া উঠিতে পারেন নাই। ইংলণ্ডে অধুনা সংস্কৃত ভাষায় উন্নতি-সাধন বিষয়ক “সংস্কৃত টেক্সট সোসাইটি” নামে যে এক সমাজ সংস্থাপিত হইয়াছে, ইনি তাহারও একজন প্রধান সম্পাদক।

৮২ সংখ্যক [ম. গ্র—৮৪] কবিতাটি আলফ্রেড টেনিসনের উপর লিখিত। ইনি ইংলণ্ড দেশীয় ইদানীন্তন সুপ্রসিদ্ধ কবি। ইংরাজী ভাষায় অনেকগুলি প্রসিদ্ধ কাব্য রচনা করিয়া আপন নাম চিরস্মরণীয় করিয়াছেন। ইনি অত্যাধিক জীবিত আছেন।

ভিক্টর হ্যাগো ফ্রান্সদেশীয় ইদানীন্তন অতি প্রসিদ্ধ কবি। ১৮০২ খ্রীঃ অব্দে জন্ম গ্রহণ করেন। দশ বৎসর বয়ঃক্রম হইলে কবিতা লিখিতে আরম্ভ করেন, পরে অনেকগুলি কাব্য, নাটক এবং উপন্যাস লিখিয়া এই অগম্যগুণে বিস্তর বশঃ বিস্তার করিয়াছেন।

‘চতুর্দশপদী কবিতাবলী’ প্রকাশিত হইবার পরেও মধুসূদন কয়েকটি সনেট রচনা করিয়াছিলেন, তন্মধ্যে বিছাসাগর মহাশয়ের পীড়ার সংবাদে একটি, পরেশনাথ পাহাড়ের উপর একটি, “পুল্লিয়া মণ্ডলীর প্রতি” একটি, “কবির ধর্মপুত্র” একটি, “পঞ্চকোট গিরি” একটি, “পঞ্চকোটস্থ রাজ্যশ্রী” একটি এবং ঢাকা নগরীর উপর একটি—মোট এই সাতটি সনেট বিভিন্ন সাময়িক-পত্রিকা ও অন্যান্য উৎস হইতে ‘মধু-স্মৃতি’-প্রণেতা নগেন্দ্রনাথ সোম তাঁহার পুস্তকে পুনর্মুদ্রিত করিয়াছেন। এই কবিতাগুলি আমাদের “বিবিধ—কাব্য”খণ্ডে মুদ্রিত হইয়াছে।

কবিতাগুলির ছন্দ শব্দ ও বাক্যাংশের অর্থ ও অন্যান্য প্রয়োজনীয় মন্তব্য পরিশিষ্টে প্রদত্ত হইল।

মধুসূদনের জীবিতকালে প্রকাশিত দুইটি সংস্করণেই মুদ্রাকর-প্রমাদবশতঃ দুই এক স্থলে ছন্দপতন ও অর্থ-অসঙ্গতি ঘটিয়াছে, পরিশিষ্টে সেগুলিও প্রদর্শিত হইল।

নির্ঘণ্ট পত্র

কবিতার নাম	পৃষ্ঠা	কবিতার নাম	পৃষ্ঠা
উপক্রম	... ১	সীতাদেবী	... ১০
বঙ্গভাষা	... ২	মহাভারত	... ১০
কমলে কামিনী	... ৩	নন্দন-কানন	... ২০
অন্নপূর্ণার কাঁপি	... ৩	সরস্বতী	... ২১
কাশীরাম দাস	... ৪	কপোতাক্ষ নদ	... ২১
কুন্তিবাস	... ৪	ঈশ্বরী পাটনী	... ২২
অন্নদেব	... ৫	বসন্তে একটি পাখীর প্রতি	... ২৩
কালিদাস	... ৬	প্রাণ	... ২৩
মেঘদূত	... ৬	কল্পনা	... ২৭
"বউ কথা কও"	... ৭	রাশি-চক্র	... ২৫
পরিচয়	... ৮	সুভদ্রা-হরণ	... ২৫
বশের মন্দির	... ৯	মধুকর	... ২৬
কবি	... ১০	নদী-তীরে প্রাচীন ষাটশ শিব-মন্দির	২৬
দেব-দোল	... ১১	ডরসেল্‌স নগরে রাজপুত্রী ও উদ্যান	২৭
শ্রীপঞ্চমী	... ১১	কিরাত-আর্জুনীয়ম্	... ২৮
কবিতা	... ১২	পরলোক	... ২৮
আশ্বিন মাস	.. ১২	বঙ্গদেশে এক মান্ন বক্র উপলক্ষে	২৯
সায়ংকাল	... ১৩	শ্মশান	... ৩০
সায়ংকালের তারা	... ১৪	করণ-রস	... ৩০
নিশা	... ১৪	সীতা—বনবাসে	... ৩১
নিশাকালে নদী-তীরে বটবৃক্ষ- তলে শিব-মন্দির	... ১৫	বিজয়া-দশমী	... ৩২
ছায়াপথ	... ১৬	কোজাগর-লক্ষ্মীপূজা	... ৩৩
কুসুমের কীট	... ১৬	বীর-রস	... ৩৩
বটবৃক্ষ	... ১৭	গদা-যুদ্ধ	... ৩৪
সৃষ্টিকর্তা	.. ১৭	গোগৃহ-রণে	... ৩৫
সূর্য	... ১৮	কুরুক্ষেত্রে	... ৩৫
		শৃঙ্গার-রস	... ৩৬

কবিতার নাম	পৃষ্ঠা	কবিতার নাম	পৃষ্ঠা
স্বভাষা	... ৩৭	কবিগুরু দাস্তে	... ৫১
উর্কশী	... ৩৮	পণ্ডিতবর থিওডোর গোল্ডষ্টুকর	... ৫২
রৌদ্র-রস	... ৩৮	কবিবর আলফ্রেড টেনিসন্	... ৫৩
দুঃশাসন	... ৩৯	কবিবর ভিক্তর হ্যাগো	... ৫৩
হিড়িষা	... ৪০	ঈশ্বরচন্দ্র বিজ্ঞাসাগর	... ৫৪
উজানে পুষ্করিণী	... ৪১	সংস্কৃত	... ৫৫
নূতন বৎসর	... ৪১	রামায়ণ	... ৫৫
কেউটিয়া সাপ	... ৪২	হরিপর্কতে দ্রৌপদীর মৃত্যু	... ৫৬
শ্রামা-পক্ষী	... ৪৩	ভারত-ভূমি	... ৫৭
ধেব	... ৪৩	পৃথিবী	... ৫৭
বশ:	... ৪৪	আমরা	... ৫৮
ভাষা	... ৪৫	শকুন্তলা	... ৫৯
সাংসারিক জ্ঞান	... ৪৬	বান্দ্যাকি	... ৫৯
পুরুষবা	... ৪৬	শ্রীমন্তের টোপর	... ৬০
ঈশ্বরচন্দ্র গুপ্ত	... ৪৭	কোন এক পুস্তকের ভূমিকা পড়িয়া	... ৬১
শনি	... ৪৮	মিত্রাকর	... ৬১
সাগরে তরি	... ৪৮	ব্রজ-বৃন্দাস্ত	... ৬২
সত্যেন্দ্রনাথ ঠাকুর	... ৪৯	সুত কাল	... ৬২
শিশুপাল	... ৫০	* * *	... ৬৩
ভাষা	... ৫০	আশা	... ৬৪
অর্থ	... ৫১	সমাপ্তে	... ৬৪

চতুর্দশশতাব্দী কবিতাবলী

উপক্রম

যথাবিধি বন্দি কবি আনন্দে আসরে,
কহে, যোড় করি কর, গোড় সুভাজনে ;—
সেই আমি, ডুবি পূর্বে ভারত-সাগরে,
তুলিল যে তিলোত্তমা-মুকুতা যৌবনে ;—
কবি-গুরু বাম্বীকির প্রসাদে তৎপরে,
গস্তৌরে বাজায়ে বীণা, গাইল, কেমনে
নাশিলা স্মিত্রা-পুত্র, লঙ্কার সমরে,
দেব-দৈত্য-নরাতঙ্ক—রক্ষেন্দ্র-নন্দনে ;—
কল্পনা দূতীর সাথে ভ্রমি ব্রজ-ধামে
শুনিল যে গোপিনীর হাহাকার ধ্বনি,
(বিরহে বিহ্বলা বালা হারা হয়ে শ্রামে ;)-
বিরহ-লেখন পরে লিখিল লেখনী
যার, বীর জায়া-পক্ষে বীর পতি-গ্রামে ;
সেই আমি, শুন, যত গোড়-চুড়ামণি !—

২

ইতালী, বিখ্যাত দেশ, কাব্যের কানন,
বহুবিধ পিক যথা গায় মধুস্বরে,
সঙ্গীত-সুধার রস করি বরিষণ,
বাসন্ত আমোদে মন পুরি নিরস্তরে ;—
সে দেশে জনম পূর্বে করিলা গ্রহণ
ফ্রাঞ্চিস্কো পেতরার্কী কবি ; বাক্‌দেবীর বরে

মধুসূদন-গ্রন্থাবলী

বড়ই যশস্বী সাধু, কবি-কুল-ধন,
রসনা অমৃতে সিক্ত, স্বর্ণ বীণা করে ।
কাব্যের খনিতে পেয়ে এই ক্ষুদ্র মণি,
স্বমন্দিরে প্রদানিলা বাণীর চরণে
কবীন্দ্র ; প্রসন্নভাবে গ্রহিলা জননী
(মনোনীত বর দিয়া) এ উপকরণে ।
ভারতে ভারতী-পদ উপযুক্ত গণি,
উপহার রূপে আজি অরপি রতনে ॥

ফরাসী দেশস্থ ভরসেলস্ নগরে ।

১৮৬৫ খ্রীষ্টাব্দে ।

৩

বঙ্গভাষা

হে বঙ্গ, ভাঙারে তব বিবিধ রতন ;—
তা সবে, (অবোধ আমি ।) অবহেলা করি,
পর-ধন-লোভে মত্ত, করিহু ভ্রমণ
পরদেশে, ভিক্ষাবৃত্তি কুক্ষণে আচরি ।
কাটাইহু বহু দিন সুখ পরিহরি ।
অনিদ্রায়, নিরাহারে সঁপি কায়, মনঃ,
মজ্জিহু বিফল তপে অবরণ্যে বরি ;—
কেলিহু শৈবলে ; ভুলি কমল-কানন ।
স্বপ্নে তব কুললক্ষ্মী কয়ে দিলা পরে,—
“ওরে বাছা মাতৃ-কোষে রতনের রাজি,
এ ভিখারী-দশা তবে কেন তোর আজি ?
যা ফিরি, অজ্ঞান তুই, যা রে ফিরি ঘরে !”
পালিলাম আজ্ঞা সুখে ; পাইলাম কালে
মাতৃ-ভাষা-রূপে খনি, পূর্ণ মণিজালে ॥

চতুর্দশপদী কবিতাবলী

৪

কমলে কামিনী

কমলে কামিনী আমি হেরিষু স্বপনে
কালিদহে । বসি বামা শতদল-দলে
(নিশীথে চন্দ্রিমা যথা সরসীর জলে
মনোহরা ।) বাম করে সাপটি হেলনে
গজেশে, গ্রাসিছে তারে উগরি সঘনে ।
গুঞ্জরিছে অলিপুঞ্জ অক্ষ পরিমলে,
বহিছে দহের বারি মৃচ্ কলকলে ।—
কার না ভোলে রে মনঃ, এ-হেন ছলনে ।
কবিতা-পঙ্কজ রবি, শ্রীকবিকঙ্কণ,
ধন্য তুমি বঙ্গভূমে ! যশঃ-সুধাদানে
অমর করিলা তোমা অমরকারিণী
বাগ্দেরী ! ভোগিলা দুখ জীবনে, ব্রাহ্মণ,
এবে কে না পূজে তোমা, মজি তব গানে ?—
বঙ্গ-হৃদ-হৃদে চণ্ডী কমলে কামিনী ॥

৫

অন্নপূর্ণার ঝাপি

মোহিনী-রূপসী-বেশে ঝাপি কাঁখে করি,
পশিছেন, ভবানন্দ, দেখে তব ঘরে
অন্নদা ! বহিছে শূন্যে সঙ্গীত-লহরী,
অদৃশ্যে অঙ্গরাচয় নাচিছে অশ্বরে ।—
দেবীর প্রসাদে তোমা রাজপদে বরি,
রাজাসন, রাজছত্র, দিবেন সত্বরে
রাজলক্ষ্মী ; ধন-শ্রোতে তব ভাগ্যতরি
ভাসিবে অনেক দিন, জননীর বরে ।

মধুসূদন-এস্টাবলী

কিন্তু চিরস্থায়ী অর্থ নহে এ সংসারে ;
 চঞ্চলা ধনদা রমা, ধনও চঞ্চল ;
 তবু কি সংশয় তব, জিজ্ঞাসি তোমাতে ?
 তব বংশ-যশঃ-কাঁপি—অন্নদামঙ্গল—
 যতনে রাখিবে বঙ্গ মনের ভাগ্যে,
 রাখে যথা সুধামৃতে চন্দ্রের মণ্ডলে ॥

৬

কাশীরাম দাস

চন্দ্রচূড়-জটাজালে আছিল যেমতি
 জাহ্নবী, ভারত-রস ঋষি দ্বৈপায়ন,
 ঢালি সংস্কৃত-হৃদে রাখিলা তেমতি ;
 তৃষ্ণায় আকুল বঙ্গ করিত রোদন ।
 কঠোরে গঙ্গায় পূজি ভগীরথ ব্রতী,
 (সুধন্য তাপস ভবে, নর-কুল-ধন !)
 সগর-বংশের যথা সাধিলা মুকতি,
 পবিত্রিলা আনি মায়ে, এ তিন ভুবন ;
 সেই রূপে ভাষা-পথ খননি স্ববলে,
 ভারত-রসের স্রোতঃ আনিয়াছ তুমি
 জুড়াতে গোড়ের তৃষা সে বিমল জলে !
 নারিবে শোধিতে ধার কভু গোড়ভূমি ।
 মহাভারতের কথা অমৃত-সমান ।
 হে কাশি, কবীন্দ্রদলে তুমি পুণ্যবান ॥

৭

কৃষ্ণিবাস

জনক জননী তব দিলা শুভ রূপে
 কৃষ্ণিবাস নাম তোমা !—কীর্ষির বসতি

চতুর্দশপদী কবিতাবলী

৫

সতত তোমার নামে সুবঙ্গ-ভবনে,
কোকিলের কণ্ঠে যথা স্বর, কবিপতি,
নয়নরঞ্জন-রূপ কুসুম যৌবনে,
রশ্মি মাণিকের দেহে ! আপান ভারতী,
বুঝি কয়ে দিলা নাম নিশার স্বপনে,
পূর্ব-জনমের তব স্মরি হে ভকতি !
পবন-নন্দন হনু, লজ্জি ভীমবলে
সাগর, ঢালিলা যথা রাঘবের কানে
সীতার বারতা-রূপ সঙ্গীত-লহরী ;—
তেমতি, যশস্বি, তুমি সুবঙ্গ-মণ্ডলে
গাও গো রামের নাম সুমধুর তানে,
কবি-পিতা বাণ্মৌকিকে তপে তুষ্ট করি !

জয়দেব

চল যাই, জয়দেব, গোকুল-ভবনে
তব সঙ্গে, যথা রঙ্গে তমালের তলে
শিখিপুচ্ছ-চূড়া শিরে, পীত ধড়া গলে
নাচে শ্যাম, বামে রাধা—সৌদামিনী ঘনে
না পাই যাদবে যদি, তুমি কুতূহলে
পুরিও নিকুঞ্জরাজী বেণুর স্বননে !
ভুলিবে গোকুল-কুল এ তোমার ছলে,—
নাচিবে শিখিনী সুখে, গাবে পিকগণে,—
বহিবে সমীর ধীরে সুস্বর-লহরী,—
মৃদুতর কলকলে কালিন্দী আপনি
চলিবে ! আনন্দে শুনি সে মধুর ধ্বনি,
ধৈরজ ধরি কি রবে ব্রজের সুন্দরী ?

মাধবের রব, কবি, ও তব বদনে,
কে আছে ভারতে শুক্ল নাহি ভাবি মনে ?

কালিদাস

কবিতা-নিকুঞ্জে তুমি পিককুল-পতি ।
কার গো না মজে মনঃ ও মধুর স্বরে ?
শুনিয়াছি লোক-মুখে আপনি ভারতী,
সৃষ্টি মায়াবলে সরঃ বনের ভিতরে,
নব নাগরীর বেশে তুষিলেন বরে
তোমায় ; অমৃত রসে রসনা সিকতি,
আপনার স্বর্ণ বীণা অরপিলা করে ।—
সত্য কি হে এ কাহিনী, কহ, মহামতি ?
মিথ্যা বা কি বলে বলি । শৈলেন্দ্র-সদনে,
লভি জন্ম মন্দাকিনী (আনন্দ জগতে ।)
নাশেন কলুষ যথা এ তিন ভুবনে ;
সঙ্গীত-তরঙ্গ তব উথলি ভারতে
(পুণ্যভূমি !) হে কবীন্দ্র, সুধা-বরিষণে,
দেশ-দেশান্তরে কর্ণ তোষে সেই মতে ।

১০

মেঘদূত

কামী যক্ষ দক্ষ, মেঘ, বিরহ-দহনে,
দূত-পদে বরি পূর্বে, তোমায় সাধিল
বহিতে ভারতা তার অলকা-ভবনে,
যেখানে বিরহে প্রিয়া ক্ষুণ্ণ মনে ছিল ।
কত যে মিনতি কথা কাতরে কহিল
তব পদতলে সে, তা পড়ে কি হে মনে ?

জানি আমি, তুষ্ট হয়ে তার সে সাধনে
 প্রদানিলা তুমি তারে যা কিছু যাচিল ;
 তেঁই গো প্রবাসে আজি এই ভিক্ষা করি,—
 দাসের বারতা লয়ে যাও শীঘ্রগতি
 বিরাজে, হে মেঘরাজ, যথা সে যুবতী,
 অধীর এ হিয়া, হায়, যার রূপ স্মরি ।
 কুসুমের কানে স্বনে মলয় যেমতি
 মুহু নাদে, কয়ো তারে, এ বিরহে মরি ।

১১

গরুড়ের বেগে, মেঘ, উড় শুভক্ষণে ।
 সাগরের জলে সুখে দেখিবে, সুমতি,
 ইন্দ্র-ধনুঃ-চূড়া শিরে ও শ্যাম মুরতি,
 ব্রজে যথা ব্রজরাজ যমুনা-দর্পণে
 হেরেন বরাজ, যাহে মজি ব্রজাঙ্গনে
 দেয় জলাঞ্জলি লাজে । যদি রোধে গতি
 তোমার, পর্বত-বৃন্দ, মস্ত্রি ভীম স্বনে
 বারি-ধারা-রূপ বাণে বিঁধো, মেঘপতি,
 তা সকলে, বীর তুমি ; কারে ডর রণে ?
 এ দূর গমনে যদি হও ক্লান্ত কভু,
 কামীর দোহাই দিয়া ডেকো গো পবনে
 বহিতে তোমার ভার । শোভিবে, হে প্রভু,
 ঋগেন্দ্রে উপেন্দ্র-সম, তুমি সে বাহনে ।—
 কৌশ্ণ্ডের রূপে পরো—তড়িত-রতনে ॥

১২

“বউ কথা কও”

কি ছখে, হে পাখি, তুমি শাখার উপরে
 বসি, বউ কথা কও, কও এ কাননে ?—

মধুসূদন-প্রস্থাবলী

মানিনী ভামিনী কি হে, ভামের গুমরে,
পাখা-রূপ ঘোমটায় ঢেকেছে বদনে ?
তেঁই সাধ তারে তুমি মিনতি-বচনে ?
তেঁই হে এ কথাগুলি কহিছ কাতরে ?
বড়ই কৌতুক, পাখি, জনমে এ মনে,—
নর-নারী-রঙ্গ কি হে বিহঙ্গিনী করে ?
সত্য যদি, তবে শুন, দিতেছি যুক্তি ;
(শিখাইব শিখেছি যা ঠেকি এ কু-দায়ে)
পবনের বেগে যাও যথায় যুবতী ;
“কম, প্রিয়ে,” এই বলি পড় গিয়া পায়ে !
কভু দাস, কভু প্রভু, শুন, ক্ষুণ্ণ-মতি,
শ্রেম-রাজ্যে রাজাসন থাকে এ উপায়ে ॥

১৩

পরিচয়

যে দেশে উদয়ি রবি উদয়-অচলে,
ধরণীর বিশ্বাধর চুম্বন আদরে
প্রভাতে ; যে দেশে গেয়ে, সুমধুর কলে,
ধাতার প্রশংসা-গীত, বহেন সাগরে
জাহুবী ; যে দেশে ভেদি বারিদ-মণ্ডলে
(তুষারে বপিত বাস উর্দ্ধ কলেবরে,
রক্তের উপবীত স্রোতঃ-রূপে গলে,)
শোভেন শৈলেন্দ্র-রাজ, মান-সরোবরে
(স্বচ্ছ দরপণ !) হেরি ভীষণ মূর্তি ;—
যে দেশে কুহরে পিক বাসন্ত কাননে ;—
দিনেশে যে দেশে সেবে নলিনী যুবতী ;—
চাঁদের আমোদ যথা কুমুদ-সদনে ;—

চতুর্দশপদী কবিতাবলী

৯

সে দেশে জনম মম ; জননী ভারতী ;
তেই প্রেম-দাস আমি, ওলো বরাক্ষনে ।

১৪

কে না জানে কবি-কুল প্রেম-দাস ভবে,
কুসুমের দাস যথা মারুত, সুন্দরি,
ভাল যে বাসিব আমি, এ বিষয়ে তবে
এ বৃথা সংশয় কেন ? কুসুম-মঞ্জরী
মদনের কুঞ্জে তুমি । কভু পিক-রবে
তব গুণ গায় কবি ; কভু রূপ ধরি
অলির, যাচে সে মধু ও কানে গুঞ্জরি,
ব্রজে যথা রসরাজ রাসের পরবে ।
কামের নিকুঞ্জ এই । কত যে কি ফলে,
হে রসিক, এ নিকুঞ্জে, ভাবি দেখ মনে ।
সরঃ ত্যজি সরোজিনী ফুটিছে এ স্থলে,
কদম্ব, বিশ্বিকা, রস্তা, চম্পকের সনে ।
সাপিনীরে হেরি ভয়ে লুকাইছে গলে
কোকিল ; কুরঙ্গ গেছে রাখি ছ-নয়নে ।

১৫

যশের মন্দির

সুবর্ণ দেউল আমি দেখিছু স্বপনে
অতি-তুঙ্গ শৃঙ্গ শিরে । সে শৃঙ্গের তলে,
বড় অপ্রশস্ত সিঁড়ি গড়া মায়ী-বলে,
বহুবিধ রোধে রুদ্ধ উর্দ্ধগামী জনে ।
তবুও উঠিতে তথা—সে ছর্গম স্থলে—
করিছে কঠোর চেষ্টা কষ্ট সহি মনে

বহু প্রাণী । বহু প্রাণী কাঁদিছে বিকলে,
 না পারি লভিতে যত্নে সে রত্ন-ভবনে ।
 ব্যথিল হৃদয় মোর দেখি তা সবারে ।—
 শিয়রে দাঁড়িয়ে পরে কহিলা ভারতী,
 মুছ হাসি ; “ওরে বাছা, না দিলে শক্তি
 আমি, ও দেউলে কার সাধ্য উঠিবারে ?
 যশের মন্দির ওই ; ওথা যার গতি,
 অশক্ত আপনি যম ছুঁইতে রে তারে !”

১৬

কবি

কে কবি—কবে কে মোরে ? ঘটকালি করি,
 শব্দে শব্দে বিয়া দেয় যেই জন,
 সেই কি সে যম-দমী ? তার শিরোপরি
 শোভে কি অক্ষয় শোভা যশের রতন ?
 সেই কবি মোর মতে, কল্পনা সুন্দরী
 যার মনঃ-কমলেতে পাতেন আসন,
 অস্তগামি-ভানু-প্রভা-সদৃশ বিতরি
 ভাবের সংসারে তার সুবর্ণ-কিরণ ।
 আনন্দ, আক্ষেপ, ক্রোধ, যার আঞ্জা মানে ;
 অরণ্যে কুসুম ফোটে যার ইচ্ছা-বলে ;
 নন্দন-কানন হতে যে সৃজন আনে
 পারিজাত কুসুমের রম্য পরিমলে ;
 মরুভূমে—তুষ্ট হয়ে যাহার ধিয়ানে
 বহে জলবতী নদী মুছ কলকলে ।

১৭

দেব-দোল

ওই যে শুনিছ ধ্বনি ও নিকুঞ্জ-বনে,
 ভেবো না গুঞ্জরে অলি চুষ্টি ফুলাধরে
 ভেবো না গাইছে পিক কল কুহরণে,
 তুষ্টিতে প্রত্যয়ে আজি ঋতু-রাজেশ্বরে !
 দেখ, মৌলি, ভক্তজন, ভক্তির নয়নে,
 অধোগামী দেব-গ্রাম উজ্জল-অশ্বরে,—
 আসিছেন সবে হেথা—এই দোলাসনে—
 পূজিতে রাখালরাজ—রাধা-মনোহরে !
 স্বর্গীয় বাজনা ওই ! পিককুল কবে,
 কবে বা মধুপ, করে হেন মধু-ধ্বনি ?
 কিম্বরের বীণা-তান অঙ্গরার রবে !
 আনন্দে কুমুম-সাজ ধরেন ধরণী,—
 নন্দন-কানন-জাত পরিমল ভবে
 বিতরেন বায়ু-ইন্দ্র পবন আপনি !

১৮

শ্রীপঞ্চমী

নহে দিন দূর, দেবি, যবে ভূভারতে
 বিসর্জিবে ভূভারত, বিশ্বতির জলে,
 ও তব ধবল মূর্ত্তি সুদল কমলে ;—
 কিন্তু চিরস্থায়ী পূজা তোমার জগতে !
 মনোরূপ-পদ্ম যিনি রোপিতা কোশলে
 এ মানব-দেহ-সরে, তাঁর ইচ্ছামতে
 সে কুমুমে বাস তব, যথা মরকতে
 কিম্বা পদ্মরাগে জ্যোতিঃ নিত্য বল্বলে !

কবির হৃদয়-বনে যে ফুল ফুটিবে,
সে ফুল-অঞ্জলি লোক ও রাঙা চরণে
পরম-ভক্তি-ভাবে চিরকাল দিবে
দশ দিশে, যত দিন এ মর ভবনে
মনঃ-পদ্য ফোটে, পূজা, তুমি, মা, পাইবে ।
কি কাজ মাটির দেহে তবে, সনাতনে ?

১৯

কবিতা

অন্ধ যে, কি রূপ কবে তার চক্ষে ধরে
নলিনী ? রোধিলা বিধি কর্ণ-পথ যার,
লভে কি সে সুখ কভু বীণার সুস্বরে ?
কি কাক, কি পিকধ্বনি,—সম-ভাব তার ।
মনের উদ্ভান-মাঝে, কুসুমের সার
কবিতা-কুসুম-রত্ন ।—দয়া করি নরে,
কবি-মুখ-ত্রস্ত-লোকে উরি অবতার
বাণীরূপে বীণাপাণি এ নর-নগরে ।—
দুর্শ্রুতি সে জন, যার মনঃ নাহি মজে
কবিতা-অমৃত-রসে । হায়, সে দুর্শ্রুতি,
পুষ্পাঞ্জলি দিয়া সদা যে জন না ভজে
ও চরণপদ্ম, পদ্যবাসিনি ভারতি ।
কর পরিমলময় এ হিয়া-সরোজে—
তুষি যেন বিজে, মা গো, এ মোর মিনতি

২০

আশ্বিন মাস

সু-শ্রামাক বঙ্গ এবে মহাব্রতে রত ।
এসেছেন ফিরে উমা, বৎসরের পরে,

মহিষমর্দিনীরূপে ভকতের ঘরে ;
 বামে কমকায়ী রমা, দক্ষিণে আয়ত-
 লোচনা বচনেশ্বরী, স্বর্ণবীণা করে ;
 শিখিপৃষ্ঠে শিখিধ্বজ, যঁার শরে হত
 তারক—অসুরশ্রেষ্ঠ ; গণ-দল যত,
 তার পতি গণদেব, রাঙা কলেবরে
 করি-শিরঃ ;—আদিব্রহ্ম বেদের বচনে ।
 এক পদ্যে শতদল ! শত রূপবতী—
 নক্ষত্রমণ্ডলী যেন একত্রে গগনে ।—
 কি আনন্দ ! পূর্ব কথা কেন করে, স্মৃতি,
 আনিছ হে বারি-ধারা আজি এ নয়নে ?—
 ফলিবে কি মনে পুনঃ সে পূর্ব ভকতি ?

২১

সায়ংকাল

চেয়ে দেখ, চলিছেন মৃদে অস্তাচলে
 দিনেশ, ছড়ায় স্বর্ণ, রত্ন রাশি রাশি
 আকাশে । কত বা যত্নে কাদম্বিনী আসি
 ধরিতেছে তা সবারে সুনীল আঁচলে ।—
 কে না জানে অলঙ্কারে অঙ্গনা বিলাসী ?
 অতি-স্বরা গড়ি ধনৌ দৈব-মায়া-বলে
 বহুবিধ অলঙ্কার পরিবে লো হাসি,
 কনক-কঙ্কণ হাতে, স্বর্ণ-মালা গলে ।
 সাজাইবে গজ, বাজী ; পর্বতের শিরে
 সুবর্ণ কিরীট দিবে ; বহাবে অশ্বরে
 নদস্রোতঃ, উজ্জলিত স্বর্ণবর্ণ নীরে ।
 সুবর্ণের গাছ রোপি, শাখার উপরে

হেমান বিহঙ্গ ধোবে !—এ বাজী করি রে
শুভ ক্ষণে দিনকর কর-দান করে ।

২২

সায়ংকালের তারা

কার সাথে তুলনিবে, লো সুর-সুন্দরি,
ও রূপের ছটা কবি এ ভব-মণ্ডলে ?
আছে কি লো হেন খনি, যার গর্ভে ফলে
রতন তোমার মত, কহ, সহচরি
গোধূলির ? কি ফণিনী, যার সু-কবরী
সাজায় সে তোমা সম মণির উজ্জলে ?—
ক্ষণমাত্র দেখি তোমা নক্ষত্র-মণ্ডলে
কি হেতু ? ভাল কি তোমা বাসে না শর্করী ?
হেরি অপরূপ রূপ বুঝি ক্ষুণ্ণ মনে
মানিনী রজনী রাণী, তেঁই অনাদরে
না দেয় শোভিতে তোমা সখীদল-সনে,
যবে কেলি করে তারা সুহাস-অশ্বরে ?
কিন্তু কি অভাব তব, ওলো বরাক্ষনে,—
ক্ষণমাত্র দেখি মুখ, চির আঁখি স্মরে ।

২৩

নিশা

বসন্তে কুসুম-কুল যথা বনস্থলে,
চেয়ে দেখ, তারাচয় ফুটিছে গগনে,
মৃগাক্ষি !—সুহাস-মুখে সরসীর জলে,
চন্দ্রিমা করিছে কেলি প্রেমানন্দ-মনে ।
কত যে কি কহিতেছে মধুর স্বননে
পবন—বনের কবি, ফুল ফুল-দলে,

বুঝিতে কি পার, প্রিয়ে ? নারিবে কেমনে,
 প্রেম-ফুলেশ্বরী তুমি প্রমদা-মণ্ডলে ?
 এ হৃদয়, দেখ, এবে ওই সরোবরে,—
 চন্দ্রিমার রূপে এতে তোমার মূর্তি ।
 কাল বলি অবহেলা, প্রেয়সি, যে করে
 নিশায়, আমার মতে সে বড় দুর্মতি ।
 হেন সুবাসিত শ্বাস, হাস স্নিগ্ধ করে
 যার, সে কি কভু মন্দ, ওলো রসবতি ?

২৪ .

নিশাকালে নদী-তীরে বটবৃক্ষ-তলে শিব-মন্দির

রাজসূয়-যজ্ঞে যথা রাজাদল চলে
 রতন-মুকুট শিরে ; আসিছে সঘনে
 অগণ্য জোনাকীব্রজ, এই তরুতলে
 পূজিতে রজনী-যোগে বৃষভ-বাহনে ।
 ধূপরূপ পরিমল অদূর কাননে
 পেয়ে, বহিতেছে তাহে হেথা কুতূহলে
 মলয় ; কোমুদী, দেখ, রক্ত-চরণে
 বীচি-রব-রূপ পরি নূপুর, চঞ্চলে
 নাচিছে ; আচার্য্য-রূপে এই তরু-পতি
 উচ্চারিছে বীজমন্ত্র । নীরবে অম্বরে,
 তারাদলে তারানাথ করেন প্রণতি
 (বোধ হয়) আরাধিয়া দেবেশ শঙ্করে ।
 তুমিও, লো কল্লোলিনি, মহাব্রতে ব্রতী,—
 সাজায়েছ, দিব্য সাজে, বর-কলেবরে ।

ছায়াপথ

কহ মোরে, শশিপ্রিয়ে, কহ, কৃপা করি,
 কার হেতু নিত্য তুমি সাজাও গগনে,
 এ পথ,—উজ্জ্বল কোটি মণির কিরণে ?
 এ সুপথ দিয়া কি গো ইন্দ্রাণী সুন্দরী
 আনন্দে ভেটিতে যান নন্দন-সদনে
 মহেন্দ্রে, সঙ্গিতে শত বরাদ্দী অঙ্গরী,
 মলিনি ঋণেক কাল চারু তারা-গণে—
 সৌন্দর্য্যে ?—এ কথা দাসে কহ, বিভাবরি !
 রাণী তুমি ; নীচ আমি ; তেঁই ভয় করে,
 অশুচিত বিবেচনা পার করিবারে
 আলাপ আমার সাথে ; পবন-কিঙ্করে,—
 ফুল-কুল সহ কথা কহ দিয়া যারে,
 দেও কয়ে ; কহিবে সে কামে, মৃহুস্বরে,
 যা কিছু ইচ্ছহ, দেবি, কহিতে আমারে ।

কুম্ভমে কীট

কি পাপে, কহ তা মোরে, লো বন-সুন্দরি.
 কোমল হৃদয়ে তব পশিল,—কি পাপে—
 এ বিষম যমদূত ? কাঁদে মনে করি
 পরাণ যাতনা তব ; কত যে কি তাপে
 পোড়ায় ছরস্ত তোমা, বিষদন্তে হরি
 বিরাম দিবস নিশি ! মূদে কি বিলাপে
 এ তোমার ছখ দেখি সখী মধুকরী,
 উড়ি পড়ি তব গলে যবে লো সে কাঁপে ?

বিষাদে মলয় কি লো, কহ, সুবদনে,
নিখাসে তোমার ক্লেশে, যবে লো সে আসে
যাচিতে তোমার কাছে পরিমল-ধনে ?
কানন-চন্দ্রিমা তুমি কেন রাজ-গ্রাসে ?
মনস্তাপ-রূপে রিপু, হায়, পাপ-মনে,
এইরূপে, রূপবতি, নিত্য সুখ নাশে !

২৭

বটরূক্ষ

দেব-অবতার ভাবি বন্দে যে তোমারে,
নাহি চাহে মনঃ মোর তাহে নিন্দা করি,
তরুরাজ ! প্রত্যক্ষতঃ ভারত-সংসারে,
বিধির করুণা তুমি তরু-রূপ ধরি !
জীবকুল-হিতৈষিনী, ছায়া সু-সুন্দরী,
তোমার ছহিতা, সাধু ! যবে বসুধারে
দগধে আগ্নেয় তাপে, দয়া পরিহরি,
মিহির, আকুল জীব বাঁচে পূজি তাঁরে ।
শত-পত্রময় মঞ্চে, তোমার সদনে,
খেচর—অতিথি-ব্রজ, বিরাজে সতত,
পদ্মরাগ ফলপুষ্পে ভূঞ্জি স্রষ্ট-মনে ;—
মৃচ্-ভাষে মিষ্টালাপ কর তুমি কত,
মিষ্টালাপি, দেহ-দাহ শীতলি যতনে ।
দেব নহ ; কিন্তু গুণে দেবতার মত ।

২৮

সৃষ্টিকর্তা

কে সৃজিলা এ সুবিশ্বে, জিজ্ঞাসিব কারে
এ রহস্য কথা, বিশ্বে আমি মন্দমতি ?

পার যদি, তুমি দাসে কহ, বসুমতি ;—
 দেহ মহা-দীক্ষা, দেবি, ভিক্ষা, চিনিবারে
 তাঁহার, প্রসাদে যঁার তুমি, রূপবতি,—
 ভ্রম অসম্ভমে শূণ্ণে ! কহ, হে আমারে,
 কে তিনি, দিনেশ রবি, করি এ মিনতি,
 যঁার আদি জ্যোতিঃ, হেম-আলোক সঞ্চারে
 তোমার বদন, দেব, প্রত্যহ উজ্জলে ?—
 অধম চিনিতে চাহে সে পরম জনে,
 যঁাহার প্রসাদে তুমি নক্ষত্র-মণ্ডলে
 কর কেলি নিশাকালে রজত-আসনে,
 নিশানাথ । নদকুল, কহ কলকলে,
 কিম্বা তুমি, অশুপতি, গম্ভীর স্বননে ।

২৯

সূর্য্য

এখনও আছে লোক দেশ দেশান্তরে
 দেব ভাবি পূজে তোমা, রবি দিনমণি,
 দেখি তোমা দিবামুখে উদয়-শিখরে,
 লুটায়ৈ ধরণীতলে, করে স্তুতি-ধ্বনি ;
 আশ্চর্য্যের কথা, সূর্য্য, এ না মনে গণি ।
 অসীম মহিমা তব, যখন প্রথরে
 শোভ তুমি, বিভাবসু, মধ্যাহ্নে অশ্বরে
 সমুজ্জল করজালে আবরি মেদিনী ।
 অসীম মহিমা তব, অসীম শক্তি,
 হেম-জ্যোতিঃ-দাতা তুমি চন্দ্র-গ্রহ-দলে ;
 উৰ্ব্বরা তোমার বীর্য্যে সতী বসুমতী ;
 বারিদ, প্রসাদে তব, সদা পূর্ণ জলে ;—

কিস্ত কি মহিমা তাঁর, কহ, দিনপতি,
কোটি রবি শোভে নিত্য য়ার পদতলে ।

৩০

সীতাদেবী

অনুক্ষণ মনে মোর পড়ে তব কথা,
বৈদেহি ! কখন দেখি, মুদিত নয়নে,
একাকিনী তুমি, সতি, অশোক-কাননে,
চারি দিকে চেড়ীবৃন্দ, চন্দ্রকলা যথা
আচ্ছন্ন মেঘের মাঝে । হায়, বহে বৃথা
পদ্মাক্ষি, ও চক্ষুঃ হতে অশ্রু-ধারা ঘনে !
কোথা দাশরথি শূর—কোথা মহারথী
দেবর লক্ষ্মণ, দেবি, চিরজয়ী রণে ?
কি সাহসে, সুকেশিনি, হরিল তোমারে
রাক্ষস ? জানে না মূঢ়, কি ঘটিবে পরে !
রাহু-গ্রহ-রূপ ধরি বিপত্তি আধারে
জ্ঞান-রবি, যবে বিধি বিড়ম্বন করে !
মজ্জিবে এ রক্ষোবংশ, খ্যাত ত্রিসংসারে,
ভুকম্পনে দ্বীপ যথা অতল সাগরে !

৩১

মহাভারত

কল্পনা-বাহনে সুখে করি আরোহণ,
উতরিমু, যথা বসি বদরীর তলে,
করে বীণা, গাইছেন গীত কুতূহলে
সত্যবতী-সুত কবি,—ঋষিকুল-ধন !
শুনিমু গস্তীর ধ্বনি ; উন্মীলি নয়ন
দেখিমু কৌরবেশ্বরে, মন্ত বাহুবলে ;

মধুসূদন-গ্রন্থাবলী

দেখিছু পবন-পুত্রে, ঝড় যথা চলে
 ছুকারে। আইলা কর্ণ—সূর্য্যের নন্দন—
 তেজস্বী। উজ্জলি যথা ছোটে অনশ্বরে
 নক্ষত্র, আইলা ক্ষেত্রে পার্থ-মহামতি,
 আলো করি দশ দিশ, ধরি বাম করে
 গাণ্ডীব—প্রচণ্ড-দণ্ড-দাতা রিপু প্রতি।
 তরাসে আকুল হৈছু এ কাল সমরে,
 ছাপরে গোগৃহ-রণে উত্তর যেমতি।

৩২

নন্দন-কানন

লও দাসে, হে ভারতি, নন্দন-কাননে,
 যথা ফোটে পারিজাত ; যথায় উর্ব্বশী,—
 কামের আকাশে বামা চির-পূর্ণ-শশী,—
 নাচে করতালি দিয়া বীণার স্বননে ;
 যথা রস্তা, তিলোত্তমা, অলকা রূপসী
 মোহে মনঃ সুমধুর স্বর বরিষণে,—
 মন্দাকিনী বাহিনীর স্বর্ণ তীরে বসি,
 মিশায়ে সু-কণ্ঠ-রব বীচির বচনে।
 যথায় শিশিরের বিন্দু ফুল ফুল-দলে
 সদা সতঃ ; যথা অলি সতত গুঞ্জরে ;
 বহে যথা সমীরণ বহি পরিমলে ;
 বসি যথা শাখা-মুখে কোকিল কুহরে ;
 লও দাসে ; আঁখি দিয়া দেখি তব বলে
 ভাব-পটে কল্পনা যা সদা চিত্র করে।

৩৩

সরস্বতী

তপনের তাপে তাপি পথিক যেমতি
 পড়ে গিয়া দড়ে রড়ে ছায়ার চরণে ;
 তৃষাতুর জন যথা হেরি জলবতী
 নদীরে, তাহার পানে ধায় ব্যগ্র মনে
 পিপাসা-নাশের আশে ; এ দাস তেমতি,
 জ্বলে যবে প্রাণ তার ছুঃখের জ্বলনে,
 ধরে রাঙা পা ছুখানি, দেবি সরস্বতী !—
 মার কোল-সম, মা গো, এ তিন ভুবনে
 আছে কি আশ্রম আর ? নয়নের জলে
 ভাসে শিশু যবে, কে সাম্বনে তারে ?
 কে মোচে আঁখির জল অমনি আঁচলে ?
 কে তার মনের খেদ নিবারিতে পারে,
 মধুমাখা কথা কয়ে, স্নেহের কোশলে ?—
 এই ভাবি, কৃপাময়ি, ভাবি গো তোমারে !

৩৪

কপোতাক্ষ নদ

সতত, হে নদ, তুমি পড় মোর মনে ।
 সতত তোমার কথা ভাবি এ বিরলে ;
 সতত (যেমতি লোক নিশার স্বপনে
 শোনে মায়া-যন্ত্রধ্বনি) তব কলকলে
 জুড়াই এ কান আমি ত্রাস্তির ছলনে !—
 বহু দেশে দেখিয়াছি বহু নদ-দলে,
 কিন্তু এ স্নেহের তৃষ্ণা মিটে কার জলে ?
 ছুঃখ-শ্রোতোরূপী তুমি জন্ম-ভূমি-স্তনে ।

আর কি হে হবে দেখা ?—যত দিন যাবে,
 প্রজ্ঞারূপে রাজরূপ সাগরেরে দিতে
 বারি-রূপ কর তুমি ; এ মিনতি, গাবে
 বঙ্গজ-জনের কানে, সখে, সখা-রীতে
 নাম তার, এ প্রবাসে মজি প্রেম-ভাবে
 লইছে যে তব নাম বঙ্গের সঙ্গীতে !

৩৫

ঈশ্বরী পাটনী

“সেই ঘাটে খেয়া দেয় ঈশ্বরী পাটনী।”

অন্নদামঙ্গল ।

কে তোর তরিতে বসি, ঈশ্বরী পাটনি ?
 ছলিতে তোরে রে যদি কামিনী কমলে—
 কোথা করী, বাম করে ধরি যারে বলে,
 উগরি, গ্রাসিল পুনঃ পূর্বে সুবদনী ?
 রূপের খনিতে আর আছে কি রে মণি
 এর সম ? চেয়ে দেখ, পদ-ছায়া-ছলে,—
 কনক কমল ফুল এ নদীর জলে—
 কোন্ দেবতারে পূজি, পেলি এ রমণী ?
 কাঠের সঁউতি তোর, পদ-পরশনে
 হইতেছে স্বর্ণময় । এ নব যুবতী—
 নহে রে সামান্য নারী, এই লাগে মনে ;
 বলে বেয়ে নদী-পারে যা রে শীঘ্রগতি ।
 মেগে নিস, পার করে, বর-রূপ ধনে
 দেখায়ে ভকতি, শোন, এ মোর যুকতি ।

৩৬

বসন্তে একটি পাখীর প্রতি

নহ তুমি পিক, পাখি, বিখ্যাত ভারতে,
 মাধবের বার্তাবহ ; যার কুহরণে
 ফোটে কোটি ফুল-পুষ্প মঞ্জু কুঞ্জবনে ।—
 তবুও সঙ্গীত-রঙ্গ করিছ যে মতে
 গায়ক, পুলক তাহে জনমে এ মনে ।
 মধুময় মধুকাল সর্বত্র জগতে,—
 কে কোথা মলিন কবে মধুর মিলনে,
 বসুমতী সতী যবে রত প্রেমভ্রতে ?—
 ছরন্তু কৃতাস্ত-সম হেমস্ত এ দেশে*
 নির্দয় ; ধরার কষ্টে ছুঁ ছুঁ তুঁ অতি ।
 না দেয় শোভিতে কভু ফুলরত্নে কেশে,
 পরায় ধবল বাস বৈধব্যে যেমতি ।—
 ডাক তুমি ঋতুরাজে, মনোহর বেশে
 সাজাতে ধরায় আসি, ডাক শীঘ্রগতি ।

* ফরাসীস দেশে ।

৩৭

প্রাণ

কি সুরাজ্যে, প্রাণ, তব রাজ-সিংহাসন
 বাহু-রূপে ছই রথী, দুর্জয় সমরে,
 বিধির বিধানে পুরী তব রক্ষা করে ;—
 পঞ্চ অমুচর তোমা সেবে অমুকুণ ।
 সুহাসে আণেরে গন্ধ দেয় ফুলবন ;
 যতনে শ্রবণ আনে সুমধুর স্বরে ;

সুন্দর যা কিছু আছে, দেখায় দর্শন
 ভূতলে, সুনীল নভে, সর্ব চরাচরে ।
 স্পর্শ, স্বাদ, সদা ভোগ যোগায়, সুমতি ।
 পদরূপে তুই বাজী তব রাজ-দ্বারে ;
 জ্ঞান-দেব মন্ত্রী তব—ভবে বৃহস্পতি ;—
 সরস্বতী অবতার রসনা সংসারে ।
 স্বর্ণশ্রোতোরূপে লহ, অবিরল-গতি,
 বহি অঙ্গে, রঙ্গে ধনী করে হে তোমারে ।

কল্পনা

লও দাসে সঙ্গে সঙ্গে, হেমাঙ্গি কল্পনে,
 বাণ্দেরীর প্রিয়সখি, এই ভিক্ষা করি ;
 হায়, গতিহীন আমি দৈব-বিড়ম্বনে,—
 নিকুঞ্জ-বিহারী পাখী পিঞ্জর-ভিতরি ।
 চল যাই মনানন্দে গোকুল-কাননে,
 সরস বসন্তে যথা রাধাকান্ত হরি
 নাচিছেন, গোপীচয়ে নাচায়ে ; সঘনে
 পুরি বেগুরবে দেশ । কিম্বা, শুভঙ্করি,
 চল লো, আতঙ্কে যথা লঙ্কায় অকালে
 পূজেন উমায় রাম, রঘুরাজ-পতি ;
 কিম্বা সে ভীষণ ক্ষেত্রে, যথা শরঙ্গালে
 নাশিছেন ক্ষত্রকূলে পার্থ মহামতি ।—
 কি স্বরগে, কি মরতে, অতল পাতালে,
 নাহি স্থল যথা, দেবি, নহে তব গতি ।

৩৯

রাশি-চক্র

রাজপথে, শোভে যথা, রম্য-উপবনে,
 বিরাম-আলয়বৃন্দ ; গড়িলা তেমতি
 দ্বাদশ মন্দির বিধি, বিবিধ রতনে,
 তব নিত্য পথে শূন্যে, রবি, দিনপতি !
 মাস কাল প্রতি গৃহে তোমার বসতি,
 গ্রহেন্দ্র ; প্রবেশ তব কখন সূক্ষ্মে,—
 কখন বা প্রতিকূল জীব-কূল প্রতি ।
 আসে বিরামালয়ে সেবিত্তে চরণে
 গ্রহত্রয় ; প্রজাত্রয়, রাজাসন-তলে
 পূজে রাজপদ যথা ; তুমি, তেজাকর,
 হৈমময় তেজঃ-পুঞ্জ প্রসাদের ছলে,
 প্রদান প্রসন্ন ভাবে সবার উপর ।
 কাহার মিলনে তুমি হাস কুতূহলে,
 কাহার মিলনে বাম,—শুনি পরস্পর ।

৪০

সুভদ্রা-হরণ

তোমার হরণ-গীত গাব বঙ্গাসরে
 নব তানে, ভেবেছিলাম, সুভদ্রা সুন্দরি ;
 কিন্তু ভাগ্যদোষে, শুভে, আশার লহরী
 শুখাইল, যথা গ্রীষ্মে জলরাশি সরে !
 ফলে কি ফুলের কলি যদি প্রেমাদরে
 না দেন শিশিরামৃত তারে বিভাবরী ?
 ঘটাহুতি না পাইলে, কুণ্ডের ভিতরে,
 স্রিয়মাণ, অভিমানে তেজঃ পরিহরি,

বৈশ্বানর ! ছরদৃষ্ট মোর, চন্দ্রাননে,
কিন্তু (ভবিষ্যৎ কথা কহি) ভবিষ্যতে
ভাগ্যবানুতর কবি, পুঞ্জি দ্বৈপায়নে,
ঋষি-কুল-রত্ন দ্বিজ, গাবে লো ভারতে
তোমার হরণ-গীত ; তুষ্টি বিজ্ঞ জনে,
লভিবে সুযশঃ, সাজি এ সঙ্গীত-ব্রতে ।

৪১

মধুকর

শুনি গুন গুন ধ্বনি তোর এ কাননে,
মধুকর, এ পরাগ কাঁদে রে বিষাদে ।—
ফুল-কুল-বধু-দলে সাধিসু যতনে
অনুক্ষণ, মাগি ভিক্ষা অতি মৃদু নাদে,
তুমকী বাজায় যথা রাজার তোরণে
ভিখারী, কি হেতু তুই ? ক মোরে, কি সাদে
মোমের ভাণ্ডারে মধু রাখিসু গোপনে,
ইন্দ্র যথা চন্দ্রলোকে, দানব-বিবাদে,
সুধামৃত ? এ আয়াসে কি সুফল ফলে ?
কৃপণের ভাগ্য তোর ! কৃপণ যেমতি
অনাহারে, অনিদ্রায়, সঞ্চয়ে বিকলে
বৃথা অর্থ ; বিধি-বশে তোর সে ছুর্গতি ।
গৃহ-চ্যুত করি তোরে, লুটি লয় বলে,
পর জন পরে তোর শ্রমের সঙ্গতি ।

৪২

নদী-তীরে প্রাচীন দ্বাদশ শিব-মন্দির

এ মন্দির-বৃন্দ হেথা কে নিম্নিল কবে ?
কোন্ জন ? কোন্ কালে ? জিজ্ঞাসিব কারে ?

কহ মোরে, কহ তুমি কল কল রবে,
 ভুলে যদি, কল্লোলিনি, না থাক লো তারে !
 এ দেউল-বর্গ গাঁথি উৎসর্গিল যবে
 সে জন, ভাবিল কি সে, মাতি অহঙ্কারে,
 থাকিবে এ কীর্তি তার চিরদিন ভবে,
 দীপরূপে আলো করি বিস্মৃতি-আধারে ?
 বৃথা ভাব, প্রবাহিণি, দেখ ভাবি মনে ।
 কি আছে লো চিরস্থায়ী এ ভবমণ্ডলে ?
 গুঁড়া হয়ে উড়ি যায় কালের পীড়নে
 পাথর ; ছত্যাশে তার কি ধাতু না গলে ?—
 কোথা সে ? কোথা বা নাম ? ধন ? লো ললনে ?
 হায়, গত, যথা বিশ্ব তব চল জলে !

৪৩

ভরসেল্‌স নগরে রাজপুরী ও উদ্যান

কত যে কি খেলা তুই খেলিস্ ভুবনে,
 রে কাল, ভুলিতে কে তা পারে এই স্থলে ?
 কোথা সে রাজেন্দ্র এবে, যার ইচ্ছা-বলে
 বৈজয়ন্ত-সম ধাম এ মর্ত্য-নন্দনে
 শোভিল ? হরিল কে সে নরাঙ্গরা-দলে,
 নিত্য যারা, নৃত্যগীতে এ সুখ-সদনে,
 মজাইত রাজ-মনঃ, কাম-কুতূহলে ?
 কোথা বা সে কবি, যারা বীণার স্বননে,
 (কথারূপ ফুলপুঞ্জ ধরি পুট করে)
 পূজিত সে রাজপদ ? কোথা রথী যত,
 গাণ্ডীবি-সদৃশ যারা প্রচণ্ড সমরে ?
 কোথা মন্ত্রী বৃহস্পতি ? তোর হাতে হত ।

রে ছরস্ত, নিরস্তর যেমত সাগরে
চলে জল, জীব-কূলে চালাস্ সে মত ।

৪৪

কিরাত-আজু নীরম্

ধর ধমুঃ সাবধানে পার্থ মহামতি ।
সামান্য মেনো না মনে, ধাইছে যে জন
ক্রোধভরে তব পানে । ওই পশুপতি,
কিরাতের রূপে তোমা করিতে ছলন ।
ছঙ্কারি আসিছে ছদ্মী মৃগরাজ-গতি,
ছঙ্কারি, হে মহাবাহু, দেহ তুমি রণ ।
বীর-বীর্যে আশা-লতা কর ফলবতী—
বীরবীর্যে আশুতোষে তোষ, বীর-ধন ।
করেছ কঠোর তপঃ এ গহন বনে ;
কিন্তু, হে কৌন্তেয়, কহি, যাচিছ যে শর,
বীরতা-ব্যতীত, বীর, হেন অস্ত্র-ধনে
নারিবে লভিতে কভু,—তুল্লভ এ বর !—
কি লাজ, অর্জুন, কহ, হারিলে এ রণে ?
মৃত্যুঞ্জয় রিপু তব, তুমি, রথি, নর ।

৪৫

পরলোক

আলোক-সাগর-রূপ রবির কিরণে,
ডুবে যথা প্রভাতের তারা সুহাসিনী ;—
ফুটে যথা প্রেমামোদে, আইলে যামিনী,
কুসুম-কুলের কলি কুসুম-যৌবনে ;—
বহি যথা সুপ্রবাহে প্রবাহ-বাহিনী,
লভে নিরবাণ সুখে সিদ্ধুর চরণে ;—

এই রূপে ইহ লোক—শাস্ত্রে এ কাহিনী—
 নিরন্তর সুখরূপ পরম রতনে
 পায় পরে পর-লোকে, ধরমের বলে ।
 হে ধর্ম, কি লোভে তবে তোমারে বিস্মরি,
 চলে পাপ-পথে নর, ভুলি পাপ-ছলে ?
 সংসার-সাগর-মাঝে তব স্বর্ণতরি
 তেয়াগি, কি লোভে ডুবে বাতময় জলে ?
 ছ দিন বাঁচিতে চাহে, চির দিন মরি ?

৪৬

বঙ্গদেশে এক মান্য বন্ধুর উপলক্ষে

হায় রে, কোথা সে বিদ্যা, যে বিদ্যার বলে,
 দূরে থাকি পার্থ রথী তোমার চরণে
 প্রণমিলা, দ্রোণগুরু ! আপন কুশলে
 তুষিলা তোমার কর্ণ গোগৃহের রণে ?
 এ মম মিনতি, দেব, আসি অকিঞ্চনে
 শিখাও সে মহাবিদ্যা এ দূর অঞ্চলে ।
 তা হলে, পূজিব আজি, মজি কুতূহলে,
 মানি যাঁরে, পদ তাঁর ভারত-ভবনে ।
 নমি পায়ে কব কানে অতি মৃদুস্বরে,—
 বেঁচে আছে আজু দাস তোমার প্রসাদে ;
 অচিরে ফিরিব পুনঃ হস্তিনা-নগরে ;
 কেড়ে লব রাজ-পদ তব আশীর্ব্বাদে ।—
 কত যে কি বিদ্যা-লাভ ছাদশ বৎসরে
 করিহু, দেখিবে, দেব, স্নেহের আহ্লাদে ।

শ্মশান

বড় ভাল বাসি আমি ভ্রমিতে এ স্থলে,—
 তত্ত্ব-দীক্ষা-দায়ী স্থল জ্ঞানের নয়নে ।
 নীরবে আসীন হেথা দেখি ভ্রম্যাসনে
 মৃত্যু—তেজোহীন আঁখি, হাড়-মালা গলে,
 বিকট অধরে হাসি, যেন ঠাট-ছলে ।
 অর্থের গৌরব বৃথা হেথা—এ সদনে—
 রূপের প্রফুল্ল ফুল শুষ্ক ছতাশনে,
 বিদ্যা, বুদ্ধি, বল, মান, বিফল সকলে ।
 কি সুন্দর অট্টালিকা, কি কুটীর-বাসী,
 কি রাজা, কি প্রজা, হেথা উভয়ের গতি ।
 জীবনের স্রোতঃ পড়ে এ সাগরে আসি ।
 গহন কাননে বায়ু উড়ায় যেমতি
 পত্র-পুঞ্জ, আয়ু-কুঞ্জ, কাল, জীব-রাশি
 উড়ায়ে, এ নদ-পাড়ে তাড়ায় তেমতি ।

করণ-রস

সুন্দর নদের তীরে হেরিষু সুন্দরী
 বামারে, মলিন-মুখী, শরদের শশী
 রাহুর তরাসে যেন । সে বিরলে বসি,
 মূদে কাঁদে সুবদনা ; ঝরঝরে ঝরি,
 গলে অশ্রু-বিন্দু, যেন মুক্তা-ফল খসি ।
 সে নদের স্রোতঃ অশ্রু পরশন করি,
 ভাসে, ফুল কমলের স্বর্ণকাস্তি ধরি,
 মধুলোভী মধুকরে মধুরসে রসি,

গন্ধামোদী গন্ধবহে সুগন্ধ প্রদানি ।
 না পারি বুঝিতে মায়া, চাহিহু চঞ্চলে
 চৌদিকে ; বিজন দেশ ; হৈল দেব-বাণী ;—
 “কবিতা-রসের স্রোতঃ এ নদের ছলে ;
 করুণা বামার নাম—রস-কূলে রাণী ;
 সেই ধন্য, বশ সতী যার তপোবলে !”

৪৯

সীতা-বনবাসে

ফিরাইলা বনপথে অতি ক্ষুণ্ণ মনে
 সুরথী লক্ষ্মণ রথ, তিতি চক্ষুঃ-জলে ;—
 উজ্জ্বল বন-রাজী কনক কিরণে
 স্মন্দন, দিনেন্দ্র যেন অস্তুর অচলে ।
 নদী-পারে একাকিনী সে বিজন বনে
 দাঁড়ায়ে, কহিলা সতী শোকের বিহ্বলে ;—
 “ত্যাঙ্কিলা কি, রঘু-রাজ, আজি এই ছলে
 চির জন্তে জানকীরে ? হে নাথ ! কেমনে—
 কেমনে বাঁচিবে দাসী ও পদ-বিরহে ?
 কে, কহ, বারিদ-রূপে, স্নেহ-বারি দানে,
 (দাবানল-রূপে যবে ছুখানল দহে)
 কুড়াবে, হে রঘুচূড়া, এ পোড়া পরাণে ?”
 নীরবিলা ধীরে সাধবী ; ধীরে যথা রহে
 বাহু-জ্ঞান-শূন্য মূর্তি, নিশ্চিত পাষণে ।

কত ক্ষণে কাঁদি পুনঃ কহিলা স্মন্দরী ;—
 “নিজ্রায় কি দেখি, সত্য ভাবি কুস্বপনে ;

হায়, অভাগিনী সীতা ! ওই যে সে তরি,
 যাহে বহি বৈদেহীরে আনিলা এ বনে
 দেবর ! নদীর শ্রোতে একাকিনী, মরি !—
 কাঁপি ভয়ে ভাসে ডিঙ্গা কাণ্ডারী-বিহনে !
 অচিরে তরঙ্গ-চয়, নিষ্ঠুরে লো ধরি,
 গ্রাসিবে, নতুবা পাড়ে তাড়িয়ে, পীড়নে
 ভাঙ্গি বিনাশিবে ওরে ! হে রাঘব-পতি,
 এ দশা দাসীর আজি এ সংসার-জলে !
 ও পদ ব্যতীত, নাথ, কোথা তার গতি !”—
 মূর্ছায় পড়িলা সতী সহসা ভূতলে,
 পাষণ-নির্মিত মূর্তি কাননে যেমতি
 পড়ে, বহে ঝড় যবে প্রলয়ের বলে ।

৫১

বিজয়া-দশমী

“ষেয়ো না, রজনি, আজি লয়ে তারাদলে ।
 গেলে তুমি, দয়াময়ি, এ পরাণ যাবে !—
 উদিলে নির্দয় রবি উদয়-অচলে,
 নয়নের মণি মোর নয়ন হারাবে !
 বার মাস তিতি, সত্যি, নিত্য অশ্রুজলে,
 পেয়েছি উমায় আমি ! কি সাহসনা-ভাবে—
 তিনটি দিনেতে, কহ, লো তারা-কুন্তলে,
 এ দীর্ঘ বিরহ-জ্বালা এ মন জুড়াবে ?
 তিন দিন স্বর্ণদীপ জ্বলিতেছে ঘরে
 দূর করি অন্ধকার ; শুনিতেছি বাণী—
 মিষ্টতম এ সৃষ্টিতে এ কর্ণ-কুহরে ।
 দ্বিগুণ আঁধার ঘর হবে, আমি জানি,

নিবাও এ দীপ যদি !”—কহিলা কাতরে
নবমীর নিশা-শেষে গিরীশের রাণী ।

৫২

কোজাগর-লক্ষ্মীপূজা

শোভ নভে, নিশাপতি, এবে হে বিমলে !—
হেমান্নি রোহিণি, তুমি, অঙ্গ-ভঙ্গি করি,
ছলছলি দিয়া নাচ, তারা-সঙ্গি-দলে !—
জান না কি কোন্ ব্রতে, লো সুর-সুন্দরি,
রত ও নিশায় বঙ্গ ? পূজে কুতূহলে
রমায় শ্যামাঙ্গী এবে, নিজা পরিহারি ;
বাজে শাঁখ, মিলে ধূপ ফুল-পরিমলে ।
ধন্য তিথি ও পূর্ণিমা, ধন্য বিভাবরী !
সুদয়-মন্দিরে, দেবি, বন্দি এ প্রবাসে
এ দাস, এ ভিক্ষা আজি মাগে রাঙা পদে,—
থাক বঙ্গ-গৃহে, যথা মানসে, মা, হাসে
চিররুচি কোকনদ ; বাসে কোকনদে
সুগন্ধ ; সুরভে জ্যোৎস্না ; সুতারা আকাশে ;
শুক্লির উদরে মুক্তা ; মুক্তি গঙ্গা-হৃদে ।

৫৩

বীর-রস

ভৈরব-আকৃতি শূরে দেখিছু নয়নে
গিরি-শিরে ; বায়ু-রথে, পূর্ণ ইরন্দে,
প্রলয়ের মেঘ যেন ! ভীম শরাসনে
ধরি বাম করে বীর, মস্ত বীর-মদে,
টঙ্কারিছে মুহুমূহুঃ, ছঙ্কারি ভীষণে ।
ব্যোমকেশ-সম কায় ; ধরাতল পদে,

রতন-মণ্ডিত শিরঃ ঠেঁকিছে গগনে,
 বিজলী-ঝলসা-রূপে উজলি জলদে ।
 চাঁদের পরিধি, যেন রাহুর গরাসে,
 ঢালখান ; উরু-দেশে অসি তীক্ষ্ণ অতি,
 চৌদিকে, বিবিধ অস্ত্র । সুধিহু তরাসে,—
 “কে এ মহাজন, কহ, গিরি মহামতি ?”
 আইল শব্দ বহি স্তবধ আকাশে—
 “বীর-রস এ বীরেন্দ্র, রস-কুল-পতি !”

৫৪

গদা-যুদ্ধ

হুই মস্ত হস্তী যথা উর্দ্ধ গুণ্ড করি,
 রকত-বরণ আঁখি, গরজে সঘনে,—
 ঘুরায়ে ভীষণ গদা-শূন্যে, কাল রণে,
 গরজিলা হুর্ঘ্যোধন, গরজিলা অরি
 ভীমসেন । ধূলা-রাশি, চরণ-তাড়নে
 উড়িল ; অধীরে ধরা থর থর থরি
 কাঁপিল ;—টলিল গিরি সে ঘন কম্পনে ;
 উথলিল দ্বৈপায়নে জলের লহরী,
 ঝড়ে যেন ! যথা মেঘ, বজ্রানলে ভরা,
 বজ্রানলে ভরা মেঘে আঘাতিলে বলে,
 উজলি চৌদিক তেজে, বাহিরায় ঘরা
 বিজলী ; গদায় গদা লাগি রণ-স্থলে,
 উগরিল অগ্নি-কণা দরশন-হরা ।
 আতঙ্কে বিহঙ্গ-দল পড়িল ভূতলে ॥

৫৫

গোগৃহ-রণে

ছছকারি টঙ্কারিলা ধমুঃ ধমুর্কারী
 ধনঞ্জয়, মৃত্যুঞ্জয় প্রলয়ে যেমতি ।
 চৌদিকে ঘেরিল বীরে রথ সারি সারি,
 স্থির বিজলীর তেজঃ, বিজলীর গতি ।—
 শর-জ্বালে শূর-ব্রজে সহজে সংহারি
 শূরেন্দ্র, শোভিলা পুনঃ যথা দিনপতি,
 প্রথর কিরণে মেঘে খ-মুখে নিবারি,
 শোভেন অম্লানে নভে । উত্তরের প্রতি
 কহিলা আনন্দে বলা ;—“চালাও স্তন্দনে,
 বিরাট-নন্দন, ক্রতে, যথা সৈন্য-দলে
 লুকাইছে দুর্ঘোষন হেরি মোরে রণে,
 তেজস্বী মৈনাক যথা সাগরের জলে
 বজ্রাগ্নির কাল তেজে ভয় পেয়ে মনে ।—
 দণ্ডিব প্রচণ্ডে ছুটে গাণ্ডীবের বলে ।”

৫৬

কুরুক্ষেত্রে

যথা দাবানল বেড়ে অনল-প্রাচীরে
 সিংহ-বৎসে । সপ্ত রথী বেড়িলা তেমতি
 কুমারে । অনল-কণা-রূপে শর, শিরে
 পড়ে পুঞ্জ পুঞ্জ পুড়ি, অনিবার-গতি ।
 সে কাল অনল-তেজে, সে বনে যেমতি
 রোষে, ভয়ে সিংহ-শিশু গরজে অস্থিরে,
 গরজিলা মহাবাহু চারি দিকে ফিরে
 রোষে, ভয়ে । ধরি ঘন ধূমের মূর্তি,

উড়িল চৌদিকে ধূলা, পদ-আফালনে
 অশ্বের । নিশ্বাস ছাড়ি আর্জুনি বিষাদে,
 ছাড়িলা জীবন-আশা তরুণ যৌবনে ।
 আঁধারি চৌদিক যথা রাহু গ্রাসে চাঁদে,
 গ্রাসিলা বীরেশে যম । অস্তুর শয়নে
 নিদ্রা গেলা অভিমন্যু অশ্রায় বিবাদে ।

৫৭

শৃঙ্গার-রস

শুনিমু নিদ্রায় আমি, নিকুঞ্জ-কাননে,
 মনোহর বীণা-ধ্বনি ;—দেখিমু সে স্থলে
 রূপস পুরুষ এক কুসুম-আসনে,
 ফুলের চৌপার শিরে, ফুল-মালা গলে ।
 হাত ধরাধরি করি নাচে কুতূহলে
 চৌদিকে রমণী-চয়, কামাগ্নি-নয়নে,—
 উজলি কানন-রাজি বরাজ-ভূষণে,
 ব্রজে যথা ব্রজাঙ্গনা রাস-রঙ্গ-ছলে ।
 সে কামাগ্নি-কণা লয়ে, সে যুবক, হাসি,
 আলাইছে হিয়াবৃন্দে ; ফুল-ধনুঃ ধরি,
 হানিতেছে চারি দিকে বাণ রাশি রাশি,
 কি দেব, কি নর, উভে জর জর করি ।
 “কামদেব অবতার রস-কূলে আসি,
 শৃঙ্গার রসের নাম ।” জাগিমু শিহরি ।

৫৮

* * * *

নহি আমি, চারু-নেত্রা, সৌমিত্রি কেশরী ;
 তবে কেন পরাভূত না হব সমরে ?

চন্দ্র-চূড়-রথী তুমি, বড় ভয়ঙ্করী,
 মেঘনাদ-সম শিক্ষা মদনের বরে ।
 গিরির আড়ালে থেকে, বাঁধ, লো সুন্দরি,
 নাগ-পাশে অরি তুমি ; দশ গোটা শরে
 কাট গণ্ডদেশ তার, দণ্ড লো অধরে ;
 মুহুমূহুঃ ভুকম্পনে অধীর লো করি ।—
 এ বড় অদ্ভুত রণ ! তব শঙ্খ-ধ্বনি
 শুনিলে টুটে লো বল । শ্বাস-বায়ু-বাণে
 ধৈর্য-কবচ তুমি উড়ায়ে, রমণি,
 কটাক্ষের তীক্ষ্ণ অস্ত্রে বিঁধ লো পরাণে ।—
 এতে দিগম্বরী-রূপ যদি, সুবদনি,
 ত্রস্ত হয়ে ব্যস্ত কে লো পরাস্ত না মানি ?

৫৯

সুভদ্রা

যথা ধীরে স্বপ্ন-দেবী রঞ্জে সঞ্জে করি
 মায়া-নারী—রত্নোত্তমা রূপের সাগরে,—
 পশিলা নিশায় হাসি মন্দিরে সুন্দরী
 সত্যভামা, সাথে ভদ্রা, ফুল-মালা করে ।
 বিমলিল দীপ-বিভা ; পুরিল সত্বরে
 সৌরভে শয়নাগার, যেন ফুলেশ্বরী
 সরোজিনী প্রফুল্লিলা আচম্বিতে সরে,
 কিম্বা বনে বন-সখী সূনাগকেশরী ।
 শিহরি জাগিলা পার্থ, যেমতি স্বপনে
 সন্তোষ-কৌতুকে মাতি স্তপ্ত জন জাগে ;—
 কিন্তু কাঁদে প্রাণ তার সে কু-জাগরণে,
 সাথে সে নিদ্রায় পুনঃ বৃথা অনুরাগে ।

ভূমি, পার্থ, ভাগ্য-বলে জাগিলা সূক্ষ্মণে,
মরতে স্বরগ-ভোগ ভোগিতে সোহাগে ।

৬০

যথা তুষারের হিয়া, ধবল-শিখরে,
কড়ু নাহি গলে রবি-বিভার চুম্বনে,
কামানলে ; অবহেলি মন্থথের শরে
রথীন্দ্র, হেরিলা, জাগি, শয়ন-সদনে
(কনক-পুতলী যেন নিশার স্বপনে)
উর্বশীরে । “কহ, দেবি, কহ এ কিঙ্করে,—”
সুধিলা সম্ভাষি শূর সুমধুর স্বরে,
“কি হেতু অকালে হেথা, মিনতি চরণে ?”
উন্মদা মদন-মদে, কহিলা উর্বশী ;
“কামাতুরা আমি, নাথ, তোমার কিঙ্করী ;
সরের স্নুকাস্তি দেখি যথা পড়ে খসি
কৌমুদিনী তার কোলে, লও কোলে ধরি
দাসীরে ; অধর দিয়া অধর পরশি,
যথা কৌমুদিনী কাঁপে, কাঁপি ধর ধরি ।”

৬১

রৌজ-রস

শুনিমু গম্ভীর ধ্বনি গিরির গহ্বরে,
ক্ষুধার্ত কেশরী যেন নাদিছে ভীষণে ;
প্রলয়ের মেঘ যেন গজ্জিছে গগনে ;
সচূড়ে পাহাড় কাঁপে ধর ধর ধরে,
কাঁপে চারি দিকে বন যেন ভুকম্পনে ;
উথলে অদূরে সিদ্ধু যেন ক্রোধ-ভরে,

যবে প্রভঞ্জন আসে নির্ঘোষ ঘোষণে ।
 জিজ্ঞাসিহু ভারতীরে জ্ঞানার্থে সত্বরে ।
 কহিলা মা ;—“রৌদ্র নামে রস, রৌদ্র অতি,
 রাখি আমি, ওরে বাছা, বাঁধি এই স্থলে,
 (কৃপা করি বিধি মোরে দিলা এ শক্তি)
 বাড়বাগ্নি মগ্ন যথা সাগরের জলে ।
 বড়ই কৰ্কশ-ভাষী, নিষ্ঠুর, দুর্শ্রুতি,
 সতত বিবাদে মস্ত, পুড়ি রোষানলে ।”

৬২

দুঃশাসন

মেঘ-রূপ চাপ ছাড়ি, বজ্রাগ্নি যেমনে
 পড়ে পাহাড়ের শৃঙ্গে ভীষণ নির্ঘোষে ;
 হেরি ক্ষেত্রে ক্ষত্র-গ্নানি ছুঁই দুঃশাসনে,
 রৌদ্ররূপী ভীমসেন ধাইলা সরোষে ;
 পদাঘাতে বসুমতী কাঁপিলা সঘনে ;
 বাজিল উরুতে অসি গুরু অসি-কোষে ।
 যথা সিংহ সিংহনাদে ধরি মূগে বনে
 কামড়ে প্রগাঢ়ে ঘাড় লছ-ধারা শোষে ;
 বিদরি হৃদয় তার ভৈরব-আরবে,
 পান করি রক্ত-শ্রোতঃ গর্জিলা পাবনি ।
 “মানাগ্নি নিবাহু আমি আজি এ আহবে
 বর্ষর ।—পাঞ্চালী সতী, পাণ্ডব-রমণী,
 তার কেশপাশ পশি, আকর্ষিলি যবে,
 কুরু-কূলে রাজলক্ষ্মী ত্যজিলা তখনি ।”

৬৩

হিড়িম্বা

উজ্জলি চৌদিক এবে রূপের কিরণে,
 বীরেশ ভীমের পাশে কর যোড় করি
 দাঁড়াইলা, প্রেম-ডোরে বাঁধা কায় মনে
 হিড়িম্বা ; সুবর্ণ-কাস্তি বিহঙ্গী সুন্দরী
 কিরাতের ফাঁদে যেন ! ধাইল কাননে
 গন্ধামোদে অন্ধ অলি, আনন্দে গুঞ্জরি,—
 গাইল বাসস্তামোদে শাখার উপরি
 মধুমাখা গীত পাখী সে নিকুঞ্জ-বনে ।
 সহসা নড়িল বন ঘোর মড়মড়ে,
 মদ-মত্ত হস্তী কিম্বা গণ্ডার সরোষে
 পশিলে বনেতে, বন যেই মতে নড়ে ।
 দীর্ঘ-তাল-তুল্য গদা ঘুরায় নির্ঘোষে,
 ছিন্ন করি লতা-কুলে, ভাঙি বৃক্ষ রড়ে,
 পশিল হিড়িম্ব রক্ষঃ—রৌদ্র ভয়ী-দোষে ।

৬৪

ক্রোধাক্র মেঘের চক্ষু জ্বলে যথা খরে
 ক্রোধাগ্নি তড়িত-রূপে ; রকত-নয়নে
 ক্রোধাগ্নি ! মেঘের মুখে যেমতি নিঃসরে
 ক্রোধ-নাদ বজ্রনাদে, সে ঘোর ঘোষণে
 ভয়ার্জ ভূধর ভূমে, খেচর অশ্বরে,
 ঘন হুহুকার-ধ্বনি বিকট বদনে ;—
 “রক্ষঃ-কুল-কলঙ্কিনি, কোথা লো এ বনে
 তুই ? দেখি, আজি তোরে কে বা রক্ষা করে !”
 মূর্ত্তিমান্ রৌদ্র-রসে হেরি রসবতী,
 সম্ভয়ে কহিলা কাঁদি বীরেশ্বরের পদে,—

“লৌহ-ক্রম চিল ওই ; সফরীর গতি
দাসীর। ছুটিছে ছুটে ফাটি বীর-মদে,
অবলা অধীনা জনে রক্ষ, মহামতি,
বাঁচাই পরাণ ডুবি তব কৃপা-হৃদে।”

৬৫

উদ্যানে পুষ্করিণী

বড় রম্য স্থলে বাস তোর, লো সরসি ।
দগধা বসুধা যবে চৌদিকে প্রথবে
তপনের, পত্রময়ী শাখা ছত্র ধরে
শীতলিতে দেহ তোর ; মৃৎ শ্বাসে পশি,
সুগন্ধ পাথার রূপে, বায়ু বায়ু করে ।
বাড়াতে বিরাম তোর আদরে, রূপসি,
শত শত পাতা মিলি মিষ্টে মরমরে ;
স্বর্ণ-কান্তি ফুল ফুটি, তোর তটে বসি,
যোগায় সৌরভ-ভোগ, কিঙ্করী যেমতি
পাট-মহিষীর খাটে, শয়ন-সদনে ।
নিশায় বাসের রঙ্গ তোর, রসবতি,
লয়ে চাঁদে,—কত হাসি প্রেম-আলিঙ্গনে ।
বৈতালিক-পদে তোর পিক-কুল-পতি ;
ভ্রমর গায়ক ; নাচে খঞ্জন, ললনে ।

৬৬

নুতন বৎসর

ভূত-রূপ সিদ্ধ-জলে গড়ায়ে পড়িল
বৎসর, কালের ঢেউ, ঢেউর গমনে ।
নিত্যগামী রথচক্র নীরবে ঘুরিল
আবার আয়ুর পথে । হৃদয়-কাননে,

কত শত আশা-লতা শুধায়ে মরিল,
 হায় রে, কব তা কারে, কব তা কেমনে
 কি সাহসে আবার বা রোপিব যতনে
 সে বীজ, যে বীজ ভূতে বিফল হইল ।
 বাড়িতে লাগিল বেলা ; ডুবিলে সম্বরে
 তিমিরে জীবন-রবি । আসিছে রজনী,
 নাহি যার মুখে কথা বায়ু-রূপ স্বরে ;
 নাহি যার কেশ-পাশে তারা-রূপ মণি ;
 চির-রুদ্ধ দ্বার যার নাহি মুক্ত করে
 উষা,—তপনের দূতী, অরুণ-রমণী ।

৬৭

কেউটিয়া সাপ

বিষাগার শিরঃ হেরি মণ্ডিত কমলে
 তোর, যম-দূত, জন্মে বিশ্বয় এ মনে ।
 কোথায় পাইলি তুই,—কোন্ পুণ্যবলে—
 সাজাতে কুচূড়া তোর, হেন সুভূষণে ?
 বড়ই অহিত-কারী তুই এ ভবনে ।
 জীব-বংশ-ধ্বংস-রূপে সংসার-মণ্ডলে
 সৃষ্টি তোর । ছটফটি, কে না জানে, জ্বলে
 শরীর, বিষাগ্নি যবে জ্বালাস্ দংশনে ?—
 কিন্তু তোর অপেক্ষা রে, দেখাইতে পারি,
 তীক্ষ্ণতর বিষধর অরি নর-কুলে ।
 তোর সম বাহু-রূপে অতি মনোহারী,—
 তোর সম শিরঃ-শোভা রূপ-পদ্ম-ফুলে ।
 কে সে ? কবে কবি, শোন্ ! সে রে সেই নারী,
 যৌবনের মদে যে রে ধর্ম-পথ ভুলে ।

৬৮

শ্যামা-পক্ষী

আঁধার পিঞ্জরে তুই, রে কুঞ্জ-বিহারি
 বিহঙ্গ, কি রঙ্গে গীত গাইসু সুস্বরে ?
 ক মোরে, পূর্বের সুখ কেমনে বিশ্বরে
 মনঃ তোরা ? বুঝা রে, যা বুঝিতে না পারি ।
 সঙ্গীত-তরঙ্গ-সঙ্গে মিশি কি রে ঝরে
 অদৃশ্যে ও কারাগারে নয়নের বারি ?
 রোদন-নিলাদ কি রে লোকে মনে করে
 মধুমাখা গীত-ধ্বনি, অজ্ঞানে বিচারি ?
 কি ভাবে, হৃদয়ে তোরা কি ভাব উথলে ?—
 কবির কুভাগ্য তোরা, আমি ভাবি মনে ।
 ছুখের আঁধারে মজি গাইসু বিরলে
 তুই, পাখি, মজায়ে রে মধু-বরিশণে !
 কে জানে যাতনা কত তোরা ভব-তলে ?—
 মোহে গন্ধে গন্ধরস সহি ছুতাশনে ।

৬৯

দেষ

শত ধিক্ সে মনেরে, কাতর যে মনঃ
 পরের সুখেতে সদা এ ভব-ভবনে ।
 মোর মতে নর-কুলে কলঙ্ক সে জন
 পোড়ে আঁখি যার যেন বিষ-বরিশণে,
 বিকশে কুসুম যদি, গায় পিক-গণে
 বাসন্ত আমোদে পুরি ভাগ্যের কানন
 পরের ! কি গুণ দেখে, কব তা কেমনে,
 প্রসাদ তোমার, রমা, কর বিতরণ

তুমি ? কিন্তু এ প্রসাদ, নমি যোড় করে
 মাগি রাঙা পায়ে, দেবি ; ছেষের অনলে
 (সে মহা নরক ভবে !) সুখী দেখি পরে,
 দাসের পরাগ যেন কভু নাহি জ্বলে,
 যদিও না পাত তুমি তার ক্ষুদ্র ঘরে
 রত্ন সিংহাসন, মা গো, কুভাগ্যের বলে !

৭০

বসন্তে কানন-রাজি সাজে নানা ফুলে,
 নব বিধুমুখী বধু যাইতে বাসরে
 যেমতি ; তবু সে নদ, শোভে যার কূলে
 সে কানন, যদপিও তার কলেবরে
 নাহি অলঙ্কার, তবু সে দুখ সে ভূলে
 পড়শীর সুখ দেখি ; তবুও সে ধরে
 মূর্ত্তি তার হিয়া-রূপ দরপণে তুলে
 আনন্দে ! আনন্দ-গীত গায় মৃচ্ স্বরে !—
 হে রমা, অজ্ঞান নদ, জ্ঞানবান্ করি,
 সৃজেছেন দাসে বিধি ; তবে কেন আমি
 তব মায়া, মায়াময়ি, জগতে বিস্মরি,
 কু-ইন্দ্রিয়-বশে হব এ কুপথ-গামী ?
 এ প্রসাদ যাচি পদে, ইন্দ্রিরা সুন্দরি,
 ছেষ-রূপ ইন্দ্রিয়ের কর দাসে স্বামী ।

৭১

যশঃ

লিখিযু কি নাম মোর বিফল যতনে
 বালিতে, রে কাল, তোার সাগরের তীরে ?

ফেন-চূড় জল-রাশি আসি কি রে ফিরে,
 মুছিতে তুচ্ছতে স্বরা এ মোর লিখনে ?
 অথবা খোদিহু তারে যশোগিরি-শিরে,
 গুণ-রূপ যন্ত্রে কাটি অক্ষর স্কন্ধে,—
 নারিবে উঠাতে যাহে, ধুয়ে নিজ নীরে,
 বিস্মৃতি, বা মলিনিতে মলের মিলনে ?—
 শূন্য-জল জল-পথে জলে লোক স্মরে ;
 দেব-শূন্য দেবালয়ে অদৃশ্যে নিবাসে
 দেবতা ; ভাস্মের রাশি ঢাকে বৈশ্বানরে ।
 সেই রূপে, ধড় যবে পড়ে কাল-গ্রাসে,
 যশোরূপাশ্রমে প্রাণ মর্ত্যে বাস করে ;—
 কুয়শে নরকে যেন, সূয়শে—আকাশে !

৭২

ভাষা

“O matre pulchra—

Filia pulchrior !”

HOR.

লো স্নন্দরী জননী

স্নন্দরীতরা ছহিতা !—

মূঢ় সে, পণ্ডিতগণে তাহে নাহি গনি,
 কহে যে, রূপসী তুমি নহ, লো স্নন্দরি
 ভাষা !—শত ধিক্ তারে ! ভুলে সে কি করি
 শকুন্তলা তুমি, তব মেনকা জননী ?
 রূপ-হীনা ছহিতা কি, মা যার অপ্সরী ?—
 বীণার রসনা-মূলে জন্মে কি কুধ্বনি ?
 কবে মন্দ-গন্ধ শ্বাস শ্বাসে ফুলেশ্বরী
 নলিনী ? সীতারে গর্ভে ধরিলা ধরণী ।

দেব-যোনি মা তোমার ; কাল নাহি নাশে
 রূপ তাঁর ; তবু কাল করে কিছু ক্ষতি ।
 নব রস-সুধা কোথা বয়েসের হাসে ?
 কালে সুবর্ণের বর্ণ ম্লান, লো যুবতি !
 নব শশিকলা তুমি ভারত-আকাশে,
 নব-ফুল বাক্য-বনে, নব মধুমতী ।

৭৩

সাংসারিক জ্ঞান

“কি কাজ বাজায় বীণা ; কি কাজ জাগায়
 সুমধুর প্রতিধ্বনি কাব্যের কাননে ?
 কি কাজ গরজে ঘন কাব্যের গগনে
 মেঘ-রূপে, মনোরূপ ময়ূরে নাচায় ?
 স্বতরিতে তুলি তোরে বেড়াবে কি বায়ে
 সংসার-সাগর-জলে, স্নেহ করি মনে
 কোন জন ? দেবে অন্ন অর্ধ মাত্র খায়ে,
 ক্ষুধায় কাতব তোবে দেখি রে তোরণে ?
 ছিঁড়ি তার-কুল, বীণা-ছড়ি ফেল দূরে ।”—
 কহে সাংসারিক জ্ঞান—ভবে বৃহস্পতি ।
 কিন্তু চিত্ত-ক্ষেত্রে যবে এ বীজ অঙ্কুরে,
 উপাড়ে ইহায় হেন কাহার শক্তি ?
 উদাসীন-দশা তার সদা জীব-পুরে,
 যে অভাগা রাঙা পদ ভজে, মা ভারতি ।

৭৪

পুরুষবা

যথা ঘোর বনে ব্যাধ বধি অজাগরে,
 চিরি শিরঃ তার, লভে অমূল রতনে ;

বিমুখি কেশীরে আজি, হে রাজা, সমরে,
 লভিলা ভুবন-লোভ তুমি কাম-ধনে ।
 হে সুভগ, যাত্রা তব বড় শুভ ক্ষণে ।—
 ঐ যে দেখিছ এবে, গিরির উপরে,
 আচ্ছন্ন, হে মহীপতি, মূর্ছা-রূপ ঘনে
 চাঁদে, কে ও, তা জান ? জিজ্ঞাস সত্বরে,
 পরিচয় দেবে সখী, সমুখে যে বসি ।
 মানসে কমল, বলি, দেখেছ নয়নে ;
 দেখেছ পূর্ণিমা-রাত্রে শরদের শনী ;
 বধিয়াছ দীর্ঘ-শৃঙ্গী কুরঙ্গ কাননে ;—
 সে সকলে ধিক্ মান ! ওই হে উর্বশী ।
 সোণার পুতলি যেন, পড়ি অচেতনে ।

৭৫

ঈশ্বরচন্দ্র গুপ্ত

শ্রোতঃ-পথে বহি যথা ভীষণ ঘোষণে
 ক্ষণ কাল, অন্নায়ুঃ পয়োরাশি চলে
 বরিষায় জলাশয়ে ; দৈব-বিড়ম্বনে
 ঘটিল কি সেই দশা সুবঙ্গ-মণ্ডলে
 তোমার, কোবিদ বৈদ্য ? এই ভাবি মনে,—
 নাহি কি হে কেহ তব বান্ধবের দলে,
 তব চিতা-ভস্মরাশি কুড়ায়ে যতনে,
 স্নেহ-শিল্পে গড়ি মঠ, রাখে তার তলে ?
 আছিলে রাখাল-রাজ কাব্য-ব্রজধামে
 জীবে তুমি ; নানা খেলা খেলিলা হরষে ;
 যমুনা হয়েছ পার ; তেঁই গোপগ্রামে
 সবে কি ভুলিল তোমা ? স্মরণ-নিকষে,

মন্দ-স্বর্ণ-রেখা-সম এবে তব নামে
নাহি কি হে জ্যোতিঃ, ভাল স্বর্ণের পরশে ?

৭৬

শনি

কেন মন্দ গ্রহ বলি নিন্দা তোমা করে
জ্যোতিষী ? গ্রহেন্দ্র তুমি, শনি মহামতি ।
ছয় চন্দ্র রত্নরূপে সুবর্ণ টোপরে
তোমার ; সুকটদেশে পর, গ্রহ-পতি
হৈম সারসন, যেন আলোক-সাগরে ।
সুনীল গগন-পথে ধীরে তব গতি ।
বাখানে নক্ষত্র-দল ও রাজ-মূর্তি
সঙ্গীতে, হেমাঙ্গ বীণা বাজায়ে অশ্বরে ।
হে চল রশ্মির রাশি, সুধি কোন জনে,—
কোন জীব তব রাজ্যে আনন্দে নিবাসে ?
জন-শূণ্য নহ তুমি, জানি আমি মনে,
হেন রাজা প্রজা-শূণ্য,—প্রত্যয়ে না আসে ।—
পাপ, পাপ-জাত মৃত্যু, জীবন-কাননে,
তব দেশে, কীটরূপে কুসুম কি নাশে ?

৭৭

সাগরে তরি

হেরিষু নিশায় তরি অপথ সাগরে,
মহাকায়া, নিশাচরী, যেন মায়া-বলে,
বিহঙ্গিনী-রূপ ধরি, ধীরে ধীরে চলে,
রঙ্গে সুধবল পাখা বিস্তারি অশ্বরে ।
রতনের চূড়া-রূপে শিরোদেশে জ্বলে
দীপাবলী, মনোহরা নানা বর্ণ করে,—

শ্বেত, রক্ত, নীল, মিশ্রিত পিঙ্গলে ।
 চারি দিকে ফেনাময় তরঙ্গ স্রুশ্বরে
 গাইছে আনন্দে যেন, হেরি এ সুন্দরী
 বামারে, বাখানি রূপ, সাহস, আকৃতি ।
 ছাড়িতেছে পথ সবে আশ্বে ব্যাশ্বে সরি,
 নৌচ জন হেরি যথা কুলের যুবতী ।
 চলিছে গুমরে বামা পথ আলো করি,
 শিরোমণি-তেজে যথা ফণিনীর গতি ।

৭৮

সত্যেন্দ্রনাথ ঠাকুর

সুরপুরে সশরীরে, শূর-কুল-পতি
 অর্জুন, স্বকাজ যথা সাধি পুণ্য-বলে
 ফিরিলা কানন-বাসে ; তুমি হে তেমতি,
 যাও সুখে ফিরি এবে ভারত-মণ্ডলে,
 মনোদ্রানে আশা-লতা তব ফলবতী ।—
 ধন্য ভাগ্য, হে সুভগ, তব ভব-তলে ।
 শুভ ক্ষণে গর্ভে তোমা ধরিলা সে সতী,
 তিত্তিবেন যিনি, বৎস, নয়নের জলে
 (স্নেহাসার ।) যবে রঙ্গে বায়ু-রূপ ধরি
 জনরব, দূর বঙ্গে বহিবে সত্বরে
 এ তোমার কীর্তি-বার্তা ।—যাও দ্রুতে, তরি,
 নীলমণি-ময় পথ অপথ সাগরে ।
 অদৃশ্যে রক্ষার্থে সঙ্গে যাবেন সুন্দরী
 বঙ্গ-লক্ষ্মী । যাও, কবি আশীর্বাদ করে ।—

শিশুপাল

নর-পাল-কুলে তব জনম সূক্ষ্ণে
 শিশুপাল ! কহি শুন, রিপুরুপ ধরি,
 ওই যে গরুড়-ধ্বজে গরজেন ঘনে
 বীরেশ, এ ভব-দহে মুকতির তরি !
 টঙ্কারি কাম্বুক, পশ ছছকারে রণে ;
 এ ছার সংসার-মায়া অস্তিমে পাসরি ;
 নিন্দাছলে বন্দ, ভক্ত, রাজীব চরণে ।
 জানি, ইষ্টদেব তব, নহেন হে অরি
 বাসুদেব ; জানি আমি বাগ্‌দেবীর বরে ।
 লৌহদস্ত হল, শুন, বৈষ্ণব স্মৃতি,
 ছিঁড়ি ক্ষেত্র ; তোমায় ক্ষণ যাতনি তেমতি
 আজি, তীক্ষ্ণ শর-জালে বধি এ সমরে,
 পাঠাবেন সুবৈকুণ্ঠে সে বৈকুণ্ঠ-পতি ।

তারি

নিত্য তোমা হেরি প্রাতে ওই গিরি-শিরে
 কি হেতু, কহ তা মোরে, সুচারু-হাসিনি ?
 নিত্য অবগাহি দেহ শিশিরের নীরে,
 দেও দেখা, হৈমবতি, থাকিতে যামিনী ।
 বহে কলকল রবে স্বচ্ছ প্রবাহিণী
 গিরি-তলে ; সে দর্পণে নিরখিতে ধীরে
 ও মুখের আভা কি লো, আইস, কামিনি,
 কুসুম-শয়ন থুয়ে সুবর্ণ মন্দিরে ?—

কিন্মা, দেহ কারাগার তেয়াগি ভুতলে,
 স্নেহ-কারী জন-প্রাণ তুমি দেব-পুরে,
 ভাল বাসি এ দাসেরে, আইস এ ছলে
 হৃদয় আঁধার তার খেদাইতে দূরে ?
 সত্য যদি, নিত্য তবে শোভ নভস্তলে,
 জুড়াও এ আঁখি ছুটি নিত্য নিত্য উরে ॥

৮১

অর্থ

ভেবো না জনম তার এ ভবে কুক্ষণে,
 কমলিনী-রূপে যার ভাগ্য-সরোবরে
 না শোভেন মা কমলা সুবর্ণ কিরণে ;—
 কিন্তু যে, কল্পনা-রূপ খনির ভিতরে
 কুড়ায়ে রতন-ব্রজ, সাজায় ভূষণে
 স্বভাষা, অঙ্গের শোভা বাড়ায়ে আদরে !
 কি লাভ সঞ্চয়ি, কহ, রজত কাঞ্চনে,
 ধনপ্রিয় ? বাঁধা রমা চির কার ঘরে ?
 তার ধন-অধিকারী হেন জন নহে,
 যে জন নির্বংশ হলে বিস্মৃতি-আঁধারে
 ডুবে নাম, শিলা যথা তল-শূন্য দহে ।
 তার ধন-অধিকারী নারে মরিবারে ।—
 রসনা-যন্ত্রের তার যত দিন বহে
 ভাবের সঙ্গীত-ধ্বনি, বাঁচে সে সংসারে ॥

৮২

কবিগুরু দাস্তে

নিশাস্তে সুবর্ণ-কাস্তি নক্ষত্র যেমতি
 (তপনের অনুচর) সূচাক কিরণে

খেদায় তিমির-পুঞ্জ ; হে কবি, তেমতি
 প্রভা তব বিনাশিল মানস-ভুবনে
 অজ্ঞান ! জনম তব পরম সুক্ষণে !
 নব কবি-কুল-পিতা তুমি, মহামতি,
 ব্রহ্মাণ্ডের এ সুখণ্ডে । তোমার সেবনে
 পরিহরি নিজা পুনঃ জাগিলা ভারতী ।
 দেবীর প্রসাদে তুমি পশিলা সাহসে
 সে বিষম দ্বার দিয়া অঁধার নরকে,
 যে বিষম দ্বার দিয়া, ত্যজি আশা, পশে
 পাপ প্রাণ, তুমি, সাধু, পশিলা পুলকে ।
 যশের আকাশ হতে কভু কি হে খসে
 এ নক্ষত্র ? কোন্ কীট কাটে এ কোরকে ?

৮৩

পণ্ডিতবর থিওডোর গোল্ডষ্টুকর

মথি জলনাথে যথা দেব-দৈত্য-দলে
 লভিলা অমৃত-রস, তুমি শুভ ক্ষণে
 যশোরূপ সুধা, সাধু, লভিলা স্ববলে,
 সংস্কৃতবিদ্যা-রূপ সিদ্ধুর মথনে !
 পণ্ডিত-কুলের পতি তুমি এ মণ্ডলে ।
 আছে যত পিকবর ভারত-কাননে,
 সুসঙ্গীত-রঙ্গে তোষে তোমার শ্রবণে ।
 কোন্ রাজা হেন পূজা পায় এ অঞ্চলে ?
 বাজায় সুকল বীণা বাল্মীকি আপনি
 কহেন রামের কথা তোমায় আদরে ;
 বদরিকাশ্রম হতে মহা গীত-ধ্বনি
 গিরি-জাত শ্রোতঃ-সম ভীম-ধ্বনি করে ।

সখা তব কালিদাস, কবি-কুল-মণি ।—
কে জানে কি পুণ্য তব ছিল জন্মান্তরে ?

৮৪

কবির আলফ্রেড্ টেনিসন্

কে বলে বসন্ত অন্ত, তব কাব্য-বনে,
শ্বেতদ্বীপ ? ওই শুন, বহে বায়ু-ভরে
সঙ্গীত-তরঙ্গ রঙ্গে ! গায় পঞ্চ স্বরে
পিকেশ্বর, তুমি মনঃ সুখা-বরিষণে ।
নীরব ও বীণা কবে, কোথা ত্রিভুবনে
বাগ্‌দেবী ? অবাক্ কবে কল্লোল সাগরে ?
তারারূপ হেম তার সুনীল গগনে,
অনন্ত মধুর ধ্বনি নিরন্তর করে ।
পূজক-বিহীন কভু হইতে কি পারে
সুন্দর মন্দির তব ? পশ, কবিপতি,
(এ পরম পদ পুণ্য দিয়াছে তোমারে)
পুষ্পাঞ্জলি দিয়া পূজ করিয়া ভকতি ।
যশঃ-ফুল-মালা তুমি পাবে পুরস্কারে ।
ছুঁইতে শমন তোমা না পাবে শকতি ।

৮৫

কবির ভিক্তর হ্যাগো

আপনার বীণা, কবি, তব পাণি-মূলে
দিয়াছেন বীণাপাণি, বাজাও হরষে ।
পূর্ণ, হে যশস্বি, দেশ তোমার সুযশে,
গোকুল-ক। ন যথা প্রফুল্ল বকুলে
বসন্তে । অমৃত পান করি তব ফুলে
অলি-রূপ মনঃ মোর মত্ত গো সে রসে ।

হে ভিক্তর, জয়ী তুমি এই মর-কূলে !
 আসে যবে যম, তুমি হাসো হে সাহসে !
 অক্ষয় বৃক্ষের রূপে তব নাম রবে
 তব জন্ম-দেশ-বনে, কহিষু তোমাতে ;
 (ভবিষ্যদ্বক্তা কবি সতত এ ভবে,
 এ শক্তি ভারতী সতী প্রদানেন তারে)
 প্রস্তরের স্তম্ভ যবে গল্যে মাটি হবে,
 শোভিবে আদরে তুমি মনের সংসারে !

. ৮৬

ঈশ্বরচন্দ্র বিদ্যাসাগর

বিদ্যার সাগর তুমি বিখ্যাত ভারতে ।
 করুণার সিন্ধু তুমি, সেই জানে মনে,
 দীন যে, দীনের বন্ধু !—উজ্জল জগতে
 হেমাদ্রির হেম-কাস্তি অম্লান কিরণে ।
 কিন্তু ভাগ্য-বলে পেয়ে সে মহা পর্বতে,
 যে জন আশ্রয় লয় সূবর্ণ চরণে,
 সেই জানে কত গুণ ধরে কত মতে
 গিরীশ । কি সেবা তার সে সুখ-সদনে ।-
 দানে বারি নদীরূপ বিমলা কিঙ্করী ;
 যোগায় অমৃত ফল পরম আদরে
 দীর্ঘ-শিরঃ তরু-দল, দাসরূপ ধরি ;
 পরিমলে ফুল-কুল দশ দিশ ভরে ;
 দিবসে শীতল শ্বাসী ছায়া, বনেশ্বরী,
 নিশার সুশাস্তি নিদ্রা, ক্রান্তি দূর করে ।

৮৭

সংস্কৃত

কাণ্ডারী-বিহীন তরি যথা সিন্ধু-জলে
সহি বহু দিন ঝড়, তরঙ্গ-পীড়নে,
লভে কুল কালে, মন্দ পবন-চালনে ;
সে সুদশা আজি তব সুভাগ্যের বলে,
সংস্কৃত, দেব-ভাষা মানব-মণ্ডলে,
সাগর-কল্লোল-ধ্বনি, নদের বদনে,
বজ্রনাদ, কম্পবান্ বীণা-তার-গণে !—
রাজাশ্রম আজি তব ! উদয়-অচলে,
কনক-উদয়াচলে, আবার, সুন্দরি,
বিক্রম-আদিত্যে তুমি হের লো হরষে,
নব আদিত্যের রূপে ! পূর্ব-রূপ ধরি,
ফোট পুনঃ পূর্বরূপে, পুনঃ পূর্ব-রসে !
এত দিনে প্রভাতিল ছখ-বিভাবরী ;
ফোট মনানন্দে হাসি মনের সরস ।

৮৮

রামায়ণ

সাধিনু নিদ্রায় বৃথা সুন্দর সিংহলে ।—
স্মৃতি, পিতা বাল্মীকির বৃদ্ধ-রূপ ধরি,
বসিলা শিয়রে মোর ; হাতে বীণা করি,
গাইলা সে মহাগীত, যাহে হিয়া জলে,
যাহে আজু আঁধি হতে অশ্রু-বিন্দু গলে ।
কে সে মূঢ় ভূভারতে, বৈদেহি সুন্দরি,
নাহি আর্জে মনঃ যার তব কথা স্মরি,
মিত্য-কান্তি কমলিনী তুমি ভক্তি-জলে ।

দিব্য চক্ষুঃ দিলা গুরু ; দেখিহু সূক্ষ্ণে
 শিলা জলে ; কুন্তকর্ণ পশিল সমরে,
 চলিল অচল যেন ভীষণ ঘোষণে,
 কাঁপায়ে ধরায় ঘন ভীম-পদ-ভরে ।
 বিনাশিলা রামানুজ মেঘনাদে রণে ;
 বিনাশিলা রঘুরাজ রক্ষোরাজেশ্বরে ।

৮৯

হরিপর্বতে জ্যোপদীর মৃত্যু

যথা শমী, বন-শোভা, পবনের বলে,
 আঁধারি চৌদিক, পড়ে সহসা সে বনে ;
 পড়িলা জ্যোপদী সতী পর্বতের তলে ।—
 নিবিল সে শিখা, যার সুবর্ণ-কিরণে
 উজ্জ্বল পাণ্ডব-কুল মানব-মণ্ডলে ।
 অস্তে গেলা শশিকলা মলিনি গগনে ।
 মুদিলা, শুখায়ে, পদ্য সরোবর-জলে ।
 নয়নের হেম-বিভা ত্যজিল নয়নে ।—
 মহাশোকে পঞ্চ ভাই বেড়ি সুন্দরীরে
 কাঁদিলা, পুরি সে গিরি রোদন-নিনাদে ;
 দানবের হাতে হেরি অমরাবতীরে
 শোকাক্ত দেবেন্দ্র যথা ঘোর পরমাদে ।
 তিতিল গিরির বক্ষঃ নয়নের নীরে ;
 প্রতিধ্বনি-ছলে গিরি কাঁদিল বিষাদে ।

৯০

ভারত-ভূমি

“Italia ! Italia ! O tu cui feo la sorte,
Dono infelice di bellezza !”

FILICIAIA.

“কৃষ্ণে তোরে লো, হায়, ইতালি ! ইতালি !
এ দুখ-জনক রূপ দিয়াছেন বিধি ।”

কে না লোভে, ফণিনীর কুস্তলে যে মণি
ভূপতিত তারারূপে, নিশাকালে বলে ?
কিন্তু কৃতাস্তুর দূত বিষদস্তে গণি,
কে করে সাহস তারে কেড়ে নিতে বলে ?—
হায় লো ভারত-ভূমি ! বৃথা স্বর্ণ-জলে
ধুইলা বরাজ তোর, কুরঙ্গ-নয়নি,
বিধাতা ? রতন সিঁথি গড়ায়ে কৌশলে,
সাজাইলা পোড়া ভাল তোর লো, যতনি !
নহিস্ লো বিষময়ী যেমতি সাপিনী ;
রক্ষিতে অক্ষম মান প্রকৃত যে পতি ;
পুড়ি কামানলে, তোরে করে লো অধীনী
(হা ধিক্ !) যবে যে ইচ্ছে, যে কামী দুর্নতি !
কার শাপে তোর তরে, ওলো অভাগিনি,
চন্দন হইল বিষ ; সুধা তিত অতি ।

৯১

পৃথিবী

নিম্নি গো কারে তোমা আরোপিয়া যবে
বিশ্ব-মাঝে অত্র বরা ! অতি দৃষ্ট মনে
চারি দিকে তারা-চয় সুমধুর রবে
(বাজায় স্বর্ণ বীণা) গাইল গগনে,

কুল-বালা-দল যবে বিবাহ-উৎসবে
 ছলাছলি দেয় মিলি বধু-দরশনে ।
 আইলেন আদি প্রভা হেম-ঘনাসনে,
 ভাসি ধীরে শূণ্যরূপ সুনীল অর্ণবে,
 দেখিতে তোমার মুখ । বসন্ত আপনি
 আবরিলা শ্যাম বাসে বর কলেবরে ;
 আঁচলে বসায় নব ফুলরূপ মণি,
 নব ফুল-রূপ মণি কবরী উপরে ।
 দেবীর আদেশে তুমি, লো নব রমণি,
 কটিতে মেখলা-রূপে পরিলা সাগরে ।

৯২

আমরা

আকাশ-পরশী গিরি দমি গুণ-বলে,
 নির্ম্মল মন্দির যারা সুন্দর ভারতে ;
 তাদের সস্তান কি হে আমরা সকলে ?—
 আমরা,—তুর্কল, ক্ষীণ, কুখ্যাত জগতে,
 পরাধীন, হা বিধাতঃ, আবদ্ধ শৃঙ্খলে ?—
 কি হেতু নিবিল জ্যোতিঃ মণি, মরকতে,
 ফুটিল ধুতুরা ফুল মানসের জলে
 নির্গন্ধে ? কে কবে মোরে ? জানিব কি মতে ?
 বামন দানব-কুলে, সিংহের ঔরসে
 শৃগাল কি পাপে মোরা কে কবে আমারে ?—
 রে কাল, পুরিবি কি রে পুনঃ নব রসে
 রস-শূণ্য দেহ তুই ? অমৃত-আসারে
 চেতাইবি মৃত-কলে ? পুনঃ কি হরষে,
 শুরুকে ভারত-শনী ভাতিবে সংসারে ?

৯৩

শকুন্তলা

মেনকা অঙ্গরারূপী, ব্যাসের ভারতী
 প্রসবি, ত্যজিলা ব্যস্তে, ভারত-কাননে,
 শকুন্তলা সুন্দরীরে, তুমি, মহামতি,
 কথরূপে পেয়ে তারে পালিলা যতনে,
 কালিদাস ! ধন্য কবি, কবি-কুল-পতি !—
 তব কাব্যাত্মমে হেরি এ নারী-রতনে
 কে না ভাল বাসে তারে, ছুশ্রুত যেমতি
 প্রেমে অন্ধ ? কে না পড়ে মদন-বন্ধনে ?
 নন্দনের পিক-ধ্বনি সুমধুর গলে :
 পারিজাত-কুসুমের পরিমল শ্বাসে ;
 মানস-কমল-রুচি বদন-কমলে ;
 অধরে অমৃত-সুধা ; সৌদামিনী হাসে ;
 কিন্তু ও মৃগাক্ষি হতে যবে গলি, ঝলে
 অশ্রুধারা, ধৈর্য্য ধরে কে মর্ত্যে, আকাশে ?

৯৪

বাল্মীকি

স্বপনে ভ্রমিহু আমি গহন কাননে
 একাকী । দেখিহু দূরে যুব এক জন,
 দাঁড়িয়ে তাহার কাছে প্রাচীন ব্রাহ্মণ—
 জ্যেষ্ঠ যেন ভয়-শূন্য কুরুক্ষেত্র-রণে ।
 “চাহিসু বধিতে মোরে কিসের কারণে ?”
 জিজ্ঞাসিলা দ্বিজবর মধুর বচনে ।
 “বধি তোমা হরি আমি লব তব ধন,”
 উত্তরিলো যুব জন ভীম গরজনে ।—

পরিবরতিল স্বপ্ন । শুনিহু সত্বরে
 সুধাময় গীত-ধ্বনি, আপনি ভারতী,
 মোহিতে ব্রহ্মার মনঃ, স্বর্ণ বীণা করে,
 আরম্ভিলা গীত যেন—মনোহর অতি ।
 সে ছরস্তু যুব জন, সে বৃদ্ধের বরে,
 হইল, ভারত, তব কবি-কুল-পতি ।

২৫

শ্রীমন্তের টোপর

“শ্রীপতি —————

শিরে হৈতে ফেলে দিল লক্ষের টোপর ॥”

চণ্ডী ।

হেরি যথা শফরীরে স্বচ্ছ সরোবরে,
 পড়ে মৎস্যরন্ধ, ভেদি সুনীল গগনে,
 (ইন্দ্র-ধনুঃ-সম দীপ্ত বিবিধ বরণে)
 পড়িল মুকুট, উঠি, অকূল সাগরে,
 উজলি চৌদিক শত রতনের করে
 দ্রুতগতি । যুছ হাসি হেম ঘনাসনে
 আকাশে, সম্ভাষি দেবী, সুমধুর স্বরে,
 পদ্যারে, কহিলা, “দেখ, দেখ লো নয়নে,
 অবোধ শ্রীমন্তু ফেলে সাগরের জলে
 লক্ষের টোপর, সখি ! রক্ষিব, স্বজনি,
 খুল্লনার ধন আমি ।”—আশু মায়া-বলে
 স্বর্ণ ক্ষেমঙ্করী-রূপ লইলা জননী ।
 বজ্রনখে মৎস্যরন্ধে যথা নভস্তলে
 বিধে বাজ, টোপর মা ধরিলে তেমনি ।

৯৬

কোন এক পুস্তকের ভূমিকা পড়িয়া

টাড়ালের হাত দিয়া পোড়াও পুস্তকে !
 করি ভস্মরাশি, ফেল, কস্মনাশা-জলে !—
 সুভাবের উপযুক্ত বসন, যে বলে
 নার বৃনিবারে, ভাষা ! কুখ্যাতি-নরকে
 যম-সম পারি তারে ডুবাতে পুলকে,
 হাতী-সম গুঁড়া করি হাড় পদতলে !
 কত যে ঐশ্বর্য্য তব এ ভব-মণ্ডলে,
 সেই জানে, বাণীপদ ধরে যে মস্তকে !
 কামার্ভ দানব যদি অঙ্গরীরে সাধে,
 ঘৃণায় ঘুরায় মুখ হাত দে সে কানে ;
 কিন্তু দেবপুত্র যবে প্রেম-ডোরে বাঁধে
 মনঃ তার, প্রেম-সুধা হরষে সে দানে ।
 দূর করি নন্দঘোষে, ভজ শ্যামে, রাধে,
 ও বেটা নিকটে এলে ঢাকো মুখ মানে ।

৯৭

মিত্রাকর

বড়ই নিষ্ঠুর আমি ভাবি তারে মনে,
 লো ভাষা, পীড়িতে তোমা গড়িল যে আগে
 মিত্রাকর-রূপ বেড়ি ! কত ব্যথা লাগে
 পর যবে এ নিগড় কোমল চরণে—
 স্মারলেঃ হৃদয় মোর জ্বলি উঠে রাগে ।
 ছিল না . ভাব-ধন, কহ, লো ললনে,
 মনের ভাঙরে তার, যে মিথ্যা সোহাগে
 ভুলাতে তোমারে দিল এ কুচ্ছ ভূষণে ?—

কি কাজ রঞ্জে রাঙি কমলের দলে ?
 নিজ-রূপে শশিকলা উজ্জ্বল আকাশে !
 কি কাজ পবিত্রি মস্ত্রে জাহুবীর জলে ?
 কি কাজ সুগন্ধ ঢালি পারিজাত-বাসে ?
 প্রকৃত কবিতা-রূপী প্রকৃতির বলে,—
 চীন-নারী-সম পদ কেন লৌহ-ফাঁসে ?

৯৮

ব্রজ-বৃত্তান্ত

আর কি কাঁদে, লো নদি, তোর তীরে বসি,
 মথুরার পানে চেয়ে, ব্রজের সুন্দরী ?
 আর কি পড়ে লো এবে তোর জলে খসি
 অশ্রু-ধারা ; মুকুতার কম রূপ ধরি ?
 বিন্দা,—চন্দ্রাননা দূতী—ক মোরে, রূপসি
 কালিন্দী, পার কি আর হয় ও লহরী,
 কহিতে রাখার কথা, রাজ-পুরে পশি,
 নব রাজে, কর-যুগ ভয়ে যোড় করি ?—
 ব্রজের হৃদয়-রূপ রঙ্গ-ভূমি-তলে
 সাজিল কি এত দিনে গোকুলের লীলা ?
 কোথায় রাখাল-রাজ পীত খড়া গলে ?
 কোথায় সে বিরহিনী প্যারী চারুশীলা ?—
 ডুবাতে কি ব্রজ-ধামে বিস্মৃতির জলে,
 কাল-রূপে পুনঃ ইন্দ্র বৃষ্টি বরষিলা ।

৯৯

ভূত কাল

কোন্ মূল্য দিয়া পুনঃ কিনি ভূত কালে,
 —কোন্ মূল্য—এ মন্ত্রণা কারে লয়ে করি ?

কোন্ ধন, কোন্ মুদ্রা, কোন্ মণি-জ্বালে
 এ ছল্লভ দ্রব্য-লাভ ? কোন্ দেবে স্মরি,
 কোন্ যোগে, কোন্ তপে, কোন্ ধর্ম ধরি ?
 আছে কি এমন জন ব্রাহ্মণে, চণ্ডালে,
 এ দীক্ষা-শিক্ষার্থে যারে গুরু-পদে বরি,
 এ তত্ত্ব-স্বরূপ পদ্য পাই যে মৃগালে ?—
 পশে যে প্রবাহ বহি অকুল সাগরে,
 ফিরি কি সে আসে পুনঃ পর্বত-সদনে ?
 যে বারির ধারা ধরা সতৃষ্ণায় ধরে,
 উঠে কি সে পুনঃ কভু বারিদাতা ঘনে ?—
 বর্তমানে তোরে, কাল, যে জন আদরে
 তার তুই ! গেলে তোরে পায় কোন্ জনে ?

১০০

* * *

প্রফুল্ল কমল যথা সুনির্মল জলে
 আদিত্যের জ্যোতিঃ দিয়া আঁকে স্ব-মুরতি ;
 প্রেমের সুবর্ণ রঙে, স্নেহেত্রী যুবতি,
 চিত্রেছ যে ছবি তুমি এ হৃদয়-স্থলে,
 মোছে তারে হেন কার আছে লো শকতি
 যত দিন ভ্রমি আমি এ ভব-মণ্ডলে ?—
 সাগর-সঙ্গমে গঙ্গা করেন যেমতি
 চির-বাস, পরিমল কমলের দলে,
 সেই রূপে থাক তুমি ! দূরে কি নিকটে,
 যেখানে যখন থাকি, ভজিব তোমারে ;
 যেখানে যখন যাই, যেখানে ষা ঘটে !
 প্রেমের তিমা তুমি, আলোক আধারে ।
 অধিষ্ঠান নিত্য তব স্মৃতি-সৃষ্ট মঠে,—
 সতত সঙ্গিনী মোর সংসার-মাঝারে ।

১০১

আশা

বাহু-জ্ঞান শূন্য করি, নিদ্রা মায়াবিনী
 কত শত রঙ্গ করে নিশা-আগমনে !—
 কিন্তু কি শক্তি তোর এ মর-ভবনে
 লো আশা !—নিদ্রার কেলি আইলে যামিনী,
 ভাল মন্দ ভুলে লোক যখন শয়নে,
 ছুখ, সুখ, সত্য, মিথ্যা ! তুই কুহকিনী,
 তোর লীলা-খেলা দেখি দিবার মিলনে,—
 জাগে যে স্বপন তারে দেখাসু, রঞ্জিণি !
 কাক্সালী যে, ধন-ভোগ তার তোর বলে ;
 মগন যে, ভাগ্য-দোষে বিপদ-সাগরে,
 (ভুলি ভূত, বর্তমান ভুলি তোর ছলে)
 কালে তীর-লাভ হবে, সেও মনে করে !
 ভবিষ্যৎ-অন্ধকারে তোর দীপ জ্বলে ;—
 এ কুহক পাইলি লো কোন্ দেব-বরে ?

১০২

সমাপ্তে

বিসর্জিব আজি, মা গো, বিস্মৃতির জলে
 (হৃদয়-মণ্ডপ, হায়, অন্ধকার করি !)
 ও প্রতিমা ! নিবাইল, দেখ, হোমানলে
 মনঃ-কুণ্ডে অক্ষ-ধারা মনোহুঃখে ঝরি !
 শুখাইল ছরদৃষ্টে সে ফুল্ল কমলে,
 যার গন্ধামোদে অন্ধ এ মনঃ, বিস্মরি
 সংসারের ধর্ম, কর্ম ! ডুবিল সে তারি,
 কাব্য-নদে খেলাইলু যাহে পদ-বলে
 অল্প দিন ! নারিলু, মা, চিনিতে তোমারে
 শৈশবে, অবোধ আমি ! ডাকিলা যৌবনে ;
 (যদিও অধম পুত্র, মা কি ভুলে তারে ?)
 এবে—ইন্দ্রপ্রস্থ ছাড়ি যাই দূর বনে !
 এই বর, হে বরদে, মাগি শেষ বারে,—
 জ্যোতির্ময় কর বঙ্গ—ভারত-রতনে !

পাঠভেদ

মধুসূদনের জীবিতকালে 'চতুর্দশপদী কবিতাবলী'র দুইটি সংস্করণ প্রকাশিত হয়। প্রথম সংস্করণ ১২৭৩ সালে, ইংরাজী ১৮৬৬ খ্রীষ্টাব্দে, "শ্রীযুত ঈশ্বরচন্দ্র বসু কোং ষ্ট্যানহোপ্ যস্ত্রে মুদ্রিত" করেন। পৃষ্ঠা-সংখ্যা ১২২। "প্রকাশকদিগের বিজ্ঞাপনে" লিখিত আছে—

মাইকেল মধুসূদন ইংলণ্ডে দেড় বৎসর থাকিয়া [১৮৬২ খ্রীষ্টাব্দের জুন মাস হইতে] ১৮৬৩ সালের অক্টোবর মাসে ফ্রান্স রাজ্যে গমন করেন এবং ভরসেল্‌স নামক তথাকার সুপ্রসিদ্ধ নগরে দুই বৎসর কাল অবস্থিতি করেন। তিনি এই সময়ে 'চতুর্দশপদী কবিতাবলি' নাম দিয়া একশতটি কবিতা ছাপাইবার জন্ত আমাদিগের নিকট পাঠাইয়া দেন।...

আমরা গ্রন্থকারের হস্তাক্ষর দেখিয়াই উক্ত কবিতাগুলির মূদ্রাকার্য্য সম্পন্ন করিয়াছি; পরন্তু কবির অসুস্থিতি নিবন্ধন প্রফ সংশোধন করিতে, বোধ হয়, কোন কোন স্থানে ভুল রহিয়া গিয়া থাকিবে,...

...তিনি সুভদ্রার হরণ-বৃত্তান্ত লিখিতে আরম্ভ করিয়া সময়াভাবে শেষ করিতে পারেন নাই।...তিলোত্তমা-সম্ভব কাব্য আদ্যস্ত সংশোধিত করিবার এবং বিদ্যালয়োপযোগী আর একখানি নীতিগর্ভ পুস্তক রচনা করিবারও মানস করিয়াছিলেন; কিন্তু সময়াভাবে সে গুলিও শেষ করিতে পারেন নাই, সকলেরই কিয়দংশ মাত্র লিখিয়া ক্ষান্ত হইয়াছেন।...

আমরা উপর্যুক্ত সুভদ্রাহরণ, তিলোত্তমা, ও হিতোপদেশের যে২ অংশ প্রাপ্ত হইয়াছিলাম তাহা 'অসমাপ্ত কাব্যাবলি' শিরোনাম দিয়া চতুর্দশপদীর শেষভাগে সংযোজিত করিয়া দিলাম।...

১লা আগষ্ট ১৮৬৬।

শ্রীঈশ্বরচন্দ্র বসু কোং।

"অসমাপ্ত কাব্যাবলি" (পৃ. ১০১-২২) দ্বিতীয় সংস্করণে পরিত্যক্ত হইয়াছিল। এগুলি বর্তমান গ্রন্থাবলীর "বিবিধ" খণ্ডে মুদ্রিত হইয়াছে।

দ্বিতীয় সংস্করণ প্রকাশিত হয় ১২৭৫ সালে, ইংরেজী ১৭ মার্চ ১৮৬৯। পৃষ্ঠা-সংখ্যা ১০২। প্রকাশক ঈশ্বরচন্দ্র বসু কোং। কবি এই সময় ইউরোপ হইতে প্রত্যাভর্তন করিয়াছেন।

প্রথম ও দ্বিতীয় সংস্করণের পাঠভেদ পর-পৃষ্ঠায় দেওয়া হইল—

কবিতা-সংখ্যা	পংক্তি	প্রথম সংস্করণ	দ্বিতীয় সংস্করণ
২	২	পায়ে	পেয়ে
৩	১০	গৃহে তব	মাতৃ-কোষে
৫	১৪	মণ্ডল	মণ্ডলে
৮	১৪	ভাবে মনে	ভাবি মনে
৯	৭	অর্পিতা	অর্পিতা
	২	বল্যে	বলে
১০	১	দহি	দধি
	৪	বধা স্কুল মনে প্রিয়া শূন্যঘরে ছিল।	যেখানে বিরহে প্রিয়া স্কুল মনে ছিল।
	১৪	মুদে, কয়ো তারে, দূত, এ বিরহে মরি !	মুহু নাদে, কয়ো তারে এ বিরহে মরি !
১২	৪	টাকিয়াছে ঘোমটায় সূচন্দ্র-বদনে ?	পাখা-রূপ ঘোমটায় ঢেকেছে বদনে ?
১৩	৩	গাই	গেয়ে
	৮	মান:-সরোবরে	মান-সরোবরে
১৪	৫	তুই !	তুমি।
	৬	তোয়	তব
১৮	২	ভূভারতে	ভূভারত
২৪	২	আচার্য্য-রূপ	আচার্য্য-রূপে
৩৪	—	কবতক্ষ-নদ	কপোতাক্ষ-নদ
৪৮	—	করণা-রস	করণ-রস
	১১	দৈব-বাণী	দেব-বাণী
৫১	৬	পেয়েছি তোমায়	পেয়েছি উমায়
৬২	৮	কামড়ি	কামড়ে
৬৪	১১	লৌহ-নখ	লৌহ-ক্রম
৭৮	১২	অকুল সাগরে	অপথ সাগরে

পরিশিষ্ট

দুর্লভ শব্দ ও বাক্যাংশের ব্যাখ্যা

- ১। ভারত-সাগরে—মহাভারত-রূপ সমুদ্রে। পতি-গ্রামে—পতিগণে।
- ৩। বঙ্গভাষা—এই কবিতার আদি রূপ “ভূমিকা”র দ্রষ্টব্য। সেইটিই বাংলার সনেট-আবিষ্কর্তা মধুসূদনের প্রথম সনেট।
অবরণ্যে—অবরণ্যে ব্যাকরণসম্মত পাঠ। শৈবল—শৈবাল, শেওলা।
- ৪। কমলে কামিনী—বিশেষ বিবরণ মুকুন্দরাম চক্রবর্তীর ‘চণ্ডীমঙ্গলে’ দ্রষ্টব্য।
বঙ্গ-হৃদ-হৃদে চণ্ডী কমলে কামিনী—কালীদেহে কমলে কামিনী যেমন অপূর্ব,
বঙ্গবাসীর হৃদয়-সরোবরে চণ্ডীকাব্যও তেমনিই।
- ৫। অন্নপূর্ণার ঝাঁপি—বিশেষ বিবরণ ভারতচন্দ্রের ‘অন্নদামঙ্গলে’ দ্রষ্টব্য।
রাখে যথা সূধ্যমুতে চন্দ্রের মণ্ডলে—[দেবতারী] যেমন সমুদ্র-মহনলক সূধ্য
চন্দ্রের মণ্ডলে যত্নে লুকায়িত রাখিয়াছিলেন।
- ৬। ভাষা-পথ—ভাষা এখানে চলিত ভাষা, মাতৃভাষা।
- ৭। নয়নরঞ্জন-রূপ কুসুম যৌবনে—দ্বিতীয় সংস্করণে এই পাঠ আছে, প্রথম সংস্করণে
“কুসুম-যৌবনে” আছে। “নয়নরঞ্জন রূপ কুসুম-যৌবনে” হওয়া সম্ভব।
- ৮। সৌদামিনী ঘনে—ঘনে—মেঘে; মেঘে সৌদামিনী।
নাহি ভাবি মনে—“ভাবি” মুদ্রাকর-প্রমাদ, প্রথম সংস্করণে “ভাবে” আছে।
“ভাবে” হইলেই অর্থ হয়।
- ৯। বলে—“বলিয়া”র অপভ্রংশ। প্রথম সংস্করণে “বল্যে” ছিল।
- ১২। ভামের—কোপের।
- ১৩। কলে—কলস্বনে, শব্দে।
- ১৪। বিম্বিকা—তেলাকুচা।
- ১৫। উর্দ্ধগামী জনে—উর্দ্ধগামী জনের পক্ষে।
বিকলে—বিকল হইয়া; এ-কার যোগে এইরূপ ক্রিয়া-বিশেষণের প্রয়োগ
মধুসূদন বহু স্থানে করিয়াছেন; যথা, যুদ্ধে (২১, ২৬), চঞ্চলে (৪৮),
ক্রতে (৫৫), প্রচণ্ডে (৫৫), প্রগাঢ়ে (৬২)।
ওথা—ওখানে।
- ১৭। মীলি—উন্নীলিত ক্রিয়া, মেলিয়া। বায়ু-ইন্দ্র—বায়ুগণের মধ্যে শ্রেষ্ঠ।

- ১৮। ভূভারত—ভারতবর্ষের লোক। সনাতনে—“সনাতনি” ব্যাকরণসম্বন্ধে পাঠ।
- ১৯। কি কাক, কি পিকধনি—কি কাকধনি, কি পিকধনি। অবতায়—অবতীর্ণ হও।
- ২০। বামে কমকায়া...বচনেশ্বরী—দক্ষিণে রমা এবং বামে বচনেশ্বরী হইবে;
প্রতিমামুখী দর্শকের পক্ষে অবশ্য মধুসূদনের বর্ণনা সঙ্গত।
- ২১। যুদে—যুত্ পদে। এ বাজী করি রে—এই সকল ভেলকি দেখাইয়া।
- ২২। কি ফণিনী—কি—কিংবা।
- ২৪। জোনাকীত্রয়—জোনাকীসমূহ। তারাদলে—তারকাসমূহের মধ্যস্থিত।
- ২৫। কহ দিয়া যারে—যার (পবনের) সাহায্যে বল।
- ২৭। তাঁয়ে—ছায়ারে।
- ২৮। অসম্মে—নির্ভয়ে; সম্ম—শ্রদ্ধামিশ্রিত ভয়।
- ৩০। ঘনে—অবিরলভাবে। গ্রাহ—গ্রহ।
- ৩১। বদরীর তলে—বদরিকাশ্রমে। অন্বরে—অধরে, আকাশে (মধুসূদনের প্রয়োগ)।
- ৩২। ষথায় শিশিরের বিন্দু ফুল ফুল-দলে—তুই সংস্করণেই এইরূপ আছে। একটি
অক্ষর অধিক হওয়াতে ছন্দপতন-দোষ ঘটয়াছে। “ষথায়” সম্ভবতঃ
মূল্যাকর-প্রমাদ, “ষথা” হইবে।
- ৩৩। দড়ে রড়ে—ক্রতগতি দৌড়াইয়া। আশ্রম—শান্তিপূর্ণ স্থান, আশ্রয়।
ভাসে শিশু যবে, কে সাঙ্ঘনে তারে?—তুই সংস্করণেই এই পাঠ আছে।
সম্ভবতঃ “ভাসে শিশু যবে, কহ, কে সাঙ্ঘনে তারে?” এইরূপ হইবে।
- ৩৪। বিরলে—বিদেশের স্বজনহীন অবস্থায় কবি আপনাকে নিঃসঙ্গ কল্পনা করিয়াছেন।
সখা-রীতে—বন্ধুত্বের রীতি অহুয়ায়ী।
- ৩৫। ঈশ্বরী পাটনী—বিশেষ বিবরণ ভারতচন্দ্রের ‘অন্নদামঙ্গলে’ দ্রষ্টব্য।
কামিনী কমলে—কমলে কামিনী।
পদ-ছায়া-ছলে ..জলে—পদছায়া জলে পড়িয়া ফুল কনক-কমলের ভ্রম উৎপাদন
করিতেছে।
- ৩৬। তেজাকর—তেজ + আকর (মধুসূদনের প্রয়োগ)।
- ৪০। স্ভদ্রা-হরণ—স্ভদ্রা-হরণ কাব্য রচনা করিবার বাসনা মধুসূদনের ছিল, লেখা
আরম্ভ করিয়াছিলেন, শেষ হয় নাই।
ভাগ্যবান্তর—(মধুসূদনের প্রয়োগ)।
- ৪১। তুমকী—তুঘকী, একতারা। ক—কহ। সাদে—সাথে।
- ৪২। হতাপে—অগ্নিতে। চল জলে—ধাবমান জলে, শ্রোতে।

- ৪৩। বৈজয়ন্ত—ইন্ড্রের প্রাসাদ। কবি—কবিগণ। পুট করে—অক্লিবদ্ধ হস্তে।
- ৪৪। ছদ্ম—ছদ্মনেশী।
- ৪৫। বাতময়—স্বপ্নাময়।
- ৪৬। বঙ্গদেশে এক মান্য বন্ধুর উপসঙ্গে—মান্য বন্ধুর নাম না থাকিলেও ইহা যে, বিজ্ঞানাগর মহাশয়ের উদ্দেশ্যে লেখা, তাহা বলা যায়। ভোগ্য প্রসাদে আজিও বাঁচিয়া আছি এবং কত বিজ্ঞা লাভ করিয়াছি, তাহা তুমি স্নেহের আফ্লাদে বোধিবে, ইত্যাদি উক্তি বিজ্ঞানাগর মহাশয়কে লিখিত চিঠির মধ্যেই আছে।
- আজু—আজিও।
- ৪৭। ঠাট-ছলে—ঠাট্টার ছলে।
কি সুন্দর অট্টালিকা, কি কুটীর-বাসী—কি সুন্দর অট্টালিকাবাসী অথবা কি কুটীরবাসী।
- এ নদ-পাড়ে—নদীপারস্থিত স্থানে।
- ৪৮। শরদের—শরভের। তরাসে—“গরাসে” সঙ্গত হইত।
- ৪৯। শোকের বিহ্বলে—শোকের বিহ্বলতায়। চিরজন্মে—চিরকালের জন্ম।
- ৫০। শ্যামাকী—শ্যামলা বঙ্গভূমি। বাসে—বাস করে। জ্যোৎস্না—জ্যোতি।
- ৫১। চাঁদের পরিধি—পরিধি—বৃত্ত।
- ৫২। বৈশ্যানে—বৈশ্যান-হৃদে। দরশন-হরা—দৃষ্টিবিভ্রমকারী।
- ৫৩। “সিংহ-বৎসে।” স্থলে “সিংহ-বৎসে,” হইলে ভাল হইত।
অস্তের শয়নে—অস্তিম শয়নে।
- ৫৪। রূপস—রূপবান্। চৌপর—টোপর। উভে—উভয়কে।
- ৫৫। স্নাগকেশরী—সুদৃশ নাগকেশর-ফুল। সিংহরি—শিহরি।
- ৫৬। উন্নদা—উন্নতা।
- ৫৭। চাপ—ধনু। আরবে—আরাবে, শব্দে। পাবনি—পবন-পুত্র ভীম।
- ৫৮। যৌজ—ক্রুদ্ধ।
- ৫৯। ধরে—প্রথররূপে। তড়িত—তড়িৎ।
- ৬০। চেউর গমনে—তরঙ্গ-প্রবাহে।
- ৬১। মোহে গন্ধে গন্ধরস সহি হতাশনে—অগ্নিআলা সহিয়া ধূপ স্নগন্ধে মোহিত করে।
- ৬২। যদপিও—যতপি (মধুসূদনের প্রয়োগ)।

- ৭২। ভাষা—কবি এখানে মাতৃভাষা বাংলার বন্দনা করিতেছেন।
বয়েসের হাসে—বয়স্কার হাসিতে।
- ৭৩। সাংসারিক জ্ঞান—কবির বিচিত্র আত্মবিলাপ, দারিদ্র্যের তাড়নে তিনি বেন
পরাজিত হইতেছেন।
বায়ে—বাহিয়া। খায়ে—খাইয়া। ছুড়ি—ছুঁড়ি।
- ৭৪। অজাগর—অজগর (মধুসূদনের প্রয়োগ)। অমূল—অমূল্য।
- ৭৫। অন্নায়ুঃ—ছন্দের অন্ত “অন্ন-আয়ু” পড়িতে হইবে। জীবে—জীবনে,
জীবিতকালে।
- ৭৬। ছয় চন্দ্র—ছয় উপগ্রহ, আধুনিক গণনায় আট উপগ্রহ। সারসন—কোমরবন্ধ
ধীরে—শনির গতি মৃদু; এই কারণে শনৈশ্চর নাম। চল—চলনশীল।
- ৭৭। অপথ—পথরেখাহীন।
- ৭৮। নীলমণি-ময় পথ—সমুদ্রের নীল জলপথ।
- ৭৯। যাতনি—যাতনা দিয়া।
- ৮০। এ ছলে—এই ছন্দবেশ ধরিয়া অর্থাৎ তারা-রূপে। উরে—উদিত হইয়া।
- ৮৫। গল্যে—গলিয়া।
- ৯১। কুল-বালা-দল যবে—যবে—যথা (মধুসূদনের প্রয়োগ)।
- ৯২। অমৃত-আসারে—অমৃতধারায়। গুরুকে—গুরুপক্ষে।
- ৯৪। পরিবরতিল—পরিবর্তিত হইল।
- ৯৫। মৎশ্বরক—মাছরাঙা। লক্ষের টোপর—লক্ষ মুদ্রা মূল্যের টোপর।
- ৯৭। কুচ্ছ—কুৎসিত।
- ১০১। কেলি—খেলা।
- ১০২। পদ-বলে—পা-দুইটিকে বৈঠা করিয়া, আপন পায়ের জোরে। কেহ কেহ
স্বয়ংস্বতীর চরণ-কুপায়—এ অর্থ করিয়াছেন; তাহা সঙ্গত মনে হয় না।

বিবিধ

বিবিধ—কাব্য

মাইকেল মধুসূদন দত্ত

সম্পাদক :

ব্রজেননাথ বন্দ্যোপাধ্যায়
শ্রীসজনীকান্ত দাস

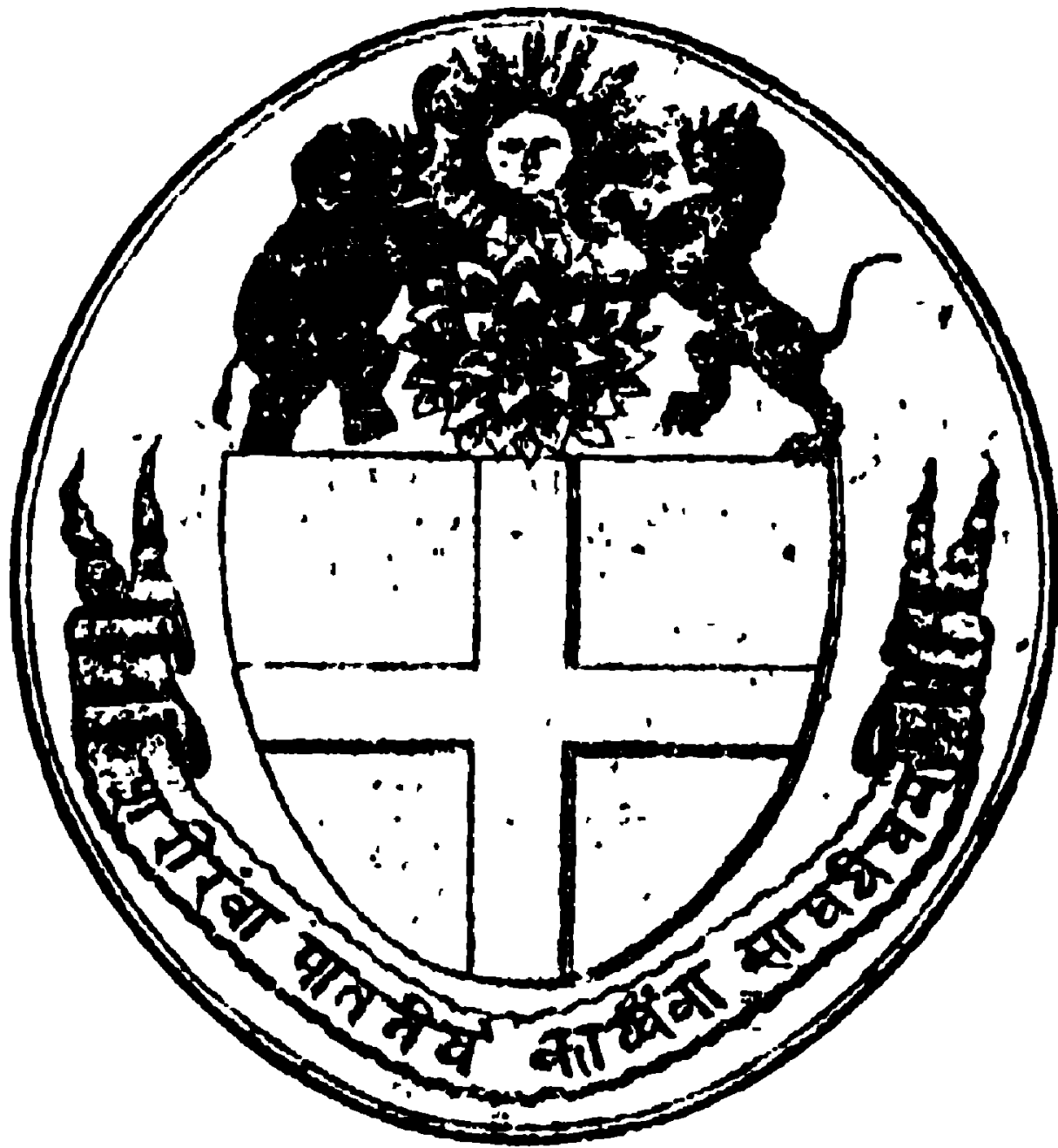

বঙ্গীয়-সাহিত্য-পরিষৎ

২৪৩/১, আপার সারকুলার রোড

কলিকাতা—৬

প্রকাশক
শ্রীসনৎকুমার গুপ্ত
বঙ্গীয়-সাহিত্য-পরিষৎ

প্রথম সংস্করণ—ফাল্গুন, ১৩৪৭
দ্বিতীয় সংস্করণ—অগ্রহায়ণ, ১৩৫০
তৃতীয় সংস্করণ—আষাঢ়, ১৩৫৪
চতুর্থ সংস্করণ—মাঘ, ১৩৬২

বার আনা

মুদ্রাকর
শ্রীঅজিতকুমার বসু
২৭।৩বি, হরি ঘোষ ষ্ট্রাট, শক্তি প্রেস, কলিকাতা—৬

ভূমিকা

মধুসূদনের সাহিত্য জীবন নানা কারণে নানা ভাবে খণ্ডিত ও বাধাগ্রস্ত হইয়াছিল। চিঠিপত্রে প্রকাশিত তাঁহার বহুবিধ সঙ্কল্প, পরিধামে সেগুলির বিফলতা এবং তাঁহার বিবিধ অসম্পূর্ণ কাব্য ও কবিতায় তাহার প্রমাণ পাওয়া যায়। তিনি নানা সময়ে বিশেষ উৎসাহের সঙ্গে অনেকগুলি কাব্য ও কবিতা রচনা আরম্ভ করিয়াছিলেন, কিন্তু শেষ করিতে পারেন নাই। এই অসম্পূর্ণ কাব্যগুলির মধ্যে তাঁহার ‘বীরাস্ত্রনা কাব্য’ ও নীতিগর্ভ কবিতাবলীই আমাদের বিশেষ আক্ষেপের কারণ হইয়া আছে। বর্তমান সংস্করণ গ্রন্থাবলীর এই বিবিধ খণ্ডটি কবি মধুসূদনের বিরাট্ সস্তাবনার ও বিপুল নৈরাশ্যের নিদর্শন।

এই বিক্ষিপ্ত কবিতা ও কাব্যংশগুলি আমরা নানা স্থান হইতে সংগ্রহ করিয়াছি। কবির জীবিতকালে বিভিন্ন সাময়িক-পত্রে ইহাদের কয়েকটি মাত্র প্রকাশিত হইয়াছিল; বাকিগুলি তাঁহার মৃত্যুর পরে সাময়িক-পত্রে বা জীবন-চরিতে প্রকাশিত হইয়াছে। একই কবিতার কোন কোন স্থানে দুইরূপ পাঠ পাওয়া গিয়াছে; আমরা নিজেদের বুদ্ধিমত পাঠ গ্রহণ করিয়াছি। কয়েকটি অসম্পূর্ণ কবিতা মধুসূদনের ‘চতুর্দশপদী কবিতাবলী’র ১ম সংস্করণের (ইং ১৮৬৬) পরিশিষ্টে “অসমাপ্ত কাব্যাবলি” নামে বাহির হইয়াছিল। দীননাথ সাংঘাল-সম্পাদিত ‘চতুর্দশপদী কবিতাবলী’র শেষে একটি অপ্রকাশিত-পূর্ব কবিতা আছে। আমরা এই খণ্ডে এই সকলগুলিই একত্র সন্নিবিষ্ট করিলাম। “বর্ষাকাল” ও “হিমঋতু” কবির বাল্যরচনা। কবিতাগুলিকে যত দূর সম্ভব, কালানুক্রমিক সাজাইবার চেষ্টা করিয়াছি। যে যে স্থান হইতে কবিতাগুলি সংগৃহীত, নিম্নে তাহার নির্দেশ দিলাম—

বর্ষাকাল, হিমঋতু —‘জীবন-চরিত’, যোগীন্দ্রনাথ, পৃ. ১০০-১

রিজিয়া ঐ পৃ. ৬৭৮-৮০

কবি-মাতৃভাষা ঐ পৃ. ৪৭৭

আত্ম-বিলাপ—তত্ত্ববোধিনী পত্রিকা, ১৭৮৩ শক, আম্বিন

বঙ্গভূমির প্রতি—সোমপ্রকাশ, ১৬ জুন, ১৮৬২

ভারত-বৃত্তান্ত : জ্যোতিষশাস্ত্র—প্রবাসী, ভাদ্র ১৩১১

মৎস্যগন্ধা—আর্য্যদর্শন, কাঙ্কন ১২৯০, পৃ. ২৮৮

সুভদ্রা-হরণ—চতুর্দশপদী কবিতাবলী, ১ম সংস্করণ, পৃ. ১০১-৪

নীতিগর্ভ কাব্য :

ময়ূর ও গৌরী	ঐ	পৃ. ১১৪-৬
কাক ও শূগালী	ঐ	পৃ. ১১৭-৮
রসাল ও স্বর্ণলতিকা	ঐ	পৃ. ১১৮-২২
অথ ও কুরঙ্গ — 'জীবন-চরিত'		পৃ. ৫৯৪
দেবদৃষ্টি—চিকিৎসাতত্ত্ব-বিজ্ঞান এবং সমীক্ষণ, ১৩০১ সাল,		পৃ. ৩৮৫
গদা ও সদা — প্রবাসী, আশ্বিন ১৩১১,		পৃ. ২৯৪-৫
কুক্কট ও মণি—চতুর্দশপদী, দীননাথ,		পৃ. ৯৮
সূর্য ও মৈনাক-গিরি	ঐ	পৃ. ৯৯-১০১
মেঘ ও চাতক	ঐ	পৃ. ১০২-৪
পীড়িত সিংহ ও অশ্বাশু পশু	ঐ	পৃ. ১০৫-৬
সিংহ ও মশক	ঐ	পৃ. ৯৫-৭

ঢাকাবাসীদিগের অভিনবনের উত্তরে — 'জীবন-চরিত' পৃ. ৬০৬-৭

পুরুলিয়া — জ্যোতিষবিজ্ঞান, এপ্রিল ১৮৭২, পৃ. ১১৭

পরেশনাথ গিরি — আর্য্যদর্শন, আষাঢ় ১২৮১, আশ্বিন ১২৯১

কবির ধর্মপুত্র — জ্যোতিষবিজ্ঞান, নবেম্বর ১৮৭২, পৃ. ৪০

পঞ্চকোট গিরি — 'মধু-স্মৃতি', নগেন্দ্রনাথ পৃ. ৫২২

পঞ্চকোটস্থ রাজশ্রী ঐ পৃ. ৫২৩

পঞ্চকোট-গিরি বিদায়-সঙ্গীত ঐ পৃ. ৫০৩-৪

সমাধি-লিপি — 'জীবন-চরিত' পৃ. ৬৩৯

পাণ্ডব-বিজয় — আর্য্যদর্শন, আষাঢ় ১২৯১

দুর্যোধনের মৃত্যু ঐ চৈত্র ১২৮৯

সিংহল-বিজয় ঐ শ্রাবণ ১২৯১

হতাশা-পীড়িত হৃদয়ের দুঃখধ্বনি ঐ বৈশাখ, ১২৯১

দেবদানবীর্যম্ ঐ কাঙ্কন, ১২৯০

জীবিতাবস্থায় অনাদৃত কবিগণের স্মরণে—প্রবাসী, ভাদ্র ১৩১১

পণ্ডিতবর শ্রীযুক্ত ঈশ্বরচন্দ্র বিজ্ঞানসাগর ঐ

মধুসূদন-গ্রন্থাবলী

পঞ্চকোট গিরি	...	৩৯
পঞ্চকোটস্থ রাজশ্রী	...	৪০
পঞ্চকোট-গিরি বিদায়-সঙ্গীত	...	৪১
সমাধি-লিপি	..	৪১
পাণ্ডববিজয়	...	৪২
ছুর্যোধনের মৃত্যু	...	৪২
সিংহল-বিজয়	..	৪৫
হতাশা-পীড়িত হৃদয়ের ছঃখধ্বনি	...	৪৬
দেবদানবীয়ম্	...	৪৭
জীবিতাবস্থায় অনাদৃত কবিগণের সম্বন্ধে	...	৪৭
পণ্ডিতবর শ্রীযুক্ত ঈশ্বরচন্দ্র বিদ্যাসাগর	...	৪৮

বর্ষাকাল

গভীর গর্জন সদা করে জলধর,
উথলিল নদনদী ধরণী উপর ।
রমণী রমণ লয়ে, সুখে কেলি করে,
দানবাদি, দেব, যক্ষ সুখিত অন্তরে ।
সমীরণ ঘন ঘন ঝন ঝন রব,
বরুণ প্রবল দেখি প্রবল প্রভাব ।
স্বাধীন হইয়া পাছে পরাধীন হয়,
কলহ করয়ে কোন মতে শাস্ত নয় ॥

হিমঋতু

হিমশ্চুর আগমনে সকলে কম্পিত,
রামাগণ ভাবে মনে হইয়া ছুঃখিত ।
মনাশুনে ভাবে মনে হইয়া বিকার,
নিবিল প্রেমের অগ্নি নাহি জলে আর ।
ফুরায়েছে সব আশা মদন রাজার
আসিবে বসন্ত আশা—এই আশা সার ।
আশায় আশ্রিত জনে নিরাশ করিলে,
আশাতে আশার বশ আশায় মারিলে ।
সৃষ্টিয়াছি আশাতরু আশিত হইয়া,
নষ্ট কর হেন তরু নিরাশ করিয়া ।
যে জন করয়ে আশা, আশার আশ্বাসে,
নিরাশ করয়ে তারে কেমন মানসে ॥

রিজিয়া

হা বিধি, অধীর আমি ! অধীর কে কবে,
এ পোড়া মনের জ্বালা জুড়াই কি দিয়া ?
হে স্মৃতি, কি হেতু যত পূর্বকথা কয়ে,
দ্বিগুনিছ এ আগুন, জিজ্ঞাসি তোমারে !
কি হেতু লো বিষদম্ব ফণিরূপ ধরি,
মুহুমুহু দংশ আজি জর্জরি হৃদয়ে ?
কেমনে, লো ছুঁটা নারি, ভুলিলি নিষ্ঠুরে
আমায় ? সে পূর্ব সত্য, অঙ্গীকার যত,
সে আদর, সে সোহাগ, সে ভাব কেমনে
ভুলিল ও মন তোর, কে কবে আমারে ?
হায় লো সে প্রেমান্বুর কি তাপে শুকাল ?
এ হেন সুবর্ণ-দেহে কি সুখে রাখিলি
এ হেন ছরম্ব আত্মা, রে ছুরাত্মা বিধি !
এ হেন সুবর্ণময় মন্দিরে স্থাপিলি
এ হেন কু-দেবতারে তুই কি কোঁতুকে ?
কোথা পাব হেন মন্ত্র যার মহাবলে
ভুলি তোরে, ভূত কাল, প্রমত্ত যেমতি
বিশ্বরে (সুরার তেজে, যা কিছু সে করে)
জ্ঞানোদয়ে ? রে মদন, প্রমত্ত করিলি

যোগীন্দ্রনাথ বসুর 'জীবন-চরিতে' প্রকাশ :—“মুলতানা রিজিয়া সম্রাট আলতাশাসের
দুহিতা এবং কৃতবুদ্ধীনের দৌহিত্রী ছিলেন।...মুসলমান নরনারীগণের চরিত্রে মনুষ্য-প্রকৃতির
কঠোর ভাব প্রকাশিত করিবার অধিকতর সুযোগ প্রাপ্ত হইবার আশায় মধুসূদন রিজিয়া মাঠক
আয়ত্ত করিয়াছিলেন।... রিজিয়ার পাণ্ডুলিপির হই একটি খণ্ডিত পৃষ্ঠা আমাদের হস্তগত হইয়াছে।
তাহা হইতে একটি স্বগত অংশ উদ্ধৃত হইল। রিজিয়ার বাগ্‌দত্ত স্বামী আলটুনিয়া, রিজিয়ার অসৎ
বান্ধারে ব্যথিত হইয়া, বলিতেছিলেন :—”

বিবিধ : রিজিয়া

মোরে প্রেম মদে তুই ; ভুলা তবে এবে,
ঘটিল যা কিছু, যবে ছিনু জ্ঞান-হীনে ।
এ মোর মনের দুঃখ কে আছে বুঝিবে ?
বন্ধুমাত্র মোর তুই, চল্ সিন্ধুদেশে,
দেখিব কি থাকে ভাগ্যে ! হয়ত মারিব,
এ মনাগ্নি নিবাইব ঢালি লহু-স্রোতে,
নতুবা, রে মৃত্যু, তোর নীরব সদনে
ভুলিব এ-মহাজালা—দেখিব কি ঘটে !
কি কাজ জীবনে আর ! কমল বিহনে
ডুবে অভিমানে জলে মৃগাল, যতপি
হরে কেহ শিরোমণি, মরে ফণী শোকে ।
চূড়াশূন্য রথে চড়ি কোন্ বীর যুঝে ?
কি সাধ জীবনে আর ? রে দারুণ বিধি,
অমৃত যে ফলে, আজ বিষাক্ত করিলি
সে ফলে ? অনন্ত আয়ুদায়িনী সুধারে
না পেয়ে, কি হলাহল লভিনু মথিয়া
অকুল সাগরে, হায় হিয়া জ্বলাইতে ?
হা ধিক্ ! হা ধিক্ তোরে নারীকুলাধমা !
চণ্ডালিনী ব্রহ্মকূলে তুই পাপীয়সী,
আর তোর পোড়া মুখ কভু না হেরিব,
যত দিন নাহি পারি তোর যমরূপে
আক্রমিতে রণে তোরে বীর পরাক্রমে ।
ভেবেছিনু লয়ে তোরে সোহাগে বাসরে
কত যে লো ভালবাসি কব তোর কানে,
বায়ু যথা ফুলদলে সায়ংকালে পেয়ে
কাননে । সে প্রেমাশায় দিনু জলাঞ্জলি ।
সে সুবর্ণ আশালতা তুই লো নিষ্ঠুরা

দাবানল-শিখারূপে নিষ্ঠুরে পোড়ালি !
পশ্চরে বিবরে তোর, তুই কাল ফণী ।

কবি-মাতৃভাষা

নিজাগারে ছিল মোর অমূল্য রতন
অগণ্য ; তা সবে আমি অবহেলা করি,
অর্থলোভে দেশে দেশে করিছু ভ্রমণ,
বন্দরে বন্দরে যথা বাণিজ্যের তরী ।
কাটাইনু কত কাল সুখ পরিহরি,
এই ব্রতে, যথা তপোবনে তপোধন,
অশন, শয়ন ত্যজে, ইষ্টদেবে স্মরি,
তাঁহার সেবায় সদা সঁপি কায় মন ।
বঙ্গকুল লক্ষ্মী মোরে নিশার স্বপনে
কহিলা—“হে বৎস, দেখি তোমার ভকতি,
সুপ্রসন্ন তব প্রতি দেবী সরস্বতী !
নিজ গৃহে ধন তব, তবে কি কারণে
ভাখারী তুমি হে আজি, কহ ধন-পতি ?
কেন নিরানন্দ তুমি আনন্দ-সদনে ?”

আত্ম-বিলাপ

১

আশার ছলনে ভুলি কি ফল লভিছু, হায়,
তাই ভাবি মনে ?
জীবন-প্রবাহ বহি কাল-সিন্ধু পানে যায়,
ফিরাব কেমনে ?

বাকী কি রাখিলি তুই বৃথা অর্থ অশেষণে,
 সে সাধ সাধিতে ?
 ক্ষত মাত্র হাত তোর মৃগাল-কণ্টকগণে
 কমল ভুলিতে !
 নারিলি হরিতে মণি, দংশিল কেবল ফণী !
 এ বিষম বিষজ্বালা ভুলিবি, মন, কেমনে !

৬

যশোলাভ লোভে আয়ু কত যে ব্যয়িলি হায়,
 কব তা কাহারে ?
 সুগন্ধ কুম্ভ-গন্ধে অন্ধ কীট যথা ধায়,
 কাটিতে তাহারে,—
 মাৎসর্য্য-বিষদশন, কামড়ে রে অনুক্ষণ !
 এই কি লভিলি লাভ, অনাহারে, অনিদ্রায় ?

৭

মুকুতা-ফলের লোভে, ডুবে রে অতল জলে
 যতনে ধীবর,
 শতমুক্তাধিক আয়ু কালসিদ্ধু জলতলে
 ফেলিস্, পামর !
 ফিরি দিবে হারাধন, কে তোরে, অবোধ মন,
 হায় রে, ভুলিবি কত আশার কুহক-ছলে !

বঙ্গভূমির প্রতি

“My native Land, Good night !”—Byron.

রেখো, মা, দাসেরে মনে, এ মিনতি করি পদে ।

সাধিতে মনের সাদ,

ঘটে যদি পরমাদ,

মধুহীন করো না গো তব মনঃকোকনদে ।

প্রবাসে, দৈবের বশে,

জীব-তারা যদি ধসে

এ দেহ-আকাশ হতে,— নাহি খেদ তাহে ।

জন্মিলে মরিতে হবে,

অমর কে কোথা কবে,

চিরস্থির কবে নীর, হায় রে, জীবন-নদে ?

কিন্তু যদি রাখ মনে,

নাহি, মা, ডরি শমনে ;

মন্ডিকাও গলে না গো, পড়িলে অমৃত-হৃদে !

সেই ধন্য নরকুলে,

লোকে যারে নাহি ভুলে,

মনের মন্দিরে সদা সেবে সর্বজন ;—

কিন্তু কোন্ গুণ আছে,

যাচিব যে তব কাছে,

হেন অমরতা আমি, কহ, গো, শ্রামা জন্মদে !

তবে যদি দয়া কর,

ভুল দোষ, গুণ ধর.

অমর করিয়া বর দেহ দাসে, সুবরদে !—

ফুটি যেন স্মৃতি জলে,

মানসে, মা, যথা ফলে

মধুময় তামরস কি বসন্ত, কি শরদে !

ভারত-বৃত্তান্ত

জ্যোতিষ-স্বয়ম্বর

VERSAILLES.

9th. September, 1863.

কেমনে রথীন্দ্র পার্থ স্ববলে লভিলা
পরাতপি রাজবন্দে চাক্ৰচন্দ্রাননা
কৃষ্ণায়, নবীন ছন্দে সে মহাকাহিনী
কহিবে নবীন কবি বঙ্গবাসী জনে,
বাঞ্ছেবি ! দাসেরে যদি কৃপা কর তুমি ।
না জানি ভকতি স্তুতি, না জানি কি ক'রে
আরাধি হে বিশ্বারাধ্যা তোমায় ; না জানি
কি ভাবে মনের ভাব নিবেদি ও পদে ।
কিন্তু মার প্রাণ কভু নারে কি বৃষ্টিতে
শিশুর মনের সাধ, যদিও না ফুটে
কথা তার ? উর তবে, উর মা, আসরে ।
আইস মা এ প্রবাসে বঙ্গের সঙ্গীতে
জুড়াই বিরহজ্বালা, বিহঙ্গম যথা
রঙ্গহীন কুপিঞ্জরে কভু কভু ভুলে
কারাগারস্থ সাধি কুঞ্জবনস্বরে ।
সত্যবতীসতীস্তুত, হে গুরু, ভারতে
কবিতা-সুধার সরে বিকচিত চির
কমল দ্বিতীয় তুমি ; কৃতান্তলিপুটে
প্রণমে চরণে দাস, দয়া কর দাসে ।
হায় নরাধম আমি ! উরি গো পশিতে
যথায় কমলাসনে আসীনা দেউলে
ভারতী ; তেই হে ডাকি দাড়ায়ে ছয়ারে,
আচার্য্য । আইস শীঘ্র দ্বিজোত্তম সুরি ।

দাসের বাসনা, ফুলে পূজি জননীরে,
বর চাহি দেহ ব্যাস, এই বর মাগি ।

গভীর শুড়ঙ্গপথে চলিলা নীরবে
পঞ্চ ভাই সঙ্গে সতী ভোজেন্দ্রনন্দিনী
কুন্তী ; স্বরচিত-গৃহে মরিল দুর্ন্যতি
পুরোচন ; * * *

জ্যোপদীস্বয়ম্বর

কেমনে রথীন্দ্র পার্থ পরাভবি রণে
লক্ষ রণসিংহ শূরে পাঞ্চাল নগরে
লভিলা দ্রুপদবালা কৃষ্ণা মহাধনে,
দেবের অসাধ্য কর্ম সাধি দেববরে,—
গাইব সে মহাগীত । এ ভিক্ষা চরণে,
বাগ্‌দেবি ! গাইব মা গো নব মধুস্বরে,
কর দয়া, চিরদাস নমে পদাসুজে,
দয়ার আসরে উর, দেবি শ্বেতভুজে !

* * *

বিধিলা লক্ষ্যেরে পার্থ, আকাশে অঙ্গুরী
গাইল বিজয়গীত, পুষ্পবৃষ্টি করি
আকাশসম্ভবা দেবী সরস্বতী আসি
কহিলা এ সব কথা কৃষ্ণারে সম্ভাষি ।

লো পঞ্চালরাজসুতা কৃষ্ণা গুণবতি,
ভব প্রতি সুপ্রসন্ন আজি প্রজাপতি ।
এত দিনে ফুটিল গো বিবাহের ফুল ।
পেয়েছ সুন্দরি ! স্বামী ভুবনে অতুল ।
চেন কি উহারে উনি কোন্ মহামতি,
কত গুণে গুণবান্ জানো কি লো সতি ?

না চেনো না জানো যদি শুন দিয়া মন,
 ছদ্মবেশী উনি ধনি, নহেন ব্রাহ্মণ ।
 অত্যুচ্চ ভারতবংশশিরে শিরোমণি
 কুস্তীর হৃদয়নিধি বিখ্যাত ফাস্তনি ।
 ভাস্বরশি মাঝে যথা লুপ্ত হতাশন
 সেইরূপ ক্ষত্রভেজ আছিল গোপন ।
 আগ্নেয়গিরির গর্ভ করি বিদারণ
 যথা বেগে বাহিরয় ভীম হতাশন,
 অথবা ভেদিয়া যথা পূর্ব গগন
 সহসা আকাশে শোভে জলন্ত তপন,
 সেইরূপ এতদিনে পাইয়া সময়,
 লুপ্ত ক্ষত্রভেজ বহি হইল উদয় ।

মৎস্তগন্ধা

চেয়ে দেখ, মোর পানে, কলকল্লোলিনি
 যমুনে ! দেখিয়া, কহ, শুনি তব মুখে,
 বিধুমুখি, আছে কি গো অখিল জগতে,
 ছঃধিনী দাসীর সম ? কেন বে সৃষ্টিলা,—
 কি হেতু বিধাতা, মোরে, বুকিব কেমনে ?
 তরুণ যৌবন মোর ! না পারি লড়িতে
 পোড়া নিতম্বের ভরে ! কবরীবন্ধন
 খুলি যদি, পোড়া চুল পড়ে ভূমিতলে !
 কিন্তু, কে চাহিয়া কবে দেখে মোর পানে ?
 না বসে গুঞ্জরি সখি, শিলীমুখ যথা
 শ্বেতাস্বরী ধূতুরার নীরস অধরে,
 হেরি অভাগীরে দূরে ফিরে অধোমুখে
 যুবকুল ; কাঁদি আমি বসি লো বিরলে ।

শুভদ্রা-ইরণ

প্রথম সর্গ

কেমনে ফাস্তুনি শূর স্বগুণে লভিলা
(পরাভবি যত্ন-বৃন্দে) চাক্র-চন্দ্রাননা
ভজায় ;—নবীন ছন্দে সে মহাকাহিনী
কহিবে নবীন কবি বঙ্গবাসি-জনে,
বান্দগবি, দাসেরে যদি কৃপা কর তুমি ।
না জানি ভক্তি, স্তুতি ; না জানি কি করে,
আরাধি, হে বিশ্বারাধ্যো, তোমায় ; না জানি
কি ভাবে মনের ভাব নিবেদি ও পদে !
কিন্তু মার প্রাণ কছু নারে কি বৃষ্টিতে
শিশুর মনের সাধ, যদিও না কুটে
কথা তার ? কৃপা করি উর গো আসরে ।
আইস, মা, এ প্রবাসে, বজের সঙ্গীতে
জুড়াই বিরহ-আলা, বিহঙ্গম যথা,
কারাবন্ধ পিঁজিরায়, কছু কছু ভুলে
কারাগার-ছথ, স্মরি নিকুঞ্জের স্বরে ।

ইন্দ্রপ্রস্থে পঞ্চ ভাই পাঞ্চালীতে লয়ে
কৌতুকে করিলা বাস । আদরে ইন্দ্রিরা
(অগস্ত-আনন্দময়ী) নব-রাজ-পুরে
উরিলা ; লাগিল নিত্য বাড়িতে চৌদিকে
রাজ-শ্রী, শ্রীবরদার পদের প্রসাদে ।—
এ মঙ্গলবার্তা শুনি নারদের মুখে
শচী, বরাদনা দেবী, বৈজয়ন্ত-ধামে
রুধিলা । অলিল পুনঃ পূর্বকথা স্মরি,
দাবানল-রূপ রোষ হিয়া-রূপ বনে,

দগধি পরাণ তাপে ! “হা ধিক্ !”—ভাবিলা
 বিরলে মানিনী মনে—“ধিক্ রে আমারে !
 আর কি মানিবে কেহ এ তিন ভুবনে
 অশাগিনী ইন্দ্রাগীরে ? কেন তাকে দিলি
 অনন্ত-যৌবন-কাস্ত, তুই, পোড়া বিধি ?
 হায়, কারে কব ছুখ ? মোরে অপমানি,
 ভোজ-রাজ-বালা কুন্তী—কুল-কলঙ্কিনী,—
 পাপীয়সী—তার মান বাড়ান কুলিনী ?
 যৌবন-কুহকে, ধিক্, যে ব্যভিচারিনী
 মজাইল দেব-রাজে, মোরে লাজ দিয়া ।
 অর্জুন—জারজ তার—নাহি কি শক্তি
 আমার—ইন্দ্রাগী আমি—মারি সে অর্জুনে,
 এ পোড়া চখের বালি ?—ছুর্য্যোধনে দিয়া
 গড়াইলু জতুগৃহ ; সে ফাঁদ এড়ারে
 লক্ষ্য বিধি, লক্ষ রাজে বিমুখি সমরে
 পাঞ্চালীরে মন্দমতি লভিল পঞ্চালে ।
 অহিত সাধিতে, দেখ, হতশ হইলু
 আমি, ভাগ্য-গুণে তার !—কি ভাগ্য ? কে জানে
 কোন্ দেবতার বলে বলী ও কাস্তনি ?
 বুঝি বা সহায় তার আপনি গোপনে
 দেবেশ্র ? হে ধর্ম, তুমি পার কি সহিতে
 এ আচার চরাচরে ? কি বিচার তব !
 উপপত্নী কুন্তীর জারজ পুত্র প্রতি
 এত যত্ন ? কারে কব এ ছুখের কথা—
 কার বা শরণ, হায়, লব এ বিপদে ?”
 কঙ্কণ-মণ্ডিত বাহু হানিলা ললাটে
 ললনা ! ছকুল সাড়ী তিতি গলগলে

বহিল আঁখির জল, শিশির যেমতি
 হিমকালে পড়ি আর্জ্জু কমলের দলে !
 “যাইব কলির কাছে” আবার ভাবিলা
 মানিনী—“কুটিল কলি খ্যাত ত্রিভুবনে,—
 এ পোড়া মনের ছুখ কব তার কাছে,
 এ পোড়া মনের ছুখ সে যদি না পারে
 জুড়াতে কৌশল করি, কে আর জুড়াবে ?
 যায় যদি মান, যাক্ ! আর কি তা আছে ?”
 ইত্যাদি ।

নীতিগর্ভ কাব্য

ময়ূর ও গৌরী

ময়ূর কহিল কাঁদি গৌরীর চরণে,
 কৈলাস-ভবনে ;—
 “অবধান কর দেবি,
 আমি ভৃত্য নিত্য সেবি
 প্রিয়োস্তুম স্মৃতে তব এ পৃষ্ঠ-আসনে ।
 রথী যথা দ্রুত রথে,
 চলেন পবন-পথে
 দাসের এ পিঠে চড়ি সেনানী স্মৃতি ;
 তবু, মা গো, আমি ছুখী অতি !
 করি যদি কেকা-ধ্বনি,
 ঘৃণায় হাসে অমনি
 খেচর, ভূচর অস্ত ;—মরি, মা, শরমে !
 ডালে মূঢ় পিক যবে
 গায় গীত, তার রবে
 মাতিয়া অগৎ জন বাখানে অধমে !

বিবিধ কুম্ভ কেশে,
 সাজি মনোহর বেশে,
 বরেন বসুধা দেবী যবে ঋতুবরে
 কোকিল মঙ্গল-ধ্বনি করে ।
 অহরহ কুহুধ্বনি বাজে বনস্থলে ;
 নীরবে থাকি, মা, আমি ; রাগে ছিয়া অলে !

ঘুচাও কলঙ্ক শুভঙ্করি
 পুত্রের কিঙ্কর আমি এ মিনতি করি,
 পা ছুখানি ধরি ।”
 উত্তর করিলা গৌরী সুমধুর স্বরে ;—
 “পুত্রের বাহন তুমি খ্যাত চরাচরে,
 এ আক্ষেপ কর কি কারণে ?
 হে বিহঙ্গ, অঙ্গ-কাস্তি ভাবি দেখ মনে !
 চন্দ্রককলাপে দেখ নিজ পুচ্ছ-দেশে ;
 রাখাল রাজার সম চূড়াখানি কেশে !
 আখণ্ডল-ধনুর বরণে
 মণিলা সু-পুচ্ছ ধাতা তোমার সৃজনে !

সদা অলে তব গেলে
 স্বর্ণহার ঝল ঝলে,
 যাও, বাছা, নাচ গিয়া ঘনের গর্জনে,
 হরষে সু-পুচ্ছ খুলি
 শিরে স্বর্ণ-চূড়া তুলি ;
 • • করণে কেলি ব্রজ-কুঞ্জ-বনে ।
 করতালি ব্রজাঙ্গনা
 দেবে রঙ্গে বরাঙ্গনা—
 তোষ গিয়া ময়ুরীয়ে প্রেম-আলিঙ্গনে !

শুন বাছা, মোর কথা শুন,
দিয়াছেন কোন কোন গুণ,
দেব সনাঅন প্রতি-জনে ;
সু-কলে কোকিল গায়,
বাজ বজ্জ গতি ধায়,

অপরূপ রূপ তব, খেদ কি কারণে ?—
নিজ অবস্থায় সদা স্থির যার মন,
তার হতে সুখীতর অশ্রু কোন্ জন ?

কাক ও

একটি সন্দেশ চুরি করি,
উড়িয়া বসিলা বৃক্ষোপরি,
কাক, ছুঁই-মনে ;
সুখাচের বাস পেয়ে,
আইল শৃগালী ধেয়ে,
দেখি কাকে কহে ছুঁই মধুর বচনে ;—
“অপরূপ রূপ তব, মরি !
তুমি কি গো ব্রজের শ্রীহরি,—
গোপিনীর মনোবাঞ্ছা ?—কহ গুণমণি !
হে নব নীরদ-কান্তি,
ঘুচাও দাসীর আশ্রি,
যুড়াও এ কান ছুঁই করি বেণু-ধ্বনি !
পুণ্যবতী গোপ-বধু অতি !
ভেঁই তারে দিলা বিধি,
তব সম রূপ-নিধি,—
মোহ হে মদনে তুমি ; কি ছার যুবতী ?
গাও গীত গাও, সখে করি এ মিনতি !

কুড়াইয়া কুম্ভ-রতনে
 গাঁথি মালা সূচারু গাঁথনে,
 দোলাইয়া দিব তব * * * *
 দাসীর সাধনে * *
 বাজাও মধুর * *
 রাস-রসে মাতি * * * *
 মজিল * * *
 মুখ খুলি * * *
 * * * খে মু * * *
 * * * গীত আ * * *

রসাল ও স্বর্ণ-লতিকা

রসাল কহিল উচ্চৈ স্বর্ণলতিকারে ;—
 “শুন মোর কথা, ধনি, নিন্দ বিধাতারে ।
 নিদারুণ তিনি অতি ;
 নাহি দয়া তব প্রতি ;
 তেঁই ক্ষুদ্র-কায়া করি সৃজিলা তোমারে ।
 মলয় বহিলে, হায়,
 নতশিরা তুমি তায়,
 মধুকর-ভরে তুমি পড় লো চলিয়া ;
 হিমাদ্রি সদৃশ আমি,
 বন-বৃক্ষ-কুল-স্বামী,
 মেঘলোকে উঠে শির আকাশ ভেদিয়া ।
 কালাগ্নির মত তপ্ত তপন তাপন,—
 আমি কি লো ডরাই কখন ?

দূরে রাখি গাভী-দলে,

রাখাল আমার তলে

বিরাম লভয়ে অনুক্ষণ,—

শুন, ধনি, রাজ-কাজ দরিত্র পালন !

আমার প্রসাদ ভুঞ্জে পথ-গামী জন ।

কেহ অন্ন রাখি খায়

কেহ পড়ি নিদ্রা যায়

এ রাজ চরণে ।

শীতলিয়া মোর ডরে .

সদা আসি সেবা করে

মোর অতিথির হেথা আপনি পবন !

মধু মাখা ফল মোর বিখ্যাত জুবনে ।

তুমি কি তা জান না, ললনে ?

দেখ মোর ডাল-রাশি,

কত পাখী বাঁধে আসি

বাসা এ আগারে !

ধন্য মোর জনম সংসারে !

কিন্তু তব ছুখ দেখি নিত্য আমি ছুখী ;

নিন্দ বিধাতায় তুমি, নিন্দ, বিধুযুধি !”

* * * মধুর স্বরে

* * * * রে,

* * * * * ;

* * * * * *

* * * প্রভু,

* * * দয়ামি * *

* * * যথা * *

যুদ্ধার্থ গম্ভীরতার বাণী তব পানে !

স্নুধা-আশে আসে অলি,
 দিলে স্নুধা যায় চলি,—
 কে কোথা কবে গো দুখী সখার মিলনে ?”
 “ক্ষুদ্র-মতি তুমি অতি”
 রাগি কহে তরুপতি,
 “নাহি কিছু অভিমান ? ধিক্ চন্দ্রাননে !”
 নীরবিলা তরুরাজ ; উড়িল গগনে
 যমদূতাকৃতি মেঘ গম্ভীর স্বননে ;
 আইলেন প্রভঞ্জন,
 সিংহনাদ করি ঘন,
 যথা ভীম ভীমসেন কোরব-সমরে ।
 আইল খাইতে মেঘ দৈত্যকুল রড়ে ;
 ঐরাবত পিঠে চড়ি
 রাগে দাঁত কড়মড়ি,
 ছাড়িলেন বজ্র ইস্র কড় কড় কড়ে !
 উরু ভাঙ্গি কুরুরাজে বধিলা যেমতি
 ভীম যোধপতি ;
 মহাঘাতে মড়মড়ি
 রসাল ভূতলে পড়ি,
 হায়, বায়ুবলে
 হারাইলা আয়ু-সহ দর্প বনস্থলে ।
 উর্ধ্বশির যদি তুমি কুল মান ধনে ;
 করিও না ঘৃণা তবু নীচশির জনে !
 এই উপদেশ কবি দিলা এ কোশলে ॥

অশ্ব ও কুরঙ্গ

১

অশ্ব, নবদূর্ব্বাময় দেশে, বিহরে একেলা অধিপতি
নিত্য নিশা অবশেষে শিশিরে সরস দূর্ব্বা অতি ।
বড়ই সুন্দর স্থল, অদূরে নিব্বারে জল,
তরু, লতা, ফল, ফুল, বন-বীণা অলিকুল ;
মধ্যাহ্নে আসেন ছায়া, পরম শীতল কায়া,
পবন ব্যঞ্জন ধরে, পত্র যত নৃত্য করে,
মহানন্দে অশ্বের বসতি ॥

২

কিছু দিনে উজ্জ্বলনয়ন,
কুরঙ্গ সহসা আসি দিল দরশন ।
বিস্ময়ে চোদিকে চায়, যা দেখে বাথানে তায়,
কতক্ষণে হেরি অশ্বে কহে মনে মনে ;—
“হেন রাজ্যে এক প্রজা এ ছুখ না সহে !
তোমার প্রসাদ চাই, শুন হে বন-গোঁসাই,
আপদে, বিপদে দেব, পদে দিও ঠাই ॥”

এক পার্শ্ব করি অধিকার, আরস্তিল কুরঙ্গ বিহার ;
খাইল অনেক ঘাস, কে গণিতে পারে প্রাস ?
আহার করণান্তরে করিল পান নিব্বারে ;
পরে যুগ তরুতলে নিজা গেল কুতূহলে—
গৃহে গৃহস্থামী যথা বলী স্বত্বলে ॥

৪

বাক্যহীন ক্রোধে অশ্ব, নিরখি এ লীলা,
 ভোজবাজি কিম্বা স্বপ্ন ! নয়ন মুদ্রিলা ;
 উদ্গীলি ক্ষণেক পরে কুরঙ্গ দেখিলা,
 রঙ্গে শুয়ে তরুতলে ; দ্বিগুণ আগুন হৃদে জ্বলে ;
 তীক্ষ্ণ ক্ষুর আঘাতনে ধরণী ফাটিল,
 ভীম হেঁচা গগনে উঠিল ।
 প্রতিধ্বনি চৌদিকে জাগিল ॥

নিজাভঙ্গে মৃগবর কহিলা, “ওরে বর্ষর !
 কে তুই, কত বা বল ?
 সং পড়সীর মত না থাকিবি, হবি হত ।”
 কুরঙ্গের উজ্জ্বল নয়ন ভাঙিল সরোষে যেন দুইটি তপন ॥

৬

হয়ের হৃদয়ে হৈল ভয়, ভাবে এ সামান্য পশু নয়,
 গিরে শৃঙ্গ শাখাময় !
 প্রতি শৃঙ্গ শূলের আকার
 বুঝি বা শূলের তুল্য ধার,
 কে আমারে দিবে পরিচয় ?

৭

মাঠের নিকটে এক মৃগয়ী থাকিত,
 অশ্ব তারে বিশেষ চিনিত ।
 ধরিতে এ অশ্ববরে, নানা কাল নিরন্তরে
 মৃগয়ী পাতিত ।

কিন্তু সৌভাগ্যের বলে, তুরঙ্গম মায়া-ছলে
কভু না পড়িত ॥

৮

কহিল তুরঙ্গ ;—“পশু উচ্চশৃঙ্গধারী—
মোর রাজ্য এবে অধিকারী ;
না চাহিল অনুমতি, কৰ্কশভাষী সে অতি ;
হও হে সহায় মোর, মারি ছই জনে চোর ॥”

৯

মৃগয়ী করিয়া প্রতারণা, কহিলা, “হা ! এ কি বিড়ম্বনা !
জানি সে পশুরে আমি, বনে পশুকূলে আমি,
শার্দূলে, সিংহেরে নাশে, দকে বন বিষম্বাসে ;
একমাত্র কেবল উপায় ;—
মুখস ও মুখে পর, পৃষ্ঠে চর্ম্মাসন ধর,
আমি সে আমনে বসি, করে ধনুর্বাণ অসি,
তা হলে বিজয় লভা যায় ॥”

১০

হায় ! কোণে অন্ধ অশ্ব, কুছলে ভুলিল ;
লাফে পৃষ্ঠে ছুট সাদী অমনি চড়িল ।
লোহার কণ্টকে গড়া অস্ত্র, বাঁধা পাছকায়,
তাহার আঘাতে প্রাণ যায় ।
মুখস নাশিল গতি, ভয়ে হয় ক্ষিপ্তমতি,
চলে সাদী যে দিকে চালায় ॥

১১

কোথা অরি. কোথা বন, সে সুখের নিকেতন ?
দিনান্তে হইলা বন্দী আধার-শালায় ।

পুরের অনিষ্ট হেতু ব্যথা যে দুর্ভাগি,
এই পুরস্কার তার কহেন ভারতী ;
ছায়া সম জয় যায় ধর্মের সংহতি ॥

দেবদৃষ্টি

শচী সহ শচীপতি স্বর্ণ-মেঘাসনে,
বাহিরিলা বিশ্ব দরশনে ।
আরোহি বিচিত্র রথ,
চলে সঙ্গে চিত্ররথ,
নিজদলে সুমণ্ডিত অস্ত্র আভরণে,
রাজাজায় আশুগতি বহিলা বাহনে ।
হেরি নানা দেশ সুখে,
হেরি বহু দেশ দুঃখে—
ধর্মের উন্নতি কোন স্থলে ;
কোথাও বা পাপ শাসে বলে—
দেব অগ্রগতি বক্ষে উতরিল ।
কহিলা মাহেন্দ্র সতী শচী সুলোচনা,
কোন্ দেশে এবে গতি,
কহ হে প্রাণের পতি,
এ দেশের সহ কোন্ দেশের তুলনা ?
উত্তরিলা মধুর বচনে
বাসব, লো চন্দ্রাননে,
বঙ্গ এ দেশের নাম বিখ্যাত জগতে ।
ভারতের প্রিয় মেয়ে
মা নাই তাহার চেয়ে
নিত্য অলঙ্কৃত হীরা মুক্তা মরকতে ।

সন্নেহে জাহ্নবী তারে
মেখলেন চারি ধারে
বরুণ ধোয়েন পা ছু'খানি ।
নিত্য রক্ষকের বেশে
হিমাঙ্গি উত্তর দেশে
পরেশনাথ আপনি
শিরে তার শিরোমণি
সেই এই বঙ্গভূমি শুন লো ইন্দ্রাণি !
দেবাদেশে আশুগতি
চলিলেন মৃগুগতি
উঠিল সহসা ধ্বনি
সভয়ে শচী অমনি ইন্দ্রেণে স্মৃধিলা,
নীচে কি হতেছে রণ
কহ সখে বিবরণ
হেন দেশে হেন শব্দ কি হেতু জন্মিলা ?
চিত্ররথ হাত জোড় করি
কহে শুন ত্রিদিব-ঈশ্বরি ।
'বিবাহ করিয়া এক বালক যাইছে,
পত্নী আসে দেখ তার পিছে ।'
সুধাংশুর অংশুরূপে নয়ন-কিরণ
নীচদেশে পড়িল তখন ।

গদা ও সদা

গদা সদা নামে
কোন এক গ্রামে
ছিল ছই জন ।

দূর দেশে যাইতে হইল ;

ছুজনে চলিল ।

ভয়ানক পথ—পাশে পশু ফণী বন,

ভল্লুক শার্দূল তাহে গর্জে অমুকুণ ।

কালসর্প যেমতি বিবরে,

তঙ্কর লুকায়ে থাকে গিরির গহ্বরে ;

পথিকের অর্থ অপহরে,

কখন বা প্রাণনাশ করে ।

কহে সদা গদাবে আহ্বানি

কর কিরা পশি মোর পাণি

ধর্ম্মে সাক্ষী মানি,

আজি হতে আমরা ছুজন

হ'লু একপ্রাণ একমন,—

সুন্দ উপসুন্দ যথা—জান সে কাহিনী ।

আমার মঙ্গল যাহে,

তোমার মঙ্গল তাহে,

কবচে ভেদিলে বাণ, বন্ধ ক্ষত যথা,

অমঙ্গলে অমঙ্গল উভয়ের তথা ।

কহে গদা ধর্ম্ম সাক্ষী করি,

কিরা মোর ভব কর ধরি,

একাত্মা আমরা দৌহে কি বাঁচি কি মরি ।

এইরূপে মৈত্র আলাপনে

মনানন্দে চলিলা ছুজনে ।

সতর্ক রক্ষকরূপে সদা গদা যেন

বন পাশে একদৃষ্টে চাহে অমুকুণ,

পাছে পশু সহসা করয়ে আক্রমণ ।

গদা চারি দিকে চায়,
এরূপে উভয়ে যায় ;

দেখে গদা সম্মুখে চাহিয়া
থল্যে এক পথেতে পড়িয়া ।

দৌড়ে যুঁট থল্যে তুলি
হেরে কুতূহলে খুলি

পূর্ণ থল্যে সুবর্ণমুদ্রায়,
তোলা ভার, এত ভারি তায় ।

কহে গদা সহাস বদনে
করেছিল যাত্রা আঞ্জি অতি শুভ ক্রমে
আমরা ছুজনে ।

‘ছুজনে ?’ কহিল সদা রাগে,
‘লোভ কি করিসু তুই এ অর্থের ভাগে ?
মোর পূর্ব পুণ্যফলে
ভাগ্যদেবী এই ছলে
মোরে অর্থ দিলা ।

পাপী তুই, অংশ তোরে
কেন দিব, ক’ তা মোরে
এ কি বাললীলা ?

রবির করের রাশি পরশি রতনে
বরাজের আভা তার বাড়ায় যতনে ;
কিন্তু পড়ি মাটির উপরে
সে কর কি কোন ফল ধরে ?
সৎ যে তাহার শোভা ধনে,
অসৎ নিতান্ত তুই, জনম কুক্রমে ।’

এই কয়ে সদানন্দ থল্যে তুলে লয়ে
চলিতে লাগিলা সুখে অগ্রসর হয়ে ।

বিশ্বয়ে অবাক্ গদা চলিল পশ্চাতে,—
বামন কি কভু পায় চারু চাঁদে হাতে ?

এই ভাবি অতি ধীরে ধীরে
গেল গদা ভিত্তি অক্ষয়ীরে ।

তুই পাশে শৈলকুল ভীষণ-দর্শন,
শৃঙ্গ যেন পরশে গগন ।

গিরিশিবে বরষায় প্রবলা যেমতি
ভীমা স্রোতস্বতী,

পাখিক ছুজনে হেরি তস্করের দল
নাবি নীচে করি কোলাহল
উভে আক্রমিল ।

সদা অতি কাতরে কহিল,—

শুন ভাই, পাঞ্চালে যেমতি,
বিষ্ণু রথিপতি,

জিনি লক্ষ রাজে শূর কৃষায় লভিলা,
মার চোরে করি রণ-লীলা ।

এই ধন নিও পরে বাঁচি
হিসাবে করিয়া আঁটাআঁচি,
তস্করদলের মাথা কাচি ।

কহে গদা, পাপী আমি, তুমি সৎজন,
ধর্মবলে নিজধন করহ রক্ষণ ।

তস্কর-কুল-ঈশ্বরে

কহিল সে যোড় করে,

অধিপতি ওই জন ভাই,

সঙ্গী মাত্র আমি ওর, ধর্মের দোহাই ।

সঙ্গী মাত্র যদি তুই, যা চলি বর্ষর,
নতুবা ফেলিব কাচি, কহিল তস্কর ।

বিবিধ : সূর্য্য ও মৈনাক-গিরি

২৯

কাঁদে বাঁধা পাখী যথা পাইলে মুকতি,
উড়ি যায় বায়ুপথে অতি দ্রুতগতি,
গদা পলাইল ।

সদানন্দ নিরানন্দে বিপদে পড়িল ।
স্বালোক থাকিতে তুচ্ছ কর তুমি যারে,
বঁধু কি তোমার কঁছু হয় সে আধারে ?
এই উপদেশ কবি দিলা এ প্রকারে ।

কুকুট ও মণি

খুঁটিতে খুঁটিতে ক্ষুদ্র কুকুট পাইল
একটি রতন ;—

বণিকে সে ব্যগ্রে জিজ্ঞাসিল ;—

“ঠোঁটের বলে না টুটে, এ বস্তু কেমন ?”

বণিক্ কহিল,—“ভাই,

এ হেম অমূল্য রত্ন, বৃষি, ছুটি নাই !”

হাসিল কুকুট গুনি ;—“তুলসের কণা

বহুমূল্যতর ভাবি ;—কি আছে তুলনা ?”

“মহে দোষ তোমর, মূঢ়, দৈব এ ছলনা,

জ্ঞান-শূণ্য করিল গৌসাই !”—

এই কয়ে বণিক্ ফিরিল ।

যুগ্ম যে, বিস্তার মূল্য কঁছু কি সে জানে ?

মর-কূলে পশু বলি লোকে তারে জানে ;—

এই উপদেশ কবি দিলা এই জানে ।

সূর্য্য ও মৈনাক-গিরি

উদয়-অচলে,

দিবা-মুখে এক-চক্রে দিলা দরশন,



মধুসূদন-গ্রন্থাবলী

অংশু-মালা গলে,
বিতরি সুবর্ণ-রশ্মি চৌদিকে তপন ।
ফুটিল কমল জলে
সূর্য্যমুখী মুখে স্থলে,
কোকিল গাইল কলে,
আমোদি কানন ।

জাগে বিশ্বে নিদ্রা ত্যজি বিশ্ববাসী জন ;
পুনঃ যেন দেব স্রষ্টা সৃষ্টিলা মহীরে ;
সজীব হইলা সবে জনমি, অচিরে ।

অবহেলি উদয় অচলে,
শূন্য-পথে রথবর চলে ;
বাড়িতে লাগিল বেলা,
পদ্মের বাড়িল খেলা,

রজনী তারার মেলা সর্বত্র ভাঙ্গিল ;—
কর-জালে দশ দিক্ হাসি উজ্জলিল ।
উঠিতে লাগিলা ভানু নীল নভঃস্থলে ;
দ্বিতীয়-তপন-রূপে নীল সিন্ধু-জলে
মৈনাক ভাসিল ।

কহিল গম্ভীরে শৈল দেব দিবাকরে ;—
“দেখি তব ধীর গতি ছুখে আঁধি ঝরে ;
পাও যদি কষ্ট,—এস, পৃষ্ঠাসন দিব ;
যেখানে উঠিতে চাও, সবলে তুলিব ।”
কহিলা হাসিয়া ভানু ;—“তুমি শিষ্টমতি ;
দৈববলে বলী আমি, দৈববলে গতি ।”

মধ্যাকাশে শোভিল তপন,—
উজ্জল-যৌবন, প্রচণ্ড-কিরণ ;

ভাপিল উত্তাপে মহী ; পবন বহিলা
আগুনের খাস-রূপে ; সব শুকাইলা—

শুকাল কাননে কুল ;

প্রাণিকুল ভয়াকুল ;

জলের শীতল দেহ দহিয়া উঠিল ;

কমলিনী কেবল হাসিল !

হেন কালে পতনের দশা ;

আ মরি ! সহসা

আসি উত্তরিল ;—

হিরণ্য রাজাসন ত্যজিতে হইল !

অধোগামী এবে রবি,

বিষাদে মলিন-হবি,

হেরি মৈনাকেরে পুনঃ নীল সিদ্ধু-জলে ;

সম্ভাষি কহিলা কুতূহলে ;—

“পাইতেছি কষ্ট, ভাই, পূর্বাসন লাগি ;

দেহ পৃষ্ঠাসন এবে, এই বর মাগি ;

লও ফিরে য়োরে, সখে, ও মধ্য-গগনে ;—

আবার রাজত্ব করি, এই ইচ্ছা মনে ।”

হাসি উত্তরিল শৈল ;—“হে মুঢ় তপস,

অধঃপাতে গতি যার কে তার রক্ষণ !

রমার থাকিলে কুপা, সবে ভালবাসে ;—

কঁাদ যদি, সজে কঁাদে ; হাস যদি, হাসে ;

চাকেন বদন যবে মাধব-রমণী,

সকলে পলায় রড়ে, দেখি যেন ফণী ।”

মেষ ও চাতক

উড়িল আকাশে মেষ গরজি তৈরবে ;—

ভানু পলাইল আসে ;

তা দেখি উড়িৎ হাসে ;

বহিল নিখাস ঝড়ে ;

ভাঙ্গে তরু মড়-মড়ে ;

গিরি-শিরে চূড়া নড়ে,

যেন কু-কম্পনে ;

অধীরা সত্যে ধরা সাধিলা বাসবে ।

আইল চাতক-দল,

মাগি কোলাহলে জল—

“তুষায় আকুল মোরা, ওহে ঘনপতি !

এ আলা জুড়াও, প্রভু, করি এ মিনতি ।”

বড় মানুষের ঘরে জতে, কি পরবে,

ভিখারী-মণ্ডল যথা আসে ঘোর রবে ;—

কেহ আসে, কেহ যায় ;

কেহ ফিরে পুনরায়

আবার বিদায় চায় ;

ত্রস্ত লোভে লবে ;—

সেইরূপে চাতক-দল,

উড়ি করে কোলাহল ;—

“তুষায় আকুল মোরা, ওহে ঘনপতি !

এ আলা জুড়াও জলে, করি এ মিনতি ।”

রোষে উত্তরিল ঘনবর ;—

“অপরে নির্ভর যার, অতি সে পামর !

বায়ু-রূপ ক্রান্ত রথে চড়ি,
 লাগরের নীল পায়ে পড়ি,
 আনিয়াছি বারি ;—
 ধরার এ ধার ধারি ।
 এই বারি পান করি,
 মেদিনী সুন্দরী
 বৃক্ষ-লতা-শস্যচয়ে
 স্তন-সুখ বিতরয়ে
 শিশু যথা বল পায়,
 সে রসে তাহারা খায়,
 অপরূপ রূপ-সুধা বাড়ে নিরন্তর ;
 তাহারা বাঁচায়, দেখ, পশু-পক্ষী-নর ।
 নিজে তিনি হীন-গতি ;
 জল গিয়া আনিবারে নাহি শক্তি ;
 : কেঁই তাঁর হেতু বারি-ধারা ।—
 তোমরা কাহারো ?
 তোমাদের দিলে জল,
 কতু কি কলিবে ফল ?
 পাখা দিয়াছেন বিধি ;
 যাও, যথা জলনিধি ;—
 যাও, যথা জলাশয় ;—
 নদ-নদী-তড়াগাদি, জল যথা রয় ।
 : কি গ্রীষ্ম, কি শীত কালে,
 : জল যেখানে পালে,
 সেখানে চলিয়া যাও, দিহু এ বুকতি ।”

চাতকের কোলাহল অতি ।

ক্রোধে তড়িতেরে ঘন কহিলা,—

“অগ্নি-বাণে তাড়াও এ দলে ।”—

তড়িৎ প্রভুর আজ্ঞা মানিলা ।

পলার চাতক, পাখা অলে ।

স্বা চাহ, লভ তা সদা নিজ-পরিগ্রামে ;

এই উপদেশ কবি দিলা এই ক্রমে ।

পীড়িত সিংহ ও অন্যান্য পশু

অধিক-বয়স-ভরে হয়ে হীন-গতি,

সিংহ কৃশ অতি ।

জনরব-রূপ-শ্রোতে,

ভাসাল ঘোষণা-পোতে,

এই কথা ;—“মুগরাজ মগ্ন রাজকাজে ;

প্রজাবর্গ, রাজপুরে পূজ কুল-রাজে ।”

প্রভু-ভক্তি-মদে মাতি

কুরঙ্গ, তুরঙ্গ, হাতী,

করে করি রাজকর,

পালা-মতে নিরস্তর,

গেলা চলি রাজ-নিকেতনে,

অতি স্নেহ মনে ।

শৃগাল-কুলের পালা আসি উত্তরিল ;

কুল-মন্ত্রী সভা আহ্বানিল ;

কি ভেট, কি উপহার,

কি পানীয়, কি আহার,—

এই লয়ে ঘোর তর্ক-বিতর্ক হইল ।
 হেন কালে আর মন্ত্রী সহাসে কহিল ;—
 “তর্কের যে অলঙ্কার তোমরা সকলে,—
 এ বিশ্বে এ বিশ্ব-জনে বলে ;
 কিন্তু কহ দেখি, শুনি, কেন স্থানে-স্থানে
 বহুবিধ পদ-চিহ্ন রাজ-গৃহ-পানে ?—
 ফিরে যে আসিছে, তার চিহ্ন কে মুছিল ?”

✓ চতুর যে সর্বদর্শী, বিপদের জালে
 পদ তার পড়িতে পারে কোন্ কালে ?

সিংহ ও মশক

শব্দনাদ করি মশা সিংহে আক্রমিল ;
 ভব-তলে যত নর,
 ত্রিদিবে যত অমর,
 আর যত চরাচর,
 হেরিতে অদ্ভুত যুদ্ধ দৌড়িয়া আইল ।
 ছল-রূপ শূলে বীর, সিংহেরে বিধিল !
 অধীর ব্যথায় হরি,
 উচ্চ-পুচ্ছে ক্রোধ করি,
 কহিলা ;—“কে তুই, কেন
 বৈরিভাব তোর হেন ?
 গুপ্তভাবে কি জন্ম লড়াই ?—
 সম্মুখ-সমর কর ; তাই আমি চাই ।
 দেখিব বীরত্ব কত দূর,
 আঘাতে করিব দর্প-চূর ;
 লক্ষ্মণের মুখে কালি
 ইন্দ্রজিতে জয় ডালি,

মধুসূদন-প্রহ্লাবলী

দিয়াছে এ দেশে কবি । ”
 কহে মশা ;—“ভীক, মহাপাপি,
 যদি বল থাকে, বিষম-প্রতাপি,
 অন্ডায়-ন্ডায়-ভাবে,
 ক্ষুধায় বা পায়, খাবে ;
 ধিক্, ছষ্টমতি !
 মারি তোরে বন-জীবে দিব, রে, কু-মতি ।”
 হইল বিষম রণ, তুলনা না মিলে ;
 ভীম ছুর্য্যোধনে,
 ঘোর গদা-রণে,
 হৃদ বৈপায়নে,
 তীরস্থ সে রণ-ছায়া পড়িল সলিলে ;
 ডরাইয়া জল-জীবী জল-জন্তুচয়ে,
 সভয়ে মনেতে ভাবিল,
 প্রলয়ে বুঝি এ বীরেন্দ্র-দ্বয় এ সৃষ্টি নাশিল !

মেঘনাদ মেঘের পিছনে,
 অদৃশ্য আঘাতে যথা রণে ;
 কেহ তারে মারিতে না পায়,
 ভয়ঙ্কর স্বপ্নসম আসে,—এসে যায়,
 জর-জরি শ্রীরামের কটক লঙ্কায় ।

কভু নাকে, কভু কানে,
 ত্রিশূল-সদৃশ হানে
 হল, মশা বীর ।
 না হেরি অরিরে হরি,
 মুহুমুহু নাদ করি,
 হইলা অধীর ।

হায় ! ক্রোধে হৃদয় ফাটিল ;—
গত-জীব মৃগরাজ ভূতলে পড়িল ।

✓ সূত্র শত্রু ভাবি লোক অবহেলে যারে,
বহুবিধ সঙ্কটে সে ফেলাইতে পারে ;—
এই উপদেশ কবি দিলা অলঙ্কারে ।

ঢাকাবাসীদিগের অভিনন্দনের উত্তরে

নাহি পাই নাম তব বেদে কি পুরাণে
কিন্তু বঙ্গ-অলঙ্কার তুমি যে তা জানি
পূর্ব-বঙ্গে । শোভ তুমি এ সুন্দর স্থানে
ফুলবৃন্তে ফুল যথা, রাজাসনে রাণী ।
প্রতি ঘরে বাঁধা লক্ষ্মী (থাকে এইখানে)
নিত্য অতিথিনী তব দেবী বীণাপানি ।
পীড়ায় দুর্বল আমি, তেঁই বৃষ্টি আনি
সৌভাগ্য, অর্পিলা মোরে (বিধির বিধানে)
তব করে, হে সুন্দরি ! বিপজ্জাল যবে
ষেড়ে করে, মহৎ যে সেই তার গতি ।
কি হেতু মৈনাক গিরি ডুবিল অর্ণবে ?
ছৈপায়ন হৃদতলে কুরুকুলপতি ?
যুগে যুগে বসুন্ধরা সাধেন মাধবে,
কুরিও না ঘৃণা মোরে, তুমি, ভাগ্যবতি ।

পুরুলিয়া*

পাষণময় যে দেশ, সে দেশে পড়িলে
বীজকুল, শস্য তথা কখন কি ফলে ?

* পুরুলিয়ার খ্রীষ্ট-নওনীকে লক্ষ্য করিয়া লিখিত ।

মধুসূদন-গ্রন্থাবলী

কিন্তু কত মনানন্দ তুমি মোরে দিলে,
 হে পুরুল্যো ! দেখাইয়া ভকত-মণ্ডলে !
 শ্রীভ্রষ্ট সরস সম, হায়, তুমি ছিলে,
 অজ্ঞান-তিমিরাচ্ছন্ন এ দূর জঙ্গলে ;
 এবে রাশি রাশি পদ্য ফোটে তব জলে,
 পরিমল-ধনে ধনী করিয়া অনিলে !
 প্রভুর কি অশুগ্রহ ! দেখ ভাবি মনে,
 (কত ভাগ্যবান তুমি কব তা কাহারে ?)
 রাজাসন দিলা তিনি ভূপতিত জনে !
 উজ্জলিলা মুখ তব বঙ্গের সংসারে ;
 বাড়ুক সৌভাগ্য তব এ প্রার্থনা করি,
 ভাসুক সত্যতা-স্রোতে নিত্য তব তরি ।

পরেশনাথ গিরি

হেরি দূরে উর্দ্ধশিরঃ তোমার গগমে,
 অচল, চিত্রিত পটে শ্রীমূর্ত্ত যেমতি ।
 ব্যোমকেশ তুমি কি হে, (এই ভাবি মনে)
 মজ্জি তপে, ধরেছ ও পাষণ-মূর্ত্তি ?
 এ হেন ভীষণ কায়া কার বিশ্বজনে ?
 তবে যদি নহ তুমি দেব উমাপতি,
 কহ, কোন্ রাজবীর তপোব্রতে ব্রতী—
 খচিত শিলার বর্ষ কুমুম-রতনে
 তোমার ? যে হর-শিরে শশিকলা হাসে,
 সে হর কিরীটরূপে তব পুণ্য শিরে
 চিরবাসী, যেন বাঁধা চিরশ্রেয়সপাশে ।
 হেরিলে তোমায় মনে পড়ে ফাস্তনিরে

সেবিলা বীরেশ যবে পাশুপত আশে
ইন্দ্রকীল নীলচূড়ে দেব ধ্বজটিরে ;

কবির ধর্মপুত্র

(শ্রীমান্ শ্রীষ্টদাস সিংহ)

হে পুত্র, পবিত্রতর জনম গৃহিলা
আজি তুমি, করি স্নান যর্দিনের নীরে
সুন্দর মন্দির এক আনন্দে নির্মিলা
পবিত্রাঙ্গা বাস হেতু ও তব শরীরে ;
সৌরভ কুসুমে যথা, আসে যবে ফিরে
বসন্ত, হিমাস্তকালে । কি ধন পাইলা—
দৈববলে বলী তুমি, গুন হে, হইলা !
পরম সৌভাগ্য তব । ধর্ম বর্ম ধরি
পাপ-রূপ রিপু নাশো এ জীবন-স্থলে ;
বিজয়-পতাকা তোলি রথের উপরি ;
বিজয় কুমার সেই, লোকে যারে বলে
শ্রীষ্টদাস, লভো নাম, আশীর্বাদ করি,
জনক জননী সহ, প্রেম কুতূহলে ।

পঞ্চকোট গিরি

কাটিলা মহেন্দ্র মর্ত্যো বজ্র প্রহরণে
পর্বতকুলের পাখা ; কিন্তু হীনগতি
সে জন্তু নহ হে তুমি, জানি আমি মনে,
পঞ্চকোট । রয়েছে যে,—লঙ্কায় যেমতি

কুম্ভকর্ণ,—রক্ষ, নর, বানরের রণে—
 শূন্যপ্রাণ, শূন্যবল, তবু, ভীমাকৃতি,—
 রয়েছে যে পড়ে হেথা, অশ্রু সে কারণে ।
 কোথায় সে রাজলক্ষ্মী, যার স্বর্ণ-জ্যোতি
 উজ্জলিত মুখ তব ? যথা অস্ত্রাচলে
 দিনান্তে ভানুর কাস্তি । তেয়াগি তোমারে
 গিয়াছেন দূরে দেবী, তেঁই হে ! এ স্থলে,
 মনোহুঃখে মৌন ভাব তোমার ; কে পারে
 বুঝিতে, কি শোকানল ও হৃদয়ে জলে ?
 মণিহারা ফণী তুমি রয়েছে আধারে ।

পঞ্চকোটস্য রাজশ্রী

হেরিগু রমারে আমি নিশার স্বপনে ;
 হাঁটু গাড়ি হাতী ছুটি শুঁড়ে শুঁড়ে ধরে—
 পদ্মাসন উজ্জলিত শতরত্ন-করে,
 রবির পরিধি যেন । রূপের কিরণে
 ছুই মেঘরাশি-মাঝে, শোভিছে অম্বরে,
 আলো করি দশ দিশ ; হেরিগু নয়নে,
 সে কমলাসন-মাঝে ভূলাতে শঙ্করে
 রাজরাজেশ্বরী, যেন কৈলাস-সদনে ।
 কহিলা বাসুদেবী দামে (জননী যেমতি
 অবোধ শিশুরে দীক্ষা দেন প্রেমাদরে),
 “বিবিধ আছিল পুণ্য তোর জন্মাস্তরে,
 তেঁই দেখা দিলা তোরে আজি হৈমবতী
 যেরূপে করেন বাস চির রাজ-ধরে
 পঞ্চকোট ;—পঞ্চকোট—ওই গিরিপতি ।”

পঞ্চকোট-গিরি বিদায়-সঙ্গীত

হেরেছি, গিরিবর ! নিশার স্বপনে,

অদ্ভুত দর্শন !

হাঁটু গাড়ি হাতী ছুটি শুঁড়ে শুঁড়ে ধরে,

কনক-আসন এক, দীপ্ত রত্ন-করে

দ্বিতীয় তপন !

যেই রাজকুলখ্যাতি তুমি দিয়াছিলি,

সেই রাজকুললক্ষ্মী দাসে দেখা দিলা,

শোভি সে আসন !

হে সখে ! পাষণ তুমি, তবু তব মনে

ভাবরূপ উৎস, জানি, উঠে সর্বক্ষণে ।

ভেবেছি, গিরিবর ! রমার প্রসাদে,

তঁার দয়াবলে,

ভাঙা গড় গড়াইব, জলপূর্ণ করি

জলশূন্য পরিখায় ; ধনুর্বাণ ধরি ঝারিগণ

আবার রক্ষিবে দ্বার অতি কুতূহলে ।

সমাধি-লিপি

দাঁড়াও, পথিক-বর, জন্ম যদি তব

বঙ্গে ! তিষ্ঠ ক্ষণকাল ! এ সমাধিস্থলে

(জননী কোলে শিশু লভয়ে যেমতি

বিরাম) মহীর পদে মহানিজাবুত

দত্তকুলোদ্ভব কবি শ্রীমধুসূদন !

যশোরে সাগরদাঁড়ী কবতক্ষ-তীরে

জন্মভূমি, জন্মদাতা দত্ত মহামতি

রাজনারায়ণ নামে, জননী জাহ্নবী !

পাণ্ডববিজয়

কেমনে সংহারি রণে কুরুকুলরাজে,
কুরুকুল-রাজাসন লভিলা ছাপরে
ধর্মরাজ ;—সে কাহিনী, সে মহাকাহিনী,
নব রঙ্গে বজ্রজনে, উরি এ আসরে,
কহ, দেবি ! গিরি-গৃহে সূকালে জনমি
(আকাশ-সম্ভবা ধাত্রী কাদম্বিনী দিলে
স্তনামৃতরূপে বারি) প্রবাহ যেমতি
বহি, ধায় সিন্ধুমুখে, বদরিকাশ্রমে,
ও পদ-পালনে পুষ্ট কবি-মনঃ, পুনঃ
চলিল, হে কবি-মাতঃ, যশের উদ্দেশে ।
যথা সে নদের মুখে স্তমধুর ধ্বনি,
বহে সে সঙ্গীতে যবে মধু কুঞ্জাস্তরে
সমদেশে ; কিন্তু ঘোর কল্লোল, যেখানে
শিলাময় স্থল রোধে অবিরলগতি ;—
দাসের রসনা আসি রস নানা রসে,
কছু রোজে, কছু বীরে, কছু বা করুণে—
দেহ ফুলশরাসন, পঞ্চফুলশরে ।

দুর্যোধনের মৃত্যু

“দেখ, দেব, দেখ চেয়ে”, কাতরে কছিল
কুরুরাজ কৃপাচার্য্যে,— “আসিছেন ধীরে
নিশীথিনী ; নাহি তারা কবরী-বন্ধনে,—
না শোভে ললাটদেশে চাক নিশামণি !

শিবির-বাহিরে মোরে লহ কৃপা করি,
মহারথ ! রাখ লয়ে যথায় ঝরিবে
এ ছুনত-শিরে শিশিরের ধারা,
ঝরে যথা শিশুশিরে অবিরল বহি
জননীর অশ্রুজল, কালগ্রাসে যবে
সে শিশু ।” লইলা সবে ধরাধরি করি
শিবির বাহিরে শুরে—ভগ্ন-উরু রণে !

মহাযত্নে কৃপাচার্য্য পাতিল ভূতলে
উত্তরী । বিষাদে হাসি কহিলা নৃমনি ;—
“কার হেতু এ স্মশ্য্যা, কৃপাচার্য্য রথি ?
পড়িলু ভূতলে, প্রভু, মাতৃগর্ভ ত্যজি ;—
সেই বাল্যাসন ভিন্ন কি আসন সাজে
অস্ত্রমে ? উঠাও বস্ত্র, বসি হে ভূতলে !
কি শয্যায় স্তম্ভ আজি কুরুবীর্য্যরূপী
গাঙ্গেয় ? কোথায় গুরু জ্ঞোণাচার্য্য রথী,
কোথা অঙ্গপতি কর্ণ ? আর রাজা যত
ক্ষত্র-ক্ষেত্র-পুষ্প, দেব । কি সাধে বসিবে
এ হেন শয্যায় হেথা ছুর্য্যোধন আজি ?
যথা বনমাঝে বহি অলি নিশায়োগে
আকর্ষি পতঙ্গচয়ে, ভস্মেন তা সবে
সর্বভুক্—রাজদলে আহ্বানি এ রণে—
বিনাশিলু আমি, দেব ! নিঃক্ষত্র করিলু
ক্ষত্রপূর্ণ কর্মক্ষেত্র নিজ কর্মদোষে ।
কি কাজ আমার আর বৃথা স্মৃতিভোগে ?
নির্ব্বাণ পাবক আমি, তেজশূন্য, বলি !
ভস্মমাত্র ! এ যতন বৃথা কেন তব !”
সরায়ে উত্তরী শুর বসিলা ভূতলে ।

নিকটে বসিলা কৃপ কৃতবন্দী স্বধী
 বিষাদে নীরব দৌছে ;—আসি নিশীথিনী,
 মেঘরূপ ঘোমটায় বদন আবরি,
 উচ্চ বায়ু-রূপ স্বাসে সঘনে নিখাসি ;—
 বৃষ্টি-ছলে অশ্রুবারি ফেলিলা ভূতলে ।
 কাতরে কহিলা চাহি কৃতবন্দী পানে
 রাজেন্দ্র ; “এ হেন ক্ষেত্রে, ‘ক্ষত্রচূড়ামণি,
 ক্ষত্র-কুলোদ্ভব, কহ, কে আছে ভারতে,
 যে না ইচ্ছে মরিবারে ? যেখানে, যে কালে
 আক্রমেন যমরাজ ; সমপীড়া-দায়ী
 দণ্ড তাঁর, —রাজপুরে, কি ক্ষুদ্র কুটীরে,
 সম ভয়ঙ্কর প্রভু, সে ভীম মূরতি !
 কিন্তু হেন স্থলে তাঁরে আতঙ্ক না করি
 আমি !—এই সাধ ছিল চিরকাল মনে !
 যে শুষ্কের বলে শির উঠায় আকাশে
 উচ্চ রাজ-অট্টালিকা, সে শুষ্কের রূপে
 ক্ষত্রকুল-অট্টালিকা ধরিত্ত্ব স্ববলে
 ভূভারতে । ভূপতিত এবে কালে আমি ;
 দেখ চেয়ে চারি দিকে ভগ্ন শত ভাগে
 সে শূন্যঅট্টালিকা চূর্ণ এ মোর পতনে !
 গড়ায় এক্ষেত্রে পড়ি গৃহচূড়া কত !
 আর যত অলঙ্কার—কার সাধ্য গণে ?
 কিন্তু চেয়ে দেখ সবে, কি আশ্চর্য্য ! দেখ—
 রকত বরণে দেখ, সহসা আকাশে
 উদিছেন এ পৌরব বংশ-আদি যিনি,
 নিশানাথ ! হৃষ্যোথনে ভূশব্যায় হেরি
 কুবরন হইলা কি শোকে শূন্যানিধি ?”

পাণ্ডব-শিবির পানে ক্ষণেক নিরখি
 উত্তরিলো কুপাচার্য্য ;—“হে কোরবপতি,
 নহে চন্দ্র যাহা, রাজা, দেখিছ আকাশে,
 কিন্তু বৈজয়ন্তী তব সর্বভুকরূপে !
 রিপুকুল-চিতা, দেব, জলিয়া উঠিল ।
 কি বিষাদ আর তবে ? মরিছে শিবিরে
 অগ্নি-তাপে ছটফটি ভীম ছুটমতি ;
 পুড়িছে অর্জুন, রায়, তার শরানলে,
 পুড়িল যেমতি হেথা সৈন্যদল তব !
 অস্ত্রমে পিতায় অরে যুধিষ্ঠির এবে ;
 মকুল ব্যাকুলচিত সহদেব সহ !
 আর আর বীর যত এ কাল সমরে
 পাইয়াছে রক্ষা যারা, দাবদগ্ধ বনে
 আশে পাশে তরু যথা ;—দেখ মহামতি !”

সিংহল-বিজয়

স্বর্ণসৌধে সুধাধরা যক্ষেন্দ্রমোহিনী
 যুরজা, শুনি সে ধ্বনি অলকা নগরে,
 বিস্ময়ে সাগর পানে নিরখি, দেখিলা
 ভাসিছে সুন্দর ডিঙ্গা, উড়িছে আকাশে
 পতাকা, মঙ্গলবাহু বাজিছে চৌদিকে !
 কৃষি সতী শশিমুখী সখীরে কহিলা ;—
 হেদে দেখ, শশিমুখি, আঁধি ছুটি খুলি,
 চলিছে সিংহলে ওই রাজ্যলাভ-লোভে
 বিজয়, স্বদেশ ছাড়ি লক্ষীর আদেশে !
 কি লজ্জা । থাকিতে প্রাণ না দিব লইতে

রাজ্য ওরে আমি, সই ! উচ্চানস্বরূপে
 সাজানু সিংহলে কি লো দিতে পরজনে ?
 জলে রাগে দেহ, যদি স্বরি শশিমুখি,
 কমলার অহঙ্কার ; দেখিব কেমনে
 স্বদাসে আমার দেশ দানেন ইন্দিরা ?
 জলধি জনক তাঁর ; তেঁই শাস্তু তিনি
 উপরোধে । যা, লো সই, ডাকু শারথিরে
 আনিতে পুষ্পকে হেথা । বিরাজেন যথা
 বায়ুরাজ, যাব আজি ; প্রভঞ্নে লয়ে
 বাধাব জঞ্জাল, পরে দেখিব কি ঘটে ?
 স্বর্ণতেজঃপুঞ্জ রথ আইল ছুয়ারে
 ঘর্ঘরি । হেছিল অশ্ব, পদ-আশ্ফালনে
 সৃষ্টি বিস্মুলিঙ্গবৃন্দে । চড়িলা স্তম্ভনে
 আনন্দে সুন্দরী, সাজি বিমোহন সাজে ।

হতাশা-পীড়িত হৃদয়ের দুঃখধনি

ভেবেছিলাম মোর ভাগ্য, হে রমানুন্দরি,
 নিবাইবে সে রোষাগ্নি,—লোকে যাহা বলে,
 ছাসিতে বাণীর রূপ তব মনে জলে ;—
 ভেবেছিলাম, হায় ! দেখি, ভ্রান্তিতাব ধনি ।
 ডুবাইছ, দেখিতেছি, ক্রমে এই তরী
 অদয়ে, অতল দুঃখ-সাগরের জলে
 ডুবিব ; কি যশঃ তব হবে বজ-স্থলে ?

দেবদানবায়ম্

মহাকাব্য

প্রথম সর্গঃ

কাব্যে কথানি রচিবারে চাহি,
কহো কি ছন্দঃ পছন্দ, দেবি !
কহো কি ছন্দঃ মনানন্দ দেবে
মনীষবৃন্দে এ সুবঙ্গদেশে ?
তোমার বীণা দেহ মোর হাতে,
বাজাইয়া তায় যশস্বী হবো,
অমৃতরূপে তব কৃপাবারি
দেহো জননি গো, ঢালি এ পেটে ॥

জীবিতাবস্থায় অনাদৃত কবিগণের সম্বন্ধে

ইতিহাস এ কথা কাঁদিয়া সদা বলে,
জন্মভূমি ছেড়ে চল যাই পরদেশে ।
উরুপায় কবিগুরু ভিখারী আছিল
ওমর (অসত্যকালে জন্ম তাঁর) যথা
অমৃত সাগরতলে । কেহ না বুঝিল
মূল্য সে মহামণির : কিন্তু যম যবে
গ্রাসিল কবির দেহ, কিছু কাল পরে
বাড়িল কলহ নানা নগরে ; কহিল
এ নগর ও নগরে, “আমার উদরে
জনম গ্রহিয়াছিল ওমর স্মৃতি ।”

আমাদের বাগ্মীকির এ দশা ; কে জানে,
কোন কুলে কোন স্থানে জন্মিলা স্মৃতি ।

পণ্ডিতবর

শ্রীযুক্ত ঈশ্বরচন্দ্র বিদ্যাসাগর

শুনেছি লোকের মুখে পীড়িত আপনি
হে ঈশ্বরচন্দ্র ! বঙ্গে বিধাতার বরে
বিদ্যার সাগর তুমি ; তব সম মনি,
মলিনতা কেন কহ চাকে তার করে ?
বিধির কি বিধি সুরি, বুঝিতে না পারি,
হেন ফুলে কীট কেন পশিবারে পারে ?
করমনাশার স্রোত অপবিত্র বারি
ঢালি জাহ্নবীর গুণ কি হেতু নিবারে ?
বঙ্গের সুচূড়ামণি করে হে তোমারে
সৃষ্টিলা বিধাতা, তোমা জানে বঙ্গজনে ;
কোন পীড়ারূপ অরি বাণাঘাতে পারে
বিধিতে, হে বঙ্গরত্ন ; এ হেন রতনে ?
যে পীড়া ধনুক ধরি হেন বাণ হানে
(রাক্ষসের রূপ ধরি), বুঝিতে কি পারি,
বিদীর্ণ বঙ্গের হিয়া সে নিষ্ঠুর বাণে ?
কবিপুত্র সহ মাতা কাঁদে বারম্বার ।

দুরূহ শব্দ ও বাক্যাংশের ব্যাখ্যা

বর্ষাকাল :	পংক্তি ৩	রমণ—পুরুষ ।
হিমন্তু :	১	হিমন্তের—হেমন্তের (মধুসূদনের প্রয়োগ) ।
রিজিয়া :	২৩	সিন্ধুদেশে—সমুদ্রে ।
কবি মাতৃভাষা :		মধুসূদন-বিরচিত প্রথম চতুর্দশপদী কবিতা । ইহারই সংশোধিত রূপ “বঙ্গ-ভাষা” (‘চতুর্দশ- পদী কবিতাবলী’, ৩নং কবিতা) ।
আত্ম-বিলাপ :	১২	অধুমুখে সন্তঃপাতি—জলের তোড়ে সন্ত সন্ত বিনাশশীল ।
	১৯	সাদে—সাথে ।
বঙ্গভূমির প্রতি :	২৫	তামরস—পদ্ম ।
দ্রৌপদীস্বয়ম্বর :	১৭	বিকচিত—বিকচ (মধুসূদনের প্রয়োগ) ।
	১৮	দ্বিতীয়—রামায়ণকার বাম্বীকি আদি-কবি বলিয়া মহাভারতকারকে মধুসূদন ‘দ্বিতীয় কমল’ বলিয়াছেন ।
সুভদ্রা-হরণ :	৩-১৫	দ্রৌপদীস্বয়ম্বরের প্রায় পুনরুক্তি ।
	২০	শ্রীবরদা—লক্ষ্মী ।
ময়ূর ও গৌরী :	৩০	কেশে—মস্তকে ।
অশ্ব ও কুরঙ্গ :	৩৬	মৃগয়ী—ব্যাধ ।
	৫৪	সাদী—অখারোহী ।
দেবদৃষ্টি :	২৩	মেখলেন—মেখলার দ্বারা পরিবেষ্টন করেন ।
পুরুলিয়া :	৫	সরস—সরোবর ।
কবির ধর্মপুত্র :	১১	তোলি—তুলিয়া ।
জীবিতাবস্থায়...:	৪	ওমর—হোমার ।

যথুসুদন দত্তের গ্রন্থাবলীর কালানুক্রমিক তালিকা

বাংলা

- ১। শর্মিষ্ঠা নাটক। জানুয়ারি ১৮৫৯। পৃ. ৮৪
- ২। একেই কি বলে সত্যতা? ইং ১৮৬১। পৃ. ৩৮
- ৩। বুড় সালিকের ঘাড়ে রোঁ। ইং ১৮৬০। পৃ. ৩২
- ৪। পদ্মাবতী নাটক। এপ্রিল (?) ১৮৬০। পৃ. ৭৮
- ৫। তিলোত্তমাসম্ভব কাব্য। মে ১৮৬০। পৃ. ১০৪
- ৬। মেঘনাদবধ কাব্য।
১ম খণ্ড। জানুয়ারি ১৮৬১। পৃ. ১৩১
২য় খণ্ড। ইং ১৮৬১। পৃ. ১০৭
- ৭। ব্রজাঙ্গনা কাব্য। জুলাই ১৮৬১। পৃ. ৪৬
- ৮। কৃষ্ণকুমারী নাটক। ইং ১৮৬১। পৃ. ১১৫
- ৯। বীরভদ্রা কাব্য। ইং ১৮৬২। পৃ. ৭০
- ১০। চতুর্দশপদী কবিতাবলী। আগষ্ট ১৮৬৬। পৃ. ১২২
- ১১। হেক্টর-বধ। সেপ্টেম্বর ১৮৭১। পৃ. ১০৫
- ১২। মায়ী-কামন। ইং ১৮৭৪। পৃ. ১১৭

ইংরেজী

1. *The Captive. Ladie ; Visions of the Past, Madras, 1849.*
Pp. 65.
2. *The Anglo Saxon and the Hindu (Lecture—1).*
Madras 1854.
3. *Ratnavali. A Drama in four acts, Translated from*
the Bengali. 1858. Pp. 57.
4. *Sermista. A Drama in five Acts, Trans. from the*
Bengali by the Author. 1859. Pp. 72.
5. *Nil Durpun, or the Indigo Planting Mirror, A*
Drama Trans. from the Bengali by a
Native. With an Introduction by the Rev.
J. Long. 1861. Pp. 102.

**যধুসূদন-ঐহাবলী
(বিবিধ)**

শমিষ্ঠা নাটক

মাইকেল মধুসূদন দত্ত

[১৮৫২ খ্রীষ্টাব্দে প্রথম প্রকাশিত]

সম্পাদক :

ব্রজেননাথ বন্দ্যোপাধ্যায়

শ্রীসজনীকান্ত দাস



বঙ্গীয়-সাহিত্য-পরিষৎ

২৪৩/১, আপার সারকুলার রোড

কলিকাতা-৬

প্রকাশক
শ্রীসত্যকুমার সেন
বঙ্গীয়-সাহিত্য-পরিষৎ

প্রথম সংস্করণ—কৈল্য, ১৩৪৮ ; দ্বিতীয় মুদ্রণ—কৈল্য, ১৩৫০ ;
তৃতীয় মুদ্রণ—আষাঢ়, ১৩৫৫ ; চতুর্থ মুদ্রণ—অগ্রহায়ণ, ১৩৬৪

মূল্য দেড় টাকা

মুদ্রাকর—শ্রীসত্যকুমার দাস
শনিরকন প্রেস, ৫৭ ইন্ডিয়া স্ট্রিট, কলিকাতা-৩৭

১১—২৫।১১।১৩৫৭

প্রথম সংস্করণের ভূমিকা

‘শ্রীশ্রী নাটক’ মধুসূদনের প্রথম বাংলা গ্রন্থ ; বাংলা সাহিত্যের সহিত তাঁহার যোগাযোগের এইটিই প্রথম সূত্র। এই নাটক-রচনার বিস্তৃত ইতিহাস ‘জীবন-চরিতে’ (৪র্থ সংস্করণ, পৃ. ২২৭-২৩০) এবং ‘মধু-স্মৃতি’তে (পৃ. ১০৮-১১৬) দেওয়া হইয়াছে। সংক্ষেপে সেই ইতিহাস এইরূপ—

১৮৫৬ খ্রীষ্টাব্দের ২রা ফেব্রুয়ারি মধুসূদন মাদ্রাজ-প্রবাস হইতে কলিকাতায় প্রত্যাবর্তন করেন। কিছু দিন পূর্বে হইতেই মাতৃভাষায় সাহিত্য-সেবা করিবার বাসনা নানা কারণে তাঁহার মনে জাগ্রত হয়। কিশোরীচাঁদ মিত্রের সহায়তায় কলিকাতার পুলিশ-আদালতের হেডক্লার্কের পদ গ্রহণ করিয়া তিনি কলিকাতায় স্থায়ী বসবাস আরম্ভ করেন। পরে তিনি উক্ত আদালতের দোভাষীর (ইন্টারপ্রিটার) পদে উন্নীত হন।

১৮৫৮ খ্রীষ্টাব্দে পাইকপাড়া রাজাদের বেলগাছিয়াস্থিত বাগানবাড়ীতে রাজা প্রতাপচন্দ্র সিংহ ও তাঁহার ভ্রাতা ঈশ্বরচন্দ্র সিংহের উদ্যোগে বেলগাছিয়া নাট্যশালার প্রতিষ্ঠা এই সময়ের উল্লেখযোগ্য ঘটনা। মধুসূদনের ঘনিষ্ঠ বাল্যবন্ধু গৌরদাস বসাক এই নাট্যশালার সহিত যুক্ত ছিলেন। রামনারায়ণ তর্করত্নের ‘রত্নাবলী’ নাটক লইয়া নাট্যশালার সূত্রপাত হয়—প্রথম অভিনয়ের তারিখ ১৮৫৮ খ্রীষ্টাব্দের ৩১এ জুলাই, শনিবার। এই অভিনয়ে সে কালের অনেক প্রসিদ্ধ ইংরেজের নিমন্ত্রণ হইয়াছিল, তাঁহাদের বৃষ্টিবার সুবিধার জন্য ‘রত্নাবলী’র ইংরেজী অনুবাদের প্রয়োজন হয়। গৌরদাস বসাকের মধ্যস্থতায় মধুসূদনের উপর অনুবাদের ভার পড়ে। নাটকটি অনুবাদ করিতে করিতে বাংলা নাটকের ছরবন্দার কথা তাঁহার মনে উদ্ভিত হয় ও ইহা লইয়া গৌরদাসের সহিত তাঁহার আলোচনা চলে। তিনি নিজে বাংলা নাটক রচনা করিতে মনস্থ করেন। ইহা হইতেই ‘শ্রীশ্রী নাটক’র উৎপত্তি।

মধুসূদনের জীবনীকারেরা বলেন, গৌরদাসের সহিত মধুসূদনের কথা-বার্তার পরই তিনি এশিয়াটিক সোসাইটি হইতে তৎকালপ্রচলিত বাংলা ও সংস্কৃত নাটকাদি আনিয়া পাঠ করেন এবং অতি অল্প কালের মধ্যে ‘শ্রীশ্রী নাটক’র কিয়দংশ লিখিয়া গৌরদাসকে দেখিতে দেন। এই অসম্ভবীয় ব্যাপারে সে কালের বিদ্বজ্জনসমাজ বিস্মিত ও কৌতূহলাবিষ্ট

হন। এই সূত্রেই যতীন্দ্রমোহন ঠাকুরের সহিত তাঁহার পরিচয় হয়। ১৮৫৮ খ্রীষ্টাব্দের ১৬ই জুলাই 'শশ্বিষ্ঠা নাটক' রচনা সম্পর্কে যতীন্দ্রমোহন গৌরদাসকে এক পত্র লেখেন। পত্রটি এইরূপ :—

My dear Gour Babu. Accept my best thanks for your present, a present which I prize no less for its intrinsic value than for the kindness of the donor.

I am very anxious to have a perusal of your friend's manuscript drama, for I am pretty sure that he who wields his pen with such elegance and facility in a foreign language may contribute something to the meagre literature of his own country, which cannot but be prized by all. I shall feel myself honoured by his visit to my humble garden, and shall wait there to receive him any evening that he may appoint.

16th July, 1858. Believe me, sincerely yours J. M. Tagore.

—'মধু-স্মৃতি,' পৃ. ১০২-১০।

'শশ্বিষ্ঠা নাটক' ১৮৫৮ খ্রীষ্টাব্দে প্রকাশিত হয়—অনেকে এইরূপ লিখিয়াছেন। পুস্তকের উৎসর্গ-পত্রের "১৫ পৌষ, সন ১২৬৫ সাল" তারিখ হইতেই এই ধারণার উৎপত্তি হইয়াছে। ইহা যে প্রকৃত পক্ষে ১৮৫৯ খ্রীষ্টাব্দের জানুয়ারি মাসের মাঝামাঝি প্রকাশিত হইয়াছিল, এরূপ মনে করিবার সঙ্গত কারণ আছে। ৯ জানুয়ারি ১৮৫৯ তারিখে গৌরদাস বসাককে লিখিত মধুসূদনের একটি পত্রে আছে :—

I hope to send you copies, English and Bengali, when ready, and you shall have an opportunity of judging for yourself.—

'মধু-স্মৃতি,' পৃ. ১১৩।

ঐ বৎসরের ১৯ জানুয়ারি তারিখে যতীন্দ্রমোহন ঠাকুর 'শশ্বিষ্ঠা নাটক' উপহার পাইয়া প্রাপ্তি স্বীকার করিয়াছেন ('মধু-স্মৃতি,' পৃ. ১১৩)। সুতরাং পুস্তকটি যে ১৮৫৯ খ্রীষ্টাব্দের ৯ই হইতে ১৯এ জানুয়ারির মধ্যে বাহির হইয়াছে, তাহাতে সন্দেহ থাকিতে পারে না।

প্রথম সংস্করণের পৃষ্ঠা-সংখ্যা ছিল ৮৪। আখ্যা-পত্রটি এইরূপ :—

শশ্বিষ্ঠা নাটক। / শ্রীমাইকেল মধুসূদন দত্ত প্রণীত। / মনঃ কবিশঃপ্রার্থী
গমিষ্ঠানুপহাস্তাং। / প্রাঃগুলভ্যে ফলে লোভাচ্ছাছরিব বামনঃ। / কালিদাস।
কলিকাতা। / শ্রীযুত ঈশ্বরচন্দ্র বসু কোং বহুবাজারস্থ ১৮৫ সংখ্যক ভবনে /
ইষ্টানুহোপবন্ধে বসিত। / সন ১২৬৫ সাল। /

মধুসূদনের জীবিতকালে এই পুস্তকের তিনটি সংস্করণ হয়। দ্বিতীয় সংস্করণটি আমরা সংগ্রহ করিতে পারি নাই। ১২৭৬ সালে প্রকাশিত (পৃ. ৮৪) তৃতীয় সংস্করণের পাঠই আমরা বর্তমান গ্রন্থাবলীতে আদর্শ পাঠরূপে গ্রহণ করিয়াছি। প্রথম ও তৃতীয় সংস্করণের পাঠভেদ পরিশিষ্টে প্রদর্শিত হইয়াছে।

‘শশ্বিষ্ঠা নাটকে’র ভাষা ও রচনা-রীতি সংশোধন লইয়া দুইটি কাহিনী জীবন-চরিতগুলিতে দেওয়া হইয়াছে। ‘মধু-স্মৃতি’ হইতে সেগুলি সম্পূর্ণ উদ্ধৃত হইল।

...মধুসূদন রাজা ঈশ্বরচন্দ্র সিংহকে ‘শশ্বিষ্ঠা’র পাণ্ডুলিপি প্রদান করিলে, তিনি তাঁহার পরিচিত কোন শিক্ষিত ব্যক্তি দ্বারা উহা তাঁহাদের সভাপণ্ডিত বিখ্যাত আলঙ্কারিক প্রেমচাঁদ তর্কবাগীশের নিকট প্রেরণ করিয়া বলেন যে, “যে-যে-স্থলে নাটকখানির দোষ আছে, সেই-সেই-স্থলে তিনি যেন দাগ দিয়া দেন। তাঁহার দাগ দেওয়া হইলে, আপনি গ্রন্থখানি লইয়া আসিবেন।” তদ্রলোকটি তর্কবাগীশের নিকট উপস্থিত হইয়া সেই কথা বলিয়া গ্রন্থখানি তাঁহার হস্তে দিলেন। তর্কবাগীশ মহাশয় গ্রন্থখানি কিয়ৎক্ষণ নিবিষ্টচিত্তে পাঠ করিয়া তদ্রলোকটিকে বলিলেন, “আপনি এখন যান, আমি কিছু পরে স্বয়ং গ্রন্থখানি লইয়া রাজাদিগের নিকট যাইতেছি।” যথাসময়ে প্রেমচাঁদ তর্কবাগীশ নাটকখানি লইয়া রাজসভায় উপস্থিত হইলেন। ঘটনাক্রমে মধুসূদনও সেই সময় সেখানে উপস্থিত ছিলেন। তর্কবাগীশকে দেখিয়াই মধুসূদন বলিলেন, “আপান আপত্তিকর স্থানসমূহে দাগ দিয়াছেন কি?” তর্কবাগীশ হাসিয়া বলিলেন, “দাগ দিতে গেলে কিছু থাকবে না। তবে কি না, আমি যে চোখে দেখছি, সে রকম চোখ আর গোটা দুই লোকের আছে; আমরা ফতে হয়ে গেলে তোমার বই খুব চলে যাবে, বাহবা বাহবা পড়বে।”

মধুসূদনকে তাঁহার কোন-কোন বন্ধু শশ্বিষ্ঠা নাটক সম্বন্ধে তদানীন্তন নাট্যকার রামনারায়ণ তর্করত্নের পরামর্শ গ্রহণ করিতে অনুরোধ করিয়াছিলেন। মধুসূদন তর্করত্নকে কেবল মাত্র নাটকের ব্যাকরণাণ্ডিক সংশোধন করিতে বলেন; কিন্তু তিনি মধুসূদনকে নাটকখানি সংস্কৃত রীত্যাচুসারে পরিবর্তিত করিতে পরামর্শ দেন।

মধুসূদন এই প্রসঙ্গে গৌরদাসকে যে পত্র লেখেন, ‘জীবন-চরিত’ (পৃ. ২৩০-৩২) হইতে তাহা নিয়ে উদ্ধৃত হইল :—

SUNDAY

My Dear Gour,

You must excuse me for not complying with your request. The fact is, I do not like the idea of showing my play to our friends, in so incomplete a state. However, as I have promised, you shall have the first three Acts by the end of this week.

मधुसूदन-अष्टावली

Ram Narayon's "version," as you justly call it, disappoints me. I have at once made up my mind to reject his aid. I shall either stand or fall by myself. I did not wish Ram Narayon to recast my sentences—most assuredly not. I only requested him to correct grammatical blunders, if any. ✓ You know that a man's style is the reflection of his mind, and I am afraid there is but little congenality between our friend and my poor-self. However, I shall adopt some of his corrections.

If you should speak of the drama to your friends, when you meet them to-day, pray, don't say a word about Ram Narayon. I shan't have him. He has made my poor girls talk d—d cold prose.

I am aware, my dear fellow, ✓ that there will, in all likelihood, be something of a foreign air about my Drama; but if the language be not ungrammatical, if the thoughts be just and glowing, the plot interesting, the characters well-maintained, what care you if there be a foreign air about the thing? Do you dislike Moore's poetry because it is full of Orientalism? Byron's poetry for its Asiatic air, Carlyle's prose for its Germanism? Besides, remember that ✓ I am writing for that portion of my countrymen who think as I think, whose minds have been more or less imbued with Western ideas and *modes of thinking*; and that it is my intention to throw off the fetters forged for us by a servile admiration of everything Sanskrit.

Do not let me frighten you by my audacity. I have been showing the Second Act, already complete, to several persons totally ignorant of English, and I do assure you, upon my word, that they have spoken of it in terms so high that, at times, I feel disposed to question their sincerity; and yet I have no reason to believe that those men would flatter me.

In matters literary, old boy, I am too proud to stand before the world, in borrowed clothes. ✓ I may borrow a neck-tie, or even a waist-coat, but not the whole suit.

Don't let thy soul be perturbed, old cock, for I promise you a play that will astonish the old [rascals] in the shape of Pandits. When you see Joteendra and the Rajas, puff away—there's nothing like that to raise the price of an article in the market, I have no objection to allow a few alterations and so forth, but recast all my sentences—the Devil!! I would sooner burn the thing.

Yours, as usual,
M. S. Dutt.

প্রাচীনপন্থী পণ্ডিতদের ধারণা যাহাই হউক, নব্য-সম্প্রদায় কিন্তু এই নাটকটি পাইয়া অতিশয় উল্লসিত হইয়াছিলেন এবং উচ্চকণ্ঠে ইহার প্রশংসা করিয়াছিলেন। সর্বপ্রথম প্রশংসাকারীদের মধ্যে যতীন্দ্রমোহন ঠাকুর ও রাজা ঈশ্বরচন্দ্র সিংহের নাম সবিশেষ উল্লেখযোগ্য। যতীন্দ্রমোহন ১৮৫৮ খ্রীষ্টাব্দের ২৭এ নবেম্বর মধুসূদনকে এক পত্রে লিখিয়াছিলেন—

"I am of opinion that Sermistha is the best drama we have in our language ;...it is at once classical, chaste and full of genuine poetry!"—'মধু-স্মৃতি,' পৃ. ১১২, পাদটীকা।

ঈশ্বরচন্দ্র লেখেন (১০ ডিসেম্বর, ১৮৫৮)—

...the drama is a complete success, abounding as it does with ideas and similies that are scarcely to be found in any Bengalee book I have come across.—ঐ।

পুস্তক প্রকাশিত হইলে সে কালের সাময়িক পত্রিকাগুলিতেও কম আন্দোলন হয় নাই। মনস্বী রাজেন্দ্রলাল মিত্র 'বিবিধার্থ-সঙ্গ্ৰহে' এবং পণ্ডিত দ্বারকানাথ বিদ্যাসূষণ 'সোমপ্রকাশে' বিস্তৃত আলোচনা করিয়াছিলেন। আমরা রাজেন্দ্রলালের সমালোচনাটি অংশতঃ উদ্ধৃত করিতেছি—

বাকালী নাট্যকারে ও দস্তজয়ে এই বিশেষ প্রভেদ যে পূর্কোক্তেরা অভিনয়ে কি প্রকার বাক্যে কি প্রকার ফলোৎপত্তি হইবে তাহার বিবেচনা না করিয়া নাটক রচনা করেন ; দস্তজ তাহার বিপরীতে অভিনয়ে কি প্রয়োজন ; কি উপায়ে অভিনয়ের বস্তু স্থম্পষ্টরূপে ব্যক্ত হইবে ; এবং কোন প্রণালীর অবলম্বনে নাটক দর্শকদিগের আশু হৃদয়গ্রাহী হইবেক ইহা বিশেষ বিবেচনাপূর্বক শর্মিষ্ঠা লিপিবদ্ধ করিয়াছেন। তাহাতে প্রকৃত প্রস্তাবেরও কোন ব্যাঘাত হয় নাই। নাটকরচনার এক প্রধান নিয়ম এই যে তাহাতে যে সকল ঘটনা বর্ণিত হয় তৎসমুদায়কে এক উদ্দেশ্যের অঙ্গুল হওয়া কর্তব্য, এবং সেই উদ্দেশ্য বর্ণনীয় বিষয়ের মুখ্য ঘটনা। প্রত্যেক গর্তাঙ্কে সেই মুখ্য ঘটনার উপায় ক্রমশঃ প্রস্তুত হইতে থাকে ; তাহা হইলেই অসংলগ্নত্ব দোষের সম্ভাবনা হয় না। উত্তম নাটকে ভয়ানক রস বর্ণিতব্য হইলেও মধ্যে২ রহস্যজনক ব্যাপারেরও বর্ণন থাকে ; কিন্তু সঙ্গ্ৰহকারেরা এতাদৃশ কৌশলে তাহার বিনিয়োগ করেন যে তাহাতে রসের অপলাপ হয় না। দস্তজ এ বিষয়ে পরমপণ্ডিত। তিনি অনেকগুলি অনাবশ্যক কৌতুক বাক্য এমত চতুরতার সহিত প্রস্তাবিত নাটকে সরিষিষ্ট করিয়াছেন যে তাহা কোনমতে অসংলগ্ন বোধ হয় না।

নাটকমধ্যে প্রথমতঃ যে কএকটি গীত অভিনিবেশিত হইয়াছিল তাহার রচনা সমীচীনই বটে ; কিন্তু মনোজ্ঞ স্বরের সহিত তাহার অনৈক্য বিধায় কোন সঙ্গ্ৰহ

ব্যক্তি অপর কএকটি গীত প্রস্তুত করত ঐ সকলের স্থানীভূত করিয়াছেন।...তাহার রসানুভাবতার সাহায্যে শেষোক্ত গীত কএকটি প্রস্তুত হইয়াছে তাঁহাকে ধন্তবাদ করিতে সতৃষ্ণ হইলাম। ফলতঃ আমরা শর্মিষ্ঠার পাঠ ও অভিনয় উভয় প্রকারে তাহার সৌন্দর্য্য সম্ভোগ করিয়াছি, সুতরাং কেবল দর্শক বা পাঠক আমাদের তুল্য আনন্দিত হইতে পারেন না; তত্রাপি আমাদের দৃঢ় বিশ্বাস আছে যে যে সকল বাঙ্গলা নাটক এ পর্য্যন্ত প্রকটিত হইয়াছে তন্মধ্যে সাধারণ জনগণে শর্মিষ্ঠাকে সর্বশ্রেষ্ঠা বলিবেন, সন্দেহ নাই।—‘বিবিধার্থ-সঙ্গ হ,’ ১৭৮০ শকাব্দা, মাঘ, পৃ. ২৪০।

উপরে উল্লিখিত গীত-রচয়িতা “কোনও সঙ্গদয় ব্যক্তি” যতীন্দ্রমোহন ঠাকুর। “শেষোক্তের শিব-স্তোত্র বিষয়ক সুমধুর সঙ্গীতটি তাঁহারই রচিত।”*

‘শর্মিষ্ঠা নাটক’ পাইকপাড়ার রাজাদের ব্যয়ে মুদ্রিত হইয়াছিল। বাঙ্গলা ভাষায় অনভিজ্ঞ দর্শকগণের জ্ঞান, অভিনীত নাটক ইংরাজীতে অনুবাদ করা হইয়াছিল।* মধুসূদন নিজেই নিজের গ্রন্থের অনুবাদ করিয়াছিলেন।† অনুবাদ নাটকখানি ১৮৫৯ খ্রীষ্টাব্দে প্রকাশিত হয়। মধুসূদন ইহাও রাজা প্রতাপচন্দ্র সিংহ ও ঈশ্বরচন্দ্র সিংহকে উৎসর্গ করেন।

‘শর্মিষ্ঠা নাটকে’র বিষয়বস্তু মধুসূদন মহাভারত হইতে গ্রহণ করিয়াছিলেন। ইংরেজী নাটকের Advertizement-এ তিনি লিখিয়াছিলেন—

The work—of which the following pages contain a translation—is the first attempt in the Bengali language to produce a classical and regular Drama. The story of Sermista will be found in the First Book of the Mahabharata—almost immediately after that of Sakuntala—rendered so famous by the splendid genius of Kalidasa.

‘শর্মিষ্ঠা নাটকে’র অভিনয় সম্পর্কে মধুসূদন এই বিজ্ঞাপনে লিখিয়াছিলেন—

Sermista is to be acted at the elegant private Theatre attached to the Belgatchia Villa of the Rajas of Paikpara. Should the Drama ever again flourish in India, posterity will not forget these noble gentlemen—the earliest friends of our rising national Theatre.

* ‘জীবন-চরিত,’ পৃ. ২৩০।

† ‘জীবন-চরিত,’ পৃ. ২৩২।

১৮৫৯ খ্রীষ্টাব্দের ৩রা সেপ্টেম্বর তারিখে বেঙ্গাছিয়া নাট্যশালায় মহাসমারোহে 'শর্মিষ্ঠা নাটকে'র প্রথম অভিনয় হয়। এ বিষয়ে বিস্তারিত বিবরণীর জন্য 'বঙ্গীয় নাট্যশালায় ইতিহাস' দ্রষ্টব্য। এই অভিনয়ে মধুসূদন নিজে উপস্থিত ছিলেন। এই প্রসঙ্গে তিনি বঙ্কু রাজনারায়ণ বসুকে লিখিয়াছিলেন—

When *Sarmista* was acted at Belgachia the impression it created was simply indescribable. Even the least romantic spectator was charmed by the character of *Sarmista* and shed tears with her. As for my own feelings, they were "things to dream of not to tell." Poor old Ramchandra,* was half mad and grasped my hand, "Why my dear Madhu, my dear Madhu, this does you great credit indeed! Oh it is beautiful."—'জীবন-চরিত'; পৃ. ২৩৫।

বের্লিন থিয়েটার প্রতিষ্ঠিত হইলে মধুসূদনের 'শর্মিষ্ঠা নাটক' লইয়া ইহার সর্বপ্রথম অভিনয় হয়। মধুসূদনের অসহায় সম্মানগণের সাহায্যার্থে ১৮৭৩ খ্রীষ্টাব্দের ১৬ই আগষ্ট 'শর্মিষ্ঠা নাটক' অভিনীত হইয়াছিল। সম্পূর্ণ বিবরণ 'বঙ্গীয় নাট্যশালায় ইতিহাসে' (৩য় সং., পৃ. ৪৭-৮) দেওয়া আছে।

মধুসূদন ও তাঁহার বন্ধুদের পরস্পর লিখিত অনেক চিঠিপত্রে 'শর্মিষ্ঠা নাটক' রচনা, অনুবাদ ও অভিনয় সম্পর্কে অনেক তথ্য সন্নিবিষ্ট আছে। আমরা 'মধু-স্মৃতি' ও 'জীবন-চরিত' (৪র্থ সংস্করণ) হইতে উল্লিখিত পত্রগুলির প্রয়োজনীয় অংশ নির্বাচিত করিয়া নিম্নে মুদ্রিত করিলাম।

১। মধুসূদন গৌরদাস বসাককে (৯ জানুয়ারি, ১৮৫৯)

"*Sermista*" has turned out to be a most delightful girl, if I am to believe those who have already inspected her. Jotindra says it is the *best* drama in the language, "chaste, classical and full of genuine poetry!" The Chota Raja writes in raptures about it and swears the "Drama is a complete success!" But I dare say, you have heard their opinions before this. There is to be an English translation.

I hope to send you copies, English and Bengali, when ready, and you shall have an opportunity of judging for yourself. —'মধু-স্মৃতি,' পৃ. ১১২-১৩।

* হিন্দু-কলেজের বাংলা শিক্ষক বাবু রামচন্দ্র মিত্র

২। যতীন্দ্রমোহন ঠাকুর মধুসূদনকে (১৯ জানুয়ারি, ১৮৫৯)

My dear Sir, Accept my best thanks for your kind present ; it is a gem truly worthy of the talented donor. I will preserve it carefully as an invaluable contribution to the rising literature of our country, and I doubt not but *Sermistha* will take the first place among the dramas in the vernaculars.

I am glad to know that an English version of "*Sermistha*" is in the press. From what I have seen of the "*Ratnavali*" and considering that in the present instance the author is himself the translator, I am sanguine in my expectation.

The actors are doing marvellously well ; they have already got by heart, the greater portion of the Book, and I fully believe, they will be able to do justice to the conceptions of the Poet.
—'মধু-স্মৃতি,' পৃ. ১১৩।

৩। যতীন্দ্রমোহন ঠাকুর মধুসূদনকে (১০ ফেব্রুয়ারি, ১৮৫৯)

I shewed the first portion of your English version *Sermistha* to my friend, the Ohta Raja and he liked it exceedingly ; for my own part I verily believe, that if it is finished in the style in which it is begun, (and I doubt not but it will be so), your present translation will even surpass that of *Ratnavali*.
—'মধু-স্মৃতি,' পৃ. ১১৩-১৪।

৪। মধুসূদন গৌরদাসকে (১৯ মার্চ, ১৮৫৯)

I have nearly finished the translation of *Sharmista*. If I am to believe all those that have already seen it—and among them are the Rajas and Tagore—it will materially add to the little reputation *Ratnavali* has given me. Every one says it is superior to that book ; as for the Bengali original, the only fault found with it, is that the language is a *little* too high for such audiences as we may expect *now* to patronize it. This, I need scarcely tell you, is nothing ; for if the book is destined to occupy a permanent place in the literature of the country, it will not be condemned on this head, twenty years hence, for everyone is learning Bengali. To tell you the candid truth, I never thought I was capable of doing so much all at once. This *Sharmista* has very nearly put me at the head of all Bengali writers. People talk of its poetry with rapture. But you must judge for yourself.
—'জীবন-চরিত,' পৃ. ২৪৭।

৫। রাজা বিশ্বরত্ন সিংহ গৌরদাস বসাককে (২৪ মার্চ, ১৮৫৯)

For the present I shall speak of Sarmista—the production of your friend, Michael M. S. Dutt, Esqr. You know all about it, and that it is going to be acted on the boards of our Belgatchia Villa. I shall first of all give you the names of the *Dramatis Personae*, and as I am going to send you the book through to-day's post, you will be able to know more from it than what one, placed at such a distance from the seat of action, can possibly know. You will see, from what I am going to show you, some new faces in our Corps, though few there are that you do not know. Amongst the latter is our Heroine. He or she, as you might choose to call, is a real acquisition. To a melodious female voice he combines one of the sweetest tones that it has ever been my lot to hear, and, to crown all, he is daily showing a capacity for the stage that has not only satisfied the most sceptic but surprised every one of us by his powers, though not yet fully developed, for histrionic representations.

Now,

TO THE DRAMATIS PERSONÆ

King Yayati	Preonath Dutt.	
Madhobya	...	Bidhusaka	...	Kesab Chundra Ganguly
Montri	...	Minister	...	Nabin Chundra Mukerjee
Sukracharjya	...	Bishi	...	Deno Nath Ghose.
Kopli	...	His disciple	...	Sarat Chander Ghose
Bokasur	...	General	...	Issur Chunder Singh.
Daitya	...	An Officer	...	Tara Chand Guha.
1st Citizen	...	Huris Chundra Mookherjee.		
2nd do	...	Russlok Lal Law.		
3rd do	...	Brojo Dullal Dutt.		
Courtiers	...	Jotindra Mohan Tagore. Preonath Satt and Rajendra Lal Mitter.		
Chopdars	...	Dwarkanath Mulliek & Mohesh Chunder Chunder.		
Durwan	...	Jodu Nath Ghose (my brother-in-law).		
Debjani	...	Hem Chunder Mookerjee (our Shagarika)		
Sharmista	...	Kristodhon Banerjee (a new-comer).		
Purnika	...	Kally Das Sandel (formerly our dancing-girl).		
Dabika	...	Aghor Chander Dhagria (our Susongota).		
Notes	...	Ohuni Lal Bose (as before).		
Maldservant	...	Kally Prasanna Mookerjee.		
Dancing-girls...		The same as before, plus Bunkim Chunder Mukerjee.		

Here you have as complete a list of the characters as I could give you, and I believe none can give you better the names

of the characters than the manager of the theatre. Now as to other particulars, the rehearsals are going on twice a week, on Sundays and Thursdays respectively. Almost everybody is prepared and we can get up the play at ten days notice; but our Raja's father is unfortunately dead, and that will delay us. My brother, moreover, is now at Kandi. He is gone there a second time this year, but he is likely to return soon, and we expect to appear before the public in all April. No less than eight scenes have to be newly painted; most of them are already finished, and beautiful and magnificent they are without doubt.

I have not spoken anything about the drama, and I shall not do it. No one knows what effect such a thing as the 'Sharmista' will have on the Stage. It is still a matter of doubt whether it will be as popular as Ratnabali. I will give no opinion concerning it unless it has passed the ordeal of public criticism. * * *

With my sincere and hearty good wishes to yourself.

I remain, yours ever sincerely

ISSUR CHUNDER SINGH.

—'জীবন-চরিত্ত,' পৃ. ২৩৩-৩৫।

৬। গৌরদাস মধুসূদনকে (২৯ এপ্রিল, ১৮৫২)

How is Sermista going on? When does it come out? The more I read the more I am enamoured of her.—'বধু-বৃত্তি,' পৃ. ১১৪।

৭। রাজনারায়ণ বসু মধুসূদনকে

None of your works has been unread by me; "Sermista" is exactly after the pure classical model, is in many places full of sterling poetry, and displays considerable knowledge of human nature! I shall never forget the sweet resigning spirit of the gentle Sermista, the tender interview between her and the king, the pathetic meeting between Devajani and her father and the mean tiresome jokes of the clown.—'বধু-বৃত্তি,' পৃ. ১১৪

৮। মধুসূদন গৌরদাসকে (৩ মে, ১৮৫২)

...In addition to all this, I have been finishing my English Sermista and the New play, which I trust will distance its predecessor.

I am glad you like Sermista. I dare say you will also like the English. Pray, tell your cousin at the Asiatic to send your name for a copy to the Publisher. I have nothing to do with the sale of the book, for its proceeds will be paid to the Rajahs in liquidation of the money they have kindly advanced me.

You must wait for some time yet for the New Play. All that I can tell you is that there are few *prettier* plots in any Drama that you have read! I invented it one blessed Sunday. Tagore and the Rajahs exclaimed "Beautiful." I only hope I have done justice to it. This morning I am going to send Act No. IV to Tagore. I wish I could run up to spend some little time with you, but at present that is out of the question. Upon my soul, you are damnably mistaken if you think that I like Calcutta. I would be *happier* I think, even in the Soonderbuns. I lead a quiet life and seldom or never go out anywhere.
—'মধু-স্মৃতি,' পৃ. ১১৪-১১৫।

৯। যতীন্দ্রমোহন মধুসূদনকে (১ সেপ্টেম্বর, ১৮৫৯)

I think the first public performance of Sermistha is to take place this Saturday—we expect it will come off gloriously.
—'মধু-স্মৃতি,' পৃ. ১২৩।

১০। যতীন্দ্রমোহন গৌরদাসকে (২৯ সেপ্টেম্বর, ১৮৫৯)

The representation of the drama of *Sermistha* has come off gloriously! Night before last was the sixth of last night of its performances and the Lieut. Governor and several other respectable gentlemen Native and European were present on the occasion. You must have read the very handsome notices in the papers, so I will not write to trouble you with details.
—'মধু-স্মৃতি,' পৃ. ১১৬।

১১। যতীন্দ্রমোহন মধুসূদনকে (৩১ ডিসেম্বর, ১৮৫৯)

The Chota Raja saw me this morning and I am glad to tell you, he has agreed to pay in advance the printing charges of the two farces and a portion of the amount due from him on account of the English Sermistha.—'মধু-স্মৃতি,' পৃ. ১২৮।

১২। যতীন্দ্রমোহন মধুসূদনকে (২২ মে, ১৮৬০)

...but you must excuse me, my dear sir, if I still betray a greater leaning towards our favourite দেউতায়াজিবালা. It may be

‘মধুসূদন-প্রস্তাবনা’

that a longer and more intimate acquaintance with her has made me partial to her merits ; but this is simply a matter of opinion, and I hope you will not take my remarks amiss. —‘জীবন-চরিত,’ পৃ. ২৬৪ ।

১৩। মধুসূদন কেশব গঙ্গোপাধ্যায়কে

How are you getting on with “Sharmista”—my Garrick ? Have you seen “Padmavati” ? Will it do as Sharmista’s successor ?—‘জীবন-চরিত,’ পৃ. ৪৫৬ ।

চতুর্থ মুদ্রণের ভূমিকা

শ্রীমান সনৎকুমার গুপ্ত ‘শর্মিষ্ঠা নাটক’ অভিনয়কালে বিতরিত একটি প্রাচীন “বিজ্ঞাপন”-পত্র সংগ্রহ করিয়া দিয়াছেন। তাহাতে নাটকে গীত গানগুলি একত্র মুদ্রিত হইয়াছে। “প্রস্তাবনা” ও “উপসংহার” শীর্ষক দুইটি গান সমেত ইহাতে আটটি গান মুদ্রিত হইয়াছে, তন্মধ্যে মাত্র চারিটি গান—১। উদয় হইল সখি, সরস বসন্ত, ২। আমি ভাবি যার ভাবে, সে তো তা ভাবে না, ৩। এই তো সে কুমুম কানন, ৪। জয়, উমেশশঙ্কর সর্ব গুণাকর—গ্রন্থমধ্যে মুদ্রিত হইয়াছে। কেবল, “বিজ্ঞাপনে” তৃতীয় গানে “শোভা ধরে” স্থলে “শোভা করে” এবং চতুর্থ গানে “বিরিকিবাহিত” স্থলে “বিরিকিবন্দিত” পাঠ আছে। বাকি চারিটি গান বিজ্ঞাপনসহ নিয়ে মুদ্রিত হইল।—

“বিজ্ঞাপন

শর্মিষ্ঠা নাটকে ইত্যগ্রে যে সমস্ত গান রচিত হইয়াছিল, তাহা হরের সহিত সঙ্গত না হওয়াতে, তাহার পরিবর্তে এই কয়েকটি নূতন গান প্রস্তুত ও মুদ্রিত হইল। ইতি।

প্রস্তাবনা।

রাগিণী কেদারা, তাল মধ্যমান।

ইকি অসম্ভব সব, সময়েরি দোষে।

ওপিগণ শূন্য হলো, ভারতবরষে ॥

ব্যাস আদি কবিগণ, কালিদাস বিচক্ষণ,
 ক্রমে ক্রমে আদর্শন, হয়েছে কালের বশে ।
 সংগীত সুধার ধার, নাটকের রস সার,
 কোথাও না দেখি আর, দেশ পুরিলো কুরসে ।
 ভারত ভূমি গো আর, যুমাবে কি অনিবার,
 মধু কহে একবার, দেখ ছুঃখ যাবে কিসে ।

পঞ্চমাতকের দ্বিতীয় গর্ভাক ।

অঙ্গরীগণ (আকাশে ।)

রাগিণী সাহানা, তাল একতাল ।

- প্রথম অঙ্গরী । ধরণীপতি গুণনিধি, ধরণীপতি গুণনিধি,
 ওহে দয়াময়, তোমারে সদয়, রমানাথ
 আর, উমানাথ বিধি ।
- সকলে । ভবতু সদা শুভং শুভং, ভবতু সদা শুভং শুভং ।
- দ্বিতীয় অঙ্গরী । দীনগণে করোয় করুণা প্রকাশ,
 চিরজীবি হয়ে সুখে কর বাস,
 পরিজনগণ আর দাসী দাস,
 সর্বজনে রাখ সুখে নিরবধি ॥
- সকলে । ভবতু সদা শুভং শুভং, ভবতু সদা শুভং শুভং ।
- প্রথম অঙ্গরী । বতনে করিবে স্বকার্য সাধন,
 প্রবল করহ নানা রাজ্যধন,
 প্রজার পালনে সদা রাখ মন,
 রাজনীতি যথা আছে বেদে বিধি ॥
- সকলে । ভবতু সদা শুভং শুভং, ভবতু সদা শুভং শুভং ।
- দ্বিতীয় অঙ্গরী । পুরাকৃত তপফলে যে তোমার,
 পুরু নামে চারু সুরূপ কুমার,
 হইবে ইহার ক্রমে অধিকার,
 সমুদয় ক্রিতি সহিত অলধি ॥
- সকলে । ভবতু সদা শুভং শুভং, ভবতু সদা শুভং শুভং ।
- উত্তর অঙ্গরী । ওহে দয়াময়, তোমারে সদয়, রমানাথ
 আর, উমানাথ বিধি ॥

পঞ্চমাবতার বিত্তীয় গীতা ।

(চৈত্রমাস ।)

রাগিনী সুর, তাল খেমটা ।

ধনপীনাথ সনা, কুশলে কর বাস ।

বত নৃপপথে, রাধি নিজ অধীনে,
কুজ বিক্রমে, শত্রু সকলে কর ধাঁশ ।

হুজন পালন, করি অতি বতনে,
বেন কখন, রাজ্যে ঘটে না কোন ত্রাস ।

তব বশ গুণে, দশদিক পূরিলো,
হবে গহত, সকল তব অভিশাপ ।

হেরি বত সুখ, আজি রাজতবনে,
বেন এমনি, নয়নে হেরি বারমাস ॥

উপসংহার ।

(মটী ।)

রাগিনী সংকীরণ বেহাগ, তাল তেহট ।

কৃপা করি গুন নিবেদন ।

হুতাজন বত সত্যসঙ্গণ ॥

গতবার অভিনয়ে, সবার আদর পেয়ে,

প্রকাশি শশিষ্ঠা করি বতন ।

যদি মনোনীত হয়, পুনরায় অভিনয়,

করিব নব কোন প্রকরণ ॥”

গানগুলির সম্ভবতঃ সব কয়টিই যতীন্দ্রমোহন ঠাকুর রচিত ।
“বিজ্ঞাপন”শেষে মুদ্রকের পরিচয় এই ভাবে দেওয়া হইয়াছে—
“I. C. Bose & Co., 185, Bow-Bazar Road, Calcutta.”
বিজ্ঞাপনের পৃষ্ঠা-সংখ্যা ৬ ।

ভূমিকায় সর্বত্র ‘জীবন-চরিত’ ৪র্থ সংস্করণ ও ‘মধু-স্মৃতি’ ১ম সংস্করণ
ব্যবহৃত হইয়াছে ।

শশিষ্ঠা নাটক

[১৮৬৯ খ্রীষ্টাব্দের নবেম্বর মাসে মুদ্রিত তৃতীয় সংস্করণ হইতে]

মঙ্গলাচরণ

মদেকসদয়বর
শ্রীল শ্রীযুক্ত রাজা প্রতাপচন্দ্র সিংহ বাহাদুর,
তথা
শ্রীল শ্রীযুক্ত রাজা ঈশ্বরচন্দ্র সিংহ বাহাদুর,
মহোদয়েষু।

নমস্কার পুরঃসর নিবেদনমিদং।
আমি এই দৈত্যরাজবালা শর্মিষ্ঠাকে মহাশয়দিগকে অর্পণ করিতেছি।
যত্বেপি ইনি আপনাদের এবং শ্রোতৃবর্গের অহুগ্রহের উপযুক্ত পাত্রী হইবেন,
তবে আমার পরিশ্রম সফল হইবে এবং আমিও কৃতকার্য হইব।

মহাশয়দিগের বিজ্ঞানুরাগে এ দেশের যে কি পর্য্যন্ত উপকার
হইতেছে, তাহা আমার বলা বাহুল্য। আমি এই প্রার্থনা করি যে
আপনাদিগের দেশহিতৈষিতাদি গুণরাগে এ ভারতভূমি যেন বিজ্ঞাবিষয়ক
স্বীয় প্রাচীন শ্রী পুনর্দ্বারণ করেন ইতি।

কলিকাতা।
১৫ পৌষ, সন ১২৬৫ সাল।

শ্রী মাইকেল মধুসূদন দত্তস্বয়ং।

নাট্যোন্নিখিত ব্যক্তিগণ

যযাতি
মাধব্য (বিদূষক)
রাজমন্ত্রী
শুক্ৰাচার্য্য
কপিল (তস্য শিষ্য)
বকাসুর
অন্য এক জন দৈত্যা
এক জন ব্রাহ্মণ
দৌবারিক

দেবযানী
শম্মিষ্ঠা
পূৰ্ণিকা (দেবযানীর সখী)
দেবিকা (শম্মিষ্ঠার সখী)
নটী
এক জন পরিচারিকা
দুই জন চেটী

নাগরিকগণ
সভাসদগণ ইত্যাদি



1/10/1900

শমিষ্ঠা নাটক

প্রথম অঙ্ক

প্রথম পর্ভাঙ্ক

হিমালয় পর্বত—দূরে ইন্দ্রপুরী অমরাবতী

(এক জন দৈত্য যুদ্ধবেশে ।)

দৈত্য । (স্বগত) আমি প্রতাপশালী দৈত্যরাজের আদেশানুসারে এই পর্বতপ্রদেশে অনেক দিন অবধি ত বাস করি ; দিবারাত্রের মধ্যে রণকালও অচ্ছন্দে থাকি না ; কারণ, ঐ দূরবর্তী নগরে দেবতার। যে কখন কি করে, কখনই রাঁ কে সেখান হতে রণসঙ্কার নির্গত হয়, তার সংবাদ অশুরপতি নিকটে তৎক্ষণাৎ লয়ে যেতে হয় । (পরিক্রমণ) আর এ উপত্যকায় যে নিভাস্ত অরমণীয় তাও নয় ;—হানে হানে তরুশাখার নানা বিহঙ্গমগণ মধুর স্বরে গান কচে ; চতুর্দিকে বিবিধ বনকুসুম বিকশিত ; ঐ দূরস্থিত নগর হতে পারিজাত পুষ্পের সুগন্ধ সহকারে মৃদু মন্দ পবন সঞ্চার হচে ; আর কখন কখন মধুরকণ্ঠ অঙ্গরীশপের ডানলয়বিণ্ডু সঙ্গীতও কর্ণকূহর শীতল করে ; কোথাও ভীষণ সিংহের নাদ, কোথাও ব্যাঘ্র মহিষাদির ভয়ঙ্কর শব্দ, আবার কোথাও বা পর্বতনিঃসৃত। বেগবতী নদীর কুলকুল ধ্বনি হচে । কি আশ্চর্য্য ! এই স্থানের গুণে স্বজন বান্ধবের বিরহহঃখও আমি প্রায় বিশ্বৃত হয়েছি । (পরিক্রমণ ।) অহো ! কার বেন পদশব্দ ঞ্জতিগোচর হলো না । (চিন্তা করিয়া) তা এ ব্যক্তিটা শত্রু কি মিত্র, তাও ত অনুমান কতে পাচ্ছি না ; বা হোক, আমার রণসঙ্কার প্রস্তুত থাকা উচিত । (অসি চর্চ গ্রহণ) বোধ হয়, এ কোন সামান্ত ব্যক্তি না হবে । উঃ ! এর পদতরে পৃথিবী বেন কম্পমান। হচেন ।

(বকাসুরের প্রবেশ ।)

(একাধে) কহা ?

বক । দৈত্যপতি বিজয়ী হইল, আমি তাঁরই অশুর ।

দৈত্য। (সচকিতে) ও মহাশয়! আসতে আজ্ঞা হউক। নমস্কার।
বক। নমস্কার। তবে দৈত্যবর, কি সংবাদ বল দেখি?

দৈত্য। এ স্থলের সকলি মঙ্গল। দৈত্যপুরীর কুশলবার্তার
চরিতার্থ করুন।

বক। ভাই হে, তার আর বলবো কি, অল্প দৈত্যকুলের এক প্রকার
পুনর্জন্ম।

দৈত্য। কেন কেন, মহাশয়?

বক। মহর্ষি গুক্রাচার্য্য ক্রোধাক্ত হয়ে দৈত্যদেশ পরিত্যাগে উদ্ভত
হয়েছিলেন।

দৈত্য। কি সর্বনাশ! এ কি অদ্ভুত ব্যাপার, এর কারণ কি?

বক। ভাই, ক্রীড়াতি সর্বত্রই বিবাদের মূল। দৈত্যরাজকন্যা
শর্মিষ্ঠা, গুরুকন্যা দেবযানীর সাহিত কলহ করো, তাঁকে এক অঙ্ককারময়
কুপে নিক্ষেপ করেন, পরে দেবযানী এই কথা আপন পিতা তপোধনকে
অবগত করালে, তিনি ক্রোধে প্রজ্বলিত হতাশনের স্থায় একেবারে অলে
উঠলেন। আঃ! সে ব্রহ্মায়িতে যে আমরা সনগর দঙ্ক হই নাই, সে
কেশল দেবদেব মহাদেবের কৃপা, আর আমাদের সৌভাগ্য।

দৈত্য। আজে তার সন্দেহ কি! কিন্তু গুরুকন্যা দেবযানী রাজকুমারী
শর্মিষ্ঠার প্রাণস্বরূপ, তা তাঁদের উভয়ে কলহ হওয়াও ত অতি অসম্ভব।

বক। হাঁ, তা যথার্থ বটে, কিন্তু ভাই, উভয়েই নববৌবন-মন্দে উদ্ভতা।

দৈত্য। তার পর কি হলো মহাশয়?

বক। তার পর মহর্ষি গুক্রাচার্য্য, ক্রোধে রক্তনয়ন হয়ে, রাজসভায়
গিয়ে মুক্তকণ্ঠে বলোন, রাজন্! অত্যাধি তুমি ক্রীড়ষ্ট হবে, আমি এই
অধি এ স্থান পরিত্যাগ কল্যে, এ পাপনগরীতে আমার আর অবস্থিতি
করা কখনই হবে না। এই বাক্যে সভাসদ সকলের মস্তকে ঘেন
বহুপাত হলো, আর সকলেই ভয়ে ও বিস্ময়ে স্পন্দহীন হয়ে রৈল।

দৈত্য। তার পর মহাশয়?

বক। পরে মহারাজ কৃতান্তলিগুটে অনেক স্তব করে বললেন, ওরো!
আমি কি অপরাধ করেছি, যে আপনি আমাকে সরংশে নিধন কতো উদ্ভত
হয়েছেন? আমরা সপরিবারে আপনার ক্রীতদাস, আর আপনার প্রসাদেই
আমার সকল সম্পত্তি। তাতে মহর্ষি বললেন, সে কি মহারাজ? তুমি

দৈত্যকুলপতি, আমি একজন তিকাকীবী ব্রাহ্মণ, আমাকে কি তোমার এ কথা বলা সম্ভবে ? রাজা তাতে আরো কাতর হয়ে, মহর্ষির পদতলে পতিত হলেন, আর বলতে লাগলেন, ওরো, আপনার এ ভয়ানক ক্রোধের কারণ কি, আমাকে বলুন।

দৈত্য। তা মহর্ষি এ কথায় কি আজ্ঞা কল্যেন ?

বক। রাজার নম্রতা দেখে মহর্ষি ভূতল হতে তাঁকে উখিত কল্যেন, আর আপনার কন্যার সহিত রাজকুমারীর বিবাদের বৃত্তান্ত সমুদর জ্ঞাত করিয়ে বললেন, রাজন্! দেবযানী আমার একমাত্র কন্যা, আমার জীবনাপেক্ষাও স্নেহপাত্রী, তা, যে স্থানে তার কোনরূপ ক্লেশ হয়, সে স্থান আমার পরিত্যাগ করাই উচিত। রাজা এ কথায় বিস্ময়াপন্ন হয়ে, করযোড় করে এই উত্তর দিলেন, প্রভো! আমি এ কথার বিস্মু বিসর্গও জানি নে, তা আপনি সে পাপশীলা শর্মিষ্ঠার যথোচিত দণ্ড বিধান করে ক্রোধ সঙ্করণ করুন, নগর পরিত্যাগের প্রয়োজন কি ?

দৈত্য। ভগবান্ ভার্গব তাতে কি বল্যেন ?

বক। তিনি বল্যেন, এ পাপের আর প্রায়শ্চিত্ত কি আছে ? তোমার কন্যা চিরকাল দেবযানীর দাসী হয়ে থাকুক, এই আমার ইচ্ছা।

দৈত্য। উঃ! কি সর্বনাশের কথা!

বক। মহারাজ এই বাক্য শুনে যেন জীবন্তের মত মৃত্যু হলেন। তাতে মহর্ষি সক্রোধে রাজাকে পুনর্ব্বার বললেন, রাজন্! তুমি যদি আমার বাক্যে সন্মত না হও, তবে বল, আমি এই মুহূর্ত্তেই এ স্থান হতে প্রস্থান করি। মহর্ষি ভার্গবকে পুনরায় ক্রোধান্বিত দেখে মন্ত্রিবর কৃতান্তলিপূর্ব্বক মহারাজকে সম্বোধন করে বললেন, মহারাজ! আপনি কি একটি কন্যার জন্তে সবংশে নির্বংশ হবেন ? দেখুন দেখি, যদি কোন বণিক সুবর্ণ, রৌপ্য ও নানাবিধ মহামূল্য রত্নজাত-পরিপূর্ণ একখানি পোত লয়ে সমুদ্রে গমন করে, আর যদি সে সময়ে ঘোরতর ঘনঘটাঘারা আকাশমণ্ডল আবৃত হয়ে প্রবলতর ঝটিকা বইতে থাকে, তবে কি সেই ব্যক্তি আপনার প্রাণরক্ষার নিমিত্তে সে সময়ে সে সমুদায় মহামূল্য রত্নজাত গভীর সমুদ্রমধ্যে নিক্ষেপ করে না ?

দৈত্য। তার পর মহাশয় ?

বক। দৈত্য্যধিপতি মন্ত্রিবরের এই হিতকর বাক্য শুনে দীর্ঘ নিশ্বাস

পরিত্যাগ করে রাজকুমারীকে অগত্যের সভায় আনয়ন করতে অসুমতি দিলেন; পরে রাজহুহিতা সভায় উপস্থিতা হলে, মহারাজ অক্ষপূর্ণলোচনে ও গদগদবচনে তাঁকে সমুদয় অবগত করালেন আর বললেন, “বৎসে! অত্ন তোমার হস্তেই দৈত্যকুলের পরিত্রাণ। যদি তুমি মহর্ষির এই নির্ভুর আজ্ঞা প্রতিপালন কত্বে স্বীকার না কর, তবে আমার এ রাজ্য শ্রীভ্রষ্ট হবে, এবং আমিও চিরবিরোধী দুর্দাস্ত দেবগণ কর্তৃক পরাজিত হয়ে নানা ক্লেশে পতিত হব!”

দৈত্য। হায়! হায়! কি সর্বনাশ!—রাজকুমারী পিতার এতাদৃশ পিতার বাক্য শ্রবণে কি প্রত্যস্তর দিলেন?

বক। ভাই হে! রাজতনয়ার তৎকালীন মুখচন্দ্র মনে করলে পাষণ্ড হৃদয়ও বিদীর্ণ হয়। রাজকুমারী যখন সভায় উপস্থিত হলেন, তখন তাঁর মুখমণ্ডল শরচ্ছত্রের স্থায় প্রসন্ন ছিল, কিন্তু পিতৃবাক্যে মেঘাচ্ছন্ন শশধরের স্থায় একেবারে মলিন হয়ে গেল। (দীর্ঘনিশ্বাস পরিত্যাগ করিয়া) হা হতদৈব! এমন সুন্দরীর অদৃষ্টে কি এই ছিল! অনন্তর রাজপুত্রী শর্মিষ্ঠা সভা হতে পিতৃ-আজ্ঞায় সম্মতা হয়ে প্রস্থান করলে পর, মহারাজ যে কত প্রকার আক্ষেপ ও বিলাপ করতে আরম্ভ করলেন, তা শ্রবণ হলে অধৈর্য হতে হয়! (দীর্ঘনিশ্বাস।)

দৈত্য। আহা, কি দুঃখের বিষয়! তবে কি না বিধাতার নির্বন্ধ কে লঙ্ঘন করতে পারে? হে ধর্মুর্জারিন্! এক্ষণে আচার্য্য মহাশয়ের কোপাঙ্গিত্ত নির্বাণ হয়েছে?

বক। আর না হবে কেন?

দৈত্য। তবে আপনি যে বলেছিলেন অত্ন দৈত্যকুলের পুনর্জন্ম হলো তা কিছু মিথ্যা নয়। (চিন্তা করিয়া) হে অসুর-শ্রেষ্ঠ! যখন মহর্ষির সহিত মহারাজের মনাস্তর হবার উপক্রম হয়েছিল, তখন যদি ঐ দুর্দাস্ত দেবগণেরা এ সংবাদ প্রাপ্ত হতো, তা হলে যে তারা কি পর্য্যস্ত পরিত্রুষ্ট হতো, তা অসুমান করা যায় না।

বক। তা সত্য বটে। আর আমিও তাই জান্তে এসেছি যে দেবতারা এ কথার কিছু অসুসঙ্কান পেয়েছে কি না। তুমি কি বিবেচনা কর, দেবেশ্বর প্রভৃতি দৈত্যারিগণ এ সংবাদ পায় নাই?

দৈত্য। মহাশয়! দেবদূতেরা পরম মায়াবী, এবং তাদের গতি

মনোরথ আর সৌদামিনী অপেক্ষাও বেগবতী ; স্বর্গ, মর্ত্য, পাতাল. এই ত্রিভুবনের মধ্যে কোন স্থানই তাদের অগম্য নয় ।

বক । তা যথার্থ বটে, কিন্তু দেখ, ঐ নগরে সকলেই স্থিরভাবে আছে । বোধ করি, অমরগণ দৈত্যরাজের সহিত ভগবান্ ভার্গবের বিবাদের কোন সূচনা প্রাপ্ত হয় নাই, তা হলে তারা তৎক্ষণাৎ রণসজ্জায় সজ্জিত হয়ে নগর হতে নির্গত হতো ।

দৈত্য । মহাশয় ! আপনি কি অবগত নন, যে প্রবল বাত্যারম্ভের পূর্বে সমুদায় প্রকৃতি স্থিরভাবে অবস্থিতি করেন ?—যা হউক, সুকুমারী রাজকুমারী এখন কোথায় আছেন ?

বক । (দীর্ঘনিশ্বাস পরিত্যাগ করিয়া) তিনি এখন গুরুকণ্ঠা দেবযানীর সহিত আচার্য্যের আশ্রমেই অবস্থিতি কচেন । ভাই হে ! সেই সুকুমারী রাজকুমারী ব্যতিরেকে দৈত্যপুরী একেবারে অন্ধকারময়ী হয়ে রয়েছে । রাজমহিষীর রোদনধ্বনি শ্রবণ করলে বক্ষঃস্থল বিদীর্ণ হয়, এবং মহারাজের যে কি পর্য্যন্ত মনোদুঃখ, তা স্মরণ হলে ইচ্ছা হয় না যে দৈত্যদেশে পুনর্গমন করি । (নেপথ্যে রণবাত্ত, শঙ্খনাদ, ও ছুঁছকার ধ্বনি ।)

দৈত্য । মহাশয় ! ঐ শ্রবণ করুন,—শত বজ্রশব্দের শ্রাব্য হৃদাস্ত দেবগণের শঙ্খনাদ শ্রুতিগোচর হচে । উঃ, কি ভয়ানক শব্দ !

বক । ছুঁট দস্যুদল তবে দৈত্যদেশ আক্রমণে উত্থত হলো না কি ?

নেপথ্যে । দৈত্যকুল সংহার কর ! দৈত্যদেশ সংহার কর !

দৈত্য । অহো ! এ কি প্রলয়কাল উপস্থিত, যে সপ্ত সমুদ্র ভীষণ গর্জনপূর্বক তীর অতিক্রম কচে ?

বক । ওহে বীরবর ! এ স্থলে আর বিলম্ব করবার প্রয়োজন নাই ; ছুঁট দেবগণের অভিলাষ সম্পূর্ণরূপেই প্রকাশ পাচে । চল, স্বরায় দৈত্যরাজের নিকট এ সংবাদ লয়ে যাই । ঐ ছুঁট দেবগণের শঙ্খনি শুনলে আমার সর্কশরীরের শোণিত উষ্ণ হয়ে উঠে ।

[উভয়ের প্রস্থান ।

দ্বিতীয় গর্ভাঙ্ক

দৈত্য-দেশ—গুরু গুজাচার্যের আশ্রম।

(শশ্মিষ্ঠার সখী দেবিকার প্রবেশ।)

দেবি। (আকাশ প্রতি দৃষ্টিপাত করিয়া স্বগত) সূর্য্যদেব ত প্রায়
অস্তগত হলেন। এই যে আশ্রমে পক্ষিসকল কূজনধ্বনি করে চারি দিক্
হতে আপন আপন বাসায় ফিরে আসচে; কমলিনী আপনার প্রিয়তম
দিনকরকে গমনোন্মুখ দেখে বিষাদে মুদিতপ্রায়; চক্রবাক ও চক্রবাকবধু,
আপনাদের বিরহ-সময় সন্নিহিত দেখে, বিষণ্ণভাবে উপবিষ্ট হয়ে, উভয়ে
উভয়ের প্রতি একদৃষ্টে অবলোকন কচে; মহর্ষিগণ স্বীয় স্বীয় হোমাগ্নিতে
সায়ংকালীন আছতি প্রদানের উদ্যোগে ব্যস্ত; ছুঙ্কভারে ভারাক্রান্ত
গাভীসকল বৎসাবলোকনে অতিশয় উৎসুক হয়ে বেগে গোষ্ঠে প্রবিষ্ট
হচে। (আকাশমণ্ডলের প্রতি পুনর্দৃষ্টি নিক্ষেপ করিয়া) এই ত
সন্ধ্যাকাল উপস্থিত, কিন্তু রাজকুমারী যে এখনও আসচেন না, কারণ কি?
(দীর্ঘনিশ্বাস পরিত্যাগ করিয়া) আহা! প্রিয়সখীর কথা মনে উদয় হলে,
একবারে হৃদয় বিদীর্ণ হয়! হা হতবিধাতঃ! রাজকূলে জন্মগ্রহণ করে
শশ্মিষ্ঠাকে কি যথার্থই দাসী হতে হলো? আহা! প্রিয়সখীর সে পূর্ব
রূপলাবণ্য কোথায় গেল? তা এতাদৃশী ছুরবস্থায় কি প্রকারেই বা সে
অপরূপ রূপলাবণ্যের সম্ভব হয়? নির্মল সলিলে যে পদ্ম বিকশিত হয়,
পঙ্কিল জলে তাকে নিক্ষেপ করলে তার কি আর তাদৃশী শোভা থাকে?
(অবলোকন করিয়া সহর্ষে) ঐ যে আমার প্রিয়সখী আসচেন!

(শশ্মিষ্ঠার প্রবেশ।)

(প্রকাশে) রাজকুমারি! তোমার এত বিলম্ব হলো কেন?

শশ্মি। সখি! বিধাতা এক্ষণে আমাকে পরাধীনা করেছেন, সুতরাং
পরবশ জনের স্বেচ্ছানুসারে কৰ্ম করা কি কখন সম্ভব হয়?

দেবি। প্রিয়সখি! তোমার ছুঃখের কথা মনে হলে আমার হৃদয়
বিদীর্ণ হয়! হা কুসুমসুকুমারি! হা চারুশীলে! তোমার অদৃষ্টে যে
এত ক্লেশ ছিল, এ আমি স্বপ্নেও জান্তেম না! (রোদন।)

শশি। সখি! আর বৃথা ক্রন্দনে ফল কি ?

দেবি। প্রিয়সখি! তোমার হুঃখে পাষণ্ড বিপ্লবিত হয়।

শশি। সখি! হুঃখের কথায় অন্তঃকরণ আর্জ হয় বটে, কিন্তু কৈ, আমার এমন হুঃখ কি ?

দেবি। প্রিয়সখি! এর অপেক্ষা হুঃখ আর কি আছে? শশধর আকাশমণ্ডল হতে ভূতলে পতিত হয়েছেন! দেখ, রাজহুহিতা হয়ে দাসী হলে! হা হুর্দেব! তোমার কি এ সামান্য বিড়ম্বনা!

শশি। সখি! যদিও আমি দাসী-শৃঙ্খলে আবদ্ধা, তথাপি ত আমি রাজভোগে বঞ্চিতা হই নাই। এই দেখ! আমার মনে সেই সকল সুখই রয়েছে! এই অশোক-বেদিকা আমার মহার্হ সিংহাসন (বেদিকোপরি উপবেশন) এই তরুণের আমার ছত্রধর; ঐ সম্মুখস্থ সরোবরে বিকশিতা কুমুদিনীই আমার প্রিয়সখী! মধুকর ও মধুকরীগণ গুণ্ণুন্স্বরে আমারই গুণকীর্তন কচে; স্বয়ং সুগন্ধ মলয়মারুত আমার বীজনক্রিয়ায় প্রবৃত্ত হয়েছে; চন্দ্রমণ্ডল নক্ষত্রগণ সহিত আমাকে আলোক প্রদান কচেন। সখি! এ সকল কি সামান্য বৈভব? আমাকে এত সুখভোগ করতে দেখেও তোমার কি আমাকে সুখভোগিনী বলে বোধ হয় না?

দেবি। (সম্মিত বচনে) রাজনন্দিনি! এ কি পরিহাসের সময়?

শশি। সখি! আমি ত তোমার সহিত পরিহাস কচি না। দেখ, সুখ হুঃখ মনের ধর্ম; অতএব বাহ্য সুখ অপেক্ষা আন্তরিক সুখই সুখ। আমি পূর্বে যে রূপ ছিলাম, এখনও সেইরূপ; আমার ত কিঞ্চিন্মাত্রও চিত্তবিকার হয় নাই।

দেবি। সখি! তুমি যা বল, কিন্তু হতবিধাতার এ কি সামান্য বিড়ম্বনা? (রোদন।)

শশি। হা ধিক্! সখি! তুমি বিধাতাকে বৃথা নিন্দা কর কেন? দেখ দেখি, যদি আমি কোন ব্যক্তিকে দেবভোগ তুল্য উপাদেয় মিষ্টান্ন ভোজন করতে দি, আর সে যদি তা বিষ সহকারে ভোজন করে চিররোগী হয়, তবে কি আমি সে ব্যক্তির রোগের কারণ বলে গণ্য হতে পারি?

দেবি। সখি, তাও কি কখন হয়?

শশি। তবে তুমি বিধাতাকে আমার জন্তে দোষ দেও কেন? বিধাতার এ বিষয়ে দোষ কি? গুরুকণ্ঠা দেবযানীর সহিত আমার

বিবাদ বিসম্বাদ না হলে ত আমাকে এ দুর্গতি ভোগ করতে হতো না ! দেখ, পিতা আমার দৈত্যরাজ ; তিনি প্রতাপে আদিত্য, আর ঐশ্বর্যে ধনপতি ; তাঁর বিক্রমে দেবগণও সশঙ্কিত ; আমি তাঁর প্রিয়তমা কন্যা । আমি আপন দোষেই এ দুর্দশায় পতিত হয়েছি,—আমি আপনি মিষ্টানের সহিত বিষ মিশ্রিত করে ভক্ষণ করেছি, তায় অশ্বের দোষ কি ?

দেবি । প্রিয়সখি ! তোমার কথা শুনলে অন্তরাখ্যা শীতল হয় ! তোমার এতাদৃশী বাক্পটুতা, বোধ হয়, যেন স্বয়ং বাগ্দেরীই অবনীতে অবতীর্ণ হয়েছেন । হা বিধাতঃ ! তুমি কি নিষ্ঠুরতা প্রকাশ করবার আর স্থান পাও নাই ? এমত সরলা বালাকেও কি এত যত্নগা দেওয়া উচিত ? (রোদন ।)

শশ্বি । সখি ! আর বৃথা রোদন করো না ! অরণ্যে রোদনে কি ফল ?

দেবি । ভাল, প্রিয়সখি ! একটা কথা জিজ্ঞাসা করি,—বলি, দাসী হয়েই কি চিরকাল জীবন যাপন করবে ?

শশ্বি । সখি ! কারাবদ্ধ ব্যক্তি কি কখন স্বেচ্ছানুসারে বিমুক্ত হতে পারে ? তবে তার বৃথা ব্যাকুল হওয়ায় লাভ কি ? আমি যেরূপ বিপদে বেষ্টিত, এ হতে করুণাময় পরমেশ্বর ভিন্ন আর কে আমাকে উদ্ধার করতে সক্ষম ! তা, সখি, আমার জ্ঞে তোমার রোদন করা বৃথা ।

দেবি । রাজনন্দিনি, শান্তিদেবী কি তোমার হৃদয়পদ্মে বসতি কচেন, যে তুমি এককালীন চিত্তবিকারশূণ্য হয়েছ ? কি আশ্চর্য্য ! প্রিয়সখি ! তোমার কথা শুনলে, বোধ হয়, যে তুমি যেন কোন বৃদ্ধা তপস্বিনী শাস্তুরসাম্পদ আশ্রমপদে যাবজ্জীবন দিনপাত করেছ । আহা ! এও কি সামান্য দুঃখের বিষয় ! হা হতবিধে ! দুর্লভ পারিজাত পুষ্পকে কি নির্জন অরণ্যে নিক্ষেপ করা উচিত ! অমূল্য রত্ন কি সমুদ্রতলে গোপন রাখবার নিমিত্তেই সৃজন করেছ ! (দীর্ঘনিশ্বাস ।)

শশ্বি । প্রিয়সখি ! চল, আমরা এখন কুটীরে যাই । ঐ দেখ, চন্দ্রনায়িকা কুমুদিনীর গায় দেবযানী পূর্ণিকার সহিত প্রফুল্ল বদনে এই দিকে আসছেন । তুমি আমাকে সর্বদা “কমলিনী, কমলিনী” বল ; তা যত্বপি আমি কমলিনীই হই, তবে এ সময়ে আমার এ স্থলে বিকশিত হওয়া কি উচিত ? দেখ দেখি, আমার প্রিয়সখা অনেকক্ষণ হলো অন্তগত হয়েছেন, তাঁর বিরহে আমাকে নিমোলিত হতে হয় । চল, আমরা যাই ।

দেবি। রাজকুমারি। ঐ অহঙ্কারিণী ব্রাহ্মণকন্যাকে কি কুমুদিনী বলা যায় ? আমার বিবেচনায়, তুমি শশধর আর ও ছুঁট রাহু। আমি যদি সুদর্শনচক্র পাই তা হলে ঐ ছুঁটা ক্রীকে এই মুহূর্তেই ছুঁই খণ্ড করি।

শর্মি। হা ধিক্! সখি, তুমি কি উন্মত্তা হলে। ঐ ব্রাহ্মণকন্যার পিতৃপ্রসাদেই আমাদের পিতৃকুল সেই সুদর্শনচক্র হতে নিস্তার পায়। তা সখি, চল এখন আমরা যাই।

[উভয়ের প্রস্থান।]

(দেবযানী এবং পূর্ণিকার প্রবেশ।)

দেব। (আকাশ প্রতি দৃষ্টিপাত করিয়া) প্রিয়সখি! বসুমতী যেন অল্প রাতে স্বয়ম্বর হয়েছেন ; ঐ দেখ, আকাশমণ্ডলে ইন্দু এবং গ্রহনক্ষত্রগণ প্রভৃতির কি এক অপূর্ব এবং রমণীয় শোভা হয়েছে ! আহা ! রোহিণীপতির কি অল্পমম মনোরম প্রভা। বোধ হয়, ত্রিভুবনমোহিনী জলধিত্বহিতা কমলার স্বয়ম্বরকালে, পুরুষোত্তম দেবসমাজে ষাটশ শোভমান হয়েছিলেন, সুধাকরও অল্প নক্ষত্রমধ্যে তদ্রূপ অপরূপ ও অনির্বচনীয় শোভা ধারণ করেছেন ! (চতুর্দিক অবলোকন করিয়া) প্রিয়সখি ! এই দেখ, এ আশ্রমপদেরও কি এক অপরূপ সৌন্দর্য্য ! স্থানে স্থানে নানাবিধ কুমুমজাল বিকশিত হয়ে যেন স্বয়ম্বর বসুম্বরার অলঙ্কারস্বরূপ হয়ে রয়েছে। (দীর্ঘনিশ্বাস পরিত্যাগ।)

পূর্ণি। তবে দেখ দেখি, প্রিয়সখি ! নিশানাথের এতাদৃশ মনোহারিণী প্রভায় তোমার চিত্তচকোরের কি নিরানন্দ হওয়া উচিত ? দেখ, শর্মিষ্ঠা তোমাকে যে সময় ক্রমধ্যে নিক্ষেপ করেছিল, তদবধি তোমার ভিলার্কের নিমিত্তেও মনঃস্থির নাই,—সততই তুমি অশ্রমনক আর মলিন বদনে দিনযামিনী যাপন কর। সখি, এ নিগূঢ় তত্ত্ব তুমি আমাকে অকপটে বল, আমি তা তোমার আর পর নই। বিবেচনা করলে সখীদের দেহমাত্রই ভিন্ন, কিন্তু মনের ভাব কখনও ভিন্ন নয়।

দেব। প্রিয়সখি ! আমার অন্তঃকরণ যে একান্ত বিচলিত ও অধীর হয়েছে, তা সত্য বটে ; কিন্তু তুমি যদি আমার চিত্তচঞ্চলতার কারণ শুনতে উৎসুক হয়ে থাক, তবে বলি, শ্রবণ কর।

পূর্ণি। প্রিয়সখি ! সে কথা শুনতে যে আমার কি পর্য্যন্ত লালসা, তা মুখে ব্যক্ত করা ছঃসাধ্য।

দেব । শর্মিষ্ঠা আমাকে কূপে নিক্ষেপ করলে পর, আমি অনেকক্ষণ পর্যন্ত অজ্ঞানাবস্থায় পতিতা ছিলাম, পরে কিঞ্চিৎ চেতন পেয়ে দেখ্লেম, যে চতুর্দিক্ কেবল অন্ধকারময় । অনন্তর আমি ভয়ে উচ্চৈঃস্বরে রোদন করতে আরম্ভ করলেম । দৈবযোগে এক মহাত্মা সেই স্থান দিয়া গমন করিতেছিলেন, হঠাৎ কূপমধ্যে হাহাকার আর্দ্রনাদ শুনে নিকটস্থ হয়ে তিনি জিজ্ঞাসা করলেন, “তুমি কে ? আর কি জন্মই বা কূপের ভিতর রোদন কচ্যো ?” প্রিয়সখি ! তৎকালে তাঁর এরূপ মধুর বাক্য শুনে, আমার বোধ হলো, যেন বিধাতা আমাকে উদ্ধার করবার জন্ম স্বয়ং উপস্থিত হয়েছেন । তিনি কে, আমি কিছুই নির্ণয় করতে পারলেম না, কেবল ক্রন্দন করিতে মুক্তকণ্ঠে এইমাত্র বল্লেম, “মহাশয় ! আপনি দেবই হউন, বা মানবই হউন, আমাকে এই বিপজ্জাল হতে শীঘ্র বিমুক্ত করুন ।” এই কথা শুনিবামাত্র, সেই দয়ালু মহাশয়, তৎক্ষণাৎ কূপমধ্যে অবতীর্ণ হয়ে আমাকে হস্তধারণপূর্বক উত্তোলন করলেন । আমি উপরিস্থা হয়ে তাঁর অলৌকিক রূপলাবণ্য দর্শনে একেবারে বিমোহিতা হলেম । সখি ! বল্লে প্রত্যয় করবে না, বোধ হয়, তেমন রূপ এ ভূমণ্ডলে নাই । (দীর্ঘনিশ্বাস পরিত্যাগ ।)

পূর্ণি । কি আশ্চর্য্য ! তার পর, তার পর ?

দেব । তার পর তিনি আমার প্রতি দৃষ্টিপাত করে এই কথা জিজ্ঞাসা করলেন, “হে ললনে ! তুমি দেবী কি মানবী ? কার অভিশাপে তোমার এ হৃদয় ঘটেছিল ? সবিশেষ শ্রবণে অভিশয় কোতূহল জন্মেছে, বিবরণ করলে আমি যৎপরোনাস্তি পরিতুষ্ট হই ।” তাঁর এ কথা শুনে আমি সবিনয়ে বল্লেম, “হে মহাভাগ ! আমি দেবকন্যা নই—আমার ঋষিকুলে জন্ম—আমি ভগবান্ মহর্ষি ভার্গবের ছহিতা, আমার নাম দেবযানী ।” প্রিয়সখি ! আমার এই উত্তর শুনেই সেই মহাত্মা কিঞ্চিৎ অন্তরে দণ্ডায়মান হয়ে বল্লেন, “ভদ্রে ! আপনি ভগবান্ ভার্গবের ছহিতা ? আমি ঋষিবরকে বিলক্ষণ জানি ; তিনি এক জন ত্রিভুবনপূজ্য পরম দয়ালু ব্যক্তি ; আপনি তাঁকে আমার শত সহস্র প্রণাম জানাবেন ; আমার নাম যযাতি—আমার চন্দ্রবংশে জন্ম । হে ঋষিতনয়ে ! এক্ষণে অনুমতি করুন, আমি বিদায় হই ।” এই কথা বলে তিনি সহসা প্রস্থান করলেন । প্রিয়সখি, যেমন কোন দেবতা, কোন পরম ভক্তের প্রতি সদয় হয়ে, তার অভিলষিত বর প্রদানপূর্বক অন্তর্হিত হলে, সেই ভক্ত জন মুহূর্ত্তকাল আনন্দরসে পুলকিত ও

যুক্তিতনয়ন হয়ে, আপন ইষ্টদেবকে সম্মুখে আবির্ভূত দেখে, এবং বোধ করে, যেন তিনি ঝারস্বার মধুরভাবে তার ঋতিমুখ প্রদান করেন, আমিও সেই মহোদয়ের গমনানন্তর ঋণকাল তক্রপ সুখসাগরে নিমগ্না ছিলাম। আহা! সখি! সেই মোহনমূর্তি অত্য়পি আমার স্তম্ভে জাগরুক রয়েছে। প্রিয়সখি! সে চন্দ্রানন কি আমি আর একসঙ্গে দর্শন করবো? (দীর্ঘনিশ্বাস পরিত্যাগ।) সেই অমৃতবর্ষিণী মধুর ভাষা কি আর কখন আমার কর্ণকুহরে প্রবেশ করবে? প্রিয়সখি! শশ্বিষ্ঠা যখন আমাকে কূপে নিষ্ক্রিষ্ট করেছিল, তখন আমার মৃত্যু হলে আর কোন যন্ত্রণাই ভোগ করতে হতো না। (রোদন।)

পূর্ণি। প্রিয়সখি! তুমি কেন এ সমুদায় বৃত্তান্ত ভগবান্ মহর্ষিকে অবগত করাও না?

দেব। (সত্রাসে) কি সর্বনাশ! সখি, তাও কি হয়? এ কথা ভগবান্ মহর্ষি জনককে কি প্রকারে জ্ঞাত করান যায়? রাজচক্রবর্তী যযাতি ঋত্রিয়—আমি ছিলাম ব্রাহ্মণকণ্ঠ।

পূর্ণি। সখি, আমার বিবেচনায় এ কথা মহর্ষির কর্ণগোচর করা আবশ্যিক।

দেব। (সত্রাসে) কি সর্বনাশ! সখি, তুমি কি উন্মত্তা হয়েছ? এ কথা মহর্ষি জনকের কর্ণগোচর করা অপেক্ষা মৃত্যুও শ্রেয়ঃ।

পূর্ণি। প্রিয়সখি! ঐ দেখ, ভগবান্ মহর্ষির নাম গ্রহণ মাত্রেই তিনি এ দিকে আসছেন। এও একটা সৌভাগ্য বা কার্যসিদ্ধির লক্ষণ।

দেব। (সত্রাসে) প্রিয়সখি! তুমি এ কথা ভগবান্ পিতার নিকট কোন প্রকারেই ব্যক্ত করো না। হে সখি! তুমি আমার এই অমুরোধটি রক্ষা কর।

পূর্ণি। সখি! যেমন অন্ধ ব্যক্তির স্পর্শে গমন করা দুঃসাধ্য, জ্ঞানহীন জনের পক্ষে সদস্য বিবেচনা তক্রপ সুকঠিন।

দেব। (সত্রাসে) প্রিয়সখি, তুমি কি একেবারে আমার প্রাণনাশ করতে উচ্ছত হয়েছ। কি সর্বনাশ! তোমার কি প্রজ্বলিত হৃতাশনে আমাকে আহুতি প্রদানের ইচ্ছা হয়েছে? ভগবান্ পিতা স্বভাবতঃ উগ্রস্বভাব; এতাদৃশ বাক্য তাঁর কর্ণগোচর হলে, আর কি নিস্তার আছে?

পূর্ণি। প্রিয়সখি! আমি তোমার অপকারিণী নই। তা তুমি এ স্থান হতে প্রস্থান কর; এ দেখ, ভগবান্ মহর্ষি এই দিকেই আগমন কচেন।

দেব। (সত্রাসে) প্রিয়সখি! এক্ষণে আমার জীবন মরণে তোমারই সম্পূর্ণ প্রভুতা; কিন্তু আমি জীবনাশায় অলাঞ্জলি দিয়ে তোমার নিকট হতে বিদায় হলেম।

পূর্ণি। প্রিয়সখি! এতে চিন্তা কি? আমি কৌশলক্রমে মহর্ষির নিকট এ সকল বৃত্তান্ত নিবেদন করবো, তার ভয় কি?

দেব। প্রিয়সখি! তোমার বা ইচ্ছা তাই কর। হয় ত জন্মের মত এই সাক্ষাৎ হলো।

[বিব্রভাবে দেবযানীর প্রস্থান।]

(মহর্ষি শুক্রাচার্যের প্রবেশ।)

পূর্ণি। তাত! প্রিয়সখী দেবযানীর মনোগত কথা অল্প জ্ঞাত হয়েছি, অল্পমতি হলে নিবেদন করি।

শুক্র। (নিকটবর্তী হইয়া) বৎসে পূর্ণিকে! কি সংবাদ?

পূর্ণি। ভগবন্! সকলই সুসংবাদ, আপনি বা অল্পভব করেছিলেন, তাই যথার্থ।

শুক্র। (সহাস্ত্র বদনে) বৎসে! সমাধিনির্ণীত বিষয় কি মিথ্যা হওয়া সম্ভব? তবে হুহিতার মনোগত ব্যক্তির নাম কি?

পূর্ণি। ভগবন্! তাঁর নাম যযাতি।

শুক্র। (সহাস্ত্র বদনে) জ্ঞানিবাসের বন্ধঃশ্লকে অলঙ্কৃত করবার নিমিত্তেই কৌশল মণির সৃজন। হে বৎসে! এই রাজর্ষি যযাতি চন্দ্রবংশাবতংস। যত্নপিও তিনি ক্ষত্রকুলজাত, তত্রাচ বেদবিদ্যাবলে তিনিই আমার কণ্ঠারয়ের অমুরূপ পাত্র। অতএব হে বৎসে পূর্ণিকে! তুমি তোমার প্রিয়সখী দেবযানীকে আশ্বাস প্রদান কর। আমি অনতি-বিলম্বেই সুবিজ্ঞতম প্রধান শিষ্য কপিলকে রাজর্ষি-সান্নিধ্যে প্রেরণ করবো। সুচতুর কপিল একবারে রাজর্ষি চন্দ্রবংশচূড়ামণি যযাতিকে সমস্তিব্যাহারে আনয়ন করবেন। তদনন্তর আমি তোমার প্রিয়সখীর অতীষ্ট সিদ্ধি করবো। তার চিন্তা কি?

পূর্ণি। ভগবন্! বধা আজ্ঞা, আমি তবে এখন বিদায় হই।

শুক্ৰ। বৎসে! কল্যাণমস্ত তে।

[পূর্ণিকার প্রস্থান।

শুক্ৰ। (স্বগত) আমার চিরকাল এই বাসনা, যে আমি অল্পরূপ পাত্রে কন্যা সম্প্রদান করি; কিন্তু ইদানীং বিধি আবুকূল্য প্রকাশপূর্বক মদীয় মনস্কামনা পরিপূর্ণ করলেন। এক্ষণে কন্যাদায়ে নিশ্চিন্ত হলেম। সুপাত্রে প্রদত্তা কন্যা পিতামাতার অল্পশোচনীয় হইয়া না।

[প্রস্থান।

ইতি প্রথমায়।

দ্বিতীয় অঙ্ক

প্রথম গর্তাঙ্ক

প্রতিষ্ঠানপুরী—রাজপথ।

(দুই জন নাগরিকের প্রবেশ ।)

প্রথম । ভাল, মহাশয়, আপনার কি এ কথাটা বিশ্বাস হয় ?

দ্বিতীয় । বিশ্বাস না করেই বা করি কি ?—ফলে মহারাজ যে উন্মাদপ্রায় হয়েছেন, তার আর সংশয় নাই ।

প্রথম । বলেন কি ? আহা ! মহাশয়, কি আক্ষেপের বিষয় ! এত দিনের পর কি নিফলক চন্দ্রবংশের কলঙ্ক হলো ?

দ্বিতীয় । ভাই, সে বিষয়ে তোমার আক্ষেপ করা বৃথা । এমন মহাতেজাঃ যশস্বী বংশের কি কখন কলঙ্ক বা ক্ষয় হতে পারে ? দেখ, যেমন দুষ্ট রাজ এই বংশনিদান নিশানাথকে কিঞ্চিৎকাল মলিন করে পরিশেষে পরাভূত হয়, সেইরূপ এ বিপদও অতি দ্বারায় দূর হবে, সন্দেহ নাই ।

প্রথম । আহা ! পরমেশ্বর কৃপা করে যেন তাই করেন ! মহাশয়, আমরা চিরকাল এই বিপুলবংশীয় রাজাদিগের অধীন, অতএব এর ধ্বংস হলে আমরাও একবারে সমূলে বিনষ্ট হবো । দেখুন, বজ্রাঘাতে যদি কোন বিশাল আশ্রয়তরু জলে যায়, তবে তার আশ্রিত লতাটির কি ছরবস্থা না ঘটে !

দ্বিতীয় । হাঁ, তা যথার্থ বটে ; কিন্তু ভাই, তুমি এ বিষয়ে নিভাস্ত ব্যাকুল হইও না ।

প্রথম । মহাশয়, এ বিষয়ে ধৈর্য্য ধরা কোন মতেই সম্ভবে না ; দেখুন, মহারাজ রাজকার্য্যে একবারও দৃষ্টিপাত করেন না ; রাজধর্ম্মে তাঁর এককালে ঔদাস্ত্য হয়েছে । মহাশয়, আপনি একজন বহুদর্শী এবং সুবিজ্ঞ মনুষ্য, অতএব বিবেচনা করুন দেখি, যতপি দিনকর সত্তত মেঘাচ্ছন্ন থাকেন, তবে কি পৃথিবীতে কোন শস্যাদি জন্মে ? আর দেখুন, যতপি কোন পতিপরায়ণা রমণীর প্রিয়তম তার প্রতি হতভ্রম্বা করে, তবে কি সে ঐর পূর্ববৎ রূপলাবণ্যাতি আর থাকে ? রাজ-অবহেলায় রাজসম্রাট প্রতিদিন সেইরূপ স্ত্রীভ্রষ্টা হচেন ।

দ্বিতী। ভাই হে, তুমি যা বললে, তা সকলই সত্য, কিন্তু তুমি এ বিষয়ে নিতান্ত বিষন্ন হয়ো না। বোধ করি, কোন মহিলার প্রতি মহারাজের অসুখাগ সন্ধান হয়ে থাকবে, ভাই তাঁর চিন্ত সততই চঞ্চল। যা হউক, নরপতির এ চিন্তবিকার কিছু চিরস্থায়ী নয়, অতি শীঘ্রই তিনি সুস্থ হবেন। দেখ, সুরাপারী ব্যক্তি কিছু চিরকাল উন্নতভাবে থাকে না। আমাদের নরবর অধুনা আসক্তিরূপ সুরাপানে কিঞ্চিৎ উন্নত হয়েছেন বটে, কিন্তু কিছু বিলম্বে যে তিনি স্বভাবস্থ হবেন, তার কোন সন্দেহ নাই।

প্রথ। মহাশয়! সে সকল ভাগ্য অপেক্ষা করে। আহা! নরপতি যে এরূপ অবস্থার কালযাপন করবেন, এ আমাদের স্বপ্নেরও অগোচর!

দ্বিতী। (সহাস্ত বদনে) ভাই, তোমার নিতান্ত শিশুবুদ্ধি। দেখ, এই বিপুল পৃথিবী কামরূপ কিরাতেয় যুগরাস্ত্রাম; তিনি ধনুর্কোণ গ্রহণ-পূর্বক যুগমিথুনরূপ নরনারী লক্ষ্যভেদে অনবরতই পর্যটন কচ্যে; অতএব এই ভূমণ্ডলে কোন্ ব্যক্তি এমত জিতেন্দ্রিয় আছে, যে তাঁর শরণ অতিক্রম করতে পারে? দৈত্য-দেশের রমণীগণ অত্যন্ত মারাবিনী, আর তারা নানাবিধ মোহন গুণে নিপুণ; সুতরাং, নরপতি বৎকালে যুগয়ার উপলক্ষে সে দেশে প্রবেশ করেছিলেন, বোধ করি, সে সময়ে কোন সুরাপা কামিনী তাঁর দৃষ্টিপথে পড়ে কটাক্ষবাণে তাঁর চিন্ত চঞ্চল করেছে। যা হউক, যদিও মহারাজ কোন বনকুম্বের আশ্রমে একান্ত লোভাসক্ত হয়ে থাকেন, তথাপি স্বীয় উজ্জানের সুরভি পুষ্পের মাধুর্যে যে ক্রমশঃ তাঁর সে লোভসম্বরণ হবে, তার কোন সংশয় নাই। তুমি কি জান না ভাই, যে ব্রহ্ম-অস্ত্র ব্রহ্ম-অস্ত্রেই নিরস্ত হয়, আর বিষই বিষের পরমৌষধ!

প্রথ। আজ্ঞা হাঁ, তা যথার্থ। কলভঃ, এক্ষণে মহারাজ সুস্থ হলেই আমাদের পরম লাভ। দেখুন, এই চন্দ্রবংশীয় রাজগণ দেবসখা; আমি শুনেছি, যে লোকেরা ঔষধ আর মন্ত্রবলে প্রাণিসমূহের প্রাণনাশ কভ্যে পারে, অতএব পরমেশ্বর এই করুন, যেন কোন হৃদ্যস্ত দানব দেবমিত্র বলে মহারাজকে সেইরূপ না করে থাকে।

দ্বিতী। ভাই, ঔষধ কি মন্ত্রবলে যে লোককে বিমোহিত করা, এ আমার কখনই বিশ্বাস হয় না, কিন্তু ত্রিলোকেরা যে পুরুষজাতিকে কটাক্ষরূপ ঔষধে আর মধুরভাবারূপ মন্ত্রে মুগ্ধ করতে সক্ষম হয়, এ কথা অবশ্যই বিশ্বাস্য বটে। (দৃষ্টিপাত করিয়া) এ ব্যক্তিতে কে হে?

(কপিলের দূরে প্রবেশ ।)

প্রথ। বোধ হয়, কোন তপস্বী, ছুরাচার ব্রাহ্মসেবা যজ্ঞভূমে উৎপাত করাতে বৃষ্টি মহারাজের শরণাপন্ন হতে আসছেন ।

দ্বিতী। কি কোন মহর্ষির শিষ্যই বা হবেন ।

কপিল। (স্বগত) মহর্ষি গুরু শুক্রাচার্যের আদেশানুসারে এই ত মহারাজ যযাতির রাজধানীতে অল্প উপস্থিত হলেম । আঃ, কত চন্দ্রনদ, নদী, ও কাস্তার অরণ্য প্রকৃতি যে অতিক্রম করেছি, তার আর পরিসীমা নাই । অধুনা মহর্ষিও স্বপরিবার সঙ্গে গোদাবরী-তীরে ভগবান্ পর্বতমুনির আশ্রমে আমার প্রত্যাগমন আশায় বাস করছেন । মহারাজ যযাতি সে আশ্রমে গমন কল্যে, তপোধন তাঁকে স্বীয় কস্তাধন সম্প্রদান করবেন । মহারাজকে আহ্বান করতেই আমার এ নগরীতে আগমন হয়েছে । আহা ! নরাধিপের কি অতুল ঐশ্বর্য ! স্থানে স্থানে কত শত প্রহরিগণ গজবাজি আরোহণপূর্বক করতলে করাল করবাল ধারণ করে রক্ষাকার্যে নিযুক্ত আছে ; কোন স্থলে বা মন্দুরার অশ্বগণ অতি প্রচণ্ড হেবারব কচ্যে ; কোথাও বা মদমস্ত করিরাজের ভীষণ বৃহিতনিদাদ ক্রুতিগোচর হচে ; কোন স্থানে বা বিবিধ সমারোহে বিচিত্র উৎসবক্রিয়া সম্পাদনে জনগণ অমুরস্ত রয়েছে ; স্থানে স্থানে ক্রয় বিক্রয়ের বিপণি নানাবিধ সুখাচ্ছ ও সুদৃশ্য দ্রব্যজাতে পরিপূর্ণ । নানা স্থানে সুরম্য অট্টালিকাসন্দর্শনে যে নয়নযুগল কি পর্যন্ত পরিভূপ্ত হচে, তা মুখে ব্যক্ত করা দুঃসাধ্য । আমরা অরণ্যচারী-মহুশ, এরূপ জনসমাকুল প্রদেশে প্রবেশ করার আমাদের মনোবৃষ্টির যে কত দূর পরিবর্তন হয়, তা অনুমান করা যায় না । কি আশ্চর্য ! প্রাসাদসমূহের এতাদৃশ রমণীয় ও সৌন্দর্য, কোনটি যে রাজভবন, তার নির্ণয় করা সুকঠিন । বাহা হউক, অল্প পথপরিভ্রমে একান্ত পরিখ্যস্ত হয়েছি, কোন একটা নির্জন স্থান গেলে সেখানে কিঞ্চিৎকাল বিশ্রাম করি, পরে মহারাজের সহিত সাক্ষাৎ করবো । (নাগরিকস্বরকে অবলোকন করিয়া) এই ত ছই জন অতি ভদ্রসন্তানের মত দেখছি ; এদের নিকট জিজ্ঞাসা করলে, বোধ করি, বিশ্রামস্থানের অনুসন্ধান পেতে পারবো । (প্রকাশ) ও হে পৌরজনগণ, তোমাদের এ নগরীতে অতিথিশালা কোথায় ?

প্রথ। মহাশয়, আপনি কে ? এ নগরে কার অধেষণ করেন ?

কপিল। আমি দৈত্যকুলগুরু মহর্ষি শুক্রাচার্যের শিষ্য। এই প্রতিষ্ঠাননগরীতে রাজচক্রবর্তী রাজা যযাতির নিকটে কোন বিশেষ কর্মের উপলক্ষে এসেছি।

প্রথ। ভগবন্, তবে আপনার অতিথিশালায় যাবার প্রয়োজন কি ? ঐ রাজনিকেতন। আপনি ওখানে পদার্পণ করবামাত্রই যথোচিত সমাদৃত ও পূজিত হবেন, এবং মহারাজের সহিতও সাক্ষাৎ হতে পারবে।

কপিল। তবে আমি সেই স্থানেই গমন করি। [প্রস্থান।]

প্রথ। এ আবার কি মহাশয় ? দৈত্যগুরু যে মহারাজের নিকট দূত পাঠিয়েছেন ? চলুন, রাজভবনের দিকে যাওয়া যাক। দেখিগে, ব্যাপারটাই বা কি।

দ্বিতী। চল না, হানি কি ? [উভয়ের প্রস্থান।]

দ্বিতীয় গর্ভাঙ্ক

প্রতিষ্ঠানপুরী—রাজপুরীস্থ নির্জন গৃহ।

(রাজা যযাতি আসীন, নিকটে বিদূষক।)

বিদু। (চিন্তা করিয়া) মহারাজ ! আপনি হিমাচলের স্তায় নিস্তর আর গতিহীন হলেন না কি।

রাজা। (দীর্ঘনিশ্বাস পরিত্যাগ করিয়া) সখে মাধব্য, সুরপতি যতপি বজ্রধারা হিমাচলের পক্ষচ্ছেদ করেন, তবে সে স্তুরাং গতিহীন হয়।

বিদু। মহারাজ ! কোন্ রোগস্বরূপ ইন্দ্র আপনার এতাদৃশী হ্রববহার কারণ, তা আপনি আমাকে স্পষ্ট করেই বলুন না।

রাজা। কি হে সখে মাধব্য, তুমি কি ধ্বস্তুরি ? তোমাকে আমার রোগের কথা বলে কি উপকার হবে ?

বিদু। (কৃতান্তলিপুটে) হে রাজচক্রবর্তিন্, আপনি কি ঋত নন, যে যুগরাজ কেশরী সময়বিশেষে অতি ক্ষুদ্র মুষিক দ্বারাও উপকৃত হতে পারেন।

রাজা। (সহাস্ত বদনে) ভাই হে, আমি যে বিপজ্জালে বেষ্টিত, তা তোমার স্তায় মুষিকের দস্তে কখনই হিন্ন হতে পারে না।

বিদু। মহারাজ! আপনি এখন হস্ত পরিত্যাস পরিত্যাগ করুন, এবং আপনার মনের কথাটি আমাকে স্পষ্ট করে বলুন; আপনি এ প্রকার অস্থির ও অন্তমনাঃ হলে রাজলক্ষ্মী কি আর এ রাজ্যে বাস করবেন?

রাজা। না কল্যোনই বা।

বিদু। (কর্ণে হস্ত দিয়া) কি সর্বনাশ! আপনার কি এ কথা মুখে আনা উচিত? কি সর্বনাশ! মহারাজ, আপনি কি রাজর্ষি বিশ্বামিত্রের স্তায় ইন্দ্রতুল্য সম্পত্তি পরিত্যাগ করে তপস্ব্যধর্ম অবলম্বন করতে ইচ্ছা করেন?

রাজা। রাজর্ষি বিশ্বামিত্র তপোবলে ব্রাহ্মণ্য প্রাপ্ত হন; সখে, আমার কি তেমন অদৃষ্ট?

বিদু। মহারাজ, আপনি ব্রাহ্মণ হতে চান না কি?

রাজা। সখে! আমি যদি এই জগত্বয়ের অধীশ্বর হতাম, আর ত্রিজগতের ধনদান দ্বারা এক অতিক্রম ব্রাহ্মণও হতে পারতাম, তবে আর তা অপেক্ষা আমার সৌভাগ্য কি বল দেখি?

বিদু। উঃ! আজ যে আপনার গাচ ভক্তি দেখতে পাচ্ছি! লোকে বলে, যে দৈত্যদেশে সকলেই পাপাচার, দেবতা ব্রাহ্মণকে কেউ শ্রদ্ধা করে না, কিন্তু আপনি যে ঐ দেশে কিকিৎকাল ভ্রমণ করে এত দ্বিজভক্ত হয়েছেন, এ ত সামান্য চমৎকারের বিষয় নয়! বয়স্ত, আপনার কি মহর্ষি ভার্গবের সহিত গো-বিষয়ক কোন বিবাদ হয়েছে? বলুন দেখি, মহর্ষি গুক্রাচার্যের আশ্রমে কি কোন নন্দিনীনারী কামধেনু আছে, না আপনি তাঁর দেবযানীনারী নন্দিনীর কটাক্ষরে পতিত হয়েছেন? বয়স্ত! বলুন দেখি, গুক্রকন্যা দেবযানীকে আপনি দেখেছেন না কি?

রাজা। (স্বগত) হা পরমেশ্বর! সে চন্দ্রানন কি আর এ জন্মে দর্শন করবো! আহা! ঋষিতনয়ার কি অপরূপ রূপলাষণ্য! (দীর্ঘনিশ্বাস পরিত্যাগ করিয়া) হা অন্তঃকরণ! তুমি কি সেই নির্জন বন এবং সেই কূপতট হতে আর প্রত্যাগমন করবে না? হায়! হায়! সে কূপের অঙ্ককার কি আর সে চন্দ্রের আভার দুরীকৃত হবে?

বিদু। (স্বগত) হরিবোল হরি! সব প্রতুল হয়েছে। সেই ঋষি-কন্যাটাই সকল অনর্থের মূল দেখতে পাচ্ছি। যা হউক, এখন রোগ নির্ণয় হয়েছে; কিন্তু এ বিকারের মকরধ্বজ ব্যতীত আর ঔষধ কি আছে? (প্রকাশে) কেমন, মহারাজ, আপনি কি আত্মা করেন?

রাজা। সখে মাধব্য, তুমি কি বলছিলে ?

বিদু। বলবো আর কি ? মহারাজ ! আপনি প্রলাপ বন্ধ হোন
তাই শুনিছি।

রাজা। কেন, তাই, প্রলাপ কেন ? তুমিই বল দেখি, বিধাতার এ
কি অদ্ভুত লীলা ! দেখ, যে মহামূল্য মানিক্য রাজচক্রবর্তীর মুকুটের
উপযুক্ত, তমোময় গিরিগহ্বর কি তার প্রকৃত বাসস্থান ? (দীর্ঘ নিশ্বাস
পরিত্যাগ করিয়া)

সুলোচনা মৃগী ভ্রমে নির্জন কাননে ;
গজমুস্তা শোভে গুপ্ত গুপ্তির সদনে ;
হীরকের ছটা বন্ধ খনির ভিতর ;
সদা ঘনাচ্ছন্ন হয় পূর্ণ শশধর ;
পদ্মের মৃগাল থাকে সলিলে ডুবিয়া ;
হায়, বিধি, এ কুবিধি কিসের লাগিয়া ?

বিদু। ও কি মহারাজ ? যেসকল ভাবোদয় দেখছি, আপনার কাছে
দেবী সরস্বতী আবির্ভূতা হয়েছেন না কি ? (উচ্চহাস্য ।)

রাজা। কি হে সখে, আমার প্রতি ভগবতী বাগেশ্বরী কৃপাদৃষ্টি হলে
দোষ কি ?

বিদু। (সহাস্য বদনে) এমন কিছু নয় ; তবে তা হলে রাজলক্ষীর
নিকটে বিদায় হোন, রাজদণ্ড পরিত্যাগ করে বীণা গ্রহণ করুন, আর
রাজবস্তির পরিবর্তে ভিক্ষাবস্তি অবলম্বন করুন।

রাজা। কেন ? কেন ?

বিদু। বরম্ভ, আপনি কি জানেন না, লক্ষ্মী সরস্বতীর সপত্নী, অতএব
তুমুলে সপত্নী-প্রণয় কি সম্ভব ?

রাজা। সখে মাধব্য ! তুমি কবিকুলকে হেয়জ্ঞান করো না, তারা
প্রকৃতিস্বরূপ বিশ্বব্যাপিনী জগন্মাতার বরপুত্র।

বিদু। (সহাস্য বদনে) মহারাজ ! এ কথা কবিতায়ত্নাই বলেন,
আমার বিবেচনার, তাঁরা বরঞ্চ উদরস্বরূপ বিশ্বব্যাপী দেবের বরপুত্র।

রাজা। (সহাস্য বদনে) সখে ! তবে তুমিও ত এক জন মহাকবি,
কেন না, সেই উদরদেবের তুমি এক জন প্রধান বরপুত্র।

বিদু। বরম্ভ ! আপনি যা বলেন। সে যা হউক, এক্ষণে ভিক্ষাস্থা

করি, তার্গবহুহিতা দেবযানীর সহিত আপনার কি প্রকারে, আর কোন্ স্থানে সাক্ষাৎ হয়েছিল, বলুন দেখি ?

রাজা। (দীর্ঘ নিশ্বাস পরিত্যাগ করিয়া) সখে, তাঁর সহিত লৈবযোগে এক নির্জন কাননে আমার সাক্ষাৎ হয়েছিল।

বিদু। কি আশ্চর্য্য! তা মহারাজ, আপনি এমন অমূল্য রত্ন নির্জন স্থানে পেয়ে কি কল্যেয় ?

রাজা। আর কি করবো, ভাই! তাঁর পরিচয় পেয়ে আমি আন্তেব্যস্তে সেখান থেকে প্রস্থান কল্যেয়।

বিদু। (সহাস্ত বদনে) সে কি মহারাজ! বিকশিত কমল দেখে কি মধুকর কখন বিমুখ হয় ?

রাজা। সখে, সত্য বটে। কিন্তু দেবযানী ব্রাহ্মণকণ্ঠা, অতএব যেমন কোন ব্যক্তি দূর হতে সর্পমণির কান্তি দেখে তৎপ্রতি ধাবমান হয়, পরে নিকটবর্তী হয়ে সর্প দর্শনে বেগে পলায়ন করে, আমিও সে নবযৌবনা অল্পপমা রূপবতী ঋষিতনয়ার পরিচয় পেয়ে সেইরূপ কল্যেয়।

বিদু। মহারাজ, আপনি তা এক প্রকার উত্তমই করেছেন।

রাজা। না ভাই, কেমন করে আর উত্তম করেছি? দেখ, আমি যে প্রাণভয়ে ভীত হয়ে পলায়ন কল্যেয়, এখন সেই প্রাণ আমার রক্ষা করা ছুঁকর হয়েছে। (গাজোখান করিয়া) সখে! এ বাতনা আমার আর সহ হয় না! আগ্নেয় গিরি কি হতাশনকে চিরকাল অভ্যস্তরে রাখতে পারে? (দীর্ঘনিশ্বাস।)

বিদু। মহারাজ, আপনি এ বিষয়ে নিতান্তই হতাশ হবেন না।

রাজা। সখে মাধব্য! মরুভূমে তৃষ্ণাতুর যুগবর, মায়াবিনী মরীচিকাকে দূর থেকে দর্শন করে, বারিলোভে ধাবমান হলে, জীবন-উদ্দেশ্যে কেবল তার জীবনেরই সংশয় হয়। এ বিষয়ে আশা কল্যে আমারও সেই দশা ঘটতে পারে। ঋষিকণ্ঠা দেবযানী আমার পক্ষে মরীচিকাধরূপ, বেহেতুক তাঁর ব্রাহ্মণকুলে জন্ম, সুতরাং তিনি কত্রিয়হুত্ৰাপ্যা। হে পরমেশ্বর, আমি তোমার নিকট কি অপরাধ করেছি, যে তুমি এমন পরম রমণীয় বস্তুকে আমার প্রতি ছুঁকর কল্যে! কেবল আমাকে বাতনা দিবার জন্তেই কি এ পদ আমার পক্ষে সঙ্কটক যুগালের উপর রেখেছ!

বিদু। মহারাজ, আপনি এত চঞ্চল হবেন না। বরষা। বৃষ্টি থাকলে সকল কার্যই কৌশলে সুসিদ্ধ হয়। দেখুন দেখি, আমি এমন সহকার কহে নিচ্ছি, যাতে এখনই আপনার মনের ব্যাকুলতা দূর হয়ে যাবে।

রাজা। (সহাস্ত বদনে) সখে, তবে আর বিলম্ব কেন? এস, তোমার এ উপায়ের দ্বার মুক্ত কর।

বিদু। যে আজ্ঞা, মহারাজ! আমি আগতপ্রায়।

[প্রস্থান।

রাজা। (দীর্ঘনিশ্বাস পরিত্যাগ করিয়া স্বগত) আহা! কি কুলশ্রেষ্ঠ বা দৈত্যদেশে পদার্পণ করেছিলাম। (চিন্তা করিয়া) হে রসনে! তোমার কি এ কথা বলা উচিত? দেখ, তোমার কথায় আমার নয়নযুগল ব্যথিত হয়, কেন না, দৈত্যদেশগমনে তারা চরিতার্থ হয়েছে, যেহেতুক তারা সেখানে বিধাতার শিৱনৈপুণ্যের সার পদার্থ দর্শন করেছে। (পরিক্রমণ) বাড়বানলে পরিতপ্ত হলে সাগর যেমন উৎকণ্ঠিত হন, আমিও কি অত্ন সেইরূপ হলাম? হে প্রভো অনঙ্গ, তুমি হরকোপানলে দগ্ধ হয়েছিলে বলে, কি প্রতিহিংসার নিমিত্তে মানবজাতিকে কামাগ্নিতে সেইরূপ দগ্ধ কর? (দীর্ঘনিশ্বাস।) কি আশ্চর্য্য! আমি কি যুগয়া করতে গিয়ে স্বয়ং কামব্যাহের লক্ষ্য হয়ে এলাম। (উপবেশন।) তা আমার এমন চঞ্চল হওয়ায় কি লাভ? (সচকিতে) এ আবার কি?

(এক জন নটীসহিত বিদুষকের পুনঃপ্রবেশ।)

বিদু। মহারাজ, এই দেখুন, ইনিই কাম-সরোবরের উপযুক্ত পদ্মিনী।

নটী। মহারাজের জয় হউক! (প্রণাম।)

রাজা। কল্যাণি, তুমি চিরকাল সধবা থাক। (বিদুষকের প্রতি) সখে, এ সুন্দরী কে?

বিদু। মহারাজ, ইনি স্বয়ং উর্বশী; ইন্দ্রপুরী অমরাবতীতে বসতি করে আপনার এই মহানগরীতেই অবস্থিতি করেন।

রাজা। কি হে সখে মাধব্য, তুমি যে একেবারে রসিকচুড়ামণি হয়ে উঠলে!

বিদু। (কৃতান্তলিপুটে) বরষা! না হয়ে করি কি? দেখুন, মঙ্গল

গিৰিদ্ধিক নিকটস্থ অতি সামান্ত সামান্ত তরুণ চন্দন হয়ে যায় ; তা এ মরিচ
ক্রান্তন আপনারই অন্তর ; এ যে রসিক হবে, তার আশ্চর্য্য কি ?

রাজা । সে বা হোক, এ সুন্দরীকে এখানে আনা হয়েছে কেন, বল
দেখি ?

বিদু । বয়স্য ! আপনি সেই ঋষিকৃতাকে দেখে ভেবেছেন যে তার
তুল্য রূপবতী বুঝি আর নাই, তা এখন একবার এঁর দিকে চেয়ে দেখুন
দেখি ?

রাজা । (জনাস্তিকে) সখে, অমৃতভিলাষী ব্যক্তির কি কখনও
মধুতে তৃপ্তি জন্মে ?

বিদু । (জনাস্তিকে) তা বটে, মহারাজ ! কিন্তু চন্দ্রে অমৃত আছে
বলে কি কেউ মধুপান ত্যাগ করে ? বয়স্য ! আপনি একবার এঁর
একটি গান শুনুন । (নটীর প্রতি) অগ্নি মৃগাক্ষি, তুমি একটি গান করে
মহারাজের চিত্তবিনোদ কর ।

নটী । আমি মহারাজের আজ্ঞাবর্তিনী । (উপবেশন ।)

গীত ।

(রাগিনী বাহার—তাল জলর তেতালা)

উদয় হইল সখি, সরস বসন্ত ।

মোদিত দশ দিশ পুষ্পগণে,—

আর বহিছে সমীর সুশাস্ত ॥

পিককুল কুজিত, ভূঙ্গ বিগুঞ্জিত,

রঞ্জিত কুঞ্জ নিতাস্ত ।

যত বিরহিণীগণ, মন্থথ তাড়ন,

তাপিত তম্বু বিনে কাস্ত ॥

রাজা । আহা ! কি মধুর স্বর ! সুন্দরি ! তোমার সঙ্গীত শ্রবণে
যে আমার অন্তঃকরণ কি পর্য্যন্ত পরিতৃপ্ত হলো, তা বলতে পারি না !

(নেপথ্যে সরোষে) রে ছরাচার, পাখও ধারণাল ! তুই কি মাদুল
ব্যক্তিকে ধারণক কতো ইচ্ছা করিস ?

রাজা । এ কি ? বহির্দ্বারে দাস্তিকের তার অতি প্রগল্ভতার
সহিত কে এক জন কথা কতো হে ?

বিদু। বোধ করি, কোন ভগবতী হবে, তা না হলে আর এমন সুন্দর কার আছে।

(দৌবারিকের প্রবেশ ।)

দৌবা। মহারাজের জয় হউক ! মহারাজ, মহর্ষি শুক্রাচার্য্য কোন বিশেষ কার্য্যোপলক্ষে আপনার নিকট স্বশিষ্য মুনিবর কপিলকে প্রেরণ করেছেন ; অনুমতি হলে মহারাজের সহিত সাক্ষাৎ করেন।

রাজা। (গাত্ৰোত্থান করিয়া সসজ্জমে) সে কি ! মুনিবর কোথায় ? আমাকে শীঘ্র তাঁর নিকটে লয়ে চল।

[রাজা এবং দৌবারিকের প্রস্থান ।

নটী। (বিদূষকের প্রতি) মহাশয়, মহারাজ এত চঞ্চল হলেন কেন ?

বিদু। হে চারুহাসিনি, তোমার মত মধুমালতী বিকশিতা দেখলে, কার মন-অলি না অধীর হয় ?

নটী। বাঃ, ঠাকুরের কি সূন্দরবুদ্ধি গা ! অলি কি বিকশিতা মধুমালতীর আত্মাণে পলায়ন করে ? চল, দেখিগে মহারাজ কোথায় গেলেন।

বিদু। হে সুন্দরি, তুমি অরুণাস্ত মণি, আমি লৌহ ! তুমি যেখানে যাবে, আমিও সেইখানে আছি। (হস্তধারণ) আহা, তোমার অধরে ইস্র প্রভৃতি দেবগণ অমৃতভাণ্ড গোপন করে রেখেছেন ! হে মনোমোহিনি, তুমি একটি চুষ দিয়ে আমাকে অমর কর।

নটী। (স্বগত) এ মা, বামুন বেটা ত কম ঝাঁড় নয়। (প্রকাশে) দূর হতভাগা !

[বেগে পলায়ন ।

বিদু। এঃ ! এ ছুষ্ঠারিণীর রাজার উপরেই লোভ ! কেবল অর্ধই চিনেছে, রসিকতা দেখে না ! যাই, দেখিগে, বেটা কোথায় গেল।

[প্রস্থান ।

মধুসূদন-প্রবাসী

তৃতীয় পর্ভাক

প্রতিষ্ঠানপুরী—রাজতোরণ ।

(কতিপয় নাগরিক দণ্ডায়মান ।)

প্রথ । আহা ! কি সমারোহ ! মহাশয়, ঐ দেখুন,—

দ্বিতী । আমার দৃষ্টিপথে সকল বস্তুই যেন ধূসরময় বোধ হচে । ভাই হে, সর্ব্বচোর কাল সময় পেয়ে আমার দৃষ্টিপ্রসর প্রায়ই অপহরণ করেছে !

প্রথ । মহাশয়, ঐ দেখুন, কত শত হস্তিপকেরা মদমত্ত গজপৃষ্ঠে আরুঢ় হয়ে অগ্রভাগে গমন কচে । অহো!—এ কি মেঘাবলী, না পক্ষহীন অচলকুল আবার সপক্ষ হয়েছে ? আহা ! মধ্যভাগে নানা সজ্জায় সজ্জিত বাজিরাজিই বা কি মনোহর গতিতে যাচে ! মহাশয়, একবার রথসজ্জার প্রতি দৃষ্টিপাত করুন ! ঐ দেখুন, শত শত পতাকাশ্রেণী আকাশমণ্ডলে উজ্জীরমান হচে । কি চমৎকার ! পদাতিক দলের বর্ষ সূর্য্যকিরণে মিশ্রিত হয়ে যেন বহি উদ্গিরণ কচে । আবার দেখুন, পশ্চাত্তাগে নট নটীরা নানা বস্ত্র সহকারে কি মধুর স্বরে সঙ্গীত কচে । (নেপথ্যে মঙ্গল-বাস্ত ।) ঐ দেখুন, মহারাজ রথোপরি মহাবল বীরদলে পরিবেষ্টিত হয়ে রয়েছেন । আহা ! মহারাজের কি অপরূপ রূপলাবণ্য ! বোধ হচে, যেন অস্ত্র স্বয়ং পুরুষোত্তম বৈকুণ্ঠনিবাসী জনগণ সমভিব্যাহারে গরুড়ধ্বজ রথে আরোহণ করে কমলার স্বয়ম্বরে গমন কচেন ।

দ্বিতী । ভাই হে, নহবপুত্র যযাতি রূপ গুণে পুরুষোত্তমই বটেন ! আর ক্রত আছি, যে গুরুকন্যা দেবযানীও কমলার স্থায় রূপবতী ! এখন পরমেশ্বর করুন, পুরুষোত্তমের কমলা-পরিণয়ে জগজ্জনগণ বেরূপ পরিতৃপ্ত হয়েছিল, অধুনা রাজর্ষি এবং দেবযানীর সমাগমেও যেন এ রাজ্য সেইরূপ অবিকল সুখসম্পত্তি লাভ করে !

তৃতী । মহাশয়, মহারাজের পরিণয়ক্রিয়া কি দৈত্য-দেশেই সম্পন্ন হবে ?

দ্বিতী । না, দৈত্যগুরু ভার্গব স্বকন্যা সহিত গোদাবরীতীরে পর্ব্বত মুনির আশ্রমে অবস্থিতি কচেন । সেই স্থলেই মহারাজের বিবাহকার্য্য নিৰ্ব্বাহ হবে ।

তৃতী । মহাশয়, এ পরম আহলাদের বিষয়, কেন না, এই চন্দ্রবংশীর রাজগণ চিরকাল দেবমিত্র, অতএব মহারাজ দৈত্য-দেশে প্রবেশ করলে বিবাদ হবার সম্পূর্ণ সম্ভাবনা ছিল ।

ষিষ্ঠী। বোধ হয়, ঋষিবর ভার্গব সেই নিমিত্তেই বীর আশ্রম
পরিভ্রাণ করে পর্বত মুনির আশ্রমে কন্যাসহিত আগমন করেছেন।
(নেপথ্যাভিমুখে অবলোকন করিয়া) ও কে হে ? রাজমন্ত্রী নয় ?

তৃতী। আজ্ঞা হাঁ, মন্ত্রী মহাশয়ই বটেন।

(মন্ত্রীর প্রবেশ ।)

মন্ত্রী। (স্বগত) অস্ত্র অনস্ত্রদেব ত আমার স্বহৃদেই ধরাত্তার অর্পণ
করে প্রস্থান কল্যেন।

প্রথ। (মন্ত্রীর প্রতি) হে মন্ত্রিবর, মহারাজ কত দিনের নিমিত্ত
স্বদেশ পরিভ্রাণ কল্যেন ?

মন্ত্রী। মহাশয়, তা বলা সুকঠিন। ঋতু আছি, যে গোদাবরীতীরস্থ
প্রদেশ সকল পরম রমণীয়। সে দেশে নানাবিধ কানন, গিরি, জলাশয়
ও মহাতীর্থ আছে। মহারাজ একে ত যুগয়াসক্ত, তাতে নূতন পরিণয়
হলে মহিষীর সহিত সে দেশে কিঞ্চিৎ কাল সহবাস ও নানা তীর্থ পর্য্যটন
না করে, বোধ হয়, স্বদেশে প্রত্যাগমন করবেন না।

ষিষ্ঠী। এ কিছু অসম্ভব নয়। আর যখন আপনার তুল্য মন্ত্রিবরের
হস্তে রাজ্যত্ব অর্পণ করেছেন, তখন রাজকার্য্যেও নিশ্চিন্ত থাকবেন।

মন্ত্রী। সে আপনাদের অমুগ্রহ। আমি শক্ত্যনুসারে প্রজাপালনে
কখনও ত্রুটি করবো না। কিন্তু দেবেশ্বরের অমুপস্থিতিতে কি স্বর্গপুরীর
তেমন শোভা থাকে ? চন্দ্র উদ্ভিত না হলে কি আকাশমণ্ডল নক্ষত্রসমূহে
তাদৃশ শোভমান হয় ? কুমার ব্যতিরেকে দেবসৈন্তের পরিচালনা কভো
আর কে সমর্থ হয় ?

ষিষ্ঠী। তা বটে, কিন্তু আগনিও বুদ্ধিবলে ষিষ্ঠীর বৃহস্পতি।
অতএব আমাদের মহীশ্বরের প্রত্যাগমনকাল পর্য্যন্ত যে আপনার দ্বারা
রাজকার্য্য সুচারুরূপে পরিচালিত হবে, তার কোন সংশয়ই নাই।
(কর্ণপাত করিয়া) আর যে কোন শক্ৰ ঋতিগোচর হচে না ? বোধ
করি, মহারাজ অনেক দূর গমন করেছেন। আমাদের আর এ হলে
অপেক্ষা করার কি প্রয়োজন ? চলুন, আমরাও স্ব স্ব গৃহে গমন করি।

মন্ত্রী। হাঁ, তবে চলুন।

[সকলের প্রস্থান।]

ইতি ষিষ্ঠীনাটক।

তৃতীয় অঙ্ক

প্রথম গর্ভাঙ্ক

প্রতিষ্ঠানপুরী—রাজনিকেডনসম্মুখে।

(মন্ত্রী প্রবেশ ।)

মন্ত্রী । (স্বগত) মহারাজ যে মুনির আশ্রম হতে স্বদেশে প্রত্যাগমন করেছেন, এ পরম সৌভাগ্য আর আশ্চর্যের বিষয় । যেমন রজনী অবসন্ন হলে, সূর্য্যদেবের পুনঃপ্রকাশে জগন্মাতা বসুন্ধরা প্রফুল্লচিত্তা হন, রাজবিরহে কান্তরা রাজধানীও নৃপাগমনে অস্ত লেইরূপ হয়েছে । (মেনপথে মঙ্গলবাণ) পুরবাসীরা অস্ত অপার আনন্দার্থে মগ্ন হয়েছে । অস্ত যেম কোন দেবোৎসবই হচে । আর না হবেই বা কেন ? নহবপুত্র যযাতি এই কিশাল চক্রবংশের চূড়ামণি ; আর ঋষিবরচ্ছিতা দেবধানীও রূপগুণে অমুপমা ; অস্তএব এঁদের সমাগমে নিরানন্দের বিষয় কি ? আহা ! রাজমহিষী যেন সাক্ষাৎ লক্ষ্মীস্বরূপা ! এমন দয়ালীলা, পরোপকারিণী, পতিপরায়ণা স্ত্রী, বোধ হয়, ভ্রমণে আর নাই ; আর আমাদের মহারাজও বেদবিভাবলে নিরুপম ! অস্তএব উভয়েই উভয়ের অমুরূপ পাত্র বটেন । তা এইরূপ হওয়াই ত উচিত ; নচেৎ অমৃত কি কখন চণ্ডালের ভক্ষ্য হয়ে থাকে ? লোচনানন্দ সুধাকর ব্যক্তিরেকে রোহিণীর কি প্রকৃত শোভা হয় ? রাজহংসী বিকশিত কমলকাননেই গমন করে থাকে । মহারাজ প্রায় সার্বৈক বৎসর রাণীর সহিত নানা দেশ ভ্রমণ ও নানা তীর্থ দর্শন করে এক দিনে স্বরাজধানীতে পুনরাগমন করলেন ।—যত্ন নামে মৃগবরের যে একটি নবকুমার জন্মেছেন, তিনিও সর্বশুলভধারী । আহা ! যেন সূতার সর্ষপকের অভ্যন্তরস্থ অগ্নিকণা পৃথিবীকে উজ্জল করবার জ্বলে বহির্গত হয়েছে ! এক্ষণে আমাদের প্রার্থনা এই, যে কৃপাময় পরমেশ্বর পিতার স্তার পুত্রকেও যেন চক্রবংশশেখর করেন ! আঃ, মহারাজ রাজকর্মে নিযুক্ত হয়ে আমার মস্তক হতে যেন বসুন্ধরার স্তার গ্রহণ করেছেন, কিন্তু আমার পরিশ্রমের সীমা নাই । হাই, রাজস্বনের উৎসর প্রকরণ সমাধা করিগে ।

[প্রস্থান ।]

(মিস্টার হস্তে বিদূষকের প্রবেশ ।)

বিদু। (স্বগত) পরজব্য অপহরণ করা যেন পাপকর্মই হলো, তার কোন সন্দেহ নাই ; কিন্তু, চোরের ধন চুরি করলে যে পাপ হয়, এ কথা ত কোন শাস্ত্রেই নাই ; এই উত্তম সুখাচ্ছ মিস্টারগুলি ভাগুরী বেটা রাজভোগ হতে চুরি করে এক নির্জন স্থানে গোপন করে রেখেছিল ; আমি চোরের উপর বাটপাড়ি করেছি ! উঃ, আমার কি বুদ্ধি ! আমি কি পাপকর্ম করেছি ? যদি পাপকর্মই করে থাকি, তবে যা হোক, এতে উচিত প্রায়শ্চিত্ত কল্যেই ত খণ্ডন হতে পারে । একজন দরিদ্র সঙ্কশ্রুত ব্রাহ্মণকে আহ্বান করে, তাঁকে কিঞ্চিৎ মিস্টার দিলেই ত আমার পাপ ধ্বংস হবে ! আহা ! ব্রাহ্মণভোজন পরম ধর্ম । (আপনার প্রতি লক্ষ্য করিয়া) হে দ্বিজবর ! এ স্থলে আগমনপূর্বক কিঞ্চিৎ মিস্টার গ্রহণ করুন । এই যে এলুম । হে দাতঃ, কি মিস্টার দেবে, দাও দেখি ? তবে বসতে আস্তা হউক । (স্বয়ং উপবেশন) এই আহার করুন (স্বয়ং ভোজন) । ওহে ভক্তবৎসল ! তুমি আমাকে অত্যন্ত পরিতুষ্ট করলে । (স্বয়ং গাত্রোথান করিয়া) তুমি কি বর প্রার্থনা কর ? হে দ্বিজবর ! যদি এই মিস্টার চুরির বিষয়ে আমার কোন পাপ হয়ে থাকে, তবে যেন সে পাপ দূর হয় । তথাস্তু ! এই ত নিষ্পাপী হলেম ! ওহে, ব্রাহ্মণকুলে জন্ম কি সামান্য পুণ্যের কর্ম ! (উচ্চস্বরে হাস্য) যা হউক, প্রায় দেড় বৎসর রাজার সহিত নানা দেশ পর্যটন আর নানা তীর্থ দর্শন করেছি, কিন্তু মা যমুনা ! তোমার মতন পবিত্রা নদী আর ছুটি নাই ! তোমার ভগিনী জাহ্নবীর পাদপদ্মে সহস্র প্রণাম, কিন্তু মা, তোমার শ্রীচরণাম্বুজে সহস্র সহস্র প্রণিপাত ! তোমার নির্মল সলিলে স্নান করিলে কি ক্ষুধার উদ্বেকই হয় ! যাই, এখন আর বিলম্বে প্রয়োজন নাই । রাণী বললেন, যে একবার তুমি গিয়ে দেখে এসো দেখি, আমার যত্ন কি কচ্যে ? তা দেখতে গিয়ে আমার আবার মধ্যে থেকে কিছু মিস্টারও লাভ হয়ে গেল । বেগারের পুণ্যে কালী দর্শন ! মন্দই কি ? আপনার উদরতৃপ্তি হলো ; এখন রাণীর মনঃ তৃপ্তি করিগে ।

[প্রস্থান ।

দ্বিতীয় গর্ভাঙ্ক

প্রতিষ্ঠানপুরী—রাজত্বান্ত ।

(রাজা যযাতি এবং রাজ্ঞী দেবযানী আসীন ।)

রাজ্ঞী । হে নাথ ! আপনার মুখে যে সে কথাগুলি কত মিষ্ট লাগে, তা আমি একমুখে বলতে পারি না ! কত বার তা আপনার মুখে সে কথা শুনেছি, তথাপি আবার তাই শুনতে বাসনা হয় ! হে জীবিতেশ্বর ! আপনি আমাকে সেই অন্ধকারময় কূপ হতে উদ্ধার করে আমার নিকটে বিদায় হয়ে, কোথায় গেলেন ?

রাজা । প্রিয়ে ! যেমন কোন মনুষ্য কোন দেবকন্যাকে দৈবযোগে অকস্মাৎ দর্শন করে ভয়ে অতিবেগে পলায়ন করে, আমিও তদ্রূপ তোমার নিকট বিদায় হয়ে দ্রুতবেগে ঘোরতর মহারণ্যে প্রবেশ করলেম, কিন্তু আমার চিন্তচকোর তোমার এই পূর্ণচন্দ্রাননের পুনর্দর্শনে যে কিরূপ ব্যাকুল হলো, যিনি অস্তুর্যামী ভগবান্, তিনিই তা বলতে পারেন । পরে আমি আতপতাপে তাপিত হয়ে বিশ্বামার্থে এক তরুতলে উপবেশন করলেম, এবং চতুর্দিকে দৃষ্টি নিক্ষেপ করে দেখলেম, যেন সকলই অন্ধকারময় এবং শূন্যাকার ! কিঞ্চিৎ পরে সে স্থান হতে গাত্রোথান করে গমনের উপক্রম করছি, এমন সময়ে এক হরিণী আমার দৃষ্টিপথে পতিত হলো । স্বাভাবিক যুগয়াসক্তি হেতু আমিও সেই হরিণীকে দর্শনমাত্রেই শরাসনে এক খরতর শরযোজনা করলেম ; কিন্তু সন্ধানকালে কুরঙ্গিণী আমার প্রতি দৃষ্টি নিক্ষেপ করাতে তার নয়নযুগল দেখে আমার তৎক্ষণাৎ তোমার এই কমলনয়ন স্মরণ হলো, এবং তৎকালে আমি এমন বলহীন আর বিমূঢ় হলেম, যে আমার হস্ত হতে শরাসন ভূতলে কখন যে পতিত হলো, তা আমি কিছুই জানতে পালোয় না ।

রাজ্ঞী । (রাজার হস্ত ধরিয়া এবং অমুরাগ সহকারে) হে প্রাণনাথ ! আমার কি শুভাদৃষ্ট !—তার পর !

রাজা । প্রেয়সি ! যদি তোমার শুভাদৃষ্ট, তবে আমার কি ? প্রিয়ে ! তুমি আমার জন্ম সফল করেছো !—তার পর গমন করতে করতে এক কোকিলার মধুর ধ্বনি শ্রবণ করে আমার মনে হলো, যে তুমিই আমাকে কুহরবে আহ্বান কচ্যো ।

রাজ্ঞী। হে প্রাণেশ্বর ! তখন যদি সেই কোকিলার দেহে আমার প্রাণ প্রবিষ্ট হতে পারত, তবে সে কোকিলা কুহরবে কেবল এই মাত্র বলতো, “হে রাজন্ ! আপনি সেই কূপতটে পুনর্গমন করুন, আপনার জন্মে শুক্রকণ্ঠা দেবযানী ব্যাকুলচিত্তে পথ নিরীক্ষণ কচ্যে।”

রাজ্ঞা। প্রিয়ে ! আমার অদৃষ্টে যে এত সুখ আছে, তা আমি স্বপ্নেও জানি না ; যদি আমি তখন জানতে পাড়্যেম, তবে কি আর এ নগরীতে একাকী প্রত্যাগমন করি ? একবারে তোমাকে আমার হৃৎপদ্মাসনে উপবিষ্ট করিয়েই আনতেম ! আমি যে কি শুভ লগ্নে দৈত্যদেশে যাত্রা করেছিলেম, তা কেবল এখনই জানতে পাচ্চি !

(বিদূষকের প্রবেশ ।)

কি হে, দ্বিজবর ! কি সংবাদ ?

বিদু। মহারাজ ! শ্রীমান্ নবকুমার রাজকুমারকে একবার দর্শন করে এলেম । রাজমহিষী চিরজীবিনী হউন । আহা ! কুমারের কি অপরূপ রূপলাবণ্য ! যেন দ্বিতীয় কুমার, কিশ্বা তরুণ অরুণতুল্য শোভা ! আর না হবেই বা কেন ? “পিতা যশ্চ, পিতা যশ্চ”—আ হা হা ! কবিতাটা বিস্মৃত হলেম যে ?

রাজ্ঞা। (সহাস্ত বদনে) কাস্ত হও হে, কাস্ত হও ! তোমার মত ঔদরিক ব্রাহ্মণের খাড়াবোর নাম ব্যতীত কি আর কিছু মনে থাকে ?

রাজ্ঞী। (বিদূষকের প্রতি) মহাশয় ! আমার যত্ন নিদ্রাভঙ্গ হয়েছে না কি ? (রাজ্ঞার প্রতি) নাথ, তবে আমি এখন বিদায় হই ।

রাজ্ঞা। প্রিয়ে ! তোমার যেমন ইচ্ছা হয় ।

[রাজ্ঞীর প্রস্থান ।

বিদু। মহারাজ ! এই যে আপনাদের ক্ষত্রিয়জাতির যে কি স্বভাব, তা বলে উঠা ভার । এই দেখুন দেখি ! আপনি দৈত্যদেশে যুগয়া করতে গিয়ে কি না করলেন ? ক্ষত্রিয়হুপ্রাপ্য মহর্ষিকণ্ঠাকেও আপনি লাভ করেছেন ! আপনাকে ধন্যবাদ । আহা ! আপনি দৈত্যদেশ হতে কি অপূর্ব অমুপম রত্নই এনেছেন । ভাল মহারাজ ! জিজ্ঞাসা করি, এমন রত্ন কি সেখানে আর আছে ?

রাজা। (সহাস্ত মুখে) ভাই হে! বোধ হয়, দৈত্যদেশে এ প্রকার রক্ত অনেক আছে।

বিদু। মহারাজ, আমার ত তা বিশ্বাস হয় না।

রাজা। তুমি কি মহিষীর সকল সহচরীগণকে দেখেছ?

বিদু। আজ্ঞা না।

রাজা। আহা! সখে, তাঁর সহচরীদের মধ্যে একটি যে স্ত্রীলোক আছে, তার রূপলাবণ্যের কথা কি বলবো! বোধ হয়, যেন সাক্ষাৎ লক্ষ্মীদেবীই অবনীতে অবতীর্ণ হয়েছেন! সে যে মহিষীর নিতাস্ত সহচরী, কি সখী, তাও নয়।

বিদু। কি তবে মহারাজ!

রাজা। তা ভাই, বলতে পারি না, মহিষীকেও জিজ্ঞাসা করতে শঙ্কা হয়! আর আমিও যে তাকে বিলক্ষণ স্পষ্টরূপে দেখেছি, তাও নয়। যেমন রাত্রিকালে আকাশমণ্ডল ঘনঘটা দ্বারা আচ্ছন্ন হলে নিশানাথ মূর্ত্তকাল দৃষ্ট হয়ে পুনরায় মেঘাবৃত হন, সেই সুন্দরী আমার দৃষ্টিপথে কয়েক বার সেইরূপে পতিতা হয়েছিল। বোধ হয়, রাজ্ঞীও বা তাকে আমার সম্মুখে আসতে নিষেধ করে থাকবেন। আহা! সখে, তার কি রূপমাধুর্য! তার পদ্যনয়ন দর্শন করলে পদ্মের উপর ঘৃণা জন্মে। আর তার মধুর অধরকে রত্নসর্বস্ব বললেও বলা যেতে পারে।

(নেপথ্যে) দোহাই মহারাজের! আমি অতি দরিদ্র ব্রাহ্মণ। হায়! হায়! আমার সর্বনাশ হলো।

রাজা। (সসম্মে) এ কি! দেখ ত হে? কোন্ ব্যক্তি রাজদ্বারে এত উচ্চৈঃস্বরে হাহাকার কচ্যে?

বিদু। যে আজ্ঞা! আমি—(অর্কোক্তি।)

(নেপথ্যে) দোহাই মহারাজের! হায়! হায় হায়! আমার সর্বস্ব গেলো!

রাজা। যাও না হে! বিলম্ব কচ্যো কেন? ব্যাপারটা কি? চিত্রপুস্তলিকার স্থায় যে নিষ্পন্দ হয়ে দাঁড়িলে রইলে?

বিদু। আজ্ঞা না, ভাবছি বলি, দেব-অমাত্য হয়ে আপনি দৈত্যগুরুর কন্যা বিবাহ করেছেন, সেই ক্রোধে যদি কোন মায়াবী দৈত্যই বা এসে থাকে; তা হলে—(অর্কোক্তি।)

রাজা। আঃ কুজপ্রাণি ! তুমি থাক, তবে আমি আপনিই যাই !

বিদু। আজ্ঞা না মহারাজ ! আমার অদৃষ্টে যা থাকে তাই হবে ; আপনার যাওয়া কখনই উচিত হয় না ।

[প্রস্থান ।

রাজা। (গাত্রোখান করিয়া স্মিতমুখে স্বগত) ব্রাহ্মণজাতি বুদ্ধে বৃহস্পতি বটে, কিন্তু জীলোকাপেক্ষাও ভীৰু ! (চিন্তা করিয়া) সে যা হোক, সে জীলোকটি যে কে, তা আমি ভেবে চিন্তে কিছুই স্থির কতে পাচ্ছি না । আমরা যখন গোদাবরীতীরস্থ পর্বত মুনির আশ্রমে কিছুকাল বিহার করি, তখন এক দিন আমি একলা নদীতটে ভ্রমণ কতে্য এক পুষ্পোচ্চানে প্রবেশ করেছিলাম । সেখানে সেই পরম রমণীয়া নবর্যোবনা কামিনীকে দেখলেম, আপনার করতলে কপোল বিস্তার করে অশোক-বৃক্ষতলে বসে রয়েছে, বোধ হলো, যে সে চিন্তার্ণবে মগ্না রয়েছে ; আর তার চারি দিকে নানা কুমুম বিস্তৃত ছিল, তাতে এমনি অসুমান হতে লাগলো যেন দেবতাগণ সেই নবর্যোবনা অঙ্গনার সৌন্দর্য্যগুণে পরিতুষ্ট হয়ে তার উপর পুষ্পবৃষ্টি করেছেন, কিম্বা স্বয়ং বসন্তরাজ বিকশিত পুষ্পাঞ্জলি দিয়ে রতিভ্রমে তাকে পূজা করেছেন ! পরে আমার পদশব্দ শুনে সেই বামা আমার দিকে নয়নপাত করে, যেমন কোন ব্যাধকে দেখে কুরঙ্গিণী পবনবেগে পলায়ন করে, তেমনি ব্যস্তসমস্তে অন্তর্হিতা হলো । পরম্পরায় শুনেছি, যে ঐ সুন্দরী দৈত্যরাজকন্যা শর্মিষ্ঠা, কিন্তু তার পর আর কোন পরিচয় পাই নাই । • সবিশেষ অবগত হওয়াও আবশ্যিক, কিন্তু——(অর্ছোক্তি ।)

(বিদুষকের এক জন ব্রাহ্মণ সহিত পুনঃপ্রবেশ ।)

ব্রাহ্মণ। দোহাই মহারাজের ! আমি অতি দরিদ্র ব্রাহ্মণ ! আমার সর্বনাশ হলো ।

রাজা। কেন, কেন ? বৃন্তাস্তটা কি বলুন দেখি ?

ব্রাহ্মণ। (কৃতাজলিপুটে) ধর্ম্মাবতার ! কয়েক জন হৃদ্যাস্ত তস্কর আমার গৃহে প্রবেশ করে ষথাসর্ব্বস্ব অপহরণ কচে ! হায় ! হায় ! কি সর্ব্বনাশ ! হে নরেশ্বর, আপনি আমাকে রক্ষা করুন ।

রাজা। (সরোষে) সে কি ? এ রাজ্যে এমন নির্ভয় পাষণ্ড লোক কে আছে, যে ব্রাহ্মণের ধন অপহরণ করে ? মহাশয়, আপনি ক্রন্দন

সম্বরণ করুন, আমি স্বহস্তে এই মুহূর্তেই সেই ছুরাচার দস্যুদলের যথোচিত দণ্ড বিধান করবো। (বিদূষকের প্রতি) সখে মাধব্য, তুমি ঘরায় আমার ধনুর্বাণ ও অসিচর্ম আন দেখি।

বিদু। মহারাজ, আপনার স্বয়ং যাবার প্রয়োজন কি ?

রাজা। (সক্রোধে) তুমি কি আমার আজ্ঞা অবহেলা কর ?

বিদু। (সত্রাসে) সে কি, মহারাজ ? আমার এমন কি সাধ্য যে আপনার আজ্ঞা উল্লঙ্ঘন করি।

[বেগে প্রস্থান।]

রাজা। মহাশয়, কত জন তস্কর আপনার গৃহাক্রমণ করেছে ?

ব্রাহ্ম। হে মহীপতে, তা নিশ্চয় বলতে পারি না! হায়! হায়! আমার সর্বস্ব গেলো।

রাজা। ঠাকুর, আপনি ধৈর্য্য অবলম্বন করুন ; আর বৃথা আক্ষেপ করবেন না।

(বিদূষকের অস্ত্রশস্ত্র লইয়া পুনঃপ্রবেশ।)

এই আমি অস্ত্র গ্রহণ কল্যেম। (অস্ত্র গ্রহণ) এখন চলুন যাই।

[রাজা ও ব্রাহ্মণের প্রস্থান।]

বিদু। (স্বগত) যেমন আছতি দিলে অগ্নি জ্বলে উঠে, তেমনি শক্রনামে আমাদের মহারাজেরও কোপাগ্নি জ্বলে উঠলো। চোর বেটাদের আজ যে মরণদশা ধরেছে, তার কোন সন্দেহ নাই। মরবার জগ্গেই পিঁপড়ের পাখা ওঠে! এখন এখানে থেকে আর কি করবো? যাই, নগরপালের নিকট এ সংবাদ পাঠিয়ে দিগে।

[প্রস্থান।]

তৃতীয় গর্ভাঙ্ক

প্রতিষ্ঠানপুরী—রাজাস্তঃপুর-সংক্রান্ত উদ্যান।

(বকাসুর এবং শর্মিষ্ঠার প্রবেশ।)

বক। ভদ্রে, এ কথা আমি তোমার মাতা দৈত্যরাজমহিষীকে কি প্রকারে বলবো ? তিনি তোমা বিরহে শোকানলে যে কি পর্যন্ত পরিতাপিতা

হচেন, তা বলি ছুঁক। হে কল্যাণি, তোমা ব্যতিরেকে সে শোকানল নির্বাণ হবার আর উপায়ান্তর নাই।

শর্মি। মহাশয়, আমার অক্ষুণ্ণে যদি সে অগ্নি নির্বাণ হয়, তবে আমি তা অবশ্যই করবো; কিন্তু আমি দৈত্যপুরীতে আর এ জন্মে কিরে যাব না! (অধোবদনে রোদন।)

বক। ভদ্রে, গুরু মহর্ষিকে তোমার পিতা নানাবিধ পূজাবিধিতে পরিতুষ্ট করেছেন; রাজচক্রবর্তী যযাতির পাটরাণী দেবঘানী স্বীয় পিতৃ-আজ্ঞা কখনই উল্লঙ্ঘন বা অবহেলা করবেন না; যত্বপি তুমি অনুমতি কর, আমি রাজসভায় উপস্থিত হয়ে নৃপতিকে এ সকল বৃত্তান্ত অবগত করাই। হে কল্যাণি, তোমা বিরহে দৈত্যপুরী এককালে অন্ধকার হয়েছে; আর পুরবাসীরাও রাজদম্পতির দুঃখে পরম দুঃখিত।

শর্মি। মহাশয়, আপনি যদি এ কথা নৃপতিকে অবগত করতে উচ্চত হন, তবে আমি এই মুহূর্ত্তেই এ স্থলে প্রাণত্যাগ করবো। (রোদন।)

বক। শুভে, তবে বল, আমার কি করা কর্তব্য?

শর্মি। মহাশয়, আপনি দৈত্যদেশে পুনর্গমন করুন, এবং আমার জনক জননীকে সহস্র সহস্র প্রণাম জানিয়ে এই কথা বলবেন, তোমাদের হতভাগিনী ছহিতার এই প্রার্থনা, যে তোমরা তাকে জন্মের মত বিন্মৃত হও!

বক। রাজনন্দিনি, তোমার জনক জননীকে আমি এ কথা কেমন করে বলবো? তুমি তাঁদের একমাত্র কন্যা; তুমি তাঁদের মানস-সরোবরের একটি মাত্র পদ্মিনী; তুমিই কেবল তাঁদের হৃদয়াকাশে পূর্ণশশী।

শর্মি। মহাশয়, দেখুন, এ পৃথিবীতে কত শত লোকের সম্মান সমৃতি যৌবনকালেই মানবলীলা সম্বরণ করে; তা তারা কি চিরকাল শোকানলে পরিতপ্ত হয়? শোকানল কখন চিরস্থায়ী নয়।

বক। কল্যাণি, তবে কি তোমার এই ইচ্ছা, যে তুমি আপনার জন্মভূমি আর দর্শন করবে না? তোমার পিতা মাতাকে কি একেবারে বিন্মৃত হলে? আর আমাকে কি শেষে এই সংবাদ লয়ে যেতে হলো?

শর্মি। মহাশয়, আমার পিতা মাতা আমার মানসমন্দিরে চিরকাল পূজিত রয়েছেন। যেমন কোন ব্যক্তি, কোন পরম পবিত্র তীর্থ-দর্শন

করে এসে, তুমি দেবদেবীর অদর্শনে, তাঁদের প্রতিমূর্তি আপনার মনোমন্দিরে সংস্থাপিত করে ভক্তিতাবে সর্বদা ধ্যান করে, আমিও সেইরূপ আমার জনক জননীকে ভক্তি ও শ্রদ্ধার সহিত চিরকাল স্মরণ করবো ; কিন্তু দৈত্যদেশে প্রত্যাগমন করতে আপনি আমাকে আব অমুরোধ করবেন না ।

বক । বৎসে, তবে আমি বিদায় হই ।

শশ্বি । (নিরুত্তরে রোদন ।)

বক । (দীর্ঘনিশ্বাস পরিত্যাগ করিয়া) ভজে, এখনও বিবেচনা করে দেখ । রাজসভা অতিদূরবর্তিনী নয় ; রাজচক্রবর্তী যযাতিও পরম দয়ালু ও পরহিতৈষী ; তোমার আত্মোপাস্ত সমুদায় বিবরণ শ্রবণমাত্রেই তিনি যে তোমাকে স্বদেশগমনে অনুমতি করবেন, তার কোন সংশয় নাই ।

শশ্বি । (স্বগত) হা হৃদয়, তুমি জালাবৃত পক্ষীর স্থায় যত মুক্ত হতে চেষ্টা কর, ততই আরো আবদ্ধ হও ! (প্রকাশে) হে মহাভাগ ! আপনি ও কথা আর আমাকে বলবেন না ।

বক । তবে আর অধিক কি বলবো ? শুভে, জগদীশ্বর তোমার কল্যাণ করুন ! আমার আর এ স্থলে বিলম্ব করবার কোন প্রয়োজন নাই ; আমি বিদায় হলেম ।

[প্রস্থান ।

শশ্বি । (স্বগত) এ ছুস্তর শোকসাগর হতে আমাকে আর কে উদ্ধার করবে ? হা হতবিধাতঃ, তোমার মনে কি এই ছিল ? তা তোমারই বা দোষ কি ! (রোদন ।) আমি আপন কর্মদোষে এ ফল ভোগ করছি । গুরুকন্ডার সহিত বিবাদ করে প্রথমে রাজভোগচ্যুতা হয়ে দাসী হলেম ; তা দাসী হয়েও ত বরং ভাল ছিলেম, গুরুর আশ্রমে ত কোন ক্লেশই ছিল না ; কিন্তু এ আবার বিধির কি বিড়ম্বনা ! হা অবোধ অন্তঃকরণ, তুই যে রাজা যযাতির প্রতি এত অমুরক্ত হসি, এতে তোর কি কোন ফল লাভ হবে ? তা তোরই বা দোষ কি ? এমন মূর্তিমান্ কর্মপক্ষে দেখে কে তার বশীভূত না হয় ? দিনকর উদয়াচলে দর্শন দিলে কি কমলিনী নিমীলিত থাকতে পারে ? (দীর্ঘনিশ্বাস পরিত্যাগ করিয়া) তা আমার এ রোগের মৃত্যু ভিন্ন আর ঔষধ নাই ! আহা ! গুরুকন্ডা দেবযানী কি ভাগ্যবতী ! (অধোবদনে বৃক্ষতলে উপবেশন ।)

(রাজার প্রবেশ ।)

রাজা । (স্বগত) আমি ত এ উদ্যানে বহুকালাবধি আসি নাই ।
 শ্রুত আছি, যে এর চতুর্পার্শ্বে মহিবীর সহচরীগণ না কি বাস করে ।
 আহা ! স্থানটি কি রমণীয় ! সুমন্দ সমীরণ সঞ্চারে এখানকার লতামণ্ডপ
 কি সুশীতল হয়ে রয়েছে ! চতুর্দিকে প্রচণ্ড তপনতাপ যেন দেবকোপাগ্নির
 ঞ্চায় বসুমতীকে দক্ষ করচে, কিন্তু এ প্রদেশের কি প্রশান্ত ভাব । বোধ
 হয়, যেন বিজ্ঞনবিহারিণী শান্তিদেবী হুঃসহ প্রভাকরপ্রভাবে একান্ত
 অধীরা হয়ে, এখানেই স্নিগ্ধচিত্তে বিরাজ করচেন ; এবং তাঁর অমুরোধে
 আর এই উদ্যানস্থ বিহঙ্গমকুলের কৃজনরূপ স্তুতিপাঠেই যেন সূর্য্যদেব
 আপনার প্রখরতর কিরণজ্বাল এ স্থল হতে সম্বরণ করেছেন । আহা !
 কি মনোহর স্থান ! কিঞ্চিৎকাল এখানে বিশ্রাম করে শ্রান্তি দূর করি ।
 (শিলাতলে উপবেশন) ছুঁই তক্ষরগণ ঘোরতর সংগ্রাম করেছিল ; কিন্তু
 আমি অগ্নিঅস্ত্রে তাদের সকলকেই ভস্ম করেছি । (নেপথ্যে বীণাধ্বনি)
 আহাহা ! কি মধুর ধ্বনি ! বোধ হয়, সঙ্গীতবিদ্যায় নিপুণা মহিবীর
 কোন সহচরী সঙ্গিনীগণ সমভিব্যাহারে আমোদ প্রমোদে কালযাপন
 কচে । কিঞ্চিৎ নিকটবর্তী হয়ে শ্রবণ করি দেখি (নিকটে গমন ।)

নেপথ্যে গীত ।

রাগিণী সোহিনী বাহার—তাল আড়া ।

আমি ভাবি যার ভাবে, সে ত তা ভাবে না ।
 পরে প্রাণ দিয়ে পরে, হলো কি লাঞ্ছনা ।
 করিয়ে সুখেরি সাধ, এ কি বিষাদ ঘটনা ।
 বিষম বিবাদী বিধি, প্রেমনিধি মিলিলো না ।
 ভাব লাভ আশা করে, মিছে পরেরি ভাবনা ।
 খেদে আছি ত্রিয়মাণ বুঝি প্রাণ রহিল না ।

রাজা । আহা ! কি মনোহর সঙ্গীত ! মহিবী যে এমন এক জন
 সুগায়িকা স্বদেশ হতে সঙ্গে এনেছেন, তা আমি ত স্বপ্নেও জানতেম না ।
 (চিন্তা করিয়া) এ কি ? আমার দক্ষিণ বাহু স্পন্দন হতে লাগলো
 কেন ? এ স্থলে মাদৃশ জনের কি ফল লাভ হতে পারে ? বলাও যায়

না, ভবিতব্যের দ্বার সর্বত্রই মুক্ত রয়েছে। দেখি, বিধাতার মনে কি আছে।

শর্মি। (গাত্রোথান করিয়া স্বগত) হা হতভাগিনি! তুমি স্বেচ্ছাক্রমে প্রণয়পরবশ হয়ে আবার স্বাধীন হতে চাও? তুমি কি জান না, যে পিঞ্জরবন্ধ পক্ষীর চঞ্চল হওয়া বৃথা? হা পিতা মাতা! হা বন্ধুবান্ধব! হা জন্মভূমি! আমি কি তবে তোমাদের আর এ জন্মে দর্শন পাব না! (রোদন।)

রাজা। (অগ্রসর হইয়া স্বগত) আহা! মধুরস্বরা পল্লবাবৃত্তা কোকিলা কি নীরব হলো! (শর্মিষ্ঠাকে অবলোকন করিয়া) এ পরম-সুন্দরী নবর্যোবনা কামিনীটি কে? ইনি কি কোন দেবকন্যা বনবিহার-অভিলাষে স্বর্গ হতে এ উদ্যানে অবতীর্ণা হয়েছেন? নতুবা পৃথিবীতে এতাদৃশ অপরূপ রূপের কি প্রকারে সম্ভব হয়? তা কখনও অদৃশ্যভাবে দেখিই না কেন, ইনি একাকিনী এখানে কি কচোন? (বৃক্ষান্তরালে অবস্থিতি।)

শর্মি। (মুক্তকণ্ঠে) বিধাতা স্ত্রীজাতিকে পরাধীন করে সৃষ্টি করেছেন। দেখ, ঐ যে সুবর্ণবর্ণ লতাটি স্বেচ্ছানুসারে ঐ অশোকবৃক্ষকে বরণ করে আলিঙ্গন কচে, যত্বপি কেউ ওকে অন্য কোন উদ্যান হতে এনে এ স্থলে রোপণ করে থাকে, তথাপি কি ও জন্মভূমিদর্শনার্থে আপন প্রিয়তম তরুণকে পরিত্যাগ কতে পারে? কিম্বা যদি কেউ ওকে এখান হতে স্বলে লয়ে যায়, তবে কি ও আর প্রিয়বিরহে জীবন ধারণ করে? হে রাজন, আমিও সেইমত তোমার জন্মে পিতামাতা, বন্ধুবান্ধব, জন্মভূমি সকলই পরিত্যাগ করেছি। যেমন কোন পরমভক্ত কোন দেবের সুপ্রসন্নতার অভিলাষে পৃথিবীস্থ সমুদায় সুখভোগ পরিত্যাগ করে সন্ন্যাসধর্ম অবলম্বন করে, আমিও সেইরূপ যযাতিমূর্ত্তি সার করে অশ্রু সকল মুখে জলাঞ্জলি দিয়েছি! (রোদন।)

রাজা। (স্বগত) এ কি আশ্চর্য্য! এ যে সেই দৈত্যরাজহুহিতা শর্মিষ্ঠা! কিন্তু এ যে আমার প্রতি অনুরক্তা হয়েছে, তা ত আমি স্বপ্নেও জানি না। (চিন্তা করিয়া সপুলকে) বোধ হয়, এই জন্মেই বুঝি আমার দক্ষিণ বাহু স্পন্দন হতেছিল। আহা! অশ্রু আমার কি সুপ্রভাত! এমন রমণীরঙ্গ ভাগ্যক্রমে প্রাপ্ত হলে যে কত যত্নে তাকে হৃদয়ে রাখি, তা বলা অসাধ্য! (অগ্রসর হইয়া শর্মিষ্ঠার প্রতি) হে সুন্দরি, ক্রজের

কোপানলে মন্থ পুনরায় দক্ক হয়েছেন না কি, যে তুমি স্বর্গ পরিত্যাগ করে একাকিনী এ উদ্যানে বিলাপ কচ্যো ?

শশ্মি । (রাজাকে অবলোকন করিয়া লজ্জিত হইয়া স্বগত) কি আশ্চর্য্য ! মহারাজ যে একাকী এ উদ্যানে এসেছেন ?

রাজা । হে মৃগাক্ষি, তুমি যদি মন্থমনোহারিণী রতি না হও, তবে তুমি কে এ উদ্যান অপরূপ রূপলাবণ্যে উজ্জ্বল কচ্যো ?

শশ্মি । (স্বগত) আহা ! প্রাণনাথ কি মিষ্টভাষী !—হা অন্তঃকরণ ! তুমি এত চঞ্চল হলে কেন ?

রাজা । ভদ্রে, আমি কি অপরাধ করেছি, যে তুমি মধুরভাবে আমার কর্ণকুহরের সুখপ্রদানে একবারে বিরত হলে ?

শশ্মি । (কৃতাজ্জলিপুটে) হে নরেশ্বর, আমি রাজমহিবীর এক জন পরিচারিকা মাত্র ; তা দাসীকে আপনার এ প্রকারে সম্বোধন করা উচিত হয় না ।

রাজা । না, না, সুন্দরি, তুমি সাক্ষাৎ রাজলক্ষ্মী ! যা হোক, যতপি তুমি মহিবীর সহচরী হও, তবে তোমাতে আমার সম্পূর্ণ অধিকার আছে । অতএব হে ভদ্রে, তুমি আমাকে বরণ কর ।

শশ্মি । হে নরবর, আপনি এ দাসীকে এমত আজ্ঞা করবেন না ।

রাজা । সুন্দরি, আমাদের ক্ষত্রিয়কুলে গাক্কর্ষ বিবাহ প্রচলিত আছে, আর তুমি রূপে ও গুণে সর্ব্বপ্রকারেই আমার অনুরূপ পাত্রী, অতএব হে কল্যাণি, তুমি নিঃশঙ্কচিত্তে আমার পাণি গ্রহণ কর ।

শশ্মি । (স্বগত) হা হৃদয়, তোমার মনোরথ এত দিনের পর কি সফল হবে ? (প্রকাশে) হে নরনাথ, আপনি এ দাসীকে ক্ষমা করুন ! আমার প্রতি এ বাক্য বিড়ম্বনামাত্র ।

রাজা । প্রিয়ে, আমি সূর্য্যদেব ও দিম্বগুণকে সাক্ষী করে এই তোমার পাণিগ্রহণ করলেম, (হস্তধারণ ।) তুমি অত্যাধি আমার রাজমহিবীপদে অভিষিক্তা হলে ।

শশ্মি । (সসম্বন্ধে) হে নরেশ্বর, আপনি এ কি করেন ? শশধর কি কুমুদিনী ব্যতীত অন্য কুমুমে কখন স্পৃহা করেন ?

রাজা । (সহাস্ত বদনে) আর কুমুদিনীরও চন্দ্রস্পর্শে অপ্রফুল্ল থাকাত উচিত নয় ! আহা ! প্রেয়সি, অতঃ আমার কি শুভ দিন ! আমি যে

দিবস তোমাকে গোদাবরী নদীতটে পর্বত মুনির আশ্রমে দর্শন করেছিলাম, সেই দিন অবধি তোমার এই অপূর্ব মোহিনী মূর্তি আমার হৃদয়মন্দিরে প্রতিষ্ঠিত হয়ে রয়েছে ! তা দেবতা স্মরণ হয়ে এত দিনে আমার অভীষ্ট সিদ্ধ হলো ।

(দেবিকার প্রবেশ ।)

দেবি । (স্বগত) আহা ! বকাসুর মহাশয়ের খেদোক্তি স্মরণ হলে হৃদয় বিদীর্ণ হয় ! (চিন্তা করিয়া) দেবযানীর পরিণয়কালাবধিই প্রিয়সখীর মনে জন্মভূমির প্রতি এইরূপ বৈরাগ্য উপস্থিত হয়েছে । কি আশ্চর্য্য ! এমন সরলা বালার অন্তঃকরণ কি গুরুকন্যার সৌভাগ্যে হিংসায় পরিণত হলো ! (রাজাকে অবলোকন করিয়া সসম্মানে) এ কি ! মহারাজ যথাক্রমে যে প্রিয়সখীর সহিত কথোপকথন কচেন ! আহা ! তুমি জনের একত্রে কি মনোহর শোভাই হয়েছে ! যেন কমলিনীনাথক অবনীতে অবতীর্ণ হয়ে প্রিয়তমা কমলিনীকে মধুরভাষে পরিতুষ্ট কচেন !

শশ্বি । আমার ভাগ্যে যে এত সুখ হবে, তা আমার কখনই মনে ছিল না ; হে নরেশ্বর, যেমন কোন যুথত্রষ্টা কুরঙ্গিনী প্রাণভয়ে ভীতা হয়ে কোন বিশাল পর্বতাস্তরালে আশ্রয় লয়, এ অনাথা দাসীও অত্যাধি সেইরূপ আপনার শরণাপন্ন হলো ! মহারাজ, আমি এত দিন চিরছঃখিনী ছিলাম ! (রোদন ।)

রাজা । (শশ্বিষ্ঠার অশ্রু উন্মোচন করিতে করিতে) কেন কেন প্রিয়ে ! বিধাতা ত তোমার নয়নযুগল কখন অশ্রুপূর্ণ হবার নিমিত্তে করেন নাই ?

রাজা । (দেবিকাকে অবলোকন করিয়া সসম্মানে) প্রিয়ে, দেখ দেখি, এ জ্বীলোকটি কে ?

শশ্বি । মহারাজ, ইনি আমার প্রিয়সখী, এঁর নাম দেবিকা ।

দেবি । মহারাজের জয় হউক ।

রাজা । (দেবিকার প্রতি) সুন্দরি, তোমার কল্যাণে আমি সর্বত্রই বিজয়ী ! এই দেখ, আমি বিনা সমুদ্রমধ্যে অস্ত এই কমলকাননে কমলাস্বরূপ তোমার সখীরূপ প্রাপ্ত হলাম ।

দেবি । (করযোড়ে) নরনাথ, এ রত্ন রাজমুকুটেরই যোগ্যভরণ
বটে, আমাদেরও অল্প নয়ন সফল হলো ।

শশ্বি । (দেবিকার প্রতি) তবে সখি, সংবাদ কি বল দেখি ?

দেবি । রাজনন্দিনি, বকাসুর মহাশয় তোমার নিকট বিদায় হয়েও
পুনর্ব্বার একবার সাক্ষাৎ কত্বে নিতান্ত ইচ্ছুক ; তিনি পূর্ব্বদিকের
বৃক্ষবাটিকাতে অপেক্ষা কচেন, তোমার যেমন অনুমতি হয় ।

রাজা । কোন্ বকাসুর ?

শশ্বি । বকাসুর মহাশয় একজন প্রধান দৈত্য, তিনি আমার সহিত
সাক্ষাৎকারণেই আপনার এ নগরীতে আগমন করেছেন ।

রাজা । (সসম্ব্রমে) সে কি ? আমি দৈত্যবর বকাসুর মহাশয়ের
নাম বিশেষরূপে শ্রুত আছি, তিনি একজন মহাবীর পুরুষ । তাঁর
যথোচিত সমাদর না কল্যে আমার এ রাজধানীর কলঙ্ক হবে ; প্রিয়ে,
চল, আমরা সকলে অগ্রসর হয়ে তাঁর সহিত সাক্ষাৎ করিগে ।

[সকলের প্রস্থান ।

(বিদূষকের প্রবেশ ।)

বিদু । (স্বগত) এই ত মহিষীর পরিচারিকাদের উচ্চান ; তা কৈ,
মহারাজ কোথায় ? রক্ষক বেটা মিথ্যা কথা বললে না কি ? কি আপদ্ !
প্রিয় বয়স্ক অস্বধারী ব্যক্তির নাম শুনলেই একেবারে নেচে উঠেন ! ছি !
ক্ষত্রজাতির কি ছঃস্বভাব ! এঁদের কবিভায়ারা যে নরব্যাজ বলেন, সে
কিছু অযথার্থ নয় । দেখ দেখি, এমন সময় কি মনুষ্য গৃহের বাহির হতে
পারে ? আমি দরিদ্র ব্রাহ্মণ, আমার কিছু সুখের শরীর নয় ; তবুও
আমার যে এ রৌদ্রে কত ক্লেশ বোধ হচে, তা বলা ছুঁকর ! এই দেখ,
আমি যেন হিমাচলশিখর হয়েছি, আমার গা থেকে যে কত শত নদ ও
নদী নিঃসৃত হয়ে ভূতলে পড়ছে, তার সীমা নাই ! (মস্তকে হস্ত দিয়া)
উঃ ! আমি গঙ্গাধর হলেম না কি ? তা না হলে আমার মস্তকপ্রদেশে
মন্দাকিনী যে এসে অবস্থিতি কচেন, এর কারণ কি ? যা হোক,
মহারাজ গেলেন কোথায় ? তিনি যে একাকী দস্যুদলের সঙ্গে যুদ্ধ
করতে বেরিয়েছেন, এ কথা শুনে পুরবাসীরা সকলেই অত্যন্ত ব্যাকুল
হয়েছে, আর সৈন্যাধ্যক্ষেরা পদাতিকদল লয়ে তাঁর অন্বেষণে নানা দিকে

ভ্রমণ কচ্যে। কি উৎপাত! ডাকায় বসে যে মাহ বড়শীতে অনায়াসে
 গাঁথা যায়, তার জন্তে কি জলে ঝাঁপ দেওয়া উচিত? (চিন্তা করিয়া)
 হাঁ, এও কিছু অসম্ভব নয়। দেখ, এই উত্তানের চতুর্পার্শ্বে রাণীর
 পরিচারিকারা বসতি করে। তারা সকলেই দৈত্যকণ্ঠা। শুনেছি, তারা
 না কি পুরুষকে ভেড়া করে রাখে। কে জানে, যদি তাদের মধ্যে কেউ
 আমাদের কন্দর্পস্বরূপ মহারাজের রূপ দেখে মুগ্ধ হয়ে তাঁকে মায়াবলে
 সেইরূপই করে থাকে, তবেই ত ঘোর প্রমাদ! (চিন্তা করিয়া) হাঁ, হাঁ,
 তাও বটে, আমারও ত এমন জায়গায় দেখা দেওয়া উচিত কন্ম নয়।
 যদিও আমি মহারাজের মতন স্বয়ং মূর্ত্তিমান্ মন্থন নই, তবু আমি যে
 নিতান্ত কদাকার, তাও বলা যায় না। কে জানে, যদি আমাকেও
 দেখে আবার কোন মাগী ক্ষেপে ওঠে, তা হলেই তো আমি গেলেম! তা
 ভেড়া হওয়া ত কখনই হবে না! আমি ছুঃখী ব্রাহ্মণের ছেলে, আমার
 কি তা চলে? ও সব বরঞ্চ রাজাদের পোষায়; আমরা পেট ভরে খাব,
 আর আশীর্বাদ করবো; এই ত জানি, তা সাত জন্ম বরং নারীর মুখ
 না দেখবো, তবু ত ভেড়া হতে স্বীকার হবো না—বাপ! (নেপথ্যাভিমুখে
 অবলোকন করিয়া সচকিতে) ও কি? ঐ না—এক মাগী আমার দিকে
 তাকিয়ে রয়েছে? ও বাবা, কি সর্বনাশ! (বস্ত্রের দ্বারা মুখাবরণ)
 মাগী আমার মুখটা না দেখতে পেলেই বাঁচি। হে প্রভু অনঙ্গ! তোমার
 পায়ে পড়ি, তুমি আমাকে এ বিপদ হতে রক্ষা কর! তা আর কি?
 এখন দেখচি, পালাতে পাল্যেই রক্ষা।

[বেগে পলায়ন।]

ইতি তৃতীয়োঃ ।

চতুর্থাঙ্ক

প্রথম গর্ভাঙ্ক

প্রতিষ্ঠানপুরী—রাজগৃহ।

রাজা ও বিদূষকের প্রবেশ।

বিদূ। বয়স্য! আপনি অত্ৰ এত বিরসবদন হয়েছেন কেন?

রাজা। (দীর্ঘনিশ্বাস পরিত্যাগ করিয়া) আর ভাই! সর্বনাশ হয়েছে! হা বিধাতঃ, এ ছুস্তর বিপদর্গব হতে কিসে নিস্তার পাব!

বিদূ। সে কি মহারাজ? ব্যাপারটা কি, বলুন দেখি?

রাজা। আর ভাই বলবো কি? যেমন কোন পোতবণিক ঘোরতর অন্ধকারময় বিভাবরীতে ভয়ানক সমুদ্রমধ্যে পথ হারালে, ব্যাকুলচিত্তে কোন দিগ্‌নির্ণায়ক নক্ষত্রের প্রতি সহায় বিবেচনায় মুহুমূহুঃ দৃষ্টিপাত করে, আমি সেইরূপ এই অপার বিপদ-সাগরে পতিত হয়ে পরমকারুণিক পরমেশ্বরকে একমাত্র ভরসাজ্ঞানে সর্বদা মানসে ধ্যান করি! হে জগৎপিতঃ, এ বিপদে আমাকে রক্ষা করুন।

বিদূ। (স্বগত) এ ত কোন সামান্য ব্যাপার নয়! ত্রিভুবনবিখ্যাত, রাজচক্রবর্তী যযাতি যে এতাদৃশ ত্রাসিত হয়েছেন, কারণটাই কি? (প্রকাশে) মহারাজ! ব্যাপারটা কি, বলুন দেখি?

রাজা। কি আর বলবো ভাই! এবার সর্বনাশ উপস্থিত; এত দিনের পর রাণী আমার প্রেয়সী শর্মিষ্ঠার বিষয় সকলই অবগত হয়েছেন।

বিদূ। বলেন কি মহারাজ? তা এ যে অনিষ্ট ঘটনা, তার কোন সন্দেহ নাই; ভাল, রাজমহিষী কি প্রকারে এ সকল বিষয় জানতে পাল্যেন?

রাজা। সখে, সে কথা কেন জিজ্ঞাসা কর? বিধাতা বিমুখ হলে, লোকের আর ছুঃখের পরিসীমা থাকে না। মহিষী অস্ত্র সায়ংকালে অনেক যত্নপূর্বক তাঁর পরিচারিকাদের উদ্ভানে ভ্রমণ করতে আমাকে আহ্বান করেছিলেন; আমিও তাতে অস্বীকার হতে পাল্যেম না। সুতরাং আমরা উভয়ে তথায় ভ্রমণ করতে করতে প্রেয়সী শর্মিষ্ঠার গৃহের

নিকটবর্তী হলেম। ভাই হে, তৎকালে আমার অন্তঃকরণ যে কি প্রকার উদ্ভিগ্ন হলো, তা বলা হুঙ্কর।

বিদু। বয়স্য! তার পর?

রাজা। আমাকে দেখে প্রিয়তমা প্রেয়সী শর্মিষ্ঠার তিনটি পুত্র তাদের বাল্যক্রীড়া পরিত্যাগ করে প্রফুল্লবদনে উর্দ্ধ্বাসে আমার নিকটে এলো এবং রাজমহিষীকে আমার সহিত দেখে চিত্তার্ণিতের শ্রায় স্তব্ধ হয়ে দণ্ডায়মান রইলো।

বিদু। কি হুর্ষিপাক! তার পর?

রাজা। রাজ্ঞী তাদের স্তব্ধ দেখে যুহুস্বরে বললেন, হে বৎসগণ, তোমরা কিছুমাত্র শঙ্কা করো না। এই কথা শুনে সর্বকনিষ্ঠ পুরু সক্রোধে স্বীয় কোমল বাহু আফালন করে বলে, আমরা কাকেও শঙ্কা করি না, তুমি কে? তুমি যে আমাদের পিতার হাত ধরেছ? তুমি ত আমাদের জননী নও,—তিনি হলে আমাদের কত আদর কতেন।

বিদু। কি সর্বনাশ! বয়স্য, তার পর কি হলো?

রাজা। সে কথার আর বলবো কি? তৎকালে আমার মস্তক কুলালচক্রের শ্রায় একবারে ঘূর্ণায়মান হতে লাগলো, আর মনে মনে চিন্তা কল্যেয়ম, যদি এ সময়ে জগন্মাতা বসুন্ধরা বিধা হন, তা হলে আমি তৎক্রণাৎ তাঁতে প্রবেশ করি! (দীর্ঘনিশ্বাস।)

বিদু। বয়স্য! আপনি যে একেবারে নিস্তব্ধ হলেন!

রাজা। আর ভাই! করি কি বল! রাজমহিষী তৎকালে আমাকে আর প্রিয়তমা শর্মিষ্ঠাকে যে কত অপমান, কত ভৎসনা করলেন, তার আর সীমা নাই। অধিক কি বলবো, যত্বপি তেমন কটুবাক্য স্বয়ং বাস্কেবীর মুখ হতে বহির্গত হতো, তা হলে আমি তাও সহ্য করতেম না, কিন্তু কি করি? রাজমহিষী ঋষিকণ্ঠা, বিশেষতঃ প্রিয়া শর্মিষ্ঠার সহিত তাঁর চিরবাদ। (দীর্ঘনিশ্বাস।)

বিদু। বয়স্য! সে যথার্থ বটে; কিন্তু আপনি এ বিষয়ে অধিক চিন্তাকুল হবেন না। রাজমহিষীর কোপাগ্নি শীঘ্রই নির্বাণ হবে। দেখুন, আকাশ-মণ্ডল কিছু চিরকাল মেঘাচ্ছন্ন থাকে না, প্রবল ঋটিকা কিছু চিরকাল বয় না।

রাজা। সখে, তুমি মহিষীর প্রকৃতি প্রকৃতরূপে অবগত নও। তিনি অত্যন্ত অভিমানিনী।

বিদু। বয়স্তু! যে দ্বী পতিপ্রাণা, সে কি কখন আপনার প্রিয়তমকে কাতর দেখতে পারে?

রাজা। সখে, তুমি কি বিবেচনা কর, যে আমি রাজমহিষীর নিমিত্তেই এতাদৃশ আসিত হয়েছি? যুগীর ভয়ে কি যুগরাজ ভীত হয়? যে কোমল বাহু পুষ্প-শরাসনে গুণযোজনায় ক্লান্ত হয়, এতাদৃশ বাহুকে কি কেউ ভয় করে?

বিদু। তবে আপনার এতাদৃশ চিন্তাকুল হবার কারণ কি?

রাজা। সখে, যত্বপি রাণী এ সকল বৃত্তান্ত তাঁর পিতা মহর্ষি গুক্রাচার্য্যকে অবগত করান, তবে সেই মহাতেজাঃ তপস্বীর কোপাগ্নি হতে আমাকে কে উদ্ধার করবে? যে ছতাশন প্রজ্বলিত হলে স্বয়ং ব্রহ্মাও কম্পায়মান হন, সে ছতাশন হতে আমি দুর্বল মানব কি প্রকারে পরিজ্ঞান পাবো? (দীর্ঘনিশ্বাস পরিত্যাগ করিয়া) হায়! হায়! শর্মিষ্ঠার পাণিগ্রহণ করে আমি কি কুকর্ম্মই করেছি! (চিন্তা করিয়া) হা রে পাষণ্ড নির্বোধ অন্তঃকরণ! তুই সে নিরুপমা নারীকে কেমন করে নিন্দা করিস, যার সহিত তুই মর্ত্যে স্বর্গভোগ করেছিস? হা নির্ভূর! তুই যে এ পাপের যথোচিত দণ্ড পাবি, তার আর কোন সন্দেহ নাই! আহা, প্রেয়সি! যে ব্যক্তি তোমার নিমিত্তে প্রাণপর্য্যন্ত পরিত্যাগ করতে উদ্বৃত্ত, সেই কি তোমার ছঃখের মূল হলো! হা চারুহাসিনি! আমার অদৃষ্টে কি এই ছিল! হা প্রিয়ে! হা আমার স্তন্যসরোবরের পদ্মিনি!

বিদু। বয়স্তু! এ বৃথা খেদোক্তি করেন কেন? চলুন, আমরা উভয়ে মহিষীর মন্দিরে যাই, তিনি অত্যন্ত দয়ালীলা, আর পতিপরায়ণা, তিনি আপনাকে এতাদৃশ কাতর দেখলে অবশ্যই ক্রোধ সম্বরণ করবেন।

রাজা। সখে, তুমি কি বিবেচনা কচ্যো, যে মহিষী এ পর্য্যন্ত এ নগরীতে আছেন?

বিদু। (সসম্মমে) সে কি মহারাজ? তবে রাজমহিষী কোথায়?

রাজা। ভাই, তিনি সখী পূর্ণিকাকে সঙ্গে লয়ে যে কোথায় গিয়েছেন, তা কেউ বলতে পারে না।

বিদু। (ব্রহ্ম হইয়া) মহারাজ! এ কি সর্বনাশের কথা! যত্বপি রাজ্ঞী ক্রোধাবেশে দৈত্যদেশেই প্রবেশ করেন, তবেই ত সকল গেল! আপনি এ বিষয়ের কি উপায় করেছেন?

রাজা। আর কি করবো? আমি জ্ঞানশূন্য ও হতবুদ্ধি হয়ে পড়েছি, ভাই!

বিদু। কি সর্বনাশ! মহারাজ, আর কি বিলম্ব করা উচিত! চলুন, চলুন, অতি ঘরায় পবনবেগশালী অশ্বারূঢ়গণকে মহিষীর অধেষণে পাঠান যাকগে। কি সর্বনাশ! কি সর্বনাশ!

[উভয়ের প্রস্থান।]

দ্বিতীয় গর্ভাঙ্ক

প্রতিষ্ঠানপুরীনির্কটস্থ যমুনা নদীতীরে অতিথিশালা।

(শুক্রাচার্য্য ও কপিলের প্রবেশ।)

শুক্র। আহা, কি রম্য স্থান! ভো কপিল! ঐ পরিদৃশ্যমানা নগরী কি মহাশ্রী, মহাতেজাঃ, পরম্পূর্ণ চন্দ্রবংশীয় রাজচক্রবর্ত্তীগণের রাজধানী?

কপি। আজ্ঞা হাঁ।

শুক্র। আহা, কি মনোহর নগরী! বোধ হয়, যেন বিশ্বকর্মা ঐ সকল অট্টালিকা, পরিখাচয় আর তোরণ প্রভৃতি নানাবিধ সুদৃশ্য শ্রীতিকর বস্তু, কুবেরপুরী অলকা আর ইন্দ্রপুরী অমরাবতীকে লক্ষ্য দিবার নিমিত্তেই পৃথিবীতে নির্মাণ করেছেন।

কপি। ভগবন্, ঐ প্রতিষ্ঠানপুরী, বাহুবলেন্দ্র রাজচক্রবর্ত্তী নহুষপুত্র যযাতির উপযুক্তই রাজধানী, কারণ, তাঁর তুল্য বেদবেদাঙ্গপারগ, পরমধার্মিক, বীরশ্রেষ্ঠ রাজা পৃথিবীতে আর দ্বিতীয় নাই। তিনি মনুজেন্দ্র সকলের মধ্যে দেবেন্দ্রের স্থায় স্থিতি করেন।

শুক্র। আমার প্রাণাধিকা প্রিয়তমা দেবযানীকে এতাদৃশ সুপাত্র প্রদান করা উত্তম কর্মই হয়েছে।

কপি। আজ্ঞা, তার সন্দেহ কি?

শুক্র। বৎস, বহুদিবসাবধি আমার পরম স্নেহপাত্রী দেবযানীর চন্দ্রানন দর্শন করি নাই এবং তার যে সন্তানদ্বয় জন্মেছে, তাদেরও দেখতে অত্যন্ত ইচ্ছা হয়। সেই জন্তেই ত আমি এদেশে আগমন করেছি; কিন্তু অল্প ভগবান্ আদিত্য প্রায় অস্তাচলে গমন কল্যেন; অতএব এ মুখ্য কালবেলার সময়; তা এই ক্ষণে রাজধানী প্রবেশ করা কোন

ক্রমেই যুক্তিসিদ্ধ নহে। হে বৎস, অতঃ এই নিকটবর্তী অতিথিশালায়
বিখ্যামের আয়োজন কর।

কপি। প্রভু, যথা ইচ্ছা।

শুক্ৰ। বৎস। তুমি এ দেশের সমুদয় বিশেষরূপে অবগত আছ, কেন
না, দেবযানীর পাণিগ্রহণকালে তুমিই রাজা যযাতিকে আহ্বানার্থে
আগমন করেছিলে; অতএব তুমি কিঞ্চিৎ খাড়া জব্যাদি আহরণ কর।
দেখ, এক্ষণে ভগবান্ মার্ত্তণ্ড অস্তাচলচূড়াবলম্বী হলেন, আমি সায়ংকালের
সঙ্ক্যাবন্দনাদি সমাপন করি।

কপি। ভগবন্! আপনার যেমন অভিরুচি।

[কপিলের প্রস্থান।

শুক্ৰ। (স্বগত) যে পর্য্যন্ত কপিল প্রত্যাগমন না করে, তদবধি
আমি এই বৃক্ষমূলে উপবিষ্ট হয়ে দেবদেব-মহাদেবকে স্মরণ করি।
(বৃক্ষমূলে উপবেশন।)

(দেবযানী এবং পূর্ণিকার ছদ্মবেশে প্রবেশ।)

পূর্ণি। (দেবযানীর প্রতি) মহিষি! আপনার মুখে যে আর কথাটি
নাই।

দেব। সখি, এ নির্জন স্থান দেখে আমার অত্যন্ত ভয় হচে। আমরা
যে কি প্রকারে সেই দূরতর দৈত্যদেশে যাব, আর পশ্চিমধ্যে যে
আমাদিগকে কে রক্ষা করবে, তা ভাবলে আমার বক্ষঃস্থল স্খুয়ে উঠে।

পূর্ণি। মহিষি! এ আমারও মনের কথা, কেবল আপনার ভয়ে এ
পর্য্যন্ত প্রকাশ করতে পারি নাই। আমার বিবেচনায়, আমাদের
রাজাস্তম্ভপুত্রের ফিরে যাওয়াই উচিত।

দেব। (সক্রোধে) তোমার যদি এমনই ইচ্ছা থাকে, তবে যাও না
কেন? কে তোমাকে বারণ কচ্যে?

পূর্ণি। দেবি, ক্ষমা করুন, আমার অপরাধ হয়েছে। আমি আপনার
নিতান্ত অসুগত, আপনি যেখানে যাবেন, আমিও সেখানেই ছায়ার স্তায়
আপনার পশ্চাদগামিনী হব।

দেব। সখি, তুমি কি আমাকে ঐ পাপ নগরীতে ফিরে যেতে এখনও
পরামর্শ দাও? এমন নরাধম, পাষণ্ড, পাপী, কৃত্রিম পুরুষের মুখ কি আমার

আর দেখা উচিত ? সে ছুরাচার তার প্রেয়সী শশ্মিষ্ঠাকে লয়ে সুখে রাজ্য-ভোগ করুক, সে শশ্মিষ্ঠাকে রাজমহিষীপদে অভিষিক্তা করে তাকে লয়ে পরমসুখে কালযাপন করুক ! তার সঙ্গে আমার আর কি সম্পর্ক ? তবে আমার দুইটি শিশু সন্তান আছে, তাদের আমি আমার পিত্রাশ্রমে শীঘ্র আনাবো। তারা দরিদ্র ব্রাহ্মণের দৌহিত্র, তাদের রাজ্যভোগে প্রয়োজন কি ? শশ্মিষ্ঠার পুত্রেরা রাজ্যভোগে পরমানন্দে কালান্তিপাত করুক। আহা ! আমার কি কুলগ্নেই সেই ছুরাচার, দুঃশীল, দুঃপুরুষের সঙ্গে সাক্ষাৎ হয়েছিল ! আমার অকৃত্রিম প্রণয়ের কি এই প্রতিফল ? যাকে সুশীতল চন্দনবৃক্ষ ভেবে আশ্রয় কল্যে, সে ভাগ্যক্রমে দুর্বিপাক বিষবৃক্ষ হয়ে উঠলো ! হায় ! হায় ! আমার এমন দুর্শ্রুতি কেন উপস্থিত হয়েছিল ! আমি আপন হস্তে খড়্গ তুলে আপনার মস্তকচ্ছেদ করেছি ! আহা, যাকে রত্ন ভেবে অভিযত্নে বক্ষঃস্থলে ধারণ কল্যে, সেই আবার কালক্রমে প্রজ্বলিত অনল হয়ে বক্ষঃস্থল দহন কল্যে ! (রোদন) হায় রে বিধি ! তোর কি এই উচিত ? আমি এ ছুরাচারের প্রতি অনুরক্ত হয়ে কি দুর্কর্মই করেছি। এমন পতি থাকা না থাকা দুই তুল্য ; তা যেমন কর্ম, তেমনই ফল পেলেম।

পূর্ণি। রাজি ! আপনি একে ত মহর্ষিকণ্ঠা, তাতে আবার রাজগৃহিণী, আপনি এইটি বিবেচনা করুন দেখি, আপনার কি এমন অমঙ্গল কথা সধবা হয়ে মুখেও আনা উচিত।—(অর্কোক্তি ।)

দেব। সখি, আমাকে তুমি সধবা বল কেন ? আমার কি স্বামী আছে ? আমি আমার স্বামীকে শশ্মিষ্ঠারূপ কালভুজঙ্গিনীর কোলে সমর্পণ করে এসেছি ! হা বিধাতঃ !—(মূর্ছাপ্রাপ্তি ।)

পূর্ণি। এ কি ! এ কি ! রাজমহিষী যে অচৈতন্য হলেন ? ওগো এখানে কে আছে, শীঘ্র একটু জল আন ত ! শীঘ্র ! শীঘ্র ! হায় ! হায় ! হায় ! আমি কি করবো ! এ অপরিচিত স্থান ! বোধ হয়, এখানে কেউ নাই। আমিই বা রাজমহিষীকে এমন স্থানে এ অবস্থায় একলা রেখে যমুনার কেমন করে জল আনতে যাই ? কি হলো ! কি হলো ! হা রে বিধাতা ! তোর মনে কি এই ছিল ? ধীর ইঞ্জিতে শত শত দাস দাসী করযোড়ে দণ্ডায়মান হতো, তিনি এখন ধূলায় গড়াগড়ি যাচ্যেন, তবুও এমন একটি লোক নাই, যে তাঁর নিকটে একটু থাকে ! আহা, এ দুঃখ কি প্রাণে সয় ? (রোদন ।)

শুক্র । (গাত্রোখান ও অগ্রসর হইয়া) কার যেন রোদনধ্বনি
 ঋতিগোচর হচে না ?—(নিকটে আসিয়া পূণিকার প্রতি) কল্যাণি ! তুমি
 কে ? আর কি জগ্গেই বা এতাদৃশী কাতরা হয়ে এ নির্জন স্থানে রোদন
 কচ্যো ? আর এই যে নারী ভূতলে পতিতা আছেন, ইনিই বা তোমার কে ?
 পূর্ণি । মহাশয়, এ পরিচয়ের সময় নয় । আপনি অহুগ্রহ করে
 কিঞ্চিৎ কাল এখানে অবস্থিতি করুন, আমি ঐ যমুনা হতে জল আনি ।

[প্রস্থান ।

শুক্র । (স্বগত) এও ত এক আশ্চর্য ব্যাপার বটে । এ জীলোকেরা
 মায়াবিনী রাক্ষসী—কি যথার্থই মানবী, তাও ত কিছু নির্ণয় কতে পারি না ।
 দেব । (কিঞ্চিৎ সচেতন হইয়া) হা ছুরাচার পাষণ্ড ! হা নরাধম !
 তুই ক্ষত্রিয় হয়ে ব্রাহ্মণকন্যাকে পেয়েছিলি, তথাপি তোর কিছুমাত্র জ্ঞান
 হয় নাই ।

শুক্র । (স্বগত) কি চমৎকার ! বোধ করি, এ জীলোকটি কোন
 পুরুষকে ভৎসনা করিতেছে ।

দেব । যাও যাও ! তুমি অতি নির্লজ্জ, লম্পট পুরুষ, তুমি আমাকে
 স্পর্শ করো না ; আমি কি শশ্মিষ্ঠা ? চণ্ডালে চণ্ডালে মিলন হওয়া উচিত
 বটে । আমি তোমার কে ? মধুস্বরা কোকিলা আর কর্কশকণ্ঠ কাক কি
 একত্রে বসতি করতে পারে ? শৃগালের সহিত কি সিংহীর কখন মিত্রতা
 হয় ? তুমি রাজচক্রবর্তী হুঁই বা, তোমাতে আমাতে যে কত দূর
 বিভিন্নতা, তা কি তুমি কিছুই জান না ? আমি দেব-দৈত্য-পূজিত মহর্ষি
 শুক্রাচার্যের কন্যা—(পুনর্মূর্ছাপ্রাপ্তি ।)

শুক্র । (স্বগত) এ কি ! আমি কি নিদ্রিত হয়ে স্বপ্ন দেখতেছি ?
 শিব ! শিব ! আর যে নিদ্রায় আবৃত আছি, তাই বা কি প্রকারে বলি ?
 ঐ যে যমুনা কল্লোলিনীর স্রোতঃকলরব আমার ঋতিকুহরে প্রবেশ কচ্যে ।
 এই যে নবপল্লবগণ মন্দমন্দ সুগন্ধ গন্ধবহের সহিত কেলি করিতেছে ।
 তবে আমি এ কি কথা শুনলেম ? ভাল, দেখা যাক দেখি ! এ নারীটি
 কে ? (অবগুষ্ঠন খুলিয়া ।) আহা ! এ যে প্রাণাধিকা বৎসা দেবযানী !
 যে অষ্টাদশ বর্ষায়ে শশিকলা ছিল, সে কালক্রমে পূর্ণচন্দ্রের শোভা প্রাপ্তা
 হয়েছে । তা এ দশায় এ স্থলে কি জগ্গে ? আমি যে কিছুই স্থির কতে
 পাচ্চি না, আমি যে জ্ঞানশূন্য—(অর্কোক্তি ।)

(পূর্ণিকার পুনঃপ্রবেশ ।)

পূর্ণি । মহাশয়, সরুন সরুন, আমি জল এনেছি । (মুখে জল প্রদান ।)
দেব । (সচেতন হইয়া) সখি পূর্ণিকে ! রাত্রি কি প্রভাত হইয়াছে ?
প্রাণেশ্বর কি গাত্রোখান করে বহির্গমন করেছেন ? (চতুর্দিক অবলোকন
করিয়া) অয়ি পূর্ণিকে ! এ কোন্ স্থান ?

পূর্ণি । প্রিয়সখি ! প্রথমে গাত্রোখান করুন, পরে সকল বৃত্তান্ত
বলা যাবে ।

দেব । (গাত্রোখান ও শুক্রাচার্যকে অবলোকন করিয়া জনাস্তিকে)
অয়ি পূর্ণিকে ! এ মহাত্মা মহাতেজাঃ ঋষিতুল্য ব্যক্তিটি কে ?

শুক্র । বৎসে ! আমাকে কি বিস্মৃত হয়েছে ?

দেব । ভগবন্ ! আপনি কি আজ্ঞা কচেন ?

শুক্র । বৎসে ! বলি, আমাকে কি বিস্মৃত হয়েছে ?

দেব । (পুনরবলোকন করিয়া) আর্ষ্য ! আপনি—হা পিতঃ !
হা পিতঃ ! (পদতলে পতন ও জ্ঞানুগ্রহণ ।) পিতঃ, বিধাতাই দয়া
করে এ সময়ে আপনাকে এখানে এনেছেন ! (রোদন ।)

শুক্র । কেন কেন ? কি হয়েছে ? আমি যে এর মর্শ্ব কিছুই
বুঝতে পাচ্ছি না । তোমার কুশল সংবাদ বল (উত্থাপন ও শিরশ্চূষন) ।

দেব । হে পিতঃ, আপনি আমাকে এ ছুঃখানল হতে ত্রাণ করুন
(রোদন) ।

শুক্র । বৎসে ! ব্যাপারটা কি, বল দেখি ? তুমি এত চঞ্চল হয়েছে
কেন ? এত যে ব্যস্ত সমস্ত হয়ে তোমাকে দেখতে এলেম, তা তোমার
সহিত এ স্থলে সাক্ষাৎ হওয়াতে আমার হরিষে বিষাদ উপস্থিত হলো,
তুমি রাজগৃহিণী, তাতে আবার কুলবধু, তোমার কি রাজাস্তঃপুরের
বহির্গামিনী হওয়া উচিত ? তুমি এ স্থানে, এ অবস্থায় কি নিমিত্তে ?

দেব । হে পিতঃ, আপনার এ হতভাগিনী ছহিতার আর কি কুল
মান আছে ? (রোদন ।)

শুক্র । সে কি ? তুমি কি উন্মত্তা হয়েছে ? (স্বগত) হা হতোহস্মি !
এ কি হৃদৈব ! (প্রকাশে) বৎসে, মহারাজ ত কুশলে আছেন ?

দেব । ভগবন্, আপনি দেবদানবপূজিত মহর্ষি । আপনি সে
নরাধমের নাম ওষ্ঠাশ্রেণী আনবেন না ।

শুক্ৰ। (সক্রোধে) রে ছুঁটে পাপীয়সি ! তুই আমার সম্মুখে পতিমিন্দা করিস ?

দেব। (পদতলে পতন ও জামুগ্রহণ) হে পিতঃ ! আপনি আমাকে হৃদয় কোপাগ্নিতে দগ্ধ করুন, সেও বরঞ্চ ভাল ; হে মাতঃ বসুন্ধরে ! তুমি অনুগ্রহ করে আমাকে অন্তরে একটু স্থান দাও, আমি আর এ প্রাণ রাখব না।

শুক্ৰ। (বিষন্নবদনে) এ কি বিষম বিভ্রাট ! বৃত্তান্তটাই কি, বল না কেন ?

দেব। (নিরন্তরে রোদন)।

শুক্ৰ। অগ্নি পূর্ণিকে ! ভাল, তুমিই বল দেখি, কি হয়েছে ?

পূর্ণি। ভগবন্ ! আমি আর কি বলবো !

দেব। (গাত্ৰোখান করিয়া) পিতঃ ! আমার ছুঁখের কথা আর কি বলবো ? আপনি যাকে পুরুষোত্তম বিবেচনা করে আমাকে প্রদান করেছিলেন, সে ব্যক্তি চণ্ডালাপেক্ষাও অধম।

শুক্ৰ। কি সৰ্বনাশ ! এ কি কথা ?

দেব। তাত ! সে ছুঁচারিণী দৈত্যকন্যা শশ্মিষ্ঠাকে গান্ধৰ্ব বিধানে পরিণয় করে আমার যথেষ্ট অবমাননা করেছে।

শুক্ৰ। আঃ ! এরই নিমিত্তে এত ? তাই কেন এতক্ষণ বল নাই ? বৎসে, গান্ধৰ্ব বিবাহ করা যে ক্রিয়াকুলের কুলরীতি, তা কি তুমি জান না ?

দেব। তবে কি আপনার ছুঁহিতা চিরকাল সপত্নী-যজ্ঞণা ভোগ করবে ?

শুক্ৰ। ক্রিয় রাজার সহিত যখন তোমার পরিণয় হয়েছিল, তখন আমি জানি, যে এরূপ ঘটনা হবে, তা পূর্বেই এ বিষয়ের বিবেচনা উচিত ছিল !

দেব। পিতঃ, আপনার চরণে ধরি, সে নরাধমকে অভিশাপ দ্বারা উচিত শাস্তি প্রদান করুন (পদতলে পতন ও জামুগ্রহণ)।

শুক্ৰ। (কর্ণে হস্ত দিয়া) নারায়ণ ! নারায়ণ ! বৎসে ! আমি এ কর্ম কি প্রকারে করি ? রাজা যযাতি পরম ধৰ্ম্মশীল ও পরম দয়ালু পুরুষ।

দেব। তাত ! তবে আমাকে আশ্রয় করুন, আমি যমুনাশলিলে প্রাণত্যাগ করি।

শুক্ৰ । (স্বগত) এও তো সামান্য বিপত্তি নয় ! এখন করি কি ? (প্রকাশে) তবে তোমার কি এই ইচ্ছা, যে আমি তোমার স্বামীকে অভিশম্পাতে ভস্ম করি ?

দেব । না না, তাত ! তা নয়, আপনি সে ছুরাচারকে জরাগ্রস্ত করুন, যেন সে আর কোন কামিনীর মনোহরণ করতে না পারে ।

শুক্ৰ । (চিন্তা করিয়া) ভাল ! তবে তুমি গাত্ৰোখান করে গৃহে পুনর্গমন কর, তোমার অভিলাষ সিদ্ধ হবে ।

দেব । (গাত্ৰোখান করিয়া) পিতঃ, আমি ত আর সে ছুরাচারের গৃহে প্রবেশ করবো না ।

শুক্ৰ । (দ্বিষৎ কোপে) তবে তোমার মনস্কামনাও সিদ্ধি হবে না ।

দেব । তাত ! আপনার আজ্ঞা আমাকে প্রতিপালন কতোই হবে ; কিন্তু আমার প্রার্থনাটি যেন সুসিদ্ধি হয় ;—সখি পূর্ণিকে, তবে চল যাই ।

[দেবযানী ও পূর্ণিকার প্রস্থান ।

শুক্ৰ । (স্বগত) অপত্যস্নেহের কি অদ্ভুত শক্তি !—আবার তাও বলি, বিধাতার নির্বন্ধ কে খণ্ডন করতে পারে ? যযাতির জন্মান্তরে কিঞ্চিৎ পাপসঞ্চার ছিল, নতুবা কেনই বা তার এ অনিষ্ট ঘটনা ঘটবে ? তা যাই, একটু নিভৃত স্থানে বসে বিবেচনা করি, এইরূপে কিরূপ কর্তব্য ।

[প্রস্থান ।

তৃতীয় গর্ভাঙ্ক

প্রতিষ্ঠানপুরী—শম্ভিষ্ঠার গৃহসম্মুখস্থ উদ্যান ।

শম্ভিষ্ঠা ও দেবিকার প্রবেশ ।

দেবি । রাজনন্দিনি, আর বৃথা আক্ষেপ কল্যে কি হবে ?—আমি একটা আশ্চর্য্য দেখছি, যে কালে সকলই পরিবর্ত্ত হয়, কিন্তু দেবযানীর স্বভাব চিরকাল সমান রৈল । এমন অসচ্চরিত্রা জ্ঞী কি আর ছুটি আছে ?

শম্ভি । সখি, তুমি কেন দেবযানীকে নিন্দা কর ? তার এ বিষয়ে অপরাধ কি ? যত্বেপি আমি কোন মহামূল্য রত্নকে পরম যত্ন করি, আর যদি সে রত্নকে কেউ অপহরণ করে, তবে অপহৃত্তাকে কি আমি তিরস্কার করি না ?

দেবি। তা করবে না কেন ?

শর্মি। তবে সখি, দেবযানীকে কি তোমার ভৎসনা করা উচিত ? পতিপরায়ণা স্ত্রীর পতি অপেক্ষা আর প্রিয়তম অমূল্য রত্ন কি আছে বল দেখি ? (দীর্ঘনিশ্বাস পরিত্যাগ করিয়া) সখি, দেবযানী আমার অপমান করেছে বলে যে আমি রোদন করি, তা তুমি ভেবো না। দেখ সখি, আমার কি ছুরদৃষ্ট ! কি ছিলেম, কি হলেম ! আবার যে কি কপালে আছে, তাই বা কে বলতে পারে ? এই সকল ভাবনায় আমি একেবারে জীবন্ত হয়ে রয়েছি ! (দীর্ঘনিশ্বাস পরিত্যাগ করিয়া) প্রাণেশ্বরের সে চন্দ্রানন দর্শন না কল্যে আমি আর প্রাণধারণ কিরূপে করবো ? সখি, যেমন মৃগী তৃষ্ণায় নিতান্ত পীড়িতা হয়ে, স্তনীতল জলাভাবে ব্যাকুলা হয়, প্রাণনাথ বিরহে আমার প্রাণও সেইরূপ হয়েছে ! (অধোবদনে রোদন)।

দেবি। রাজনন্দিনি, তুমি এত ব্যাকুল হইও না ; মহারাজ অতি দ্রুত তোমার নিকটে আসবেন।

শর্মি। আর সখি ! তুমিও যেমন, মিথ্যা প্রবোধ কি আর মন মানে ? (রোদন)।

দেবি। প্রিয়সখি, তোমার কি কিছু মাত্র ধৈর্য্য নাই ? দেখ দেখি, কুমুদিনী দিবাভাগে তার প্রাণনাথ নিশানাথের বিরহ সহ্য করে ; চক্রবাকীও তার প্রাণেশ্বর বিহনে একাকিনী সমস্ত যামিনী ধাপন করে ; তা তুমি কি আর, সখি, পতিবিচ্ছেদ রূগমাত্র সহ্য করতে পার না ?

শর্মি। প্রিয়সখি, তুমি কি জান না, যে আমার হৃদয়াকাশের পূর্ণ শশধর চিরকালের নিমিত্তে অস্তে গিয়েছেন। হায় ! হায় ! আমার বিরহরজনী কি আর প্রভাতা হবে ? (রোদন)।

দেবি। প্রিয়সখি, শাস্ত হও, তোমার এরূপ দশা দেখে তোমার শিশু সন্তানগুলিও নিতান্ত ব্যাকুল হয়েছে, আর তোমার জন্তে উচ্চৈঃস্বরে সর্বদা রোদন করছে।

শর্মি। হা বিধাতঃ, (দীর্ঘনিশ্বাস পরিত্যাগ করিয়া) আমার কপালে কি এই ছিল ? সখি, তুমি বরঞ্চ গৃহে যাও, আমার শিশুগুলিকে সাহসনা করগে, আমি এই নির্জন কাননে আরও একটু থেকে যাব।

দেবি। প্রিয়সখি, এ নির্জন স্থানে একাকিনী ভ্রমণ করায় প্রয়োজন কি ?

শশি । সখি, তুমি কি জান না, যখন কুরঙ্গিনী বাণাঘাতে ব্যথিতা হয়, তখন কি সে আর অশ্রুহীন হরিণীগণের সহিত আমোদ প্রমোদে কালযাপন করে থাকে ? বরঞ্চ নির্জন বনে প্রবেশ করে একাকিনী ব্যাকুলচিত্তে ক্রন্দন করে, এবং সর্বব্যাপী অন্তর্ধামী ভগবান্ ব্যতিরেকে তার অশ্রুজল আর কেহই দেখতে পান না । সখি, প্রাণেশ্বরের বিরহবাণে আমারও হৃদয় সেইরূপ ব্যথিত হয়েছে, আমার কি আর বিষয়াস্তুরে মন আছে ?

(নেপথ্যে) অয়ি দেবিকে, রাজনন্দিনী কোথায় গেলেন লা ? এমন ছরস্তু ছেলেদের শাস্ত করা কি আমাদের সাধ্য ?

শশি । সখি, ঐ শুন, তুমি শীঘ্র যাও ।

দেবি । প্রিয়সখি, এ অবস্থায় তোমাকে একাকিনী রেখে, আমি কেমন করেই বা যাই ; কিন্তু কি করি, না গেলেও ত নয় ।

[প্রস্থান ।

শশি । (স্বগত) হে প্রাণেশ্বর, তোমার বিরহে আমার এ দক্ষ-হৃদয় যে কিরূপ চঞ্চল হয়েছে, তা আর কাকে বলবো । (দীর্ঘনিশ্বাস) হে প্রাণনাথ, তুমি কি এ অনাথাকে জন্মের মত পরিত্যাগ করলে ? হে জীবিতনাথ, তোমাকে সকলে দয়াসিদ্ধ বলে, কিন্তু এ হতভাগিনীর কপালগুণে কি তোমার সে নামে কলঙ্ক হলো ? হে রাজন্, তুমি দরিদ্রকে অমূল্য রত্ন প্রদান করে, আবার তা অপহরণ করলে ? অন্ধকার রাতে অতি পথশ্রান্ত পথিককে আলোক দর্শন করিয়ে, তাকে ঘোরতর গহন কাননে এনে, দীপ নির্বাণ করলে ! (বৃক্ষতলে উপস্থিত হইয়া) হা ভগবন্ অশোকবৃক্ষ, তুমি কত শত কাস্তু বিহঙ্গমচয়কে আশ্রয় দাও, কত জন্তুগণ তপনতাপে তাপিত হয়ে তোমার আশ্রয় গ্রহণ করলে, সুশীতল ছায়াদ্বারা তাদের ক্লাস্তি দূর কর ; তুমি পরম পরোপকারী ; অতএব তুমিই ধন্য ! হে তরুবর, যেমন পিতা কন্যাকে বরপাত্র প্রদান করে, তুমিও আমাকে প্রাণেশ্বরের হস্তে তদ্রূপ প্রদান করেছ, কেন না, তোমার এই সুস্নিগ্ধ ছায়ায় তিনি এ হতভাগিনীর পাণিগ্রহণ করেন । হে তাত, এক্ষণে এ অনাথা হতভাগিনীকে আশ্রয় দাও । (রোদন) আহা ! এই বৃক্ষতলে প্রাণনাথের সহিত যে কত সুখভোগ করেছি, তা বলতে পারি না । (আকাশের প্রতি দৃষ্টিপাত করিয়া) হায় ! সে সকল দিন এখন কোথায় গেল ! হে প্রভো নিশানাথ, হে নক্ষত্রমণ্ডল, হে মন্দ মলয়সমীরণ, তোমাদের সন্মুখে আমি পূর্বে যে সকল সুখানুভব করেছি,

তা কি আমার জন্মের মত শেষ হলো ? (চিন্তা করিয়া) কি আশ্চর্য্য !
গত সুখের কথা স্মরণ হলে দ্বিগুণ ছঃখবুদ্ধি হয় বৈ নয় ।

গীত ।

ঝিঝোটা—তাল মধ্যমান ।

এই তো সে কুসুম-কানন গো,
পাইয়েছিলেম যথা পুরুষরতন ।
সেই পূর্ণ শশধরে, সেইরূপ শোভা ধরে,
সেই মত পিকবরে, স্বরে হরে মন ।
সেই এই ফুলবনে, মলয়ার সমীরণে,
সুখোদয় যার সনে, কোথা সেই জন ?
প্রাণনাথে নাহি হেরি, নয়নে বরিষে বারি,
এত ছঃখে আর নারি ধরিতে জীবন ॥

আমরা এই স্থানে গানবাঞ্চে যে কত সুখলাভ করেছি, তার পরিসীমা
নাই, কিন্তু এক্ষণে সে সুখানুভব কোথায় গেল ? আহা ! কি চমৎকার
ব্যাপার ! সেই দেশ, সেই কাল, সেই আমি, কেবল প্রাণেশ্বর ব্যতিরেকে
আমার সকলই অসুখ । বীণার তার ছিন্ন হলে তার যেমন দশা ঘটে,
জীবিতেশ্বর বিহনে আমার অন্তঃকরণও অবিকল সেইরূপ হয়েছে । আর
না হবেই বা কেন ? জলধরের প্রসাদ-অভাবে কি তরঙ্গিনী কলকলরবে
প্রবাহিতা হয় ? হে প্রাণনাথ, তুমি কি এ অনাথা অধীনীকে একেবারে
বিস্মৃত হলে ? যে যুধভ্রষ্টা কুরঙ্গিনী মহৎ গিরিবরের আশ্রয় পেয়ে কিঞ্চিৎ
সুখী হয়েছিল, ভাগ্যক্রমে গিরিরাজ কি তাকে আশ্রয় দিতে একান্ত
পরাসুখ হলেন ! (অধোবদনে উপবেশন ।)

রাজার একান্তে প্রবেশ ।

রাজা । (স্বগত) আহা ! নিশাকরের নির্মল কিরণে এ উপবনের
কি অপক্লপ শোভা হয়েছে ।

যেমন কোন পরমসুন্দরী নববোবনা কামিনী বিমল দর্পণে আপনার
অল্পম লাবণ্য দর্শন করে পুলকিত হয়, অস্ত সেইরূপ প্রকৃতিও ঐ স্বচ্ছ
সরোবরসলিলে নিজ শোভা প্রতিবিম্বিত দেখে প্রফুল্লিত হয়েছে ।

নানাশব্দপূর্ণা ধরণী এ সময়ে যেন তপোমগ্না তপস্বিনীর স্তায় মৌনব্রত অবলম্বন করেছেন। শত শত খট্টোতিকাগণ উজ্জল রত্নরাজীর স্তায় দেদীপ্যমান হয়ে পল্লব হতে পল্লবাস্তুরে শোভিত হচে। হে বিধাতঃ, তোমার এই বিপুল সৃষ্টিতে মনুষ্যজাতি ভিন্ন আর সকলেই সুখী! (চিন্তা করিয়া গমন।) মহিষীর অশেষণে নানা দিকে রথী আর অশ্বারূঢ়গণকে ত প্রেরণ করা গিয়াছে, কিন্তু এ পর্য্যন্ত তাঁর কোন সংবাদ পাওয়া যায় নাই! তা বৃথা ভেবেই বা আর কি ফল? বিধাতার মনে যা আছে, তাই হবে। কিন্তু আমি প্রাণেশ্বরী শর্মিষ্ঠাকে এ মুখ আর কি প্রকারে দেখাবো? আহা! আমার নিমিত্তে প্রেমসী যে কত অপমান সহ্য করেছেন, তা মনে হলে হৃদয় বিদীর্ণ হয়। (পরিক্রমণ।) ঐ বৃক্ষতলে প্রাণেশ্বরীর পাণিগ্রহণ করেছিলাম! আহা, সে দিন কি শুভ দিনই হয়েছিল!

শর্মি। (গাত্রোখান করিয়া) দেবযানীর কোপে আমি বাল্যাবস্থাতেই রাজভোগে বঞ্চিতা হই, 'একুণে সেই কারণে আবার কি প্রিয়তম প্রাণেশ্বরকেও হারালেম! হা বিধাতঃ, তুমি আমার সুখনাশার্থেই কি দেবযানীকে সৃষ্টি করেছো? (দীর্ঘনিশ্বাস।)

রাজা। (শর্মিষ্ঠাকে দেখিয়া সচকিতে) এ কি! এই যে আমার প্রাণাধিকা প্রিয়তমা শর্মিষ্ঠা এখানে রয়েছেন।

শর্মি। (রাজাকে দেখিয়া ও রাজার নিকটবর্তিনী হইয়া এবং হস্ত গ্রহণ করিয়া) প্রাণনাথ, আমি কি নিদ্রিত হয়ে স্বপ্ন দেখতেছিলাম, না কোন দৈবমায়ায় বিমুগ্ধা ছিলাম? নাথ, আমি যে আপনার চন্দ্রবদন আর এ জন্মে দর্শন করবো, এমন কোন প্রত্যাশা ছিল না।

রাজা। কাস্তে, তোমার নিকটে আমার আসতে অতি লজ্জা বোধ হয়।

শর্মি। সে কি নাথ?

রাজা। প্রিয়ে, আমার নিমিত্ত তুমি কি না সহ্য করেছো?

শর্মি। জীবিতনাথ, তুংখ ব্যতিরেকে কি সুখ হয়? কঠোর তপস্তা না কল্যে ত কখন স্বর্গলাভ হয় না!

রাজা। আবার দেখ, মহিষী ক্রোধান্বিত হয়ে—

শর্মি। (অস্তিমান সহকারে রাজার হস্ত পরিত্যাগ করিয়া) মহারাজ, তবে আপনি অতিদ্বরায় এ স্থান হতে গমন করুন; কি জানি, এখানে মহিষীর আগমনেরও সম্ভাবনা আছে।

রাজা। (শশিষ্ঠার হস্ত গ্রহণ করিয়া) প্রিয়ে, তুমিও কি আমার প্রতি প্রতিকূল হলে ? আর না হবেই বা কেন ? বিধি বাম হলে সকলেই অনাদর করে ।

শশি। প্রাণেশ্বর, আপনি এমন কথা মুখে আনবেন না । বিধাতা আপনার প্রতি কেন বিমুখ হবেন ? আপনার আদিত্যতুল্য প্রতাপ, কুবেরতুল্য সম্পত্তি, কন্দর্পতুল্য রূপলাবণ্য—আর তায় আপনার মহিষীও দ্বিতীয় লক্ষ্মীস্বরূপা ।

রাজা। প্রিয়ে, রাজমহিষীর কথা আর উল্লেখ করো না, তিনি প্রতিষ্ঠানপুরী পরিত্যাগ করে কোন্ দেশে যে প্রস্থান করেছেন, এ পর্য্যন্ত তার কোন উদ্দেশ্যই পাওয়া যায় নাই ।

শশি। সে আবার কি, মহারাজ ?

রাজা। প্রিয়ে, বোধ হয়, তিনি রোষাবেশে পিত্রালয়ে গমন করে থাকবেন ।

শশি। এ কি সর্বনাশের কথা ! আপনি এই মুহূর্তেই রথারোহণে দৈত্যদেশে গমন করুন, আপনি কি জানেন না, যে গুরু গুরুচার্য্য মহাতেজস্বী ব্রাহ্মণ ! তাঁর এত দূর ক্ষমতা আছে, যে তিনি কোপানলে এই ত্রিভুবনকেও ভস্ম করতে পারেন ।

রাজা। প্রিয়ে, আমি সকলই জানি, কিন্তু তোমাকে একাকিনী রেখে আমি দৈত্যদেশে ত কোন মতেই গমন কতো পারি না । কণী কি শিরোমণি কোথাও রেখে দেশান্তরে যায় ?

শশি। প্রাণনাথ, আপনি এ দাসীর নিমিত্তে অধিক চিন্তা করবেন না ; আমি বালকগুলিনকে লয়ে দ্বারে দ্বারে ভিক্ষা করে উদর পোষণ করবো । আপনি কি গুরুকোপে এ বিপুল চন্দ্রবংশের সর্বনাশ কতো উত্তম হয়েছেন ?

রাজা। প্রাণেশ্বর, তোমাপেক্ষা চন্দ্রবংশ কি আমার প্রিয়তর হলো ? তুমি আমার——(স্তব্ধ ।)

শশি। এ কি ! প্রাণবল্লভ যে অকস্মাৎ নিস্তব্ধ হলেন ! কেন, কেন, কি হলো ?

রাজা। প্রিয়ে, যেমন রণভূমিতে বক্ষঃস্থলে শেলাঘাত হলে পৃথিবী একবারে অন্ধকারময় বোধ হয়, আমার সেইরূপ——(তৃতলে অচেতন হইয়া পতন ।)

শশ্বি। (ক্রোড়ে ধারণ করিয়া) হা প্রাণনাথ! হা দয়িত! হা প্রাণেশ্বর! হা রাজচক্রবর্তিন্! তুমি এ হতভাগিনীকে কি যথার্থই পরিত্যাগ করলে? (উচ্চৈঃস্বরে রোদন) হায়! হায়! বিধাতঃ, তোমার মনে কি এই ছিল! হা রাজকুলতিলক!

(দেবিকার পুনঃপ্রবেশ ।)

দেবি। প্রিয়সখি, তুমি কি নিমিত্তে——(রাজাকে অবলোকন করিয়া) হায়! হায়! হায়! এ কি সর্বনাশ! এ পূর্ণ শশধর ধূলায় লুপ্তিত কেন? হায়! হায়! এ কি সর্বনাশ!

রাজা। (কিকিং সচেতন হইয়া এবং যত্নস্বরে) প্রেয়সি শশ্বিঠে! আমাকে জন্মের মত বিদায় দাও, আমার শরীর অবসন্ন হলো, আর আমার প্রাণ কেমন কচ্যে; অত্যাধি আমার জীবন-আশা শেষ হলো।

শশ্বি। (সজলনয়নে) হা প্রাণেশ্বর, এ অনাথাকে সঙ্গ কর! আমি মাতা, পিতা, বন্ধু বান্ধব সকলই পরিত্যাগ করে কেবল আপনারই স্রীচরণে শরণ লয়েছি! এ নিতান্ত অমুগত অধীনীকে পরিত্যাগ করা আপনার কখনই উচিত নয়।

দেবি। প্রিয়সখি, এ সময়ে এত চঞ্চল হলে হবে না! চল, আমরা মহারাজকে এখান থেকে লয়ে যাই।

শশ্বি। সখি, যাতে ভাল হয় কর, আমি জ্ঞানশূন্য হয়েছি।

[উভয়ে রাজাকে লইয়া প্রস্থান ।]

(বিদুষকের প্রবেশ ।)

বিদু। (কর্ণপাত করিয়া স্বগত) এ কি? রাজাস্তঃপুরে যে সহস্রা এত ক্রন্দনধ্বনি আর হাহাকার শব্দ উঠলো, এর কারণ কি? প্রিয় বয়স্কেরও অনেকক্ষণ হলো, দর্শন পাই নাই, ব্যাপারটা কি? দ্বারপালের নিকট গুনলেম, যে মহিষী পুর্ণিকার সহিত আপন মন্দিরে প্রবেশ করেছেন, তা তাঁর নিমিত্তে ত আর কোন চিন্তা নাই—তবে এ কি?

(একজন পরিচারিকার প্রবেশ ।)

পরি। হায়! হায়! কি সর্বনাশ! হা রে গোড়া বিধি! তোর মনে কি এই ছিল? হায়! হায়! কি হলো?

বিদু। (ব্যগ্রভাবে) কেন কেন ? ব্যাপারটা কি ?

পরি। তুমি কি শুন নি না কি ? হায় ! হায় ! কি সর্বনাশ !
আমরা কোথায় যাব ? আমাদের কি হবে ? (রোদন করিতে করিতে
বেগে প্রস্থান।)

বিদু। (স্বগত) দূর মাগী লক্ষ্মীছাড়া ? তুই ত কেঁদেই গেলি, এতে
আমি কি বুঝলুম ? (চিন্তা করিয়া) রাজপুরে যে কোন বিপদ উপস্থিত
হয়েছে, তার আর সংশয় নাই, কিন্তু—

(মন্ত্রীর প্রবেশ।)

মহাশয়, ব্যাপারটা কি ?

মন্ত্রী। (সজলনয়নে) আর কি বলবো ? এ কালসর্প—(অর্ছোক্তি।)

বিদু। সে কি ? মহারাজকে কি সর্পে দংশন করেছে না কি ?

মন্ত্রী। সর্পই বটে। মহারাজকে যে কালসর্পে দংশন করেছে, স্বয়ং
ধ্বস্তরিও তার বিষ হতে রক্ষা করতে পারেন না ; আর ধ্বস্তরিই বা কে ?
স্বয়ং নীলকণ্ঠ সে বিষ স্বকণ্ঠে ধারণ কতো ভীত হন ? (দীর্ঘনিশ্বাস
পরিত্যাগ।)

বিদু। মহাশয়, আমি ত কিছুই বুঝতে পাল্যেম না।

মন্ত্রী। আর বুঝবে কি ? গুরু গুরুচার্য্য মহারাজকে অভিসম্পাত
করেছেন।

বিদু। কি সর্বনাশ ! তা মহর্ষি ভার্গব এখানকার বৃন্তাস্ত এত
স্বয়ং কি প্রকারে জানতে পাল্যেন ?

মন্ত্রী। (দীর্ঘনিশ্বাস) এ সকল দৈবঘটনা। তিনি এত দিনের পর
অন্ত সায়ংকালে এ নগরীতে স্বয়ং এসে উপস্থিত হয়েছেন।

বিদু। তবে ত দৈবঘটনাই বটে। তা এখন আপনি কি স্থির
কচোন, বলুন দেখি ?

মন্ত্রী। আমি ত প্রায় জ্ঞানশূন্য হয়েছি, তা দেখি, রাজপুরোহিত কি
পরামর্শ দেন।

বিদু। চলুন, তবে আমিও আপনার সঙ্গে যাই। হায় ! হায় ! হায় !
কি সর্বনাশ ! আর আমার জীবন থাকায় ফল কি ? মহারাজ, আপনিও
যেখানে, আমিও আপনার সঙ্গে ; তা আমি আর প্রাণধারণ করবো না।

[উভয়ের প্রস্থান।]

(রাজ্ঞী দেবযানী এবং পূর্ণিকার প্রবেশ ।)

পূর্ণি । রাজমহিষি, আর বৃথা আক্ষেপ করেন কেন ? যে কর্ম হয়েছে, তার আর উপায় কি ?

রাজ্ঞী । হায় ! হায় ! সখি, আমার মতন চণ্ডালিনী কি আর আছে ? আমি আমার হৃদয়-নিধি সাধ করে হারালেম, আমার জীবনসর্বস্বধন হেলায় নষ্ট কল্যেম । পতিভক্তি হতেও কি আমার ক্রোধ বড় হলো ? হায় ! হায় ! আমি স্বেচ্ছাক্রমে আপনার মন্থকে ভস্ম কল্যেম ! হে জগন্মাতঃ বসুন্ধরে ! তুমি আমার মতন পাপীয়সী জীর ভার যে এখনও সহ্য কচ্যো ? হে প্রভো নিশানাথ ! তোমার সূশীতল কিরণ যে এখনও আমাকে অগ্নি হয়ে দন্ধ করচে না ? সখি, শমনও কি আমাকে বিস্মৃত হলেন ? হায় ! হায় ! হা আমার কন্দর্প ! আমি কি যথার্থই তোমাকে ভস্ম কল্যেম ? (রোদন ।)

পূর্ণি । রাজমহিষি, রতিপতি ভস্ম হলে, রতি দেবী যা করেছিলেন, আগনিও তাই করুন । যে মহেশ্বর, কোপানলে আপনার কন্দর্পকে দন্ধ করেছেন, আপনি তাঁরই ক্রীচরণে শরণাপন্ন হন ।

রাজ্ঞী । সখি, আমি এ পোড়া মুখ আর ভগবান্ মহর্ষি জনককে কি বলে দেখাবো ? হা প্রাণনাথ, হা রাজকুলতিলক ! হা নরশ্রেষ্ঠ ! হায় ! হায় ! হায় ! আমি এ কি কল্যেম ! (রোদন ।)

পূর্ণি । দেবি, চলুন, আমরা পুনরায় মহর্ষির নিকটে যাই । তা হলেই এর একটা উপায় হবে ।

রাজ্ঞী । সখি, আমার এ পাপ হৃদয় কি সামান্য কঠিন ! এ যে এখনও বিদীর্ণ হলো না ! হায় ! হায় ! প্রাণনাথ আমাকে বল্যেন— “প্রেরসি, তুমি আমাকে বিদায় দাও, আমি বনবাসী হয়ে তপস্যায় এ জরাগ্রস্ত দেহভার পরিত্যাগ করি ।” আহা ! নাথের এ কথা শুনে আমার দেহে এখনও প্রাণ রৈলো । (রোদন ।)

পূর্ণি । মহিষি, চলুন, আমরা ভগবান্ তাতে নিকট যাই । তিনিই কেবল এ রোগের ঔষধ দিতে পারবেন । এখানে বৃথা আক্ষেপ কল্যে কি হবে ?

[রাজ্ঞীর হস্ত ধারণ করিয়া প্রস্থান ।

ইতি চতুর্থাঙ্ক ।

পঞ্চমায়

প্রথম গর্ভাঙ্ক

প্রতিষ্ঠানপুরী—রাজদেবালয়সম্মুখে ।

বিদুষক এবং কতিপয় নাগরিকের প্রবেশ ।

বিদু। আঃ! তোমরা যে বিরক্ত কল্যে? তোমরা কি উন্মত্ত হয়েছ? ঐ দেখ দেখি, সূর্য্যদেবের রথ আকাশমণ্ডলের মধ্যভাগে অবস্থিত হয়েছে, আর এই পথপ্রান্তের বৃক্ষসকলও ছায়াহীন হয়ে উঠলো। তোমরা কি এ রাজধানীর সর্বনাশ করবে না কি?

প্রথ। কেন মহাশয়?

বিদু। কেন কি? কেন, তা আবার জিজ্ঞাসা কচ্যো? বেলা প্রায় দুই প্রহরের অধিক হয়েছে, আমার এখনও স্নান আঙ্গিক, আহালাদি কিছুই হলো না! যদি আমি ক্ষুধায় কি তৃষ্ণায় ব্যাকুল হয়ে, কি জানি, হঠাৎ এ রাজ্যকে একটা অভিশাপ দিয়ে ফেলি, তবে কি হবে, বল দেখি?

প্রথ। (সহাস্তবদনে) হাঁ, তা যথার্থ বটে! তা এর মধ্যে দুই প্রহর কি, মহাশয়? ঐ দেখুন, এখনও সূর্য্যদেব উদয়গিরির শিখরদেশে অবস্থিতি কচ্যেন। আর শিশিরবিন্দু সকল এখন পর্য্যন্তও মুক্তাকলের স্তার পত্রের উপর শোভমান হচে।

বিদু। বিলক্ষণ! তোমরা ত সকলি জান! (উদরে হস্ত দিয়া) ওহে, এই যে ত্র্যম্বকের উদর দেখচ, এটি সময় নির্ণয় কতো যতীযন্ত্র হতেও স্পষ্ট। আর তোমরা এ ব্যক্তিতে যে কে, তা ত চিনলে না; ইনি যে সূর্য্যসিদ্ধান্ত বিষয়ে আর্য্যভট্টের পিতামহ।

প্রথ। তার সন্দেহ কি? আপনি যে একজন মহাপণ্ডিত মহুয়, তা আমরা সকলেই বিলক্ষণ জানি।

বিদু। (স্বগত) এ ত দেখচি, নিতান্ত পাগল, এর সঙ্গে কথা কইলে সমস্ত দিনেও ত কথার শেষ হবে না। (প্রকাশে) সে যা হোক মহাশয়, মহারাজ যে কিরূপে এ ছরস্ত অভিশাপ হতে পরিত্রাণ পেলেন, সে কথাটার যে কোন উত্তর দিলেন না?

বিদু। (সহাস্ত বদনে) ওহে, আমরা উদয়দেবের উপাসক, অতএব

তাঁর পূজা না দিলে আমাদের নিকট কোন কর্মই হয় না। বিশেষ জান
ত, যে সকল কার্যেতেই অগ্রে ত্রাঙ্কণভোজনটা আবশ্যিক।

ষিঠী। (হাস্তমুখে) হাঁ, তা গোত্রাঙ্কণের সেবা ত অবশ্যই কর্তব্য।

বিদু। বটে ? তবে ভালই হলো ; অগ্রে আমি ভোজন করবো, পরে
তুমি স্বয়ং প্রসাদ পেলেই তোমার গোত্রাঙ্কণ ছইয়েরি সেবা করা হবে।

প্রথ। ঐ যে মন্ত্রী মহাশয় এ দিকে আসছেন।

বিদু। ও কি ও ? তোমরা কি এখন আমাকে ছেড়ে যাবে না কি ?
এ কি ? ত্রাঙ্কণসেবা ফেলে রেখে গোসেবা আগে ?—হ্যা দেখ, আশা দিয়ে
না দিলে তোমাদের ইহকালও নাই পরকালও নাই।

ষিঠী। (হাস্তমুখে) না, না, আপনার সে ভয় নাই।

(মন্ত্রী এবং কতিপয় নাগরিকের প্রবেশ ।)

প্রথ। আসতে আজ্ঞা হোক, মহাশয় ! মহারাজ যে কি প্রকারে
আরোগ্য হয়েছেন, সেইটে শুনবার জন্যে আমরা সকলেই ব্যস্ত হয়েছি,
আপনি আমাদের অনুগ্রহ করে বলুন দেখি।

মন্ত্রী। মহাশয় ! সে সব দৈব ঘটনা, স্বচক্ষে না দেখলে বিশ্বাস হবার
নয়। রাণী মহারাজের সেইরূপ হৃদিশা দেখে ছুঁখে একবারে উদ্ভ্রান্ত হইয়া
হয়ে উঠলেন ; পরে তাঁর প্রিয় সখী পূর্ণিকা, তাঁকে একান্ত কাতরা ও অধীরা
দেখে পুনরায় মর্ষির নিকটে নিয়ে গেলেন। রাজমহিষী আপনার জনকের
সমীপে নানাবিধ বিলাপ কল্যে পর, ঋষিরাজের অন্তঃকরণ ছুঁহিতান্নেহে আর্জ
হলো, এবং তিনি বল্যেন, বৎসে, আমার বাক্য ত কখন অশ্রুধা হবার নয়,
তবে কেবল তোমার স্নেহে আমি এই বলচি, যদি মহারাজের কোন পুত্র তাঁর
জরাস্তার গ্রহণ করে, তা হলেই কেবল তিনি এ বিপদ হতে নিস্তার পান, এ
ভিন্ন আর কোন উপায় নাই। রাণী এ কথা শ্রবণমাত্রেই গৃহে প্রত্যাগমন
করলেন এবং মহারাজকেও এ সকল বৃত্তান্ত অবগত করালেন। অনন্তর
রাজা প্রফুল্লচিত্তে স্বীয় জ্যেষ্ঠ পুত্র বহুকে আহ্বান করে বললেন, হে পুত্র,
মহামুনি শুক্রের অভিশাপে আমি জরাগ্রস্ত হয়ে অত্যন্ত ক্লেশ পাচ্চি ; তুমি
আমার বংশের তিলক, তুমি আমার এ জরারোগ সহস্র বৎসরের নিমিত্তে
গ্রহণ কর, তা হলে আমি এ পাপ হতে পরিত্রাণ পাই। আমার আশীর্বাদে
তোমার এ সহস্র বৎসর স্রোতের স্তায় অতি দীর্ঘায় গত হবে। হে প্রিয়তম !

জ্বররোগ হতে পরিত্রাণ পেলে আমার পুনর্জন্ম হয়, তা তুমি আমাকে এই
শিক্কা দাও, আমাকে এ পাপ হতে কিয়ৎকালের জন্য মুক্ত করো।

প্রথ। আহা! কি ছঃখের বিষয়! মহাশয়, এতে রাজপুত্র বহু কি
বললেন?

মন্ত্রী। রাজকুমার বহু পিতার এরূপ বাক্য শ্রবণে বিরস বদনে
বল্যেন, হে পিতঃ, জ্বররোগের দ্বারা ছঃখদায়ক রোগ আর পৃথিবীতে কি
আছে? জ্বররোগে শরীর নিতান্ত দুর্বল ও কুৎসিত হয়, ক্রুধা কি কৃষ্ণার
কিছু মাত্র উদ্বেক হয় না, আর সমস্ত সুখভোগে এককালে বঞ্চিত হতে
হয়; তা পিতঃ, আপনি আমাকে এ বিষয়ে ক্রমা করুন।

প্রথ। ইঃ! কি লজ্জার কথা! এতে মহারাজ কি প্রত্যুত্তর দিলেন?

মন্ত্রী। মহারাজ যত্ন এই কথা শুনে তাকে সরোষে এই অভিসম্পাত
প্রদান করলেন, যে তাঁর বংশে রাজলক্ষ্মী কখনই প্রতিষ্ঠিতা হবেন না।

প্রথ। হাঁ, এ উচিত দণ্ডই হয়েছে বটে, তার আর সংশয় নাই।
তার পর মহাশয়?

মন্ত্রী। তার পর মহারাজ ক্রমে আর তিন সন্তানকে আনয়ন করে
এইরূপ বল্যেন, তাতে সকলেই অস্বীকার হওয়াতে মহারাজ ক্রোধান্বিত
হয়ে সকলকেই অভিশাপ দিলেন।

দ্বিতী। মহাশয়, কি সর্বনাশ! তার পর? তার পর?

বিদু। আরে, তোমরা ত এক “তার পর” বলে নিশ্চিন্ত হলে, এখন
এত বাক্যব্যয় কত্যা কি মন্ত্রী মহাশয়ের জিহ্বার পরিশ্রম হয় না? তা
উনি দেখছি পঞ্চানন না হলে আর তোমাদের কথার পরিশেষ কত্যা
পারেন না।

মন্ত্রী। অনন্তর মহারাজ এ চারি পুত্রের ব্যবহারে যে কি পর্য্যন্ত ছঃখিত
ও বিষন্ন হলেন, তা বলা ছঃসাধ্য। তিনি একবারে নিরাশ হয়ে অধোবদনে
চিন্তাসাগরে মগ্ন হলেন। তার পর সর্বকনিষ্ঠ পুত্র পুরু পিতার চরণে
প্রণাম করে বললেন, পিতঃ, আপনি কি আমাকে বালক দেখে ঘৃণা
কল্যেন? আপনার এ জ্বররোগ আমি গ্রহণ করতে প্রস্তুত আছি, আপনি
আমাতে এ রোগ সমর্পণ করে স্বচ্ছন্দে রাজভোগ করুন। আপনি আমার
জীবনদাতা,—আপনি এ অতি স্নাত্ত কর্মে যদি পরিতুষ্ট হন, তবে এ
অপেক্ষা আমার আর সৌভাগ্য কি আছে? মহারাজ পুত্রের এই কথা

শুনে একবারে যেন গগনের চন্দ্র হাতে পেলেন আর পুত্রকে অসখ্য ধন্যবাদ দিয়ে কোলে নিলেন।

প্রথ। আহা! রাজকুমার পুরুর কি শুভ লগ্নে জন্ম!

মন্ত্রী। মহারাজ পরম পরিতুষ্ট হয়ে পুত্রকে এই বর দিলেন, যে পুত্র, তুমি পৃথিবীর অধীশ্বর হবে এবং তোমার বংশে রাজলক্ষ্মী কারাবন্ধার স্তায় চিরকাল আবদ্ধ থাকবেন।

প্রথ। মহাশয়! তার পর?

মন্ত্রী। তার পর আর কি? মহারাজ জরামুক্ত হয়ে পুনরায় রাজকর্মে নিযুক্ত হয়েছেন। আহা! মহারাজ যেন কন্দর্পের স্তায় তন্দ্র হতে পূর্নকীর গাত্রোখান করলেন; এ কি সামান্য আহলাদের বিষয়!

প্রথ। মহাশয়, আমরা আপনার নিকট এ কথা শুনে এক্ষণে স্বার্থ প্রত্যয় কল্যেয়। তবে কয়েক দিনের পরে অল্প রাজদর্শন হবে, আমরা সখর গমন করি। (নাগরিকদিগের প্রতি) এসো হে, চলো, রাজতবনে যাওয়া যাক।

মন্ত্রী। আমিও দেবদর্শনে গমন করি, আর অপেক্ষা করবো না।

[নাগরিকগণের ও মন্ত্রীর প্রস্থান।]

বিদু। (স্বগত) মা কমলার প্রসাদে রাজসংসারে কোন খাতি অব্যর্থই অভাব নাই, এবং সকলেই এ দরিদ্র ব্রাহ্মণের প্রতি যথেষ্ট স্নেহও করে থাকে, কিন্তু তা বলে ঐ নাগরিকদের ছেড়ে দেওয়াও ত উচিত নয়! পরের মাথায় কাঁঠাল ভেঙ্গে খাওয়ায় বড় আরাম হে! তা না হলে সদাশিব দ্বারে দ্বারে ভিক্ষা করে উদর পূরেন কেন?

(নটী ও মন্ত্রীগণের প্রবেশ।)

(সচকিতে) আহাহা! এ কি আশ্চর্য!—এ যে দেখছি তুকা না এগিয়ে, জল আপনি এগিয়ে আসছেন! ভাল, ভাল; যখন কপাল ফলে, তখন এমনিই হয়। (নটীর প্রতি) তবে তবে, সুন্দরি, এ দিকে কোথায় বল দেখি? তুমি কি স্বর্গের অঙ্গুরী মেনকা? ইন্দ্র কি তোমাকে আমার ধ্যানভঙ্গ কভ্যে পাঠিয়েছেন!

নটী। কি গো ঠাকুর আপনি কি রাজর্ষি বিশ্বামিত্র না কি?

বিদু। হাঃ হাঃ হাঃ, প্রায় বটে। কি তা জান, আমি যেমন বিশ্বামিত্র,

তুমিও তেমনি মেনকা! তা তুমি যখন এসেছ, তখন ইন্দ্র আমায় কি ছার! এসো এসো, মমোহারিণি এসো।

নটী। যাও যাও, এখন পথ ছেড়ে দাও, আমি রাজসভায় যাচ্ছি।

বিদু। সুন্দরি, তুমি যেখানে, সেখানেই রাজসভা! আবার রাজসভা কোথা? তুমি আমার মনোরাজ্যের রাজমহিষী! (নৃত্য।)

নটী। (স্বগত) এ পাগল বামনের হাত থেকে পালাতে পেলো যে বাঁচি। (প্রকাশে) আরে, তুমি কি জ্ঞানশূন্য হয়েছ না কি?

বিদু। হাঁ, তা বই কি? (নৃত্য।)

নটী। কি উৎপাত! [বেগে প্রস্থান।]

বিদু। ধর ধর, ঐ চোর মাগীকে ধর! ও আমার অমূল্য মনোরাজ্য চুরি করে পালাচ্ছে। [বেগে প্রস্থান।]

প্রথম মন্ত্রী। এ আবার কি?

দ্বিতীয় ঐ। ওটা ভাড়া, ওর কথা কেন জিজ্ঞাসা কর? চল আমরা যাই।

[প্রস্থান।]

দ্বিতীয় গর্ভাঙ্ক

প্রতিষ্ঠানপুরী, রাজসভা।

রাজা যযাতি, রাজ্ঞী দেবযানী, বিদূষক, পূর্ণিকা, পরিচারিকা,
সভাসদৃগণ ইত্যাদি।

রাজা। অস্ত কি শুভ দিন! বহু দিনের পর যে ভগবান্ ঋষিপ্রবরের
শ্রীচরণ দর্শন করবো, এতে আমার কি আনন্দ হচ্ছে!

রাজ্ঞী। হে প্রাণেশ্বর, ভগবান্ তাতকে আনয়ন কত্যা মন্ত্রী মহাশয়
কি একাকী গিরেছেন?

রাজা। না, অন্তান্ত সভাসদৃগণকেও তাঁর সঙ্গে পাঠান হয়েছে।
(নেপথ্যে) বম্ ভোলানাথ!

স্বীত।

রাগিণী বেহাগ, তাল জলদ ভেতানা।

জয় উমেশ শঙ্কর, সর্বগুণাকর,
ত্রিভাণ সংহর, মহেশ্বর।

হলাহলাঙ্কিত, কৰ্ণ সুশোভিত,

মৌলিবিরাজিত; সুধাকর ॥

পিলাকবাদক, শূলনিবাদক,

ত্রিশূলধারক, ভয়ঙ্কর ।

বিরিক্টিবাহিত, সুরেন্দ্রসেবিত,

পদাঙ্গপূজিত, পরাংপর ॥

রাজা । (সচকিতে) ঐ যে মহর্ষি আগমন কচ্যেন ! (সকলের
গাজোখান ।)

(মহর্ষি শুক্রাচার্য্য, কপিল, মন্ত্রী, ইত্যাদির প্রবেশ ।)

শুক্র । হে মহীপতে, আপনাকে জগদীশ্বর চিরবিজয়ী এবং চিরজীবী
করুন । (দেবযানীর প্রতি) বৎসে, তোমার কল্যাণ হোক, আর
চিরকাল সুখে থাক ।

রাজা । (প্রণাম করিয়া) ভগবন্, আপনকার পদার্পণে এ
চন্দ্রবংশীয় রাজধানী এত দিনে পবিত্রা হলো, বসতে আজ্ঞা হোক ।
(কপিলের প্রতি) প্রণাম মুনিবর, বন্দু । (সকলের উপবেশন ।)

কপি । মহারাজের কল্যাণ হোক ! (দেবযানীর প্রতি) ভগিনি,
তুমি চিরসুখিনী হও ।

শুক্র । হেনরাধিপ, আমার প্রিয়তমা দৈত্যরাজনন্দিনী শর্মিষ্ঠা কোথায় ?

রাজা । (মন্ত্রীর প্রতি) আপনি শর্মিষ্ঠা দেবীকে অতি দ্রুত
এখানে আনান ।

মন্ত্রী । মহারাজের আজ্ঞা শিরোধার্য্য । [প্রস্থান ।

শুক্র । হে নরেশ্বর, আপনার সর্বকনিষ্ঠ পুত্র পুরু যে এই বিপুল
চন্দ্রবংশের প্রধান হবেন, এ জন্তেই বিধাতা আপনার উপর এ লীলা
প্রকাশ করেন । যা হোক, আপনি কোন প্রকারে ছঃখিত বা অসন্তুষ্ট হবেন
না । বিধির নির্বন্ধ কে খণ্ডন কত্যা পারে ? (দেবযানীর প্রতি) বৎসে,
তোমার সন্তানস্বরূপ অপেক্ষা সপত্নীতময় পুরুষ সন্মান বৃদ্ধি হলো বলে, এ
বিষয়ে তুমি ক্ষোভ করোনা; কেন না, জগৎপাতা যা করেন, তাতে অসন্তোষ
প্রকাশ করা মহাপাপ কর্ম্ম । বিশেষতঃ ভবিষ্যের অস্তথা কত্যা কে সক্ষম ?

(শশিষ্ঠা এবং দেবিকার সহিত মন্ত্রী পুনঃপ্রবেশ ।)

শশি । আমি মহর্ষি ভার্গবের আচরণে প্রশংসা করি আর এই সভাস্থঃ
শুরলোকদিগকে বন্দনা করি ।

শুক । রাজনন্দিনি, বহু দিবসের পর তোমার চন্দ্রানন দর্শনে যে আমিঃ
কি পর্য্যন্ত সুখী হলেম, তা প্রকাশ করা চুকর । কল্যাণি, তোমার অতি
শুভ কণে জন্ম ! যেমন অদিতিপুত্র স্বীয় কিরণজালে সমস্ত ভূমণ্ডলকে
আলোকময় করেন, তোমার পুত্র পুরুও আপন প্রভাপে সেইরূপ অখিল
ধরাতল শাসন করবেন । তা বৎসে, অস্তাবধি তুমি দাসত্ব-শৃঙ্খল হতে মুক্তা
হলে, আর চুখাশুভেই নাকি সুখানুভব অধিকতর হয়, সেই নিমিত্তেই বৃষ্টি
বিধাতা তোমার প্রতি কিকিৎকাল বিমুখ হয়েছিলেন, তার মর্ম্ম অন্ত
সম্পূর্ণরূপে প্রকাশ হলো । (রাজার প্রতি) হে রাজন, যেমন আমি
আপনাকে পূর্বে একটি কস্তারত্ব সম্প্রদান করেছিলাম, অধুনা ঐকিও
আপনার হস্তে অর্পণ কল্যেয়, আপনি এ কস্তারত্বের প্রতিও সমান
যত্নবান হবেন । এখন ঐকিও গ্রহণ করে আপনার এক পার্শ্বে বসান ।

রাজা । ভগবান্ মহর্ষির আজ্ঞা শিরোধার্য্য । (দেবধানীর প্রতি)
কেমন প্রিয়ে, তুমি কি বল ?

রাজ্ঞী । (সহাস্ত্র মুখে) নাথ, এত দিনে কি আমার অনুমতির
সাপেক্ষা হলো ?

শুক । বৎসে, তুমিও তোমার সপত্নী অথচ আবাল্যের প্রিয়সখী
শশিষ্ঠাকে বধোচিত সন্মান কর ;—আর আপনার সহোদরার স্তায় ঐর
প্রতি পূর্ব্বমত স্নেহ মমতা করবে ।

রাজ্ঞী । (গাজোখানপূর্ব্বক শশিষ্ঠার কর গ্রহণ করিয়া) প্রিয়সখি,
আমার সকল দোষ মার্জনা কর ।

শশি । প্রিয়সখি, তোমার দোষ কি ? এ সকল বিধাতার লীলা বৈ
ত নয় ।

রাজ্ঞী । সে যা হোক, সখি, অস্তাবধি আমাদের পূর্ব্বপ্রণয় সঙ্গীভিত
হলো । এখন এসো, চুই জনেই পতিসেবায় কিছু দিন সুখে বাপন করি ।
(রাজার প্রতি) মহারাজ, এক বিশাল রসাল উরুবর, মালতী আর
মাধবী উত্তর লতিকার আশ্রয়স্থল হলো ।

রাজা। (প্রকুর মুখে উত্তরকে উত্তর পার্শ্বে বসাইয়া) অস্ত এক বৃন্তে
বুগল পারিজাত প্রফুটিত। (আকাশে কোমল বাত।)

শুক্র। (আকাশমার্গে দৃষ্টিপাত করিয়া) এই যে, ইন্দ্রের অঙ্গরীরা,
এই মাহলিক ব্যাপারে দেবতাদের অমুকুলতা প্রকাশ করণার্থে উপস্থিত
হয়েছেন।

(আকাশে পুষ্পবৃষ্টি।)

বিদু। মহারাজ, এতক্ষণ ত আকাশের আমোদ হলো, এখন কিছু
মর্ত্যের আমোদ হলে ভাল হয় না? নর্তকীরা এসেছে, অমুমতি হয়
ত এখানে আনয়ন করি।

রাজা। (হাস্তমুখে) কতি কি ?

বিদু। মহারাজ, ঐ দেখুন, নটীরা নৃত্য কতো কতো সভায় আসচে।
(জনাস্তিকে রাজার প্রতি) বয়স্ত, দেখুন! মলয় মারুতের স্পর্শসুখানুভবে
সরসী হিল্লোলিতা হলে যেমন মলিনী নৃত্য করে, এরাও সেইরূপ
মনোহররূপে নেচে নেচে আসচে।

রাজা। (সহাস্তবদনে জনাস্তিকে) সখে, বরঞ্চ বল, যে যেমন মন্দ
প্রবাহে কমলিনী ভাসে, এরাও পঞ্চ বরতরঙ্গে তদ্রূপ প্রবমানা হয়ে এ
দিকে আসচে।

(চেটীদিগের প্রবেশ।)

চেটী। (প্রণাম করিয়া) রাজদম্পতী চিরবিজয়িনী হউন। (নৃত্য।)

রাজা। আহা! কি মনোহর নৃত্য! সখে মাধব্য, এদের যথোচিত
পুরস্কার প্রদানে অমুমতি কর।

শুক্র। এই ত আমার মনস্কামনা পূর্ণ হলো! হে রাজন্, এখন
আশীর্বাদ করি যে তোমরা সকলে দীর্ঘজীবী হয়ে এইরূপ পরমসুখে
কালযাপন কর, এবং শর্মিষ্ঠার কীর্তিপতাকা ধরাডলে চিরকাল
উড্ডীরমানা থাকুক।

রাজা। ভগবন্, সিদ্ধবাক্য অমোঘ; আমি ঐহিক সুখের চরম লাভ
অভাই করলেম।

(যবনিকা পতন)

ইতি শর্মিষ্ঠা নাটক সমাপ্ত।

পাঠভেদ

মধুসূদনের জীবিতকালে 'শশিষ্ঠা নাটকের' তিনটি সংস্করণ প্রকাশিত হয়। উল্লেখ্য ১২৬৫ সালে প্রকাশিত প্রথম সংস্করণের ও ১২৭৬ সালে প্রকাশিত তৃতীয় সংস্করণের পুস্তক আমরা দেখিরাছি। এই দুইটি সংস্করণের বে বে স্থলে উল্লেখযোগ্য পাঠভেদ দৃষ্ট হইয়াছে, নিরে তাহার বখাষথ উল্লেখ করা হইল।

প্রথম সংস্করণের পুস্তকের প্রারম্ভে এই অংশ ছিল :—

প্রস্তাবনা।

—•—

রাগিণী খাছাজ, তাল মধ্যমান।

মরি হায়, কোথা সে সুখের সময়,
যে সময় দেশময় নাট্যরস সবিশেষ ছিল রসময় !
শুন গো ভারতভূমি,
কত নিদ্রা বাবে তুমি,
আর নিদ্রা উচিত না হয়।

উঠ ত্যজ ঘুম ঘোর,
হইল, হইল ভোর,
দিনকর প্রাচীতে উদয়।

কোথায় বান্দীকি, ব্যাস,
কোথা তব কালিদাস,
কোথা তবভূতি মহোদয়।

✓ মলীক কুনাট্য রঙ্গে,
মজে লোক রাঢ়ে বঙ্গে,
নিরখিয়া প্রাণে নাহি সয়।

সুধারস অনাদরে,
বিষবারি পান করে,
তাহে হয় তহু মনঃ কর।

✓ মধু বলে আগ বা গো,
বিকু হানে এই মাগ,
স্বরসে প্রবৃত্ত হউক তব তনয় নিচয়।
ইতি।

পৃ. পংক্তি প্রথম সংস্করণ

তৃতীয় সংস্করণ

৫ ২৫ (প্রকাশে) কে হে তুমি ?

(প্রকাশে) কব্ব ?

১০ ৫-৬ আশ্রমস্থ পক্ষিসকল কৃজনধনি করতঃ আশ্রমে পক্ষিসকল কৃজনধনি করয়ে চারি
চতুর্দিক হতে আপন আপন কুলারে দিক হতে আপন আপন বাসায় কিরে
প্রত্যাগমন কর্যে ; কমলিনী স্বীয় আসচে ; কমলিনী আপনার

১৫ ১৭-১৮ এই দুই পংক্তির পরিবর্তে প্রথম সংস্করণে এই অংশটি ছিল :—

পূর্ণি। প্রিয়সখি! তোমার নবযৌবনরূপ কুমুমকূলে যে রাজা
যযাতির প্রতি অহুরাগস্বরূপ কীট প্রবিষ্ট হয়েছে, তার সন্দেহ নাই ; কিন্তু
একপে এর যথোচিত প্রতিবিধান না করিলে, কালক্রমে যেমন পুষ্প
অস্তরস্থ কীট পুষ্পভেদ করয়ে বহির্গত হয়, বোধ হয় কালান্তরে তোমারও
তাদৃশী দুর্গতি ঘটতে পারে ; অতএব সখি, আমার বিবেচনার এ কথা
মহর্ষির কর্ণগোচর করা আবশ্যিক।

২১ ২-৩ এই অগভিখ্যাত প্রতিষ্ঠান নগরীতে এই প্রতিষ্ঠান নগরীতে রাজচক্রবর্তী
রাজচক্রবর্তী প্রবলপ্রতাপশালী, রাজা
বাহুবলেন্দ্র, রাজা

২২ ৮ ব্রাহ্মণ

ব্রাহ্মণ্য

২৬-২৭ এই দুই পংক্তির মধ্যে প্রথম সংস্করণে এই অংশটি ছিল :—

ভুবনমোহনী যিনি সাধনের ধন,
বিরাগেতে ত্যজ্য তিনি করি ত্রিভুবন,
অতল অলধি তলে কমল আসনে,
বিরাজেন কমলা কমল উপবনে ;
সেইরূপ ভূপোধন ভার্গব আশ্রম,
উজ্জল করয়ে ধনী রূপে নিরূপম !
কে ভরায়, সিদ্ধ, তোর করিতে মখন,
পায় যদি সেই এই রমণীরতন !

২৫ ২১-২৬ এই কয় পংক্তির স্থলে প্রথম সংস্করণের পুস্তকে নিম্নোক্ত অংশ ছিল :—

রাজা। কল্যাণি, তুমি চিরকাল সধবা থাক।

বিদু। (সহাস্ত বদনে) মহারাজ, আপনার আশীর্বাদ কখনই ব্যর্থ
হবার নয় ; ইনি রক্তবীজ কুলের কুলবধু, স্ততরাং এঁর চিরসধবা থাকা কোন
মতেই অসম্ভব নয়।

রাজা। সে কিহে সখে ? এ স্তবরী কে ?

বিদু। আজ্ঞা, ইনি বারবিলাসিনী, স্ততরাং পুরুষকুল নিহুল না হলে,
এঁর বৈধব্য দশা কোন ক্রমেই ঘটতে পার্বে না।

পৃ. পংক্তি প্রথম সংস্করণ তৃতীয় সংস্করণ
 রাজা। হি! হি! ঐ দেখ, তোমার কথার সুন্দরী লজ্জার
 অধোবদনা হয়েছেন।

বিদু। (নটির প্রতি) অরি নিতম্বিনি, তুমি আমার প্রতি ক্রুড়া
 হলো না কি? দেখ, যদি তোমার নববোবন সুরতি কুসুমের মধুলোভে
 আমার চিত্ত মধুকর উন্নত হয়ে থাকে, তবে সে কি আমার দোষ? তুমি
 কি জান না, তোমার প্রতি আমার কতদূর অসুরাগ? দেখ, পুরুবোস্তম
 যেমন ব্রাহ্মণের পদচিহ্ন বক্ষঃস্থলে রাখেন, তোমাকে গেলো আমিও
 তদপেক্ষা অধিক প্রযত্নে হৃৎপদে রাখবো।

২৬ এই পৃষ্ঠার মুদ্রিত গীতটি প্রথম সংস্করণে এইরূপ ছিল :—

গীত।

রাগিণী বসন্ত, তাল রূপক।

হার, কুহ, কুহ, কুহ, কোকিলের নাদ।

বসন্ত এলো সহ অনঙ্গ উন্মাদ।

হার, বোবনমুকুল ভব,

ভনি ওই কুহ রব,

বিকশিলে ঘটিবে প্রমাদ।

হার, জ্ঞানহীন মধুকর,

ব্রমে দেশ দেশান্তর,

কে তুঞ্জিবে মদনপ্রসাদ?

হার, তুমি রতী সমা,

অতি নিরুপমা,—

এ বয়েবে হরিবে বিবাদ?

৩৮ ২৭-২৮ কে তার বশীভূত না হয়? কে তার বশীভূত না হয়? দিনকর
 উদয়াচলে দর্শন দিলে কি কমলিনী
 নিম্নীলিত থাকতে পারে?

৩৯ প্রথম সংস্করণের গানটি এইরূপ ছিল :—

গীত।

রাগিণী আড়ানা, তাল মধ্যমান।

হে, থাক সাবধানে, ওহে কুশোদরি,

এল তব অরি, রণসজ্জা ধরি!

পৃ. পংক্তি প্রথম সংস্করণ তৃতীয় সংস্করণ

আরোহণ মীনধ্বজে, ধূসরিত পুষ্পরজে,
প্রফুল্লিত সলিলজে, উপবেশন করি !

তুরঙ্গ ভ্রমরগণ, ধাইতেছে অক্ষুণ্ণ,
সারথি মলয় পবন, চালাইছে স্বরাধরি !

শিকগণ ঝঙ্কারিছে, রণধ্বনি হুঙ্কারিছে,
ফুলধম্ব টঙ্কারিছে, বিরহি জ্ঞান হরি !

খরতর শবে যবে, বিদারিবে তম্বু, তবে
কেমনে স্থস্থির রবে, ভাবিয়া দেখ স্তম্বরি !

৪২ ১৩-১৪ এই দুই পংক্তির মধ্যে প্রথম সংস্করণে ছিল :—

শশ্মি । নাথ, এমনি স্নেহ যেন চিরকাল থাকে, এই আমার প্রার্থনা ।

৪২ ১৪-২৮ প্রথম সংস্করণে এই কয়েক পংক্তি ৪৬ পৃষ্ঠার ১৪ পংক্তির ঠিক পূর্বে দেওয়া আছে ।

কেবল “হে নরেশ্বর,” কথাটির পরিবর্তে প্রথম সংস্করণে “নাথ,” আছে ।

৪৭ ২৫ সে কি ? বয়স্ত ! সে কি মহারাজ ?

৫০ ১৮ সধবা হয়ে—(অর্কোক্তি) । সধবা হয়ে মুখেও আনা উচিত—
(অর্কোক্তি) ।

২৫-২৬ এতাদৃশী অবস্থায় একাকিনী
রেখে যমুনায় কি প্রকারে এ অবস্থায় একলা...কেমন করে

২৮-২৯ এইক্ষণে ধূলার লুপ্তিতা হচেন,
অথচ একটি লোক নাই যে এখন ধূলার গড়াগড়ি বাচেন, তবুও
নিকটে এমন একটি লোক নাই, যে তাঁর
নিকটে নিকটে

৫৫ ১ হাঁ, তা স্বার্থ বটে ? তা করবে না কেন ?

৫৭ প্রথম সংস্করণে গানটি এইরূপ ছিল :—

গীত ।

রাগিনী সোহিনী, তাল মধ্যমান ।

হায়, এই কি সেই সুখ ফুল বন,

যে বনে সার্থক মম জীবন যৌবন ?

এই সরোবর কূলে, এই অশোকের মূলে,

প্রিয় প্রাণপতি সহ সতত মিলন ।

সেই তরু লতাচর, কিছু ভাবান্তর নর,

মম ভাগ্য ভাবান্তর, হলো কি কারণ ?

পৃ.	পংক্তি	প্রথম সংস্করণ	তৃতীয় সংস্করণ
		নহে বহুদিন পত, সোহাগ করিল কত, সে সব স্বপন মত, জ্ঞান হয় এখন । বসি এই শিলা তলে, মম মান রক্ষা হলে, হুচাক করকমলে ধরিল চরণ । এখন সাধনা করি, স্মরি দিবা বিতাবরী, আর কি সে চন্দ্র যোরে দিবে দরশন ।	
৫২	২২	বালকদিগের সহিত তিক্কাবৃত্তি অবলম্বন করে	বালকগুলিনকে লয়ে ধারে ধারে তিকা করে
৬২	৩	চার	উপায়
৬৭		প্রথম সংস্করণে গানটি এইরূপ ছিল :—	

গীত ।

রাগিণী বেহাগ, তাল জলদ্ ভেতালী ।

অর, উমেশ শঙ্কর, শঙ্কু দিগম্বর,
শশাঙ্ক শেখর, অটীধর ।

রক্তত বিনন্দিত, পরম শোভিত,
বিভূতি ভূষিত, কলেবর ॥

ত্রিলোক ভারক, ত্রিলোক পালক,
মোক বিধায়ক, মহেশ্বর ।

বিরিক্তি বন্দিত, সুরেশ সেবিত,
পদাঙ্ক পূজিত, পরাংপর ॥

৭০ এই পৃষ্ঠার ১২ পংক্তির ঠিক আগেই নিম্নলিখিত গানটি প্রথম সংস্করণে
আছে :—

গীত ।

রাগ ভৈরব, তাল একতালী ।

মাত হে, আনন্দ রসে পকজিনি ধনি ।

রাহগ্রাসে মুক্ত শেষে তব দিনমণি ।

নিরধিরে পুনঃ প্রত্যাত করে ।

ধরণী হাসিছে রত করে ।

বিহঙ্গ গাইছে মধুরধরে ।

ললিত লহরী গণি ।

পৃ.	পংক্তি	প্রথম সংস্করণ	তৃতীয় সংস্করণ
৭০	২০	আহা! কি মধুর সঙ্গীত!	আহা! কি মনোহর নৃত্য!
৭০	২৮-২৯	এই দুই পংক্তির মধ্যে প্রথম সংস্করণে এই অংশটি আছে :— ইতি পকম্বাৎ ।	

উপসংহার ।

—•—

রাগিনী বসন্ত, তাল ধীমা তেতালী ।

স্তন হে সত্যজন !
 আরি অত্যানন,
 দীন কীর্ণ জ্ঞানগুণে,
 তর হর বেধে স্তনে,
 পাছে কপাল বিগুণে,
 হারাই পূর্ব মূলধন !
 যদি অহুয়ান পাই,
 আনন্দের সীমা নাই,
 এ কাষেতে একঘাই,
 দিব দরশন !

একেই কি বলে সত্যতা ? বুড় জালিকের ঘাড়ে ঝোঁ

মাইকেল মধুসূদন দত্ত

[১৮৬০ খ্রীষ্টাব্দে প্রথম প্রকাশিত]

সম্পাদক :

ব্রজেননাথ বন্দ্যোপাধ্যায়

শ্রীসজনীকান্ত দাস

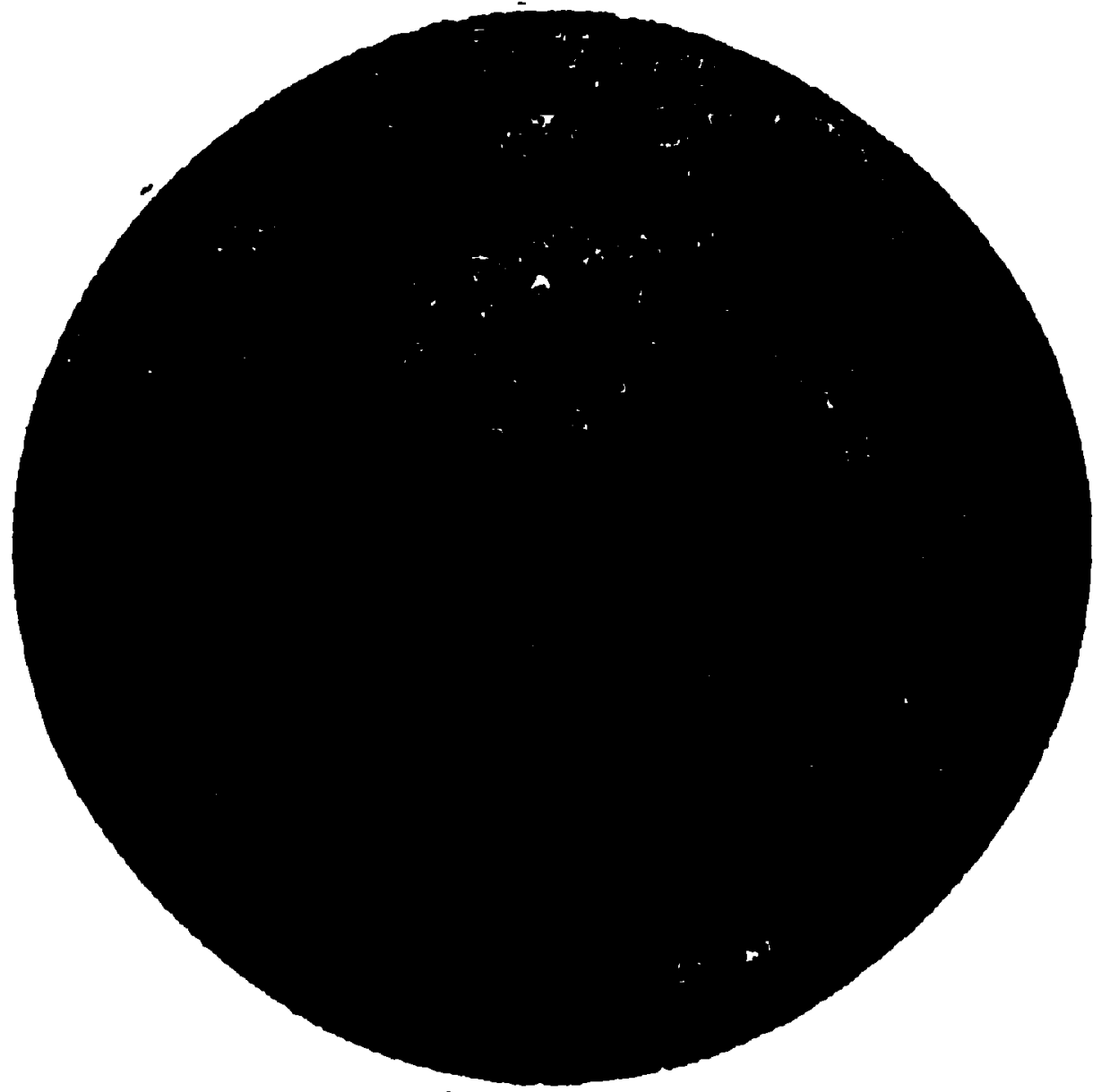

বঙ্গীয়-সাহিত্য-পরিষৎ

২৪৩১, আগার সারকুলার রোড

কলিকাতা-৬

প্রকাশক
শ্রীসরস্বতীর গুপ্ত
বঙ্গীয়-সাহিত্য-পরিষৎ

প্রথম সংস্করণ—বৈশাখ, ১৩৪৮
পুনর্মুদ্রণ—পৌষ, ১৩৫০
পুনর্মুদ্রণ—শ্রাবণ, ১৩৫৫
পুনর্মুদ্রণ—জ্যৈষ্ঠ, ১৩৬২

মূল্য এক টাকা

শনিরঞ্জন প্রেস, ৫৭ ইন্ডিয়া বিলাস রোড, কলিকাতা-৩৭
হইতে শ্রীসরস্বতীর দাস কর্তৃক মুদ্রিত।

ভূমিকা

১২৮৭ বঙ্গাব্দের ৩০ চৈত্র কলিকাতা সাবিত্রী লাইব্রেরির দ্বিতীয় বার্ষিক অধিবেশনে মহামহোপাধ্যায় পণ্ডিত হরপ্রসাদ শাস্ত্রী “বাঙ্গালা সাহিত্য—বর্তমান পর্যায়ে”র বিষয়ক যে বক্তৃতা প্রদান করেন, তাহাতে মধুসূদন সম্পর্কে বলিয়াছিলেন—

তাঁহার জীবন শোকান্ত মহাকাব্য, তাঁহার গ্রন্থগুলিও সেইরূপ শোকান্ত মহাকাব্য; তাঁহার এক একখানি গ্রন্থ এক একখানি রত্ন বা রত্নখনি। কত কবিই যে তাঁহা হইতে রত্নরাশি সঞ্চয় করিয়াছেন, কবিত্তেছেন ও কবিত্বেন, তাহার সীমা নাই। তাঁহার প্রহসন ছইখানি আদিও প্রহসনের অগ্রগণ্য, তাঁহার জ্ঞান সর্বতোমুখী প্রতিভাশালী ব্যক্তি অতি বিরল; যখন যে দেশে এ প্রকার প্রতিভা বিকাশ হয়, তখন সেই দেশ ধন্য ও পৃথিবীস্থ জাতিসমূহ মধ্যে মহানন্দ হয়।—‘সাবিত্রী’ (১২৯৩), পৃ. ১২।

বস্তুতঃ, মধুসূদন বাংলা-সাহিত্যে প্রহসন-রচনার পথপ্রদর্শক হইয়া এবং মাত্র ছইখানি প্রহসনের রচনা করিয়াও এখন পর্য্যন্ত ঐ বিভাগে আদর্শ হইয়া আছেন; সাহিত্য-হিসাবে একমাত্র দীনবন্ধুর ‘সধবার একাদশী’ তাঁহার প্রহসনগুলির সহিত তুলনীয় হইতে পারে।

বেলগাছিয়া নাট্যশালার সহিত ঘনিষ্ঠ হইবার পরে পাইকপাড়ার রাজা প্রতাপচন্দ্র ও ঈশ্বরচন্দ্রের অসুরোধে মধুসূদন ১৮৫৯ খ্রীষ্টাব্দে এই ছইটি প্রহসন রচনা করিয়াছিলেন, কিন্তু নানা কারণে বেলগাছিয়া নাট্যশালার এগুলি অভিনীত হয় নাই। এই ভূমিকার শেষে উদ্ধৃত কেশবচন্দ্র গঙ্গোপাধ্যায়ের স্মৃতি-কথায় কারণগুলি বিবৃত হইরাছে।

। যোগীন্দ্রনাথ বসুর ‘জীবন-চরিত্রে’ স্মৃতিত মধুসূদনের পত্রাবলী হইতে এই প্রহসনগুলির রচনা ও প্রকাশের যে সামান্য ইতিহাস পাওয়া যায়, নিম্নে তাহা উদ্ধৃত হইল।

১। মধুসূদন কেশবচন্দ্র গঙ্গোপাধ্যায়কে

We must have a farce with the Tragedy [কককুবাণী]. I tell you what, friend Garrick, even if we prolong the play to 2 a. m. no one will grumble. The farce will make the old fellows laugh away all sorts of ill humours, but I shall make the Tragedy as short as I can—পৃ. ৪৮।

২। মধুসূদন কেশবচন্দ্র গঙ্গোপাধ্যায়কে

Instead of lengthening it [কুকুরবাণী], I would rather write a Farce to be acted with it.—পৃ. ৪৫৯।

৩। মধুসূদন কেশবচন্দ্র গঙ্গোপাধ্যায়কে

After you have read over this Act [second Act of হুত্বা], please hand it over to Baboo J. M. Tagore and our noble manager. What about the Farce, the “ভগ্ন শিবমন্দির ?”—পৃ. ৪৫৬।

মধুসূদন ‘বুড় সালিকের ঘাড়ে রোঁ’র নাম ‘ভগ্ন শিবমন্দির’ দিয়াছিলেন, কিন্তু রাজা ঈশ্বরচন্দ্রের নির্দেশে নাম পরিবর্তন করেন।

মধুসূদনের প্রহসন দুইটি ১৮৫৯ খ্রীষ্টাব্দের শেষে প্রথম প্রকাশিত হয়—কেহ কেহ এইরূপ উক্তি করিয়াছেন; কিন্তু এগুলি যে ১৮৬০ খ্রীষ্টাব্দের গোড়ায় বাহির হয়, তাহা মনে করিবার সঙ্গত কারণ আছে। যতীন্দ্রমোহন ঠাকুর ১৮৫৯ খ্রীষ্টাব্দের ৩১ ডিসেম্বর তারিখে মধুসূদনকে একটি পত্র লিখিয়াছিলেন; ‘মধু-স্মৃতি’র ১২৮ পৃষ্ঠায় পত্রটি মুদ্রিত হইয়াছে। তাহাতে আছে—

The Chota Raja saw me this morning and I am glad to tell you, he has agreed to pay in advance the printing charges of the two farces and a portion of the amount due from him on account of the English Sermistha.

১৮৫৯ খ্রীষ্টাব্দের ৩১ ডিসেম্বর তারিখের সকালে মুদ্রণ-ব্যয় আগাম দেওয়ার কথা হইলে ১৮৫৯ খ্রীষ্টাব্দে মুদ্রিত পুস্তক বাহির হইতে পারে না। প্রহসন দুইটির প্রথম সংস্করণের আখ্যা-পত্র এইরূপ ছিল—

একেই কি বলে সত্যতা? / (প্রহসন)। / শ্রীমাইকেল মধুসূদন দত্ত / প্রণীত। / “—ন প্রিয়ং / প্রবক্তুমিচ্ছন্তি যুবা হিতৈষিণঃ।” কীরাতার্দ্বনীয়াং। / কলিকাতা। / শ্রীযুত ঈশ্বরচন্দ্র বসু কোং বহবাজারস্থ ১৮৫ সংখ্যক ভবনে ইটান্‌হোপবয়ে বন্ধিত। / মন ১২৬৬ সাল। /

বুড় সালিকের ঘাড়ে রোঁ। / (প্রহসন)। / শ্রীমাইকেল মধুসূদন দত্ত / প্রণীত। / কলিকাতা। / শ্রীযুত ঈশ্বরচন্দ্র বসু কোং বহবাজারস্থ ১৮৫ সংখ্যক ভবনে / ইটান্‌হোপবয়ে বন্ধিত। / মন ১২৬৬ সাল। /

‘একেই কি বলে সত্যতা’র পৃষ্ঠা-সংখ্যা ছিল ৩৮; উন্মধ্যে শেষ চার পৃষ্ঠায় (৩৫-৩৮) এই গ্রন্থে ব্যবহৃত ইংরেজী শব্দের বাংলা অনুবাদ দেওয়া

ছিল। এই অংশ পরবর্তী সংস্করণ হইতে বর্জিত হয়। আমরা বর্তমান সংস্করণে এই অংশ পুনর্জিত করিয়াছি।

‘বুড় সালিকের ঘাড়ে রৌ’র পৃষ্ঠা-সংখ্যা ছিল ৩২।

মধুসূদনের জীবিতকালে প্রহসনগুলির আর একটি করিয়া মাত্র সংস্করণ হয়—১২৬৯ সালে। দ্বিতীয় সংস্করণে পৃষ্ঠা-সংখ্যা যথাক্রমে ৩৪ ও ৩২ ছিল।

প্রথম ও দ্বিতীয় সংস্করণের পাঠভেদ নাই বলিলেই হয়। একটি মাত্র উল্লেখযোগ্য পরিবর্তন ‘বুড় সালিকের ঘাড়ে রৌ’র দ্বিতীয় অঙ্কের প্রথম গর্ভাঙ্কে করা হইয়াছে—“(তামাক লইয়া রামের প্রবেশ)”-এর পরে গদ্যর উক্তিভেদ। প্রথম সংস্করণে ছিল—“কর্তাবাবুর কব্জিতে আনতিস্ তো আরও ভাল হতো।” দ্বিতীয় সংস্করণে “ভাল” স্থলে “মজা” হইয়াছে।

মধুসূদন স্বয়ং এই প্রহসন দুইটি লিখিয়া খুশি ছিলেন না। ১৮৬০ খ্রীষ্টাব্দের ২৪ এপ্রিল তারিখে রাজনারায়ণকে লিখিত তাঁহার পত্রে আছে—

As a Scribbler, I am of course proud to think that you like my Farces but, to tell you the candid truth, I half regret having published those two things. You know that as yet we have not established a National Theatre, I mean we have not as yet got a body of sound, classical Dramas to regulate the national taste, and therefore we ought not to have Farces.—‘জীবন-চরিত,’ পৃ. ৩১০-১১।

প্রহসনগুলি প্রকাশিত হইবার পর অনেকে এগুলি লইয়া আলোচনা করিয়াছেন। রাজেশ্বরলাল মিত্র একটি পত্রে সেই কালে রাজনারায়ণ বসুকে লিখিয়াছিলেন—

It is a wonder to me how the author could paint so humorous a picture with one hand, while the other was busy with depicting the Miltonic grandeur of Tillottama.—‘জীবন-চরিত,’ পৃ. ৪২৬।

রাজেশ্বরলাল তাঁহার ‘বিবিধার্থ-সঙ্গ্রহে’ মধুসূদনের ‘একেই কি বলে সত্যতা’র আলোচনা করিয়াছিলেন, আমরা নিম্নে তাহা অংশতঃ উদ্ধৃত করিতেছি—

“ইং বেঙ্গল” অভিনয়ের নব বাবুদিগের হোবোনোবাধনই বর্তমান প্রহসনের এক মাত্র উদ্দেশ্য ; এবং তাহা যে অবিকল হইয়াছে ইহার প্রমাণার্থে আমরা এই মাত্র বলিতে পারি যে ইহাতে যে সকল ঘটনা বর্ণিত হইয়াছে প্রায়ঃ তৎসমুদায়ই আমাদের জানিত কোন না কোন নব বাবুদ্বারা আচারিত হইয়াছে।—৫ম পর্ব, ৬০ খণ্ড, পৃ. ২৮১।

রামগতি শ্রায়রত্ন মহাশয় তাঁহার ‘বাক্সালাভাষা ও বাক্সালাসাহিত্য-বিষয়ক প্রস্তাব’ (ইং ১৮৭৩) পুস্তকে প্রহসন ছইখানির আলোচনা করিয়াছিলেন। নিজে গোঁড়া হিন্দু ছিলেন বলিয়া শেষ প্রহসনখানি তিনি বরদাস্ত করিতে পারেন নাই। কিন্তু নববাবুদের চরিত্র লইয়া রচিত ‘একেই কি বলে সত্যতা’র যথেষ্ট প্রশংসা করিয়াছিলেন। তিনি বলিয়াছেন—

আমাদের বিবেচনার এক্ষণ প্রকৃতির বতগুলি পুস্তক হইয়াছে, তন্মধ্যে এইখানি সর্বোৎকৃষ্ট। ইহা দ্বারা কলিকাতাবাসী অনেক নববাবুর চরিত্র চিত্রিত হইয়াছে, এবং সেই চিত্রগুলি যে, কিরূপ বখাষণ ও হান্তরসোদ্দীপক হইয়াছে, তাহা পাঠকগণ একবার পাঠ করিয়া দেখিবেন।—পৃ. ২৬৭।

বঙ্কিমচন্দ্রও তাঁহার “Bengali Literature” প্রবন্ধে (শতবার্ষিক সংকরণ, বঙ্কিম-প্রহাসনী, *Essays and Letters*, পৃ. ৩৭-৩৮) এই নাটকখানির প্রভূত প্রশংসা করিয়াছিলেন। তিনি বলিয়াছেন—

Is this Oivilisation ? is the best [farce] in the language.

‘বঙ্গভাষার লেখক’ পুস্তকে অক্ষয়চন্দ্র সরকার-লিখিত “পিতা-পুত্র” অধ্যায়ে মধুসূদনের প্রহসন ছইটি লইয়া আলোচনা আছে।

পরিশেষে, ‘জীবন-চরিত’-প্রণেতা যোগীন্দ্রনাথ বসুর নিকট একটি পত্রে লিখিত কেশবচন্দ্র গঙ্গোপাধ্যায় মহাশয়ের স্মৃতি-কথা হইতে এই ছইটি প্রহসনের অভিনয়-সম্পর্কে জ্ঞাতব্য কথাগুলি উদ্ধৃত করিতেছি—

...It is true that the two farces “একেই কি বলে সত্যতা” and “বুড় সালিকের খাড়ে রৌ” were written by our friend Michael for the Belgachia Theatre, but they were not acted there. This may provoke enquiry, and would require an explanation. That explanation can be given only by two persons now living. The first is our respected Maharajah Bahadur Sir Joteendra Mohun Tagore, and the second my humble self. But as the Maharajah has not touched that point in his memorandum, I think it incumbent on me to say a few words by way of explanation.

After the farces were printed at the expense of the Rajahs of Paikpara, and the characters were cast, the rehearsals commenced. But an adverse circumstance occurred which prevented their being brought on the stage. A few of the "young Bengal" class getting a scent of the farce "একই কি বলে নৃত্যতা ?" and feeling that the caricature made in it touched them too closely, raised a hue and cry, and choosing for their leader a gentleman of position and affluence who, they knew, had some influence with the Rajahs, deputed him to dissuade them from producing the farce on the boards of their Theatre. This gentleman (also a "young Bengal") fought tooth and nail for the success of his mission. The Rajahs would not yield at first, but under great pressure were obliged to give up the farce. Rajah Issur Ohander Sing was so disgusted at this affair that he resolved not only to give up the other farce too, but to have no more Bengali plays acted at the Belgachia Theatre. This circumstance was not made known to our friend, Michael, who pestered me with repeated enquiries why the farces were not taken up in earnest by the Belgachia dramatic corps. Is it because we all think that they are not well written ? I could only give him an evasive reply saying, that as one farce exposes the faults and failings of "young Bengal," and the other those of the old Hindus, and as the Rajahs were popular with both the classes, they did not wish to offend either class by having them acted in their Theatre. This circumstance drew from Modhu the remark in one of his letters to me, "Mind, you broke my wings once about the farces ; if you play a similar trick this time, I shall forswear Bengali and write books in Hebrew or Chinese !"

I may mention here *inter alia* that after this affair about the Bengali farces, Rajah I. O. Sing made every preparation for having some English farces acted on the boards of the Belgachia Theatre, and rehearsals actually commenced. The persons who took parts in these farces were the Rajah himself, Babu, latterly Raja, Rajendra Lall Mitter, Babu Dinanath Ghose, my humble self, and one or two other amateurs. Babu (now Maharaja Bahadur Sir) Joteendra Mohun Tagore was all along opposed to the acting of English plays or farces on the boards of a Bengalee Theatre. However the untimely death of Rajah I. O. Sing on the 29th March, 1861 put an end to the project for ever. Our Belgachia Theatre was broken up.

I must not omit to mention here that though "একেই কি বলে সত্যতা" and "কুকুয়াবী" failed to find a favourable reception at the Belgachia or the Pathuriaghata Theatre, they met with an enthusiastic welcome from the "Shobha Bazar Theatrical Society." The farce was acted there in 1865, and the tragedy in 1866.—পৃ. ৬৭৩-৭৭, ৬৮১।

এই দুইটি প্রহাসনের অভিনয় সঙ্ঘে বঙ্গীয়-সাহিত্য-পরিষদ-প্রকাশিত 'বঙ্গীয় নাট্যশালার ইতিহাস' (৩য় সংস্করণ), পৃ. ৫৬-৫৮ ও পৃ. ৬৬ অষ্টব্য।

একেই কি বলে সত্যতা ?

[১২৬৯ সালে মুদ্রিত দ্বিতীয় সংস্করণ হইতে]

নাট্যোন্নিাত ব্যক্তিগণ

কর্তা মহাশয়

নব বাবু

কালী বাবু

বাবাজী

বৈষ্ণনাথ

গৃহিণী

শ্রমসময়ী

হরকামিনী

বৃত্যকালী

কমলা

পরোধরী

নিতম্বিনী

} খেমটাওয়ালী

বাবুদল, সারজন, চৌকিদার, যন্ত্রীগণ, খানসামা, বেহারা, দরওয়ান, মালী, বরফওয়ালী, মুটিয়াঘর, মাতাল, বারবিলাসিনীঘর ইত্যাদি।

একেই কি বলে সত্যতা ?

(প্রহসন)

প্রথমাক্ষ

প্রথম গর্ভাক্ষ

নবকুমার বাবুর গৃহ।

নবকুমার এবং কালীনাথ বাবু—আসীন।

কালী। বল কি ?

নব। আর ভাই বলবো কি। কর্তা এত দিনের পর বৃন্দাবন হতে ফিরে এসেছেন। এখন আমার আর বাড়ী থেকে বেরনো ভার।

কালী। কি সর্বনাশ! তবে এখন এর উপায় কি ?

নব। আর উপায় কি ? সন্ধ্যাটা দেখছি এবলিশ' কন্ডো হলো।

কালী। বাঃ, তুমি পাগল হলে না কি ? এমন সন্ধ্যা কি কেউ কখন এবলিশ' করে থাকে ? এত তুফানে নৌকা বাঁচিয়ে এনে, ঘাটে এসে কি হাল্ ছেড়ে দেওয়া উচিত ? যখন আমাদের সবক্রিপ্সন্ লিষ্ট' অতি পুয়র' ছিল, তখন আমরা নিজেকে থেকে টাকা দিয়ে সন্ধ্যাটি সেত্' করেছিলাম, এখন—

নব। আরে ও সব কি আমি আর জানি নে, যে তুমি আমাকে আবার নতুন করে বলতে এলে ? তা আমি কি ভাই সাধ করে সন্ধ্যা উঠিয়ে দিতে চাচ্ছি ? কিন্তু করি কি ? কর্তা এখন কেমন হয়েছেন যে দশ মিনিট যদি আমি বাড়ী ছাড়া হই, তা হলে তখনি তত্ব করেন। তা ভাই, আমার কি আর এখন সন্ধ্যায় এটেও' দেবার উপায় আছে। (দীর্ঘ নিশ্বাস।)

কালী। কি উৎপাত ! তোমার কথা শুনে, ভাই, গলাটা একেবারে বেন শুধিয়ে উঠলো। ওহে নব, বলি কিছু আছে ?

নব। হব'। অত চেষ্টায় কথা কয়ো না, বোধ করি একটা ত্রাণি আছে।

কালী। (সহর্ষে) জষ্ট দি থিং'। তা আনো না দেখি।

নব। রসো দেখ্টি। (চতুর্দিশ অবলোকন করিয়া) কর্তা বোধ করি এখনো বাড়ীর ভিতর থেকে বেরোন নি। (উচ্চস্বরে) ওরে বোদে। নেপথ্যে। আজ্ঞে যাই।

কালী। আজ রাত্রে কিন্তু, ভাই, একবার তোমাকে যেতেই হবে। (স্বগত) হাঃ, এ বুড়ো বেটা কি অকালের বাদল হয়ে আমাদের প্লেজর' নষ্ট কস্তো এলো? এই নব আমাদের সন্দার, আর মনি ম্যাটারে' এই বিশেষ সাহায্য করে; এ ছাড়লে যে আমাদের সর্বনাশ হবে, তার সন্দেহ নাই।

(বোদের প্রবেশ।)

নব। কর্তা কোথায় রে?

বৈজ্ঞ। আজ্ঞে দাদাবাবু, তিনি এখন বাড়ীর ভিতর থেকে বেরোন নি।

নব। তবে সেই বোতলটা আর একটা গ্লাস শীজ করে আন তো।

[বোদের প্রস্থান।]

কালী। ভাল নব, তোমাদের কর্তা কি খুব বৈকব হে?

নব। (দীর্ঘ নিশ্বাস পরিত্যাগ করিয়া) ও ছঃখের কথা ভাই আর কেন জিজ্ঞাসা কর? বোধ করি কল্কাতার আর এমন উক্ত ছুটি নাই।

(বোতল ইত্যাদি লইয়া বোদের পুনঃপ্রবেশ।)

কালী। এদিকে দে।

নব। শীজ নেও ভাই। এখন আর সে রাবণও নাই, সে সোণার লড়াও নাই।

কালী। না থাকলো তো বোরে গেল কি। এ তো আছে? (বোতল প্রদর্শন।) হা, হা, হা। (মস্তপান।)

নব। আরে করো কি, আবার?

কালী। রসো ভাই, আরো একটুখানি খেয়ে নি। দেখ, যে গুড় জেনেরেল' হর, সে কি সুযোগ পেলে তার প্যেরিসনে' প্রোবিজন' জমাতে কণ্ডর করে? হা, হা, হা। (পুনর্মস্তপান।)

একেই কি বলে সত্যতা ?

নব। (বোদের প্রতি) বোতল আর গ্লাসটা নিয়ে যা, আর শীগগীর গোটাকতক পান নিয়ে আর।

[বোদের প্রস্থান।

কালী। এখন চল ভাই, তোমাদের কর্তার সঙ্গে একবার দেখা করা যাগ্গে। আজ কিন্তু তোমাকে বেতেই হবে, আজ তোমাকে কোন্ শালা ছেড়ে যাবে।

নব। তোমার পায়ের পড়ি, ভাই, একটু আস্তে আস্তে কথা কও।

(পান লইয়া বোদের পুনঃপ্রবেশ।)

কালী। দে, এদিকে দে।

নেপথ্যে। ও বৈজ্ঞান্য।

[বোদের প্রস্থান।

নব। এই যে কর্তা বাইরে আসছেন। নেও, আর একটা পান নেও।

কালী। আমি ভাই পান তো খেতে চাই নে, আমি পান কস্তো চাই। সে যা হউক তবে চল না, কর্তার সঙ্গে সাক্ষাৎ করি গিয়ে।

নব। (সহাস্ত বদনে) তোমার, ভাই, আর অতো ক্লেশ স্বীকার কস্তে হবে না। কর্তা তোমার গাড়ী দরোজায় দেখলেই আপনি এখানে এসে উপস্থিত হবেন এখন।

কালী। বল কি ? আই সে, তোমার চাকর বেটাকে, ভাই, আর একটু ত্রাণি দিতে বল তো; আমার গলাটা আবার বেন শুখরে উঠছে।

নব। কি সর্বনাশ। এমনিই দেখছি তোমার একটু বেন নেশা হয়েছে; আবার ধাবে ?

কালী। আচ্ছা, তবে থাকুক। ভাল, কর্তা এখানে এলে কি বলবো বল দেখি ?

নব। আর বলবে কি ? একটা প্রণাম করে আপনার পরিচয় দিও।

কালী। কি পরিচয় দেবো বলো দেখি, ভাই ? তোমাদের কর্তাকে কি বলবো যে আমি বিএরের—মুখটি—সকৃতভঙ্গ—সোণাগাছিতে আমার শত ধনুর—না না ধনুর নয়—শত শাওড়ির আলর, আর উইলসনের—আখড়ার নিত্য মহাপ্রসাদ পাই—হা, হা, হা।

নব। আঃ, মিছে ভামাসা ছেড়ে দেও, এখন সস্তি কি বলবে বল দেখি? এক কর্ম কর, কোন একটা মন্ত বৈষ্ণব ক্যামিলির^{১১} নাম ঠাওরাতে পার? তা হলে আর কথাটি কইতে হয় না।

কালী। তা পারবো না কেন? তবে একটু মাটি দেও, উড়ে বেয়ারাদের মতন নাকে তিলক কেটে আগে সাধু হয়ে বসি।

নব। না হে না। (চিন্তা করিয়া) গরাণহাটার কোন্ ঘোষ না পরম বৈষ্ণব ছিল?—তার নাম তোমার মনে আছে?—ঐ যে যার ছেলে আমাদের সঙ্গে এক ক্লাশে^{১২} পড়তো?

কালী। আমি ভাই গরাণহাটার প্যারী আর তার ছুকরি বিন্দি ছাড়া আর কাকেও চিনি না।

নব। কোন্ প্যারী হে?

কালী। আরে, গোদা প্যারী। সে কি? তুমি কি গোদা প্যারীকে চেন না? ভাই, একদিন আমি আর মদন যে তার বাড়ীতে যেয়ে কত মজা করেছিলেম তার আর কি বলবো। সে যাক্, এখন কি বলবো তাই ঠাওরাও।

নব। (চিন্তা করিয়া) হাঁ—হয়েছে। দেখ, কালী, তোমার কে একজন খুড়ো পরম বৈষ্ণব ছিলেন না? যিনি বৃন্দাবনে গিয়ে মরেন।

কালী। হাঁ, একটা ওলুড ফুল^{১৩} ছিল বটে, তার নাম কৃষ্ণপ্রসাদ ঘোষ।

নব। তবে বেশ হয়েছে। তুমি তাঁর পরিচয় দিও, বাপের নামটা চেপে যাও।

কালী। হা, হা, হা।

নব। দূর পাগল, হাসিস্ কেন?

কালী। হা, হা, হা। ভাল তা বেন হলো, এখন বৈষ্ণব বেটারদের ছই একখানা পুঁথির নাম তো না শিখলে নয়।

নব। তবেই যে সারলে। আমি তো সে বিষয়ে পরম পণ্ডিত। রসো দেখি। (চিন্তা করিয়া) জীমন্তগবদগীতা—গীতগোবিন্দ—

কালী। গীত কি?

নব। জয়দেবের গীতগোবিন্দ।

কালী। ধর—জীমন্তী ভগবতীর গীত, আর—বিন্দা দূতীর গীত—

একেই কি বলে গভ্যতা ?

নব। হা, হা, হা। তারার কি চমৎকার যেমরি'° ।

কালী। কেন, কেন ?

নব। হব্। কর্তা আসছেন। দেখ, তাই, যেন একটা বেশ করে প্রণাম করো।

(কর্তা মহাশয়ের প্রবেশ ।)

কালী। (প্রণাম ।)

কর্তা। চিরজীবী হও বাপু, তোমার নাম কি ?

কালী। আজ্ঞে, আমার নাম শ্রীকালীনাথ দাস ঘোষ। মহাশয়, আপনি—কৃষ্ণপ্রসাদ ঘোষ মহাশয়কে বোধ করি জানতেন। আমি তাঁরি জ্যেষ্ঠপুত্র—

কর্তা। কোন্ কৃষ্ণপ্রসাদ ঘোষ ?

কালী। আজ্ঞে, বাঁশবেড়ের—

কর্তা। হাঁ, হাঁ, হাঁ। তুমি স্বর্গীয় কৃষ্ণপ্রসাদ ঘোষ মহাশয়ের জ্যেষ্ঠপুত্র, যিনি শ্রীবন্দ্যাবনধাম প্রাপ্ত হন।

কালী। আজ্ঞে হাঁ।

কর্তা। বেঁচে থাক, বাপু। বসো। (সকলের উপবেশন ।) তুমি এখন কি কর, বাপু ?

কালী। আজ্ঞে, কালেজে নবকুমার বাবুর সঙ্গে এক ক্লাশে পড়া হয়েছিল, এক্ষণে কৰ্ম কাজের চেষ্টা করা হচে।

কর্তা। বেশ, বাপু। তোমার স্বর্গীয় খুড়া মহাশয় আমার পরম মিত্র ছিলেন। বাবা, আমি তোমার সম্পর্কে জ্যেষ্ঠা হই, তা জান ?

কালী। আজ্ঞে।

কর্তা। (স্বগত) আহা, ছেলেরি দেখতে শুনতেও যেমন, আর তেমনি শুনিল। আর না হবেই বা কেন ? কৃষ্ণপ্রসাদের জ্যেষ্ঠপুত্র কি না ?

কালী। জ্যেষ্ঠা মহাশয়, আজ নবকুমার দাদাকে আমার সঙ্গে একবার যেতে আজ্ঞা করুন—

কর্তা। কেন বাপু, তোমরা কোথায় যাবে ?

কালী। আজ্ঞে আমাদের জ্ঞানভরঙ্গিনী নামে একটা সভা আছে, সেখানে আজ মিটিং^{১০} হবে।

কর্তা। কি সভা বললে বাপু ?

কালী। আজ্ঞে জ্ঞানভরঙ্গিনী সভা।

কর্তা। সে সভায় কি হয় ?

কালী। আজ্ঞে, আমাদের কালেজে থেকে কেবল ইংরাজী চর্চা হয়েছিল, তা আমাদের জাতীয় ভাষা তো কিঞ্চিৎ জানা চাই, তাই এই সভাটি সংস্কৃতবিদ্যা আলোচনার জন্তে সংস্থাপন করেছি। আমরা প্রতি শনিবার এই সভায় একত্র হয়ে ধর্মশাস্ত্রের আন্দোলন করি।

কর্তা। তা বেশ কর। (স্বগত) আহা, কৃষ্ণপ্রসাদের ভ্রাতৃপুত্র কি না! আর এ নবকুমারেরও তো আমার ঔরসে জন্ম। (প্রকাশে) তোমাদের শিক্ষক কে বাপু ?

কালী। আজ্ঞে, কেনারাম বাচস্পতি মহাশয়, যিনি সংস্কৃত কালেজের প্রধান অধ্যাপক—

কর্তা। ভাল, বাপু, তোমরা কোন্ সকল পুস্তক অধ্যয়ন কর, বল দেখি ?

কালী। (স্বগত) আ মলো! এতক্ষণের পর দেখছি সান্নে। (প্রকাশে) আজ্ঞে—শ্রীমতী ভগবতীর গীতা আর—বোপদেবের বিদ্যা দূতী।

কর্তা। কি বলে, বাপু ?

নব। আজ্ঞে, উনি বলছেন শ্রীমদ্ভগবদ্গীতা আর জয়দেবের গীতগোবিন্দ।

কর্তা। জয়দেব ? আহা, হা, কবিকুল-তিলক, তক্তিরস-সাগর।

কালী। জ্যেষ্ঠা মহাশয়, যদি আজ্ঞে হয় তবে এক্ষণে আমরা বিদায় হই।

কর্তা। কেন, বেলা দেখছি এখনো পাঁচটা বাজে নি, তা তোমরা, বাপু, এত সকালে বাবে কেন ?

কালী। আজ্ঞে, আমরা সকাল সকাল কর্তব্য নির্বাহ করবো বলে সকালে যেতে চাই, অধিক রাত্রি আগলে পাছে যেমো-টেমো হয়, এই ভয়ে সকালে মীট^{১১} করি।

কর্তা। তোমাদের সত্যটা কোথায়, বাপু ?

কালী। আজ্ঞে, সিকদার পাড়ার গলিতে।

কর্তা। আচ্ছা বাপু, তবে এসো গে। দেখো যেন অধিক রাত্রি
করো না।

নব এবং কালী। আজ্ঞে না।

[উভয়ের প্রস্থান।

কর্তা। (স্বগত) এই কলিকাতা সহর বিষম ঠাই, তাতে করে
ছেলেটিকে কি একলা পাঠিয়ে ভাল কলোয় ? (চিন্তা করিয়া) একবার
বাবাজীকে পাঠিয়ে দি না কেন, দেখে আশুক ব্যাপারটাই কি ? আমার
মনে যেন কেমন সন্দেহ হচ্ছে যে নবকে যেতে দিয়ে ভাল করি নাই।

[প্রস্থান।

দ্বিতীয় গর্ভাঙ্ক

সিকদার পাড়া ঠাই।

(বাবাজীর প্রবেশ।)

বাবাজী। (স্বগত) এই তো সিকদার পাড়ার গলি, তা কই ?
নব বাবুর সত্যভবন কই ? রাধে কৃষ্ণ। (পরিক্রমণ।) তা, দেখি, এই
বাড়ীটিই বুঝি হবে। (দ্বারে আঘাত।)

নেপথ্যে। তুমি কে গা ? কাকে খুঁজ্চো গা ?

বাবাজী। ওগো, এই কি জ্ঞানতরঙ্গিনী সত্যার বাড়ী ?

নেপথ্যে। ও পুঁটা দেকুতো লা, কোন্ বেটা মাতাল এসে'বুঝি
দরজায় ঘা মাচ্ছে ? ওর মাথায় খানিক জল ঢেলে দে তো।

বাবাজী। (স্বগত) প্রভো, তোমারি ইচ্ছে। হায়, এত দিনের পর
কি মাতাল হলুম।

নেপথ্যে। তুই বেটা কে রে ? পালা, নইলে এখনি চৌকিদার
ডেকে দেবো।

বাবাজী। (বেগে পরিক্রমণ করিয়া সরোষে) কি আপদ্। রাধে
কৃষ্ণ। কর্তা মহাশয়ের কি আর লোক ছিল না, যে তিনি আমাকেই এ

কর্ণে পাঠালেন ? (পরিক্রমণ ।) এই দেখ্‌চি একজন ভদ্রলোক এদিকে আস্‌চে, তা একেই কেন জিজ্ঞাসা করি নে ।

(একজন মাতালের প্রবেশ ।)

মাতাল । (বাবাজীকে অবলোকন করিয়া) ওগো, এখানে কোথা যাত্রা হচ্ছে গা ?

বাবাজী । তা বাবু, আমি কেমন করে বলবো ?

মাতাল । সে কি গো ? তুমি না সং সাজেচ ?

বাবাজী । রাধে কৃষ্ণ ।

মাতাল । তবে, শালা, তুই এখানে কচ্চিস্‌ কি ? হাঃ শালা ।

[প্রস্থান ।

বাবাজী । কি সর্বনাশ ! বেটা কি পাষণ্ড গা ? রাধে কৃষ্ণ ! এ গলিতে কি কোন ভদ্রলোক বসতি করে গা ?—এ আবার কি ? (অবলোকন করিয়া) আহা, স্ত্রীলোক দুটি যে দেখতে নিতান্ত কদাকার তা নয় । এঁরা কে ?—হরে কৃষ্ণ, হরে কৃষ্ণ । (একদৃষ্টে অবলোকন ।)

(দুই জন বারবিলাসিনীর পশ্চাতে দৃষ্টি করিতে করিতে প্রবেশ ।)

প্রথম । ওলো বামা, গুরো পোড়ারমুখোর আক্কেল দেখলি ? আমাদের সঙ্গে যাচ্চি বলে আবার কোথায় গেল ?

দ্বিতীয় । তবে বুঝি আন্ত্যে আন্ত্যে পদীর বাড়ীতে ঢুকেচে । তোর যেমন পোড়া কপাল, তাই ও হতোভাগাকে রেখেচিস । আমি হলে এত দিনে কুলোর বাতাস দিয়ে বিদায় কর্তুম ।

প্রথম । দাঁড়া না, বাড়ী যাই আগে । আজ মুড়ো খেজরা দে বিব বাড়বো । আমি তেমন বান্দা নই, বাবা । এই ব্যেসে কত শত বেটার নাকের জলে, চক্কের জলে করে ছেড়েচি । চল না, আগে মদনমোহন দেখে আসি ; এসে ওর আঁক করবো এখন ।

দ্বিতীয় । তুই যদি তাই পারবি তা হলে আর ভাবনা কি—ও থাকি, ঐ মোল্লার মতন কাচা খোলা কে একটা দাঁড়য়ে রয়েছে, দেখ ?

প্রথম। হ্যাঁ তো, হ্যাঁ তো। এই যে আমাদের দিকে আসছে। ওলো বামা, ওটা মোলা নয় তাই, রসের বৈরিগী ঠাকুর। ঐ যে কুঁড়োজালি হাতে আছে। (হাস্ত করিয়া) আহা, মিন্‌ষের রকম দেখ না—যেন তুলসীবনের বাঘ।

বাবাজী। (নিকটে আসিয়া) ওগো, তোমরা বলতে পার, এখানে জ্ঞানতরঙ্গিণী সত্য কোথা ?

দ্বিতীয়। তরঙ্গিণী আবার কে ? (খাকিকে ধারণ করিয়া হাস্ত।) বাবাজী, তরঙ্গিণী তোমার বষ্টুমীর নাম বুঝি ?

প্রথম। আহা, বাবাজী, তোমার কি বষ্টুমী হারিয়েছে ? তা পথে পথে কেঁদে বেড়ালে কি হবে ? যা হবার তা হয়েছে, কি করবে তাই ? এখন আমাদের সঙ্গে আসবে তো বল ?—কেমন বামা, ভেক নিতে পারবি ?

দ্বিতীয়। কেন পারব না ? পাঁচ সিকে পেলিই পারি। কি বল, বাবাজী।

প্রথম। বাবাজী আর বলবেন কি ? চল আমরা বাবাজীকে হরিবোল দিয়ে নিয়ে যাই। বল হরি, হরিবোল।

বাবাজী। (স্বগত) কি বিপদ। রাধে কৃষ্ণ। (প্রকাশে) না বাহা, তোমরা যাও, আমার ঘাট হয়েছে।

দ্বিতীয়। হেঁ, আমরা যাব বই কি ? তোমার তো সেই তরঙ্গিণী বই আর মন উঠবে না ? তা, আমরা যাই, আর তুমি এইখানে দাঁড়িয়ে দাঁড়িয়ে কাঁদ। (বাবাজীর মুখের নিকট হস্ত নাড়িয়া) “সাধের বষ্টুমী প্রাণ হারিয়েছে আমার”।

[দুই জন বারবিলাসিনীর প্রস্থান।

বাবাজী। আঃ, কি উৎপাত ! এত যন্ত্রণাও আজ কপালে ছিল !—কোথাই বা সত্য আর কোথাই বা কি ? লাভের মধ্যে কেবল আমারি যন্ত্রণা সার। (পরিক্রমণ করিয়া) যদি আবার কিরে যাই তা হলে কর্তাটি রাগ করবেন। আমি যে ঘোর দায়ে পড়লেম ! এখন করি কি ? (চিন্তাতাবে অবস্থিতি, পরে সম্মুখে অবলোকন করিয়া) হেঁ, ভাল হয়েছে, এই একটা মুন্সিলআসান আসছে, ওর পিছনের আলোর আলোর

এই বেলা প্রস্থান করি—না—ও মা, এ যে সারজন সাহেব, রৌদ কিরতে
 বেরয়েচে দেখচি ; এখানে চুপ করে দাঁড়িয়ে থাকলে কি জানি যদি চোর
 বল্যে ধরে ? কিন্তু এখন যাই কোথা ? (চিন্তা) তাই ভাল, এই
 আড়ালে দাঁড়াই—ও মা, এই যে এসে পড়লো । (বেগে পলায়ন ।)

(সারজন ও চৌকিদারের আলোক লইয়া প্রবেশ ।)

সার । হার্লো ! চওকীডার ! এক আডমী ওটার ডৌড়কে
 গিয়া নেই ?

চৌকি । নেই ছাব, হামতো কুচ নেহি দেখা ।

সার । আলবট্ গিয়া, হাম্ ডেকা । টোম্ জলুডী ডৌড়কে যাও,
 উষ্টরফ ডেকো, যাও—যাও—জলুডী যাও, ইউ° সুর ।

চৌকি । (বেগে অশ্রু দিকে গমন করিতে করিতে) কোন্ হের রে,
 খাড়া রও ।

সার । ড্যাম ইউর আইজ—ইটার, ইউ ফুল° ।

চৌকি । (ভয়ে) হাঁ ছাব, ইধর । (বেগে প্রস্থান ।)

সার । (ক্রোধে) আ ! ইফ আই কোন্ কোচ হিম°—

নেপথ্যে । (উচ্চৈঃস্বরে) পাকড়ো পাকড়ো—উহুহুহু—

নেপথ্যে । আমি যাচ্ছি বাবা, আর মারিস নে বাবা, দোহাই বাবা,
 তোর পায়ে পড়ি বাবা ।

নেপথ্যে । শালা চোট্টা, তোমারা ওয়াস্তে দৌড়কে হামারা
 জান গীয়া ।

নেপথ্যে । উহু° হু° হু° হু°—বাবা, আমি চোর নই বাবা, আমি
 শুকধারী বৈকব, বাবা ।

(বাবাজীকে লইয়া চৌকিদারের প্রবেশ ।)

সার । আ ইউ°, টোম্ চোট্টা হের ?

বাবাজী । (সজ্ঞাসে) না সাহেব বাবা, আমি কিছু জানি নে,
 আমি—গ্যে, গ্যে, গ্যে—

সার । ছেং ইউর° গ্যে, গ্যে, গ্যে,—চুপরাও, ইউ ব্লডী নিগরু°
 ডেকলাও টোমারা ব্যোগ°মে কিয়া হের । (বলপূর্বক মালা গ্রহণ করিয়া

আপনার গলার পরিধান) হা, হা, হা, হা। বাপ রে বাপ,—হাম বড়া হিহু ছরা—রাঢ়ে, কিস্ ডে। হা, হা, হা।

বাবাজী। (সত্রাসে) দোহাই সাহেব মহাশয়, আমি গরিব বৈকর, আমি কিছু জানি নে, দোহাই বাবা, আমাকে ছেড়ে দেও।—
(গমনোচ্ছত ।)

চৌকি। খাড়া রও, শালা।

বাবাজী। দোহাই কোম্পানির—দোহাই কোম্পানির।

সার। হোল্ড ইউর টং, ইউ ব্র্যাক্জট্। ইয়েহ্ ব্যোগমে'° আওর কিয়া হের ডেকে গা। (বুলি বলপূর্বক গ্রহণ এবং চারি টাকা ভূতলে পতন ।)

সার। দেইস্ রাইট্। ইউ স্টি ডেভল্'°। কেন্কা চোরি কিয়া ?
(চৌকিদারের প্রতি) ওস্কা ঠানেমে লে চলো।

বাবাজী। দোহাই সাহেবের, আমি চুরি করি নি, আমাকে ছেড়ে দেও—দোহাই ধর্ম্মঅবতার, আমি ও টাকা চাই নে।

সার। সো নেই হোগা, টোম্ ঠানেমে চলো—কিয়া ? টোম্ ষাগে নেই ? আলুবট্ যানে হোগা।

চৌকি। চলবে, ঠানেমে চল্।

বাবাজী। দোহাই কোম্পানির—আমি টাকা কড়ি কিছুই চাই নে ; তুমি বরঞ্চ টাকা নিয়ে যা ইচ্ছে হয় কর বাবা, কিন্তু আমাকে ছেড়ে দেও, বাবা।

সার। (হাস্তমুখে) কিয়া ? টোম্ নেই মাংটা। (আপন ভেবে টাকা রাখিয়া চৌকিদারের প্রতি) ওয়েল্ দেন্,'° হাম্ ডেক্টা ওস্কা কুচ্ কসুর নেই, ওস্কা ছোড়্ ডেও।

বাবাজী। (সোল্লাসে) জয় মহাপ্রভু।

চৌকি। (বাবাজীর প্রতি জনাস্তিকে) তোম্ হাম্কে তো কুচ্ দিয়া নেহিঁ—আচ্ছা যাও, চলা যাও।

বাবাজী। না দাদা, আমি একবার জ্ঞানতরঙ্গিনী সত্যর বাব।

চৌকি। হাঁ হাঁ, ঐ বাড়ীমে—ও বড়া মজার্কি আগুনা হের।

সার। ডেকোচোকীডার, রোপেরাকা বাই—(ওঠে অস্থূলি প্রদান ।)

চৌকি। যো হকুম, খাবিন্।

সার। মম্। ইজ্ দি ওয়ার্ড, মাই বয়'°। আবি চলো।

[সারজন ও চৌকিদারের প্রস্থান।

বাবাজী। রাধে কৃষ্ণ! আঃ বাঁচলেন; আজ কি কুলগ্নেই বাড়ী থেকে বেরুয়েছিলেম। ভাগ্যে টাকা কটা সঙ্গে ছিল, আর সারজন্ বেটারও হাতপাতা রোগ আছে, তাই রক্ষ—নইলে আজকে কি হাজতেই থাকতে হতো, না কি হতো, কিছু বলা যায় না।

(হোটেল বাক্স লইয়া ছই জন মুটিয়ার প্রবেশ।)

এ আবার কি? রাধে কৃষ্ণ—কি ছর্গন্ধ! এ বেটারা এখানে কি আনছে? (অস্তে অবস্থিতি।)

প্রথম। ইং, আজ যে কত চিজ্ পেটিয়েচে তার হিসাব নাই, মোর গরদান্টা যেন বঁকে যাচ্ছে।

দ্বিতীয়। দেখ্ মামু, এই হেঁছ বেটারাই ছনিয়াদারির মজা করে ছেলে। বেটারগো কি আরামের দিন, ভাই।

প্রথম। মর বেকুফ্, ও হারাম্খোর বেটারগো কি আর দিন আছে? ওরা না মানে আল্লা, না মানে ছোবড়া।

দ্বিতীয়। লেকীন্ ক্যেবল এই গরুখেগো বেটারগো দৌলতেই মোগর পৌঁচঘর এত কেঁপে ওঠতেচে; সাম হলেই বেটারা বাহুড়ের মাকিক ঝাঁকে ঝাঁকে আসে পড়ে; আর কত যে খায়, কত যে পিয়ে যায়, তা কে বল্ভি পারে।

প্রথম। ও কাদের মেঁরা, মোদের কি সারারাত এখানে দেঁড়রে থাক্ভি হবে? দরওয়ানজীকে ডাক না। ও দরওয়ানজী! এ মাদুরাবাদি শালা গেল কোহানে?—ও দরওয়ানজী; দরওয়ানজী!

নেপথ্যে। কোন্ হেয় রে।

প্রথম। মোরা পৌঁচঘরের মুটে গো।

নেপথ্যে। আও, ভিতর চলে আও।

[মুটিয়াগণের প্রস্থান।

বাবাজী। (অগ্রসর হইয়া স্বগত) কি আশ্চর্য্য! এসব কিসের বাক্স? উঃ, ধু, ধু, রাধে কৃষ্ণ! আমি তো এ জ্ঞানভরজিনী সতার বিষয় কিছুই বুঝতে পাচ্ছি না।

নেপথ্যে। বেলফুল।

নেপথ্যে। চাই বরোক্।

(মালী এবং বরফওয়ালার প্রবেশ।)

মালী। বেলফুল,—ও দরওয়ানজী, বাবুরো এসেচে।

নেপথ্যে। না, আবি আয়া নেহি, খোড়া বাদ আও।

বরফ। চাই বরফ—কি গো দরওয়ানজী।

নেপথ্যে। তোহি খোড়া বাদ আও।

[মালী এবং বরফওয়ালার প্রস্থান।]

বাবাজী। (স্বগত) কি সর্বনাশ, আমি তো এর কিছুই বুঝতে পাচ্ছি না।

নেপথ্যে দূরে। বেলফুল—চাই বরোক্।

(যম্মীগণ সহিত নিতম্বিনী আর পয়োধরীর প্রবেশ।)

নিত। কাল যে ভাই কালীবাবু আমাকে ত্র্যোণি খাইয়েছিল—উঃ, আমার মাথাটা যেন এখনো ঘুচে। আজ যে ভাই আমি কেমন করে নাচবো তাই ভাব্চি।

পয়ো। আমার ওখানেও সদানন্দ বাবু কাল তারি খুম লাগিয়েছিল। আজ কাল সদানন্দ ভাই খুব তোয়ের হয়ে উঠেছে। এমন ইয়ার মানুষ আর ছুটি পাওয়া ভার।

যম্মী। চল, ভিতরে যাওয়া যাউক্। ও দরওয়ানজী।

নেপথ্যে। কোন্ হায় ?

পয়ো। বলি আগে ছয়র খোলো, তার পরে কোন্ হায় দেখতে পাবে এখন।

নেপথ্যে। ওঃ, আপ্লোক হায়, আইয়ে।

[যম্মীগণ ইত্যাদির প্রস্থান।]

বাবাজী। (অগ্রসর হইয়া স্বগত) এ কি চমৎকার ব্যাপার ? এরা তো কশ্বী দেখতে পাচ্ছি। কি সর্বনাশ। আমি এতক্ষণে বুঝতে পাচ্ছি কাণ্ডটা কি। নবকুমারটা দেখ্চি একবারে বয়ে গেছে। কর্তা মহাশয় এসব কথা শুন্লে কি আর রক্ষে থাকবে ?

(নববাবু এবং কালীবাবুর প্রবেশ ।)

নব। হা, হা, হা—স্বীমতী ভগবতীর গীত! তোমার ভাই কি চমৎকার মেমরি! হা, হা, হা।

কালী। আরে ও সব লক্ষ্মীছাড়া বই কি আমি কখন খুলি না পড়ি, যে মনে থাকবে।

নব। (বাবাজীকে অবলোকন করিয়া) এ কি, এ যে বাবাজী হে। কেমন ভাই কালী, আমি বলেছিলাম কি না যে কর্তা একজন না একজনকে অবশুই আমার পেছনে পেছনে পাঠাবেন; যা হোক, একে যে আমরা দেখতে পেলেম এই আমাদের পরম ভাগ্য বলতে হবে।

কালী। বল তো ও বৈষ্ণব শালাকে ধরে এনে একটু কাউল কাটলেট্‌স্‌ কি মটন চপ্‌স্‌ খাইয়ে দি—শালার জন্মটা সার্থক হউক।

নব। চূপ কর হে, চূপ কর। এ ভাই ঠাট্টার কথা নয়। (অগ্রসর হইয়া) কি গো, বাবাজী যে? তা আপুনি এখানে কি মনে করে?

বাবাজী। না, এমন কিছু না, তবে কি না একটা কৰ্মবশতঃ এই দিগ দিয়ে যাচ্ছিলেম, তাই ভাবলেম যে নববাবুদের সভাসভনটি একবার দেখে যাই।

নব। বটে বটে? চলুন, তবে ভিতরে চলুন।

কালী। (জনাস্তিকে নবকুমারের প্রতি) আরে করিস্ কি, পাগল? এটাকে এর ভিতরে নেগেলে কি হবে? আমরা তো আর হরিবাসর কত্যা যাচ্ছি নে।

নব। (জনাস্তিকে কালীর প্রতি) আঃ, চূপ কর না। (প্রকাশে বাবাজীর প্রতি) বাবাজী, একবার ভিতরে পদার্পণ কল্যে ভাল হয় না।

বাবাজী। না বাবু, আমার অন্তরে কৰ্ম আছে, তোমরা যাও।

[প্রস্থান।]

কালী। বল তো শালাকে ধাঁ করে ধরে এনে না হয় যা ছুই লাগিয়ে দি।

নব। দরওয়ান।

(দৌবারিকের প্রবেশ ।)

দৌবা। মহারাজ।

নব। ও লোগ সব আরা?

দৌবা। জী, মহারাজ।

নব। আচ্ছা, তোম যাও।

দৌবা। জো হকুম, মহারাজ।

[প্রস্থান।

নব। আজ ভাই দেখুচি এই বাবাজী বেটা একটা ভারি হেঙ্গাম করে বসবে এখন। বোধ করি, ও ঐ মাগীদের ভিতরে ঢুকতে দেখেছে।

কালী। পুঃ, তুমি তো ভারি কাউয়ার্ড^{১০} ছে। তোমার যে কিছু ফরাস করেজ^{১০} নেই। ও বেটাকে আবার ভয় ?—চল।

নব। না হে না, তুমি ভাই এ সব বোঝ না। চল দেখি গে. বেটার হাতে কিছু ও কর্ম করে দিয়া যদি মুখ বন্দ করতে পারি।

কালী। ননসেন্স^{১১}। তার চেয়ে শালাকে গোটাকত কিছু^{১২} দিয়ে একেবারে বৈকুণ্ঠে পাঠাও না কেন। ডাম্ দি ক্রট^{১৩}। ও শালাকে এ পৃথিবীতে কে চায় ? ওর কি আর কোন মিসন^{১৪} আছে ?

নব। দূর পাগল, এ সব ছেলেমানুষের কর্ম নয়। চল, আমরা ছুজনেই ওর কাছে যাই।

[উভয়ের প্রস্থান।

ইতি প্রথমঃ।

দ্বিতীয় অঙ্ক

প্রথম গর্ভাঙ্ক

সভা।

কতিপয় বাবুর প্রবেশ।

চৈতন্য। নব আর কালী যে আজ এত দেরি করছে এর কারণ কি ?
বলাই। আমি তা কেমন করে বলবো ? ওহে ওদের কথা ছেড়ে
দেও, ওরা সকল কর্ম্মই লোড্‌ নিতে চায়, আর তাবে যে আমরা না হলে
বুঝি আর কোন কর্ম্মই হবে না।

শিবু। যা বল ভাই, কিন্তু ওরা ছুজনে লেখা পড়া বেশ জানে।

বলাই। বিটুইন্‌ আওয়ার্সেল্‌বস্‌, এমন্‌ কি জানে ?

মহেশ। হ্যাঁ, হ্যাঁ, সকলেরি বিজ্ঞা জানা আছে। সে দিন যে নব
একখানা চিঠি লিখেছিল, তা তো দেখিইছো, তাতে লিওলি মরেন্‌ যে
ছুদ্দিশা তা তো মনে আছে ?

বলাই। এতেও আবার প্রাইড্‌ টুকু দেখেছো ? কালী আবার ওর
চেরে এক কাটি সরেস্‌।

চৈতন্য। আঃ, তারা ফ্রেণ্ড্‌ মানুষ, ও সকল কথায় কাজ কি ?
বিশেষ ওরা আছে বলে তাই আজও সভা চলছে—তা জান ?

মহেশ। তা টুরন্‌ বলবো তার আর ফ্রেণ্ড্‌ কি ?

বলাই। আচ্ছা, সে কথা যাউক ; আমরাও তো মেম্বরন্‌ বটে, তবে
তাদের ছুজনের জগ্‌ আমাদের ওএট্‌ করবার আবশ্যিক কি ?

শিবু। তাই তো। আমাদের তো কোরন্‌ হয়েছে, তবে এখন
সভার কর্ম্ম আরম্ভ করা যাউক না কেন ?

মহেশ। হিয়ন্‌, হিয়ন্‌, আমি এ মোসন্‌ সেকেন্ড্‌ করি।

বলাই। হা, হা, হা, এতে দেখছি কারো অব্‌জেক্‌সন্‌ নাই,
একবার নেম্‌ কন্‌—ক্রাভো ! হা, হা, হা।

মহেশ। (বড়ী দেখিয়া) নটা বাজতে কেবল পাঁচ মিনিট বাকী
আছে, বোধ করি নব আর কালী আজ এলো না, তা আমি চৈতন্য বাবুকে
চ্যাম্যান্‌ প্রোপোজ্‌ করি।

সকলে। হিয়ার, হিয়ার !

চৈতন। (গাজোখান করিয়া) জেন্টেলমেন,^{১০} আপনারা অল্পগ্রহ করে আমাকে যে পদে নিযুক্ত করেন, তার কর্ম আমি যত দূর পারি প্রাণপণে চালাতে কল্পন করবো না,—নাউ টু বিজনেস^{১১} ।

সকলে। হিয়ার, হিয়ার ! (করতালি ।)

চৈতন। (উচ্চস্বরে) খানসামা—বেয়ারা—

নেপথ্যে। জী, আজ্ঞে ।

চৈতন। গোটা ছই ত্রাণ্ডি আর তামাক নে আয়। (উপবিষ্ট হইয়া) যদি কারো বিয়ার খেতে ইচ্ছা হয় তো বল ।

বলাই। এমন সময়ে কোন্ শালা বিয়ার খায় ।

সকলে। হিয়ার, হিয়ার ।

(খানসামা এবং বেয়ারার মস্ত এবং তামাক লইয়া প্রবেশ ।)

চৈতন। সব বাবু লোককো সরাব দেও, (সকলের মস্ত পান) আর বোতল গ্রাস সব হিঁয়া ধরু দেও ।

খান। আচ্ছা বাবু ।

[বোতল ইত্যাদি রাখিয়া প্রস্থান ।

চৈতন। বেয়ারা—ঐ খেমটাওয়ালীদের ডেকে দে তো । আর দেখ, খানিকটে বরক্ আন্ ।

বেয়ারা। যে আজ্ঞে ।

[প্রস্থান ।

বলাই। আমি আমাদের নতুন চেয়ারমেনের হেল্ধ^{১২} দিতে চাই ।

সকলে। হিয়ার, হিয়ার (মস্তপান করিয়া) হিপ্, হিপ্, হরে, হরে^{১৩} ।

(নিতম্বিনী, পয়োধরী এবং যক্ষীগণের প্রবেশ ।)

চৈতন। আরে এসো, বসো ! কেমন তাই, চিন্তে পার ? তবে ভাল আহ তো ? (সকলের উপবেশন ।)

নিত। যেমন রেখেছেন ।

চৈতন । আমি আর তোমাকে রেখেছি কই ? আমার কি ভেমন
কপাল ?

সকলে । আভো, হিয়ার, (করতালি) ।

চৈতন । ও পরোখরি, একটু এদিকে সরে কসো না ।

পরো । না, আমি বেশ আছি ।

চৈতন । (দ্বিতীয়ের প্রতি) বলাই বাবু, এঁদের একটু কিছু
খাওয়াও না ।

চৈতন । এই এলো (সকলের মস্তপান) ।

শিবু । (চতুর্থের প্রতি) ও শালা, তুই খুসুচ্চিল না কি ?

মহেশ । (হাই তুলিয়া) না হে তা নয়, খুমবো কেন ?—নব
আসে নি বটে ?

সকলে । (হাস্ত করিয়া) আভো, আভো ।

চৈতন । (পরোখরীর হস্ত ধারণ করিয়া) একটি গাও না তাই ।

পরো । এর পর হলে ভাল হয় না ?

চৈতন । না না, পরে আবার কেন ? শুভ কর্ণে বিলম্বে কাজ কি ।

পরো । আচ্ছা তবে গাই, (যন্ত্রীদিগের প্রতি) আড়ধেমটা । .

রাগিণী শঙ্করা, তাল খেমটা ।

এখন কি আর নাগরু তোমারু

আমারু প্রতি, ভেমনু আছে ।

নূতনু পেয়ে পুরাতনে

তোমারু সে যতনু গিয়েছে ॥

তখনকার ভাব থাকতো যদি,

তোমারু পেতেমু নিরবধি,

এখন, ওহে গুণনিধি,

আমারু বিধি বামু হয়েছে ।

যা হবারু আমার হবে,

তুমি তো হে স্মৃথে রবে,

বল দেখি শুনি তবে,

কোনু নতুনে মনু মজেছে ॥

সকলে। কিরাবাৎ, সাবাস্, বেঁচে থাক বাবা, জীতা রও বাবা ।
 চৈতন। ও বলাই বাবু, তুমি কেমন সাকী হে ?
 বলাই। সাকী আবার কি ?
 চৈতন। যে মদ দেয় তাকে পার্শ্বীতে সাকী বলে ।
 শিবু। (গাইয়া) “গর্ ইয়ার নহে সাকী” ।—তা, এসো (সকলের
 মস্ত পান) ।
 চৈতন। চূপ কর তো, কে যেন উপরে আসছে না ?
 বলাই। বোধ করি নব আর কালী—

(নব এক কালীর প্রবেশ ।)

সকলে। (সকলে প্রায়োখান করিয়া) হিণ্, হিণ্, হরে ।
 কালী। (প্রমত্তভাবে) হরে, হরে ।
 নব। বসো, ভাই, সকলে বসো, (সকলের উপবেশন) দেখ ভাই,
 আজ আমাদের একসকিউজ^{১০} কর্তে হবে, আমাদের একই কর্ম ছিল বলে
 তাই আসতে দেখি হরে গেচে ।
 শিবু। (প্রমত্তভাবে) স্টাইল এ লাই^{১১} ।
 নব। (ক্রুদ্ধভাবে) হোর্টার^{১২}, তুমি আমাকে আরর^{১৩} বল ? তুমি
 জান না আমি তোমাকে এখনি গুট^{১৪} করবো ?
 চৈতন। (নবকে ধরিয় বসাইয়া) হাঃ, যেতে দেও, যেতে দেও,
 একটা ট্রাইল্লীং^{১৫} কথা নিয়ে মিছে ঝকড়া কেন ?
 নব। ট্রাইল্লীং ।—ও আমাকে লাইয়র^{১৬} বললে—আবার ট্রাইল্লীং ?
 ও আমাকে কালীলা করে বলে না কেন ? ও আমাকে মিথ্যাকালী বললে
 না কেন ? তাতে কোন্ শাসা রাগতো ? কিন্তু—লাইয়র—এ কি
 বরদাস্ত হয় ।
 চৈতন। আরে যেতে দেও, ও কথার আর ফেকান^{১৭} করো না ।
 (উপবেশন করিয়া ।)

নব। কি গো পয়োথনি, নিভয়নি, তোমরা ভাল আছ তো ?
 পয়ো। হ্যাঁ, আমরা তো আছি ভাল, কিন্তু তোমার মে-বড় ভাল
 দেখছি নে—এখন তোমাকে ঠাণ্ডা দেখলে বাঁচি ।

নব। আমি তো ঠাণ্ডাই আছি, তবে এখন গরম হবো—ওহে বলাই, একটু ত্র্যোণি দেও তো।

সকলে। ওহে আমাদের জ্বলো না হে। (সকলের মস্তপান।)

নব। ওহে কালী, তুমি যে চূপ করে রয়েচো।

কালী। আমি ঐ বৈকব শালার ব্যবহার দেখে একেবারে অবাক হয়েছি। শালা এদিকে মালা ঠক্ ঠক্ করে, আবার ঘুঘু খেয়ে মিথ্যা কথা কইতে স্বীকার পেলে? শালা কি হিপক্রোট^{১৫}।

নব। মরুক, সে থাকুক। ও পরোথরি, তোমরা একবার ওঠ না, নাচটা দেখা যাক।

সকলে। না না, আগে তোমার ইস্পীচ^{১৬}।

নব। (গাত্রোখান করিয়া) আচ্ছা; জেন্টেলম্যান, আপনারা সকলে এই দেয়ালের প্রতি একবার চেয়ে দেখুন; এই যে কয়েকটি অক্ষর দেখুচ্ছেন, এই সকল একত্র করে পড়লে “জ্ঞানতরঙ্গিনী সভা” পাওয়া যায়।

সকলে। হিয়ার, হিয়ার।

নব। জেন্টেলম্যান, এই সভার নাম জ্ঞানতরঙ্গিনী সভা—আমরা সকলে এর মেম্বর—আমরা এখানে মীট করে যাতে জ্ঞান জন্মে তাই করে থাকি—এও^{১৭} উই আর জলি গুড ফেলোজ্^{১৮}।

সকলে। হিয়ার, হিয়ার, উই আর জলি গুড ফেলোজ্।

নব। জেন্টেলম্যান, আমাদের সকলের হিন্দুকুলে জন্ম, কিন্তু আমরা বিজ্ঞাবলে সুপারস্টিসনের^{১৯} শিকলি কেটে ফ্রী^{২০} হয়েছি; আমরা পুস্তলিকা দেখে হাঁটু নোয়াতে আর স্বীকার করি নে, জ্ঞানের বাতির দ্বারা আমাদের অজ্ঞান অন্ধকার দূর হয়েছে; এখন আমার প্রার্থনা এই যে, তোমরা সকলে মাথা মন এক করে, এদেশের সোসায়াল রিফরমেশন^{২১} যাতে হয় তার চেষ্টা কর।

সকলে। হিয়ার, হিয়ার।

নব। জেন্টেলম্যান, তোমাদের মেয়েদের এজুকেশন্স^{২২} কর—তাদের স্বাধীনতা দেও—জাতভেদ তর্ক কর—আর বিধবাদের বিবাহ দেও—তা হলে এবং কেবল তা হলেই, আমাদের প্রিয় ভারতভূমি ইংলও প্রভৃতি সমস্ত দেশের সঙ্গে টকর দিতে পারবে—মচেৎ নয়।

সকলে। হিয়ার, হিয়ার।

নব। কিন্তু জেন্টেলম্যান, এখন এ দেশ আমাদের পক্ষে যেন এক মস্ত জেলখানা ; এই গৃহ কেবল আমাদের লিবরটি হল^{০০} অর্থাৎ আমাদের স্বাধীনতার দালান ; এখানে যার যে খুসি, সে তাই কর। জেন্টেলম্যান, ইন্ দি নেম্ অব ফ্রীডম, লেট্ অস এঞ্জয় আওরসেল্ভস্।^{০০} (উপবেশন।)

সকলে। হিয়ার, হিয়ার,—হিপ, হিপ, ছরে, ছ—রে ; লিবরটি হল—বি ফ্রী—লেট্ অস এঞ্জয় আওরসেল্ভস্।

নব। ওহে বলাই, একবার সকলকে দেও না।

বলাই। আচ্ছা,—এই এসো (সকলের মস্তপান)।

নব। তবে এইবার নাচ আরম্ভ হোক। কম্, ওপেন্ দি ব্ল, মাই বিউটিস্^{০০}।

পর্যো, নিত। নৃত্য এবং গীত।

নব। কিয়াবাং, জীতা রও। বেঁচে থাক, ভাই।

কালী। ছরে, জ্ঞানতরঙ্গিণী সভা কর এভর্^{০০}।

সকলে। জ্ঞানতরঙ্গিণী সভা কর এভর্^{০০} (করতালি)।

নব। চল ভাই, এখন সপর টেবিলে^{০০} যাওয়া যাউক।

চৈতন। (গাত্রোখান করিয়া)—থ্রী চিয়র্স ফর্^{০০} আমাদের চ্যারম্যান্—

সকলে। হিপ্, হিপ্, হিপ্—ছরে! ছ—রে—ছরে।

নব। ও পর্যাধরি, তুমি, ভাই, আমার আরম্ নেও।

পর্যো। তোমার কি নেবো, ভাই ?

নব। এসো, আমার হাত ধর।

কালী। ও নিতস্থিনি, তুমি ভাই, আমাকে কেভর^{০০} কর। আহা! কি সফ্ট^{০০} হাত।

সকলে। ব্রাভো। (করতালি।)

[যন্ত্রীগণ ব্যতীত সকলের প্রস্থান।

তবলা। ও ভাই, দেখো তো ও বোতলটার আর কিছু আছে কি না।

বেহালা। কৈ, দেখি ? হ্যা, আছে। এই নেও (উত্তরের মস্তপান)।

তবলা। আঃ, খাসা মাল যে হে।

নেপথ্যে। হিপ, হিপ, হরে।

বেহালা। চল ভাই এক হিলিম গাঁজার চেঁচা দেখি গিরে—এ
ক্রান্তিতে আমাদের সানে না।

[সকলের প্রস্থান।

দ্বিতীয় গর্ভাঙ্ক

নবকুমার বাবুর শয়নমন্দির।

প্রসন্নময়ী, নৃত্যকালী, কমলা এবং হরকামিনী আসীন।

প্রসন্ন। এই নেও—

নৃত্য। কি খেল্লে ভাই?

প্রসন্ন। চিড়িতনের দহলা।

নৃত্য। আরে মলো, চিড়িতন যে রঙ, জুপ খেল্লে কেন?

প্রসন্ন। তুই, ভাই, মিছে বকিস্ কেন? হাতে রঙ না থাকে পাস
দে বা।

নৃত্য। এই এসো, আমি টেকা মারলেম।

হর। এই নেও।

নৃত্য। ও কি ও, পাস দিলে যে?

হর। হাতে জুপ না থাকলে পাস দোঝো না তো কি করবো।

নৃত্য। এস কমল, এবার ভাই তোমার খেলা।

কমলা। আমি ভাই বিবি দিলাম।

নৃত্য। মর, ও যে আমাদের পিট, তুই বিবি দিলি কেন?

কমলা। বাঃ বিবি দেবো না তো কি? সায়েব কোথা?

নৃত্য। এই যে সাহেব আমার হাতে রয়েছে—?

কমলা। আমি তো ভাই আর জান নই।

নৃত্য। মর ছুঁড়ি, খেলার ইসারার বুঝতে পারিস্ নে? তোর
মোতন বোকা মেয়ে তো আর ছুঁড়ি নাই না, তুই যদি তাস না খেল্লে
পারিস্ তবে খেল্লে আসিস্ কেন?

কমলা । কেন, খেলতে পারবো না কেন ?

বৃত্য । একে কি কেউ খেলা বলে ? তুই আমার টেকার উপর বিবি দিলি ।

কমলা । কেন ? বিবিটে ধরা গেলে বুঝি ভাল হতো ?

হর । আর ভাই, মিছে গোল করিস্ কেন ?

বৃত্য । (কমলার প্রতি) কি আপোদ, যখন সায়েব আমার হাতে আছে তখন তোর আর ডয় কি ?

কমলা । বস, তুই পাগল হলি না কি লো ? তোর হাতে সাহেব তা আমি টের পাব কেমন করে লা ?

বৃত্য । তুই ভাই যদি তাস খেলা কাকে বলে তা জানতিস্ তবে অবিশ্বি টের পেতিস্ ।

কমলা । ও প্রসন্ন, শুনলি তো ভাই, এমন কি কখন হর ? বিবি ধরা গেমে, বিবি পালাবার বাগ পেলে কি কেউ তা ছাড়ে ?

নেপথ্যে । ও প্রসন্ন—

প্রসন্ন । চূপ্ কর লো, চূপ্ কর, ঐ শোন, মা ডাকচেন—

নেপথ্যে । ও বোউ—

প্রসন্ন । (উচ্চস্বরে) কি, মা—

নেপথ্যে । ওলো, তোরা ওখানে কি করচিস্ লা ।

প্রসন্ন । (উচ্চস্বরে) আমরা মা, দাদার বিছানা পাড়চি ।

হর । ও ঠাকুরঝি, তাস যোড়াটা ভাই, হুকোও, ঠাকরণ দেখতে পেলে আর রক্ষে থাকবে না ।

প্রসন্ন । (তাস বালিশের নীচে গোপন করিয়া) আর ভাই আমরা সকলে এই চাদরখানা ধরে ঝাড়তে থাকি ; তা হলে মা কিছু টের পাবেন না ।

বৃত্য । আরে মলো—আবার টেকা—

কমলা । আরে তাতে বয়ে গেল কি ? সায়েব কি বিবি ধরতে পারে মা ?

হর । তোদের পারে পড়ি ভাই চূপ কর, ঐ দেখ্ ঠাকরণ উপরে আসছেন । ধর, সকলে মিলে এই চাদরখানা ধর ।

(গৃহিণীর প্রবেশ ।)

গৃহিণী । ওলো, তোরা এখানে কি করচিস্ লা ।

প্রসন্ন । এই যে মা, আমরা দাদার বিহানা পাড়চি ।

গৃহিণী । ও মা, তোদের কি সন্ধ্যা অবধি একটা বিহানা পাড়তে গেল । তা হবে না কেন ? তোরা এখন সব কলিকালের মেয়ে কি না ।

নৃত্য । কেন জেঠাইমা, আমরা কলিকালের মেয়ে কেন ?

গৃহিণী । আর তোরা দেখচি একেবারে কুড়ের সন্দার হয়ে পড়েচিস্ । ভাগ্যে আজ নব বাড়ী নেই, তা নৈলে তো সে এতক্ষণ শুতে আসতো ।

প্রসন্ন । হ্যাঁ মা, দাদা আজ কোথায় গেছেন গা ?

গৃহিণী । ঐ যে রামমোহন রায়—না—কার কি সত্তা আছে— ?

কমলা । ছোটদাদা কি তবে তাঁর জ্ঞানতরঙ্গিণী সত্তায় গেছেন ?

হর । (জনান্তিকে প্রসন্নের প্রতি) তবেই হয়েছে । ও ঠাকুরঝি, আজ দেখচি তোর ভারি আঙ্লাদের দিন । দেখ্, হয়তো তোর দাদা আজ আবার এসে তোকে নিয়ে সেই রকম রঙ্গ বাধায় ।

গৃহিণী । বউ মা কি বলছে, প্রসন্ন ?

নেপথ্যে । ও বেমোল, মা ঠাকুরগণ কোথায় গো ? কস্তা মশার বৈটকখানা থেকে উঠেছেন ।

গৃহিণী । তবে আমি যাই, তোরা মা বিহানা করে শীঘ্র নীচে আয় ।

[প্রস্থান ।

হর । (সহাস্ত বদনে) ও ঠাকুরঝি ! বল না রে, সে দিন তোর ভাই কি করেছিল ?

প্রসন্ন । আঃ, হি ।

নৃত্য । কেন, কেন, কি করেছিল ? বল না কেন, ভাই ?

হর । (সহাস্ত বদনে) বল না ঠাকুরঝি ?

প্রসন্ন । না, ভাই, তুই যদি আমাকে এত বিরক্ত করিস্, তবে এই আমি চল্লেম ।

নৃত্য । কেন ? বল না কি হয়েছিল । ও ছোট বউ, তা তুই ভাই বল ।

হর । তবে বলবো ? সে দিন বাবু জ্ঞানতরঙ্গিণী সত্তা থেকে কিরে এসে ঠাকুরঝিকে দেখেই অমনি ধরে ওর গালে একটি চুমো খেলেন ;

ঠাকুরবি তো তাই পালাবার জন্যে ব্যস্ত, তা তিনি বললেন যে—কেন ?
এতে দোষ কি ? সায়েবরা যে বোনের গালে চুমো খায়, আর আমরা
করেই কি দোষ হয় ?

প্রসন্ন। হি, যাও মেনে, বউ।

নৃত্য। ও মা, হি। ইংরিজী পড়লে কি লোক এত বেহারা হয়, গা।

হয়। আরও শোন না, আবার বাবু বলেন কি ?—

প্রসন্ন। তোর দাদা মদ খেয়ে কি করে লো ?

হয়। কেন তাই, সে জ্ঞানভরঙ্গিনী সত্যতেও যায় না, আর বোনের
গায়েও হাত দেয় না, আর যা করুক ; সে যা হউক, ঠাকুরবি, তুই তাই
তোর দাদাকে নে না কেন ? আমি না হয় বাপের বাড়ী গিয়ে থাকি ;
তোর ভাতার তো তাকে একবার মনেও করে না। তা নে, তুই তাই,
তোর দাদাকে নে।

প্রসন্ন। হ্যাঁ, আর তুই গিয়ে তোর দাদাকে নে থাক।

নেপথ্যে। ছোড় দেও হামকো।

নেপথ্যে। তোমার পায়ে পড়ি, দাদাবাবু, এত চেষ্টে কথা কয়ো না,
কত মশার ঐ ঘরে ভাত খাচ্ছেন।

নেপথ্যে। ডেমং কত মশার। আমি কি কারো তকা রাখি ?

কমলা। ঐ যে ছোট্টদাদা আসছেন।

নৃত্য। আর, তাই, আমরা লুক্কে একটু তামাসা দেখি।

হয়। (দীর্ঘনিশ্বাস পরিত্যাগ করিয়া) না তাই, আমার আর ওসব
ভাল লাগে না। আঃ, সমস্ত রাতটা মুখ থেকে প্যাঁজ আর মদের গন্ধ
ভুক্ ভুক্ করে বেরোবে এখন, আর এমন নাক্ ডাকুনি—বোধ করি মরা
মানুষও শুন্নে ভেগে উঠে। হি।

কমলা। আর লো আর। (সকলের গুপ্তভাবে অবস্থিতি ।)

(নববাবুকে লইয়া বৈষ্ণনাথের প্রবেশ ।)

নব। (প্রমত্তভাবে) বোদে—মাই গুড ফেলো—তাকে আমি
রিকরম্ কত্যা চাই। তুই বুঝি ?

বোদে। যে আজ্ঞে।

নব। বোদে,—একটা বিয়ার—না, ঐ জাতি ল্যাও।

বৈষ্ণৱ । বে আজ্ঞে, আগনি বেয়ে ঐ বিহানার বন্দন । আমি ত্রাণি এনে দিচ্ছি । (স্বগত) দাদাবাবু যদি শীঘ্র ঘুমিয়ে না পড়ে, তবেই দেখছি আজ একটা কাণ্ড হবে এখন । কস্তা একে এমন দেখলে কি আর কিছু বাকী রাখবেন ।

নব । (শয্যাগরি উপবিষ্ট হইয়া) ল্যাও—ত্রাণি ল্যাও—জন্দি ।

বৈষ্ণৱ । আজ্ঞে, এই যাই ।

[প্রস্থান ।

নব । (স্বগত) ড্যাম কস্তা—ওল্ড কুল° আর কদিন বাঁচবে ? আমি প্রাণ থাকতে এ সস্তা কখনই এবলিশ কর্তে পারবো না । বুড়ো একবার চখ্ বুজলে হয়, তা হলে আর আমাকে কোন্ শালার সাধ্য যে কিছু বলতে পারে ? হা, হা, হা, ওঁট আই এঞ্জয় মিসেল্ফ ? (উচ্চস্বরে) ল্যাও—মদ ল্যাও ।

হর । (কিঞ্চিৎ অগ্রসর হইয়া) কি সৰ্বনাশ । ওলো ঠাকুরঝি—
প্রসন্ন । (ঐ) কি ?

হর । ঐ দেখচিস্, কস্তা ঠাকুরঝির ঘরে ভাত খেতে বসেছেন ।

প্রসন্ন । তা আমি কি করবো ?

হর । তুই, তাই, কাছে গিয়ে তোর দাদাকে চুপ্ করতে বল না ।

প্রসন্ন । (সভয়ে) ও মা, তা তো তাই আমি পারবো না ।

হর । (সহাস্ত বদনে) আঃ, তার দোষ কি ? তুই তো তাই আর কচি মেয়েটি নোস, যে বেটাছেলের মুখ দেখলে ডরাবি ? যা না না ।

নব । ল্যাও—মদ ল্যাও ।

হর । ও মা ! কি সৰ্বনাশ ! (অগ্রসর হইয়া) কর কি ? কস্তা বাড়ীর ভেতরে ভাত খাচ্ছেন, তা জান ?

নব । (সচকিতে) এ কি ? পরোধরী যে ? আরে এসো, এসো । এ অভাজনকে কি তাই তুমি এত ভাল বাস, যে এর অন্তে ক্লেশ খীকার করে এত রাজে এই নিকৃৎবনে এসেছ—হা, হা, হা, এসো, এসো । (গাত্ৰোখান ।)

হর । ও ঠাকুরঝি, কি বক্চে বুঝতে পারিস্ তাই ?

প্রসন্ন । (সহাস্ত বদনে) ও, তাই, তাদের কথা, আমি আর ওর কি বুঝবো ?

নব। (পরিক্রমণ করিতে করিতে) এসো তাই, আমি তোমার ডেম্‌ড স্নেহ* । এসো—(ভুতলে পতন ।)

হর, প্রসন্ন, ইত্যাদি। (অপ্রসন্ন হইয়া) ও মা, এ কি হলো ? (ক্রন্দন ।)

নেপথ্যে। কেন, কেন, কি হয়েছে ?

(গৃহিণীর পুনঃপ্রবেশ ।)

গৃহিণী। (নবকুমারকে অবলোকন করিয়া) এ কি, এ কি ? এ আমার সোনার চাঁদ যে মাটিতে গড়াচ্ছে ? ও মা, কি হলো ? (ক্রন্দন করিতে করিতে) ওঠো বাবা, ওঠো । ও মা, আমার কি হলো ! ও মা, আমার কি হলো ! ও প্রসন্ন, তুই ওঁকে একবার শীঘ্র ডেকে আন তো লা । (প্রসন্নের প্রস্থান) ও মা, ও মা, আমার কি হলো ! (ক্রন্দন ।)

বৃত্য। উঃ, জেঠাই মা, দেখ, দাদার মুখ দিয়ে কেমন একটা বদগন্ধ বেরুচ্ছে ।

গৃহিণী। উঃ, হি ! তাই তো লো । ও মা, এ কি সর্বনাশ ! আমার ছুথের রাছাকে কি কেউ বিষ টিষ্ খাইয়ে দিয়েছে না কি ? ও মা, আমার কি হবে ! (ক্রন্দন ।)

(প্রসন্নের সহিত কর্তার প্রবেশ ।)

কর্তা। এ কি ?

গৃহিণী। এই দেখ, আমার নব কেমন হয়ে পড়েছে । ও মা, আমার কি হবে !

কর্তা। (অবলোকন করিয়া সরোষে) কি সর্বনাশ, রাখে কুক ! হা ছরাচার ! হা নরাধম ! হা কুলজার !

গৃহিণী। (সরোষে) এ কি ? বুড়ো হলে লোক পাগল হয় না কি ? বাও, তুমি আমার সোনার নবকে অমন করে বক্‌চো কেন ?

কর্তা। (সরোষে) সোনার নব ! হ্যাঁ ! ওকে যখন প্রসব করেছিলে, তখন মুন খাইয়ে মেরে ফেলতে পার নি ?

নব। হিরর, হিরর, হরে ।

গৃহিণী। ও মা, আমার কি হলো ! এমন এলোমেলো বক্‌চে কেন ? ও মা, হেলোটিকে তো তুতে তুতে পার নি ।

কর্তা। তোমার কি কিছুমাত্র জ্ঞান নাই ? তুমি কি দেখতে পাচ্ছ না যে ও লক্ষ্মীছাড়া মাতাল হয়েছে ?

নব। হিয়র, হিয়র।

কর্তা। (সরোষে) চূপ, বেহারা, তোর কি কিছুমাত্র লজ্জা নাই ?

নব। ড্যাম লজ্জা, মদ ল্যাও।

কর্তা। শুনলে তো ?

গৃহিণী। ও মা, আমার এ ছুধের বাছাকে এ সব্ কে শেখালে গা ?

কর্তা। আর শেখাবে কে ? এ কল্কাতা মহাপাপ নগর—কলির রাজধানী, এখানে কি কোন ভদ্র লোকের বসতি করা উচিত ?

গৃহিণী। ও মা, তাই তো, এত কে জানে, মা ?

কর্তা। কাল প্রাতেই আমি তোমাদের সকলকে সঙ্গে নিয়ে শ্রীবৃন্দাবনে যাত্রা করবো। এ লক্ষ্মীছাড়াকে আর এখানে রেখে কাজ নেই। চল, এখন আমরা যাই। এ বানরটা একটু ছুয়ুক—

নব। হিয়র, হিয়র, আই সেকেও দি রেজোলুসন।

কর্তা। হায়, আমার বংশেও এমন কুলদার জন্মেছিল ?

গৃহিণী। ও প্রসন্ন, ও কমলা, ওলো তোরা মা এখানে একটু থেকে আয়।

[কর্তা এবং গৃহিণীর প্রস্থান।

হর। (অপ্রসন্ন হইয়া) ও ঠাকুরবি, এই ভাই তোর দাদার দশা দেখ্। হায়, এই কল্কেতার যে আজকাল কত অভাগা স্ত্রী আমার মতন এইরূপ যন্ত্রণা ভোগ করে তার সীমা নাই। হে বিধাতা! তুমি আমাদের উপর এত বাস হলে কেন ?

প্রসন্ন। তা এ আজ আর নতুন দেখিলি না কি ? জ্ঞানতরঙ্গিণী সত্যতে এই রকম জ্ঞানই হয়ে থাকে।

হর। তা বই আর কি, ভাই ? আজকাল কল্কেতার ধারা লেখা পড়া শেখেন, তাঁদের মধ্যে অনেকেরই কেবল এই জ্ঞানটি ভাল জন্মে। তা ভাই দেখ দেখি, এমন স্বামী থাকলিই বা কি আর না থাকলিই বা কি। ঠাকুরবি ! তোকে বলতে কি ভাই, এই সব দেখে শুনে আমার ইচ্ছে করে যে গলার দড়ি দে মরি। (দীর্ঘনিশ্বাস) ছি, ছি, ছি। (চিন্তা করিয়া) বেহারারা আবার বলে কি, যে আমরা সারোবদের মতন সত্য হয়েছি। হা আমার পোড়া কপাল ! মদ মাস খ্যেয়ে চলাচলি করেই কি সত্য হয় ?— একেই কি বলে সত্যতা ?

(বরনিকা পতন ।)

ইংরাজী কথার অর্থ

প্রথম অঙ্ক

প্রথম গর্ভাঙ্ক

১	এবলিশ্	...	বহিত ।
২	সবলিসন লিট	...	টাকার বহি ।
৩	পুঅর	...	অন্ন ।
৪	সেড্	...	বকা ।
৫	অ্যাটেণ্ড	...	উপস্থিতি ।
৬	হব্	...	চূপ কর ।
৭	অট দি থিং	...	তাই তো চাই ।
৮	প্রেজর	...	সামোদ ।
৯	মনি ম্যাটারে	...	টাকার বিষয়ে ।
১০	ওড জেনেয়েল	...	উত্তম সেনাধ্যক্ষ ।
১১	গোরিসনে	...	ছুর্গে ।
১২	প্রোবিজন্	...	খাদ্যসামগ্রী ।
১৩	আই সে	...	আমি বলি ।
১৪	বিএয়ের	...	মহের ।
১৫	উইল্‌সনের	...	উইল্‌সন সাহেবের ।
১৬	ক্যামিলিয়	...	পরিবারের ।
১৭	ক্লাপে	...	শ্রেণীতে ।
১৮	ওল্ড ফুল	...	বুড় পাগল ।
১৯	মেরিয়	...	স্বয়মশক্তি ।
২০	রিটিং	...	সভা ।
২১	বীট্	...	সভার উপস্থিত হওন ।

দ্বিতীয় গর্ভাঙ্ক

১	হায়ে	...	এ কি ?
২	ইউ	...	তুমি ।
৩	ড্যান্ ইওন্ আইজ্, ইচার ইউ ফুল	...	তুই কি কাণা ? এদিকে বানর ।

৪	ইক্, আই কোন ক্যাচ, হিন্	...	বতসি আমি তাহাকে ধস্তা পারি।
৫	আ ইউ	...	মহু বেটা।
৬	হেং ইউর	...	ছেড়ে দে তোর।
৭	ইউ রুতী নিগন্	...	তুই কাল তুত।
৮	যোগ	...	খলিয়া।
৯	হোল্ড ইউর টং, ইউ ব্র্যাক্ ক্রই	...	চূপ কর শ্রাম পত।
১০	যোগুমে	...	খলিয়ার ভিতরে।
১১	মেট্ন্ রাইট্ ! ইউ হুটি ডেভল্	...	বটে বটে, কুক শিখাচ !
১২	ওয়েল্ মেন্	...	তবে।
১৩	মন্। ইজ্, দি ওয়ার্ড, রাই বর	...	চূপ্।
১৪	মেমরি	...	স্মরণশক্তি।
১৫	কাউন্ কট্লেট্	...	রামণকীর মাংস।
১৬	মট্ৰপ	...	মেঘের ঐ।
১৭	কাউয়ার্ড	...	ভীক।
১৮	মরাল করেক	...	আন্তরিক সাহস।
১৯	মসেল	...	নিরর্থক শব্দ।
২০	কিক্	...	পদাঘাত।
২১	ড্যাম্ দি ক্রই	...	মরুত, শালা।
২২	মিসন্	...	দৈবনিযুক্ত কর্ম।

দ্বিতীয় অঙ্ক

প্রথম গর্ভাঙ্ক

১	গীত্	...	প্রাধাত।
২	বিট্ইন্ আওয়ারসেল্ভস্	...	আমাদের বিবেচনায়।
৩	লিওলি ময়ের	...	একজন এলিট্ বৈয়াকরণিক।
৪	প্রাইড	...	হর্প।
৫	ক্রোও	...	বন্ধু।
৬	ট্রুথ্	...	সত্য।
৭	মেমর	...	সত্যসন্।
৮	ওএই	...	অপেক্ষা করণ।

৯	কোরন্	...	কোন সমাজে বড় লোক বৈঠক করিলে কার্যসিদ্ধি হয়—ইতি রামকমল সেন ।
১০	হিরন্, হিরন্	...	শোন হে শোন ।
১১	মোগন্ সেকেশু	...	এও আমার মত ।
১২	অবজেক্সন	...	বাধা ।
১৩	নেন্ কন্	...	সকলেই যে এ বিষয়ে সম্মত ।
১৪	ব্রাতো	...	সাবাস্ ।
১৫	চ্যারম্যান প্রোপোজ	...	সভাধ্যক্ষ পদে নিযুক্ত করিতে ইচ্ছা ।
১৬	জেন্টেলমেন্	...	হে মহোদয়গণ ।
১৭	নাউ টু বিল্‌নেস	...	এস, এখন কর্ম আরম্ভ করা বাস্তবিক ।
১৮	চেয়ারমেনের হেলথ্	...	সভাধ্যক্ষের স্বাস্থ্য ।
১৯	হিগ্, হিগ্, হয়ে হয়ে	...	সাবাস্ সাবাস্ ।
২০	এক্সকিউজ	...	ক্ষমা করা ।
২১	ডাট্‌স এ লাই	...	মিথ্যা কথা ।
২২	হোয়াট	...	কি ?
২৩	লার্ন	...	মিথ্যাবাদী ।
২৪	গুট	...	ভুলি করা ।
২৫	ট্রাইলীং	...	সামান্য ।
২৬	লাইফ	...	মিথ্যাবাদী ।
২৭	বেলন্	...	উল্লেখ ।
২৮	হিপক্রীট	...	তওতপসী ।
২৯	ইম্পীচ	...	বক্তৃতা ।
৩০	এও	...	এবং ।
৩১	উই আর জলি গুড ফেলোজ	...	আমরা সকলেই মহান মানুষ ।
৩২	সুপারস্ট্রিমের	...	পৌত্তলিক ধর্মের ।
৩৩	ক্রী	...	মুক্ত, স্বাধীন ।
৩৪	সোসীয়াল রিফর্মেশন	...	আচার ব্যবহারাদি, সত্যতা ।
৩৫	এজুকেট	...	শিক্ষাদান ।
৩৬	লিবার্টি হল	...	স্বাধীনতার হর্ম্য ।
৩৭	জেন্টেলমেন, ইন দি নেম অব ক্রীডর লেট অস এন্ডর আওয়ারেন্স্‌স্‌	...	হে মহোদয়গণ! এস, আমরা স্বাধীন হয়ে হৃৎ তোপ করি ।
৩৮	কন্, ওপেন্ দি বন্, মাই বিউটিস	হে হৃৎস্রীকার, বৃত্ত্য আরম্ভ কর ।

৩৯	কর এতদ্	...	চিরকালের নিমিত্ত ।
৪০	সপ্ন টেবিলে	...	রাত্রিকালে ভোজনের স্থানে ।
৪১	খুঁ চিরাগ কর	...	তিনবার চীৎকার ।
৪২	কেতর	...	অহুগ্রহ ।
৪৩	সক্‌ট	...	কোমল ।

দ্বিতীয় গর্ভাঙ্ক

১	ড্যান	...	বহু ।
২	মাই শুভ কেলো	...	হে আমার প্রিয়বর ।
৩	বিকরম্	...	সত্য ।
৪	ড্যান কতা—ওল্ড ফুল	..	মরক কৰ্ত্তা বৃদ্ধ পাগল ।
৫	ওট আই এঞ্জর মিসেল্ফ	...	আমি কি সুখভোগ করবো না ।
৬	ড্যান্ড স্নেত্	ক্রীতদাস ।
৭	হিয়ার, হিয়ার, আই নেকেও দি বেছোলুমন		শোন শোন, আমারও এই মত ।

বুড় সালিকের ঘাড়ে রেঁ।

[১২৬৯ সালে মুদ্রিত। দ্বিতীয় সংস্করণ হইতে]

নাট্যোন্নিত ব্যক্তিগণ

ভক্তপ্রসাদ বাবু ।

পঞ্চানন বাচস্পতি ।

আনন্দ বাবু ।

গদাধর ।

হানিক গাজি ।

রায় ।

পুঁটি ।

কভেমা (হানিকের পত্নী ।)

ভগী ।

পঞ্চী ।

বুড় জালিকের ঘাড়ে রৌ

প্রথম অঙ্ক

প্রথম গর্তাঙ্ক

পুরুষিণীতটে বাদামতলা ।

গদাধর এবং হানিফ্ গাজীর প্রবেশ ।

হানি । (দীর্ঘনিশ্বাস পরিত্যাগ করিয়া) এবার বে পিরির দরগায় কত ছিন্নি দিছি তা আর বলবো কি । তা ভাই কিছুতেই কিছু হয়ে উঠলো না । দশ হালা ধানও বাড়ী আনুতি পাল্লাম ন—খোদাতালার মজি ।

গদা । বিষ্টি না হল্যে কি কখনও ধান হয় রে ? তা দেখ্ এখন কস্তাবাবু কি করেন ।

হানি । আর কি করবেন ? উনি কি আর খাজনা ছাড়বেন ?

গদা । তবে তুই কি করবি ?

হানি । আর মোর মাথা করবো । এখনে মলিই বাঁচি । এবার যদি লাজলখান্ আর গরু ছুটো যায় তা হলি তো আমিও গেলাম । হা আন্ন । বাপু দাদার ভিটোটও কি আখেরে ছাড়তি হলো ।

গদা । এই বে কস্তাবাবু এদিকে আসুচেন । তা আমিও তোর হয়ে ছুই এক কথা বলতে কসুর করবো না । দেখ্ কি হয় ।

(কস্তাবাবুর প্রবেশ ।)

হানি । কস্তাবাবু, সালাম করি ।

কস্তা । (বুকমূলে উপবেশন করিয়া) হ্বারে হানুকে, তুই খেটা তো তারি বজাত্ । তুই খাজনা দিস্ নে কেন রে, বল তো ? (মালা জলন ।)

হানি । আগ্যে কস্তা, এবারহার কসলের হাল আপনি তো সব ওরাকিব্ হয়েচেন ।

ভক্ত। তোদের কসল হোক আর না হোক তাতে আমার কি
বয়ে গেল।

হানি। আগে, আপনি হচ্যেন কতা—

ভক্ত। মন্ন বেটা, কোম্পানীর সরকার তো আমাকে ছাড়বে না।
তা এখন বল—খাজনা দিবি কি না।

হানি। কস্তাবাবু, বন্দা অনেক কল্যে রাইওৎ, এখনে আপনি আমার
উপর মেহেরবানি না কল্যি আমি আর যাবো কনে। আমি এখনে
বারোটি গোণ্ডা পরসা ছাড়া আর এক কড়াও দিতি পারি না।

ভক্ত। তুই বেটা তো কম বজ্জাত্ নস্ রে। তোর ঠেয়ে এগারো
সিকে পাওয়া যাবে, তুই এখনু তাতে কেবল তিন সিকে দিতে চাস্।
গদা—

গদা। আজেএএএ।

ভক্ত। এ পাঞ্জি বেটাকে ধরে নে যেয়ে জমাদারের জিহ্বে করে দে
আর তো।

গদা। যে আজে। (হানিকের প্রতি) চল্ রে।

হানি। কস্তাবাবু, আমি বড় কাল্জাল রাইওৎ। আপনার খারে
পরেই মাহুয হইছি, এখনে আর যাবো কনে ?

ভক্ত। নে যা না—আবার দাঁড়াস্ কেন ?

গদা। চল্ না।

হানি। দোয়াই কস্তার, দোয়াই জমীদারের। (গদার প্রতি
জনাস্তিকে) তুই তাই আমার হরে ছুএটা কথা বল্ না কেন ?

গদা। আচ্ছা। তবে তুই একটু সরে দাঁড়া। (ভক্তের প্রতি
জনাস্তিকে) কস্তাবাবু—

ভক্ত। কি রে—

গদা। আপনি হান্কেকে এবারকার মতন মাহ্ করুন।

ভক্ত। কেন ?

গদা। ও বেটা এবার যে ছুঁড়ীকে নিকে করেছে তাকে কি আপনি
দেখেছেন ?

ভক্ত। না।

গদা। মশায়, তার রূপের কথা আর কি বলবো। বরেন বছর উনিশ, এখনও ছেলে পিলে হয় নি, আর রঙ যেন কাঁচা সোণা।

ভক্ত। (মালা শীত জপিতে জপিতে) অ্যা, অ্যা, বলিস্ কি রে ?

গদা। আজ্ঞে, আপনার কাছে কি আর মিথ্যে বল্টি ? আপনি তাকে দেখতে চান্ তো বলুন।

ভক্ত। (চিন্তা করিয়া) মুসলমান মাগীদের মুখ দিয়ে যে প্যাণ্ডের গন্ধ ডক্‌ডক্ করে বেরায় তা মনে হলো যমি এসে।

গদা। কস্তাবাবু, সে ভেমন নয়।

ভক্ত। (চিন্তা করিয়া) মুসলমান। যবন। স্নেহ। পরকালটাও কি নষ্ট করবো ?

গদা। মশায়, মুসলমান হলো তো বয়ে গেল কি ? আপনি না আমাকে কত বার বলেছেন যে খ্রীকৃষ্ণ ত্রয়ে গোরুলাদের মেয়েদের নিয়ে কেলি কতেন।

ভক্ত। দীনবন্ধো, তুমিই যা কর। হাঁ, দ্বীলোক—তাদের আবার জাত কি ? তারা তো সাক্ষাৎ প্রকৃতিস্বরূপা, এমন তো আমাদের শাস্ত্রেও প্রমাণ পাওয়া যাচে;—বড় সুন্দরী বটে, অ্যা ? আচ্ছা ডাক, হান্কেকে ডাক।

গদা। ও হানিক্, এদিকে আর।

হানি। অ্যা, কি ?

ভক্ত। ভাল, আমি যদি আজ তিন সিকে নিয়ে তোকে ছেড়ে দি, তবে তুই বাদ্বাকি টাকা কবে দিবি বল্ দেখি ?

হানি। কস্তামশায়, আন্নাতালা চায় তো মাস ছাড়েকের বিচেই দিতি পারবো।

ভক্ত। আচ্ছা, তবে পরসাগুলো দেওয়ান্‌জীকে দে গে।

হানি। (সহর্ষে) ব্যাগ্যে কস্তা, (স্বগত) বাঁচলাম। বারো পণ্ডা পরসাগ তো গাঁটি আছে, আর আট সিকে কাছার বান্‌ছো আনেছি, যদি বড় পেড়াপিড়ি কস্তো তা হলি সব দিয়ে ক্যানতাম্। (প্রকাশে) মালাম কস্তা।

ভক্ত । ওরে গদা—

গদা । আজ্ঞেএএএ ।

ভক্ত । এ ছুঁড়ীকে তো হাত কত্যা পারবি ?

গদা । আজ্ঞে, তার ভাবনা কি ? গোটা কুড়িক্ টাকা খরচ কল্যে—

ভক্ত । কু-ড়ি টা-কা । বলিস্ কি ?

গদা । আজ্ঞে এর কম হবে না, বরঞ্চ জেরাদা নাগলেও নাগদে পারে, হাজারো হোক ছুঁড়ী বউমামুষ কি না ।

ভক্ত । আচ্ছা, আমি যখন বৈটকখানার যাবো তখন আসিস্, টাকা দেওয়া যাবে ।

গদা । যে আজ্ঞে ।

ভক্ত । (নেপথ্যাভিমুখে অবলোকন করিয়া) ও কে ? বাচম্পতি না ?

(বাচম্পতির প্রবেশ ।)

কে ও ? বাচম্পতি দাদা যে । প্রণাম । এ কি ?

বাচ । আর ছুঁথের কথা কি বলবো, এত দিনের পর মা ঠাকুরপের পরলোক হয়েছে । (রোদন ।)

ভক্ত । বল কি ? তা এ কবে হলো ?

বাচ । অস্ত চতুর্থ দিবস ।

ভক্ত । হয়েছিল কি ?

বাচ । এমন কিছু নয়, তবে কি না বড় প্রাচীন হয়েছিলেন ।

ভক্ত । প্রভো, তোমারই ইচ্ছা । এ বিষয়ে ভাই আক্ষেপ করা বৃথা ।

বাচ । তা সত্য বটে, তবে এক্ষণে আমি এ দার হতে যাতে মুক্ত হই তা আপনাকে কত্যা হবে । যে কিকিং ব্রহ্মত্র ফুমি ছিল, তা তো আপনার বাগানের মধ্যে পড়াতে বাজেআপ্ত হয়ে গিয়েছে ।

ভক্ত । আরে, বা হয়ে বয়ে গিয়েছে সে কথা আর কেন ?

বাচ । না, সে তো গিয়েইছে—“গতস্ত শোচনা নাস্তি”—সে তো এমনেও নেই অমনেও নেই, তবে কি না আপনার অনেক উন্নতি করে থাকি, তা, যাতে এ দার হতে উদ্ধার হতে পারি, তা আপনাকে অবশ্যই করতে হবে ।

ভক্ত। আমার ভাই এ নিতান্ত কুসময়, অতি অল্প দিনের মধ্যেই প্রায় বিংশ হাজার টাকা খাজনা দাখিল করতে হবে।

বাচ। আপনার এ রাজসংসার। মা কমলার কৃপায় আপনার অপ্রতুল কিসের? কিঞ্চিৎ কটাক কল্যে আমার মত সহস্র লোক কত দার হতে উদ্ধার হয়।

ভক্ত। আমি যে এ সময়ে ভাই তোমার কিছু উপকার করে উঠি, এমন তো আমার কোন মতেই বোধ হয় না। তা তুমি ভাই অন্ততঃ চেষ্টা কর। দেখি, এর পরে যদি কিছু করতে পারি।

বাচ। বাবুজী, আপনি হচেন ভূস্বামী, রাজা; আপনার সম্মুখে তো আর অধিক কিছু বলা যায় না; তা আপনার যা বিবেচনা হয় তাই করুন। (দীর্ঘনিশ্বাস) এক্ষণে আমি তবে বিদায় হলেম।

ভক্ত। প্রণাম।

[বাচম্পতির প্রস্থান।

আঃ, এই বেটারাই আমাকে দেখছি ডুবুলে। কেবল দাও! দাও! দাও! বই আর কথা নাই। ওরে গদা—

গদা। আজেএএ।

ভক্ত। ছুঁড়ী দেখতে খুব ভাল তো রে।

গদা। কস্তামশায়, আপনার সেই ইচ্ছেকে মনে পড়ে তো।

ভক্ত। কোন্ ইচ্ছে?

গদা। আজে, ঐ যে ভট্টচাক্ষিয়দের মেয়ে। আপনি যাকে— (অর্ধোক্তি)—তার পরে যে বেরিয়ে গিয়ে কসবায় ছিল।

ভক্ত। হাঁ। হাঁ। ছুঁড়ীটে দেখতে ছিল ভাল বটে (দীর্ঘনিশ্বাস পরিত্যাগ করিয়া) রাখে কৃষ্ণ। প্রভো তুমিই সত্য। তা সে ইচ্ছের এখন কি হয়েছে রে?

গদা। আজে সে এখন বাজারে হরে পড়েছে। হান্কেয় মাগ তার চাইতেও দেখতে ভাল।

ভক্ত। বলিস্ কি। অ্যা? আজ রাতে ঠিকঠাক করতে পারবি তো?

গদা। আজে, আজ না হয় কাল পরশুর মধ্যে করে দেব।

ভক্ত । দেখ, টাকার ভর করিস্ না । কত খরচ লাগে আমি দেব ।

গদা । যে আজ্ঞে । (স্বগত) কতটি এমনি খেপে উঠলিই তো আমরা বাঁচি,—গো মড়কেই মুচির পার্শ্বণ ।

ভক্ত । (নেপথ্যাভিমুখে অবলোকন করিয়া) ও—কে ও রে ?

গদা । আজ্ঞে, ও ভগ্নী আর তার মেয়ে পাঁচি । জল আনতে আসচে ।

ভক্ত । কোন্ ভগ্নী রে ?

গদা । আজ্ঞে, পীতাম্বরে তেলীর মাগ ।

ভক্ত । ঐ কি পীতাম্বরের মেয়ে পক্ষী ? এ যে গোবরে পদ্মকুল কুটেছে ।

গদা । আজ্ঞে, ও আজ দুদিন হলো খণ্ডরবাড়ী থেকে এসেছে ।

ভক্ত । (স্বগত) “মেদিনী হইল মাটি নিতম্ব দেখিয়া । অস্তাপি কাপিয়া উঠে থাকিয়া থাকিয়া ॥” আহা ! “কুচ হৈতে কত উচ্চ মেরু চূড়া ধরে । শীহরে কদম্ব কুল দাড়িম্ব বিদরে ॥”

গদা । (স্বগত) আবার ভাব্ লাগলো দেখচি । বুড়ো হলে লোভাভি হয় ; কোন ভালমন্দ জিনিস সামনে দিলে গেলে আর রন্ধে থাকে না ।

ভক্ত । ওরে গদা—

গদা । আজ্ঞেএএ ।

ভক্ত । এদিকে কিছু কতো টতো পারিস ?

গদা । আজ্ঞে, ও বড় সহজ কথা নয় । ওর বড়মামুষের ঘরে বিয়ে হয়েছে শুনেছি ।

(কলসী লইয়া ভগ্নী এবং পক্ষীর প্রবেশ ।)

ভক্ত । ওগো বড়বউ, এ মেয়েটি কে গা ?

ভগ্নী । সে কি কতাবাবু ? আপনি আমার পাঁচিকে চিন্তে পারেন না ?

ভক্ত । এই কি তোমার সেই পাঁচি ? আহা, ভাল ভাল, মেয়েটি বেঁচে থাকুক । তা এর বিয়ে হয়েছে কোথায় ?

ভগ্নী । আজ্ঞে খানাকুল কৃষ্ণনগরে পালেদের বাড়ী ।

ভক্ত । হাঁ, হাঁ, তারা খুব বড়মামুষ বটে । তা জানাইটি কেমন গা ?

ভগ্নী। (সগর্বে) আজ্ঞে, জামাইটি দেখতে বড় ভাল। আর কল্কেতার থেকে লেখা পড়া শেখে। শুনেছি যে লাট সাহেব তারে নাকি বড় ভাল বাসেন, আর বছর এক একখানা বই দিয়ে থাকেন।

ভক্ত। তবে জামাইটি কল্কেতাতেই থাকে বটে ?

ভগ্নী। আজ্ঞে হাঁ। মেয়েটিকে যে এবার মশায় কত করে এনেছি তার আর কি বলবো। বড় ঘরে মেয়ে দিলে এই দশাই ঘটে।

ভক্ত। হাঁ, তা সত্য বটে। (স্বগত) ছুড়ীর নবযৌবনকাল উপস্থিত, তাতে আবার স্বামী থাকে বিদেশে। এতেও যদি কিছু না কত্যা পারি তবে আর কিসে পারবো। (প্রকাশে) ও পাঁচি, একবার নিকটে আয় তো তোকে ভাল করে দেখি। সেই তোকে ছোটটি দেখেছিলেম, এখন তুই আবার ডাগর ডোগরটি হয়ে উঠেচিস।

ভগ্নী। যা না মা, ভয় কি ? কস্তাবাবুকে গিয়ে দণ্ডবৎ কর, বাবু যে তোমার জেঠা হন।

পঞ্চী। (অগ্রসর হইয়া প্রণাম করিয়া স্বগত) ও মা! এ বড় মিন্লে তো কম নয় গা। এ কি আমাকে খেয়ে ফেলতে চায় না কি ? ও মা, হি ! ও কি গো ? এ যে কেবল আমার বুকের দিকেই তাকিয়ে রয়েছে ? ময়।

ভক্ত। (স্বগত) “শীহরে কদম্ব ফুল দাড়িম্ব বিদরে।” আহা হা।

ভগ্নী। আপনি কি বলছেন ?

ভক্ত। না। এমন কিছু নয়। বলি মেয়েটি এখানে কদিন থাকবে।

ভগ্নী। ওর এখানে এক মাস থাকবার কথা আছে।

ভক্ত। (স্বগত) তা হলেই হয়েছে। ধনঞ্জয় অষ্টাদশ দিনে একাদশ অকৌহিনী সেনা সময়ে বধ করেন,—আমি কি আর এক মাসে একটা তেলোর বেরকে বধ কত্যা পারবো না ? (প্রকাশে) কুক হে তোমার ইচ্ছে।

ভগ্নী। কস্তাবাবু। আপনি কি বলছেন ?

ভক্ত। বলি, পীতাম্বর তারা আজ কোথায় ?

ভগ্নী। সে ঘরের ভেত্রে কেশবপুরের হাতে গেছে।

ভক্ত। আসবে কবে ?

ভগী । আজ্ঞে চার পাঁচ দিনের মধ্যে আসবে বলে গেছে । কস্তাবাবু, এখন আমরা তবে ঘাটে জল আনতে যাই ।

ভক্ত । হাঁ, এসো গে ।

ভগী । আয়, মা, আয় ।

[ভগী এবং পক্ষীর প্রস্থান ।

ভক্ত । (স্বগত) পীতেঘরে না আসতে এ কর্মটা সারতে পারলে হয় । (নেপথ্যাভিমুখে অবলোকন করিয়া) আহা ! ছুঁড়ী কি সুন্দরী । কবির যে নবযৌবনা ত্রীলোককে মরালগামিনী বলে বর্ণনা করেন, সে কিছু মিথ্যা নয় । (প্রকাশে) ও গদা—

গদা । আজ্ঞে । (স্বগত) এই আবার সাল্যে দেখ্‌চি ।

ভক্ত । কাছে আর না । দেখ্‌, এ বিষয়ে কিছু কত্যা পারিস্ ?

গদা । কস্তামশায় । এ আমার কর্ম নয় । তবে যদি আমার পিসী পারে তা বলতে পারি নে ।

ভক্ত । তবে যা, দৌড়ে গিয়ে তোর পিসীকে এসব কথা বল্‌গে । আর দেখ, এতে যত টাকা লাগে আমি দেবো ।

গদা । যে আজ্ঞে, তবে আমি যাই । (গমন করিতে) কস্তা আজকে কলতরু, তা দেখি গদার কপালে কি কলে ।

[প্রস্থান ।

ভক্ত । (স্বগত) প্রভো, তোমারই ইচ্ছা । আহা, ছুঁড়ীর কি চমৎকার রূপ গা, আর একটু ছেনালিও আছে । তা দেখি কি হয় ।

(চাকরের গাড়ু গামছা লইয়া প্রবেশ ।)

এখন যাই, সন্ধ্যা আহ্নিকের সময় উপস্থিত হলো । (গাজোখান করিয়া) দীনবন্ধো ! তুমিই যা কর । আঃ, এ ছুঁড়ীকে যদি হাত কত্যা পারি ।

[উত্তরের প্রস্থান ।

দ্বিতীয় গর্ভাঙ্ক

হানিক্, গাভীর নিবেতন-সম্মুখে।

(হানিক্, এবং কতেমার প্রবেশ।)

হানি। বলিস্ কি ? পকাশ টাকা ?

কতে। মুই কি আর কুঁট কথা বলছি।

হানি। (সরোষে) এমন গরুখোর হারামজাদা কি হেঁচুদের বিচে আর ছজন আছে ? শালা রাইওৎ বেচারীগো জানে মারো, ভাগোর সব লুটে লিয়ে, তার পর এই করে। আচ্ছা দেখি, এ কুঁপানির মূলুকে এনছাক আছে কি না। বেটা কাকেরকে আমি গোরু খাওয়ায়ে তবে ছাড়বো। বেটার এত বড় মক্ফুর। আমি গরিব হলাম বল্যে বয়ে গেলো কি ? আমার বাপ দাদা নওয়াবের সরকারে চাকুরী করেছে আর মোর বুন কখনো বারয়ে গিয়ে তো কসবগিরি করে নি। শালা—

কতে। আরে মিছে গোসা কর কেন ? ঐ দেখ, যে কুঁটনী মাগীকে মোর কাছে পেটয়েছ্যাল, সে ফের এই দিগে আসতেচে।

হানি। গস্তানীর মাথাটা ভাঙ্তি পাত্তাম, তা হলি গা-টা ঠাণ্ডা হতো।

কতে। চল, মোরা একটু তফাতে দাঁড়াই, দেখি মাগী আস্তে কি করে।

[উভয়ের প্রস্থান।]

(পুঁটির প্রবেশ।)

পুঁটি। (চতুর্দিক্ অবলোকন করিয়া স্বগত) ধু, ধু। পাতিনেড়ে বেটাদের বাড়ীতেও আসতে গা বমি বমি করে। ধু, ধু। কুঁকড়র পাখা, প্যাঞ্জের খোসা। ধু, ধু। তা করি কি ? ভক্তবাবু কি এ কর্মে কখনও কাস্ত হবে। এত যে বড়, তবু আজো যেন রস উতলে পড়ে। আজ না হবে তো ত্রিশ বছর ওর কস্ম কচ্ছি, এতে যে কত কুলের বি বউ, কত রীড়, কত মেয়ের পরকাল খেয়েছি তার কিছু ঠিকানা নাই। (সহাস্ত বদনে) বাবু এদিকে আবার পরম বৈটখ, মালা ঠকঠকিরে বেড়ান্—বি

সোমবারে হবিষ্টি করেন—আ মরি, কি নির্ভে গা! (চিন্তা করিয়া) সে
 যাক্ মেনে, দেখি এখন এ যাক্কে গারি কি না। পীতেশ্বরে তেলীর
 মেয়েকে এসব কথা বলতে ভয় পায়। সে তো আর ছুঃখী কালালের বউ
 নয় যে ছুই চার টাকা দেখলে নেচে উঠবে। আর ভক্তবাবুর যদি বুঝকাল
 থাকতো তা হলেও কতি ছিলো না। ছুঁড়ী যদি নারাজ হয়ে রাগতো
 তা হলেও নয় কথাটা ঠাট্টা করেই উড়িয়ে দিতেন। তা দেখি, এখানে কি
 হয়। (উচ্চৈঃস্বরে) ও কতি! তুই বাড়ী আহিস্ ?

নেপথ্যে। ও কে ও ?

পুঁটি। আমি, একবার বেরো তো।

(কতেমার প্রবেশ ।)

কতে। পুঁটি দিদি যে, কি খবর ?

পুঁটি। হানিক্ কোথায় ?

কতে। সে ক্ষেতে লাজল দিতি গেছে।

পুঁটি। (স্বগত) আপদ্ গেছে। মিন্‌সে যেন যমের দূত
 (প্রকাশে) ও কতি, তুই এখন বলিস্ কি তাই ?

কতে। কি বলবো ?

পুঁটি। আর কি বলবি ? সোণার খাবি, সোণার পরবি, না এখানে
 বাঁদী হয়ে থাকবি ?

কতে। তা তাই যার যেমন নসিব্। তুই মোকে জওয়ান খসম্
 ছেড়ে একটা বুড়র কাছে যাতি বলিস্, তা সে বুড় মলি তাই আমার
 কি হবে ?

পুঁটি। আঃ! ও সব কপালের কথা, ও সব কথা তাবতে গেলে
 কি কাজ চলে ? এই দেখ্ পঁচিশটে টাকা এনেছি। যদি এ কস্ম
 করিস্ তো বল্, টাকা—দি; আর না করিস্ তো তাও বল্, আমি
 চল্‌লেম।

কতে। দাঁড়া তাই, একটু সবুর কর না কেন।

পুঁটি। তুই যদি তাই আমার কথা ওরিস্ তবে তোর আর দেবি
 করে কাজ নেই।

কতে। (চিন্তা করিয়া) আচ্ছা তাই, দে, টাকা দে।

পুঁটি। দেখিস্ তাই, শেবে যেন গোল না হয়।

কতে। তার জন্তে তর কি? আমি সাজের বেলা তোদের বাড়ীতে বাব এখন। দে, টাকা দে। তা তাই, এ কথা তো কেউ মালুম্ কত্যা পারবে না?

পুঁটি। কি সর্বনাশ। তাও কি হয়। আর এ কথা লোকে টের পেলে আমাদের যত লাজ তোর তো আর তত নয়। আমরা হল্যেম হিঁহু, তুই হলি নেড়েদের মেরে, তোদের তো আর কুলমান নাই, তোর রাঁড় হল্যে আবার বিরে করিস্।

কতে। (সহাস্ত বদনে) মোরা রাঁড় হল্যি নিকা করি, তোর তাই কি করিস্ বল্ দেখি। সে যা হোক মেনে, এখন দে, টাকা দে।

পুঁটি। এই নে।

কতে। (টাকা গণনা করিয়া) এ যে কেবল এক কম পাঁচ গণ্ডা টাকা হলো।

পুঁটি। হ টাকা তাই আমার দস্তুরি।

কতে। না, না, তা হবে না, তুই তাই হু টাকা নে।

পুঁটি। না তাই, আমাকে না হয় চারটে টাকা দে।

কতে। আচ্ছা, তবে তুই বাকি ছটো টাকা কিরিয়ে দে।

পুঁটি। এই মে—আর দেখ্, তুই সাজের বেলা ঐ আঁব-বাগানে বাস্, তার পরে আমি এসে তোকে নে বাবো।

কতে। আচ্ছা, তুই তবে এখন যা।

পুঁটি। দেখ্ তাই, এ কম মালুম্বের টাকা নয়, এ টাকা বজ্জাতি করে হজম করা তোর আমার কন্ম নয়, তা এখন আমি চল্লেম।

[প্রস্থান।

(হানিকের পুনঃপ্রবেশ।)

হানি। (সেপখ্যাতিমুখে অবলোকন করিয়া সরোবে) হারামজাদীর মাথাটা ভাজি, তা হল্যি গা জুড়য়। হা আচ্ছা, এ কাকের খালা কি মুসলমানের ইজ্জত্ মাতিয়া চায়। দেখিস্ কতি, যা কয়ে দিছি, যেন ইরাদ্ থাকে, আর তুই সন্বে চলিস্; বেটা বড় কাকের, যেন গার-টার হাত না দিড়ি-পার।

কতে । তার জন্ম কিছু ভাবতি হবে না । ঐ দেখ, এদিকে কেটা আসতেচে, আমি পালাই ।

[প্রস্থান ।

(বাচম্পতির প্রবেশ ।)

বাচ । (স্বগত) অনেক কাঠের দেখছি আবশ্যক হবে, তা ঐ প্রাচীন তেতুলগাছটাই কাটা বাউক না কেন ? আহা ! বাল্যাবস্থায় যে ঐ বৃক্ষমূলে কত ক্রীড়া করেছি তা স্মরণপথারুড় হলো মনটা চকল হয় । (দীর্ঘনিশ্বাস পরিত্যাগ করিয়া) দূর হোক, ও সব কথা আর এখন ভাবলে কি হবে । (উচ্চৈঃস্বরে) ও হানিক গাঙ্গী ।

হানি । আগে, কি বল্চো ?

বাচ । ওরে দেখ, একটা তেতুলগাছ কাটতে হবে, তা তুই পারবি ?

হানি । পারবো না কেন ?

বাচ । তবে তোর কুড়ালিখানা নে আমার সঙ্গে আয় ।

হানি । ঠাকুর, কস্তাবাবু এই ছরাদের জন্ম তোমাকে কি দেছে গা ?

বাচ । আরে ও কথা আর কেন জিজ্ঞাসা করিস্ ? যে বিঘে কুড়িক ব্রহ্মত্র ছিল তা তো তিনি কেড়ে নিয়েছেন, আর এই দায়ের সময় গিয়ে জানালেম, তা তিনি বল্যেন যে এখন আমার বড় কুসময়, আমি কিছু দিতে পার্বে্যা না ; তার পরে কত করে বল্যে করে পাঁচটি টাকা বার করেছি । (দীর্ঘনিশ্বাস) সকলি কপালে করে ।

হানি । (চিন্তা করিয়া) ঠাকুর, একবার এদিকে আসো তো, তোমার সাথে মোর খোড়া বাৎ চিত্ আছে ।

বাচ । কি বাৎ চিত্, এখানেই বল্ না কেন ?

হানি । আগে না, একবার এদিকে যাতি হবে ।

বাচ । তবে চল্ ।

[উভয়ের প্রস্থান ।

(কতমার এবং পুঁটির পুনঃপ্রবেশ ।)

পুঁটি । না ভাই, ও আঁব-বাগানে হলো না ।

কতে । তবে তুই ভাই মোকে কোথায় নিরে বেতে চাস্ তা বল্ ।

পুঁটি। দেখ, ঐ যে পুখুরের ধারে তাল্লা শিবের মন্দির আছে, সেইখানে তোকে যেতে হবে, তা তুই রাত্‌চার ঘড়ীর সময় ঐ গাহতলার দাঁড়াস, তার পরে আমি এসে যা কতোয় হয় করে কন্মে দেবো।

ফতে। আচ্ছা, তবে তুই যা, দেখিস্‌ ভাই এ কথা যেন কেউ টের টোর না পায়।

পুঁটি। ওলো, তুই কি কারেত না বামণের মেয়ে যে তোর এতো ভয় লো ?

ফতে। আমি যা হই ভাই, আমার আদমি এ কথা টের পালি আমাগো ছজনকেই গলা টিপে মেরে ফেলাবে।

পুঁটি। (সত্রাসে) সে সস্তি কথা। উঃ! বেটা যেন ঠিক্‌ বমদুত। তবে আমি এখন যাই।

[প্রস্থান।

ফতে। (স্বগত) দেখি, আজ রাতির বেলা কি ভামাশা হয়; এখন যাই, খানা পাকাই গে।

[প্রস্থান।

(বাচম্পতি এবং হানিকের পুনঃপ্রবেশ।)

বাচ। শিব! শিব! এ বয়সেও এতো? আর তাতে আবার যবনী। রাম বলো! কলিদেব এত দিনেই যথার্থরূপে এ ভারতভূমিতে আবির্ভূত হলেন। হানিক্‌, দেখ, যে কথা বল্যম তাতে যেন খুব সতর্ক থাকিস্‌। এতে দেখছি আমাদের উত্তরেরই উপকার হতো পারবে।

হানি। য্যাগো, তার জন্মি ভাবতি হবে না।

বাচ। এখন চল। তোর কুড়ালি কোথায় ?

হানি। কুরুলুখান বুরি ক্ষেতে পড়ে আছে। চল।

[উত্তরের প্রস্থান।

ইতি প্রথমঃ।

দ্বিতীয় অঙ্ক

প্রথম গর্ভাঙ্ক

ভক্তপ্রসাদ বাবুর বৈটকখানা।

ভক্তবাবু আসীন।

ভক্ত। (স্বগত) আঃ! বেলাটা কি আজ আর ফুরবে না? (হাই তুলিয়া) দীনবন্ধো! তোমারই ইচ্ছা। পুঁটি বলে যে পক্ষী ছুঁড়ীকে পাওয়া হুঙ্কর, কি হুঃখের বিষয়। এমন কনকপদ্মটি তুলতে পাল্লেম না হে! সমাগরা পৃথিবীকে জয় করে পার্থ কি অবশেষে প্রমীলার হস্তে পরাভূত হলোয়ন। যা হোক, এখন যে হান্ফের মাগ্টাকে পাওয়া গেছে এও একটা আহ্লাদের বিষয় বটে। ছুঁড়ী দেখতে মন্দ নয়, বয়স অল্প, আর নবযৌবনমদে একবারে যেন ঢলে ঢলে পড়ে। শাস্ত্রে বলেছে যে যৌবনে কুকুরীও ধন্য। (চতুর্দিক্ অবলোকন করিয়া) ইঃ! এখনও না হবে তো প্রায় ছই তিন দণ্ড বেলা আছে। কি উৎপাৎ!

(আনন্দ বাবুর প্রবেশ।)

কে ও, আনন্দ নাকি? এসো বাপু এসো, বাড়ী এসেছো কবে?

আন। (প্রণাম ও উপবেশন করিয়া) আজ্ঞে, কাল রাতে এসে পৌঁছেছি।

ভক্ত। তবে কি সংবাদ, বল দেখি শুনি।

আন। আজ্ঞে, সকলই সুসংবাদ। অনেক দিন বাড়ী আসা হয় নি বল্যে মাস খানেকের ছুটি নিয়ে এসেছি।

ভক্ত। তা বেশ করেছে। আমার অস্থিকার সঙ্গে সাক্ষাৎ হয়েছিল?

আন। আজ্ঞে, অস্থিকার সঙ্গে কল্কেতায় তো আমার প্রায় রোজই সাক্ষাৎ হয়।

ভক্ত। কেন? তুমি না পাথুরেঘাটায় থাক?

আন। আজ্ঞে, থাকতেম বটে, কিন্তু এখন উঠে এসে খিদিরপুরে বাসা করেছি।

ভক্ত । অস্থিকার লেখাপড়া হচেয কেমন ?

আন । জেঠা মহাশয়, এমন ক্লেবর্ ছোকরা তো হিন্দুকালেজে আর ছুটি নাই ।

ভক্ত । এমন কি ছোকরা বল্লে, বাপু ?

আন । আজ্জে, ক্লেবর্, অর্থাৎ সূচতুর—মেধাবী ।

ভক্ত । হাঁ ! হাঁ ! ও তোমাদের ইংরাজী কথা বটে ? ও সকল, বাপু, আমাদের কাণে ভাল লাগে না । জহীন্ কিম্বা চালাক্ বল্লে আমরা বুঝতে পারি । ভাল, আনন্দ ! তুমি বাপু অতি শিষ্ট ছেলে, তা বল দেখি, অস্থিকা তো কোন অধর্মাচরণ শিখ্ছে না ।

আন । আজ্জে, অধর্মাচরণ কি ?

ভক্ত । এই দেব ব্রাহ্মণের প্রতি অবহেলা, গঙ্গাস্নানের প্রতি ঘৃণা, এই সকল খ্রীষ্টিয়ানি মত—

আন । আজ্জে, এ সকল কথা আমি আপনাকে বিশেষ করে বল্তে পারি না ।

ভক্ত । আমার বোধ হয় অস্থিকাপ্রসাদ কখনই এমন কুকর্মাচারী হবে না—সে আমার ছেলে কি না । প্রভো ! তুমিই সত্য ! ভাল, আমি শুনেছি যে কল্কেতায় না কি সব একাকার হয়ে যাচ্ছে ? কায়স্থ, ব্রাহ্মণ, কৈবর্ত, সোণারবেণে, কপালী, তাঁতী, জোলা, তেলী, কলু, সকলই না কি একত্রে উঠে বসে, আর খাওয়া দাওয়াও করে ? বাপু, এ সকল কি সত্য ?

আন । আজ্জে, বড় যে মিথ্যা তাও নয় ।

ভক্ত । কি সর্বনাশ ! হিন্দুয়ানির মর্যাদা দেখ্চি আর কোন প্রকারেই রৈলো না । আর রৈবেই বা কেমন করে ? কলির প্রতাপ দিন দিন বাড়্ছে বই তো নয় । (দীর্ঘনিশ্বাস পরিত্যাগ করিয়া) রাধে কৃষ্ণ !

(গদাধরের প্রবেশ ।)

কেও ?

গদা । আজ্জে, আমি গদা । (এক পার্শ্বে দণ্ডায়মান ।)

ভক্ত । (ইসারা ।)

গদা। (ঐ)

ভক্ত। (স্বগত) ইঃ, আজ কি সন্ধ্যা হবে না না কি। (প্রকাশে)
ভাল, আনন্দ! শুনেছি—কল্কেতায় না কি বড় বড় হিন্দু সকল
মুসলমান বাবুর্চী রাখে ?

আন। আজ্ঞে, কেউ কেউ শুনেছি রাখে বটে।

ভক্ত। থু! থু! বল কি ? হিন্দু হয়ে নেড়ের ভাত খায় ?
রাম! রাম! থু! থু!

গদা। (স্বগত) নেড়াদের ভাত খেলে জাত যায়, কিন্তু তাদের
মেয়েদের নিলে কিছু হয় না। বাঃ! বাঃ! কতাবাবুর কি বুদ্ধি!

ভক্ত। অস্থিকাকে দেখ্চি আর বিস্তর দিন কল্কেতায় রাখা
হবে না।

আন। আজ্ঞে, এখন অস্থিকাকে কালেক্স থেকে ছাড়ান কোন মতেই
উচিত হয় না।

ভক্ত। বল কি, বাপু? এর পরে কি ইংরাজী শিখে আপনার কুলে
কলঙ্ক দেবে? আর “মরা গরুতেও কি ঘাস খায়” এই বলে কি
পিতৃপিতামহের শ্রাদ্ধটাও লোপ করবে?

নেপথ্যে। (শংখ, ঘণ্টা, মৃদঙ্গ, করতাল, ইত্যাদি।)

ভক্ত। এসো, বাপু, ঠাকুরদর্শন করি গে।

আম। যে আজ্ঞে, চলুন।

[উভয়ের প্রস্থান।]

গদা। (স্বগত) এখন বাবুরা তো গেলো। (চতুর্দিক্ অবলোকন
করিয়া) দেখি একটু আরাম করি। (গদির উপর উপবেশন।) বাঃ,
কি নরম বিছানা গা। এর উপরে বসলিই গা-টা যেন ঘুম ঘুম কতো
থাকে। (উচ্চৈঃস্বরে) ও রাম।

নেপথ্যে। কে ও?

গদা। আমি গদাধর। ও রাম, বলি এক ছিলিম অসুরী তামাক
টামাক খাওয়া না।

নেপথ্যে। রোস্, খাওয়াচ্যি।

গদা। (তকিয়ায় ঠেস দিয়া স্বগত) আহা, কি আরামের জিনিস।
এই বাবু বেটারাই মজা করে নিলে। যারা ভাতের সঙ্গে বাটি বাটি ঘি

আর হুদ্ খায়, আর এমনি বালিশের উপর ঠেস দিয়ে বসে তাদের কতো সুখী কি আর আছে ?

(তামাক লইয়া রামের প্রবেশ ।)

রাম । ও কি ও ? তুই যে আবার ওখানে বসিছিস্ ?

গদা । একবার ভাই বাবুগিরি করে জন্মটা সফল করে নি । দে, ছঁকটা দে । কস্তাবাবুর ফর্সিটে আনতিস্ তো আরও মজা হতো । (ছঁকা গ্রহণ ।)

রাম । হা ! হা ! হা ! তুই বাবুদের মতন্ তামাক খেতে কোথায় শিখলি রে ? এ যে ছাতারের নেত্য ! হা ! হা ! হা !

গদা । হা ! হা ! হা ! তুই ভাই একবার আমার গা-টা টেপ্ তো ।

রাম । মর্ শালা, আমি কি তোর চাকোর ? হা ! হা ! হা !

গদা । তোর পায় পড়ি ভাই, আয় না । আচ্ছা, তুই একবার আমার গা টিপে দে, আমি নৈলে আবার তোর গা টিপে দেব এখন ।

রাম । হা ! হা ! হা ! আচ্ছা, তবে আয় ।

গদা । রোস্, ছঁকটা আগে রেখে দি । এখন আয় ।

রাম । (গাত্র টেপন ।)

গদা । হা ! হা ! হা ! মর্, অমন্ করে কি টিপ্তে হয় ?

রাম । কেমন, এখন ভাল লাগে তো ! হা ! হা ! হা !

গদা । আজ ভাই ভারি মজা কল্যোম, হা ! হা ! হা !

রাম । (নেপথ্যাভিমুখে অবলোকন করিয়া) পালা রে পালা, ঐ দেখ কস্তাবাবু আস্চে ।

[ছঁকা লইয়া হাসিতে বেগে প্রস্থান ।

গদা । (গাত্রোথান করিয়া স্বগত) বুড় বেটা এমন সময়ে এসে সব নষ্ট কল্যো । ইস্ ! আজ বুড়র ঠাট্ দেখলে হাসি পায় । শাস্তিপুরে ধুতি, জামদানের মেরজাই, ঢাকাই চাদোর, জরির জুতো, আবার মাথায় তাজ । হা ! হা ! হা !

(ভক্তবাবুর পুনঃপ্রবেশ ।)

ভক্ত । ও গদা ।

গদা । আঙ্কেএএএ ।

ভক্ত । ওরা কি এসেছে বোধ হয় ?

গদা । আজ্ঞে, এতক্ষণে এসে থাকতে পারবে, আপনি আসুন ।

ভক্ত । যা তুই আগে যেয়ে দেখে আয় গে ।

গদা । যে আজ্ঞে ।

[প্রস্থান ।

ভক্ত । (স্বগত) এই তাজ্জটা মাথায় দেওয়া ভালই হয়েছে । নেড়ে মাগীরে এই সকল ভাল বাসে ; আর এতে এই একটা আরও উপকার হচে যে টিকিটা ঢাকা পড়েছে । (উচ্চৈঃস্বরে) ও রামা—

নেপথ্যে । আজ্ঞে যাই ।

ভক্ত । আমার হাতবাক্সটা আর আরসিখানা আন তো । (স্বগত) দেখি, একটু আতর গায় দি । নেড়েরা আবাল বৃদ্ধ বনিতা আতরের খোসবু বড় পছন্দ করে, আর ছোট শিশিটাও টেকে করে সঙ্গে নে যাই । কি জানি যদি মাগীর গায়ে প্যাঞ্জের গন্ধ টক থাকে, না হয় একটু আতর মাখিয়ে তা দূর করবো ।

(বাক্স ও আরসি লইয়া রামের পুনঃপ্রবেশ ।)

ভক্ত । (আরসিতে মুখ দেখিয়া আতরের শিশি লইয়া বাক্স পুনরায় বন্ধ করিয়া) এই নে যা, আর দেখ, যদি কেউ আসে তো বলিস্ যে আমি এখন জপে আছি ।

রাম । যে আজ্ঞে ।

[প্রস্থান ।

ভক্ত । (পরিক্রমণ করিয়া স্বগত) আঃ ! গদা বেটা যে এখনও আস্চে না ? বেটা কুড়ের শেষ ।

(গদার পুনঃপ্রবেশ ।)

কি হলো রে ?

গদা । আজ্ঞে, পিসী তাকে নে গেছে, আপনি আসুন ।

ভক্ত । তবে চল্ যাই ।

[উভয়ের প্রস্থান ।

দ্বিতীয় গর্ভাঙ্ক

এক উঠানের মধ্যে এক ভগ্ন শিবের মন্দির ।

(বাচম্পতি ও হানিফের প্রবেশ ।)

বাচ । ও হানিফ্ ।

হানি । জী ।

বাচ । এই তো সেই শিবমন্দির ; এখনো তো দেখছি কেউ আসেনি । তা চল, আমরা ঐ অশ্বখ গাছের উপরে এই বেলা লুকিয়ে বসে থাকি গে ।

হানি । আপনার যেমন মরজি ।

বাচ । কিন্তু দেখ, আমি যতক্ষণ না ইসারা করি, তুই চুপ করে বসে থাকিস্ ।

হানি । ঠাছর, তা তো থাকুপো ; লেকিন্ আমার সামনে যদি আমার বিবির গায়ে হাত দেয়, কি কোন রকম বেইজ্জৎ কত্তি যায়, তা হলি তো আমি তখনি সে হারামজাদা বেটার মাথাটা টাণ্ডে ছিঁড়ে ফেলাবো ! আমার তো এখনে আর কোন ভয় নেই ; আমি দোসরা এলাকায় ঘরের ঠ্যাকুনা করিছি ।

বাচ । (স্বগত) বেটা একে সাক্ষাৎ যমদূত, তাতে আনার রেগেছে, না জানি আজ একটা কি বিভ্রাটই বা ঘটায় । (প্রকাশে) দেখ, হানিফ্, অমন রাগুলে চলবো না, তা হলে সব নষ্ট হবে ; তুই একটু স্থির হয়ে থাক্ ।

হানি । আরে খোও ম্যানে, ঠাছর ! আমার লজ্জ গরম হয়ে উঠতেছে, আর হাত ছুখানা যেন নিস্পিস্ কন্তেছে,—একবার শালারে এখন পালি হয়, তা হলি মনের সাথে তারে কিলুয়ে গেরাম ছাড়ো যাব, আর কি ?

বাচ । না, তবে আমি এর মধ্যে নাই ; আমার কথা যদি না শুনিস তবে আমি চল্যাম । (গমনোচ্ছত ।)

হানি । আরে, রও না, ঠাছর ! এত গোসা হতেছ কেন ? ভাল, কও দিনি, আমি এখানে যদি চুপ করে থাকি তা হলি আখেরে তো শালারে শোধ দিতি পারবো ?

বাচ । হাঁ, তা পারবি বৈ কি ।

হানি । আচ্ছা, তবে চল, তুমি যা বলবে তাই করবো এখনে ।

বাচ । তবে চল, ঐ গাছে উঠে চূপ করে বসে থাকি গে ।

[উভয়ের প্রস্থান ।

(ফতেমা ও পুঁটির প্রবেশ ।)

ফতে । ও পুঁটি দিদি । মোরে এ কোথায় আনে ফ্যালালি ? না ভাই, মোরে বড় ডর লাগে, সাপেই খাবে না কি হবে কিছু কতি পারি নে ।

পুঁটি । আরে এই যে শিবের মন্দির, আর তো ছু কোশ পাঁচ কোশ যেতে হবে না । তা এইখানে দাঁড়া না । কত্তাবাবু ততখন আসুন ।

ফতে । না ভাই, যে আঁদার, বড় ডর লাগে । এই বনের মন্দির মোরা ছুটিতে কেমন কোরে থাকুপো ?

পুঁটি । (স্বগত) বলে মিথ্যে নয় । যে অন্ধকার, গা-টাও কেমন ছম্ ছম্ করে, আবার শুনেছি এখানে না কি ভূতের ভয়ও আছে । (পশ্চাতে দৃষ্টি করিয়া) আঃ, এঁর যে আর আসা হয় না ।

ফতে ।, তুই নৈলে থাকু ভাই, মুই আর রতি পারবো না । (গমনোচ্ছত ।)

পুঁটি । (ফতের হস্ত ধারণ করিয়া) আ মবু, ছুঁড়ী ! আমি থাকুলে কি হবে ? (স্বগত) হায়, আমার কি এখন আর সে কাল আছে ? তালশাস পেকে শক্ত হল্যে আর তাকে কে খেতে চায় ? (প্রকাশে) তুই, ভাই, আর একটুখানি দাঁড়া না । কত্তাবাবু এলো বল্যে ।

ফতে । না ভাই, মুই তোর কড়ি পাতি চাই নে, মোর আদমি এ কথা মালুম কতিয় পাল্যি মোরে আর আশ্তো রাখুপে না ।

পুঁটি । আরে, মিছে ভয় করিসু কেন ? সে কেমন করে জানতে পারবে বলু ; সে কি আর এখানে দেখতে আসুছে ? তা এতো ভয়ই বা কেন ? একটু দাঁড়া না । (সচকিতে স্বগত) ও মা, ঐ মন্দিরের মধ্যে কি একটা শব্দ হলো না ? রাম ! রাম ! রাম ! (ফতেকে ধারণ ।)

ফতে । (বিষণ্ণ ভাবে) তুই যদি না ছাড়িসু ভাই তবে আর কি করবো ; এখনে আল্লা যা করে । তা চল মোরা ঐ মসজিদের মন্দির যাই ; আবার এখানে কেটা কোন দিক হতে দেখুতি পাবে ।

পুঁটি। না না না, এই ফাঁকেই ভালো। (স্বগত) আঃ, এ বুড় ডেকুরা মরেছে না কি ?

কতে। (সচকিতে) ও পুঁটি দিদি, ঐ দেখ্ দেখি কে ছজন আস্চে, আমি ভাট ঐ মসজিদের মদি মুকুই।

পুঁটি। না লো না, ঐখানে দাঁড়া না। আমি দেখ্চি, বুঝি আমাদের কস্তাবাবুই বা হবে। (দেখিয়া) হাঁ তো, ঐ যে তিনিই বটে, আর সঙ্গে গদা আস্চে। আঃ, বাঁছলেম।

কতে। না ভাই, মুই যাই।

পুঁটি। আরে, দাঁড়া না; যাবি কোথা ?

(ভক্ত ও গদাধরের প্রবেশ ।)

পুঁটি। আঃ, কস্তাবাবু, কতক্ষণ দাঁড়িয়ে দাঁড়িয়ে পা ধরে গিয়েছে। আপনি দেরি কলোন্ বলে আমরা আরো ভাবছিলেম, ফিরে যাই।

ভক্ত। হ্যাঁ, একটু বিলম্ব হয়েছে বটে—তা এই যে আমার মনোমোহিনী এসেছেন। (স্বগত) আহা, যবনী হোলো তায় বয়ে গেল কি ? ছুঁড়ী রূপে যেন সান্ধাৎ লক্ষী। এ যে আঁস্তাকুড়ে সোণার চান্দড় ! (প্রকাশে গদার প্রতি) গদা, তুই একটু এগিয়ে দাঁড়া তো যেন এদিকে কেউ না এসে পড়ে।

গদা। যে আঙ্কে।

ভক্ত। ও পুঁটি, এটি তো বড় লাজুক দেখ্চি রে, আমার দিকে একবার চাইতেও কি নাই ? (কতের প্রতি) সুন্দরি, একবার বদন তুলে ছটো কথা কও, আমার জীবন সার্থক হউক্। হরিবোল, হরিবোল, হরিবোল !—তায় লজ্জা কি ?

গদা। (স্বগত) আর ও নাম কেন ? এখন আল্লা আল্লা বলো।

ভক্ত। আহা ! এমন খোস্-চেহারা কি হান্ফের ঘরে সাজে ? রাজরাণী হোলে তবে এর যথার্থ শোভা পায়।

“ময়ূর চকোর শুক চাতকে না পায়।

হারি বিধি পাকা আম দাঁড়কাকে খায় ॥”

বিধুমুখি, তোমার বদনচন্দ্র দেখে আজ আমার মনকুমুদ প্রফুল্ল হোলো।—আঃ।

পুঁটি। (স্বগত) কস্তা আজ বাদে কাল শিল্পে ফুঁকবেন, তবু রসিকতাটুকু ছাড়েন না। ও মা। ছাইতে কি আগুন এত কালও থাকে গা ? (প্রকাশে) কস্তাবাবু, ও নেড়েদের মেয়ে, ওরা কি ওসব বোঝে ?

ভক্ত। আরে, তুই চুপ্ কর না কেন ?

পুঁটি। যে আজে।

ফতে। পুঁটি দিদি, মুই তোঁর পায়ে সেলাম করি, তুই মোকে হেতা থেকে নিয়ে চল্।

পুঁটি। আ মর, একশো বার ঐ কথা ? বাবু এত করে বল্চে তবু কি তোঁর আর মন ওঠে না ? হাজার হোক নেড়ের জাত কি না,— কথায় বলে “তেতুল নয় মিষ্টি, নেড়ে নয় ইষ্টি।” কস্তাবাবুকে পেলে কত বামুণ কায়েতে বত্যে যায়, তা তুই নেড়ে বৈ ত নসু, তোঁদের জাত আছে, না ধন্য আছে ? বরং ভাগ্যি করে মান্ যে বাবুর চোখে পড়েছিল্।

ফতে। না ভাই, মুই অনেকক্ষণ ঘর ছেড়ে এসেচি, মোর আদমি আসে এখনি মোকে খোজ করবে, মুই যাই ভাই।

ভক্ত। (অঞ্চল ধারণ করিয়া) প্রেয়সি, তুমি যদি যাবে, তবে আমি আর বাঁচবো কিসে ?—তুমি আমার প্রাণ—তুমি আমার কলিজা—তুমি আমার চন্দো পুরুষ।—

“তুমি প্রাণ, তুমি ধন, তুমি মন, তুমি জন,

নিকটে যে ক্ষণ থাক সেই ক্ষণ ভাল লো।

যত জন আর আছে, তুচ্ছ করি তোমা কাছে,

ত্রিভুবনে তুমি ভাল আর সব কাল লো ॥”

তা দেখ ভাই, বুড় বল্যে হেলা করো না ; তুমি যদি চলে যাও তা হলে আর আমার প্রাণ থাকবে না।

গদা। (স্বগত) ভেলা মোর ধন রে ? এই তো বটে।

পুঁটি। কস্তাবাবু, ফতির ভয় হচে যে পাছে ওকে কেউ এখানে দেখতে পায় ; তা ঐ মন্দিরের মধ্যে গেলেই ত ভাল হয়।

ভক্ত । (চিন্তিত ভাবে) অ্যা—মন্দিরের মধ্যে ?—হাঁ ; তা ভগ্নশিবে তো শিবই নাই, তার ব্যবস্থাও নিয়েছি । বিশেষ এমন স্বর্গের অঙ্গরীর জন্মে হিন্দুয়ানি ত্যাগ করাই বা কোন্ ছার ?

নেপথ্যে গম্ভীর স্বরে । বটে রে পাষণ্ড নরাধম ছরাচার ? (সকলের ভয় ।)

ভক্ত । (সত্রাসে চতুর্দিকে দেখিয়া) অ্যা—আ-আ-আ—আমি না ! ও বাবা ! এ কি ? কোথা যাব ।

পুঁটি । (কম্পিত কলেবরে) রাম—রাম—রাম—রাম ! আমি তখনি ত জানি—রাম—রাম—রাম ।

ভক্ত । ও গদা ! কাছে আয় না ।

গদা । (কম্পিত কলেবরে) আগে বাঁচি, তবে—
(নেপথ্যে ছকার-ধ্বনি ।)

পুঁটি । ই—ই—ই—ই ! (ভূতলে পতন ও যুর্চ্ছা ।)

ভক্ত । রাধাশ্যাম—রাধাশ্যাম !—ও মা গো—কি হবে !
(নেপথ্যে ।) এই দেখ্ না কি হয় ?

ভক্ত । (কর যোড় করিয়া সকাতির) বাবা ! আমি কিছু জানি নে, দোহাই বাবা, আমাকে ক্ষমা কর । (অষ্টাঙ্গে প্রণিপাত ।)

(ওষ্ঠ ও চিবুক বজ্রাবৃত করিয়া হানিকের দ্রুত প্রবেশ, গদাকে চপেটাঘাত ও তাহার ভূতলে পতন, পরে ভক্তের পৃষ্ঠদেশে বসিয়া মুষ্টিঘাত এবং পুঁটিকে পদপ্রহার করিয়া বেগে প্রস্থান ।)

ভক্ত । আঁ—আঁ—আঁ !

(নেপথ্যে হইতে বাচম্পতির রামপ্রসাদী পদ—“মায়ের এই তো বিচার বটে, বটে বটে গো আনন্দময়ি, এই তো বিচার বটে,” এবং প্রবেশ ।)

গদা । (দেখিয়া) এই যে দাদাঠাকুর এসেছেন ! আঃ ! বাঁচলেন ; বামুণের কাছে ভূত আসতে পার না । (পৃষ্ঠদেশে হাত বুলাইয়া) বাবা ! ভূতের হাত এমন কড়া ।

বাচ । এ কি ! কস্তাবাবু যে এমন করে পড়ে রয়েছেন ?—হয়েছে কি ? অ্যা ?

ভক্ত । (বাচম্পতিকেকে দেখিয়া গাত্ৰোখান করিয়া) কে ও ?
বাচম্পোৎ দাদা না কি ? আঃ ; ভাই, আজ ভূতের হাতে মরেছিলাম
আর কি ? তুমি যে এসে পড়েছো, বড় ভাল হয়েছে ।

পুঁটি । (চেতন পাইয়া) রাম—রাম—রাম—রাম ।

গদা । ও পিসি, সেটা চলে গিয়েছে, আর ভয় নাই, এখন ওঠ ।

পুঁটি । (উঠিয়া) গিয়েছে । আঃ, রক্ষে হোলো । তা চল, বাছা,
আর এখানে নয় ; আমি বেঁচে থাকলে অনেক রোজগার হবে ।
(বাচম্পতিকেকে দেখিয়া) ও মা । এই যে ভট্টচার্জি মোশাই এখানে
এসেছেন ।

বাচ । কস্তাবাবু, আমি এই দিক দিয়ে যাচ্ছিলেম, মানুষের গৌগানির
শব্দ শুনে এলেম । তা বলুন দেখি ব্যাপারটাই কি ? আপনিই বা এ
সময়ে এখানে কেন ? আর এরাই বা কেন এসেছে ? এ তো দেখছি
হানিক্ গাজীর মাগ্ ।

ভক্ত । (স্বগত) এক দিকে বাঁচলেম, এখন আর এক দিকে যে
বিষম বিভ্রাট ! করি কি ? (প্রকাশে বিনীত ভাবে) ভাই, তুমি তো
সকলি বুঝেছ, তা আর লজ্জা দিও না । আমি যেমন কৰ্ম করেছিলেম
তার উপযুক্ত ফলও পেয়েছি । তা ছাদেখ ভাই, তোমার হাতে ধরে
বল্চি, এই ভিক্ষাটি আমাকে দেও, যে এ কথা যেন কেউ টের না পায় ।
বুড় বয়েসে এমন কথা প্রকাশ হলে আমার কুলমানে একেবারে ছাই
পোড়বে । তুমি ভাই, আমার পরম আত্মীয়, আমি আর অধিক কি
বলবো ।

বাচ । সে কি, কস্তাবাবু ? আপনি হলেন বড়মানুষ—রাজা ; আর
আমি হলেম দরিদ্র ব্রাহ্মণ, আর সেই ব্রহ্মত্রটুকু যাওয়া অবধি দিনান্তেও
অন্ন যোটা ভার, তা আমি আপনার আত্মীয় হব এমন ভাগ্য কি
করেছি ?—

ভক্ত । হয়েছে—হয়েছে, ভাই । আমি কল্যই তোমার সে ব্রহ্মত্র
জমি ফিরে দেবো, আর দেখ, তোমার মাতৃশ্রাদ্ধে আমি যৎসামান্য কিঞ্চিৎ
দিয়েছিলেম, তা আমি তোমাকে নগদ আরও পঞ্চাশটি টাকা দেবো,
কিন্তু এই কৰ্মটি করো যেন আজকের কথাটা কোনরূপে প্রকাশ
না হয় ।

বাচ । (হাস্তমুখে) কস্তাবাবু, কৰ্মটো বড় গর্হিত হয়েছে অবশ্যই বলতে হবে ; কিন্তু যখন ব্রাহ্মণে কিঞ্চিৎ দান কত্যা স্বীকার হলেন, তখন তার তো এক প্রকার প্রায়শ্চিত্তই করা হলো, তা আমার সে কথার প্রসঙ্গেই বা প্রয়োজন কি ?—তার জন্তে নিশ্চিত থাকুন ।

(স্বাভাবিক বেশে হানিফ্ গাজীর প্রবেশ ।)

হানি । কস্তাবাবু, সালাম করি ।

ভক্ত । (অতি ব্যাকুল ভাবে) এ কি ! অ্যা ! এ আবার কি সর্বনাশ উপস্থিত ?

হানি । (হাস্তমুখে) কস্তাবাবু, আমি ঘরে আশ্বে ফতিরি তলাস্ কলাম, তা সকলে কলে যে সে এই ভাঙ্গা মন্দিরির দিকি পুঁটির সাথে আয়েছে, তাই তারে চুঁড়তি চুঁড়তি আশ্বে পড়িছি । আপনার যে মোছলমান হতি সাধ গেছে, তা জান্তি পাল্লি, ভাবনা কি ছিল ? ফতি তো ফতি, ওর চায়েও সোণার চাঁদ আপনারে আশ্বে দিতি পাস্তাম, তা এর জন্তি আপনি এত তজ্দি নেলেন কেন ? তোবা ! তোবা !

ভক্ত । (চিন্তা করিয়া নম্রভাবে) বাবা হানিফ্, আমি সব বুঝেছি, তা আমি যেমন তোমার উপর অহেতু অত্যাচার করেছিলেম, তেমনি তার বিধিমত শাস্তিও পেয়েছি, আর কেন ? এখন কাস্ত দাও । আমি বরঞ্চ তোমাকে কিছু দিতেও রাজি আছি, কিন্তু বাপু এ কথা যেন আর প্রকাশ না হয়, এই ভিক্ষাটি আমি চাই । হে বাবা, তোর হাতে ধরি ।

হানি । সে কি, কস্তাবাবু ?—আপনি যে নাড়্যেদের এত গাল পাড়তেন, এখনে আপনি খোদ্ সেই নাড়্যে হতি বসেছেন, এর চায়ে খুসীর কথা আর কি হতি পারে ? তা এ কথা তো আমার জাত কুটুমগো কতিই হবে ।

ভক্ত । সর্বনাশ !—বলিস্ কি হানিফ্ ? ও বাচ্পোৎ দাদা, এইবারেই তো গেলেম । তাই, তুমি না রক্ষে কল্যে আর উপায় নাই । তা একবার হানিফ্কে তুমি ছটো কথা বুঝিয়ে বলো ।

বাচ । (ঈষৎ হাস্তমুখে) ও হানিফ্, একবার এদিকে আয় দেখি, একটা কথা বলি । (হানিফ্কে এক পার্শ্বে লইয়া গোপনে কথোপকথন ।)

ভক্ত। রাধে—রাধে—রাধে, এমন বিভ্রাটে মানুষ পড়ে। একে তো অপমানের শেষ; তাতে আবার জাতের ভয়। আমার এমনি হচে যে পৃথিবী ছ' ভাগ হলে আমি এখনি প্রবেশ করি। যা হোক, এই নাকে কাণে খত, এমন কর্মে আর নয়।

ফতে। (অগ্রসর হইয়া সহাস্ত্র বদনে) কেন, কস্তাবাবু?—নাড়োর মায়ে কি এখনে আর পছন্দ হচ্ছে না?

ভক্ত। দূর হ, হতভাগি, তোর জন্মেই ত আমার এই সর্বনাশ উপস্থিত।

ফতে। সে কি, কস্তাবাবু?—এই, যুই আপনার কল্জে হচ্ছেলাম, আরো কি কি হচ্ছেলাম; আবার এখন মোরে দূর কস্তি চাও।

ভক্ত। কেবল তোকে দূর? এ জঘন্য কর্মটাই আজ অবধি দূর কল্যে। এতোতেও যদি ভক্তপ্রসাদের চেতন না হয়, তবে তাঁর বাড়ি গর্দভ আর নাই।

গদা। (জনাস্তিকে) ও পিসি, তবেই তো গদার পেসা উঠলো।

পুঁটি। উঠুক বাছা; গতর থাকে তো শিক্কে মেগে খাবো। কে জানে মা যে নেড়ের মেয়েগুলর সঙ্গে পোষা ভূত থাকে? তা হলে কি আমি এ কাজে হাত দি?

ঝুচ। (অগ্রসর হইয়া) কস্তাবাবু, আপনি হানিককে ছুটি শত টাকা দিন, তা হলেই সব গোল মিটে যায়।

ভক্ত। ছ-শো টা-কা! ও বাবা, আমি যে ধনে প্রাণে গেলেম। বাচ্-পাৎ দাদা, কিছু কন্ম জন্ম কি হয় না?

বাচ। আজে না, এর কন্মে কোন মতেই হবে না।

ভক্ত। (চিন্তা করিয়া) আচ্ছা, তবে চল, তাই দেব। আমি বিবেচনা করে দেখলেম যে এ কর্মের দক্ষিণাস্ত এইরূপেই হওয়া উচিত। যা হোক তাই, তোমাদের হতে আমি আজ বিলক্ষণ উপদেশ পেলেম। এ উপকার আমি চিরকালই স্বীকার করবো। আমি যেমন অশেষ দোষে দোষী ছিলাম, তেমনি তার সমুচিত প্রতিকলও পেয়েছি। এখন নারায়ণের কাছে এই প্রার্থনা করি যে এমন দুর্ঘটি যেন আমার আর কখন না ঘটে।

বাইরে ছিল সাধুর আকার, মনটা কিন্তু ধর্ম ধোয়া ।
পুণ্য খাতায় জমা শূন্য, ভণ্ডামিতে চারটি পোয়া ॥
শিক্ষা দিলে কিলের চোটে, হাড় গুঁড়িয়ে খোয়ের মোয়া ।
যেমন কর্ম ফল্লো ধর্ম, “বুড় সালিকের ঘাড়ে রোঁয়া ॥”

[সকলের প্রশ্নান ।

(যবনিকা পতন ।)

সমাপ্ত

পদ্মাবতী নাটক

মাইকেল মধুসূদন দত্ত

[১৮৬০ খ্রীষ্টাব্দে প্রথম প্রকাশিত]

সম্পাদক :

ব্রজেননাথ বন্দ্যোপাধ্যায়

শ্রীসজনীকান্ত দাস

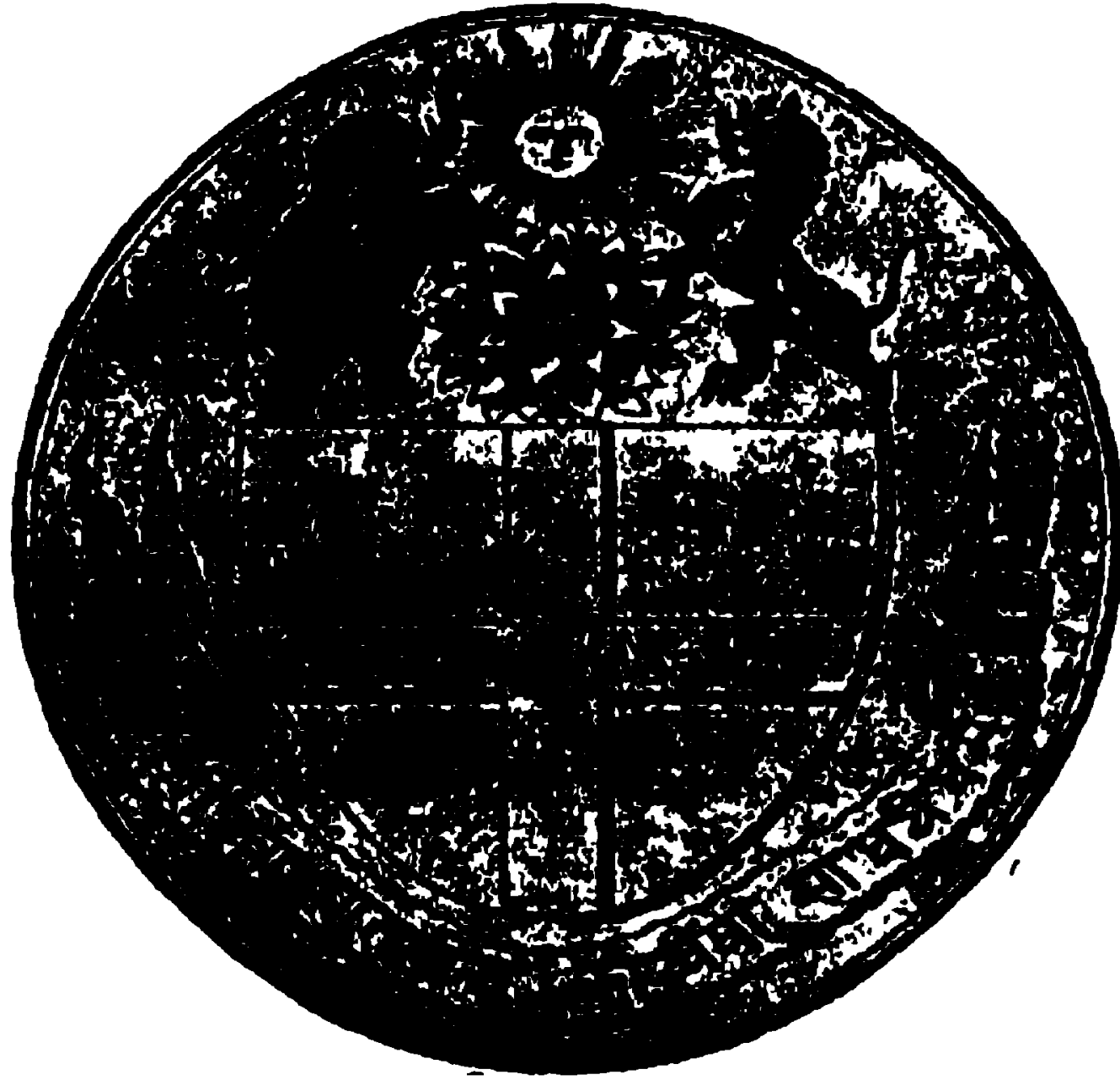

বঙ্গীয়-সাহিত্য-পরিষৎ

২৪৩১, আপার সারকুলার রোড

কলিকাতা-৬

প্রকাশক
শ্রীরঞ্জনকুমার গুপ্ত
বঙ্গীয়-সাহিত্য-পরিষৎ

প্রথম মুদ্রণ—বৈশাখ, ১৩৪৮
দ্বিতীয় মুদ্রণ—শ্রাবণ, ১৩৫৫
তৃতীয় মুদ্রণ—আষাঢ়, ১৩৬২

মূল্য ১।৫

শ্রীরঞ্জন প্রেস, ৫৭ ইন্ডিয়া স্ট্রিট রোড, কলিকাতা-৩৭
হইতে শ্রীরঞ্জনকুমার দাস কর্তৃক মুদ্রিত।

১১ — ১৭.৬.১৯৫৫

ভূমিকা

মধুসূদনের প্রথম বাংলা গ্রন্থ ‘শর্মিষ্ঠা নাটক’। ইহার পরেই তিনি ছইখানি প্রহসন রচনা করিয়াছিলেন। ইতিমধ্যে বেঙ্গাছিয়া নাট্যশালায় যতীন্দ্রমোহন ঠাকুরের সহিত বাংলায় অমিত্রহন্দ-সম্পর্কে তিনি বাজি রাখিয়াছিলেন। ‘পদ্মাবতী নাটকে’ তিনি সর্বপ্রথম এই ছন্দের প্রবর্তন করেন। এই একটি মাত্র কারণে ‘পদ্মাবতী নাটক’ চিরস্মরণীয় হইয়া থাকিবে। এই প্রসঙ্গে রামগতি স্মায়রত্ব তাঁহার ‘বাক্সালাভাষা ও বাক্সালাসাহিত্যবিষয়ক প্রস্তাবে’ (১৮৭৩) লিখিয়াছিলেন—

...এই নাটকের মধ্যে অনেকগুলি উৎকৃষ্ট গীত দৃষ্ট হইল। পদগুলি নূতনপ্রকার—অর্থাৎ অমিত্রাকরছন্দে রচিত। বাক্সালা পরাবের প্রতি-অর্কের শেষ অক্ষরে মিল থাকে, এই জন্ত উহাকে মিত্রাকরছন্দ বলা যায়—অমিত্রাকরে সেরূপ মিল নাই। এই ছন্দ ইংরেজির মির্টন্ প্রভৃতির গ্রন্থে বহুসমাদৃত, বাক্সালায় কেহই এ পর্যন্ত উহার অমুকরণ করেন নাই—মাইকেলই উহার সৃষ্টিকর্তা বা প্রবর্তনিতা, এবং পদ্মাবতী নাটকই উহার প্রথম প্রয়োগস্থল।
—পৃ. ২৬৫।

গ্রীক ধর্মপুরাণের সহিত সম্পর্কযুক্ত—এ কথা মানিয়াও স্মায়রত্ব মহাশয় এই নাটকটিকে “কবির স্বকপোলকল্পিত” বলিয়াছেন। কিন্তু ‘জীবন-চরিত’-প্রণেতা যোগীন্দ্রনাথ বসু দেখাইয়াছেন (৪র্থ সংস্করণ, পৃ. ২৪৮-৫১), ইহা গ্রীক পুরাণের ছায়াপাতে রচিত হইয়াছে। তিনি লিখিয়াছেন—

...Discordia অথবা কলহদেবী, অন্তান্ত দেবীগণের মধ্যে বিবাদ উৎপাদন করিবার জন্ত, একটি স্বর্ণময় “আপল্” (apple) নির্মাণপূর্বক, তাহাতে ইহা “সর্বোত্তম স্তন্দরীর জন্ত” এইরূপ লিখিয়া, তাঁহাদিগের মধ্যে নিক্ষেপ করেন। জুপিটারের (Jupiter) পত্নী জুনো (Juno), জ্ঞান ও বিচার অধিষ্ঠাত্রী দেবী প্যালাস (Pallas) এবং সৌন্দর্য ও প্রেমের অধিষ্ঠাত্রী দেবী ভিনস্ (Venus), প্রত্যেকেই আপনাকে সর্বাপেক্ষা স্তন্দরী হির করিয়া, তাহা প্রাপ্ত হইবার জন্ত একান্ত উৎসুক হন। তাঁহারা, ট্রয়-রাজপুত্র পারিসকে (Paris) আপনাদিগের মধ্যস্থ হির করিয়া, প্রত্যেকেই তাঁহাকে, আপন কার্যোদ্ধারের জন্ত, পুরস্কার প্রদানে স্বীকৃত হন। জুনো তাঁহাকে সাম্রাজ্য, প্যালাস তাঁহাকে লংগ্রামে বিষয়লক্ষী, এবং ভিনস্ তাঁহাকে সর্বোত্তম স্তন্দরী প্রদান করিতে প্রতিশ্রুতা

হন। পারিস সর্কাপেক্ষা সুন্দরী বোধে ভিনিসকেই স্বর্ণ আপল প্রদান করেন। অপরা দেবীষয়, ইহাতে ঈর্ষায় ও অভিমানে, পারিসের সর্কনাশের জন্ত প্রতিজ্ঞাবদ্ধ হন। ইহাই সুপ্রসিদ্ধ ট্রয়নগর ধ্বংসের কারণ। মধুসূদন, এই গ্রীক উপাখ্যান অবলম্বন করিয়া, তাঁহার পদ্মাবতী রচনা করিয়াছিলেন। গ্রীক কবির গ্রন্থ তিনিও তাঁহার গ্রন্থ দেব ও মানব অভিনেতার কার্যে পূর্ণ করিয়াছেন। গ্রীক কাব্যেও যেমন, পদ্মাবতীতেও তেমনই, মানব অভিনেতাগণ দেব-অভিনেতাগণের হস্তে ক্রীড়াপুস্তকের গ্রন্থ পরিচালিত হইয়াছেন। পদ্মাবতী নাটকের শচী, রতিদেবী, নারদ, রাজা ইন্দ্রনীল এবং রাজকুমারী পদ্মাবতী, যথাক্রমে, গ্রীক পুরাণের জুনো, ভিনস্, ডিস্কর্ভিগ্না, পারিস এবং হেলেনের আদর্শে কল্পিত হইয়াছেন। পার্থক্যের মধ্যে এই যে, গ্রীক কাব্যের জ্ঞান ও বিচার অধিষ্ঠাত্রী দেবী প্যালাসের পরিবর্তে মধুসূদন পদ্মাবতী নাটকে স্বকরাজ-মহিষী মুরজা দেবীর অবতারণা করিয়াছেন। জ্ঞান ও বিচার অধিষ্ঠাত্রী দেবীকে সামান্য সৌন্দর্য্যভিমানিনী রমণীর গ্রন্থ বিবাদপরায়ণা না করিয়া মধুসূদন গ্রীক কবির অপেক্ষা বরং সুরুতির পরিচয় দিয়াছেন। জীজাতি, বিজ্ঞাবতী ও বুদ্ধিমতী হইলেও সৌন্দর্য্যভিমানিনী, এই বলিয়া অনেকে গ্রীক কবিকে সমর্থন করিতে পারেন; কিন্তু জীজাতির প্রতি অশ্রদ্ধা এবং অবজ্ঞা হইতে যে একরূপ সংস্কারের উৎপত্তি, তাহা তাঁহারা অস্বীকার করেন না। সামান্য রমণীর পক্ষে যাহা সম্ভবপর, জ্ঞান ও বিচার অধিষ্ঠাত্রী দেবীর পক্ষে কখনই তাহা সম্ভব নহে। পদ্মাবতীর আখ্যায়িকাটি যদিও গ্রীক পুরাণ হইতে পরিগৃহীত, তথাপি মধুসূদন তাহাকে একরূপ হিন্দু আকার দান করিয়াছেন যে, তাহার অস্বকরণাংশও মৌলিক বলিয়া মনে হয়।

১৮৬০ খ্রীষ্টাব্দে এপ্রিল মাসের শেষে অথবা মে মাসের প্রথম সপ্তাহে ‘পদ্মাবতী নাটক’ প্রকাশিত হয়; পৃষ্ঠা-সংখ্যা ছিল ৭৮। প্রথম সংস্করণের আখ্যাপত্রটি এইরূপ—

পদ্মাবতী নাটক। / শ্রীমাইকেল মধুসূদন দত্ত / প্রণীত। / “চীমতে
বালিশগ্রাপি সংক্ষেত্রপতিতা কৃষিঃ।” / মুদ্রারাক্ষসঃ। / কলিকাতা। / শ্রীযুত
ঈশ্বরচন্দ্র বসু কোং বহুবাজারস্থ ১৮২ সংখ্যক / ভবনে ষ্ট্যান্‌হোপ্‌ বস্তুে যন্ত্রিত। /
সন ১২৬৭ সাল। /

মধুসূদনের জীবিতকালে ইহার তিনটি সংস্করণ হইয়াছিল। তৃতীয় সংস্করণের (১২৭৬ সাল, পৃ. ৯০) পাঠই আদর্শরূপে গৃহীত হইয়াছে।

‘পদ্মাবতী’-সম্পর্কে মধুসূদন ও তাঁহার বন্ধুদের চিঠিপত্রে যে সকল সংবাদ পাওয়া যায়, এখানে তাহা একত্র সন্নিবিষ্ট হইল।—

১। মধুসূদন গৌরদাস বসাককে, ১৯ মার্চ ১৮৫৯

Now that I have got the taste of blood, I am at it again. I am now writing another play. Some time ago, I sent a synopsis of the plot to the Rajas, and they appear to be quite taken up with it. The first Act is finished. J. M. Tagore has written to me to say that it is "indeed very good." ~~✓~~ I can achieve myself a name by writing Bengali I ought to do it. But I have said enough of self—a d—d unpleasant subject.—‘জীবন-চরিত্ত,’ পৃ. ২৪৭।

২। ঈশ্বরচন্দ্র সিংহ মধুসূদনকে, ৮ মে ১৮৫৯

Three or I believe four acts of your new drama are with my brother. I have not had the pleasure of seeing them yet, but from the synopsis which was read to me some months ago, I have no doubt that the plot under your able management would be turned to good account. ~~✓~~ I am thinking of some domestic farces to follow immediately after the first representation of the ‘Sermistha’ and before it is repeated, just to show the public that ~~we~~ we can act the sublime and ridiculous both at the same time and with the same actors.—‘মধু-স্মৃতি,’ পৃ. ১১৯-২০।

৩। যতীন্দ্রমোহন মধুসূদনকে

I should like very much to see Blank-verse gradually introduced in our dramatic literature. I am inclined to believe that at first it should be done with great caution and judgment. ~~✓~~ Where the sentiment is elevated or idea is poetical there only should short and smooth flowing passages in Blank-verse be attempted, so that the audience may be beguiled into the belief that they are hearing the self-same prose to which they are accustomed,—only sweetened by a certain inherent music pleasing and agreeable to the ear. But care must be taken that they may, in the first instance, be not scared away by the rugged grandeur of this form of versification nor disgusted by the rounded periods, replete with phrases, which are jargon to the untutored ears of many; for ~~that~~ that would make the thing at once unpopular and injure the cause for many years to come.—‘জীবন-চরিত্ত,’ পৃ. ২৬৫-৬৬।

৪। মধুসূদন রাজনারায়ণকে, ২৪ এপ্রিল ১৮৬০

...I don't know if you have seen ‘Sarmistha’ or if you have what you think of it. There is another Drama of mine which

will be soon acted by a company of amateurs. It is also written on the classical model. As soon as it is out of the Printer's hands, I shall send you a copy and you must let me know what you think of it. If I am spared, I intend to write 3 or 4 more plays of the classical kind, just to give our Countrymen a taste for that species of the drama, and then take up historical and other subjects.—'জীবন-চরিত,' পৃ. ৩১১।

৫। মধুসূদন রাজনারায়ণকে, ১৫ মে ১৮৬০

Some days ago I wrote to my publisher to send you a copy of the new drama; I am very anxious to hear what you think of it. I am of opinion that our drama should be in blank-verse and not in prose, but the innovation must be brought about by degrees.—'জীবন-চরিত,' পৃ. ৩১৬-১৭।

৬। যতীন্দ্রমোহন ঠাকুর মধুসূদনকে, ২২ মে ১৮৬০

I quite forgot to mention in my last letter that I have read পদ্মাবতী with the greatest pleasure; and how could it be otherwise when the book owes its authorship, to you? The style is neat and colloquial (perhaps in some places a little too much so) and many of the sentiments are rich and fanciful. The story, being quite of a novel sort in the Bengali language, is highly entertaining and the interest in it is well preserved to the very last; in short the play is well worthy of the author of *Sharmista*;...—'জীবন-চরিত,' পৃ. ২৬৪।

৭। মধুসূদন রাজনারায়ণকে, ১ জুলাই ১৮৬০

Your opinion about Padmavati is very gratifying, indeed.—'জীবন-চরিত,' পৃ. ৩২১।

মধুসূদনের 'পদ্মাবতী নাটক' লইয়া সমসাময়িক পত্র-পত্রিকায় বিশেষ আলোচনা হয় নাই; ইহার একমাত্র কারণ এই যে, ১৮৬০ খ্রীষ্টাব্দেই পর পর মধুসূদনের চারিখানি গ্রন্থ প্রকাশিত হয়।

'পদ্মাবতী নাটক' বেঙ্গাছিয়া নাট্যশালায় অভিনীত হয় নাই। ১৮৬৫ খ্রীষ্টাব্দে একাধিক বার কলিকাতার ধনি-গৃহে এবং ১৮৭৪ খ্রীষ্টাব্দে সাধারণ-রঙ্গালয়ে এই নাটকের অভিনয় হয়। স্বেচ্ছায়া পদ্মাবতী গীতাভিনয়ও খুব জনপ্রিয় হইয়াছিল।

পদ্মাবতী নাটক

[১৮৬২ খ্রীষ্টাব্দের সেপ্টেম্বর মাসে মুদ্রিত তৃতীয় সংস্করণ হইতে]

নাট্যোন্নিখিত ব্যক্তিগণ

ইন্দ্রনীল । (রাজা) ।
মানবক । (বিদূষক) ।
রাজমন্ত্রী ।
দেবর্ষি নারদ ।
মহর্ষি অঙ্গিরা ।
মাহেশ্বরীপুরীর রাজ-কঙ্কী ।
ঐ পুরোহিত ।
কলি ।
সারথি ।
"

শচী দেবী ।
রতি দেবী ।
মুরঙ্গা দেবী ।
পদ্মাবতী ।
বসুমতী । (সখী) ।
মাধবী । (পরিচারিকা) ।
গৌতমী । (তপস্বিনী) ।
রম্ভা । (অঙ্গরী) ।

নাগরিকগণ, রক্ষকগণ, ইত্যাদি ।

পদ্মাবতী নাটক

প্রথমঙ্ক

বিদ্যাগিরি ;—দেব-উপবন ।

(ধনুর্বাণ-হস্তে রাজা ইন্দ্রনীলের বেগে প্রবেশ ।)

রাজা । (চতুর্দিক্ অবলোকন করিয়া স্বগত) হরিণটা দেখতে দেখতে কোন্ দিকে গেল হে ? কি আশ্চর্য্য ! আমি কি নিদ্রায় আবৃত হয়ে স্বপ্ন দেখছি ? আর তাই বা কেমন করে বলি । এই ত ভগবান্ বিদ্যাচল অচল হয়ে আমার সম্মুখে রয়েছেন । (চিন্তা করিয়া) এই পর্ব্বতময় প্রদেশে রথের গতির রোধ হয় বল্যে, আমি পদব্রজে হরিণটার অনুসরণ ক্লেশ স্বীকার কর্যে অবশেষে কি আমার এই ফল লাভ হলো যে আমি একলা একটা নির্জন বনে এসে পড়লেম ? মরুভূমিতে মরীচিকা বারিরূপে দর্শন দেয় ; তা এ স্থলে কি সে মায়ামৃগ হয়ে আমাকে এত বৃথা তৃখ দিলে ? সে যা হোক, এখন এখানে কিঞ্চিৎকাল বিশ্রাম কর্যে এ ক্লান্তি দূর করা আবশ্যিক । (পরিক্রমণ করিয়া) আহা ! স্থানটি কি রমণীয় ! বোধ করি এ কোন যক্ষ কিম্বা গন্ধর্কের উপবন হবে । প্রকৃতি, মানব জাতির লোচনানন্দের নিমিত্তে, এমন অপক্লপ রূপ কোথাও ধারণ করেন না । আমি এই উৎসের নিকটে শিলাতলে বসি । এ যেন কলকল রবে আমাকে আহ্বান কচ্যে । (উপবেশন করিয়া সচকিতে) এ কি ? এ উদ্যান যে সহসা অপূর্ব্ব সুগন্ধে পরিপূর্ণ হতে লাগলো ? (আকাশে কোমল বাত) আহা ! কি মধুর ধ্বনি ! কি— ? (সহসা নিদ্রাবৃত হইয়া শিলাতলে পতন ।)

(শচী এবং রতির প্রবেশ ।)

শচী । সখি, সুরপতির কথা আর কেন জিজ্ঞাসা কর । তিনি ছুঁই দৈত্যবংশ কিসে সমূলে ধ্বংস হবে এই ভাবনায় সদা সর্ব্বদাই ব্যস্ত

থাকেন। তাঁর কি আর সুখভোগে মন আছে? রতিদেবি, তুমি কি ভাগ্যবতী। দেখ, তোমার মন্থত্ব তিলান্নের জন্তেও তোমার কাছ ছাড়া হন না। আহা! যেমন পারিজাত পুষ্পের আলিঙ্গন পাশে সৌরভমধু চিরকাল বাঁধা থাকে, তোমার মদনও তেমনি তোমার বশীভূত।

রতি। সখি, তা সত্য বটে। বিরহ-অনল যে কাকে বলে তা আমি প্রায় বিস্মৃত হয়েছি। (উভয়ের পরিক্রমণ) কি আশ্চর্য্য! শচীদেবি, ঐ দেখ তোমার মালতী মলয়মারুতের আগমনে যেন বিরক্ত হয়ে তাকে নিকটে আসতে ইঙ্গিতে নিষেধ কচে।

শচী। করবে না কেন? দেখ, ইনি সমস্ত দিন ঐ নির্মল সরোবরে নলিনীর সঙ্গে কেলি করে কেবল এই এখানে আসছেন। এতে কি মালতীর অভিমান হয় না? আর আপনার গায়ের গন্ধেই ইনি আপনি ধরা পড়ছেন।

(মুরজা দেবীর প্রবেশ।)

কি গো, সখি মুরজা যে? এস, এস। আজ তোমার এত বিরস বদন কেন?

মুর। (দীর্ঘনিশ্বাস পরিত্যাগ করিয়া) সখি, আমার হৃৎখের কথা আর কাকে বলবো?

রতি। কেন, কেন? কি হয়েছে?

মুর। প্রায় পনের বৎসর হলো পার্শ্বতী আমার কণ্ঠা বিজয়াকে পৃথিবীতে জন্মগ্রহণ কতো অভিশাপ দেন; তা সেই অবধি তার আর কোন অনুসন্ধান পাই নাই।

শচী। সে কি? ভগবতী পৃথিবী না তাকে স্বর্গর্ভে ধারণ কতো স্বীকার পেয়েছিলেন?

মুর। হাঁ—পেয়েছিলেন আর ধরেও ছিলেন বটে। কিন্তু তার জন্ম হলো তাকে যে লালন পালনের জন্তে কার হাতে দিয়েছেন এ কথাটি তিনি কোনমতেই আমাকে বলতে চান না। আমি আজ তাঁর পায়ে ধরে যে কত কেঁদেছি, তা আর কি বলবো?

রতি। তা ভগবতী তোমাকে কি বললেন?

মুর। তিনি বল্লেন—“বৎসে, সময়ে তুমি আপনিই সকল জানতে পারবে। এখন তুমি রোদন সত্ত্বরণ করে অলকায় যাও। তোমার বিজয়া পরম সুখে আছে।”

শচী। তবে, সখি, তোমার এ বিষয়ে চঞ্চল হওয়া কোনমতেই উচিত হয় না। আর বিবেচনা করে দেখ, পৃথিবীতে মানুষের জীবনলীলা জলবিশ্বের মতন অতি শীঘ্রই শেষ হয়।

মুর। সখি, বিজয়ার বিরহে আমার মন থেকে থেকে যেন কেঁদে উঠে! হায়! জগদীশ্বর আমাদের অমর করেও ছঃখের অধীন কলোন্।

শচী। সখি, বিধাতার এ বিপুল সৃষ্টিতে এমন কোন্ ফুল আছে যে তাতে কীট প্রবেশ কত্যা না পারে?

(দূরে নারদের প্রবেশ।)

নার। (স্বগত) আমি মহর্ষি পুলস্ত্যের আশ্রমে শৃঙ্গপথ দিয়ে গমন কর্তেছিলেম। অকস্মাৎ এই দেব-উপবনে এই তিনটি দেবনারীকে দেখে ইচ্ছা হলো যে যেমন করে পারি এদের মধ্যে কোন কলহ উপস্থিত করাই—এই জগ্গেই আমি এই পর্বত-সামুতে অবতীর্ণ হয়েছি। তা আমার এ মনস্কামনাটি কি সুযোগে সুসিদ্ধ করি? (চিন্তা করিয়া) হাঁ, হয়েছে। এই যে সুবর্ণ-পদ্মটি আমি মানস সরোবর থেকে অবচয়ন করে এনেছি, এর দ্বারাই আমার কার্য সফল হবে। (অগ্রসর হইয়া) আপনাদের কল্যাণ হউক।

সকলে। দেবর্ষি, আমরা সকলে আপনাকে অভিবাদন করি। (প্রণাম।)

শচী। (স্বগত) এ হতভাগা ত সর্বত্রই বিবাদের মূল, তা এ আবার কোথেকে এখানে এসে উপস্থিত হলো?—ও মা! আমি এ কি কচ্চি? ও যে অস্তুর্যামী। ও আমার এ সকল মনের কথা টের পেলে কি আর রক্ষা আছে। (প্রকাশে) ভগবন্, আজ আমাদের কি শুভ দিন! আমরা আপনার শ্রীচরণ দর্শন করে চরিতার্থ হলেম। তবে আপনার কোথায় গমন হচে?

নার। (স্বগত) এ ছুটা স্ত্রীটার কি কিছুমাত্র লজ্জা নাই। এ কি? এর যে উদরে বিষ, মুখে মধু। এ যে মাকালফল। বর্ণ দেখলে চক্ষু:

শীতল হয়, কিন্তু ভিতরে—ভস্ম ! তা আমার যে পর্য্যন্ত সাধ্য থাকে একে যথোচিত দণ্ড না দিয়ে এ স্থান হতে কোনমতেই প্রস্থান করা হবে না। (প্রকাশে) আপনাদের চন্দ্রানন দর্শন করায় আমি পরম সুখী হলেম। আমার কথা আর কেন জিজ্ঞাসা করেন ? আমি এক ঘোরতর বিপদে পড়ে এই ত্রিভুবন পর্য্যটন করে বেড়াচ্ছি।

রতি । বলেন কি ?

নার । আর বলবো কি ? কয়েক দিন হলো আমি কৈলাসপুরীতে হরগৌরী দর্শন করে আপন আশ্রমে প্রত্যাগমন কচ্ছিলেম, এমন সময়ে দৈবমায়ায় তৃষ্ণাতুর হয়ে মানস সরোবরের নিকট উপস্থিত হলেম—

শচী । তার পর, মহাশয় ?

নার । সরোবর-তীরে উপস্থিত হয়ে দেখলেম যে তার সলিলে একটি কনকপদ্ম ফুটে রয়েছে।

রতি । দেবর্ষি, তার পর কি হলো ?

নার । আমি পদ্মটির সৌন্দর্য্য দেখে তৃষ্ণা-পীড়া বিস্মৃত হয়ে অতি যত্ন করে তুললেম।

সকলে । তার পর ? তার পর ?

নার । তৎক্ষণাৎ আকাশমার্গে এই দৈববাণী হলো—“হে নারদ, এ ভগবতী পার্বতীর পদ্ম ; একে অবচয়ন করা তোমার উচিত কর্ম্ম হয় নাই। এক্ষণে এ ত্রিভুবন মধ্যে যে নারী সর্ব্বাপেক্ষা পরমসুন্দরী তাকে এ পুষ্প না দিলে তুমি গিরিজার ক্রোধানলে দগ্ধ হবে।” হায় ! এ কি সামান্য বিপদ !—

শচী । (সহাস্ত্র বদনে) ভগবন্, আপনি এ বিষয়ে আর উদ্বিগ্ন হবেন না। আপনি এ পদ্মটি আমাকেই প্রদান করুন না কেন ?

মুর । কেন, তোমাকে প্রদান করবেন কেন ? দেবর্ষি, আপনি এ পদ্মটি আমাকে দিউন।

রতি । মুনিবর, আপনিই বিবেচনা করুন। এ দেবনির্ম্মিত কনকপদ্মের উপযুক্ত পাত্রী আমাপেক্ষা ত্রিভুবনে আর কে আছে ?

নার । (স্বগত) এই ত আমার মনস্কামনা সিদ্ধ হলো। তা এ ঝড় আরম্ভের আগেই আমার এখান থেকে প্রস্থান করা শ্রেয়ঃ। (প্রকাশে) আপনাদের এ বিষয়ে আমাকে অমুরোধ করা উচিত হয় না। দেখুন,

আমি বৃদ্ধ, বনচারী তপস্বী—আপনারা সকলেই দেবনারী। আপনাদের মধ্যে যে কে সর্বাপেক্ষা সুন্দরী, এ কথার নির্ঘণ্ট করা আমার সাধ্য নয়। অতএব আমি এই কনকপদ্ম এই ভগবান্ বিদ্যাচলের শৃঙ্গের উপর রাখ্লেম, আপনাদের মধ্যে যিনি পরমসুন্দরী, তিনি ব্যতীত আর কেউ এ পুষ্প স্পর্শ করবা মাত্রেই তাঁকে পাষণ-মূর্ত্তি ধর্যে এই উপবনে সহস্র বৎসর থাকতে হবে। আমি এক্ষণে বিদায় হ্লেম।

[প্রস্থান।

শচী। (ঈষৎ কোপে) তোমাদের মতন বেহায়া স্ত্রী কি আর আছে ?
উভয়ে। কেন ? বেহায়া আবার কিসে দেখ্লে ?

শচী। কেন, তা আবার জিজ্ঞাসা কর ? তোমাদের অহঙ্কার দেখ্লে ভয় হয়। আই মা। কি লজ্জার কথা। তোমাদের কি আমার কাছে এত দর্প করা সাজে ?

উভয়ে। কেন, কেন ? আমরা কি দর্প করেছি ?

শচী। তোমরা কি জান না যে আমি ইন্দ্রের ইন্দ্রাণী ?

মুর। ইঃ, তা হ্লেই বা। তুমি কি জান না যে আমি যক্ষেশ্বরের প্রণয়িনী মুরজা।

রতি। তোমাদের কথা শুনলে হাসি পায়। তোমরা কি ভুল্লে যে, যে অনঙ্গদেব সমস্ত জগতের মনঃ মোহন করেন, আমি তাঁর মনোমোহিনী রতি।

শচী। আঃ, তোমার মন্থথের কথা আর কইও না। হরের কোপানলে দণ্ড হওয়া অবধি তাঁর আর কি আছে ?

রতি। কেন, কি না আছে ? তুমি যদি আমাকে আমার মন্থথের কথা কইতে বারণ কর, তবে তুমিও তোমার ইন্দ্রের নাম আর মুখে এনো না। তোমার প্রতি যে সুরপতির কত অনুরাগ তা সকলেই জানে। তা তোমার প্রতি এত অনুরাগ না থাক্লে কি তিনি আর সহস্রলোচন হতেন ?

শচী। (সরোষে) তোর এত বড় যোগ্যতা ? তুই সুরেশ্বরের নিন্দা করিস। তোর মুখ দেখ্লে পাপ হয়।

(অদৃশ্যভাবে নারদের পুনঃপ্রবেশ ।)

নারদ । (স্বগত) আহা ! কি কন্দলই বাধিয়েছি । ইচ্ছা করে যে বীণাধ্বনি করে একবার আছ্লাদে হাত তুলে নৃত্য করি । (চিন্তা করিয়া) যা হউক, এ দুর্জয় কোপাগ্নি এখন নির্বাণ করা উচিত ।

[প্রস্থান ।

মুর । আঃ, মিছে ঝগড়া কর কেন ?

আকাশে । হে দেবনারীগণ ! তোমরা কেন এ বৃথা বিবাদ করে দেবসমাজে নিন্দনীয় হবে ? দেখ, ঐ উৎসের সমীপে শিলাতলে বিদর্ভ-নগরের রাজা ইন্দ্রনীল রায় সুপ্তভাবে আছেন । তোমরা এ বিষয়ে ঝঁকে মধ্যস্থ মান ।

মুর । ঐ শুন্লে ত ? আর দ্বন্দ্ব কাজ কি ? এস, রাজা ইন্দ্রনীল রায়কে জাগান যাক্ গে ।

শচী । রাজা ইন্দ্রনীল আমার মায়ায় নিদ্রাবৃত হয়ে রয়েছে । এস, আমরা ঐ শিখরের কাছে দাঁড়িয়ে মহারাজকে মায়াজাল হতে মুক্ত করি ।

[সকলের প্রস্থান, আকাশে কোমল বাত ।

রাজা । (গাত্রোথান করিয়া স্বগত) আহা ! কি চমৎকার স্বপ্নটাই দেখতেছিলেম । (দীর্ঘনিশ্বাস পরিত্যাগ করিয়া) হে নিদ্রাদেবি, আমি কি অপরাধ করেছি যে তুমি এ সময়ে আমার প্রতি এত প্রতিকূল হলো ? হায় ! আমি সশরীরে স্বর্গভোগ কতে আরম্ভ করবামাত্রই তুমি আমাকে আবার এ দুর্জয় সংসারজালে টেনে এনে ফেললে ? জননি, এ কি মায়ের ধর্ম !—আহা ! কি চমৎকার স্বপ্নটাই দেখতেছিলেম । বোধ হলো যেন আমি দেবসভায় বসে অঙ্গরীগণের মনোহর সঙ্গীত শ্রবণ করতেছিলাম, আর চতুর্দিক থেকে যে কত সৌরভসুধা বৃষ্টি হতেছিল, তা বর্ণনা করা মনুষ্যের অসাধ্য কর্ম । (সচকিতে) এ আবার কি ? এঁরা সকল কে ?—দেবী কি মানবী ?

(শচী, মুরজা এবং রতির পুনঃপ্রবেশ ।)

তা এঁদের অনিমেঘ চক্ষু আর ছায়াহীন দেহ এঁদের দেবত্ব-সন্দেহ দূর না কল্যেও এঁদের অপক্লপ রূপ লাভণ্যে আমার সে সংশয় ভঞ্জন হতো ।

নলিনীর আত্মা পেলো অন্ধ ব্যক্তিতে জানতে পারে যে নলিনীই তার নিকটে ফুটে রয়েছে। এমন অপরূপ রূপ লাভ্য কি ভূমণ্ডলে সম্ভবে ?

শচী। মহারাজের জয় হউক।

মুর। মহারাজ দীর্ঘায়ুঃ হউন।

রতি। মহারাজের সর্বত্র মঙ্গল হউক।

শচী। হে মহীপতে, আমি ইন্দ্রাণী শচী।

মুর। মহারাজ, আমি যক্ষরাজপত্নী মুরজা।

রতি। নরেশ্বর, আমি মন্থপ্রণয়িনী রতি।

শচী। (জনাস্তিকে মুরজা এবং রতির প্রতি) এক জনকে কথা কইতে দাও—এত গোল কর কেন ? এমন কল্যে কি কৰ্ম সিদ্ধ হবে ?

রাজা। (প্রণাম করিয়া) আপনাদের শ্রীচরণ দর্শন করে আমার জন্ম সার্থক হলো। তা আপনারা এ দাসের প্রতি কি আত্মা করেন ?

শচী। মহারাজ, ঐ যে পর্বতশৃঙ্গের উপর কনকপদ্মটি দেখতে পাচ্যেন, ঐটি আমাদের তিন জনের মধ্যে আপনি যাকে সর্বাপেক্ষা পরমসুন্দরী বিবেচনা করেন, তাকেই প্রদান করুন।

রতি। মহারাজ, শচী দেবী যা বল্লেন, আপনি তা ভাল করে বুঝলেন ত ?—যে সর্বাপেক্ষা পরমসুন্দরী—

শচী। আরে এত গোল কর কেন ?

রাজা। (স্বগত) এ কি বিষম বিভ্রাট ! এঁরা সকলেই ত দেবনারী দেখ্ছি, তা এঁদের মধ্যে কাকে তুষ্ট কাকেই বা রুষ্ট করবো। (প্রকাশে) আপনারা এ বিষয়ে এ দাসকে মার্জনা করুন।

শচী। তা কখনই হবে না। আপনি পৃথিবীতে ধর্মাবতার। আপনাকে অবশ্যই এ বিচার কতো হবে।

মুর। এ মীমাংসা আপনি না কল্যে আর কে করবে ?

রতি। তা এতে আপনার ভয় কি ? আপনি একবার আমাদের দিকে চেয়ে দেখলেই ত হয়।

রাজা। (স্বগত) কি সর্বনাশ ! আজ যে আমি কি কুলগ্নেই যাত্রা করেছিলাম, তা আর কাকে বলবো।

শচী। নরনাথ, আপনি যে চূপ করে রইলেন ? এ বিষয়ে কি আপনার মনে কোন সংশয় হয় ? দেখুন, আমি সুরেন্দ্রের মহিষী, আমি

ইচ্ছা কল্যে আপনাকে এই মুহূর্তেই সসাগরা পৃথিবীর ইন্দ্ররূপে নিযুক্ত
কতে পারি।

মুর। শচী দেবি, এ, সখি, তোমার বৃথা গর্ব। দেখ, তোমরা প্রবল
দৈত্যকুলের ভয়ে অমরাবতীতে দিবা রাত্রি যেন মরে থাক। তা তুমি
আবার সসাগরা পৃথিবীর ইন্দ্ররূপে কোথেকে দেবে গা? (রাজার প্রতি)
হে নরেশ্বর, আপনি বিবেচনা করুন, আমি ধনেশ্বরের ধর্মপত্নী; এ
বসুমতী আমারই রত্নাগার,—এতে যত অমূল্য রত্নরাজি আছে, আমিই সে
সকলের অধিকারিণী।

রতি। (স্বগত) বাঃ, এঁরা যে হৃৎকেনেই দেখছি বিচারকর্তাকে ঘৃষ
খাওয়াতে উদ্ভত হলেন, তবে আমি আর চূপ করে থাকি কেন?
(প্রকাশে) মহারাজ, ইন্দ্ররূপের যে কি সুখ তা সুরপতিই জানেন।
পক্ষিরাজ্য বাজ সদর্পে উন্নত পর্বতশৃঙ্গে বাস করে বটে; কিন্তু ঝড় আরম্ভ
হলে সকলের আগে তারই সর্বনাশ হয়। আর ধনের কথা কি বলবো?
যে ফণীর মস্তকে মণি জন্মে, সে সর্বদাই বিবরে লুকুয়ে থাকে। আর যদি
কখন ক্ষুধাতুর হয়ে ঘোরতর অন্ধকার রাত্রেও বাইরে আসে, তবে তার
মণির কাস্তি দেখে কে তার প্রাণ নষ্ট কতে চেষ্টা না করে? আরও
দেখুন, ধন উপার্জনে যার মন, তার অবশেষে তুত্পোকার দশা ঘটে।
এই নির্বোধ কীট অনেক পরিশ্রমে একখানি উত্তম গৃহ নির্মাণ করে,
তার মধ্যে বদ্ধ হয়ে, ক্ষুধাতৃষ্ণায় প্রাণ হারায়, পরে পট্টবস্ত্র অস্ত
লোকে পরে।

শচী। আহা! রতি দেবীর কি সূক্ষ্ম বুদ্ধি গা! তবে এ পৃথিবীতে
সুখী কে?

রতি। তা তুমি কেমন করে জানবে? আমার বিবেচনায় মধুকর
সর্বাপেক্ষা সুখী। পুষ্পকুলের মধুপান ভিন্ন তার আর কোন কৰ্মই নাই।
তা মহারাজ, এ পৃথিবীতে যত পুষ্পস্বরূপ অঙ্গনা বিকশিতা হয়, তারা
সকলেই আমার সেবিকা।

রাজা। (স্বগত) এখন আমার কি করা কর্তব্য? এ বিপদ হতে
কিসে পরিত্রাণ পাই?

শচী। হে নরনাথ, আপনার আর এ বিষয়ে বিলম্ব করা উচিত
হয় না।

রাজা। যে আজ্ঞা। (কনকপদ্ম গ্রহণ করিয়া) আপনারা স্বেচ্ছাক্রমে আমাকে এ বিষয়ে মধ্যস্থ মেনেছেন, তা এতে আমার বিবেচনায় যা যথার্থ বোধ হয়, আমি তা কল্যে ত আপনাদের মধ্যে কেউ আমার প্রতি বিরক্ত হবেন না?

সকলে। তা কেন হবো?

রাজা। তবে আমি এ কনকপদ্ম রতি দেবীকে প্রদান করি। আমার বিবেচনায় মন্থধমনোমোহিনী রতি দেবীই বামাদলের ঈশ্বরী। (রতিকে পদ্ম প্রদান।)

শচী। (সরোষে) রে ছুঁই মানব, তুই কামের বশ হয়ে ধর্ম নষ্ট করলি? তা তোকে আমি এ নিমিত্তে যথোচিত দণ্ড দিতে কোন মতেই ত্রুটি করবো না।

[প্রস্থান।]

মুর। (সরোষে) তুই রাজকুলে জন্মগ্রহণ করো, জ্বীলোভে চণ্ডালের কর্ম করলি? তা তুই যে কালক্রমে এর সমুচিত শাস্তি পাবি, তার কোন সংশয় নাই।

[প্রস্থান।]

রতি। (প্রফুল্ল বদনে) মহারাজ, আপনি এ বিষয়ে কোনমতেই শঙ্কিত হবেন না। আমি আপনাকে রক্ষা করবো, আর আপনার যথাবিধি পুরস্কার কতোও ভুলবো না। আপনি আমার আশীর্ব্বাদে পরম সুখভোগী হবেন। এখন আমি বিদায় হই।

রাজা। (স্বগত) বিধাতার নির্ব্বন্ধ কে খণ্ডন কতো পারে? তা পরে আমার অদৃষ্টে যা থাকে তাই হবে; এখন যে ঝঞ্জটটা মিটে গেল, এতেই বাঁচলম। শচী আর মুরজা যে আমাকে ক্রোধানলে ভস্ম করে যায় নাই, এই আমার পরম লাভ।

(সারথির প্রবেশ।)

সার। মহারাজের জয় হউক। দেব, আপনার রথ প্রস্তুত।

রাজা।, সে কি? তুমি এ পর্ব্বত-প্রদেশে রথ কি প্রকারে আনলে?

সার। (কৃতান্তলিপুটে) মহারাজ, আপনার প্রসাদে এ দাসের পক্ষে এ অতি সামান্য কর্ম্ম ।

রাজা। তা রথ এখানে এনে ভালই করেছ। আমি এই ভগবান্ বিদ্যাচলের মতন প্রায় অচল হয়ে পড়েছি। আর্থ্য মানবক কোথায় ?

সার। আজ্ঞা—তিনি মহারাজের অন্বেষণে ইতস্ততঃ ভ্রমণ করে বেড়াচ্ছেন ।

নেপথ্যে। ও—হো।—হৈ।—হৈ।

রাজা। সারথি, তুমি রথের নিকটে আমার অপেক্ষা কর। আমি মানবককে সঙ্গ করে আনি ।

সার। যে আজ্ঞা, মহারাজ ।

[প্রস্থান ।

রাজা। (স্বগত) দেখি মানবক এখানে একলা এসে কি করে। এমন নিভৃত স্থলে ওর মতন ভীক্ৰ মনুষ্যকে ভয় দেখান অতি সহজ কর্ম্ম । (পর্বতাস্তুরালে অবস্থিতি ।)

(বিদূষকের প্রবেশ ।)

বিদু। (স্বগত) দূর কর মেনে! এ কি সামান্য যন্ত্রণা। ওরে নির্ভুর পেট, তুই এ অনর্থের মূল। আমি যে এই হাবাতে রাজাটার পাছে পাছে ওর ছায়ার মতন ফিরে বেড়াই, সে কেবল তোর জ্বালায় বৈ ত নয়। এই দেখ, এই পাহাড়ের দেশে হেঁটে হেঁটে আমি খোঁড়া হয়ে গেলেম। (ভূতলে উপবেশন করিয়া) হায়, এই যে ব্রাহ্মণের পাদপদ্ম, এর চিহ্ন স্বয়ং পুরুষোত্তম কত প্রযত্নে আপনার বক্ষঃস্থলে ধারণ করেন। তা দেখ, এ পাথরের চোটে একেবারে যেন ছিঁড়ে গেছে। উঃ, একবার রক্তের স্রোতের দিকে চেয়ে দেখ, যেন প্রবালের বৃষ্টিই হচ্ছে। রে ছুঁষ্ট বিদ্যাচল, তোর কি দয়ার লেশমাত্রও নাই। আর কোথেকেই বা থাকবে। তোর শরীর যেমন পাষণ, তোর হৃদয়ও তেমনি কঠিন। ওরে অধম, তোর কি ব্রহ্মহত্যা পাপের ভয় নাই ?

নেপথ্যে। (তর্জন গর্জন শব্দ ।)

বিদু। ও বাবা। এ আবার কি ? পর্বতটা রেগে উঠলো না কি ?

নেপথ্যে। (তর্জন গর্জন শব্দ ।)

বিদু। (সত্রাসে) কি সর্বনাশ! (ভূতলে জাহ্নবীর নিক্বেপ করিয়া প্রকাশে) হে ভগবন্ বিদ্যাচল, তুমি আমার ঘোষ এবার কমা কর। প্রভু, আমি তোমার পায়ে পড়ি। আমি এই নাক কান মলে বলছি, আমি তোমাকে আর এ জন্মেও নিন্দা করবো না। হিমাদ্রিকে অচলেশ্বর কে বলে? তুমিই পর্বতকুলের শিরোমণি। (গাত্রোখান এবং চিন্তা করিয়া স্বগত) দূর, আমার আজ কি হয়েছে। আমি একটুতে এত ডরালেম যে? বোধ করি, ও শব্দটা কেবল প্রতিধ্বনি মাত্র।

নেপথ্যে। ধ্বনি মাত্র।

বিদু। (সচকিতে) এ আবার কি? এ যে যথার্থই প্রতিধ্বনি। তা পর্বত-প্রদেশই ত প্রতিধ্বনির জন্মস্থান। দেখি এর সঙ্গে কেন কিঞ্চিৎ আলাপই করি না। (উচ্চস্বরে) ওলো প্রতিধ্বনি।

নেপথ্যে।—পীরিতের ধনী।

বিদু। ওলো তুই আবার কোত্থেকে লো?

নেপথ্যে।—কে লো?

বিদু। তুই লো।

নেপথ্যে।—তুই লো।

বিদু। মর, তোর মুখে ছাই।

নেপথ্যে।—মুখে ছাই।

বিদু। কার মুখে লো? আমার মুখে কি তোর মুখে?

নেপথ্যে।—তোর মুখে।

বিদু। বাহবা! বাহবা!

নেপথ্যে।—বোবা।

বিদু। মর গস্তানি, তুই আমাকে গাল দিসু।

নেপথ্যে।—ইসু।

বিদু। যা, এখন যা।

নেপথ্যে।—আঃ।

বিদু। ও কি লো? তোর কি আমাকে ছেড়ে যেতে মন চায় না লো?

নেপথ্যে।—না লো।

বিদু। দূর মাগি, তুই এখন গেলে বাঁচি।

নেপথ্যে ।—অ্যা—ছি ।

বিদু । মাগীকে তাড়াবার কোন উপায়ই দেখি না ।

নেপথ্যে ।—না ।

বিদু । বটে ? তবে এই দেখ । (মুখাবৃত করিয়া শিলাতলে উপবেশন ।)

(রাজার পুনঃপ্রবেশ ।)

রাজা । (স্বগত) আমাকে যে আজ কত বেশ ধরতে হচ্যে, তা বলা ছুফর । আমি এই উপবনে নিষাদরূপে প্রবেশ করে, প্রথমতঃ দেবদেবীর মধ্যস্থ হলেম ; তার পরে আবার প্রতিধ্বনিও হলেম ; দেখি, আরও কি হতে হয় । (পর্বতাস্তুরালে অবস্থিতি ।)

বিদু । (মুখ মোচন করিয়া স্বগত) মাগী গেছে ত । ওলো প্রতিধ্বনি, তুই কোথায় লো ? রাম বলো, আপদ্ গেছে । (চতুর্দিক্ অবলোকন করিয়া) আহা ! ফোয়ারাটি কি সুন্দর দেখ ! এমন জল দেখলে শীতকালেও তৃষ্ণা পায় । তা আমার যে এক দৃঢ় প্রতিজ্ঞা আছে যে কিছু আহার না করে কখনই জল খাব না । কি আশ্চর্য্য ! ঐ যে একটা উত্তম পাকা দাড়িম্ দেখতে পাচ্ছি । তা এ নির্জন স্থানে এক জন সঙ্করাজ্যাত ব্রাহ্মণকে কিছু ফলাহারই করাই নে কেন ? (দাড়িম্বগ্রহণ ।)

নেপথ্যে । রে ছুষ্ট তক্ষর, তুই কি জানিস্ না যে এ দেব-উপবন যক্ষরাজের রক্ষিত ?

বিদু । (সত্রাসে স্বগত) ও বাবা ! এ আবার মাটি খেয়ে কি করে বস্লেম ।

নেপথ্যে । ওরে পাষণ্ড, আমি এই তোঁর মস্তকচ্ছেদন কতো আস্ছি । (ছুঙ্কার ধ্বনি ।)

বিদু । (সত্রাসে ভূতলে জাহ্নুদ্বয় নিক্ষেপ করিয়া প্রকাশে) হে যক্ষরাজ, আপনি এবার আমাকে রক্ষা করুন । আমি একজন অতি দরিদ্র ব্রাহ্মণ, পেটের দায়েই এ কর্মটা করেছি ।

নেপথ্যে । হা মিথ্যাবাদিন্, যার ব্রাহ্মণকূলে জন্ম, সে মহাত্মা কি কখন পরধন অপহরণ করে ?

বিদু। (সত্রাসে) হে যক্ষরাজ, আমি আপনার মাথা খাই যদি মিথ্যা কথা কই। আমি যথার্থই ব্রাহ্মণ। তা আমি আপনার নিকটে এই শপথ করি যে, যদি আর কখন পরের জব্য চুরি করি, তবে যেন আমি সাত পুরুষের হাড় খাই। আমি এই নাকে খৎ দিয়ে বল্চি—

নেপথ্যে। দে, খৎ দে।

বিদু। (খৎ দিয়া) আর কি কতো আজ্ঞা করেন, বলুন।

নেপথ্যে। তুই এ স্থলে কি নির্মিতে এসেছিস ?

বিদু। (স্বগত) বাঁচলেম। আর যে কত ফল চুরি করে খেয়েছি, তা জিজ্ঞাসা কল্যে না। (প্রকাশে) যক্ষরাজ, আর ছুঃখের কথা কি বলবো। আমি বিদর্ভনগরের রাজা ইন্দ্রনীরের সঙ্গে আপনার উপবনে এসেছি।

নেপথ্যে। সে কি ? বিদর্ভনগরের ইন্দ্রনীল রায় যে অতি নির্ভুর ব্যক্তি। সে না তার প্রজাদের অত্যন্ত পীড়ন করে ?

বিদু। আপনি দেখ্ছি সকলই জানেন, তা আপনাকে আমি আর অধিক কি বলবো। রাজা বেটা রেয়েতের কাছে যখন যা দেখে, তখনই তাই লুটে পুটে ছায়।

নেপথ্যে। বটে ? সে না বড় অসৎ ?

বিদু। মহাশয়, ও কথা আর বলবেন না,—ওর রাজ্যে বাস করা ভার। বেটা রাবণের পিতামহ।

নেপথ্যে। বটে ? রাজার কয় সংসার ?

বিদু। আজ্ঞা, বেটা এখনও বিয়ে করে নি।

নেপথ্যে। কেন ?

বিদু। মহাশয়, বেটা কুপণের শেষ। পয়সা খরচ হবে বল্যে বিয়ে করে না।

(রাজার পুনঃপ্রবেশ ।)

রাজা। কি হে দ্বিজবর, এ সকল কি সত্য কথা ? আমি কি প্রজাপীড়ন করি ? আমি কি দশানন অপেক্ষাও ছুরাচার ? আমি কি অর্থ ব্যয় হবে বল্যে বিবাহ করি না ?

বিদু। (স্বগত) কি সর্বনাশ! এ ত যক্ষরাজ নয়, এ যে রাজা ইন্দ্রনীল! তা এখন কি করি? একে যে গালাগালি দিছি, বোধ করি, মেরে হাড় ভেঙ্গে দেবে এখন।

রাজা। কি হে সখে মানবক, তুমি যে চূর্ণ করে রইলে? এখন আমার উচিত যে আমিই তোমার মস্তকচ্ছেদ করি।

বিদু। হাঃ! হাঃ! হাঃ! (উচ্চহাস্য।)

রাজা। ও কি ও, হেসে উড়িয়ে দিতে চাও না কি?

বিদু। হাঃ! হাঃ! হাঃ! (উচ্চহাস্য।)

রাজা। মর্ মূর্খ! তুই পাগল হলি না কি?

বিদু। হাঃ! হাঃ! হাঃ! বয়স্তু, আপনি কি বিবেচনা করেন যে আমি আপনাকে চিন্তে পেরেছিলাম না। হাঃ! হাঃ! হাঃ!

রাজা। বল দেখি, কিসে চিন্তে পেরেছিলি?

বিদু। মহারাজ, হাতীর গর্জন শুনে কি কেউ মনে করে যে কোলা ব্যাঙ ডাক্চে। সিংহের ছুঁকার শব্দ কি গলাভাঙ্গা গাধার চীৎকার বোধ হয়। হাঃ! হাঃ! হাঃ! (উচ্চহাস্য।)

রাজা। ভাল, তবে তুমি আমাকে এত নিন্দা কল্যে কেন?

বিদু। বয়স্তু, পাপকর্ম কল্যে তার ফল এ জন্মেও ভোগ কত্যা হয়। দেখুন, আপনি একজন সদ্ব্রাহ্মণকে ভয় দেখিয়ে তাকে কষ্ট দিতে উদ্যত হয়েছিলেন, তার জন্মেই আপনাকে নিন্দাস্বরূপ কিঞ্চিৎ তিক্ত বারি পান কত্যা হলো।

রাজা। (সহাস্ত্র বদনে) সখে, তোমার কি অগাধ বুদ্ধি। সে যা হউক, আমি যে আজ এ উপবনে কত অদ্ভুত ব্যাপার দেখেছি, তা তুমি শুনলে অবাক হবে।

বিদু। কেন মহারাজ? কি হয়েছিল, বলুন দেখি?

রাজা। সে সকল কথা এ স্থলে বক্তব্য নয়। চল, এখন দেশে যাই। সে সব কথা এর পরে বলবো।

বিদু। তবে চলুন। (কিঞ্চিৎ পরিক্রমণ করিয়া অবস্থিতি।)

রাজা। ও আবার কি? দাঁড়ালে কেন?

বিদু। বয়স্তু, ভাব্চি কি—বলি যদি এখানে রক্ষরাজ নাই, তবে ও পাকা দাড়িমটা ফেলে যাব কেন?

রাজা । (সহাস্ত্র বদনে) কে ফেলে যেতে বল্চে ? নাও না কেন ?

বিদু । যে আজ্ঞা । (দাড়িহ্ব গ্রহণ ।)

রাজা । চল, এখন যাই । যদি যক্ষরাজ যথার্থ ই এসে উপস্থিত হন,
তবে কি হবে ?

বিদু । আজ্ঞা হাঁ—এ বড় মন্দ কথা নয় ; তবে শীঘ্রই চলুন ।

[উভয়ের প্রস্থান ।

ইতি প্রথমাক্ষ ।

দ্বিতীয় অঙ্ক

প্রথম গর্ভাঙ্ক

মাহেশ্বরীপুরী—রাজসুদামসংক্রান্ত উদ্যান ।

(পদ্মাবতী এবং সখীর প্রবেশ ।)

পদ্মা । (আকাশে দৃষ্টিপাত করিয়া) সখি, সূর্য্যাদেব গ্রস্তে গেছেন বটে, কিন্তু এখনও একটু রোজ আছে ।

সখী । প্রিয়সখি, তবুও দেখ, ঐ না একটি তারা আকাশে উঠেছে ?

পদ্মা । ওঁকে কি তুমি চেন না, সখি ? ও যে ভগবতী রোহিণী । চন্দ্রের বিরহে ওঁর মন এত চঞ্চল হয়েছে, যে উনি লজ্জায় জলাঞ্জলি দিয়ে তাঁর আস্‌বার আগেই একলা এসে তাঁর অপেক্ষা কচেন ।

সখী । প্রিয়সখি, তা যেন হলো, কিন্তু একবার এদিকে চেয়ে দেখ । কি চমৎকার !

পদ্মা । কেন, কি হয়েছে ?

সখী । ঐ দেখ, মধুকর তোমার মালতীর মধু পান কতো এসেছে, কিন্তু মলয়মারুত যেন রাগ করেই ওঁকে এক মুহূর্তের জ্ঞোও স্থির হয়ে বসতে দিচেন না । আর দেখ, ওরও কত লোভ । ওঁকে যত বার মলয় তাড়াচেন, ও তত বার ফিরে ফিরে এসে বসে ।

পদ্মা । সখি, চল দেখিগে, চক্রবাকী তার প্রাণনাথকে বিদায় করে, এখন একলা কি কচেন ।

সখী । প্রিয়সখি, তাতে কাজ নাই । বরঞ্চ চল দেখিগে, কুমুদিনী আজ কেমন বেশ করে তার বাসরঘরে চন্দ্রের অপেক্ষা কচেন ।

পদ্মা । সখি, যে ব্যক্তি সুখী, তার কাছে গেলেই বা কি, আর না গেলেই বা কি ? কিন্তু যে ব্যক্তি দুঃখী, তার কাছে গিয়ে দুটি মিষ্ট কথা কইলে তার মন অবশ্যই প্রফুল্ল হয় । আমি দেখেছি যে উচ্চ স্থলে বৃষ্টিধারা পড়লে, জলটা অতিশীঘ্র বেগে চলে যায়, কিন্তু যদি কোন মরুভূমি কখন জলধরের প্রসাদ পায়, তবে সে তা তৎক্ষণাৎ ব্যগ্র হয়ে পান করে ।

(পরিচারিকার প্রবেশ ।)

পরি। রাজনন্দিনি, একজন পটোদের মেয়ে পট বেচবার জন্মে এসেছে ; আপনি যদি আজ্ঞা করেন, তবে তাকে এখানে ডেকে আনি। সে বলছে যে, তার কাছে অনেক রকম উত্তম উত্তম পট আছে।

সখী। দূর, এ কি পট দেখবার সময় ?

পদ্মা। কেন ? এখনও ত বড় অন্ধকার হয় নাই। (পরিচারিকার প্রতি) যা, তুই চিত্রকরীকে ডেকে আনগে।

পরি। রাজনন্দিনি, সে অতি নিকটেই আছে। (উচ্চস্বরে) ওলো পটোদের মেয়ে, আয়, তোকে রাজনন্দিনী ডাকছেন।

নেপথ্যে। এই যাচ্য।

(চিত্রকরীবেশে রতি দেবীর প্রবেশ ।)

সখী। (জনাস্তিকে পদ্মাবতীর প্রতি) প্রিয়সখি, এর নীচকূলে জন্ম বটে, কিন্তু এর রূপলাবণ্য দেখলে চক্ষু জুড়ায়।

পদ্মা। (জনাস্তিকে সখীর প্রতি) তুমি কি ভেবেচ, সখি, যে মণি মাণিক্য কেবল রাজগৃহেই থাকে ? কত শত অন্ধকারময় খনিতেও যে তাদের পাওয়া যায়। এই যে উজ্জ্বল মুক্তাটি দেখ্চ, এ একটা কদাকার শুক্তির গর্ভে জন্মেছিল। আর যে নলিনীকে লোকে ফুলকূলের ঈশ্বরী বলে, তার কাদায় জন্ম। (রতির প্রতি) তুমি কি চাও ?

রতি। (স্বগত) আহা! রাজা ইন্দ্রনীরের কি সৌভাগ্য। তা সে শচীর আর মুরজার দর্প চূর্ণ করে আমার যে মান রেখেছে, আমার তাকেই এই অমূল্য রত্নটি দান করা উচিত।

পদ্মা। চিত্রকরি, তুমি যে চূপ্ করে রৈলে ? তুমি ভয় করো না। এখানে কার সাধ্য যে, তোমার প্রতি কোন অত্যাচার করে।

রতি। আপনি হচ্যেন রাজার মেয়ে, আপনার কাছে মুখ খুলতে আমার ভয় হয়।

পদ্মা। (সহাস্র বদনে) কেন ? রাজকন্যা কি রাক্ষসী ? তারাও তোমাদের মতন মানুষ বৈ ত নয়।

রতি। (স্বগত) আহা! মেয়েটি যেমন সুন্দরী, তেমনই সরলা।

পদ্মা । (শিলাতলে উপবেশন করিয়া) চিত্রকরি, এই আমি বসুন্মম,
তোমার পট সকল এক একখান করে দেখাও ।

রতি । যে আজ্ঞে, এই দেখাচ্যি ।

পদ্মা । চিত্রকরি, তুমি কোথায় থাক ?

রতি । আজ্ঞে, আমরা পাহাড়ে মানুষ ।

পদ্মা । তোমার স্বামী আছে ?

রতি । রাজনন্দিনি, আমার পোড়া স্বামীর কথা আর কেন জিজ্ঞাসা করেন ? তিনি আগুনে পুড়েও মরেন না । আর যেখানে সেখানে পান, কেবল লোকের মন মজিয়ে বেড়ান ।

সখী । প্রিয়সখি, যদি তোমার পট দেখতে ইচ্ছা থাকে, তবে আব দেরি করে না ।

পদ্মা । চিত্রকরি, এস, তোমার পট দেখাও ।

রতি । এই দেখুন । (একখান পট প্রদান ।)

পদ্মা । (অবলোকন করিয়া সখীর প্রতি) সখি, এই দেখ, অশোক-
কাননে সীতা দেবী রাক্ষসীদের মধ্যে বসে কাঁদছেন । আহা ! যেন
সৌদামিনী মেঘমালায় বেষ্টিতা হয়ে রয়েছে । কিম্বা নলিনীকে যেন
শৈবালকুল ঘেরে বসেছে । আর ঐ যে ক্ষুদ্র বানরটি গাছের ডালে দেখ্চ,
ও পবনপুত্র হনুমান্ । দেখ, জানকীর দশা দেখে ওর চক্ষের জল বৃষ্টিধারার
মতন অনর্গল পড়্ছে । সখি, এ সকল ত্রেতাযুগের কথা, তবু এখনও মনে
হলো হৃদয় বিদৌর্গ হয় ।

রতি । (স্বগত) আহা ! এ কি সামান্য দয়াশীলা । ভগবতী
বৈদেহীর চুঃখেও এর নয়ন অশ্রুজলে পরিপূর্ণ হলো । (প্রকাশে)
রাজনন্দিনি, আরও দেখুন । (অন্য একখান পট প্রদান ।)

পদ্মা । এ জ্যোপদীর স্বয়ম্বর । এই যে ব্রাহ্মণ ধনুর্বাণ ধরে অলক্ষ্য
লক্ষ্যের দিকে আকাশমার্গে দৃষ্টি কচোন, ইনি যথার্থ ব্রাহ্মণ নন । ইনি
ছদ্মবেশী ধনঞ্জয় । ঐ যাজ্ঞসেনী ।

রতি । (পদ্মাবতীর প্রতি) রাজনন্দিনি, এই পটখান একবার দেখুন
দেখি । (পট প্রদান ।)

পদ্মা । (অবলোকন করিয়া ব্যগ্রভাবে রতির প্রতি) চিত্রকরি, এ
কার প্রতিমূর্তি লা ?

রতি । আজ্ঞে, তা আমি আপনাকে—(অর্ধোক্তি ।)

পদ্মা । সখি—(মূর্ছাপ্রাপ্তি ।)

সখী । (পদ্মাবতীকে ক্রোড়ে ধারণ করিয়া) হায়, এ কি ! প্রিয়সখী যে হঠাৎ অজ্ঞান হয়ে পড়লেন । (পরিচারিকার প্রতি) ওলো মাধবি, তুই শীঘ্র একটু জল আন ত মা ।

[পরিচারিকার বেগে প্রস্থান ।

রতি । (স্বগত) ইন্দ্রনীরের প্রতি যে পদ্মাবতীর এত পূর্বরাগ জন্মেছে, তা ত আমি জান্তেম না । এদের দুজনকে স্বপ্নযোগে কয়েক বার একত্র করাতেই এরা উভয়ে উভয়ের প্রতি এত অনুরক্ত হয়েছে । এ ত ভালই হয়েছে । আমার আর এখন এখানে থাকায় কোন প্রয়োজন নাই । শচী আর মুরজার ক্রোধে পদ্মাবতীর কি অনিষ্ট ঘটতে পারবে ? আমি এ সকল বৃত্তান্ত ভগবতী পার্বতীকে অবগত করালে, তিনি যে এই পদ্মাবতীর প্রতি অমুকুল হবেন, তার কোন সন্দেহ নাই । (অস্তর্দ্বান ।)

সখী । (স্বগত) হায় ! প্রিয়সখী যে সহসা অচেতন হয়ে পড়লেন, এর কারণ কি ?

পদ্মা । (গাত্রোখান করিয়া ব্যগ্রভাবে) সখি, চিত্রকরী কোথায় গেল ?

সখী । কৈ, তাকে ত দেখতে পাই না । বোধ করি, সে তোমাকে অচেতন দেখে মাধবীর সঙ্গে জল আনতে গিয়ে থাকবে ।

পদ্মা । (ব্যগ্রভাবে) তবে কি সে চিত্রপটখানা সঙ্গে লয়ে গেছে ?

সখী । ঐ যে চিত্রপট তোমার সম্মুখেই পড়ে রয়েছে ।

পদ্মা । (ব্যগ্রভাবে চিত্রপট লইয়া বক্ষঃস্থলে স্থাপন করিয়া) সখি, এ চিত্রকরীকে তুমি আর কখন দেখেচ ?

সখী । প্রিয়সখি, তুমি যে চিত্রপটখানা এত যত্ন করে বুকে লুকিয়ে রাখলে ?

পদ্মা । আমি যা জিজ্ঞাসা করি, তার উত্তর দাও না কেন ? বলি, এ চিত্রকরীকে তুমি আর কখন দেখেচ ?

সখী । ওকে আমি কোথায় দেখবো ?

(জল লইয়া পরিচারিকার পুনঃপ্রবেশ ।)

পরি। রাজনন্দিনী যে আমি জল না আন্তে আন্তেই সেরে উঠেছেন, তা বেশ হয়েছে ।

সখী। হ্যাঁ লা মাধবি, এ পট্টো মাগী কোন্ দিকে গেল তুই দেখেচিস্ ?

পরি। কেন ? সে না এখানেই ছিল । সে ত কই আমার সঙ্গে যায় নাই । যাই, এখন আমি এ ঘটিটে রেখে আসিগে ।

[প্রস্থান ।

পদ্মা। (চতুর্দিক্ অবলোকন করিয়া) কি আশ্চর্য্য ! সখি, আমি বোধ করি, এ চিত্রকরী কোন সামান্য স্ত্রী না হবে ।

সখী। (চতুর্দিক্ অবলোকন করিয়া) তাই ত, এ কি পাখী হয়ে উড়ে গেল ?

পদ্মা। দেখ, সখি, তুমি কারো কাছে এ কথার প্রসঙ্গ করো না ।

সখী। প্রিয়সখি, তুমি যদি বারণ কর, তবে নাই বা কল্যেয়ম । (নেপথ্যে নানাবিধ যন্ত্রধ্বনি) ঐ শোন । সঙ্গীতশালায় গানবাচ আরম্ভ হলো । চল, আমরা যাই ।

পদ্মা। সখি, তুমি যাও, আমি আরও কিছুকাল এখানে থাকতে ইচ্ছা করি ।

সখী। প্রিয়সখি, তুমি না গেলে কি ওরা কেউ মন দিয়ে গাবে, না বাজাবে ?

পদ্মা। আমি গেলেম বল্যে । তুমি গিয়ে নিপুণিকাকে আমার বীণার সুর বাঁধতে বল ।

সখী। আচ্ছা—তবে আমি চল্যেয়ম ।

[প্রস্থান ।

পদ্মা। হে রজনীদেবি, এ নিখিল জগতে কোন্ ব্যক্তি এমন দুঃখী আছে যে, সে তোমার কাছে তার মনের কথা না কয় ? দেখ, এই যে ধুতুরাফুল, এ সমস্ত দিন লজ্জায় আর মনস্তাপে মৌনভাবে থাকে, কেন না, বিধাতা একে পরমসুন্দরী করেও এর অধরকে বিষাক্ত করেছেন, কিন্তু তুমি এলে এও লজ্জা সহরণ করোঁ বিকশিত হয় । জননি, তুমি পরমদয়াশীলা । (পরিক্রমণ করিয়া) হায় ! আমার কি হলো । আজ

কয়েক দিন অবধি আমি প্রতি রাতে যে একটি অদ্ভুত স্বপ্ন দেখছি, তার কথা আর কাকে বলবো ? বোধ হয়, যেন একটি পরমসুন্দর পুরুষ আমার পাশে দাঁড়িয়ে এই বলেন—“কল্যাণি, আমার এই শ্রৎসরোবরকে সুশোভিত করবার নিমিত্তেই বিধাতা তোমার মতন কনকপদ্ম সৃষ্টি করেছেন। প্রিয়ে, তুমি আমার।” এইমাত্র বলে সেই মহাত্মা অস্তরূপ হন। আর এই তাঁরই প্রতিমূর্তি। এই যে চিত্রকরী, যিনি আমাকে এই অমূল্য রত্ন প্রদান করে গেলেন, ইনিই বা কে ? (পটের প্রতি দৃষ্টি নিক্ষেপ ও নিশ্বাস পরিত্যাগ করিয়া) হে প্রাণেশ্বর, তুমি অন্ধকারময় রাতে যে গৃহস্থের মন চুরি করেছ, সে তোমাকে এই মিনতি কচ্যে যে তুমি নির্ভয় হয়ে তার আর যা কিছু অবশিষ্ট আছে, তাও এসে অপহরণ কর।

নেপথ্যে। রাজনন্দিনী যে এখনও এলেন না ? তিনি না এলে ত আমরা গাইতে আরম্ভ করবো না।

পদ্মা। (স্বগত) হায় ! আমার এমন দশা কেন ঘটলো ? হে স্বপ্নদেবি, এ যদি তোমারই লীলা হয়, তবে তুমি এ দাসীকে আর বৃথা যন্ত্রণা দিও না। (দীর্ঘনিশ্বাস পরিত্যাগ করিয়া) তা আমি এ সকল কথা কি এ জন্মে আর ভুলতে পারবো ?

(পরিচারিকার পুনঃপ্রবেশ)

পরি। রাজনন্দিনি, আপনি না এলে ওরা কেউ গাইতে চায় না। আর নিপুণিকাও আপনার বীণার সুর বেঁধেছে।

পদ্মা। তবে চল।

[উভয়ের প্রস্থান।

(শচী এবং মুরজার প্রবেশ।)

শচী। (সরোষে) সখি, রতিকে ত তুমি ভাল করে চেন না। ওর অসাধ্য কৰ্ম কি আছে ? দেখ, রুদ্রদেব রাগলে ভগবতী পার্বতীও তাঁর নিকটে যেতে ভয় পান, কিন্তু রতি অনায়াসে তাঁর কাছে গিয়ে কেঁদে কেঁদে চক্ষের জলে তাঁর কোপানল নির্বাণ করে। রতি ফাঁদ পাতলে তাতে কে না পড়ে ? অমরকূলে এমন মেয়ে কি আর ছুটি আছে ?

মুর। তা ও এখানে এসে কি করেছে ?

শচী। কি না করেছে ? এই মাহেশ্বরীপুরীর রাজা যজ্ঞসেনের মেয়ে পদ্মাবতীর মতন সুন্দরী নারী পৃথিবীতে নাই। রতি এই মেয়েটির সঙ্গে ছুঁই ইন্দ্রনীলের বিবাহ দেবার চেষ্টা পাচ্ছে। সখি, ইন্দ্রনীলকে যদি রতি এই জ্বরটুকু দান করে, তবে আমাদের কি আর মান থাকবে ?

মুর। তার সন্দেহ কি ? তা ও কি প্রকারে এ চেষ্টা পাচ্ছে, তার কিছু শুনেছ ?

শচী। শুনবো না কেন ? ও প্রতি রাতে এসে ইন্দ্রনীলের বেশ ধর্যে পদ্মাবতীকে স্বপ্নযোগে আলিঙ্গন দেয়, সুতরাং মেয়েটিও একেবারে ইন্দ্রনীলের জন্মে যেন উন্মত্ত হয়ে উঠেছে।

মুর। বাঃ, রতির কি বুদ্ধি ?

শচী। বুদ্ধি ? আর শোন না। আবার রাজলক্ষ্মীর বেশ ধারণ কর্যে ও গত রাতে রাজা যজ্ঞসেনকে স্বপ্নে বলেছে যে যদি পদ্মাবতীর স্বয়ম্বর অতিশীঘ্র মহা সমারোহে না হয় তবে সে ত্রীভ্রষ্ট হবে।

মুর। কি আশ্চর্য্য ! স্বয়ম্বর হলেই ত ইন্দ্রনীল অবশ্যই আসবে। আর ইন্দ্রনীলকে দেখবামাত্রই পদ্মাবতী তাকেই বরণ করবে।

শচী। তা হলে আমরা গেলেম ! পৃথিবীতে কি আর কেউ আমাদের মানবে, না পূজা করবে ? সখি, তোমাকে আর কি বলবো। এ কথা মনে পড়লে রাগে আমার চক্ষে জল আসে। আর দেখ, রাজা যজ্ঞসেন মন্ত্রীদেবর লয়ে আজ এই স্বয়ম্বরের বিষয়ে বিচার কচ্ছে।

মুর। তবে ত আর সময় নাই। তা এখন কি কর্তব্য ?—ও কি ও ? (নেপথ্যে বহুবিধ যন্ত্রধ্বনি) আহা ! কি মধুর ধ্বনি। সখি, একবার কাণ দিয়ে শোন। তোমার অমরাবতীতেও এমন মধুর ধ্বনি ছলভ।

শচী। আঃ, তুমিও যেমন। ও সকল কি আর এখন ভাল লাগে ?

নেপথ্যে। তুই, সই, আরম্ভ কর না কেন ?

নেপথ্যে। চূপ্ কর লো—চূপ্ কর। ঐ শোন, রাজনন্দিনী আরম্ভ কচোন।। (বীণাধ্বনি।)

নেপথ্যে। আহা ! রাজনন্দিনি, তুমি কি ভগবতী বীণাপাণির বীণাটা একেবারে কেড়ে নেছ গা ?

নেপথ্যে । মর, এত গোল করিস্ কেন ?
নেপথ্যে । (গীত ।)

ধাঙ্কাজ—মধ্যমান ।

কেন হেরেছিলাম তারে ।

বিষম প্রেমের জ্বালা বুঝি ঘটিল আমারে ॥

সহজে অবোধ মন, না জানে প্রেম কেমন,

সাধে হয়ে পরাধীন, নিশিদিন ভাবে পরে ।

কত করি ভুলিবারে, মন তা তো নাহি পারে,

যবে যে ভাবনা করে, সে জাগে অস্তুরে ।

শরমে মরম ব্যথা, নারি প্রকাশিতে কোথা,

জড়ের স্বপন যথা, মরমে মরি গুমরে ॥

মুর । শচী দেবি, আমরা কি নন্দনকাননে উর্বশী আর চারুনেত্রার
মধুর স্বর শুনে মোহিত হলেম ?

শচী । সখি, তুমিও কি এই প্রজ্বলিত হৃতাশনে আহুতি দিতে প্রবৃত্ত
হলে ? দেখ, যদি রতির মনস্কামনা সুসিদ্ধ হয়, তবে এই সুধারস ছুঁই
ইন্দ্রনীলই দিবারাত্র পান করবে । (দৌর্ঘনিশ্বাস পরিত্যাগ করিয়া)
সখি যক্ষেশ্বর, আমার মতন হতভাগিনী কি আর ছুঁটি আছে ? লোকে
আমাকে বৃথা ইন্দ্রাণী বলে । আমার পতি বজ্রদ্বারা কত শত উন্নত
পর্বতশৃঙ্গকে চূর্ণ করে উড়িয়ে দেন ; কত শত বিশাল তরুরাজকে ভস্ম
করে ফেলেন ; কিন্তু আমি, দেখ, একজন অতিক্রুদ্ধ মানবকেও যৎকিঞ্চিৎ
দণ্ড দিতে পারলেম না । হায় ! আমার বেঁচে আর সুখ কি ।

মুর । তবে, সখি, তোমার কি এই ইচ্ছা যে, ইন্দ্রনীলকে শাস্তি
দেবার জন্যে এ সুশীলা মেয়েটিকেও কষ্ট দেবে ?

শচী । কেন দেব না ? পরমায় চণ্ডালকে দেওয়া অপেক্ষা জলে
ফেলে দেওয়াও ভাল । দেখ, ছুঁইদমনের নিমিত্তে বিধাতা সময়বিশেষে
ভগবতী পৃথিবীকেও জলমগ্না করেন ।

মুর । তবে, সখি, চল, আমরা কলিদেবের কাছে যাই, তিনি এ
বিষয়ের একটা না একটা উপায় অবশ্যই করে দিতে পারবেন ।

শচী । (চিন্তা করিয়া) হ্যাঁ, এ যথার্থ কথা । কলিদেবই এ বিষয়ে আমাদের সাহায্য কতে পারবেন । তা সখি, চল, আমরা শীঘ্র তাঁরই কাছে যাই ।

[উভয়ের প্রস্থান ।

দ্বিতীয় গর্ভাঙ্ক

মাহেশ্বরীপুরী—রাজনিকেতন ।

(কঞ্চুকীর প্রবেশ ।)

কঞ্চু । (স্বগত) আহা ! শৈলেন্দ্রের গলে শোভে যে রতন—
 সে অমূল ধন কভু সহজে কি তিনি
 প্রদান করেন পরে ? গজরাজ-শিরে
 ফলে যে মুকুতারাজি, কে লভয়ে কবে
 সে মুকুতারাজি, যদি না বিদরে আগে
 সে শিরঃ ? সকলে জানে, সুরাসুর মিলি
 মথিয়া কত যতনে সাগর, লভিলা
 অমৃত—কত পীড়নে পীড়ি জলনিধি ।
 হায় রে, কে পারে পরে দিতে ইচ্ছা করি,
 যে মণিতে গৃহ তার উজ্জল সতত । (চিন্তা করিয়া)
 বিধির এ বিধি কিন্তু কে পারে লজ্জিতে ?—
 ছায়ায় কি ফল কবে দরশে তরুর ?
 সরোবরে ফুটিলে কমল, লোকে তারে
 তুলে লয়ে যায় সুখে । মলয়-মারুত,
 কুসুম-কানন-ধন সুরভিরে হরি,
 দেশ দেশান্তরে চলি যান কুতূহলে ।
 হিমাদ্রির কনক ভবন ত্যজি সতী—
 শবভাবিনী শবানী—ভঞ্জন ভবেশে । (পরিক্রমণ)
 যার ঘরে জনমে ছহিতা, এ যাতনা
 ভোগী সে । (দার্শনিকাস)—

প্রভো, তোমারই ইচ্ছা। যা হোক, মহারাজ যে এখন রাজনন্দিনী পদ্মাবতীর স্বয়ম্বরে সম্মত হয়েছেন, এ পরম আহ্লাদের বিষয়। এখন জগদীশ্বর এই করুন যে কণ্ঠাটি যেন একটি উপযুক্ত পাত্রের হাতেই পড়ে। (নেপথ্যাভিমুখে অবলোকন করিয়া প্রকাশে) কে ও ?

(সখীর প্রবেশ।)

বসুমতী না ? আরে এস, দিদি এস। আমি বৃদ্ধ ব্রাহ্মণ—কালক্রমে প্রায়ই অন্ধ হয়েছি, কিন্তু তবু ও পূর্ণশশীর উদয় হল্যে তাঁকে চিন্তে পারি। এস এস।

সখী। ঠাকুরদাদা, প্রণাম করি।

কণ্ঠ। কল্যাণ হউক।

সখী। মহাশয়, আমার প্রিয়সখীর নাকি স্বয়ম্বর হবে ?

কণ্ঠ। এ কথা তোমাকে কে বল্যে ?

সখী। যে বলুক না কেন ? বলি এ সত্য ত ?

কণ্ঠ। বাঃ, কেমন করে সত্য হবে ? তোমার প্রিয়সখী ত আর পাঞ্চালী নন যে তাঁর পঞ্চ স্বামী হবে। আমি বেঁচে থাকতে তাঁর কি আর বিবাহ হতে পারে ? গৌরী কি হরকে বৃদ্ধ বল্যে ত্যাগ কতে পারেন ? (হাস্য।)

সখী। (স্বগত) দূর বুড়ো। (হস্ত ধারণ করিয়া প্রকাশে) ঠাকুরদাদা, আপনার পায়ে পড়ি, বলুন না, এ কথাটা কি সত্য ?

কণ্ঠ। আরে কর কি ? পায়ে হাত দিও না। তুমি কি জান না, নীরস তরুকে দাবানল স্পর্শ করলে, সে যে তৎক্ষণাৎ জলে যায়।

সখী। তবে আমি চল্যম।

কণ্ঠ। কেন ?

সখী। এখানে থেকে আবশ্যিক কি ? আপনার কাছে ত কোন কথাটিই পাওয়া যায় না।

কণ্ঠ। (হাস্যবদনে) আরে, আমি রাজসংসারে চাকুরী করে বুড়ো হয়েছি। আমাকে ঘুষ না দিলে কি আমার দ্বারা কোন কর্ম হতে পারে ? ঘানিগাছে তেল না দিলে সে কি সহজে ঘোরে ?

সখী। আচ্ছা! রাজমাতার জ্ঞে সোণার হামান্দিস্তায় যে পান মসলা দিয়ে ছেঁচে, তাই আপনাকে না হয় একটু এনে দেব? তা হলে ত হবে?

কঞ্চু। সুত্ পান নিয়ে কি হবে? মিঠাই টিঠাই কিছু দিতে পার কি না?

সখী। হাঁ! পারবো না কেন?

কঞ্চু। তবে বলি। এ কথা যথার্থ। তোমার প্রিয়সখীর স্বয়ম্বর হবে।

সখী। (ব্যগ্রভাবে) হ্যাঁ মহাশয়, কবে হবে?

কঞ্চু। অতি শীঘ্রই হবে। মহারাজ মন্ত্রিবরকে স্বয়ম্বরের সমুদয় আয়োজন কতো অমুমতি করেছেন। আর কাল প্রাতে দূতেরা নিমন্ত্রণ-পত্র লয়ে দেশ দেশান্তরে যাত্রা করবে। দেখো, এ পদ্যের গন্ধে অলিকূল একবারে উন্মত্ত হয়ে উড়ে আসবে। ও কি ও! তুমি যে কাঁদতে আরম্ভ কল্যে। তোমাকে ত আর শ্বশুরবাড়ী যেতে হবে না।

সখী। (চক্ষু মুছিয়া) কৈ? আমি কাঁদছি আপনাকে কে বললে?
(রোদন।)

কঞ্চু। আরে ঐ যে। কি উৎপাত! তা তোমার জ্ঞেও না হয় একটা বর ধরে দেব, তার নিমিত্তে ভাবনা কি? তোমার প্রিয়সখী ত আর সকলকে বরণ করবেন না। আর যদি তুমি রাজকূলে বিয়ে কতো না চাও—তবে শর্মা ত রয়েছেন।

সখী। আঃ, যাও, মিছে ঠাট্টা করো না। (রোদন।)

(পরিচারিকার প্রবেশ।)

পরি। কঞ্চুকী মহাশয়, প্রণাম করি।

কঞ্চু। এস, কল্যাণ হউক। (স্বগত) এ গস্তানী আবার কোথথেকে এসে উপস্থিত হলো? কি আপদ্। এ যে গঙ্গায় আবার যমুনা এসে পড়লেন। এখন ত আর জলের অভাব থাকবে না।

সখী। মাধবি, প্রিয়সখী যথার্থই এত দিনের পর আমাদের ছেড়ে চললেন। (রোদন।)

পরি। (ব্যগ্রভাবে) কেন, কেন? কি হয়েছে?

সখী । আমরা যে স্বয়ম্বরের কথা শুনেছিলাম, সে সকলই সত্য হলো । (রোদন ।)

কঞ্চু । (স্বগত) আহা ! প্রণয়পদের মৃগালে যে কণ্টক জন্মে, সে কি সামান্য তীক্ষ্ণ ? আর তার বেঁধনে যে প্রাণ কি পর্য্যন্ত ব্যথিত হয়, তা সে বেদনা যে সহ্য করেছে, সেই কেবল বলতে পারে । (প্রকাশে) আরে, তোরা যে কেঁদেই অস্থির হলি । এমন কথা শুনে কি কাঁদতে হয় ? রাজনন্দিনী কি চিরকাল আইবড় থাকলে তোরা সুখী হবি ?

পরি । বালাই । তাঁর শত্রু আইবড় থাকুক, তিনি থাকবেন কেন ?

কঞ্চু । তবে তোরা কাঁদিস্ কেন লা ?

পরি । তুমিও যেমন । কে কাঁদচে ? তুমি কাণা হলে নাকি ?

কঞ্চু । তবে তুই, ভাই, একবার হাস্ ত, দেখি ?

পরি । হাস্বো না কেন ? এই দেখ (হাস্য ও রোদন ।)

কঞ্চু । বেশ । ওলো মাধবি, লোকে বলে, বৌজ্ঞে বৃষ্টি হলে খেঁকশিয়ালীর বিয়ে হয়, তা আমি দেখ্চি তোরও বিয়ে অতি নিকট ।

পরি । কেন ? আমি কি খেঁকশিয়ালী । যাও, মিছে গাল দিও না ।

সখী । ওলো মাধবি, চল্ আমরা যাই ।

পরি । চল ।

[উভয়ের ক্রন্দন করিতে করিতে প্রস্থান ।

কঞ্চু । (স্বগত) আমাদের পদ্মাবতীর রূপ লাভ্য দেখলে কোন মতেই বিশ্বাস হয় না যে, এর মানবকুলে জন্ম । সৌদামিনী কি কখন ভূতলে উৎপন্ন হয় ? আর এ যে কেবল সৌন্দর্য্য গুণে চক্ষের সুখকরী মাত্র, তা নয়,—এমন দয়াশীলা পরোপকারিণী কামিনী কি আর আছে ? আর তা না হবেই বা কেন ? পারিজাত পুষ্প কি কখন সৌরভহীন হতে পারে ? আহা ! এ মহাই রত্ন কোন্ রাজগৃহ উজ্জল করবে হে ?

নেপথ্যে বৈতালিক ।

গীত ।

পরজ কালংড়া—একতারা ।

অপরূপ আজিকার রাজসভা শোভিল ।

জিনি অমরাপুরী, নূপপুর হইতেছে :

বিভবে সুরেন্দ্র লাজ পাইল ॥

মোহনমূর্তি অতি রাজন রাজিছে,
 রতিপতি ভাতি হেরি মোহিল ।
 তুলনা দিবার তবে, রজনী সে আপনি
 শশীরে সাজায়ে ধনী আনিল ॥

কণ্ঠ । (স্বগত) এই ত মহারাজ সভা হতে গাত্রোথান কল্যোন ।
 এখন যাই, আপনার কৰ্ম দেখিগে ।

[প্রস্থান ।

ইতি দ্বিতীয়াক ।

তৃতীয়ঙ্ক

প্রথম গর্ভাঙ্ক

মাহেশ্বরীপুরী—রাজনিকেতন-সম্মিথানে মদনোত্তান ।

(ছদ্মবেশে রাজা ইন্দ্রনীল এবং বিদুষকের প্রবেশ ।)

রাজা । সখে মানবক ।

বিদু । মহারাজ—

রাজা । আরে ও আবার কি ? আমি একজন বণিক্ ; তুমি আমার মিত্র ; আমরা দুজনে এই মাহেশ্বরীপুরীর রাজকণ্ঠা পদ্মাবতীর স্বয়ম্বর-সমারোহ দেখবার জন্তেই এ রাজ্যে এসেছি—

বিদু । আজ্ঞা—আর বলতে হবে না ।

রাজা । তবে তুমি এই শিলাতলে বসো, আমি ঐ দেবালয়ের নিকটে সরোবর থেকে একটু জল পান করো আসি । আঃ, এই নগর ভ্রমণ করে আমি যে কি পর্য্যন্ত ক্লান্ত হয়েছি তার আর কি বলবো ।

বিদু । তবে আপনি কেন এখানে বসুন না, আমিই আপনাকে জল এনে দিচ্ছি । ব্রাহ্মণের জল খেলে ত আর বেণের জাত যায় না ।

রাজা । (সহাস্ত বদনে) সখে, তা ত যায় না বটে, কিন্তু জল আনবে কিসে করে ? এখানে পাত্র কোথায় ? তুমি ত আর পবনপুত্র হনুমান্ নও, যে ঔষধ না পেয়ে একবারে গন্ধমাদনকে উপড়ে এনে ফেলবে । তা তুমি থাক, আমি আপনিই যাই ।

[প্রস্থান ।

বিদু । (স্বগত) হায় ! আমার কি ছরদৃষ্ট ! দেখ, এই মাহেশ্বরীপুরীর রাজার মেয়ের স্বয়ম্বর হবে বল্যে, প্রায় এক লক্ষ রাজা এখানে এসে উপস্থিত হয়েছে ; আর এই নগরের চারি দিকে যে কত তাম্বু আর কানাত পড়েছে তার সংখ্যা নাই । কত হাতী, কত ঘোড়া, কত উট, কত রথ আর যে কত লোকজন এসে একত্র হয়েছে তা কে গুণে ঠিক কত্যা পারে ? আর কত শত স্থানে যে নট নটীরা নৃত্যগীত কচ্যে তা বলা ছুঁকর । আর যেমন বর্ষাকালে জল পর্বত থেকে শত শ্রোতে বেরিয়ে যায়, রাজভাণ্ডার থেকে সিদেপত্র তেমনিই বেরুচে । আহা ! কত যে

চাল, কত যে ডাল, কত যে তেল, কত যে লবণ, কত যে ঘি, কত যে সন্দেশ, কত যে দই, কত যে ছুধ ভারে ভারে আসুচে যাচে তা দেখলে একেবারে চক্ষুঃ স্থির হয়। রাজাবেটার কি অতুল ঐশ্বর্য! (দীর্ঘনিশ্বাস পরিত্যাগ করিয়া) তা দেখ, এ হতভাগা বামণের কপালে এর কিছুই নাই। আমাদের মহারাজ কল্যেন কি, না সঙ্গে যত লোকজন এসেছিল তাদের সকলকে দূরে রেখে কেবল আমাকে লয়ে ছদ্মবেশে এ নগরে এসে ঢুকেছেন। এতে যে ঔঁর কি লাভ হবে তা উনিই জানেন। তবে লাভের মধ্যে আমি দরিদ্র ব্রাহ্মণ আমার দক্ষিণাটি দেখুচি লোপাপত্তি হবে। হায়! এ কি সামান্য ছুঃখের কথা? (চিন্তা করিয়া) মহারাজ একটা মেয়েমানুষকে স্বপ্নে দেখে এই প্রতিজ্ঞা করে বসেছেন, যে তাকে না পেলে আর কাকেও বিয়ে করবেন না। হায়! দেখ দেখি, এ কত বড় পাগলামি। আর—আমি যে রাতে স্বপ্নে নানা রকম উপাদেয় মিষ্টান্ন খাই তা বল্যে কি আমার ব্রাহ্মণী যখন খোড় ছেঁচকি, কি কাঁচকলা ভাতে, কি বেগুন পোড়া এনে দেয়, তখন কি সে সব আমি না খেয়ে পাতে ঠেলে রেখে দি? সাগর সকল জলই গ্রহণ করেন। অগ্নিদেবকে যা দাও তাই তিনি চক্ষুর নিমিষে পরিপাক করে শুষ্ক করে ফেলেন।

(রাজার পুনঃপ্রবেশ।)

রাজা। কি হে সখে মানবক, তুমি যে একেবারে চিন্তানাগরে মগ্ন হয়ে রয়েছো?

বিদু। মহারাজ—

রাজা। মর্ বানর। আবার?

বিদু। আজ্ঞা—না। তা আপনার এত বিলম্ব হলো কেন?

রাজা। সখে, আমি এক অদ্ভুত স্বয়ম্বর দেখতেছিলেম।

বিদু। বলেন কি? কোথায়?

রাজা। সখে, ঐ সরোবরে কমলিনী আজ যেন স্বয়ম্বর হয়েছো।

আর তার পাণিগ্রহণ লোভে ভগবান্ সহস্ররশ্মি, মলয়মাকুত, অলিরাঙ্গ, আর রাজহংস—এঁরা সকলেই এসে উপস্থিত হয়েছেন। আর কত যে কোকিলকুল মঙ্গলধ্বনি কচে তা আর কি বলবো? এসো সখে, আমরা ঐ সরোবরকূলে যাই।

বিদু। ভাল—মহাশয়, আপনি যে আমাকে নিমন্ত্রণ কচেন, তা বলুন দেখি, আমার দক্ষিণা কে দেবে ?

রাজা। কেন ? কমলিনী আপনিই দেবে। তার সুরভি মধু দিয়ে সে যে তোমার চিত্তবিনোদ করবে তার কোন সন্দেহ নাই।

বিদু। হা! হা! হা! (উচ্চহাস্য) মহাশয়, আমি ব্রাহ্মণ, আমার কাছে কি ও সব ভাল লাগে ? হয় টাকাকড়ি—নয় খাওয়া জব্য—এই ছটার একটা না একটা হলে কি আমি উঠি।

রাজা। চল হে, চল, না হয় আমিই দেব।

বিদু। হাঁ—এ শোনবার কথা বটে। তবে চলুন।

[উভয়ের প্রস্থান।]

(সখী এবং পরিচারিকার প্রবেশ।)

সখী। মাধবি, আমি ত আর চলতে পারি না। উঃ, আমার জন্মেও আমি কখন এত হাঁটি নাই। আমার সর্ব্বাঙ্গে যে কত বেদনা হয়েছে, তার আর বলবো কি ? বোধ করি, আমাকে এখন চারি পাঁচ দিন বৃষ্টি কেবল বিছানাতেই পড়ে থাকতে হবে।

পরি। ও মা। সে কি ? রাজনন্দিনীর স্বয়ম্বরের আর ছটি দিন বই ত নাই। তা তুমি পড়ে থাকলে কি আর কর্ম চলবে ?

সখী। না চললে আমি কি করবো ? আমার ত আর পাষাণের শরীর নয়।

পরি। সে কিছু মিছে কথা নয়।

সখী। (পট অবলোকন করিয়া) দেখ, আমি প্রিয়সখীকে না হবে ত প্রায় সহস্র বার বলেছি যে এ প্রতিমূর্ত্তি কখনই মনুষ্যের নয়, কিন্তু আমার কথায় তিনি কোন মতেই বিশ্বাস করেন না।

পরি। কি আশ্চর্য্য! এই যে আমরা আজ সমস্ত দিন বেড়িয়ে বেড়িয়ে প্রায় এক লক্ষ রাজা দেখে এলেম, এদের মধ্যে এমন একটি পুরুষ নাই যে তাকে এঁর সঙ্গে এক যুহূর্ত্তের জ্ঞেও তুলনা করা যায়। হায়, এ মহাপুরুষ কোথায় ?

সখী। সুমেরুপর্ব্বত যে কোথায় তা কে বলতে পারে ? কনকলঙ্কা কি লোকে আর এখন দেখতে পায় ?

পরি। তা সত্য বটে। তবে এখন কি করবে ?

সখী। আর কি করবো! আয়, এই উড়ানে একটুখানি বিশ্রাম করে প্রিয়সখীর কাছে এ সকল কথা বলিগে। (শিলাতলে উপবেশন।)

পরি। আহা! রাজনন্দিনীকে এ কথা কেমন করে বলবে ? এ কথা শুনলে তিনি যে কত দুঃখিত হবেন, তা মনে পড়লে আমার চখে জল আসে।

সখী। তা এ মায়ার হেমমৃগ ধরা তোর আমার কৰ্ম নয়। এ যে একবার দেখা দিয়ে, কোন্ গহন কাননে গিয়ে পালিয়ে রইলো, তা কে বলতে পারে ? জগদীশ্বর এই করুন, যেন প্রিয়সখী এর প্রতি লোভ করে অবশেষে সীতা দেবীর মতন কোন ক্রেশে না পড়েন। এ যে দেবমায়ী তার কোন সন্দেহ নাই। (পরিচারিকার প্রতি) তুই যে বসছিস্ না ? তোর কি এত হেঁটেও কিছু পরিশ্রম হয় নাই ?

পরি। হয়েছে বই কি! কিন্তু রাজনন্দিনীর দুঃখের কথা ভাবলে আর কোন দুঃখই মনে পড়ে না। যে গায়ে সাপের বিষ প্রবেশ করেছে, সে কি আর বিছের কামড়ে জলে। (সখীর নিকটে ছুতলে উপবেশন) এখন এ স্বয়ম্বরটা হয়ে গেলেই বাঁচি।

সখী। তুই দেখিস্ এ স্বয়ম্বরে কোন না কোন একটা ব্যাঘাত অবশ্যই ঘটে উঠবে।

পরি। বালাই! এমন অমঙ্গল কথা কি মুখে আনতে আছে ?

সখী। তুই প্রিয়সখীর প্রতিজ্ঞা ভুলে গেলি নাকি ? তোর কি মনে নাই যে যদি এ লক্ষ রাজার মধ্যে, তিনি যে মহাপুরুষকে স্বপ্নে দেখেছেন, তাঁর সেই প্রাণেশ্বরকে না পান তবে তিনি আর কাকেও বরণ করবেন না ?

নেপথ্যে। (উচ্চহাস্য।)

সখী। (নেপথ্যাভিমুখে অবলোকন করিয়া সচকিতে) ও আবার কি ?

পরি। কেন, কি হলো ? (উভয়ের গাত্রোথান।)

পরি। (সত্রাসে) ও মা! চল আমরা এখান থেকে পালাই। এ মহাস্বয়ম্বরে যে কত দেব, দানব, যক্ষ, রক্ষঃ এসে উপস্থিত হয়েছে, তা কে বলতে পারে ? এ নির্জন বনে—

সখী। চূপ্ কর্ লো। চূপ্ কর্। আর ঐ দেখ্—

পরি। (নেপথ্যাভিমুখে অবলোকন করিয়া) কি আশ্চর্য্য! ঐ না পুরুষটির ধারে ছুই জন পুরুষমানুষ বসে রয়েছে? আহা! ওদের মধ্যে একজনের কি অপরূপ রূপলাবণ্য!

সখী। (পট অবলোকন করিয়া) মাধবি, এককণের পর, বোধ করি, আমাদের পরিজ্ঞম সফল হলো। ঐ সুন্দর পুরুষটির দিকে একবার বেশ করে চেয়ে দেখ্ দেখি।

পরি। তাই ত! কি আশ্চর্য্য! এ কি গগনের চাঁদ ভূতলে এসে উপস্থিত হলেন?

সখী। (সপুলকে) এ ত গগনের চন্দ্র নয়, এ যে আমার প্রিয়সখীর হৃদয়াকাশের পূর্ণচন্দ্র।

পরি। (পট অবলোকন করিয়া) তাই ত? এ কি আশ্চর্য্য! তা ওঁকে যে রাজবেশে দেখ্চি না।

সখী। তাতে বয়ে গেল কি? (চিন্তা করিয়া) মাধবি, তুই এক কর্ম কর। তুই অস্ত্রপুরে দৌড়ে গিয়ে, প্রিয়সখীকে একবার এখানে ডেকে আনগে। যদিও ঐ মহাপুরুষ মনুষ্য না হন, তবু প্রিয়সখী ওঁকে একবার চক্ষে দর্শন করে জয় সফল করুন।

পরি। রাজনন্দিনী কি এখন অস্ত্রপুর হতে একলা আসতে পারবেন?

সখী। তুই একবার যেয়ে দেখেই আয় না কেন। যদি আসতে পারেন ভালই ত, আর না পারেন আমরা ত দোষ হতে মুক্ত হলেম।

পরি। বলেছ ভাল, এই আমি চল্লেম।

[প্রস্থান।

সখী। (নেপথ্যাভিমুখে অবলোকন করিয়া স্বগত) ইনি কি মনুষ্য, না কোন দেবতা, মারাবলে মানবদেহ ধারণ করে এই স্বয়ম্বর দেখ্তে এসেছেন? হায়, এ কথা আমি কাকে জিজ্ঞাসা করবো? এখন প্রিয়সখী এলে বাঁচি। আহা! বিধাতা কি এমন সুন্দর বর প্রিয়সখীর কপালে লিখেছেন?

(পদ্মাবতীর সহিত পরিচারিকার পুনঃপ্রবেশ।)

পদ্মা। সখি, তুমি আমাকে ডেকে পাঠিয়েছ কেন? কি সংবাদ, বল দেখি শুনি?

সখী । সকলই সুসংবাদ । তা এসো, এই শিলাতলে বসো ।

পদ্মা । সখি, আমার প্রাণনাথ কি তোমাকে দর্শন দিয়েছেন ?
(উপবেশন ।)

সখী । (পদ্মাবতীর নিকটে উপবেশন করিয়া) হ্যা—দিয়েছেন ।

পদ্মা । (ব্যগ্রভাবে সখীর হস্ত ধারণ করিয়া) সখি, তুমি তাঁকে কোথায় দেখেছ ?

সখী । (সহাস্ত বদনে) প্রিয়সখি, তুমি স্থির হয়ে ঐ অশোকবনের দিকে একবার চেয়ে দেখ দেখি ।

পদ্মা । কেন ? তাতে কি ফললাভ হবে ?

সখী । বলি দেখই না কেন ?

পদ্মা । (নেপথ্যাভিমুখে অবলোকন করিয়া) ঐ ত ভগবান্ অশোকবৃক্ষ বসন্তের আগমনে যেন আপনার শতহস্তে পুষ্পাঞ্জলি ধারণ করে, ঋতুরাজের পূজা করবার অপেক্ষায় দাঁড়িয়ে রয়েছেন ।

সখী । ভাল, বল দেখি, ঋতুরাজ বসন্ত কোথায় ?

পদ্মা । সখি, এ কি পরিহাসের সময় ।

সখী । পরিহাস কেন ? ঐ বেদিকার দিকে একবার চেয়ে দেখ দেখি ?

পদ্মা । (নেপথ্যাভিমুখে অবলোকন করিয়া) সখি, আমি কি আবার নিজায় আবৃত হয়ে স্বপ্ন দেখতে লাগলেম ? (আত্মগত) হে হৃদয়, এত দিনের পর কি তোমার নিশাবসান কত্যা তোমার দিনকর উদয়াচলে দর্শন দিলেন । (প্রকাশে) সখি ! তুমি আমাকে ধর—(অচেতন হইয়া সখীর ক্রোড়ে পতন ।)

সখী । হায় ! এ কি হলো ? প্রিয়সখী যে সহসা অচেতন হয়ে পড়লেন । (পরিচারিকার প্রতি) মাধবি, তুই শীঘ্র গিয়ে একটু জল আন ত ।

পরি । এই যাই ।

[বেগে প্রস্থান ।

সখী । (স্বগত) হায় ! আমি প্রিয়সখীকে এ সময়ে এ উচ্চানে ডাকিয়ে এনে এ কি কল্যায় ?

(বেগে রাজার পুনঃপ্রবেশ ।)

রাজা । এ কি ? সুন্দরি । এ স্ত্রীলোকটির কি হয়েছে ?

সখী । মহাশয়, এঁর মূর্ছা হয়েছে ।

রাজা । কেন ?

সখী । তা আমি এখন আপনাকে বলতে পারি না ।

রাজা । (স্বগত) লোকে বলে যে পূর্ণশশীর উদয় হলে সাগর উথলিত হন, তা আমারও কি সেই দশা ঘটলো ! (পুনরবলোকন করিয়া) এ কি ? এই যে আমার মনোমোহিনী, যাকে আমি স্বপ্নযোগে কয়েক বার দর্শন করেছিলাম । তা দেবতারা কি এত দিনের পর আমার প্রতি সুপ্রসন্ন হয়ে আমার হৃদয়নিধি মিলিয়ে দিলেন !

পদ্মা । (চেতন পাইয়া দীর্ঘনিশ্বাস পরিত্যাগ ।)

রাজা । (সখীর প্রতি) শুভে, যেমন নিশাবসানে সরসীতে নলিনী উদ্ভীলিতা হয়, দেখ, তোমার সখীও মোহাস্তে আপন কমলাঙ্কি উদ্ভীলন কল্যেয়ন । আহা ! ভগবতী জাহ্নবী দেবী, ভগ্নতট-পতনে কিঞ্চিৎ কালের নিমিত্তে কলুষা হয়ে, এইরূপেই আপন নির্মল স্ত্রী পুনর্ধারণ করেন ।

পদ্মা । (গাত্রোখান করিয়া মৃদুস্বরে সখীর প্রতি) সখি, চল, আমরা এখন অস্তঃপুরে যাই । এ উড়ানে আমাদের আর থাকা উচিত হয় না ।

রাজা । (স্বগত) আহা ! এও সেই মধুর স্বর । আমার বিবেচনায় তৃষ্ণাতুর ব্যক্তির কর্ণে জলস্রোতের কলকল ধ্বনিও এমন মিষ্ট বোধ হয় না । (প্রকাশে সখীর প্রতি) সুন্দরি, তোমার প্রিয়সখী কি আমার এখানে আসাতে বিরক্ত হলেন ?

সখী । কেন ? বিরক্ত হবেন কেন ?

রাজা । তবে যে উনি এখান থেকে এত স্বরায় যেতে চান ?

সখী । আপনি এমন কথা কখনই মনে করবেন না । তবে কি না আমরা এখন সকলেই ব্যস্ত ।

রাজা । শুভে, তবে তুমি তোমার এ পরমসুন্দরী সখীর পরিচয় দিয়া আমাকে চরিতার্থ করে যাও ।

সখী । মহাশয়, ইনি রাজনন্দিনী পদ্মাবতীর একজন সখী মাত্র ।

রাজা। কি আশ্চর্য্য! আমরা জানি যে বিধাতা কমলিনীকেই পুষ্পকুলের ঈশ্বরী করে সৃষ্টি করেছেন। তা তাঁর অপেক্ষা কি আরও সুচারু পুষ্প পৃথিবীতে আছে?

পদ্মা। (স্বগত) আহা! প্রাণনাথ কি মিষ্টভাষী! তা ভগবান্ গন্ধমাদন কি কখন সৌরভহীন হতে পারেন?

সখী। মহাশয়! আপনি যদি এ দাসীর অপরাধ মার্জনা করেন তবে আমি আপনাকে একটি কথা জিজ্ঞাসা করি।

রাজা। তাতে দোষ কি? যদি আমি কোন প্রকারে তোমাদের মনোরঞ্জন কতে পারি, তবে তা অপেক্ষা আমার আর সৌভাগ্য কি?

সখী। মহাশয়, কোন্ রাজধানী এখন আপনার বিরহে কাতরা হয়েছে, এ কথা আপনি অনুগ্রহ করে আমাদের বলুন।

পদ্মা। (স্বগত) এতক্ষণের পর বসুমতী আমার মনের কথাটিই জিজ্ঞাসা করেছে।

রাজা। (সহাস্ত্র বদনে) সুন্দরি, আমার বিদর্ভনাম্নী মহানগরীতে জন্ম। সে নগরের রাজা ইন্দ্রনীলের সঙ্গে আমি তোমাদের রাজনন্দিনীর স্বয়ম্বর-মহোৎসব দেখবার নিমিত্তেই এ দেশে এসেছি।

পদ্মা। (স্বগত) এ কি অসম্ভব কথা! এঁর কি তবে রাজকুলে জন্ম নয়?

(জল লইয়া পরিচারিকার পুনঃপ্রবেশ।)

সখী। তোমার এত বিলম্ব হলো কেন?

পরি। আমাকে ঘটীর জন্তে অস্ত্রপুর পর্য্যন্ত দৌড়ে যেতে হয়েছিল।

সখী। তা সত্য বটে। তা এ কথা ত অস্ত্রপুরে কেউ টের পায় নাই।

পরি। না, এ কথা কেউ টের পায় নাই, কিন্তু ওরা সকলে মদনের পূজা কতে আসচে।

সখী। তবে চল, আমরা যাই।

রাজা। (সখীর প্রতি) সুন্দরি, আমি কি তবে তোমাদের চন্দ্রাননের আর এ জন্মে দর্শন পাব না?

পদ্মা। (সখীর প্রতি লক্ষ্য করিয়া ব্রীড়া সহকারে) প্রিয়সখি, তুমি এ মহাশয়কে বল যে যদি আমাদের ভাগ্যে থাকে, তবে আমরা এই উদ্ভানেই পুনরায় ঔর দর্শন পাব।

নেপথ্যে। কৈ লো কৈ ? রাজনন্দিনী আর বসুমতী কোথায় ?

সখী। চল, আমরা যাই।

পদ্মা। (কিঞ্চিৎ পরিক্রমণ করিয়া) উহু। এ কি—

সখী। কেন ? কেন ? কি হলো ?

পদ্মা। সখি, দেখ, এই নূতন তৃণাকুর আমার পায়ে বাজতে লাগলো। উহু, আমি ত আর চলতে পারি না, তোমরা এক জন আমাকে ধর। (রাজার প্রতি লজ্জা এবং অনুরাগ সহকারে দৃষ্টিপাত।)

সখী। এই এসো।

[পদ্মাবতীকে ধারণ করিয়া সখী এবং পরিচারিকার প্রস্থান।

রাজা। (স্বগত) হে সৌদামিনি, তুমি কি আমার এ মেঘাবৃত হৃদয়াকাশকে আরও তিমিরময় করবার জন্তে আমাকে কেবল এক মুহূর্তের নিমিত্তে দর্শন দিলে! (দীর্ঘনিশ্বাস পরিত্যাগ করিয়া) হায়! তা এ ঘোর অন্ধকার তোমার পুনর্দর্শন ব্যতীত কি আর কিছুতে কখন বিনষ্ট হবে ?

নেপথ্যে। (বহুবিধ যন্ত্রধ্বনি।)

রাজা। (নেপথ্যাভিমুখে দৃষ্টিপাত করিয়া স্বগত) এই বে রাজকুলবালারা গানবাণ্ড কতো কতো ভগবান্ কন্দর্পের মন্দিরের দিকে যাচ্ছে।

নেপথ্যে। নাচ্ লো, নাচ্। এই দেখ্ আমি ফুল ছড়াচ্ছি।

নেপথ্যে। (গীত।)

রাগিণী—ধাড়া, তাল যৎ।

চলস কলে আরাধিব কুম্ববাণে।

সঘনে করতালি দেহ মিলিয়ে,

ষতনে পূজিব হরিষ মনে ॥

বাছিয়া তুলিয়াছি নানা কুম্বম,

অঞ্জলি পুরিয়া দিব চরণে।

সখীর পরিণয়ে শুভ সাধিতে,
তুষিব দেবেরে মঙ্গলগানে ॥

রাজা। (স্বগত) আহা, কি মধুর ধ্বনি ! তা আমার আর এ স্থলে
বিলম্ব করা উচিত হয় না। আমি এ নগরে ছদ্মবেশে প্রবেশ করো
উত্তমই করেছি। আহা! এই পরম সুন্দরী বামাটি যদি রাজহুহিতা
পদ্মাবতী হতো, তবে আর আমার সুখের সীমা থাকতো না।

[প্রস্থান।

দ্বিতীয় গর্ভাঙ্ক

মাহেশ্বরীপুরী—দেবালয়-উচ্চান।

(পুরোধিত এবং কঙ্কুর প্রবেশ।)

পুরো। আহা, কি আক্ষেপের বিষয়। মহাশয়, যেমন ভগবতী
ভাগীরথীকে দর্শন করো জগজ্জনগণ হিমাচলকে ধন্যবাদ করে, রাজহুহিতা
পদ্মাবতীকে দেখে সকলেই আমাদের নরপতিকে তদ্রূপ পরম ভাগ্যবান
বলে গণ্য করতো। হায়, কোন ছুর্দেব বিপাকে এ নির্মলসলিলা গঙ্গা
যেন অকস্মাৎ রোধপতনে পঙ্কিলা হয়ে উঠলেন।

কঙ্কু। ছুর্দেব বিপাকই বটে। মহাশয়, দেখুন, এ বিপুল ভারত-
ভূমিতে প্রতি যুগে কত শত রাজগৃহে এই স্বয়ম্বরকার্য্য মহাসমারোহে
নিম্পন্ন হয়েছে ; কিন্তু কুত্রাপি ত এরূপ ব্যাঘাত কস্মিন্ কালেও ঘটে নাই।

পুরো। হায়। এতটা অর্থ কি তবে বৃথাই ব্যয় হলো ?

কঙ্কু। মহাশয়, তন্নিমিত্তে আপনি চিন্তিত হবেন না। দেখুন, যে
অকুল সাগরকে শত সহস্র নদ ও নদী বারিস্বরূপ কর অনবরত প্রদান
করে, তার অমুরাশির কি কোন মতে হাস হতে পারে ? তবে কি না এ
একটা কলঙ্ক চিরস্থায়ী হয়ে রৈল।

পুরো। ভাল, কঙ্কুরী মহাশয়, রাজকন্য়ার স্বয়ম্বর-সমাজে উপস্থিত
না হবার মূল কারণটা কি তা আপনি বিশেষরূপে কিছু অবগত আছেন ?

কঙ্কু। আজ্ঞা না, তবে আমি এইমাত্র জানি যে স্বয়ম্বর-সভায় যাত্রা-
কালে, রাজবালা, মুহুমূর্ছ মূর্ছা প্রাপ্ত হয়ে, এতাদৃশী দুর্বলা হয়ে

পড়েছিলেন, যে রাজবৈভ্য তাঁকে গৃহের বহির্গত হতে নিষেধ করেন ; সুতরাং স্বয়ম্বরা কন্যার অসুপস্থিতিতে শুভলগ্ন ভ্রষ্ট হওয়ায়, রাজদল অকৃতকার্য হয়ে স্ব স্ব দেশে প্রস্থান কল্যেন ।

পুরো । আহা, বিধাতার নিরীক কে খণ্ডন কতো পারে ? তা চলুন, আমরা এক্ষণে দেষদর্শন করিগে ।

কণ্ঠ । আজ্ঞা চলুন ।

[উভয়ের প্রস্থান ।

(সখী এবং পরিচারিকার প্রবেশ)

সখী । কেমন—আমি বলেছিলাম কি না, যে এ স্বয়ম্বরে কোন না কোন একটা ব্যাঘাত অবশ্যই ঘটে উঠবে ?

পরি । তাই ত ? কি আশ্চর্য্য ! তা রাজনন্দিনী যে একেবারে এমন হয়ে পড়বেন, তা কে জানতো ?

সখী । আহা, প্রিয়সখীর ছুঃখের কথা মনে হলে প্রাণ যে কেমন করে তা আর কি বলবো ! (রোদন ।)

পরি । ভাল, রাজনন্দিনী যে একেবারে এমন হয়ে পড়লেন, এর কারণ কি ?

সখী । আর কারণ কি ? প্রিয়সখী যঁারে স্বপ্নে দেখে ভাল বাসেন, তিনি ত আর রাজা নন যে তাঁকে প্রিয়সখী পাবেন ।

পরি । তা সত্য বটে । (নেপথ্যাভিমুখে অবলোকন করিয়া) ও কে ও ? ঐ না সেই বিদর্ভদেশের লোকটি এই দিকে আসছেন ? উনিও যে রাজনন্দিনীকে ভাল বাসেন, তার সন্দেহ নাই ; তা এমন ভাল বাসায় ওঁর কি লাভ হবে ? বামন হয়ে কি কেউ কখন চাঁদকে ধরতে পারে ? চল, আমরা ঐ মন্দিরের আড়ালে দাঁড়িয়ে দেখি, উনি এখানে এসে কি করেন ।

সখী । চল ।

[উভয়ের প্রস্থান ।

(ছদ্মবেশে রাজা ইন্দ্রনীলের প্রবেশ ।)

রাজা । (স্বগত) আমার ত এ রাজধানীতে আর বিলম্ব করা কোন মতেই যুক্তিসিদ্ধ নয় । যত রাজগণ এ বৃথা স্বয়ম্বরে এসেছিল, তারা

সকলেই আপন আপন রাজ্যে প্রস্থান করেছে। কিন্তু আমি এ পরমসুন্দরী কন্যাটিকে কি প্রকারে পরিত্যাগ করে যাই? (দীর্ঘনিশ্বাস) হে প্রভো! অনঙ্গ, যেমন সুরেন্দ্র আপন বজ্রধারা পর্বতরাজের পক্ষচ্ছেদ করে তাকে অচল করেছেন, তুমিও কি তোমার পুষ্পশরাঘাতে আমাকে উদ্ভ্রপ গতিহীন কতো চাও। (চিন্তা করিয়া) এ জ্বীলোকটিকে কোন মতেই আমার রাজমহিষী পদে অভিষিক্তা করা যেতে পারে না। সিংহ সিংহীর সহিতই সহবাস করে। এ রাজবালা পদ্মাবতীর একজন সহচরী মাত্র, তা এর সহিত আমার কি সম্পর্ক? (দীর্ঘনিশ্বাস) হে রতি দেবি, তুমি যে অমূল্য রত্ন আমাকে দান কতো চাও, সে রত্ন শচী এবং যক্ষেশ্বরীর ক্রোধে আমার পক্ষে অস্পর্শীয় অগ্নিশিখা হলো। হায়, এ পবিত্রা প্রবাহিণী কি তাঁদের অভিশাপে আমার পক্ষে কর্মনাশা নদী হয়ে উঠলো? তা আর বুধা আক্ষেপ কল্যে কি হবে? (সচকিতে নেপথ্যাভিমুখে অবলোকন করিয়া) এ কি?

নেপথ্যে। তুই বেটা কি সামান্য চোর। তুই যে দ্বিতীয় হনুমান্।

ঐ। কেন? হনুমান্ কেন?

ঐ। কেন তা আবার জিজ্ঞাসা করিস? দেখ্ দেখি—যেমন হনুমান্ রাবণের মধুবন ভেঙ্গে লণ্ডভণ্ড করেছিল, তুইও আজ আমাদের মহারাজের অমৃতফলবনে সেইরূপ উৎপাত করেছিস। তা তোর মাথাটা কেটে ফেলাই উচিত।

ঐ। ইস্।

ঐ। বটে? দেও ত হে, বেটাকে ঘা ছুই তিন লাগিয়ে দেও ত।

ঐ। দোহাই মহারাজের—

(বেগে কতিপয় রক্ষক সহিত বিদুষকের প্রবেশ।)

বিদু। মহারাজ, আপনি আমাকে রক্ষা করুন।

রাজা। কেন, কি হয়েছে?

বিদু। মহারাজ, এ বেটারা সাক্ষাৎ যমদূত।

প্রথম। ধর ত হে, বেটাকে ধরে বাঁধ।

বিদু। (রাজার পশ্চাত্তাগে দণ্ডায়মান হইয়া) ইস্। তোর কি যোগ্যতা যে তুই আমাকে বাঁধবি? ওরে ছুট রক্ষক, তুই যদি কনকলঙ্কায়

চুকতে চাস, তবে আগে সমুদ্র পার হ। এই মহাত্মা বিদর্ভদেশের
অধিপতি রাজা ইন্দ্রনীল রায়।

রাজা। আরে কর কি।

বিদু। মহারাজ, আপনি যে কে, তা না টের পেলে কি এ পাষণ্ড
বেটারা আমাকে অমনি ছাড়বে। বাপ।

প্রথম। মহাশয়—

বিদু। মর বেটা নরাধম, তুই কাকে মহাশয় বলিস্ রে ?

রাজা। (বিদুষকের প্রতি) চূপ্ কর হে—চূপ্ কর। (রক্ষকের
প্রতি) রক্ষক, তুমি কি বলছিলে ?

প্রথম। মহাশয়—দেখুন। এ ঠাকুবটি আমাদের মহারাজের অমৃত-
ফলবনে যত পাকা ফল ছিল প্রায় তা সব পেড়ে পেড়ে খেয়েছেন।

বিদু। খাব না কেন ? আমি খাব না ত আর কে খাবে ? তুই
বেটা আমাকে হনুমান্ বলে গাল দিচ্ছিলি। আঁচ্ছা, আমি যদি এখন
হনুমানের মতন তোদের পুরী পুড়িয়ে ভস্ম করো যাই, তবে তুই আমার
কি কতো পারিস্ ?

রাজা। (জনাস্তিকে বিদুষকের প্রতি) ও কি কতো পারে ? কিন্তু
অবশেষে তুমি আপনার মুখ পোড়াবে। আর কি ?

(কঙ্কী এবং পুরোহিতের পুনঃপ্রবেশ ।)

প্রথম। (কঙ্কী এবং পুরোহিতের সহিত একান্তে কথোপকথন ।)

কঙ্কু। বল কি ? (অগ্রসর হইয়া) মহারাজের জয় হউক।

পুরো। মহারাজ চিরজীবী হউন।

কঙ্কু। রক্ষক, তুমি এ সংবাদ মহারাজের নিকট অতি স্বরায়
লয়ে যাও।

প্রথম। যে আজ্ঞা। তবে এই আমি চল্লেম।

পুরো। মহারাজ, আপনার শুভাগমনে এ রাজধানী অত্যন্ত কৃতার্থ
হলো।

কঙ্কু। হে নরেশ্বর, আপনার আর এ স্থলে অবস্থিতি করা উচিত
হয় না। অমুগ্রহ করো রাজনিকেতনের দিকে পদার্পণ করুন।

রাজা। (স্বগত) এত দিনের পর আজ সকলই বৃথা হলো।
(প্রকাশে) চলুন।

[সকলের প্রস্থান।

(সখী এবং পরিচারিকার পুনঃপ্রবেশ।)

সখী। হ্যাঁ লো মাধবি, এ আবার কি? আমরা কি স্বপ্ন দেখছি,
না এ বাজীকরের বাজী?

পরি। ও মা, তাই ত! ঐ কি রাজা ইন্দ্রনীল, যার কথা
সকলেই কয়?

নেপথ্যে। (মঙ্গলবাণ ও জয়ধ্বনি।)

সখী। কি আশ্চর্য্য! চল, আমরা এ সব কথা প্রিয়সখীকে বলিগে।

[উভয়ের প্রস্থান।

ইতি তৃতীয়াক্ষর।

চতুর্থাঙ্ক

প্রথম গর্ভাঙ্ক

বিদর্ভ নগর—তোষণ ।

(সারথিবেশে কলির প্রবেশ ।)

কলি । (স্বগত) আমি কলি ; এ বিপুল বিশ্বে কে না কাঁপে
শুনিয়া আমার নাম ? সতত কুপথে
গতি মোর । নলিনীরে সৃঞ্জন বিধাতা—
জলতলে বসি আমি মৃগাল তাহার
হাসিয়া কণ্টকময় করি নিজবলে ।
শশাঙ্ক যে কলঙ্কী—সে আমার ইচ্ছায় !
ময়ূরের চন্দ্রক-কলাপ দেখি, রাগে
কদাকারে পা-ছুখানি গড়ি তার আমি ! (পরিক্রমণ ।)
জন্ম মম দেবকুলে ; অমৃতের সহ
গরল জন্মিয়াছিল সাগর-মথনে ।
ধর্ম্মাধর্ম্ম সকলি সমান মোর কাছে ।
পরের যাহাতে ঘটে বিপরীত, তাতে
হিত মোর ; পরহুঃখে সদা আমি সুখী ।
(চিন্তা করিয়া) এ বিদর্ভপুরে,—
নৃপতি রাজেন্দ্র ইন্দ্রনীল ; তার প্রতি
অতি প্রতিকূল এবে ইন্দ্রাণী সুন্দরী,
আর মুরঙ্গা রূপসী, কুবের-রমণী ;—
এ দৌহার অমুরোধে, মায়া-জালে আমি
বেড়িয়াছি নৃপবরে, নিষাদ যেমতি
ঘেরে সিংহে ঘোর বনে বধিতে তাহারে ।
মাহেশ্বরীপুরীর ঈশ্বর যজ্ঞসেন—
পদ্মাবতী নামে তার সুন্দরী নন্দিনী ;
ছদ্মবেশে বরি তারে রাজা ইন্দ্রনীল

আনিয়াছে নিজালায়ে ; এ সংবাদ আমি
 ভাটবেশে রটিয়া দিয়াছি দেশে দেশে ।
 পৃথিবীর রাজকুল মহারোষে আসি
 থানা দিয়া বসিয়াছে এ নগর-দ্বারে—

নেপথ্যে । (ধনুষ্টঙ্কার ও শঙ্খনাদ ।)

কলি । (স্বগত) ঐ শুন—

বীর দর্পে তা সবার সঙ্গে যুঝে এবে
 ইন্দ্রনীল । (চিন্তা করিয়া) এই অবসরে যদি আমি
 রাণী পদ্মাবতীরে লইতে পারি হরি—
 তা হলে কামনা মোর হবে ফলবতী ।
 প্রেয়সী-বিরহ শোকে ইন্দ্রনীল রায়
 হারাইবে প্রাণ, ফণী মণি হারাইলে
 মরে বিষাদে । এ হেতু সারথির বেশে
 আসিয়াছি হেথা আমি । (পরিক্রমণ ।) কি আশ্চর্য্য ।

অহো—

এ রাজকুলের লক্ষ্মী মহাতেজস্বিনী !
 এঁর তেজে এ পুরীতে প্রবেশ করিতে
 অক্ষম কি হইলু হে ? (সহাস্র বদনে) কেনই না হব ?
 অমৃত যে দেহে থাকে, শমন কি কভু
 পারে তারে পরশিতে ? দেখি, ভাগ্যক্রমে
 পাই যদি রাণীরে এ তোরণ সমীপে ।
 (চতুর্দিক্ অবলোকন করিয়া সপুলকে) এ কি ?
 ওই না সে পদ্মাবতী ? আয় লো কামিনি—
 এইরূপে কুরঙ্গিনী নিঃশঙ্কে অভাগা
 পড়ে কিরাতের পথে ; এইরূপে সদা
 বিহঙ্গী উড়িয়া বসে নিষাদের ঝাঁদে । (চিন্তা করিয়া)
 কিঞ্চিৎ কালের জন্মে অদৃশ্য হইয়া
 দেখি কি করা উচিত । (অন্তর্ধান ।)

(অবগুষ্ঠিকাবৃত্তা পদ্মাবতী এবং সখীর প্রবেশ ।)

সখী । প্রিয়সখি, এ সময়ে পাঁচীরের বাইরে যাওয়া কোন মতেই উচিত হয় না । তা এসো আমরা এখানেই দাঁড়াই । আর এ তোরণ দিয়েও কই কেউ ত বড় যাওয়া আসা কচ্যে না ? এ এক প্রকার নির্জন স্থান ।

পদ্মা । (দীর্ঘনিশ্বাস পরিত্যাগ করিয়া) সখি, আমার মতন হতভাগিনী কি আর ছুটি আছে ? দেখ, প্রাণেশ্বর আমার জ্ঞে কি ক্লেসই না পেলেন ! আর এই যে একটা ভয়ঙ্কর সমর আরম্ভ হয়েছে, যদি ভগবতী পার্বতীর চরণপ্রসাদে এ হতে আমরা নিস্তার পাই, তবুও যে কত পতিহীনা স্ত্রী, কত পুত্রহীনা জননী, কত যে লোক আমার নাম শুনলেই শোকানলে দক্ষ হয়ে আমাকে যে কত অভিসম্পাত দেবে, তা কে বলতে পারে ? হে বিধাতঃ, তুমি আমার অদৃষ্টে যে সুখভোগ লেখো নাই, আমি তার নিমিত্তে তোমাকে তিরস্কার করি না, কিন্তু তুমি আমাকে পরের সুখনাশিনী কল্যে কেন ? (রোদন ।)

সখী । প্রিয়সখি, তুমি এমন কথা মনেও করো না । তোমার জ্ঞেই যে রাজারা কেবল যুদ্ধ করে মর্চ্যে তা নয় । এ পৃথিবীতে এমন কর্ম অনেক স্থানে হয়ে গেছে । দ্রৌপদীর স্বয়ম্বরে কি হয়েছিল তা কি তুমি শোন নি ?

পদ্মা । সখি, তুমি পাঞ্চালীর কথা কেন কও ? শশীর কলঙ্কে তাঁর স্ত্রীর হাস না হয়ে বরঞ্চ বৃদ্ধিই হয় ।—

নেপথ্যে । (ধনুষ্ঠকার ছন্দারধ্বনি এবং রণবাত্ত ।)

পদ্মা । (সত্রাসে) উঃ ! কি ভয়ঙ্কর শব্দ ! সখি, তুমি আমাকে ধর । এই দেখ বীরদলের পায়ের ভরে বসুমতী যেন কেঁপে কেঁপে উঠছেন ।

সখী । (আকাশমার্গে দৃষ্টিপাত করিয়া) কি সর্বনাশ ! প্রিয়সখি, দেখ আকাশ থেকে যেন অগ্নিবৃষ্টি হচ্ছে ! এমন অদ্ভুত শরজাল ত আমি কখনও দেখি নাই ।

পদ্মা । কি সর্বনাশ ! সখি, আমার কি হবে (রোদন ।)

সখী । প্রিয়সখি ! তুমি কেঁদো না ! আর ভয় নাই, ঐ দেখ, যখন রাজসারথি এই দিকে আসূচে তখন বোধ হয় মহারাজ অবশ্যই শত্রুদলকে পরাভব করে থাকবেন ।

পদ্মা । (নেপথ্যাভিমুখে অবলোকন করিয়া) কি সর্বনাশ ! সারথি
যে একলা আসচে ?

(সারথি-বেশে কলির পুনঃপ্রবেশ ।)

সারথি, তুমি যে রাজরথ ত্যাগ করে আসচো ?

কলি । মহিষি, আপনি এত উতলা হবেন না । মহারাজ এ দাসকে
আপনার নিকটেই পাঠিয়েছেন ।

পদ্মা । কেন ? কি সংবাদ, তা তুমি আমাকে শীঘ্র করে বল ।

কলি । আজ্ঞা—সকলই সুসংবাদ, মহারাজ অশ্রু এক রথে আরোহণ
করে আমাকে এই বল্যে আপনার নিকট পাঠিয়েছেন, যে আপনি কিঞ্চিৎ
কালের জন্যে রাজপুরী ছেড়ে ঐ পর্বতের চূর্গে গিয়ে থাকুন । আর এ
দাসও নরবরের আজ্ঞায় এই রথ এনেছে । তা দেবীর কি আজ্ঞা হয় ?

সখী । প্রিয়সখি, তুমি যে চুপ্ করে রৈলে ?

পদ্মা । (দীর্ঘনিশ্বাস পরিত্যাগ করিয়া) সখি, আমি এ নগর ছেড়ে
কেমন করে যাই ?—

নেপথ্যে । (ধনুষ্টিঙ্কার ছঙ্কারধ্বনি ও রণবাত ।)

সখী । উঃ ! কি ভয়ঙ্কর শব্দ ! সারথি, কৈ, রথ কোথায় ? তুমি
আমাদের শীঘ্র নিয়ে চল ।

কলি । (স্বগত) এ হতভাগিনীরও মরণেচ্ছা হলো না কি ? তা যে
শিশিরবিন্দু পুষ্পদলে আশ্রয় লয়, সে কি সূর্য্যের প্রচণ্ড কিরণ হতে কখন
রক্ষা পেতে পারে ? (প্রকাশে) দেবি, তবে আসুন ।

পদ্মা । (স্বগত) হে আকাশমণ্ডল, তোমাকে লোকে শব্দবাহ বলে ।
তা তুমি এ দাসীর প্রতি অনুগ্রহ করো আমার এই কথাগুলি আমার
জীবিতনাথের কর্ণকুহরে সাবধানে লয়ে যাও । হে রাজন্, তোমার
পদ্মাবতী তোমার আজ্ঞা পালন কল্যে ; কিন্তু তার প্রাণটি এ রণক্ষেত্রে
তোমার নিকটেই রৈল । দেখ, চাতকিনী বজ্র বিছ্যাৎ আর প্রবল বায়ুকেও
ভয় না করে, জলধরের প্রসাদ প্রতীক্ষায় কেবল তার সঙ্গেই
উড়তে থাকে ।

সখী । প্রিয়সখি, চল । আমরা যাই ।

পদ্মা । (দীর্ঘনিশ্বাস পরিত্যাগ করিয়া) তবে চল ।

কলি। (স্বগত) গরুড় ভুজঙ্গিনীকে ধরে উড়লেন।

[সকলের প্রস্থান।

(রক্তাক্ত বস্ত্র পরিধানে ও রক্তার্জ অসি হস্তে বিদুষকের প্রবেশ।)

বিদু। (চতুর্দিক্ অবলোকন করিয়া স্বগত) রাম বল, বাঁচলেম। বেশ পালিয়েছি। আরে, আমি দরিদ্র ব্রাহ্মণ, আমার কি এ সকল ভাল লাগে? তবে করি কি? ছুঁই ক্ষত্রদের সঙ্গে কেবল এ পোড়া পেটের জ্বালায় সহবাস কতো হয়। তা একটু আদুট সাহস না দেখালে বেটারা নিতান্ত হেয়জ্ঞান করবে বল্যে, আমি এই খাঁড়াখানা নিয়ে বেরিয়েছি— যেন যুদ্ধ কতোই গিয়েছিলেম। আর এই যে রক্ত দেখছো, এ ত রক্ত নয়। এ—আলতা-গোলা। (উচ্চহাস্য।) এই যুদ্ধের কথা শুনে ব্রাহ্মণীর সিঁছর-চুপড়ী থেকে খানকতক আলতা চুরি করে টেকে গুঁজে রেখেছিলাম। আর কেন যে রেখেছিলেম তা সামান্য লোকের বুঝে উঠা ছুঁকর। ওহে, যেমন সিংহের অস্ত্র দাঁত, ষাঁড়ের অস্ত্র শিঙ, হাতীর অস্ত্র শুঁড়, পাখার অস্ত্র ঠোঁট আর নখ, ক্ষত্রকুলের অস্ত্র ধনুর্বাণ, তেমনি ব্রাহ্মণের অস্ত্র—বিদ্যা আর বুদ্ধি। তা বিদ্যা বিষয়ে ত আমার ক অক্ষর গোমাংস; তবে কি না একটু বুদ্ধি আছে। আর তা না থাকলে কি এত করে উঠতে পাতেম? বল দেখি, আমার কাপড় আর এই খাঁড়া দেখে কে না ভাববে যে আমি শত শত হাতী আর ঘোড়া আর যোদ্ধাদেরকে যমের বাড়ী পাঠিয়ে এসেছি? (উচ্চহাস্য।) তা দেখি আজ মহারাজ এ বেশ দেখে আমাকে কি পুরস্কার করেন? হে ছুঁই সরস্বতি, তুমি এসে আমার কাঁধে ভর কর, তা না কল্যে কর্ম চলবে না। আজ যে আমাকে কত মিথ্যা কথা কইতে হবে তার সংখ্যা নাই।

(কতিপয় নাগরিকের প্রবেশ।)

প্রথম। এই যে আর্য্য মানবক এখানে দাঁড়িয়ে রয়েছেন। মহাশয়, প্রণাম করি। (নিকটবর্তী হইয়া সচকিতে) ইঃ, এ কি?

বিদু। কেন, কি হলো?

প্রথম। মহাশয়, আপনার সর্বাঙ্গে যে রক্ত দেখছি।

বিদু। দেখবে না কেন? ওহে, দোল দেখতে গেলে কি গায়ে
আবীর লাগে না?

দ্বিতীয়। তবে মহাশয় রণক্ষেত্রে গিয়েছিলেন নাকি?

বিদু। যাব না কেন? কি হে, তুমি কি ভেবেছো যে আমি একটা
টোলের ভট্টচার্য্য—দেড়গজী সমাস ভিন্ন কথা কই না, আর বিচারসভাতেই
কেবল জোণাচার্য্যের বীর্য্য দেখাই, কিন্তু একটু মারামারির গন্ধ পেলেই
ব্রাহ্মণীর আঁচল ধর্যে তার পেছন দিকে গিয়ে লুকুই। (উচ্চহাস্য ।)

দ্বিতীয়। না, না, তাও কি হয়? আপনি এক জন মহাবীরপুরুষ।
তা কি সংবাদ, বলুন দেখি শুনি?

বিদু। আর কি সংবাদ? দেখ, যেমন জমদগ্নির পুত্র ভীষ্ম—

প্রথম। মহাশয়, জমদগ্নির পুত্র ভৃগুরাম।

বিদু। তাই ত! তা এ গোলে কি কিছু মনে থাকে হে? দেখ,
যেমন জমদগ্নির পুত্র ভৃগুরাম পৃথিবীকে নিঃকত্রিয়া করেছিলেন, এ ব্রাহ্মণও
আজ তাই করেছে।

নেপথ্যে। (জয়বাণী ।)

প্রথম। এই যে মহারাজ, শত্রুদলকে রণস্থলে জয় করে ফিরে
আসছেন।

নেপথ্যে। (মহারাজের জয় হউক ।)

তৃতীয়। চল হে, রাজদর্শনে যাওয়া যাউক।

নেপথ্যে। (বৈতালিকের গীত ।)

মাজস্বরট—একতারা।

কি রজ রাজভবনে, কি রজ আজ—

করিয়া রণ, শত্রুনিধন, রাজনবর রাজে।

পুলকে সব হইল মগন, উৎসবরত যত পুরজন,

জয় জয় রবপূর্ণ গগন, নৌবত ঘন বাজে ॥

সৈন্যসকল সমরকুশল, নিরখি ভীত অরিদলবল,

কম্পিত হয় ধরনীতল, বাসুকি নত লাজে।

ভূপতি অতি বীর্য্যবান, বিভব নিবহ সুরসমান,

ইন্দ্র যেন শোভমান, মর্ত্যভূবন মাজে ॥

নেপথ্যে । ওরে, একজন দৌড়ে গিয়ে আৰ্য্য মানবককে শীঘ্র ডেকে
আনগে তো । মহারাজ তাঁর অশ্বেষণ কচ্যেন ।

বিদু । ঐ শোন । দোধ মহারাজ আমাকে আজ কি শিরোপা দেন ।

[প্রস্থান ।

প্রথম । এ ব্রাহ্মণ বেটা কি সামান্য ধূর্ত গা ?

দ্বিতীয় । এমন নির্লজ্জ পুরুষ কি আর পৃথিবীতে ছুটি আছে ?

তৃতীয় । তবে ও আলতা-গোলা বটে ?

প্রথম । তা বই কি ? ও কি আর যুদ্ধক্ষেত্রে গিয়েছিলো ?

দ্বিতীয় । মহাশয়, চলুন রাজদর্শন করিগে ।

প্রথম । চল ।

[সকলের প্রস্থান ।

দ্বিতীয় গর্ভাঙ্ক

পৰ্বতশিখরস্থ গহন কানন ।

(কলির প্রবেশ ।)

কলি । (স্বগত) এই ত হরণ করি আনিমু রাণীরে
এ ঘোর কাননে । এবে কোথায় ইন্দ্রাণী ?
যে প্রতিজ্ঞা তাঁর কাছে করেছিমু আমি,
রক্ষা করিয়াছি তাহা পরম কৌশলে,—
(কলির কৌশল কভু হয় কি বিফল ?)
যাই এবে স্বর্গে (অবলোকন করিয়া)
অহো ! এই যে পৌলোমী
মুরজার সঙ্গে—

(শচী এবং মুরজার প্রবেশ ।)

(প্রকাশে) দেবি, আশীর্বাদ করি ।

শচী । প্রণাম । হে দেববর, কি করেছ, বল ?

কলি । পালিমু তোমার আজ্ঞা বতনে, ইন্দ্রাণী,
বিদায় করহ এবে যাই স্বর্গপুরে ।

শচী । (ব্যগ্রভাবে) কোথায় রেখেছ তাকে ?

কলি । এই ঘোর বনে

সখী সহ আনি তাকে রেখেছি, মহিষি । (সহাস্ত্র বদনে ।)

রথে যবে তুলি দৌহে উঠিছু আকাশে,

কত যে কাঁদিল ধনী, করিল মিনতি,

সে সকল মনে হলে—হাসি আসে মুখে ।

মুর । (স্বগত) হেন ছুরাচার আর আছে কি জগতে ?

(প্রকাশে) ভাল কলিদেব,—

কিছু কি হলো না দয়া তোমার হৃদয়ে ?

কলি । সে কি, দেবি ? হরিণীরে যুগেন্দ্র কেশরী

ধরে যবে, শুনি তার ক্রন্দনের ধ্বনি,

সদয় হইয়া সে কি ছাড়ি দেয় তাকে ?

শচী । কলিদেব,—

শত ধন্যবাদ আমি করি গো তোমারে ।

শতকোটি প্রণাম তোমার ও চরণে ।

বাঁচালে আমারে তুমি । তোমার প্রসাদে

রহিল আমার মান । অঙ্গরীর দলে

যাহে প্রাণ চাহে তব, পাইবে তাহারে—

পাঠাইব তাকে আমি তোমার আশ্রয়ে,

রবিরে প্রদান যথা করয়ে সরসী

নব কমলিনী হাসি—নিশি অবসানে ।

যত রত্নরাজী আছে বৈজয়ন্ত-ধামে

তোমার সে সব । দেখ, আজি হতে শচী—

ত্রিদিবের দেবী—দেব, হলো তব দাসী ।

যাও চলি স্বর্গে এবে । শীঘ্র আসি আমি

যথোচিত পুরস্কারে তুষিব তোমারে ।

কলি । যে আজ্ঞা । বিদায় তবে হই আমি, সতি ।

[প্রস্থান ।

মুর । সখি, আমাদের কি এ ভাল কর্ম হলো ?

শচী । কেন ? মন্দ কর্মই বা কি ?

মুর। দেখ, আমরা পরের অপরাধে এ সরলা মেয়েটিকে যাতনা দিতে প্রবৃত্ত হলেম।

শচী। আঃ, আর মিছে বকো কেন? তোমাকে আমি না হবে তো প্রায় এক শত বার বলেছি যে স্বয়ং সৃষ্টিকর্তা বিধাতার ছুঁই দমন করবার ক্ষণে সময় বিশেষে ভগবতী বসুমতীকেও জলমগ্ন করেন। তা ভগবতী বসুমতী কি স্বদোষে সে যন্ত্রণা ভোগ করেন?

মুর। তা আমি কেমন করো বলবো? (চতুর্দিক্ অবলোকন করিয়া) একবার ঐ দিকে চেয়ে দেখ দেখি, সখি।

শচী। কি?

মুর। সখি, ঐ পর্বতশৃঙ্গের অন্তরাল থেকে এদিকে কে আসচে দেখ তো? আহা! এ কি ভগবতী ভাগীরথী হরিদ্বার হতে বেরুচোন? এমন অপরূপ রূপ লাভণ্য ত আমি কোথাও দেখি নাই।

শচী। ঐ সেই পদ্মাবতী।

মুর। সখি, ওব মুখখানি দেখলে বোধ হয় যেন আমি ওকে আরও কোথাও দেখেছি। (স্বগত) এ কি? আমার স্তনদ্বয় যে সহসা ছুঁকে পরিপূর্ণ হলো? হে হৃদয়, তুমি এত চঞ্চল হলে কেন?

শচী। সখি, চল আমরা পুনরায় কলিদেবের নিকটে যাই।

মুর। কেন?

শচী। চল না কেন? আমার মনস্কামনা এখনও সম্পূর্ণরূপে সফল হয় নাই।

মুর। সখি, আমার মন কলিদেবের নিকটে আর কোন মতেই যেতে চায় না। আমি অলকায় চল্যাম।

[প্রস্থান।

শচী। (স্বগত) তুমি গেলেই বা! তোমার দ্বারা যত উপকার হতে পারবে, তা আমি বিশেষরূপে জানি। তা যাই—আমি একলাই কলিদেবের নিকটে যাই। ইস্ত্রনীল যেন স্বয়ম্বরসংগ্রামে হত হয়েছে, এইরূপ একটা মিথ্যাঘোষণা রটিয়ে দিলে আরও ভাল হবে।

[প্রস্থান।

(পদ্মাবতীর প্রবেশ ।)

পদ্মা । (স্বগত) হায় ! এ বিপজ্জাল হতে আমাকে কে রক্ষা করবে ! এ কি কোন দেব, না দেবী, এ হতভাগিনীর প্রতি বাম হয়ে একে এত যত্ন দিতে প্ররম্ব হলেম ? (চতুর্দিক্ অবলোকন করিয়া) কি ভয়ঙ্কর স্থান ! বোধ হয় যেন যামিনীদেবী দিবাভাগে এই নিভৃত স্থলেই বিরাজ করেন । (দীর্ঘনিশ্বাস পরিত্যাগ করিয়া) হে প্রাণেশ্বর, যেমন রঘুনাথ ভগবতী জ্ঞানকীকে বিনা দোষে বনবাস দিয়েছিলেন, আপনিও কি এ দাসীর প্রতি প্রতিকূল হয়ে তাই কল্যেন । হে জীবিতেশ্বর, আপনি যে আমাকে পৃথিবীর সুখভোগে নিরাশ কল্যেন, তাতে আমার কিছুই মনোবেদনা হয় না, তবে যাবজ্জীবন আমার এই একটা ছুঃখ রৈলো, যে আপনাকে আমি বিপদসাগর থেকে উত্তীর্ণ হতে দেখতে পেলেম না । (রোদন ।) হায় ! আমার কি হবে ? আমাকে কে রক্ষা করবে ? (পরিক্রমণ ও পর্বতের প্রতি লক্ষ্য করিয়া) হে গিরিবর, এ অনাথা আপনার নিকট আশ্রয় চায়, তা আপনার কি আজ্ঞা হয় ? (চিন্তা করিয়া) আপনি যে নিস্তর হয়ে রৈলেন ? তা থাকবেন বৈ আর কি ? হে নগরাজ, এ পৃথিবীতে যে ব্যক্তি মহান হয়, তার ক্ষুদ্র লোকের প্রতি এইরূপই ব্যবহার বটে । আপনি সিংহের নিনাদ শুন্লে তৎক্ষণাৎ তার প্রত্যস্তর দেন,—মেঘের গর্জনে পুনর্গর্জন করেন,—বজ্রের শব্দে অস্থির হয়ে ছছকার ধ্বনি করেন ; —আমি অবলা মানবী, তা আপনি আমার প্রতি কৃপাদৃষ্টি করবেন কেন ? (রোদন ।) কি আশ্চর্য্য ! এ এমনি গহন বন, যে এখানে আমার আপনার শব্দ শুন্লেও ভয় হয় । হায় ! আমি এখন কোথায় যাব ? বসুমতী যে এখনও আস্চে না ।

(কদলীপত্রে জল লইয়া সখীর প্রবেশ ।)

সখী । প্রিয়সখি, এই নাও । আঃ ! এ জলের অশেষণে যে আমি কত দূর ঘুরেছি তার আর কি বলবো ?

পদ্মা । (জল পান করিয়া) সখি, আমি তোমাকে বৃথা ক্লেশ দিলেম বৈ ত নয় । হায় ! এ জলে কি এ পাপপ্রাণের তৃষ্ণা দূর হবে ? (রোদন ।)

সখী। প্রিয়সখি, এ পর্বতপ্রদেশ কি ভয়ঙ্কর স্থান।

পদ্মা। কেন? কেন?

সখী। উঃ! আমি যে কত সিংহ, কত বাঘ, কত মহিষ, কত ভালুক, আর কত যে বরাহের পায়ের চিহ্ন দেখেছি, তা মনে হলে বুক শুকিয়ে উঠে! প্রিয়সখি, এ ঘোর গহন বনে আমাদের আর কে রক্ষা করবে। (রোদন।)

পদ্মা। (সখীর হস্ত ধারণ করিয়া) সখি, আমি যে প্রাণনাথের নিকট কি অপরাধ করেছি, তা আমার এখনও স্মরণ হচে না। কিন্তু তিনি কি আমার প্রতি একেবারে এত নির্দয় হলেন, যে এ হতভাগিনীকে যারা ভালবাসে, তাদের উপরও তাঁর রাগ হলো? (রোদন।)

সখী। প্রিয়সখি, তুমি আমার জন্মে কেঁদো না।

পদ্মা। সখি, তুমিও কি আমার দোষে মারা পড়বে? (রোদন।)

সখী। (সজল নয়নে পদ্মাবতীকে আলিঙ্গন করিয়া) প্রিয়সখি, আমি কি তোমার জন্মে মরতে ডরাই! আমি যদি আমার প্রাণ দিয়ে তোমাকে এ বিপজ্জাল হতে উদ্ধার কতে পারি, তবে আমি তা এখনই দিতে প্রস্তুত আছি। (রোদন।)

পদ্মা। (দীর্ঘনিশ্বাস পরিত্যাগ করিয়া) হে বিধাতঃ, তুমি যদি এ তরণীকে অকুল সমুদ্রমধ্যে মগ্ন করবার নিমিত্তেই নির্মাণ করেছিলে, তবে তুমি একে জলপূর্ণ করো ভাসালে কেন? (রোদন।)

সখী। প্রিয়সখি, তুমি আমার জন্মে কেঁদো না। (রোদন।)

পদ্মা। সখি, এসো, আমরা এখানে বসি। আমাদের কপালে যদি মরণ থাকে, তবে আমরা একত্রই মরবো। (শিলাতলে উভয়ের উপবেশন।)

সখী। প্রিয়সখি, এ ছুট্ট সারথি যে আমাদের সঙ্গে এমন অসৎ ব্যবহার করবে, তা আমি স্বপ্নেও জানতেম না।

পদ্মা। (দীর্ঘনিশ্বাস পরিত্যাগ করিয়া) সখি, তার দোষ কি? সে এক জন ভৃত্য বই ত নয়।

নেপথ্যে। রে অবোধ প্রাণ! তুই যদি এ ভয় কারাগারস্বরূপ দেহ রণভূমিতেই পরিত্যাগ কত্তিস, তা হলে ত তোকে আর এ যজ্ঞা সহ্য কতে হতো না। হায়!—

পদ্মা। (সত্রাসে) এ কি ? (উভয়ের গাত্রোখান ।)

সখী। (নেপথ্যাভিযুখে অবলোকন করিয়া সত্রাসে) তাই ত
প্রিয়সখি, বোধ করি, এ কোন মায়াবী রাক্ষস হবে। হে জগদীশ্বর,
আমাদের এখন কে রক্ষা করবে ?

(ক্ষত যোদ্ধার বেশে কলির পুনঃপ্রবেশ ।)

কলি। আপনারা দেবকন্যাই হউন কি মানবীই হউন, আমার এ
স্থলে সহসা প্রবেশে বিরক্ত হবেন না। হায়! যেমন হস্তী সিংহের
প্রচণ্ড আঘাতে ব্যথিত হয়ে কোন পর্বতগহ্বরে ত্রাসে পলায়ন করে,
আমিও তদ্রূপ এই স্থলে এসে উপস্থিত হলেম।

সখী। (ব্যগ্রভাবে) কেন ? আপনার কি হয়েছে ?

কলি। আমি বীরচূড়ামণি রাজা ইন্দ্রনীলের এক জন যোদ্ধা। তাঁর
শত্রুদলের সঙ্গে ঘোরতর ঈমর করে এই ছরবস্থায় পড়েছি।

পদ্মা। (ব্যগ্রভাবে) মহাশয়, রণক্ষেত্রের সংবাদ কি ?

কলি। (দীর্ঘনিশ্বাস পরিত্যাগ করিয়া) হায়! দেবি, আপনি ও
কথা আর আমাকে কেন জিজ্ঞাসা করেন ? প্রবল শত্রুদল মহারাজকে
সর্বসৈন্যে নিপাত করে, বিদর্ভনগরীকে ভস্মরাশি করেছে।

পদ্মা। অ্যা! আপনি কি বলোন ?

সখী। এ কি! প্রিয়সখী যে সহসা পাণ্ডুবর্ণা হয়ে উঠলেন ?

পদ্মা। (অচেতন হইয়া ভূতলে পতন ।)

সখী। (পদ্মাবতীকে ক্রোড়ে ধারণ করিয়া) হায়! প্রিয়সখী যে
অচেতন হয়ে পড়লেন। মহাশয়, ঐ পর্বতশৃঙ্গের ঐ দিকে একটা নিষ্কার
আছে, আপনি অনুগ্রহ করে ওখান থেকে একটু জল আনলে বড়
উপকার হয়। ইনি একজন সামান্য স্ত্রী নন। ইনি রাজমহিষী পদ্মাবতী।

কলি। (স্বগত) যেমন কালসর্প আপন শত্রুকে দংশন করে বিবরে
প্রবেশ করে, আমিও তদ্রূপ আপন অভীষ্ট সিদ্ধি করে স্বস্থানে প্রস্থান
করি। (প্রকাশে) এই আমি চল্লেম।

[প্রস্থান।]

সখী। (স্বগত) হায়, এ কি হলো ? (আকাশে কোমল বাত।)
এ কি ? আকাশে।

(গীত)

[লুম—৪৭ ।]

আর কি কব তোমারে ?
 যে জন পীরিতে রত, সুখ হুঃখ সহে কত
 পরেরি তরে ।
 সুধাকর প্রেমাধীনী, অতি সুখী চকোরিণী ;
 কভু হয় বিষাদিনী, বিরহ-শরে ।
 নলিনী ভানুর বশে, মগন প্রণয়-রসে,
 তথাপি কখন ভাসে, বিষাদ-নীরে ।
 প্রেম সমভাব নহে, কভু সুখভোগে রহে,
 কভু বা বিরহ দহে, নয়ন বুঝে ॥

(কাষ্ঠচ্ছেদিকা-বেশে রতি দেবীর প্রবেশ ।)

রতি । (স্বগত) হায় ! দেবকুলে শচীর মতন চণ্ডালিনী কি আর আছে ? আহা ! সে যে ছুঁই কলির সহকারে রাজমহিষী পদ্মাবতীকে কত ক্লেশ দিতে আরম্ভ করেছে, তা মনে হলে হৃদয় বিদীর্ণ হয় । ত আমার এখন কি করা উচিত ? (চিন্তা করিয়া) এই চিত্রকূট পর্বতের নিকটে তমসা নদীতীরে অনেক মহর্ষিরা সপরিবারে বাস করেন, তা পদ্মাবতী আর বসুমতীকে কোন মুনির আশ্রমে লয়ে যাওয়াই উচিত । তার পরে আমি কৈলাসপুরীতে ভগবতী পার্বতীর নিকট এ সকল বৃত্তান্ত নিবেদন করবো । তিনি এ বিষয়ে মনোযোগ কল্যে আর কোন ভয়ই থাকবে না । যে দেশ গঙ্গাদেবীর স্পর্শে পবিত্র হয়েছে, সে দেশে কি কেউ তৃষ্ণাপীড়া ভোগ করে ? (অগ্রসর হইয়া প্রকাশে) ওগো, তোমরা কারা গা ?

সখী । তুমি কে ?

রতি । আমি এই পর্বতে কাট কুড়ুতে এসেছি, তোমরা এখানে কি কচ্যো ?

সখী । দেখ, আমার প্রিয়সখী অচেতন হয়ে রয়েছেন, তা তুমি একটু জল এনে দিতে পার ?

রতি। অচেতন হয়েছেন? তা জলে কাজ কি? আমি ওঁকে এখনই ভাল করে দিচ্ছি। (পদ্মাবতীর গাত্রে হস্ত প্রদান।)

পদ্মা। (চেতন পাইয়া দীর্ঘনিশ্বাস পরিত্যাগ।)

রতি। দেখ, এই তোমার সখী চেতন পেলেন।

পদ্মা। (গাত্রোখান করিয়া) সখি, আমি যে এক অদ্ভুত স্বপ্ন দেখেছি তার কথা আর কি বলবো?

সখী। প্রিয়সখি, কি স্বপ্ন?

পদ্মা। আমার বোধ হলো যেন একটি পরমসুন্দরী দেবকন্যা আমার মস্তকে তাঁর পদ্মহস্ত বুলিয়ে বল্যেন, বৎসে, তুমি শাস্ত হও। তোমার প্রাণনাথের সঙ্গে শীঘ্রই তোমার মিলন হবে। (রতিকে অবলোকন করিয়া সখীর প্রতি) সখি, এ স্বীলোকটি কে?

সখী। প্রিয়সখি, এ এক জন কাটুরিয়াদের মেয়ে।

রতি। হ্যাঁ গা, তোমাদের কি এখানে থাকতে ভয় হয় না?

পদ্মা। কেন?

রতি। এ পাহাড়ে যে কত সিংহ, কত বাঘ, কত ভালুক, আর কত যে সাপ থাকে, তা কি তোমরা জান না?

সখী। (সত্রাসে) কি নর্ব্বনাশ! এ পাহাড়ের নাম কি গা!

রতি। এর নাম চিত্রকূট।

পদ্মা। এখান থেকে বিদর্ভনগর কত দূর, তা তুমি জান?

রতি। বিদর্ভনগর এখান থেকে অনেক দিনের পথ। কেন, তোমরা কি সেখানে যেতে চাও?

পদ্মা। (স্বগত) হায়! সে বিদর্ভনগর কি আর আছে! হে প্রাণেশ্বর, তুমি এ হতভাগিনীকে কেন সঙ্গে করো নিলে না? (রোদন।)

রতি। (সখীর প্রতি) তোমার প্রিয়সখী কাঁদেন কেন? ওর যদি এখানে থাকতে ভয় হয়, তবে তোমরা আমার সঙ্গে এসো।

সখী। তুমি আমাদের কোথায় নিয়ে যাবে?

রতি। এই পাহাড়ের কাছে অনেক তপস্বীরা বসতি করেন, তা তাঁদের কারো আশ্রমে গেলে তোমাদের আর কোন ক্লেশই থাকবে না।

সখী। (পদ্মাবতীর প্রতি) প্রিয়সখি, তুমি কি বল? আমার বিবেচনায় এখানে আর এক মুহূর্তের অশ্রোও থাকা উচিত হয় না।

পদ্মা। সখি, তোমার যা ইচ্ছা।

সখী। তবে চল। ওগো কাটুরেদের মেয়ে, তুমি আমাদের পথ দেখিয়ে দাও ত ?

রতি। এই দিকে এসো।

[সকলের প্রস্থান।

তৃতীয় গর্ভাঙ্ক

বিদর্ভনগরস্থ রাজগৃহ।

(রাজা ইব্রনৌল ম্লান ও মৌনভাবে আসীন, মন্ত্রী।)

মন্ত্রী। (স্বগত) প্রায় সপ্তাহ হলো রাজ্ঞী পদ্মাবতী সখী বসুমতীর সহিত রাজপুরী পরিত্যাগ কর্যে যে কোথায় গেছেন তার কোন অনুসন্ধানই পাওয়া যাচ্যে না। (দীর্ঘনিশ্বাস পরিত্যাগ করিয়া) আহা ! মহীপাল অধুনা রাজমহিষীর প্রাপ্তি বিষয়ে প্রায় নিরাশ্বাস হয়ে নিরাহারে এবং অনিদ্রায় দিনযামিনী যাপন করেন ; আর আর আপনার নিত্যকার্যের প্রতি তিলান্বিত নিমিত্তেও মনোযোগ করেন না। হায় ! মহারাজের হৃদয় বিদীর্ণ হয়। হে বিধাতঃ ! তোমার এ কি সামান্য বিড়ম্বনা ! তুমি কি এ দয়াসিক্কেও বাড়বানলে তাপিত কল্যে,—এ কল্পতরুকেও দাবানলে দগ্ধ কল্যে,—এ প্রতাপশালী আদিত্যকেও ছুঁই রাহুর গ্রাসে নিষ্কিণ্ট কল্যে ? (চিন্তা করিয়া) তা আমার আর এ স্থলে অপেক্ষা করবার কোন প্রয়োজন নাই। প্রায় দুই দশাবধি আমি এ স্থলে দণ্ডায়মান আছি, কিন্তু মহারাজ আমার প্রতি একবার দৃকপাতও কল্যেন না। (নেপথ্যাভিমুখে অবলোকন করিয়া) এই যে আৰ্য্য মানবক এদিকে আগমন কচ্যেন। তা দেখি এঁর দ্বারা কোন উপকার হতে পারে কি না।

(বিদূষকের প্রবেশ।)

বিদু। (মন্ত্রীর প্রতি) মহাশয়, আপনি অনুগ্রহ করে এখান থেকে কিঞ্চিৎ কালের জন্যে প্রস্থান করুন। দেখি, আমি মহারাজের এ মৌনব্রত উদ্ধ কতে পারি কি না।

মন্ত্রী। যে আজ্ঞা, তবে আমি যাই।

[প্রস্থান।

বিদু। (স্বগত) হায়! প্রিয় বয়স্যের এ ছুরবস্থা দেখে আর এক মুহূর্তের জ্ঞেও বাঁচতে ইচ্ছা করে না। হারে দারুণ বিধি, তোর মনে কি এই ছিল? (চিন্তা করিয়া) প্রিয় বয়স্যের সঙ্গীতে চিরকাল অহুরাগ, আর না হবেই বা কেন? ঋতুরাজ বসন্তই কোকিলকে সমাদর করেন। এই জ্ঞে আমি রাজমহিষীর কয়েক জন সুগায়িকা সহচরীকে এখানে এনেছি। দেখি, এদের সুস্বরে প্রিয় বয়স্যের চিন্তাবিনোদ হয় কি না? (মেপথ্যাভিমুখে জনাস্তিকে) কেমন নিপুণিকে, তোমরা সকলে ত প্রস্তুত হয়েছো? (কর্ণ দিয়া) ভাল! তবে আরম্ভ কর দেখি?

নেপথ্যে। (বহুবিধ যন্ত্রের মৃদুধ্বনি।)

বিদু। (নেপথ্যাভিমুখে জনাস্তিকে) আহা! কি মনোহর ধ্বনি! তা এখন একটা উত্তম গান গাও দেখি?

নেপথ্যে। (গীত)

[বারোটা—ঠুংরী।]

সীরিতি পরম রতন।

বিরহে পারে কি কভু হরিতে সে ধন।
কমলে কণ্টক থাকে, তবু ভাল বাসে লোকে,
কে ত্যজে বিচ্ছেদ দেখে, প্রেম আকিঞ্চন।
মিলন বিচ্ছেদ পরে, দ্বিগুণ সুখের তরে,
যথা অমানিশাস্তুরে শশীর শোভন ॥

রাজা। (দীর্ঘনিশ্বাস পরিত্যাগ করিয়া) সখে মানবক—

বিদু। (সহর্ষে) মহারাজের জয় হউক!

রাজা। (গাত্রোথান করিয়া) সখে, যে কুসুমকানন দাবানলে দগ্ধ হয়ে গেছে, তাতে জলসেচন করা বৃথা পরিশ্রম বৈ ত নয়।

বিদু। বয়স্য, বিধাতা না করেন যে এমন সুকুম-কাননে দাবানল প্রবেশ করে।

রাজা। সে যা হোক, সখে, তুমি আমাকে চিরবাধিত কল্যে। দেখ, আগ্নেয়গিরির উপরে মেঘদল বারিবর্ষণ কল্যে যতপিও তার অন্তরিত

হতাশন নির্বাণ না হয়, তত্রাচ তার অঙ্গের আলার অনেক হ্রাস হয়।
তুমি আমার মনোরঞ্জনের নিমিত্তে কি না কচ্যো ?

বিদু। বয়স্, সাগর উথলিত হলে যে কত জীবের জীবন সংশয় হয়,
তা কি আপনি জানেন না ? তা আপনি একটু স্থির হলে আমরা
সকলেই পরম সুখলাভ করি।

রাজা। (দীর্ঘনিশ্বাস পরিত্যাগ করিয়া) সখে, এমন প্রবল ঝড়
বইতে আরম্ভ কল্যে কি সাগর স্থির হয়ে থাকতে পারে ? দেখ, যে
শোকশেলে দেবদেব মহাদেব, এবং স্বয়ং বিষ্ণু-অবতার রঘুপতিও ব্যথিত
হয়েছিলেন, তার প্রচণ্ড আঘাতে আমি অতি ক্ষুদ্র মানব কি প্রকারে স্থির
হতে পারি ? (চিন্তা ও দীর্ঘনিশ্বাস পরিত্যাগ করিয়া) হে বিধাতঃ !
তোমার কি কিছুমাত্র বিবেচনা নাই ? যে হলাহল স্বয়ং নীলকণ্ঠের দেহ
দাহন করেছিল, তাই তুমি আমাকে পান করালে ?

বিদু। (স্বগত) আহা ! প্রিয় বয়স্কের খেদোক্তি শুন্লে বুক ফেটে
যায় ! হায় রে নির্ভুর বিধি ! তোর মনে কি এই ছিল ?

রাজা। কি আশ্চর্য্য ! সখে, এ সুবর্ণলতাটি যে আমার হৃদয়ভূমি
থেকে কোন্ নিশাচর চুরি করে নিয়ে গেলো, এ সংবাদ কি কেউ আমাকে
দিতে পারে না ? হে পক্ষিরাজ জটায়ু, তোমার তুল্য পরোপকারী কি
বিহঙ্গমকুলে আর এখন কেউ নাই ? হায় ! (মূর্ছাপ্রাপ্ত)

বিদু। কি সর্বনাশ ! কি সর্বনাশ ! (উচ্চস্বরে) ওরে এখানে
কে আছি স্ রে ? একবার শীঘ্র করে এ দিকে আয় তো।

(বেগে মন্ত্রীর পুনঃপ্রবেশ ।)

মন্ত্রী। এ কি ?

বিদু। মহাশয়, আর কি বলবো ? এই চক্ষে দেখুন।

মন্ত্রী। (সজল নয়নে) হে রাজকুলশেখর, এই কি তোমার উপযুক্ত
শয্যা ! আর্ধ্য মানবক, এ কি আশ্চর্য্য ব্যাপার ! প্রজাদলের স্নেহ-স্বরূপ
পরিখায় পরিবেষ্টিত এ রাজনগরে এ দুর্জয় শত্রু কি প্রকারে প্রবেশ
কল্যে ? হে নরশ্রেষ্ঠ, হে বীরকেশরি, যে অকুল সাগর ভগবতী
বসুমতীকে আপন আলিঙ্গনপাশে আবদ্ধ করে রেখেছিলেন, তিনি

কি এত দিনে তাঁকে পরিত্যাগ কল্যেন। হায়! হায়! এ কি ছবিপাক।

বিদু। মহাশয়, আশুন, মহারাজকে স্থানান্তরে লয়ে যাওয়া যাক্।

মন্ত্রী। যে আজ্ঞা। চলুন।

[উভয়ের রাজাকে লইয়া প্রস্থান।

ইতি চতুর্থক।

পঞ্চমাস্ক

প্রথম গর্ভাস্ক

শকাবতারাত্যস্তরে শচীতীর্থ।

(শচীর প্রবেশ ।)

শচী । (স্বগত) আমি বসন্তকালে এই তীর্থের নির্মল জলে গাত্র
প্রক্ষালন করি, আর এই নিকুঞ্জে যে সকল ফুল ফোটে তা দিয়া কুস্তল
সাজিয়ে দেবেস্ত্রের শয়নমন্দিরে যাই,—এই নিমিত্তেই লোকে এ
সরোবরকে শচীতীর্থ বলে । এই জলে অবগাহন কল্যে বামাকুলের
যৌবন চিরস্থায়ী হয়, আর তাদের অঙ্গের রূপলাবণ্য রসানে মার্জিত
হেমকাস্তির মতন শতগুণ বৃদ্ধি হয় । (চতুর্দিক্ অবলোকন) আহা,
ঋতুরাজ বসন্তের সমাগমে এ কাননের কি অপূর্ব শোভাই হয়েছে !

নেপথ্যে ।

(গীত)

[বাহারভৈরবী—৪৭ ।]

মধুর বসন্ত আগমনে,
মধুপ গুঞ্জরে সঘনে,
করি মধুপান সুখে ফুলকাননে ।
কত পিকবরে,
পঞ্চম কুহরে,
মনোহর সে ধ্বনি শ্রবণে ।
উপবন যত,
সৌরভ রসিত,
সতত মলয় সমীরণে ।
সুখের কারণ,
বসন্ত যেমন,
না হেরি এমন ত্রিভুবনে ।
রতিপতি রসে,
মোদিত হরষে,
যুবক যুবতি স্মিলনে ॥

শচী । আমার সহচরী অঙ্গরীরা ঐ তরুণুলে সুখে গান কচে । এ মধুকালে কার মন আনন্দ-সাগরে মগ্ন না হয় ? (পরিক্রমণ করিয়া) সে যা হোক, এত দিনের পর ছুঁই ইন্দ্রনীল সর্বপ্রকারেই সমুচিত দণ্ড পেলে । কি আত্মাদের বিষয় ! কয়েক মাস হলো আমি কলিদেবের সহকারে তার মহিষী পদ্মাবতীকে রাজপুরী হতে অপহরণ করে বনবাস দিয়েছি । এখন ইন্দ্রনীল কাস্তার বিরহে শোকাক্ত হয়ে আপন রাজ্য পরিত্যাগ করেছে, আর উদাসভাবে দেশদেশান্তর ভ্রমণ কচে । (সরোষে) আঃ পাষণ্ড ছরাচার ! তুই শৃগাল হয়ে সিংহীর সঙ্গে বিবাদ করিস্ । তা তুই এখন আপন কুকর্মের ফল বিলক্ষণ করে ভোগ কর্ । তোকে আর এখন কে রক্ষা করবে ?

(পুষ্পপাত্র-হস্তে রস্তার প্রবেশ ।)

রস্তা । দেবি, এই মালা ছড়াটা একবার গলায় দেন দেখি ?

শচী । কৈ ? দে দেখি । (পুষ্পমালা গ্রহণ করিয়া) বাঃ ! বেশ গেঁথেছিস্ । তা তোর এত বিলম্ব হলো কেন ?

রস্তা । (সহাস্ত বদনে) দেবি, আজ যে আমি কত শত শত্রুকে সমরে হারিয়ে এসেছি, তা শুনলে আপনি অবাক হবেন ।

শচী । সে কি লো ?

রস্তা । (সহাস্ত বদনে) যখন আমি এই সকল ফুল তুলতে আরম্ভ কল্যেম, তখন যে কত অলি সরোষে এসে আমার চার দিকে গুনগুন কতে লাগলো, তা আর আপনাকে কি বলবো । ছুঁই দৈত্যকুল এইরূপেই শঙ্খধ্বনি করে স্বর্গপুরী ঘেরে ।

শচী । (সহাস্ত বদনে) তা তুই কি করলি ?

রস্তা । আর কি করবো ? আমি তখন আমার একাবলীর আঁচল নেড়ে এমন পবনবাণ ছাড়লেম, যে বীরবরেরা সকলেই যুদ্ধে বিমুখ হয়ে বেগে পালালেন ।

(ক্রন্দন করিতে করিতে মুরজার প্রবেশ ।)

শচী । (ব্যগ্রভাবে) সখি যক্ষেশ্বর, এ কি ?

মুর । শচী দেবি, তুমিই আমার সর্বনাশ করেছো ।

শচী। কেন ? কেন ? কি করেছি ?

মুর। আর কি না করেছো ? (রোদন) হায় ! হায় ! বাছা !
আমি কি পৃথিবীর মতন নিষ্ঠুর হয়ে যাকে গর্ভে ধরেছিলাম তাকেই আবার
গ্রাস কল্যে। আমি কি সিংহী আর বাঘিনী অপেক্ষাও মমতাহীন
হলাম। হে বিধাতঃ, এ কি তোমার সামান্য লীলাখেলা ! (রোদন)
হায় ! এমন কর্ম্ম মা হয়ে কে কোথায় করেছে ? (রোদন।)

শচী। সখি, বৃত্তান্তটা কি তা তুমি আমাকে ভাল করেই বল
না কেন ?

মুর। সখি, আর বল্বে কি ? ইন্দ্রনীর মনুষী পদ্মাবতীই
আমার বিজয়া। (রোদন।)

শচী। বল কি ? তা এ কথা তোমাকে কে বললে ?

মুর। আর কে বল্বে ? স্বয়ং ভগবতী বসুমতীই বলেছেন। (রোদন।)

শচী। সখি, তুমি না কেঁদে বরং এ সকল কথা আমাকে খুলে বল।
ভাল, যদি পদ্মাবতীই তোমার বিজয়া হবে, তবে মাহেশ্বরীপুরীর রাজা
যজ্ঞসেন তাকে কোথথেকে পেলে ?

মুর। (দীর্ঘনিশ্বাস পরিত্যাগ করিয়া) ভগবতী বসুমতী বিজয়াকে
প্রসব করে ত্রীপর্ক্বতের উপর কমলকাননে রেখেছিলেন, পরে রাজা
যজ্ঞসেন ঐ স্থলে যুগয়া কতো গিয়ে, তাকে পেয়ে আপনার পাটেশ্বরীর
হাতে লালন পালনের জন্তে দিয়েছিল। হায় ! হায় ! বাছা,
চিত্রকূটপর্ক্বতের উপর তোমার চন্দ্রানন দেখে আমার স্তনদ্বয় ছুঁকে পরিপূর্ণ
হয়েছিল, তা আমি তোমাকে তাতেও চিন্লেম না ? (রোদন।)

শচী। সখি, তুমি শান্ত হও।

আকাশে। (বীণাধ্বনি।)

শচী। এ কি ? (আকাশমার্গে দৃষ্টিপাত করিয়া) এই যে দেবর্ষি
নারদ এই দিকে আসছেন। সখি, তুমি সাবধান হও, এই ধূর্ত ব্রাহ্মণই
এ বিপদের মূল ; দেখো—ও যেন আবার কন্দল বাধাতে না পারে।

(নারদের প্রবেশ।)

উভয়ে। ভগবন্, আমরা আপনাকে অভিবাদন করি।

নার। আপনাদের কল্যাণ হউক।

শচী। দেবর্ষি, সংবাদ কি ? আজ্ঞা করুন দেখি ?

নার। দেবি, সকলই সুসংবাদ। ভগবতী পার্বতী আমাকে অল্প আপনাদের সমীপে প্রেরণ করেছেন।

শচী। কেন ? ভগবতীর কি আজ্ঞা ?

নার। তিনি শুনেছেন যে আপনারা নাকি বিদর্ভনগরের রাজা পরম শিবভক্ত ইন্দ্রনীল রায়কে কলিদেবের সাহায্যে নানা ক্লেশ দিতে প্রবৃত্ত হয়েছেন।—

শচী। ভগবন্, তা ভগবতী পার্বতীকে এ কথা কে বললে ?

নার। ভগবতী এ কথা রতি দেবীর মুখেই শ্রবণ করেছেন।

শচী। (স্বগত) কি সর্বনাশ ! এ ছুটা রতির কি কিছুমাত্র লজ্জা নাই ? এমন কথাও কি মহেশ্বরীর কর্ণগোচর করা উচিত ? (প্রকাশে) দেবর্ষি, তা ভগবতী এ কথা শুনে কি আদেশ করেছেন ?

নার। ভগবতীর এই ইচ্ছা যে আপনারা এ বিষয়ে ক্ষান্ত হয়েন।

শচী। ভাল, তা যেন হলেম। কিন্তু এখন পদ্মাবতীই বা কোথায় আর ইন্দ্রনীলই বা কোথায়—তা কে জানে ?

নার। (সহাস্য বদনে) তন্নিমিত্তে আপনি চিন্তিত হবেন না। রাজমহিষী পদ্মাবতী এক্ষণে তমসা নদীতীরে মহর্ষি অঙ্গিরার আশ্রমে বাস কচ্চেন।

শচী। (স্বগত) হায় ! আমার এত পরিশ্রম কি তবে বৃথা হলো ? আর অবশেষে রতিই জিতলে। তা করি কি ? ভগবতী গিরিজার আজ্ঞা উল্লঙ্ঘন করা কার সাধ্য। স্রোতস্বতীর পথ রুদ্ধ কত্যা কে পারে ?

নার। আমি মহাদেবীর আজ্ঞামুসারে যতীন্দ্র অঙ্গিরার আশ্রমে গমন কত্যা আকাজক্ষা করি, অতএব আপনারা আমাকে এক্ষণে বিদায় করুন।

মূর। ভগবন্, আপনি আমাকে সেখানে সঙ্গে লয়ে চলুন।

শচী। চলুন, আমিও আপনাদের সঙ্গে যাই। (রস্তার প্রতি) রস্তা, তুই এখন অমরাবতীতে যা। আমি একবার যোগিবর অঙ্গিরার আশ্রম থেকে আসি।

রস্তা। যে আছে।

[নারদ, শচী এবং মুরজার প্রস্থান।
আমি আর এখানে একলা থেকে কি করবো? যাই, দেখিগে নন্দনকাননে
এখন কি হচে।

[প্রস্থান।

দ্বিতীয় গর্ভাঙ্ক .

ভমসা নদীতীরে মহর্ষি অঙ্গিরার আশ্রম।

(পদ্মাবতী এবং গৌতমীর প্রবেশ।)

গৌত। বৎসে, তুমি এত অধীরা হইও না। তোমার প্রাণেশ্বর
অতি স্বরায়ই তোমার নিকটে আসবেন, তার কোন সন্দেহ নাই। ভগবান্
অঙ্গিরা তোমার এ প্রতিকূল দৈব শাস্তির নিমিত্তে এক মহাযজ্ঞ
আরম্ভ করেছেন।—

পদ্মা। ভগবতি, আমি কি সে শ্রীচরণের আর এ জন্মে দর্শন পাব।
(রোদন।)

গৌত। বৎসে, তুমি শাস্ত হও, মহর্ষির যজ্ঞ কখনই নিষ্ফল হবার নয়।

পদ্মা। ভগবতি, আপনি যা আজ্ঞা কচোন সে সকলই সত্য, কিন্তু
আমি এ নির্বোধ প্রাণকে কেমন করে প্রবোধ দি। হায়! এ কি আর
এখন কোন কথা মানে? (রোদন।)

গৌত। বৎসে, বিবেচনা করে দেখ, এ অখিল ব্রহ্মাণ্ডে কোন বস্তুই
চিরকাল শ্রীভ্রষ্ট হয়ে থাকে না। বর্ষার সমাগমে জলহীনা নদী জলবতী
হয়,—ঋতুরাজ্য বসন্ত বিরাজমান হলে লতাকুল মুকুলিতা ও ফলবতী হয়,
—কৃষ্ণপক্ষে শশীর মনোরম কাস্তি হাস হয় বটে, কিন্তু আবার গুরুপক্ষে
তার পূরণ হয়,—তা তোমারও এ ঘটনা অতি শীঘ্রই দূর হবে।

নেপথ্যে। ভো শাক্তবর, ভগবতী গৌতমী কোথায় হে! দেখ, হুই
জন অতিথি এসে এ আশ্রমে উপস্থিত হয়েছে, অতএব তাদের যথাবিধি
আতিথ্য কর।

গৌত। বৎসে, এক্ষণে আমি বিদায় হলেম। তুমি এই তরুর
ছায়ায় কিঞ্চিৎকালের নিমিত্তে বিশ্রাম কর। দেখ। ভগবতী ভমসার

নির্মল সলিলে কমলিনী কি অনির্বচনীয় শোভাই ধারণ করে বিকশিত হয়েছে, তা তোমার বিরহ-রজনীও প্রায় অবসান হয়ে এলো।

[প্রস্থান।

পদ্মা। (স্বগত) প্রাণেশ্বর যে সংগ্রামে বিজয়ী হয়েছেন তার আর কোন সন্দেহ নাই, কিন্তু এ হতভাগিনীকে কি আর তাঁর মনে আছে ? (দীর্ঘনিশ্বাস পরিত্যাগ করিয়া) হে বিধাতঃ! আমি পূর্বজন্মে এমন কি পাপ করেছিলাম যে তুমি আমাকে এত দুঃখ দিলে। তুমি আমাকে রাজেন্দ্রনন্দিনী, রাজেন্দ্রগৃহিণী করেও আবার অনাথা যুথভ্রষ্টা কুরঙ্গিণীর মতন বনে বনে ফেরালে। (রোদন।)

নেপথ্যে। প্রিয়সখি, কৈ, তুমি কোথায় ?

পদ্মা। (নেপথ্যাভিমুখে দৃষ্টিপাত করিয়া) কেন ? এই যে আমি এখানেই আছি।

(বেগে সখীর প্রবেশ।)

সখী। প্রিয়সখি—(রোদন।)

পদ্মা। (ব্যগ্রভাবে সখীকে আলিঙ্গন করিয়া) এ কি ? কেন ? কেন সখি, কি হয়েছে ?

সখী। (নিরুত্তরে রোদন।)

পদ্মা। সখি, কি হয়েছে তা তুমি আমাকে শীঘ্র করে বল ?

সখী। প্রিয়সখি, মহারাজ আৰ্য্য মানবকের সঙ্গে এই আশ্রমে এসে উপস্থিত হয়েছেন।

পদ্মা। (অভিমান সহকারে) সখি, তুমিও কি আবার আমার সঙ্গে চাতুরী কতো আরম্ভ করলে ?

সখী। সে কি ? প্রিয়সখি, আমি কি তা কখন পারি ? ঐ দেখ, ভগবতী গৌতমী মহারাজ আর আৰ্য্য মানবকে লয়ে এদিকে আসছেন। কেমন, আমি সত্য না মিথ্যা বলেছি ? (নেপথ্যাভিমুখে অবলোকন করিয়া) আহা! মহারাজের মুখখানি দেখলে, বোধ হয়, যে উনি তোমার বিরহে অতি দুঃখে কালযাপন করেছেন।

পদ্মা। (নেপথ্যাভিমুখে অবলোকন করিয়া) কি আশ্চর্য্য! সখি, তাই ত। বিধাতা কি তবে এত দিনের পর আমার প্রতি যথার্থই

অনুকূল হলেন। (রাজার প্রতি লক্ষ্য করিয়া) হে জীবিতেশ্বর, আপনার কি এত দিনের পর এ হতভাগিনী বল্যে মনে পড়লো ? (রোদন ।)

সখী। প্রিয়সখি, চল, আমরা ঐ বৃক্ষবাটিকায় গিয়ে দাঁড়াই। মহারাজকে তোমার সহসা দর্শন দেওয়া উচিত হয় না।

[উভয়ের প্রস্থান ।

(রাজা ও বিদূষকের সহিত গৌতমীর পুনঃপ্রবেশ ।)

গৌত। হে নরেশ্বর, তার পর কি হলো ?

রাজা। ভগবতি, তার পর আমি রাজমহিষীর কোনই অন্বেষণ না পেয়ে যে কি পর্য্যন্ত ব্যাকুল হলেম, তা আর আপনাকে কি বলবো। আর এ ছরুহ শোকানল সহ্য কতো অক্ষম হয়ে, রাজমন্ত্রীর উপর রাজ্যভার অর্পণ করে, এই আমার চিরপ্রিয় বয়স্কের সহিত তীর্থ পর্য্যটনে যাত্রা কল্যেয়ম।

গৌত। হে নরনাথ, আপনি এ বিষয়ে আর উদ্বিগ্ন হবেন না। রাজমহিষী এই আশ্রমেই আছেন। মহর্ষি অজিরা তাঁকে আপন ছহিতার স্থায় পরম স্নেহ করেন। আর তাঁর আগমনাবধি বহু যত্নে তাঁর রক্ষণাবেক্ষণ করেছেন।

রাজা। ভগবতি, সে সকল বৃত্তান্ত আমি দেবর্ষি নারদের মুখে বিশেষরূপে শ্রুত আছি। কুলায়ভ্রষ্টা পারাবতী আশ্রয়-আশায় কোন বিশাল বৃক্ষের সমীপে গমন কল্যে, তরুণের কি শরণদানে পরাভুখ হয়ে, তাকে নিরাশ করেন ? ভগবান্ অজিরা ঋষিকুলের চূড়ামণি, তা তিনি যে একরূপ ব্যবহার করবেন, এ কিছু বড় অসম্ভব নয়।

গৌত। হে পৃথ্বীশ্বর, আপনি এই শিলাতলে ক্রণেক কাল উপবেশন করুন আমি গিয়ে রাজমহিষীকে এখানে লয়ে আসি।

রাজা। ভগবতি, আপনার যা আজ্ঞা।

গৌত। আর আপনার এ আশ্রমে শুভাগমনের সংবাদও মহর্ষির নিকট প্রেরণ করা উচিত। অতএব আমি কিঞ্চিৎকালের নিমিত্তে বিদায় হলেম।

[প্রস্থান ।

রাজা। (উপবেশন করিয়া) সখে, যেমন তপনতাপে তাপিত জন স্নান তরুচ্ছায়া পেলো পূর্বতাপ বিস্মৃত হয়, আমারও আজ অবিকল তাই হলো।

বিদু। আজ্ঞা, তার আর সন্দেহ কি ? এত দিনের পর আমাদের ডিনাখানি ঘাটে এসে লাগলো। কিন্তু এ ঘাটটা আমাকে বড় ভাল লাগছে না।

রাজা। কেন, বল দেখি ?

বিদু। বয়স্য, এ মূনির আশ্রম, এখানে সকলেই হবিষ্য করে ; তা আমরাও কি একাহারী হয়ে আবার মারা পড়বো ?

রাজা। কেন ? তুমি ত আর সন্ন্যাসধর্ম অবলম্বন কর নাই, যে তোমাকে একাহারে থাকতে হবে ?

আকাশে। (কোমল বাত।)

রাজা। (গাত্রোখান করিয়া সচকিতে) এ কি ? আহা ! কি মধুর ধ্বনি ! সখে, আমি যে দিন মায়ায়ুগের অনুসরণ করে বিক্ষ্যাচলে দেব-উপবনে উপস্থিত হয়েছিলাম, সে দিনও আকাশে এইরূপ কোমল বাত শুনেছিলাম।

বিদু। (নেপথ্যাভিমুখে অবলোকন করিয়া সত্রাসে) কি সর্বনাশ !

রাজা। কেন ? কি হলো ?

বিদু। মহারাজ ! চলুন, আমরা এখান থেকে পালাই। ঐ দেখুন, এ আশ্রমবনে দাবানল লেগেছে। উঃ ! কি ভয়ঙ্কর শিখা !

রাজা। (অবলোকন করিয়া) সখে, ও ত দাবানল নয়।

বিদু। বলেন কি ? মহারাজ, ঐ দেখুন, সব গাছপালা একবারে যেন ধু ধু করে জ্বলে উঠছে।

রাজা। কি হে সখে, তুমি অন্ধ হলে না কি ?

বিদু। বয়স্য, তবে ও কি ?

রাজা। ওঁরা সকল দেবকন্যা। তা ওঁরাও অগ্নিশিখার মতন তেজস্বিনী বটেন। (অবলোকন করিয়া সানন্দে) কি আশ্চর্য্য ! এই যে শচী দেবী, যক্ষেশ্বরী, আর রতি দেবী আমার প্রেয়সীকে লয়ে এ দিকে আসছেন। হে হৃদয় ! তুমি যে এত দিন এ পূর্ণশশীর অদর্শনে বিদীর্ণ

হও নাই এই আশ্চর্য্য! (অগ্রসর হইয়া) এ দাস আপনাদিগের
ত্রীচরণে প্রণাম কচ্যে। (প্রণাম।)

(শচী, মুরজা, রতি, গৌতমী, পদ্মাবতী, সখী, নারদ এবং
অঙ্গিরার প্রবেশ।)

সকলে। মহারাজের জয় হউক।

নার। হে মহীপতে, যেমন মহর্ষি বাল্মীকির পুণ্যাশ্রমে দাশরথি
ভগবতী বৈদেহীকে প্রাপ্ত হন, আপনিও অত্র তদ্রূপ মহিষী পদ্মাবতীকে
এই স্থলে লাভ কল্যেন।

অঙ্গি। হে নরশ্রেষ্ঠ, আপনার বাহুবলে ঋষিকুলের সর্বত্রই কুশল।
অতএব আপনি পুরস্কারস্বরূপ এই স্ত্রীরত্নটি গ্রহণ করুন।

শচী। (রাজার হস্তে পদ্মাবতীর হস্ত প্রদান করিয়া) হে নরনাথ,
আপনি অত্যাধি নিঃশঙ্কচিত্তে রাজসুখভোগে প্রবৃত্ত হউন।

আকাশে।

গীত।

[বেহাড়া—পোস্তা।]

সুমতি ভূপতি অতি, তুমি ওহে মহারাজ।

সুখে থাক ধনে মানে, রিপুগণে দিয়ে লাজ।

পাইলে হারা নিধি,

প্রিয়তমা পুনরায়,

বাসনা পূর্ণ হলো, সুখে কর রাজকাজ।

হয়ে সুবিচারে রত

কর বহু যশোলাভ,

যেমন শোভে ক্ষিতি, তারাপতি দ্বিজরাজ।

(পুষ্পবৃষ্টি)

সকলে। রাজমহিষী চিরবিজয়িনী হউন।

নারদ। (রাজার প্রতি) আমিও আশীষ করি, শুন নরপতি।—

সুখে সদা কর বাস অবনৌ-মণ্ডলে,

পরান্নবি শত্রুদলে, মিত্রকূলে পালি,

ধর্মপথগামী যথা ধর্মের নন্দন

পৌরব। চরমে লভ স্বর্গ ধর্মবলে।

ମଧୁସୂଦନ-ପ୍ରସାବଣୀ

(ପଦ୍ମାବତୀର ପ୍ରତି) ସମ୍ଭଃରେ ଚିରଋଚି କମଳିନୀରୂପେ
 ଶୋଭ ତୁମି ପଦ୍ମାବତି—ରାଜେନ୍ଦ୍ରନନ୍ଦିନି,
 ସସାତିର ପ୍ରଣୟିନୀ ଦୈତ୍ୟରାଜବାଳା
 ଅନ୍ଧିଷ୍ଠା ସେମତି । ତାର ସହ ନାମ ତବ
 ଗାଁଥୁକ ଗୋଡ଼ୀର ଜନ କାବ୍ୟରତ୍ନହାରେ,
 ଯୁକ୍ତା ସହ ଯୁକ୍ତା ଗାଁଥେ ଲୋକ ସଥା ।

(ସବନିକା ପତନ ।)

ହିତି ପଞ୍ଚମାନ୍ତ ।

ଏହ ସମାପ୍ତ ।

কুম্ভকারী নাটক

[১৮৬২ খ্রীষ্টাব্দের আগষ্ট মাসে প্রকাশিত তৃতীয় সংস্করণ হইতে]

কৃষ্ণকুমারী নাটক

/

মাইকেল যধুসূদন দত্ত

[১৮৬১ খ্রীষ্টাব্দে প্রথম প্রকাশিত]

সম্পাদক :

ব্রজেন্দ্রনাথ বন্দ্যোপাধ্যায়
শ্রীসজনীকান্ত দাস

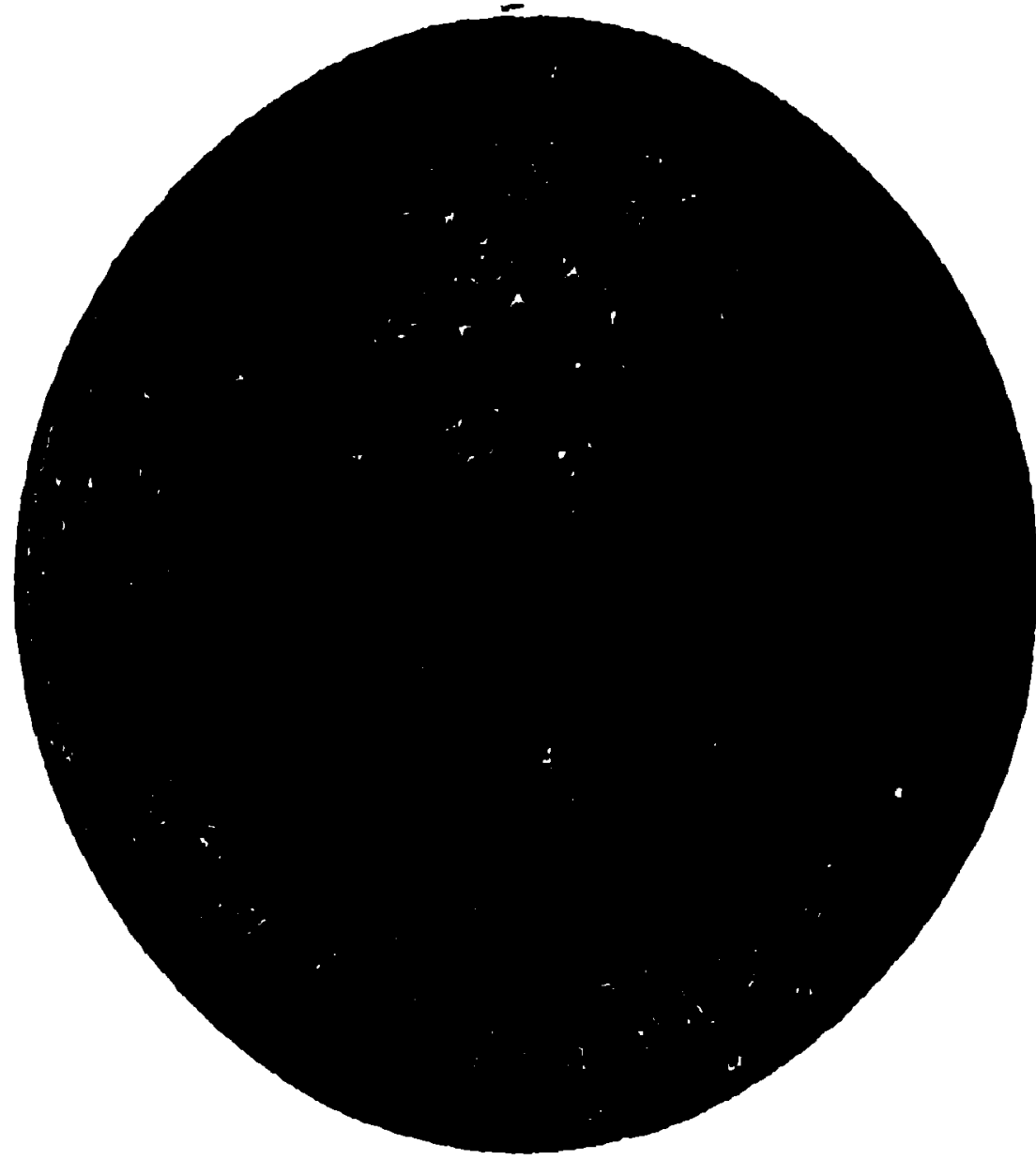

বঙ্গীয়-সাহিত্য-পরিষৎ

২৪৩১, আগার সারকুলার রোড

কলিকাতা-৬

প্রকাশক
শ্রীমদনকুমার গুপ্ত
বঙ্গীয়-সাহিত্য-পরিষৎ

প্রথম সংস্করণ—জ্যৈষ্ঠ, ১৩৪৮
দ্বিতীয় মুদ্রণ—শ্রাবণ, ১৩৫০
তৃতীয় সংস্করণ—ফাল্গুন, ১৩৫২
চতুর্থ সংস্করণ—জ্যৈষ্ঠ, ১৩৬২

মূল্য দুই টাকা

শনিরঞ্জন প্রেস, ৫৭ ইস্ত্র বিশ্বাস রোড, কলিকাতা-৩৭
হইতে শ্রীরঞ্জনকুমার দাস কর্তৃক মুদ্রিত।

১১—১৭।৫।১৯৫৫

ভূমিকা

১৮৬০ খ্রীষ্টাব্দে 'ব্রজাঙ্গনা কাব্য' রচনার সঙ্গে সঙ্গেই মধুসূদন তাঁহার সর্বশ্রেষ্ঠ নাটক 'কৃষ্ণকুমারী' লিখিতে প্রবৃত্ত হন। এই নাটক রচনা প্রসঙ্গে সে যুগের সুবিখ্যাত নট, বেলগাছিয়া নাট্যশালার সর্বপ্রধান অভিনেতা কেশবচন্দ্র গঙ্গোপাধ্যায়ের নাম উল্লেখযোগ্য। তাঁহারই উৎসাহে মধুসূদন পুনরায় নাটক-রচনায় হস্তক্ষেপ করেন। এ বিষয়ে 'জীবন-চরিত'-লেখক বলিয়াছেন—

...কেশব বাবুর অভিনয়-নৈপুণ্যে এবং নাটকীয় দোষ, গুণ বিচার শক্তিতে মুগ্ধ হইয়া মধুসূদন তাঁহার একান্ত গুণপক্ষপাতী ছিলেন। শূন্যতা ও একেই কি বলে সভ্যতা রচনার সময়ে তিনি, অনেক স্থলে, কেশব বাবুর পরামর্শ গ্রহণ করিয়াছিলেন। নুতন নাটক রচনার সকল হৃদয়ে উদ্ভিত হইলে মধুসূদন প্রথমে মহাভারতীয় স্বভঙ্গা-উপাখ্যান অমিত্রচ্ছন্দে লিখিয়া তাহা কেশব বাবুকে দেখিবার জন্য পাঠাইয়াছিলেন। কিন্তু, কাব্যাংশে সুন্দর হইলেও, তাহা অভিনয়ের উপযোগী হইবে না, কেশব বাবু স্বভঙ্গা নাটক সম্বন্ধে এইরূপ অভিপ্রায় ব্যক্ত করিয়াছিলেন। মধুসূদন ইহার পর সম্রাট আলটামাসের হুহিতা, সুলতানা রিজিয়ার চরিত্র অবলম্বনে আর একখানি নাটক আরম্ভ করিয়া তাহার সংক্ষিপ্ত আদর্শ কেশব বাবুকে এবং মহারাজা ষতীন্দ্রমোহন ঠাকুর ও রাজা ঈশ্বরচন্দ্র সিংহকে দেখাইবার জন্য পাঠাইয়াছিলেন। কিন্তু মুসলমান-চরিত্র অবলম্বনে রচিত নাটক সাধারণ হিন্দু-দর্শকের প্রীতিকর হইবে না ভাবিয়া রিজিয়া সম্বন্ধেও তাঁহারা কেহই উৎসাহ প্রকাশ করিতে পারেন নাই। রিজিয়ার পরিবর্তে কোন হিন্দু ঐতিহাসিক ঘটনা অবলম্বনে নাটক রচনা করিলে তাহা অধিকতর আদরণীয় হইবার সম্ভাবনা, তাঁহারা মধুসূদনকে এইরূপ পরামর্শ দিয়াছিলেন। কেশব বাবু মধুসূদনকে লিখিয়াছিলেন যে, "রাজপুত্র জাতির ইতিহাস একরূপ বিস্তৃত ও বৈচিত্র্যপূর্ণ যে, মধুসূদনের জ্ঞায় প্রতিভাবান্ পুরুষ তাহা হইতে অনায়াসেই গ্রন্থরচনার উপযোগী উপাদান সংগ্রহ করিতে পারেন।" ইহা হইতেই মধুসূদন কৃষ্ণকুমারী রচনার প্রণোদিত হইয়াছিলেন। মধুসূদনকে লিখিত কেশব বাবুর সেই পত্র নিয়ে সন্নিবিষ্ট হইল ;—

My dear Dutt,

The synopsis of your Rizia was made over to Jotindra babu the day that I received it from you, with a request that he would consult the Chota Raja and acquaint you with their united opinion in respect to the Drama. I saw them both, day before yesterday, at the

Emerald Bower, and had a talk on the subject. They say that the synopsis is not sufficiently full to enable them to judge of the nature and merits of the play. Besides, Baboo Jotindra thinks, and the Raja seems to participate in the opinion, that Mahomedan names will not perhaps hear well in a Bengalee Drama, and they doubt whether an experiment of doubtful success, is worth being hazarded by the author of শর্মিষ্ঠা and তিলোত্তমা। They also anticipate impediments in the way of success from the too numerous characters in the play, and believe that the female parts, at least a majority of them, cannot be expected to be well represented. By the bye, a thought strikes me. Can't we cull out a subject, from the history of the Rajputs? I believe the field is pretty extensive and may yield innumerable hints for the imagination of a writer like yourself.

Yours affectionately
Keshob Chandra Ganguly.

—‘জীবন-চরিত’, পৃ. ৪৩৮-৪২।

কেশব বাবুর এই পত্র সম্ভবতঃ ১৮৬০ খ্রীষ্টাব্দের আগষ্ট মাসের প্রথমেই লিখিত। মধুসূদন পত্রপ্রাপ্তি মাঝেই টড-প্রণীত রাজস্থান হইতে নাটকের উপাদান সংগ্রহে প্রবৃত্ত হন এবং কৃষ্ণকুমারীর কাহিনী মনোনীত করেন। ঐ বৎসরের ৬ আগষ্ট আরম্ভ করিয়া ৭ সেপ্টেম্বর তিনি ‘কৃষ্ণকুমারী নাটক’ রচনা সমাপ্ত করেন। ১৮৬০ খ্রীষ্টাব্দের সেপ্টেম্বর মাসে রচিত হইলেও প্রায় এক বৎসর পরে ১৮৬১ খ্রীষ্টাব্দের শেষ ভাগে ‘কৃষ্ণকুমারী নাটক’ পুস্তকাকারে প্রকাশিত হয়। পৃষ্ঠা-সংখ্যা ছিল ১১৫। আখ্যাপত্রটি এইরূপ ছিল—

কৃষ্ণকুমারী নাটক। / শ্রীমাইকেল মধুসূদন দত্ত / প্রণীত। / আপরিতোষাষিহুবাং
ন সাধু মন্ত্রে প্রয়োগবিজ্ঞানং। / বলবদপি শিক্তিতানামাশ্রয়প্রত্যয়ং চেতঃ। /
কালিদাস। কলিকাতা। খ্রীষুত ঈশ্বরচন্দ্র বসু কোং বহুবাচারহ ১৮২ সংখ্যক / ভবনে
ষ্ট্যানহোপ্, বস্ত্রে ধত্বিত। / মন ১২৬৮ সাল। /

কেশবচন্দ্রের প্রতি কৃতজ্ঞতাবশতঃ মধুসূদন নাটকটি তাঁহাকে উৎসর্গ করেন। কেশবচন্দ্রের নিকট লিখিত একখানি পত্রেও তিনি যথেষ্ট কৃতজ্ঞতা স্বীকার করিয়াছিলেন—

My dear Gangooly, Here is Kissen Cumari—your Kissen Cumari, I dedicate her to the first actor of the age, to a Gentleman of whose friendship I am proud, and whose modesty, cheerfulness and talents endear him to all who know him. Should we ever have a

national Drama, and that Drama a future historian to commemorate its rise and progress, may be associated my humble name with yours ! God bless you, old boy !

And now work away like a jolly fellow, and let Jotinder Baboo to write the songs. He is sure to do every justice to the play.— Don't depend upon me, for I am going to plunge deep into Heroic Poetry again.

Yours ever affectionately,

Michael M. S. Dutt

—‘জীবন-চরিত,’ পৃ. ৪৭০ ।

যোগীন্দ্রনাথ বসু লিখিয়াছেন,—“কৃষ্ণকুমারীর সঙ্গীতগুলি মহারাজা যতীন্দ্রমোহন ঠাকুরের রচিত” (পৃ. ৪৪৩) । কিন্তু নগেন্দ্রনাথ সোম বলেন, মাত্র দুইটি সঙ্গীত যতীন্দ্রমোহন রচনা করিয়াছিলেন । (‘মধু-স্মৃতি,’ পৃ. ৩০২-৩) । নগেন্দ্রবাবুর উক্তিই ঠিক বলিয়া মনে হয় ; কারণ, “মুঙ্গলাচরণে” মধুসূদন স্বয়ং লিখিয়াছেন—

এ কাব্যেও আমি সঙ্গীত ব্যতীত পদ্য রচনা পরিত্যাগ করিয়াছি । অমিত্রাক্ষর পদ্যই নাটকের উপযুক্ত পদ্য ; কিন্তু অমিত্রাক্ষর পদ্য এখনও এ দেশে এত দূর পর্যন্ত প্রচলিত হয় নাই, যে তাহা সাহসপূর্বক নাটকের মধ্যে সন্নিবিষ্ট করিয়া সাধারণ জনগণের মনোরঞ্জন করিতে পারি ।

‘কৃষ্ণকুমারী নাটকে’র মুদ্রাক্ষর-ব্যয়ভার যতীন্দ্রমোহন ঠাকুর বহন করিয়াছিলেন । এই নাটক সম্বন্ধে আর একটি উল্লেখযোগ্য কথা এই যে, ইহা পাশ্চাত্য আদর্শে রচিত ; ‘শ্রীমঠা নাটক’ ও ‘পদ্মাবতী’র স্থায় ইহাতে সংস্কৃত আদর্শ অবলম্বিত হয় নাই । সঙ্গীতগুলি সব কয়টিই নেপথ্যে গেল । ‘পদ্মাবতী’ রচনার পর তিনি রাজনারায়ণ বসুকে লিখিয়াছিলেন (১৫ মে, ১৮৬০)—

If I should live to write other Dramas, you may rest assured I shall not allow myself to be bound down by the dicta of Mr. Viswanath of the Sahitya-Darpan. I shall look to the great Dramatists of Europe for models. That would be founding a real National Theatre.—‘মধু-স্মৃতি,’ পৃ. ৩০১ ।

‘কৃষ্ণকুমারী নাটকে’ এই আদর্শ অবলম্বিত হইয়াছিল ।

মধুসূদনের জীবনীকারেরা ‘কৃষ্ণকুমারী নাটক’কে বাংলা ভাষায় সর্বপ্রথম “বিঘাদাস্ত” নাটক বলিয়াছেন । এই উক্তি ঠিক নহে । ১৮৫৮ বঙ্গাব্দে (১৮৫২ খ্রীষ্টাব্দে) যোগেন্দ্রচন্দ্র গুপ্তের ‘কীর্ত্তিবিনাস নাটক’ প্রকাশিত হয় ।

ইহা পঞ্চাঙ্কে বিভক্ত একটি “করণাভিনয় প্রবন্ধ”। এই নাটকের “ভূমিকা”য় গ্রন্থকার বিয়োগাস্ত নাটক রচনার বিরুদ্ধে যুক্তি খণ্ডন করিতে চেষ্টা করিয়াছেন। শেষ অঙ্কের শেষ দৃশ্যে সৌদামিনী ও রাজপুত্রের যুগপৎ মৃত্যুতে নাটকটি অতিশয় বিষাদাস্ত হইয়াছে। ১৮৫৬ খ্রীষ্টাব্দে প্রকাশিত উমেশচন্দ্র মিত্রের ‘বিধবা বিবাহ নাটক’ও বিয়োগাস্ত। বিধবা সুলোচনার বিষপানে আত্মহত্যা এই নাটকের পরিণতি ও সমাপ্তি ঘটয়াছে। সুতরাং ‘কৃষ্ণকুমারী নাটক’কে প্রথম বিষাদাস্ত নাটক কিছুতেই বলা চলে না। তবে প্রথম “ঐতিহাসিক” বিষাদাস্ত নাটক বলিলে ভুল হইবে না।

‘কৃষ্ণকুমারী নাটক’র রচনা ও অভিনয় সম্পর্কে অনেক সংবাদ বিভিন্ন সময়ে বন্ধুদের নিকট লিখিত মধুসূদনের পত্রে আছে। তন্মধ্যে কেশবচন্দ্র গঙ্গোপাধ্যায়ের নিকট লিখিত পত্রগুলি বিশেষভাবে উল্লেখযোগ্য। আমরা নিয়ে ‘কৃষ্ণকুমারী নাটক’ সংক্রান্ত যাবতীয় পত্রাংশ ‘মধু-স্মৃতি’ (১ম সং) হইতে উদ্ধৃত করিলাম। কেশবচন্দ্র গঙ্গোপাধ্যায়ের নিকট লিখিত পত্রগুলি সর্বপ্রথমে উদ্ধৃত হইল; শেষের পত্রগুলি রাজনারায়ণ বসুকে লিখিত।

(ক) মধুসূদন কেশবচন্দ্র গঙ্গোপাধ্যায়কে—

১। My dear Gangooly, Last Sunday, I submitted another “Synopsis” of a Drama on an entirely Hindu subject. I dare say you have already seen it. If so, is it not beautiful? For two nights, I sat up for hours pouring over the tremendous pages of Tod and about 1. A. M last Saturday, the *Muses smiled*! As a true realizer of the Dramatist’s conceptions you ought to be quite in love with কৃষ্ণকুমারী, as I am. Lord! What a romantic Tragedy it will make; I have made the List of Dramatis Personæ as short as I could, for I wish to leave no loop-whole for our Manager to escape through. Fancy, only 5 or 6 males, and but 4 Females in a historic tragedy! If the Chota Raja should grumble about the Females, please tell him I undertake to find 3 out of the 4!

I wish you would stir them up, সখে মাধব! It is a down-right shame that such a theatre, as that at Belgatchia, should be the abode of Bats, or what is tantamount to it, the gaze of Bat-like men! as the boatswain says the “*Tempest*.”

“Heigh, my hearts; cheerly, cheerly, my hearts; yare, yare. Take in, the top-sail; tend to the Master’s whistle. Blow, till thou burst thy wind, if room enough!”

If you all like the plot, I promise you the play in six weeks, if not earlier. But I must be met half-way. ~~সীমা ভেঙা~~ is not the ~~তাল~~ for me.

If you have *not* seen the "Synopsis," run to Jotinder Baboo and he will show it to you.

With sentiments of very kind regards to self and friend *Deeno meah*. Yours very sincerely.

P. S. ~~✓~~ We must have a farce with the tragedy. I tell you what, friend Garrick, even if we prolong the play to 2 A. M. no one will grumble. The farce will make the old fellows laugh away all sorts of ill humours, but ~~✓~~ I shall make the tragedy as short as I can.
—পৃ. ১৫৮-৫৯।

২। You must know, my brilliant friend, that just now I have no time to write a Drama "*on spec*" as they call it. I am engaged in writing a poem on the death of Meghanad, the celebrated son of Ravan, generally known as "Indrajit"—besides, it is high time that I should resume my legal studies, seeing that the year is nearly at an end, and I may be called up for an examination next January. But if the Chota Raja really makes up his mind to reopen his theatre, I am his man! This, I wish, you would ascertain next Sunday, when I suppose you will have an opportunity of seeing both him and Jotinder. Ask the Chota Rajah candidly what his real intentions are. ~~✓~~ There is no use writing a play and then leaving it to rot in my desk. All this you must ascertain next Sunday, and communicate to me the result of the mission, next Monday. If the Chota Rajah, is for a play, and I *sincerely hope* he is, you shall have Krishna Koomary before you are many weeks older.

~~✓~~ You suggest an under-plot, the suggestion is good—*what* can be bad that comes from you, O thou *avatar* of the Roman Roscius and the English Garrick!—~~✓~~ But it will involve the necessity of two more females. The story of Krishna, though tragic, is barren of incidents. ~~✓~~ Instead of lengthening it, I would rather write a Farce to be acted with it. But *Master's Hookum* is my motto.—পৃ. ১৬০।

৩। My dear Gangooly, Many thanks to you and Jotinder Baboo though I am not particularly interested in the question of getting the work printed. This I look upon as a secondary matter. ~~✓~~ What I want is to have it acted and acted by such an actor as your noble-self. The play would be an experiment, and, unless well

supported by great histrionic talent, could not be expected to create any very great sensation.

To complicate the Plot, by the introduction of one or two more characters (male), would be to complicate it in every sense of the word ; for you must remember that play is a historical one, and to introduce battles and political discussions would be to astonish the weak senses of the audience and the reader. I am for two more females. This অগ্ৰসিংহ of অধপুৰ had a favourite mistress. Tod gives her name as the "Essence of Camphor" ; I think we may bring her in and allow her jealousy full play. Her arts would offer a fine contrast to the innocence of our Heroine—though they are never to be brought together, and I also intend to make her contribute an air of comicality to some of the scenes—and she should have her "Familiar" or সখী ।

A "synopsis" can hardly be supposed to give a reader a full idea of the Plot as it rises in the Dramatist's mind. But if you examine the one, forwarded by me, carefully, you will find the Queen a very necessary character ;—so also the উপস্থিতনী । And here, I must make a few remarks on the disadvantages we, "Indian Bards," labour under, with reference to Female characters :—

The position of European females, both dramatically as well as socially, are very different. It would shock the audience if I were to introduce a female (a virtuous one) discoursing with a man, unless that man be her husband, brother or father. This describes a circle around me, beyond the boundary line of which I cannot step. The consequence is, I am obliged to have a larger number of females to give my Plot an air of fulness, and I must here tell you, my dear G., what, I dare say, you will allow at least to some extent, viz., that we Asiatics are of a more romantic turn of mind than our European neighbours. Look at the splendid Shakespearean Drama. If you leave out the Midsummer Night's Dream, Romeo and Juliet and perhaps one or two more, what play would deserve the name of *Romantic* ? Romantic in the sense in which Sacoontala is Romantic ? In the great European Drama you have the stern realities of life, lofty passion, and heroism of sentiment. With us it is all softness, all romance. We forget the world of reality and dream of Fairylands. The genius of the Drama has not yet received even a moderate degree of development in this country. Ours are dramatic poems ; and even Wilson, the great foreign admirer of our ancient language, has been compelled to admit this. In the

Sarmista, I often stepped out of the path of the Dramatist, for that of the mere Poet. I often forget the real in search of the poetical. In the present play I mean to establish a vigilant guard over myself. I shall not look this way or that way for poetry ; if I find her before me I shall not drive her away ; and I fancy, I may safely reckon upon coming across her now and then. I shall endeavour to *create* characters who speak as nature suggests and not mouth-mere poetry. The proof of the Pudding, however, is in the eating, and I hope to send you the First Act in time to enable you to read with Jotinder Baboo, next Sunday. As for the language, the Drama to be written in, I shall follow Dr. Johnson's advice :—"If there be," says he, "what I believe there is, in every nation a style which never becomes obsolete, a certain mode of phraseology so consonant and congenial to the analogy and principles of its respective language, as to remain settled and unaltered, this style is to be probably sought in the common intercourse of life, among those who speak only to be understood, without the ambition of elegance." And he commends Shakespeare for having adopted this language ; and this advice I mean to adopt except where the thoughts rise high of their own accord and clothe themselves with loftier diction, and that will be in the more Tragic parts of the play.

You must remember these remarks, my dear fellow, when you sit down to peruse the Play, and I must at the same time beg of you, to treat me with the *utmost* candour. No human being is infallible, and I the last man to feel heart when my faults are pointed out to me, either by friend or foe. If this Tragedy be a success, it must ever remain as the foundation-stone of our National Theatre. Excuse this long letter, and believe me, Ever yours most sincerely.

P. S. Blank verse only in soliloquies ? What say you ? If this play will be full of acting and dialogue, there won't be many openings for Blank verse ; but a little of it won't hurt anybody, I think.—'सधु-वृत्ति', पृ. १७०-७२ ।

8 | My Dear Gangooly, Tho' I have nearly finished the first three Acts, I have not had time to make a fair copy of them. The pleasure of composition is outweighed by the trouble of copying ! Here is the First Act. That कृषिका will play the Duce with धनदास । I hope the portion of the play I am sending, would not disappoint you and other friends. You will find the Second Act more solemn. The most beautiful plays in the world are combination of Tragedy,

and Comedy. I have not given any verse—of that, by and by. Let me know by Monday, what you think of this Act. You are welcome to strike off, add, alter and all that. In great haste. Ever yours sincerely.—‘স্বপ্ন-প্রকাশ’, পৃ. ৭৬৩।

৫। My dear Gangooly, Here you are. This is Act No. ৪. The Fourth Act has also been completed, but I must make a fair copy of it before I send it to you.

Jotinder Baboo writes to me to say that he is not well enough to read the play just now, and that he has made it over to the Chota Rajah. Now, from what I know of the Chota Rajah, I am afraid he will not look into it at all, unless there is some one at him. This task you must undertake, you and Deenoo Baboo. You must *force* him to read the scenes with you. If not, I have laboured in vain.

If the Chota Rajah *really* wishes to reopen his Theatre, he ought to send the Mss. at once to the Printers and then read over the proofs with you. Yours as ever.

P. S. I do not know how it is, but I fancy that everything will end in smoke—‘স্বপ্ন-প্রকাশ’, পৃ. ৭৬৩।

৬। My dear G. Here is the Fourth Act. ~~As~~ a humble member of the noble Belgatchia Amateur Company, I am doing what I can to promote its glory. If the other members won't stir themselves, it is no fault of mine. By Jove! Here is a play—if meritorious in no other respect, at least *brimful* of acting, acting, acting! I shall soon finish the Last Act; ~~it~~ it will be highly Tragic. Poor Kissen Kumari will die. Yours in haste.—‘স্বপ্ন-প্রকাশ’, পৃ. ৭৬৩।

৭। My dear Gangooly, I wish you had not thought of Shakespeare so much, as you appear to have done, when you sat down to peruse poor Kissen Kumari. Some of the defects you point out, are defects indeed, but it does not fall to the lot of every one to rise superior to them, and even Shakespeare himself does not do so often. As a first rate actor, you are, as a matter of course, a first rate dramatic critic: but do not believe for a moment that there are *three* men in all Bengal who would discover these *secret* failings of the play.

~~As~~ for “variety of action” there is not much of it, to be sure, but that result I could not very well avoid, owing to the original barrenness of the Plot. I do not pretend to understand much about

acting, that is your province ; but I am disposed to believe that you are mistaken in thinking that the play would not succeed on the stage. With the actors we have, we can not expect very great amount of success ; but I fancy it would create a deeper sensation than any Play yet produced. If all our actors were like yourself, it would be a different thing. Most of the Shakespearian Dramas were no better acted, at first, I suspect, than ours are. As for the male characters, that is another inconvenience of the Plot. I have tried to represent Juggut Sing as I find him in history, a somewhat silly and voluptuous fellow ; Bheem Sing as a sad, serious man. The other characters are invented, but I had to conform them to the principal characters. As for Dhanadass, I never dreamt of making him the counterpart of Yago. The plot does not admit of such a character, even I could invent it—which I gravely doubt ! I wish *Bullender* to be serious and light, like the "Bastard" in King John. Dhanadass is an ordinary rogue, indeed, but he will do admirably, if you take him by the hand !

As for the females, there I am on my own element, and I hope you will like them all. The Queen of such an unfortunate Prince, as the Rana Bheem Sing, cannot but be sad and grave ; the princess, I hope is dignified, yet gentle. But that Madanika is my favourite. Kissen Kumari falling in love with a man she has never seen before, is by no means uncommon in our own ancient History of Fable ; the name of Rukmini will occur to you at once ; I believe there are allusions to her in the play. I am aware that it will be hard to get good female actors ; but we must make the most of what we have. This is a misfortune I cannot remedy. I have great faith in you as a Teacher.

I am happy you like the language. Ease can be only obtained by practice ; and I am as yet a mere novice. But I hope I am a *progressive animal*. As the play is a tragedy, I have not thought it proper to begin any scene with the determination of being *comic* ; in my humble opinion such a thing would not be in keeping with the nature of the Play. But whenever in the course of the dialogue a pleasant remark has suggested itself I have not neglected it. The only piece of criticism I shall venture upon, is this ;—never *strive* to be comic in a tragedy ; but if an opportunity presents itself unsought to be gay, do not neglect it in the less important scenes, so as to have an agreeable variety. This I believe to be Shakespeare's plan. Perhaps, you will not find many scenes in his higher tragedies in

which he is *studiously* comic. However, both yourself and our friend Tagore are welcome to brush up into a comic glow any scene, that would admit of such a thing. I am not such an ungrateful fellow as to find fault with my friends for trying to make me look handsomer !

As for beginning the play with a soliloquy, that is of little consequence, little mannerism does no harm, and I promise you, I shan't do it again.

Perfection, my dear fellow, can only be attained by long practice. So you must not be very severe upon poor me. If spared, perhaps, I shall yet do better !

I am truly happy that you like the play upon the whole. I hope Jotinder Baboo and our Manager will sail in the same boat with you. The style of criticism you bring to bear upon the play, is the very highest possible ; such an *aesthetic storm* would sink the ship of every dramatist in the world, save and except Shakespeare ; and even he would suffer considerable damage ! A word about the Scenes :—I am very fond of busy and varied scenes ; and as for the French idea of not allowing one set of actors to retire and introduce another, I have no great respect for it, and yet I like to preserve "unity of place" and, as far as I can, that of time also. Examine each Act and you will find unity of place if not of time.

Your letter fills my heart with hope. I fancy you can move the Chota Rajah, if you really wish it. As for Jotinder Baboo, his enthusiasm requires little pushing from behind. If these two gentlemen like it, they can make this an age of glory in the literary annals of their country ! Let them but seriously encourage the drama, and they will see wonders ! If not, we must strike our heads and say,—“Alas ! born an age too soon” !

I am quite ready to undertake another drama, but this must be acted first. We ought to take up Indo-Mussulman subjects. The Mohomedans are a *fiercer* race than ourselves, and would afford splendid opportunity for display of passion. Their women are more cut out for intrigue than ours.

Excuse this scrawl. Hoping you are quite well personally and domestically.

1st September, 1860

Yours most sincerely.

P. S. 1. I shall after the opening soliloquy and remove it to some other place.

P. S. II. I am sorry Jotinder Baboo is still ailing. I hope to go and see him to-morrow. I wish you would begin the work of revision at once ;—I am so impatient ! After this, we must look to "Rizia."—I hope that will be a drama after your own heart ! The prejudice against Moslem names must be given up. If you like, I can pick up other subjects from Tod. But I must first finish my *Meghanada*. That will take me some months.

1 My dear Gangooly, You must not fancy that I have been idle. *Kissen Kumari* was finished two days ago Begun 6th August finished 7th September—rather quick work, old fellow ! But in these days of steam and other stimulating powers, a man must keep pace with the times. But though I have finished the drama you can't have it for some days yet. I have to make a fresh or fair copy and that is really bothersome. In the mean time let me know how you are getting on. Have you seen our Manager ? What saith the man of Millions ? Varily, brother Keshub, my heart is set upon seeing *Kissen Cumari* acted at *Belgatchia*, and the Chota Rajah ought to do it. I wish you would make it a point to see him to-morrow on the subject. Take Denoo Meah with you and go like a good fellow. If Jotinder Baboo is better, as I hope he is, take him with you also. Mind you, you all broke my wings once about the farces ; if you play a similar trick this time, I shall forswear Bengali and write books in Hebrew and Chinese ! If you see the Chota Rajah to-morrow and he shows symptoms of a yeilding spirit, we can have a meeting Sunday after next (to-morrow week) at *Belgatchia*, and I shall go over. If the Chota Rajah begins to talk of his brother's absence, silence him by saying—"Pooh, my lord, we know your brother never says "nay," to anything you wish to do. This sort of *bosh* won't go down with boys like ourselves ! Ha ! Ha !"—

I flatter myself you will like the Fifth act. I shed tears when poor *Kissen Cumari* stabbed herself and fell on her bed ! And then the poor queen also dies—but behind the scenes. There are three scenes in this Act. I am afraid the play has grown longer than I intended, but never mind. No one would grumble at a good play for being a little too long. What more ?—as we say in Sanskrit—*किमधिकं ?* —'बधु-वृत्ति', पृ. १७७-७९ ।

2 My dear Gangooly, Many thanks for your letter with enclosure. By Jove, this act is really brilliant ! I have written to

our friend Baboo J. M. Tagore about the songs. The first and second acts are already in type.

It strikes me that if the drama is to be acted, you had better at once organise your company and begin operations with the two acts already printed. Go on rehearsing at Jotinder's and then you can settle whether we are to do the thing in the Town Theatre or blaze out at dear old Belgatchia. I vote for Belgatchia.

Now master Dhanadas, allow me to give you a bit of advice. Put down Issur Chunder Sing as "Jagat Sing", and then you will very soon find yourself at Belgatchia! Do you see him now? I hope Preonath will take up ভীষ্মসিংহ। Denoo মতীদাস; Jodoo বলেশ্বর; Sreenath the other স্বামী। By the bye—do you think Kissendhon will do for Kissen Kumari? Make Kali মদনিকা। Under your guidance, he is sure to do very well. (16 January 1861.)—'মধু-স্মৃতি', পৃ. ৭৬৮।

১০। And now old boy, *what* about Kissen Kumari? What has our elegant friend Baboo J. M. Tagore done? What does he intend doing? What says our "Manger"? I am afraid, brother Keshub, we are all losing that fine enthusiasm we once had in matters dramatic! As for me, excuse my vanity; I think I have some little excuse—another branch of the art is seducing my soul at present from the "Old Love"; how will *you* answer at the Bar of Posterity!

If Kissen Kumari does not satisfy our friend, I am just now comparatively free, and don't mind plunging in again! However give me all the news you can. I should be sorry to see the play acted in rainy weather, and the cold weather has fairly commenced.

If the Rajahs of Paikparah are bent upon shutting their doors against মদনমতী, I hope the poor Goddess will still find a warm friend in Baboo Jotindra Mohan Tagore!—'মধু-স্মৃতি' পৃ. ৭৬৮-৬৯।

(খ) মধুসূদন জয়নারায়ণকে :

১। My dear Raj, It is many weeks since I last wrote to you or heard from you, but I have been dramatizing, writing a regular tragedy in—prose! The plot is taken from Tod, Vol. I, P. 461. I suppose you are well acquainted with the story of the unhappy princess Kissen Kumari. There is one more Act to be written—viz. the fifth—'মধু-স্মৃতি,' পৃ. ৭৬৯।

२ ।...I have finished my Tragedy on the death of the Rajput Princess Kissen Kumari. Babu J. M. Tagore and his friends have got hold of it and it will be shortly printed. They speak of it in a very flattering manner. But you must judge for yourself.—‘बधु-वृत्ति’, पृ. १८२ ।

३ ।...Kissen Kumari will be ready for publication in a week or two and the Odes are now in the hands of the printer. I think I deserve some credit even for doing so much in this really fearful weather.—‘बधु-वृत्ति’, पृ. १८६ ।

४ । You will be glad to hear that Kissen Kumari, the beautiful Rajput Princess, will be out in a day or two. I shall instruct my printer to send you a copy, as early as possible, and then you must tell me what you think of it.—‘बधु-वृत्ति’, पृ. १८१ ।

५ । You surprise me. Is it possible that Kissen Kumari has not yet reached you ? I must write to my printer again on the subject.—‘बधु-वृत्ति’, पृ. १८८ ।

६ । You must take the trouble of writing to me again, for I am anxious to know what you think of the Tragedy ; but if not, you must allow me to ask you the meaning of this long silence. Has the book disappointed you ? Here people speak well of it ; tho’ I must say that men of your stamp are anything but common here.

How [Here ?] you are old boy, a Tragedy, a volume of Odes, and one half of a real Epic poem ! All in the course of one year ; and that year only half old ! If I deserve credit for nothing else, you must allow that I am, at least, an *Industrious dog*.—‘बधु-वृत्ति’, पृ. १८७-६० ।

७ ।...I am not at all dissatisfied with your criticism on Kissen Kumari, but I flatter myself you will thank more highly of her as you grow more acquainted with the piece. I have certain Dramatic notions of my own, which I follow invariably. Some of my friends—and I fancy you are among them, as soon as they see a Drama of mine, begin to apply the canons of criticism that have been given forth by the masterpieces of William Shakespeare. They perhaps forget that I write under very different circumstances. Our social and moral developments are of a different character. We are no doubt actuated by the same passions, but in us those passions assume a milder shape. But hang all Philosophy. I shall put down on paper the thoughts as they spring up in me, and let the world say what it will.—‘बधु-वृत्ति’, पृ. १९१ ।

উপরোক্ত পত্রাবলীতে 'কৃষ্ণকুমারী নাটকে'র অভিনয় সম্পর্কে মধুসূদন যে সন্দেহ প্রকাশ করিয়াছিলেন, তাহা বস্তুতঃ সত্য হইয়াছিল। 'কৃষ্ণকুমারী নাটক' বেলগাছিয়া নাট্যশালায় অভিনীত হয় নাই। কেন হয় নাই, তাহার অস্পষ্ট আভাস পত্রে আছে। 'কৃষ্ণকুমারী নাটকে'র প্রতি এই অবহেলার জন্যই মধুসূদন কয়েকটি নাটকের খসড়া প্রস্তুত করিয়াও রচনা সম্পূর্ণ করেন নাই। শোভাবাজার নাট্যশালায় (শোভাবাজার প্রাইভেট থিয়েটারিক্যাল সোসাইটি) ১৮৬৭ খ্রীষ্টাব্দের ৮ই ফেব্রুয়ারি সোমবার 'কৃষ্ণকুমারী নাটক' সর্বপ্রথম অভিনীত হয়। ব্রজেননাথ বন্দ্যোপাধ্যায়-প্রণীত 'বঙ্গীয় নাট্যশালায় ইতিহাস' (২য় সং, পৃ. ৬৩-৬৪) হইতে এই অভিনয়ের বিবরণ নিম্নে উদ্ধৃত হইল :—

...গত শুক্রবার ব্যক্তিগত শোভাবাজারের সখের থিয়েটারের দল সম্রাট ও সুনির্বাচিত দর্শকদের সমক্ষে, বাবু মাইকেল মধুসূদন দত্ত-প্রণীত সুপরিচিত বিরোগান্ত 'কৃষ্ণকুমারী' নাটকের প্রথম প্রকাশ অভিনয় দেখাইয়া সকলকে আনন্দিত করেন। 'কৃষ্ণকুমারী' বাংলা ভাষার সর্বশ্রেষ্ঠ এবং একমাত্র মৌলিক নাটক।...নাট্যক্ষেত্রে এই নাটকটির বিচিত্র ঘটনাবলীর অভিনয় কম কৃতিত্বের কথা নয়। এজন্য শোভাবাজারের অভিনেতাদের যে-সকল ক্রটিবিচ্যুতি হইয়াছে, সেগুলি ক্রমাৎ চক্ষে দেখা উচিত। কোন অভিনয় শিক্ষাদাতার সাহায্য ব্যতিরেকে বাহা করা সম্ভব, তাহারা তাহা করিয়াছেন।... এই দলের অভিনেতাদের মধ্যে বাহারা ধনদাস, মদনিকা, ভীমসিংহ, বলেন্দ্র ও সত্যদাস-চরিত্রের অভিনয় করিয়াছিলেন, তাহাদের অভিনয়ের বেশ কমতা আছে। চেষ্টা করিলে তাহারা কালে সুদক্ষ অভিনেতা হইবেন, সে-বিষয়ে কোন সন্দেহ নাই। ('হিন্দু পেট্রিয়ার্ট' হইতে অনূদিত)

'কৃষ্ণকুমারী' নাটকে কে কোন্ ভূমিকা গ্রহণ করিয়াছিলেন, তাহার একটি তালিকা মহেন্দ্রনাথ বিজ্ঞানিধির 'সন্দর্ভ-সংগ্রহ' পুস্তকে দেওয়া আছে। আমরা তালিকাটি উদ্ধৃত করিতেছি,—

(পুরুষগণ)

সুত্রধার	...	বাবু কেশবমোহন বসু
ভীম সিংহ	(উদয়পুরের রাণা)	শ্রীবিহারীলাল চট্টোপাধ্যায়
বলেন্দ্র সিংহ	(ঐ রাণার ভ্রাতা)	বাবু প্রিয়নাথ বসু মল্লিক
সত্যদাস	(রাণার মন্ত্রী)	কুমার আনন্দকৃষ্ণ
অগং সিংহ	(অয়পুর-মহারাজ)	„ শ্রীউপেন্দ্রকৃষ্ণ
নারায়ণ মিশ্র	(অগংসিংহ-মন্ত্রী)	বাবু বেণীনাথ বোস
ধনদাস	(মহারাজের পারিষদ)	বাবু মণিমোহন সরকার
দুত	...	„ বেণীনাথ বোস
ভৃত্য	...	শ্রীশ্রীধনকৃষ্ণ দেব

(ত্রীপণ)

কৃষ্ণকুমারী	(রাণা-কন্যা)	কুমার ব্রজেনকৃষ্ণ
অহল্যা বাই	(রাণার রাণী)	কুমার অমরেন্দ্রকৃষ্ণ
তপস্বিনী	...	শ্রীউদয়কৃষ্ণ দেব
বিলাসবতী	(মহারাজের রক্ষিতা বেণী)	বাবু হরলাল সেন
মদনিকা	(বিলাসবতীর পরিচারিকা)	বাবু রামকুমার মুখোপাধ্যায়
প্রথম সহচরী	...	শ্রীহরলাল সেন
দ্বিতীয় সহচরী	...	বাবু নকুড়চন্দ্র মুখোপাধ্যায়

জোড়াসাঁকো ঠাকুর-বাড়ীতেও 'কৃষ্ণকুমারী নাটক' অভিনীত হইয়াছিল ; এই অভিনয়ে জ্যোতিরিন্দ্রনাথ ঠাকুর কৃষ্ণকুমারীর মাতার ভূমিকা গ্রহণ করিয়াছিলেন। কলিকাতার প্রথম সাধারণ রঙ্গালয়—শ্রীশ্যামলাল থিয়েটারে 'কৃষ্ণকুমারী নাটক' অভিনীত হয় ১৮৭৩ খ্রীষ্টাব্দের ২২এ ফেব্রুয়ারি শনিবার, গিরিশচন্দ্র ঘোষ ভৌম সিংহের ভূমিকা গ্রহণ করেন। সাধারণ রঙ্গমঞ্চে ইহাই তাঁহার প্রথম আবির্ভাব। গ্রেট শ্রীশ্যামলাল থিয়েটারও 'কৃষ্ণকুমারী নাটকে'র (২৪ জানুয়ারি, ১৮৭৪) অভিনয় করিয়াছিলেন।

সাধারণ রঙ্গমঞ্চে 'কৃষ্ণকুমারী নাটকে'র আর একটি অভিনয় উল্লেখযোগ্য। মধুসূদনের মৃত্যুর পর তাঁহার অপোগণ্ড সন্তানগণের সাহায্যকল্পে শ্রীশ্যামলাল থিয়েটার কর্তৃক ১৬ জুলাই ১৮৭৩ তারিখে কলিকাতার অপেরা হাউসে মহা সমারোহে 'কৃষ্ণকুমারী নাটক' অভিনীত হয়। এই অভিনয়ে হিন্দু শ্রীশ্যামলাল থিয়েটারের অর্ধেন্দুশেখর মুস্তফী-প্রমুখ কয়েক জন খ্যাতিনামা অভিনেতাও যোগদান করিয়াছিলেন। মহাকবির উদ্দেশে গিরিশচন্দ্র ঘোষ-রচিত এই গানটি সর্বপ্রথমে গীত হয় :—

বাগেশ্রী—আড়াঠেকা

কে রচিবে মধুচক্র মধুকর মধু বিনে ।
 মধুহীন বকভূমি হইয়াছে এত দিনে ।
 কুহকী কল্পনাবলে, কে আনিবে রঙ্গমলে,
 কুমারী কৃষ্ণা-কমলে, মোহিতে মনে ।
 বীরমদে অশূন্যদে, কে আনিবে মেঘনাদে,
 কাঁদিবে প্রমীলা মনে, কেলিবিপিনে ।

—গিরিশ-গীতাবলী, ১ম ভাগ (২য় সং), পৃ. ৪৫৬ ।

মধুসূদনের জীবিতকালে 'কুকুমারী নাটকে'র তিনটি সংস্করণ হইয়াছিল। প্রথম সংস্করণ ১২৬৮ সালে (পৃ. ১১৫), দ্বিতীয় সংস্করণ ১২৭২ সালে (পৃ. ১১৫) ও তৃতীয় সংস্করণ ১২৭৬ সালে (পৃ. ১১৮) প্রকাশিত হয়। দ্বিতীয় সংস্করণের পুস্তকে খুঁটিনাটি পরিবর্তন আছে, কিন্তু তৃতীয় সংস্করণ দ্বিতীয়েরই পুনর্মুদ্রণ মাত্র। অনাবশ্যক বোধে পাঠভেদ দেওয়া হইল না।

মঙ্গলাচরণ

মান্যবর শ্রীযুক্ত বাবু কেশবচন্দ্র গঙ্গোপাধ্যায় মহাশয়,

মহাশয়েষু।

মহাশয়।

আমি এই অভিনব কাব্য আপনাকে সমর্পণ করিতেছি। আপনি আধুনিক বঙ্গদেশীয় নট-কুলশিরোমণি; ইহার দোষ গুণ আপনার কাছে কিছুই অবিদিত থাকিবেক না। বিশেষতঃ, আমার...এই বাণী, যে ভবিষ্যতে এ দেশীয় পণ্ডিতসম্প্রদায় জানিতে পারেন, যে আপনার সদৃশ দর্শন-কাব্য-বিশারদ এক জন মহোদয় ব্যক্তি স্বাদৃশ জনের প্রতি অকৃত্রিম সৌহার্দ প্রকাশ করিতেন।

আমাদিগের পরমাশ্রয়ী রাজা ঈশ্বরচন্দ্র...সিংহ মহাশয় অকালে কালগ্রাসে পতিত হওয়াতে, দর্শনকাব্যের উন্নতি বিষয়ে যে কত দূর ক্ষতি হইয়াছে, তাহা দর্শনকাব্যপ্রিয় মহাশয়গণের অবিদিত নহে। আমি এই ভরসা করি, যে মৃত রাজা মহাশয় যে সুবীজ রোপিত করিয়া গিয়াছেন, তাহার বৃদ্ধি বিষয়ে অশ্রান্ত মহাশয়েরা যত্নবান্ হন। এই কাব্য-বিষয়ে উক্ত রাজা মহাশয় আমাকে যে কত দূর উৎসাহ প্রদান করিয়াছিলেন, তাহা মনে পড়িলে ইচ্ছা হয় না, যে আর এ পথের পথিক হই। হায়! বিধাতা এ বঙ্গভূমির প্রতি কেন প্রতিকূলতা প্রকাশ করিলেন?

এ কাব্যেও আমি সঙ্গীত ব্যতীত পত্র রচনা পরিত্যাগ করিয়াছি। আমিত্রাক্ষর পত্রই নাটকের উপযুক্ত পত্র; কিন্তু আমিত্রাক্ষর পত্র এখনও এ দেশে এত দূর পর্য্যন্ত প্রচলিত হয় নাই, যে তাহা সাহসপূর্ব্বক নাটকের মধ্যে সন্নিবিষ্ট করিয়া সাধারণ জনগণের মনোরঞ্জন করিতে পারি। তথাচ ইহাও বক্তব্য, যে আমাদিগের সুমিষ্ট মাতৃভাষায় বঙ্গভূমিতে গল্প অতীব সুশ্রাব্য হয়। এমন কি, বোধ করি, অন্য কোন ভাষায় তদ্রূপ হওয়া সুকঠিন। যাহা হউক, এ অভিনব কাব্য আপনার এবং অশ্রান্ত গুণগ্রাহী মহোদয়গণ সমীপে আদরণীয় হইলে, পরিশ্রম সফল বোধ করিব, ইতি।

এত্কারন্ত

নিবেদনমিতি।

নাটোল্লিখিত ব্যক্তিগণ ।

ভীম সিংহ	উদয়পুরের রাজা ।
বলেন্দ্র সিংহ	রাজভ্রাতা ।
সত্যদাস	রাজমন্ত্রী ।
জগৎ সিংহ	জয়পুরের রাজা ।
নারায়ণ মিশ্র	রাজমন্ত্রী ।
ধনদাস	রাজসহচর ।
অহল্যা দেবী	ভীম সিংহের পাটেশ্বরী ।
কৃষ্ণকুমারী	ভীম সিংহের ছহিতা ।
তপস্বিনী ।				
বিলাসবতী ।				
মদনিকা ।				

ভৃত্য, রক্ষক, দূত, সন্ন্যাসী, ইত্যাদি ।

কুম্ভকুমারী নাটক

প্রথম অঙ্ক

প্রথম গর্ভাঙ্ক

জয়পুর—রাজগৃহ।

(রাজা জয়সিংহ, পশ্চাতে পত্র হস্তে মন্ত্রীর প্রবেশ ।)

রাজা। আঃ কি আপদ্! তোমরা কি আমাকে এক মুহূর্তের জন্যেও
বিজ্ঞান কস্তে দেবে না? তুমিই যা হয় একটা বিবেচনা করগে না।

মন্ত্রী। মহারাজ, অনন্তদেবই পৃথিবীর ভার সর্বদা সস্থ করেন। তা
আপনি এতে বিরক্ত হবেন না।

রাজা। হা! হা! মন্ত্রিবর, অনন্তদেবের সঙ্গে আমার তুলনাটা কি
প্রকারে সম্ভব হয়? তিনি হলেন দেবাংশ, আমি একজন ক্ষুদ্র মনুষ্য মাত্র।
আহার, নিদ্রা, সময়বিশেষে আরাম—এ সকল না হলে আমার জীবন রক্ষা করা
ছকর। তা দেখ, আমার এখন কিঞ্চিৎ অলস ইচ্ছা হচে। এ সকল পত্র না
হয় সন্ধ্যার পর দেখা যাবে, তাতে হানি কি? স্বর্গদল কিম্বা মহারাষ্ট্রের সৈন্য
ত এই মুহূর্তেই এ নগর আক্রমণ কত্বে আস্চে না—

(ধনদাসের প্রবেশ ।)

আরে, ধনদাস? এস, এস, তবে ভাল আছ ত?

ধন। আজ্ঞা, এ অধীন মহারাজের চিরদাস। আপনার ক্রীচরণপ্রসাদে
এর কি অমঙ্গল আছে?

মন্ত্রী। (স্বগত) সব প্রতুল হলো—আর কি ? একে মনসা, তায় আবার ধনার গন্ধ ! এ কর্মনাশাটা থাকতে দেখছি কোন কর্মই হবে না। দূর হোক ! এখন যাই। অনিচ্ছুক ব্যক্তির অনুসরণ করা পণ্ড পরিভ্রম।

[প্রস্থান।]

রাজা। তবে সংবাদ কি, বল দেখি ?

ধন। (সহাস্ত বদনে) মহারাজ, এ নিকুঞ্জবনের প্রায় সকল ফুলেই আপনার এক একবার মধুপান করা হয়েছে, নূতনের মধ্যে কেবল ভেরেণ্ডা, ধূতুরা প্রভৃতি গোটা কতক কদর্যা ফুল বাকি আছে। কৈ ? জয়পুরের মধ্যে মহারাজের উপযুক্ত স্ত্রীলোক ত আর একটিও দেখতে পাওয়া যায় না।

রাজা। সে কি হে ? সাগর বারিশূণ্য হলো না কি ?

ধন। আর, মহারাজ ! এমন অগস্ত্য অবিশ্রান্ত শুষতে লাগলে, সাগরে কি আর বারি থাকে ?

রাজা। তবে এখন এ মেঘবরের উপায় কি, বল দেখি ?

ধন। আজ্ঞা, তার জন্মে আপনি চিন্তিত হবেন না। এ পৃথিবীতে একটা ত্র নয়, সাতটা সাগর আছে।

রাজা। ধনদাস, তোমার কথা শুনে আমার মনটা বড় চঞ্চল হয়ে উঠলো। তবে এখন উপায় কি, বল দেখি ?

ধন। আজ্ঞা, উপায়ের কথা পরে নিবেদন করছি। আপনি আগে এই চিত্রপটখানির প্রতি দৃষ্টিপাত করুন দেখি। এখানি একবার আপনাকে দেখাবার নিমিত্তেই আমি এখানে আনলেম।

রাজা। (চিত্রপট অবলোকন করিয়া) বাঃ, এ কার প্রতিমূর্তি হে ? এমন রূপ ত আমি কখন দেখি নাই।

ধন। মহারাজ, আপনি কেন ? এমন রূপ, বোধ হয়, এ জগতে আর কেউ কখন দেখে নাই।

রাজা। তাই ত। আহা ! কি চমৎকার রূপ ! ওহে ধনদাস, এ কমলিনীটি কোন্ সরোবরে ফুটেছে, আমাকে বলতে পার ? তা হলে আমি বায়ুগতিতে এখনই এর নিকটে যাই।

ধন। মহারাজ, এ বিষয়ে এত ব্যস্ত হলে কি হবে ? এ বড় সাধারণ ব্যাপার

নয়। এ সুধা চন্দ্রলোকে থাকে। এর চারি দিকে রুদ্রচক্র অহর্নিশি ঘুরছে।
একটি ক্ষুদ্র মাছিও এর নিকটে যেতে পারে না।

রাজা। কেন? বৃত্তাস্তটা কি, বল দেখি শুনি?

ধন। আজ্ঞা, মহারাজ—

রাজা। বলই না কেন? তায় দোষ কি?

ধন। মহারাজ, ইনি উদয়পুরের রাজহুহিতা—এঁর নাম কৃষ্ণকুমারী।

রাজা। (সসম্বন্ধে) বটে? (পট অবলোকন করিয়া) ধনদাস, তুমি যে বলছিলে এ সুধা চন্দ্রলোকে থাকে, সে যথার্থই বটে। আহা! যে মহাবংশে শত রাজসিংহ জন্ম গ্রহণ করেছেন; যে বংশের যশঃসৌরভে এ ভারতভূমি চির পরিপূর্ণ; সে বংশে এরূপ অল্পপমা কামিনীর সম্ভব না হলে আর কোথায় হবে? যে বিধাতা নন্দনকাননে পারিজাত পুষ্পের সৃজন করেছেন, তিনিই এই কুমারীকে উদয়পুরের রাজকুলের ললামরূপে সৃষ্টি করেছেন। আহা, দেখ, ধনদাস—

ধন। আজ্ঞা করুন।

রাজা। তুমি এ বংশনিদান বাপ্পা রায়ের যথার্থ নাম কি, তা জান ত?

ধন। আজ্ঞা—না।

রাজা। সে মহাপুরুষকে লোকে আদর করে বাপ্পা নাম দিয়াছিল; তাঁর যথার্থ নাম শৈলরাজ। আহা! তিনি যে শৈলরাজ, তা এ চিত্রপটখানি দেখলেই বিলক্ষণ জানা যায়।

ধন। কেমন করে, মহারাজ?

রাজা। মর্ মুর্থ! ভগবতী মন্দাকিনী শৈলরাজের গৃহে জন্ম গ্রহণ করেন কি না?

ধন। (স্বগত) মাছ ভায়া টোপটি ত গিলেছেন। এখন এঁকে কোন ক্রমে ডাঙার তুলতে পাল্যে হয়।

রাজা। দেখ, ধনদাস!

ধন। আজ্ঞা করুন, মহারাজ!

রাজা। তুমি এ চিত্রপটখানি আমাকে দাও—

ধন। মহারাজ, এ অধীন আপনার ক্রীত দাস; এর যা কিছু আছে, সে সকলই মহারাজের। তবে কি না—তবে কি না—

রাজা। তবে কি, বল?

ধন। আজ্ঞা, এ চিত্রপটখানি এ দাসের নয় ; তা হলে মহারাজকে একপেই দিতেম। উদয়পুর থেকে আমার এক জন বান্ধব এ নগরে এসেছেন। তিনিই আমাকে এ চিত্রপটখানি বিক্রয় কত্যা দিয়েছেন।

রাজা। বেশ ত। তোমার বান্ধবকে এর উচিত মূল্য দিলেই ত হবে ?

ধন। (স্বগত) আর যাবে কোথা ? এইবার কাঁদে ফেলেছি। (প্রকাশে) আজ্ঞা, তা হবে না কেন ? তিনি বিক্রয় কত্যা এসেছেন ; যথার্থ মূল্য পেলে না দেবেন কেন ? তবে কি না, তিনি যে মূল্য প্রার্থনা করেন, সেটা কিছু অধিক বোধ হয়।

রাজা। ধনদাস, এ চিত্রপটখানি একটি অমূল্য রত্ন। ভাল, বল দেখি, তোমার বান্ধব কত চান ?

ধন। (স্বগত) অমূল্য রত্ন বটে ? তবে আর ভয় কি ? (প্রকাশে) মহারাজ, তিনি বিশ সহস্র মুদ্রা চান। এর কমে কোন মতেই বিক্রয় কত্যা স্বীকার করেন না। অনেক লোকে তাঁকে ষোল সহস্র মুদ্রা পর্য্যন্ত দিতে চেয়েছিল, কিন্তু তাতে তিনি—

রাজা। ভাল, তবে তিনি যা চান তাই দেওয়া যাবে। আমি কোষাধ্যক্ষকে এক পত্র দি ; তুমি তার কাছ থেকে এ মুদ্রা লয়ে তোমার বন্ধুকে দিও। কৈ ? এখানে যে লিখবার কোন উপকরণ নাই।

ধন। মহারাজ, আজ্ঞা করেন ত আমি এখনই সব এনে প্রস্তুত করে দি।

রাজা। তবে আন।

ধন। যে আজ্ঞা, আমি এলেম বলে।

[প্রস্থান।

রাজা। (স্বগত) মহারাজ ভীমসিংহের যে এমন একটি সুন্দরী কন্যা আছে তা ত আমি স্বপ্নেও জানতেম না। হে রাজলক্ষ্মি, তুমি কোন্ ঋষিবরের অভিশাপে এ জলধিতলে এসে বাস কচ্যো ?

(মসীভাজন প্রভৃতি লইয়া ধনদাসের পুনঃপ্রবেশ।)

ধন। মহারাজ, এই এনেছি। (রাজার উপবেশন এবং লিপিকরণ—স্বগত) মন্ত্রণার প্রথমেই ত ফল লাভ হলো। এখন দেখা যাক, শেষটা কিরূপ দাঁড়ায়। কৌশলের ক্রটি হবে না। তার পর আর কিছু না হয়, জানলেম যে চোরের

রাজ্যবাসই লাভ। আর মন্দই বা কি? কোন ব্যয় নাই অথচ বিলক্ষণ লাভ হলো।

রাজা। এই নাও। (পত্রদান।)

ধন। মহারাজ, আপনি স্বয়ং দাতা কর্ণ।

রাজা। তুমি আমাকে যে অমূল্য রত্ন প্রদান করলে, এতে তোমার কাছে আমি চিরবাধিত থাকলেম।

ধন। মহারাজ, আমি আপনার দাস মাত্র। দেখুন মহারাজ, আপনি যদি এ দাসের কথা শোনেন, তা হলে আপনার অনায়াসে এ জ্ঞারত্বটি লাভ হয়।

রাজা। (উঠিয়া) বল কি, ধনদাস? আমার কি এমন অদৃষ্ট হবে?

ধন। মহারাজ, আপনি উদয়পুরের রাজকুমারীর সঙ্গে পরিণয় ইচ্ছা প্রকাশ করবামাত্রই, আপনার সে আশা ফলবতী হবে, সন্দেহ নাই। আপনার পূর্ব-পুরুষেরা ঐ বংশে অনেক বার বিবাহ করেছেন; আর আপনি কুলে, মানে, রূপে, গুণে সর্বপ্রকারেই কুমারী কৃষ্ণার উপযুক্ত পাত্র। যেমন পঞ্চালদেশের ঈশ্বর ক্রপদ তাঁর কৃষ্ণাকে পৌরবকুলতিলক পার্থকে দিতে ব্যগ্র ছিলেন, আপনার নাম শুনে মহারাজ ভীমসেনও সেইরূপ হবেন।

রাজা। হাঁ—উদয়পুরের রাজসংসারে আমার পূর্বপুরুষেরা বিবাহ করেন বটে; কিন্তু মহারাজ ভীমসেন নিতান্ত অভিমানী, যদি তিনি এ বিষয়ে অসম্মত হন, তবে ত আমার আর মান থাকবে না।

ধন। মহারাজ, আপনি সূর্য্যবংশচূড়ামণি। মহোদয় ব্যক্তির আপনাদের গুণবিষয়ে প্রায়ই আশ্চর্য্যবিস্মৃত। এই ক্ষণে আপনি আপন মাহাত্ম্য জানেন না। জনক রাজা কি দাশরথিকে অবহেলা করেছিলেন?

রাজা। (চিন্তা করিয়া) আচ্ছা—তুমি একবার মন্ত্রিবরকে ডাক দেখি।

ধন। যে আজ্ঞা, মহারাজ।

[প্রস্থান।

রাজা। (স্বগত) দেখি, মন্ত্রীর কি মত হয়। এ বিষয়ে সহসা হস্তক্ষেপ করাটা উচিত নয়। আহা, যদি ভীমসিংহ এতে সম্মত হন, তবে আমার জন্ম সফল হবে। (উপবেশন।)

(মন্ত্রীর সহিত ধনদাসের পুনঃপ্রবেশ।)

মন্ত্রী। দেব, অসম্মতি হয় ত, এ পত্র কথানি রাজসম্মুখে পাঠ করি।

রাজা। (সহাস্ত্র বদনে) না, না! ও সব সঙ্কার পরে দেখা যাবে। এখন বসো। তোমার সঙ্গে আমার অন্য কোন কথা আছে।

মন্ত্রী। (বসিয়া) আজ্ঞা করুন।

রাজা। দেখ, মন্ত্রিবর, মহারাজ ভীমসিংহের কি কোন সম্ভান সম্ভতি আছে?

মন্ত্রী। আজ্ঞা, হাঁ আছে।

রাজা। কর পুত্র, কর কন্যা, তা তুমি জান?

মন্ত্রী। আজ্ঞা না, এ আশীর্বাদক কেবল রাজকুমারী কৃষ্ণার নাম প্রকৃত আছে।

ধন। মহাশয়, রাজকুমারী কৃষ্ণা নাকি পরম সুন্দরী?

মন্ত্রী। লোকে বলে যে রাজসেনী স্বয়ং পুনরায় ভূমণ্ডলে অবতীর্ণ হইয়াছেন।

ধন। তবে মহাশয়, আপনি আমাদের মহারাজের সঙ্গে এ রাজকুমারীর বিবাহের চেষ্টা পান না কেন? মহারাজও তা স্বয়ং নরনারায়ণ অবতার।

মন্ত্রী। তার সন্দেহ কি? তবে কি না এতে যৎকিঞ্চিৎ বাধা আছে।

রাজা। কি বাধা?

মন্ত্রী। আজ্ঞা, মহারাজ, মরুদেশের মৃত অধিপতি বীরসিংহের সঙ্গে এই রাজকুমারীর পরিণয়ের কথা উপস্থিত হয়েছিল; পরে তিনি অকালে লোকান্তর প্রাপ্ত হওয়াতে, সে ক্রিয়া সম্পন্ন হয় নাই। আমি পরম্পরায় শুনেছি যে, সে দেশের বর্তমান নরপতি মানসিংহ নাকি এই কন্যার পাণিগ্রহণ কৃত্যে ইচ্ছা করেন।

রাজা। বটে? বামন হয়ে চাঁদে হাত। এই মানসিংহ একটা উপপত্নীর দস্তক পুত্র, এ কথা সর্বত্র রাষ্ট্রে। তা এ আবার কৃষ্ণকুমারীকে বিবাহ কৃত্যে চায়? কি আশ্চর্য্য! হুয়ান্না রাবণ কি বৈদেহীর উপযুক্ত পাত্র? দেখ, মন্ত্রী, তুমি এই দণ্ডেই উদয়পুরে লোক পাঠাও! আমি এ রাজকন্যাকে বরণ করবো। (উঠিয়া) মানসিংহ যদি এতে কোন অত্যাচার করে, তবে আমি তাকে সমুচিত প্রতিফল না দিয়া ক্ষান্ত পাব না।

মন্ত্রী। ধর্ম্মাবতার, এ কি ঘরাও বিবাদের সময়? দেখুন, দেশবৈরিদল চতুর্দিকে দিন দিন প্রবল হয়ে উঠছে।

রাজা। আঃ, দেশবৈরিদল! তুমি যে দেশবৈরিদলের কথা শুনে শুনে একবারে বাতুল হলে! এক যে দিল্লীর সম্রাট, তিনি তা এখন বিবহীন কণী। আর যদি মহারাজের রাজ্যের কথা বল, সেটা তা নিতান্ত লোভী।

যৎকিঞ্চিৎ অর্থ পেলেই ত তার সম্ভাষ। তা যাও। তুমি এখন যথাবিধি দূত প্রেরণ করগে। মানসিংহের কি সাধ্য যে, সে আমার সঙ্গে বিবাদ করে ?

ধন। (জনাস্তিকে) মহারাজ, এ দাসকে পাঠালে ভাল হয় না ?

রাজা। (জনাস্তিকে) সে ত ভালই হয়। তুমি একজন সৎশক্তিত কত্রির, তোমার যাওয়ার হানি কি ? (প্রকাশে) দেখ, মন্ত্রী, তুমি ধনদাসকে উদয়পুরে পাঠিয়ে দাও।

মন্ত্রী। যে আজ্ঞা, মহারাজ। (ধনদাসের প্রতি) মহাশয়, আপনি তবে আমার সঙ্গে আসুন। এ বিষয়ে যা কর্তব্য সেটা স্থির করা যাকগে।

রাজা। যাও, ধনদাস, যাও।

ধন। যে আজ্ঞা, মহারাজ।

[মন্ত্রী এবং ধনদাসের প্রস্থান।]

রাজা। (পরিক্রমণ করিয়া স্বগত) আহা, এমন মহার্হ রত্ন কি আমার ভাগ্যে আছে ? তা দেখি, বিধাতা কি করেন। ধনদাস অত্যন্ত সুচতুর মানুষ ; ও যদি সুচারুরূপে এ কর্মটা নির্বাহ কত্যা না পারে, তবে আর কে পারবে ?

(ধনদাসের পুনঃপ্রবেশ ।)

ধন। মহারাজ,—

রাজা। কি হে, তুমি যে আবার ফিরে এলে ?

ধন। আজ্ঞা, মন্ত্রী মহাশয়ের সঙ্গে আমার একটা কথাই এক্ষণে হচ্চে না। তারই জন্তে আবার রাজসম্মুখে এলেম।

রাজা। কি কথা ?

ধন। আজ্ঞা, এ দাসের বিবেচনায় কতকগুলি সৈন্য সঙ্গে নিলে ভাল হয় ; কিন্তু মন্ত্রী এতে এই আপত্তি করেন যে, তা কত্যা গেলে অনেক অর্থের ব্যয় হবে।

রাজা। হা! হা! হা! বৃদ্ধ হলে লোকের এমনি বুদ্ধিই ঘটে! তবে মন্ত্রীর কি ইচ্ছা যে তুমি একলা যাও ?

ধন। আজ্ঞা, এক প্রকার তাই বটে।

রাজা। কি লজ্জার কথা! একে ত মহারাজ ভীমসেন অত্যন্ত অভিমানী, তাতে এ বিষয়ে যদি কোন ক্রটি হয়, তা হলেই বিপরীত ঘটে উঠবে।

ধন । আজ্ঞা, তার সন্দেহ কি ? এ দাসও তাই বলছিল ।

রাজা । আচ্ছা—তুমি মন্ত্রীকে এই কথা বলগে, তিনি তোমার সঙ্গে এক শত অশ্ব, পাঁচটা হস্তী, আর এক সহস্র পদাতিক প্রেরণ করেন । এ বিষয়ে কৃপণতা কল্যে কায হবে না ।

ধন । মহারাজ, আপনি প্রতাপে ইন্দ্র, ধনে কুবের, আর বুদ্ধেও স্বয়ং বৃহস্পতি অবতার ! বিবেচনা করে দেখুন, যখন সুরপতি বাসব সাগর মন্থন করে অমৃতলাভের বাসনা করেছিলেন, তখন কি তিনি সে বৃহৎ ব্যাপারে একলা প্রবৃত্ত হয়েছিলেন ?

রাজা । দেখ, ধনদাস,—

ধন । আজ্ঞা করুন—

রাজা । যেমন নলরাজা রাজহংসকে দময়ন্তীর নিকটে দূত করে পাঠিয়েছিলেন, আমিও তোমাকে তেমনি পাঠাচ্ছি । দেখ, ধনদাস, আমার কৰ্ম্ম যেন নিষ্ফল না হয় ।

ধন । মহারাজ, আপনার কৰ্ম্ম সাধন কত্যা যদি প্রাণ যায়, তাতেও এ দাস প্রস্তুত ; কিন্তু রাজচরণে একটি নিবেদন আছে ।

রাজা । কি ?

ধন । মহারাজ, নলরাজা যে হংসকে দূত করে পাঠিয়েছিলেন, তার সোনার পাখা ছিল ; এ দাসের কি আছে মহারাজ ?

রাজা । (সহাস্ত্র বদনে) এই নাও । তুমি এই অঙ্গুরীটি গ্রহণ কর ।

ধন । মহারাজ, আপনি স্বয়ং দাতা কর্ণ ।

রাজা । তবে আর বিলম্ব কেন ? তুমি মন্ত্রীর নিকট গিয়ে, অস্ত্রই যাতে যাত্রা করা হয়, এমন উদ্‌যোগ করগে । যাও, আর বিলম্ব করো না । আমি এখন বিলাসকাননে গমন করি ।

ধন । (স্বগত) এখন তোমার যেখানে ইচ্ছা, গমন কর । আমার যা কৰ্ম্ম তা হয়েছে । (পরিক্রমণ) ধনদাস বড় সামান্য পাত্র নন । কোথায় উদয়পুরের একজন বণিকের চিত্রপট কৌশলক্রমে প্রায় বিনা মূল্যেই হস্তগত করা হলো ; আবার তাই রাজাকে বিক্রয় করে বিলক্ষণ অর্থ সংগ্রহ করলেন । এ কি সামান্য বুদ্ধির কৰ্ম্ম ! হা ! হা ! হা ! বিশ সহস্র মুদ্রা ! হা ! হা ! হা ! মধ্যে থেকে আবার এই অঙ্গুরীটিও লাভ হয়ে গেল । (অবলোকন করিয়া) আহা ! কি চমৎকার মণিখানি ! আমার প্রপিতামহও এমন বহুমূল্য মণি

কখন দেখেন নাই। যা হোক, যন্ত্র ধনদাস। কি কৌশলই শিখেছিলে। জ্যোতির্বেত্তারা বলে থাকেন যে গ্রহদল রবিদেবের সেবা করে তাঁর প্রসাদেই তেজঃ লাভ করেন, আমরাও রাজ-অনুচর; তা আমরা যদি রাজপূজায় অর্ধলাভ না করি, তবে আর কিসে করব? তা এই ত চাই। আর, এ কালে কি নিতান্ত সরল হলে কাজ চলে। কখন বা লোকের মিথ্যা গুণ গাইতে হয়; কখন বা অহেতু দোষারোপ কতে হয়; কারো বা ছুটো অসত্য কথায় মনঃ রাখতে হয় আর কারু কারু মধ্যে বা বিবাদ বাধিয়ে দিতে হয়; এই ত সংসারের নিয়ম। অর্থাৎ, যেমন করে হোক, আপনার কার্য উদ্ধার করা চাই। তা না করে, যে আপনার মনের কথা ব্যক্ত করে ফেলে, সেটা কি মানুষ? হাঁঃ! তার মন তো বেশার দ্বার বল্যেই হয়। কোন আবরণ নাই। যার ইচ্ছা সেই প্রবেশ কতে পারে। একরূপ লোকের ত ইহকালে অন্ন মেলা ভার আর পরকালে—পরকাল কি? পরকালে বাপ নির্বংশ—আর কি! হা! হা! যাই, অগ্রে ত টাকাগুলো হাত করিগে; পরে একবার মন্ত্রীর কাছে যেতে হবে। আঃ, সেটা আবার এক বিষম কণ্টক। ভাল, দেখা যাক, মন্ত্রীভায়ার কত বুদ্ধি।

[প্রস্থান।

দ্বিতীয় গর্ভাঙ্ক

জয়পুর—বিলাসবতীর গৃহ

(বিলাসবতী ।)

বিলা। (স্বগত) কি আশ্চর্য্য! মহারাজ যে আজ এত বিলম্ব কচোন, এর কারণ কি? (দীর্ঘনিশ্বাস) ভাল—আমি এ লম্পট জগৎসিংহের প্রতি এত অমুরাগিনী হলেম কেন? এ নবযৌবনের ছলনায় যাকে চিরদাস করবো, মনে করেছিলাম, পোড়া মদনের কৌশলে আমিই আবার তার দাসী হলেম যে! আমি কি পাখীর মতন আহারের অন্বেষণে জালে পড়লেম? তা না হলে রাজাকে না দেখে আমার মনঃ এত চঞ্চল হয় কেন? (দীর্ঘনিশ্বাস)

রাজার আসবার ত সময় হয়েছে ; আমাকে আজ কেমন দেখাচে কে আমে ?
(দর্পণের নিকট অবস্থিতি ।)

(মদনিকার প্রবেশ ।)

(প্রকাশে) ওলো মদনিকে, একবার দেখ্ ত, ভাই, আমার মুখখানা আজ আরসিতে কেমন দেখাচে ?

মদ । আহা, ভাই, যেন একটি কনকপদ্ম বিমল সরোবরে ফুটে রয়েছে । তা ও সব মরুক্ গে যাক ! এখন আমি যে কথা বলতে এলেম, তা আগে মন দিয়ে শোন ।

বিলা । কি, ভাই ? মহারাজ বুঝি আসচেন ?

মদ । আর মহারাজ ! মহারাজ কি আর তোমার আছেন যে আসবেন ?

বিলা । কেন ? কেন ? সে কি কথা ? কি হয়েছে, শুনি—

মদ । আর শুনবে কি ? ঐ যে ধনদাস দেখচো, ওকে ত তুমি ভাল করে চেন না । ও পোড়ারমুখোর মতন বিশ্বাসঘাতক মানুষ কি আর ছুটি আছে ?

বিলা । কেন ? সে কি করেছে ?

মদ । কি আর করবে ? তুমি যত দিন তার উপকার করেছিলে, তত দিন সে তোমার ছিল ; এখন সে অণু পথ ভাবচে ।

বিলা । বলিস্ কি লো ? আমি ত তোর কথা কিছুই বুঝতে পাল্যেম না ।

মদ । বুঝবে আর কি ? তুমি উদয়পুরের রাজা ভীমসিংহের নাম শুনেছ ?

বিলা । শুনবো না কেন ? তিনি ইন্দুকুলের চুড়ামণি ; তাঁর নাম কে না শুনেছে ?

মদ । তোমার প্রিয় বন্ধু ধনদাস সেই রাজার মেয়ে কৃষ্ণার সঙ্গে মহারাজের বিবাহ দেবার চেষ্টা পাচে ।

বিলা । এ কথা তোকে কে বললে ?

মদ । কেন ? এ নগরে তুমি ছাড়া বোধ হয়, এ কথা সকলেই জানে । ধনদাস যে স্বয়ং কাল সকালে পত্র কড়ো উদয়পুরে যাত্রা করবে । ও কি ও ? তুমি যে কাঁদতে বসলে ? ছি । ছি । এ কথা শুনে কি কাঁদতে হয় ? মহারাজ ত আর তোমার স্বামী নন, যে তোমার সতীনের ভয় হলো ?

বিলা। যা, তুই এখন যা—(রোদম)।

মদ। ও মা। এ কি? তোমার চক্কের জল বে আর থাকে না। কি আপদ। আমি যদি, ভাই, এমন জানতেম, তা হলে কি আর এ কথা তোমাকে শোনাই?—ঐ যে ধনদাস এ দিকে আসচে। দেখ, ভাই, তুমি যদি এ বিষয় নিবারণ কত্যা চাও, তবে তার উপায় চেষ্টা কর। কেবল চক্কের জল ফেললে কি হবে? তোমার চক্কের জল দেখে কি মহারাজ ভুলবেন, না ধনদাস ডরাবে?

বিলা। আর, ভাই, তবে আমরা একটু সরে দাঁড়াই। ঐ ধনদাস আসচে। দেখি না, ও এখানে এসে কি করে? (অসুস্থাবস্থায় অবস্থিতি।)

(ধনদাসের প্রবেশ।)

ধন। (স্বগত) হা। হা। মন্ত্রীভায়া আমার সঙ্গে অধিক সৈন্য পাঠাতে নিতান্ত অসম্মত ছিলেন; কিন্তু এমনি কৌশলটি করলেম যে ভায়ার আমার মতেই শেষ মত দিতে হলো। হা। হা। রাজাই হউন, আর মন্ত্রীই হউন, ধনদাসের ফাঁদে সকলকেই পড়তে হয়। শর্মা আপন কর্মটি ভোলেন না। এই ত আপাততঃ সৈন্যদলের ব্যয়ের জন্তে যে টাকাটা পাওয়া যাবে, সেটা হাত কত্যা হবে; আর পথের মধ্যে যেখানে যা পাব, তাও ছাড়া হবে না। এত লোক যার সঙ্গে, তার আর ভয় কি? (চিন্তা করিয়া) বিলাসবতীর উপর মহারাজের যে অমুরাগটি ছিল, তার ত দিন দিন হ্রাস হয়ে আসছে। এখন আর কেন? এর দ্বারায় ত আমার আর কোন উপকার হতে পারে না। তবে কি না—স্ত্রীলোকটা পরমসুন্দরী। ভাল—তা একবার দেখাই যাক না কেন? (প্রকাশে) কৈ হে? বিলাসবতী কোথায়? কৈ, কেউ যে উত্তর দেয় না?

(বিলাসবতীর পুনঃপ্রবেশ।)

বিলা। কি হে, ধনদাস? তবে কি ভাবছিলে, বল দেখি শুনি?

ধন। আর কি ভাববো, ভাই? তোমার অপরূপ রূপের কথাই ভাবছিলেম।

বিলা। আমার অপরূপ রূপের কথা? এ কথা তোমাকে কে শিখিয়ে দিলে, বল দেখি?

ধন। আর কে শিখিয়ে দেবে, ভাই? আমার এই চক্ষু হুটিই শিখিয়ে দিয়েছে।

বিলা। বেশ! বেশ! ওহে ধনদাস, তুমি যে একজন পরম রসিক পুরুষ হয়ে পড়লে হে?

ধন। আর ভাই, না হয়ে করি কি? দেখ, গৌরীর চরণ স্পর্শে একটা পাষণ মহারাজের শোভা পেয়েছিল, তা এ ধনদাস ত তোমারই দাস।

বিলা। ভাল ধনদাস, তুমি নাকি মহারাজের কাছে একখানা চিত্রপট বিশ হাজার টাকায় বিক্রী করেছ?

ধন। অ্যা—তা—না! এ—এ কথা তোমাকে কে বললে?

বিলা। যে বলুক না কেন? এ কথাটা সত্য ত?

ধন। না, না। এমন কথা তোমাকে কে বললে? তুমিও যেমন ভাই! আজকাল বিশ হাজার টাকা কে কাকে দিয়ে থাকে?

বিলা। এ আবার কি? তুমি ভাই, এ অঙ্গুরীটি কোথায় পেলে?

ধন। (স্বগত) অঃ, এ মাগী ত ভারি জ্বালাতে আরম্ভ কল্যে হে? (প্রকাশে) এ অঙ্গুরীটি মহারাজ আমাকে রাখতে দিয়েছেন।

বিলা। বটে? ভাই ত বলি! ভাল, ধনদাস, মরুভূমি আকাশের জল পেলে যেমন যত্নে রাখে, বোধ হয়, তুমিও মহারাজের কোন বস্তু পেলে তেমনি যত্নে রাখ, না?

ধন। কে জানে, ভাই? তুমি এ কি বল, আমি কিছুই বুঝতে পারি না।

বিলা। না—তা পারবে কেন? তোমার মতন সরল লোক ত আর ছুটি নাই। আমি বলছিলাম কি, যে, মরুভূমি যেমন জল পাবামাত্রই তাকে একবারে শুবে নেয়, তুমিও রাজার কোন জব্বাদি পেলে ত ভাই কর? সে যাক মেনে; এখন আর একটা কথা জিজ্ঞাসা করি। তুমি নাকি উদয়পুরের রাজকন্যার সঙ্গে মহারাজের বিবাহ দেবার চেষ্টা পাচ্যো?

ধন। (স্বগত) কি সর্বনাশ! এ বাধিনী আবার এ সব কথা কেমন করে শুনলে?

বিলা। কি গো ঘটক মহাশয়, আপনি যে চূপ করে রইলেন?

ধন। তোমাকে এ সব মিছে কথা কে বললে বল ত?

বিলা। মিছে কথা বৈ কি? আমি তোমার ধূর্তপনা এত দিনে বিলক্ষণ করে টের পেয়েছি; তুমি আমার সঙ্গে যেরূপ ব্যবহার করেছ, আর আমাকে যে সব

কথা বলেছ, সে সব মহারাজ শুনলে, তোমাকে উদয়পুরে ঘটকালি কতো না পাঠিয়ে, একেবারে যমপুরে পাঠাতেন ! তা তুমি জান ?

ধন । তা এখন তুমি বলবেই ত ? তোমার দোষ কি, ভাই ? এ কালের ধর্ম । এ কলিকাল কি না ? এ কালে যার উপকার কর, সে আবার অপকার করে । মনে করে দেখ দেখি, ভাই, তুমি কি ছিলে, আর কি হয়েছে ! এখন যে তুমি এই রাজ-ইন্দ্রাণীর সুখভোগ কচ্যো, সেটি কার প্রসাদে ? তা এখন আমার নামে চুকলি না কাটলে চলবে কেন ? তুমি যদি আমার অপবাদ না করবে, ত আর কে করবে ? তুমিও ত একজন কলিকালের মেয়ে কি না ।

বিলা । হাঁ—আমি কলিকালের মেয়ে বটি ; কিন্তু তুমি যে স্বয়ং কলি অবতার । তুমি আমাকে পূর্বের কথা স্মরণ করিয়ে দিতে চাও, কিন্তু সে সব কথা তুমি আপনি একবার মনে করে দেখ দেখি । তুমিই না অর্থের লোভে আমার ধর্ম নষ্ট করালে ? আমি যদিও দুঃখী লোকের মেয়ে, তবুও ধর্মপথে ছিলাম । এখন, ধনদাস, তুমিই বল দেখি, কোন্ দুঃখে বেদে এ পাখীটিকে কাঁদ পেতে ধরে এনে এ সোনার পিঞ্জরে রেখেছে ? (রোদন ।)

ধন । (স্বগত) এ মেয়েমানুষটিকে আর কিছু বলা ভাল হয় না ; যে সব কথা জানে, তা মহারাজ শুনলে আর নিস্তার থাকবে না । (প্রকাশে) আমি ত ভাই, তোমার হিত বৈ অহিত কখন করি নাই ; তা তুমি আমার উপর এ বৃথা রাগ কর কেন ?

বিলা । এ বিবাহের কথা তবে কে তুললে ?

ধন । তা আমি কেমন করে জানবো ?

বিলা । কেমন করে জানবে ? তুমি হচ্যো এর ঘটক, তুমি জানবে না ত আর কে জানবে ?

ধন । হা ! হা ! তোমাদের মেয়েমানুষের এমনি বুদ্ধিই বটে ! আরে আমি যে ঘটক হয়েছি, সে কেবল তোমার উপকারের জন্তে বৈ ত নয় । তুমি কি ভেবেছ, যে আমি গেলে আর এ বিবাহ হবে ? সে বিষয়ে নিশ্চিত থাক । তার পর তখন টের পাবে, ধনদাস তোমার কেমন বন্ধু ।

নেপথ্যে । ওগো, ধনদাস মহাশয় এ বাড়ীতে আছেন ? মহারাজ তাঁকে একবার ডাকচেন ।

ধন । ঐ শোন । আমি ভাই, এখন বিদায় হই । তুমি এ বিষয়ে কোন মতেই জাবিত হইও না । যদিও মহারাজ এ বিবাহ করেন, তবু আমি বেঁচে

থাকতে তোমার কোন চিন্তা নাই। তোমার যে এই নবযৌবন আর রূপ, এ ধনপতির ভাগ্য। (স্বগত) এখন রূপ নিয়ে ধূরে খাও ; আমি ত এই তোমার মাথা খেতে চললুম।

[প্রহান ।

বিলা। (দীর্ঘনিশ্বাস ও স্বগত) এখন কি যে অদৃষ্টে আছে কিছুই বলা যায় না। কৈ ? মহারাজ ত আজ আর এলেন না।

(মদনিকার পুনঃপ্রবেশ ।)

মদ। কেমন, ভাই ? আমি যা বলেছিলাম, তা সত্য কি না ? তবে এখন এর উপায় কি ? এ বিবাহ হলে, তুমি চিরকালের জন্মে গেলে।

বিলা। আর উপায় কি ?

মদ। উপায় আছে বৈ কি ? ভাবনা কি ? ধনদাস ভাবে যে ওর মতন সূচতুর মানুষ আর ছুটি নাই ; কিন্তু এইবার দেখা যাবে ও কত বুদ্ধি ধরে। এসো, তুমি আমার সঙ্গে এসো। ও ছুটকে ঠকান বড় কথা নয়।

বিলা। তবে চল।

[উভয়ের প্রহান ।

ইতি প্রথমোক্ত ।

দ্বিতীয় অঙ্ক

প্রথম গর্ভাঙ্ক

উদয়পুর—রাজগৃহ।

(অহল্যাদেবী এবং তপস্বিনীর প্রবেশ ।)

অহ। ভগবতি, আমার হৃৎকের কথা আর কেন জিজ্ঞাসা করেন। আমি যে বেঁচে আছি, সে কেবল ভগবান্ একলিঙ্গের প্রসাদে আর আপনাদের আশীর্ব্বাদে বৈ ত নয়। আহা! মহারাজের মুখখানি দেখলে আমার হৃদয় বিদীর্ণ হয়। ভগবতি, আমরা কি পাপ করেছি, যে বিধাতা আমাদের প্রতি একেবারে এত বাম হলেন।

তপ। রাজমহিষি, আপনি এত উতলা হবেন না। সংসারের নিয়মই এই। কখন সুখ, কখন শোক, কখন হর্ষ, কখন বিষাদ আছেই ত। লোকে যাকে রাজভোগ বলে, সে যে কেবল সুখভোগ, তা নয়। দেখুন, যে সকল লোক সাগর-পথে গমনাগমন করে, তারা কি সর্বদাই শান্ত বায়ু সহযোগে যায়। কত মেঘ, কত ঝড়, কত বৃষ্টি, সময়বিশেষে যে তাদের গতি রোধ করে, তার কি সংখ্যা আছে?

অহ। (দীর্ঘনিশ্বাস ছাড়িয়া) ভগবতি, সেই প্রলয় ঝড় যে দেখেছে, সেই জানে, যে সে কি ভয়ঙ্কর পদার্থ। আপনি যদি আমাদের হুরবস্থার কথা শোনেন, তা হলো—

তপ। দেবি, আমি চির-উদাসিনী। এ ভবসাগরের কল্লোল আমার কর্ণকুহরে প্রায়ই প্রবেশ কতে পারে না। তবে যে—

অহ। (অতি কাতরভাবে) ভগবতি, মহারাজের বিরস বদন দেখলে আর বাঁচতে ইচ্ছা করে না। আহা! সে সোনার শরীর একেবারে যেন কার্ণাল হয়ে গেছে। বিধাতার এ কি সামান্য বিড়ম্বনা।

তপ। মহিষি, সুবর্ণকাস্তি অগ্নির উত্তাপে আরও উজ্জ্বল হয়। তা আপনাদের এ হুরবস্থা আপনাদের গৌরবের বৃদ্ধি বৈ কখন হ্রাস করবে না। দেখুন, স্বয়ং ধর্মপুত্র যুধিষ্ঠির কি পর্য্যন্ত ক্লেশ না সহ্য করেছিলেন।

মধুসূদন-প্রবাসী

অহ । ভগবতি, আমার বিবেচনায় এ রাজভোগ করা অপেক্ষা যাবজীবন বনবাস করা ভাল । রাজপদ যদি সুখদায়ক হতো, তা হলে কি আর ধর্মরাজ, রাজ্যত্যাগ করে মহাযাত্রায় প্রবৃত্ত হতেন ।

তপ । হাঁ—তা সত্য বটে । ভাল, রাজমহিষি, আর একটা কথা জিজ্ঞাসা করি ; বলি, আপনারা রাজকুমারীর বিবাহের বিষয়ে কি স্থির করেছেন, বলুন দেখি ?

অহ । আর কি স্থির করবো ? মহারাজের কি সে সব বিষয়ে মন আছে ? (দীর্ঘনিশ্বাস ছাড়িয়া) ভগবতি, আপনাকে আর কি বলবো, আমি এমন একটু সময় পাই না, যে মহারাজের কাছে এ কথাটিরও প্রসঙ্গ করি ।

তপ । সে কি মহিষি ? এ কর্মে অবহেলা করা ত কোন মতেই উচিত হয় না । সুকুমারী রাজকুমারী কুমার যৌবনকাল উপস্থিত ; তা তার এ সময় বিবাহ না দিলে, আর কবে দেবেন ?——এ না মহারাজ এই দিকে আসচেন ?

অহ । ভগবতি, একবার মহারাজের মুখপানে চেয়ে দেখুন । হে বিধাতঃ, এ হিন্দুকুলসূর্য্যকে তুমি এ রাজপ্রাস হতে কবে মুক্ত করবে ? হায়, এ কি প্রাণে সয় ! (রোদন ।)

তপ । দেবি, শাস্ত হউন । আপনার এ সময়ে এত চঞ্চলা হওয়া উচিত নয় । মহারাজ আপনাকে এ অবস্থায় দেখলে যে কত দূর ক্ষুব্ধ হবেন, তা আপনিই বিবেচনা করুন ।

অহ । ভগবতি, মহারাজের এ দশা দেখলে কি আর বাঁচতে ইচ্ছা হয় । হে বিধাতঃ, আমি কোন্ জন্মে কি পাপ কর্যাছিলাম, যে তুমি আমাকে এত যন্ত্রণা দিলে ? (রোদন ।)

তপ । (স্বগত) আহা ! পতির হৃৎ দেখে পতিপরায়ণা ত্রী কি স্থির হতে পারে ? (প্রকাশে) মহিষি, আপনি এখন একটু সরে দাঁড়ান, পরে কিঞ্চিৎ শাস্ত হয়ে মহারাজের সহিত সাক্ষাৎ করবেন । (হস্ত ধরিয়া) আসুন, আমরা দুজনেই একবার সরে দাঁড়াই গে । (অস্তুরালে অবস্থিতি ।)

(ভৃত্যসহিত রাজা ভীমসিংহের প্রবেশ ।)

রাজা । রামপ্রসাদ ।—

ভৃত্য । মহারাজ ।

রাজা। এই পত্র কথানা সত্যদাসকে দে আর। আর দেখ, তাঁকে বলিস, যে এ সকলের উত্তর যেন আজিই পাঠিয়ে দেন।

ভৃত্য। যে আজ্ঞা, মহারাজ।

রাজা। উত্তরের মর্ম যা যা হবে, তা আমি প্রতি পত্রের পৃষ্ঠে লিখে দিয়েছি।

ভৃত্য। যে আজ্ঞা, মহারাজ।

[প্রস্থান।

রাজা। (স্বগত) হে বিধাতঃ, একেই কি লোকে রাজভোগ বলে।

তপ। (অগ্রসর হইয়া) মহারাজ, চিরজীবী হউন।

রাজা। (প্রণাম করিয়া) ভগবতি, বহুদিনের পর আপনার পাদপদ্ম দর্শন করে আমি যে কি পর্য্যন্ত সুখী হলাম, তার আর কি বলবো? রাজমহিষী কোথায়? তাঁকে যে এখানে দেখিচি নে?

তপ। আজ্ঞা, তিনি এই ছিলেন, বোধ করি, আবার এখনি আসবেন।

রাজা। ভগবতি, আপনি এত দিন কোথায় ছিলেন?

তপ। আজ্ঞা—আমি তীর্থ-পর্য্যটনে যাত্রা করেছিলেম। মহারাজের সর্বপ্রকারে মঙ্গল ত?

রাজা। এই যেমন দেখছেন। ভগবান্ একলিঙ্গের প্রসাদে আর আপনাদের আশীর্ব্বাদে রাজলক্ষ্মী এখনও ত এ রাজগৃহে আছেন, কিন্তু এর পর থাকবেন কিনা, তা বলা হুঙ্কর।

তপ। মহারাজ, এমন কথা কি বলতে আছে? মন্দাকিনী কি কখন শৈলরাজগৃহ পরিত্যাগ করেন; কমলা এ রাজভবনে ত্রেতাযুগ অবধি অবস্থিতি কচেন। শরৎকালের শশীর শ্রায় বিপদমেঘ হতো পুনঃ পুনঃ মুক্তা হয়ো পৃথিবীকে আপন শোভায় শোভিত করেছেন। এ বিপুল রাজকুল কি কখন হতে পারে? আপনি এমন কথা মনেও করবেন না।

(অহল্যাদেবীর পুনঃপ্রবেশ।)

আম্বুন, মহিষী আম্বুন।

অহ। (রাজার হস্ত ধরিয়া) নাথ, এত দিনের পর যে একবার অমৃতপু্রে পদার্পণ কল্যে, এও এ দাসীর পরম সৌভাগ্য।

রাজা। দেবি, আমি যে তোমার কাছে কত অপরাধী আছি, তা মনে কল্যে অত্যন্ত লজ্জা হয়। কিন্তু কি করি? আমি কোন প্রকারেই ইচ্ছাকৃত দোষে

দোষী নই। তা এসো, প্রিয়ে বসো। (তপস্বিনীর প্রতি) ভগবতি, আপনিও আসন পরিগ্রহ করুন। (সকলের উপবেশন।)

(ভৃত্যের পুনঃপ্রবেশ।)

ভৃত্য। ধর্মাবতার, মন্ত্রীমহাশয় এই পত্রখানি রাজসম্মুখে পাঠিয়ে দিলেন।
রাজা। কৈ? দেখি। (পত্র পাঠ করিয়া) আঃ, এত দিনের পর, বোধ
হয়, এ রাজ্য কিছু কালের জন্যে নিরাপদ হলো।

[ভৃত্যের প্রস্থান।]

অহ। নাথ, এ কি প্রকারে হলো?

রাজা। মহারাজ্ঞের অধিপতির সঙ্গে এক প্রকার সন্ধি হবার উপক্রম হয়েছে।
তিনি এই পত্রে অঙ্গীকার করেছেন, যে ত্রিশ লক্ষ মুদ্রা পেলে স্বদেশে ফিরে
যাবেন। দেখি, এ সংবাদে রাজা হর্ষোদনের মতন আমার হর্ষবিষাদ হলো।
শত্রুবলস্বরূপ প্রাণন যে এ রাজভূমি ত্যাগ কল্যে, এ হর্ষের বিষয় বটে; কিন্তু যে
হেতুতে ত্যাগ কল্যে, সে কথাটি মনে হলো আমার আর এক দণ্ডের জন্যেও
প্রাণধারণ কতো ইচ্ছা করে না। (দীর্ঘনিশ্বাস ছাড়িয়া) হায়! হায়! ভূমি
ভুবনবিখ্যাত শৈলরাজের বংশধর, আমাকে এক জন ছুট, লোভী গোপালের ভয়ে
অর্থ দিয়া রাজ্যরক্ষা কতো হলো? ধিক্ আমাকে! এ অপেক্ষা আমার আর
কি গুরুতর অপমান হতে পারে?

তপ। মহারাজ, আপনি ত সকলই অবগত আছেন। ছাপরে চন্দ্রবংশপতি
যুধিষ্ঠির বিরাট রাজার সভাসদপদে নিযুক্ত হয়ে কালযাপন করেন। এই
সূর্য্যবংশ-চূড়ামণি নলও সারথিপদ গ্রহণ করেছিলেন। তা এ সকল বিধাতার
লীলা বৈ ত নয়।

রাজা। আজ্ঞা, হাঁ, তার সন্দেহ কি?

অহ। মহারাজ্ঞের অধিপতি যে সসৈন্তে স্বদেশে গেলেন, এ কেবল ভগবান
একলিঙ্গের অনুগ্রহে।

রাজা। (সহাস্ত্র বদনে) দেখি, তুমি কি ভেবেছ, যে ও নরাধম আমাদের
একেবারে পরিত্যাগ করে গেল? বিড়াল একবার যেখানে ছুঁধের গন্ধ পায়, সে
স্থান কি আর ছাড়তে চায়? ধনের অভাব হলোই ও যে আবার আসবে, তার
সন্দেহ নাই।

উপ। মহারাজ, যিনি ভূত, ভবিষ্যৎ, বর্তমানের কর্তা, তিনিই আপনাকে ভবিষ্যতে রক্ষা করবেন ; আপনি সে বিষয়ে উৎকণ্ঠিত হবেন না।

অহ। নাথ, এ জঞ্জাল ত এক প্রকার মিটে গেল। এখন তোমার কৃষ্ণার বিবাহের বিষয়ে মনোযোগ কর।

রাজা। তার জন্যে এত ব্যস্ত হবার আবশ্যিক কি ?

অহ। সে কি, নাথ ? এত বড় মেয়ে হলো, আরো কি তাকে আইনড় রাখা যায় ? (নেপথ্যে দূরে বংশীধ্বনি।)

রাজা। এ কি ? আহা ! এ বংশীধ্বনি কে কচে ?

অহ। (অবলোকন করিয়া) ঐ যে তোমার কৃষ্ণা তার সখীদের সঙ্গে উজানে বিহার কচে।

উপ। আহা, মহারাজ, দেখুন, যেন বনদেবী আপন সহচরীগণ লয়ে বনে ভ্রমণ কচেন।

অহ। নাথ, তোমার কি এই ইচ্ছা যে কোন পাষণ্ড যবন এসে এই কমলটিকে এ রাজসরোবর থেকে তুলে নে যায় ?

রাজা। সে কি, প্রিয়ে ?

অহ। মহারাজ, দিল্লীর অধিপতি, কিম্বা অন্য কোন যবনরাজ, জনরবস্বরূপ বায়ুসহযোগে এ পদ্মের সৌরভ পেলে কি আর রক্ষা থাকবে ? কেন, তোমার পূর্বপুরুষ ভীমসেনের প্রণয়িনী পদ্মিনীদেবীর কথা তুমি কি বিস্মৃত হলো ? (নেপথ্যে দূরে বংশীধ্বনি।)

রাজা। আহা ! কি মধুর ধ্বনি !

(নেপথ্যে গীত।)

[ধানী মূলতানী—কাওয়ালী]

শুনিয়ে মোহন, মুরলী গান।

করি অনুমান, গেল বুঝি কুলমান।

প্রাণ কেমন করে, সুমধুর স্বরে,

ধৈর্য মন না ধরে ;

সাধ সত্য হয় শ্রাম দরশনে,

লাজ ভয় হলো অবসান।

মরি, সহস্রি, রহিতে ভবনে,
 ত্রিভঙ্গ শ্রাম বিহনে,
 চিত্ত যে বঞ্চিত তুরিত মিলনে,
 না দেখি তাহার সুবিধান ॥

তপ। আ, মরি, মরি! কি সুধাবর্ষণ! মহারাজ, আমরা তপোবনে কখন কখন এইরূপ সুন্দর আকাশমার্গে গুনে থাকি! তাতে করে আমার জ্ঞান ছিল, যে সুন্দরী তিন্ন এ স্বর অশ্রের হয় না।

রাজা। আহা, তাই ত! ভাল, মহিষি, কৃষ্ণার এখন বয়েস কত হলো।

অহ। সে কি, মহারাজ? তুমি কি জান না? কৃষ্ণা যে এই পোনেরতে পা দিচ্ছে।

তপ। মহারাজ, 'এ কলিকালে স্বয়ম্বরের প্রথাটা একেবারেই উঠে গেছে; নতুবা আপনার এ কৃষ্ণার পাণিগ্রহণ লোভে এত দিন সহস্র সহস্র রাজা এসে উপস্থিত হতেন।

রাজা। (দীর্ঘনিশ্বাস ছাড়িয়া) ভগবতি, এ ভারতভূমির কি আর সে স্ত্রী আছে! এ দেশের পূর্বকালীন বৃত্তান্ত সকল স্মরণ হলো, আমরা যে মনুষ্য, কোন মতেই ত এ বিশ্বাস হয় না। জগদীশ্বর যে আমাদের প্রতি কেন এত প্রতিফুল হলেন, তা বলতে পারি নে। হার। হার। যেমন কোন লবণাসু-তরঙ্গ কোন সুমিষ্টবারি নদীতে প্রবেশ করো তার সুস্বাদ নষ্ট করে, এ ছুঁই যখনদলও সেইরূপ এ দেশের সর্বনাশ করেছে। ভগবতি, আমরা কি আর এ আপদ হতে কখন অব্যাহতি পাবো?

অহ। হা অদৃষ্ট! এখন কি আর সে কাল আছে? স্বয়ম্বরসমারোহ দূরে থাকুক, এখন যে রাজকুলে সুন্দরী কণ্ঠা জন্মে, সে কুলের মান রক্ষা করা ভার।

তপ। তা সত্য বটে। প্রভো, তোমারই ইচ্ছা। মহারাজ, ভারতভূমির এ অবস্থা কিছু চিরকাল থাকবে না। যে পুরুষোত্তম সাগরমগ্না বসুধাকে বরাহরূপ ধরে উদ্ধার করেছিলেন, তিনি কি এ পুণ্যভূমিকে চিরবিস্মৃত হয়ে থাকবেন? অত্যাধি চন্দ্রসূর্য্যের উদয় হচে, এখনও এক পাদ ধর্ম আছে।

রাজা। আর ভাগ্যে যা আছে, তাই হবে। দেবি, তুমি কৃষ্ণাকে একবার এখানে ডাক ত। আহা! অনেক দিন হলো, মেয়েটিকে ভাল করে দেখি নাই।

অহ। এই যে ডেকে আমি।

তপ। মহিষি, আপনার বাবার আশঙ্ক কি? আমিই বাচ্চি।
 অহ। (উঠিয়া) বলেন কি, ভগবতি? আপনি যাবেন কোম?
 রাজা। (অবলোকন করিয়া) আর কাকেও যেতে হবে না। ঐ দেখ,
 কৃষ্ণা আপনিই এই দিকে আসচে।

তপ। আহা! মহারাজ, আপনার কি সৌভাগ্য। মহিষি, আপনাকেও
 আমি শত ধন্যবাদ দি, যে আপনি এ ছন্দ রত্নটিকে লাভ করেছেন। আহা!
 আপনি কি স্বয়ং উমাকে গর্ভে ধরেছেন। আপনারা যে পূর্বজন্মে কত পুণ্য
 করেছিলেন, তার সংখ্যা নাই।

অহ। (উপবেশন করিয়া সজলনয়নে) ভগবতি, এখন এই আশীর্বাদ
 করুন, যেন মেয়েটি স্বচ্ছন্দে থাকে। ওর রূপলাবণ্য, সচ্চরিত্র, আর বিজ্ঞাবুদ্ধি
 দেখে, আমার মনে যে কত ভাব উদয় হয়, তা বলতে পারি নে।

(কৃষ্ণকুমারীর প্রবেশ।)

এসো, মা এসো। মা তুমি কি ভগবতী কপালকুণ্ডলাকে চিনতে পাচ্যো না?

কৃষ্ণা। ভগবতীর শ্রীচরণ অনেক দিন দর্শন করি নাই, তাইতে, মা, ওঁকে
 প্রথমে চিনতে পারি নাই। (প্রণাম করিয়া) ভগবতি, আপনি এ দাসীর দোষ
 মার্জনা করুন।

তপ। বৎসে, তুমি চিরসুখিনী হও। (রাগীর প্রতি) মহিষি, যখন আমি
 ভীর্ষযাত্রায় যাই, তখন আপনার এ কনকপদ্মটি মুকুল মাত্র ছিল।

রাজা। বসো, মা, বসো। তুমি ও উদ্ভানে কি করছিলে, মা?

কৃষ্ণা। (বসিয়া) আজ্ঞা, আমি ফুলগাছে জল দিয়ে, শিকক মহাশয়
 যে নূতন তানটি আজ শিখিয়ে দিয়েছেন, তাই অভ্যাস করছিলাম। পিতঃ,
 আপনি অনেক দিন আমার উদ্ভানে পদার্পণ করেন নাই, তা আজ একবার
 চলুন। আহা! সেখানে যে কত প্রকার ফুল ফুটেছে, আপনি দেখে কত
 আনন্দিত হবেন এখন।

অহ। ওটি কি ফুল, মা?

কৃষ্ণা। মা, এটি গোলাব; আমার ঐ উদ্ভান থেকে তোমার হস্তে তুলে
 এনেছি। (মাতার হস্তে অর্পণ।)

রাজা। পূর্বকালে এ পুষ্প এ দেশে ছিল না। যে সর্পের সহকারে
 আমরা এ মণিটি পেয়েছি, তার গরলে এ ভারতকুমি প্রতিদিন দৃষ্ট হতো।

(দীর্ঘনিশ্বাস ছাড়িয়া) এ কুম্ভকর্ণ হুট ববনেরাই এ দেশে আনে। (দূরে হুন্ডুভিধ্বনি।)

সকলে। (চকিতে) এ কি ?

রাজা। রামপ্রসাদ !

নেপথ্যে। মহারাজ ?

(ভূত্যের পুনঃ প্রবেশ।)

রাজা। দেখ ত, এ হুন্ডুভিধ্বনি হচে কেন ?

ভূত্য। যে আজ্ঞা, মহারাজ !

[প্রস্থান।

রাজা। এ আবার কি বিপদ উপস্থিত হলো, দেখ ? মহারাষ্ট্রপতি সন্ধি অবহেলা করে, আবার যুদ্ধে প্রবৃত্ত হলেন না কি ? (উঠিয়া) আঃ, এ ভারত-ভূমিতে এখন এইরূপ মঙ্গলধ্বনিই লোকের কর্ণকুহরে সচরাচর প্রবেশ করে। আমি শুনেছি যে, কোন কোন সাগরে ঝড় অনবরতই বইতে থাকে; তা এ দেশেরও কি সেই দশা ঘটলো। হায় ! হায় !—

(ভূত্যের পুনঃ প্রবেশ।)

কি সমাচার ?

ভূত্য। আজ্ঞা, মহারাজ, সকলই মঙ্গল। জয়পুরের অধিপতি রাজা জগৎসিংহ রায় রাজসম্মুখে কোন বিশেষ কার্যের নিমিত্তে দূত প্রেরণ করেছেন।

রাজা। বটে ? আঃ, রক্ষা হোক ! আমি ভাবছিলাম, বলি বুঝি আবার কি বিপদ উপস্থিত হলো।—জয়পুরের অধিপতি আমার পরম আত্মীয়। জগদীশ্বর করুন, যেন তিনি কোন বিপদগ্রস্ত হয়ে আমার নিকটে দূত না পাঠিয়ে থাকেন। (তপস্বিনীর প্রতি) ভগবতি, আমাকে এখন বিদায় দিন। (রাণীর প্রতি) প্রেয়সি, আমাকে পুনরায় রাজসভায় যেতে হলো।

অহ। (দীর্ঘনিশ্বাস পরিত্যাগ করিয়া) জীবিতেশ্বর, এ অধিনীর এমন কি সৌভাগ্য, যে ঋণকালও নাথের সহবাসসুখ লাভ করে।

রাজা। দেবি, এ বিষয়ে তোমার আক্ষেপ করা বৃথা। লোকে যাকে নরপতি বলে, বিশেষ বিবেচনা করে দেখলে, সে নরদাস বৈ নয়। অতএব

কুকুমারী

যার এত লোকের সন্তোষ কতো হয়, সে কি ভিলাসবতীর নিমিত্তে বিলাস
কতো পারে।

[ভৃত্যের সহিত প্রশ্ন।

অহ। ভগবতি, চলুন, তবে আমরাও যাই। (কুমার প্রতি) এসো,
মা—আমরা তোমার পুষ্পাঙ্গনে একবার বেড়িয়ে আসিগে।

কুমারী। যাবে, মা? চল না।—দেখ, মা, আজ পিতা একবার আমার
উদ্যানটি দেখলেন না?

[সকলের প্রশ্ন।

দ্বিতীয় গর্ভাঙ্ক

উদয়পুর—রাজপথ।

(পুরুষবেশে মদনিকার প্রবেশ।)

মদ। (স্বগত) হা! হা! হা! তোমার নাম কি, ভাই? আমার
নাম মদনমোহন। হা! হা! হা!—না না;—এমন করে হাসলে হবে
না। (আপনার প্রতি দৃষ্টিপাত করিয়া) বড় চমৎকার বেশটা হয়েছে, যা
হোক। কে বলে যে আমি বিলাসবতীর সখী মদনিকা? হা! হা!
হা!—দূর হোক।—মনে করি যে হাসবো না; আবার আপনা আপনিই
হাসি পায়। ধনদাস স্বয়ং ধূর্তচূড়ামণি; সে যখন আমাকে চিনতে পারে
নাই, তখন আর ভয় কি?—বিলাসবতীর নিতান্ত ইচ্ছা যে এ বিবাহটা কোন
মতে না হয়; তা হলে ধনদাসের মুখে এক প্রকার চূণকালি পড়ে। দেখা
যাক, কি হয়। আমি ত ভাঙা মঙ্গলচণ্ডী এখানে এসে উপস্থিত হয়েছি।
আবার রাজা মানসিংহকে কুমারীর নামে জাল করে এক পত্রও লিখেছি।
হা! হা! হা! পত্রখানা যে কৌশল করে লেখা হয়েছে, মানসিংহ তা
পাৰা মাত্রেই কুমার জন্তে একেবারে অস্থির হবে। কল্পিগীদেবী, শিশুপালের
হাত থেকে রক্ষা পাবার জন্তে, যত্নপতিকে যেরূপ মিনতি করে পত্র
লিখেছিলেন, আমরাও সেইরূপ করে লিখে দিয়েছি। এখন দেখা যাক,
আমাদের এ শিশুপালের ভাগ্যে কি ঘটে? ঐ যে ধনদাস মন্ত্রীর সঙ্গে এ

দিকে আসচে। আমি ঐ মহীকে বিলাসবতীর কথা যে করো বলেছি, বোধ হয়, এর মন আমাদের রাজার উপর সম্পূর্ণ চটে গেছে। দেখি না, ওদের কি কথোপকথন হয়। (অস্তুরালে অবস্থিতি।)

(সত্যদাস এবং ধনদাসের প্রবেশ।)

ধন। মহীমহাশয়, যৌবনাবস্থায় লোকে কি না করে থাকে? তা আমাদের নরপতি যে কখন কখন ভগবান্ কন্দর্পের সেবক হন, সে কিছু বড় অসম্ভব নয়। মহারাজের অতি অল্প বয়েস। বিশেষতঃ, আপনিই বলুন দেখি, বড় বড় ঘরে কি কাণ্ড না হচে?

সত্য। আজ্ঞা, তা সত্য বটে। কিন্তু আমি শুনেছি, যে জয়পুরের অধিপতি বিলাসবতী নামে একটা বারবিলাসিনীর এত দূর বাধ্য, যে—

ধন। হা! হা! বলেন কি মহাশয়? অলি কি কখন কোন কুলের বাধ্য হয়ে থাকে?

সত্য। মহাশয়, আমি শুনেছি, যে এই বিলাসবতী বড় সামান্য পুষ্ণ নয়।

ধন। (স্বগত) তা বড় মিথ্যা নয়। নৈলে কি আমার মন টলে। (প্রকাশে) আজ্ঞা, আপনাকে এ কথা কে বলো? সে একটা সামান্য স্ত্রী, আজ আছে, কাল নাই।

সত্য। মহাশয়, রাজনন্দিনী কৃষ্ণা রাজকুলপতি ভীমসিংহের জীবন-স্বরূপ। তা তিনি যে এ সব কথা শুনলে, এ বিবাহে সন্মত হন, এমন তা আমার কোন মতেই বিশ্বাস হয় না।

ধন। কি সর্বনাশ! মহাশয়, এ কথা কি মহারাজের কর্ণগোচর করা উচিত?

সত্য। আজ্ঞা, তা ত নয়; কিন্তু জনরবের শত রসনা কে মিরস্ত করবে? এ বিবাহের কথা প্রচার হলো যে কত লোকে কত কথা কবে, তার কি আর সংখ্যা আছে?

ধন। মহাশয়, চন্দ্রে কলঙ্ক আছে বলে কি কেউ তাঁকে অবহেলা করে?

সত্য। আজ্ঞা, না। কিন্তু এ ত সেরূপ কলঙ্ক নয়। এ যে রাহুগ্রাস। এতে আপনাদিগের নরপতির জীবন সম্পূর্ণরূপে বিলুপ্ত হবার সম্ভাবনা।

ধন। (স্বগত) এ ঠ বিধম বিত্রাট। বিত্রাটই বা কেন ? বরক আমারই উপকার। মহারাজ যদি এ সারিকাটিকে পিঞ্জর খুলে ছেড়ে দেন, তা হলে আর পার কে ? আমি ত কাঁদ পেতেই বসে আছি।

সত্য। মহাশয় যে নিরুত্তর হলেন ?

ধন। আজ্ঞা—না ; ভাবছি কি বলি, এ তুচ্ছ বিষয়ে যদি আপনার এত দূর বিরাগ জন্মে থাকে, তবে না হয় আমি মহারাজকে এই সম্বন্ধে একখানি পত্র লিখি, যে তিনি পত্রপাঠমাত্রেই সে ছুটা স্ত্রীকে দেশান্তর করেন। তা হলে, বোধ করি, আর কোন আপত্তি থাকবে না।

সত্য। আজ্ঞা, এর অপেক্ষা আর সুপরামর্শ কি আছে ? রাজা জগৎসিংহ যদি এ কর্ম করেন তা হলে ত আর এ বিবাহের পক্ষে কোন বাধাই নাই।

ধন। আজ্ঞা, এ না করবেন কেন ? তাত্ত্বের পরিবর্তে স্বর্ণ কে না গ্রহণ করে ?

সত্য। তবে আমি এখন বিদায় হই। আপনিও বাসায় যেয়ে বিশ্রাম করুন। মহারাজার সহিত পুনরায় সায়ংকালে সাক্ষাৎ হবে এখন।

[প্রস্থান।

ধন। (স্বগত) আমাদের মহারাজের সুখ্যাতিটি দেখছি বিলক্ষণ দেদীপ্যমান। ভাল, এই যে জনরব, একে কি নীরব করবার কোন পন্থাই নাই ? কেমন করোই বা থাকবে ? এর গতি মহানদের গতির তুল্য। প্রথমতঃ পর্বত-নির্ঝর থেকে জল ঝরে একটি জলাশয়ের সৃষ্টি হয় ; তা থেকে প্রবাহ বেরিয়ে ক্রমে ক্রমে বেগবান হয় ; পরে আর আর স্রোতের সহকারে মহাকায় ধারণ করে। এ জনরবের ব্যাপারও সেইরূপ। (মদনিকাকে দূরে দর্শন করিয়া) আহা হা ! এ সুন্দর বালকটি কে হে ? এটিকে যেন চিনি চিনি বোধ হচ্ছে।—একে কি আর কোথাও দেখেছি ? (প্রকাশে) ওহে ভাই, তুমি একবার এই দিকে এসো ত।

মদ। (অগ্রসর হইয়া) আপনি কি আজ্ঞা কচোন ?

ধন। তোমার নাম কি, ভাই ?

মদ। আজ্ঞা, আমার নাম মদনমোহন।

ধন। ঝঃ, তোমার বাপ মা বুঝি তোমার রূপ দেখেই এ নামটি রেখেছিলেন ? তুমি এখানে কি কর, ভাই ?

মদ। আজ্ঞা, আমি রাজসংসারে থেকে লেখাপড়া শিখি।

ধন। হুঁ ! মুক্তাকালের আশাতেই লোকে সমুদ্রে ডুব দেয়। রাজসংসার অর্থরত্নাকর। তা তুমি এমন স্থানে কি কেবল লেখাপড়াই কর ? কেন ? তোমাদের দেশে কি টোল নাই ? সে যা হোক, তুমি রাজনন্দিনী কৃষ্ণাকে দেখেছ ?

মদ। আজ্ঞা, দেখবো না কেন ? যারা চন্দ্রলোকে বাস করে, তাদের কি আর অমৃত দেখতে বাকি থাকে ?

ধন। বাহবা, বেশ ! আচ্ছা ভাই, বল দেখি, তোমাদের রাজকুমারী দেখতে কেমন ?

মদ। আজ্ঞা, সে রূপ বর্ণনা করা আমার সাধ্য নয় ; কিন্তু তিনি বিলাসবতীর কাছে নন।

ধন। অ্যা—কার কাছে নন ?

মদ। ও মহাশয়, আপান কিছু কাণে খাট বটে ?—বিলাসবতী ! বিলাসবতী ! শুনতে পেয়েছেন ?

ধন। অ্যা—বিলাসবতী কে ?

মদ। হা। হা। বিলাসবতী কে, তা কি আপনি জানেন না ? হা। হা। হা।

ধন। (স্বগত) কি সর্বনাশ ! তার নাম এ হৌড়া আবার কোথ থেকে শুনলে ? (প্রকাশে) আমি তাকে কেমন করে জানবো ?

মদ। ঝঃ, আমার কাছে আর মিছে ছলনা করেন কেন ? আপনি মন্ত্রিবরকে যা যা বলছিলেন, আমি তা সব শুনেছি।

ধন। (স্বগত) এ কথার আর অধিক আন্দোলন কিছু নয়। (প্রকাশে) ছা দেখ ভাই, আমার দিব্য, তুমি যা শুনেছ, শুনেছ, কিন্তু অন্দের কাছে এ কথার আর প্রসঙ্গ করো না।

মদ। কেন ? তাতে হানি কি ?

ধন। না ভাই, তোমাকে না হয় আমি কিছু মেটাই খেতে দিচি, এ সব রাজারাজড়ার কথায় তোমার থেকে কাজ কি ?

মদ। (সরোষে) তুমি ত ভারি পাগল হে ! আমাকে কি কচি ছেলে পেয়েছো, যে মিঠাই দেখিয়ে ভোলাবে ?

ধন । তবে বল, ভাই, তুমি কি পেলো সন্তুষ্ট হও ?

মদ । আচ্ছা, তোমার হাতে ঐ যে অঙ্গুরীটি আছে, ঐটি আমাকে দেও, তাঁ হলে আমি আর কাকেও কিছু বলবো না ।

ধন । ছি ভাই, তুমি আমাকে পাগল বলছিলে ; আবার তুমিও পাগল হলে না কি ? এ নিয়ে তুমি কি করবে ? এ কি কাকেও দেয় ?

মদ । আচ্ছা, তবে আমি এই রাজমহিষীর কাছে যাই । (গমনোচ্ছত ।)

ধন । ওহে ভাই, আরে দাঁড়াও, দাঁড়াও, রাগ ভরেই চলো যে ? একটা কথাই শুনে যাও । (স্বগত) এ কথা প্রচার হলো সব বিফল হবে । এখন করি কি ? এ অমূল্য অঙ্গুরীটিই বা দি কেমন করে ।—কি করা যায় ? দিতে হলো ।—হায় ! হায় ! এ অঙ্গুরীটি যে কত যত্নে মহারাজের কাছ থেকে পেয়েছিলাম,—আর ভাবলেই বা কি হবে ?

মদ । ও মহাশয়, আপনি কাঁদছেন না কি ? হা ! হা ! হা !

ধন । (স্বগত) কি আশ্চর্য্য ! একটা শিশু আমাকে ঠকালে হে ? ছি ! ছি ! আর কি করি ? দি । ভাল, এ কস্মটা সফল কতো পালো, রাজার নিকট বিলক্ষণ কিঞ্চিৎ পাবার সম্ভাবনা আছে । (প্রকাশে) এই নাও, ভাই । দেখো, ভাই, এ কথা যেন প্রকাশ না হয় ।

মদ । (অঙ্গুরী লইয়া) যে আজ্ঞা—তবে আমি চলোম । (অস্তুরালে অবস্থিতি ।)

ধন । (স্বগত) দূর ছোঁড়া হতভাগা ! আজ যে কি কুলগ্নে তোর মুখ দেখেছিলাম, তা বলতে পারি নে । আর কি হবে, যাই এখন বাসায় যাই ।

[প্রশ্নান ।

মদ । (অগ্রসর হইয়া স্বগত) হা ! হা ! ধনদাসের চুঃখ দেখলে কেবল হাসি পায় । হা ! হা ! বেটা যেমনি ধূর্ত, তেমনি প্রতিফল হয়েছে ।—এখনই হয়েছে কি ? একে সমুচিত শাস্তি দিতে হবে, তা নৈলে আমার নামই নয় । তা এখন কেন যাই না । একবার নারীবেশ ধরে রাজকুমারী কৃষ্ণার সঙ্গে সাক্ষাৎ করি গে । ভাল, আমার পরিচয়টা কি দেব ? (চিন্তা করিয়া) হাঁ । তাই ভাল । মরুদেশের রাজা মানসিংহের দূতী । হা ! হা ! হা !

[প্রশ্নান ।

তৃতীয় পর্ভাক

উদয়পুর—রাজ-উদ্যান।

(অহল্যাদেবী এবং তপস্বিনীর প্রবেশ ।)

তপ। মহিষি, এ পরম আছ্লাদের বিষয় বটে। জয়পুরের রাজবংশ ভগবান্ অংশুমালীর এক মহাতেজোময় অংশুরূপ। তা মহারাজ জগৎসিংহ যে কৃষ্ণকুমারীর উপযুক্ত পাত্র তার সন্দেহ নাই।

অহ। আজ্ঞা, হাঁ; এ কথা অবশ্যই স্বীকার কতে হবে।

তপ। আমি শুনেছি, যে রাজার অতি অল্প বয়েস; আর তিনি এক জন পরম ধর্মপরায়ণ ও বিজ্ঞানুরাগী পুরুষ।

অহ। আপনার আশীর্বাদে যেন এ সকল সত্যই হয়। প্রলয় ঝড় কমলিনীকে ছিন্নভিন্ন করে ফেলে; কিন্তু মলয়সমীরণ বইলে তার শোভা যেন দ্বিগুণ বেড়ে উঠে। গুণহীন স্বামীর হাতে পড়লে কি স্ত্রীলোকের স্ত্রী থাকে? (চিন্তা করিয়া) কি আশ্চর্য্য! ভগবতি, আমি এই কৃষ্ণার বিবাহের বিষয়ে যে কত দূর ব্যাধি ছিলাম, তার আর কি বলবো? কিন্তু এখন যে তার বিবাহ হবে, এ কথা আবার মনে উদয় হলে, আমার প্রাণটা যেন কেঁদে উঠে। (রোদন ।)

তপ। আহা! মায়ের প্রাণ কি না! হতেই ত পারে।

অহ। ভগবতি, আমার এ হৃদয়সরোবরের পদ্মটি কাকে দেবো? কে ফুলে লয়ে চলে যাবে? আমি যে সারিকাটিকে এত দিন প্রাণপণে পালন কল্যেম, তাকে আমি কেমন করে পরের হাতে দেবো? আমার এ আঁধার ঘরের মণিটি গেলে আমি কেমন করে প্রাণধারণ করবো? (রোদন ।)

তপ। দেবি, এ সকল বিধাতার নিয়ম। যেখানে কণ্ঠা, সেখানেই এ যাতনা সঞ্ছ কতে হয়। দেখুন, গিরীশমহিষী মেনকা সন্থৎসরের মধ্যে তাঁর উমার চন্দ্রানন কেবল তিনটি দিন বই দেখতে পান না! তা ও চিন্তা বৃথা। চলুন, এখন আমরা অস্তঃপুরে যাই। বোধ হয়, মহারাজ এতক্ষণ রাজসভা থেকে উঠেছেন।

অহ। যে আজ্ঞা—তবে চলুন।

[উভয়ের প্রস্থান ।]

(কুকুমারী এবং মদনিকার প্রবেশ ।)

কৃষ্ণা । বল কি, দূতি ? তোমার কথা শুনে, আমার ভয় হয় । তুমি এত ক্লেশ পেয়ে এখানে এলে ?

মদ । রাজনন্দিনি, পোষা পাখী পিঞ্জর থেকে উড়ে বেরলে, যেমন বনের পাখীসকল তার পশ্চাতে লাগে, আমারও প্রায় সেই দশা ঘটেছিল । কিন্তু আপনার চন্দ্রবদন দেখে, আমি সে সব দুঃখ এতক্ষণে ভুললেম ।

কৃষ্ণা । ভাল দূতি, রাজা মানসিংহ, আমার পিতার কাছে দূত না পাঠিয়ে, তোমাকে আমার কাছে পাঠালেন কেন ?

মদ । আজ্ঞা, রাজনন্দিনি, আপনি অতি বুদ্ধিমতী । আপনি ত বুঝিতেই পারেন । যে যাকে ভাল বাসে, সে কি তার মন না জেনে কোন কর্মে হাত দেয় ?

কৃষ্ণা । (সহাস্রবদনে) কেন ? তোমাদের মহারাজ কি আমাকে ভাল বাসেন ?

মদ । রাজনন্দিনি, ভাল বাসেন কি না, তা আবার জিজ্ঞাসা কচোন ? আমাদের মহারাজ রাত দিন কেবল আপনার কথাই ভাবচেন, আপনার নামই কচোন । তাঁর কি আর কোন কর্মে মন আছে ?

কৃষ্ণা । কি আশ্চর্য্য ! তিনি ত আমাকে কখন দেখেন নাই । তবে যে তিনি আমার উপর এত অমুরক্ত হলেন, এর কারণ ? ভাল দূতি, বল দেখি, তোমাদের মহারাজের কয় রাণী ?

মদ । রাজনন্দিনি, মহারাজের এখনও বিবাহ হয় নাই । আমি শুনেছি, তিনি প্রতিজ্ঞা করেছেন, যে আপনাকে না পেলে তিনি আর কাকেও বিবাহ করবেন না ।

কৃষ্ণা । সত্য না কি ?

মদ । রাজনন্দিনি, আমি কি আপনার কাছে আর মিথ্যা কথা বলছি ? মহারাজ আপনার রূপ প্রথমে স্বপ্নে দেখেন, তার পর লোকের মুখে আপনার আবার গুণ শুনে তিনি যেন একবারে পাগল হয়ে উঠেছেন ।

কৃষ্ণা । দেখ, দূতি, আমার মাথা খাও, তুমি যথার্থ বল দেখি, তোমাদের রাজা দেখতে কেমন ?

মদ । রাজনন্দিনি, তাঁর রূপের কথা এক এক করে আপনাকে আর কি বলবো ? তাঁর সমান রূপবান্ পুরুষ আমার চক্ষে ত কখন দেখি নাই । আহা !

রাজনন্দিনি, সে রূপের কথা আমাকে মনে করে দিলেন, আমার মনটা যেন একবারে শিহরে উঠলো। আ, মরি মরি। কি বর্ণ; কি গঠন। যেন সান্ধাৎ কন্দর্প। রাজনন্দিনি, আমি সঙ্গে করে মহারাজের একখানা চিত্রপট এনেছি; আপনি যদি দেখতে চান, ত আমি কোন সময়ে এনে দেখাব। দেখলেই আপনি বুঝতে পারবেন, যে তাঁর কেমন রূপ।

কৃষ্ণা। (স্বগত) এ দূতীর কথা কি সত্য হবে? হতেও পারে। (প্রকাশে) দেখ, দূতি, তুমি আবার এসে আমার সঙ্গে দেখা করো। এখন আমি যাই। আমার সখীরা ঐ সরোবরের কূলে আমার অপেক্ষা কচে।

মদ। যে আস্তা।

কৃষ্ণা। (কিকিৎ গমন করিয়া) দেখো, তুমি ভুল না, দূতি। তোমার সঙ্গে আমার অনেক কথা আছে।

[প্রস্থান।]

মদ। (স্বগত) লোকে বিলাসবতীকে রূপবতী বলে। কিন্তু মহারাজ যদি এ নারীরূপটি পান, তা হলে কি আর তার মুখ দেখতে চাইবেন? আহা! এমন রূপ কি আর এ পৃথিবীতে আছে? আবার গুণও তেমনি। যেন সান্ধাৎ কমলা। আহা! এমন সরলা! জ্ঞী কি আর হবে? (চিন্তা করিয়া) সে যা হোক। এঁর মনটা রাজা মানসিংহের দিকে একবার ভাল করে লওয়াতে পাল্যে হয়। নদী একবার সমুদ্রের অভিমুখী হলে, আর কি কোন দিকে ফেরে? (চিন্তা করিয়া) রাজা মানসিংহের দূত যে অতি স্বরাসি এখানে আসবে, তার কোন সন্দেহ নাই। তিনি কি আর সে পত্র পেয়ে নিশ্চিত থাকবেন? এই যে মহারাজ ভীমসিংহ এই দিকে আসছেন। আমি এই গাছটার আড়ালে একটু দাঁড়াই না কেন? (অন্তরালে অবস্থিতি।)

(রাজার সহিত অহল্যাদেবী এবং তপস্বিনীর পুনঃ প্রবেশ।)

তপ। মহারাজ, রাজদূতের নামটা কি বলছিলেন?

রাজা। আস্তা, তার নাম ধনদাস। ব্যক্তিটে অতি গুণবান আর বহুদর্শী। আর রাজা জগৎসিংহ স্বয়ং মহাগুণী পুরুষ, তাঁর সুখ্যাতিও বিস্তর।

তপ। মহারাজ, আপনাদের প্রতি ভগবান একলিঙ্গের অসীম কৃপা বলতে হবে। এই দেখুন, কি আশ্চর্য ঘটনা! তিনি রঘুকুল-তিলক রামচন্দ্রকে জানকী

সুন্দরীর পাণিগ্রহণ কত্যা এনে উপস্থিত করে দিলেন । এ হতে আর আনন্দের বিষয় কি আছে, বলুন ?

রাজা । আজ্ঞা, সকলই আপনাদের আশীর্বাদ ।

তপ । আমার মানস এই যে, এ পরিণয়-ক্রিয়াটি সুসম্পন্ন হলে আমি আবার তীর্থযাত্রায় নির্গত হবো । তা এতে আর বিলম্ব কি ? শুভ কর্ম শীঘ্রই করা উচিত ।

অহ । নাথ, তবে আর এ কর্মে বিলম্বের প্রয়োজন কি ? আমার কৃষ্ণা—(রোদন ।)

রাজা । (হাত ধরিয়) প্রিয়ে, এ শুভ কর্মের কথা উপলক্ষে কি তোমার রোদন করা উচিত ?

অহ । প্রাণেশ্বর, আমার হৃদয়নিধিকে কেমন করে এক জন পরের হাতে সমর্পণ করবো ? (রোদন ।)

রাজা । (দীর্ঘনিশ্বাস ছাড়িয়া) দেবি, বিধাতার বিধি কে খণ্ডন কত্যা পারে ? ভেবে দেখ, তুমি আপনি এখন কোথায় আছ, আর আগেই বা কোথায় ছিলে ? বিধাতার সৃষ্টি এইরূপেই চলে আসচে । কত শত কুসুমলতা, কত শত ফলবৃক্ষ লোকে এক উদ্যান থেকে এনে আর এক উদ্যানে রোপণ করে ; আর তারাও নূতন আশ্রমে ফলফুলে শোভমান হয় ।

নেপথ্য গীত ।

[আশাগৌরী—আড়া ।]

অশুধী ভ্রমর দলে ।

নলিনী মলিনী ক্রমে বিষাদে সলিলে ॥

অবসান দিনমান, শশী প্রকাশিল,

কুমুদী হেরি হাসিলো,

যুবক যুবতী, হরষিত অতি,

বিরহিণী ভাসিছে অঁাধিজলে ।

চক্রবাক চক্রবাকী, বিরহে ভাবিত,

কপোতী পতি মিলিত,

নিশি আগমনে, কেহ শুধী মনে,

কার মনঃ দহিছে হৃথানলে ॥

রাজা। আহা!

অহ। মহারাজ, আমার এ কোকিলটি এ বনস্থলী ছেড়ে গেলে কি আর আমি বাঁচবো। (রোদন।)

ভূপ। মহিষি, আপনি এত উতলা হবেন না। দেখুন, আপনার চুখে মহারাজও অতি বিষন্ন হচেন।

(কৃষ্ণার পুনঃ প্রবেশ।)

রাজা। এসো, মা, এসো। (শিরশ্চ্যুতন।)

কৃষ্ণা। পিতঃ, মা আমার এমন কচোন কেন? তুমি কাঁদ কেন মা?

অহ। (কৃষ্ণাকে ক্রোড়ে ধারণ করিয়া) বাছা, তুমি কি এত দিনের পর তোমার এ চুখিনী মাকে ছেড়ে চললে? আমার আর কে আছে, মা, যে আমাকে এমন করে মা বলে ডাকবে? (রোদন।)

কৃষ্ণা। সে কি মা? তোমাকে ছেড়ে আমি কার কাছে যাব মা? (রোদন।)

রাজা। ভগবতি, মোহস্বরূপ কুসুমের কণ্টক কি সামান্য ভীক।

ভূপ। আজ্ঞা, তার সন্দেহ কি? এই জগেই পূর্বকালে মহর্ষিকুলে প্রায় অনেকেই সংসারধর্ম পরিত্যাগ করে, বনবাসী হতেন।

(ভূত্যের প্রবেশ।)

রাজা। কি সমাচার, রামপ্রসাদ?

ভূত্য। ধর্মাবতার, মরুদেশের ঈশ্বর রাজা মানসিংহ রায় রাজসম্মুখে দূত প্রেরণ করেছেন।

রাজা। (স্বগত) রাজা মানসিংহ আমার নিকট দূত পাঠিয়েছেন কেন? (প্রকাশে) আচ্ছা, সত্যদাসকে দূতের যথাবিধি সমাদর কতো বল্গে যা। আমি স্বরায় যাচি।

ভূত্য। যে আজ্ঞা, মহারাজ।

[প্রস্থান।]

রাজা। প্রিয়ে, চল, আমরা অন্তঃপুরে যাই। আমাকে আবার রাজসভায় যেতে হলো।

কুফা। (স্বগত) এ দূতীর কথা যদি সত্য হয়, তা হলে, বোধ হয়, এ দূত আমার অন্তেই এসেছে। এখন পিতা কি স্থির করেন, বলা যায় না।

অহ। চলুন। (তপস্বিনীর প্রতি) ভগবতি, আপনিও আসুন।

[সকলের প্রস্থান।

মদ। (চিত্রপট হস্তে অগ্রসর হইয়া স্বগত) আহা! রাজমহিষীর শোক দেখলে বুক ফেটে যায়! তা এমন মেয়েকে মা বাপে যদি এত স্নেহ না করবে তবে আর করবে কাকে? এই যে নূতন দূত কোন্ দেশ থেকে এলো, সেটা ভাল করে জানতে পেলেন না। যাই, দেখিগে বৃত্তান্তটা কি? আমার ত বিলক্ষণ বিশ্বাস হচে যে এ দূত রাজা মানসিংহই পাঠিয়েছেন।—আহা, পরমেশ্বর যেন তাই করেন। এখন গিয়ে ত আবার পুরুষ-বেশ ধরিগে। এ যদি মানসিংহের দূত হয়, তবে আজ ধনদাসের সর্বনাশ করবো। হা! হা! যারা জ্বীলোককে অবোধ বল্যে ঘৃণা করে, তারা এটা ভাবে না, যে জ্বীলোকের শক্তিকুলে জন্ম। যে মহাদেব ত্রিভুবনকে এক নিমিষে নষ্ট কত্যা পারেন, ভগবতী কৌশলক্রমে তাঁকে আপনার পদতলে ফেলে রেখেছেন। হায়! হায়! জ্বীলোকের বুদ্ধির কাছে কি আর বুদ্ধি আছে? এই দেখাই যাবে, ধনদাসেরই কত বুদ্ধি, আর আমারই বা কত বুদ্ধি।—এই যে রাজনন্দিনী আবার এই দিকে কিরে আসছেন। হয়েছে আর কি।—মুখ দেখে বেশ বোধ হচে, মনটা যেন একটু ভিজ্জেচে। তাই যদি না হবে, তা হলে আমাকে এত ঘন ঘন দেখতে চান কেন? এইবার চিত্রপটখানা দেখাতে হবে। দেখি না, তাতে কি ভাব দাড়ায়। হা, হা, হা! এ ত মানসিংহের কোন পুরুষেরই প্রতিমূর্তি নয়। নাই বা হলো, বয়ে গেল কি? কাঠের বিড়াল হোক না কেন, ইঁহর ধরতে পাল্যেই হয়।

(কুফার পুনঃ প্রবেশ।)

কুফা। এই যে! দূতি, তুমি আমার তল্লাস কচ্যো না কি? তোমাদের মহারাজ যে দূত পাঠিয়েছেন আমি এই শুনে এলেন। আমি ভেবেছিলাম, তুমি যেন আমাকে একটা উপকথাই কইতেছিলে—

মদ। রাজনন্দিনি, তাও কি কখন হয়। আমাদের মতন লোকের কি কখন এমন সাহস হয়ে থাকে?

কৃষ্ণা। দেখ, দূতি, এ বিষয়ে আমি দেখছি, একটা না একটা বিষম বিবাদ ঘটে উঠবে। তুমি কি শোন নি'য়ে জয়পুরের রাজাও আমার জন্তে দূত পাঠিয়েছেন ?

মদ। রাজনন্দিনি, তাতে কি আমাদের মহারাজ ডরাবেন ? আপনি অনুমতি দিলে তিনি জয়পুরকে এক মুহূর্তে ভস্মরাশি করে ফেগতে পারেন।

কৃষ্ণা। (সহাস্রবদনে) তুমি ত তোমার রাজার প্রশংসা সর্বদাই কচ্যো। তা দেখি, কি হয়।

মদ। রাজনন্দিনি, আপনি মহারাজের দিকে হলে, তাঁকে আর কে পায় ?

কৃষ্ণা। (হাসিয়া) দেখ, দূতি, পারিজাত ফুল লয়ে ইন্দ্রের সঙ্গে যত্নপতির বিবাদ ত আরম্ভ হলো। এখন দেখি, কে জেতেন। তুমি তবে এখন তোমাদের রাজদূতের সঙ্গে একবার দেখা করগে।

মদ। যে আজ্ঞা।' (কিঞ্চিৎ গিয়া পুনরাগমনপূর্বক) রাজনন্দিনি, আপনাকে যে আমাদের মহারাজের একখানা চিত্রপট দেখাব বলেছিলাম, এই দেখুন। (হস্তে প্রদান) এখানি এখন আপনার কাছে থাক্; আমাকে আবার ফিরে দেবেন।

[প্রস্থান।

কৃষ্ণা। (স্বগত) কি আশ্চর্য্য! রাজা মানসিংহের কথা শুনে আমার মনটা যে এত চঞ্চল হলো এর কারণ কি ? (চিত্রপটের প্রতি দৃষ্টি করিয়া) অ্যা! এমন রূপ! আহা! কি অধর! কি হাস্ত! এমন রূপবান্ পুরুষ কি পৃথিবীতে আছে ? আ মরি, মরি!—ও দূতী যা বলেছিল, তা সত্য বটে! হায়! হায়! আমার অদৃষ্টে কি তা হবে?—আমার মনটা যে অতি চঞ্চল হয়ে উঠলো।—না—এখানে আর থাকা উচিত নয়; কে আবার এসে দেখবে। যাই, আপনার ঘরে যাই। সেখানে নির্জনে চিত্রপটখানি দেখিগে। আহা! কি চমৎকার—

[চিত্রপটের প্রতি দৃষ্টি করিতে করিতে প্রস্থান।

ইতি দ্বিতীয়ঃ।

তৃতীয়ঙ্ক

প্রথম গর্ভাঙ্ক

উদয়পুর—রাজনিকেশন-সম্মুখে ।

(মরুদেশের দূত এবং [পুরুষবেশে] মদনিকার প্রবেশ ।)

দূত । কি আশ্চর্য্য ! তবে এ পত্রের কথাটা সত্য ?

মদ । আচ্ছা, হাঁ, সত্য বৈ কি ? রাজকুমারী পত্র লিখে প্রথমে আমাকে দেন ; তার পর আমি একজন বিশ্বাসী লোক দিয়ে আপনাদের দেশে পাঠাই ।

দূত । যা হউক, আমাদের মহারাজের অতি সৌভাগ্য বলতে হবে, তা না হলে তোমাদের সুকুমারী কি তাঁর প্রতি এত অনুরক্ত হন ? আহা ! বিধাতার কি অদ্ভুত লীলা ! কেউ বা মহামণির লোভে অন্ধকারময় খনিতে প্রবেশ করে, আর কেউ বা তা পথে কুড়িয়ে পায় ! এ সকল কপালগুণে ঘটে বৈ ত নয় ! মহারাজ এ পত্র পাওয়া অবধি যেরূপ হয়ে উঠেছেন, তার আর তোমাকে কি বলবো ?

মদ । দেখুন দূত মহাশয়, আপনি একটু সাবধান হয়ে চলবেন । এ পত্রের কথা এখানে প্রকাশ করবেন না, তা হলে রাজনন্দিনী লজ্জায় একেবারে প্রাণত্যাগ করবেন ।

দূত । হাঁ । সে কি কথা ? আমি ত পাগল নই । এ কথাও কি প্রকাশ কতো আছে ?

মদ । এই যে উদয়পুরের দূত ধনদাস, ওকে, বোধ হয়, আপনি ভাল করে চেনেন না ।

দূত । না, ওঁর সঙ্গে আমার বিশেষ আলাপ নাই ।

মদ । মহাশয়, ওটা যে আপনাদের রাজার কত নিন্দা করে, তা শুনে বোধ হয়, আপনি অগ্নির স্তায় জলে উঠেন ।

দূত । বটে ?

মদ । আর তাতে রাজনন্দিনী যে কি পর্য্যন্ত ক্ষুব্ধ, তা আর আপনাকে কি বলবো । মহাশয়, ওকে একবার কিছু শিক্ষা দিতে পারেন ? তা হলে বড় ভাল হয় ।

দূত । কেন ? ওটা বলে কি ?

মধুসূদন-প্রবাসী

মদ । মহাশয়, ওটা যা বলে, সে কথা আমাদের মুখে আনতে লজ্জা করে ।
ও লোকের কাছে বলে বেড়ায় কি বে-মহারাজ মানসিংহ একটা জটা ছীর দস্তক
পুত্র মাত্র ; আর তিনি মরুদেশের প্রকৃত অধিকারী নন ।

দূত । অ্যা—কি বললে ? ওর এত বড় যোগ্যতা । কি বলবো ? আমি
বুঝে ব্রাহ্মণ, নতুবা এই দণ্ডেই ওর মস্তকচ্ছেদ কত্বেয় ।

মদ । মহাশয়, এতে এত রাগলে কাজ চলবে না । যদি বাক্যবাণ দ্বারা
ও ছুরাচারকে কোন দণ্ড দিতে পারেন, ভালই ; নচেৎ অন্য কোন অত্যাচার
করাটা ভাল হয় না ।

দূত । আচ্ছা, আমি এখন রাজমন্ত্রীর কাছে যাই । এর পর যা পরামর্শ
হয়, করা যাবে । শৃগালের মুখে সিংহের নিন্দা । এ কি কখন সহ্য হয় ।

[প্রস্থান ।

মদ । (স্বগত) বাঃ ! কি গোলযোগই বাধিয়ে দিয়েছি । এখন জগদীশ্বর
এই করুন, যেন এতে রাজনন্দিনী কুম্ভার কোন ব্যাঘাত না জন্মে । ভাল, এও
ত আশ্চর্য্য । আমি একজন বেষ্টার সহচরী, বনের পাখীর মতন কেবল
খেঁচাই অধীন ; কখনই সংসার-পিঞ্জরে বদ্ধ হই নাই । কিন্তু এ সুকুমারী
রাজকুমারীর প্রকৃতি দেখে আমার মনটা এমন হলো কেন ?—সত্য বটে ।—
লজ্জা আর সূক্ষ্মতাই জ্বীজাতির প্রধান অলঙ্কার । আহা ! এ ছুটি পদ্য এ
সরোবর থেকে যে আমি কি কুলগ্নে তুলে ফেলেছিলাম, তা কেবল এখন
বুঝতে পাচ্চি । এই যে ধনদাস এ দিকে আসচে ।

(ধনদাসের প্রবেশ ।)

মহাশয়, ভাল আছেন ত ?

ধন । আরে মদন যে । তবে ভাল আছ ত ? ভাই, তুমি সে অঙ্গুরীটি
কোথায় রেখেছো ?

মদ । আজ্ঞা, আপনাকে বলতে লজ্জা করে ! আর বোধ হয়, আপনি
তা গুনলেও রাগ করবেন ।

ধন । সে কি ? কেন ? রাগ করবো কেন ?

মদ । আজ্ঞা, তবে শুনুন । এই নগরে মদনিকা বলে একটি বড় সুন্দরী
মেয়ে মানুষ আছে, তাকে আমি বড় ভাল বাসি । সেই আমার কাছ থেকে সে
অঙ্গুরীটি কেড়ে নিয়েছে ।

ধন। কি সৰ্বনাশ! তেমন অমূল্য বস্তু কি একটা বেড়াকে বিতে হয়? তোমার ত নিতান্ত শিশুবুদ্ধি হে। হি! হি! আর তুমি এত অল্প বয়সে এমন সব লোকের সঙ্গে সহবাস কর?

মদ। দেখুন দেখি, এই আপনি বললেন, রাগ করবো না, তবে আবার রাগ করেন কেন?

ধন। (স্বগত) তাও বটে; আমিই বা রাগ করি কেন? (প্রকাশে) হা! হা! ওহে, আমি তামাসা কহিয়েলুম। যা হউক, তুমি যে দেখচি, এক জন বিলক্ষণ রসিক পুরুষ হে। ভাল, তোমার এ মদনিকা কোথায় থাকে, বল দেখি, ভাই।

মদ। আজ্ঞা, তার বাড়ী গড়ের বাইরে।

ধন। (স্বগত) স্ত্রীলোকটার বাড়ীর সন্ধান পেলে অঙ্গুরীটা না হয় কিছু দিয়ে কিনে লওয়ার চেষ্টা পাওয়া যায়। আর যদি সহজে না দেয়, তারও উপায় করা যেতে পারে। (প্রকাশে) হাঁ। কোথায় বললে ভাই?

মদ। আজ্ঞা, এই গড়ের বাইরে।

ধন। ভাল, সে মেয়েমানুষটি দেখতে ভাল ত?

মদ। আজ্ঞা, বড় মন্দ নয়। মহাশয়, এ দিকে দেখছেন, রাজা মানসিংহের দূত মন্ত্রীর সঙ্গে এই দিকে আসছেন।

ধন। ভাল কথা মনে কল্যে, ভাই। তোমাকে আমি যে যে কথা অন্তঃপুরে বলতে বলেছিলুম, তা বলেছো ত?

মদ। আজ্ঞা, আপনার কাজে আমার কি কখনও অবহেলা আছে?

ধন। তোমার যে ভাই কত গুণ, তা আমি একমুখে কত বলবো?—তা বল দেখি, তোমার মদনিকা কোথায় থাকে?

মদ। তার জন্তে আপনি এত ব্যস্ত হচোন কেন? এক দিন, না হয়, আপনার সঙ্গে তার দেখা করিয়ে দেবো, তা হলেই ত হবে? আমি এখন যাই, আর দাঁড়াব না। (স্বগত) দেখি, এ ঘটক ডায়ার ভাগ্যে আজ কি ঘটে।

[প্রস্থান।

ধন। (স্বগত) অঙ্গুরীটির উদ্ধার না কল্যে আমার মন কোন মতেই স্থির হচে না। সেটির মূল্য প্রায় দশ হাজার টাকা। তা সহজে কি ত্যাগ করা যায়। আহা! মহারাজকে যে কত প্রকারে তুলিয়ে সেটি পেরেছিলাম, তা

মনে পড়লে চক্ষে জল এসে। তা বড় দায়ে না পড়লে আর সে আমার হাতছাড়া হতে পারতো না। দেখি, এই মদনিকার বাড়ীর সন্ধানটা পেলে একবার বুঝতে পারি। ধনদাসের চতুরতা কি নিতান্তই বিফল হবে ?

(সত্যদাসের সহিত দূতের পুনঃ প্রবেশ ।)

সত্য। এই যে ধনদাস মহাশয় এখানে রয়েছেন। তা চলুন, একবার রাজসভাতে যাওয়া যাউক।

দূত। মহাশয়, ইনিই রাজা জগৎসিংহের দূত না ?

সত্য। আজ্ঞা, হাঁ।

দূত। (ধনদাসের প্রতি) মহাশয়, আমরা যখন উভয়েই একটি অমূল্য রত্নের আশায় এ দেশে এসেছি, তখন আমরা উভয়ে উভয়ের বিপক্ষ বডি, কিন্তু তা বল্যে আমাদের পরম্পরে কি কোন অসম্মত্ব করা উচিত ?

ধন। আজ্ঞা, তাও কি হয় ?

দূত। তবে একটা কথা আপনাকে জিজ্ঞাসা করি ;—বলি, আপনি যে নিরন্তর মরুদেশের রাজ্যেশ্বরের নিন্দা করেন, সেটা কি আপনার উপযুক্ত কর্ম ?

ধন। বলেন কি মহাশয় ? এ কথা আপনাকে কে বললে ?

দূত। মহাশয়, বাতাস না হলে বৃক্ষপল্লব কখনই লড়ে না।

ধন। মহাশয়ের আমার সঙ্গে নিতান্ত বিবাদ করবার ইচ্ছা বটে ?

দূত। আপনার সঙ্গে আমার বিবাদ করায় কি ফল ? কিন্তু আপনি যে এ ছুর্কর্মের সমুচিত ফল পাবেন, তার সন্দেহ নাই। আপনাদের নরপতি বৈশ্যদাস ; নৃত্য, গীত, প্রেমালাপ—এই সকল বিদ্যাতেই পরম নিপুণ ; তা তিনি কি রাজেশ্বরকেশরী মানসিংহের সমতুল্য ব্যক্তি ? না সুকুমারী রাজকুমারী কৃষ্ণার উপযুক্ত পাত্র ?

ধন। (সত্যদাসের প্রতি) মহাশয়, শুনলেন ত ? (কর্ণে হস্ত দিয়া দূতের প্রতি) ঠাকুর, কি বলবো, তুমি বৃদ্ধ ব্রাহ্মণ, তা না হলে তোমাকে আমি আজ অমনি ছাড়তেম না।

দূত। কেন ? তুমি কি কতো ? ওঃ। বড় স্পর্ধা যে ?

সত্য। মহাশয়রা কান্ড হউন। আপনাদের এ বৃথা বাগ্‌বন্দে প্রয়োজন কি ? বিশেষতঃ, এ স্থলে কি আপনাদের এরূপ অসৌজন্য প্রকাশ করা উচিত ?

ধন। আজ্ঞা, হাঁ, তা সত্য বটে। কিন্তু আপনি বিবেচনা করুন, আমার এ বিষয়ে অপরাধ কি? উনিই তা বিবাদ ক'চোন।

(বলেন্দ্র সিংহের প্রবেশ।)

বলে। এ কি এ, মহাশয়? আপনাদের মধ্যে ঘোর ঝন্ড উপস্থিত যে? আপনারা কি লক্ষ্য ভেদ হতে না হতেই যুদ্ধ আরম্ভ কল্যেন?

দূত। আজ্ঞা, না। যুদ্ধ আরম্ভ হবে কেন? তবে কি না, এই জয়পুরের দূত মহাশয়কে আমি ছুই একটা হিতোপদেশ দিছ্যিলেম।

বলে। কি হিতোপদেশ দিলেন, বলুন দেখি? আপনার তা এই ইচ্ছা, যে উনি এ বিবাহের আশায় জলাঞ্জলি দিয়ে স্বদেশে প্রস্থান করেন? হা! হা! হা!

ধন। হা! হা! হা! আজ্ঞা, এক প্রকার তাই বটে।

দূত। আজ্ঞা, হাঁ। আমার বিবেচনায় ওঁর তাই করা উচিত হ'চ্যে। মহাশয়, মান বড় পদার্থ। অতএব এমন যে মান, এর রক্ষার বিষয়ে অবহেলা করা অতি অকর্তব্য।

বলে। হা! হা! দূত মহাশয়, আপনি যে দেখছি, স্বয়ং চাণক্য অবতার। ভাল মহাশয়, আমি শুনেছি, যে আপনাদের মরুদেশে ভগবতী পৃথিবী নাকি বক্ষ্যা নারীর স্বভাব ধরেন? তা বলুন দেখি, আপনাদের রাজকর্ম্য কিরূপে চলে?

দূত। বীরবর, বক্ষ্যা স্ত্রী লয়ে কি কেউ সংসার করে না?

বলে। হা! হা! বেশ। (ধনদাসের প্রতি) ও গো মহাশয়, আপনাদের অশ্বরদেশের বর্ণনটা একবার করুন দেখি শুনি।

ধন। আজ্ঞা, আমার কি সাধ্য, যে তার বর্ণন করি? যদি পঞ্চানন হন, তথাপি অশ্বরের সুখসম্পত্তির সূচাকরূপে বর্ণন হয় না।—মহাশয়, আমাদের অশ্বর সাক্ষাৎ অশ্বরপ্রদেশই বটে। সেখানে অজনাগুল তারাকুলতুল্য সুন্দর; আর মেঘে যেমন সৌদামিনী আর বারিবিন্দু, রাজভাণ্ডারে তেমনি হীরক ও মুক্তা প্রভৃতি, তাতে আবার আমাদের মহারাজ তা স্বয়ং শশধর—

দূত। হাঁ, শশধরের স্মায় কলঙ্কী বটেন।

বলে। হা! হা! কি বল, ধনদাস?

ধন। 'আজ্ঞা, ও কথায় আর কি বলবো? পেচক সূর্যের আলো ত কখনই সহ্য কতে পারে না! আর যদিও স্ক্রার পীড়নে রাজিকালে কোটরের বাহির হয়, তবু সে চন্দ্রের প্রতি কখন প্রকাশিত নয়নে দৃষ্টিপাত করতে পারে না। তেজোময় বস্তুমাত্রই তার চক্ষের বিষ।

বলে। হা! হা! হা! কেমন, দূতবর! এইবার? (নেপথ্যে যন্ত্রধ্বনি)
ও আবার কি? (নেপথ্যে বাজ।)

সত্য। এই যে মহারাজ রাজসভায় আসচেন। চলুন, আমরা এখন যাই।

(রক্ষকের প্রবেশ।)

রক্ষক। (ঘোড়করে) বীরবর, গণেশগঙ্গাধর শাস্ত্রী নামে একজন দূত মহারাজপতির শিবির থেকে সিংহদ্বারে এসে উপস্থিত হয়েছেন। আপনার কি আজ্ঞা হয়?

বলে। দূত? মহারাজপতির শিবির থেকে? আজ্ঞা, তাঁকে রাজসভায় নে যাও; আমি যাচ্ছি। চলুন তবে আমরা সকলেই একবার রাজসভায় যাই।

[সকলের প্রস্থান।]

(মদনিকার পুনঃ প্রবেশ।)

মদ। (স্বগত) এখন ত আমার কার্যসিদ্ধি হয়েছে; আর এ নগরে বিলম্ব করবার প্রয়োজন কি? আমার কৌশলক্রমে রাজনন্দিনী রাজা মানসিংহের উপর এমন অমুরাগিনী হয়েছেন, যে তিনি রাজা জগৎসিংহের নাম শুনে একবারে যেন জলে উঠেন; আর আমার পত্র পেয়ে মানসিংহও দূত পাঠিয়েছেন। তবে আর এখানে থেকে কি হবে?—যাব বটে, কিন্তু রাজনন্দিনীকে ছেড়ে যেতে প্রাণটা যেন কেমন করে। আহা! এমন সুশীলা মেয়ে কি আর ছুটি আছে! হে পরমেশ্বর, এই যে আমি বনে আগুন লাগিয়ে চললুম, এ যেন দাবানলের রূপ ধরে এ সুলোচনা কুরঙ্গিনীকে দগ্ধ না করে। প্রভু, তুমিই একে কৃপা করে রক্ষা করো। যাই, আমাকে আবার ধনদাসের আগে জয়পুরে পঁছিতে হবে।

[প্রস্থান।]

দ্বিতীয় গর্ভাঙ্ক

উদয়পুর—রাজ-উদ্যান ।

(তপস্বিনীর প্রবেশ ।)

তপ। (স্বগত) কি আশ্চর্য্য ! আমি ত্রিপতিতে ভগবান্ গোবিন্দরাজের মন্দিরে কৃষ্ণকুমারীর বিষয়ে যে কুস্বপ্নটা দেখেছিলাম, তা কি যথার্থই হলো ? রাজা মানসিংহ ও রাজা জগৎসিংহ উভয়েই যখন রাজনন্দিনীর পাণিগ্রহণ আশায় এ নগরে দূত প্রেরণ করেছেন, তখন এ মাতঙ্গদ্বয় কি বিনা যুদ্ধে নিরস্ত হবে ? না এদের ভয়ঙ্কর বিগ্রহে বনস্থলীর সামান্য হৃদশা ঘটবে ? হায়, হায়, কি বিধাতার বিড়ম্বনা ! (দীর্ঘনিশ্বাস পরিত্যাগ করিয়া) দীনবন্ধো, তুমিই সত্য ! কৃষ্ণাও দেখছি রাজা মানসিংহের প্রতি নিতাস্ত অমুরাগিণী হয়ে উঠেছে । তা যাই, এ সব কথা রাজমহিষীকে একবার জানান কর্তব্য ।

[প্রস্থান ।

(কৃষ্ণকুমারীর প্রবেশ ।)

কৃষ্ণা। (স্বগত) সে দূতীটি পাখী হয়ে উড়ে গেল না কি ? আমি যে তার অশেষণে কত স্থানে লোক পাঠিয়েছি, তার আর সংখ্যা নাই । (দীর্ঘনিশ্বাস ছাড়িয়া) কি আশ্চর্য্য ! এঁ যে কি মায়াবলে আমাকে এত উতলা করে গেল, আমি ত তার কিছুই বুঝতে পাচ্ছি না । হা রে, অবোধ মনঃ ! কেন বুধা এত চঞ্চল হোস্ ? নিশার স্বপ্ন কি কখন সফল হয় ? এ দূতীটি কি আমাকে ছলনা করে গেল ? তাই বা কেমন করে বলি ? ওদের রাজার দূত পর্য্যন্ত এসেচে । (চিন্তা করিয়া) ভগবতী কপালকুণ্ডলাকে আমার মনের কথাগুলি বলে কি ভাল করেছি ?—তা এরূপ রহস্য কি মনে গোপন করে রাখা যায় ? যেমন কীট ফুলের মুকুল কেটে নির্গত হয়, এও তাই করে । এঁ যে ভগবতী মার সঙ্গে কথা কইতে কইতে এই দিকে আসচেন । বুঝি আমার কথাই হচ্চে । ও মা, ছি ! ছি ! কি লজ্জা ! মা শুনলে বলবেন কি ? আমি মাকে এ মুখ আর কেমন করে দেখাবো ? বিধাতা যে এ অদৃষ্টে কি লিখেছেন, কিছুই বলা যায় না । যাই, এখন সঙ্গীতশালায় পালাই ।

[প্রস্থান ।

(অহল্যাদেবীর সহিত তপস্বিনীর পুনঃ প্রবেশ ।)

অহ । বলেন কি, ভগবতি ? আপনি কি এ কথা কৃষ্ণার মুখে শুনেছেন ?

তপ । আজ্ঞা, হাঁ । সেই আপনিই বলেছে ।

অহ । কি আশ্চর্য্য !—

তপ । মহিষি, লজ্জা যুবতীর হৃদয়মন্দিরে দৌবারিক স্বরূপ । তার পরাভব করা কি সহজ কর্ম ? আমি যে কত কৌশলে এ বিষয়ে কৃতকার্য্য হয়েছি, তা আপনাকে আর কি বলবো ?

অহ । আহা ! এই জগ্গেই বুঝি মেয়েটিকে এত বিরসবদন দেখতে পাই । ভাল, ভগবতি, কৃষ্ণা যে রাজা মানসিংহের উপর এত অমুরাগিনী হলো, এর কারণ কিছু বুঝতে পেরেছেন ?

তপ । মহিষি, ও সকল দৈব ঘটনা । ঐ যে সূর্য্যমুখী ফুলটি দেখেছেন, ওটি ফুটলেই সূর্য্যদেবের পানে চেয়ে থাকে ; কিন্তু কেন যে চায়, তা কেউ বলতে পারে না ।

অহ । সূর্য্যদেবের উজ্জ্বল কাস্তি দেখে সূর্য্যমুখী তাঁর অধীন হয় ; আমার কৃষ্ণা ত আর রাজা মানসিংহকে দেখে নাই—

তপ । দেবি, মনচক্ষু দিয়ে লোকে কি না দেখতে পায় ? বিশেষ ভগবান্ কন্দর্পের যে কি লীলাখেলা, তা কি আপনি জানেন না ? দময়ন্তী সতী কি রাজা নলকে আপন চর্ম্ভচক্ষু দেখে তাঁর প্রতি অমুরাগিনী হয়েছিলেন ? (সচকিতে) আহা, কি মনোহর সৌরভ । দেবি, দেখুন দেখি, এই যে সুগন্ধটি গন্ধবহের সহকারে আকাশে ভাসছে, এর যে কোন্ ফুলে জন্ম, তা আমরা দেখতে পাচ্চি না । কিন্তু আমাদের বিলক্ষণ প্রতীতি হচে, যে সে ফুলটি অতীব সুন্দর । এ যেন নীরবে আমাদের কাছে আপন জন্মদাতা কুমুমের সুচারুতার ব্যাখ্যা কচে । দেবি, যশঃস্বরূপ সৌরভেরও, জানবেন, এই রীতি । মরুদেশের অধিপতি মানসিংহ রায় ত এক জন যশোহীন পুরুষ নন ।

অহ । আজ্ঞা, তা সত্য বটে । (নেপথ্যে যন্ত্রধ্বনি ।)

তপ । দেখুন মহিষি, রাজনন্দিনীর মনের যা ভাব, তা এখনিই প্রকাশ হবে ।

(নেপথ্যে গীত ।)

[ভৈরবী—মধ্যমান]

তারে না হেরে আঁখি বুঝে,
প্রাণ হরে কামশরে জরজরে ।

রজনী দিবসে মানসে নাহি সুখ,
মনোহুখ তোরা বিনে, সই, কহিব কাহারে ।
মলয় পবন দাহন সদা করে,
কোকিলের কুহুরবে তায় হৃদয় বিদরে ॥

তপ । আহা ! ঋতুরাজ বসন্ত উপস্থিত হলে, কোকিলকে কি কেউ নীরব করে রাখতে পারে ? সে অবশ্যই আপন মনের কথা বনস্থলে দিবারাত্র পঞ্চশরে ব্যক্ত করে । যৌবনকাল এলে মানবজাতির হৃদয়ও সেইরূপ চূপ করে থাকতে পারে না ।

অহ । সে যা হউক । ভগবতি, আপনার কথাটা শুনে যে আমার মন কত উতলা হয়ে উঠলো, তা বলতে পারি না । হার, হায়, আমার মতন হতভাগিনী ত্রী কি আর আছে ? স্নেহের ঝাল করে বিবাহ দেবো, এই সাধটি বড় সাধ ছিল, কিন্তু বিধির বিড়ম্বনায় দেখছি সকলই বিফল হলো । (রোদন ।)

তপ । কেন, মহিষি ? বিফলই হবে কেন ?

অহ । ভগবতি, আপনি কি ভেবেছেন, যে মহারাজ মরুদেশের রাজাকে স্নেহে দেবেন ? একে ত রাজা মানসিংহের সঙ্গে তাঁর বড় সদ্ভাব নাই, তাতে আবার জয়পুরের দূত এখানে আগে এসেছে ।

তপ । তা হলই বা ! যে ধীবর প্রথমে ডুব দেয়, তাকেই কি সাগর উৎকৃষ্ট মুক্তাফল দিয়ে থাকেন ? এ কি কথা, মহিষি ? আপনাদের কথা, আপনারা যাকে ইচ্ছা হয়, তাকেই দেবেন ; এতে আবার অগ্রপশ্চাৎ কি ?

অহ । (দীর্ঘনিশ্বাস ছাড়িয়া) ভগবতি, আমরা কি স্বেচ্ছাধীন ।—আহা ! ভগবতি, একবার এ দিকে চেয়ে দেখুন । (অগ্রসর হইয়া) এসো, মা, এসো—

(কৃষ্ণার পুনঃ প্রবেশ ।)

তোমার আজ এত বিরস বদন দেখছি কেন ?

কৃষ্ণা । না, মা, বিরসবদন হবো কেন ?

অহ। ও কি ও ? তুমি কাঁদচো কেন মা ?

কৃষ্ণা। (নিরুত্তরে রাণীর গলা ধরিয়া রোদন ।)

অহ। ছি মা, ছি ! কেন ? তোমার কিসের অভাব, যে তুমি এমন
ছঃখিত হলে ?

তপ। (স্বগত) আহা, এ ব্রতে নূতন ব্রতী কি না ! স্মৃতরাং ব্রতের
উদ্দেশ্য দেবতাকে না পেলে কি এ আর স্থির হতে পারে ।

অহ। ছি। ছি। ও কি, মা ?

কৃষ্ণা। মা, আমি কি অপরাধ করেছি, যে তোমরা আমাকে জলে ভাসিয়ে
দিতে উচ্ছত হয়েছো ? (রোদন ।)

অহ। বালাই ! কেন মা ? তোমাকে জলে ভাসিয়ে দেবো কেন ? মেয়েরা
কি চিরকাল বাপের ঘরে থাকে, মা ? (রোদন ।)

তপ। বৎসে, পক্ষিশাবক কি চিরকাল জন্মনীড়ে থেকে কালাতিপাত
করে ? এই যে তোমার মা, ইনি কেমন করে পিতৃগৃহ পরিত্যাগ করে পতির
গৃহে বাস কচেন ? তুমিও তো তাই করবে ; তাতে আর ক্লোভ কি ?

কৃষ্ণা। ভগবতি,—(রোদন ।)

অহ। স্থির হও, মা স্থির হও। ছি, মা, কেঁদো না। (রোদন ।)

কৃষ্ণা। মা, আমাকে এত দিন প্রতিপালন করে কি অবশেষে বনবাস
দেবে ? (রোদন ।)

তপ। মহিষি, ঐ যে মহারাজ এই দিকে আসচেন। উনি আপনাদের
হৃজনকে এ দশায় দেখলে অত্যন্ত ছঃখিত হবেন। তা আপনি এক কর্ম করুন,
রাজনন্দিনীকে লয়ে একটু সরে যান।

অহ। আর, মা, আমরা এখন যাই।

[অহল্যাদেবী ও কৃষ্ণার প্রস্থান ।

তপ। (স্বগত) আমি ভেবেছিলাম, যে অনিদ্ৰা, নিরাহার, কঠোর তপস্যা
—এ সকল সংসারমায়াশৃঙ্খল থেকে মুক্তি দান করে। তা কৈ ? আমি যে সে
মুক্তি লাভ করেছি, এমন ত কোন মতেই বোধ হয় না। আহা! এঁদের
হৃজনের শোক দেখলে হৃদয় বিদীর্ণ হয়। (দীর্ঘনিশ্বাস ছাড়িয়া) হে
বিধাতঃ, এই মানবহৃদয়ে তুমি যে ইন্দ্রিয়সকলের বীজ রোপণ করেছ, তাদের
নির্মূল করা কি মনুষ্যের সাধ্য ? বিলাপধ্বনি শুনে বোণীশ্রেরও মন চঞ্চল
হয়ে উঠে।

(রাজা ভীমসিংহের প্রবেশ ।)

রাজা । ভগবতি, মহিষী না এখানে ছিলেন ?

তপ । আজ্ঞা, হাঁ । তিনি এই ছিলেন ; বোধ হয়, আবার এখনি এলেন বলে ।

রাজা । তাঁর সঙ্গে আমার কোন বিশেষ কথা আছে । (পরিক্রমণ করিয়া) বোধ হয়, আপনিও শুনে থাকবেন, মরুদেশের অধিপতি রাজা মানসিংহ রায়ও কুমার পাণিগ্রহণ ইচ্ছায় আমার নিকট দূত পাঠিয়েছেন ।

তপ । আজ্ঞা, হাঁ, শুনেছি বটে ।

রাজা । (দীর্ঘনিশ্বাস ছাড়িয়া) ভগবতি, এ সব কেবল আমার কপালগুণে ঘটে ।

তপ । আজ্ঞা, সে কি, মহারাজ ? এমত ত সর্বত্রই হ্যে ।

রাজা । ভগবতি, আপনি চিরতপস্বিনী, সুতরাং এ দেশের লোকের চরিত্র বিশেষরূপে জানেন না । এই বিবাহ উপলক্ষে যে কত গোলযোগ হয়ে উঠবে, তার কি সংখ্যা আছে ?

(অহল্যাদেবীর পুনঃ প্রবেশ ।)

শ্রেয়সি, তোমার কুমার বিবাহ যে স্বচ্ছন্দে সম্পন্ন হয়, এমন ত আমার কোন মতেই বিশ্বাস হয় না ।

অহ । সে কি, নাথ ?

রাজা । আর বলবো কি বল ? এ বিষয়ে মহারাষ্ট্রের অধিপতি আবার রাজা মানসিংহের পক্ষ হয়ে, আমাকে অহুরোধ কচেন যে—

তপ । নরনাথ, তবে রাজনন্দিনীকে রাজা মানসিংহকেই প্রদান করুন না কেন ? তিনিও ত একজন সামান্য রাজা নন—

অহ । জীবিতেশ্বর, এ দাসীরও এই প্রার্থনা ।

রাজা । বল কি, দেবি ? রাজা জগৎসিংহ আমার এক জন পরম আশ্রয় ; তাতে আবার তাঁর দূতই আগে এসেছে ; এখন আমি কি বলে তাঁকে এ বিষয়ে নিরাশ করি ? (দীর্ঘনিশ্বাস ছাড়িয়া) হে বিধাতঃ, তুমি এই যে প্রমাদ-অগ্নির সূত্র কল্যে, এ কি রক্তশ্রোতঃ ব্যতীত আর কিছুতে নির্বাণ হবে ?

অহ। প্রাণেশ্বর, মহারাষ্ট্রপতি যে এতে হাত দেন, এর কারণ কি ? তিনি না স্বদেশে কিরে যেতে উচ্ছত ছিলেন ?

রাজা। দেবি, তুমি সে নরাধমের চরিত্র ত ভাল করে জান না। সে ত এই চায়। একটা ছল ছুতা পেলে হয়।

তপ। ভাল, মহারাজ, তুমি যদি এ বিষয়ে সন্মত না হও, তা হলে মহারাষ্ট্রপতি কি করবেন ?

রাজা। তা হলে তার দস্যুদল আবার দেশ লুট কত্যা আরম্ভ করবে। হায় ! হায় ! তাতে কি আর দেশে কিছু থাকবে ? ভগবতি, আমার কি আর এখন সে অবস্থা আছে, যে আমি এমন প্রবল শত্রুকে নিরস্ত করি ?

তপ। মহারাজ, মা কমলার প্রসাদে আপনার কিসের অভাব ?

অহ। (রাজার হস্ত ধারণ করিয়া) নাথ, এতে এত উতলা হইও না। বোধ হচে, ভগবান্ একলিঙ্গের প্রসাদে এ উদ্বেগ অতি স্বরায়ই শাস্ত হবে।

রাজা। মহিষি, তুমি ত রাজপুত্রী। তুমি কি জান না, যে এ বিবাহে আমি যাকে নিরাশ করবো, সেই তৎক্ষণাৎ অসিকোষ দূরে নিক্ষেপ করবে ? প্রিয়ে, তোমার কৃষ্ণা কি সতীর মতন আপন পিতার সর্বনাশ কত্যা এসেছে ? হায়, আমি বিধাতার নিকট এমন কি পাপ করেছি, যে তিনি আমার প্রতি এত প্রতিকূল হলেন। আমার এমন অমূল্য রত্নটিও কি অনল হয়ে আমাকে দহ কত্যা লাগলো। আমার হৃদয়নিধি হতে যে আমার সর্বনাশের সূচনা হবে, এ স্বপ্নেরও অগোচর।

অহ। (নিরস্তুরে রোদন।)

তপ। ও কি ? মহিষি, আপনি কি করেন ?

অহ। ভগবতি, শমন কি আমাকে বিন্মৃত হয়েছেন ? (রোদন।)

তপ। বালাই ! তিনি আপনার শত্রুকে স্বরণ করুন। মহারাজ, আজ্ঞা হয় ত, আমরা এখন অন্তঃপুরে যাই।

অহ। নাথ, আমার কৃষ্ণার এতে দোষ কি, বলুন দেখি ? বাছা ত আমার ভাল মন্দ কিছুই জানে না। মহারাজ, তাকে এমন করে বল্যে কি মারের প্রাণে নয় ?—বাছা, কেনই বা তোর এ অত্যাগিনীর গর্ভে জন্ম হয়েছিল।—
(রোদন।)

রাজা। (হস্ত ধরিয়া) দেবি, আমার এ অপরাধ মাৰ্জনা কর। হায়। হায়। আমি কি নরাধম। আমার মতন ভাগ্যহীন পুরুষ, বোধ করি আর নাই। এমন অমৃতও আমার পক্ষে বিষ হলো। তা চল, প্রিয়ে, এখন অস্তঃপুরে যাই। সূর্য্যদেবও অস্তাচলে চললেন। (দীর্ঘনিশ্বাস পরিত্যাগ করিয়া) হে দিননাথ, তোমাকে যে লোকে এই রাজকুলের নিদান বলে; তা তুমিও কি এর ছুখে মলিন হলে।

[সকলের প্রস্থান।]

(কুষ্ণার পুনঃ প্রবেশ।)

কুষ্ণা। (পরিক্রমণ করিয়া স্বগত) আহা! সে এক সময় আর এ এক সময়! আমি কেন বুধা আবার এখানে এলেম? এ সকল কি আমার আর ভাল লাগে। (দীর্ঘনিশ্বাস পরিত্যাগ করিয়া) আহা! আমি এই মল্লিকা ফুলটিকে আদর করে বনবিনোদিনী নাম দিয়েছিলাম। এই সুচারু শমীবৃক্ষটিকে সখী বলে বরণ করেছিলাম। (সচকিতে) ও কি? আহা! সখি, তুমি কি এ হতভাগিনীর ছুখ দেখে দীর্ঘনিশ্বাস ছাড়চো? কেন? তুমি ত চিরসুখিনী; তোমার খেদের বিষয় কি? মলয়সমীরণ তোমার একান্ত অনুগত, সর্বদাই তোমার সঙ্গে মধুর স্বরে প্রেমলাপ কচে, তা তুমি কি পরের ছুখ বুঝতে পার? কি আশ্চর্য্য। (চিন্তা করিয়া) হায়, হায়! এ মায়াবিনী যে কি কুলয়ে এ দেশে এসেছিল, তা বলা যায় না। কি আশ্চর্য্য! আমি যাকে কখন দেখি নাই; যার নাম কখন শুনি নাই; যার সহিত কখন বাক্যালাপ করি নাই; তাঁর জন্মে আমার প্রাণ অস্থির হয় কেন? কেবল সেই দূতীর কুহকেই আমার মন এত চঞ্চল হলো? আহা! আমি কেনই বা সে চিত্রপট দেখেছিলাম? কেনই বা সে মনোহর মূর্ত্তি আমার হৃদপদ্মে প্রতিষ্ঠিত করেছিলাম? লোকে বলে, যে সে মরুদেশ অতি বহু স্থল; সেখানে বসুমতী না কি সর্বদা বিধবাবেশ ধরে থাকেন; কুসুমাদিরূপ কোন অলঙ্কার পরেন না। কিন্তু কি আশ্চর্য্য! আমার মনে সে দেশ যেন নন্দনকানন বোধ হচে। আমি তার বিষয় যে কত মনে করি, তা আমার মনই জানে। (দীর্ঘনিশ্বাস পরিত্যাগ করিয়া) একবার যাই, দেখিগে, সে দূতীর কোন অন্বেষণ পাওয়া গেল কি না। (পরিক্রমণ করিয়া সচকিতে) এ কি? এ উচ্চান হঠাৎ এমন পদগন্ধে পরিপূর্ণ হলো কেন?

(সভয়ে) কি আশ্চর্য্য। আমি যে গতিহীন হলেম। আমার সর্ব্বাঙ্গ যেন সহসা সিহরে উঠলো। (নেপথ্যাভিমুখে অবলোকন করিয়া) ও কি? ও! ও! ও! (মূর্ছাপ্রাপ্তি; আকাশে কোমল বাত।)

(বেগে তপস্বিনীর প্রবেশ।)

তপ। (স্বগত) কি সর্ব্বনাশ! কি সর্ব্বনাশ! (কৃষ্ণাকে কোড়ে ধারণ করিয়া) এঁ কি এ? সর্ব্বনাশ! ভাগ্যে আমি এই দিক্ দিগে বাজিলাম। উঠ, মা, উঠ। এমন কেন হলো?

কৃষ্ণা। (সুপ্তভাবে) দেবি, আপনি ঐ মিষ্ট কথাগুলি আবার বলুন। আমি ভাল করে শুনি। কি বললেন? আহা! পূর্বে যুবতী এ বিপুল কুলের মান আপন প্রাণ দিয়া রাখে, সুরপুরে তার আদরের সীমা থাকে না।* আহা! এ অভাগিনীর কপালে কি এমন সূখ আছে?

তপ। সে কি মা? ও কি বলচো? (স্বগত) হায়, হায়, দেখ দেখি, বিধাতার কি বিড়ম্বনা। একে ত এ রাক্ষসী বেলা, তাতে আবার কৃষ্ণার নবযৌবন; কে জানে কার দৃষ্টি—

কৃষ্ণা। (উঠিয়া সসজ্জমে) ভগবতি, আপনি আবার এখানে কোথথেকে এলেন?

তপ। কেন, মা, সে কি?

কৃষ্ণা। (চতুর্দিক্ অবলোকন করিয়া) কি আশ্চর্য্য। ভগবতি, আমি যে এক অদ্ভুত স্বপ্ন দেখিলাম, তা শুনে আপনি একেবারে অবাক্ হবেন।

তপ। কি স্বপ্ন, মা?

কৃষ্ণা। বোধ হলো, যেন আমি কোন সুবর্ণমন্দিরে একখানি কমল-আসনে বসে রয়েছি, এমন সময়ে একটি পরম সুন্দরী স্ত্রী একটি পদ্য হাতে করে আমার সম্মুখে এসে দাঁড়ালেন। দাঁড়িয়ে বললেন,—বাহা, তুমি আমাকে প্রণাম কর। আমি সম্পর্কে তোমার জননী হই।

তপ। তার পর?

কৃষ্ণা। আমি প্রণাম কল্যে। তার পর তিনি বললেন,—দেখ, বাহা, যে যুবতী এ বিপুল কুলের মান আপন প্রাণ দিয়া রাখে, সুরপুরে তার আদরের সীমা

নাই। আমি এই কুলেরই বধু ছিলাম। আমার নাম পদ্মিনী। তুমি যদি আমার মত কর্ম কর, তা হলে আমারই মতন যশস্বিনী হবে।

তপ। তার পর, তার পর ?

কৃষ্ণা। উঃ, ভগবতি, আপনি আমাকে একবার ধরুন। আমার সর্বশরীর কাঁপচে।

তপ। কি সর্বনাশ! চল, মা, তুমি অস্ত্রপুরে চল। এখানে আর কাজ নাই। দেখ, মা, আমাকে যা বললে, এ কথা তুমি আর কাকেও বলো না। (আকাশে কোমল বাত।)

কৃষ্ণা। আহা হা। ভগবতি, ঐ শুভুন।

তপ। কি সর্বনাশ! বৎসে, আমি কি শুনবো ?

কৃষ্ণা। সে কি, ভগবতি ? শুনলেন না, কেমন সুমধুর ধ্বনি। আহা, হা।

তপ। চল, মা, এখানে আর থেকে কাজ নাই। তুমি শীঘ্র করে এখান থেকে চল।

[উভয়ের প্রস্থান।]

তৃতীয় গর্ভাঙ্ক

উদয়পুর—নগরতোরণ।

(বলেন্দ্রসিংহ এবং কতিপয় রক্ষকের প্রবেশ।)

বলে। রঘুবরসিংহ।—

প্রথ। (যোড়করে) কি আজ্ঞা, বীরবর ?

বলে। দেখ, তোমরা সকলে অতি সাবধানে থেকে। আজ কাকেও এ নগরে প্রবেশ কতে দিও না।

প্রথ। যে আজ্ঞা! আপনার বিনা অনুমতিতে, কার সাধ্য, এ নগরে প্রবেশ করে।

বলে। আর দেখ, যদি মহারাষ্ট্রপতির শিবিরে কোন গোলযোগ শুনে পাও, তবে তৎক্ষণাৎ আমাকে সংবাদ দিও।

প্রথ। যে আজ্ঞা!

বলে। (অবলোকন করিয়া স্বগত) এই মহারাষ্ট্রের শৃগালটা কি সামান্য ধূর্ত ! এমন অর্থলোভী, অহিতকারী নরাধম দস্যু কি আর ছুটি আছে ? কিন্তু মানসিংহের সহিত এর যে সহসা এত সৌহার্দ হলো, এর কারণ আমি কিছুই বুঝতে পারি নাই। (চিন্তা করিয়া) কোন না কোন কারণ অবশ্যই আছে। তা নৈলে ও এমন পাত্র নয়, যে বৃথা ক্লেশ স্বীকার করে। কৃষ্ণাকে যে বিবাহ করুক না কেন, ওর তাতে বয়ে গেল কি ?

[প্রস্থান।]

(নেপথ্যে) রণবাত্ত।—

দ্বিতী। ভাল, রঘুবরসিংহ—

প্রথ। কি হে ?

দ্বিতী। তোমাকে, ভাই, আমি একটা কথা জিজ্ঞাসা করবো ; তুমি না কি সর্বদাই আমাদের সেনাপতি বলেশ্বরসিংহের নিকট থাকো ; রাজসংসারের বৃত্তান্ত তুমি যত জান, এত আর কেউ জানে না।

প্রথ। হাঁ, কিছু কিছু জানি বটে। তা কি জিজ্ঞাসা করবে, বলই না শুনি।

দ্বিতী। দেখ, ভাই, আমি শুনেছিলাম, যে এই মহারাষ্ট্রপতির সঙ্গে আমাদের মহারাজের সন্ধি হয়েছিল ; তা উনি যে আবার এসে থানা দিয়ে বসলেন, এর কারণ ?

প্রথ। সে কি ? তুমি কি এর কিছুই শোন নাই ?

দ্বিতী। না, ভাই।

তৃতী। কৈ ? আমরা ত এর কিছুই জানি না।

প্রথ। মরুদেশের রাজা মানসিংহ, আর জয়পুরের অধিপতি জগৎসিংহ, উভয়েই আমাদের রাজনন্দিনীকে বিবাহ করবার আশায় দূত পাঠিয়েছেন।

তৃতী। হাঁ। তা ত জানি। বলি, এ বিষয়ে মহারাষ্ট্রের রাজা হাত দেন কেন ?

প্রথ। আমাদের মহারাজের সম্পূর্ণ ইচ্ছা, যে মেয়েটি জগৎসিংহকে দেন ; কিন্তু এ রাজার সঙ্গে জগৎসিংহের চিরকাল বিবাদ ; এঁর ইচ্ছা, যে মহারাজ রাজকুমারীকে মানসিংহকে প্রদান করেন।

দ্বিতী। ভাল, ভাই, ইনি যদি বিবাহের ঘটকালি কতোই এসেচেন, তবে আবার সঙ্গে এত সৈন্য সামন্তের প্রয়োজন কি ?

প্রথ। হা! হা! এও বুঝতে পাল্যে, না, ভাই? এর মত ভিখারী ত আর ছুটি নাই। এ ত এমনি গোলযোগই চায়। একটা কিছু উপলক্ষ হলেই, ছলে হোক, বলে হোক, এর ভিষ্কার ঝুলি পূর্ণ হয়।

দ্বিতী। তা সত্য বটে। তা আমাদের মহারাজ কি স্থির করেছেন, জান?

প্রথ। আর কি স্থির করবেন? জয়পুরের রাজদূতকে বিদায় করবার অনুমতি দিয়েছেন। আর অল্প দিনের মধ্যেই মহারাজ্ঞিপতির সঙ্গে ভগবান্ একলিঙ্গের মন্দিরে সাক্ষাৎ করবেন। তার পর বিবাহের বিষয় কি হয়, বলা যায় না।

তৃতী। ভাল, তুমি কি বোধ কর, ভাই, যে জয়পুরের রাজা এতে চূপ করে থাকবেন?

প্রথ। বলা যায় না। শুনেছি, রাজা না কি বড় রণপ্রিয় নন। তবু যা হউক, রাজপুত্র কি না? এত অপমান কি সহ্য কতে পারবেন?

তৃতী। ওহে, এ দিকে ছজন কে আসছে, দেখ দেখি।

প্রথ। সকলে সতর্ক হও হে। যেন মন্ত্রী মহাশয় বোধ হচে।

(সত্যদাস এবং ধনদাসের প্রবেশ ।)

সত্য। রঘুবরসিংহ—

প্রথ। (যোড়করে) আজ্ঞা।

সত্য। সব মঙ্গল ত?

প্রথ। আজ্ঞা, হাঁ।

সত্য। আচ্ছা। (ধনদাসের প্রতি) মহাশয়, একটু এই দিকে আসুন।

ধন। মন্ত্রী মহাশয়, এ কর্মটা কি ভাল হলো?

সত্য। আজ্ঞা, ও কথা আর বলবেন না। মহারাজ যে এতে কি পর্য্যন্ত ক্ষুণ্ণ, তা আপনিই কেন বুঝে দেখুন না। কিন্তু কি করেন? এতে ত আর কোন উপায় নাই।

ধন। আজ্ঞা, হাঁ, এ কথা যথার্থ বটে। কিন্তু আমার, দেখছি, সর্বনাশ হলো। আমি যে কি কুলগ্নে আপনাদের দেশে এসেছিলাম, তা বলতে পারিনে।

সত্য। কেন, মহাশয়?

ধন। আর কেন মহাশয়? প্রথমতঃ দেখুন, আমার যা কিছু ছিল, সে সব ঐ দস্যাদল লুটে নিলে। তার পর রাজা মানসিংহের দূতের হাতে আমি যে কি পর্য্যন্ত অপমান সহ্য করেছি, তা ত আপনি বিলক্ষণ অবগত আছেন, আবার—

সত্য। মহাশয়, বা হয়েছে; হয়েছে। ও সব কথা আর মনে করবেন না। এখন অহুঃ করে এই অঙ্গুরীটি গ্রহণ করুন। মহারাজ এটি আপনাকে দিতে দিয়েছেন।

ধন। মহারাজের প্রসাদ শিরোধার্য। (অঙ্গুরীর গ্রহণ।)

সত্য। মহাশয়, আপনি এক জন সূচতুর মনুষ্য। অতএব আপনাকে অধিক বলা বাহুল্য। আপনি মহারাজ জগৎসিংহকে এ বিষয়ে কান্ড হতে পরামর্শ দেবেন। এ আশ্বিনেষ্টিদের সময় নয়। (চিন্তা করিয়া) দেখুন, আপনি যদি এ কর্ম কতো পারেন, তা হলে মহারাজ আপনাকে যথেষ্ট পরিতুষ্ট করবেন।

ধন। যে আজ্ঞা। আমি চেষ্টার ক্রটি করবো না। তার পর জগদীশ্বরের হাত।

সত্য। আমি কর্মকারকদের প্রতি রাজ-আদেশ পাঠিয়েছি। আপনার পথে কোন ক্লেশ হবে না।

ধন। তবে আমি এখন বিদায় হই।

সত্য। যে আজ্ঞা, আশুন তবে।

[প্রস্থান।]

ধন। (স্বগত) দেখি দেখি, অঙ্গুরীটি কেমন? (অবলোকন করিয়া) বাঃ, এটি যে মহারাজ! এর মূল্য প্রায় লক্ষ টাকা হবে! হা! হা! ধনদাসের ভাগ্য। মাটি ছুঁলে সোনা হয়। হা হা হা! যাকে বিধাতা বুদ্ধি দেন, তাকে সকলই দেন। (চিন্তা করিয়া) এ বিবাহে কৃতকার্য হলেম না বলে যদি মহারাজ বিরক্ত হন, হলেনই বা; না হয়, ওঁর রাজ্য ত্যাগ করে অন্ত্রেরে গিয়ে বাস করবো। আর কি! আমার ত এখন আর ধনের অভাব নাই। হা! হা! বুদ্ধিবলেই ধনদাস ধনপতি। তবে কি না, এই একটা বাধা দেখছি; বিলাসবতীর আশাটা তা হলে একবারে ছাড়তে হয়। যে মৃগ লক্ষ্য করে এত দিন বনে বনে পর্যটন কল্যে, তাকে এখন এক প্রকার আয়ত্ত করে কেমন করে ফেলে যাই। (চিন্তা করিয়া) কেন? ফেলেই বা যাব কেন, আমি কি আর একটা বেষ্ট্রাকে ভুলাতে পারবো না। কত কত লোক স্বর্গকন্যাকে বশ করেছে, আর আমি কি একটা সামান্ত বান্ধাজনার মনঃ চুরি কতো পারবো না। হা! হা! তা দেখি কি হয়।

[প্রস্থান।]

প্রথ। (অগ্রসর হইয়া) ওহে, তোমরা কেউ এ লোকটিকে চেন ?

দ্বিতী। চিনবো না কেন ? ও যে জয়পুরের দূত । আঃ, এক দিন রাতে, ভাই, ও যে আমাকে কষ্টটা দিয়েছিল, তা আর কি বলবো ?

তৃতী। কেন ? কেন ?

দ্বিতী। আমি, ভাই, পুরস্কারের লোভে মদনিকা বলে একটা মেয়েমানুষের তথ্যে ওর সঙ্গে বেরিয়েছিলাম । সমস্ত রাতটা ঘুরে ঘুরে মলেম, কিছুই হলো না । শেষ প্রাতঃকালে বাসায় ফিরে যাবার সময় বেটা আমাকে কেবল চারটি গণ্ডা পয়সা হাতে দিয়ে বল্যে কি, যে তুমি মিটাই কিনে খেও । হা ! হা ! হা !

প্রথ। হা ! হা ! যেমন কর্ম তেমনি ফল ! (আকাশমার্গে দৃষ্টিপাত করিয়া) উঃ, রাত্রি যে প্রভাত হলো ।

নেপথ্যে গীত ।

[ভৈরব—কাওয়ালী ।]

যাইতেছে যামিনী, বিকসিত নলিনী ।

প্রিয়তম দিবাকর হেরিয়ে

প্রমোদিনী ভানুভামিনী ;

ধনী চলিল তাই হেরে

বিবাদে বিমলিনী কুমুদিনী

অতি ছধিনী ।

মধুকর ধার মধুর কারণে কুলবনে

বিহঙ্গের মধুর স্বরে মোহিত করে

প্রমোদ করে বিপিনচরে,

নব ভূগাসনে হরষিত মনোহরিনী ॥

তৃতী। ঐ গুনলে ত ? চল, আমরা এখন যাই । (নেপথ্যে রণবাহু ।)

প্রথ। হাঁ—চল—। ঐ যে আর এক দল আসচে ।

[সকলের প্রস্থান ।

ইতি তৃতীয়ঙ্ক ।

চতুর্থ অঙ্ক

প্রথম গর্ভাঙ্ক

জয়পুর—রাজগৃহ।

(রাজা জগৎসিংহ এবং মন্ত্রী ।)

রাজা। বল কি, মন্ত্রী ? এ সংবাদ তোমাকে কে দিলে ?

মন্ত্রী। মহারাজ, ধনদাস হয় অথু বৈকালে কি কল্য প্রাতে এসে উপস্থিত হবে। তার মুখে এ সকল কথা শুনলেই ত আপনি বিশ্বাস করবেন ?

রাজা। কি আপদ্। আমি কি আর তোমার কথায় অবিশ্বাস কচ্যি হে ? আমি ভিজ্ঞাসা কচ্যি কি, বলি এ কথা তুমি কার কাছে শুনলে ?

মন্ত্রী। মহারাজ, আমারই কোন চরের মুখে শুনেছি। সে অতি বিশ্বাসযোগ্য পাত্র।

রাজা। বটে ? তবে রাজা ভীমসিংহ আমাকে অবহেলা করো মানসিংহকেই কন্যাপ্রদান করবেন, মানস করেছেন ?

মন্ত্রী। আজ্ঞা, শুনেছি, যে রাজকুলপতি ভীমসিংহের আপনার প্রতি অত্যন্ত স্নেহ ; তিনি কেবল দায়গ্রস্ত হয়ে আপনার বিরুদ্ধ কর্মে প্রবৃত্ত হয়েছেন। মহারাজ, আমি ত পূর্বেই এ সকল কথা রাজসন্মুখে নিবেদন করেছিলাম, কিন্তু আমার দৌর্ভাগ্যক্রমে আপনি সে সময়ে ধনদাসের পরামর্শই শুনলেন।

রাজা। আঃ, সে গত বিষয়ের অনুশোচনে ফল কি ?

মন্ত্রী। আজ্ঞা, তার সন্দেহ কি ? তবে কি না, বিবেচনা করুন, ধনদাসই এই অনর্থের মূল। সেই কেবল স্বার্থ সাধনের জন্তে এ রাজ্যের সর্বনাশটা কল্যে।

রাজা। কেন ? কেন ? তার অপরাধ কি ?

মন্ত্রী। আজ্ঞা, আমি আর কি বলবো ? ধনদাসের চরিত্র ত আপনি বিশেষরূপে জানেন না।

রাজা। কেন ? কি হয়েছে, বল না।

মন্ত্রী। আজ্ঞা, এ সকল কথা রাজসন্মুখে কওয়া আমার কোন মতেই উচিত হয় না। কিন্তু—

রাজা। কেন ? ধনদাসের এতে অপরাধটা কি ?

মন্ত্রী। মহারাজ, রাজকুমারী কুমার প্রতিমূর্তি যে ও আপনাকে কেন এনে দেখায়, তা কি আপনি এখনও বুঝতে পাচ্ছেন না ?

রাজা। কৈ, না! কি কারণ, বল দেখি শুনি।

মন্ত্রী। এই বিবাহের উপলক্ষে একটা গোলযোগ বাধিয়ে আপনার উদর পূর্ণ করবে, এই কারণ, আর কারণ কি ? মহারাজ, ওর মত স্বার্থপর মানুষ কি আর ছুটি আছে ?

রাজা। বটে ? তাই ও এ বিষয়ে এত উদ্যোগী হয়েছিল ? আমি তখন বুঝতে পারি নাই। আচ্ছা, ও আগে কিরে আশুক। তা এখন এ বিষয়ে কি কর্তব্য, বল দেখি ?

মন্ত্রী। আজ্ঞা, আমার বিবেচনায় এ বিষয়ে নিরস্ত হওয়াই শ্রেয়ঃ।

রাজা। (সরোষে) বল কি, মন্ত্রী ? তুমি উদ্ভাদ হলে না কি ? এমন অপমান কি কেউ কোথাও সহ্য কতো পারে ?—কেন, আমার কি অর্থ নাই ?—সৈন্য নাই ? না কি বল নাই ?

মন্ত্রী। আজ্ঞা, রাজলক্ষীর প্রসাদে মহারাজের অভাব কিসের ?

রাজা। তবে আমাকে এতে ক্রান্ত হতে বলচো কেন ? মান অপেক্ষা কি ধন না জীবন প্রিয়তর ? হি। তুমি এমন কথা মুখেও আন ! দেখ, প্রতি দুর্গপতিকে তুমি এখনই গিয়ে পত্র পাঠাও, যে তারা পত্রপাঠমাত্র সসৈন্যে এ নগরে এসে উপস্থিত হয়। আর দেখ—

মন্ত্রী। আজ্ঞা করুন—

রাজা। তুমি যে সে দিন ধনকুলসিংহের কথা বলছিলে, তিনি কে, আমাকে ভাল করে বল দেখি।

মন্ত্রী। আজ্ঞা, তিনি মরুদেশের মৃত রাজা ভীমসিংহের পুত্র। কিন্তু তাঁর পিতার লোকান্তর প্রাপ্তির পর জন্ম হওয়ায়, কোন কোন লোক বলে যে তিনি বাস্তবিক ভীমসিংহের পুত্র নন।

রাজা। বটে ? মরুদেশের বর্তমান রাজা মানসিংহ ত গোমানসিংহের পুত্র। গোমানসিংহ ধনকুলসিংহের পিতামহ, বীরসিংহের কনিষ্ঠ ছিলেন ; তা ধনকুলসিংহই মরুদেশের প্রকৃত অধিকারী।

মন্ত্রী। মহারাজ, এ কলিকালে কি আর ধর্ম্মাধর্ম্মের বিচার আছে ? যার শক্তি, তারই জয়। কুমার ধনকুলসিংহ কি আর রাজসিংহাসন পাবেন।

রাজা। অবশ্য পাবেন। আমি তাঁকে মরুদেশের সিংহাসনে বসাবো। দেখ, মন্ত্রী, তুমি শীঘ্র গিয়ে পত্র লেখ। মানসিংহের এত বড় যোগ্যতা, যে সে আমার বিপক্ষতা করে। এখন দেখি, সে আপন রাজ্য কি করে রাখে।

মন্ত্রী। মহারাজ,———

রাজা। (গাত্রোখান করিয়া) আর বুধা বাক্যব্যয়ে প্রয়োজন কি ?
যাও———

মন্ত্রী। মহারাজ, আমি বৃদ্ধ ব্রাহ্মণ। এই মহৎকুলের প্রসাদে মহুশ্ব লাভ করেছি। আপনার স্বর্গীয় পিতা———

রাজা। আঃ! কি উৎপাত! আমি কি আর তোমাকে চিনি না; মন্ত্রী, তুমি যে আমাকে আপন পরিচয় দিতে আরম্ভ কল্যে ?

মন্ত্রী। আজ্ঞা, তা নয়। তবে কি না আমার পরামর্শে এ বিষম কাণ্ডে সহসা প্রবৃত্ত হওয়া উচিত হয় না।

রাজা। মন্ত্রী, মানবজীবন চিরস্থায়ী নয়; কিন্তু অপযশঃ চিরস্থায়ী। আমি যদি এ অপমান সহ্য করি, তা হলে ভবিষ্যতে লোকে আমাকে কাপুরুষের দৃষ্টান্তস্থল করবে। বরঞ্চ ধনে প্রাণে মরবো, সেও ভাল, কিন্তু এ কথাটি যেন কেউ না বলে, যে অম্বর-অধিপতি মরুদেশের রাজার ভয়ে ভীত হয়েছিলেন। ছি! ছি! আমার সে অপযশঃ হতে সহস্রগুণে মরণ ভাল। তা তুমি যাও।

মন্ত্রী। (দীর্ঘনিশ্বাস পরিত্যাগ করিয়া) যে আজ্ঞা, মহারাজ। (স্বগত)
বিধাতার নির্ব্বন্ধ কে খণ্ডন কত্যা পারে? হায়! হায়! ছুঁট ধনদাসটাই
এই অনর্থ ঘটালে।

[প্রস্থান।

রাজা। (স্বগত) এই ত আর এক কুরুক্ষেত্রের যুদ্ধ আরম্ভ হলো। এত দিন রাজভোগে মত্ত ছিলাম, এখন একটু পরিভ্রমই করে দেখি। তরবার চিরকাল কোষে আবদ্ধ থাকলে মলিন ও কলঙ্কিত হয়। (চিন্তা করিয়া) যা হউক, ধনদাসকে এবার বিলক্ষণ দণ্ড দিতে হবে। আমি যত কুরুক্ষ করছি, সকলেতেই ঐ ছুঁট আমার গুরু। ওঃ! বেটার কি চমৎকার বুদ্ধি! তা দেখি, এবারও কি হয় ?

[প্রস্থান।

দ্বিতীয় পর্ভাক

জয়পুর—বিলাসবতীর গৃহ।

(বিলাসবতী এবং মদনিকা ।)

বিলা। বাঃ, তোর, ভাই, কি বুদ্ধি ? ধন্য যা হউক ।

মদ। (সহাস্ত বদনে) সে বড় মিছা কথা নয় । আমি উদয়পুরে যে সকল কাণ্ড করে এসেছি, তা মনে হলে আপনা আপনি হেসে মত্যা হয় । হা । হা । হা ।

বিলা। ভাই ত ? কি আশ্চর্য্য । ভাল, ধনদাস কি তোকে যথার্থই চিনতে পারে নাই ?

মদ। তা পারলে কি ও আমাকে আর এ অঙ্গুরীটি দিত ?

বিলা। ভাল, ভাই, তুই লোকের কাছে কি বলে আপনার পরিচয়টা দিতিস ?

মদ। কেন ? উদয়পুরের লোককে বলতেম, আমার জয়পুরে বাড়ী । আর জয়পুরের লোককে বলতেম, আমার উদয়পুরে বাড়ী । আর যেখানে দেখতেম, তুই দেশেরই লোক আছে, সেখানে আদতে যেতেম না ।

বিলা। বাঃ, তোর কি বুদ্ধি ভাই ।

মদ। হা । হা । রাজমন্ত্রী, রাজা মানসিংহের দূত, রাজকুমারী, আমি কার সঙ্গে না দেখা করেছি ? আর কত বেশ যে ধরতেম, তার আর কি বলবো ?

বিলা। ভাই ত ? ভাল, মদনিকে, রাজকুমারী কৃষ্ণা না কি বড় সুন্দরী ?

মদ। আহা ! সুন্দরী বল্যে সুন্দরী ? ও কথা, ভাই, আর জিজ্ঞাসা করো না । আমি বলি, এমন রূপলাবণ্য পৃথিবীতে আর কোথায়ও নাই । (দীর্ঘনিশ্বাস পরিত্যাগ ।)

বিলা। ও কি লো ? তুই যে একবারে বিরসবদন হলি ? কেন ? তিনি কি এতই তোর মনঃ ভুলিয়েছেন ? ই । ই । অবাক্ কল্যে মা ।

মদ। ভাই, বলবো কি ? রাজনন্দিনী কৃষ্ণার কথা মনে হলে ঐশ যেন কেঁদে উঠে । আহা ! সে মুখ যে একবার দেখে, সে কি আর ভুলতে পারে !

বিলা। বলিস্ কি লো ? তিনি কি এমন সুন্দরী ? কি আশ্চর্য্য । আর, ভাই, আমরা এখানে বসি । তবে আমাকে রাজকুমারীর কথাটা ভাল করে বল দেখি, শুনি ।

মদ। কেন ? তাঁর কথা শুনে আর তোমার কি উপকার হবে, বল ?

বিলা। কে জানে, ভাই ? তোর মুখে তাঁর কথা শুনে আমার এমনি ইচ্ছা হচে, যে উদয়পুরে গিয়ে তাঁকে একবার দেখে আসি।

মদ। যে, ভাই, কৃষ্ণকুমারীকে কখন দেখে নাই, বিধাতা তাকে বৃথা চক্ষুঃ দিয়েছেন।—সে যাক মেনে, এখন মহারাজ কদিন এখানে আসেন নাই, বল দেখি।

বিলা। (দীর্ঘনিশ্বাস পরিত্যাগ করিয়া) ও কথা আর কেন জিজ্ঞাসা করিস্ ? আজ তিন দিন।

মদ। বটে ? তবে তিনি ধনদাসের ফিরে আসবার দিন অবধি আর এখানে আসেন নাই। বোধ করি, তিনি এ বিবাহের বিষয়ে বড় ক্ষুব্ধ হয়েছেন। তা হবেনই তা। তাঁর দূতকে আমি যে জুতো খাইয়ে এসেছি,—হা। হা। ধনদাস, ভাই, আর এ জন্মেও কারো ঘটকালি করবে না। হা। হা। হা।

বিলা। হা। হা। হা। বোধ হয় না।

মদ। দেখ, সখি, মহারাজ, বোধ করি, আজ এখানে আসবেন এখন। তা তুমি, ভাই, যদি তাঁকে আজ পায় না ধরিয়ে ছাড়, তবে আমি আর এ জন্মে তোমার সঙ্গে কথা কইবো না।

বিলা। ও মা, সে কি লো ? ছি। ছি। তাও কি কখন হয় ?

মদ। হবে না কেন ? বুদ্ধি থাকলেই সব হয় ? এই যে এসো না, তোমাকে, না হয়, মানভঙ্গের পালাটা অভিনয় করে দেখিয়ে দি। (উপবেশন) আমি যেন মানিনী নায়িকা, বসে আছি ; তুমি নায়ক হয়ে এসে আমাকে সাধ। (বদনারূতকরণ।)

বিলা। হা। হা। হা। বেশ লো বেশ। তুই, ভাই, কত রঙ্গই জানিস্ ? তা আমি এখন কি করবো, বল ?

মদ। (গাত্রোখান করিয়া) কি আপদ্ ! তুমিই না হয়, মান করে বসো। আমি নায়ক হয়ে সাধি।

বিলা। (উপবেশন করিয়া) আচ্ছা—এই আমি বসলেম।

মদ। এখন মান কর।

বিলা। এই কল্যেয়ম। (বদনারূতকরণ।)

মদ। হে সুন্দরি, তোমার বদনশশীকে অভিমানরূপ রাহুগ্রাসে দেখে আজ আমার চিত্তচকোর—

বিলা। হা। হা। হা।

মদ। ছি। ছি। ও কি? ঐ ত.সব নষ্ট কল্যে।—এমন সময়ে কি হাসতে হয়?

বিলা। ঐ না, মহারাজ এই দিকে আসচেন?

মদ। তাই ত। দেখো, ভাই, মহারাজ এলে যেন এমন করে হেসে উঠ না। আমি এখন যাই। এত দিনের পর আজ ধনদাসের মাথা খাবার যোগাড় হয়েছে।

[প্রস্থান।

(রাজা জগৎসিংহের প্রবেশ।)

রাজা। (স্বগত) আজ তিন দিন এখানে আসি নাই। আর কেমন করেই বা আসবো? আমার কি আর নিশ্বাস ত্যাগ করবার সাবকাশ ছিল।—এ তিন দিনে প্রায় নব্বই হাজার সৈন্য এসে এ নগরে একত্র হয়েছে। আর ধনকুলসিংহও প্রায় আট, দশ হাজার লোক সঙ্গে করে আসচেন। শত সহস্র বীর। দেখি, এখন মানসিংহ আপন রাজ্য কেমন করে রক্ষা করে? সে যাক। এ গৃহে ত পুষ্প-ধনুঃ আর পঞ্চ শর ব্যতীত অন্য কোন অস্ত্রের কথা নাই। এ ভগবান্ কন্দর্পের রণভূমি। তা কই, বিলাসবতী কোথায়! (প্রকাশে) ওহে, বসন্ত এলে কি কোকিল নীরবে থাকে? (অবলোকন করিয়া) এই যে—কেন প্রিয়ে, তুমি এত বিরসবদন হয়ে বসে রয়েছো কেন? এ কি—এ কয়েক দিন না আসাতে তুমি কি আমার উপর বিরক্ত হয়েছ? (নিকটে উপবেশন।) দেখ, ভাই, তুমি কখন এমন ভেবো না, যে আমি সাধ করে তোমার কাছে আসি নাই।—কি আশ্চর্য্য! আমার সঙ্গে কথা কইলে কি, ভাই, তোমার জাত যাবে? একটা কথাই কও। এ কি? একবারে নিস্তব্ধ।—তা তুমি যদি ভাই, আমার সঙ্গে একান্তই কথা না কবে, তবে বল, আমি ফিরে যাই। আমি শত সহস্র কন্দ ফেলে রেখে তোমার এখানে এলেম, আর তুমি নীরব হয়ে বসে রইলে।

বিলা। যাও না কেন; আমি কি তোমাকে বারণ কচ্যি?

রাজা। কেন, ভাই, আমি কি অপরাধ করেছি, যে তুমি আমার উপর আজ এত দয়ানীন হলে?

বিলা। সে কি, মহারাজ? আপনি হচ্যেন রাজকুল-চূড়ামণি; তাতে আবার রাজা ভীমসিংহের জামাই হবেন;—আমি এক জন—

রাজা। তুমি, দেখছি, ভাই, আমার উপর যথার্থই রেগেছো।—ছি।
ও কি? তুমি যে আবার নীরব, হলে? দেখ, যে ব্যক্তি এত অহুগত, তার
উপর কি এত রাগ করা উচিত? (নেপথ্যে যন্ত্রধ্বনি) আহা! এমন সুমধুর
ধ্বনি শুনলেও কি তোমার আর রাগ যায় না?

(নেপথ্যে গীত।)

[কাঞ্চীজংলা—৪৭।]

মনে বুঝে দেখ না,
এ মান সহজে যাবে না,
তা কি জান না?
যে করে তোমারে যতন অতি,
চাতুরী তাহার প্রতি;
তার প্রতীকার, না হলে আর
কোন কথা কবে না!
যে দোষে তোমার মনোমোহিনী
হয়েছে অভিমানিনী,
সে দোষে এ বিধি, হে গুণনিধি,
পায়ে ধরে সাধনা!

রাজা। হা! হা! হা! সত্য বটে! দেখ, ভাই, তোমার সখীরা আমাকে
বড় সৎপরামর্শ দিচ্ছে। তুমি এসো, তোমার পায়েই ধরি। এখন তুমি আমার
সব দোষ ক্ষমা কর। (পদধারণ।)

বিলা। (ব্যগ্রভাবে) করেন কি, মহারাজ? ছি! ছি! আমি কেবল
আপনার সঙ্গে পরিহাস কচ্ছিলেম বৈ ত নয়। বলি দেখি, মহারাজ নারীর মান
রাখেন কি না।

রাজা। আর, ভাই, পরিহাস! ভাগ্যে তোমার রোগের ঔষধ পেলেম,
তাই রক্ষা।—যা হউক, এখন ত আমাদের আবার ভাব হলো?

বিলা। কেন, সখে, আমাদের ত ভাবের অভাব কখনই ছিল না।

(মদনিকার পুনঃ প্রবেশ।)

রাজা। আরে এসো! দেখ, সখি, তোমাকে দেখলে আমার ভয় হয়।
মদ। ও মা!—সে কি, মহারাজ? আপনি কি কথা আজ্ঞা করেন?

রাজা। তুমি, সখি, মদন-কেতু। তুমি যে স্থানে বায়ু-চালনা কতো থাক, সেখানে কি আর রক্ষা থাকে। অনবরত কামদেবের রণভেরি বাজতে থাকে, প্রমাদ-প্রেমযুদ্ধ উপস্থিত হয়, আর পঞ্চশরের আঘাতে লোকের প্রাণ বাঁচান ভার হয়ে উঠে।

মদ। আপনার তার নিমিত্তে চিন্তা কি, মহারাজ? আপনি যদি মদনের শেলাঘাতে পড়েন, তার উচিত ঔষধ আপনার কাছেই ত রয়েছে। এমন বিশল্যকরনী থাকতে আপনার ভয় কি?

রাজা। হা! হা! সাবাস্, সখি, ভাল কথা বলেছো। তুমি, ভাই, সরস্বতীর পিতামহী!—যা হউক, বড় তুষ্ট হলেম। এই নাও। (স্বর্ণহার প্রদান।)

মদ। (প্রণাম করিয়া) আমি মহারাজের এক জন ক্ষুদ্র দাসী মাত্র।

রাজা। বসো। (মদনিকার উপবেশন।) দেখ, সখি, তুমি ধনদাসের বিষয়ে আমাকে যে সকল কথা বলছিলে, সে কি সত্য?

মদ। মহারাজ, আপনি যদি এ দাসীর কথায় প্রত্যয় না করেন, আমার সখীকে বরং জিজ্ঞাসা করুন।

রাজা। ধনদাস যে পরম ধূর্ত আর স্বার্থপর, তা আমি এখন বিলক্ষণ টের পেয়েছি; কিন্তু ওর যে এত দূর সাহস, এ, ভাই, আমার কখনই বিশ্বাস হয় না।

মদ। মহারাজ, স্বচক্ষে দেখলে, স্বকর্ণে শুনলে ত আপনার বিশ্বাস হবে?

রাজা। হাঁ! তা হবে না কেন? এর অপেক্ষা আর সাক্ষ্য কি আছে।

মদ। আজ্ঞা, তবে আমি এলেম বলে।

[প্রস্থান।]

বিলা। নরনাথ, তুষ্ট ধনদাসই এ সব অনর্থের মূল।

রাজা। তার সন্দেহ কি? আমার এ বিবাহে কি প্রয়োজন ছিল? বিশেষতঃ (হস্ত ধরিয়া) বিশেষতঃ, তুমি থাকতে, ভাই, আমি কি আর কাকেও ভাল বাসতে পারি।

বিলা। ঐ তো, মহারাজ, এই সকল মধু-মাখা কথা কয়েই আপনারা কেবল আমাদের মনঃ চুরি করেন। (নিকটবর্তিনী হইয়া) যথার্থ বলুন দেখি, মহারাজ, এ বিবাহে আপনার এখনও মন আছে কি না?

রাজা। রাম বল। এ বিবাহে আমার কি আবশ্যক ? তবে কি না, ধনদাসের মন্ত্রণা শুনে আমার, ভাই, অহি-মূষিকের ব্যাপার হয়েছে, মানটা ত রক্ষা করা চাই। সেই জন্তেই এ সব উদ্যোগ—

(মদনিকার পুনঃ প্রবেশ ।)

মদ। মহারাজ, আপনি সত্বর এই দিকে একবার পদার্পণ কল্যে ভাল হয়। ধনদাস আসচে। (বিলাসবতীর প্রতি) ভাই, এখন মহারাজকে একবার প্রমাণটা দেখিয়ে দেও। (রাজার প্রতি) আসুন তবে, মহারাজ।

রাজা। (উঠিয়া) আচ্ছা, তবে চল। তুমি যেখানে যেতে বল, সেখানেই যাব। এমন মাজির হাতে নৌকা দেব তার ভয় কি ? (উভয়ের অন্তরালে অবস্থিতি ।)

বিলা। (স্বগত) ধনদাস ধূর্তরাজ, কিন্তু মদনিকা আজ যে ফাঁদ পেতেছে, তা থেকে এ শৃগাল ভায়ার নিষ্কৃতি পাওয়া ছুঁকর।

(ধনদাসের প্রবেশ ।)

এসো, এসো, ধনদাস, বসো। তবে, ভাই, ভাল আছ ত ?

ধন। (বসিয়া) আর, ভাই, ভাল ? কেমন করে ভাল থাকবো, বল ? উদয়পুর থেকে ফিরে আসা অবধি, মহারাজ একবারও আমাকে রাজসম্মুখে ডাকেন নাই। আর কত লোকের মুখে যে কত কথা শুনি, তার আর কি বলবো ? তবে তুমি যে আমাকে মনে রেখেছো, এই ভাল।

বিলা। গগন কি, ভাই, চিরকাল মেঘাবৃত থাকে ?

ধন। না, তা ত থাকে না। তবে কি না তুমি যদি, ভাই, আমার এ মেঘাবৃত গগনের পূর্ণশশী হও, তা হলে আমাকে আর পায় কে ?

মদ। (জনাস্তিকে) মহারাজ, শুনছেন।

রাজা। (জনাস্তিকে) চূপ—

ধন। (স্বগত) মদনিকা না হবে ত সহস্র বার আমাকে বলেছে, যে বিলাসবতী মনে মনে আমাকেই ভাল বাসে। আর এর ভাব ভঙ্গি দেখলে সে কথাটায় এক প্রকার বিলক্ষণ বিশ্বাসও হয়। (প্রকাশে) তুমি যে, ভাই, চূপ করে রইলে ? আমি যে তোমাকে কত ভালবাসি, তা কি তুমি জান না ?

বিলা। (ব্রীড়া-সহকারে) তা ভাই, আমি কেমন করে জানবো ?

ধন। সে কি, ভাই? তুমি কি এও জান না, যে ভেক সর্বদা কমলিনীর সহিত সহবাস করে বটে, কিন্তু সে ফুল যে কি সুধারসের আকর, তা কেবল মধুকরই জানে। তুমি যে কি পদার্থ, তা কি গাড়ল রাজাগুলার কৰ্ম বোঝা? হা! হা! হা! হা!

রাজা। (জনাস্তিকে) শুনলে? শুনলে বেটার স্পর্কার কথা? ইচ্ছা হয় যে, এ নরাধমের মাথাটা এই মুহূর্তেই কেটে ফেলি। (অসি নিক্ষেপ করণে উদ্ভত ।)

মদ। (জনাস্তিকে) ও কি মহারাজ? আপনি করেন কি? (হস্ত ধাবণ ।)

ধন। দেখ, বিলাসবতি,—

বিলা। কি বল, ভাই?

ধন। আমি ভাই, তোমার নিতাস্ত চিহ্নিত দাস, আর আমি এ রাজসংসারে কৰ্ম করে যা কিছু সংগ্রহ করেছি, সে সকলই তোমার। (স্বগত) এ মাগীর কাছে রাজদত্ত যে সকল বহুমূল্য রত্ন আছে, তার কাছে সে কোথায় লাগে? তা একে একবার হাত করবার কি? এ দেশ থেকে একে একবার নে যেতে পাল্যে হয়। (প্রকাশে) তুমি যে, ভাই, চুপ করে রইলে?

বিলা। আমি আর কি বলবো?

ধন। দেখ, কাল সকালে তো রাজা সৈন্য লয়ে মরুদেশ আক্রমণ কতো যাত্রা করবে। তা সে শস্ত্রবিদ্যায় যত নিপুণ, তা কারই অগোচর নাই। রণভূমি দেখে মূর্ছা না গেলে বাঁচি। হা! হা! হা! তা আমি বেশ জানি, এমন ভীত মানুষ তো আর ছুটি নাই।

রাজা। (জনাস্তিকে) কি! বেটা এত বড় কথা আমাকে বলে? (মারিতে উদ্ভত ।)

মদ। (ধরিয়৷ জনাস্তিকে) করেন কি, মহারাজ? একটু শাস্ত হউন, আরো কি বলে, শুনুন না।

ধন। আমার বিলক্ষণ বোধ হচ্ছে, যে হয় এ যুদ্ধে মারা যাবে, নয় মুখে চূণকালি নিয়ে দেশে ফিরে আসবে।—

রাজা। (জনাস্তিকে) ভাল, দেখি, কার মুখে চূণ কালি পড়ে। কৃতঘ্ন! পামর!

ধন। তা তুমি যদি, ভাই, বল, তবে আমি সব প্রস্তুত করি। চল, আমরা কাল ছুজনে এ দেশ থেকে চলে যাই। ও অধম কাপুরুষের কাছে থাকলে তোমার আর কি উপকার হবে? বালির বাঁধের ভরসা কি বল?

রাজা। (অগ্রসর হইয়া সরোষে ধনদাসের গলদেশ আক্রমণ করিয়া) রে ছুরাচার নরাধম দাসীপুত্র ! এই কি তোর কৃতজ্ঞতা ! তুই যে দেখচি, চির-উপকারী জনের গলায় ছুরি দিতে পারিস্ ।

ধন। (সভয়ে) কি সর্বনাশ ! ইনি যে এখানে ছিলেন, তা ত আমি স্বপ্নেও জানতেম না। কি হবে ? কোথায় যাব ? এই বারে গেলেম, আর কি ? এই ছুঁচারিণী মাগীই আমাকে মজালে ।

রাজা। তোর মুখে যে আর কথাটি নাই ? তুই যে কেমন লোক, তা আমি এত দিনের পর টের পেলেম। তোর অসাধ্য কর্ম নাই। তা বশুমতী এমন ছুরাচার পাষণ্ডের ভার আর সহ্য করবেন না ! (অসি নিষ্কাশ)

বিলা। (সসম্মুখে রাজার হস্ত ধরিয়া) মহারাজ, করেন কি ? ক্ষমা দেন। এ ক্ষুদ্র প্রাণীর শোণিতে আপনার অসি কলঙ্কিত হবে মাত্র। সিংহ কখন শৃগালকে আক্রমণ করে না। তা মহারাজ, আমাকে এর প্রাণটি ভিক্ষা দেন।

রাজা। প্রিয়ে, তোমার কথার অন্তথা কতো পারি না। আচ্ছা, প্রাণদণ্ড করবো না। (অসি কোষস্থ করিয়া) কিন্তু যাতে আমাকে ওর মুখাবলোকন কতো না হয়, এমন দণ্ড বিধান করা আবশ্যিক।——রক্ষক ?——

নেপথ্যে। মহারাজ ?

(রক্ষকের প্রবেশ ।)

রাজা। দেখ, এ ছুরাচারকে নগরপালের নিকট এই মুহূর্তে লয়ে যা। আর তাকে বল্গে, যে এর মাথা মুড়িয়ে, ঘোল ঢেলে, গালে চূণ কালি দিয়ে, একে দেশান্তর করে দেয়। আর এর যা কিছু সম্পত্তি আছে, সব দরিদ্র ব্রাহ্মণদিগকে বিতরণ করে।

রক্ষক। যে আজ্ঞা, ধর্মাবতার ! (ধনদাসের প্রতি) চল,——

ধন। (করযোড়ে সজল নয়নে) মহারাজ——

রাজা। চূপ্, বেহায়া। আর আমি তোর কোন কথা শুনতে চাইনে। নে যা একে। ওর মুখ দেখলে পাপ হয়।

রক্ষক। চল।

[ধনদাসকে লইয়া রক্ষকের প্রস্থান ।

মদ । (অগ্রসর হইয়া) আহা । প্রাণটা বেঁচেছে যে, এই রক্ষা । এখনই ভায়ার লীলা সম্বরণ হয়েছিল আর কি । হা ! হা ! যা হউক, হীড়র ভায়া সমস্ত রাত্রি চুরি করে করে খেয়ে, শেষ রাত্রে কাঁদে পড়েছেন । হা ! হা ! হা !

বিলা । এ সব, ভাই, তোরই কৌশলে ঘটলো । যা হউক, মহারাজ যে ওর প্রাণটি দিলেন, এই পরম লাভ । তবে কি না, মহারাজের চোক্ ছুটি যে এত দিনে খুললো, এও আছলাদের বিষয় ।

রাজা । এ ছুরাচার আমাকে যে সব কুপথে ফিরিয়েছে, তা মনে হলে লজ্জা হয় । কিন্তু কি করি, কেবল তোমার অনুরোধে ওটাকে অল্প দণ্ড দিয়ে ছেড়ে দিতে হলো ।

নেপথ্যে । (রণবাণ) (মহারাজের জয় হউক) (রাজকুমারের জয় হউক) ।

রাজা । (সচকিতে) বোধ হয়, কুমার ধনকুলসিংহ এসে উপস্থিত হলেন । প্রিয়ে, এখন আমাকে বিদায় দিতে হবে । আমাকে এখন যেতে হলো ।

বিলা । সে কি, মহারাজ ? এত শীঘ্র ? তবে আবার কখন দেখা হবে, বলুন ?

রাজা । তা ভাই, কেমন করে বলবো ? আমি কাল প্রাতেই যুদ্ধে যাত্রা করবো । যদি বেঁচে থাকি, তবে আবার দেখা হবে, নচেৎ এ জন্মের মত এই সাক্ষাৎ হলো । (হস্ত ধরিয়া) দেখ, ভাই, যদি আমি মরেই যাই, তা হলে আমাকে নিতান্ত ভুল না, একবার মনে করো, আর অধিক কি বলবো ।

বিলা । (নিরুত্তরে রোদন ।)

মদ । (সজল নয়নে) বালাই, মহারাজ, এমন কথা কি মুখে আনতে আছে ।

রাজা । সখি, এ বড় সামান্য ব্যাপার ত নয় । পৃথিবীর ক্ষত্রিয়-কুল এ রণক্ষেত্রে একত্র হবে । সে যা হউক । এখন এসো, বিলাসবতি, আমাকে হস্তমুখে বিদায় দাও এসে ।

মদ । এসো, সখি, মহারাজের সঙ্গে দ্বার পর্য্যন্ত যাই । আর কাঁদলে কি হবে, ভাই ? এখন পরমেশ্বরের কাছে এই প্রার্থনা কর, যে মহারাজ যেন ভালয় ভালয় স্বরাজ্যে ফিরে আসেন ।

[সকলের প্রস্থান ।

তৃতীয় গর্ভাঙ্ক

অয়পুর—নগরপ্রান্তে রাজপথ-সম্মুখে দেবালয় । দেবালয়ের গবাক্ষারে

বিলাসবতী এবং মদনিকা ।

মদ । আর কেন, সখি ? চল, এখন বাড়ী গিয়ে স্নানাদি করা যাক্‌গে, বেলা প্রায় দুই প্রহর হলো । বিশেষ দেবদর্শনের ছলে এখানে এসেছি, আর এখানে থাকলে লোকে বলবে কি ?

নেপথ্যে । (রণবাচ ।)

বিলা । ঐ শোন্‌ লো, শোন্‌ । মহারাজ বুঝি আবার ফিরে আসছেন ।

মদ । তোমার এমনি ইচ্ছাটাই বটে । ভাল করে চেয়ে দেখ দেখি, কে আসচে ?

বিলা । সখি, আমি চক্ষের জলে একবারে যেন অন্ধ হয়ে পড়েছি । তা কৈ ? আমি ত কাকেও দেখতে পাচ্ছি না ।

মদ । এখন, ভাই, কাঁদলে আর কি হবে ? ঐ দেখ, মন্ত্রী মহাশয় আসছেন ।

(নীচে মন্ত্রীর প্রবেশ ।)

মন্ত্রী । বিধাতার নির্বন্ধ কে খণ্ডন কতো পারে ? হায়, একটা তুচ্ছ অগ্নিকণা এ ঘোরতর দাবানল হয়ে জলে উঠলো । আহা, এতে যে কত সুন্দর তরু আর কত পশু পক্ষী পুড়ে ভস্ম হয়ে যাবে, তার কি আর সংখ্যা আছে । (দীর্ঘ নিশ্বাস) এখন আর আক্ৰমণ করা বৃথা ! এ জলস্রোতঃ যখন পর্বত থেকে বেরিয়েছে, তখন এর গতি রোধ করা কার সাধ্য ? (নেপথ্যাভিমুখে) এ কি ? অর্জুনসিংহ, তোমার দল যে এখনও এখানে রয়েছে ?

নেপথ্যে । আজ্ঞা, এই আমরা চললেম আর কি ।

মন্ত্রী । কি সর্বনাশ ! তোমার কি কিছুমাত্র ভয় নাই ? এ কি ? এ সব ময়দার গাড়ী এখনও পড়ে রয়েছে ?

নেপথ্যে । মহাশয়, গরু পাওয়া ভার ।

মন্ত্রী । (কর্ণ দিয়া) অ্যা——কি বললে ? গরু পাওয়া ভার । কি সর্বনাশ ! তোমরা তবে কি কতো আছ ?

নেপথ্যে । উঠ হে, উঠ, শীঘ্র করে গাড়ী গুলন যুতে ফেল ।

ঐ । আজ্ঞা, এই হলো আর কি ?

ঐ । ও হে বাজকরেরা, তোমরা ঘুমুতে লাগলে না কি ? বাজাও ।
বাজাও !

ঐ । মহাশয়, আশীর্বাদ করুন, এই আমরা চললেম । বাজাও হে,
বাজাও ।

ঐ । (রণবাণ) মহারাজের জয় হউক !

মন্ত্রী । (স্বগত) দেখিগে, আর কোন্ দল কোথায় কি কচ্যে ? আঃ, এ
সব কি একজন হতে হয়ে উঠে ? ভগবান্ সহস্রলোচন পারেন কি না, সন্দেহ ;
আমার ত ছই চক্ষুঃ বৈ নয় ।

[প্রস্থান ।

বিলা । মদনিকে, চল, ভাই, আমরা ওই ময়দার গাড়ীর পেছনে পেছনে
মহারাজের নিকট যাই ।

মদ । তুমি, সখি, পাগল হলে না কি ? চল বরং বাড়ী যাই । দেখ, বেলা
প্রায় ছই প্রহরের অধিক হলো । এখন রাজহংসীরা সরোবরে ভেসে গা শীতল
কচ্যে । তা আমাদের আর এখানে থাকা উচিত হয় না ।

বিলা । আমার কি আর, ভাই, ঘরে ফিরে যেতে মনঃ আছে ?

মদ । হা ! হা ! হা ! তুমি, ভাই, কৃষ্ণযাত্রা আরম্ভ কল্যে নাকি ?
হা ! হা ! হা ! সখি, কৃষ্ণ বিনে এ পোড়া প্রাণ আর বাঁচে না । হা ! হা !
হা ! ওহে রাধে ! এ যমুনা-পুলিনে বসে একলা কাঁদলে আর কি হবে ?
তোমার বংশীবদন যে এখন মধুপুরে কুজা সুন্দরীকে লয়ে কেলি কচ্যেন । হা !
হা ! হা !

বিলা । ছি ; যাও মেনে, ভাই ! ও সব তামাসা এখন আর ভাল
লাগে না ।

মদ । এ কি ? ধনদাস না ?

(নীচে দরিদ্রবেশে ধনদাসের প্রবেশ ।)

ধন । (চতুর্দিক্ অবলোকন করিয়া স্বগত) হে বিধাতঃ, তোমার মনে কি
এই ছিল । আমি এত কাল রাজসংসারে থেকে নানাবিধ সুখ ভোগ করে,

অবশেষে অস্বাভাবে ক্রোধাতুর কুকুরের শব্দে আমাকে কি ঘারে ঘারে ফিরতে হলো? তা তোমারই বা দোষ কি? আমারই কর্মের দোষ। পাপকর্মের প্রতিকূল এইরূপেই ত হয়ে থাকে। হায়! হায়! লোভমদে মত্ত হলে লোকের কি আর জ্ঞান থাকে? তা না হলে রঘুপতি কি সীতাকে ফেলে সুবর্ণ-মৃগের অনুসরণ কতেন? এই লোভমদে মত্ত হয়ে আমি যে কত কুকর্ম করেছি, তার সংখ্যা নাই। (রোদন)। প্রভু, আমার অশ্রুজল দিয়া তুমি আমার পাপপঙ্কে মলিন আত্মাকে ধোত কর! (রোদন)। হায়! হায়! আমার যদি এ জ্ঞান পূর্বে হতো, তবে কি আর আমার এ দুর্দশা ঘটতো।

মদ। আহা! সখি, শুনলে ত? দেখ, সখি, ধনদাসের দশা দেখে আমার যে কি পর্য্যস্ত দুঃখ হচ্ছে, তা আর কি বলবো? তুমি, ভাই, এখানে একটু থাক, আমি গিয়ে ওর সঙ্গে গোটা দুই কথা কয়ে আসি।

[প্রস্থান।]

ধন। (স্বগত) ধনসঞ্চয়ের নিমিত্তে লোকে কি না করে? কিন্তু সে ধন কারো সঙ্গে যায় না। হায়, এ কথাটি যে লোকে কেন না বোঝে, এই আশ্চর্য্য। এই যে আমি এত করে একগাছি রত্নমালা গাঁথেছিলাম, সে গাছি এখন কোথায় গেলো? কে ভোগ করবে? হাঃ।

(মদনিকার প্রবেশ।)

মদ। ধনদাস যে।

ধন। অ্যা—কেন—কে ও? মদনিকা? (স্বগত) আরো কি যন্ত্রণা বাকি আছে? (প্রকাশে) দেখ, ভাই, আমি যত দূর দণ্ড পেতে হয়, তা পেয়েছি, তা তুমি আবার—

মদ। না, না, তোমার ভয় নাই। আমি তোমার আর কোন মন্দ করবো না। তোমার দুঃখে আমি যে কি পর্য্যস্ত দুঃখী হয়েছি, তা তোমাকে আর কি বলবো? ধনদাস, আমি, ভাই, সতী স্ত্রী নই বটে, কিন্তু আমার ত নারীর প্রাণ বটে—হাজার হউক, পরের দুঃখ দেখলে আমার মনে বেদনা হয়। তা, ভাই, যা হবার হয়েছে, এখন এই নাও, আমি তোমাকে এই অঙ্গুরীটি দিলেম।

ধন। (সচকিতে) আঃ, এ অঙ্গুরীটি, ভাই, তুমি কোথা পেলে?

মদ। কেন? তুমিই যে আমাকে দিয়েছিলে। এখন ডুলে গেলে না কি? উদয়পুরের মদনমোহনকে তোমার মনে পড়ে কি? (ঈষৎ হাস্ত)।

ধন । অ্যা—কাকে বললে, ভাই ?

মদ । মদনমোহনকে—যে তোমাকে মদনিকাকে দেখাতে চেয়েছিল । আজ তা হলো ত ? এই দেখ—আমিই সেই মদনিকা ।

ধন । তুমি কি তবে উদয়পুরে গিয়েছিলে ?

মদ । আর কেমন করে বলবো ? আমি না হলে এ সকল ঘটনা ঘটায় কে ? ধনদাস, তুমি ভেবেছিলে, যে তোমার চেয়ে ধূর্ত আর নাই, কিন্তু এখন টের পেলে ত, যে সকলেরই উপর উপর আছে ? ভেবে দেখ দেখি, ভাই, তুমি কত বড় ছুঁট ছিলে ! সে যা হউক, টের হয়েছে । এখন যদি তোমার সে ছুঁট বুদ্ধি গিয়ে থাকে, তবে আমার সঙ্গে এসো । দেখি, আমি যাকে ভেঙেছি, তাকে আবার গড়তে পারি কি না ।

ধন । তোমার কথা শুনে ভাই, আমি অবাক হয়েছি ! তুমিই তবে সেই মদনমোহন ? কি আশ্চর্য্য !—আমি কি কিছুমাত্র চিনতে পারি নাই ?

মদ । এসো, তুমি আমার সঙ্গে এসো । ঐ দেখ, বিলাসবতী উপরে দাঁড়িয়ে রয়েছে । ওর কাছে, ভাই, আর পিরীতের কথার নামও করো না । আর দেখ, এ জন্মে কাকেও মেয়েমানুষ বলে অবহেলা করো না । তার ফল ত দেখলে ? কি বল ? হা ! হা ! হা ! (বিলাসবতীর প্রতি) এসো, সখি, তুমি একবার নেবে এসো । আমার ভারি খিদে পেয়েছে । চল হে, ধনদাস, চল ।

[সকলের প্রস্থান ।

পঞ্চম অঙ্ক

প্রথম গর্ভাঙ্ক

উদয়পুর—রাজগৃহ।

(রাজা ভীমসিংহ এবং মন্ত্রীর প্রবেশ ।)

রাজা। কি সর্বনাশ! তার পর ?

মন্ত্রী। আজ্ঞা, রাজা মানসিংহ অসি স্পর্শ করে প্রতিজ্ঞা করেছেন, যে হয় তিনি সুকুমারী রাজকুমারী কৃষ্ণাকে বিবাহ করবেন, নয় উদয়পুরকে ভস্মসাৎ করে মহারাজের রাজ্য ছারখার করবেন। রাজা জগৎসিংহেরও এইরূপ পণ।

রাজা। (ক্ষোভ ও বিরক্তির সহিত) বটে ? এ কলিকালে লোকে একেই কি বীরত্ব বলে থাকে ? (ললাটে করপ্রহার করিয়া) হায়! হায়! মৃতদেহে কে না খড়্গ প্রহার কতে পারে ? আমার যদি এমন অবস্থা না হতো, তা হলে কি আর এঁরা এত দর্প কতে পারতেন ? দেখ, আমার ধনাগার অর্থশূন্য ; সৈন্য বীরশূন্য, সূতরাং আমি অভিমত্ন্যর মতন এ সপ্ত রথীর মধ্যে যেন নিরস্ত্র হয়ে রয়েছি ; তা আমার সর্বনাশ করা কিছু বিচিত্র কথা নয়।—হে বিধাতঃ, এ অপমান আমাকে আর কত দিন সহ্য কতে হবে ? শমন আমাকে কত দিনে গ্রাস করবেন ?

মন্ত্রী। মহারাজ, আপনি এত চঞ্চল হলে—

রাজা। (সরোষে) বল কি, সত্যদাস ? এ সকল কথা শুনে স্থির হয়ে থাকা যায় ? মরুদেশের অধিপতি কে, যে তিনি আমাকে শাসন ? আর রাজা জগৎসিংহও যে এখন আত্মবিস্মৃত হলেন, এও বড় আশ্চর্য্য ! (পরিক্রমণ ।)

মন্ত্রী। (স্বগত) হায়! হায়! এ কি রাগের সময় ? আমাদের এখন যে অবস্থা, তাতে কি এ প্রবল বৈরীদলকে কটুক্তিতে বিরক্ত করা উচিত ? (দীর্ঘনিশ্বাস) হা বিধাতঃ, কুমারী কৃষ্ণাকে লয়ে যে এত বিভ্রাট ঘটবে, এ স্বপ্নেরও অগোচর।

রাজা। (উপবেশন করিয়া) সত্যদাস, বসো।

মন্ত্রী। যে আজ্ঞা, মহারাজ। (উপবেশন ।)

রাজা। এখন এতে কি কর্তব্য, তা বল দেখি ? আমি ত কোন দিকেই এ বিপদ-সাগরের কূল দেখতে পাচ্ছি না। (দীর্ঘনিশ্বাস) মন্ত্রী, এ রাজসিংহাসনে উপবিষ্ট হওয়া অবধি আমি কত যে সুখভোগ করেছি, তা ত তুমি বিলক্ষণ জান। তা বিধাতা কি অপরাধ দেখে আমার প্রতি এত প্রতিকূল হলেন, বল দেখি ! এমন যে মণিময় রাজকিরীট, এও আমার শিরে যেন অগ্নিময় হলো ! হায় ! শমন কি আমাকে বিস্মৃত হলেন ! এ কৃষ্ণা আমার গৃহে কেন জন্মেছিল ? হায় !

মন্ত্রী। নরনাথ, এ সূর্য্যবংশীয় রাজারা পূর্বকালে আপন কুল মান রক্ষার্থে যা যা কৌশ্তি করে গেছেন, তা কি আপনার কিছুই মনে হয় না ?

বাজা। সত্যদাস, তুমি ও সকল কথা আমাকে এখন আর কেন স্মরণ করিয়ে দাও ? আলোক থেকে অন্ধকারে এসে পড়লে, সে অন্ধকার যেন দ্বিগুণ বোধ হয়, ও সব পূর্বকথা মনে হলে কি আমার আর এক দণ্ডও বাঁচতে ইচ্ছা করে—

মন্ত্রী। মহারাজ———

রাজা। হায়, এ শৈলরাজের বংশে আমার মতন কাপুরুষ আর কে কবে জন্মগ্রহণ করেছে ? ব্যাধের ভয়ে শৃগাল গহ্বরে প্রবেশ করে ; কিন্তু সিংহের কি সে রীতি ?

(বলেন্দ্রসিংহের প্রবেশ)

এসো, ভাই, এসো। তুমি এ সকল সংবাদ শুনেছ ত ?

বলে। (উপবেশন করিয়া) আজ্ঞে, হ্যাঁ, মন্ত্রীর নিকট সকলই অবগত হয়েছি। আর আমিও যে কয়েক জন দূত পাঠিয়েছিলাম, তাদের মধ্যে তিন জন ফিরে এসেছে। স্ববনপতি আমীর আর মহারাষ্ট্রপতি মাধবজী, উভয়েই রাজা মানসিংহের পক্ষ হয়েছেন।

রাজা। সে কি ? আমীর না ধনকুলসিংহের দলে ছিলেন ?

বলে। আজ্ঞা, ছিলেন বটে, কিন্তু তিনি প্রবঞ্চনায় ধনকুলসিংহের প্রাণ নাশ করে, এখন আবার রাজা মানসিংহের সহায় হয়েছেন।

রাজা। আঁ ! বল কি ? আহা হা ! আমি দেখছি, বিশ্বাসঘাতকতা এ যবনকুলের কুলত্রত !

মন্ত্রী। আজ্ঞা, তার আর সন্দেহ নাই ; ভারতবর্ষে তার ভূরি ভূরি প্রমাণ পাওয়া যাচ্ছে।

রাজা। জয়পুর থেকে, ভাই, কি সংবাদ এসেছে, বল দেখি শুনি।

বলে। আজ্ঞা, রাজা জগৎসিংহও প্রাণপণে যুদ্ধের আয়োজন কচোন। আর অনেক অনেক রাজবীরও তাঁর সহায় হয়েছেন।

মন্ত্রী। হায়! হায়! এ সময়ের কথা শুনে যে কত দিক্ থেকে কত লোক গর্জে উঠবে, তার সংখ্যা নাই। ঝড় আরম্ভ হলে সাগরের তরঙ্গসমূহ কখনই শান্তভাবে থাকে না।

রাজা। না, তা ত থাকেই না। তবে এখন এতে কি কর্তব্য? তুমি কি বল, বলো?

বলে। আজ্ঞা, আর কি বলবো? মহারাজের কিম্বা স্বদেশের হিতসাধনে, যদি আমার প্রাণ পর্য্যন্ত দিতে হয়, তাতেও আমি প্রস্তুত আছি। তবে কি না, এ বিপদ হতে নিষ্কৃতি পাওয়া মনুষ্যের অসাধ্য। যা হোক, যে পর্য্যন্ত আমার কায় প্রাণে বিচ্ছেদ না হয়, আমি যত্নে কখনই বিরত হবো না। এখন দেবতারা—

রাজা। ভাই, এখন কি আর সে কাল আছে, যে দেবতারা মানবজাতির দুঃখে দুঃখী হবেন। ছরস্তু কলির প্রতাপে অমরকুলও অস্তর্হিত হয়েছেন। তবে এখনও যে চন্দ্র সূর্যের উদয় হয়ে থাকে, সে কেবল বিধাতার অলঙ্ঘনীয় বিধি বলে।

বলে। যদি আপনি আজ্ঞা করেন, তা হলে, না হয় একবার দেখি, বিধাতা আমাদের অদৃষ্টে কি লিখেছেন।

রাজা। (দীর্ঘনিশ্বাস) তা, ভাই, আর দেখতে হবে কেন? বুঝেই দেখ না, যদি কোন ব্যক্তি 'বিধাতা আমার কপালে কি লিখেছেন, দেখি,' এই বলে কোন উচ্চ পর্বত থেকে লাফ দেয়; কিম্বা জ্বলন্ত অনলে প্রবেশ করে, তা হলে বিধাতা যে তার কপালে কি লিখেছেন, তা তৎক্ষণাৎ প্রকাশ পায়।

বলে। আজ্ঞা, তা যথার্থ বটে। তবু,——

মন্ত্রী। (বলেস্ত্রের প্রতি) আপনি একবার এই পত্রখানি পড়ে দেখুন দেখি। (পত্রপ্রদান।)

রাজা। ও কি পত্র, মন্ত্রী?

মন্ত্রী। মহারাজ, এ পত্রখানি আমি গত রাত্রে পাই। কিন্তু এ যে কে কোথথেকে লিখেছে, আর কে দিয়ে গেছে, তার আমি কোন সন্ধানই পাচ্ছি না।

বলে। কি সর্বনাশ! রাম, রাম, রাম, রাম!—এমন কথা কি মুখে আনতে আছে!

রাজা। কেন, ভাই, বৃত্তান্তটা কি, বল দেখি, শুনি?

বলে। আজ্ঞা, এ কথা আমি মুখে উচ্চারণ কতে পারি না, যদি আপনার ইচ্ছা হয়, পড়ে দেখুন। এ কথা আপনার কর্ণগোচর করা আমার সাধ্য নয়। (রাজাকে পত্র-প্রদান।)

মন্ত্রী। কথাটা অত্যন্ত ভয়ানক বটে, কিন্তু——

বলে। রাম! রাম! আর ও কথায় প্রয়োজন কি? রাম, রাম! এও কি কথা! ছি, ছি, ছি!

মন্ত্রী। (জনাস্তিকে) তা—বলি—বলি—এ উপায় ভিন্ন আর যদি অশ্রু কোন উপায় থাকে, তা বরং আপনি বিবেচনা করে দেখুন——

বলে। আমি বিলক্ষণ বিবেচনা করেছি। মহাশয়, এ কি মনুষ্যের কর্ম?

মন্ত্রী। আজ্ঞা, কুল মান রক্ষা করা মানবজাতির প্রধান কর্ম। বিশেষতঃ ক্ষত্রকুলের যে কি রীতি, তা ত আপনি জানেন।

রাজা। (ক্ষণিক নিস্তব্ধ থাকিয়া দীর্ঘনিশ্বাস ত্যাগপূর্বক) মন্ত্রি,——

মন্ত্রী। মহারাজ!

রাজা। এ পত্রখানি তোমাকে কে লিখেছে হে?

মন্ত্রী। মহারাজ, তা আমি বলতে পারি না।

রাজা। দেখ, মন্ত্রি, এ চিকিৎসক অতি কটু ঔষধের ব্যবস্থা দেয় বটে, কিন্তু এ দেখচি, রোগ নিরাকরণ কতে স্মৃনিপুণ। (দীর্ঘনিশ্বাস এবং নীরবে অবস্থান।)

মন্ত্রী। আজ্ঞা, হাঁ! আর বোধ হয়, এ রোগের এই ভিন্ন আর কোন ঔষধ নাই।

রাজা। বলেন্দ্র,——

বলে। আজ্ঞা——

রাজা। (দীর্ঘনিশ্বাস) ভাই, কি হবে?

বলে। আজ্ঞা, এ পত্রখানি আমাকে দেন, আমি ছিঁড়ে ফেলি। এ যে শত্রুর লিপি, তার কোন সন্দেহ নাই। কি সর্বনাশ!

রাজা। তুমি কি বল, সত্যদাস?

মন্ত্রী। মহারাজ, বিপদকাল উপস্থিত হলে, লোকে রক্ষা হেতু আপন বক্ষ: বিদৌর্গ করেও দেবপূজায় রক্তদান করে থাকে।

রাজা। সত্যদাস, তা যথার্থ বটে। কিন্তু বক্ষ: বিদৌর্গ করে রক্ত দেওয়াতে আর এ কৰ্ম্মেতে অনেক পৃথক্।

মন্ত্রী। আজ্ঞা তা বটে। সে যাতনা অপেক্ষা এ যাতনা অধিকতর, কিন্তু বিবেচনা করে দেখুন, এ সময়ে সৰ্ব্বনাশ হবার সম্ভাবনা; তা সৰ্ব্বনাশ অপেক্ষা—

রাজা। সত্যদাস, এ কথাটা মনে হলে সৰ্ব্বশরীর লোমাঞ্চিত হয়, আর চতুর্দিক্ যেন অন্ধকার দেখি। আঃ, কি হলো! হা পরমেশ্বর!—না, না, না,— এও কি হয়?—

মন্ত্রী। মহারাজ, মনে করে দেখুন। কত শত রাজসতী এই বংশের মানরক্ষার্থে অগ্নিকুণ্ডে প্রবেশ করে দেহ ত্যাগ করেছেন; বিশেষতঃ যিনি নরপতি, তিনি প্রজাগণের পিতাম্বরূপ, তা এক জনের মায়ায় কি শত সহস্র জনকে ধনে প্রাণে নষ্ট করা উচিত?

রাজা। হাঁ, তা বটে। কিন্তু তা বলে আমি কি এই অদ্বুত নিষ্ঠুর ব্যাপারে সন্মত হতে পারি? আর রাজমহিষী এ কথা শুনলেই বা কি বলবেন? আমাদের পুরুষকুলে জন্ম; স্মৃতরাং আমরা অনেক সছ কতো পারি; কিন্তু——

মন্ত্রী। আজ্ঞা, তিনি এ কথা কেমন করে টের পাবেন?

রাজা। সত্যদাস, এ কথা কি গোপনে থাকবে?

মন্ত্রী। আজ্ঞা, তা না থাকতে পারে। তবে কি না, এটা একবার চুকে গেলে আর ততো ভাবনা নাই। কারণ, যে বিধাতা হতে শোকের সৃষ্টি হয়েছে, তিনিই আবার সেই শোককে অল্পজীবী করেছেন। অতএব শোক কিছু চিরস্থায়ী নয়।

রাজা। (চিন্তা করিয়া) আমার মৃত্যুই শ্রেয়ঃ।—না,—তাতেই বা কি হবে? কেবল আত্মহত্যার পাপ গ্রহণ করা। বিশেষতঃ, আপন রাজ্যের ও পরিবারের সমূহ বিপদ্ জেনে মরাও কাপুরুষতা। না, না,—কৃষ্ণা থাকতে এ বিবাদ যে মেটে এমন ত কোন মতেই বোধ হয় না। আর এ বিবাদ ভঞ্জন না হলেও সৰ্ব্বনাশ। উঃ—না,—না, (গাত্রোথান) তা বলে কি আমি এ কৰ্ম্মে সন্মত হতে পারি? সত্যদাস, এমন কৰ্ম্ম চণ্ডালেও কতো পারে না। আর চণ্ডাল ত মনুষ্য, এমন কৰ্ম্ম পশু পক্ষীরাও কতো বিমুখ হয়। দেখ, যে সকল জন্তুরা মাংসাশী, তারাও আবার আপন শাবকগণকে প্রাণপণ যত্নে প্রতিপালন করে।

মন্ত্রী। আজ্ঞা, মহারাজ, এ তর্কবিতর্কের বিষয় নয়। আপনি কি বলেন, বীরবর ?

বলে। আমি এতে আর কি বলবো ?

রাজা। বলো, আমি কি, ভাই, ইচ্ছা করে আমার স্নেহপুত্রলিকা কৃষ্ণার প্রাণনাশ কতো সম্মত হতে পারি ? যে এ পত্র লিখেছে, বোধ হয়, অপত্যস্নেহ যে কার নাম, সে তা কখনই জানে না। ভাই, এ কথাটা মনে হলে প্রাণ যে কেমন করে উঠে, তার আর কি বলবো ? উঃ—(বক্ষঃস্থলে হস্তপ্রদান) হে বিধাতঃ, আমার অদৃষ্টে কি এই লিখেছিলে ? আহা ! এমন সরলা বালা !— আমার প্রাণপ্রতিমা নিরপরাধে——আহা ! ও মা কৃষ্ণা—আঃ—(মূর্ছাপ্রাপ্তি ।)

মন্ত্রী। কি সর্বনাশ ! কি সর্বনাশ !

বলে। হায়, এ কি হলো ?——কি হবে ? এখানে কে আছে রে ?

(ভূত্যের প্রবেশ ।)

ভূত্য। কি সর্বনাশ ! এ কি ?—মহারাজ !—এ কি ?

মন্ত্রী। বীরবর, এ দেখছি, বিষম বিপদ উপস্থিত। তা আসুন, আমরা মহারাজকে এখান থেকে নিয়ে যাই। রামপ্রসাদ, তুই শীঘ্র গিয়ে রাজবৈতালকে ডেকে আনগে যা।

ভূত্য। যে আজ্ঞা।

[প্রস্থান ।

মন্ত্রী। আপনি মহারাজকে ধরুন।

[রাজাকে লইয়া উভয়ের প্রস্থান ।

দ্বিতীয় গর্ভাঙ্ক

উদয়পুর—একলিঙ্গের মন্দির-সম্মুখে।

(ভূত্যের প্রবেশ ।)

ভূত্য। (স্বগত) উঃ, কি অন্ধকার ! আকাশে একটিও তারা দেখা যায় না। (চতুর্দিক্ অবলোকন করিয়া) কি ভয়ানক স্থান। এখানে যে কত ভূত,

কত প্রেত, কত পিশাচ থাকে, তার কি সংখ্যা আছে। মহারাজ যে এমন সময়ে এ দেউলে কেন এলেন, তা ত কিছুই বুঝতে পারি না। (সচকিতে) ও বাবা! ও কি ও? তবে ভাল!—একটা পঁচা! আমার প্রাণটা একবারে উড়ে গেছিলো। শুনেছি, পঁচাগুলো ভুতুড়ে পাখী। তা হতে পারে। ও মধুর স্বর ভুতের কানে বই আর কার কানে ভাল লাগবে। দূর! দূর! (পরিক্রমণ) কি আশ্চর্য্য! আজ ক দিন হলো, মহারাজ অত্যন্ত চঞ্চল হয়ে উঠেছেন। আহার, নিদ্রা, রাজকর্ম, সকলই একবারে পরিত্যাগ করেছেন, আর সর্বদাই “হে বিধাতঃ, আমার কপালে কি এই ছিল। হা। বৎসে কৃষ্ণা, যে তোমার রক্ষক, তাঁকেই কি আবার গ্রহদোষে তোমার শুক্রক হতে হলো।” কেবল এই সকল কথাই ওঁর মুখে শুনেতে পাই। (নেপথ্যে পদশব্দ—সচকিতে) ও আবার কি? লক্ষ্মী যেন ভালগাছ। ও বাবা! কি সর্বনাশ! এ কি নন্দী না ভৃগু, না বীরভদ্র? বুঝি বীরভদ্রই হবে। তা না হলে এমন দীর্ঘ আকার আর কার আছে। উঃ। ও বাবা! এই দিকেই যে আসচে।

(রক্ষকের প্রবেশ।)

কে ও? ও! রঘুবরসিংহ! আঃ! বাঁচলেন। আমি, ভাই, তোমাকে বীরভদ্র ভেবে পলাতে উদ্বৃত হয়েছিলাম। তা তুমিও প্রায় বীরভদ্র বট।

রক্ষ। চূপ কর হে। এত চোঁচিয়ে কথা কইও না।

ভৃত্য। কেন? কেন? কি হয়েছে?

রক্ষ। মহারাজ, বোধ হয়, অত্যন্ত সঙ্কটে পড়েছেন; বাঁচেন কি না, সন্দেহ।

ভৃত্য। বল কি, রঘুবরসিংহ?

রক্ষ। মহারাজ থেকে থেকে কেবল মূর্ছা যাচোন। ভগবান্ শম্ভুদাস আর তাঁর প্রধান প্রধান চেলারা অনেক ঔষধপত্র দিচোন, কিন্তু কিছুতেই কিছু হয়ে উঠচে না। আহাঃ, মহারাজের চুঃখ দেখলে বুক ফেটে যায়। আর রাজকুমার বলেন্দ্রও, দেখচি, অত্যন্ত কাতর। দেখ, ভাই, বড় ঘরে ভেয়ে ভেয়ে এমন প্রণয় আমি কোথাও দেখি নাই। তুই জনে যেন এক প্রাণ।

ভৃত্য। তার সন্দেহ কি?

রক্ষ। তুমি ত, ভাই, সর্বদাই মহারাজের কাছে থাক। তা মহারাজের এমন হবার কারণটা কিছু বুঝতে পার?

ভৃত্য। কৈ, না! কেন? তুমিও ত, ভাই, রাজকুমারের ওখানে থাক।
তা তুমি কি কিছু জান না?

রক্ষ। কে জানে, ভাই, কিছুই ত বুঝতে পারি না! তবে অনুমানে বোধ
হয়, রাজকুমারী কৃষ্ণার বিবাহ বিষয়ই এ বিপদের মূল কারণ; দেখ, এ কয়েক
দিন সেনানী মহাশয়ের আর মন্ত্রী মহাশয়ের মুখে সর্বনাশ তাঁরই নাম শুনেতে পাই।

ভৃত্য। বটে? আমিও, ভাই, মহারাজের মুখে তাই শুনি।

(বলেঙ্গ্রসিংহের প্রবেশ।)

বলে। (স্বগত) কি সর্বনাশ; এ কি আমার কৰ্ম; হস্তী স্কুমার
কুমুমকে দলন করে ফেলে বটে? তা সে পশু বৈ ত নয়। রূপ লাভ্যা
গুণবিষয়ে তার চক্ষু: অন্ধ। কিন্তু মনুষ্য কি কখন পশুর কাজ কত্যা পারে?
না, না, এ আমার কৰ্ম নয়। আমার এখনি এ স্থান হতে প্রস্থান করাই
কর্তব্য। (প্রকাশে) রঘুবরসিংহ?

রক্ষ। কি আজ্ঞা, বীরপতি।

বলে। শীঘ্র আমার ঘোড়া আনতে বলা।

রক্ষ। যে আজ্ঞা! (ভৃত্যের প্রতি) ওহে, বড় অন্ধকারটা হয়েছে;
এসো না, ভাই, আমরা ছুজনেই যাই।

ভৃত্য। আচ্ছা, চল।

[উভয়ের প্রস্থান।]

(মন্ত্রীর প্রবেশ।)

মন্ত্রী। (হস্ত ধরিয়া) রাজকুমার, রক্ষা করুন, আর কি বলবো? আপনি
এত বিরক্ত হলে সর্বনাশ হয়! আশুন, মহারাজ আপনাকে আবার ডাকছেন।

বলে। (হস্ত ছাড়াইয়া) তুমি বল কি, মন্ত্রী? আমি কি চণ্ডাল? না
পাষণ্ড? এ কি আমার কৰ্ম? এ কলঙ্কসাগরে মহারাজ আমাকে কেন মগ্ন
কত্যা চান? অঁয়া? আমি কি বলে মনকে প্রবোধ দেবো, বল দেখি? কৃষ্ণা
আমার প্রাণপুত্তলিকা। আমি কেমন করে নিরপরাধে তার প্রাণ বিনষ্ট করি?—
ঐহিক সুখের জন্মে লোক পরকাল নষ্ট করে; কেন না, পরকালে যে কি ঘটবে,
তার নিশ্চয় নাই। কিন্তু তুমি বল দেখি, পাপ কৰ্মের প্রতিফল কি ইহ কালেও
ভোগ কত্যা হয় না?—মন্ত্রী, তুমি এ ঘৃণাম্পদ কৰ্ম কত্যা আমাকে আর
অনুরোধ করো না।

মন্ত্রী । (হস্ত ধরিয়া) রাজকুমার, আপনি মন্দিরের ভিতরে আশুন । এ
[সব কথাই যোগ্য স্থল এ নয় ।

[উভয়ের প্রস্থান ।

(চারি জন সন্ন্যাসীর প্রবেশ ।)

সকলে । (মন্দিরের সম্মুখে প্রণাম করিয়া) বোম্ ভোলানাথ ! (সকলের
উপবেশন এবং শিবস্তব গীতাস্তে) বোম্ মহাদেব !

প্রথম । গৌসাই জি, আপনি যে বলছিলেন, অত্ন রাত্রে মহারাজের কোন
বিপদ হবে, এর কারণ কি ? আর আপনিই বা তা কি প্রকারে জানতে
পারলেন ?

দ্বিতীয় । বাপু, তোমরা আমার চেলা । অতএব তোমাদের নিকট আমার
কোন বিষয় গোপন রাখা অতি অকর্তব্য । অত্ন সায়ংকালীন ধ্যানে দেখলেম,
যেন দেবদেবের চক্ষু জলধারা পড়ছে । কিঞ্চিৎ পরে রাজভবনের প্রতি দৃষ্টি
নিষ্ক্রেপ করাতে বোধ হলো, যেন সে স্থল হতে একটা রক্তশ্রোতঃ নির্গত হচে ।
তৎপরে আকাশের প্রতি দৃষ্টিপাত করে দেখলেম, যেন প্রচণ্ড অগ্নিতে লক্ষ্মীদেবী
দগ্ধ হচেন, আর সকল দেবগণ হাহাকার কচেন । এ সকলের পরেই এই
ঘোরতর অন্ধকার আর মেঘগর্জন আরম্ভ হলো । বাপু, এ সকল কুলক্ষণ ।
এতে যেন কোন বিশেষ বিপদ উপস্থিত হবে তার সন্দেহ নাই ।

প্রথম । তা আপনি কেন মহারাজকে এ বিষয় জ্ঞাত করান না ।

দ্বিতীয় । বাপু, বিধাতার যা নির্বন্ধ, তা অবশ্যই ঘটবে ; অতএব মহারাজকে
এ বিষয় জ্ঞাত করালে কেবল তাঁকে উদ্ভিন্ন করা হবে । আর কোন উপকার নাই ।

তৃতীয় । এই ত এক যুদ্ধ উপস্থিত, আর কি বিপদ ঘটতে পারে ?

দ্বিতীয় । তা কেবল ভগবান্ একলিঙ্গই জানেন । আমার অনুমান হয়,
যার নির্মিতে এই যুদ্ধ উপস্থিত, তার প্রতিই কোন অনিষ্ট ঘটতে পারে । যা
হউক, সে কথায় আর প্রয়োজন নাই । এক্ষণে চল, আমরা এ স্থান হতে
প্রস্থান করি । আকাশ যেরূপ মেঘাবৃত হয়েছে, বোধ হয়, অতি দ্বরায় একটা
ভয়ানক ঝড় বৃষ্টি হবে ।

সকলে । বোম্ কেদার ! হর-হর-হর ! বোম্-বোম্-বোম্ ।

[সকলের প্রস্থান ।

(বলেন্দ্র এবং মন্ত্রীর পুনঃ প্রবেশ ।)

মন্ত্রী । রাজকুমার, পিতৃসত্যপালনহেতু রঘুপতি রাজভোগ পরিত্যাগ করে বনবাসে গিয়েছিলেন । জ্যেষ্ঠ ভ্রাতা পিতৃতুল্য । তা মহারাজের আজ্ঞা অবহেলা করা আপনার কোন মতেই উচিত হয় না ।

বলে । আর ও সব কথায় আবশ্যিক কি ? আমি যখন মহারাজের পা ছুঁয়ে প্রতিজ্ঞা করেছি, তখন কি আর তোমার মনে কোন সন্দেহ আছে ?

মন্ত্রী । আজ্ঞা, না, তা কেমন করে থাকবে ?

বলে । দেখ, মন্ত্রি, তুমি মহারাজকে সাবধানে রাজপুরে আন । হায় ! হায় ! আমার অদৃষ্টে এমন কেন ঘটলো ? অবশ্য আমার পূর্বজন্মে কোন পাপ ছিল ; তা না হলে—

(নেপথ্যে) । বীরবর, আপনার ঘোড়া প্রস্তুত ।

বলে । আচ্ছা । আমি চললেম, মন্ত্রি ।

[প্রস্থান ।

মন্ত্রী । (স্বগত) রাজকুমার যে এ তুরূহ কর্মে সন্মত হবেন, এমন ত কোন সম্ভাবনাই ছিল না । যাহা হউক, এখন বহু কষ্টে সন্মত হলেন । আহা ! রাজকুমারী কৃষ্ণার মৃত্যু ভিন্ন আর কোন উপায় নাই । হায়, হায় ! হে বিধাতঃ, এ কি তোমার সামান্য বিড়ম্বনা ।

(রাজার প্রবেশ ।)

রাজা । সত্যদাস, বলেন্দ্র কি গেছে ? হায়, হায় ! হে বিধাতঃ, আমার অদৃষ্টে কি তুমি এই লিখেছিলে ? বাছা, আমি কি আর তোমার সে চন্দ্রানন দেখতে পাব না ? হায়, হায় ! ছিঃ, আমি কি পাষণ্ড ! নরাধম—

মন্ত্রী । মহারাজ, এখন চলুন, রাজপুরে চলুন ।

রাজা । সত্যদাস, আমি ও মশানে আর কেমন করে প্রবেশ করবো ?

মন্ত্রী । ধর্মাবতার,—

রাজা । সত্যদাস, তুমি আমাকে কেন আর ধর্মাবতার বল ? আমি চণ্ডাল অপেক্ষাও অধম । আমি স্বয়ং কলি অবতার ।

মন্ত্রী । মহারাজ, এ সকল বিধাতার ইচ্ছা বৈ ত নয় ।

(ঝড় ও আকাশে মেঘগর্জন ।)

রাজা । (আকাশের প্রতি কিঞ্চিৎ দৃষ্টিপাত করিয়া) রজনী দেবী বুঝি এ পামরের গর্হিত কৰ্ম্ম দেখে, এই প্রচণ্ড কোপ ধারণ করেছেন ; আর চন্দ্র ও নক্ষত্র প্রভৃতি মণিময় আভরণ পরিত্যাগ করে, চামুণ্ডা-রূপে গর্জন কচোন । উঃ ! কি ভয়ানক ব্যাপার ! কি কালস্বরূপ অন্ধকার ! হে তমঃ, তুমি কি আমাকে গ্রাস কতে উদ্বৃত হয়েছা ? উঃ ! মেঘবাহন অন্ধকারকে পুনঃ পুনঃ ঐ দীপ্তিমান্ কশাঘাত করে যেন দ্বিগুণ ক্রোধান্বিত কচোন । বজ্রের কি ভয়ঙ্কর শব্দ ! এ কি প্রলয়কাল ! তা আমার মস্তকে কেন বজ্রাঘাত হউক না ? (উর্দ্ধে অবলোকন করিয়া) হে কাল, আমাকে গ্রাস কর । হে বজ্র ! এ পাপাত্মাকে বিনষ্ট কর । হে নিশাদেবি ! এ পাবণ্ডকে পৃথিবীতে আর কেন রাখ ! বিনাশ কর ।—কৈ ? এখনও বজ্রাঘাত হলো না ?—কৈ ? বিলম্ব কেন । (হতজ্ঞানে আপন মস্তকে হস্ত দিয়া) এই নেও !—এই নেও ! (কিঞ্চিৎ নীরব) কৈ ? বজ্র ভয়ে পলায়ন কল্যেন নাকি ? (বিকট হাস্য !)

মন্ত্রী । (স্বগত) এ কি বিপদ উপস্থিত ! মহারাজ যে ক্ষিপ্তপ্রায় হলেন । (প্রকাশে) মহারাজ, আপনি ও কি করেন ? আসুন, এক্ষণে রাজপুরে যাই ।

রাজা । (না শুনিয়া) পরমেশ্বর কি কল্যে ?—মৃত্যু হবে না ? কেন হবে না ? কেন ?—কেন ?—অ্যা ! কি হবে ? তবে কি হবে ?—আমার কি হবে ? (রোদন ।)

মন্ত্রী । (স্বগত) এ কি সর্বনাশ ! এখন কি করি ? একে লয়ে যাবার উপায় কি ?

রাজা । এ কি ? ও মা কৃষ্ণা ! কেন, মা ?—এস, এস, একবার তোমার মস্তক চুম্বন করি । তোমার কি হয়েছে, মা ?—আহা !—আমি যে তোমার দুঃখী পিতা, মা । যাকে তুমি এত ভাল বাসতে ।—(রোদন) ও কি ভাই বলেছ ? ও কি ?—ও কি ?—কি কর ?—কি কর ? এমন কৰ্ম্ম—ওঃ—(মূর্ছাপ্রাপ্তি ।)

মন্ত্রী । (স্বগত) এ কি ? এ কি ? এ কি সর্বনাশ !—কি হবে ? এখানে যে কেউ নাই । (উর্দ্ধেঃস্বরে) কে আছিস্ রে ।

(ভৃত্য ও রক্ষকের প্রবেশ ।)

ভৃত্য । এ কি ?——কি সৰ্বনাশ !

মন্ত্রী । ধর, ধর, মহারাজকে শীঘ্র রাজপুরে লয়ে চল ।

[রাজাকে লইয়া প্রস্থান ।

তৃতীয় গর্ভাঙ্ক

উদয়পুর—কৃষ্ণকুমারীর মন্দির ।

(অহল্যাদেবী এবং তপস্বিনীর প্রবেশ ।)

অহ । (চতুর্দিক্ অবলোকন করিয়া) ভগবতি, কৈ, আমার কৃষ্ণা ত এখানে নাই ?

তপ । বোধ করি, তবে রাজনন্দিনী এখনও সঙ্গীতশালা থেকে আসেন নাই । তা আপনি এত উতলা হলেন কেন ?

অহ । (নিরন্তরে রোদন ।)

তপ । (হস্ত ধরিয়া) ছি, ছি! ও কি মহিষি ? স্বপ্নও কি কখন সত্য হয় ? তা হলে এ পৃথিবীতে যে কত শত দরিদ্র রাজা হতো ; আর কত শত রাজা দরিদ্র হতেন, তার সীমা নাই । কত লোক যে কত কি স্বপ্নে দেখে, তা কি সব সত্য হয় ?

অহ । ভগবতি, আমার প্রাণটা কেমন কচ্যে ; আপনি আমার কৃষ্ণাকে ডাকুন । আমি একবার তাঁর চাঁদবদনখানি ভাল করে দেখি । (রোদন ।)

তপ । মহিষি, আপনি এত উতলা হবেন না । আপনি এমন কি অদ্ভুত স্বপ্ন দেখেছেন, বলুন দেখি শুনি ।

অহ । ভগবতি, সে স্বপ্নের কথা মনে হলে, আমার সর্বাত্ম শিহরে উঠে । (রোদন ।)

তপ । কেন, বৃত্তান্তটাই কি ?

অহ । আমার বোধ হলো, যেন আমি ঐ ছয়ারের কাছে দাঁড়িয়ে আছি, এমন সময়ে এক জন ভীমরূপী বীর পুরুষ একখান অসি হস্তে করে এই মন্দিরে এসে প্রবেশ কল্যে—

তপ । কি আশ্চর্য্য ! তার পর ?

অহ। আমার কৃষ্ণা যেন ঐ পালঙ্কের উপর একলা শুয়ে আছে। আর ঐ বীর পুরুষ কল্যে কি, যেন ঐ পালঙ্কের নিকটে এসে তাকে খড়্গাঘাত কতে উত্তত হলো; আমি ভয়ে অমনি চীৎকার করে উঠলেম, আর নিজাভঙ্গ হয়ে গেল। ভগবতি, আমার কপালে কি হবে, বলতে পারি না। (রোদন।)

তপ। আপনি কি জানেন না, মহিষি, যে স্বপ্নে মন্দ দেখলে ভাল হয়, আর ভাল দেখলে মন্দ হয় ?

অহ। সে যা হোক, ভগবতি, আমি আজ রাতে আমার কৃষ্ণাকে কখনই এ মন্দিরে শুতে দেবো না।

তপ। (সহাস্ত্র বদনে) কেন মহিষি, তাতে দোষ কি ? (নেপথ্যে যজ্ঞধ্বনি) ঐ শুনুন। আমি বলেছিলাম কি না, যে রাজনন্দিনী সঙ্গীতশালায় আছেন। তা চলুন, আমরা সেখানেই যাই। মহিষি, আপনি কৃষ্ণার সম্মুখে কোন মতেই এত উতলা হবেন না। মেয়েটি আপনাকে এ অবস্থায় দেখলে অত্যন্ত বিষন্ন হবে। তা তাকে আর কেন বৃথা মনঃপীড়া দেবেন ? আর বিবেচনা করে দেখুন না কেন, স্বপ্ন নিজাদেবীর ইচ্ছাজাল বৈ ত নয়। চলুন, আমরা এখন যাই।

[উভয়ের প্রস্থান।]

(খড়্গহস্তে বলেন্দ্রসিংহের প্রবেশ।)

বলে। (স্বগত) আমি যে কত শত বার এই মন্দিরে প্রবেশ করেছি, তার সংখ্যা নাই। কিন্তু আজ প্রবেশ কতে যেন আমার পা আর উঠতে চায় না। তা হবেই ত। চোরের মতন সিঁদ কেটে গৃহস্থের ঘরে ঢোকা কি বীর পুরুষের ধর্ম ? হায় ! মহারাজ কেন আমাকে এ বিষম বন্ধ্যটে ফেললেন ? এ নিদারুণ কর্ম কি অশু কারো দ্বারা হতে পারতো না ? ইচ্ছা করে যে কৃষ্ণাকে না মেরে আপনিই মরি ! (দীর্ঘনিশ্বাস) কিন্তু তাতে ত কোন ফল দর্শাবে না ? (শয্যার নিকটবর্তী হইয়া) কৈ ? কৃষ্ণা ত এখানে নাই। বোধ হয়, এখনও শুতে আসে নাই। তা এখন কি করি ? (পরিক্রমণ।) (নেপথ্যে গীত।) (স্বগত) আহা ! হে বিধাতঃ, আমি কি এমন কোকিলাকে চিরকালের জন্মে নীরব কতে এলেম ? এ পাপের কি প্রায়শ্চিত্ত আছে ? এই যে কৃষ্ণা এ দিকে আসছেন। হায়, হায় ! হে বিধাতঃ, তুমি কি নিমিত্ত এ রাজবংশের প্রতি এত প্রতিকূল হলে ! এমন নিধি দিয়ে কি আবার তাকে অপহরণ করবে ! হায়, হায় ! বৎসে, তুমি কেন এ নির্ভুর ব্যাঘ্রের গ্রাসে পড়তে আসচো। (অস্তুরালে অবস্থিতি।)

(কৃষ্ণার সহিত উপস্থিতীর পুনঃ প্রবেশ ।)

তপ । বাছা, এত রাত্রি পর্য্যন্ত কি গান বাজতে মত্ত থাকতে হয় ? যাও, রাজমহিষী যে শয়নমন্দিরে গেলেন । তুমিও গিয়ে শয়ন করগে, আর বিলম্ব করো না ।

কৃষ্ণা । ভাল, ভগবতি, মাকে আজ এত উতলা দেখলেম কেন, বলুন দেখি ? উনি আমাকে আজ রাত্রে এ মন্দিরে শুতে মানা করছিলেন কেন ?

তপ । রাজনন্দিনি, একে ত মায়ের প্রাণ ; তাতে আবার তুমি তাঁর একটি মাত্র মেয়ে । আর এখন এ বিবাহের বিষয়ে যে গোলযোগ বেধে উঠেছে——

কৃষ্ণা । (সহাস্ত বদনে) তবে মা কি ভাবেন, যে আমাকে কেউ এ মন্দির থেকে চুরি করো নে যাবে ?

তপ । বৎসে, তাও কি কখন হয় ! চন্দ্রলোক থেকে অমৃত অপহরণ করা কি যার তার সাধ্য ।

কৃষ্ণা । (গবাক্ষ খুলিয়া) উঃ, ভগবতি, দেখুন, কি অন্ধকার রাত্রি । নিশানাথের বিরহে রজনী দেবী যেন বেশভূষা পরিত্যাগ করে ছঃখসাগরে মগ্ন হয়ে রয়েছেন ।

তপ । (সহাস্ত বদনে) বাছা, তুমি আবার এ সব কথা কোত্থেকে শিখলে । যাও, শয়ন করগে । আমিও এখন কুটীরে যাই । রাত্রি প্রায় দুই প্রহর হলো ।

কৃষ্ণা । যে আজ্ঞা ।

তপ । তবে আমি এখন আসিগে ।

[প্রস্থান ।

কৃষ্ণা । (স্বগত) রাজা মানসিংহ একবার যুদ্ধে হেরেছিলেন বটে, কিন্তু শুনেছি, যে তিনি নাকি আবার অনেক সৈন্যসামন্ত লয়ে জয়পুরের রাজাকে আক্রমণ করবার উদ্যোগে আছেন ;—তা দেখি, বিধাতা আমার কপালে কি করেন । (দীর্ঘনিশ্বাস) সুভদ্রার জন্তে অর্জুন যেমন যত্নকুলের সঙ্গে ঘোরতর যুদ্ধ করেছিলেন, এও বুঝি সেইরূপ হয়ে উঠলো । (গবাক্ষ খুলিয়া) ইঃ, কি ভয়ানক বিদ্যুৎ । যেন প্রলয়কালের বিফুলিজ পাপাত্মার অবেষণে পৃথিবী পর্য্যটন কচ্যে । আর মেঘের গর্জন শুনে মহামহাবীর পুরুষেরও স্তম্ভকম্প হয় । উঃ, কি ভয়ঙ্কর ঝড়ই হচ্যে । আজ এ কি মহাপ্রলয় উপস্থিত ? এ

মন্দির পর্বতের শায় অটল ; প্রবল ঝড় বইলেও এতে কোন ভয় নাই । কিন্তু যারা কুঁড়ের মত ছোট ছোট ঘরে থাকে, না জানি তাদের আজ কত কষ্ট হচে । আহা ! পরমেশ্বর তাদের রক্ষা করুন । হে বিধাতঃ, সেই মনুষ্য, সেই বুদ্ধি, সেই আকার, কিন্তু কেউ বা অপূর্ব উচ্চ সুবর্ণ অট্টালিকায় ইন্দ্রতুল্য ঐশ্বর্য্য ভোগ কচে, আর কেউ বা আশ্রয়বিহীন হয়ে বৃক্ষমূলে অতি কষ্টে কালাতিপাত করে । কিন্তু তাও বলি, অট্টালিকায় বাস কল্যেই যে লোকে সুখী হয়, এমন নয় । আমার ত কিছুই অভাব নাই, তবে কেন আমি সুখী হই না ? মনের সুখই সুখ । (দীর্ঘনিশ্বাস) ভাল, আমার মনটা আজ এত চঞ্চল হলো কেন ? পৃথিবীর কোন বস্তুই ভাল লাগচে না । আমার মনঃ যেন পিঞ্জরবন্ধ পক্ষীর শায় ব্যাকুল হয়েছে । দেখি দেখি, যদি একটু শয়ন করে সুস্থ হতে পারি । তাই যাই । হে মহাদেব, এ অধীনীর প্রতি দয়া করে এর মনের চঞ্চলতা দূর কর । প্রভু, এ দাসী তোমার নিতান্ত শরণাগত । (শয়ন ।)

(বলেঙ্গুসিংহের পুনঃ প্রবেশ ।)

বলে । (স্বগত) হায় ! হায় ! আমি এমন কৰ্ম্ম কতো এলেম, যে পাছে একেবারে রসাতলে প্রবেশ করি, এই ভয়ে পৃথিবীতে পাদক্ষেপণ কতোও আশঙ্কা হচে । আমার এমনি বোধ হচে যেন পদে পদে মেদিনী আমাকে গ্রাস কতো আসচেন । তা হলেও এক প্রকার ভাল হয় । রজনী দেবি, তুমিই আমার সাক্ষী । আমি এ কৰ্ম্ম আপন ইচ্ছায় কচি না । (নিকটবর্তী হইয়া) হায় ! হায় ! আমি এ রাজকুলমৃগাল থেকে এ প্রফুল্ল কনক-পদ্মটি যথার্থই কি ছিন্ন ভিন্ন কতো এলেম । এমন সুবর্ণমন্দিরে সিঁদ দিয়ে এর জীবনরূপ ধন অপহরণ করা অপেক্ষা কি আর পাপ আছে । (চিন্তা করিয়া) তা কি করি ? জ্যেষ্ঠ ভ্রাতার আজ্ঞা অবহেলা করাও মহাপাপ । (দীর্ঘনিশ্বাস) আমার দেখচি মারীচ রাক্ষসের দশা ঘটলো, কোন দিকেই পরিত্রাণ নাই ! তা জন্মের মতন বাছার চন্দ্রবদনখানি একবার দেখে নি । (মুখ দেখিয়া) হে বিধাতঃ, আমি কি রাজ হইয়ে এমন পূর্ণ শশীকে গ্রাস কতো এলেম ? আমি কি প্রলয়ের কালরূপে একে চিরকালের নিমিত্তে জলমগ্ন কতো এলেম । (নয়ন মার্জন) আহা মা ! আমি নিষ্ঠুর চণ্ডাল । নিরপরাধে তোমার প্রাণ নষ্ট কতো এসেছি । আহা ! বাছা এখন নিরুদ্ধগচিত্তে নিজাদেবীর ক্রোড়ে বিরাম লাভ কচোন ; আর বোধ হয়, নানাবিধ মনোহর স্বপ্নদ্বারা পরম সুখানুভব কচোন ; কিন্তু নিকটে যে

পিতৃব্যস্বরূপ কাল এসে উপস্থিত হয়েছে, তা ভ্রমেও জানেন না। হায়! হায়! যাকে আমি এত প্রাণতুল্য ভালবাসি, যার মমতাগুণে যুদ্ধজীবী জনের কঠিন হৃদয়ে অপার স্নেহরস প্রবাহিত হয়েছে, তাকে কি আমার নষ্ট কতো হলো? বলেন্ত্রের অস্ত্রের কি শেষে এই কীর্ত্তি হলো? ধিক্! ধিক্! (চিন্তা করিয়া) তবে আর কেন?—ওঃ! এ স্নেহনিগড় ভগ্ন করা কি মনুষ্যের কর্ম? জ্যোপদীর বস্ত্রের শ্রায় একে যত খোল, ততই বাড়ে! হে পৃথিবি, তুমি সাক্ষী। হে রজনী দেবি, তুমি সাক্ষী। (মারিতে হস্ত উত্তোলন।)

কৃষ্ণা। (সহসা গাত্রোথান করিয়া) অ্যা—অ্যা—কাকা। এ কি? এ কি?

বলে। (অসি ভূতলে নিক্ষেপ।)

কৃষ্ণা। অ্যা—কাকা। এ কি? আপনি যে এমন সময়ে এখানে এসেছেন?

বলে। না, এমন কিছু নয়। কেবল তোমাকে একবার দেখতে এসেছি। তা বৎসে! তা বৎসে! আমাকে বিদায় দেও। আমি চল্যাম।

কৃষ্ণা। কাকা, আপনি একজন মহাবীর পুরুষ; তা আপনার কি এ দাসীর সঙ্গে প্রবঞ্চনা করা উচিত?

বলে। (বদনাবৃত করিয়া নিরুত্তরে রোদন।)

কৃষ্ণা। (অসি অবলোকন করিয়া স্বগত) এ কি? (অসি বক্ষঃস্থলে গোপন ও প্রকাশে) কাকা, আমি আপনার পায়ে ধচি, আপনি আমাকে সকল বৃত্তান্ত খুলে বলুন।

বলে। বাছা, তুমি এ নরাধম নির্ধুরকে আর কাকা বলো না। আমি তোমার কাকা নই, আমি চণ্ডাল, আমি তোমার কাল হয়ে এসেছিলাম। (রোদন।)

কৃষ্ণা। সে কি, কাকা?

বলে। হা আমার কুললক্ষ্মী!—হে পৃথিবি, তুমি দ্বিধা হয়ে আমাকে স্থান দান কর। (রোদন।)

কৃষ্ণা। (হস্ত ধারণ) কেন, কাকা, আপনি এত চঞ্চল হলেন কেন?

বলে। কৃষ্ণা, আমি তোমার প্রাণ নষ্ট কতো এসেছিলাম।

কৃষ্ণা। কেন, কাকা, আপনার কাছে আমি কি অপরাধ করেছি?

বলে। বাছা, তুমি স্বয়ং কমলা অবতীর্ণা। তুমি কি অপরাধ কাকে বলে, তা জান? (রোদন) মরুদেশের রাজা মানসিংহ আর জয়পুরের রাজা জগৎসিংহ,

উভয়েই এই প্রতিজ্ঞা করেছেন, যে হয় তোমাকে বিবাহ করবেন, নয় উদয়পুরীকে ভস্মরাশি করে এ রাজ্য লুণ্ঠন করবেন। আমাদের যে এখন কি অবস্থা, তা ত তুমি বিলক্ষণ জান। এই জন্মেই——

কৃষ্ণা। কাকা, আমার পিতারও কি এই ইচ্ছা, যে——

বলে। মা, আমি আর কি বলবো? তাঁর অনুমতি ভিন্ন আমি কি এমন চণ্ডালের কর্ম কতো প্রবৃত্ত হই?

কৃষ্ণা। বটে? তা এর নিমিত্তে আপনি এত কাতর হচেন কেন? আপনি পিতাকে এখানে একবার ডেকে আনুন গে। আমি তাঁর পাদপদ্মে জন্মের মতন বিদায় হই। কাকা, আমি রাজপুত্রী! রাজকুলপতি ভীমসিংহের মেয়ে। আপনি বীরকেশরী। আপনার ভাইঝি। আমি কি মৃত্যুকে ভয় করি? (আকাশে কোমল বাত) ঐ শুনুন। কাকা, একবার ঐ ছয়ারের দিকে চেয়ে দেখুন। আহা! কি অপূর্ণ রূপ-লাবণ্য! উনিই পদ্মিনী সতী। উনি আমাকে এর আগে আর একবার দেখা দিয়েছিলেন; জননি, তোমার দাসী এলো বলে। দেখ, কাকা, এ মন্দির সহসা নন্দনকাননের সৌরভে পরিপূর্ণ হলো। আহা! আমার কি সৌভাগ্য!

নেপ। (পদশব্দ।)

বলে। এ কি? এ কি?

(রাজার পশ্চাৎ পশ্চাৎ মন্ত্রীর প্রবেশ।)

রাজা। (ক্ষিপ্তপ্রায় ইতস্ততঃ অকলোকন।)

মন্ত্রী। (কৃষ্ণাকে দেখিয়া স্বগত) এই যে, তবে এখনও হয় নাই। আঃ! রক্ষা হউক! (অগ্রসর হইয়া বলেশ্রের প্রতি জনাস্তিকে) রাজকুমার, আর দেখেন কি? সর্বনাশ উপস্থিত! মহারাজ হঠাৎ উদ্গাদপ্রায় হয়েছেন।

বলে। সে কি? সর্বনাশ! (রাজার নিরাসনে উপবেশন।) হায়, হায়! কি হলো! তা মন্ত্রি, তুমি ওঁকে এখানে আনলে কেন?

মন্ত্রী। কি করি? উনি আপনিই এই দিকে এলেন। স্মৃতরাং, আমাকে ওঁর সঙ্গে আসতে হলো। কি জানি, যদি অশু কোথাও যান। আর একটা ভাবলেম, যে মহারাজের যখন এ অবস্থা হলো, তখন আর এ গুরুতর পাপকর্মে প্রয়োজন কি? তাই আপনাকে নিবেদন কতো এলেম। এর পর আমার অদৃষ্টে যা হবার হবে। হায়, হায়, রাজকুমার——

রাজা। বলো! হি ভাই! এমন কর্মও করে। (গাত্রোখান করিতে করিতে) কর কি, কর কি ? না,—না, না, না,—মানসিংহ, মানসিংহ, মানসিংহ। হুঁঃ! তাকে তো এখনই নষ্ট করবো। আমি এই চল্যম। (কিঞ্চিৎ গমন) এই যে আমার কৃষ্ণা! কেন, মা? কেন?—মা, একবার বীণাধ্বনি কর।—মা, একটি গান কর।—আহা—ঐ, ঐ, হা আমার কুললক্ষ্মী! তুমি কোথা গেলে! (রোদন।)

কৃষ্ণা। (রাজার অবস্থাকে শোক জ্ঞান করিয়া) কাকা, পিতা এমন কচোন কেন? পিতঃ, আপনি এ সামান্য বিষয়ে এত আক্ষেপ করেন কেন? জীব মাত্রেই শমনের অধীন। তা এতে হুঁঃখ কল্যে আর কি হবে? জীবন কখনই চিরস্থায়ী নয়। যে আজ না মরে, সে কাল মরবে। কুলমান রক্ষার জন্তে প্রাণদান অপেক্ষা আর কি পুণ্যকর্ম আছে? (আকাশে কোমল বাত) ঐ শুধুন! রাজসতী পদ্মিনী আমাকে ডাকছেন। উনি এর আগে আমাকে স্বপ্নে দেখা দিয়ে বলেছিলেন, যে “কুলমান রক্ষার জন্তে যে যুবতী আপন প্রাণ দান করে, সুরলোকে তার আদরের সীমা নাই।” পিতঃ, আপনি এ দাসীকে জন্মের মতন বিদায় দেন। এই অস্তুকালে যে মায়ের পা ছুঁখানি দেখতে পেলেম না, এই একটা বড় হুঁঃখ মনে রৈল। (রোদন।)

বলে। হি, মা, হি! তুমি ও সকল কথা আর মুখে এনো না। তোমার শত্রুর অস্তুকাল উপস্থিত হউক।

কৃষ্ণা। কাকা, এমন জীব নাই, যে বিধাতা তার অদৃষ্টে মরণ লেখেন নাই। কিন্তু সকলের ভাগ্যে মৃত্যু যশোদায়ক হয় না। অনেক তরুকে লোকে কেটে পুড়িয়ে ফেলে; কিন্তু আবার কোন কোন তরুর কাঠে দেবপ্রতিমা নির্মাণ হয়। কুলমান রক্ষার্থে কিম্বা পরের উপকারের জন্তে যে মরে, সে চিরস্মরণীয় হয়।

বলে। তুমি, মা, আর ও সব কথা কইও না। তুমি আমাদের জীবন-সর্বস্ব! তোমার অপেক্ষা কি এ রাজপদ প্রিয়তর?

কৃষ্ণা। কাকা, আপনি এমন কথা মুখেও আনবেন না। আপনি আমাকে বাল্যকালাবধি প্রাণতুল্য ভাল বাসেন, তা আপনি এখন আমার সকল অপরাধ মার্জনা করে আমাকে বিদায় দেন। পিতঃ, আপনি নরপতি; বিধাতা আপনাকে কত শত সহস্র প্রাণীর প্রতিপালন কতো এই রাজপদে নিযুক্ত করেছেন; তা আপনার তাদের সুখ হুঁঃখ বিস্মৃত হওয়া কোন মতেই উচিত হয় না। আপনি এ দাসীকে জন্মের মতন বিদায় দেন। আপনি নীরব হলেন কেন?

আমি কি অপরাধ করেছি, যে আপনি আর আমার সঙ্গে কথা কবেন না ?
পিতঃ, আপনার এত আদরের মেয়েকে এইবার শেষ আশীর্বাদ করুন, যেন এ
ভবযন্ত্রণা হতে মুক্ত হয়ে সুরপুরীতে যেতে পারি। (চরণে পতন।)

রাজা। এ না মানসিংহের দূত ?—এত বড় স্পর্ধা, আমাকে রুদ্ধ করে ?

কৃষ্ণা। (উঠিয়া) কেন, পিতঃ, আমি আপনার নিকট কি অপরাধ করেছি ?

রাজা। কি অপরাধ ?—আমার নিকটে ছলনা ? দূর হঃ, দূর হঃ !

মন্ত্রী। এ কি সর্বনাশ !—

কৃষ্ণা। হা বিধাতঃ, আমার অদৃষ্টে কি এই ছিল ? এ সময়ে পিতাও কি
বিমুখ হলেন ? কাকা, আমি পিতার নিকটে কি অপরাধ করেছি, যে উনি
আমার প্রতি বিরক্ত হলেন ? (আকাশে কোমল বাত) আঃ, আমি এই যাই।—
কাকা, আপনার চরণে ধরি (চরণে পতন।) আপনিই আমাকে বিদায় দেন।

বলে। উঠ মা, উঠ ! ছি, মা, ছি ! (হস্ত ধরিয়া উত্তোলন) তুমি আমাদের
জীবনসর্বস্ব ! তোমাকে বিদায়—(আকাশে কোমল বাত।)

কৃষ্ণা। জননি, এই আমি এলেম। (সহসা খড়্গাঘাত ও শয্যোপরি পতন।)

সকলে। এ কি ! এ কি সর্বনাশ ! কি সর্বনাশ !

বলে। হে বিধাতঃ, তোমার মনে কি এই ছিল ! হে পরমেশ্বর, আমাদের
কি করলে ! বৎসে, তুমি কি আমাদের যথার্থই ত্যাগ করলে ! হায়, হায় !
(রোদন।)

(তপস্বিনীর প্রবেশ।)

তপ। এ কি ? (অবলোকন করিয়া) কি সর্বনাশ ! এ রাজকুললক্ষ্মী
এ অবস্থায় কেন ? হায়, হায় ! এ রত্নদীপ কে নির্বাণ কল্যে ?—হায়, হায় !
(রোদন।)

বলে। আর ভগবতি, আমাদের কি হবে ! 'এ দিকে এই, আবার ও দিকে
মহারাজের দশা দেখেচেন ? আহা হা ! দাদা, তোমার অদৃষ্টে কি এই ছিল !
ভগবতি—

তপ। কেন, কেন ? মহারাজের কি হয়েছে ? উনি অমন কচোন কেন ?

বলে। আর ভগবতি, সকলই আমার অদৃষ্টে করে। মহারাজ হঠাৎ মহা
উন্মাদ হয়ে উঠেছেন।

তপ। কেন ? কারণ কি ?

(অহল্যাদেবীর বেগে প্রবেশ ।)

অহ । (নেপথ্য হইতে) কৈ ? কৈ ? আমার কৃষ্ণা কোথায় ?
(অবলোকন করিয়া) এ কি ? আমার কৃষ্ণা এমন হয়ে রয়েছে কেন ?—
অ্যা ।—এ যে রক্ত !—মহারাজ, এমন কে করলে ?

তপ । মহিষি, মহারাজকে আপনি আর কেন জিজ্ঞাসা কচোন ? ওঁতে
কি আর উনি আছেন ?

অহ । তবে বুঝি উনিই এ কর্ম করেছেন । ও মা, আমার কি সর্বনাশ
হলো । (কৃষ্ণার মুখাবলোকন করিয়া রোদন) আহা । বাছা আমার স্ববর্ণলতার
শায় পড়ে আছেন । ও মা কৃষ্ণা, আমি তোমার অভাগিনী মা এসে ডাকছি
যে । ও মা, তুমি আমাকে কি অপরাধে ছেড়ে চলো, মা ? উঠ, মা, উঠ ।
ও মা, ও মা, তুমি কি আমার উপর রাগ করেছো ? (রোদন ।)

কৃষ্ণা । (মৃদুস্বরে) মা,—এসেছো ?—আমাকে পায়ের ধূল দেও । মা,—
পিতা আমার উপর অত্যন্ত রাগ করেছেন,—তুমি ওঁকে আমার সকল দোষ ক্ষমা
করত্যা বলো । মা, আমি তোমার নিকটেও অনেক বিষয়ে অপরাধী আছি, সে
সকল ক্ষমা করে আমাকে এ জন্মের মতন বিদায় দেও । মা, তোমার এ দুঃখিনী
মেয়েকে এর পর এক এক বার মনে করো (মৃত্যু—আকাশে কোমল বাত) ।

অহ । ও মা, তুমি কি অপরাধ করেছিলে, মা । (রোদন) এ কি ?
আবার যে মা আমার চুপ করলেন ? ও মা, কৃষ্ণা । ও মা । ও মা ।
ও মা । (মূর্ছা ।)

তপ । এ আবার কি হলো ?—রাজমহিষী যে হঠাৎ অজ্ঞান হলেন । মহিষি,
উঠুন, মহিষি, উঠুন, হায়, হায় । একবারে কি সব ছারখার হলো ?

অহ । (চেতন পাইয়া) ভগবতি, আমি কি স্বপ্ন—মহারাজ, এ কর্ম কে
করলে ? ঠাকুরপো, তুমিই বল না কেন ?—ও কি ? (উঠিয়া) তোমরা যে
সকলেই চুপ করে রইলে ?

রাজা । আঃ । (অগ্রসর হইয়া) মহিষী যে ? (হস্ত ধরিয়া) দেখ, তুমি
আমার কৃষ্ণাকে দেখেচো ? কৈ ?

অহ । মহারাজ, তুমি ও হাত দিয়ে আমাকে ছুঁও না । তোমার হাতে
আমার কৃষ্ণার রক্ত লেগে রয়েছে । মহারাজ, আমি তোমার কাছে এ জন্মের
মতন বিদায় হলেম ।

[বেগে প্রস্থান ।]

মন্ত্রী। ভগবতি, আপনি একবার যান, মহিষী কোথায় গেলেন দেখুন গে।

[তপস্বিনীর প্রস্থান।

রাজা। মহিষি, কোথা যাও ? কোথা যাও ?—গেলে, গেলে, গেলে ?
তুমিও গেলে। (রোদন) হা কৃষ্ণা! হা কৃষ্ণা! হা কৃষ্ণা! আমি যাই মা,
আমি যাই। ভাই বলেন্স, কৃষ্ণা!—কৃষ্ণা! আমার কৃষ্ণা! (রোদন।)

মন্ত্রী। রাজকুমার, আমি চিরকাল এই বংশের অধীন, আমাকে কি শেষে
এই দেখতে হলো। (রোদন।)

(অস্তঃপুরে রোদনধ্বনি, তপস্বিনীর পুনঃ প্রবেশ।)

তপ। হায়! হায়! কি হলো!—রাজকুমার, রাজমহিষীও স্বর্গারোহণ
কল্যেন। হায়, হায়! আমি এমন সর্বনাশ কোথাও দেখি নাই। এ কি
বিধাতার সামান্য বিড়ম্বনা? হায়, হায়, হায়!

বলে। মন্ত্রি, আর কি? সকলই শেষ হলো। (রোদন) হায়! হায়!
হায়! যত্ন কি আমাকে ভুলে আছেন।—দাদা, ঐ দেখুন, আমাদের রাজকুললক্ষ্মী
মহানিদ্রায় অবশ হয়ে আছেন। আর এ রাজ্যে প্রয়োজন কি? হায়, হায়!

রাজা। বলেন্স, ভাই, কৃষ্ণা! কৃষ্ণা!—আমার কৃষ্ণা।

বলে। আহা! দাদা, তোমার জ্ঞান শূন্য হয়েছে, তুমি এর কিছুই
জানতে পাচ্যো না। হায়! হায়! হায়! তা, ভাই, এ তো তোমার সৌভাগ্য
বলতে হবে। হায়, এমন সময়ে জ্ঞান থাকা চেয়ে অজ্ঞান হওয়া ভাল। এ
ধাতনা কি সহ্য করা যায়! (রোদন।)

সত্য। রাজকুমার, আর আক্ষেপ করা বৃথা। মহারাজকে এখান থেকে
লয়ে যাওয়া যাক। আর আশুন, এ বিষয়ে যা কর্তব্য, দেখা যাক্গে। এ দিকের
তো সকলি শেষ হলো। হায়, হায়! হে বিধাতঃ, তোমার কি অদ্ভুত লীলা।
আশুন রাজকুমার, আর বিলম্বে প্রয়োজন কি।

(যবনিকা পতন।)

এই লম্বাংশ।

যায়া-কানন

মাইকেল যধুসূদন দত্ত

[১৮৭৪ খ্রীষ্টাব্দে প্রথম প্রকাশিত]

সম্পাদক :

ব্রজেননাথ বন্দ্যোপাধ্যায়

শ্রীসজনীকান্ত দাস



বঙ্গীয়-সাহিত্য-পরিষৎ

২৪৩১, আপার সারকুলার রোড

কলিকাতা-৬

কবিতা
শ্রীমৎসকুমার ৩৫
বঙ্গীয়-সাহিত্য-পরিষৎ

প্রথম সংস্করণ—ডিসেম্বর, ১৩৪৮ ; দ্বিতীয় মুদ্রণ—ফাল্গুন, ১৩৫০ ;
তৃতীয় মুদ্রণ—ভাদ্র ১৩৫৫ ; চতুর্থ মুদ্রণ—মাঘ, ১৩৬২

মূল্য এক টাকা চারি আনা

শনিমঙ্গল প্রেস, ৫৭ ইন্ডিয়া স্ট্রিট রোড, কলিকাতা-৩৭
হইতে শ্রীমৎসকুমার নাম কর্তৃক মুদ্রিত।

৫—১০/২/১৩৫৬

ভূমিকা

মৃত্যুর অব্যবহিত পূর্বে মধুসূদন অত্যন্ত ছরবছায় পতিত হইয়াছিলেন এবং নিতান্ত প্রতিকূল অবস্থাতেও পুস্তক-রচনার দ্বারা আর্থিক অসচ্ছলতা দূর করিতে চাহিয়াছিলেন। এই সময়ে (১৮৭৩ খ্রীষ্টাব্দের মধ্যভাগে) কলিকাতার সুবিখ্যাত সাতুবাবুর (আশুতোষ দেব) দৌহিত্র শরচ্চন্দ্র ঘোষ বেঙ্গল থিয়েটার প্রতিষ্ঠা করেন। মধুসূদনের নিকট শরচ্চন্দ্রের যাতায়াত ছিল। তাঁহারই অমুরোধে মধুসূদন উক্ত থিয়েটারের জন্য ছইখানি নাটক ('মায়া-কানন' ও 'বিষ না ধনুগুণ') রচনা করিয়া দিতে প্রতিশ্রুত হন। রচনার পারিশ্রমিক অগ্রিম পাওয়াতে মধুসূদনের উপকার হইয়াছিল। রোগশয্যায় মধুসূদন 'মায়া-কানন'র খসড়া সমাপ্ত করিয়াছিলেন; 'বিষ না ধনুগুণ' রচনা আরম্ভ করিয়াছিলেন, এই মাত্র জানা যায়।

'জীবন-চরিত'কার লিখিয়াছেন, 'মায়া-কানন' সমাপ্ত হয় নাই। কিন্তু প্রথম সংস্করণের পুস্তকের "বিজ্ঞাপন" হইতে জানা যায়, মধুসূদন রচনা সম্পূর্ণ করিয়াছিলেন, কিন্তু প্রথম খসড়া মার্জিত করিতে পারেন নাই।

মধুসূদনের মৃত্যুর পর ১৮৭৪ খ্রীষ্টাব্দে 'মায়া-কানন' পুস্তকাকারে প্রকাশিত হয়। বেঙ্গল লাইব্রেরির পুস্তক-তালিকায় ইহার প্রকাশকাল ১৪ মার্চ ১৮৭৪। ইহার পৃষ্ঠা-সংখ্যা ছিল ১১৭; আখ্যা-পত্রটি এইরূপ:

মায়া-কানন / মাইকেল মধুসূদন দত্ত / প্রণীত। / শ্রীশরচ্চন্দ্র ঘোষ / ও /
শ্রীঅধিলনাথ চট্টোপাধ্যায় কর্তৃক / প্রকাশিত। / নূতন বাঙ্গালা বঙ্গ / কলিকাতা,—
মাণিকতলা ষ্ট্রীট নং ১৪৮। / সনৎ ১৯৩০। /

প্রথম সংস্করণের বিজ্ঞাপনটিও নিম্নে উদ্ধৃত হইল—

বিজ্ঞাপন।

বঙ্গ-কবি-শিরোমণি ও সুপ্রসিদ্ধ বঙ্গীয় নাট্যকার মাইকেল মধুসূদন দত্ত পীড়িত-শয্যায় শয়ন করিয়া "মায়াকানন" নামে এই নাটকখানি রচনা করেন। বঙ্গবঙ্গ-ভূমিতে অভিনীত হইবার উদ্দেশে আমরাই তাঁহাকে ছইখানি উৎকৃষ্ট নাটক প্রণয়ন করিতে অমুরোধ করিয়াছিলাম। তদনুসারে তিনি "মায়াকানন" নামে এই নাটক ও "বিষ না ধনুগুণ" নামে আর একখানি নাটকের কতক অংশ রচনা করেন। সেখা সমাপ্ত হইবার অগ্রে তাঁহাকে উপযুক্ত মূল্য দিয়া এবং পীড়াকালীন

নাহাব্য দান করিয়া আমরা উত্তরে ঐ দুই নাটকের অধিকারিত্ব বহু ও বহুসংখ্যক অভিনয়ের অধিকার ক্রয় করিয়াছি।

নগরীর স্নানালয় নূতন বাড়ীলা বয়ে উৎকৃষ্ট কাগজে স্নান অক্ষরে মায়াকানন মুদ্রিত হইয়া প্রচারিত হইল। এইকালের জীবনকালের মধ্যে এখানি প্রকাশ করিতে পারা গেল না, বড় আক্ষেপ থাকিয়া গেল। মায়াকানন বিরোগান্ত নাটক; ইহার অন্তর্গত করণ রস পাঠ করিয়া কোন ক্রমে অশ্রু সঞ্চার করা যায় না। পরিশেষে স্বীকার্য যে, সংবাদ প্রভাকরের সহ-সম্পাদক শ্রীযুক্ত কুবনচন্দ্র মুখোপাধ্যায় বিশেষ পরিশ্রম স্বীকার করিয়া ইহার আত্মোপান্ত দেখিয়া দিয়াছেন। “বিব ঘা ধরুওঁ” সমাপ্ত করিয়া শীঘ্র প্রকাশ করা যাইবে।

কলিকাতা।
শৌৰ,—১২৮০।

শ্রীশরচ্চন্দ্র ঘোষ।
শ্রীঅধিলনাথ চট্টোপাধ্যায়।
প্রকাশক।

নগেন্দ্রনাথ সোম 'মধু-স্মৃতি' পুস্তকের ৫২৭ পৃষ্ঠায় লিখিয়াছেন, “মায়াকানন লইয়া বঙ্গরঙ্গভূমির অভিনেতৃগণ ১৮৭৩ খ্রীষ্টাব্দের ১৭ই আগষ্ট প্রথম রঙ্গভূমে অবতীর্ণ হন।” আরও কেহ কেহ এই উক্তির পুনরাবৃত্তি করিয়াছেন। কিন্তু প্রকৃতপক্ষে বেঙ্গল থিয়েটারে ‘মায়াকাননে’র প্রথম অভিনয় হয় ১৮৭৪ খ্রীষ্টাব্দের ১৮ই এপ্রিল তারিখে। এই প্রসঙ্গে ‘বঙ্গীয় নাট্যশালার ইতিহাস,’ (৩য় সংস্করণ), পৃ. ১৩৮ দ্রষ্টব্য।

মায়ী-কানন

[১৮৭৪ খ্রীষ্টাব্দের মার্চ মাসে, প্রকাশিত প্রথম সংস্করণ হইতে]

নাট্যোন্নিখিত ব্যক্তিগণ

পুরুষ ।

বৃদ্ধ রাজা	...	সিদ্ধদেশাধিপতি ।
অজয়	...	সিদ্ধুর রাজকুমার, শেষ রাজা ।
সিদ্ধুরাজমন্ত্রী ।		
ধুমকেতু	...	গুর্জরদেশের রাজা ।
গুর্জররাজমন্ত্রী ।		
ভীমসিংহ	...	গুর্জররাজের সেনানী ।
রামদাস	...	অরুন্ধতীর শিষ্য ।
আত্মা	...	মৃত সিদ্ধুরাজের আত্মা ।
বৃদ্ধ	..	বিচারার্থী ।
মদন	...	ঐ বৃদ্ধের কন্যা সুভদ্রার পাণিপ্রার্থী ।
নৃসিংহ	...	ঐ

দৌবারিক, নাগরিক, পার্শ্বচর, বীর পুরুষ, পঞ্চালের দূত, গুর্জরের
দূত, রক্ষক, মধুদাস, মাতাল ও ঢুলী ইত্যাদি ।

স্ত্রী ।

ইন্দুমতী	...	গান্ধারের পদচ্যুত রাজা মকরধ্বজের কন্যা ।
শশিকলা	...	সিদ্ধুরাজের কন্যা ।
সুনন্দা	...	ইন্দুমতীর সখী ।
কাঞ্চনমালা	...	শশিকলার সখী ।
অরুন্ধতী	...	তপস্বিনী ।
সুভদ্রা	...	বিচারার্থী বৃদ্ধের কুমারী কন্যা ।



মায়া-কানন

প্রথম অঙ্ক

প্রথম গর্ভাঙ্ক

পর্যভাবৃত পথ ;—পশ্চাতে সিদ্ধু নগর,—সম্মুখে মায়াকানন ।

(ইন্দুযতী এবং পুন্সপাত্ত ও ধূপদান হস্তে সুনন্দার ছদ্মবেশে প্রবেশ)

ইন্দু । সখি । ঐ কি সেই মায়াকানন ?

সুন । হাঁ রাজকুমারি ।

ইন্দু । হা, ধিক্ সখি ! তোর কি কিছুই জ্ঞান নাই ? আমাদের কপালগুণে বিধাতা কি তোরও একেবারে জ্ঞানহারা করেছেন ?

সুন । কেন ?

ইন্দু । কেন ?—কেন কি ? আমি রাজকুমারী,—এমন কি, রাজ-রাজেশ্বরকুমারী ;—তবুও এ অবস্থায় আমারে ওরূপ সম্বোধন করা আর কি সাজে ? তুই কি কিছুই বুঝিস্ না ?

সুন । (ক্লম্মমনে) হা বিধাতা ! তোর মনে কি এই ছিল ? সখি । পোষা পাখী একবার যা শিখেছে, সে কি আর সহজে তা ভুলতে পারে ? কখনো না কখনো সে কথা তার মুখ দিয়ে অবশ্যই বেরিয়ে পড়ে । তা সখি ! এ বিজন বেশে এমন কে আছে যে, আমাদের এ কথা শুনে অনিষ্ট ঘটবার সম্ভাবনা ?

ইন্দু । সুনন্দা ! এখানে কেউ থাক্ আর না থাক্, প্রতিধ্বনি ত আছে ; আর আমাদের এখন এমনি অবস্থা যে, প্রতিধ্বনির কাণেও ও কথা তোলা অসুচিত । তা দেখিস্, তুই যেন সতত সতর্ক থাকিস্ । এখন বল্ দেখি,—ঐ কি সেই মায়াকানন ? তা ওখানে গেলে আমাদের কি কল লাভ হবে ?—আর তুই ও সম্বন্ধে কি কি শুনিছিস্ ?

সুন । সখি ! ভগবতী অরুন্ধতী দেবী আমারে বারংবার বলেছেন যে, “ঐ মায়াকাননে এক পাষণময়ী দেবীমূর্ত্তি আছে ।—যে লগ্নে দিনমণি

কস্তুরাশির সুবর্ণগৃহে প্রবেশ করেন, সেই স্থলগ্নে যদি কোনো পবিত্র-
শতাবা কুমারী, কি সুপবিত্র অনুচরুবা ঐ দেবীর পদে পুষ্পাঞ্জলি দিয়ে
পূজা করে, তবে কুমারী হইলে স্বীয় ভবিষ্যৎ বরকে আর পুরুষ হইলে
আপন ভাবী পত্নীকে সম্মুখে দেখতে পায়।”—আর আজ প্রাতঃকালে
তপস্বিনী আমারে বলেছেন, “অল্প দিবা ছই প্রহরের পর সেই শুভ লগ্ন।”
—তা আমার এই বাসনা যে, ঐ সুসময়ে তুমি দেবীকে পুষ্পাঞ্জলি দিয়ে
পূজা কর, দেখি আমাদের ভাগ্যে কি আছে।

ইন্দু। সখি! এ কথাতে কি কখনো বিশ্বাস হয়?

সুন। বল কি সখি! তবে অরুদ্রতী দেবী কি মিথ্যাবাদিনী? না
দৈব ব্যাপারে অনভিজ্ঞা?

ইন্দু। তা নয় সখি!—তবে কি, সে সব কথা শুনে আমার মনে
শয় হয়। ভবিষ্যতের অন্ধকারময় গর্ভে যে কি আছে, তার অনুসন্ধান
করা অসুচিত কর্ম। বিধাতা যখন ভবিষ্যৎকে গুঢ় আবরণ দিয়ে আমাদের
দৃষ্টির বহির্ভূত করে রেখেছেন, তখন সে আবরণ উত্তোলন কস্তে চেষ্টা
করা কি আমাদের উচিত?

সুন। তা যা হোক সখি, তুমি এখন চলো।

ইন্দু। সখি! আমার পা যেন আর চলে না। এই দেখ, আমার
সর্বশরীর ধরু ধরু করে কাঁপছে। তুই কেন আমারে এ বিপদে ফেলতে
এনিছিস?

সুন। সখি! আমি কি তোমার শত্রু?—তুমি এই জেনো যে,
তোমার সঙ্গে যার বিবাহ হবে, অবশ্যই আজ তুমি তাঁকে দেখতে পাবে।
তুমি রাজনন্দিনী, তোমার কি এত হীনসাহস হওয়া সাজে?

ইন্দু। সখি! কি বলি?—আমার বিবাহ? আমার বর?—যম।—
(দীর্ঘনিশ্বাস পরিত্যাগ করিয়া) যেমন যত্নপতি বাসুদেব কল্পিণী দেবীকে হরণ
করেছিলেন, তেমনি যত্নপতি কৃতাস্ত যদি এ দাসীরে শীঘ্র শীঘ্র হরণ করেন,
তবেই আমি বাঁচি! (সজল-নয়নে) এ জীবনে কি আমার আর সুখ ভোগের
বাধা আছে?—তাও কি তুমি মনে কর সখি? (দীর্ঘনিশ্বাস।)

সুন। (সজলনয়নে) সখি! কেন তুমি আমার হৃদয়ে পুনঃ পুনঃ যাতনা
দেও! বার বার তুমি আর ও সকল কথা বলো না। বিধাতা কি তোমারে
চিরদিন এই অবস্থায় রাখবেন?—তা এখন চলো, এই সেই কাননের দ্বার।

(উত্তরের মারাকাননে প্রবেশ)

সখি ! ঐ দেখ, কি অপূর্ব মূর্তি ! আর এটি কি মনোরম কানন !—
এ যে দেবস্থান, তার আর কোন সন্দেহ নাই । (করযোড় করিয়া
দেবীমূর্তির প্রতি) দেবি ! আপনারা সর্বজ্ঞ ;—আমার এ সখী যে কে, তা
আপনি অবশ্যই জানেন । আর আমরা যে, কি অভিলাষে আপনার
শ্রীচরণ-সন্নিধানে এসেছি, তাও আপনার অবিদিত নয় । প্রার্থনা করি,
একটি বার ভবিষ্যতের দ্বার মুক্ত করুন !—(ইন্দুমতীর প্রতি) দেখ সখি !
ভগবতী বনদেবী কখনই আমাদের প্রতি অপ্রসন্ন হবেন না । দেবতারা
কখনই অকৃত্রিম ভক্তি অবহেলা করেন না । তা তুমি ভক্তিপূর্বক দেবীর
চরণে পুষ্পাঞ্জলি দিয়ে পূজা কর ।

ইন্দু । সুন্দা ! তুই কেন আমারে এখানে নিয়ে এলি ?—আমি
যে দাঁড়াতে পারি না,—আঃ !—আমার মন এমনি চঞ্চল হয়ে উঠেছে যে,
আমি এখান থেকে যেতে পারলেই বাঁচি ।—তা তুই আয়, আমরা ছুজনে
পালাই । এই ভয়ঙ্কর পর্বতকাননে কত যে হিংস্র জন্তু আছে, তা কে
বলতে পারে ? আমরা ছুজনে সহায়হীনা, সঙ্গে কেউ নাই,—আয় আমরা
পালাই ;—আমার শ্রংকম্প হচ্ছে ।

সুন । বল কি সখি ! এ মহাদেবীর সম্মুখে কি কোন হিংস্র জন্তু
সাহস করে আসতে পারে ? তা এখন তুমি এই পুষ্প লয়ে দেবীকে
অঞ্জলি দিয়ে পূজা কর ।—হয় ত এর পর সে শুভ লগ্ন অতীত হয়ে যাবে ।

ইন্দু । সখি ! আমার মন চায় না যে, আমি এ বিষয়ে হাত দিই ।
তোকে আমি বার বার বলেছি, ভ্রুবিষয় বিষয় জানবার চেষ্টা করা
অজ্ঞানের কর্ম । সে চেষ্টা কত্তেই নাই ।

সুন । সখি ! তুমি এত ভয় পাচ্চো কেন ? এ তো তোমার স্বভাব
নয় । এই নাও, ফুল নাও ।

(পুষ্প প্রদান)

ইন্দু । সুন্দা ! দেখিস্, আমারে যেন কোনো বিষম বিপদে ফেলিস্
নি । (দেবীর পদে পুষ্পাঞ্জলি দিয়া গঙ্গবস্ত্রে প্রণাম করিয়া) দেবি !
যদি জনরব সত্য হয়, তবে আপনি আমার ভাবী পতিকে আমার দর্শনপথে
উপস্থিত করুন, আর যদি আমার ভাগ্যে বিবাহ না থাকে,—(আকাশে

বল্লেখনি) সুনন্দা।—সুনন্দা।—এ কি সর্বনাশ। ইস্।—ইস্। বসুমতী যেন কেঁপে কেঁপে উঠছেন। উঃ। কাননের বৃক্ষশাখা-কম্পনে যেন ঝড় উপস্থিত হলো। বোধ হচ্ছে, ভগবতী বনদেবী আমার উপর প্রসন্ন মন।—সুনন্দা। তুই আমাকে ধর, আমি আর দাঁড়াতে পারি নি। (সুনন্দা ইন্দুমতীকে ধারণ করিয়া উপবেশন)

সুন। ভয় কি?—ভয় কি? ভগবতী বনদেবীই আমাদের এ সঙ্কটে রক্ষা করবেন।

ইন্দু। আর বনদেবী!—আমরা এ কাননে প্রবেশ করে বনদেবীর কাছে অপরাধিনী হয়েছি। আমার বোধ হচ্ছে, তিনিই আমাদের পাপের প্রতিফল দিতে উত্তত হয়েছেন। আমি ত তোকে প্রথমেই বলেছিলাম যে আমাদের এ কাননে আসাই অনুচিত হয়েছে।—হায়! কেন যে, অরুদ্রতী দেবী তোরে অমন কথা বলেছিলেন, তা আমি এখনো বুঝতে পারছি না। ‘খা হোক,—যা হয়েছে তা হয়েছে, আর অধিক ক্ষণ এখানে থেকে দেবতাদের কোপ বৃদ্ধি করা উচিত নয়;—তা চল্ আমরা শীঘ্র পা—(নেপথ্যে শৃঙ্গধ্বনি) ও মা! এ আবার কি?

সুন।—হাঃ হাঃ হাঃ!—তোমার বর আসছেন আর কি?—ভগবতী অরুদ্রতী দেবী কি মিথ্যাবাদিনী?—(নেপথ্যে পদশব্দ)

ইন্দু। (সচকিতে) সখি! কে যেন এক জন এ দিকে আসছে। কি আশ্চর্য্য! এ দেবমায়ী ত কিছুই বুঝতে পারছি না।—গুনেছি, এই সব নির্জন প্রদেশে সর্বদাই দেবদৈত্যদের গতিবিধি, হয় ত তাঁদেরই কেউ হতে পারে। তবেই ত আমরা গেলাম। আয়, আমরা দেবীর পশ্চাতে লুকুই। (পশ্চাতে লুকুইয়া করযোড়ে দেবীর প্রতি সক্রমণ ভয়ে) হে বনদেবি!—হে মাতঃ!—এ বিপদে আপনি আমাদের রক্ষা করুন।

(সুগমবেশধারী রাজকুমার অজয়ের প্রবেশ)

অজয়। (স্বগত) কি আশ্চর্য্য! বরাহটা দেখতে দেখতে কোথা পালালো? এই না সেই মায়াকানন?—লোকে বলে, এই কাননে এক পাষণময়ী দেবী-প্রতিমা আছেন,—সূর্য্যদেবের কল্যারামিত্তে প্রবেশকালে সেই বনদেবীর পদে শুদ্ধচিত্তে পুষ্পাঞ্জলি দিয়ে পূজা করে পুরুষ আপন ভাবী পরীকে আর স্ত্রী আপন ভবিষ্যৎ স্বামীকে সম্মুখে দেখতে পারি।—

(সন্মুখে দৃষ্টি করিয়া) বা ! ঐ যে ! আমার সন্মুখেই সেই পাৰ্ব্বাণময়ী দেবী রয়েছেন ! আর ওঁর পদতলে পুষ্পরাশিও বিকীর্ণ দেখতে পাচ্ছি !— এই যে !—এ দিকে পুষ্পপাত্রে আরও অনেক ফুল সাজানো রয়েছে !— এ সব কে রাখলে ? এই বিজন অরণ্যে ত জনপ্রাণীরও সঞ্চার নাই !— (চিন্তা করিয়া) হাঁ, তাও ত বটে ! আজি যে রবিদেব কন্টার সুবর্ণমন্দিরে প্রবেশ করবেন !—সেই জন্মেই বা কোনো অজ্ঞাতভাগ্য পরিণয়াকাজক্ষী এই দেবীর পদতলে আপনার অদৃষ্ট পরীক্ষা করে গিয়েছে । (কণকাল নিস্তক থাকিয়া) তা বেশ ত ! আমিও কেন এই লগ্নে ভগবতীর পাদপদ্মে পুষ্পাঞ্জলি দিয়ে একবার ভাগ্য পরীক্ষা করে দেখি না । সেই-ই ভাল !— (পুষ্প গ্রহণ করিয়া) হে বনদেবি ! হে করুণাময়ি ! যদি আমার ভাগ্যে বিবাহ থাকে, তবে যিনি আমার ভাবী পত্নী হবেন, দয়া করে তাঁরে আমার সন্মুখে উপস্থিত করুন । আপনার প্রসাদে ধীরে আমি এ স্থানে দেখতে পাবো, এ জন্মে তাঁরে ছেড়ে অপর কোন রমণীর পাণিগ্রহণ করবো না, এই আমার প্রতিজ্ঞা ।

(পুষ্পাঞ্জলি প্রদান)

সুন । (ইন্দুমতীর হস্ত ধারণ করিয়া সকৌতুকে) সখি ! এখন আমারো বড় ভয় হচ্ছে ।—(রাজপুত্রকে নির্দেশ করিয়া) ঐ যে যুবা পুরুষটি দেখ্‌চো,—বিলক্ষণ জেনো, উনিই তোমার স্বামী । এখন দেখলে ত বনদেবীর কি অপূর্ব মহিমা ।

ইন্দু । (কপট ক্রোধে) সুনন্দা ! তুই চূপ কর । তোর কি একটুও লজ্জা নাই ?—ঐ যুগয়াবেশী যে কে, তা ত আমরা জানি না ।—দেখ্, ওঁর হাতে অস্ত্র আছে । হয় ত আমাদের ছুজনকেই উনি বিনাশ করতে পারেন ।

সুন । (সহাস্তে) সখি ! আমার আর সে ভয় নাই । উনিই এই সিদ্ধদেশের যুবরাজ । আমি ওঁকে অনেক বার দেখিছি ।

অজয় । (পরিক্রমণপূর্বক উভয়কে অবলোকন করিয়া সবিন্ময়ে) এ কি ? এঁরা কে ?—দেবী কি মানবী ?—আহা ! কি অপরূপ রূপমাধুরী !—দেবকন্টাই বোধ হচ্ছে ।—নতুবা এমন নিরিড় তমসাক্ষর বনস্থলীতে মানবকুল-সম্ভবা এতাদৃশ মনোহর কমলিনী কি প্রসুটিত হওয়া সম্ভব ? (কণকাল নীরব থাকিয়া) হাঁ, তাও ত হতে পারে ! আমার

পূজায় স্প্রসন্ন হয়েই ভগবতী বনদেবী এই ছুটি রমণীকে এখানে উপস্থিত করেছেন। এঁদেরি মধ্যে একটিই আমার হৃদয়তোষিণী হবেন। (করযোড়ে দেবীর প্রতি) হে বনদেবি! মা! তোমার কি অচিন্ত্য মহিমা! তোমাকে শত বার প্রণাম করি। যদি আমার অমুমান অসত্য না হয়, তা হলে এই ছুটি রমণীর মধ্যে যেটি উষা-পদ্মিনীর স্থায় সলজ্জায় ঈষৎ ফুলমুখী, সেইটিই অবশ্য এই সিদ্ধুরাজপুরের পাটেশ্বরী হবেন। দেবি! যদি তোমার শ্রীচরণকুপায় ভাগ্যক্রমে আমার ঐ অমূল্য স্ত্রীরঙ্গ লাভ হয়, তা হলেই আমার জীবন সার্থক। (আকাশে বজ্রনাদ) এ কি? এমন শুভ সময়ে এ অশুভ লক্ষণ কেন?—তবে কি দেবী আমার প্রতি স্প্রসন্ন নন।—আর তাই বা কেমন করে বলি! প্রসন্ন না হলে এমন সুচর্লভ স্ত্রীরঙ্গ আমার সম্মুখে উপস্থিত করবেন কেন?—তবে হয় ত বজ্রই অমুকুল হয়ে আমার আশাবাক্যের পোষকতা কল্লে।—(অগ্রসর হইয়া সুন্দার প্রতি) সুন্দরি! আপনারা কে?—আর এ অসময়ে এই বিজন বিপিনেই বা কি জন্মে?

সুন। (করযোড়ে) রাজকুমার! প্রণাম করি। ইনি—

ইন্দু। (জনাস্তিকে ক্রকুটীভঙ্গী করিয়া) সুন্দা! তোর কি কিছুমাত্র জ্ঞান নাই?

সুন। (জনাস্তিকে সসম্মমে) সখি! আমার অপরাধ হয়েছে; বল দেখি, এখন কি পরিচয় দিই?

ইন্দু। (জনাস্তিকে) বল, আমরা বণিক্-কন্যা, এই দেশেই বসতি।

অজয়। (সুন্দার প্রতি) সুন্দরি! তুমি আমার প্রশ্নের উত্তর দিচ্ছে না কেন?

সুন। রাজকুমার! আমরা বেণের মেয়ে। আপনার পিতার রাজ্যেই আমাদের বাস।

অজয়। ভদ্রে! বোধ হয়, তুমি আমায় বঞ্চনা কচ্চো। তোমার সঙ্গিনী কখনই বণিক্‌ছহিতা নন। তুমি হৃদয়ের দ্বার মুক্ত করে অকপটে বল, ইনি কে?

সুন। রাজকুমার!—আমার এই প্রিয়সখী—

ইন্দু। (গাত্রে অঙ্গুলি স্পর্শ করিয়া জনাস্তিকে) আবার?

সুন। রাজকুমার! আমি আপনাকে যে পরিচয় দিয়েছি, সেটি

অর্থার্থ ভাববেন না। লোকের মুখে এই বনদেবীর কথা শুনে আমরা এখানে এসেছি।

অজয়। সুন্দরি! তুমি আমাদের প্রতারণা করে, কিন্তু দেবতারা প্রবঞ্চক নন। তোমার সহচরী যে কোন মহৎকুলসম্ভবা, তাতে আর কিছু মাত্র সংশয় নাই। যা-ই হোক, আমি এই বনদেবীর সাক্ষাতে প্রতিজ্ঞা করেছি, যদি কখনো সিদ্ধুরাজ-সিংহাসন গ্রহণ করি, আর যদি কখনো পরিণয়ক্রমে অনুরাগী হই, তা হলে তোমার ঐ প্রিয়সখীই সিদ্ধুরাজ্যের ভাবী মহারাণী, আর আমার একমাত্র সহধর্মিণী হবেন। (দেবীর প্রতি) দেবি! আপনিই এর সাক্ষী। হে বনস্থলি! হে সনাতন পর্বতকুল! তোমরাও এর সাক্ষী। ঐ নারীরঙ্গই সিদ্ধুদেশের ভাবী পাটেশ্বরী।—(আকাশে বজ্রধ্বনি) এ কি? এ কি কুলক্ষণের পূর্বলক্ষণ? (স্বগত)—এ সকল দেবমায়া,—মানববুদ্ধির অতীত।—এরা কি তবে অর্থার্থই বণিকৃকণ্ঠা?—আর তাই-ই বা কেমন করে বলি! মানসসরোবর ভিন্ন অন্যত্র কি কখনো কনক-পদ্ম প্রস্ফুটিত হয়? পতিতপাবনী ভাগীরথী হিমাদ্রির মণিময় গৃহেই জন্মগ্রহণ করেন।

সুন। (সহাস্ত্র মুখে) রাজকুমার! আপনি ক্ষত্রিয়, আর রাজচক্রবর্তী,—তা আপনি একজন বেণের মেয়ে বিবাহ করবেন?

অজয়। সুমুখি! তোমার ও প্রতারণায় আমার মন প্রতারিত হতে চায় না। শকুন্তলাকে মহর্ষি কথের আশ্রমে দেখে রাজা দুঃস্বপ্নের স্বদয়ই তাঁকে তাঁর পরিচয় দিয়েছিল, “ঐ যে ঋষিপালিত স্ত্রীরঙ্গ, উনি কখনই ব্রাহ্মণ-কণ্ঠা নন।” আমার স্বদয়ও তেমনি আমাকে এই কথা বলছে,—তোমার ঐ সখী বণিকৃ-কণ্ঠা নন।

ইন্দু। (সুনন্দার প্রতি) সখি! মানব-স্বদয়ে কখনো কি ভ্রান্তি জন্মে না?

অজয়। (সুনন্দার প্রতি) সখি! সে কিছু অসম্ভব নয়। কিন্তু—(নেপথ্যে শৃঙ্গধ্বনি) ওরে! রাজকুমার কোথায়?—রাজকুমার কোথায়?—দেখ, তাঁর অশ্বকে একটা ব্যাঘ্র আক্রমণ করেছে।

অজয়। (ব্যস্ত হইয়া) তবে আমি এখন বিদায় হই। পরমেশ্বর আর ঐ বনদেবীর সমীপে প্রার্থনা এই যে,—অতি শীঘ্র যেন তোমাদের পুনর্দর্শন-সুখ লাভ করি।

(নেপথ্যে)—ওরে! আবার শৃঙ্গধ্বনি কর। রাজকুমার না হলে এই ভীষণ ব্যাত্মকে আর কে নিরস্ত করতে পারে?

অজয়। (দেবীকে প্রণাম করিয়া সুন্দার প্রতি) সুন্দরি! যেমন পদ্মে শৃঙ্গক চিরবিরাজিত, তেমনি তোমার ঐ মনোমোহিনী সখী আমার এই ক্ষদরে চিরকালের নিমিত্ত প্রতিষ্ঠিত রইলেন।—তা আমাকে এখন বিদায় দাও।—দেখ, সের্ষন রথের পতাকা প্রতিকূল বায়ুতে রথের বিপরীত দিকে উড়তে থাকে, যদিও আমি এখন চল্লম, তথাপি আমার মন তেমনি তোমার সখীর দিকেই থাকলো।

[ইন্দুসতীর প্রাত সতৃক নরমে দৃষ্টিপাত করিতে করিতে অজয়ের প্রহাৰণ]

সুন। সখি! তোমার মুখে যে আর কথা সরে না! আর আঁখি দুটি জলে পরিপূর্ণ দেখতে পাচ্ছি। এ কি?—এ কি?—ধৈর্য্য অবলম্বন কর।—এমন সময়ে ক্রন্দন অমঙ্গলের লক্ষণ।

ইন্দু। চল্ সখি, এখন আমরা যাই। দেখ, যে ব্যাত্ম ঐ রাজকুমারের অশ্বকে আক্রমণ করেছে, সে হয়ত এখানেও আসতে পারে। তা হলে কে আমাদের রক্ষা করবে?

সুন। দেখ সখি, অরুদ্ধতী দেবী দৈবনির্ণয়ে কি সুপণ্ডিতা!

ইন্দু। তাই ত! কি আশ্চর্য্য! এখন দেখি, ভবিষ্যতের গর্ভে কি আছে। তা দেখ, তোর পেটে প্রায় কোন কথাই পাক পায় না। ঐ রাজপুত্র আবার ফিরে এলে কে জানে, তুই কি না বলে ফেলিস্।—তা আয়, আমরা এখন যাই। আজ যা দেখলেম, তা সত্য কি স্বপ্নমাত্র, এর প্রমাণ কেবল ভবিষ্যতেই হবে। তা আয় এখন।

[উভয়ের প্রহাৰণ]

দ্বিতীয় গর্ভাঙ্ক

সিদ্ধনগর ;—রাজপ্রাসাদ ;—সুব্রাহ্মণ্যের মন্দির।

(বৃদ্ধ রাজার প্রবেশ)

রাজা। (পরিক্রমণপূর্বক স্বগত) এ যে কলিকাল, তার কোনই সন্দেহ নাই। কি আশ্চর্য্য! পুত্র হয়ে পিতার আক্সা অবহেলা করে,

এ কথা কি কেউ কোথাও শুনেছে ? যা হোক, রোষপরবশ হয়ে সহসা কোন কৰ্ম করা সমুচিত নয়। (প্রকাশ্যে) দৌবারিক।

(দৌবারিকের প্রবেশ)

দৌবা। মহারাজ !

রাজা। মন্ত্রীকে অতি শীঘ্র এ স্থানে আহ্বান কর।

দৌবা। রাজাজ্ঞা শিরোধার্য।

[প্রস্থান।

রাজা। (স্বগত) ত্রেতাযুগে রঘুবংশাবতংস ভগবান্ ঐরাবতজ, পিতৃ-আজ্ঞা প্রতিপালনার্থে রাজভোগ ও রাজসিংহাসন পরিত্যাগ করে, উদাসীনের স্তায় চতুর্দশ বৎসর বনে বনে পরিত্রমণ করেন। আর, এ হুমত কলিযুগে দেখছি, পিতা যদি সর্বতঃপ্রযত্নে পুত্রের শুভাহুষ্ঠান করেন, তবুও পুত্র তাঁর প্রতিকূল হয়। পূর্বতন বিজ্ঞেরা যথার্থই বলেছেন যে “কালের গতি অতি কুটিল।”

(মন্ত্রীর প্রবেশ)

মন্ত্রী। মহারাজের জয় হউক ! মহারাজ যে এ অধীনকে এত প্রকৃত্যে স্মরণ করেছেন, এ তার পরম সৌভাগ্য। কিন্তু, এ অসাময়িক স্মরণের কারণটি অনুভূত হচ্ছে না।

রাজা। মন্ত্রী। এ যে কলিকাল, তার কোনই সন্দেহ নাই।

মন্ত্রী। মহারাজ ! এ কথা সর্বসাধারণেই ত জানে। সূর্য্যদেব যে প্রথমে পূর্ব দিকে উদ্ভিত হন, তা যেমন লোককে বলে দিতে হয় না, এ যে কলিকাল, তাও তেমনি লোককে বলে দেওয়ার অপেক্ষা রাখে না ; সকলেই এ কথা জানে ; কিন্তু এক্ষণ সর্বজনবিদিত বিষয়ের উল্লেখ করা হচ্ছে কেন, আর এখানেই বা এ সময়ে মহারাজের আগমন হয়েছে কেন, এ অধীন তাই জিজ্ঞাসু হচ্ছে।

রাজা। মন্ত্রী। কাল সমস্ত রাজি আমার নিজা হয় নাই।

মন্ত্রী। এর কারণ কি ? নয়বর ! আপনার কিলের অভাব ? স্বয়ং মা কমলা রাজগৃহে চিরনিবাসিনী ; এ রাজ্য, রামরাজ্যের স্তায় সুশাসিত ; পুত্র রূপে কার্ত্তিকেয়, আর বীরবীর্য্যে পার্থসদৃশ ; কন্যা রূপে লক্ষ্মীকমলপিনী, গুণে সরস্বতীসদৃশী ; পৃথিবী মহারাজের যশোবাদে পরিপূর্ণ হয়েছে। মহারাজের কিলের অভাব ? তা এ উৎকর্ষার কারণ কি ?

রাজা। মন্ত্রী। তুমি যে সকল সৌভাগ্যের উল্লেখ করে, এ সকল আমার পক্ষে বৃথা ; বোধ করি, আমার এই অসৌম্য রাজ্যমধ্যে এমন একটি দরিদ্র প্রজা নাই, হে আজ আমি অপেক্ষা শতগুণে সুখী নয়। কিন্তু, বিধাতার নিৰ্ব্বন্ধ কে খণ্ডাতে পারে ?

মন্ত্রী। (সবিস্ময়ে) এ কি মহারাজ ! আজ কি ও রাজ-চক্রে বারিবিন্দু দেখতে হলো ?

রাজা। (সজল নয়নে) মন্ত্রী। আমার মত অভাগা লোক এ পৃথিবীতে আর নাই। তুমি জানো যে, অজয়ের বিবাহ প্রসঙ্গ করে, আমি পঞ্চালপতির সমীপে দূত প্রেরণ করেছি। সূর্যনরব রাজকন্যাকে নানা রূপে ও নানা গুণে ভূষিত করে। গত কল্য সায়ংকালে, আমি অজয়ের নিকট এ প্রসঙ্গ করে, সে একেবারে রাগাক্ত হয়ে আমার বলে, “পিতা, আমার অনুমতি বিনা, আপনি এ কৰ্ম কেন করেন ?” অনুমতি। পিতারে কি কখনো এ সব বিষয়ে পুত্রের অনুমতি নিতে হয় ? ইচ্ছা করে, ছুরাচারের মস্তকচ্ছেদন করে ফেলি। তা তুমি কি বল ? মন্ত্রী। এরূপ অপমান সহ্য করা অপেক্ষা পিতৃপিতামহের জলপিণ্ডের লোপ করা, আমার বিবেচনায় শ্রেয়ঃ।

মন্ত্রী। কি সৰ্ব্বনাশ ! মহারাজ, এরূপ সঙ্কল্প কি আপনার উপযুক্ত ? যে রাজসিংহ জয়জয় বীরবীর্য্য পাণ্ডব-রথিদলকে রণমুখে পরাভূত করেছিলেন, যে বীরপ্রবরকে, বীরধৰ্ম্ম-বহিষ্ঠৃত অনীতিমার্গ অবলম্বন করে ধনজয় যুদ্ধে নিহত করেন, মহারাজের এ প্রস্তাব শ্রবণ করে, সেই রাজরথী জয়জয় অবধি মহারাজের স্বর্গীয় পিতা পর্য্যন্ত সমস্ত রাজর্ষির ক্রন্দনধ্বনি যেন আমার কর্ণে প্রবেশ কচ্ছে। রাজকুমার অজয় নিতাস্ত সুশীল, নিতাস্ত ধৰ্ম্মপরায়ণ, তিনি যে মহারাজের সহিত এরূপ উদ্যোগগামী জনের স্মায় অশিষ্টাচার করেছেন, অবশ্যই এর কোন না কোন নিগূঢ় কারণ আছে। সেই গূঢ় কারণের অনুসন্ধান করা আমাদের সৰ্ব্বদৌ উচিত হচ্ছে। রাজকুমারী শশিকলা তাঁর অগ্রজের সাতিশয় প্রিয়পাত্রী ; এ অধীনের ক্ষুদ্র বিবেচনায়, তিনিই কেবল এ অন্ধকার দূর কর্তে সক্ষম। অতএব মহারাজ, তাঁকেই স্বরণ করুন। স্ত্রীবুদ্ধি সৰ্ব্বত্র পরিকীৰ্ত্তিতা ; তাতে আবার কুমারী শশিকলা স্বয়ং সরস্বতীরূপিণী।

রাজা। মন্ত্রী। তুমি উত্তম মন্ত্রণাই দিয়েছ। দৌবারিক।

(দৌবারিকের প্রবেশ)

দৌবা। মহারাজ।

রাজা। শশিকলাকে এখানে আসতে বল।

দৌবা। রাজ-আজ্ঞা শিরোধার্য।

[প্রস্থান।

রাজা। এর যে কোন গুঢ় কারণ আছে, তার আর কোনই সন্দেহ নাই। অজয় যেন আজ কাল ক্ষিপ্তপ্রায় হয়ে উঠেছে। সে সর্বদা সুকোমল কোকিল-স্বরে আমার সহিত কথাবার্তা কহিত, কিন্তু কাল একেবারে বাজগর্জন করে উঠলো।

(শশিকলা ও কাননমালার প্রবেশ)

শশি। (গলবস্ত্রে রাজাকে অভিবাদন করিয়া) পিতঃ। দাসীকে কেন স্মরণ করেছেন ?

রাজা। বৎসে। চিরজীবিনী হও। তোমার অগ্রজের এ কি অবস্থা ? এর কারণ তুমি কি কিছু জান ?

শশি। পিতঃ। দাদা আমাকে প্রাণাধিক স্নেহ করেন, এবং আপন সুখ-ছুঃখের সকল কথাই অসন্ধিগ্ন চিত্তে আমাকে বলেন। তাঁর বর্তমান চিন্ত-বিকারের সমুদায় কারণই আমি অবগত আছি। কিন্তু তিনি আমাকে সে সব কথা ব্যক্ত করতে নিষেধ করেছেন।

রাজা। বৎসে। পিতৃ-আজ্ঞা অবজ্ঞা করায় মহাপাতক জন্মে। ত তোমার এই বিশ্বাসঘাতকতায় যদি কোন পাপ হয়, তবে সে পাপ আমার আশীর্ব্বাদে দূর হবে। অতএব, তুমি নিঃশঙ্কচিত্তে সে সব কথা আমাকে বল।

শশি। প্রায় দুই মাস গত হলো, এক দিন দাদা যুগয়ার্থ এক বনে প্রবেশ করেছিলেন। একটা বরাহের অমুসরণক্রমে, পর্ব্বতময় কানন-প্রান্তে উপস্থিত হন। সেই স্থানে এক পাষণময়ী দেবী-প্রতিমা, আর তাঁর পীঠসন্নিধি পুষ্পরাশি দেখতে পান। তিনি ইতিপূর্বে মায়াকাননের নাম এবং দেবী-প্রতিমার মাহাত্ম্য শুনেছিলেন। সেই দিন সেই সময়ে, সূর্য্যদেব কণ্ঠা-রাশিতে প্রবেশ করছেন দেখে, তিনি সেই পুষ্প নিয়ে

দেবীর পদতলে যেমন পুষ্পাঞ্জলি দিয়ে পূজা করলেন, অমনি সহসা আকাশে বজ্রধ্বনি হলো। আর দেবীর পশ্চাত্তাগে ছুইটি ছন্দবেশী স্ত্রীলোক দেখতে পেলেন। ঐ দুটির মধ্যে একটি মহৎকুলোদ্ভবা বলে প্রতীতি হলে তিনি দেবীর সম্মুখে তাঁরে বরণ করেছেন। আর প্রতিজ্ঞা করেছেন যে, তাঁকে বৈ আর কোন স্ত্রীকে এ জন্মে বিবাহ করবেন না। সেই অবধি দাদার ভাবাস্তুর হয়েছে।

রাজা। (মস্তকে করাঘাত করিয়া) কি সর্বনাশ। এত দিনের পর এ মহৎবংশ কি সত্যই বিলুপ্ত হলো ?

মন্ত্রী। (সত্রাসে) মহারাজ, এরূপ আশঙ্কার কারণ কি ?

রাজা। মন্ত্রী। তুমি কি জানো না, এইরূপ এক জনশ্রুতি আছে যে, এই বংশের কোন রাজা বা রাজকুমার ঐ বনাধিষ্ঠাত্রী পাষণময়ী দেবীকে পুষ্পাঞ্জলি দিয়ে পূজা করলে, অদৃষ্টপূর্ব্ব রূপ-গুণশালিনী কোন রমণীকে দেখতে পায় সত্য, কিন্তু অতি শীঘ্রই তাকে সেই অভাগিনীর সহিত শমন-গৃহে আতিথ্য স্বীকার কর্তে হয়। আর তার সমুদয় বাসনা চিরদিনের জন্য শুষ্ক হয়ে যায়। হায়! হায়! অজয় কেন ঐ মায়াকাননে প্রবেশ করেছিল।—হা পুত্র! বিধাতা তোর ভাগ্যে কি এই লিখেছিলেন। (দীর্ঘনিশ্বাস পরিত্যাগ) কিন্তু দেখ মন্ত্রী। এ রোগের যে নিতাস্তই ঔষধ নাই, তা নয়। এখনো যদি অজয়কে এই অসৎ সঙ্কল্প হতে নিবৃত্ত করা যেতে পারে, তা হলে রক্ষা আছে। দেখ মা শশিকলা! তোমার দাদা যাতে এ বাসনা পরিত্যাগ করে, তুমি মা প্রাণপণে তারই চেষ্টা দেখ।

(নেপথ্যে পুরুষোক্তি বিরহ-গীত।)

ঐ মা, তোমার দাদা! আহা! কি ছুঃখের বিষয়। তা আমি আর মন্ত্রী গুপ্তভাবে থাকি, তুমি গিয়ে তোমার দাদার সঙ্গে সাক্ষাৎ কর। আর তারে এই প্রাণ-সংহারক, বংশ-নাশক সঙ্কল্প হতে নিবৃত্ত করবার জন্যে সাধ্যমতে চেষ্টা কর। ভগবতী বাগ্‌দেবী স্বয়ং তোমার রসনায় আসন পাতুন, তাঁর স্ত্রীচরণে এই প্রার্থনা।

[এক দিক্ দিয়া রাজা ও মন্ত্রী, অন্য দিক্ দিয়া শশিকলা ও কাঞ্চনমালার প্রস্থান]

দ্বিতীয় অঙ্ক

প্রথম গর্ভাঙ্ক

সিদ্ধনগর ;—রাজপুরী ;—রাজসভা ।

(কতিপয় নাগরিকের প্রবেশ)

প্র-না । মহাশয় ! এ কি সত্য কথা যে, পঞ্চালপতি এ নগরে দূত প্রেরণ করেছেন ? আর এ বিবাহে তাঁর নাকি সম্পূর্ণ সম্মতি আছে ?

দ্বি-না । আজ্ঞা হাঁ ; দূত মহাশয় গত কল্য এখানে উপস্থিত হয়েছেন । শুনেছি, এ বিবাহে পঞ্চালরাজ সর্বাস্তঃকরণে অনুমোদন করেছেন ।

তৃ-না । মহাশয় ! আপনার সঙ্গে কি দূত মহাশয়ের সাক্ষাৎ হয়েছিল ?

দ্বি-না । না মহাশয় ! কিন্তু আমি লোকপরম্পরায় শুনেছি যে, তিনি কল্য সায়ংকালে এখানে এসেছেন ।

তৃ-না । আমাদের মহারাজের কি সৌভাগ্য ! কারণ, পঞ্চালপতির একমাত্র কন্যা, দ্বিতীয় সন্তান সন্ততি নাই ; তিনি স্বয়ংও এখন বৃদ্ধ হয়েছেন । এ সময়, এ সম্বন্ধ হলে, তাঁর স্বর্গারোহণের পর, সিদ্ধু ও পঞ্চালরাজ্য একত্রীভূত হবে । এইরূপেই ভগবান্ সিদ্ধনদ, বহুতর নদ-নদীর প্রবাহ সহকারে এত প্রবলকায় হয়েছেন ।

প্র-না । মহাশয় ! আশা পরম মায়াবিনী । সুতরাং আমরা সকলেই এইরূপ আশা করি বটে । কেন না, আমরা সকলেই মহারাজের শুভানুধ্যায়ী, কিন্তু এ সম্বন্ধে বিলক্ষণ বাধা আছে ।

সকলে । (সসম্মমে) বলেন কি, বলেন কি । কি বাধা মহাশয় ?

প্র-না । জনরবের দিগন্তব্যাপী ধ্বনি কি আপনাদের কর্ণধিরে প্রবেশ করে নাই ?

সকলে । কি জনরব মহাশয় ?

প্র-না । আপনারা কি শুনে নাই যে, এক দিন আমাদের বর্তমান মহারাজ, এক বরাহের অনুসরণপ্রসঙ্গে মায়া-কাননে প্রবেশ করেন । আর,

সেই কাননে প্রতিষ্ঠিতা পাষণমরী বনদেবীর পদতলে পুষ্পাঞ্জলি দিয়ে পূজা করেন।

সকলে। (সকৌতুকে) মহাশয়! তার পর কি হলো?

প্র-না। মহারাজ যেমন বনদেবীর পাদপীঠে পুষ্পাঞ্জলি প্রদান করিলেন, অমনি সম্মুখে সখীসঙ্গিনী এক মনোমোহিনীকে দেখেতে পেলেন। তিনি নরনারী কি সুরসুন্দরী, তা পরমেশ্বরই জানেন।

সকলে। (সবিস্ময়ে) তার পর মহাশয়?

প্র-না। তাঁকে দেখে মহারাজ একেবারে মস্তমুগ্ধপ্রায় এবং তদুগত-হৃদয় হয়ে, দেবীর সম্মুখে এই প্রতিজ্ঞা করলেন যে, সেই সুন্দরী ব্যতীত অন্য কোন স্ত্রীকে কখন পত্নীত্ব গ্রহণ করবেন না। আমার ভয় হচ্ছে যে, পঞ্চালাধিপতির দূতকে ভয়মনোরথে ফিরে যেতে হবে। মহারাজ এখন স্বাধীন; কর্তৃপক্ষ কেহই নাই; এখন তাঁর স্বেচ্ছাচারী মনকে কে ফেরাতে পারে?

সকলে। হাঁ, এ হলে তো বিলক্ষণই বাধা বটে। তা যা হোক, মহাশয়! মায়া-কানন কি?

প্র-না। আপনাদের জন্ম এই সিদ্ধদেশে; শৈশবাবধি এখানেই বাস করছেন; তা আপনারা মায়া-কাননের নাম শুনে নাই? এ কি আশ্চর্য্য। সে যা হোক, পঞ্চালাধিপতির প্রস্তাবে অসম্মত হওয়া নিতান্ত আশ্চর্য্য কার্য্য। এঁরা অতীব প্রাচীন বংশীয় রাজা।

তু-না। (সগর্বে) মহাশয়! আমাদের এ রাজবংশকে তবে কি হীনতর জ্ঞান করছেন? পঞ্চালাধিপতির পূর্বপুরুষ পাণ্ডবদের খণ্ড ছিলেন বটে; আর জামাতৃহিতৈষণার বশত্বদ হয়ে, স্বীয় তনয়যুগলের সহিত কুরুক্ষেত্রে ভীষণ রণমুখে আপনাকে উপহারী করেছিলেন বটে; কিন্তু, আপনি কি জানেন না যে, আমাদের এই রাজাধিরাজের বংশ-গৌরব বীর-প্রবর জয়দ্রথ, স্বীয় বাহুবীর্য্যে এক দিবস সম্মুখসমরে সমুদয় পাণ্ডববল পরাভূত করেছিলেন? পরদিবস ধনঞ্জয় তাঁকে বধ করেন বটে; কিন্তু সে কেবল ত্রীকৃষ্ণের মায়াকৌশলে।

প্র-না। যা হোক, এ সত্বক নিতান্ত বাঞ্ছনীয়। বিধাতা করুন, তাঁর অনুকম্পায়, আমাদের রাজকুলরবি পঞ্চাল-রাজকুল-কমলিনীকে প্রযুক্ত করুন। আর আমরা যেন তার সুসৌরভে সুখ সন্তোষ লাভ করি।

যে সরোবরে কমলিনী প্রস্ফুটিত হয়, সে সরোবরের শৈবালকুলও উৎসর্গপূর্বে
রম্য কান্টি ধারণ করে।

(নেপথ্যে তোপ ও বহুধ্বনি)

ঐ শুভুন, মহারাজ রাজসভায় আগমনার্থে স্বমন্দির পরিত্যাগ কচ্ছেন।

(নেপথ্যে বন্দীর বন্দনা)

(রাজা, মন্ত্রী ও কতিপয় পার্শ্বচর বীর পুরুষের প্রবেশ)

সকল সভ্য। (উচ্চৈঃস্বরে) মহারাজের জয় হউক ! মহারাজ
চিরবিজয়ী হোন !

(রাজা মান-বদনে ধীরে ধীরে সিংহাসনে উপবেশন)

রাজা। সিংহাসনে উপবেশন, আর রাজমুকুট শিরে ধারণ করা,
সাধারণের বিবেচনার পরম সৌভাগ্যের লক্ষণ ; এমন কি, এই নিমিত্ত
শত শত জনপদ যুদ্ধানলে ভস্মীভূত হচ্ছে, শত সহস্র সুপণ্ডিত প্রবীণ ব্যক্তি
উৎকট দুষ্কৃতি সাধন কচ্ছেন, অধিক কি, স্থলবিশেষে, এই সৌভাগ্যলোভে
নরাধম পুত্র, পিতৃহত্যারূপ মহাপাপেও প্রবৃত্ত হচ্ছে। কিন্তু আমার
সামান্য জ্ঞানে, এ সৌভাগ্য প্রার্থনীয় নয় ; অশুকার এ দিন আমার জ্ঞানে
অশুভ দিন। কেন না, যে ইন্দ্রতুল্য পরাক্রমশালী রাজেন্দ্র এক দিন
স্বকীয় তেজঃপ্রভাবে এই সিংহাসন সমলঙ্কৃত করেছিলেন,—যে উন্নত
শিরোদেশে এক দিন এই মুকুট শোভা বিস্তার করেছিল, সেই মহাপুরুষ
আজ কোথায় ? সে উচ্চ শির এখন কোথায় ? হায় ! মাদৃশ খড়্গোত
আজ কি নিশানাথের উচ্চাসন অধিকার করতে এসেছে। যা হোক,
আমার শ্রায় সামান্য ব্যক্তি যে, এ দুর্ব্বহ ভার বহন করতে সাহসী হয়েছে,
সে কেবল আপনাদের ভরসায়।

সকলে। (হস্ত উত্তোলনপূর্ব্বক সাহ্লাদে) মহারাজের জয় হউক !

প্র-না। (দ্বিতীয় নাগরিকের প্রতি জনাস্তিকে) মহাশয় ! দেখলেন,
আমাদের মহারাজের কি সুশীলতা ! কি অমায়িকতা ! কি মিষ্টভাবিতা !
যৌবনারম্ভে যঁারা ঈদৃশ উচ্চ পদ প্রাপ্ত হন, তাঁরা প্রায়ই গৌরবে ফেটে
পড়েন। তা দেখুন শাণ্ডিল্য মহাশয় ! এ রাজার রাজ্যে প্রজার যে কত
মত সুখলাভ হবে, তা এখন বর্ণনা করে শেষ করা যায় না।

ছি-না। (জনান্তিকে) পরমেশ্বর তাই করুন। মহাশয়। রক্তের বড় গুণ, প্রাচীন রক্ত অমৃতধারাবৎ। অমর করে না বটে, কিন্তু হৃদয় মধুময় করে।

মন্ত্রী। ধর্মাবতার! গত কল্য পঞ্চালাধিপতির দূত এ রাজধানীতে উপস্থিত হয়েছেন। তাঁর যথাবিধি আতিথ্য করা হয়েছে। এখন তিনি প্রার্থনা করেন, মহারাজ তাঁর বক্তব্য শ্রবণ করেন।

রাজা। আচ্ছা, দূতপ্রবরকে এ সভাতে আহ্বান করা হোক। পঞ্চালপতি আমাদের নিতান্ত আশ্রয়।

[মন্ত্রীর প্রস্থান।

রাজা। ধনঞ্জয়! আগামী প্রাতঃকালে, আমি যুগয়ার্গে বহির্গত হব। বল দেখি, কোন্ বনে যুগয়া ব্যাপার সূচারূপে সম্পন্ন হতে পারে? এ দেশে এমন একটিও বন নাই, যা তোমার অজানিত।

ধন। ধর্মাবতার! এ আপনার অমুগ্রহ মাত্র। এ দাস কল্য মহারাজকে এমন এক অরণ্যানীতে লয়ে যাবে, যেখানে মহারাজের ও বীরবাহুও শর ক্ষেপণে ক্লান্ত হবে, সন্দেহ নাই।

(দূতের সহিত মন্ত্রীর পুনঃ প্রবেশ)

দূত। মহারাজের জয় হোক! এ ক্ষুদ্র ব্রাহ্মণ পঞ্চালরাজের প্রেরিত দূত; মহারাজকে আশীর্বাদ করছে।

রাজা। (প্রণামপূর্বক সবিনয়ে) বসতে আচ্ছা হোক।

দূত। (উপবেশন করিয়া) মহারাজ! আমার প্রভু পঞ্চালাধিপতির গুণকীর্তন অবশ্যই আপনার কর্ণগোচর হয়েছে।

রাজা। পঞ্চালপতি আমাদের পরমাশ্রয়; তাঁর গুরুতর যশঃ-জ্যোৎস্না, ভগবান্ রোহিণীপতির কিরণজালবৎ এ ভারতরাজ্য সুদীপ্ত করেছে। অতএব তাঁর পরিচয় আমাকে দেওয়া বাহুল্যমাত্র। তা সে রাজচক্রবর্তী, কি উদ্দেশে আপনাকে এ ক্ষুদ্র নগরে প্রেরণ করেছেন?

দূত। মহারাজ! আপনি কি অবগত নন যে, আপনার স্বর্গীয় পিতা বৃদ্ধ মহারাজ, রাজকুমারী স্রীমতী শশিমুখীর সহিত আপনার গুণ সস্বন্ধ সংঘটন সংকল্পে আমাদের মহারাজের নিকট প্রস্তাব করেছিলেন? এ প্রসঙ্গে আমাদের মহারাজ পরমাপ্যায়িত হয়ে সর্বাস্তঃকরণে অমুমোদন

করেছেন। সুতরাং এ বিষয়ের ইতিকর্ষব্যতা এখন আপনাকেই স্থির কর্তে হবে। ধর্মাবতার। আপনি দ্বিতীয় পরীক্ষিত অবতার। বিধাতা আপনার মঙ্গল করুন।

রাজা। (স্বগত) কি বিপদ! যে প্রচণ্ড বাত্যার ভয়ে আমি স্বীয় হৃদয়রূপ তরণীকে ব্যগ্রভাবে কূলাভিমুখে পরিচালন করেছিলাম, সেই বাত্যা যে সহসা আরম্ভ হলো। হে হৃদয়! তুমি শাস্ত হও। বরঞ্চ এ রসনা স্বহস্তে ছেদন করে, শুকরমণ্ডলীকে উপহার দিব, তথাপি একে কখনই অঙ্গীকারভঙ্গজন্ত দোষস্পৃষ্ট হতে দেব না। শশিমুখী আবার কে? সে ত আর আমার মনোমন্দিরের নিত্য পূজ্য দেবতা নয়? (প্রকাশ্যে) দূত মহাশয়! আমার স্বর্গীয় জনক যে এরূপ প্রস্তাব করেছিলেন, তা আমি লোকমুখে শ্রুত আছি। কিন্তু যখন তিনি এরূপ প্রসঙ্গ করেছিলেন, তখন তাঁর মনে এ ভাবের উদয় না হয়ে থাকবে, দেব ও পিতৃগণ তাঁকে এত শীঘ্র স্বর্গ-ধামে আহ্বান করবেন।

দূত। (সবিস্ময়ে) মহারাজ, এরূপ আশ্রয় কেন কচ্ছেন?

রাজা। আপনি বৃদ্ধ ও পণ্ডিত ব্যক্তি, বিশেষতঃ নীতিজ্ঞ ও বটেন। আপনি কি জানেন না যে, যে ব্যক্তি প্রকৃত প্রস্তাবে রাজকার্য্য নির্বাহ কর্তে অভিলাষ করে, তার রাজ্যই ভার্য্যা, আর প্রজাবর্গই সম্ভানসদৃশ হওয়া উচিত। আমার এই ইচ্ছা যে, স্বীয় সুখবাসনা বিস্মৃত হয়ে, প্রকৃতিপুঞ্জের সর্বদীন সুখাষেষণ করি।

দূত। মহারাজ। এ সকল ভপস্বী ও উদাসীনের কথা। পূর্বের কত শত রাজর্ষি এই ভারতভূমিতে অবতীর্ণ হয়েছেন। কিন্তু, তাঁদের কেহই ত মহারাজের স্থায় এরূপে সাংসারিক সুখভোগে বিমুগ্ধ হন নাই?

রাজা। দূত মহাশয়! সকলের মানসিক প্রবৃত্তি একরূপ নয়। আকাশে অগণ্য তারকারাজি বিরাজ কচ্ছে; কিন্তু, সকলেই তো সমকায় নয়। খনিগর্ভে অসংখ্য মণি আছে; কি সকলেরই তো সমমূল্য ও সমজ্যোতি নয়। অশ্রু অশ্রু রাজর্ষিরা যে পথগামী হয়েছেন, আমি যে সেই পথেই গমন করবো, এও বড় যুক্তিবুদ্ধ হচ্ছে না।

দূত। (গাত্রোখানপূর্বক কিঞ্চিং সরোষে) তবে কি মহারাজের এই ইচ্ছা যে, বিক্রমকেশরী পঞ্চালেশ্বরের সহিত এ সঙ্ঘ-বন্ধন না হয়?

মন্ত্রী। দূত মহাশয়! আসন গ্রহণ করুন। এ সকল এক দিনের

কথা নয়। মহারাজের অতি অল্প বয়স; বাল-স্বভাব-সহজ মানসিক চাকল্য, এখন সম্যক্ বিবেচনা আয়ত্ত হয় নাই। আপনি বসুন।

প্র-না। (দ্বিতীয় নাগরিকের প্রতি জনাস্তিকে) কেমন মহাশয়, শুনলেন তো? এখন বলুন, জনরব সত্য কি মিথ্যা? আপনি দেখবেন, এ বিবাহ কখনই হবে না। লাভে হতে কেবল মহারাজের শত্রুদল মধ্যে অতঃপর পঞ্চালপতিও একজন গণ্য হবেন। সে যা হোক, এ বুড়ো দূত বেটার কথায় গা জলে ওঠে। ঔর রাজা বিক্রমকেশরী। যদি যুদ্ধ সংঘটন হয়, তবে তখন বিক্রমকেশরীর পরাক্রম দেখা যাবে।

তু-না। ঐদৃশ সহৃদয় রাজার জন্মে কোন্ বীর পুরুষ, রণ-দেবীর সম্মুখে স্বীয় জীবন বলিস্বরূপ প্রদান কস্তে কাতর হবে? কিন্তু এখন চূপ করুন, শুনি, মহারাজ কি উত্তর দেন।

রাজা। পঞ্চালাধিরাজকে আমি পিতৃস্থানে গণনা করি। সুতরাং তাঁর ছহিতার পাণিগ্রহণ, বোধ হয়, আমার পক্ষে বিধেয় নয়।

দূত। মহারাজ! আপনি বিজ্ঞচূড়ামণি। পিতৃস্থলে একজনকে গণনা করি বলে যে, তাঁর কস্তার পাণিগ্রহণ করা অসুচিত, এ কথা আপনার সমযোগ্য নয়। (করষোড় করিয়া) মহারাজ! এ অধীনের বাহা এই যে, আপনি পঞ্চালপতিকে প্রকৃতরূপে পিতৃস্থানে স্থাপন করুন। খস্তর যে শাস্ত্রানুসারে পিতৃবৎ পূজ্য, তা মহারাজের অবিদিত নয়। এ সম্বন্ধ সংঘটন হলে, উভয় রাজ্য সুখ-সম্ভাষে পরিপূর্ণ হবে। আর মহারাজের শত্রুরাজ্য, খাণ্ডবের স্থায় ভস্মীভূত হয়ে যাবে।

রাজা। (ঈষৎ বিকৃত স্বরে) এ বিষয় এত নীচ নীচ স্থির হতে পারে না। আপনি মন্ত্রিবরের সহিত এ সম্পর্কে পরামর্শ করুন। দেখুন, মন্ত্রিবর! দূত মহাশয়ের আতিথ্যকার্যে যেন কোনরূপ ক্রটি না হয়।

মন্ত্রী। রাজ-আজ্ঞা পিরোধার্য।

(দৌবারিকের প্রবেশ)

দৌবা। মহারাজের জয় হোক। মহারাজ! তিন জন নগরবাসী একটি যুবতী স্ত্রীর সহিত রাজদ্বারে উপস্থিত হয়েছে। তাঁর মধ্যে যে ব্যক্তি সকল অপেক্ষা প্রাচীন, সে বলে,—মহারাজের নিকট তাঁর কি নাশিশ আছে।

রাজা। আচ্ছা, তাদের রাজসভায় আনয়ন কর।

দৌবা। যে আজ্ঞা মহারাজ!

[এহান।

রাজা। মন্ত্রিবর! এ কি ব্যাপার? যুবতী ত্রীলোক রাজ-দ্বারে উপস্থিত; এ ত সামান্য ব্যাপার না হবে।

মন্ত্রী। বোধ হয়, রাজসম্মিলনে বিচারার্থী হয়ে এসেছে। আপনি ধর্ম-অবতার; আপনার সমীপে কুলকামিনীরাও সাহস করে উপস্থিত হতে পারে।

(একটি যুবতী ত্রীলোকের সহিত তিন জন পুরুষের প্রবেশ)

বৃদ্ধ। মহারাজের জয় হোক! মহারাজ! আমি নিতান্ত বিপদগ্রস্ত; এই যে কন্যাটি, এ আমার একমাত্র সন্ততি; এই যুবকদ্বয় ইহার পানিগ্রহণার্থী। আমার ইচ্ছা এই যে, ঐ মদন-নামক যুবকের সহিত আমার কন্যার বিবাহ হয়; কেন না, ইটি আমার সখাপুত্র। কিন্তু, এই বৃসিংহ নামক যুবা, আমার অনভিমতে কন্যাটিকে গ্রহণ কস্তে সর্বদাই সচেষ্ট। মহারাজ! আমি একজন ক্ষুদ্র ব্যক্তি বটে, কিন্তু রাজর্ষি ভীষ্মকের অবস্থা আমার ভাগ্যে ঘটেছে। এ দিকে চেদীখর শিশুপাল, ও দিকে দ্বারকাপতি শ্রীকৃষ্ণ। আমি মহা সঙ্কটে পড়ে রাজ-সম্মিলনে এসেছি, মহারাজ বিচার করুন।

রাজা। গোত্র ও অর্থ বিষয়ে এ উভয়ের কোনরূপ ন্যূনাধিক্য আছে কি না?

বৃদ্ধ। না মহারাজ! উভয়েই সংকুলোদ্ভব,—উভয়েই ঐশ্বর্যশালী। কিন্তু, এই মদন আমার পরম প্রিয়পাত্র।

মন্ত্রী। (সহাস্ত্র বদনে) আরে তুমি তো আর বিবাহ কস্তে যাচ্ছ না!

রাজা। দেখুন মহাশয়, আপনার কন্যাটি যদি যৌবনসৌম্য পদার্পণ না কস্তেন, তা হলে দেশাচারমতে আপনার যেমন ইচ্ছা, তেমনি পাত্রে কন্যাটিকে সমর্পণ করা আপনার সাধ্যায়ত্ত হতো; কিন্তু, এখন, এর হিতাহিত বোধ বিলক্ষণ জন্মেছে; এ অবস্থায় এর স্বাধীন মনোবৃত্তি পরিচালনে বাধা দেওয়া, বোধ হয় সঙ্গত নয়। কন্যাটির নাম কি?

বৃদ্ধ। মহারাজ। এর নাম সুভদ্রা।

রাজা। ভাল সুভদ্রে। বল দেখি, এই উভয় যুবকের মধ্যে তুমি
কাকে মনোনীত করেচ ?

সুভ। (লজ্জাবনত মুখে অবস্থিতি)

রাজা। দেখ বাছা, আমি দেশাধিপতি ; আমাকে লজ্জা করা
তোমার উচিত নয়। বিশেষতঃ তোমার মনের ভাব যদি ব্যক্ত না কর,
তবে আমি কখনই যথার্থ বিচার কর্তে পারি না। আর নিশ্চয় জেনো,
এ অবস্থায় যদি অবিচার হয়, তাতে তোমার যত ক্ষতি, এই তোমার
সঙ্গীদের কাহারই তত ক্ষতির সম্ভাবনা নাই। অতএব, বাছা, লজ্জা
পরিত্যাগ করে আমার প্রশ্নের উত্তর দাও।

সুভ। (মস্তক অবনত করিয়া মৃদুস্বরে) মহারাজ। মদনকে আমি
আপন সহোদরস্বরূপ জ্ঞান করি।

রাজা। কি বললে বাছা ?

নৃসিং। (ব্যগ্রে অগ্রসর হইয়া) মহারাজ। ইনি বলেন, মদনকে
সহোদরস্বরূপ জ্ঞান করেন।

রাজা। (বৃদ্ধকে সম্বোধন করিয়া) শুনলেন তো মহাশয়। আপনার
কন্যা, মদনের সহিত পরিণয়প্রার্থিনী নন।

মদ। মহারাজ। সুভদ্রা ত স্পষ্টরূপে কিছুই বলেন না। অতএব
এ সিদ্ধান্ত মহারাজের সমুচিত হচ্ছে না।

মন্ত্রী। (সহাস্ত মুখে) তুমি ত দেখছি বিলক্ষণ পণ্ডিত। মদনকে
আমি সহোদরস্বরূপ জ্ঞান করি, এ কথাতে কি কিছু স্পষ্ট বুঝতে পারছো
না ? সহোদরকে কি কেউ কখন বিবাহ করে থাকে ?

রাজা। আর ঘন্থে ফল কি ? (বৃদ্ধের প্রতি) মহাশয়। আপনি
কন্যাটি নৃসিংহকে অর্পণ করুন। বেগবতী স্রোতস্বতীর পতি আর স্বাধীন
মনোবৃত্তি রোধ কস্তে প্রয়াস পাওয়া অসুচিত। আদৌ তাতে কৃতকার্য
হওয়া দুঃসাধ্য ; যদি বা কষ্টেত্রেষ্টে কথকিং কৃতকার্য হওয়া যায়, তবু
তাতে সাংসারিক অনিষ্ট বই ইষ্টলাভের সম্ভাবনা নাই।

নৃসিং। (উচ্চৈঃস্বরে) মহারাজের অর হোক।

রাজা। দেখুন মন্ত্রিবর। রাজকোষ হইতে দশ সহস্র সুবর্ণ-মুদ্রা
এই কন্যার বৌত্বকের স্বরূপ প্রদান করবেন।

নৃসিং । মহারাজের জয় হোক, মহারাজ, আপনি স্বয়ং বৈবস্বত মনু ।

(নেপথ্যে বন্দীর গীত ও মাধ্যাহ্নিক বাত)

মন্ত্রী । বেলা দুই প্রহর প্রায় । অতএব, এক্ষণে সভাভঙ্গের অনুমতি হোক ।

রাজা । আচ্ছা, এখন সকলে স্বস্থানে প্রস্থান করুন ।

সকলে । (আহ্লাদ সহকারে উচ্চৈঃস্বরে) মহারাজ চিরবিজয়ী হোন ! মহারাজ কি সূক্ষ্ম বিচারক ! আর দাতৃত্বে কর্ণ অপেক্ষাও অধিক ।

[মন্ত্রী ও মদন এবং বৃদ্ধ নাগরিক ব্যতীত সকলের প্রস্থান ।

মদ । (সরোষে) মন্ত্রী মহাশয় ! একে কি সূক্ষ্ম বিচার বলে ? কি অশ্রায় ।

মন্ত্রী । কেন ?—অশ্রায় কি হলো ?

মদ । যে স্বীলোকের উপর আমার সম্পূর্ণ অনুরাগ, মহারাজ তাকে অশ্রের হস্তে সমর্পণ করলেন, এ কি সম্পূর্ণ অশ্রায় নয় ?

মন্ত্রী । (সহাস্ত মুখে) তোমার ত বিলক্ষণ বুদ্ধি দেখছি ! তোমার যে স্বীলোকের উপর অনুরাগ হবে, তুমি তাকেই চাও না কি ?

মদ । (বৃদ্ধ নাগরিকের প্রতি) মহাশয়, আপনি যে চূপ করে রইলেন ?

বৃদ্ধ । বাপু, আমি আর কি বলবো বল ! মহারাজ যে বিচার করলেন, তা তো অশ্রায় বলে বোধ হচ্ছে না । দেখুন মন্ত্রী মহাশয়, আমাদের মহারাজ কর্তৃত্ব্য বদান্ত । দশ সহস্র সুবর্ণ-মুদ্রা যৌতুক দেওয়া বড় সামান্ত কথা নয় ! ঈশ্বর-প্রসাদে মহারাজের সর্বত্র মঙ্গল হোক !

মদ । (সক্রোধে) আপনি দেখচি অর্ধপিশাচ ! মনুষ্যের হৃদয়ের প্রতি দৃকপাতও করেন না ।

মন্ত্রী । হা ! হা ! হা ! ভাই, এ কথাটি যে তোমার মুখে শুন্বো, একবারও এরূপ আশা করি নাই । তুমি কি ভাই অশ্রের হৃদয়ের দিকে দৃকপাত করে থাকো ? তা যদি কর, তবে, এ স্বীলোকের কস্তাটিকে তার অনিচ্ছায় কেন বিবাহ কর্তে চাও ? তার কি হৃদয় নাই ? তা এখন

নিজালয়ে গমন কর। মহারাজের যে বিচার হয়েছে, তা সকলেরই শিরোধার্য।

[বৃদ্ধ ও মদনের প্রস্থান।

মন্ত্রী। (অগত) যদি মহারাজ পঞ্চালপতির তনয়ার পাণিগ্রহণ না করেন, তবে দেখি, এই সিদ্ধদেশ অশান্তি-কণ্টকময় হুর্গম হুর্গম্বরূপ হয়ে উঠবে। মহারাজ যে কার নিমিত্ত এরূপ উদ্বেগপ্রায় হয়েছেন, তার সন্ধান করা নিতান্ত আবশ্যিক। তা যাই দেখি, রাজনন্দিনী শশিকলা কি পরামর্শ দেন। আর, অরুদ্রতী দেবীও এ বিষয়ে কোন প্রকার সাহায্য করতে পারেন। এ সকল বিষয়ে জ্যৈলোকেরি পাণ্ডিত্য অধিক। কিন্তু তপস্বিনী যদি কোন উপায় করতে পারেন, তা হলে এত দিন অবশ্যই আমাকে সংবাদ দিতেন। এ বিষয়ে এখন একমাত্র সৎপথ দেখতে পাচ্ছি। কিন্তু, রাজনন্দিনীর অভিপ্রায় না হলে সে পথগামী হওয়া অশ্রেয়। অতএব, একবার তাঁর নিকটে যাই।

[মন্ত্রীর প্রস্থান।

দ্বিতীয় গর্ভাঙ্ক

সিদ্ধনগর রাজপুরী ;—শশিকলার মন্দির।

(শশিকলা ও কাঞ্চনমালা আসীনা।)

শশি। দাদা আজ সবে প্রথমে রাজসিংহাসনে উপবেশন করেছেন। জানি না, তাঁর ব্যবহারে প্রজাবর্গ সন্তুষ্ট কি অসন্তুষ্ট হয়েছে।

কাঞ্চ। সখি। তোমাকে সে চিন্তা করতে হবে না। কেন না, মহারাজের শ্রায় সুশীল, মিষ্টভাষী, বিনয়ী আর সদৃশগাঢ়িত কি আর হুটি আছে ?

শশি। তা সত্য বটে ; কিন্তু সখি ! সম্প্রতিকার ঘটনা সকল মনে পড়লে, মন নিতান্ত চঞ্চল হয়। হায় ! আমার দাদা কি আর সে দাদা আছেন ! কাঞ্চন ! কি অশুভ ক্ষণেই যে তিনি ঐ পাপ মায়াকাননে প্রবেশ করেছিলেন, তা আর বলবার নয়। (দীর্ঘ নিশ্বাস পরিত্যাগ) হে নির্দয় বিধাতঃ ! তুমি কি এত দিনের পর সত্য সত্যই এ রাজকুলের সুবর্ণ-দীপ নির্বাণ করতে বাহু প্রসারণ কচ্ছো। শুনেছি যে, পঞ্চালাধিপতির

দূত এ নগরে আগমন করেছেন। কে জানে, দাদা তাঁর প্রস্তাবে কি অভিপ্রায় প্রকাশ করেছেন। তাঁর প্রস্তাবে অসম্মত হলে যে শেষে কি উৎপাত ঘটবে, তা মনে কল্পেও ভয় হয়।

কাঞ্চ। ঐ যে মন্ত্রী মহাশয় এ-দিকে আসছেন। ওঁর কাছে সকল সংবাদই পাওয়া যাবে এখন।

(মন্ত্রীর প্রবেশ)

শশি। মন্ত্রী মহাশয়! প্রণাম করি।

মন্ত্রী। রাজনন্দিনি! চিরজীবিনী ও চিরসুখিনী হোন।

শশি। কাঞ্চনমালা! শীঘ্র মন্ত্রী মহাশয়কে বসতে আনন দাও।

(আসন প্রদান)

মন্ত্রী মহাশয়! বসতে আস্তা হোক। আর আজিকার রাজসভার সম্বাদ কি বলুন দেখি।

মন্ত্রী। (উপবেশন করিয়া) রাজনন্দিনি! সকলি সুসম্বাদ। মহারাজ, আজ নিজগুণে প্রজাবর্গ ও সভাসদমণ্ডলীকে প্রায় বিমোহিত করেছেন। এমন কি, আজ আমরা যদি এই নগরপ্রাচীর ভগ্ন করি, তা হলেও, প্রজার প্রভুভক্তিস্বরূপ এরূপ এক সুদৃঢ় প্রাচীর এ নগর বেষ্টন করেছে যে, স্বয়ং বজ্রপাণির কঠোর বজ্রও তা ভেদ কতে কুণ্ঠিত হবে।

শশি। (সাহ্লাদে) এ পরম শুভ সম্বাদই বটে। ভাল, মন্ত্রী মহাশয়! পঞ্চালের দূতের প্রস্তাবে, দাদা কি অভিপ্রায় প্রকাশ করেছেন?

মন্ত্রী। মধুরসে তিস্ত নিম্বরস ঢালা উচিত নয়। তথাপি, সে কথা আপনার গোচর করা নিতান্ত আবশ্যিক। সেই কারণেই, আমার এ সময়ে আপনার সন্দর্শনে আসা। আপনার অগ্রজ পরিণয় প্রস্তাবে কোন মতেই সম্মত নন। রাজনন্দিনি! আশঙ্কা হচ্ছে যে, ভবিষ্যতে এ বিষয়ে কোন না কোন অমঙ্গল সংঘটন হওয়ার এই পূর্বসূচনা।

শশি। (সবিষাদে) আমিও এই ভেবেছিলাম। আমি যে দাদাকে কত সেখেছি, তা আপনি জানেন। কিন্তু, তাঁর সে স্বপ্ন, তিনি কোন মতেই বিন্মত হতে পারেন না। মন্ত্রী মহাশয়! আপনার কি বিশ্বাস হয় যে, তিনি, ঐ পাপ কাননে কোন নরনারীকে দেখেছেন?

মন্ত্রী। কে জানে রাজনন্দিনি! হয় তো, কোন সুরকামিনী বনবিহারার্থে সে দিন ঐ উপবনে উপস্থিত ছিলেন। মহারাজ যে চিত্রপট এঁকেচেন, তা দেখলে তাই প্রত্যয় হয়। বিধাতা তেমন রূপ কোন মানবকে দেন না। সে যা হোক, আমাদের এখন এই কর্তব্য যে, এ বিষয় ভালরূপে অনুসন্ধান করি। যদি সেই সুন্দরী সত্যিই মানবী হন, তবে তিনি নিঃসন্দেহ এই নগর-নিবাসিনী হবেন। কেন না, দূর দেশ হতে তেমন কুলবালা যে ঐ কাননে আসবেন, এ বড় সম্ভব নয়। অতএব, আমার ইচ্ছা এই যে, আমি আপনার নামে এই ঘোষণা নগরমধ্যে প্রচার করি, আপনি আগামী কল্য সায়ংকালে এক ব্রত করবেন। সেই ব্রত উপলক্ষে, এ নগরবাসিনী যত কুমারী আছেন,—কি ব্রাহ্মণ, কি ক্ষত্রিয়, কি বৈশ্য, কি শূদ্র, যে কোন জাতিই হোন, সকলকেই কল্য সায়ংকালে, সিদ্ধনদী-তীরস্থ বিলাসকানন নামক পুষ্পাভ্যানে আগমন কন্তে হবে। যদি ঐ কল্যা এ নগরে থাকেন, অবশ্যই এ আহ্বানে তিনিও রাজপুরে আগমন কন্তে পারেন। আর, যদি এ উপায়ে তাঁর সন্দর্শনের অপ্রাপ্তি ঘটে, তা হলে, আপনি নিশ্চয় জানবেন যে, আপনার অগ্রজ যা দেখেছিলেন, সে তৃষাতুর পথিকের মনোমোহিনী মরীচিকা মাত্র। তা আপনি এতে কি বিবেচনা করেন?

শশি। মন্ত্রী মহাশয়! আমার বিবেচনায়, এ অতি বিহিত উপায়। বিশেষতঃ এটি যখন আপনার অভিমত, তখন আর আমার মত গ্রহণের। অপেক্ষা কি?

মন্ত্রী। (গাত্রোথানপূর্বক) রাজকুমারি! চিরজীবিনী হোন!

শশি। হুরস্ত যম, আমাদিগকে সম্প্রতি যে গুরুজনে বঞ্চিত করেছে, আপনি এক্ষণে তাঁরই স্থলাভিষিক্ত। তা দেখবেন, আমার দাদার যেন কোন অমঙ্গল না ঘটে। (রোদন)

মন্ত্রী। রাজনন্দিনি! এ কি? আপনি শাস্ত হোন। বিধাতা আছেন। তিনি অবশ্যই এর প্রতিকার করবেন। আর এ আশীর্বাদকের যা সাধ্য, এ তা প্রাণপণে করবে। চিন্তা কি? এক্ষণে আশীর্বাদ করি, বেলাটা অধিক হয়েছে; এখন বিদায় হই।

[মন্ত্রীর প্রস্থান।]

শশি। শুনলি তো কাকনমালা! দাদা কি তবে যথার্থই উন্নত

হলেন ? এ বিপদে কার কাছে যাই, কার শরণাগর হই, তা ভেবে স্থির
কন্তে পারি না। (রোদন)

কাঞ্চ। প্রিয় সখি ! তুমি এত উত্তলা হলে কেন ? শুনে না,
মন্ত্রিবর কি বলেন ?—বিধাতা আছেন। তা এখন এসো, বেলা হয়েছে ;
স্নানাদি করবে চলো।

শশি। সখি ! আমি কি এমন ভাইকে হারাব ! (রোদন)

কাঞ্চ। (হস্ত ধারণ করিয়া) এসো সখি, এসো।

[উভয়ের প্রস্থান।

তৃতীয় গর্ভাঙ্ক

রাজপথ।

(চুলী ও প্রমত্তভাবে বিজ্ঞাপনী-হস্তে মধুদাসের প্রবেশ)

মধু। ব্যাটা জোর করে বাজা।

(কতিপয় নাগরিকের প্রবেশ)

প্র-না। কি হে মধুদাস ! তোমাকে যে মধুরসে পরিপূর্ণ দেখছি,
বৃত্তাস্তটা কি বল দেখি ?

মধু। আরে বাওয়া ! ভ্রমর কি কখনো মধুশূণ্ড পেটে থাকে ?
নতুন রাজার মঙ্গলার্থে আজ কিছু মধুপান করে দেখা গেল।

দ্বি-না। তোমার হাতে ও কি ?

মধু। চেষ্টিয়ে বাজা। (উন্নতভাবে বিজ্ঞাপনী পাঠ) হে সিদ্ধনগর-
নিবাসী জনগণ ! রাজনন্দিনী শশিকলার এই নিবেদন গ্রহণ কর। ষাঁর
গৃহে কুমারী কন্যা আছে,—কি ব্রাহ্মণ, কি ক্ষত্রিয়, কি বৈশ্য, কি শূদ্র,
যে কোন জাতই হোন, স্বীয় স্বীয় কন্যাকে আগামী কল্য সায়ংকালে
রাজপুরীতে প্রেরণ করবেন। (চুলীর প্রতি) বাজা বেটা, জোর করে
বাজা।

দ্বি-না। ওহে মধু ! এর অর্থ কি ?

মধু। (হাস্ত করিতে করিতে প্রমত্তভাবে) আরে ভাই, সেকালে
রাজকন্যারা স্বয়ম্বর হতো। রাজারা দেশদেশান্তর হতে স্বয়ম্বর-সভায়

উপস্থিত হতেন। কিন্তু, এ ঘোর কলিকালে, পুরুষের স্বরূপ হয়। বোধ করি, মহারাজের বিয়ে করবার ইচ্ছে হয়েছে। তোমার ভাই যদি সুলক্ষী মেয়ে থাকে, পাঠিয়ে দিও। ভগ্নী থাকে ত আরো ভালো।

ছি-না। (প্রথম নাগরিকের প্রতি জনান্তিকে) বেটা জাতিতে চণ্ডাল, রাজসংসারে পাছকা-বাহকের কর্ম করে, বেটার কথা শুনলেন? ইচ্ছে করে, বেটাকে জুতো মেয়ে লম্বা করে দিই। দূর হোক, এখান থেকে যাওয়া যাক। এ মাতাল বেটার সঙ্গে কথাবার্তা কওয়া অপমান মাত্র।

[নাগরিকগণের প্রহান।

মধু। আরে তুলী, জোর করে বাজা।

[ঘোষণাপত্র পাঠ করিতে করিতে ও ঢোল বাজাইতে
বাজাইতে মধুদাস ও তুলীর প্রহান।

তৃতীয় অঙ্ক

প্রথম গর্ভাঙ্ক

সিদ্ধনগর ;—সিদ্ধুতীরে অরুহতীর আশ্রম ।

(অরুহতী আগীনা ;—হনন্দার প্রবেশ)

সুন । ভগবতি ! আপনার ক্রীচরণে প্রণাম করি ; আশীর্বাদ করুন ।

অরু । বৎসে ! বিধাতা তোমাকে দীর্ঘজীবিনী করুন ! সস্বাদ কি ?

সুন । ভগবতি ! আপনি কি আজকের সস্বাদ শুনে নাই ?

অরু । কি সস্বাদ বৎসে ?

সুন । রাজনন্দিনী শশিকলা, নগরমধ্যে এই ঘোষণা প্রচার করেছেন যে, আগামী কল্য সায়ংকালে, তিনি এক মহাত্রুত করবেন । এ নগরে যত কুমারী আছে,—কি ব্রাহ্মণ, কি ক্ষত্রিয়, কি বৈশ্য, কি শূদ্র, সকলকেই সেই ত্রুত উপলক্ষে রাজপুরীতে উপস্থিত হতে হবে । তা আমাদের প্রতি আপনার কি আজ্ঞা ?

অরু । বৎসে ! যে রাজার আশ্রয়ে বাস কর,—যার প্রতাপে ধন মান প্রাণ সকলই রক্ষা হয়, সেই রাজার বা রাজপরিবারের আজ্ঞা অবহেলা করা নীতিবিরুদ্ধ ও অশ্রেয়স্কর ।

সুন । যে আজ্ঞা ভগবতি ! তবে, আমার প্রিয় সখীকে সে স্থলে কি বেশে যেতে আজ্ঞা করেন ?

অরু । (কণেক চিন্তা করিয়া) কেন ? যে বেশে ভদ্রঘরের কস্তারা যায়, তিনিও সেই বেশে যাবেন ।

সুন । তা হলে কি আমাদের গুণু ভাব আর থাকবে ? ভগবতি ! গাঙ্কার দেশ পরিত্যাগ করবার সময় আমরা প্রিয় সখীর বহুমূল্য বহুতর বস্ত্রাদি ফেলে এসেছি । এখন যা কিছু সঙ্গে আছে, তার মধ্যে যেগুলি সর্বাপেক্ষা অপকৃষ্ট,—সে পরিচ্ছদগুলি দেখলেও, বোধ হয় এ দেশের লোকে বিশ্বয়াপন্ন হবে । প্রিয় সখীর এক একটি পরিচ্ছদ এক এক রাজ্যের মূল্যে প্রস্তুত ! আর দেখুন, এমন সময় নাই যে, এখনকার অবস্থার অনুরূপ একটি সামান্ত পরিচ্ছদ প্রস্তুত করা যেতে পারে ।

অরু। (সহাস্ত বদনে) বৎসে! তুমি নির্ভয় হও। যে পরিচ্ছদ তোমাদের জানে সুপরিচ্ছদ হয়, তোমার সখীকে তাই পরিধান কর্তে বলো। তাঁকে বেশভূষায় উত্তমরূপে ভূষিতা করে, আমার এখানে নিয়ে এসো; তাঁর সঙ্গে আমার কিছু বিশেষ কথা আছে।

সুন। যে আজ্ঞা ভগবতি! তবে, এখন বিদায় হই।

[স্বন্দার প্রস্থান।]

অরু। (অগত) এদের এ রহস্য আর যে বহুকাল অপেক্ষা ভাবে থাকবে, তার কোনই সম্ভাবনা নাই। নাই থাকুক, তাতে বড় একটা হানি ছিল না। কিন্তু, দেবতারা যে এদের প্রতিকূল, এই-ই দেখি অপ্রতিবিধের ব্যাধি। প্রবল বায়ুসস্তাড়িত জলতরঙ্গের গতি প্রতিরোধ করা বিষম ব্যাপার! এ কি? আমার চক্ষে অজ্ঞাদয় হলো! ভেবেছিলেম, যেমন, ভীষণদন্ত বরাহ ভগবতী বসুন্ধরার কোমল হৃদয় বিদারণ করে, উচ্চানশোভা লতিকার মূলোৎপাটনপূর্বক ভঙ্গন করে, সেইরূপ তাপস-বৃষ্টিও কাল সহকারে অশ্বদাদির হৃদয়-কাননের নিকৃষ্ট প্রবৃত্তিরূপ লতা-গুল্মাদির মূল পর্য্যন্ত বিনষ্ট করেছে। কিন্তু এখন দেখছি, আজও তা হয় নাই। তা হলে, এ মোহের লংহরী আজ কোথা থেকে উপস্থিত হলো! (পরিক্রমণ করিয়া) আহা! এমন রূপসী কন্যা কি এ জগতে আর আছে! আর কেবল যে রূপসী, তাও নয়, সুশীলতা, ধর্মপরতা ইত্যাদি গুণ প্রফুল্ল কমলের স্থায় এঁর মানস-সরোবরে শোভা বিস্তার করেছে। তা এমন সুরূপা ও সুশীলা কন্যার ললাটে কি বিধাতা সত্য সত্যই এত ছুঃখ লিখেচেন? (দীর্ঘ নিশ্বাস পরিত্যাগ করিয়া) প্রভো! তোমারই ইচ্ছা! তোমার লীলা খেলা দেবতাদের হৃজ্জের। আমরা ত সামান্ত মনুষ্য মাত্র।

(রাজমন্ত্রীর প্রবেশ)

মন্ত্রী। ভগবতি! আশীর্বাদ করুন! (প্রণিপাত)

অরু। দেবাদিদেব মহাদেব আপনাকে আশীর্বাদ করুন! এ কুশাসন গ্রহণ করুন; আর বলুন দেখি, আজকের কি সন্বাদ।

মন্ত্রী। (আসন গ্রহণ করিয়া) ভগবতি! মহারাজ মায়াকাননে স্বপ্নদৃশ্যবৎ যা দেখেছিলেন, তা যদি কোন দেবমায়ী মাত্র না হয়, আর সে

কল্পটি যথার্থ মানবী এবং এই নগরবাসিনী হন, তবে আগামী কল্য সাংকালে তাঁকে আমরা সকলেই দেখতে পাব।

অরু। মন্ত্রিবর! আপনি যে এ বিষয়ে কি উপায় অবলম্বন করেছেন, তা আমি অবগত হয়েছি। কিন্তু মহাশয়! এ কর্ম ভাল হয় নাই। যদি সে কল্পটি সুরবালা না হয়ে, সত্যিই নরবালা আর এই নগরবাসিনী হয়, তা হলে মহারাজের সহিত তার পুনঃসন্দর্শনে অগ্নিতে বৃতাছতি প্রদানতুল্য হবে। আর যে অগ্নি বর্তমান অবস্থায় হুঃসহ, সে অগ্নি দ্বিগুণ প্রবল হয়ে উঠলে কি রক্ষা থাকবে?

মন্ত্রী। তবে আপনি কি সে কল্পটির কোন সঙ্কান পেয়েছেন?

অরু। আজ্ঞা হাঁ।

মন্ত্রী। (ব্যগ্রভাবে) ভগবতি! তুষাতুর ব্যক্তি, দূরে বিমল জলপূর্ণ জলাশয় দেখতে পেলে যেমন আহ্লাদে মগ্ন হয়ে ব্যগ্রভাবে সেই দিকে ধাবমান হয়, আপনার এই আশাসূচক মধুর বাক্যে আমার মনও তেমনি আনন্দিত, আর সবিশেষ সমস্ত গুনবার জন্তে সান্তিশয় ব্যগ্র হয়েছে। অতএব, অনুগ্রহ করে শীঘ্র বলুন, তিনি কে?

অরু। আমি বোধ করি, আপনি গান্ধার দেশের মহারাজার নাম শুনেছেন।

মন্ত্রী। ভগবতি! তাঁর নাম কে না শুনেছে? তিনি এই সমুদায় ভারতরাজ্যের অদ্বিতীয় অধীশ্বর। বৈভবে ও প্রভুত্বে দ্বিতীয় সুরপতি; শস্ত্রবিজ্ঞায় সাক্ষাৎ পাণ্ডুবচুড়ামণি ফাস্তনি; গদাবিজ্ঞায় যতুকুলতিলক বলভদ্রতুল্য; ধর্ম্মানুষ্ঠানে ধর্ম্মরাজ যুধিষ্ঠিরের সমতুল্য; আর, বদান্ততায় সূর্যাসুত ক্রীমান্ কর্ণের সমকক্ষ। দেবনামসদৃশ সেই পুণ্যাত্মা রাজর্ষির নাম প্রাতঃস্মরণীয়। তা তাঁর কি?

অরু। যে কল্পটিরটিকে মহারাজ মায়াকাননে দেখেছিলেন, সেটি সেই রাজরাজেশ্বর গান্ধারেখরের একমাত্র ছহিতারত্ন।

মন্ত্রী। (সবিস্ময়ে) বলেন কি ভগবতী? রাজনন্দিনী ইন্দুমতী? যার রূপের গৌরবে, যে উর্ধ্বশীকে কবিরী আধগুলের সর্ব্বস্ব বলে থাকেন, সে উর্ধ্বশী পূর্ণচন্দ্রবিরাজিত রজনীতে খড়োতমালার স্থায় ম্লান হয়, মহারাজ কি সেই ইন্দুমতীকে সন্দর্শন করেছিলেন? তা তিনি সে সময় ঐ মায়াকাননে কেন এসেছিলেন, তা আপনি আমাকে বলুন।—গান্ধার

দেশ কিছু নিকট নয় যে, রাজকুমারী মারাকাননে পরিভ্রমণ করতে আসবেন।

অরু। আপনি কি শোনেন নাই যে, ধুমকেতু নামক একজন রাজসেনানী মহারাজের কতিপয় রাজবিজ্রোহীর সহিত বড়যন্ত্র করে মহারাজকে সিংহাসনচ্যুত করেছে ?

মন্ত্রী। হাঁ, এরূপ জনরব ক্রমশে আছি বটে; কিন্তু, রাজাধিরাজ গাঙ্গারপতি এখন কোথায় ?

অরু। তিনি ছদ্মবেশে এই নগরে অবস্থিতি করছেন।

মন্ত্রী। হে বিধাতা! অমরাবতী পরিত্যাগ করে সুরপতি মর্ত্যলোকে উদাসীনভাবে পরিভ্রমণ করছেন। যে হস্ত বজ্রপ্রভাবে অসুরদলের মস্তক চূর্ণ করে,—সে হস্ত কি এখন নিরস্ত হয়েছে ?

অরু। মনুষ্যের দশা এ জগতে সর্বদা অপরিবর্তিত থাকে না। কখন উচ্ছে, কখন নীচে,—চক্রনেমির স্মার সর্বদা পরিভ্রমণ করে।

মন্ত্রী। ভগবতি! আমাদের মহারাজার কি সৌভাগ্য! গাঙ্গারপতি এখন বর্ষায়ান্। এ তাঁর জীবনের সায়ংকাল। ইন্দুমতী তাঁর একমাত্র কন্যা। এঁর সহিত আমাদের মহারাজের বিবাহ হলে, কালে সিদ্ধপতি, ভারতের সম্রাটপদ লাভ করবেন। এমন কি, তাঁর যদি রাজসুয় যজ্ঞ করতে ইচ্ছা হয়, তবে তিনি পৌরবকুলের গৌরবের লাঘব করতে পারবেন, সন্দেহ নাই।

অরু। মন্ত্রিবর! আপনাকে একটি গোপনীয় কথা বলি। এ বিবাহ হলে, মহারাজের আর এই মহারাজ্যের নিতান্ত অশুভ ঘটনা হবে; দেবতারা এ বিষয়ে নিতান্ত প্রতিকূল, আমার ইষ্টদেব ভগবান্ ঋষ্যশৃঙ্গের নিকট শিষ্য প্রেরণ করাতে তিনি আমাকে এই আদেশ করেছেন যে, “বৎসে! তুমি যদি সিদ্ধদেশের রাজকুলের প্রকৃত শুভাকাঙ্ক্ষিনী হও, তবে এ সম্বন্ধ কোন মতেই সম্পন্ন হতে দিও না।” আরও দেখুন, আমি বারম্বার আমাদের ভূতপূর্ব মহারাজের স্বর্গীয় আত্মা স্বপ্নে ও জাগ্রত অবস্থায় দেখেছি। তাঁরও এই অসুরোধ। (সম্বিন্ময়ে) এ দেখুন!—

(শিবমন্দিরের পশ্চাৎ হইতে পটবস্ত্রাবৃত বৃদ্ধ রাজবির
আকারবিশিষ্ট পুরুষের প্রবেশ)

মন্ত্রী । (সকম্পিত শরীরে গাত্রোখান করিয়া) এ কি ! এ কি !
(করযোড় করিয়া) হে নরনাথ ! আপনি স্বর্গধাম পরিত্যাগ করে, কেন
এ পাপ মর্ত্যে পুনরাগমন করেছেন ? আপনার কি আজ্ঞা ?

আজ্ঞা । (গম্ভীর স্বচমে) চাণক্য ! অজয় কৃষ্ণে পাপ মায়াকাননে
গাঙ্কারাধিপতির কস্তাকে দর্শন করেছেন ! এত দিনের পর, এই পুরাতন
বৃহৎ রাজবংশ ধ্বংস হয় ! এখনও যদি পার, তবে পঞ্চালাধিপতির
হৃহিতার সহিত তাঁর পরিণয় ব্যাপার সমাধা করাও । নচেৎ আর রক্ষা
নাই ; সাবধান হও !

(অন্তর্ধান)

অরু । ঐ দেখলেন ত মন্ত্রী মহাশয় ! শুনলেন না ?

মন্ত্রী । ভগবতি ! আমার এমনি হৃৎকম্প হচ্ছে যে, মুখে কথা সরে
না । এ কি বিভীষিকা ! উঃ ! দাঁড়াতে পাচ্ছি না ! এখন আজ্ঞা হয়
ত বিদায় হই ।

অরু । মন্ত্রিবর ! সাবধান হবেন, দেখবেন, এ কথা যেন কোন মতেই
প্রকাশ না হয় ।

মন্ত্রী । ভগবতি ! এ সকল কথা এ দাসের হৃদয়ে চিরকাল গুপ্ত
থাকবে । এরূপ আমি কখনও দেখি নাই, কখনও শুনিও নাই । মহারাজের
যুত্ম দেবমন্দিরে হয়, আর যখন তিনি দেহ ত্যাগ করেন, তখন অবিকল
তাঁর এই বেশ ছিল ! এ কি ভয়ঙ্কর ব্যাপার ! আশীর্বাদ করুন, বিদায়
হই । ভরসা করি, আপনিও অল্প সায়ংকালে রাজনন্দিনীর ব্রতালয়ে
পদার্পণ করবেন ।

অরু । তা অবশ্যই যাবো ।

[মন্ত্রীর প্রস্থান ।

অরু । (স্বগত) এ সকল বৃত্তান্ত অজয়কে বিজ্ঞাত করা অসুচিত,
তার অবস্থা সম্বন্ধে যেরূপ জনশ্রুতি শুনতে পাই, তাতে বোধ করি, এ সব
কথা শুনলে, হয় ত সে সহসা আত্মহত্যা কস্তে পারে ! যদি সে আপন

স্প্রিত জনকে না পার, তা হলে জীবন বিসর্জন দেওয়াও বিচিত্র নয়।
প্রেমাক্ত জনের নিকট বিধাতাদত্ত অমূল্য জীবনমণি কিছুই নয়।

(সুনন্দার সহিত সূচাক ও উজ্জল বেশে রাজনন্দিনী ইন্দুমতীর প্রবেশ)

অরু। এস বৎসে। তুমি ত এখন শারীরিক সুস্থ হয়েছ ?

ইন্দু। আজ্ঞে হাঁ, এক প্রকার সুস্থ হয়েছি।

অরু। (অগ্রসর হইয়া) বৎসে। তুমি আমাকে সত্য করে বল
দেখি, তুমি এই সিন্ধুদেশের নূতন মহারাজকে ভাল বাস কি না ?

ইন্দু। (ব্রীড়া প্রদর্শন)

সুনন্দা। ভাল বাসেন বই কি ভগবতি। না হলে এত লজ্জা কেন ?

ইন্দু। (জনাস্তিকে সুনন্দার প্রতি) তোর কি কিছু মাত্র লজ্জা নাই ?

সুনন্দা। কেন ? লজ্জা থাকবে না কেন ? যদি তুমি এ মহারাজকে
ভাল বাস, তবে তাতে দোষ কি ? তিনি এক জন সামান্য ব্যক্তি নন।
তাতে আবার পরম সুপুরুষ ; তুমিও নব যুবতী, তোমাদের মিলন যে
সুখজনক হবে, তাতে সন্দেহ নাই। এতে আর লজ্জার বিষয় কি ? আর
এই ভগবতী আমাদের মাতৃসদৃশ, এঁর কাছে লজ্জা করা অসুচিত।

অরু। (স্বগত) মিলন ! মিলন ! তা যদি হতে পারতো, তবে
নিঃসন্দেহ মণিকাঞ্চনের সংযোগের সদৃশ কি অপরাধই হতো। কিন্তু
সিন্ধুদেশের তেমন ভাগ্য নয় যে, সে অপূর্ব দৃশ্য সন্দর্শন করে। ভূভারতে
কেবল ত্রেতাযুগে জীরাচন্দ্র লক্ষ্মীস্বরূপিণী জনকরাজ-তনয়াকে বামে করে
অযোধ্যার রাজসিংহাসন অলঙ্কৃত করেছিলেন। (প্রকাশ্যে) দেখ বাছা
ইন্দুমতি। তুমি আমাকে লজ্জা করো না, আমি তোমাকে ভিজ্ঞাসা করছি,
তুমি কি এই মহারাজকে ভাল বাস ?

ইন্দু। (ব্রীড়া প্রদর্শন)

অরু। (সহাস্ত বদনে) লোকে বলে, “নীরবতা অনেক প্রেমের
সম্মতিপূচক উত্তর।” তা বৎসে। তোমার মনের কথা এখন আমি
বিলম্বণ বুঝতে পারলেম।

সুনন্দা। ভগবতি। আপনি কি না বুঝতে পারেন ? প্রিয় সখী
আপনার কাঁদে আপনি ধরা পড়েছেন।

অরু। যা হোক বৎসে ইন্দুমতি। একটি পরামর্শ দিই, অবধান
কর। রাজকুমারীর ব্রতস্থানে মহারাজের সহিত তোমার সাক্ষাৎ হবে।

যদি তিনি বিবাহের প্রস্তাব করেন, তবে তুমি এই বলো যে, “কোন বিশেষ কারণে আমি সম্পূর্ণ এক বৎসর আপনার এ প্রস্তাবে সম্মতি দিতে পারি না।”

ইন্দু । (মুখাবনত করিয়া মৃদুস্বরে) যে আজ্ঞা জননি ।

অরু । অল্প কয়েক দিবস নূতন রাজা সিংহাসনে উপবিষ্ট হওয়াতে নাগরিকেরা মহোৎসবে প্রবৃত্ত হয়েছে । রাজপথ লোকারণ্যময়, তোমরা বিদেশিনী তরুণী, অতএব আমার সমভিব্যাহারে রাজপুরীতে চল ; তা হলে পথে নিৰ্ব্বিয়ে যেতে পারবে ।

সুনন্দা । (স-উল্লাসে) আমাদের কি সৌভাগ্য ভগবতি ! তবে চলুন ।

[সকলের প্রস্থান ।

দ্বিতীয় গর্ভাঙ্ক

সিদ্ধতীরে রাজোতান ;—দূরে দেবালয় ;—আকাশে পূর্ণচন্দ্র ।

(শশিকলা, কাকনমালা ও মন্ত্রী প্রবেশ)

শশি । বলেন কি মন্ত্রী মহাশয় ! এ কথা কি বিশ্বাস্ত ?

মন্ত্রী । রাজনন্দিনি ! ঐ যে দূরে পর্বত দেখছেন, ও যেমন অটল, ভগবতী অরুন্ধতীর কথাও তাদৃশ । তিনি এ পৃথিবীতে স্বয়ং সত্যের অবতার ।

শশি । আজ্ঞা, এ কথা যথার্থ । কিন্তু আপনি কি জানেন না যে, যদিও অজানত খাড়া জ্বা,—যদিও সে খাড়া জ্বা দেবচূর্নিত হয়, তবুও ভক্তকের সহসা তা স্পর্শ কতে ইচ্ছা করে না ।—সর্ববিধায়ে মানব-মনের সেই গতি । কোন অসম্ভব কথা শুনে, সহসা বিশ্বাস করতে প্রবৃত্তি হয় না । তবে এ কথা যদি সত্য হয়,—আর মিথ্যা যে, তাই বা কেমন করে বলি ?—তা হলে, আমার দাদার তুল্য ভাগ্যবান ব্যক্তি এ ভূভারতে দ্বিতীয় আর নাই । গান্ধারপতি, রাজনন্দিনী ইন্দুমতী, এ যে প্রাতঃস্মরণীয় নাম । তা এরূপ মহৎশের সহিত কি আমাদের এরূপ সম্বন্ধ সংঘটন হবে ? নদকুল সাগরেই পড়ে, সাগর কি কখনো নদগর্ভে পড়েন ?

মন্ত্রী । (দীর্ঘ নিশ্বাস)

শশি । আপনি এ দীর্ঘ নিশ্বাস পরিত্যাগ করলেন কেন ?

মন্ত্রী । রাজনন্দিনি । আমার বিবেচনার পঞ্চালপতির ছুঁহিতা,— যদিও তিনি গাঙ্গার-রাজতনয়া ইন্দুমতীর সদৃশ সুরূপা নন, তবুও সর্বথা মহারাজের উপযুক্ত । কেন না, যিনি এখন গাঙ্গার দেশের রাজসিংহাসনে আসীন হয়েছেন, তিনি ধর্মের সোপান দিয়ে সে সিংহাসনে আরোহণ করেন নাই । সুতরাং অনেক রাজা এখনও তাঁর প্রভু স্বীকার করেন নাই । অনেক প্রজা তাঁকে আন্তরিক শ্রদ্ধা কতে অস্বীকৃত । অতএব, গাঙ্গার রাজ্য একপ্রকার লণ্ডভণ্ড । আর সে দেশের ঐ বর্তমান রাজা যদিও অতি শীঘ্র তাঁর ঐ গুরু পাপের দণ্ডস্বরূপ সিংহাসনচ্যুত হবেন, এরূপ মনে করা যায়, কিন্তু তারই বা নিশ্চয়তা কি ? কেন না, চপলা লক্ষ্মী, রূপ, গুণ, কুল, শীল কিছুই দেখেন না । আর যদি বা সে পাপিষ্ঠ রাজার অধঃপাত হয়, আর বৃদ্ধ গাঙ্গার-রাজ পুনরায় নির্বিঘ্নে সিংহাসন প্রাপ্ত হন ; তথাপি, যে চপলা, গুণবান্কে অপবিত্র জ্ঞানে স্পর্শ করে না, সাধু জনকে সামান্য জ্ঞানে তার দিকে দৃকপাত করে না, মহৎশাস্ত্র জনকে সর্প জ্ঞানে লক্ষ্য দিয়া উল্লঙ্ঘন করে, শূরসত্তমকে কণ্টকতুলা পরিহার করে, আর বিনীত ব্যক্তিকে পাপিষ্ঠ জ্ঞানে তার দিকে চায় না, সেই পাপ-লক্ষ্মী যে, গাঙ্গার-রাজসংসারে চিরনিবাসিনী হবে, তারই বা প্রত্যাশা কি ? কিন্তু পঞ্চালাধিপতির এখন তাদৃশ দশা নয়, তাঁর অবস্থা বিষয়ে সম্প্রতি এ সকল আশঙ্কা কিছুই নাই । তাঁর প্রবীণ বান্ধবমণ্ডলী বিচ্যমান ; হস্তিনাপুরে এখনো পরীক্ষিত রাজর্ষির বংশীয় অধস্তন পুরুষেরা রাজত্ব কচ্ছেন ; বিরাট রাজ্যের রাজারাও তাঁর মিত্র । এঁরা সকলে আর অশ্রান্ত রাজসিংহ যদি একত্র হয়ে মহারাজের প্রতিপক্ষে অভ্যুত্থান করেন, তবে আমরা বিষম বিপদে পড়বো, তার সন্দেহ নাই । দ্রৌপদীর হরণ-জনিত রোষণি এখনো নির্বাপন হয় নাই ।

শশি । তা গাঙ্গার দেশের বর্তমান রাজার সহিত আমাদের বিবাদ হওয়ার সম্ভাবনা কি ?

মন্ত্রী । আপনি কি দেখছেন না যে, মহারাজের সহিত ইন্দুমতীর পরিণয় হলে, গাঙ্গার দেশের রাজা নূতন এক তেজস্বী শত্রুকে যেন রণস্থলবর্তী দেখবেন । সুতরাং তিনি আমাদের শত্রুদলকে যে বৃদ্ধি করবেন,

সে বিষয় হস্তামলকবৎ প্রত্যক্ষ । কিন্তু, তাঁকে আমি বিবদস্তহীন অহিংসরূপে
জ্ঞান করি । পঞ্চালপতি তেমন নন ।

শশি । মন্ত্রিবর । এ সকল কথা ভাবলে মন অধীর হয় । হায় ।
কি কৃষ্ণে দাদা সেই পাপ কাননে প্রবেশ করেছিলেন । ঐ গুহন,—
কুমারীরা দেবালয়ে প্রবেশ কচ্ছে ।

(নেপথ্যে গহধনি, নৃগুহধনি ও শীত ;—সন্ধ্যাকালে বসন্তবর্ণন)

মন্ত্রী । রাজনন্দিনি । আমি এখন যাই, মহারাজকে এখানে আনয়ন
করে কোনো বিরল স্থানে রাখি । দেখি, এই ইন্দুমতী রাজমনোমোহিনী
কি না ? আপনি গিয়ে সেই কুমারীদিগের সঙ্গে যথাবিধি সম্ভাষণ করুন ।

[প্রস্থান ।

শশি । কাঞ্চনমালা । এ বিবাহ হলে, সখি, আমাদের সর্বনাশ
হবে । কিন্তু দাদাকে এ কথা যে কেমন করে বোঝাই, তা ভেবে পাচ্ছি
না । লোকে বলে, বিপত্তিকালে জ্ঞান-রবি যেন মেঘাচ্ছন্ন হয় । তা না
হলে কি সখি, রঘুনন্দন, সুবর্ণ-মৃগ দেখে বুঝতে পারতেন না যে, সে কোন
মায়াবী রাক্ষস । হায় ! হায় ! আমাদের কি হলো । (রোদন)

কাঞ্চন । সখি । শাস্ত হও । এ কি ক্রন্দনের সময় ? তোমার
ও পদ্মচক্ষু অশ্রুপূর্ণ দেখলে লোকে কি ভাববে ? ঐ শোনো,—আহা !
কি চমৎকার গীত ।

(নেপথ্যে গীত ;—পূর্ণচন্দ্র বর্ণন)

শশি । সখি । আমি যখন মন্ত্রীর পরামর্শে, এ সমারোহে সম্মত
হয়েছিলাম, তখন আমি পূর্বাপর বিবেচনা করে দেখি নাই । আমার
মনের কি এমনি অবস্থা যে, এখন আহ্লাদ আমোদ করতে পারি ? না
দশ জন পরের সঙ্গে আমোদ-প্রমোদের কথাবার্তা কইতে পারি ? তা
চলো ;—যা হয়েছে, তা হয়েছে । এখন যৎকিঞ্চিৎ উদ্রতা না দেখলে
অবশ্যই লোকে অযশ করবে । ঐ যে দাদা আর মন্ত্রিবর এ দিকে
আসছেন ।—যা বল সখি ! ইন্দুমতীই হোন, কি সুরনারীই হোন, এমন
কার্তিকৈয়কে দেখলে, তাঁর মন অবশ্যই অস্থির হবে ।

(রাজা ও মন্ত্রীর প্রবেশ)

চলো সখি ! আমরা এখন যাই ;—গিয়ে দেখি, ইন্দুমতীর মনের কি ভাব । আমি শুনেচি, অনেক সময় এমন ঘটে যে, কিরাত কুরঙ্গীকে তীরাঘাতে বিদ্ধ করে অশ্রুত্ব চলে যায় ;—আর মনেও করে না যে, সে অভাগিনীর কি দুর্দশা ঘটেচে । কিন্তু, সে যেখানেই যায়, ঐ রক্তশোষক যমদূত তার পার্শ্বে লেগে থাকে । তা চলো আমরা যাই ।

[উভয়ের প্রস্থানোত্তম ।

রাজা । শশি ! একটু দাঁড়াও ; কোন বিশেষ একটি কথা আছে ।

শশি । দাদা । বলুন, আপনার কি আজ্ঞা ।

রাজা । তুমি মন্ত্রীর মুখে সকল বৃত্তান্ত শুনেছ । বল দেখি, আমার কি সৌভাগ্য ? কিন্তু, মন্ত্রিবর বলেন, এ বিবাহ অপেক্ষা পঞ্চালাধিপতির ছহিতার পাণিগ্রহণ শ্রেয়স্কর । হা ! হা ! হা ! (উচ্চ হাস্য) ফটিক, আর হীরা ! পিতুল, আর সুবর্ণ ! দেখ দিদি ! বৃদ্ধ হলে, লোকের বুদ্ধির হাস হয় । জ্ঞান-নদে এক প্রকার জল শেষ হয় । বোধ করি, মন্ত্রিবরেরও সেই দশা ঘটেচে ।

মন্ত্রী । ধর্মাবতার ! এ অধীনের স্বর্গীয় পিতা, আপনার রাজ-পিতামহের মন্ত্রী ছিলেন । আর এ অধীনও তাঁর সহকারিত্ব কস্তো । পরে আপনার স্বর্গবাসী পিতা ; এখন আপনি ; অতএব ঠাকুরদাদা বলে আপনারা আমার সহিত পরিহাস কর্তে পারেন । আমি কেবল আপনার মঙ্গলাকাজক্ষী,—

(নেপথ্যে পদশব্দ ও নৃগুরুধ্বনি)

রাজা । শশি ! চলো দিদি ! আমি তোমার সঙ্গে যাই । দেখি, রাজেন্দ্রনন্দিনী ইন্দুমতী এ ক্ষুদ্র গৃহে পদার্পণ করেছেন কি না ।

শশি । দাদা ! আপনি বলেন কি ? ও দেবালয়ে যে এ নগরের সমস্ত কুলকুমারী উপস্থিত । আপনি সহসা ওখানে গেলে তারা লজ্জায় যে কিরূপ হবে, তা আপনিই বুঝতে পারেন ।

মন্ত্রী । না-না-না মহারাজ ! এ আপনার অনুরূচিত । চলুন, আমরা উজানের ঐ কোণে গুপ্ত ভাবে গিয়ে থাকি । রাজেন্দ্রনন্দিনীকে আপনি যে প্রকারে দেখতে পান, তার উপায় এর পরে করা যাবে । কপোতী-

মণ্ডলীর মধ্যে পক্ষিরাজ বাজ সহসা উপস্থিত হলে, তারা কি সুখ-সন্তোষ-পরিত্যক্ত হয়ে ভয়াভিভূত হয় না? এ নগরে যে এত কুমারী কন্যা আছে, তা আমি জানতেম না। আমাদের যুবক ভায়ারা কি উদাসীনধর্ম অবলম্বন করেচেন?

রাজা। (সহাস্ত্র বদনে) এ বিষয়ে আমি কোনো উত্তর দিতে পারি না। কিন্তু এই জানি যে, আপনার জানিত একজন যুবা পুরুষের ভাগ্যে ঔদাস্যই এক মাত্র অবলম্বন হয়ে পড়েছে।

(নেপথ্যে পদশব্দ ও নৃপুরুষানি)

মন্ত্রী। উঃ। এ যে রাজা হুর্যোধনের একাদশ অক্ষৌহিনী। তা আপনি যান রাজকুমারি। আর দেখ কাঞ্চনমালা। যদি তুই একটি, এ বৃদ্ধ ব্রাহ্মণের যোগ্য পাত্রী দেখতে পাও, তবে সম্বাদ দিও।

কাঞ্চন। তোমার মুখে ছাই। এসো সখি, আমরা যাই।

[উভয়ের প্রস্থান।

মন্ত্রী। (স্বগত) সূর্য্যকিরণে গভীর নদের জল-মুখ উজ্জ্বল দেখা যায়। কিন্তু নিম্ন দেশ যে কিরূপ অন্ধকারে আচ্ছন্ন, তা কে জানে? মুখে হাসলেম, কিন্তু হৃদয়ে যে সর্ব্বক্ষণ কি বেদনা, তা যিনি অন্তর্ধামী, তিনিই জানেন। (প্রকাশ্যে) চলুন মহারাজ। আমরা উচ্চানের এক কোণে গুপ্ত ভাবে গিয়ে থাকি। ভগবতী অরুন্ধতীর আশীর্ব্বাদে আপনি অবশ্যই আজ সায়ংকালে সে অপূর্ব্ব রূপসীর পুনর্দর্শন পাবেন।

[উভয়ের উচ্চানকোণাভিমুখে গমনোচ্চয়।

(রাজকুমারী শশিকলার বেগে পুনঃপ্রবেশ)

শশি। দাদা। আজ আকাশের তারা ভূতলে পড়েছে।

রাজা। (ব্যগ্রভাবে) এর অর্থ কি দিদি?

শশি। বোধ করি, রাজেশ্বরনন্দিনী ইন্দুমতী ঐ এসেচেন। আমরা রমণী, তবুও তাঁর রূপ দেখলে আঁধি ফেরাতে পারি না। কি অপরূপ রূপ।

রাজা। দেখলে শশিকলা? আমি ত বলেছিলাম, এ স্বপ্ন নয়। ভগবতী অরুন্ধতী দেবী কোথায়?

শশি । তিনি ভগবান্ ঋতুশূভ, ভগবান্ বশিষ্ঠ, আর রাজপুরোহিত
ধর্মের সহিত কোন ব্রত সমাধা কচেন । ব্রত সম্পন্ন হলেই, রাজেন্দ্রনন্দিনী
ইন্দুমতীর সহিত আপনার সাংকাং হবে । ভগবতী আমাকে এই কথা
বলেন যে, যেমন তারাময়ী নিশাদেবী, উষাকে উদয়াচলের সহিত মিলিত
করেন, সেইরূপ তিনিও রাজনন্দিনী ইন্দুমতীকে আপনার সম্মুখে
উপস্থিত করবেন ।

(নেপথ্যে বহুধ্বনি)

বোধ হয়, ভগবতী অরুন্ধতীর ব্রত সাক্ষ্যপ্রায় । তা এ সময় আমার
ও স্থানে উপস্থিত থাকা উচিত । আমি যাই ।

(নেপথ্যে গীত ;—ব্রতসাক্ষ্য-বিবরণ)

(রাজা ও মন্ত্রী, উত্তান-কোণাভিমুখে গমন)

রাজা । বলুন দেখি মন্ত্রী মহাশয় ! এ বিবাহে আপনার কি আপত্তি ?
মন্ত্রী । (অস্পষ্ট বাক্যে) আজ্ঞা আপত্তি কি, তা না, তবে কি,
গান্ধাররাজবংশের সহিত এ রাজবংশের কখনো কোন পরিণয় হয় নাই ।
কিন্তু, পঞ্চালপতির বংশের অনেক রাজকুমারী এ রাজ্যের পাটেশ্বরী
হয়েছেন । আর এ রাজবংশেরও অনেক কন্যা পঞ্চালরাজ্যের রাজাদিগের
সহিত পরিণীতা হয়েছেন । এখন সহসা এ নিয়ম ভঙ্গ করা—

রাজা । ধিক্ মাদ্রবর ! ভেবেছিলেম, আপনি সুনীতিজ্ঞ ! তা এই
কি নীতিজ্ঞান ? আর আপনি কি পুরাণ-বৃত্তান্ত সমস্ত বিস্মৃত হয়েছেন ?
মহাভারতে কি আছে ? গান্ধার-রাজকন্যা গান্ধারী দেবী রাজর্ষি ধৃতরাষ্ট্রের
সহিত পরিণীতা হন । আর তাঁর কন্যা দুঃশলা, আমাদের পূর্বমাতা ।
কেন না, তিনি এ রাজবংশের শ্রেষ্ঠ পুরুষ পুণ্যাশ্রয় জয়দ্রথের ধর্মপত্নী
ছিলেন ; আমরা তাঁরিসন্তান । গান্ধার দেশের রাজবংশের রক্ত আমাদের
সম্বন্ধে পরের রক্ত নয় ।

মন্ত্রী । আজ্ঞা তা সত্য বটে ; তবু—

রাজা । আঃ—তবু, তবু, তত্রাচ, তত্রাচ, কিন্তু, কিন্তু, এই যে
আজকাল আপনার মুখে ! আর কোনো শকই নাই । বৃদ্ধ বয়সে পাগল
হচ্ছেন না কি ?

মন্ত্রী। "আজ্ঞা, একপ্রকার তাই বটে। তা আপনার হিতার্থে যদি সাগল হই, তাতেও দুঃখ নাই।

(ইন্দুমতী ও সুনন্দার সহিত অরুন্ধতী, শশিকলা ও কাঞ্চনমালার প্রবেশ)

রাজা। (অবলোকন করিয়া) মন্ত্রিবর! আপনি আমাকে ধরুন।
(মূর্ছা)

ইন্দু। (রাজাকে অবলোকন করিয়া) ভগবতি! স্ত্রীচরণে স্থান দিন, আমি প্রাণ পরিত্যাগ করি। স্বপ্নও কি কেউ সত্য দেখে (মূর্ছাপ্রাপ্তি)

শশি। কি সর্বনাশ! কি সর্বনাশ! ভগবতি! এঁদের ছুজনের পরম্পর সাক্ষাৎ করানো, কোন মতেই সমুচিত হয় নাই। তা চলুন, আমরা ইন্দুমতীকে পুনরায় দেবালয়ে লয়ে যাই।

[ইন্দুমতীকে লইয়া অরুন্ধতী, শশিকলা, সুনন্দা ও কাঞ্চনমালার দেবালয়ে প্রস্থান।

মন্ত্রী। কি সর্বনাশ! কি সর্বনাশ! ওরে শীঘ্র জল নিয়ে আয়—

রাজা। (সংজ্ঞালাভানন্তর) মন্ত্রি! আপনি বৃদ্ধ ব্রাহ্মণ, ব্রাহ্মণবধ শাস্ত্রে অতীব গর্হিত বলিয়া উক্ত হয়েছে, তা না হলে আমি বৃদ্ধ মন্ত্রী বধের ভয় কন্তেম না। আপনি আমাকে ছুঃখার্ণবে আরও মগ্ন করবার জন্তে এ ভান কেন করলেন? আপনি অবিলম্বে আমার মনোমোহিনীকে আনুন। আমার হৃদয় অন্ধকার ও মন উন্মত্তপ্রায় হয়েছে। নতুবা আমি ধর্ম কর্ম সকলই বিস্মৃত হব। শীঘ্র উত্তর দাও।

মন্ত্রী। (সন্তয় কম্পে) মহারাজ! আমার কি সাধ্য যে, ইন্দ্রজালে আপনার মন ভুলাই।

রাজা। (উন্মত্তভাবে পরিভ্রমণ করিয়া) একবার বনদেবীর মায়াতে যে অগ্নি প্রজ্বলিত হয়েছিল, তাতে কে এ আছতি দিলে? কার এত সাহস? আমি সম্মুখে কেবল রক্তশ্রোত দেখি। আর ও কি? এক পরম সুন্দরী রমণী! রূপে—সেই আমার মনোমোহিনী! আর তাঁর হৃদয়ে এক ছুরিকা! হে বিধাতা! এ দেখে আমি এখনও বেঁচে আছি। রে কঠিন হৃদয়! তুই বিদীর্ণ হস্ না কেন? (পুনর্মূর্ছাপ্রাপ্তি)

মন্ত্রী। এই ত সর্বনাশ হলো। আর এ সকলই আমার ছর্কুছিতে। হায়! হায়! পদ ভুলতে গিয়ে আমার এই মাত্র লাভ হলো যে,

মৃগালের কণ্ঠকে হস্ত ছিন্ন-ভিন্ন হয়ে গেল। (উচ্চৈঃস্বরে) ভগবতী অরুদ্ধতি ! রাজনন্দিনী শশিকলা ! আপনারা এ দিকে একবার শীঘ্র আসুন। মহারাজের প্রায় আসন্নকাল উপস্থিত। হে সিদ্ধুরাজকুল-তিলক ! হে নররাজ ! তুমি কি এ প্রাচীন শুভামুখ্যায়ীকে বিস্মৃত হলে ? হে নর-কার্ত্তিকেয় ! বৃদ্ধ মহারাজ কি এই জন্তু আমাকে এ পাপময় সংসারে রেখে গিয়েছেন। আমি তোমার এই দশা স্বচক্ষে দেখব ? হে নরশার্দূল ! মধ্যাহ্নে কি রবিদেব অস্তাচলে গমন করবেন ? তবে— তোমার—এ দশা কেন ? (রোদন)

(বেগে অরুদ্ধতী, শশিকলা ও কাঞ্চনমালায় প্রবেশ)

অরু । (সবিস্ময়ে) এ কি মন্ত্রিবর ! এ কি !

(শশিকলা ও কাঞ্চনমালায় যুহু রোদন)

মন্ত্রী । আর কি বলবো ভগবতি !—রাজনন্দিনী ইন্দুমতীকে দেখে মহারাজের জ্ঞান-রবি বোধ হয় মোহ-তিমিরে চির আচ্ছন্ন হয়েছে !

অরু । (রাজার মস্তক গ্রহণ করিয়া) মন্ত্রিবর ! আপনি সরুন, আমি দেখি, বিধাতা কি করেন।

(রাজার মস্তক স্বীয় কোড়ে করিয়া মালা ভঙ্গ)

রাজা । (সংজ্ঞা লাভ করিয়া) ভগবতি ! আপনারা এখানে কেন ? আপনারা এখান থেকে যান। আপনাদের দেখলে আমার বোধ হয়, আপনারা যেন, আমার প্রাণের প্রাণকে, জীবনের জীবনকে অগ্নিতে ভস্ম করে এসেছেন ! আমিও অপবিত্র ! কেন না, আমি এখন প্রাণশূন্য। আপনারাও এখন আর পবিত্র নন। কেন না, আপনারা শ্মশানভূমি পদম্পৃষ্ট করেছেন !

অরু । বৎস ! শাস্ত হও ; শাস্ত হও। এ প্রলাপ-বাক্য কি তোমার উপযুক্ত ?

রাজা । ভগবতি ! আপনারা যান।

অরু । বৎস ! তোমাকে এ অবস্থায় কে পরিত্যাগ করতে পারে ? (উচ্চৈঃস্বরে) রামদাস !

(নেপথ্যে)—ভগবতি !

অরু । শীঘ্র শাস্তিজল আনয়ন কর ।

(শাস্তিজল হস্তে রামদাসের প্রবেশ)

অরু । (শাস্তিজলে রাজমুখ প্রক্ষালন করিয়া) উঠ বৎস ! যেমন নিশানাথ, রাহুর গ্রাস হতে মুক্তি পেয়ে, পুনর্বার ভগবতী বসুমতীকে সহাস্রবদনা করেন, তুমিও তাই কর ।

রাজা । (গাত্ৰোত্থান করিয়া) ভগবতি ! অভিবাদন করি, আশীর্বাদ করুন ।

অরু । বৎস ! এখন ত সুস্থ হয়েছ ?

মন্ত্রী । (স্বগত) কি আশ্চর্য্য ! ব্রাহ্মণী আশীর্বাদ করলেন না ! পূর্বে “চিরজীবী হও ! চিরসুখী হও ! বিধাতা তোমার মঙ্গল করুন !” এই সকল কথা আশীর্বাদস্থলে মুখ দিয়ে বহির্গত হতো, আজ আর তা নাই ! পাছে আশীর্বাদ নিষ্ফল হয়, বোধ করি এই ভয়ে, আশীর্বাদ করলেন না ! মহারাজের যে বিষম অমঙ্গল উপস্থিত, তার আর কোনো সন্দেহ নাই ! অমঙ্গল সূচনার পূর্বানুভবে এই লক্ষণ !

রাজা । জননি ! আমার কি কুক্ষণে জন্ম ! এ কুজীবন, আমি প্রায় স্বপ্নেই কাটায়েম ।

অরু । কেন বৎস ! স্বপ্নে কেন ?

রাজা । ভেবেছিলেম, আজ সায়ংকালে, রাজনন্দিনী ইন্দুমতীর চন্দ্রানন অবলোকন করে, পুনর্জীবিত হবো । কিন্তু, তাঁকে যে কিরূপ দেখলেম,—যেমন স্বপ্নদেবী, মায়াময়ী নারীকে সঙ্গ করে, সূপ্ত জনের মনোরজ জন্মান, এও সেইরূপ হলো !

অরু । বৎস ! এ তোমার ভ্রান্তি ! সেই রাজনন্দিনী ইন্দুমতী, এই পুরীতেই আছেন । আর তোমার ভগ্নী শশিকলার সহিত এই অল্পকালের আলাপ পরিচয়ে তাঁর বিশেষ সম্প্রীত হয়েছে ।

রাজা । (ব্যগ্রভাবে) তবে দেবি ! আমি কি তাঁর চন্দ্রানন দেখতে পাই না ?

অরু । বৎস ! তা হতে পারে ;—কিন্তু, তিনি কুলবালা ;—আর কোন্ কুলবালা, তা তুমি ভালরূপ জান না । তিনি যে সহসা তোমার

সহিত সাক্ষাৎ করবেন, এ কোন মতেই সম্ভবে না। তুমি এখন রাজপুরীতে প্রবেশ করো; সমাগত কুলকন্যা! এই উদ্যানে বিহারার্থ আসবে; তা হলে অবশ্যই ইন্দুমতী তোমার দর্শনপথে পড়বেন। আর যদি তোমার তাঁকে কিছু বক্তব্য থাকে, তবে আপন ভগ্নী শশিকলাকে দিয়ে বলালেই হবে।

রাজা। (শশিকলার কর্ণে কিছু কহিয়া) এস মন্ত্রিবর! আমরা রাজপুরীতে প্রবেশ করি।

[মন্ত্রী ও রাজার প্রস্থান।

অরু। (কাঞ্চনমালার প্রতি) কাঞ্চনমালা! রাজনন্দিনী ইন্দুমতী আর তাঁর সখীকে শীঘ্র এ স্থলে আহ্বান করো।

কাঞ্চন। যে আজ্ঞা ভগবতি।

..

[প্রস্থান।

অরু। (শশিকলার প্রতি) রাজনন্দিনি! তোমরা এখানে কিছু কাল সংগীতাদি আমোদে মহারাজের চিত্ত বিনোদন কর;—

শশি। জননি! আপনি কি তবে আশ্রমে যেতে ইচ্ছা করেন? তা হলে কিন্তু কিছুই হবে না। দাদা যদি আবার ঐরূপ বিচলিতমন হন, তবে কে রক্ষা করবে?

অরু। বৎসে! আমি যে শাস্তিজলে তাঁর মুখ প্রক্ষালন করেছি, তাতে আর কোন ভয় নাই। অমৃত যাকে স্পর্শ করে, তার কি মরণাশঙ্কা থাকে? এর উদাহরণ-স্থলে, রাহু আর কেতুকে দেখ।

শশি। জননি! আপনার ত্রীচরণে এই মিনতি করি, আপনি এখানে থাকুন।

অরু। বৎসে! সাংসারিক মুখলোভে আমার মন সতত বিরত। তবে তোমার অহুরোধ অবহেলা কর্তে মন চায় না। আচ্ছা, আমি এখানে থাকলেম।

(ইন্দুমতী ও জনমার প্রবেশ)

শশি। (ইন্দুমতীকে আলিঙ্গন করিয়া) প্রিয় সখি!—(করবোড় করিয়া) এ দাসীর অপরাধ মার্জনা করবেন। আমি যে আপনাকে প্রিয় সখী বলি, এ আমার অমুচিত কর্ম। কিন্তু ভেবে দেখুন, জনকরাজতনয়া

সীতাদেবী, সরমা রাক্ষসীকেও সখী বলে সম্ভাষণ করেছিলেন, আমার কি তেমন সৌভাগ্য হবে।

ইন্দু। (শশিকলাকে আলিঙ্গন করিয়া) প্রিয় সখি। প্রিয়তমে! তুমি আমার দ্বিতীয় প্রাণস্বরূপ! তুমি ত আমার দাসী নও, আমিই তোমার দাসী। তোমার বাহুবলেন্দ্র ভ্রাতার রাজ্যে আমাদের বসতি।

শশি। প্রিয় সখি! ও সকল কথা বিশ্বৃত হও। এ বসন্ত কাল। আর দেখ, আজ পূর্ণচন্দ্রালোকে আকাশ, পৃথিবী সকলই যেন ধৌত হয়েছে। আরো দেখ, এ উদ্যানে কত প্রকার সুরভি কুসুম প্রফুটিত হয়েছে। আর শুনেছি, তোমার এরূপ সুমধুর কণ্ঠ যে, আকাশে খেচর, আর ভূতলে ভূচর,—তোমার সঙ্গীতধ্বনি শুনে, সকলেই স্বকর্ষ বিশ্বৃত হয়ে, একতান মনে সেই সঙ্গীত শুনে থাকে। তা প্রিয় সখি! এ সুখে কি আমাদের বঞ্চিত করবে? এই আমার বীণাটি গ্রহণ করে,—একটি গীত গাও।

ইন্দু। সখি। সুকণ্ঠই বলো, আর কুকণ্ঠই বলো, তা সে সকল এখন আর নাই। এখন হুঃখের হলাহলে একপ্রকার নীলকণ্ঠ। অর্ধরীতুতা হয়ে রয়েছে। তা তোমার সমান প্রিয়তমাকে অসন্তুষ্ট করা কর্তব্য নয়; নাও, তোমার বীণা দাও।

(বীণা গ্রহণপূর্বক গীত)

শশি। আহা! কি সুমধুর সঙ্গীত! (অরুন্ধতীর প্রতি) ভগবতি! আপনি কি বলেন?

অরু। ত্রিদশালয়ে এইরূপ সঙ্গীত হয়।

শশি। (ইন্দুমতীর প্রতি) প্রিয় সখি। এরূপ মধু-কোকিলাকে এ রাজপুরীর উদ্যানে কি প্রকারে চিরকাল আবদ্ধ করে রাখতে পারি, তার কোন উপায় তুমি বলতে পারো?

ইন্দু। সখি!—তুমি দেখিচি এক জন মন্দ ঘটক নও। তার পরে কি বল দেখি?

শশি। তুমি কি তা বুঝতে পাচ্চ না? যেখানে দেবদেবী সকলেই অশুকুল, সেখানে মানব-হৃদয় কেন প্রতিকুল হবে? তা এসো, তুমি আমার ভগিনী হও।

ইন্দু। (সহাস্র বদনে) তার পর তুমি নন্দী হয়ে, যার পর মাই
আলা দেবে বুঝি ?

অরু। বালিকাদের রহস্য আমাদের মত বৃদ্ধাদের শ্রোতব্য নয়।

(কিঞ্চিৎ দূরে অবস্থিতিপূর্বক মালা অপ)

প্রভো! তোমারি ইচ্ছা। সুবর্ণ-প্রজাপতি, অতি অল্পকাল মাত্র
জীবন ধারণ করে,—আর যে অল্পকাল সে পুষ্পমধু পানে অতিপাত করে,
এরাও তাই করুক। শমনের কোষযুক্ত সুতীক্ষ্ণ অসি সর্বক্ষণ যে
মস্তকোপরি রয়েছে, এ যে লোকে দেখতে পায় না, এ কেবল বিধাতার
অসাধারণ অঙ্গুগ্রহ। প্রভো! তুমিই দয়াময়।

শশি। (ইন্দুমতীর প্রতি) প্রিয় সখি! আমার দাদার একটি
প্রার্থনা।—তোমার নিকটেই প্রার্থনা।

ইন্দু। কি প্রার্থনা প্রিয় সখি ?

শশি। (কর্ণমূলে)

ইন্দু। সখি! তোমাকে আমার দ্বিতীয় প্রাণ বলেছি, তোমার কাছে
মনের কথা অব্যক্ত রাখা আমার ইচ্ছা নয়। এ প্রস্তাবে আমার কোন
আপত্তি নাই। কেনই বা থাকবে? আমি তোমার কাছে ধর্মকে সাক্ষী
করে, অঙ্গীকারবদ্ধ হচ্ছি, তোমার অগ্রজ ভিন্ন কখনো, অশ্রু পুরুষকে
পতিষে বরণ করবো না। কিন্তু একটি বৎসর এ কর্ম হবে না। আমার
পিতার শুভার্থে, এক ব্রতারণ্য করেছি।

শশি। প্রিয় সখি! তুমি এ অঙ্গীকারটি ভগবতী অরুন্ধতীর সন্মুখে
কর।—(উচ্চৈঃস্বরে অরুন্ধতীর প্রতি) ভগবতি! আপনি একবার এ
দিকে পদার্পণ করুন।

(অরুন্ধতীর প্রবেশ)

শশি। ভগবতি! আপনি শুনুন, প্রিয় সখী ইন্দুমতী এই অঙ্গীকার
করেন যে, দাদাকে ভিন্ন উনি অশ্রু কোন পুরুষকে পতিষে গ্রহণ করবেন
না। কিন্তু, এক বৎসরকাল এ কর্ম সম্পন্ন হবে না।

অরু। (ইন্দুমতীর প্রতি) কেমন বৎসে। এ কি সত্য ?

ইন্দু। (ত্রীড়া সহকারে মস্তক অবনত করণ)

সুন । আজ্ঞা হাঁ, আমার প্রিয় সখীর এই দৃঢ় প্রতিজ্ঞা ; আর এই-ই তাঁর মনের বাহা ।

অরু । এ উত্তম সঙ্কল্প । রাত্রি অধিক হতে লাগল ; তোমরা সকলে নিজ ভবনে যাও ;—আর আমিও এখন আশ্রমে যাই । দেখ শশি । তোমার প্রিয় সখীর সহিত জনকয়েক রক্ষক দাও, নাগরিক উৎসব এখনো সাজ হয় নাই । আর দেখ কাঞ্চনমালা ! তুমি মন্ত্রী মহাশয়কে একবার আমার এখানে পাঠিয়ে দাও ।

শশি ও কাঞ্চন । যে আজ্ঞা ভগবতি !

[অরুদ্বতী ব্যতীত সকলের প্রস্থান ।

অরু । (পরিভ্রমণ করিয়া স্বগত) প্রভো ! তুমিই সত্য । মহারোগে মহৌষধই আবশ্যিক করে । আর যদিও, সে মহৌষধ রোগীর পক্ষে কিছুক্ষণ ক্লেশজনক হয়ে দাঁড়ায়, তবুও তাতে বিরক্ত হওয়া অনুচিত কর্ম । যে প্রেমাসুর ভাগ্যদোষে এদের হৃদয়ক্ষেত্রে অঙ্কুরিত হইয়েছে, সে অঙ্কুরকে যে প্রকারে হয় উন্মূলিত করতে হবে । তা না করলে, আর রক্ষা নাই ।

(মন্ত্রীর প্রবেশ)

(প্রকাশ্যে) আসুন মন্ত্রিবর ! মহারাজ কোথায় ?

মন্ত্রী । তিনি শয়নমন্দিরে প্রবেশ করেছেন ।

! অরু । এখন কি কর্তব্য, তা বলুন দেখি ।

মন্ত্রী । দেবি । আমি যেন ভয়াকুল সাগরতরঙ্গে পড়েছি ! কোন্ দিকে গেলে যে রক্ষা পাব, তা বুঝতে পারছি না । আমি জ্ঞানশূন্য হয়েছি, আপনি কি বলেন ?

অরু । শুনুন, এরূপ জনরব হয়েছে যে, গুর্জরের রাজা, রাজকর না দেওয়াতে গান্ধারের বর্তমান অধিপতি ধুমকেতু সিংহ সসৈন্যে গুর্জরদেশ আক্রমণ কতে এসেছেন । আপনি অনতিবিলম্বে তাঁকে পত্রিকার দ্বারা এই সংবাদ প্রেরণ করুন যে, গান্ধারের ভূতপূর্ব রাজা, তাঁর একমাত্র কন্যা ইন্দুমতীর সহিত এই নগরে ছদ্মবেশে আছেন ।

মন্ত্রী । ভগবতি ! এতে কি ফল লাভ হবে ?

অরু । আপনি কি দেখছেন না যে, পত্র পাঠ মাত্র সে অধর্মাচারী এই কস্তারত্ন ইন্দুমতীকে অবশ্যই চেয়ে পাঠাবে । কেন না, তার পুত্র

অয়কেশুর সহিত এ কস্তার পরিণয় হলে, পরিণামে তার রাজ্য নিঃশূন্য হবে। আর যদি পঞ্চালাধিপতি রোষপরবশ হয়ে, মহারাজের সহিত যুদ্ধ আরম্ভ করেন, তবে অজয় কখন ধূমকেশুর সহিত শত্রুভাবে প্রবৃত্ত হবে না। সত্য বটে, ইন্দুমতীকে ধূমকেশুর হস্তে দিতে অজয় বিষম মনঃপীড়া পাবে, কিন্তু আপনাকে আমি বারম্বার বলেছি যে, মহারোগে মহৌষধির আবশ্যিক। যে বিবাহে দেবতারা প্রতিকূল, যা নিবারণার্থে স্বর্গীয় মহারাজের পবিত্র আত্মা পুনঃ পুনঃ ভূতলে অবতরণ করেছেন, সে বিবাহে সন্মতি দিলে, রাজার আমরা অশ্রেষসাদক হব। আর, মহারাজ আমাদের যে ভার দিয়া স্বর্গে গিয়াছেন, তারও প্রতিকূল অনুষ্ঠান করা হবে। এখন আপনি কি বলেন ?

মন্ত্রী। (চিন্তা করিয়া) দেবি। এ আপনার দৈব বুদ্ধি। আপনি দেবাদিদেব মহাদেবের সেবা বৃথা করেন নাই। তিনিই আপনাকে এ দেবচর্চা জ্ঞান দিচ্ছেন। আমি আপনার প্রস্তাবে সর্বথা অনুমোদন করলেম, কল্য প্রত্যাশেই গুর্জর নগরে দূত প্রেরণ করবো। এখন রাত্রি অধিক হয়েছে। অনুমতি হয় তো বিদায় হই।

অরু। আমিও এখন আশ্রমে যাই।

মন্ত্রী। বলেন তো সঙ্গে রক্ষক দিই।

অরু। (সহাস্ত্র বদনে) আমাকে এ নগরের কে না চেনে ? বিশেষতঃ, আমার রামদাস বীরভদ্র অবতার। তবে চলুন। এস রামদাস।

[উভয়ের প্রস্থান।]

চতুর্থ অঙ্ক

প্রথম গর্ভাঙ্ক

গুর্জর নগর ;—সম্মুখে গাছার-রাজশিবির

(রক্ষক ও দৌবারিক দণ্ডায়মান)

রক্ষক । (পরিভ্রমণ করত স্বগত) এ যুদ্ধে মহারাজের স্বয়ং আসা ভাল হয় নাই । আমাদের সেনাপতি মহাশয় একলা হলেই এ দেশ আমাদের পদানত হতো । কিন্তু আমি দেখছি, যারা নিজে অধর্মাচারী, তারা অপর ব্যক্তিকে কখনই বিশ্বাস করে না । বোধ হয়, আমাদের মহারাজ এই ভাবেন যে, উনি স্বয়ং যে উপায়ে রাজ্যলাভ করেছেন, হয়তো সেনানীও তাই করবেন ।

(একমনে চৌদিকে ভ্রমণ ও দূতের প্রবেশ)

রক্ষক । কে তুমি ?

দূত । আমি সিদ্ধুদেশাধিপতির দূত । রাজাধিরাজ ধুমকেতু সিংহের নামে পত্রিকা আছে ।

রক্ষক । (দৌবারিকের প্রতি) ওহে দৌবারিক !

দৌবা । কি ভাই ।

রক্ষক । এই ব্রাহ্মণ ঠাকুরকে রাজগোচরে লয়ে যাও ।

(নেপথ্যে বণবাহু)

দৌবা । ঐ যে মহারাজ, এই দিকেই আসছেন ।

(ধুমকেতু, মন্ত্রী ও সেনানীর প্রবেশ)

দূত । মহারাজের জয় হোক ।

রাজা-ধুম । আপনি কে ?

দূত । মহারাজ ! আমি ব্রাহ্মণ । সিদ্ধুদেশ হতে রাজসমীপে একখানি পত্রিকা আনয়ন করেছি ।

(পত্র দান)

রাজা-ধুম। (পত্র পাঠ করিয়া সবিস্ময়ে) অ্যা!—এ কি !

মন্ত্রী। কি মহারাজ ?

রাজা-ধুম। পত্র পাঠ করে দেখ ।

(মন্ত্রীর হস্তে পত্র প্রদান)

মন্ত্রী। (পাঠ করিয়া) কি আশ্চর্য্য ! উত্তর গো-গৃহে রাজা হৃষ্যোধন যে ফল লাভ কস্তে পারেন নি, আমরা এই গুর্জর নগরে এসে সেই ফল লাভ করলেম ।

সেনানী। বৃত্তান্তটা কি মন্ত্রী মহাশয় ?

মন্ত্রী। পত্র পাঠ করুন ।

(পত্র প্রদান)

সেনানী। (পত্র পাঠ করিয়া) এত দিনের পর দেবগণ, হে মহীপতি ! আপনার প্রতি প্রকৃতরূপে প্রসন্ন হলেন । রাজকুমারের সহিত ইন্দুমতীর পরিণয় হলে, আমাদের রাজ্য নিকটক হবে, আর যেমন অনেক নদ ছই মুখে বিভক্ত ও অভিধাবিত হয়ে পরিশেষে সাগরদ্বারে আবার মিলিত হয়, সেইরূপ মহারাজের ভূতপূর্ব রাজবংশ বিভিন্ন মুখে অভিধাবিত হলেও, এই বিবাহ ব্যাপারে মিলিত হয়ে যায় । তা মহারাজ ! এই মুহূর্ত্তেই ইন্দুমতীকে সিন্ধুদেশের রাজার নিকট চেয়ে পাঠান । আর অনুমতি হয় তো দূতের সহিত আমি স্বয়ং সিন্ধুদেশে যাই । যদি সিন্ধুরাজ আপনার আজ্ঞা অবহেলা করেন, তবে তাঁর রাজ্য লণ্ডণ্ড করবো । গান্ধারের ভূতপূর্ব মহারাজ অতীব বৃদ্ধ ; তাঁকে যৎকিঞ্চিৎ মাসিক বৃত্তি দিলেই তাঁর জীবনের এ সায়ংকাল সুখে অতিবাহিত হবে ।

রাজা-ধুম। ভীমসিংহ ! তুমি আমার যথার্থ বন্ধু ও মঙ্গলাকাঙ্ক্ষী । চলো, এ বিষয়ে পুনরায় মন্ত্রণা করা যাক্গে । মন্ত্রী। দেখ, এই সমাগত দূত মহাশয়কে যথোচিত আতিথ্যচর্য্যার সুবিধা করে দাও ।

মন্ত্রী। মহারাজের আজ্ঞা শিরোধার্য্য ।

[সকলের প্রস্থান ।

(নেপথ্যে বণবাত)

দ্বিতীয় পর্ভাঙ্ক

গিদ্ধুনগর—রাজমন্দির

মন্ত্রী । (আসীন—স্বগত) অত্ৰ প্রায় দশ একাদশ মাস অতীত হলো, মহারাজ কোন মতেই রাজকার্যে মনোযোগ দেন না । আমার কক্ষেই সকল ভার । যদি যৌবনকালে হতো, তা হলে কোন হানিই ছিল না । কিন্তু, জীবনের অপরাহুকালে, এত পরিশ্রম অসহ্য হয়ে পড়েছে । উঃ ! অত্ৰ আমি মুমূর্ষুপ্রায় । (গাত্ৰোখান করিয়া) আর এ কি অমনোযোগের সময় । পঞ্চালাধিপতির দূত যুদ্ধে আহ্বানার্থে এ নগরে প্রবেশ করেছে । বোধ করি, গুর্জর নগর থেকেও দূত আগতপ্রায় ।

(দৌবারিকের প্রবেশ)

দৌবা । মন্ত্রী মহাশয় । গাঙ্কারাধিপতির প্লেৱিত দূত ও সেনানী নগর-তোরণে উপস্থিত । কি আজ্ঞা হয় ?

মন্ত্রী । নগরপালকে বল, তিনি উভয়কে সম্মান সহকারে গ্রহণ করেন, আমি একবার মহারাজের সহিত সাক্ষাৎ করি ।

দৌবা । যে আজ্ঞা ।

[গ্রহান ।

মন্ত্রী । (স্বগত) হে বিধাতঃ ! ভগবতী অরুদ্ধতী আর আমি, আমরা দুজনে যে কৰ্ম্ম করেছি, তাতে যেন মহারাজের কোন বিঘ্ন বিপত্তি না হয় । এইমাত্র আপনার নিকট প্রার্থনা ।

(অরুদ্ধতীর প্রবেশ)

অরু । (আসন গ্রহণ করিয়া) এ কি সত্য মন্ত্রিবর । পঞ্চালাধিপতি আমাদের মহারাজকে যুদ্ধে আহ্বানার্থে দূত প্রেরণ করেছেন ? আর না কি গুর্জর দেশ থেকে রাজা ধুমকেতুর দূত ও সেনানী দশ সহস্র সেনা সমভিব্যাহারে এ রাজ্যে প্রবেশ করেছে ? তা মহারাজ কোথায় ?

মন্ত্রী । (দীর্ঘ নিশ্বাস পরিত্যাগ করিয়া) ভগবতি ! আর কি বলবো । এ সকলিই সত্য । এ দিকে মহারাজ প্রায়ই শয়নমন্দির পরিত্যাগ করেন না ।

অরু। কি সর্বনাশ! তিনি এই স্থানে বিদেশীয় মহাদ্যক্তির সহিত সাক্ষাৎ করবেন? তারা কি ভাববে, সিদ্ধুরাজপুরীতে একটি সভা নাই। আপনি মহারাজকে আমার নাম করে শীঘ্র আহ্বান করুন।

মন্ত্রী। যে আজ্ঞা দেবি।

[মন্ত্রীর প্রস্থান।

অরু। (স্বগত) রাজসভাতে এ সকল সমাগত ব্যক্তির সহিত যথাবিধানে সাক্ষাৎ না করলে আর মান থাকবে না। অজয় যে এত বিহ্বল হবে, এ আমি কখনই মনে করি নাই। তা দেখি, ভবিষ্যতের গর্ভে কি আছে।

(রাজার সহিত মন্ত্রীর পুনঃপ্রবেশ)

(প্রকাশ্যে) অজয়! তুমি কি বৎস, সম্ভ্রান্ত বিদেশী জনগণের সহিত এই বেশে এই মন্দিরে সাক্ষাৎ করতে ইচ্ছা কর? আগন্তুক মহোদয়েরা মনে কি ভাববেন?—সিদ্ধুরাজপ্রাসাদে কি রাজসভা নাই? আর সিদ্ধুরাজের এ অপেক্ষা উৎকৃষ্টতর পরিচ্ছদ নাই? বৎস! তোমার এ অবস্থা কেন?

রাজা। (দীর্ঘনিশ্বাস পরিত্যাগ করিয়া) ভগবতি! এ সংসার মায়াময়। আর জীবন এক স্বপ্ন-স্বরূপ। রাজমহিমা, রাজপরিচ্ছদ, এ সকল বৃথা।

অরু। তবুও বৎস! এই বৃথা জব্য, বৃথাভিমান লয়ে ভবাদৃশ লোকেরা সুখে কালাতিপাত করছেন। তোমার প্রজাবর্গ, সতৃষ্ণ নয়নে তোমার এই রাজভবনের দিকে চেয়ে আছে। অবহেলা-রূপ কীট দিয়ে এ প্রজাভক্তিরূপ কোরক কেন নষ্ট করতে চাও!

রাজা। জননি! আপনার আজ্ঞা ও উপদেশ শিরোধার্য। কিন্তু, আমি এত দুর্বল যে, প্রায় পদসঞ্চালনে অক্ষম হয়ে পড়েছি। এখানে যে এসেছি, সে কেবল আপনার নাম শুনে।

অরু। (স্বগত) এক বৎসর পূর্বে এর শারীরিক কাঞ্চনকান্তি, দর্শকের চক্ষু বিমোহিত করতো। বোধ করি, কৃত্তিকাবল্লভ কুমারও এরূপ রূপের নিকট পরাস্ত মানতেন। কিন্তু, কি পরিবর্তন! (প্রকাশ্যে)
রামদাস।

রাম । (বেপথে) ভগবতি ।

অরু । আমার ঔষধের কোটা শীঘ্র আনো ।

(কোটা লইয়া রাজাসের প্রবেশ)

অরু । (কোটা হইতে ঔষধ লইয়া রাজাকে প্রদানপূর্বক) গুরু গুরুচার্য্য, যিনি সঞ্জীবনী মন্ত্র প্রভাবে কালের করাল গ্রাস হতে শূন্য দেহে পুনর্বার প্রাণ আনয়ন করেন, তিনিই এ মহৌষধির সৃষ্টিকর্তা । এ ঔষধে সঞ্জীবনী মন্ত্রের কিয়ৎ পরিমাণ গুণ আছে । এ শূন্য দেহে পুনরায় প্রাণের সঞ্চার করে না বটে, কিন্তু দুর্বল দেহকে সম্যক্ সবল করে ।

রাজা । (ঔষধ গ্রহণ করিয়া) ভগবতি ! আপনিই ধন্য ! (মন্ত্রীর প্রতি) মন্ত্রিবর ! রাজসভার সজ্জা করণার্থ উদ্যোগ করুন !

মন্ত্রী । (স-উল্লাসে) হে আমুয়ন্ । বিধাতা আপনাকে দীর্ঘজীবী ও চিরজয়ী করুন ।

[মন্ত্রীর প্রস্থান ।

অরু । শুন অজয় । তুমি বৎস, কোন বিধায়ে এত অধৈর্য্য হইয়ো না । আমাদের এ বিষম সঙ্কটের সময় । সমাগত বিদেশীরা যে যা বলে, সাবধানে সে সকল শ্রবণ করো, তত্ত্ববিধায়ে বিহিত বিবেচনা করো । তোমরা কত্রিয়, সহজেই ক্রোধপরতন্ত্র, কিন্তু এ সময়ে ক্রোধের তাপে মনকে উদ্ভ্রান্ত হতে দিও না । সকলকেই এই উত্তর দিও যে, আপনারা অস্ত্র এ ক্ষুদ্র নগরে আতিথ্য গ্রহণ করুন ; আমি মন্ত্রিবর্গ ও নগরস্থ প্রধান আত্মীয়বর্গের সহিত মন্ত্রণা করে যথাবিধি উত্তর আগামী কল্য দিব ।

রাজা । যে আজ্ঞা জননি ।

[অরুদ্বতীর প্রস্থান ।

রাজা । (স্বগত) আবার !—আবার এ বৃথা রাজমহিমাগর্বে কি কল ? হায় ! এ রাজ্যে কত শত সহস্র প্রজা আছে, যারা হুঃসহ ক্লেশপরম্পরায় দিনরাত্রি অতিবাহিত করে । তবু তারা যদি আমার স্বদয়ের বেদনা জানতে পারে, তা হলে বোধ হয়, আমার এ রাজমুকুট, পদাশ্রিতে নূরে ফেল দেয় । আর এ বৈজয়ন্ত সমান রাজপ্রাসাদকে স্থণা কোরে, স্ব স্ব ক্ষুদ্রতর কুটীরকে সুখ সন্তোষের আশ্রয় স্থান করে । হে বিধাতঃ ! লোকে ভাবে, ঐশ্বর্য্যই সুখ ;—কিন্তু এ কি জ্ঞানি ! সুখের

প্রথর তাপে তাপিত হয়ে, কুবিরুত্তি পরিচালনা করা, রাজ-পদ অপেক্ষা শতগুণে শ্রেয়স্কর। যদি মনে জানা যায় যে, যে আমার জীবনার্ক,—যাকে প্রাণ দিবারাত্রি প্রার্থনা করে, আমার পরিজ্ঞানের কল আমি তার সঙ্গে ভোগ করবো, তা হলে কি লুখ! বাই এখন, সং সাজিগে।

[এখানে।

তৃতীয় গর্ভাঙ্ক

সিদ্ধনগর ;—রাজসভা।

(কতিপয় নাগরিক আসীন)

প্র-না। মহারাজ যে, এত দিনের পর রাজসভায় আসছেন, এ পরম সৌভাগ্যের বিষয়। প্রজাবর্গের আজ যে কিরূপ হৃদয়ানন্দের দিন, তা অমুভব করা আমার শক্তির অতীত। বোধ করি, চতুর্দশ বৎসর বনবাসান্তে, শ্রীরামচন্দ্রের অযোধ্যায় পুনরাগমনেও প্রজাবৃন্দের এত আনন্দ লাভ হয় নাই।

দ্বি-না। বলুন দেখি কশ্যপ মহাশয়! মহারাজের এ অবস্থা কেন ঘটেছিল?

প্র-না। মহাশয়! জনরবের অসংখ্য জিহ্বা। কোন্টা যে কি বলে, তার নিয়ম কি? তবে আনুমানিক সিদ্ধান্ত এই হচ্ছে যে, মহারাজের বর্তমান চিত্তবৈকল্যের হেতু উপস্থিত বিবাহসম্বন্ধীয় আন্দোলন হতে জন্মেছে।

তৃ-না। মহাশয়! বিধাতা জ্বীলোকদিগকে সৃষ্টি করেছেন কেন?

প্র-না। (সহাস্ত্র বদনে) তা না করলে, তোমার স্থায় বিচারক কি এ নগরে পাওয়া যেত?

তৃ-না। আজে হাঁ, তা বটে! কিন্তু তা হলে স্বীকার করতে হবে যে, সকল যুগে জ্বীলোকেই পুরুষ দলের সর্বনাশের মূল! সত্যযুগে হুঃশাসন, জ্যোপদীকে অপমান না করলে, বোধ হয় কুরুক্ষেত্রের ভীষণ সংগ্রামের সূত্রপাতই হতো না। আরো দেখুন, ছাপরে সীতার লোভে রাবণ রাজা সবংশে বিনষ্ট হলো। আরো যে পুরাণে কত কি আছে, তা আপনি অবশ্যই অবগত আছেন।

প্র-না। (জনান্তিকে দ্বিতীয়ের প্রতি) ভায়া আমাদের বিকুশর্মার টোলে বিছাভ্যাস করেছেন। পুরাণের যুগগুলি ঠিক ঠিক মুখস্থ আছে।

দ্বি-না। (জনান্তিকে প্রথমের প্রতি) তা না হলে আর এত অগাধ বিছা।—কতকগুলো টুলো পণ্ডিত আছে, রাজার উচিত সেগুলোকে কাঁসি দেন। বিছাবিষয়ের গণ্ডগোল খুব; কিন্তু, অহঙ্কারের শেষ নাই। কে ও, তार्কিক, কে ও, তাত্ত্বিক, কে ও, পৌরাণিক, কে ও, স্মার্ত। আমার জ্ঞানে সকলেই শিক্ষিত শুক সদৃশ। কি যে বক্তৃতা করেন, স্বয়ংই তার অর্থ গ্রহণ করতে অক্ষম। কেউ চণ্ডী পাঠ করেন, কিন্তু তার অর্থ বিজ্ঞাসা করলে বলেন, “যা দেবী সর্বভূতেষু” অর্থাৎ যা দেবী, সকল ভূতের কাছে যা।—কিন্তু যে দেবী সকল ভূতের কাছে যায়।

(নেপথ্যে তোপ ও বাজধ্বনি)

তৃ-না। (স-উল্লাসে) ঐ শুভুন। কালিদাস বলেছেন যে, সূর্যের সন্দর্শনে কুমুদ যেমন প্রফুল্ল হয়, মহারাজের আগমনে আমারও মন তেমনি হলো।

প্র-না। ভালো নকুল। এ শ্লোকটি কালিদাসের কোন্ কাব্যে পড়েছ ভাই ?

তৃ-না। বোধ করি,—বোধ করি,—বোধ করি, যেন অনর্থ্য রাঘবে হবে। তাতে যদি না হয়, তবে—তবে—শিশুপালবধে যে পাবে, তার কোন সন্দেহ নাই।

প্র-না। এ সকল কি কালিদাসকৃত ?

তৃ-না। আজ্ঞে, তার সন্দেহ কি ? আপনি জানেন না “কাব্যে—মাঘ” “কবি কালিদাস” অর্থাৎ কাব্যের মধ্যে যে মাঘ, তার কবি কালিদাস, এখানে “তস্ত” শব্দটি উচ্চ আছে।

প্র-না। আচ্ছা, শিশুপালবধের নাম “মাঘ” হলো কেন ?

তৃ-না। মহাশয়। অথর্ষবেদের এক স্থানে লিখিত আছে যে, কালিদাস মাঘ মাসের সংক্রান্তিতে শিশুপালবধ কাব্যখানি সমাপ্ত করেন, তাতেই তাঁর এক নাম মাঘ হয়েছে।

প্র-না। ভাই। তুমি যে স্বয়ং সরস্বতীর বরপুত্র।

(নেপথ্যে বাজধ্বনি)

প্র-না। মহাশয়! ঐ শুভুন, মহারাজ আগতপ্রায়।

(নেপথ্যে বন্দীর গীত)

(রাজা, মন্ত্রী ও কতিপয় রাজপুরুষের প্রবেশ)

সকলে। (গাজোথান করিয়া) মহারাজের জয় হোক।

রাজা। (ধীরে ধীরে সিংহাসনে উপবিষ্ট হইয়া) শরীরের অসুস্থতা নিবন্ধন আমি এত দিন এ রাজসভায় উপস্থিত হই নাই। কিন্তু যেমন বিদেশে থাকলেও পিতার মন, সন্তানাদির শুভ কামনায় সর্বক্ষণ সচিস্তিত থাকে, আমারও মন তেমনি আপনাদের শুভ সঙ্কল্পে পরিপূর্ণ ছিল। (মন্ত্রীর প্রতি) মন্ত্রিবর! যে সকল দূত, ভিন্ন দেশীয় রাজর্ষিগণের নিকট হতে এ রাজধানীতে আগমন করেছেন, তাঁদের সকলকেই সভাতে আহ্বান করুন। আমি অতিশয় দুর্বল। অতএব, সংক্ষেপে আলাপাদি সমাধান করা আবশ্যিক।

মন্ত্রী। আয়ুঘনু! আপনি দীর্ঘজীবী ও চিরবিজয়ী হউন।

[মন্ত্রীর প্রস্থান।]

প্র-না। আহা! মহারাজের মুখখানি দেখলে হৃদয় বিদীর্ণ হয়। হে বিধাতঃ! তুমি কি ছরস্তু রাহকে এরূপ সুবিমল শারদীয় পূর্ণচন্দ্র প্রাস করতে দাও? মহারাজের শরীরের সে সুবর্ণকাস্তি এখন কোথা?

তু-না। মহাশয়! আপনার আক্ষেপোক্তিতে ঘটকর্পরের নৈবধ-চরিতের একটি শ্লোক আমার মনে পড়ছে;—তন্মিন্ন দৌ কতিচিদবলা বিপ্রবৃন্ত সঃকামী, নীত্বা মাসান্ কনক বলয় ত্রংস রিক্ত প্রকার্য্য, এ স্থলে কোলাহল গুল্লীনাথের ঢীকা অতীব মনরম। যখন মহারাজ নলের শরীরে কলি প্রবেশ করেন, তৎকালে তাঁরো এই দশা ঘটেছিলো।

প্র-না। তাই। রক্ষা করো।

(বৈদেশিক দূতদের সহিত মন্ত্রীর পুনঃপ্রবেশ)

মন্ত্রী। ধর্মাবতার! এই মহামতি পঞ্চালাধিপতির দূত, ইনি জাত্যাংশে ব্রাহ্মণ।

রাজা। দূতবর, প্রণাম করি। আমন গ্রহণ করুন।

দূত । মহারাজ ! মদেশীয় রাজকুলচক্রবর্তী পরম্পর রাজসিংহ পঞ্চালাধিপতির এরূপ আদেশ নাই যে, আমি আপনার গৃহে আসন গ্রহণ করি । মহারাজ আপনাকে এই অস্ত্রখানি প্রেরণ করেছেন । (ভলবার প্রদর্শন করিয়া) তাঁর অস্ত্রাগারে এরূপ অসংখ্য অস্ত্র আছে । প্রতি অস্ত্র আপনার যোধদলের রক্তশ্রোতে স্নিত হবে । (রাজসিংহাসন সম্মুখে ভলবার নিক্ষেপ) এ বিবাদের কারণ আপনি বিলক্ষণ অবগত আছেন ।

রাজা । (সরোষে) এ কি বিষম প্রগল্ভতা ?

দূত । (করযোড় করিয়া) ধর্মাবতার ! আমরা দরিদ্র ব্রাহ্মণ । এ প্রগল্ভতা আমাদের নয় ।

রাজা । ঠাকুর ! আমি তা বিলক্ষণ বুঝি । তুমি প্রণেধি মাত্র । যা হোক, অস্ত্র আতিথ্য পুনঃ গ্রহণ কর, কল্য সমুচিত উত্তর পাবে ।— এক্ষণে বিদায় হও ।

[প্রথম দূতের প্রস্থান ।

রাজা । মন্ত্রিবর ! আর কোন দূত উপস্থিত আছেন ?

মন্ত্রী । মহারাজ ! এই ব্রাহ্মণ রাজা ধুমকেতুর দূত ।

রাজা । (প্রণাম করিয়া) মহাশয় ! কি উদ্দেশে রাজা ধুমকেতু আপনাকে এ ক্ষুদ্র নগরে প্রেরণ করেছেন ?

দূত । মহারাজ ! পঞ্চালাধিপতির দূতের স্মার আমার মহারাজ রণপ্রয়াসে আমাকে পাঠান নাই । পূর্বকালে, মকরধ্বজ নামে গাঙ্গার দেশে এক রাজা ছিলেন । তাঁর একমাত্র কন্যা ; তাঁর নাম ইন্দুমতী । প্রজাবর্গ রাজার প্রতি বিরক্ত হয়ে, সেই ভূতপূর্ব রাজা মকরধ্বজকে সিংহাসনচ্যুত করে বাহুবলেস্ত্র ধুমকেতু সিংহ মহাশয়কে সিংহাসন অর্পণ করেছে । সেই রাজা মকরধ্বজ, ইন্দুমতীর সহিত এই রাজধানীতে ছদ্মবেশে বাস করছেন । মহারাজ এই চাহেন যে, আপনি সেই রাজকুমারী ইন্দুমতীকে অতি শীঘ্র গুর্জর দেশে তাঁর শিবিরে প্রেরণ করেন । এই সিন্ধু প্রদেশের রাজবংশ, গাঙ্গারের রাজর্ষিদের পরমাত্মীয় । আপনার পূর্বপুরুষ বীরসিংহ জয়দ্রথ গাঙ্গারী দেবীর কন্যা হুঃশলাকে বিবাহ করেন । আপনি তাঁরই সন্তান,—মহারাজের কোন মতে ইচ্ছা নয় যে, এতাদৃশ সামান্ত বিষয়ে আত্মীয় বিচ্ছেদ হয় ।

রাজা । (স্বগত) কি সর্বনাশ ! এ কি বিপদ ! (প্রকাশে)

ভাল, দূতপ্রবর। এক জন আশ্রিত ব্যক্তির মঙ্গলার্থে যদি এ প্রস্তাবে অসম্মত হই, তবে গাক্কারপতি কি করবেন ?

দূত। (করযোড় করিয়া) নরপতি ! তা হলে, এ অধীনকেও রাজসমীপে কোষমুক্ত অসি নিক্ষেপ করতে হবে।

রাজা। (সহাস্ত্র বদনে) কেমন হে মন্ত্রিবর। আমাদের যে বিরাট রাজ্যের দশা ঘটলো। উত্তর গোগৃহে, আর দক্ষিণ গোগৃহে। তা দেখা যাবে, ভাগ্যে কি আছে। আপনি এখন এ দূত মহাশয়েরও আতিথ্য সংকারের আয়োজন করুন। (দূতের প্রতি) অল্প বিশ্রাম করুন, কল্যাণের যথোচিত উত্তর দেওয়া যাবে।

দূত। রাজাজ্ঞা শিরোধার্য।

[মন্ত্রী ও দূতের প্রস্থান।

রাজা। হে সভাসম্মানগণ। আমাদের এ রাজ্য বীরপ্রসূত বোলে ভুবনবিখ্যাত ছিল। তা আমরা এখন কি এত দুর্বল হয়ে পড়েছি যে, অঙ্গদের শ্রায় এই সকল রাজচর সভায় প্রবেশ কোরে, এত প্রাগলভ্য প্রদর্শন করে ? কিন্তু দূত অবধ্য। সে যা হোক, আপনারা সকলে অল্প অপরাহ্নে মন্ত্রভবনে পদার্পণ করলে, এ বিষয়ের কর্তব্যাবধারণ সম্বন্ধে মন্ত্রণা করা যাবে।

সকলে। মহারাজের জয় হোক।

(নেপথ্যে বন্দীর বন্দনা)

রাজা। এখন সভা শুরু করা যাক। আপনারা বিদায় হোন।

সকলে। মহারাজের জয় হোক।

(দূরে তোপ ও বজ্রধ্বনি)

[রাজা ও রাজপুরুষগণের প্রস্থান।

চতুর্থ পর্ভাক

সিদ্ধতীরে পর্কততলে উত্তান ;—কিকিদুরে সিদ্ধ নগর ; অদূরে অরুহতীর আশ্রয়।

(ইন্দুযতী ও হনন্দা আগীনা)

ইন্দু। সখি। ভগবতী অরুহতী দেবী কি আমার অণুতাহুধ্যায়ী ?

সুন। সখি। তাও কি কখনো হয় ? ভূপতিনীরা সহজেই দেবনারী-

সদৃশী—স্নেহমমতাময়ী। ক্রোধ, ঘেব, হিংসা-রূপ বিষয়ক তাঁদের মনঃক্ষেত্রে কখনই জন্মে না।

ইন্দু। আচ্ছা, তবে ইনি এ সত্বৎসর আমাকে কেন বঞ্চিত করলেন ?

সুন। এখন সখি, আমি তোমাকে বলতে পারি, তোমার কি কিছুমাত্র জ্ঞান নাই ? তুমি কি শুন নাই যে, পঞ্চালাধিপতি মহারাজের সঙ্গে ঘোরতর যুদ্ধোদ্যোগ করছেন ? আর ছুরাচার ধুমকেতু,—বিধাতা তাকে নির্বংশ করুন,—তুমি যে এখানে গুপ্তভাবে আছ, এই বার্তা পেয়ে, রাজার কাছে সে তোমাকে চেয়ে পাঠিয়েছে। মহারাজ যদি তোমাকে এই দণ্ডেই তার দূতের হস্তে অর্পণ না করেন, তা হলে, সে এ রাজ্য ভস্মসাৎ করবে।

ইন্দু। (সবিস্ময়ে) অ্যা।—তুই বলিস্ কি ?

সুন। তুমি জানো, ভগবতী অরুন্ধতী ভবিষ্যদ্বাদিনী, এই সকল জেনেই তিনি এ বিবাহে প্রতিবন্ধকতা করবার সঙ্কল্পে এই এক বৎসর ছল করেছিলেন। যদি মহারাজের সহিত তখন তোমার বিবাহ হতো, আর অবশেষে তিনি অসমর্থ হয়ে, তোমাকে শত্রুহস্তে সমর্পণ করতেন, তা হলে যে, তোমার তারার দশা ঘটতো। বালার পরে স্ত্রীকে বরণ করতে হত।

ইন্দু। (সক্রোধে) দূর সুনন্দা। দূর হ। যত দিন, খড়্গে মানববন্ধ বিদীর্ণ হয়, যত দিন, বিষম্পর্শে প্রাণপতঙ্গ শূন্যে পালায়, যত দিন জলতলে, শমনের করাল করম্পর্শে প্রাণবায়ু বহির্গত হয়, যত দিন, হতাশনের উত্তপ্ত ক্রোড়ে দেহ ভস্মীভূত হয়, তত দিন, আমার বংশীর রমণীগণের এরূপ কলঙ্কঘনজালে, জীবনতারা আচ্ছন্ন হয় নাই, হবারও আশঙ্কা নাই। তা এ সকল সত্বাদ তোমাকে কে দিলে ?

সুন। আজ অপরাহ্নে রাজপুরীতে এক মহাসভা হয়েছে, নগরস্থ প্রবীণ ও প্রাচীন জনগণ সকলেই তথায় উপস্থিত হয়েছেন, অরুন্ধতী দেবীও সেখানে গিয়েছেন। রামদাস কোন কর্ম্মায়ুরোধে আশ্রমে ফিরে এসেছিলেন, এ সকল কথা আমি তাঁর মুখে শুনেছি।

ইন্দু। তা রামদাস ঠাকুর কি বলেন ?

সুন। তিনি বলেন, এখনো কিছু নির্ণীত হয় নাই। মহারাজ, প্রমত্ত মাতঙ্গের স্থায়। ভগবতী অরুন্ধতী, রাজনন্দিনী শশিকলা আর মন্ত্রী

মহাশয় ব্যতীত, কেউ কথা কইতে সাহস পাচ্ছে না। কিন্তু মহাশয় জবাব
পাশ্চ হচ্ছেন।

ইন্দু। থাক প্রাণ, কিন্তু কুলকলঙ্কিনী হবো না।

সুন। সখি। তুমি কি বলছো?

ইন্দু। আর কিছু না। তোকে জিজ্ঞাসা করছি যে, সিদ্ধমদ, কলকল-
কলঙ্কিনীতে কি বলছেন? আর কেনই বা চন্দ্রকম্পনে খর্ খর্ করে
কাঁপছেন?

সুন। সখি। এ কি বিলাসের দিন?

ইন্দু। (গাজোখান করিয়া) না কেন? এখন বিধাতার বিধরাড্যে
সর্বজীব সুখী, তখন আমরা অসুখিনী হব কেন? (পরিভ্রমণ করিয়া)
ধুমকেতু সিংহ! সখি! সে না এক জন বৃদ্ধ পুরুষ?

সুন। হাঁ সখি! কিন্তু জয়কেতু নামে তাঁর এক অতীব সুপুরুষ
বৃদ্ধ পুত্র আছে।

ইন্দু। হা! হা! হা! ব্রাহ্মণী আর চণ্ডাল! অমরাবতীর সিংহাসনে
ছুরাচার দানবের উপবেশন! চল সখি, এই জয়কেতুকে বিবাহ করা
যাক্ গে! আর তুই আমার সতীন হোস। হা! হা! হা!

সুন। ছি সখি! তুমি সহসা এমন হলে কেন?

ইন্দু। দেখিস্ সখি! সিদ্ধদেশের রাজা, রাজ্যের বিনিময়ে আমাকে
ধুমকেতুর হস্তে সমর্পণ করবেন। আমার পিতা গুণ্ড ক্রমে বণিক্-বেশ
ধারণ করেছিলেন। তাঁর একটি মাত্র কন্যা, সেটিও আজ বিনিময় হস্তে
যাচ্ছে।

সুন। (সন্তয়ে) এ কি সর্বনাশ! প্রিয় সখী কি উদ্ভ্রান্তা হলেন।
(দূরে দেখিয়া) আঃ! বাঁচলেম! এ যে ভগবতী অরুন্ধতী আর
রাজনন্দিনী শশিকলা কাঞ্চনমালার সঙ্গে এ দিকে আসছেন।

(অরুন্ধতী, শশিকলা ও কাঞ্চনমালার প্রবেশ)

শশি। (ইন্দুমতীকে আলিঙ্গন করিয়া কিকিৎকাল নীরবে রোদন)

ইন্দু। সখি। তুমি কাঁদো কেন?

শশি। প্রিয় সখি! তোমার মত অমূল্য ধন হারাতে গেলে, কার
জন্ম না বিদীর্ণ হয়? তোমাকে কাল রাজা ধুমকেতু সিংহের শিথিরে

শ্রীর কথার স্মৃতি হলে ! প্রিয় সখি ! দুটি প্রাণ তোমার সঙ্গে যাবে ।
—আমার প্রাণ, আর আমার দাদার প্রাণ ! আর এ নগরের আলোও
তোমার সঙ্গে যাবে ! (রোদন)

ইন্দু । কাল সখি ? তা বেশ হয়েছে । আমার ক্ষেত্র তোমার দ্বারা
উঁচর এ সিন্ধুল রাজ্যের অনিষ্ট ঘটান, এ কখনই হতে পারে না । আর
আমিও এতে সন্মতি দিতে পারি না । আর কালের সুখলোভে কেন
চিরকালিনী হবো ? তবে তোমার দাদার চরণে আমার এই প্রার্থনা যে,
তিনি যেন ঐ মায়াকাননে, কাল মধ্যাহ্নকালে আমাকে ধূমকেতুর দূতের
রূপে সমর্পণ করেন । আমার সেই ব্রত কাল সম্পন্ন হবে ।

শশি । (রোদন করিয়া) সখি ! এ অতি সামান্য কথা । দাড়া
অবশ্যই এ করবেন । তবে তুমি এসো, তিনি একবার ঐ সুবচনীর মুখ
থেকে শুনুন যে, তুমি এ প্রস্তাবে সন্মত আছো ।

ইন্দু । সখি ! তুমি এ অমুরোধ আমায় করোনা । তাঁর সঙ্গে আর
এ ক্ষেত্রে আমার সাক্ষাৎ হবে না । দেখ, এই আমার হৃদয় শুষ্ক সরোবরের
স্থায়, চক্রে জলবিন্দুও আর উঠে না । কিন্তু তাই বলে আমাকে তুমি
নিষ্ঠুরা ভেবো না ।

শশি । প্রিয় সখি ! তোমার শরীর যদি অসুস্থ হয়ে থাকে, তা
হলে না হয় কিছু দিন এ নগরে অবস্থিতি করো । আর আমি রাত দিন
তোমার সেবা করি ।

ইন্দু । না না সখি ! অসুস্থ কি ? এ ত আমার সুখের সময় !
আমি এমন বরের অধেষণে যাত্রা করবো যে, তার সঙ্গে কখনো আমার
বিচ্ছেদ হবে না ।

(এক পার্শ্বে হনুমা ও অরুণ্ডী)

হনু । ভাল ভগবতি ! আপনি বলেছিলেন, ঐ বনদেবীকে যে ঐ
শুভ লগ্নে পুষ্পাঞ্জলি দেয়, সে তার ভবিষ্যৎ পতিকে দেখতে পায় । আমার
প্রিয় সখী, এই রাজ্যের বর্তমান রাজাকে দেখেছিলেন । কিন্তু, এখন
দেখছি, মহারাজ অজয় ত তাঁর পতি হলেন না । এ কি ?

অরু । (চিন্তা করিয়া) বৎসে ! যখন উভয়ে উভয়ের দৃষ্টিপথে
পড়েছিলেন, তখন কোনো অমঙ্গলসূচক লক্ষণ দেখেছিলে ?

সুন। (চিন্তা করিয়া) না, এমন অমঙ্গল ত কিছুই দেখি নাই, কেবল আকাশে বজ্রধ্বনি হয়েছিল।

অরু। ঐ!—ঐ বজ্রধ্বনির অর্থ এই যে, বিধাতা প্রথমে অজয়কে ইন্দুমতীর পতি করে সৃজন করেছিলেন, কিন্তু, গ্রহদোষে তাঁর সে অভিলাষ নিষ্ফল হলো। বুঝতে পারলে ত? দেবীর কোন অপরাধ নাই। এঁদের উভয়ের কপালে অবশেষে এই কষ্ট ছিল।

সুন। দেবি। এ আমারই দোষ। আমি যদি প্রিয় সখীকে ও পাপ কাননে না নিয়ে যেতেম, তা হলে এ সব কুঘটনা কখনই ঘটত না। (রোদন)

অরু। বৎসে! এ সকল বিষয়ে বিধাতা মানব-মনকে পরিবেদনা করেন, তা তোমার দোষ কি?

(অগ্রসর হইয়া)

বৎসে ইন্দুমতি! এ বিবাহের আশায় জলাঞ্জলি দাও। তোমার প্রতি যে অজয়ের "অমুরাগ অতীব পবিত্র ও প্রগাঢ়, আর তোমারও অমুরাগ যে তাঁর প্রতি সমধিক, সে বিষয়ে আর সন্দেহ নাই। তোমাদের উভয়ের মিলন সজ্জ্বটন হলে সুখের শেষ থাকত না; কিন্তু অজয় তোমায় বিবাহ করলে এ মহারাজ্য ভস্মসাৎ হবে। আর এই প্রাচীন জগদ্বিখ্যাত রাজবংশ আকাশের তারার স্থায়ী ভূতলে পতিত হবে। বৎসে! মানব-জীবন চিরস্থায়ী নয়। কখন না কখন তোমরা উভয়েই কালের গ্রাসে পড়বে। তোমাদের পরে, যারা এই রাজশোণিতে জন্মে, দরিদ্রের আসনে উপবিষ্ট হবে, তারা কি ভাববে? তারা এই ভাববে যে, তাদের পূর্বপুরুষ মহারাজ অজয়, কামাতুর হয়ে, এক জন রমণীর পদে, আপন রাজকুল-লক্ষ্মীকে বলি প্রদান করেছিলেন! আর তোমাকেও বৎসে! তারা ভৎসনা করবে। কিছু কালের সুখভোগের নিমিত্তে কালনদীতীরে বৃষকাঠের স্বরূপ কলঙ্কস্তম্ভ স্থাপন করা, জ্ঞানী জনের কর্তব্য নয়। এই বিবেচনায়, আমি এ শুভ কর্মে প্রতিবন্ধক হয়েছি। আর মহারাজের মনকেও একপ্রকার শাস্ত করেছি। তুমি বৎসে! এ নীতিকথার অবধান কর।

ইন্দু। ভগবতি! আপনার আশীর্ব্বাদে আমি এ সকল বিলক্ষণ বুঝি, আর মহারাজের মন যদি শাস্ত হয়ে থাকে, তবে আমার কিছু মাত্র চঞ্চলতা নাই।

অরু। বাছা। তুমি অতি বুদ্ধিমতী। এই-ই তোমার উপযুক্ত কথা বটে। আমি তোমাদের উভয়েরই শুভাকাঙ্ক্ষিণী। আমার দৃষ্টি বর্তমানরূপ আবরণে আবৃত নয়। এ যা হলো, এতে উভয়েরই মঙ্গল হবে। রণ-রাক্ষসের ছহকারধ্বনিতে, এ সিদ্ধনগরের কর্ণ বিদীর্ণ হবে না, আর রক্তশ্রোতে রাজধানীও প্লাবিত হবে না। আর তুমিও পিতৃপিতামহের অসীম রাজ্যে রাজরাণী হয়ে, শচীদেবীর স্থায় ইন্দ্রের বিস্তব সুখ সম্ভোগ করবে।

ইন্দু। দেবি। ও আশীর্বাদটি করবেন না। দেখুন, এই নিশাকালে, সিদ্ধনদের পরপারে যে কি আছে, তা কিছুই দেখা যাচ্ছে না। কাল মধ্যাহ্নকালে যে কি ঘটবে, তা কে জানে? ইচ্ছা করি, কাল আপনিও মহারাজের সমভিব্যাহারে মায়াকাননে পদার্পণ করবেন। দেখবেন, যেন আমাকে বন্দির স্থায় না লয়ে যায়।

অরু। এ কি কথা। কার সাধ্য, এমন কর্ম করে?

ইন্দু। ভগবতি। এখন রাত্রি অধিক হতে লাগলো, কাল যাত্রার আগে আপনি এলে শ্রীচরণে বিদায় হয়ে যাব।

অরু। বাছা। তোমার যা অভিরুচি।

ইন্দু। (শশিকলার প্রতি) সখি। এখন চিরকালের জন্য বিদায় করো। (আলিঙ্গন করিয়া রোদন)

শশি। প্রিয় সখি। তোমায় ছেড়ে প্রাণ যেতে চায় না। (রোদন)

ইন্দু। তোমাকে এত ভাল বাসি যে, তুমি আমার সপত্নী হও, এ বাসনাকে মনে স্থান দিতে ইচ্ছা করে না।

শশি। প্রিয় সখি। তবে কি এ জন্মে আর দেখা হবে না? (স্নানন্দার প্রতি) তুমিও কি চলে? (রোদন)

স্নান। রাজনন্দিনি। যেখানে কায়, সেইখানেই ছায়া। যে যমালর পর্য্যন্ত যেতে প্রস্তুত, সে কি কখন স্বদেশে ফিরে যেতে বিমুখ হয়?

শশি। (ইন্দুমতীর প্রতি) প্রিয় সখি। তোমার চরণে এই মিনতি করি, আমাকে তুমি কখন ভুলো না।

ইন্দু। সখি। যদি এ মর্ত্যভূমির কোন কথা কখন মনে উদয় হয়, তবে তোমাকে অবশ্যই মনে করবো। তা এখন বিদায় হই। তোমার দাদাকে এই কথাটি বলো যে, ইন্দুমতী এই পর্বত, এই নদ, আর এই

নিশানাথকে সাক্ষী করে বিধাতার নিকট এই প্রার্থনা করে গেল যে, আপনারা চিরকাল সুখে কালাতিপাত করেন। আর সে যদি কখন আপনার স্বরণপথে উপস্থিত হয়, তবে ভাববেন, সে এক স্বপ্ন মাত্র।

সকলে। (অরুন্ধতীর প্রতি) দেবি! আপনাকে আমরা অভিবাদন করি।

অরু। আমিও তোমাদের আশীর্বাদ করি।

[অরুন্ধতী ব্যতীত সকলের প্রস্থান।

অরু। (স্বগত) ইন্দুমতী যে এরূপ ভয়ঙ্কর সংবাদ শাস্ত্রভাবে শুনবে, এ আমার মনেও ছিল না। (প্রকাশে) রামদাস।

নেপথ্যে। ভগবতি!

অরু। দেখ বৎস!

(রামদাসের প্রবেশ)

ইন্দুমতী যে, এরূপ শাস্ত্রভাবে এ ভয়ঙ্কর সংবাদ শুনলে, তাতে আমার মনে বিশেষ সন্দেহ জন্মেছে। তুমি জানো বৎস! ঘোরতর বাতাসের পূর্বে জগৎ নিতান্ত শাস্ত্র ভাব অবলম্বন করে। আহা! বালিকাটি কি উন্মাদিনী হলো! (দীর্ঘনিশ্বাস পরিত্যাগ করিয়া) আমরা উদাসীন, পৃথিবীর সুখ ছুঁতে জলাঞ্জলি দিয়েছি, তা সাংসারিক লোকদের সঙ্গে আমাদের সংসর্গ করা মূঢ়তা মাত্র, ক্ষুধার্ত হস্তী রসালোচিত স্বর্ণলতিকাকে ছিন্নভিন্ন করলে, যেমন তরুণ ক্রীড়া হয়, আমার এ হৃদয়েরও সেই দশা। বিধাতা কি জন্মেই বা এই স্বর্ণলতিকাকে অপহরণ করবেন? হার। আমি মানবী মাত্র, তোমরা বৎস, সকলেই কার্যমঃপ্রাণে মহাদেবের আরাধনা কর, দেখ, তাঁকে যদি সুপ্রসন্ন করতে পার, তা হলে আর কোনই শয় নাই, অজয় স্বচ্ছন্দে শক্রমণ্ডলীকে রণে পরাজয় করতে পারবে। আর ইন্দুমতী ও অজয়ের মনস্কামনা সম্পূর্ণ হবে।

রাম। যে আজ্ঞা দেবি! আমাদের সাধ্যানুসারে এ কর্মে কোনই ত্রুটি হবে না, আপনি স্বয়ং আশ্রমে আসুন, রাত্রি অধিক হতে লাগলো।

[উভয়ের প্রস্থান।

(ইন্দুমতীর একাধিনী প্রবেশ)

ইন্দু । (স্বগত) নিজাদেবীর এত্ সেবা করলেম, কিন্তু সব বৃথা হল । এ যে বড় আশ্চর্য্য, তাও নয়, তিনি দেবতা, অবশ্যই জানেন যে, অতি অল্পক্ষণমধ্যে আমাকে মহানিজায় শয়ন করতে হবে । (চিন্তা করিয়া) এ প্রাণ আর রাখবো না, রাজা আমাকে বিনিময়ের সামগ্রী বিবেচনা করলেন । এই কি প্রেম ? (পরিভ্রমণ করিয়া সিন্ধু নদীর দিকে দৃষ্টি করিয়া) আজ রাত্রে সিন্ধু নদীর কি শোভাই হয়েছে ! ঔর কবরীতে কত শত তারারূপ ফুল শোভা পাচ্ছে ! আর নিশানাথের রূপের কথা কি বলবো ! যিনি ত্রিজগতেব মনোহারী, তাঁকে প্রশংসা করা বৃথা । মলয় বায়ু যেন সিন্ধুর সুশীতল জলে অবগাহন করে পুষ্পদলের দ্বারে দ্বারে পরিমল ভিক্ষা করছেন । হে বিধাতঃ ! তোমার বিশ্ব যে কি সুন্দর, তা কে বলতে পারে ? তবু এতে এরূপ সুখহীন লোক আছে যে, তাদের কাছে এ আলোকময় সুখময় ভবন অপেক্ষা, যমের তিমিরময়, প্রভাহীন গৃহ বাঞ্ছনীয় ! (করযোড় করিয়া) প্রভো ! এ দাসীও ঐ ভাগ্যহীন দলের মধ্যে এক জন । (রোদন)

(বেগে সুনন্দার প্রবেশ)

সুন । সখি ! এ কি ? তুমি এ সময়ে এখানে কেন ? আর তুমি, কাঁদচো কেন ? যদি এখানে আসবে, তবে আমার জাগাও নি কেন ?

ইন্দু । সখি ! তুমি যে ঘোর নিজায় ছিলে, তা ভাঙতে আমার মন চাইলে না । পৃথিবীর সুখভোগ আমার অদৃষ্টে আর মাই বলে, পরের সুখ আমি কেন নষ্ট করবো ?

সুন । (সচকিতে) কি বলে সখি ? তোমার পক্ষে আর সুখভোগ নাই ? গান্ধার রাজ্যের ভাবী মহারাণীর মুখে কি এ সব কথা সাজে ?

ইন্দু । হা ! হা ! হা ! আমি ভেবেছিলেম যে সখি, আমিই কেবল পাগল, তা আমার চেয়েও দেখছি এ দেশে আরও পাগল আছে ।

সুন । সখি ! তোমার এ কথা আমি বুঝতে পারি না, তোমার মনের কথা কি, তা আমায় স্পষ্ট করে বল ।

ইন্দু । আমার মনের কথা, যিনি অস্বর্ধ্যামী, তিনিই জানেন ।

শুন। সখি! এমন সময় ছিল যে, তুমি একটিও মনের কথা আমার কাছে গোপন করতে না। কিন্তু আজ কাল তোমার কি হয়েছে?

ইন্দু। সখী শুনন্দা! আমরা ছেলেবেলা হতে উভয়েই উভয়কে ভালবেসে আসছি, তা আমার এখনকার মনের কথা সাগরের বাড়বানল; শুনলে তোমার মন হয় ত তার তাপে আবার সমুপ্ত হয়ে উঠবে।

শুন। (কিকিৎকাল চিন্তা করিয়া) বটে? হে নিদারুণ বিধাতঃ! তুমি এ সোণার ফুলে কি বিষম পোকাকারই বাসস্থান দিয়াছ। (রোদন) নেপথ্যে। (শিবস্তুতি পাঠ)

ইন্দু। ও কি ও?

শুন। বোধ হয়, তোমার মঙ্গলার্থে ভগবতী অরুন্ধতীর শিষ্যেরা মহাদেবের আরাধনা করছেন। প্রিয় সখি! দেখ, রাত্রি প্রায় প্রভাত হয়ে এল, তুমি কি শুনতে পাচ্ছো না যে, ঐ সিঁহুর অপর পারে,—ঐ কাননে, কত কোকিল, কত ফিঙ্গা, কত দয়েল, মধুর নিনাদ করছে? হুই প্রহর সময়ে আজ আমরাগকে মাদ্রাকাননে যেতে হবে। তা এস এখন, একটু বিশ্রাম কর। তা নইলে এ চন্দ্রমুখ মলিন দেখাবে;—চল সখি চল।

ইন্দু। হে সিঁহুনদি! তোমার ভীরে অনেক সুখসন্তোগ করেছি,—কিন্তু এ চক্ষে তোমাকে আর এ জন্মে দেখবো না। আশীর্বাদ করুন, এ কথা আর বলবো না। কেন না, অতি অল্পকালমধ্যে আমার পক্ষে কি আশীর্বাদ, কি অভিসম্পাত, উভয়ই সমান হয়ে দাঁড়াবে। অতএব বিদায় করুন। আমি প্রণাম করি।

শুন। (চিন্তা করিয়া) বটে? আমিও রাজবংশীয়, আমিও ক্ষত্রিয়কন্যা; যদিও আমার বংশীয়েরা এক্ষণে অর্ধহীন,—আচ্ছা,—তা দেখবো।—চল সখি, চল যাই।

উভয়ের প্রস্থান।

পঞ্চম অঙ্ক

প্রথম গর্ভাঙ্ক

অরুণতীর আধার ;—বলিনমুখে অরুণতী আসীনা ।

(রায়দাসের প্রবেশ)

অরু । বৎস । গত রাত্রিতে কি ফল লাভ হলো ?

রাম । ভগবতি । কিছুই নয় । আমাদের আরাধনা প্রভু যেন বধিরের স্থায় শ্রবণ করলেন ; একটিও ফুল পড়লো না ।

অরু । তবেই ত সর্বনাশ উপস্থিত । তা তুমি বৎস । এখন কুটীরে যাও ।—ঐ সে অভাগিনী এ দিকে আসছে । আহা । কি রূপের ছটা । সিংহবাহিনী । কি স্বয়ং ইন্দিরা ? কার সঙ্গে এর তুলনা করবো ?

(রায়দাসের প্রস্থান ।)

অরু । (স্বগত) রাজার চিত্ত কিছু সুস্থ হলে,—গাঙ্গার দেশে গমন করবো ।—এই বলে আপাতত মনকে প্রবোধ দি । ওর ও চন্দ্রমুখ সতত না দেখতে পেলে যে, একরূপ অসহনীয় মনঃপীড়া উপস্থিত হবে, তার সন্দেহ নাই । প্রভো । তোমার ইচ্ছা ।

(সুনন্দার সহিত অতীব উদ্ভলবেশে ইন্দুমতীর প্রবেশ)

ইন্দু । (প্রণাম করিয়া) দেবি । আপনার শ্রীচরণে চিরকালের জন্মে বিদায় হতে এসেছি ।

অরু । কেন বৎসে । চিরকালের জন্মে কেন ? আমার তো এই দৃঢ় প্রতিজ্ঞা যে, যত শীঘ্র পারি, তোমার পৈতৃক নগরে নূতন এক আশ্রম করে অবশেষে তোমার সম্মুখে শমনের গ্রাসে জীবন অর্পণ করবো ।

ইন্দু । ভগবতি । আমার কপালে কি সে সুখ আছে ? (রোদন)

অরু । কি অমঙ্গলের লক্ষণ । বৎসে । এ কি ক্রন্দনের সময় ? শূলী শঙ্কুনাথ, তোমার সঙ্গে বিশ্ববিজয়ী শূল হস্তে করে যাবেন, আর তাঁকে পবিত্র চিত্তে পূজা করলে, তোমার সর্বত্র মঙ্গল হবে ।

ইন্দু । (নীরবে রোদন)

অরু। আবার বৎসে। দেখ, এ মহারাজের সহিত যখন তোমার সাক্ষাৎ হবে, তখন তুমি তাঁকে কোন গ্রানিকর কথা কইও না। এ তাঁর দোষ নয়, এ নগরে এমন একটি লোক নাই যে, এ বিষয়ে মহারাজের সহিত তার নিতান্ত বাক্বিতণ্ডা হয় নাই।

ইন্দু। দেবি। আমি আর এ জন্মে এ রাজার সহিত কোন কথা কব না।—সে দিন গেছে। তবে আপনার শ্রীচরণে আমার একটি মাত্র প্রার্থনা আছে; আপনি অবধান করুন।—(পদ ধারণ করিয়া) জননি। আমি মহারাজাধিরাজ মকরধ্বজ সিংহের একমাত্র কণ্ঠা। যিনি অঙ্গুলি তুলিলে সূর্য্যকরসদৃশ মহাতেজস্বর লক্ষ অসি একেবারে নিহোঁষিত হতো, যিনি একজন মাত্র ভৃত্যকে আহ্বান করলে সহস্র দাস দাসী উপস্থিত হতো, সেই নরেন্দ্র এখন কেবল ছুটি বৃদ্ধা দাসী, একজন মাত্র বৃদ্ধ প্রভুভক্ত অমুচর, আর আমাদের দুই জনের দ্বারাই বৃদ্ধ বয়সে সেবা লাভ করেন। তা হুর্ভাগ্য কুঠাররূপ ধারণ করে এ দাসীর আনুকূল্যরূপ বৃদ্ধকে ত চিরকালের জগ্ন ছেদন করলে। এই যে সুন্দা আমার প্রিয় সখী, একে এখানে থাকতে আমি যে কত অমুরোধ করেছি, তা বলা ছকর।

সুন। ওঃ!—সখি। এ ত তোমার বড় আশ্চর্য্য কথা। তোমার এই অমুরোধ?—তুমি দেহ আর প্রাণকে বিভিন্ন করতে চাও?

ইন্দু। (অরুন্ধতীর প্রতি) দেবি। এ ত আমার অমুরোধে কখনই সম্মত নয়, তা জননি। আপনিই আমার ভরসাস্থল। আপনি আমার বৃদ্ধ পিতার প্রতি কৃপাদৃষ্টি রাখবেন, আর যদি এ দাসী, কখনো তাঁর স্মৃতিপথে পড়ে, তবে এই কথা বলবেন যে, তোমার ইন্দুমতী সুখে আছে। (রোদন)

অরু। (নীরবে গাত্রোখান করিয়া সজল নয়নে) ইন্দুমতি। তুই কি আমায় কাঁদালি? তা এ সব কথা তোর আমায় বলা বাহুল্য, আমার রূপের আলোকে তোর পিতার গৃহ উজ্জ্বল হয় না বটে,—কিন্তু আমারও মানবকুলে জন্ম, এক সময়ে আমিও পিতামাতার স্নেহের পাত্রী ছিলাম। পিতৃসেবা যে কাকে বলে, তা আমি বিস্মৃত হই নি।

ইন্দু। দেবি। আপনার কথা শুনে আমার চঞ্চল প্রাণ আবার শান্ত হলো। এখন যা আমার মনের ইচ্ছা, তা আমি স্বচ্ছন্দে পরিপূর্ণ করতে পারবো।

সুন। দেবি। আমারও একটি প্রার্থনা ও ত্রীচরণে আছে।—আমরা যুবতী রমণী, সহজেই চিত্তচঞ্চল, কত যে অপরাধ আপনার চরণে করেছি, তার সংখ্যা নাই, সে সকল মার্জনা করবেন, আর যদি কখন আপনার মনে পড়ে, তখন যত দোষ করেছি, তা বিস্মৃত হয়ে যদি কোন গুণের কৰ্ম করে থাকি, তাই স্মরণ করবেন। ভগবতি। এ দাসীর একমাত্র গুণ, আমি প্রিয় সখীর নিমিত্ত প্রাণ পর্যন্ত দিতে প্রস্তুত আছি।

অরু। বৎসে। তা আমি বিশেষরূপে জানি। (ইন্দুমতীর প্রতি) বৎসে। তুমি কেন এত রোদন করচ? তুমি এত বিমনা হলে কেন? এরূপ ঘটনা কি এ পৃথিবীতে ঘটে না? না ঘটবে না?—তুমি শাস্ত হও। আর দেখ, এরূপ মনের চঞ্চলতা অপর ব্যক্তির সম্মুখে প্রকাশ করো না।

ইন্দু। ভগবতি। আমি যদি এই সুনন্দার পাপ-মন্ত্রণায় ঐ পাপ কাননে না যেতেম, তা হলে আপনার এই শাস্তাশ্রমে জীবন যৌবন দেব-সেবায় অতীত করতে পারতেম। কিন্তু সে ভাব আর মনে নাই, সে দিন গেছে। এখন বিদায় হই, মায়াকানন অতি নিকট নয়।

অরু। বৎসে। মাধ্যাহ্নিক ক্রিয়া সম্পন্নের পর, আমিও সেখানে যাওয়ার মানস করেছি। বোধ করি, তুমি সিদ্ধদেশ পরিত্যাগ করবার অগ্রে, পুনরায় তোমার শিরশ্চূষন করবার সময় পাব। আজ এ সিদ্ধ-নগরের বিজয়া দশমী,—যাও, সাবধানে থেকো, যাও।

[ইন্দুমতীর প্রণাম করিয়া কাঁদিতে কাঁদিতে সখীর সহিত প্রস্থান।

অরু। (সবিস্ময়ে স্বগত) এর কি মৃত্যুকাল নিকট? তা নইলে ওর চন্দ্রমুখ সত্তত এত উজ্জ্বল হয়ে, আজ এত বিবর্ণ কেন? ইচ্ছা হয়, আমি এ ব্যাপারে বাধা দিই, কিন্তু তাই বা কেমন করে হতে পারে? দেখি, বিধাতার মনে কি আছে।

(নেপথ্যে শব্দ ঘণ্টা করতাল এবং মৃদঙ্গ বাজ)

[অরুণতীর প্রস্থান।

দ্বিতীয় পর্ভাঙ্ক

পর্বতময় পথ—সম্মুখে মায়াকানন, পশ্চাৎ সিদ্ধমগর।

(ইন্দুসতী ও সুনন্দার প্রবেশ)

ইন্দু। সখি! ঐ না সেই মায়াকানন?

সুন। আজ্ঞা হাঁ।

ইন্দু। ও কি লো? যখন প্রথমে আমি এই মায়াকাননের কথা জিজ্ঞাসা করেছিলাম, তখন তুমি কি বলে উত্তর দিয়েছিলি, তা তোর মনে পড়ে?

সুন। পড়বে না কেন? সে কি ভোলবার কথা? তুমি সে দিন আমায় যত মুখ করেছিলে, এত বোধ হয়,—এ বয়সে কর নাই। আমার অপরাধের মধ্যে এই যে, আমি ভুলে তোমায় রাজনন্দিনী বলেছিলাম।

ইন্দু। এখন তোর যা ইচ্ছা সখি, তুমি তাই বল, সে ভয় এখন আর নাই। তা যা হোক, দেখ সখি! এ কি রম্য স্থান! আমরা প্রথমে যখন এ পথ দিয়ে যাই, তখন আমার চক্ষু ভয়ে প্রায় অন্ধ হয়ে গিয়েছিল। আমি কিছুই মন দিয়ে দেখতে পাই নাই। দেখ, এই পর্বতশ্রেণী কত দূর চলে গেছে! পর্বতের উপর পর্বত; বনের উপর বন; বাঃ! মনের ভাব অশ্রু রূপ হলে, এর আমি এক চিত্রপট আঁকতেম। আর দক্ষিণে দেখ, সিদ্ধনদী কি অপূর্বরূপে সাগরের দিকে চলেছে! দেখ সুনন্দা! আমার বোধ হয় যে, এ পথ দিয়ে লোকের গতিবিধি বড় নাই। তা হলে এর মধ্যে মধ্যে এত অগ্নান দুর্বা দেখা যেত না। ও মায়াকাননে যাবার কি আর পথ আছে?

সুন। বোধ করি, অবশ্যই আছে। হয় ত সেই পথ দিয়ে মহারাজ, প্রথম দর্শনদিনে এই বনে প্রবেশ করেছিলেন। আমি শুনেছি, সাধারণ লোকে সাহস করে ও কাননে আসে না। এটি বিজ্ঞান পথ। হয় ত এখানে বস্ত্র পশুর ভয় থাকতে পারে।

ইন্দু। দেখ সুনন্দা! এখন ত ঐ মায়াকানন সম্মুখে বেশ দেখা যাচ্ছে। এখন যে আমি একলা পথ চিনে ওখানে যেতে পারব, তার কোনই সন্দেহ নাই। তা তুমি এখন বাড়ী ফিরে যা।

সুন। বল কি রাজনন্দিনি? তুমি পাগল হয়েছ না কি? আমি

তোমার না হয় তো প্রায় সহস্র বার বলেছি, তোমা তির আর আমার গতি নাই।

ইন্দু। তুই কি তবে আমার সঙ্গে যমালয় যাবি ?

সুন। কেন যাব না ? তুমি না থাকলে, কি আর এ প্রাণ থাকবে ? চন্দের জ্যোতি গেলে সে চন্দ্র দিয়ে লোকে আর কি কিছু দেখতে পার ? তুমি সখি, যমালয়ে যাওয়ার কথা কও কেন ? বালাই, তোমার শত্রু যমালয়ে যাক ! তোমার এখন তরুণ যৌবন।

ইন্দু। (সহাস্র বদনে) তরুণ বয়সে কি লোক মরে না ? যমরাজ কি বয়স মানেন, না রূপ মানেন ? তবে আয়, জয়কেতুর দূতই হউক বা ধুমকেতুর দূতই হউক, অথবা যমরাজের দূতই হউক, একলা এক দূতের হাতে আজ পড়তেই হবে।

(নেপথ্যে বজ্রধ্বনি)

সুন। (সচকিতে) ও কি ও ! আকাশে ত একখানিও মেঘ দেখতে পাই না।

ইন্দু। ওলো ! ও দৈববাণী ! আমার কাণে যে ও কি বলচে, তা শুনে তুই অবাক হবি।

সুন। সখি ! এখন তুমি আপন মনের কথা আমার কাছে গোপন করতে আরম্ভ করেছ কেন ? আমি কি এখন আর তোমার সে সুনন্দা নই ?

ইন্দু। (দীর্ঘনিশ্বাস পরিত্যাগ করিয়া) সখি ! সে ইন্দুমতীও কি আর আছে ? তোর সে সোহাগের পাখী, অনেক দূরে উড়ে গেছে। এখন কেবল পিঞ্জরখানি মাত্র আছে ! তা, তা ভাঙতে পারলে, সকলেই বিশ্বাসিত্র গ্রাসে পড়বে।

সুন। সখি !—তোমার কথা আমি বুঝতে পারি নে। তোমার মনের যে কি অভিসন্ধি, তাই তুমি আমাকে বলো, আমি তোমার এই মিনতি করি।

ইন্দু। খানিক পরে জানতে পারবি এখন ! এত অধৈর্য হ'লি কেন ?

সুন। সখি ! তোমার পায়ে পড়ি, চলো আমরা ফিরে,—দেবী অরুন্ধতীর আশ্রমে যাই। আর সেখানে সমস্ত দিন লুকিয়ে থেকে রাতে এ পাপনগর পরিত্যাগ করে অশ্রুত চলে যাবো। আমরা কিছু এ রাজ্যের প্রজা নই যে, বা ইচ্ছে, ইনি তাই করবেন।

ইন্দু। (সহাস্ত মুখে) সখি! ছর্যোধনের ছায় যদি ঐ পাপিষ্ঠ ধূমকেতু, দেশ দেশান্তরে চর পাঠিয়ে দেয়, তা হলে শেষে কি হবে? এক রাজার আমার নিমিত্ত সর্বনাশ হবার উপক্রম; আর একজনকে এরূপ বিপজ্জালে ফেলে কি লাভ? ওলো! যার মন্দ কপাল, সে কোনো দেশেই গিয়ে স্থখী হতে পারে না। তা এখানেও যা, অন্ত্রও তাই। আয় আমরা ঐ বনে যাই।

(উভয়ের মাঝাকাননে প্রবেশ)

আহা! সখি দেখ, ছুই বৎসর আগে যা যা দেখেছিলেম, তা সকলই সেইরূপ আছে। ঐ সকল পর্বতের শিরে, কত কত মেঘ নীলবর্ণ হস্তীর ছায় পড়ে রয়েছে। বৃক্ষে বৃক্ষে সেইরূপ ফুল,—সেইরূপ ফল। সেই বায়ু,—সেই সুগন্ধ। আর দেবীও সেই মূর্তিতে নীরবে রয়েছেন। কিন্তু আমাদের অবস্থা ভেবে দেখ, আমরা এই ছুই বৎসরে কত না কি সহ্য করেছি!—কত না যন্ত্রণা পেয়েছি! মনুষ্যের এ ছদ্মশা কেন? (দীর্ঘনিশ্বাস পরিত্যাগপূর্বক অগ্রসর হইয়া, দেবীকে প্রণাম করিয়া) দেবি! এত দিনের পর, আবার শ্রীচরণ দর্শন করতে এসেছি। আশীর্বাদ করুন, যেন আর এখান থেকে ফিরে যেতে না হয়। পূর্বে আপনাকে কেবল পুষ্পাঞ্জলি দিয়ে পূজা করেছিলেম, এবার জীবন সমর্পণ করবো।

(নেপথ্যে বজ্রধ্বনি)

সুন। (সচকিতে) ও কি ও! এরূপ অমেঘ আকাশে যে মুহুমুহু বজ্রধ্বনি হচ্ছে, এর কারণ কি?

ইন্দু। সখি! তোকে ত আমি বলেছি যে, ও বজ্রধ্বনি নয়, ও দৈববাণী। (দেবীকে প্রদক্ষিণ করিয়া) জননি! এবারে আর ভবিষ্যৎ স্বামীকে দেখবার অভিলাষে আপনাকে পূজা করতে আসি নাই। এ পৃথিবীর মায়াশৃঙ্খল ভগ্ন করুন। অভাগিনী ইন্দুমতীর এই শেষ প্রার্থনা। (সুনন্দার গলা ধরিয়া কিঞ্চিৎকাল নীরবে রোদন) সখি! এ পৃথিবীতে যে যাকে ভালবাসে, সে কি পরকালে তার দেখা পায়? যদি তা পায়, তবে ভাল; নইলে, চিরকালের জগ্গে বিদায় হই। কখনো কখনো আমি তোর মনে পড়লে, যত অপরাধ তোর করেছি, তা মার্জনা করিস্।

সুন। সখি! এ সব কথা তুমি কচো কেন?

(নেপথ্যে ঘুরে তোপ ও ঝগড়া)

সুন । (সচকিতে) বোধ করি, মহারাজ আসছেন ।

ইন্দু । (স্বগত) রে অবোধ মন ! তুই এত চঞ্চল হলি কেন ? ও চন্দ্রমুখ আবার দেখলে, তোর কি সুখ হবে ? ক্ষুধাতুরের যে সুখাচ্ছ অপ্রাপ্য, সে খাচ্ছ দেখলে তার ক্ষুধা বাড়ে মাত্র ! যে মনস্তাপরূপ বিষম কীট হৃদয়ের শাস্তিস্বরূপ ফুল দিবানিশি কাটছে, যদি লোকান্তরে, তার প্রথর যাতনার শমতা হয়, তবেই সাঙ্ক্য হবে, নচেৎ এই আগুনে চিরকাল দহ হতে হবে ! (প্রকাশ্যে) সখি ! যখন তোর মহারাজের সঙ্গে সাক্ষাৎ হবে, তখন তাকে এই কথাটি বলিস যে, অভাগিনী ইন্দুমতী আপনার শ্রীচরণে বিদায় হলো ! যদি পুনর্জন্মে ভাগ্যের পরিবর্তন হয়, তবে সাক্ষাৎ হবে । নতুবা, চিরকালের জন্মে স্বপ্ন ভঙ্গ হলো ! আর দেখ, মহারাজকে আরো বলিস, গান্ধারের রাজকন্যা, বিনিময়ের সামগ্রী নয় ।

(নেপথ্যে নিকটে ঝগড়া) ..

সুন । এই যে মহারাজ এলেন বলে ।

ইন্দু । (আকাশে দৃষ্টি নিক্ষেপপূর্বক করযোড় করিয়া) হে বিশ্বপিতা ! যে অমূল্য রত্নস্বরূপ জীবন এ দাসীকে প্রদান করেছিলেন, তা এর জ্ঞাতসারে এখনও কোন পাপে কলুষিত হয় নাই । তবে যে আপনার সম্মুখে অকালে যাত্রা করছি, এ দোষ, হে করুণাময় ! মার্জনা করবেন ! এত ছুঃখ আর নয় না ! (বস্ত্রমধ্য হইতে ছুরিকা লইয়া আত্মঘাত ও ভূতলে পতন)

সুন । এ কি ! এ কি ! প্রিয়সখি ! তোমার মনে কি এই ছিল ? (রোদন করিতে করিতে মস্তক ক্রোড়ে লইয়া) হে বিধাতা ! কোন্ দেবতা আকাশের এই উজ্জ্বল জ্যোতির্শয় নক্ষত্রটিকে এরূপে ভূতলে পাতিত করলেন ? (আকাশে মৃদু যন্ত্রধ্বনি ও পাষণময়ী মূর্তির ভূতলে পতন) এ আবার কি ! প্রিয় সখি ! প্রিয় সখি ! তুমি কি যথার্থই গেলে ? সখি ! তুমি এত শীঘ্র আমাদের কেমন করে ভুললে ? তোমার বৃদ্ধ পিতার সেবা তুমি ভিন্ন আর কে করবে ? তুমি কি সেই পিতাকেও বিস্মৃত হলে ? (ক্রগকাল রোদন, পরে গাত্রোথান করিয়া) সখি ! তুমি ভেবেছ যে, তোমাকে ছেড়ে তোমার সুনন্দা এক দণ্ডে এ পৃথিবীতে বাঁচবে ? তুমি গেলে এ ছার জীবনে তার কি আর কোন সুখ আছে ?

তা এই দেখ,—যেখানে তুমি, সেখানে আমি। আলোকময় রাজত্বময়,
কি রশ্মিশূন্য যমালয়, যেখানে তুমি, সেখানে আমি। (বিষপান) তোমার
মনে যে এই ছিল, তা আমি গত রাত্রিতেই বুঝতে পেরেছিলাম। উঃ!
আমার শরীরে যে অসহ্য আলা উপস্থিত হলো। সখি! দাঁড়াও, আমিও
তোমার সঙ্গে যাব।

(রাজা, শশিকলা, কাঞ্চনমালা, রাজমন্ত্রী ও রাজা ধ্বংসের দূত, অরুণ্ডী,
রামদাস ও কতিপয় সঙ্গীর প্রবেশ)

রাজা। (অবলোকন করিয়া) এ কি! এ কি! সুনন্দা! এ কৰ্ম
কে করলে?

সুন। (অতীব মৃদুস্বরে) মহারাজ! রাজনন্দিনী স্বয়ং এ কৰ্ম করেছেন।

প্র-স। মেয়ে মানুষটি কি বললে হে?

দ্বি-স। ও বলছে যে, রাজকুমারী স্বয়ংই আত্মহত্যা করেছেন।

অরু। (সজল নয়নে) সুনন্দা! বৎসে! তোমার এ অবস্থা কেন?

সুন। (অতীব মৃদুস্বরে) দেবি! আপনি কি ভেবেছেন যে, আমি
প্রিয় সখীকে ছেড়ে এক দণ্ডে বাঁচতে পারি? আমি বিষ খেয়েছি।

প্র-স। মেয়ে মানুষটি কি বললে হে?

দ্বি-স। ও বলছে যে, আমি বিষ খেয়েছি।

অরু। রামদাস! শীঘ্র ঔষধের কোটা আনো।

রাম। দেবি! তা ত আমি সঙ্গে করে আনি নি।

অরু। কি সৰ্ব্বনাশ! যত শীঘ্র পার, আশ্রম হতে আনয়ন কর।

সুন। (অতীব মৃদুস্বরে) দেবি! স্বয়ং ধ্বংসেরিও আর আমাকে
রক্ষা করতে পারবেন না। এ সামান্য বিষ নয়। (রাজার প্রতি)
মহারাজ! আমার প্রিয় সখী আত্মহত্যা করবার আগে এই বলেছিলেন
যে, “যদি মহারাজের সঙ্গে তোর সাক্ষাৎ হয়, তবে তাঁকে বলিস, যদি
ভাগ্যে থাকে, তবে পুনর্জন্মে মিলন হবে, আর গাঙ্গারের রাজকন্যা
বিনিময়ের জব্য নয়।” ঐ দেখুন, আমার প্রিয় সখী শীঘ্র যাবার জন্যে
আমাকে সঙ্কটে ডাকছেন! প্রিয় সখি! একটু দাঁড়াও, এই আমি
যাচ্ছি। (সকলকে) উগবতি! রাজনন্দিনী! মহারাজ! মন্ত্রী মহাশয়!
আ—মী—র্বা—দ—ক—রু—ন—আ—মি—যা—ই।

(ভূতলে পড়ন ও মৃত্যু)

রাজা। (স্বপ্ন) পুনর্জন্ম। শাস্ত্রে এরূপ কথা আছে সত্য; কিন্তু এ পুনর্জন্মে কি পূর্বজন্মের কথা মনে থাকে? আর যদি না থাকে, তবে সে পুনর্জন্ম বৃথা। যা হোক, পুনর্জন্ম যাতে শীঘ্র হয়, তাই করি। (ইন্দুমতীর বক্ষঃস্থল হইতে ছুরিকা লইয়া অবলোকন) রে বমদূত! তুমি যে রক্তশ্রোত আজ পান করেছিস, সেরূপ রক্তশ্রোত আর কি এ ভবমণ্ডলে আছে? তা তাতে যদি তোর তৃষ্ণা পরিতৃপ্ত না হয়ে থাকে, আমিও তোকে যৎকিঞ্চিৎ পান করাচ্ছি। (সিদ্ধু নগরের প্রতি দৃষ্টি করিয়া) হে রাজনগরি! আজ তুমি বৎসর তোমাকে নানাবিধ প্রসাদালঙ্কারে অলঙ্কৃত করেছি। এমন কি, যেমন পিতা, বিবাহ-সভায় আনবার পূর্বে আপন ছহিতাকে বহুবিধ অলঙ্কারে ভূষিত করে, তেমনি আমি তোমাকে করেছি। কিন্তু এখন বিদায় কর। হে সিদ্ধুনদ! তোমার কলকলধ্বনি, শৈশবে দেব-বীণাধ্বনিরূপ সুমধুর বোধ হতো। তুমিও বিদায় কর। মন্ত্রিবর! দেবী অরুন্ধতি! আপনারা জানেন যে, আমার আর কেউ নাই। তা আমার এ রাজ্য আমি আমার প্রিয় ভগ্নী শশিকলাকে দান করলেম। ওর সমস্তান পিতৃপুরুষের ও আমার পারলৌকিক উপকারের অধিকারী, তবে আর ভয় কি?

মন্ত্রী। (রাজাকে ধরিতে উত্তত হইয়া) মহারাজ! করেন কি? করেন কি?

রাজা। মন্ত্রী! সাবধান হও! ক্ষুধাতুর সিংহের সম্মুখে পড়ো না। আর ব্রাহ্মণবধের পাপভারে এ সময়ে আমাকে ভারাক্রান্ত করো না। এ পৃথিবী কি ছার পদার্থ যে, আমি ইন্দুমতী বিনা, এক দণ্ড এখানে কালাতিপাত করি। আমি ক্ষত্রকুলোদ্ভব। আমার কি এক দাসীর তুল্য সাহসও নাই। আমি প্রণয়ী। আমার প্রণয় কি এক জন দাসীর প্রণয়তুল্যও নয়? হা ধিক্! হে জগদীশ্বর! যদিও পাপকর্ম হয়, তবু মার্জনা কর। (আত্মহত্যা ও ভূতলে পতন)

সকলে। অ্যা! অ্যা! হায়! এ কি সর্বনাশ হলো!

রাজা। (অতীব মূছ্বরে) শশিকলা! একবার দিদি আমার নিকটে এসো। তোমার কর্ণ আমার মুখের কাছে একবার আনো।

শশি। (রোদন করিতে করিতে রাজার মুখের কাছে কর্ণ দান)

রাজা। (অত্যন্ত মূহুর্তে) সুখে রাজ্য কর,—আর দেখ যেন পিতৃ-
পিতামহের নাম কলঙ্কে না ডুবে যায়।

(রাজার মৃত্যু)

শশি। (পদতলে পতিত হইয়া) দাদা! তুমি কি যথার্থই আমাকে
ছেড়ে গেলে? আমি মার মুখ কখনো দেখি নি! তুমিই আমাকে
প্রতিপালন করেছিলে। তা দাদা! এই বয়সে আমাকে পরিত্যাগ
করে যাওয়া কি তোমার উচিত কর্ম হলো? দাদা! তোমার চক্ষুর
স্নেহ-জ্যোতিতে আমার হৃদয় আলোকময় করতো, সে আঁধি কি
চিরকালের জ্ঞান মুদিত হলো! দাদা! যে রসনার মধুর কথা আমার
কর্ণে দেবসঙ্গীতস্বরূপ বাজতো, সে রসনা কি এ জন্মের মত নীরব হলো!
দাদা! তুমি কি আমায় একেবারে পরিত্যাগ করলে! আর আমার কে
আছে বল দেখি? দাদা! আমাদের অতুল ঐশ্বর্য, বিপুল রাজ্য, কিন্তু
এ সকল দিলে কি তোমাকে পাওয়া যায়? (উচ্চৈঃস্বরে রোদন)

অরু। (সজল নয়নে) বৎসে! আর রোদন করা বিফল। বিধাতার
সৃষ্টিতে কি রাজা, কি ভিখারী, কেহই সর্বতোভাবে সুখী নয়। হৃৎখের
শক্তিশেল, কখনো না কখনো সকলেরই হৃদয়ে আঘাত করে। তবে সেই
জনই সুখী, যে ধৈর্যরূপ কবচে আপন বক্ষ আচ্ছাদন করতে পারে। তা
তুমি বাছা এসো।

মন্ত্রী। ভগবতি! বিধাতা কি আমার কপালে এই লিখেছিলেন যে,
শেষ অবস্থায়, আমি এ সিদ্ধরাজকুলের সুবর্ণদীপ নির্বাণ হতে দেখবো।
হা রাজরাজেশ্বর! এ শয্যা কি তোমার উপযুক্ত? ও রাজকাস্তি কেন
আজ ধুলার ধূসর। (রোদন)

(কণ্ঠশব্দ শ্রুতি ও কতিপয় নাগরিকের সহিত রামদাসের পুনঃ প্রবেশ)

সকলে। (অবলোকন করিয়া) এ কি—এ কি—কি সর্বনাশ!

ঋষি। অহো! বিধাতার অলঙ্ঘনীয় বিধির অবশ্যস্ফাবিতা কে
নিবারণ কতে পারে;—হুর্নিবার দৈব ঘটনার প্রতিকূলাচরণ করা কার
সাধ্য। আমি মনে করেছিলাম, এই শোচনীয় ব্যাপারে বাধা দিব, কিন্তু
আমি আসিবার পূর্বেই সব শেষ হয়ে গেছে। হার! বিতো! এই

কিপুল রাজকুলের এত দিনে মূলোচ্ছেদ হলো ? ভুবনমোহিনী ইন্দিরা ! তোমার শাপাশ্রুতি কি তোমার পিতৃকুলের জলপিণ্ডের লোপ হলো ! হায় ! রাজলক্ষ্মী আর মাতঃ বসুন্ধরা কি এত দিনে সহায়হীনা দীনার গৃহ, অপর সৌভাগ্যশালী পুরুষের আশ্রয় গ্রহণ করলেন । রতিদেবি ! তুমি কি কুললক্ষ্মী অপহরণ মানসে নৃপনন্দিনীকে শাপ প্রদান করেছিলে ?

মন্ত্রী । (ঋগ্বেদের প্রতি কৃতাজলিপুটে) ভগবন্ । এই প্রত্যক্ষ পরিদৃশ্যমান শোচনীয় ব্যাপার অবলোকন করে আমার বুদ্ধিব্রংশ হয়েছে, আবার আপনার মুখে ইন্দিরা দেবার নাম শ্রবণে আরও বিশ্বয়বিষ্ট হলেম ; আপনি ত্রিকালজ্ঞ, এই ঘটনাবলীর আত্মোপাস্ত বর্ণনা করে আমাকে চরিতার্থ করুন ।

ঋগ্বে । মন্ত্রী । এই যে সম্মুখস্থ প্রস্তরময়ী মূর্তি শতধা বিদীর্ণ দেখচ, (সকলে অবলোকন করিয়া বিশ্বয় প্রকাশ) উহা, এই প্রাচীন রাজবংশের পুরাত্নীর শাপাবস্থা, অতীত তার শাপ অস্ত হলো ।

মন্ত্রী । দেব ! আপনার বাক্য শ্রবণে আমরা চমৎকৃত হয়েছি । অতএব প্রসন্ন হয়ে সবিস্তরে এই অদ্ভুত ব্যাপার কীর্তন করে আমাদের সংশয়চ্ছেদ করুন ।

ঋগ্বে । মন্ত্রী । পূর্বকালে এই মহদ্বংশে অসমঞ্জ নামে ভুবনবিখ্যাত এক নরপতি ছিলেন । তাঁহার অলোকসামান্য সর্বগুণালঙ্কৃত রূপবতী এক কন্যা ছিল, তাঁহার নাম ইন্দিরা । তৎকালে ইন্দিরাসদৃশী রূপসী ত্রিভুবনে লক্ষিত হয় নাই । কিন্তু মানবী ইন্দিরা প্রথম যৌবনে রূপমদে মত্তা হয়ে, রতিদেবীর অবমাননা করায়, মন্বথমোহিনী কুপিত হয়ে ঐ অহঙ্কারিণী রাজনন্দিনীকে শাপ প্রদান করেন, যে, যত কাল তোর অপেক্ষা শ্রেষ্ঠ রূপসী তোর সমক্ষে আত্মঘাতিনী না হয়, তত কাল তোকে ঐ ষোর মারাকাননে পাষণী হয়ে থাকতে হবে । তাতে ঐ ইন্দুনিভাননা ইন্দিরা করুণায় দেবীকে বল্লেন, দয়াময়ি ! যদি দয়া করে দাসীর মুক্তির উপায় অবধারণ করে দিলেন, বলুন, কি উপায়ে ঐ ভয়ানক বিজন কাননে অপরূপ রূপবতীর আত্মঘাত সম্ভব হয় ? তাহাতে দেবী এই কথা বলে দিলেন যে, যে দিবস ভগবান্ মরীচিমালী, কন্যার স্তূর্ণমন্দিরে প্রবেশ করবেন, এই স্তূর্ণে যদি কোন পবিত্রস্বভাবা কুমারী, কি স্তূর্ণবিদ্র অনূঢ় যুবা তোমাকে পুষ্পাঞ্জলি দিয়া পূজা করে, তবে কুমারী হইলে স্বায়

ভবিষ্যৎ বরকে, আর পুরুষ হইলে আপন ভাবী পত্নীকে সম্মুখে দেখতে পাবে। এই প্রলোভনে অনেকেই এই মায়াকাননে সমুপস্থিত হবে।—

(মহা কৃতিকম্প ও অপূৰ্ণ সৌরভে পরিপূর্ণ)

সকলে। এ কি! অকস্মাৎ এই স্থান সৌরভে পরিপূর্ণ হলো কেন?
দৈববাণী। (গস্তোর স্বরে) হে সিদ্ধদেশবাসিগণ! অতঃ এই
শোচনীয় ব্যাপার অবলোকন করে ক্ষোভ করো না, মহামুনি ঋগ্বেদের
প্রমুখাং যাহা শ্রবণ কল্পে, সকলই সত্য, আর এই যে ভূপতিত কুমার
কুমারীকে দেখে এঁকা পূর্বে গন্ধর্ষকুলে জন্মগ্রহণ করেন, ঐ যুবক যুবতী
পরস্পর প্রণয়ানুরাগে বাহুজ্ঞানশূন্য হয়ে সমীপস্থ দুর্ভাসা মুনিকে দেখিয়া
অভ্যর্থনা না করায়, ঋষিশাপে মানবকুলে জন্ম গ্রহণ করেন। অতঃ
ইহাদেরও শাপাস্ত হলো। এক্ষণে তোমরা সকলে রাজনন্দিনী শশিকলাকে
সিংহাসনে অধিষ্ঠান করে, সমারোহপূর্বক বর্তমান গাঙ্কারাধিপতির পুত্রের
সহিত বিবাহ দাও। তাহা হইলেই সকল দিক্ বজায় থাকবে।

মন্ত্রী। এই ত সকলই অবগত হওয়া গেল, এখন এঁদের তিন জনের
মৃতদেহ বস্ত্রাচ্ছাদিত কর, আর তিনখানা যান শীঘ্র আনয়ন কর।

(নেপথ্যে মৃতবাস্ত)

মন্ত্রী। (ধূমকেতুর দূতের প্রতি) মহাশয়! এই ত দেখলেন, আর
এখন কি করা যেতে পারে? মৃতদেহ রাজশিবিরে প্রেরণ করা কি কর্তব্য?
দূত। তার আবশ্যিক কি? যখন আমি শুচকে এ দুর্ঘটনা দেখলেম,
তখন আপনার আর কি অপরাধ।

মন্ত্রী। মহাশয়! তবে রাজসন্নিধানে এই শোচনীয় ব্যাপার
আত্মোপাস্ত বর্ণন করুন যেন। সিদ্ধদেশ ত একেবারে উচ্ছেদদশা প্রাপ্ত
হলো। আর আপনাকে অধিক কি বলব। এখন চলুন। (অরুহতীর
প্রতি) আপনি রাজনন্দিনী আর কাকনমালাকে আপনার আশ্রমে লয়ে
শান্ত করুন। উঃ—! ও রাজপুরী অতঃ শ্মশানস্বরূপ হয়েছে! ওতে
প্রবেশ কতে কার প্রাণ চায়? বৃদ্ধ মহারাজ যে ইত্যঞ্চে কালের ঞ্জনে
পড়েছেন, সে তাঁর পরম সৌভাগ্য! এ পাপ মায়াকানন যত দিন
থাকবে, তত দিন সকলেই এ বিষম দুর্ঘটনা বিন্মৃত হবেন না। অহো!
কি ভয়ানক মায়াকানন!!

ব্যক্তিগণ পশুন।

হেক্টর-বধ

[১৮৭১ খ্রীষ্টাব্দে মুদ্রিত সংস্করণ হইতে]

হেক্টর-বধ

মাইকেল মধুসূদন দত্ত

[১৮৭১ খ্রীষ্টাব্দে প্রথম প্রকাশিত]

সম্পাদক :

ব্রজেননাথ বন্দ্যোপাধ্যায়

শ্রীসজনীকান্ত দাস



বঙ্গীয়-সাহিত্য-পরিষৎ

২৪৩১, আপার সারকুলার রোড

কলিকাতা-৬

প্রকাশক
ঐয়নকুমার ঙুপ্ত
বঙ্গীয়-সাহিত্য-পরিষৎ

প্রথম সংস্করণ—বৈশাখ, ১৩৪৮ ; দ্বিতীয় মুদ্রণ—ফাল্গুন, ১৩৫০ ;
তৃতীয় মুদ্রণ—ভাদ্র ১৩৫৫ ; চতুর্থ মুদ্রণ—ফাল্গুন, ১৩৬২

মূল্য এক টাকা চারি আনা

শনিরঞ্জন প্রেস, ৫৭ ইষ্ট বিলাস রোড, কলিকাতা-৩৭
হইতে ঐয়নকুমার দাস কর্তৃক মুদ্রিত।

১১—১০৩১১৪৫৬

ভূমিকা

বিদেশে যাত্রা করিবার অব্যবহিত পূর্বে মধুসূদন রাজনারায়ণ বসুকে লিখিয়াছিলেন—

I suppose, my poetical career is drawing to a close,—
'জীবন-চরিত,' পৃ. ৫৫৫।

ইহার পর বিদেশে বসিয়া মধুসূদন 'চতুর্দশপদী কবিতাবলী' রচনা করিলেও আপনার পূর্বতন কৌশ্তিকে অতিক্রম করিতে পারেন নাই। প্রকৃত পক্ষে, তাঁহার কাব্যসাধনা সমাপ্তই হইয়াছিল। স্বদেশে প্রত্যাবর্তন করিয়া স্বতঃস্ফূর্ত প্রেরণায় তিনি আর কিছু রচনা করেন নাই। অভাবের তাড়নায় একটি নাটক, শিশুপাঠ্য নীতিমূলক কবিতামালা ও একটি গল্পকাব্য লিখিবার চেষ্টা করিয়াছিলেন বটে, কিন্তু কোনটিই সমাপ্ত হয় নাই। 'হেক্টর-বধ' এই শেষোক্ত গল্পকাব্য। ইহা "হোমেরের ইলিয়াস-নামক কাব্যের উপাখ্যান ভাগ।"

এই গ্রন্থখানি ১৮৭১ খ্রীষ্টাব্দে প্রকাশিত হয়; বেঙ্গল লাইব্রেরির পুস্তক-তালিকায় ইহার প্রকাশ-কাল—১ সেপ্টেম্বর ১৮৭১। পুস্তকখানি ভূদেব মুখোপাধ্যায়কে উৎসর্গীকৃত। উৎসর্গ-পত্র হইতে দেখা যায়, এই গল্পকাব্যটি আন্দাজ ১৮৬৭ খ্রীষ্টাব্দে লিখিত হয়। রচনার কালে ইহা অসম্পূর্ণ অবস্থায় ছিল, ১৮৭১ খ্রীষ্টাব্দে মুদ্রণের সময় সেই অসম্পূর্ণতাটুকুও দূর করিবার উৎসাহ মধুসূদনের ছিল না। তাঁহার তখন প্রায় শেষ অবস্থা।

মধুসূদনের জীবিতকালে ইহার একটি মাত্র সংস্করণ হইয়াছিল; পৃষ্ঠাসংখ্যা ১০৫। আখ্যা-পত্রটি এইরূপ ছিল—

হেক্টর-বধ, / অথবা / ইলিয়াস নামক মহাকাব্যের উপাখ্যান-ভাগ। /
(গ্রীক হইতে) / ত্রিমাইকেল মধুসূদন দত্ত প্রণীত। / "The Tale of Troy
divine."—Milton. / কলিকাতা। / ত্রিমুদ্রিত দ্বারা বহু কোং বহুবাজারস্থ
২৪২ সংখ্যক ভবনে / ইষ্ট্যানহোপ বয়ে মুদ্রিত ও প্রকাশিত। / ১৮৭১। /
[All rights reserved.] /

মনস্বী ভূদেব পুস্তকখানি উপহার পাইয়া চুঁচুড়া হইতে ২৮ মার্চ

১৮৭২ তারিখে মধুসূদনকে যে পত্র লিখিয়াছিলেন, পরবর্তী ২৬এ এপ্রিলের 'এডুকেশন গেজেট' হইতে তাহা সম্পূর্ণ উদ্ধৃত হইল—

পরম প্রণয়াম্পদ

শ্রীযুক্ত মাইকেল মধুসূদন দত্ত মহাশয় মহোদয়ে।

ভাই,

তুমি স্বপ্রণীত হেক্টরবধকাব্যগ্রন্থে আমার নামোল্লেখ করিয়া আমাদের পুরস্কার সত্যার্থ সম্বন্ধে এবং বাল্যপ্রণয়ের পরিচয় প্রদান করিয়াছ। আমি কখনই সেই সম্বন্ধ এবং সেই প্রণয় বিশ্বস্ত হই নাই—হইতেও পারি না। যৌবনস্থলভ প্রবলতর আশা প্রণোদিত হইয়া মনে মনে যে সকল উন্নত অভিপ্রায় সঞ্চিত করিতাম, তোমার দৃষ্টান্তই বিশেষরূপে তৎসমুদয়ের উত্তেজক হইত। তোমার যৌবনকালের ভাব, আমার জীবনের একটি মূখ্যতম অঙ্গ হইয়া রহিয়াছে। তখন আমাদের পুরস্কার কত কথাই হইত,—কত পরামর্শই হইত,—কত বিচার ও কত বিতণ্ডাই হইত। এখনও কি তোমার সে সকল কথা মনে পড়ে? তুমি বিজাতীয় প্রণালীর কিছু অধিক পক্ষপাতী ছিলে, আমি স্বজাতীয় প্রণালীর অধিক পক্ষপাতী ছিলাম। এই মতভেদনিবন্ধন আমার যে স্বপ্না হইত, তাহা কি তোমার স্বপ্ন হয়? আহা! তখন কি জানিতাম, তখন কি একবারও মনে করিতে পারিতাম যে, তুমি বিজাতীয় মহাকবিগণের সমস্ত রত্ন আহরণ করিয়া মাতৃভাষার শোভা সর্বজনপূর্বক বাঙ্গালার অধিতীয় মহাকবি হইবে? সেই সময়ে তুমি যে সকল স্মন্দর ইংরাজী পত্র রচনা করিতে, তাহা পাঠ করিয়া আমার পরম আনন্দ হইত, এবং আমি তখন হইতেই জানিতাম যে, তুমি অতি উৎকৃষ্ট কাব্য রচনা করিতে সক্ষম হইবে; কিন্তু সেই কাব্য যে মেঘনাদবধ, বীরভদ্রা, ব্রজভদ্রা, অথবা হেক্টর-বধ হইবে, তাহা আমি স্বপ্নেও মনে করি নাই। তুমি ইংরাজীতে কোন উৎকৃষ্টকাব্য লিখিয়া ইংরাজ-সমাজে প্রতিষ্ঠিত হইবে, ইহাই আমি মনে করিতাম। কলতঃ তোমার শক্তির প্রকৃত পরিমাণ তখন অপ্রকাশিত এবং আমার বোধাতীত ছিল। তুমি স্মরণ্য মাতৃভাষাকে পুনরুজ্জীবিত করিলে, তুমি ইহাকে নূতন অলঙ্কারমালায় ভূষিত করিলে, তুমি ইহাতে সর্বোৎকৃষ্ট মহাকাব্য রচনা করিলে। ভাই! তোমারই বিজাতীয় ভাষা-অধ্যয়নের পরিচয় সার্থক, তোমার এই বক্তৃত্বিতে অনগ্রহণ সার্থক।

কোন বাঙ্গালীর পক্ষে ইংরাজী ভাষার উৎকৃষ্ট কাব্যরচনা করা যদি সম্ভব হইতে পারে, তাহা তোমার পক্ষেই সম্ভব হয়। তুমি অতি অল্প বয়সেই ইংরাজী ভাষার মর্মজ হইয়াছিলে, যৌবনাবধি ইংরাজদিগের সহবাস করিতেছ, বিশেষতঃ ইংরাজী ভাষার মূল ভাষা সমস্তের সহিত তোমার ঘনিষ্ঠ পরিচয়

কল্পিত। কলতঃ তোমার প্রণীত যে একখানি ইংরাজী কাব্যগ্রন্থ আছে, ততুল্য ইংরাজী গ্রন্থ বোধ হয়, আর কোন বাঙ্গালী কর্তৃক বিরচিত হয় নাই। কিন্তু তোমার সেই গ্রন্থে আর তোমার মেঘনাদবধ প্রভৃতি বাঙ্গালী গ্রন্থে কত অন্তর। তোমার বাঙ্গালী কাব্যগুলিই তোমাকে এতদেশীয় শিক্ষিতদের মুখবন্ধ, তাহাদিগের গৌরববন্ধ, এবং তাহাদিগের পথপ্রদর্শকবন্ধ করিয়া স্থাপন করিয়াছে।

অধিক কি লিখিব? তোমার শরৎ নিরামর, তোমার মন স্বচ্ছন্দ, তোমার সাংসারিক শ্রী বর্জনশীল, এবং তোমার কবিশক্তি চিরপ্রভাবশালিনী থাকুক, এই আমার প্রার্থনা।

ঋণী শ্রীভূদেব মুখোপাধ্যায়।

‘হেক্টর-বধ’ই মধুসূদনের জীবিতকালে মুদ্রিত শেষ পুস্তক। এই পুস্তকের বহু বিরুদ্ধ সমালোচনা হইয়াছিল, তন্মধ্যে রামগতি স্মায়রস্বের ‘বাঙ্গালীভাষা ও বাঙ্গালীসাহিত্যবিষয়ক প্রস্তাবে’র (১৮৭৩ খ্রীঃ) ২৭৭-৭৮ পৃষ্ঠার আলোচনা উল্লেখযোগ্য।

মান্তবর শ্রীযুক্ত বাবু ভূদেব মুখোপাধ্যায়

মহাশয় সমীপে।

প্রিয়বর—

প্রায় চারি বৎসর হইল, আমি শারীরিক পীড়িত হইয়া, এমন কি, ৩৪ মাস স্বকর্ণে হস্ত নিক্ষেপ করিতে অশক্ত হইয়াছিলাম; সমরাস্তি-পাতার্থে উরুপা* খণ্ডের ভগবান্ কবিগুরুর অগাধিখ্যাত ঈলিয়াস্ নামক কাব্য সদা সর্বদা পাঠ করিতাম। পাঠের সময় মনে এইরূপ ভাব উদয় হইল, যে এ অপূর্ব কাব্যখানির ইতিবৃত্ত স্বদেশীয় ইংলণ্ডভাষানভিজ-জনগণের গোচরার্থে মাতৃভাষায় লিখি। লিখিত পুস্তকখানি ৪ চারি বৎসর মুদ্রালয়ে পড়িয়াছিল; এমন সময় পাই নাই যে ইহাকে প্রকাশি। এক স্থলে কয়েকখানি কাপির কাগজ হারাইয়া গিয়াছে (৪র্থ পরিচ্ছেদের প্রারম্ভে); সেটুকুও সমরাস্তি প্রযুক্ত পুনরায় রচিয়া দিতে পারিলাম না।

* এই শব্দটি আস্তিবিশতঃ এক স্থলে ‘ইউরোপ’ লিখিত হইয়াছে। বদভাষায় ‘Europe’ লেখা যায় না। ‘Eu’ সূত্র মূল স্বর আদ্যের নাই। ‘EUBOPA’ উরুপা।

বোধ হয়, এত দিনের পর জনসমূহ সমীপে আমি হস্তান্তর হইতে চলিলাম। কিন্তু তুমি এবং তোমার সদৃশ বিজ্ঞতম মহোদয়েরা এবং অশান্ত পাঠকগণ উপরি উক্ত কারণটি মনে করিয়া পুস্তকখানি গ্রহণ করিলে ইহার শোধনার্থে ভবিষ্যতে কোন ক্রটি হইবে না। এবং অবশিষ্ট অংশও অতি-শীঘ্র প্রকাশ করিতে যত্ববান হইব।

এ বঙ্গদেশে যে তোমার অতি শুভক্ষণে জন্ম, তাহার কোনই সন্দেহ নাই; কেন না, তোমার পরিশ্রমে মাতৃভাষার দিন দিন উন্নতি হইতেছে। পরমেশ্বর তোমাকে দীর্ঘজীবী করুন, এই প্রার্থনা করি। যে শিলার তুমি, ভাই, কীর্তিস্তম্ব নির্মিতেছ, তাহা কালও বিনষ্ট করিতে অক্ষম।

মহাকাব্যরচয়িতাকুলের মধ্যে ঈলিয়াস-রচয়িতা কবি যে সর্বোপার-শ্রেষ্ঠ, ইহা সকলেই জানেন।* আমাদিগের রামায়ণ ও মহাভারত রামচন্দ্রের ও পঞ্চ পাণ্ডবের জীবন-চরিত মাত্র; তবে কুমারসম্ভব, শিশুপালবধ, কিরাতার্জুনীয়ম্, ও নৈষধ ইত্যাদি কাব্য উরূপাখণ্ডের অলঙ্কারশাস্ত্রগুরু অরিস্তাতালোসের মতে মহাকাব্য বটে, কিন্তু ঈলিয়াসের নিকট এ সকল কাব্য কোথায়? ছঃখের বিষয় এই যে, এ লেখকের দোষে বঙ্গজনগণ কবিপিতার মহাস্বতা ও দেবোপম শক্তি, বোধ হয়, প্রায় কিছুই বুঝিতে পারিবেন না। যদি আমি মেঘরূপে এ চন্দ্রিমার বিভাশি স্থানে স্থানে ও সময়ে সময়ে অস্ততা-তিমিরে গ্রাস করি, তবুও আমার মার্জনার্থে এই একমাত্র কারণ রহিল, যে সুকোমলা মাতৃভাষার প্রতি আমার এত দূর অনুরাগ, যে তাহাকে এ অলঙ্কারখানি না দিয়া থাকিতে পারি না।

কাব্যখানি পাঠ করিলে টের পাইবে, যে আমি কবিগুরুর মহাকাব্যের অবিহীন অনুবাদ করি নাই, তাহা করিতে হইলে অনেক পরিশ্রম হইত, এবং সে পরিশ্রমও যে সর্বতোভাবে আনন্দোৎপাদন করিত, এ বিষয়ে আমার সংশয় আছে। স্থানে স্থানে এই গ্রন্থের অনেকাংশ পরিত্যক্ত এবং স্থানে স্থানে অনেকাংশ পরিবর্তিত হইয়াছে। বিদেশীয় একখানি কাব্য

* "Hic omnes sine dubio, et in omni genezi eloquentiæ, procul a se reliquit."—QUINTILIAN.

See, also—

Aristot : de Poetic.—Cap. 24.

দস্তকপুত্ররূপে গ্রহণ করিয়া আপন গোত্রে আনা বড় সহজ ব্যাপার নহে, কারণ তাহার মানসিক ও শারীরিক ক্ষেত্র হইতে পরবংশের চিহ্ন ও ভাব সমুদায় দূরীভূত করিতে হয়। এ ছরুহ ত্রতে যে আমি কত দূর পর্য্যন্ত কৃতকার্য্য হইয়াছি এবং হইব, তাহা বলিতে পারি না।

৬ নং লাউডন্ ষ্ট্রিট,
চৌরঙ্গী।
ইং সন ১৮৭১ সাল।

}

শ্রীমাইকেল মধুসূদন দস্ত।

नामावली ।

बादला ।	जातीन ।	इंराजी ।
ज्यूस ।	Jupiter.	Jove.
प्रियाम ।	Priamus.	Priam.
अप्रोदीती ।	Venus.	Venus.
हीरो ।	Juno.	Juno.
आथेनी ।	Minerva.	Minerva.
क्रुषा ।	Chriseis.	Chriseis.
ब्रीषीषा ।	Briseis.	Briseis.
अदिम्यूस ।	Ulysses.	Ulysses.
स्फन्दर ।	Paris.	Paris.
इरीषा ।	Iris.	Iris.
लदिका ।	Laodicea.	Laodicea.
अथ्री ।	Æthra.	Æthra.
क्लिमेनी ।	Clymene.	Clymene.
पण्डरुष ।	Pandarus.	Pandarus.
आरेश ।	Mars.	Mars.
सर्पीदन ।	Sarpedon.	Sarpedon.
पण्डेदन ।	Neptune.	Neptune.
आयास ।	Ajax.	Ajax.

হেক্টর-বধ

অথবা

হোমেরের ঈলিয়াস্‌নামক কাব্যের উপাখ্যান ভাগ।

উপক্রমণিকা।

(১)

পূর্বকালে হেলাস্‌ অর্থাৎ গ্রীষ্ম দেশীয় লোকের পৌত্তলিক ধর্ম্মে আস্থা ও বহুবিধ দেবদেবীর উপর বিশ্বাস ছিল। তাঁহাদিগের দেবকুলের ইন্দ্র জ্যুস্‌ লীড়া নাম্নী এক নরকুলনারীর উপর আসক্ত হওতঃ রাজহংসের রূপ ধারণ করিয়া তাহার সহিত সহবাস করিলে, লীড়া দুইটি অণু প্রসব করেন। একটা অণু হইতে দুইটি সম্ভান জন্মে; অপরটা হইতে হেলেনী নাম্নী একটা পরমসুন্দরী কন্যার উৎপত্তি হয়। লাকীডীমন্‌ দেশের রাজা লীড়ার স্বামী এই তিনটা সম্ভানকে দেবের ঔরসজাত জানিয়া অতিশ্রমসে প্রতিপালন করিতে লাগিলেন। যেমন কথঞ্চির আশ্রমে আমাদের শকুন্তলা সুন্দরী প্রতিপালিত হইয়াছিলেন, সেইরূপ হেলেনী লাকীডীমন্‌ রাজগৃহে দিনে প্রতিপালিত ও পরিবর্দ্ধিত হইতে লাগিলেন। আমাদিগের শকুন্তলা, চূর্ভাগ্যবশতঃ, খনিগর্ভস্থ মণির শ্রায় প্রতিপালক পিতার আশ্রমে অন্তর্হিতা ছিলেন, কিন্তু হেলেনীর রূপের যশঃসৌরভে হেলাস্‌ রাজ্য অতি শীঘ্রই পূর্ণ হইয়া উঠিল অনেকানেক যুবরাজের এ কন্যারঙ্গ-লাভ-লোভে লাকীডীমন্‌ রাজনগরে সর্ব্বদা যাতায়াতে তথায় এক প্রকার স্বয়ম্বরের আড়ম্বর হইতে লাগিল। স্বয়ম্বরের প্রথা গ্রীষ্ম দেশে প্রচলিত ছিল না, থাকিলে বোধ হয়, মহাসমারোহ হইত।

হেলেনী মানিল্যুস্‌ নামক এক রাজকুমারকে পতিত্বে বরণ করিলে পর, তাহার প্রতিপালয়িতা পিতা অশ্রান্ত রাজপুরুষদিগকে কহিলেন, হে রাজকুমারেয়া! যখন আমার কন্যা স্বেচ্ছায় এই যুবরাজকে মাল্যদান

করিল, তখন আপনাদের এ বিষয়ে কোন বিরক্তিতাব প্রকাশ করা উচিত হয় না, বরঞ্চ আপনারা দৈবশক্তি জুগুৎসুকী করিয়া অঙ্গীকার করুন, যে যদি কশ্মিন্ কালে এই নব বর বধুর কোন ছুঁটনা ঘটে, তবে আপনারা সকলেই তাহাদের পক্ষ হইয়া তাহাদিগকে বিপজ্জাল হইতে পরিত্রাণ করিবেন।

রাজকুমারেরা রাজবাক্য শ্রবণে অঙ্গীকারাবদ্ধ হইয়া স্ব২ দেশে প্রত্যাগমন করিলেন। মানিল্যাস্ আপন মনোরমা রমণীর সহিত লাকীডীমন্ রাজ্যের যৌবরাজ্যে অভিষিক্ত হইয়া পরম সুখে কালযাপন করিতে লাগিলেন।

(২)

আসিয়া খণ্ডের পশ্চিম ভাগের এক ক্ষুদ্র ভাগকে ক্ষুদ্র আসিয়া বলে। পূর্বকালে সেই ভাগের ট্রলুম অথবা ট্রয় নামে এক মহাপ্রসিদ্ধ নগর ছিল। নগরের রাজার নাম প্রিয়াম। রাণীর নাম হেকাবী। রাণী সসম্ভাবস্থায় আমাদিগের কুরুকুল-রাণী গান্ধারীর স্থায় এই স্বপ্ন দেখিলেন, যে তিনি এমত এক অলাভ প্রসবিলেন, যে তদ্বারা রাজপুরী যেন এককালে উন্মসাত্ হইল। নিদ্রাভঙ্গ হইলে রাণী স্বপ্ন-বিবরণ শ্রবণ করিয়া মহাবিষাদে দিনপাত করিতে লাগিলেন। ক্রমে২ রাণীর স্বপ্নবৃত্তান্ত সমুদায় নগর মধ্যে আন্দোলিত হইতে লাগিল। যথাকালে রাণীও এক অতীব সুকুমার রাজকুমার প্রসব করিলেন। বিহর প্রভৃতি কুরুকুল-রাজমন্ত্রীর স্থায় মহারাজ প্রিয়ামের অমাত্য বদ্ধ এই সন্তানটিকে ভবিষ্যৎবিপজ্জনক জানিয়া তাহাকে পরিত্যাগ করিতে পরামর্শ দেওয়াতে রাজা ধৃতরাষ্ট্রের অসদৃশে তাহাই করিলেন। অপত্য-স্নেহ রাজা প্রিয়ামকে স্বরাজ্যের ভাবী হিতার্থে অন্ধ করিতে পারিল না।

সন্তানটী ভূমিষ্ঠ হইবা মাত্রই আরকিলস নামক একজন রাজদাস মহারাজের আদেশের বিপরীত করিল; অর্থাৎ শিশুটীর প্রাণদণ্ড না করিয়া তাহাকে রাজপুরীর সন্নিধানস্থ ট্রডানামক এক পর্বতে রাখিয়া আসিল। কোন এক মেঘপালক ঐ পরিত্যক্ত সন্তানটিকে পরম সুন্দর দেখিয়া আপন বহ্যাত্মীর মিকট তাহাকে সমর্পণ করিল। মেঘপালকের

দ্বীপ শিশু সন্তানটিকে পরম বয়ে খীর গর্ভজাত পুত্রের জ্ঞান প্রতিপালন করিতে লাগিল। আমাদের কৃত্তিকা-কুলবল্লভ কাঞ্চিকেরের তুল্য রাজপুত্র মেঘপালকের গৃহে দিনে রূপে ও বিবিধ গুণে বাড়িতে লাগিলেন। আমাদের ছয়শতপুত্র পুত্র জায় ইনিও অতি অল্প বয়সেই বনচর পশুদিগকে দমন করিতে লাগিলেন।

মেঘপালকেরা ইহার বাছবলে স্বয়ং মেঘপালকে মাংসাহারী জন্তুগণ হইতে রক্ষিত দেখিয়া ইহার নাম স্বন্দর অর্থাৎ রক্ষাকারী রাখিলেন। ঐ ঈড়া পর্বত প্রদেশে এনোনী নামী এক ভুবনমোহিনী সুরকামিনী বসতি করিতেন। সুরবালা রাজকুমারের অল্পময় রূপ লাভণ্যে বিমোহিতা হইয়া তাঁহার প্রতি একান্ত আসক্ত হইলেন, এবং তাঁহাকে বরণ করিয়া ঐ পর্বতময় প্রদেশে পরমাচ্ছাদে দিন যামিনী যাপন করিতে লাগিলেন।

(৩)

গ্রীষ্ম দেশের এক অংশের নাম খেসেলী। সেই রাজ্যের যুবরাজ পিলুসের খেটীস নামী সাগরসমুদ্রা এক দেবীর সহিত পরিণয় হয়। খেটীস দেবযোনি, সুতরাং তাঁহার বিবাহ-সমারোহে সকল দেব দেবী নিমন্ত্রিত হইয়া রাজনিকেতনে আবিভূত হইলেন। বিবাদদেবী নামী কলহকারিণী এক দেবকন্যা আহুত না হওয়াতে মহারোষাবেশে বিবাদ উপস্থিত করিবার মানসে এক অদ্ভুত কৌশল করেন। অর্থাৎ একটা স্বর্ণফলে, যে রূপে সর্বোৎকৃষ্টা, সেই এ ফলের প্রকৃত অধিকারিণী, এই কয়েকটা কথা গির্খিয়া দেবীদের মধ্যস্থলে নিক্ষেপ করেন। হীরী জ্যুসের পত্নী অর্থাৎ দেবকুলের ইন্দ্রাণী শচী, আথেনী, জ্ঞানদেবী অর্থাৎ সরস্বতী এবং অপ্রোদীতী, প্রেমদেবী অর্থাৎ রতি, এই তিন জনের মধ্যে এই ফলোপলক্ষে বিষম বিবাদ ঘটয়া উঠিলে, তাহারা ঈড়া পর্বতে রাজনন্দন স্বন্দরের নিকট উপস্থিত হইলেন, এবং তৎসম্মুখে আত্মোপাস্ত সমস্ত বৃত্তান্ত বর্ণন করিয়া তাঁহাকেই এ বিষয়ে নির্ণেতা স্থির করিলেন। হীরী কহিলেন, 'হে যুবক রাজকুমার। আমি দেবকুলেশ্বরী, তুমি এই ফল আমাকে দিয়া আমার ক্রীতিভাজন হইলে আমি তোমাকে অসীম ধন ও গৌরব প্রদান করিব। যতপিও তুমি মেঘপালকদের মধ্যে অবস্থিতি করিতেছ, তত্রাচ আমি

ভস্মাবৃত অগ্নির স্তার তোমাকে প্রোক্ষণ ও শতশিখাশালী করিয়া তুলিব।
আধেনী কহিলেন, আমি জ্ঞানদেবী। তুমি আমাকে উপাসনার পরিতুষ্ট
করিতে পারিলে বিত্তা, বুদ্ধি 'ও বলে নরকুলে ত্রৈলোক্য প্রাপ্ত হইবে।
অপ্রোদীতী কহিলেন, আমি প্রেমদেবী, আমাকে প্রসন্ন করিলে, আমি
নারীকুলের পরমোত্তমা নারীকে তোমার প্রেমাধীনী করিয়া দিব।
যৌবনমদে উন্মত্ত রাজকুমার স্বন্দর কুক্ষণে ঐ ফলটী অপ্রোদীতী দেবীর
হস্তে সমর্পণ করিলে অপর দেবীদ্বয় মহাক্রোধে অন্ধ হইয়া ত্রিদিবাভিমুখে
গমন করিলেন।

অপ্রোদীতী দেবী পরমহর্ষে ও অতি মৃদুস্বরে কহিলেন, হে ছদ্মবেশি!
তুমি মেঘপালক নও। তুমি ভস্মলুপ্ত বহি। ষ্ট্রয় মহানগরের মহারাজ
প্রিয়াম্ তোমার পিতা। অতএব তুমি তৎসন্নিধানে গিয়া রাজপুত্রের
উপযুক্ত পরিচর্যা যাচঞা কর, আমার এ বর ফলদায়ক করিবার নিমিত্ত
যাহা কর্তব্য, পরে আমি তাহা কহিয়া দিব।

রাজকুমার স্বন্দর দেবীর আদেশানুসারে রাজপুরীতে উত্তীর্ণ হইয়া স্বীয়
পরিচয় প্রদান করিলে, বৃদ্ধরাজ প্রিয়াম্ তাহার অসামান্য রূপ লাভণ্যে ও
বীরাকৃতিতে পূর্বকথা বিন্মত হইলেন। কালনির্বাচিত স্নেহাগ্নি
পুনরুদ্দীপিত হইয়া উঠিল। সুতরাং রাজা নবপ্রাপ্ত পুত্রকে রাজসংসারে
প্রবেশ করিতে আজ্ঞা দিলেন।

কিয়দিন পরে অপ্রোদীতী দেবীর আদেশ মতে রাজকুমার স্বন্দর
বহুসংখ্যক সাগরযান নানা ধন ও পণ্য জব্যে পরিপূরিত করিয়া লাকীতীমন্
নামক নগরাভিমুখে যাত্রা করিলেন। তথাকার রাজা মানিল্যাস্ অতিসম্মান
ও সমাদরের সহিত রাজতনয়কে স্বমন্দিরে আহ্বান করিলেন। কিছু
দিনের পর কোন বিশেষ কার্যানুরোধে তাহাকে দেশান্তরে ষাইতে হইল।
রাণী হেলেনী এ রাজ-অতিথির সেবার নিয়ত নিযুক্ত রহিলেন।

দেবী অপ্রোদীতীর মারাজালে হতভাগিনী রাণী হেলেনী রাজ-অতিথি
স্বন্দরের প্রতি নিতান্ত অনুরাগিনী হইয়া পতিব্রতা-ধর্ম্মে জলাঞ্জলি দিয়া
স্বপতিগৃহ পরিত্যাগপূর্বক তাহার অনুগামিনী হইলেন এবং তাহার পিতা
রাজচূড়ামণি প্রিয়ামের রাজ্যে সেই রাজ্যের কালরূপে প্রবেশ করিলেন।
রাজা মানিল্যাস শূন্য গৃহে পুনরাবর্তন করিয়া স্ত্রীবিরহে একান্ত অধীর ও
ক্ষিপ্তপ্রায় হইয়া উঠিলেন।

এই ছর্ষটনা হেলাস্ অর্থাৎ গ্রীশ দেশে প্রচারিত হইলে, তদদেশীয় রাজাসমূহ পূর্বকৃত অঙ্গীকার স্মরণপূর্বক সসৈন্তে মানিল্যুসের সাহায্যার্থে উপস্থিত হইলেন, এবং তাহার জ্যেষ্ঠ ভ্রাতা আর্গস্ দেশের অধীশ্বর আগেমেন্নকে সৈন্যাধ্যক্ষপদে অভিষিক্ত করিয়া ট্রয় নগর আক্রমণাভিলাষে সাগরপথে যাত্রা করিলেন। বৃদ্ধরাজ প্রিয়াম্ স্বীয় পঞ্চাশৎ পুত্রকে যুদ্ধার্থে অনুমতি দিলেন। মহাবীর হেক্টর (যাহাকে ট্রয়স্বরূপ লঙ্কার মেঘনাদ বলা যাইতে পারে) দেশ বিদেশীয় বহুগণের এবং স্বীয় রাজসংসারস্থ সৈন্যদলের অধ্যক্ষপদ গ্রহণ করিলেন। দশ বৎসর উভয় দলে তুমুল সংগ্রাম হইল।

যেমন গঙ্গা, যমুনা এবং সরস্বতী এই ত্রিপথা নদীত্রয় পবিত্রতীর্থ ত্রিবেণীতে একত্রীভূতা হইয়া একস্রোতে সাগর-সমাগমাভিলাষে গমন করেন, সেইরূপ উপরি উল্লিখিত তিনটি পরিচ্ছেদসংক্রান্ত বৃত্তান্ত এ স্থল হইতে একত্রীভূত হইয়া ইউরোপ খণ্ডের বাস্তুকি-কবিগুরু হোমেরের ইলিয়াস্ স্বরূপ সঙ্গীততরঙ্গময় সিদ্ধু পানে চলিতে লাগিল।

কবিগুরু হোমেরের জগদ্বিখ্যাত কাব্যে দশম বৎসরের বৃত্তান্ত বর্ণিত আছে। গ্রীকেরা ট্রয়ের নিকটস্থ এক নগর লুট করে, এবং তত্রস্থ পূজিত সূর্য্যদেবের ক্রীস্ নামক পুরোহিতের এক পরমসুন্দরী কুমারী কন্যাকে আপনাদের শিবিরে আনয়ন করে। অপস্কৃত দ্রব্যজাত বিভাগের সময় সেই অসামান্য রূপবতী যুবতী সৈন্যাধ্যক্ষ রাজচক্রবর্তী আগেমেন্ননের অংশে পড়িলে, তিনি তাহাকে পরম প্রযত্নে ও সমাদরে স্বশিবিরে রাখিতেছেন ; এমন সময়ে—

প্রথম পরিচ্ছেদ

দেবপুরোহিত আপন অভীষ্ট দেবের রাজদণ্ড, মুকুট, ও স্বকন্টার মোচনোপযোগী বহুবিধ মহার্হ দ্রব্যজাত হস্তে করিয়া গ্রীকসৈন্যের শিবির সম্মুখে উপস্থিত হইলেন। এবং সৈন্যাধ্যক্ষ রাজচক্রবর্তী আগেমেন্নন্ ও তাঁহার ভ্রাতা মানিল্যুস্ এবং অগ্ন্যান্ত নেতৃগণকে সম্বোধন করিয়া কহিতে লাগিলেন ; হে বীরপুরুষগণ ! ত্রিদিবনিবাসী অমরকুল তোমাদিগকে এই আশীর্বাদ করুন, যে তোমরা অতিশয়রায় রাজা প্রিয়ামের নগর

পরাসুত করিয়া নির্বিঘ্নে স্বরাজ্যে পুনরাগমন কর। এই দেখ, আমি আপন ছহিতার মোচনার্থে বহুমূল্য দ্রব্যজাত সঙ্গে আনিয়াছি, অতএব এতদ্বারা তাহাকে মুক্ত করিয়া, যে ভাস্বর দেবের সেবায় আমি নিয়ত নিয়ত আছি, তাহার মান ও গৌরব রক্ষা কর।

ঐক্সৈশ্বেরা পুরোহিতের এবস্থিধ বচনাবলী আকর্ষণপূর্বক উচ্চৈশ্বরে একবাক্যে কহিয়া উঠিল, যে এ অবশ্যকর্তব্য কর্ষে আমরা কখনই পরাসুত হইব না, বরং এই সকল পরিত্রাণ-সামগ্রী গ্রহণপূর্বক এই মুহূর্তেই কন্যাটির নিষ্কৃতি সাধন করিব। কিন্তু তাহাদের এতাদৃশ বাক্য রাজা আগেমেমনের মনোনীত হইল না। তিনি মহাক্রোধভরে ও পরুষ বচনে পুরোহিতকে কহিলেন, হে বৃদ্ধ! দেখিও যেন আমি এ শিবির-সন্নিধানে তোমাকে আর কখন দেখিতে না পাই। তাহা হইলে তোমার অভীষ্ট দেবও আমার রোষানল হইতে তোমাকে রক্ষা করিতে সক্ষম হইবেন না। আমি তোমার কন্যাকে কোন ক্রমেই ত্যাগ করিব না। সে আমার রাজধানী আর্গসু নগরে আপন জন্মভূমি হইতে দূরে যাবজ্জীবন আমার সেবা করিবে। অতএব যদি তুমি আপন মঙ্গল আকাঙ্ক্ষা কর, তবে অতিশ্বরায় এ স্থান হইতে প্রস্থান কর।

বৃদ্ধ পুরোহিত রাজার এইরূপ বাক্য শুনিয়া সশঙ্কচিত্তে তদন্তে তাহার আদেশ প্রতিপালন করিলেন, এবং মৌনভাবে ও ম্লানবদনে চিরকোলাহলময় সাগরতীর দিয়া স্বধামে প্রত্যাবৃত্ত হইলেন। অশ্রুবারিধারায় আর্দ্রবসন হইয়া স্বীয় অভীষ্টদেবকে সন্মোখিয়া কহিলেন, হে রজতধনুর্ধর! যদি তুমি আমার নিত্য নৈমিত্তিক সেবায় প্রসন্ন হইয়া থাক, তবে শরজাল বর্ষণে ছুট ঐক্সদলকে দলিত করিয়া, তাহারা আমার প্রতি যে দৌরাণ্য করিয়াছে, তাহার যথাবিধি প্রতিবিধান কর। পুরোহিতের এই স্তুতিবাক্য দেবকর্ণগোচর হইলে মরোচিমালী রসিদেব মহাক্রুদ্ধ হইয়া স্বর্গ হইতে ভূতলে অবতীর্ণ হইলেন। দেবপৃষ্ঠদেশে লম্বমান তুণীয়ে শরজাল ভয়ানক শব্দে বাজিতে লাগিল; এবং রোষভরে দেববদন যেন তমোময় হইয়া উঠিল। ঐক্স শিবিরের অনতিদূর হইতে দিননাথ প্রথমে এক ভীষণ শর নিক্ষেপ করিলেন, এবং ধনুষ্ঠকারের ভয়াবহ স্বনে শিবিরস্থ লোক সকলের স্তম্ভকম্প উপস্থিত হইল। প্রথম শরে অশ্বতর ও ক্রিপ্রগামী গ্রামসিংহ সকল বিনষ্ট হইল; দ্বিতীয় বার শর নিক্ষেপে সৈন্যদল ছিন্ন ভিন্ন ও হত

আহত হওয়াতে মুহমূর্ছঃ চারি দিকে চিতাচয়ে শবদাহাগ্নি প্রজ্বলিত হইতে লাগিল। অংশুমালীর শরমালায় ঐক্সৈশ্চেরা নয় দিবস পর্য্যন্ত লণ্ডণ্ড ও ক্ষত বিক্ষত হইল; দশম দিবসে মহাবীর আকিলীস্ নেতৃবর্গকে সম্ভামণ্ডে আহ্বান করিলেন, এবং রাজেন্দ্র আগেমেন্নকে সম্বোধন করিয়া কহিতে লাগিলেন, হে রাজন্ ! আমার ক্ষুদ্র বিবেচনায় আমাদিগের উচিত, যে আমরা স্বদেশে পুনরায় ফিরিয়া যাই, কেন না, যে উদ্দেশে আমরা ছুস্তর সাগর পার হইয়া আসিয়াছি, তাহা কোন ক্রমেই সফল হইল না। মহামারী এবং নশ্বর সময় এই রিপুদ্বয় দ্বারাই ঐক্কেরা পরাজিত হইল। তবে যত্বেপি এ স্থলে কোন দেবরহস্যজ্ঞ বিজ্ঞতম হোতা কিম্বা গণক থাকেন, তাহা হইলে তিনি আমাদিগকে বলুন, যে কি কারণে বিভাবসু আমাদের প্রতি এত প্রতিকূল ও ক্রুর হইয়াছেন, আর কি আরাধনাতেই বা দেববরের প্রতিকূলতা ও ক্রুরতা দূরীভূত হইতে পারে।

বীরবরের এই কথা শুনিয়া খেষ্ঠরের পুত্র মুনীশ্চৈষ্ঠ কালকষ্, যিনি ভূত, ভবিষ্যৎ, বর্তমান,—ত্রিকালজ্ঞ ছিলেন, কহিলেন, হে আকিলীস্ ! হে দেবপ্রিয়রথি ! তোমার কি এই ইচ্ছা, যে রবিদেব কি নিমিত্ত তোমাদের প্রতি এত দূর বাম ও বিরক্ত হইয়াছেন, তাহা আমি স্পষ্টরূপে ব্যাখ্যা করি ? ভাল, আমি তোমার বাক্যে সন্মত হইলাম। কিন্তু তুমি অগ্রে আমার নিকট এই স্বীকার কর, যে যত্বেপি আমার কথায় রাজ-স্বদয়ে কোন বিরক্তভাবের উদয় হয়, তবে তুমি সে রাজক্রোধ হইতে আমাকে রক্ষা করিবে।

কালকষের এই কথা শুনিয়া মহাবাহু আকিলীস্ উত্তরিলেন, হে কালকষ্ ! তুমি নিঃশঙ্কচিত্তে মনের ভাব ব্যক্ত কর। আমি দেবেন্দ্রপ্রিয় অংশুমালী রবিদেবকে সাক্ষী করিয়া শপথপূর্ব্বক কহিতেছি, যে এ সম্ভার এমন কোন ব্যক্তিই নাই, যাহাকে আমি তোমার অবমাননা করিতে দিব। অধিক কি বলিব, সৈন্তাধ্যক্ষপদপ্রতিষ্ঠিত রাজা আগেমেন্নেরও এত দূর সাহস হইবে না। অতএব তুমি দৈবশক্তি দ্বারা যাহা বিদিত আছ, মুক্তকণ্ঠে ও অভয়ান্তঃকরণে তাহা প্রচার কর।

এই কথায় কালকষ্ উত্তর দিলেন, হে বীরবর ! ভাস্বর রবিদেব যে কি নিমিত্ত এ সৈশ্চের প্রতি এত দূর প্রতিকূলগাচরণ করিতেছেন, তাহার নিগূঢ় কারণ বলি, জ্ঞাপন করুন। যখন তোমরা ক্রুসা নগর লুটিয়াছিলে,

তৎকালে রবিদেবের কোন এক পুরোহিতের একটি কন্যা অপহরণ করা হইয়াছিল ; অপহৃত অব্যক্তাতের বর্টনকালে সেই কন্যাটি রাজচক্রবর্তীর অংশে পড়ে । কয়েক দিবস হইল, গ্রহপতির পূজক স্বদেবের রাজদণ্ড, মুকুট, ও বহুবিধ মহার্হ বস্তুসমূহ সঙ্গে লইয়া এ শিবিরদেশে আসিয়াছিলেন, তাহার মনে এই বলবতী প্রতীতি ছিল, যে এ স্থলস্থ বীরবৃহ বিভাবসুর রাজদণ্ড ও মুকুট দর্শন মাত্রেই তাহার সেবকের যথোচিত সম্মান করিবেন এবং তদানীত বহুবিধ মহার্হ অব্যাদি গ্রহণপূর্বক দেবদাসের অবরুদ্ধা হুহিতাকে মুক্তি প্রদানিবেন । কিন্তু এই ছই আশার কোন আশাই ফলবতী হইল না । তন্নিমিত্ত তাহার অর্চিত দেব তদবমাননায় রোষাবিষ্ট-চিত্ত হইয়া এ সৈন্যদলকে এইরূপ প্রচণ্ড দণ্ড দিতে আরম্ভ করিয়াছেন । এক্ষণে দেববরকে প্রসন্ন করিবার কেবল একমাত্র উপায় আছে । সেই পরমরূপবতী যুবতীকে নানা অলঙ্কারে অলঙ্কৃত করিয়া এবং দেবপূজার্থে বহুবিধ পূজোপহার ৬ বলি পুরোহিতের গৃহে প্রেরণ করিলে, বোধ করি, আমরা এ বিপজ্জাল হইতে অব্যাহতি পাইতে পারি, নতুবা দশ বৎসরে রিপুকুলের অস্ত্রাঘ্নি যত দূর করিতে পারে নাই, অতি অল্প দিনেই দেবক্রোধে ততোধিক ঘটিয়া উঠিবে, সন্দেহ নাই । হে বীরবর ! ভগবান্ অশীতরশ্মির ক্রোধে এ শিবিরাবলী অতি দ্বরায় জনশূন্য হইবে । এবং ঐ ক্ষতগামী সাগরযানসমূহও, এ সৈন্যদল যে কি ক্রুদ্ধে স্বদেশ হইতে যাত্রা করিয়াছিল, তাহার অভিজ্ঞানরূপে এই তীরসন্নিধানে সাগরজলে বহুকাল ভাসিতে থাকিবেক ।

কালকষের এবস্থিধ বচনবিজ্ঞাস শ্রবণে রাজা আগেমেম্নন ক্রোধে আরক্তনয়ন হইয়া অতি কর্কশ বচনে কহিলেন, রে ছষ্ট প্রতারক ! তোর কুরসনা আমার হিতার্থে কখন কোন কথাই কহিতে জানে না ; আমার অহিত সংবাদ তোর পক্ষে বড় শ্রীতিকর । এক্ষণে যদি তোর কথা সত্য হয়, তবে আমি এ কুমারীটিকে মুক্ত করি নাই বলিয়াই রবিদেব এ সৈন্যদলকে এত কষ্টে ফেলিয়াছেন । আমি যে পুরোহিতদত্ত বহুবিধ ধন গ্রহণ করিয়া তাহার কন্যাকে মুক্ত করি নাই, সে কথা অলৌক নহে । এ কুমারীটি অতি সুন্দরী, এবং আমার সহধর্মিণী রাণী রুতিমিস্তরা অপেক্ষাও আমার সমধিক নয়নানন্দিনী । এ কুমারী রূপ, গুণ, বিদ্যা, বুদ্ধি, কোন অংশেই রাণী অপেক্ষা নিকৃষ্টা নহে ; তথাচ আমি ইহাকে এ সৈন্যদলের

হিতার্থে পরিত্যাগ করিতে কুণ্ঠিত হইব না। কেন না, আমি লোকপাল, স্বপালিত লোকের হিতার্থে রাজার কি না করা উচিত? কিন্তু, হে বীরবৃন্দ! যদি আমাকে এ কণ্ঠারস্বে বন্ধিত হইতে হয়, তবে তোমরা আমাকে অপর একটি পারিতোষিক দিতে সযত্ন ও সচেষ্টি হও। কেন না, তোমাদের মধ্যে আমি যে কেবল পারিতোষিকচ্যুত হই, ইহা কোন মতেই যুক্তিযুক্ত নহে।

রাজার এই বাক্য শ্রবণ করিয়া মহেঘাস আকিলীস্ সাভিশয় রোষাবেশে কহিলেন, হে আগেমেম্নন্! তোমা অপেক্ষা লোভী জন, বোধ হয়, এ বিশ্বে আর দ্বিতীয় নাই! এক্ষণে এ সৈন্যদল কোথা হইতে তোমাকে অণু কোন পারিতোষিক দিবে? লুটিত দ্রব্য সকল বিতুল হইয়া গিয়াছে; এক্ষণে তো আর সাধারণ ধন নাই, যে তাহা হইতে তোমার এ লোভ সন্তরণ হইতে পারে। কিন্তু এক্ষণে তুমি এ কণ্ঠাটিকে বিমুক্ত করিয়া দিলে, এই সকল নেতৃবর্গেরা ভবিষ্যতে তোমাকে এতদপেক্ষার তিন চারি গুণ অধিক পারিতোষিক দিতে চেষ্টা পাইবে।

রাজা উত্তরিলেন, এ কি আশ্চর্য্য কথা! আমি এ নেতৃদলের অধ্যক্ষ, তুমি কি জান না, যে এ নেতৃবৃন্দের মধ্যে যিনি যাহা পারিতোষিকরূপে প্রাপ্ত হইয়াছেন, ইচ্ছা করিলে, আমি তস্তাবৎ কাড়িয়া লইতে পারি? আকিলীস্ পুনরায় ক্রোধভরে কহিলেন, তুমি কি বিবেচনা কর, এ বীরপুরুষেরা তোমার ক্রীতদাস যে, তুমি তাহাদের সম্মুখে এরূপ আশ্পর্কী করিতেছ। আমরা যে তোমার ভ্রাতার উপকারার্থেই বহু ক্লেশ সহ করিয়া অতি দূরদেশ হইতে আসিয়াছি, ইহা তুমি বিস্মৃত হইলে না কি? হে নির্লজ্জ পামর! হে অকৃতজ্ঞ! হে ভীকশীল! তোমার অধীনে অস্ত্রধারণ করা কি কাপুরুষতার কর্ম। ইচ্ছা হয়, যে এ স্থলে তোমাকে একাকী পরিত্যাগ করিয়া আমরা সসৈন্যে স্বদেশে চলিয়া যাই।

এই বাক্য শ্রবণে নরপতি আগেমেম্নন্ কহিলেন, তোমার যদি এরূপ ইচ্ছা হইয়া থাকে, তবে তুমি এই মুহূর্ত্তেই এ স্থান হইতে প্রস্থান কর। আমি তোমাকে ক্ষণকালের জ্ঞেও এ স্থানে থাকিতে অনুরোধ করিতেছি না। এখানে অগ্ন্যাগ্ন অনেকানেক বীরপুরুষ আছে, যাহারা আমার অধীনে অস্ত্র ধারণ করিতে অবমানিত বা লজ্জিত হইবেন না। তুমি আমার চক্কর বালিস্বরূপ, তোমার অহঙ্কারের ইয়ত্তা নাই। তুমি যাও।

যদিমের পুরোহিতের নিকট এটী সুকুমারী কুমারীটিকে প্রেরণ করিবার অগ্রে তুমি যে ক্রীষীনা নারী কুমারীকে পাইয়াছ, আমি তাহাকে অবলে গ্রহণ করিব। দেখি, তুমি আমার কি করিতে পার।

রাজার এই কর্কশ বাণী শ্রবণে মহাবীর আকিলীস্ মহাক্রোধে হতজ্ঞান হইয়া তাহার বধার্থে উরুদেশলম্বিত অসিকোষ হইতে নিশিত অসি আকর্ষণ করিতেছেন, এমত সময়ে সুরলোকে সুরকুলেশ্রাণী হীরী জ্ঞানদেবী আধেনীকে ব্যাকুলিতচিত্তে কহিলেন, হে সখি! ঐ দেখো, ঐক্-সৈন্যদলের মধ্যে বিষম বিভ্রাট ঘটয়া উঠিল। দেবযোনি আকিলীস্ রাজা আগেমেম্বননের প্রতি ক্রুদ্ধ হইয়া তাহার প্রাণদণ্ডে উত্তত হইতেছেন। অতএব, সখি! তুমি শিবিরে অতি স্বরায় আবিভূর্তা হইয়া এ কাল কলহাগ্নি নির্বাণ কর।

জ্ঞানদেবী আধেনী তদ্রূপে সৌদামিনীগতিতে সভাতলে উপস্থিত হইয়া বীরবর আকিলীসের পশ্চাঙ্গাগে দাঁড়াইয়া তাহার পিঙ্গলবর্ণ কেশপাশ আকর্ষণ করতঃ কহিলেন, রে বর্বর! তুই এ কি করিতেছিস? এই কথা শুনিবামাত্র বীরকেশরী সচকিতে মুখ ফিরাইয়া দেবীকে নিরীক্ষণ করিয়া কহিলেন, হে দেবকুলেশ্রুহিতে! তুমি কি নিমিত্ত এখানে আসিয়াছ? রাজা আগেমেম্বনন্ যে আমার কত দূর পর্য্যন্ত অবমাননা করিতে পারেন, এবং আমিই বা কত দূর পর্য্যন্ত তাহার প্রগল্ভতা সহ্য করিতে পারি, তুমি কি সেই কোতুক দেখিতে আসিয়াছ?

আয়তলোচনা দেবী আধেনী উত্তর করিলেন, বৎস! তুমি এ সভাতে সৈন্যাধ্যক্ষ বীরবরকে যথোচিত লাঞ্ছনা ও তিরস্কার কর, তাহাতে আমার রোষ বা অসন্তোষ নাই। কিন্তু কোনমতেই উহার শরীরে অন্ত্রাঘাত করিও না। দেবী এই কয়েকটি কথা বীরপ্রবীর আকিলীসের কর্ণকুহরে অতি স্নেহস্বরে কহিয়া অন্তর্হিতা হইলেন। আর তাহাকে কেহই দেখিতে পাইল না।

দেবীর আদেশানুসারে বীর-কুলর্ষভ আকিলীস্ রাজ-কুলর্ষভ রাজা আগেমেম্বনন্কে বহুবিধ তিরস্কার করিলে, তিনিও রাগে নিতান্ত অভিভূত হইলেন। এই বিষম বিপদ উপস্থিত দেখিয়া, নেস্তর নামক একজন বৃদ্ধ জ্ঞানবান্ পুরুষ গাত্রোথানপূর্বক সভাস্থ নেতৃদিগকে সম্বোধিয়া স্নেহভাষে কহিতে লাগিলেন, হায়! কি আক্ষেপের বিষয়! অতঃ ঐক্-দলের

উপস্থিত বিপদে রাজা প্রিয়াম্বু ও তাহার পুত্রগণের যে কত দুঃ আনন্দলাভ হইবে, তাহা কে বলিতে পারে? কেন না, এই গ্রীক-দলের মধ্যে, যে ছই জন মহাপুরুষ অভিজ্ঞতা ও বাহুবলে সর্বশ্রেষ্ঠ, তাহারা ই হুর্ভাগ্যক্রমে অস্ত কলহরত হইলেন। আমি সর্বাপেক্ষা বয়সে জ্যেষ্ঠ, এবং তোমাদের পূর্বে ছই পুরুষের মধ্যে যে সকল মহোদয়েরা বাহুবলে ও রণ-বিশারদতার দেবোপম ছিলেন, তাহাদের সহিতও আমার সংসর্গ ছিল। তোমরা বলী বট, কিন্তু সে সকল প্রাচীন যোদ্ধাদের সহিত উপমায় তোমরা কিছুই নও। সে সকল মহাপুরুষেরাও আমার উপদেশ ও পরামর্শে কখনই অবহেলা বা অমনোযোগ করিতেন না। অতএব তোমরা আমার হিতবাক্য মনোভিনিবেশপূর্বক শ্রবণ কর। তুমি, আগেমেম্নন, রাজকুলশ্রেষ্ঠ। এই হেতু এই সকল মহোদয়েরা তোমাকে সেনাধ্যক্ষপদে অভিষিক্ত করিয়াছেন; তোমার উচিত হয় না, যে এই বীরপুরুষদের মধ্যে যিনি বীরপুরুষোত্তম, তাহার সহিত তুমি মনাস্তর কর। তুমি, আকিলাস, দেবযোনি ও দেবকুলপ্রিয়। বিধাতা তোমাকে বাহুবলে নরকুলভিলকরূপে সৃষ্টি করিয়াছেন। তোমারও উচিত নয়, যে তুমি এ সৈন্যাধ্যক্ষের সহিত বিবাদে প্রবৃত্ত হও। তোমাদের ছই জনের পরস্পর মনাস্তর ঘটিলে এ গ্রীকদের যে বিষম বিপদ উপস্থিত হইবেক, তাহার কোনই সন্দেহ নাই। অতএব হে বীরপুরুষদয়। তোমরা স্ব স্ব রোযানল নির্মাণ করিয়া পরস্পর প্রিয় সম্ভাষণ কর।

যুদ্ধের এবস্থিধ বচনাবলী শ্রবণ করিয়া রাজা আগেমেম্নন উত্তর করিলেন, হে তাত। এই ছরাস্রার অহঙ্কারে আমি নিয়তই অসন্তুষ্ট। ইহার ইচ্ছা, যে এ সকলেরি উপরি কর্তৃত্ব করে। এতাদৃশী দাস্তিকতা আমি কি প্রকারে সহ্য করিতে পারি। আকিলাস্ কহিলেন, তোমার এতাদৃশ বাক্যে পুনরায় যতপি আমি তোমার অধীনে কর্ম করি, তাহা হইলে আমার নিতান্ত নীচতা ও অপদার্থতা প্রকাশ হইবে। আমি এ সৈন্যদল হইতে আমার নিজ সৈন্যদলকে পৃথক্ করিয়া লইব না; কিন্তু আমি স্বয়ং এ যুদ্ধে আর লিপ্ত থাকিব না। বীরবরের এই কথাতে সভাভঙ্গ হইল।

তদনন্তর বীরপ্রবীর আকিলাস্ স্বশিবিরে প্রস্থান করিলেন। সৈন্যাধ্যক্ষ রাজা আগেমেম্নন রবিদেবের পুরোহিতের সুন্দরী কন্যাটিকে নানাবিধ

পূজোপহার ও বলির সহিত স্বীয় সাগরবাসী আরোহণ করাইয়া এবং সুরভিজ্ঞ আদিমুগ্ধকে মায়কপদে অভিষিক্ত করিয়া কুবানগরাভিমুখে প্রেরণ করিলেন। পরে লৈলুঙ্গকলকে সাগররূপ মহাতীর্থে দেহ অবগাহমপূর্বক পবিত্র হইতে আজ্ঞা দিলেন। অশস্ত সাগরতীরে মহাসমারোহে দিবাকরের পূজা সমাধা হইল। ধূপ, দীপ, প্রভৃতি নানা সুরভিজ্ঞব্যের সৌরভ ধূমসহযোগে আকাশমার্গে উঠিল।

পরে রাজা হই জন রাজদূতকে আহ্বান করিয়া কহিলেন, হে দূতধর! তোমরা উভয়ে বীরবর আকিলীসের শিবিরে গিয়া ব্রীষীসা নামী সুন্দরী কুমারীটিকে আনয়ন কর। যद्यপি বীরপ্রবর আকিলীসে রূপসীকে স্বেচ্ছায় ও অনায়াসে তোমাদের হস্তে সমর্পণ না করেন, তবে তোমরা তাহাকে কহিও, যে আমি স্বয়ং সসৈন্তে তাহার শিবির আক্রমণ করিয়া স্ববলে সেই কুশোদরীকে লইব; আর তাহা হইলে সেই রাজবিজ্রোহীর নানা প্রকার অমঙ্গলও ঘটবেক।

দূতধর রাজাজ্ঞায় একান্ত বাধিত হইয়া অনিচ্ছাক্রমে ধীরে ধীরে বক্ষ্য সিদ্ধুতট দিয়া মহাবীর আকিলীসের শিবিরভিমুখে চলিতে লাগিল। বীরবর দূতধরকে দূর হইতে নিরীক্ষণপূর্বক, তাহারা যে কি উদ্দেশ্যে আসিতেছে, ইহা বুঝিতে পারিয়া, উচ্চৈঃস্বরে কহিতে লাগিলেন, হে দেবমানবকুলের সন্দেশবহ! তোমাদের কুশল ও স্বাগত তো? তোমরা কি নিমিত্ত এত মৌনভাবে ও বিষণ্ণবদনে আসিতেছ? এ কিছু তোমাদের দোষ নহে, ইহাতে তোমাদের লজ্জা বা চিন্তা কি? ইহাতে আমি কখনই তোমাদের উপর রুষ্ট বা অসন্তুষ্ট হইতে পারি না। তবে যাহার সহিত আমার বিবাদ, তোমরা তাহাকে কহিও, যে তিনি কালে আমার পরাক্রমের বিশেষ আবশ্যকতা বুঝিতে পারিবেন।

তদনন্তর বীরবর আপন প্রিয়বন্ধু পাত্ৰক্সুকে কহিলেন, সখে, তুমি এই দূতধরের হস্তে সুন্দরীকে সমর্পণ কর; পাত্ৰক্সু কণ্ঠাটিকে দূতধরের হস্তে সম্প্রদান করিলে, চারুশীলা স্বপ্রিয়বরের শিবির পরিত্যাগ করিতে প্রচুর অরুচি প্রকাশপূর্বক বিষণ্ণবদনে যুগ্মপদে তাহাদের সঙ্গে চলিলেন। এতদর্শনে মহাধর্মুর্কর ক্রোধভরে অধীরচিত্ত হইয়া দূতধরকে পুনরাহ্বান করতঃ যেন জীমূতমস্ত্রে কহিলেন; “তোমরা, হে দূতধর! রাজা আগেমেম্ননকে কহিও, যে আমি মরামরকুলকে সাক্ষী করিয়া এই প্রতিজ্ঞা

করিতেছি, যে আমি শত্রুদলের বিপরীতে এবং ঐক্যবাদের বিরুদ্ধে আর
কখনই অস্ত্র ধারণ করিব না। রাজচক্রবর্তী মোবাক হইয়া তবিস্ততে যে
ঐক্যবাদের ভাণ্ডে কি লাঞ্ছনা আছে, এখন তাহা দেখিতে পাইতেছেন না ;
কিন্তু কালে পাইবেন।” দূতদ্বয় বরাজনাকে সঙ্গে লইয়া চলিয়া গেলে,
বীরকেশরী আকিলীস্ কৃষ্ণবর্ণ অর্ণবতটে ভাবার্ণবে একান্ত মগ্ন হইয়া
বসিয়া রহিলেন। এবং কিয়ৎক্ষণ পরে হস্ত প্রসারণ করতঃ জননী দেবীকে
সম্বোধিয়া কহিতে লাগিলেন, হে মাতঃ, তুমি এতাদৃশী অবমাননা সহ্য
করিবার জন্যই কি এ অধীন হতভাগাকে গর্ভে ধারণ করিয়াছিলে ?
আমি জানি যে কুলিশ-নিরুপী জ্যুস্ আমাকে অন্নায়ুঃ করিয়াছেন বটে ;
কিন্তু তথাচ তিনি যে সে অল্পকাল আমাকে অতি সম্মানের সহিত
অতিবাহিত করিতে দিবেন, ইহাতে আমার তিলান্বিত সন্দেহ ছিল না।
কিন্তু দেখ, এক্ষণে রাজা আগেমেম্বন আমার কি ছরবস্থা না করিল।

যে স্থলে সাগরজলতলে আপন পিতৃসম্মিধানে খিটীসুদেবী বসিয়াছিলেন,
সে স্থলে পুত্রের এবস্থিধ বিলাপধ্বনি তাহার কর্ণকুহরে প্রবেশ করিলে,
দেবী আন্তব্যস্তে কুজ্বটিকার শ্রায় জলতল হইতে উখিত হইলেন এবং
বিলাপী পুত্রের গাত্র করপদ্যে স্পর্শ করিয়া জিজ্ঞাসিলেন, রে বৎস ! তুই
কি নিমিত্ত এত বিলাপ করিতেছিস্ ? তোর মনের দুঃখ ব্যক্ত করিয়া
আমাকে তোর সমছঃখিনী কর। তাহা হইলে তোর দুঃখভারের অনেক
লাঘব হইবে।

বীর-চূড়ামণি আকিলীস্ জননী দেবীর এই কথা শুনিয়া দীর্ঘনিশ্বাস
পরিত্যাগ করতঃ রাজা আগেমেম্বনের সহিত আপন বিবাদ বৃত্তান্ত
আত্মোপাস্ত তাঁহার চরণে নিবেদন করিলেন। দেবী পুত্রবরের বাক্যাবসানে
অতি ক্ষুব্ধচিত্তে উত্তরিলেন, হায় বৎস ! আমি যে তোকে অতি কুলগ্নে
গর্ভে ধারণ করিয়াছিলাম, তাহার আর কোনই সন্দেহ নাই। বিধাতা
তোকে অন্নায়ুঃ করিয়া সৃষ্টি করিয়াছেন, কিন্তু তাঁহার এ কি বিড়ম্বনা !
তিনি যে তোকে সে অল্পকাল সুখসম্ভোগে ও সম্মানে অতিপাতিত করিতে
দিবেন তাহা তো কোনমতেই বোধ হইতেছে না। বৎস ! বিধাতা তোর
প্রতি কি নিমিত্ত এত দারুণ। হায় ! কি করি, এ বিষয়ে আর কাহার
প্রতি দোষারোপ করিব। এবং কাহারই বা শরণ লইব ? এক্ষণে কুলিশ-
নিরুপী জ্যুস্ পূজাগ্রহণার্থে দেবদলের সহিত এতোপী-দেশে দ্বাদশ দিনের

নিমিত্ত প্রয়াণ করিয়াছেন। তিনি দেবনগরে প্রত্যাগমন করিলে এ সকল কথা তাঁহার চরণে নিবেদন করিব; দেখি, তিনি যদি এ বিষয়ের কোন প্রতিবিধান করেন। তুই রাজা আগেমেম্বনের সহিত কোনমতেই শ্রীতি করিস্ না; বরঞ্চ হৃদয়কুণ্ডে রোষাগ্নি নিয়ত প্রজ্বলিত রাখিস্। এই কথা কহিয়া দেবী স্বস্থানে প্রস্থানার্থে জলে নিমগ্না হইলেন।

ও দিকে সুবিজ্ঞ অদিশ্যসু পুরোধা-তুহিতাকে এবং বিবিধ পূজোপযোগী উপহার-দ্রব্য সঙ্গে লইয়া সাগরপথে ক্রুবানগরে উত্তীর্ণ হইলেন। এবং রবিদেবের পুরোহিতকে অভিষাদনপূর্বক কহিলেন; হে গুরো! ঐক্-সৈন্ত্যাধ্যক্ষ মহারাজ আগেমেম্বন্ আপনার অতীত সুশীলা কুমারীকে আপনার নিকট প্রেরণ করিয়াছেন। এবং আপনার অর্চিত দেবের অর্চনার্থে বিবিধ দ্রব্যজাতও পাঠাইয়াছেন। আপনি সেই সকল দ্রব্য সামগ্রী গ্রহণ করিয়া গ্রহপতির পূজা করুন, পূজা সমাপনান্তে এই বর প্রার্থনা করিবেন, যে অলোকবর্ষা যেন ঐক্দের প্রতি আর কোন বামাচরণ না করেন।

পুরোহিত এবস্থিৎ বিনয়াবসানে মহাসমারোহে যথাবিধি দেবপূজা সমাধা করিলেন। এবং ঐক্‌বোধেরা দেবপ্রসাদ লাভ করতঃ মহানন্দে সুরাপানে প্রকুলচিত্ত হইয়া সুমধুর স্বরে গ্রহপতি ভাস্করের স্তুতিসঙ্গীত সংকীৰ্ত্তন করিতে লাগিলেন। গ্রহপতি স্তুতিসঙ্গীতে প্রসন্ন হইয়া পশ্চিমাচলে চলিলেন। নিশা উপস্থিত হইল। ঐক্‌বোধেরা সাগরতীরে শয়ন করিলেন। রাত্রি প্রভাতা হইলে সকলে গাত্ৰোখানপূর্বক পুনরায় সাগরবানে আরোহণ করিয়া স্বশিবিরে প্রত্যাগত হইলেন। তদবধি বীরকুলর্ষভ আকিলীসু কশোদরী প্রণয়িনীর বিরহানলে দহুপ্রায় হইয়া এবং রাজা আগেমেম্বনের দৌরাণ্ড্যে রোষপরবশ হইয়া কি রাজসভায়, কি রণক্ষেত্রে, কুত্রাপি দৃশ্যমান হইলেন না। কিন্তু ঐক্‌সৈন্তেরা মহামারীরূপ রাহুগ্রাস হইতে নিষ্কৃতি পাইলেন।

ষাদশ দিবস অতীত হইল। কুলিশাধারী জ্যসু দেবদলের সহিত অমরাবতী নগরীতে প্রত্যাগত হইলেন। জলধিবানি বিধুবদনা খিটীসু স্বর্গারোহণ করিয়া দেখিলেন যে, অশনিধর দেবপতি শৃঙ্গময় অলিম্পুস্নামক ধরাধরের তুঙ্গতম শৃঙ্গোপরি নিভৃতে উপবিষ্ট আছেন। দেবী মহাদেবের পদতলে প্রণাম করিয়া অতি যত্নবরে ও অক্ষুণ্ণ লোচনে কহিলেন;

হে পিতঃ! যত্নপি এ দাসীর প্রতি আপনার কিছুমাত্র স্নেহ থাকে, তবে আপনি এই করুন; যে জগতীতলে তাহার ভাগ্যহীন পুত্র আকিলীসের হ্রাসপ্রাপ্ত মানের পুনঃপরিপূরণে যেন তাহার বিপক্ষ গ্রীকসৈন্যাধ্যক্ষ রাজা আগেমেমনের অবমাননা বিলক্ষণ সম্পাদিত হয়।

দেবীর এই যাক্ষা অবগে দেবকুলেশ্বর কিঞ্চিৎকাল তুষীভাবে রহিলেন। দেবী দেবেশ্বের এবস্তুত ভাবদর্শনে সতয়ে তাঁহার জামুদ্বয়ে হস্ত প্রদান করিয়া সক্রমে কহিলেন, হে পিতঃ! আপনিও কি আমার হতভাগা পুত্রের প্রতি বাম হইলেন। নতুবা কি নিমিত্ত আমার বাক্যের প্রত্যুত্তর দিতেছেন না? দেবনরকুলপিতা শরণাগতার এতাদৃশ বাক্য অবগে উত্তর করিলেন, বৎসে! তুমি আমার উপরে এ একটা মহাতার অর্পণ করিতেছ, কেন না, তোমার আনন্দ সম্পাদন করিতে হইলে উগ্রচণ্ডা হীরাকে বিরক্ত করিতে হয়, এমনিই সে এই বলিয়া আমার প্রতি দোষারোপ করে, যে আমি কেবল সদা সর্বদা ট্রয়নগরীর সৈন্যদলের প্রতি অশুক্লতা প্রকাশ করিয়া থাকি। সে যাহা হউক, এক্ষণে আমি বিবেচনা করিয়া দেখি, আর তুমিও এ বিষয়ে সতর্ক থাকিও, যত্নপি আমি শিরোধূনন করি তবে শিষ্টর জানিও, যে তোমার মনস্কামনা সুসিদ্ধ হইবে। এই বাক্যে দেবী ব্যগ্রভাবে একদৃষ্টে দেবপতির দিকে দৃষ্টি নিক্ষেপ করিয়া রহিলেন। সহসা দেবেশ্বের শিরঃ পরিচালিত হইল। শৃঙ্গধর অলিম্পুস্ ধরধরে লড়িয়া উঠিল। দেবী বৃষ্টিতে পারিলেন, যে এইবারে তাঁহার অশীষ্ট সিদ্ধি হইয়াছে, কেন না, দেবকুলপতি যে বিষয়ে শিরশ্চালনা করেন, তাহা কখনই ব্যর্থ হয় না। সাগরসঙ্কতা খেটীস্ দেবী মহা উল্লাসে জ্যোতির্ধর অলিম্পুস্ হইতে গভীর সাগরে লক্ষ প্রদান করিয়া অদৃশ্য হইলেন। কিন্তু আয়তলোচনা হীরীর দৃষ্টিরোধ হইল না, তিনি পলায়মানা সাগরিকাকে স্পষ্টরূপে দেখিতে পাইলেন।

তদনন্তর দেবকুলপতি দেবসভাতে উপস্থিত হইলে, দেবদল সমস্তমে উঠিয়া দাঁড়াইলেন। দেবকুলেশ্বর রাজসিংহাসন পরিগ্রহ করিলে দেবকুলেশ্রাণী বিশালাক্ষী হীরী অতি কটুভাবে কহিলেন; হে প্রভারক! কোন্ দেবীর সহিত, কোন্ বিষয় লইয়া অত তুমি নিভূতে পরামর্শ করিতেছিলে? আমি নিকটে না থাকিলে, দেখিতেছি, তুমি সর্বদাই এইরূপ করিয়া থাক। তোমার মনের কথা আমার নিকট কখনই

স্পষ্টরূপে ব্যক্ত কর না। এই কথায় দেবদেব মেঘবাহন ক্রুদ্ধভাবে উত্তরিলেন, আমার মনের কথা তোমাকে কি কারণে খুলিয়া বলিব ? আমার রহস্যমণ্ডলে তুমি কেন প্রবেশ করিতে চাহ ? শ্বেতভূজা হীরী কহিলেন, আমি জানি, সাগর-হুহিতা খেটীসু অস্ত্র তোমার নিকটে আসিয়াছিল, অতএব তুমি কি তাহার অমুরোধে গ্রীকসেনাদলকে হুঃখ দিতে মানস করিতেছ ? তুমি কি রাজা আগেমেম্ননের মানের হানি করিয়া আকিলীসের সঙ্কম বৃদ্ধি করিতে চাহ ? দেবেন্দ্রাণীর এতাদৃশ বাক্যে দেবেন্দ্রকে রোষাঘিত দেখিয়া তাহাদের বিশ্ববিখ্যাত পুত্র বিশ্বকর্মা এ কলহাশি নির্বাণার্থে এক স্বর্ণপাত্র অমৃতপূর্ণ করিয়া আপন মাতাকে প্রদান করতঃ কহিলেন, হে মাতঃ ! আপনারা দুই জনে বৃথা কলহ করিয়া কি নিমিত্ত সুখময়ী দেবপুরীর সুখসম্ভোগ ভঞ্জন করিতে চাহেন। পুত্রবরের এই বাক্যে আয়তলোচনা দেবেন্দ্রাণী নিরস্ত হইলেন। পরে দেবতারা সকলে একত্র হইয়া সমস্ত দিন দেবোপাদেয় সামগ্রী ভোজন ও অমৃত পান করিয়া কালাতিপাত করিতে লাগিলেন। দেব দিনকর করে স্বর্ণবীণা গ্রহণপূর্বক নবগায়িকা দেবীর সুমধুর ধ্বনির মাধুর্য্য বৃদ্ধি করিয়া সকলের মনোরঞ্জে প্রবৃত্ত হইলেন। এমত সময়ে রজনীদেবীর আবির্ভাব হইল।

সুরলোকে ও নরলোকে সর্বজীবকুল নিজাবৃত হইল। কিন্তু নিজাদেবী দেবকুলপতির নেত্রদ্বয় এক মুহূর্তের নিমিত্তও নিমীলিত করিতে পারিলেন না। কেন না, তিনি কি রূপে আকিলীসের সঙ্কম বৃদ্ধি, ও রাজা আগেমেম্ননের অধঃপাত সাধন করিবেন, এই ভাবনায় সমস্ত রাজি জাগরিত রহিলেন। অনেক ক্ষণ পরে দেবরাজ কুহকিনী স্বপ্নদেবীকে আহ্বান করিয়া কহিলেন, হে কুহকিনি ! তুমি ক্রতগতিতে রাজা আগেমেম্ননের শিবিরে যাও, এবং তথায় গিয়া রাজ-শিরোদেশে দণ্ডায়মানা হইয়া এই কহিও যে, হে আগেমেম্নন ! অলিম্পুস্নিবাসী অমরকুল দেবেন্দ্রাণী হীরীর অমুরোধে তোমার প্রতি প্রসন্ন হইয়াছেন, তুমি সসৈন্তে প্রশস্তপথশালী ট্রয় নগর আক্রমণ করতঃ তাহা পরাজয় কর। দেবেন্দ্রের এই আদেশ পালনার্থে স্বপ্নদেবী অতিবেগে শিবিরপ্রদেশে আবির্ভূতা হইলেন। এবং আগেমেম্ননের শিরোদেশে দাঁড়াইয়া কহিলেন, হে বীরকুল-সম্ভব রাজন ! তুমি কি নিজাবৃত আছ ? হে মহারাজ ! যে ব্যক্তির উপর এতাদৃশ অগণ্য সৈন্যদলের হিতাহিত বিবেচনার এবং তত্তাবৎ জনগণের

রক্ষার ভার সমর্পিত আছে, সে ব্যক্তির কি এরূপ নিশ্চিতভাবে সমস্ত রাত্রি নিজায় যাপন করা উচিত ? অতএব তুমি অতি স্বরায় গাত্রোখান কর এবং দেবকুলের অনুকম্পায় বিপক্ষপক্ষকে সমরশায়ী করিয়া জয়লাভ কর। স্বপ্নদেবী এই কথা কহিয়া অস্তর্হিতা হইলেন। পরে রাজা এই বৃথা আশায় মুগ্ধ হইয়া গাত্রোখান করতঃ অতি শীঘ্র রাজ-পরিচ্ছদ পরিধান করিলেন, এবং জ্যোতির্ষয় অসিমুষ্টি সারসনে বন্ধনপূর্বক স্ববংশীয় অক্ষয় রাজদণ্ড হস্তে গ্রহণ করিয়া বহির্গত হইলেন।

উষাদেবী ভুজশৃঙ্গ অলিম্পুস্ পর্বতোপরি আরোহণ করিয়া দেবকুলপতি এবং অন্যান্য দেবকুলকে দর্শন দিলেন, বিভাবরী প্রভাতা হইল। রাজা আগেমেম্নন্ উচ্চরব বার্তাবহগণকে সভামণ্ডপে নেতৃবৃন্দের আহ্বানার্থে অনুমতি দিলেন। সভা হইল। রাজা আগেমেম্নন্ সভাস্থ বীরদলকে সম্বোধন করিয়া উচ্চৈঃস্বরে কহিলেন, হে বীরবৃন্দ ! গত সুধাময়ী নিশাকালে স্বপ্নদেবী মাণ্ডবর নেস্তরের প্রতিমূর্তি ধারণ করিয়া "আমার শিরোদেশে দণ্ডায়মানা হইয়া কহিলেন, "হে আগেমেম্নন্। তুমি কি নিজাবৃত আছ ? হে মহারাজ ! যে ব্যক্তির উপর এতাদৃশ অগণ্য সৈন্যদলের হিতাহিত বিবেচনার এবং তত্ত্বাবৎ জনগণের রক্ষার ভার সমর্পিত আছে, সে ব্যক্তির কি এরূপ নিশ্চিতভাবে সমস্ত রাত্রি নিজায় যাপন করা উচিত ? অতএব তুমি অতি স্বরায় গাত্রোখান কর, এবং দেবকুলের অনুকম্পায় বিপক্ষপক্ষকে সমরশায়ী করিয়া জয় লাভ কর।" স্বপ্নদেবী এই কথা বলিয়া অস্তর্হিতা হইলেন।

তদনন্তর আমারও নিজাভঙ্গ হইল। এক্ষণে আমাদের কি করা কর্তব্য তাহার মীমাংসা কর। আমার বিবেচনায়, 'চল, আমরা স্বদেশে ফিরিয়া যাই' এই প্রতারণা-বাক্যে আমি যোধদলকে স্বদেশে ফিরিয়া যাইতে মন্ত্রণা দি, আর তোমরা কেহ কেহ, তাহা নয়, আইস, আমরা এখানে থাকিয়া যুদ্ধ করি, এই বলিয়া তাহাদিগকে এখানে রাখিতে চেষ্টা পাও, এইরূপ বিপরীত ভাবের আন্দোলনে যোধবৃন্দের মনের প্রকৃত ভাব বিলক্ষণ বুঝা যাইবেক।

রাজার এই কথা শুনিয়া প্রাচীন নেস্তর গাত্রোখান করিয়া কহিলেন, হে ঐক্দেশীয় সৈন্যদলের নেতৃবৃন্দ ! যত্বপি এরূপ কথা আমি আর কাহার মুখ হইতে শুনিভাম, তাহা হইলে ভাবিভাম, যে সে ভীক্চিত জন

প্রবঞ্চনা দ্বারা আমাদেরকে লজ্জায় জলাঞ্জলি দিয়া এ দেশ হইতে বদেশে
কিরিয়া যাইতে প্ররোচনা করিতেছে। কিন্তু যখন রাজা আগেমেম্বন
স্বয়ং এ কথা উল্লেখ করিতেছেন, তখন এ বিষয়ে আমাদের অণুমাত্রও
অবিশ্বাস করা উচিত হয় না। অতএব কিরূপে আমাদের যোধদল এখানে
থাকিয়া, যে উদ্দেশ্যে আমরা অকুল হস্তর সাগর পার হইয়া এ দেশে
আসিয়াছি, তাহা সম্পন্ন করিবে, তাহার উপায় চিন্তা কর। সভা ভঙ্গ
হইলে রাজদণ্ডধারী নেতা সকল স্ব স্ব শিবিরান্তিমুখে প্রস্থান করিলেন।
যেমন গিরি-গহ্বরস্থিত মধুচক্র হইতে মধুমক্ষিকাগণ অগণ্য গণনার
বহির্গত হইয়া কতকগুলি বাসন্ত কুম্ভসমূহের উপর উড়িয়া বসে, আর
কতকগুলি দলবদ্ধ হইয়া বায়ুপথে ইতস্ততঃ পরিভ্রমণ করিতে থাকে,
সেইরূপ গ্রীক্সৈন্যদল আপন আপন শিবির হইতে বহুশ্রেণী হইয়া বাহির
হইল। বহু-রসনাশালী জনরব বহুবিধ বার্তা বহু দিকে বিস্তৃত করিতে
লাগিল। সৈন্যদলে মহা কোলাহল হইয়া উঠিল।

তদনন্তর রাজসন্দেশবহু উর্দ্ধবাহু হইয়া, তোমরা সকলে নীরব হও,
তোমরা সকলে নীরব হও, এই কথা বলিবা মাঝেই যে যেখানে ছিল,
অমনি বসিয়া পড়িল। সেই মহা কোলাহল-স্থলে অকস্মাৎ যেন
শান্তিদেবী পদার্পণ করিলেন। রাজচক্রবর্তী আগেমেম্বন দক্ষিণ হস্তে
রাজদণ্ড ধারণ করতঃ উচ্চৈঃস্বরে কহিতে লাগিলেন, হে বীরবৃন্দ! দেবকুল-
ইন্দ্রে যে অঙ্গীকার করিয়া আমাদেরকে এ দূর দেশে আনিয়াছেন, এক্ষণে
তিনি সে অঙ্গীকার রক্ষা করিতে বিমুখ। যে কুহকিনী আশার কুহক
যেন কোন দৈব ঔষধস্বরূপ আমাদেরকে এই ছরস্ত্র রণে ক্লাস্ত হইতে দিত
না, এবং আমাদের দেহ রক্তশূন্য হইলে পুনরায় তাহা রক্তপূর্ণ করিত,
আমাদের বাহু বলশূন্য হইলে পুনরায় তাহা বলাধান করিত, এক্ষণে সে
আশায় আমাদেরকে হতাশ হইতে হইল। এ দুর্ভিক্ষ রিপুদল যে আমাদের
বীরবীর্য্য ও পরাক্রমে পরাস্ত হইবে, এমত আর কোনই আশা বা
সম্ভাবনা নাই। এই আদেশ আমি সম্প্রতি দেবেশ্বরের নিকট হইতে প্রাপ্ত
হইয়াছি। কি লজ্জার বিষয়! আমার বিবেচনায়, আমাদের এ স্থঃখের
কাহিনী শুনিলে, বর্তমানের কথা দূরে থাকুক; বোধ হয়, ভবিষ্যতের
বদনও ব্রীড়ার অবনত ও মলিন হইবে। কি আক্ষেপের বিষয়! আমরা
এমত প্রচণ্ড ও প্রকাণ্ড সৈন্য সহকারে এ ক্ষুদ্র রিপুদলকে দলিত করিড়ে

পারিলাম না ? নয় বৎসর পরিষ্কারের পর কি আমাদের এই কললাত হইল ? দেখ, আমাদের তরীবৃন্দের কলক সকল ক্ষত হইতেছে, রক্ষু সকল জীর্ণাবস্থা প্রাপ্ত হইতেছে, আর আমাদের চিরানন্দ গৃহে পতি-বিরহ-কাতরা কলত্রবৃন্দ, ও পিতৃ-বিরহ-কাতর শিশুসন্তান সকল আমাদের প্রত্যাগমন প্রতীক্ষায় পথ নিরীক্ষণ করিতেছে। এ সকল যজ্ঞার কি এই ফল ? কিন্তু কি করি, বিধাতার নির্ব্বন্ধ কে খণ্ডন করিতে পারে ? এক্ষণে আমার এই পরামর্শ, যে যখন ট্রয় নগর অধিকার করা আমাদের ক্ষমতাতীত হইল, তখন চল, আমাদের এ দেশে থাকার আর কোনই প্রয়োজন নাই।

মহাবাহু সেনানীর এতাদৃশ বাক্যাবলী শ্রবণ করিয়া, যাহারা রাজমন্ত্রণার নিগূঢ় তত্ত্ব না জানিত, তাহাদের মন, যেমন শস্ত্রপূর্ণ ক্লেদ্রে প্রবল বায়ু বহিলে, শস্ত্রশিরঃ তদ্বহনাভিমুখে পরিণত হয়, সেইরূপ রাজপরামর্শের দিকে প্রবণ হইল। সৈন্যদল আনন্দগুনি করতঃ এ উহাকে আহ্বান করিয়া কহিতে লাগিল, ডিঙা সকল ডাঙা হইতে সমুদ্রজলে নামাও। চল, আমরা স্বদেশে ফিরিয়া যাই। এইরূপ কোলাহলময় ধ্বনি অমরাবতীতে প্রতিধ্বনিলে দেবকুলেশ্রাণী কৃশোদরী হীরী নীল-কমলাক্ষী আধেনীকে সম্বোধন করিয়া কহিলেন, হে সখি, ঐক্সৈন্যদল কি এই সকলক অবস্থায় স্বদেশে প্রস্থান করিতে উত্তত হইল ? তাহারা কি আপনাদের পরাভবের অভিজ্ঞানরূপে হেলেনী স্তূন্দরীকে ট্রয় নগরে রাখিয়া চলিল ? এই জন্টোই কি এত বীরবৃন্দ এ দূর রণক্ষেত্রে প্রাণ পরিত্যাগ করিল ? অতএব তুমি, সখি, অতি দ্রুতগতিতে বর্ষধারী যোধদলের মধ্যে আবিভূর্তা হইয়া সুমধুর ও প্ররোচক বচনে তাহাদিগকে সাগরযানসমূহ সাগরমুখে ভাসাইতে নিবারণ কর।

দেবীর বচনানুসারে আধেনী অলিম্পুস নামক দেবগিরি হইতে ঐক্সৈন্যের শিবিরমধ্যে বিহ্যংগতিতে আবিভূর্তা হইলেন ; এবং দেখিলেন, যে স্কর্কোশলী অদিস্ম্যস্ ক্লুগ্গিচিস্তে ও মলিনবদনে অপোতসন্নিধানে দাঁড়াইয়া রহিয়াছেন। দেবী তাহাকে স্পর্শ করিয়া কহিলেন, বৎস ! ও যোধদল কি লক্ষ্যায় অলাঞ্জলি দিয়া স্বদেশে ফিরিয়া চলিল। তোমরা কি কেবল জগন্মণ্ডলে হান্তাস্পদ হইবার নিমিত্ত এ দেশে আসিয়াছিলে। সে বাহা হটক, তুমি সর্বাধিকার বিজ্ঞতম। অতএব তুমি অতি দ্রুত এই

বদেশ-গমনাকাঙ্ক্ষিণী অক্ষৌহিণীর মনঃপ্রোতঃ পুনরায় রণসাগরাভিমুখে বহাইতে সচেষ্ট হও। অদিশ্যাস্ স্বরবৈলক্ষণ্যে জানিতে পারিলেন, যে এ দেববাক্য। এবং দেবীর প্রসাদে দিব্য চক্ষুঃ লাভ করিয়া দেবমূর্ত্তি সম্মুখে উপস্থিতা দেখিলেন। তদর্শনে প্রফুল্লচিত্ত হইয়া রাজচক্রবর্ত্তী আগেমেম্বনের রাজদণ্ড রাজাহুমতিরূপে চাহিয়া লইয়া অনেককে অনেকানেক প্রবোধ-বাক্যে সাশ্বনা করিতে লাগিলেন।

লণ্ডলণ্ড এবং কোলাহলপূর্ণ সৈন্যদলকে শাস্তশীল ও শ্রবণোৎসুক দেখিয়া অদিশ্যাস্ উচ্চৈঃস্বরে কহিয়া উঠিলেন, হে বীরবৃন্দ! তোমরা কি পূর্ব্বকথা সকল বিশ্বৃত হইয়া কলঙ্কসাগরে নিমগ্ন হইতে ইচ্ছা করিতেছ? স্বরণ করিয়া দেখ, যখন আমরা এই ট্রয় নগরাভিমুখে যাত্রা করি, তখন দেবতারা কি ছলে, আমাদের অদৃষ্টে ভবিষ্যতে যে কি আছে, তাহা জানাইয়াছিলেন। আমরা যৎকালে যাত্রাশ্রে মহাসমারোহে দেবকুলপতির পূজা করি, তৎকালে পীঠতল হইতে সহসা এক সর্প ফণা বিস্তৃত করিয়া বহির্গত হইল। এবং অনতিদূরে একটি উচ্চ বৃক্ষের উচ্চতম শাখাস্থিত পক্ষিনীড় লক্ষ্য করিয়া তদভিমুখে উঠিতে লাগিল। সেই নীড়মধ্যে জননী পক্ষিণী আটটি অতি শিশু শাবকের উপর পক্ষ বিস্তৃত করিয়া তাহাদিগকে রক্ষা করিতেছিল। কিন্তু সমাগত রিপূর উজ্জ্বল নয়নানলে দক্ষপ্রায় হইয়া আশ্রয়ার্থে পবনপথে বৃক্ষের চতুর্পার্শ্বে আর্তনাদে উড়িতে লাগিল। অহি একে২ আটটি শাবককেই গিলিল। জন্মদায়িনী এই হৃদয়কুস্তনী ঘটনা সন্দর্শনে শূন্য নীড়ের নিকটবর্ত্তিনী হইয়া উচ্চতর আর্তনাদে দেশ পূরিতেছে, এমত সময়ে সর্প আচস্থিতে লম্বমান হইয়া তাহাকেও ধরিয়া উদরস্থ করিল। উদরস্থ করিবামাত্র সে আপনি তৎক্ষণাৎ পাষণদেহ হইয়া ভূতলে পড়িল। দেবমনোজ্ঞ কালকব্ তৎকালে এই অদ্ভুত প্রপঞ্চের ব্যঙ্গতা ব্যক্তার্থে মুক্তকণ্ঠে কহিলেন, হে বীরবৃন্দ! তোমরা যে ট্রয় নগর অধিকার করিয়া রাজা প্রিয়ামের গৌরব-রবিকে চিররাহগ্রাসে নিক্ষেপ করিয়া চিরযশস্বী হইবে, দেবকুল তাহা তোমাদিগকে এই ইচ্ছিতে দেখাইয়াছেন; কিন্তু তন্নিমিত্ত নয় বৎসর কাল তোমাদিগকে ছরস্ত রণক্রান্তি সহ্য করিতে হইবেক। এই কহিয়া অদিশ্যাস্ পুনরায় কহিতে লাগিলেন, হে বীরকুল! তোমরা সে দেবভেদভেদকের কথা কেন বিশ্বৃত হইতেছ? দেখ, নবম বৎসর অতীত হইয়া দশম বৎসর উপস্থিত হইয়াছে।

এই বর্তমান বর্ষে যে আমরা কৃতকার্য হইব, তাহার আর কোনই সন্দেহ নাই। তোমরা তবে এখন কি বিবেচনার পরিপক্ব শস্ত্রপূর্ণ ক্ষেত্রে অগ্নিপ্রদান করিতে চাহ। এ কি মূঢ়তার কর্ম ?

বীরবরের এই উৎসাহদায়িনী বচনাবলী জ্ঞানদেবী আধেনীর মায়াবলে ঞ্চৌত্বনিকরের মনোদেশে দৃঢ়রূপে বদ্ধমূল হইল। এবং তাহার মুক্তকণ্ঠে বীরবরের অভিজ্ঞতা ও বীরতার প্রশংসা করিতে লাগিল। অদিশ্যাসের এই বাক্যে প্রাচীন নেত্র অমুমোদন করিলে রাজচক্রবর্তী আগেমেম্নন্ নেতৃদলকে যুদ্ধার্থে সুসজ্জ হইতে আজ্ঞা দিলেন। যোধসকল স্ব স্ব শিবিরে প্রবেশপূর্বক ভাবী কাল যুদ্ধ হইতে অব্যাহতি পাইবার জন্ত স্ব স্ব ইষ্টদেবের অর্চনা করিলেন।

সৈন্যদল রণসজ্জায় বাহির হইল। যেমন কোন গিরিশিরস্থ বনে দাবানল প্রবেশ করিলে, বিভাবসুর বিভায় চতুর্দিক আলোকময় হয়, সেইরূপ বীরদলের বর্ম-জ্যোতিতে রণক্ষেত্র জ্যোতির্ময় হইল। যেরূপ কালে সারসমালা বন্ধমালা হইয়া পবনপথ দিয়া ভীষণ স্বনে কোন তড়াগাভিমুখে গমন করে, সেইরূপ শূরদল শূরনির্নাদে রিপুসৈন্যাভিমুখে যাত্রা করিল। প্রতিনেতারাও স্ব স্ব যোধদলকে বন্ধপরি কর হইয়া অস্ত্র শস্ত্র গ্রহণপূর্বক সমরে প্রবৃত্ত হইতে আজ্ঞা দিলেন। যেমন যুধপতি যুধমধ্যে বিরাজমান হয়, সেইরূপ রাজচক্রবর্তী রাজা আগেমেম্নন্ও সৈন্যদলমধ্যে শোভমান হইলেন। বীরপদতরে বসুমতী যেন কাঁপিয়া উঠিলেন।

দ্বিতীয় পরিচ্ছেদ

এ দিকে ট্রয় নগরস্থ রাজতোরণ হইতে বীরদল রণসজ্জায় সজ্জিত হইয়া ভাস্করকিরীটী রিপুকুল-মর্দন বীরেন্দ্র হেক্টরকে সেনাপতি-পদে অভিষিক্ত করিয়া ছহ্কার ধ্বনিতে রণক্ষেত্রে উপস্থিত হইল। পদধূলি-রাশি কুজ্বাটিকারূপে আকাশমার্গে উখিত হইয়া রণস্থল যেন অন্ধকারময় করিল। ছই দল পরম্পর সম্মুখবর্তী হইয়া রণোদ্‌যোগ করিতেছে, এমত সময়ে দেবাকৃতি স্তম্বর বীর স্তম্বর, হস্তে বক্র ধনুঃ, পৃষ্ঠে তুণ, উরুদেশে লম্বমান অসি, দক্ষিণ হস্তে দীর্ঘ কুস্ত আফালন করতঃ অগ্রসর হইয়া

বীরমাদে বিপক পক্ষের বীরকুলেজকে স্বয়ং-মুখে আহ্বান করিলেন। যেমন কুখাতুর সিংহ দীর্ঘশূন্যী কুরঙ্গী কিংবা অন্য কোন বনচর অজাদি পশু সন্দর্শনে নিরতিশয় উদ্ভাস সহকারে বেগে তদভিমুখে ধাবমান হয়, সেইরূপ রণবিশারদ বীরকুলভিলক মানিল্যাস চিরস্থপিত বৈরীকে দেখিয়া রথ হইতে ভূতলে লক্ষ প্রদান করিলেন। এবং এই মনে ভাবিলেন, যে দেবপ্রসাদে সেই চির-ঈশিত সময় উপস্থিত হইয়াছে, যে সময়ে তিনি এই অকৃতজ্ঞ অতিথির বধাবিধি প্রতিবিধান করিতে পারিবেন। কিন্তু যেমন কোন পথিক সহসা পথপ্রান্তে গুল্মমধ্যে কালসর্পকে দর্শন করিয়া জ্ঞাসে পুরোগমনে বিরত হয়, সেইরূপ সুন্দর বীর কন্দর মানিল্যাসকে দেখিয়া ভয়ে কম্পিতকলেবর হইয়া স্বসৈন্যমধ্যে পুনঃ প্রবেশ করিলেন।

ভ্রাতার এতাদৃশী ভীকতা ও কাপুরুষতা সন্দর্শনে মহেষ্টি হেক্টর ক্রোধে আরক্ত-নয়ন হইয়া এইরূপে তাহাকে ভৎসনা করিতে লাগিলেন,—
 রে পামর! বিধাতা কি তোকে এ সুন্দর বীরাকৃতি কেবল জীর্ণগণের মনোমোহনার্থেই দিয়াছেন। হা ধিক্! তুই যদি ভূমিষ্ঠ হইবা মাত্র কালপ্রাসে পতিত হইতিসু, তাহা হইলে, তোর দ্বারা আমাদের এ জনগণের পিতৃকুল কখনই সকলঙ্ক হইতে পারিত না। তোর মূর্তি দেখিলে, আপাততঃ বোধ হয়, যে তুই ট্রয় নগরস্থ একজন বীর পুরুষ। কিন্তু তোর ও হৃদয়ে সাহসের লেশ মাত্রও নাই। তোরে ধিক্! তুই জীলোক অপেক্ষাও অধম ও ভীক। তোর কি গুণে যে সেই কৃশোদরী রমণী বীরকুলেশিতা বীরপত্নীর মন ভুলিল, তাহা বুঝিতে পারি না। তোর সেই সতত-বাদিত সুমধুর বীণা, যদ্বারা তুই প্রেমদেবীর প্রসাদে প্রেমদাকুলের মনঃ হরণ করিসু, অতি স্বরায়ই নীরব হইবে। আর তোর এই নারীকুল-নিগড়-স্বরূপ চূর্ণকুস্তল ও তোর এই নারীকুল-নয়নরঞ্জন অবয়ব অচিরে ধূলার ধূসরিত হইবে। এমন কি, যদি ট্রয় নগরস্থ জনগণের হৃদয় দয়ার্জ না হইত, তাহা হইলে নিশ্চয়ই তাহারা এই দণ্ডেই প্রস্তর-নিষ্কপণে তোর কঙ্কালজাল চূর্ণ করিত। রে অধম! তোর সদৃশ স্বদেশের অহিতকারী ব্যক্তি কি আর ছটি আছে।

সোদরের এইরূপ তিরস্কারে ও পুরুষবচনে দেবাকৃতি সুন্দর বীর কন্দর অতি যত্নভাবে ও নতশিরে উত্তর করিলেন—হে ভ্রাতঃ হেক্টর। তোমার এ তিরস্কার শ্রাব্য। তন্নিমিত্তই আমি ইহা সজ্ঞ করিতেছি। বিধাতা

তোমাকে বলীকুলের কুলপ্রদীপ করিরাছেন বলিরা তুমি যে সৌন্দর্য্য প্রভৃতি নারীকুল-মনোহারিণী দেবদত্ত গুণাবলীকে অবহেলা কর, ইহা কি তোমার উচিত ? তবে তোমার, ভাই, যদি ইচ্ছা হয়, - তুমি উভয়দলমধ্যে এই ঘোষণা করিরা দাও, যে আমি নারীকুলোত্তমা হেলেনী সুন্দরীর নিমিত্ত মহেঘাস মানিল্যুসের সহিত একাকী যুদ্ধ করিতে প্রস্তুত আছি। আমাদের দুই জনের মধ্যে যে জন জয়ী হইবে, সে জন সেই সুন্দরী বামাকে জয়-পতাকা-স্বরূপ লাভ করিবে। আর তোমরা উভয় দলে চিরসন্ধি দ্বারা এ ছরস্ত রণাগ্নি নির্বাণপূর্ব্বক, যাহারা এদেশনিবাসী, তাহারা ট্রয় নগরে ও যাহারা ক্ষতগ-তুরগ-যোনি ও কুরঙ্গনয়না অঙ্গনাময় হেলাসুদেশ-নিবাসী, তাহারা সেই সুদেশে প্রত্যাবর্তন করিও।

বীরবর্ষ হেক্টর ভ্রাতার এতাদৃশ বচনে পরমাহ্লাদে স্বকুস্তের মধ্যস্থল ধারণ করতঃ উভয় দলের মধ্যগত হইয়া স্ববলদলকে রণকার্য্য হইতে নিবারিলেন। গ্রীকযোধেরা অরিন্দম হেক্টরকে সহায়হীন সন্দর্শনে আশ্চে ব্যস্তে শরাসনে শর যোজনা করিতে লাগিল। কেহ বা পাষণ ও লোষ্ট্র নিষ্কপণার্থে উত্তত হইতেছে, এমত সময়ে রাজচক্রবর্তী সৈন্তাধ্যক্ষ রাজা আগেমেমন্ উচ্চৈঃস্বরে কহিলেন, হে যোধদল ! এক্ষণে তোমরা কাস্ত হও। তোমরা কি দেখিতে পাইতেছ না, যে ভাস্বর-কিরীটী হেক্টর কোন বিশেষ প্রস্তাব করণাভিপ্রায়ে এ স্থলে উপস্থিত হইরাছেন। রাজার এই কথা শুনিবা মাত্র যোধদল অতিমাত্র ব্যস্ত হইয়া নিরস্ত হইল। হেক্টর উচ্চতাষে কহিলেন, হে বীরবৃন্দ, আমার সহোদর দেবাকৃতি সুন্দর বীর সুন্দর, যিনি এই সাংগ্রামিককুলের নিমূলকারী এ সংগ্রামের মূল কারণ, আমাদিগকে এই যুদ্ধকার্য্য হইতে বিরত করিবার জন্য এই প্রস্তাব করিতেছেন, যে সুন্দপ্রিয় বীরেন্দ্র মানিল্যুস একাকী তাহার সহিত যুদ্ধ করুন, আর আমরা সকলে নিরস্ত হইয়া এই আহব-কৌতুহল সন্দর্শন করি। যুদ্ধে যিনি জয়ী হইবেন, সেই ভাগ্যধর পুরুষ হেলেনী ললনাকে পুরস্কাররূপে পাইবেন।

ভাস্বর-কিরীটী শুরেন্দ্র হেক্টরের এইরূপ কথা শুনিয়া সুন্দপ্রিয় বীরেন্দ্র মানিল্যুস কহিলেন, হে বীরবৃন্দ ! এ বীরবরের এ বীরপ্রস্তাব অপেক্ষা আর কি শাস্তি ও সন্তোষ-জনক প্রস্তাব হইতে পারে ? আমার কোন মতেই এমত ইচ্ছা নয়, যে আমার হিতের জন্য প্রাপিসমূহ অকালে

শমন-ভবনে গমন করে ; কিন্তু জোয়ারা, হে পুরুষ ! হুঁলেবী বহুমতীর বলির নিমিত্ত একটা শুভ্র মেঘশাবক, সূর্য্যদেবের নিমিত্ত একটা কৃষ্ণবর্ণ মেঘশাবক, এবং দেবকুলপতির নিমিত্ত আর একটা মেঘশাবক, এই তিনটা মেঘশাবক আহরণ করিতে চেষ্টা পাও। আর বৃদ্ধ-রাজ প্রিয়ামের আহ্বানার্থে দূত প্রেরণ কর ; কেন না, তাহার পুত্রেরা অতি অহঙ্কারী, ও অবিখ্যাতী, এবং বিস্ত্র জনেরাও বলিয়া থাকেন, যে বৌবনকালে বৌবনমদে যুবজনের মনস্থিরতা অতীব দুর্লভ। কিন্তু প্রাচীন ব্যক্তিসমূহ তুত, ভবিষ্যৎ, বর্তমান, এই তিন কাল বিলক্ষণ বিবেচনা না করিয়া কোন কর্মেই হস্তার্পণ করেন না।

বীরবরের এইরূপ কথা শ্রবণে উভয় দল আনন্দার্ণবে মগ্ন হইল ; রথী রথাসন, সাদী অশ্বাসন পরিত্যাগ করতঃ তুতলে নামিয়া বসিল। এবং অস্ত্র শস্ত্র সকল রাশীকৃত করিয়া একত্রে রণক্ষেত্রোপরি রাখিল।

বীরবর হেক্টর দুই জন ক্রোতগামী সুচতুর কর্মদক্ষ দূতকে দুইটা মেঘশাবক আনিতে ও মহারাজের আহ্বানার্থে নগরান্তিমুখে প্রেরণ করিলেন। রাজচক্রবর্তী আগেমেম্বন স্বদলস্থ এক জন দূতকে তৃতীয় মেঘশাবক আনিবার জন্য স্বশিবিরে পাঠাইলেন।

দেবকুলালয় হইতে দেবকুলদূতী ঈরীষা সৌদামিনীগতিতে ট্রয় নগরে আবিভূর্তা হইলেন, এবং রাজা প্রিয়ামের হুহিত-কুলোত্তমা লক্ষিকার রূপ ধারণ করিয়া দেবী হেলেনী সুন্দরীর সুন্দর মন্দিরে প্রবেশিয়া দেখিলেন, যে রূপসী সখীদলের মধ্যে শিল্প-কর্মে নিযুক্তা আছেন। হুয়বেশিনী পদ্মলোচনাকে ললিত বচনে কহিলেন, সখি হেলেনি। চল, আমরা দুজনে নগর-তোরণ-চূড়ার আরোহণ করিয়া রণক্ষেত্রের অদ্বুত ঘটনা অবলোকন করি। এক্ষণে উভয় দল রণক্ষেত্রে রণতরঙ্গ বহাইতে কাস্ত পাইয়াছে ; রণনিবাদ শাস্ত হইয়াছে ; কেবল স্বন্দপ্রিয় মানিল্যাস এবং দেবাকৃতি সুন্দর বীর স্বন্দর, এই দুই বীর পরস্পর হুরস্ত কুস্তযুদ্ধে প্রবৃত্ত হইবে। তুমি, সখি, বিজয়ী পুরুষের পুরস্কার।

দেবীর এইরূপ কথা শুনিয়া ক্রশোদরী হেলেনীর পূর্ব্বকথা স্মৃতিপথে আক্লট হইল। এবং তিনি পরিত্যক্ত পতি, পরিত্যক্ত দেশ, এবং পরিত্যক্ত জনক জননীকে স্মরণ করিয়া অক্রমজলে অক্রপ্রায় হইয়া উঠিলেন। কিঞ্চিৎ পরে শোক সধরণপূর্ব্বক এক শুভ্র ও সুন্দর অবগুষ্ঠিকা দ্বারা শিরোদেশ

আজ্ঞাপন করিয়া মনদিনী সন্ধিকার অঙ্গারিনী হইলেন। সুনেন্দ্রা অন্নী ও বরাননা ক্রিমেনী এই দুই জন পরিচারিকামাত্র পশ্চাতে পশ্চাতে চলিল। উত্তরে কিয়ান নামক নগর-তোরণ-চূড়ার চড়িলেন। সে স্থলে বৃদ্ধ-রাজ প্রিয়াম্ বরসের আধিক্যপ্রযুক্ত রণকার্যাক্রম বৃদ্ধ মন্ত্রীদলের সহিত আসীন ছিলেন।

সচিববৃন্দ দূর হইতে হেলেনী সুন্দরীকে নিরীক্ষণ করিয়া পরম্পর কহিতে লাগিলেন; এতাদৃশী রূপসী রমণীর জন্ত যে বীর পুরুষেরা ভীষণ রণে উন্মত্ত হইবে, এবং শোণিত-স্রোতে দেবী বসুমতীকে প্রাবিত করিবে, এ বড় বিচিত্র নহে। আহা! নরকুলে এরূপ বিশ্ববিমোহন রূপ, বোধ হয়, আর কুত্রাপি দৃষ্টিগোচর হইতে পারে না। তথাপি পরমপিতা পরমেশ্বরের নিকট আমাদের এই প্রার্থনা যে, এ বিশ্বরমা বামা যেন এ নগর হইতে অতি দ্রুত অস্তিত্ব চলিয়া যায়। মন্ত্রীদল অতি যত্নস্বরে বারম্বার এই কথা কহিতে লাগিলেন।

রাজা প্রিয়াম্ হেলেনী সুন্দরীকে সম্বোধিয়া সম্মুখে বচনে এই কথা কহিলেন, বৎসে! তুমি আমার নিকটে আইস। আর এই যে রণস্বরূপ বিপজ্জালে এ রাজবংশ পরিবেষ্টিত হইয়াছে, তুমি আপনাকে ইহার মূলকারণ বলিয়া ভাবিও না। এ দুর্ঘটনা আমারই ভাগ্যদোষে ঘটিয়াছে। ইহাতে তোমার অপরাধ কি? তুমি নির্ভয় চিত্তে আমার নিকট আসিয়া গ্রীকদলস্থ প্রধান প্রধান নেতৃ-দলের পরিচয় প্রদানে আমাকে পরিতুষ্ট কর।

এতাদৃশ বাক্য শ্রবণ করিয়া রাণী হেলেনী রণক্ষেত্রের প্রতি দৃষ্টি নিক্ষেপ করতঃ রাজকুলপতি বৃদ্ধরাজ প্রিয়ামের নিকটবর্তিনী হইয়া তাঁহাকে বীরপুরুষদলের পরিচয় দিতেছেন, এমনত সময়ে বীরবর হেক্টর-প্রেরিত দূতেরা তথায় উপস্থিত হইয়া কহিল, হে নরকুলপতি, হে বাহুবলেন্দ্র, আপনাকে একবার রণস্থলে গুণাগমন করিতে হইবেক। কেন না, উত্তর দল এই স্থির করিয়াছে যে, তাহারা পরম্পর রণে প্রযুক্ত হইবে না। কেবল মহেশ্বাস মানিল্যাস ও আপনার দেবাকৃতি পুত্র সুন্দর বীর স্বন্দর এই দুই জনে দ্বন্দ্ব রণ হইবে। আর এ রণস্থলের মধ্যে যে রণী বাহুবলে বিজয়ী হইবেন, সেই রণী এ হেলেনী সুন্দরীকে লাভ করিবেন। এক্ষণে তাহাদের এই বাঞ্ছা, যে আপনি এ সন্ধিকারক প্রস্তাবে সম্মতি প্রদান

করেন। আর শপথপূর্বক এই বলেন, যে আপনি আপনার এ অঙ্গীকার রক্ষা করিবেন।

বৃদ্ধরাজ প্রিয়াম্ প্রিয়তম পুত্র-প্রেরিত দূতের এই কথা শুনিয়া চকিত ও চমৎকৃত হইলেন, এবং রাজপথ সুসজ্জিত করিয়া বৃদ্ধকেন্দ্রাভিমুখে যাত্রা করতঃ অতি স্বরায় তথায় উপস্থিত হইলেন। রাজচক্রবর্তী আগেমেম্বনন্ প্রথমে রাজা প্রিয়ামের প্রতি যথাযোগ্য সম্মান ও সজ্জম প্রদর্শন করিয়া পরে যথাবিধি দেবপূজার আয়োজন করিলেন। এবং হস্ত তুলিয়া উচ্চৈঃস্বরে কহিতে লাগিলেন, হে দেবকুলেশ্বর! হে অসীমশক্তিশালী বিশ্বপিতঃ! হে সর্বদর্শী গ্রহেশ্বর রবি! হে নদকুল! হে মাতঃ বসুন্ধরে! হে পাতালকৃত-বসতি নরক-শাসক দেবদল! যাহারা পাপাঙ্গাদিগকে যথাযোগ্য দণ্ড দিয়া থাকেন। হে দেবকুল! তোমরা সকলে সাক্ষী হও, আর আমার এই প্রার্থনা শুন, যে এ স্বপ্ন রণ সম্পর্কে যাহারা কুটাচরণ করিবে, তোমরা পরকালে তাহাদিগকে প্রতারণা-রূপ পাপের যথোচিত দণ্ড দিবে।

রাজা এই কহিয়া অসিকোষ হইতে অসি নিকোষ করিয়া পূজা সমাপনান্তে মেঘশাবক সকলকে যথাবিধি বলি প্রদান করিলেন। এইরূপে পূজা সমাপ্ত হইল। পরে বৃদ্ধরাজ প্রিয়াম্ রাজচক্রবর্তী আগেমেম্বনন্কে সম্বোধন করিয়া কহিলেন, হে রথীকুলশ্রেষ্ঠ! আপনি এ রণস্থলে আর বিলম্ব করিতে আমাকে অমুরোধ করিবেন না। রণরঙ্গে বৃদ্ধ ও দুর্বল জনের কোনই মনোরঙ্গ জন্মে না। এই কহিয়া রাজা স্বধানে আরোহণপূর্বক নগরাভিমুখে গমন করিলেন।

মহাবীর ভাস্কর-কিরীটী হেক্টর ও সুবিজ্ঞ অদিশ্যাস্ এই দুই জন উভয় জনের রণ করণার্থে রজতুমিস্বরূপ এক স্থান নির্দিষ্ট করিয়া দিলেন। মহাবাহু সুন্দর বীর স্বন্দর এ কালাহবের নিমিত্ত সুসজ্জ হইলেন। তিনি প্রথমতঃ সুচারু উরুদ্রাণ রজত কুড়ুপে বন্ধন করিলেন, উরোদেশে হৃর্ভেত্ত উরুদ্রাণ ধরিলেন, কক্ষদেশে ভীষণ রজতময়-মুষ্টি অসি স্থলিল। পৃষ্ঠদেশে প্রকাণ্ড ও প্রচণ্ড বলক শোভা পাইল। মস্তক প্রদেশে সুগঠিত কিরীটোপরি অশ্বকেশনির্মিত চূড়া ভয়ঙ্কররূপে লড়িতে লাগিল। দক্ষিণ হস্তে নিশিত কুস্ত্র ধৃত হইল। রণপ্রিয় বীর-প্রবীর মানিল্যাসও ঐরূপে সুসজ্জ হইলেন। কে যে প্রথমে কুস্ত্র নিক্ষেপ করিবে, এই বিষয়ে

গুটিকাপাতে প্রথম গুটিকা সুন্দর বীর স্বন্দরের নামে উঠিল। পরে বীরসিংহস্বর পূর্বনির্দিষ্ট স্থানে উপনীত হইলেন। ভাবী ফল প্রত্যাশায় উভয় দলের রসনাসমূহ নিরুদ্ধ হইল বটে; কিন্তু ভদ্রাচ নয়ন সকল উন্মীলিত হইয়া রহিল।

দেবাকৃতি সুন্দর বীর স্বন্দর রিপুদেহ লক্ষ্য করিয়া ছহকার শব্দে কুন্ত নিক্ষেপ করিলেন। অস্ত্র উদ্ধাগতিতে চতুর্দিক আলোকময় করিয়া বায়ুপথে চলিল; কিন্তু মানিল্যুসের ফলকপ্রতিঘাতে ব্যর্থ হইয়া ভূতলে পড়িল। ফলকের দৃঢ়তায় ও কঠিনতায় অস্ত্রের অগ্রভাগ কুণ্ঠিত হইয়া গেল। পরে স্বন্দপ্রিয় বীরকুলেন্দ্র মানিল্যুস স্বকুন্ত দৃঢ়রূপে ধারণ করতঃ মনে মনে এই ভাবিয়া দেবকুলপতির সন্নিধানে প্রার্থনা করিলেন যে, হে বিশ্বপতি! আপনি আমাকে এই প্রসাদ দান করুন যে, আমি যেন এই অধর্ম্মাচারী রিপুকে রণস্থলে সংহার করিতে পারি; তাহা হইলে, হে ধর্ম্মমূল, ভবিষ্যতে আর কখন কোন অধর্ম্মাচারী অতিথি কোন ধর্ম্মপ্রিয় আতিথেয় জনের অমুপকার করিতে সাহস করিবে না। এইরূপ প্রার্থনা করিয়া বীরকেশরী দীর্ঘচ্ছায় স্বকুন্ত নিক্ষেপ করিলেন। অস্ত্র মহাবেগে প্রিয়াম্পুত্রের দীপ্তিশালী ফলকোপরি পড়িয়া স্ববলে সে ফলক ও তৎপরে বীরবরের উরজ্ঞাণ ভেদ করিলে তিনি আশ্চর্য্যার্থে সহসা এক পার্শ্বে অপমৃত হইয়া দাড়াইলেন। পরে মহেষ্টাস মানিল্যুস সরোষে রিপুশিরে প্রচণ্ড খণ্ডাঘাত করিলেন। সুন্দর বীর স্বন্দর ভীমপ্রহারে ভূমিতলে পতিত হইলেন। কিন্তু রণযুকুটের কঠিনতায় খণ্ডা শত খণ্ড হইয়া ভগ্ন হইয়া গেল। বীরশ্রেষ্ঠ পতিত রিপুর কিরীটচূড়া ধরিয়া মহাবলে এমত আকর্ষণ করিলেন, যে চিবুক-নিম্নে স্থানস্থিত কিরীটবন্ধন-চর্ম্ম গলদেশে নিষ্পীড়ন করিতে লাগিল।

এইরূপে জিহ্বু মানিল্যুস ভূপতিত রিপুকে আকর্ষণ করিতেছেন, ইহা দেখিয়া দেবী অপ্ৰোদীতী স্বর্গোরববর্জক জনের কাতরতার অতীব কাতরা হইয়া সেই বন্ধন মোচন করিলেন। সুতরাং মানিল্যুসের হস্তে কেবল শিরজ্ঞাণ মাত্র অবশিষ্ট রহিল। বীরবর অতি ক্রোধভরে কিরীটটী দূরে নিক্ষেপ করিয়া কুন্তাঘাতে রিপুকে সমালয়ে প্রেরণার্থে ধাবমান হইলেন। দেবী অপ্ৰোদীতী প্রিয়পাত্রে এ বিষম বিপদ্ উপস্থিত দেখিবামাত্র তাহাকে এক ঘন মায়াঘনে পরিবেষ্টিত করতঃ বাহুঘয়ে ধারণপূর্বক



মধুসূদন-প্রহাষণী

শূন্যমার্গে উঠিয়া সৌদামিনীগতিতে নগরমধ্যে সুবর্ণ-নির্মিত হর্ম্যে কুসুম-পরিমল-পূর্ণ শয়নাগারে শয্যোপরি প্রিয় বীরকে শরন করাইলেন।

এ দিকে ভুবনমোহিনী রাণী হেলেনী তোরণচূড়ার দাঁড়াইয়া রণক্ষেত্রের দিকে নিরীক্ষণ করিয়া রহিয়াছেন, এমত সময়ে দেবী অপ্রোদীতী স্নেহের ধাত্রীর রূপ ধারণ করতঃ আপন হস্ত দ্বারা তাঁহার হস্ত স্পর্শিয়া কহিলেন, বৎসে! তোমার মনোমোহন সুন্দর বীর স্বন্দর তোমার বিরহে অধীর হইয়া তোমার কুসুমময় বাসর-ঘরে বরবেশে তোমার অপেক্ষা করিতেছেন। তাঁহাকে দেখিলে তোমার এরূপ বোধ হইবে না, যে তিনি রণস্থল হইতে প্রত্যাবৃত্ত। বরঞ্চ তুমি ভাবিবে, যে তিনি যেন বিলাসীবেশে বৃত্যশালায় গমনোন্মুখ হইয়া রহিয়াছেন।

হেলেনী সুন্দরী দেবীর এই কথা শুনিয়া চকিতভাবে কথিকার দিকে দৃষ্টি ক্ষেপণ করিয়া তাঁহার অলৌকিক রূপলাবণ্যের বৈলক্ষণ্যে বৃষ্টিতে পারিলেন, যে তিনি কে। পরে সসম্মুখে কহিলেন, দেবি, আপনি কি পুনরায় এ হতভাগিনীকে মায়ায় মুগ্ধ করিয়া নব যজ্ঞা দিতে যজ্ঞা করিয়াছেন। আনন্দময়ী অপ্রোদীতী ইন্দীবরাক্ষীর এইরূপ বাক্যে অদৃশ্যভাবে তাহাকে স্বন্দরের সুন্দর মন্দিরে উপনীত করিলেন। বীরবর কুসুমময় কোমল শয্যায় বিজ্ঞান লাভ করিতেছেন, এমত সময়ে রাজ্ঞী হেলেনী তৎসন্নিধানে দেবদত্ত আসনে আসীন হইয়া মুখ ফিরাইয়া এই বলিয়া তিরস্কার করিতে লাগিলেন, হে বীরকুলকলঙ্ক! তুমি কেন যুদ্ধস্থল হইতে ফিরিয়া আসিয়াছ? আমার রণপ্রিয় পূর্বপতি মহেষ্वास মানিল্যুসের হস্তে তোমার মৃত্যু হইলে ভাল হইত। যখন প্রথমে আমাদের এই কুলক্ষণা স্ত্রীতির সঞ্চার হয়, তখন তুমি যে সব আশ্রয়প্রার্থা করিতে, এখন তোমার সে সব আশ্রয়প্রার্থা কোথায় গেল? এখন তুমি কি সে সব অহঙ্কারগর্ভ অন্ধকার এইরূপে স্তম্ভিত করিতেছ? মহেষ্वास মানিল্যুসের সহিত তোমার উপমা উপমের ভাব কখনই সম্ভব হইতে পারে না।

সুন্দর বীর স্বন্দর প্রাণপ্রিয়াকে এইরূপ রোষপরবশ দেখিয়া সুমধুর ও প্রবোধবচনে কহিলেন, হে বিশ্ববিনোদিনী! তোমার সুধাকরস্বরূপ বদন হইতে কি এরূপ বিষরূপ গ্লানির উৎপত্তি হওয়া উচিত? হুঁট মানিল্যুস এ যাত্রায় বাঁচিল বটে; কিন্তু যাত্রান্তরে কোন না কোন কালে আমার হস্তে যে তাহার মৃত্যু হইবে, তাহার আর কোনই সন্দেহ নাই।

এই কহিয়া বীরবর সোহাগে ও সাদরে কুশোদরীর কোমল করকমল নিজ করকমল দ্বারা গ্রহণ করিলেন ।

সমরান্তে ছরস্ত মানিল্যুস বিনষ্টাশন কুংকামকঠ বন-পশুর জায় রণস্থলে ইতস্ততঃ পরিভ্রমণ করতঃ সকলকেই জিজ্ঞাসা করিতে লাগিলেন, হে বীরবর ! তোমরা কি জান, যে ছুটমতি কাপুরুষ স্বন্দর কোন্ স্থানে লুতারিত আছে ? কিন্তু কেহই সেই রণস্থল-পরিত্যাগীর কোন বার্তাই দিতে পারিল না । পরে রাজচক্রবর্তী আগেমেমুনন্ অগ্রসর হইয়া উচ্চৈঃস্বরে কহিলেন, হে বীরদল ! তোমরা ত সকলেই স্বচক্ষে দেখিতেছ, যে স্বন্দপ্রিয় মানিল্যুস সমরবিজয়ী হইয়াছেন । অতএব এখন শপথাসুসারে যুগাকী হেলেনী সুন্দরীকে কিরিয়া দেওয়া বিপক্ষ পক্ষের সর্বতোভাবে কর্তব্য কি না ? সৈন্যাধ্যক্ষের এই কথা শ্রবণমাত্র গ্রীকৃষোধদল অতিমাত্র উল্লাসে জয়ধ্বনি করিয়া উঠিল । মর্ন্ত্য এইরূপ হইতে লাগিল ।

অমরাবতীতে দেব-দেবী-দল বেবেস্ত্রের সুবর্ণ-অট্টালিকায় রত্নমণ্ডিত সভায় স্বর্ণাসনে বসিলেন । অনন্তর্যৌবনা দেবী হীরী স্বর্ণপাত্রে করিয়া সকলকেই সুপেয় অমৃত যোগাইতে লাগিলেন । আনন্দময়ী সুখা পান করতঃ সকলেই ট্রয় নগরের দিকে একদৃষ্টে দৃষ্টি নিক্ষেপ করিতেছেন, এমত সময়ে দেবকুলেশ্রাণী বিশালাক্ষী হীরীকে বিরক্ত করিবার মানসে দেবকুলেশ্র এই গ্নানিজনক উক্তি করিলেন, কি আশ্চর্য্য ! এই অমরাবতী-নিবাসিনী ছুই জন দেবী যে বীরবর মানিল্যুসের সহকারিতা করিতেছেন, ইহা সর্বত্র বিদিত । কিন্তু আমি দেখিতেছি, যে দূর হইতে রণকৌতূহল দর্শন ভিন্ন তাঁহারা আর অন্য কিছুই করিতেছেন না । কিন্তু দেখ, সুন্দর বীর স্বন্দরের হিতৈষী পরিহাসপ্রিয়া দেবী অপ্রোদীতী আপনার আশ্রিত জনের হিতার্থে কি না করিতেছেন । হে দেব-দেবী-বৃন্দ ! তোমরা কি দেখিলে না যে, দেবী বহু ক্লেশ স্বীকার করিয়া তাহাকে রণক্ষেত্রে আসন্ন যুদ্ধ হইতে রক্ষা করিলেন ।

স্বন্দপ্রিয় রথীশ্বর মানিল্যুস যে রণে জয়লাভ করিয়াছেন, তাহার আর অণুমাত্রও সংশয় নাই । অতএব আইস, সস্ত্রাতি আমরা এই বিষয় বিশেষ অস্বাভাবন করিয়া দেখি, যে হেলেনী সুন্দরীকে দিয়া এ রণাগ্নি নির্বাণ করা উচিত, কি এ সন্ধি ভঙ্গ করাইয়া, সে রণাগ্নি বাহাতে দ্বিগুণ প্রজ্বলিত হইয়া ট্রয় নগর অকস্মাৎ ভস্মসাৎ করে তাহাই করা কর্তব্য ।

উগ্রচণ্ডা দেবকুলেশ্বরী হীরী এইরূপ প্রস্তাবে রোষদঙ্কপ্রায় হইয়া কহিলেন, হে দেবেশ্বর ! তুমি এ কি কহিতেছ ? যে জঘন্য নগর বিনষ্ট করিতে আমি এত পরিশ্রম স্বীকার করিয়াছি, তুমি কি তাহা রক্ষা করিতে চাহ ? মেঘশাস্তা দেবেশ্বরও দেবেশ্বরীর বাক্যে ক্রোধাধিত হইয়া উত্তর করিলেন, রে জিঘাংসাশ্রিয়ে, রাজা প্রিয়াম্ ও তাহার পুত্রগণ তোমার নিকটে এত কি অপরাধ করিয়াছে, যে তুই তাহাদের নিধনসাধনে এত ব্যগ্র হইয়াছিস ? রে ছুটে, বোধ করি, রাজা প্রিয়াম্, ও তাহার সম্ভান সম্ভতির রক্ত মাংস পাইলে তুই পরম পরিতুষ্টা হস্। তুই কি জানিস্ না, যে ঐ ট্রয় নগর আমার রক্ষিত ? সে যাহা হউক, এ ক্ষুদ্র বিষয় লইয়া তোমার সহিত আমার আর বিবাদ বিসম্বাদে প্রয়োজন নাই। তোমার যাহা ইচ্ছা, তাহাই কর। কিন্তু যেন এই কথাটি তোমার মনে থাকে যে, যদি তোমার রক্ষিত কোন নগর আমি কোন না কোন কালে বিনষ্ট করিতে চাই, তখন তোমার তৎসম্পর্কীয় কোন আপত্তিই কখন ফলবতী হইবে না। গৌরাজী দেবমহিষী দেবেশ্বরের এইরূপ বাক্য শুনিয়া অতি সুমধুর স্বরে কহিলেন, দেবরাজ ! আমার অধীনস্থ যে কোন নগর যখন তুমি নষ্ট করিতে ইচ্ছা কর, করিও, আমি তদ্বিষয়ে কোন বাধা দিব না। কিন্তু তুমি এখন এইটী কর, যে যেন ট্রয় নগরের লোকেরা এই সন্ধি ভঙ্গ বিষয়ে প্রথমে হস্ত নিক্ষেপ করে।

দেবপতি দেবকুলেশ্বরীর অনুরোধে সুনীলকমলাক্ষী আধেনীকে হস্তবদনে কহিলেন, বৎসে ! তুমি রণস্থলে গিয়া দেবেশ্বরীর মনস্কামনা সুসিদ্ধ কর। যেমন অগ্নিময়ী উকা বিফুলিঙ্গ উদ্গিরণ করতঃ পবনপথ হইতে অধোমুখে গমন করে, এবং সাগরগামী জনগণ ও রণোন্মত্ত সৈন্য-সমূহকে অমঙ্গল ঘটনারূপ বিভীষিকা প্রদর্শনপূর্বক ভূতলে পতিত হয়, দেবী সেইরূপ অতিবেগে ও ভয়জনক আগ্নেয় ভেজে রণস্থলে সহস্রা অবতীর্ণা হইলেন। উত্তর দল সভয়ে কাঁপিয়া উঠিল। কোলাহলপূর্ণ স্থলে সহস্রা যেন শাস্তিদেবীর আবির্ভাব হইল। রণরসনা সহস্রা স্বধর্ম ভুলিয়া গেল। দেবী রাজা প্রিয়ামের পরম রূপবান্ পুত্র লক্ষকুশের রূপ ধারণ করিয়া ট্রয়দলের মধ্যে প্রবেশ করিলেন। এবং পশুর্শ নামক এক জন বীরবরের অশেষণে ইতস্ততঃ ভ্রমণ করিয়া দেখিলেন, যে বীরেশ্বর কলকশালী কুন্তহস্ত যোধদলে পরিবেষ্টিত হইয়া এক প্রান্তভাগে দাঁড়াইয়া

আছেন। ছদ্মবেশিনী দেবী कहিলেন, হে বীরধ্বজ পণ্ডিত, তোমার যদি অক্ষয় যশোলাভের আকাঙ্ক্ষা থাকে, তবে তুমি স্বতঃ হইতে তীক্ষ্ণতম শর বাছিয়া লইয়া স্কন্দপ্রিয় মানিল্যাসকে বিদ্ধ কর।

ছদ্মবেশিনী এই কথা कहিয়া মায়াবলে পণ্ডিত বীরধ্বজের মনে এইরূপ ইচ্ছাবীজও রোপিত করিয়া দিলেন। পণ্ডিত প্রচণ্ড শরাসনে গুণযোজনপূর্বক মানিল্যাসকে লক্ষ্য করিয়া এক মহাতেজস্কর শর পরিত্যাগ করিলেন; কিন্তু ছদ্মবেশিনী অদৃশ্যভাবে মানিল্যাসের নিকটবর্তিনী হইয়া, যেমন জননী করপদ্ম সঞ্চালন দ্বারা সুপ্ত সূত হইতে মশক, কিম্বা অন্য কোন বিরক্তিজনক মক্ষিকা নিবারণ করেন, সেইরূপ সেই গুরুস্বান্ বাণ দূরীকৃত করিলেন বটে; কিন্তু শরীরের নিম্নভাগে কিঞ্চিন্মাত্র আঘাত করিতে দিলেন। শোণিত-স্রোতঃ বহিল। রুধিরধারা বীরবরের শুভ্র কায়ে সিন্দূর-মার্জিত ছিরদরদের স্তায় শোভা ধারণ করিল। এ অধর্ম কর্মে রাজচক্রবর্তী আগেমেম্বনের রোষাগ্নি প্রজ্জ্বলিত হইয়া উঠিল। তিনি ক্ষতবিক্ষত ভ্রাতাকে সুশিক্ষিত ও সুবিচক্ষণ রাজবৈদ্যের হস্তে স্তম্ভ করিয়া পরে বীরদলকে মহাহবে প্রবৃত্ত হইতে আজ্ঞা দিলেন। রাজযোধদল আশ্চে ব্যস্তে বিবিধ অস্ত্র শস্ত্র গ্রহণ করিলেন। পুরোভাগে অশ্ব ও রথারোহী জনসমূহ, পশ্চাতে পদাতিকবৃন্দ এই ত্রি-অঙ্গ সৈন্যদল সমভিব্যাহারে রাজসৈন্যাধ্যক্ষ মহোদয় রণত্রেতে ত্রতী হইলেন।

যেমন সাগরমুখে প্রবল বাত্যা বহিতে আরম্ভ করিলে কেনচুড় তরঙ্গনিকর পর্যায়ক্রমে গভীর নিনাদে সাগরতীর আক্রমণ করে, সেইরূপ গ্রীক্‌যোধবল ছছকার শব্দ করিয়া রণক্ষেত্রে রিপুদলকে আক্রমণ করিল। তুমুল রণ আরম্ভ হইল। ত্রাস, পলায়ন, কলহ, বধিরকর নিনাদ, দৃষ্টিরোধক ধূলারাম্বি, এই সকল একত্রীভূত হইয়া ভয়ানক হইয়া উঠিল। এক দিকে দেবকুলসেনানী স্কন্দ, অপর দিকে সুনীলকমলাক্ষী দেবী আথেনী বীর্যশালী বীরদলের সাহায্য করিতে লাগিলেন।

রবিদেব নগরের উচ্চতম গৃহচূড়ার দাঁড়াইয়া উৎসাহ প্রদানহেতু উচ্চৈঃস্বরে कहিতে লাগিলেন, হে অশ্বদমী ট্রয়নগরস্থ বীরগ্রাম! তোমরা স্বসাহসে নির্ভর করিয়া যুদ্ধ কর। গ্রীক্‌যোধগণের দেহ কিছু পাষণনির্মিত নহে। আর ও দলের চূড়ামণি বীরকুলেশ্বর আকেলিসও এ রণস্থলে

উপস্থিত নাই। সে সিক্তীতে শিবির মধ্যে অস্তিমানে স্থিরভাবে আছে।
তোমরা নিঃশঙ্কচিত্তে রণক্রিয়া সমাধা কর।

ত্রয়নগরস্থ বীরদল এইরূপে দেবোৎসাহে উৎসাহাষিত হইয়া বৈরিবর্গের
সম্মুখীন হইলে ভীষণ রণ বাজিয়া উঠিল। ফলকে ফলকাঘাত, করবালে
করবালাঘাত, হস্তা ও মুমূর্ষু জনের হুহুকার ও আর্তনাদ, এই প্রকার ও
অস্তান্ত প্রকার নিনাদে রণভূমি পরিপূরিত হইয়া উঠিল। যেমন বর্ষাকালে
বহু উৎসর্গ হইতে বহু জলপ্রবাহ একত্রে মিলিত হইয়া গভীর গিরিগহ্বরে
প্রবেশপূর্বক মহারবে দেশ পরিপূরণ করে, সেইরূপ তৈরব রবে চতুর্দিক্
পরিপূর্ণ হইল। ভগবতী বসুমতী রক্তে প্রাবিত হইয়া উঠিলেন।

তৃতীয় পরিচ্ছেদ

গ্রীকসৈন্যদলের মধ্যে ছোমিদ্ নামে এক মহাবীরপুরুষ ছিলেন।
সুনীলকমলাকী দেবী আধেনী সহসা তাহার স্বদয়ে রণগৌরবের লাভেচ্ছা
উৎপাদিত করিয়া দিলে বীরকেশরী হুহুকার ধ্বনি করতঃ রিপুদলাভিমুখে
ধাবমান হইলেন। যেমন গ্রীষ্মকালে লুক্ক নামক নক্ষত্র সাগরপ্রবাহে
দেহ অবগাহন করিয়া আকাশমার্গে উদ্ভিত হইলে, তাহার ধ্বংসক
কিরণজালে চতুর্দিক্ প্রজ্বলিত হয়, সেইরূপ ছোমিদেব শিরঃ, ফলক, ও
বর্মসমুত্ত বিভাশি অনিবার বহির্গত হইতে লাগিল।

এ দুর্ধর্ষ ধর্মুর্ধরকে যোধদলের কালস্বরূপ দেখিয়া দেব বিশ্বকর্মার
দারেস নামক এক জন নিতান্ত ভক্তজনের ছই জন রণপ্রিয় পুত্র রথে
আরোহণপূর্বক সিংহনাদে বাহির হইল। জ্যেষ্ঠ বীর রণহর্মদ ছোমিদকে
লক্ষ্য করিয়া স্বদীর্ঘাকার শূল নিক্ষেপ করিলেন; কিন্তু অস্ত্র ব্যর্থ হইল।
বীরবর্ত্ত ছোমিদ আপন শূল দ্বারা বিপক্ষের বক্ষঃস্থল বিদীর্ণ করিলে, বীরবর
সে মহাঘাতে সহসা রথ হইতে ভূতলে পতিত হইয়া কালনিকেতনে
আতিথ্য গ্রহণ করিলেন। কনিষ্ঠ ভ্রাতা জ্যেষ্ঠ ভ্রাতার এতাদৃশী দুর্ঘটনায়
নিতান্ত ভীত ও হতবুদ্ধি হইয়া সেই সূচাকনির্মিত যান পরিত্যাগ পুরঃসর
ভূতলে লক্ষ্য প্রদান করিয়া অতিক্রমে পলায়ন-পরায়ণ হইতেছেন, ইহা
দেখিয়া ছোমিদ তাহার পশ্চাতে পশ্চাতে ভীষণ নিনাদ করতঃ ধাবমান
হইলেন।

দেব বিশ্বকর্মা ভরুপুত্রের এই ছরবস্থা দূরীকরণার্থে তাহাকে এক মায়ামেঘে আবৃত করিলেন, সুতরাং সে আর কাহারও দৃষ্টিপথে পড়িল না। ইত্যবসরে দেবী আধেনী, দেবকুলসেনানী আরেসকে ট্রয়সৈন্যদলের উৎসাহ বর্ধনার্থে ব্যগ্রতর দেখিয়া দেবযোধবরকে সম্বোধিয়া উচ্চৈঃস্বরে কহিলেন, আরেস্ আরেস্, হে জনকুলনিধন! হে রক্তাক্ততাবিলাসি! হে নগর-প্রাচীর-প্রভঞ্ক। এ রণক্ষেত্রে ভাই, আমাদের কি প্রয়োজন? চল, আমরা ছুজনে এ স্থান হইতে প্রস্থান করি। বিশ্বপতি দেবকুলেশ্বর, যে দলকে তাঁহার ইচ্ছা হয়, জয়ী করুন। এই কহিয়া দেবী দেবযোধবরের হস্ত ধারণপূর্বক রণক্ষেত্র-নিকটস্থ কামন্দর নামক নদবরের দুর্বাদলশ্রাম তটে বিজ্রাম-লাভ-বাসনায় বসিলেন। রণস্থলে রণভরজ তৈরব রবে বহিতে লাগিল। রাজচক্রবর্তী আগেমেন্নন্ প্রভৃতি মহাবিক্রমশালী বীরপুরুষেরা বহুসংখ্যক রিপুকে পরাস্ত করিয়া অকালে সমালয়ে প্রেরণ করিলেন। কিন্তু রণহর্ষদ জ্যোমিদ্ পরাক্রম ও বাহুবলে সর্বোপরি বিরাজমান হইলেন।

যেমন কোন নদ পর্বতজাত স্রোতসমূহের সহকারে পুষ্ট-কার হইয়া প্রবল বলে দৃঢ়নির্মিত সেতুনিকর অধঃপাত করতঃ বহুবিধ কুম্ভ ও শস্ত্রময় ক্ষেত্রের আবরণ ভঞ্জন করে, এবং সম্মুখ-পতিত বস্ত্র সকল স্থানান্তরিত করতঃ ছর্ব্বার গতিতে সাগরমুখে বহিতে থাকে, সেইরূপ রণহর্ষদ জ্যোমিদ্ মহাপরাক্রমশালী জনগণকে সমরশায়ী করিয়া বিপক্ষপক্ষের বাহে আবার বলে প্রবেশ করিলেন। প্রচণ্ড ধ্বা পগুর্শ রণহর্ষদ জ্যোমিদ্কে রণমদে প্রমত্ত দেখিয়া, এ হৃদাস্ত শূলীকে দাস্ত করিতে নিতাস্ত উৎসুক হইলেন। এবং ভীষণ শরাসনে গুণ যোজনা করিয়া এক তীক্ষ্ণতর শর তহুদ্দেশে নিক্ষেপিলেন। ভীষণ অশনি-সদৃশ বাণ রণহর্ষদ জ্যোমিদের কবচচ্ছেদন করতঃ দক্ষিণ কক্ষে প্রবিষ্ট হইলে, সহসা শোণিত নিঃসরণে জ্যোতির্শর বর্ষ বিবর্ণ হইয়া উঠিল। পগুর্শ সহর্ষে চীৎকার করিয়া কহিলেন, হে বীরবৃন্দ! তোমরা উল্লসিত চিত্তে অগ্রসর হও; কেন না, আমি বোধ করি, গ্রীকৃদলের বলিশ্চেষ্ট যে শূর, সে আমার শরে অণু হতপ্রায় হইয়াছে। কিন্তু বীরবৃন্দ পগুর্শের এ প্রগল্ভ-গর্ভ বাক্য পণ্ড হইল। দেবী আধেনীর কৃপায় রণহর্ষদ জ্যোমিদ্ সে যাত্রায় নিস্তার পাইয়া পুনঃ যুদ্ধারম্ভ করিলেন। যেমন কুখাতুর সিংহ মেঘপালকের অদ্রাঘাতে নিরস্ত না হইয়া ভীষনাদে লক্ষ্য দিয়া মেঘাশ্রমে প্রবেশ করে, এবং সে স্থলস্থ, ভয়ে জড়ীভূত, অগণ্য

মেঘসমূহের মধ্যে বাহাকে ইচ্ছা, তাহাকেই বধ করে, সেইরূপ রণতুর্নাদ ছোমিদ্ বৈরিদলকে নাশিতে লাগিলেন।

ঐয়নগরস্থ বীরকুলচূড়ামণি এনেশ সৈন্তমণ্ডলীকে লগুঙগ দেখিয়া বীরেশ্বর পগুর্শকে আহ্বান করিয়া কহিলেন, হে বীরকুলভিলক! তুমি আসিয়া অতি দ্রুত আমার এই রথে আরোহণ কর। চল, আমরা উভয়ে এই রণতুর্নাদ ছোমিদ্কে রণে মর্দন করিয়া চিরযশস্বী হই। পরে বীরেশ্বর এক রথোপরি আরূঢ় হইলে, বীরেশ এনেশ অশ্বরশি ধারণ করতঃ সারথ্যকার্য সমাধা করিতে লাগিলেন। বিচিত্র রথ অতিবেগে চলিল। রণতুর্নাদ ছোমিদের স্থিনিল্যাস নামক এক প্রিয় সখা কহিলেন, সখে ছোমিদ্! সাবধান হও। ঐ দেখ, দুই জন দৃঢ়কল্পী বীরবর এক যানে আরূঢ় হইয়া তোমার নিধন-সাধনার্থে আসিতেছেন। এক জনের নাম বীরকুলপতি পগুর্শ। অপর জন সুধন্য বীর আঙ্কিশের ঔরসে হান্তপ্রিয়া দেবী অপ্ৰোদীতীর গর্ভে জন্ম গ্রহণ করিয়া এনেশাখ্যায় বিখ্যাত হইয়াছেন। অতএব, হে সখে, তোমার এখন কি কর্তব্য, তাহা স্থির কর।

সখাবরের এই কথা শুনিয়া রণতুর্নাদ ছোমিদ্ উত্তরিলেন, সখে, অশু আর কি কর্তব্য! বাহুবলে এ বীরদ্বয়কে শমনভবনের অতিথি করাই কর্তব্য।

বিচিত্র রথ নিকটবর্তী হইলে, পগুর্শ সিংহনাদে রণতুর্নাদ ছোমিদ্কে কহিলেন, হে সাহসাকর রণপ্রিয় ছোমিদ্! আমার বিছ্যাংগতি শর তোমাকে যমালয়ে প্রেরণ করিতে অক্ষম হইয়াছে বটে; কিন্তু দেখি, এক্ষণে আমার এ শূল তোমার কোন কুলক্ষণ ঘটাইতে পারে কি না? এই কহিয়া বীরসিংহ দীর্ঘ কুস্ত আফালন করতঃ তাহা নিক্ষেপ করিলেন। অস্ত্র তুর্নাদ ছোমিদের ফলক ভেদ করিয়া কবচ পর্য্যন্ত প্রবেশ করিল। ইহা দেখিয়া পগুর্শ কহিলেন, হে ছোমিদ্! নিশ্চয় জানিও, যে এইবার তোমার আসন্ন কাল উপস্থিত। কেন না, আমার শূলে তোমার কলেবর ভিন্ন হইয়াছে। রণতুর্নাদ ছোমিদ্ কহিলেন, হে সুধন্য, এ তোমার ভ্রান্তিমাত্র। তোমার লক্ষ্য ব্যর্থ হইয়াছে। এখন যদি তোমার কোন ক্ষমতা থাকে, তবে তুমি আমার এ শূলাঘাত হইতে আশ্রয়-রক্ষা করিবার চেষ্টা পাও। এই কহিয়া বীরবর সুদীর্ঘ শূল পরিত্যাগ করিলেন।

দেবী আধেনীর মায়াবলে ভীষণ অস্ত্র প্রচণ্ড কোদণধারী পগুর্শের

চক্ষুর নিম্নভাগ ভেদ করিয়া চক্ষুর নিমিষে বীরবরের প্রাণ হরণ করিল। বীরবর রথ হইতে ভূতলে পড়িলেন। বহুবিধ রঞ্জে রঞ্জিত তাহার জ্যোতির্ময় বর্ম ঝন্ ঝন্ করিয়া বাজিয়া উঠিল। বীর সখা পশুরের এই ছরবস্থা সন্দর্শন করিয়া নরেশ্বর এনেশ তাহার মৃতদেহ রক্ষার্থে কলক ও শূল গ্রহণপূর্বক ভূতলে লক্ষ্য দিয়া পড়িলেন। রণতুর্গদ জ্যোমিদ এক প্রশস্ত প্রস্তুতরথও, যাহা অধুনাতন ছই জন বলীয়ান পুরুষেও স্থানান্তর করিতে পারে না, অতি সহজে উঠাইয়া এনেশকে লক্ষ্য করিয়া নিক্ষেপ করিলেন। এনেশ বিষমাঘাতে ভগ্নোক্ত হইয়া রণক্ষেত্রে পড়িলেন। এনেশের শেষাবস্থা উপস্থিত হইবার উপক্রম হইতেছে, এমন সময়ে দেবী অপ্সোদীতী প্রিয়পুত্রের এতাদৃশী ছরবস্থা দর্শন করিয়া হাহাকার ধ্বনি করিতে লাগিলেন, এবং আপনার সুকোমল সুখেত বাহুদ্বয় দ্বারা তাহাকে আলিঙ্গনপূর্বক আপনার রশ্মিশালী পরিচ্ছদে তাহার দেহ আচ্ছাদিত করিয়া ক্ষত পুত্রকে রণভূমি হইতে দূরস্থ করিলেন।

রণতুর্গদ জ্যোমিদ দেবী আথেনীর বরে দিব্যচক্ষুঃ পাইয়াছিলেন, সুতরাং তিনি কোমলাঙ্গী দেবী অপ্সোদীতীকে দেখিয়া চিনিতে পারিলেন। এবং তাহার পশ্চাতে ধাবমান হইয়া মহারোষভরে তাহার সুকোমল হস্ত ভীক্ষ্মাশ্র শূল দ্বারা বিদ্ধন করিলেন, এবং কহিলেন, হে দেবপতিহৃহিতে। তুমি এ রণস্থলে কি নিমিত্ত আসিয়াছিলে? রণরঙ্গ তোমার রঙ্গ নহে। অবলা সরলা বালাকুলকে কুলের বাহির করাই তোমার উপযুক্ত রঙ্গ। অতএব তোমার এ স্থানে আশা ভাল হয় নাই। তুমি এ স্থান হইতে প্রস্থান কর।

বিষমাঘাতে ব্যাধিত হইয়া দেবী পুত্রবরকে ভূতলে নিক্ষেপ করিলে, বিভাবসু রবিদেব বীরেশ এনেশকে অসহায় দেখিয়া তাহার প্রাণ রক্ষার্থে তাহাকে এমত এক ঘন ঘন দ্বারা আবৃত করিলেন, যে কেহই তাহাকে দেখিতে পাইল না এবং কোন ক্রতগামী অশ্বারোহী গ্রীক আসিয়াও তাহার প্রাণ বিনষ্ট করিতে সমর্থ হইল না। ক্রতগামিনী দেবদুতী ঈরীশা দেবী অপ্সোদীতীর হস্ত ধারণ করিয়া তাহাকে সৈন্দ্রলের বাহিরে লইয়া গেলেন। সুর-সুন্দরীর নয়ন-রঞ্জন বর্ণ বিবর্ণ হইয়া উঠিল। রণক্ষেত্রের সন্নিধানে দেবকুল-সেনানী আরেস স্বামন্দর নদ-তীরে আপন অশ্ব ও অস্ত্রজাল মায়া-অঙ্ককারে অঙ্ককারাবৃত করিয়া স্বয়ং সে সুদেশে

বসিরাহিলেন, কতারা দেবী অপ্সারীতী তুতলে আহুধর নিপাতিত করিয়া দেবসেনানীকে কাতর বচনে কহিলেন, হে জাতঃ। যদি তুমি তোমার এ ক্রিষ্টা ভগিনীকে তোমার ঐ ক্রমগতি রক্ষানি দাও, তাহা হইলে সে তৎসহকারে অতি স্বরায় অমরাবতীতে উত্তীর্ণ হইতে পারে। দেখ, নিষ্ঠুর হৃদাস্ত রণহর্ষদ ছোমিদ শূলাঘাতে আমাকে বিকলা করিয়াছে।

দেবসেনানী ভগিনীর এতাদৃশী প্রার্থনার প্রার্থনাদ হইলে, দেবদূতী ঈরীশা তৎক্ষণাৎ আশ্বে ব্যাশ্বে কতা দেবী অপ্সারীতীকে সঙ্গে লইয়া উভয়ে এক রথারোহণে অমরাবতীতে চলিলেন। তথায় উপস্থিত হইয়া পরিহাসপ্রিয়া স্বজননী দেবী ছোনীর পদতলে কাঁদিয়া কহিলেন, হে জননি। দেখুন, রণহর্ষদ ছোমিদ আমাকে কি যন্ত্রণা না দিয়াছে। হায়, মাতঃ। আমি প্রিয়পুত্র এনেশের রক্ষার্থে কুরুণে রণক্ষেত্রে পদার্পণ করিয়াছিলাম, তাহা না হইলে আমাকে এ ক্লেশভোগ করিতে হইত না। দেবী ছোনী ছহিতার অসহ বেদনার উপশম করণ মানসে নানা উপায় করিতে লাগিলেন।

তদনন্তর দেবকুলেশ্বর হেমাঙ্গিনী অঙ্গনাকুলারাধ্যাকে সুহাস্ত বদনে কহিলেন, হে বৎসে। এতাদৃশ কর্ম তোমার শোভা পায় না। রণকর্ম তোমার ধর্ম নহে। স্বীপুরুষকে প্রেমশৃঙ্খলে আবদ্ধ করা, এবং শুভ বিবাহে দম্পতীদলকে সুখসাগরে মগ্ন করা, এই সকল ক্রিয়াই তোমার প্রকৃত ক্রিয়া বটে। কিন্তু ক্রুর সংগ্রাম-সংক্রান্ত কর্মে তোমার ও কোমল হস্তক্ষেপ করা কখনই উচিত নহে। সে সকল কর্মে সেনানী আরেস ও রণপ্রিয়া আথেনী নিযুক্ত থাকুক। অমরাবতীতে এইরূপ কথোপকথন হইতে লাগিল। মর্ষ্যে রণক্ষেত্রে রণহর্ষদ ছোমিদ বিস্তাবস্তু রবিদেবকে অবহেলা করিয়া বীরেশ এনেশকে মারিতে চলিলেন। ইহা দেখিয়া দিনপতি পুরুষ বচনে কহিলেন, রে যুট! তুই কি অমর মরকে তুল্য জ্ঞান করিস্? রণ-হর্ষদ ছোমিদ দেববরকে রোষপরবশ দেখিয়া শঙ্কাকুলচিন্তে পশ্চাদগামী হইলে, গ্রহকুলেশ্বর জ্ঞানশূন্য এনেশকে অনতিদূরে স্বমন্দিরে রাখিলেন। তথায় ছই জন দেবী আবির্ভূতা হইয়া বীরেশের গুঞ্জাবাদি করিতে লাগিলেন। এ দিকে রবিদেব মারাকুহকে বীরেশ এনেশের রূপ ধারণ করিয়া রণস্থলে রণিতে লাগিলেন। সেনানী আরেসও ট্রয়নগরস্থ সেনাদলকে যুদ্ধার্থে উৎসাহ প্রদানিতে প্রবৃত্ত হইলেন।

ইতিমধ্যে দেবীর দেবীর গুণাবলি বীরেশ্বর এনেশ কিঞ্চিৎ সুস্থতা ও সবলতা লাভ করিয়া পুনরায় রণক্ষেত্রে উপস্থিত হইলেন, এবং অনেকানেক বিপক্ষপক্ষ রথীন্দ্রকে ভূতলশায়ী করিলেন। বীরচূড়ামণি হেক্টর সর্গাদিন নামক বীরের পরামর্শে রণস্থলে পুনঃ দৃশ্যমান হইলেন। ষ্ট্রনগরস্থ সেনা বীরবরের গুণাগমনে জেন পুনর্জীবন পাইয়া মহাকোলাহলে শত্রুদলকে আক্রমণ করিল। গ্রীকদল রিপুদল-পাদোখিত ধূলায় ধূসরিত হইয়া উঠিল। বীরচূড়ামণি হেক্টর সিংহনাদ করতঃ সসৈন্তে যুদ্ধারম্ভ করিলেন। সেনানী আরেস্ ও উগ্রচণ্ডা দেবী বেলোনা বীরবরের সহায় হইলেন। সেনানী স্বন্দ কখন বা অরিন্দমের অগ্রে কখন বা পশ্চাতে অবস্থিতি করিতে লাগিলেন। রণস্থলস্থ ছোমিদ বীরচূড়ামণি হেক্টরের পরাক্রমে ভয়াক্রান্ত হইয়া অপমৃত হইলেন। যেমন কোন পথিক তমোময়ী নিশাতে কোন অজ্ঞাত পথে যাইতে যাইতে সহসা ঞ্জত, বর্ষার প্রসাদে মহাকায়, কোন নদস্রোতের গম্ভীর নিম্নাদে ভীত হইয়া পুরোগতিতে বিরত হয়, ছোমিদেও অবিকল সেই দশা ঘটয়া উঠিল। তিনি বীরদলকে সম্বোধন করিয়া কহিলেন, হে বীরপুরুষগণ! আমার বোধ হয়, যে কোন দেব যেন বীরচূড়ামণি হেক্টরের সহকারিতা করিতেছেন, নতুবা বীরবর রণে এরূপ ছর্ব্বার হইয়া উঠিবেন কেন? মরামরে সমর সাম্প্রত নহে। অতএব এই রণে ভদ্র দেওয়া আমাদের উচিত।

বীরবরের এই বাক্য শ্রবণে এবং ভাষ্কর-কিরীটী বীরেশ্বর হেক্টরের নখরাঘাতে বীরবন্দ রণক্ষেত্রে ভদ্র দিতে উচ্ছত হইতেছে, এমত সময়ে খেতভূজা ইন্দ্রাণী হীরী দেবী আধেনীকে সম্বোধিয়া কহিলেন, হে সখি! আমরা মহেঘাস মানিল্যাসের সকাশে কি বৃথা অঙ্গীকারে আবদ্ধ হইরাছি। দেখ, শোণিত-প্রিয় দেব-সেনানী অরিন্দম হেক্টরের সহকারে কত শত গ্রীক বীরেশ্বকে চিরনিজায় নিজিত ও চির-অন্ধকারে অন্ধকারাবৃত করিতেছেন। হে সখি, চল, আমরা ছুজনে এই রণস্থলে অবতীর্ণ হইয়া দেখি, যদি আমরা এ ছরস্তু দেবসেনানীকে কোনপ্রকারে শাস্ত করিয়া এ নরাস্তক হেক্টরের বলের ক্রটি করিতে পারি।

এই কহিয়া আয়তলোচনা দেবী আপন আশুগতি বাজীরাজিকে স্বর্ণ-রণসজ্জায় সজ্জিত করিলেন। দেবকিঙ্করী হীরী হৈমময় দেবঘান

যোজনা করিয়া দিলেন। দেবীদ্বয় তত্পরি রণবেশে আকৃষ্ট হইলেন। অমরাবতীর হৈমদ্বার সুমধুর ধ্বনিতে খুলিল। বিমান নভঃস্থল হইতে আশুগতিতে ধরণীর দিকে আসিতে লাগিল। রণস্থলের নিকটবর্তী কোন এক নদতটে দেবযান মায়ামেঘে আবৃত করিয়া ভীমাকৃতি দেবীদ্বয় ভীম সিংহনাদে প্রচণ্ড খণ্ডা আফালন করতঃ রণস্থলে প্রবেশ করিলেন। গ্রীকদলের সাহসাগ্নি পুনর্বার যেন ছর্বার ছতাশন-তেজে প্রজ্বলিত হইয়া উঠিল। দেবেন্দ্রাণী হীরীও প্রবলভাষী প্রশস্তাস্তঃকরণ স্তম্বরনামক কোন এক জন বীরের প্রতিমূর্তি ধারণ করিয়া ছছকার ধ্বনিতে গ্রীকদলের উৎসাহ বৃদ্ধি করিতে লাগিলেন। সুনীলকমলাক্ষী দেবী আধেনী রণতর্ষদ ছোমিদের সারথীকে অপদস্থ করিয়া তৎপদে স্বয়ং আরোহণ করিলেন। মহাভরে চক্রদ্বয় যেন আর্তনাদস্বরূপ ঘোর ঘর্ঘরনাদে ঘুরিতে লাগিল। দেবী স্বয়ং অশ্বরজ্জু ও কশা ধারণপূর্বক রক্তাক্ত সেনানীর দিকে অতি ক্রভবেগে রথ পরিচালনা করিলেন। সুরসেনানী তর্ষদ ছোমিদকে আসিতে দেখিয়া আপন রথ ভীষণ বেগে পরিচালিত করতঃ ভীষণ শূল দ্বারা নর-রিপুকে শমনধামে প্রেরণ করিবার জন্তে বাহু প্রসারণ করিয়া ভীষণ শূল দৃঢ়তরুপে ধারণ করিলেন। কিন্তু মায়াময়ী দেবী আধেনী অদৃশ্যভাবে সে শূলের লক্ষ্য ক্ষণমাত্রে অমোঘ করিয়া দিলেন। রণতর্ষদ ছোমিদ তর্ষদ আরেস্কে আপন শূল দিয়া আক্রমণ করিলে, দেবী আধেনী স্ববলে ঐ অস্ত্র দ্বারা সুর-সেনানীর উদরতলে ভীমাঘাত করিলেন। দেব-বীরেন্দ্র বিষম যাতনায় গস্তীর আর্তনাদ করিলেন। যেমন রণমদে প্রমত্ত নয় কি দশ সহস্র রথীদল একত্রীভূত হইয়া ছছকারিলে চতুর্দিক্ ঠৈরবারবে পরিপূর্ণ হয়, বীরেন্দ্রের আর্তনাদে অবিকল সেইরূপ হইল।

শঙ্কা দেবী সহসা উভয় দলের মধ্যে দর্শন দিলেন। যেমন গ্রীষ্মকালে বাত্যারম্ভে মেঘগ্রামের একত্র সমাগমে আকাশমণ্ডল ঋতিতি অন্ধকারময় হয়, সেইরূপ ভয়জনক মালিন্গে মলিনবদন হইয়া নিত্য রণপ্রিয় সুররথী অমরাবতীতে চলিলেন।

দেবেন্দ্রের সন্নিধানে উপস্থিত হইয়া দেব বীরকেশরী নিবেদিলেন, হে বিশ্বপিতঃ! দেখুন, আপনি কেমন একটা উন্নতা ও পাবাণস্রদয়া ছহিতার সৃষ্টি করিয়াছেন। দেবী আধেনীর উৎসাহ সহকারে রণতর্ষদ ছোমিদ আমার কি ছরবস্থা না করিয়াছে? এই বাক্যে দেবপতি উত্তর করিলেন,

রে ছরস্ত নিত্যকলহপ্রিয় দেবকুলাদার ! তুই অশ্বের উপর কোন্ মুখ দিয়া অভিযোগ ও দোষারোপ করিস্ ! তুই তোর গর্ভধারিণী হীরীর খর ও অনমনশীল স্বভাব প্রাপ্ত হইয়াছিস্ । সে এত দূর অদমনীয়া, যে আমিও তাহাকে দমন করিতে অক্ষম । সে যাহা হউক, তুই আমার ঔরসজাত, নতুবা আমি উরাসুস্পুঞ্জ দৈত্যদলের সহিত তোকে এই মুহূর্ত্তেই চিরকালের নিমিত্ত কারাগারে আবদ্ধ করিতাম । এই कहিয়া দেবকুলপতি দেবধনুস্তুরি পায়নকে যথাবিধি ঔষধে ক্ষত সেনানীকে আরোগ্য করিতে আজ্ঞা দিলেন ।

রণস্থল হইতে দেবসেনানীকে পলায়মান দেখিয়া তন্জননী অতীব বীর্ষ্যবতী দেবী হীরী মহাবলবতী সহকারিণী দেবী আথেনীর সহিত স্বর্গধামে পুনর্গমন করিলেন । তদনন্তর ক্রমে ক্রমে বীরকুলের পরাক্রমাগ্নি রণস্থলে যেন নিস্তেজ হইতে লাগিল । কিন্তু ইতস্ততঃ সে পরাক্রমাগ্নি যৎকিঞ্চিৎ প্রজ্বলিত রহিল ।

এমত সময়ে কোন এক ট্রয়স্থ বীরবর দুর্ভাগ্যক্রমে স্বন্দপ্রিয় বীরেশ মানিল্যুসের হস্তে পড়িলেন । ভাগ্যহীন বীরবরের অশ্রদ্ধয় সচকিতে রথ সহ ধাবমান হইলে পর, রথচক্রে পথস্থিত কোন এক বৃক্ষের আঘাতে ভগ্ন হইলে, বীরবর লক্ষ্য দিয়া ভূতলে পড়িলেন । এ ছরবস্থায় নিরস্ত্র হইয়া ভগ্নরথ রথী কালদণ্ডধারী কালের শ্যায় প্রচণ্ড শূলী রণপ্রিয় বীরসিংহ মানিল্যুসকে সকাশে দণ্ডায়মান দেখিলেন, এবং সভয়ে তাঁহার জ্ঞানুদ্বয় গ্রহণ করতঃ বিনীত বচনে कहিলেন, হে বীরকুলহর্যাক্ষ ! আপনি আমাকে প্রাণ দান দিউন । আমি যে আপনার বন্দী হইয়া এ মানবলীলাস্থলে জীবিত আছি, আমার ধনাঢ্য পিতা এ সুসম্বাদ পাইলে বহুবিধ ধনে আমার মোচনক্রিয়া সমাধা করিতে সক্ষম হইবেন । রিপুবরের এতাদৃশী কাতরতায় বীরকেশরী মানিল্যুসের হৃদয়ে করুণার সঞ্চার হইল । তিনি তাহার রক্ষার উপায় করিতেছেন, এমত সময়ে রাজচক্রবর্তী আগেমেম্ননু আরস্ত্রনয়নে অগ্রগামী হইয়া পরুষ বচনে কনিষ্ঠ ভ্রাতাকে লক্ষ্য করিয়া कहিলেন, হে কোমল-হৃদয় ! ট্রয়স্থ লোকদিগের হস্তে তুমি কি এত দূর পর্য্যস্ত উপকৃত হইয়াছ যে, তোমার অন্তঃকরণ এখনও তাহাদিগের প্রতি দয়ার্জি দেখে ভাই ! আমার বিবেচনায় ও পাপনগরের আবাল বৃদ্ধ বনিতা, কি উদরস্থ শিশু, যাহাকে পাও, তাহাকেই যমালয়ে প্রেরণ করা তোমার পক্ষে

জ্যেষ্ঠঃ । সহোদরের এই ব্যঙ্গরূপ নিদায়ে বীরবর মানিন্যাসের স্তম্ভরোবরহ করুণারূপ মুকুণ্ডিত কমল গুহ হইল । তিনি হতভাগা অক্রমস্কে ভ্রাতৃসন্নিধানে ঠেলিয়া কেলিয়া দিলে, নিষ্ঠুর জ্যেষ্ঠ ভ্রাতা তাহার উদরদেশ ধর শূলে ভিন্ন করিলেন । অক্রমস্ ভীমার্জুনাদে ভূপতিত হইলেন । রাজচক্রবর্তী সৈন্যাধ্যক্ষ মহোদয় তাহার বক্ষঃস্থলে পদ নিক্ষেপ করিয়া সবলে শূল টানিয়া বাহির করিলেন । ক্লীব বিভাবরী অভাগা অক্রমসের নয়নরশ্মি চিরকালের নিমিত্ত অন্ধকারাবৃত করিল । এবং বীরবরের দেহাগার হইতে অকালমুক্ত আত্মা বিষণ্ণবদনে যমালয়ে চলিল । গ্রীক্ সৈন্যদল মধ্যে যেন পুনরুজ্জ্বলিত অগ্নির স্থায় রণাগ্নি প্রজ্বলিত হইয়া উঠিল । রণচূর্মদ স্তোমিদের পরাক্রমে ট্রয়দল রণপরাধুখতার লক্ষণ প্রদর্শন করাইতে লাগিল । এতদর্শনে রাজকুলপতি প্রিয়ামের সুবিজ্ঞ দৈবজ্ঞ পুত্র হেলেভ্যাস্ ভান্বর-কিরীটী বীরেশ্বর হেক্টর ও বীরেশ এনেশকে সম্বোধন করিয়া কহিলেন, হে বীরদ্বয়, তোমরা রণপরাধুখ সৈন্যদলকে পুনরুৎসাহাষিত কর । কেন না, তোমরা এ দলের বীরকুলজ্যেষ্ঠ । পরে ষোধগণ দৃঢ়চিত্তে ও অধ্যবসায় সহকারে রণারম্ভ করিলে, তুমি, হে ভ্রাতঃ হেক্টর, নগরাস্তরে প্রবেশ করতঃ আমাদিগের রাজ-জননী চরণতলে এই নিবেদন করিও, যে তিনি যেন অতি স্বরায় ট্রয়স্থ বৃদ্ধা কুলবধুদলের মধ্যে স্নেহেশিনী মহাদেবী আধেনীর চূর্ণশিরস্থিত মন্দিরে উপস্থিত হইয়া বহুবিধ উপহারে তাঁহার আরাধনা করিয়া এই বর মাগেন যে, দেবকুলেশ্বর-বাল্য যেন এ রণচূর্মদ স্তোমিদের হস্ত হইতে আমাদিগকে রক্ষা করেন । আমার বিবেচনার এ রথীপতি দেবযোনি আকিলীসের অপেক্ষাও পরাক্রমশালী । ভ্রাতার এই হিতকর বাক্য-শ্রবণে ভান্বর-কিরীটী বীরেশ্বর হেক্টর রথ হইতে লক্ষ দিয়া ভূতলে পড়িলেন । এবং স্বীয় ভীষণ দীর্ঘ-ছায় শক্র শূল আন্দোলন করতঃ হুহুকার ধ্বনিতে রণক্ষেত্র পরিপূর্ণ করিলেন । গ্রীক্ সৈন্যদল বীরবরের এতাদৃশী অকুতোভয়তা সন্দর্শনে পলায়ন-পরায়ণ হইয়া পরস্পর কহিতে লাগিল, এ রথী কি মানবযোনি, না নরমণ্ডলে নক্ষত্রমণ্ডিত আকাশ-মণ্ডল হইতে দেবাবতার ?

এ দিকে অরিন্দম ট্রয়কুলবীরেন্দু আপনাদের স্বদলকে পুনরুৎসাহ প্রদানপূর্বক স্তম্ভর স্তম্ভনে আগুগতি অশ্ব যোজনা করিয়া নগরান্তিমুখে প্রয়াণ করিলেন । কতক্ষণ পরে বীরকেশরী কিরান্-নামক নগরতোরণ-

সম্মুখে উপস্থিত হইলেন। অমনি চতুর্দিক্ হইতে কুলবালা কুলবধু ও কুলজননীগণ বহির্গত হইয়া স্মধুর ঘরে, কেহ বা ভ্রাতা, কেহ বা প্রণয়ী জন, কেহ বা স্বামী, কেহ বা পুত্র, এই সকলের কুশলবার্তা অতীব বিকল হৃদয়ে জিজ্ঞাসিতে লাগিলেন। কিন্তু বীরপতি তাহাদিগকে এই কহিয়া বিদায় করিলেন, যে তোমরা এ সকল প্রিয়পাত্রের মঙ্গলার্থে মঙ্গলকারী দেবদলের আরাধনা কর। কেন না, অনেকের চূর্ভাগ্য আসন্নপ্রায়, এই কহিয়া রাজপুত্র অতিক্রমগমনে রাজ-অট্টালিকার নিকটবর্তী হইলেন। রাজরাণী হেকাবী রাজা প্রিয়ামের রাজহর্ম্যা হইতে পুত্রকুলোত্তম বীরবর হেক্টরকে দর্শন করিয়া তৎসন্নিধানে উপস্থিত হইলেন, এবং স্নেহার্দ্দ হইয়া তাহার কর গ্রহণপূর্বক কহিলেন, বৎস। তুই কি নিমিত্ত রণক্ষেত্র পরিত্যাগ করিয়া নগরমধ্যে আসিয়াছিস্। তুই কি এ জঘন্য রিপুদলের জিঘাংসায় দেবপিতা দেবেশ্বকে চূর্গস্থিত মন্দিরে বন্দিতে আসিয়াছিস্, তুই কিয়ৎকাল এখানে অবস্থিতি কর। এই দেখ, আমি স্বর্ণপাত্রে করিয়া প্রসন্নকারক ড্রাকারস আনিয়াছি। তুই আপনি তার কিঞ্চিদংশ পান কর, কেন না, ক্রান্ত জনের ক্রান্তিহরণার্থে সুধারূপ সুরাই পরম ঔষধ। আর কিঞ্চিদংশ দেবকুলপতির তর্পণার্থে ভূমিতে ঢালিয়া দে। ভাস্বর-কিরীটী রণীকুলেশ্বর হেক্টর উত্তর করিলেন, হে জননি। তুমি আমাকে সুরাপান করিতে অমুরোধ করিও না। কেন না, তাহার মাদকতা শক্তি আছে, হয় ত, তাহার ভেজে বাহুবলের অনেক অনিষ্ট হইতে পারিবে, আর আমি, হে ভগবতি। এ অপবিত্র রক্তাক্ত হস্ত দিয়া পাত্র গ্রহণ করতঃ দেবেশ্বের তর্পণার্থে সুরা ঢালিয়া দি, ইহা কোন মতেই যুক্তিযুক্ত নহে। এই উদ্দেশেই নগর প্রবেশ করি নাই। আমি তোমার নিকট এই যাচঞা করিতেছি, যে তুমি, হে রাজমাতঃ, অবিলম্বে ট্রয়স্ বৃদ্ধা অতি মাননীয় কুলবধুদলের সহিত চূর্গশিরস্ স্কেশিনী মহাদেবী আথেনীর মন্দিরে গিয়া নানাবিধ উপহারে দেবীর পূজা করিয়া এই বর প্রার্থনা কর, যে তিনি যেন রণতর্ষদ জোমিদের পরাক্রমাগ্নি হইতে আমাদিগকে রক্ষা করেন। আমি ইত্যবসরে একবার স্বন্দরের সুন্দর মন্দিরে যাঈ, দেখি, যদি সে ভীক্ কাপুরুষের হৃদয়ে রণপ্রবৃত্তি জন্মাইতে পারি, হায়, মাতঃ। তুমি যখন এ কুলাজারকে প্রসব করিয়াছিলে, তখন বসুমতী বিধা হইয়া কেন তাহাকে প্রাস করেন নাই। তাহা হইলে কখনই এ বিপুল রাজকুলের এতাদৃশী

হুগতি ঘটিত না। রাজকুলভিলক এই কহিলে, দেবী হেকাবী ক্রতগতিতে আপন সুগন্ধময় মন্দির হইতে বহুবিধ পূজোপহারের আয়োজন করিলেন। এবং দূতীদ্বারা বৃদ্ধা ও মাগ্না কুলবতীদলকে আহ্বান করতঃ মহাদেবীর মন্দিরাভিমুখে চলিলেন। তেয়ানীনায়ী কিসীশনামক কোন এক মাননীয় ব্যক্তির ইন্দুনিভাননা ছহিতা, যিনি মহাদেবীর নিত্য সেবিকা ছিলেন, মন্দির-দ্বার উদঘাটন করিলে রমণীদল ক্রন্দনধ্বনিতে মন্দির পরিপূর্ণ করিলেন। এবং মনে মনে নানা মানসিক করিয়া এই বর প্রার্থনা করিলেন, যে দেবকুলেশ্বরবালা রণচূর্মদ ছোমিদেব এবং অশ্রুশ্রু গ্রীকৃযোধের বাহুবল দুর্বল করিয়া ট্রয়নগরস্থ কুলবধু ও শিশুকুলের মান ও প্রাণ রক্ষা করেন। কিন্তু ছুর্ভাগ্যবশতঃ সুকেশিনী মহাদেবী এ বর প্রদানে বিমুখ হইলেন।

এ দিকে অরিন্দম হেক্টর সুন্দর বীর স্বন্দরের বিচিত্র পাষণ-নির্মিত সুন্দর মন্দিরে প্রবেশ করিয়া দেখিলেন, যে বিলাসী আপন সুচারু বর্ম, ফলক, ও অস্ত্র শস্ত্র প্রভৃতি রণপরিচ্ছদ সকল পরিষ্কার পরিচ্ছন্ন করিতেছেন। বীরবর হেক্টর তাহাকে পরুষ বচনে ভৎসনা করিয়া কহিতে লাগিলেন, রে ছুরাচার ছুর্মতি! তোর নিমিত্ত শত শত লোক শোণিতপ্রবাহে রণভূমি প্রারিত করিতেছে। আর তুই এখানে এরূপ নিশ্চিন্ত অবস্থায় বিজ্রাম লাভ করিতেছিস। হায়, তোরে ধিক্।

দেবাকৃতি সুন্দর বীর স্বন্দর ভ্রাতার এতাদৃশ বচনবিজ্ঞাসে উত্তরিলেন, হে ভ্রাতঃ! তোমার এ তিরস্কার-বাক্য অনপযুক্ত নহে। সে যাহা হউক, তুমি ঋণকাল এখানে অপেক্ষা কর, আমাকে রণসজ্জায় সজ্জিত হইতে দাও। নতুবা তুমি অগ্রগামী হও। আমি অতি দ্বারায় তোমার অনুসরণ করিব। এই কথায় বীরবর হেক্টর কোন উত্তর না করাতে হেলেনী রূপসী অতি সুমধুর ভাবে কহিলেন, হে দেবর! এ অভাগিনীর কি কুরূপে জন্ম; দেখুন, আমি সতীধর্মের ও কুলসজ্জায় অলাঞ্জলি দিয়া কেমন ভীকৃচিন্ত জনকে বরণ করিয়াছি। আমার কি ছুর্ভাগ্য! কিন্তু ও আক্ষেপ এক্ষণে বৃথা। আপনি অভ্যস্তরে প্রবেশ করিয়া আসন পরিগ্রহ-পূর্বক কিয়ৎকালের নিমিত্ত বিজ্রাম লাভ করুন। হেক্টর কহিলেন, হে ভদ্রে! আমার বিরহে দূর রণক্ষেত্রে রণীবৃন্দ অতীব কাতর, অতএব আমি এ স্থলে আর বিলম্ব করিতে পারি না। কেন না, আমার এই

ইচ্ছা, যে আমি পুনঃ রণযাত্রার অগ্রে একবার স্বগৃহে প্রবেশ করিয়া প্রিয়তমা পরী, শিশু-সন্তানটী ও তাহাদের সেবা-নিযুক্ত সেবক-সেবিকাদিগকে দেখিয়া যাই। কে জানে, যে আমি এই রণভূমি হইতে আর পুনরাবর্তন করিতে পারিব কি না। এই বলিয়া ভাস্বর-কিরীটী হেক্টর দ্রুতগতিতে স্বধামে চলিলেন। এবং গৃহে উপস্থিত হইয়া দেখিলেন, যে শ্বেতভূজা অঙ্কমোকী সে স্থলে অল্পপস্থিত, শুনিলেন, যে রণে গ্রীকদের জয়লাভ হইতেছে, এই সম্বাদে প্রিয়স্বদা আপন শিশু-সন্তানটী লইয়া তাহার সুবেশিনী দাসী সমভিব্যাহারে রণক্ষেত্র-দর্শনাভিপ্রায়ে যাত্রা করিয়াছেন। এই বার্তা শ্রবণমাত্র বীরকেশরী ব্যগ্রচিত্তে তদভিমুখে বায়ুবেগে চলিলেন। অনতিদূরে অরিন্দম, চিরানন্দ ভার্য্যার সাক্ষাৎকার লাভ করিলেন, এবং দাসীর ক্রোড়ে আপনার শিশু-সন্তানটীকে দেখিয়া ওষ্ঠাধর স্নেহাস্রাদে স্নহাসাবৃত হইয়া উঠিল। কিন্তু অঙ্কমোকী স্বামীর স্বক্কে মস্তক রাখিয়া রোদন করিতে করিতে গদগদস্বরে কহিতে লাগিলেন, হায় প্রাণনাথ! আমি দেখিতেছি, এই বীরবীর্য্যই তোমার কাল হইবে, রণমদে উন্মত্ত হইলে এ অভাগিনী কিম্বা তোমার এ অনাথ শিশু-সন্তানটী, আমরা কেহই কি তোমার স্মরণপথে স্থান পাই না। হায়! তুমি কি জান না, যে আমাদের কুলরিপুদলের যোধবর্গ তোমার নিধনসাধনে নিরবধি ব্যগ্র? আর যদি তাহাদের এতাদৃশ মনস্কামনা ফলবতী হয়, তবে আমাদের উভয়ের যৎপরোনাস্তি দুর্দশা ঘটবে। বরঞ্চ ভগবতী বসুমতী এই করুন যে, তিনি যেন এ বিষম বিপদ উপস্থিত হইবার পূর্বেই দ্বিধা হইয়া এ হতভাগিনীকে আশ্রয় দেন। হে নাথ! তোমার অভাবে এ ধরণীতলে এ অভাগিনীর ভাগ্যে কি কোন সুখভোগ সম্ভবে। তোমা ব্যতীত, হে প্রাণেশ্বর! আমার আর কে আছে? জনক, জননী, সহোদর, সকলেই এ হতভাগিনীর ভাগ্যদোষে কালক্রমে পতিত হইয়াছেন, হে নাথ! তোমা বিহনে আমি যথার্থই অনাথা কাঙ্গালিনী হইব। তুমি আমার জীবনসর্ব্বস্ব! তুমি আমার প্রেমাকর। অতএব আমি তোমাকে এই মিনতি করিতেছি, যে তুমি তোমার এই শিশু-সন্তানটীকে পিতৃহীন, আর এ অভাগিনীকে ভর্ষহীনা করিও না। রিপুদলের সহিত নগর-তোরণ-সম্মুখে যুদ্ধ কর, তাহা হইলে রণ-পরাজয়কালে পলায়ন করা অতি সহজ হইবে। ভাস্বর-কিরীটী

মহাবাহু হেক্টর উত্তরিলেন, প্রাণেশ্বর, তুমি কি ভাব, যে এ সকল হুর্ভাবনায় আমারও হৃদয় বিদীর্ণ হয় না। কিন্তু কি করি, যদি আমি কোন ভীকৃতার লক্ষণ দেখাই, তাহা হইলে বিপক্ষদের আর আশ্চর্য্যের সীমা থাকিবে না। এবং আমাদেরও বিলক্ষণ ব্যাঘাতেরও সম্ভাবনা, তাহা হইলেই এই ট্রয়স্থ পুরুষ ও সুবেশিনী স্ত্রীদের নিকট আমি আর কি করিয়া মুখ দেখাইব। বিশেষতঃ যদি আমি বিপদের সময়ে উপস্থিত না থাকি, তাহা হইলে আমাদের এ বিপুল কুলের গৌরব ও মান কিসে রক্ষা হইবে। প্রিয়ে, আমি বিলক্ষণ জানি, যে রিপুকুল রণজয়ী হইয়া অতি অল্পদিনের মধ্যেই এ উচ্চপ্রাচীর নগর উন্নসাৎ করিবে, এবং রাজকুলতিলক প্রিয়াম্ তাঁহার রণবিশারদ জনগণের সহিত কালক্রমে পতিত হইবেন। কিন্তু রাজকুলেন্দ্র প্রিয়াম্ কি রাজকুলেন্দ্রাণী হেকুবা কিম্বা আমার বীরবীর্য্য সহোদরাদিগণ এ সকলের আসন্ন বিপদে আমার মন যত উদ্ভিগ্ন হয়, তোমার বিষয়ে, হে প্রেয়সি! আমার সে মন তদপেক্ষা সহস্রগুণ কাতর হইয়া উঠে। হায় প্রিয়ে! বিধাতা কি তোমার কপালে এই লিখেছিলেন, যে অবশেষে তুমি আরগসু নগরীর কোন ভূত্বিগীর আদেশে, অশ্রুজলে আর্জা হইয়া নদ নদী হইতে জল বহিবে, এবং ভ্রষ্ট জনসমূহে ইঙ্গিত করিয়া এ উহাকে কহিবে, ওহে, ঐ যে স্ত্রীলোকটি দেখিতেছ, ও ট্রয়নগরস্থ বীরদলের অশ্বদমী হেক্টরের পত্নী ছিল। এই কথা কহিয়া বীরবর হস্ত প্রসারণপূর্ব্বক শিশু-সস্তানটিকে দাসীর ফোড় হইতে লইতে চাহিলেন, কিন্তু জ্ঞানহীন শিশু কিরীটের বিদ্যুতাকৃতি উজ্জলতার এবং তদুপরিস্থ অশ্বকেশরের লড়নে ডরাইয়া খাতীর বন্ধনোড়ে আশ্রয় লইল। বীরবর সহাস্ত বদনে মস্তক হইতে কিরীট খুলিয়া তুললে রাখিলেন, এবং প্রিয়তম সস্তানের মুখচূষন করিয়া কহিলেন, হে জগদীশ! এ শিশুটিকে ইহার পিতা অপেক্ষাও বীর্য্যবন্তর কর। এই কথা কহিয়া দাসীর হস্তে শিশুকে পুনরর্পণ করিয়া শিরোদেশে কিরীট পুনরায় দিয়া যুদ্ধক্ষেত্রান্তিমুখে যাত্রার্থে প্রেয়সীর নিকট বিদায় লইলেন। সুন্দরী রাজ-অট্টালিকাভিমুখে চলিলেন বটে; কিন্তু মুহূর্হ পশ্চাৎভাগে চাহিয়া প্রিয়পতির প্রতি সতৃষ্ণে দৃষ্টি নিক্ষেপ করতঃ মেদিনীকে অশ্রুবান্ধিধারায় আর্জ করিতে লাগিলেন।

এ দিকে সুন্দর বীর কন্দর দেদীপ্যমান অস্ত্রালঙ্কারে অলঙ্কৃত হইয়া, যেমন বন্ধন-রজ্জুমুক্ত অশ্ব গম্ভীর হেবারব করিয়া উচ্চপুচ্ছে মন্দুরা হইতে বহির্গত হয়, সেইরূপ নগরতোরণ হইতে বাহিরিলেন।

চতুর্থ পরিচ্ছেদ*

[হেক্টর এবং সুন্দর বীর কন্দর রণভূমে কিরিয়া আইলে ট্রয়নগরের মহানন্দ অগ্নিল। পরে হেক্টর গ্রীকসলহ বীরদিগকে বন্দুকার্ণে আহ্বান করিলে আরাগনামক এক দেবাস্ত্র বীরবর তাহার সহিত যোরতর রণ করিলেক, কিন্তু কাহারও পরাজয় হইল না, উভয় দলের অনেক সৈন্ত বিনষ্ট হইলে পরে সন্ধি করিয়া উভয় সৈন্ত বা বা শব্দে শোকবিগলিত নরনাগারে ধৌত করিয়া সুপ্র স্বদরে সর্বগ্রামী বৈখানকে বলিহরূপ প্রদান করিল। গ্রীকেরা শিবির সম্মুখে এক প্রাচীর রচিত করিয়া তৎসন্নিধানে এক গম্ভীর পরিখা খনন করিল।]

রজনীযোগে লেম্নস্ ঘোপ হইতে তত্রস্থ লোকপাল ঈশনপুত্র উনীয়স্ প্রেরিত এক সুরাপূর্ণ পোত শিবিরসন্নিধানে সাগরতীরে আসিয়া উতরিলে, গ্রীকযোধেরা কেহ বা পিতল, কেহ বা উজ্জল লৌহ, কেহ বা পশুচর্ম, কেহ বা বৃষভ, কেহ বা রণবন্দী, এই সকলের বিনিময়ে সুরা ক্রয় করিয়া সকলে আনন্দে পান করিতে লাগিল। ট্রয় নগরেও এইরূপ আনন্দোৎসব হইল। পরে দীর্ঘকেশী অশ্বদমী ট্রয়স্থ যোধসকল যে যাহার স্থানে বিক্রাম লাভ করিতে লাগিল। দেবকুলপতির ইচ্ছামত আকাশ-মণ্ডল সমস্ত রাত্রি উজ্জল হইয়া অশনিধনে চারি দিক্ প্রতিধ্বনিত করিতে লাগিল।

রজনী প্রভাতা হইলে উষাদেবী পূর্বাশা হইতে ভগবতী বসুমতীর বরাজ যেন কুসুমময় পরিধানে পরিহিত করিলেন। অমরাবতীতে দেবসভা হইল। দেবকুলনাথ গম্ভীর স্বরে কহিতে লাগিলেন, হে দেবদেবীসুন্দ। তোমরা আমার দিকে মনোভিনিবেশ কর। আমার এ ইচ্ছা যে, কি দেবী কি দেব কেহই কি গ্রীক কি ট্রয় সৈন্তদলের এ রণক্রিয়ায় কোন সাহায্য না করেন। যিনি আমার এ আজ্ঞা অবজ্ঞা করিবেন, আমি তাঁহাকে বিস্তর শাস্তি দিব, আর তাঁহাকে এ আলোকময়

* এ স্থলে ৭৮ পাতা হারাইয়া গিয়াছে, এক্ষণে সম্ভাভাবে গ্রন্থকার পুনরায় সিদ্ধিতে সমর্থ হইলেন না।

স্বর্গ হইতে তিমিরময় পাতালে আবদ্ধ করিয়া রাখিব, যদি তোমাদের মধ্যে কেহ আমার রণপরাক্রমের পরীক্ষা করিতে ইচ্ছা কর, তবে আইস, এক সুবর্ণ-শৃঙ্খল ত্রিদিবে উদ্ধৃদ্ধন করিয়া তোমরা ত্রিদিবনিবাসী সকল এক দিক্ ধরিয়া আকর্ষণ করিয়া দেখ, তোমাদিগের সর্বপ্রধান জ্যাস্কে স্থলযুক্ত করিতে পারক হও কি না। কিন্তু আমি মনে করিলে তোমাদিগকে সসাগরা সঙ্গীপা বসুমতীর সহিত উচ্ছে তুলিতে পারি। অতএব আমি তোমাদের মধ্যে বলজ্যেষ্ঠ। অস্ত্রাস্ত্র দেবেদেবীনির দেবেশ্বরের এই গম্ভীর বাক্য সসম্মে শ্রবণ করিয়া নীরবে রহিলেন। সুনীলকমলাকী দেবী আধেনী কহিলেন, হে দেবপিতঃ! হে পুরুষোত্তম! আমরা বিলক্ষণ জানি, যে তুমি পরাক্রমে ছর্ষার। কিন্তু ঐক্দ্দের হৃৎখে আমার অন্তঃকরণ সদা চঞ্চল। তথাপি তোমার এ আজ্ঞা অবজ্ঞা করিতে কোন মতেই সাহস করিব না। রণকার্যে হস্ত নিক্ষেপ করিব না। কিন্তু এই মিনতি করি, যে তাহাদিগকে হিতকর পরামর্শ দিতে আপনি আমাকে অনুমতি দেন। মেঘ-বাহন সহাস বদনে উত্তর করিলেন, হে প্রিয় হৃহিতে! তোমার এ মনোরথ সুসিদ্ধ কর, তাহাতে আমার কোন বাধা নাই।

এই কহিয়া দেবকুলপতি ব্যোমযানে আরোহণ করিলেন। এবং পিতলপদ, কুঞ্চিত-কাঞ্চন-কেশর-মণ্ডিত আশুগতি অশ্বসমূহে পৃথিবী ও তারাময় নভস্থলের মধ্য দিয়া অতিক্রমে উৎসময়ী বনচরযোনি ঈড়ানামক গিরিশিবে উত্তীর্ণ হইলেন। সে স্থলে গার্গর নামে দেবপতির এক সুরম্য উপবন ছিল। সেই স্থলে দেবনাথ ব্যোমযান মায়া-মেঘে আবৃত করিয়া আপনি আসীন হইয়া রণক্ষেত্রের প্রতি দৃষ্টি করিতে লাগিলেন।

বিভাবরী প্রভাতা হইলে দীর্ঘকেশী ঐক্গণ স্ব স্ব শিবিরে প্রাতঃক্রিয়াদি সমাধা করিয়া ভোজনান্তে রণসজ্জা গ্রহণ করিলেন। ও দিকে ত্রয় নগরের রাজতোরণ উদ্ঘাটিত হইলে, রণব্যগ্র রথারূঢ় পদাতিকগণ ছুছকারে বহির্গত হইল। ছই সৈন্য পরম্পর নিকটবর্তী হইলে ফলকে ফলকাঘাতে কুস্তে কুস্তাঘাতে ভৈরবারব উদ্ভবিত্তে লাগিল। কতক্ষণ পরে আর্ধনাদ ও প্রগল্ভতাসূচক নিনাদে চতুর্দিক্ পরিপূরিত হইল। এবং কণমায়েই ভূতলে শোণিত-স্রোতঃ বহিতে লাগিল। এইরূপে মধ্যাহ্ন পর্য্যন্ত মহাহব হইতে লাগিল।

রবিদেব আকাশমণ্ডলের মধ্যবর্তী হইলে দেবকুলপতি সহস্র

ঈডাগিরিচূড়া হইতে ইরশ্বদশ্রোতঃ বায়ুপথে মুহমূর্ছ বিস্তৃত করিতে লাগিলেন। ও বজ্রগর্জনে জগজ্জনের স্রংকম্প উপস্থিত হইল। পাণ্ডগণ শঙ্কা ঐক্দিগকে সহসা আক্রমণ করিল। এমন কি রাজকুলচক্রবর্তী আগেমেমনাদি বীরকুলচূড়ামণিরাও বীরবীর্যে জলাঞ্জলি দিয়া শিবিরান্তিমুখে ধাবমান হইলেন। কেবল বৃদ্ধ রথী নেস্তর রথের অশ্ব সুন্দর বীর স্বন্দরনিক্ষিপ্ত শরে গতিহীন হওয়াতে পলায়ন করিতে সক্ষম হইলেন না। দূরে সামর্থ্যশালী রথী হেক্টরের ক্রান্ত রথ সৈন্তদল হইতে সহসা বহির্গত হইয়া রণক্ষেত্রান্তিমুখে ধাইতেছে, এই দেখিয়া রণবিশারদ জোমিদ্ বীরবর অদিশ্যাস্কে ভৈরবে সম্বোধিয়া কহিতে লাগিলেন, কি সর্বনাশ! হে বীরকেশরী, তুমিও কি এক জন ভীক জনের স্তার পলায়নপরায়ণ হইলে। ঐ দেখ, কৃতান্তরূপে অরিন্দম হেক্টর এ দিকে আসিতেছে, আইস, আমরা এ বৃদ্ধ বীরকে আপনাদের বন্ধরূপ ফলকে আশ্রয় দিয়া এ বিপদ-শ্রোত হইতে রক্ষা করি।

বীরবরের এই বাক্য ভয়ঙ্কর কোলাহলে প্রলীন হওয়াতে বীরপ্রবর অদিশ্যাসের কর্ণগোচর হইতে পারিল না। বীরপ্রবীর শিবিরান্তিমুখে চলিতে লাগিলেন। এই দেখিয়া রণহর্ষদ জোমিদ্ বৃদ্ধ বীর নেস্তরের রথাত্রে উগ্রভাবে গিয়া দাঁড়াইলেন এবং কহিলেন, হে নেস্তর, তোমার বাহুযুগলে কি আর যুবজনের বল আছে, যে তুমি ঐ আগন্তক রিপুকুলকৃতান্তকে দেখিয়া এখানে রহিয়াছ, তুমি শীঘ্র আমার রথে আরোহণ কর।

বৃদ্ধ বীরবর আপন রথ রণহর্ষদ জোমিদের সারথি দ্বারা সসারথি করিয়া জোমিদের রথে আরোহণপূর্বক রশ্মি গ্রহণ করিয়া স্বয়ং সে বীরবরের সারথ্যক্রিয়া নির্বাহ করিতে লাগিলেন। রথ অতি শীঘ্র বীরকেশরী হেক্টরের রথের নিকট উপস্থিত হইল, এবং রণহর্ষদ জোমিদ্ কৃতান্তদণ্ডস্বরূপ দণ্ডাঘাতে ট্রয়রাজকুলের নিত্য ভরসাস্বরূপ ভাস্বর-কিরীটী হেক্টরের সারথিকে মরণপথের পথিক করিলেন। অতিশ্বরায় আর এক জন সারথি রাজকুমারের রথারোহণ করিলে, বীরকেশরী স্ক্র ও রোষা হিত চিন্তে জলদপ্রতিম-স্বনে ঘোরনাদ করিয়া উঠিলেন। এবং তদগে কুলিশনিক্ষেপী কুলিশী বজ্রাঘাতে রণকোবিদ জোমিদের অশ্বদলকে ভয়াতুর করিলেন। পাণ্ডগতি অশ্বদল সত্যে ভূতলশায়ী হইল। এবং মহাতঙ্কে বৃদ্ধ সারথিবর এতাদৃশ বিহ্বলচিত্ত হইলেন, যে অশ্বরশ্মি তাঁহার হস্ত হইতে

চ্যুত হইল। তখন তিনি গদগদ বচনে কহিলেন, হে জ্যোতিষ্ক! তুমি কি দেখিতে পাইতেছ না, যে বিশ্বপিতা দেবেন্দ্র ঐ দুর্ভীষ ধর্মীকে অস্ত সময়ে ছর্নিবার করিতে অতীব ইচ্ছুক। অতএব ইহার সহিত এ সময়ে রণরঙ্গ প্রবৃত্তি মতিচ্ছন্ন মাত্র। জ্যোতিষ্ক কহিলেন, হে তাত, এ সত্য কথা বটে; কিন্তু পলায়ন সাধন দ্বারা এ ছরস্তু হেক্টরের আশ্রয়-প্রার্থা বৃদ্ধি করা কোন মতেই আমার মনোনীত নহে। বৃদ্ধবর উত্তর করিলেন, হে জ্যোতিষ্ক! তোমার এ কি কথা। তোমার পরাক্রম পরকূলে সর্ববিদিত; যতপি হেক্টর তোমাকে ভীক ভাবিয়া হের জ্ঞান করে, তবে ঐর নগরে তোমার হস্তে বীরবৃন্দের বিধবা পৃহিনীদলকে দেখিলে তাহার সে আশ্রি দূরীভূত হইবে।

এই কহিয়া বৃদ্ধ রথী শিবিরান্তিমুখে রথ পরিচালিত করিতে লাগিলেন। হেক্টর গভীর নিনাদে কহিলেন, হে জ্যোতিষ্ক! তুমি কি এক জন ভীক কুলবালার দ্বার বীরব্রতে ব্রতী হইতে চাহ না? হে বলীজ্যেষ্ঠ! এই কি তোমার রণব্রতের প্রতিষ্ঠা। বীরবরের এই কথা শুনিয়া রণহর্ষদ জ্যোতিষ্ক রণেচ্ছুক হইয়া কিরিতে চাহিলেন; কিন্তু ঘন ঘনঘটার গর্জনে এবং সৌদামিনীর অবিরত সুরগে ভীত হইয়া সে আশা পরিত্যাগ করিলেন। বীরেশ্বর হেক্টর উচ্চৈঃস্বরে কহিলেন, হে ঐরস্ব বীরবৃন্দ! আইস। আমরা স্বসাহসে গ্রীকদলের রচিত প্রাচীর আক্রমণ করি, আর মৃতদিগকে দেখাই, যে আমাদের ছর্নিবার্য বীরবীর্য ওরূপ অবরোধে রুদ্ধ হইবার নহে, আর আমাদের বানুগদ অশ্বাবলী ওরূপ পরিখা অতি সহজে লক্ষ দিয়া উল্লঙ্ঘন করিতে পারে। চল, আমরা স্বরায় যাই। আমার বড় ইচ্ছা যে ঐ স্বর্ণকলক, যাহার খ্যাতি জগজ্জনবিদিতা, তাহা কাড়িয়া লই; ও রণহর্ষদ জ্যোতিষ্কের বিশ্বকর্মার বিনির্মিত কবচও আশ্রমাৎ করি। হেক্টরের এই প্রলস্ত বাক্যে ভগবতী হীরী সরোবে যেন সিংহাসনোপরি কম্পমানা হইয়া উঠিলেন। মহাগিরি অলিম্পুষও সে আকস্মিক চালনার ধর ধর করিয়া অধীর হইয়া উঠিল। দেবরাণী সক্রোধে নীরেশ পশ্বেদনকে সম্বোধন করিয়া কহিলেন, হে মহাকার ভূকম্পকারী জলদলপতি! গ্রীকদলের এ অবস্থা দেখিয়া তোমার কি দয়ার লেশমাত্র হয় না। জলরাজ বরুণ উত্তর করিলেন, হে কর্কশভাবিনী হীরী! তুমি ও কি কহিলে? আমি কি দেবকুলেশ্বরের সহিত দ্বন্দ্ব করিতে সক্ষম?

দেবদেবীতে এইরূপ কথোপকথন হইতেছে, এমন সময়ে ট্রয়দলস্থ অশ্বাবলী ও কলকধারীদলে সেনানী স্বন্দরূপী অরিন্দম হেক্টর প্রাচীররূপ অবরোধ ভেদ করিয়া গ্রীকসৈন্যের শিবিরাবলীতে ও তন্নিকটস্থ সাগরযান-সমূহে হুহুকার নিনাদে অগ্নি প্রদান করিতে উত্তত হইলেন। এ ছর্ষটনা দেখিয়া গ্রীকদলহিতৈষিনী বিশালনয়নী দেবী হীরী রাজচক্রবর্তী আগেমেমনের স্বদরে সহসা সাহসায় প্রকলিত করিয়া দিলেন। সৈন্যধ্যক্ষ মহোদয় এক পোতের উচ্চ চূড়ার দাঁড়াইয়া গভীর স্বরে কহিতে লাগিলেন, হে গ্রীক বোধদল! এ কি লজ্জার বিষয়! তোমাদের বীরতা কি কেবল তোমাদের মধ্যেই দেদীপ্যমান। তোমরা কি হেক্টরকে একলা দেখিয়া, রণপরাজু হইতে চাহ। হে প্রজাপতি দেবকুলেন্দ্র! আপনার চিরসেবার কি আমার এই কল লাভ হইল। এরূপ লজ্জারূপ ভিমিরে কোন দেশে কোন রাজার কোন কালে গৌরবরবি ম্লান হইয়াছে। হে পিতঃ! তুমি অত এ সেনাকে এ বিষম বিপদ হইতে মুক্ত কর। রাজচক্রবর্তীর এতাদৃশ করুণারসাধিত স্তুতিবাক্যে দেবকুলপতির স্বদরে করুণারসের সঞ্চার হইল। রাজস্বদয় শাস্তকরণ-বাসনার দেবরাজ পন্ডিরাজ গরুড়কে একটি মৃগশাবক ক্রম দ্বারা আক্রমণ করাইয়া খমুখে উড়াইলেন। এই সুলক্ষণ লক্ষ্য করিয়া গ্রীকবোধসকল বীরপরাক্রমে হুহুকার ধ্বনি করতঃ আক্রমিত রিপুদলের সহিত যুদ্ধিতে আরম্ভ করিলেন। উত্তর দলের অনেকানেক বীর পুরুষ সমরশায়ী হইল। ভাষ্করকিরীটী বীরেশ্বরের বাহুবলে গ্রীকসৈন্যমণ্ডলী চতুর্দিকে লণ্ডণ্ড হইতে লাগিল। বীরকেশরী সর্বভুক্তের স্তায় সর্বব্যাপী হইলেন।

শ্বেতভূজা দেবী হীরী প্রিয়পঙ্কের এ ছর্ষটিতে নিতাস্ত কাতরা হইয়া দেবী আধেনীকে কহিতে লাগিলেন, হে সখি! হে দেবকুলেন্দ্রহৃদিত্তে! আমরা কি গ্রীকদলকে এ বিপজ্জাল হইতে মুক্ত করিতে যথার্থই অশক্ত হইলাম। ঐ দেখ, রিপুকুলাস্ত হৃদাস্ত হেক্টর এক শরে অত গ্রীকদলের সর্বনাশ করিল। দেবী আধেনী উত্তরিলেন, এ ত বড় আশ্চর্যের বিষয়, যতপি আমার পিতা দেবপতি ও ছরাস্রার সহায় না হইতেন, তবে ও এতক্ষণ কোথায় থাকিত। কিন্তু আইস। তোমার রথে তোমার বায়ুগতি অশ্ব যোজনা কর। আমি ক্ষণমধ্যে দেবধামে প্রবেশ করিয়া রণবেশ ধারণ করিয়া আসি। দেখি, রণক্ষেত্রে আমাকে দেখিয়া

ভাস্করকিরীটী প্রিয়াম্পুত্রের হৃদয়ে কি আনন্দভাবের আবির্ভাব হয়। ভগবতী হীরী মনোরমে স্বরিতগতিতে আপন তুরঙ্গম-অঙ্গ রণপরিচ্ছদে অচ্ছাদিত করিলেন।

দেবী আধেনী আপন নিত্য অতীব মনোরম বসন পরিত্যাগ করিয়া কবচাদি রণভূষণে বিভূষিত হইয়া আগ্নেয় রথে আরোহণ করিলেন। যে ভীষণ শূল দ্বারা দেবী রোষপরবশা হইয়া মহা মহা অকৌহিনীকে রণক্ষেত্রে এক মুহূর্ত্তে ক্ষত বিক্ষত করেন, সেই ভয়গর্ভ শূল দেবীর হস্তে শোভিতে লাগিল, খেতভূজা দেবী হীরী সারথ্যকার্যে নিযুক্তা হইলেন। অমরাবতীর কনক-তোরণ আপনা আপনি সহজে খুলিল। নভোমণ্ডলে ভীষণ স্বনে ব্যোমযান ভূতলাভিমুখে ধাইতেছে এমন সময়ে ঈড়া নামক শৃঙ্গধরের তুঙ্গতম শৃঙ্গ হইতে মহাদেব দেবীদ্বয়কে দেখিয়া অতিরোবে গরুড়াত্মী দেবদূতী ঈরীষাকে কহিলেন, তুমি, হে হৈমবতী দেবদূতি! অতিশীঘ্র ঐ দুটি ছুটীকলহপ্রিয়া দেবীকে অমরাবতীতে ফিরিয়া বাইতে কহ। নচেৎ আমি এই দণ্ডে প্রচণ্ড আঘাতে উহাদিগের রথ চূর্ণ করিয়া দিব। এবং বাজীত্রয়কে ধ্বংস করিয়া ফেলিব। দেবদূতী দেবাদেশে বাত্যাগতিতে চলিলেন। এবং দেবীদ্বয়কে অমরাবতীতে ফিরাইয়া দিলেন। কতক্ষণ পরে দেবকুলেশ্বর আপন সুচক্র ও সুন্দর স্তম্ভনে অলিম্পুত্রের শিরস্থিত নিত্যানন্দ ভবনে পুনরাগমন করিলেন। এবং আপনার উগ্রচণ্ডা পত্নী দেবী হীরীকে কহিলেন, যত দিন পর্য্যন্ত রাজচক্রবর্তী আগেমেম্বনু বীরচক্রবর্তী আকিলীসের রোষাগ্নি নির্বাণ না করে, তত দিন ভাস্করকিরীটী হেক্টরের নাশক পরাক্রমে গ্রীকৃদলের এই অনির্বাচনীয় দুর্ধটনা ঘটবে। অমরাবতীতে এইরূপ কথোপকথন হইতেছে, এমন সময়ে দিননাথ জলনাথের নীল জলে যেন নিমগ্ন হইয়া আপন কাঞ্চন কিরণজাল সংবরণ করিলেন। রজনী সমাগমে গ্রীকৃদল আনন্দসাগরে ভাসিলেন। কিন্তু ত্রয়শ্চ বীরবরেরা অসন্তুষ্টচিত্তে রণকার্যে পরাশ্রু হইলেন। ভীমশূলপানি হেক্টর উচ্চৈঃস্বরে কহিলেন, হে বীরবৃন্দ! ভাবিয়াছিলাম, যে অশ্রু রণে গ্রীকৃদলের গৌরবরথিকে চির রাজপ্রাসে নিপতিত করিব; কিন্তু হুর্ভাগ্যক্রমে বিরামদায়িনী নিশাদেবী, দেখ, আসিয়া উপস্থিত হইলেন, সুতরাং আমাদের এক্ষণে বিরামলাভেই প্রবৃত্ত হওয়া উচিত। কিন্তু অশ্রু এই স্থলেই আমাদের অবস্থিতি।

কেহ কেহ নগর হইতে সুখাত্ত পিষ্টকাদি দ্রব্য ও সুপেয় সুরাদি পানীয় দ্রব্য আনয়ন কর, এবং নগরবাসী জনগণকে সাবধানে রজনীযোগে নগর রক্ষার্থে কর, এবং বাজীরাজীর রথবন্ধন নিৰ্বন্ধন কর, এবং তাহাদিগের খাত্ত দ্রব্য সকল তাহাদিগকে প্রদান কর, দেখি, কোন গ্রীক্‌যোধ আগামী কল্য আমাদিগের পরাক্রম হইতে নিষ্কৃতি পায়।

বীরবরের এই বাক্যে ট্রয়স্থ যোধনিকর মহানন্দে সিংহনাদ করিল। এবং তাঁহার বাক্যানুসারে কৰ্ম করিল। অগ্নিকুণ্ড আলাইয়া রণীগণ রণসাজে শ্রেণীবদ্ধ হইয়া রণভূমিতে বসিল, যেমন অশ্রুশূন্য নভোমণ্ডলে নক্ষত্রমণ্ডলী নক্ষত্ররাজের চতুর্পার্শ্বে দেদীপ্যমান হওতঃ তুঙ্গশৃঙ্গ শৈলসকল ও দূরস্থিত বন উপবন আলোক বর্ষণে দৃশ্যমান করায়, এবং মেঘপালদলের আনন্দ উৎপাদন করে, সেইরূপ গ্রীক্‌শিবির ও স্বন্দস্ নদপ্রান্তের মধ্যস্থলে ট্রয়দলস্থ অগ্নিকুণ্ডসমূহ শোভিতে লাগিল। এক সহস্র অগ্নিকুণ্ড ছিল। প্রতি কুণ্ডের চতুর্পার্শ্বে পঞ্চাশৎ রণবিশারদ রণী বিরাজ করিতে লাগিলেন। রণীযুধের সম্মুখানে অশ্বাবলী ধবল যব উক্ষণ করিতে লাগিল, এইরূপে সকলে কনক-সিংহাসনাসীনা উষার অপেক্ষায় সে রণক্ষেত্রে অপেক্ষা করিতে লাগিলেন।

পঞ্চম পরিচ্ছেদ

রাজকুলেস্ত্র বৃদ্ধ প্রিয়াম্বনন্দন অরিন্দম হেক্টর এইরূপ স্ববলদলে রণক্ষেত্রে অবস্থিতি করিতে লাগিলেন। গ্রীক্‌শিবিরে এক মহাতঙ্ক উপস্থিত হইল। অনেকানেক বলীগণ সত্তরে পলায়ন-তৎপর হইল। সৈন্যের এরূপ সাহসশূন্যতায় নেতা মহোদয়েরা ব্যাকুলচিত্ত হইয়া উঠিলেন। যেমন ছুই বিপরীত কোণ হইতে বেগবান্ বায়ু বহিতে আরম্ভ করিলে মকর ও মীনাকর সাগরে জলরাশি অশান্তভাবে ফুরিতে থাকে, গ্রীক্‌সেনাপতিদলের মনও সেইরূপ বিকল ও বিহ্বল হইয়া উঠিল।

রাজচক্রবর্তী আগেমেম্বনন্ অতীব ব্যথিত হৃদয়ে ইতস্ততঃ পরিভ্রমণ করিতে লাগিলেন। এবং রাজবন্দীবৃন্দকে অতি যত্নস্বরে নেতৃবৃন্দকে সতামণ্ডপে আহ্বান করিতে আজ্ঞা করিলেন। সভা হইল, রাজচক্রবর্তী জলপূর্ণ প্রস্রবণের স্রায় অমর্গল অশ্রুবিম্বু নিপাত ও দীর্ঘনিশ্বাস পরিত্যাগ

করতঃ কহিলেন, হে বান্ধবদল, হে ঐক্কুলনাশক, হে অধিপতিগণ ! দেখ, নির্দয় দেবকুলপিতা অস্ত্র আমাকে কি বিপজ্জালে পরিবেষ্টিত করিয়াছেন । যাত্রাকালে তিনি আমাকে যে আশা সুরমা দিয়াছিলেন, তাহা কলবতী করিতে, বোধ হয়, তিনি নিতান্ত অনিচ্ছুক । হায় ! আমরা কেবল বিফলে বহু প্রাণ হারাইবার জন্য এ কুদেশে কুলয়ে আসিয়াছিলাম । এক্ষণে চল, আমরা দূর জঙ্গ-ভূমিতে ফিরিয়া যাই । এ মহানগর ট্রয় পরাস্ত করিয়া আমাদের ভাগ্যে নাই । রাজচক্রবর্তীর এই বাক্যে ঐক্কুল ক্রমশঃ যেন অবাক হইয়া রহিল । কতক্ষণ পরে রণহর্ষদ জ্যোমিদ্ উঠিয়া কহিতে লাগিলেন, হে রাজচক্রবর্তী সৈন্তাধ্যক্ষ মহোদয় ! আমি যাহা কহিতে বাছা করি, সে লাঞ্ছনা-উক্তি আপনি বিরক্ত হইবেন না । দেবকুলপিতার ভয়ে আমরা সকলেই তোমার অধীন বটি ; কিন্তু এরূপ পদপ্রতিষ্ঠিত ব্যক্তির উপযুক্ত পরাক্রম তোমাতে নাই । তুমি এ কি কহিতেছ ? বীরযোদ্ধা হেলাসের পুত্র গোত্র কি এতাদৃশ বীর্যবিহীন, যে তাহার স্বদেশে ফিরিয়া যাইবে । যদি তোমার এমত ইচ্ছা হয়, তবে তুমি প্রস্থান কর । তোমার ঐ পথ তোমার সন্মুখে প্রতিবন্ধকবিহীন । আর কেহই এরূপ করিতে বাসনা করে না । আর কেহই ত্রাসে পরবশ হইয়া এরূপ বাসনা করে না । রণবিশারদ জ্যোমিদের এ কথায় সকলে প্রশংসা করিলেন । বিজ্ঞবর নেস্তর কহিলেন, হে জ্যোমিদ্ ! তুমি যথার্থ কহিয়াছ । এ দেশ পরিত্যাগ করা কোন মতেই যুক্তিসিদ্ধ নহে । কিন্তু এ স্থলে এ বিষয়ের আন্দোলন করাও অসুচিত, অতএব হে রাজচক্রবর্তী ! তুমি প্রধান প্রধান নেতা মহোদয়গণকে আপন শিবিরে আহ্বান কর, এবং তদগ্রে কতিপয় রণকোবিদ বাহুবলশালী বীরদলকে পরিখার সন্নিকটে এ শিবিরের রক্ষা কার্যে প্রেরণ কর । বিজ্ঞবরের এ আজ্ঞা রাজা শিরোধার্য করিলেন । রাজশিবিরে প্রথমে লোকনাথ দলের পরিতোবার্থে উপাদেয় ভোজন পান সামগ্রী দাসদলে আনয়ন করাইলেন । ভোজন পানে ক্ষুধা ও তৃষ্ণা নিবারিত হইলে, বৃদ্ধ নেস্তর কহিতে লাগিলেন, হে রাজচক্রবর্তী ! আমি যাহা কহিতেছি, আপনি তাহা বিশেষ মনোযোগ করিয়া শ্রবণ করুন । আমার বিবেচনার বীরকেশরী আকিলীসের সহিত কলহ করা আপনার অতীব অন্তায় হইয়াছে, কেন না, আপনি বিলক্ষণ জানিবেন যে, বীরকুলহর্যাক্ষের বাহুবলস্বরূপ আকিলী ব্যতীত এমন কোন

আবরণ নাই, যে উদ্ধারা আপনি ঐ ভাষর-কিরীটী হেক্টরের নাশক
অস্ত্রাঘাত হইতে এ সৈন্তের রক্ষা করিতে পারেন। বিজ্ঞবরের এই কথায়
রাজচক্রবর্তী কহিলেন, হে ভগবন্। হে তাত। আপনি যাহা কহিতেছেন,
তাহা যথার্থ। কিন্তু আমি রোষ-পরবশ হইয়া যে চুকর্ম করিয়াছি, এই
তাহার সমুচিত দণ্ড বটে। এক্ষণে ভগ্ন শ্রীতি-শৃঙ্খল পুনরুদ্ধার করিতে
আমি সেই অম্পৃষ্টা কুমারী ব্রীষীশা সুলক্ষীর সহিত তাহাকে বিবিধ মহার্হ
ধন দিতে প্রস্তুত আছি, এমন কি, যতপি ভগবান্ দেবকুলপিতা আমাদিগকে
রণজয়ী করেন, তাহা হইলে আমার রাজপুরে তিনটি পরম সুলক্ষী
নন্দিনীর মধ্যে যাহাকে ইচ্ছা করেন, তাহার সহিত বিনা পণে উহার
পরিণয়ক্রিয়া সমাধা করিব। আর বৌতুকরূপে জনসমাকীর্ণ সপ্তধানি
গ্রাম দিব। যে ব্যক্তি সাধনা করিলে বশবর্তী না হয়, সকলে তাহাকে
ঘৃণা করে, এমন কি, কৃতাস্ত্র দেব দেবকুলোদ্ভব হইয়াও এই দোষে নিখিল
জগন্মণ্ডলে ঘৃণাম্পদ হইয়াছেন। বীরকেশরীকে কহিও, যে এই সকল
অব্যক্ত প্রহণ করিয়া সে আমার পুনরায় আজ্ঞাকারী হউক। আমি
এ সৈন্তদলের অধ্যক্ষ এবং বরসেও তাহার জ্যেষ্ঠ।

রাজবাক্যে বিজ্ঞবর নেস্তর মহা সন্তুষ্ট হইয়া কহিলেন, হে রাজকুলপতি।
এই তোমার উপযুক্ত কর্ম বটে। অতএব এই নেতৃদলের মধ্য হইতে
কতিপয় বিজ্ঞতম জনকে এ সুবার্তা বহনার্থে বীরকেশরীর শিবিরে প্রেরণ
কর। আমার বিবেচনায়, দেবপ্রিয় কেনিঙ্গ, মহেষাস আরাস ও অস্তিঙ্গ
অদিশ্যাসের সহিত হুয়াস্ ও উরুবাভীস্ দূতদ্বয়কে এ কার্য সাধনার্থে
প্রেরণ করিলে ভাল হয়। কিন্তু যাত্রাথে শাস্তিজন উহাদের উপরি সেচন
কর, আর তোমরা সকলে মঙ্গলার্থে মঙ্গলদাতা জ্যাসের সকাশে
প্রার্থনা কর।

পরে পঞ্চ জন ধীরে ধীরে উচ্চ বীচিময় সাগরতটপথ দিয়া বীরকেশরী
আকিলীসের শিবিরান্তিমুখে চলিলেন, এবং বসুধাপরিবেষ্টিত
জলদলপতিকে মঙ্গলার্থে স্তুতি করিতে লাগিলেন। বীরকেশরীর শিবির
সন্নিধানে উপস্থিত হইয়া দেখিলেন যে তিনি এক সুনির্মিত মধুরধনি বীণা
সহকারে বীরকুলের কীর্ত্তি সংকীর্ত্তন করিয়া আপন চিত্তবিনোদন
করিতেছেন। সখা পাত্ৰক্সু নীরবে সম্মুখে বসিয়া রহিয়াছেন। সর্বাঙ্গে
দেবোপম অদিশ্যাস্ শিবিরদ্বারে উপনীত হইলেন। বীরকেশরী পঞ্চ

জনের সহসা সন্দর্শনে চমৎকৃত হইয়া আসন পরিত্যাগ করতঃ তাহাদিগের হস্ত আপন হস্ত দ্বারা স্পর্শ করিয়া কহিলেন, হে বীরেন্দ্রবর ! আসিতে আজ্ঞা হউক। এই কহিয়া বীরকেশরী অতিথিবর্গকে সুন্দরাসনে বসাইলেন। এবং পাত্ররূপে কহিলেন, হে সখে ! তুমি উত্তম পাত্র দ্বারা উত্তম সুরা শীঘ্র আনয়ন কর। কেন না, অতঃ আমার এ বাসস্থলে আমার পরমপ্রিয় মহোদয়গণ শুভাগমন করিয়াছেন। বীর অতিথিবর্গের আতিথ্য ক্রিয়া সূচারূপে সমাধা হইলে অদিশ্যাসু কহিতে লাগিলেন, হে দেবপুট ধরী, আমরা যে কি হেতু তোমার এ শিবিরে আগমন করিয়াছি, তাহার কারণ শ্রবণ কর। আমাদের জীবন মরণ অধুনা তোমারি হস্তে। কেন না, এ দলের সঙ্কটকারী হেক্টর স্ববেলে আমাদের শিবির-সন্নিকটে অবস্থিতি করিতেছে, এবং তাহার এই দৃঢ় প্রতীক্ষা যে, আমাদের পোত সকল উন্নসাৎ করিয়া আমাদের সমালয়ে প্রেরণ করিবে। অতএব তুমি মনোনিবৃত্তনকারী রোষ অস্ত করিয়া পুনরায় স্বকৃপে আমাদের রক্ষা কর।

রাজচক্রবর্তী আগেমেম্বনু তোমার সহিত সন্ধি করিতে অত্যন্ত ব্যগ্র। এবং তোমাকে কুশোদরী ত্রীবাণীর সহিত বহুবিধ ধন দিতে প্রস্তুত। এবং তাঁহার তিন লাভ্যবতী ছহিতার মধ্যে, যাহাকে তোমার ইচ্ছা, তাহার সহিত তোমার পরিণয় দিতে সন্মত আছেন, কিন্তু যতপি, হে রিপুসূদন, এ সকল বস্তু গ্রহণে তোমার রুচি না হয়, তথাচ রিপুপীড়িত ঐক্যোধ-দলের প্রতি তুমি দয়া কর। এবং তাহাদিগের প্রাণদানে তাহাদিগকে কৃতজ্ঞতা-পাশে আবদ্ধ কর। আর এই সুযোগে নির্ভর রিপু হেক্টরকেও ঘোর রণে বিনষ্ট করিয়া অক্ষয় যশঃ লাভ কর।

বীরকেশরী আকিলাসু উত্তর করিলেন, হে অদিশ্যাসু, আমি তোমাদিগের নিকট আমার মনের কথা মুক্তকণ্ঠে ব্যক্ত করিব। সে কপট ব্যক্তি নরকদ্বার তুল্য আমার নিকট স্থণিত; যে তাহার মনঃশ্বেদবাক্য রসনাকে কহিতে দেয় না। এরূপ ব্যক্তি নরাধম। রাজচক্রবর্তী আগেমেম্বনের সহিত আমার উগ্র প্রণয়শৃঙ্খল আর কোন মতেই শৃঙ্খল হইতে পারে না।

দেখ। যেমন বিহঙ্গী পক্ষবিহীন ও আত্মরক্ষাক্রম শিশু শাবকগুলির পালনার্থে বহুবিধ আয়াস সহ্য করিয়া বহুবিধ খাদ্যদ্রব্য আনয়ন করে,

আপন জীবনান্যায় জলাঞ্জলি দিয়া তাহাদিগের রক্ষাবেক্ষণ করে, সেইরূপ আমি এ সেনার হিতার্থে কি না করিরাছি; কত শত কৃতান্তসদৃশ রিপুকুলান্তক রিপু সহিত ঘোরতর সমর করিরাছি। কিন্তু ইহাতে আমার কি ফল লাভ হইয়াছে। তোমরা সকলে স্বস্থানে কিরিয়া যাও। কল্য আমি সাগরপথে স্বজনসুস্থিতে কিরিয়া যাইব।

বীরকেশরীর এই নিষ্ঠুর বাক্যে মুগ্ধচিত্ত হইয়া তাঁহাকে বিবিধ প্রবোধবাক্যে সাধিলেন। কিন্তু তাঁহাদিগের বয় অকর্মণ্য ও বিকল হইল। বীরকেশরী আকিলীসের হৃদয়কুণ্ডে প্রচণ্ড রোষাগ্নি পূর্ববৎ অলিত রহিল। দূত মহোদয়েরা বিব্রত বদনে রাজশিবিরে প্রত্যাগমন করিলে রাজচক্রবর্তী বিজ্ঞাসা করিলেন, হে প্রশংসাতাজম অদিন্যাস্! হে ঐক্কুলের গৌরব! কি সংবাদ। তোমরা কি কৃতকার্য হইরাছ। অদিন্যাস্ উত্তর করিলেন, মহারাজ! বীরকেশরী আকিলীস্ এ সেনার হিতার্থে রণ করিতে নিতান্ত অনভিলাষুক। কল্য প্রত্যুষে তিনি সাগরপথে স্বদেশে কিরিয়া যাইবেন। এ কুসংবাদে রাজচক্রবর্তীকে নিতান্ত কাতর ও উন্মনা দেখিয়া রণহর্ষদ ছোমিদু কহিলেন, মহারাজ, এ ছরস্তু প্রগল্ভী যুড়ের নিকট আপনার দূত প্রেরণ করা অতীব আশ্চর্য হইয়াছে। কেন না, আপনার বিনীতভাবে তাহার আশ্রয়লাভ শত গুণে বৃদ্ধি পাইয়াছে, তাহার যাহা সে তাহাই করুক। হয় ত, কালে দেবতা তাহাকে রণোৎসুক করিবেন। এক্ষণে আমাদের সকলের বিশ্বাস লাভ করা আবশ্যিক। প্রত্যুষে হৈমবতী উষা সন্দর্শন দিলে তুমি আপনি পদাতিক ও বাজীরাজী ও রথগ্রামে পরিবেষ্টিত হইয়া সমরক্ষেত্রে বীরবীর্যে কার্য সমাধা কর। দেখ, ভাগ্যদেবী কি করেন। রণবিশারদ ছোমিদেব এতাদৃশী মন্ত্রণা নেতৃগোত্রে প্রশংসনীয় হইল। পরে সকলে গাজোখান করতঃ যে যাহার শিবিরে বিরাম লাভার্থে গমন করিলেন।

অস্ত্রাশ্র নেতৃবৃন্দ স্ব স্ব শিবিরে স্বচ্ছন্দে নিজাদেবীর উৎসর্গ প্রদেশে বিরাম লাভ করিতে লাগিলেন। কিন্তু বিরামদায়িনী রাজচক্রবর্তী আগেমেমনের শিবিরে যেন অভিমানে প্রবেশ করিলেন না, স্তুরাং লোকপাল মহোদয় দেবীপ্রসাদে বঞ্চিত হইলেন। যেমন, সুকেশা দেবী হীরীর প্রাণেশ দেবকুলপতি যৎকালে আসার, কি শিলা, কি তুবান-বর্ষাধুক হন, বাত্যান্তে আকাশমণ্ডল এক প্রকার তৈরব রবে পরিপূর্ণ

হয়, অথবা যেমন, কোন দেশে রণরূপ রাখল, নরকুলের প্রাণভিঞ্চারে আপন বিকট মুখ ব্যাধান করিবার আগে এক প্রকার ভরাবহ খব সে দেশে সঞ্চারিত হয়, সেইরূপ রাজ-শরনাগার মহারাজের হাহাকারপূর্বক আর্ন্তনাদে ও দীর্ঘনিশ্বাসে পুরিয়া উঠিল। যত বার তিনি রণক্ষেত্রবর্তী বিপক্ষ পক্ষের প্রতি দৃষ্টি নিক্ষেপ করিলেন, অগ্নিকুণ্ডমণ্ডলীর একত্র সংগৃহীত অংশুরাশি দর্শনে তাঁহার দর্শনেপ্রিয় অঙ্ক হইয়া উঠিল। অনিলানীত মুরলী ও বেণু প্রভৃতি অস্ত্রাশ্রু বিবিধ সঙ্গীতবস্ত্রের সুমধুর বিপুল তানলয়ে মিশ্রিত কোলাহল ধ্বনিতে শ্রবণালয় যেন অবরুদ্ধ হইয়া উঠিল। যত বার তিনি স্বসৈন্তের প্রতি দৃষ্টি পরিচালনা করিলেন, তাহাদিগের নিরানন্দ অবস্থার তিনি আপেক্ষ ও রোষে কেশ ছিঁড়িতে লাগিলেন। কতক্ষণ পরে যে শয্যাক্ষেত্র ছর্ভাবনারূপ কৃষাবল তীক্ষ্ণ কণ্টকময় করিয়াছিল, সে শয্যা পরিত্যাগ করিয়া মহারাজ গাত্রোথান করিলেন।

প্রথমে বন্ধদেশ, সুবর্ণকবচে আবৃত করিলেন। পরে পদযুগে সুন্দর পাছকাছয় বাঁধিলেন। এবং পৃষ্ঠদেশে এক প্রশস্ত পিঙ্গলবর্ণ সিংহচর্ম ধারণ করিয়া দক্ষিণ হস্তে স্বীয় সুদীর্ঘ শূল লইলেন। স্বন্দপ্রিয় বীরকেশরী মানিল্যুসও স্বশিবিরে সৈন্তের ছর্দশাজনিত ব্যাকুলতায় নিজা পরিহরণ করিয়া শয্যা ত্যাগ করিলেন, এবং রণের বেশ বিজ্ঞাস করিয়া স্বীয় রাজভ্রাতার শিবিরান্তিমুখে যাত্রা করিতেছেন, এমত সময়ে পশ্চিমধ্যে রথীন্দ্রের সমাগমন হইল। কনিষ্ঠ কহিলেন, হে বন্দনীয়! আপনি কি নিমিত্ত এ সময়ে এ পরিচ্ছদে শয্যা পরিত্যাগ করিয়াছেন, আপনার কি এই ইচ্ছা যে রিপুদলে কোন গুপ্তচরকে গুপ্তভাবে প্রেরণ করেন। এ ঘোর তিমিরময় রজনীযোগে এ অসাধ্য অভীষ্ট সিদ্ধি করিতে কাহার সাধ্য হইবে।

রাজচক্রবর্তী উত্তর করিলেন, হে ভ্রাতঃ! আমি সুমন্ত্রণার্থে বিজ্ঞবর ভাত নেস্তরের শিবিরে যাত্রা করিতেছি। আমার বিলক্ষণ বোধ হইতেছে যে দেবকুলপতি প্রিয়াম্বনন্দন অরিন্দম হেক্টরের নিতাস্ত পক্ষ হইয়াছেন। নতুবা কোন একেশ্বর নরযোনি বলী এরূপ অদ্ভুত কর্ম করিতে পারে? মনে করিয়া দেখ, গত দিবসে এ ছর্দাস্ত অশাস্ত ব্যক্তি কি না করিয়াছিল। ঐক্সেনার স্মৃতিপথ হইতে ইহার অদ্বিতীয় পরাক্রমের উদ্ভাপ কি শীঘ্র দূরীকৃত হইবে। হে দেবপুট ভ্রাতঃ! রিপুকুলত্রাস আয়াস ও অস্ত্রাশ্রু

স্বপ্নদর্শনকে গিন্না ডাকিয়া আন। আমি বিজ্ঞবর ভাত নেস্তরের সন্নিকটে
 যাই। মহারাজ এইরূপে প্রিয় জাতার নিকট বিদার লইয়া বিজ্ঞবর
 নেস্তরের শিবিরে প্রবেশপূর্বক দেখিলেন, প্রাচীন রণসিংহ কোমল
 শব্যশায়ী হইয়া রহিয়াছেন। একখানি কলক ছইটা শূল এবং তাঁহার
 শিরক, এই সকল বিচিত্র পরিচ্ছদ নিকটে শোভিতেছে। মহারাজের
 পদধ্বনিতে নিজা ভঙ্গ হইলে, বৃদ্ধ যোধপতি কহিলেন, তুমি, এ যোর
 অঙ্কার রাত্রিকালে নিজা পরিহার করিয়া, আমার এ শয়নমন্দিরে সহসা
 উপস্থিত হইলে কেন। কারণ কহ। নতুবা নীরবে আমার নিকটবর্তী
 হইলে তোমার আর নিস্তার থাকিবে না, তুমি কি চাহ। দেখ, যদি
 স্বরসংযোগে তোমাকে চিনিতে পারি। মহারাজ উত্তর করিলেন, হে
 ভাত। হে গ্রীকবংশের অবতংস। আমি সেই হতভাগা আগেমেম্নন্।
 যাহাকে দেবরাজ ছুস্তর বিপদার্গবে মগ্ন করিয়াছেন। এ ছুরবস্থা হইতে
 যে আমি কি প্রকারে নিষ্কৃতি পাই, এই সম্পর্কে তোমার পরামর্শাভিলাষে
 এরূপ স্থানে আসিয়াছি। আমি হুর্ভাবনায় একেবারে যেন জীবমৃত ও
 হতজ্ঞান। হে ভাত। দেখ, রণহুর্বার হেক্টর স্ববলে আমাদের
 শিবিরদ্বারে থানা দিয়া রহিয়াছে। কে জানে, তাহার কৌশলে অণু
 নিশাকালে আমার কি অনিষ্ট ঘটে। বিজ্ঞবর সস্নেহ বচনে কহিলেন,
 বৎস। আগেমেম্নন্। আমার বিবেচনার ত্রিদশাধিপতি হেক্টরকে
 এত দূর আমাদের অপকার করিতে দিবেন না। কিন্তু চল, আমরা উভয়ে
 অশ্রাণ নেতৃত্বের সহিত এ বিষয়ের পরামর্শ করিগে। আমরা যে বিষম
 বিপদকালে বেষ্টিত, তাহার কোনই সন্দেহ নাই। এই কহিয়া বৃদ্ধবর
 আশ্চর্য ব্যস্তে রণশস্ত্র ধারণ করিয়া রাজচক্রবর্তীর সহিত দেবোপম জ্ঞানী
 অদিস্যাসের শিবিরে গমন করিলেন। অদিস্যাস্ অতিশীঘ্র বীরহৃয়ের
 আহ্বানে শিবিরের বহির্গত হইলেন। পরে তিন জনে একত্রে রণহুর্ষদ
 ছোমিদের শিবির-সন্নিকটে দেখিলেন যে, বীরকেশরী রণসজ্জায় নিজা
 যাইতেছেন। তাঁহার চতুর্পার্শ্বে শূলীদলের চ্যুত শূলাত্র বিছাডের শ্রায়
 চক্ৰমক্ করিতেছে। প্রাচীন রণসিংহ পদস্পর্শনে স্তম্ভ রথীর নিজাভঙ্গ
 করিয়া কহিলেন, হে ছোমিদ্। এ কাল নিশাকালে কি তোমার সদৃশ
 বীর পুরুষের এরূপ শয়ন উচিত। রণবিশারদ ছোমিদ্ চকিত হইয়া
 গাত্রোখান করিয়া কহিলেন, হে বৃদ্ধ। তোমার সদৃশ ক্রান্তিশূন্য জন কি

আর আছে। এ সৈন্তে কি কোন যুবক পুরুষ নাই, যে সে তোমাকে বিরাম সাধনে অবকাশ দান করে। এই कहিয়া চারি জন প্রহরীদিগের দিকে চলিলেন। যেমন যন্ত্র পশুয়ার বনের নিকটে মাংসাহারী পশুগণের দূরস্থিত ঘোর মিনাদ শ্রবণে সতর্ক হইয়া মেঘপালদলেরা স্ব স্ব মেঘপালের রক্ষার্থে বিরামদারিনী নিজার জলাঞ্জলি দিয়া অস্ত্র হস্তে জাগিয়া থাকে, বীরবরেরা দেখিলেন, যে প্রহরীদল অবিকল সেইরূপ রহিয়াছে। বৃদ্ধবর সম্ভাবোক্তি ও সাহসোত্তেজক বচনে कहিলেন, হে বৎসদল! প্রহরী-কার্য্য সমাধা করিতে হইলে বীর বীর্য্যশালী জনগণের এইরূপই উচিত। অতএব তোমরাই যন্ত্র। এই कहিয়া বীরবরেরা পরিখা পার হইয়া এক শবশূন্ত স্থলে বসিয়া নিভৃতে নানা উপায় উদ্ভাবন করিতে লাগিলেন।

বিজ্ঞবর নেস্তর कहিলেন, আমাদের মধ্যে এমনত সাহসিক ব্যক্তি কে আছে, যে সে গুপ্তচর-কার্য্যে কৃতকার্য্য হইতে পারে। রণবিশারদ জোমিদ कहিলেন, আমার সাহসপূর্ণ হৃদয় এ কঠিন কর্মে আমাকে উৎসাহ প্রদান করে, তবে যদি আমি কোন একজন সঙ্গী পাই, তাহা হইলে, মনোরঞ্জের আরও বৃদ্ধি হয়। বীরবরের এই কথা শুনিয়া অনেকেই তাঁহার সঙ্গে বাইবার প্রসঙ্গ করিলেন, কিন্তু তিনি কেবল বিবিধ কৌশলী অদিশ্যাসুকে সহচর করিতে ইচ্ছা প্রকাশ করিলেন। বীরবর ছদ্মবেশ ধরিলেন। এবং অতি ভীক্স অস্ত্র সকল দেহাচ্ছাদন-বস্ত্রে গোপনে সঙ্গে লইলেন। উভয়ে যাত্রা করিতেছেন, এমনত সময়ে দেবী আধেনী বায়ুপথে একটা বক পক্ষী উড়াইলেন। স্মৃতরাং ঘোর তিমিরযোগে বীরযুগল সেই শুভ শকুন দেখিতে পাইলেন না। তখাচ পক্ষপরিচালনার শব্দে দেবীদত্ত সুলক্ষণ তাঁহাদিগের বোধগম্য হইল। মহাদেবীর বিবিধ স্তুতি করণান্তে সিংহবর সে ঘোর অন্ধকারময় রজনীযোগে শবরাশি, ভগ্ন অস্ত্রভূপ ও কৃষ্ণবর্ণ শোণিতস্ত্রোত্তের মধ্য দিয়া নির্ভয় হৃদয়ে রিপুদলাভিমুখে নীরবে চলিলেন।

কতক্ষণ পরে দেবাকৃতি অদিশ্যাসু কিঞ্চিং অগ্রসর হইয়া সহচরকে অতি মৃদুস্বরে कहিলেন, সঙ্গে জোমিদ! বোধ হয়, যেন কোন একজন অরিপক্ষের শিবিরদেশ হইতে এ দিকে আসিতেছে। আমি এক আগন্তক জনের পদধ্বনি শুনিতে পাইতেছি। কিন্তু এ কি কোন গুপ্তচর, না তব্বর মৃতদেহ হইতে যন্ত্রাদি চুরি করণাভিলাষে আসিতেছে, এ নির্ণয় করা ছকর। আইস। আমরা উহাকে আমাদেরিগের শিবিরভিমুখে বাইতে

দি। পরে পশ্চাৎগ হইতে উহার পলায়নের পথ রুদ্ধ অতি সহজ হইবে। এই কহিয়া বীরধর যুতদেহপুঞ্জমধ্যে ভূতলশায়ী হইলেন। অত্যাগা আগন্তুক জন অকুতোভয়ে ও দ্রুতগমনে গ্রীক শিবিরান্তিমুখে চলিতে লাগিল। অকস্মাৎ বীরধর গাত্রোখান করিয়া তাহার পশ্চাতে ধাবমান হইলেন। যেমন ভীক্কদণ্ড সুনকধর বনপথে আর্ডনিনারী কুরঙ্গ কি শশকের পশ্চাতে ধাবমান হয়, বীরধর সেইরূপ পলায়নোন্মুখ চরের অতিমুখে উর্দ্ধ্বাঙ্গে প্রাণপণে দৌড়িলেন। মহাতন্ডে অত্যাগা সহস্র গতিহীন হইল। এবং অকাতরে কহিল, “হে বীরধর! তোমরা আমার প্রাণদণ্ড করিও না। আমাকে রণবন্দী করিয়া রাখ, আমার নাম দোলন। আমার পিতা আমাকে মুক্ত করিতে অনেক অর্থ দিবেন, তাহার কোনই সন্দেহ নাই; কেন না, আমি তাঁহার একমাত্র পুত্র।” প্রিয়স্বদ অদিশ্যসু প্রিয়বচনে কহিলেন, “হে দোলন, তোমার ভয় নাই। তোমাকে বধ করিলে আমাদের কি ফল লাভ হইবে। কিন্তু তুমি আমাদের সহিত চাতুরি করিও না, করিলে প্রচুর দণ্ড পাইবে। হেক্টর কোথায়? এবং শিবিরের কোন পার্শ্বে সৈন্যদল নিতান্ত ক্লান্ত অবস্থায় নিজার বশীভূত হইয়া রহিয়াছে?” দোলন রোদন করিতে করিতে কহিল, “হায়! হেক্টরই আমার এই বিপদের হেতু! সে আমাকে নানা লোভ দেখাইয়া এই পথের পথিক করিয়াছে। তাহার সহিত নেতৃবৃন্দ দেবযোনি ঈল্যুসের সমাধিমন্দির-সন্নিধানে পরামর্শ করিতেছে। কোন বিচক্ষণ বীর শিবির রক্ষা কর্ষে নিযুক্ত নাই। তথাচ স্থানে স্থানে যোধচর অস্ত্র ধারণ করতঃ অতি সতর্ক আছে, কিন্তু যদি তোমরা শিবিরে প্রবেশ করিতে চাহ, তবে যে দিকে ট্রাকীয়া দেশের নরপতি হ্রীস্যাসু শয়ন করিতেছেন, সেই দিকে যাও। কেন না, নরেশ্বর কেবল অস্ত্র সায়ংকালে আসিয়া উপস্থিত হইয়াছেন, এবং তাঁহার সঙ্গীবর্গ পথপ্রান্ত হইয়া নিতান্ত অসাবধানে নিজাদেবীর সেবা করিতেছে। রাজেশ্বর হ্রীস্যাসুসের অশ্বাবলী ত্রিভুবনে অতুল্য, তাঁহার রথ সুবর্ণরজতে নির্মিত, এবং তাঁহার হৈম বর্ম এতাদৃশ অল্পমর যে তাহা কেবল দেববীর পুরুষেরই উপযুক্ত। হে রিপুবিশুদ্ধকারী বীরধর! দেখ, আমি তোমাদের সম্মুখে সত্য ব্যতীত মিথ্যা কহি নাই, অতএব তোমরা আমাকে, হয় ত, রণবন্দী করিয়া শিবিরে প্রেরণ কর, নচেৎ এ স্থলে গাঢ় বন্ধনে বন্ধন করিয়া রাখিয়া যাও।” প্রাণভয়ে বিকলাঙ্গা দোলন এইরূপে

রিপুদ্বয়ের নিকট কাকুতি মিনতি করিতেছেন, এমত সময়ে নির্দয়হৃদয় জ্যোমিদ্ সহসা তাহার গলদেশে প্রচণ্ড খড়্গাঘাত করিলেন। মস্তক ছিন্ন হইয়া ভূতলে পড়িল।

তৎপরে বীরদ্বয় অতি সাবধানে ট্রাকীয়া দেশস্থ সৈন্যভিষুখে চলিলেন, এবং সহসা তাহাদিগকে আক্রমণ করিলেন, অনেক বীর পুরুষ শমনাগারে চলিলেন। রাজেশ্বর হ্রীশ্যাস্ও অকালে কালগ্রাসে পড়িলেন, রাজার অমুপমা অশ্বাবলী একত্রে বন্ধন করিয়া বীরদ্বয় শিবিরভিষুখে অতি ক্রতবেগে চলিতে লাগিলেন। ট্রয়-সৈন্যে সহসা মহাকোলাহল ধ্বনি হইয়া উঠিল।

এ দিকে বীরদ্বয় হ্রীশ্যাস্ রাজেশ্বরের অসদৃশ অশ্বাবলী অপহরণ করিয়া আশুগতিতে স্বদলে রণভিষুখে চলিলেন। যে স্থলে রাজচক্রবর্তী আগেমেম্বনন্ ও বৃদ্ধ নেস্তরাদি পরিখার সন্নিকটে নিভৃতে বসিয়াছিলেন, সে স্থলে আগন্তুক বীরদ্বয়ের পদধ্বনি ক্রত হইলে রাজচক্রবর্তী ত্রস্ত ও সোৎকণ্ঠ ভাবে নেস্তরাদি সঙ্গী জনকে কহিলেন, “বোধ হয়, কতিপয় অশ্বারোহী জন পদাতিকদলে অতিক্রম গতিতে এ দিকে আসিতেছে। অতএব সকলে সাবধান,” এক জন কহিলেন, “এ বৈরী নহে, ঐ দেখে বিবিধ কৌশলশালী অদিশ্যাস্ ও রিপুগর্ভবর্ষকারী জ্যোমিদ্ করেকটী রণতুরঙ্গ সঙ্গে করিয়া আসিতেছে।” রাজা মিত্রদ্বয়কে অমিত্রচ্ছলে দর্শন করিয়া পরমাঙ্কসাদে কহিলেন, “হে গ্রীকুলগৌরব-রবি অদিশ্যাস্, তোমাকে কোন দেব এ দুর্লভ প্রসাদ দান করিয়াছেন, তুমি কি এই অশ্বাবলী অংশুমালীর একচক্র রথ হইতে কৌশলচক্রে অপহরণ করিয়াছ, এরূপ অপরাধ অশ্বাবলী কি আর এ বিশ্বখণ্ডে আছে?”

মহেষাস অদিশ্যাস্ রাজপ্রবীর হ্রীশ্যাসের নিধন ও বাজীরাজীর অপহরণ বৃত্তান্ত সংক্ষেপে বর্ণন করিলে সকলে আনন্দচিত্তে শিবিরে গমন করিলেন, ক্লান্ত বীরযুগল চলোদ্গ্নি সাগরে রক্তার্জ দেহ অবগাহন করতঃ সুরভি তৈলে সুবাসিত করিলেন। পরে সুখাত্ত অব্যে ক্রুধা নিবারণ করিয়া প্রথমে মহাদেবী আধেনীর তর্পণার্থে ভূতলে কিঞ্চিৎ সুরা সিঞ্চন করতঃ অবশিষ্ট ভাগ স্রষ্টহৃদয়ে পান করিতে লাগিলেন।

বঠ পরিচ্ছেদ

হেমাদ্রিনী দেবী উষা বরাকপতি অরণের শয্যা পরিত্যাগ করিয়া মরামরকুলে আলোক বিতরণার্থে গাত্রোথান করিলেন। দেবকুলেশ্ব বিবাদদেবীনায়া কলহকারিণী নিষ্কুপা দেবীকে রণোৎসাহ প্রদানার্থে ঐকৃশিবিরে প্রেরণ করিলেন। দেবী বিবিধ কৌশলকুশল মহেঘাস অদিশ্যুসের শিবিরদ্বারে দাঁড়াইয়া ভৈরবে হুহুকার ধ্বনি করিলেন ; এবং স্বমায়ায় ঐকৃযোধবৃন্দকে রণানন্দপ্রিয় করিলেন। আর কেহই সাগরপথে জন্মভূমিতে প্রত্যাগমন করিতে তৎপর হইলেন না। রাজচক্রবর্তী উচ্চৈশ্বরে বীরনিকরকে সমরসজ্জা ধারণ করিতে অহুমতি দিলেন। এবং আপনি বিবিধ বিচিত্র রণপরিচ্ছদে স্বীয় মহাকায় সমাচ্ছাদন করিলেন। হেমবর্ষের বিস্তা নভোমণ্ডল পর্য্যন্ত স্ভাতিতে লাগিল। ঐকৃকুলহিতৈষিণী দেবকুলরাণী হীরী ও বিজয়কুলারাধ্যা দেবী আধেনী রাজসেনানীর উৎসাহার্থে আকাশে কুলিশনাদ করিলেন। বীররাজী রাজচক্রবর্তীর সহিত পদব্রজে শিবির হইতে রণক্ষেত্রান্তিমুখে বহির্গত হইলেন। সারথিবৃন্দ বাজীরাজীর সহিত স্তম্ভনবৃন্দ পশ্চাতে পশ্চাতে আনিতে লাগিল। চতুর্দিক্ বিস্তীর্ণ কোলাহলে পরিগূর্ণ হইল।

ও দিকে এক প্রত্যস্তপর্বতের শিরোদেশে ট্রয়নগরীয় সেনা রণকার্যার্থে স্তম্ভ হইল। এনৈশাদি বীরবরেরা অমরাকৃতিতে বীরকেশরী হেক্টরের চতুর্পার্শ্বে দণ্ডায়মান হইলেন। যেমন কোন কুলক্ষণ নক্ষত্র ঘনাক্ষর আকাশে উদয় হইয়া ক্ষণমাত্র স্বীয় অশুভ বিস্তার অমঙ্গল ঘটনার বিস্তীর্ণিকায় দর্শক জনের অন্তঃকরণে ভয় সঞ্চার করতঃ পুনরায় মেঘাবৃত হয়, বীরকেশরী ট্রয়নগরীয় সৈন্যমধ্যে ঐকৃসৈন্যের দর্শনপথে সেইরূপ প্রতীর্ণমান হইতে লাগিলেন ; এবং তাঁহার বর্ষ হইতে যেন এক প্রকার কালাগ্নির তেজ বাহির হইতে লাগিল।

যেমন কোন ধনী জনের শস্ত্রক্ষেত্রে কৃষীবলের অস্বাধাতে শস্ত্রশীঘ্র চতুর্দিকে পতিত থাকে, এইরূপ হুই পক্ষ হইতে বীরবৃন্দ ভূতলশায়ী হইতে লাগিল। নিষ্কুপা কলহকারিণী বিবাদদেবী হৃদয়ানন্দে উচ্চ চীৎকার প্রকাশ করিতে লাগিলেন ; কিন্তু অস্বাস্থ্য দেব দেবীরা স্বীয় স্বীয় সুন্দর মন্দির হইতে রণক্ষেত্রের প্রতি দৃষ্টি নিক্ষেপ করিতে লাগিলেন।

যে সময়ে আটবি ক জন অটবী প্রদেশে নানা বৃক্ষ কাটিতে কাটিতে ক্ষুধার্ত হইয়া ক্রমকাল নিজ নিত্যক্রিয়ায় পরাশ্রয় হয়, ও আহাৰাদি ক্রিয়াতে ক্ষুৎপিপাসা নিবারণ করে, সেই কাল উপস্থিত হইল। দিনকর আকাশমণ্ডলের মধ্যস্থলে অবস্থিতি করিতে লাগিলেন। রাজচক্রবর্তী সৈন্তাধ্যক্ষ মহোদয় হর্ষাক্র-পরাক্রমে রিপুবাহে প্রবেশ করিলেন। অনেকানেক রণী জন অকালে শমনালয়ে গমন করিতে লাগিলেন। যেমন রক্তদস্ত শোণিতাক্ত ক্রমশালী পরাক্রমী যুগরাজকে, শাবকবৃন্দ নাশ করিতে দেখিলেও কুরঙ্গ তাহাকে কোন বাধা দেয় না, বরঞ্চ কম্পিত হৃদয়ে উর্দ্ধ্বাসে গহন কাননপথ দিয়া পলায়ন করে, সেইরূপ ট্রয়-দলস্থ কোন নেতার এতাদৃশ সাহস হইল না যে, তিনি রাজচক্রবর্তীর সম্মুখবর্তী হইয়া তাঁহাকে নিবারণ করেন। যেমন ঘোর দাবানল প্রবল বায়ুবেলে ছুর্বার হইলে চতুর্দিকে বৃক্ষ ও বৃক্ষশাখাবলী তাহার শিখাজ্বালে ভস্মসাৎ হইয়া যায়, সেইরূপ রাজচক্রবর্তীর অস্ত্রাঘাতে রিপুদল পড়িতে লাগিল। পদাতিক পদাতিকে ঘোর রণ হইল। সাদীদলের সিংহনিদাদ অশ্বাবলীর হেৰা রবে মিশ্রিত হইয়া কোলাহলে রণক্ষেত্র পূর্ণ করিল। উভয় দলে অগণ্য রণীগণ আর্ন্তনাদে প্রাণত্যাগ করিল। এ সময়ে কুলিশ-নিক্কেপী দেবেন্দ্র অরিন্দম হেক্টরকে এ স্থল হইতে দূরে রাখিলেন। সুতরাং তাহার বিহনে ট্রয়নগরস্থ সেনা রণরঙ্গে ভঙ্গোৎসাহ হইল, এবং রাজচক্রবর্তীর অনিবার্য বীরবীর্য্য সহ্য করিতে অক্ষম হইয়া নগরাভিমুখে ধাবমান হইতে লাগিল। যেমন ক্ষুধাতুর কেশরী ভীষণ নিনাদে কোন মেঘ কিম্বা বৃষপাল আক্রমণ করিলে পশুকুল উর্দ্ধ্বাসে পলায়ন করে, এবং পশ্চাতে পড়িলে যে সে ছুর্দাস্ত রিপুর গ্রাসে পড়িবে এই আশঙ্কায় সকলেই পুরঃসর হইবার প্রয়াসে যথাসাধ্য বেগে ধাবমান হয়, এবং সকলেরই এই দৃঢ় অধ্যবসারে ষুধমধ্যে এক মহা বিষম গোলযোগ উপস্থিত হয়, এবং এ উহার পদচাপনে ও শৃঙ্গাঘাতে গতিহীন হইয়া পড়ে, সেইরূপ ট্রয়স্থ সৈন্তদল রণক্ষেত্র হইতে পলায়নতৎপর হইল। যাহারা যাহারা হুর্ভাগ্যক্রমে সর্বপশ্চাতে পড়িল, কেশরীর শ্রায় রাজচক্রবর্তী প্রচণ্ডাঘাতে তাহাদিগের প্রাণদণ্ড করিতে লাগিলেন। অনেকানেক রথীশূণ্ড রথ ঘোর বর্ষরে নগরাভিমুখে ধাইল। কিন্তু সে সকল রথের অলঙ্কারস্বরূপ বীরবরেরা ধরাডলে পড়িয়া গৃহানন্দ, প্রেমানন্দ, স্নেহানন্দ এ সকলে

জীবনানন্দের সহিত জলাঞ্জলি দিলেন। এইরূপে রাজচক্রবর্তী প্রায় নগরতোরণ পর্য্যন্ত গমন করিলেন। ইহা দেখিয়া দেবকুলপিতা অমরাবতী হইতে উৎসর্গে নিঈডাশিরঃ প্রদেশে উপনীত হইলেন, এবং হৈমবতী দেবদুতী ঈরীষাকে কহিলেন, “হে হেমাঙ্গিনি! তুমি ক্রতগতিতে বীরকেশরী হেক্টরকে গিয়া কহ, যে যতক্ষণ গ্রীক্সৈন্যাধ্যক্ষ রাজচক্রবর্তী আগেমেম্বনন্ শূল বা শর নিক্ষেপণে ক্ষতাজ হইয়া রণে ভঙ্গ না দেন, ততক্ষণ প্রিয়াম্পুত্র যেন স্বয়ং রণে প্রবৃন্ত না হন, বরঞ্চ অন্যান্য বীরপুঞ্জকে রণক্রিয়া সাধনার্থে উৎসাহ প্রদান করেন।” যেমন বায়ু-তরঙ্গ বায়ুপথে চলে, দেবদুতী সেই গতিতে যেন শূন্যদেশ ভেদ করিয়া বীরকেশরীর কর্ণকুহরে দেবাদেশ প্রকাশ করিল। বীরকেশরী রথ হইতে ভূতলে লক্ষ্য দিয়া ভয়বিহ্বল যোদ্ধাদের আশ্বাস প্রদান করিলেন। বীরসিংহের সিংহিনাদে ও তাঁহার বীরাকৃতি সন্দর্শনে সে রণক্ষেত্রে ভীকৃত্যও যেন একেবারে আশ্চর্যভাব বিস্মৃত হইয়া বীরকার্য্যোপযোগী হইয়া উঠিল। রাজচক্রবর্তীও অসামান্য পরাক্রমে রিপুদলকে দলিতে লাগিলেন।

ঈপীছয় নামক অস্ত্রের এক পুত্র বীরদর্পে রাজচক্রবর্তীর সম্মুখবর্তী হইল। কিন্তু রাজচক্রবর্তীর ভীষণ শূলাঘাতে ভূতলে পতিত হইয়া আপন নবপরিণীতা বনিতার অপরূপ রূপলাবণ্যাদি দর্শন আশায় চিরকালের নিমিত্ত জলাঞ্জলি দিলেন। কনিষ্ঠ ভ্রাতার এতাদৃশ ছুরবস্থা অবলোকনে কয়ন নামে বীর পুরুষ মহা রুষ্টভাবে তীকৃতম কুস্ত দ্বারা লোকান্ত রাজা আগেমেম্বননের বাহু ভেদ করিলেন। তত্রাচ রাজচক্রবর্তী রণক্ষেত্রে বিরত না হইয়া ভীমপ্রহরী কয়নকে ভীম প্রহারে যমালয়ে প্রেরণ করিলেন। কিন্তু মুহূর্ত্ত মধ্যে যেমন গর্ত্তবতী রমণী সহসা প্রসব-বেদনায় কাতরা হয়, এবং সে অসহ্য পীড়ায় তাহার কোমলাঙ্গ শিথিল ও অবশ হয়, রাজ-সার্বভৌমও সেইরূপ বিকল হওতঃ ক্রতে রথারোহণ করিয়া সারথিকে শিবিরান্তিমুখে রথ চালাইতে আজ্ঞা দিলেন। কশাঘাতে অশ্বাবলী এক্ষণে ক্রত ধাবনে স্বর্ষ্যজনিত কেনায় আবৃত হইল। এইরূপে ঘোরতর রণ করিয়া অধিকারী মহোদয় যুদ্ধকর্ম্মে ভঙ্গ দিলেন। তদর্শনে প্রিয়াম্পুত্র কুলচূড়ামণি হেক্টরের স্বরণপথে দেবাদেশ আকৃষ্ট হইল। যেমন কোন ব্যাধি ওষুদন্ত স্তনকবৃন্দকে কোন বরাহ কিম্বা সিংহকে আক্রমণ করিতে সাহস প্রদান করে, সেইরূপ রিপুসুদন কন্দোপম অরিন্দম হেক্টর স্ববলকে

অগ্রসর হইতে অসুস্থিত দিলেন। এবং যেমন প্রচণ্ড বাত্যা আকাশমণ্ডল হইতে কোম কোন সময়ে নীলোন্মিময় সাগর আক্রমণ করে, আপনিও সেইরূপে রিপুদলে প্রবেশ করিলেন। ঘোরতর রণ হইল। অনেকানেক বীরবর ভূতলে শয়ন করিলেন। কি নেতা কি নীত ব্যক্তি কেহই তাহার শরসংঘাতে অব্যাহতি পাইল না। যেমন প্রবল বায়ুবেলে জলদল আন্দোলিত হইলে তরঙ্গসমূহ হইতে আকাশপথে অগণ্য ফেনকণা উড়িয়া পড়িতে থাকে, সেইরূপ প্রচণ্ড বীরবরের প্রচণ্ড দণ্ডাঘাতে মস্তকমণ্ডল চতুর্দিকে পতিত হইতে লাগিল। এরূপ ভয়াবহ ঘটনা দর্শনে কৌশল-শালী অদিস্যাস্ রণতর্জমদ জোমিদকে আহ্বান করিয়া কহিলেন, “সখে, আমরা কি সহসা বীরবীর্য্যরহিত হইলাম?” এই কহিয়া উভয়ে ঐয়স্ব সৈন্যদল আক্রমণ করিলেন। যেমন ভীষণদস্ত বরাহদ্বয় আক্রমণী খচককে আক্রমিয়া লণ্ড ভণ্ড করে, বীরদ্বয় রিপুচয়কে সেইরূপ করিলেন। রিপুমর্দন হেক্টর-রিপুদ্বয়কে দূর হইতে দেখিয়া তাহাদের অভিযুখে হুহুকারে ধাবমান হইলেন, সে কাল হুহুকার শ্রবণে রণবিশারদ জোমিদ শশঙ্কচিত্তে সূচতুর অদিস্যাস্কে কহিলেন, “সখে, ঐ দেখ, উয়স্বর হেক্টর যেন নিধনতরঙ্গরূপে এ দিকে বহিতেছে, আইস, দেখি, আমাদের ভাগ্যে কি আছে;” এই কহিয়া রণতর্জমদ জোমিদ আপন শূল আগস্তক বীরহর্ষ্য্যকে লক্ষ্য করিয়া নিক্ষেপ করিলেন। রিপুঘাতী অস্ত্র দেবদস্ত কিরীটে লাগিল।

এক পার্শ্ব হইতে বীর সুন্দর স্বন্দর এক নিশিত শর শরাসনে যোজনা করিয়া রণতর্জমদ জোমিদের পদবিদ্ধন করিয়া আনন্দরবে কহিলেন, “হে পরস্তপ জোমিদ! আমার শর চাপ হইতে বৃথা নিক্ষিপ্ত হয় না। কিন্তু আক্ষেপের বিষয় এই যে তোমার উদরদেশ ভিন্ন করিয়া তোমাকে চিররণবিরত করিতে পারে নাই।” অকুতোভয় জোমিদ উত্তর করিলেন, “রে ধর্ষী, রে প্রানিকারক, রে অলকালঙ্কত অজনা কুলপ্রিয় তর্জমতি! তোর অস্ত্রাঘাতে আমার কি হইতে পারে? তোর অস্ত্র নিক্ষেপণ অবলা রমণী ও শিশুর স্থায়। তোর যদি রণস্পৃহা থাকে, তবে সম্মুখ-রণে বিমুখ হইস্ কেন?” বিখ্যাত শূলী সখা অদিস্যাস্ পরম যত্নে তীর কতস্থল হইতে টানিয়া বাহির করিলে জোমিদ বিষম যাতনায় অস্থির হইয়া রণস্থল হইতে শিবিরান্তিমুখে রথারোহণে চলিলেন। শূলকুশল অদিস্যাস্ একাকী

রণক্ষেত্রে রহিলেন, প্রাণ অপেক্ষা মান প্রিয়তর বিবেচনার প্রাণপণে
যুদ্ধিতে লাগিলেন। যেমন গুল্মাবৃত বরাহকে আক্রমণার্থে কিরাতবৃন্দ
শুনকবৃন্দ সহকারে গুল্মের চতুর্পার্শ্বে একত্রীভূত হইয়া অবস্থিতি করে,
আর বধন সে রক্তদন্ত কৃতাস্ত্রদূত বাহির হয়, তখন সকলে সম্মুখে কেবল
দূর হইতে অস্ত্রনিষ্কপ করিতে থাকে, ঐয়ন্থ যোধেরা ঐক্‌বোধবরকে
সেইরূপে আক্রমণ করিল।

সুকস নামক এক মহাবীর পুরুষ সরোষে অদিশ্যসের দৃঢ় ফলকে শূল
নিষ্কপ করিলেন। অস্ত্র ছুর্ভেদ্য ফলক ভেদ করিয়া কবচ ছিন্ন ভিন্ন
করতঃ চর্ম পর্য্যন্ত ভেদ করিল। কিন্তু সুনীলকমলাক্ষী দেবী আধেনী এ
প্রাণসংশয় অস্ত্র বীরেশ্বরের শরীরাত্যস্তরে প্রবেশ করিতে দিলেন না।
যশস্বী অদিশ্যস্ বিষমাঘাতে ব্যথিত হইয়াও প্রহারকের প্রাণ সংহার
করিলেন। পরে স্বহস্তে শূল টানিয়া বাহির করিলেন। লোহরঞ্জনে
বীরদেহ যেন রঞ্জিত হইয়া উঠিল। বীরবরের এই অবস্থা দেখিয়া ঐয়ন্থ
বোধদল তাঁহার প্রতি ধাবমান হইলে তিনি উচ্চৈর্ভাষ্য করতঃ অপমৃত
হইতে লাগিলেন।

স্বন্দপ্রিয় মানিশ্যস্ রিপুকুলত্রাস আয়াস্কে কহিলেন, “সখে, বোধ
হইতেছে, যেন মহেষ্ণাস্ সমরক্ষেত্রে আর্ন্তনাদ করিতেছে, কে জানে,
কৌশলীশ্রেষ্ঠ কি বিপজ্জালে পরিবেষ্টিত হইয়া পড়িয়াছেন।” এই
কহিয়া বীরদ্বয় ক্ষতগতিতে স্বর লক্ষ্য করিয়া সমরক্ষেত্রের দিকে ধাবমান
হইলেন। কতক দূর গিয়া দেখিলেন, যে যেমন কোন এক শাখাপ্রশাখাময়
বিষাণ-বিশিষ্ট যুগ কিরাতের শরাঘাতে ব্যথিত হইয়া রণপথ রক্তাক্ত করতঃ
পলায়ন করে, মহেষ্ণাস্ অদিশ্যস্ সেইরূপ রক্তার্জ কলেবরে ধাবমান
হইতেছেন, এবং যেমন সেই যুগের পশ্চাতে পিঙ্গল শৃগালজাল
ভৎমাংসাভিলাষে দলবদ্ধ হইয়া তাহার অহুসরণ করে, ঐয়নগরন্থ বোধদল
মহাযশাঃ অদিশ্যসের বিনাশার্থে সেইরূপ ছছকার ধ্বনি করতঃ দলে দলে
তাঁহার পশ্চাতে চলিতেছে, কিন্তু এতাদৃশ অবস্থায় দীর্ঘকেশর কেশরী
সহসা নয়নাকাশে উদ্ভিত হইলে যেমন সে শৃগালদল ভয়ে অড়ীভূত হইয়া
পলায়ন করে, সেইরূপ বলস্তুস্ত্বরূপ রিপুকুলত্রাস আয়াস্কে দেখিয়া
রিপুদলের সেই দশাই ঘটিল। এবং তাহারা প্রাণভয়ে দলত্রষ্ট হইয়া, যে
যে দিকে স্রুযোগ পাইল সে সেই দিকে পলায়ন করিতে চেষ্টা করিতে

লাগিল। কিন্তু যেমন বারিদ-প্রসাদে মহাকায় নদস্রোতঃ পৰ্বত হইতে গভীর নিম্নাদে বহির্গত হইয়া কি বৃক্ষ, কি গুহ, কি পাষণথও, বাহা অগ্রে পড়ে, তাহাই অনিবার্য বলে বহিরা লইয়া যায়, সেইরূপ হুর্ভেদ কলকধারী আয়াস্ অথ, পদাতিক, রথ, প্রচণ্ডাঘাতে লও তও করিতে লাগিলেন। অনেক সেনা ভূতলশায়ী হইল, কিন্তু বীরবর হেক্টর এ হুর্ভটনার বিন্দু বিসর্গও জানিতেন না। কেন না তিনি সৈন্যের বামভাগে স্বকক্ষ নদতটে রণব্যাপারে ব্যাপৃত ছিলেন। যে সকল মহা মহা বীর সে স্থলে সাহস-ভরে যুঝিতেছিলেন, তাঁহারা সকলেই বিমুখ হইলেন, পরে ভাস্কর-কিরীটা রথী আয়াসের পরাক্রম প্রকাশে বীর রোষে তদভিমুখে রথ পরিচালিত করিলেন। শত শত যুতদেহ ও অস্ত্রাশি রথচক্রে চূর্ণ হইয়া রথ ও রথবাহন বাজীরাজীকে রক্তপ্লাবিত করিল। অরিন্দ্রমের সমাগমে রিপুসুদ আয়াসের বীর-স্বদয়ে সহসা যেন ভয় সঞ্চার হইল, এবং তিনি আপন হুর্ভেদ কলক ফেলিয়া আরক্তনয়নে শত্রুদলের প্রতি দৃষ্টিনিষ্ক্রেপ করতঃ শিবিরান্তিমুখে চলিলেন। যখন কোন ক্ষুধাতুর সিংহ বৃষপরিপূর্ণ গোষ্ঠ আক্রমনার্থে দেখা দেয়, তখন সে গোষ্ঠ-পরিবেষ্টনকারী রক্তকদল তীক্ষ্ণদস্ত শুনকবাহ সহকারে তাহাকে নিবারণ করিবার জন্ত শলাকাবৃষ্টি ও মুহুমুহু বৃহদাকার অলাতাবলী প্রোজ্জ্বলিত করিলে, যেমন সে পশুরাজ কৃতকার্য না হইয়া বিকট কটাক্ষে নিবারকদলকে অবহেলা করিয়া নিশাবসানে স্বগহ্বরে ফিরিয়া যায় বীরেশ্বর আয়াস্ সেইরূপ অনিচ্ছায় ও প্রাণভয়ে রণরঙ্গে ভঙ্গ দিলেন। রিপুত্রাস আয়াসকে এতদবস্থ দেখিয়া রিপুকুল ত্রাসে জলাঞ্জলি দিয়া তাহার অমুসরণ করিতে আরম্ভ করিলে উরিপ্লুস নামক যশস্বী রথী তাহাদিগকে নিবারণ করিতে লাগিলেন। কিন্তু দেবাকৃতি রথী স্বন্দর তীক্ষ্ণতম শরে তাহার দেহ ক্ষত করাতে তিনিও রণে বিমুখ হইলেন। এইরূপে প্রধান প্রধান নেতৃবৃন্দ রণানন্দে নিরানন্দ হওয়াতে রথ, পদাতিক, বাজীরাজী সকলে মহাকোলাহলে রণভূমি পরিত্যাগপূর্বক শিবিরান্তিমুখে দৌড়িয়া চলিল। সৈন্যদলের রণভঙ্গারব বীরকেশরী আকিলীসের শিবিরান্ত্যস্তরে যেন প্রতিধ্বনিত হইয়া উঠিল। বীরবর সচকিতে বিশেষ প্রিয়পাত্র পাত্রসূকে আহ্বান করিয়া উভয়ে একত্র বহির্গত হইয়া গ্রীকৃদলের ছরবস্থা সন্দর্শনে সহাস্ত বদনে কহিলেন, “হে প্রিয়তম! গ্রীকেরা যে দিন আমার পদতলে

অবনত হইবে সে দিন আর অধিক, দূরবর্তী নহে। ঐ দেখ, হৃদ্যন্ত হেক্টরের কুস্তাকালনে কি কল হইয়াছে। আমা ব্যতীত দেবনরমোনি কোন্ যোদ্ধা প্রিয়াম্পুত্রকে রণে নিবারণ করিতে পারে। আমারও এ ক্রমঃ তাহার বীর্য্যে সমরে ভূমি ভূমি কাঁপিয়া উঠে। সে বাহা হউক, ভূমি একপে পিতা মেস্তরের নিকট হইতে রণবার্তা লইয়া আইস।" পাত্রকুসু অমনি দেবোপস সখার আজ্ঞা পালনে প্রবৃত্ত হইলেন।

বুদ্ধরাজ নেস্তর পাত্রকুসুকে স্নেহগর্ভ বচনে জিজ্ঞাসা করিলেন, "বৎস! তোমার ও দেবসদৃশ সখার মঙ্গল তো? দেখ তোমার সে প্রিয় বন্ধুর বিহনে আমাদের কি ছর্ষটনা না ঘটতেছে? ভূমি যদি পার, তবে তাহার রোষাশি নির্বাণ করিয়া তাহাকে আমাদের সহকারার্থ আন, নচেৎ স্বয়ং তাহার বীর-পরিচ্ছদে স্বদেহ আচ্ছাদন করিয়া রণক্ষেত্রে দেখা দেও। দেখি, যদি এ ছলনায় রিপুকুল ভয়াকুল হইয়া আমাদের ক্রণকাল ক্লাস্তি দূরীকরণার্থে অবসর দেয়," বুদ্ধ মন্ত্রী এই কুমন্ত্রণায় আয়ুহীন পাত্রকুসু সখার শিবিরান্তিমুখে ব্যগ্রপদে যাইতেছেন, এমনত সময়ে ক্রতকলেবর উরিপ্লুসুকে কতিপয় যোদ্ধা ফলকোপরি বহন করিয়া সেই স্থলে উপস্থিত হইল। সরল-হৃদয় পাত্রকুসু রাজবীর উরিপ্লুসুকে এ হৃদয়কুস্তনী অবস্থার দেখিয়া তাহার শুক্রাধিক্রিয়ায় সযত্নে রত হইলেন। স্মৃতরাং তদগো সখার শিবিরে যাইতে পারিলেন না।

রণক্ষেত্রে বিপক্ষদলে ঘোরতর রণ হইতে লাগিল। কিন্তু ট্রয়দল রিপুকুলবিনাশকারী হেক্টরের সহকারে নির্বাধে পরিখা পার হইতে লাগিল। যেমন ব্যাধদল শুনকদলে কোন ভীক্ষদন্ত নির্ভীক বন-শুকর অথবা যুগরাজকে আক্রমণ করিলে বিক্রমশালী পশু ক্রণ-নিষ্ক্রিণ্ড শলাকামালা অবহেলা করিয়া প্রহারক-দলকে সংহারার্থে ভীষণ গর্জন করতঃ তাহাদিগের প্রতি ধাবমান হয়, বীরসিংহ হেক্টর সেইরূপ করিতে লাগিলেন, এবং যেমন যে দলের অভিমুখে সে পশু রোষতাপে তাপিতচিত্ত হইয়া ধায়, সে দল তদগো প্রাণভয়ে পলায়নোন্মুখ হয়, সেইরূপে নিধন-তরঙ্গরূপ হেক্টরের ছর্ষার বাহুবলরূপ স্রোতে গ্রীকসেনারা রণে ভঙ্গ দিয়া চতুর্দিকে পলাইতে লাগিল। ট্রয়নগরস্থ পদাতিক দল বীরকেশরীর সহিত সাহসে পরিখা পার হইল। কিন্তু রথারোহী বীরদলের পক্ষে সে পরিখাতরণে নানাবিধ বাধা দেখিয়া রিপুদম্য পলিছ্যন্ন উচ্চৈঃস্বরে কহিলেন,

“হে বীরবৃন্দ ! আমার বিবেচনায় রথ ও অশ্বারোহণে এ পরিখাতরণক্রিয়া অতীব অবিবেচনীয় ; কেন না, ইহার পথের অপ্রশস্ততানিবন্ধন প্রত্যাবর্তনকালে রথ ও অশ্বসমূহের বর্তমানতায় এ অপ্রশস্ত পথ রুদ্ধ হইলে আমাদের বিষম বিপদের সম্ভাবনা।” বীরবরে এই হিতোপদেশ বাক্য সকলেরই মনোনীত হইল। এবং চতুরঙ্গদলে সকলেই রথ ও তুরঙ্গম হইতে ভূতলে লক্ষ্য দিয়া পদব্রজে ধাবমান হইলেন। প্রতি সৈন্যদলের পুরোভাগে সূন্দর বীর স্বন্দর মহেঘাস এনেশ, রিপুমর্দন সর্গাদন, রিপুবংশধ্বংস শ্লোকস প্রভৃতি নেতৃবর্গ হুহুকার মিনাদে পরিখা পার হইলেন। এবং এক এক দ্বার দিয়া শিবিরান্তিমুখে চলিলেন। যেমন হেমস্তান্তে বারিদপটলী তুষারকণা বৃষ্টি করে, সেইরূপ উত্তর দল হইতে চতুর্দিকে অশ্রুজাল পড়িতে লাগিল। এবং বীরকুলের শিরস্ত্রাণ নিম্নিংশপুঞ্জে বাজিয়া বন্ বন্ স্বনে শিবিরদেশ পরিপূর্ণ করিল। দেবদেবী শ্রীকৃন্দলের এ ছরবস্থা সন্দর্শনে হৈমহর্ষ্যময়ী অমরাবতীতে পরম নিরানন্দ হইলেন। কিন্তু দেবকুলকাস্তুর আসে কেহই কিছু করিতে পারিলেন না। যে স্থলে রিপুকুলাস্তক হেক্টর প্রিয় ভ্রাতা রিপুদমন পলিছ্যায়ের সহকারে মহাহবে প্রবৃত্ত ছিলেন, সে স্থলে তাঁহারা উভয়ে আকাশমার্গে এক অদ্ভুত শকুন দেখিতে পাইলেন। সহসা এক বিক্রমশালী পক্ষিরাজ রক্তাক্ত ক্রমে এক প্রকাণ্ডকলেবর বিষধর ধারণ করিয়া উড়িতেছে। তীব্র বেদনায় ভূজঙ্গের অঙ্গ আকুঞ্চিত হইতেছে, তথাচ সে বৈরিনির্ঘাতনার্থে তাহার ঐবাদেশে দংশন করিল। পক্ষিরাজ এ অসহনীয় দংশন-পীড়ার কাকোদরকে ছাড়িয়া দিলে সে ভূতলে সৈন্যমধ্যে পড়িল। পক্ষিরাজ শূন্য ক্রমে স্বনোড়ে উড়িয়া চলিল। পলিছ্যায় বীর ভ্রাতাকে কহিলেন, “হে হেক্টর ! এ কি কুলক্ষণ দেখিলাম, এ প্রপঞ্চ ব্যর্থ নহে। আমি বিবেচনা করি, যে বিপক্ষ-দলকে রণক্ষেত্রে বিনষ্ট করা আমাদের ভাগ্যে নাই। এই ক্ষত ভূজঙ্গের দ্বার বিপক্ষচতুরঙ্গ দল আমাদের সৈন্যের ক্রমপরাক্রমে আক্রান্ত হইয়াও তাহার গলদেশে দংশন করিবে, সন্দেহ নাই। অতএব হে ভ্রাতঃ ! আইস আমরা ঐ সকল সাগরবান সন্মসাং করিবার আশায় জলাঞ্জলি দিয়া পরিখার অপর পারে বাই।” ভাষরকিরীটা হেক্টর ভ্রাতার এইরূপ বাক্যে বিরক্ত হইয়া কহিলেন, “হে পলিছ্যায় ! তুমি এ কি কহিতেছ ? স্বজনস্বামির রক্ষাকার্য্য এত দূর পর্য্যন্ত গুড, ও কর্তব্য

কার্য, যে তাহা হইতে কোন কুলক্ষণ দর্শনে পরাধুখ হওয়া উচিত নয়।" বীরদ্বয় এইরূপ কথোপকথন করিতেছেন, এমত সময়ে দেবকুলপতির ঔরসজাত নরদেবাকৃতি রথী সর্পাদন স্ববলে সিংহনির্নাদে রণক্ষেত্রে প্রবেশ করিলেন। যেমন যুগেস্ত্র কোন পর্বতকন্দরে বহুদিন অনশনে উন্মত্তপ্রায় হইয়া আহার অন্বেষণে বাহির হইয়া বক্রশৃঙ্গ বৃষপালকে দূর হইতে দেখিতে পাইলে পালদলের ভৈরব রব ও শলাকাবৃন্দে অবহেলা করিয়া বৃষসমূহকে আক্রমণ করে এবং প্রাণান্তেও আহার লাভ লোভে বিরত হয় না, সেইরূপে রিপুকুলমর্দিন সর্পাদন রিপুকুলকে আক্রমণ করিলেন, বীরদলের পদচালনে ধূলারাশি আকাশমার্গে উঠিতে লাগিল।

দেবকুলপতি উৎসযোনি ঈড়া পর্বতশৃঙ্গ হইতে ঐকদলের প্রতিকূলে এক প্রবল বাত্যা বহাইলেন। অনেকানেক বীর অকালে সমরশায়ী হইলেন। মহাবশাঃ হেক্টর কালরাত্রিরূপে শক্রদলের মধ্যে উপস্থিত হইলেন। এবং তাঁহার বর্ষ হইতে কালাগ্নিতেজ বাহির হইতে লাগিল। ঐকসেনা সময়ে পোতাভিমুখে ধাবমান হইল। * * *

বর্ষ পরিচ্ছেদ সমাপ্ত।

