اطلاعات

سال سی‌وسوم ـ شماره ۹۹۱۱ — شنبه بیست‌وپنجم اردیبهشت‌ماه ۱۳۳۸ — تکشماره دوریال ونیم

جریان روز

ایران ـ دانمارک اراده بیطرفی

سرمقاله و تفسیرجهان را درصفحه دوم ملاحظه فرمائید

۳۵۰ هزاردلار کمك برای تاسیس رآکتور اتمی دانشگاه

پس‌از مذاکرات لازم مقامات آمریکائی باپرداخت سیصدوپنجاه هزاردلار کمك بلاعوض جهت ساختمان‌رآکتوراتمی‌دانشگاه تهران. آن موافقت‌کردند

بموجب گزارش امروز خبرنگار ما بدنبال مذاکرات مقامات آمریکائی و دانشگاه تهران‌ودا نشکده علوم مقامات آمریکائی موافقت کرده اند که ۳۵۰ هزار دلار بابت نصب راکتور اتمی دانشگاه تهران در امیر آباد بلاعوض کمك نمایند .

۱ر۵ میلیون دلار

راکتور اتمی دانشگاه تهران‌درحدود

بقیه در صفحه ۱۸

طبق گزارشی که درژنو منتشرشده‌است

بریتانیاوشوروی بایکدیگر کنار آمده‌اند

صفحه

ظاهرا انگلستان وشوروی قصد دارند یك پیمان‌سیاسی‌واقتصادی‌محرمانه‌منعقدنمایند

دیپلماتهای فرانسه از روش بریتانیا درکنفرانس ژنو نگران شده‌اند ـ گرومیکو پیشنهادکردکه پیمان صلح جداگانه بادو آلمان شرقی وغربی امضا شود

بنا بگزارش آسوشیتدپرس از ژنو در جلسه اخیر کنفرانس ژنوگرومیکو وزیر امور خارجه شوروی پیشنهاد کرد که پیمان صلح با دو آلمان تقسیم شده امضاء شود . نماینده امریکا شوروی را متهم کرد که میکوشد آلمان را بوضع تقسیم شده فعلی نگهدارد و این موضوع مایه کمال نا امیدی است . عکس‌العمل امریکا بلافاصله پس از پایان جلسه دیروز آشکار شد . جلسه آینده کنفرانس ژنو روز دوشنبه خواهد بود .

گرومیکو وزیر خارجه شوروی ضمن دادن طرح پیمان صلح با آلمان غرب را متهم نمود که میلیتاریسم را در آلمان غربی احیا کرده است .

سلوین لوید وزیر خارجه بریتانیا این اتهام را رد نموده و گفت مایخوبی میدانیم که مسئولیت تسلیحات‌بعهده چه کسی است .

بقیه در صفحه‌چهارم

طرح غرب وشوروی را برای حل مسئله آلمان درصفحه چهارم بخوانید

سفر رسمی شاهنشاه درد انمارك پایان یافت

ممکن‌است ازپادشاه دانمارك برای شرکت درجشن دوهزاروپانصدمین سال شاهنشاهی‌ایران دعوت شود ـ شاهنشاه ازجامعه دمکراتیك وپیشرفته دانمارك بعنوان نمونه‌ای ازآزمانی‌که بشریت باید به‌آن برسد تجلیل‌کردند

اولین عکس ازورود شاهنشاه به‌پایتخت دانمارك

اعلیحضرت شاهنشاه روز پنجشنبه از لندن برای دیدار رسمی واردفرودگاه کپنهاك شدند در عکس بالاشاهنشاه پس از عبور از برابر گارد احترام‌بمعیت اعلیحضرت پادشاه دانمارك بطرف مستقبلین پیش میروند

خبرنگار ما از دانمارك جریان مشروح مسافرت‌شاهنشاه‌را بدانمارك بنحو زیر مخابره کرده است :

هنگام ورود شاهنشاه ایران به دانمارك اعلیحضرت فردریك نهم پادشاه وروسای عالیرتبه ادارات و شخصیتهای بر جسته دانمارك در فرودگاه حضور داشتند . هواپیمای مخصوص حامل‌شاهنشاه که برنك سفید وقرمزونقره‌ای میباشد ساعت ۱۱ و ۵ دقیقه بزمین نشست .

استقبال پادشاه

هوا آفتابی و نسیم ملایمی میوزید هنگامیکه شاهنشاه ایران از هواپیما خارج شدند نخستین کسی که به استقبال پیش آمد اعلیحضرت فردریك نهم پادشاه دانمارك بود . علیا حضرت ملکه‌اینگرید وشاهدخت ها در فرودگاه کاتروپ حضور داشتند . ولی سایر اعضاءخاندان سلطنتی دانمارك منجمله برادرپادشاه

بقیه در صفحه نوزدهم

پیروزی غیرمنتظره تیم تاج بر شاهین

شکسته شدن دست شکیبی بالاخره بالهای شاهین را شکست

درمسابقه هیجان‌انگیز فوتبال دیروز تیم تاج به نسبت دوبرهیچ برشاهین پیروزشد ـ فوتبالیست‌های تاج کاپ تشویقی مسابقات حذفی باشگاهها را ربودند ـ اجتماع عظیم تماشاچیان مسابقه دیروز تاکنون درمسابقات داخلی دیده‌نشده

بالاخره در مسابقه دیروز فوتبال تاج و شاهین سرنوشت کاپ‌تشویقی مسابقات حذفی باشگاهها معلوم‌شد، د راین بازی فوتبالیست‌های تاج با امتیاز قابل توجهی مسابقه را دو بر هیچ بنفع خود خاتمه دادند، وفوتبالیست های شاهین‌باوجودتلاش زیاد نتوانستند پیروزی کسب کنند

(بقیه‌درصفحه هفتم)

یك‌صحنه ازحملهٔ فروارد‌های‌تاج‌بدروازهٔ شاهین‌دراین‌عکس‌آقاحسینی گلرشاهین‌درحالت‌دفاع‌دیده‌میشود

متن کامل مصاحبه مطبوعاتی شاهنشاه درلندن

ما امیدواریم عراق تابد مستقل بماند

مهمترین‌مسئله‌روزجهان‌مسئله‌برلن‌است ـ درآینده مجاهدات پیمان بغداد مصروف مسائل اقتصادی خواهد بود

در حقیقت از میان تمام مجالس پذیرائی و جلال وابهتی که با سفر شاهنشاه ایران در لندن قرین بود شاید هیچ موردی شخصیت شاه ایران در اذهان مردم انگلیس آنقدر اثر نگذاشت که در جلسه مطبوعاتی سفارت کبرای ایران در لندن.

شاهنشاه در تمام مدت یکساعت‌و سه ربع که بسئوالات خبرنگاران پاسخ میدادند خونسردی خود رااز دست ندادند ودرنهایت حاضر جوابی به سئوالات آنها پاسخ گفتند مطالعه متن کامل این مصاحبه گواهی براین مدعا است :

آقای طاهری خبرنگار ما در انگلستان برای نخستین بار متن کامل مصاحبه مطبوعاتی شاهنشاه را در سفارت کبرای ایران در لندن برای ما فرستاده است . این مصاحبه‌نخست روی نوار ضبط و سپس استخراج شده است . این مصاحبه بعلت تفصیل در دو قسمت امروز و فردا بنظر خوانندگان میرسد .

چرا نخرد؟

سئوال ـ به عقیده شما مهمترین مسئله مهم امروز کدام است .

جواب ـ من با قرائت روزنامه های شماوسایرین‌همواره‌درصدد بوده‌ام‌که خود را از جریان اوضاع آگاه‌نگه‌دارم. بنظر من در حقیقت مسئله برلن هنوز مهمترین قضایای بین‌المللی محسوب می شود .

سئوال ـ سخنگوی وزارت امور خارجه اظهار داشت که شما ازسیاست انگلستان مشعر بر ارسال اسلحه به عراق پشتیبانی می کنید . آیا این امر حقیقت دارد ؟

جواب ـ ما هیچ ضرری دراین‌قضیه نمی بینیم . عراق‌یك کشور مستقل است و همه گونه حق خرید اسلحه را دارد . چرا از انگلستان اسلحه نخرد ؟

سئوال ـ آیا امکان بسط معاهدت میان صنایع نفت ایران و نفت‌ایتالیا وجود دارد یا نه ؟

بقیه در صفحه نوزدهم

طرح‌های جدیدوبیسابقه‌برای‌وصول‌مالیات

نسخه‌های پزشکان تمبر خواهد داشت و پزشکان باخرید این تمبر مالیات خودرا نسبت بحق ویزیت میپردازند ـ از بازرگانان هنگام ترخیص کالا از روی سود بازرگانی مالیات گرفته میشود

بطوریکه اطلاع داده شد اداره کل نظارت بر در آمد ها طرحی درباره اصلاح وضع دستگاههای مالیاتی تسلیم وزارت دارائی کرده است‌این طرح اکنون مورد مطالعه شورای مالی وزارت دارائی قرار گرفته‌است وپس از تصویب بمرحله‌اجرا گذاشته میشود .

مسئولیت مستقیم

بموجب طرح مزبور برنامه دقیقی برای تقسیم کار در دستگاههای

بقیه درصفحه۱۳

عبدالکریم قاسم ناگهان اعلام‌کرد

عراق ازدکترین ایزنهاور کناره‌گیری‌میکند

مادام‌که‌کمونیستها برخلاف مصالح ملی‌اقدام‌نکرده‌اند دولت‌عراق باآنها همکاری خواهدکرد ـ دولتین ایران وترکیه بابیطرفی عراق موافق میباشند

روزنامه‌های بیروت مینویسندکه کمونیستهای عراق ازعبدالکریم قاسم مایوس شده‌اند ودیگر در روزنامه‌های خود از او تعریف نمیکنند ـ یك بیمارستان آمریکائی دربغداد مصادره شد ـ برای اولین بار دوتاریخ خاورمیانه یك زن در کابینه عراق شرکت میکند

آسوشیتدپرس ازبغداد اطلاع داد که عبدالکریم قاسم نخست‌وزیرعراق ضمن اظهارات رادیوئی خود گفت آن کشور دراین هفته از دکترین آیزنهاور کناره خواهد گرفت .

عبدالکریم قاسم‌گفت : ماباکمونیستها دوست بوده و حداعلای‌کوشش رابرای تحکیم این روابط بعمل خواهیم‌آورد.

عبدالکریم قاسم گفت : عراق با کشور های غربی نیز کمابیل بدوستی باعراق میباشند دوست خواهد ماند ودولت عراق درزمان نخست‌وزیری نوری‌السعید دکترین آیزنهاور را درمورد استمداد از امریکا هنگام تجاوز کمونیستها بعراق قبول کرده بود . وی سپس افزود که درحال حاضر قصد ندارد احزاب سیاسی را قانونی نماید . اخیرا کمونیستهای آن کشور تقاضا نموده‌اند که به حزب کمونیست صورت قانونی داده شود .

سخنان غیر منتظره

اظهارات عبدالکریم قاسم درباره دکترین ایزنهاور غیر منتظره بود

بقیه در صفحه سوم

فستیوال‌کان پایان یافت

پیروزی سینمای فرانسه درفستیوال کان

فیلم فرانسوی ارفه‌سیاه برنده‌جائزه اول‌فستیوال ۱۹۵۹ گردید

سیمون سینیوره هنرپیشه فرانسوی بهترین هنرپیشه زن واورسن ولز هنرمند بزرك سینمای آمریکا بهترین هنرپیشه مرد شناخته شدند

کان ـ خبرگزاری‌فرانسه ـ دوازدهمین فستیوال سینمائی کان پایان‌پذیرفت و جوائز زیر به فیلم هائیکه در فستیوال معرفی گردیدند اهداء شد.

جایزه‌ها

۱ـ نخل طلا به فیلم «ارفه سیاه» به کارگردانی مارسل کامر محصول فرانسه .

۲ـ جایزه‌میزانسن‌به فیلم «چهارصد ضربه» بکارگردانی فرانسواتروفو داده شد .

۳ـ جایزه بهترین بازیکنان زن به سیمون سینیوره ستاره فرانسوی که در فیلم انگلیسی «اطاق بالائی» بازی کرده‌است تعلق گرفت .

۴ـ جایزه بهترین بازیکنان مرد جمعا به سه‌نفر بازیکنان اصلی فیلم امریکائی «نابغه جنایت» ارسون‌ولز ـ برادرفورد دیملان ودین‌استوکول داده

بقیه در صفحه سوم

کمیسیون حج فقط روزی دوساعت بتقاضاها رسیدگی میکند

امروز درصف زائرین چند نفر دلال بدام افتادند

امروز کمیسیون موقت حج همچنان در اداره فرمانداری تهران‌به تقاضاهای داوطلبان مسافرت بحج رسیدگی میکند چون رسیدگی به مشخصات متقاضیان و خصوصامعاینات پزشکی اندکی بطول می‌انجامد و مستلزم فرصت بیشتری میباشد لذا بطوریکه خبرنگار ما گزارش میدهد امروز کمیسیون تصمیم گرفت که از ساعت ۸تاساعت ۱۰ صبح فقط به‌تقاضا ها رسیدگی کند ولی تقاضانامه‌هاهمچنان تاآخروقت اداری تسلیم‌دفترفرمانداری خواهد شد .

کارچاق کن ها

امروز درحین کارهای کمیسیون

بقیه در صفحه ۱۷

کسانیکه خانه شخصی ندارند

چند قواره زمین ساختمانی کوچك‌که ازهرلحاظ قابل زندگی میباشد واقع درخیابان شمیران شرق پادگان قصر بر اسفالت نقد و اقساط بقیمت بسیار مناسب بفروش میرسد. به تلفن ۳۷۲۲۷ شاهرضا مقابل خیابان فرصت دفتر بازرگانی شهریاد مراجعه فرمائید.

مستخدم گلوی دختر را برید

دخترجوان درمنزل مشغول حاضرکردن دروس خودبودکه مستخدم باکارد بوی حمله‌کرد

هایده مهران

ساعت شش بعداز ظهر دیروز دکهان ازمنزل آقای جعفرمهران واقع درخیابان «منصور» یکی از خیابانهای فرعی خیابان زعفرانیه نزدیك باغ فردوس تجریش صدای

بقیه در صفحه ۱۸

دینارعراق در آبادان تنزل‌کرد

گفته میشودکه کمونیستها درعراق مقادیر زیادی دینار عراقی جعل ومنتشرکرده‌اند

خبرنگار ما تلفنی از آبادان گزارش میدهد طبق اظهار مسافرینی‌که از کویت و عراق وارد آبادان شده‌اند میلیونها دینار عرا قی از طرف افراد کمونیست عراق جعل و چاپ شده و در اغلب شهرستانهای‌عراق از جمله در بصره مورد معامله قرار گرفته است بهمین جهت مدت یکهفته‌است که نرخ دینار عراقی در آبادان‌تنزل یافته است باینمعنی که دینارعراقی که تا دو هفته قبل در آبادان‌ببهای

بقیه در صفحه ۱۷

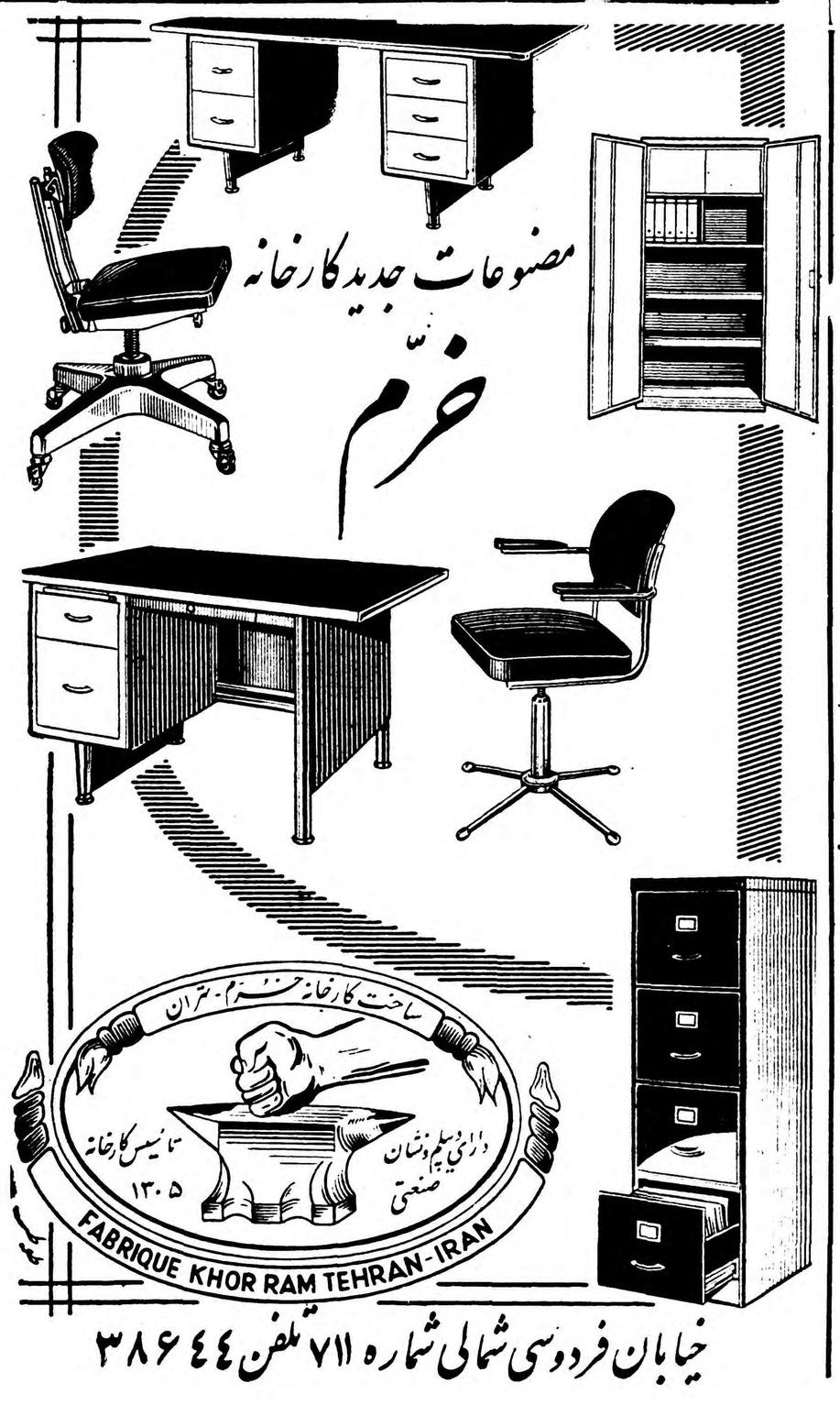

جریان روز

ایران ـ دانمارک

درشبه جزیره اسکاندیناوی سه کشور مترقی قرار دارد که مردم آن از حیث فرهنگ و آداب از ملل درجه اول جهان بشمار می‌آیند . یکی از این سه کشور دانمارک است که اعلیحضرت همایونی در این چندروزه مهمان آن کشور میباشند وپذیرائی های شایانی که ازطرف دولت و ملت دانمارک نسبت بشاهنشاه‌ایران انجام گرفته البته موجب امتنان‌عموم مردم ایران میباشد .

اساسا دولت وملت ایران از مدتها پیش بانظر احترام و مودت بملت های اسکاندیناوی متوجه بوده و هروقع که میخواسته‌اند از وجود مستشاران و کارشناسان فنی‌بیطرف ودر عین حال‌کاردان استفاده‌کنند به ممالک مزبور متوجه میشده‌اند نعمات و فداکاری‌های مستشاران سوئدی در راه استقلال ایران و مخصوصا در ایام جنگ بین‌الملل اول فراموش نشدنی است بویژه که عده‌ای از همین مستشاران سوئدی که در ژاندارمری آن روز بعنوان مستشار خدمت میکردند دوش‌بدوش بامجاهدین ایرانی در برابر حملات سالداتها و قزاق‌های تزاری مقاومت کردند و بعضی از آنها در ایران کشته شدند .

راه آهن سرتاسری ایران که‌یکی از شاهکارهای فنی عصر حاضر بشمار می‌آید باکمال امانت توسط موسسه کامپ ساکس دانمارکی ساخته و پرداخته شد و مساعی آنان در انجام این خدمت مهم پیوسته مورد تقدیر ایرانیان بوده است . دانشمندان و خاورشناسان دانمارکی برای احیای مفاخر ایران باستان همه نوع‌تحقیق و تتبع نموده‌اند و کتابهای مفیدی تالیف کرده‌اند که از آن جمله‌کتاب نفیس (ایران در زمان ساسانیان) تالیف‌خاورشناس‌شهیرآرتورکریستن‌سن دانمارکی میباشد و دیگر کتاب کشف تلبیس راجع بمظالمی که استعمار گران در قرون‌اخیر به‌کشور ایران وارد ساخته‌اند و هر دوکتاب بزبان فارسی ترجمه شده وترجمه هریك از آن چند بار بطبع رسیده است وخود آرتور کریستن سن‌برای تکمیل معلومات خود درباره ایران چندین بار بایران آمده و در باره ایران تحقیقات مهمی انجام داده‌است و رجشن هزاره فردوسی کریستن سن جزو سایر مدعوین مدتی‌میهمان ایران بودو پس از بازگشت بکشور خود مقالات مفصلی در معرفی ایران منتشر نمود .

در شهر کپنهاك پایتخت دانمارك موسسه‌خیریه‌ای بنام (اسالفساورستد) مخصوص طبع و انتشار کتب‌خاور شناسان و بخصوص کتب مربوط بایران میباشد و تاکنون رساله‌ها و کتابهای مفیدی در باره ایران با کمال بیطرفی توسط آن موسسه خیریه راجع‌به ایران انتشار یافته است .

خلاصه اینکه روابط ایران با کشور های اسکاندیناوی وبالاخص دانمارك پیوسته بر اساس مودت‌کامل واحترام متقابل بوده‌است واگرچه تاکنون ایران در کشور دانمارك نمایندگی مخصوص نداشته معذلك این حسن رابطه‌هم چنان برقرار بوده است و اینك شنیده میشود که قرار است نمایندگی جداگانه مستقلی هم از طرف دولت شاهنشاهی در دانمارك تاسیس گردد که در آنصورت‌روابط طرفین بیش از پیش توسعه می‌یابد کالاهای ایران از آن جمله قالی ومواد خام دربازارهای کپنهاك‌خریدار بسیار دارد در مقابل ماشین آلات صنعتی و کشاورزی دانمارك دوایران بخوبی فروش میرود و از همه مهمتر روابط فرهنگی این دو کشور است که با مبادله دانشجو و استاد واعزام معصل و ترجمه کتب مربوط می تواند برای هر دو ملت مورداستفاده قرار گیرد کارشناسان فنی دانمارکی باساختن راه آهن ایران امتحان خوبی داده‌اند و در حال حاضر که عمران کشور نیازمند به بستن سدها و ساختن راه‌ها و استفاده از منابع‌طبیعی میباشد بالطبع ازدیاد روابط دو کشور بنفع طرفین خواهد بود وامید است که هرچه زودتر مقدمات این ازدیاد و توسعه روابط فراهم‌گردد.

در پایان تذکر این نکته مهم نیز ضرورت داردکه‌ملتین ایران و دانمارك هردو ا زنظر علاقه باصول‌دموکراسی وصلح‌دوستی تشابه کامل دارند و مسلم است که این تشابه اخلاقی ومعنوی دو ملت میتواند در حفظ صلح و اصول دموکراسی جهانی عامل مؤثری باشد .

در دنیای امروز فاصله های دور و دراز گذشته از میان برداشته شده و هر روز بر سرعت روابط افزوده میشود از آنرو وقتی که میان دو ملت مانند مردم ایران و دانمارك روابط معنوی و اخلاقی بر قرار باشد دوری راه و بعد مسافت هرگز مانع ارتباط نزدیك آنها نخواهد بود .

اراده بیطرفی

نخست وزیر عراق باید پیش از هر چیز دوام حکومت خود رامرهون قابلیت تاکتیکی خویش بداند و بیشك تحصیلات و سابقه نظامی قابل ملاحظه او در پرورش این قابلیت اثر زیاد داشته است. او استعداد غیر عادی در حفظ‌موازنه بین قوای مختلف دارد و خوب می تواند از نیرو های خود در لحظه مناسب بحداکثر استفاده کند.

موافقت حکومت انگلستان با تحویل سلاحهای درخواستی‌عراق، طبعا در ژنرال قاسم ایجادخوشبینی واعتمادی کرده‌است که در ماههای اخیر زیاد دراو دیده نمی‌شد . این سلاح هانه تنها آنقدر است که موازنه نظامی خاور میانه را بضرر اسرائیل بر هم میزند ، بلکه وسیله‌ای است برای تضمین‌اینکه اغتشاش عشایر در شمال و غرب عراق دامنه دار نخواهد شد وحکومت عراق را بخطر نخواهد انداخت .

قاسم با درخواست اسلحه از حکومت انگلیس در رتبه اول امتیازی به دنیای غرب و خصوصا همسایگان شمالی و شرقی خود داد. بروز آشوب و ناراحتی در مناطق مرزی عراق ممکن بود به تنهائی اثر قابل توجه نداشته‌باشد. ولی این‌اغتشاش در شرایط خاص سیاسی قابل توسعه بود و استمرار آن ، در سایر مناطق‌عراق یاغیان و ناراضیان را تشویق‌باقدام میکرد .

اینکه عبدالکریم قاسم‌باآرامش خاطر تاکید میکند دول ایران و ترکیه عراق را یك کشور مستقل می شناسند از این جهت است که میداند مانور سیاسی او به نتیجه رسیده است و باید منتظر آثار مفید تقاضای اسلحه از انگلستان باشد. او میتواند لااقل تا مدتی ـ تا هنگامی که در شرایط سیاسی تغییری روی نداده است ـ ازناحیه غرب اطمینان داشته باشد.

پس از این مرحله او میتواند به طرف دیگر بپردازد. تطق رادیوئی اودر قسمت اعظم خودبه روابطش با کمونیستها اختصاص داد . او امتیاز به آنها داد تا بتواند امتیاز دیگری را ـ لا اقل موقتا ـ از ایشان‌سلب کند. اعلام کناره‌گیری عراق از طرح آیزنهاور وتاکید بر اینکه عراق‌خواهد کوشید روابط خود را با بلوك کمونیست بهبود بخشد ، امتیازی بودکه قاسم داد. ولی هر دو قسمت بیانات اوبیشتر دارای‌جنبه «سمبولیك» است . طرح آیزنهاور برای عراق عملا وجود ندارد و کناره گیری از آن‌تعارفی بیش نیست. با وجود این‌قاسم می تواند درخواست اسلحه از انگلستان را با اقدامات متقابلی از قبیل‌کناره گیری از پیمان بغداد و طرح آیزنهاور جبران کند و سیاست بیطرفی خود را مسلم سازد .

پس از این تعارفو محبت زبانی نخست وزیر عراق به نقطه اساسی روابط خودبا کمونیستهامی‌پردازد . حزب کمونیست ماهها است که برای آزادی احزاب مبارزه میکند و تقاضای لغو قوانین دوره نوری‌السعید را دراین مورد دارد . مفهوم این تقاضا برسمیت شناخته شدن حزب کمونیست است تا در نتیجه بتواند در کابینه شرکت جوید.

ولی قاسم به صراحت با آزادی فعالیت های حزبی مخالفت کرده است و میگوید وقتی وضع مساعد شد خود من احزاب را دعوت به کار خواهم کرد.در نتیجه کمونیست ها میتوانند اطمینان داشته باشند که فشار های آنها تاکنون برای تسلیم قاسم کافی نبوده است و هنوز باید برای قبولاندن وزرای خودبامبارزه کنند.

این مخالفت علنی بادرخواستهای اساسی کمونیستها(اعدام‌محکومین، راه دادن کمونیستها به کابینه ـ و مسلح ساختن واحد های مقاومت ملی بطور دائم) آخرین نشانه های اراده استقلال و بیطرفی عراق‌است. واگر انگلستان ، با موافقت متحدین خودمقادیر هنگفتی‌سلاح های‌سنگین به عراق میدهد بخاطر تشخیص و قدردانی همین اراده است.

قاسم در سراسر سخنرانی خود روی یك مطلب بیش از هر چیز تکیه کرده‌است: اینکه عراق‌میخواهد آزاد و مستقل و بیطرف بماند .این ندائی است که او از هشت ماه پیش دائما آنرا تکرار کرده‌است. و شاید امروز بتوان او را برای انجام آن قوی تراز هر وقت‌دیگر دانست .

با اینهمه تا وقتی روش ارتش عراق بطور قطع معلوم نشود نمی توان مطمئن بود که کمونیستها را تاچه حد میتوان از نیل به‌قدرت ممانعت کرد. وتا وقتی کابینه جدید قاسم تشکیل نشد ماست هنوز فرصت مطالعه در موازنه قوای داخلی عراق موجود خواهدبود.

سرویس غذاخوری ازنوع چینی آلمانی بطرح‌ها و نقشه‌های گوناگون ازنوع بهترین چینی آلمانی

پیرایش ـ لاله‌زار

آ_۵۲۹۴

دکتر کاظم نجم آبادی

درتمام شبانه‌روز آماه پذیرائی‌بیماران است .شاهرضا غربی ـ چهارراه بیمارستان پهلوی.

آ_۳۷۵۷ ۱ـ۱۰

دکتر محمدعلی خلعتبری

امراض مجاری ادرار و مقاربتی ـ شاه آباد اول باغ سپهسالار .پذیرائی عصر ها تلفن ۳۲۱۹۱

آ_۳۵۲۷ ۱ـ۸

درمان‌قطعی سوزاك‌تازه‌وکهنه

وضعف قوای تناسلی باوسایل جدید دراسرع اوقات باشخارج کم دکتر عباس جنابی‌زاده دارای گواهینامه از دانشکده طب فرانسه‌خیابان منوچهری مقابل کوچه‌دبیرستان ژاندارك

اکزما

اخیرا برای معالجه اکزما داروی موثری تهیه شده که در قلیل مدتی خارش وزخمها التیام میابد این داروی‌جدید منحصراردردسترس اینجانب دکتررضی‌روح‌قرارداده شده مرضای محترم می‌توانندبه آدرس زیر مراجعه فرمایند .

قلهك ـ ایستگاه شهرداری کوچه جواهری متصل بمیدان قلهك

آ_۴۶۱۵

آموزشگاه‌سمو کیاس

خیابان قادری کوچه شیروانی باسابقه‌ترین آموزشگاه ایران ماشین نویسی فارسی ولاتین‌وزبان انگلیسی را بشما میاموزد ۱ـ۱۰

فلات قاره و جزایر خلیج فارس

اسرار سیاسی نفت ایران

کتاب مصور نفیسی است راجع به‌اکتشاف واستخراج نفت در خلیج فارس وهمچنین اوضاع سیاسی پنجاه ساله شرکت نفت سابق مورد استفاده عموم .

محل فروش :کتابفروشی ابن سینا چهارراه مخبرالدوله وکتابفروشی دانش خیابان سعدی ـقیمت ۶۰ریال .

آ_۳۵۶۵ ۱ـ۵

عصر دانش

کاملترین کودکستان ودبستان نمونه تهران صبحها فارسی بعداز ظهرها انگلیسی ـاسم‌نویسی ازاول خرداد ـخیابان قوام‌السلطنه کوچه سیمی تلفن ۴۴۴۷۶ـ صاحب‌امتیاز ومدیر مسئول مریم مظهری(بینا)

آ_۴۵۴۵ ۱ـ۱۰

گواهی نامه

مقررات فنی رانندگی

درایران وپاره ای ازممالك جهان

نگارش: سروان یداله مصطفوی

بابهترین چاپ وکاغذ منتشر شد. بها ۵۰ ریال

مرکز پخش: کتابخانه اقبال. خیابان شاه آباد

کلاس کنکور حقوق

ازهفته گذشته درآموزشگاه خزائلی کلاس مسابقه دانشکده حقوق دایر شده مناسب‌است که‌داوطلبان بمنظور نتیجه گیری بهتر هرچه زودتر جهت‌استفاده از کلاس مزبور مراجعه فرمایند.

شاه‌آباد ـ ظهیرالاسلام آموزشگاه شبانه پسرانه خزائلی

آ_۵۴۴۶ ۱ـ۲

دیوان کامل

حکیم صفای اصفهانی

بتصحیح و مقدمه : سهیلی خونساری

در ۴۰۰ صفحه با چاپ و کاغذ ممتاز و جلد نفیس منتشر شد بها ۲۰۰ ریال

مرکز پخش وانتشار : کتابخانه اقبال . خیابان شاه آباد

آ_۴۰۶۶ ۱ـ۵

قابل توجه دانش‌آموزان

داوطلب امتحانات نهائی و کنکور دانشکده های مختلف کشور

۱ـحل‌المسائل فیزیك سال ششم طبیعی وریاضی نوین .

۲ـحل المسائل شیمی سال ششم ریاضی و طبیعی نوین.

۳ـتست فیزیك مخصوص دانش‌آموزان داوطلب ورودبدانشگاه و سال ششم نهائی .

۴ـتست شیمی مخصوص دانش‌آموزان داوطلب ورود بدانشگاه و سال ششم نهائی .

تالیف آقایان :دهنما ـ نوروزیان ـرضاقلی‌زاده ـ دکترحاج‌سیدجوادی‌ـ بروخیم ـرفیع‌زاده ـ باروش جدید وبسیار مفیدی‌از چاپ‌خارج‌ودرسراسر کشور منتشر گردید . شرکت سهامی انتشار کتب درسی (تهران :خیابان شاه‌آباد .باساز علمی ـ تلفن ۳۶۹۸۰)

آ_۴۳۸۴ ۱ـ۲

دکتر فرج‌الله بینا

دندانپزشك

باکامل‌ترین و مدرن‌ترین دستگاههای دندانپزشکی معالجات‌قطعی پیوره و خونریزی لثه ـ پرکردن دندانها درجه ۲ـ۳ـ۴ وکشیدن دندانهای(عقل ـ فک جوش آبسه دکودکان و زنان باردار)بدون کوچکترین احساس درد و ناراحتی ساختن دندانهای مصنوعی صد درصد راحت بنوم و شکل‌طبیعی بریج های طلا و پلاکهای طلا مطابق آخرین روشهای معمول رایج در کشورهای مترقی با استفاده از آخرین تجربیات جهان پزشکی درمورد بیماریهای دهان و دندان اوقات پذیرائی : از ۹ صبح تا ۲ بعد از ظهر ـ عصرها ۴ تا ۱۱ شب بدون هیچگونه تعطیل .

نشانی : دروازه شمیران ابتدای خیابان پهلوی

بدینوسیله درگذشت آقای **کریم وزیری (شریف‌الممالك)** که‌از صاحبمنصبان عالیرتبه وزارت کشور بودند باطلاع میرساند مجلس ختم آن مرحوم از ساعت ۴ تا ۶ بعد از ظهر روز دوشنبه ۲۷ر۲ر۳۸ در مسجد مجد منعقد است .

وزارت کشور

بدین وسیله **خانواده های‌وزیری ـوزیری تبار ـغفاری‌ـ صالح ـقمی ـبنی آدم ـشیبانی ـضرابی ـپارسا ـاویسی‌ـ عسکری ـامامی ـشریفی** ـدر گذشت آقای **کریم وزیری (شریف‌الممالك)** را باطلاع میرساند مجلس ختم آن مرحوم از ساعت ۴ تا ۶ بعد از ظهر روز دوشنبه ۲۷ر۲ر۳۸ در مسجد مجد منعقد است .

امیر جلال‌الدین غفار (مهندس الممالك) ـاللهیارصالح‌ـ سرتیپ کاظم شیبانی ـحسینعلی بنی آدم (شریف‌السلطنه) سرلشگردکتر پارسا ـابراهیم غفاری ـاحمد علی بنی آدم ـ سرتیپ غلامعلی اویسی ـعبدالوهاب وزیری تبار ـهدایت‌اله امامی ـالحاج شریف‌الواعظین .

بدین وسیله فوت برادر و پدر بزرگوارمان آقای **شریف‌الممالك وزیری**را باطلاع دوستان‌و خویشاوندان می رساند مجلس ختم آن مرحوم از ساعت ۴ تا ۶ بعد از ظهر روز دو شنبه ۲۷ر۲ر۳۸ در مسجد مجد و مجلس ختم زنانه در همان روز در منزل شخصی آن مرحوم واقع در چهارصد دستگاه خانه ۳۲۶ منعقد است .

جهانگیر وزیری تبار ـغفار وزیری (احتشام دیوان) ـ سرگرد فیض‌اله وزیری ـجهاندار وزیری ـسروان عباس وزیری ـعلی غفاری ـعلیمحمد ضرابی ـاصغر آقایان ـ اکبر آقایان

آ_۴۶۳۷ ۱ـ۲

بخانواده های محترمی که در این حادثه عزا دارند بویژه بازماندگان آنمرحوم مصیبت وارده را تسلیت میدهیم .

آگهیهای تسلیت

با کمال تاسف مصیبت وارده را بدوست و همکار ارجمند آقای مهندس اسفندیار عمید زاده و فامیل محترمشان تسلیت میگوئیم .

مهندس صدرالدین قائمی ـمهندس مرتضی مانیان ـ مهندس منصور ناهید ـمهندس علی اکبر فخیمی

بمناسبت ارتحال مرحوم طوبی مقام حجةالاسلام‌والمسلمین آقای حاجی **شیخ شهاب‌الدین همدانی** عالم محترم ساکن ملایر طاب ثراه روز یکشنبه ۲۶ اردیبهشت ماه ۱۳۳۸ طرف عصر در مسجد ارك مجلس ترحیمی منعقد است عموم طبقات محترم خصوصا علمای اعلام و حجج‌اسلام دامة برکاتهم تعظیماللشعائر شرکت فرمایند والا جرعنده.

الاحقر محمدالموسوی‌البهبانی ـالاحقر بهاءالدین نوری‌ـ الاحقر عبداله‌ابن مسیح تهرانی ـ الاحقر نصراله موسوی الهمدانی بنی صدر ـالاحقر غلامحسین الجعفری‌الهمدانی

با درگذشت اسفناك عالم جلیل ربانی حجةالاسلام‌والمسلمین آقای **حاج شیخ شهاب‌الدین** در ملایر قاطبه اهالی عزا دار انتظار میرود همشهریهای گرام مقیم مرکز نیز با شرکت در مجلس ترحیم که روز یکشنبه ۲۶ ماه جاری از ساعت ۴ تا ۶ بعد از ظهر در مسجد ارك منعقد میشود بادای وظیفه دینی خود قیام فرمایند .

دکتر صائبی

بجامعه روحانیت وعموم بازماندگان آنمرحوم مصیبت‌وارده را تسلیت میدهیم.

بدینوسیله باطلاع دوستان و آشنایان میرساند بمناسبت فوت مرحوم **حسینعلی ذوالقدر** در شیراز مجلس یاد بودی از ساعت ۱۰ تا ۱۲ روز یکشنبه ۲۶ اردی بهشت درمسجد مجد بر گزار خواهد شد .

محمد تقی ذوالقدر ـسرهنك حسن بدیعی ـسرگردجواد گیوتاج

آ_۴۵۸۱

بخانواده های محترمی که در این حادثه عزا دارند بویژه بازماندگان آنمرحوم مصیبت وارده را تسلیت میدهیم .

ازهیئت مدیره وکارمندان گرامی شرکت نفت وسایر اکابر و خویشاوندان ودوستان‌ارجمند که‌درتشییع‌جنازه‌ـمجالس‌ترحیم‌وهفته‌فقیدسعید مرحوم مصطفی بنی‌سلیمان شیبانی قدم‌رنجه فرموده یاکتبا وتلگرافا ویاباتلفن وملاقات حضوری دراین مصیبت عظمی باما همدردی نموده تسلیت گفته وگل‌نثار کرده‌اند بدینوسیله عرض تشکر میکنیم‌وچنانچه دراثر تالمات شدید وتفرقه حواس از بازدید بموقع وعرض امتنان و جواب‌نامه وتلگرافات قصور وغفلتی شود عذرخواهی میکنیم.

خانواده بنی‌سلیمان شیبانی وخانواده‌های وابسته

تشکر واعتذار

از ذوات محترمی که‌در کلیه مراسم تشییع وترحیم وهفته مرحوم محسن شاهرخی اینجانب را حضورا وتلگرافا مورد تفقد قرارداده‌اند سپاسگزارم وچنانچه بعلت تالمات روحی موفق بشرفیابی وعرض‌تشکر حضوری نگردم امید عفودارم.

اشرف شاهرخی

از کلیه دوستان و آشنایانیکه در مجلس ختم مرحوم **سید حسین حسینی تبریزی** مدیر چاپخانه‌حسینی برادر و عموی گرامیان شرکت فرموده و ابراز همدردی کرده‌اند صمیمانه تشکر کرده و سعادت و سلامت همگی را از خداوند بزرك خواستاریم . وباطلاع میرسانیم که شب هفتم‌آنمرحوم روز یکشنبه ۲۶ اردیبهشت ماه از ساعت ۴ در امام زاده عبداله آرامگاه اشرف‌الملك داخل امامزاده عبداله جنب درب ورودی منعقد میباشد .

سید عیسی حسینی تبریزی ـرضا حسینی تبریزی ـ سرور حسینی تبریزی ـطه حسینی تبریزی

با کمال تاسف فوت مرحوم **استاد عباس مظاهری معمار** را باطلاع اقوام و دوستان میرساند مجلس ختم آنمرحوم از ساعت ۴ تا ۶ بعد از ظهر روز یکشنبه ۲۶ر۲ر۳۸ درمسجد قندی خانی آباد بر قرار و مجلس ختم زنانه در منزل‌شخصی آنمرحوم واقع در چهار راه غار منعقد میباشد .

خانواده های مظاهری ـشهشهانی ـبادامه‌دادن ـ فولادنیا ـانشائی ـواعظی .

آ_۲۶۴۱

مصیبت وارده را بعموم بازماندگان آنمرحوم تسلیت می دهیم .

با نهایت تاثر شهادت شادروان ستوان یکم مهدی‌زمردی را بخانواده محترم زمردی بویژه بمهقطار ارجمند سرکار سروان فنی مهندس شاهپور زمردی تسلیت میگوئیم .

سرگرد فنی مهندس تائیدی ـسرگرد مخابرات ابوجلادی‌ـ سروان مخابرات وثوق ـستوان‌یکم فنی مهندس اسماعیلی

آ_۴۵۷۱

افسران دانشکده مهندسی مصیبت وارده را به‌همقطاران ارجمند خود تیمسار سرلشگر مجیدی و سرکار سروان زمردی تسلیت عرض میکنند .

فرمانده دانشکده مهندس سرهنك‌مهندس میرحسن‌عاطفی

از فومنات با یکدنیااندوه‌و تاسف فوت مرحوم غلامحسین کاشانیان را بخاندان جلیل کاشانیان وخسرو شاهی و کاشانی خصوصا به جناب حاجی غلامرضا کاشانیان تسلیت عرض می نمایم .

آ_۵۴۸۴ **(حاجی مشفق سمیع)**

بقیه آگهیهای ترحیم و تسلیت درصفحه ۱۷

مژده :

بکسانیکه علاقمند به‌تربیت خانواده خود هستند ، بکسانیکه ازشرمطبوعات مضر وشهوت‌انگیز بجان‌آمده‌اند، بکسانیکه علاقمند به‌تربیت دختران و پسران خود هستند وخلاصه بکسانیکه علاقمند بدنیا و آخرت خود هستند و چاره‌جوئی میکنند .

سخنرانیهای راشد

از رادیو ایران

جلد چهاردهم

که عالیترین وبهترین راهنمای شماست در۵۰۴ صفحه‌با کاغذ ۷۰گرمی اعلا وچاپی که کمتر درمطبوعات فارسی سابقه دارد از طبع خارج شد .

ضمنا توجه داشته‌باشید که بهمراه هرجلد یك‌عکس رنگی از سخنران‌محترم ضمیمه است وآنرا از فروشنده دریافت فرمائید .

ارزش با جلد زرکوب ۱۴۰ ریال

از انتشارات کتابفروشی محمدی طهران خیابان‌شاه‌آباد

عبدالکریم قاسم

بقیه از صفحه اول

زیرا اخیرا مخالفتی نسبت به‌دکترین مزبور نشده بود وارتباطی که‌عراق درگذشته بااین دکترین داشت مدتی است وجود ندارد.

بموجب دکترین ایزنهاور که‌درسال ۱۹۵۷ بتصویب کنگره رسید امریکا قول میدهد هرگاه کشوری‌مورد تجاوز کمونیستها قرار گیرد واستمدادنماید امریکا به کمك آن کشور خواهد شتافت.

قاسم گفت: اشخاصی هستند که علیه ما صحبت میکنند ولی تاریخ درباره آنها قضاوت خواهد کرد و دروغ آنان را آشکار خواهد نمود. آنها مدعی هستند که کمونیستها براین کشور مسلطشده‌اند. بگذارید این حرفها وابرای خوش‌آیند خود بزنند. مابا کمونیستها دوست بوده ونهایت کوشش خودرا برای تقویت روابط خود با آنها تاموقعی که‌رعایت منافع این کشور را مینمایند خواهیم نمود.

بیطرفی

عبدالکریم قاسم اضافه نمود: ما ملت ودولت بیطرفی هستیم. ما صلحجو بوده و هدفی جز کارکردن برای کشور نداریم. من نهایت کوشش را خواهم نمود تایك حکومت ملی نیرومند دراین کشور بوجود آورم. ما باکشور های کمونیست و کشور های غربی که خواهان دوستی باما باشند دوست خواهیم بود. ما راه مخصوصی رادنبال نمیکنیم بلکه همیشه خواهان دوستی هستیم.

بهمین جهت مصمم شدیم که این هفته ازدکترین ایزنهاور کناره گیری کنیم تابتوانیم سرزمین و کشور خودرا باتمام قواحفظ‌نمائیم. مایك کشور آزاد وصلحجو بوده‌و عضو سازمان ملل متحد میباشیم درصورتیکه مورد تجاوز از خارج واقع شویم بدون تردید دوستانی خواهیم داشت‌که از ما حمایت نمایند.

موافقت ایران وترکیه

قاسم گفت: ایران و ترکیه همسایگان شرقی و شمالی عراق موافق بابیطرفی وحفظ صلح‌دراین کشور میباشند.

قاسم درباره قانونی‌کردن احزاب سیاسی گفت: درموقع مناسب من شخصا درخواست خواهم کرد که مبادرت به تشکیل احزاب بنمائیم ومردم رابابینکار تشویق خواهم کرد.

گرچه بموجب قانون رژیم‌سابق فعالیت احزاب سیاسی در عراق ممنوع است ولی احزاب کمونیست وحزب ناسیونال دموکرات که‌مرام سوسیالیستی غیر مارکسیستی‌دارد وهمچنین حزب‌دموکرات کردفعالیت های علنی حزبی دارند.

تردید کمونیستها

یك روزنامه بیروت مینویسد: کمونیستها درحمایت ازقاسم‌دچار تردید شده اند.

روزنامه الصحافه‌که متعلق بحزب بعث میباشد مینویسد: پس ازاینکه عبدالکریم قاسم ازبریتانیاتقاضای اسلحه کرد این نظرقوت گرفت که اومیکوشد تعادلی‌بین بلوك‌شرق وامپریالیستهای غرب- در عراق بوجودآورد وخودراازنفوذ‌کمونیستها آزاد کند.

روزنامه مزبور مینویسد:درهفته گذشته روزنامه های کمونیست عراق مانند گذشته ازقاسم‌تعریف وتمجید نکردند واین امر حکایت ازسردی روابط بین کمونیستها و نخست وزیرعراق مینماید.

علت دیگر سردی روابط مخالفت عبدالکریم قاسم باشرکت وزرای کمونیست در کابینه خودمیباشند.

رویهمرفته این جریانات نشان میدهد که روابط بین قاسم و کمونیستها رضایتبخش نیست و پیش بینی میشودکه درآینده این روابط بدتر شود.

عراق وایران وترکیه

بقرار گزارش آسوشیتدپرس از بیروت عبدالکریم قاسم نخست‌وزیر عراق ضمن اظهارات خوددراتحادیه کنگره صنعتی عراق که از رادیو بغدادنیزپخش شد گفت تصورمیکند بنفع ایران وترکیه است که‌یك کشور نیرومند وصلحدوست‌همسایه آنها باشد.

عبدالکریم قاسم گفت: دولت وی بتدریج اصول دموکراتیك را در کشور را خواهد نمود و اعلام کرد که برای اولین بار درخاورمیانه یك زن در کابینه آینده عراق‌شرکت خواهد کرد.

قاسم درباره خروج عراق از دکترین ایزنهاور گفت: این دکترین یك‌نقشه امپریالیستی میباشد ومانمیخواهیم در صف بلوك امپریالیست قرار گیریم ویا به پیمان های تعرضی ملحق گردیم. علاوه برعراق که درزمان حکومت رژیم نوری سعید دکترین‌ایزنهاور راقبول کرد ضمن مسافرت جیمس ریچارد نماینده مخصوص ایزنهاور به خاورمیانه لبنان نیز دکترین مزبوررا پذیرفت وموافقتنامه آنرا وزیر خارجه وقت دکتر چارلزمالیك امضاء کرد.

روابط باجمهوری متحده عرب

خبرگزاری فرانسه از بغداد خبر میدهد که‌بنابگفته‌رادیو بغدادژنرال عبدالکریم قاسم نخست‌وزیر عراق ضمن مصاحبه بامخبر روزنامه‌هندی (بلیتز) خاطرنشان ساخته است. ماجهت رابطه‌خودرا بارهبران‌جمهوری متحد عربی هیچگونه شرطی را پیشنهاد نمیکنیم زیرا هیچگونه اختلافی مارا باآنها مخالف‌نساخته است.

نخست‌وزیر عراق اضافه کرد:این باتاریخ است که‌اعمال خصمانه‌ای راکه آنها علیه ما مرتکب‌شدند قضاوت کند.

اجازه مداخله نمیدهیم

عبدالکریم قاسم سپس‌خاطرنشان ساخت: ماسعی خواهیم کردبادول کمونیستی روابط حسنه داشته باشیم ولی به‌هیچ‌یك ازآنها اجازه نخواهیم داد که درامور داخلی ما مداخله کنند.

ماکسی راکه ثابت کند حاکمیت عراق کامل ومطلق نیست به‌مبارزه میطلبیم زیرا بنظر ما ادعای او صحیح نیست. عبدالکریم قاسم همچنین گفت که‌دولت عراق مایل است بادول غربی وهمسایگان‌خود روابط حسنه داشته باشد.

نخست‌وزیر عراق سپس گفت: تجاوزی راکه درمورد موصل‌برضد عراق صورت گرفت در سازمان ملل متحد مطرح نخواهد ساخت

اخبار خوب

ژنرال عبدالکریم قاسم در خاتمه گفت: درهفته آینده اخبار خوبی باطلاع عموم میرسد. ولی حاضر نشد کوچکترین توضیحی درمورد آن بدهد.

رادیو بغداد اطلاع میدهد که عبدالکریم قاسم خاطرنشان ساخته است .عراق دربرابر هرگونه‌تجاوزی مقاومت خواهد کرد وضمنا درچنین مواقعی از سازمان ملل متحد و کشورهای دوست تقاضای کمك خواهدنمود.

نیروی مقاومت ملی

بنابگزارش خبرگزاری فرانسه ازبغداد اعضای نیروهای مقاومت‌ملی عراق دستوری دریافت داشته‌اند که‌بموجب آن باقاچاقچیان مبارزه کرده واز کسانی که تظاهراتی بر ضد جمهوری‌عراق میکنند جلوگیری بعمل آورند.

اعضای نیروهای مقاومت ملی‌ضمنا باید از تمام پلها و تاسیسات و ساختمان‌های عمومی مراقبت کنند ودر حفظ امنیت با نیروهای پلیس همکاری نمایند.

برای آنکه اشتباهی روی ندهد اعضای نیروهای مقاومت ملی دارای برگه هویت مخصوصی خواهند بود.

دستور فوق ازطرف جواد حکیم فرمانده نیروهای مقاومت ملی به اطلاع عموم رسیده است.

مصادره بیمارستان امریکائی

وزارت بهداری عراق بیمارستان «دارالسلام» یکی از مدرن ترین بیمارستانهای خاورمیانه را مصادره کرد.

بیمارستان مزبور متعلق به یك هیئت مذهبی‌امریکائی بنام«ادونتیست های روز هفتم» بوده وتمام‌قسمت‌های آن توسط امریکائیها اداره میشد.

یك قسمت از این بیمارستان بیماران را مجانا معالجه میکرد. تاکنون چندین کلینیك توسط‌دولت عراق مصادره شده است.

افسران بازنشسته

جراید قاهره اسامی افسران ارتش عراق راکه بدستور عبدالکریم قاسم بازنشسته شده‌اند منتشرنمود. بموجب لیست مزبور ده ژنرال و ۳۷ سرهنك وچهل سرهنك۲ و۱۶ سرگرد بازنشسته شده‌اند.

کبه: سیاست نفت عراق تغییر نمیکند

سیاست مادرداخل مبارزه بامالکین بزرك ودر خارج مبارزه با امپریالیسم است

خبرگزاری فرانسه از بوداپست پایتخت مجارستان اطلاع میدهد که دکتر ابراهیم کبه وزیر اقتصاد عراق ضمن مصاحبه با مخبر روزنامه« نپزاباد ساك» چاپ مجارستان‌خاطر نشان ساخته است که در آینده در سیاست نفتی عراق هیچگونه تغییری روی نخواهد داد و درحال حاضر ما قصد نداریم که شرکتهای نفتی خارجی را ملی کنیم. ابراهیم کبه سیاست نفتی عراق را چنین خلاصه کرده‌است:

۱- افزایش تولید واستخراج نفت.

۲- دوبرابر شدن محصول در عرض سه سال

۳- واگذاری زمینهائی که هنوز شرکتهای خارجی‌اقدام باستخراج نفت در آنها نکرده‌اند به دولت عراق.

٤-«عراقی کردن» شرکتهای نفت در عرض چند ماه آینده باینمعنی که تمام کارمندان خارجی باستثنای چند نفر کارشناس باید جای‌خود را به عراقیها بدهند.

٥-واگذاری اداره موسسات نفت بکارمندان عراقی تاچند سال دیگر.

٦- اعزام عده‌ای از محصلین‌و مهندسین عراقی بخارجه برای کسب اطلاعات لازم در امور نفت.

ابراهیم کبه خطوط اساسی سیاست اقتصادی کلی کشور عراق را بدین نحوبیان کرد:

«د رامور خارجی مبارزه علیه نفوذ اقتصادی امپریالیسم ودر صحنه سیاست داخلی مبارزه برضد مالکین عمده و فئودالها.»

بمب‌افکنهای عراق کردهارا بمباران کردند

انقلابیون کرد ۱۵ روز است که‌با سربازان عراقی میجنگند

قاهره- آسوشیتد پرس - روزنامه الجمهوریه گزارش میدهد که نیروی هوائی عراق بروی کرد های انقلابی‌بمب افکنده و آنهارا بگلوله بسته است.

روزنامه مزبور مدعی است که‌خبرنگار مخصوص بنواحی شمالی عراق وقسمتهائی که انقلابیون کرد مدت ۱۵ روز است با قوای عبدالکریم قاسم زدو خورد مینمایند فرستاده است.

گزارش الجمهوریه درست در زمانی انتشار یافت که از مرز ایران نیز گزارش رسید زدو خوردشدیدی بین کرد ها ونیرو های دولتی در جریان است.

الجمهوریه مینویسد کرد های انقلابی ابتدا ۳۰۰ نفر بودند ولی بعدا گروه دیگری از اهالی دهات میراخان کیلی خان به انقلابیون پیوستند. نیروهای دولتی نیز۳۰۰ نفر بودند که‌باکمك عده زیادی از واحد های مقاومت‌ملی و پشتیبانی تانك و هواپیما علیه انقلابیون جنك میکردند.

روزنامه مصری مدعی است جنك روز ۲۷ مه شروع شد بدین ترتیب که رشیدلولان‌و سید الکردی از روسای طوایف کرد با نفرات خود مبادرت به خلع سلاح یك پایگاه در کانی‌راش در منتهی الیه ناحیه شمال عراق نمودند. انقلابیون نیروهای پلیس را از شهر خارج کردند ولی فورا قوای امدادی فرستاده شد.

اکنون جنك به سایر دهات از قبیل سیداخان - اربیل- جلوان- سری‌بدری کشانده شده است.

این کرد های انقلابی از طایفه‌نقشبندی و ضد کمونیست میباشند. کرد های بارزانی تمایلات چپی داشته و ازرژیم عراق حمایت میکنند.

فستیوال کان

بقیه از صفحه اول

فرانسوا تروفه

کارگردان فیلم چهارصدضربه

شد. شرح فیلم نابغه جنایت‌درصفحه نهم چاپ شده‌است.

۵- فیلم کوتاه چك‌اسلواکی بنام «پروانه‌ها اینجاپرواز نمیکنند» جائزه نخل طلا برای فیلم های کوتاه را بدست آورد.

هیروشیما عشق من

٦- فیلم فرانسوی «هیروشیماعشق من» به کارگردانی آنی‌رسنایس «جائزه نمایندگان سینما وتلویزیون» را ربود.

۷- جائزه سازمان سینمائی کاتولیك های جهان بهترین جائزه خود رابه فیلم فرانسوی « چهارصد ضربه » داد.

۸- جائزه مخصوص هیئات داوران فستیوال به فیلم بلغارستانی بنام «استرن» به کارگردانی‌کنرادولف تعلق گرفت.

۹- «کلنك سفید» فیلم ژاپونی‌موفق به‌دریافت‌تقدیرنامه‌مخصوص فستیوال کان شد

جائزه کمدی

۱۰- جایزه کمدی فستیوال به فیلم «پولیکاریو» محصول ایتالیا به کارگردانی ماریوسولداتی تعلق‌گرفت.

۱۱- جائزه مخصوص فستیوال به فیلم کوتاه فرانسوی بنام «داستان یك ماهی قرمز» اهداء شد.

۱۲- فیلم مکزیکی بنام «نازارن» به کارگردانی لوئیس یونوئل نیزموفق به دریافت جائزه مخصوص شد.

ضمنا کمیسیون عالی سینمائی فرانسه جوائزی به‌چند فیلم معرفی شده در فستیوال اهداء کرد.

جوائز ماه عسل

جائزه بزرك تکنیك به فیلمهای «ماه عسل» محصول اسپانیا «تفکر یك شب تابستانی» از چك‌اسلواکی - آرایا محصول ونزوئلا ضمنا فیلم کوتاه ویت‌نامی بنام «ماهیگیر کوچك دریای جنوب ازطرف فستیوال مورد تقدیر قرار گرفت.

ضمنا جائزه انتخابی فستیوال به‌فیلم چك‌اسلواکی بنام «هوس» تعلق گرفت.

سیمون سینیوره

ژنرال توایننک هم دچار سرطان شد

واشنگتن-آسوشیتد پرس - اعلام شد که ژنرال ناتان توایننك رئیس ستادهای مشترك آمریکا دچار بیماری سرطان ریه شده است.

دیروز پزشکان ریه توایننك را مورد عمل جراحی قرار داده و یك غده سرطانی را برداشتند. اعلامیه پزشکی میگوید که در نقاط دیگرریه ژنرال توایننك آثروجود سرطان مشاهده نگردیده است.

سندزبترکیه میرود

لندن- آسوشیتدپرس- دونکان سندز وزیر دفاع بریتانیا دراواخر این ماه بترکیه ویونان مسافرت میکند.

درلندن اعلام شدکه ساندز دراین بازدید مهمان دولتهای ترکیه و یونان خواهد بود وروز اول ژوئن بانگلستان باز خواهد گشت.

۲۳٤٤ نفردرشوروی داوطلب سفر بفضا شدند

مسکو - آسوشیتد پرس -روزنامه پراودا مینویسد که تاکنون ۲٫۳٤٤ نفر در شوروی داوطلب شده‌اندکه با اولین راکت‌شوروی به فضای‌خارج پرتاب شوند. پراودا مینویسد عده زیادی زن و مرد نامه‌های متعددی بمسکو فرستاده‌اند و تقاضاکرده‌اند که باراکت به‌ماوراء جو پرتاب‌شوند.

انگلستان بوسیله ماه باامریکا رابطه برقرارکرد

منچستر (یونایتدپرس) سخنگوی رصدخانه عظیم جادرل‌بنك در انگلستان گفت با استفاده از فرستنده های نیرومند رصد خانه مزبور پیامی بکره ماه فرستاده شد وامواج‌رادیوئی پیام مزبور پس‌ازاصابت به کره ماه بزمین بازگشت و در امریکا آنرا ضبط نمودند.

پیام مزبورچنین است:« کشتیهای ماهیگیری در وضع فعلی با اشکالی روبرو نیستند » قبلا چنین پیامی با حروف رمز مورس به کره ماه فرستاده شده بودکه‌بزمین‌بازگشت.

سخنگوی جادرل بنك گفت هدف این آزمایشهابرقراری ارتباط بین امریکا و بریتانیا از طریق کره ماه میباشد.

تمام این آزمایشهابا موفقیت توام بوده است.

ازنیویورك تایمز

قرارداد فرهنگی عراق و شوروی

اقدامات جدیدی برای تقویت روابط عراق وشوروی در زمینه‌های علمی وپزشکی وفرهنگی بعمل آمده است .بموجب قراردادهای جدید دوکشور بیماران عراقی کـه در آن کشور قابل علاج نیستند به خرج دولت به شوروی فرستاده خواهند شد .و پزشکان معروف شوروی به عراق خواهند آمد تا پزشکان عراقی راتعلیم دهند.

بموجب قرارداد فرهنگی دوکشور تعلیم زبان روسی در عراق توسعه خواهد یافت ودواستاد روسی برای سخنرانی درباره‌پیشرفتهای شوروی به عراق‌خواهند آمد.

اقدامات دیگری هم‌از قبیل مبادله هنرمندان بین دوکشور و تشکیل نمایشگاههای مختلف وامثال آن درنظر گرفته شده است.

ترور وحشتناکی برتبت حکمفرماست

کالیمپونك - خبر گزاری فرانسه- خبرنگار روزنامه‌استیتسمن درکالیمپونك اطلاع میدهد طبق گزارشهائی که از تبت رسیده بار دیگر محیط ترور و وحشت در لهاسا حکمفر ما شده و همه‌روزه عده زیادی از طرفدران‌دالائی لاما اعدام می شوند.

گزارش این روزنامه حاکی است که عده زیادی از مقامات سابق تبت در دادگاه های مخصوص محاکمه شده وبلافاصله اعدام می شوند وجسد آنها در خیابانها در معرض تماشای عموم گذاشته می شود.

polyrey

مژده به مبل سازان

روکشهای پلاستیکی- پلی ری- بهترین دکوراسیون برنگهای مبلی واکاژوساخت فرانسه مجددا واردشد. به ارزانترین قیمت میتوانید از:

نماینده انحصاری شرکت‌سهامی‌میشن‌تهران - سبزه میدان تلفن ۲۷۸۳۳-۲٤٤۳۸ خریداری فرمائید

آ-٥٤١٤ -۱-

Master

مدرن ترین دستگاههای حرارت مرکزی تهویه مطبوع

شرکت سهامی ماستر

خیابان شاه چهارراه کاخ

تلفن ٦٥٠٤٤

بحث‌ازپیشنهادهای

بقیه از صفحه اول

غرب سالها است شوروی را متهم می کند که با مسلح کردن آلمان شرقی سبب مسلح کردن آلمان‌غربی شده است .

نظر امریکا

در اعلامیه امریکا که بوسیله اندروبرونینگ معاون وزارت خارجه آن کشور قرائت شد گفته شده‌است سخنرانی گرومیکو و طرح‌شوروی درباره انعقاد پیمان صلح نشان می دهد که شوروی قصد ندارد توجهی به مخالفت های غرب با طرح آنکشور بنماید و بجای اینکار همان پیشنهاد های گذشته را که در دهم ژانویه اعلام شد تکرار کرده است .

امریکا و متفقین آن در آنموقع طرح شوروی را که هدفی جز مجزا کردن آلمان غربی از کشور های متفق غربی نداشت رد کرد . گرومیکوگفت غرب راه پیشرفت مذاکرات را باین علت سد کرده است که نمیخواهد آلمان شرقی را برسمیت بشناسند . رد پیشنهاد غرب

گرومیکو ضمن سخنان خود اشاره به پیشنهادات غرب نموده و گفت هرگاه این پیشنهاد مخلوط قبول شود باید بگوئیم که از ابتدا تمام مسائل را در بن‌بست قرار داده ایم.

گرومیکو ضمنا گفت که درباره پیشنهاد شوروی توضیحات بیشتری خواهد داد . سخنگوی هیئت‌نمایندگی آلمان غربی گفت منظور گرومیکو آنست که هرگاه پیشنهادات غرب درباره آلمان قبول شود تمام مذاکره به بن‌بست میرسد .

نگرانی دیپلماتهای فرانسه

در ژنو گفته شد که «دیپلماتهای فرانسه و سایر کشور های غربی از روش میانجیگری بریتانیا در مورد غرب و شوروی فوق‌العاده نگران شده اند .

این دیپلماتها می گویند اخیرا سلوین‌لوید وزیر خارجه انگلیس دست به فعالیت های غیر عادی در کنفرانس زده است و این موضوع ایجاد شگفتی فراوان در محافل‌سیاسی مختلف غرب نموده است .

گزارشی در ژنو منتشر شده که طی آن ادعا گردیده بریتانیاوشوروی در بحبوبه بحران برلن با یکدیگر کنار آمده و میخواهند یك پیمان سیاسی و اقتصادی محرمانه منعقد نمایند . اما سلوین‌لوید و همراهانش از این موضوع فوق‌العاده خشمناك گردیدند سلوین‌لوید برطبق دستور لندن حاضر بدادن هیچگونه توضیحی نشده است .

از طرف دیگر دیپلماتهای غربی نمیخواهند تصور کنند که بریتانیا با شوروی ها کنار آمده یا قصد کنار آمدن دارد و میخواهد کاری کند که خود را متهم به بیوفائی بنماید . معذلك یك محیط عدم اعتمادونگرانی در کنفرانس ژنو از این جهت‌بتدریج بوجود می آید .

علل نگرانی

نگرانی محافل سیاسی غرب و شایعاتیکه در بین محافل مزبور در باره روش بریتانیا در کنفرانس ژنو جریان دارد بدین نحو میباشد.

۱ـمقامات فرانسوی میگویند بر طبق اخبار محرمانه ولی موثقی که بانها رسیده انگلستان قول وام بزرگی بەشوروی برای توسعەروابط بازرگانی‌داده است در مقابل‌خروشچف قول داده که کمونیستها متعرض‌منافع نفتی بریتانیا و خاورمیانه نخواهند شد .

محافل مطلع میگویند که این گزارشها هنوز به ثبوت نرسیده‌است ولی میگویند این‌موضوع سبب‌نگرانی شده است بخصوص که انگلیس هیچگونه توضیحی نمیدهند .

۲ـ آدنائر صدر اعظم آلمان غربی به مکمیلان تائید نمود که مسافرت و یەبه مسکو ضعفی در اتحاد غرب بوجود آوردەاست . آدنائر تاکید کرده بود که آن ایام گذشته است که یك رهبر وانگلیسی به مسکو مسافرت کرده و در باره آینده و یا دولت آلمان صحبت کند .

۳ـ مداخلات سلوین لوید وقتی مشهود میگردد که همکاران او می بینند وزیر خارجه بریتانیا روش نرمو ملایمی در مقابل‌گرومیکووزیر خارجه شوروی و سیاست آنکشور پیش گرفته است ولی هنوز دلیلی برتغییر سیاست بریتانیا بدست نیامده است .

اما سایر کشورهای غرب انتظار دارند که بریتانیا روش محکمتری داشته باشد . ممکن است لوید جواب دهد که سیاست قابل‌انعطاف وخوبی پیش گرفته‌است .

٤ـفرانسویان‌وتاحد کمتری‌آمریکائی ها از تماسهای مکرر بین مقامات‌هیئت نمایندگی انگلیس و شوروی اظهار تعجب میکنند و حتی سیاسیون مزبور گاهی مشاهده میکنند که انگلیسها اظهار تمایل میکنند که حق‌بجانب شورویها بدهند .

پشتیبانی انگلیسها ازروسها

در مورد آئین کار کنفرانس انگلیس ها جانب شورویها را گرفتند در حالی که موضوعات مربوط‌به آئین کار بالمآل نتایجی در اصل موضوعات مورد مذاکره کنفرانس خواهدداشت. ممکن‌است انگلیسها مدعی‌شوند که با این روش میخواهند منافع‌غرب را با ادامه مذاکره باشوروی بهتر حفظ نمایند .

محافل مطلع تصویر زیر را از وضع کنفرانس ژنو میکشند .

شب‌جمعه گرومیکو تقاضا کردکه به آلمان شرقی حق داده شود که در کنفرانس بعنوان شرکت کننده کامل حضور یابد و لوید که‌ریاست جلسه را بعهده داشت گفت که باشورویها د راینمورد مذاکره‌خواهد نمود .

عوامل سوء ظن

قسمت عمده سوءظن مزبور از شایعات معمولی‌ضد انگلیسی‌سرچشمه گرفته و مربوط به زمانهای سابق میباشد .اما عوامل چندی باین سوء ظن در حال حاضر کمك میکنند که عبارتند از :

۱ـتوجه باین حقیقت که انگلیسها مشغول مذاکره هستند تابه شوروی اعتبار برای توسعه روابط‌بازرگانی بدهند .

۲ـمسافرت هیئت نمایندگی‌بازرگانی انگلیس‌به شوروی .

۳ـ تصمیم بریتانیا بدادن اسلحه به عراق که تحت نفوذ کمونیستها میباشد .

٤ـاطمینانی که رژیم جدید عراق به شرکت نفت انگلیس داده دائر براینکه در آینده سرمایه شرکت از طریق ملی‌شدن ضبط نخواهد شد .

شام دسته‌جمعی

ژنو-رویتر- دیشب‌برای اولین بار وزرای خارجه‌آمریکا وبریتانیا و شوروی بایکدیگر در یك جلسه ضیافت شام که‌از طرف‌سلوین لوید برپا شده بود ملاقات کردند.وزیر خارجه فرانسه بعلت بیماری معده و بستری بودن درضیافت وزیر خارجه انگلیس حضور نداشت اما مدیر کل وزارت خارجه فرانسه بجای‌اوآمده بود .

نمایندگان آلمان شرقی و غربی در ضیافت شام سلوین لوید شرکت نداشتند .

سردبیر اولوس بازهم‌بحبس محکوم‌شد

آنکارا - آسوشیتدپرس - آرمان اوغلو سردبیر روزنامه اولوس که هنوز دوران محکومیت قبلی خودرا بعلت تخلف از مقررات قانون‌مطبوعات ترکیه تمام نکرده دیروز مجددا باتهام انتشار مجدد مطالب یك روزنامه امریکائی درباره ترکیه محکوم به زندان شد .

آرمان اوغلو بموجب حکم دادگاه بدوی که درمرحله پژوهش نیز تائید گردید محکوم به ۱٦ ماه زندان و پرداخت ٤٤٤ دلار غرامت نقدی گردید .

چند روزنامه نگار ترك باتهام‌انتشار ونقل مطالب مندرجه در روزنامه های ایندیانا و آریزونای امریکا درباره ترکیه که‌ازطرف جین‌پرلمین‌وهمسرش نوشته شده بود تحت‌تعقیب قرار گرفتند و اولین حکم قطعی درباره آنها دیروز صادر شد . احکام‌صادره درباره‌پنج‌روزنامه‌نگار دیگرهنوزقطعی نشده‌است .

روزنامه اولوس ارگان رسمی حزب اقلیت میباشد که طبق دستور دولت تعطیل گردیده است .

ماشین عظیم اتم شکن

امریکا بیش‌از ۳کیلومتر طول خواهد داشت

نیویورك -یو نایتدپرس - پرزیدنت‌ایزنهاور اعلام داشت که امریکا یکصد میلیون دلار صرف ساختن بزرگترین ماشین اتم‌شکن موجود درجهان خواهد نمود. این ماشین بیش از سه کیلو متر طول خواهد داشت. ایزنهاور کەدر کنفرانس تحقیقات علمی صحبت کرد گفت پیشرفتهای علمی که در امریکا حاصل شده بیشتر سبب‌آزادی بوده است و برا یاینکه این‌پیشرفت های علمی ادامه پیدا کند بزودی از کنگره تقاضا خواهد نمودکه اعتباری برا یساختن دستگاه اتم شکن جدید که ازطرف دانشگاه استانفورد پیشنهاد شده‌منظور نماید.

گفتگوی بازرگانی بریتانیا و شوروی آغازشد

مسکو - خبرگزاری فرانسه - دیروز با حضور سرداویداکلس‌وزیر مذاکرات بازرگانی شوروی وانگلیس بازرگانی بریتانیا ونیکلا پاتولیچف وزیر تجارت خارجی شوروی‌در مسکو آغاز شد .

در این جلسه سه کمیته مخصوص برای رسیدگی به جنبه های مختلف بازرگانی دو کشور تشکیل گردیدو این کمیته ها از امروز شروع بکار کردند .

جلسه هیئت‌های نمایندگی‌دو کشور باردیگر روز جمعه تشکیل خواهد شد .

سخنگوی هیئت نمایندگی بریتانیا در یك مصاحبه مطبوعاتی اظهار داشت که مذاکرات دیروز درمحیط دوستانه‌ای پایان یافت و طرفین بازدید میزان مبادلات بازرگانی بین دو کشور وامضای قرار دادی در این زمینه اظهار علاقه کردند .

کنسرت ارمسترانك درژنو

کنفرانس وزیران خارجه را تحت‌الشعاع قرارداد

ژنو - یونایتدپرس -لوئی ارمسترانك پدر موسیقی جازامریکا کەبرای دادن کنسرت به ژنو آمده است در جریان کنسرت شب گذشته چنان جنجالی بپا کرد کەجریان کنفرانس وزیران خارجه ژنو راتحت‌الشعاع قرار داد. یکی از جوانان کەدر کنسرت حضور داشت ترومپت را برداشته و آهنك رقص راك‌اندرول نواخت و جوانان دادو فریاد زیادی راه انداختند بالاخره پلیس ناچار بمداخله شد و آ یه ن‌سیاهپوست موسیقیدان را از میان جمعیت خارج کرد.

مولوتف جوانتر شده‌است

وی ازشغل کنونی خود دراولان باتور خشنود میباشد

مسکو خبرگزاری فرانسه - مولوتف وزیر امورخارجه سابق شوروی خاطرنشان ساخت که از سمت خود بعنوان سفیر کبیر شوروی در مغولستان خارجی کاملا خشنود است .

مولوتف سپس اضافه کرد که وی بعنوان سفیرکبیر شوروی در هلند انتخا بشده بودولی خود طالب این سمت نبود . مولوتف بامالاسکرد سفیر کبیر سیلان در شوروی هنگام عبور او از اولان باتورملاقات کرد. سفیر سیلان گفت که ضمن مسافرت خود به چین کمونیست دراولان باتور توقف و باموولوتف ملاقات نمود .

سفیر کبیر سیلان افزود که مولوتف خیلی شاداب ترو جوان تر از سالهای پیش‌بنظر می‌آید .

مانع اساسی ساختمان هواپیمای اتمی برطرف گردید

واشنگتن -خبرگزاری‌فرانسه ژنرال رسکو .س.ویلسون معاون ستاد نیروهای هوائی آمریکا خاطرنشان ساخت که مانع‌اساسی‌درراه‌ساختن‌هواپیمای اتمی برطرف گردید. وی اضافه کرد این مانع عبارت از محافظت سرنشینان‌هواپیما در برابر تشعشات‌اتمی‌بود که بکلی بر طرف شد .

ژنرال ویلسون سپس‌افزود که نیروی هوائی آمریکادر این زمینه‌پیشرفت های‌زیادی کرده ومانع عمده در راه‌ساختن هواپیمای اتمی را مرتفع‌ساخته است .

یك‌تابلوی رنوار به۲۲۵هزاردلارفروخته‌شد

نیویورك - یونایتدپرس - والتر کرایسلر که وارث کرایسلر بزرك است دیشب یکی از نقاشی های معروف «رنوار» رابمبلغ ۲۵۵ هزار دلار خریداری کرد .

تابلوی رنوار «خواهران دوران‌بل» نام‌دارد .

مقداری از آثار نقاشان دیگر فرانسوی نیز در نمایشگاهی که‌ترتیب داده شده بود ،بمعرض فروش گذاشته شد .

نقاشان مزبور عباربودند از «دگا» و«تولوزلوترك» . فروش تابلو های مزبور در «پارك‌برنت» بعمل‌آمده است .

رویهمرفته مبلغ ۱٦٦ میلیون دلار از آثار نقاشان جهان بمعرض‌فروش گذاشته شد .

یکی از آثار «تولوز لوتروکه» که فروخته شد «زنی در باغ» میباشد . عده زیادی از هنرپیشگان وستاره های سینما ویا ثروتمندان وبانکداران معروف در خرید ومزایده شرکت داشتند .از آن جمله «پولت‌کدار» ستاره سینما «اوناسیس» صاحب نفتکش های لویان ،و«جولیولوبو» سلطان شکر کوبا .

طرح غرب برای آلمان واروپا

بموجب طرح دول غربی حل مسائل لاینحل اروپا باید در سه مرحله صورت گیرد :

مرحله اول

۱ـوضع برلن -تاتحقق یافتن وحدت آلمان در سراسر برلن باید انتخابات آزاد صورت گیرد. چهار دولت بزرك آزادی شهرواحد برلن و همچنین آزادی رفت وآمد به برلن را تضمین کنند .

۲ـ امنیت اروپائی -صدور اعلامیه مشترك در مورد حل مسالمت‌آمیز اختلافات موجود و بکار نبردن قوه قهریه بطریقی که با هدف منشور ملل متحد مغایرت داشته باشد و عدم تشریك مساعی با کسی که دست به تجاوز بزند .

مرحله دوم

۱ـ ایجاد یك کمیته مشترك برای آلمان که در آن ۲۵ نماینده از طرف آلمان غربی که بیش از ۵۲ میلیون جمعیت دارد و ۱۰ نماینده از طرف آلمان شرقی که ۱۷ میلیون جمعیت دارد شرکت داشته باشند. وظائف کمیته مزبور عبارت است از تقویت تماس بین دو قسمت آلمان وبوجود آوردن تسهیلات لازم جهت رفت و آمد آلمان و احترام گذاشتن به حقوق بشر در سراسر آلمان کمیته مزبور ضمنا باید مقدمات انتخابات سراسر آلمان را فراهم سازد .

تصمیمات کمیته باحداقل سه‌چهارم آراءباید اتخاذ گردد تا اکثریت نتواند تصمیمات خودرابه آلمان شرقی تحمیل کند. طرح انتخابات آلمان بآراء عمومی در آلمان مراجعه خواهدشد .

۲ـ در مورد امنیت اروپائی باید اطلاعاتی د رزمینه «بنیه نظامی» در مناطقی‌که در اروپا واقع است مبادله گردد. محدود شدن نیروهای مسلح چهار قدرت بزرك برای مثال آمریکا ۲٫۵۰۰٫۰۰۰ نفر و شوروی ۲٫۵۰۰٫۰۰۰ نفر ضمنا با موافقت مشترك جهت جلوگیری از حمله‌ناگهانی یك سیستم کنترل بوجود آید .

مرحله سوم

۱ـ انتخابات آلمان -امضای موافقتنامه در ظرف دوسال ونیم باید در سراسر آلمان انتخابات صورت گیرد .

دو دولت آلمان با نمایندگان چهار دولت بزرك و یا مامورین سازمان ملل متحد براین انتخابات نظارت خواهند داشت .

مجلسی که توسط این انتخابات بوجود خواهد آمد برای تمام آلمان قانون اساسی تهیه خواهد کرد و دولت واحد آلمان حق مذاکره جهت انعقاد قرارداد صلح را برای تمام آلمان خواهند داشت .

تا انعقاد قرارداد صلح حقوق چهار دولت بزرك در مورد برلن و آلمان بطور کلی بحال خود باقی خواهد ماند .

۲ـامنیت اروپائی -پس از آنکه دولت واحدی برای تمام آلمان‌بوجود آمد یك منطقه خلع سلاح شده محدودی بموجب موافقتنامه مشترك در اروپا بوجود می‌آید که پس از انعقاد قرارداد صلح تمام نیروهای خارجی ا زکشورهائی که در این منطقه واقع شده‌اند باید خارج شوند .

پیشنهاد شوروی برای صلح باآلمان

آندره گرومیکو وزیر امور خارجه شوروی اساس طرح شوروی را برای حل مسئله آلمان و وحدت اروپائی بر یادداشت دهم ژانویه دولت شوروی به دول غربی قرارداده و ضمن بیانات خود در کنفرانس ژنو خاطر نشان ساخت طرح مزبور براساس ذیل است :

۱ـ استقرار صلح

انعقاد قرارداد صلح قبل‌از وحدت آلمان - احترام به حق‌حاکمیت این کشور - عدم مداخله درامور داخلی آلمان - خروج آلمان غربی از اتحادیه اتلانتیك‌وآلمان‌شرقی‌از پیمان‌ورشو و شرکت‌دادن‌آلمان دوسازمان‌ملل متحد .

۲ـ مرزها

مرزهای آلمان باید بصورت کنونی باقیمانده و خط متارکه فعلی بین دو آلمان تاوحدت آلمان بهمین حال باقی بماند . آلمان باید از تمام حقوق خود درمورد سرزمین هائی که‌از دست داده ازجمله آلزاس ولورن چشم پوشی نماید ولی ناحیه سارکه‌فی‌السابق متعلق به دولت آلمان خواهد بود .

۳ـ اطریش

آلمان باید قرارداد صلح بااطریش را برسمیت شناخته و حق‌حاکمیت واستقلال آن کشور رامورد قبول قراردهد .

٤ـ حقوق بشر

ضمانت تمام آزادی های اساسی (آزادی فردی - بیان - مطبوعات - نظریات سیاسی - انجمن ها واجتماعات عمومی) برای تمام مردم آلمان بدون درنظر گرفتن اختلافات نژادی - مذهبی -ملی وزبان

٥ـ امور سیاسی

آزادی تمام سازمانها واحزاب سیاسی باستثنای نازیها .

٦ـ قسمت های مختلف

آلمان باید رای دادگاه نورنبورك را قبول کرده و به‌آن احترام بگذارد واز تبلیغات بنفع نازی خودداری کرده و حقوق کسانی راکه بامتفقین همکاری میکردند محترم بشمارد .

۷ـ وحدت آلمان

متفقین حقوق ملت آلمان را برسمیت شناخته ودر مورد نزدیکی دو آلمان شرقی و غربی اقدام کنند . تا تحقق یافتن وحدت آلمان برلن غربی بصورت یك شهر آزاد وغیر نظامی درآید .

۸ـ قسمت نظامی

آلمان دارای ارتش دفاعی که‌از زمینی - هوائی ودریائی تشکیل شده خواهد بود ولی جنایتکاران جنك نباید درچنین ارتشی خدمت کنند . ضمنا آلمان نباید دارای سلاح‌اتمی باشد .

زمین رو بچاقی میرود

وزن زمین روزی ۳ تا ۲۰ هزار تن زیاد میشود

مسکو - خبرگزاری فرانسه - درسینتف دانشمند شوروی و عضو انستیتوی ستاره‌شناسی مسکو ضمن مقاله‌ای که‌دریکی از روزنامه های مسکو نوشته خاطر نشان کرده‌است که سقوط شهاب های ثاقب بزمین روزانه‌وزن کره‌ارض‌را۳تا ۲۰هزارتن افزایش میدهد.

نامبرده سپس خاطرنشان ساخته‌است که شهاب ها مانعی در راه سفربه کرات‌آسمانی ایجاد نخواهند کرد.

یك مجسمه طلا بمریلین‌مونرو داده شد

نیویورك - آسوشیتدپرس -دیروز طی‌مراسمی که‌در توسعه‌فرهنگی‌ایتالیا درنیویورك برپا شد مریلین مونرو ستاره زیبای هالیوود بعنوان بهترین ستاره‌خارجی ازنظر موسسه فرهنگی ایتالیا شناخته شدوجائزه آنرادریافت نمود .

یك‌خبرنگار که‌ناظر این‌مراسم‌بوده میگوید ابتدا صحنه‌ای پراز ازدحام مانند صحنه‌یکی ازفیلم‌های هالیوود دیده شد که‌مردم فریاد میکردند و مامورین سعی مینمودند نظم رابرقرار نمایند .

یکی‌از عکاسان‌داد میزد این‌چه افتضاحی است ۳۰۰نفر رادریك‌اطاق کوچك جمع کرده‌اند .

فقط فردا

ماهنامه ستاره سینما

دردست روزنامه فروشهاست. کلیه خریداران این‌شماره یك بلیط افتخاری بهترین پیس روز

دکتر شهرما

را از دفترمجله دریافت خواهند داشت- بها ۱۰ ریال

آگهی تشکیل مجمع عمومی همگانی

مجمع همگانی سالیانه شرکت سهامی معادن‌ذغال سنك‌ملی‌ایران درروز یکشنبه سی‌ام خرداد ۳۸ساعت سه‌بعدازظهر درمحل شرکت واقع درجاده ری تشکیل خواهد شد ازآقایان صاحبان سهام دعوت می‌شود که‌درساعت مقرر حضور بهمرسانند.

دستور جلسه

۱ـشنیدن گزارش هیئت مدیره وبازرسان راجع بعملیات و حسابهای سال ۳۷ وتصویب ترازنامه.

۲ـتصویب بودجه سال ۳۸ وپیشنهادات هیئت مدیره

۳ـ انتخاب سه‌نفر بازرس .که‌مدت ماموریت آنها خاتمه یافته.

آ-٤٥٦٩

هیئت مدیره

پارتی‌جدید رادیوترانزیستوری سه موج پرتابل کامل

لوه اپتا ساخت آلمان غربی

وارد شد

درموقع خرید به مارك لوه‌اپتا دقت‌کنید ودرنظر داشته باشیدکه این کارخانه کاملترین دستگاه ترانزیستوری را ساخته است

رادیو ترانزیستوری محصول کارخانه معظم **لوه اپتا**

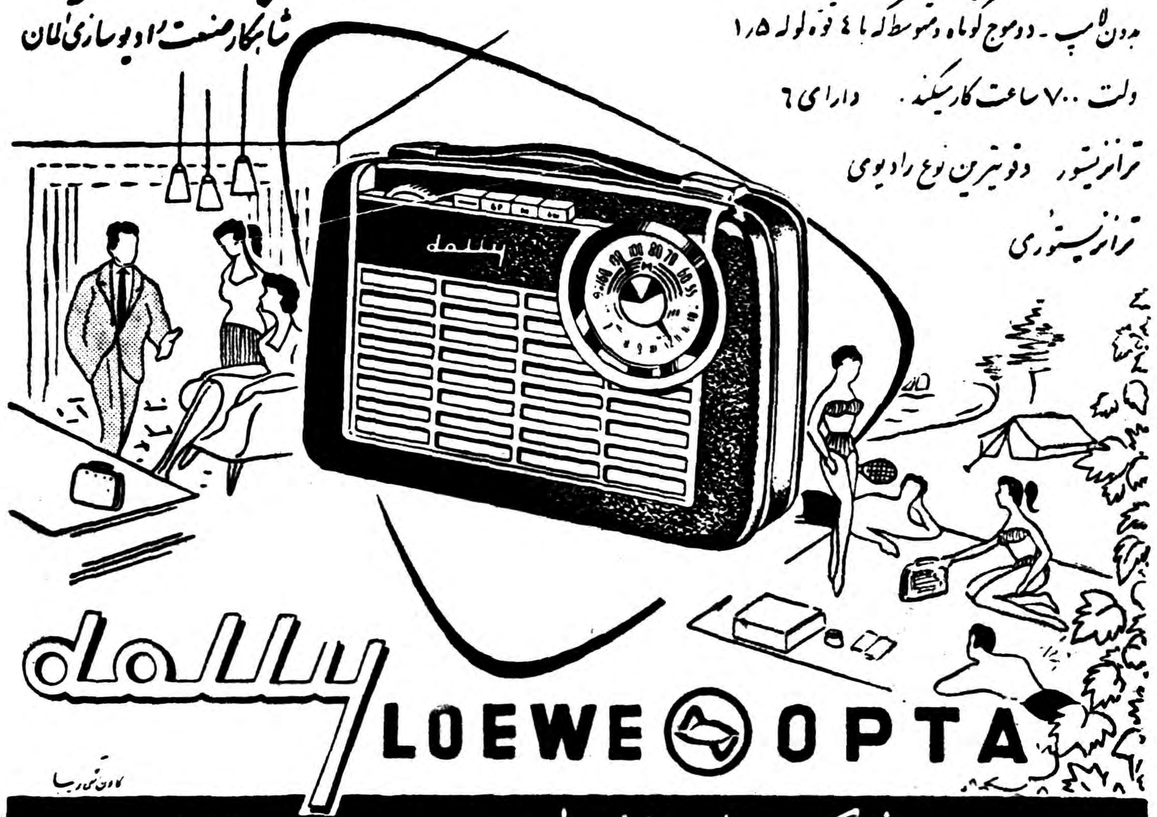

نماینده انحصاری درایران : شرکت سهامی پخش رادیو - خیابان فردوسی - ساختمان امینی تلفن ۳۳۲۵۲

نماینده محصولات R.F.T. آلمان

آ-۵۲۸۸ (۱)

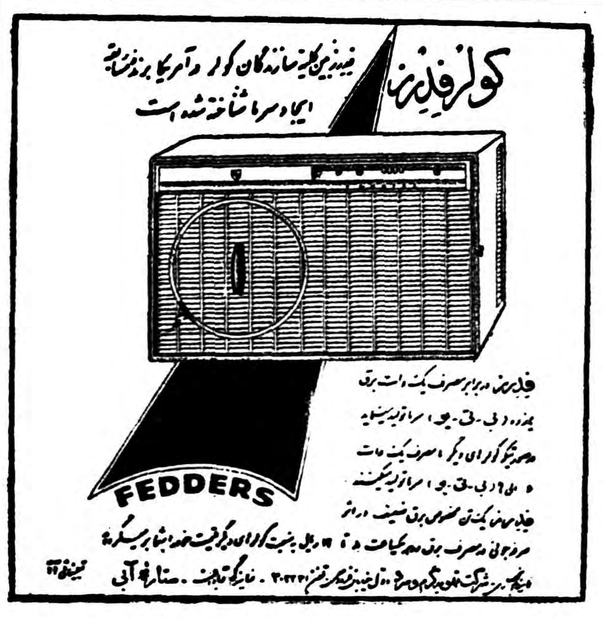

انتقاد

از : فرید جواهر کلام

فنجان شکسته !

زمانی تصنیفی بنام ساز شکسته منتشر شده مردم چون این نام را زیبا دیده بودند از آن تقلید کردند و نامهای : شمشیر شکسته ـ تار شکسته ـ قلب شکسته ! عشق شکسته ! ـ دیوار شکسته ! ـ چای شکسته ! و حتی خود لفظ شکسته باصطلاح مد شد و گذشته از مکالمات روز مره مردم زیب عنوان فیلم سینما، کتاب ، رساله، آدامس و بادکنك وغیره هم قرار گرفت تاآنجا که عنوان مقاله امروز هم فنجان شکسته ! شد، خوبست که عنوان ماعنوانی بجا و باصطلاح قدیمی ها اسم با مسمائی استولی بسیاری از عناوین بالا نابجا ، کوچکترین ارتباطی با مضمون فیلم یاکالای تجارتی ندارد، باری باز هم جای شکرش باقیست که از چیزهای خوب تقلید میشود والا با این شدت و سرعتی که چیزهای نوظهورمبتذل در محیط ما ابداع و اختراع میشود اگر قرار بود که همه‌اش مورد تقلید قرار گیرد کار خراب میشد.

مثلا همانطوریکه من مجبور بودم از رادیوی تاکسی این تصنیف را گوش کنم شماهم لطفا تا اندازه ای از آنرا گوش کنید ، البته کاری بصدای خواننده یا آهنك آن نداریم ،خواننده خوش صدائی تصنیفی میخواند که هر بیت شعر آن به ش ختم میشد و تاآنجا که حافظه خسته مخلص اجازه میدهد اینطور بود :

بلبل گلفروش ـ ساقی بازیگوش می‌بکن نوش ـ مکن فراموش ! ـبرده ازسرم هوش ـدیوار دارد موش! ـ اینقد نزن جوش !

زمانی شخصی درجائی نوشته بود که حافظ در سرودن اشعار خویش ابتدا تعدادی واژه هم وزن مانند : ارس ـ عدس ـ نفس ـ عبث و غیره مینوشته بعدا غزل خود رامیسروده و هرطور بوده کوشش مینموده که این واژه‌ها را در پایان هر بیت به اجبار وارد کند. گرچه‌چنین‌نسبتی آنهم بحافظ‌سخت‌ناروا ونادرست‌است ولی مثل‌اینکه این‌فرضیه‌درمورد‌تصنیف بالا و نظائرش صد در صد صدق میکند اصولا گوئی این فرضیه رابرای این تصنیفها ریخته‌اند مثلا به‌یك شعر دیگر گوش کنید : (البته به آهنك و صدای خواننده‌کاری‌نداریم) مست ورسوا شدم ـهمچو گل وا(!) شدم !

دراینجا فقط جای شاباجی خانم خالیست که با لحن استفهامی بگوید: وا ؟؟؟!

یکی دیگر : چشماتو واکن ـ منو صداکن !

ما نمیدانستیم چشم کار دهان را هم میتواند انجام دهد !

یکی دیگر : من دختر هلندم ـ میخام برم به لندن‌ـ با رستماش بجنگم ! (باید پرسید چرا ؟؟) . یکی دیگر : خنده خنده ـ گل بر لبت میخنده !ـ میخام برم زرگنده !ـ آی خنده خنده خنده(واقعا که‌خنده !) و بالاخره گمان میکنم شما هم به رادیو گوش میکنیدو تصنیفهائی مانند : این چیز کجه ـسال کرجه ـ بچه خلجه ونظائرش رافراوان میشنوید . باری سخن ما بدرازا کشید و چون ستون انتقاد در شرف پایان است مجبورم عرض خودرا مختصر کنم چند روز پیش گذارم به گمرك‌افتاده بود یکی از دوستان را دیدم که‌با دیگران جر و بحث دارد ، یکی‌از آشنایان این شخص که در سویس اقامت دارد درمقابل چندین خروار منت یك سرویس فنجان چای خوری برایش فرستاده بود، سه عدد از این فنجانهای زبان نفهم (زیرا خارجی هستند !) بدون ترس از بیمه و غیره در راه شکسته بود ، بسیار خوب این یك امر عادی‌است ولی پرداختن عوارض برای فنجانهای شکسته در نظر این شخص خیلی غیر عادی می‌آمد وگذشته از اینها وی میگفت : « این سرویس ارزش خودرا از دست داده، من باسه‌فنجان سالم دیگر چه کاری میتوانم انجام دهم ؟ واصولا بچه درد من خواهد خورد ؟

اما جوابی که میشنید خیلی شنیدنی بود : آقاجان اگر این سه فنجان باقیمانده ارزش خودرا از دست‌داده‌اند آنها رانبرید از عوارض و زحمت هم معاف هستید ! !

آیا بنظر شمااین تصنیفهای‌نامبرده دربالا و اینگونه جوابها شباهت و هماهنگی کامل موجودنیست ؟؟

نامه خوانندگان

تکلیف فرستنده وجه چیست

آقای ابراهیم حسینی مینویسد به عنوان عیدی و برای تشویق‌برادرم که‌در رضائیه دور از زادگاه خود به‌انجام خدمت سربازی اشتغال دارد در شب عید مبلغی بازحمت فراهم نموده بوسیله پاکت بیمه فرستادم و قبض شماره ۲۲۳۴۱۳ را دریافت داشتم بعداز بیست روز که باواطلاع میدهند پولش را بگیرد معلوم می شود شماره قبض بیمه اشتباه است وباین عذر از تسلیم وجه باو خود داری می کنند پس‌از دوماه خود برای دریافت‌توجه وارسال‌مجدد آن‌مراجعه می کنم جواب درستی بمن نمی‌دهند خوبست تعیین نمایند دراین میان تکلیفم چیست که شماره قبض‌بیمه اداره پست باهم تطبیق نمی کند .

راهرو زیر زمینی

آقای فقیهی وجمعی دیگر می نویسند راهروی زیر زمینی میدان سپه باآنکه وسعت زیادی نداشته از لحاظ فنی نیز گویا هوای آن بخوبی تخلیه وتصفیه نمی شود که توجه به‌رفع این‌نقیصه نهایت‌ضرورت را دارد متاسفانه باتوجه بکمی وسعت خفگی هوای داخلی و کثرت عبورو مرور که عابرین به زحمت رفتو آمد می کنند در تمام پلکان سه طرفو مختصر محوطه‌ای که دارد انواع واقسام دستفروشهای دوره گرد از قبیل دوغ وشربت، جوراب فروش، واکسی ،شانه‌وزیر پیراهن فروشو غیره وغیره مشغول هستند که در بعضی ساعات امکان عبور خالی از اشکال و زحمت نیست از طرفی دراین مواقع جیب برها و ولگرد ها که‌همواره مترصد چنین فر صتی هستند شکار خودرا صید می کنند مقتضی است مقامات مربوطه باین وضع اسف انگیز رسیدگی و عابرین رااز این ناراحتی رهائی بخشند گرچه دستفروشها هم باید امرار معاش بنمایند ولی در آن زیر زمین محل کار نیست وشایسته است که آنهارا به خیابان های وسیع وجاهای دیگر راهنمائی نمایند

قانون بازنشستگی

آقای علی‌طهماسبی کارمندبازنشسته مینویسد طبق مندرجات روز نامه‌ها دولت درنظر دارد امسال‌هم‌عده‌ای‌را بازنشسته نماید در صورتیکه بین شصت ساله ها عده‌ای هستند که سنوات خدمتشان بسی سال‌نرسیده ناچار باید با کمتر از نصف حقوق بازنشسته شوند وحال آنکه تمام حقوق ومزایای‌شان هنگام اشتغال کفاف مخارجشان را نمیداد برای آنکه عده بیشتری دچار اینوضع نشوندخوبست‌دولت‌درقانون‌بازنشستگی تجدید نظری بعمل آورد یا سنین خدمت کلیه بازنشستگان را سی سال تمام محسوب دارند ویا اینکه حد نصاب بازنشستگی را به‌جای ۶۰ سالگی به ۶۵ سالگی تبدیل‌نمایند

تقاضای کارمندان غیر رسمی

آقای علی مجاهد مینویسد اینك که لایحه جدید استخدام کشوری تحت‌مطالعه وتصویب میباشدتوجه نمایندگان محترم را جلب مینمائیم که بوضعیت استخدامی کارمندان اداره کل انتشارات و رادیو هم عطف توجهی بفرمایند . زیرا در اداره کل انتشارات و رادیو عده از نویسندگان ـ گویندگان ـ هنرمندان و کلیه افرادیکه دارای قریحه عالی وذوق سرشار هستند خدمت میکنند اما هنوز پس از ۱۴ سال حقوق و پرونده استخدامی آنها وضعیت ثابت و روشنی ندارد. بنویسندگان ـ گویندگان وسایر صنوف بعنوان جلسه ای ـ حق‌الزحمه ولی ماهیانه حقوق میدهند و ممکن است با تصویب قانون جدید استخدام ـ سابقه زحمات عده زیادی از این قبیل افراد که سالها با صداقت خون دلخورده و مغز واعصاب‌خودرابکار انداخته‌اند نادیده گرفته‌شود . مقتضی است نمایندگان محترم مجلس‌شورای ملی کاملا اطراف و جوانب لایحه را بدقت مطالعه نمایند و سعی کنند که حقی از کسی‌تضییع‌نگردد

لالائی زلزله را ازیاد برد

حدوث زلزله های متوالی یکی از امور معمولی وعادی‌درجزایر «هاوائی» بشمار میرود .

چند ماه پیش زلزله بسیار شدیدی در جزیره «هیلو» رخ داد و معلمین‌و محصلین که در کلاس بودند سراسیمه از کلاسها بیرون ریختند . فقط خانم «سان‌فرانسیس» که‌مشغول درس دادن دریکی ازکلاسهابود ،خونسردی خودرا از دست نداد ونگاهی به قیافه های وحشتزده بچه‌ها ونظری به‌دریای متلاطم انداخت وآنگاه مانند اینکه بچه‌ای در آغوش دارد ،شروع به‌لالائی گفتن کرد .

چند لحظه بعد تمام بچه ها از او تقلید کردند وشروع به لالائی‌گفتن کردند .

زلزله چند دقیقه ادامه داشت‌وسپس توقف کرد ولی هنوز هم‌بچه‌هابی‌خبر اززلزله ،لالائی میگفتند .

بقیه معلمین به کلاس ریخته ببینند چرا محصلین‌ازکلاس بیرون نرفته‌اند ولی باکمال تعجب باآن منظره جالب که در اثر خونسردی خانم معلمه بوجود آمده بود ،مواجه گشتند .

از اینجا و آنجا

هدیه ازدواج

عروس ودامادی‌سوار اتومبیل خود شدندو برای گذراندن ماه عسل از نیویورك بسوی یك شهر دوردست براه افتادند .

اتومبیل آنها ناچار بود که از روی پلی که‌مامورین‌عوارض‌ازعابرین‌عوارض میگیرند عبور کند . قبل از اینکه به پل برسند ، اتومبیلی که چند جوان ژیگولو سوار آن بودند از کنار اتومبیلشان گذشت .

جوانان چند مرتبه جلو و عقب زدند و این موضوع عروس وداماد راسخت ناراحت ساخت . قبل از اینکه به پل برسند ، اتومبیل ژیگولوها از اتومبیل عروس وداماد جلو زد و از نظر ناپدید گردید .

موقعیکه اتومبیل بکنار پل رسید و داماد خواست عوارض بپردازد ، مامور عوارض گفت که اتومبیل قبلی عوارض شمارا پرداخت و ,چونمی گفتند که شما عروس و دامادهستید خواستند باین ترتیب بمناسبت ازدواج شما هدیه ای تقدیمتان‌کرده باشند !

کوچکترین مادر بزرگ

کوچکترین مادر بزرگ آلمان بیست و هشت سال بیشتر ندارد ولی موقعیکه عکس او را در روزنامه ها انتشار دادند هیچکس فکر نمیکرد که او بیش از بیست سال داشته باشد .

وی در سن سیزده سالگی ازدواج کرده و در سن چهارده سالگی دختر خودرا بدنیا آورده است . دختر او نیز در سن سیزده سالگی ازدواج و در سن چهارده‌سالگی بچه زائید. بدین ترتیب این زن در سن بیست و هشت سالگی مادر بزرگ شد .

بلندتر از ناپلئون

یکی از شرایط ورود به دانشکده جنك «وست‌پوینت» این است که قد داوطلبان نباید از یکصد و شصت‌و هشت‌سانتیمتر کوتاهتر باشد .

طبق معمول تمام دانشکده های نظامی جهان ،که شاگردان کلاسهای بالاتر حق دارند به شاگردان کلاسهای‌پائین دستوردهند ،روزی یکی‌ازدانشجویان سال نهائی دانشکده «وست‌پوینت» یك دانشجوی جدید را که از همه کوتاهتر بنظر میرسید ، صدازد واز وی‌پرسید :

ـ آقای کوچولو،قد شما چندسانتیمتر است .

دانشجوی جدید در حالیکه دستهای خودرا بحال احترام بالابرده پاسخ داد :

ـ سرکار دانشجو ،قد من ده سانتی متر از ناپلئون بلندتر است !

اسراف درمدح

«خانم امیلی پست» در کتاب‌معروف خود «راه ورسم معاشرت» در فصل «فتنه‌و نفاق» می‌نویسد :

اسراف کردن درمدح و توصیف‌یك نفر درست شبیه این است که‌انسان ده حبه قند در یك استکان چای بیندازد .البته هیچکس میل نخواهد داشت که این استکان چای زیاده از حد شیرین را بنوشد !

جدول کلمات متقاطع شماره ۱۲۱۹

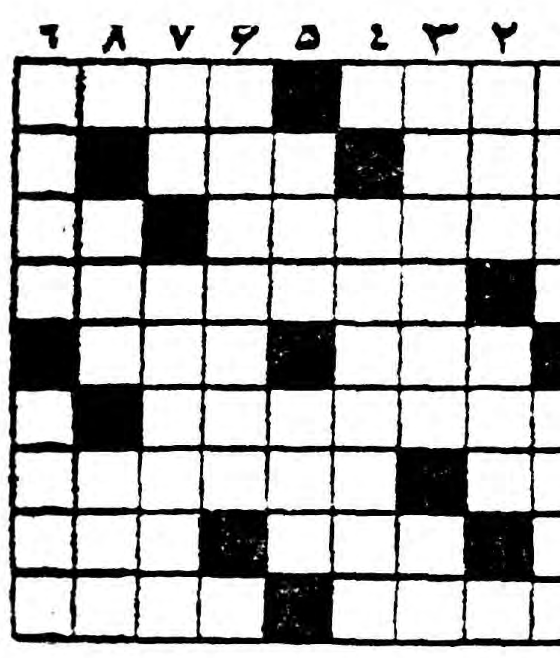

افقی: ۱ـقربان!ـ از درهای همیشه گشاده ۲ـ بزرگ‌و آقا ـگیسوی‌دلبران شاعران همه‌داشت ۳ـ داروی سفید رنگی که از میان یك قسم نی‌هندی استخراج میشود ـ سابقا در موقع خسوف و کسوف صدایش به فلك میرسید ۴ ـ از قهرمانان کتاب مستطاب امیرارسلان ۵ـ فلزی است ـ رنك بی‌جلا ۶ـ از وسایل مسافرت اعیان واشراف قدیم ۷ـ شاگرد درس نخوانده درمس امتحان می‌کشد ـ شهری درقفقاز ۸ـ پولش به رشته‌جانش دوخته است ـ یکی‌از قطب‌های الکتریکی ۹ـ دردیوانگی مجنون‌کسی را از او خبری نیست ـ اعراب علاوه براسم غالبا آن را هم دارند .

عمودی : ۱ـ جای غنودن ـ ازاقسام‌کدو ۲ـ شك وگمان ـآنچه برتن پوشند ۳ـ تعارفی به‌اشخاصی‌که کارسنگین وخسته‌کننده‌ای انجام میدهند ـ از مشتاقان مو ۴ـ یکی‌از مردم شمیران ۵ـنزدیکترین سیاره منظومه‌شمسی به‌خورشید ـ از عشاق‌معروف ۶ـ قشون شکست خورده دشمن ۷ـ خوب بود اگر سرش را نبریده بودند ـ تاقوت در آنهاباشد راه‌پیمائی میتوان‌کرد ۸ـ دم درکشیده ـ فوری و زودگذر ۹ـ هردو سر بریك بالین میگذارند ـ نفس‌کش !

حل جدول شماره ۱۲۱۸

افقی : ۱ـ بازیچه‌ زن ۲ـ ان ـکام ـ یا ۳ـ بکم ـناسوت ۴ـ محله ـ ورن(نور) ۵ـ تف ـقر ۶ـ طور ـدوار ۷ـ ورمال ـخام ۸ـ ادـ صبا ـ ضد ۹ـ طی ـ بریزیت .

عمودی : ۱ـ باب ـ وطواط ۲ـ انکم ـ وردی ۳ـ محترم ۴ـ یلك لف ـ اسب ۵ـ چانه ـدلبر ۶ـ هما ـ قو ـای ۷ـ سوراخ ۸ـ زیور ـ راضی ۹ـ ناتنی ـ ددت .

خوانندگان و شرکت‌کنندگان محترم درمسابقه:

بگو من چیستم . . .

خوشبختانه همانگونه‌که انتظار میرفت عده‌کثیری از خانواده‌ها واهالی محترم تهران وشهرستانها دراین‌مسابقه شرکت نموده حدس وتشخیص خودرا درمورد اسم‌محصول بهداشتی‌ما «اعم ازصحیح یا ناصحیح» مرقوم داشته وحتی بعضی‌از شرکت‌کنندگان روشن‌ضمیر نسبت به ابتکار و اقتراح این مسابقه مارا مورد مهروملاطفت قرار داده‌اند. موضوعی‌که بیش‌از هرچیز مشوق ومورد امتنان‌ما واقع‌شده این است‌که بعضی‌از پزشگان محترم نیزکه بااین ترکیب ازجنبه‌علمی وپزشگی آشنائی‌دارند تشخیص ونظریه‌خود رامرقوم داشته ودرنتیجه این‌طرز مسابقه‌راکه دربهداشت عمومی مؤثر است تایید فرموده‌اند ـ همانطورکه درآگهی های اولیه بعرض خوانندگان محترم رسیده منظورما ازاین طرز آگهی ومسابقه جلب‌توجه وافکار عمومی بخواص و فوائد بهداشتی محصولی است که مصرف آن برای عموم مفید ومورد احتیاج روزمره خانواده‌ها است واین محصول ساخت یك لابراتوار بزرك یعنی «همبورك آلمان» میباشد که در دوران حیات و فعالیت چهل‌ساله خود صدها نوع داروی مؤثر وشفابخش بجهان‌پزشگی تقدیم‌کرده است. بنابراین چون باندازه کافی دراطراف خواص بهداشتی‌این ترکیب‌بحث شده وسیل نامه‌های شرکت‌کنندگان درمسابقه میرساندکه اکثر خانواده‌های محترم «چه‌آنهاکه این‌محصول را شناخته وچه آنها که نشناخته‌اند» بخواص بهداشتی آن پی‌برده وانتظار معرفی و قرعه‌کشی جوائز آن را دارند بیش‌از چندروز دیگر این مسابقه را ادامه نداده ودرآینده نزدیك نام این‌محصول را درجرائد ورادیو اعلام‌خواهیم‌کرد.

بنابراین ۳۰۰ جائزه لوکس ، بکسانی تعلق خواهد داشت‌که تاوقت باقی است بنویسند :

اسم من چیست ؟

من یك ترکیب بهداشتی محصول لابراتوار همبورك آلمان هستم که بصورتهای مختلف ساخته شده و برای حفظ بهداشت عمومی ازعوارض وتحریکات و بیماریهای پوستی و مخاطی مورد استفاده عموم و تجویز پزشگان محترم میباشم ـ جواب بانشانی صحیح مرقوم‌فرمائید به.

کانون آگهی آوا ـ لاله‌زار (صندوق‌پستی ۱۱۲۲)

آ ـ ۵۳۶۴

آدامس طوطی نشان

بهترین آدامس آمریکائی

آ ـ ۵۳۴۴

اتومبیل سینگر مدل ۵۹

از لحاظ قدرت ـ استحکام ـ زیبائی ـ وکمی مصرف بی‌نظیر است

New SINGER

A ROOTES-PRODUCT

نماینده انحصاری در ایران : شرکت تضامنی ع ـ اصغر شاپیلار وشرکاء خیابان شمیران تلفن ۳۲۴۴۱

قابل‌توجه آقایان مدیران محترم داروخانه‌های تهران

قرص گادکسیل ژـآ

GADEXYL. GEA

داروئی‌کام تلفن ۵۰۷۷۷ـ ناصرخسرو

آ ـ ۴۶۹۲ — ۲ـ۱۰

بوتاگاز

فروشگاه انواع‌فر واجاقهای گازسوز

خیابان‌سعدی ـ مقابل‌بانك ملی‌ـ شماره۵۲۲طبقه‌فوقانی

تعلیمات خارجی

را در مرکز تجارتی دنیا

نیویورك

بیاموزید

شما می‌توانید در نیویورك که مرکز تجارت دنیا است معلومات تجارتی بیاموزید مدرسه کامبریج دروس کاملی در امور تجارت بشما بیاموزد و موفقیت شما را در این رشته زیادتر کند . دروسی که در این مدرسه تدریس میشود مربوط به رشته هـای منشی گری ـ منشی گری دو زبانه (زبان خارجی) ترجمه زبان های خارجی ـ دفتر داری ـ ماشین نویسی ـ ماشین هـای حسابداری ـ بزبان انگلیسی است ـ در عین حالی که شما این دروس را در مدرسه می‌آموزید بـرای کسب تجربه بیشتری می‌توانید چند ساعتی در یکـی از بجارتخانه های شهر نیویورك مشغول کار شوید و با سفارش این مدرسه ترتیبات قانونی در مورد اجازه که از طرف اداره مهاجرت آمریکا داده خواهد شد .

چنانچه شما معلوماتی در زبان اسپانیائی دارید شانس موفقیت شما در این مورد برای دریافت دانشنامه دوزبانه‌بیشتر خواهد بود .

مدرسه کامبریج از طرف وزارت دادگستری آمریکا بتصویب‌رسیده است واجازه داردکه شاگردان خارجی را برای‌تعلیم این گونه دروس بپذیرد ـچنانچه محتاج به اطلاعات‌بیشتری هستید متمنی‌است باین مدرسه بنویسید که مفتخرا تقدیم شود .

THE CAMBRIDGE SCHOOL OF BUSINESS, INC.
220 West 42 Street
New York City, U.S.A.

دانته

بهترین روغن زیتون محصول ایتالیا

روغن زیتون دانته سرشار از ویتامینها A، B، C ومواد روغنی خیلی مغذی میباشد

دانته کلید سلامتی وطول عمر شما

تهران ـ سرای امیر شرکت دانته تلفن ۲۴۷۱۷

آ ـ ۵۳۱۸

ازروز سه شنبه ۲۸ اردیبهشت ماه

تراس باشکوه نیاگارا افتتاح میشود

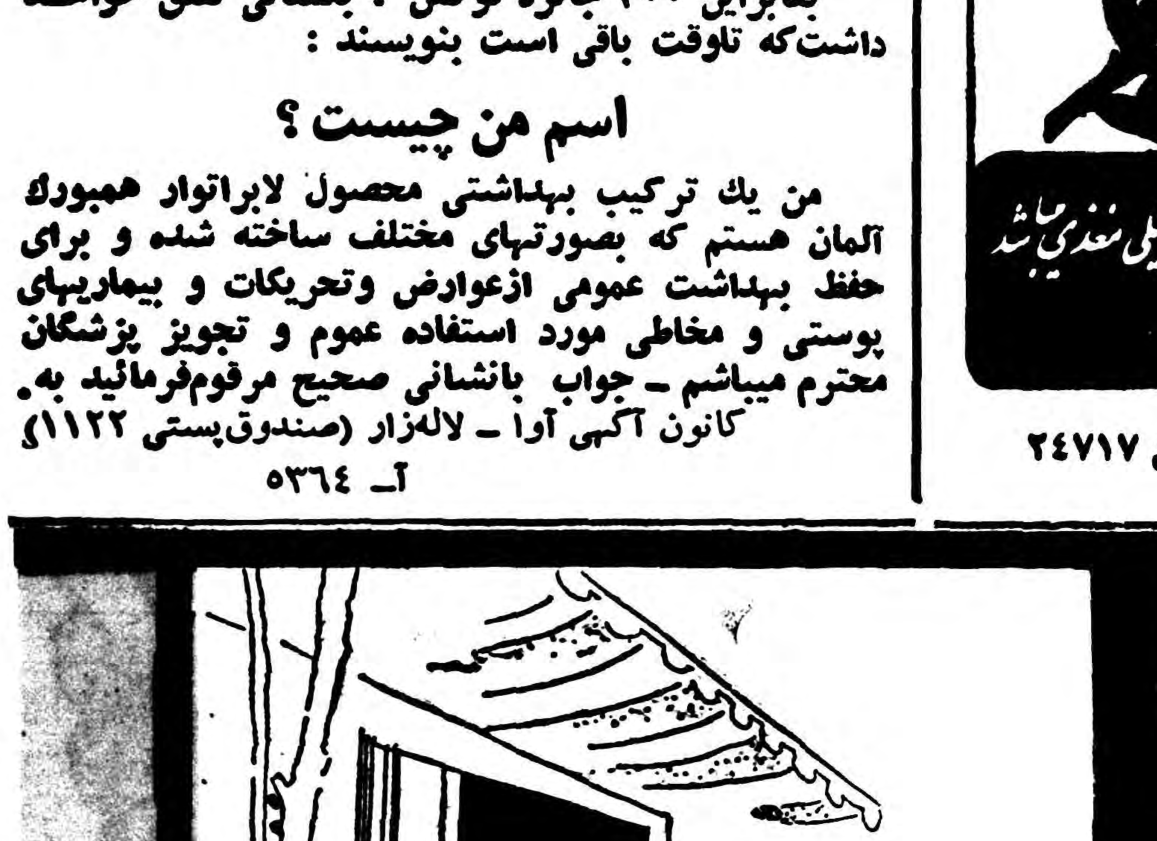

مبرو ML صندلی باغ

آبعلی

Abeali

PRODUCTION

بیست‌و ششمین‌نظریه پزشکی آقایان پزشکان محترم در مورد آبعلی در کنگره پزشکی رامسر

عراق را نباید از دست رفته پنداشت

روسها نمی‌توانند برعراق مسلط شوند زیرا مرزمشترکی باآن ندارند ونمی‌دانند بانفت آن چه کنند

New York Herald Tribune

عده‌ای تصور می کنند که روسها بحران برلن راازآن روی پدیدآورده‌اند که نظر هارا از نقشه های خود در عراق وخاور میانه معطوف سازند . لکن این فرض بنظر من گمراه کننده است . چیزی که‌در آلمان مورد برد وباخت قرار می گیرد برای ما و روسها خیلی مهمتر ازچیزی است که در عراق مورد برد و باخت است زیرا اتحاد شوروی ودول غربی در آلمان ، هر کدام با سلاحهای اتمی مسلح‌هستند ومستقیما با یکدیگر روبرویند . هیچکدام از آنها نیز نمی خواهند منافع اساسی خودرا بدیگری واگذار کنند واگر نتوانند راه حل شرافتمندانه وقابل قبولی بیابند ، ممکن است شق دیگری جز یك جنك عظیم ، وجود نداشته باشد . در مقایسه بااین‌وضع، جنك سرد در عراق وایران ، گواین که مهم و موثر است ، بااین حال جنبه درجه دوم دارد. نفت عراق باید بهر حال بازارهائی در غرب داشته باشد اتحاد شوروی به نفت عراق نیازمند نیست ودر حقیقت مورد استعمالی برای آن ندارد . از این رو اتحاد شوروی باحتمال‌زیاد حاضر است برای‌نگاهداری اروپای شرقی دست به جنك بزنـد ، لکن در مورد عراق چنین نیست . از طرف دیگر غرب نیز بخاطر عراق وارد جنك نخواهد شد زیرا هنگامی که سرو صدا ها خوابید ، عراق با مناطق نفت خیز خود ، مانند مصر با کانال سوئز ، باید باغرب ارتباط بازرگانی داشته باشد .

از دست رفته

نتیجه عملی که باید از بحث گرفت این است که‌هر چند اوضاع بغداد وخیم بنظر برسد ، ما نباید عراق را ازدست رفته بدانیم وسپس باآن‌مانند یکی از اقمار شوروی چون کره‌شمالی وویتنام شمالی رفتار کنیم . حتی اگر کمونیست ها بر دولت تسلط یابند - که تاکنون باینکار توفیق نیافته اند - مانبایداوضاع‌را یك حالت نهائی و غیر قابل ترمیم بدانیم. مصر بما آموخته است کـه گرچه ناسیونالیسم عرب‌و کمونیسم‌شوروی زیاد باهم لاس زده‌اند ، ممکن است روابط آنها برهم خورد وتاکنون میان ناسیونالیسم و کمونیسم‌ازدواج غیر قابل فسخی روی نداده است . علت این امر بنظر من اینستکه‌مرز واحدی میان هیچ دولت عربی و اتحاد شوروی وجود ندارد . بجز آلبانی ، کـه چندان هم وضع آن استثنائی نیست ، اقمار واقعی شوروی کشورهائی هستند که‌ارتش سرخ بآنها وارد شده ومیتواند دوباره وارد آنها شود. بدین دلیل عراق که هم مرز باشوروی نیست، بعید است که بیکی‌از اقمار شوروی تبدیل شود .

عاقلانه‌ترین راهی کـه مامیتوانیم درخاورمیانه پیش گیریم ، اجتناب از هر تهدید یاوعده ووعیدی است کـه در صورت برخورد ودرگیری طرفین ، نتوانیم آنهارا بموقع‌اجرا بگذاریم . مادر روابط خود باعراق نباید تحریك شویم وباید محتاط بمانیم .

استقلال عراق

مابايد اين نكته را روشن‌سازیم کـه مابه استقلال عراق ایمان داریم -لیکن بدون سرو صدای زیاد - به مستقل ماندن‌آن از نفوذکشورهای بزرگ یعنی اتحاد شوروی وامریکا عقیده داریم و نیز به حقوق و کفایت وقابلیت عراق برای آنکه جای خودرا در جهان عربی اشغال کند ، معتقدیم .این سیاست واقع بینانه است. این سیاست فعال «دینامیك» و یا موثر نیست .لکن تنها سیاستی است کـه تحمل‌پذیر است .سیاست قدیمی دچار شکست شده است . سیاست مزبور براساس این‌پندار و فریب بود کـه عراق را میتوان از راه کمك مالی ومسلح ساختن دستگاه رهبری آن کـه با غرب متحد بود ،در طرف غرب نگاهداشت . ضمنا سیاست مزبور براین اساس نیز بود که‌این‌ترتیبات مصنوعی رامیتوان بعنوان‌استحکاماتی علیه اتحاد شوروی دانست .طراحان وپشتیبان سیاست قدیمی ، خود را واقع‌بینان گرم و سرد چشیده وباتجربه میدانستند . لکن بنائی کـه درست کرده بودند در یك‌شب فروریخت .

باید به کسانی که میخواهندسیاست قدیمی راازنو زنده کنند، بیدار باش بدهیم .

درپرتو وقایعی که در مصر روی داده وبادر نظر گرفتن روابط عبدالناصر و روسیه و ضربتی که برورویاهای عبدالناصر مبتنی بـر تبدیل قاهره به مرکز تمام جهان‌عرب وارد آمده است ،دیگر نمی‌توان وضع خاورمیانه را فاجعه آمیز دانست .

هر که بخواهد آنهارا متحد سازد، چه عبدالناصر باشد چه خروشچف و چه شخص دیگری نمی تواند این کار را با سرعت انجام دهد . زیرا تا جائی که ما می توانیم آینده را پیش بینی کنیم ، ممالك عربی زیادی وجود خواهند داشت ویك واحد بزرگ‌تشکیل نخواهد شد ودر روابط اعراب باهم وبا بقیه دنیا به یك راه حل کلی، چه بدو چه‌خوب بوجود نخواهد آمد.

نیویورك هرالد تریبون

مقالات وگزارشهای خارجی

نیویورك هرالد تریبون

برای برسمیت شناساندن آلمان شرقی

روزنامه هرالد تریبون در شماره امروز خود مطالبی را از خبرگزاری آلمان شرقی نقل قول نموده و مینویسد این مطالب نشان میدهد که کمونیستها میخواهند از چه تاکتیکهائی در کنفرانس ژنو برای پیش بردن نظریات خود استفاده کنند .

گزارشهائی که پیرامون اولین‌روز کنفرانس ژنو در مطبوعات آلمان شرقی انتشار یافته لحن‌رضایت - آمیزی دارد که مایه تعجب است . خواننده از گزارشهائی که در مطبوعات آلمان انتشار یافته این احساس را میکند که گویا هدف اصلی جلسه افتتاحیه کنفرانس‌ایجاد محبوبیت وشهرت برای«لوتار بولز» وزیر امور خارجه آلمان شرقی‌بوده است .نمایندگان آلمان دور میز کوچکی که وصل به میز بزرك نمایندگان دولت های بزرك است نشسته اند با این حال وزیر خارجه آلمان شرقی وانمود میکند که‌این کشور دارای وضع حقوقی‌بین‌المللی شده است .بدین ترتیب‌در مطبوعات آلمان وانمود شده‌است که‌کنفرانس ژنو فعالیتی در راه تشکیل کنفرانس سران دول نبوده بلکه یك وسیله تبلیغاتی برای برسمیت شناختن آلمان شرقی است .

پیروزی

خبرگزاری شوروی در این اوضاع واحوال اظهار میدارد که سیاست شوروی یك‌پیروزی بدست آورده‌و توانسته است حق شرکت آلمان را درکنفرانس ژنو تامین کند وازآن دفاع نماید .در گزارش خبرگزاری تاس نیز صحبتی از تصمیم دول بزرك در مورد شرکت آلمان‌شرقی وغربی در کنفرانس نیست بلکه چنین وانمود شده است که‌برسمیت شناخته شدن یکی از کشور های اقمار شوروی تنها هدف کنفرانس ژنو میباشد .گرومیکو که‌نتوانسته بود شرکت کامل آلمان شرقی را در کنفرانس تامین نماید در روز دوم متوجه چکوسلواکی ولهستان شد ودرخواست کرد که این دو کشور فورا وبدون قید و شرط بعضویت کنفرانس پذیرفته‌شوند. دلائل گرومیکو در مورد این دو کشور حتی از آلمان نیز ضعیف‌تر بود واظهار داشت که چکوسلواکی ولهستان بعلت زیانهائیکه در جنك دیده اند باید در کنفرانس شرکت نمایند .نماینده امریکا پاسخ داد که براین اساس عده دیگری از کشور ها را نیز باید به کنفرانس پذیرفت .گرومیکو میداند که نمیتواند انتظاری از این درخواست داشته باشد ولی ارزش تبلیغاتی‌آن مورد خوشنودی کمونیستها ست لکن این شیوه تاکتیکی تحلیل‌بردن غرب بر سر این یا آن موضوع ، تصمیم واراده هرتر وهمکارانش را سست میسازد فقط میتوان با استحکام واستواری غرب به‌پیروزی امیدوار بود .

نیویورك هرالد تریبون

THE CHRISTIAN SCIENCE MONITOR

اقتصاد اردن نمی‌تواند روی پای خود بایستد

صادرات اردن درسال گذشته فقط ده درصد وارداتآن کشور بود

سال گذشته کمك های مختلف آمریکا که بصورت پرداخت های نقدی، کمك مالی‌بلاعوض ،ملزومات نظامی وگندم به کشور پادشاهی اردن داده شده در حدود ۷۰میلیون دلار بود .

بدون شك از مالیات دهندگان آمریکائی خواسته خواهدشد که درسال جاری و قطعادرسالهای آینده نیز بهمان اندازه سال گذشته متحمل دادن کمك باردن بشوند تا دروضع اقتصادی وسیاسی آن کشوربهبود کامل حاصل شود .

فزونی واردات

با در نظر داشتن این حقایق آمریکائیها وقتی قیافه موافق وگرم ملك حسین پادشاه جوان اردن رادر نظر خود مجسم میسازند ممکن‌است علاقه بیشتری برای بدست آوردن اطلاعات درباره کشور کوچك‌اردن بدست آورند .

ازنقطه‌نظر اقتصادی‌وضع‌اقتصادی‌اردن را میتوان ازسه جهت مورد مطالعه قرار داد که نتیجه حاصله هر سه جهت یکی خواهد بود .

۱ـطی دوازده ماه از اول آوریل ۵۸ تا ۳۱ مارس ۵۹ واردات اردن بارزش سی وچهار میلیون وبیست وهشت هزار دینار اردنی (۹۵میلیون دلار) بود .

صادرات اردن طی همین مدت معادل ۳ میلیون و۵۳۲هزار دینار اردنی بود .

این آمارنشان میدهد که اردن فقط قادربود یکدهم از ارزش واردات خودرا از طریق صادرات تحصیل کند واین بدون شك یکی از نامطلوب ترین موازنه های بازرگانی کشوری در جهان است. بعلت محدود بودن منابع طبیعی و افزایش سریع جمعیت قرائنی در دست نیست که اردن بتواند درآتیه نزدیکی شکاف بین صادرات و واردات را پر کند .

۲ـبودجه دولت اردن‌در سال‌جاری معادل ۸۹میلیون دلار است که۵۵ در صد آن بابت هزینه وتاسیسات نظامی است .در آمد ملی اردن‌که بتواند قسمتی از بودجه رابپوشاند درحدود ۲۵ میلیون دلار است .

قرار است دولت انگلیس معادل ۷ میلیون و۵۰۰ هزار دلار به بودجه دولت اردن واحداث جاده‌ها کمك کند .کمك مالی دولت آمریکا به بودجه اردن در حدود ۴۲ میلیون دلارخواهد بود .با رویهم گذاشتن کمك های مالی خارجی هنوز کسر بودجه اردن قابل ملاحظه وچندین میلیون دلار خواهد بود .

سالی پنجاه‌هزارنفر

۳ـجمعیت اردن بالغ بر یك‌میلیون و۵۰۰ هزار نفر است که از این عده پانصد هزار نفر از پناهندگان عرب فلسطینی هستند وآذوقه خود را از موسسه خیریه سازمان ملل متحد دریافت میکنند .گفته میشود که از یك میلیون مابقی در حدود یکصد هزار نفر یابیکار هستند و ویا اینکه شغل ثابتی ندارند ،یعنی یکدهم از جمعیت حقیقی اردن‌بیکار هستند .برجمعیت اردن هرسال ۵۰ هزار نفر افزوده میشود یعنی در مدت کمتر از ۳۰ سال جمعیت آن دو برابر جمعیت فعلی خواهد بود.

قابل توجه است که دولت آمریکا ۷۰ در صد از بودجه سالیانه‌موسسه خیریه سازمان ملل متحد را که ۳۰میلیون دلار است میپردازد .

بنابراین احتیاجات اردن هرسال زیادتر میشود وشکی نیست که‌امید اردن بیشتر به آمریکاست .

مخبر خبرگزاری رویتر از عمان گزارش داد که ملك حسین پس از بازدید از کشور های آمریکا - انگلیس -ایتالیا وایران گفت وی از اینکه‌ازشخصیت‌اعراب‌در خارجه کاسته شده بی نهایت متاثر است. وی‌گفت علت این امر خوف وهراس ووقایعی است که در جهان غرب مستولی است .

کریسچن سانیس‌مونیتور

از خبرنگارما در دهلی

آکادمی ادبی امیر خسرو دهلوی شاعر پارسی

در دهلی تاسیس شد وآقای مشفق کاظمی سفیرکبیرشاهنشاهی‌بعنوان سرپرست آن انتخاب گردید

اداره نظامیه (درگاه شیخ نظام‌الدین اولیاء) در دهلی نو بمناسبت ششصدوپنجاه و سومین سال یادبود امیرخسرو دهلوی شاعر صوفی اقدام بتاسیس یك آکادمی ادبی بنام وی نموده و آنرا آکادمی خسرو نامیده است و آقایان مشفق کاظمی سفیرکبیر شاهنشاهی ایران وپروفسور همایون کبیر وزیر تحقیقات علمی وامور فرهنگی و حافظ محمد ابراهیم وزیر آبیاری وبرق دولت مرکزی هندوستان و بخشی غلام محمد نخست‌وزیر کشمیر وسفیر کبیر افغانستان را بعنوان سرپرست آکادمی مزبور انتخاب کرده است. منظور از تاسیس و تشکیل این آکادمی جمع‌آوری کلیه نسخه‌های خطی تصنیفات و تالیفات امیر خسرو وترتیب وترجمه وچاپ تصنیفات فارسی وی بهندی واردو وتصنیفات اردوی وی بفارسی‌است.

پیرضامن نظامی سید بخاری سجاده نشین درگاه خواجه‌نظام‌الدین اولیاء رئیس اداره نظامیه بـرای برگزاری ششصد وپنجاه وسومین سال یادبود امیر خسرو برای سه شب ترتیب جلساتی داده واز رجال ووزراء و فرهنگیان و سفراء و اعضای سفارتخانه‌ها و مردم دعوت کرده بود کـه در آن جلسات‌حاضر شوند.هرشب علاوه بر نمایندگان سفارتخانه‌های ممالك مسلمان(ایران- اندونزی - افغانستان و عراق)وزراء ویکصدوپنجاه نفر پاکستانی کـه برای شرکت در این جلسات بدهلی آمده بودند قریب پنج شش هزار نفر حضور داشتند .

جلسه شب اول پنجم اردیبهشت ماه بریاست آقای حافظ محمد ابراهیم وزیر آبیاری وبرق تشکیل گردید. ابتدا آقای پیرضا من نظامی سید بخاری رئیس اداره نظامیه تاسیس آکادمی ادبی خسرو رااعلام کرد ونام سرپرستان واعضای آکادمی مزبور رابرشمرد ومنظور از تشکیل

آنرابیان کرد .

سپس گفت غیر ممکنست دریك سخنرانی کوتاه بتوان آن طوری که شایسته وبایسته است حق مطلب راادا نموده واز عهده بیان آن برآمد.معذلك نظراجمالی‌بدوره‌اولیه این تاریخ‌که شامل دوهزار سال میگردد میاندازیم وفقط بذکرنکات برجسته و تجلیات فکری و فرهنگی ازاول ایران از قرن ششم پیش از میلاد تاقرن سیزدهم میلادی اکتفا میکنیم .

نامبرده اظهار داشت ناحیه‌شرقی ایران دردوره استیلای عرب یك‌دژ محکم هند وبودائیسم بود. اعراب اسلام وابایران آوردند امانتوانستند بساط فرهنگ وافکار ایرانیان را برچینند ونهضت فکری این قوم را ازبین ببرند .طولی نکشید که طلیعه رستاخیز واحیاء فرهنگ و مدنیت ایران در قسمت شرقی این کشور ظاهر گشت .

بیروت ـ خبرنگار اطلاعات

تاسیس کتابخانه

هفته گذشته بمناسبت تغییر محل رایزنی فرهنگی سفارت ایران به بخش فیومه در بیروت مجلس ضیافتی از طرف آقای رادسرشت رایزن فرهنگی سفارت ایران وبانو در محل اداره رایزنی برپا بود منظور از پذیرائی مزبور آشناشدن دانشجویان بمحل جدید اداره سرپرستی بود که سابقا درسفارت ایران قرار داشت .دانشجویان از کتابخانه ایکه اخیرا تاسیس‌گردیده دیدن نمودند وبهرکدام یك جلد کتاب «نظری برایران» بزبان عربی که بوسیله آقای رادسرشت تالیف شده بودداده شد رایزن فرهنگی سفارت ایران از دانشجویان‌خواست که برای استفاده از کتابخانه جدید وحل مشکلات خود تماس بیشتری بااداره سرپرستی داشته باشند .

اهالی محترم تهران وشهرستانها

حصیر درجه یك هر متر ۲۸ ریال در دسترس عموم مشتریان محترم گذارده میشود . نشانی خیابان ژاله مابین ایستگاه مسجد و بیمارستان شفا حصیر فروشی باستانی .

۱ـ۲ آـ۴۴۲۵

آگهی تجدید مناقصه

صنایع مصالح ساختمانی سازمان برنامه مقداری آهن کرکره ونبشی و صفحه از طریق مناقصه خریداری مینمایدداوطلبان باید شرایط مناقصه را از دفتر صنایع ومصالح ساختمانی‌واقع در کاخ سازمان برنامه دریافت وپیشنهادات خودراتا ساعت ده صبح روز سه شنبه ۴ر۳ر۳۸ تسلیم دفتر صنایع ومصالح ساختمانی نموده و رسید دریافت دارند ساعت ۵ر۱۰صبح همان روز پیشنهادات در جلسه باز و قرائت خواهد شد .

۱ـ۲ آـ۴۹۵۴ مدیر صنایع ومصالح‌ساختمانی

قابل توجه آقایان کشاورزان ومالکین

بانك کشاورزی ایران بمنظور مساعدت بمالکین و کشاورزان تعدادی کمباین یدك‌کش ٤فوتی که‌با تراکتور های ٤٠قوه اسب ببالا قابل استفاده بوده وهمچنین تعدادی خرمنکوب که‌با تراکتور های ۲۵ قوه اسب ببالا قابل‌استفاده و کامرغوب تحویل میدهد با ۳۰درصد تخفیف از قیمتهای سابق بفروش میرساند.

آقایان کشاورزان میتوانند بشعب بانك کشاورزی در شهرستانها واداره ماشین آلات بانك در تهران‌مراجعه و هر دستگاه کمباین رابه قیمت ۱۵۰۰۰۰ ریال‌و هردستگاه خرمنکوب رابه قیمت ۲۰۰۰۰۰ ریال بدون پرداخت پیش‌قسط باقساط ٦ساله خریداری نمایند.

بانك کشاورزی ایران

۱ـ۲ آـ۵۲۰۰

آگهی مناقصه خرید مقداریکهزارمتر پارچه صافی

شرکت شیمیائی سازمان برنامه مقدار یکهزار متر پارچه صافی مورد نیاز خودرا از طریق مناقصه خریداری مینماید . داوطلبان میتوانند برای دریافت برك‌شرایط و مشخصات باداره‌فنی‌شرکت‌واقع‌در میدان‌بهارستان‌مراجعه وپیشنهادات خودرا حد اکثر تا آخر وقت اداری روز شنبه دوم مردادماه ۳۸ باداره دفتر شرکت تسلیم ورسید دریافت دارند.

۱ـ۲ آـ۴۷۸۲ کفیل شرکت سهامی شیمیائی ایران‌مهندس‌انواری

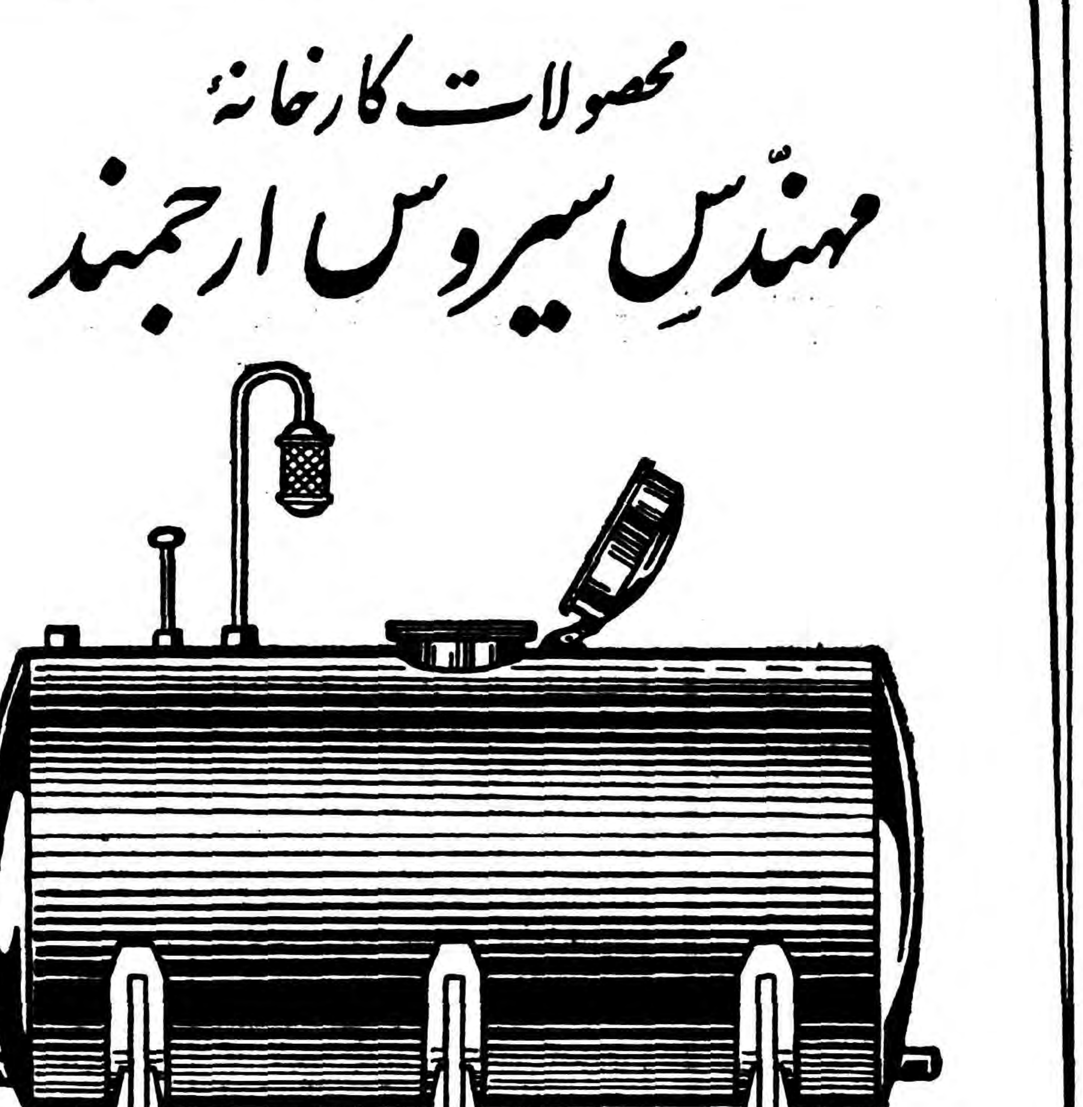

آـ ۵۳۳۸

آـ ۵۳۰٦

عالیترین باربند اتومبیل ساخت انگلستان مخصوص فولکس واگن مرسدس ـ شورلیت وبرای سایر اتومبیلها
واردشد بهترین آنتن اتومبیل قفلی دارای کلید ـ ضد دزدی ضد شکستن وهمه رقم دیگروارد شد
اتو رادیو خیابان منوچهری جنب کوچه ژاندارك کاشی۱۵۸تهران

مسابقه مهیج فوتبال تاج و شاهین

بقیه از صفحه اول

دراین دورمسابقات حذفی‌فوتبالیست های تاج و شاهین سه نوبت با یکدیگر روبرو شدند ، در دونوبت اول و دوم مسابقه مساوی به نفع تاج و شاهین باعث شد که روز گذشته آقای سرهنگ مکری رئیس فدراسیون فوتبال کشور طی‌مصاحبهٔ کوتاه خود با خبرنگار ما اظهاردارد که در صورتیکه در بازی دیروز نیز دو تیم مساوی کنند حق زدن پنج پنالتی بدو طرف زده شود و باین ترتیب تیم برنده معلوم گردد ، ولی بازی دیروز دیگر مهلتی باجرای این تصمیم نداد .

دو نکته در بازی دیروز بسیار مشخص بود یکی وجود محمودبیاتی در تیم تاج و دیگری نامدار در تیم شاهین ، محمود بیاتی در این روز بعد از مدتها استراحت دو مرتبه بازی خود راشروع نمود، در تیم شاهین هم بازی هفتاد در صد روی نامدار بودوباید اذعان کرد که نامدار فداکاری بینظیری نمود .

ورود دو تیم

از ساعت دو بعداز ظهر جمعیت زیادی دسته دسته باستادیوم‌امجدیه وارد شدند و تریبونهای استادیوم را اشغال نمودند ، ازدیاد جمعیت‌کاملا نشان میداد که‌از ازاین‌مسابقه‌استقبال خوبی خواهد شد تاساعت‌چهار بعد از ظهر که آغاز مسابقه بود بیش از دوازده هزار نفر در تریبون های استادیوم جای گرفته و در انتظار آغاز مسابقه بودند .

آقای سرهنگ مکری‌رئیس فدراسیون فوتبال و رگبی کشور وچمعی دیگر از شخصیت های ورزشی کشور و روسای فدراسیونها در برگزاری این مسابقه حضور داشتند .

درست ساعت چهاربعداز ظهر افراد تیم تاج بالباسهای آبی و شاهین بالباسهای سفید وارد زمین شدند، فوتبالیست های شاهین مرکب بودند از آقای حسینی،نامدار،دبیرسیاقی ، جواد بهشتی ، برومند ، امیرعراقی حجری ، برمکی ، دهداری ، نقش تبریزی ، کیا و فوتبالیست‌های تاج عبارت بودند از محمدبیاتی ، نادر افشار ، پرویز کوزه کنانی ، محمود بیاتی ، جدیکار ، لئون ، رنجبر ، عارف ،زینی ، جمالی ، کارنیک .

چند دقیقه بعد از ورودتیم سوت آغاز مسابقه به وسیله آقای داود نصیری داور این مسابقه کشیده شد.

فوتبالیست های تاج در زمین شمالی و شاهین در زمین جنوبی قرار گرفته ومسابقه باضربه سنتر فورورد تاج آغاز شد .

آنچه که قبل از هر چیز در آغاز مسابقه دیده شد محل بازی برومند کاپیتان تیم شاهین بود، مشارالیه بعلت شکستن دست شکیب که‌گوش چپ تیم شاهین بوده است محل بازی خودرا از سنتر بگوش چپ تغییر داده بود و آنطوریکه باید و شاید در این پست پختگی پست سابق خودرا نمی توانست داشته باشد .

بمحضی که بازی شروع شد محمود بیاتی با یك انرژی عجیب وبی‌سابقه‌ای توپ رابجلو برد ، فرورد های‌دیگر تاج نیز با او حرکت کردند ، بیاتی توپ رابطرز زیبائی برید و دو پاس بین او و جدیکار و نادر افشار ردو بدل شد و نزدیکی های دروازهٔ شاهین بازهم به بیاتی پاس داده شد و او هم شوت کرد آقا حسینی بطرز خوبی دفاع نمود . چند دقیقه که گذشت بهشتی و امیر عراقی‌بك و فرورد تیم شاهین ،توبی را بوسط انداختند، دهداری همان توپ را جلوی پای برومند انداخت . برومند توپ را از بغل چپ در نزدیکی دروازه جلوی پای امیر عراقی انداخت و او هم شوت کرد، اما شوت آنقدر ها قوی نبود توپ از کنار دروازه خارج رفت .

بازی هنوز گرم نشده بود .با این وصف که فوتبالیست های هر دو تیم سریع حرکت می کردند و توپهای خوبی بین آنها ردو بدل می شد معهذا خشونتی در بازی به‌چشم نمیخورد. چهار دقیقه که از بازی گذشته بود ، در نزدیکی دروازهٔ شاهین هند خطرناکی‌شدمحمودبیاتی این هندرا شوت‌کرد،زینی هم بعد از گرفتن توپ پاس داد به جمالی ، جمالی فرورد تاج تا تصمیم به زدن توپ گرفت نامدار و بهشتی سر رسیدند ، توپ از جلوی دروازهٔ شاهین رد و بدل‌شدولی دومرتبه‌محمود بیاتی آنرا به زینی پاس داد با سرعت او هم توپ را به نزدیکی دروازهٔ شاهین رساند، و پاس داد به کوزه‌کنانی ، فرورد تاج ، جمالی هم باکوزه‌کنانی کمك میکرد ،حجری و نامدار دفاعهای شاهین توپ را برگرداند ولی بازهم محمودبیاتی با شوت محکمی که کرد وضعیت دروازهٔ شاهین را بخطر انداخت توپ از گوش دروازه نزدیك بود گل‌شود آقا حسینی دفاع بسیار زیبائی کرد، بازی کم‌کم گرم میشد بعد از این حمله فورادهای شاهین توپ خوبی را بجلو بردند . پاسها که به برومند میرسید او توقف‌میکرد، این عیب برومند کاملا مشخص بود، در بازیهای شدید «دربی»بهیچوجه معنی ندارد درست است که برومند در پست بسیار مشکلی بازی می کرد ولی اینرا نباید فراموش نمود که در یکی از این حملات فورادهای برومند همیشه مکث زیاد میکند ، شاهین وضع دروازهٔ تاج به خطر افتاد ولی از این خطر محمود بیاتی گلر تاج دفاع کرد.

پیروزی اول

بازی بسیار خوب شده‌بودفوتبالیست های هر دو طرف با تکنیك خوبی بازی میکردند ، سرعت و شوتهای خوب به خصوص فورادهای هر دو تیم جلوهٔ مخصوصی به بازی داده بود، توپ مرتبا از شمال به جنوب و از جنوب بشمال میرفت ، هرلحظه جلوی دروازهٔ تاج و یاشاهین فوتبالیست ها جمع بودند، و آنچه‌که از همین هنگام مشخص بود فداکاری فوتبالیست های هر دو تیم بود زیرا علاوه بر اینکه هر فوتبالیست از جای خود دفا عمینمود همه جا بدنبال توپ نیز میدوید ، درست یکربع از بازی گذشته بود فوتبالیست های تاج اولین پیروزی راکسب کردند این پیروزی باین ترتیب بدست آمد: فورادهای‌تاج توپ بسیار خوبی را جلو بردند کوزه‌کنانی بسرعت رسید و همین توپ رابه بیاتی پاس داد ، بیاتی بعد از ردکردن از دو نفر فوتبالیست شاهین توپ رابه نادر افشار پاس داد، نادر افشار هم با شوت ملایم و بسیار خوبی توپ را وارد دروازه شاهین نمود و باین ترتیب اولین پیروزی رابرای فوتبالیست ها و باشگاه خودکسب نمود .

آقا حسینی برای دفاع از این توپ از دروازه بیرون آمده بود گرچه اگر در داخل دروازه هم میماند جلوی دروازه‌کاملا خالی بود و نادر افشار بهر حال میتوانست این توپ را گل کند.

چند لحظه بعد که توپ را گاشتند بازی شروع‌شد شاهین حملهٔ شدید خود را آغاز کرد برومند با انرژی جدیدی شروع بکار کرد ، دبیر سیاقی و برمکی و دهداری با او مرتبا کار میکردند امیر عراقی هم از سنتر توپهای مرتبی برای آنها پاس میداد یك حمله ... دو حمله و چند حملهٔ پی در پی بدوازه تاج شد و حتی در یکی از این حملات اگر فداکاری محمد بیاتی و عارف نبود شاهین هم پیروزی کسب می کرد .

این حملات چند دقیقه ادامه یافت و بعد بازهم فرورد های تاج که تا آن موقع عقب کشیده بودند حملات خود را آغاز کردند .

کوزه کنانی و بیاتی معرکه میگردند توپ خوبی به لئون پاس دادند لئون به جلو رفت و آقا حسینی دفاع نمود .

فقط یك هافتیم بازی واقعی بودزیرا در نیمهٔ دوم نه فوتبالیست های تاج و نه فوتبالیست های شاهین بازی واقعی خودرا نکردند .

درآغاز بازی فروارد‌های تاج‌دوحملهٔ شدید کردند ولی نتیجه ای نداد و بعداز چند لحظه دو حمله دیگر هم تاج نمود ، پنج دقیقه که از بازی گذشته بود شاهین چند حمله‌نمود نامدار یك شاهین جدا خودکشی می کرد، هر لحظه بدنبال توپ‌بود،کامل دفاع مینمود، کامل حمله مینمود ، بیاتی در یکی از این حملات توپ خوبی را تانزدیکی های دروازهٔ شاهین رساند ولی بی نتیجه بود.

تیم شاهین در بیست دقیقه اول بازی بیش از پنج حمله خطرناك بروی دروازه تاج‌نمود ولی دفاعهای تاج بخوبی دفاع نمودند ، و اگر هم توپ بدروازه تاج میرسیدبیاتی دفاع مینمود .

نیمساعت که از بازی گذشته بود بازهم بازی دو طرفه شده بودگاهی حملات باتاج وگاهی باشاهین‌بود ، و هنگامیکه ده دقیقه به آخر هافتیم مانده بود برومند و حجری باز هم فداکاری کردند و توپ خوبی را بجلو آوردند وحجری هم باسر آنرا زد ولی دروازه بان گرفت .

اواخر هافتیم دوم بازی کمی خشن شد تا اندازه ای که آقای نصیری بدونفر اخطار داد .

و بالاخره نیمه دوم بازی بدون نتیجه خاتمه یافت .

و در نتیجه در مسابقه فوتبال کاپ تشویقی باشگاه ها باشگاه تاج‌پیروز شد و بدریافت این کاپ نائل شد .

بازی دیروز ۲ بر صفر به نفع فوتبالیست های تاج خاتمه یافت .

نبرد قهرمانان ایران و ترك

از : اسمعیل اکبری خبرنگار اعزامی اطلاعات

برای اولین مسابقه در وزن اول «اوشانا» از ایران با « سادتین » از ترکیه روبروشدند .

در روند اول مسابقه اوشاناچندین حملهٔ پی درپی کرد ، وحتی چند ضربه هوك راست نیز بحریف وارد کرد ، حریف ترك با این وصف که از اوشانا جوانتر بنظر میرسید ولی سرعت و جست و خیز اوشانا بهیچوجه در او دیده نمیشد ، در روند‌اول اوشانا امتیاز قابل توجهی کسب نمود ، در روند دوم صحنه بکلی عوض شد ، اوشانا مثل این بود که بکلی انرژی و قدرت خود را از دست داده ، پطری مرتبا باو نظر میداد و فنون مختلف را بخاطر می آورد ولی اوشانا خودرا باخته بود و چند ضربه محکم و کاری حریف را خورد، در روند سوم اوشانا کمی توانست کنترل خودرا حفظ‌کند ولی دیگر کار از کار گذشته بود و داوران رای رابنفع «سادتین» قهرمان ترك اعلام نمودند .

اوشانابکسور جوان تیم ملی ایران در این مبارزه نتوانست پیروزی کسب کند ولی به تصدیق کلیه تماشاچیان بازی او شانا بمراتب فنی‌تر از قهرمان ترك بود البته‌منظور فن از این جمله این نیست که اوشانا میبایست در این مسابقه برنده شود بلکه باید متذکر شوم که اوشانا آینده روشنی در بوکس دارد .

کوچار پیروز شد

در وزن دوم قهرمان تیم ملی ایران کاراپت کوچار با «مومرسونتی»،قهرمان ورزیده ترك روبرو شد .

ازهمان اوایل که دو بوکسور بین یکدیگر رد و بدل میکردند بر تری کوچار مشخص بود ، کوچار در این مبارزه‌ضربات‌بسیارمحسوسی‌بحریف‌خود وارد میکرد ، روند اول و روند دوم کوچار حریف ترك را با این وصف که ورزیده تر از خود او بودمرتبا با ضربه های محکم باین طرف و آنطرف می انداخت و بالاخرمسابقه را با اختلاف زیادی به نفع خود خاتمه داد .

درمسابقه سوم صادق علی اکبرزاده از ایران و «تکین‌یاماز» از ترکیه با یکدیگر روبرو شدند این دو بوکسور در وزن سوم با یکدیگر مسابقه میدادند حریف علی اکبر زاده‌بکسور باتجربه‌وخوبی‌بودوندا‌ول‌مسابقه علی اکبر زاده حریف خودرا با چندین حمله پی در پی طوری ترساند که دیگر تکین یاماز جرئت حمله را نداشت . روند دوم مسابقه نیز علی‌اکبر زاده پس از کسب چند امتیاز اجازه کسب هیچگونه‌امتیاز بحریف ترك نداد‌و او را کاملا تحت اختیار خود گرفته بود و مرتبا باو ضربه میزد . در روند سوم نیز علی اکبر زاده پیروز شد و بالاخره مسابقه بنفع‌او خاتمه یافت .

داور ایتالیائی

حتی شما خواننده عزیز فکر خواهید کرد که عجیب است در سه وزن مسابقه چطور ممکن‌است دو ورزش را قهرمانان ایرانی برنده شوند باید متذکر شوم که تعجب ندارد زیرا تنها وجود یك داور ایطالیائی بود که اختلافی ایجاد نشد ، این داور ایتالیائی بنحو شایسته ای قضاوت مینمود، و رای خودرا به نفع‌قهرمان برنده میداد .

کم‌کم زمزمه اعتراض‌ترکها بلندمیشد ترکها خیلی مایل بودند که داور

بقیه درصفحه۱۳

حالت ارتجاعی تیغه‌های گرگره لوکسافلکس

و دوام آن در گرگره های شما.

Luxaflex

وجود ندارد

نماینده انحصاری: شرکت سهامی پخش لینولئوم ایران

شاهرضا چهارراه کالج تلفن ۴۱۰۴۰-۷۰۷۰

دومسافر جدید باغ‌وحش تهران

«هاینی» و «ساری» میگویند فقط یکماه مهمان شما هستیم .

این زن وشوهر مهربان تا یکماه دیگر درباغ‌وحش تهران منتظر شما میباشند «هاینی» و «ساری» دومیمون بانمك وخوشمزه هستندکه مثل انسان‌های باهوش همه کار بلدند. و حرکاتشان تماشاچی را ساعتها بخنده میاندازد .

«هاینی» و «ساری» از گرانترین انواع میمونهای جهان میباشند وباغ‌وحش تهران آندو را باقیمت‌گزافی فقط بمدت یکماه کرایه‌کرده است «هاینی» و «ساری» ازشما دعوت میکنند تا درباغ‌وحش تهران از نزدیك باهم آشنا شوید .

-۸۹-

سرم را از پنجره خارج کردم و به آشپز گفتم که غذا را روی چمنزار خواهیم خورد .میل داشتم امروز بدون هیچگونه تشریفات با راشل زیر انوار خورشید بنشینیم‌و ناهار بخوریم .هنگامیکه این دستور را به‌آشپز دادم از اطاق خارج شدم تا به ولینگتن دستور دهم «سلیمان» را برای خانم زین کند .

ولینگتن در اصطبل نبود . در اصطبل تمام باز بود و درشکه خارج شده بود . کمك مهتر مشغول جارو کردن اصطبل بود . با حالتی متعجب مرا نگاه کرد .

در مقابل سئوال من اظهار داشت :

«خانم کمی بعد از ساعت ده با درشکه خارج شدند .نمیدانم کجا تشریف برده‌اند . شاید بشهر رفته باشند .»

بمنزل باز گشتم و زنك زدم تاسی کمب نزدم بیاید . ولی او نیز چیزی نمیدانست جز اینکه ولینگتن کالسکه را ساعت ده جلو در آورده و راشل منتظر آن بوده است . تاکنون سابقه نداشته که راشل با کالسکه صبح از منزل خارج‌شود . هیجان شادی بخش من‌ناگهان زایل شد . روزی که در مقابلم‌قرار داشت آنگونه که فکر میکنم نبود .

بانتظار او نشستم . ظهر ، زنك غذای پیشخدمتهازده شد . سبدحاوی غذای پیك نیك درکنار من قرار داشت و «سلیمان» زین شده بود ولی کالسکه باز نمیگشت . بالاخره ساعت دو اسب را شخصا به اصطبل باز گرداندم و به نوکر ها دستور دادم زین او را بردارند . از طریق جنگل بطرف خیابان جدید براه افتادم با شادی صحبگاهان من جای خود را به تنفر داده بود .حتی اگر او اکنون باز میگشت دیگر برای صرف نهار در خارج دیر شده بود .

حرارت آفتاب در ماه آوریل تا ساعت چهار بعد از ظهر بیشتر ادامه نداشت .

به آخر خیابان ، نزدیك چهار راه رسیده بودم که دیدم یکی ازنوکرها در باغ را گشود و کالسکه از آن عبور کرد . در میان خیابان بانتظار کالسکه ایستادم و هنگامیکه ولینگتن مرا دید اسبها را ایستاند . هنگامیکه راشل را در کالسکه دیدم ، تمام ناراحتی چند ساعت اخیرم بر طرف شد. من سوار کالسکه شدم و در مقابل او روی نیمکت باریك نشستم وراشل به ولینگتن دستور داد براه خود ادامه دهد

گفتم :

«از ساعت یازده عقب شما میگردم . کجا رفته بودید ؟»

او گفت :

ـبه یلین رفته بودم تا پدر خوانده شما را ببینم »

تمام دغدغه ها ، تمام تشویش هائی که به اعماق وجود من راه یافته بود ناگهان به مغزم هجوم آورد و با بد بینی و نا راحتی از خودمپرسیدم که او پدر خوانده‌ام برای‌از بین بردن نقشه های من چه توطئه‌ای‌کرده‌اند .

سئوال کردم :

«چرا ؟چه کار فوری با او داشتید ؟ترتیب همه چیز از مدتها قبل داده شده بود .

جواب داد :

ـمنظور شما را درك نمیکنم .»

کالسکه هنگام گذشتن از روی یکی از چاله های خیابان تکان‌سختی خورد و او برای ممانعت از لغزش دست خود را که دستکش سیاهی آنرا میپوشانید بطرف دستگیره کالسکه دراز کرده راشلی که اکنون لباس عزا بتن کرده و تور سیاهی بصورت داشت ، هزاران فرسنك از اشلی که در قلب من جای داشت دور بود .

جواب دادم :

«سند . مگر منظور شما سند نمیباشد ، شما نمیتوانید دخل‌وتصرفی در آن بکنید . من دیگر بالغ شده و تحت قیومیت پدر خوانده‌ام نیستم او نیز کاری از دستش بر نمی آید . سند امضاء شده و امضای آن گواهی شده است . همه چیز اکنون بشما تعلق دارد . »

او گفت :

ـآری ، اکنون این موضوع را میدانم . سند با جملات قدری نامفهوم تنظیم شده بود و من خواستم از صحت این جملات اطمینان حاصل کنم همین !»

صدای راشل کماکان سرد و بی هیجان بود و من در فکر خود ، در گوشهای خود صدائی را که دیشب در گوشم زمزمه شده بود جستجو میکردم .

پرسیدم :

«آیا حالا موضوع برای شما روشن شده ؟

جواب داد :

ـآری ، کاملا .

ـپس دیگر حرفی در این باره ندارید ؟

گفت :

نه ، دیگر حرفی ندارم .»

نیازمندیها و آگهی‌های کوچک

استخدام میشود

یکنفر که سابقه کار تجاری‌داشته وزبان انگلیسی یاآلمانی بداند‌استخدام میشود .

سازمان فاکوپا -خیابان نادری کوی گوهرشاد - شماره ۳۶

۱-۳ آ-۴۷۰۶

آگهی استخدام

به‌۱۰ نفر تحصیلدار دوچرخه‌دار باضامن احتیاج داریم . روز دوشنبه وسه شنبه همین هفته ازساعت ۵تا ۷ بعدازظهر بدفتر روزنامه فکاهی توفیق -تهران خیابان سعدی -پاساژ سعدی -شماره ۸۶ مراجعه نمایند . دفتر‌روزنامه فکاهی توفیق

۱-۲ آ-۵۳۹۲

یك بانو یا دوشیزه

که بزبان وماشین نویسی انگلیسی مسلط باشد برای تمام روز‌استخدام میشود . فقط واجدین شرایط به شرکت نیوند سبزه میدان تلفن ۲۵۴۰۴ مراجعه فرمایند .

آ-۴۵۳۹

به‌چند فروشنده فعال

با تضمین ملکی نیازمندیم شرکت ناصح فردوسی کوچه سیرك

آ-۴۵۲۱

کودکستان فرشته

بیك نفر آموزگار باتجربه برای‌تمام روز نیازمند است .

حق تقدم باشخصی خواهد بود که منزل او در شمیران و دارای دیپلم متوسطه و آشنا به نواختن یکنوع از آلات موسیقی باشد .

نشانی . تجریش کوچه کاظمی کودکستان فرشته تلفن ۸۳۸۲۹

آ-۴۸۵۳۷

بچند نفر دوچرخه‌سوار

که قادر به سپردن ۲۵۰۰۰ ریال ودیعه نقدی‌باشند‌برای تحصیلداری نیازمندیم خیابان اکباتان‌مقابل کارگزینی شرکت تلفن موسسه کاریابی ملی .

آ-۵۳۳۴

به‌چند نفر بانوی

ماشین نویس فارسی و لاتین درجه ۱ نیازمندیم .

خیابان اکباتان مقابل کار گزینی شرکت تلفن موسسه کاریابی ملی..

آ-۵۳۲۸

ژاندارمری کل کشور بمنظور تکمیل کادر رانندگی افرادی را که واجد شرایط زیر باشند‌استخدام مینماید و داوطلبین میتوانند تا تاریخ اول تیر ماه ۳۸ همه روزه از ساعت ۷ صبح الی‌۱ بعداز ظهر بمستاد ژاندارمری کل‌اداره کار‌گزینی مراجعه نمایند.

شرایط استخدام داوطلبین

۱- تابعیت ایران و در دست داشتن گواهی عدم سوء سابقه از دادسرای محل تولد واقامت.

۲- داشتن گواهینامه ۶ ساله ابتدائی (کسانیکه دارای مدرك تحصیلی بالاتر باشند اولاد افسران و درجه داران در صورت تساوی شرایط حق تقدم دارند)

۳- علاوه بر در دست داشتن گواهی صحت مزاج و عدم اعتیاد متقاضیان از بهداری ژاندارمری هر قسمت مجددا پس‌از حضور درمرکز نیز بوسیله اداره بهداری بلافاصله مورد معاینه دقیق واقع خواهند شد در صورت مردود شدن درمرکز ژاندارمری تعهدی بر قبول اینگونه افراد نخواهد داشت.

۴- حداقل قد داوطلبان ۱۶۵ سانتیمتر و حداکثر سن ۲۵ سال تمام باشد.

۵- داوطلبان باید ضامن معتبری را معرفی نمایند که اعتبار او(لااقل بارزش ۱۵ هزار ریال بوده)ومورد گواهی‌مقامات صلاحیتدار(شهربانی-ژاندارمری)باشد.

۶- داوطلبان باید متعهد گردند که در ظرف شش سال خدمت تقاضای اخراج قبل از انقضای کنترات ننموده و بهر نقطه ازکشور که ژاندارمری ماموریتی محول‌نماید بدون هیچگونه عذری پذیرفته وعزیمت نمایند.

از تاریخ استخدام بداوطلبان‌حقوق و مزایای یکنفر دانش آموز برابر قانون استخدام نیرو های مسلح شاهنشاهی پرداخت میگردد (حقوق هزار ریال و کلیه هزینه تحصیلی بعهده ژاندارمری است) و داوطلبان پس از طی آموزشگاه گروهبانی و موفقیت بدرجه گروهبان سومی مفتخر و ماهیانه ۲۴۰۰ ریال حقوق‌و ۵۴۰ ریال بابت قیمت جیره‌دریافت خواهند نمود ترفیعات آنان تابع قانون استخدام نیرو های مسلح ارتش شاهنشاهی خواهد بود.

۱-۳ آ-۴۷۷۸

مستغلات

یکباب خانه

بعلت مسافرت که هم اکنون یك مطب و بخش تزریقات در آن دائر است شامل هشت اطاق -چهار زیر زمین -برق -تلفن- آب لوله کشی و حیاط نسبتا وسیع در مرکز شهر. مناسب برای نمایندگیها و شرکتها و شعبات بانك یا موسسات مشابه دیگر است .

خواستاران از هشت صبح تا ظهر و از چهار تا هشت بعد از ظهر به تلفن ۳۲۴۷۵ مراجعه نمایند .

آ-۴۲۱۵ ۱-۳

خانه اجاره

دو طبقه مدرن بسیار زیبا ۷ اطاق دو حمام دو آشپزخانه تلفن ۸۳۵۹۷ مراجعه شود .

۱-۲ آ-۴۲۹۳

آپارتمان ومنازل مدرن

و مجهز در شهر و شمیران برای اتباع خارجی مورد نیاز است .

تلفن ۶۶۷۲۹ آ-۴۴۳۷

خانه اجاره

کوی کارمندان باغشاه خیابان دوم کاشی دو ۲۴۰ متر دو نبش یك‌طبقه نوساز با آب و برق ۱۶اطاق بالوازم و حیاط بزرك هر طرف سه اطاق مشرفی ندارد مناسب برای دو خانه وار و مطب اجاره کلیه مقطوع ۶۰۰ تومان تلفون ۴۲۰۴۹ .

آ-۴۴۹۹ ۱-۲

یك مؤسسه خارجی

حاضر است محلی محصوربمساحت ۱۵۰۰ الی ۲۰۰۰ متر که قسمتی از آن پوشیده باشد بمدت دو سال اجاره نماید طالبین به آدرس خیابان شیراز - بهجت آباد - شرکت صنعتی و لوازمات باختری و یا به تلفن ۴۰۶۳۶ مراجعه فرمایند .

آ-۴۴۸۱

جویای کار

جوانی که تحصیلات‌عالیه

خودرا در سوئیس انجام داده و بزبان فرانسه آشنائی کامل دارد جویای کار برای بعداز ظهر ها در یکی از شرکتها و یا بنگاههای خصوصی است .

به شماره ۶۰۱ راهنمای اطلاعات مراجعه فرمایند .

آ-۴۵۴۳

یك لیسانسیه شیمی

عصر ها برای تدریس خصوصی آماده است بشماره ۵۹۹ راهنمای اطلاعات مراجعه فرمایند .

آ-۴۳۳۱ ۲-۳

یك آشپز مجرب

که از عهده تهیه خوراکهای ایرانی و فرنگی و شیرینی‌جات بخوبی بر می‌آید جویای کار است به تلفن شماره ۲۰۲۶۵ مراجعه فرمائید .

آ-۴۵۴۱

گم شده

چهار برك چك حامل

بشماره های ۳۸۷۳۰۳ و ۳۸۷۳۰۴ و ۳۸۷۳۰۵ بانکملی مرکز و۲۵۳۶۹ بانك کار مفقود شده یابنده به‌تلفن ۳۹۳۴۰ مراجعه و مژدگانی دریافت دارد .

آ-۵۲۴۶

سند مالکیت‌خانه‌ای بنام اینجانبه نور السادات زیبا سرشت فرد مفقود گردیده از جویندگان‌خواهشمند است مراتب را به تلفن شماره ۸۲۱۸۱۸ اطلاع داده و پس ازتحویل مژدگانی دریافت دارند .

آ-۴۵۲۵

برای خدمت درمنازل

به تعداد زیادی خدمتکار زن نیازمندیم . خیابان اکباتان مقابل کارگزینی شرکت تلفن موسسه کاریابی ملی .

آ-۵۳۳۰

آگهی قبول دانشجو

آموزشگاه عالی مامائی برای سال تحصیلی ۳۹-۱۳۳۸ عده‌ای دانشجو که دارای دیپلم کامل متوسطه بوده ودوره سه ساله پرستاری را طبق برنامه مصوب دانشگاه تهران طی‌کرده باشند میپذیرد .

داوطلبان میتوانندهمه روزه‌باستثنای روزهای تعطیل‌تا آخر روز ۹ تیر ماه در ساعات اداری برای ثبت نام و کسب اطلاعات بیشتر بآموزشگاه مامائی واقع در بیمارستان زنان‌خیابان شاه رضا مراجعه نمایند .

آموزشگاه عالی‌مامائی بیمارستان‌زنان

آ-۵۱۹۶ ۱-۲

آگهی های متفرقه

محصولات کارخانه برادران ورشوچی

مدلهای جدید سماورهای نفتی برادران ورشوچی باچراغ‌شعله‌تمام آبی. مرکزپخش: تهران سرای اردیبهشت تلفن ۵۱۷۷۶ در موقع خرید بمارك مخصوص برادران ورشوچی دقت فرمائید.

استخدام

روز یکشنبه ۲۶ اردیبهشت یك کلاس جدید نقشه کشی که دوره کامل آن سه ماه میباشد .

درآموزش فرهنك

تشکیل و داوطلبان بعد از اخذدیپلم مهندس یاری فورا استخدام میشوند اسامی کسانیکه قبل استخدام‌شده‌اند با ذکر محل کارشان موجود است تلفن ۶۹۴۹۵ دروازه دولت مقابل خیابان سعدی .

۱-۶ آ-۴۷۴۰

خانم محترم - آقای‌عزیز

از فروشگاه مادیدن فرمائید چون می‌توانید با هر مبلغ وجه نقدداوای یخچال-تلویزیون-رادیو-ضبط‌صوت-رادیوگرام - لوستر - وغیره بشوید چهارراه پهلوی امیریه کالای اروپا تلفن ۴۰۷۶۴ .

۱-۶ آ-۳۵۵۵

بازرگانی رستمی

نارمك چهار راه سر سبز و میدان سرسبز وسمنگان تلفن ۹۱۳۵۳

برای تهیه بستنی درمنزل از بستنی سازی مخصوص یخچال استفاده نمائید .

شرکت تهرانشهر محدود-خیابان‌سعدی تلفن۳۴۳۵۳و ۳۰۲۱۱۵

آ- ۵۳۶۰ آگهی‌مصور

الکتروپمپ مستغرق پلوگر باندازه‌های سه‌چهارم اسب الی ۸ اسب یك فاز و سه فاز وارد شد

شرکت تهرانشهر محدود

خیابان سعدی

تلفن ۳۴۳۵۳ - ۳۰۲۱۱۵

آ- ۵۳۵۶ آگهی‌مصور

ساعت بولا

تجارتخانه حریری پارساتلفن ۳۲۱۶

ازشهرستانها نماینده فعال میپذیریم آ-۵۳۱۶

بفروش میرسد

خانه‌های تازه سازکوچك وبزرك

شمال شهرجهت فروش حاضراست. آژانس رایت شاهرضا روبروی‌سینما رویال تلفنهای ۳۲۹۷۱و۳۱۸۵۳

آ-۲۸۵۵ ۱-۱۰

خانه فروشی

خانه ٤ اطاقی با برق در تهران‌نو ۲۳ هزار تومان تلفن ۹۱۳۳۵

اشیاء عتیقه کمیاب از هر قبیل و انواع ظروف چینی و با رفتن ولاله‌های کریستال وبشقابهای قدیمی‌و سرویس های بلور مرغی عکس دار تابلو های رنك وروغنی وآبورنك از هر قبیل و مینیاتور های اصیل عتیق ترمه زیر خاکی و غیره همه‌روزه از ساعت ۳و۵ تا ۶و۵ بعد از ظهر بطورخصوصی بفروش میرسد منیریه نزدیك لشکر کوچه ورزی شماره ۱٤

خانه فروشی ومعاوضه درباغ صبا

بمساحت ششصد وپنجاه متردوطبقه دارای شش اطاق‌سه‌زیر زمین‌خوش نقشه ومحکم سه‌نبش خیابان وکوچه وجوع فرمائید لاله‌زار ۳۹۷۸٤ به بنگاه کوشان

۱-۵ آ-۵۳۹٤

بیست‌هزارمتر زمین

در کیلومتر هشت جاده‌جنوبی کرج سه‌نبش بدون واسطه فروخته میشود بتلفن ۴۲۳۵٤ مذاکره شود .

آ-۴٤٦۵ ۱-۳

برای فروش مرکوری

مدل مونترای ۱۹۵۵ چهار درب با کلیه لوازم به‌آقای رابرتس‌تلفن ۴٤۱۵۱ تلفن داخلی ۳۳٤-۷ و یاتلفن منزل ۸۳۳۲۸ مراجعه فرمائید .

آ-٤٤٩۱ ۱-۲

استخدام

دردوره جدید نقشه کشی و نقشه برداری .

مکتب بقراط

نام نویسی نموده وبااخذ دیپلم و معرفی مااستخدام شوید شاهرضا مقابل‌خیابان‌بهار .

آ-۴۵٤٤ ۱-۳

شماره تلفن شرکت ساختمانی سهراب به‌شماره ٤۱۶۷۳ تغییریافته است .

آ-٤۱۵۳ ۱-۳

کلاس انگلیسی

کلاس دایر کت متد دوم با متد سمعی و بصری تشکیل-ونامنویسی میشود .

کاخ دانش

نادری - نرسیده به چهار راه اسلامبول .

آ-۵۲۷۶

استخدام

دوره جدید نقشه کشی در کاخ دانش تشکیل و نامنویسی میشود . در این دوره کار آموزی کنید و بلافاصله با معرفی ما استخدام‌شوید صورت اسامی و محل کار کسانیکه بمعرفی ما استخدام شده‌اند در دفتر انجمن موجود است .

کاخ دانش

نادری - نرسیده به چهار راه‌اسلامبول

ماشینهای تحریر لاتین پرتابل مسافرتی

با حروف کتابی مدل ۱۹۵۹ بنگاه علیمی اول خیابان باب همایون تلفن ۳۰٤۹۰۳

آ-۵۲۶۸ ۱-۳

آگهی افتتاح دفتر رسمی

بدینوسیله باستحضار عموم می رساند که دفتر اسناد رسمی شماره ۱۵۵ تهران به تصدی آقای‌روح‌اله کیا (کارمند عالی رتبه ثبت کل) از تاریخ ۱۵و۲و۳۸ در میدان‌مجسمه شاهرضا -اوایل خیابان کرج قرب چهار راه جمشید مفتوح وآماده کار است .

رئیس‌اداره ثبت‌تهران‌لاهوتی

آ-٤۵۳۵ ۱-۲

کشورطیور

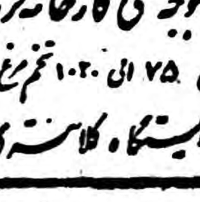

ماشینهای جوجه کشی کارخانه کرمانی

گنجایش ۷۵ الی ۱۰۲۰ تخم‌مرغ

سرچشمه ایستگاه کلانتری

فروش اتومبیل

اتومبیل سواری اپل دو دره کوچك مدل ۵۶ با رادیو بفروش میرسد بتلفن ۳٤۰۵۳ مراجعه شود

۱-٤ آ-۵۲۳۰

آگهی فروش لاستیك

شرکت ملی نفت ایران مقداری‌در حدود ۷۰ تن لاستیك اسقاط باری را که در انبار های این شرکت در گاراژ اصفهان موجود است از طریق مزایده بفروش میرساند .

۱- پیشنهادات باید روی برگهای چاپی مخصوصی که از طرف اداره گل روابط بازرگانی تهران و امور اداری در کرمانشاه در اختیارعلاقمندان قرار داده میشود تکمیل و درپاکت سربسته باقید جمله مزایده مربوطه تاتاریخ وقت اداری روز سه شنبه ۱۱ خرداد ماه ۱۳۳۸ در تهران و کرمانشاه بادارات فوق‌الذکرتسلیم شود .

۲- پیشنهاد دهندگان میتوانند قبل از تسلیم پیشنهادات خود اطلاعات لازمه‌را در تهران یاکرمانشاه از ادارات مربوطه شرکت کسب نمایند و همچنین اجناس مورد پیشنهاد را بازدید کنند .

۳- برای مزید اطلاع یاد آور می شود که تشریفات گمرکی کالای خریداری شده از گاراژ های تابعه این شرکت مانند سابق در گمرك کرمانشاه انجام خواهد شد .

٤- شرکت در رد و یا قبول‌قسمتی و یاکلیه پیشنهاد های واصله‌مختار خواهد بود .

شرکت ملی نفت ایران - منطقه کرمانشاه

آ-۳۹۰ ۵

واگذار میشود

یکباب مغازه

واقع در فلکه سلیم باغ‌صباواگذار میشود طالبین به تلفن ۳۲۷۸۵مراجعه نمایند .

آ-٤۵۳۳

تبریك

مولود جدید را بدوست عزیزمان آقای علی اصغر خطابخش صمیمانه تبریك میگوئیم .

زین‌العابدین‌شمشیری - علی اکبر بیداریان .

آگهی انتخاب بازرس در شرکت‌سهامی شیمیائی‌ایران ثبت‌شده بشماره ۳۰۹۸

طبق نامه شماره ۱۳۵۹۸ -۲۰و۱۰و۳۷ پیوست مستخرجه از صورتجلسه مورخه ۹و۶و۳۷ شرکت سهامی شیمیائی ایران آقای مهندس‌معزالدین سجادی بسمت بازرس انتخاب‌گردیده است .

رئیس اداره ثبت شرکت‌هاو علائم تجارتی واختراعات مهدی نراقی

آ-۵۲۸۶

دکتر قدیریان

جراح و دندانپزشك

میدان فوزیه پذیرائی ٤تا۹ بعداز ظهر .

آ-۵۳۳۲

بورس کاه تهران قابل توجه دامداران

معماران -مالکین دهات کاه مرغوب را بهر مقدار که باشد بمحض اطلاع ولو تلفنی به آدرس تعیین شده اعم از گاوداری یاساختمان با تخفیف نسبت بنرخ میدان سریعا حمل و تحویل مینماید -مالکین‌و دامداران نیز میتوانند نسبت بفروش نقدی کاه مراجعه نمایند -تلفنهای‌۳۳۶٤۳و ۳٤۵۲۵ آدرس خیابان تخت طاوس جنوب به باغ صبا بنگاه‌حکیمی

آ-۲۸۵٤ ۱-۱۳

قابل توجه کارخانجات نورد

یکجفت غلطك نورد ۵۵ ساخت آلمان موجود است طالبین بتجارتخانه‌سجادی سرای حاجی رحیم خان از ساعت‌دو نیم الی ۱۳ مراجعه فرمایند تلفن ۲۳۱۷۸

آ-٤۳۱۳ ۱-۲

کشاورزان محترم

بازرگانی اصغر اکبری پور

هر مارك ماشینهای کشاورزی رابدون همچگونه کمیسیون تهیه وکرای پیش قسط

تراکتور را تأمین میکند - سعدجنوبی سرای صدر ۹۲

راهنمای پزشکی

دکتر محمد ملك افضلی

صبح و عصر پذیرائی می‌نماید

قلهك مقابل خیابان دولت

دکتر سید محمود انگجی

نشانی دروازه دولت

دکترهای متخصص درمجاری ادرار و تناسلی

دکتر شاپور صدری

خیابان سعدی بالای بیمارستان‌امیر اعلم روبروی هدایت‌تلفن ۳۳۳۹۲

پذیرائی : ٤ تا ۸ بعد از ظهر

دکتر محمد رضا مسدد

رزیدنت سابق بیمارستان های آمریکا درمان قطعی بیماری های مقاربتی پذیرائی : ۸-٤ بعد ازظهر اول سعدی - چهارراه دروازه‌دولت

دکتر دانشگر

امراض مقاربتی جلدی تناسلی و سستی امراض زنانه و نازائی‌خیابان سپه مقابل پستخانه تلفن ۳۰۲٤۱۶

دکتر صادقی

درمان سوزاك تازه و کهنه وسستی وناتوانی‌جنسی‌مردان پذیرائی‌عصرها خیابان ری اول صدرالاشراف

دکتر معانی

امراض‌مقاربتی -مجاری ادرارامراض زنانه و سستی خیابان فردوسی مقابل بانك ملی ایران

دکتر ا - پولوسا

متخصص‌بیماری های‌مقاربتی،مجاری ادرار و تناسلی‌پذیرائی صبح‌وعصر خیابان فردوسی شمالی مقابل‌خیابان کوشك کوچه صادق تلفن ٤۶۵۸۹

دکترهای متخصص‌درامراض پوست

دکتر محققی

دانشیاردانشکده پزشکی

پذیرائی از ٤ تا ۸ بعد از ظهر نشانی دروازه دولت‌روبروی‌پمپ بنزین تلفن ۳۳۰۰۹

دکترهای متخصص‌درامراض زنان

دکترکیقباد کاوسی

متخصص بیماری های زنان زایمان مخترع تکنیك پلاستیکی برای درمان نازائی از امریکا نشانی‌شاهرضامقابل ایرانشهرپذیرائی عصر ها

دکترهای متخصص درامراض دهان و دندان

دکتر آرام صفریان

خیابان یوسف آباد روبروی‌ت.ث.ث کوچه سیمی تلفن ٤٤۵۰

دکترهای متخصص دربیماری‌های قلب

دکتر تیمور کلالی

متخصص بیماری های‌قلب‌ازدانشگاه پاریس خیابان شاه آباد عمارت ۱۰ طبقه پذیرائی بعداز ظهر ها

تلفن مطب ۳٤۱۲۲ منزل ٤۰۵۹۶

دکترهای متخصص درگوش و حلق وبینی

دکتر آزاد

متخصص گوش و گلو و بینی‌خیابان منوچهری کوچه ارباب جمشیدپذیرائی از ٤تا ۵و۸ بعداز ظهر تلفن ۳۹۵۸۸ و۳۹۵۸٤صبح‌هابا تعیین وقت قبلی

دکترهای متخصص درامراض داخلی

دکتر مصطفوی نسب

امراض داخلی - اطفال خیابان ارامنه تلفن ۲٤٤٤۳

دکتر مسعود امینی

معالج بیماریهای - داخلی -زنان‌و کودکان با بیست و دوسال سابقه طبابت - معالجه قطعی بیماری‌های، روماتیسم -سیاتیك - چاقی مفرط درد اعصاب - فلج وسستی اعصاب بوسیله الکتروفیزیو تراپی با وسائل مدرن آلمانی اشعه ماوراء بنفش و مادون قرمز و ماساژ های طبی - شاهرضا - جنب سفارت هندوستان تلفن ٤٤۷۱٤

دکتر اخوان صادقی

بیماری های درونی - کودکان - پوست - مقاربتی سلسبیل چهارراه وثوق تلفن ۶۵۰۱۹

متخصص بیماریهای جهاز هاضمه

دکتر رفیعی از دانشگاه پاریس .

معده - کبد -روده -پذیرائی۳تا۸ بعد از ظهر خیابان جامی اول کوچه پاریس .

پزشکان متخصص درجراحی پلاستیك

دکتر بحری

دانشیار دانشکده پزشکی

متخصص جراحی زیبائی وپلاستیك خیابان سعدی روبروی پمپ بنزین تلفن ۳۰۲٤۸۹

دکترهای متخصص دربیماری اعصاب

دکتر جعفر رحمانی

از دانشگاه لندن خیابان پهلوی بالاتر از چهارراه امیر اکرم تلفون ۵۱۱٤٤ پذیرائی صبح و عصر

احتیاجات زندگی

محصولات علاءالدین‌انگلستان

برای کلیه لوازم یدکی محصولات علاءالدین وبهترین اجاقهای‌خوراکپزی قشنگترین‌دوچرخه و سه‌چرخه‌بچه‌گانه مناسبترین کولر برای مناطق‌گرمسیر و شرجی به‌فروشگاه علاءالدین خیابان نادری - مقابل سفارت انگلیس‌تلفن ٤۳۰۰۷ مراجعه فرمائید .

نقشه‌های ساختمانی

قبل‌از تهیه‌هر گونه نقشه‌ساختمانی ازمجموعه نقشه‌های ساختمانی شرکت فرازنو دیدن کنید. ابتدای خیابان موچهری پاساژ ساعتچو تلفن ۳۰۲۶۰۱

آرایش وزیبائی

سالن آرایش وزیبائی آلبا تلفن٤۶۷۸۵ تحت نظر مادام هوانسیان ومتخصص آرایش، سر آلبا شاهرضاجنب‌لوان‌نور

تعمیرات درمنازل

تعمیرات رادیو -رادیو گرام- صبط صوت‌و یخچال تحت نظر مهندس تحصیل کرده اروپا در منزل تلفن ۳۰۳۱۲٤

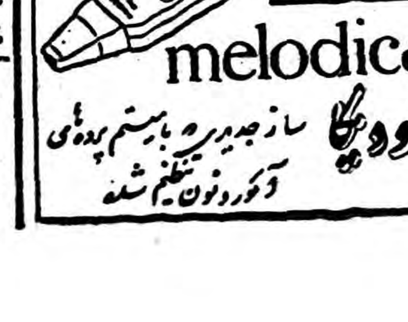

آموزشگاهها

آموزشگاه ربانی

آموزشگاه ماشین‌نویسی ربانی‌شاه آباد از هر حیث مورد اطمینان است تلفن ۳۷۱۳۵

ماشین‌نویسی کشور

خیام مقابل پارك شهر بااسلوب ده انگشتی

رانندگی

میدانید اسلوب‌صحیح‌رانندگی و میکانیکی را درکجا می‌اموزند فقط در هنرستان فنی پرستو گمرك شاهپور تلفن ۳۳۹۱۶

تعلیم رانندگی صحیح

هنرکده فنی رانندگی و میکانیکی را با آخرین متد علمی بشما می آموزد و تا گرفتن گواهی نامه‌رسمی بشما تعلیم می دهد .

هنرکده فنی روبروی چاپخانه مجلس تلفن ۳۸۰٤۶

دفترخانه‌های درجه یك تهران

دفترخانه ۱۲٤ جلال زرین خیابان سعدی روبروی ایران‌نور تلفن۳۲۱۶۵

دفترخانه اسناد رسمی ۱۳۹

رضا عاصم گرگان- چهارراه معینیه تلفن ۳۵۸۳٤

دفترخانه اسناد رسمی درجه یك شماره ۷۹ بتصدی محمدامامی واقع در چهارراه سیدعلی کوچه حریری شماره تلفن ۳۳۹٤۹

سالن جدید دوزندگی سلوك

افتتاح سالن جدید دوزندگی‌سلوك را باطلاع عموم آقایان میرسانیم . لاله‌زار مهران تلفن ۳۲۰۳۶

کشیك امشب پزشکان

آقایان دکتر کاظم نجم آبادی : شاهرضا غربی چهار راه بیمارستان پهلوی تلفن ٤۷۳۲۳- دکتر محمد حسن رازانی :دوراهی یوسف آباد- دکتر خلیل رسولی (جراح) :امیر آباد خیابان نصرت جنب کلانتری ۱۹ تلفن ٤۵۳۲۵ -دکتر غلامحسین مهرعلی : چهار راه سلسبیل تلفن ۶۶۶۶۰ -دکتر کرامت الله‌فرهودی: خیابان شاهرضا پل چوبی تلفن ۳۸۵۱۰- دکتر محمد رضا مسدد: دروازه دولت اول خیابان سعدی تلفن ۳۲۹۳۳ -دکتر حسین‌حمیدزاده قلهك خیابان دولت چهارراه رستم آباد- دکتر هوشنك بیضائی: قلهك خیابان دولت ایستگاه قنات تلفن ۸۱۹۱۰ (کشیك دائم) .

آقایان دکتر شاهپور سیاهوش : خیابان امیریه ایستگاه البرز جنب مسجد فخریه - دکتر مظاهری :خیابان شمیران سی متری مقابل اداره رادیو.

کشیك امشب داروخانه‌ها

داروخانه میر : اسمهای شهباز

داروخانه سیما :خیابان‌نواب‌چهارراه شکوه

داروخانه ستاره: خیابان‌سی‌متری نظامی چهارراه حشمت‌الدوله .

داروخانه حشمت :خیابان‌شهباز

داروخانه شبانه روزی‌امریکائی: مقابل درمانگاه دریفوس .

داروخانه محمدیان : خیابان‌ری‌جنب کوچه انشار

داروخانه شبانه روزی‌فرزادخیابان قلهك نزدیك داودیه مقابل نبت‌قلهك

داروخانه و آزمایشگاه دکتر امینی (شبانه‌روزی) تلفن ۹۱۹۸۸-نارمك ایستگاه دفتر بازار مرکزی

داروخانه سعادت کشور: خیابان اسکندری چهار راه اسکندری .

داروخانه زیبا : خیابان ویلا ، چهارراه پهلوی تلفن ٤۵۲۹۰

داروخانه کاخ: خیابان کاخ‌جنب کوچه مشتاق

کشیك امشب بیمارستانها

بیمارستانها : مسمومین‌بیمارستان های شفا یحیاتیان خیابان ژاله‌تلفن ۳۷۶۳۱ لقمان‌الدوله ادهم خیابان مخصوص بشت باغشاه تلفن ۲۳۲۳۳ مجروحین‌بیمارستانهای رازی‌درخیابان شاهپور و امدادی‌شیروخورشید‌خیابان مولوی‌باغ‌فردوس،زایمان‌وعوارض‌زنانه بیمارستان های زنان پیچ شمیران ووزیری خیابان شیخ هادی‌و زایشگاه حمایت مادران ونوزادان‌خیابان‌پاستور ودرمانگاه‌جنوب بنگاه حمایت‌مادران خیابان مولوی در مورداحتیاج فوری بپزشك مقابل‌وزارت بهداری‌بوسیله آمبولانس به‌پزشك کشیك هدایت‌می شوید تلفن ۲۰۰۷۱

تلفنهای مورد نیاز

تلفن شهربانی: ۳۰۰۸٤تا۳۰۰۸۱

آتش‌نشانی ٤٤٤٤۳-٤٤٤٤٤

نگهبانی پلیس تهران ۳۰۳۱۵۰

اداره راهنمائی ۳۰۳۶۱٤

راهنمائی تصادفات ۳۰۲۸۲۵

فرودگاه مهرآباد ٤۱۱۷۳

شرکت تلفن :۳۰۵۵۱۱

سازمان آب تهران ۵۱۰۰۰

نگهبانی برق ٤۳۱۷۸

شرکت‌بیمه بازرگانان ۲٤۰۰۰

بوتا گاز -سعدی ۵۲۲-۳۲۳۸۳

نمایندگی نستله (شرکت سهامی خوراك ۳۱۹۲۲ و ۳۶۵٤۲

تجارتخانه خلیل ایران زاد ۳۳۷۰۶

فروشگاه ترمه چهارراه شاه ۶۵۶۱۹

شعبه بازرگانی حاج‌سیدحسن‌احمد زاده و پسران کشتی رانی ٤۵۷۹۲

شرکت سهامی بارو کشتیرانی ۳۰٤۸۲۵

تلفن های اطلاعات

تلفنخانه ۳۰۰۱۱ تا ۳۰۰۱۹

شعبه آگهی ۳۰۲۶۳۳۱

۳۰۵۱۰۸

سازمان‌شهرستانها۳۰۵۰۶۷

سرویس‌حوادث ۳۰۳۵۶۹

کانون طوطی ۳۰٤۵۹۲

اطلاعات هفتگی ۳۰٤۸۷۸

اطلاعات‌بانوان ۳۰۳۳۱۳

تقویم اطلاعات

شنبه بیست‌وپنجم اردیبهشت۱۳۳۸

« هفتم ذیقعده ۱۳۷۸

« شانزدهم مه۱۹۵۹

اوقات سه‌گانه باافق تهران

اذان صبح :ساعت ۳و۱۶ دقیقه

طلوع آفتاب: ساعت۵

غروب آفتاب :ساعت ۱۸و٤۵ دقیقه

صاحب امتیاز و مدیر مسئول: عباس مسعودی
جای اداره خیابان خیام چاپخانه اطلاعات

عبور از پنج قاره

فیلم‌های جالبی‌که فرانسه ، آمریکا و مجارستان به‌فستیوال کان معرفی کردند

ازپری صابری
نماینده اطلاعات درفستیوال کان

صحنه‌ای از فیلم نابغه‌جنایت

جهان سینما

دوپسر جوان‌وشرور که متعلق به خانواده‌های‌اشرافی شیکاگو می‌باشند تحت تاثیر تربیت غلط وناراحتی‌های روانی مرتکب جنایت بیرحمانه‌ای شده پسرنیکی ازملیاردرهای شیکاگو است زیرا اربابهایش افرادی ظالم‌و سنگدل‌بوده‌وحداکثر کار را از گرده دختر جوان میکشند ودرمقابل هزار گونه توهین و تعرض می‌نمایند

دیگرمهمانی‌های‌متعددرهتل های‌مجلل حضورهنرپیشه‌ها ،آتش بازی‌های‌بی دریی روی دریای لاجوردی مدیترانه که‌باانوارزنگی آسمان فیروزه‌ای را زیبا میسازد وبرت شدن میلن‌دومونژو دردریا بمنظورجلب‌عکاسان‌وخبرنگاران درفستیوال سینمائی‌کان‌دیده‌نمیشود.

نابغه جنایت ازآمریکا

دوپسر جوان‌وشرور که متعلق به خانواده‌های‌اشرافی شیکاگو می‌باشند تحت تاثیر تربیت غلط وناراحتی‌های روانی مرتکب جنایت بیرحمانه‌ای شده پسرنیکی ازملیاردرهای شیکاگو «آنادرکمال صداقت ودرستی تمام این مشقات راتحمل نموده بزندگی بی‌ثمر خودادامه میدهدتااینکه روزی پسرخواهر خانم که‌جوانی شیک‌پوش وهرزه بوده برای گذراندن ایام تعطیلات نزد خاله خودآمده درمنزل آنها مسکن میکند وبرای اغفال «آنای» چشم وگوش بسته به‌او عشق ورزیده بدامش میکشد وپس‌از اینکه پی‌میبرد «آنا»درانتظار نوزادیست فرار رابر قرار ترجیح دادواورایکه‌وتنهامیگذارد ودرحضورش بادختر دیگری بعشق بازی میپردازد .

تمام این‌ناراحتیها باعث میشود که «آنا »ی‌معصوم‌مرتکب جنایت‌وحشتناکی گردد .

«رولتان فابری » متورآنسن این فیلم ازعهده پرورش داستان «آنا» برنیامده بیننده را درمقابل واقعیت قابل قبولی قرار نمیدهد .

بالاخره‌آرزوی جوانهای فرانسوی برآورده شد و در آغاز فستیوال بین‌المللی‌فیلم درکان، روزنامه ها نوشتند :

«سینمای فرانسه دراین فستیوال بوسیله فیلم«چهارصدضربه»شناسانده خواهد شد .»

باین ترتیب پیرها مسابقه راباختند وجوانها باتمام التهابات و شور و هیجانات خود پیش افتادند .هیچکس نمیخواست که چنین مبارزه‌ای مابین پیرها وجوانها درگیردولی این‌مبارزه خودبخودبوقوع‌پیوست وجدیدی‌هاجای قدیمی هارا گرفتند واین دسته که برای احیای سینما برای نشان دادن وتهیه فیلم‌های بزرگ زحمات فراوانی کشیده‌اند باکمال میل‌جای خود را بجوانهادادند .

کارگردان فیلم چهارصدضربه،جوان بیست‌وهشت ساله‌ای است که‌تصمیم درنتیجه‌قهرمانیهای آنا جنبه انسانی خود راازدست داده به‌عروسکهای‌خیمه شب بازی شباهت پیدا میکنند. حتی بازی هنرپیشه جوان هنگری «ماری‌ـ تورووسیک » که‌تااعماق روح تماشاچی اثر میگذارد موفقیت‌نهائی فیلم را تضمین نمی‌نماید .

چهارصدضربه‌از فرانسه

«چهارصد ضربه »سرگذشت ساده ودلخراش «آنتوان»پسر ۱۲ ساله‌ایست که‌بادنیای خارج تماس گرفته تحت فشار وخشونت وعدم فهم پدرومادر آموزگاروم‌دیرمدرسه ، پلیس وغیره قیام میکند . نتیجه‌اینکه طبع ملایم وحساسش برآشفته دست به‌شیطنت وشرارت میزند وازمنزل پدرومادری که‌تولدش راآرزو نکرده‌اند و چندان دلبستگی به‌او ندارند میگریزد وپس‌از مدت کوتاهی ولگردی درگوچه‌وبازار برای تامین معاش یك‌ماشین تحریر مذروبه درچنگ پلیس گرفتار میشود وآنها‌بمنظور اینکه روح مجروح و برآشفته آنتوان راالتیام بخشند ودر تربیتش تجدیدنظری نمایند اورا به یکی‌اززندان‌های کودکان منتقل‌میکنند ولی طبع‌آزاد وروح حساس آنتوان متحمل‌چنین‌زندگی‌خشك‌وبدون‌محبت‌را ننموده دراولین‌فرصت‌پابفرار میگذارد.

علاوه برسناریوی دلخراش این فیلم که‌درکمال صداقت وسادگی خشن ترین افراد راتاثیر میسازد قهرمان داستان ژان پیرلو پسر۱۲ ساله‌ای که‌برای اولین بار روی صحنه سینما نمایان میشوددارای استعداد ذاتی‌وسرشاریست که‌بدون‌شك اورا همردیف بزرگترین هنرپیشگان قرار میدهد وهیچ بعید نیست که جایزه بهترین هنرپیشه مرد نصیب او گردد .کارگردان‌این فیلم فرانسوا تروفو ۲۷ ساله‌است .

ژان‌پیرلئو در رل آنتوان بطوریکه پیش‌بینی میشود ممکنست ژان برنده جایزه بهترین هنرپیشه گردد

رامقتول میسازند وپس‌از چندی گرفتار پلیس شده‌محاکمه میشوند .اورسن ولز وکیل مدافع آنها بابمیان آوردن مبحث«آیا اعدام مانع ازجنایت است؟ موفق میشود ازدرجه مجازات مجرمین کاسته‌حکم اعدام‌رابحبس ابد تخفیف دهد .دراین فیلم‌که‌جنبه‌روانی دارد «اورسن‌ولز » بیننده راشیفته‌ومسحور هنرخود میکند .درواقع هنراو آنقدر قوی است که‌بناچار باید بااو همصدا شده‌گفت : اعدام وسیله جلوگیری ازجنایت نیست ؟ باید دنبال علت گشت تابتوان معلول داریشه کن نمود !«اورسن‌ولز » درنقش‌وکیل مدافع چنان ازروی صداقت وایمان ازمعتقدات خوددفاع میکند که‌گوئی سالها بشغل وکالت مشغول بوده است وتنها شخصیت اوست که‌تاحدی پیش‌پاافتادگی فیلم راجبران مینماید چون درواقع ژانوك (متور آنسن از عهده این دفاع سنگین برای‌ازبین بردن مجازات اعدام برنیامده است و نقاط ضعف‌بیشماری درنابغه جنایت بچشم میخورد .

درمقابل اورسن ولز دوهنر پیشه جوان«براد فورد دیلمن» و« دین ستوکول » درنقش دوجوان ناراحت که‌تعادل خودرااز دست داده‌اندوبالاخره دردنبال این‌ناراحتی مرتکب جنایت وحشتناکی میگردند رل خودرادرکمال مهارت ایفا می‌نمایند بطوریکه آینده درخشانی ! برای‌آنها پیش بینی میشود .

«آنا»ازهنگری

پس‌از جنك جهانی دوم دختری معصوم وچشم وگوش‌بسته ده‌خودرا ترك‌کرده‌دریك‌خانواده‌اعیانی بودا‌پست به‌کلفتی مشغول میگردد . زندگی یکنواخت وطاقت فرسائی درانتظار

فرهنگ خانواده

کابوس نزاع را از خانواده خود دورکنید

«وضع‌طاقت فرسا»

چه بسااز زنان و شوهرانی دیده میشوند که پس ازمدتی زندگی زناشوئی ازهم جدا میگردند . واگر علت این امررا از آنها به پرسید جواب میدهند :«زندگی ما دچار وضعیت طاقت‌فرسائی شده بود وامکان نداشت بتوانیم این وضع‌را ادامه دهیم .»

اما دراین بین خانواده‌های راضی بیش از ناراضی میباشندو بطورکلی هشتاد درصد ازمردها وهفتاددرصد از زنها از وضع زندگانی خود رضایت دارند .علت چیست ؟علت این موضوع آنست که زنهاوشوهر ها «به‌نحوی»باهم کنار آمده و نمیگذارند که کانون خانوادگی‌به جهنم سوزانی مبدل گردد .

نزاعهای خانوادگی وجنون

عامل مهم برهم خوردن کانون خانوادگی نزاع اوقات تلخی مدام زن وشوهر میباشد .

اصولا بعضی ها عادت کرده‌اند که از کوچکترین موضوعی‌ایراد گرفته و آتشی بپا کنند .نزاعهای مدام خانوادگی نه‌تنها باعث برهم خوردن کانون زندگی میگردد بلکه‌طرفین را بسوی جنون و دیوانگی سوق میدهد چنانکه هم‌اکنون یکصدوده هزاردیوانه دراروپا بسر میبرند

******

یك مانتوی زیبا برای‌خانمها بهار امسال

****

عشق و ازدواج

در هفته گذشته پلیس شهرمانیل (پایتخت فی‌لی‌پین) مردی بنام «فرانسیسکو پیوانو» را باتهام‌دزدی دستگیر ساخت و به محکمه فرستاد. در محکمه وقتی رئیس علت ارتکاب اورا باین‌عمل‌پرسید آقای‌فرانسیسکو جواب داد:

ـچاره‌ای نداشتم .برای سیر کردن شکم یك زن و سه مشوقه‌ام ناچار بودم دزدی کنم!

چون برای اولین بار بود که مرتکب دزدی شده‌بود اورابخشیدند. سپس رئیس دادگاه نصیحتش کرد که در زندگی عاشقانه خویش‌تجدید نظری بکند. فرانسیسکو گفت :

ـاطاعت میکنم آقای رئیس . همین امروز زنم را طلاق خواهم داد !

که مرض آنها علتی جز نزاع‌های مدام خانوادگی ندارد .

تحقیر عشق‌رااز بین میبرد

مردی میگفت :«من‌زندگی‌انسانی را نجات داده‌ام زیرا او ازدست‌زنش بستوه آمده و میخواست خودرا بکشد و علت این یوضوع علاوه بربداخلاقی زن ،تحقیرهائی بودکه درنزد آشنا و بیگانه نسبت باو بعمل می‌آورد .»

اصولا تحقیر عشق ومحبت را در وجود زن و مرد میکشد و جای آنرا کینه وعداوت میگیرد . آن زندگی قرین آرامش و صفاخواهد بود که زن ومرد باواقع بینی و گذشت ازایجاد نزاع بپرهیزند .

فراموشی

بعضی مواقع درزندگی‌زناشوئی اموری پیش می‌آید که فراموش نمودن آنها برای زن ومرد هردو، لازم و ضروری است .مثلا شوهر ممکنست دهها قول به‌همسر خود بدهد ولیکن یکی از آنها را انجام ندهد دراینحال لازمست کمزن آن قول وقرارها را بدست فراموشی بسپارد و گرنه همین موضوعات بظاهر کوچك وکم اهمیت درروح هردو یکنوع بدبینی خطرناك‌ایجاد می‌نماید که ممکن است سرانجام به‌جدائی بیانجامد .

اصولا آن همسرانی درزندگی زناشوئی کامیاب میگردند که‌قول های گذشته را ازخاطر برده وبه آنها نیندیشند .

یکی از نویسندگان انگلیسی میگوید :«برای اینکه انسان در زندگی خوشبخت گردد لازمست گذشته هارا فراموش نماید و همیشه درزمان حاضر زندگی کند .»

******

مدلهای جدید

یکی از موسسات مدانگلستان، برای نمایش مدهای جدید خود ، علاوه برمانکنهائی که معمولا لباسهارا می‌پوشیدند و جلوی علاقمندان‌ژه میرفتند چند زن عادی از طبقات مختلف رانیز برای این کار دعوت کرده وبه قامت هرکدام جامه‌ای که متناسب باکارش باشد آراسته واورا جزء سایر مانکن‌ها به‌حضور تماشاچیان فرستاده است. ازجمله زنانی که‌در این نمایش بعنوان‌مانکن شرکت کردند همسر یك رانندهٔ‌کامیون بود که بعنوان بزرگترین زن محله خودشان معروف است واندازه دور کمرش ۱۲۵سانتی متر میشود.دیگری زنی‌بود که در یکی ازبازارهای‌سیار دکه سبز ی‌فروشی داشت و سومی بلیت فروش یکی از اتوبوسهای‌لندن بود. وقتی نمایش‌تمام‌شد این‌مانکنهای تازه در آمد به عجله باطاق رخت کن دویدند امانه برای اینکه راجع به مدهای لباس‌که پوشیده بودندصحبت کنند، برای اینکه فورا لباس‌عادی خود را بپوشند وبه سرکسب و کارشان یابرای ظرفشوئی به‌منزلشان برگردند .

عروس و داماد پرحوصله

بالاخره مراسم ازدواج خانم «امیلی میچل» با آقای «توماس مالونایت» که هردو از اتباع ایالات متحده امریکا هستند ،در میان شور وشادی فراوان حاضرین(و خودشان؟) انجام گرفت .این آقاو خانم پنجاه سا ل‌پیش باهم نامزد شده‌بودند ودراین مدت پیش‌آمدهای گوناگون انجام امر مبارك ازدواجشان رامرتب بمهده تعویق انداخته بود.

شامه سك پلیس

سال‌هااست که‌عده‌ای‌ازدانشمندان وجانورشناسان درباره آثاربوهای مختلف درحیوانات وشامه آنها مطالعه مینمایند ولیکن تاکنون نتوانسته‌اند موفقیت زیادی بدست آورده وعلت نیروی فراوان شامه سك رادرك نمایند.

دانشمندان امریکائی پس‌از آزمایشات زیادی اعلام نموده‌اند که‌شامه سك آنقدر هاهم که حدس زده میشود قوی نمیباشد و معتقدند که‌در هفتاد درصد ازمواقع این جانور بورا تشخیص نمیدهد اماشکارچیها بخوبی میدانند که این حیوان چگونه شکار راکشف نموده وبدنبال آنها میدود.

شکارچیها به نیروی شامه سك اعتماد فراوانی دارند آیا میتوان آزمایشات دانشمندان رادر برابر ملاحظات شکارچیها نادیده‌انگاشت زیرا این عده تئوری دانشمندان‌را قبول نداشته وآنرا بیهوده میخوانند.

دانشمندان آمریکائی درآزمایشات خود مشاهده نموده‌اند که سك‌ها بعضی مواقع صاحبان خودرا رها کرده وبدنبال کسانی میروند که اصلا آنهارا نمیشناسند

دانشمندان مزبور معتقدند که سك بدون توجه به‌بوی طرف‌بهمراه اومیرود واین عقیده که سك‌ها ازروی بوصاحبان خودرا میشناسند غلط است. امامخالفین این‌عقیده

سك پلیس شامه نیرومندی دارد

معتقدند که‌نوددرصد از سك‌ها بخوبی وبدون هیچگونه اشتباهی صاحب خودرا شناخته وبدنبال او میروند وتنها سگهای نافرمان در پی‌هر کسی رفته وبصاحب خود توجه ندارند.

علاوه براین آیا وجود سگهای پلیسی که‌بوسیله بواشخاص و مجرمین راتشخیص میدهند دلیل کافی برقوی‌بودن حس شامه‌سك نمیباشد؟

این سك‌ها باشامه خود مجرم را مابین صدها نفر دیگر پیدامینمایند واورا تسلیم مامورین می‌کنند.

وهمین موضوع میتواند دلیل‌خوبی برعلیه اظهارات دانشمندان‌امریکائی باشد.

دانشمندان آمریکائی میگویند بعضی از سك‌ها پس‌از تعقیب خرگوش ویاجانور دیگر از اودست برداشته وبه‌تعقیب جانور دیگری می‌پردازند واین موضوع رادلیل برضعف نیروی شامه سك‌هامیدانند درحالیکه سگهای شکاری با تشخیص بوی جانوران مختلف به تعقیب آنها پرداخته ودراین‌عمل اشتباهی نمی‌نمایند وحتی بعضی‌از سك‌ها بوسیله شامه خود حیوان نررا از جانور ماده تشخیص‌میدهند وهم‌اکنون عده‌ای از دانشمندان معتقدند که‌سك دارای شامه‌ای نیرومند وقوی میباشد.

گوناگون

مغازه داران امریکائی برای جلب مشتری بهزاران طریق دست میزنند از آن جمله آگهی های جالبی است که برای اشیاء مختلف می‌نمایند . دراین آگهی ها از اشخاص مختلف از زنها ومرد ها کمك میگیرند .

صابون بریژیت باردو

مغازه داران امریکائی‌علاوه برآگهی های جالب ازاسامی‌اشخاص وشخصیت های مختلف استفاده می‌نمایند و نام گذاری این اشیاء نیز توسط روان شناس ها انجام میگیرد زیرا آنها به طبایع مردم آشنائی کاملی دارند .

یکی از این اسامی جالب میتوان صابون بریژیت باردو را نام برد که برروی صابون عکس ستاره فرانسوی دیده میشود واین صابون دارای عطر ملایمی بوده وطرفداران زیادی دارد

چنانکه در سال گذشته بیش‌از چندین میلیون قالب‌از آنها فروخته شد .

بعلاوه اشیائی مانند جوراب سوفیا لورن ویالتوی مارلین مونرو نیزببازار آمده است .

باین ترتیب فروشندگان امریکائی بااستفاده ازروان شناسان بزرك‌سالیانه میلیونها دلار استفاده می‌برند ومردم نیز در انتخاب اجناس مورد لزوم خود مردد نمی‌مانند .

چگونه؟

روان شناسان ماهر به مغازه‌داران میگویند :

ـبما بگوئید مشتری شما چگونه‌آدم هائی هستند تا بگوئیم که چگونه‌باید رضایت آنهارا جلب نمائید !»

روانشناسان قبلا از مشتری هاسئوالاتی نموده ومدتها وقت خودرا صرف می نمایند تااز تمایلات آنها واشیائی‌که مورد پسندشان می‌باشد اطلاع‌یابند ودراین راه بهزار ویك حیله متوسل میگردند .سردسته این عده ازروان شناسها ارنست‌دیکتر نام دارد .

آنگاه که روان شناس هااز تمایلات مردم اطلاع یافتند دستور تهیه لوازم مورد احتیاج را به‌مغازه داران‌میدهند.

آگهی‌های جالب
صابون بریژیت باردو و جوراب سوفیالورن

از آگهی‌های جالب «سیگار گاوباز»

هرگاه ـ شخصی به بازار میرودتا چیزی بخرد ،ساعتها سرگردان مانده ومتحیر است که‌از بین اثاثیه‌ای که درون مغازه ها انباشته شده چه چیزی را انتخاب نماید وبالاخره نیز گاهی جنس دلخواه خودرا نمی‌یابد .

اما مدتی است که‌این موضوع در امریکا حل شده ودیگر مشتریها دلخور وناراحت از بازار بخانه مراجعت نمی‌کنند زیرا روان شناسان بکمك فروشنده ها شتافته‌اند واکنون در مغازه های بزرك این کشور روزانه هزاران دلار جنس فروخته میشود و مشتری هم خوشحال بخانه برمی‌گردد.

کتابی درباره اسرار زندان

روزنامه اکسپرس در شماره هفته قبل خود از قول مخبر خوددرنیویورك گزارش داد که محبوسین زندان فونتانا بر علیه کشیش زندان که بنام دیر لاج ، نامیده میشد دست‌به اغتشاش زده‌وویرا محبوس نمودند ومدت سی‌ساعت امورزندان رابدست گرفتند .

دوتن ازروسای این اغتشاش یکی بنام جری میل چهل و چهار ساله که‌براثر دزدی محکوم شده بود ، دیگری لی‌وسمارت ، بیست و نه ساله که بخاطر قتل محکوم گشته بود تقاضای «مذاکره» با مامورین را داشتند .بالاخره رئیس زندان‌مونتانا درساعت سه‌بعد ازظهر روز شنبه دستور حمله را صادر نمود .

جری‌میل‌ولی‌اسمارت با خالی کردن گلوله‌ای در مغز خود کشی کردندو پس از آن سه تن روزنامه نگار بزندان رفتند تادر باره این حادثه تحقیقی کنند و عموم زندانیها ازبدی غذا وبد رفتاری محافظین شکایت داشتند .

ترازدی دیرلاج باعث انتشارکتابی بنام «توجهی به زندان» گردید که یکی‌از کشیش های زندان ایوا بنام روبرت نیس نوشته و در نیویورك منتشر شده است و دراین کتاب تصاویری که توسط کشیش مزبور گرفته‌شده‌موجود دارد ، روبرت دینس دراین کتاب رنج بیکران زندانیها و سختی زندگی آنها و مجازات‌مقصرین وبیهودگی بعضی مجازات را شرح داده است واین کتاب طرف توجه‌مردم آمریکا قرار گرفته است .

عکس صفحه

ژان‌گابن هنرپیشه مشهور سینمای فرانسه درسن پنجاه وپنج‌سالگی بفکر فوتبال‌بازی افتاده است

شکست وفیلمی ازجوانها تهیه نمود

«روژه وادیم»بود. بازیگران فیلمهای قدیم کسانی‌امثال گابن،میشل‌مورگان ژرارفیلیپ ودانیل داریو بوده‌اند .

وادیم ، این جوان گمنام‌درسال۱۹۵۶ درهای جدیدی‌بروی مردم جهان‌گشود وجهانیان راباربریژیت باردو درفیلم «وخدازنرا آفرید» آشنا نمود واین موضوع ،سینمای فرانسه راازافلاس نجات داد فیلم روژه وادیم بااستقبال بی‌نظیری مواجه گردید وجوانها گوی سبقت راربودند وپس ازاوجوانهائی مانند لوئی مال(بیست وپنج ساله) وادوارد مولینار و(۲۹ساله)باتهیه فیلمهای مانند «دنیای‌سکوت»و«پشت به‌دیوار» سینمای فرانسه راهم‌رفی نمودند .

روژه‌وادیم باتهیه فیلم «وخدازنرا آفرید »مبلغی درحدود دویست و شصت میلیون فرانك نفع‌برد .

جوانها

اصولافیلمهائیکه امسال‌درفستیوال کان نمایش‌داده‌شده‌اند تماما توسط کارگردانان جوان تهیه شده‌اند .مشاریه،تروفو ، وکاموهرسه ازجوانانی‌هستند که‌آنقدر زمان نیست که‌کار خودرادرعالم‌سینما شروع نموده‌اند .«ارنه سیاه »چهارصد ضربه وپسرعموها که‌در فستیوال امسال شرکت نموده اندیکدنیازیبائی داشته‌ودنیائی التهاب وهیجان درآنها نهفته است .

نجات دهندگان

علاوه برهنر پیشه‌ها ،ستارگان این‌فیلم‌ها نیز جوان وتازه‌کارمی‌باشند استلابلن (بیست‌وهشت ساله) که تاکنون دوبار ازدواج نموده دختری سرشار از مهرومحبت وعاطفه وخشم واحساسات می‌باشد . ژیلت مانیل‌رابایددخترعموی‌گرتاگاربونام نهاد .

این‌دختر که‌ستاره فیلم پسرعموها می‌باشد ، دختری زیبا بوده واو را میتوان ستاره سال نامید .

پس‌از این تفاصیل باید گفت جوانها سینمای فرانسه راازشکست نجات‌داده‌اند .

التهاب

هم‌اکنون جوانانی که‌دراین فیلم وفیلمهای دیگر فرانسوی شرکت نموده‌اند مانند ژاك شاریه ،آلن‌دلون ژان‌کلود بریال،ژراربلن ،ژان‌پیرموکی خودرا به‌کاخ فستیوال رسانیده‌اندو بالتهابی فراوان منتظر اعلام نتیجه هستند .

۲۶۰ میلیون فرانك

نخستین کسی که قیود قدیم را

«هاریاتوروسیت» هنرپیشه فیلم آنا

جوانان وسینمای فرانسه

گرفته‌سینمای کشورخودرا بجهانیان بشناساند میخواهد جایزه اول را برباید وروبان آبی رابگیرد .فرانسوا تروفو،به‌موفقیت فیلم خود خیلی‌اعتماد دارد .

تروفودراین فستیوال نماینده و سفیر ملتی است که‌میخواهد هنرخود را بجهانیان بشناساند .

مسائل روز

شرکت‌های تعاونی درکرمان

درسراسر کرمان هنوز یك شرکت‌تعاونی روستائی تشکیل نشده است

متخصصین بانك کشاورزی باتشکیل سمینار شرکت های تعاونی روستائی درکرمان اولین قدم را برای تشکیل این نوع شرکت‌ها در استانی که‌از جمله عقب مانده‌ترین وشاید علی‌الاطلاق کم رشد ترین استان های مملکت است بر داشته‌اند .

درمیان استان های مملکت شاید هیچ استانی باندازه کرمان احتیاج به تشکیل شرکت های تعاونی اعتباروروستائی ندارد .علت‌این امرهم واضح است :درسراسر این استان برخلاف همه استان های دیگر مملکت حتی یك شرکت تعاونی کشاورزی تاکنون تاسیس نشده‌است .

کشاورزان کرمانی از لحاظ تسلط مالکین ورباخواران برزندگی ایشان از جمله شوربخت‌ترین دهقانان مملکت بشمارمیروند .تسلط رباخواران برزندگی دهقانان‌کرمانی بحدی‌است که بلافاصله پس‌از برداشت محصول و درفصل تابستان این دهقانان رنجبر محتاج رباخواران واعتبارات ایشان هستند .

نویسنده در دهکده حاجی‌آباد در راه بندر عباس در ایام نوروز سال جاری شاهد یك نمونه معمولی ازاین تسلط وحشت آور بودم . یك دهقان جوان که سن اواز ۴۰سال تجاوز نمیکرد در مقابل سئوالات من گفت :

ـهمیشه پس‌از برداشت محصول هیچ چیز برای من باقی نمی‌ماند وناچارم کلیه سهمیه خودرا بامالك ویابه بعضی مغازه‌دارهای ده که جنس وپول قرض میدهند بدهم ومجددا از ایشان بوعده محصول آینده قرض بگیرم .

همین جوان‌دهقان بعددرمقابل سئوالات دیگر من‌گفت:

ـهمین امروز من بیست تومان ازیکی‌از قرض‌دهندگان ده قرض گرفتم تا هنگام برداشت محصول بیست من‌گندم باو بدهم وبااین بیست تومان چهارمن گندم ازیکی‌ازمغازه داران ده خریداری کرده‌ام .

قبل‌از بحث درباره‌این گفته ها ،این نکته‌را درنظر داشته‌باشید که‌این دهقان جوان بامحاسبه‌ئی‌که به‌کمك خود او ومباشرده وقهوه‌چی قهوه‌خانه حاجی‌آباد بعمل‌آورده درسال فقط درحدود ۱۴۰ تومان (۱۴۰۰ ریال)از محل محصول مزرعه درآمد بدست می‌آورد وباهمین درآمدناچار است که علاوه برزندگی خود ،معیشت دوخواهر ومادرخود راهم ازهمین درآمد تامین کند ومعذلك تحت فشارسیستم اعتباری ظالمانه دهکده خود مجبور شده‌بود که گندم را سرمحصول منی یك تومان بفروشدودر فصل بهار منی پنج تومان خریداری کند .میپرسید که‌این جوان دهقان و خانواده‌او بااین درآمد وسیستم اعتباری چگونه زندگی میکردند ؟جواب این سئوال هم‌تاسف‌آور وهم‌وهن‌آوراست وفقط یك قسمت از جواب خوداین جوان را بهمین سئوال دراین جا نقل میکنیم :

وی گفت :

ـدر فصل های پائیز وزمستان صحراهای این نواحی سبز میشود وما برای گذران زندگی بدامنه تپه‌ها کوچ میکنیم !

این بحث ناتمام ماند .فردا دراین باره صحبت میکنیم.

مهدی بهره‌مند

دور و تسلسل قیمت ها ودستمزد وحقوق هادر همه جای جهان‌موجب نگرانی است زیرا همانطور که خود ما در ایران شاهدیم افزایش حقوق همیشه ترقی قیمت را بدنبال دارد .

در کاریکاتور فوق‌که در روزنامه نیویورك تایمز منتشر شده علیه افزایش دستمزد کارگران صنعت عظیم فولاد آمریکا اعلام خطر بعمل آمده است .

دنباله اخبار اقتصادی را درصفحه پانزدهم مطالعه فرمائید

اطلاعات اقتصادی

قیمت آهن بعلت ترقی آجر تنزل کرد

بازار تهران وضع عادی‌دارد ـ مذاکرات مجدد ایران و ژاپن ونظریات تجار

بازار تهران امروز وضع عادی‌داشت داخلی است وزمینه آنهم کم میباشد بازار امیدوار است که‌مذاکرات ایران وژاپن که‌ازهفته گذشته شروع شده دراین مرحله بالاخره به‌نتیجه نهائی برسد .زیرابازارمدتهاست که‌منتظراین نتیجه می‌باشد دولت ژاپن همیشه درمذاکره ومصاحبه ها اظهار علاقه نموده‌است که‌بتواند برای برقراری یك رابطه مستحکم تجاری پایه‌ای محکم‌باانعقاد این‌قرار داد بریزد و تجار هم علاقه‌دارند که‌وضع مبهم فعلی جای خودرابیك‌وضع‌روشن‌مرضی الطرفین بدهد تاکوچکترین نگرانی و اشکالی پیدا نشود .

بازارقماش حالت عادی دارد ومصرف قماش نخی از مصرف ابریشمی کمتر می‌باشد ومصرف فاستونی بیشتر محدود به‌ارقام‌نازك وتابستانی وبهاره استولی قیمتهاتنزل و ترقی ندارند.

بازار آهن وضع‌عجیبی دارد وباآنکه قیمت‌آهن درخارج ترقی کرده وبازار محکمی دارد وهمچنین فصل مصرف

قیمت آهن‌بیرجورکیلوئی ۱۲ ریال نقد و۱۳ریال بوعده ،پنج ماهه است	
قیمت‌آهن تیردربازارخارج‌از۱۰۹ تا ۱۱۰ دلار میله‌گردجور ۱۳٫۵ ریال نقد و۱۴٫۵ریال بوعده پنج‌ماهه‌قیمت خارج آن ۱۲٫۵ دلارنبشی۱۴ریال‌تسمه ۱۵٫۵ ریال لوله سفید ۱۹ ریال‌سیاه ۱۷ ریال است .	معهذا قیمت‌آهن تنزل نمودوباحداقل قیمت فروش میرود و بازار هنوز نتوانسته علت اساسی این‌امر را پیدا کند ولی یك‌احتمال‌وجود دارد و آن‌گرانی قیمت آجر وکم‌شدن عملیات ساختمانی است بهرحال وضع آهن درحال‌حاضر رضایت بخش نیست

تشکیل سه شرکت جدید

شرکتهای جدیدالتاسیس عبارتنداز شرکت صنایع ابزار بامسئولیت‌محدود که‌بمنظور انجام عملیات بازرگانی‌اعم ازصادرات وواردات وبخصوص واردات ابزارو‌آلات صنعتی ومیکانیکی تشکیل شده .سرمایه این شرکت مبلغ دو میلیون وهشتصد هزار ریال بمدت نامحدود استومدیریت‌شرکت بعهده آقای محمد علی تهرانچی مدیر عامل می‌باشد شرکت‌دیگرموسوم بشرکت تجارتی‌تضامنی‌علی‌نقی‌نصیری وپسران است که‌برای واردات و صادرات وهر نوع حق‌العمل کاری و معاملات‌تجارتی تشکیل یافته سرمایه‌این شرکت‌مبلغ یك میلیون ودویست هزار ریال‌بمدت نامحدود استومدیریت شرکت‌بعهده آقای‌علی نقی نصیری می‌باشد سومین شرکت‌جدیدالتاسیس موسوم به‌شرکت سهامی مات است که‌برای خرید و فروش وواردات وصادرات ونمایندگی کارخانجات وحق‌العمل کاری تشکیل یافته سرمایه این‌شرکت مبلغ ده میلیون ریال بمدت نامحدود استو مدیریت شرکت‌بعهده‌آقای نورالله‌حی است .

وسائل جدید برای بهبود و ازدیاد تولید برنج

امروز وزارت کشاورزی اطلاع دادکه مامورین اداره ترویج برای سهولت برنجکاری ، دستگاه های جدیدی بوجود آورده اندکه عبارت است ازمارکوشطرنجی وگاوآهن بر گردان (بادیرك ودسته چوبی) وجین کن چوبی .این‌وسائل ازلحاظ سهولت و سرعت وارزانی برسایر وسائلی که تاکنون بکار رفته ترجیح دارد ووسیله مامورین‌ترویج خواهد گردید .

تقلیل زمینه سیب لبنانی

مظنه پرتقال و توتوت‌فرنگی تنزل کرد

امروز بازار تره‌بار نیز مانندروزهای گذشته بارونق بود ومعاملات درمیدان انجام میگرفت .

زمینه سیب شمیرانی و لبنانی کم است .مظنه پرتقال وتوت فرنگی‌تنزل کرد. مظنه تره‌باردرمیدان‌عمله‌فروشی بشرح زیر بود .

خیاراهواز دانه‌ای ۲تا۳ریال ورامین ۳تا۴ ریال اصفهان ۲ تا۳ ریال گوجه فرنگی بندرعباس ۱۵تا۲۵ریال اهواز ۴۰تا۵۰ ریال گلویزه دانه‌ای ۱تا۲ ریال‌ورامین۳ریال‌نخود سبزمازندران کیلوئی ۶تا۸ریال ورامین ۱۲تا۱۶ ریال لوبیای‌ورامین ۳۵ ریال .سیب زمینی اسلامبولی ۲۲ریال سیب زمینی متفرقه ۳تا۷ ریال برك مو۷تا۸ ریال گیلاس اصفهان ۴۰ ریال .

شمیران ۵۰ ریال توت فرنگی۶۰ تا ۷۰ ریال گوجه درختی ۱۵ تا۲۲ ریال کاهو بابل ۲تا ۵ ریال ساری ۶ریال موز ، دانه‌ای ۶ ریال پرتقال مازندران صندوقی ۵۰۰ تا ۶۰۰ریال لبنانی ۷۰۰ تا۸۰۰ ریال باقلاکاشان کیلوئی ۲ ریال مازندرانی ۲٫۵۰ریال شیرازی ۳٫۵۰ ریال پیاز بندرعباس ۸ تا ۱۰ ریال رشت ۶ تا ۷ ریال ریواسی ۱۰ ریال کلم ۱۵ ریال‌هویج ۱۶ تا ۲۰ ریال قارچ ۵۰ ریال هندوانه ۱۱۰ ریال قوره ۲۵ ریال.

ریرتاژی از

چای شمال

ـ۴ـ

چگونه راه سوء استفاده بسته شده است ؟ ـ ارتباط بین فروشندگان و خریداران بوسیله بانك قطع‌گردیده است ـ مسئله تشکیل بانك چای

توضیح

درمطلب شماره قبل درمورد برگ شمشاد اشتباها نام آقای منصوری مدیر کل سازمان چای ذکر شده و مطلب نقل از ایشان چاپ شده‌بود مدیرکل چای امروز توضیح داد که درگذشته هم‌باغداران کوشش‌داشتند که‌چای مرغوب وخوب تهیه نمایند واستثنائا اگر افرادی درتهیه چای نامرغوب اقدامی میکردند این امر مربوط‌به اکثریت باغداران وکارخانه داران شمال نبود وتاآنجائیکه شخصا نیز تحقیق نمودم‌معتقدم که‌درگذشته هم هیچوقت ازبرگ‌شمشاد استفاده نشده است .

مسائل مالی

معمولا اغلب مشکلات وسوء استفاده هااز مسائل مالی سرچشمه میگیرد وفتی بقول یکی از باغداران دراین مورد محکم کاری شود اشکالات عمومی از میان خواهد رفت

این مطلب را سازمان چای از همان ابتدا درك کرد ومورد توجه قرارداد .دوسال جاری نیز از تجربیات سال قبل‌استفاده شده و پایه کار محکمتر ودر نتیجه وضع بهتر شده است پولی که باید بکارخانه دار پرداخت ، پولی که باید بزارع و فروشنده یك زنبیل یا چند کیلوبرك سبز دادمبالغ هنگفتی راتشکیل می‌دهد دست‌گیرنده زیاد ودست دهنده محدود است وهمین امر موجب عقب وجلو افتادن پرداخت میشود .

اما سازمان چای باسیستم‌خاصی وارد میدان شده ناظر و تحویل گیرنده که همان خریدار اصلی میباشد از پرداخت کننده پول جدا شد مامورین سازمان وکارخانه دار فقط برگ سبز را تحویل میگیرند میزان جنس‌ونوع آنرا باذکر قیمت دردفترچه‌ای‌مینویسند و آنرا تحویل فروشنده میدهند ودیگر کاری‌بازارع ندارند وزارع پس‌ازده روز دفترچه را بحسابداری کارخانه میدهد و جمع پول خودرا چك بانك میگیرد وباین ترتیب پول نقد در جریان نیست وبالنتیجه نمی‌توان چیزی‌از آن کثر وبااحتمالا سوءاستفاده کرد این چك بلافاصله ببانك صادرات وواردات محل تحویل داده میشود و بلافاصله در همان روز پول آن با تشریفات سهل‌تری پرداخت‌میگردد.

از یکی ازمسئولین سازمان چای‌سئوال شد که چرا چك را پس از ده روز میدهید وی اظهار داشت پول فروشی یك یا دو روز چندان قابل اهمیت نیست وچیزی دست زارع رانمیگیرد وچون براهمیت است خود آنهارغبتی برای گرفتن آن ندارند واز طرفی کار هم بااین وضع پیشرفت زیاد ندارد .

لذا پول‌درهر دهروز یکبار پرداخت میشود رقم درشت وقابل توجهی‌باشد زارع میتواندازآن بهتر استفاده‌کند

در سال قبل زارعینی دیده شدندکه چك ده روزه آنها ۱۴ ریال بود و سازمان چای در مورد این دسته که پول‌کمی میگیرند‌امسال‌فکر تازه‌ای بموقع‌اجرا گذارده‌وآن‌اینست که‌بابانك مزبور مذاکره نمود تا مبلغ پانصد ریال را نماینده بانك در محل کارخانه تحویل فروشنده بدهد واین امر تسهیلات زیادی‌برای‌زارعین بی‌بضاعت بوجود آورد وامکان دارد که این‌روش توسعه پیدا کندوکلیه پولهای‌باغداران وفروشندگان را نماینده بانك درمحل کارخانه تحویل زارع بدهد این‌مسئله در ابتدای امر بی‌اهمیت بنظرمیرسید اما در عمل ودر محیط کار یکی از مسائل غامض وبزرگی است که حساسیت زیادی دارد مقدار زیادی از وقت مسئولین سازمان چای‌شمال رابخود مشغول داشته است زیرانظر اصلی اینست که سوءاستفاده نشود واین‌منزه‌مطلبی تاکنون پیشرفت‌کرده وباسیستمی که در کار بوجود آمده آینده آن‌هم تضمین است .

مساعده‌ها

اما حساب کارخانه داران باید هر چند وقت اجرت خودرا دریافت کنند ساده تر وروشن‌تر است .کار آنها معلوم ومیزان چای تحویلی نیزمعین است وبا کنترلی که دروضع کار آنها میشود جای هیچگونه نگرانی نیست چك آنها نیز بموقع تحویل خود آنها میشود وبرای این دسته در سال جاری‌قریب ۱۵میلیون ریال‌وام‌بدون دریافت بهره‌داده شد .

سازمان چای خیال دارد که در سال آینده باین‌دسته کمك‌بیشتری بکند یعنی این مساعده را زودتر از امسال در اختیار آنها بگذارد تا در موقع بهره برداری تمام نواقص‌کارخانه رفع‌شده باشد وکارخانه باتجهیزات فنی‌کامل آماده کار باشد .

مساعده دیگر مربوط به باغداران میباشد وآن اینست که به‌باغدارانی که زمین جدیدی را شروع بکشت چای می‌کنند وام طویل المدت داده میشود ودر حقیقت هر کسی زمین داشته باشد خرج کشت آن را از سازمان چای میگیرد وهنگام برداشت محصول از محل فروش همان‌محصول پول سازمان چای را میپردازد .

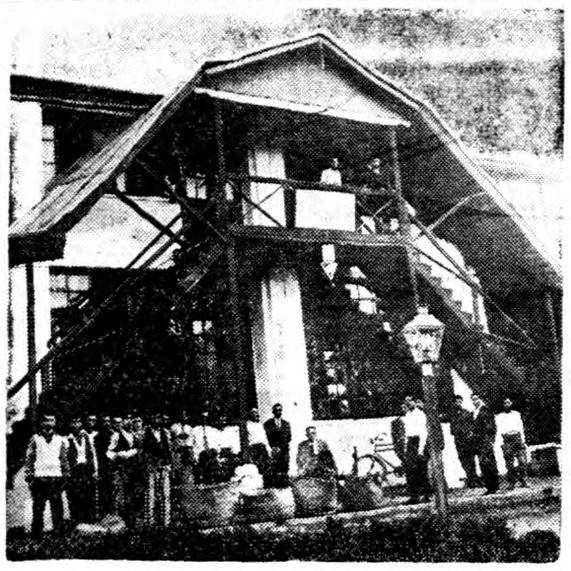

این عکس از اولین کارخانه‌ای که در ۲۵سال قبل در شهر لاهیجان تاسیس شدبرداشته‌شده ضمنا همین‌کارخانه‌اولین کارخانه‌ئی استکه‌سازمان چای در شمال تحویل گرفت .

کارخانه مزبور در باغ کشاورزی لاهیجان در میان ۱۳ هکتار باغ چای دولتی قرار دارد .

استفاده کافی نیز میبرد وپس از پرداخت قرض سازمان چای یك منبع در آمدثابت جدیدی نیز پیدا کرده است سازمان‌چای کودشیمیائی‌نیزدر اختیار کلیه باغداران میگذارد وبهای آنرا پس از مدتی اخذ میکند در حقیقت این یك مساعده دیگری برای باغداران محسوب میشود وسازمان چای خیال دارد در صورت امکان‌بانك چای تاسیس نماید تا عملیات‌مساعده ووام وپرداخت اجرت وپول زارع‌و نظایر آنرا خود انجام دهد .

این فکر هنوز به مرحله عمل‌نرسیده است .در ضمن صحبت از تشکیل بانك انحصارات نیز میشود تا کار های پولی که سازمان چای ودخانیات در شمال دارند در این بانك متمرکز شود .

آگهی دعوت مجمع عمومی عادی سالیانه شرکت سهامی کارمندان و کارگران ناحیه راه‌آهن تهران

مجمع عمومی عادی سالیانه شرکت سهامی کارمندان وکارگران ناحیه راه آهن تهران ساعت ۵ بعد از ظهر روز دوشنبه دهم‌خرداد ماه ۱۳۳۸ در محل شرکت واقع در خیابان شوش جنب قرارگاه پلیس تشکیل میشود از صاحبان سهام شرکت خواهشمند است در روز و ساعت مقرر حضور بهمرسانند .

دستور جلسه عبارت است از .

۱ـاستماع گزارش هیئت مدیره وبازرسان

۲ـتصویب ترازنامه سال ۱۳۳۷

۳ـانتخاب سه نفر از اعضای هیئت مدیره وبازرسان

۴ـشور در اطراف امور جاری آتی شرکت

آ ـ ۴۵۰۷ رئیس هیئت مدیره . محسن صالحی

آگهی مجمع عمومی فوق‌العاده

بدینوسیله به کلیه سهامداران شرکت سهامی اتو شاهپور نو خط۴ میرساند چون در جلسه مورخه ۲۱ر۲ر۳۸ اکثریت حاصل نگردیدلذا جلسه تجدید وبتاریخ دوشنبه ۱۰ر۳ر۳۸ موکول گردید .

دستور جلسه ـ همان دستورات جلسه قبل میباشد .

آ ـ ۴۴۶۷ هیئت مدیره شرکت اتو شاهپور نو

آگهی فروش زمین

بانك رهنی‌ایران سه‌قطعه باقیمانده از اراضی‌واقع درقسمت جنوبی بیمارستان هزارتختخوابی را از طریق مزایده‌کتبی بفروش میرساند .

داوطلبان برای اطلاع ازحداقل قیمت هریك از قطعات وملاحظه نقشه واطلاع ازسایر شرایط مزایده میتوانند از روزیکشنبه ۲۶ اردیبهشت‌ماه درساعات اداری باداره مهندسی این بانك مراجعه فرمایند وپیشنهادهای خودرا طبق برگ شرایط تاساعت ۱۰روزیکشنبه ۲ خردادماه ۱۳۳۸ درمقابل رسید تسلیم‌دفتربانك نمایند.

پیشنهادها درساعت ۱۱ همان‌روز باز وقرائت خواهد شد حضور پیشنهاد دهندگان درجلسه مزایده آزاد بوده وبانك رهنی ایران در ردیا قبول هریك از پیشنهادها مختار است

۱ـ۳ آ ـ ۴۸۳۰ بانك رهنی ایران

آگهی انتخاب هیئت‌مدیره و حق امضاء ومدیرعامل شرکت سهامی صنعتی سرشت بشماره ۵۷۲۰ باسرمایه هشت میلیون وپانصدهزارریال ثبت شده است

باستناد صورتجلسه مجمع عمومی مورخه ۲۰ر۱۰ر۳۷ شرکت صنعتی سرشت آقایان قدرت‌اله رشیدیان واحمد بیات وهوشنك تجدد بسمت اعضاء هیئت مدیره برای مدت دوسال انتخاب شده اند و نیزبرابر صورتجلسه مورخه ۲۰ر۱۰ر۳۷ هیئت مدیره آقای قدرت‌اله رشیدیان بسمت رئیس هیئت مدیره وآقایان احمد بیات و هوشنك تجددبسمت اعضاء هیئت مدیره وآقای یرواند ماردوروسیان بسمت مدیر عامل شرکت انتخاب شده اند کلیه اسناد واوراق بهادار از قبیل سفته ها و چکها وبروات بامضاء مدیر عامل شرکت ویکنفر ازسه نفر اعضاءهیئت مدیره با مهر شرکت میباشد سایر نامه ها واوراق عادی وقرار داد ها را مدیر عامل شرکت بتنهائی امضاء مینمایند .

رئیس اداره ثبت شرکتها و علائم تجارتی واختراعات مهدی‌نراقی

آ ـ ۴۴۸۳

آگهی دعوت مجمع عمومی فوق‌العاده

مجمع عمومی‌فوق‌العاده شرکت سهامی چلتار در ساعت ۵ بعد از ظهر روز چهارشنبه دوازدهم خرداد ماه ۱۳۳۸ در محل شرکت تشکیل بدینوسیله از دارندگان سهام دعوت میشود که در ساعت مقرر در جلسه حضور بهمرسانند .

دستور جلسه

تغییر بعضی از مواد اساسنامه شرکت

آ ـ ۴۴۷۹ شرکت سهامی چلتار

آگهی دعوت صاحبان سهام

مجمع‌همگانی عادی سالیانه شرکت سهامی ایمن در تاریخ سه‌شنبه ۲۵ خرداد ماه ۱۳۳۸ ساعت شش بعد ازظهر در دفتر شرکت واقع در خیابان بوذرجمهری سرای شمس تشکیل خواهد شد از صاحبان سهام دعوت میشود با در نظر گرفتن مواد اساسنامه در موعد مقرر حضور بهمرسانند .

دستور جلسه .

۱ـاستماع گزارش مدیران عامل وبازرس

۲ـتصویب ترازنامه سال ۱۳۳۷

۳ـتجدید انتخاب بازرس

آ ـ ۴۵۱۱ شرکت سهامی ایمن

آگهی هیئت‌مدیره شرکت سهامی کارخانجات چای شمال

از کلیه صاحبان سهام دعوت مینماید که در مجمع عمومی عادی سالیانه شرکت که در روز یکشنبه ۲۳ خرداد ماه ۱۳۳۸ درساعت۵ بعد از ظهر در محل شرکت (سرای البرز) تشکیل میشود با در نظر گرفتن مقررات ماده ۳۹ اساسنامه حضور یابند .

دستور جلسه .

۱ـاستماع گزارش عملیات هیئت مدیره وبازدس وتصویب ترازنامه شرکت .

۲ـتعیین اعضا هیئت مدیره وعلی البدل وبازدس

۳ـخط مشی آتیه .

آ ـ ۴۵۱۹

CONCORDIA LINE

کشتیرانی کنکوردیا لاین

کشتی الین هورن m/.s ELIN HORN

هم‌اکنون دراسکله خرمشهر مشغول تخلیه‌ودرضمن کالای‌صادراتی برای‌بنادرذیل

جنوا ـ نیویورك ـ فیلادلفیا ـ بستن و بالتیمور

قبول مینماید

کشتی مذکور اوائل خرداد بطرف آمریکا حرکت و پس‌از خروج ازخلیج فارس درحدود ۳۵ روز باولین بندرآمریکای شمالی خواهد رسید .

کشتی کرنلیوس‌مرسك m/.s CORNELIUS MAERSK

دراوائل خردادماه وارد خرمشهر وبرای بنادرمدیترانه و آمریکای شمالی بارگیری خواهد نمود .

برای کسب اطلاعات بیشتر و تامین‌جا بنمایندگی کل درایران

شرکت سهامی لوانت اکسپرس ترانسپورت (ایران)

خیابان سعدی کاشی ۴۰۳

تلفنهای ۳۷۲۷۰ ـ ۳۳۹۹۴ ـ ۳۹۰۵۸ ـ ۳۶۱۵۷ ـ ۳۴۶۶۹

و یابشعبات این شرکت درخرمشهر و تبریز مراجعه فرمائید .

۱ـ۲ آ ـ ۵۱۸۴

قابل توجه پزشکان محترم

دیتوسال DIETOSAL

دیتوسال همبورك آلمان

(نمك مخصوص بیماران پرهیزدار)

درتمام داروخانه‌های‌کشور موجود است .

آ ـ ۵۳۶۶

بررسی تاریخ روابط ایران و شوروی

توطئه‌ای‌که شوروی برعلیه ایران کرد

بررسیهای تاریخی که‌در باب‌روابط ایران وشوروی مینمائیم فی‌الحقیقه‌یك تاریخ عادی‌وساده‌ای نیست بلکه یك کتاب قطوری ازرسواترین وسیاهترین تاریخ سیاسی رابطه دوکشورهمسایه وآنهم فقط دریکمدت محدود قریب بچهل سال است‌و این‌صحایف‌سیاه ورسواکه مبین عملیات تجاوزکارانه وتعرضات خشونت آمیزودسایس و توطئه‌ها علیه تمامیت ارضی ایران ومحو آزادی واستقلال اومیباشدهمه اسناد محکومیت حکومت تجاوزکارانه روسیه شوروی است که‌ما بسمع دنیای آزاد ومردم جهان میرسانیم و مردم‌جهان آزادهستند که‌صدای رسا وپر خروش ملت‌زنده ومبارزایران رابگوش هوش میشنوند که‌میگوید روسیه شوروی در فوریه ۱۹۲۱ با ایران‌عهدو پیمان‌بست‌که:((ازمشارکت در هرنوع اقدامیکه منجر بتضعیف و محفوظ نماندن سیادت ایران بشود خودداری واجتناب کند» وملت ایران بدنیای آزاد ومردم جهان میگوید که: روسیه شوروی بموجب فصل‌چهارم معاهده فوریه ۱۹۲۱ متعهد شد ((درامور داخلی ایران مداخله‌ننماید)) ملت ایران بملل جهان آزاد میگوید که حکومت روسیه شوروی متعهد شده بودکه :((از تشکیلات ودستجاتی قطع‌نظرازاسم‌عنوان آنهامبارزه بوسیله عملیات تجاوزکارانه یابلوا یا سوء قصد برعلیه ایران باشد خودداری واجتناب کند))این تعهدات درمعاهدات فوریه ۱۹۲۱ وقرار داد بیطرفی و تامینیه وعدم تعرض اکتبر ۱۹۲۷ مصرح است عباراتش پیچیده ومبهم نیست ،روشن وصاف است ولیکن حکومت تجاوز کار روسیه شوروی بخلاف ،تمام این تعهدات را با خشونت آمیز ترین رفتار وبا نیروی مسلح وبا تشکیل دستجات مخرب و آشوبگر از مزدوران خود نقض کرده است وهنوز هم برای اجرای مقاصد تجاوز کارانه ونیات توسعه طلبی‌خود فصل ششم معاهده فوریه ۱۹۲۱ و فصل سوم قرار داد اکتبر ۱۹۲۷ را حربه وسلاح کرده علیه ایران بکار می‌انداز حکومت روسیه شوروی و دستگاه تبلیغاتی او اشتباه کرده که تصور نموده در قرن نوزدهم وقرن استعمار وقرن اسارت ملل زندگی میکند این حکومت روسیه شوروی که بدروغ لاف میزند که طرفدارآزادی واستقلال ملل است واین حکومتی که خودرا رهبر انقلاب جهانی دانسته و هرگونه سازشکاری را باناسیونالیزم بورژوائی خیانت بمبادی واصول انقلاب میشماردهمین حکومت دروغگو وفریب کار درآغاز جنك دوم باحکومت نازی وناسیونال سوسیالیزم آلمان ورهبران فاشیست سازش کرد که لهستان را تقسیم کنند ،فنلاند جزء منطقه ی‌نفوذ شوروی اعلام گردد واز سمت جنوب تا خلیج فارس دربست در اختیار حکومت روسیه شوروی باشد وچون حکومت نازی آلمان در تابستان ۱۹۴۱عملیات تعرضی‌دامنه‌دار وبرق آسای‌خودرا علیه‌شوروی‌شروع کرده با انگلیسها وارد توطئه علیه تمامیت ارضی ایران و تجاوز بایران گردید .

فصل سوم از معاهده اکتبر ۱۹۲۷ یعنی عهد نامه تامینیه وبیطرفی بین ایران وشوروی میگوید :

«هر یك از طرفین متعاهدتین‌متعهد میشوند که نه عملا ونه رسما در اتحادها وائتلافهای سیاسی که بر ضد مصونیت برّی‌و بحری ویا برضد استقلال ویا تمامیت ویا حاکمیت طرف متعاهد دیگر باشد شرکت ننماید...»

خوشبختانه آقای‌چرچیل‌نخست‌وزیر انگلستان درزمان جنك دوم یادداشت های خودرا طبع کرده ودر دست‌مردم جهان است ودر آنجا سازش باروسیه وبعبارت دیگر توطئه دولت شوروی را علیه ایران وائتلاف سیاسی او با دولت ثالثی علیه ایران ذکر شده است همین حکومت روسیه آزادی خواه وطرفدار استقلال ملل وهمین دولتی که در عهد نامه فوریه ۱۹۲۱ باایران تنفر خودرا از سیاست روسیه تزاری در مورد ایران اعلام کرده و بابوق وکرنانیز دنیای آن روز را از ابراز تنفر خود از سیاست منفور روسیه تزاری پرکرده بود همان سیاست را بطرز وحشیانه‌تری تعقیب وآن را بابمبارانهای شهر های‌بلادفاع ایران اجرا کرد .

مردم دنیای آزاد باید این فصل دوم از معاهده فوریه ۱۹۲۱ را مرور کنند یعنی ما سطور آن را درپیش چشم مردم جهان میگذاریم ومیگوئیم اینست تعهدی‌که دولت‌اتحادجماهیر شوروی سوسیالیستی با ایران داشت .

فصل دوم میگوید :«دولت شوروی روسیه از سیاست دولت های‌روسیه تزاری که بدون رضایت ملل آسیا وببهانه تامین استقلال ملل مزبور با سایر ممالك اروپا در باب شرق ومعاهداتی منعقد مینمودند که بالنتیجه منجر به استملاك آن می گردید اظهار تنفر مینماید این سیاست جنایتکارانه که نه تنها استقلال‌ممالك آسیا را منهدم مینمود بلکه ملل‌شرق را طعمه حرص غارتگران وتعدیات مرتب آنها قرار میداد دولت شوروی روسیه بدون هیچ شرطی نفی ورد مینماید....»

این سیاست «تجاوزکارانه» بوسیله مستقیم وغیر مستقیم حکومت‌اتحاد جماهیر شوروی سوسیالیستی اجراء شد .

دولت شوروی بعد از ائتلاف واتحاد با انگلستان یعنی بعد از مشارکت‌در اتحاد وائتلافی که هدف مستقیم آن تجاوز بتمامیت ارضی ونقض‌بیطرفی بحق وحقوق حاکمیت ایران بود در سحرگاه سوم شهریور ۱۳۲۰ به ایران حمله کرد وبعد از سه یاچهار ساعت که از تجاوز وتعرض ارتش سرخ از سمت شرق و شمال وشمال غرب بایران گذاشته بود آن وقت تازه سفیر کبیر شوروی در تهران باتفاق وزیر مختار انگلیس برئیس دولت ایران اطلاع دادند که به ایران حمله کرده‌اند !....

این سیاست تجاوز کارانه از آن سیاست تجاوزکارانه‌ایکه منجر بعقد قرار داد ۱۹۰۷ بین لندن وپتروگراد شده بود بدتر ومفتضح‌تر بود این سیاست که مصائبی را برای ایران بدنبال داشت‌ازآن سیاستی که‌روسیه تزاری در مورد ایران تعقیب میکرد منفورتر وفجیعتر بود این سیاست جابرانه از آن سیاست جابرانه‌ایکه روسیه تزاری در مدت یکقرن ونیم در مورد ایران دنبال میکرد ودولت اتحاد جماهیر شوروی سوسیالیستی در همه جای معاهده فوریه ۱۹۲۱ آن را محکوم کرده است جابرانه تر و ظالمانه‌تربود این نقض صریح تعهد بیطرفی بود حمله وتجاوز بتمامیت ارضی و حقوق حاکمیت ایران و تحقیر سیادت ملی ایرانیان بود و چنان مصائب وضرباتی را بهمراه و در پی داشت که موضوع کتاب سیاه جداگانه‌ای باید گردد و لکن مابرای اینکه این صحایف سیاه را بیشتر وروشنتر در انظار مردم جهان‌بگشائیم بازهم تاریخ را ورق میزنیم وبا منطق توانای خود این پرده و نقاب تزویر آزادیخواهی که حکومت مسکو بچهره وحشتناك و مخوف خود زده وبدنیا تبسم فریب کارانه سیاست همزیستی مسالمت آمیز مینماید از چهره‌ی او برطرف ساخته تصویرتمام نمای اورا که تراشهای پیکرش نیز از چشم مردم دنیا پوشیده نمانده بمردم دنیای آزاد نشان خواهیم داد .

مردی بخاطر ترك اعتیاد همسرش بدادگستری‌شکایت‌کرد

شوهر جوان میگفت : پس‌از مدتها فهمیدم پولی‌که زنم از من میگیرد صرف مخارج تریاك‌کشیدن وی میشود

روزپنجشنبه گذشته پرونده‌ای بدادسرای تهران رسید که از نظر نوع دعوی تازگی داشت در این پرونده مردی از زن‌جوانش بعلت اعتیاد به‌تریاك شکایت‌کرده بود ابراهیم شوهر زن جوان می گفت از مدتها قبل همسرم هرروز مبالغ زیادی پول از من میگرفت وبهانه‌اش هم این بودکه با این پولها میخواهد اشیاء لوکس‌زنانه خریداری کند منهم چون بوی علاقه داشتم هرمقدار پول‌میخواست دراختیارش میگذاشتم . اما تعجب اینجا بود از اشیاء لوکس‌چیزی درمنزل دیده نمیشد من چندبار درصدد تحقیق برآمدم همسر جوانم اظهار میکرد که پولهای مزبور راخرج‌خانواده بی‌سرپرستی مینماید وقتی من این موضوع را دریافتم از اینکه زن نیکوکاری نصیبم شده فوق‌العاده خوشحال شدم اما مدتی گذشت واحساس کردم‌که همسرم روز بروز لاغر و ضعیف میشود علت را از او پرسیدم وی مدعی بودکه ببیماری دچار شده است بالاخره بهرترتیب بود وی را نزد طبیب بردم وطبیب پس‌از معاینه همسرم نظر دادکه وی مبتلا باستعمال تریاك می‌باشد

اقدام برای معالجه

شوهر جوان سپس‌گفت : این موضوع برایم فوق‌العاده ناراحت کننده بود وقتی بخانه آمدم چگونگی‌معتاد شدن وی راسئوال کردم وهمسرم اقرارکرد از بدو ازدواج که یکسال‌قبل انجام‌گرفته بود مبتلا بکشیدن تریاك شده است . ابراهیم میگفت برای‌مردی مانند من که هنوز سیگار بلبش نرسیده‌داشتن زن‌تریاکی فوق‌العاده دردناك بود از اینرو بهمسرم پیشنهاد کردم‌که ترك اعتیادنماید وی ظاهرا قبول‌کرد ولی وقتی مقابل بیمارستانی که وی قراربود بستری شود رسیدیم فرار نمودازآن پس‌هروقت خواستم ویرا وادار بترك اعتیاد نمایم بعلتی سرپیچی کرد . وچون اکنون طفل شیر-خوارەای دارم‌که احتیاج‌بپرستاری مادر دارد . بنابراین چون ممکن است تغذیه طفل بوسیله شیر همسرم بعلت اعتیاد وی ایجاد مسمومیت نماید لذا طفل خودرا بیك مؤسسه‌ای سپرده‌ام واکنون از همسرم بدادسرا شکایت‌نموده‌ام که شاید از این طریق وی‌بستری ومعالجه گردد .

طلاق نمیدهم

ابراهیم میگفت من هرگزهمسرم را طلاق نخواهم داد واگرتصمیم بطلاق وی‌گرفتم پس‌از معالجه‌اش خواهد بود زیرا وی زن‌بیگناهی است که مبتلا باستعمال تریاك گردیده وباید مورد معالجه قرار گیرد . بقرار اطلاع همسرابراهیم از طرف دادسرا بیکی‌ازدرمانگاهها برای معالجه معرفی گردیده است

ولگردی در دادگستری ممنوع

بدستور آقای دکتر هدایتی وزیر دادگستری از ورود اشخاص بیکار بدادگستری ممانعت شود .

روزپنجشنبه مامورین انتظامی‌وبازرسان مخفی‌درگریدور های دادگستری‌گردش میکردند وکسانیرا که در بازپرسی یا دادگاه ویا اداره‌ای کار نداشتند از دادگستری اخراج میکردند .

از روز شنبه بیکارانی که در دادگستری قدم میزنند طبق قانون ولگردی بوسیله‌مامورین‌انتظامی‌جلب‌وتحویل دادگاه خلاف‌شده وجریمه‌خواهندشد .

مجروحین تصادفات

دیروز چهار نفر باسامی زیر در اثر حوادث رانندگی مجروح شده و در بیمارستان سینا بستری شده‌اند حسین خیالی فرزند احمد ۵ ساله در بخش ۴۰ . نعمت اله فلادی فرزند امیر ۷ساله در بخش ۱ . آوادیس اوسفیان فرزند وارتان ۵ ساله در بخش ۳شعبان صامری‌فرزند رضا ۲۴ ساله در بخش ۱۰

کارمند ثبت‌اسناد سیرجان محکوم شد

شعبه دوم دادگاه دیوانکیفر یکی ازکارمندان ثبت اسنادسیر جان بنام نصراله هنردان را باتهام اختلاس از صندوق اداره ثبت اسناد به شش ماه حبس تادیبی و انفصال ابد از خدمات دولت ی‌و پرداخت نود هزار و ششصد و هشتاد و شش ریال و بیست دینار بابت غرامت محکوم گرد .

کشف اتومبیل مسروقه

دیشب راننده اتومبیل کرایه شماره ۱۱۲۵۱ در خیابان سیمتری مشاهده کرد که یك‌اتومبیل‌سواری با سرعت سرسام آوری عبورمیکند، راننده بگمان اینکه این اتومبیل تصادف کرده وراننده قصد فرار دارد بتعقیب وی پرداخت ولی راننده اتومبیل سواری متوجه شده باسرعت بیشتری بحرکت خود ادامه داد و بالاخره چون راننده کرایه از تعقیب او دست نکشید اتومبیل سواری‌متوقف شد و راننده آن در یک ی‌از کوچه های صاحب جمع متواری شد .

اتومبیل سواری‌شماره شماره۴۳۷۱۶ توسط مامورین به مقابل کلانتری شش منتقل شد و پس از تحقیقات معلوم شد که‌اتومبیل متعلق‌به‌آقای ستوان جلیل زاده افسر شهربانی میباشد که شب قبل از چهار راه یوسف آباد سرقت شده بود .

روزنامه محترم اطلاعات

محتـ ـا درشماره ۹۹۰۳ مورخ ۱۵ر۲ر۳۸ وشماره ۹۹۰۷ مورخ ۲۰ر۲ر۱۳۳۸ ضمن اخبار شهرستانها تحت عنوان کلاهبرداری هـای خسرو نصیرپور شرحی درج شده بود که چون‌اینجانب پدر شخص مرصوف میباشد لازم دانست برای روشن شدن حقایق مبادرت بعرض این چند کلمه نموده وبدینوسیله خواهشمند است بر طبق قانون مطبوعات امر بچاپ آن فرمایند .

بشهادت آگهی هائی که در صفحات روزنامه اطلاعات وسایرجرائد داده مدتها تماس نامبرده با اینجانب قطع وهمیشه نیز عملیات مجنونانه او مورد تنفر بوده است تا اینکه چندی قبل بنا بتوصیه دوستان وآشنایان لازم دید که آخرین وظیفه خود را انجام دهد از اینرو نامبرده رابچندتن از دکترهای‌متخصص امراض روانی نشان‌داده که پس از آزمایش های مختلفی که بوسیله آنان انجام گرفت (سوابق امر نیز موجوداست) دستور بستری شدن او از طرف جناب آقای دکتر چهرازی صادر گردید ولی متاسفانه در آخرین لحظه فراری شده وسر ازآبادان‌درآورد .

ذکر مطلب بالابقصد دفاع از شخص مذکور نیست (زیرا باجزئی مطالعه در احوال ورفتار او معلوم خواهد شد که عملیاتش بکلی غیر عاقلانه واز روی دیوانگی است وبطور حتم بزشك قانونی وآقایان متخصصین میتوانند مراتب را تائید فرمایند) بلکه عمده مطلب روشن نمودن قضیه وعرض سابقه احوال شخص مذکور است .

امید است آن جریده محترم که همواره از روی بی نظری کامل اخبار ومطالب را منعکس میسازد برای حفظ آبروی خانواده ای کهسالها بانیك نامی ودرستی زندگی نموده اند گزارش خبرنگاران خود را دراین موضوع با توجه بمطالب فوق درج فرمایند .

با تقدیم احترام ـ حاج‌عبدالعلی نصیرپور

آ ـ ۴۴۴۱

حوادث گوناگون

یکی‌از قربانیان جاده‌کرج

صبح دیروز مردی بنام نور علی رنگی فرزنداروج محمد ۲۶ ساله که پریشب در جاده کرج در اثـر تصادف مجروح شده بود درگذشت در حادثه مزبور شخص دیگری که شعبان نام دارد مجروح شده‌است .

تصادف درخیابان کشتارگاه

دیروز کامیون شماره ۲۰۸۵۵ برانندگی رسول خودرنگی درخیابان کشتارگاه باکودك سه ساله ای بنام رحیم گنبدلو فرزند عظیم تصادف کرد و موجب مرگ‌اوشد راننده توسط مامورین کلانتری دستگیر و بناحیه چهار دادسرا اعزام شد .

علت معلوم نیست

دیروز مامورین ژاندارمری مهرآباد پنجنفر را که‌در یك زدو خورد در مهرآباد بوسیله ضربه چاقو مجروح شده‌بودند بتهران‌منتقل ودربیمارستان سینا بستری کردند .

یکی ی‌از مجروحین هنوز هویتش معلوم نیست و قادر بتکلم نمی‌باشد.

سایر مجروحین غیب علی نوری فرزند اسماعیل ۰ ۳ساله کارمند اداره کل غله و نان . الله وردی دستی فرزند علی ۲۷ ساله‌کارگر. رستم رسته فرزند موسی ۱۹ساله قصاب فضل اله آزاد فرزندشعبان ۳۵ ساله نام دارند . مجروحین درباره علت نزاع و اینکه بوسیله چه‌کسی مجروح شده‌اند مطلبی به مامورین نگفته‌اند .

آمار حوادث درهفته‌گذشته

۲۳۳ نفر

در هفته گذشته ۲۳۳ نفر در اثر حوادث مختلف در شهر تهران‌مجروح و مسموم شده‌اند از این عده ۶۰ نفر در اثر حوادث رانندگی ۱۴ نفر در اثر چاقوکشی و ۱۹ نفر به علت نزاع ۱۱ نفر در نتیجه سوختگی و ۲۹ نفر در اثر سقوط از بلندی و یکنفر بقصد انتحار با آبجوش مجروح شده ودربیمارستان های‌سینا، رازی، امدادی شیر و خورشید بستـری شده‌اند .

در همین مدت ۳۱ نفر به قصد انتحار با سموم مختلف خودرامسموم کرده و ۳۴ نفر نیز به علت خوردن غذای فاسد و ۱۵ نفر بعلـت خفگی در آب وگزیدگی بوسیله مار و عقرب مسموم شده‌اند ، همچنین ۲۹ نفر هارگزیده ساکن شهرستان ها بتهران منتقل و این عده در بیمارستان لقمان الدوله ادهـم‌بستری و تحت درمان قرار گرفته اند .

این آمار نسبت به هفته گـذشته نسبت به مجروحین حوادث رانندگی و نزاع و چاقو کشی و قصد انتحار افزایش داشته است .

افرودیت (الهه عشق)

سینماسکوپ ـ رنگی ـ دوبله بفارسی در ایتالیا

باشرکت بلیندالی ـ ژاك‌پرناس ـ ماسیموجیروتی

برنامه آینده : سینمانیاگارا ـ سینما حافظ

آ ـ ۵۳۱۰

آ ـ ۵۳۰۴

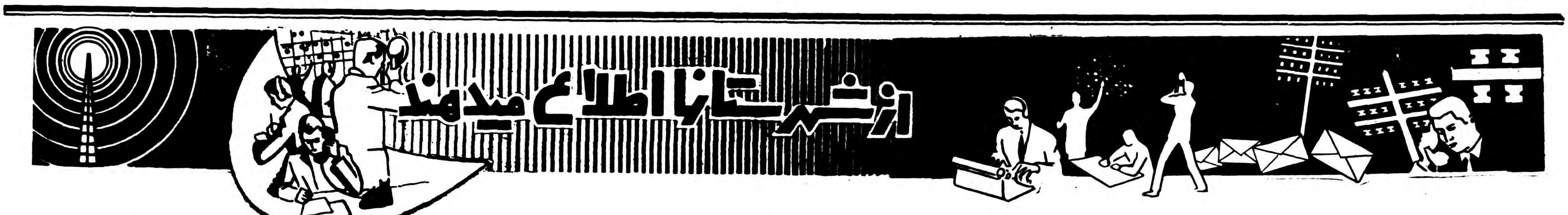

موفقیت در مبارزه با ملخ

دستجات ملخ تاکنون بمزارع کرمان آسیبی وارد نیاورده است

مبارزه با ملخ دریائی تا پایان اردیبهشت ماه ادامه خواهد داشت

همانطور که قبلا باستحضار رسید دستجات ملخ دریائی دراستان کرمان مرتبا در حال پرواز و پیشرفت هستند هم اکنون دستجات ملخ از مناطق گرمسیری این استان گذشته وبمناطق سردسیر «بافت» و«راین» رسیده اند ،خبرنگارما گزارش میدهد آقای مهندس سهرابی رئیس دفع آفات اداره کشاورزی کرمان که به بندرعباس عزیمت کرده‌بود روز گذشته بکرمان بازگشت مشارالیه بلافاصله پس از ورود اظهار داشت در مناطق جاسك وبندرعباس در قراء توکل آباد ،باقلعه ،صحت آباد وحاجی آباد دستجات ملخ دریائی در حال پرواز میباشند ومامورین مبارزه با ملخ مشغول مبارزه هستند آقای مهندس سهرابی افزود خوشبختانه تاکنون ملخها بمزارع کشاورزی آسیبی وارد نیاورده واز طرف مامورین مبارزه با ملخ تاپایان اردیبهشت ماه مبارزه در این مناطق ادامه خواهد داشت .

شروع فعالیت

برای جلوگیری ازشیوع بیماریها

در تماسی که‌باآقای دکتر نعمت‌اللهی رئیس اداره بهداشت یزدبعمل آمد مشارالیه‌اظهارداشت بمنظور جلوگیری از بیماریهای دیفتری ، کزاز و سیاه سرفه ازطرف‌اداره بهداشت یزدوبهداری آموزشگاهها اقدام لازم بعمل آمده و مامورین مشغول مایه‌کوبی دانش‌آموزان واهالی میباشند .

ضمنا ازطرف اداره بهداشت وبهداری آموزشگاهها اکیپهای‌مجهزی ببخشهای اردکان ، میبدو عقداعزام گردیده ودرانجا برای‌مبارزه با منتریت‌اقدام لازم‌بعمل میآید‌آقای‌دکتر‌نعمت‌اللهی‌اضافه کردکه حتی ازلوله‌کشی آب‌شهرستان یزد اداره بهداشت مقداری‌مواد لازم‌جهت ضد عفونی کردن آب‌انبارهای این‌شهرستان تهیه کرده است‌تابمنظور جلوگیری از بیماری حصبه مصرف شود .

کارگران بیمه میشوند

خبرنگار ما از اصفهان مینویسد اخیرا از طرف اداره کل کار استان اصفهان اقداماتی بعمل آمده است تا کلیه کارگرانی که به عنوان کار گر موقت در کارخانجات این استان مشغول کار می باشند بیمه می شوند . با تعیین بازرس های مخصوص اسامی کارگران مزبور یاد داشت خواهد شد تا نسبت به صدور کارت کار گزینی وبیمه نمودن آنها اقدام شود .

آب ، برق ، اسفالت

خواسته های اهالی بیجار است

در شهریور ماه سال گذشته شهرداری بیجار برای تامین برق‌واسفالت ولوله‌کشی آب شهر قراردادهائی بانمایندگان‌سازمان برنامه‌تنظیم کرد بعداز تنظیم این‌قراردادها شهرداری قسمتی از اقساط تعهدی خود را بتدریج بسازمان برنامه پرداخت کرد بامید اینکه سازمان نیزبرای انجام تعهدات‌خود اقدام نماید ولی‌متاسفانه‌هم اکنون که‌چندماه ازتاریخ تنظیم قراردادها میگذرد ازطرف سازمان برنامه هیچگونه اقدامی دراین زمینه انجام نگرفته است . اهالی‌بیجار تقاضا دارند مقامات سازمان برنامه برای لوله‌کشی‌آب وتامین‌برق و اسفالت این شهر اقدام نمایند .

برای تامین بهداشت بابلسر فعالیت‌میشود

برای سگهای ولگرد هم فکری بکنید

براثرمساعی آقای‌بخشی‌مسئول‌بهداشت استان دوم اخیرا در امور بهداشتی بابلسر پیشرفت های محسوسی حاصل شده است .

طی‌چندهفته اخیر کلیهٔ قصابیهای این‌شهر‌طبق‌اصول بهداشتی‌تعمیرشده وبرای تنظیف گرمابه‌های‌قدیمی اقداماتی انجام‌گرفته است . اهالی‌بابلسر ضمن‌اظهارسپاسگزاری ازاین اقدامات‌مفیدبهداشتی تقاضادارندبرای‌معدوم‌نمودن‌سگهای‌ولگرد این‌شهرنیز که‌موجبات مزاحمت مردم‌را فراهم می‌آورند اقدام شود .

اگر درفومنات بانك کشاورزی تاسیس شود

کشاورزان بکار خود دلگرم میشوند

بااینکه تاسیس‌شعبه‌بانك کشاورزی‌در شهرستان فومنات‌ازتصویب هیئت دولت‌نیز گذشته است معذالك‌معلوم نیست بچه‌علت دراین‌امر که برای کشاورزان فومنات اهمیت حیاتی دارد تاخیر میشود ؟

کشاورزان فومنات ازمسئولین امور تقاضادارند که‌برای تاسیس‌شعبه بانك کشاورزی در این شهرستان اقدام نمایند . زیرا در اینصورت کشاورزان بی‌بضاعت میتوانند بادریافت وام بکارخود دلگرم باشند .

بازدید ازکارخانه

ازبهشهر خبرنگار ما گزارش میدهد دوروز قبل‌عده‌ای ازمامورین سازمان برنامه باتفاق آقای‌مهندس اسبقی معاون سازمان وآقای‌رهنما مدیر عامل‌شرکت نساجی‌بهشهر وارد شدند آقایان مزبوراز کارخانه چیت سازی بهشهر بازدید نموده و برای پرداخت اضافه حقوق کارگران دستورات موکدی‌صادر کردند .

دکان طبیب غیرمجاز تخته شد

چندروز قبل‌آقای دکتر ابطحی‌رئیس بیمارستان شهرستان نوشهر برای بازدید وضع‌بهداشتی علمده باین‌منطقه وارد شد آقای‌دکتر ابطحی‌پس ازورود دکان شخصی بنام‌امینیان را که ضمن فروش نوشابه‌های غیرالکلی، به‌معالجه‌بیماران‌نیز میپرداخت مورد بازدیدقرار داددربازرسی که‌ازدکان‌امینیان انجام گرفت مقدارزیادی دارو کشف‌گردید . چون شخص مزبور بطور غیرمجاز طبابت میکرد از اینجهت دکانش تخته شد .

بنفع جمعیت شیروخورشید سرخ

ارکستر هنرهای زیبا همراه باخاطرهٔ پروانه برنامه‌هائی درتاتر سپاهان‌اجرا کردند

استاندار بخواننده ورهبران ارکستر جامهای نقره‌اهداء کرد

خاطرهٔ‌پروانه ورهبر ارکستر هنرهای‌زیبا هنگام‌اجرای‌برنامه‌درتاترسپاهان

قبلا اطلاع داده شد اعضای ارکستر شماره ۳ هنرهای زیبای کشور به رهبری آقای حق کردار جهت اجرای چند برنامه به نفع شیرو خورشید به اصفهان وارد شدند . خانم خاطره پروانه همراه باارکسترمزبوردرتاترسپاهان‌اصفهان جمعیت شیرو خورشید سرخ‌اصفهان برنامه‌ای اجرا کرد که‌مورد استقبال اهالی قرار گرفت وبنا بتقاضای اهالی این برنامه سه شب اجراء گردید تیمسار گرزن استاندار و عده زیادی از اهالی با بانوان خود برای تماشای این برنامه ها درتاتر سپاهان حضور یافتند ودر پایان هنرهای زیبای کشور از طرف‌آقای پروانه و آقایان حق کردار وحسین سومین شب‌اجرای برنامه‌های‌ارکستر استاندار جامهای نقره به خانم‌خاطره تهرانی وهمراهان ارکستر داده شد.

دانش‌آموزان تیرانداز پیشرفت کرده‌اند

طبق گزارش خبرنگار ما از سنندج اغلب دانش آموزان آموزشگاه های سنندج در سازمان نیروی مقاومت ملی ثبت نام نموده وزیر نظر مامورین مربوطه بتمرین تیراندازی میپردازند .

جوانان کردستان برای فراگرفتن تعلیمات تیراندازی فعالیت زیادی از خود ابراز میدارند بطوریکه پیشرفت آنان در اینمورد زبانزد افراد این منطقه میباشد .

در عکس بالا عده‌ای از دانش آموزان عضو سازمان نیروی‌مقاومت ملی‌ناحیه پنج‌کردستان قبل‌از شروع‌تمرین تیراندازی دیده میشوند .

گوشت فراوان است

قبلا اطلاع داده شد در گنبد کاوس گوشت کمیاب است واهالی از این لحاظ در مضیقه هستند اینك از اداره مطبوعات وزارت کشور می نویسند به موجب اطلاع از فرمانداری دشت گرگان به علت خشك سالی در سال جاری اغلب احشام دامداران گنبد کاوس تلف شدند وباین جهت چند روزی گوشت کمیاب بود ولی‌با اقدامات شهرداری گنبد کاوس فعلا گوشت به حد کافی موجود ودر دسترس اهالی می باشد .

وقتیکه فرمان از دست راننده خارج میشود ...

سه‌نفر عابر وپنج‌راس گوسفند قربانی این تصادف شدند

عصر چند روز قبل اتومبیل جیپ شماره ۱۳۳۹ برانندگی پرویز قاسمی‌پور در جاده نجف آباد ـ اصفهان بطرف اصفهان در حرکت بود عده‌ای عابر نیز از جاده مزبورمیگذشتند ودر این میان چوپانان نیز احشام را از صحرا بشهر می‌آوردند .

سرعت اتومبیل جیپ زیاده از حد بود وهر لحظه راننده بر سرعت اتومبیل میافزود ناگهان در یك لحظه کنترل فرمان از دست راننده خارج شد و توموبیل بطرف گله گوسفندانی که در جاده حرکت میکردند روی آورد راننده که از اینموضوع دستپاچه شده بود تاآمد بخود بجنبدپنج راس گوسفند درزیر چرخهای اتومبیل یکی پس از دیگری تلف شد و پس از آن اتومبیل جیپ به سه نفر عابر که از جاده میگذشتند تصادف کرد در این تصادف نیز حسن مستاجران یکی از عابرین جانسپرد ودو نفر دیگر بنام علی وعنایت مجروح شدند .راننده نیز دستگیروزندانی‌شد

دوکودك درآتش

از خمام خبرنگار ما گزارش میدهد چند روز قبل در قریه «چاپارخانه» از توابع خمام خانه یکی از اهالی به علت نا معلومی آتش گرفت در خانه مزبور جزدو کودك شیر خوار کس دیگری‌وجود نداشت . اهالی با مشاهده شعله های آتش به کمك آمدند وکودکان مزبور را از میان آتش نجات دادند ولی کلیه اثاثیه خانه طعمه حریق گردید .

قهرمان پینگ‌پنگ

از کرمان خبرنگار ما گزارش میدهد اخیرا مسابقات پینگ پنگ دبیرستان های کرمان که ازچندی قبل با شرکت عده زیادی ازقهرمانان شروع شده بود پایان یافتو آقای جعفری دانش آموز دبیرستان‌پهلوی کرمان «عکس‌بالا» مقام‌اول قهرمانی را احراز کرد .

جنایت‌های مرموز درگنبد کاوس

عده‌ای ناشناس درتاریکی شب دونفر را مجروح کردند

یکی‌از مجروحین بعداز انتقال بطهران جان سپرد

آنشب بر خلاف شبهای گذشته گرفته و غمگین بودو در خیابان های گنبد کاوس هیچگونه فعالیتی مشاهده نمی شد ولی در باغ ملی شهر ، در کنار مقبره قابوس بن وشمگیر دونفر نشسته بودند وبا یکدیگر درد دل می کردند این‌دو نفر آقایان بنی کریمی مدیر شعبه اجرای اداره ثبت اسناد و محمد جعفر کاویانی دبیر شیمی دبیرستان های گنبد کاوس بودند .

در کنار مقبره قابوس بن وشمگیر نشسته بودند وبی خبر از همه جا از هر دری سخن می گفتند ولی ناگهان آن دونفر متوجه شدند که در تاریکی شب اشباحی در اطراف آنها مشغول فعالیت می باشند و چند لحظه بعد باران سنك و قطعه آهن به سرو روی آنها باریدن گرفت .

در نتیجه اصابت سنك و آهن بمغز آقایان بنی کریمی و کاویانی این دو نفر بسختی مجروح شدند و از شدت ناراحتی بحالت اغما افتادند.

بعداز مدتی آقای کاویانی بهوش آمد ودوست خود را که هنوزبی هوش بود به بهداری برد . چون ضربات وارده به مغز آقای بنی کریمی فوق‌العاده شدید بودبتصمیم پزشکان گنبد کاوس ویرا به تهران اعزام نمودند تاتحت معالجه قرار گیرد ولی همانطوریکه میدانید آقای بنی کریمی براثر شدت جراحات در تهران فوت کردخبرنگار ما در گنبد کاوس که‌این جریان را گزارش داده در پایان گزارش خود می نویسد این چندمین واقعه است که دراین شهر روی میدهد و تاکنون عاملین این وقایع شناخته نشده‌اند ودر حال حاضر ساکنین غیر بومی گنبد کاوس از تکرار این پیش آمد های ناگوار نگرانند. جادارد‌مسئولین‌انتظامی این‌شهرستان برای دستگیری مرتکبین این گونه اعمال نا پسند اقدام نمایند .

کشاورزان لنگرود وام میخواهند

ازچندی پیش هوای لنگرود بطور ناگهانی رو بسردی گذاشته واین‌تغییر ناگهانی‌هوا بارعدو برقها و بارندگیهای متناوب توام است . در نتیجه بارندگیهای اخیر محصول چایکاری و برنجکاری این‌منطقه آسیب دیده و کشاورزان دچار خسارات زیادی شده‌اند .

کشاورزان لنگرود که‌نتیجه زحمات آنها بر اثر قهرطبیعت بهدر رفته‌است ازمسئولین بانك کشاورزی گیلان تقاضادارند که‌بااهداء وام کمکی بآنها بشود تابتوانند مجددا بکار خود ادامه‌دهند .

علمده روشن می‌شود

از علمده خبرنگار ما می نویسد براثر اقدامات آقای سالاریان‌شهردار علمده زمین مورد نیاز محل کارخانه برق تامین شده وبه زودی از طرف سازمان برنامه برای تهیه موتور برق این منطقه اقدام می گردد.

اهالی علمده از اقدامات آقای سالاریان اظهار سپاسگذاری می نمایند .

بیائید وببینید

ازبندر [illegible] مینویسد در تمام کشور [illegible] در کلیه‌شهرستان های کشور [illegible] بشخصیت کودکان مخصوصا دانش آموزان احترام [illegible] گذاشته میشود ولی‌بدبختانه‌به‌بندرگز بیائید و درباره احترام گذاشتن بشخصیت کودکان ودانش اموزان این منطقه مطالعه کنید !؟ بعد ملاحظه بفرمائید که‌احترام گذاشتن‌بشخصیت دانش اموزان‌یعنی چه .

نمونه‌ای از خسارات طوفان دراصفهان

درشماره گذشته باستحضار خوانندگان عزیز رسید براثر وقوع طوفانهای شدید دراصفهان تعدادی ازدرختان قطور وکهنسال‌ریشه کن گردید ویاازوسط بدونیم‌شد ودراثر بارندگیهای شدید زاینده‌رود طغیان کرد این طوفانها ی شدید خساراتی نیزوارد آورد ودرعکس‌بالا نمونه‌ای از خسارات ناشی‌از طوفان که باتومبیل یکی‌از اهالی وارد گردیده مشاهده میشود .

پای کارگری قطع شد

درکردکوی بیمارستان وجود ندارد

چندروز قبل یکی‌از کارگران کارخانه پنبه‌گرد کوی بنام محمود اهل‌دامغان هنگامیکه درنزدیکی موتور کارخانه مشغول‌انجام کاری بودناگهان‌پایش به‌پروانه کارخانه‌موتور اصابت کردوقطع شد .

محمود ازطرف متصدیان کارخانه به‌گرگان منتقل شد ودربیمارستان این‌شهر بستری گردید خبرنگار ما در گزارش خود اضافه میکند متاسفانه درکردکوی بیمارستانی وجود ندارد که‌دراینقبیل مواردبرای معالجه مجروحین اقدام گردد . اهالی تقاضا دارندبرای حفظ جان مجروحین حوادث‌ناگهانی بیمارستانی درکرد کوی تاسیس شود .

درا‌ولین جلسه‌شورای تربیتی فرهنك

برای بهبود وضع آموزشگاهها تصمیماتی‌گرفته شد

بنابگزارش خبرنگارما از نجف‌آباد چندروزقبل اولین‌جلسه‌شورای تربیتی فرهنك نجف‌آباد در سالن دبیرستان کشاورزی این منطقه با حضور مدیران مدارس تشکیل گردید دراین‌جلسه پیرامون طرزانجام مسابقات دانش‌آموزان دوره‌ابتدائی ومسابقات معلومات عمومی بین نوآموزان دبستانها تصمیماتی گرفته شدوضمنا قرارشد ازبازنشستگان فرهنك نجف‌آباد درسالن دبیرستان پهلوی این‌منطقه تجلیل‌بعمل آید همچنین بمنظور بهبود وضع آموزشگاهها تصمیم‌گرفته شد چندنفر بازرس افتخاری ازبین‌مدیران‌دبستانها تعیین‌گردد تاازکلیه‌آموزشگاهها بازدید نموده ونقائص آنهامعین‌شود وبرای رفع‌این‌نقائص اقدام لازم بعمل آید .

افتتاح کارخانه یخسازی

[illegible] بعداز ظهر دوروزقبل اولین کارخانه یخسازی کاشان طی مراسمی باحضور آقای سپهرنیا فرماندار این شهرستان افتتاح گردید .

این کارخانه درمحله «ابی‌دردا» واقع شده وباقطع نوار سه رنك بوسیله آقای فرماندار افتتاح شدو شروع بکار کرد .

تهیه موتور برق

براثر مساعی آقای دکترامین رئیس بهداری براز جان اخیرا موتور برق کوچکی برای تامین برق مورد نیاز بهداری این‌شهر خریداری شده‌است ودرحال حاضرمهندسین‌مربوطه‌مشغول نصب موتورمزبورمی‌باشند .

رئیس فرهنك یزدگفت :

نهضت مبارزه بابیسوادی دریزد توسعه یافته است

ساختمانهای نیمه تمام فرهنگی تا اواخر خرداد تکمیل‌میشود

خبرنگار ما از یزد می نویسد چند روز قبل برای کسب اطلاع از اقدامات فرهنگی اداره فرهنك شهرستان یزد در سال تحصیلی جاری با آقای خیابانی رئیس فرهنك این شهرستان مصاحبه‌ای انجام دادم آقای رئیس فرهنك درپاسخ سئوالات اینجانب اظهار داشت

درسال تحصیلی جاری نهضت‌مبارزه با بی سوادی در شهرستان یزد توسعه یافته وروز بروز بر تعداد نو آموزان کلاس های اکابر اضافه می شود برای تکمیل آزمایشگاه های دبیرستان های یزد اعتباری به مبلغ یکصد هزار ریال اختصاص داده شده بود که از محل این‌اعتبار وسائل مورد نیاز آزمایشگاه های دبیرستانی خریداری گردیده است در مورد تکمیل کادر آموزشی آموزشگاهی اقدامات لازم به عمل آمده ودراین مورد جای هیچگونه نگرانی نیست آقای خیابانی افزود برای استخدام عده‌ای آموزگار در تابستان آینده از طرف اداره فرهنك یك کلاس کار آموزی دائر می شود و سپس برای استخدام کار آموزان کلاس مزبور اقدام خواهد شد . ضمنا درسال تحصیلی آینده در یکی از دبیرستانهای دخترانه این شهرستان کلاس های خانه‌داری دائر می گردد تا دانش آموزان بتوانند زیر نظر مربیان مربوطه فنون خانه داری را فرا گیرند همچنین سعی می شود که ساختمان های نیمه تمام فرهنگی تا اواخر خرداد ماه به پایان رسیده و برای بهره برداری آماده باشد .

آقای رئیس فرهنك در پایان مصاحبه اظهار داشت چون موقع امتحانات آخر سال نزدیك است بهمین جهت تصمیماتی گرفته شده که امتحانات در کمال بی نظری انجام شود واینجانب شخصا در امتحانات نظارت خواهم کرد .

بازدید از شعبه بانك

[illegible] دوروز قبل آقای کاشانی مدیر کل بانك ملی ایران که باصفهان آمد بودبدون اطلاع‌قبلی واردشهرضا شد وضمن بازدیداز شعبه بانك ملی ازفعالیت های‌آقای نخست رئیس شعبه بانکملی این شهرستان و کلیه کارمندان ابراز رضایت [illegible] وبرای بهبود وضع این شعبه بانك دستوراتی داد.

قالی مسجدرا درگورستان دفن کرده‌بودند!

آقای ستوان چنگیزی

چندروز قبل پیشنماز مسجدگلشن بندر پهلوی بشهربانی‌این شهرستان اطلاع‌داد که فرش بزرك‌مسجد مزبور بسرقت رفته است.

این موضوع موجب [illegible] مامات شهربانی گردید ودرمحافل‌شهرنیز بعناوین مختلف تعبیرو تفسیرشد.

مامورین شهربانی بندر پهلوی‌به راهنمائی آقای سرگرد بردبار‌رئیس شهربانی وبسرپرستی آقای ستوان یکم چنگیزی رئیس کلانتری‌مرکز برای پیداکردن قالی مسجدشروع بفعالیت نمودند .

مامورین بیکنفر خراسانی که بتازگی وارد بندر پهلوی شده‌بود مظنون گردیدند وچون شخص مزبور بیشتر اوقات‌خودرا دراطراف گورستان شهر میگذرانید باین جهت مامورین شهربانی گورستان شهررامرکزفعالیت خوددراینموردقرار دادند وسرانجام قالی مسروقه‌مسجد گلشن رااززیر خاکهای گورستان کشف کردند .

سرقت از کارخانه سیمان مشهد

چندشب‌قبل دونفرسارق‌مسلح به‌محل کارخانه‌سیمان مشهد که‌درخارج شهرواقع‌شده‌است رفته‌وپس‌از تهدید کارکنان‌آن مقداری ازاموال کارخانه و مبالغی وجه‌نقد بسرقت بردند جریان بمامورین ژاندارمری‌محل‌اطلاع دادەشدو مامورین پس‌از تلاش فراوان حاج قدیر و برادرش راکه مورد سوءظن قرارگرفته بودند دستگیر کردند . اینك این‌دونفر ازطریق قانونی تحت‌تعقیب قرارگرفته‌اند .

ساختمان دو دبستان

از بابل خبرنگار ما گزارش می دهد اخیرا از طرف اداره فرهنك بابل‌ازمحل صدی پنج سهم‌شهرداری دوباب دبستان جدید ایجاد شده است . فرهنگدوستان بابل ازاین اقدام مفید آقای تقی راثی رئیس فرهنك بابل اظهار سپاسگزاری می نمایند .

خلاصه اخبار آذربایجان

نقده ـ آقایان فرخ‌فرماندار وسروان‌ابراهیمی فرمانده گروهان‌ژاندارمری نقده‌از منطقه‌مرزی «خانه»بازدید کردند .

سقز ـ شخصی بنام محمد مسعودی که قالیهای آقای اسدالله علائی امام جمعه سقز‌رااز حجره‌مسجدجامع بسرقت برده بود دستگیرشد .

آستارا ـ تلفن شهری یکی از نیازمندیهای ساکنین آستارا میباشد.در اینمورد ازمسئولین امور تقاضای بذل توجه دارند .

گاوهای شهر نشین!

غالبا دراخبار انجمن‌های محلی برزنهای جنوبی و جنوب غربی و جنوب شرقی تهران بیك موضوعی برخورد میکنم‌که ازفرط تکرار شدن این‌موضوع دیگرچیزی‌نمانده است که حتی خدای ناکرده درنظرما هم یك مسئله عادی ومعمولی جلوه کند.

طبیعی است وقتی که‌یك مطلبی رایك‌سال گفتند و اعتراض کردند واظهار عدم رضایت نمودند ولی‌اثری‌ازرفع آن‌دیده نشد.

طبعا جنبه‌غیرعادی بودن خودراازدست میدهد ودیگر باصطلاح‌ایجاد تعجب نمیکند.

غالبا میگویند ومی‌نویسیم ومی‌خوانید که‌مردم فلان‌محل از وجودگاوداریها درداخل کوی وبرزن خوداظهار گله‌و ناراحتی‌کرده‌اند وازمسئولین امر خواسته‌اندکه رفع‌این عیب رابنمایند ،ولی بازهم چندروز دیگر می‌گویند ومی‌نویسیم ومی‌خوانیدکه‌این‌موضوع درانجمن محلی مطرح شده‌وخبری ازرفع مزاحمت گاوداری داخل شهر نشده‌است.

واقعا هم درمحلات جنوب‌وجنوب‌غربی،پل‌امامزاده معصوم امامزاده حسن ، اطراف شهباز ودروازه‌دولاب و حتی دربعضی ازنقاط شمالی شهرمانند اطراف باغ صبا ،قصر ، حشمتیه وغیره همه‌روزه بمناظری‌برمی‌خوریم که‌نمی‌توان‌گفت‌کوچکترین تناسبی باشهر بزرك تهران دارد.

گاوسراهاوگاود اریها درداخل کوچه‌ها وجنب خانه‌های مردم صدهاگاو راشهرنشین کرده وازبوی تعفن ،کثافات و سروصدا وانواع بیماریهای ناشی ازهمزیستی‌بادام ،ساکنین آن محلات راقرین عذاب ساخته‌اند.

شاید آنروزی که‌این گاو سراها بوجودآمده‌اند آن‌محلات جزءشهر نبوده وبیابان محسوب می‌شده‌است ،ولی امروزکه شهر توسعه پیداکرده وتازیر گوش مزارع وقراءمجاور گسترده شده‌است ،ناچار باید بهداشت روحی و جسمی انسانهارا به‌منافع گاوها ترجیح داد، درحالیکه واقعا گاوها هم ممکن است‌ازاین همزیستی دلخوش نباشند ...برای گاو هم صحرا ،علفزار ، مرتع‌واقلابیابان وسیع لازم است.

نگارنده‌بخاطر دارد که‌دربیست سال قبل درزمینه عمران وآبادی دهات دستورداده‌بودند که‌برای تامین بهداشت روستائیان ،زاغه‌ها واصطبل‌هارا درمحوطه‌ای دور ازمحل سکونت روستائیان ترتیب دهند ،واکنون متاسفانه می‌بینم که‌درشهرها هم زاغه‌های گوسفندان وگاوداریها درکنارخانه های‌مردم‌درست شده‌است.

درحالیکه تمام گاودارها می‌توانند یکی‌ازدهات اطراف شهررابه‌شرکت اجاره کرده وبساط گاوداری خودرادرآنجا دایر کنند.

بهرصورت امیداست که‌بزودی صاحبان گاوداریها برای خاطر گاوهای خود آنهارا ازشهربیرون‌بردموبه‌آب و علفی برسانند ومسئولین شهرداریها هم برای‌خاطر بهداشت مردم درانجام اینکار تاکید کنند.

طرح‌های جدید برای وصول مالیات

بقیه از صفحه اول

وصول مالیات تنظیم شده است .و طرز گردش کار در ادارات وصولی بنحوی تنظیم میگردد که‌مسئولین هر قسمت بتوانند با مسئولیت خود کار های محوله را انجام دهند ودر هر مورد احتیاج به کسب تکلیف از مقامات بالاتر نداشته باشند.

اساس طرح جدید برپایه اختیارو مسئولیت گذاشته شده است باین ترتیب که رئیس یك اداره وصولی دارای اختیاراتی خواهد بود که در مقابل این اختیارات مسئولیت‌مستقیم خواهد داشت .بااجرای طرح جدید تغییراتی در دستگاههای وصول مالیات داده خواهد شد.

تثبیت قیمتها

طبق گزارش خبرنگار ما برای اصلاح وضع مالیاتها اکنون‌طرح های مختلفی در شورای مالی وزارت دارائی مورد رسیدگی قرار گرفته است.

یك مقام وزارت دارائی امروزگفت باتحقیقات دقیقی که بعمل آمده است بعضی از شرکتها وبازرگانان مالیات‌حقیقی‌خودراپرداخت‌نکرده‌اند ومطابق طرحی که تهیه شده کنترل دقیقی برروی مالیاتهابعمل‌خواهدآمد

باین ترتیب که نماینده وزارت دارائی در کمیسیون تثبیت قیمتها شرکت خواهد کرد و هنگام گرفتن پروانه ترخیص کالا سود خالص وارد کنندگان کالاهای تجارتی اساس اخذ مالیات خواهد بود.

تشخیص مالیات

اکنون مطابق طریقی که در کمیسیون تثبیت قیمتها اعمال‌میشود برای یك وارد کننده دارو علاوه بر قیمت وارد شده دارو حقوق گمرکی سود فروشنده وهزینه های دیگر سود ویژه ای برای وارد کننده در نظر گرفته میشود وبا اعمال‌تثبیت قیمتها بر روی کلیه کالا های وارده وحضور نماینده وزارت دارائی در کمیسیون تثبیت قیمتهامالیات‌حقیقی کلیه بازرگانان تشخیص‌داده میشود

مالیات پزشکان

در مورد مالیات پزشکان‌پیش بینی شده است که کلیه پزشکان به سه طبقه درجه یك ودو وسه تقسیم گردند .وبرای هر طبقه حد اقل وبترتیب که مثلا ۵۰ریال۱۰۰ ریال و۱۵۰ ریال باشد در نظر گرفته شود.

وزارت دارائی با همکاری وزارت بهداری نسخه مخصوص تمبر شده در اختیار پزشکان خواهد گذاشت ودرهنگام‌تحویل نسخه پول تمبراز پزشکان وصول میگردد .در سال گذشته از بابت مالیات پزشکان۹۸ هزار تومان وصول شد وپیش بینی میگردد که با اجرای طرح جدید سالیانه دو میلیون و هشتصد هزار تومان وصول شود.

مجوز قانونی

در طرحهائی که تسلیم شورای مالی وزارت دارائی شده است‌برای کلیه مودیان مالیاتی که از منابع مختلف کسب در آمد میکنند پیش بینی هائی شده است اجرای بعضی از این طرحها مستلزم مجوز قانونی است که پس از تصویب بشورای مالی و موافقت وزارت‌دارائی طرح لایحه ای تنظیم شده وتسلیم هیئت دولت خواهد شد.

از چهار گوشه اجتماع

دیروز گدائی میکرد امروز هفتصدتومان حقوق میگیرد ...

«انجمن‌معاونت زنان»بفکراحوالپرسی از گداهای سابق افتاده ،ویا بهتر بگوئیم بفکر بازدید از سازمانی‌افتاده که نقش «انجمن معاونت گدایان» را برعهده گرفته است.

دیروز رئیس انجمن معاونت زنان، بخبرنگار ما گفت:

«ماشنیده بودیم که وزارت کشور در کرج سازمانی بوجود آورده که متکدیان را در آنجا ،دریك اردوگاه کار جمع آوری نموده وتحت تعلیم قرار داده است ،ولی برای ما که انجمن معاونت زنان هستیم وطبعا بفکر حمایت ازهم‌جنسان خودمان میباشیم، این نکته جالبتر بود که‌بفهمیم آیا زنان متکدی ومستمند را هم فکری بحالشان کرده‌اند یاخیر ؟ ناچارروز چهارشنبه گذشته ببازدید اردوی کار کرج که از عمر تاسیس آن بیش از شش ماه نمیگذرد بکرج رفتیم ، محوطه اردو بسیار تمیزدارای گلکاری ودرختکاری وحتی سبزیکاری ومزرعه تره‌بار بود.

کار و درس ...

در دو قسمت آن متجاوز از چهل عدد «باراکهای» چوبی ساخته شده که یك‌قسمت آن‌بخوابگاه هاواستراحتگاه های گدایان دیروز و(کارگران‌امروز) اختصاص داده‌شده وقسمت‌های دیگر بصورت کارگاههائی درآمده است که دراین کارگاهها تعلیمات عملی در رشته های نجاری ،آهنگری ،خیاطی، جوشکاری ،سیمکشی ،آباژورسازی، حصیر بافی ،قالی‌بافی ،تعلیم رانندگی تراکتور داده می‌شود.

همچنین سالن نسبتا بزرگی مجهز بامیز ونیمکت ها وتخته‌سیاه جهت اجتماع ودرس خواندن کارگران‌مزبور ترتیب داده شده است.

نباید فراموش کرد که حمام های نظیف ،آشپزخانه ،نانواخانه و انبار آذوقه وسایر احتیاجات نیز بجای‌خود بسیار منظم ومرتب بود.

هفتصد تومان حقوق

در قیافه افرادی که تادیروز ازتنبلی وگدائی عاری نداشتند علائم شادی فعالیت وپشتکار دیده میشد .کسانی که باردوی کار برده میشوند نسبت بمیل واستعداد آنها برای فرا گرفتن یکی‌از حرفه‌ها گماشته میشوند در مدتی که آنجا هستند روزی یکتومان بدست آنها داده شده ویکتومان دیگر نیز در حساب آنها نگهداری میشود پس‌از اطمینان باینکه حرفه‌ای راجهت امرار معاش یاد گرفته وعادت‌زشت تکدی را بکلی ازیادبرده‌اند همان سرمایه کوچك را بدستشان داده و آنهارا مرخص می‌نمایند .تنها در قسمت تعلیم رانندگی تراکتور در حدود چهل نفر کارآموز بوده که چند نفر هم تاحال دوره فراگرفتن رانندگی تراکتوررا باتمام رسانده ومرخص شده‌اند که هریك حالیه در حدود ۷۰۰۰ ریال حقوق دریافت می دارند.»

فکری برای زنها ....

رئیس انجمن معاونت زنان همچنین گفت که:

«بعداز بازدید از اردوی کار دردفتر معاون وزارت کشور حضور یافته‌ضمن سپاسگزاری از این اقدام مفید و عام‌المنفعه ازایشان تقاضا نمودیم که یك چنین سازمانی جهت زنان نیز دائر نمایند وایشان وعده دادند که‌عده‌ای از متکدیانی که جمع آوری شده و فعلادر محل انبار گندم سابق زندگی میکنند مردهارا جدا وآنهائی که قدرت کار دارند باردو روانه کنند و آن محل را جهت تعلیمات حرفه‌ای زنان متکدی وبیکاره اختصاص دهند.

درشورای خواستاران انجمن شهر ،

قانون انجمن شهر را بررسی میکنند

در پنجمین جلسه شورای خواستاران انجمن شهر که بریاست آقای ملکپور تشکیل شده‌بود گزارش بررسی‌موادقانون انجمن‌شهر موردرسیدگی قرار گرفت.

در پایان جلسه اظهار نظر شد که باید انجمن شهر مستقل ومقتدر بوده وحق انحلال آن فقط باشخص شاهنشاه باشد ،همچنین شورای خواستاران انجمن شهر معتقدند که باید نمایندگان انجمن شهر مصونیت داشته باشند تا بتوانند آزادانه عقاید خودرا ابراز کنند.

سخنگوی شورای خواستاران بخبرنگار ما گفت که بعقیده شوراباید انجمن شهر هر کسی را که لایق بداند برای شهرداری انتخاب کند ، و شهردار تهران باید بتواند از میان هر طبقه‌ای انتخاب شود والزامی نباشد که باید از میان کارمندان دولت باشد.

بهداشت روانی کودك درایران

عصر روز ۵ شنبه گذشته درجلسه سخنرانی هفتگی انجمن ایران و امریکا آقای دکتر محمد گیلانی رئیس کمیسیون بهداشت‌روانی و عضو فدراسیون‌جهانی بهداشت روانی سخنرانی پیرامون آغاز فعالیت‌های بهداشت روانی کودك‌درایران ایراد داشت.

درابتدای جلسه‌آقای دکتر جهانشاه صالح رئیس کمیسیون اجتماعی انجمن ضمن بیاناتی درباره اهمیت بهداشت روانی،آقای دکتر گیلانی را بحضار معرفی نمود.

آقای دکتر گیلانی ابتدا درباره اهمیت کودك درجامعه صحبت کردو آنگاه درباره فعالیت‌هائی که‌تاکنون ازطرف جمعیت بهداشت روانی برای بهبود وضع بیماران روحی صورت گرفته اطلاعاتی دردسترس حضار گذاشت و سپس یادآور شد که‌جمعیت بهداشت روانی بزودی درتحت حمایت‌والاحضرت شاهدخت شهناز پهلوی درراه بهبود وضع بیماران روانی قدمهای موثری برداشته وبرمیدارد.

شورای همکاری برزنها

برزن ۱۱

جلسه شورای همکاری با برزن ۱۱ د رمحل برزن وبریاست آیت‌اله فقیه یمینی تشکیل شد .دراین جلسه آقایان سرهنك گلکار ،سرتیپ باستی ،شیرازی ،آزادان ،افشار پور ،قزوینی پور ،منطقی ، کرمانشاه‌چی، مهندس مصحفی ،حاج وحدت، باقر خواجوی ، سرهنك نظمی ، گوهربی ویاسان واسمعیلی رئیس ومعاون برزن ۱۱ حضور داشتند .ابتدا آقایان منطقی وشیرازی در باره اسفالت انتهای خیابان آذربایجان صحبت کردند ویادآور شدند که باید در اسفالت خیابان مرتضوی نیز تسریع شود شورا ضمن نامه ای از شهردار تهران تقاضا کرد تا نسبت باسفالت خیابانهای مزبور اقدام نمایند آنگاه انتخابات هیئت رئیسه شورا انجام شد وآیت‌اله فقیه یمینی بریاست وآقایان سرهنك گلکار وحاجی وحدت بسمت نیابت شورا انتخاب شدند.

جمال الحق

جلسه انجمن محلی جمال الحق بریاست آقای بنی احمد وبا حضور کلیه اعضاء تشکیل شد ابتدا آقای دکتر پارسا گفت که طبق تصمیم انجمن بشهرداری مراجعه کردم ومعلوم شد که خیابان جمال الحق در برنامه اسفالت سال جاری شهرداری منظور گردیده وهم اکنون نیز مشغول اسفالت میباشند آقای حبیب‌اله اسد اظهار داشت که برچیدن قلعه ومراکز فساد اطراف آن مورد علاقه ساکنین این محل است و اظهار امیدواری کرد که بزودی این کار انجام شود آقای بنی احمد ضمن قدردانی از شهرداری گفت که برنامه های شهرداری درصورت اجرا وضع پایتخت را تغییر خواهد داد [illegible]

آقای فیض محمدی اظهار داشت که در این محل مردان نیکوکار با شخصیتی وجود دارند که باید انجمن از وجود آنان استفاده نماید.

جوادیه

جلسه شورای معتمدین جوادیه با حضور آقایان مهندس حبیب‌اله زاد ،خطیبی ،مصدق ،نگارش ،تهرانی ،دادبین ،اسکندری ورضائی و عده ای از معتمدین در محل شورا تشکیل گردید بدوا آقای خطیبی در باره عمران وآبادی وعلت تاخیر اسفالت خیابانهای سکوب نظامی و صالح نیا ولزوم بی نظری کارمندان شهرداری واثر آن در ازدیاددرآمد مطالبی بیان داشت وسپس از اقدامات شهرداری جوادیه در باره تغییر محل گاوداریها اظهار قدردانی نمود.

سپس سخنگوی شورا جریان مذاکرات آقای شیخ علی دبیری با وزیر کشور ومعاون آنوزارتخانه وشهردار تهران را باطلاع اعضاء رسانید آنگاه آقای دبیری گفت که‌وزیر کشور وشهردار تهران وعده همه گونه مساعدت را بساکنین جوادیه دادند ومخصوصا در باره اسفالت واصلاح نهر فیروز آباد ولوله کشی جوادیه وبهره برداری از چاههای حفر شده دستورات اکید صادر شده است در پایان رئیس انجمن گفت که شعبه بانك اصناف که اولین بانك جوادیه میباشد در جوادیه تاسیس شده است.

کوی شاه

هفدهمین جلسه شورای محلی کوی شاه در منزل آقای شادخواه بریاست آقای ستار بخارائی تشکیل شد در این جلسه آقایان حکاك ، ولدخانی ،ذوالفقاری ،رضاباغی ،پورنیکو ،فتحی زاده ،معبر اردلان ، عبداله عباسی نیز حضور داشتند ابتدا رئیس شورا از اقدامات آقای نخست‌وزیر وشهردار ورئیس آب شهرداری ورئیس برزن در تامین نیازمندیهای ساکنین این کوی قدردانی نمود سپس از کارخانه برق ادیسون که در روشنائی محل اقدام کرده است سپاسگذاری کرد در این جلسه قرار شد آقایان رئیس شورا وولدخانی اقدامات شورا را درباره تخریب کوره ها وواگذاری منازل دنبال نمایند وهچنین جهت ایاب‌وذهاب ساکنین کوی واطفال دانش آموز قرار شد طی نامه ای از شرکت واحد اتوبوسرانی تقاضا شود تا در موقع تحویل خط ۸قدیم به شرکت اتوبوس های شرکت واحد تامسه راه فرح آباد رفت و آمد نمایند درخاتمه رئیس شورا از موسسه اطلاعات که قسمت اعظم صفحه انجمن های محلی را به اخبار جنوب شهر تخصیص داده است سپاسگذاری کرد.

نبرد قهرمانان ایران وترك

بقیه از صفحه۷

ایتالیائی را کنار بگذارند ولی آقای امیر علائی به آقای حقی رئیس فدراسیون ترکها اظهار داشت که قضاوت داور ایتالیائی بسیار خوبست و ما بهیچوجه حاضر نیستیم‌اوقضاوت نکند.

ناك اوت شد

در وزن چهارم «درطلوعی» ازایران با «اکسل»از ترکیه بایکدیگرروبرو شدند.

طلوعی در روند اول مسابقه حریف را باضربه بسیار شدیدی«ناك‌دان» کرد . داور ترك شماره راآغاز کرد یك ... دو ... سه... هشت ،قانون و مقررات بوکس متذکر شده است که پس از اعلام شماره ۸ بوکسور باید دستهای خودرا با لابیاورد و گارد بگیرد ، واگر این عمل رانمود داور میبایست شماره های ۹و ۱۰را بشمارد.

در مسابقه درطلوعی واکسل پس از اینکه داور شماره ۸ را شمرد اکسل نتوانست گارد بگیرد ،داور ترك کمی متوقف شد ، و بجای‌اینکه نمره های نه وده رابشمرد دست اکسل راگرفت و بوسط رینك آورد و به او اشاره‌کرد مسابقه را ادامه دهد.

این مسابقه طبق مقررات بایستی ناك اوت بنفع درطلوعی گرفته‌میشد، ولی داور مانع این جریان شد ،

مردم وداوران باین امر اعتراض کردند، صدای مربیان و داوران‌بهیچ جا نمیرسید ، داور وسط بالاخره ادامه مسابقه را اعلام نمود.

قضاوت ناحق ترکها کم کم شروع میشد در روند دوم و سوم با این وصف که طلوعی موفقیت کاملی داشت معهذا داوران رای را بنفع قهرمان ترك اعلام نمودند.

چهارمین مسابقه باین ترتیب‌خاتمه یافت و تا این لحظه مسابقه ۲ بر ۲ به نفع طرفین بود.

برنامه بازار روز

لطفا یادداشت فرمائید

فردا

خیابان برمك شرق ثبت‌اسناد
کوچه نوبهار خیابان نادری
خیابان باغ سپهسالار
پشت بانك بازرگانی خیابان سعدی
خیابان بوذر جمهری مقابل کوچه چاله حصار
کوچه بهار خیابان لاله‌زار (مخصوص دستفروشهای)

برنامه امروز

در انجمن ایران وامریکا
ساعت ۷نمایش فیلم بزبان فارسی

برنامه آینده

در تالار فرهنك
ساعت ۸روز دوشنبه رسیتال آواز خانم فاخره صبا در برنامه انجمن فیلارمونیك تهران

کشیك شبانه

آقای دکتر حسن فامیلی مقیم تهران خیابان شاه بیست متری اول متعهد شده است بمنظور انجام نیازمندی بیماران ومراجعین در تمام ساعات شب آماده نگهبانی باشد.

بولدوزر ۶۰ اسب فیات

بهترین تراکتور برای امور راهسازی وکشاورزی

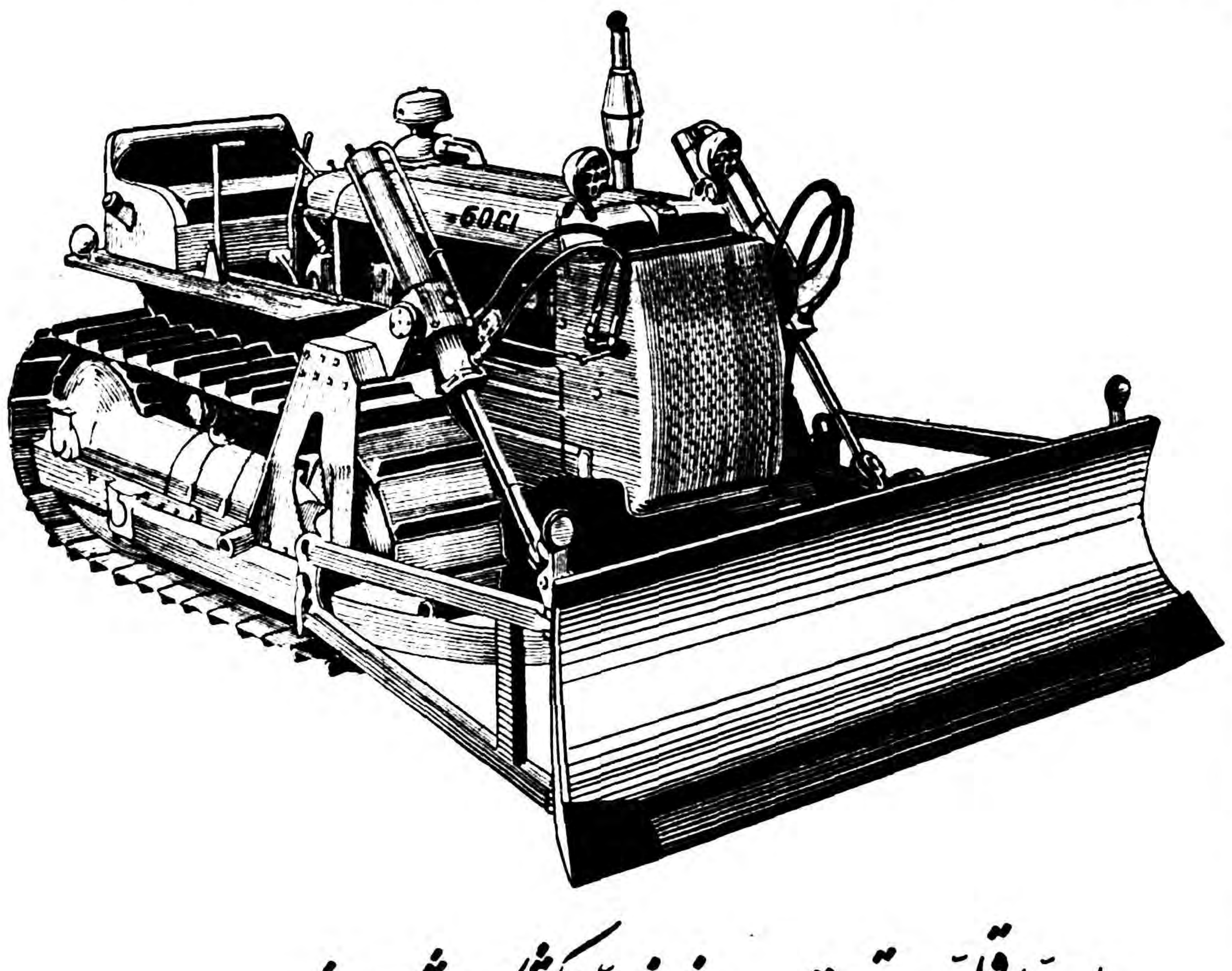

باحداقل وقت وهزینه حداکثر کار شمارا انجام میدهد

باکمک بنگاه توسعه باقساط ۴ ساله

نمایشگاه فیات - دروازه دولت ،ساختمان فیات تلفن ۳۳۶۰۴ ۳۸۶۳۷

تلفن ۳۳۶۰۴ - ۳۸۶۳۷ - ۳۸۶۳۸ آ- ۵۳۰۲

آگهی مناقصه برق شهمیرزاد

سازمان برنامه بمنظور اجرای عملیات عمرانی شهرستانها برق شهمیرزادرا باشرایط زیر بمناقصه میگذارد.

۱-داوطلبان شرکت درمناقصه که‌جزء پیمانکاران طبقه‌بندی شده سازمان برنامه میباشند باید برای دریافت اسناد مناقصه وخرید دفترچه مشخصات به‌دفتر موسسه مهندس مشاور کوکس واقع درخیابان شاه‌چهارراه آقاشیخ هادی مراجعه وپیشنهاد خودرا به ترتیب زیر تهیه وتسلیم نمایند.

مشخصات ۱۰روز پس‌از آگهی آماده خواهدشد.

۲-پیشنهاددهندگان میبایستی مبلغ ۲۵۰،۰۰۰ ریال‌بعنوان‌سپرده‌بحساب شماره ۵۰۲ در بانك اعتبارات صنعتی بودیعه گذاشته ویاضمانت نامه بانکی که‌نمونه‌آن بضمیمه دفترچه مشخصات توسط مهندس مشاور دراختیار شرکت کنندگان گذارده خواهدشد به‌نفع حسابداری اموراجتماعی سازمان برنامه ضمیمه پیشنهاد خودنمایند تاهر گاه برنده مناقصه از پیشنهادخود عدول نماید سپرده بنفع سازمان برنامه ضبط‌شود ضمانت نامه نباید اولا مشروط باشد ثانیاباید از بانك مورد قبول سازمان برنامه باشد ثالثاقابل تمدید برای سه‌ماه دوم بصرف اظهار مناقصه‌گذارنده‌باشد. سپرده پیشنهاددهنده درجه دوم‌قبل‌از انعقاد قراردادبه‌برنده مناقصه مسترد‌نخواهدشد.

۳- پیشنهاد بایستی‌بنوعی که‌دربرك شرایط مناقصه قید گردیده تنظیم ودر۲ پاکت‌شماره (۱) محتوی تضمین نامه وشماره(۲) محتوی واحدبهاء اسناد مناقصه و کل پیشنهاد که‌به مهر و امضای پیشنهاد دهنده رسیده باشد همچنین مبلغ کل پیشنهاد هردو درپاکت لاك ومهر شده تا ساعت ۹صبح روزچهارشنبه ۱۹خرداد ۳۸ درمقابل اخذ رسید به‌دفتر موسسه مهندسین مشاور تسلیم گردد.

۴-به‌پیشنهاد هائی که‌فاقد سپرده ویامشروط ومبهم بوده ویااینکه مطابق مشخصات وشرایط مناقصه تنظیم نگردیده‌باشدویاباتضمین‌نامه‌مطابق فرم سازمان همراه‌نباشد ترتیب اثر داده نمیشود. پیشنهادهای رسیده در ساعت ۱۰همان روز درقسمت شهرسازی واقع درخیابان دانشکده تحت نظر کمیسیون مربوطه بازوقرائت‌خواهد شد. حضور پیشنهاددهندگان ویانماینده آنها در جلسه آزاد بوده و کمیسیون مزبور دررد وياقبول هريك از پیشنهادات ویاکلیه آنها مختار خواهد بود.

بدیهی است بهرنوع پیشنهاد ویاتغییر وتخفیفی که‌بعداز ساعت مزبور دررسید ۳مرسند ترتیب‌اثر داده نخواهد شد.

سازمان برنامه

۱-۲ آ-۴۷۸۶

آب گرم کن کلمن

۲۰ و ۳۰ و ۴۵ گالنی

ظهور فیلم، چاپ عکس، آگر اندیسمان

کپیه از روی کلیه عکسها و مدارك و اسناد بویژه عکس های قدیمی که بطرز جالبی به سیستم امروزی درخواهد آمد بشرکت سهامی تحریر ایران (برادران کاشانی) چهارراه لاله‌زار - اسلامبول مراجعه فرمائید.

تلفن - ۳۶۲۲۴

نمایشگاه مصنوعات پلاستیکی پولیکا

شما هم از بزرگترین نمایشگاه فرآورده های پلاستیکی در تهران دیدن نمائید و باطرز چگونگی تهیه مصنوعات پلاستیکی واستفاده از آن آشنا شوید

روزانه چهارصدهزار فوت‌مکعب گازمناطق نفت خیز جنوب‌سوخته وبهدر میرود

ولی درآینده نزدیك با ایجاد کارخانه پلاستیك‌سازی دراهواز ازگازنفت صدها رقم مصنوعات پلاستیکی ساخته شده ومورد استفاده عموم قرار خواهد گرفت

احیای صنایع پلاستیك سازی درایران تحولی بزرك در پیشرفت صنایع دیگر بوجود آورده وباعث استخراج معدن سرشارنمك ـ ایجاد کار وبالاخره تهیه وسائل زندگی‌بهتر وساده‌تر و جلوگیری از خروج مبالغ هنگفتی ارز بخارج از کشورخواهد شد

درآین نمایشگاه انواع و اقسام مصنوعات پلاستیکی از خانه ساخته شده با پلاستیك ـ اثاثیه منزل ـ لوازم آشپزخانه و حمام ـ ووسائل الکتریکی ـ انواع کیف و کفش لباس ووسائل شنا تا اسباب‌بازی بچه از پلاستیك بمعرض نمایش گذاشته شده است

هفته گذشته نمایشگاه‌مصنوعات پلاستیکی پولیکا در تهران واقع در محل باشگاه پهلوی جنب دانشگاه جنگ افتتاح گردید و همه روزه جمع کثیری از مردم تهران از نمایشگاه و غرفه‌های مخصوص انواع فرآورده‌های پلاستیکی آن بازدید می‌کنند .

آنها دراین بازدید بایك‌صنعت عظیم که امروزه قسمت اعظم احتیاجات مردم دنیارا تامین میکند آشنا می‌شوند .

این نمایشگاه که روز دوشنبه گذشته توسط آقای دکتر اقبال نخست وزیر باحضور چندتن از آقایان وزیران عده‌ای از نمایندگان مجلسین و مدیران روزنامه‌ها و گروهی از شخصیت‌های مختلف افتتاح شد نشان دهنده صدهانوع محصولات و فرآورده‌های گوناگون پلاستیکی است که از ماده اولیه واحدی بنام «پولیکا» ساخته میشود.

شما هم اگر از نمایشگاه دیدن کرده باشید ،حتما ازاین موضوع تعجب کرده‌اید ولی اگر ندیده‌اید ماشمارا بدیدن این نمایشگاه‌می‌بریم.

شیر بزرگ

چیزی که در ابتدای بازدید نظر شمارا جلب می‌کند شیر بزرگی است‌بقطر ۵۰۰ میلیمترکه‌از پولیکای بسیار محکم ساخته شده وبنام‌شیر دروآزه‌ای معروف است استحکام واستقامت پولیکا دراینجا با فولاد وچدن‌برابری‌میکند بعدازآن‌لوله‌های مختلف برای آبیاری و غیره قرار دارد وبعد شیرها ولوله‌های محکم وپراستقامت برای‌لوله‌کشی کارخانه‌ها وتئاتر و کلیه وسایل الکتریکی و پوشش سیم‌های برق نظر شمارابخود جلب می‌کند .

خانه ساخته شده

درگوشه دیگر ماکت خانه‌ای‌که باقطعات ساخته شده پولیکا بنا میشود نظر تحسین‌آمیز هربیننده‌ای رابخود جلب می‌نماید خانه‌ای که مانند یك خانه معمولی اطاق خواب واطاق پذیرائی وحمام وتمام مایحتاج لازم‌را داردوبایدبان «خانه پلاستیکی» نام نهاد درکنار آن ماکت هتلی قرار دارد که درساختمان آن پولیکابکار رفته است در گوشه دیگر پمپ آب که بایك الکتروموتور کارمیکند واز همان پولیکا ساخته همراه با لوله‌و شیر ساخته شده از پولیکا درحال کار که بیننده را بحیرت می‌اندازد. زیرا «پولیکا» ومحصولات سخت آن قادر است بخوبی با فولاد برابری کند و شاید از لحاظ سهولت تهیه وجنبه‌های بهداشتی برآن مزیت داشته باشد .

وسایل شنا و چرم مصنوعی

بعداز غرفه‌های محصولات و فرآورده‌های سخت غرفه‌های مربوط به وسایل شنا که از پولیکای نرم ساخته میشود قرار دارد .

در این قسمت حوض‌های‌کوچك لاستیکی وبادکنك‌های شناور که بصورت‌های مختلف ساخته شده یك نمونه دیگر از مصارف فرآورده‌های پولیکا را نشان می‌دهد. بعداز آن وسایل شنا ولباس‌های غیر قابل نفوذ قرار دارد .

چرم مصنوعی یکی از محصولات عمده‌ای است که می‌توان ازپولیکا ساخت و مصرف آن امروز بسرعت رو بافزایش است. امروزه اشیائی از پلاستیك ساخته میشود که ساختن آن با چرم مشکل بوده و بزیبائی پلاستیك نمیشود. رنگ‌های گوناگون و طرح‌های مختلف وبدیع یك عامل مهم توسعه مصرف چرم مصنوعی است .

در غرفه‌ای که برای اشیاء ساخته شده از چرم مصنوعی‌ترتیب داده شده مصارف مستوره آن از قبیل انواع کیف وکفش و غیره میباشد .

وسایل آشپزخانه

یك قسمت دیگر از نمایشگاه اختصاصی به نمایش محصولات و فرآورده‌های مورد نیاز آشپزخانه وحمام داده شده است انواع‌ظروف ووسایل مورد نیاز حمام که فوق‌العاده‌زیباومحکم‌است‌دراین‌قسمت بچشم می‌خورده .

ماکت کارخانه

وامادر باره احداث این‌کارخانه درایران ماکت کارخانه در روی میز بزرگی قرار داده‌وبیننده‌بخوبی به عظمت آن بعداز ساختمان پی می‌برد زمین کارخانه پلاستیك‌سازی دراهواز خریداری شده واز لحاظ نامیده میشود واین چیزی است‌که تهیه آن در ایران بسهولت امکان پذیر است ماده اصلی مزبور از گاز نفت ونمك طعام تهیه میشود وسپس در کارخانه‌های پلاستیك سازی بانواع محصولات‌تبدیل‌میگردد وبرای مصرف مردم بیازار عرضه میشود .

تهیه پولیکا در سرزمینی مانند ایران وبخصوص منطقه خوزستان که دارای گاز طبیعی نفت بمقدار فوق‌العاده وبحد وفور میباشد از لحاظ اقتصادی کاملا مقرون بصرفه است .

گاز نفت حاصل از معادن نفت جنوب امروز بهدر میرود وروزانه قریب ۴۰۰ هزار فوت مکعب آن سوزانده میشود درحالیکه با کمتراز یك چهارم آن می‌توان محصولات مزبورا بوجود آورد وبیازار عرضه کرد .

بنابراین مهمترین قدمی که‌در این راه باید برداشته شود تهیه پولیکا وتاسیس کارخانه پلاستیك سازی است زیرا بابودن مواداولیه کافی دراین منطقه میتوان امیدوار بود که پس از بکار افتادن کارخانه پلاستیك سازی منطقه خوزستان در ردیف بزرگترین ومهمترین مراکز صنعت پتروشیمی جهان قرار گیرد واین کارخانه بعنوان هسته مرکزی کارخانه‌ها خواهند توانست ماده اولیه مورد نیاز خود را با مبلغ کمتری تهیه کنند و تفاوت آنرا صرف توسعه کارخانه بنمایند .

طرح ریزی پروژه تاسیس‌کارخانه پلاستیك سازی‌تولیدپولیکابمهندسین مشاور «مونتی کاتینی» که تجربه فراوان درایجاد صنایع پلاستیك و تهیه پولیکا دارند واگذار شده‌است.

طرح تاسیس کارخانه پلاستیك سازی جزو برنامه عمران‌خوزستان قرار دارد و پیشنهاد تاسیس چنین کارخانه‌ای ابتداء در شهریور سال ۱۳۳۶ تسلیم سازمان برنامه شدو موسسه عمران خوزستان پیشنهاد نمود که کارخانه پلاستیك سازی بمنزله نخستین اقدام در اجرای برنامه صنایع پتروشیمیائی درناحیه خوزستان در نظر گرفته شود واز گازهای طبیعی که‌درحال حاضربهدر میرود برای اینکار استفاده گردد.

این پیشنهاد مورد تصویب قرار گرفت بنابه پیشنهاد ،سازمان برنامه شرکت عمران ومنابع موافقت نمود ضمن پروژه تهیه مواد پلاستیکی کارخانه‌تهیه برخی‌مواد پتروشیمیائی بخصوص سودمحرق و گاز را نماید.

بر طبق تقاضای شرکت‌عمران ومنابع شرکت ایتالیائی «مونتی کاتینی» بررسی‌های مربوط به امکانات ایجاد صنعت پترو شیمیائی را در اهواز انجام‌داد وپیشنهادنمود که کارخانه تهیه سودمحرق و کلر در پروژه گنجانده‌شود وثانیاکارخانه پلاستیك‌سازی واحد ومستقل بوده واز سایر تاسیسات پتروشیمیائی مجزا باشد و ثالثا یك برنامه‌وسیع برای تهیه بازار جهت محصولات پلاستیکی بمرحله اجرا گذاشته شود .

در هرصورت همانطورکه نوشتیم زمین کارخانه مزبور در اهواز خریداری شده وتاسیس این کارخانه جزو برنامه کلی سازمان برنامه‌و موسسه عمران خوزستان قراردارد.

باتاسیس کارخانه پلاستیك‌سازی وتهیه پولیکا در داخله کشور ایران خواهد توانست محصولات بیشمار پلاستیکی رادر ایران تهیه نماید و گذشته از تامین احتیاجات مردم ایران برای کشورهای خارج هم صادر نماید .باتاسیس کارخانه پلاستیك قسمتی از گاز نفت که بی مصرف مانده وسوزانده میشود تبدیل به محصولات صنعتی مورد نیاز همه مردم خواهد شد ویکبار دیگر مردم خواهند دانست که صاحب چه ثروت عظیمی هستندو چگونه این ثروت بعلت عدم استفاده حیف از بین میرود .

تاسیس کارخانه پلاستیك‌سازی واجب خواهد شد ثروت مزبور جای اینکه دود شده وبهوا برود تبدیل بطلا شده وبجیب مردم ملکت ریخته بشود و هرسال از خروج میلیون‌ها دلار ارز کشور که که صرف‌خرید محصولات پلاستیکی میشود جلوگیری گردد .

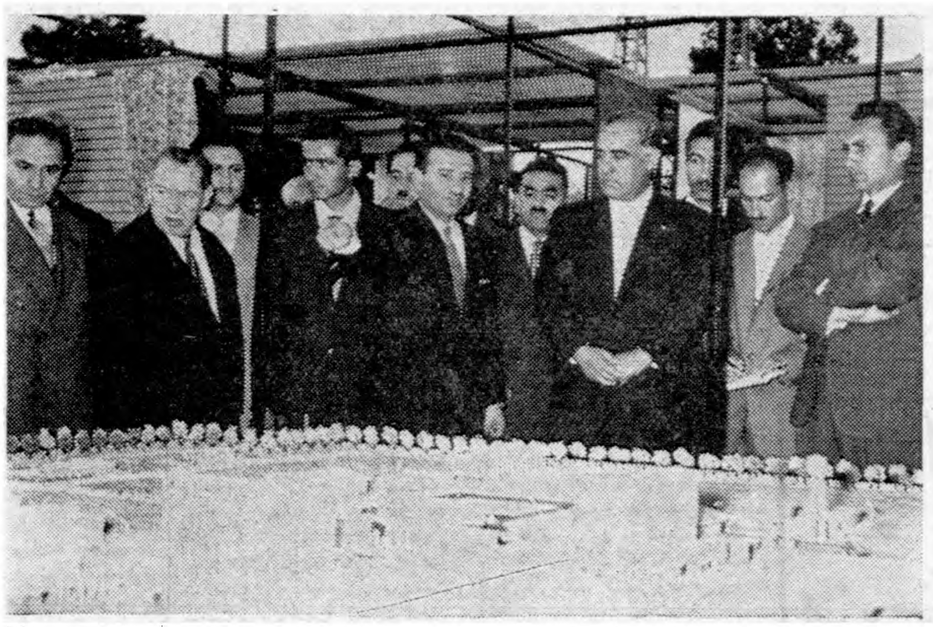

آقای نخست‌وزیر ماکت کارخانه لاستیك‌سازی راکه باید دراهواز ساخته شود ملاحظه میکنند آقای‌مهندس‌مزینی مدیرقسمت عمران خوزستان درسازمان‌برنامه توضیحات لازم را میدهند

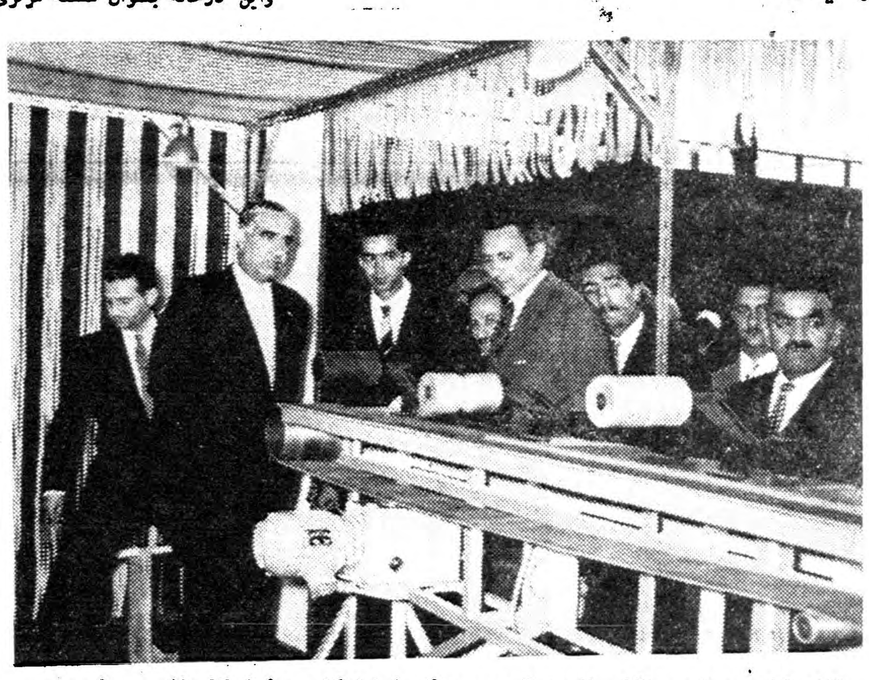

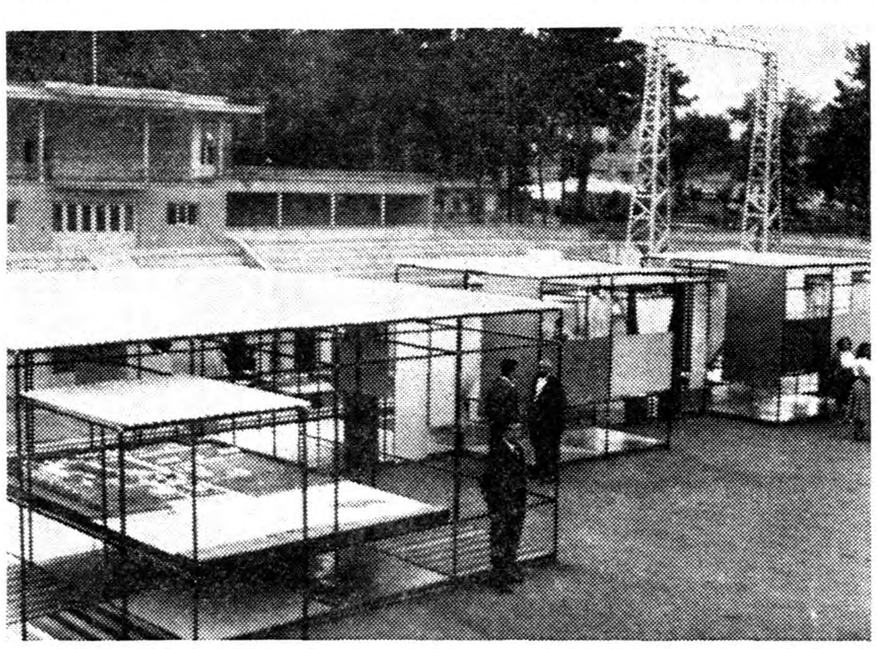

گوشه‌ای از نمایشگاه پولیکا که ماکت کارخانه پلاستیك‌سازی اهواز درقسمت جلو مشاهده میشود

آقای نخست‌وزیر هنگام بازدید قسمت دیگر نمایشگاه طرز کارماشین مخصوصی که لوله‌های پلاستیکی خصوص آبیاری تهیه میکند

برای فروش اختصاص یافته‌ودر مضی محصولات برای فروش ب ماشاچیان عرضه میشود .

پولیکا چیست

اینهمه محصول که تعداد ا شاید از رقم هزار تجاوز کند تنو از یك ماده بوجود می‌آید و آن‌ماده اولیه‌ای است که باختصار پولیکا

فعالیت‌های صنعتی دیگری که دام بسهم خود واجد اهمیت وق‌العاده میباشد بشمار رود .

هم اکنون کارخانه‌های کوچك ایران مشغول کاراست که پولیکا خارج وارد کرده و محصولات مختلف پلاستیکی می‌سازند واگر پولیکا در ایران تهیه شود این دیگر دودستگاه مخصوص نصب‌شده می‌توان کفش کیف جیبی اسباب که مشغول ساختن کفش راحتی بازی وکیف دستی و چندین نوع است. بابردن پولیکا بااین ماشین‌ها محصول دیگر تهیه کرد آخرین غرف

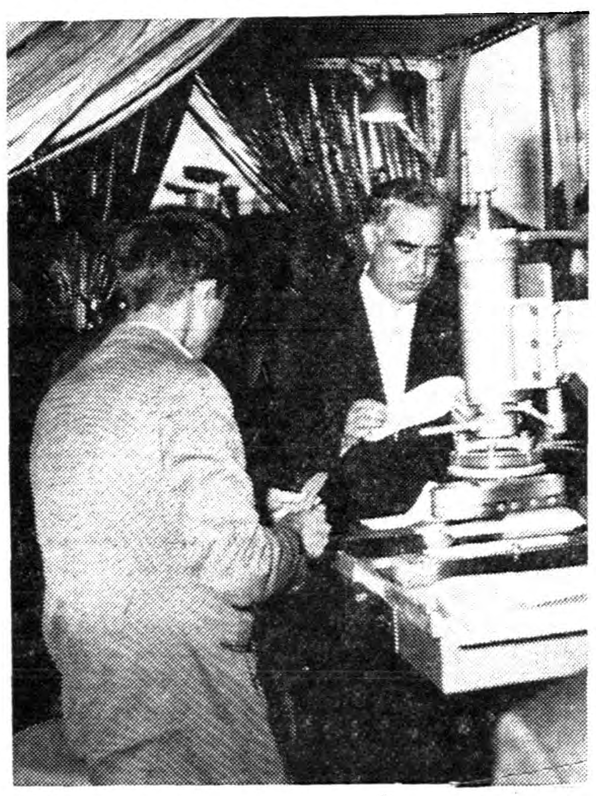

آقای دکتر اقبال نخست‌وزیر هنگام ملاحظه طرز دوخت یك کفش راحتی باماشین باتهیه پولیکا درایران این‌ماشین میتواند انواع مختلف کیف وکفش واشیاء دیگر بسازد

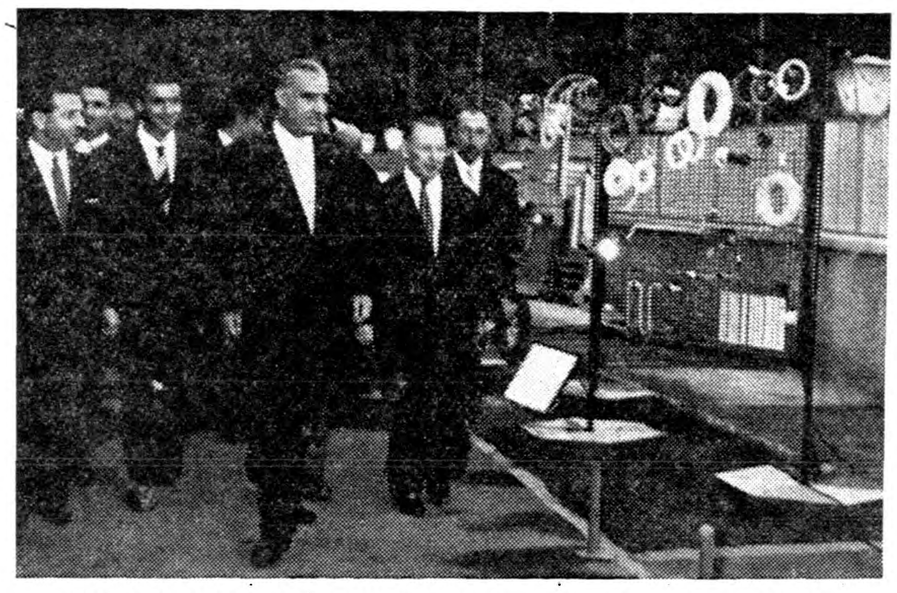

آقای نخست‌وزیر هنگام بازدید یکی‌از غرفه‌ها دراین قسمت انواع لوله‌های ساخته شده از پولیکا وطرز آن درساختن روکش سیم‌های برق ووسایل الکتریکی نشان داده میشود

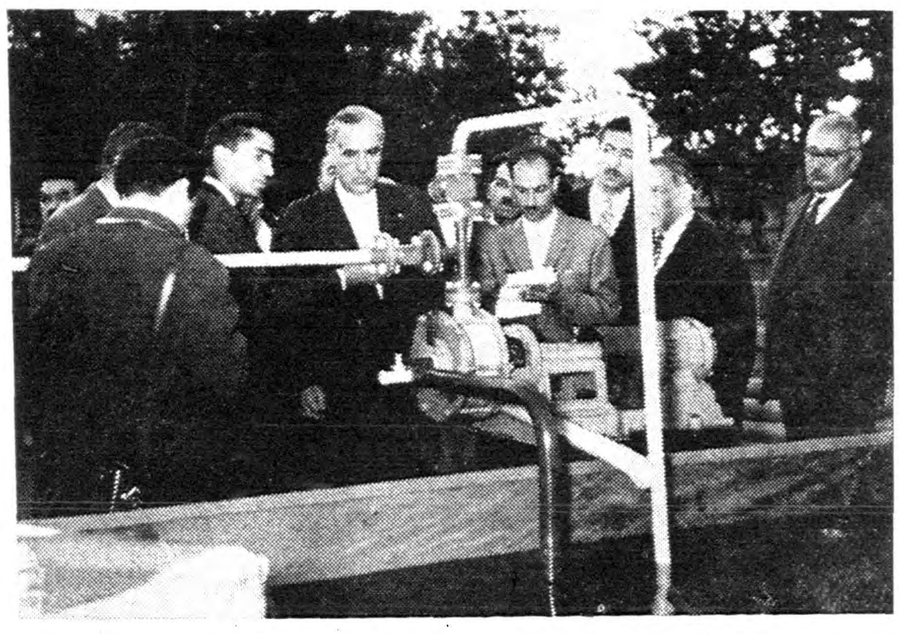

این پمپ و لوله‌ها و شیرهای آن همه از پولیکای سخت ساخته شده است‌استقامت واستحکام پولیکای سخت‌نظیر فولاد میباشد. آقای نخست‌وزیر کار پمپرا بازدید میکنند وآقای‌ایرج هدایت توضیحات‌لازم را باطلاع آقای‌نخست‌وزیر میرسانند

از حمید مشهور

یادداشتهای مسافرت

از تهران تا فراز قطب

هواپیمای سریع السیر شرکت هوائی اس، آ، اس پس از پرواز از فرودگاه دمشق باوجود محمولات سنگین خود در ارتفاعی که غلظت هوا بطور قابل ملاحظه‌ای رو بکاهش میگذارد باسرعت ۸۵۰ میل درساعت یعنی کمی بیش از ۱۳۵۰ کیلومتر فضارا بسوی مقصد می‌شکافت وبعلت پیش‌بینی ها وبقیه وسائل وتجهیزات دقیق فنی، بیش از گردش بایك اتومبیل سواری آخرین سیستم در جاده شمیران، برای مسافرین خود آسایش وراحت فراهم میساخت. نفوذ صدای رعد آسای جت بدرون هواپیما، بمراتب کمتر از انعکاس غرش هواپیماهای چهارموتوره معمولی است. جت (کاراول) دارای پرواز در ارتفاعات بالا از سقوط در چاههای هوائی مصون است و بعلت ثبات زیاد خصوصیات جوی، تکان آن براست وبچپ وببالا وبپائین محسوس نیست. پرواز باهواپیماهای سریع چهار موتوره موجود، پس از مسافرت باجت مثل حرکت بااتوبوس بعداز رانندگی بااتومبیل‌سواری‌است.

من‌جز تعظیم‌وتکریم‌نسبت بدانشمندان‌ومهندسین‌که بافکر سرکش و مغز توانای خود سرانجام فضارا تسخیر وراه بشر را باین سهولت‌وراحتی بسوی آسمان گشودند کاری از دستم ساخته نیست. جت کاراول وصدها اختراع شگرف دیگر مخلوق ذهن وعمل این انسان های توانا است. موفقیت های پی‌درپی شرکت اس، آ، اس وامثال آن نیز مرهون ثمره کار همین افراد ارجمند وبرگزیده می‌باشد. ولی پذیرائی شرکت مزبور وصمیمیت و محبت میزبانان در تمام مسیر مسافرت امری است که‌باید از آن قلبا وبه گرمی یاد واز همه آنها سپاسگزاری کنم بخصوص که‌دعوت این موسسه وبازدید از کشور های اسکاندیناوی موجب شد که‌مشاهدات ویادداشت‌های سفر قبلی خودرا در آن دیار تکمیل وبخوانندگان عزیز تقدیم دارم.

پیرامون موسسه اس، آ، اس، بیش از این صحبت نمیکنیم ولی‌درباره کشور های اسکاندیناوی ومردم آن که سازنده (اس، آ، اس) وصدها موسسه منظم وسودمند دیگراند گفتنی زیاد است وامیدوارم که‌این یادداشتها طرف توجه خوانندگان عزیز قرار بگیرد خاصه یادآور میشود که تاکنون نشریه‌ای که حقایق زندگی واوضاع اجتماعی ممالك اسکاندیناوی را در دسترس افکار عمومی بگذارد طبع‌و انتشار نیافته‌است وباین جهت اطلاعات همگانی نسبت به‌آنچه دراین کشورها میگذرد تقریبا هیچ یاناچیز می‌باشد وحال‌آنکه درمورد برخی‌از ممالك بقدر کافی وحتی‌بیش‌از میزان احتیاج سخن رفته‌است. شاید خوانندگان محترم نیز شنیده‌باشند که‌در کشورهای اروپائی وقتی صحبت از تمدن واوضاع واحوال اجتماعی میشود خود آنها کشور های شمالی یعنی ممالك اسکاندیناوی را بعنوان سرمشق ونمونه ذکر میکنند وسعی دارند که اجتماعات خودرا به‌آن پایه برسانند.

طی این سلسله مقالات جهد شده است تمام مشاهدات ویادداشت‌های خودرا در اختیار خوانندگان قراردهم تاعلت‌پیش‌افتادگی ممالك اسکاندیناوی برسایر ممالك اروپائی روشن شود. این سلسله مقالات مبتنی برمشاهدات شخصی، مصاحبات گوناگون بامردم عادی در کوچه وخیابان ومقامات‌دولتی وغیردولتی وآمارو انتشارات رسمی وغیررسمی ومطالعه وبازدید از تاسیسات مختلف وغیره می‌باشد.

***

کشور های اسکاندیناوی شامل دانمارك، سوئد، نروژ وفنلاند و جزیره ایسلند است که‌نزدیك قطب شمال قرار دارند. این نکته مخصوصا واجد اهمیت است که‌هیچیك‌ازممالك اروپائی بشدت کشورهای اسکاندیناوی بامشکلات طبیعی وشرایط نامساعد جوی روبرو نبوده‌اند.....

توسعه صنعت دراین‌کشورها بعلت فقدان معادن ذغال‌سنك مدتی بتعویق افتاد بطوریکه حتی‌تاسال ۱۸۵۰ اقتصاد روستائی درآنجا حکمفرما بود. توسعه صنعت دراین ممالك در ربع آخر قرن گذشته باواردکردن ذغال شروع شد.

رشد اساسی صنایع بویژه درسوئد ونروژ بااستفاده از نیروی هیدرو الکتریك در اوایل سده حاضر صورت گرفته ونقشه های ساختمانهای بزرك هیدرو الکتریك در نروژ پس‌از جنك جهانی دوم وارد مرحله اجرا شده است اکنون‌در سوئد معادل یك سوم تمام انرژی مورد استفاده درصنایع از طریق برق آبی (هیدرو الکتریك) تامین میشود معذلك چون ظرفیت‌آب رودخانه‌های سوئد کافی برای تولید نیروی مورد نیاز صنعت نیست توجه زیادی برای استفاده از نیروی اتمی دراین کشورها مبذول میگردد وهمه ساله‌دولت اعتبارات هنگفتی دراختیار موسسات تحقیقات اتمی میگذارد.

همچنین نروژ میتواند بانقشه‌های وسیعی که‌دردست اجرا است ازحداکثر ظرفیت آب رودخانه‌ها برای تولید برق درآینده استفاده کند.

وضع دانمارك ازاین حیث باسوئد ونروژ فرق اساسی دارد زیرادانمارك فاقد رودخانه مهم بوده ولذا محروم از هیدرو الکتریك میباشد باین جهت پس‌از جنك اول جهانی ناچار شد قسمت‌عمده نیروی برق خودرا باخرید وورود آن از سوئد تامین نماید. علی‌رغم‌این اشکالات دانمارك توانسته با واردکردن زغال ونفت که‌اکنون جای مهمی را در اقلام واردات آن کشور اشغال میکند، اقتصاد صنعتی خودرا بمیزان قابل ملاحظه‌ای بسط وترقی دهد

جنگلداری وصنایع جنگلی دراقتصادیات‌این کشورها نقش اساسی‌دارد. در حال حاضر دوپنجم درآمد خارجی سوئد از راه فروش محصولات صنایع جنگلی آنست. دراینکشور ۱۹درصد اراضی جنگلی جزء املاك خالصه و ۶درصد آن بصورت موقوفات متعلق بکلیسا است. اداره این جنگلها ونیز جنگلهای متعلق بشهرداری وموسسات عمومی دیگر بادولت است. بین دولت وبنگاههای خصوصی در تجارت چوب والوار رقابتی تحت شرایط مساوی همیشه جریان دارد.

جمعیت پنج کشور اسکاندیناوی رویهم بالغ بر۱۹ میلیون یعنی‌تقریبا مساوی جمعیت‌ایران است.

(درشماره بعد)

دنباله خبرهای اقتصادی

راه مبارزه با ترقی قیمت‌ها

دنباله گزارشی که از طرف شرکت تعاونی ارتش‌برای مبارزهٔ باترقی قیمت‌ها تهیه وتسلیم مقامات مسئول شده است.

این سازمان های تازه که بر حسب ضرورت و احتیاج جوامع بوجود آمده و مظهر ترقی و نموداری از پیشرفت زندگانی بشری بسوی کمال محسوب میگردد نه تنها موجبات همکاری و همفکری و تشریك مساعی را در رشته های مختلف اقتصادی فراهم و کمك های شایانی به تسهیل امر معیشت و زندگانی مردم نموده است بلکه از نظر سیاسی نیز واجد اهمیت بسیار فراوانی بودمو موجبات کامل‌پیوستگی واتحاد مردم را که‌در هر قرن و عصری یگانه عامل موثر و قوی برای حفظ استقلال و آزادی و بقای قومیت محسوب است فراهم و اثرات بسیار مهمی در تحکیم اساس ملیت وتقویت روح معاضدت و همکاری و ترویج عقاید و افکار ناسیونالیستی و میهن پرستی بخشوده است.

یکی از انواع این سازمان های‌تازه که بر حسب ضرورت و احتیاج جامعه برای رفع‌مشکلات عمومی بوجودآمده و در دنیای امروزه طرفداران بسیارو هوا خواهان بیشمار داشته و دارد سازمانهای جدید تعاونی است این سازمان ها تمام شرایط و امکانات لازم را برای بسط و توسعه همکاری و هم فکری مردم در شئون مختلف زندگی فراهم و آنانرا از طریق‌اشتراك منافع و تمتع‌بالسویه متحد و متفق و مشترك میسازد.

سازمان تعاونی که نمونه‌ای ازروش های‌نوین اقتصادی بشمار می آیند شرکت هائی است که با همت و تشریك مساعی عمومی و یا تجمع و تمرکز سرمایه های کوچك مادی و معنوی مردم و بدست مردم برای رفع مشکلات اقتصادی و آسان ساختن کار و زندگی همان مردم بوجود می آیند و در طریق تسهیل امر معیشت عمومی‌و فراهم‌آوردن احتیاجات‌زندگانی وکار ساکنین یك شهر ویایك منطقه و یا یك موسسه و اداره تلاش و مجاهدت نموده و در زندگانی تمام خانواده های وابسته بخود موثر واقع می گردد.

انواع این قبیل سازمانها که در یکصد سال قبل فکر استفاده از آنها بین مردم ایجاد گردیده‌مختلف میباشد ودر اکثر کشورهای مترقی وزنده جهان بحدی بسط و توسعه پیدا نموده که در کلیه شئون زندگانی بعنوان یکی از عوامل‌کمکی بسیار موثر وقوی پذیرفته گردیده است.

از ده‌سال تجاوز نمی‌نماید که فقط چند نوع شرکتهای تعاونی مصرف وشرکتهای تعاونی روستائی وکشاورزی واعتباری عملا درکشور مابوجود آمده است.

وخوشبختانه روز بروز برتعداد واعتبار واهمیت ورسوخ ونفوذ این قبیل شرکتها، دررشته‌های مختلف زندگی وامور اقتصادی ما افزوده میگردد ودر بعضی موارد هم نتایج بسیار مطلوبی از آنها گرفته شده است ومیتوان ادعا نمود که با مشکلات موجوده فعلی اقتصادی توسعه وتکثیر این قبیل شرکتها موثرترین‌وسیله‌برای‌تامین‌رفاه‌وآسایش عمومی‌محسوب‌میگرددو‌بایستی‌گفته‌شود که گسترش وبسط این سازمانها بامحاسن ومزایای خاصی که دارد بهترین راه وروش برای اصلاح زندگانی مردم ورفاه جامعه محسوب میشودزیرا مامیتوانیم مواد ضروری ومورد احتیاج مردم را از قبیل پوشاك وخواربار وابزار کار وبذر و مواد اولیه‌برای‌صنایع محلی وغیره وابا حداقل قیمت وباشرائط‌بسیار مناسب‌دردسترس مصرف کننده قرار داده و آنان رااز نوسانات بازار و جزر ومد قیمتها ودخالت دستهای واسطه رهائی بخشیم

فروش خاویار بدوشرکت واگذارشد

فروش خاویار ایران در اروپا وامریکا از چندی پیش به دو شرکت واگذار شده و این دوشرکت عهده دار توزیع و فروش خاویار ایران در اروپا و امریکا هستند مدت‌قرار داد در شرکت مزبور اخیرا پایان یافت و آگهی مزایده مجددا صادر شد و چند روز پیش پیشنهاد دهندگان در جلسه مزایده شرکت کردند و برنده تعیین شد و شرایط پیشنهادی وی برای جلب موافقت باطلاع وزارت دارائی رسید.

بنا باظهار مقامات شرکت شیلات‌در این مزایده شرکت توانسته است‌قیمت فروش خاویار خود را تامیزان نود- در صدقیمت‌قراردادقبلی افزایش‌دهد و با شرایط بهتری خاویار را بفروش برساند.

قرار داد های مربوطه بعد از موافقت وزارت دارائی تا چند روز دیگرامضاء خواهد شد.

میزان فروش خاویار در اروپا و امریکا هریك در حدود سی تن می باشد.

فعالیت مامورین بانك کشاورزی برای

تشکیل شرکتهای تعاونی درکرمان

روز یکشنبه ۲۶ ماه جاری‌سمینار شرکت های تعاونی کرمان که از طرف بانك کشاورزی درآن شهر تشکیل شده است بپایان خواهد رسید.

درجریان این سمینار، که در آن نمایندگان وزارت گمرکات نیز حضور دارند مقدمات توسعه بیشتر شرکت های تعاونی از طریق‌دادن عاملیت فروش بعضی مواد مانند قند وشکر ونفت باین شرکتها فراهم میشود.

پس ازپایان سمینار مامورین‌بانك بلافاصله دردهات کرمان براه خواهند افتاد ومردم روستائی رابه تشکیل‌شرکت های تعاونی‌تشویق نموده وفوائدآنراکه از جمله‌کمك بانك کشاورزی برای آنها است تشریح خواهند نمود.

معافیت ماشین آلات ده کارخانه

کمیسیون معافیت گمرکی با معافیت ماشین آلات تولیدی ده شرکت تولیدی برای تهیه طوری نایلون- مشروبات غیر الکلی- ریسندگی ربافندگی- صنایع‌پشم بافی- ماشین سازی وروغن نباتی- مصالح ساختمانی وداروسازی‌موافقت نمود تادر تهران واصفهان‌وسمنان نصب شود

غذای کامل باقیمت ارزان یعنی کواکراوتس

به خانواده خود همیشه کواکراوتس بدهید که غذائی است زود پز - ارزان - مطبوع. بهرنحوی که پخته شود میتوان آنرا برای تهیه چندین نوع غذا از قبیل یاریج (پلنور) سرد یا گرم سوپ و غیره با نتایج شگفت انگیز بکار برد و همچنین میتوان برای پختن بیسکویت - کیك - پود ینگ به نحو رضایت بخشی از آن استفاده نمود.

کواکراوتس پراز مواد کاربوئیدرات (مولد انرژی) و پروتئین (برای تقویت ساختمان بدن) بوده و همه با رغبت آن را مصرف مینمایند

QUAKER OATS

فروش درکلیه داروخانه ها واغذیه فروشیها

آ- ۵۲۳۶

باطری فاوست ساخت آلمان

شرکت سهامی شبدیز خیابان سعدی ۱۲۶

تلفن ۳۲۸۰۵ و ۳۲۲۷۱ - یانمایندگان این شرکت

آ- ۵۳۲۲

موتور ژنراتور

ساخت انگلستان

۱۱۰ اسب	۸۲ کیلو ولت آمپر	
۸۸ «	۶۶ «	
۱۰ «	۳ «	

باتابلو ورگولاتور اتوماتیك وکلیه‌لوازم مربوطه موجود است

خیابان سپه گذر تقی‌خان

عسکرنیا

تلفن ۳۰۳۷۰۶

آ- ۵۳۸۴

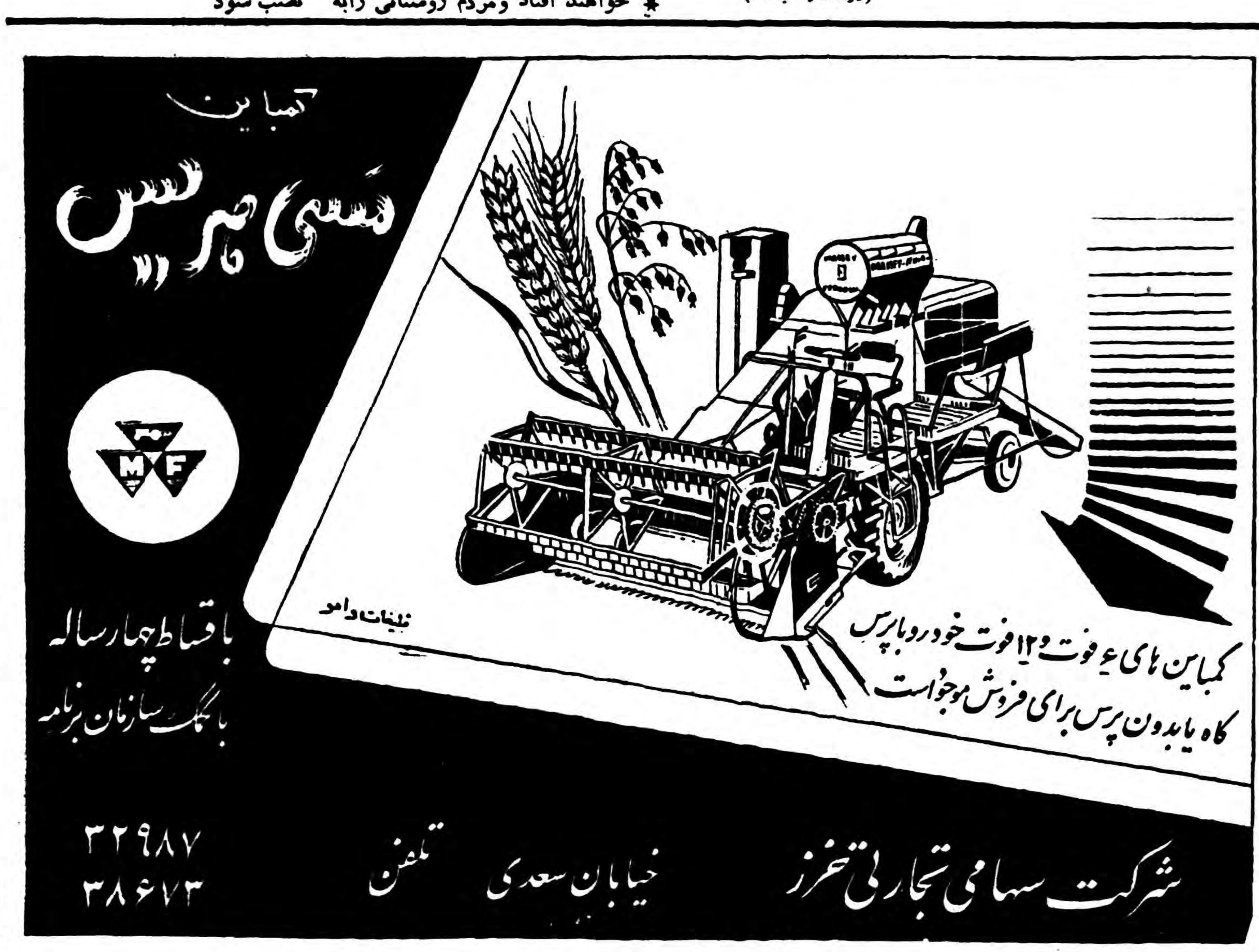

سینماهای درجه ۱

سینما آسیا

افسانه های تابستانی (رنگی- سینماسکوپ -دوبله بفارسی) با شرکت: مارچلو ماستروپانی -میشل مورگان -دوریان‌گری -شروع: ۱۰٫۳۰ صبح -۲٫۳۰-۴٫۳۰-۶٫۳۰ و ۸٫۳۰ بعداز ظهر -تلفن ۴۲۹۰۹

سینما ایران

شاهد برای تعقیب (دوبله بفارسی) باشرکت تیرون پاور - چارلزلافتون- مارلین دیتریش.

شروع ۱۰٫۳۰ صبح - ۲٫۳۰ - ۴٫۳۰ - ۶٫۳۰ و ۸٫۳۰ بعداز ظهر تلفن ۳۶۳۵۴

سینما ایفل

پشیمان - باشرکت فرناندل - شروع ۱۰٫۳۰ صبح -۲٫۳۰-۴٫۳۰- ۶٫۳۰ و ۸٫۳۰ بعداز ظهر - تلفن ۴۰۱۱۶

سینما اسکار

دست تقدیر (فیلم فارسی) با شرکت دیهیم -مصدق -شروع: ۱۰٫۳۰صبح -۲٫۳۰ -۴٫۳۰ -۶٫۳۰- و۸٫۳۰ بعد از ظهر -تلفن ۴۵۷۹۷

سینما آریا

حادثه قطار (رنگی) باشرکت: جان‌پین شروع: ۱۰٫۳۰ صبح- ۲٫۳۰-۴٫۳۰- ۶٫۳۰ و ۸٫۳۰ بعد از ظهر

سینما برلیان

دیکتاتور (دوبله بفارسی) باشرکت چارلی چاپلین - شروع: ۱۰- ۱۲ صبح-۲-۴-۶ و ۸ بعداز ظهر- تلفن ۳۳۵۳۵

سینما پلازا

کین - با شرکت ویتوریوگاسمن- شروع ۱۰٫۳۰- صبح ۳ -۴ -۵- ۷ و ۹ بعداز ظهر -تلفن ۴۴۲۵۵

سینما پارک

هالو (فیلم فارسی) شروع: ۲٫۳۰ - ۴٫۳۰ -۶٫۳۰و۸٫۳۰ بعداز ظهر-تلفن ۳۵۰۴۷

سینما تهران

سلوف بزرك. باشرکت‌ادی‌کنستانتین شروع: ۱۰٫۳۰ صبح -۳-۵-۷و ۹ بعد از ظهر

سینما تخت جمشید

سابرینا - باشرکت: ادری‌هپبورن- ویلیام هولدن - همفری بوگارت - شروع: دو وسه‌ربع - پنج - هفت وربع و نه‌ونیم بعدازظهر - تلفن ۴۳۵۵۰

سینما حافظ

رقص روی عرشه کشتی (رنگی- سینما سکوپ) باشرکت: آن‌میلر -دبی‌رینولدز شروع: دوموربع -۲٫۳۰ ۴٫۳۰ -۶٫۳۰ و ۸٫۳۰ بعد از ظهر ۳۴۰۷۴

سینما دنیا

جراح ماجراجو (دوبله بفارسی) با شرکت: کای رولف -شروع: ۱۰٫۳۰ صبح- ۲٫۳۰ - ۴٫۳۰ - ۶٫۳۰ و ۸٫۳۰ بعد از ظهر ۳۳۸۱۲

سینما دیانا

رقص روی عرشه کشتی (رنگی-سینما سکوپ) باشرکت: آن‌میلر-دبی‌رینولدز شروع: ۱۰٫۳۰ صبح -۳-۵- ۷-۹ بعد از ظهر -تلفن ۴۲۰۱۰

سینما رویال

جراح ماجراجو (دوبله بفارسی) با شرکت: کای رولف -شروع: ۱۰٫۳۰ صبح- ۲٫۳۰-۵ - ۷ و ۹ بعد از ظهر تلفن ۶۸۲۰۶

سینما رکس

هفتمین سفر سندباد (رنگی - سینمااسکوپ -دوبله‌بفارسی) با شرکت کاترین‌گرانت شروع: ۱۰ صبح -۲٫۳۰ -۴٫۳۰- ۶٫۳۰ و ۸٫۳۰ بعد از ظهر - تلفن ۳۴۱۶۹

سینما رادیو سیتی

سرقت‌در ژاپن (رنگی -سینمااسکوپ) با شرکت: ربرت استاك -شروع: ۱۰٫۳۰ صبح -۳-۵-۷و۹ بعد ازظهر تلفن ۴۳۳۲۰

سینما سعدی

افسانه های تابستانی (رنگی- سینماسکوپ -دوبله بفارسی) با شرکت: مارچلو ماستروپانی -میشل مورگان -دوریان‌گری -شروع: ۱۰٫۳۰ صبح -۲٫۳۰-۴٫۳۰-۶٫۳۰ و ۸٫۳۰ بعداز ظهر -تلفن ۳۶۴۶۸

سینما سیلا

قدرت عشق (رنگی -سینماسکوپ- دوبله) با شرکت‌جینفرجونس-شروع: ۱۰ صبح - ۲-۴-۶ و ۸ بعد از ظهر- تلفن ۳۶۴۲۴

سینما کریستال

گذشته فراموش شده -با شرکت: رابرت میچام -آواگاردنر -شروع: ۱۰٫۳۰ صبح -۲٫۳۰- ۴٫۳۰-۶٫۳۰و ۸٫۳۰ بعد از ظهر -تلفن ۳۷۶۷۵

سینما کارون

دست تقدیر (فیلم فارسی) با شرکت دیهیم -مصدق -شروع: ۱۰٫۳۰ صبح -۲٫۳۰-۴٫۳۰ -۶٫۳۰ و۸٫۳۰ بعد از ظهر -تلفن۴۰۰۶۵

سینما متروپل

کین -باشرکت ویتوریو گاسمن - شروع ۱۰٫۳۰ صبح -۳-۵-۷ و۹ بعداز ظهر ۳۹۴۱۰

سینما مولن روژ

شاهد برای تعقیب (دوبله بفارسی) باشرکت تیرون پاور - چارلزلافتون- مارلین دیتریش.

شروع ۱۰٫۳۰ صبح -۳-۵-۷و۹ تلفن ۳۸۷۶۵ بعداز ظهر.

سینما نیاگارا

قدرت عشق (رنگی -سینماسکوپ- دوبله) با شرکت‌جینفرجونس-شروع: ۱۰٫۳۰ صبح -۲٫۳۰-۴٫۳۰- ۶٫۳۰و ۸٫۳۰ بعد از ظهر -تلفن ۶۵۳۰۷

سینما همای

دست تقدیر (فیلم فارسی) شروع ۱۰٫۳۰ صبح ۲٫۳۰ ۴٫۳۰ ۶٫۳۰ و ۸٫۳۰ بعداز ظهر تلفن ۴۳۱۶۹

سینماهای درجه ۲

سینما پردیس

ایوانهو -باشرکت: رابرت تایلور- جون فونتن -شروع: ۱۰٫۳۰صبح - ۲٫۳۰- ۴٫۳۰- ۶٫۳۰و ۸٫۳۰بعداز ظهر.

تلفن ۳۳۰۶۴

سینما تاج

پل‌واترلو - باشرکت: ربرت‌تایلور- ویویان‌لی - شروع: ۱۰٫۳۰ صبح- ۲٫۳۰ - ۴٫۳۰ - ۶٫۳۰ وهشت و سه‌ربع -

سینما سیلوانا

طلسم شکسته (فیلم فارسی)شروع: ۱۰٫۳۰-۲٫۳۰-۴٫۳۰-۶٫۳۰ و ۸٫۳۰ بعد از ظهر -تلفن ۳۳۷۷۷

سینما فری

دختر نمکزار (رنگی-دوبله بفارسی) باشرکت مارچلوما ستروپانی- ایزابل کوری

شروع: ۴٫۳۰ - ۶٫۳۰ و ۸٫۳۰ بعدازظهر - تلفن ۲۷۸۹۳

سینما فردوسی

هالو (فیلم فارسی) - شروع: ۲- ۴-۶ و۸بعد از ظهر -تلفن ۳۵۷۸۴

سینما مشعل

حمله برودخانه (رنگی) باشرکت گی‌ماریسون- شروع: ۲٫۳۰ -۴٫۳۰- ۶٫۳۰ و ۸٫۳۰ بعدازظهر تلفن۳۳۸۲۶

سینما مراد

طلسم شکسته (فیلم فارسی) با شرکت: ژاله - محتشم ملك‌مطیعی- شروع: ۲-۴-۶ و۸ بعدازظهر - تلفن ۳۷۳۸۹

تآترها

تآتر آناهیتا (یوسف‌آباد)

اتللو باشرکت: آررم -اسکوئی - فرشید - بهرام -بوئیمار-شروع ۸ بعداز ظهر تلفن ۸۴۰۱۳۸

تآتر تهران (سالن اول)

کمدی دکتر شپرها: باشرکت برخیده -نورین -کاشانی -وحدت -بهرامی -شروع ۸بعداز ظهر تلفن ۳۷۳۵۱

تآتر تهران (سالن دوم)

الیون: باشرکت: مهرزاد -مصفا -اصدر -شروع ۸بعداز ظهر.

جامعه باربد (دوبرنامه)

۱- تابلوموزیکال‌حافظ - باشرکت تراکه- شهیدی ۲- کمدی سرنك جدید - با شرکت رخشان -ریلا -شروع: ۸بعد از ظهر -تلفن ۳۲۲۶۵

کولر

سی ـ بی ـ اس (کلمبیا)

CBS Columbia

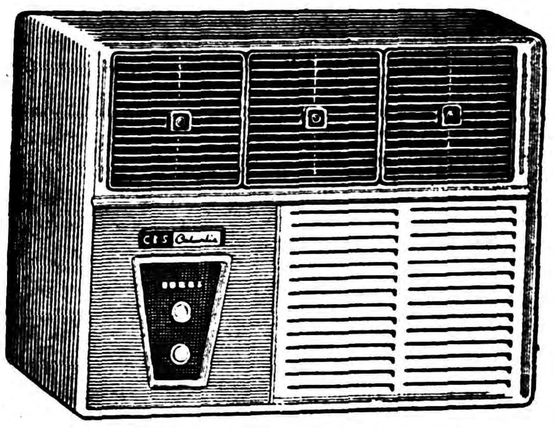

باداشتن یکدستگاه **کولر ـ سی ـ بی ـ اس کلمبیا** امسال احتیاجی به ییلاق وهوای خنك ندارید .
سالن واطاقهای شما با **کولر ـ سی ـ بی ـ اس کلمبیا** به‌ییلاق خنك وکم‌خرج درتابستان تبدیل میشود .
نمایندگی : مانسکو خیابان شاه نبش یغما تلفن ۴۷۱۲۵
آ ـ ۵۲۷۲ (آگهی‌زهره)

قابل توجه مبل سازان

برای‌تهیه ابرهای اسفنجی مخصوص مبل
به‌تلفن ۲۴۵۹۶ حاجب‌الدوله شماره ۱۱ معبودی‌مراجعه‌فرمایند
آ ـ ۵۳۵۸ آگهی‌مصور

بتو نیر میلارز
چنددستگاه موجود است
تهران اروپ ـ میدان فردوسی
۵ ـ ۱ آ ـ ۵۲۵۸

مقام معظم شورای عالی سلطنتی

باکمال احترام بعرض میرساند **تجربه‌نشان داده است که هرگاه ذات‌مقدس همایونی‌شاهنشاه از مملکت خارج میشوند متنفذین بادسته‌بندی و زدوبند بابعضی مامورین درصدد اجرای منویات وارضای مطامع‌خود برمیآیند وازبیچاره‌کردن طبقه ضعیفی‌که مورد حمایت شخص اول مملکتند خودداری نمیکنند** ماسه‌نفر کاسب‌فقیر دکان نانوائی ازآقای جعفر اتحادیه اجاره‌کرده‌ایم بیش‌از هشتادهزارتومان سرقفلی ومخارج راه‌انداختن دکان کرده‌ایم آقای اتحادیه طبق ماده ۷ آئین‌نامهٔ مال‌الاجاره‌ها اجرائیه صادرکرده ما به دادسرای تهران شکایت جزائی‌کرده‌ایم شکایت به‌شعبه۱ بازپرسی ارجاع شده بازپرس بعداز جمع‌آوری دلایل‌کلاه‌برداری پروندهٔ اجرائی را از اجرای ثبت خواسته است بااینکه طبق قانون مجازات‌عمومی تمام مقامات وادارات دولتی مکلفند پرونده‌ای‌راکه مراجع جزائی میخواهند بلافاصله بفرستند بیش‌از ده روزاست اجرای ثبت به‌نامهٔ بازپرس ترتیب اثر نداده و درصدد تخلیهٔ دکان وانجام دستورات مالك‌قوی ومتنفذ است به‌این وسیله ما بیچارگان که هریك بیش‌از ۷ سر عائله داریم اعلام میکنیم‌که اولا اجرای ثبت باید بدستور بازپرس اطاعت کند نه‌بمیل مالك متنفذ ثانیا طبق تصمیم هیئت محترم دولت تاتصویب قانون جدید تخلیه محل کسب آنهم طبق ماده ۷ لعنتی ممنوع است ثالثا اگر مامورین اجرا باتمرد ازحکم قانون وهیئت دولت درصدد تخلیه محل کسب که تنها هستی ومعاش‌بیست‌وچندنفر عائله است برآید مابرای دفاع ازحق و هستی خود تا پای جان ایستاده‌ایم مسئولیت هرحادثه وفاجعه که روی دهد بعهده اجرای ثبت ومامورین است

آ ـ ۴۵۱۵ **دمده‌بهراملو ـ شعبان ارشد ـ بیوك‌وفائی**

کلیم... شیر کامل

یك غذای کامل

کلیم آنمقدارمواد‌غذائی‌راکه برای ساختمان بدن‌شما لازم است بشما میدهد ودارای طم‌عالیترین وخالص‌ترین شیر کاواست .

کلیم... حاوی ویتامین د

شیر کامل

© 1955 Borden Co. Inter. Copr. Rec. LIT

آ ـ ۵۲۹۶

تعطیلات در کت دازور

ارفرانس

ارفرانس با سرویسهای منظم خود امکان پرواز بنواحل ییلاقی مدیترانه و استفاده از مناظر باشکوه کت دازور فرانسه را در اختیار شما میگذارد وسرویس روز سه‌شنبه را مخصوصا بشما توصیه مینماید .

حرکت از تهران	(سوپر.ژ)	ساعت	۸٫۲۰
ورود به رم		ساعت	۱۵٫۲۰
حرکت از رم	(کاراول)	ساعت	۱۶٫۳۵
ورود به نیس		ساعت	۱۷٫۳۵

ارفرانس بزرگترین برنامه تکمیلی در تاریخ حیات خود جامه عمل می‌پوشاند . معداز کار اول هواپیماهای جت چهارموتوره کاروییهای بوئینگ ۷۰۷ بخدمت گمارده می‌شود .

AIR FRANCE

LE PLUS GRAND RÉSEAU DU MONDE

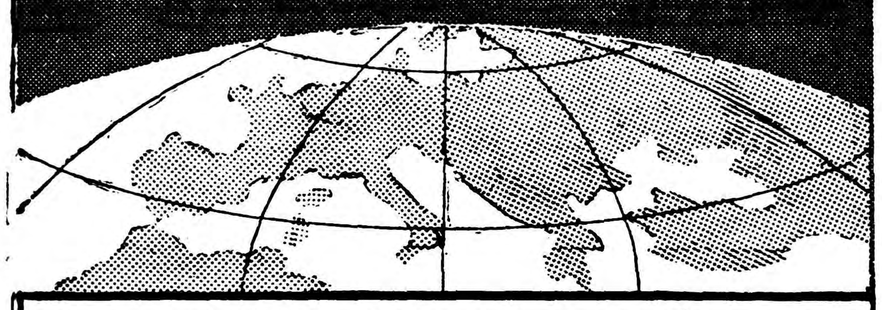

بازاریاب مسافرتی خود ویا نماینده کل ایرفرانس شرکت موتا اکسپرس ۴۸۶ خیابان فردوسی تلفن ۳۴۸۴ و ۴۷۳۸۶ و ۴۲۶۵۹ مراجعه فرمائید .

آ ـ ۵۲۸۲

آگهی مناقصه تجدید اسفالت خیابانهای شهر تبریز

سازمان برنامه بمنظور اجرای عملیات عمرانی شهرستانها تجدید اسفالت خیابانهای تبریز را با شرایط زیر بمناقصه میگذارد.

۱ـ داوطلبان شرکت در مناقصه که‌جزو پیمانکاران درجه‌بندی شده سازمان برنامه باشند میبایستی برای خریداسناد مناقصه‌بدفتر موسسه مهندسین مشاور ژیکوف واقع‌درخیابان پهلوی نزدیك چهارراه‌تخت جمشید مراجعه‌و پیشنهادخودرابه ترتیب زیرتهیه وتسلیم نمایند.
مشخصات ۱۵روزبعداز آگهی موجود خواهد بود.

۲ـ پیشنهاد دهندگان باید مبلغ ۲٫۰۰۰٫۰۰۰ ریال بعنوان سپرده بحساب‌شماره ۵۰۲ دربانك اعتبارات صنعتی بودیعه گذاشته‌ویا ضمانت نامه‌بانکی که‌نمونه‌آن بضمیمه دفترچه مشخصات توسط مهندس‌مشاور دراختیار شرکت‌کنندگان گذارده خواهد شد به نفع قسمت حسابداری سازمان برنامه ضمیمه پیشنهاد خودنمایند تاهرگاه برنده مناقصه ازپیشنهاد خودعدول نمایدسپرده بنفع سازمان برنامه ضبط شود.ضمانت‌نامه نبایداولا مشروط‌باشد .ثانیاباید از بانك‌مورد قبول سازمان برنامه باشد. ثالثا قابل‌تمدیدبرای‌سه ماه‌دوم بصرف اظهار مناقصه گذار. نده‌باشد سپرده پیشنهاد دهنده‌درجه دوم‌قبل‌از انعقاد قرارداد بابرنده مناقصه مسترد نخواهدشد.

۳ـ پیشنهاد بایستی بنوعی که‌دربرك شرایط مناقصه قیدگردیده تنظیم ودر۲ پاکت شماره (۱) محتوی تضمین‌نامه وشماره (۲)محتوی واحدبهاء اسناد مناقصه و کل‌پیشنهاد که‌به مهر وامضای پیشنهاد دهنده رسیده‌باشد همچنین مبلغ کل پیشنهاد هردو درپاکت لاك‌ومهر شده‌تاساعت ۹صبح روزشنبه ۸خرداد ۳۸درمقابل اخذ رسیدبدفتر موسسه مهندسین مشاورتسلیم گردد.

۴ـ به‌پیشنهادهائی که‌فاقد سپرده ویامشروط‌ومبهم باشدویااینکه مطابق‌با مشخصات شرایط مناقصه تنظیم نگردیده ویابا تضمین‌نامه طبق فرم‌سازمان برنامه همراه‌نباشد ترتیب اثر داده نمیشود

پیشنهاد های رسیده در ساعت ۱۰ همان روزدرقسمت شهرسازی واقع‌در خیابان دانشکده تحت نظر کمیسیون مربوطه‌باز وقرائت خواهدشد. حضور پیشنهاد دهندگان ویانماینده آنهادر جلسه آزاد بوده و کمیسیون مزبور در ردویاقبول هریك‌از پیشنهادات ویا کلیه آنها مختار خواهدبود.

بدیهی است بهرنوع پیشنهاد ویاتقییروتخفیفی که‌بعداز ساعت مذکور دربند۴ برسدترتیب‌اثر داده‌نخواهد شد. ۱ـ۲ آ ـ ۴۴۳۲ **سازمان برنامه**

رادیو آگا AGA

مدلهای برقی وباطری جدید رادیو آگا دارای امواج کامل باحداقل مصرف باطری وتنظیم برق کامل وارد شد

تهران ـ خیابان نادری ـ مجوبی ۵۵۱ شهرستانها ـ نمایندگان رادیو آگا

آ ـ ۵۳۵۴

این تخم مرغ رسوا میکند

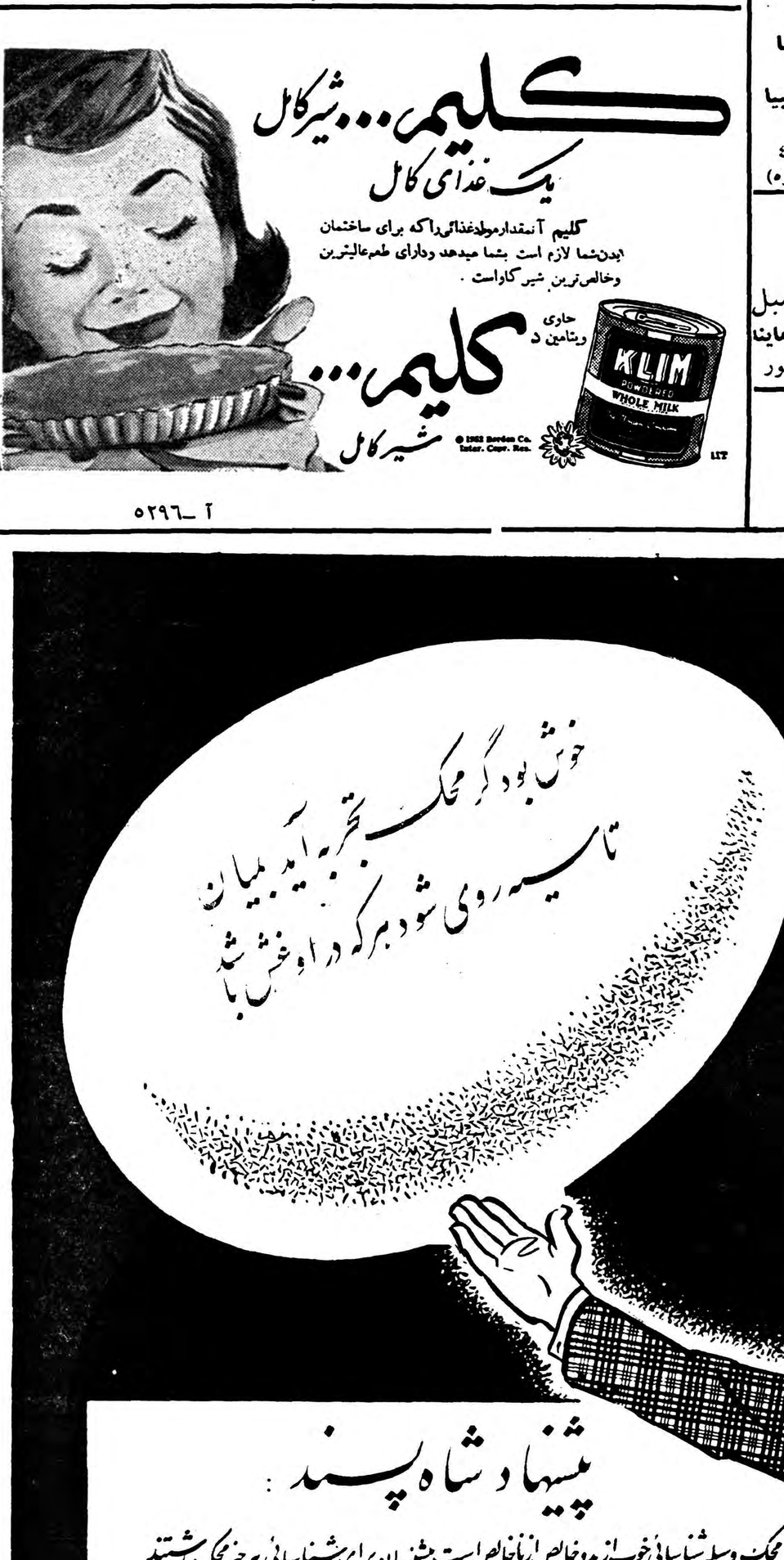

پیشنهاد شاه پسند :

محك وسیله شناسائی خوب از بد و خالص از ناخالص است پیشینیان برای شناسائی هر چیز محکی داشتند ودانایان ما بر اثر تجربیات فراوان که بسیاری از آنها هنوز هم مورد استفاده ماست تخم مرغ را محك روغن میدانستند وبرای تشخیص روغن خوب از بد تخم مرغی را با روغن مورد نظر نیم و میکردند و در نتیجه

تخم مرغ روغن بد و ناخالص را رسوا میکرد

کارخانه روغن نباتی شاه پسند بعموم خانواده ها و کد بانوان محترم پیشنهاد میکند که شاه پسند را بوسیله این محك قدیمی با بهترین و مرغوبترین روغنهای خارجی در بوته آزمایش بگذارند تا مرغوبیت و تازگی غیر قابل تردید این روغن ساخت وطن بر همگان مسلم گردد .

آفرین بر شاه پسند پیروز روغن افتخاری شرق

فاکوپا

آ ـ ۵۲۸۴

کمیسیون حج فقط روزی ۵ ساعت

بقیه ازصفحه اول

احساس شدکه چندنفر بیش ازیکبار درکمیسیون حاضر شده و بنامهای مختلف توضیحات داده‌اند ، پس‌از کمی دقت معلوم شدکه چند نفر دلال وکارچاق‌کن در صفوف متقاضیان گواهینامه حج رخنه‌کرده و باصطلاح بعنوان‌تسریع‌درکار رسیدگی‌کمیسیون ویا بعناوین دیگر دلالی می‌کنند ! ولی بمحض اینکه این موضوع به‌ثبوت رسید فرماندار تهران دستور داد که اشخاص مزبور را ازمیان گروه‌زائرین حج بیرون کرده واجازه ورود به فرمانداری به‌آنها ندهند . کمیسیون حج و فرماندار تهران همچنین دستور دادند که کلیه متقاضیان گواهینامه حج می‌بایستی شخصا درخواست خود را داده و خودشان درجلسه کمیسیون برای ادای توضیحات و معاینه پزشکی حاضر شوند وبانوان و اشخاص مریض هم حق ندارندکه اشخاص‌دیگر را از جانب خود مامور انجام این تشریفات بکنند .

مجانی است ..

طبق گزارش خبرنگار ما امروزآقای دکتر موید رئیس اداره بهداشت‌تهران متقاضیان گواهینامه حج رادر محل فرمانداری جمع کرده و به‌آنها گفت: «که سرویس مخصوصی برای تلقیح زائرین علیه بیماریهای گوناگون در محل اداره بهداشت تهران بوجود آمده‌است که‌این اشخاص میتوانند از ساعت ۲ الی ۶ بعدازظهر همه روزه درمحل مزبور حاضر شده و اقدام به تلقیح کنند . »

وی همچنین افزود که این تلقیحات مجانی بوده و هیچکس نباید بهیچ عنوان پولی از این بابت بپردازد .

تعداد مراجعین

امروز از فرمانداری تهران اطلاع دادند که ازاولین جلسه کمیسیون حج‌تاآخروقت‌امروزمجموعادرحدود ۷۰۰ تقاضانامه‌بدفتر فرمانداری‌رسیده است که‌امروزنیز کمیسیون بوضعیت ۱۰۳ نفراز آنها رسیدگی نمودکه ۶ نفر بعلل پزشکی مردود شدند.

ضمنا اطلاع حاصل شد که‌امروز کمیسیون حج تاساعت ۱۱ صبح بکار خود ادامه‌داد وممکن نشدکه کارزرا درساعت ۱۰ تعطیل نماید.

تقاضای فرماندار

فرماندار تهران امروزبخبرنگار ماگفت که .غالبا در کمیسیون مشاهده می‌شود که‌عده کثیری‌از متقاضیان از شهرستانهای مجاور به‌تهران آمده‌اند وحال‌آنکه نظیراین کمیسیون حج در کرج شهرری وشمیران نیز دایر استو اگر افرادی به‌آن کمیسیون‌ها مراجعه کنند دراسرع وقت‌تقاضا-هایشان رسیدگی می‌شود و کمیسیون تهران هم‌خواهدتوانست به‌وضعیت تعداد زیادی ازمتقاضیان رسیدگی کند.

آخرین مهلت

یك مقام مطلع امروز بخبر نگار ماًاظهارداشت :آخرین مهلت قبول تقاضای مسافرت حج بیست وپنجم ذیقعده (دوازدهم‌خرداد) میباشد و کمیسیون های موقت حج تا آخر روز مزبور تقاضا قبول خواهند کرد واز آن پس نیز بایستی به تقاضاها رسیدگی و ترتیب عزیمت حجاج‌را فراهم آورد .

بهای بلیط

در جلسه امروز کمیسیون دائمی حج تصمیم گرفته‌شد که برای‌تعیین بهای بلیط مسافرت حجاج به ۵مکه از نمایندگان شرکتهای هواپیمائی دعوت بعمل آید تا روز شنبه‌آینده در کمیسیون حضور بهمرسانیده و در این مورد تصمیم‌لازم اتخاذ‌گردد.

تشکیل دفتر مشترك

بطوریکه امروز از طرف شرکت‌هوائی پارس کسب اطلاع گرید در باره کار حمل ونقل حجاج در سال جاری از طرف شرکتین هواپیمائی ایران و پارس یك دفتر مشترك تشکیل گردید.

دفتر مشترك از فردا صبح شروع بکار خواهد کرد و ترتیب فروش‌بلیت ومسافرت زائرین از تهران بچه را فراهم خواهد نمود .

ادامهٔ سیل وبارندگی درشهرستانها

سیل درشبستر وبهشهر خساراتی وارد آورده‌است

درتعقیب خبرهای بارندگی‌وجاری شدن سیل درشهرستانها که درشماره‌های گذشته باستحضار خوانندگان عزیز رسید اینك گزارشات تازه‌ای که‌در این مورد از خبرنگاران مادر بعضی نقاط رسیده درزیر باستحضار میرسد.

شبستر

بموجب گزارش رسیده‌ازخبرنگار مادر شبستر براثر بارندگیهای شدیدی که‌طی چندروز اخیر در حومه شبستر رویداده در اطراف قریه «خامنه» ازتوابع شبستر‌سیل مهیبی جاری شده وسمس بسوی قریه سرازیر گردیده است. در نتیجه جاری‌شدن سیل مهیب در خامنه ده‌باب مغازه وبانزده خانه ویران گردیده وباخاك یکسان‌شده است وضمنا بمزارع کشاورزان خسارات زیادی وارد آمده است. یکی‌از اهالی «خامنه» که بعداز جاری شدن سیل خودرا به شبستن رسانیده است عین واقعه را به خبرنگار مادر شبستر چنین شرح داده است.

دوروز قبل هوای خامنه واطراف بطور ناگهانی تغییر کرد وآسمان راتوده‌های ابر غلیظی فرا گرفت متعاقب این تغییر ناگهان‌بارندگی شدیدی توام‌بارعد وبرقهای‌سهمگین شروع شد بطوریکه اهالی این منطقه را وحشت واضطراب فرا گرفت عصر آن‌روز براثربارندگی های شدید سیل مهیبی دراطراف جاری شد ودراندك مدتی بسوی خامنه سرازیر گردید. اهالی ازبیم جان خانه های خودرا رها کرده و بارتفاعات اطراف پناه بردند‌درنتیجه این سیل مهیب ده‌باب مغازه و پانزده باب خانه بکلی ویران شد وبمزارع کشاورزی خسارت غیر قابل جبرانی وارد آمد. اینك‌اهالی کشاورزان سیل‌زده خامنه ازجمعیت شیروخورشید سرخ وسایر سازمانهای خیریه انتظار کمکهای فوری دارند زیرا در نتیجه جاری شدن سیل عده کثیری از هستی ساقط شده‌اند.

بقیه درصفحه نوزدهم

دینارعراق در آبادان تنزل کرد

بقیه ازصفحه اول

۲۲۵ ریال خرید و فروش میشد و حتی بهای‌آن روبافزایش‌بودهم اکنون ببهای ۱۸۰ ریال و حتی ۱۷۰ ریال هم خریدار ندارد .

با این ترتیب دینار عراقی ارزش خودرا از دست میدهد وبهای آن تنزل مییابد .

امروز گفته شد که آقای حلمی معاون کنسولگری عراق در خوزستان که به بغداد احضار گردیده از کار برکنار شده است ولی بوی اجازه داده شده استکه مجددا بایران‌باز گردد‌و خانواده خودرا نیز که درایران هستند باخود بعراق ببرد .

در ملاقاتی که با آقای محمد سعید الدوسکی کنسول عراق در خرمشهر بعمل آمد علت برکناری آقای‌حلمی معاون ایشان سؤال شد کنسول عراق اظهارداشت‌آقای حلمی‌بازنشسته شده و برکناری‌وی علت‌دیگری‌نداشته است درباره وجود تشنجات در خاك عراق از آقای محمد سعید الدوسکی سؤال شد مشارالیه اظهار داشت‌وضع عراق کاملا آرام است و این‌جنجالها وسروصداها شایعاتی بیش نیست .

خبرنگار ما اضافه کرد که طبق اظهار مسافری که از کویت آمده براثر تشنجات عراق نرخ گوشت‌در آن شیخ نشین افزایش یافته و گوشت کمیاب شده است بقرار‌اطلاع بهای هر کیلو گوشت در کویت از ۳۵۰ ریال متجاوز است .

نهنگ عظیم الجثه

مسکو ـ خبرگزاری فرانسه خبرگزاری رسمی شوروی «تاس» اطلاع داد که شکارچیان نهنگ در دریای برنیك موفق به شکار حیوانی عظیم الجثه شدند که تا کنون نظیر آن دیده نشده.

این حیوان از نوع نهنگ های عظیم‌الجثه بوده و در پشت آن برجستگی های‌عجیبی قرار گرفته است . خبرگزاری تامن اضافه نموده حیوان‌مزبور به موزه جانوران اقیانوس شوروی فرستاده شد .

از قرار معلوم این حیوان‌از بقایای حیوانات عظیم‌الجثه ایست که در دورانهای‌گذشته در اقیانوسها زندگی‌میکردند.

خروشچف: شوروی آماده امضای صلح باآلمان شرقی است

مسکو ـ خبرگزاری فرانسه ـ نیکیتا خروشچف اعلام کرد چنانچه از کنفرانس ژنو نتیجه مطلوب‌حاصل نشود و دول غربی با آلمان قرارداد صلح امضاء نکنند شوروی به‌تنهائی با جمهوری دموکراتیك آلمان‌قرارداد صلح امضاء خواهد کرد .

وی اضافه کرده است بنظر من سایر کشور های سوسیالیستی که با آلمان نازی جنك کرده اند بنوبه خود با آلمان شرقی قرار داد صلح امضاء خواهند کرد.

همچنین امکان دارد که بعضی کشور های غیر سوسیالیستی نیز دراعضای قرار دادصلح شرکت کنند .

این نخستین بار است‌که خروشچف در مورد امضاء قرارداد صلح باآلمان شرقی از کشور های غیرسوسیالیستی سخن می گوید بدون آنکه اسم این کشور ها را ببرد .

خروشچف پس از ذکر آنکه حل مسئله وحدت آلمان مربوط به خود آلمانیهاست گفت‌دول غربی در حال حاضر چین کمونیست و آلمان شرقی را برسمیت نمی شناسند ولی‌باگذشت زمان اشخاص عاقلتر میشوند.

چه آلمان شرقی برسمیت شناخته شود چه نشود به حیات خود ادامه خواهد داد .

خروشچف در خاتمه گفت کشور هائی که امروز چین کمونیست و آلمان شرقی را برسمیت نمی‌شناسند سرانجام روزی این دول را برسمیت خواهند شناخت .

الوحده مینویسد برطبق یك قرارداد سری

بریتانیا ازملك‌حسین پشتیبانی میکند

دمشق (رویتر) روزنامه الوحده گزارش می دهد که ملك حسین و دولت بریتانیا بطور مخفیانه موافقت نموده اند که بریتانیا از رژیم سلطنتی ملك‌حسین حمایت نموده و به اردن کمك نماید .

روزنامه مزبور می نویسد موافقت سری مزبور ضمن مسافرت اخیرملك حسین به لندن منعقد گردید روزنامه الوحده ادعا می کند این امردلیل‌تغییر سیاست اردن از طرفداری امریکا بر طرفداری انگلیس می باشد روزنامه مزبور نشانه های دیگری براین تغییر سیاست اردن ذکر کرده است .

۱ـ تغییر نخست‌وزیر و برکناری سمیرالرفاعی و انشعاب هزاع المجالی که مشهور به طرفداری از انگلیسها می باشد .

۲ـ ملك حسین قراردادهای قبلی‌را با کارشناسان انگلیسی در اردن‌تمدید نمود.

۳ـ ایزنهاور رئیس جمهوری‌امریکا از دادن کمك دائمی به اردن‌خودداری نمود .

۴ـ بریتانیا مصمم به اعاده وتثبیت نفوذ خود در خاورمیانه می باشد . زیرا امریکا موفق به پر کردن خلاء در این منطقه نگردید .

شوروی خلبان مصنوعی

باموشك بفضا میفرستد

لندن ـ خبرگزاری فرانسه ـ ساپونوف دبیردوم سفارت شوروی در لندن طی نطقی کهدر انجمن ستاره‌شناسان انگلستان ایراد کرد گفت نخستین موشك شوروی کهدرکره ماه بزمین می‌نشیند یك «خلبان مصنوعی» همراه خواهد داشت . این خلبان بادستگاه‌های عکاسی و تلویزیونی مجهز می‌باشد و میتواند از نقاط مختلف عکس‌برداری کند .

عبدالناصر ازدست دادن بسفیر شوروی خودداری‌کرد

پس از بروز اختلاف بین مصر وشوروی سفیر شوروی در قاهره کیسلف که نقش مهمی در نزدیکی مصر و شوروی بازی میکرد بمسکو احضار شدو پس از مدتی با پیامی از خروشچف برای جمال عبدالناصر مراجعت نمود در اولین ملاقاتی که پس از مراجعت کیسلف‌با جمال عبدالناصر بعمل آورد سفیر شوروی دست خود را بطرف ناصر دراز نمود ولی رئیس جمهور مصر از دست دادن با وی خود داری کرد .

دنباله خبرهای خارجی

مونتگمری بازهم بامریکا حمله‌کرد

وی‌گفت نقشه امریکا درجنك دوم صحیح نبود

اکسفورد ـ خبرگزاری فرانسه ـ لرد مارشال مونت‌گمری‌فرمانده‌سابق نیروهای متفقین در اروپا طی نطقی در دانشگاه اکسفورد باردیگر نقشه‌های امریکا رادر زمان جنك دوم جهانی بشدت مورد انتقاد قرارداد و گفت اگر پس‌از جنك امریکا ازنظر چرچیل پیروی میکرد اکنون تعادل قوا در اروپا حفظ میشد و دول غربی وضع بهتری دراین قاره داشتند . مونت گمری‌گفت بااینکه چرچیل نخست‌وزیر وقت انگلیس برای قبولاندن این حقیقت برهبران امریکا کوشش زیادی بخرج داد ولی نتوانست به آنها بفهماند که شوروی خطر بزرگی برای جهان آزاد پدید خواهد آورد . هنگامیکه جنك بالمان درشرف پایان بود اتحاد غربسست شد و پس‌از پایان جنك استالین توانست باردیگر هدفهای انقلابی خودرا که تسلط برسراسر جهان بود دنبال کرده و اتحاد غرب رادرهم بشکند مونتگمری پس‌از انتقاد از روش روزولت درجنك جهانی دوم گفت بعقیده من لازم بود پیش‌از اینکه نیروهای شوروی وارد برلن ، پراك وویین شوند نیروهای غرب تمام مراکز حساس اروپای مرکزی را اشغال کنند .

یك کارآگاه عراقی بسفارت‌آمریکاحمله کرد

دولت امریکا طی یادداشتی که‌روز چهارشنبه بعراق دادنسبت به حمله یك کارآگاه عراقی به‌محوطه سفارت وبازداشت‌یك عراقی که برای بدست آوردن شغل به‌آنجاآمده‌بود اعتراض نمود.

دیویدفریتزلان کاردار سفارت امریکابه هاشم جواد وزیرخارجه گفت : این حادثه که روزدوشنبه گذشته اتفاق افتاد برخلاف اصول و قواعد حقوق بین المللی میباشد زیرا بموجب اصول مزبور سفارت خانه‌ها تحت‌حاکمیت کشور خودمیباشند.

پس از انقلاب عراق یك‌جوخه‌از ارتش عراق و یك‌اتومبیل‌زرهپوش ظاهرا برای حفظ سفارت ازتعرض تظاهر کنندگان در اطراف در ورودی سفارت مستقر گردیده‌اند. سفارت به سربازان مزبور اجازه‌داده که‌چادر خودرادر داخل محوطه سفارت برپا کنند. ولی از ورود کارآگاه عراقی بداخل سفارت جلوگیری نمود ه‌است. کارآگاهان عراقی بالباس غیرنظامی درجلوی در سفارت ایستاده و هویت‌اشخاصی راکه داخل و خارج میشوند سئوال میکنند.

ورود کارآگاه بکنسولگری امریکا

برطبق یادداشت امریکا یك‌سرباز که‌در کنار در دوم سفارت مشغول کشیك بوده‌به‌رئیس کارآگاهان اجازه ورود داد ه‌است و کارآگاه مزبور وارد عمارت کنسولگری شد ه‌و پس از رفتن بطبقه بالادرقسمت کارگزینی یك عراقی را بازداشت کرده‌و عراقی مزبور مشغول پرکردن تقاضابرای استخدام در سفارت بعنوان عامل تلفن بودوکارآگاه پس‌از بازداشت‌شخص مزبور او راازمحوطه سفارت خارج کرد ه‌است.

راندولف دیکینس رئیس امور اداری سفارت دنبال مامور عراقی بخیابان دویده‌و باوگفت :حق‌ورود به‌محوطه سفارت رانداشته‌است. اما کارآگاه عراقی بصورت دیکینس آب‌دهان‌انداخته است. دیکینس کارآگاه رابادست نگهداشته ولی کارآگاه باسنك به کارمند سفارت حمله و سپس بایکدست دیکینس را نگهداشته وبا دست دیگر اسلحه کمری خود را کشیده است. در این موقع یك ستوان مامور مکارد سفارت‌جلو دویده و اسلحه بااز‌دست کارآگاه خارج کرده‌است.

سیل ودکابه ژنو سرازیر شده‌است

ژنو ـ یونایتدپرس ـ شورویها درژنو بدو نوع آشامیدنی بیش ازهمه علاقه دارند یکی چای بالیمو ترش ودیگری ودکا میباشد .

اما وقتی اعضاء هیئت نمایندگی شوروی به هتلهای ژنو میروند ازسفارش ودکا خودداری میکنند زیرا خیلی گران است وبجای اینکه ودکارا درهتلها تهیه کنند از کشور خود می‌آورند.

درژنویك شیشه ودکا۶۰ سنت قیمت داردودرحالیکه درشوروی همان شیشه راباه۱۵ سنت میتوان تهیه کرد.

برای شورویها باکامیون جعبه های ودکارا می‌آورند وآنها معمولا دورهم جمع شده وبا خواندن آواز های روسی شروع بخوردن مشروب مینمایند .

یکی ازپیشخدمت های یك کافه درژنو میگفت: من تاکنون شورویهارا بایك دختر خارجی ندیده‌ام. مثل اینکه اغلب بازنان خود درضیافت های خصوصی بسر میبرند .

بیشتر شورویها درهتل متروپل‌که یك عمارت ۱۹ طبقه میباشد سکونت دارند .

لایحه اصلاح قانون

استخدام واعزام قضات بخارجه

که درکمیسیون دادگستری مجلس شورایملی تصویب شده‌است

درجلسه اخیر کمیسیون دادگستری مجلس شورای‌ملی لایحه اصلاح بعض مواد اصول تشکیلات دادگستری در مورد اعزام قضات بخارجه وترفیع آنها رامطرح وبااصلاحاتی بتصویب رسانید، این‌لایحه پس‌از تائید کمیسیون استخدام دردستور رسیدگی مجلس شورای‌ملی قرار خواهد گرفت.

ماده ۱۱۴ـ وزارت دادگستری میتواند همه‌ساله از بین قضات‌شاغل محاکم وبادعسراها از طریق مسابقه ومطابق آئین‌نامه‌ایکه به‌تصویب وزیر دادگستری برسدپانزده‌نفر رابرای مطالعه وکسب اطلاعات‌مفیده وعمل دردوایر ومحاکم دادگستری بیکی‌از کشورهای اروپا وآمریکا درشته‌هائیکه از طرف دادگستری معین میشود انتخاب وبهزینه دولت به‌اروپا یاآمریکا اعزام نماید. **مشروط براینکه قبلا برای تحصیلات حقوقی ویامطالعه بخارجه نرفته‌باشند.**

ماده ۱۱۵ـ مامورین اعزامی باید آشنائی کامل بزبان کشوریکه به‌آن اعزام میشوند داشته ولااقل دارای رتبه شش قضائی باشند.هیچیك ازقضات بیش‌از یکمرتبه از این ماموریت استفاده نخواهند کرد. کسانی که باین ترتیب‌به‌اروپا یاآمریکا اعزام‌شوند باید پس‌از مراجعت‌لااقل پنجسال درخدمات قضائی وزارت دادگستری بمانند ودرصورتیکه قبل‌از پنجسال بخواهند خدمت قضائی راترك کنند باید کلیه هزینه‌ایکه‌برای اعزام آنان شده یکجابوزارت دادگستری بپردازند.

ماده ۱۱۶ـ مدت ماموریت یکسال وجزء خدمت قضائی محسوب است. بمامورین مزبور علاوه برحقوق رتبه فوق‌العاده‌ای متناسب بامحل ماموریت داده خواهد شد.

این تبصره بجای تبصره ٤ماده اول قانون استخدام قضات مصوب شهریور ۳۵ تصویب شد:

وزارت دادگستری میتواند باتصویب دادگاه‌عالی انتظامی پایه‌اداری لیسانسیه‌های قضائی دانشکده حقوق راکه در آن وزارت‌خانه مشغول خدمت میباشند بارعایت سنین خدمت آنان ومدتهای مقرر برای ترفیع طبق قانون استخدام قضات مصوب ۱۳۱۵ به‌پایه قضائی تبدیل نماید مشروط براینکه پایه‌هائیکه براثر این ترفیع به‌آنان داده میشود ازپایه ۵قضائی تجاوز نکند.

همچنین وزارت دادگستری میتواند باتصویب دادگاه عالی‌انتظامی پایه اداری فارغ‌التحصیل های دانشکده معقول ومنقول ویا کلاس‌قضائی راکه‌در آن وزارت‌خانه مشغول خدمت میباشند بارعایت شرایط فوق‌به پایه قضائی تبدیل نمایند مشروط براینکه پایه‌هائی که‌براثر این‌ترفیع به‌آنان داده میشود ازپایه ٤قضائی تجاوز نکند.

بمناسبت فوت مرحومه **مغفوره ربابه موسوی** والده‌حاج سید عزیزاله موسوی مجلس ختمی از طرف هیئت‌مداحین شمیرانات از ساعت چهار الی ٦ بعد از ظهر در مسجدخیابان قلهك بر قرار میباشد متمنی است از برادران دینی در این مجلس ختم‌شرکت فرمایند .**ازطرف‌هیئت‌مداحین شمیرانات**

آگهیهای تسلیت

با اندوه فراوان مرك جانگداز مرحوم ستوان یکم مهدی زمردی را به خانواده محترم زمردی خصوصا آقای‌مهندس شاهپور زمردی و بانو تسلیت میگوئیم .

آ_۴۵۸۷ **مهندس احمد قطبی و بانو**

با قلبی اندوهناك درگذشت نابهنگام ستوان یکم مهدی زمردی را بعموم بازماندگان آن مرحوم خصوصا برادر داغدارش مهندس شاهپور زمردی تسلیت میگوئیم .

آ_۴۵۸۹ **شرکت ساختمانی ناوا**

مصیبت وارده را بخانواده محترم زمردی و مجیدی خصوصا بحضور تیمسار سرلشگر مجیدی تسلیت عرض می نمائیم .

ستوان یکم علی قادری ـ ستوان یکم مهدی احمدی

با نهایت تاسف مصیبت وارده بفامیل محترم زمردی مخصوصا دوست ارجمند سرکار سروان مهندس زمردی تسلیت عرض میکنم .

آ_۴۶۴۵ **سرهنك۲مهندس مسعودمعتمدی**

با کمال تاسف و تالم فوت ناگهانی مرحوم مغفور حاجی علی آقا هادوی شمیر زادی را بعموم بازماندگان آنمرحوم تسلیت گفته سلامتی و بقای همگی را از خداوند متعال خواستارم . **زیرآب یداله واحدی ـ فرامرز واحدی**

مصیبت وارده را به تیمسار سرتیپ محمد انصاری تسلیت عرض‌و بعلت بیماری از شرفیابی حضوری معذورم

آ_۴۶۰۷ **سرهنك ستاد بیگلری و بانو**

مهندسین و کارمندان قسمت بررسیهای وزارت کشاورزی مصیبت وارده بخاندان زمردی را بخصوص بدوست و همکار عزیز آقای عظیم زمردی صمیمانه تسلیت عرض مینمایند .

رئیس اداره کل‌بررسی آفات نباتی و قرنطینه‌دکتر گودرزی

کارمندان دبیرستان گوهر شاد مصیبت وارده را به تیمسار سرتیپ محمد انصاری صمیمانه تسلیت عرض می کنند .

رئیس دبیرستان :دکترافشار

در گذشت نابهنگام مرحوم سید احمد فیاض لاریجانی که از وکلای حق‌شناس دادگستری بودند باعث‌تاسف‌تمام فامیل گردید . در گذشت‌آن مرحوم را به آقایان حاج علیمحمد تقوی ـ لطف‌اله تقوی ـ سرهنك‌مرتضی تقوی ـ سیدتقی‌تقوی ـ مهندس ضیاء تقوی ـ زرین نژاد ـ زرین کیا ـ تسلیت گفته صبر جمیل را مسالت دارد .

محمدعلی‌لسانی

مهندس زمردی عزیز

مرا نیز در مصیبت وارده شریك خود بدانید .

آ_۴۶۵۹ **مهندس نورانیان**

تیمسار سرتیپ محمد انصاری

با کمال تاسف مصیبت وارده بخانواده محترم راصمیمانه تسلیت عرض میکنم .

سرهنك‌ستاد مصطفی‌امجدی

شهادت ستوان ۱ مهدی زمردی افسر نیروی هوائی را از طرف عموم افسران دانش آموزان درجه داران ـ دبیرستان نظام مرکز بعموم‌بازماندگان فقید سعید بخصوص تیمسار سر لشگر مجیدی تسلیت عرض بقاء بازماندگان را از یزدان پاك خواستارم .

فرمانده دبیرستان نظام ـ سرتیپ مهاجر ایراونی

فوت ناگهانی جناب آقای سید احمد فیاض تقوی لاریجانی را که باعث تاسف‌تمام فامیل گردید به عموزاده عزیزم جناب آقای محمد اعتضاد تسلیت عرض نموده صبر جمیل را برای تمام اقوام از خداوند متعال‌مسئلت دارند

آ_۵۴۲۴ **محمدعلی‌لسانی**

مصیبت وارده را بسرکار سرهنك وزیری و سرکار سرهنك غفرانی تسلیت میگوئیم .

سرهنك معزی ـ سرهنك کمانگر ـ سرهنك ۲ امین‌تهرانی ـ سرهنك ۲پدرام ـ سرهنك فروهش تهرانی . آ_۴۵۵۱

رؤسای غرفه ایران درنمایشگاه دمشق‌وازمیر تعیین شدند

امروز اطلاع حاصل شدکه از طرف وزارت بازرگانی آقای همایون رئیس اداره اوزان ومقیاسها بریاست غرفه ایران در نمایشگاه دمشق وآقای مانی معاون اداره نمایشگاهها بریاست غرفه ایران در نمایشگاه ازمیر منصوب شده‌اند .

آقایان نامبرده بزودی بصوب محل‌ماموریت خود مزیمت مینمایند تاترتیب تشکیل غرفه‌های ایرانرا دراین دو نمایشگاه بدهند .

نوزاد شش کیلوئی

بیست دقیقه پس از بدنیا آمدن فوت شد

خبرنگار ما از شهسوار گزارش میدهد دو روز قبل بانوی باردار‌ی که هنگام وضع حمل او فرا رسیده‌بود واز‌شدت درد بخود مـی پیچید بـه بیمارستان شهسوار منتقل گردید .

زن مزبور که زایمانش غیر طبیعی بنظر میرسیدبوسیله آقای دکتر محمد شیدوش رئیس بهداری و جراح‌بیمارستان شهسوار تحت عمل جـراحی قرار گرفت و بعد از عمل جراحی نوزادکه شش کیلو وزن داشت از شکم مادر خارج شد . نوزاد شش کیلوئی تا بیست دقیقه بعد از زایمان زنده بود ولی پس از این مدت فوت کرد . هم اکنون زنی که نوزاد شش کیلوئی را وضع حمل کرده است در بیمارستان بستری میباشد .

اهالی محترم تهران وشهرستانها

حصیر درجه یك هر متر ۲۸ ریال در دسترس عموم مشتریان محترم گذارده میشود . نشانی خیابان ژاله مابین ایستگاه مسجد و بیمارستان شفا **حصیر فروشی باستانی** .

۱ـ۲ آ_۴۴۲۵

مصیبت وارده را بهمکار عزیزم جناب آقای مهندس محمود ربیع زاده رئیس محترم هنرستان تهران تسلیت عرض مینماید . **باقر زمانی**

جناب آقای مهندس شاپور زمردی

مصیبت وارده را بجنابعالی تسلیت میگوییم .

آ_۴۵۷۷ **سروان جهانگیرزالتاش**

مصیبت وارده را بخانواده محترم زمردی تسلیت عرض می نمائیم .

سرهنك ۲ مخابرات محمدی ـ سروان مخابرات میرموجی ـ سروان مخابرات وحدت حق . آ_۴۵۷۵

همکار محترم خانم متناصری

با نهایت تالم و تاثر مصیبت وارده را بشما تسلیت می گوئیم

آ_۵۴۲۲ **کارکنان دبستان دقیقی**

با یکدنیا تاسف و تاثر شهادت شادروان **ستوان یکم زمردی را بعموم** بازماندگان آن مرحوم بخصوص بدوست عزیزمان سرکار سروان مهندس زمردی تسلیت عرض می نمائیم .

سرگرد مهندس خادمی ـ سرگرد مهندس شهباز ـ سروان مهندس محمدی

آ_۵۴۳۰

مصیبت وارده را به خانواده محترم انصاری مخصوصا آقای باقر انصاری صمیمانه تسلیت عرض مینمائیم .

آ_۴۵۸۳ **نوازی ـ مشکوتی**

مصیبت وارده را بخانواده محترم گودرزی بخصوص ببانو حشمت گودرزی تسلیت عرض نموده و بقاء عمر آن خانواده محترم را از خداوند متعال خواهانم .

آ_۴۵۶۵ **صدیقه رضازاده**

با نهایت تاسف شهادت ستوان‌یکم‌خلبان‌مهدی‌زمردی‌را بخاندان ارجمند آن فقید سعید خصوصابه **تیمسار معظم سر لشگر مجیدی و جناب آقای حصیری** صمیمانه تسلیت عرض می نمایم .

آ_۴۵۶۷ **علی مژدهی**

با نهایت تاسف شهادت شادروان ستوان یکم خلبان مهدی زمردی را بخانواده های محترم مجیدی ـ زمردی ـ مهندس بهجت ـ بخصوص بجناب آقای مهندس زمردی تسلیت عرض مینماید . **شرکت ساختمانی پلسنك**

جناب آقای سید جلال تقوی لاریجانی

مصیبت وارده را بجنابعالی‌و فامیل محترمتان تسلیت عرض مینمایم .

آ_۴۵۵۵ **سرهنك۲مجیدیان**

در هفته پیش **خانم فاطمه انصاری** یکی از بانوان شریف و نیکو کار بدرود زندگی گفت ، او بانوئی تحصیلکرده و روشنفکر و پرهیز کار و متدین‌بود ،پیوسته در فرایض‌دینی میکوشید و بکمك مستمندان می شتافت، در خـانواده سر پرستی مدیر و مهربان بود ، او در دامان کفایت خود چهار فرزند لایق و تحصیلکرده پرورش داد ، افسوس که این چراغ تابناك زود خاموش شد، ببازماندگان بخصوص دوست بزرگوارم **تیمسار سرتیپ محمدانصاری** تسلیت عرض میکنم . **ابراهیم صفائی**

برادر عزیز آقای مهندس شاپور زمردی

دوستان‌همدوره تحصیلی با مصیبت جانگداز وارده بشما خود را شریك دانسته از خدای بزرك برای بازماندگان آن مرحوم صبر و شکیبائی بسیار خواستارند .

مهندس آصفی ـ مهندس دیلمقانیان ـ مهندس قطبی ـ مهندس میناسیان ـ مهندس معتمد ـ مهندس مگردیچیان ـ مهندس گیتی ـ مهندس درماردیروسیان ـ مهندس سیف ـ مهندس نراقی ـ مهندس رضوی ـ مهندس گورجیان ـ مهندس زاهدی ـ مهندس امیر معز ـ مهندس فرزانمهر ـ مهندس شهیدی ـ مهندس بریمانی ـ مهندس کتیرائی ـ مهندس معین فر ـ مهندس طاهری . آ_۴۵۵۹

شهادت جانگداز سرکار ستوان یکم خلبان مهدی‌زمردی همدوره و دوست عزیز ما موجب کمال تاثر و تالم گردید به خانواده محترم زمردی این واقعه اسف انگیز راتسلیت می گوئیم .

ستوان یکم غفاری پور ـ ستوان یکم صفارنیا ـ ستوان یکم صفری ـ ستوان یکم مدنی ـ ستوان یکم صادق‌محمودی ـ ستوان یکم شکیبائی . آ_۴۵۵۳

کارکنان شرکت ملی نفت ایران مازندران ازدرگذشت نابهنگام شادروان مصطفی بنی سلیمان شیبانی متاثر و بدینوسیله مراتب همدردی خود را با خاندان جلیل آن مرحوم ابراز میدارند از طرف کارکنان ناحیه مازندران **دلفانیان**

با نهایت تاثر شهادت جانسوز شادروان ستوان یکم خلبان مهدی زمردی را بخانواده های محترم مجیدی وزمردی خصوصا بحضور تیمسار سرلشگر مجیدی تسلیت عرض نموده طول عمر و سلامت و سعادت عموم بازماندگان آن فقید شهید را از خداوند بزرك‌آرزومندیم .

آ_۴۵۶۱ **سرهنك نادور ـ سرهنك پارسای**

فرهنگی ورزشی

دوندگان وفوتبالیست‌های دانشسرایعالی بترکیه میروند

صبح امروز اطلاع حاصل شد که طبق پیشنهاد آقای صدقیانی رئیس اداره تربیت بدنی دانشگاه وموافقت آقایان دکتر فرهاد رئیس دانشگاه و مستاور بیانی رئیس دانشسرایعالی ۳۳ نفر از قهرمانان دانشسرایعالی تربیت بدنی برای انجام چند مسابقه بزودی عازم ترکیه خواهند شد.

این قهرمانان از رشته های فوتبال و دومیدانی انتخاب میشوند و در شهرهای استانبول ، آنکارا ، زنگولداك ،وسامسون مسابقاتی خواهند داد .

مبارزین ارتش‌که بمقام قهرمانی رسیده‌اند

صبح امروز آقای سرهنك مکری رئیس فدراسیون فوتبال ورکبی کشور بخبرنگار ما اظهار داشت که‌فینال مسابقات فوتبل قهرمانی ارتش بین دسته‌های فوتبال شهربانی ونیروی هوائی درساعت ۴٫۵ بعدازظهروز دوشنبه ۲۷ اردیبهشت ماه انجام خواهد شد.

برای برگزاری این مسابقه کلیه امراءارتش وواحدهای ارتش‌حضور خواهند داشت .ورود برای این مسابقات نیز آزاد میباشد.

رئیس فدراسیون وزنه‌برداری درباشگاه تهران جوان

ساعت ۱۲ روز پنج‌شنبه ، سرهنك ستاد امجدی رئیس جدید فدراسیون وزنه برداری کشور طبق دعوت آقای حسین فکری رئیس باشگاه ورزشی تهران جوان بمنظور آشنائی با مدیران بعضی از باشگاهها در محل باشگاه تهران‌جوان حضور بهمرسانیدند .

مدیران باشگاههای دارائی ـ البرز ـ کیان ـ فردوسی ـ داریوش ـ نیرو ـ سپه ـ پولاد ـ کورش و تهران در مجلس ناهار باشگاه تهران‌جوان حضور داشتند .

دراین جلسه خواسته‌های روسای باشگاههای ورزشی فوق‌الذکر مطرح گردید و آقای سرهنك امجدی قول همه‌گونه مساعدت را بباشگاه‌ها دادند .

جشن اعطای سردوشی دردانشگاه نظامی

والاحضرت شاهپور غلامرضا پهلوی سردوشی یکی از دانشجویان را اعطا میکنند

بعداز ظهر روزپنجشنبه جشن اعطای سردوشی دانشجویان دورهٔ چهلم دانشگاه نظامی باحضور والاحضرت شاهپور غلامرضا پهلوی در پادگان نظامی دانشگاه نظامی (واقع درسلطنت آباد)انجام گردید . دراین مراسم نخست وزیر وبرخی از اعضای کابینه و امراء و افسران ارشد و افسرا ن مستشاری حضور داشتند.

ساعت ٤ و نیم بعداز ظهر ابتدا والاحضرت غلامرضا پهلوی ازصفوف منظم دانشجویان دانشگاه نظامی که در جایگاههای خود مستقرشده بودند سان دیدند و سپس فرمانده دانشگاه جنك گزارش یکساله دانشگاه نظامی را معروض داشت.و سپس‌طی مراسم رسمی نماینده دانشجویان مفتخر باخذ سردوشی شددرپایان مراسم رژه کلیه واحدها آغاز شد و درساعت ۵ونیم مراسم پایان یافت.

پیروزی‌بزرك

قهرمانان ملی بوکس ایران در مبارزه با قهرمانان ملی لبنان مسابقه را شش بر سه بنفع خود خاتمه دادند.

قهرمانان ایرانی صبح دوشنبه بتهران وارد میشوند

صبح امروز مخبر اعزامی ما به مسابقات بوکس ایران و لبنان تلگرافی خبر پیروزی‌بزرك‌قهرمانان بوکس ایران رابما اطلاع داد .

شب گذشته درسالن بزرك‌ورزشی بیروت مسابقه جالبی بین قهرمانان تیم ملی ایران وتیم ملی لبنان در میان شور وهیجان جمع کثیری از تماشاچیان برگزارشده است .

دراین مسابقه قهرمانان ورزیده ایرانی مسابقه راباشش بر‌دردرمقابل سه باخت بنفع خود خاتمه دادند .

دروزن اول اوشانا، دروزن دوم کوچار در وزن پنجم وازیك دروزن ششم پاك اندام دروزن‌هفتم امیریاوری ودروزن نهم ستوان شهربانی امیری کلیه رقبای خودرا ازپای درآوردند وپیروز شدند .

قهرمانان ایرانی شب گذشته‌در ضیافت بزرگی که بافتخار آنان برپا شده بود شرکت نمودند .

آقای امیر علائی‌رئیس فدراسیون دراین شب طی‌نطق خود علاقمندی شاهنشاه بزرگوار ایران را بامر ورزش متذکر شد واظهار داشت که ورزش مملکت ماهرچه دارد ازالطاف بی‌پایان شاهنشاه دارد.

قهرمانان ایرانی صبح روز دو شنبه ۲۷ اردیبهشت ماه ساعت هشت صبح بوسیله هواپیما وارد تهران خواهند شد .

ضیافت دانشمند لبنانی بافتخار استادان ایرانی

شب جمعه از طرف آقای بشاره غریب استاد لبنانی و نماینده آزادی فرهنك در خاورمیانه که اخیرا برای شرکت در سمینار آزادی فرهنك‌شیراز وارد ایران شده ضیافتی بشام در باشگاه دانشگاه بر پا بود .

در ضیافت دانشمند لبنانی جمع کثیری ازرجال و دانشگاهیان و روزنامه نگاران شرکت کردند در ضیافت شب جمعه علاوه بر ایرانیها جمعی از لبنانی ها و اعضای سفارت لبنان هم شرکت داشتند .

استاد بشاره غریب پس از ورود به تهران به شیراز عزیمت نمود و باتفاق دانشمندان ایرانی در سمینار شیراز شرکت کرد .

فینال مسابقات تیمهای دسته سوم

بطوریکه از فدراسیون فوتبال کشور اطلاع میدهند ساعت سه‌بعداز ظهر روز دوشنبه ۲۷ اردیبهشت ماه آخرین مسابقه فینال دوره‌ای‌دسته سوم تیمهای فوتبال مابین دسته‌های بوستان وتاج ۳درزمین امجدیه برگزار خواهد شد .این دوتیم بین شانزده‌تیم دسته‌سوم بالاآمده‌اند و ازنظر امتیاز برنده شده‌اند.

برنده این دوتیم کاپ ومدال قهرمانی اخذ خواهد نمود واین دوتیم بعداز این مسابقه بجای تیمهای نهم ودهم دسته دوم قرار خواهند گرفت وتیمهای نهم ودهم دسته‌دوم بجای این دوتیم بدسته سوم نزول خواهند کرد.

اولین مسابقه موتورسواری‌درایران

صبح امروز اطلاع حاصل شد که بزودی مسابقه بزرك موتورسواری زیرنظر فدراسیون دوچرخه‌سواری کشور انجام خواهد شد.

محل این مسابقه میدان جلالیه وتاریخ آن چهارشنبه ۲۹اردیبهشت ماه ساعت٤بعدازظهر تعیین شده است.

۳۵۰هزاردلار کمك

بقیه ازصفحه اول

یك میلیون و پانصد هزار دلار خرج دارد و مقامات آمریکائی موافقت‌خود رابا پرداخت ۳۵۰هزاردلارکمك‌بلاعوض اعلام داشته‌اند البته این مبلغ بعداز نصب راکتور در اختیار دانشگاه قرار خواهد گرفت .

قرارداد

همانطوری که قبلا هم اطلاع دادیم «کارتر» مدیر پروژه راکتور اتمی‌که از طرف دولت امریکا بایران آمده‌بود پس از مذاکرات مهمی که با مقامات دانشگاهی بعمل آورد تهران را ترك گفت امروز نیز کسب اطلاع شد که قرارداد ساختمان راکتور اتمی نیز تمام شده و تا دو ماه دیگر اولین گلنك‌بزمین‌زده‌خواهدشد. قراردادمزبور منعقد شده ساختمان راکتور اتمی دانشگاه یك سال و نیم طول خواهد کشید و یکی از راکتور های کم نظیر جهان خواهد بود و با کمك استادان برجسته دانشگاه فعالیت خود را شروع خواهد کرد .

یك محفظه بسیار بزرك فولادین راکتور اتمی دانشگاه را فراخواهد گرفت .

این محفظه فوق‌العاده گران بوده‌اما از نظرحفظ بهداشت‌کارکنان‌آزمایشگاه های ضمیمه راکتور بسیار موثرخواهد بود .

مستخدم‌خانه گلوی‌دخترصاحبخانه

بقیه ازصفحه اول

هیاهو وجنجال برخاست وچندنفر درحالیکه دخترجوان خون‌آلودی‌را ازخانه آقای مهران‌بیرون می‌آوردند برای رسانیدن وی به بیمارستان کمك می‌طلبیدند. بافریاد استمداد آنان عده زیادی از کسانیکه در نزدیك منزل مزبور بودند درآنجا اجتماع نموده وسرانجام با یك اتومبیل سواری شخصی دختر مجروح را به‌تهران منتقل نمودند تابه بیمارستانش برسانند.

جریان واقعه

خبرنگار ما درشمیران که بلافاصله خوددرا بمحل واقعه‌رسانیده وتحقیقات کاملی بعمل آورده‌جریان این حادثه را چنین گزارش‌میدهد منزلی که‌محل این واقعه بود متعلق به‌آقای جعفر مهران است ودراین منزل ازبیست سال قبل جوانی بنام‌محمود توسلی‌بعنوان نوکر مشغول کار بود دراینمدت ساکنین منزل آقای مهران ازطرز کار واخلاق محمود توسلی‌رضایت کامل داشتند وطبق اظهارساکنین منزل تاکنون موجباتی فراهم‌نشده بود که‌حتی نسبت بوی پرخاش کنند.

مشغول تمرین دروس بود

دراین منزل خانواده آقای جعفر مهران که عبارت از همسر ودختر وپسروی میباشند سکونت دارند. دختر آقای مهران بنام‌هایده در کلاس دوم متوسطه مشغول تحصیل میباشد وهایده دیروز را که‌روز جمعه‌بوددرطبقه دوم‌ساختمان منزل بابرادر ودائی خود بسرمیبرد وچون امتحانات نزدیك بود درتمام مدت دیروز مشغول خواندن ونوشتن بود. ساعت شش بعدازظهر برادر ودائی هایده برای رفتن به تهران از منزل بیرون آمدند وبا رفتن‌آنان هایده نیز روی مبل دراز کشیده به‌تمرین دروس خود مشغول شد.

هایده دراطاق رااز داخل بسته‌بود تاکسی مزاحم وی نشود وبتواند باخیال راحت درسهایش را حاضر کند ولی هنوز چند دقیقه‌ای نگذشته بود که صدای کوبیدن در اطاق وی شنیده شد هایده‌از جا برخاست وشنید که محمود نوکر منزل میگوید .

خانم: درراباز کنید تاازیخچالی که‌در اطاق قراردارد آب بردارم.

قصد تجاوز داشته؟

هایده دررا باز کرد تامحمود برای برداشتن آب از یخچال وارداطاق شود ولی همینکه محمود وارداطاق شد ناگهان برق کارد آشپزخانه درمقابل چشم هایده درخشید و دوشیزه دانش‌آموز سوزشی‌درگلوی خود احساس کرد وبافریاداستمداد ازطبقه دوم بطرف طبقه اول‌ساختمان آمد ودرآنجا نقش برزمین شد.

گفته میشود محمود قصد تجاوزبه هایده راداشته وچون میدانسته‌است که‌وی دربرابرش مقاومت‌خواهدکرد باینجهت کارد آشپزخانه راباخود برداشته وبااستفاده از خلوت بودن اطاق هایده بعنوان برداشتن آب از یخچال وارد اطاق گردیده ولی هنگامیکه‌هایده سرمختانه‌مقاومت‌کرده محمود که‌موفق باجرای منظور پلیدخود نشده است‌بایکضربه‌محکم کارد گلوی وی رابریده است.

بهرحال همانطور که‌گفته شدهایده در حالیکه خون از گردنش میریخت از چنگال محمود فرار کردو درطبقه پائین ساختمان نزد مادر وکسانش بیهوش نقش بر زمین گردید .

دومین ماجرا

خونی که‌ازگردن‌هایده‌فوران‌کرده بود تمام پله های ساختمان را از طبقه دوم تا طبقه اول رنگین نموده بود وهمانطور که قبلا گفته شد هایده بایك اتومبیل سواری‌شخصی به بیمارستان بانك ملی تهران منتقل گردید.

پس از بیرون رفتن هایده ازاطاق و فریاد های وی محمود که وضع را باینمنوال می‌بیند در اطاق را از داخل قفل کرده وبا همان کارد آشپزخانه که در دست داشته به مقابل آئینه گوشه اطاق رفته وبا مشاهده کردن خود در آینه شاهرك و قسمتی از گردن خودرا میبرد .

محمود در اثر خونریزی زیاد بیحال شده و بکف اطاق میافتد . ساکنین منزل پس ازانتقال‌هایده به‌بیمارستان از دومین ماجرامطلع‌شده و با کمك آقای سروان شمس آبادی معاون کلانتری تجریش وپاسبان شماره ۷۸۸ کشیك خیابان منصور که پس از وقوع حادثه در محل حاضر شده بودند شیشه های بالای در اطاق را شکسته‌و پس از بازکردن در داخل اطاق میشوند.

یکی مرد ویکی زنده ماند

باورود مامورین و ساکنین منزل محمود که نیمه جانی‌داشت بلافاصله بوسیله اتومبیل سواری شخصی دیگری به بیمارستان سینا منتقل شد وتحت عمل جراحی قرارگرفت ولی ساعت هفت ونیم صبح امروز معالجات در باره محمود توسلی‌نوکر منزل آقای مهران موثر واقع نشد وجان سپرد هایده نیز دربیمارستان بانك ملی تحت عمل جراحی قرار گرفته و طبق اظهار آقای دکترامامی رئیس بیمارستان بانك ملی هنگام انتقال هایده به بیمارستان وضع بسیار بدی داشت باین ترتیب که بر اثر ضربه‌محکم کارد محمود زخم عمیقی در گردن وی ایجاد شده و حتی حنجره وی نیز بریده شده‌بود خون زیادی از بدن هایده رفته بود ولی بلافاصله باعمل جراحی و معالجات لازم و تزریق خون به هایده تا حدی وضع وی بهبودی یافت و زیر دستگاه اکسیژن قرار گرفت فعلا حال وی رضایتبخش میباشد.

طبق تحقیقاتی که خبر نگار ما در شمیران از وضع محمودتوسلی نوکر منزل آقای جعفر مهران‌بعمل آورده محمود در تمام مدتی که در آن منزل‌کار میکرده‌جوان‌سربراهی بوده است ولی از صبح دیروزهیجانی در وی مشاهده شده وحتی بیکی از کودکان ساکنین منزل اظهارداشته استکه امروز میخواهم خودم را با تو و یکنفر دیگر بکشم !

بهر حال منظور از ایجاد این‌حادثه بوسیله محمود معلوم نشده وبدستور آقای سرگرد مفتاحی کلانتر‌تجریش پرونده این جریان تنظیم گردیده وصبح امروز برای انجام تحقیقات بیشتری تحویل آگاهی تجریش شده است .

سارقین کاخ سلطنتی گچسر دستگیر شدند

اموال مسروقه ازکاخ ومنزل یکی از نمایندگان مجلس‌که بسویس وهامبورك‌فرستاده شده بود باکشتی وهواپیما بتهران ارسال شده است

مامورین اداره آگاهی بادستگیری دوسارق‌پیشین داروبکی‌ازخریداران اموال مسروقه پرده ازروی‌سرقت هائی‌که چندی قبل درکاخ‌سلطنتی گچسر ومنزل یکی ازنمایندگان مجلس روی داده بود برداشتند .

درجریان این سرقت از پلیس بین‌المللی نیزبرای‌کشف واسترداد اموال مسروقه کمك‌گرفته شد.

سرقت ازکاخ گچسر

روز ۱۸ خردادماه سال گذشته دوتخته قالی نفیس بپهای چهار صد هزارریال ازکاخ سلطنتی گچسر بسرقت رفت.

چون ازتحقیقات اولیه نتیجه ای بدست نیامد جریان ازطر فاداره املاك ومستغلات پهلوی بشهربانی اطلاع داده شدوبرای کشف‌موضوع پرونده بشعبه ۵ آگاهی ارجاع گردید.

آقای اکبردل‌خموش رئیس این شعبه مشغول تحقیق شد و ضمن تحقیقات متوجه گردیدکه شخصی بنام باقرآقاجان کارگری که از سارقین سابقه داراست اخیرا دو دستگاه اتومبیل فردوبنز خریداری کرده است .

مامورین آگاهی باطلاع ازاین موضوع یقین‌کردندکه این سرقت بوسیله باقرصورت گرفته است ولی چون ازوی‌مدرکی دردست‌نبود بازداشت وی میسر نمیشد .

سرقت ازمنزل وکیل مجلس

مامورین آگاهی بطور نامحسوس باقررا تحت نظرگرفتند وسرانجام روزی مشاهده‌کردندکه در خیابان سی متری وی بایکی از خریداران اموال مسروقه بنام‌میرزا باقرپورحق مشغول مذاکره میباشد .

چنددقیقه بعد هنگامیکه این دو نفر ازیکدیگر جداشدند،مامورین میرزا باقررا دستگیر کردند وی ابتدا وجود هررابطه ای رابین خود وآقاجان کارگری انکار میکردولی سرانجام اعتراف کرد دوتخته قالیچه ایراکه ازکاخ گچسر سرقت‌شده بانضمام سه تخته قالیچه دیگر از آقاجان کارگری خریداری کرده وبمشهد برده ودرآنجا به شخصی فروخته است .

(ضمن تحقیقات معلوم شدکه سه تخته قالیچه دیگر ازمنزل آقای ارباب مهدی یزدی وکیل مجلس سرقت شده است.)

ارسال به هامبورك وسویس

مامورین آگاهی پس از اینکه آقاجان کارگری رادستگیر کردند، همراه خریدار اموال مسروقه جهت پس گرفتن قالیچه ها به مشهد رفتند ولی درآنجا معلوم شد که خریدار دوم قالیچه رابیکی ازتجار صادر کننده فرش‌فروخته واین ۵ تخته فرش بسویس وهامبورك‌صادر شده است .

مامورین اقدامات خودرا دنبال کردند وضمن مذاکره با صادر کننده فرشها ازپلیس بین المللی درخواست کمك کردندوسرانجام قالیهای فروش رفته درسویس و هامبورك پس گرفته شد ودوتخته آنها پریروز ازسویس باهواپیما به تهران ارسال گردید وسه تخته دیگر نیز ازهامبورك باکشتی به مقصد ایران حمل شده است .

کارروز وکارشب

ضمن تحقیقاتی که از باقرآقاجار کارگری بعمل آمدوی اعتراف کردکه بافروش قالیهای مسروق از کاخ سلطنتی گچسر ومنزل آقای ارباب مهدی دو دستگاه اتومبیل خریداری کرده وروزها برانندگی مشغول بو وشبها با همکاری شخصی بنام اسمعیل منافی دست بسرقت میزده است.

باقر ضمنا بیازده فقره سرقت مهم دیگر نیز اعتراف کرد .

اینك باقر آقاجان کارگری و اسمعیل منافی ومیرزاباقر پورحق خریداراموال مسروقه) که باقرار انونی بازداشت شده‌اند در زندان مر میبرند .

مرك دوچرخه‌سوار

صبح امروز اتوبوس‌شماره ٤٨ خط ۲۸ شرکت واحد اتوبوسرانی در انتهای خیابان شهباز حوالی میدان خراسان بادوچرخه سواری بنام محمد مهدی فرزند ابوالقاسم‌تصادف کرد. در این حادثه محمد درگذشت و راننده اتوبوس میر قاسم فخرالاسلامی از طریق کلانتری ۲۱ بناحیه ۲ دادسرا فرستاده شد .

حوادث تهران و کشور

گمشده‌ای بخانه بازمیگردد

پدرزهراکه بجستجوی وی بگرگان رفته بود باخواندن خبر وزنامه اطلاعات نشانی دخترگمشده‌اش را یافت

پدرو دختر دست‌درآغوش یکدیگر انداخته‌اند وپدر دختر گمشده‌اش را میبوسد

صبح امروز آقای قربانعلی جلالی پدر زهرا جلالی‌برای تحویل دخترش بکلانتری ده مراجعه کرد بطوری که خوانندگان محترم‌اطلاع دارند چند روز پیش‌دختری دهساله ای بنام زهرا جلالی که توسط یك زن و شوهر جوان پیدا شده بود بکلانتری ده تحویل دا ده شد و چون در عرض چند رور کسی برای تحویل گرفتن وی‌بکلانتری‌مراجعه نکرد آقای سرگرد ابراهیمی کلانتر بخش ده با اطلاع دادستان زهرا را بمنزل بردروز چهارشنبه گذشته تلگرافی از شاهرود بکلانتربخش ده مخابره گردیده حاکی از اینکه پدر زهرا با مشاهده عکس و خبر وی در روزنامه اطلاعات برای‌تحویل گرفتن او بتهران حرکت کرده است .

اشك شوق

صبح امروز آقای قربانعلی جلالی بکلانتری ده آمد و باارائه شناسنامه‌های خود و زهراوهمسرش زهرا را تحویل گرفت خبرنگارما که در موقع تحویل‌زهرادر کلانتری حضور داشت گزارش می دهد :

در موقع برخورد پدر و دختراشك از چشمان هردو جاری بود قربانعلی جلالی در حالیکه با دیدن دخترش از شدت خوشحالی قادر بکنترل خود نبود زهرا را در بغل گرفته‌و میبوسید .

روزی هفت ریال مزد

قربانعلی جلالی درباره کم شدن زهرا بخبرنگار ما اظهار داشت من باتفاق همسرم و چهار فرزندم مدتهاست که در شاهرود اقامت داریم از چند ماه قبل زهرا بکارخانه کبریت سازی شاهرودمیرفت‌وروزی هفت ریال مزد می گرفت ولی من از این موضوع ناراضی بودم ولی چون زهرا بشدت باین کار علاقه داشت قادر بجلوگیری از وی‌نمیشدم تا اینکه چند روز قبل بمادرش سپردم که او را بکارخانه نفرستد مدت دو روز زهرا از این امرپشدت ناراحت‌بودروز سوم‌وقتی ازخواب‌بیدار شدیم زهرا را در بستر خود پیدا نکردیم تا شب بتمام خانه های همسایه ها و فامیلها سرزدیم ولی از زهرا اثری نیافتیم در این مدت برای یافتن زهرا بشهر های‌بندرگز و گرگان و گنبدکاوس‌رفتم و بالاخره در گرگان با دیدن عکس و خبر پیدا شدن زهرا در روزنامه اطلاعات نشانی وی را پیدا کردم و برای بردن زهرا بتهران آمدم .

جدائی اجباری

در موقع خدا حافظی زهرا بهیچ عنوانی حاضر برفتن با پدرش نبود و بقدری با آقای سرگرد ابراهیمی وخانواده‌وی انس گرفته بود که در موقع خدا حافظی اشك میریخت و بالاخره پدر و دختر از کلانتری خارج شدند تا با قطار عازم شاهرود گردند .

مردی باگلوله پاسبانها نقش برزمین شد

مامورین اظهارمیدارند وی تعدادی مرغ وخروس ازگاراژی سرقت‌کرده بود

از شهر ری خبرنگار ما اطلاع می دهد :مقارن ساعت ۲ بعد از نیمه شب دیشب دو نفر از مامورین‌پلیس شهر ری باسامی نعمتی پاسبان‌شماره ۱۰٦۰ و کریمی پاسبان شماره ۱۲۰٤ هنگام گشت شبانه درولی‌آباد شهر ری به شخصی که حامل‌یك بسته بزرك بود واز گاراژ مجاور خیابان خارج میشدظنین شدند وبرای بازرسی بسته او بطرف گاراژرفتند ولی‌شخص ناشناس بمحض مشاهده مامورین متوحش شدو پابفرارگذاشت در اینموقع از طرف پاسبانان مزبور اقدام به تیراندازی شد وبلافاصله مرد ناشناس بر اثر اصابت گلوله نقش برزمین گردید مجروح بوسیله مامورین به بیمارستان فیروزآبادی منتقل گردیدولی براثر شدت جراحات جان سپرد مامورین اظهار میدارندبا تحقیقاتی که بعمل آمد معلوم شد متوفی بنام یدالهی یدالله از اهالی غار وفشاپویه بوده و از گاراژ مزبور تعدادی مرغ و خروس بسرقت‌برده بوده است . پرونده این حادثه‌بوسیله آقای ستوان‌توانا افسر نگهبان‌کلانتری شهر ری به دادسرا ارسال‌گردید.

چهار فقره چاقوکشی باهفت مجروح و۲۵ متهم

بعد از ظهر دیروز چهار فقره نزاع و چاقو کشی در سیدخندان ـ ازگل و سرپل تجریش روی داد که رویهمرفته هفت نفر مجروح شدند. مجروحین به بیمارستان های تهران و شهربانی منتقل و متهمین که ۲۵ نفر بودند صبح امروز با پرونده تحویل دادسرا گردیدند .

تبعیض درنانوائی!

عصر دیروز درمیدان تربا بین مشتریان یك مغازه نانوائی سنگکی که‌صف طویلی‌را تشکیل داده بودند باکارکنان نانوائی نزاعی در گرفت ودرنتیجه سر شاطر شکست وبازده نفر ازمشتریان وکارگران نانوائی مجروح‌شدند .

نزاع بادخالت مامورین کلانتری۲۵ ختم شدومنازعین بکلانتری وازآنجا بدادسرا فرستاده شدند. علت‌نزاع برسر این بودکه کارکنان نانوائی باوجود تشکیل شدن صف دردادن نان بمشتریان تبعیض قائل میشدند

پس ازکشف‌جنازه درکوههای شمشك ومیگون‌اعلام شد

وقوع جنایت حتمی است

بدنبال خبری که‌در شماره‌گذشته درباره کشف جنازه‌ای بین کوه‌های شمشك ومیگون منتشر شده بود کسب اطلاع گردید که‌روز پنجشنبه آقایان دکتر مصطفوی پزشك قانونی وطلوعی بازپرس دادسرادر محل کشف جنازه حاضر شدندو پس‌از معاینه جواز دفن صادر کردند پزشك قانونی تاریخ مرك متوفی‌را بین دوتاسه‌ماه پیش اعلام کرده‌و سن متوفی رادر حدود ۳۰ تا٤۰ سال گفته‌است.

جنایتی در کاراست.

درنتیجه معاینه محل وجنازه اعلام شده است‌که احتما لوقوع‌جنایت حتمی است جسد درزیر یك سنك گذاشته شده وجلوی آن نیزسنك چین شده بود دراین محل‌ازلحاظ وضع محلی کمتر احتمال عبورو مرور میرود. پس‌از صدور جواز دفن ازطرف بازپرس مربوطه‌جریان تحت رسیدگی است.

درباره پرونده سرگرد قوانلو

در شماره روز سه شنبه باطلاع خوانندگان محترم رسید که‌پرونده محکومیت سرگرد قوانلو که‌چندی قبل درشعبه اول‌دادگاه عالی‌جنائی باعدام محکوم شده بود بشعبه سوم دیوانکشورارجاع‌شده است .امروز کسب‌اطلاع شد که‌چون اخیرا شعبه سوم دیوانکشور بشعبه‌حقوقی تبدیل گردیده وبکارهای حقوقی رسیدگی میکند . بدینجهت پرونده قوانلودریك‌شعبه جزائی‌موردرسیدگی قرار خواهد گرفت .

۶حریق در تهران و حومه

در ۲٤ ساعت گذشته شش‌فقره حریق بشرح زیر در نقاط مختلف تهران و حومه روییداده است.

اتوبوس بنز شماره ٤٦۱ شرکت واحد در خیابان شهرداری شمیران، مغازه نانوائی حسن برمکی واقع در خیابان سی متری. شرکت‌اسفالت سازی « نیو» واقع در خیابان‌دوشان تپه، و اتوبوس شماره ۱۹۱٤٦ در گاراژ تهران مشهد واقع درخیابان مولوی و چلوکبابی گلستانی واقع د رخیابان خیام و اتوبوس شماره ۸۱۳ در گاراژ نادری واقع در خیابان مولوی. این حریق‌هاتوسط مامورین اداره آتش نشانی‌شهردار خاموش گردیدند

رسیدگی به‌پیشنهاد افزایش عوارض شهرداری تهران

اولین‌جلسه‌کمیسیون رسیدگی به پیشنهادعوارض‌شهرداری دراین هفته تشکیل میگردد- اسفالت جاده شمیران تاچند روز دیگر شروع میشود

امروز شهردار تهران در باره افزایش عوارض جدید شهرداری به خبرنگارما اظهار داشت: با برنامه های عمرانی شهرداری درسال جاری و با توجه باینکه چند نوع عوارض شهرداری در سال گذشته از بین رفته است تجدید نظر در بعضی عوارض برای اصلاح وعمران شهر تهران لازم بنظر رسید. طرح‌افزایش عوارض شهرداری تهران از طرف آقای‌نخست‌وزیریکمیسیون‌مخصوص که باشرکت آقایان وزرای کشور، دارائی وبازرگانی تشکیل خواهد شد ارجاع گردید.

اولین جلسه کمیسیون رسیدگی به طرح‌پیشنهادی شهرداری تهران در این هفته تشکیل میگردد و ازطرف شهرداری تهران توضیحاتی در باره افزایش هر یك از عوارض پیشنهاد شده داده خواهد شد .

اسفالت جاده شمیران

دراین مصاحبه آقای مهام در باره اسفالت جاده‌قدیم ،شمیران اظهار داشت چون تجدید اسفالت این خیابان ضروری است برای اسفالت آن از طرف‌شهرداری‌تهران اقداماتی بعمل آمد. ودستور شروع‌اسفالت خیابان مزبور نیز صادر گردید و چون اشکالی در کار بودکه موافقت وزارت کشوربه قائم مقامی انجمن شهر ضروری بود امروز طی‌نامه‌ای بوزارت کشور پیشنهاد شد که موافقت خودرا اعلام کند .

جدول بندی نارمك

شهردار تهران گفت چون در اثر عدم‌وجودجدول‌جویهای‌نارمك مقدار مهمی از آب این منطقه بهدرمیرفت امروز دستور داده‌شدکه جدول بندی جوی های نارمك آغاز شود .و همچنین برای تامین آب این منطقه دستور حفر یك حلقه چاه عمیق در وحیدیه صادر شد که از چند روز دیگر عملیات حفاری آن‌آغاز خواهد شد .

اژدرافکن اتمی

گوئینسی ـ ماساچوست ـ خبرگزاری فرانسه ـ ساختمان نخستین اژدر افکن اتمی امریکا از دیروز دریك کارگاه کشتی‌سازی آغاز شد .

این اژدرافکن که‌بنام «بن‌بریج» قهرمان جنك انگلیس وامریکا درسال ۱۸۱۲ نامیده میشود باموشکهای هدایت شونده و آخرین سلاحهای ضد زیردریائی مجهز خواهد بود و ظرفیت آن ۷٦۰۰ تن میباشد .

متن کامل مصاحبه مطبوعاتی شاهنشاه در لندن

بقیه از صفحه اول

جواب ـ ما با ایتالیائیها قراردادی منعقد ساخته ایم و آنها اکنون به عملیات اکتشافی مشغولند امیدواریم که اقدامات آنها ثمربخش باشد و بتوانند به کشف نفت نائل آیند و همچنین مشتاقیم که مجاهدات آنها به نتیجه برسد تا آنکه بتوانیم این نوع قرار داد جدیدی را که با آنها امضاء کرده ایم تعمیم دهیم ـ بعلاوه ما قراردادهائی با شرکت های امریکائی و کانادائی نیز داریم .

سئوال ـ وزرای انگلیس در مجلس عامه گفته اند که در معامله فروش اسلحه با عراق امیدوارند کمك به تثبیت اوضاع خاورمیانه نمایند . آیا با این گفته موافقید یا نه ؟

جواب ـ نمیدانم در این باب چه اظهار نظری بتوان کرد ـ همین قدر باید امیدوار بود که قاسم بتواند مستقلا در عراق سیاستی را دنبال کند . اما ازنظر روابط بین‌المللی شاید معنای این خرید اسلحه این باشد که عراق را باید کشور مستقلی به‌حساب آورد .

سئوال ـ باتغییرات عظیمی که از زوئیه گذشته باینطرف درخاور میانه حاصل آمده‌است خیال میکنید که در پیمان بغداد سیاست باید از چه‌قرار باشد ؟

جواب ـ من فقط میتوانم درباره مناسبات بین کشور شما و خودم اظهار نظر کنم . خوشبختانه روابط استواری مبنی بر تساوی حقوق و احترام و تفاهم متقابله میان ما وجود دارد . واینکه مادر پیمان‌بغداد شرکت کرده‌ایم نشانه دیگری از نیروی دول غربی است‌در آن قسمت جبا ن.

سئوال ـ نظرشما راجع به بحرین چیست ؟

جواب ـ نظرما همانست که‌ازمدتهای مدید ابراز میداشته‌ایم و طبیعی‌است که عقیده ما هنوز همانست که بود.

جزاین مطلبی نداریم

توجه به‌جنبه اقتصادی

سئوال ـ عقیده شما راجع به‌جنبه های اقتصادی پیمان بغداد از چه‌قرار است ؟

جواب ـ تفاهم موجود میان تمام کشور های پیمان بغداد راجع به این مسائل اقتصادی بیش از پیش است مساعی ومجاهدات مادر آینده مبذول به‌این قبیل مسائل خواهد بود نظیر ایجاد مواصلات از طریق راه‌آهن ـ جاده‌ها ـ شوسه خطوط هوائی بین این ممالك .

سئوال ـ آیا ایران میل دارد از انگلستان اسلحه بخرد یاخیر ؟

جواب ـ امریکا آنچه‌مورد‌نیازمابوده است تهیه کرده و امیدواریم که آنچه راکه برای دفاع مملکت مالازم باشد دراختیار مملکت مابگذارد .

سئوال ـ آیا درباره حرکت قوای شوروی در افغانستان چیزی بسمع شما رسیده‌است .

جواب ـ از منابع خودمان چیزی نشنیده‌ام فقط مطلبی‌در جرائد‌دیده‌ام واطلاع بخصوصی درباره این موضوع دریافت نداشته‌ام .

سئوال ـ آیا شورویها تقاضای استخراج نفت در ایران کرده‌اند. یانه ؟

جواب ـ بطور غیررسمی پیشنهاد های‌چندی‌واصل‌شده‌است‌ـاما مابایدد صناعات‌نفت‌خودراطبق بازارهای‌موجود بسط دهیم.ارسال نفت از بنادر جنوبی ایران بعراق ب‌آسانتر است . برای مصرف داخلی ، سیاست ما آنست که هرجا ممکن باشد نفت را استخراج کنیم و در ایالات خود یك نوع صناعت نفت ایجاد نمائیم . این امر حوائج ما را تامین خواهدکرد وکمك به کاهش مخارج حمل ونقل ومواصلات خواهد نمود اما ازبرای برنامه کلی استخراج نفت باید سیاستی عملی اتخاذ نمائیم وفعلا در آن مناطقی به بهره برداری‌پردازیم که از نظر صدور نفت شایستگی بیشتری داشته باشد .

سئوال ـ آیا ممکن است چندکلمه در باره دیدار رسمی خود از این مملکت بفرمائید ؟ چه چیز را خیلی پسندیدید وچه چیز بود که کمتر از هر چیز آنرا مورد پسند خاطر دیدید ؟ .

جواب ـ من فقط به جزء اول‌سئوال شما باید جواب‌بدهم زیرا هر لحظه‌ای از این سفر به من خوش گذشته است . اولا از دیدار علیا حضرت ملکه وخاندان سلطنتی و میهمان نوازی گرم آنها و همچنین ازمیهمان نوازی دولت شما و بالاخص ازپذیرائی بسیار گرم ملت میزبان شماهشمولم.

سئوال ـ ممکن است شمه‌ای در باره تقسیم املاك بین زارعین بفرمائید.

جواب ـ تقسیم املاك سیاستی‌است که چندین سال است من اتخاذکرده‌ام واکنون بین من و دولت وحدت عقیده

سفر رسمی شاهنشاه در دانمارك پایان یافت

بقیه از صفحه اول

باتفاق فرزندش و شاهزاده اکسل که مدیر کل شرکت کشتیرانی «دریث‌اشیاتیك» میباشد و شاهزاده گورم در فرودگاه حاضر بودند . شاهنشاه و اعلیحضرت فردریك در تمام مدتیکه مراسم استقبال بعمل می‌آمد متبسم بودند .

سپس سرود شاهنشاهی و سرود ملی دانمارك بوسیله دسته موزیك دانمارك نواخته شد واعلیحضرتین بحال احترام ایستادند.

شاهنشاه ایران پس از اینکه با کلیه شاهزادگان دست دادند از گارد احترام سان دیدند و سپس مراسم معرفی‌هیئت‌وزرا منجمله‌هانسن نخست وزیر دانمارك صورت گرفت ضمنا دریاسالار «کویتست گارد»وزیر دفاع دانمارك یعنی صیکوارد مونك وشهرداری کپنهاك معرفی شدند .

احساسات دانش آموزان

گروهی از دانش آموزان درخارج از محوطه‌فرودگاه‌صف کشیده بودند وهنگام عبور موکب ملوکانه ابراز احساسات فوق‌العاده شدیدی نسبت به اعلیحضرتین نمودند . در تمام مسیر شاهنشاه ایران جمع کثیری از مردم دانمارك در خیابانها صف کشیده و نسبت بشاهنشاه ایران‌ابراز احساسات مینمودند . پرچمهای دو کشور در همه جا بچشم میخورد .

شاهنشاه ایران مانند پادشاه‌دانمارك لباس آبی رنك نیروی هوائی رابه تن داشتند ماشین رولزرویس حامل شاهنشاه ایران و اعلیحضرت‌پادشاه دانمارك در جلوو تعداد زیادی ماشین های حامل مستقبلین در عقب به آهستگی از خیابانها عبور کرده به طرف قصرسلطنتی فردنسبورك‌رفتند. قصر مزبور تا پایتخت ۳۲ کیلومتر فاصله دارد . بمحض ورود بقصر علیا حضرت ملکه و شاهدختها از شاهنشاه ایران‌استقبال‌نمودند ازجمله شاهدختها والاحضرت مارگارت که ۱۹ سال دارند بودند والاحضرت مارگارت روزی ملکه دانمارك خواهند شد .

ضیافت ها

علیا حضرت‌اینگرید ملکه‌دانمارك ضیافت ناهاری بافتخار شاهنشاه ایران در قصر فردنسبورك ترتیب داده بود . صورت غذا خیلی ساده بود و از جوجه و شیرینی های مخصوص تشکیل شده بود . در طول بعد از ظهر شاهنشاه از یك مرکزدام‌پروری‌در فریرسلوودومزرعه دیدن فرمودند .

هنگام بازدید شاهنشاه ایران از مرکز دامپروری دانمارك فردریك نهم همراه شاهنشاه ایران بود و دو پادشاه لباس دریاسالاری‌پوشیده بودند .

در طول راه عده زیادی از اهالی دانمارك صف کشیده و نسبت به شاهنشاه ایران ابراز احساسات کردند.

پریشب بافتخار شاهنشاه ایران ضیافتی بشام درقصر فردنسبورك داده شد که درآن متجاوز از یکصدنفر شرکت کرده بودند. درسراسر مدتی‌که ضیافت‌برپابود ارکستر گارد سلطنتی قطعاتی از موسیقیدانان فرانسوی، دانمارکی‌و آلمانی ونروژی مینواخت.

تجلیل ازشاهنشاه

پادشاه دانمارك ضمن بیانات‌مختصر خود خاطرنشان‌ساخت ما ازاعلیحضرت همایونی شاهنشاه ایران بعنوان پادشاه ملتی که‌دارای سنن‌فرهنگی از آغاز تمدن بشریت است استقبال میکنیم. فردریك نهم سپس اضافه نمود کوشش وفعالیت رهبرارجمند ملت ایران مورد احترام وتمجید میباشد.

پادشاه دانمارك سپس‌دنبال‌بیانات‌خود گفت :«کوشش ومجاهدت‌شاهنشاه ایران در بهبود وضع ملت‌ایران مورد پشتیبانی وعلاقه دوستان‌زیاد ایران دردانمارك است»

اعلیحضرت فردریك نهم سپس اضافه کردند دیدار شاهنشاه‌ایران ازدانمارك روابط حسنه موجودبین ایران ودانمارك راتقویت میکند.

درپاسخ پادشاه دانمارك شاهنشاه ایران بیانات زیررا ایراد فرمودند

جامعه تکامل یافته

اعلیحضرتا :ازسخنان محبت‌آمیز شما نسبت به‌من وملت ایران و همچنین از استقبال گرمی که در دانمارك از من بعمل آمد صمیمانه سپاسگزاری میکنم.

من دعوت شمارا برای مسافرت بدانمارك که‌باایران روابط بسیار دوستانه دارد ازصمیم قلب‌پذیرفتیم مابملتی که‌برای حفظ آزادی خود همیشه علیه تجاوز بیگانگان‌مبارزه کرده بادیده تحسین مینگریم.

سعادت مردم دانمارك دراین است که‌پادشاه دلسوز وفداکاری چون شما دارند وازلذت زندگی‌درجامعه تکامل یافته‌ای که‌یکی ازپیشرفته ترین جامعه‌های جهان امروزبشمار میرود برخوردار میشوند.

دانمارك درسایه رهبری خردمندانه شما وروش زندگی دمکراتیك‌خود وهمچنین درنتیجه وجودسازمانهای اجتماعی وسیعی که تنها برای استفاده و اعلیحضرت فردریك در تمام مدتیکه مراسم استقبال بعمل می‌آمد متبسم بودند .

سپس سرود شاهنشاهی و سرود ملی دانمارك بوسیله دسته موزیك دانمارك نواخته شد واعلیحضرتین بحال احترام ایستادند.

شاهنشاه ایران پس از اینکه با کلیه شاهزادگان دست دادند از گارد احترام سان دیدند و سپس مراسم معرفی‌هیئت‌وزرا منجمله‌هانسن نخست وزیر دانمارك صورت گرفت ضمنا دریاسالار «کویتست گارد»وزیر دفاع دانمارك یعنی صیکوارد مونك وشهرداری کپنهاك معرفی شدند .

احساسات دانش آموزان

گروهی از دانش آموزان درخارج از محوطه‌فرودگاه‌صف کشیده بودند وهنگام عبور موکب ملوکانه ابراز احساسات فوق‌العاده شدیدی نسبت به اعلیحضرتین نمودند . در تمام مسیر شاهنشاه ایران جمع کثیری از مردم دانمارك در خیابانها صف کشیده و نسبت بشاهنشاه ایران‌ابراز احساسات مینمودند . پرچمهای دو کشور در همه جا بچشم میخورد .

شاهنشاه ایران مانند پادشاه‌دانمارك لباس آبی رنك نیروی هوائی رابه تن داشتند ماشین رولزرویس حامل شاهنشاه ایران و اعلیحضرت‌پادشاه دانمارك در جلوو تعداد زیادی ماشین های حامل مستقبلین در عقب به آهستگی از خیابانها عبور کرده به طرف قصرسلطنتی فردنسبورك‌رفتند. قصر مزبور تا پایتخت ۳۲ کیلومتر فاصله دارد . بمحض ورود بقصر علیا حضرت ملکه و شاهدختها از شاهنشاه ایران‌استقبال‌نمودند ازجمله شاهدختها والاحضرت مارگارت که ۱۹ سال دارند بودند والاحضرت مارگارت روزی ملکه دانمارك خواهند شد .

ضیافت ها

علیا حضرت‌اینگرید ملکه‌دانمارك ضیافت ناهاری بافتخار شاهنشاه ایران در قصر فردنسبورك ترتیب داده بود . صورت غذا خیلی ساده بود و از جوجه و شیرینی های مخصوص تشکیل شده بود . در طول بعد از ظهر شاهنشاه از یك مرکزدام‌پروری‌در فریرسلوودومزرعه دیدن فرمودند .

هنگام بازدید شاهنشاه ایران از مرکز دامپروری دانمارك فردریك نهم همراه شاهنشاه ایران بود و دو پادشاه لباس دریاسالاری‌پوشیده بودند .

در طول راه عده زیادی از اهالی دانمارك صف کشیده و نسبت به شاهنشاه ایران ابراز احساسات کردند.

پریشب بافتخار شاهنشاه ایران ضیافتی بشام درقصر فردنسبورك داده شد که درآن متجاوز از یکصدنفر شرکت کرده بودند. درسراسر مدتی‌که ضیافت‌برپابود ارکستر گارد سلطنتی قطعاتی از موسیقیدانان فرانسوی، دانمارکی‌و آلمانی ونروژی مینواخت.

تجلیل ازشاهنشاه

پادشاه دانمارك ضمن بیانات‌مختصر خود خاطرنشان‌ساخت ما ازاعلیحضرت همایونی شاهنشاه ایران بعنوان پادشاه ملتی که‌دارای سنن‌فرهنگی از آغاز تمدن بشریت است استقبال میکنیم. فردریك نهم سپس اضافه نمود کوشش وفعالیت رهبرارجمند ملت ایران مورد احترام وتمجید میباشد.

پادشاه دانمارك سپس‌دنبال‌بیانات‌خود گفت :«کوشش ومجاهدت‌شاهنشاه ایران در بهبود وضع ملت‌ایران مورد پشتیبانی وعلاقه دوستان‌زیاد ایران دردانمارك است»

اعلیحضرت فردریك نهم سپس اضافه کردند دیدار شاهنشاه‌ایران ازدانمارك روابط حسنه موجودبین ایران ودانمارك راتقویت میکند.

درپاسخ پادشاه دانمارك شاهنشاه ایران بیانات زیررا ایراد فرمودند

جامعه تکامل یافته

اعلیحضرتا :ازسخنان محبت‌آمیز شما نسبت به‌من وملت ایران و همچنین از استقبال گرمی که در دانمارك از من بعمل آمد صمیمانه سپاسگزاری میکنم.

من دعوت شمارا برای مسافرت بدانمارك که‌باایران روابط بسیار دوستانه دارد ازصمیم قلب‌پذیرفتیم مابملتی که‌برای حفظ آزادی خود همیشه علیه تجاوز بیگانگان‌مبارزه کرده بادیده تحسین مینگریم.

سعادت مردم دانمارك دراین است که‌پادشاه دلسوز وفداکاری چون شما دارند وازلذت زندگی‌درجامعه تکامل یافته‌ای که‌یکی ازپیشرفته ترین جامعه‌های جهان امروزبشمار میرود برخوردار میشوند.

ادامه سیل و بازندگی در سرپل ستانها

بقیه از صفحه هفده

پریشب

براثر بارندگی‌های شدیدی که اخیرا درارتفاعات اطراف بهشهر رویداده‌است دودوز قبل درقریه «دان» واقع در چندکیلومتری بهشهر سیل جاری شد ودر نتیجه جاده این قریه را آب فرا گرفت وعبور ومرور وسائط نقلیه قطع‌شد این سیل در مزارع کشاورزی نیز خسارات زیادی به‌بار آورده‌است.

بزد

گزارش رسیده از خبرنگارمادر یزد حاکیست که‌بعداز ظهر دیروز سرمایه داران‌و شرکتهای خصوصی مانند کامپساکس وکریستیانك می باشد و ۱۰ در صد آن متعلق بدولت است .

بازدید از کارخانه یك‌ساعت بطول انجامید شاهنشاه پس از بازگشت به‌کپنهاك روسای هیئت های نمایندگی سیاسی مقیم پایتخت دانمارك رادر کاخ ییلاقی‌فردنسبورك بحضور پذیرفتند این کاخ درمیان باغ بسیار زیبائی در ساحل‌دریاچه آسروم واقع‌در شمال کپنهاك قرار دارد

بازار ایران

درضیافتی که دیشب‌از طرف شاهنشاه دربزرگترین هتل کپنهاك موسوم به هتل «دانگلتر» بر پا شد اعلیحضرت فردریك نهم و علیاحضرت‌ملکه اینگریدووالاحضرت شاهدختها مارگارت و بندیکت‌نیز حضور داشتند .خاویار و ودکای مخصوص ایران برای این ضیافت شام با هواپیما آورده شده بود «دسر» شام عبارت‌از بستنی‌مخصوصی بود بنام بازار ایران.

آخرین قسمت برنامه مسافرت رسمی شاهنشاه تماشای‌بالتسلطنتی بودو امروز صبح شاهنشاه ایران از کاخ فردنسبورك عازم هتل«دانگلتر» شدند تا ۲۴ ساعت بعنوان مهمان دولت دانمارك در آن هتل توقف نمایند. امروز شاهنشاه برنامه‌بسیار مفصل و خسته کننده‌ای برای بازدید از مراکز صنعتی‌دارند.

خبرگزاری فرانسه از کپنهاك خبر میدهد که شاهنشاه ایران به تئاتر سلطنتی کپنهاك تشریف‌فرما شده و باله «کوپلیا» را مشاهده فرمودند.

دیدار رسمی شاهنشاه امروزصبح در ساعت یازده و نیم‌بوقت تهران‌با ترك قصر فردنسبورك‌پایان پذیرفت.

اهداء نشان

اعلیحضرت همایونی به فردریك نهم پادشاه دانمارك یك قطعه‌نشان پهلوی اهداء فرمودند . در مقابل پادشاه دانمارك یك قطعه نشان‌فیل به شاهنشاه ایران اهداء کردند.

کپنهاك ـ خبرگزاری فرانسه ـ آقای شجاع‌الدین شفا مشاور فرهنگی و سخنگوی دربار شاهنشاهی ایران اظهار کرد که دانمارکی ها به‌زبان و تمدن ایرانی علاقه زیادی دارند.

آقای شفا بخوبی به اوضاع دانمارك آشنا است زیرا نه تنها برای تهیه بعضی مقدمات قبل از مسافرت‌رسمی شاهنشاه وارد دانمارك شد ، بلکه آشنائی کامل به آثار نویسندگان دانمارکی مانند کریستیان اندرسن ژاکوبسون، هرمان‌تیك، هنری‌یك پونتوهیدان وجوهان جنسون دارد.

دعوت از پادشاه دانمارك

آقای شجاع‌الدین شفا خاطرنشان ساخت که اگر دانمارك قدیمترین رژیم سلطنتی در اروپا دارد ایران دارای کهن سالترین رژیم سلطنتی دنیاست زیرا در سپتامبر ۱۹۶۱ جشن دو هزارو پانصدمین سال تاسیس رژیم شاهنشاهی در ایران بر گزار خواهد شد . سخنگوی دربار سلطنتی ایران سپس با غرور خاصی گفت بسیاری از حقوق‌انسان که از خصوصیات دموکراسی نوین است در ۲۵۰۰ سال قبل در ایران مرعی بوده است از جمله آزادی مذهب و عقیده.

آقای شجاع‌الدین شفا اطلاع داد که شاهنشاه ایران قبل از ترك دانمارك ازفردریك‌نهم‌پادشاه‌دانمارك دعوت رسمی بایران خواهد کرد . و احتمال دارد که مسافرت پادشاه دانمارك به ایران‌همزمان بابرگزاری دوهزارویانصدمین سال رژیم‌سلطنتی در ایران باشد. ممکن است‌بمناسبت جشن دو هزارویانصدومین سال شاهنشاهی ایران سران کشور های مختلف به ایران دعوت شوند . در حال حاضر مطالعه چنین موضوعی در تهران جریان دارد .

آقای شجاع‌الدین شفا سپس گفت ایران ودانمارك بیش از آنچه که فکر میشود روابط قدیمی بایکدیگر دارند.

۱۰۱ سال قبل سفرای دانمارك و ایران در پاریس‌اولین‌قرارداد تجارتی بین دو کشور امضاء کردند . واز آن پس‌تا کنون‌مهندسین دانمارکی در کار های مهمی از جمله ساختن خطوط سرتاسری وایجاد سد های مختلف شرکت کرده‌اند .

دریزد وحومه بارندگیهای شدیدی بمدت یکساعت رویداده ودرنتیجه این بارندگیها دربعضی نقاط‌سیل جاری شده‌است. این بارندگی در آبیاری مزارع کشاورزی فوق‌العاده موثر بوده وبهمین جهت کشاورزان این منطقه ازاین لحاظ اظهار خشنودی مینمایند.

اشنویه ـ بعدازچندشبانه روز بارندگی شدید که در اشنویه واطراف‌رویداد دو روز قبل سیل مهیبی جاری شدو بسرعت کلیه خیابانها و کوچه های شهر را آب فراگرفت بطوریکه کسبه مغازه های خود را تعطیل کردند گر چه این سیل در اشنویه چندان خسارتی نداشت ولی در قراء «شیخ عثمان» و «امیر آباد» خسارت زیادی بمزارع کشاورزی وارد آورده وچندین راس از احشام اهالی را تلف کرده است .

برازجان ـ طی‌چندروز اخیربارندگیهای نسبتا شدیدی‌دربرازجان‌وحومه رویداده ولی خوشبختانه‌این بارندگیها‌هیچگونه خسارت مالی و یا تلفات جانی نداشته است .

آخرین تغییرات برنامه سینماها

سینما برلیان

ماجرای مونت‌کارلو (رنگی ـ سینما سکوپ دوبله بفارسی) باشرکت : مارلین دیتریش ـ ویتوریودسیکا ـ شروع : ۱۰ صبح ـ۲ ـ۴ ـ۶ ـ ۸ و بعدازظهر ـ تلفن ۳۳۰۳۵

سینما مشعل

سلطان اوکیف (رنگی) بحرکت : برت‌لنکستر ـ شروع : ۳۰ر۱۰صبح ـ ۳۰ر۲ ـ ۳۰ر۴ ـ ۳۰ر۶ و ۳۰ر۸ بعدازظهر ـ تلفن ۳۳۸۲۶

بازگشت از گلمبو

آقای دکترمتین دفتری عضو کمیسیون تدوین حقوق بین‌الملل در سازمان ملل متحد که‌پس‌از بازدید از کشورهای شمال‌افریقا وملاقات باسلطان مراکش ورئیس جمهور تونس وفرماندار فرانسوی الجزایر برای شرکت درجلسات کمیسیون بژنو رفته بود، پس‌از یك‌ماه اقامت درژنو جهت شرکت دریك مجمع بین‌المللی که‌در سیلان برای‌تعیین مرجع شکایات مردم‌از تعدیات مامورین دولت» ازکشورهای آسیائی تشکیل شده بودعزیمت نمود.

خبرنگار ما گزارش میدهد که ایشان پس‌از دوهفته توقف درکلمبو درمراجعت بژنو پریشب به‌تهران وارد شده. وفردا مجددا بژنو عزیمت میکند.

تبریکات

پیمان همسری دوشیزه مینا گنجی فرد رابادوست عزیزم آقای منصور امیری صمیمانه تبریك میگویم.

مجید میرشاهی

آ ـ ۴۵۹۵

آگهی مجمع همگانی

طبق معمول سالیانه مجمع همگانی اتحادیه گفتار کارکنان‌شرکت سهامی تلفن ایران درروز جمعه ۱۴ خردادماه ۳۸ درساعت ۹ صبح در جامعه باربد واقع درخیابان لاله زارتشکیل میگردد ازکلیه آقایان کارمندان (اعضای اتحادیه گفتار) خواهشمند است درساعت مقرر در محل مزبور حضور بهمرسانند.

دستور مجمع: ۱) گزارش هیئت مدیره
۲) انتخابات هیئت مدیره وبازرسان

اتحادیه گفتار

آ ـ ۴۶۱۷

آگهی حراج

حراج ۱۷۳۲ قلم اثاثیه ولوازم اداری از قبیل تلفن های مختلف ـ ماشین های حساب ـ فرش قالیچه وغیره موجود درانبار شماره یك واقع درخیابان نهران نو کارخانه گودرن موضوع آگهی حراج ۱۵۸۳۰ ـ ۱۴ر۱ر۳۸ درساعت ۹ صبح روز ۵ خردادماه ۱۳۳۸ تجدید میشود. هزینه حراج ومالیات وعوارض متفرقه بعهده خریداراست وجه کالا نقدا دریافت میشود .

قسمت کار پردازی

آ ـ ۴۷۸۰

۱ ـ ۲

STRICK & ELLERMAN LINE

خط کشتیرانی استریك والرمن

حالت کشتیهای استریك والرمن درخلیج فارس

درتاریخ ۱۶ر۵ر۱۹۵۹

نام بندر	نام کشتی		تاریخ ورود به‌بندر
بوشهر	عربستان	در حدود	۲۰ر۵ر۱۹۵۹
	تبرستان	« «	۲۱ر۵ر۱۹۵۹
	سیتی‌اف‌استافورد	« «	۲۴ر۵ر۱۹۵۹
	گلستان	« «	۳۱ر۵ر۱۹۵۹
	سیتی‌اف‌مدرس	« «	۴ر۶ر۱۹۵۹
بندر شاهپور	فلورستان	در حدود	۲۳ر۵ر۱۹۵۹
	سربستان	« «	۲۷ر۵ر۱۹۵۹
	روس بانك	« «	۴ر۶ر۱۹۵۹
	اریش‌الدور	« «	۱۴ر۶ر۱۹۵۹
	سیتی‌اف ست‌البانز	« «	۱۷ر۶ر۱۹۵۹
	سیتی‌اف مدرس	« «	۱۵ر۸ر۱۹۵۹
خرمشهر	خوزستان	دربندر است	ـ
	سربستان	« «	ـ
	سیتی‌اف استافورد	« «	ـ
	اریش الدور	در حدود	۲۱ر۵ر۱۹۵۹
	روس بانك	« «	۲۱ر۵ر۱۹۵۹
	سلوستان	« «	۳۰ر۵ر ۱۹۵۹
	سیتی‌اف ست‌البانز	« «	۳۱ر۵ر۱۹۵۹
	اینچ دوگلاس	« «	۳۱ر۵ر۱۹۵۹
	بلوچستان	« «	۴ر۶ر۱۹۵۹
	گراجستان	« «	۵ر۶ر۱۹۵۹
	سربستان	« «	۵ر۶ر۱۹۵۹
	بوکینك‌هام	« «	۹ر۶ر۱۹۵۹
	گلستان	« «	۱۷ر۶ر۱۹۵۹
	سیتی‌اف مدرس	« «	۲۱ر۷ر۱۹۵۹
بصره	بالتستان	دربندر است	ـ
	کوهستان	« «	ـ
	سلوستان	« «	ـ
	اینچ دوگلاس	« «	ـ
	روس بانك	« «	ـ
	گراجستان	در حدود	۲۱ر۵ر۱۹۵۹
	سیتی‌اف ست البانز	« «	۲۳ر۵ر۱۹۵۹
	تبرستان	« «	۳۰ر۵ر۱۹۵۹
	گلستان	« «	۱ر۶ر۱۹۵۹
	سیتی‌اف مدرس	« «	۸ر۶ر۱۹۵۹
	بوکینك‌هام	« «	۱۲ر۶ر۱۹۵۹
	بلوچستان	« «	۲۶ر۶ر۱۹۵۹

برای سایر مشخصات به‌آدرس زیر مراجعه فرمائید

فرانك س استریك و شرکاء (بصره) محدود

در بصره و بغداد و خرمشهر

آ ـ ۵۳۹۶

مجلس ختم خلبان‌شهید در مسجد مجد

از ساعت ده‌صبح امروز مجلس ختم خلبان شهید ستوان یکم زمردی در مسجد مجد برپا بود در این مراسم رئیس مجلس شورایملی و عدهٔ از وزراء و نمایندگان‌مجلسین و فرماندهان نیروی زمینی ونیروی هوائی و استاندار فارس و جمعی‌از رجال و افسران نیروی هوائی‌شرکت داشتند و آقای دکتر کاسمی نیز بنمایندگی از طرف آقای‌نخست وزیر در مجلس ختم شرکت کرده بود.

ساعت یازده و نیم والاحضرت شاهپور غلامرضا در مسجد مجد حضور یافتند و دستور برچیدن‌ختم راصادر کردند.

ورود

حجة الاسلام آقای حاج سیدسعید انوار، ازنیشابور بتهران‌واردشدند

آقای حاج شیخ ابو القاسم تویسرکانی که مدت چهار ماه‌به اعتاب مقدسه مشرف شده بود به تهران وارد شد .

آقای دکترغفاری مدیرکل‌اقتصادی وزارت بازرگانی که‌برای‌استفاده‌از یك بورس سازمان ملل‌متحد دوماه بزاین عزیمت کرده بود بتهران بازگشت .

آقای طباطبائی مدیر روزنامه دنیاکه بدعوت شرکت هواپیمائی اس.آ.اس به‌اروپا رفته بودامروز به‌تهران مراجعت کرد.

توضیح

درمقاله «عراق رانباید‌از دست‌رفته پنداشت» بقلم والترلیمن ،اشتباهی روی داده باین معنی که مقاله از سطر ۱۲ شروع میشود و۱۱ سطر اول باید به‌آخر مقاله به‌پیوندد.

انتصاب

آقای کاظم بنان از طرف وزیر دادگستری بمعاونت ادارهٔ ثبت اسناد و املاك منصوب شد.

تشکر وقدردانی

ازشرکت نسبی کنتروکسیون‌زیر نظرسازمان برنامه مهندسین مشاور آلمانی اینجانبان کسبه خیابان هاشمی درمورد اسفالت این خیابان‌که بی اندازه کوشش ودرستکاری مبذول داشته است بی‌نهایت سپاسگزاریم وتوجه اولیاء محترم رادراین باره معطوف میداریم .

یدالله شانجانی ـ علی راستگو ـ محمد شیرازی ـ عین‌اله همرازی ـ مهدی صالحی ـ وعده دیگر

آ ـ ۴۶۳۳

اطلاعات

شنبه هفتم ذیقعده ۱۳۷۸ـ شانزدهم مه ۱۹۵۹

سال سی‌وسوم ـ شماره ۹۹۱۱

شاهنشاه ازملکه انگلیس تشکر کردند

لندن ـ بین اعلیحضرت همایون شاهنشاه ایران و علیا حضرت ملکه الیزابت پیام های زیر مبادله شده است .

شاهنشاه در پیام خود فرموده‌اند :

«اکنون که کشور شما را ترك میکنم مایلم بار دیگر امتنان عمیق خود رابه‌علیا حضرت ملکه و والاحضرت دوك‌اف ادینبور و بخاطرمیهمان‌نوازی گرم و دوستانه‌ای که در باره من‌فرمودند ابراز دارم .

«من یك اثر محو نشدنی از مسافرت بانگلستان و خاطره دلپذیری از آن محیط دوستی و صمیمیت با خود همراه میبرم

«اطمینان دارم که روابط بسیار عالی که کاملا بین بریتانیای کبیر و ایران وجود دارد بنفع دو کشورمان محکمتر و وسیعتر خواهد گردید و بدینوسیله آرزومندی قلبی خود را برای ادامه سلامتی و خوشوقتی علیاحضرت و والاحضرت دوك‌اف‌ادینبورو وخانواده سلطنتی و همچنین رفاه و سعادت مردم انگلستان تایید مینمایم . »

محمد رضا پهلوی

پاسخ ملکه

علیاحضرت ملکه در پاسخ اعلیحضرت همایون شاهنشاه تلگراف‌کرده اند.

«از اعلیحضرت شاهنشاه برای‌پیامی که هنگام عزیمت از انگلستان بمن فرستاده اند و ادعیه ای که درباره ما و مردم انگلستان فرموده اند صمیمانه تشکر می کنم .

«همسرمو من بسیار مسروریم از اینکه در اینجا به اعلیحضرت خوش گذشته است . اعلیحضرت شاهنشاه میهمان بسیار گرامی ما و مردم‌انگلیس بوده اند و مضافاخوشوقتیم که‌در پذیرائی از شاهنشاه توانسته باشیم مراتب دوستی و صمیمیت و احتراممان رانسبت بایران نشان بدهیم .

« یقین دارم که رشته دوستی بسیار کهن بین دو کشورمان با این سفر شاهنشاه محکمتر گردیده و اعتماد کامل دارم که همیشه رو بتقویتو پایدار خواهد بود .

«خواهشمندم بهترین آرزومندی های مرا «درباره خودتان و مردم‌ایران بپذیر . .» الیزابت

جشن ولادت والاحضرت شاهپور غلامرضا پهلوی

دیروز مصادف با سی و ششمین سال تولد والاحضرت شاهپور غلامرضا پهلوی بود و بهمین مناسبت دسته های گل بسیاری از طرف رجال و طبقات مختلف تقدیم شده بود .

همچنین از طرف ملکه توران امیرسلیمانی مادر والاحضرت مجلس ضیافت باشکوهی در باغ ایشان (دربند) ترتیب داده شده بود که والاحضرت شاهدخت ها و والاحضرت شاهپور ها ، وزیران ،رجال و محترمین در این ضیافت شرکت داشتند .

یك بانکدار هلندی‌بریاست‌بانك بزرك‌توسعه‌صنعتی‌انتخاب‌شد

امروز آقای منصور معاون نخست وزیر و دبیر کل شورایعالی اقتصاد بخبرنگار ما اظهار داشت که آقای «راون‌اشتاین»که تبعه هلند بوده و بریاست بانك توسعه صنعتی ایران انتخاب شده است روز دو شنبه پس فردا همراه آقای «ادوارد میلر» و چندتن از کارشناسان شرکای‌خارجی بانك وارد تهران میشود تا ترتیب تشکیل و شروع کار بانك را بدهد .

تقدیم استورنامه سفیرایران دربوگسلاوی

از بلگراد گزارش میرسد که مارشال تیتو رئیس جمهوری یوگسلاوی استوار نامه آقای محمد علی مسعود انصاری سفیر تازه ایران در بلگراد را پذیرفته است .

در مراسم تقدیم استوار نامه ها آقای هوشنك رضوی کنسول ایران در بلگراد نیز حضور داشت .

آئیننامه اجرائی مالیات بردرآمد

درکمیسیون دارائی مجلس شورایملی مطرح میشود

آئین نامه اجرائی‌مالیات بر در آمد در مورد بازداشت مؤدی در صورت عدم پرداخت بدهی مالیاتی در جلسه روز چهار شنبه گذشته مجلس شورایملی مورد رسیدگی قرار گرفت و اصلاحاتی در آن بعمل آمد باین جهت این آئین نامه مجددا به کمیسیون دارائی ارجاع خواهد شد ظرف هفته آینده کمیسیون دارائی این آئین نامه را مورد رسیدگی قرارخواهد داد و در صورت تصویب برای اجرا بدولت ابلاغ میگردد .

رئیس‌جدیدکمیته نظامی پیمان بغداد

بطوریکه ازسفارت امریکا اطلاع میدهند ژنرال «نئو دوریگز» بجای ژنرال جیمس بریاست هیئت نمایندگی امریکا در کمیته نظامی پیمان بغداد منصوب شده‌است. وی همچنین درکمیته نظامی پیمان بغداد بسمت معاونت مدیریت قسمت برنامه های‌نظامی‌مشترك‌نیزانتخاب گردیده است.

پیش‌بینی وضع هوا

پیش بینی هوای ایران تا ظهر فردا طبق گزارش اداره‌کل هواشناسی بدینقرار است :

هوای شهر تهران کمی ابری گاهی بر مقدار آن افزوده شده و درشب صاف خواهد شد . هوای نواحی شمالی ، شمال شرقی ، بلوچستان ،نواحی غربی ، آذربایجان و ارتفاعات کردستان قسمتی ابری و در بعد از ظهر و اوایل شب توام با رگبار های خفیف و هوای سایر نواحی صاف و توام با لکه های ابر پیش بینی میشود .

حداکثر درجه حرارت هوای شهر تهران در روز گذشته ۳۶ و حداقل آن ۱۳ درجه سانتیگراد بالای صفر بوده است .

گرمترین نقاطی که ایستگاه هوا شناسی دارند در روز گذشته شهر آبادان با حداکثر ۴۹ درجه سانتیگراد و سرد ترین نقاط شهر همدان با حداقل ۶ درجه سانتیگراد بالای صفر بوده است .

حداکثر میزان بارندگی از بندر پهلوی ۷ میلیمتر و درجه حرارت‌آب دریا امروز صبح در بندر پهلوی ۱۸ درجه سانتیگراد بالای صفر بوده است.

مهندس اردشیر زاهدی باروپارفت

آقای مهندس اردشیر زاهدی ساعت ۸ صبح دیروز باهواپیماباروپا مسافرت کرد، مقصدایشان آلمان وسوئیس میباشد .

درفرودگاه آقای نخست وزیر وعده ای ازدوستان وآشنایان و شخصیتها ازوی مشایعت کردند .

آقای مهندس زاهدی درفرودگاه مهرآباد بخبرنگار ماکه علت مسافرت ایشان راسئوال کرد اظهارداشت قصدمن‌ازاین مسافرت‌شرکت درمراسم افتتاح خط هوائی تهران- مونیخ میباشد .

سئوال شد دراروپا بحضور اعلیحضرت شرفیاب میشوید؟

آقای مهندس زاهدی گفت: مسافرت من فرصت بسیار مناسبی است‌که برای دست بوسی افتخار شرفیابی بحضور اعلیحضرت همایونی راکسب کنم .

در کمیسیون‌کشور مجلس شورای ملی

ساعت ۱۰ صبح امروز کمیسیون کشور مجلس شورای ملی بریاست آقای موسوی و با حضور آقایان وزیر فرهنك و معاون وزارت کشور تشکیل شد و لایحه ساختمان دبستان های کشور مطرح و مورد رسیدگی قرار گرفت و نظر داده شد که از مالکین برای ساختمان دبستانها مبالغی وصول شود و قرار شد که آقای وزیر فرهنك این نظر را در جلسه هیئت وزیران مطرح نماید تا بر اساس تصمیم هیئت وزیران لایحه مزبور اصلاح و لایحه جدیدی تنظیم شود .

شهردار تهران‌گفت:

طلب دامداران پرداخت میگردد

بطوریکه اطلاع داده شد در تعقیب انحلال شرکت گوشت شهرداری تهران تصمیم گرفت که شرکت توزیع گوشت را نیز منحل کند.

چون در حال حاضر دامداران در حدود چهار میلیون تومان از شرکت توزیع طلبکار هستند وبا انحلال شرکت‌توزیع گوشت‌طلب‌دامداران‌و سایربدهیهای‌این‌شرکت بلا تکلیف میماند امروز خبر نگار ما پیرامون این امر با شهردار ه، تهران مصاحبه ای بعمل آورد . آقای مهام در باره انحلال شرکت توزیع اظهار داشت طبق تصمیم‌شهرداری‌تهران شرکت توزیع گوشت نیز منحل خواهد شد ولی شهرداری تهران قبل از انحلال شرکت مزبور برای طلب دامداران فکری‌خواهد کرد وتصمیم مزبور بنحوی عمل خواهد شد که پول دامداران از بین نرود.

فکری که کرده‌اند ..

یك مقام شهرداری تهران در این باره اظهار داشت : صورت حساب شرکت توزیع گوشت اکنون نمودار هشت میلیون تومان ضرر است و علاوه بر اینکه سرمایه شرکت‌مزبوردرآثر گرانی‌گوسفند در زمستان گذشته از بین رفت‌مبلغ چهار میلیون تومان به بانك اصناف دو میلیون تومان بشهرداری ودر حدودچهارمیلیون‌تومان‌نیزبدامداران مقروض است. ودرمقابل فقطمقداری از قصابها طلبکار میباشد.

شرکت توزیع گوشت از چندروز قبل شروع به نفع بردن کرده‌است وپیش بینی میشود که تا انحلال شرکت توزیع، شرکت مزبوربتواند قروض خودرا پرداخت کند ولی شهرداری تهران در نظر ندارد که علاوه بر جبران ضرر های سال گذشته تا هنگامی‌اجازه کاربشرکت توزیع بدهد که نفعی نیز عاید شرکت شود. در هر حال انحلال شرکت توزیع گوشت بنحوی‌انجام خواهد شد که با رسیدگی دقیق‌به دفاتر این شرکت پول هیچ‌دستگاهی ازبین نرود .

آکاپولکو؟

ACCAPULCO?

مجهز ترین و زیباترین باغ رستوران دالسینك برای طبقه ممتاز ـ بزودی ؟

برای اطلاع وارد کنندگان

چرخ خیاطی

این شرکت چندین سال است علامت «شیر» (سلطان حیوانات) را برای چرخ خیاطی درمراجع رسمی وقانونی به ثبت رسانیده وآن را شاخص چرخهای خیاطی «ژوکی» قرارداده است.

متاسفانه گاه بگاه ملاحظه میشود که بعضی اشخاص علامت تجارتی فوق‌الذکررا تقلید واز آن سوء استفاده مینمایند. علیهذا باطلاع واردکنندگان چرخهای خیاطی میرساندکه این شرکت بمنظور حفظ حقوق خود ناچار خواهد بود کسانی راکه مبادرت به تقلید علامت مزبورنمایند بدون هیچگونه ملاحظه‌ای مورد تعقیب قانونی قراردهد.

شرکت بازرگانی مسعود

آگهی دعوت صاحبان سهام

مجمع عمومی عادی صندوق تعاون روستائی میانه روز پنجشنبه ششم خردادماه۱۳۳۸ ساعت ۵بعدازظهر درمحل عمارت بانك کشاورزی میانه تشکیل خواهد شد .ازآقایان صاحبان سهام دعوت میشود با رعایت مقررات اساسنامه در مجمع مذکور حضور بهمرسانند.

دستور جلسه

۱ـ تصویب ترازنامه سال ۳۷

۲ـ تقسیم سود.

آ ـ ۵۴۰۸ هیئت مدیره صندوق تعاونی روستائی میانه

آگهی شرکت بیمه‌شرق

بدینوسیله باستحضار اشخاصی که با شرکت سهامی بیمه شرق قرار داد خرید قطعات اراضی قنات کوثر و علی آباد را بسته‌اند میرساند که اقدامات زیر نسبت به عمران و آبادی اراضی مذکور تاکنون بعمل آمده است .

۱ـ کارخانه برق در اراضی علی آباد نصب و حاضر برای بهره برداری و استفاده داوطلبان میباشد و آقایانیکه مایل باستفاده از برق میباشند بایستی تقاضای خود را بمسئول امور برق که همه روزه د رسالن کارخانه میباشد تسلیم و قرار داد استفاده از برق بمقدار احتیاج منعقدنمایند

۲ـ نقشه قطعات و خیابانهای اصلی اراضی قنات کوثر و علی آباد روی زمین پیاده شده بنا براین آقایانیکه قرار داد بسته‌اند و تا این تاریخ اقساط بدهی خود راپرداخته‌اند میتوانند برای تحویل گرفتن قطعه خود مراجعه و تحویل بگیرند و اقدام در عمران و آبادی نمایند .

۳ـ بمنظور تسطیح خیابانهای اصلی اراضی مذکور با وسائل کافی شبانه روز مشغول تسطیح میباشد که خیابان های اصلی باز و تسطیح شده است و جدول بندی خیابانها از علی آباد شروع گردیده و بموازات پیشرفت سایر عملیات زیر سازی و اسفالت خیابان ها ادامه خواهد یافت .

۴ـ اسناد مالکیت پلاکهای مزبور از اداره کل ثبت دریافت شده و صدور اسناد مالکیت قطعات جزء نیز در دست اقدام میباشد که پس از تفکیك طبق قرار داد به اشخاص داده خواهد شد .

آ ـ ۴۲۱۹ ۱ـ۲ شرکت‌سهامی بیمه شرق

اطلاعات کودکان

برای نوجوانان وکودکان

چهارشنبه‌ها منتشر میشود ۵ ریال

آخرین خبر تا ۳ بعدازظهر

روزنامه تایمز درشماره امروز نوشت:

اسلام در خاورمیانه احیاء میشود

لندن ـ رویتر ـ روزنامه تایمز چاپ لندن در شماره امروز خود تحت عنوان «احیای اسلام» می نویسد : چنین بنظر میرسد که اسلام در کشور های عرب و خاورمیانه از نو احیاء می شود و اکنون این مسئله باکشمکش میان قاسم نخست‌وزیر عراق و ناصر رئیس جمهوری متحد عرب‌بستگی پیدا کرده است . تایمز افزوده است که اکنون آثار احیای مذهب اسلام در بسیاری از کشور های دنیای عرب مشاهده میشود . ولی کشمکش عراق و جمهوری متحد عرب به آن رنك تازه ای داده است . جمهوری متحده عرب قاسم را متهم ساخته که اختیار عراق را بدست خدانا‌شناسان کمونیست سپرده و عراق‌نیز عبدالناصر را بریاکاری و عضویت در فراموشخانه متهم کرده است .

تایمز افزوده است‌که‌درسایر کشور های خاورمیانه و از جمله لبنان و سودان و پاکستان نیز تمایلی بمبارزه با فساد و تحکیم مبانی مذهبی مردم پیدا شده است. شاید علت این امر آن باشد که جنبش کنونی اسلامی بیشتر جنبه سیاسی دارد و سیاستمداران برای پیش‌بردن مقاصد خود به‌آن متوسل شده‌اند.اما باز هم باید گفت که جنبش کنونی دارای ریشه های مذهبی نیز هست .

کاردار عراق درواشنگتن گفت:

عراق تحت تسلط‌کمونیستهانیست

واشنگتن ـ یونایتد پرس ـ هنداوی کاردار سفارت عراق این نکته را که دولت عراق تحت نفوذ کمونیستهاست ویا خطر تسلط کمونیستها در عراق وجود دارد ، تکذیب کرد. هنداوی‌پس از ملاقات باویلیام‌رانتری به‌خبرنگاران گفت انتظار میرود سفیر کبیر تازه عراق در هفته جاری بواشنگتن وارد شود. هنداوی امروز گفت‌که بسیاری ازگزارشهائی‌که درباره عراق انتشار می‌یابد تحریف شده است . در عراق حزب کمونیست‌بطور رسمی وجود ندارد و کمونیستها نیز عضو کابینه نیستند . هنداوی ادعا کرد روابط عراق و جمهوری متحد عربی بسیار «صمیمانه» است .

وضع مزاجی دالس بسیار وخیم شده است

واشنگتن ـ رویتر ـ امروز در واشنگتن اعلام شد که وضع مزاجی دالس بسیار وخیم است گفته می‌شود که احتمال میرود تا چند روز دیگر دالس در مبارزه با سرطان از پای در آید .

هرتر بعدازظهر امروز برم وارد شد

رم ـ یونایتدپرس ـ امروز کریسچن هرتر وزیر امور خارجه‌آمریکا وارد رم شد . هرتر ضمن اقامت خود در ایتالیا پیرامون سیاست غرب ، با رهبران دولت ایتالیا مذاکره خواهد نمود . هرتر با استفاده از تعطیل روز های شنبه و یکشنبه‌کنفرانس‌ژنو بایتالیا رفته است .

امروز بخروشچف جایزه صلح لنین داده میشود

مسکو ـ خبرگز اری فرانسه ـ عصر امروز طی مراسم مخصوصی در کاخ کرملین جایزه صلح لنین به خروشچف نخست‌وزیر شوروی اهدا می شود .

از عده ای از خبرنگاران خارجی‌دعوت‌شده است که در این مراسم حضور یابند .

جرنگان سفیرامریکا دربغداد بقاسم

درمبارزه علیه‌کمونیسم‌کمك خواهدکرد

واشنگتن ـ آسوشیتدپرس ـ جان‌جرنگان سفیر امریکا در عراق بدون سرو صدا از واشنگتن عازم بغداد شد تا به عبدالکریم برای مقاومت در برابر کمونیستها کمك کند .

جرنگان قرار است امروز وارد بغداد شود .

جرنگان با روزنامه‌نگاران هیچگونه تماسی نگرفت . گفته می شود که ارسال اسلحه از طرف بریتانیا به عراق‌برای آنست که از وابستگی عراق به شوروی کاسته شود . کمونیست‌ها درخواست‌دارند که در کابینه قاسم شرکت نمایند . اگرقاسم باین درخواست تن در دهد ، پایان زندگی‌سیاسی قاسم و رژیم پیطرف او فرا خواهد رسید .

رانتری: امریکا میخواهد دوست عراق باشد

واشنگتن ـ یونایتدپرس ـ ویلیام‌رانتری معاون وزارت خارجه امریکا امروز گفت این دولت مایلست با عراق روابط دوستانه داشته باشد . وی افزود که تحولات عراق و حکومت نظامی آن یك امر داخلی است . رانتری ضمن دفاع از لایحه کمك خارجی امریکا در یکی از کمیته های کنگره گفت تحولات اخیر نشان می دهد که مردم عرب بتدریج متوجه خطر کمونیسم بین‌المللی شده اند.

شکارچی ناشی کودکی‌را هدف قرارداد

گزارش آخر وقت امروز خبرنگار ما از بروجن حاکی است که آقای عبدالرسول باقی آموزگار فرهنك شهرضا که برای شکار بباغهای مجاور شهر بروجن رفته بود اشتباها کودك یازده جساله ای بنام عباس کریمی را هدف قرار داد ووی‌رابقتل رسانید شکارچی ناشی بازداشت شد .

قریب ده‌کیلو تریاك کشف شد

طبق‌گزارش آخر وقت امروز خبرنگار ما از سبزوار ماموربن گارد گمرك «سد خسرو» از منزل رمضان‌علی یکی از اهالی کلاته واقع در ۱۲ کیلومتری سبزوار مقدار ۹ کیلو و ۸۰۰ گرم تریاك با یك قبضه تفنك برنو کشف و ضبط کردند رمضانعلی نیز دستگیر شد .

ورود یك‌کشتی حامل‌اسلحه شوروی‌ببصره

ازترس جان سرنشینان‌کشتی مزبور به‌آنان اجازه پیاده شدن داده نشده

طبق گزارش تلفنی خبرنگار ما از آبادان یك فروند کشتی بزرگ اقیانوس پیمای شوروی حامل اسلحه در ساعت نه و نیم صبح امروز از طریق خلیج فارس وارد آبهای شط العرب شد تا در لنگرگاه بصره محمولات خودرا تخلیه نماید . با اینکه معمولا هنگام ورود کشتیهای شوروی به آبهای عراق از طرف افراد عراقی تظاهرات دوستانه‌ای صورت میگرفت معهذا هنگام ورود کشتی مزبور بر عکس گذشته استقبالی بعمل نیامد واز طرف عراقیان هیچگونه تظاهراتی صورت نگرفت کشتی مزبور بدون هیچگونه تشریفات طی قوانین بین‌المللی کشتیرانی هنگامیکه وارد آبهای «سیبه» عراق شد پرچم عراق برباالای آن باهتزاز درآمد خبرنگارما اضافه می‌کند درباره علت این موضوع با مرزبانی عراق‌تماس گرفته شد ولی مقامات مرزبانی از دادن هرگونه توضیحی در این باره خودداری کردند . گفته میشود چون وضع عراق متشنج است قرار شده بودکشتی مزبور در آبهای ایران لنگر بیاندازد ولی چون ممکن بود از یکطرف مقاما تایرانی با این موضوع موافقت نکنند و از طرف دیگر شایعه‌تشنج وضع‌عراق اثبات شده باشد کشتی شوروی وارد آبهای عراق گردید تا هرچه زودتر اسلحه‌هارا در اختیار ماموربن انتظامی عراق قرار دهد .

خبرنگار ما در گزارش خود اضافه میکند که نیم‌ساعت بعد از ظهر امروز کشتی شوروی وارد بصره شد .

شایع است دربندر بصره حکومت نظامی اعلام گردیده و در اطراف اسکله‌ایکه کشتی شوروی لنگر انداخته تعداد زیادی سرباز مستقر شده است چون ممکن بود در میان مردمی که برای تماشای کشتی می‌آیند افرادی از حز ب‌بعث وجود داشته ودست بعملیاتی بزنند باین جهت از نزدیك شدن مردم به اسکله جلوگیری بعمل آمده است ضمنا گفته میشود بسرنشینان کشتی‌شوروی از طرف مقامات عراقی اجازه پیاده شدن داده نشده است زیرا ممکن است جان آنان در خطر قرار گیرد .

برای استراحت سرنشینان کشتی شوروی در نزدیك اسکله چادرهای مخصوصی نصب گردیده است .

اراضی و باغات سرسبز وخرم

عظیمیه

متعلق بشماست همه روزه میتوانید از تاسیسات ، باغات،استخرهای مدرن، ویلاها، کازینوی‌کنار استخر و آبشارزیبای عظیمیه دیدن‌فرمائید وچنانچه تابحال موفق به خریدن قطعات تفکیك‌شده‌که دارای سند مالکیت باشد نگردیده‌اید میتوانید بدفتر عظیمیه واقع در شاه‌آباد پاساژ علمی مراجعه فرمائید. تلفن ۳۴۰۷۰ـ ۳۸۰۰۶

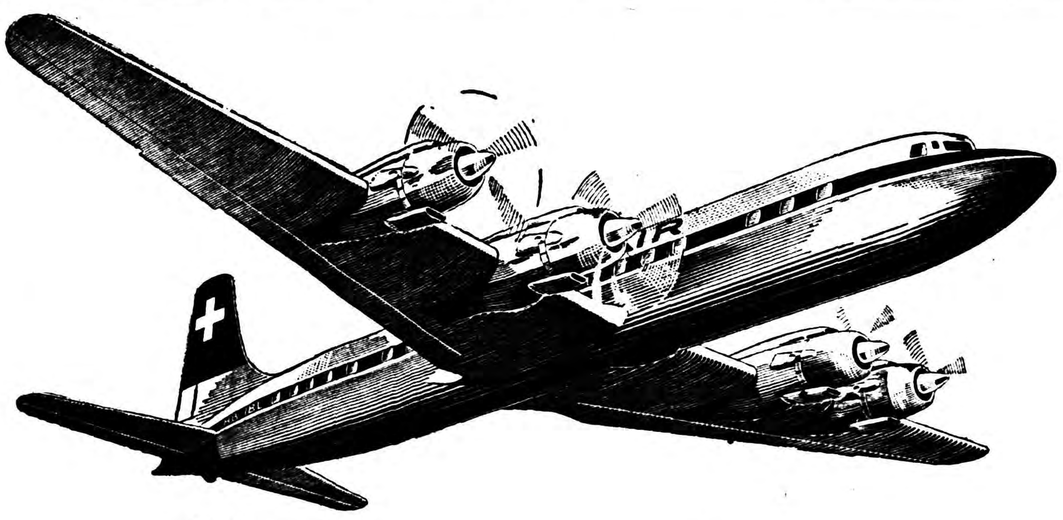

ازساعت ۸/۴۰ صبح جمعه ۷ خرداد ۱۳۳۸ سرویس هفتگی

سوئیس ائر

تهران ـ بغداد ـ بیروت ـ ژنو ـ زوریخ

صبح جمعه از تهران وعصر همانروز در قلب اروپا

واز آنجا به سراسر جهان

به آژانس های مسافری یا خیابان فردوسی .. ۵ تلفن ۳۳۴۶۴ مراجعه فرمائید

SWISSAIR