۴۴ صفحه

اطلاعات

پنجشنبه ۱۸ فروردین‌ماه ۲۵۳۶ـ شماره ۱۵۲۷۸ تکشماره ۱۰ ریال

بفرمان شاهنشاه، ارتش مامور کمک به زلزله‌زدگان شد

کارتر با تشکیل کشور فلسطین موافقت کرد

★ رئیس جمهوری آمریکا از شرکت فلسطینی ها در کنفرانس صلح ژنو حمایت میکند

★ پراودا : سادات در سفر امریکا با شرایط اسرائیل برای صلح موافقت کرده است

در صفحه ۲

روزهای همدردی و یاری

بار دیگر بخشی از ایران دچار ضربه‌های ویرانکننده زلزله شد و خانه‌ها درهم فروریخت‌و خانمانها پریشان گردید.

در سه هفته اخیر این دومین زلزله است که مردم هموطن ما را گرفتارمصائب این فاجعه طبیعت ساخته و زیانها و آسیب‌های زیادی‌را موجب شده است .

در اجرای منویات شاهنشاه آریامهر برهمه مردم فرض است که دراین لحظات‌سخت با همه امکانات خود به‌کمک هموطنان آسیب دیده‌بشتابند ماخودرا دراین ضایعه باآسیب دیدگان همدرد میدانیم.

زلزله شدید چهارمحال دهها نفر را کشت

گزارش های زلزله مرتبا به‌عرض شاهنشاه‌میرسد

در ناغان از ۴۵۰ خانه ۳۵۰ خانه ویران شد

طبق دستور نخست‌وزیر ، ستاد امداد بمنظور کمك به زلزله زدگان در نخست‌وزیری تشکیل گردید

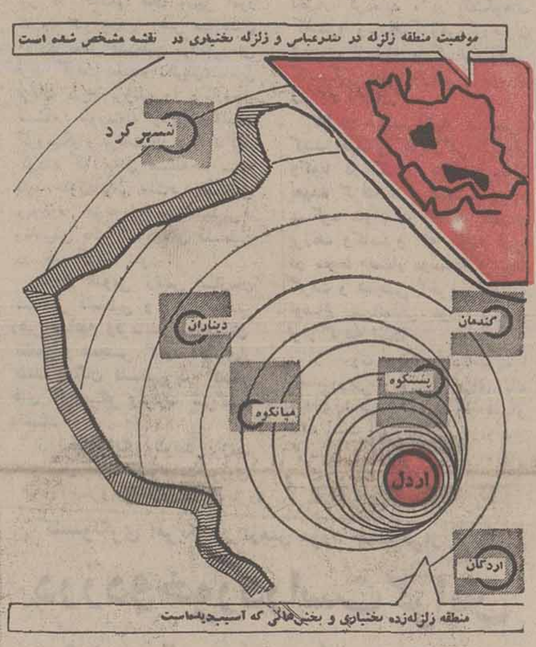

در اردل ۵۰ نفر کشته شدند

بعلت بد بودن‌هوا و بارندگی‌شدید کار کمك رسانی مشکل شده‌است

در صفحه ٤

۲ گروهان ارتش ویک هنگ ژاندارمری به‌مناطق زلزله‌زده اعزام‌شد

کمکهای داروئی، پزشکی ، پتو و موادغذائی به‌نقاط زلزله زده ارسال شد

تسهیلات تازه‌برای صدور گذرنامه

براساس آئین‌نامه جدیدقانون گذرنامه موافقت کتبی شوهر در مورد مسافرت زن و ولی یا قیم در مورد فرزندان کمتر از ۱۸ سال و اشخاص تحت «قیمومت» تا پایان اعتبار شش ساله گذرنامه معتبر است .

گذرنامه تحصیلی‌دانشجویان مقیم خارج کشور نیز بتدریج از تاریخ تصویب این آئین‌نامه ظرف مدتی که با موافقت‌وزارت خانه های امور خارجه‌وعلوم و آموزش عالی‌تعیین خواهد شد ازطرف مامورین کنسولی و سیاسی به گذرنامه عادی تبدیل میشود .

همچنین برای تشرف به‌مکه معظمه پروانه گذر صادر می‌شود و این پروانه قابل‌تمدید نیست و اعتبار آن از تاریخ صدور تا پایان اولین ماه‌محرم بعد از تاریخ صدور پروانه گذر حج میباشد ودرصورتی که پروانه برای غیر موقع‌حج صادر شود اعتبار آن سه ماه

بقیه در صفحه ٤

باران‌های سیل آسا در تهران و شهرستانها

★ در محلات تهران سیلاب‌جاری شد

★ توفان و رعدبرق برای مدتی مهرآباد رابروی هواپیماها بست

★ شطالعرب طغیان کرد و در ارتفاعات تهران برف سنگین بارید

باورود یک جبهه هوای بارانزای نیرومند به فضای ایران ، و تقسیم شدن آن به دو شاخه ، سراسر کشورزیر پوشش یک باران سیل‌آسا رفت .

این جبهه‌هوا دیروزودیشب پشت و روی رشته کوه های البرز و زاگرس را درنوردید وباران های نافع در سراسر ایران نازل کرد .

این جبهه هوا امروز نیز در نقط مختلف کشور باران می دهد و سپس بسوی شرق کشیده خواهد شد . سیستم هوا دوشنبه از غرب مدیترانه شکل گرفت و در شرق این دریا با هسته هوای سردتقویت شد و دیروز نیز با رطوبت فزاینده‌ای‌که‌از صحرای‌عربستان رسید بدو شاخه جداگانه‌درآمد و حرکت آن در دوسوبسوی ایران آغاز شد .

نیمه شب‌دیشب صدای‌غرش رعد و درخشش‌آذرخش‌مردم تهران را ازخواب بیدار کرد. در این زمان به علت تراکم ابر های جوششی هواپماها نتوانستند به فرودگاه تهران نزدیک شوند و پرواز از این فرودگاه‌نیزخالی از خطرنبود. ابر ها پس از رسیدن به‌آسمان تهران بارانی سیل‌آسا دادند. نیمساعت پس از باریدن باران در مسیل های قوچک ،سرخه حصار ، دربند ، فیروزآباد، کن و غلغلی سیل جاری‌گردید و در بسیاری‌از محلات‌سیلاب سطح شهر و سیلاب دامنه‌ها در نهر ها و خیابان ها و محلات جاری شد .

امروز صبح درجاده تهران نو ، سیلاب در هر دو سمت خیابان جاری بود . در میدان شهناز حرکت اتومبیل ها به کندی انجام میشد ودرخیابان های شهناز و شهباز نهرهای هرزآب از سیلاب پرشده بود وجریان آن تا شهباز جنوبی، میدان خراسان ، شترخان و ری‌ادامه داشت . در میدان خراسان سیلاب‌وارد محوطه چند دکان‌و خانه و اطراف یک مدرسه شد .

در سید خندان پس از آغاز بارندگی رامحرکت مسدودشد و ماموران اتومبیل ها رابه سوی مجیدیه هدایت کردند .

در محلات مرکزی تهران، جنوب و غرب وضع بدتر از شمال بودودرسید ملک‌خاتون میدان شاهپور ، میدان های شاه ، و مولوی ، سرقبرآقا، میدان شوش ، بازار و ناصر خسرو ، سیروس ،سی‌متری، راه آهن و محلات غربی‌سیلاب در کوچه ها جاری شد و ماموران‌و مردم‌باآوردن‌کیسه‌شن و کهنه از نفوذ آب به کوچه ها جلوگیری کردند .

سیلاب دیشب و امروز زباله های‌مانده در تهران رادر سطح خیابان ها پراکنده‌کرد. با این وجود که کف مسیل های تهران مملو از زباله و

بقیه در صفحه ٤

موشکهای فلسطینی ها تانکهای اسرائیل را در لبنان منهدم کرد

در صفحه ۲

برنامه اعزام مشمولان دیپلمه لیسانسیه و پزشک

عده‌ای از دیپلمه ها سرباز عادی می‌شوند

در صفحه آخر

درباره کارگران خارجی عجولانه قضاوت نکنید

مقاله‌جالب سیروس آموزگار که در باره قضاوت عجولانه نسبت‌به‌کارگران خارجی نوشته‌شده است در صفحه ٦ بنظر شما میرسد.

یک‌فتنه‌نو در صحنه هنر و ادب فرانسه

زلی آکشین،منطقی کاونده وحتی‌زیبا فرانسویان‌را

امروز، وقتی روزنامه اطلاعات را خریداری می کنید توجه فرمائید که ضمیمه ویژه‌ای که برای فردای شما تهیه کرده‌ایم همراه روزنامه باشد.

دراین ضمیمه، ریپرتاژ های علمی ، داستان، مقالات‌جالب و برنامه های کامل یک هفته تلویزیون چاپ شده است.

آقای دشتی صائب‌را با نگاهی دیگر باید دید

بدنبال چاپ مقالات سناتور علی دشتی نویسنده ارجمند تحت عنوان « نگاهی به‌صائب» مقاله‌ای‌ازآقای خسرو احتشامی دراین باره داریم کهدر صفحه ۲۱ امروز چاپ شده‌است.

مصیبت بود پیری و نیستی

مقاله احمد احرار را درصفحه ٦ مطالعه کنید

بیست‌وپنجمین سالمرگ صادق هدایت

بمناسبت‌سالمرگ صادق هدایت نظرات یحیی آرین‌پور،انجوی شیرازی،عبدالحسین زرین‌کوب و د.س. کمیسارف رادر باره او درصفحه۲۱ مطالعه فرمائید.

فرهنگ‌مسافرت ما باید تغییر کند

حسین مهری از پاریس در باره مسافرت هموطنان مامقاله جالبی‌نوشته که درصفحه ششم چاپ شده است.

میوه‌های نوبرانه در تهران

هم اکنون فصل میوه های نوبرانه در تهران است . نوبرانه‌هائی که‌هرکیلو ۲۰ تا ۱۲۰ تومان بفروش میرسد. گزارش صفحه ٥ امروز رابه میوه های نوبرانه اختصاص داده‌ایم.

توت فرنگی دانه‌ای ۲۱٦ تومان

یک ثروتمند عرب در شهر «دابلین» پایتخت ایرلندهوس توت فرنگی کرد ومدیر رستوران نیز هردانه توت فرنگی را به‌قیمت ۲۱٦ تومان باو فروخت. این‌خبر جالب رادر صفحه آخر مطالعه کنید.

یک‌زن روسی ۲۴ بار مردوزنده‌شد

ماجرای این واقعه حیرت‌انگیز که دانشمندان را دچار سرگردانی کرده است در صفحه دوم مطالعه فرمائید.

خانم گاندی : نمیدانم از کجا امرار معاش کنم

در صفحه ۲

بازار معجزه‌گر فرانسوی سکه‌است!

بعد از عملیات حیرت‌انگیز معجزگر فیلیپینی، اینک در فرانسه هم یک معجزگر جوان ، بدون هیچ دارو ووسیله باکمک انگشتهایش عمل جراحی انجام میدهد. خبرنگار مجله معروف «پاری‌ماچ» چاپ‌پاریس که خودرا بدست این‌معجزگر سپرده است ، گزارشی تهیه کرده که ترجمه آن در صفحه ۱۸ چاپ شده است.

شکل تازه‌ای‌اززندگی

دانشمندان آمریکائی موفق شده‌اند شکل تازه‌ای از زندگی را خلق کنند. اما باخلق زندگی به بزرگترین مسئله‌در تاریخ علم برخورده‌اند که در صفحه ۱۷ ماجرای آنرا مطالعه خواهید کرد .

سازمان انرژی اتمی ایران

سازمان انرژی اتمی ایران استخدام میکند

بصفحه ۹ مراجعه شود

با انجام واکسیناسیون سلامت کودك خود را حفظ نمائید

لهستان ۲۰ هزار دستگاه یخچال ارج از ایران خریداری کرد

در صفحه ۲۳

برنامه ضربتی تأمین مسکن

در صفحه ۱۷

آردواز ووروق موجدار تهرانیت

ساخت‌کشورهای‌ایتالیا و بلژیک

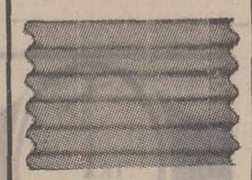

تلفنهای : ٦٤٧٠٢٦ ـ ٦٤٧٢٨٢ ـ ٦٦٨٢٠٦

وزارت فرهنك و هنر

با همکاری

سازمان رادیو تلویزیون ملی ایران

دومین جشنواره و سمینار تئاتر شهرستان

۲۱ـ۳۰ فروردین‌ماه ۲۵۳٦

تالار ۲۵ شهریور ـ تالار فرهنك ـ تالار دانشکده هنرهای تزئینی

برنامه کامل تالارها در صفحه ۲٤

جناب آقای دکتر منوچهر گنجی و بانو
وزیر محترم آموزش و پرورش
با اندوه فراوان مصیبت وارده را صمیمانه تسلیت می گوید .
ایرج امیر ارجمند

جناب آقای منوچهر گنجی وزیر محترم
آموزش و پرورش
باکمال تاسف وتاثر فراوان ضایعه دلخراش حادثه ناگوار تصادف اخوی ارجمندتان جناب آقای مهندس فرهاد گنجی را به‌آنجناب از جانب خود وکلیه‌فرهنگیان شهرستان تسلیت عرض نموده خود را در این حادثه جانگداز شریک غم واندوه شما می‌دانیم .
باتاسف فراوان ، بابل ، موسی سبطی

جناب آقای دکتر گنجی وزیر محبوب‌ودانشمند وزارت آموزش و پرورش
بانهایت تاسف و تاثر فوت نابهنگام برادر ارجمند آنجناب را از صمیم قلب و باندوه فراوان تسلیت عرض می‌نماید .
اهواز ـ احمد برزیده

جناب آقای هوشنك خدائی
انتصاب شایسته و بجای آنجناب را به معاونت دادستان تهران از صمیم قلب تبریک عرض نموده موفقیت روزافزون‌شما را در راه خدمت به‌شاهنشاه آریامهر و میهن عزیز از خداوند متعال خواستارم .
کرج ـ سید حبیب حسینی

با اندوه فراوان درگذشت نابهنگام شادروان مهندس فرهاد گنجی رابه‌اطلاع دوستان و آشنایان می رسانیم.
مجلس ترحیم زنانه و مردانه ساعت ٤ الی ٦ بعداز ظهر روز شنبه ۲۰ فروردینماه در خانقاه صفی‌علیشاه برگزار می‌گردد.
خانواده‌های گنجی ـ قدوسی و خانواده‌های وابسته

سالگرد جانبازی شجاعان شهید
بپاس از خودگذشتگی و جانبازی شجاعان شهید استوار یکم محمد علی بابائیان و استوار یکم آیت‌اله لشگری ازساعت ۲٫۳۰ تا ۳٫۳۰ره بعد از ظهر روز یکشنبه ۲۱ فروردین ۲۵۳٦ آئین ویژه‌ای در آرامگاه شجاعان شهید در امامزاده عبداله برگزار میگردد .
اداره روابط عمومی ستاد بزرگ ارتشتاران

بمنظور بزرگداشت خاطره جانبازی شجاعان‌شهید استوار یکم محمد علی بابائیان و استوار یکم آیت‌الله‌لشگری مراسمی از ساعت ۲٫۳۰ تا ۳٫۳۰ره بعد از ظهر روزیکشنبه ۲۱ فروردین ۲۵۳٦ درامامزاده‌عبداله محل‌آرامگاه‌شجاعان شهید برگزار می شود .
کمیته برگزاری سالگرد شجاعان شهید

بشکرانه رفع خطر ازذات اقدس اعلیحضرت همایون شاهنشاه آریامهر وبمناسبت بزرگداشت خاطره جانبازی شجاعان شهید استوار یکم محمد علی بابائیان و استوار یکم آیت‌اله لشگری ازساعت ۲٫۳۰ تا ۳٫۳۰ره بعداز ظهر روز یکشنبه ۲۱ فروردین ۲۵۳٦ مراسم دعا و نیایش بدرگاه ایزد یکتا ازطرف جامعه اصناف پایتخت‌درآرامگاه شجاعان شهید واقع در امامزاده عبداله برگزار میشود.
اطاق اصناف پایتخت

آرو انقلابی در صنعت اتومبیل سازی در صفحه ۱٤

مجتمع ساختمانی «شرکت کنسول» در تهران پارس
باچشم‌اندازهای بدیع برای یك‌زندگی راحت و آرام خانوادگی ایده‌آل است
در صفحه ۱۰

کارتر: فلسطینی ها باید در کنفرانس صلح ژنو شرکت کنند

کارتر باتشکیل کشور مستقل فلسطین موافقت کرد

واشنگتن ـ خبرگزاریها ـ روزنامه الاهرام چاپ قاهره در شماره دیروز خود گزارش دادکه جیمی کارتر به انورسادات درجریان آخرین دیدار اطلاع داد که با تشکیل یک کشور مستقل فلسطینی و شرکت فلسطینی‌ها در کنفرانس صلح ژنو موافقت دارد.

گزارش «الاهرام» که در آن صراحتا موافقت‌کارتر باتشکیل حکومت مستقل فلسطینی و شرکت فلسطینی‌ها در کنفرانس صلح ژنو اعلام شده در محافل سیاسی‌جهان عرب انعکاس وسیعی پیدا کرد.

از سوی دیگر هیئتی از مدیران روزنامه الاهرام که سادات را درسفر واشنگتن همراهی می‌کنند گزارش دادندکه کارتر در مذاکراتش با سادات اظهارنظر کرده است که فلسطینی‌ها باید د رمذاکرات «ژنو» شرکت‌کنند. زیرا بدون مشارکت آنان کنفرانس ژنو کاری از پیش نخواهد برد.

مرزهای عربی

الاهرام از قول مدیران خود که با سادات سفر می‌کنند نوشت که کارتر به‌سادات گفته است که در مرز های اعراب ـ اسرائیل باید اصلاحاتی صورت گیرد. و این تغییرات که «جزئی» خواهد بود باید جنبه متساوی از هر دوسوی داشته باشد.

از سوی دیگر روزنامه‌های شوروی در تفسیرسفر سادات به ایالات متحده نوشتندکه سادات درجریان سفر به واشنگتن موافقت خودرا با شرایط اسرائیل‌و ایالات متحده برای حل بحران خاورمیانه اعلام داشته است. پراودا ارگان حزب کمونیست شوروی نوشت سادات موافقت کرده است، شرایط آمریکا و اسرائیل در حل بحران خاورمیانه جنبه عملی پیدا کند.

مصاحبه سادات

از سوی دیگر انور سادات رئیس جمهوری مصر دیشب در کنفرانس مطبوعاتی در واشنگتن پیشنهادجیمی کارتر را در مورد ایجاد مرزهای قابل دفاع برای‌اسرائیل رد کرد. سادات گفت حاکمیت مرزی کشورها قابل‌تقسیم نیست وما نمی‌توانیم دو مرز داشته باشیم.

سادات تاکید کرد و این یک واقعیت است که‌بدون فلسطینی ها صلح در خاورمیانه امکان‌پذیر نخواهدبود.

در مورد اوضاع آفریقا رئیس جمهوری مصرگفت از مداخله کوبا در آفریقا بشدت نگران شده است . و اعلام کرد گزارش‌های نگران کننده‌ای در مورد شرکت افسران کوبایی در حمله به زئیر دریافت کرده است.

نیازهای دفاعی

در واشنگتن « جودی پاول» سخنگوی کاخ سفید گفت سادات نیاز های مصر به سلاح های دفاعی رابرای کارتر تشریح کرده است . پاول‌گفت اما انتظار نمی‌رود کارتر به درخواست های سادات پاسخ فوری بدهد .

با این وجود پاول گفت : درخواست‌های‌سلاحی سادات در چهارچوب بررسی های جاری فروش‌اسلحه آمریکایی به کشور های منطقه خلیج فارس موردبررسی قرار خواهد گرفت .

پاول حاضر نشد جزئیات مذاکرات کارتر-سادات را فاش سازد لیکن گفت سادات به کارتر گفته است مسئله فلسطین « هسته‌اصلی» بحران خاورمیانه‌است.

در کنار زئیر

پرزیدنت سادات تاکید کرد که اگر سودان مانند زئیر از خارج مورد حمله قرارگیرددر کنار پرزیدنت‌جعفر نومیری نبرد خواهد کرد .

رئیس جمهوری مصر که پس از پایان گفتگو هایش با جیمی کارتر در یک مصاحبه مطبوعاتی شرکت کرده بود گفت : نمی خواهم روزی را ببینم که وقتی صبح از خواب بیدار شدم ببینم آنچه که در زئیر رویداده در اتیوپی تکرار شده است .

در مورد گفتگو های سادات ـ کارتر ناظران می گویند نمی توان گفت که مذاکرات سادات با رهبران امریکا با شکست روبرو شده است زیرا کارترقول‌داده است که درخواست مصر را درباره تحویل‌هواپیماهای «اف ـ ۱۶» به ارتش مصر بررسی کند .

مذاکرات عرفات با رهبران شوروی آغازشد

برژنف از آرمان اعراب وفلسطین پشتیبانی کرد

«یاسرعرفات» رهبر سازمان های‌مقاومت فلسطین که در راس هیئتی سرگرم دیدارازمسکو است. ازدیروز مذاکرات خودرا بارهبران شوروی آغاز کرد. عکس‌ازعرفات وگرومیکو وزیر خارجه‌شوروی در جریان‌دیدار دیروز آندو مخابره شده است. «عکس رادیوئی آسوشیتدپرس»

مسکو ـ خبرگزاری فرانسه‌از چهل‌وهشت ساعت‌پیش شهرمسکو به‌مرکزفعالیت‌های‌سیاسی‌بیسابقه‌ای تبدیل شده است. اکنون سه‌تن از شخصیتهای‌سیاسی‌بزرگ‌جهان، فیدل کاسترو نخست‌وزیر کوبا ـ هادی‌نویرا نخست‌وزیر تونس و یاسرعرفات رهبر سازمان آزادی بخش در پایتخت شوروی گرد آمده‌اند . یاسرعرفات که‌وراس یك هیئت مهم سیاسی و نظامی از رهبران فلسطین وارد مسکو شده است از دیروز مذاکراتش را با رهبران شوروی آغاز کرد. در نخستین جلسه گفتگو های عرفات باانداره گرومیکو وزیرامور خارجه آخرین تحولات اوضاع خاورمیانه موردبررسی قرارگرفت.

خبرگزاری تاس‌گزارش‌داد‌که اندره‌گرومیکو و یاسرعرفات در جریان این‌مذاکرات توافق کردند که کنفرانس صلح ژنو باید هر چه زودتربا شرکت سازمان‌آزادی بخش فلسطین آغاز بکار کند گرومیکو بار دیگر به عرفات قول داد‌که شوروی همچنان‌به‌پشتیبانی از مبارزه ملت های عرب برای‌از میان بردن آثار جنگ شش روزه و همبستگی با جنبش آزادی‌بخش فلسطین ادامه خواهد داد .

یاسرعرفات نیز بنوبه خود از شوروی بخاطر کمك‌به مبارزه‌ملت های عربی سپاسگزاری کرد .

خبرگزاری تاس‌گزارش دادکه مذاکرات گرومیکو و عرفات در محیط دوستانه و حسن تفاهم‌متقابل انجام گرفت

بگزارش منابع رسمی شوروی پیشنهاد اخیر برژنف در باره‌عقب نشینی مرحله بمرحله نیرو های اسرائیل از سرزمین های اشغالی نیز در گفتگو های وزیر امور خارجه شوروی و رهبر سازمان آزادی بخش فلسطین موردبررسی قرار گرفت.بعقیده ناظران‌سیاسی عرفات طرح برژنف را درباره‌حل مسئله خاورمیانه پذیرفته است گرومیکو و عرفات بار دیگرتاکید کردند که درحل مسئله‌خاورمیانه باید حقوق‌قانونی ملت‌عرب‌فلسطین وبویژه حق‌خودمختاری‌فلسطینی‌ها وتاسیس یك کشور ملی فلسطین در نظر گرفته شود .

فاروق قدومی رئیس سازمان سیاسی فلسطین و زهیر محسن رهبر صاعقه وفرمانده سازمان نظامی و همچنین گروه دیگری‌از بلند پایگان فلسطین در گفتگو های گرومیکو وعرفات شرکت داشتند

از سوی دیگر لئونید برژنف دبیر کل حزب کمونیست‌شوروی فیدل‌کاسترو نخست‌وزیر کوبا را بحضور پذیرفتومدتی‌بطورمحرمانه باوی به گفتگوپرداخت این‌دومین مذاکرات نخست‌وزیر کوبا بادبیر کل حزب کمونیست شوروی بود.

خبرگزاری تاس‌و مخافل‌سیاسی شوروی در باره برژنف ـ کاسترو‌موزد بررسی قرار گرفته سکوت کامل اختیار کرده‌اند ، در گفتگوهای کاسترو وبرژنف‌گروهی ازرهبران شوروی ازجمله پادگورنی‌والکسی کاسیگین نخست‌وزیر شوروی شرکت داشتند .

ناظران سیاسی‌اظهار عقیده‌می‌کنند تعهداتی که‌بتازگی شوروی وکوبا در کشور های افریقائی بعهده گرفته‌اند و همچنین روابط مسکو ـ هاوانا در گفتگو های برژنف وکاسترو که بگفته تاس در محیط «بسیار دوستانه » انجام گرفت و همچنین آخرین تحولات اوضاع بین‌المللی مورد بررسی قرار گرفته است .

از سوی دیگر هادی‌نویرا نخست‌وزیر تونس که برای یك دیدار رسمی‌از شوروی واردمسکو شده است بعدازظهر دیروزدرکاخ کرملین بالکسی کاسیگین دیدار و گفتگو کرد و پس‌از آن‌مسکو را بسوی تاشکند ترك کرد .

ربوده شدن پسر رهبر حزب سوسیالیست

● ناپل ، رویتر ـ یک‌عضو خودساخته گروه‌چریکی چپ‌گرای‌افراطی ،دیروز مسئولیت ربودن پسریک سیاست‌مدار برجسته سوسیالیست ایتالیا را بر عهده گرفت .

زن ناشناسی تلفنی به روزنامه «پیزسرا» در رم گفت ما یک کانون پرولتاریائی مسلح هستیم ما سیتیور دومارتینی را ربوده‌ایم . باز هم با شما تماس خواهیم گرفت.»

اعتصاب غذا

● بن ـ رویتر ـ دیروز ، وکیلان مدافع اعضای گروه‌چریکی بادرماینهوف اعلام کردند که در حدود ۳۰ زندانی که مقام‌های انتظامی آنها را اعضاء یا هواداران‌گروه‌بادرماینهوف می‌دانند، در زندان‌های آلمان غربی و برلن غربی اعتصاب غذا کرده‌اند.

خروج دیپلمات های شوروی از میهمانی پکن

● پکن ـ رویتر ـ پریشب، تمامی دیپلمات‌های بلوک شوروی که در یک‌ضیافت رسمی در پکن شرکت داشتند ، پس از آن که لی‌هسین‌نین ، معاون نخست‌وزیر مسکورا متهم کرد که‌از مزدوران‌مسلح در حمله به زئیر حمایت و به آنها کمک کرده به عنوان اعتراض ضیافت را ترک کردند.

۹ تن تیرباران شدند

● نجامنا (چاد) ـ رویتر ـ در نجامنا دیروز رسما اعلام شد که روز گذشته ۹ نفر از کسانیکه متهم بودند دربرپاکردن‌کودتای ناموفق روز اول آوریل جاری در کشور آفریقایی چاددستداشته‌اند تیرباران شده‌اند .

گزارشهای بدست آمده از منابع مطلع در نجامنا نشان میدهد که در جنگ کوتاهی که ۵ روز پیش هنگام وقوع کودتای ناکام در چاد روی داد ۸ نفر به‌قتل رسیده‌اند .

مرگ دانشمندان هندی

● دهلی‌نو ـ یونایتدپرس ـ دونفر که‌همه‌ازدانشمندان کشور هندبودندرو زسه‌شنبه ـ پریروز ـ هنگامیکه هواپیمای «دی. سی ۳» حامل‌آنان درهوای‌مه‌آلود به صخره‌ای در ۱۹۲ کیلومتری شهر مدرس برخورد کرد و سقوط نمود جان خودرا ازدست دادند . بنا به گزارش خبرگزاری‌هندی‌«ساماچار» دانشمندان مقتول برای کمیسیون انرژی اتمی‌هند که یک سازمان دولتی است کار میکردند و پروازشان با هواپیمایی که سرنگون گردید برای انجام دادن یک ماموریت بررسی هوایی و کاوشهای معدنی بوده است .

اخبار کوتاه جهان

شرکت چریکهای الصاعقه در نبردهای جنوب لبنان

فلسطینیها تانکهای اسرائیلی رامنهدم کردند

بیروت ـ خبرگزاری‌فرانسه‌ـ نبرد میان نیروهای محافظه‌کار و فلسطینی‌ها درمناطق جنوبی به اوج شدت رسیده و ترقیخواهان با دریافت نیرو های کمکی در همه‌جا راست‌گرایان را زیر فشار قرار داده و بارانی از گلوله‌های کالیبر بزرگ و موشک برسرشان می‌ریزند .

یک منبع وابسته به‌فلسطینی ها تاکید کرد که ترقیخواهان مواضع‌اسرائیلی‌هارا در«دیسا» واقع درنیمه‌راه طایبه و «کلا» مورد حمله قرار داده‌اند «کماندوهای خودکشی»فلسطینی ها از «طایبه» و «ربطلعتین» به سوی آبادیهای «هولمیس الجبل» و بیلدا و «عیطرون» پیشروی میکنند . پس ازسقوط «طایبه» نیروهای محافظه‌کار این دهکده را با شتاب تخلیه کرده‌اند .اسرائیلی‌ها برای جلوگیری از رسیدن نیروهای کمکی به فلسطینی‌ها و ترقیخواهان راههای ارتباطی بین منطقه «بنت‌الجبل» و «مرجعیون» را بشدت بمباران میکنند. فلسطینی‌ها نیزباموشک های « گراد » زمین به زمین به اسرائیلی‌ها پاسخ‌داده و مواضع توپخانه دشمن‌را در«جلیله‌علیا» درهم می‌کوبند .

مسافرانی که از جنوب وارد بیروت شده‌اند گزارش دادند که جریک های الصاعقه که طرفدار سوریه‌هستند در نبرد های‌جنوب فعالانه در کنار فلسطینی هاشرکت دارند.بموجب این گزارش فلسطینی هاو ترقیخواهان بااستفاده از موشک های هدایت شونده ساخت شوروی تعداد زیادی از تانک های اسرائیل را در جنوب لبنان نابود کردند.

کاروانهای حامل زخمی شدگ.ان محافظه‌کاران بسوی اسرائیل سرازیر شده و مجروحین بسرعت به‌بیمارستان های مرزی منتقل میشوند.

بگزارش تلویزیون اسرائیل نیروهای ترقیخواهان و فلسطینی‌ها در نبردهای جنوب لبنان پنج برابر محافظه‌کاران است. علاوه براین چپگرایان مدرن‌ترین سلاحهای جنگی و تعداد زیادی تانک و توپخانه وارد میدان نبرد کرده‌اند.

رادیوی نظامی اسرائیل در برنامه دیشب خود شکست محافظه‌کاران را در نبردهای شهر طایبه تائیدکرد. این‌رادیو گفت فلسطینی‌ها عصر دیروز یک حمله محافظه‌کاران راعایه «طایبه» دفع کرده و تلفات سنگینی بر مسیحیان وارد کردند. با تائید رادیو اسرائیل اینک مسلم گردیده که‌مسیحیان در جنگ‌های جاری جنوب شکست خورده‌اند.

گزارش به عرفات

پرزیدنت الیاس سرکیس می کوشد با اعزام نیروهای منظم لبنانی به مناطق جنوب به‌نبرد میان‌فلسطینی‌ها ومحافظه‌کاران پایان دهد . در جلسه دیشب کابینه تشکیل یک واحد «پیشقراول» ارتش لبنان مرکب از دو هزار نفر مورد بررسی قرار گرفت.

تحولات اوضاع جنگ در مناطق جنوبی لحظه به لحظه به‌یاسرعرفات رهبر سازمان آزادی‌بخش که در مسکو بسر میبرد اطلاع داده میشود.

دیروز بدرخواست امام موسی‌صدر رهبر شیعیان‌لبنان جلسه‌ای از روحانیون شیعه برای بررسی اوضاع بحرانی بخش‌های جنوبی لبنان تشکیل شد .

رهبران شیعیان لبنان درخواست کرده‌است که هرچه زودتر واحدهایی از کلاه‌سبز های عربی برای پایان دادن به نبرد به‌جنوب‌لبنان اعزام‌شوند. منابع نظامی اظهار عقیده‌میکنند باحملات کوبنده‌ای که‌نیروهای فلسطین علیه محافظه‌کاران آغاز کرده‌اند سرنوشت نبرددرآینده نزدیکی روشن خواهد شد .

از چهارگوشه جهان

پیوند سرانسان تا یکسال دیگر انجام می‌گیرد

ناپل ـ یونایتدپرس ـ پروفسور «رابرت وایت» دانشمند متخصص اعصاب که در دانشگاه کلیولند آمریکا تدریس میکند در گفتگوئی با یک عده از روزنامه‌نگاران ایتالیائی پیشگویی کرده است که اعمال جراحی پیوند سرانسان ممکن است در حدود یکسال دیگر امکان‌پذیر شود.

پروفسور وایت که این مصاحبه را قبل از ضبط یکبرنامه علمی برای تلویزیون ایتالیا در شهر ناپل انجام میداد گفت : هر سر پیوندی که بربدن شخصی قرار گیرد تعلق به بدنی‌خواهد داشت که دچار عارضه فلج و فاقد احساس خواهد بود و تنها در سطحی مانند زندگی گیاهی موجودیت و زندگی خواهد داشت .

پادشاه عربستان گرانترین خانه لندن را خرید

لندن ـ آسوشیتدپرس ـ ظرف یکماه گذشته ملک خالد پادشاه عربستان سعودی نزدیک به ۹ میلیون دلار برای خرید مستغلاتی در انگلستان صرف کرده که طبق اظهار دلالان دوباب از گران‌ترین منازل موجود در لندن (درصورت مستثنی دانستن کاخ سلطنتی بوکینگهام) بشمار میروند.

طبق خبری که از دلالان یکی از سرشناس‌ترین آژانسهای‌معاملات ملکی در لندن بدست آمده پادشاه کشور سعودی با پرداخت۹میلیون دلار خانه بسیار مجلل و ۲۰ اطاقه‌ای را که به آری تیکوس ـ کشتی‌دار و ثروتمند معروف تعلق داشته خریداری کرده و در این معامله فرشهای ایرانی خانه مذکور نیز به تصرف ملک خالد درآمده‌است. سخنگوی آژانس مذکور تایید کرده که پادشاه عربستان سعودی‌خانه مذکور را برای استفاده امیر فیصل ـ برادرزاده‌اش خریداری کرده است.

درانگلیس ۱۰ میلیون ، دلار تقلبی کشف شد

لندن ـ یونایتدپرس ـ پلیس اسکاتلندیارد مقدار قابل‌ملاحظه‌ای دلارهای تقلبی را که در حدود ۱۰ میلیون دلار ارزش ظاهری داشته دریک‌کلبه ساحلی کشف و ضبط کرده است . سخنگوی پلیس لندن دیروز اعلام کرد که بااین کشف‌احتمالا بزرگترین‌شبکه جعل اسکناس و توزیع پول‌های تقلبی در انگلستان درهم‌شکسته شده است .

روز سه‌شنبه ـ پریروز ـ عده‌ای از کارآگاهان که تحت رهبری «جان‌هاریس» رئیس اداره مبارزه با جاعلان اسکناس در اسکاتلندیارد عمل میکردند و یکی از ماموران امنیتی امریکا نیز همراهشان بود کلبه ساحلی را که دلارهای تقلبی در آن گرد آمده‌بود در ۱۱۲ کیلومتری جنوب غربی لندن مورد حمله قرار دادند .

براثر ناراحتی ناشی‌از درگذشت‌خواننده‌شهیرعرب

۵ دختر جوان مصری خودکشی کردند

قاهره ـ خبرگزاری فرانسه ـ دربی درگذشت عبدالحلیم حافظ خواننده مشهور پنج دختر جوان مصری ازشدت تالم دست‌به‌خودکشی زدند

دونفر از آنها بخانه عبدالحلیم رفته‌وپس‌از اظهار تسلیت به خانواده‌اش خودرا از بالکن آپارتمان به‌پائین پرتاب کردند . نفرسوم خودسوزی کرده وچهارمی رك مچودستش را زدوپنجمی پس‌از تماشای برنامه ویژه تلویزیون قاهره درباره عبدالحلیم حافظ خودرا از طبقه پنجم ساختمان سکونی‌اش بخارج پرتاب کردو در دم جان‌سپرد.

درمراسم تشییع جنازه خواننده ۴۸ ساله مصری که بدنبال خونریزی مغزی درگذشت پانصد هزار نفراز مردم مصر شرکت‌کردند.

جوان هندی مادرش راقربانی کرد

دهلی‌نو ـ خبرگزاری فرانسه ـ یک جوان ۲۵ ساله هندی باتهام نجاتی کردن مادر ۵۰ ساله‌اش به‌الهه «دوی‌بهاوانی» در منطقه «اندرر» واقع در مرکز هند بازداشت شد.

ماموران پلیس شیشه‌ای را که گفته میشود جوان هندی از آن برای قربانی کردن مادرش استفاده کرده در خانه متهم پیدا کرده‌اند .

وی در بازجوئی به ماموران پلیس گفته است کار دیگری جز اجرای فرمان الهه «دوی‌بهاوانی» انجام نداده است.

۴۱ زندانی در دوران حالت اضطراری هند جانسپردند

دهلی‌نو ـ یونایتدپرس ـ چاران سینگ وزیر کشور هند ،دیروز گفت که در دوران برقراری حالت فوق‌العاده در هند ، ۴۱ زندانی در زندان‌های این کشور مرده‌اند، او همچنین گفت که ۹ زندانی دیگر هم، پس از آن که مورد عفو قرار گرفتند، درگذشتند.

چارن سینگ، که در پارلمان هند سخن می‌گفت اضافه کرد که حکومت تازه منتخب مورارجی دسائی دست در کار تحقیق این موضوع است که کلیه‌های «نارایان» وزیر دفاع هند هنگامی که در یک بیمارستان دولتی بستری بوده چرا وتاچه‌حد آسیب دیده‌است.

کنسولگری آمریکا در ازمیر مورد حمله قرار گرفت .

درزدوخوردراست گرایان ودست چپی‌های ترکیه ۹ تن زخمی شدند

آنکارا، آسوشیتدپرس ـ بنابر اعلام پلیس ترکیه دیروز ، در جریان زدوخورد مسلحانه‌ی که بین دو گرو چپ‌گراوراست گرا، در محوطه دانشگاه «هاسه‌تپ» درگرفت، ۹ دانشجو زخمی شدند که حال دوتن‌از آنها وخیم است.هنوزتمایلات سیاسی دانشجویان مجروح معلوم نشده است، اما منابع نزدیک به چپ‌گرایان مدعی هستند که کوماندو های‌راست گرا به آنها تیراندازی‌کرده‌اند. مقام‌های هیئت مدیره دانشگاه، از روز دوشنبه پیش ، کلاس ها را تعطیل کرده‌اند. طی‌دو سال اخیر، براثر زدو خورد های دانشجویی در ترکیه ، دست کم ۱۵۰ دانشجو کشته وصدها تن مجروح شده‌اند.

از سوی دیگر، دیروز پلیس ترکیه اعلام کرد که دو روز پیش، یکمرد مسلح ناشناس ، از درون اتومبیلی که بسرعت رانده می‌شد، بسوی‌کنسولگری آمریکا در ازمیر، تیراندازی کرد .

یک سخنگوی ازمیری گفت که براثر این تیراندازی پیاپی، چندین شیشه پنجره ساختمان شکسته، ولی به هیچ کس‌آسیبی نرسیده است .

بانوگاندی: نمی‌دانم چگونه‌امرارمعاش کنم

«اسکاتلندیارد» لندن دیروز درحمله‌به مخفیگاه جاعلان اسکناس در شهر ساحلی‌باگام انگلستان میلیون ها دلار اسکناس تقلبی و چند دستگاه‌ماشین چاپ و گراور سازی کشف کرد . جاعلین‌اسکناس‌علاوه‌برلیره استرلینگ میلیون‌ها دلار پول تقلبی بین‌المللی‌از جمله دلار آمریکا و پولهای معروف بین‌المللی راچاپ کرده بودند. در عکس چند تن از افراد پلیس هنگام وارسی ماشین چاپ مکشوفه دیده می‌شوند.

«عکس رادیوئی آسوشیتدپرس»

دهلی‌نو ـ آسوشیتدپرس ـ دوهفته پس از سرنگون‌شدن دولت خود خانم‌ایندیراگاندی نخست‌وزیر پیشین‌هند ،خود را از بصر شخصی و سیاسی در دنیای بیکانه‌ای میبابد که تحمل آن‌برایش بسیاردشوار است .

نخست وزیرسابق ۵۹ساله هند در نخستین مصاحبه‌اش با یک روزنامه هندی که پس از برافتادن‌دولت وی‌صورت گرفته گفته است : من اکنون حتی سرگردانم که به کجا بروم حتی نمی‌دانم که باید وسیله معاش‌خود را از کجا بدست آورم .

در این مصاحبه که روز گذشته در روزنامه «استیسمن» در دهلی نو به چاپ رسیده خانم گاندی علاوه کرده است که عجالتا در نظر دارد خود را از سیاست بدورنگهدارد ولی بهیچوجه‌قصد ندارد که بحثی منزوی شود و برای همیشه از دخالت در امورو فعالیتهای سیاسی‌خودداری کند .

ایندیراگاندی توضیح داده است که احساس آسایش شخصی و درک این نکته که دیگر بار سنگین مسئولیتهای نخست وزیری را بردوش‌نمی کشد برایش احساس بزرگو گوارایی است با وجود این زندگی جدید وی نیز همتراز زمانی که نخست وزیر بود خالی از دردسرنیست . هنوز هم مشغله‌و گرفتاریهای زیادی برای وی وجود دارد که از نخستین ساعات بامداد وقت او را با وعده های متعددی که برای ملاقات‌کردن با اشخاص و آشنایان‌مختلف دارد اشغال میکند .

شکست سیاسی

اطلاعات دیگری حه سوای مصاحبه حاضر ـ از منابع دیگر و از سایر اعضای خانواده ایندیراگاندی بدست آمده نشان میدهد که خانم گاندی به‌سخت سیاسی‌خود به چشم اغماض نگاه میکندو نسبت به کسانی که وی را شکست‌داده‌اند در خودکینه‌ای نمی‌یابد .

یکی از بستگان وی گفته است که ایندیراگاندی یکی‌از دنیای سیاست بیزار شده‌است باوجود این‌اکراه‌داردکه حزب خود ـ کنگره ـ بدنبال‌شکست سیاسی بزرگی‌که‌در انتخابات اخیر هند متحمل شده است‌به حال‌خود رها کند و آن‌حزب را در شرایطی که نومیدانه احتیاج به یاری دارد تنها بگذارد .

واکسن مالاریا کشف شد

واشنگتن ـ آسوشیتدپرس ـ یکی از دانشمندان واکسن آزمایشی جدیدی برای مبارزه با مالاریا ساخته‌که برای‌اولین بار درمیمون های‌آزمایشگاهی مصونیت موفقیت آمیزی در برابر بیماری مذکور ایجاد کرده است . آژانس‌بین‌المللی توسعه که این‌گزارش رامنتشر کرده مالاریایی را که دربرابر آن درمیمون‌های آزمایشگاهی ایجاد مصونیت‌شده مرگبارترین نوع مالاریای انسانی معرفی نموده است .

طبق این گزارش دکتر«واسیم صدیقی» که در دانشگاه هاوایی یا استفاده از یککمک رایگان به کار های تحقیقاتی اشتغال دارد . در آزمایشگاه خود سه میمون واکسینه‌شده‌با داروی جدید و دو میمون دیگر که واکسن مذکوررا دریافت‌کرده بودند مقداری‌ازانگل های مولد مالاریا را تزریق کرد .

میمون هایی که واکسینه شده بودند در این آزمایش زنده ماندند در حالیکه دو میمون دیگری که واکسینه‌نشده بودند براثر هجوم انگل‌مالاریا درخون آنجانو اران‌جان‌سپردند.

در هر سال ازطرف آژانس های مسئول بین‌المللی ابتلای تقریبا ۱۲۵ میلیون نفرازمردم اطراف و اکناف جهان به‌بیماری مالاریا گزارش داده میشود و شیوع این بیماری‌درنواحی استوایی آفریقا بیشتر است. در قسمت هایی‌ازآسیاو امریکای لاتین نیز عده زیادی‌ازبیماران مالاریایی وجود دارند .

ماشین تشخیص سرطان ساخته شد

فلوریدا ، آسوشیتدپرس ـ دکتر «مورتیمر مندلسون » ، محقق امریکایی در مرکزمبارزه با سرطان امریکا دیروز اعلام کرد که دستگاه خودکاری ، اکنون در دست تکمیل هستند که می توانند ضمن بررسی وضع سلولها تشخیص بدهند که آیا این سلول‌ها ممکن‌است به سرطان تبدیل شوند یانه .

دکتر مندلسون گفت : «این دستگاه ، سلول‌ها را مورد تجزیه و تحلیل قرار میدهد . وهرگونه نشانه سرطانی شدن را درآنها کشف می‌کند .

دکتر مندلسون که پزشک بیوفیزیک و مدیر پژوهش‌های پزشکی و محیطی آزمایشگاه «لارنس لیورمور»، دردانشگاه کالیفرنیاست، گفت‌این دستگاه می‌تواند هزاران سلول زنده‌را در یک ثانیه بادست اندازه‌گیری کند. این دستگاه ،ضمنا می تواند خصوصیت ها و نشانه های مخصوص سلول های سرطانی یا در حال سرطانی شدن را تشخیص بدهد.

چینی ممتاز آلمانی
ایرپرسلان
IR Porzellan ایرپرسلان
تلفن سازمان پخش ـ ۵۲۵۷۳۲
تهران ، بازار ـ سرای توکل ، شماره ۹

نیرو های اریتره دو شهر اتیوپی را تصرف کردند

خرطوم ـ یونایتدپرس ـ روزنامه های سودانی دیروز گزارش دادند که نیرو های استقلال طلبان‌اریتره دراوایل هفته جاری پس از جنگ های سخت شهر اتیوپی را در نزدیکی مرز سودان تصرف کرده‌اند .

به طوریکه در این گزارشها گفته شده جنگهایی که بسقوط دوشهر اتیوپی بدست‌استقلال خواهان اریترهمنجر گردیده با مرگ ۷ نفر از چریک های شورشی اریتره همراه بوده‌و در عوض ۲۰۰ نفر از افراد ارتش‌اتیوپی به‌اسارت‌استقلال طلبان اریتره درآمده‌اند. علاوه براین در حدود ۱۰۰ نفر از غیر نظامیان نواحی نزدیک به میدان های جنگ‌نیز ازاتیوپی گریخته‌اند و بصورت‌آوارگان وارد سودان شده‌اند .

همان گزارشها حاکی است‌که روز سه‌شنبه اخیر ۴۵ نفر از سربازان ارتش‌اتیوپی ازمیدان های جنگ فرار کرده‌اند و تانکهایی که در میدان‌کارزار رها کرده بودند معدوم شده است. در این گزارشها اشاره‌ای که‌حاکی ازتلفات‌ارتش اتیوپی باشد بچشم نمی‌خورد .

در قاهره خبرگزاری مصری خاورمیانه دیروز گزارش داد که دولت اتیوپی ۸۰ نفر از اتباع سودان را که درنزدیکی مرز آن کشور درخاك‌اتیوپی زندگی می‌کردند ازاین‌سرزمین اخراج کرده است .

قابل توجه عموم

دفترچه حساب پس‌انداز طلائی شماره ۷۰۰۰۱۵ بانك سپه شعبه محمودیه گم شده‌و از درجه اعتبار ساقط است سپاسگزاریم اگریابنده‌دفترچه مزبور را به نزدیکترین شعبه بانك سپه تحویل دهد .

شگفت‌انگیزترین حادثه مرگ و زندگی در شوروی رخ داد

زن روسی پس‌ازمردن ۲۴ بار زنده‌شد!

مسکو ـ آسوشیتدپرس ـ زن ۵۰ ساله‌ای بنام «سوفیا» میزیلویچ «در شوروی پس‌از مردن ۲۴ بار متناوبا زنده‌شده و جان سپرده‌است ولی‌پزشکان و دانشمندان روسی اعتراف کرده‌اند که هنوز از اسرار مرگ ها و زنده شدن های مکرر این‌زن‌سر درنیاورده‌اند.

خبرگزاری تاس که دیروز ـ چهارشنبه ـ خبر این ماجرای عجیب را از شهر« مینسک» مخابره کرده در گزارش‌خود گفته است که گروهی مرکب‌از دو استاد و ۷ نفرازدستیاران آنان مدت دوروز روی‌سوفیا میزیلویچ‌و برای شناخت‌بیماری وی کار کردند و تنها درپایان این مدت‌بودکه ماجرای‌اسرار آمیز مرگ‌ها و زنده شدن‌های پی درپی او را برملا ساختند.

پزشکان‌دانشمند شوروی‌اعتراف کرده‌اند که آنچه در این زن مشاهده شده شگرف تر ازآن است که در داخل مرز های موجود دانش پزشکی بتوان توضیح علمی و قانع کننده‌ای برای آن پیدا کرد .

عدم ثبات

بطوری که خبرگزاری تاس گزارش داده است خاتم‌میزلویچ یک روز بدون آنه کسی خبر شود جان سپرد و بدنبال آن ۲۴ مرتبه پی در پی زنده شد و فوت کرده و مجددا جان گرفت و بار دیگر درگذشت. عده‌ای از پزشکان شوروی که با این بیمار سرو کار داشتند پدیده غریب وی‌را نوعی‌تظاهر عدم‌ثبات‌الکتریکی قلب‌نامیده‌اند.

پزشکان مذکور اکنون‌سعی دارند این قضیه را پیشنهاد کنند که مرگها و زنده شدن های پی درپی زن ۵۰ ساله روسی معلول اختلال‌هیجانات عاطفی او در آخرین ساعات قبل از مرگش بوده‌است .

پانسیون کاپری
لندن
ـ فروشگاههای مهم ومعروف
بامدیریت ایرانی
The Capri
102 Lexham Garden
Kensington London w8
Telephon 01.373 3458/01.373 4755

اتحادیه‌های صنفی در خرداد ماه ادغام میشوند

★ صدوهفتاد اتحادیه موجود تهران به هفتاد اتحادیه کاهش می‌یابد

تعدادی از اتحادیه های صنفی تااواخر خرداد ماه در یکدیگر ادغام میشوند، و بدنبال آن انتخابات هیات‌های مدیره اتحادیه هادر نیمه اول تیر ماه بطور مشترک در یک روز در تمام‌ایران انجام خواهد شد.

امسال تنها در تهران بالغ بر دویست هزار نفر از اصناف در انتخابات شرکت میکنند.

انتخابات اصناف بر اساس قانون انتخابات صنفی و در دو مرحله انجام میشود.

در مرحله اول هر یک از اتحادیه های صنفی طی انتخابات داخلی هیئتهای رئیسه و روسای اتحادیه های خودرا برمی گزینند و آنگاه‌درمرحله بعد هیئت رئیسه ورئیس اتاق اصناف تعیین می شوند.

رئیس اتاق نه تنها میتواند از بین روسای اتحادیه‌ها انتخاب شود بلکه از افراد غیر صنفی نیز میتوان برای ریاست اتاق اصناف استفاده کرد.

درحال‌حاضر اصناف در بیش از ۱۲۷ اتحادیه صنفی عضویت دارند و براساس طرحی که‌در خرداد ماه امسال به اجراگذاشته خواهد شد ، این تعداد به ۷۰ اتحادیه کاهش می یابد.

امروز گفته شد به منظور کنترل دقیق انتخابات یک ستادانتخاباتی متشکل از نمایندگان وزارتخانه های کشور و بازرگانی ، و اتاق اصناف تشکیل خواهد شد، تابر حسن جریان‌انتخابات نظارت‌کند.

مقدمات برگزاری انتخابات بزرگ اصناف‌هم اکنون فراهم آمده‌است. مقامات مسئول یادآور شدند در جریان انتخابات چنانچه عده‌ای بخواهند با مداخله در امر انتخابات دست به سوء استفاده بزنند بشدت تحت تعقیب قانونی قرار خواهند گرفت.

زنان لیسانسیه مشمول بخدمت اعزام شدند

زنان مشمول گروه پزشکی و وابسته و۳۲ رشته دیگر دانشگاهی در سراسر کشور به‌خدمت اعزام شدند .

قرعه‌کشی و انتخاب مشمولان لیسانسیه و دارندگان مدارک تحصیلی بالاتر صبح امروز وسیله اداره کل سپاه دانش و خدمات زنان وزارت‌آموزش و پرورش در مرکز آموزش سپاه دانش زنان تهران انجام گرفت .

اعزام شدگان پس از گذراندن دوره آموزشی بادرجه‌افسری دوره سپاهیگری رادر سازمان های دولتی آغازمی‌کنند. مدت دوره آموزشی شش ماه است واز دو بخش آموزش نظامی و آموزش تخصصی تشکیل‌می گردد، آموزش نظامی ۲۵۶ ساعت است و آموزش تخصصی براساس نیاز سازمان مربوطه بمورد اجرا گذاشته میشود . سپاهیان ضمن بهره‌گیری از امکانات شبانه روزی و مزایای درجه افسری از بیمه عمر و حق تقدم استخدام واستفاده‌از بورس های‌تحصیلی ومطالعاتی، فوق‌العاده خدمت و مزایای سختی معیشت نیز استفاده خواهند کرد .

علاوه‌برگروه پزشکی،داروئی، علوم بیمارستانی و بهداشت فارغ التحصیلان رشته های برق ،اقتصاد، حقوق، قضائی، زبان انگلیسی و فرانسه،طبیعی، مهندسی تاسیسات ، بازرگانی، خدمات اجتماعی، خدمات‌اداری، مدیریت،علوم‌اداری، موسیقی، روابط عمومی، طراحی، هنر های دراماتیک ، حسابداری، کامپیوتر ، راه و ساختمان ، شیمی،فیزیک، کتابداری،روان شناسی، ادبیات فارسی،ریاضی وچند رشته دیگر نیز به‌خدمت اعزام شده‌اند. از این فارغ التحصیلان نیاز دولت در تمام سازمان ها تامین میگردد و عده‌ای ازآنها که‌مازادبراحتیاج شناخته می شوند ازخدمت‌معاف میگردند.

اداره کل‌سپاه دانش وخدمات اجتماعی زنان‌اعلام داشت‌بعضی از زنان مشمول به استناد اطلاعیه های دیگری‌که مربوط به مشمولان مرد است‌درمرحله ثبت‌نام و موعد مراجعه برای روشن نمودن وضع خوددچار اشتباه میشوند که بدینوسیله اعلام میگردد: کلیه‌امور مربوط به احضار و اعزام زنان و دختران مشمول در وزارت آموزش و پرورش ـ اداره کل سپاه دانش‌وخدمات‌اجتماعی زنان انجام می گردد و اطلاعیه های مربوط راسا وسیله سخنگوی وزارت آموزش و پرورش واز طریق رسانه‌های گروهی به موقع اعلام میشود.

اطلاعات ونیازمندیهای عمومی

نرخ ارز

نرخ رسمی فروش ارزها
دلار امریکا ۷۵ر۷۰ ریال، دلار کانادا ۲۰ر۶۷ ریال ، دلار استرالیا ۸۰ر۷۸ ریال، لیره انگلیس ۴۵ر۱۲۲ ریال، مارک آلمان غربی ۷۵ر۲۹ ریال- فرانک سویس ۲۸ ریال، فرانک فرانسه۳۰ر۱۴ ریال، یکصد فرانک بلژیک ۲۵ر۱۹۴ ریال- یکصد لیر ایتالیا ۸ر۰۵ ریال - ظلون هلند ۵۵ر۲۸ ریال ، کورن سوئد ۲۵ر۱۶ ریال، کورن نروژ ۲۵ر۱۳ ریال ، کورن دانمارک ۸۵ر۱۱ ریال - شلینگ اتریش ۲۰ر۴ ریال، یکصد ین ژاپن ۰۵ر۲۶ریال، یکصد روپیه هند ۸۱۰ریال، دینار کویت ۵۰ر۲۴۷ ریال، دینار عراق ۵۰ر۲۴۱ ریال ، دینار بحرین ۱۸۰ ریال، ریال سعودی ۳۰ر۲۰ ریال، درهم امارات متحده ۵۰ر۱۸ ریال .

تلفنهای ضروری

تصادفات راهنمائی و رانندگی ۳۳۳۳۳۳-۳۴۴۴۳۴ ستاد مبارزه گرانفروشی ۴۷ تا ۸۹۲۱۴۰ بیمه ایران (۲۴ ساعته) ۳۰۴۰۲۶ - ۶۴۳۰۱۴
کمیته ملی حمایت از مصرف کننده ۸۰۴۷۴۷ - ۸۰۴۸۴۸ - ۹۵۶۷۶۷
اطلاعات فرودگاه ۶۴۳۰۱۴ هواپیمائی ملی ۹۱۱۳۱۵- ۹۱۱۳۱۴ - ۹۱۱۳۱۳ - هواپیمائی ملی پرواز های خروجی ۶۴۳۰۱۳ ۶۴۳۰۱۴ آتش نشانی تهران ۶۴۴۴۴۴ آتش نشانی شمیران ۲۷۷۷۷۲ و ۲۷۷۷۷۱ مرکز اورژانس ۶۶۹۹۹۱ و ۶۶۹۹۲۱
مرکز اطلاعات مسمومیت ۹۲۶۶۰ - ۹۲۷۷۰۰ - ۶۶۹۹۲۱
دفتر ارائه اطلاعات مسمومیت های مرکز اورژانس تهران ۶۶۰۵۵۲- ۶۶۰۵۵۱
مرکز مبارزه با خودکشی ۹۲۷۷۰۰- ۹۲۶۶۰۰
مرکز حمایت مسمومین بنیاد والاحضرت شاهدخت شمس پهلوی ۸۴۱۰۲۰- ۸۵۶۰۳۰

شرکت مخابرات ایران اعلام کرد :

ودیعه تلفن افزایش نیافته است

یک مقام شرکت مخابرات‌ایران امروز اعلام کرد که ودیعه تلفن تغییر نکرده‌استو برای‌واگذاری تلفن همان ۲۲ هزار ریال سابق دریافت خواهد شد.

مقام شرکت مخابرات یادآور شد که تصمیم اخیر شرکت مخابرات ایران تنها شامل‌افزایش هزینه نصب تلفن می‌شود وهیچ ارتباطی باودیعه تلفن ندارد.

وی گفت چون هزینه نصب تلفن طی ۲۰ سال اخیر صدها برابر شده، لذا تصمیم گرفته شد که باتائید مقامات مملکتی نرخ نصب تلفن افزایش یابد. درتهران این نرخ به ۴۵ هزار ریال‌رسید که ۲۲ هزار ریال ودیعه تلفن علاوه بر آن است.

گروهی از مردم با نوشتن‌نامه به روزنامه و از طریق تلفن اظهار می‌دارند که شرکت مخابرات نباید از دارندگان فیش‌های صادره تا قبل از گرانی اخیر مبلغ‌اضافی دریافت دارد زیرا قانون عطف ماسبق نمی‌شود.

در این مورد مقام شرکت مخابرات توضیح داد که اگر ودیعه تلفن افزایش می‌یافت‌شرکت قانونا وجه اضافی‌را ازدارندگان فیش دریافت نمی‌کرد اما چون این افزایش مربوط به هزینه نصب می‌باشد وربطی به میزان ودیعه ندارد نمی‌شود گفت که شرکت مخابرات قانون را عطف ماسبق کرده است.

در حال‌حاضرشرکت مخابرات سرگرم بررسی این مسئله است‌که پول کسانی را که باتوجه به افزایش هزینه نصب از گرفتن تلفن منصرف شده‌اند چگونه مسترد کند.

گناهکاران و زندانیان رادر چین درحالیکه موارد گناه و جرم ارتکابی برلوحه‌هایی بر گردنشان آویخته در خیابانها و معابر در معرض‌افکار عمومی‌می گذارند در تصویر که‌توسط شخصی که اخیرا از چین دیدن‌کرده گرفته شده چند زندانی چین راسوار بر کامیون در خیابان می گردانند.
«عکس رادیوئی آسوشیتدپرس»

مهلت تحویل کوپن بنزین به‌رانندگان تاکسی ووانت بار تمدید شد

مهلت‌تحویل کوپن مابه‌التفاوت قیمت قدیم و جدید بنزین به۴۰ هزار راننده تاکسی و وانتبار تا آخر فروردین ماه جاری تمدید شد.

قبلا اعلام شده بود که زمان تحویل کوپن مابه‌التفاوت قیمت بنزین برای تاکسیرانان ، ۱۵ فروردین ماه و برای‌رانندگان وانتبار ۲۲ فروردین ماه است .

یکمقام آگاه در راهنمائی و رانندگی تهران ضمن اعلام این خبر یادآور شد که چون‌گروه کثیری‌از تاکسیرانان ورانندگان وانتبار به علت کثرت تعداد مراجعین موفق به دریافت‌کوپن بنزین نشدند لذا تصمیم گرفته شد که زمان تحویل کوپن مابه‌التفاوت قیمت بنزین برای تاکسیرانان و وانتبارها تاآخر فروردین‌ماه جاری تمدید شود.

به‌همین‌منظور کلیه مناطق راهنمائی ورانندگی از امروز تا پایان مهلت مقرر صبح‌وعصر آماده دراختیار گذاردن کوپن مابه‌التفاوت قیمت بنزین به رانندگان تاکسی‌ها و وانتبارها هستند .

این مقام افزود برای آنکه گرانی بنزین باعث افزایش نرخ تاکسی و وانتبار نشود ، با احتساب اینکه یک تاکسی یا وانتبار در روز بیش از ۴۰ لیتر بنزین مصرف نمی‌کند ، تصمیم گرفته شد که‌مابه‌التفاوت قیمت جدید با قیمت جدید بصورت کوپن‌های دو هزار ریالی که آخر هر ماه قابل وصول از بانک است به رانندگان پرداخت شود.

از سوئی یک بررسی ثابت کرده است که با وجود کمکی که ازلحاظ پرداخت‌مابه‌التفاوت قیمت بنزین و نیز تغییر نرخ تاکسی به تاکسیرانان شده است هنوز برخی از رانندگان تاکسی برای سودجوئی‌بیشتر، با نادیده‌گرفتن مقررات‌راهنمائی ورانندگی از بردن مسافر به فرعی‌ها و راههای خلوت و کم‌مسافر سر باز می‌زنند.

براساس آمار موجود اینک در تهران رانندگان حدود ۱۶ هزار تاکسی وتاکسی سرویس وحدود ۲۴هزار وانتباربه‌کار حمل‌مسافر و بار مشغولند ، اما به علت کندی ترافیک این تعداد وسیله حمل‌ونقل برای نیاز مردم تهران هنوز کافی نیست .

امتحان اعزام دانشجو فردا برگزار میشود

★ نتایج امتحان اعزام‌تاهفته آینده اعلام می‌گردد

توزیع کارت داوطلبان امتحان اعزام دانشجو به خارج امروز در تهران و شهرستانها بپایان‌میرسد و ساعت ده فردا صبح در ۱۰حوزه تهران و ۲حوزه شهرستان این امتحان برگزار خواهد شد .

طبق اطلاع سازمان سنجش آموزش‌کشورو سازمان‌دانشجویان ایران نتایج این امتحان ظرف‌یك هفته اعلام میگرددو آنگاه‌سازمان دانشجویان‌مقدمات‌اعزام‌قبولشدگان رافراهم خواهدکرد. این سازمان همچنین کلاسهائی‌برای‌قبولشدگان تشکیل میدهد تا آنان‌را بامحیطی که‌قصددارند برای‌تحصیل به‌آنجا مسافرت کنند آشناشوند

افزایش وام مسکن کارکنان وزارت کشور

میزان وام مسکن کارکنان وزارت کشور یک میلیون‌ریال ریال افزایش یافت و هیئت‌مدیره شرکت تعاونی مسکن این وزارت خانه اعلام کرد که حداکثر مبلغ وام مسکن‌شرکت تعاونی مسکن کارکنان وزارت کشور به سه‌میلیون ریال‌افزایش یافته است .

این تصمیم بعلت افزایش روزافزون قیمت خانه اتخاذ گردیده است. بهره این‌وام‌چهار درصد است .

وام مسکن وزارت کشور براساس آخرین رقم حقوق دریافتی کارکنان ومحاسبه‌ارتقاء پایه و حق اشتغال و تغییر ضریب آنها پرداخت میگردد .

بدستور وزیر کشور حداکثر مبلغ وام بمنظور تادیه دیون ناشی از خرید مسکن بوسیله کارکنان این وزارتخانه نیز از یک میلیون و پانصد هزارریال به‌دومیلیون ریال افزایش‌داده شد .

۶۲۳ دانشجو برای بورس های ارتش پذیرفته میشوند

نیروهای مسلح شاهنشاهی از طریق آزمون همگانی برای یازده رشته گروه پزشکی و بیست و هشت رشته دیگر دانشجو می‌پذیرد.

داوطلبان استفاده از بورسهای تحصیلی ارتش، با یک انتخاب ، امکان پذیرفته شدن در این رشته ها را دارند.

ارتش از میان داوطلبان خود ۶۲۳ دانشجو برای این رشته‌ها می‌پذیرد و قبولشدگان به جز گروه پزشکی وقضائی همگی بصورت غیر نظامی در وزارت جنگ یا نیروی زمینی هوائی و دریائی خدمت خواهند کرد و تابع قانون استخدام و نیروهای مسلح‌شاهنشاهی و آئین‌نامه‌های مربوط خواهندبود. و کسانی که بصورت غیر نظامی استخدام میشوند نیزتابع‌مقررات‌استخدامی کارمندان غیر نظامی در ارتش شاهنشاهی میباشند.

بپذیرفته شدگان بورسهای ارتش هزینه تحصیل و هزینه زندگی پرداخت خواهد شد و امکان بهره‌مندی از یازده رشته تحصیلی فراهم میگردد.

همچنین پذیرفته شدگان با انتخاب یک رشته که دردفترچه راهنما با شماره (۵۰۰) مشخص شده است از تسهیلات زندگی در سه سال اول تحصیل و زندگی بطور شبانه روزی و هزینه خوراک پوشاک، مسکن، نامنویسی ، ایاب و ذهاب‌وکلیه تسهیلات زندگی‌برخوردارمیشوند و در سالهای اول و دوم و سوم برترتیب ماهانه مبلغ ۹، ۱۰ ویازده هزار ریال نقد بپذیرفته شدگان داده میشود.

اعتبار مورد نیاز طرحهای عمرانی

سازمان برنامه و بودجه به کلیه دستگاه های‌اجرایی اعلام کرد تا هرچه زودتر برنامه زمان بندی شده‌خود را در زمینه اجرای طرح های عمرانی سال جاری‌باین سازمان ارسال دارند تا بر اساس آن دستور پرداخت اعتبار مورد نیاز طرح ها صادر شود . دولت در سال جاری حدودیک هزارمیلیارد ریال اعتبار برای اجرای برنامه های عمرانی کشور در بودجه‌منظور کرده‌است.

متهم بقتل «فرهاد نفر» اعتراف کرد

کرج ـ خبرنگار اطلاعات:

«صادق تهیدست» که‌صبح دیروز به اتهام قتل«فرهادنفر» توسط ماموران ژاندارمری‌کرج دستگیر شده بود ، بقتل «فرهاد» اعتراف کرد .

بعد از ظهر دیروز صادق تهیدست» به اتفاق ماموران ژاندارمری‌و آقای ارباب‌شیرانی بازپرس شعبه دوم دادسرای شهرستان کرج در محل وقوع جنایت ـ آلونک های اطراف «جوقین» شهریار ـ حاضر شد و پس از بازپرسی کوتاه قبل «فرهاد نفر» اعتراف کرد .

گفته می‌شود که «صادق تهیدست» با همدستی‌شخصی دیگر مرتکب این قتل شده است و ماموران‌جستجوی گسترده‌ای رابرای دستگیری همدستوی آغاز کرده‌اند .

تاریخ دریافت مالیات ازصاحبان اتومبیلهای سری الف وب

★ آرم مالیات اتومبیل تغییر برد و پلاستیکی شد

آرم مالیات مخصوص‌وسائط نقلیه تهران تغییر می کند.آرم های جدید پلاستیکی است و کاملا به شیشه اتومبیل می‌چسبید .

اینک چاپخانه دولتی ایران مشغول چاپ این آرم هست که از لحاظ شکل و میزان‌چسب تقریبا شبیه آرم بیمه شخص ثالث است .

باتوجه به کثرت تعدادآرم ها و اینکه چاپخانه دولتی‌باید حدود یکمیلیون‌و ۲۰۰هزار آرم چاپ کند ، گفته شد که احتمالا دریافت مالیات اتومبیل همزمان با آماده شدن آرم‌ها در خرداد ماه سال جاری‌آغاز خواهد شد و اتومبیل های سری الف و ب اولین گروه پرداخت کننده مالیات خواهند بود .

در سال گذشته‌به علت‌اینکه آرم مالیات اتومبیل فاقدچسب بود رانندگان وسائط نقلیه با زحمت موفق به نصب آن به شیشه اتومبیل میشدندو چون اغلب نصب‌آرم‌هابا زدن‌پلاستیک و نوارچسب‌انجام میشدمنظره بدی روی شیشه اتومبیل ها بوجود می‌آورد .

نیزبه‌علت اینکه آرم هاکاملا به شیشه اتومبیل نمی‌چسبید سارقین تعدادی‌از آنها راسرقت کرده و به اشخاصی که‌مالیات نپرداخته بودند ،می‌فروختند.

امروز همچنین گفته شد گروهی که هنوز مالیات سال گذشته اتومبیل خود را نپرداخته‌اند برای پرداخت‌آن باید ابتدا به مناطق راهنمائی و رانندگی‌مراجعه کرده وپس از پرداخت جریمه مقرر،ورقه جریمه را به شعب ۳۶ گانه‌بانک ملی برده و با ارائه آن‌مالیات خود را پرداخت کنند .

مهلت بخشودگی جریمه‌در کرد پرداخت مالیات اتومبیل به گفته یک مقام شهرداری تا آخر اسفند ماه بود و کسانی که اینک مالیات سال گذشته‌را می پردازند مشمول یکهزار ریال جریمه نیز میشوند .

به گفته یک کارشناس‌امور شهری ، در سال گذشته‌بعلت محدودیت تعداد بانک هائی‌که مالیات اتومبیل دریافت‌میکردند رانندگان وسائط‌نقلیه برای پرداخت آن مجبور بصرف وقت زیادی بودند بان لحاظ وبا توجه‌افزایش ۲۰۰هزار وسیله نقلیه‌که امسال‌درتهران نمره خواهد شد بهتر است‌که مقامات مسئول‌تمام‌شعب بانک ملی را مامور دریافت مالیات از وسائط نقلیه پایتخت کنند.

به گفته مقامات شهرداری امسال دریافت مالیات‌اتومبیل ماهانه خواهد بود و همراه یک تا دو گروه از صاحبان اتومبیل هابراساس سری‌پلاک مالیات‌خودرا خواهندپرداخت.

ویلای بسیار لوکس فروشی
منطقه دروس‌زمین۴۶۰متر زیربناحدود۵۲۰متر نوساز نقشه استثنائی دارای ۳ اتاق خواب ـ۴ سرویس با اضافی اطاق وسرویس کامل‌مستخدم آشپزخانه آلمانی استخر بافیلتر
تلفن : ۷۸۳۳۷۰ـ ۲۴۴۵۲۱

چلوکبابی فرد ملی
سالن چلوکبابی فرد ملی کرج جنب سه‌راه گوهردشت جوجه‌کباب، چلوکباب ،باقلاپلو با گوشت ومرغ موجود است .جشن و عروسی با کارگر های ورزیده برای مشتریان عزیز .

کارخانجات ممتاز
تولیدکننده
سردخانه‌های
ثابت و متحرك و کارخانه‌های
یخسازی و ماشینهای بستنی
ساری در اندازه‌های مختلف دفتر مرکزی بادری
مقابل سفارت انگلیس کوی شیروانی
تلفن: ۳۹۱۵۵۴ و ۳۱۸۸۹۷

آگهی استخدام
شرکت کریستنسن جهت تکمیل کادر اداری و فنی خود در اهواز افراد واجد شرایط زیر را با حقوق ومزایای مکفی استخدام مینماید :
۱ـ متخصص حفاری یکنفر (مسلط به زبان انگلیسی)
۲ـ سرکارگر یکنفر .
۳ـ تراشکار دونفر .
۴ـ سرویسکار عمومی یکنفر .
۵ـ سرویسکار وسائل نفتی دونفر
۶ـ جوشکار دونفر .
۷ـ سکرتر یک نفر (تسلط کامل به مکاتبات لاتین و فارسی) .
۸ـ سرپرست یکنفر .
۹ـ نجار یکنفر .
۱۰ـ خدمتکار یکنفر .
از متقاضیان محترم خواهشمند است برای‌کسب‌اطلاعات بیشتر بین ساعت ۴تا۶ بعدازظهر ها در تهران باشماره تلفن های ۸۴۶۹۹۹ و ۸۴۳۰۳۰ و در اهواز بین ساعت۷تا۱۶ با شماره تلفن ۳۱۲۹۲ تماس حاصل نمایند.
شرکت کریستنسن ایران

تابستان امسال
انگلیسی و فرانسه رادر انگلستان و سوئیس بیاموزید
(مخصوص کودکان، نوجوانان، جوانان و بزرگسالان)
* آموزش در بهترین کالج‌های انگلستان و سوئیس بمدت ۶ تا ۱۰ هفته.
* اقامت در خانواده‌های انگلیسی یا در کالج‌های شبانه‌روزی.
* مراقبت از کودکان بوسیله سرپرستان ایرانی، انگلیسی و سوئیسی.
* ورزش، برنامه‌های آموزشی و گردش طبق برنامه کالج.
* بیمه در تمام طول سفر.
دانش‌آموزانیکه علاقمند باشند میتوانند پس از پایان ترم تابستانی زبان به تحصیلات خود در سوئیس ادامه دهند برای کسب اطلاعات و رزرو جا لطفاً هرچه زودتر به:
(نمایندگی کل مدارس زبان اروپا)
شاهرضا ـ چهارراه پهلوی ـ بطرف کالج اول خیابان رازی مراجعه فرمایند.
ساعات کار صبح‌ها: ۸/۳۰ تا ۱ـ عصرها: ۴/۵ تا ۷/۵

اطلاعیه‌شرکت تعاونی مرغداران در مورد استخدام کارگران خارجی

پیرو مذاکراتی که روز گذشته باجناب آقای دکتر آزمون وزیر کار وامور اجتماعی بعمل آمد بدینوسیله باطلاع کلیه تولید کنندگان مرغ وتخم‌مرغ دراستان مرکزی‌می رساند که حداکثر تاآخر وقت اداری روز پنجشنبه ۲۵فروردین ۲۵۳۶ شاهنشاهی لیست کامل اسامی و مشخصات کارگران‌خارجی خود را به نشانی شرکت تعاونی کشاورزی مرغداران استان مرکزی(تهران)ـمنطقه پستی ۱۴ـ تهران انتهای خیابان تاج نبش‌کوچه روشنائی ارسال دارند ضمنا چنانچه احتیاج به‌استخدام کارگر خارجی داشته باشند تعداد موردنیاز خودرا به‌این شرکت اطلاع دهند تاپس‌از جلب موافقت وزارت کار و امور اجتماعی نسبت به استخدام کارگران خارجی از کشور های همجوار اقدام شود.
شرکت تعاونی کشاورزی مرغداران استان مرکزی

تلویزیون رنگی
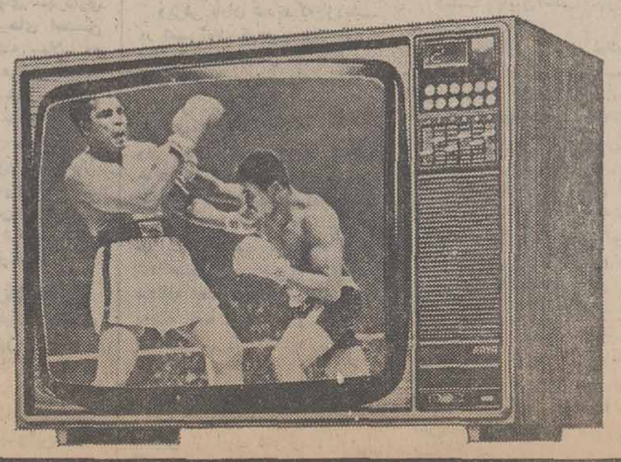
سکام ایرانی
ساخت ایران باکمك فنی فیلیپس هلند
آریا
دارای باند کامل اف ـ ام برای استفاده ازصدای اصلی فیلمها و برنامه های اف ـ ام رادیو ایران
ARYA
ما میخواهیم شما بهترین را داشته باشید
دنیای رنگی آریا واقعی تراست

زلزله شدید چهارمحال دهها نفر را کشت

بعد از ظهر روز گذشته زلزله نقاط مختلف استان چهارمحال و بختیاری را لرزاند و موجب تلفات جانی و مالی در بخش اردل و روستا های ناغان ـ اورگان و قسمتی از دهات گندمان شد.

سخنگوی استانداری چهارمحال و بختیاری اعلام داشت. براثر وقوع زلزله در این استان در روستای ناغان از ۴۵۰ خانه قریب ۳۵۰ خانه ویران شد و عده‌ای به هلاکت رسیدند.

وی همچنین اظهار داشت: بموجب گزارش های رسیده در مرکز بخش اردل، بیشتر خانه‌ها ویران شده و آمار تلفات در اردل ۵۰ نفر بوده است.

سخنگوی استانداری افزود بمحض اطلاع از وقوع حادثه بدستور استاندار چهارمحال و بختیاری کمیته امداد دراستان تشکیل گردید و گروههای تحقیقی نیز از شهرکرد و بروجن به نقاط مختلف زلزله زده اعزام شدند. در ضمن کمکهای داروئی و پزشکی، پتو و مواد غذائی موردنیاز نقاط زلزله زده ارسال شد.

وی افزود: کمک به زلزله زدگان همچنان ادامه دارد.

دیروز ساعت ۱۸ و ۷ دقیقه و ۳۵ ثانیه پایگاههای لرزه نگاری موسسه ژئوفیزیک دانشگاه تهران یک زلزله شدید با شدت بیش از ۶ درجه ریشتر در ۴۵۰ کیلومتری جنوب تهران در منطقه شهرکرد را ثبت کردند.

همچنین دیشب در ساعت ۲۲ و ۳۵ دقیقه و ۳۷ ثانیه یک زلزله دیگر منطقه شهرکرد را به لرزه درآورد که شدت آن حدود ۲ ریشتر بود.

امروز صبح نیز درساعت ۷ و ۳۶ دقیقه و ۱۲ ثانیه یک زلزله خفیف دیگر همان منطقه را به لرزه درآورد.

اوامر شاهنشاه

گزارش های زلزله مناطق جنوبی کشور از دیشب پیوسته بشرفعرض شاهنشاه آریامهر رسیده است و شاهنشاه ازجریان جزئیات واقعه اطلاع یافتند.

امروز اعلام شد که به‌فرمان شاهنشاه آریامهر نیرو های مسلح شاهنشاهی، ماموریت یافتند که هرنوع کمکی را که لازم است در اختیار مسئولان کمک به زلزله زدگان قرار دهند.

صبح امروز بدستور آقای امیرعباس هویدا نخست وزیر، آقای دکتر شیخ‌الاسلام زاده وزیر بهداری و بهزیستی و آقای حسین خطیبی مدیر عامل جمعیت شیر و خورشید سرخ ایران رهسپار اصفهان شدند تا از آنجا با هلیکوپتر به منطقه عزیمت کنند. ۲۸ نفر پزشک، تکنیسین و امدادگر همراه وزیر بهداری و بهزیستی و مدیر عامل جمعیت شیر و خورشید سرخ هستند.

ساعت ده صبح امروز اعلام شد که تاکنون در حدود ۵۰۰ دستگاه چادر، دو هزارتخته پتو، دویست دستگاه بخاری، دویست دستگاه چراغ خوراک پزی و ۲۵۰۰ بسته غذای آماده از تهران به شهرکرد حمل شده است.

۲۸۰ دستگاه چادر و هزار تخته پتو نیز از بروجن و ۲۰۰ دستگاه چادر از اصفهان به مناطق زلزله زده حمل‌شده است.

بررسی مناطق زلزله زده و وضع آسیب دیدگان بصورت همه جانبه ادامه دارد و ارسال کمکهای لازم به زلزله زدگان دنبال میشود و آقای نخست وزیر شخصا برجزئیات فعالیت های کمک رسانی نظارت دارد.

اعزام هلیکوپتر

نیز بامر شاهنشاه آریامهر دو فروند هلیکوپتر از نوع «شنوک»، یک فروند هلیکوپتر شناسائی و یک‌هواپیمای‌سی‌ـ ۱۳۰، بمنظور حمل مجروحین زلزله بروجن و مناطق اطراف آن و همچنین بررسی میزان خسارات وارده به محل حادثه اعزام شدند.

سخنگوی جمعیت شیر و خورشید سرخ‌ایران اعلام‌کرد، بلافاصله از طریق جمعیت شیرو خورشید سرخ بروجن گروههای امدادی ودرمانی همراه با ۲۸۰ دستگاه چادر و هزار وپانصد تخته پتوبمراکز حادثه دیده فرستاده شد.

چون‌از طریق جمعیت شیرو خورشید سرخ اصفهان‌و مرکز، تقاضای پشتیبانی شد بلافاصله از سوی جمعیت‌اصفهان تعداد ۲۳۲ دستگاه چادر و یکدستگاه بی‌سیم سیار به‌بروجن فرستاده شد.

در اولین‌ساعات‌بامدادامروز از طریق جمعیت مرکزی نیزیک دستگاه بی‌سیم ثابت همراه با پانصد دستگاه چادر با کف و ۲۰۰۰ تخته پتو ۲۰۰ چراغ علاءالدین‌و۲۰۰ چراغ خوارک پزی دردو گروه‌تندرو وکامیون های سنگین به محل حادثه فرستاده شد.

همچنین بااعتباری‌مخصوص که برای جمعیت بروجن درنظر گرفته شده است، تدارک مواد غذائی و تهیه‌خوراک بعهده آن جمعیت قرار گرفت.

براساس آخرین گزارش جمعیت شیرو خورشید اصفهان تاساعت ۱۰ بامدادامروزتعداد تلفات در ۷ منطقه‌زلزله زده ۳۷ نفر بوده است، همین گزارش حاکیست، که خرابی‌و خسارات وارده بیشتر در منطقه دوپلان بوده ولی خوشبختانه در این منطقه تلفات جانی‌مشاهده نشده است.

سخنگوی شیرو خورشید اضافه کرد از اولین لحظات دریافت گزارش زلزله یک ستاد ویژه عملیاتی در سازمان‌امداد مرکزی شیرو خورشید سرخ تشکیل یافته و درتمام‌ساعات شبانه روز نحوه‌پیشرفت‌عملیات امدادی را زیر نظر دارند.

گزارش خبرنگاران اطلاعات

در زمین‌لرزه‌شدید وبیسابقه‌ای که دیروز در استان چهارمحال وبختیاری رخ داد عده‌زیادی کشته یا مجروح شدند. طبق این گزارش تعداد تلفات ممکن است بسیار بیشتر از ۵۰ نفر باشد.

ساعت ۶و ۱۰ دقیقه بعد ازظهر دیروز زمین در ۸۴ کیلومتری شهرکرد مرکز استان چهار محال وبختیاری به حرکت درآمد و چند زلزله پیاپی ساکنان چند روستا در این منطقه را به خاک وخون کشید.

نخستین گزارشهای رسیده از زلزله چهار محال چندان نگران کننده نبود اما بتدریج ابعادفاجعه آمیز زلزله آشکار شد و سیل کمک و تجهیزات امدادی به‌منطقه سرازیر گردید.

کانون زلزله شهر کرد بخش «اردل» ۸۴ کیلومتری مرکزاستان چهار محال وبختیاری وروستا های اطراف آن بود.

قاسمی رئیس جمعیت شیرو خورشید سرخ شهر کرد ضمن تائید احتمال افزایش تلفات در گفتگویی با خبرنگار ما در شهر کرد اظهار داشت:

ـ زلزله ۶٫۵ ریشتر قدرت تخریب داشته است. در «ناغان» بخش اردل‌از۴۵۰ واحدمسکونی ۳۵۰ خانه بکلی ویران شده و زلزله در «اردل» مرکز بخش نیز حتی یک خانه سالم باقی نگذاشته است.

در بخش«کیار»نیز خسارتهایی ببار آمده و زلزله در این بخش دونفر را کشته است.

دکتر احمد برادر استاندار چهار محال و بختیاری نیزامروز ضمن تائید آمار تلفات زلزله‌شهر کرد دستورات لازم برای‌رساندن کمک به زلزله زدگان را صادر کرد و کمیته‌های ویژه‌ای برای این منظور تشکیل شد.

ثبت زلزله در شیراز

پایگاه زلزله‌نگاری شیراز وابسته به موسسه ژئوفیزیک دانشگاه تهران امروز وقوع دو زلزله را در ۳۵۰ کیلومتری و ۱۲۰ کیلو متری شیراز ثبت کرد.

براساس گزارش این پایگاه ساعت ۱۸و۷ دقیقه و۱۸ ثانیه و ۸ دهم ثانیه دیروز زلزله‌ای با قدرت ۶٫۵ ریشتر در ۳۵۰ کیلو متری شمالغربی شیراز (استان چهار محال و بختیاری) رخ داده که باعث تلفات و خسارات‌قابل توجهی شده است.

همچنین در ساعت ۸و ۵ دقیقه و۴۷ ثانیه صبح امروز زلزله‌ای با قدرت ۴ ریشتر در ۱۲۰کیلو متری جنوبشرقی شیراز (حدود قیر وکارزین) بوقوع پیوسته که احتمالا تلفات جانی و خسارات مالی نداشته است.

اکیپ‌های درمانی

دکتر ناصری مدیر عامل شیر وخورشید سرخ بروجن دیشب تعداد مجروحان زلزله استان چهار محال و بختیاری رامتجاوز از دهها نفر اعلام کرد.

وی به خبرنگار ما دراصفهان گفت:

تابحال دواکیپ امدادی و درمانی عازم منطقه زلزله زده شده‌اند.

دکتر ناصری افزود: تنها مشکلی که فعلا با آن‌مواجه‌هستیم فرو ریختن پل بین منطقه اردل وبروجن است که رفت و آمد اکیپهای امداد را با زحمت‌مواجه ساخته است.

بموجب گزارش خبرنگار مادر بروجن از آغاز سال تاکنون در این منطقه ده روز برف وباران باریده و هم‌اکنون در منطقه اردل‌ـ کانون زلزله‌ـ ریزش باران‌شدید ادامه دارد.

شناسائی روستا ها با هلیکوپتر

صبح امروز ۷۰۰ دستگاه‌چادر، دو هزارتخته‌پتو، دویست‌چراغ خوراکپزی، دویست چراغ علاءالدین و مقدار زیادی‌خوراک وپوشاک از تهران و اصفهان به طرف منطقه زلزله زده حرکت داده شد.

قسمتهای اول این کمکها پیش از ظهر امروز به بروجن رسید.

چند فروند هلیکوپتر نیز به منظور تجسس و بررسی مناطق زلزله زده از تهران به بروجن رفت.

حبیب‌اله اشراقی مدیر عامل شیروخورشید سرخ اصفهان‌ضمن اعلام این مطلب به خبرنگار ما گفت عملیات شناسائی و کاوش در مناطق زلزله‌زده با استفاده از هلیکوپتر همچنان ادامه دارد.

زلزله در بوشهر

موسسه ژئوفیزیک دانشگاه تهران اطلاع داد ساعت ۸و ۶ دقیقه و ۵۱ ثانیه امروز زلزله نسبتا شدیدی به شدت ۵ تا۵٫۵ درجه ریشتر در فاصله ۱۲۰۰ کیلومتری تهران (حدودبوشهر) رخ داده است. دستگاه زلزله‌سنج این موسسه وقوع زلزله‌دیگری به شدت ۵ تا۶ درجه ریشتر را در فاصله ۴۵۰ کیلومتری تهران (حدود شهرکرد) درساعت ۱۸و۷ دقیقه و ۳۴ ثانیه ثبت کرده‌است.

بعلت بد بودن هوا وبارندگی های شدید امکان کمک به‌زلزله زدگان بسیار محدود است.

پل حمزه‌علی در ۳۰ کیلومتری بروجن براثر ریزش باران و زلزله ویران شده است و تنها اتومبیلهای سواری قادر به‌رفت‌و آمد در این منطقه می‌باشند.

این پل تنها وسیله ارتباطی‌بین منطقه زلزله‌زده‌و بروجن‌میباشد.

گزارش از شهرکرد

استاندار چهارمحال و بختیاری از اولین دقایق وقوع زلزله برای هماهنگ‌کردن عملیات‌ستاد امداد و بمنظور کمک به‌آسیب دیدگان پشت میز کارش بود.

دکتر خطیبی مدیر عامل‌جمعیت شیر و خورشید سرخ کشور در معیت دکتر برادر استاندار چهارمحال و بختیاری ـ دکتر لطف‌اله رئیسی نماینده‌مردم‌شهر کرد در مجلس شورای ملی و خبرنگار اطلاعات باهلیکوپتر از مناطق زلزله‌زده دیدن‌کردند.

صبح‌امروز دو گروهان از مرکز توپخانه اصفهان بمنطقه زلزله‌زده اعزام شدندو ازدیشب هنگ ژاندارمری شهرکردباتمام پرسنل بمنظور کمک به زلزله زدگان به مناطق آسیب دیده اعزام گردید.

لژیون‌خدمتگزاران بشرشهرکرد داوطلبان خود را برای کمک به آسیب‌دیدگان بسیج کرد

گروه امداد شیر وخورشید سرخ‌شهرکرد مرکب از۵بهیار ـ یک نرس ـ ۳ پزشک‌متخصص ـ چهار پزشکیار و دو پزشک عمومی بمنطقه آسیب دیده اعزام شدند.

دبیر سازمان زنان استان و دبیر شعبه سازمان زنان‌شهرکرد باتفاق ۷ نفر از بانوان عضو سازمان برای کمک رسانی به آسیب دیدگان بمناطق زلزله‌زده رفتند.

اسامی عده‌ای از کشته شدگان

● بروجن ـ اسامی چندتن از کشته شدگان زلزله در روستاهای مختلف بروجن‌به شرح‌زیر است.

در قریه دستگرد:

آذر کریمی ۴ساله ـ گل‌نساء فرهادی ۱۷ ساله ـ مهین اسماعیلی ۵ ساله ـ شهین‌اسمعیلی ۷ ساله ـ فرامرز اسکندری۷۰ ساله ـ گودرز اسکندری ۴ساله ـ پیرعلی کریمی ۱۴ ساله ـ گودرز صفیان ۴ماهه ـ مهناز خانجان ۶ ساله ،محمدنظری ۵۳ ساله ـ اختر کریمی ۴۰ ساله ـ نریمان کریمی۵ ساله بتول حاتمی ۳۵ ساله ـ گل‌نسا سلطان آبادی‌ـسلطان محمد ۱۴ساله.

درروستای کردآباد:

رەخدا حافظی ۵ ساله و بتول حاتمی ۶ساله حسین فرهادی ۱۱ساله‌ازقریه خانی آباد ـ نبی‌الله نوری۵ساله از روستای زلردگان ـ حاج‌بیگم محمدی ۷ ماهه از روستای سنگچین ـ بیژن احمدی۱۰ ساله از قریه آورگان.

بعداز ظهر امروز نام ۳ قربانی دیگر زلزله درروستای «سرمور» اردل اعلام شد این۳ نفرمیرزا آقا، سعید و ایران طاهری‌بودند.

۲۰ بار زلزله!

دکتر بهرام عکاشه معاون موسسه ژئوفیزیک امروز در گفتگوئی با خبرنگار اطلاعات گفت:

منطقه زلزله‌ای که دیروز در آن زلزله اتفاق افتاده است‌بین دو منطقه شمالی و جنوبی قرار گرفته است. منطقه‌شمالی چین خورده از نظر زمین شناسی پیر تر و منطقه‌جنوبی چین خورده جوان تر است.

منطقه جنوبی فوق العاده زلزله خیز است و در سال گذشته چند هزار زلزله دراین منطقه ثبت شده است. از دیروز تا بحال نیز بیش از۲۰ زلزله روی داده که بزرگترین آن در ساعت ۱۸ و ۷ دقیقه دیروز و دو زلزله خفیف‌دیگر در ساعت ۲۲ و ۳۵ دقیقه و ساعت ۷ و ۳۶ دقیقه امروز بوده است.

شدت مطلق زلزله اولی از ۶ ریشتر بیشتر بوده است و شدت زلزله های دوم و سوم حدود ۲ و ۳ ریشتر میباشد.

در دو هفته اخیر زلزله‌های بیشماری در منطقه بندر عباس و تنگه هرمز اتفاق افتاده‌است میتوان گفت کانون‌های‌ایجاد زلزله های بندر عباس و شهر کرد مشترک نیست اما وقوع هر دوی آنها ناشی ازحرکت صفحه شبه جزیره عربستان به ضخامت صد کیلو متربطرف شمال شرق میباشد که در اثر برخورد با صفحه ایران زلزله خیزی زاگرس‌را باعث‌میشود.

شرایط پذیرش در ۱۴ مرکز آموزش دانشگاه آزاد

شرط پذیرش دانشجو در ۱۴ مرکز آموزشی دانشگاه آزاد ایران شرکت در آزمون همگانی سال جاری است.

دانشگاه آزاد ایران که در بهمن ماه‌سال جاری درشهرهای آباده، بروجن، نجف‌آباد، شهرکرد، گلپایگان، خوانسار، خوی، رضائیه، بهشهر، نقده، فریمان، شهرضا، گنبدکاوس وشاه‌آباد غرب دانشجو خواهد پذیرفت اعلام کرد: داوطلبان ورود به مراکز آموزشی اعلام شده این‌دانشگاه باید درآزمون همگانی سال جاری شرکت‌کنند

و ازداوطلبانی که مدرک‌شرکت در آزمون همگانی خرداد ماه ۲۵۳۶ را نداشته باشند در مراکز آموزشی این دانشگاه ثبت‌نام نخواهد شد. چگونگی پذیرش دانشجو در دانشگاه آزاد ایران باتوجه به تاریخ آغاز فعالیت آموزشی آن‌بموقع از طریق رسانه‌های گروهی به اطلاع همگان خواهد رسید.

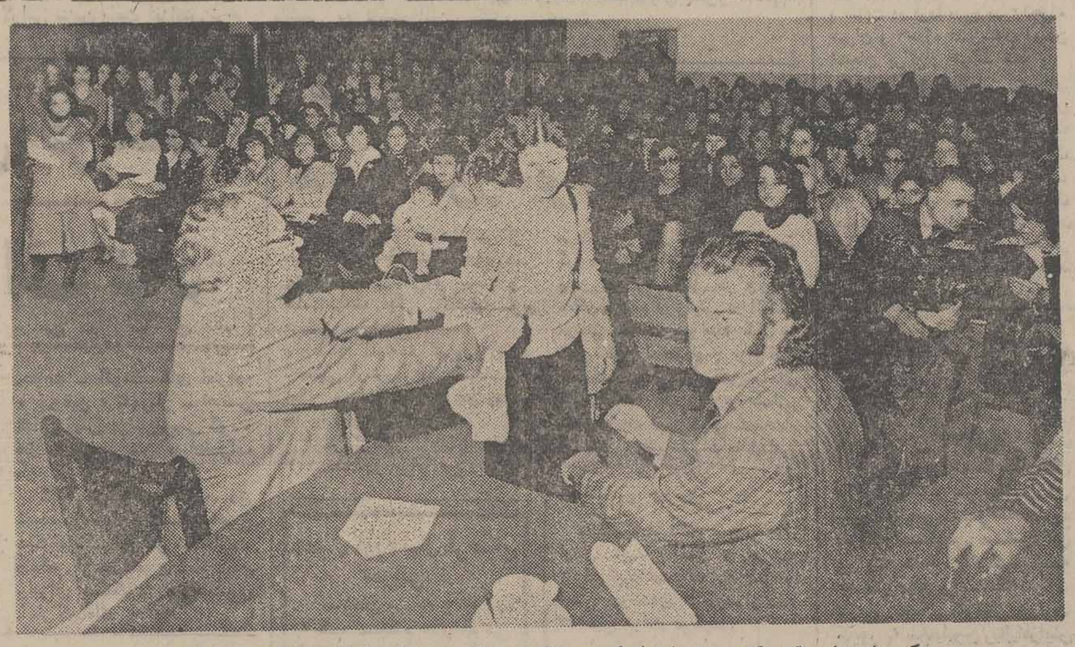

عکسی از مراسم قرعه کشی زنان مشمول گروه پزشکی و ۳۲ رشته دیگر دانشگاهی که بموجب قانون خدمات اجتماعی زنان به خدمت‌اعزام میشوند.

شرح در صفحه ۳

خبرهای کوتاه

رئیس کل مرکز توسعه صادرات

شاهنشاه آریامهر، بامداد امروز آقای منوچهر تسلیمی وزیر بازرگانی را به حضور پذیرفتند. دراین شرفیابی‌وزیر بازرگانی آقای هوشنگ شمس را بسمت رئیس مرکز توسعه صادرات‌ایران‌به‌پیشگاه همایونی معرفی کرد.

آقای شمس‌دارای تحصیلات دکترا از دانشگاههای آلمان و آمریکامیباشدو دانشیار دانشگاه ومعاون دانشکده و رئیس دوره های فوق‌لیسانس‌دانشگاه تبریز مدیر عامل صنایع چوب وکاغذ ایران‌بوده و آخرین سمت ایشان مدیر عامل شرکت مهندسی و طراحی پارس‌آلمان وابسته به سازمان گسترش و نوسازی صنایع ایران میباشد.

دوره بازآموزی جراحی

دوره فشرده بازآموزی جراحی با همکاری‌دانشگاه های تهران وهاروارد، کلورادونیوجرسی آمریکا ساعت نه صبح روز شنبه وسیله آقای دکتر اقبال در تالار کنفرانس بیمارستان سینا برای مدت شش روز افتتاح میشود.

در مراسم افتتاح این دوره دکتر شریفی رئیس دانشگاه تهران دکترحمید ثابتی رئیس دانشکده پزشکی رازی و تشکیل دهنده این دوره، رئیس بیمارستان‌سینا، دکتر بهرینگر استاد دانشگاه هاروارد سخنرانی دارند.

انتصابات

آقای عبدالحمید باقری به ریاست شعبه ۱۹ دادگاه شهرستان تهران منصوب گردید.

بررسی مسائل ایران

شورای مرکزی گروه بررسی مسائل ایران در پرتو انقلاب‌شاه و ملت‌ظهر روزشنبه در باشگاه‌دانشگاه تهران و به ریاست دکتر هوشنگ نهاوندی تشکیل میگردد.

در این‌جلسه کلیه‌روسای دانشگاههای کشور روسای کمیته های تخصصی و روسای شاخه های منطقه‌ای شرکت خواهند داشت و پس از رسیدگی‌به گزارش دبیر کل‌برنامه های سال جاری مورد بحث و تبادل نظر قرار خواهد گرفت.

پرداخت کوپن های بنزین در شعبات بانکملی

کوپن‌های مابه‌التفاوت قیمت بنزین در تمام واحد های بانک ملی ایران در سراسر کشور پرداخت میشود.

بانک ملی امروز اعلام کرد: بمنظور رفاه حال آندسته از دارندگان اتومبیل‌هائی که از کوپن مابه‌التفاوت بهای بنزین استفاده میکنند (تاکسی ـ وانت بار و سواری کرایه‌ای شهرستانها) به تمام واحد های خود در تهران و شهرستان دستور داده است که در هر ماه بهای کوپن های مذکور را به‌دارندگان اینگونه اتومبیل بپردازند.

رابط حزب با کمیسیون شاهنشاهی

از طرف جمشید آموزگار دبیر کل حزب رستاخیز ملت ایران داود قاجار مظفری معاون دبیرکل ورئیس‌شاخه نظارت و پیگیری حزب به سمت‌رابط حزب‌باکمیسیون شاهنشاهی منصوب شد.

قیمت خرید چغندر و قند و شکر افزایش می یابد

★ ۵۰ هزار تن چغندر تحویل به کارخانجات قندخراسان فاسد شد

در پایان مذاکرات یك روزه وزیران کشاورزی‌ومنابع طبیعی ـ صنایع و معادن باحضور نیابت تولیت آستان قدس رضوی و استاندار خراسان در مشهد، اعلام شدکه در نرخ خرید چغندرقند از چغندرکاران‌وقندوشکر تولیدی کارخانجات کشور تجدید نظر خواهد شد.

در همین جلسه‌که نمایندگان کارخانجات قندوشکروکشتکاران چغندر قند نیز حضور داشتند، نتیجه‌گرفته شدکه با افزایش قیمت خرید ومحاسبه سودعادلانه برای‌تولیدکنندگان وکشتکاران، میزان تولید این محصول به حد خود کفائی خواهد رسیدو کشور از واردات شکر خارجی بی‌نیاز خواهد شد.

قرارداد های جدید

براساس تصمیم هائی که در این اجلاس اتخاذ شد، برای جلوگیری از ضایعات چغندر قند در مزارع وکارخانه های قند و شکر کشورتسهیلات بیشترفراهم خواهد شدوبرای رفع‌این‌نقیصه‌ها قراردادهای جدیدی بین چغندر کاران وکارخانجات قند منعقد خواهد شد وکارخانجات خریدار چغندر کوپن مخصوص خرید در اختیارچغندرکاران قرارخواهندداد تاحمل چغندر برای کارخانجات در مقیاس معینی انجام گیرد راز ضایعات این‌محصول کاسته شود.

در سال زراعی گذشته‌بدلیل عدم بهره‌برداری از ظرفیت کامل در کارخانجات قند حدود ۴۰ تا ۵۰ هزار تن چغندر قند در محل کارخانجات خراسان فاسد شد و مورد استفاده قرار نگرفت.

در باره‌این‌ضایعات دکترولیان نیابت تولیت آستان قدس‌رضوی و استاندار خراسان اعلام کرددر اجلاس مشهد، نمایندگان کارخانجات‌قندوشکر وکشتکاران چغندر مشکلات موجود را مطرح کردند که تصور می‌کنم بایستی موجبات گسترش‌وتوسعه کارخانجات قند خراسان بنحوی‌فراهم‌شودکه امکان مصرف چغندر تولیدی در این کارخانجات فراهم گردد

تسهیلات تازه برای صدور گذرنامه

بقیه از صفحه اول

سعودی معتبراست. نیزبراساس آئین‌نامه جدید برای زائران عتبات مقدسه پروانه گذرزیارتی که ۳ ماه اعتبار داردو فقط برای یک بار مسافرت است صادر خواهدشد. وجوهی‌که برای صدور هرگذرنامه عادی دریافت میشود عبارت است از:

دو هزارو نهصدریال برای حساب درآمد عمومی کشور، سیصد ریال برای انجمن‌حمایت زندانیان، یکهزار ریال برای است و در هر حال تنها برای یک مسافرت به کشورعربستان تامین وسایل لازم و تجهیز مراکز صدور گذرنامه‌وپاسگاه های مرزی محل ورودوخروج مسافرین.

برای صدور پروانه‌گذرحج یکهزار و هفتصد ریال جهت حساب درآمدعمومی کشورو سیصد ریال برای‌انجمن‌حمایت زندانیان وسه هزار ریال‌برای سازمان اوقاف اخذ خواهد شد.

برای صدور پروانه گذر عتبات، یک هزار و ششصد ریال برای حساب درآمدعمومی کشور،سیصدریال برای‌انجمن حمایت زندانیان و مبلغ یکصد ریال برای سازمان‌اوقاف‌دریافت میشود.

باران های سیل آسا در تهران

بقیه از صفحه اول

لاستیک کهنه و آشغال است، خوشبختانه برای تهرانی ها دشواری پیش نیامده‌است. باران دیشب‌موجب جاری‌شدن سیل در راه ها نیز شده و در راه‌های‌کوهستانی‌ریزش هائی رویداده است.

شمیران ـ خبرنگار اطلاعات

ریزش باران شدید که ازدیشب در شمیرانات بارعد و برق شروع شده است، همچنان ادامه دارد.

در قله البرزبرف سنگینی‌نشسته و براثر ریزش شدید باران، آب رودخانه دربند و«ولنجك» بالا آمد ودر بعضی از خیابان ها سیلاب جاری شد. در دروس نیزسیلاب به‌چند خانه سرازیرشدکه باکمك ماموران شهرداری‌و آتش‌نشانی از سرایت آن‌به‌بقیه منازل‌جلوگیری شد همچنین در خیابان خواجه عبدالله انصاری‌سید خندان‌سیلاب به‌چند خانه وارد شد و خساراتی ببارآورد.

در شهرستانها

اروندکنار ـ خبرنگار اطلاعات

شط‌العرب طغیان کرد و منطقه وسیعی از اروندکنار را آب فرا گرفت.

طغیان شط‌العرب، درپی توفان وشرجی هوا و جزرومد رودخانه، ساعت ۲بعداز ظهر دیروز رخ‌دادو باشکستن سدهای خاکی کنار رودخانه، آب‌به‌سوی شهرسرازیر شد.

در جریان طغیان شط‌العرب و سرازیر شدن آب رودخانه به‌شهر ساختمان چندخانه گلی‌فروریخت.

دیشب باپایین آمدن‌آب‌رودخانه، سیل فرونشست.

مقامهای محلی‌سرگرم کمك‌به آسیب دیدگان‌هستند. خوشبختانه این حادثه، تلفاتی نداشت.

اردکان یزد ـ خبرنگار اطلاعات:

ریزش باران و بالا آمدن آب رودخانه، د راردکان سیل براه انداخت و ۱۹ روستای این منطقه را سیلاب فراگرفت و خسارات فراوانی وارد آورد.

سیل در روستا های اردکان بیش از ۱۲۰ خانه‌را در هم کوبید و صدها نفر رابی‌خانمان کرد و بیش از ۲۰ هکتار از اراضی زیر کشت ازبین‌رفت.

دکتر موتمنی استاندار یزدو فرهمند فرماندار اردکان با هلی‌کوپتر از مناطق سیل‌زده دیدن کردند.

برای صرفه‌جوئی توسط بازرسان نظامی واداری

۴ وزارت خانه ارزشیابی شدند

بمنظور صرفه‌جوئی‌درهزینه های دولتی و تجدید نظر در نظام تشکیلات اداری، چهار وزارت‌خانه مورد ارزشیابی قرار گرفت و ارزشیابی چند وزارت‌خانه دیگر از هفته‌آینده بوسیله هیات های‌ویژه نظامی و اداری‌آغازمیشود. نخستین وزارت‌خانه‌ای که بعنوان نمونه مورد ارزشیابی قرار گرفت وزارت مسکن و شهرسازی بود و سپس سه وزارت‌خانه کشور، کار و امور اجتماعی و راه و ترابری و سازمانهای وابسته به آنها مورد بررسی و تجدید نظر قرار گرفتند و گزارش نتایج این بررسی به دولت تسلیم شد. ارزشیابی وزارت‌خانه های علوم و آموزش عالی، نیرو و پست و تلگراف‌و تلفن‌شرکت مخابرات ایران و سایر موسسات و شرکتهای وابسته به این وزارت‌خانه نیز در هفته آینده آغاز میشود. هیات های ارزشیابی در جلساتی که با مقامات مسئول وزارت‌خانه‌ها و سازمانهای وابسته به آن خواهند داشت نحوه‌ارزشیابی را مشخص خواهند کرد و سپس فعالیت اصلی هیات‌های مذکور آغاز خواهد شد. بمنظورآنکه هیات‌های‌ارزشیابی شیوه‌ای یکسان و منطقی را دنبال کنند و همچنین با توجه به زمان تعیین شده این هیات‌ها بتوانند کلیه وزارت‌خانه‌ها و سازمانهای دولتی را مورد ارزشیابی‌قرار دهند. در این هفته کلاس توجیهی در مرکز آموزش مدیریت تشکیل شد و در آن مدیران و کارشناسان سازمان های دولتی و کارشناسان ارزشیاب پیرامون خط مشی بررسی نظام تشکیلاتی هریک از وزارت‌خانه‌ها به تبادل‌نظر پرداختند.

پل سیدخندان، ارتباط قسمتی از تلفنهای تهران را مختل کرد

عملیات ساختمانی پل اتومبیل روی سید خندان باعث مختل‌شدن ارتباط تلفن‌هائی شده که شماره آنها با۸۴و ۸۵ شروع می‌شود.

نیز بروز همین اختلال باعث شده است که دارندگان تلفن‌هائی که شماره آنهابا۲ شروع میشود نتوانند با شماره تلفن‌های ۸۴و ۸۵ تماس تلفنی بگیرند.

یک مقام شرکت مخابرات‌ایران ضمن اعلام این خبر یادآور شد که پایه یکی از پل‌های سیدخندان روی حوضچه کابل‌ارتباطی مرکز تلفن قصر قرار داده شد و همین امر باعث بروز اختلال درتلفن های مرکز قصر شده است.

به این لحاظ ماموران این شرکت سرگرم تغییر محل‌حوضچه کابلهای ارتباط مرکز قصرهستند تا مجددا ارتباط تلفنی مشترکین مرکز قصر با سایر شماره‌هابرقرار شود.

همچنین امروز گفته شد که‌در سید خندان حفاریهای شهرداری و عملیات بولدوزرهای این سازمان موجب رخنه سیلاب به خانه‌های خیابان پناهی شده‌است.

کارشناسان امور شهری‌معتقدند که شهرداری باید برای اینگونه حفاریها برنامه کار خود را با سازمانهای‌آب وبرق‌وتلفن‌درمیان بگذارد تا این حفاری‌ها مانند گذشته باعث ترکیدن لوله آب، قطع برق یا اختلال ارتباطات‌تلفنی ساکنین پایتخت نشود.

امروزهمچنین شرکت‌مخابرات اعلام کرد که عملیات حفاری شرکت ملی گاز نیز باعث‌قطع ارتباط تلفنی ۴۰۰ مشترک‌در منطقه مجیدیه شده است که ماموران شرکت مخابرات‌اینک سرگرم مرمت کابلهای‌این‌منطقه نیز میباشند.

براثر اتصال دزدگیر و بوق شیپوری یك اتومبیل

اهالی یک منطقه تهران دیشب تاصبح بیدار بودند

دیشب یک محله‌بزرگ‌تهران تا صبح بیدار بود و تا بامداد امروز خواب‌به چشمان مردم این محله راه نیافت.

بیداری مردم به خاطراتصال دزدگیر یک اتومبیل سواری بود که در خیابان فرح پارک شده بود بوق شیپوری این اتومبیل‌که بدستگاه دزد گیر وصل بود درست لحظاتی بعد از ساعت یک نیمه شب‌درحالی که باران بشدت‌در حال‌باریدن بود اتصال یافت و صدای ناهنجار و نابهنگام آن مردم خیابان فرح و اطراف‌چهارراه عباس‌آباد را از خواب بیدار کرد. اتصال بوق و صدای گوشخراش آن تا نیم ساعت ادامه داشت و بعد برای چند لحظه قطع شد اما دوباره صدای بوق اتومبیل بلندتربه گوش رسید و مردم را به کوچه و خیابان ریخت و در حالی که باران بشدت درحال باریدن بود مردم برای قطع صدای بوق اتومبیل مزبورو پیدا کردن صاحب آن تلاش میکردند و در خانه ها را می زدند. بهر حال این قطع و وصل تا صبح ادامه داشت‌و اهالی این منطقه نیز بدین‌ترتیب شب زنده‌داری کردند. جالب اینکه همه به تکاپو افتاده‌بودند و پرس و جومیکردند که‌برای خاموش کردن‌صدای اتومبیل باید به کدام سازمان یادستگاه متوسل شوند؟ اما صدای‌بوق اتومبیل همچنان‌ادامه‌داشت.

صبح امروز معلوم شداین اتومبیل متعلق به یک بنگاه فروش اتومبیل بوده که آنرا در خیابان پارک کرده بودند.

تسلیت به همکار

بانهایت تاسف اطلاع یافتیم که آقای ناصرامامی سرپرست نمایندگان وخبرنگاران‌اطلاعات دراستان فارس، در فقدان خاله‌زاده ارجمند خودشادروان سید محمود حمیدی سوگوار شد.

فقید سعید نومحضرت‌آیت‌اله شیخ یحیی امام جمعه فقید فارس‌واز صاحبمنصبان‌عالیرتبه شهرداری شیراز بودو درگذشت وی موجب تاثرو تاسف قاطبه مردم فارس بویژه شیراز شده است. این ضایعه اسفناک را به همه‌بازماندگان آن فقیدبویژه همکار صدیق وارجمند خود آقای ناصرامامی تسلیت می‌گوئیم وبرای ایشان ازدرگاه احدیت سلامت‌وشکیبائی‌مسئلت داریم.

حمل مسافر با دلیجان از شنبه در تهران آغاز میشود

اولین سری دلیجان های شهری (سیتی‌باس) که‌برای کمک به تاکسی رانی تهران از کشور اتریش خریداری شده است هفته آینده در تهران به کار حمل مسافر خواهند پرداخت.

یک مقام آگاه در شرکت تعاونی تاکسی رانی ضمن اعلام این خبر گفت که‌روز شنبه۶دستگاه از دلیجانهای شهری کار حمل مسافر را در مسیر ۲۴ اسفند ـ شهیاد ـ آریاشهر آغاز خواهند کرد.

دلیجانهای شهری ظرفیت ۱۴ نفر مسافرنشسته و ۱۴ نفر مسافر ایستاده را دارد که در صورت استقبال‌مردم از این دلیجانها برتعداد آنها افزوده‌خواهد شد.

نرخ حمل مسافر برای دلیجانهای شهری هنوز مشخص نیست و امروز گفته شد که روز شنبه نرخ انها اعلام می‌شود.

به گفته‌کارشناسان امور شهری، با بکار گرفتن دلیجانهای شهری در سایر خطوط کمک موثری به از میان بردن‌کمبود تاکسی سرویس های خطوط‌ونیز تاکسی های نارنجی‌خواهد شد و به پیش‌بینی همین کارشناسان دلیجانها مورد استقبال مردم قرار خواهند گرفت.

۲ شماره جدید به سرویس پاسخگوئی «کنکور» افزوده شد

سرویس پاسخگویی تلفنی سازمان سنجش آموزش‌کشور برای‌راهنمائی داوطلبان شرکت در آزمون همگانی با افزایش دو شماره جدید تلفن دیگر امکانات ارتباطی خود را با سئوال‌کنندگان توسعه داد.

این رابطه تلفنی که امسال‌به ابتکار سازمان سنجش آموزش کشور بمنظور تسریع در امور داوطلبان و پیشگیری از مشکلات احتمالی ایجاد شده است تاکنون در توجیه و راهنمائی داوطلبان آزمون همگانی نقش فوق‌العاده‌موثری داشته است و چند کارشناس و متخصص مسائل دانشگاهی و آموزش عالی از ساعت ۸ صبح تا ۷ شب به پرسش‌ها پاسخ میدهند.

شماره‌های تلفنی سرویس پاسخگوئی به داوطلبان کنکور که به ۴ شماره افزایش یافته است عبارتند از:

۸۱۴۳۹۱ـ ۸۱۴۳۹۲

۸۱۴۳۹۳ـ ۸۱۴۳۳۶

یک مقام آگاه امروز به خبرنگار دانشگاهی اطلاعات اظهار داشت: اکثر تلفن کنندگان پیرامون نحوه تنظیم برگ درخواست ثبت‌نام در کنکور سئوالاتی مطرح‌میکردند که‌پاسخهای مشروح ولازم به آنان داده شد و امیدمیرود با اجرای این طرح تعداد مدارک ناقص به حداقل ممکن کاهش یابد.

باتوجه به فرصت نسبتا کوتاهی که‌تاپایان مهلت ارسال برگ‌های درخواست و مدارک برای ثبت‌نام در آزمون همگانی باقیمانده‌است و افزایش تعداد شماره‌های تلفن گروه بیشتری خواهند توانست از راهنمائی متخصصان در این زمینه بهره‌مند شوند.

در تهران هر روز بطور متوسط چندین میلیون تومان میوه مصرف میشود!

یکمیوه‌فروش خوش‌ذوق که از علاقه تهرانی‌ها به‌میوه مطلع است با خیار وانگور، چنین برج زیبائی ساخته تا توجه بیشتری را جلب کند.

علاقه ایرانی‌ها به مصرف میوه چنان زیاد است که هر روز چندین‌میلیون تومان‌پولّ میوه می‌دهند.

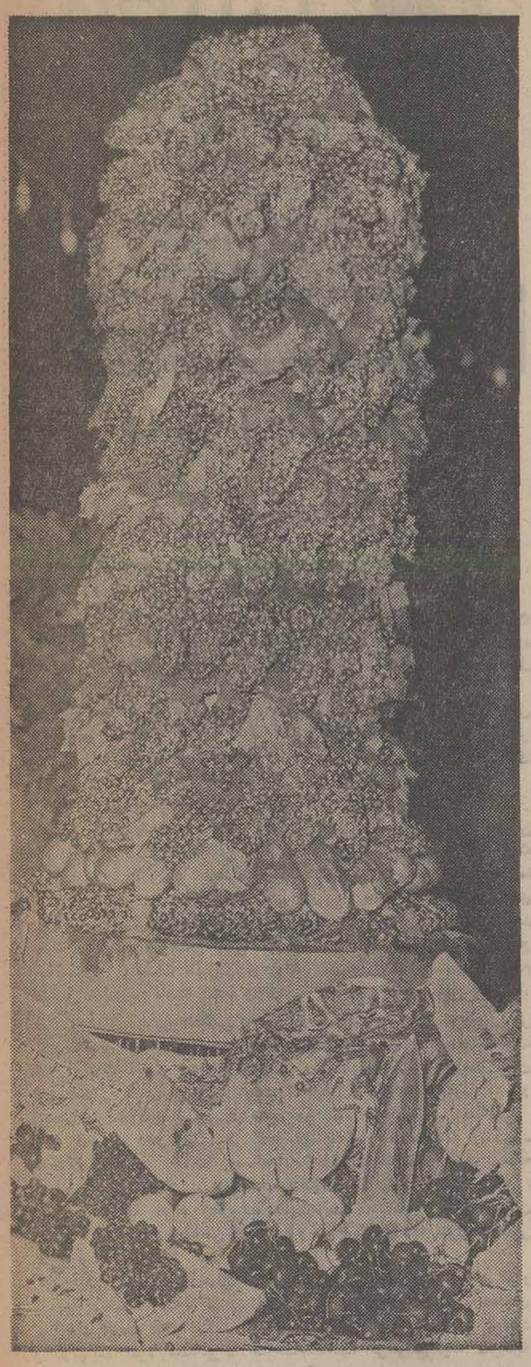

میوه‌های نوبرانه در تهران

هر کیلو ۲۰ تا ۱۲۰ تومان بفروش میرود

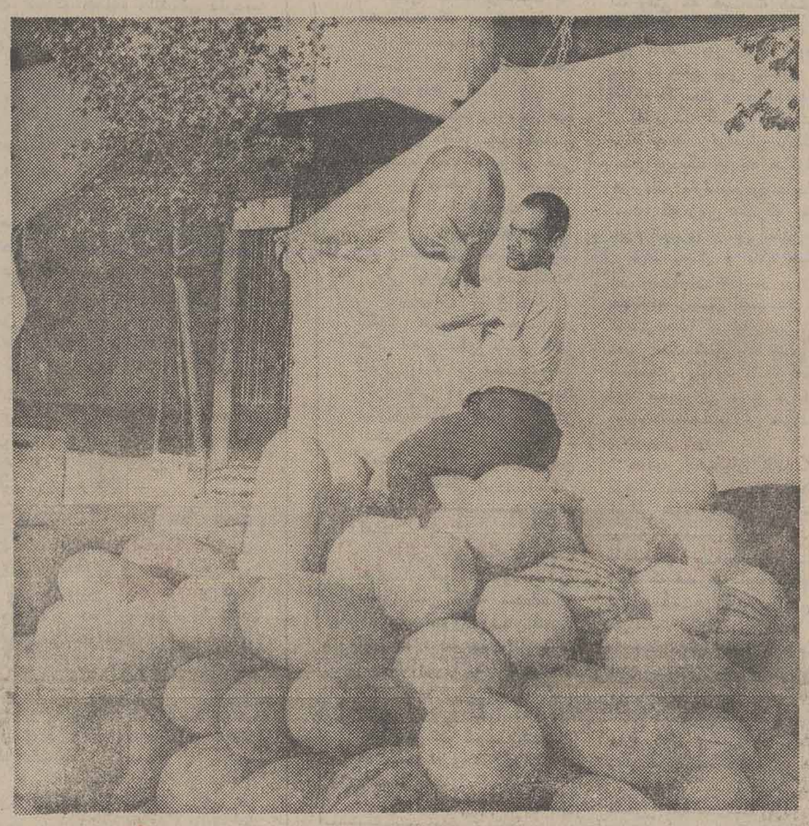

توت فرنگی نوبرانه کیلوئی ۱۲۰ تومان مزه‌ای میدهد؟هندوانه کیلوئی ۲۰ تومان چطور ؟چه‌کسی حاضر است برای یک کیلو چغاله بادام یاگوجه سبز ریز ونرسیده ۲۶ تومان پول بدهد ؟ برای این سئوال ، میوه فروشی‌های شمال شهر ، پاسخی آماده در آستین دارند، آنها میگویند :

« .. آقا، دوروزمانه عوض شده ، وضع مردم چنان روبراه است که دیگر کسی برای میوه نوبرانه » ، حتی کیلوئی۱۲۰تومان آن ، چک و چانه نمی زند!

این‌حرف درنقاط‌شمالی‌تهران واقعیت دارد، بسیاری از مردم، نوبرانه‌ها را باهر قیمتی که عرضه شود می‌خرند .

همین توانائی در خریدنوبرانه های بسیار گرانقیمت ، سبب شده تانوبرانه‌ها ارج و فریب خود را درشهرهای بزرگ از دست بدهند .

گسترش راهها و تسهیلاتی‌که درحمل و نقل کالا از نقاط دور افتاده کشور (وحتی‌خارج)بوجود آمده نیز موجب شده تا نوبرانه‌ها سریع‌تر وارد بازار شوندودرمدتی کوتاهتر از سالهای گذشته‌خاصیت نوبرانه خود را از دست بدهند و به فراوانی وارزانی‌نسبی‌برسند.

بهمین لحاظ است که دیگر، مثل سالهای نه چندان دورگذشته صدای فروشندگان رهگذردربعداز ظهر های گرم بهار و تابستان ، خواب را از ساکنان کوچه ـ پس کوچه‌ها حرام نمی کند که فریاد میزدند :

ـ نوبربهاره بستنی ...

این فریادها دیگر بگوش‌ها نمی رسد ، چرا که بستنی ، سالهاست خاصیت نوبرانه‌خود را ازدست داده‌است، زولبیا بامیه و خیلی از نوبرانه‌های دیگر نیز بهمچنین ، حتی توت فرنگی و چغاله و طالبی‌هم برای نوبرانه ماندن ، بیش از ده ـ پانزده روز فرصت ندارند پس از این مدت پستوی میوه فروشی‌ها و حتی بساط‌محقرطواف‌ها ودوره‌گردها، از انواع واقسام میوه‌های‌نوبرانه انباشته میشود و قیمت‌ها بشدت سقوط میکند و بحد میوه‌هائی معمولی میرسد .

تایکماه قبل ، خیار نوبرانه کیلوئی ۲۰ تومان بود اما امروز به پنج تومان‌رسیده‌است‌هندوانه‌ای که امروز کیلوئی۱۵تومان فروخته میشود، تایک هفته قبل ۲۰ تومان بود و تایکماه دیگر به کیلوئی دو تومان و کمتر میرسد.

مدتی دیگر قیمت گوجه سبز نیز از کیلوئی ۲۵ تومان به ۵ـ۶ تومان خواهد رسید . تایکی دوماه بعد بلال نوبرانه دانه‌ای ۱۰ تا۱۲ تومان وانگور کیلوئی ۱۰۰ تومان به بازار خواهد آمد و یکماه بعد از آن همان بلال به دانه‌ای یک تومان و همان انگوربه‌کیلوئی۲ـ۳ تومان خواهد رسید.

امسال ، اگر چه قیمت میوه های نوبرانه بسیار بالا است اما بلحاظ بهار زودرس و گرمای زود هنگام هوا، این میوه‌هازودتر وارد بازارها شده وزودتر از هر سال به فراوانی وارزانی نسبی خواهند رسید .

درهرحال حاضر زمینه، گوجه فرنگی ، گوجه سبز، خیار،چغاله بادم و هندوانه نوبرانه در بازار نسبتا فراوان است اما از توت فرنگی ، حتی باقیمت ۱۲۰ تومان خبری نیست .

میوه فروشان تهران‌در آخرین روزهای سال قبل ، یک پارتی توت فرنگی از گلخانه های بندرـ عباس وارد کردند و ظرف چند روز ، آخرین دانه های‌آن‌بفروش رفت .

تهرانی‌ها ، برای خرید توت فرنگی نوبرانه‌ای که هردانه آن سه تومان قیمت داشت، سردست شکستند و پارتی اول را تمام کردند .

معلوم نیست پارتی‌های دیگر کی وارد خواهد شد اما پارتی بعدی هم تامدتی نوبرانه خواهد بود .

بندرعباس ،جیرفت ،اهواز

بغیر ازبندرعباس شهرهای جیرفت ، اهواز وبخش ایوانکی نیز شهرهای صادرکننده‌میوه های نوبرانه به تهراننده گرمای هوا در این شهرها ، میوه‌ها را زودتر از نقاط دیگر به بار می‌آورد .

بدیهی است که طبق اصول قانون عرضه و تقاضا ، قیمت چنین میوه هائی که از حیث تعداد ومقدار بسیار اندک است،درهمه‌مجالاست، امانه‌به‌آن قیمت های سرسام‌آوری که درتهران عرضه می‌گردد.

از قیمت‌های بسیار بالائی که درتهران برای خرید میوه های نوبرانه پرداخت میشود ، درصد بسیار ناچیزی به جیب کشاورزان اصلی‌صاحب میوه میرود، بقیه ، ازجیب واسطه‌ها ، میدان‌داران و میوه فروشی های شمال تهران سردرمی‌آورد، فصل میوه های نوبرانه که‌میرسد برمکشان میوه فروشی های تهران، میدان‌داران وبیشتر از آنها ، واسطه‌ها فرا می‌رسد، زیرا بسیاری ازتهرانی‌ها برای میوه‌های نوبرانه چشم بسته پول میدهند .

درتهران ، زنان وبچه‌ها مشتریان دائمی میوه‌های‌نوبرانه‌اند وآقایان رغبت کمتری به خریدتوت فرنگی ۱۲۰ تومانی بندرعباس یا انگور خارجی ۱۰۰ تومانی نشان میدهند درحال حاضر هرروز چندین کامیون حامل میوه های نوبرانه که از شهرهای جنوبی براه می افتند در تهران تخلیه می شود. بیشتر محموله این کامیون ها، چشم خانمهای تهرانی رامی گیرد، خانمهائی که بمحض دیدن میوه نوبرانه دهانشان آبمی افتد و نمی توانند ده ـ بیست‌روز صبر کنند تاهمان میوه دربازار آنقدر فراوان شود که قیمت‌هاتا ۹۰ درصد سقوط کند.

خانمهای تهرانی ، برای‌خرید میوه‌های نوبرانه چنان اشتیاق بخرج میدهندکه‌توت فرنگی‌نوبرانه بندرعباس ، هندوانه وخیارنوبرانه جیرفت،چغاله بادام نوبرانه‌شیراز، گوجه سبز نوبرانه اهواز، هرگز دربساط میوه فروشی‌ها بادنمی کند وهرگز فاسد ودورانداخته‌نمی شود .

نوبرانه‌های بهار ، به خیار و هندوانه وچغاله بادام و گوجه‌ فرنگی وسبز وتوت فرنگی منحصر نمی شود.

بعضی از اقلام ترەبار نیز با هر بهار ، با قیمت های زیاد به بازار عرضه میشود . این ترەبارها برای پختن غذابکار می‌رود و از این رو ، در فصل بهار برای پختن یا خوردن‌پلو و خورشت‌های نوبرانه‌هم باید پول کلانی پرداخت .

خانم خانه‌داری که‌در این موقع‌سال، هوس پختن‌لوبیاپلو به‌سرش بزند، باید لوبیا سبز را کیلوئی ۲۶ تومان بخرد، یا اگر دلش هوای دلمه فلفل کند، باید ۱۴تومان برای خرید یک کیلو فلفل سبز پول بدهد، درحالیکه تا یکماه دیگر که لوبیا سبز و فلفل و نعناع ترخون و ترەبارهای نوبرانه دیگر فراوان می‌شود و قیمت ها سقوط می‌کند، بایک‌پنجم قیمت‌های فعلی ، میتوان هم لوبیا پلو خورد، هم دلمه‌فلفل و هم ...

اما چرا بعضی از خانمها برای خوردن میوه نوبرانه و غذاهای نوبرانه ، اینهمه عجله و اشتیاق دارند.

دراین‌باره بامرتضی‌تنیده‌دژ، یکی از میوه فروشی‌های‌خیابان حافظ گفت‌وگو کرده‌ایم . او میگوید : در سالهای قبل ، میوه‌های نوبرانه بمقدار کم وارد تهران می‌شد اما در دو سه سال اخیر ، وضع چنان شده که هر روز تا ده ، پانزده کامیون از میوه‌های نوبرانه وارد تهران می‌شود و با قیمت های گران هم عرضه می‌گردد ، اما غروب که می‌شود ، بساط میوه‌فروشی‌ها از میوه‌های نوبرانه خالی می‌شود.

قیمت میوه‌های نوبرانه هم نسبت به سابق زیاد شده ، اما باز هم مردم و بخصوص‌خانمها برای خریدنوبرانه‌ها سرودست می‌شکنند، علت این اشتیاق ، دوچیز است : یکی اینکه‌وسیله حمل‌ونقل از شهرهای‌جنوب‌به تهران زیاد شده و دیگر اینکه برتعداد پولدارها و کسانی که قادر به خرید مثلا توت فرنگی کیلوئی ۱۲۰ تومان هستند ، نسبت به سابق اضافه شده است .

★ «جلال میررحیم» یکی‌از میوه‌فروشان میدان حسن‌آباد هم میگوید :

بیشتر میوه‌های نوبرانه در شمال تهران مصرف میشود و بهمین لحاظ وقتی کامیونهای حامل میوه‌های نوبرانه جنوب، به میدان میوه‌فروشان تهران میرسد ، قسمت عمده نوبرانه‌ها به میوه‌فروشان شمال شهر می رسد ، زیرا در نقاط جنوبی‌تر، مردم استطاعت خرید میوه‌های بسیار گرانقیمت نوبرانه را ندارند.

● در یک میوه‌فروشی خیابان عباس‌آباد (تقاطع جاده شاهنشاهی) که تاکنون چندین بار بجرم گرانفروشی جریمه شده، با خانم ژینوس ناظمی صحبت کردیم . او میگفت :

میوه را و هر خوراکی‌های خوشمزه را ، خداوند برای خوردن و لذت‌بردن بشر خلق کرده، باین لحاظ ، خرید میوه های خوب کار خوبی است ، منتها بحث اینجاست که‌بعضی از مردم میتوانند برای خرید میوه پول‌های کلان بدهند و بعضی دیگر نمی‌توانند .

من‌شخصاهرمیوه نوبرانه‌ای را که به تهران می‌رسد ، همان روز می‌خرم و چون استطاعت پرداخت پول آنرا هم دارم‌برای قیمت آن چک‌وچانه نمی‌زنم .

امروز هم برای چندمین‌بار جهت خرید توت فرنگی بابنجا آمده‌ام . دفعات قبل کیلوئی ۱۲۰ تومان خریدم ، اما امروز میگویند توت فرنگی نوبرانه تمام شده و در تمام تهران پیدا نمی‌شود !

بندرعباس، جیرفت، اهواز و ایوانکی مراکز عمده‌صدور میوه‌های نوبرانه به‌تهرانند

اگر هوس کنید در چنین فصلی‌هندوانه‌بهارانه‌بخورید، برای چنین هندوانه‌ای باید بیش از یکصد تومان پول بدهید.

بقیه در صفحه ۲۴

نقشه، نظارت واجرای ساختمانها ۲۳۳۰۹۰ ۱ـ۲

اطلاعات
بنیانگذار : شادروان عباس مسعودی
صاحب امتیاز و مدیر : فرهاد مسعودی
سردبیر : حسین بنی‌احمد
سال پنجاه و یکم
محل اداره : خیابان‌خیام. ساختمان اطلاعات
تلکس ۲۱۲۳۳۶ـ تلگرافی: اطلاعات ـتهران‌ـتلفن۳۲۸۱

سخن روز

مسکن وجنبه‌های گیج کننده آن

قضیه مسکن، حکم «غم‌عشق»راپیداکرده است‌که بقول حافظ ، یك نکته بیش‌نیست ولی از هرزبان شنیده شود نامکرر است.

دولت‌وعده داده‌است‌که امسال با« بسیج امکانات» یك اقدام وسیع وبنیانی را درراه غلبه برمشکل مسکن آغازخواهدکردوبه همین منظور در بیست‌و چهارم فروردین کنفرانسی بریاست آقای نخست‌وزیر تشکیل میشود.

سیاست‌کلی دولت درموضوع مسکن مشخص شده است.براساس این سیاست دولت تصمیم دارد کمبود مسکن راباافزودن‌هرچه بیشتر بر میزان «عرضه» برطرف‌سازد و کنفرانس مسکن ،ظاهرا روش‌های اجرائی چنین سیاستی رابررسی و دنبال خواهدکرد.

رفع تنگناها ازطریق متوازن‌ساختن عرضه وتقاضا ، یکی از اصول شناخته‌شده وغیرقابل تردید اقتصادی استو درمورد مسکن نیز راه‌حل اصولی و عقلائی دیگری جزاین بنظر نمیرسد. اما ازیك نکته نباید غافل‌بودکه مشکل‌مسکن درتهران وبرخی شهرهای ما صورت منطقی و اصولی‌ندارد، یعنی شرایط خاص اقتصادی سالهای اخیر ودرگیری‌های مالك‌و مستاجر وتقاضای روزافزون برای خرید خانه وآپارتمان ،وضعی پیش آورده است‌که‌با وجود فعالیت وسیع ساختمانی واحداث هزاران هزارواحد مسکونی ،نه‌ازفشاری‌که مردم متحمل میشوند کاسته شده ونه‌ازسیر تصاعدی قیمت زمین ومسکن.

سه‌سال پیش، هنگامی‌که‌یکی از شرکتهای بزرك ساختمانی بر آپارتمانهای لوکس تازه سازخود متری پنج‌هزارتومان قیمت گذاشت همه انگشت تعجب به‌دندان گزیدند وسرها رابه نشانه ملامت تکان دادند. ولی امروزاین مبلغ قیمت متعارف‌آپارتمان‌های معمولی استو قیمت آپارتمان‌های لوکس از مترمربعی ده‌هزار تومان نیز میگذرد.

حال‌باید دید درشرایطی که بهای یك‌آپارتمان دواتاقه ازششصد هزار تومان کمتر نیست ،چه تعداد ازخانوارها قادرند تن‌به‌خریدخانه بدهند وازقبل‌اجاره‌نشینی وارهند ؟ بعلاوه ،آیا ازنظر اصول‌و منطق ، بمورد است‌که افراد وخانواده هایادرآمد محدودو دوسه‌هزارتومان حقوق ثابت ماهانه ،باقرض وقوله وفروختن فرش واثاثه منزل‌خانه‌هایی بدین قیمت بخرند ؟

وقتی کسی بادرآمدماهانه زیر پنجهزار تومان،خانه پانصد هزار تومانی میخرد- البته اگر بتواندبخرد -معنایش این‌است که‌سالهای سال‌باید قسمت اعظم درآمد خودرابابت اصل و فرع این‌بدهی بپردازد و درنهایت امر، هنگامی‌که صاحب‌خانه‌شد، فی‌الواقع یك سرمایه پانصد ، ششصد هزارتومانی راخیس کرده‌است!

اینها همه معلول بهم‌خوردن قاعده طبیعی زمین‌و مسکن است‌که نه سرمایه‌گذاری ،نه بهره‌برداری ، نه سود ،نه استیلاك ونه‌جنبه‌های دیگر آن هیچکدام باسایر شئون تجارت واقتصادما توازن ندارداصولا با منطق اقتصاد نمیخواند والاچه دلیل دارد درحالی‌که تعداد زیادی آپارتمان درطول دوسه‌سال اخیر ساخته شده ونصف‌آنها هنوز هم‌خالی است قیمت آپارتمان روزبه‌روز بالاتر برود و مضیقه مسکن شدیدتر جلوه کند ؟!

نامه به سردبیر

تدریس زبان خارجی در مدرسه‌ها یك شوخی است !

بیش از چند سالی نیست که توجه زیادی از سوی مسئولان آموزشی به فراگیری زبان خارجی شده است ، اما با مشکلاتی که سر این راه قرار گرفته ، این مسئله هنوز به صورت یک معمای حل‌ناشدنی باقیمانده و ساعات درس انگلیسی ، کسل کننده‌ترین ، سخت‌ترین و بی‌روح‌ترین ساعات کلاسهای درس شده است .

انگیزه این پدیده ، سلیقه های گوناگونی است کـه آموزش دهندگان زبان تاکنون در پیش گرفته‌و نتوانسته‌اندبیک راه حل‌صحیح و منطقی که از بسیاری جنبه ها موافق با ذهن و روح دانش آموزان باشد پیدا کنند .

اکثریت قریب به اتفاق دانش اندوختگان ما به این واقعیت رسیده‌اند که زبان انگلیسی در کار این گرو ممانندسدعظیمی دربرابرشان قرار گرفته و بصورت یک مشکل خارق‌العاده‌ای درآمده است .

جای تاسف است که ما پس از ۱۲ سال خواندن زبان انگلیسی و بعد از گذراندن آنهمه ساعات در کلاس درس ، سرانجام قادرنیستیم چند عبارت ساده بنویسیم یا برای رفع تکلیف چند جمله بیان کنیم .

حالا بایددیدکه‌مقصر اصلی کیست ، مسئولان آموزش یـا دانشجویان ؟ اگر دسته دوم مقصرند ، پس چطور قادرند مشکل ترین مسائل ریاضی ، فیزیک ، اقتصادی و اجتماعی را تجزیه و تحلیل کنند ، اما هنگامی که صحبت از زبان خارجه میشود فورا صحبت از گله و شکایت را بمیان می‌آورند .

جالب اینکه متاسفانه فنون جدید آموزش هم نتوانسته است علاج دردشود وبیشتراین‌نو آوری‌ها طبقه‌دانشجو ودانش‌آموزرادچاریکو هم فکری کرده‌است‌تمامی‌فراگیران زبان‌خارجی‌کشورما اعتقاددارندکه‌نحوه تدریس مدرسان ، آنطور که باید و شاید موثر نیست و عملا مشاهده میشود که حضور چندین ساله درسر کلاس های زبان ، جز تلف کردن عمر حاصل دیگری ندار د.

بهمین علت بیشتر دانشجویان پس از کسب مدارک لازم چاره کار را در آن می‌بینند که در کلاس های تجارتی و خارج از محیط درس و دانشگاه به آموزش زبان بپردازند و با تمام نارسایی هایی که در این راه وجود دارد ، داوطلبان فراگیری‌زبان ناچارند زبان خارجه را که اینروز ها یکی از موثرترین عامل پیشرفت در جامعه شده است بیاموزند .

در بعضی از کودکستانها و مدارس خطاب به مردم تبلیغ می‌کنند کهبه فرزندان شما زبان انگلیسی میاموزیم . همه اینها نه تنهادردی را دوا نمی‌کند . باری نیزبردوش گرفتاران می‌گذارد ، زیرا هدف این عده‌تنها گرفتن پول بیشترازاولیاء دانش آموزان است . بدین‌ترتیب بی‌تردید سرنوشت این دانش آموزان نیز مانند وضع‌ماودیگرکسانی می‌شود که باید بهترین دوران زندگی خود را صرف خواندن و یادگرفتن زبان خارجی کنند .

بنظر من نحوه تدریس زبان انگلیسی در کشور ما مانند وضع رانندگی تهران خودمانست که هرکس هرطور دلش بخواهد رانندگی می‌کند و کوچکترین‌توجهی به قوانین موجود ندارد .

سیاوش داور

مصیبت بود پیری و نیستی

احمد احرار

حکیم نظامی درمقام‌اندرز میگوید: مخور جمله، ترسم‌که‌دیرایستی به پیرانه سربدبودنیستی

«پیری و نیستی» تحقیقا در روزگار ما خیلی‌تلختر و مصیبت‌بارتر از دوره «نظامی» است. اما نسخه‌یی که حکیم برای پیشگیری این بـلا نوشته مدتهاست با وضـع مردم گنجشک روزی مطابقت نمیـکند . اشخاصی که با درآمدمحدود زندگی می‌کنند اگر بتوانندخل و خرجشان را متوازن سازند و با مبالغی قرض به آخر خط نرسند ، خیلی هنـر کرده‌اند . به همین سبب هم دنیای ما شیوه دیگری را برای تامین‌معاش سالخوردگان برگزیده که در مورد گروههای مختلف به‌صور مختلف اجرا میشود ولی در مجمـوع ، عنوان‌آن «حقوق بازنشستگی»است.

در جامعه ما ، لفظ « حقوق » بیشتر اوقات معنای مجازی خود را اعاده میکند که عبارت است از مزد یا مواجب یا مقرری و بطورکلی ، دریافتی ثابت یک کارمند. حال‌آنکه در مورد بازنشستگان ، جنبـه‌هـای دیگر «حقوق بازنشستگی» به همان اندازه اهمیت دارد که هردیناری از مواجبشان .

کارمند تا وقتی پشت میز نشسته است، وضع دیگری دارد . چه او کلاهش را برای دیگران بردارد ، چه دیگران کلاهشان را برای او بردارند، بهرحال‌همین‌قدر که‌احساس میکند «مطـرح» است ، طبیعتش ارضاء میشود. بازنشستگی ایـن احساس را همراه با میز و مقام و عنوان و کارت شناسائی از کارمند میگیرد و این مشکل‌ترین جنبه قضیه است. حال اگر جامعه بعـد از بازنشستگی ، حتی ازاعتبار واحترام و شان و تشخص کارمند بکاهد ، رقعه بازنشستگی برای شخص، حکم سنگ لحد را پیدا میکند.

چندی پیش در دفتر یکـی از دوستانم که عهده‌دار یک مقام مهم بانکی است، با منظره تکان‌دهنده‌یی روبرو شدم . مردمو قری که‌بادوست من مشغول نجوا بود، ناگهان بـه گریه افتاد و تا چند دقیقه هرچـه میکوشید نمیتوانست براعصاب خود مسلط شود. دوست من فـوری برخاست، در اتاق را بست و بـا منتهای تواضع و احترام درصـدد تسکین آن شخص برآمد. بعـد ، برای آنکه مبادا مرد موسپید ازمن خجالت بکشد ، او را معرفی کرد و گفت : «ایشان تا دو هفته قبل مدیر کل فلان وزارتخانه بودند وکاری داشتند که میتوانستند بار خودشان و چند پشتشان را ببندند. اما در نهایت امانت و صداقت خدمت‌کردند ودوهفته پیش بازنشسته شدند. بعد ازبازنشستگی،بضرورتی، درخواست وام کرده‌اند ولی چه در دستگاه خودشان ، چه در بانک ما ، بـا وجود آن که از بالا تا پائین ، همه ایشان را می‌شناسند وبه‌سوابقشان واقفند ، ناگهان رفتار همگی عوض شده است . همه خودشان را جمع میکنند و از مقررات حرف میزنند و طوری با این مرد محترم رفتـار میشود که انگاری یک آدم ناشناس از آنطرف کوه آمده است و قرض میخواهد !»

درپی این حرفها ، مرد موقر که اشکهایش را می‌سترد با لحنـی مالامال از بغض گفت : «افسوس که من خودم نفهمیدم چگونه باید زندگی کرد . اما به هر ترتیب باشد اجازه نخواهم داد بچه‌هایم اشتباه‌مراتکرار کنند و راهی بروند که پدرشان رفته است ...»

نمیدانم که او راست میگفت یا نه، ولی این رامیدانم‌که انسان‌شریف و آبرومند وقتی غرورش پایمال‌شد دیگر چیزی برایش نمی‌ماند تابخاطر آن دربند درستکاری و صدق و صفا بماند .

دزدها برای آنکه ساحت پاکی را بی‌ارزش کنند و ازاعتباریاکدامنان بکاهند ، مستمسک کثیفی پیـدا کردهاند و به‌طعنه میگویند : «دزدی عرضه میخواهد» در چنین شرایطی که کف نفس و بلند نظری و تمیز گذاشتن حلال از حرام به بی‌کفایتی تعبیر میشود، یک جامعه سالم ومنزه ومعتقد به اصول ، دستکم باید با رعایت شئون انسان‌های درستکار و محترم شمردن و بزرگ داشتن آنها حرمت پاکی و درستی را حفـظ کند .

نامه‌یی که می‌خوانید هفته گذشته بدست من‌رسید و تاثرات یک کارمند درستکار را ـ به ادعای خودش و به شهادت دردی که در خلال سطور نامه‌اش نهفته است ـ در پایان دوره خدمت و آغاز بازنشستگی منعکس میکند :

«ضمن عرض سلام و تقدیم‌ارادت غائبانه ، بخدا نمیدانم از کجای‌مطلب شروع کنم. کدام یک از هزاران درد بیدرمانم را بازگو کنم . کـدام رنج و مصائبی را که در مدت ۳۴ سال خدمت متحمل شدم بیان نمایم تـا بسوزد دلت از بهر دل سوخته‌ام . چه شبها که تا صبح پشت دستگاه تلگراف «مورس» بایکـدست چکش هزارتا یک‌قاز زدم و با دست دیگر ساندویچ پنیر خوردم ، بگذاریم و بگذریم ... حالا بعد از آنهمه زحمات و خون دل خوردن‌ها به افتخـار بازنشستگی نائل شده‌ام . از همه وجودم نور افتخار ساطع استو چرا که نباشد ؟! من بموهای سپیدم، بزانوان سست و بی‌حسم ، بچشمان بی‌نورم، بروحه خرد و درهـم شکسته‌ام، افتخار میکنم . به ۲۶۰۰ تومان حقوقم افتخار میکنم و چراکه نکنم ؟

«بعد ازقریب ۳۵ سال خدمت فقط حکمی بدستم دادندکه‌تو بافتخـار بازنشستگی نائل شدی و برای‌همین افتخار ماهی‌هشتصدتومان ازحقوقت کم میشود . همین ... بله ، همین ! یکی نیست به آنها بگوید کارمندی را که بپاس این افتخار از درآمدش کم میکنید دیگر بچه‌چیز افتخارکند؟ شروع دوران استراحت توام بـا آسایش فکر و خیالش را جشن‌بگیرد یا شروع دوره پیری و نیستی را؟

قبل از شروع بازنشستگی چهار ماه مرخصی عنایت میفرمایند و این چیزی است اجباری . چرا مرخصی کارمند را بموقع ندادید؟ چراحقوق این چهار ماه را باو نمی‌دهید که‌در این موقعیت کمکی باو شده باشد ؟ نامه‌یی برایم نوشته‌اید که ۳۴ سال قبل در بدو استخدام مبلغ۶۵۳ریال بابت بازنشستگی مدت خدمت غیر رسمی بدهکار هستی! مرحبا به‌این دقت وتوجه .... امضاء :

عبدالحسین قدیمی

در همین هفته یکی‌از رفقاشرح حادثه‌یی را برایم میگفت که‌بی‌ارتباط با موضوع موردبحث نیست . او میگفت : خویشاوندی داشتم که بعد از سی سال خدمت صادقانه با دو هزار تومان حقوق بازنشسته شد . دوره بازنشستگی را هم مثل دوران خدمت، با استغنای طبع زندگی می کرد و چون زن و فرزند نداشت روزگارش به نماز و دعا میگذشت . چند روزمانده به عید هنگامی که‌از خانه‌اش ـ در یکی از کوچه‌های خیابان مولوی ـ به مسجد میرفت یکی از موتورهای بارکش او رازیر گرفت وکشت.راننده «وانت» گذشته ازاینکه هنگام تصادف مست بـوده است، نه گواهینامه رانندگی دارد، نه برگ بیمه درنتیجه خون مقتول را از نظر بستگانش پایمال شده باید تلقی کرد. واکنون خواهر مقتول که طی سالها تنها مونس برادرش بود و تحت تکفل او زندگی میکرد ، مانده است با داغ برادرو سرنوشتی تیره و مبهم ، نه کسی،نه کاری‌و نه نان‌آوری

من نمیخواهم بگویم‌بازنشستگان از حقوق‌و امتیازات قانونی‌محرومند یا در زمینه حمایت ازبازنشستگان‌به قوانین و مقررات دیگری نیازمندیم. غرض عرضم این است که مسائـل انسانی را تنها با ماده‌قانون نمیتوان حل کرد. قانون هراندازه کامـل و جامع باشد چون احساس ندارد ، چوق قدرت تشخیص ندارد ، چون زبان ندارد ، نمیتواند احتیاجـات روحی و عاطفی افراد را دریابد و به آنها جواب بدهد .

قانون میگوید کارمند تحت فلان شرایط باید بازنشسته شود و فلان مبلغ حقوق و مزایا بگیرد . اما بین کارمندی که صغیر و کبیر را چاییده و حلال و حرام را برده و خورده است باکارمند امین صدیق پاکدامن تفاوتی نمیگذارد . ایـن را مجری قانون می‌تواند بفهمد وهم اوست که باید شان و مقدار واعتبار وآبروی کارمندان‌درستکار ودلسوز را مراعات کند.

دستگاه اداری ،محض منافع خودش و مصالح عمومی جامعه، باید مقررات بازنشستگی را نسبت به کارمندان شریف طوری اجراء کند که آنها از انقضـای خدمتشان ، واقعا به «افتخار بازنشستگی» و «بازنشستگی باافتخار» نایل آیند نه اینکه مثل نوکرخطاکاری حسابشان را کف دستشان بگذارند و بگویند خوش آمدی ... بادت باشد که‌دیگر اینطرفها پیدایت نشود!

درباره کارگران خارجی عجولانه قضاوت نکنید

نوشته سیروس آموزگار

وزارت کار اعلام کرده است که موسسات حق استخـدام کارگر خارجی را بدون پروانه کار ندارند ودرانجمن شهر از اینکه یک مشت کارگر خارجی آسایش عمومی را سلب‌کرده‌اند گله و شکایت شده است‌ومردم سخت علیه این‌کارگران‌خارجی وخاطی تحریک شده‌اند . همه این ماجراها بدنبال چندین قتل وضرب وجرح بوده که متهمان ماجرا همه کارگر خارجی وبالاخره ماجرای کشته شدن غم‌انگیز معلم ورزش کرج و همسرش که این روزهاسخت « صحبت روز » همه محافل و مجالس است .

وقتی این حادثه رخ داد بر اساس اولین نشانی‌ها کمفرزند مقتولین داد گروهی از افـراد مظنون دستگیر شدند که البته کار درستی بود و از میان‌آنها بعضی‌هایشان مورد شناسایی پسر خانواده قرار گرفتند کـه آنهم البته کار درستی بود. روزنامه‌هاهم خبر مـاجرا و دستگیری متهمان را به تفصیل به اطلاع جامعه رساندند که اینهم البته کار درستی بود.

اما متاسفانه یکسشت‌کار درست دارد یک نتیجه غلط ببار می‌آورد .

دراین چند روزه در هیچ نقطه این مملکت هیچ مجلسی برپانشده است که در آن حتی در میان صحبت‌های دوستانه وفامیلـی از اینکه چند افغانی آسایش و امنیت منطقه‌ای را بهم ریخته‌است صحبت نشود.

ولی آیا این‌فکردرست است؟

براساس آمارهای‌سر ـ انگشتی نزدیک به چند صد هزار افغانی بطور قانونی وغیر قانونی وارد این مملکت‌شده‌اند ودرجاهائی که نیاز مبرم بـه نیروی انسانی است به کـار اشتغال ورزیده‌انـد. بعضی ـ هایشان بد ولی بهرحال دراین وانفسای قحطی نیروی انسانی وجودشان سخت مغتنم بـوده است .

دراین میان البته ده بیست نفری از این گـروه بدست دوستان‌شان کشته شده‌اند و ده بیست نفری دوستان شان‌را کشته‌اند . ده بیست نفری هم درخانه‌ای را که بازدیده‌اند داخل شده‌اندوجیزی‌دزدیده‌اند، ده بیست نفری خواسته‌اند که جرمی مرتکب شوند وشده‌اندو ده بیست نفری نیز خواسته‌اند ونتوانسته‌اند .

همه اینها رویهمرفته ـ صد بیست تا می‌شود و ماسرراست دویست تا حساب مـی‌کنیم و دویست جرم انجام گرفته‌وانجام نگرفته از طرف دویست نابکار نادرست نااهل آنهم در طول چند سال .

بسیار خوب در این‌میان‌چرا داریم آن چند صدهزار نفریقه را ندیده می‌گیریم ؟ آن گروه عظیم واکثریت مطلق را کـه سرشان را پائین انداخته‌اند . کارکرده‌اند و مزدی گرفته‌اند ، آیا به جنگ همه آنهابایدرفت؟ آیا همه این ثیروی عظیم را که میتوان درراه سازندگی بکار گرفت باید کنارزد ؟

البته عکس‌العمل جامعه مادر قبال حوادثی که رخ‌داد گرچه تاحدی غیر منطقی است ولـی منتظره نیست و وقتی پـای احساس به میان می آید کی می‌توان سراغ عقل و منطق‌را گرفت . هرجامعه‌ای وقتـی احساس خطـر کنند اولیـن عکس‌العمل دفاعی او دورهـم جمع شدن وجبهه گرفتن در مقابل حادثه است و هرچه که باحادثه‌مربوط باشد . بد گفتن ها وبرخوردداشتن‌هاواحساسات تند غیر قابل کنترل،عکس‌العمل معمول و مرسوم جامعه‌هاست . اما وقتی که حـادثه کـمی کهنه شد ورگه های منطق از دور ماجرا جوشید . آنوقت باید با واقع بینی بیشتری به حادثه نگریست و تصمیم‌گرفت.

افغانی‌ها کـی هستند ؟ برادران ما ، برادران نزدیکو بسیار نزدیک ما که هزاران هزارعلقه مارا بهم پیوند داده است، که زبان مشترک فقط جزء ناچیزی از آن است .

مردم پاکدل و پاك طینت این سرزمیـن شاعـر پرور ، صمیمانه تریـن احساسات را نسبت به ما ایرانیان دارند و کافی است کسی پابه خـاك افغانستان بگذارد تا از دریا دریا محبت بی دریغ مردمان دوست‌داشتنـی آن سرزمین برخوردار شود.

جامعه افغانستان نگهبـان فرهنگ مشترک ماست و هیچ ایرانی خود را درآن سرزمین بیگانه احساس نمی کند . افغانستان سرزمین مردمانـی است که هنوزهم دارندگرانبهاء ترین خدمت‌ها را بزبان‌فارسی می‌کنند .

همین سال پیش بود کـه‌یکی از دانشمندان بنام این‌سرزمین می گفت : مشغول تهیه‌فرهنگی است که درآن تحولات معانی واژه های فارسی را درطول زمان مورد بررسی‌قرارمی‌دهد. دانشمند دیگری مـی گفت مشغول طبقه‌بندی‌اشعارفردوسی است که هرکس هربیتی را که خواست بلافاصله بتواند جای دقیق آنرا درشاهنامه پیداکند وقصد داشت بعد از فردوسی بسراغ حافظ وسعدی و مولوی برود .

دانشمند دیگری باحسرت و اندوه از اینکه ما مرتب کلمات تازه‌ای را درزبان فارسی می سازیم بی آنکه آنان‌رادرجریان بگذاریم و باین ترتیب باعث می شویم که آنها از فهم متون جدید فارسی عاجز بمانند گله و شکایت می کرد.

عشق و علاقه به زیـبـان و فرهنگ فارسی‌البته‌خاص طبقات روشنفکر ودانشمند افغـانـی نیست .

مردم عادی و بسیار عادی‌آن سرزمین نیز باشیفتگی تمام‌از فرهنگ ما وزبان ما سخن مـی گویند . یک راننده تـاکسی خواهش می کرد کاری کنیم که تهیه کنندگان فیلم های فارسی، بیشتر فیلم به‌افغانستان‌بفرستند. احساسات نباید اینهمه محبت و علاقه مشترک ودوجانبه را فدای بدبودن یک عده قلیل و معدود کند .

مانا‌گهان دچار شکوفانـی اقتصادی شدیم و در ساختمان زیربنای آینده خویش‌دستخوش کمبود نیروی انسانی هستیم و طبعا تقاضای زیاد باعث‌سرازیر شدن نیروی انسانی از کشور های همسایه شد. در این میان افغانی‌هاهم آمدند . وقتی یک انبوه انسانی از جائی به‌جائی حرکت می‌کند. همه‌خصوصیات خود را نیز همراه می‌برد،حتی درصد آدم های بدو غیر قابل اعتماد خویش را . بنابراین‌اگر مانیروی انسانی آنان را مـی خواهیم باید آن درصد ناچیز ودرهرحال قابل کنترل آدم‌های بدآنها را نیز بخواهیم . منظور البته این نیست که در مقابل اعمال خلاف قانون آنان چشم به بندیم وکاری به کـارشان نداشته باشیم . یک جـامعه پیشرفته و مطیع قانون طبعا باید موازین قانون را در قلمرو حکومتی خویش نسبت به همه اجرا کند . ولی البته اعمال یک گروه ناچیز افغانی نباید نسبت به همه آنها تعمیم پیدا کند .

یادتان باشد که یکبار کشور های اروپائی نیز درست‌همین اشتباه را درحق ماکردند وما هنوز گرفتار آن قضـاوت عجولانه ونادرست آنها هستیم.

بعد ازجنگ جهانـی دوم . گروهی‌از ایرانی‌ها از تسهیلات سفر و تحصیل در ممالک غرب

بقیه در صفحه ۱۸

چهل سال قبل...

تشریف فرمائی والاحضرت ولایتعهد به بانك ملی

والاحضرت همایون ولایتعهد هنگام‌بازدید از تاسیسات بانك ملی . آقـای امیـر خسروی توضیحاتی بعرض مـی رسانند و آقایان جم رئیس‌الوزراءاسفندیاری‌رئیس مجلس شورای ملی افتخارحضور دارند.

امروزعصرو الاحضرت‌همایون ولایتعهد بانک‌ملی‌و قسمتهای مختلف و ذخائر آن‌رابازدید فرمودند. هنگام تشریف‌فرمائی والاحضرت آقایان مدعوین و هیئت رئیسه بانک مقدم‌مبارک را استقبال نمودند و آقای امیر خسروی رئیس بانک ملی حضور والاحضرت خیر مقدم عرض کردند. سپس والاحضرت همایون به عمارت تشریف‌فرما و در اطاق ریاست بانک‌نزول اجلال فرمودند.

گزارش بانك

در آنجا آقای رئیس بانک گزارش بانک ملی را بشرح‌زیر بعرض رسانیدند: بانک ملـی ایران بموجب قانون مصوب ۱۶ اردیبهشت۱۳۰۶ تاسیس‌و در تاریخ ۱۷ شهریور ۱۳۰۷ بکار آغاز نمود. سرمایه آن‌در موقع شروع کار ۲۰ میلیون ریال تعیین گردید که ۸میلیون ریال آن پرداخت شده بود . طبق قانون مصوب ۲۲ اسفند ۱۳۱۰ اجازه انحصاری انتشار اسکناس به بانک داده شد و از یکم فروردین ۱۳۱۱ اسکناس های بانک انتشار یافت.بموجب قانون مصوب ۱۷ تیر ۱۳۱۴ سرمایه بانک به ۳۰۰ میلیون ریال افزایش‌یافت‌که ۲۲۶میلیون ریال آن پرداخت گردید . در سال ۱۳۱۶ شمار شعبه های بانک به ۶۵ و جمع‌ترازنامه ها به ۲٫۶۰۳ میلیون ریال‌بالغ بوده‌است. والاحضرت‌همایونی پس از ملاحظه ترازنامه از حسن جریان‌بانک ابرازمسرت و خوشوقتی فرموده و بیان نمودند: سود بانک ملی که در سال ۱۳۱۶ معادل صد و دو میلیون ریال بوده ثابت می‌ـ کند که جریان آن دراین سال کاملا رضایت بخش بوده است».

صندوقهای اجاره

پس از آنو الاحضرت‌همایونی بیازدید قسمت های مختلف‌بانک پرداختند. یکی از قسمتهائی که از نظر والاحضرت ولایتعهد گذشت قسمت صندوق هـای اجاره‌ای بود. این قسمت از تاسیسات تازه بانک ملـی می‌ـ باشد که‌در آنجا صندوق های کوچک و بزرگ در قفسه های آهنی جای داده شده وبه هر کس برای حفظ اسناد و امانت های گرانبها و جواهر اجاره داده میشود. تاکنون عده‌ای از بنگاهها و اشخاص ازاین صندوق‌ها که کرایه آن‌برحسب بزرگی و کوچکی از سالی ۶۰تا ۱۵۰ ریال میباشد اجاره و استفاده نموده‌اند .

گنجینه سیم وزر

سپس درهای بزرگ آهنی گنجینه های سیم و زر بـا تشریفات‌مخصوص که بوسیله هیئت نظارت بانک انجام‌گردید باز شد و قفسه های طلائـی مملواز کیسه های مسکوک‌سیم و شمش های نقره جلب‌توجه نمود. تعداد کیسه هائی که‌در قفسه‌های بزرگ متعددو طولانی چیده شده بود یکصد و پنج هزار و دویست عدد بود . شمش های نقره درقسمت‌دیگر همین گنجینه‌نهاده‌شده‌مو مقدار آن ۲۶۳ میلیون ریال بود . در گنجینه زر شمش‌های طلا تلولو و درخشندگـی خاصی داشت و شماره آن ۴۳۰۸ بود که‌وزن خالص آنها ۷۵خروار وشصت من میباشد. پس از آن والاحضـرت از گنجینـه جواهرات و جایگـاه اشیاء رهنی و سایـر تاسیسات بانک بازدید و از پیشرفت‌این موسسه اظهار خرسندی فرمودند:

برج کبود

مراغه- چند روز پیش برج تاریخی مشهور به برج کبود که ازبناهای هفتصد سال پیش میباشد ناگهان باندازه یک‌متر بزمین فرو نشست و قسمت بالای‌آن‌خراب گردید درصورتی که بواسطه استحکام بنا بهیچ ـ وجه گمان چنین خرابی ناگهانی نمی‌رفت .

تنزل بهای روغن

گرگان- مظنه‌روغن تنزل‌فاحش نموده و بهای فعلی آن هـر ۵۰ر۱۶ کیلو ۱۱۱ ریال خرید و فروش میشود و باز هـم احتمال تنزل میرود .

مرگ در اثر کتك

سمنان- ام‌النساء نام زن کربلائی علی‌بو اسطه کتکزیادی که خورده بود فوت نموده پس از معاینه و دفن جنازه که آثار ضرب درآن بود کربلائی علی شوهر مقتوله دستگیر و فعلا تحت بازجوئی است.

«نقل از اطلاعات ۱۸فروردین ۱۳۱۷»

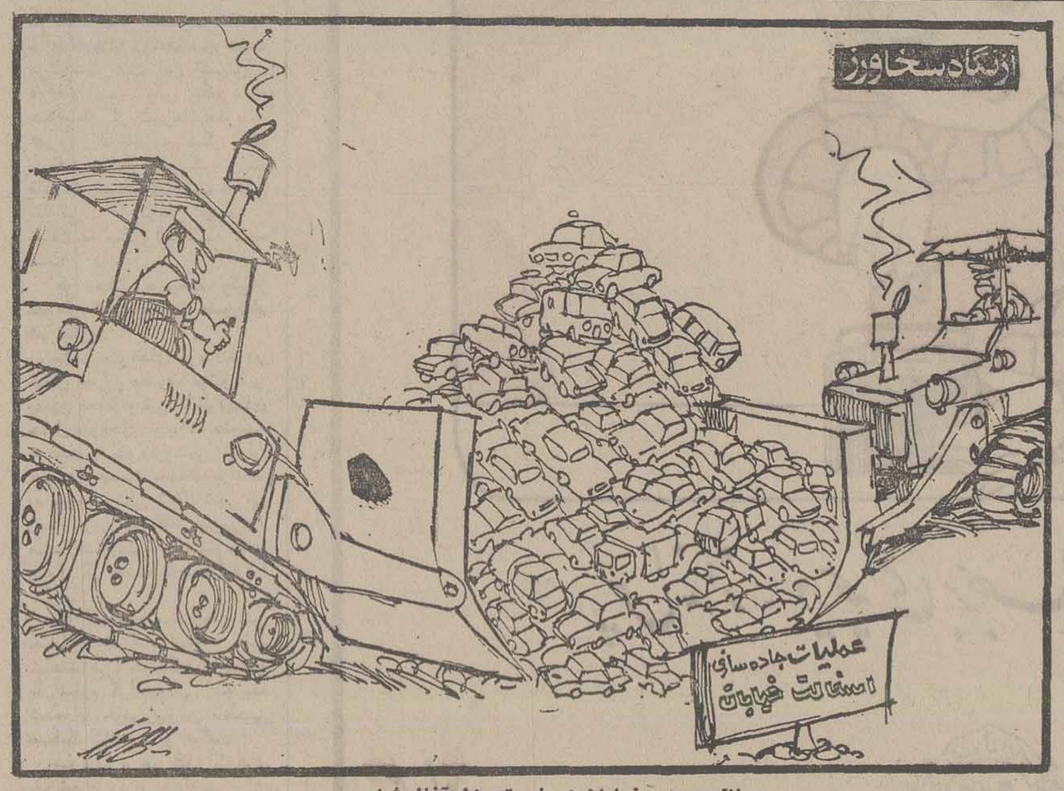

ـ اسفالت چند خیابان اصلی تهران آغاز شد ...

فرهنگ مسافرت‌ما باید تغییر کند!

حسین مهری ـ پاریس

درباب این‌کـه بسیاری از ایـرانیـان جهانگـرد ، از جهانگردی هدفی‌جزخرید بنجل های «لافایت»و «پرنتان»ندارند، بسیار نوشته‌اندوو بسیارگفته‌اند که با این هجوم شگرف بـه فروشگاه های لندن و پاریس ، تصویری از مردم ایـران در چهارراه های بین‌المللی نقش می‌زند که تصویر راستین این مردم نیست، و تامابیائیم بـه جهانیان ثابت کنیم تصویرواقعی مردم ایران ، آن نیست‌که شما دراین چند ساله برگرفته‌اید ، آبروی یک ملت برباد شده است .

بدیهی است که آبروی ملتی به این سادگی‌ها بربادنمی‌رود، اما دراین‌جاست که‌مخارجیان، خاصه اگر از زمره‌شتاب‌زدگان اروپایی باشند ، وقت به‌اندازه ندارند کـه در قضاوت خـود تجدید نظر کنند . تصویری که از یک ملت برگرفتند سال‌ها و ده‌ها درذهن‌شان باقی ماند تا آنکه واقعیی بزرگتر ازواقعه اولی، آن تصویر و آن‌قضاوت را دگرگون سازد ، این‌چنین ، هیچ ایرانی را درخارج،خاصه دراروپا، ازشخصیت خـودش نمی شناسند. او را بـامحک قضاوتی می سنجند که بیش‌از این در ذهن‌شان درباره‌ایرانیان شکل گرفته است وکاربرد این نضاوت‌ها گاه دل آدم را به درد می‌آورد !

یک ایرانی بیست سال ، بیست و پنج سال‌پیش درآلمان تو کشته است و گوشتش را کباب کرده و خورده است، یا به این جرم متهم شده است . آلمانی سال‌ها ، هرایرانی راکه می بیند می‌پندارد سلاخ‌تو ـ هاست ! این چنین آبروی‌ملتی برباد می‌رود ، بی آنکه بـه راستی، این آبرو بـربادرفته باشد.

آقای «ژ» درپاریس کـارش فروش اتومبیل دست دوم یـا فروش حواله « بژو » به‌ایرانی هـاست . دوسال پیش در برخوردی اتفاقی در کـافـه «فلوروس» نخستین بـار اورا دیدم ، می گفت می خواهدتبعه فرانسه شود. سرآسیمه علت‌را پرسیدم . درپاسخ گفت :

هربار که‌بادوستان‌فرانسوی‌ام به آلمان می روم، دوستان غیر ایرانیم گذرنامه نشان نداده ، از سد ماموران مرزی مـی گذرند ، اما من باید مدتـی منتظر بمانم تـا مـاموران ، گذرنامه‌ام را بادقت‌بررسی‌کنند و بعد اجازه خروج بدهند ، از این وضع خجالت می‌کشم».

البته من متوجه بودم کـه دلیل اصلـی دلال اتومبیل ، برخورداری رایگان و بی‌زحمت از مزایا و مواهبی است که یک فرانسوی دارد واو در به ثمر رساندن و بـه وجـود آوردن‌شان، هیچ نقشی نداشته است . اما این حقیقتی‌ست که اروپا برای اخلاف شان بهجا گذاشته‌اند، میراث‌افتخارآمیزی نیست.این‌میراث، همان‌قضاوت شوم است که تروخشک رابا‌هم می‌سوزاند، اروپایی، به هویت شخصی تو کارندارد . ذهن او، ترابه مسلخ قضاوت‌کلی‌اش می‌برد، ترابا‌آنگ بیشداوری‌اش می سنجند و این چنین ، بـی آنکه گناهی ازتو سرزده باشد، مهرباطله خورده‌ای .

باری، بایددرفرهنگ مسافرت مان تجدید نظر کنیم . درواقع باید گفت بیائیم فرهنگ‌مسافرتی برای خود به وجود آوردیم . ما با خرید های بی حساب‌مان

بقیه در صفحه ۲۰

آغاز زندگی زناشویی برای دختر وپسران جوان همچنان یك معما است

ازدواج باعشق یا بدون عشق؟

امروز اساسی ترین مسئله برای جوانان پول است. اگر درآمد مکفی باشد، عشق و زندگی هم به دنبال آن خواهد آمد.

خانم مهرانگیز رئونی درعین حال که باعشق در آغاز زندگی زناشویی موافق است می گوید: بنظرمن هر عشقی قابل قبول نیست. امروزمدر واقع در میان هر هزار زوج عاشق و معشوق بندرت یک عشق واقعی پیدا می شود ، بنابراین باید کمی همبا بزرگترها و عقاید آنها هماهنگی ایجاد کرد، زیرا هر چه باشد بقول معروف آنها یک پیراهن بیشتر از جوانها کهنه کرده‌اند.

• یک دختر جوان: اول عشق بعد زندگی!
• یک پسر جوان: اول پول بعد عشق و زندگی!

آغاز زندگی زناشویی ـ یعنی «ازدواج» همچنان بصورت یک معما دربرابر دختر و پسرهای جوان خودنمایی می‌کند .

بسیاری از جوانها بخصوص آنهاکه تحصیلات عالی دارند ، آغاز زندگی را باعشق می‌پسندند. بگمان این گروه شروع زندگی بدون عشق، معنی و مفهومی ندارد. ازاین روی، گروه کثیری‌از دختران و پسران جوان امروز گرچه به‌سن وسالی رسیده‌اند که باید تشکیل خانواده دهند همچنان در انتظار دست یافتن به شریک آینده‌ای هستند که عاشقانه به‌او دل ببندند. از طرفی پدر ومادرها این پدیده تازه رانمی‌پسندند . به‌نظر عده‌ای از پدر ومادرها دختر باید در انتظار بماند تاخواستگاری بسراغ اوبیاید وبابه خانه‌بخت بگذارد. این خواستگار کافی است شرایط یک مرد زندگی را دارا باشد وبس ...

پسرهای جوان نیز بامشکلات دیگری روبرو هستند که نیاز به‌تجزیه و تحلیل دارد . در گزارش امروز صفحه خانواده از دیدگاه تازه‌ای به مسئله ازدواج جوانان پرداخته‌ایم . بهمین منظور پای صحبت چندتن از دختران و پسران جوان نشسته‌ایم و با آنها گفتگو کرده‌ایم

روابط پیچیده اجتماعی در جامعه شهری تهران و نیزشهر های نسبتا بزرگی که نفوذمظاهر غربی در آنها چشمگیرتر است ، نوعی عدم تطابق و توازن میان ضوابط سنی جامعه و رفتارهای قشر جوان پدید آورده است‌که موجب اختلافات اجتماعی و خانوادگی میگردد .

دختران و پسران جوان با عبور از مرز بلوغ و احساس استقلال فکری در خانواده رو درروی تضاد های گوناگونی قرار میگیرند،که‌آنان رادرانتخاب مسیر زندگی سردرگم نگهمیدارد.

اعتقادات مذهبی و سنتی پدر ومادر از یک طرف و نمودهای فرهنگی و انتظارات جامعه‌صنعتی ازسوی دیگر، جوانان را در مقابل مشکل بزرگی قرار داده است و فاصله بین‌دو نسل قدیم وجدید را هرروز افزایش میدهد. ریشه های ناسازگاری و بایه های اصلی‌اختلاف‌از اینجاشروع میشود که‌فرزند جوان خانواده علیرغم مخالفت های شدید پدرو مادر تصمیم میگیرد به تنهائی و مستقلا درگزینش زندگی‌آینده‌خود اقدام کند ، برهمین اساس نوع روابطی که تاکنون در خانواده سنتی وجودداشته استدگرگون میشود و بعضی از مسائل احساسی و عاطفی نظیر عشق و انتخاب دوست از جنس مخالف که بطور کلی مغایر بافرهنگ خانواده سنتی است پیش کشیده میشود که نتیجه آن برهم ریختن آرامش خانواده است.درمواجهه باچنین مسائلی شدت عمل وسرسختی های پدرو مادر درمورد دختر خانواده بسیار شدید تر اعمال میشود ، تاجائیکه امکان دارد بعضی از مواقع نتایج ناگواری را ببار آورد.

در قدیم اولیاء خانواده ها عقیده داشتند که دختر باپیراهن سفید عروسی بخانه بختمیرود وبا جامه سفید و پاکی موسوم به‌کفن در منزل همسرش زندگی رابدرود میکند. این رسم بهمان صورتی که پدران و مادران خانواده می‌خواستند اجرامی‌شد وکمتر اتفاق می‌افتاد که بین زن و شوهر جدائی پیش بیاید .

متاسفانه امروزه جدائیهای زناشوئی در کشورما آنقدر شایع وسریع شده است که درمحافل خانوادگی بشوخی ازدوستان و آشنایان سئوال می‌شودکه هنوز باهمسر سال قبل خود زندگی می‌کنی ؟

بعضی از خانمها و آقایان در خانواده براثر رفتار نادرست‌و باستناد دلایل پوچ و خواست های غیر منطقی آشیانه پر مهر خانواده رابرهم‌میریزند وفرزندان بی‌گناه راسرگردان می‌سازند غافل ازاینکه منظور اصلی از ازدواج تنها اقناع غرایز شخصی‌زوجین نیست، بلکه ایجاد محیط تفاهم‌و قضائی مناسب‌برای تربیت‌فرزندان سالم است .

افزایش میزان طلاق

آمار نشان میدهد که طلاق در کشورمادر سالهای اخیر افزایش داشته است و نتیجه آن‌نگرانی در زندگی جوانانی است که‌زندگی مشترکشان را آغاز کرده‌اند.

دکتر پریور کارشناس مسایل خانواده معتقداست : در دنیائی که روابط آدمیان بر مبنای نیاز های واقعی جسمی و روانی است آیا می توان قبول کرد که اجتماع کوچک زناشوئی بدون هیچگونه نیازی همیشه برقرار بماندوهر یک از زوجین بدون دلیل و فقط بعنوان عشقی که‌این روزها حکم کیمیا را پیدا کرده است یکدیگر را به پرستند و مادام‌العمر نسبت بهم وفادار بمانند؟

صرفنظر از مراحل عشق‌واقعی که امروزه بسیار نادر است و صرفنظر از نیاز های اخلاقی‌و معنوی که باز هم در نسل‌جوان ما کمیاب است ، آنچه که در حقیقت بنیان خانواده رامستحکم واستوار می سازد نیاز عاطفی مرد از یکطرف و نیاز مالی و احساسی زن از طرف دیگراست وعملا می بینیم و حتی درآمار باین مساله بر می خوردیم که زن باوجود داشتن در آمدسرشار مسئولیت مالی خانواده را بعهده مرد گذاشته‌است و میل باطنی‌او براین اساس است که حتما مرد. مخارج خانواده را تقبل کند.اگر مردی‌از نظر خصوصیات اخلاقی در مرتبه والایی قرار داشته باشد، اما از نظر مالی نتواند خواست های زنش را برآورد سازد ، مسلما زندگی خانوادگی آنان شیرینی و دلپذیری خودرا از دست میدهدو حتی احتمال دارد دچار انحطاط و ازهم پاشیدگی شود.

اگر اغلب اتفاق می افتد که دختری ثروتمند تن به ازدواج باجوانی فهمیده باشعور میدهد ودر کنار همسرش زندگی پر سعادتی را پی ریزی می کند نمونه‌ای بسیار نادر است و در واقع باید آنرا بحساب موارد استثنائی گذاشت.

عقاید متفاوت

باتوضیحاتی که داده شدبه نظریه چهار نفر از دختران و پسران جوان توجه می کنیم .

خانم اکرم رضائی کارمند میگوید: ازدواج مسئله‌ای‌نیست که بتوان آنرا تجربه کرد ویا سرسری از آن گذشت. بعقیده من دختران جوان باید بیشتر به تجربیات بزرگتر ها توجه نشان دهند و دراین زمینه خاص ، چندین زندگی مشترک رانزد خود بررسی کنند وبهترین راه را برای زندگی زناشوئی برگزینند.

البته اگردختر و پسر تحصیل کرده باشند ، بهتر میتوانند کنار بیایند و مشکلات خودشان را حل کنند و صرفا عشق قبل از ازدواج نمیتواند مسئله‌ای باشد.

خانم «منیژه‌الف» دانشجو می گوید: من باعقیده پدر ومادرانی که معتقدند، دختر باید در انتظار بخت‌خود روز شماری کندمخالفم. زندگی امروزی با زندگی صد سال قبل متفاوت است ودختر وپسران امروزی چشم و گوش وهوش دارند و چون درمحیط تازه‌ای رشد و نمو کرده‌اند، می توانند باکمی چشم پوشی‌و اغماض ازعقاید غیر اصولی و غیرمنطقی خود زندگی مشترک خوبی‌داشته باشند.

از طرفی معتقدم ، زندگی که بدون‌عشق شروع شود،سرانجام چندان زیبایی نخواهد داشت .

آقای حسین اشرف پور ۲۲ ساله کارمند می گوید: تااین‌سن وسال شاهد زندگی عده‌ای از بستگان و نزدیکانم بوده‌ام که پاره‌ای از آنها با ناکامی روبرو بوده‌اند و برخی خوشبخت زندگی می کنند . بااین وجود هنوز نتوانسته‌ام کلاهم را قاضی کنم که در مورد زندگی آینده خودچه راهی را برگزینم. مشکل ازدواج‌جوانان امروز یکی ودوتا نیست ، وبرای مثال جوانی که نتواندازعهده‌هزینه‌های سرسام‌آور زندگی برآید ، عشق و عاشقی درد اورا دوا نخواهد کرد و ناگفته نماند که مشکل تامین‌هزینه های یک زندگی مشترک خود باعث می شود که جوانان از ازدواج گریزان باشند . بنابراین

فال فردای شما

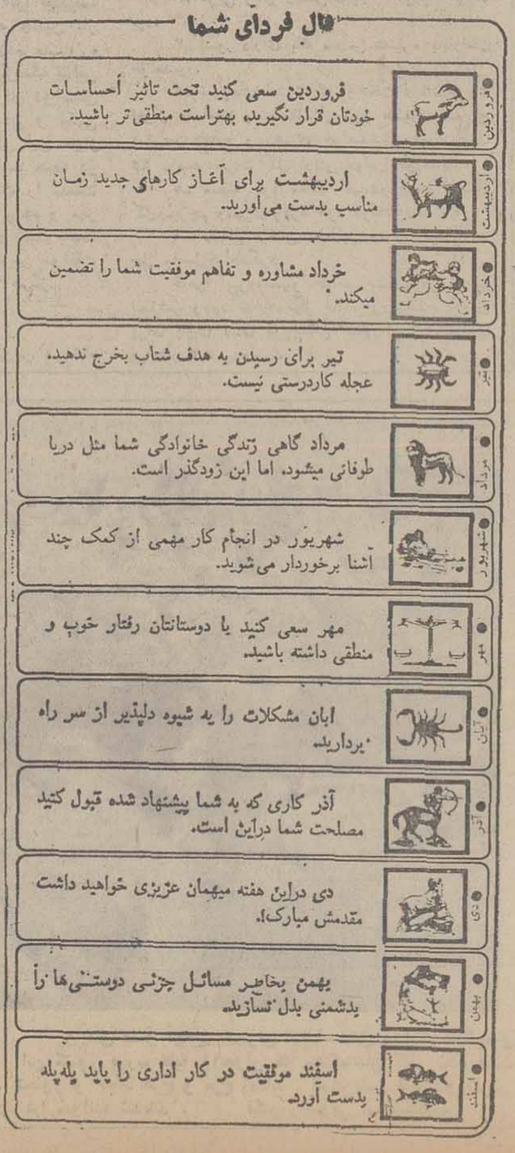

- فروردین: فروردین سعی کنید تحت تاثیر احساسات خودتان قرار نگیرید، بهتراست منطقی‌تر باشید.
- اردیبهشت: اردیبهشت برای آغاز کارهای جدید زمان مناسب بدست می‌آورید.
- خرداد: خرداد مشاوره و تفاهم موفقیت شما را تضمین میکند.
- تیر: تیر برای رسیدن به هدف شتاب بخرج ندهید، عجله کاردرستی نیست.
- مرداد: مرداد گاهی زندگی خانوادگی شما مثل دریا طوفانی میشود، اما این زودگذر است.
- شهریور: شهریور در انجام کار مهمی از کمک چند آشنا برخوردار می‌شوید.
- مهر: مهر سعی کنید با دوستانتان رفتار خوب و منطقی داشته باشید.
- آبان: آبان مشکلات را به شیوه دلپذیر از سر راه بردارید.
- آذر: آذر کاری که به شما پیشنهاد شده قبول کنید مصلحت شما دراین است.
- دی: دی دراین هفته میهمان عزیزی خواهید داشت مقدمش مبارک!
- بهمن: بهمن بخاطر مسائل جزئی دوستی‌ها را بدشمنی بدل نسازید.
- اسفند: اسفند موفقیت در کار اداری را باید پله‌پله بدست آورد.

دانستنی‌های زندگی

نکات جالبی درباره خواب

خواب راحت ، از مهمترین عوامل زیبائی و تندرستی‌و شادابی شما است .

طرز خوابیدن شما مانند رویاهایی که می‌بینید ، شخصی است و شاید بخواهید بدانید که طرز خوابیدن شما چه چیزی را میرساند .

« دکتر ساموئل ونکل » پزشک امریکایی عقیده دارد طریقه‌ای که بیش از همه معمول است‌بهپهلوخوابیدن است که بدن را جمع‌میکنند و پشت انحنا دارد . این نشان دهنده این است که شخص خیال آسوده‌ای دارد و راحت خوابیده است . اگر برروی شکم بخوابید و صورتتان روبه پائین است ، میخواهید که

بقیه درصفحه ۱۹

راه باز است!

پس انداز مسکن بانک رهنی ایران

تمام راههای ممکن رابرای صاحب خانه شدن شما باز کرده است

وام ارزان بهره وبلند مدت با ۱ ماه پس انداز
برای یك واحد مسکونی تا ۱،۲۰۰،۰۰۰ ریال
برای دو واحد مسکونی تا ۲،۴۰۰،۰۰۰ ریال

وام ارزان بهره وبلند مدت با ۴ ماه پس انداز
برای هر واحد مسکونی تا ۴،۰۰۰،۰۰۰ ریال

وام ارزان بهره وبلند مدت با پس انداز برنامه‌ای
معادل ۶ برابر متوسط موجودی
بازاء هر ۶ ماه پس انداز یك برابر
تا ۴،۰۰۰،۰۰۰ ریال برای یك واحد مسکونی

وام ارزان بهره قابل انتقال به خریدار باشرایط سهل
برای سازندگان مجتمع های مسکونی
با ۴ ماه پس انداز
تا ۴،۰۰۰،۰۰۰ ریال برای هر واحد مسکونی

وام ارزان بهره وبلند مدت برای پس انداز بلند مدت
معادل ۱۰ برابر متوسط موجودی
تا ۸،۰۰۰،۰۰۰ ریال

برای کسب اطلاع بیشتر بکلیه شعب ویا واحدهای بانک رهنی ایران مراجعه فرمائید

پس انداز مسکن بانک رهنی ایران
آسانترین راه برای صاحب خانه شدن شما

بانک رهنی ایران، بانک مسکن شما

آفریقا، صحنه تعرض دیپلماتیک سرخ‌ها

گاردین

نیکلای پادگورنی و فیدل‌ـ کاسترو پس از دست‌زدن بیک حمله دیپلماتیک عظیم بیسابقه درقاره آفریقا روز دوشنبه باردیگر در مسکو بهم رسیدند.

درهمان روزیاسرعرفات‌رهبر سازمان آزادی‌بخش فلسطین‌در راس یک هیئت «بسیار مهم» وارد مسکو شد تابارهبران شوروی و شایدهم نخست‌وزیر کوبا موضع مشترکی برای حل اختلافات خاورمیانه انتخاب کند.

صدرهیئت‌رئیسه شورای‌عالی شوروی و نخست‌وزیر کوبا سرمست از باده پیروزی در آنگولا بطور جداگانه اما دریک زمان از هشت کشور افریقائی از جمله پنج کشوری که در «شاخ افریقا» واطراف‌رودزیا قرار گرفته‌اند دیدن کردند. بعقیده ناظران دیپلماتیک غرب در مسکو مقدمات این حمله از مدتها قبل درکوبا وکرملین‌فراهم شده بود همانگونه که جزئیات مداخله کوبا درانگولا قبلا در کرملین طرح‌ریزی‌شده‌بود.

هدف این حمله از میان‌بردن نفوذ چین وکشور های غربی در اروپا بود. نفوذ جمهوری خلق چین درجنوب افریقاشاید باستثنای تانزانیا عملا از میان رفته است.

پادگورنی دراین سفر که ازروز ۲۲ مارس‌تا۳آوریل طول کشید از تانزانیا، زامبیا، موزامبیک و پس از آن از سومالی دیدن کرد و یک قرارداد دوستی وهمکاری‌بیست ساله باجمهوری خلق‌موزامبیک امضاء کرد.

حمله دیپلماتیک

درخلال این مدت کاسترو یک سفر طولانی پیش گرفت وی نخست‌از افریقای شمالی (لیبی ـ الجزایر) و پس ازآن از اتیوپی، عدن ـ سومالی، تانزانیا، موزامبیک‌وانگولادیدن کرد وهنگامی که بطور غیر ـ مترقبه وارد مسکو شد ازجانب لئونید برژنف ودیگر رهبران شوروی بگرمی مورد استقبال قرار گرفت. سفر نخست‌وزیر کوبا به شوروی جنبه رسمی ندارد بلکه تنها هدف کاسترو از این دیدار ارزیابی پیامدهای حمله دیپلماتیک مشترک شوروی‌ـ کوبا در جنوب افریقا و«شاخ» قاره سیاه است.

پادگورنی درپایتخت های سه کشور «خط مقدم» یعنی «دردارالسلام» «لوزاکا» و «ماپوتو» چهره‌ای از شوروی ترسیم کرد که کمال مطلوب افریقائیها است. پادگوردنی‌در هر کشوری که قدم نهاد تاکید کردکه‌شوروی بادیگر کشورهای سوسیالیستی از استقلال ملی افریقائیها پشتیبانی می‌کنند.

وی درقالب کلمات ـ امپریالیست‌ها ـ نژادپرستان، استعمارگران ـ استعمار گران جدید، نیروهای ارتجاعی از کشورهای غیر کمونیست را بعنوان دشمنان آزادی‌وپیشرفت نام‌برد.

بااینحال کشور های‌افریقائی از شک و تردیدی که نسبت به مقاصد پشت پرده مسکو دارند خارج نشدند. تنها موزامبیک با امضای‌یک‌قرارداد دوستی وهمکاری ۲۰ ساله‌بطور قطع در مدار اقمارشوروی‌قرار گرفت. پرزیدنت‌ژولیوس‌نایرره رئیس جمهوری‌تانزانیا «کنت‌ـ کائوندا» رئیس جمهوری زامبیا هردو تاکید کردندبمبارزه‌آزادی بخش درجنوب افریقا ادامه خواهند داد. ودرعین حال استقلال خود راحفظ خواهند کرد.

جولیوس‌نایرره روی همکاری کشورش باچین تاکید کرد واز امضای قرارداد دوستی با شوروی خودداری نمود. با اینحال دیدار پادگورنی‌ازافریقا ووعده های صریحی که‌برای پشتیبانی از جبهه لیبی،زیمبابوه داد، به تحکیم نفوذ شوروی‌در جنوب افریقا کمک کرد.

پیامد سفر

امادرارزیابی پیامدهای‌دیدار دراز مدت فیدل کاسترو ازقاره سیاه درحال حاضر امکان‌پذیر نیست. از دیدگاه صاحبنظران غربی نخستین پیامدسفرکاسترو برای هاوانا جنبه منفی داشت. «زئیر معتقد است فرماندهی مردان مسلح که از انگولا به خاک آن کشور حمله کرده‌اند نظامیان کوبائی بعهده دارند و از این‌رو روابط خود را با هاوانا بحال تعلیق درآورده است.

با اینحال‌دیدارکاستروا‌همیت نقشی را که رهبران انقلابی کوبا در افریقا آنهم درهنگامی که قاره سیاه از هر سو بشدت تکان میخورد ایفاعمی‌کندنمودار میسازد. «راه پیمائی طولانی رهبر انقلاب کوبا که یک ماه بدرازا کشید همچنین مراتب وفاداری کوبا را به اصول «انترناسیونالیسیم پرولتاریا» تائید کرد.

نفوذ کوبا در قاره سیاه از نوامبر سال ۱۹۷۵ که نیروهای کاسترو در آنگولا پیاده شدند آغاز میشود.

بی‌گمان شکست نیروهای «میلا» وواحد های‌اعزامی کوبا رهبر انقلاب هاوانا در برابر یک فاجعه سیاسی بزرگ قرار میداد از این رو کمتر احتمال میرود کوبا بامداخله مستقیم یا غیر مستقیم در کشور های افریقائی موقع خود را باردیگر بخطر بیاندازند.

کاسترو هرگونه مداخله‌کوبا را در زئیر انکار کرده است.

وی روز ۲۷ مارس ضمن نطقی در «لواندا» تاکید کرد که حتی یک سرباز یا افسر کوبائی درکنار ژاندارمهای کاتانگا نبرد نمی کند و دولت هاوانا «حتی یک قبضه تفنگ هم دراختیار مردانی که به ایالت» شابای حمله‌کرده‌اند نگذاشته است.

بااینحال حمله دیپلماتیک مشترک مسکو وهاوانا درافریقا موازنه قوا را در قاره‌سیابزیان غرب تغییر داده است.

شوروی و شاید کوبا اکنون خود را برای‌یک‌حمله‌دیپلماتیک جدید، این‌بار درخاورمیانه آماده می‌کند دیدار یاسرعرفات از مسکو وبدنبال آن سفر پرزیدنت حافظ اسد بشوروی باحتمال زیاد درچهارچوب‌حمله دیپلماتیک جدید کرملین انجام میشود.

کاسترو. در میان برژنف وپادگوردنی مسافران افریقا در مسکو نتایج سفر را بررسی میکنند.

مسلمانان فیلی پین: استقلال یاخودمختاری

صفا حائری ـ مانیل

مانیل ـ وقتی مارتون «پولونگ پولونگ پام‌بانسا» یاگفتگوی «زنده» رادیو تلویزیزیونی رئیس جمهوری بامردم بالاخره تمام شد، کمتر کسی خواه آنهاکه‌در سالن بزرگ کاخ«مالاگانیان» حضور داشتند یا آنها که گفتگو را از رادیو یا تلویزیون دنبال کرده بودند می‌توانست ادعا کند که چیزی از توضیحات ۵ ساعته پرزیدنت «فردیناندمارکوس» رهبر ۶۸ ساله ولی جوانتر‌ـ نمای جمهوری هفت هزار جزیره‌ای فیلیپین پیرامون سرنوشت آینده منطقه جنوب که‌مورد ادعای جبهه (مسلمان) آزادی بخش ملی مورو درک کرده است و این پرسش که‌او چگونه‌می‌ـ خواهد صلح را به‌این سیزده جزیره‌ای که از ۵ سال پیش شاهدجنگی خونین بین چندین هزار چریک مسلمان و نیرو های دولتی فیلیپین‌مسیحی بوده است بازگرداند همچنان بدون یک پاسخ روشن وقانع کننده مانده بود.

استقلال یاخودمختاری

در توضیحات خود، پرزیدنت مارکوس مفصلا به سوابق مسئله اشاره کرده یادآور شد اولین تماس ها بانمایندگان جبهه چگونه دریکی از کنفرانس های وزیران امور خارجه ومسلمان درجده گرفته شد و سپس یک هیئت ازنمایندگان کنفرانس به فیلیپین آمده و پس از گردشی در جنوب متقاعد شدند که کشتار مسلمانان درکار نیست و ماجدا میخواهیم با جبهه صلح کنیم و بعد چطور شد که مذاکرات به طرابلس منتقل گردید و ...

پرزیدنت مارکوس همچنین به‌تفصیل توضیح داد که برسر مسئله همه‌پرسی دومین دور مذاکرات طرابلس به بن‌بست رسید زیرا نمایندگان جبهه باهمه پرسی جدا مخالفت کرده واصرار میکردند که من (مارکوس) با یک تصویب‌نامه تمام سیزده جزیره جنوب را خودمختار اعلام کرده و اداره‌آنها را به جبهه بسپارم.

رهبر فیلیپین همچنین خاطرنشان کرد که جبهه اصرار داشت برای خود پرچم ـارتش‌اداره دادگستری ـ پارلمان و زبان مستقل (عربی) داشته باشد و این‌خواست انها به هیچ وجه قابل قبول، حتی قابل بحث نبود. چون به عبارت‌دیگر آنچه‌که جبهه میخواست استقلال‌کامل بود نه‌خودمختاری.

مارکوس افزود در دور سوم مذاکرات که‌با شرکت سرهنگ قذافی و همسر خودش بانو (ایمادامارکوس) از سر گرفته شد دو طرف پیرامون فورمول) تازه‌ای‌برای ارضای‌درخواست جبهه درچهارچوب قوانین اساسی فیلیپین‌توافق کرده و رهبر لیبی قول داده است نتایج همه پرسی را محترم شمرد و همچنین پروفسور «نورمیساوری» رهبر ۳۸ ساله جبهه مسلمان فیلی‌پین

ولی تقریبا تمام کارشناسان و ناظران بی‌ـ طرف در مانیل شک دارند که‌از همه پرسی‌آینده که قرار است روز ۲۸ فروردین در سیزده جزیره جنوبی برگزار شود معجزه‌ای برخیزد و بویژه هیچ کس فکر نمی‌کند که جبهه نتایج همه‌پرسی را پذیرا گردد.

حکومت اقلیت

سه میلیون مسلمان فیلیپینی که در جزایر جنوب کشور پراکنده‌اند. به موجب آمار و ارقامی که در دست است تنها درچهار جزیره کوچکتر از جمله «تاوی‌تاوی‌یولو» اکثریت را تشکیل میدهند در حالیکه سیزده میلیون مسیحی در هشت جزیره دیگر از جمله بزرگترین آنها که مین‌دانائو نام دارد، در اکثریت مطلق هستند.

یک زمین دار معروف مسیحی در «زامبو آنکا» میگوید دنیای جالبی است هیچ کس ازیان‌اسمیت که نخست وزیر یک اقلیت سفید در قلب یک اکثریت سیاه است حمایت‌نمی‌کند و اینجا یک نفر (قذافی) که درآن سوی دنیاست و معلوم‌نیست که‌آیا درست میداند فیلیپین کجا قرار دارد یانه. میخواهد ازقسمتی از خاک ما یک جمهوری مستقل اسلامی درست کند که‌در آن سه‌میلیون برسیزده میلیون مسیحی حکومت میرانند و همه میخواهند که ما از قذافی اطاعت کنیم.

رهبران جبهه هم خوب میدانند که نتیجه همه پرسی‌بهرحال به ضررشان تمام خواهد شد وبهمین دلیل حاضر نخواهند شد آنرا بپذیرند.

به‌گمان ناظران باحوصله که چندین بار گفتگوی پرزیدنت مارکوس را بامردم «مرور» کرده‌اند چنین بنظر میرسد که از سرهنگ قذافی پیرامون فرمولی برای بوجود آوردن دو استان خودمختار در جنوب ـ یکی مسیحی و یکی مسلمان ـ موافقت کرده باشند ولی این همباز چیزی راحل نمیکند زیرا اگر قرارباشد جبهه در پنج جزیره‌ای که فرض کنیم اکثریت را بدست آورد خواسته باشد اداره ـارتش‌ـ پرچم و مهر و زبان مستقل درست کند که مساوی است باجدا کردن پنج جزیره از فیلیپین آیامارکوس موافقت خواهد کرد جوابش ساده است: هرگز.

صلح یا جنگ

باتوجه باینکه پرزیدنت مارکوس در تمام مدت گفتگوی پنج‌ساعته خود با مردم از دادن پاسخهای روشن «ورك» به سئوالات مربوطبه آینده جزایر جنوب‌و این‌که اوچه تضمینی ازقذافی دارد که جبهه نتایج همه پرسی را محترم خواهد شمرد طفره میرفت. بسیاری از ناظران رابر آن داشت که سرانجام حدس زنند شاید رئیس‌جمهوری فیلیپین در طرابلس از همتای لیبیائی خود«رودستی» خورده و اینك برای «سرخ‌نگاه‌داشتن» صورت به این‌آمید که همه‌پرسی ۲۸ فروردین وضع را بهرحال روشن خواهدکرد به بازی ادامه میدهد.

ولی دراین‌میان یك مسابقه تسلیحاتی سختی میان اعضای جبهه از یك‌سوی ومسیحیان غیر نظامی از سوی دیگر آغازشده وبازارفروش‌اسلحه در جنوب داغ است. درواقع فرمول «قذافی‌ـ مارکوس» که در نوع خود شاهکاری است از پیچیدگی و گنگی از نظر منابع مسیحی درمانیل و «زامبونگا» هیچ‌راهی راباز نخواهد کرد. مگر بروی جنك.»

یك مسلمان فیلی‌پینی مخالف جبهه میگوید اگر تاکنون مسلمان و مسیحی باوجود جنك بین چریك هاو نیرو های دولتی درصلح‌وآرامش زندگی میکردند بعداز همه پرسی بویژه اگر جبهه بهر ترتیب به‌هدف های خودنزدیك‌شودباید انتظارآغاز کشتار مسلمانان بدست مسیحیان راداشت هدیه سرهنك قذافی برای ما مسلمانان فیلی‌پین بهتر از این نمیتواند باشد!..

در حالیکه به موجب گزارشات منابع نظامی فیلی‌پین چریك های جبهه درسایه‌دو ماه آتش‌بس نیرو های خود را در اطراف بسیاری از شهر های میندانائو «باسیلان» و دردیگر جزایر تقویت و متمرکز کرده گویی خودرابرای یك‌حمله چندجانبه و ناگهانی آماده میسازند غیر نظامی های مسیحی نیز مسلح شده‌و خودرا برای مقابله با چریك‌ها بسیج مینمایند.

او ـ آ ـ اس فیلیپین

اگر جنك بین چریك های جبهه از نیروهای دولتی به غیر نظامی های مسیحی منتقل گردد آنگاه باید شاهد یك کشتار فجیع بود. درحقیقت بیشتر کارشناسان حدس میزنند که در این صورت ارتش که اکثرا مسیحی است بنفع برادران خود وارد عمل خواهدشد. یاآنکه حداکثر یك ناظر «باطرف» خواهدبود. یك دیپلومات فرانسوی میگوید باید انتظار داشت حوادث روزهای اول‌بعد از تصمیم ژنرال دوگل به‌دادن آزادی‌و استقلال‌به الجزایر مانند جنایات و کشتارو عملیات‌او‌ـآ‌ـاس برضد الجزایری‌ها درجنوب فیلی‌پین تکرار شود.

ویك افسر فیلی‌پینی در مانیل اضافه میکرد که اگر جنك های چهار ـپنج ساله نیروهای‌دولتی باچریك های جبهه درجنوب روی هم رفته بین ده‌تا بیست هزار قربانی داد این بار اگر زدوخوردها از سر گرفته شود باید انتظار داشت همان هفته اول ده‌ها هزار نفراز دوطرف به قتل برسند.

در گفتگوی طولانی خود پرزیدنت مارکوس بطور خلاصه، گفت:

۱ـ همه پرسی که قول داده بوده ودوباربه تاخیر افکنده شده بدون برووبرگردروز۱۷ آوریل «۲۸ فروردین» برگزار خواهدشد.

۲ـ اگر تلاشهای کنونی اوبرای برقرارکردن صلح وحل مسئله جنوب از راه های مسالمت‌آمیز به نتیجه نرسد یابا مخالفت جبهه روبرو شوداین بار و باشدت تمام به‌زور متوسل میشود.

۳ـولی قذافی و رهبران جبهه به او اطمینان داده‌اند که آنها نتایج‌رفراندوم را محترم خواهند شمرد و در ماه‌های آینده دست به‌اعمال زور یا خشونت نخواهند زد.

۴ـ فیلی‌پین در نظرندارد در آینده ازکشور های دیگر برای حل مسائل فیلی‌پین کمك ویاوری بگیرد.

۵ـ مسئله ایجاد یك‌کشور مستقل برای مسلمانان جنوب یادادن ارتش و پرچم مستقل به جبهه آزادیبخش «مورو» خارج از بحث‌و گفتگو است.

ولی در عوض یك‌سند محرمانه جبهه که چند هفته پیش در گرماگرم مذاکرات طرابلس پخش شد و نسخه‌ائی نیز بدست خبرنگاران رسید خیلی واضح پرده از روی هدف های نهائی و برداشت جبهه از کلمه«خودمختاری» برمیدارد.

۱ـمردم منطقه خود مختار دیگر فیلی‌پینی نامیده نخواهندشد، بلکه «بانك مورو» یاکشور مورو یاساده‌تر موروئی خواهند بود.

۲ـ عربی زبان رسمی کشور «مورو» خواهد بود.

۳ـکشور دارای یك مجلس عشیره یاپارلمان خواهدبود.

۴ـ نیروهای امنیت کشور تحت فرماندهی‌یك ژنرال مسلمان و مستقل از نیرو های مسلح فیلی‌پین اداره و رهبری خواهندشدو تعداد آنها ۲۵ درصد نفرات کل ارتش دولتی خواهدبود.

۵ـ منطقه خود مختار نخست‌وزیر ـدادستان کل ـپرچم ومهری ویژه خود خواهد داشت.

۶ـ مسائل داخلی وخارجی ومالی خودراراسا حل وفصل‌خواهدکرد

ظاهرا بین‌روشهاو خواست‌های دوطرف هیچ سازشی وجود ندارد مگر اراده پرزیدنت‌مارکوس برای پایان دادن به جنگی که‌او آنرا «خانمان برانداز» نامیده‌است

۱۱ـ اسرار سقوط بیوه مائو

در مرحله جدید خودنمایی چیانگ چینگ در جبهه رهبری سیاسی و مسلکی پکن فعالیت وی ابتدا از پشت صحنه آغاز شد و نقشی برعهده گرفت که اعتبار آن روزبروز افزایش‌یافت‌کاراصلی وی دراین دوره بطور عمده عرصه فعالیتهای هنری تمرکز داشت و مخصوصا بعنوان مهمترین‌نقدکننده نمایشنامه‌ها و یا فیلم هایی که بابرچسب‌نامبارک «هنربورژوازی» داغ طرد وبطلان‌می‌خوردندسهمی بزرگ و تعیین کننده در رهبری حیات هنری کشورش ادا نمود. به تدریج که فعالیتهای او شدت ودامنه‌ای در سطح سراسر کشور کسب میکرد نخستین‌جریان‌دشمنی با او وعقایدی که به نشرشان کمر بسته بود شکل گرفتند ولی برپا شدن انقلاب فرهنگی همچون سیلی دمان وویران کننده مخالفان نخستین را از صحنه زمین روفت ونابود‌کرد. باوجود این‌ـ انقلاب فرهنگی که از طرف شخص مائو به مثابه راهی برای احیاءخصایل انقلابی حزب کمونیست وهمچون حربه‌ای دریک تعرض‌عظیم‌توده‌ای برضد بساط قرطاس بازی ودیوان سالاری تلقی شده بودبزودی‌تبدیل به هیولای لجام گسسته‌ای گردید که عنان آن از دست همه کس از حزب کمونیست گرفته تا دولت و ارتش خارج شد و بعد از استحاله‌ای ناباب ومرگ‌ـ آفرین تبدیل به بهانه‌ای برای پاککرد خرده حسابهای قدیمی‌ودرگیریهای خونین و خشونت‌آمیز جناحها ودسته های نفاق افکن‌گردید ودر خیابانهای پکن وشانگهای‌وبسیاری دیگر ازشهرها وروستاهای چین‌ـ جان هزاران نفر را قربانی‌گرفت.

بااینحال انقلاب فرهنگی حتی برغم دگرگونی خطرناکی که در ماهیت ورسالت اصلی آن بوجود آمده بود به یک مفهوم تنهاشانس چیانگ چینگ برای قاپیدن قدرت و برای تبدیل شدن به «دیکتاتور فرهنگی» چین بشمار میرفت. او درتجاربی که تا مدتها آزمایش شدند نشان داد که ارزش این فرصت بی سابقه رابخوبی درک می‌کند و بهمین دلیل ادامه انقلاب فرهنگی قدرت و نفوذ اورا در صحنه سیاست به نوعی نقطه اوج بدعت آمیز تعالی بخشید. درگیرودار همان تجارب بود که باردیگر دشمنان تازه‌ای‌دربرابرش ظهور کردند. بالاگرفتن موج آشوب واغتشاش درجریان انقلاب فرهنگی ـ به دشمنان سیاسی چیانگ‌چینگ فرصت سازمان‌یافتن داد. مراکزی که درنقاط مختلف کشور نمایندگان مشی وی شناخته میشدند بکرات مورد حمله قرار گرفتند و حتی آنطور که خودش درمصاحبه باخانم رکسان ویتکو یادآوری میکرد دسته هایی از دانشجویان خشمگین برایش پیغام فرستادند وتهدیدش کردند که‌او را مانند یک ماهی درتابه‌ای مملو از روغن گداخته بریان خواهند کرد.

در ۱۹۶۰ تنها چند ماه پس از آنکه ارتش چین جناح های رقیب و متخاصمی راکه در انقلاب فرهنگی به جان یکدیگر افتاده بودند سرکوب کرد ناگهان خطری وخیم و جدی در کمین دستگاه رهبری چین قرار گرفت. «لین پیائو» وزیر دفاع وقت که زمانی‌او را جانشین آینده مائوتسه ـ تونگ معرفی کرده بودندطبق ادعای کسانی که بعدا او را متهم کردند برای اجرای توطئه‌ای تلاش‌کرد هدفش‌قتل مائوتسه تونگ و به چنگ آوردن قدرت برای شخص خودش بود وقتی که‌دسیسه لین پیائو نقش برآب شد و وی ناکام گردید ـ آنطور که در گزارش های منابع رسمی پکن عنوان‌گردید (ولی‌تاکنون صحت قطعی این گزارش ها‌ـ به ثبوت نرسیده است) ـلین پیائو در صدد فرار بشوروی برآمد ولی هواپیمای حامل وی درمغولستان سقوط کرد واو را به‌قتل رساند چیانگ چینگ در مصاحبه های‌خود به تفصیل درباره ماجرای لین پیائو سخن گفت و حتی در خلال آن از اسراری در باره کشمکش و رقابت مائوتسه‌ـ تونگ ولین‌پیائو پرده‌برداشت که تاقبل از آن ناگفته مانده بود.

★

چیانگ چینگ حکایت کرد که عوامل لین پیائو نقشه‌ای تهیه کرده بودند که در آن نشانه های منازل ما (یعنی مائوتسه تونگ و همسر وی و عده‌ای از رهبران چین که به‌مائو وفادار بودند)مشخص شده بود، لین و همدستان وی در نظر داشتند که در فرصت مساعد اقامتگاه های مشخص شده بر روی نقشه‌را مورد حمله قرار دهند و با بمباران کردن آن نقاط‌یکباره برای همیشه از شر ما راحت شوند. علاوه براین طی‌مدتی که افراد لین پیائو کنترل اقامتگاه های ما را در دست داشتند ـ شخص وی (وزیر دفاع) ترتیبی داد که تدریجا با علاوه کردن مواد سمی به غذاهایی که مصرف میکردیم‌ـ مخصوصا مائو و شخص‌مرا (چیانگ چینگ را) از پای‌در آورند. این قسمت از توطئه تا حدودی با موفقیت عملی شد و ما و عده‌ای دیگر بیمار شدیم. من مخصوصا علاوه بر بیماری جسمی در جهاز اعصاب و از نظر دماغی نیز گرفتار ناراحتی های سختی شدم که در عمده‌ترین مدت‌از سال ۱۹۶۹ادامه‌یافت. چیانگ چینگ تاکیدکردکه وی‌سلامت کامل خود را از عوارض بیماریهای آن دوره تنها به تازگی بازیافته است.

توطئه گران

داستانی که چیانگ چینگ حکایت میکرد سپس چنین ادامه یافت: رفقایی مانند چوئن لای نخست وزیر و شخص من در کنار مائوتسه تونگ قرار داشتیم و از او طرفداری میکردیم. دشمنان و توطئه گرانی که لین پیائو در راس آنان قرار داشت به عنوان نیرو های جناح چپ افراطی در هرجا که‌دستشان رسید آتش سوزی های‌متعدد برپا کردند و در نتیجه تا مدتی کارما عبارت از این‌بود که مانند دسته های آتش ـ نشانی عمل کنیم.

در ۱۹۷۱ مائوتسه تونگ دایما به‌نخست وزیرش چوئن لای اندرز میداد که چطور باید با کشمکش هایی نظیر آنچه لین‌پیائو برما تحمیل‌می کرد مقابله کنند ولی نظرات و دستورالعمل هایی که مائوتسه تونگ صادر میکردبه آسانی قابل اجرا نبود.

در روز هایی که بحران و فتنه به اوج خود رسیده بود من(چیانگ چینگ)چندین بار با هواپیما خود را به چوئن‌لای‌رساندم‌تااو رادرفرو نشاندن غائله یاری دهم، اما تهدید های مداوم و نفاق و چند دستگی های حاد میان مردم عادی و افراد حزب کمونیست و اعمال توطئه ـ گرانه‌ای که عوامل لین پیائو مرتکب میشدند ـ کار کردن را برای چوئن‌لای تقریبابکلی غیر ممکن ساخته بود، حتی در محل‌اقامت چو «در»چونگ نان‌های» که عناصر دشمن به آنجا نیز رخنه کرده بودند دنبال کردن تدابیر سرکوبی فتنه بهیچوجه به آسانی‌میسر نبود.

مائوتسه تونگ بعنوان رئیس حزب‌کمونیست ویاران وفادار و مدافعان وی صرفا برای آنکه جان خود را قبل از هر چیز نجات دهد ناگزیر شدند تا بدون برپا کردن سر وصدا در صدد ترک و تخلیه «چونگ نان های» بر آیند و موقتا «در هتلی‌که «چین‌های» نامیده میشد منزل گزینند. اما وقتی که بزودی دریافتند که سکونت در آن هتل بسیار دشوار است ـ یکبار دیگر اسباب کشی کردند و این‌بار به «تالار بزرگ خلق» انتقال یافتند.

توطئه‌ای که لین‌پیائو بر ضد مائوتسه تونگ تدارک دیده بود تنها هنگامی برای دنیای خارج فاش شد که‌رهبر حزب کمونیست و همسرش همراه عده‌ای از نزدیکترین یاران خود به «تالار بزرگ خلق» نقل مکان کرده بودند.

عاقبت چنانکه شخص مائو در ۱۹۷۲ هنگام دیدارموریس شومان وزیر خارجه وقت فرانسه‌ازپکن برای وی‌حکایت کرده است.وی (مائو)آخرین تدبیری را که ضرورت‌داشت بکار برد و خود را برای همیشه ازشر لین پیائو خلاص کرد. (احتمالا این قسمت از ماجرا مربوط به چگونگی مرگ وزیر دفاع سابق چین است، که چیانگ چینگ در مصاحبه های خود با خانم نویسنده امریکائی سکوت کردن در باره جزئیات آنرا ترجیح داده است).

(چیانگ چینگ) در اینجا مجددا به مرحله دیگری از فعالیت هنری خود بازمی‌ـ گردد:

مائوتسه تونگ ظاهرا باتاثیر پذیری از نفوذی‌که‌چیانگ چینگ دروی القا میکرد زمانی اعلام کرده بود که به روی صحنه آوردن تمام آثار و نمایشنامه های‌اشباح و ارواح‌و امپراطوران وشهرزادگان و سرداران نظامی ووزیران و دانشمندان نابغه و صاحب قریحه و زنان زیباروی ومه‌پیکر باید در دنیای تئاترچین تحریم شده شناخته شود. عقیده مائوتسه‌تونگ(و آشکاراهمسرش) این بود که لازم است چهره های «پرولتاریایی» و بیان آرمان ها وصف زندگی و عادات و علایق این طبقه جای محتوای سابق تئاتر رابگیرد و حتی برصحنه نمایش حاکم گردد.

به پشتگرمی چنین‌القائاتی بود که چیانگ چینگ در زمانی که هنوز انقلاب فرهنگی جریان داشت چیزی را که باصطلاح «هنر پرولتاریایی» نام داشت ـ عملا از هیچ بوجود آورد و آن را برای کشورش شکل و سازمان بخشید. مولود تازه‌که به‌نام «هنر جدید پرولتاریایی» تعمید شده بود بزودی آن‌هویت حاکم و متفرقی را که مائو توصیه میکرد و چیانگ چینگ آفریده‌بود پیدا کرد. یکی از موفقیت های چیانگ چینگ در آن دوره از فعالیت های وی بوجود آوردن و به صحنه‌بردن هنرنمایی های واقعا تماشایی گروه موسوم به «دسته سرخ» بود که اعضای آن را منحصرا زنان هنرمند چینی تشکیل می‌ـ دادند. و این همان گروه‌بود که در ۱۹۷۲ ـ وقتی که‌ریچارد نیکسن رئیس جمهور وقت‌امریکا ازپکن دیدن میکرد ـ در حضور وی برنامه‌ای اجرا کردو بگرمی مورد ستایش قرار گرفت.

چیانگ چینگ ضمن مصاحبه های خود باخانم «رکسان‌ویتکه» داستان دشواری هایی‌را حکایت کرد که برای به‌روی صحنه آوردن کار تئاتری گروه مذکور تحمل نمود.

باله بدعت آمیز

همسر مائوتسه تونگ شرح داد که چطور هنگامیکه تصمیم گرفت تا در اوایل دهه ۱۹۶۰ باله بدعت‌آمیزش را بروی‌صحنه آورد. مطلقا سابقه‌ای برای‌این کار و مخصوصا برای استفاده از هنر باله برای بیان کردن قسمتی از تاریخ نظامی یک ملت وجود نداشت و چطور همه کس مصمم بوده است تاپشتیبانی خود را از قصدی که وی برای بوجود آوردن چنان باله‌ای داشت دریغ کند. چیانگ چینگ که علیرغم آن دشواری ها در جستجوی وسایلی بود. تا از میان رهبران کشور کسانی را پیدا کند که حاضر به تائید کار بی‌سابقه‌اش باشند یک بار چوئن‌لای را دعوت کرد تا در تمرین یکی از نخستین‌نمایشنامه هایی که درهمان زمینه تهیه‌کرده بود حضور یابد و نخست وزیر فقید چین خواهش چیانگ چینگ را در آن زمان اجابت کرد.

چوئن‌لای پس ازتماشای‌چیزی که در حضورش بصورت یک تمرین نمایش داده بودند نقاط ضعفی راکه طبق ارزیابی‌خودش احساس میکرد تذکر داد و چیانگ چینگ به‌اندرز های «جو» عمل کرد ایمانی که وی به ارزش کار جدید خود داشت به اندازه‌ای بود که برای آنکه رقاصگان باله آشنایی لازم را با فنون و صفات نظامی کسب‌کنند و هنگام‌ارائه‌دادن هنرشان‌موفق‌تر باشند آنها را به قرارگاه یکی از واحد های ارتش آزادی بخش خلق چین فرستاده و این دوره آموزش تاچندین ماه ادامه یافت.

اما مشکلات چنانکه گفته شد ندرتا چنگال خودرا از گریبان چیانگ‌چینگ رها میکردند. به محض آنکه وی دستور خود را برای اجرای برنامه های باله جدید صادر کردو «چویانگ» که وزیر فرهنگ وقت بود شروع به کار شکنی کرد. وی بنام وزارت فرهنگ چین بزودی اعلام نمودکه تصمیم گرفته است‌همان گروهی راکه برای چیانگ چینگ کار می کنند روانه هنگ‌کنگ کند تا باله‌ای کاملا متفاوت ـ نمایش معروف «دریاچه قو» را به روی صحنه آورند! در هنگ کنگ و آنهم باله دریاچه قو ـ در حکم اهانت آشکار به چیانگ چینگ‌بود که وی را عمیقا به خشم آورد.

اما در عین حال در برابر قدرتی که وزیر فرهنگ برای بکرسی نشاندن‌تصمیم‌خود اعمال میکرد ـزوجه رئیس حزب کمونیست بکلی درمانده و بی‌ـ دفاع بود. چویانگ در دشمنی ورزیدن باچینگ چینگ وکار مبتکرانه‌ای که وی در تئاتر و باله چین انجام داده بود از آنچه که درسطور بالاتر شرح داده‌ایم نیز فراتر رفت.

گزارش هایی بدست آمدکه نشان میداد «گروه سرخ‌زنان» برهبری چیانگ چینگ از طرف وزیر فرهنگ وقت بیرحمانه تخطئه گردیده و وی ازاین گروه به نیت بی‌اعتبار کردن نقشی که همسر مائو تسه‌تونگ ایفا کرده بود‌ـبعنوان «دارودسته‌بچگانه‌ای» سخن گفت که بر روی صحنه هنری جز مکیدن انگشتان خود نداشته‌اند!...

تجدید نظر

علیرغم تمام دشواریهاودشمنی ها چیانگ چینگ کار تجدیدنظر در تئاتر چین را رها نکرد. سرانجام جدوجهدی که در این راه بخرج‌میداد لااقل آن اندازه نتیجه بخش بودکه شخص او فرصت یافت تا همراه دسته باله جدیدش برای اجرای برنامه های متعدد به شهر های بزرگ چین سفر کند. وقتی که در پایان‌آن سفر به پکن بازگشت همراه چوئن‌لای در تماشای یکی دیگر از نمایش های گروه تحت‌رهبری خودش حضور یافت و هنر نمایی آن را در نمایشنامه هائی که‌با تجدیدنظر های اساسی تهیه‌شده بود تماشاکرد.

هنگامی که برنامه به پایان رسیدچوئن‌لای از نقش چیانگ ـ چینگ بعنوان یك «انقلاب‌واقعی» از هنر تئاتر تجلیل کردو این ستایش‌موجب‌برانگیختن‌خرسندی ـحق شناسی فراوان چیانگ‌چینگ گردید. پس‌از آنکه پرده فرو افتاد او همراه چوئن‌لای خودرا به پشت صحنه رساندند و به رقاصگان و نوازندگان وموسیقی دانانی که وفاداریشان را درطول تمام نبرد دشوار آفرینش باله جدید «به هنر پرولتاریایی» حفظ کرده بودند تبریك گفتند.

ناتمام

لین پیائو می‌خواست اقامتگاه مائو را بمباران کند

تظاهرات زنان ایتالیا

زن‌های عضو نهضت «نسوان ایتالیا» مقابل وزارت دادگستری این کشور دررم، علیه ۱۸جوان که محاکمه‌شان آغاز شده دست بتظاهرات زده‌اند. این جوانان دست بیک رشته، آدم دزدی، تجاوز و ایجاد هرج و مرج زده‌اند. افراد پلیس ضد شورشی‌در قسمت جلو عکس دیده می‌شوند که‌برای مقابله باخشونت تظاهرات فرا خوانده شده‌اند. عکس رادیویی آسوشیتدپرس

معلومات عمومی

جدول هزار جایزه‌ای اطلاعات

طرح و تنظیم از: نعمت

راهنمای حل جدول ابتکاری اطلاعات **شماره ۴۰**

«الف»

برای حل این جدول «۱۶» شرح درنظر گرفته شده ودرمقابل هرشرح ۳پاسخ قرار گرفته که فقط یکی ازپاسخها صحیح است.

شما پس از مطالعه هرکدام ازشرح ها، باید جواب صحیح آن را پیدا کنید وحرفی را که درمقابل جواب صحیح داخل پرانتز چاپ شده است داخل خانه‌ئی ازستون «الف» که شماره‌اش مساوی باشماره توضیح باشد قرار دهید.

به این معنی که اگر مثلا درتوضیح شماره ۳ جواب صحیح، کلمه «انجیل دراصفهان» باشد ،باید حرف «ک» را که در مقابل این کلمه داخل پرانتز چاپ شده، در خانه ۳ ستون «الف» جدول بنویسید.

پس از آنکه ستون «الف» جدول را پرکردید، حروفی را که درآن نوشته‌اید، بطور وارونه درستون «ب» قرار دهید تاجواب صحیح جدول بدست آید.

۱ـ جشن هزاره فردوسی بسال ۱۳۱۲ درکجا، برگزار شد؟
* تهران (د) ـ مشهد (ل) ـ ری (ن) ـ تبریز (ف).

۲ـ کتاب معروف «الابنیه» ازکیست؟
* ابومنصور هروی (ی)ـ فردیزی (ف) ـ ابن فندق (ه) ـ خواندمیر (ج).

۳ـ قدیمی ترین کتابی که بزبان فارسی بطبع رسیده چیست؟
* داستان مسیح وداستان سن پیدرو درشهر لیدن (و) ـ تورات درلندن (ع) ـ قران دراستانبول (ه) ـ انجیل دراصفهان (ک).

۴ـ کدامیک ازادبای زیر چند سال بحال اغما بسر برد وسرانجام درگذشت؟
* سعید نفیسی (خ) ـ محمد معین (ر) ـ حسین مسرور (ف) ـ بدیع الزمان فروزانفر (پ).

۵ـ شعر «مهر مادر» ازکدام شاعر معاصر است؟
* ملک الشعراء بهار (س) ـ شهریار (ق) ـ پروین اعتصامی (ی) ـ ایرج میرزا (ت).

۶ـ زبان رسمی کشور ایران کدامست؟
* فارسی (س) ـ ترکی (ل) ـ عربی (ه) کردی (ج).

۷ـ تحصیل وتدریس کدامیک اززبانهای بیگانه درکشور ایران رایج تر است؟
* پرتغالی وآلمانی (ر) ـ انگلیسی و عربی (الف) ـ انگلیسی وفرانسه(ز) ـ فرانسه وعربی (د).

۸ـ قدیمی ترین آثار تمدن بشری که درشوش بدست آمده مربوط به چند هزار سال پیش ازمیلاد است؟
* دوهزار سال (ن) ـ سه هزار سال (ع) ـ چهار هزار سال (خ) ـ پنج هزار سال (م).

۹ـ سلماس نام قدیمی کدامیک ازشهرهای زیر بوده است؟
* شاهپور (الف) ـ خوی (ر) ـ مرند (ز) ـ خلخال (ج).

۱۰ـ هفاجیه نام قبلی چه شهری بوده است؟ * سوسنگرد (ن) ـ مسجدسلیمان (ش) ـ شوش (ت) ـ بهبهان (ع).

۱۱ـ کدامیک ازاشخاص زیر خواننده نبودند؟
* درویش خان (الف) ـ ابوالحسن اقبال (ت) ـ علی خان نایب السلطنه (ف) ـ محمود ذوالفنون (ب).

۱۲ـ صلیب سرخ درایران بچه نامی موسوم است؟
* هلال احمر (ک) ـ شیروخورشید سرخ (ی) ـ بنگاه توانبخشی (ع) ـ دارالایتام (ه).

۱۳ـ امتیاز تشکیل اردوی قزاق راناصرالدینشاه به چه کسی واگذار کرد؟
* به انگلیسی ها (س) ـ به فرانسویها (پ) ـ به روسها (ن) ـ به عثمانیها (و).

۱۴ـ بنیانگذار ارتش نوین ایران کیست؟
* محمدعلیشاه (ق) ـ احمد شاه (ی) ـ رضاشاه کبیر (الف) ـ محمدرضاشاه پهلوی (د).

۱۵ـ کدامیک ازکتب تاریخی زیرآخوندمیراست؟
* منتخب التواریخ (ج) ـ حبیب السیر (ک) ـ مجمل التواریخ (ع) ـ زبدة التواریخ (ن).

۱۶ـ آب گرم «باباگرگر» درکجاست؟
* راه همدان ـ بیجار (م) ـ راه همدان ـ سنندج (ق) ـ راه همدان ستویسرکان (خ) راه همدان ـ کرمانشاه (ف).

	«الف»	«ب»
۱		
۲		
۳		
۴		
۵		
۶		
۷		
۸		
۹		
۱۰		
۱۱		
۱۲		
۱۳		
۱۴		
۱۵		
۱۶		

«ب»

اگر درست عمل کرده باشید، وحروف ستون «الف» را بطوروارونه در ستون «ب» قرار دهید، دراین ستون ازبالا به پائین نام نثری معروف از یکی ازنویسندگان امریکا بدست میاید. اودرسال ۱۹۰۳ درخانواده فقیری درکوتاکنتی ازایالت جئورجیا متولد گردید، دوران کودکی سختی را بافقر بسرآورد ودرهفده سالگی راهی سفر درایالات مختلف کشورش گردید و این سیروسفر خودستمایه کتاب هائی شد که سالها بعد نوشت، اوبرای گذران زندگی بشغل های مختلف روی کرد، پرسوناژهای او مثل قهرمانان «اشتاین بک» و «ویلیام فالکنر» ازطبقه پائین اجتماع امریکا میباشند، اومفاسد جامعه را بسختی میکوبد وازاختلاف نژادی با انزجار وتنفر یاد میکند کتاب «شماسیمای آنها را دیده‌اید» محصول درک عمیق ومسافرت وی درمنجلابهای اجتماع درسراسر کشور امریکااست، اورفتار وقوانین سپیدپوستان را درباره سیاهان بشدت محکوم میکند ودربیشترین کتابهایش بسیاه پوستان محروم جنوب پرداخته وهمچون عکاسی ماهر احساس تیره بختی وشهوات وزندگی خالی آنها را ترسیم کرده است.

جواب جدول ابتکاری شماره (۳۶):
«فرانسواوناسان راسپای» دانشمند و سیاس برجسته فرانسوی

بانک سپه

حساب پس انداز طلائی بانک سپه

به پول جیب شما، به پول کیف شما، ۷٪ بهره میدهد

یک امتیاز از ۷ امتیاز

استفاده از برگهای مخصوص دفترچه حساب پس‌انداز طلائی بجای پول نقد، بنفع شماست. زیرا، وقتی شما در پرداختها و هزینه‌های روزمره، از برگهای مخصوص استفاده میکنید، تا زمانیکه این برگ‌های مخصوص درگردش است و هنوز به بانک سپه نرسیده مبلغ این برگ‌ها جزو موجودی شما محسوب میشود و به آن نیز ۷درصد بهره تعلق میگیرد.

شما با افتتاح حساب پس‌انداز طلائی، بموجب اعتبار نامه ویژه، مشتری ممتاز بانک سپه میشوید و از ۷ امتیاز برخوردار میگردید:

۷ امتیاز حساب پس انداز طلائی بانک سپه

- **امتیاز اول- دفترچه حساب پس‌انداز طلائی، دارای برگهای مخصوصی است که وجه آنها در کلیه شعب بانک سپه قابل پرداخت است. شما میتوانید روی هر برگ از صد ریال تا ۱۰/۰۰۰ ریال بنویسید و در پرداختها و مخارجی که دارید، بجای پول نقد استفاده کنید. تا زمانیکه این برگ ها در گردش است و هنوز به بانک نرسیده، مبلغ این برگ‌ها جزو موجودی شما محسوب میشود و به آن نیز ۷ درصد بهره تعلق میگیرد.**
- **امتیاز دوم- با افتتاح حساب پس‌انداز طلائی برای هرنفر از اعضای خانواده، طی فقط سه‌ماه، تا ۳/۰۰۰/۰۰۰ ریال وام نوسازی دریافت میکنید.**
- **امتیاز سوم- از وام مخصوص برای خرید سهام تا دو میلیون ریال استفاده میکنید.**
- **امتیاز چهارم- از خدمات ارزی بانک سپه با گسترده‌ترین شبکه ارزی، بهره‌مند میشوید.**
- **امتیاز پنجم- باشگاه بانک سپه با تمام امکانات و تسهیلات، برای برگزاری جشنها و عروسی‌ها و میهمانیهای بزرگ در اختیار شماست.**
- **امتیاز ششم- میتوانید تا ۲۵۰/۰۰۰ ریال وام ضروری بدون وثیقه ملکی دریافت کنید.**
- **امتیاز هفتم- وجه قبوض آب و برق و تلفن شما بوسیله بانک سپه پرداخت میشود. بانک سپه این قبوض را داخل پاکتهای مخصوص با نقش تمبر که در اختیار شما گذاشته میشود، از شما دریافت میکند و وجه آنها را در آخرین مهلت ممکن می‌پردازد تا به پول شما، حداکثر بهره تعلق بگیرد.**

سازمان انرژی اتمی ایران

سازمان انرژی اتمی ایران
استخدام برای برنامه کارآموزی در فرانسه

سازمان انرژی اتمی ایران تعدادی فارغ التحصیل رشته های زیر را که دارای مدرک لیسانس یا بالاتر باشند استخدام مینماید :

۱ـ مهندسی هسته‌ای .
۲ـ مهندسی مکانیک .
۳ـ مهندسی الکترونیک
۴ـ شیمی یا مهندسی شیمی .
۵ـ مهندسی متالورژی .
۶ـ مهندسی رایانه.

داوطلبان باید واجد شرائط زیر باشند :

۱ـ معافی نظام وظیفه یا برگ خاتمه خدمت.
۲ـ معدل از ۲ر۷ به بالا.
۳ـ حداکثر سن ۳۰ سال.

افراد مورد نیاز از طریق مصاحبه انتخاب و پس از استخدام‌در سازمان جهت گذراندن یک‌دوره کارآموزی دو ساله در رشته های مربوط‌به‌تکنولوژی هسته‌ای بفرانسه اعزام وپس ازمراجعت‌در مرکز تکنولوژی هسته‌ای اصفهان مشغول به کار خواهند شد .

داوطلبان باید برای ۲برابر مدت کار آموزی تعهد خدمت بسپارند

داوطلبان میتوانند برای مصاحبه ازروز شنبه ۲۰فروردین بمدت ۵روز با دردست داشتن مدارک تحصیلی وسابقه کارو ۲قطعه عکس ۴ × ۶ به‌ساختمان شماره ۷ خیابان حافظ- خیابان‌رودسر- شماره ۹ مراجعه نمایند.

م‌الف ۷۲۹ ۱ـ۳

دنیای ورزش روزهای شنبه

نقش بنزین وسکرتر در حل مشکل ترافیک!

از : ناصر نجمی

میان بنزین وسکرتر ارتباطی جدی و قطعی وجود دارد و هردوی اینها در ترافیک پایتخت ماکه‌همه‌تمهیدها واسباب چینی‌ها برای سبک شدن بار آن است موثرند. بقراریکه خواهد آمد ، اجازه بدهید ابتداء مسئله را از بنزین و دیدگاه آن شروع کنیم کمبالاخره عقلای قوم ومسئولان امر چنین تشخیص دادند کموقتی ریختن بنزین ارزان و ناجیز در پاکهای اتومبیل میسر شود، هرکس هوس میکند که هر روز مقادیر قابل توجهی از آنرا به حلق اتوموبیلها سرازیر کردهو بپنتند بهجان خیابان های شهر، واگر هم به قصد حاجتی بجائی میرود این ارزانی بنزین امکان آنرا به حضرتش میدهد تا به چند خیابان‌اینطرفتر وآنطرفتر هم سری بکشد که البته این کار یکی از عوامل ایجاد تراکم عبور ومرور درگذرگاهها وچهار راههای پایتخت میشود.

مسلما وقتی همین مایسوخت وساز کمی گرانتر بدست آید ، حضرات جانب صرفه‌جوئی را میگیرند وبی‌جهت خیابانها را جولانگاههای خودنفر نمیدهند. اما از بنزین گذشته عامل دیگری هم که در ترافیک شهر ما تاثیر قطعی دارد، سکرتر، است و شاید تعجب کنید از این کلام مخلص وباحیرت بپرسید کمچه ربطی سکرتر سیاه چشم خوش اطوار و خوش خرام باترافیک دارد، که بنده عرض میکنم باین دلایل رابطه‌شان قطعی و خیلی هم جدی وقابل تامل است .

میدانیم که این علیا مخدرات‌اداره مسئول راز ورمز ارتباط میان ارباب رجوع و مدیران دستگاه های اداری هستند وبه تعبیردیگر این وجودهای‌ذیجود هستند که هرگاه هوس کنند و ویری‌داشته باشند که کار ارباب رجوع رابا یک ملاقات باجناب مدیر فیصله دهند، کار در فاصله‌ی کوتاهو یک روزه انجام می‌پذیرد وطرف حاجتمند پایک دیدار و گرفتن یک دستور از مدیر میروددنبال کارش. لیکن اگر روزیکه به آن دستگاه میرود خدای نخواسته بااخم شکرتر وناراحتی‌ها و نارضایی‌های علیا مخدره مواجه شود اینجاست که توفیق بدست نیاورده، می‌باید برود و فردایا یکی دو روز دیگر باز گردد.در این‌گونه مواقع سکرترها فرمول های بسیار قانع کننده ولی تکراری و آشنائی هم دارند ، از جمله اینکه‌آقای‌مدیر پشت‌میزشان نیستند و کمی اینطرفتر با چند نفر از کارگزاران اداره در باره مسائل بسیار جدی حادی‌سخن میگویند، یا اینکه حضرتشان کمیسیون وجلسه دارند که باین زودیها در اتاقشان بسوی ارباب حاجت باز نمیشود . می‌فرمایند مراجعان فردا مراجعه کنند ، و وای اگر این دور تسلسل ادامه پیدا کند، زیرا خانم سکرتر قضیه را جنان‌کش می‌دهد که خلایق روز ها بیایندو بروند بی‌آنکه به زیارت آقای مدیر یا تدبیر نائل شوند!

خوب، لابد میفرمائید تااینجای قضیه چیزی نبود که با مسئله ترافیک و ملحقات آن ارتباط داشته باشد، ولی اگر کسی حوصله بخرج دهید عرض میکنم که همین رفتن و آمدن ارباب رجوع بار ترافیک شهر راسنگین میکند وبعبارت دیگر این آقای ارباب رجوع ویا ارباب رجوع های دیگر میباید با وسیله نقلیه خود متعاقب فرمان و دستور سکرتر بیایند و بروند بی‌آنکه از این آمدن ورفتن‌ها طرفی ببندند و به آرزوی خودبرسند.

اینجاست که نقش سکرتر در سنگین‌تر شدن بار ترافیک برمن و شما روشن میشود و بنده که این سطور را مینویسم میخواستم با این مقدمه این‌نتیجه را بگیرم حالا که ارتباط میان بنزین که فعلا بزعم عقلای قوم‌ما گران شدن آن شاید از پرسه زدن بسیاری از وسایل نقلیه در خیابانها خود بخود جلوگیری شود با سکرتر مسلم شد، خوب است بیایند و فکری هم برای بدخلقی و اخم و ترشروئی علیا مخدرات سکرترهای اداره‌بفرمایند وبه ارباب رجوع تعلیماتی‌بدهند وراز ورمز مواجه شدن باسکرتر

بیماری لوکس

برای داروهای لوکس :

اخیرا وزارت بهداری و بهزیستی دارو ها را به دو دسته « لوکس » و « ضروری» تقسیم کرده که برای تهیه داروهائی که در دسته لوکس قرار دارند، بیمار باید پول بدهد و فقط دارو های مورد نیاز را می‌شود با استفاده از دفترچه بیمه گرفت .

چنین دسته‌بندی تعجب‌آور است . مگر هرداروئی برای یک نوع بیماری ساخته نمی‌شود و مصرف آن‌برای معالجه بیمار نیست ؟ به این ترتیب چطور می‌شود داروئی رالوکس‌یا تزئینی نامید و مصرف آنرا برای بیمارغیرضروری بحساب آورد؟

وقتی بدن بیمار نیاز به شربت یا قرص ویتامین‌دارد و سلامت او بسته به مصرف ویتامین‌است‌چطور می‌توان قرص یا شربت ویتامین را برای بیمار داروی لوکس بشمار آورد و او رامجبور ساخت که برای تهیه قرص ویتامین پول‌بدهد . بدنیست وزارت بهداری و بهزیستی بیماریها را هم به دو دسته لوکس و عادی تقسیم کند تا مردم حساب کار دستشان بیاید و اگر پول‌ندارندبیماری دولوکس هم نگیرند !

گتایون ـ الف

خوانندگان مینویسند

اسفالت خیابان

خیابان بارید ـ جنب بیمه های‌اجتماعی واقع در خیابان آیزنهاور ، حدود ۲۰۰ متر طول دارد .

شهرداری فقط روبروی دو ساختمان اصلی را که درابتدای این خیابان قراردارد اسفالت کرد . و بقیه خیابان‌همچنان‌خروبه مانده است .

باتوجه به فصل تابستان ورفت و آمد زیاد اتومبیلها در این خیابان و گرد وخاک و مشکلات فراوانی که از نظر رفت وآمد برای اهالی ایجاد شده است. انتظارمی‌رود مسئولان شهرداری منطقه باقیمانده این خیابان رانیز که فقط نیاز به چند مترمربع اسفالت دارد مرمت ونوسازی کند.

ناصربنی‌هاشمی

برنامه نوروز تلویزیون

تلویزیون در نوروز امسال برنامه خوب وارزنده کم داشت‌و در این ایام که اکثر مردم دوست داشتند اوقات خود را پای تلویزیون بگذرانند، برنامه‌ها خیلی سطح پائین بود و جز یکی دو فیلم و برنامه خوب بقیه برنامه‌ها تکراری وخسته کننده بود.

فرهاد شریفیان

آب در خانی‌آباد

در خیابان خانی‌آباد و کوچه‌های‌اطراف آن از زمین آب بالا آمده است و سطح خانه‌ها را فرا گرفته و احتمال دارد که باعث ویرانی تعدادی از خانه‌ها شود . باوجودیکه تاکنون چند چاه نسبتا عمیق در این محله زده شده باز معلوم نیست که چرا آب فروکش نمیکند.

حسین رسول‌زاده و ۲۰ امضاء دیگر

اسفالت کوچه

کوچه ۶ متری مسجد امام جعفر صادق در خیابان طوس تاکنون سه بار توسط اهالی اسفالت شده است، اما بعلت اینکه اسفالت کوچه اساسی نبوده بعد ازمدتی خراب شده است. چرا مسئولان‌شهرداری ناحیه ۱ در مورد اسفالت این کوچه‌اقدامی بعمل نمی‌آورند؟

تیمور سحابی

خرم‌آباد دانشگاه‌و فرودگاه‌میخواهد

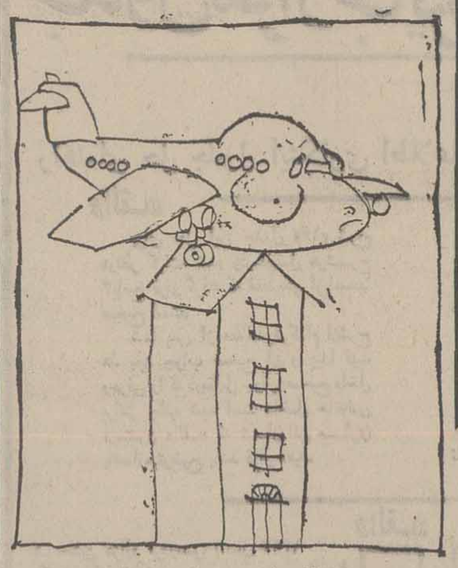

در شهر خرم‌آباد طی چند سال اخیر اقدامات‌عمرانی و رفاهی زیادی انجام شده است ، بطوریکه چهره این شهر بکلی عوض شده وتوریست هائی که سالها پیش‌باین شهر آمدمبودند و از نارسائی ها و کمبود های آن گله فراوان داشتند ، حالا وقتی باین شهر وارد می‌شوند با تحسین و تمجید از آن یاد می‌کنند .

در تکمیل اقدامات انجام شده جا دارد که در خرم‌آباد یک دانشگاه نیز تاسیس شود ، تا دانش‌آموزانی که‌دوره دبیرستان را به پایان می‌برند امکان ادامه تحصیل‌داشته باشند . چون بسیاری از جوانهای این شهر آن‌تمکن‌مالی را ندارند که برای گذراندن تحصیلات عالی به تهران یا سایر شهر های دیگربروند ، در نتیجه ترجیح‌میدهندباهمان مدرک دیپلم بسازند و فعالیت علمی خودرا تمام شده‌تلقی کنند. یکی دیگر از کمبود های کاملا محسوس در این شهرنبودن فرودگاه مجهز برای پرواز های‌داخلی‌است، البته در خرم‌آباد یک فرودگاه قدیمی وجود دارد که برای هواپیما های مسافربری مساعد نیست ، بنابر این بدون صرف مخارج زیاد و فقط با احیاء همین فرودگاه قدیمی می‌توان این مشکل شهری را نیز از میان برداشت .

سید مجید محمدیان

حرفهائی‌ازآن‌سوی‌سیم

مشکلات خود را با «اطلاعات» در میان بگذارید

تلفن : ۳۲۸۴۲۷ هرروز باستثنای (پنجشنبه‌ها) از ساعت شش تا هشت ونیم بعدازظهر

★ ناصر حکیم هاشمی :

سال گذشته فرزندم رابرای ادامه تحصیل به‌انگلستان فرستادم. مسئولان کالجی که فرزندم در آن درس میخواند امسال تقاضای ۲۵۰۰ پوند شهریه سالانه از من کرده‌اند، در حالیکه شهریه این کالج معمولا خیلی ارزانتر از این مبلغ است.

★ علی شاه نوش :

۲۰ سال پیش یک قطعه‌زمین بین پارک وی‌و گیشاخریداری کردم، حالا اجازه ساختمان ـ سازی در آن را به من‌نمیدهند ومن نمیدانم تکلیفم با این‌زمین چیست.

★ زهره تاوجی:

من آموزگار هستم و یکسال هم دوره تربیت معلم دیده‌ام،اما وزارت آموزش و پرورش موقع دادن ترفیع این یکسال را بحساب سابقه خدمت من نگذاشت، در حالیکه دوره‌مربی کودک و دوره دانشسرایعالی را جزو سنوات خدمت به حساب میاورد.

★ محسن حصاریان :

خیابان‌های‌شانزدهم و هفدهم که بین امیرآباد و یوسف‌آباد قرار دارند اسفالت نشده‌است. چهار ماه پیش از عید ازطرف شهرداری این خیابانها راخاک برداری و زیر سازی کردند،اما هنوز از اسفالت آنها خبری نشده است.

★ سید احمد سکاکی :

در خارج از محدوده‌اجازه ساختمان سازی داده نمیشود، چون مسئولین مربوطه‌میگویند برای خارج از محدوده قادر نیستند آب و برق تامین کنند، در حالیکه به آپارتمانهای‌ساخته شده در داخل محدوده فورا آب و برق داده می‌شود.

آرامگاه ملک‌المتکلمین ناشناخته‌ماند است

یکی از خدمتگزاران مخصوص شاهان قاجار که تا بیست پنج سال پیش زنده بود و در ۸۷ سالگی به درود حیات گفت ، درباره میرزانصرالله بهشتی معروف به‌ملک‌المتکلمین میگفت:

هنگامیکه‌مرحوم ملک‌المتکلمین دراوج مبارزه‌در راه‌مشروطیت بود محمدعلی‌شاه قاجار برای او پیغام فرستاد که دست از مشروطه خواهی بردارد و به مستبدین بپیوندد ، و تهدیدکرد اگر چنین‌نکند‌خونش راخواهد ریخت . مشروطه‌خواه‌مبارزدر جواب شاه قاجار پاسخ داد: از یک قطره خون من صدها مشروطه طلب بوجود خواهد آمد . برای همین بود که ملک‌المتکلمین باصوراسرافیل ودو تن‌دیگرازهمراهانش بوسیله‌قزاقان شاه قاجار دستگیر شد و او را بباغشاه بردند وبدستور محمدعلی‌شاه رشته طنابی به گردن مرحوم مالک‌المتکلمین بستند و دوگره‌مقراق سرطناب هارا کشیدند وبدینگونه مرحوم ملک المتکلمین را بدون اینکه خونی از تن او بریزد خفه‌اش کردندوجسم بی‌روح آن‌مرحوم را دو روز تمام دم دروازه باغشاه‌میرای‌عبرت دیگرمشروطه طلبان آویزان کردند .

سه‌شب بعد جنازه او و مرحوم صوراسرافیل را بادو جنازه دیگر از باغشاه بیرون آوردند و در فاصله چهارصد قدمی دروازه باغشاه که آنزمان بیابان بود درگودالی‌انداختند. عده‌ای از مشروطه خواهان در فاصله دورتر صداوضاع‌بودند وپس از رفتن قزاقان شاه ، جنازه شهیدان راه مشروطیت‌را در همین گودال که زمین آن متعلق به مرحوم حاجی‌ابراهیم غدیری بود بخاک سپردند .

پس از گذشت چند سال‌آقای حاجی ابراهیم غدیری بهمراصد متر از همان زمین را در اختیار بازماندگان مرحوم‌ملک‌المتکلمین قرار داد تا در آنجا آرامگاهی برای‌آنمرحوم بسازند آرامگاه‌آن مرحوم با همزمانش در خیابان مخصوص‌پشت‌باغشاه درکوچه بن‌بستی که بنام آن مرحوم نامگذاری شده قرار دارد .

از پیرمرد که سالهای‌متمادی با خانواده خود در اتاق کناره مقبره شهیدان راه آزادی‌زندگی میکند سئوال کردم معمولا کسی به مزار این مرد بزرگ میاید ؟ پیرمرد غمگینانه سری تکان داد و گفت:دهها سال است که من در اینجازندگی میکنم‌واززنديک می‌بینم که جز فرزندان و خویشان آن‌مرحوم کسی‌باینجا نمی آید.فکر میکنم مردم یا مقبره مرحوم ملک المتکلمین را اصلا نمیدانندکجاستیا اینکه‌توجهی باین مسئله ندارند . در هرحال برای ادای احترام‌و بزرگداشت آن مرحوم هم که شده‌بدنیست مردم سری به مقبره بزنند ودر روز های تعطیل با آوردن چند شاخه گل علاقه خود را به این مرد بزرگ تاریخ نشان دهند .

جعفر مهدی‌نیا

دنیای‌ورزش شنبه‌منتشرمیشود

مجتمع ساختمانی «شرکت کنسول» در تهران پارس

باچشم‌اندازهای بدیع برای یک‌زندگی راحت‌و آرام‌خانوادگی ایده‌آل است

درتهران پارس که در سراشیبی های دامنهٔ البرز جلوه‌ای دلفریب و منظره‌ای دلکش و چشم انداز هائی بدیع دارد شرکت ساختمانی کنسول در میان سکوت آرامش بخش این منطقه هیاهوئی عمیق وجنب وجوشی فعالانه برای ایجاد مدرن ترین مجتمع مسکونی و آپارتمانهای بی‌نظیر دارد ...

تا حدود بیست و پنجسال پیش «تهران‌پارس» عبارت از اراضی وسیع و تپه‌ماهورهای بایری بود که نه اسمی‌داشت و نه رسمی . در آنموقع‌تهران آنقدر وسعت نیافته وگسترش پیدا نکرده بود که نیاز به‌ایجاد مجتمع‌های ساختمانی و مسکونی داشته باشد . حتی «تهران‌نو» هنوز بصورت یک «منطقه»ی مسکونی وپرجمعیت درنیامده بود ...

اما تهران رفته رفته رو به گسترش گذاشته بود و هرهفته و هرماه بتدریج توسعه و گسترش می‌یافت و از هرطرف ساختمانهای کوچک و بزرگ و خانه‌های مختلف وگوناگون به‌آن افزوده میشد که در این خانه ها و ساختمانهای‌انفرادی و جدیدالاحداث که هرکدام به سبک و سلیقه افراد وخانواده هائی که در آن سکونت می کردند ساخته میشد بهیچوجه اصول شهرسازی و مبانی بهداشتی و بهزیستی رعایت نمیگردید.

خانه‌ها و ساختمانها بسته بمیزان بودجه خانواده‌ها یا افراد مختلف با مصالح معمولی و حتی خشت‌وگلی برپا میشد و آنقدر بود که حکایت : «چهار دیواری اختیاری»ظاهرا مصداق داشته باشد. .

مثل بمب منفجر شد

ناگهان در تهران آنروز ، نام «تهران پارس» همچون بمب منفجر شد و اذهان عمومی ساکنین پایتخت معطوف و متوجه این منطقه‌ی شمال‌شرقی تهران شد که در سراشیبی‌های دامنه البرز جلوه‌ای دلفریب و منظره‌ای دلکش و چشم‌اندازی بدیع دارد .

از آن پس تهران‌پارس که تبدیل به یک منطقه وسیع مسکونی و یک شهرک مدرن و اعیان‌نشین میشد بصورت زیباترین و نزدیکترین گردشگاه های ساکنین تهران درآمد . بخصوص آنکه بنیانگزاران این منطقه وسیع مسکونی باتوجه به تمام اصول شهرسازی منطبق با مدرن‌ترین و مجهزترین و خوش منظره‌ترین شهرهای جهان، تهرانپارس را بنیان نهادند .

تهران پارس ازشمیران سبقت گرفت

بموازات گسترش تهران و افزایش جمعیت‌پایتخت رفته‌رفته توجه‌عمومی بسوی‌تهران‌پارس گرایش بیشتر یافت و هرروز برورنق این شهرک مدرن و اعیان‌نشین و همچنین پرتوجه مردم نسبت به تهران‌پارس و سکونت در آن افزوده شد . بطوریکه حتی از لحاظ جلب توجه عمومی برای سکونت در تهران‌پارس ، اینمنطقه زیبا و خوش منظره و آسایش‌بخش از شمیران هم سبقت گرفت . هر خانواده‌ای کوشش داشت که اگر استطاعت خرید خانه یا ایجاد ساختمان در اراضی تهران پارس را ندارد ، لااقل قطعه زمینی در تهران‌پارس خریداری کند و بمقتضای استطاعت مالی ، طبق اصول شهرسازی و مقرراتی که در ایجاد ساختمانهای مسکونی در تهران‌پارس رعایت شده و می شود، بتواندمحل سکونت‌خود را به‌تهران‌پارس منتقل نماید...

★ ★

بطور کلی «تهران‌پارس» که اکنون با گسترش روز افزون پایتخت فاصله‌اش با تهران از میان رفته و بصورت یک منطقه مسکونی مدرن ومجهز امروزی درآمده همچنان مورد توجه عموم است وتاریخچه‌ای شیرین و شنیدنی و جذاب و منظره‌ای بدیع و دلکش وجالب دارد .

ولی آنچه مسلم و غیرقابل انکار و درخور توجه است ، این است‌که‌پهران‌پارس نخستین شهرک مدرن ومنطقه‌ی‌مسکونی تهران بزرگ است که مطابق با اصول شهرسازی و بافت شهری و بشیوه مجهزترین و پیشرفته‌ترین شهرهای امروز جهان بنیاد نهاده شده و ایجاد گردیده است . با تحولات چشمگیر و همه‌جانبه‌ای که در تمام شئون مملکت آغازگردید، همزمان باشروع اجرای‌اصول انقلاب اصیل و سازندگی شاه و مردم، درمنطقه «تهران‌پارس» نیز پس از مدتی سکوت و رکود مجددا فعالیت وکوشش ساختمانی آغاز شد و این شهرک زیبا ومنطقه‌ی وسیع دوباره مورد توجه شدید مردم برای محل سکونت و زندگی آرام قرار گرفت .

چون بنیاد «تهران پارس» از ابتدا برطبق اصول مدرن شهرسازی نهاده و بشیوه‌نوین امروزی واسلوب جدیدخیابان‌ـ کشی و آسفالت و ساختمان‌ـ سازی‌شده‌است فعالیت‌ساختمانی در تهران‌پارس هر روز بیش‌از روز پیش گسترش و رونق یافت . بطوریکه قطعات کوچک زمین توسط معماران ساخته شد و در قطعات‌بزرگ اراضی «تهران‌پارس» شرکتهای بزرگ ساختمانی شروع به ایجاد محکمترین و مجهزترین و مدرن‌ترین ساختمانها نمودند و ظرف چندسال، بیشتر قطعات بزرگ و کوچک زمینهای‌تهران پارس ساخته شد و تبدیل به ساختمانهائی گردید که زندگی در آنها راحت‌بخش و نمای خارجی آن بسیار جالب و چشمنواز است .

هیاهوئی درسکوت

در یک‌چنین منطقه زندگی راحت‌بخش و در عین حال پرجنب‌وجوش و فعالیت ساختمانی «شرکت ساختمانی کنسول» در افزایش عمران و آبادی و ایجاد ساختمانهای بزرگ مسکونی در منطقه‌آرام و زیبا و آرامش‌بخش « تهران پارس »میان سکوت ، هیاهوئی فعالانه و جنب‌وجوشی دلپذیر دارد و ساختمانهای مسکونی ومجتمعهای آپارتمانی‌گوناگون و خوش‌منظره و راحت‌بخش برای‌زندگی میسازد که در تمام منطقه وسیع تهران‌پارس از هر لحاظ مشخص است .

تجهیزات مجتمع مسکونی و ساختمانهائی که « شرکت ساختمانی کنسول» در تهران پارس ساخته و میسازد آنچنان کامل و مدرن و متناسب با زندگی امروزی است که این کیفیت باتوجه به منطقه آرام بخش‌تهران‌پارس موجب‌گردیده است آپارتمانها و ساختمانهای «شرکت ساختمانی کنسول» از هر جهت برای سکونت و زندگی و همچنین برای‌دفاتر کار و محیط فعالیت ایده‌آل باشد.

مدرنترین ومجهزترین آپارتمانهای مسکونی

در بازدید و بررسی‌هائی که از یکی از مجتمع‌های مسکونی «شرکت ساختمانی کنسول» واقع در تهران‌پارس تقاطع۴۵ متری تیرانداز بعمل‌آمد مشاهده شد که این مجتمع از ۴۰ دستگاه آپارتمان بسیار مدرن‌و کاملامجهز به‌تمام وسائل‌زندگی امروزی تشکیل شده که گرچه هنوز تکمیل نیافته اما موقعیت محل وطرزساختمان وتاسیسات مفصل و تجهیزات مدرن آن طوری است که همه نظرها را بخود جلب و توجه هر خانواده‌ای را بخود معطوف میکند.

۴۰ دستگاه آپارتمانهای مجتمع مسکونی « شرکت ساختمانی کنسول » در تهران پارس علاوه برآنکه از هرجهت مستحکم و راحت‌بخش زندگی خانوادگی است ازحیث نقشه ساختمانی هم لااقل در منطقه تهران‌پارس بی‌نظیر و بیمانند است و در سراسر تهران‌بزرگ هم کمتر ساختمان و مجتمع آپارتمانی بااین تجهیزات وبه این استحکام ساخته شده‌است. چون کاملابرطبق اصول‌صحیح ودقیق فنی و مهندسی ایجاد گردیده و از لحاظ کیفیت‌نیز تمام جوانب کار که لازمه اصول آپارتمان‌سازی است در آن رعایت شده تا ساکنین این مجتمع از هر لحاظ در این آپارتمانها در رفاه و آسایش باشند .

پیش بینی تمام وسائل آسایش برای ۱۵۰ سال

در مجتمع ساختمانی وچهل دستگاه آپارتمانهای « شرکت ساختمانی کنسول» که دارای پنج «در» ورود و خروج‌است پنج دستگاه آسانسور بزرگ و سریع‌السیر نصب شده‌است تا خانواده‌های ساکن آپارتمان های این مجتمع ساختمانی از حیث رفت و آمد به طبقات مختلف ساختمان و یا ورود و خروج ناچار به بالارفتن و پائین آمدن از دهها و صدها پله نباشند .

در این مجتمع ساختمانی علاوه بر لوله‌کشی آب و گاز و سیمکشی برق ، سقف آیتال، دو طبقه پارکینگ ، سیستم حرارتی فن‌کویل ، لوله‌کشی فاضلاب نیزطوری صورت‌گرفته و بکیفیتی احداث گردیده که نیازمندی ساکنین آپارتمانهای مجتمع تا یکصد و پنجاه سال پیش‌بینی شده است .

بدیهی است که با این کیفیت در کاربرد ماتریال و مصالح ساختمانی این مجتمع مسکونی نهایت دقت و اصول فنی‌لازم کاملا رعایت گردیده است ..

دراجرای نظر دولت ...

ضمن بازدیدوبررسی وضع این مجتمع ساختمانی از آقای محمد وزیری‌نسب مدیر عامل « شرکت ساختمانی کنسول » که‌این مجتمع آپارتمانی را در تهران پارس دردست ساختمان دارد درباره‌انگیزه ایجاد یک چنین مجتمع‌ساختمانی پرسیدم.

آقای وزیری‌نسب مدیرعامل شرکت ساختمانی کنسول اظهار داشت : با پیشرفتهای همه‌جانبه مملکت تحت رهبری های اندیشمندانه شاهنشاه آریامهر ، امر سازندگی درهمه جهات و از هر لحاظ در تمام موارد رونق فراوان یافته است .

بهمین جهت‌درامور ساختمان خانه و آپارتمان هم به تناسب افزایش جمعیت کشور و بمیزان احتیاجات هم میهنان رونق کلی حاصل شده است . باتوجه به مضیقه مسکن مخصوصا در شهرهای بزرگ ، آپارتمان نشینی موردتوجه و علاقه اکثریت مردم قرار گرفته و این موضوع چنان است که حتی در مجلس شورای‌ملی و مجلس سنا نیز مطرح گردیده و از طرف دولت نیز درباره ایجاد مسکن و مجتمعهای آپارتمانی توجه خاصی معمول شده‌است. بهمین لحاظ در اجرای نظر دولت ودراین دوران‌شکوفای رستاخیز «شرکت ساختمانی کنسول » اقدام به‌ایجاد مجتمع های آپارتمانی در منطقه آرامش‌بخش و دلپذیر «تهران پارس» و سایر نقاط تهران نموده است تا در این راه‌سهم شایسته خویش را نسبت به هم‌میهنان عزیز ایفا نموده و تا سرحد توانائی خود ادای وظیفه کرده باشد.

نظارت سطحی درامر ساختمان کافی نیست

آقای محمدوزیری‌نسب مدیر عامل « شرکت ساختمانی کنسول » در توضیحات خود راجع به مجتمع ساختمانی ۴۰ دستگاه آپارتمانهای این‌شرکت در تهران‌پارس افزود :

با توجه به‌اینکه تهران‌بزرگ بسوی آپارتمان‌نشینی پیش میرود و توسعه می‌یابد ، لازم است از طرف متصدیان امر و مسئولان امور شهری توجه شود که تنها کافی نیست شهرداریها به تصویب نقشه و نظارت سطحی‌درایجادساختمان اکتفاء کنند و چنانچه احیانا ساختمانی ده یا بیست‌سانتیمتر پس و پیش یا خلاف داشت از ایجادآن جلوگیری نمایند.

این کافی نیست که نظارت مسئولان امور شهری در امر ساختمان منحصر باین باشدکه اگر ساختمان یا مجتمع‌مسکونی اضافه بنا داشت یا قسمت مختصری از آن منطبق بانقشه ساخته نشده بود گروه ضربت اعزام شود و با بیل و کلنگ ساختمانی را که ساخته شده یا دردست تکمیل است خراب‌کنند و یا باستناد ماده ۱۰۰ رای به تخریب آن بدهند.

تامین آسایش زندگی‌درساختمان اهمیت دارد

بلکه قبل از هرچیز بایستی در کیفیت ساختمان از لحاظ آسایش ساکنان آن توجه‌نمود و مخصوصا اینموضوع مورد توجه وتحت‌نظر دقیق‌مسئولان ومامورین امور شهری‌باشد که مثلا در یک مجتمع آپارتمانی، آپارتمانها طوری ساخته شود که یکی دو سال بعد برای ساکنین‌آن مشکلاتی ایجادنکنند چون اگر باین امر توجه‌نشود و ساختمانها و مجتمعهای مسکونی بکیفیتی که هم‌اکنون در تهران و حومه ساخته می شود باشد بزودی این‌مشکل بروز مینماید که مثلا چاه فاضلاب مجتمع مسکونی پر شده یا فاضلاب راه بجایی ندارد و یا ... بهرحال ، با چنین کیفیتی‌که‌میتوان ازوقوع آن جلوگیری کرد ، تصورکنید که درآینده وضع مسکن‌چگونه خواهد شد ؟

آقای وزیری‌نسب مدیر عامل « شرکت ساختمانی کنسول » در پایان توضیحات خودافزود خوشبختانه ۴۰ دستگاه آپارتمانهای‌مجتمع مسکونی‌این شرکت در تهران‌پارس ، نه فقط از لحاظ تامین آسایش‌زندگی ساکنان آینده آن منحصربفرد و کمنظیر است بلکه پیش‌بینی تمام جهات آن تا یکقرن و نیم آینده یعنی تا۱۵۰ سال دیگرهم شده است .

آقای وزیری‌نسب مدیر عامل شرکت ساختمانی کنسول در خاتمه اعلام داشت چون اکثر آپارتمانهای این مجتمع بفروش رسیده تلفن‌های ۷۸۲۸۷۷ و ۷۸۱۵۴۶ دراختیار خریداران قرار گرفته تا تزئین داخل آپارتمان با نظر و سلیقه خریداران صورت گیرد و این خود حائز اهمیت است .

آقای وزیری‌نسب مدیر عامل‌شرکت کنسول با گزارشگر ما به گفتگو نشست و درباره مجتمع ساختمانی این شرکت در تهران پارس توضیحاتی داد.

نمای بیرونی مجتمع مسکونی «شرکت کنسول» در تهران پارس که‌ازلحاظ استحکام بنا وتجهیزات وامکانات رفاهی‌برای‌زیست‌کم‌نظیر است .

نیازمندیها اطلاعات

برای دادن آگهی تلفنی باشماره‌های ذیل تماس حاصل فرمائید

تلفنهای: ۳۱۲۴۱۳-۳۱۱۲۲۷

فروش دست اول

تلویزیون رنگی آر.سی.ا سیستم آمریکا نو بفروش میرسد تلفن ۲۷۷۱۲۹ آ_۳۱۷

شیکترین لباسهای نوزاد و دخترانه و زنانه از لندن رسید تلفن ۷۶۲۳۸۲ ۱_۲ آ_۳۹۰

ویدو ضبط بلاپونکت ۲۶۲۶۰۴ ۱_۲ آ_۵۱۰

خریدا ثاثیه

فرش ایران نوین خریدار قالی و قالیچه و تعویض فرشهای نو باکهنه تلفن ۶۵۳۱۹۵

فرش امید فرشهای نو وکهنه راجهت صادرات خریداریم تلفن ۳۴۵۶۵۵ و ۳۳۷۷۰۲

خرید و معاوضه فرش کهنه با نو تلفن ۶۴۵۱۶۸ و ۶۴۳۴۹۹

تعمیر تلویزیون

سرویس تلویزیون رنگی

لوه آلمان

مراکز سرویس تهران:
تلفنهای: ۵۳۵۵۱۵
۵۲۲۹۱۴-۵۲۸۳۹۵
۶۴۶۹۰۶-۶۴۸۳۰۷
اصفهان: تلفن: ۳۸۱۴۲
اهواز: تلفن: ۲۳۴۴۸
آبادان: تلفن: ۲۳۷۴۸
شیراز: تلفن: ۲۷۸۹۰
مشهد: تلفن: ۲۹۴۰۷

تعمیرگاه مجاز تلویزیون شاوب‌لورنس آر. تی. آ تلفن ۳۴۱۲۹۸

آنتن تلویزیون

نصب آنتن جی سی بی و رنگی فوری ۳۴۱۲۹۸

فهرست دکوراسیون

پارکت

مقداری محدودی پارکت پیش ساخته نروژی از نوع بلوط آماده تحویل و نصب فوری بدون احتیاج به سابیدن و لاک بعد ازنصب

تلفن ۵۳۹۹۴۵
۱_۶ آ_۳۳۹

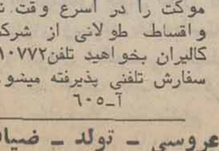

اوین

وارد کننده و مرکز پخش فرش ماشینی تجارتی وایرانی واجناس برنجی

انتهای قریم شمالی پخش سیدان بالاتری مغازه اوین
انتهای قریم شمالی کی بالاتر از سیدان بالاتری مغازه اوین
تلفن ۲۳۱۰۶۰-۲۳۲۳۵۸

تزئینات شب‌نور

انواع موکت های خارجی و ایرانی کاغذ دیواری و پرده کرکره به نازلترین قیمت تهیه ونصب میگردد خیابان‌دماوند روبروی استخر آریا پلاک ۱۱۷۳ شرکت شب نور

تلفنهای ۷۹۵۱۵۹ و ۷۹۸۱۶۶ و ۷۹۳۹۰۳

تزئینات شقایق

کاغذ دیواری ، موکت کفپوش نقد و اقساط ۵۳۱۴۹۴

انواع کاغذ دیواری پرده‌کرکره موکت را در اسرع وقت نقد واقساط طولانی از شرکت کالیران بخواهید تلفن ۳۱۰۷۷۲ سفارش تلفنی پذیرفته میشود آ_۶۰۵

نقاشی ساختمان

نصب خیلی فوری موکت نمدی متری ۲۴ تومان ۸۵۷۵۴۹

برای ساختمان شما

مقاطعه‌کاری ساختمان تعمیرات نقاشی‌وآسفالت محمد معمار تلفن ۷۹۶۳۵۲

رابیتز

فروش و نصب متقاضای کالیف

۷۶۱۲۸۰
۷۶۱۲۸۱

پیمانکار آسفالت و نقاشی تلفن ۸۹۰۷۳۲ و ۶۳۳۱۹۴

داربست رویال‌استاج فروش و نصب‌داربست ۸۵۶۲۵۴ ۱_۱۵ آ_۱۰۰۷

قیروگونی و اسفالت باتضمین ۷۳۸۴۵۵_ ۷۳۰۱۰۸ ۱_۷

ایران کابرد سازنده آشپزخانه فلزی لوازم دفتری و اداری وارد کننده آشپزخانه پیش ساخته چوبی از ایتالیا تلفن ۵۵۲۱۵۱ از ۲تا۵ بعد ازظهر واز ۹ شب به بعد_ گودرزی ۱_۲ آ_۴۲۳

اسکلت فلزی

تلفن ۸۴۵۸۰۷

داربست پلیت نصب فوری داربست فلزی تلفن ۷۳۱۶۰۶ و ۷۳۰۴۷۹

مهندسین مشاور

طرح محاسبات معماری داخلی واجرای‌ساختمان های مسکونی و صنعتی تلفن ۶۸۵۱۳۴

نصب فوری رابیتز آگوستیک نمای آلومینیم ایرانیت و جوشکاری ۷۳۲۹۹۶

آجرسفال

مصالح ساختمانی تحویل فوری شرکت توپریک ۲۳۶۴۵۰

طرح و نقشه و محاسبات و ساختمان مهندسان مشاور خارجی در ایران آماده پذیرفتن طرحهای ساختمانی ـ شهرک ـ آسمان خراش‌وآپارتمان میباشند با آقای گیلبرت تلفن ـ ۸۳۱۸۵۵ تماس حاصل نمائید.

شرکت حفاری دلرلنیک حفرچاه عمیق‌تحقیقات خاک‌شناسی نمونه‌گیری از بتونهای پیش‌ساخته ۲۷۲۱۱۶

شستشوی مبل وفرش

دیاموندسرویس خشکشوئی مبلمان موکت پرده، کفپوش،پارکت و نظافت کلیه ساختمان تلفن ۷۶۹۷۲۵

قالیشوئی شریت‌اوغلی

شستشو با اصول مذهبی

۹۲۶۱۸۹

کارخانه قالیشوئی زمرد ۶۶۳۸۰۳

قالیشوئی بیوک

بسرپرستی داریوش

مجهز بتمام دستگاههای مدرن قالیشوئی فی متری ۹۰ ریال رنگبرداری و رفوگری‌پذیرفته میشود ضمنا مجموع قالیهای کمتر از ۱۰متر ۱۵ مترمحسوب میشود سرویس ۲۵۰ ریال‌تلفن های ۵۱۳۶۰و ۹۷۷۱۱۸

کلین سرویس پاکزا

خشکشوئی فرش مبل ، موکت وکلیه کفپوش ها با آخرین تکنیک تمیزتر و ارزانتر تلفن ۸۵۳۹۹۵

خشکشوئی آمریکائی

تلفن رزرو ۸۵۶۲۶۹

تعمیروسرویس یخچال

تعمیرات انواع یخچال‌تلفن ۷۳۰۰۶۷ و ۷۳۹۲۸۵

تعمیرگاه یخچال‌فریجیدر اثاث یدکی موجود ۸۴۸۷۵۶

تعمیریخچال لباسشوئی

سید حسین ۲۴۲۴۳۸

تعمیر همه نوع یخچال سرویس‌و تعمیرکولر در محل

۸۵۳۷۳۱

موسسه فنی وازگن تعمیرات انواع یخچال فریزر کولر گازی‌وکولر اتومبیل ۸۳۶۳۸۳

تعمیر فوری یخچال ۷۶۵۶۸۸

نصب و تعمیر کولر ۷۵۵۶۱۴

تعمیر یخچال و کولر ۲۶۵۳۰۴

کانال کشی ساختمان نصب و سرویس کولر فوری ۷۹۳۸۹۷ آ_۵۰۳

سرویس کولر ۶۶۷۹۴۸

پیام کلین

خشکشوئی موکت متری ۳ تومان مبلمان یکدست ۵۰ تومان

بانضمام فرش پارکت کفپوش‌و داخل اتومبیل ۳۳_ ۳۲_ ۸۵۳۰۳۱ آ_۳۱۶

بدون ادعا

ناتالی اکسپرس خشکشوئی موکت مبل فرش پرده ونظافت کلی ساختمان ۸۳۳۲۳۲ و ۸۳۷۹۰۳

دوراکلین سرویس آمریکا

تلفن های رزرو وقت ۸۴۸۳۹۵ و ۸۴۸۳۹۶ و ۸۴۵۶۸۳

لوله‌کشی گاز

دلتاگاز

طرح محاسبه و اجرا با استاندارد و تایید شرکت‌ملی‌گاز تلفن ۶۳۸۰۵۷

لوله‌کشی گاز منازل

با تأیید شرکت ملی گاز

بی‌اف‌اچ تکنیک

تلفن ۸۴۹۷۱۲

ایران گاز

پخش گاز { ۵۹ - ۸۹۱۲۵۱ / ۹۷ - ۸۹۲۱۹۱
قبول سفارشات همه روزه ازساعت ۷ صبح الی ۹ شب
تلفن شکایات ۸۹۲۱۹۰
سرویس اجاق { ۱۶-۸۹۲۲۱۵
سرویس آبگرمکن { ۸۲۷۱۶۱ / ۸۲۶۱۶۵
نمایشگاه محصولات شاهرضا میدان فردوسی

شرکت هلپ

لوله‌کشی گاز منازل زیر نظر متخصصین در اسرع وقت با تائید شرکت ملی گاز ایران.

تلفن: ۷۶۱۱۹۶ ۷۶۵۵۵۴

تعمیروسرویس لوازم‌منزل

تعمیر لباسشوئی ۷۶۴۰۳۰

تعمیروسرویس شوفاژ

نصب شوفاژ و تهویه مطبوع وآب رسانی شرکت مکرول ۸۲۲۷۸۸

نصب شوفاژ باقساط ۱۰ ماهه شرکت کولنواتر

۹۲۱۱۰۸

بی‌اف اچ تکنیک شوفاژ و تهویه مطبوع سرویس و نگهداری ۸۴۹۷۱۲

نصب‌شوفاژبا بهترین لوازم باقساط یکساله

شرکت الکتروساختمان

۸۴۹۵۷۴

فرانس شوفاژ

نصب و سرویس‌تعمیرات و نگهداری شوفاژ با سرویس شبانه روزی ۸۵۲۰۶۸ ـ ۸۴۱۱۲۵

شرکت‌رستمیک

نصب سردخانه و نگهداری و تعمیر کلیه دستگاه‌های سرد ـ کننده تلفن ۵۴۴۱۷۶ آ_۵۰۰

شوفاژ ـ تهویه

طرح و اجرای فوری اکتتیوته ۶۶۷۵۷۳_ ۶۶۰۷۵ آ_۸۰۱

فروشگاههای اتومبیل

بورس پیکان بوسنان انواع اتومبیل ۹۳۲۵۲۲ و ۹۲۳۱۳۰ آ_۸۶۱

تویوتاسواری

نقد و اقساط تلفن ۸۴۸۸۸۷

تویوتا سواری نقد و اقساط ۷۵۰۴۵۱

نمایشگاه‌آلستوم

نماینده فروش اتومبیل های داتسون مدل ۷۷ باشرایط نقد و اقساط تلفن ۹۷۶۴۴۲ و ۹۷۴۴۵۳ ۱_۱۰ آ_۱۱۹

فروش اتومبیل

پیکان

پیکان دولوکس اسفند ۵۵ طوسی روشن بفروش میرسد تلفن ۸۱۴۴۶۸ از ۸ صبح الی ۴بعد ازظهر تلفن ۲۲۰۲۱۰تمام وقت. آ_۶۶۵

پیکان دولوکس ۳۶ صفر کیلومتر بفروش می‌رسد تلفن ۹۲۵۹۴۲

پیکان دولوکس آخر ۵۴شیشه رنگی سپر پهن آجری رنگ ۱۹۰۰۰ کیلو متر کار کرده بسیار مرتب بفروش میرسدتلفن ۲۳۳۶۲۰ ۱_۲ آ_۴۰۰

جوانان ۵۴ بارینگ فلاشر لاستیک سپر پهن رادیو پخش تلفن ۶۳۶۵۴۰ ۱_۲ آ_۶۶۹

پیکان ۴۷ تمیز ۸۲۵۳۸۸ آ_۴۳۱

پیکان دولوکس صفر کیلو متر تلفن ۷۶۰۳۸۶ آ_۴۲۳

پیکان جوانان مدل ۵۵ کارکرد هفت هزار کیلو متر سفید یخچالی بفروش می‌رسد تلفن ۷۸۳۳۴ از ساعت ۹ صبح الی ۶ بعدازظهر

پیکان ۵۵ سفارشی صفر کیلو متر فروشی تلفن ۶۵۲۱۵۱ ۱_۳ آ_۹۰۷

پیکان دولوکس ۴۸ فروشی‌از ۸تاه تلفن ۷۹۷۰۰۹

پیکان‌دو لوکس ۵۳ بسیارتمیز فروشی ۷۳۰۱۸۷ آ_۱۵۱

پیکان دولوکس۵۳ سفید رنگ در موقعیت مناسب فروشی تلفن ۶۲۸۱۲۱ آ_۱۵۳

پیکان جوانان ۵۴ با تجهیزات اضافی ۴۲۰۰۰ تومان تلفن ۹۳۸۲۵۲ آ_۳۶۰

پیکان۵۲ کارکرد ۲۶ هزارکیلو متر با ۷ هزار تومان لوازم اضافی بفروش می رسد ۲۹۱۹۵۳

پیکان۳۶ طوسی روشن شیشه رنگی ، سیرپهن ، صفر کیلو متر ۵۴۵۰۰ تومان ۳۱۹۸۰۴ آ_۶۵۵

پیکان دولوکس صفر کیلو متر ۹۳۰۲۴۳ آ_۳۵۹

پیکان دولوکس مدل ۵۰ تمیز رنگ بژ بفروش می رسد تلفن ۲۷۷۶۲۹ ۱_۲ آ_۳۱۶

پیکان دولوکس ۲۰۰۰ کیلو مترشیشه‌رنگی سپر پهن‌استریو تلفن ۷۸۴۶۰۵ ۱_۱

پیکان سفید ۵۵ فروشی ـ ۷۳۷۷۲۴ از ۷بعدازظهر ببعد ۱_۳ آ_۵۹۷

تویوتا سیلکا مدل ۷۴ رنگ سرمه‌ای رینگ و لاستیک پهن کولرفابریک و رادیوپخش کارکرد ۶۴ هزار کیلومتر قیمت ۷۰ هزارتومان تلفن۶۶۰۹۶۱ داخلی ۳۵۹ از ۴ به‌بعد

یك دستگاه ماك ۷۲ با تریلی بفروش می‌رسد . تلفن ۹۵۶۲۲۶ از ساعت ۴ بعدازظهر تا ۱۰ شب

یکدستگاه بنز ۱۲۸۰اس، اتوماتیك، انگوری‌متالیك (فول) صفر کیلو متر کمرك شده نمره شده بدون واسطه‌برای فروش آماده‌است تلفن۳۴۱۶۳۶ حاج محمدآقا ایلخانی یا جعفریان قیمت ۳۵۰هزار تومان .

ب ام و

باام‌و ۵۱۸ مدل ۷۷ رنگ متالیک‌از۸ صبح الی ۴ بعد از ظهر ۸۲۸۰۹۱ ۱_۳ آ_۹۲۱

بی. ام. و ۲۰۰۲مدل ۷۱ رنك سرمه‌ای سفارش امریکا با رادیو ، بوق ، فرمان و دزدگیر فابریك مقطوع ۴۷۰۰۰ تومان بعدازظهرها تلفن ۸۴۶۸۷۱

بی‌ام‌و ۲۰۰۲ مدل ۷۵ رنگ قهوه‌ای متالیک نقدا بدون واسطه۸۰ هزار تومان‌بفروش میرسد تلفن ۳۱۱۲۲۶ ۱_۳ آ_۷۳۱

پژو

پژو ۳۰۴ کوپه رنگ نقره‌ای مدل ۷۲_ رادیو بلاپونکت . گرمکن شیشه عقب با بدهی تلفن ۹۳۷۲۸۵ آ_۴۲۰

پژو ۵۰۴ال دنده گیربکس مدل ۷۷ تلفن ۷۹۳۸۹۷

پژو ۵۰۴ ال زرد لیمونی ۷۶ و پژو جی ال سبز طلایی مالیك با رادیو پخش ۷۷ نمره نشده تلفن ۲۷۸۱۰۵ ـ ۲۷۷۰۰۶

پژو ۵۰۴جی‌ال ۷۷دانشجوئی برای‌فروش‌یامعاوضه ۲۸۲۸۶۲ ۱_۵ آ_۳۰۱

پژوال ۷۷ متالیک سبزکاهوئی باوسائل اضافه تلفن ۲۷۳۷۰۹ آ_۳۰۵

شورلت کاپریس فول ۷۶ نمره نشده دانشجوئی تلفن۲۶۲۶۰۴ آ_۶۶۰

شورولت ایران رویال مدل ۲۵۳۵ باموقعیت عالی بفروش میرسد بعد از ظهر ۵ ببعد ۹۶۴۹۹۷ ۱_۲ آ_۷۹۱

شورلت ایران ۲۸۰۰ ـ کولر_ شیشه رنگی ـ رنك سفید با رادیوپخش ۵۶۱۰۰۴ نشانی ـ سیدنصرالدین ـپارنینك عظیمی

شورولت نوا مدل ۷۷ گمرک به‌اقساط ۱۲ ماهه پرداخت‌شده بدون نمره بفروش می‌رسد ۷۹۸۱۲۷ آ_۵۰۸

شورلت ایران ۲۸۰۰ مدل آخر ۵۳ کارکرد ۳۹۰۰۰ کیلو متر بفروش‌میرسد تلفن ۸۴۹۳۳۹_ ۲۳۸۷۱۲ ۱_۲ آ_۳۳۹

بنز ۲۲۰ اس مدل ۶۰ تازه تعمیربایخش صوت مقطوع۲۵ هزار تومان ۸ صبح تا۳ بعد ازظهر ۳۲۸۲۱۶ آ_۵۰۶

یکدستگاه بنز ۲۸۰ اس آخر ۷۶فول اتوماتیک دنده‌گیربکس صفر کیلو متر بسیار مجهز بیو اسطه ۴ تا۶ بعد ازظهرتلفن ۲۹۲۶۹۳ آ_۳۵۷

دو دستگاه کامیون بنز کمپرسی ۲۶۲۴ و۱۹۲۴ دست دوم ۸۳۳۴۹۵

کامیون‌بنز ۹۱۱کمپرسی باشرایط‌اقساطی۸۳۳۴۹۵

مینی ۱۰۰۰ مدل ۷۴ زرشکی ۳۰۰۰۰ کیلو متر نقد ۴۳هزار تومان تماس ۲۳۷۳۷۰

بیوک رگال ۷۷ شرابی فول دانشجوئی‌بدون گیرک ونمره ۸۹۵۸۶۴ ۱_۳ آ_۹۶۲

اکازیون

شورولت کامارو رنگ نقره‌ای مدل ۷۶بینهایت تمیز گمرك شده نمره نشده فوری بفروش می رسد۶۴۳۲۵۹_۹۵۲۰۶۹

یکدستگاه کامل ماشین آلات ماکارونی سازی بفروش می رسد طالبین بتلفن شماره ۸۲۰۲۳۵ یاکاشی ۱۲۱ خیابان فرصت تخت جمشید مراجعه فرمایند. ۱_۲ آ_۵۸۷

فیات ۱۲۴ اسپورت مدل ۷۲ باشیشه رنگی و گرمکن به فروش می رسدتلفن ۹۵۶۷۷۰ آ_۴۱۹

داتسون سواری ۱۲۰ وای دو درب مدل ۷۶_ ۵۵ هزار تومان تماس ۵۲۴۲۰۶ آ_۲۰۱

فولکس استیشن مدل۷۷گمرک شده نمره نشده فروشی تلفن ۹۶۴۴۵۵ ۱_۳ آ_۵۱۲

فورد ۱۷۰۰ جی تی مدل ۷۱ رنگ خردلی سقف چرمی تلفن ۳۲۸۳۸۸ و ۳۴۵۸۲۸ ۱_۲ آ_۶۷۶

ایل بیمه و مالیات داده شده ۹۰۰۰ تومان ۳۱۴۱۹۰ آ_۵۵۵ ۱_۲

فوردکاپری ۱۶۰۰

جی تی مدل ۷۶ آبی متالیك گرمکن و برف‌پاك‌کن عقب رادیو پخش استریو قیمت ۹۴ هزار تومان تلفن ۸۴۲۱۷۳ بعدازظهرها

فولکس واگن گلف ۷۶ سبز متالیک ۹۲۴۲۶۲ ۱_۳ آ_۳۵۲

پونتیاك پاریزین ۱۹۷۳ فول اتوماتیك با کولرو رادیو پخش استریو شیشه رنگی به بهترین پیشنهاد فروخته میشود ۲۲۷۰۷۰

کامارو دانشجوئی ۶ سیلندر با تمام تجهیزات ۱۲۰ هزار تومان تلفن ۲۷۱۱۵۲

فیات ۱۳۱مدل ۷۷سریال ۷۶ نمره شده بفروش‌می رسد تلفن ۹۷۷۱۹۴

ژیان سفیدرنك بسیار تمیز ۵۴با استریوبودری فرانسوی و وسائل اضافی کارکرد ۲۸۰۰۰ کیلومتر نقدا به فروش میرسد از ساعت ۴ تا ۷ بعدازظهربا تلفن۷۵۶۶۴۰ تماس بگیرید

مینی هوندا فروشی ۷۵۷۱۸۲ آ_۳۲۴

بیوک دودرفول اتوماتیک ۸سیلندر رنگ سبز ۱۱۵۰۰۰ تومان خیابان شاه کوچه شهریار ـ پارکینگ کسری آ_۳۶۱

یکدستگاه لودر آلیس چالمرز بر۳۴۵ بعلت تغییر شغل به فروش میرسد تلفن ۷۵۴۹۷۶ آ_۳۷۷

فولکس واگن گلف ۷۶ سبز متالیک ۹۲۴۲۶۲ آ_۶۰۰

فورد تائونس مدل لوکس ۵۰ هزار کیلو متر مالیات پرداخت نشده تلفن محل کار ۶۶۸۹۴۳ منزل ۶۸۰۴۸۵ بعد از ۵ بعد ازظهر ۱_۲ آ_۳۴۳

فیات ۱۲۴ اسپرت ۱۶۰۰ مدل ۷۴بفروش‌میرسد تلفن۸۵۶۲۱۶ آ_۵۱۰

وانت فولکس پك کابین مدل ۶۹ تلفن ۳۱۷۱۱۳

کرایه اتومبیل

فیروزه تاکسی ۹۴۴۱۸۵

مینی‌بوس کرایه جهت سرویس موسسات اتوجدید ۷۳۸۶۵۲

کرایه

پك شوروولت امریکائی ۷۵ با کولر و راننده‌پایه پك در ماه ۹ هزارتومان کرایه داده میشود تلفن ۹۷۶۹۸۴ از ساعت۴الی ۷ بعدازظهر

تلفنهای سرویس مرکزی

الکتروولوکس

۷۹۸۷۶۴
۷۹۸۵۰۷

وراهنمای‌سرویس درسراسرکشور

شوش بار

موتور حمل و نقل شهر و شهرستان

۳۶۱۱۱۱ ـ ۴

ماشین آلات

قابل توجه‌شرکت های راه و ساختمانی

نصب،جابجا کردن ، تعمیرات، خرید و فروش دستگاه های سنگ شکن، کارخانه اسفالت، ودستگاههای‌تهیه مصالح درهر نقطه‌ازکشور باطرحهای جدید واقتصادی با اکیپ متخصص آماده‌ایم. تلفن ۹۷۴۴۸۳ ۱_۲ آ_۱۰۹۴۶

آگهیهای متفرقه

تلفنهای دفتر خوانندگان ۶۴۲۶۳۳ و ۶۵۱۹۲۰

آگهی دعوت مجمع‌عمومی از کلیه صاحبان سهام شرکت‌سهامی‌خاص‌پارت کلینیك دعوت میشوددروز شنبه ۲۰ فروردین ماه ۲۵۳۶شاهنشاهی ساعت ۲ بعدازظهر جهت رسیدگی به بیلان‌سالیانه و تعیین سهام وتغییرات لازم در اساسنامه‌در محل شرکت‌حضوربهمرسانند آدرس ـ خیابان تاج روبروی‌برق آلستوم پارت کلینیك

مدیر عامل شرکت دکتر امیر حکیمیان

لوله بازکنی

لوله‌بازکنی سیاه‌روری فوری ۶۳۶۳۷۹

لوله‌بازکنی فقط ارزان فوری ۷۶۵۲۴۴

لوله‌بازکنی فوری

۹۳۵۸۹۵

لوله‌بازکنی فوری سعدی ۳۵۵۴۷۳

لوله‌بازکنی ولوله‌کشی عفاف دولت ۸۲۷۴۰۸

لوله‌بازکنی ولوله‌کشی مقدم ۹۲۵۲۷۴

تخلیه چاه

تخلیه‌وحفر

هر نوع چاه با تجهیزات کامل لوله‌بازکنی فوری شرکت مهندسی امید تلفن ۶۵۹۰۴۷

تخلیه چاه وخدمات‌کمالی

۵۴۵۹۰۱

تخلیه چاه کاوه

باپمپهای مخصوص لجن کشی ۹۶۲۲۵۳

تخلیه چاه و لوله‌بازکنی ۶۶۷۹۱۳

تخلیه چاه و انبار ۳۵۰ تومان ۵۳۸۷۱۵

تخلیه‌هرنوع‌چاه

۹۳۵۲۸۶

با ۲۰٪ تخفیف از کلیه شرکتها

آپارتمان فروشی

فروش اپارتمان لوکس ۳ اطاق خوابه در بهترین منطقه خیابان پهلوی

چند دستگاه آپارتمان اسکلت فلزی کاملانوساز و مدرن هرکدام دارای ۳ اطاق‌خواب با کمد،سالن پذیرائی و ناهار خوری ، هال ، با پنجره های آلومینیومی تمام موکت ، سرویس کامل ایرانی و فرنگی_پارکینك‌مسقف ، مجهز به پله فرار و آسانسور ـ شوفاژ روشن ـ لوله‌کشی گاز_ کولر ـ فیش‌تلفن زیربنا با پارکینك جمعا حدود ۲۰۰ متر مربع بقیمت ۱۲۰۰۰۰۰ تومان‌فروخته میشود ضمنا در هرطبقه فقط یك واحد مسکونی میباشد نشانی خیابان پهلوی بالاتر ازفروشگاه کورش روبروی لوستر فروشی شعله کوچه کامران پلاك ۳ (از میدان آریامهر نیز میتوان وارد کوچه کامران شد) علاقمندان می‌توانند همه روزه در تمام ساعات مستقیما به ساختمان مراجعه فرمایند تلفن ۹۷۴۹۶۹

آپارتمان

۳و۴و۵ اطاقه باقیمت مناسب نقد واقساط تلفن ۷۹۴۶۵۴ آ_۴۴۶

آپارتمان فروشی‌تهران پارس با وام بانکی ۱۵۰ هزار تومان پیش قسط باقساط ۱۵ ساله از یك الی ۵ اطاق تلفن ۷۸۲۰۳۰ و ۷۸۰۰۶۱

مژده‌به خریداران

همه‌نوع آپارتمان‌فروشی موجود است ۸۳۵۲۲۲ و ۸۳۹۰۲۵ ۱_۱۵

آپارتمان فروشی تجارتی‌ومسکونی

آپارتمان های بتون آرمه ۲و ۳ اطاق خوابه با سرویس کامل تلفن و آسانسور فن کوئل و انباری خیابان شاهرضا نبش اردیبهشت تلفن های۶۴۹۹۷۶_۶۴۹۹۷۵

چندین دستگاه آپارتمان و مغازه واقع در شاهرضا صبای شمالی منطقه تجارتی برای سکونت و یا دفتر کار باتمام وسایل تفکیک شده به فروش میرسد تلفن ۶۴۷۸۵۶ ۱_۲ آ_۳۲۳

یکدستگاه آپارتمان به مساحت ۱۴۰ متر در سلطنت‌آباد خیابان کامران دارای ۲ اطاق خواب و سالن پذیرائی و ناهارخوری وسرویس کامل ایرانی و فرنگی با شوفاژ و پارکینك‌مستقل بقیمت ۷۰۰ هزار تومان نقدا بیواسطه فروشی تلفن ۷۹۰۶۷۲

یکدستگاه آپارتمان ۳ اطاقه مجهزواقع درسبلان جنوبی به فروش میرسد تلفن ۶۶۵۷۲۵ از۸صبح الی ۱۲ و ۴ الی ۶

طبقه سوم آپارتمان واقع در قصر دشت دارای ۳ اطاق با هال‌وسرویس و تراس موکت وپرده کرکره قیمت ۳۰۵هزار تومان بفروش می رسد تلفن ۹۵۳۷۰۱ آ_۳۰۸ ۱_۲

خانه دونبش دو طبقه ۷اطاق سه مغازه دارای تلفن در محل بیست متری کوکاکولا بفروش میرسدتلفن ۷۹۶۸۸۹ تماس‌همه روز از ساعت ۸ صبح الی۱۹ ۱_۳ آ_۶۲۳

آپارتمان‌قسطی

فقط با ۲۰۰ هزار تومان پیش قسط تهران‌پارس فروشی تلفن ۷۸۱۹۱۸

آپارتمان فروشی

خیلی‌لوکس یکدستگاه‌مدرن‌دوطبقه ۳اطاق خواب در حدود ۳۰۰ متر باشوفاژ و کولر و تلفن وپارکینگ‌در شمال داودیه‌تلفن ۶۸۷۸۱۲ ۱_۲ آ_۴۱۶

یکدستگاه آپارتمان‌همکف با حیاط و پارکینك و ورودی مستقل با ۳ اطاق خواب‌تلفن‌وکلیه‌تجهیزات و تاسیسات با مبلمان و کلیه وسائل زندگی واقع در میدان مستوفی بدون واسطه به قیمت مناسب بفروش میرسد تلفن ۶۲۹۴۸۶

آپارتمان فروشی عباس آباد فرح شمالی طبقه اول تلفن ۲۳۸۷۷۰ ۱_۲ آ_۶۸۷

آپارتمان فروشی

آپارتمانی دارای سه‌اطاق سرویس کامل شوفاژ روشن‌پارکینك‌اختصاصی مبله موکت وکاغذدیواری و کوهستر های کریستال واقع در خیابان آیزنهاور بعداز چهارراه خوش به قیمت مناسب بفروش‌می رسد تلفن ۹۶۴۰۶۱ بحرینی

در شمال شهر

آپارتمانهای۲ تا۴ اطاق خوابه برای فروش موجود است‌تلفن ۸۵۳۷۳۶ و ۸۴۷۹۸۲

پهلوی بالاتر از سینما

رادیو سیتی خیابان هما‌م دو دستگاه آپارتمان ۲ اطاق‌خوابه باتجهیزات کمال بفروش می رسد تلفن ۶۴۱۸۷۸ عصرها ۵تا۸ ۱_۲ آ_۵۲۸

۲ آپارتمان در بزرگراه

ایوبی وجردن ۱۳اطاق خوابه با تمام تجهیزات بفروش میرسد از ساعت ۵ به بعد تلفن ۸۳۱۳۲۹

آپارتمان فروشی فرح جنوبی‌تلفن۸۳۰۷۹۲

خانه فروشی

خانه‌ای بمساحت ۱۸۰ متر (۱۸ × ۱۰) دو طبقه ۸ اطاق سرویس کامل ـ کولر گازی_ آبی_ تلفن ـ اثاث منزل‌خیابان کورش‌کبیر بدون واسطه یک میلیون و هفتصد هزار تومان به فروش میرسد تلفن۷۵۷۱۱۶ بعد ازظهر از ساعت ۴٫۳۰ و جمعه‌ها

خانه‌ای واقع در نادر شامبه مساحت ۹۰ متر دارای ۴ اطاق آب، برق، تلفن، کولرمقطوع ۶۵۰ هزار تومان بفروش می رسد تلفن ۸۹۲۷۵۱ ۱_۲ آ_۶۸۱

منزل ویلائی شمالی شخصی ساز

بمساحت ۲۶۰متر در دو طبقه ۶اطاق خوابه و سالن‌پذیرائی بدون واسطه در خیابان روزولت فروشی و یابا زمین در شمال‌شهر معاوضه میشود قیمت ۱٫۹۰۰۰۰۰ تومان تلفن ۸۲۰۸۱۴ ۱_۲ آ_۹۶۹

خانه فروشی

خانه‌ای بمساحت ۱۸۰ متر (۱۸ × ۱۰) دو طبقه ۸ اطاق سرویس کامل ـ کولر گازی_ آبی_ تلفن ـ اثاث منزل‌خیابان کورش‌کبیر بدون واسطه یک میلیون و هفتصد هزار تومان به فروش میرسد تلفن۷۵۷۱۱۶ بعد ازظهر از ساعت ۴٫۳۰ و جمعه‌ها

خانه‌ای واقع در نادر شامبه مساحت ۹۰ متر دارای ۴ اطاق آب، برق، تلفن، کولرمقطوع ۶۵۰ هزار تومان بفروش می رسد تلفن ۸۹۲۷۵۱ ۱_۲ آ_۶۸۱

مژده‌به خریداران

همه‌نوع آپارتمان‌فروشی موجود است ۸۳۵۲۲۲ و ۸۳۹۰۲۵ ۱_۱۵

آپارتمان فروشی تجارتی‌ومسکونی

آپارتمان های بتون آرمه ۲و ۳ اطاق خوابه با سرویس کامل تلفن و آسانسور فن کوئل و انباری خیابان شاهرضا نبش اردیبهشت تلفن های۶۴۹۹۷۶_۶۴۹۹۷۵

چندین دستگاه آپارتمان و مغازه واقع در شاهرضا صبای شمالی منطقه تجارتی برای سکونت و یا دفتر کار باتمام وسایل تفکیک شده به فروش میرسد تلفن ۶۴۷۸۵۶ ۱_۲ آ_۳۲۳

یکدستگاه آپارتمان به مساحت ۱۴۰ متر در سلطنت‌آباد خیابان کامران دارای ۲ اطاق خواب و سالن پذیرائی و ناهارخوری وسرویس کامل ایرانی و فرنگی با شوفاژ و پارکینك‌مستقل بقیمت ۷۰۰ هزار تومان نقدا بیواسطه فروشی تلفن ۷۹۰۶۷۲

یکدستگاه آپارتمان ۳ اطاقه مجهزواقع درسبلان جنوبی به فروش میرسد تلفن ۶۶۵۷۲۵ از۸صبح الی ۱۲ و ۴ الی ۶

طبقه سوم آپارتمان واقع در قصر دشت دارای ۳ اطاق با هال‌وسرویس و تراس موکت وپرده کرکره قیمت ۳۰۵هزار تومان بفروش می رسد تلفن ۹۵۳۷۰۱ آ_۳۰۸ ۱_۲

بهترین مبلمان اسکاندیناوی

باارزانترین قیمت برای منزل وویلای شما آماده تحویل است .

با دفتر فروزان راد

در خیابان روزولت پائین‌تر از چهارراه ثریا کوچه‌کیوان شماره ۱۳ یا تلفن ۸۲۲۴۸۷ تماس بگیرید.

درخیابان حافظ‌بهجت‌آباد

سابق منزلی ۴ طبقه به مساحت ۳۰۰ متردونبش ۳۰ متر بر حافظ ۱۰ متر برکوچه با زیر بنا ۷۰۰ مترفروشی‌تلفن۸۹۹۸۲۳ و ۸۹۷۲۲۶

خانه‌ای کلنگی قابل سکونت بمساحت ۲۰۵ مترد‌ر خیابان سپه حوالی حسن آباد با جواز حاضر بدون واسطه فوری بفروش میرسد۶۴۳۴۵۹ ۱_۲ آ_۵۵۷

قابل توجه

خانه‌ای بمساحت ۳۲۴ متر خیابان ایران گوته با پروانه ساختمان ۲ واحد ۴ طبقه کمالی ۳۵۱۸۰۹

یک ساختمان سه طبقه در بهترین نقطه عباس آباد کمطبقه سوم آن اخیرا بپایان رسیده وتفکیک ثبتی شده است بادو تلفن هر طبقه بطور مجزا و یاتمام ساختمان یکجا بفروش میرسد.

ساختمان جمعا بیش از ۶۶۰ متر در سه طبقه زیر بنا دارد (هر طبقه ۲۲۰ متر) وزمین‌آن ۴۲۰ متر است که میتوان‌برای دفترکار یا سکونت استفاده نمود. محل ساختمان : عباس آباد خیابان مهناز ـ خیابان پنجم، شماره ۳۴ و ساختمان جنوبی میباشد.

برای اطلاع بیشتر و یابازدید محل لطفا در ساعات اداری‌با تلفن ۸۴۳۱۵۰ و بعد ازساعات اداری به شماره ۸۴۶۵۰۱ مذاکره فرمائید. ۱_۳ آ_۸۱۶

ساختمان ویلائی شخصی‌ساز

شمالی ۴۲۰ متر مساحت ۲۸۰ متر زیر بنا سه اطاق خواب هال سالن بافرش موکت سرویس کامل و تلفن واقع در شمس آباد بعلت مسافرت بدون واسطه فروشی تلفن ۲۳۳۹۳۰

خانه یك‌طبقه بمساحت ۳۵۵ متر جنوبی ۳ اطاق خوابه سرویس کامل تلفن مستقل دوبر بدون واسطه بفروش می‌رسد تلفن ۸۴۰۴۴۷

ساختمانی چهارطبقه با ۲۸۰ متر زیر زمین ۱۲۵ متر زیربنا هر طبقه‌باتمام سرویس های ایرانی و فرنگی، شوفاژ،دوشماره تلفن و دو پارکینك‌آماده برای فروش . آدرس : عباس‌آباد میرعماد کوی یازده شماره ۵ تلفن

نیازمندیها اطلاعات

برای دادن آگهی تلفنی باشماره‌های ذیل تماس حاصل فرمائید

تلفنهای: ۳۰۳۷۰۲-۳۱۱۲۱۹-۳۱۱۲۲۵-۳۱۱۲۲۴

خانه بقیمت زمین
خانه قدیمی ۶۲۰ متر زمین در خیابان وصال شیرازی‌نزدیک بلوار الیزابت با آب و برق و تلفن بدون واسطه بفروش می رسد. بسیار مناسب برای نو سازی (دفتر شرکت ها و باخانه پزشکان) بعد ازظهر ها از ساعت۲تاه باتلفن ۲۴۱۷۸۴ تماس بگیرید.
آ-۳۱۹

فروش ساختمان دو نبش مجلل در شمال شهر
یك ساختمان دو نبش ۳ طبقه مستغلاتی محکم ، مدرن و کاملا نوساز و مجهز به تمام وسایل ، رفاهی و ایده‌آل برای هر نوع سلیقه یا مساحت زمین ۶۰۰ متر مربع پس‌از اصلاح حدود ۵۴۰ متر مربع وزیربنای‌حدود ۱۰۰۰ متر مربع طبقه تحتانی جمعا دارای۵اطاق با هال وسرویس طبقات اول و دوم هرکدام با دو یالکن ، دو سرویس ایرانی و یك سرویس کامل فرنگی‌دارای ۵اطاق خواب با کمد های بزرك و طبقه بندی شده سالن پذیرائی و ناهارخوری و هال و بالکن با گچ بری و آئینه کاری (سالن پذیرائی یا سرویس آن از اطاق‌های خواب وهال مجزامیباشد) با ۴دستگاه کولر ۶۰۰۰ و شوفاژ روشن ، پارکینك بزرك مستقف بدون واسطه به مبلغ ۴۵۰۰۰۰۰ تومان فروخته میشود .
نشانی : خیابان کورش کبیر جنب‌حسینیه‌ارشاد خیابان شهرزادبلاك ۱۳۸ ازبلوارپهلوی (میرداماد) نیز میتوان پس‌از ورود به جاده قدیم شمیران قدری پائین‌تربه خیابان شهرزاد وارد شد .
علاقمندان میتوانند همه روزه در تمام ساعات مستقیما به ساختمان مراجعه فرمایند .

ویلافروشی

کرج‌جهانشهر ویلائی بمساحت ۶۰۰ متر مربع دوبر باسه اطاق خواب و نهار خوری و پذیرائی‌وهال و سرویس‌کامل وتلفن و کولر با تلفن ۵۷۰۲ تماس بگیرید.
آ-۱۰۴۶-۷-۱

اکازیون ویلافروشی عظیمیه کرج
ویلائی‌مدرن شخصی‌سازدونبش بر۲۰ متری‌و۱۶متری بمساحت ۸۰۰متر و ۵۵۰متربربنا دو طبقه طبقه اول یک اطاق یک سالن بزرگ باهال و طبقه دوم۳اطاق وهال بزرگ حمام و آشپزخانه باسرویس لوکس باآب‌لوله‌کشی وتلفن بالوله‌کشی شوفاژ بقیمت یکمیلیون و ۳۵۰ هزار تومان بفروش میرسد تلفن کرج۳۷۷۱ و ۲۶۱۷ وشبها ۶۷۵۰ و تلفن تهران ۲۴۲۱۷۲ تماس بگیرند.
آ-۵۸۰-۵-۱

ویلا در مهرشهر
۸۲۴۰۱۰ و ۸۳۱۴۰۲
یک طبقه ویلائی چهار اتاق خواب ۲ هال و ۲ پاسیو به فروش میرسد تلفن ۲۷۷۱۶۶
آ-۲۵۱

فروش ویلا های لوکس ارزان قیمت و گرانقیمت شمال شهر وشمیران ۲۲۸۹۷۱ تفکری
آ-۳۰۱ ۱-۶

الهیه
ویلائی استثنائی با ۷۰۰ متر مساحت ۶۰۰ متر زیر بنافوراً بفروش میرسد تلفن ۸۴۸۷۳۸ و۸۵۵۲۰۷
آ-۳۲۹ ۱-۳

باغ فروشی

باغچه‌ای ۱۰۰۰ متری نمای رودخانه جاجرود مقطوع۳۰۰هزار تومان صبح ها تلفن ۸۴۶۲۳۹
۴هزار متر باغ باآب و برق تلفن با تخفیف ۲۰ درصد از قیمت روز در مبارکت آباد شمیران فروشی ۲۸۲۲۰۵
آ-۴۲۱ ۱-۳

باغی بمساحت ۳۵۰۰ متر در صفائیه کرج باآب و برق و درختهای بارور پنج ساله به فروش میرسد یابا منزلی در تهران معاوضه می گردد تلفن ۹۳۹۶۸۹
آ-۳۹۱ ۱-۲

زمین فروشی

زمین مهرشهر فروشی
۸۳۱۴۰۲ و ۸۲۴۰۱۰
قطعه زمین ۳۵ × ۱۷ متر با نقشه ویلائی تصویب شده‌شهرداری دربهترین نقطه شهر بفروش‌میرسد تلفن ۶۳۸۲۰۶ از۴ ببعد

ارزانتر ازهمه‌جا
زمین در شرق تهران با سند مالکیت آب و برق و اتوبوس شرکت واحد
نقدواقساط
بقطعات ۹۰ متر ببالا
متری۵۰تا ۳۰۰تومان
۸۳۲۴۴۰ ۸۳۹۰۲۵
فرح شمالی
زمینی بمساحت ۴۱۲متر مربع دوبر واقع در بر خیابان‌صفیری‌فرح‌شمالی بدون واسطه به فروش میرسد تلفن ۳۰۳۷۰۱

زمین بندرعباس
۲ قطعه زمین ۲۵۰۰متری کنار هم‌بین بندرواسکله بفروش میرسدازساعت ۵ به‌بعد تلفن ۸۳۱۳۲۹

درحومه‌شهر ییلاقی کرج
زمین برای سکونت و ایجاد باغ باسند مالکیت آب و برق
نقدواقساط
از قرار متری ۵ تومان ببالا
۸۳۲۴۴۰ ۸۳۹۰۲۵
دو قطعه زمین ساختمانی بمساحت۴۵۰مترخیابان فرمانیه و ۵۹۰ متر در میدان اختیاریه بدون واسطه فروشی تلفن‌های ۲۷۸۱۰۵ ـ ۲۷۷۰۰۶

زمین فروشی
دو قطعه‌زمین ساختمانی مرغوب ۱۳۵۰ متر دونبش و ۵۹۰متر خیابان‌پیراسته جنوب دانشگاه ملی ایران بیواسطه عصر ها ۲۲۰۴۴۱
آ-۳۳۱

یک قطعه زمین مرغوب ۶۱۰ متزدربهترین منطقه غرب تهران بدلیل مسافرت فوری باسهل ترین شرایط بفروش می‌رسد باشماره ۲۷۱۲۶۰ از ساعت ۵ بعد ازظهر ببعد
آ-۳۱۹ ۱-۲

۱۰۰۶ متر زمین تفکیك شده با پروانه ساختمان انتهای خیابان پسیان شمالی‌خیابان ماکوئی‌پور بدون واسطه به فروش میرسد تلفن ۲۷۳۹۷۴

سرقفلی

واگذاری مغازه
چندباب‌مغازه در خیابان شاهرضا روبروی سینما کاپری‌باموقعیت‌استثنائی با ملك واگذار می‌شود
۶۴۹۹۷۵ ـ ۶۴۹۹۷۶

یکباب‌مغازه الکتریکی با جواز بر ۴۶ متری نارمک بین مهر و مدائن‌ازساعت ۵ تا ۷ مراجعه شود.
آ-۴۹۱ ۱-۲

اجاره‌داده‌میشود

محل کار آماده اجاره
۶۸۵۳۳۳ ـ ۶۸۱۲۳۱
آ-۹۴۲ ۱-۶

همه نوع آپارتمان برای سکونت و محل کار موجود است تلفن های ۸۳۵۲۲۲ و ۸۳۹۰۲۵

اجاره انبار
یک انبار سر پوشیده به‌وسعت حدود۱۰۰۰ مترمربع درحوالی مهرآباد تهران مورد نیازاست خواهشمند است از ساعت ۷ الی ۱۴ باتلفن ۶۱۴۳۳۵ واز ۱۵ الی ۱۹ باتلفن ۲۶۶۴۱۰ تماس بگیرید.
آ-۱۰۷۲۶ ۱-۴

چندین دستگاه آپارتمان ۲ و ۳ و ۴ اطاق حوابه از ساختمان های آ ـ اس ـ پ با سرویس کامل استخر زمین تنیس‌آماده اجاره میباشد تلفن ۶۶۴۴۴۸
آ-۹۲۵ ۱-۲

سرقفلی بارکش شهری کیهان‌بار با تمام وسایل فروشی ۳۴۳۳۳۴

واگذاری شرکت تاسیساتی
یک شرکت تاسیساتی دارای درجه بندی بادفتر وسیع و مجهز در محلی باموقعیت تجارتی و کاری بسیار عالی واگذار میشود.تلفن ۶۴۶۶۴۸ از ساعت ۸ تا۱۲ صبح
آ-۴۹۱ ۱-۲

۴۵ متری سید خندان مجیدیه
زیر زمینی بمساحت ۱۴۰ متر مربع بارتفاع ۴ متر و ۸۰ سانتیمتر باآب وبرق وتلفن‌و حدود ۹۰ متر بالکن بقیمت ۵۳۰ هزار تومان بفروش می رسد تلفن ۸۴۵۸۱۳
آ-۶۶۶ ۱-۲

نمایشگاه اتومبیل‌فروشی
نمایشگاه اتومبیل شامل ۳ باب مغازه باجواز واقع درقصر-الدشت به علت مسافرت‌بفروش میرسد از۹ صبح تا۸ بعد از ظهر تلفن ۹۶۲۴۷۶
آ-۶۸۶ ۱-۳

سالن آرایشگاه زنانه باجواز و تمام وسایل بفروش میرسد تلفن ۵۴۵۰۱۱
آ-۹۰۴ ۱-۳

مغازه‌ای‌بمساحت ۹۰ مترابتدای خیابان سی متری نظامی از باغشاه برای هرگونه شغل واگذار میشود تلفن۶۴۴۱۶۵
آ-۹۲۶ ۱-۶

نیازمندیهای اطلاعات

برای دادن آگهی تلفنی باشماره‌های ذیل تماس حاصل فرمائید

تلفنهای: ۳۰۳۷۰۲-۳۱۱۲۱۹-۳۱۱۲۲۵-۳۱۱۲۲۴

دخترخانمی با اطلاع به ماشین‌نویسی برای کار تمام وقت نیازمندیم رادیولژی دکترفرشیدپور پهلوی جنب خیابان پاستور ۳۷۱ (۸)

کارمند بازنشسته بانک جویای کار نیمه وقت در امور حسابداری و دفتری و بایکائی از ساعت ۱۳ تا ۱۶ با تلفن ۷۸۴۵۵۰ تماس بگیرند

بچند نفر جوان دیپلمه کاملا آشنا بزبان انگلیسی و با اتومبیل برای کار در موسسه نیازمندیهای خارجیان نیازمند است تلفن ۲۲۸۵۸۹ آ-۶۷۹

استخدام نظافتچی زن و مرد تلفن ۷۵۶۵۵۸ آ-۳۲۲۸

شرکت مهندسین مشاور جهت کار نظارت در شهرستان چند نفرتکنیسین راهسازی استخدام مینماید.
داوطلبین‌باتلفن ۲۳۳۶۸۵تماس حاصل فرمایند
آ-۳۴۳

آگهی استخدام

شرکت حمل و نقل ایران تانکر جهت کار در ترانسپورت خود واقع در کیلو متر ۷ جاده‌قدیم کرج و خیابان ایران نوین (آریامهر) افرادزیر را استخدام مینماید.
۱ـ سکرترمسلط بتایپ فارسی و لاتین
۲ـ ماشین نویس فارسی و لاتین
متقاضیان میتوانند با در دست داشتن مدارک لازم به آدرس فوق بین ساعت ۹ صبح الی ۴ بعد ازظهر مراجعه نمایند.
آ-۳۵۵

کمک حسابدار

تحصیلات دیپلم یا حدود دیپلم باسابقه کار برای تمام وقت استخدام میشود خیابان‌حافظ مقابل پارک هتل ساختمان ت‌ث‌طبقه سوم قسمت حساب داری.
آ-۳۳۷ ۱-۲

بچند نفر سرپیچ ماهر و پادو زن برای سالن آرایش زنانه‌در شمیران مورد احتیاج است شمیران خیابان پهلوی بین‌باغ فردوس و پمپ بنزین شماره ۱۷۸۵ طبقه دوم سالن آرایش
۱-۲ آ-۳۰۶

بیک آشپز مرد جهت کار در شهر ری و یایک زن وشوهر قادر به کار در منزل و زن قادر به آشپزی باشد با حقوق مکفی نیازمندیم تلفن ۲۲۶۸۶۱

برقکار

بیک نفر برقکار وارد به دستگاههائی که بابرق ۳ فازکار میکنند مورد احتیاج است. اشخاصیکه‌تجربه کاری دردیک هی بخار و همانند آن وارد میباشندحق‌تقدم‌دارند ۸۳۵۴۸۴
۱-۲ آ-۳۳۳

شرکت‌ساختمانی فرنوس استخدام میکند

دوشیزه منشی بطور تمام وقت تلفن ۷۹۰۶۳۹

استخدام تلفنچی

بیک نفر تلفنچی آسیابه تایپ فارسی نیازمندیم ۹ تا۶ بعدازظهر تلفن ۳۰۳۷۴۹ و ۳۱۲۴۶۷

راننده پایه یک

به چند نفر راننده پایه یک با تجربه که درحوالی شرق تهران سکونت داشته باشند نیازمندیم همه روزه بین ساعت ۴ الی ۶ بعدازظهر به‌ادرس میدان فردوسی ابتدای خیابان سپهبد زاهدی شماره ۳۵ ساختمان کاوه مراجعه نمایند.

استخدام فوری سکرتر یا منشی مخصوص

دوشیزه یا بانو مسلط به تایپ فارسی و جوابگوئی تلفن با حقوق مکفی استخدام میشوند. خیابان شاهرضا مقابل دانشگاه خیابان فخررازی شماره۸۲شرکت‌ام.اس.ک

سکرتر

برای کارهای دفتری و جوابگوئی تلفن‌پارت‌تایم و فولتایم نیازمندیم‌بلوار الیزابت خیابان همانبش خیابان‌سیزدهم موسسه فرهنگی نورجهان

استخدام‌سکرتر

بیك سکرتر مسلط به تایپ فارسی و لاتین با حقوق مکفی نیازمندیم
تلفن ۶۲۸۳۲۲

آگهی استخدام

بچند نفر دوشیزه واردبه امور سکرتری ودستگاه تلفن نیازمندیم. شرکت رایزن خیابان کورش‌کبیر سیدخندان پلاك۸۹۳تلفن ۲۳۳۳۲۹ ـ ۲۳۳۳۷۸

انستیتو خانه زیبائی

بیك سرشور زن نیازمند است تلفن ۸۴۸۵۷۵

قابل توجه افرادی که در شمال شهر ساکن‌هستند

باشگاه ورزشی نیاوران

جهت کار در قسمت‌های مختلف باشگاه
۱ـ تلفنچی مرد باحداقل یك‌سال سابقه‌کار ۱نفر
۲ـ کمك پیشخدمت مرد ۴ نفر
۳ـ کارگر ساده ۴ نفر
۴ـ دیپلمه ۳ نفر
استخدام مینماید.
واجدین شرایط با شماره تلفن های ۲۸۳۲۰۳ و ۲۸۰۳۰۴ از ۱۰ صبح ببعد تماس حاصل نمایند.

راننده پایه دو شخصی که محل سکونتش در تجریش باشد احتیاج است تلفن ۹۳۰۲۸۲

بیك براشینك‌کار ورزیده و شانه‌کن مرد ویك‌خانم وارد به مایکور و آرایش زنانه‌آرایشگاه زنانه با حقوق مکفی نیازمندیم آدرس فرح شمالی بین چهارراه تکش و کوچه شریف جنب فروشگاه ایران پارس آرایشگاه‌الی پلاك ۹۵ تلفن ۸۴۹۹۸۷

استخدام پرستار

بیمارستان و زایشگاه تهران‌به تعدادی نرس و بهیار برای شیفت‌شب‌احتیاج داردعلاقمندان میتوانندهمه‌روزه بدفترپرستاری بیمارستان مراجعه یا با تلفن های ۷-۸۳۰۷۱تماس‌بگیرند
آ-۲۰۵

تلفنچی

دوشیزه یابانوئی جهت جوابگوئی تلفن نیازمندیم
۲۳۵۰۹۵
آ-۶۶۶

استخدام منشی

شرکتی تازه تاسیس احتیاج‌به همکاری تمام وقت خانمی آشنا به ماشین نویسی فارسی و لاتین دارد تلفن ۸۲۵۴۱۸
آ-۲۰۳

استخدام

یکشرکت ساختمانی بافرادزیر نیازمند است.
برای منطقه خوزستان: ۱ـ تکنیسین باتجربه سیویل ۲ـ کارمند حسابداری ۳ـ راننده پایه یک ۴ـ آشپز باتجربه
برای دفتر تهران: ۱ـ کارمند حسابداری ۲ـ دوشیزه یا بانوی تایپیست فارسی و لاتین ۳ـ آبدارچی تمام وقت باضامن معتبر
متقاضیان باتلفن ۸۳۵۱۶۸تماس حاصل فرمایند.
آ-۲۰۴

استخدام فوری لوله‌کش

آشنا به چدن‌کار وسردو گرم با حقوق مکفی استخدام میشود خیابان شاهرضا مقابل دانشگاه خیابان فخر رازی شماره ۸۲ شرکت اس‌اس‌ك.

کمك کدبانو با حقوق و مزایای عالی برای خانواده‌سه نفری‌استخدام میشود ۸۹۳۶۲۹

شریک

شرکت سهامی تولیدآجر های ماشینی، کاملا اتوماتیك کم کارگر وپر سود برای توسعه‌سرمایه گذاری به شرکائی نیاز دارد با راهنمای ۱۰۸ روزنامه اطلاعات‌مکاتبه نمائید.

شریک سرمایه گذار برای واردات لوازم منزل نیازمندیم
۹۲۷۴۸۴
آ-۷۷۰

۱۵۰ ریال

برای مکالمه گرامر انگلیسی، فرانسه، آلمانی، کنتراتی و تضمینی تلفن ۷۵۶۰۴۱
۱ـ۱

ریاضیات فیزیك شیمی و زبان

باتضمین قبولی۸۳۳۳۱۹

مکالمه انگلیسی

کنتراتی ۸۳۳۳۱۹

مخصوص‌دانش آموزان دختر

دبیرستان. راهنمائی نظری. تدریس توسط بانوی مهندس برق
۶۳۴۴۰۵

تدریس خصوصی‌ششم ریاضی توسط دانشجویان آریامهر تلفن ۲۴۶۲۵۶
آ-۳۲۷

مخصوص دبیرستانهای البرز، هشترودی، خوارزمی، هدف، مرجان آذر، رازی، ایران‌زمین

تدریس فیزیك شیمی ریاضیات نظری دبیرستان توسط مهندس مکانیك با ۷ سال‌سابقه تدریس ۶۳۴۴۰۵
آ-۳۳۲

دروس راهنمائی، دبیرستان توسط دانشجوی با سابقه تدریس تلفن ۳۴۵۶۱۶
۱-۲ آ-۱۲۴۲

ریاضیات فیزیك شیمی

ششم ناصری دبیر ریاضی ۲۳۶۳۵۹
۱-۳ آ-۳۱۴

گمشده

دسته چك از شماره ۰۹۷۱۰۱ تا ۰۹۷۱۲۵ازجاری ۱۷۶ بانك شهریار شعبه هفت حوض نارمکینام محمد اصغری ثانوی مفقود شده از درجه اعتبار ساقط است.
آ-۶۸۹

یکبرگ چك بشماره ۱۷۶۳۲۰ از حساب ۱۵۰۲۷ بسر رسید ۲۵۳۶ر۲۹ بمبلغ سیصدهزار ریال در وجه حامل از بانك سپه شعبه پهلوی فرخی‌جنب سینما آتلانتیك مفقود گردیده چك فوق ازدرجه اعتبار ساقط است.از یاینده تقاضا می شود به هتل زیبا ـ میدان سپه‌مراجعه ومژدگانی دریافت دارد.
محمد تقی صفا
آ-۶۵۹

ده برك چك از شماره ۵۰ـ ۸۳۳۴۱ بانك ملی شعبه وثوق بنام‌اینجانب دکتر فاطمه عبدی حساب جاری شماره ۷۰۰۹۷ مفقود شده بدینوسیله اعلام میگردد که از درجه اعتبار ساقط است

شناسنامه و برگ معافی‌خدمت محمد علی محمودی مفقودتلفن ۹۷۸۸۸۸ اطلاع و مژدگانی دریافت دارند.
آ-۱۲۴۶

چك شماره ۵۲۵۹۱۶ صر ۷ بانك سپه عباس آباد بتاریخ ۲۰ر۱ر۳۶ بمبلغ ۵۰ هزار ریال از حساب شماره ۹۳۹ مفقود گردیده بدینوسیله بی اعتبار بودن آن را اعلام میدارد.
آ-۶۸۱

دسته چك حساب جاری ۹۰۱۵۵بانك صنایع ایران‌شعبه مرکزی سرقت شده است از درجه اعتبار ساقط است.
آ-۳۴۵

۱برگ چك سفید از شماره ۷۶۱۲۷۰ تا ۷۶۱۲۷۵ حساب جاری ۷۵۲ بانك پارس شعبه آذربایجان به سرقت رفته از درجه اعتبار ساقط می باشد.
آ-۳۴۹

گواهینامه پایه دو شخصی و کارت دانشجوئی و چند برگ مدرك‌دیگرمتعلق به‌اینجانب‌امیر حسین رضوی که داخل کیف بغلی محتوی۵۰۰۰ ریال بوده درادراه پست خیابان ایرانشهر مفقود گشته از جوینده تقاضا میشود پول نقد را برداشته گواهینامه و سایر مدارك را به آدرس خیابان شاه عباس کوچه گلریز شماره ۱۰ ارسال پایه تلفن ۸۳۵۵۸۱ اطلاع‌داده و مژدگانی دریافت دارند.
۱-۳ آ-۵۹۷

کارنامه کمکی شرکت تعاونی تاکسیرانی اینجانب علاء الدین نعمان فر شماره شناسنامه ۸۸۹۴ صادره از شهر ری بشماره ۱۱۰۹۴ مفقود گردیده بدینوسیله مراتب اعلامی می گردد.
آ-۵۹۳

دسته چك از شماره ۳۸۵۰۰۴ تا ۳۸۵۰۵۰ بانك عمران‌شعبه بازار از حساب جاری ۱۲۵۴ روزچهارشنبه‌گذشته دراصفهان مفقود شده واز درجه اعتبار ساقط است.
سید احمد باستان
آ-۵۱۹

جویای کار

ترجمه ۶۴۵۷۶۴
سریع. دقیق.
مطالب دانشگاهی‌وفنی،نامه‌های تجارتی، مدارك تحصیلی، مکاتبه بادانشگاههای امریکا
آ- ۵۱۸

مهندسین محاسب با نمونه امضاء آماده همکاری می‌باشند ۹۷۱۵۸۸ساعت ۱۸ تا ۲۲تماس حاصل فرمائید.
آ-۸۱۴

مهندس راه و ساختمان با ۴ سال سابقه کار فارغ‌التحصیل از آلمان آماده همکاری می باشد ۶۲۹۱۱۶

راننده پایه یکم باسابقه کار متاهل جویای کار است.تلفن ۳۱۱۰۸۰ راهنمای۱۰۳روزنامه اطلاعات.
۱-۲ آ-۴۳۵

راننده تحصیل کرده با تجربه باطلاعات‌فنی‌و سواد انگلیسی آماده کار از ۱۲ ظهر ببعد تلفن ۸۲۰۸۸۱
آ-۵۱۶

مهندس پاکستانی وارد به امور سیلزمن، مترجمی فارسی و انگلیسی، تایپ‌لاتین، سرپرستی آبکاری کرم نیکل و کارهای دفتری بعد ازظهر ها جویای‌کار است. راهنمای۱۰۹ تلفن۳۱۱۰۸۰ روزنامه‌اطلاعات.
آ-۶۰۵

مهندس راه و ساختمان آشنا به متره و برآورد با تجربه کارگاهی بطور نیمه‌وقت آماده کار میباشد تلفن ۹۲۲۳۹۷ از ساعت ۲ الی ۶ بعد ازظهر
آ-۳۱۵

راننده۲ همگانی باسوادمتاهل سابقه کار ۱۵ سال شرکت‌ها جویای‌کاراست. راهنمای۱۰۱ تلفن۳۱۱۰۸۰روزنامه اطلاعات.

سکرتر آماده کار

بامدرك دوره کامل سکرتری از استرالیا و آشنائی کامل‌به زبان انگلیسی و تایپ فارسی‌و لاتین ۷۳۲۶۲۴

آماده کار تمام روز

باداشتن معلومات سیکل اول متوسطه قدیم برای حساب داری وامور مستقلاتی با سابقه کار و کارهای بانکی و انبار داری با داشتن ضامن تلفن ۹۵۰۸۲۶ بعد ازظهرها
آ-۵۱۰

آموزشگاهها

تعلیم آواز و کلیه سازها
۶۴۲۶۳۳ و ۶۴۱۳۲۲

تدریس خصوصی

انگلیسی فرانسه
در محل شما ۸۵۰۷۳۶

تدریس‌خصوصی‌وکلاسی با تضمین تلفن۳۴۶۸۴۵

مکانیك مخصوص خانمها ۹۳۸۳۸۹

تدریس ششم طبیعی ۲۳۸۱۵۲

اسپانیائی فرانسه گیتار
مربی خارج ۲ تا۴ـ۶۳۹۱۲۷

انگلیسی کنتراتی
۳۰ ساعته ۸۴۳۵۴۸

انگلیسی خصوصی‌مکالمه

۹۷۱۸۷۶

تدریس کلیه دروس راهنمایی و نظری و دبیرستانی‌زیرنظردبیران ورزیده تلفن ۶۶۸۴۲۲

کلیه دروس

ول راهنمائی تاسوم نظری باتضمین دبیر
۸۵۰۱۱۱ ـ ۸۵۰۸۱۵
۱-۸ آ-۹۴۳

انگلیسی برای بزرگسالان

تضمینی ـ کنتراتی
۸۵۰۱۱۱ ـ ۸۵۸۱۱۱

آموزش زبان فرانسه گیشاخیابان۲۵شماره۱۹

تدریس خصوصی
۲۳۸۱۵۲

تدریس خصوصی شیمی و زبان در سطح دانشگاه و دوره متوسطه توسط فوق لیسانس شیمی هسته‌ای از امریکا تلفن ۲۶۳۵۸۵

انگلیسی برای کودکان توسط مدرسین ایرانی وخارجی تلفن ۸۳۳۳۱۹

مهندس راه‌وساختمان ـ مترورساختمان نقشه‌بردار

باتجربه کافی جهت کار در سنندج استخدام میشود. لطفا از ساعت ۸ تا ۱۲ با تلفن های ۶۲۱۰۲۸ و ۶۲۱۱۲۱ تماس حاصل فرمائید

بیمارستان کودکان تهران

به افراد زیر جهت استخدام با حقوق‌ومزایای مکفی نیازمند است. پرستار ـ کمك‌پرستار ـ کارگر ـ صبحها به دفتر پرستاری بیمارستان کودکان تهران واقع در خیابان تخت‌جمشید روبروی سینما پارامونت مراجعه فرمائید

گروه صنعتی بهشهر چند نفر حسابرس مرد را با شرایط ذیل دعوت به همکاری مینماید:
۱ـ حداقل تحصیلات دیپلم متوسطه
۲ـ دارا بودن۵ سال سابقه موثردرحسابرسی یا حسابداری
۳ـ داشتن برك خاتمه‌خدمت‌یامعافیت‌دائم
۴ـ حداکثر سن ۴۰سال
واجدین شرایط میتوانند به نشانی خیابان سپهبد زاهدی شماره ۵۶ مراجعه فرمایند

آگهی استخدام

شرکت سهامی ایرانی تولید اتومبیل

(سایپا)

افراد مشروحه زیر را جهت تعمیرگاه مرکزی ریو استخدام مینماید
۱ـ تکنیسین اتومکانیك(کسانیکه بزبان‌فرانسه آشنائی دارند ارجحیت دارند)
۲ـ دیپلمه ریاضی (آشنائی به ماشین‌نویسی فارسی)
۳ـ مکانیك درجه یك
۴ـ برقکار اتومبیل
۵ـ صافکار درجه یك
۶ـ نقاش اتومبیل درجه یك
۷ـ سرویس‌کار اتومبیل
۸ـ مسئول خرید با گواهی‌نامه رانندگی و ضامن معتبر
۹ـ انباردار
۱۰ـ نظافتچی

شرایط استخدام

دارا بودن برك خاتمه خدمت یا معافیت دائم
تحصیلات برای کارگران حداقل خواندن ونوشتن
واجدین شرایط میتوانند همه روزه از ساعت ۹ صبح الی ۱۳ به‌کارگزینی شرکت واقع در کیلومتر ۱۲ جاده آبعلی تعمیرگاه مرکزی ریو مراجعه نمایند.

استخدام منشی مدیرعامل

شرایط
۱ـ تسلط کامل به امور منشی گری
۲ـ تسلط کامل به زبان انگلیسی
۳ـ تسلط کامل به تایپ فارسی و لاتین
واجدین شرایط همه روزه از ساعت ۴ر۵ الی ۶ر۵ بعدازظهر برای تعیین وقت مصاحبه‌باتلفن های ۶۶۸۶۵۴ و ۶۶۸۶۵۵ تماس حاصل نمایند.

رنگسازی دیروپ ایران استخدام‌میکند

۱ـ تعمیرکار وارد به‌ماشین‌آلات تولید رنك یکنفر
۲ـ کارگر لوله‌کش یکنفر
داشتن معافی یا برك خاتمه‌خدمت و حداقل ۲ سال تجربه لازم است طالبین به آدرس جاده مخصوص کرج بعداز ایران‌ناسیونال کیلومتر ۱۲ به آقای لودویك رئیس تعمیرگاه مراجعه نمایند.

شرکت‌سهامی‌کنتور سازی ایران (عام)

جهت تکمیل کادر پرسنلی خود به یکنفر لیسانس یا دیپلمه با مشخصات زیر احتیاج دارد

۱ـ حداقل ۲ سال سابقه کار درامور گمرکی، ترخیص، امور بانکی
۲ـ آشنائی به زبان انگلیسی
۳ـ معافیت ازخدمت نظام‌وظیفه
از داوطلبان خواهشمند است جهت تعیین وقت و مصاحبه حضوری‌با تلفن ۸۳۹۱۲۵تماس بگیرید

شرکت ایران ترانسفو

افراد واجد شرایط ذیلرا باحقوق و مزایای فوق‌العاده و پنج روزکار در هفته به همکاری دعوت می نماید.
۱ـ لیسانس حسابداری آشنا به زبان انگلیسی یا آلمانی.
۲ـ دیپلم ریاضی آشنابه‌زبان انگلیسی.
۳ـ دیپلمه باسابقه کار در قسمت طراحی ماشین‌آلات صنعتی.
۴ـ منشی‌خانم مسلط به تایپ فارسی و لاتین
۵ـ ماشین نویس خانم مسلط‌به تایپ فارسی
۶ـ برقکار ماشین‌آلات‌صنعتی‌با مدرك ششم ابتدائی
۷ـ ورقکار
۸ـ قالبساز
۹ـ شوفاژ کار
از داوطلبین واجدشرایطخواهشمند است همه روزه‌باستثنای روزهای پنجشنبه و جمعه به شرکت ایران ترانسفو واقع در شهرری اول جاده قم سه راه اول پالایشگاه نفت مراجعه نمایند. تلفن ۲ـ۵۹۱۰۹۱ـ ۵۹۱۰۰۴

Personnel Assistant

An International Manufacturing Company with operators in Rey needs to employ a Personnel Assistant with the following qualification:

— B.A. degree in Business, Economics, Communicaton, Law and preferably Management.

— Good command of Englsh language.

— About 2 years experience in Administration or Personnel.

— Military service performed or exempted.

Qualified national applicants are welcome to contact Tel. 963284 between 9-12 a.m. for further information and interview appointments.

SITUATION VACANT

A leading Irano-Japanese Co. requires the following staff with good knowledge of English and Farsi.

(1) Budget Clerk with experience in Accounting.
(2) Female Bilingual Secretaries with English and Farsi typing.
(3) Import Staff with B.A. degree of equivalent.

Qualified Iranian candidates, free from military service and under 40 years of age may apply to Personnel Dept.

Phone 227072-8, Extension 212 or send resume to P.O. Box 11-1565, Tehran.

آگهی استخدام

کارخانجات ویتانا تعدادی کارگر ساده زن‌ومرد را با مزایای زیر استخدام مینماید.
۱ـ برخورداری از بیمه کامل وبازنشستگی.
۲ـ برخورداری از حقوق مکفی
۳ـ امکان اضافه‌کاری روزانه با ۳۵٪ اضافه دستمزد.
۴ـ برخورداری ازسود ویژه‌بمبلغ قابل‌ملاحظه.
۵ـ استفاده از تسهیلات رایگان رفت‌و آمد.
۶ـ استفاده از غذای گرم و کامل.
۷ـ امکان استفاده از وام ضروری.
۸ـ امکان استفاده از وام خرید خانه.
۹ـ امکان پیشرفت آتی و فراگیری تخصص و تصدی شغل بالاتر.
۱۰ـ امکان استفاده از مهدکودك‌برای نوزادان داوطلبان همه‌روزه از ساعت ۸ صبح تا۲بعداز ظهر بکارگزینی کارخانجات ویتانا واقع در کیلو متر ۱۱ جاده قدیم کرج مراجعه نمایند.

مونتاژکار اسکلت فلزی

به ۲۰ نفر مونتاژکار اسکلت‌فلزی باحقوق‌مکفی و کار کنتراتی مورد احتیاج است
شرکت صنعتی ساسوله تلفن ۶۵۱۸۱۴

آگهی استخدام

۲۰ نفر کارگر مرد با تحصیلات ششم ابتدائی
۲۵ نفر کارگر مرد با سواد خواندن نوشتن
که‌بتوانندر دوشیفت ۸ساعته و ۱۲ ساعته بطور نوبتی کارکنند باحقوق و مزایای مکفی استخدام میشوند.
داوطلبین میتوانند با در دست داشتن اصل شناسنامه و معافی نظام‌وظیفه همه روزه‌باستثناء روزهای تعطیل ازساعت ۸ الی ۱۵ به آدرس کیلومتر ۹ جاده جنوبی کرج نرسیده به میدان شیر پاستوریزه دست‌چپ بعداز تقاطع‌خطراه‌آهن شرکت کارتن ایران (سهامی عام) مراجعه‌نمایند.

گروه صنعتی آردل تعدادی کارگر ساده وفنی با سواد خواندن و نوشتن معاف از خدمت ب حداقل درآمد ماهیانه ۱۱ر۰۰۰ تا ۱۳۰۰۰ ریال استخدام مینماید.
۱ـ حداقل حقوق خالص از ۷۵۰۰ تا ۹۰۰۰ ریال
۲ـ کمك‌هزینه مسکن معادل ۱۰۰۰ریال‌درماه.
۳ـ سودویژه معادل چهارده حقوق
۴ـ استفاده از نهار گرم مجانی معادل‌روزانه ۵۰ ریال.
۵ـ استفاده ازسرویس‌رفت‌وآمداز۷ نقطه‌تهران
۶ـ استفاده از کلیه سرویس های رفاهی
۷ـ استفاده از کلیه مزایای قانونی سازمان تامین اجتماعی و خدمات درمانی.
۸ـ افرادی که خواستار انجام کار در شیفت شب باشند علاوه بر مزایای فوق ساعت‌کارآنان با ۳۵٪ اضافه پرداخت میگردد و جهت هر شب کار از ۳۰ تا ۵۰ ریال علاوه بر حقوق روزانه پرداخت میگردد.
واجدین شرایط میتوانند همه روزه به محل کارخانه واقع در جاده جنوبی مهرآباد پشت کارخانجات شیر پاستوریزه امتداد کارخانجات جنرال و کارتن‌سازی بعداز کارخانجات‌نوظهور مراجعه فرمایند.

ماشین‌نویس فارسی

شرکت فرانسوی

اس.ژ.ا

به یکنفر خانم ماشین‌نویس فارسی که به‌زبان فرانسه یا انگلیسی تسلط داشته باشد نیازمند است تلفن ۸۴۱۱۸۳ ـ ۸۵۹۰۱۱

علاءالدین ایران استخدام مینماید

۱ـ خانم تایپیست با دوسال سابقه کار.
۲ـ حسابدار، معین‌نویس با یکسال سابقه کار و دیپلم کامل متوسطه.
۳ـ حسابدار انبار با دو سال سابقه کار و دیپلم کامل‌متوسطه.
۴ـ ویزیتور با اتومبیل شخصی و دیپلم‌کامل متوسطه.
۵ـ کارگر خمکار برنج باسه سال سابقه‌کار.
۶ـ کارگر چرخ‌کار برنج باسه‌سال‌سابقه‌کار.
۷ـ کارگر جوشکار برنج‌با سه‌سال‌سابقه‌کار.
۸ـ آب‌بندی کار سماور با سه سال‌سابقه‌کار.
۹ـ کارگر ساده، با سواد خواندن و نوشتن.
با استخدام در کارخانجات علاءالدین ایران‌از حقوق و مزایای مکفی، سود ویژه، غذای گرم، پاداش تولیدی برای کارگران، استفاده از وام تعاونی اعتبار، استفاده از شرکت تعاونی‌مصرف برای کلیه مایحتاج ضروری زندگی برخوردار خواهید بود.
واجدین شرایط همه روزه باستثناء روز های تعطیل از ساعت۸صبح الی۴ بعدازظهربکارگزینی علاءالدین ایران‌واقع درکیلومتر ۸ جاده‌مخصوص کرج مراجعه نمایند.

نیازمندیهای اطلاعات

برای دادن آگهی تلفنی باشماره‌های ذیل تماس حاصل فرمائید

تلفنهای: ۳۱۱۲۳۰-۳۱۱۲۲۹

استخدام

فروشگاه های بزرگ زنجیره‌ای کورش برای خدمت در مرکز کل توزیع (کیلومتر ۱۸ تهران ـ کرج) افراد زیر راباحقوق ومزایای مکفی به همکاری دعوت مینماید :

۱ـ سرتکنشین سردخانه متخصص درامورنگهداری وسرویس سردخانه و کمپرسور و کنترل های مربوط با ۸ سال تجربه کار ۳نفر

۲ـ برقکار با۳سال تجربه کار ۳ نفر

واجدین شرایط میتوانند همه روزه به‌استثنای ایام تعطیل به‌کارگزینی شرکت واقع در خیابان پهلوی روبروی فروشگاه بزرگ کورش ـ خیابان زرتشت ـ ساختمان جنب بانک اعتبارات طبقه چهارم مراجعه نمایند .

قابل توجه شرکتهای ساختمانی و پیمانکاری

کلیه مصالح ساختمانی سوفال وسیمان تحویل فوری

شرکت زرین خشت تلفن ۲۳۵۷۳۳ ـ ۲۳۹۱۴۴

شرکت حمل و نقل بزرگ پاپیون

مجهز به تریلی‌های تخت ۱۰ و ۱۲ متری و تریلی‌های بزرگ کمرشکن به قدرت ۱۵۰ تن و جرثقیل‌های ۲۰ الی ۱۵۰ تنی به تعداد زیادی با شرکتهای معتبر و حمل و نقل‌های بزرگ ایرانی و خارجی آماده قرارداد میباشد تلفن ۲۲۹۴۴۷

هواپیمائی ملی ایران استخدام مینماید

۱ـ Divisional Personnel Manager
۲ـ Divisional Administration Manager
۳ـ Senior Personnel Analyst

شرایط استخدام

۱ـ دارابودن حداقل درجه لیسانس دریکی از رشته های مدیریت ، مدیریت بازرگانی ، امور اداری اقتصادی و علوم اجتماعی یا رشته های مشابه .
۲ـ سابقه کار مؤثر .
۳ـ حداکثر سن ۴۵ سال
۴ـ آشنائی کامل به زبان انگلیسی .
۵ـ شاغل نبودن در دستگاه های دولتی

از داوطلبان واجد شرایط، تقاضا میشود درخواست کتبی خود را با ذکر آدرس و شماره تلفن همراه یک قطعه عکس ، فتوکپی مدرک تحصیلی و سوابق کار به آدرس : تهران ـ هواپیمائی ملی ایران ـ صندوق پستی ۲۸۰۰ ارسال دارند .
تقاضا های رسیده مورد بررسی قرار گرفته و از داوطلبان واجد شرایط جهت انجام مصاحبه دعوت بعمل خواهد آمد .

استخدام گرافیست

سازمان تبلیغات کاسپین ۳ نفر طراح گرافیست رابه همکاری دعوت مینماید.

شرایط :
ـ آشنائی کامل به طراحی تبلیغات و امور چاپ و گراور.
ـ آشنائی کافی به امور عکاسی و لابراتوار.
ـ حداقل ۳ سال تجربه کاری در شرکت های تبلیغاتی یا مشابه آن .
ـ حداقل تحصیلات لیسانس گرافیک .

مزایا :
ـ برخورداری از حقوق و مزایای بسیار خوب .
ـ برخورداری از محیط مناسب برای ارائه کارهای خلاقه و امکان پیشرفت سریع .
ـ برخورداری از بیمه خدمات درمانی .

واجدین شرایط کامل میتوانند با همراه داشتن سوابق و نمونه هائی از کارهای انجام شده هر روز از ساعت ۲ الی ۵ بعدازظهر جهت مصاحبه حضوری به‌این سازمان مراجعه و یا مشخصات کامل خود را همراه با ۲ قطعه عکس به آدرس زیر ارسال نمایند.

خیابان پهلوی روبروی فروشگاه کورش ـ خیابان نوربخش شماره ۱۹ تلفن ۷ ـ ۸۹۳۰۴۵

سازمان کاسپین

آگهی استخدام

شرکت خوراك وابسته به گروه صنعتی مینو جهت مدیریت امور مالی و پخش خود در مراکز استانها به تعدادی لیسانسیه اقتصاد ـ بازرگانی ـ حسابداری ـ و یا دیپلمه با تجربه نیازمند است داشتن تضمین کافی ـ حداکثر ۳۵ سال سن ـ برك خاتمه خدمت و امکان سکونت درشهرستانها از شرایط این شغل بوده و استفاده از درآمد مالی متناسب با قابلیت فردی ـ وام اتومبیل ـ بیمه بازنشستگی و خدمات درمانی از مزایای این‌شغل میباشد از واجدین شرایط خواهشمند است روز شنبه ۲۰ر۱ر۳۶ بین ساعت ۸ صبح تا ۶ بعدازظهر به خیابان فردوسی خیابان کوشك شرکت خوراك مراجعه و یا با صندوق پستی شماره ۷۰۳ سازمان فروش مکاتبه نمایند .

داوطلبان شهرستانها میتوانند به مرکز پخش مینو در مراکز استانها مراجعه فرمایند .

آگهی استخدام

شرکت فلورتیسن جونیت‌ونچر جهت کار در پالایشگاه اصفهان به افراد زیر نیازمند است .

۱ـ لوله کش
۲ـ جوشکار
۳ـ سازنده دیگ بخار
۴ـ آهنکار
۵ـ کارآموز لوله کش

محل سکونت کارآموزان لوله‌کش بایستی در مسیر سرویس های اتوبوس های شرکت فلور باشد .

آدرس ـ کیلومتر ۱۹ جاده تهران ـ اصفهان شرکت فلورتیسن‌جونیت ونچر ـ پالایشگاه اصفهان .

آگهی استخدام

شرکت تولیدی پاوران

۱ـ کارگر ساده ۲۰ نفر
۲ـ کارگر دوزنده ۱۰ نفر

با حقوق مکفی و یك وعده غذای گرم واستفاده از تمام مزایای کارگری استخدام مینماید .

شرایط: داشتن سواد خواندن و نوشتن وورقه خاتمه خدمت سربازی

نشانی : خیابان آیزنهاور ایستگاه نظامی‌جنب داروخانه شهیاد کوچه نورشهر کارخانه‌پاوران

کارخانه تولیدی آردل

جهت تکمیل کادر فنی از تعدادی کارگر پرس‌کار ماهر معاف از خدمت که حداقل ۴ سال سابقه کار در زمینه مربوطه و سواد خواندن و نوشتن را تا حد مطلوب داشته‌باشندجهت‌تصدی شغل معاونیت فنی دعوت به همکاری می‌نماید .

واجدین شرایط میتوانند همه روزه به محل کارخانه واقع در جاده جنوبی مهرآباد امتداد کارخانجات جنرال و کارتن‌سازی بعداز کارخانه نوظهور مراجعه فرمائید .

سازمان ورزشی و فرهنگی تاج

به سه نفر نگهبان (خدمت کرده و باسواد حداکثر سن ۳۵) وچند نفرکارگر نظافتکارنیازمند است .

علاقمندان بهمکاری بکارگزینی سازمان مرکزی واقع در دروازه شمیران ـ پارك امین‌الدوله مراجعه نمایند .

آگهی استخدام

دیپلمه فنی

شرکت تلمبه ایران ، دیپلمه فنی رشته مکانیك یا الکترونیك که دارای برگ پایان خدمت یا معافی دائم باشد استخدام می نماید .افرادی‌که آشنائی بزبان انگلیسی یا آلمانی داشته‌باشندحق تقدم دارند .

علاقمندان می توانند از ساعت ۷ الی ۱۴ به شرکت تلمبه ایران چهارراه کالج کوچه اقبالی شماره ۴ و ۶ مراجعه نمایند .

آگهی استخدام

شرکت سهامی کف (داروگر) دو نفر تحصیلدار با شرایط زیر استخدام میکند

دارابودن گواهی‌نامه پایه یکم رانندگی
تحصیلات دوره ابتدائی یا بیشتر
داشتن تضمین ملکی بمیزان ۵۰۰ر۰۰۰ ریال
یکسال سابقه رانندگی با کامیون

داوطلبان بامور اداری شرکت واقع در خیابان پارك (وزراء) کوی نهم شماره ۱۳ طبقه دوم مراجعه فرمایند .

ATTRACTIVE AND EXCEPTIONAL SALARY

FOR A TELECOMMUNICATION CONSTRUCTION ENGINEER WITH 10 YEARS EXPERIENCE IN THE FIELD OF UHF/MICRO-WAVE RADIO AND ANTENNA INSTALLATION WORKS.

FLUENT ENGLISH LANGUAGE IS ESSENTIAL.

PLEASE CALL TEL. 892328-892609 FOR APPOINTMENT AND IN-TERVIEW.

مهندسان مشاور

جهت نظارت مقیم کارهای ساختمانی دراهواز یك نفر مهندس راه و ساختمان را که دارای حداقل ۷ سال سابقه نظارت بعداز اتمام دانشکده را داشته باشد به همکاری دعوت مینماید لطفا جهت تعیین وقت مصاحبه با تلفن ۸۵۷۶۸۳ تماس گرفته شود

آگهی استخدام

شرکت سهامی صنعتی تولیدی پاوران

۱ـ کارگر ساده ۲۰ نفر
۲ـ کارگر دوزنده ۱۰ نفر

با حقوق مکفی و یك وعده غذای گرم واستفاده از تمام مزایای کارگری استخدام مینماید .

شرایط: داشتن سواد خواندن و نوشتن وورقه خاتمه خدمت سربازی

نشانی : خیابان آیزنهاور ایستگاه نظامی‌جنب داروخانه شهیاد کوچه نورشهر کارخانه‌پاوران

کارخانجات آتمسفر

سازنده دستگاههای تهویه مطبوع‌وحرارت‌مرکزی

استخدام مینماید

۱ـ کارمند انبار
۲ـ قالبساز
۳ـ تعمیرکار برق
۴ـ تراشکار
۵ـ دریل کار
۶ـ خمکار
۷ـ صافکار
۸ـ سیمکش
۹ـ آهنگر
۱۰ـ نقاش پیستوله‌کار
۱۱ـ مونتاژکار درجه ۲ و ۳
۱۲ـ کارگر ساده

آدرس : جاده کرج بعداز گرمدره کیلومتر ۲۶

شرکت مهندسین مشاور جهت کار نظارت در شهرستان چند نفر تکنیسین راهسازی استخدام مینماید .

داوطلبین با تلفن ۲۳۳۶۸۵ تماس حاصل فرمایند .

استخدام مکانیك

شرکت راه‌سازی جهت تعمیر ماشین آلات سنگین خود در کارگاه به یکنفر مکانیك درجه یك نیازمند است تلفن ۸۵۱۰۳۶

شرکت سهامی نوسازی و عمران تهران

تعدادی کارمند ارشد حسابداری ، اعتبارات اسنادی و معین‌نویس را باشرایط ذیل استخدام میکند

۱ـ تحصیلات : دیپلم متوسطه
۲ـ سه‌سال سابقه کار
۳ـ برگ معافی یا خاتمه خدمت نظام
۴ـ حداکثر سن : ۳۵ سال

از متقاضیان واجد شرایط و علاقمندبهمکاری دعوت میشود بین روزهای شنبه تا چهارشنبه بجز تعطیلات رسمی از ساعت ۱۴ تا ۱۶ به‌اداره کارگزینی مرکزی (تخت جمشید ـ خیابان ملك‌الشعرای‌بهار شماره ۱۵ مراجعه نمایند)

آرو

اتومبیلی بادوام و صرفه برای هر نوع سلیقه ایرانی

اتومبیلهای آرو ازجهت (زیبائی ، مرغوبیت ، دوام و قیمت) نظیر ندارد این اتومبیلها به‌دو دیفرانسیل مجهز بوده و با شاسی و فنرهای بسیار قوی خودهرگونه ناهمواری درجاده ها، بیابانها و جنگلها را بخوبی تحمل میکند . موتوربسیار نیرومند آرو دارای چهارسیلندرواز عهده هرنوع ماموریت در هرگونه‌شرایط درشهرو خارج ازشهر بخوبی برمی‌آید.

اتومبیل های آرو دارای پنج مدل مختلف می باشد .

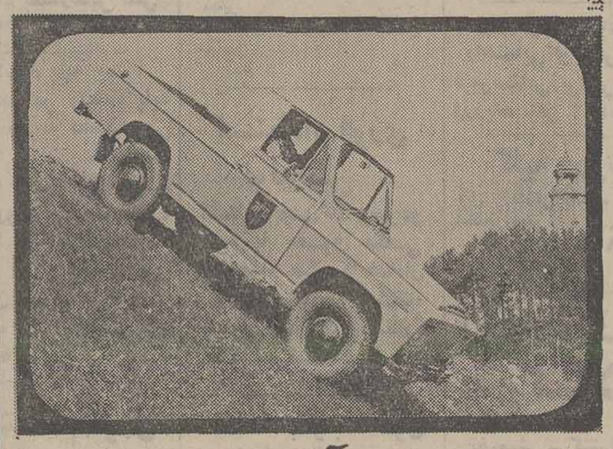

قدرت وانت آرو نظیر ندارد

از کلیه خریداران که‌قبلارزرو نموده‌اند دعوت میشایدهرچه زودترجهت‌تحویل‌اتومبیل‌خودبه‌قسمت فروش شرکت‌مراجعه فرمایند.

برای خرید ورزرو یا اخذنمایندگی در تهران و شهرستانها به

شرکت پورت‌کار

خیابان آیزنهاور زنجان شمالی ساختمان کریم تلفن ۹۷۸۶۰۹

مراجعه فرمائید

4 WHEEL DRIVE

aro

نیازمندیهای اطلاعات

برای دادن آگهی تلفنی باشماره‌های ذیل تماس حاصل فرمائید

تلفنهای: ۳۰۳۷۰۲-۳۱۱۲۱۹-۳۱۱۲۲۵-۳۱۱۲۲۴

آگهی استخدام

کارخانه شرکت سهامی ایرانیت افرادی را طبق شرایط زیر با حقوق مکفی استخدام مینماید.

۱ـ مکانیک‌ماشین‌آلات صنعتی
باحداقل تحصیل ششم ابتدائی و حداقل ٤ سال سابقه‌کار ٥ نفر.

۲ـ مکانیک اتومبیل
دارای سوادخواندن ونوشتن وحداقل ٤سال‌سابقه کار ۳نفر.

۳ـ راننده اتومبیل دوشخصی
با سواد خواندن و نوشتن و حداقل‌دو سال‌سابقه رانندگی ٤ نفر.

٤ـ تراشکار
باحداقل تحصیل ششم ابتدائی و حداقل ٤ سال سابقه‌کار ۲ نفر.

٥ـ جوشکار و فلزکار
با حداقل تحصیل ششم ابتدائی و حداقل دوسال سابقه‌کار ۳ نفر.

٦ـ لوله‌کش
باحداقل تحصیل ششم ابتدائی و حداقل ٤ سال سابقه‌کار ٤ نفر.

۷ـ سرپرست انبار محصولات
حداقل تحصیلات دیپلم متوسطه و حداقل ٥سال سابقه‌کار و تجربه انبارداری کاردکس و امور محاسبات مربوطه دارای قدرت ابتکار و مدیریت برای سرپرستی گروهی کارگر وکارمند انبار ۱ نفر.

۸ـ کارگر ساده ساختمان
۱۰۰ نفر
افراد واجد شرایط می توانند با در دست داشتن شناسنامه عکس‌دار ـ برگ خاتمه خدمت سربازی یا معافی ـ اصل گواهی تحصیلی‌وسابقه کارهمه‌روزه از ساعت ۸ صبح الی ۳بعداز ظهر (پنجشنبه‌تاظهر) به‌قسمت کارگزینی کارخانه‌واقع درغنی‌آباد شهرری‌جنب‌کارخانجات سیمان‌تهران جهت تنظیم پرسش‌نامه و مصاحبه مراجعه‌نمایند.

شرکت‌های‌وی

استخدام مینماید

نقشه‌بردار مجرب باحداقل ٥سال سابقه‌کار در راهسازی برای کارگاه کرج مورد نیازمیباشد واجدین شرایط باتلفن ۹۳-۸۹٥٦۹۲ تماس بگیرند.

استخدام راننده

شرکت ساختمانی جهت جرثقیل پتن‌درکارگاه خود به یکنفر راننده با تجربه نیازمند است
تلفن ۸٥٦٤٥٥

استخدام راننده

یک راننده پایه دو شخصی که ضمنا قادر بانجام خرید های منزل‌و همچنین نظافت و نگهداری منزل باشد استخدام‌میشود. از ساعت۸ صبح تا٥ بعد ازظهر به تلفن ۷-۸۹۳۰٤۲مراجعه شود.

آگهی دعوت

مجمع عمومی فوق‌العاده شرکت الکترووِیژن با مسئولیت محدود درساعت ٥ بعدازظهر روز سه‌شنبه ۳۰فروردین درخیابان فرح‌جنوبی‌خیابان کیهان شماره ٥۲ منعقد میباشد از عموم شرکاء شرکت دعوت میشود که در جلسه مزبورحضور بهم‌رسانند

دستور جلسه

۱ـ مذاکره درباره ابقاء یا انحلال شرکت
۲ـ درصورت ابقاء تغییر یك یاچندیا تمام مواد اساسنامه شرکت و تجدید انتخابات هیئت‌مدیره
۳ـ درصورت انحلال تعیین مدیر یا مدیران تصفیه و حدود اختیارات آنها
٤ـ شور در خطمشی شرکت

مدیر عامل شرکت آلکترووِیژن با مسئولیت محدود
سیدمهدی‌محتویان

آگهی استخدام

شرکت سهامی ایرانی تولید اتومبیل

(سایپا)

افراد مشروحه زیر را جهت‌پروژه رنو با حقوق و مزایای مکفی استخدام مینماید

۱ـ مهندس مکانیك آشنا به زبان فرانسه
۲ـ نقشه‌کش فنی مکانیك با تجربه
۳ـ تکنیسین‌مکانیك عمومی‌آشنا به‌نقشه‌خوانی
٤ـ دوشیزه یا بانو تسلط‌کامل بترجمه زبان فرانسه
٥ـ دوشیزه یا بانو دیپلمه
٦ـ دیپلمه طبیعی یا ریاضی مرد
۷ـ دوشیزه یا بانو آشنا به تایپ‌فارسی‌ولاتین
۸ـ کارمند کارگزینی با سابقه‌کار حداکثر سن ۳٥ سال
۹ـ مکانیك ماشین‌آلات صنعتی
۱۰ـ راننده پایه یکم حداقل دو سال سابقه کار(ساکن‌شادشهر و برج ارجحیت دارد)
۱۱ـ راننده جرثقیل
۱۲ـ کارگر پیستوله‌کار
۱۳ـ کارگر لوله‌کش
۱٤ـ کارگر آهنگر
۱٥ـ برقکار اتومبیل
۱٦ـ صافکار
۱۷ـ نگهبان
۱۸ـ شیشگرد
۱۹ـ کارگر آتش‌نشانی با سابقه‌کار
۲۰ـ کارگر ساده

شرایط استخدام

دارا بودن برگ خاتمه خدمت یا معافیت دائم تحصیلات برای کارگران حداقل خواندن و نوشتن واجدین شرایط میتوانند همه روزه از ساعت ۷ صبح الی ۱٥ به کارگزینی کارخانه سیتروئن واقع در جاده مخصوص کرج کیلومتر ۲۲ مراجعه نمایند.

آگهی استخدام مهندس‌ساختمان (محاسبات فنی)

و نقشه‌کش ساختمان

شرکت خانه داریوش نیازبه چند نفر مهندس ساختمان(فوق لیسانس) جهت محاسبات فنی و نقشه‌کش ساختمان درتهران بادارا بودن دوسال سابقه کار دارد داوطلبین میتوانند در ایام هفته از ساعت ۱٥ تا ۱۹ به محل دفتر واقع درخیابان وصال شیرازی ـ کوچه فردانش ـ شماره ٥ مراجعه‌نمایند.

کارخانه‌فروشی

کارخانه قالیشوئی مجهز به دستگاه های مدرن قالیشوئی بمساحت ۳۰٥۰ متر مربع۲۰۰۰ متر زیربنا وجواز کسب بعلت مسافرت بفروش می‌رسد از ساعت ٥بعداز ظهر تا۱۰ شب تلفن ۹۲٦۱۸۹

آگهی استخدام

شرکت ساختمانی محمره

برای کارگاه های شهرستان ها بهمکاری افراد زیر نیازمند است

۱ـ رئیس کارگاه (مهندس راه و ساختمان ۲نفر).
۲ـ تکنیسین باسابقه ٥ نفر.
۳ـ بلوك زن باسابقه.
٤ـ جدول‌زن‌قالبساز.
٥ـ افسران بازنشسته جهت امورانتظامات کارگاه.
٦ـ آبدارچی یکنفر

چهارراه پهلوی جنب تئاتر شهر ساختمان وفا شماره ۲۰۲

ششم

با تضمین صد درصد قبولی
یکماهه با جزوه های‌رایگان
تکدرس و تمام‌درس ـ ریاضی و طبیعی
تلفن ۹۲۱٦٥۰

اطلاعیه نظام پزشکی مرکز در مورد‌فقدان‌پروانه

پروانه موقت پزشکی متعلق به آقای دکتر شاهرخ حریری‌پور فرزند الیاهو بشماره ٤۳٫٤۸۱۱ مفقود گردیده است. از یابنده تقاضا میشود آنرا به نظام پزشکی مرکز (خیابان حافظ خیابان شیرین یابوسیله صندوق پستی ۳٤۷٤ تهران) ارسال دارند. چون پروانه جدید صادر میگردد، پروانه‌مفقود شده بهرحال ازدرجه اعتبار ساقط است.
سازمان نظام‌پزشکی‌مرکز

یخسازی اسکاتسمن

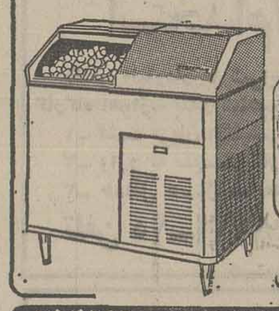

۱۰۰ـ ۲۰۰ـ ۵۰۰ کیلو
در۲۴ساعت وارد شد.

فروشگاه منصور تلفن ۷٥٤۲۹۲ ۷٦۲٥۲۷

ساختمان یکدستگاه فروشگاه بزرگ‌در دوطبقه، بمساحت ۱٥۰۰ متر مجهز به حرارت مرکزی، آب،برق‌و تلفن واقع در مجاورت‌منطقه مسکونی در غرب تهران نزدیك بزرگراه فرحزاد اتوبان ایوبی بفروش میرسد با تلفن ۷٥۸۹۹۲ تماس حاصل‌شود

آگهی استخدام

شرکت حمل و نقل ایران تانکر جهت‌کار در ترانسپورت خودواقع درکیلومتر ۷جاده‌قدیم کرج‌وخیابان ایران‌نوین (آریامهر) افراد زیر را استخدام‌مینماید.

۱ـ سکرتر
مسلط به تایپ فارسی ولاتین

۲ـ ماشین نویس
فارسی و لاتین

متقاضیان میتوانند بادر دست داشتن مدارك لازم به آدرس فوق بین‌ساعت ۹ صبح الی٤ بعدازظهر مراجعه نمایند.

TOLOMBEH IRAN
(SHERKATE SAHAMI KHASS)
SUCHT ZUM SOFORTIGEN EINTRITT

SEKRETAERIN

Deutsche Muttersprache und Englisch in Wort und Schrift sind Voraussetzung.
Stenokenntnisse erwuescht.
Wir bieten eine den Leistungen entsprechende grosszuegige Bezahlung, angenehmes Betriebsklima und gleitende Arbeitszeit.
Bewerberinnen werden gebeten, sich unter tel : 824035 - 38 zu melden.

کارخانه‌فروشی

کارخانه فلز کاری بمساحت ۱۸٥۰ متر مربع حوالی شیر پاستوریزه جاده قدیم کرج دارای پنج سالن بمساحت ۱۸٥۰ متر مربع و برق سه‌فازصد آمپر آب و تلفن بفروش میرسد طالبین می‌توانند از ساعت ۲ الی ٥ بعدازظهر با تلفن ۲۲۲۸۱۳ تماس بگیرند

استخدام باحقوق‌مکفی

شرکت گروه سوپر استور های ایران عده‌ای را برای مشاغل زیر:

۱ـ صندوقداری.
۲ـ فروشندگی.
۳ـ بسته‌بندی
باحقوق مکفی استخدام مینماید.
متقاضیان دوشیزه یا بانو برای کار در صندوقداری مقدمند، داوطلبان میتوانند همه روزه بین ساعت ۹صبح الی ۱۷ با تلفن های ۸٤۳٦٤٦ و ۸٤۱۹۲۷ تماس بگیرند.

شرکت ساختمانی و تهیه‌مسکن نصرت

زیر نظر مهندسین مجرب
آماده طراحی، نظارت آپارتمان سازی و ویلا سازی در کلیه نقاط کشور

تلفن ٦۴۳۷۷۰

آگهی استخدام

شرکت سهامی عام ایران سیلندر واقع در شهر ری ابتدای جاده قم سه‌راه اول پالایشگاه خیابان انبار نفت به افراد زیر با حقوق و مزایای کافی نیازمند است.

۱ـ مهندس صنایع یا تولید مسلط به زبان انگلیسی
۲ـ کارمند سفارشات خارجی وارد به امور گمرکی و مسلط به زبان انگلیسی با حداقل سه‌سال سابقه کار در رشته مربوطه ضمناً افرادی که دارای اتومبیل شخصی باشند مقدمند.
۳ـ تعدادی دیپلمه فنی از هنرستانهای صنعتی در رشته ماشین‌سازی آشنا به طراحی قالب و داشتن دوسال سابقه کار در مؤسسات صنعتی.
٤ـ چند نفر استادکار فلزکار جهت کار با دستگاه تراش- فرز و سنگ باتجربه کافی در زمینه مربوطه، سن حدود ۳٥ سال
٥ـ تعدادی تعمیرکار مکانیك ماشین‌آلات صنعتی با حداقل ۷ سال سابقه کار، سن حدود ۳٥ سال
٦ـ چند نفر برقکار جهت تعمیر ماشین‌آلات صنعتی با حداقل معلومات سیکل و پنج سال سابقه کار
۷ـ چند نفر کارگر ساده

واجدین شرایط استخدامی که وضع نظام وظیفه آنها روشن شده باشد به محل کارخانه مراجعه و یا با تلفنهای ۵۹۹۹۷- ۵۹۱۳٦۳ و ۵۹۱۲۷۵ تماس حاصل نمایند.

جرثقیل وتریلی توکل

بهترین موسسه جرثقیل دراران از ٥ الی ۱٥۰ تن
میدان شاه - خیابان ری - پلاك ۷۱۳ تلفن ۱۷ الی ۳٥۸٥۱۱

استخدام منشی

شرکت مهندسی مشاور یکنفر خانم را که مسلط به تایپ فارسی و لاتین باشد با حقوق مکفی جهت‌انجام امورمنشیگری استخدام‌مینماید علاقمندان به‌خیابان روزولت شمالی بالاتر از سه‌راه دیبا شماره ۳٦٤ یا تلفن ۸۲٤۲۷۸مراجعه نمایند.

GORUHE SANATI KHAWAR

sucht für die Direktion

1 erfahrene Sekretärin,

iranischer Staatsangehörigkeit, mit deutscher Muttersprache, guten Englischkenntnissen in Wort und Schrift, Stenografie in Deutsch und Englisch. Französisch- und/oder Farsi-Kenntnisse von Vorteil.

Geboten wird :

Selbständiges Arbeiten, günstige Arbeitszeit und gutes Gehalt.

Bewerber werden gebeten, sich mit unserer Personalabteilung, Boulevard Elizabeth, Third Street No. 3, in Verbindung zu setzen.

Tel.: 65 60 31 - 9.

شرکت سهامی پخش البرز

باحقوق ومزایای مکفی افرادی را برای مشاغل زیر استخدام میکند

۱ـ کارگر انبار ـ کمك راننده
باتحصیلات ابتدائی و حداکثر سن ۳۰ سال.
۲ـ کمك انباردار یاکنترول انبار
باتحصیلات سوم متوسطه و حداکثر سن ۳۰ سال.
۳ـ کارمند حسابداری
با تحصیلات حدود دیپلم و حداکثر سن ۳٥ سال.
آدرس دروازه شمیران خیابان فخرآباد شماره ٤۲

مبلیران

قبل از خرید هر نوع مبلمان از مجموعه کامل و جدیدترین مدلهای مبلیران دیدن فرمائید
خیابان فرح ۱۰۰ قدم بالاتر از چهارراه تخت طاووس تلفن ۸٤۳۱۸۲
از ۸ صبح تا ۹ شب بگیره بازاست

آگهی استخدام

شرکت الکتریك ایران رشت برای تکمیل کادر مالی‌واداری خود دررشت و تهران افراد زیر را به همکاری دعوت مینماید:

۱ـ مسئول حسابداری با درجه‌لیسانس در امور حسابداری‌صنعتی و بازرگانی با سه‌سال سابقه کار. برای خدمت در رشت
۲ـ مسئول انبار، دارای دیپلم، مطلع در امور انبارداری به سبك کارتوتك و آشنائی به قطعات برق و ماشین. برای خدمت دررشت
۳ـ مسئول امور اداری دیپلم با پنج‌سال سابقه کار. برای خدمت در رشت
٤ـ مسئول کارگزینی دارای دیپلم با پنجسال سابقه کار. برای خدمت در رشت
٥ـ کارپرداز دارای دیپلم آشنا به تهیه قطعات ماشین‌آلات و ادوات برقی. برای خدمت در تهران
٦ـ دوشیزه یا بانوی منشی‌ماشین‌نویس آشنا به اپراتوری تلفن دارای دیپلم‌بادوسال‌سابقه کار. برای‌خدمت در تهران
۷ـ حسابدار، دارای دیپلم با دوسال سابقه کارآشنا به امور حسابداری صنعتی و بازرگانی برای خدمت در تهران و رشت
۸ـ داوطلبان لطفا با تلفن های‌شماره ۲۹ـ ٦٦۷۷۲٥ تماس حاصل فرمایند.

نیازمندیها و اطلاعات

برای دادن آگهی تلفنی باشماره‌های ذیل تماس حاصل فرمائید

تلفنهای: ۳۱۱۲۳۰-۳۱۱۲۲۹

آگهی استخدام

شرکت واگن پارس

(وابسته به سازمان گسترش و نوسازی صنایع ایران) به افراد زیر نیازمند است .

۱ـ ماشین نویس فارسی باحداقل تحصیلات دیپلم متوسطه یك نفر .

۲ـ ماشین نویس فارسی و لاتین با حداقل تحصیلات دیپلم متوسطه یك نفر .

متقاضیان باتلفن شماره ۸۵۱۰۹۳ تماس حاصل نمایند.

شرکت حمل و نقل بزرگ ایران استخدام مینماید

۱ـ حسابدار با تحصیلات دیپلم و یا حدود دیپلم و حداقل یکسال سابقه کار

۲ـ حسابدار با تحصیلات دیپلم و یا حدود دیپلم و حداقل ٤ سال سابقه کار حسابداری.

۳ـ کارمند انبار (کاردکس‌من) با تحصیلات دیپلم و یا حدود دیپلم و آشنا بامور انبارداری با سیستم کاردکس.

٤ـ منشی با تحصیلات دیپلم و حداقل ۳ سال سابقه منشیگری.

۵ـ کارمند کارگزینی با تحصیلات دیپلم و یا بالاتر از دیپلم و حداقل ۲ سال سابقه کار در کارگزینی بخش خصوص

٦ـ لیسانس اقتصاد، بازرگانی و یا علوم اداری با حداقل یکسال کار در بخش خصوصی

۷ـ کارمند امور حقوقی با تحصیلات حدود دیپلم

داوطلبان استخدام میتوانند همه روزه به قسمت کارگزینی شرکت واقع در ۸ کیلومتری جاده قدیم کرج روبروی شرکت دانه‌داران مراجعه فرمایند.

آگهی استخدام

بیکنفر سکرتر تمام‌وقت جهت تایپ فارسی و جوابگوئی به تلفن نیازمند است تلفن ۹۳۱۲۲۸و ۹۲۳۲۱۵

آگهی استخدام

شرکت مشاورین مدیریت و کامپیوتر برای تکمیل کادر پروژه های خود افراد زیر را استخدام می‌نماید .

۱ـ یکنفر مترجم‌فنی (انگلیسی‌ـ فارسی) مرد با تجربه کاری‌درنامه های‌فنی و آشنائی کامل به زبان های انگلیسی و فارسی .

۲ـ تعدادی دیپلمه مرد (طبیعی‌ـ ریاضی‌ـفنی) آشنا بزبان‌انگلیسی

شرایط استخدام

۱ـ تابعیت ایران

۲ـ نداشتن تعهد تحصیلی

۳ـ برگ معافیت نظام یا انجام‌خدمت زیرپرچم

٤ـ امکان انجام ماموریت در خارج از تهران

ازواجدین شرایط تقاضا میگردد برای مصاحبه روز های شنبه تا چهارشنبه‌ازساعت ۸ صبح‌الی۱۲ و از ۱ الی ٤ بعد از ظهر به دفتر مرکزی شرکت امیرآباد‌ـروبروی پارك‌فرح خیابان نوذری شماره۲۰ مراجعه نمائید .

استخدام کارگر ساده

الیاف ـ شرکت سهامی عام ، تعدادی کارگر ساده را با سواد خواندن‌ونوشتن و باحقوق و مزایای مکفی استخدام مینماید.

متقاضیان میتوانند بین ساعات ۸ الی۱٤ بـه کارگزینی این شرکت واقع در جاده قدیم کرج کیلومتر ۱۸ ابتدا جاده علیشاه عوض مراجعه نمایند .

آگهی استخدام

بچندنفر حسابدار باحداکثرسن ۳۰ سال و۲سال سابقه‌کار نیازمندیم از ساعت ۹ الی ۱۱ صبح با تلفن ۹۵۹۱۵۹ خانم سیمانی تمـاس بگیرید .

آگهی استخدام

باشگاه ورزشی شاهنشاهی بدو نفر پرسنل با مشخصات زیر نیاز دارد .

۱ـ یك نفر حسابدار لیسانسیه باحداقل ۵ سال سابقه موثر در حسابداری صنعتی‌که‌حداقل ۲سال سرپرست حسابداری یا امور مالی بوده باشد .

۲ـ یك‌نفر کارمند یا سرپرست وارد به‌امور ومقررات طرح‌های‌عمرانی که‌با موافقت‌نامه‌نویسی طرح‌های عمرانی‌ـ قوانین محاسبات عمومی و آئین‌نامه‌ها و مقررات سازمان برنامه و بودجه آگاهی کامل داشته باشد و به مکاتبات اداری‌آن نیزمسلط باشد،سوابق تجربی‌ترجیح داده‌میشود

آدرس خیابان پهلوی‌ـ جنب بیمارستان‌قلب باشگاه‌ورزشی‌شاهنشاهی‌شماره‌تلفن۹ـ۲۹۳۱۰۱ از ۹ صبح تا٤ بعدازظهر

باشگاه ورزشی شاهنشاهی

استخدام انباردار

یکنفر انباردار با شرایط زیر جهت کار در کارگاه اهواز‌ـ بندر شاهپور مورد نیاز میباشد

۱ـ آشنا بزبان انگلیسی یا فرانسه .

۲ـ وارد به سیستم کاردکس

۳ـ حداقل ۵سال سابقه کار کارگاهی .

تلفن ۱۵ـ۸۹۸۶۱۱ داخلی ۲۲۲

آگهی استخدام

۱ـ کابینت ساز و کمدساز فازی

۲ـ پرسکار

۳ـ کارگر آشپزخانه‌ساز

٤ـ آهنگر (درب وپنجره‌ساز)

۵ـ مستخدم برای دفتر

٦ـ کارگر ساده

واجدین شرایط بین ساعت ۸ صبح الی ٤بعد ازظهر به آدرس کیلومتر ۱٦ جاده مخصوص‌کرج مقابل پمپ بنزین شرکت وارکو و یا بـا تلفـن ۹۵۵۷۱۷ تماس بگیرند .

مهندس رادمان

طرح ساختمانهای مسکونی‌و صنعتی،محاسبه، نظارت و پیمانکاری در تهران و شهرستانها

۸٤۰٦۷۱ ـ ۲۳۳۰۹۰

پیمانکار تهیه غذا

کارخانه تولیدی غذای روزانه ٦۰۰نفرکارکنان خود را واگذار مینماید .

داوطلبین سوابق‌کاری خود را ضمن دادن پیشنهاد قیمت به راهنمای شماره ۱۰٦ روزنامه اطلاعات ارسال دارند .

مورد توجه اهالی شیراز ومازندران

شرکت تولیدی آردل از نظر تکمیل کـادر بازاریابی و تصدی دفاتر شیراز ورشت‌ازتعدادی بازاریاب باتجربه دعوت بهمکاری می‌نمایـد . واجدین شرایط می توانند درخواست کتبی‌خودرا به‌صندوق پستی ٤٤۳تهران‌تحت عنوان‌کارگزینی ارسال نمایند .

کارخانه تولیدی آردل جهت تکمیل کادرفنی از افراد واجد شرایط ذیل برای کارتمام‌روزدعوت بهمکاری می‌نماید .

۱ـ مهندس تولید یا صنایع با حداقل یك سال سابقه کار در زمینه تولید و برنامه‌ریزی.

۲ـمهندس مکانیك باحداقل یکسال سابقه کار.

واجدین شرایط می توانند جهت تعیین وقت مصاحبه حضوری با تلفن های ۱۳ـ۹٦۳۰۱۱ همه روزه از ۸تا ۳۰ر۱۰ تماس حاصل فرمایند.

کارخانه تولیدی آردل از تعدادی کارمند معاف از خدمت با تحصیلات سیکل تا دیپلم‌دعوت به همکاری می نماید .

واجدین شرایط می توانند همه‌روزه به‌محل کارخانه واقع در جاده جنوبی مهرآبـاد امتداد کارخانجات جنرال و کارتن سازی بعداز کارخانه وظهور مراجعه فرمایند .

درمانگاه غرب تهران

به‌تعدادی طبیب و بهیار نیازمند است

تلفن۹٦۳۰۹۱

استخدام نماینده داروئی

یك شرکت معتبرداروئی بتعدادکتر داروساز بطور پارت‌تایم جهت تهران احتیاج دارد .

طالبین صبحها باتلفن ۳۹۲۹۰۹تماس‌حاصل نمایند

استخدام سکرتر

یك شرکت بزرك تولیدی بیکنفر سکرتر بـا حداقل سه‌سال سابقه در امور منشیگری ومسلط بتایپ فارسی و لاتین و همچنین آشنا بـه زبان انگلیسی نیاز دارد . واجدین شرایط میتوانندهمه روزه باستثنای روزهای پنجشنبه و جمعـه بـه کارگزینی شرکت واقع در خیابان میرداماد میدان محسنی شماره ۱۱٦ شرکت آلوم‌پارس یا تلـفن ۲۲۹۰۱٤ تا ۱۷ مراجعه نمایند .

National

ناسیونال استخدام میکند

شرکت صنایع کوفرد (سهامی عام) جهت کادر امور مالی اداره مرکزی خود افراد مشروحه زیررابرای تمام وقت به همکاری دعوت می نماید.

۱ـ حسابدار باحداقل سه‌سال سابقه‌کار

۲ـ دیپلم علاقمند به‌امور حسابداری

داوطلبان می توانند ، همه روزه صبح ها بین ساعت ۹ الی ۱و بعد ازظهر هابین ۵تا۷ به ساختمان ناسیونال ، خیابان کوروش‌کبیر، سه‌راه تخت جمشید مراجعه فرمایند.

آـ٤۱۱

مهندسین مشاور جیوکو

یکنفر دوشیزه یابانوی دیپلمه را که به‌زبان انگلیسی نیزآشنائی داشته‌باشد جهت‌پاسخگوئی به تلفن وسایر کارهای اداری با حقوق مکفی استخدام مینماید واجدین شرایط میتوانند همه روزه باستثناء پنجشنبه و جمعه از ساعت۸ الی ۵ بعدازظهر به‌آدرس خیابان پهلوی بالاتر از میدان ونك جنب فروشگاه‌اکسیر کوی‌لیدا دومین ساختمان دست راست مراجعه نمایند .

آگهی استخدام

شرکت پرس ترانسپورت بار (حمل و نقل بین‌المللی)

به تعدادی کارمند بشرح زیر نیازمند است .

۱ـ حسابدار با حداقل ۲ سال سابقه‌کاردرامور حسابداری۲ نفر

۲ـ ماشین نویس فارسی‌ولاتین ٤ نفر

۳ـ منشی‌مسلط‌بزبان آلمانی ۲نفر

٤ـ متصدی اطلاعات ـ بایگان ـ پیشخدمت ۱ نفر

خیابان تخت‌طاووس بین‌امیراتابك وروزولت شماره ۱٦۵

تلفن ٦۹ـ ۸۵۹۰۵۰

واگذاری سرویس رفت و آمد

کارخانه‌ای سرویس رفت‌وآمد ٤۰۰ نفـر کارکنان خود را حداقل برای یك‌سال بامینی‌بوس و اتوبوس از نقاط مختلف شهر تا کـارخانه‌که حداکثر فاصله آن ۱۵ کیلومتر میباشد بمناقصه واگذار مینماید شرکتهای واجد شرایط آمادگی خود را با پیشنهاد قیمت برای هر سرویس به راهنمای شماره۱۰۵ روزنامه‌اطلاعات ارسال‌دارند

مهندس آرشیتکت و محاسب

آماده تهیه نقشه های ساختمانی تلفن ۲۷۵۱٦۰

کارخانه‌ایران‌اشتال

تعدادی کارگر ورقکار و استادکار قفسه آشپزخانه ساز و نقاش پیستوله‌کار نیازمنداست تلفن ۷۸۲٤۰۱

آگهی استخدام

شرکت هواپیمائی پارس‌ار

تعدادی خانم مهماندار هوایی و زمینی بـرای هواپیماهای جت مسافربری مدرن‌خودباحقوق‌و مزایای مکفی استخدام مینماید .

شرایط استخدام :

دارا بودن دیپلم، آشنائی‌کافی بزبان‌انگلیسی، مجرد ، دارابودن برك‌خاتمه خدمت‌یابرك معافیت غیرپزشکی، واجدین شرایط میتوانندجهت‌کسب اطلاع بیشتر با تلفنهای ٦٦۲۷۵۵ و٦٦٤۳٤۸ بین ساعت ۱۸الی ۱٦ باستثنای پنجشنبه‌ها و جمعه ها تماس حاصل نمایند.

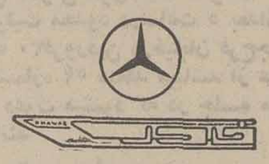

KHAWAR INDUSTRIAL GROUP

requires

1 experienced Executive Secretary

Iranian nationality, German mother tongue, good knowledge in verbal and written English, German and Englisch shorthand. Knowledge of French and/or Farsi an advantage.

We offer :

Independent work, convenient working hours and attractive salary.

Applicants are requested to contact our personnel dept., Boulevard Elizabeth, Third Street No. 3.

Tel.: 65 60 31 - 9.

جوشکار و تراشکار

تعدادی جوشکار وتراشکار استخدام میشود ۸ صبح تا ٤ بعدازظهر جاده مخصوص‌کرج‌خیابان مقابل کارخانه شورولت ایران بعداز پل اتوبان کارخانه تراکتراه

استخدام

یك شرکت ساختمانی بافراد زیر نیازمند است

برای منطقه خوزستان

۱ـ تکنیسین با تجربه سیویل

۲ـ کارمند حسابداری .

۳ـ راننده پایه یك .

٤ـ آشپز با تجربه .

برای دفتر تهران

۱ـ کارمند حسابداری .

۲ـ دوشیزه یا بانوی تایپیست‌فارسی‌و لاتین.

۳ـ آبدارچی تمام‌وقت با ضامن معتبر .

متقاضیان با تلفن ۸۳۵۱٦۸ تماس حـاصل فرمایند .

شرکت مکرول استخدام‌مینماید

۱ـ یکنفر منشی زن یا مرد .

۲ـ سرویسکار تهویه مطبوع و شوفاژ

۳ـ چندنفر ویزیتور تهویه مطبوع‌و شوفاژ .

تلفن ۸۲۲۷۸۸

استخدام پرستار

بیمارستان و زایشگاه تهران

بتعدادی نرس‌و بهیار برای‌شیفت شب‌احتیاج دارد علاقمندان میتوانند همه‌روزه بدفترپرستاری بیمارستان مراجعه یا با تلفنهای ۷ـ۸۳۳۰۷۱ تماس بگیرند .

اطلاعیه

بدینوسیله ۲برگ آگهی مرحله دوم عرضـه سهام شرکت سهامی عام قند کرمانشاه مندرج در روزنامه ۱۸ر۱۲ر۲۵۳۵ بشرح زیر اصـلاح میگردد .

۱ـ قیمت هرسهم بجای ۹۵۰ر٦ریال۰۹۰ر٦ریال

۲ـ تفاوت‌هرسهم بجای۹۵۰ر۱ریال ۰۹۰ر۱ریال

شرکت سهامی عام قندکرمانشاه

دونفر مهندس راه و ساختمان

باسابقه حداقل ۵سال که خدمت سربازی را انجام داده یا دارای معافیت غیر پزشکی باشند جهت کار در شهرستانها مورد نیاز میباشد داوطلبان میتوانند با تلفنهای شماره ۸۲۰۳۱۱ و ۸۲۰٤۹۰ از ۸ صبح تا ۵ بعدازظهر اطلاعات‌لازم را کسب نمایند

افراد زیر جهت کار در شهرستانها مورد نیاز است

۱ـ مکانیك درجه‌یك برای ماشینهای سنگین راهسازی و موتورهای دیزل و بنزینی یکنفر

۲ـباطری‌سازبرای کارگاههای راه‌سازی‌دونفر

لطفا با تلفنهای ۸۲۰٤۹۰ و ۸۲۰۳۱۱ تماس گرفته شود

استخدام منشی

شرکتی تازه‌تاسیس احتیاج بهمکاری تمام وقت خانمی آشنا به ماشین‌نویسی فارسی‌و لاتین‌دارد تلفن ۸۲۵٤۱۸

آگهی استخدام

۱ـ سکرتر مسلط به تایپ فارسی و لاتین

۲ـ تعدادی جوشکار ـ درجه ۲و۳

برای اطلاع‌بیشتربه‌آدرس: امیرآباد شمالی نرسیده به سه‌راه فرح‌زاد روبروی بیمارستان داریوش شماره ۵۳ طبقه همکف شرکت استوگاز تلفن ٦۵۳۲۲۷ مراجعه فرمایند .

آگهی استخدام

به چندنفر دیپلمه که به زبان انگلیسی‌آشنائی کامل داشته باشند جهت کارهای اداری استخدام مینماید .

علاقمندان میتوانند مشخصات و سوابق کار خود را بصندوق پستی شماره ۲۱٤ تهـران ارسال نمایند

حج‌عمره

و زیارت مدینه و شام

تلفنهای ۵٦۱۵۹۹ ـ ۵۳۳٦۸۲

استخدام راننده

به چند نفر راننده پایه۲شخصی‌و همگانی نیازمندیم تلفن ۹۵٤۷۱۱ و ۹۵۹٤۹۲

شرکت تولیدی‌وصنعتی شرمن

افراد زیر را که ساکن شرق تهران باشند به همکاری دعوت مینماید

۱ـ حسابدار با سابقه‌کار

۲ـ دوشیزه یا بانو مسلط بماشین‌نویسی‌فارسی

۳ـ تلفنچی زن حداقل مدرك سیکل

٤ـ کارگر پولیش‌کار وآبکار باحقوق مکفـی

۵ـ کارگر فنی ـکارگر ساده‌ـ کارگر انبار برای تهران و شهرستان زنجان

٦ـ کارگر ریخته‌گری که با دستگاه‌ریخته‌گری تحت‌فشار کارکرده باشد برای تهران‌وشهرستان زنجان

آدرس سه‌راه تهران‌پارس جاده آبعلی جنب صنایع نظامی خیابان مهر شرکت شرمن

دفتر شرکت انگلیسی درتهران‌بیك نفرکارمند حسابداری نیازمند است داوطلبینی‌که خـدمت نظام‌وظیفه را انجام داده و یا دارای معافیت دائم هستند و به نوشتن و خواندن زبان انگلیسی نیز آشنائی دارند میتوانند برای تعیین وقـت ملاقات بین ساعات ۸ صبح الی ۱ بعدازظهر بـا تلفنهای ۹ـ۳۱٤۱۵٦ رئیس حسابداری تمـاس حاصل نمایند .

نیازمندیهای روزنامه اطلاعات تلفنی آگهی می پذیرد

خدمات‌عمومی ۳۱۱۲۲۷ ۳۱۲٤۱۳

(متفرقه)

بزرگترین مسئله در تاریخ علم

در امریکا شکل تازه‌ای از زندگی خلق کرده‌اند!

مذاکره‌ای که سه‌سال پیش‌در یک جامعه علمی در باره امکان ایجاد شکل های جدید زندگی شروع شده بود ، در امریکا به‌یک بحث ملی کشانده شده و قوه مقننه امریکا را بـه کنترل آن واداشته است .

نمایندگان ۱۵ کشور نیزدر بحثی‌که در این باره درآکادمی علوم امریکا جریان یافته‌شرکت کرده‌اند.شرکت کنندگان‌دربحث به گروه هائی تعلق دارند که به امور اجتماعی مختلف ذیعلاقه‌اند ، و نیز به کنگره و به دولت پرزیدنت کارتر . همچنین عده‌ای از وکلای دعـاوی ، داروسازان و دانشمندان نیز به این بحث پیوسته‌اند . این بحث مربوط است به پژوهش‌در بارهساختن یک ماده حیاتی به نام «دنا» (شکل کوتاه شده‌نام یک اسید آلی) در آزمایشگاه «دنا»یی که از راه ترکیب ساخته میشود دانشمندان را قادر خواهد ساخت که قسمت هایی از مولکول های «دنا» را از یک ارگانیسم بگیرند و آن را بـه یک ارگانیسم دیگر پیوند بزنند و به این وسیله شکل هـای تازه‌ای از زندگی بیافرینند . «دنا» ماده‌ای است از «ژن»که کنترل‌توارثی‌جانداران راتعیین میکند.

این تکنیک جدید به دیده‌یک وسیله نیرومند برای تحقیق‌در باره مکانیسمها و کارویهایی که تمام زندگی را کنترل‌میکنند نیز نگریسته میشود.

مسئله‌ای که در بحث مطرح شد عبارت‌بود‌از فوایداحتمالی ولی نامعلوم این تکنولوژی جدید دربرابرخطرات متصور اما باز هم نامعلوم این دنـای ترکیبی ، و از اینکه آیا ایـن پژوهش باید در امریکا ادامه یابد یانه ، و نیز اینکه اگـر جواب این سئوال مثبت باشد چه تامینها ، راهنمائیها ، جوازها ، محدودیت ها و شرایط لابراتواری بایدوجود داشته باشد ؟

عقایدی که در جریان بحث آکادمی علوم اظهار شد شامل دو قسمت متضاد بود ، یکـی اینکه فواید احتمالی ایـن پژوهش‌جدید بمراتب‌ازخطرات نامعلوم آن که مورد مبالغـه قرار گرفته بیشتر است ، و دیگر اینکه مضرات مربوط بقدری زیاد خواهد بود کـه زندگی نوع بشر را بخطـر خواهد انداخت .

دکتر «دیوید همبرگ» رئیس آکادمی علوم امریکا معتقـد است که «دنا»ی ترکیبی دارای قدرت فوق‌العاده‌ای برای‌کشف راز طبیعت است و میتوانـد رنجهای بشر را تسکین دهد ، فواید احتمالـی شامـل انتقال قدرت تثبیت نیتروژن در محصولات غذائی است‌که‌بدین وسیله از نیاز روز افزون به کود های شیمیایی و تولیـد انسولین لازمبرای بیماران‌مبتلا بمرض قند خواهد کاست ، و همچنین‌قابلیت‌مبارزه‌با امراض ناشی از ژن های ناقص را ، از قبیل نوعی کم خونی ،زیاد خواهد کرد.

در جهت‌مخالف ، سخنرانانی بودند که از احتمال بوجـود آمدن ارگانیسمهای مولد مرض که در برابر آنها هیچ انسانی مصونیت نخواهدداشت بحث میکردند .بعقیده آنها ایـن ارگانیسمها ممکن است در کارگران‌آزمایشگاه‌نیز اثرکنند، یااز آزمایشگاه‌به خارج‌سرایت کرده و باعث ایجاد امراض همه‌گیر شوند .

پروفسور «جرج والد» از دانشگاه‌هاروارد برنده‌جایزه نوبل میگوید این بزرگترین مسئله در تاریخ علم وبزرگ ترین نقش طبیعت‌در تاریخ‌بشر محسوب میشود» .

بحث و گفتگو های جنجالی در باره «دنا» از چهار سال‌قبل آغاز شد ، یعنی بعد از آنکه دانشمندان پی بردند که‌قسمت های‌مجزای«دنا» دارای‌انتهائی «سخت و چسبناک» است بنحوی کـه در شرائط آزمایشگاهی این امکان را بوجود می‌آورد که دنیای ارگانیزی به قسمتهای دنـای ارگانیزم دیگرپیوند داده‌شود. در ۱۹۷۴ دانشمندانیکه دراین آزمایش و تحقیقات شرکت داشتند پیشنهاد کردند ادامه تحقیقات موقتامتوقف شود تا اصول راهنمائی‌برای دو نوع آزمایش بدست آید : یکـی ایجاد و ساختن ارگانیزم های ریز مقاوم در برابر دارو که کاری غیر طبیعی‌است و دیگری تجویز آن در سلول های باکتری ویروسهائی که گفتـه میشود موجد سرطان در حیوانات است این فترت تـا سال ۱۹۷۶ یعنی موقعی کـه اصول راهنمای مزبور تکمیل گردید ادامه داشت .

اما در حالی که این اصول‌و خطوط راهنما کاملا مشروح و جدی است اما شامـل دانشمندانی که بدون بودجـه دولت فدرال در دانشگاه ها یا موسسات خصوصی کار می‌کنند نمیشود.

دکتر دونالد فردریکسون و دکتر دونالد کندی بیولوژیست که از طرف پرزیدنت کارتر به ریاست سازمان خواربار و دارو انتخاب‌شده اظهارداشت که احتمال میرود طبق یک قانون‌ملی‌جدید اصول‌راهنمای مزبور شامل کلیه افراد و موسسات تحقیقاتی سراسر امریکا بشود.

معمای ایجاد اجسام سماوی

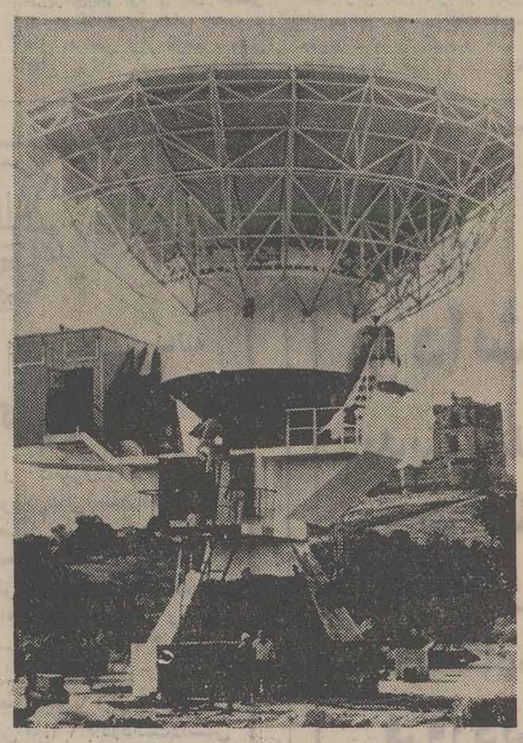

برای اینکه از طریق اشعـه ماوراء بنفش ستارگـان ، کلید معمای بوجود آمدن هر یک از اجسامسماوی بدست آید ، قرار است که یک ماهواره پژوهشی در ماوراء جو زمین اندازه‌هائی رامحاسبه کند. رابطه بین ایـن ماهواره با زمین ، یک ایستگاه زمینی در اسپانیا است.

شرکت ایجادکننده این‌ایستگاه زمینی همـچنین قرار است یک ایستگاه زمینی دیگر که شامل دو آنتن نیم کروی گیرنده‌ماوراء امواج کوتاه و قطر هر کدام معادل۱۵ متر است در شهرمیشل استارت (آلمان) احداث‌کند.

دراین ایستگاه قرار است که علائم صوتی حاصله از (جی. ای.او.سی) که جرقه آن درپائیز سال ۱۹۷۷ از ارتفاعی معادل۳۶ هزار کیلو متر برمیخیزد محاسبه شده و به ایستگاه زمینی برساند و تصاویرشراره های ماهواره‌ها شناسی اروپا گرفته شود.

آقای هانس مات هوفر،وزیر تحقیقات آلمان‌اخیرا طی‌گزارشی رسمی اعلام کرد که این دستگاه گیرنده یکی از پروژه های بسیار مهم در زمینه تحقیقات فضائی اروپا بشمار میرود.

چاه غیر عادی دریای خزر

کارشناسان نفتی شوروی در دریای خزر ،مشغول حفاری یک چاه غیر عادی هستند بر فراز جزیره‌ای دردل دریای خزر، برج عظیمی دیده میشود که روی یک جزیره فلزی مصنوعی سربر آسمان کشیده است . هر یک ازچهار بلوکی که «پاهای» جزیره را تشکیل میدهد قریب ۷۵۰ تن وزن و۱۰۲ متر ارتفاع دارد. مساحت خود جزیره نیز سه هزار متر مربع است که روی آن تمام مواد ووسایل‌لازم برای کار در دریای خزر وجود دارد، از جمله میدانی‌برای فرود هلی‌کوپتر وبنای مسکونی باتمام وسایل راحتی ، از تلویزیون و ابزار آلات کنترل و اندازه‌گیری گرفته تاوسایل خودکار و مکانیزاسیون.

برای این که طی عملیات حفاری، دریا به مواد نفتی آلوده نگردد، فضولات، بوسیله کوتنیر،هابه ساحل انتقال داده میشود.

دنیای ورزش

شنبه‌ها منتشر میشود

سفر با اسب، بقلب بیشه‌های وحشی

استرالیا دارای مناظر زیبا ، بیشه‌ها و تپه‌های سر سبز ، باگلهای وحشی رنگارنگ وباغات شاداب است‌که آن‌را میتوان بهشت دوستداران طبیعت خواند. «فرانک پترسون »دوست دارد که در ارتفاعات آلپ‌ایالت ویکتوریا، گله اسبان وحشی استرالیا راکه «برومبی» نامیده میشود تعقیب کند، او همیشه از محل سکونت خود در «میئو» که یک شهرک کوهستانی در ۳۸۰ کیلو متری شمال شرق ملبورن‌است‌درسراسر جاگه آلپ که‌معمولا جاگه‌مرتفع نامیده میشود، رفتو آمدمیکند.

تعقیب اسبان وحشی برومبی، صید ماهی قزل‌آلا درروددخانه های کوهستانی ، شکار روباه وگردش در غار های سنگ گچ ازتفریحات مورد علاقه پترسون‌است. به‌خاطر همین تفریحات او در حدود ۲۰ سال است که در این منطقه کوهستانی‌ماندو به قول خودش تاآخر زندگی‌هم دراینجا خواهد ماند.

چند سال است که‌آقای پترسون مسافران را از معلوماتی که در باره‌این‌ناحیه‌داردبهره‌مند میسازد. او سالی هشت بار اسبهای خود را آماده‌میسازدوسفرهای کوهستانی دسته جمعی سه ، چهار و پنج روزه برای مردم ترتیب میدهد . البته این‌سفرهادرماه های‌تابستان انجام میگیردوچون درزمستان‌برای اسب سواری در بیشه و تپه ها و خوابیدن در فضای آزاد، کمی سرد است .

درفصل بهار و اوایل تابستان جلگه مرتفع به‌باغ گلهای‌وحشی از قبیل ئعلب ، داودی ، آلاله، زنبق و بنفشه مبدل میگردد ودر همین هنگام مسافرین دوست‌دار طبیعت ، گروه های شش تا دوازده نفری به «آمیئو » روی‌می آورند . مسافرین مزبورمیخواهند مدتی را درهوای خنک و مطبوع کوهستانی بگذرانند و وقت خود را در سرگرمیهای مختلف‌مانند خاکشوئی برای طلا کاوش برای الماس و ماهیگیری،عکس‌برداری از جانوران و پرندگان‌بیشه « از قبیل کانگرو ، والابی ،دینگو (سگ‌وحشی استرالیا)، آمو و غیره » بگذرانند. اغلب‌مسافرین تنها به اسب سواری میپردازند.

در تابستان برنامه های‌پترسون که بیشتر مورد علاقه مردم است سفر های سه الی چهار روزه‌به جلگه مرتفع است . دراین هنگام آقای پترسون اسب های‌خود رابه وسیله کامیون به نقطه‌ای واقع در ۲۵ کیلو متری « آمیئو »(موسوم به‌کابونگرا) که‌محل بزرگترین دامپروری درایالت ویکتوریااست میبرد و از آنجا گروه هـای جهانگردان داخلی وخارجی‌رهسپار جلگه مرتفع بوگونگ میشوند . آنهابعضی اوقات در آلونک هائی که‌درقرن گذشته بوسیله‌صاحبان چارپایه و نخستین کاوش گران طلاساخته شده بود توقف میکنند.

هنگامی که‌درسال ۱۹۷۰ میلادی او تصمیم به ترتیب دادن سفر های تفریحی گرفت، در تعطیلات آخر هفته دوستانش رابااتومبیل جیپ خود برای صیدماهی قزل‌آلا میبرد ،ما درچهار سال گذشته کلیه تور هائی که‌آقای پترسون ترتیب داده است ، «سفری با اسب» بوده است . بعضی از مسافرین به خاطر علاقه‌ایکه به ارتفاعات دارند همه ساله نزد پترسون می‌آیند . اغلب مردم‌به خاطر اسب سواری و گردش در مناطقی که بشر هنوز محیط‌زیست آنها را تغییر نداده است به‌این سفرها روی می‌آورند و اززندگی دراین محیط ، بشدت لذت‌میبرند.

در اجرای منویات ملوکانه

برنامه ضربتی تامین مسکن

با ارزانترین قیمت و اقساط طولانی آغاز بکار کرد

تاسیسات رفاهی شهرک

فروشگاههای مختلف، سوپرمارکتها، دبستانها، کودکستانها، دبیرستانها و راهنمائی، درمانگاه‌ها و بیمارستان و داروخـانه‌ها، ادارات و شهرداری و پست و تلگراف و تلفن استخر، سیستم مجهزایمنی برای آتش‌سوزی، آب، برق، تلفن و آسفالت، حمایت کودکان، راه ارتباطی با شاهراه و جاده‌های سریع، منطقه ورزشی، صنعتی ترمینال و پارکینگ، تعمیرگاه، پمپ‌بنزین و سینما، پارک، تفریحات سـالم و پارک کودک، ایجاد خطوط اتوبوس‌رانی،اگوسازی مدرن

تحویل ویلاها

۱- با شرایط مندرج در جدول از یکسال تا ۲۴ ماه بترتیب واریز فیش و با توجه بتاریخ پرداخت ردیف ۱ و ۲ و ۳ و ۴ و ۵ ۲- درصورتیکه کل مبلغ پیش پرداخت ۱و ۲ و ۳ و ۴ جدول یکجا واریز شود ویلا بعد از یکسال تحویل و ۴۵٪ بقیه باقساط ۵ الی ۱۰ ساله با بهره بانکی اخذ خواهد شد ۳- در صورتیکه کل مبلغ ویلا قبلا پیش پرداخت شود علاوه بر تحویل ویلا در اولین فرصت بهـره بانکـی از مبلغ مندرج در ردیف ۴ بعنوان تخفیف کسر و تتمه آن دریافت و حق انتخاب ویلا نیز بامشترک خواهد بود.

مشخصات ویلاها

۱- ویلاهای شامل حمام، سرویس، آب، برق، تلفن و لوله‌کشی گاز و پارکینگ ۲- اطـاق خـوابها با موکت ۳- درب و پنجـره‌ها پروفیلی- سرویسها بهداشتی ۴- مصالح مرغوب و مقاوم مطابق با اصول فنی.

مشخصات ویلاها

ویلاهای ۱۲۰ متری شامل ۲ اطاق و هال و سرویس.	ویلاهای ۱۵۰ متری شامل ۳ اطاق خواب، سالن پذیرائی، هال، آشپزخـانه، حمام و سرویس.	ویلاهای ۲۰۰ متری شامل ۳ اطاق خواب، سالن پذیرائی، هال، آشپزخـانه، حمام و سرویس.

شرایط فروش ویلاها

ردیف	درصد	مراحل پرداخت	۱۲۰ مترمربع زمین ۷۰ « « بنا	۱۵۰ مترمربع زمین ۸۰ « « بنا	۲۰۰ مترمربع زمین ۱۰۲ « « بنا
۱	٪۱۲	مرحله رزرو	۱۸۶۲۵ تومان	۲۱۸۶۰ تومان	۲۸۲۲۵ تومان
۲	٪۱۱	لغایت دوماه	۱۷۰۷۳ تومان	۲۰۰۴۳ تومان	۲۵۸۷۳ تومان
۳	٪۱۲	لغایت ۴ ماه	۱۸۶۲۵ تومان	۲۱۸۶۵ تومان	۲۸۲۲۵ تومان
۴	٪۲۰	از تاریخ تنظیم قراردادباقساط مساوی ۲۴ ماهه با بهره بانکی	۳۱۰۴۲ تومان	۳۶۴۴۲ تومان	۴۷۰۴۲ تومان
۵		از تاریخ تحویل واحدها به اقساط ۵الی۱۰سالموام‌بانکی‌کمبهره‌و کارمزدافزوده‌میشود	۶۹۸۴۵ تومان	۸۲۰۰۰ تومان	۱۰۵۸۴۵ تومان
		کل مبلغ‌هرواحدمسکونی	۱۵۵۲۱۰ تومان	۱۸۲۲۱۰ تومان	۲۳۵۲۱۰ تومان

برای انتخاب ویلای خود مطابق جدول مبلغ ردیف اول را بمنظور حفظ نوبت بیکی از بانکهای زیر واریز نموده و سپس عین فیش بانکی را جهت اخـذ ورقـه رزرواسیون باین شرکت ارائه فرمائید. برای کسب اطلاعات بیشتر میتوانید از ساعت ۹ الی ۱ و ۳ تا ۷ بعدازظهر هر روز باین شرکت مراجعه و یا تلفنی تماس حاصل فرمائید.

شعب بانکهای دریافت کننده وجه

۱- کلیه شعب بانک سپه جاری ۵۰۰ شعبه انتصاریه امیرآباد شمالی شرکت واوان.
۲- کلیه شعب بانک صادرات جاری ۶۰۰ شعبه ۹۲۱ یا شعبه ۴۸۱ جاری ۱۶۶۶ شرکت واوان.
۳- کلیه شعب بانک عمران جاری ۲۰۰ شعبه تواب شرکت واوان.
۴- کلیه شعب بانک ایران و ژاپن جاری یک شعبه تاج شرکت واوان.

محل و موقعیت شهرک:

کیلومتر ۲۲ جاده تهران ساوه (مافین آباد) که بوسیله شاهراهها و جاده‌های سریع‌السیر به تهران متصل میشود

قرعه‌کشی اهداء یکدستگاه ویلای مجانی جهت نامگذاری شهرک، بعلت تراکم نامه‌ها ۲۵ فروردین ۳۶ انجام میگیرد

شرایط فروش آپارتمان

ردیف	درصد	مراحل‌پرداخت	شامل‌یک‌اطاق و سرویس زیربنا۴۶متر	شامل‌یک‌اطاق هال‌وسرویس زیربنا۵۴متر	۲اطاق‌وهال باسرویس زیربنا۶۵متر	۲اطاق‌وهال باسرویس زیربنا۸۰متر	۲اطاق‌یک سالن‌باسرویس زیربنا۹۲متر	۳اطاق‌و سالن‌باسرویس زیربنا۱۱۰متر
۱	٪۱۲	مرحله رزرو	۱۰۷۶۴	۱۲۶۳۶	۱۵۲۱۰	۱۸۷۲۰	۲۱۵۲۸	۲۵۷۴۰
۲	٪۱۱	لغایت دوماه	۹۸۶۷	۱۱۵۸۳	۱۳۹۴۳	۱۷۱۶۰	۱۹۷۳۴	۲۳۵۹۵
۳	٪۱۲	لغایت چهارماه	۱۰۷۶۴	۱۲۶۳۶	۱۵۲۱۰	۱۸۷۲۰	۲۱۵۲۸	۲۵۷۴۰
۴	٪۲۰	از تاریخ‌تنظیم قرارداد باقساط مساوی۲۴ماهه‌وبا بهره بانکی	۱۷۹۴۰	۲۱۰۶۰	۲۵۳۵۰	۳۱۲۰۰	۳۵۸۸۰	۴۲۹۰۰
۵	٪۴۵	ازتاریخ‌تحویل واحدهابه‌اقساط ۵الی۱۰سال‌وام‌بانک کمبهره و کارمزد افزوده میشود	۴۰۳۶۵۰	۴۷۳۸۵۰	۵۷۰۳۷	۷۰۲۰۰	۸۰۷۳۰	۹۶۵۲۵
			۸۹۷۰۰ تومان	۱۰۵۳۰۰ تومان	۱۲۶۷۵۰ تومان	۱۵۶۰۰۰ تومان	۱۷۹۴۰۰ تومان	۲۱۴۵۰۰ تومان

ساختمان مرکزی- خیابان آریامهر غربی (ایران نوین) پلاک ۲۹۷ تلفنهای ۲۹ الی ۹۳۲۰۲۷ و ۴۴ الی ۹۳۳۰۴۲

صبحها از ساعت ۹ تا یک و بعدازظهرها از ساعت ۴ تا ۸ به محل شرکت واقع در امیرآباد شمالی چهارراه آریامهـر مراجعه نمایند. (ساختمان شماره ۲)

تلفن: ۶۵۰۲۷۴ و ۶۵۵۶۲۳ و ۶۵۵۸۱۵ و ۱۰۱۴۲۶ شرکت ساختمانی و شهرسازی واوان سهامی خاص

بازار معجزه گر فرانسوی هم سکه است!

عملیات محیرالعقول معجزه‌گر معروف فیلیپینی در فرانسه هم طرفداران زیادی پیدا کرده و بیماران فراوانی را بسوی‌خود کشیده است ، منتها کسیکه در «مارن» (نزدیکی های پاریس) با دست خالی ، امعاء واحشاء بدن بیماران را جلوی چشم اودرمی‌آورد و بدون احساس درد ، جراحی میکند ، فیلیپینی‌نیست، یک فرانسوی تمام عیار استکه بدون مدرک دانشگاهی وبدون سابقه کاردربیمارستان ودرمانگاه، درفرانسه معجزه میکندوهزاران نفر رامثل معجزه‌گر معروف‌فیلی‌پینی ، شیفته و مسحور خود کرده است . در باره طرز کار و چگونگی عمل های جراحی با دست خالی این فرانسوی ، یک خبرنگار مجله معروف پاری‌ماچ گزارشی نوشته که فشرده ترجمه آنرا مطالعه می‌کنید :

نزدیکی محل و مخصوصا کنجکاوی زیاده‌مرا برآن داشت‌که بهر قیمتی شده از موقعیت استفاده کرده و از نزدیک باطرز معالجه آقای «کاریون» شفادهنده فرانسوی که ظاهرا چند سال‌در فیلیپین بطور غیر قانونی طبابت و جراحی کرده ، آشنا شوم.

باوقتی که قبلاتعیین شده‌بود، بطرف کلینیک که در کنار«مارن» وتا پاریس حدود نیم ساعت راه بود حرکت‌کردم ، این کلینیک کاملا خصوصی استو یک طبقه آن در اختیار آقای کاریون گذارده شده است . هنگامی که من به کلینیک رفتم بیماران‌زیادی در سالن انتظار جمع‌شده بودند و موقعی که عده ما به۱۲ نفر رسید، پرستار همگی را بطبقه‌دوم ودراطاق انتظار دیگری راهنمائی کرد. بعد از قریب یکساعت‌انتظار، آقای کاریون که جوانی سی و دوسه ساله بنظر میرسید با روپوش سفید و رنگ پوست مهتابی و پریده ، بالیست بیماران وارد اطاق انتظار شد و یک یک بیماران را بالیست‌تهیه شده‌تطبیق دادو از کسانی که در گذشته ، عمل او را ندیده بودند دعوت کرد که باطاق عمل بیایند . من نیز باچهارنفر دیگر باطاق‌جراحی که بینهایت ساده و فاقد دستگاه ها ولوازم پیچیده جراحی‌بود رفتم . جوانی روی تخت دراز کشیده بودلباس او را بالا زده بودند و شکمش نمایان بود و دور شکم او را پنبه گذاشته بودند .

وقتی که همگی بدور تخت جمع شده بودیم آقای کاریون‌با دو مشت بسته خود ، بی‌آنکه از داروی بیهوشی استفاده کند شروع بفشار و مالش روی شکم بیمار (نظیرآماده کردن‌خمیر)کرد. بعد از دو ـ سه دقیقه ،بتدریج آ برقیق بنفش رنگی از زیر مچ هایش خارج شد که هیچ شباهتی بخون نداشت ، اما من میدانستم که این مایع در آزمایشگاه ها تجزیه شده و ثابت شده بود که همان خون بیمار است . بعد از دوسه دقیقه‌دیگر، ازبین‌انگشتانش یک قطعه غضروف زردرنگ‌بطول تقریبی ٤سانتی متربضخامت پنج میلیمتر کهمعمولا شفا دهنده ها ظاهرا از شکم مریض بیرون‌می‌کشند خارج کرد و بلافاصله انرا در سطلی که در کنارش بود انداخت (ازقرار معلوم این قطعه غضروفی را تاپحال در اختیار اطباء نگذارده‌اند) ،بعد ، باپنبه هائی که در ظرف دیگر بود این مایع را تمیز نمود و مریض ، بدون اینکه احساس ناراحتی کند یا اثری از عمل جراحی دیده‌شود از جا بلند شد .

ساعتی بعد که نوبت من‌رسید آقای کاریون سئوالاتی درباره نوع کسالتم کرد و من همنظیر بیماری که شرح‌آن داده شدهمورد عمل جراحی قرار گرفتم ، یعنی همان حرکات روی شکم تکرار شد .آقای کاریون اظهار داشتند که از مارک قرمزی که چندین‌روز روی پوست شکم باقی خواهد ماند نباید نگران باشم و پاکتی بدستم داد که پولی درآن‌گذارم.

پس‌از خروج از بیمارستان ، وقتی بمنزل رسیدم نه خودم و نه همسرم اثری از علامت قرمز ندیدم ولی یقین دارم‌اگر بتوانم طبق‌دستور ایشان مدت ششماه جلوی شکم را بگیرم و شب ها راباخورد ن کمی‌آب بسازم قطعا نتیجه درخشانی بدست خواهد آمد ،من نمیخواهم این نوع معالجه را نفی کنم، چون‌عده‌ای در وصف آن و نتایج بدست‌آمده داد سخن میدهندو اما مسلما باید چیزی در این میان باشدکه من عاجز از درک آن هستم و بهمین منظور یکی دو هفته بعد با خانمی از اهالی فیلیپین بنام ژوزفین‌که‌اظهار میکرد تحصیلات عالی پرستاری دارد و پانزده‌سال دربیمارستان های‌مانیل وشهر های دیگر فیلیپین مشغول کار بوده موضوع را درمیان گذاردم او عقیده داشت که عمل جراحی، اساسا بصورتی که ما فکر میکنیم دراین نوع معالجه در بین‌نیست ومعالجه بصورت تلقینی است‌نه تکنیکی. بهر حال این‌بود جریان عمل جراحی بادستهای خالی که شخصا آزمایش کردم و آنرا در معرض افکار عمومی میگذارم تا هرکس بهر صورت مایل باشد قضاوت و نتیجه‌گیری کند !

درباره کارگران خارجی عجولانه قضاوت نکنید

بقیه از صفحه ٦

بهره گرفتند و به آن سوها سرازیر شدند واز جمله گروه مظفیی نیز به آلمان رفتند که البته در میان این گروه به‌همان نسبت مرسوم جهانی یک اقلیت نادرست وناپاک نیز وجود داشت .

محیط تازه ، مقررات تازه، خصوصیات تازه، آن عده را تحریک کرد تا کارهائی کنند که نمی بایست بکنند،البته کسی آدم نکشت و جرم های خیلی بزرگ مرتکب نشد. لیکن عده‌ای پول صاحب خانه های خود را خوردند . عده‌ای سر شرکت های‌بیمه کلاه گذاشتند، عده‌ای درروابط شان بادختر ها خیلی اخلاقی رفتار نکردند و یکی‌شان‌هم سریک قورا در پارک هامبورک برید کباب کرد و خورد .

بدبودن مسری است و بدی این عده معدود عده دیگری را نیز تحریک کرد تاچنان‌کارهائی بکنند وکردند و ناگهان جامعه آنها نیز عکس العمل تند خود را نشان دادند و آنها درست همان اشتباهی را کردند که امروز ما داریم می کنیم. در آنجا نیز ناگهان اسم همه ایرانی ها به بدی دررفت‌و در مورد ایرانیان ، بدو منقلب بودن . اصل صدوپاکی وثجابت استثناء !

یکبار درحضور خود من زن یک چاپخانه‌دار مونیخی به محمد عاصمی گفت :

ـ تو اصلا شبیه‌ایرانی‌ها نیستی !

واین جمله را به عنوان تعریف و تعارف می گفت ، ولی آیا همان ده بیست سال پیش درجامعه ما خوب بودن استثناء بود ؟ آیا همه‌ایرانی‌ها حقه‌باز و دغل و کلاهبردار بودند ؟

مسلمانه. ولی کار زشت یک اقلیت واقعا معدود صد نفری یک انبوه ده بیست هزار نفری را بدنام کرده بود و حاصل کار این شده است که امروز کافی است یک ایرانی یککار خلاف قاعده کند تا تمام وسایل ارتباط جمعی غربی‌ها بوق و کرنا بردارند و سرو صدا راه بیاندازند . البته هدف آنهاچیز دیگری است و نوع دیگری از اینکار می‌خواهند بهره‌برداری کنند ولی مستمسک اصلی و زمینه فکری که درغرب برای قبول وباور این ماجراها به وجود آمده است ناشی ازهمان حوادث است .

آیا آنها دارند کار درستی می‌کنند که ماهم پابرجای آنها می گذاریم؟ بهوش باشیم که داریم تند می رویم‌وداریم‌اشتباه آنها را تکرار می کنیم . آنهم درحق نزدیکترین وعزیزترین برادران مان .

دانشکده کشاورزی و دامپروری رضائیه

آگهی

دانشکده کشاورزی و دامپروری رضائیه از بین داوطلبان‌ورود به‌آموزش‌عالی‌استان‌آذربایجان غربی ١٤نفر برای تحصیل در رشته تکنیسین دامپزشکی در نیمسال تحصیلی جاری (بهار٣٦) که دارای کلیه ضوابط گزینش وشرایط‌اختصاصی مندرج درصفحه ٣٣ راهنمای داوطلبان ورودبه آموزش عالی‌نیمه دوم سال تحصیلی ٣٦ـ٣٥ ـ شاهنشاهی میباشندقبول می نماید.

داوطلبان واجد شرایط باید تا آخر وقت‌اداری روز دوشنبه ٢٢ فروردین ماه٣٦ بادردست‌داشتن مدارك زیر :

١ـ کارنامه آزمایش همگانی مربوط‌به نیمه دوم سال تحصیلی جاری
٢ـ عین دیپلم متوسطه
٣ـ برگ نظام وظیفه
٤ـ ١٨ قطعه عکس ٤×٣

به‌قسمت امور پذیرش دانشکده مراجعه‌نمایند تاپس ازبررسی لازم ترتیب ثبت نام آنان داده شود.

دانشکده کشاورزی و دامپروری رضائیه

دانشگاه

دانشکده پزشکی رازی

بدینوسیله به‌اطلاع کلیه آقایان پزشکان وجراحان میرساند، دوره کلاس‌های بازآموزی جراحی باهمکاری اساتید دانشگاه‌هاوارد امریکا از روز شنبه ٢٠ فروردین ماه ٢٥٣٦ بمدت ٦ روز در آمفی تئاتر بیمارستان سیناتشکیل میگردد. دانشکده پزشکی رازی از عموم پزشکان وجراحان دعوت مینماید تادراین کلاسها شرکت فرمایند

هواپیمائی ملی ایران «هما»

هواپیمائی ملی ایران «هما»

آگهی استخدام کارآموزفنی

هواپیمائی ملی ایران «هما» برای تکمیل کادر سازمانی خود افراد واجد شرایط ذیل را استخدام مینماید :

شرایط عمومی :

١ـ قبول‌شدن‌درآزمایشات‌کتبی ، مصاحبه‌ومعاینات پزشکی طبق استاندارد «هما»
٢ـ داشتن برگ معافیت نظام‌وظیفه یاپایان خدمت سربازی
٣ـ شاغل نبودن در سازمانهای دولتی
٤ـ حداکثر سن ٢٥ سال جنسیت مرد

شرایط اختصاصی و برنامه استخدامی :

سمت	تحصیلات	حداکثر تاریخ دریافت مدارك	تاریخ توزیع کارت	تاریخ آزمون کتبی
کارآموز مکانیک هواپیما	دیپلم	٢٥٣٦ر٢ر٢	ز حروف الف تا د سه‌شنبه ٦ر٢ر٢٥٣٦ از ساعت ١٥ الی ١٧ر٣٠ ز حروف ذ تا غ چهارشنبه ٧ر٢ر٢٥٣٦ از ساعت ١٥ الی ١٧ر٣٠ ز حروف ف تای پنجشنبه ٨ر٢ر٢٥٣٦ از ساعت ١٤ الی ١٦	جمعه ٩ر٢ر٢٥٣٦
کارآموز کمک مکانیک هواپیما	گواهی‌سوم متوسطه یا راهنمائی	٢٥٣٦ر٢ر٩	از حروف الف تا د سه‌شنبه ١٣ر٢ر٢٥٣٦ از ساعت ١٥ الی ١٧ر٣٠ از حروف ذ تا غ چهارشنبه ١٤ر٢ر٢٥٣٦ از ساعت ١٥ الی ١٧ر٣٠ از حروف ف تا ی پنجشنبه ١٥ر٢ر٢٥٣٦ از ساعت ١٤ الی ١٦	جمعه ١٦ر٢ر٢٥٣٦

از داوطلبان واجد شرایط تقاضا میشود برگ درخواست شغل‌را تکمیل وبه‌آدرس : تهران ـ هواپیمائی ملی ایران «هما» ، صندوق پستی ٢٨٠٠ استخدام کارآموز فنی، ارسال دارند . به مدارکی که بعدازتاریخ مشخص شده دریافت گردد ترتیب‌اثر داده نخواهدشد. توزیع کارت‌درمحل اداره استخدام «هما» واقع‌درخیابان تخت‌طاووس نبش روزولت انجام خواهد شد. ساعت و محل برگزاری امتحان در زمان توزیع کارت اعلام خواهد شد .

هواپیمائی ملی‌ایران
شغل مورد درخواست

نام خانوادگی نام سن شماره شناسنامه
محل صدور وضعیت نظام‌وظیفه آخرین مدرك تحصیلی (باذکرمعدل‌ومحل اخذآن)
دوره های تخصصی شماره‌تلفن:
آدرس :
سوابق‌خدمت تمام وقت:

	محل کار پیشین	آخرین سمت	از سال	تا سال
١				
٢				
٣				

محل امضاء داوطلب

تجدید آگهی قبول نمایندگی فروش در تهران‌وشهرستانها

شرکت سهامی بافکار(کارخانه چیت سازی تهران) در نظر دارد که محصولات کارخانه خود راازطریق عاملین فروش عرضه وبفروش رساند وبرای قبول نمایندگی فروش مقررات و ضوابطی وضع نموده‌است. از اشخاص و شرکتها که آمادگی لازم برای‌همکاری داشته ودارای فروشگاهی مجهز باشند دعوت مینماید که درساعات اداری برای ملاحظه شرایط قبول‌نمایندگی بدفتر سازمان فروش شرکت (کارخانه چیت سازی تهران) واقع درخیابان آرامگاه‌مراجعه ویا باتلفنهای‌شماره ٥٢٠٦٦٧ و٥٢٣٠٧٣ تماس حاصل نمایند.
م‌الف ٩١٢

شرکت بافکار

دانشگاه

دانشکده پزشکی رازی
آموزشگاه بهیاری

آگهی‌پذیرش‌دانش‌آموزبرای آموزشگاه‌بهیاری دانشکده‌پزشکی‌رازی

آموزشگاه بهیاری دانشکده پزشکی رازی دانشگاه تهران طبق مفاد قانون استخدام کشوری عده‌ای دوشیزه با شرایط زیر بمنظور تربیت بهیاربرای سال تحصیلی ٣٧ـ٣٦ از طریق‌امتحان و مسابقه میپذیرد .

١ـ داشتن کارنامه قبولی دوم دبیرستان نظام‌جدیدو کارنامه قبولی چهارم نظام‌قدیم .
٢ـ سن بین ١٦ تا٢٢سال
٣ـ داشتن سلامت جسمی‌وروانی

دوره تحصیلات رشته بهیاری ٢سال خواهد بوددر پایان دوره تحصیلات به‌قبولشدگان گواهی‌نامه پایان تحصیلات متوسطه دررشته بهیاری داده خواهد شدو برابر مقررات بعنوان بهیار یك‌در گروه چهارباستخدام رسمی درخواهند آمد.

داوطلبان واجد شرایط میتوانند برگ درخواست‌زیر این آگهی راتکمیل وبادو قطعه عکس ٤×٣ خودورسید بانکی مبنی بر پرداخت ٣٠٠ ریال بحساب جاری٩٨٠ خزانه نزد بانك مرکزی ایران حداکثر تا٢٥ روز پس‌از انتشار این‌آگهی باپست‌سفارشی به‌نشانی خیابان‌پهلوی یاخیابان زردشت کوچه‌سوم کوی مژده ساختمان‌مجتمع آموزشگاه ها وابسته بدانشکده پزشکی رازی دانشگاه تهران ارسال دارند وچه‌مدکوربهیچوجه مسترد نمیشود پروانه ورود بجلسه امتحان درمحل آموزشگاه توزیع میشود ساعت وتاریخ ومحل امتحان در پروانه مذکور درج شده است.

برگ درخواست شغل

نام‌خانوادگی نام نام‌پدر شماره شناسنامه
محل صدور تاریخ تولد مدرك و رشته تحصیلی
نشانی کامل شهر خیابان کوچه
پلاك تلفن م‌الف ٢٠٠٣٧ ١ـ٢
دانشکده پزشکی رازی

اطلاعیه‌مورخ۱۶ر۱ر۲۵۳۶ پلیس راه‌ژاندارمری کشورشاهنشاهی

برابر نتایج حاصله از بازرسی ژاندارمری کشور شاهنشاهی های مداوم ماموران پلیس راه‌در سطح کشوررانندگان وسائط نقلیه عمومی بشرح زیر در اثر عدم توجه به آموزشها و رعایت مقررات و قوانین راهنمائی و رانندگی مرتکب تخلفات و تصادفاتی گردیده‌اند که مقصر شناخته شده علاوه براعمال موارد قانونی دفترچه کار آنها بمدت‌های مصرحه بایگانی گردیده است .

بدینوسیله به آگاهی میرساند که رانندگان مذکور در مدتهای معین‌مجازبرانندگی‌وسائط نقلیه‌عمومی نبوده و چنانچه هریك از شرکتها این قبیل رانندگان را بکار رانندگی بگمارند برابر قانون تعطیل‌موسسات باشرکت رفتار خواهد شد .

اسامی ۱۲۴ نفررانندگان‌متخلف در اسفند ماه ۲۵۳۵ و اقدامات انجام شده درباره آنان

ردیف نام ونام خانوادگی راننده	نوع وسیله	نام شرکت	نوع تخلف	اقدامات انجام شده
۱ـ محمد علی ده‌دزی	مینی‌بوس	اتومیهن	تصادف منجر بفوت ٤نفر وجرح ۳نفر	۱۲۰روز بایگانی‌دفترچه
۲ـ قدیر علی قطعه قطعه	مینی‌بوس	ایران‌سیر	واژگون نمودن مینی‌بوس وجرح ۲نفر	۹۰ »
۳ـ حسن سالاری	اتوبوس	اطمینان مشهد	تصادف منجر بجرح ۷نفر وفوت ۲نفر	۹۰ »
٤ـ غلامحسین داروش	اتوبوس	اتوسیر مظاهری	واژگونی منجر بجرح ٥نفر وفوت نفر	۹۰ »
٥ـ حسین حاجی‌زاده	مینی‌بوس	شریفی مرند	واژگونی منجر بجرح یکنفر	۹۰ »
٦ـ هیبت‌اله شمشیری	مینی‌بوس	مسافربری نو	تصادف منجر بفوت ۲نفر وعده‌ای مجروح	٦۰ »
۷ـ سیف‌اله قدرتی	مینی‌بوس	اتو غرب همدان	تصادف منجر بجرح یکنفر	٦۰ »
۸ـ عبدال ءقاسمی دیزجگان	مینی‌بوس	شریفی	واگذار نمودن دفترچه براننده‌ای‌که‌تصادف منجر بجرح دونفر نموده است .	٦۰ »
۹ـ احمد فراقی‌نژاد مهاباد	اتوبوس	تی ام تی	تصادف منجر بفوت ۲نفر بعلت بی‌مبالاتی	٦۰ »
۱۰ـ حسن سلیمانی ریزی	اتوبوس	ایران‌پیما	تصادف منجر بجرح ۷نفر	٦۰ »
۱۱ـ اصغر شوشتریها	اتوبوس	گیلان‌تور	تصادف منجر بفوت ۱نفر وعده‌ای‌مجروح	٦۰ »
۱۲ـ محمد علی وفائی	مینی‌بوس	تبریزیان	تصادف منجر بجرح‌دونفر	٤٥ »
۱۳ـ ایرج ره سنا	مینی‌بوس	اتو توکل	تصادف منجر بجرح ۱نفر	٤٥ »
۱٤ـ مراد سوری	مینی‌بوس	میهن خرم‌آباد	تصادف منجر بفوت ۱نفر عابر	۳۰ »
۱٥ـ حسین سره	اتوبوس	لوان‌تور	قصد تطمیع مامورین پلیس راه	۳۰ »
۱٦ـ محمد شامی گونچی	اتوبوس	لوان‌تور	نداشتن وسائل ایمنی	۳۰ »
۱۷ـ حسین لشگری‌کناره	اتوبوس	تی بی تی	تصادف منجر بجرح یکنفر عابر	۳۰ »
۱۸ـ خلیفه شیری	مینی‌بوس	مسافربریهای اهواز	فاقد معاینه فنی	۳۰ »
۱۹ـ مهراب صادقی مورچگانه	مینی‌بوس	ترانسپورت جنوب	فاقد معاینه فنی	۳۰ »
۲۰ـ اسماعیل طاهری	مینی‌بوس	لوان‌تور	عدم توقف درجلوی پاسگاه ومتواری‌شدن	۳۰ »
۲۱ـ داداله طاهری	مینی‌بوس	ترانسپورت جنوب	دستکاری دستگاه تاخوگراف	۳۰ »
۲۲ـ امراله عباس‌پور	مینی‌بوس	فرشچی قوچان	نداشتن معاینه و دستکاری‌کارت معاینه‌فنی	۳۰ »
۲۳ـ حسن عشقی رضائیه	اتوبوس	ایران‌پیما	عدم توجه بفرمان پلیس ونداشتن صورت حساب	۳۰ »
۲٤ـ علی عزیزی	مینی‌بوس	اتوحداد بروجرد	نداشتن معاینه فنی	۳۰ »
۲٥ـ کاظم عساکره	مینی‌بوس	بختیاری ماهشهر	مغایر بودن صورتحساب بابغل‌نویسی	۳۰ »
۲٦ـ علی‌اکبر عبد مهجوری	مینی‌بوس	اتوبنز کازین	نداشتن صورتحساب و عدم توجه بفرمان پلیس	۳۰ »
۲۷ـ قربانعلی عزیزیان وفا	مینی‌بوس	اتو غرب	محو آثار تخلفات صفحه ۱۰۰ دفترچه	۳۰ »
۲۸ـ نصراله عبدلی	مینی‌بوس	دشت گرگان	استفاده از بخاری علاءالدین‌درمینی‌بوس	۳۰ »
۲۹ـ حسین عابدی	مینی‌بوس	تبریز نصرت	رانندگی بدون صورتحساب	۳۰ »
۳۰ـ محمدرضا عزیزپوریان	مینی‌بوس	هما خرم‌آباد	دستکاری در دستگاه تاخوگراف	۳۰ »
۳۱ـ محمدتقی فلاحتی حدیقه	اتوبوس	اتو شهرام	عدم استراحت کافی	۳۰ »
۳۲ـ جلیل فاموی	اتوبوس	تی بی تی	نداشتن معاینه فنی	۳۰ »
۳۳ـ جعفر فامیلی	اتوبوس	میهن‌تور	رانندگی بدون صورتحساب	۳۰ »
۳٤ـ علی فضلی خرمی	مینی‌بوس	وکیلی بناب	رانندگی بدون داشتن معاینه‌فنی	۳۰ »
۳٥ـ محمد سعید فتحی	اتوبوس	صداقت سقز	محو آثار تخلف	۳۰ »
۳٦ـ سعیداله قاسم‌پورنصب	مینی‌بوس	اطمینان	مغایر بودن صورتحساب با بغل‌نویسی	۳۰ »
۳۷ـ شوذب قربانعلی	مینی‌بوس	شهبازی آبگرم خرمگان	نداشتن صورتحساب	۳۰ »
۳۸ـ علی قمشی ولی‌پور	مینی‌بوس	ذوب‌آهن	نداشتن معاینه فنی	۳۰ »
۳۹ـ مصطفی کبیری	مینی‌بوس	دادخواه تیران	نداشتن معاینه فنی	۳۰ »
٤۰ـ محمدرضا کیاروستا	مینی‌بوس	اتو البرز طالقان	مغایر بودن صورتحساب با بغل‌نویسی	۳۰ »
٤۱ـ عبدالرحمن نسکلی	مینی‌بوس	اتو البرز	فاقد معاینه فنی	۳۰ »
٤۲ـ عباس کریمی	اتوبوس	اتو عدل ساوه	نداشتن صورتحساب وحمل‌بار تجارتی	۳۰ »
٤۳ـ علی رجبی	مینی‌بوس	تعاونی گرگان	تصادف منجر بجرح ۱نفر	۳۰ »
٤٤ـ یوسف رضائی	مینی‌بوس	گیلان مشهد	فاقد معاینه فنی	۳۰ »
٤٥ـ کرامت‌اله رنجبر	مینی‌بوس	آباده شیراز	نداشتن صفحه ۳ الی ۹۸ دفترچه	۳۰ »
٤٦ـ محمد رباحاوی	مینی‌بوس	مسافربهای اهواز	تعویض صفحه ۱۰۰ دفترچه ساعت‌زنی	۳۰ »
٤۷ـ قدرت‌اله مرجب‌پور	مینی‌بوس	اتو همدان	نداشتن معاینه فنی	۳۰ »
٤۸ـ مصطفی رنجبر	مینی‌بوس	اتو سعادت	نداشتن صورتحساب وحمل‌بار تجارتی	۳۰ »
٤۹ـ منصور رمضانی او قباد	کرایه	تاکسیرانی	نداشتن معاینه‌فنی	۳۰ »
٥۰ـ عبداله زرگر	مینی‌بوس	طاهرخانی تاکستان	نداشتن صورتحساب	۳۰ »
٥۱ـ پرویز زرگرباشی	اتوبوس	اطمینان آذرشهر	عدم استفاده از صفحه تاخوگراف	۳۰ »
٥۲ـ مصطفی زارعی	مینی‌بوس	اتوپارس کرمانشاه	نداشتن صورتحساب و فرار ازجلو پاسگاه	۳۰ »
٥۳ـ اسداله زارع مهدیه	مینی‌بوس	ایران‌پیما	دراختیار گذاردن دفترچه بدیگری	۳۰ »
٥٤ـ عباس سبزواری	اتوبوس	اتو عدل	صرف مشروب الکلی	۳۰ »
٥٥ـ عبداله سلیمانی	اتوبوس	اتحاد خدابنده	حمل بار تجارتی	۳۰ »
٥٦ـ صادق شایان‌مهر	اتوبوس	ایران‌پیما	عدم استراحت‌کافی	۳۰ »
٥۷ـ عامرخون	مینی‌بوس	ترانسپورت‌جنوب‌آبادان	نداشتن معاینه فنی	۳۰ »
٥۸ـ قسمت حسین‌زاده	اتوبوس	لوان‌تور	نداشتن معاینه فنی	۳۰ »
٥۹ـ قاسمعلی حمزه	اتوبوس	پی ام تی	واگذار نمودن دفترچه بشاگرد راننده	۳۰ »
٦۰ـ علی اصغر حرفت	مینی‌بوس	محمدی تبریز	نداشتن صورتحساب	۳۰ »
٦۱ـ علی محمد ضرمیان	مینی‌بوس	اتوسیر فروتن	برهم زدن نظم پاسگاه	۳۰ »
٦۲ـ ابوالقاسم خانبان	مینی‌بوس		نداشتن صورتحساب و عدم توجه به	۳۰ »

ردیف نام ونام خانوادگی	نوع وسیله	نام شرکت	نوع تخلف	اقدامات انجام شده
٦۳ـ عباس خانلری	مینی‌بوس	آباده شیراز	تجدید اعتبار	۳۰ »
٦٤ـ سیف‌اله دشتمند	مینی‌بوس	خاتمی کرمانشاه	تصادف منجر بجرح یک نفر	۳۰ »
٦٥ـ هوشنگ دائمی اسکوئی	اتوبوس	صیرفی‌کرمانشاه	رانندگی روی‌تریلی بادفترچه سواری‌کرایه	۳۰ »
٦٦ـ صفر داداشعلی	مینی‌بوس	ایران‌پیما	دستکاری تاخوگراف	۳۰ »
٦۷ـ قدرت داریزین زنجانی	اتوبوس	طاهرخانی	مغایر بودن‌صورتحساب بابغل‌نویسی	۳۰ »
٦۸ـ ولی اوسانلو	مینی‌بوس	اتو عدل	دراختیار گذاردن اتوبوس بدیگری	۳۰ »
٦۹ـ احمد داوری	اتوبوس	اتو لاهیجان	تصادف منجر بجرح عابر	۳۰ »
۷۰ـ محمد دقاسم ابراهیمی	اتوبوس	اتو البرز طالقان	عدم ثبت ساعت ونداشتن صورتحساب	۳۰ »
۷۱ـ محمد آقاخانی	اتوبوس	تی بی تی	عدم بستن زنجیر چرخ	۳۰ »
۷۲ـ علی احمدزاده	اتوبوس	اتو الکس	نداشتن برگ معاینه فنی	۳۰ »
۷۳ـ علی نقی امینی رنجبر	مینی‌بوس	تی بی تی	تصادف منجر بجرح ٤نفر	۳۰ »
۷٤ـ عباسعلی اکبری	مینی‌بوس	اتو البرز طالقان	فاقد معاینه فنی	۳۰ »
۷٥ـ محمد علی آقالر	مینی‌بوس	چمنی اصفهان	مغایر بودن صورتحساب بابغل‌نویسی	۳۰ »
۷٦ـ ولی‌اله ایستری	مینی‌بوس	شاهی	رانندگی بدون صورتحساب	۳۰ »
۷۷ـ ابراهیم امین تهران	مینی‌بوس	میهن‌تور	رانندگی بدون معاینه فنی	۳۰ »
۷۸ـ رمضانعلی آقامحمدی	مینی‌بوس	یدیعی داران	فرار ازجلوی پاسگاه	۳۰ »
۷۹ـ یوسف برجسته	اتوبوس	اتو افشار	رانندگی بدون معاینه فنی	۳۰ »
۸۰ـ اسماعیل بیگلری	اتوبوس	اطمینان مهاباد	دستکاری در دستگاه تاخوگراف	۳۰ »
۸۱ـ حسنعلی بیگدلی	مینی‌بوس	عدل ساوه	فاقد معاینه و صورتحساب	۳۰ »
۸۲ـ علی‌اکبر پورحسینی سایه	اتوبوس	اتو افشار	رانندگی بدون داشتن معاینه فنی	۳۰ »
۸۳ـ شامکرم پیرسرابی	اتوبوس	اتو تاج	نداشتن معاینه فنی	۳۰ »
۸٤ـ علی پوررستمی	اتوبوس	ایران‌پیما	رانندگ ی‌با دفترچه اتوبوس روی وسیله دیگر	۳۰ »
۸٥ـ محمد اسماعیل ترکاشوند	مینی‌بوس	اتو شاهین	رانندگی روی کامیون با دفترچه اتوبوس	۳۰ »
۸٦ـ حبیب‌اله تجلی	اتوبوس	تی بی تی	مغایر بودن صورتحساب با بغل‌نویسی	۳۰ »
۸۷ـ محمد تقی جدولی	اتوبوس	تی بی تی	تصادف منجر بجرح یکنفر	۳۰ »
۸۸ـ یارمراد جوشقانی	مینی‌بوس	ایران‌پیما	فاقد معاینه فنی	۳۰ »
۸۹ـ محمد چهارلنگ	مینی‌بوس	اتو البرز طالقان	پارگی صفحات دفترچه	۳۰ »
۹۰ـ یوسف حسینی	مینی‌بوس	آریا رأمهرمز	فاقد معاینه فنی	۳۰ »
۹۱ـ محمد علی مرادی	مینی‌بوس	احمدوبهرام‌کردکوی	تعویض صفحات دفترچه	۳۰ »
۹۲ـ قربانعلی میرزائی دو آبی	مینی‌بوس	اتو سیر حافظ	دراختیار گذاردن دفترچه بدیگری	۳۰ »
۹۳ـ حسن محمد پورکیوان	مینی‌بوس	اطمینان	فاقد معاینه‌فنی	۳۰ »
۹٤ـ سعید منصور خاکی	مینی‌بوس	وحدت	تصادف منجر بهجرح ۱نفر	۳۰ »
۹٥ـ محمد تقی سهرابی	اتوبوس	اتو البرز طالقان	مغایر بودن صورتحساب بابغل‌نویسی	۳۰ »
۹٦ـ سید محمد منیر	اتوبوس	اتو تاج	تصادف منجر بهجرح ۱ نفر عابر	۳۰ »
۹۷ـ غلامرضا نجفی سیاوشانی	مینی‌بوس	اتو تاج	زود رسیدن بپاسگاه	۳۰ »
۹۸ـ علی نبی‌پور منصور	مینی‌بوس	اتو سعادت	رانندگی بدون صورت حساب	۳۰ »
۹۹ـ یاور نعمت‌نژاد	اتوبوس	اتو سعادت	رانندگی بدون صورت حساب	۳۰ »
۱۰۰ـ محمدحسین نمازقلی‌ایمانی	مینی‌بوس	ایران‌پیما	عدم استراحت کافی	۳۰ »
۱۰۱ـ عبدی ولی‌پور	مینی‌بوس	اتوسیر طاهرخانی	نداشتن صورتحساب	۳۰ »
۱۰۲ـ ذوالفقار وردی	مینی‌بوس	بختیاری ماهشهر	فاقد معاینه فنی	۳۰ »
۱۰۳ـ محمد هژیروند	اتوبوس	غرب همدان	فاقد معاینه فنی	۳۰ »
۱۰٤ـ محمود هاشمی	مینی‌بوس	میهن نورد	فاقد معاینه فنی	۳۰ »
۱۰٥ـ غلامحسین یوسفی نعمتی	مینی‌بوس	اتوجنوب آبادان	فاقد معاینه فنی	۳۰ »
۱۰٦ـ محمد حسین کشوری	اتوبوس	اتوالبرز طالقان	فاقد معاینه فنی	۳۰ »
۱۰۷ـ علی کسرمی	اتوبوس	اکسپورت	مغایر بودن صورتحساب بابغل‌نویسی	۳۰ »
۱۰۸ـ سید محمد محمدی‌دیوکلا	مینی‌بوس	ایران‌پیما	فاقد معاینه فنی	۳۰ »
۱۰۹ـ کیقباد مظفری	مینی‌بوس	اتو شهپر بابل	تکرار تخلفات	۳۰ »
۱۱۰ـ حجت‌اله مرادی‌نژاد	مینی‌بوس	مسافربری آباده	حمل بار تجارتی	۳۰ »
۱۱۱ـ مجتبی مجینی سیستان	مینی‌بوس	ایران سیر	استفاده ماز بخاری‌نفت‌ی‌در مینی‌بوس	۳۰ »
۱۱۲ـ محمد محتاجیان	مینی‌بوس	تهران کرج	فاقد معاینه فنی	۳۰ »
۱۱۳ـ سید کاظم موسوی	مینی‌بوس	غرب رضائیه	تصادف منجر به جرح	۳۰ »
۱۱٤ـ اسماعیل ستانی‌سیرازی	اتوبوس	کورش کبیر مشهد	فرار از جلوی پاسگاه	۳۰ »
۱۱٥ـ میکائیل محمودی	مینی‌بوس	اتو سیر دماوند	محو آثار تخلفات	»
۱۱٦ـ علی‌عباس مظفری ارغانی	مینی‌بوس	اتو البرز طالقان	حمل بار غیر مجاز	»
۱۱۷ـ حجت‌اله محرابی فراهانی	اتوبوس	شمس‌العماره	تصادف منجر بفوت عابر	»
۱۱۸ـ غلامحسین ملکی	اتوبوس	ایران‌پیما	دراختیار گذاردن اتوبوس بدیگری که استراحت کافی نداشته	»
۱۱۹ـ ابو المعصوم مهدی‌زاده	اتوبوس	اتوعدل	تصادف منجر بهجرح سه نفر	»
۱۲۰ـ علی اصغر محرابی	مینی‌بوس	اکسپورت	دراختیار گذاردن اتوبوس بشخص فاقد گواهینامه	»
۱۲۱ـ حسین مرادی	اتوبوس	بابل خراسان	مغایر بودن صورتحساب بابغل‌نویسی	۲۵ »
۱۲۲ـ بهرام بهروزی اردبیلی	سواری کرایه	میهن‌تور	تصادف منجر بجرح ۱ نفر	۲۵ »
۱۲۳ـ صفر علی شیرورغلامی	اتوبوس	ترانسپورت خرم‌آباد	تصادف منجر بجرح ۱ نفر	۲۵ »
۱۲٤ـ محمد صادق حراج‌باسمنج	اتوبوس	ایران‌پیما	تصادف منجر بجرح ۱نفر عابر	۲۰ »

پلیس راه ژاندارمری کشور **شاهنشاهی**

اطلاعیه‌مورخ۱۶ر۱ر۲۵۳۶

پلیس راه‌ژاندارمری کشورشاهنشاهی

همانطوریکه قبلا به اطلاع هم میهنان رسیده است پلیس راه ژاندارمری همه ماهه تخلفات رانندگان منتسب بشرکتهای مسافربری رابمنظور استحضار عامه منتشر مینماید

آمار تصادفات شرکتهای مسافربری در اسفند ماه ۲۵۳۵

ردیف ـ نام شرکت مسافربری	نوع‌وسیله	تعدادفقره تصادفات	تعداد مقتولین	تعداد مجروحین	اقدامات انجام شده
۱ـاتوبوس ومینی‌بوسهای متفرقه	ـ	۳ فقره	۱۲ نفر	ـ	بایگانی دفترچه کار رانندگان
۲ـ پی ام تی	اتوبوس	۲ فقره	۱ نفر	٦ نفر	بایگانی دفترچه کار رانندگان
۳ـ اتو تاج	اتوبوس	۲ فقره	۱ نفر	۵ نفر	و تذکر به شرکت
٤ـ لوان‌تور	اتوبوس	۲ فقره	۱ نفر	۳ نفر	»
٥ـ اتو سیر احدی	مینی‌بوس	۱فقره	٥ نفر	۱۲ نفر	»
٦ـ اتوسیر مظاهری	اتوبوس	۱ فقره	٤ نفر	٥ نفر	بایگانی دفترچه کار راننده و
۷ـ تی ام تی	اتوبوس	۱ فقره	۲ نفر	ـ	و تذکر به شرکت
۸ـ مسافربری قوشچی	مینی‌بوس	۱ فقره	۱ نفر	ـ	»
۹ـ میهن‌تور	اتوبوس	۱ فقره	ـ	۳ نفر	»
۱۰ـ اتو همدان	اتوبوس	۱ فقره	ـ	۲ نفر	»
۱۱ـ اتو بنز کرمان	اتوبوس	۱ فقره	ـ	۲ نفر	»
۱۲ـ ایران‌پیما	اتوبوس	۱ فقره	ـ	۱ نفر	»
۱۳ـ تی بی تی	اتوبوس	۱ فقره	ـ	۱ نفر	»
۱٤ـ اتو شاهپور	اتوبوس	۱ فقره	ـ	۱ نفر	»
۱٥ـ مسافربری شمال	مینی‌بوس	۱ فقره	ـ	۱ نفر	»
۱٦ـ اتوسیر ولیان	مینی‌بوس	۱ فقره	ـ	۱ نفر	»

پلیس راه ژاندارمری کشور شاهنشاهی

مجله‌دنیای‌ورزش روزهای‌شنبه‌منتشرمیشود

نکات جالبی‌در ...

بقیه از صفحه ۷

کنترل همه چیز حتی تختخواب را دردست‌داشته باشید شما شخصی قدرت طلب و مقتدر هستید .

اگر در هنگام خواب صورتتان بطرف آسمان است شما شخصی‌رویائی‌و رمانتیک هستید و افکارتان با واقعیت فاصله دارد.

هرموقع که احساس خواب‌کردیدباید برختخواب بروید . شما بتدریج‌بخواب نمیروید بلکه این امر در یک لحظه اتفاق می‌افتد ، یعنی شما لحظه‌ای بیدار و آگاهید و لحظه‌دیگربخواب عمیق فرو میروید .

هیچوقت خود را به قرصهای خواب‌آور عادت ندهید یکی از مضرات آن اینست که خواب طبیعی شما را عوض‌میکند قرص های خواب‌آور پس از مدتی شما را معتاد میسازند.

شیر گرم چاره‌بی‌خوابی است ، نخوابیدن اغلب بعلت دلواپسی و اضطراب است ، کلسیم بشما کمک میکند که اعصاب راحتی داشته باشید و شیرحاوی کلسیم فراوان است .

● خواب موسوم به خواب « گربه‌ای » منبع طبیعی انرژی است . شما میتوانید حتی در هواپیما و ماشین باین نوع خواب بروید و بعد از ده دقیقه بیدار شوید و نیمساعت‌بعد کاملا احساس شادابی و سرحالی کنید .

● اگر اغلب‌برای‌خوابیدن با مشکل مواجهید عادت قهوه خوردن را ترک‌کنید.

★ آنهائی که درخواب خرخر میکنند بخاطراینست که در خواب بخوبی نمی‌توانند تنفس کنند وهر۴۰۰ بار یک دقیقه قادر به تنفس کردن نیستند . توجه کنید که یک سوم عمر شما در خواب میگذرد .

خواب از عوامل اساسی زیبائی‌وتندرستی است . در اینصورت مراقبت کنید که بموقع و در جای مناسب و راحت بخوابید و از این رهگذر به زیبائی و تندرستی خود کمک کنید .

گروه‌فرهنگی‌خزائلی

برای کلاسهای **آمادگی آزمون‌همگانی**

و کلاسهای **ششم‌تک‌درس (ریاضی، طبیعی، ادبی)**

و برای کلاسهای تکدرس نظری (نظام‌جدیدآموزشی)

همه‌روزه ثبت‌نام می‌نماید

نشانی ـ خیابان شاه‌آباد کوچه محمودی تلفن ۳۹۱۸۸۱-۳۱۸۰۰۶

مرکزآموزش‌زبان خوارزمی

KHARAZMI'S LANGUAGE CENTER

برای کلاسهای ترمی مکالمه‌ای F.CE۰ پروفیشینسی توفل و اعزام دانشجو در دوره بهار همه‌روز، صبح و عصر ثبت‌نام مینماید تاریخ شروع کلاسهابیست فروردین است و دراین کلاسها ازوسائل سمعی‌وبصری‌وهمچنین آزمایشگاه مجهز و مدرن زبان استفاده میشود

نشانی: شماره ۱ خیابان آناتول‌فرانس روبروی‌درشرقی دانشگاه تهران تلفن ٦٤٦٨٦٤ ـ ٦٤٦٦٠۷

شماره ۲ میدان شهناز . خیابان شهناز ـ ایستگاه کلانتری تلفن ۷٦۲٥٥۲

شماره ۳ـ خیابان رودکی (سلسبیل) چهار راه وثوق تلفن ۹٥۱٦٤٤ ـ ۹٥۲۱۹٤

شماره ٤ شمیران ـ پل‌تجریش خیابان ارم تلفن ۲۷۱۹۳۲

بمناسبت روز بهداشت جهانی

سالی پنج میلیون کودک قربانی فلج، دیفتری و سل می‌شوند

چگونه باروزی ۱۴ تومان می‌توان کودکان جهان را از چنگ شش بیماری خطرناک نجات داد

ایران ازجمله کشورهائی است که «فلج اطفال» درآن دیده می‌شود

روز ۱۸ فروردین ماه ، سالروز تاسیس سازمان بهداشت جهانی است و بهمین‌مناسبت در کلیه کشورهای عضو این سازمان ، در این روز مراسمی برگزار میشود و در مورد یک‌موضوع برگزیده بهداشتی نکاتی‌چندبه‌مردم یادآوری می‌گردد.

این مراسم دیروز در وزارت بهداری و بهزیستی انجام شد، خبر آن قبلا به آگاهی خوانندگان ارجمند رسید. آنچه در زیر مطالعه می‌کنید ـ مطالبی درباره موضوع برگزیده امسال یعنی‌واکسیناسیون کودکان‌است که توجه شمارا به آن جلب می‌کنیم.

میکروب‌ها، دستکم در یک مورد از «سیاست» برتری‌دارند و آن وجود اصل و نسب است !

شاید تا پیش از ظهور دانشمندان بنامی چون‌پاستور و کوخ ـ که میکروب‌های‌مهمی را شناسائی کرده و برایش‌مثل هر موجود دیگر و الدمو والده هائی شناختند ـ «میکروب» هم مثل «سیاست» بی پدر و مادر خوانده می‌شد ... این نکته را «لردریچی‌کالدر» در مقاله‌ای بیرامون اهمیت واکسیناسیون خاطرنشان می‌کند و می‌افزاید که کشف پدر و مادر برای «میکروب» و شناخت شرح حال و ارتباط آن با بیماری به پیدا شدن«واکسن» منجر شده‌است. لرد، این‌مطلب را در مقاله‌ای تحت‌عنوان«انجام‌واکسیناسیون سلامت کودکان خود را حفظ نمائید یادآور شده است.

امسال بمناسبت روز بهداشت جهانی : ۷ آوریل ، (فردا) تمام توجه به سلامت کودکان و لزوم واکسینه کردن‌موقع نونهالان معطوف شده است.

هشتاد میلیون‌کودک محروم

دکتر «مالر»مدیر کل‌سازمان بهداشت جهانی درپیامی بدین مناسبت خاطر نشان کرده است جای‌تاسف است و بسیار ناگوار می‌باشد ـ که واکسن یکی از موثرترین روشهای ما در طب پیشگیری‌هنوزهم برای استفاده همه کودکان جهان‌در دسترس نیست. در مدت‌پنجاه سال اخیر استفاده از واکسن در بسیاری‌از کشورهابمنظور بیماریهای دیفتری‌ـسیاه‌سرفه، فلج اطفال و سرخک بطرز شایان توجه موفقیت آمیز بوده و در ضمن کزاز وسل در دوران کودکی‌نیز در قبال استفاده از واکسن ، جزو بیماریهای نادربحساب‌می‌آیند.

بالعکس در جهان در حال توسعه هشتاد میلیون نوزاد درسال احتیاج‌به حفاظت‌دارند که از آن محروم هستند ،این وضع بستگی‌به‌علل متعددداد که اهمیت نسبی‌آنها درکشور های مختلف متفاوت است.

سالی پنج میلیون تلفات !

امسال بمناسبت‌روزبهداشت جهانی شش بیماری دوران کودکی که هنوز هم به نسبت زیادقابل‌پیشگیری هستندمورد بحث و توجه قرار دارد که عبارتند از دیفتری‌ـ سیاه‌سرفه کزاز ـ فلج اطفال ـ سرخک و سل . ولی اگر بموقع به اطفال واکسن‌های‌مورد بحث تزریق نشود عواقب و صدمات جبران‌ناپذیری ببار خواهد آورد. آقای دکتر عبدالحسین طبا رئیس منطقه مدیترانه‌شرقی‌سازمان بهداشت جهانی در پیام‌مخصوصی بمناسبت روز بهداشت جهانی خاطرنشان کرده است که این بیماریهای قابل پیشگیری درحقیقت امر ریشه‌کن شده و یا درمواردی که ایمن سازی عامه بطور منظم و سیستماتیک انجام گرفته تحت کنترل درآمده است با این حال دربیشتر مناطق جهان که خاور ـ نزدیک نیز جزو آنها است‌هنوزهم این بیماریها مورد توجه وبررسی نیستند و ایمن‌سازی فقط درباره تعداد بسیار محدود از اطفال‌گروه سنی آسیب پذیر انجام میگیرد در نتیجه همه ساله در حدود پنج میلون کودک درجهان‌درحال‌توسعه از این بیماریها تلف میشوند و میلیونها کودک دیگر دچارضایعات مغزی فلجی ـ معلولی ـ عقب‌ـ افتادگی ـ بیماریهای مزمن ریوی‌ـ کری و نابینائی میشوند .

بواسطه نقص و کمبود آمار در نظر گرفتن یک رقم صحیح و یا حدس امکان پذیر نیست ولی بموجب آماری که تاکنون در مدیترانه شرقی بدست آمده نشان دهنده تعداد سنگین موارد مرگ و میر از این بیماریها در این منطقه است .

دیفتری یک بیماری حاد حنجره ـ لوزه و یا بینی است و تعداد بیشماری از کودکان شهر نشین را تهدید میکند بیماری‌کزاز در مناطق روستائی شیوع دارد و خطر آن نسبت به نوزادان در حدود ۷درصد است. سیاه‌سرفه گرفتاریهای زیاد بوجود می‌آورد و سرخک بیماری عمده دیگری است که کودکان در کشور های درحال توسعه را میکشد .سرخک یک بیماری و بروسی است که واگیری شدید ودرد و خطر مرگ از این بیماری شامل ۱۰ درصد کودکانی است که کمبود غذائی دارند در صورتیکه باتزریق یک نوبت واکسن زنده میتوان ۹۵ درصد ایمنی بمدت حداقل۱۵سال ویا احتمالا برای تمام عمرایجاد نمود .

فلجی معروف به «فلج اطفال» از این منطقه بخارج نفوذ میکند و فعلا شیوع آن در مصر ـ لبنان ـ ایران و پاکستان گزارش شده است. ولی استفاده موفقیت‌آمیز واکسن زنده در کشورهائی‌که این بیماری وجود دارد امیدواریهای تازه‌ای در کنترل بیماری باایمن سازی عامه ارائه میکند .

همچنین بیماری سل دردوران طفولیت که هنوزهم بدون‌بررسی‌در این منطقه دیده میشود باتزریق واکسن « بث‌ژ» میتوان تا حد زیاد ازآن پیشگیری نمود.پیشرفت در امر تلقیح عمومی که بمنظور کنترل این بیماریها در کشورها بهتر مشاهده می‌شود اجرای برنامه وسیع ایمن سازی را در دوران کودکی که از جانب سازمان بهداشت جهانی و یونیسف پشتیبانی‌میشودضروری وحتمی میسازد.

کمک کنندگان باعتبارات داوطلبانه که بمنظور تقویت‌اضافی این برنامه انجام میگیرد بایستی درک نمایند که با صرف دودلار میتوان کودک را در تمام دوران حیات درمقابل این بیماریها ایمن ساخت . هدف عمده سازمان بهداشت جهانی در منطقه‌مدیترانه شرقی عبارت‌ازکمک به‌سرویسهای بهداشتی ملی برای ایجاد پوشش وسیع‌تر مبارزه های ایمن‌سازی است .

سردخانه‌ها در تمام طول راه یعنی از کارخانه سازنده تازمان تلقیح آن بکودک ، نظارت در سطح روستا واداره صحیح‌برنامه تلقیح ، جزو مسائلی هستند که کشور های فاقد وسایل مراقبتهای بهداشتی نمیتوانند از عهده‌آنها برآیند .

سیاست اساسی سازمان بهداشت جهانی‌براساس‌یکنگرایش قدم بقدم عملی وموثر قرار گرفته و برنامه ایمن سازی بایستی ازنظر جغرافیائی بطرز گسترده‌تر در مناطق تازه اجراء گردد واستفاده از آنها واکسنهای پیچیده بر اساس اطلاعات تکنولوژی قرار گیرد واز نظر اجتماعی‌افرادی که بیشتر در معرض خطرهستندشامل این برنامه باشند .

آموزش کادر ملی که بتواند برنامه ایمن سازی را بطور موثر اجراء نماید وراه را برای ورود آن بخانه هرکودکی هموار سازد تنها راه استوار ساختن زیربنای جنین مبارزه است که موفقیت نهائی درآن بستگی باجرای‌مداوم آن خواهد داشت .

دکتر طبا درخاتمه پیام خود یادآور شده است :

شرکت مردم در این امربسیار مهم است که فقط باتوجه بسطح محلی وانفرادی قابل‌تضمین‌میباشد وضع مقررات قانونی واندرز و فرمان دادن و ترغیب‌وتشویق‌مانند واکسنهائی خواهندبودکه‌نگرفته‌اند استفاده از رادیو ـ تلویزیون ـ پوستر و نمایش فیلم هنگامی میتواند موثر باشد که اطمینان جامعه جلب شده باشد که بایستی از طریق رئیس بهداشت محلی و ریش‌سفیدان روستا و بازدید کنندگان مورد اطمینان وبالاخره‌از جانب کسی کسب گردد که بزبان اصطلاحات مردم آشنا است .

فرهنگ مسافرت ما

بقیه از صفحه ۶

در اروپا ، تصویری یک وجهی از خود به دست داده‌ایم،بدون آنکه سزاوار آن باشیم . مادر نهاد ، مردمی بی منطق‌نیستیم. این هجوم برای خرید،بی‌گمان ریشه‌یی دارد که باید آن را پیدا کنیم، باید بپذیریم که این یک بیماری‌ست. وانگهی‌شما خیال می‌کنید دکانداران‌پاریسی یالندنی، پس از آنکه بنجل‌ـ هاشان را به قیمت گران آب کردند، به ماخنده نمی زنند ؟ نمی گویند این نو کیسه‌های فریب خوار را فریفتیم؟ فکر می کنید آن‌ها اصطلاح‌مشهور ما راندارند که اگرآدم‌بی‌اطلاع به بازار نرود، بازار می‌گندد؟!

وفکر می‌کنید من چندباراین اصطلاح را در صورت فرانسوی‌اش در باره ایرانی‌ها از فرانسویان شنیده‌ام؟ آری ، متاسفانه اروپا به ما می‌خندد می گوید : « آن‌ها سریع می آیند، سریع می‌خرند و سریع بازمی‌گردند» .

هرایرانی که از دروازهای ایران قدم بیرون می‌گذارد باید متوجه این نکته ظریف باشدکه هرگامی که گذارد، نه‌بنام او، به‌نام یک ملت نوشته می‌شود ، دست‌کم تازمانی که قضاوت‌ملت ها شتابزده‌ست، خطای فرد را به‌پای گروه می‌نویسد،بایدسخت محتاط بود ، و تاریخ نشان می‌دهد که هرگز هیچ ملتی ، قضاوت صحیح دربارهٔخارجیان نداشته است .

فروشگاه

آگفا

درخیابان بلوار پهلوی

ساختمان آگفا افتتاح شد.

انواع دوربین‌های عکاسی و پروژکتوراسلاید ـ دوربین‌های سینمائی و پروژکتورهای ۸ میلیمتری ـ تجهیزات‌لابراتوار رنگی ـ کاغذ فیلم و مواد شیمیائی ـ انواع نوار ضبط ـ سیستم‌های سمعی و بصری ـ سیستم برای صنعت گرافیک و چاپ افست ـ عکاسی‌صنعتی ـ لوازم‌دفتری (سیستم‌های کپی‌کردن و تکثیر) .

Agfa

تلفن: ۱۵ـ۶۸۸۰۱۱

AGFA-GEVAERT

صاحبان صنایع و بازرگانان کشور

الاتحاد

تنها مجله عربی زبان ایران

از گروه انتشارات موسسه اطلاعات

با داشتن نمایندگی در ۱۲ کشور عربی

روزهای شنبه منتشر میشود

آگهی رسمی معرفی صاحبان‌امضای شرکت سهامی عام کف ثبت شده بشماره ۵۷۱۵

طبق صورت جلسه مورخ ۲۲ر۱۲ر۳۵ هیئت‌مدیره شرکت‌سهامی عام‌کف دارندگان حق امضاء شرکت بشرح‌زیر تعیین گردیدند.

۱ـ ازاول اردیبهشت‌ماه ۲۵۳۶ کلیه اسناد تعهدآور ومالی شرکت از جمله قراردادها، چکها، سفته‌ها وبروات یادوامضای یکی ازگروه الف ودیگری ازگروه بامهر شرکت معتبر خواهدبود .گروه الف عبارتند از آقایان علیمحمد داروگر ،اسمعیل صارمی وبانو گیتی داروگر، گروه عبارتند ازآقای علی اشرف معظمی گودرزی وغلام جنت‌سرای‌نمین ».

۲ـ اسناد اداری و مکاتبات با امضای تنهای آقای اسمعیل‌صارمی مدیر عامل شرکت معتبر خواهدبود.

م‌الف ۸۴۸

مدیر کل‌اداره ثبت‌شرکتهاومالکیت صنعتی ـ یحیی‌مدنی

آ ـ ۱۰۹۸۸

آگهی انحلال شرکت تعاونی تهیه و توزیع کافه رستورانهای تهران وحومه‌ثبت‌شده بشماره ۹۸۵۹

باستناد نامه شماره ۱۰۲۵۹ر۳ر۱ ـ ۸ مورخ ۲۴ر۱۲ر۲۵۳۵سازمان مرکزی تعاون بموجب ماده ۱۲۰ قانون شرکت های تعاونی‌شرکت فوق منحل‌گردید و آقایان آرداشس مانوکیان محمود نجاریان و موسی بوستانی بسمت اعضاء هیات تصفیه انتخاب شدند و محل تصفیه خیابان فروغی اول خیابان کوشش تعیین گردید.

مدیر کل ثبت‌شرکت‌ها و مالکیت صنعتی ـ یحیی مدنی

آ ـ ۱۰۹۰۱

آگهی تغییرات در شرکت پخش کالای افشار(سهامی خاص) ثبت شده بشماره ۱۶۷۴۱

باستناد صورتجلسه مجمع عمومی عادی مورخ ۲۴ر۱۲ر۲۵۳۵ تغییرات زیر در شرکت مذکور بعمل آمد ۱ـ آقایان حاج محمد صادق افشار و محمدکاظم عسگریه و محمد کلاهی اول و پیروز افشار وعباس افشار و حسین میثمی بسمت اعضاء هیئت مدیره برای مدت دوسال انتخاب گردیدند ۲ـ آقای محمدحسین ضیائی بسمت بازرس اصلی و آقای محمدعلی خادم صفدرخانی بسمت بازرس علی‌البدل برای مدت یکسال انتخاب شدند ۳ـ روزنامه کثیرالانتشار اطلاعات جهت درج آگهی های شرکت معین گردید ٤ـ آقای حاج محمد صادق افشار بسمت رئیس هیئت مدیره و مدیر عامل وآقای حاج محمدکاظم عسگریه بسمت مدیر عامل وآقای حاج محمدکلاهی اول بسمت نایب رئیس هیئت‌مدیره انتخاب گردیدند ٥ـ امضاء کلیه اوراق و اسناد بهادار وقرارداد های تعهدآور بایکی از سه‌نفر آقایان محمد صادق افشار ویا پیروز افشاریا عباس افشار باتفاق یکی از سه‌نفر از آقایان حاج محمد کلاهی اول ویا حاج محمدکاظم عسگریه و یاحاج حسین میثمی بامهر شرکت معتبر خواهد بود دولی اوراق عادی شرکت راهر یک از آقایان مدیران عامل بتنهائی وبامهر شرکت امضاء می‌نمایند .

م‌الف ۸۴۵

مدیر کل ثبت‌شرکت‌ها و مالکیت صنعتی ـ یحیی مدنی

آ ـ ۱۰۹۹۲

آگهی اصلاحی

طبق صورتجلسه‌مورخ ۲۲ر۱۲ر۳۵هیئت مدیره شرکت‌سهامی خاص طبی‌و بهداشتی آقای دکتر فرامرز صفی‌نیا بسمت ریاست هیئت مدیره آقای دکتر منوچهر شاهنواز بسمت مدیر عامل و آقای دکتر بهرام محیط بسمت منشی برگزیده شده‌اند و مقرر گردید اسناد و اوراق رسمی و بهادار و تعهدآور شرکت با امضاء مدیر عامل ویکی از آقایان دکتر سیروس ملک قاسمی ویا دکتر فرامرز صفی‌نیا همراه بامهرشرکت‌میباشد ضمنا هیئت مدیره وظایف هیئت مدیره را بشرح مندرج در صورتجلسه مربوطه تعیین نموده است .

م‌الف ۸۴۰

مدیر کل ثبت شرکتها و مالکیت صنعتی ـ یحیی مدنی

آ ـ ۱۰۹۸۴

آگهی افزایش سرمایه در شرکت سهامی خاص فلور ثبت شده بشماره ۳۵۷۶

برابر تصمیم مجمع عمومی فوق‌العاده مورخ ۲۱ر٤ر۲۵۳۵ و باستناد صورتجلسه هیئت مدیره مورخ ۱۸ر۱۲ر۳۵ سرمایه شرکت مذکور ازمبلغ بیست‌و یک میلیون ریال بمبلغ بیست و پنج میلیون ریال افزایش یافت و اضافه سرمایه بموجب گواهی شماره ٦٤۳۹ـ ۱۸ر۱۲ر۳۵ بانک بازرگانی شعبه مرکزی نزد بانک مذکور تودیع شد و مواد (٥و٦) اساسنامه بشرح زیر اصلاح‌گردید ماده(٥) سرمایه شرکت ـ سرمایه شرکت بیست‌و پنج‌میلیون ریال است‌که تماما نقدا پرداخت‌گردیده‌است ماده ٦ شرکت دارای دو هزار وپانصد سهمده هزار ریالی‌بی‌نام میباشد که یکهزار وپانصد سهم آن سهام ممتاز و یکهزار سهم آن سهام عادی میباشد ذیل ثبت از لحاظ امضاء در تاریخ ۲۵ر۱۲ر۳۵ تکمیل شد .

م‌الف ۸۴۳

مدیر کل ثبت شرکتها و مالکیت صنعتی ـ یحیی مدنی

آ ـ ۱۰۹۸۵

آگهی دیروپ (شرکت سهامی‌عام) ثبت شده شماره ۱۰۳٤٦

برابر صورتجلسه مجمع عمومی فوق‌العاده دیروپ ایران (شرکت سهامی عام) مورخ ۲۳ر۱۱ر۲۵۳۵ تغییرات زیر در شرکت‌صورت گرفت .

۱ـ اساسنامه جدید شرکت در ٦۰ ماده بتصویب رسید که با تسلیم یک نسخه از اساسنامه جدید باداره ثبت شرکتها اساسنامه قدیم از درجه اعتبار ساقط میباشد .

۲ـ سرمایه شرکت از مبلغ چهل میلیون ریال بمبلغ هفتاد میلیون ریال افزایش یافت که در نتیجه افزایش سرمایه ماده ٤ اساسنامه شرکت بشرح زیر اصلاح گردید .

«ماده ٤ـ سرمایه شرکت هفتاد میلیون ریال است که به هفتاد هزار سهم بانام یکهزار ریالی تقسیم میشود ، تمام سهام شرکت تعهد گردیده و کلیه بهای آن نقدا پرداخت شده است». مراتب ثبت دفتر گردید و درتاریخ ۲۸ر۱۲ر۲۵۳۵ از لحاظ امضای ذیل دفاتر تکمیل شده است .

م‌الف ۸٤٤

مدیر کل ثبت شرکتها و مالکیت صنعتی ـ یحیی مدنی

آ ـ ۱۰۰۹۸٦

آگهی تاسیس شرکت سهامی خاص کشت و صنعت مقیم‌آباد

خلاصه اظهارنامه و اساسنامه شرکت سهامی خاص کشت و صنعت مقیم‌آباد که در تاریخ ۲۲ر۱۲ر۳۵ تحت‌شماره ۲۷۹۹۹ دراین‌اداره بثبت‌رسیده ودرتاریخ ۲٤ر۱۲ر۳۵ ازلحاظ امضاء ذیل ثبت تکمیل گردیده برای اطلاع عموم در روزنامه رسمی و روزنامه کثیرالانتشار اطلاعات آگهی میشود:

۱ـ موضوع شرکت : کشت و صنعت خرید ـ فروش ـ ایجاد ـ انواع کارخانجاتی که محصولات صنعتی و کشاورزی تهیه می‌نماید ـ تهیه مزارع لازم برای دامداری گاو و گوسفند انواع طیور و بوقلمون . انواع کشت علوفه و غلات و صیفی اخذ نمایندگی از مجتمع‌های بزرگ کشاورزی یا دامداری اعم از داخلی و خارجی .

۲ـ مدت شرکت : اول آذرماه ۲۵۳۵ بمدت نامحدود .

۳ـ مرکز اصلی شرکت : تهران خیابان بولوار الیزابت امیرآباد شمالی خیابان نوذری شماره ۳۰

٤ـ سرمایه شرکت : مبلغ یکمیلیون ریال منقسم به پنجاه سهم بیست‌هزار ریالی بانام میباشد که ۳۵درصد آن بموجب گواهی شماره ۳۷٦٤٦ بانک ملی ایران شعبه مرکزی بحساب جاری شماره ۸۵۵۷۳ واریز گردیده و بقیه در تعهد صاحبان سهام میباشد.

٥ـ اولین مدیران و دارندگان حق امضاء : آقای مهدی مقیمی رئیس هیات‌مدیره و مدیرعامل شرکت ـ آقای امیرمنصور مقیمی نایب‌رئیس ـ عذرا امیراحمدی و فاطمه مهوش مقیمی و سهیلا قمی اعضاء هیات مدیره میباشند . امضاء کلیه اوراق و اسناد اعم از بهادار یا بی‌بها با آقای مهدی مقیمی رئیس‌هیات مدیره و مدیرعامل بامهر شرکت بتنهائی معتبر است.

٦ـ اختیارات مدیر عامل : آقای مهدی مقیمی مدیر عامل و انجام کلیه امور اداری ومالی برعهده مدیرعامل خواهد بود.

۷ـ بازرس اصلی و علی‌البدل : آقا یمهدی جریده بازرس اصلی . محمود امیراحمدی بازرس علی‌البدل میباشد.

مدیر کل ثبت‌شرکتها و مالکیت صنعتی ـ یحیی مدنی

آ ـ ۱۰۹۹۳

آگهی شرکت ساختمانی ایران سایپم (سهامی‌خاص) ثبت شده بشماره ۱٦۳۸۳

برابر صورت جلسه هیئت مدیره شرکت ساختمانی ایران سایپم «سهامی‌خاص» مورخ ۱٤ر۱۲ر۲۵۳۵ آقای فرانچسکونانوتی FRANCESCO NANOTTI بعنوان نماینده مخصوص شرکت برای عملیات شرکت دراهواز تعیین گردید. اختیارات آقای فرانچسکو نانوتی طبق صورتجلسه هیئت‌مدیره مورخ۱٤ر۱۲ر۲۵۳۵ میباشد از جمله نمایندگی شرکت‌نزدکلیه مقامات دولتی وغیر دولتی وقضائی و شرکت‌ها مصدور وظهر نویسی ونقدکردن چکهاو تقاضای صدور چکهای بانکی ـ سپردن ضمانت‌نامه وغیره.

م‌الف ۸٤۲

مدیر کل‌اداره ثبت‌شرکتهاومالکیت صنعتی ـ یحیی‌مدنی

آ ـ ۱۰۹۸۲

آگهی تمدید مدت تصفیه شرکت منحله سلماس (سهامی‌خاص)ثبت شده بشماره ٤۹۵۲

بموجب صورتجلسه‌مجمع عمومی فوق‌العاده مورخ ۱۰ر۱۲ر۲۵۳۵ آقایان حاج محمدحسین پارسا و آرسن بارویان و آشوت‌باوریان مجددا بسمت مدیران تصفیه شرکت منحله سلماس سهامی خاص بمدت دوسال انتخاب گردیدند.

م‌الف ۸٤۱

مدیر کل ثبت‌شرکت‌ها و مالکیت صنعتی ـ یحیی مدنی

آ ـ ۱۰۹۸۳

آگهی تغییر محل شرکت خدمات زمین شناسی‌ومعدنی آلبیت سهامی خاص‌ثبت شده بشماره۱٦۸۰۳

باستناد صورتجلسه هیئت مدیره مورخ ۱۱ر۱۲ر۳۵ نشانی شرکت خدمات زمین شناسی و معدنی آلبیت (سهامی خاص) از محل سابق به خیابان عباس آباد مقابل سینما شهرفرنگ شماره ٤۳۰ طبقه‌تحتانی انتقال یافت .

م‌الف ۱۳۹

مدیر کل ثبت‌شرکت‌ها و مالکیت صنعتی ـ یحیی مدنی

آ ـ ۱۰۹۹۱

آگهی انحلال شرکت سهامی خاص دنیای بهداشت ثبت شده بشماره ۱۱۸۳٤

باستناد صورتجلسه مجمع‌عمومی فوق‌العاده مورخ ۲۲ر۱۲ر۳۵شرکت مذکور منحل گردیدو آقایان احمد نفیسی و دکتر علی دانش‌بسمت مدیران تصفیه شرکت انتخاب شدندو محل تصفیه شرکت‌تهران خیابان حافظ کوچه ایرج اول‌کوچه مشکان شماره۱ تعیین‌گردید.

م‌الف ۸٤۷

مدیر کل اداره ثبت‌شرکتهاو مالکیت صنعتی ـ یحیی‌مدنی

آ ـ ۱۰۹۸۱

آگهی انحلال شرکت سهامی خاص ایران نید ثبت شده بشماره ۲۵۵۲۵

بموجب تصمیم مورخ ۱۲ر۱۲ر۲۵۳۵ مجمع عمومی فوق‌العاده‌شرکت مذکور منحل‌گردید وآقای ناصرعرفان فرزند محمد بشناسنامه‌شماره ۵۹۰ تهران ساکن تهران تجریش خیابان پیراسته کوچه عروضی شماره ۳ بسمت مدیر تصفیه انتخاب ومحل تصفیه تهران خیابان‌نادر شاه افشار خیابان پنجم شماره ۲۳ تعیین گردید.

م‌الف ۸۳۸

مدیر کل اداره ثبت‌شرکتهاو مالکیت صنعتی ـ یحیی‌مدنی

آ ـ ۱۰۹۹۰

آگهی تغییرات در شرکت سهامی خاص اینترگاست البرز ۲۳۳۹٦

برابر تصمیم مورخ۲۱ر۱۲ر۳۵ مجمع فوق‌العاده تغییرات زیر در شرکت مذکور بعمل‌آمد :

۱ـ ضمن اصلاح مواد ۱۲و۲۵ اساسنامه آقایان : دکتر محمد حسین کاشانی‌ثابت بسمت عضو ورئیس هیئت‌مدیره وعزرا اسحق‌آف بسمت‌عضو ومدیرعامل ونایب‌رئیس هیئت‌مدیره تا٤ر۵ر۳۷ انتخاب و حق امضاء کلیه اسنادواوراق تعهدآور شرکت وچکهاو سفته‌ها و بروات وقراردادها بهردو نفرمدیران مرقوم متفقا می‌باشد ۲ـدوشیزه روشنک نوربخش بسمت بازرس اصلی وخانم راشل نظریان بسمت بازرس علی‌البدل شرکت برای‌بقیه‌مدت انتخاب شدند.

م‌الف ۸۳۷

مدیر کل اداره ثبت‌شرکتهاو مالکیت صنعتی ـ یحیی‌مدنی

آ ـ ۱۰۹۸۹

آگهی تغییرات در شرکت سهامی عام پیرلس ایران ثبت شده‌بش شماره ۱۰٦٤۳

باستنادصورت جلسه مجمع‌عمومی عادی مورخ ۳۰ر۱۱ر۲۵۳۵ تصمیمات زیردرشرکت فوق اتخاذگردید:

۱ـ ترازنامه وحساب سودوزیان شرکت ۳۰آبان‌ماه ۲۵۳۵ تصویب گردید:

۲ـ اشخاص زیر بعنوان مدیران شرکت‌برای دوره دوساله ۲۵۳٦ و ۲۵۳۷ انتخاب گردیدند :آقای شاهقلی نماینده سازمان آب منطقه‌ای تهران ، آقای عبدالمجید اعلم ،آقای رستم شاهویری نماینده بانک توسعه صنعتی ومعدنی ایران «همگی ازگروه الف» ،آقای ویلیام آ . وولف ،آقای جورج فرگوسون، آقای امیل آصف وآقای ویلیام پل استیسی نمایندگان اف ام سی کورپوریشن«همگی از گروه ب».

۳ـ آقای ساریخانی بعنوان بازرس‌اصلی وآقای بایرون نلسون بعنوان بازرس علی‌البدل انتخاب گردیدند.

٤ـ روزنامه اطلاعات و رستاخیز برای درج آگهی های شرکت‌تعیین گردید .

م‌الف ۸٤٦

مدیر کل اداره ثبت‌شرکتهاو مالکیت صنعتی ـ یحیی‌مدنی

آ ـ ۱۰۹۸۷

آگهی تغییرات در شرکت سهامی خاص کارخانجات کاموای ایران

طبق صورت‌جلسه مورخ ۵ر۱۲ر۲۵۳۵ مجمع‌عمومی عادی سالیانه تغییرات زیردرشرکت فوق‌الذکر بعمل آمده‌است.

۱ـ ترازنامه سال مالی ۲۵۳٤ به تصویب‌رسید.

۲ـ آقایان حج آقا محمد عراقی بسمت بازرس اصلی و علی‌محمد نگهبان بسمت بازرس علی‌البدل شرکت برای مدت یکسال انتخاب شدند.

۳ـ روزنامه اطلاعات برای درج ونشر آگهی های‌شرکت تعیین شد.

مسئول ثبت‌شرکتهای ثبت‌کاشان ـ تمنائی

آ ـ ۱۲٤۳

نیسان پاترول

NISSAN

SHIPMENTS ARRIVED !

REGISTER YOUR REQUIREMENTS

Dealers are welcome. We have a few dealer-ship available for aggressive dealers.

SPARE PARTS AND SERVICING FACILITIES AVAILABLE

PAYMENTS: CASH OR TERMS

NISSAN PATROL

IRAN FARNIS CO. LTD.,

SEPAHBOD ZAHEDI, NO. 19, TEHRAN.

4-WHEEL DRIVE

CANVAS TOP · HARDTOP · DELUXE HARDTOP · PICKUP

TEL: 839917~534653~536223

آگهی مزایده

چاپخانه بانک ملی ایران ۲٤ دستگاه ماشین‌آلات مشروحه زیر را ازطریق حراج عمومی درساعت سه‌بعداز ظهر روز شنبه ۲۷ فروردین ماه ۲۵۳٦ در ساختمان مرکزی بانک ملی ایران واقع در خیابان فردوسی ـ ساختمان چاپخانه درمقابل وجه‌نقدبفروش میرساند.طالبین شرکت در حراج میتوانند تا قبل از فرارسیدن تاریخ حراج همه روزه باستثناء ایام تعطیل در ساعات اداری درمحل تعیین شده اززدیک ماشین‌آلات مشروحه را مشاهده و بازدید نمایند. ضمنا کلیه هزینه های متعلقه‌و همچنین ضبطو حراست اجناس فروخته شده‌پس از هفت روز از تاریخ خریدبعهده‌خریدار میباشدوپس‌از مدت‌مزبور برابر مقررات مبلغ پرداختی و لوازم فروخته شده‌بنفع بانک ضبط خواهد شد .

حضور در جلسه حراج برای عموم آزاد میباشد.

۱ـ ماشین‌ته‌دوزی نخی مارتینی
۲ـ ماشین ته دوزی نخی مارتینی
۳ـ چرخ خیاطی سینگر
٤ـ تاکنی لیبا (کوچك)
٥ـ ته چسب زنی دستی
٦ـ پرس نمونه افست ۹۰ × ۷۰
۷ـ پرس‌فرمبندی
۸ـ حرف ریزی لاینوتایپ
۹ـ چاپ برجسته
۱۰ـ برجسته پودری (اکلیل زنی)
۱۱ـ روتاتیو هلیو (اتوماتیك)
۱۲ـ هایدلبرك یکبرگی افست
۱۳ـ تووِنت دیوادی (هوهانه)
۱٤ـ چاپ افست یك‌هشتم مولتیلیت
۱۵ـ زینك سابی (کلیش)بادینام
۱٦ـ زینك سابی اتوماتیك
۱۷ـ مخلوط کن مرکب
۱۸ـ ترتیب اوراق(میزگرد)
۱۹ـ کاغذ خوردکنی
۲۰ـ تراش لبه شورو
۲۱ـ چاپ دستی
۲۲ـ پلمپ پائی
۲۳ـ فلز بری پائی (کارد)
۲٤ـ ماشین برش‌وهلنبرك ۱۰۷

بانك ملی ایران

یحیی آرین‌پور ، انجوی شیرازی ، د . س. کمیساروف ، عبدالحسین زرین‌کوب درباره هدایت سخن گفته‌اند

گرامیداشت خاطره هدایت
در بیست و پنجمین سالمرگ او

نوزدهم فروردین ماه بیست و شش سال ازخاموشی صادق هدایت‌نویسنده بااَرج ایران و کسی که امروز ایران قصه نویسی خود را مدیون اوست می گذرد .

صادق هدایت روز بیست و هفتمهمن سال ۱۲۸۱ در تهران متولد شد . او کوچکترین فرزند خانواده‌ای بودکه به کتاب و اندیشه توجه زیادی داشت آذر سال ۱۳۲۹ به پاریس سفر کرد ، او پیشاپیش تصمیم خود را گرفته بود و می رفت تا با اندوهی که مدام چون خوره جانش را می‌خورد به‌ستیز مرگ برخیزد ودر پاریس بود که برای‌آخرین بار دوستان اودرروز نوزدهمفروردین چهره به مرگ اندودش را دیدند که‌زیر قشری از غم‌غربت هنوزهم ته‌مانده‌لبخندی را باخود بگور می‌برد .

روزی که یاران هدایت جسد او را به گورستان پرلاشز پاریس سپردند و این گورستان را خانه ابدی نابغه‌ایرانی ساختند نوزدهم فروردین سال ۱۳۳۰! بود- سالی که طومار آثاری چون زنده بگور، سه قطره خون، افسانه آفرینش، بوف کور،حاجی‌آقا، نیرنگستان،مازیار. پروین دختر ساسان، کارنامه اردشیر بابکان، علویه خانم و ولنگاری، توپ مروارید ، وغوغ ساهاب (بامسعود فرزاد)، فوائد گیاهخواری و .... بسته شد .

سیدابوالقاسم انجوی‌شیرازی

یکی از دوستان نزدیک هدایت که هنوز هم یاد وکار اورا عزیز می‌دارد، سید ابوالقاسم انجوی شیرازی است درباره آخرین روزهای او میگوید :

«هدایت قبل از سفر اروپا بی‌اندازه خسته‌بود اعصابش ناراحت بود.محیط هم از هرجهت ناراحتی اورا تشدیدمی کرد. ناچار به‌فکر سفر اروپا افتاد و به عنوان مرخصی چهار ماهه و استعلاجی راهی شد. البته نیتش این بود که در اروپا کاری پیدا بکند که بوسیله‌آن‌کار مدتی‌دراروپابماند و فروختن‌کتابخانه‌اش، خالی کردن اتاقش، بخشیدن اشیاء اتاق یا کتابهایش به اشخاص و بالاخص همراه بردن دوره آثارش‌که‌از هرنسخه یکی جلد کرده داشت و در آنهاتجدید نظر کرده بود، همه اینها نشان می داد که او به‌عزم یک سفر طولانی ویالااقل بیشتر از۴ ماه رهسپار اروپا می شود. در تهران گرفتن حقوق‌اداری و کارهایش رابه‌آقای محمد انجوی (برادرم) سپرد. دردی‌ماه ۱۳۲۹ عازم اروپاشدو بفرانسه رفت . دراین سفر بهیچکس کاغذ نمی نوشت فقط بمن کاغذ می نوشت آن‌هم نامه‌هائی خیلی مختصر که از پانزده تا بیست سطر تجاوز نمی کرد. بهیچ چیز ابراز علاقه نمی کرد. چندبار نوشت : «بطوریکه ابراز می‌کردی و می‌گفتی‌یک هفته بعد از من به پاریس می‌آیی حالا چه شده که دیر کردی» و اصرار می کرد که من زودتر به‌پاریس بروم ..... من‌هم از ژنو به پاریس رفتم .

من پاریس را بلد نبودم. ناچاربا تلفن درکافه کلیزه در شانزلیزه قرارگذاشتیم باتفاق دختر خانمی که با من آشنا بود ویکی دیگر از ایرانی‌ها رفتیم ودرکلیزه نشستیم و قهوه‌ای خوردیم ومرا به‌هتل خودش برد که نزدیک پارک‌لوکزامبورک بود چون که هتل‌های آنجا ارزان‌قیمت تر بود. آنجا خانه گرفته بود. اسم هتل هم گویا دومنیز بود .

به محض ورود به اتاق‌ها دیدم دیوارها و کف اتاق می‌لرزد،تعجب‌من هدایت را متوجه کرد و توضیح داد که: «نترس ، خبری نیست از زیر این ساختمان مترو رد می‌شود وطبعا اتاق و ساختمان که کهنه و قدیمی است می لرزد .

.... خوب فکرش را بکنید که‌بالاترین رقم حقوقی هدایت در آخرین روزهای خدمتش در دانشگاه عبارت بودازماهی چهارصد و نود تومن. آدمی مانند هدایت که خودش می‌داند چکاره است و دانشگاهی‌ها و حتی‌دوستان او که در خدمت دستگاه بودند می دانستند که معلومات هدایت درچه حدود است، آیا نمی‌توانستند ترتیبی‌بدهند که هدایت هم مثل اشخاص دیگری که از طرف دولت ایران ماموربمطالعات فرهنگی می شدند (مثالش محمد قزوینی) به او هم ماموریتی بدهند ؟ آیا نتیجه کار هدایت کم‌ارزش‌تر از دیگران بود؟ در تمام‌مدت عمر هدایت، صدیک‌توجهی‌که بدیگران می‌شد به هدایت نشد. در همان سال هائی که هدایت با بی‌اعتنایی و حتی با دشمنی ها روبرو بود، صدها نفر افراد بی هنر مدال علمی و هنری‌گرفتند.»

دکتر عبدالحسین‌زرین‌کوب

در اینجا بی‌مناسبت نیست که‌بخش کوتاهی از سخنان دکتر عبدالحسین زرین‌کوب را هم درباره صادق هدایت بیاوریم: «دوستانش‌که‌واقعا بااونزدیک بوده‌اند، بیشتر می توانند در باره‌اش بگویند. هدایت بیشتر بادوستانش انس داشت و همخون بود تا کسانی‌که‌حالا با او لاف همخونی می‌زنند و بفکرش افتاده‌اند. هدایت در جمع دوستان‌بود که توانست از برج عاج خانوادگیش بیرون بیاید و به‌مردم واقعی که‌در تمام آثارش به آنها فکر کرده و محشور بوده است با دردهایشان با رنجهایشان‌نزدیک بشود .

اگر دوستانش نبودند صادق هم یک فلان‌السلطنه می‌شد، این‌یک سوء تفاهم است که‌می خواهند هدایت را مروج یک نوع بدبینی بشناسند. بعقیده من هدایت اینطورنیست. حتی تکرو ی‌هدایت که تاحدی در آخر عمرش نشان دادیک درس مثبت باید تلقی شود. او خودش را در یک محیط‌نامطلوب که خیال می کرد برضد او مسلح شده می دیدو اگر به دنیای غیر ایران خصوصا اعراب اظهار نفرت می‌کند به آن معنی‌نیست که او مبلغ‌افراطی در ایرانی‌گری شده باشد که افق ذهنی اورا محدود کرده باشد. او انسانیت را ستایش می کند و به‌انسانیت فکر می‌کند .

او دربین نویسندگان ما واقعا یگانه‌است. باادبیات کلاسیک ایران خیلی خوب آشناست و گذشته از آن افسانه ها،امثال وترانه‌ها وهمه آنچه که فولکلور را تشکیل میدهد بطور اصولی و منظم می شناخت، بهمین جهت در وجود او تنها نویسنده‌ای را سراغ داریم که موضوع خودش را بااین همه دقت می‌شناسد.

هدایت‌خیلی‌ایرانی‌بود و علاقه‌فوق‌العاده‌ای به گذشته ایران نشان داده است.ادبیات غربی و روش داستان نویسی راآموخته بود، آثار نویسندگان اروپا را به دقت بررسی کرده بود. او موضوع خودش ایران را خیلی خوب می شناخت و کمتر نویسنده‌ای هست که مثل او کار جدی کرده باشد .»

یحیی آرین پور

یحیی آرین‌پور،مولف مجموعه ارزشمند از صبا تانیما، علاوه بر بخشی که درکتابش به هدایت اختصاص داده در یک گفتگوی کلی راجع به هدایت می گوید:

«... هدایت میراث گرانقدری برجای نهاد. در کارهای او غیب و نقص هست ، اما بر روی‌هم یکی از بزرگترین‌نویسندگان مصر ما بود. بگمان من بوف کور او اثری است ، جهانی و از همانند های اروپایی‌اش ارجدارتر.»

نامه‌ای از هدایت به مجتبی مینوی

آقای مینوی

یاحق. کاغذ بدون تاریخ که در حاشیه کاغذ آقای «لاء» نوشته بودی رسید خیلی خوشوقتشدم البته سایه سرکار زیادسنگین شدمو مدتهاست که نمک پراکنی های‌سرکار رادیو رادیو (به‌مناسبت اعیاد اسلامی) گوش نگرفته‌ام البته نباید تنبلی تلقی شود بلکه فاقد این آلت متمدن می باشم. باری این رسم روزگارنمیشود حالاکه پاک خاچ پرست شده‌ای به مناسبت سال جدید تبریکات‌خشکه مارا مثل برگ سبز بپذیر. تا حالا چند تا تولید مثل کرده‌ای نمیدانم و گرنه به آنها هم سلام و تبریک می فرستادم از جمله خیالاتیکه‌کوره باخودش میکرد آخر عمری، فکر مسافرت به بلادخاج پرستان افتادیم.با وجود این که وسایل اولیه حتی سرمایه به ذات وجود نداشت و مدتی دوندگی کردیم‌به جایی نرسید حالا شیخ حسن‌بادل راحت‌کنار تغار کشک سابی خودش نشست. باور بکن که منهم سالهاست عادت نوشتن کاغذ از سرم افتاده مگراین که زیاد از نزاکت خارج بشود . از حال ما خواسته باشی در نهایت کثافت‌عمر رابه بطالت می گذرانیم. چند نسخه از معلوماتی راکه‌اخیرا صادر شده بود ولی در معنی مال سابق بود برایت فرستاده‌ام از قرار معلوم با آقای فرزاد میانت شکراب شده و سایه همدیگر را باتیر میزنید اینهم خودش حالتی دارد ،از قول من به همه کوروکچل های آنجا سلام برسان. یاهو

امضاء : هدایت

نقاشی های هدایت

هدایت علاوه بر نوشتن نقاشی هم می کرد. دراینجا به قسمتی از نوشته« د.س. کامیساروف» در باره نقاشی های هدایت توجه کنید:

« . . .ضمنا باید گفت که صادق هدایت نقاشی‌هم خوب می کرد .او نقاش‌حرفه‌ای نبود و برحسب سفارش نقاشی نمی‌کرد. او به اینکاراحتیاج‌داشت. از آن لذت زیبای پسندانه می برد و در عین حال نقاشی‌بمنزله ادامه کار ادبی او بود. کارهای نقاشی هدایت کمتر از نوول های اومبین این نیستند ، او در ساعات خلاقیت ادبی آن تصویر هارا می کشید که بطور طبیعی واردآثار آن نویسنده شده‌اند. آن تصویر ها باروح ، جالب توجه‌وباندیشه‌اند. مثلا غزال موزون و ظریف دارای پای باریک، کمسرش را با غرور به عقب گرفته است‌و صادق هدایت آنرا در تاریخ ۱۶ اکتبرسال ۱۹۲۸ هنگام‌اقامت در پاریس کشیده است، جلب‌توجه می کند. این تصویر مبین‌صفات وغرور و استقلال طبع نویسنده است...»

اگرچه مرگ هدایت را از ما جدا کرد، ولی او زنده است،اوباما باشیوه خودش و ارد زندگی فرداهم خواهد شد.

امروزمی‌توان صف قصه نویسان ایران رادید که هدایت موفق بپیشاپیش آنان گام برمی دارد. شاید هدایت هم جز این‌چیزی نمی خواست. یادش گرامی‌باد.

در تالارهای تهران

تالار عبید

مروری بر ۸ نمایشنامه تالار عبید : تومی اونگرر ـ کلودسر ـ موریس‌سینه ـ اتومبیل زندگی‌ـ برادهولاند ـ نمایشگاه عکاسی ـ دیویدلی و این ـ جان‌فاوست بجز پنجشنبه و جمعه بازدید ۸ تا ۱۴ و ۱۷ تا ۱۹،۳۰ خیابان ۲۱ آذر ـ امور فرهنگی دانشگاه تهران .

دانشکده هنرهای تزئینی

نمایشگاه عکس های صمد سرپله . بازدید : ۵ تا ۸ بعد از ظهر . نشانی : خیابان پهلوی ، روبروی بزرگمهر .

خانه ۹۲

نمایشگاهی‌ازآثار حسین محجوبی بازدید ۱۰ تا ۱ و ۴ تا ۷ نشانی شاهرضا ـ خیابان‌ابوریحان ـ چهار راه تیر .

نگارخانه‌مس

طبیعت ویژه (نقاشی های عبدالرضا دریابیگی) .
بازدید : ۵ تا ۸ بعد از ظهر .
نشانی : خیابان پهلوی ـ مقابل سینما آتلانتیک ـ کوچه هراز شماره ۷ تلفن ۸۹۶۶۷۸

نگارخانه سولیوان

۵۷ اثر از ازونسان‌وان .
بازدید : ۶ تا ۸ بعد از ظهر
نشانی : خیابان‌فخر رازی ـ مقابل دانشگاه تهران شماره ۱۳۶
تلفن ۶۴۹۷۵۱

انستیتو گوته

نمایشگاه گرافیکها ـ آثار پرممارت چهارشنبه ۲۴ فروردین تاپنجشنبه ۷ اردیبهشت .
خیابان وزراء ـ خیابان هفتم .

نگارخانه نیازی

نمایشگاه نقاشی حسین فلاهی افتتاح پنجشنبه ۱۸ فروردین
نشانی : عباس آباد بین نادر شاه و شاه عباس ـ روبروی شهر فرنگ .
ساختمان ۴۳۰ تلفن ۶۲۵۴۴۵

تالار ۲۵ شهریور

مرغ دریائی
نوشته آنتوان چخوف
مترجم کامران فانی
کارگردان سمندریان
اجراء ۷،۳۰ بعداز ظهر جمعه ها ۵ بعدازظهر
تلفن ۵۲۵۴۴۴

نشانی خیابان جنوبی پارک شهر ،

انجمن ایران وآمریکا

عکسهای سناتور هوارد بیکر نمایش در اطاق عضویت .
هنر امروز آمریکا «۱۱۱» نگارخانه های ۱و۲
نقاشی جعفر روحبخش در نگارخانه علاء .
آثاربانگیز لینولئوم‌روی بوم نگارخانه پوپ .
گشایش نمایشگاه ها ۱۷ فروردین ـ بازدید ۵تا۸.
نشانی‌خیابان وزراء

تئاترشهر

خاطرات وکابوسهای یك جامه‌دار از زندگی و قتل میرزا تقی خان فراهانی .
نویسنده ، طراح و کارگردان : علی رفیعی.
شروع ۸ بعداز ظهر ،
نشانی چهار راه پهلوی ،پارك‌لویعهد.

گالری لیتو

نمایشگاه طراحی حسین کاظمی
گشایش ۲۱ فروردین
بازدید: از۱۱ تا۱ و ۵تا۸
نشانی :آبان جنوبی ـشماره ۳ تلفن ۸۹۲۴۷۸

نگار خانه مهرشاه

آثار هنری عده‌ای از فارغ‌التحصیلان مدرسه عالی‌ساختمان رشته‌دکوراسیون.
گشایش ۲۰ فروردین .
آدرس : عباس‌آباد ـ خیابان آپادانا ـ نبش نوبخت .

خانه آفتاب

آثار مهرداد مطیعی
بازدید ۹ تا ۱۲،۵ و ۱۶ تا ۱۹،۵
افتتاح نمایشگاه از ۱۸ فروردین .
نشانی روزولت، مقابل دانشسرایعالی شماره ۱۵۴،۱

تئاتر کوچك تهران

تئاتر کوچک تهران
ماشین نویس‌ها و ببر
اثر موره شیسگال
ترجمه و کارگردانی پرویز صیاد
بازیگران صیاد ـ مری‌آپیک
شروع ۸ بعدازظهر
نشانی پشت بازار صفویه

تالار مولوی

الکترا : نوشته سوفوکل
کارتوران : مجید جعفری
شروع : ۸ بعدازظهر

یادداشتی درباره مقالات دشتی : نگاهی به صائب

آقای دشتی، صائب را با نگاهی دیگر باید دید

خسرو احتشامی

بدنبال چاپ مقالات محقق ارجمند علی‌دشتی در باره «صائب» نامه‌های متعددی به‌روزنامه رسیده که از آن میان به درج مقاله خسرو احتشامی که متضمن نکات تازه‌ایست مبادرت ورزیدیم.

آقای دشتی. شما در «نقشی از حافظ» خواجه را با سعدی، خیام ومولانا و در «قلمرو سعدی»،شیخ را باخاقانی، ناصر خسرو ، سنائی، انوری،عبدالرزاق وغیره را باهم مقایسه کرده وبه کتاب مهرانمام زده‌اید که با این شیوه در قلمرو سعدی بیش از آنکه‌به‌شیخ بپردازیم باغزلیات خاقانی وانوری دست بمگریبانیم ودر نقشی از حافظ با روح خیام و مولانا دمساز. امروز هم برای شناسائی صائب صوفیانه به شیوه قدیم دست زده‌اید که لابد فردامائیم وکتابی بنام«نگاهی به صائب شما» . تحقیق در باره صائب با متوسل شدن به‌بیدل، و متقدمانی چون حافظ، خاقانی و شعرای چیستان‌گوی شبه قاره میسر نیست و معماهای سبک هندی که مطلقا زبان صائب نبوده نمیتواند او را بازیابی کند.

گمان میکنم این «سبک اصفهانی» تجلی اولیه عرفان در شعرپارسی است زیرا گفتار عنصریها و فرخی‌ها میرفت تا زبان شعر را در مرداب عیش‌های شبانه به مرگ بی‌فریاد برساندو این ظهور رگه‌هائی از سبک اصفهانی بود که توانست به‌اندیشه آنقدر بال وپر دهد که به‌فضاهای تسخیر ناپذیر پرواز کند و شاعران عارف را به حریم کبریائی سخن در آورد شاید بتوان نخستین رگه‌های این سبک را در دوبیتی های پیرهمدان به فراوانی یافت:

«نسیمی گزین آن کاکل آیو
مراخوشتر زبوی‌سنبل‌آیو
چوشوگیرم خیالت‌رادرآغوش
سحراز بسترم بوی گل آیو»

بیت اول بابا، عراقی ناب و عاری از حرکت فکری است شعر در سطح کارهای خوب عراقی‌است باتصویری عینی اما در بیت دوم تصویر ذهنی است واندیشه اگراز پرواز بازماند وپاراز گلیم‌طبیعت‌گرائی بیرون نکشد نمیتواند «خیال» را در آغوش بگیردو سحر از بستر بوی معشوق را بشنود، خوب شما دراین باره میفرمائید مگر میشود «خیال» را درآغوش گرفت و بیدرنگ از خواجه شاهد میاورید که «گرچه پیرم توشبی تنگ در آغوشگیر» فصیح‌تر وازفخامت زبان برخوردار است و برگفته بابا انگشت‌میگذارید که مسامحه کرده است اما از چرائی شکل گرفتن‌بیت و آنکه چه مزیتی بر شعر حافظ دارد می‌گریزید ویا کلمه «چقدر» را که بارها در سخن مولانا بکار رفته از بهترین تراوشات ادبی واز تازه‌ترین نوع آن میدانید.

« من نیم دهان دارم آخر چقدر خندم
او همچودرختگل خنده‌است زسرتاپا»

اما به این بیت صائب که میرسید:

«از تماشای تو افتاده کلاه از سر چرخ
خبر از خویش نداری چقدر زیبائی»

بیاد کریاس فروش‌بازارمسجد جامع‌اصفهان‌میافتید، علت چیست؟ آیا «چقدر» صائب چه هیزمتری به‌ادبیات فروخته است و «چقدر» مولانا از چه دستی بلندشده وچه برتری برکلمه صائب دارد. جالب اینکه درسیری در دیوان شمس نوشته‌اید «همچنین از حیث کثرت مضمون جز صائب کسی بساحت مولانا نزدیک نمیشود.» این کلام گواه است که برای صائب‌مرتبه‌ای عرشی قائل بوده‌اید.

بهجرات میتوان گفت اگر غزلیات «سبک‌صائب» را که باعتقاد نگارنده باتولد تازه‌ای در صائب‌ظهور کرده گرد آوریم دیوانی متفاوت بادو اوین قهرمانان غزل پارسی خواهیم داشت.

دوره های شعر صائب

غزلیات صائب را بایدبسه دوره متمایز«ایستائی، پویائی» و نوسرائی تقسیم کرد زیرا این سه دوره کوچکترین وجه اشتراکی بایکدیگر ندارند.

ایستائی

در نخستین مرحله، صائب شیفته زمزمه بزرگانی چون حافظ، مولانا، سعدی و دیگر گویندگان‌متقدم است وبه‌جواب گوئی واختفاگرایش بیشتر دارد تا به‌خلاقیت در این دوره شعر صائب در قالبگیری‌و کاربرد واژه‌ها و تطبیق وتلفیق جدائی چندانی باکار حافظ و مولانا نداشته واغلب با فقر کلامی وتکرار فرهنگ پیشین روبروست و متاسفانه استنادشمابیشتر باین دوره‌است.

پویائی :

در دوره میانه تلاش صائب همه در آشتی‌دادن شیوه شاعرانی چون جلال اسیر، وحکیم شفائی یا بهتر بگوئیم «سبک اصفهانی» با حال و هوای‌غزلیات عراقی است که ناهمواری و پراکندگی از بارزترین مشخصات غزلهای این دوره است، بیشتر تکبیت‌ها نیز مولود همین دوره‌اند اینگونه غزل‌ها باشیوائی وروانی طاوع میکنند و سپس به پیچیدگی میرسند وناگهان به‌ابیات بلندی تبدیل میگردند که تمامت غزل در برابر آن به فراموشی سپرده میشود.

نوسرائی:

در این دوران صائب تولدی تازه می‌یابد، رویشی نو، ذرات سخنش را دربر میگیرد و برتمام زوایای فرهنگی او سایه می‌افکند صائب سبک دلخواه را می‌آفریند که پس ازوی به غلط به «سبک اصفهانی» شهرت می‌یابد در حالیکه این دو سبک از نظرنجابت کلمه، غنای شعری، نازک اندیشی، استحکام واژه ، پیوستگی ابیات، عینی و ذهنی بودن تصاویر، و هماهنگی در کلیت غزل ، تفاوتی از زمین تا آسمان دارند که بحق سبک صائب را بر «سبک اصفهانی» برتری داده و این دو فضا را از یکدیگر جدامیکند. آنگونه که گذشت «سبک اصفهانی» رگه‌هائی در راستای شعر کهن پارسی از قرن پنجم هجری تاقرن دهم دارد. وتکاملش همان زبان جلال اسیر و حکیم شفائی است اما سبک صائب خاص اوست و حتی کسانیکه خواسته‌اند جزو اقمار این شیوه نودرآیند ناتوانی خود را از قدم اول نشان داده و به بیراهه افتاده‌اند که تمام شعرای شبه قاره هند از این دسته‌اند، کلیم کاشانی نیز با همه تشخص زبان‌محصور در دوره میانه شعر صائب یعنی زمان پویایی است اما در آشتی دادن «سبک‌اصفهانی» با «سبک عراقی» توفیق بیشتر یافته و در همین زمینه سیر کرده است. صائب بااین آفرینش ابعاد وسیعی به غزل می‌بخشد، بافضائی غیر از آنچه وجود داشته، که این وسعت وتازگی نه تنها در ترکیب و استعاره، تشبیه ، کنایه بلکه در فلسفه عرفان، اسطوره و نهادهای بنیادی غزل بویژه عاشقانه‌ها به روشنی مشهود است و نمونه‌اش غزل زیر که شباهتی به غزلواره های معاصر دارد باغنای شرقی و نهادی اصیل که سیراب از کیفیت عارفانه است.

ستاره سوخته آتشین عذارانم
چو داغ لاله سیه روز نوبهارانم
بپاک چشمی من شبنمی ندارد باغ
زدست هم بربایند گل عذارانم
ربوده است زمن اختیار جذبه بحر
عنان گسسته‌تر از رشته‌های بارانم
هزار مرحله دارم به آن رمیده غزال
اگر چه قافله سالار بیقرارانم
همانگه داده غم غمگسار خواهد شد
اگر بغم بگذارند غمگسارانم
بگرد من نرسد سیل خوش عنان صائب
که من گداخته آتشین عذارانم

بااین مقدمه مختصر میخواهم عرض کنم چرا صائب را باتجزیه وتحلیل افکار و زبان خاص او و آفرینش و خلاقیت جستجو نمیکنید. چرا صائب را در ردیف شعرای سبک هندی وتک بیت سرایان سبک اصفهانی عهد صفوی معرفی میکنید این نشانگر آنست که باصائب الفت دیرین نداشته‌اید مگر با تک بیت‌ها که بفهم تذکره نویسانی چون آذر و هدایت‌نزدیکتر بوده خاصه آنکه امروز استناد شما به ابیات‌برگزیده کسانی است که بردوش خواننده آگاه سنگینی میکند. اصولا ذهن آشنا به سبک عراقی که به انتقال‌سریع تصویر خو گرفته وبی‌تامل از «سروبالائی بصحرا میرود» لذت برده با کار اندیشمندانه و لطیف سبک صائب التفاتی نخواهد داشت واین بیت از صائب که تمامت ویژگیهای یک غزل ناب عراقی را دربردارد برذهنش گرانی خواهد کرد.

«بیا خیال یار در یک پیرهن خوابیده‌ام
برندارد سرزبالین هرکه بیدارم کند.»

ویا استعاره‌ها وترکیبات «کوچه باغ زلف» ، «آئینه‌زار»، «حسن لیموئی»، «خانه خورشید»، «چراغ شکوفه» و «موج‌لطافت»، برای اوناآشنا خواهدبود. امروز این امیری فیروزکوهی نیست که در صف شاعران کلاسیک به صائب عشق میورزد بلکه‌ادبیات نوپا و معاصر ایران پس از «نیماست» که بعد ازصدو پنجاه سال صائب را از گردو غبار بی‌توجهی‌متولیان ادب قاجاریه بیرون کشیده است. بگذارید حقیقت آشکار شود تا جوانان باشعر راستین و کهنسال ایرانزمین وبا حرکت اندیشه‌های خلاق شاعران‌خوب پارسی آشنا شوند و ببینند که شعر فقط ردیف‌کردن شمع، گل وپروانه نبوده و غزل پارسی فضائی جز کوی خرابات، مصطبه میخانه، آستان یاروصحن مدرسه هم داشته و دارد. نگاشته‌اید که وصف‌طبیعت را باید در شعر شعرائی چون منوچهری، انوری‌و خاقانی و دیگران نظاره کرد. اما تاجائی که بنده دیده‌ام «طبیعت گرائی» صائب نیز کاری کارستان‌است و جدا از کار متقدمان. در طبیعت صائب از گل‌سرخ. وچشم شوخ نرگس وشقایق نگران وکلاله سنبل حافظ از قرنفل، لادن ومیخک و آقحوانریزی عروسان بهار سعدی، از گلوی پرباد قمری، وپای خون‌آلود کبک‌دری، وصدای صلصل وسیره منوچهری از رنگ پرنیانی وپرندی مرغزار، پنجه شاه اسپرم و چنار فرخی و دیگر بزرگان شعر پارسی خبری نیست و همین نشان میدهد که صائب خلاق است، اگر هم این‌تصاویر در شعرش تجلی کرده بارنگی تازه و کاملا نوساخته شده است به‌بینید بهار را از چه زاویه‌ای دیده و باچه هنرمندی برکاغذ ثبت کرده است.

از فیض نوبهار جهان بزم چیده ایست
دست نگار کرده رخ می کشیده‌ایست
هرموج سبزه طرف کلاه شکسته‌ای
هرداغ لاله چشم غزال رمیده‌ایست
باغ از شکوفه لیلی چادر گرفته‌ای
از لاله کوه عاشق در خون تپیده‌ایست
هربرگ سبز طوطی شیرین نکلمی
هرشبنم گلی نظر پاک دیده‌ایست
از لاله بوستان لب لعلی است می‌چکان
وزجوش گل چمن رخ ساغرکشیده‌ایست
عالم زابر موج پریزاد می‌زند
مهد زمین سفینه طوفان رسیده‌ایست
شیرینی نشاط جهان را گرفته است
صبح از هوای تر شکرآب دیده‌ایست
صائب همین بود دل بی‌آرزوی ما
امروز زیر چرخ اگر آرمیده‌ایست

راستی کدام یک از متقدمین، زمین را در بهار «به دست نگار کرده» وباغ را از شکوفه «به‌لیلی‌چادر گرفته» و برگ سبز را به «طوطی شیرین‌تکلم» وداغ لاله‌را به «چشم غزال»، ابر را به «موج پریزاد»،صبح را به «شکر آبدیده» و بوستان را به «لب می‌چکان» تشبیه کرده‌اند . مقول شیخ شیراز، الحق انصاف توان داد که صاحب نظرند و السلام.

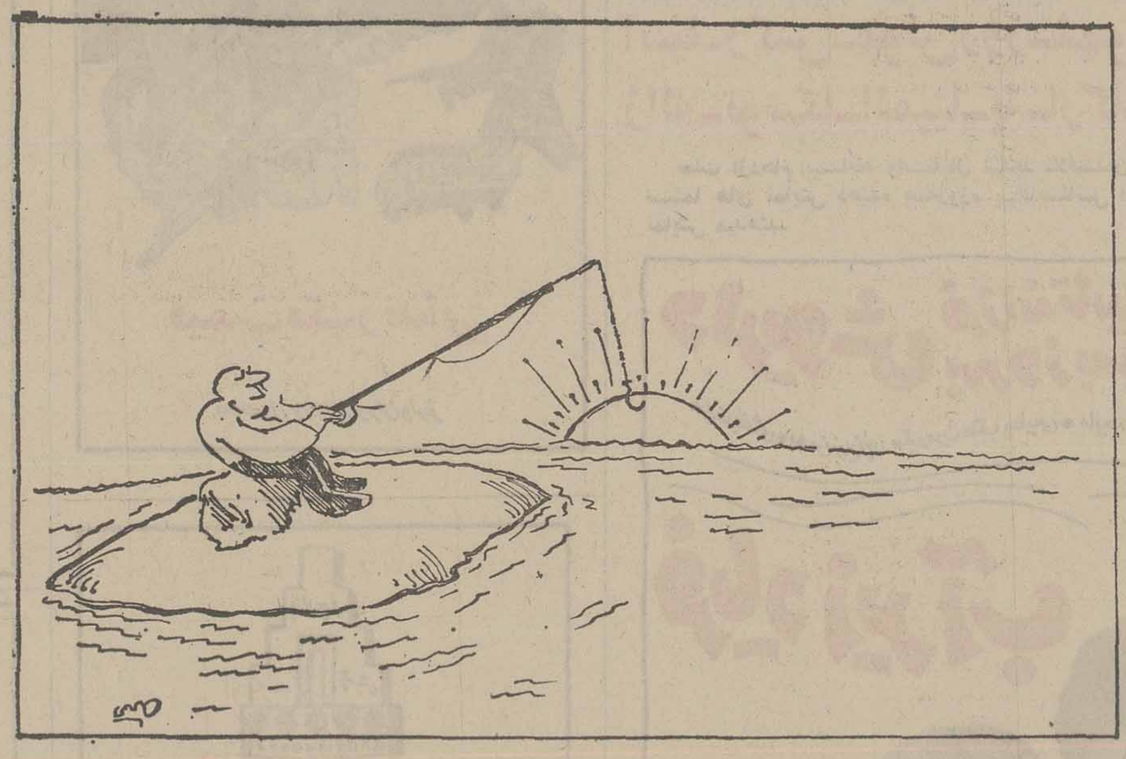

در نخستین برنامه ارکستر سنفونیک یک رهبر و یک سولیست‌آوازشرکت دارند و آثاری از واگنر بروکنر را اجرا می‌کنند . رهبر میهمان این برنامه کورت راف و خواننده میهمان آن نورمانیوتن سوپرانوی مشهور است و در برنامه ارکستر سنفونیک تهران « پنج‌آوازوزندونک» از ریچارد واگنر و « سنفونی شماره ۳ » از آنتون بروکنر اجرامیشود. نیوتن سولیست این‌برنامه، بعنوان خواننده اول با ارکسترسنفونیک‌سن‌آنتونیو، ارکستر سنفونیک هوستن ، اوکلاهماسیتی و سیراکیوز و بسیاری از ارکستر های اروپائی آواز خوانده‌است.

رهبروسولیست میهمان ارکستر سنفونیک

سینما حافظ : سن‌یاسی

کمدی ترین ـشیرین ترین و قشنگ ترین‌فیلم‌نوروز ۲۵۳۶
برای بچه‌ها وبرای بزرگها

آغازهفته‌چهارم

برنامه نوروزی سینما

سیلورسیتی

(قلمیک)

جذابترین محصول ۱۹۷۶
سینمای ایتالیا

سینماسیلورسیتی (قلهک)
باپارکینگ‌وسیع‌و اختصاصی
تلفن رزرو ۳۶۱۲۰۵

امشب و هرشب

فقط در سینما

دیانا

سینمای‌ممتاز ٤ ستاره
★★★
برجسته ترین اثر عشقی

تماشای این فیلم برای اشخاص کمتر از ۱۸ سال ممنوع است .
سئانسها ۱۱ ـ ۱ر۳۰ ـ ۳ر۳۰ ـ ۵ر۷ ـ ۷ر۳۰ ـ ۹ر۳۰
سینما دیانا ـ خیابان‌شاهرضا
تلفن ٦٤٧٣٦٥

آنجی‌دیکینسون... خوشگل ترین وسکسی‌ترین زن هالیوود دیوانه شده !!
«خوشگلای دیوانه» میزنند ـ میکشند ـ عاشق میشوند ولی‌عوضش خوشگلند !!

آغازهفته چهارم نمایش در

سینما پولیدور

متهورانه ترین طرح برای بدست آوردن طلا های‌مخفی شده هیتلر ...طرحی که‌سه مرد ماجراجو بخاطر آن مجبور بودند گران‌ترین زندانی دنیا را از زندان نجات دهند و رازمحل طلا هارا ازاو بدست آورند !

ازهفته آینده فقط در

سینما کاپری

سینمای‌ممتاز ٤ ستاره ★★★★

تلی ساوالاس
رابرت کالپ . جیمز میسون
آلدوری در فیلم رنگی

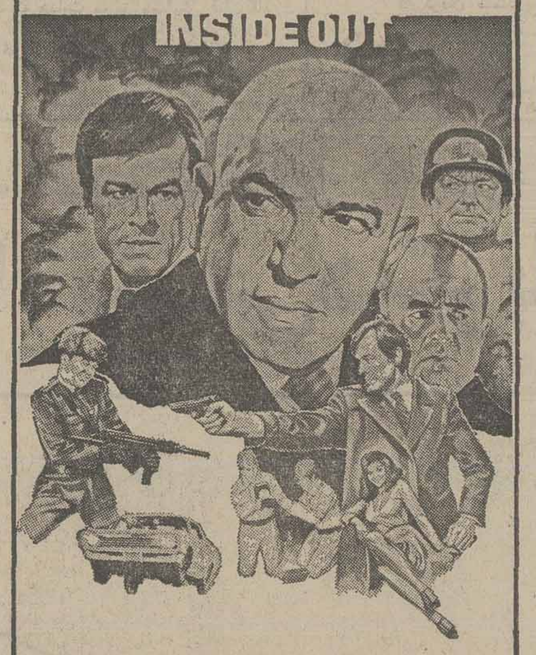

قیمت یک زندانی

محصول ۱۹۷۶ برادران وارنر

یاران می آیند.....!

سرودی تازه در فضای بیصدای سینمای جوان ایران
«یاران» همصدا : هم‌نفس : همدرد . . . «یاران» را بشناسید :

فرزان دلجو : نبض سینمای جوان ایران **داریوش** : دوست‌داستنی‌ترین آوازخوان‌ایران

آیلین‌ویگن: انتخاب شده نسل‌نو ...که جمعشان بلوغ سینمای جوان ایران است

همراه‌با **آرمان** : همیشه بیادماندنی

یک‌فیلم‌از: محمددلجو ـ امیرمجاهدمکتب‌سازان‌سینمای‌جوان ایران

بهترین گروه سینمائی پایتخت افتخار دارند که دومین برنامه نوروزی خودرا به فیلم نفس ساز «یاران» اختصاص داده‌اندو دراین بررسی موشکافانه که به مشکلات قشر جوان میپردازد با«یاران» همگامند

ازامروزدر بهترین گروه‌سینمائی پایتخت

پاسیفیک ـ اروپا ـ پلازا ـ میامی ـ سیلوانا
مارلیک ـ ماژستیک ـ ارانوس ـ شهرام ـ شرق
و... بولوار و.. ایفل ـ وآستارا (تجریش)

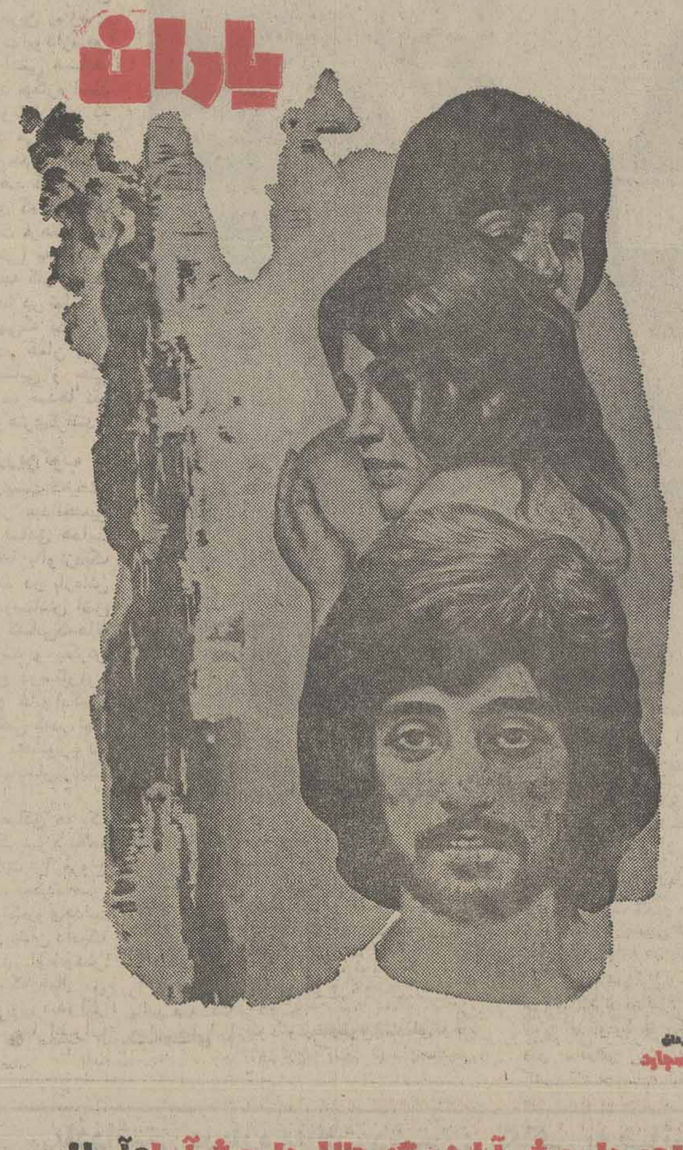

فرزان دلجو داریوش ـ آیلین‌ویگن جلال داریوش آریا و آرمان
نیلوفر پولادی ـ پروین پاکزاد ـ فریدون فروغی ـ تولید و پخش سازمان سینمائی هنرهای مشعل

برنامه امشب گروه ممتاز سینمائی پایتخت

آسیا ـ رکس ـ مولن روژ ـ شهوند ـ لیدو ـ نیتون
ژاله ـ توسکا ـ المپیا ـ پاسارگاد ـ چرخ فلک

بعلت ازدحام بیسابقه واستقبال شدید علاقمندان ازفیلم‌قشنگ«فریادزیرآب»کلیه سینما های نمایش دهنده همه‌روزه یک سئانس اضافی وفوق‌العاده ازساعت۹صبح نمایش میدهند.

داریوش
فرزانه تابیدی
بهروز به‌نژاد
شهره

عنایت بخشی • بهمن زرین پور • کیومرث ملک مطیعی • ملیحه نصیری • هنگامه در فیلم

فریاد زیر آب

سناریست و کارگردان: سیروس الوند
فیلمبردار: رضا بانکی
محصول سازمان سینمائی پانا سیت

همزمان با تهران درشهرستانهای زیر نیز نمایش داده میشود •اصفهان «نقش جهان» ـ«مایاک»• مشهد «دیاموند» •شیراز «ایران ـ سعدی »• رشت«کوروش »•اهواز «آریا ـ شهرفرنک»•کرمانشاه «شهرفرنک» • آبادان« رکس ـ ایران» • بابل« داریوش» • بندرپهلوی «گل‌سرخ • همدان «هما» • بروجرد «شهرسبز»• قزوین « خیام » • کاشان «بی‌تا» • بندربوشهر «فانوس»

سینما کسری وقتی کلفت پولدار میشه

برنامه سینماها

تماشای فیلمهائی که با علامت (×) مشخص شده برای اشخاص کمتر از ۱۸ سال ممنوع است

★ آشپزباشی ـ رنگی ـ لوئی دوفونس
امپایر (۸۹۳۹٤۲) ۱۵ر۱۱ـ ۱ر۳۰ـ ۳ر۳۰ـ ۷ر۳۰ـ ۹ر٤۵
★ آدمهاز ـ رنگی ـ جوداساندرو ـ بطریقه سه بعدی
سانترال (۹۲۸٦۸٦) ۱۱ـ۱ـ۳ـ۵ـ۱۵ر۷ـ۹ر۳۰
★ الـسید ـ رنگی ـ ۷۰ میلیمتری باصدای استریوفونیک ٦ باندی
کریستال (۳۱۷٦۷۵) ۳۰ر۹ـ ۳۰ر۱۲ـ ۳۰ر۳ـ ٦ر۳۰ـ ۹ر۳۰
تخت جمشید (٦۵۲۵۵۰) فقط یک سانس ساعت ۸
★ بازی با آتش ـ رنگی ـ آلن دلون
پ.پ (۸۲۹٦٤۱) ۱۰ـ ۱۲ـ ۲ـ ٤ـ ٦ـ ۸ـ ۱۰
★ بوگارد ـ رنگی ـ ریچارد لاسون
سهیلا (۳۱٦٤۲٤) ۳۰ر۱۰ـ ۳۰ر۲ـ ۳۰ر٤ـ ٦ر۳۰ـ ۸ر۳۰
مراد (۷۵۳۳۸۲) ۹ـ ۱۱ـ ۱ـ ۳ـ ۵ـ ۷ـ ۹
★ بله قربان ـ خیرقربان ـ رنگی ـ بیوفرانکو
سیلورسیتی (۲٦۱۲۰۵) ۱۱ـ ۱۵ر۱ـ ۳۰ر۵ـ ۷ر۷ـ ۱۰
★ بیدادگر ـ سینما سکوپ رنگی
کیهان (۵٤٦۳٦۰) ۹ـ ۱۱ـ ۱ـ ۳ـ ۵ـ ۷ـ ۹
★ پنجه‌های مرگبار ـ سینما سکوپ رنگی
الوند (۳۵٦۵۳۸) ۹ـ ۱۱ـ ۱ـ ۳ـ ۵ـ ۷ـ ۹
★ پروانه‌ها هرگز نمی‌گریند ـ سینما سکوپ رنگی
دیانا (٦٤۷۳٦۵) ۱۱ـ ۱ر۳۰ـ ۲ر۳۰ـ ۵ر۳۰ـ ۷ر۳۰ـ ۹ر۳۰
★ تارزان و دختران کاراته‌باز ـ بنده خدا
آسمان آبی (۳٤۱٦٦۸) ۹ـ ۱۱ـ ۱ـ ۳ـ ۵ـ ۷ـ ۹
★ جویندگان طلا ـ رنگی ـ چارلی‌چاپلین
دیاموند (۸۲۸٤۰۰) ۱۵ر۱۱ـ ۲ـ ٤ـ ٦ـ ۸ـ ۱۰
★ جزیره‌ای برفراز جهان ـ رنگی ـ والتدیسنی
شهرتماشا (۹۲۸٦۸٦) ۳۰ر۱۱ـ ۱ر۳۰ـ ۳ر۳۰ـ ۵ر۳۰ـ ۷ر۳۰ـ ۹ر٤۵
گلدن‌سیتی (٦٦۳۲٦۹) ۱۵ر۱۱ـ ۱ر۳۰ـ ۳ر۳۰ـ ۵ر۳۰ـ ۷ر۳۰ـ ۹ر۳۰
★ جنگ آقا گرگه وخرگوش مبارز
تخت‌جمشید (٦۵۲۵۵۰) ۱۱ـ۲ـ٤ـ٦ـ۸ـ۱۰
★ جزیره‌ای برفراز جهان ـ رنگی ـ والتدیسنی
شهرتماشا (۹۲۸٦۸٦) ۳۰ر۱۱ـ ۱ر۳۰ـ ۳ر۳۰ـ ۵ر۳۰ـ ۷ر۳۰ـ ۹ر٤۵
گلدن‌سیتی (٦٦۳۲٦۹) ۱۵ر۱۱ـ ۱ر۳۰ـ ۳ر۳۰ـ ۵ر۳۰ـ ۷ر۳۰ـ ۹ر۳۰
★ جرقه‌باروت ـ رنگی ـ آشوککمار ـ ریشی کاپور
هما (۳۱۱٦٦۹) ۳۰ر۱۰ـ ۳۰ر۲ـ ۳۰ر٤ـ ۳۰ر٦ـ ۳۰ر۸
★ جدال در اعماق زمین ـ رنگی ـ داگ مکنلور
متروپل (۳۱۹٤۱۰) ۹ـ ۱۱ـ ۱ـ ۳ـ ۵ـ ۷ـ ۹
★ هریف رنگی ـ چارلز برونسون
کاپری (۹۲۸٤۰۱) ۹ـ ۱۱ـ ۱ـ ۳ـ ۵ـ ۷ـ۹
★ خوشگلای دیوانه ـ رنگی ـ ویلیام شانتر
پولیدور (۸۹۲۷۳۱) ۳۰ر۱۱ـ ۱ر۳۰ـ ۳ر۳۰ـ ۵ر۳۰ـ ۷ر۳۰ـ ۹ر۳۰
★ دوران بلوغ ـ رنگی ـ کریستینارامون
رادیوسیتی (٦٤۳۳۲۰) ۱۵ر۱۱ـ ۳۰ر۳ـ ۳۰ر۵ـ ۳۰ر۷ـ ۹ر۳۰
★ در دام ۷ مزدور ـ رنگی ـ ریچارد هریسون
نیاگارا (٦٦۵۳۰۷) ۱۱ـ۱ـ۳ـ۵ـ۱۵ر۷ـ۹ر۳۰
ادئون (۳۱۸۱۱۸) ۹ـ۱۱ـ۱ـ۳ـ۵ـ۷ـ۹
★ ده نفر بیک نفر ـ سامسون مرد شکست ناپذیر
فلور (۵۲۸۰۹٦) ۹ـ ۱۱ـ ۱ـ ۳ـ ۵ـ ۷ـ ۹
(×) زن بابا خوشگله ـ رنگی ـ سابیناجوفینی
شهر قشنگ (٦٤۷۷۷۷) ۱۱ـ ۱ـ ۳ـ ۵ـ ۷ـ ۹
★ زندان زنان ـ رنگی
پارک (۳۱۹٦۳۷) ۹ـ ۱۱ـ ۱ـ ۳ـ ۵ـ ۷ـ ۹
★ سینمای صامت ـ رنگی ـ ملیروکس
شهرقصه (٦۲۷۲۹۰) ۱۱ـ ۲ـ ٤ـ ٦ـ ۸ـ ۱۰
★ سن یاسی ـ رنگی ـ منوچکمار ـ هماماليني
حافظ (۳۹۱۰۷٤) ۳۰ر۱۰ـ ۳۰ر۱۲ـ ۳۰ر۲ـ ۳۰ر٤ـ ۳۰ر٦ـ ۸ر۳۰
★ سامسون ـ ده نفر به یک نفر
نادر (۳۱٤۷۹۵) ۹ـ ۱۱ـ ۱ـ ۳ـ ۵ـ ۷ـ ۹
★ سلطان کونگفو ـ نخاله‌ها جنگ نمی‌کنند
نادر (۳۱٤٤۹۷) ۹ـ ۱۱ـ ۱ـ ۳ـ ۵ـ ۷ـ ۹
(×) شکوفه‌های لطیف عشق ـ سینما سکوپ رنگی
آریا (۱۹۸۸٤) ۹ـ ۱۱ـ ۱ـ ۳ـ ۵ـ ۷ـ ۹
★ صمد در راه اژدها ـ پرویز صیاد
اونیورسال (۳۱٦۳۵٤) ۱۱ـ ۱۵ر۱ـ ۳۰ر۳ـ ۵ر۳۰ـ ۷ر٤۵ـ ۱۰
ایران (۳۱٦۳۵٤) ۳۰ر۱۰ـ ۳۰ر۲ـ ۳۰ر٤ـ ٦ر۳۰ـ ۸ر۳۰
سایتا (۳۵۲٤٤۲) ۱۰ـ ۱۲ـ ۲ـ ٤ـ ٦ـ ۸
تیسفون (۹۵۸۸۸۲) ۹ـ ۱۱ـ ۱ـ ۳ـ ۵ـ ۷ـ ۹
رنگین کمال (۷۵٦۷٦۰) ۱۰ـ ۱۲ـ ۲ـ ٤ـ ٦ـ ۸
پرسپولیس (۵۸۱۰۸۳) ۱۰ـ ۱۲ـ ۲ـ ٤ـ ٦ـ ۸
کارون (۹۵۵۱٦۵) ۳۰ر۱۰ـ ۳۰ر۲ـ ۳۰ر٤ـ ٦ر۳۰ـ ۸ر۳۰
دریا (۳٤۱۷٤٦) ۹ـ ۱۱ـ ۱ـ ۳ـ ۵ـ ۷ـ ۹
موناکو (۷۳۵۵۷٦) ۹ـ ۱۱ـ ۱ـ ۳ـ ۵ـ ۷ـ ۹
★ فریاد زیر آب ـ داریوش ـ فرزانه تابیدی
آسیا (٦٤۲۹۰۹) ۱۱ـ ۱ـ ۳ـ ۵ـ ۱۵ر۷ـ ۹ر۳۰
مولن‌روژ (۷۵۲۹۲۹) ۱۱ـ ۱ـ ۳ـ ۵ـ۷ـ۹
شهوند (۳۵٤۰٤۰) ۳۰ر۱۰ـ ۳۰ر۱۲ـ ۳۰ر۲ـ ۳۰ر٤ـ ٦ر۳۰ـ ۸ر۳۰
نیتون (۷٦۰۱۳٦) ۱۱ـ ۱ـ ۳ـ ۵ـ ۷ـ ۹
لیدو (۹۵۱۰۱۱) ۱ـ ۱۲ـ ۲ـ ٤ـ ٦ـ ۸
ژاله (۳۰٤۱۲۰) ۳۰ر۱۰ـ ۳۰ر۲ـ ۳۰ر٤ـ ٦ر۳۰ـ ۸ر۳۰
المپیا (۹۲٦۷۹٦) ۱۱ـ ۱ـ ۳ـ ۵ـ ۱۵ر۷ـ ۱۵ر۹
پاسارگاد (۳٤۲۷۸۲) ۹ـ ۱۱ـ ۱ـ ۳ـ ۵ـ ۷ـ۹
رکس (۳۱۸۲٤۲) ۳۰ر۱۰ـ ۳۰ر۲ـ ۳۰ر٤ـ ٦ر۳۰ـ ۸ر۳۰
توسکا (۵۳۹۰٤٤) ۹ـ ۱۱ـ ۱ـ ۳ـ ۵ـ ۷ـ ۹
چرخ فلک (۹۵۰۵۵۸) ۹ـ ۱۱ـ ۱ـ ۳ـ ۵ـ ۷ـ ۹
★ فرار به کوه سحرآمیز ـ سینما سکوپ ـ رنگی
دروازه طلائی (۳۵۲۱٦۰) ۹ـ۱۱ـ۱ـ۳ـ۵ـ۷ـ۹
★گریزلی ـ رنگی ـ کریستوفر جرج
گلدیس (٦۲۸۷۱۳) ۳۰ر۳ـ ۳۰ر۵ـ ۷ر۳۰
★ گانگستر رنگی ـ آلن‌دلون
پارامونت (٦٤۸۳٦۱) ۱۵ر۱۱ـ ۳۰ر۲ـ ۵ـ ۳۰ر۷ـ ۹ر٤۵
★ لبخند عشق ـ رنگی ـ باریارابوشه
آتلانتیک (۸۹۷۱۷۱) ۱۱ـ ۳۰ر۲ـ ٦ـ ۹ر٤۵
★ لبریز از عشق ـ رنگی ـ پیترلی‌لارنس
سینموند (٦٤۸۳۲۲) ۱۱ـ ۱ـ ۳ـ ۵ـ ۷ـ ۹
★ مزدوران الماس ـ سینما سکوپ رنگی
برلیان (۳۹۳۵۲۵) ۹ـ ۱۱ـ ۱ـ ۳ـ ۵ـ ۷ـ ۹
(×) مونیکای عشومگر رنگی ـ گلوریاگیدا
تاج (۳۱۳۸٦٤) ۱۰ـ ۱۲ـ ۲ـ ٤ـ ٦ـ ۸ـ ۱۰
★ نورمن در فضا ـ رنگی ـ نرمن ویزدم
ریولی (۷۵۷۷۷۷) ۱۱ـ ۳۰ر۳ـ ۳۰ر۵ـ ۳۰ر۷ـ ۹ر۳۰
★ وقتی کلفت پولدار میشه ـ رنگی ـ ادویژفنگ
کسری (۸۲٦۹۳۹) ۱۰ـ۱۲ـ۲ـ٤ـ٦ـ۸ـ۹ر٤۵
★ همیشه سربلند ـ سفیددندان
البرز (۳۰٤۲۵۸) ۳۰ر۸ـ۱۲ـ۳۰ر۳ـ۷ـ۸ر۳۰
★ (×) یک کلفت ویک محله ـ رنگی ـ دانیلاجوردانو
رویال (۸۲۹۷۸۵) ۱۰ـ۱۲ـ۲ـ٤ـ٦ـ۸ـ۱۰
★ یاغی ـ رنگی ـ کلینت ایستوود
شهر فرنگ (٦۲۷٦۲۸) ۱۱ـ ۱۵ر۱ـ ۱۵ر۳ـ ۳۰ر۵ـ ۷ر٤۵ـ ۱۰
★ یاران ـ فرزان دلجو ـ داریوش ـ آیلین ویگن
بولوار (٦۵۵۲۹۲) ۳۰ر۱۱ـ ۳۰ر۱ـ ۳۰ر۳ـ ۳۰ر۵ـ ۷ر۳۰ـ ۹ر۳۰
پلازا (٦٤٤۲۵۵) ۱۰ـ ۱۲ـ ۲ـ ٤ـ ٦ـ ۸ـ ۱۰
اروپا (۳۰۳۱۷۹) ۹ـ۱۱ـ۱ـ۳ـ۵ـ۷ـ۹
میامی (۷۵٤۳۲۹) ۹ـ ۱۱ـ ۱ـ ۳ـ ۵ـ ۷ـ ۹
سیلوانا (۳٦۳۷۷۷) ۱۰ـ ۱۲ـ ۲ـ ٤ـ ٦ـ ۸ـ ۱۰
ارانوس (۵۲۷۹۷۱)۰ ۱ـ ۱۲ـ ۲ـ ٤ـ ٦ـ ۸ـ ۱۰
شرق (۵۳٤۰۲٤) ۹ـ ۱۱ـ ۱ـ ۳ـ ۵ـ ۷ـ ۹
مارلیک (۹٦۳٦۱٦) ۳۰ر۱۰ـ ۳۰ر۱۲ـ ۳۰ر۲ـ ۳۰ر٤ـ ٦ر۳۰ـ ۸ر۳۰
شهرام (۸٤٤۵٤۹) ۹ـ ۱۱ـ ۱ـ ۳ـ ۵ـ ۷ـ ۹
ماژستیک (٦٦۸٤٦۱) ۹ـ ۱۱ـ ۱ـ ۳ـ ۵ـ ۷ـ ۹
آستارا (۳۷٤۰۲۲) ۳۰ر۱۰ـ ۳۰ر۲ـ ۳۰ر٤ـ ٦ر۳۰ـ ۸ر۳۰
ایفل (۳۱۱٤۷۷) ۳۰ر۱۰ـ ۳۰ر۱۲ـ ۳۰ر۲ـ ۳۰ر٤ـ ٦ر۳۰ـ ۸ر۳۰
پاسیفیک (۷۵۳۳۱۱) ۳۰ر۱۱ـ ۳۰ر۳ـ ۳۰ر۵ـ ۷ر۳۰ـ ۹ر۳۰
سانس انگلیسی
سینما گلدیس ۹ر۳۰ (گریزلی)

کریستال : ال‌سید ـ چارلتون‌هستون ـ سوفیالورن
رنگی ۷۰ میلیمتری باصدای استریوفونیک ٦ باندی

درهمه خانواده‌هاصحبت ازفیلم
زن‌بابا‌خوشگله درسینمای‌مدرن‌وخانوادگی
شهر قشنگ می‌باشدتلفن:٦٤۷۷۷۷

دانشکده‌دندانپزشکی

دومین گردهمآئی دانش آموختگان دندانپزشکی

بمدت چهارروز ازسه شنبه ۳۰ فروردین تا جمعه۲ اردیبهشت ماه ۲۵۳٦در کتابخانه مرکزی دانشگاه تهران‌تشکیل میشود .تعداد ۱٤سخنران ایرانی ۸ فرانسوی،٤ امریکائی، ویک انگلیسی، آخرین پدیده‌های دندانپزشکی را عرضه میکنند. بعلاوه ۲۰تبیل کلینیک وتعداد زیادی غرفه دندانپزشکی دائر خواهدبود. هیچگونه ورودیه‌ئی به‌دندانپزشکان ودانشجویان دندانپزشکی تعلق نمیگیرد.ودانشکده دندانپزشکی دانشگاه تهران میهماندار شما خواهد بود.مالف ۹۱۱

آگهی مناقصه

وزارت کار و امور اجتماعی تهیه یک وعده غذای (ناهار) حدود سیصد نفرکارآموزان مراکز تعلیمات حرفه‌ای شماره ۱و۲واقع‌درخیابان سیلو رادر سال ۲۵۳٦ از اردیبهشت ماه۲۵۳٦ لغایت اسفند ماه۲۵۳٦ بمناقصه میگذارد.

داوطلبان میتوانند بامراجعه به‌اداره تدارکات واقع درطبقه هفتم کاخ‌وزارت کارو امور اجتماعی خیابان آیزنهاور ودریافت برگ شرایط تامین‌غذا وبرنامه‌غذای روزانه پیشنهاد خودرا بانضمام صدی پنج مبلغ‌پیشنهادی بعنوان سپرده بحساب شماره ۱۱۱٦ وزارت کارو اموراجتماعی نزدبانک مرکزی ایران واریزوفیش بانکی‌مربوطه راضمیمه پیشنهاد خود نموده وتاآخر وقت اداری روز ۲۹ر۱ر۲۵۳٦ به‌اداره تدارکات تسلیم نمایند.

پیشنهادات رسیده در ساعت ۱۱½ صبح روز ۳۰ر۱ر۲۵۳٦ بازو قرائت خواهد شد . حضور پیشنهاد دهنده در جلسه کمیسیون آزاد است.

به‌پیشنهاد فاقد سپرده ومشروط‌وموبهم ترتیب اثر داده نخواهد شد. ـهزینه های‌مربوطه‌ازقبیل نشر آگهی مالیات و بیمه و سایر هزینه های مربوطه بعهده برنده مناقصه میباشد وزارت کار وامور اجتماعی دررد یاقبول‌یک‌یاکلیه پیشنهادات مختار است . مالف ۹۱٦

وزیر کار وامور اجتماعی

دانشگاه پهلوی

دانشکده پزشکی ـ مرکز

آموزش پرستاری

داوطلبان پسرودختری که علاقمند به‌تحصیل دررشته پرستاری دردانشگاه‌پهلوی‌شیراز می باشند میتوانند درسطوح زیرطبق ضوابط‌گزینش وزارت علوم وآموزش عالی (صفحه ۲۸ راهنمائی ورودبه آموزش‌عالی) اقدام نمایند:

۱ـ برنامه دوساله فوق‌دیپلم پرستاری

۲ـ برنامه چهارساله لیسانس پرستاری دانشگاهی

۳ـ برنامه تکمیلی بی‌اس برای پرستارانی که‌پایان نامه معادل لیسانس دارند

برای کسب اطلاع بیشتر به اداره پذیرش یا مرکز آموزش پرستاری دانشگاه پهلوی مکاتبه نمایند .

آگهی پذیرش دانشجوی رشته روانپزشکی

دانشکده پزشکی دانشگاه پهلوی تعدادی دانشجو برای گذراندن دوره تخصصی در رشته روانپزشکی برای برنامه های زیر از طریق مصاحبه حضوری انتخاب مینمایدپزشکان باید آشنائی کامل بزبان انگلیسی داشته باشند.

۱ـ برنامه سه ساله که در صورت موفقیت پس از سه سال صلاحیت گذراندن امتحانات تخصصی وزارت علوم و آموزش عالی را پیدا خواهند نمود .

۲ـ برنامه چهارساله برای افرادی که دارای ECFMG می‌باشد این افراد در صورت موفقیت و شایستگی یک یا دوسال ازدوره آموزشی خود را دریکی از دانشگاه های معتبر آمریکا خواهند گذراند .

متقاضیان میتوانند مدارک تحصیلی خود را بشرح‌زیر:

۱ـ فتوکپی دیپلم دکترا
۲ـ فتوکپی برگ خاتمه خدمت یامعافی دائم
۳ـ عکس ٦×٤ سه قطعه
٤ـ رونوشت یا فتوکپی شناسنامه یک برگ

حداکثر تا آخر اردیبهشت ۳٦ بدبیرخانه دانشکده پزشکی ارسال دارند داوطلبان برای اطلاع بیشتر میتوانند به دبیرخانه دانشکده پزشکی مکاتبه یا مراجعه نمایند .

دانشکده پزشکی دانشگاه پهلوی

در بازار معاملات سه هفته‌اول‌سال

رکود بازار عمده فروشی ادامه دارد

قیمت چای هر کیلو ۲۵ تا ۷۵ ریال ترقی کرد

ارز در بازار آزاد تنزل کرد

بارندگی قیمت زیره را کاهش داد

در هفته‌ای که گذشت قسمت عمده‌ای از بازار هنوز هم تحت تاثیر تعطیلات نوروزی قرار داشت و معاملات‌عمده روی کالا های گوناگون باستثنای چند کالا از جمله پنبه ، چای ، خشکبار ، آهن آلات و مواد غذائی چندان قابل توجه نبود.

در ۳هفته اخیر خرید وفروش در بازار تهران ، خاصه قسمت عمده فروشی آن نه تنها کمتراز سال گذشته بوده است ، بلکه رکود بازار عمده فروشی به علت تعطیلات نوروزی‌درچند ساله‌اخیر بی سابقه بوده‌است .

در تعطیلات نوروزی امسال نه تنها تعداد بازرگانان و دست‌اندر کاران امور بازرگانی سفر کرده به خارج‌ازایران خاصه به‌امریکا، اروپا،وکشورهای عربی‌زیادتر از سالهای قبل بوده، بلکه عده زیادی از تجارو پیشه‌وران بازار ایام نوروزی ر ادرشهر های‌ایران به سیرو سیاحت‌و زیارت‌پرداختند وجالب آنکه هنوزهم‌عده‌ای‌از تجار درخارج از ایران بسر می برند و شاید علت کاهش‌معاملات در بورس تهران نیز ناشی از عدم وجود بعضی بازرگانان وصاحبان صنایع در تهران بوده است.

وضع خشکبار

بازار خرده فروشی خشکبار کماکان‌ازرونق محسوسی‌برخوردار است ولی معاملات عمده روی این فرآورده هاباستثنای دو یا سه نوع آن آنهم بایکی ، دوکشور از جمله عراق انجام نگرفته‌است.

قیمت خشکبارتقریبا ثابت‌مانده و فقط قیمت سبزه بعلت معاملات داخلی مختصر ترقی کرده و قیمت هر جعبه ۱۲٫۵ کیلوئی آن به ۸۳۰ تا۸۶۵ ریال رسیده است.

قیمت پنبه ترقی کرد

در هفته‌ای که گذشت قیمت پنبه دربازار تهران هر کیلو۳ تا۵ریال ترقی کردو قیمت‌پنبه درجه یك پست به کیلوئی ۱۲۵ ریال رسید ، علت ترقی قیمت پنبه درایران ناشی از ترقی‌قیمت این فرآورده دربورسهای‌جهانی است ، قیمت پنبه در بورس‌های مهم جهان از کیلوئی ۱۸۰سنت به کیلوئی ۱۹۲ سنت ترقی کرده‌است .

مقدار موجودی پنبه درایران در حدود ۱۲ تا۱۵ هزار تن تخمین زده میشود که ظاهرا مقداری از آن نیز پیش فروش شده است .

رونق بازار چای

بازارچای ، در هفته‌ای که‌گذشت از رونق محسوسی برخوردار بودو معاملات روی این فرآورده‌درسطح عمده و خرده فروشی با گرمی جریان داشت و بهمین جهت قیمت چای داخله وخارجه هر کیلو ۲۵ تا۷۵ ریال ترقی ، ظاهرا علت‌ترقی قیمت بیشترناشی‌از صادرات‌مقدار قابل توجهی چای به خارج‌از کشور خاصه بانگلستان بوده‌است .

نوسان قیمت زیره

قیمت زیره که‌در یکماهه اخیر بعلت عدم بارندگی ترقی کرده و به‌کیلوئی ۶۵ ریال‌رسیده بود بارندگی هفته اخیر در مناطق‌زیره خیز موجب‌شدتاقیمت این‌محصول مجددا حدود کیلوئی ۳تا۴ ریال تنزل کندو قیمت زیره ماشینی به کیلوئی ۶۱ تا۶۲ ریال برسد.

قیمت برنج تنزل کرد

دراین هفته نیز مقدار زیادتری برنج خارجی بخصوص برنج امریکائی به بازار عرضه شدو همین امر موجب شد تاقیمت برنج ،بخصوص‌برنجهای‌خارجی تنزل کند.

انواع لوبیا وارد شد

دراین هفته علاوه بر واردات مقدار قابل توجهی حبوبات‌ازجمله نخود ،لپه ،عدس ازخارج، مقدار زیادی نیز لوبیای چیتی ، قرمز و لوبیای چشم بلبلی که چندی‌قبل توسط یکی ازبازرگانان ازکشور های افریقائی خریداری شده بود وارد شد، با عرضه این فرآورده هاقیمت حبوبات بخصوص قیمت لوبیا کیلوئی ۱۰تا۱۵ ریال تنزل کرد.

کمبود زمینه کتیرا

بازار کتیرا رونق دارد و در هفته‌ای که گذشت چند پیشنهاد خرید رسیده استولی بعلت‌کمبود زمینه و بالابودن قیمت‌ها معاملات روی این فرآورده کمتر انجام‌می گیرد، قیمت کتیرا در یکسال اخیر حدود صد درصد ترقی کرده است.

رونق بازار آهن‌آلات

معاملات روی چند پارتی‌عمده آهن‌آلات از جمله تیر آهن ، نبشی ،تسمه، میله معاملاتی‌در این هفته انجام گرفت و با این که قیمت آهن آلات دربازارهای خارجی درهمه‌قیمت سابق‌حدود تنی ۲۲۵ تا ۲۳۵ دلار ثابت مانده ، ولی در بازار تهران برخی از آهن‌آلات در دوهفته اخیرحدود ۳تا ۴ درصد ترقی کرده‌است .

نوسان قیمت طلا و سکه‌و ارز

نوسان قیمت‌طلاو مسکوك‌خصه در بازار آزاد دریك هفته‌اخیربیش از هفته ماقبل آن بود، بعضی از سکه‌های طلا دربازار آزاد دانه‌ای ۵۰ تا۲۵۰ ریال ارزانتر ازبانك ملی بفروش میرسد، قیمت طلای شمش نیز درحالیکه تا روزچهار- شنبه گذشته در بانکملی ایران هر کیلو ۳۶۹ هزار ریال بود، در بازار آزاد کیلوئی ۳۶۸ تا۳۶۸٫۵ هزارریال مورد معامله قرارگرفت.

دراین هفته روی ارز های‌خارجی کمتر از هفته ماقبل آن در بازار آزاد از جمله لیره انگلیس‌تنزل کرد، تنهاقیمت ین ژاپن ترقی کرد وقیمت آن‌به هر یکصد ین۲۶٫۱۰ ریال رسید، نرخ لیره انگلیس در بازار آزاد ۱۲۴ ریالو دلار۷۱٫۸۵ ریال، مارك ۲۹٫۹۰ ریال ، فرانك سویس ۲۸ ریالو فرانك فرانسه ۱۴٫۴۵ ریال است .

اقتصاد جهان

کاهش موازنه پرداخت‌های انگلیس

لندن ـ خبرگزاری فرانسه‌ـسازمان پژوهش های کارگری اتحادیه‌های کارگری انگلیس ضمن انتشار گزارشی خاطرنشان میسازد که سیاست تازه کمپانی های اتومبیل سازی امریکایی کرایسلر ، فورد ، و جنرال موتورز ، در مورد محدود کردن فعالیت های کمپانیهادر اروپای غربی‌به‌موازنه‌پرداخت های انگلیس لطمه شدید وارد آورده است .

در گزارش آمده است که کاهش موازنه پرداخت های انگلیس در زمینه واردات و صادرات اتومبیل و قطعات یدکی در سال ۱۹۷۶ ۲۵۴،۷۰۰،۰۰۰ لیره استرلینگ بود در حالیکه این کاهش در سال ۱۹۷۵ از۳۱،۱۰۰،۰۰۰ تجاوز نکرد.

درگزارش سازمان پژوهش های کارگری اتحادیه کارگری انگلیس علت کاهش سیاست تازه کمپانیهای اتومبیل سازی آمریکائی ذکر شده است .

به عنوان نمونه کمپانی‌های‌آمریکائی یادشده درسال۱۷۹۵ ـ ۲۴۴،۰۰۰واحد اتومبیل بیش از صادراتشان به‌انگلیس‌ـ دراین کشور فروختند .

درگزارش، کمپانیهای اتومبیل‌سازی آمریکائی متهم گردیده‌اند که درروابط داد وستدشان با انگلیس فقط منافع خود را درنظر میگیرند و به مشکلات مالی که از این رهگذر عاید انگلیس میشود، اعتنایی ندارند .

مذاکرات کویت باکمپانی نفتی

کویت ـ آسوشیتدپرس ـ مذاکرات میان کویت و کمپانی مستقل«نفت‌آمریکا» درباره تقاضای کویت مبنی برتحصیل درآمد بیشتر از فروش نفت آغاز شد.

شکست مذاکرات سبب خواهد شد که کویت درصدد تصرف سهام کمپانی کوچک نفتی برآید . کمپانی مستقل نفت آمریکا درمنطقه منقسم مرزی بین‌کویت وعربستان فعالیت دارد.

عبدالمطلب الکاظمی وزیر نفت‌کویت ۴۰ روز مهلت برای به نتیجه رسیدن مذاکرات طرفین قائل شده است .

درگذشته سه بار مذاکرات کویت با کمپانی نفتی آمریکائی‌به‌شکست‌انجامیده است .

کویت مدعی است که درآمدش از نفت منطقه منقسم کم است واقامه دلیل میکند که نفت این منطقه به سبب‌داشتن محتوای غنی سولفور درقیمت های فزونتری عرضه میشود. لیکن کمپانی آمریکائی سهم کویت را در بهای‌معمولی پرداخت میکند .

اداره صد درصد عملیات نفتی

نیکوزیا ـ آسوشیتدپرس ـ شورای عالی نفت عربستان سعودی برای‌بررسی مسئله در اختیار گرفتن‌صددرصدعملیات نفتی از کمپانی نفتی آمریکائی «آرامکو» تشکیل جلسه داد .

نشریه نفتی مس (بررسی اقتصادی خاورمیانه)درآخرین شماره خودنوشت پس از مذاکرات و بررسی های زیاد نمایندگان عربستان و آرامکو قرارداد تفویض صددرصد اختیارات ـ واداره عملیات نفتی به عربستان تنظیم گردیده واینک با تصویب پادشاه‌عربستان‌قرارداد بلافاصله بمورد اجرا گذارده خواهد شد.

شیخ زکی یمانی وزیر نفت‌عربستان سعودی چندی پیش اعلام کرده بود مراحل تفویض اختیارات و اداره‌عملیات نفتی از آرامکو به عربستان از روز یکم ژانویه ۱۹۷۶ محاسبه خواهدشد.

عربستان تاکنون اداره ۶۰ درصد عملیات آرامکو را بدست آورده اینک با دردست گرفتن بقیه ۴۰ درصد اداره صددرصد عملیات را بعهده خواهد گرفت .

آمار ماهانه تولید نفت خام ایران

شرکت ملی نفت‌ایران ، آمار تولیدنفت خام‌ایران رادر ماه فوریه ۱۹۷۷بدین شرح اعلام‌کرد بموجب این‌آمار توسط شرکت ملی نفت‌ایران از مناطق نفت خیز جنوب ۵ میلیون و ۶۷۸ هزارو ۹۱۵ بشکه در روز و ازمنطقه نفتشاه ۱۰هزارو ۷۶۷ بشکه و توسط شرکت‌های نفت ایران و پان‌امریکن «ایپاك» ۱۰۸ هزارو ۸۸۱ بشکه ونفت لاوان «لایکو» ۱۶۹هزارو ۲۷۳ بشکه وشرکت‌نفت ایران‌وایتالیا «سیریپ»۵۴ هزارو۸۰۱ بشکه وبالاخره شرکت نفت بین‌المللی دریائی ایران‌نیز ۴۳ هزارو ۷۰۹ بشکه درروزبوده است‌که جمع ارقام استخراج به ۶ میلیون و ۵۲هزار و ۳۴۵ بشکه درروز بالغ شده است.

ازاین ارقام روزانه ۴ میلیون و ۳۱۱ هزارو ۷۶۳ بشکه به شرکت‌های بازرگانی عضو کنسرسیوم تحویل گردیده‌که شامل ۲۲۹ هزارو ۲۵۲ بشکه درروز به‌پالایشگاه آبادان به حساب شرکت‌های مزبور میباشد.

درسال جاری بوسیله سازمان مسکن ساختمان ۱۲ هزار واحد مسکونی جدید شروع میشود

سازمان مسکن ساختمان ۱۲ هزار و ۱۰۰ واحد مسکونی جدید را درسال جاری آغاز میکند وباین ترتیب مجموع تعداد واحدهای مسکونی‌دردست ساختمان سازمان به ۱۸ هزار و ۸۰۰دستگاه‌خواهد رسید.

هزینه اجراء این طرحها بالغ بر ۱۳ میلیارد و ۲۴۲ میلیون و ۵۶۱ هزار ریال‌است که از چهار طریق تامین میشود .

● اول پروژه هائیکه‌سازمان مسکن مشاور مجری آن میباشد این پروژه‌ها عبارتست از:

● آپارتمانهای نارمک برای شرکت تعاونی کارکنان ثبت‌اسناد.

● آپارتمانهای طرشت برای شرکت تعاونی کارکنان‌دادگستری.

● ساختمان اداری‌برای‌مرکز رفاه نابینایان .

● ساختمان اداری بانک توسعه کشاورزی .

● مجتمع آپارتمانهای‌همدان برای دانشگاه بوعلی .

● شهرک استادان و هیات علمی دانشگاهها و مدارس عالی پایتخت در اراضی سیاه دشتک .

● آپارتمان‌های کارکنان دانشگاه آریامهر برای دانشگاه صنعتی آریامهر .

● ساختمان اداره گمرک خرمشهر .

● ادامه عملیات کوی خدمتگزاران دربار شاهنشاهی .

دوم پروژه هائیکه در اراضی متعلق به سازمان مسکن ایجاد وهزینه آن از محل اعتبارات سازمان مذکورتامین خواهد شد . شامل پروژه‌های :

● مجتمع آپارتمانهای‌تکش.

● مجتمع آپارتمانهای نظام‌آباد.

● مجتمع‌آپارتمانهای‌نارمک.

● بقیه عملیات کارخانه کستینگ (تولید قطعات‌پیش‌ساخته ساختمانی) .

سوم پروژه هائیکه باکمک‌مالی شرکت سرمایه‌گذاری ساختمانی بانکهای ایران اجراء خواهدشد .

● مجتمع آپارتمانهای بندرعباس ۲۰۰۰ واحد .

● مجتمع آپارتمانهای رشت ۶۰۰ واحد.

● مجتمع آپارتمانهای تبریز ۲۱۶ واحد.

● مجتمع آپارتمانهای ملاصدرا۴۶۴ واحد.

● مجتمع آپارتمانهای تاج ۴۸۰ واحد .

● مجتمع آپارتمانهای قنات‌کوثر ۳۰۰۰ واحد .

چهارم پروژه‌هائیکه از طریق پیش‌فروش به بازار عرضه خواهد شد.

● مجتمع آپارتمانی ایران‌پارس شیراز ۵۰۰۰ واحد .

● مجتمع آپارتمانهای تاج تهران ۳۶۰ واحد.

● مجتمع آپارتمانهای قزوین ۴۵۰ واحد .

● مجتمع آپارتمانهای تکش نارمک ۹۶ واحد .

● مجتمع آپارتمانهای نظام‌آباد تهران ۹۶ واحد .

● مجتمع آپارتمانهای قلعه سلیمانخان ۳۰۰۰ واحد و مجتمع تربیتی نارمک .

سازمان مسکن علاوه‌براحداث کارخانه تولید قطعات پیش‌ساخته برنامه هائی درجهت ساختمان کارخانه دروپنجره‌سازی، کارخانه تولید قفسه و کابینت آشپزخانه تهیه کرده است که بمرحله اجرا خواهد گذاشت .

لهستان ۲۰ هزار دستگاه یخچال ارج از ایران خریداری کرد

طبق قراردادی که میان‌شرکت سهامی ارج از یکسوو شرکت اونیورسال لهستان ازسوی دیگر بسته شده است تعداد ۲۰ هزار دستگاه‌از یخچال‌های‌ساخت کارخانه های ارج‌به‌کشور لهستان‌صادرمی‌شود.

اولین ودومین محموله یخچال‌های مورد قرارداد اخیرا به‌لهستان ارسال شد و صدور بقیه آنها در جریان است .

فروش یخچال ارج به لهستان‌از آنرو حائزاهمیت‌است که‌محصولات صنعتی کشور مابه‌یك کشورصنعتی اروپائی صادرمیشود ومورداستفاده اروپائیان قرار میگیرد واین‌تحولی است در کیفیت و چگونگی کالا های صادراتی ایران به خارج از کشور که در سایه ثبات‌وپیشرفت های بزرك مملکت در عصرانقلاب شاه و ملت میسر شده است.

دولت لهستان پس‌از مطالعات بسیار و بادرنظر گرفتن کیفیت یخچالهای ارج و نیازهای مردم کشورش باارج‌وارد معامله شد. نمونه های یخچال ارج قبلا در لهستان مورد آزمایش و بررسی دقیق قرار گرفتند و پس ازآنکه کار کرد مطلوب و مرغوبیت‌آنها به‌تایید و تصویب مقامهاوسازمان های مسئول لهستان رسید، هیئتی از ورشو به تهران آمدو قرارداد خرید بیست هزار دستگاه‌یخچال ارج را امضا کرد .

صدور یخچالهای ارج‌به‌لهستان برای شرکت سهامی ارج که‌قبلا نیز محصولات متعددخودرابه‌کشور های مختلف خارجی صادر کرده است یك موفقیت قابل توجه‌جدید است و نشانه‌ای است برمرغوبیت محصولات ارج و هماهنك بودن آنها بانیاز های جوامع امروزی کشورهای گوناگون .

صاحب عکس فوق نعمت‌الله مشکانی فرزند یدالله ۱۵ ساله حدود ۴ روز است که از وی خبری نیست خواهشمندیم هرکس از نامبرده خبری دارد به آدرس ـتهران‌ـ اول مولوی ـ بازارچه نایب‌السلطنه ـ دکان‌حسین آقا بخشیانی اطلاع‌داده‌و خانواده‌ای را از نگرانی نجات دهد .

کشتیرانی ایران وهند «سهامی خاص»

Irano - Hind Shipping Company Ltd

تهران ـ بلوار کریمخان زند ـساختمان‌آریا
شماره ۲۲۲ طبقه اول
تلفن : ۸۹۵۸۹۶ر۸۹۴۸۸۴

کشتی ایران مهر

که از بنادر کلکته چلنا و بمبئی بارگیری‌نموده است هم اکنون در بندر خرمشهر مشغول تخلیه کلیه کالا میباشد.

از کلیه صاحبان کالا تقاضا میشود جهت دریافت ترخیصیه به نماینده این شرکت‌هریرام سابروال و پسر واقع در خیابان شاهپور خرمشهر تلفن های ۵۸۵۴ ـ ۵۸۵۵ مراجعه نمایند.

LINCOLN AUSTRALIA

مافکر دوری راه استرالیا را نکرده ایم!
وسالهاست ماشینهای جوشکاری لینکلن راکه پرفروش ترین است ازاسترالیا وارد مینمائیم.
باتحویل فوری
کالاوارائه خدمات مؤثرپس ازفروش درواقع سعی کرده ایم درانجام پروژه های صنعتی شما یکی ازهمکارانتان بحساب آئیم.

نماینده انحصاری:
شرکت خشکه و فولاد (سهامی خاص)
خیابان خیام ـ ساختمان بهلر تلفن ۳۱۴۱۲۱-۵

Paine

در موفقترین مرکز اسکی جدید فرانسه سرمایه گذاری کنید .

فاصله تا ژنو یکساعت با استودیوی تا چهار اطاقه آپارتمانها حدود ۱۰۰۰۰۰ فرانک با امکانات وسیع ورزشهای تابستانی و زمستانی .

برای کسب اطلاعات بیشتر همین امروز نام و آدرس خود را بنشانی زیر ارسال دارید .

JOHN D. WOOD

John D Wood
23 Berkeley Square
London W1X6AL,
England
Tel: 01 629 9050
Telex: 2142

John D Wood S.A.
6 bis Avenue MacMahon
Paris: 75017 France
Tel: 754.28.41
Telex: 660635

آگهی مناقصه

وزارت کار و امور اجتماعی بمنظور ایاب‌وذهاب کارمندان خود احتیاج به هفت دستگاه اتوبوس از تاریخ ۱ر۲ر۳۶ لغایت اسفندماه ۳۶ داردکه از هریك ازاتوبوسها روزانه دوسرویس بمدت‌چهار ساعت از ۶½صبح الی ۸½ وعصرها از۱۶ الی۱۸ بعدازظهر استفاده‌خواهد شدداوطلبان میتوانندبا مراجعه باداره نقلیه وزارت کارو امور اجتماعی واقع‌در آیزنهاور ودریافت مشخصات ومسیرهای تعیین شده پیشنهاد خودرا بانضمام ۵٪ مبلغ پیشنهادی بعنوان سپرده بحساب شماره ۱۱۱۶ وزارت کار و امور اجتماعی نزد بانك‌مرکزی‌ایران واریز وفیش بانکی را ضمیمه نموده وتا آخروقت اداری روز ۲۹ر۱ر۲۵۳۶ باداره تدارکات تسلیم نمایند . پیشنهادات رسیده در ساعت ۱۰ صبح روز ۳۰ر۱ر۲۵۳۶ باز و قرائت خواهدشد.حضور پیشنهاددهنده در جلسه کمیسیون آزاد است‌به پیشنهادات فاقد سپرده ومشروط ومبهم ترتیب اثر داده نخواهد شد.

هزینه های مربوطه ازقبیل نشرآگهی مالیات‌و سایر هزینه های مربوطه بعهده برنده مناقصه میباشد .

وزارت کار وامور اجتماعی دررد یاقبول یك‌یا کلیه پیشنهادات مختار است.

م‌الف ۹۱۵

وزیر کار وامور اجتماعی

اطلاعیه بانك مرکزی ایران
درمورد
فروش اوراق قرضه

در روز شنبه بیستم فروردین‌ماه۲۵۳۶ ازمحل موجودی بانك مرکزی ایران اوراق قرضه‌دوساله بابهره ۹ درصد ، سه ساله بابهره ۹٫۵ درصد ، پنجساله با بهره ۱۰ درصد وهفت‌ساله بابهره ۱۰٫۵ درصددرسال باتوجه بتاریخ انتشار آنها برای فروش بعموم عرضه میگردد .

بهره اوراق قرضه دولتی از مالیات بردرآمد معاف میباشد

علاقمندان بخرید اوراق قرضه می‌توانند در روز شنبه مذکورببانك ملی ایران ویاهریك از بانکهای اعتبارات ـاعتبارات تعاونی و توزیع ـایرانشهرـ ایران وانگلیس ـ ایران وژاپن‌ـ ایران‌وعرب‌ـ ایرانیان ـ بازرگانی‌ـبین‌المللی ـ پارس‌ـ تجارت خارجی‌ـ تجارتی‌ایران‌وهلند‌ـ رفاه‌کارگران‌ـ رهنایران‌ـسپه‌ـ شهریار ـ صادرات ـ صنایع ـعمران‌ـ تعاون کشاورزی‌و شرکت‌سرمایه‌گذاری ملی که عامل فروش و بازپرداخت اصل وپرداخت بهره اوراق قرضه میباشند مراجعه نمایند .

Iran Tractor manufacturing Co.

آگهی استخدام مهندس

کارخانه تراکتور سازی ایران در تبریز به تعدادی مهندس برق ومکانیك نیازدارد. داوطلبان میتوانند در ساعات اداری به‌کارگزینی این‌شرکت مراجعه ویا باصندوق پستی ۳۱۰ مکاتبه‌فرمایند.

کارخانه تراکتور سازی ایران ـ تبریز

قابل توجه

واسطه های سرمایه گذاری

یک شرکت مهم بین المللی که در زمینه توسعه مستغلات فعالیت دارد در جستجوی نمایندگان معتبر فروش در تمام شهرهای بزرگ سراسر جهان است. برای این نمایندگان حمایت مطمئن از جانب دفتر مرکزی شرکت باضافه کمیسیون یا حق دلالی قابل توجه و سایر مزایا نیز تضمین خواهد شد.

لطفا با نشانی زیر تماس بگیرید:

Mr. J. Bradford Harvey
Suite 300e. Pan Am Building 200 Park Avenue
New York. New York 10017

Rodopaimpex

BULGARIA

رادوپا المپیکس

فراورده های شیر

رودوپا المپیکس

تنها موسسه‌ای است که در بلغارستان برای صدور دامهای زنده، گوشت، تخم مرغ، طیور، محصولات گوشتی و جانوران مخصوص تخم کشی وجود دارد. مرغوبیت عالی این محصولات دلیل تقاضای وافری را که برای آنها در بازار بین‌المللی وجود دارد توضیح میدهد. محصولات لبنیاتی بلغارستان سرچشمه سلامت و طول عمر است و از آن میان پنیر معروف و سفید بلغاری که از شیرگوسفند وگاو بدست میاید در سراسر جهان دارای شهرتی عالی و وافری است.

در عین حال وارد کننده گوشت، و جانوران مخصوص تخم کشی است در طرحهای مبتنی بر مشارکت در کشورهای خارجی نیز سهیم میشود. برای کسب اطلاعات مشروحتر لطفا با نشانی زیر تماس بگیرید:

RODOPAIMPEX
ul. Gavril Genov 2
Sofia, BULGARIA
Telex: 022-541, 022-542
Cables: Rodex — Sofia.

تلویزیون

پنجشنبه ۱۸/۱/۳۶ برنامه اول

۱۲/۰۰ ـ اخبار
۱۲/۰۵ ـ تدریس قرآن
۱۲/۳۰ ـ کانن
۱۳/۳۰ ـ دختراستثنائی
۱۴/۰۰ ـ اخبار
۱۴/۳۰ ـ ۱۴/۰۰ ـ تلاش برای
۱۵/۰۰ ـ خیابان سه سامی
۱۶/۰۰ ـ مجله ورزشی
۱۷/۰۰ ـ کودکان
۱۸/۲۰ ـ اخبار
۱۸/۵۰ ـ اخبار ورزشی
۱۹/۰۰ ـ سمینارتئاتر در شهرستانها
۱۹/۳۰ ـ داستان همیشگی
۲۰/۰۰ ـ اخبار
۲۰/۳۵ ـ سرگرمی
۲۱/۳۰ ـ برنامه ویژه
۲۲/۰۰ ـ آقای مربوطه
۲۲/۱۰ ـ فیلم سینمائی

پنجشنبه ۱۸ فروردین برنامه دوم

۱۹/۰۰ موسیقی و اسلاید
۱۹/۳۰ ـ رنگارنگ
۲۰/۱۰ ـ جهان پرتحرک : زندگی
۲۰/۴۵ ـ اخبار
۲۱/۱۰ تیتراول
۲۲/۰۰ فیلم تلویزیونی هفته درپایان خبر

پنجشنبه ۱۸ فروردین ـ برنامه بین المللی

۱۰/۰۰ ـ خیابان سه‌سامی
۶۱/۰۰ ـ برنامه بچه‌ها
۱۱/۲۰ ـ منتظرباش تاپدرت بخانه
۱۱/۴۵ ـ کارتون
۱۲/۰۰ ـ ورزش
۱۴/۴۵ ـ فیلم سینمائی
۱۶/۰۰ ـ خلاصه اخبار
۱۶/۰۵ ـ شومایک داگلاس
۱۶/۵۵ ـ فیلم سینمائی
۱۸/۳۵ ـ ماجراهای عشقی پدرادی
۱۹/۰۰ ـ اخبار
۱۹/۲۵ ـ شو دوریس‌دی
۱۹/۵۰ ـ مرد شش میلیون دلاری
۲۰/۴۰ ـ شو دانی و ماری ازموند
۲۱/۳۰ ـ اوقات خوش
۲۲/۰۰ ـ اخبار
۲۲/۲۵ ـ دکتر سایمون‌لاک
۲۲/۵۰ ـ کانن

جمعه ۱۹ فروردین برنامه اول

۱۱/۰۰ ـ راسی و رنجرهای نجات
۱۱/۳۰ ـ تارزان
۱۲/۳۰ ـ مسابقات ورزشی
۱۴/۰۰ ـ اخبار
۱۴/۳۰ ـ هفت روز هفته
۱۵/۰۰ ـ فیلم سینمائی
۱۶/۳۰ ـ لانگ جان سیلور
۱۷/۰۰ ـ کودکان
۱۸/۰۰ ـ مرد شش میلیون دلاری خطر مرگ درآب
۱۹/۰۰ ـ سمینار تئاتر درشهرستانها
۱۹/۳۰ ـ پاداش
۲۰/۰۰ ـ اخبار
۲۰/۳۵ ـ کاراگاه راکفورد
۲۱/۳۰ ـ ترانه های ایرانی
۲۲/۰۰ ـ آقای مربوطه
۲۲/۱۰ ـ دوداسلحه

جمعه ۱۹ فروردین برنامه دوم

۱۹/۰۰ ـ موسیقی و اسلاید
۱۹/۳۰ ـ درتعقیب جو
۲۰/۰۰ ـ واریته اروپائی
۲۰/۴۵ ـ اخبار
۲۱/۰۰ ـ دائی جان ناپلئون
۲۲/۰۰ ـ کلمبو: بحران هویت

جمعه ۱۹ فروردین ـ برنامه بین المللی

۱۰ ـ خیابان سه‌سامی
۱۱/۰۰ ـ برادر «باز»
۱۱/۲۰ ـ ماجراهای گیلیگان
۱۱/۴۵ ـ کارتون
۱۲/۰۰ ـ فیلم سینمائی
۱۴/۰۰ ـ ورزش
۱۶/۰۰ ـ فیلم سینمائی
۱۷/۴۵ ـ سایموند و هیولاهای دریا
۱۸/۱۰ ـ تئاتر زین گری
۱۸/۳۵ ـ شو «لاکی»
۱۹/۰۰ ـ اخبار
۱۹/۲۵ ـ شو جوردی گارلند
۲۰/۱۰ ـ فیلم سینمائی «برادری»
۲۱/۳۵ ـ مش
۲۲/۰۰ ـ اخبار
۲۲/۲۵ ـ یرانگ
۲۳/۱۵ ـ شرح افسانه بزرگترین ورزشها

فرداشب دائی جان ناپلئون میمیرد

فرداشب دائی‌جان ناپلئون میمیرد و هریک‌ازشخصیت‌های سریال سرنوشتی می‌یابند. عزیزالسلطنه میمیرد، لیلا با پوری عروسی میکند و سعیدو اسدالله‌میرزا به سفر فرنگ می روند و بعد ازبازگشت دریک مجلس مهمانی سعید باپیرمردی برخورد میکند که سخت‌ثروتمند است و درمیان تعاریفش‌یکباره میگوید «ما در جنگ کازرون، واله آقا دروغ چرا، آ،آ،آ،آ، اما سعید هیچ آشنایی نمیدهد و بعدها تعریف می‌کند که‌فهمیدم آن پیرمرد همان مش‌قاسم خودمان بود که بکار زمین‌بازی پرداخته بود و از این راه به ثروت فراوانی رسیده بود.

این پایان کتاب است. اما گویا تقوایی فصل آخر کتاب را رها کرده و داستان را به گونه دیگری بپایان میبرد که بهرتقدیر فرداشب در آخرین قسمت این سریال خواهیددید.

مربوطه امشب خوشبخت میشود!

در برنامه کوتاه مدت آقای مربوطه که روز پنجشنبه‌پخش میشود، جوانی ازمادرش قهر کرده وبپیشنهاد عیال مربوطه میخواهد به خوانندگی روی بیاورد و ... در برنامه شب جمعه‌مربوطه،میهمانان‌مربوطه و عیال او از اینکه مربوطه برنده دو هزار تومان شده است، حسادت میکنند و تصمیم میگیرند به هر طریقی‌که شده بلیط اورا به چنگ‌آورند.

استاد شهریار ترانه‌سازی میکند

استاد شهریار

با توافقی که بین استاد شهریار غزلسرای بزرگ معاصر و انوشیروان‌روحانی آهنگساز بعمل آمده است. قرار است روحانی بر روی ترانه‌هایی از استادشهریار آهنگهائی بسازد. دیروز بعد از ظهر آخرین ملاقات پیرامون این مساله بین استاد شهریار و روحانی‌انجام شد و بزودی همکاری تازه‌ای بین آندو آغاز خواهد شد. فعلا پیدا نیست اشعار استاد شهریار را چه کسی خواهد خواند؟

انوشیروان روحانی

گزارش کیا رستمی به کان میرود

حتی پیش از اینکه بهرام بیضائی فیلمکلاغ‌را جلودوربین ببرد، مسئولان شرکت گسترش صنایع سینمائی‌ایران‌اعلام‌کردند که این فیلم به فستیوال کان خواهد رفت اما زمانیکه کار فیلمبرداری کلاغ تمام شد و به مرحله صداگذاری رسید مسئولان درباره‌اش کوتاهی کردند و تا کنون که این‌خبر را میخوانید و دوماه‌ازساختن فیلم کلاغ میگذرد اما هنوز صداگذاری‌نشده‌است. درعوض مسئولان شرکت‌گسترش صنایع سینمائی ایران فیلم «گزارش» ساخته عباس کیارستمی را به فستیوال کان خواهند فرستاد.

تقوائی ماموریت دوتهران را سریال میکند

بعد ازپایان سریال دائی‌جان ناپلئون ناصرتقوایی درتدارک ساختن سریال دیگری برای تلویزیون ملی ایران است. هنوز خبر دقیقی درباره این مطلب دردست نیست. اما با توجه به استقبالی که‌تماشاگران تلویزیون از سریال دائی‌جان ناپلئون کردند، کار تقوایی گویا مورد پسند مسئولان تلویزیون قرار گرفته و با او برای ساختن یک سریال دیگر قراردادی منعقد کرده‌اند. بقرار اطلاع این‌سریال براساس کتاب ماموریت در تهران‌نوشته تورج فرازمند ساخته خواهد شد.

برای گربه‌های وحشی دعا کنید

کارگردان: رابرت‌مایکل‌لوئیس
هنرپیشگان: آنجی‌دیکنسون ـ اندی گریفیث ـ ویلیام‌شانتر.

«سام‌فاراگو» صاحب شرکت بزرگی است و قصد دارد از طریق موسسه‌تبلیغاتی «ریچارد» بخاطر پروژه وسیعی که در منطقه «باجا» دردست دارد، آگهی‌هائی درسطح جهانی تهیه کند ...

صاحبنظری گفته است که‌در آشفته بازار سینمای این سالها بنظر میرسد که آثار خوب، وجه مشترک دارند و ما را به مشکل بودن سینما بعنوان‌یک وسیله بیان هنری آگاه میکند. با بدور انداختن قراردادهاو نشانه‌های آشنای فیلمسازی این واقعیت آشکار می‌شود که نمایش پدیده‌ها و یا حتی بازگوئی عین واقعه را می‌توان کار هنری وسینمائی بشمارش آورد.

«رابرت مایکل لوئیس» در کار ساختن فیلم «برای گربه‌های وحشی دعا کنید» به این اصل توجه دارد و اگرچه‌محبوبیتی از این نظر ندارد ولی توفیق نسبی‌اش او راکارگردان بافکری نشان میدهد.

او دراین فیلم ضمن‌شناسائی شخصیت‌ها وپرداختن به‌فضای آنها، میزانسن‌های بی‌نظیری پدید آورده است و بازیهای خوبی‌نیز از بازیگران‌سرشناس فیلمش گرفته است.

بخش تئاتر و سینمای امورفرهنگی دانشگاه تهران

الکترا

اثر: سوفوکل

ترجمه: سعیدی

طراح وکارگردان: **مجیدجعفری**

بازیگران: پری امیرحمزه، امین‌تارخ، حبیب دهقان‌نسب، اصغرهمت، منصوره شادمنش، فرخنده شادمنش، حمیدعمادی.

در تالارمولوی

اجراء هرشب ساعت ۷½ بعداز ظهر جمعه‌ها ۵ بعداز ظهر تلفن ۹۳۲۹۹۹

آدرس: خیابان شاهرضا بیست‌ویک آذر شماره ۶

م‌الف ۹۱۰ ۱ـ۳

دومین جشنواره‌وسمینارتئاترشهرستانها

تالار ۲۵ شهریور	تالار تزئینی	تالار فرهنگ
ماه شکسته (فرهنگ و هنر شهسوار) ۲۱ـ۲۲ فروردین	دالو (فرهنگ و هنر اهواز) ۲۱ـ۲۲ فروردین	ایاس (فرهنگ و هنر مشهد) ۲۱ـ۲۲ فروردین
هرچه بگندد (فرهنگ و هنر گرگان) ۲۳ـ۲۴ فروردین	پیشه های کردستان (گروه آزاد شهروابسته به فرهنگ وهنر همدان) ۲۳ـ۲۴ فروردین	گمشدگان (فرهنگ و هنر آبادان) ۲۳ـ۲۴ فروردین
مچلنگ (فرهنگ و هنر بوشهر) ۲۵ـ۲۶ فروردین	صدا ها (فرهنگ و هنر همدان) ۲۵ـ۲۶ فروردین	انفجار (امور تربیتی آموزش‌وپرورش شیراز) ۲۵ـ۲۶ فروردین
شاهسونها (فرهنگ و هنر اردبیل) ۲۷ـ ۲۸ـ۲۹ فروردین	سق سیاه (فرهنگ وهنر ساری) ۲۷ـ ۲۸ـ۲۹ فروردین	کاراچوقن (فرهنگ و هنر گنبد) ۲۷ـ ۲۸ـ۲۹ فروردین
محل فروش بلیط: خیابان جنوبی پارک‌شهر (بهشت)	محل فروش بلیط: دانشکده هنرهای‌تزئینی ـ خیابان پهلوی‌ـروبروی بزرگمهر	محل فروش بلیط: خیابان حافظ ـ جنب دبیرستان رضا شاه کبیر

علاقمندان برای دریافت برنامه کامل وسایراطلاعات به تلفن ۳۱۰۷۲۷ و یا تالار های نمایش مراجعه نمایند.

عروسی ۱۴۹ ریال با سرویس

فیلمبرداری رنگی ♡ تشریفات بی‌نظیر استقبال ♡ دیسکوتک استریوفونیک ♡ سالن‌های مجلل ♡ تلفن ۶۶۳۶۳۵ (همگی مجانی)

آگهی مزایده

نمایشگاههای بین‌المللی ایران مقداری اشیاء واجناس اسقاط ازقبیل تخته پاره، آهن قراضه، در شکسته، میز وصندلی، موکت‌فرسوده، مقداری لوازم الکتریکی اسقاط‌را که‌در محوطه نمایشگاه موجود میباشد ازطریق مزایده بفروش میرساند.

شرایط مزایده دردفتر نمایشگاه های‌بین‌المللی ایران موجودبوده داوطلبان‌در برابر اخذرسید کتبی ارائه میگردد، مهلت دریافت‌پیشنهادات از تاریخ ۲۰ر۱ر۳۶ تاپایان‌وقت‌اداری پنجشنبه ۲۵ر۱ر۲۵۳۶ شاهنشاهی می‌باشد.

محل دائمی نمایشگاهها پارک‌وی جنب هتل هیلتون

شرکت ملی ذوب آهن ایران

آگهی استخدام

شرکت ملی ذوب‌آهن آریامهر (اصفهان) بمنظور تکمیل کادر خود تخصص‌های زیر را با حقوق و مزایای مکفی و برخورداری از امکانات ویژه استخدام مینماید:

۱ـ فوق لیسانس و یا لیسانس در رشته مهندسی معدن با پنجسال سابقه کار.
۲ـ فوق لیسانس و یا لیسانس در رشته مهندسی معدن.
۳ـ فوق لیسانس و یا لیسانس در رشته مهندسی برق.
۴ـ فوق لیسانس و یا لیسانس در رشته مهندسی مکانیک
۵ـ فوق لیسانس و یا لیسانس در رشته مهندسی معماری.
۶ـ فوق لیسانس و یا لیسانس در رشته مهندسی الکترونیک.
۷ـ فوق لیسانس و یا لیسانس در رشته مهندسی راه و ساختمان.
۸ـ فوق دیپلم و دیپلم در رشته برق.
۹ـ فوق دیپلم و دیپلم در رشته مکانیک.
۱۰ـ فوق‌دیپلم و دیپلم در رشته راه و ساختمان.
۱۱ـ فوق دیپلم در رشته برنامه‌نویسی.
۱۲ـ راننده پایه یکم.
۱۳ـ مونتور اسکلت فلزی.
۱۴ـ مونتور مکانیک
۱۵ـ تعمیرکار مکانیک
۱۶ـ جوشکار برق و کاربیت
۱۷ـ تراشکار
۱۸ـ برقکار.
۱۹ـ بنای نسوزچین
۲۰ـ راننده لیفت‌تراک با گواهینامه ویژه
۲۱ کارگرباسواد بامدرک ششم‌ابتدائی وباسیکل.
۲۲ـ آهنگر.
۲۳ـ نقاش ساختمان
۲۴ـ شیشه‌بر.
۲۵ـ تکنیسین نقشه‌برداری (فوق دیپلم)
۲۶ـ بنای عمومی.
۲۷ـ آرماتوربند.
۲۸ـ نجار قالبند.
۲۹ـ تعمیرکار رادیو و تلویزیون.

داوطلبان میتوانند برای آگاهی بیشتر و ثبت‌نام همه‌روزه باستثنای روزهای پنجشنبه و جمعه و ایام تعطیل به اداره کاریابی و استخدام شرکت ملی ذوب‌آهن ایران واقع در خیابان کاخ شمالی شماره ۱۳۰ و یا اداره کاریابی و استخدام شرکت سهامی ذوب‌آهن آریامهر واقع در ۴۵ کیلومتری جاده اصفهان ـ شهرکردمراجعه نمایند.

م الف ۱۸۳۵ آ ـ ۱۰۱۷۸

کیلو ۲۰ تا ۱۲۰ تومان بفروش میرسد میوه‌های نوبرانه در تهران هر

بقیه از صفحه ۵

حداقل ۵۰۰ و حداکثر تا ۴ هزار تومان میوه می‌فروشندو اگر معدل فروش میوه را در هر واحد میوه‌فروشی تهران ۱۵۰۰ تومان محاسبه کنیم، در تهران هرروز بطور متوسط ده میلیون تومان میوه فروخته می‌شود. این رقم ظرف چند سال اخیر به این حد رسیده است در حالیکه تا ۵ـ۶ سال قبل، رقم کل فروش روزانه میوه در تهران به ۵ میلیون تومان هم نمی‌رسید.

رئیسی ادامه میدهد: در چند سال اخیر، میوه نوبرانه معنی و مفهوم خودرا از دست داده است، زیرا اصطلاح «نوبرانه» مربوط به زمانی است که میوه، ازاقصی نقاط مملکت در اسرع وقت به تهران نمی‌رسیدو پس ازرسیدن به تهران هم ظرف مدت کمی نایاب می‌شد، اما حالا وضع فرق کرده، از همه نقاط ایران (وحتی جهان) انواع و اقسام میوه بتهران سرازیر می‌شود و از هر میوه‌دراغلب فصل‌های سال نیز در بساط میوه‌فروشها پیدا میشود. باهمه این‌احوال، هنوز اصطلاح میوه نوبرانه در تهران بیادگار مانده و مثلا اولین پارتی‌های خیار وگوجه و چغاله بادام و هندوانه و طالبی و میوه‌های دیگر که به تهران میرسد، نزد مردم به عنوان «میوه نوبرانه» تلقی می‌شود وبعضی‌ها بخاطرخرید آن حاضرند هررقمی‌که پیشنهاد شود بپردازند، حتی اگر توت فرنگی کیلوئی ۱۲۰ تومان‌باشد که هر دانه آن درواقع ۳ تومان برای خریدار خرج برمیدارد.

گزارش از: عباس شریفی

آموزش دوساله

کامپیوتر

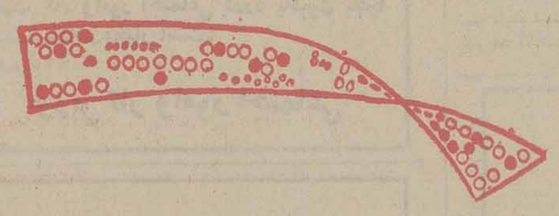

جی.سی.ای. G.C.E.ADVANCED LEVEL

منحصراً در

مرکز آموزش خدمات کامپیوتری

آخرین مهلت ثبت نام

۲۰ فروردین ماه

شاه‌عباس نبش تخت طاووس

دنیای ورزش روزهای شنبه

افقی

۱ـ رهبر سرخ جامگان بود و برعلیه اعراب می جنگید ـ اتری از فروید ۲ـ پایتخت کشور ریش‌وشکر ـ پسوندی است ـ زبان‌بسته ۳ـ دهان پرنده ـ در وقت زایمان وجودش لازم می افتد ـ آقا و سرور ـ ویران کردن ۴ـ رامین دوستش داشت ـ بلی بزبان ایتالیایی ـ آقا بگردن می‌آویزد ۵ـ چند پیاله زیادی زده ـ روزیکه گذشت ـ بوی رطوبت ـ وزارتخانه‌ایست ۶ـ دست عرب ـ محافظ جائی است ـ خسیس پس نمیدهد ـ رایحه ۷ـ ازعمو های معروف ـ آهنگی در موسیقی ـ شراب در آن بجوش آید ۸ـ طرف و جهت ـ قسمت سکسی پا ـ نوشیدن ـ میان چیزی ۹ـ از مرغان افسانه‌ای ـ دسته ورزشی ـ خطیب معروف دوره انقلاب فرانسه ۱۰ـ حرف شگفت زده ـ اول ورمی‌چینند و بعد زیرگربه می‌زنند ـ زمانی کمر باریکش را می پسندیدند ـ علامت مفعول صریح ۱۱ـ گردنه‌ای درایران ـ آخرین حرف ـ از غزال خوشتر است ـ ضد ظلم و جور است ۱۲ـ برای موبریا می کنند ـ صنم ـ پسوند مانند ۱۳ـ انگلیسی میگوید بله ـ صدابر آن ضبط میشود ـ عجز والتماس ـ گونه ۱۴ـ وسیله‌ایست برای ورزش در زورخانه ـ برج قدیمی فرانسه ـ خلیجی درامریکای مرکزی ۱۵ـ علم ادب می داند ـ از معروفترین نویسندگان فرانسوی که «مردی که میخندد» اثری از اوست.

عمودی

۱ـ جز درویشی نیست ـ پرندارداما در هوابپرواز میکند ۲ـ چه وقت ـ بشکل هلال‌است ـ درویش می‌کشد ـ آقا و سرور ۳ـ میوه مربا ـ زهر ـ قبل از دعوا برمیدارند ـ کوشش ـ شلوار مد روز است ۴ـ دهان ـ خدا نکند دل چنین باشد ـ کم‌کم عقل از سرش میپرد ـ اشاره بدور ۵ـ مقدمات عروسی را فراهم میکند ـ خارج ۶ـ ازانواع بازی قمار ـ شهر معروف توت ـ برای رفع رودل میخورند ۷ـ از نواحی مکه ـ خرس عرب ـ پدر بزرگ ـ درراه عزیزان باید داد ۸ـ روسی میکوید بله ـ ستاره و مرکز دایره را می‌گویند ـ خوشحالی‌و شادمانی ـ نفسی برسیگار ۹ـ حرف ربط ـ عسل ـ مایه اصلی‌آهنگ ـ ازبتهای زمان جاهلیت اعراب ۱۰ـ خانمها ـ پارچه‌ایست ـ دوران دوشیزگی را پشت سرگذاشته ۱۱ـ رنگارنگ ـ حنایش پیش کسی رنگ ندارد ۱۲ـ تکرار یکحرف ـ در کله است ـ زرنگ و حقه‌باز ـ کل و تمام ۱۳ـ رها شده ـ تنها ـ شبی بر سرلحافش دعوا بود ـ می دهند و رسوا می‌کند ـ ضمیر مفرد ۱۴ـ حافظه و ذهن ـ از دریاست و بدریا میرود ـ در بهار هم می گرید ـ ازموجودات‌خیالی ۱۵ـ دراتم ذره‌ایست حاوی برق منفی ـ ورزشی است،

جدول شماره ۹۶۰۵

حل جدول های شماره قبل

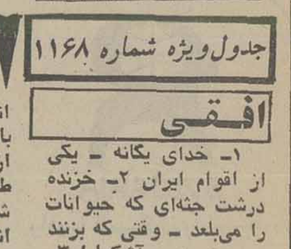

جدول ویژه شماره ۱۱۶۸

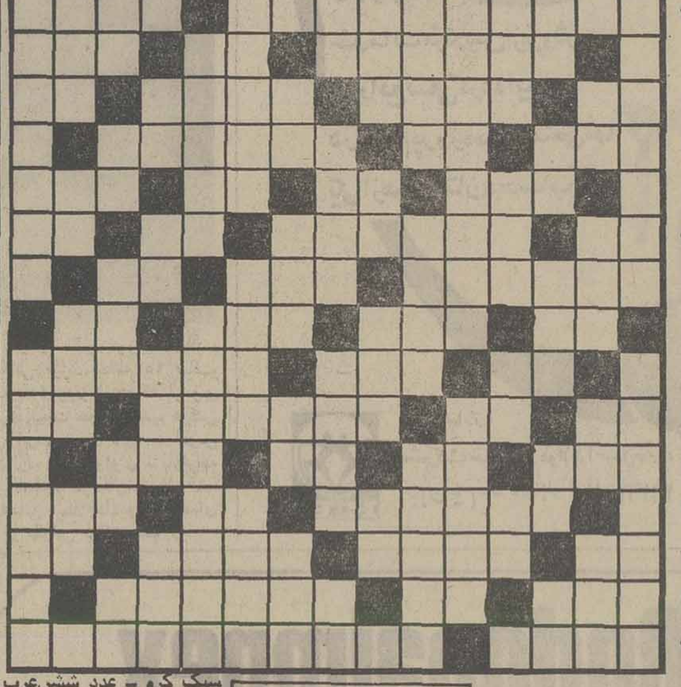

افقی

۱ـ خدای یگانه ـ یکی از اقوام ایران ۲ـ خزنده درشت جثه‌ای که حیوانات را می‌بلعد ـ وقتی که بزنند سرمی رود ـ آشکارا ۳ـ علامت‌صفت تفضیلی ـ فکرو اندیشه ـ فرود آمده ـ اثر رطوبت ۴ـ درد و رنج ـ ماهی در سال رومی ـ از انواع چشم است ۵ـ شیار درون‌لوله‌تفنگ ـ از القاب اروپائیان است ـ خسته‌می زند ـ از آن خورش فراهم می‌آورند ۶ـ کم‌کم عزیزمی شود ـ کلمه‌ایست در وقت اشاره به یک شخص غایب ـ مایه اصلی آهنگ ـ نم‌نم باران ۷ـ تخت استومسند کوچک ـ برشی از خربزه ـ خالص از هرچیز ۸ـ شراب سبک گرم ـ عدد شش‌عرب ـ در دست دهقان به‌کار آید ـ آخرین‌حرف ۸ـ مکان ـ گربه در وقت حمله‌چنین است ـ از آلات حرب در قدیم ـ زینترو باشد ۹ـ ضمیر جمع ـ قسمتی ازیا ـ مطرب دست به آن می‌کوبد ـ حجسته نیست ۱۰ـ حتما هن‌هن می‌زند ـ درسی در مدرسه ـ نور از دور می زند ۱۱ـ بردباری ووقار ـ تب دریائی ۱۲ـ تردستی‌در کار ـ شراب ـ دوست و رفیق ـ از کلمات احترام برای مردان ۱۳ـ در هم پیچیدن ـ عددیست ـ آخرش حقوق می‌گیرند ـ شخص ـ هنوز در لفظ انگلیسی ۱۴ـ شهری در ترکیه ـ از محصولات کار نجار است ـ مجلس رقص خارجی ـ گاهی برمرادش سوار می شوند ۱۵ـ نادیده گرفتن گناه کسی ـ جائی است برای بیمار

عمودی

۱ـ انواعش برای سلامتی بدن لازم است ـ دستگاهی در موسیقی ۲ـ طومار و فهرست ـ گروه اسبان ـ دنده‌ایست ـ جهاندیده ۳ـ جامش معروف است ـ مغز ـ به پای اسناد می زنند ـ اثر چرکی ـ در کمان بجوئید ۴ـ صدای کلفت‌در موسیقی ـ گاهی به زندانش گرفتار می شوند ـ در صورت بجوئید ـ پایه و بنیاد ۵ـ مجموع اجزاء یا اعضا که جسم موجودی را تشکیل‌می‌دهند ـ پوشانده شده ۶ـ برگزیده از هرچیز ـ از صفات حضرت حق است ـ غاصب‌معروف‌دوره هخامنشی ۷ـ حرکت به انگور ـ قومی در ایران باستان ـ پدر بزرگ ـ از از چاشنی های غذا ۹ـ طاقچه بالا ـ سر ـ قبول شده ۱۰ـ دانه خوشبو ـ اندک ـ نمایندگی صنفی ـ بره گوسفند ۱۱ـ در وقت مرگ می‌آید ـ سخن‌زشت ـ حرف دلتنگی ـ پادشاهی‌در سلسله اشکانی ۱۲ـ از معروفترین ملکه های‌روسیه بود ـ جلوی آب را گرفته ـ از مجلات وطن ۱۳ـ صحبت خودمانی ـ از امراض دماغی ـ مجلسی است ـ سخن خشماگین زیرلب ۱۴ـ به گربه گم می کنند ـ واحدی در وزن ـ اگر خوب نواخته شود باعث آرامش روح می‌شود ۱۵ـ صدای خنده بلند ـ در آن برق ذخیره می‌شود.

هفته پنجم مسابقه‌های فوتبال جام تخت جمشید

ملوان، دلیل جدائی پاس و شهباز خواهد بود؟

بازی های امروز به یکشنبه موکول شد

باران سنگین دیشب وبامداد امروز، برنامه پنجمین هفته مسابقه‌های جام تخت‌جمشید رانیز مختل کرد. به‌این شکل که‌بدلیل خرابی زمین ورزشگاه امجدیه هر۲ مسابقه امروز بین هما ـ صنعت نفت و پرسپولیس ـ بانک ملی به بعداز ظهر یکشنبه موکول شد ودیدار خداحافظی کارو حق‌وردیان یار پیشین تیم ملی که قبلا قرار بود در این روز انجام گیرد، ساعت ۵ بعد از ظهر دوشنبه خواهد بود.

در مورد ۲مسابقه دیگری که طبق برنامه باید فردا در پایتخت انجام گیرد، هنوز وضع روشن نیست. چون اگر باران امروز، فردا هم ادامه یابد، بطور قطع مسابقه های روز جمعه تهران‌هم بعبعد موکول می شود، درغیر این صورت، طبق برنامه ۲بازی فردا سروقت اعلام شده قبلی انجام خواهد گرفت.

حالا بدور ازاین تغییر اضطراری دربرنامه مسابقه‌ها، نگاهی به‌رویدادهای هفته پنجم میافکنیم.

بندرنشینان شمال این هفته برای سومین بار به پایتخت میایند تادر دیدار دوم روز جمعه در تهران، پاس قهرمان فصل پیش‌را دیدار کنند. درفصل گذشته ملوانان چه در تهران و چه در بندر، پاس‌را مجبور به توقف کردند وهر۲بار نتیجه مساوی بدون گل بود.

اما ملوان جام پنجم باوجودیکه ازجمع ٤ دیدار برگزاری یک برد عالی و ۰ـ۳ در اصفهان و در برابر ذوب‌آهن دارد، هنوز به روانی و آهنگ خوش روز های پایان فصل پیش نیست. شمالی‌ها در۲باری که این فصل به‌پایتخت آمده‌اند یکبار ۱ـ۲ تسلیم شهباز شدند و هفته قبل‌هم بامساوی ۱ـ۱ برابرراه‌آهن، این تیم‌اصاحب نخستین امتیاز فصل نمودند.

دلیل نگرانی ملوانان

درفصل تازه، نگرانی ملوان، همچون فصل پیش درخط دفاعی است واین هفته بانبود رضا رافت، مشکل شمالیها دراین جبهه به‌اوج خواهد رسید. آنها خود همگی دلایل امیدواری پیشاپیش پاس برای ادامه رقابت باشهباز دراوج است.

شهباز، صدرنشین جام که در٤ روز گذشته‌بلطف قدرت کوبنده جبهه چپ خود جائی‌که دو ملی‌پوش، قاسمپور و عادلخانی خدمت می‌کنند، بیشترین تعدادگل (۸) را بدست آورده وهمین مساله دلیل برتری این تیم برپاس، دیگر تیم۷ امتیازی جدول میباشد، در این هفته راه‌آهن یکی‌از دوتیم چراغ قرمز جدول‌را دیدار میکند.

برای راه‌آهن که درعمر جام تخت جمشید، تاکنون هرگز شهبازرا دیدار نکرده، امروز روزی بس دشوار است. اگرچه حریف بزرگ، هنوز از وجود دو مهاجم ثابت تیم علی‌حیدری و غلامحسین‌مظلومی محروم است. اولی دراردوی تیم‌ملی جوانان است و مظلومی‌هم‌چنان در بند محدومیت زانو که در آخرین روزهای سال پیش گرفتارش شد.

راه‌آهنی‌ها اگر بتوانند عادلخانی را در بند کشند، شاید کم‌روزنه امیدی برای مردان کونوف باز شود. واتفاقا باحضور مدافع تیزهوش و سریعی چون قاسم طبیبی در پیش روی عادلخانی، این مهم نیز زیاد دور از ذهن نیست.

انبوه بسیار تماشاگران پرسپولیس هنوز در این فصل ۲هفته پیاپی‌آبخوش بگلو نبرده‌اند. پیراهن‌سرخها هفته پیش کم‌در آبادان میهمان صنعت نفت بودند، باز به شکست دیگری تن دردادند. اما این هفته که‌بانک‌حریف پرسپولیس است، آماده بودن بیژن ذوالفقارنسب مدافع ملی پرسپولیس برا ی‌بازگشت به‌میدان، خود دلیلی‌بزرگ برای شادمانی پرسپولیسی‌ها است. اگرچه خیل‌طرفداران پرسپولیس می‌دانند که‌همین بانکی‌های کوچک در فصل قبل در هر ۲ دیدار با پرسپولیس (۰ـ۰ ، ۲ـ۲) به نتیجه مساوی رسیدند وروز یکشنبه بدلیل نتایج خوب خود در٤ روز گذشته، امیدوارانه‌تر گام بمیدان نبرد با پرسپولیس خواهند گذاشت.

گرمترین روز برای تراکتورسازی

فردا ورزشگاه رضا پهلوی تبریز، شاهد گرمترین روز برای تیم تبریزی تراکتور سازی خواهد بود. اگرچه حریف بزرگ از پایتخت چون تاج میهمان تراکتورسازی است. ولی گرمی‌این دیدار برای تیم میزبان‌بدلیل‌پشتیبانی بیدریغ تماشاگران تبریزی است، چراکه تراکتورسازان قبل‌از نخستین دیدار خانگی خودکه فردا مقابل تاج می باشد، از٤ دیدارخارج ازخانه‌با۵امتیاز به‌تبریزبازگشته‌اند. بازگشت با دست‌پر، دلیل محبوبیت بیش‌از پیش‌شاگردان فکری نزد تماشاگران خودی است.

شانس بزرگ تیم تبریزی، دیگر اینکه فرداتاج‌بدون روشن به‌میدان خواهد رفت. روشن در بازی هفته‌پیش برابر دارائی ازناحیه مچپا بسختی آسیب دیده‌است.

دیگر تیم تبریزی یعنی ماشین‌سازی که‌این فصل بدور از دوران خوش فصل پیش بسر می‌برد، فردا میهمان‌برق شیراز است. دارائی دیگر مغلوب‌هفته‌پیش نیز به‌میهمانی نیرو به‌اهواز رفته وبالاخره ۲هم‌شهری، ذوب‌آهن و سپاهان دیگر دیدار هفته پنجم‌را درخانه برگزار میکنند.

برنامه این هفته

جمعه (فردا)

راه‌آهن ـ شهباز (٤بعدازظهر ، امجدیه) ، پاس ـ ملوان (٦ بعدازظهر، امجدیه) ، سپاهان ـ ذوب‌آهن (٤ بعدازظهر، اصفهان) ، برق ـ ماشین‌سازی (٤ بعدازظهر، شیراز)، تراکتورسازی ـ تاج (٤ بعدازظهر، تبریز)، نیرو ـ دارائی (٤بعدازظهر، اهواز).

یکشنبه ۲۱ فروردین

هما ـ صنعت نفت (٤ بعدازظهر ، امجدیه) ، پرسپولیس ـ بانکملی (٦ بعدازظهر ـ امجدیه)

رده‌بندی در پایان روزچهارم

	بازی	برد	مساوی	باخت	زده	خورده	تفاضل	امتیاز
۱. شهباز	۴	۳	۱	-	۸	۲	۰۶	۷
۲. پاس	۴	۳	۱	-	۳	-	۰۳	۷
۳. صنعت نفت	۴	۲	۲	-	۵	۳	۰۲	۶
۴. تراکتورسازی	۴	۱	۳	-	۶	۴	۰۲	۵
۵. برق	۴	۲	۱	۱	۳	۲	۰۱	۵
۶. تاج	۴	۲	-	۲	۲	۲	۰۲	۴
۷. ملوان	۴	۱	۲	۱	۵	۳	۰۲	۴
۸. هما	۴	۱	۲	۱	۵	۴	۰۱	۴
۹. پرسپولیس	۴	۱	۱	۲	۵	۴	۰۱	۳
۱۰. بانک ملی	۳	۱	۲	-	۳	۱	۰	۳
۱۱. نیرو	۴	۱	۱	۲	۳	۴	۰۱-	۳
۱۲. سپاهان	۳	۱	۱	۱	۲	۲	۰	۳
۱۳. دارائی	۴	۱	۱	۲	۲	۴	۰۲-	۳
۱۴. ذوب آهن	۴	۱	۱	۲	۳	۵	۰۳-	۳
۱۵. راه‌آهن	۴	۰	۱	۳	۱	۶	۰۳-	۱
۱۶. ماشین سازی	۴	۰	۱	۳	۱	۶	۰۵-	۱

گلزنهای جام تاروز چهارم

(٤) رضا عادلخانی (شهباز)، عزیز اسپندار (ملوان)،
(۳) حسن حاج رسولی ها (ذوب‌آهن)،
(۲) عباس کارگر (تراکتور سازی)، سیاوش حیدری (سپاهان)، اسماعیل حاج رحیمی‌پور (پرسپولیس)،

هفتمین روز مسابقه‌های کشتی‌آزاد جام شهبانو

میهمانان باشکست باز گشتند!

موتوژن ـ راه‌آهن و برق مازندران‌سه تیم پیروز بودندکه از سد بیژن ـ ذوب‌آهن و دخانیات گذشتند

دیدار برق خراسان‌وشهپر بعلت اشتباه مسئولان‌برق خراسان وکمیته برگزاری کننده انجام نشد!

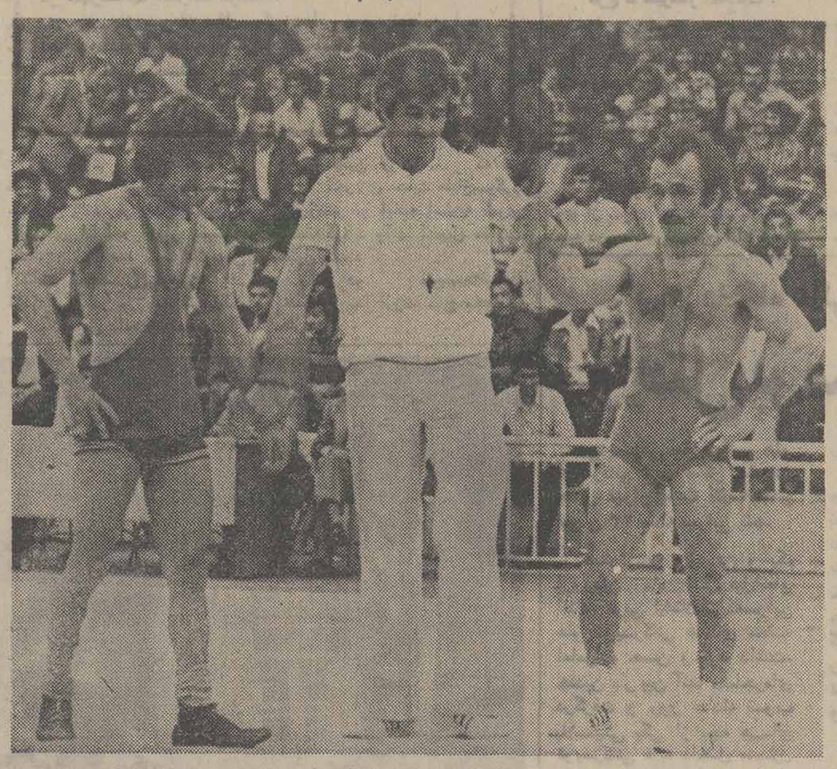

دیدار دو برگزیده کشتی ایران دربازیهای المپیک، شهادت به برتری کوچولوی تیم ملی داد. روحی کهبا سلاح اعتماد بنفس آغاز کرده بودازحریف ملی پوش خود یک مغلوب ساخت و با ضربه فنی براو غالب شد.خالدی میرود تاپیروزی ٤٨کیلو رامقابل ٥٢ کیلو اعلام کند!

هفتمین هفته مسابقه‌های‌کشتی جام شهبانو بدنبال یک فترت۲۰ روزه در سه شهر تهران ـ تبریز و ساری دنبال شد و تیم‌های میزبان به پیروزی رسیدند.

از ۵ مسابقه هفته هفت‌دیدار دو تیم سازمان آب و پهلوی بخاطر اینکه ۵ تن از نفرات دو تیم در خدمت تیم‌های یاد شده نبودند مبارزه سازمان آب و پهلوی بمهده تعویق افتاد. ولی دیدار برق خراسان‌و شهپرتهران بعلت بی‌توجهی مسئولان تیم مشهدی انجام نشد.

برق خراسان که مدعی بود خود را تا روز سه‌شنبه برای میزبانی شهپر آماده کرده بوددر فاصله ٢٤ ساعت به آغازمبارزات هفته هفتم، متوجه شد کمتهران شاهد دیدار آنهاست.

این اطلاع دربی پرس وجو از فدراسیون کشتی دستگیر مسئولان تیم شد، در حالیکه در همان فرصت مانده مشهدیهابرای خرید بلیط اقدام کرده بودندولی بعلت نقص فنی هواپیما که فدراسیون کشتی آنرا تائیدکرد از سفر به تهران باز ماندند و نفرات شهپر که رنج کاستن‌کیلو های اضافی را در سونابجان خریده بودند، دست از پا درازتر چوب بی‌توجهی دیگران را خوردند.

باین ترتیب بود که تنها سه مبارزه از دیدارهای روز هفتم انجام شد واتفاق اینکه همه میهمانان با شکست از خانه میزبانان بازگشتند.

دیدار دخانیات تهران و برق مازندران که قرار بود طبق‌اطلاع سازمان برق مازندران در گرگان انجام شود در ساری برگزارشد واین در شرائطی بودکه دو برابر حاضرین در سالن درپشت درهای بسته در انتظار نتیجه یک مبارزه بودند، مبارزه‌ای‌که دوسر آنرارمضان‌خدرو محسن‌فره‌وشی تشکیل میدادند.

خدر که حالا در ٦٢ کیلو یکه تاز شده حتی برابر ملی‌پوش‌این وزن محسن فره‌وشی هم نایستاد و براو بانتیجه ۵ـ۷ پیروز شد.

دیدار محسن فره‌وشی و خدر همه سرنوشتش طول ٦ دقیقه معلوم شد و در سه دقیقه‌پایان دو بزرگ کشتی ایران کاری جز نگاه کردن بیکدیگر انجام‌ندادند وهریکیک‌اخطار بخاطربی‌تفاوتی دریافت داشتند.

خدر خیلی طوفانی مبارزه با فره‌وشی را آغاز کرد و هنوز دیدار این دوبه‌دقیقه دوم‌نرسیده بود که شمالی نامدار صاحب‌۵ امتیاز بود، همین پشتوانه چشم‌گیر برای خدر کافی بود تا از درخشش بعدی فره‌وشی‌بیمی بدل راه ندهد و سرانجام ۵ـ۷ پیروز شود.

سید عباسی که برای اولین بار بخارج از تهران رفته بود، در سد صفرعلی خدر پیروزی آسانی بدست اورد و ۳ـ۱۲ او را شکست داد.

در تهران یکی دیگر از اعضای تیم المپیک ایران تسلیم همتای خود شد، آنجا که روحی و فتاحی رویاروی هم بودند فتاحی نتوانست سنت‌شکن باشد وتسلیم سرنوشت شد و بار دیگر در مقابل روحی مغلوب شد.

بااین تفاوت که بدترین‌نتیجه ممکن را برابر روحی کسب کرد و باضربه فنی شکست راپذیرفت.

ذوب‌آهن علیرغم اینکه ٤ـ٦ مغلوب راه‌آهن شد ولی‌بلطف قنبری ـ منتظرالظهور ـ روحی وبهرامی ٤ پیروزی بدست آورد. در نزد راه‌آهنیها حضور دو کشتی‌گیر فرنگی جلب کننده بود. تورانیان که باضربه فنی پیروز شد خوب درخشید در حالیکه، قربانی‌ریز اشتباه خود شد و مغلوب بهرامی گشت.

در تبریز، موتوژن در غیاب مهدیون از سد بیژن گذشت، ایشان ٤ـ٦ پیروزی را بدست آوردند. در نزد تبریزیها علی دهقان بهترین نتیجه را بدست آورد و ۱ـ۲۱ اسفندیارزرافشانی را مغلوب ساخت.

نتایج روز هفتم

برق مازندران ۵ر۱۳ ـ دخانیات ۵ر۱۶

توضیح: در اعلام نتایج نام کشتی‌گیران برق قبل از دخانیات آمده است.

٤٨ کیلو: محمد حسین دباغی باضربه فنی هاشم بیاتی راشکست داد.

۵۲ کیلو: محمدعلی یعقوبزاده باضربه فنی صفر کاکاوند را مغلوب کرد.

۵۷ کیلو: اکبر مشهدی با ضربه فنی گیومرث مهرابی را شکست داد.

٦٢ کیلو: رمضان خدر با نتیجه ۵ـ۷ محسن فره‌وشی را مغلوب ساخت.

٦٨ کیلو: صفرعلی خدر۳ـ۱۲ تسلیم شمس‌الدین سید عباسی‌شد.

٧٤ کیلو: عزیز واگذاری ۷ـ۸ بر محمد طباطبائی غالب شد.

٨٢ کیلو: نوریزاده ۱۱ـ ۱۳ مغلوب ابراهیم ظفرنوائی شد.

۹۰ کیلو: قربان توان ۳ـ۱۳ خسرو نظافت دوست را شکست داد.

۱۰۰ کیلو: قاسم‌ملکپور ۱ـ۱٦ مغلوب محمد فتحی شد.

۱۰۰+ کیلو: جمال کاویانی ۲ـ۱۰ مغلوب غلامرضا خلج شد.

راه‌آهن ۲٤ـ ذوب‌آهن ١٦

توضیح: در اعلام نتایج نام کشتی‌گیران راه‌آهن قبل ازذوب آهن آمده است.

٤٨کیلو: اسماعیل خلیلی۲ـ۱۲ برمحمد مهابادی پیروز شد.

۵۲ کیلو: حبیب فتاحی با ضربه فنی تسلیم سبحان روحی شد.

۵۷ کیلو: داریوش واعظی ۲ـ۱۲ حمید سیچانی را شکست داد.

٦٢ کیلو: حسین تورانیان با ضربه فنی قنبرعلی مدانلو را شکست داد.

٦٨ کیلو: جهاندار عبدالباقر باضربه فنی‌غلام‌اسمعیلیان راتسلیم ساخت.

٧٤ کیلو: علی شریفی باضربه فنی مغلوب هاشم قنبری شد.

٨٢ کیلو: علی رضا زیبا۹ـ۱۳ مغلوب‌هوشنگ‌منتظرالظهور شد.

۹۰ کیلو: محمد رضا طالقانی باضربه فنی بر حسین نورحسینی غلبه کرد.

۱۰۰ کیلو: عباس قربانی با ضربه فنی تسلیم سیف‌الله بهرامی شد.

۱۰۰+کیلو: داود ایوب با ضربه فنی محمد علی کتیرائی را شکست داد.

موتوژن ۵ر۲٤ـ بیژن ۵ر۱۵

توضیح: در اعلام نتایج نام کشتی‌گیران موتوژن ابتدا آمده است.

٤٨ کیلو: محمود اسماعیل‌پور باضربه فنی حسن حسین‌پور را برد.

۵۲ کیلو: حسین احمدی با ضربه فنی رضا بلوردی راشکست داد.

۵۷ کیلو: حسن زارع با ضربه فنی نعمت‌اله غلامی راتسلیم ساخت.

٦٢ کیلو: محمد ذوالفقاری با ضربه فنی داریوش ریزوندی‌را شکست داد.

٦٨ کیلو: علی دهقان باضربه فنی اسفندیار زرافشانی را مغلوب کرد.

٧٤ کیلو: داود پاسبان اسلام باضربه فنی تسلیم محمد حسین محبی شد.

٨٢ کیلو: بیژن زرافشانی از بیژن بدون حریف پیروز شد.

۹۰ کیلو: حسین‌یاغبان باضربه فنی مغلوب محمد حسن محبی شد.

۱۰۰ کیلو: اکبر فکری ۲ـ۱۱ مغلوب ابوالقاسم نقی‌زاده شد.

۱۰۰+کیلو: مرتضی انصاری باضربه فنی حسین عبدی را شکست داد.

بامواقفت فدراسیون فوتبال ایران، تیم جوانان کره‌شمالی هم در مسابقه های جوانان آسیا حاضر خواهد بود.

قرعه کشی مسابقه‌های جوانان آسیا شنبه تجدید میشود

بدنبال تقاضاهای مکررفدراسیون فوتبال کره شمالی و حضور مقامات سفارت کره شمالی در وزارت امور خارجه ایران و ملاقات آنها با رئیس فدراسیون فوتبال ایران و اظهار تاسف از عدم حضور تیم ملی این کشور در مسابقه‌های جام ملتهای آسیا بدلیل گرفتاریهای درسی بازیکنان و همچنین‌بدنبال تقاضای‌فدراسیون بین‌المللی فوتبال و کنفدراسیون فوتبال آسیا از فدراسیون‌فوتبال ایران، فدراسیون فوتبال ایران باشرکت تیم جوانان کره شمالی در نوزدهمین دوره مسابقه‌های جوانان آسیا موافقت کرد.

همچنین برابر تلگراف‌ازسریلانکا، احتمالا تیم جوانان این کشور در این مسابقه‌ها حاضر نخواهدبود وقرعه‌کشی مسابقه‌ها ساعت ٤ بعد ازظهر شنبه تجدید خواهد شد.

امشب تیم جوانان ژاپن، فرداعراق‌وشنبه جوانان‌عربستان سعودی بعنوان اولین میهمانان جام وارد تهران خواهند شد.

شکست ۱ـ۲ ترکیه مقابل فنلاند

تیم ملی فوتبال ترکیه در یکدیدار تدارکاتی‌دوستانه در آنکارابانتیجه ۱ـ۲مغلوب فنلاند شد. ترکیه وقت‌اول را با نتیجه ۰ـ۱ پیش بود. این گل در پی یک ضربه کرنربااشتباه «آلایدرو ازمان فنلاند و بوسیله خود او زده شد!

پیکارهای انتخابی شطرنج

شریف در نخستین دیدار پیروز شد

پیکار نخستین ربیعی ـ بی‌رغبت مساوی تمام شد

استاد مهرشاد شریف فاتح دور اول

استاد شادمهر شریف‌قهرمان شطرنج کشور در نخستین مسابقه از سری پیکار های انتخابی برای شرکت در مسابقه های بین‌المللی‌ناتانیا (اسرائیل)، در برابراستاد خسرو هرندی به پیروزی رسید.

پیکار نخستین شریف ـ هرندی بیش از ۲۹ حرکت ادامه نیافت و شریف بلطف موقعیت پوزیسینی بهتری‌که نسبت به حریف داشت، صاحب‌نخستین امتیازگردید. شریف‌با مهره سفید وبادفاع سیسیلی بازی را آغاز کرد وسیاه آنرا تبدیل به‌حمله «ویلی‌میرویچ» نمود.

از حرکت بیستم، سفید دارای برتری نسبی شدو سرانجام در حرکت بیست‌و نهم سیاه مجبور به تسلیم گردید. شریف و هرندی‌در جمع٦مسابقه انجام خواهند داد. بازی دوم این دوفردا بعد از ظهر در خانه شطرنج انجام میشود.

دیروزبعد از ظهر، مرحله نهائی مسابقه های انتخابی شطرنج جوانان کشوربرای شرکت‌دراولین دوره‌مسابقه های‌شطرنج قهرمانی‌جوانان آسیا درمانیل‌نیز بین‌ساسان ربیعی از فارس و حسین بی‌رغبت از گیلان آغازشد. ایندو نیز ٤ بار باهم مصاف خواهند داد.

در نبرد نخستین، ربیعی با مهره سفید و بی‌رغبت با مهره سیاه بازی میکردندو این پیکار که با دفاع‌فیلدور آغاز شدویک بازی‌محتاطانه بود در حرکت هیجدهم به نتیجه رسید و دو حریف‌با نتیجه مساوی، میز مسابقه را ترک گفتند.

بازی دوم ایندو امشب انجام میشود.

مسابقه‌های رفت مرحله نیمه‌نهائی ۳جام باشگاهی اروپا

لیورپول، یک فینالیست پیش هنگام

دینامو کی‌اف بایک گل مونشن گلادباخ را بدرقه کرد

بورشیا مونشن گلادباخ در دیدار حساس خود با دینامو کی‌اف تنها یکبار دروازه‌اش را از دست داد. تنها گل روسها در دقیقه ٦٩ بوسیله اونیشنکو زده شد.
تصویر کنایب دروازه‌بان‌مونشن گلادباخ و ۳ مدافع این تیم‌ویتکامپ، شافروبونهوف رادر لحظه فرو ریختن دروازه‌نشان میدهد.

لیورپول قهرمان و پیشتاز مسابقه های باشگاهی‌انگلیس با شکست ۱ ـ ۳ اف. سی. زوریخ در بازی رفت خود در مرحله نیمه نهائی مسابقه های جام قهرمانی باشگاههای اروپا که در زوریخ انجام شد، پیشاپیش و از هم‌اکنون حضور خود را در فینال‌این‌مسابقه‌ها تثبیت بخشید.

در جمع ٦ مسابقه رفت مرحله نیمه نهائی۳جام باشگاهی اروپا که دیشب انجام گرفت، لیورپول موفقترین تیم بود و ایتالیائیها با پیروزی هر۲ تیم خود، ناپل و یووتوس در جام برندگان جام و جام‌اتحادیه خوشحالترین ملت بودند. در حالیکه هر۲ نماینده باقیمانده آلمان در این ۳ جام که دیشب در خانه حریفان‌میهمان بودند با شکست بدرقه شدند.

لیورپول امیدوار به فتح ۳ جام حذفی و قهرمانی انگلیس و جام قهرمانی باشگاه های اروپا در این فصل، درزوریخ و درحالیکه ۳۰۵۰۰نفرتماشاگر شاهد نبرد این تیم با اف. سی. زوریخ قهرمان سویس‌بودند، دقیقه ۵ با گلی که «ریسی» گلزن بزرگ زوریخ از روی‌نقطه پنالتی بثمر رسانید، دچار هراسی غافلگیر کننده شد. اما برتری میزبان ۱۰ دقیقه بیشتر دوام نیافت و دقیقه ۱۵ نیل گل مساوی لیورپول را زد.

نتیجه ۱ ـ ۱ در پایان وقت اول دلیلی برای شادی سویسیها بود. اما در نیمه دوم لیورپول طوری برفشار خود روی دروازه حریف‌افزود که دروازه زوریخ ۲ بار دیگر باز شد. بفاصله ۳ دقیقه از شروع نیمه دوم استیو هایوی نتیجه را ۱ ـ ۲ کرد ودقیقه ٦٨ با تصمیم باباکان داورترک مسابقه لیورپول هم صاحب یک پنالتی شد که نیل ازاین پنالتی گل سوم را ساخت.

شکست بورشیا مونشن گلادباخ

در حالیکه بدین ترتیب، لیورپول می‌تواند نخستین فینالیست جام قهرمانی باشگاه های اروپا باشد، سرنوشت دیگر فینالیست این جام هنوز بدرستی روشن نیست. اگرچه دینامو کی‌اف دیشب در بازی با حریف آلمانی‌اش بورشیا مونشن گلادباخ ۰ ـ ۱ بازی رفت را برد. مسابقه این دو در کی‌اف و در حضور یکصد هزار تماشاگر انجام گرفت. تنها گل مسابقه را هم اونیشنکو در دقیقه ٦۹وارد دروازه تیم قهرمان آلمان‌کرد. اما این پیروزی با حداقل نتیجه نمی‌تواند متضمن هیچ چیز برای تیم روسی باشد.

دیگر تیم آلمانی حاضر در مسابقه های دیشب، هامبورگ که در جام برندگان جام‌حریف اتلتیکو مادرید پیشتاز مسابقه های باشگاهی اسپانیا است، در برابر ۵۰هزارتماشاگر در مادرید ۱ ـ ۳ مغلوب این حریف شد. هر٤ گل مسابقه در وقت دوم زده شد. کانو (۲ گل) ولیل برای اتلتیکو و ماگات برای‌هامبورگ‌گل‌زدند.

اندرلشت بلژیک، مدافع عنوان در مسابقه های جام برندگان جام اروپا هم دربازی رفت مرحله نیمه نهائی ۰ـ۱ مغلوب شد. تیم فاتح، ناپل ایتالیا بود که فقط بفاصله ۹ دقیقه به پایان مسابقه باضربه بروسکولتی صاحب تنها گل مسابقه شد.

جام اتحادیه

بلژیک هم نظیر آلمانها و ایتالیائیها در مرحله ماقبل نهائی مسابقه های ۳ جام‌صاحب ۳ تیم است. اما نظیراندرلشت که مغلوب ناپل شد، راسینگ وایت مولن‌بیک هم درمسابقه های جام اتحادیه تقریبا ناکام ماند. چون این تیم در بازی رفت با حریف اسپانیائی‌اش اتلتیکو بیلبائو که در مولن‌بیک انجام گرفت تن به مساوی ۱ ـ ۱ داد.

تیم میهمان در دقیقه ۲۹ از راسینگ وایت پیش افتاد. چوروکا زننده این گل بود. راسینگ وایت در نیمه دوم توانست با گل تگلز خود را از زیر بار سنگین شکست برهاند.

بهترین نتیجه مسابقه های دیشب نصیب یووتوس‌گردید. تیم ایتالیائی که پیشتاز مسابقه های باشگاهی این کشور هم هست، در مسابقه رفت با تیم آ. ا. ک. آتن ۱ ـ ٤ این حریف را برد. بازی رفت در تورین انجام‌شد. یووتوس هم با این برد، عملا و از هم‌اکنون خود را در مرحله نهائی مسابقه های جام اتحادیه می‌بیند.

نتایج سه‌جام

جام قهرمانی

دینامو کی‌اف ۱ـ بورشیامونشن گلادباخ.
زوریخ: اف. سی. زوریخ ۱ـ لیورپول ۳

جام برندگان جام

نایل: نایل۱ـ اندرلشت۰
مادرید: آتلتیکو مادرید ۳ـ هامبورگ ۱

جام اتحادیه

تورین: یووتوس ٤ـ آ.ا.ک. آتن ۱
مولن‌بیک: راسینگ‌وایت مولن‌بیک۱ـ آتلتیکو بیابائو ۱

گروه فرهنگی دکتر هشترودی

برای کلاس های آمادگی آزمون همگانی دانشگاهها ومدارس عالی که‌از پانزدهم فروردین ماه ۲۵۳٦ بعد از ظهرها در دونوبت (۳ـ۸) (٤½ـ ۹)
تشکیل میشود ازهم اکنون همه‌روزه از ساعت۵ تا۸بعدازظهر ثبت‌نام‌میکند
مدارک لازم دوقطعه عکس ٤×٦
محل ثبت‌نام میدان‌کاخ دبیرستان‌دکتر هشترودی تلفن: ٦٦٢٢١٢و٦٤٨٢١٨

اطلاعیه گروه فرهنگی پگاه

ثبت‌نام کلاسهای آزمون همگانی و تکدرس (ششم طبیعی ـ ریاضی ـ ادبی) برای نوبت‌های
صبح و ظهر و عصر همچنان ادامه دارد
مخبرالدوله اول سعدی شمالی کوچه جنوبی شرکت بیمه تلفن ۳۹۳۰۸۵

در قم ، کرج و اهواز

۱۷۹۴ خارجی بدون گذرنامه دستگیر شدند

۲۰۰ مرد خارجی ، در مرز تحویل مرزبانان شدند

در اجرای برنامه ضربتی دستگیری و جمع‌آوری کارگران خارجی بدون گذرنامه در کشور بویژه استان های مرکزی و خوزستان ظرف ۲۴ ساعت گذشته ۳۶۴ نفر در کرج و قم‌دستگیر شده و تحت پیگرد قانونی قرار گرفتند .

همچنین دویست نفر دیگر که بدون گذرنامه به ایران آمده ودر حومه اهواز به کارهای ساختمانی می پرداختند توسط ماموران ژاندارمری دستگیر ودر مرز تحویل مرزبانان شدند .

بموجب گزارش خبرنگارما در کرج دیروز ۱۹۰ دیگر نیز پس از دستگیری‌و پرداخت‌جریمه تحویل مقامات مسئول شدند تا از طریق مرز از کشور اخراج شوند .

خبرنگار ما از قم نیز گزارش داد ظرف دو روز گذشته ۴۰۴ نفر بدون گذرنامه که در حومه این شهربه‌کارهای‌ساختمانی اشتغال داشتند باتهام ورود غیر مجاز به خاک ایران دستگیر وبه ژاندارمری اعزام شدندتا باتشکیل پرونده تصمیم قانونی نسبت به‌آنها اتخاذ شود .

اهواز ـ

غیر مجاز وارد ایران‌شده‌اندتوسط ماموران ژاندارمری در شهرها و آبادیهای اطراف اهواز دستگیر شدند . این عده بوسیله‌اتوبوس و تحت الحفظ روانه مرز تایباد گردیدند تا در مرز به مقامات تحویل داده شوند .

همچنین از دو ... که در کوره آجرپزی حمید طفاح‌سرگرم کاربودند دو قبضه اسلحه کمری کشف گردید وآنها تحویل مقامات مسئول شدند .

این دو ... فتح‌محمدفرزند حسین و ندا فرزند حاج محمدنام دارند .

۴ سارق هنگام سرقت دستگیر شدند

قم ـ خبرنگار اطلاعات :

۴ مرد خارجی هنگام باز کردن قفل یکی ازمنازل خیابان «بهروز» قم و شروع به سرقت توسط ماموران کلانتری مرکزی قم دستگیر شدند .

این ۴ تن که غلامحسنی ـ علی عباسی ـ محمود عباسی و محبوب حسینی نام دارند به چند فقره سرقت در شهرستانها اعتراف کردند .

در بازرسی از محل سکونت این عده ، تعدادی اره آهنبر، دیلم و چکش وقلم بدست آمد.

سارقین دستگیر شده باپرونده تنظیمی بدادسرا اعزام و روانه زندان شدند .

مردی که‌مدعی است ۲۵ نفر را کشته، دستگیر شد

کرج ـ خبرنگار اطلاعات :

دربی کشف جسد نیم سوخته جوان ۲۵ ساله‌ای بنام «فرهادنفر» از طرف ماموران انتظامی کرج ، مردجوانی بنام صادق تهیدست در مظان اتهام قرار گرفت وبازداشت شد.

این جوان که دستوربازداشت وی از سوی ارباب‌شیرانی‌بازپرس شعبه دوم دادسرای کرج‌صادرشده، متهم است که «فرهادنفر» را بقتل رسانده و جسد اورا آتش زده است .

جسد نیم سوخته «فرهادنفر» روز یکشنبه هفته جاری درآلونک های اطراف « جوقین» شهریار بدست آمد .

پزشک قانونی کرج پس از معاینات لازم جای هفت‌ضربه‌چاقو را درپشت جسد مشخص ساخت واعلام کرد که قاتل یا قاتلین‌پس‌از بستن دست و پای جسد آن را به آتش کشیده‌اند .

دربررسی از جیب های مقتول دونفره چک بدست آمد که روی یکی از آنها نوشته شده است :

« این بیست و پنجمین قتلی است که من انجام داده‌ام ، آنها به من خیانت کرده و پولم را خورده‌اند» .

پشت یکی دیگر از چک‌ها نوشته شده است :

«این شخص را چون بمن نامردی کرد کشتم ، تاکنون‌چندین نفر را همینطور کشته‌ام» .

هنگام کشف جسد ، مقتول شلوار آبی ، کفش مشکی پاشنه بلندوکت تابستانی راه راه به تن داشت و چند ورقه زرورق مخصوص پیچیدن هروئین نیز در جیب های جسد پیداشد.

غلامرضا نفر ـ پدرفرهادنفر ـ دیروز جهت تحویل گرفتن جسد فرزندش بمبازپرسی دادسرای شهرستان کرج مراجعه کرد، وی درگفتگوئی باخبرنگار اطلاعات در مورد پسرش گفت :

پسرم «فرهاد» از چند سال قبل به مواد مخدر معتاد شده بود بیش از ۸ بار وی رادربیمارستان های ونک ، معتادین و کانون کارآموزی کرج برای‌ترک‌اعتیادش بستری کردم ولی نتیجه‌ای گرفته نشد فرهاد ساعت۳ بعدازظهر روز سوم فروردین ماه از منزل خارج شد و دیگر اورا ندیدم تااینکه‌خبر قتلش را در روزنامه‌ها خواندم و به بازپرسی کرج آمدم .

پدر «فرهادنفر» درمورداو اضافه کرد:

فرهاددراغذیه فروشی «گل‌رز» که من در شهرری دارم کارمی‌کرد واغلب باچندتن از دوستانش به کلویی می رفت واوقاتش‌رادرآنجا می‌گذراند .

بازپرس دادسرای شهرستان کرج گفته است که اختمالاکشته شدن او بخاطر دوستی با قاتل یا قاتلین بوده است .

در دادگاه عالی جنایی مرکز

قتل بر سر توپ پلاستیکی

دو دستگی بین سرابی هاو تویسرکانی های ساکن امامزاده حسن تهران باعث کشته شدن جوان ۲۳ ساله سرابی شد.

حادثه روز سی و یکم فروردین ماه سال قبل‌اتفاق افتاد. دربی اختلافاتی‌کسرابی هاو تویسرکانی های محله امامزاده حسن وجود داشت، چندین بار بین آنها مشاجره‌ای درگرفت و روز حادثه توپ پلاستیکی یکی از بچه های تویسرکانی هابه داخل منزل محمد رضا نجفی افتاد. همسر محمد رضا توپ پلاستیکی را پاره کرد و آنرااز روی‌دیوار حیاط به داخل کوچه‌انداخت. تویسرکانی ها همین موضوع را بهانه کردند و با چوب و چماق بسراغ محمد رضا نجفی رفتند.

عده‌ای نیز به پشتیبانی از محمد رضا مداخله کردند ودر نتیجه نزاع سختی بین‌دودسته درگرفت. هاشم‌صلحی (مقتول) بقصد میانجیگری وارد معرکه شد ولی با چند ضربه پیاپی چوب و چماق نقش برزمین گردید. عده‌ای از منازعین‌هاشم را به بیمارستان سینا انتقال دادند ولی هاشم براثرجراحات وارده در بیمارستان فوت‌شد.

ماموران کلانتری ۱۹تهران پس‌از آگاهی از این نزاع خونین خود را به محل حادثه رسانیدند و منازعین را دستگیر کردند . بشهادت عده‌ای از اهالی که شاهد نزاع بودند دو جوان بنامهای‌محمد رضانجفی و عباس نوروزی‌به عنوان‌متهم به قتل معرفی شدند. ماموران کلانتری ۱۹ تهران در مورد چگونگی نزاع،دست بتحقیقات دامنه داری زدندو طی گزارشی متهمین را همراه پرونده به دادسرای تهران فرستادند.

بازپرس دادسرای‌تهران‌برای هردوی آنهاقرارمجرمیت‌صادر کرد و پس از صدور کیفر خواست وسیله‌دادستان‌پرونده به دفتر دادگاه های جنائی فرستاده شد.

دیروز قضات شعبه چهارم دادگاه جنائی دو متهم را پای میز محاکمه فرا خواندندو پس از قرائت کیفرخواست وسیله منشی دادگاه دو متهم به سئوالات رئیس دادگاه پاسخ دادند. آنها در دادگاه منکر نزاع و دوستگی شدند.دنباله محاکمه به امروز موکول‌شد.

دیروز باساکنان فرضی مهر ویلای کرج

متهمان، جنایت را تکرار کردند

بازپرس دادسرای کرج ۹ متهم به قتل توران رستمی و همسرش هوشنگ صدری‌افشار را برای تشریح نحوه قتل به مهرویلا برد وهریک ازمتهمان به تفکیک اعمالی را که شب حادثه انجام داده بودند ،بار دیگر با ساکنان فرضی ویلا تکرار کردند.

۹ متهمی که پریروز بازپرس شعبه دوم‌دادسرای‌کرج‌دستور بازداشت آنها را صادر کرده، دیروز بهنگام ورود به ویلا، ابتدا منظور بازپرس رادرک نکرده بودند و «ارباب‌شیرانی» بازپرس کرج بار دیگرنظرخود را برایشان تشریح کرد.

عاملان جنایت از محل‌اقامت خود تا جلو در ورودی ویلا بطور دسته‌جمعی حرکت‌کردند وچندمتری‌نزدیک ویلا،پراکنده شدند. آنها که دیروز موبمو، اعمال خود را در شب‌حادثه تکرار کردند ، به بازپرس‌گفتند که قبل از ورود به ویلا،ابتدا ازپنجره های مشرف بمحوطه وسیع اطراف ویلا ، اتاقهارا بررسی کردند و آنگاه تک،تک وارد ویلا شدند.

متهمان ، اعتراف کردند که شب حادثه قبل‌از ورود به‌ویلا دقیقا وظیفه هریک رامشخص کردند و حتی قرار گذاشتند در صورتی که توران رستمی و همسرش مانع سرقت آن‌ها شوند،بشرحی‌که دیروزنوشتیم هر دو آنها را بکشند.

از سوی دیگربا آنکه‌متهمان به قتل اعتراف کرده‌اند ولی تلاش بازپرس و کارآگاهان جنایی کرج برای کشف‌مخفیگاه جواهرات مسروقه از مهرویلا که بطور شبانه روزی ادامه یافته ، به نتیجه نرسیده است.

متهمان در مورد محل دقیق مخفی کردن جواهرات پاسخ های ضد و نقیض می‌دهند و گاه از پاسخ خودداری می‌کنند.

کارآگاهان‌معتقدند که‌متهمان در کنار جواهرات مسروقه ، مقداری نیز اندوخته شخصی خود را مخفی کرده‌اند وبیم دارند اگرمخفیگاه‌را بروزدهند، پولهای خود را نیز از دست بدهند ! بازپرس و کارآگاهان جنایی به متهمان اطمینان‌دادند که دیناری‌از اندوخته‌شخصی‌شان کم و کسر نخواهد شد مع‌الوصف،متهمان هنوزحاضر به افشای مخفیگاه نشده‌اند و تحقیق از آنان ادامه دارد.

همانگونه که دیروز نیز به اطلاع رسید، جمع‌آوری‌مدارک وتکمیل پرونده اتهامی ۹متهم به قتل تا اواسط اردیبهشتو

عبدالرحمن رضوان‌یکی ازدو متهم اصلی‌جنایت‌باتفاق‌ماموران در یکی از خانه های حسین آباد کرج حضور یافت تا محل اختفای جواهرات مسروقه را نشان دهد ولی با وجود جستجوی بسیار ، اثری از جواهرات مسروقه بدست‌نیامد. در عکس عبدالرحمن هنگام توزیع به‌ماموران دیده میشود.

عبدالرحمان استاد کوسا

عبدالرحمان رضوان (۲۹ ساله)

محمد صالح (۲۳ ساله)

یزدان خداقل (۲۲ ساله)

عبدالرحمان قاسم (۱۸ ساله)

توره خالدار (۲۷ ساله)

حسین بوبه (۱۸ ساله)

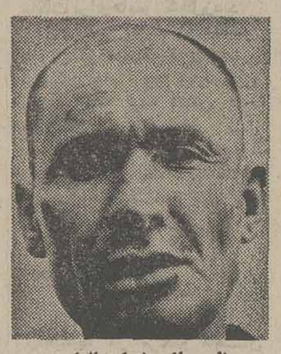

نظر صائب (۴۵ ساله)

سیدابراهیم‌سیداسماعیل (۲۲ساله)

به اتهام قتل یک‌جوان

۴ نفر در مشکین‌شهر دستگیر شدند

مشکین شهر ـ خبرنگار اطلاعات

۴ نفر از اهالی روستای «قصابه» ـ از توابع مشکین شهر ـ باتهام قتل جوانی دستگیر شدند.

این ۴ نفر متهمند بوسیله تفنگ شکاری‌جوان ۲۳ساله‌ای بنام «کاظم» را در روستای «قصابه» بقتل رسانده‌اند .

برای دستگیر شدگان که‌علی میزبان ، یداله میزبان ،طالب میزبان و علی خان ـ رئیس طایفه «گیچلو» ـ نام دارند از سوی دادستان مشکین شهر قرار بازداشت ممنوع‌الملاقات صادر شده است .

در ۲ حادثه ۳ نفر کشته شدند

داماد در راه حجله کشته شد

شیراز ـ دریک حادثه دلخراش رانندگی که در جاده‌فرودگاه شیراز رخ‌داد جوان بیست و دوساله‌ای در راه حجله کشته شد.

قربانعلی نعیمی کمپس‌از تهیه‌لباس عروسی خودبامو تو سیکلت عازم کواربود تابه حجله برود در جاده فرودگاه شیراز بر اثر برخورد با یک کامیون کمپرسی جان‌خودرا از دست داد .

در حادثه دیگری که درجاده مرودشت رخ‌داد زنی بنام شهربانو اوقاضی ودختر سه ساله‌اش براثر برخورد باتراکتوری براندگی‌احمد کشته شدند.

در جاده میمه ـ اصفهان

در تصادف هیلمن و شورلت ۲نفر کشته و ۴ نفر مجروح شدند

میمه: طی یك حادثه خونین رانندگی درجاده میمه ـ اصفهان ۲ نفر کشته و ۴نفربشدت مجروح شدند.

هیلمن ۹۲۸۲۹ تهران‌ـل‌به‌رانندگی‌محمودمجدی کارمندمخابرات در ۱۰ کیلومتری جاده میمه ـ اصفهان باشورلت ۴۹۳۳۶ که از اصفهان عازم تهران بودبه شدت برخورد کرد. در این حادثه راننده هیلمن دردم کشته شد و پسر بچه‌ای بنام محمد که فرزند راننده‌بود بشدت مجروح گردید که پس‌ازانتقال به‌بیمارستان رضا پهلوی‌اصفهان منتقل شد اما به‌علت شدت جراحات وارده در بیمارستان درگذشت.

۴نفر دیگرازسرنشینان هیلمن به‌نامهای:علی‌خدادادی‌ـپری ساخدادادی پروانه خدادادی وپری‌خدادادی که به‌شدت مجرح شده بودند به بیمارستان رضا پهلوی اصفهان منتقل شدند وتحت‌درمان قرار گرفتند.

جوان هروئینی‌در خیابان جانسپرد

رضائیه : جوان ۳۰ ساله‌ای بنام بایرامعلی‌جباری که معتاد به هروئین بود، در خیابان اقبالی رضائیه بر زمین افتاد و درگذشت . جنازه این جوان وسیله ماموران‌کلانتری‌یک رضائیه به پزشکی قانونی انتقال یافت و پس از معاینه معلوم شد که وی بعلت اعتیاد شدید و عدم‌استعمال بموقع هروئین جان خود را از دست داده است .

مردی‌بخاطر اختلاف خانوادگی خانه‌اش را آتش زد

تبریز : مردی بنام تقی‌یار محمدی پس از مشاجره‌بازنو فرزند خود بعلت ناراحتی و عصبانیت شدید بایک پیت نفت منزلش را به آتش کشید.

خانه این مرد ۵ ساعت در آتش می سوخت و سرانجام ماموران آتش‌نشانی‌آتش‌سوزی را مهار کردند و از سرایت حریق به ساختمانهای دیگر جلوگیری بعل آوردند .

این آتش‌سوزی یک میلیون ریال خسارت باقی گذاشت .

اجساد ۲ مأمور آتش نشانی بخاک سپرده شد

تبریز ـ اجساد دو مامور آتش نشانی شهرداری تبریز از میانه به تبریز حمل شد و پس از انجام تشریفات قانونی طی مراسمی با شرکت گروهی‌ازکارمندان شهرداری تبریز وکارکنان آتش نشانی درگورستان «امامیه» تبریز به خاک سپرده شد .

این دو نفر چند روز پیش طی یک حادثه رانندگی در نزدیکی میانه کشته شدند .

مجیدآقازاده محروسیان و جبرئیل باستانی دومامور آتش نشانی شهرداری تبریز بااتومبیل پیکان شماره ۹۳۲۸۵ (تهران ـس) از تهران به تبریز می‌آمدند که در نزدیکی میانه اتومبیل حامل آنها با کامیون شماره ۱۶۴۹۱ تصادف کرد ، دراین حادثه دو سرنشین دیگر پیکان نیز که هویتشان هنوز روشن نشده جان خود را از دست دادند .

آنهائیکه طالب ویلای آماده و بهترینند

ویلائی بسبک کلاسیک و مدرن ۹اطاق باسالن ۵دری تمام مبله شده باآرکاندیشن ۵ر۲ طبقه ۸۰۰ زیربنا بااستخر و تصفیه بعلت مسافرت (اکازیون) مقطوع متری ۷۰۰۰تومان ـ کیشا بلوار جواد فاضل ۶۳۵۲۸۸

عروسی باشکوه عروسی پرخاطره

در

سالنهای مجلل وباشکوه

هتل میامی

همراه بابرگذاری مراسم مجلل عروسی با بهترین کادر پذیرائی

تلفن روز و ۶۲۰۲۰۰

ضمناً بوفه رستوران هتل میامی جهت صرف

تهار همه روزه آماده پذیرائی ازشماست

تبریکات

جناب آقای اخلاقی‌فر

رئیس آموزش و پرورش ناحیه ۵ تهران

انتخاب بجا و شایسته آقایان باقر دهبد به ریاست حسابداری و محمود فزلباش بریاست راهنمائی تحصیلی به جنابعالی تبریک گفته و موفقیت شما را در راه خدمت به شاهنشاه آریامهرو فرهنگیان زحمتکش ناحیه ۵ ازخداوند متعال خواهانم .

منوچهر مینو

جناب آقای امیر حجازی

ترفیع رتبه‌آنجناب را تبریک عرض نموده موفقیت‌شما را در راه خدمت بشاهنشاه آریامهر و میهن عزیز از درگاه ایزد متعال خواستارم .

مدیر سازمان حمل ونقل وطن ـ محمودپیراسته
آ_۶۰۷

جناب آقای محسن‌دها معاونت وزارت کشور

حسن انتصاب آقای ولی‌الله اسدی که فردی لایق و مومن به‌اصول انقلاب شاه و ملت میباشد بسمت مدیر کل ثبت احوال چهارمحال بختیاری صمیمانه تبریک می‌گوئیم.

گرمسار ـ حسین قنبری ـ صمد قنبری
آ_۱۲۶۱

جناب آقای ولی‌الله اسدی

انتصاب شایسته جنابعالی را بسمت مدیر کل ثبت‌احوال استان چهارمحال بختیاری صمیمانه تبریک می‌گوئیم.

گرمسار ـ حاج احمداحمدی ـ محمود احمدی
آ_۱۲۶۵

جناب آقای شعبانعلی کمیلی

انتصاب شایسته شما را بسمت رئیس آموزش و پرورش شهرستان بیرجند صمیمانه تبریک میگویم .

گرگان ـ مسیح‌الله ناسوتی
آ_۱۲۴۱

جناب آقای حق‌پناه

ازآنجاکه بخدمات ارزشمند و موثرتان درپیشبرد برنامه های عمرانی روستا های استان درمقام مدیریت کل تعاون و امور روستا مومن بودمام انتصاب جنابعالی رابا حفظ سمت بسرپرستی اداره‌کل کشاورزی استان اصفهان صمیمانه تبریک و تهنیت عرض کرده توفیق هرچه بیشتر خدمتگزاریتان رابه شاهنشاه آریامهر و میهن‌عزیز خواستارم.

محمدحسن آریانا ـ رئیس انجمن محلی کوی‌کارمندان دولت (هزار جریب)
آ_۱۲۵۰

جناب آقای دکتر کیانپور وزیر محبوب‌دادگستری جناب آقای مجیدیه دادستان محترم تهران

انتصاب شایسته جناب آقای دکتر جلیل جلیلیان را بمعاونت دادسرای تهران صمیمانه تبریک عرض مینمائیم.

حاج‌غلام عسگرنجفی ، حسینقلی مهرنژاد ، حاج‌غلامحسین نجفی، حاج‌حسنقلی مهرنژاد ،اکبر نجفی،غلامعلی‌مهرنژاد، جلیل مهرنژاد، ولی‌الله مهرنژاد ،خداداد بنائی .
آ_۶۱۷

جناب آقای عبرت‌معاونت محترم امور پستی کشور

حسن انتصاب آقای اسدالله حاج صفریرا بسرپرستی اداره امانات پستی خارجه تبریک میگوئیم .

کارکنان انبار زمینی
آ_۳۸۹

نتیجه قرعه‌کشی بلیطهای بخت‌آزمائی ملی

سری ۱۳۷۲ چهارشنبه ۳۶/۱/۱۷

۷ برندگان ۸ تومانی

۲۳ برندگان ۱۵ تومانی

۵۷۲ برندگان ۵۰ تومانی

۳۱۵۳ برندگان ۵۰۰ تومانی

۸۷۷۸۰ برندگان ۱۰۰۰ تومانی

۸۹۷۶۱ برندگان ۲۰۰۰ تومانی

۲۹۸۲۵ برندگان ۳۰۰۰ تومانی

۸۸۹۱۹ برندگان ۴۰۰۰ تومانی

۰۴۴۶۶ برندگان ۵۰۰۰ تومانی

۰۷۸۶۲ برندگان ۶۰۰۰ تومانی

برندگان جوایز بزرگ ۱۰،۰۰۰ تومانی

۰۸۳۵۶۴

برندگان جوایز ممتاز ۱۰۰،۰۰۰ تومانی

۱۸۳۵۶۴

برندگان جوایز ممتاز ۱۰۰ هزار تومانی باید تا ساعت ۱۰ صبح روز چهارشنبه ۲۴ فروردین ماه ۲۵۳۶ برای تعیین برنده ۷۰۰ هزار تومان پول خانه، به‌بنگاه‌بخت‌آزمائی ملی مراجعه نمایند

برندگان جوایز ۳ هزار تومانی تا ۱۰ هزار تومانی نیز برای تعیین دومین قهرمان شانس که‌برنده ۳۰ هزار تومانی پول نقد میشود ،باید همان روز و ساعت به بنگاه بخت آزمائی ملی مراجعه نمایند.

مجالس ترحیم

با اندوه فراوان فوت پدرمان مرحوم **محمدعلی‌امیرحسینی** را به آگاهی دوستان و آشنایان میرسانیم . مجلس ختم عمومی بنا بوصایای آن مرحوم برگزار نخواهد شد و کلیه مخارج بمصرف امور خیریه خواهد رسید . مجلس ختم خصوصی در منزل شخصی آن مرحوم بعد ازظهر جمعه ۱۹ر۱ر۳۶ واقع در خیابان کاخ شمالی کوی چهاردهم پلاک ۴۱ جنب شرکت تلفن برگزار خواهد شد.
حسین‌امیرحسینی‌ـ رضاامیرحسینی‌ـ دکترامیرحسینی‌ـ ابوالفتح امیرحسینی ـ بتول امیرحسینی ـ فروغ امیرحسینی و کلیه خانواده های وابسته .
آ ـ ۱۱۰۶۸
اطلاعات ـ مصیبت وارده را بفرزندان آن مرحوم و خانواده های وابسته تسلیت میدهد .

باکمال تاثر و تاسف درگذشت شادروان آقای حاج **محمدمهدی صمدیان** بزرگ خاندان صمدیان را باطلاع اقوام و آشنایان میرساند . مجلس ختم مردانه و زنانه آنفقید سعید از ساعت ۲ الی ٤ بعد از ظهر شنبه ۲۰ فروردین در خانقاه صفی علیشاه برقرار میباشد .
الاحقر حاج سید محمد جلالی
خانواده های : صمدیان‌ـ اسماعیل زاده جورابچی‌ـ آقاجانی ـ قیاسی ـ ورشوچی ـ صیرفی ـ الهیاری ـ معالی ـ پیرقاسمی ـ صدیقی ـ رئیس احمدخان ـ دکتر فرزام ـ مهندس رادمان‌ـ پویان ـ فیروزبخش‌ـ میرثابتی‌ـ خراسانچی‌ـ کوچک‌منش‌ـ محمدزاده ـ مقدم ـ عضدانلو‌ـ احکامی ـ حسامی و سایر خانواده های وابسته .
آ ـ ۱۱۰۲۶
اطلاعات ـ مصیبت وارده را بخانواده های عزادار بویژه بازماندگان آن مرحوم تسلیت میدهد .

باکمال تاثر و تالم درگذشت شادروان **حاج ماشاءاله سراجی** بزرگ خاندان سراجی را باطلاع کلیه همکاران و دوستان و آشنایان میرساند . مجلس ترحیم آن مرحوم شنبه ۲۰ر۱ر۳۶ ازساعت ۱۶ الی ۱۸ درمسجد ارک منعقد میباشد .
اتحادیه صنف ظروف بلور و چینی و لوستر
آ ـ ۱۱۰۴۹

سناتورها و نمایندگان استان گیلان در مجلس شورای‌ملی
بانهایت تاثروتاسف درگذشت شادروان **بانو پروین پیشوائی (مرادی)** مادر گرامی جناب آقای هرمز پیشوائی نماینده محترم مجلس شورای ملی را باطلاع میرسانند. مجلس‌ترحیم آن فقیده سعیده روز جمعه ۱۹ فروردین ماه جاری ازساعت ۱۱ صبح الی ۱ بعد از ظهر در خانقاه صفی علیشاه منعقد خواهد بود .
حسن اکبر، سرلشگر غلامحسین دیلمی ، مهدی آستانه، نیره ابتهاج سمیعی ، دکتر ابوالهدی لنگرودی ، تقی‌زاده منظری، اشرف حریری، دلخوش فومنی، هلاکو رامبد ، رضوی‌نژاد، دکتر ستاری، منوچهر سلیمی،دکتر جعفرعادلی، جعفر قاسمزاده .
آ‌ـ۱۰۷۲۷

با اندوه فراوان درگذشت شادروان **بانو پروین پیشوائی (مرادی)** والده دوست و همکار گرامی آقای مهدی‌پیشوائی مدیر کل دفتر وزارتی وزارت علوم و آموزش‌عالی راباطلاع میرساند. مجلس ترحیم مردانه وزنانه آنفقیده سعیده از ساعت۱۱ صبح الی یک بعدازظهر روز جمعه ۱۹ فروردین ماه ۲۵۳۶ درخانقاه صفی علیشاه برگزار میگردد.
بیریا گیلانی «شیدا»
آ‌ـ۱۰۷۲۹

بانهایت تالم درگذشت شادروان **بانو پروین پیشوایی (مرادی)** مادر گرامی جناب آقای دکتر هرمز پیشوایی‌نماینده مجلس شورای ملی وموسس و بنیان‌گزار موسسه فرهنگی جهان‌کودک را به‌اطلاع میرساند .
مجلس ترحیم مردانه وزنانه آن فقیده سعیده ازساعت ۱۱صبح الی یک بعداز ظهر روز جمعه ۱۹ فروردین ماه ۲۵۳۶ درخانقاه صفی علیشاه برگزار میگردد .
موسسه فرهنگی جهان کودک
آ‌ـ۱۰۷۳۱

با نهایت تاسف وتاثر درگذشت شادروان **بانو پروین پیشوایی (مرادی)** متعلقه مرحوم سید ابوتراب پیشوایی ، مادر گرامی خودرا باطلاع بستگان و آشنایان میرساند. مجلس ترحیم مردانه وزنانه آن فقیده سعیده از ساعت ۱۱ صبح الی یک بعد از ظهر روز جمعه ۱۹ فروردینماه ۲۵۳۶ در خانقاه صفی علیشاه برگزار میگردد .
دکتر هرمز پیشوائی ، مهدی پیشوائی «سیامک» ، نیره پیشوائی «پورحسن» ، پروانه پیشوائی «رخشا» ، پیشوائی، خانواده‌های : پیشوائی، مرادی ، پورحسن ، رخشا، روشنیان، دریابیگی،ویرا،ناهد، مژدهیان،پورکاظمی، بیرزاد، حسنی، عسکریه، شریفی، مظلوم ، دهی ، محمدی، سیاح‌زاده، پورهادی، اداره‌چی، خوشدل، مطهری،اعتمادی، جهانگانی، عزیزی، مسافری، خوجی‌نیان، رحیمیه ، ایوبی، محیط‌خواه، سموری .
آ‌ـ۱۰۷۳۳

باندوه فراوان درگذشت شادروان **بانو خدیجه جارچی** را باطلاع دوستان وبستگان میرساند .
مجلس ترحیم زنانه ومردانه آنمرحومه روز جمعه ۱۹ر۱ر۳۶ ازساعت ۳ الی۵ بعداز ظهر در مسجد حاج‌حسن واقع در خیابان شاهپور اول بوعلی (ارامنه) منعقد میباشد. همچنین مراسم شب هفت روز دوشنبه ۲۲ر۱ر۳۶ ازساعت ٤ الی۶ بعد از ظهر در شبستان شماره ۲ بهشت زهرا برگزار می گردد .
خانواده‌های : جارچی، ابزارچی، صفری، آقاجانی ، رمضانی، رسابخش، امیری، طاهری، صمدیان ، خدایار ، مدیر، پهلوانی، لک، اخوان، اسلامپور، روشندل ، نسخی، رحیمی، شیخ رضائی، حاج عبدالعلی، نوریان ، پیدایش ، توسلی، مهرین‌فر، سپهرابی، انسان دوست .
آ‌ـ۱۱۰۶۱
اطلاعات ـ مصیبت وارده را به خانواده های عزادار تسلیت می دهد .

در مسجد سپهسالار شیراز
بانهایت تاسف و تاثر درگذشت **سید محمود حمیدی** را که از کارمندان عالیرتبه و خدمتگزار شهرداری شیراز بوده‌اند باطلاع میرساند . مجلس یادبود فقید سعید از ساعت ٤ تا ٦ بعد از ظهر روز شنبه ۲۰ فروردین ماه جاری در مسجد سپهسالار شیراز و از طرف شهرداری شیراز ترتیب می‌یابد خواهشمند است با شرکت درمجلس ترحیم و قرائت فاتحه روح آن شادروان رامسرور و سبب تشکر و امتنان‌بازماندگان وکارکنان شهرداری‌گردند.
شهردار شیراز ـ فریدون موحدی
آ ـ ۱۲۷۵

باکمال تاسف و تاثر درگذشت شادروان **سید محمود حمیدی** پدر ارجمند آقای مهندس بهرام حمیدی همکار عزیزمان را باطلاع میرساند . مجلس ترحیم آن شادروان از ساعت ٤ تا ٦ بعد از ظهر روز شنبه بیستم فروردین ماه جاری در مسجد عالی سپهسالار شیراز برگزارمیشود.
مهندس عمادی ـ مهندس آذرپیرا ـ مهندس حکمت ـ مهندس فرجام ـ مهندس کشکولی ـ مهندس یگانه ـ مهندس محلاتی ـ دکتر بدری ـ دکتر اقتداری ـ مهندس سپهر ـ مهندس یثربی‌ـ مهندس محمودی‌ـ مهندس‌امامی‌ـ محمود محبی ـ حسین رائی زاده .
آ ـ ۱۲۷۶

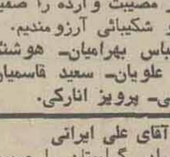

بمناسبت فوت مرحوم **آنتوان صلیبی** دبیر فرهنگ به اطلاع کلیه دوستان میرساند مجلس ختم روز شنبه۲۰ر۱ر۳۶ از ساعت ٤ الی ٦ بعد از ظهر در کلیسا کاتولیک خیابان فرصت شاهرضا برگزار می شود .
خانواده‌های: صلیبی، هرمزیان، پانوسی، پطروسیور، خاچی .
آ‌ـ۷۰۳

یادبود

بمناسبت چهلمین روز درگذشت شادروان مرحوم **فخرالدین ماهوتچیان** مجلس یادبود در منزل آن مرحوم‌روز جمعه نوزدهم فروردین ماه واقع در تخت‌طاوس ـ خیابان جم‌ـ کوچه بهزاد افشار‌ـ شماره ۱۵ از ساعت ٤ الی۶برگزار می‌شود امید است بازماندگان ودوستان جهت شادی‌روح آن مرحوم در مجلس یادبود شرکت فرمایند .
خانواده ماهوتچیان
آ‌ـ۱۱۰۵۸

شنبه بیستم فروردین ماه جاری مصادف با سال فوت مرحوم **محمود عرفان** میباشد. مخارج آن به امور خیریه اختصاص داده خواهد شد.
خانواده عرفان
آ‌ـ۱۰۹۴۱

مراسم سالروز درگذشت جوان ناکام **محمد محمدزاده‌محلاتی** از ساعت ٤الی۶ بعدازظهر روز جمعه نوزدهم فروردین‌ماه در حضرت عبدالعظیم ـ باغ طوطی‌ـ برگزار می‌شود. حضوربستگان و آشنایان موجب سپاسگزاری است.
خانواده‌های محمدزاده

بیادبود شادروان عزت‌اله انصاری

پدر عزیز بیاد کلام شیرین تو ، بیاد طنین صدای گرم تو و بیاد خاطرات وجود مقدس تو یکسال تمام همسر و فرزندانت دور از هم ایام سپری کردند در تلخکامی، پس فردا شنبه بیستم فروردینماه سال ۲۵۳۶ که روز خاموشی توست در باغ رضوان‌رضائیه بدیدارت‌آمده‌از سوی‌خواهران دور افتاده وبرادران دور از وطن مزارت را باشک شستشو خواهیم داد.
همسر وفرزندت پروین وشاپور انصاری
آ‌ـ۱۲۳۹

سالگرد غم جانفرسای ازدست‌دادن مادر آنفهم مادری به‌خوبی و بزرگی تمام زیبائیهای‌دنیارا ابتدا ازساعت ٤تاه بعداز ظهرجمعه ۱۹ر۱ر۳۶ برمزارش‌گردهم میائیم وسپس درمنزل دخترش بفاتحه خوانی می‌پردازیم .
دکتر محمود ستوده‌نژند ،آفاق ،خدیجه ،مهین ،رخساره ، عاطفه،بدری،احمدومهندس محمد ستوده زند.
آ‌ـ۴۹۷

تسلیت

جناب آقای دکتر گنجی وزیر محبوب آموزش و پرورش خبر تالم اثر درگذشت ناگهانی مرحوم مهندس گنجی برادر گرامی آنجناب قاطبه فرهنگیان کشور را متالم‌ساخت در نهایت تاسف و با اندوه فراوان از سوی خود و کلیه فرهنگیان این منطقه مصیبت عظیم را بحضور آنجناب تسلیت عرض نموده بقای‌عمر و سلامت جاویدان همراه با شکیبائی فراوان برایتان از خداوند منان آرزومندیم .
علی قربانی‌ـ رئیس آموزش و پرورش منطقه بابلسر
آ ـ ۱۲۸٤

جناب آقای مهندس سینائی
هیئت مدیره شرکت ساختمانی فاخ باکمال تاسف و تاثر مصیبت وارده را به آن جناب و خاندان گرامی تسلیت عرض نموده بقای عمر بازماندگان را از خداوند بزرگ مسئلت مینماید .
هیئت مدیره شرکت ساختمانی فاخ
آ ـ ۱۱۰٦٤

آقای مهندس سینائی
مدیران شرکت ایران‌پل و مسئولین کارگاه شمال مصیبت وارده را بشما و خانواده محترمتان تسلیت میگویند .
شرکت ایران‌پل
آ ـ ۱۱۰٦۳

فامیل محترم حمیدی
فوت نابهنگام مرحوم حمیدی‌رابعموم بازماندگان تسلیت گفته خودرا درغم شما شریک میدانیم.
بندربوشهر ـ سید جواد طباطبائی وبانو
آ‌ـ۱۲۶۸

جنابان آقایان داراب گنجی، دکترمنوچهر گنجی، دکتر همایون گنجی وخانواده محترم گنجی.
دراندوه بزرگتان سوگواریم .
فریدون معاونیان، محمد فروتن

جناب آقای رحمن آیتی‌مدیر کل تعاون یزد
باکمال تاسف درگذشت خواهر محترمتان را بحضورجنابعالی وخانواده ارجمند تسلیت عرض می‌نمائیم.
رضائی، ابوطالبی، میرجعفری،مهران‌پور، عرب، سرحدی ، صراف
آ‌ـ۱۲۷۰

آقای همایون اشتری وفامیل محترم حمیدی
بانهایت تاسف مصیبت غم‌انگیز وارده را بعموم بازماندگان تسلیت عرض نموده و درغم شما شریکیم.
بندربوشهر ـ رسول شکوری وبانو
آ‌ـ۱۲۶۹

جناب آقای مارتیک درهوانسیان
مدیر مرکز فنی ارتوپدی شیرو خورشید سرخ
باکمال تاسف و تاثرفوت عمه گرامیتان را به آنجناب‌تسلیت عرض مینمائیم.
کارکنان مرکز فنی ارتوپدی
آ‌ـ۱۰۹۴۸

جناب آقای دکتر حفیظی
مصیبت وارده راتسلیت عرض مینمائیم .
دکتر احمد پزشک‌مهر، دکتر مهدی پزشک‌مهر ، دکترسیامک پزشک‌مهر.
آ‌ـ۱۰۹۴۹

جناب آقای مهندس سینائی
مصیبت وارده را تسلیت گفته و خودرا درغم شماشریک میدانیم.
ارنست سعده‌ـ جواد عقیلی

جناب آقای مهندس سینائی
باکمال تاسف مصیبت‌وارده رابه جنابعالی تسلیت‌میگویم.
ابوالفضل غیائی
آ‌ـ۶۷۵

جناب دکتر کیوان نفیسی
بدینوسیله مصیبت وارده را بجنابعالی تسلیت عرض نموده دوام وبقای عمر برای سایر بازماندگان آرزو مینمائیم.
هوشنگ سعیدی ـ امیر خلیلی ـ محمد سیاوشی ـ سیاوش عریشاهی ـ محمدجواد دلیلی ـ ناصر ادریسی ـ محمدعلی وزیری ـ محمدعلی حاجی‌دائی ـ محمد باقری

آقای محسن رحیمی‌نژاد
باکمال تاسف و تاثر مصیبت وارده را بجنابعالی‌تسلیت عرض نموده از ایزد متعال دوام و بقاء برای سایربازماندگان آرزومندیم .
منوچهر محجوب ـ ابوالفتح‌تمجیدی‌ـ ناصرسلیمانی ـ منصور صلاحپور ـ منصور سلیمانی ـ کاظم حبیب‌زاده ـ مسعود نجفی‌زاده ـ جواد فولادی ـ محمدرضا شادباش .

جناب آقای مهندس برنجی
مصیبت وارده را بشما تسلیت گفته واز صمیم قلب دوام‌و بقاء عمر برای یکایک بازماندگان از ایزدمنان خواستاریم.
محمد جلالیان‌ـ عزت‌اله عزنوی‌ـ علی اصغر مسعودی ـ غلامعلی رفیعی‌ـ حسین موسوی‌ـ نصرت جلالی‌ـ فرامرز کوثری‌ـ عبداله فرخی‌ـ رسول ناصری.

تسلیت

جناب آقای دکتر گنجی
با اندوه فراوان مصیبت وارده را بجنابعالی تسلیت عرض مینماید .
احترام‌السادات دادرس ـ رئیس دانشسرای مقدماتی دختران
آ ـ ۷۱۹

جناب آقای مهندس سینائی
بانهایت تاسف وتاثر مصیبت‌وارده‌را تسلیت عرض‌مینمائیم.
شرکت نیرپارس
آ‌ـ۶۷۷

خانواده محترم شیرازی وخانواده های وابسته
بانهایت تاسف و تاثر مصیبت وارده راصمیمانه تسلیت عرض نموده بقاء عمرو سلامتی‌شماهاراازخداونده‌متعال آرزورداریم.
دکتر لشگری وبانو
آ‌ـ۶۶۳

جناب آقای فرهومند
مصیبت وارده راتسلیت گفته ،بقاء عمر جنابعالی وخانواده گرامیتان را ازدرگاه‌خداوند متعال خواستاریم.
کارکنان‌شرکت ساختمانی تسا
آ‌ـ۶۶۱

استاد محترم جناب آقای‌دکترحفیظی
مصیبت وارده را حضورآنجناب وفامیل‌محترم صمیمانه‌تسلیت عرض مینمایم.
دکتر محمدرضا شیخ
آ‌ـ۱۰۹۴۰

دوست گرامی ، آقای منوچهر احتشام پور
با اندوه فراوان‌مصیبت‌واردرا صمیمانه‌تسلیت‌میگوئیم.
پایورپور ـ رکنی ـ نجفی ـ پورهاشم ـ تهرانی‌فر ـ کردنژاد ـ قدیریان وقیایی .
آ ـ ۱۱۰۱۶

جناب آقای دکتر همایون نفیسی
با تاثر و اندوه فراوان مصیبت وارده را بجنابعالی و خاندان محترمتان تسلیت عرض می‌نمائیم .
پزشکان تهران کلینیک
آ‌ـ۲۷۲

جناب آقای دکتر همایون نفیسی
بدینوسیله درگذشت پدر گرامیتان را صمیمانه تسلیت می‌گوئیم .
کارمندان و پرستاران تهران کلینیک
آ‌ـ۷۲۷

دوست عزیز آقای مهندس احمد افتخاری
مصیبت وارده را صمیمانه تسلیت عرض نموده وخود را در غم شما شریک میدانیم .
میرزا رضاـ تقی‌زاده ـ یزدانی
آ‌ـ۱۱۰۶۹

آقای حبیب جارچی ـ آقای حسین طاهری
باکمال تاسف مصیبت وارده را تسلیت گفته وسلامتی شما وسایر بازماندگان را آرزو داریم .
خداداد کریم، نعمت کریم، اکبر کریم، فتح‌الله گزرسه ، حسن قربانی، کاوسی .

آقای نصرت رجبی
مصیبت وارده را از صمیم قلب بشما و خانواده تسلیت می گوئیم .
امیر و علیرضا کشوری

آقای محمد عادلی
درگذشت نابهنگام همسر عزیزتان ما را متاثر و متالم ساخت امید است تسلیت ما را بپذیرید .
سیدمحمد دلیل‌پور ـ اصغر فریده‌پور ـ فردوس اخوی ـ هوشنگ عامری ـ عبدالحسین مهدیان ـ کریم صادقی ـ احمد تیموری ـ مصطفی الیائی ـ نصراله لنگرودی .

جناب آقای دکتر محمدتقی منزوی
بدینوسیله مصیبت واردرا صمیمانه تسلیت عرض‌نموده از ایزد توانا خواستار صبر و شکیبائی را مینمائیم .
مرتضی دادگر ـ ابراهیم تفرشی ـ غلامحسین صرافزاده‌ـ منصور نوروزی ـ کیومرث قادوسی ـ رضا عامری ـ احمد منصوری ـ احمد ابراهیمی ـ کریم بهرامی.

آقای حسین‌زادگان
باکمال تاسف و تاثر درگذشت غم‌انگیز برادر گرامیتان‌را از صمیم قلب تسلیت عرض نموده از ایزد توانا صبر جمیل آرزو مینمائیم .
حسین ابراهیمی ـ ایرج طاهریان ـ صادق رفیعی ـ حسن گودرزی ـ اسداله هدایتی ـ علی مرتضوی ـ حمید صادق‌پور ـ محمدرضا قزلباش ـ حسین طالبی .

آقای علی فرزین
باکمال تاسف وتاثر مصیبت وارده را بشما تسلیت گفتهو برای بازماندگان صبر وشکیبائی آرزو مینمائیم.
حسین تقی‌زاده‌ـ احمد تبریزی‌ـ کریم خرم‌آبادی ـ منوچهر معارفی‌ـ اصغر قهرمانی‌ـ منوچهر صادقی‌ـ شاهین طهماسبی ـ حسین نعمت‌الهی‌ـ احمد احمدیان.

جناب آقای دکتر حسین نفیسی
بانهایت تاثر وتالم مصیبت وارده را بجنابعالی تسلیت عرض نموده واز ایزد توانا صبر وبردباری آرزومندیم.
تقی گودرزی‌ـ عبدالرضا شوکتی‌ـ هادی محمدی‌زاده ـ ابراهیم یزدی‌ـ جمشید تاجیک‌ـ سیروس اسماعیلی ـ ایرج‌علمدار‌ـ مرادعلی جلالی‌ـ محمود هاشمیان.

جناب آقای مهندس سینائی
باندوه وتاسف فراوان مصیبت وارده را صمیمانه تسلیت عرض نموده واز ایزد توانا برای سایر بازماندگان صبر و شکیبائی آرزومندیم.
فرامرز خوش‌نیت‌ـ پرویز ذکائی‌ـ علی صادق‌زاده ـ ابوالقاسم مهدوی‌ـ مهدی حقوقی‌ـ حسن استاد محسن حبیبی‌ـ رضادهقانی‌ـ هوشنگ الهمحد.

آقای عباس دهقانی
درگذشت پدر گرامیتان را از صمیم قلب بجنابعالی تسلیت عرض نموده دوام وبقاء عمر برای سایر بازماندگان از خدای بزرگ آرزو داریم.
عطاءاله یمینی‌ـ محمد محبوبیان‌ـ حسین شهروزی ـ نعمت حسینی‌ـ اکبر متقیان‌ـ منصور رضوانی‌ـ محمد باقر جعفری ـ عباس دانشمند‌ـ منصور وفائی.

جناب آقای مهندس آیتی
درگذشت همشیره مهربان را از صمیم قلب بشما و سایر وابستگان تسلیت عرض نموده دوام وبقاء عمر از خدای‌متعال خواستاریم.
منصور گنجوی‌ـ محمد باقر نعمتی‌ـ جعفردارابی‌نیا ـ سید محمد علوی‌ـ حسین شایسته‌ـ محمد رضا سلمانپور‌ـ محمود بهرمند‌ـ عباس وکیلی‌ـ سیروس انصاری.

جناب آقای مهندس احمد افتخاری
بدینوسیله مصیبت وارده را بجنابعالی تسلیت عرض نموده دوام وبقای عمر برای سایر بازماندگان آرزو مینمائیم.
محمدعلی شیراز‌ـ ناصر علائی‌ـ غلامعلی گودرزی ـ ناصر آذری‌ـ سهرابمهن‌پور‌ـ کریم لاجوردی‌ـ سیروس اویسی ـ هوشنگ اکبری‌ـ صادق سهرابی.

جناب آقای مهندس هوشنگ رستمی
بانهایت تاسف وتاثر مصیبت وارده را صمیمانه تسلیت‌عرض نموده از ایزد یکتا صبرو شکیبائی آرزومندیم.
غلامحسین کاوه‌عباس بهرامیان‌ـ هوشنگ ابراهیمی ـ براتعلی نصرالهی‌ـ کریم علویان‌ـ سعید قاسمیان ـ شعبانعلی خسروی‌ـ اسماعیل رحیمی‌ـ پرویز انارکی.

آقای علی ایرانی
درگذشت نابهنگام برادر گرامیتان را صمیمانه تسلیت گفته وبرای شما و سایر وابستگان دوام وبقاء عمر از خدای‌بزرگ آرزو مینمائیم.
محمد صادق روشن‌زاده‌ـ سعید رسائی‌ـ محمود مقدم ـ علی‌اصغر خدابنده‌ـ جوانشیر عظیمی ـ عباس صادق‌پور ـ اسماعیل دانش‌پور‌ـ رحمن اورنگی‌ـ مهدی شریفی.

مجالس وعظ وسوگواری

رفسنجان بالطف خدا وتوجهات حضرت‌مهدی(ع)
از شب یکشنبه چهاردهم فروردین‌ماه مجالسی پرجلوه از جلوه های دینی و معنوی و روحانی در شهرستان رفسنجان تشکیل گردیده و تا ده شب ادامه خواهدداشت ومردم مسلمان و مذهبی و علاقمند به خاندان پیغمبر دراین ایام روزها از ساعت ۱۱ صبح تا ۱۲ در مسجد رحمت آباد وعصرها از ساعت ۵ تا۶ در مسجد قطب آباد و شبها از ساعت ۷ تا ۸ در مسجد لاهیجان و از ساعت۹ تا۱۰ شب در حسینیه فردوس از شنیدن نصایح و مواعظ سودمند ودلپذیر و استماع فضائل و مناقب اهل‌بیت عصمت وطهارت (ع) از خطیب توانا جناب آقای شیخ‌احمد کافی خراسانی مستفیض میگردند و از علاقمندان به حضرت ولی عصر و متوسلین امام زمان دعوت میشود این جمعه را از اول اذان صبح در حسینیه فردوس رفسنجان شرکت فرموده از جلسه دعای ندبه‌ای که بوسیله جناب آقای کافی برگزار میشود استفاده فرمائید .
هیئت مدیره حسینیه فردوس
آ‌ـ۱۲۶۴

هیئت انصارالحجة (ع)

صبح جمعه فردا (۱۹ فروردین ماه) در خیابان‌شهباز‌ـ ایستگاه مسجد سلمان ـ مسجد سلمان تشکیل میگردد .
جلسه عصر جمعه در حضرت عبدالعظیم مسجد خاتم‌النبیین

هیئت انصار ابوالفضل علیه السلام

صبح جمعه فردا منزل آقای حاج ناصر امینی درفلکه سوم تهران پارس خیابان ۱۹۶ غربی تشکیل جلسه میدهد . پس از دعای ندبه از ساعت ۸ الی ۹ دانشمند محترم جناب آقای دکتر مقصودی سخنرانی میفرمایند ، آغاز برنامه ٦ صبح پایان ۹ر۳۰ ضمنا شرکت بانوان در جلسه آزاداست.

درس عقاید اسلامی در حسینیه بنی‌فاطمه

جلسات ارزنده شبهای جمعه همچنان ادامه دارد و بسیاری از جوانان از این جلسات برای شناخت واقعی اسلام بهره فراوان میبرند . موضوع بحث این هفته «اسلام بابرنامه وسیع به‌جنگ تراکم ثروت‌میرود» میباشد وحضرت آیت‌ا... آقای ناصر مکارم شیرازی استاد حوزه علمیه قمدر این زمینه بحث میکند و به سئوالات مختلف مذهبی پاسخ میگویند .
شروع نماز جماعت : ساعت ۸بعد از ظهر (شب‌جمعه).
شروع بحث : ساعت ۸ر۵ بعد از ظهر (شب جمعه).
حسینیه بنی فاطمه ـ سرچشمه اول‌امیر کبیر
آدرس صبح جمعه : فوزیه ، اول خیابان شهنازخیابان همایون ، خیابان اقبال .

مکتب الرضا (ع)

صبح جمعه (فردا) از ساعت ۸ر۵ تا ۱۰ر۰ .
سخنران : دانشمند گرامی آقای دکتر احمد بهشتی.
موضوع سخنرانی : سیری در اقتصاد اسلامی .
نشانی : خیابان تاج ـ خیابان شهرآرا ایستگاه مدرسه خیابان هفتم شماره ۱۴ .

سپاسگزاری

تشکر واعتذار
بدینوسیله ازدوستان، بستگان، همشهریان ، همکاران و اصناف محترم وارجمندی که در مراسم تشییع جنازه و مجالس ترحیم عزیز ازدست رفته ما مرحوم **حاج حسین مهدیزاده** در تهران وقم و در تورزن اردستان شرکت و در این‌غمسنگین وجانگداز مارا یاری وکمک فرمودندوباعواطف والطاف انسانی وبزرگوارانه خویش دل شکسته و خاطر افسرده مارا تسلی بخشیدند ویا بوسیله تلگراف و یا درج در روزنامه اظهار همدردی فرموده‌اند صمیمانه سپاسگزاری وتشکر می‌نماید وچنانچه بعلت تالمات روحی درعرض‌تشکر حضوری تاخیری حاصل شود امید بخشش دارد واز خدای بزرگ برای همه سروران ارجمند بقاء عمر و سلامتی مسئلت دارد .
خانواده مهدی‌زاده

از کلیه دوستان و آشنایان که در مراسم تدفین و بخاک سپاری و همچنین مجالس ترحیم و شب‌هفت‌بمناسبت ضایعه درگذشت همسر عزیزم‌شادروان مرحوم **حاج محسن مهدویان** فرزند مرحوم‌حاج‌میرزایوسف مهدویان‌خوانساری شرکت فرمودند سپاسگزاریم و سلامت و سعادت و طول عمر همگی را از درگاه خداوند بزرگ مسئلت مینمائیم .
همسر داغدارش بانو اقدس مهدویان و وابستگان

تقویم اطلاعات

ساعات شرعی
استخراج دکتر ریاضی کرمانی

پنجشنبه ـ هجدهم فروردین ماه ۲۵۳۶
هجدهم ربیع‌الثانی ۱۳۹۷ـ هفتم آوریل ۱۹۷۷
ساعات شرعی باساعت رسمی جدید تطبیق داده شده است

اذان مغرب . . . . ساعت ۷ و ۴۹ دقیقه
اذان صبح (فردا) . . ساعت ۵ و ۸ دقیقه
طلوع آفتاب (فردا).. ساعت ۶ و ۳۹ دقیقه
ظهر شرعی (فردا) . . ساعت ۱ و ۸ دقیقه
اذان مغرب (فردا) . . ساعت ۷ و ۵۰ دقیقه

دوگانگی قیمت نفت از بین میرود

وزیر نفت قطر که ریاست این دوره از کنفرانس وزرای اوپک را بعهده دارد اعلام‌کرد در کنفرانس آینده که قبل از ژوئیه (دهه اول خرداد) در سوئد تشکیل میشود دوگانگی بهای نفت ازبین میرود. این اظهار متکی به مذاکرات چند وزیر نفت با عربستان سعودی و از جمله العتیبه وزیر نفت امارات متحده عربی است . بهمین جهت در محافل نفتی ایجاد خوش‌بینی بیشتر کرده است . باوجودیکه هر نوع تفاهم با زکی‌یمانی تا آخرین روزهای کنفرانس قابل تردید است و هر تحول سیاسی در جهان عرب یا مسئله فلسطین ممکن است آنرا دچار تغییر و تحول سازد معهذا دلایل منطقی و اقتصادی بسیاری وجود دارد که این امر نه‌تنها بسود سیاسی عربستان‌سعودی نیست بلکه آمریکا و اروپای غربی هم از آن نفعی نبردند جزآنکه عوارض خشن و ناراحت‌کننده‌ای در جبهه دموکراسی غرب بوجودآورد و منطقه‌ای را دچار سردی روابط و تزلزل نموده است . آخرین آمار حاکی است که تولید و صادرات نفت در تمام ۱۱ کشور اوپک که قیمت‌خود را ۱۰درصد افزایش دادند بالا رفته است بنابراین عملا معلوم شد که دو نرخی به ضرر ۱۱ کشور تمام نشد و ۵درصد تخفیف عربستان و امارات متحده عربی ضمن آنکه ضرر هنگفتی بمردم و درآمد ملی این کشورها زد چیزی هم نصیب کشورهای مصرف‌کننده نکرده و همه آن بجیب‌کمپانی های نفتی رفته‌است این‌اوضاع و احوال دلایل اجباری و منطقی تفاهم‌دراستکهلم میباشد، معهذا باید ازخوش‌بینی زودرس دراین امر دوری جست .

کرایه‌حمل اتومبیل از آمریکا به‌بنادر ایران

کمرک ایران‌ضوابط محاسبه کرایه حمل‌اتومبیل های‌مسافری از بنادر آمریکا به بنادر ایران را تعیین و به گمرکات ابلاغ کرد. براساس این ضوابط ، کرایه حمل اتومبیل مسافری از بنادر امریکا به بنادر ایران از قرار هرمتر مکعب ۱۶ر۷۴دلار خواهد بود.

همچنین کرایه حمل اتومبیل ازبنادر ژاپن به خرمشهر در بسته‌بندی متر مکعب ۹۵ر۴۶ دلار، بدون بسته بندی حداقل ۶۰ر۳۶ دلار تا ۳۰ر۴۷ دلار می‌باشد.

دراین ضوابط تاکیدشده‌که چون معمولا کارخانجات‌سازنده اتومبیل در امریکا نزدیک‌بنادر واقع شده‌اند لذا تعیین کرایه داخلی درمورداین‌نوع‌اتومبیلها مورد نخواهد داشت .

ضوابط پرداخت کمک به‌شهرداریهای کم‌درآمد

اولین کمک بلاعوض صندوق مشترک شهرداریها ، هفته‌آینده به شهرداری سمنان پرداخت خواهد شد .

بموجب آئین‌نامه کمک های بلاعوض‌صندوق‌مشترک‌شهرداری ها کمدرهفته اول سال جدید به تصویب رسید، صندوق مشترک شهرداری ها ، وابسته بموزارت کشور کمک های این صندوق‌به آن‌دسته ازشهرداریهایی‌که بودجه آنها از۱۵ میلیون ریال درسال کمتر است ، تعلق‌میگیرد .

بموجب همین آئین‌نامه ، شهرداریهایی که بودجه آنهابیش از ۱۵ میلیون است ، فقط می‌توانند از وام صندوق مزبور استفاده کنند . در حال حاضر، ۴۴۹ شهر در سطح کشور شهرداری و انجمن شهر دارند، که پس‌از تهران ، بالاترین رقم بودجه شهرداری مربوط به‌شهر مشهد و کمترین آنها مربوط به یکی دو شهرداری‌از جمله برمسر واقعدر استان گیلان است . شهرداری مشهد که از نظردرجه بندی وزارت‌کشورجزو شهرداری های درجه۱۲ محسوب میشود ، در حال حاضر دارای بودجه‌ای خالص در حدود ۶۴۰ میلیون ریال و شهرداری برمسر ،دارای بودجه‌ای در حدود ۲میلیون‌و ۴۰۰ هزار ریال است .

آئین‌نامه کمکهای بلاعوض در هشتم فروردین امسال با استناد تبصره یک از ماده پنج قانون تشکیل صندوق‌ازتصویب‌شورای مشترک گذشت . و بدنبال آن‌به کلیه شهرداران و استانداران‌اعلام شد ، تا از طریق شناسایی نیاز های اساسی شهر ها و باتوجه به طرح هایی کمدر شهر های تابعه خود میخواهند پیاده کنند میزان کمک بلاعوض‌مورداحتیاج رابه‌صندوق‌مشترک شهرداری‌ها، اطلاع دهند .

صندوق مشترک با بررسی تقاضا های رسیده و طرح هایی که مورد نظر هریک‌از شهرداری هاست ونیز باتوجه به‌اولویتی که در آئین‌نامه برای هر طرح پیش‌بینی شده است بامیزان‌معینی از کمک بلاعوض را به هر شهر اختصاص میدهد . کمکهای‌مزبور در چهار مرحله و بفاصله چند ماه پرداخت خواهد شد .

صندوق ،پس‌ازپرداخت اولین پول بهر شهرداری ،هیئتی از کارشناسان خود را برای نظارت به شهری کهپول را در اختیار آن‌گذاشته اعزام میدارد تا از نزدیک شاهد نحوه انجام طرح‌و استفاده از کمک های صندوق باشد . براساس ماده یک آئین‌نامه کمکهای بلاعوض ، طرح هایی که از کمک بلاعوض صندوق بطور صد در صد برای انجام آنها، میتوان استفاده کردعبارتند از :

ایجاد یاتوسعه تاسیسات‌اصلی آب مشروب، از جمله : تهیه‌آب وقابل شرب کردن آن ،ساختمان مخازن ، شبکه اصلی توزیع و شیرهای برداشت عمومی ،ایجاد غسالخانه ، رختشویخانه و کشتارگان . اجرای طرح های حفاظی از قبیل سیل‌بند ـ سیل گیروسیل برگردان ایجاد راه‌های گذراو کمربندی در محدوده شهر ها.

آن‌دسته از طرح هایی که اجرای آن احتیاج به کمک و مساعدت مالی خود شهرداری های هر شهردارد و در نتیجه‌از کمک های بلاعوض کمتری برخوردارند ، نیز عبارت است از :

خیابان سازی و اسفالت ، ایجاد پارکهای عمومی ، فضای سبز وپلاژ های عمومی ،ایجاد یا توسعه تاسیسات فاضلاب به تناسب موقعیت شهر ـ ساختمان کتابخانه ـ خرید ماشین آلات و وسایل مورد نیاز خدمات‌شهری.

همچنین‌نسبت‌به‌مشارکت‌شهرداری‌ها در اجرای‌طرح های مزبور، به نسبت درجه‌بندی، برای‌شهرداری درجه یک ۲۰ درصد و برای شهرداری درجه ۵و ۶ ، تا ۶۰ درصد تعیین شده است .

به‌این ترتیب شهرداری های درجه ۶و ۵ به‌بالا فقط میتوانند تامیزان ۱۰۰ میلیون ریال از وامی‌که‌این صندوق‌دراختیارشان قرار میدهد استفاده کنند ، و شهرداری هایی که در انجام‌طرح عمرانی یا فراهم آوردن‌تجهیزات لازم صندوق مشارکت میکنند ، صندوق مزبور ۵۰ درصد سهم مشارکت‌آن شهرداری‌رابا‌پرداخت وام تامین نماید .

صندوق مشترک شهرداریها‌با توجه به مصوبه انجمن‌شهر هر شهر قائم‌مقام قانونی آن باتائید به دفتر فنی استان وموافقت استاندار دائر برضرورت اجرای طرح، باپرداخت کمکهای‌بلاعوض موافقت می‌نماید .

اطلاعات دیپلماتیک

اعطای نشان درجه یك همایون به سفیر پاکستان

محمد اسلم خان سفیر پاکستان‌در دربار شاهنشاهی که مدت ماموریتش درایران پایان یافته است دیروز با هرمز قریب رئیس کل تشریفات شاهنشاهی در دفتر کار ایشان‌ملاقات کرد. دراین‌ملاقات رئیس کل تشریفات شاهنشاهی یک قطعه نشان درجه‌یک همایون مرحمتی شاهنشاه آریامهر را به‌پاس خدمات سفیر پاکستان در توسعه روابط دوستانه موجود بین دو کشور به محمد اسلم خان اعطا کرد.

کمك ایران به کنفرانس حمایت از مردم رودزیا و نامی‌بیا

ایران برای تشکیل کنفرانس « حمایت از مردم « رودزیا » و « نامی‌بیا » ۱۰ هزار دلار کمک کرد . مجمع عمومی سازمان ملل متحد در اواخر سال گذشته تصمیم گرفت در سال ۱۹۷۷ در « ماپوتو » پایتخت موزامبیک کنفرانسی برای بررسی مسائل مردم زیمبابوه (رودزیا و نامی‌بیا) تشکیل شود و از این مردم حمایت شود . مجمع عمومی سازمان ملل متحد برای تامین مخارج این کنفرانس در مقر ملل‌متحد ۸۱۶۰۰دلار اختصاص داد اما دبیرخانه کنفرانس برآورد کرده است که تشکیل کنفرانس در موزامبیک بیش از ۲۴۶۵۰۰ دلار خرج دارد، که بقیه آن باید ازسوی‌کشور عضو سازمان ملل تامین شود .

کمک ۱۰ هزار دلاری ایران‌به تشکیل این کنفرانس یکباردیگر علاقه ایران را به کمک به مردم ستمدیده در پی کسب استقلال خود هستند نشان میدهد .

یمن جنوبی آشتی باعمان رارد کرد

طبق گزارش رویتر از عدن دیروز دولت‌یمن‌جنوبی گزارش های مربوط به آشتی قریب‌الوقوع این کشور با عمان را تکذیب کرد و گفت اختلاف عدن با عمان ناشی از حضور سربازان ایران و دیگر نیرو های‌خارجی درعمان است.

یک سخنگوی یمن جنوبی گفت این گزارش که کشور های دیگر در تلاش برای آشتی دادن بین یمن جنوبی وعمان به پیشرفتهائی دست یافته‌اند کاملا بی‌اساس است اختلاف عمان و یمن جنوبی ناشی از یک جنگ چریکی است که از طرف نیرو های دست چپی در ایالت ظفاردرعمان‌براه انداخته شد و یمن جنوبی از این شورش حمایت میکند ، بنا بدرخواست سلطان عمان نیرو های ایران برای حمایت از این دولت به ظفار فرستاده شدند .

★★★

همانطور که از خبر رویتر برمی‌آید چند کشور عربی تلاش میکردندبین عمان و یمن‌جنوبی آشتی برقرار کنند و این امکان را بوجود آورندکه‌دو همسایه در صلح و صفا با یکدیگر زندگی کنند اما رهبران یمن جنوبی تمام این تلاش‌ها را خنثی کرده‌اند و باین ترتیب یکبار دیگر وابستگی‌خودرا به امپریالیست هائی که قصد تسلط برمنطقه رادارند آشکارا نشان داد . رهبران‌عدن‌آشکارانشان میدهند که قصد دارند همچنان از چریکهای دست چپی برای سرنگون کردن یک حکومت قانونی در عمان حمایت کنند آنها در عین حال مایلند که ایران و سایرکشورهای‌مسلمان در برابر این تحریکات که صلح و امنیت منطقه را بخطر میاندازد ساکت بمانند. ایران بارها اعلام کرده که هرزمان‌سلطان‌عمان‌بخواهد کلیه نیرو های خود را از ظفار فرا خواهد خواند همانطور که پس از سرکوب‌شدن‌شورش ظفار قسمتی از این نیروها از ظفار خارج شدنداین‌مسئله‌ای است مربوط به دوکشور ایران و عمان و در این میان معلوم نیست یمن جنوبی چگونه بخود حق میدهد علنا درامور داخلی عمان دخالت کند.

در حقیقت قوای ایران که قوای یک کشور همسایه با مصالح مشترک منطقه‌ایست بدعوت و تقاضای رسمی دولت قانونی عمان در آن کشور مستقر شده است و این استقرار یک حضور رسمی و علنی است . در حالیکه یمن جنوبی از ترس جهان عرب و عکس‌العمل جهانی و از همه مهمتر مردم کشور خود نمیتواند حضور قوای‌کوبائی و مستشاران کمونیست‌خارجی را در ارتش خود و همچنین سیل اسلحه و کمک ازکشور های مخالف دین و مذهب اسلام را توجیه و توضیح دهد.

در نهایت امر باید این‌حرف های دولت‌یمن‌جنوبی‌را نوعی سرپوش برگرفتاریهای داخلی دراین‌کشور دانست نه‌حضور قوای همسایه درکشور همسایه دیگر .

درمحافل ومجالس

آثار هنرمندان در کاخ کشاورزی

مهندس روحانی وزیر کشاورزی و منابع طبیعی معتقد است زندگی کشاورزان و حال وهوای مزارع و کشتزارهایش از هر سوژه‌ای مورد توجه نقاشان و هنرمندان بودمو بسیاری از آثار هنرمندان از حال و هوای روستاها‌و زندگی‌کشاورزان جان گرفته است بخصوص که کشتوکار در مزارع هم خود هنر ظریفی است‌که فوق میخواهد .

بهرحال تلفیقی از هنرظریف کشاورزی و هنر نقاشی‌را میتوان بردیوارهای کاخ‌عظیم وزارت کشاورزی دید که‌پراز آثاری از هنرمندان کشور است .

۷۰ سال در انتظار یك گل

از طریق ماهواره، وزارت کشاورزی ومنابع‌طبیعی‌تصویر یکی‌از کمیاب‌ترین گلهای دنیا راضبط کرده تا اگر نمونه‌ای ازگلش در ایران وجود ندارد شکل و شمایلش وجود داشته باشد .

«میلورسرز» به‌زبان انگلیسی و به‌ترجمه فارسی«شمشیر نقره‌ای»به نام‌گلی است که فقط درجزایر هاوائی شکفته میشود گلی است مشابه داودی پرپرو شاداب که‌مندالیته خصوصیات برجسته‌ای دارد‌که‌محفل نویس بایك نگاه چیزی از آنهـا دستگیرش نشد ولی متخصصان میگویند نهال این گل‌پس‌از هفتاد سال انتظار یك‌دانه‌گل میدهد . به‌راستی که انتظارهفتاد ساله بابسیاری حوادث هوائو زمینی انتظاری طولانی و خارج از حوصله بشر امروزی است ولی بهرحال اگر کسی بخواهد در جزایر هاوائی یك «میلورسرز» داشته باشد باید این انتظار راهم‌بکشد

کمك های مستقیم

جسته‌وگریخته شنیده میشود که ترتیبات تازه‌ای برای تامین رفاه کارمندان دولت وبطورکلی حقوق بگیران ثابت‌در نظر گرفته میشود .

فکراین‌کار درپی تغییر در قیمتها پیدا شده است در محافل دولتی گفته میشود که به دنبال افزایش قیمت برخی از کالاها بطور رسمی و یابطرق «غیررسمی» این طرح‌عنوان شده است. استدلال پیشنهاد دهندگان این است که‌پیشرفت شگرف اقتصادی کشور سبب شده است که سرمایه های انبوهی که در اجرای برنامه‌های مختلف مملکتی بکار افتاده منافع فراوانی عاید گروهی از فعالان اقتصادی در بخش‌خصوصی گردد تاثیر این کار نیز خودبخود برروی حقوق و دستمزد کارمندان وحقوق بگیران ظاهر شده که باید بنحوی‌جبران شود، ظاهرا یك راه‌آن کمك مستقیم به مسائل رفاهی آنهـ است مثل کمکهای غیر نقدی که کمك‌مستقیم به‌آنها‌و کارمند پولش را نمیگیرد قابرای چیز دیگری خرج کند بلکه‌مستقیما مواد غذائی دریافت میدارد ودر طرح پیشنهادی جدیدهدف کمك مستقیم به مسائل رفاهی است نه افزایش حقوق.

دیزی برقی به بازار می‌آید !

چشم دیزی‌خورها روشن: همین چند روز دیگر ، درعداد همه وسایل ولوازم برقی که سراسر زندگی ما راپوشانده است، «دیزی‌برقی»هم ببازار می‌آید !

روزی که مرحوم «ادیسون» برقرادربطن طبیعت کشف کرد و کاربردهای آنرا به‌مردم دنیا شناساند، هرگز‌گمان نمیکرد که تنبلی نسل بشرکار رابه‌جائی بکشاند که اشیاء ووسایل برقی حیرت‌آور و باور نکردنی راهم ببازار بیاورند وکاهلی وتن‌آسائی راهرچه بیشتر رواج دهند .

دامنه آلات وادوات برقی بدانجا کشیدکه دیگر دردنیـ چیز ضروری ولازمی که‌برقی‌نشده باشد دیگر باقی نماند و حضرات مخترعین خرده‌پا شروع کردند به اختراع چیزهائی مثل کرسی برقی، کباب پزبرقی که دست‌کم ما ایرانی ها خیال می‌کردیم اختراع بیفایده‌ئی است چون پلوی ایرانی‌دیگر غذائی است که باید توی دیك وروی آتش ملایم، نرم‌نرمك دم بکشد و عطر و طعم مخصوص پلوی مورد پسند ذائقه ما را پیدا کند .

و حالا علیرغم همه این بدبینی ها «دیزی» برقی هم ساخته‌اند که در حال‌حاضردرموسسه استاندارد ، مورد‌بررسی است تا استاندارد آن مشخص شودوسپس روانه بازار گردد باآمدن دیزی برقی به‌قهوه‌خانه ها، معلوم نیست خالو هواو صفای قهوه‌خانه هاو کارشان به‌کجا خواهد کشید؟ ولی‌گویـ فقطهمین‌راکم داریم‌که چندتانقال وشاهنامه‌خوان برقی‌هم‌روانه قهوه‌خانه ها شوند تاکار درست و حسابی، از «بیخ» برقی شود.

برنامه‌اعزام مشمولان دیپلمه و فوق‌لیسانسیه‌وپزشک

مشمولان لیسانسیه و فوق لیسانسیه سراسر کشور که بعد از آذرماه سال گذشته فارغ‌التحصیل شده‌اند،ماه‌آینده جهت اعزام به خدمت‌زیرپرچم در تهران ثبت نام خواهندشد.

ثبت‌نام مشمولان لیسانسیه‌و فوق لیسانسیه ساکن تهران‌و شهرستانها درتهران انجام می شود. این مشمولان دراواخر اردیبهشت یا اوائل خرداد ماه به خدمت اعزام‌خواهند شد .

اسامی مشمولان لیسانسیه‌و فوق لیسانسیه پس از اینکه در اوائل ماه آینده ثبت نام شدند بمراکز خدمات‌کامپیوتری داده میشود و این مراکز محل خدمت هر یک از مشمولان را براساس نیاز نیرو های مسلح و اداره سپاهیان انقلاب تعیین و اعلام میکند. براساس‌گزارش مراکز خدمات‌کامپیوتری این مشمولان در اواخر ماه آینده یا اوائل خرداد ماه سال‌جاری بخدمت اعزام میشوند .

بهمراه مشمولان لیسانسیه و فوق لیسانسیه مشمولان گروه پزشکی نیز که بعد از آذر ماه سال گذشته فارغ‌التحصیل شده‌اند بمخدمت اعزام‌خواهند شد.

اعزام دیپلمه‌ها

یک مقام آگاه‌در منطقه‌وظیفه عمومی ضمن اعلام این خبر یادآور شد که طی ۳ روزاخیر ۲۰ هزار مشمول‌دیپلمه وفوق دیپلمه‌که فارغ‌التحصیل‌شهریور ماه‌گذشته یا سنوات‌قبل‌هستند در تهران و شهرستانها ثبت‌نام شدند. حدود ۵ هزار نفر از این مشمولان ساکن تهران و بقیه ساکن‌شهرستان هاهستند.

اسامی این‌مشمولان که‌متولد سال ۱۳۲۳ تاپایان سال۱۳۳۶ هستند از فردادر اختیارمراکز خدمات کامپیوتری‌قرارمیگیرد. نحوه اعزام این مشمولان به شرح زیر است .

● مشمولان دیپلمه‌ای که معدل کل دیپلمشان کمتر ازحد نصابی باشد که‌مورد نیازبرای خدمت درجه‌داری است سرباز عادی میشوند و بقیه ،خدمت وظیفه یا گروهبان سپاهی طی خواهند کرد.

● هر گروه‌ازاین مشمولان در یکی از ماه‌های اردیبهشت، خرداد ، تیر،مرداد وشهریور خدمت وظیفه را آغاز خواهند کرد.

● گروهی از این مشمولان که قبل از تاریخ اعزام بخدمت در کنکور اعزام دانشجو یا موسسات آموزش عالی یا دانشگاه ها پذیرفته شوند می توانند به تحصیل ادامه دهند و دفترچه آماده بخدمت آنها به ورقه معافیت تحصیلی‌تبدیل خواهد شد .

● در برنامه اعزام مشمولان دیپلمه و فوق دیپلمه فارغ ـ التحصیل‌سال‌گذشته تنهاکسانی شرکت دارند که متولد سال ۱۳۲۳ تا پایان سال ۱۳۳۶ هستند و دیپلمه ها و فوق دیپلمه های متولد سال ۱۳۳۷ از آبانماه سال جاری به بعد بخدمت اعزام خواهند شد .

تشکیل سومین نمایشگاه بین‌المللی مصالح ولوازم ساختمانی در تهران

نمایشگاه بین‌المللی مصالح و لوازم ساختمانی تهران به منظور نمایشو معرفی مدرن‌ترین مصالح و لوازم ماشین‌آلات و همچنین پیشرفته ترین تکنیک های مختلف ساختمانی با شرکت‌دوازده کشورصنعتی و مترقی جهان در اردیبهشت ماه آینده در محل دائمی نمایشگاه های بین‌المللی ایران تشکیل خواهد شد .

تاکنون ۱۵۰کمپانی وموسسه بزرگ تولیدی وسایل و لوازم ساختمانی ، و همچنین شرکت های ساختمانی از ایران و کشور های‌ایالات متحده‌امریکا ـ سویس ـ اطریش ـ مجارستان ـ ایتالیا ـ جمهوری آلمان فدرال ـ انگلستان ـ فرانسه ـ سوئد ـ بلژیک و اسپانیا آمادگی خود را برای شرکت در سومین نمایشگاه بین‌المللی مصالح و لوازم ساختمانی تهران اعلام کرده‌اند .

با تشکیل این نمایشگاه بین‌المللی ، مهندسان مشاور ـ سازندگان و بطور کلی کلیه دست اندرکاران کار های ساختمانی قادر خواهند بود ، ازمدرنترین روشهای‌ساختمانی مصالح جدید مصالح قطعات پیش ساخته شده ، وسایل و تجهیزات و ماشین آلات ساختمانی و همچنین لوازم و وسایل مورد استفاده در ساختمان وانواع در و پنجره دیدن کنند و با پیشرفت های تکنیکی کشور های مترقی جهان در این زمینه آشنا شوند .

نمایشگاه بین‌المللی مصالح و لوازم ساختمانی تهران در سطحی بوسعت ۴۵۰۰ متر مربع سالن و ۲۷۰۰ متر مربع فضای‌بازازتاریخ‌نهم تاشانزدهم اردیبهشت‌ماه ۲۵۳۶ شاهنشاهی در محل دائمی نمایشگاه‌های بین‌المللی ایران تشکیل‌میشود.

این مرد ازدیوار شکسته نمیترسد!

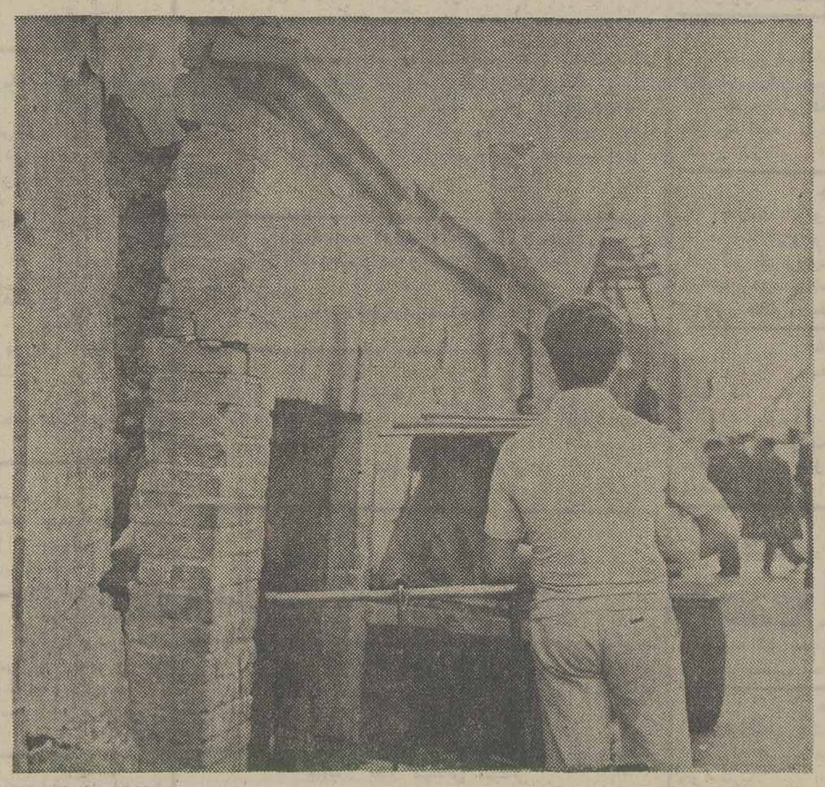

ضرب‌المثلی است معروف‌که بهمگان توصیه میکند از سه چیز بترسند :

از دیوار شکسته، زن سلیطه و سگ درنده .

ولی ظاهرا این آقا اگر از دو مورد آخری واهمه‌داشته باشد ، از اولی ، یعنی از دیوار شکسته ، نمیترسد ، و اگر میترسید چنین بی خیال و خونسرد ،زیردیواری که‌خیلی هم شکسته است نمی ایستاد.

از این آقا بی‌احتیاط ترمردی است که گاری دستی و بساط کارش را زیر این‌دیوار گذاشته و چنین محلی خطرناک را پاتوق کسبی خودکرده است. بهرحال بی احتیاطی این آقا و صاحب گاری دستی دلیل نمیشود که این دیوار بهمین وضع باقی بماند تا روزی که خدای نکرده فرو ریزد و مصیبت بیافریند ، بهمین‌جهت آدرسش رامینویسیم‌تامسئولین مربوطه برای رفع خطر اقدام کنند .

آدرس ـ اول خیابان خیام‌ـ کوچه قورخانه.

تهرانیهاروزی۳۹۰تن گوشت گوسفندمیخورند

تهرانی ها ، روزی ۳۹۰ تن گوشت گوسفندمصرف می‌کنند که با توجه به جمعیت‌این شهر و با محاسبه طبقات‌سنی مانند کودکان شیرخوار که مصرف گوشت ندارند و عده قابل ملاحظه‌ای از جمعیت را تشکیل میدهند ، سرانه مصرف قابل توجهی را تشکیل میدهد .

هم‌اکنون در تهران ۱۰ واحد بزرگ ذخیره و توزیع گوشت وجود دارد . در این مراکز گوشت را ۲۴ساعت‌در سرد خانه نگهداری وسپس در محدوده مربوطه‌هرمرکز توزیع می‌شود .

در گزارش اقدامات شرکت گوشت طی سه ماهه سوم‌سال ۲۵۳۵ اعلام شد که از ۳۹۰ تن گوشت مصرفی روزانه مردم تهران ۲۰۰ تن گوشت تولید داخلی و سردو ۱۹۰تن‌ازمحل واردات دام زنده است .

این گزارش نشان میدهد که مصرف گوشت با سرعت زیادی در تهران و اصولا در سراسرکشور روبه‌افزایش‌است یک گزارش آماری نشان میدهد که در مهر ماه ۲۵۳۵ مصرف گوشت گوسفند در تهران به ۸ میلیون و ۴۰۰هزار کیلوگرم رسید ، در حالیکه‌در مهر۲۵۳۴ حدود ۷ میلیون و ۲۰۰ هزار کیلوگرم بود . یکماه بعد یعنی در آبان ۲۵۳۵ مصرف گوشت گوسفند در تهران از ۸ میلیون و ۴۰۰ هزار کیلو به بیش‌از۹ میلیون کیلو افزایش یافت حال آنکه در آبان ۲۵۳۴ مصرف گوشت گوسفند درتهران فقط ۷ میلیون و ۶۰۰ هزار کیلو گرم و در آذرهمان سال ۸ میلیون و ۸۰۰ هزار کیلو گرم بوده است . بطور کلی در سه ماهه سوم سال گذشته تهرانیها دقیقا ۲۶ میلیون و ۲۵۷ هزار و ۲۴۹ کیلو گرم گوشت‌ازطریق وزارت کشاورزی خریداری و مصرف کردند که به نسبت ۳ ماهه مشابه سال قبل از آن نزدیک به ۱۱ر۷ درصد افزایش دارد .

توت فرنگی دانه‌ای ۲۱۶ تومان

یك سبدتوت‌فرنگی دردابلین به‌مبلغ ۵۳۰ لیره انگلیسی (حدود ۶۳۶۰ تومان) بفروش رسید و بدینوسیله قیمت‌توت فرنگی در جهان رکورد تازه‌ای بدست آورد . سبد توت‌فرنگی که اولین نوبر آن در ایرلند بود توسط صاحب یك‌رستوران مجلل خریداری شد. درسبدفقط تعداد ۳۰ عدد توت فرنگی‌بود ازینرو هریك ازآنها ۱۸ لیره انگلیسی (حدود ۲۱۶ تومان) ارزش داشت .

مدیر رستوران که چنین معامله گرانبهائی انجام داده گفت قصد دارد توت فرنگی‌ها را در سه «پرس» هریك با ۱۰ عدد توت فرنگی به مبلغ ۳۰۰ لیره انگلیسی (حدود ۳۶۰۰ تومان) بیك عرب ثروتمند و همسرش عرضه کند .

این عرب ثروتمند چندی‌قبل از صاحب رستوران خواسته‌بود که اولین نوبر توت فرنگی ایرلندی را در این‌فصل برایش تهیه کند. صاحب رستوران‌به محض خرید توت فرنگی ها به عرب ثروتمند تلفن کرد وخرید اولین نوبر وقیمت آنرا بوی گفت. عرب ثروتمند در جواب صاحب رستوران اظهارداشت‌که قیمت زیاد آنها مهم نیست ، وی حاضراست حتی ۱۰۰۰لیره انگلیسی (حدود ۱۲۰۰۰تومان) بپردازد ، بشرط اینکه اولین شخصی باشد که نوبر توت فرنگی میکند .

سال قبل اولین سبد توت فرنگی که کمتر از نیم کیلو گرم وزن داشت فقط بمبلغ۱۷ لیره‌انگلیسی(حدود ۱۲۰ تومان) بفروش رسید .

دعوت به‌همکاری

امور اداری یك شرکت بزرك تولیدی درتهران به‌همکاری افراد زیر نیازمند است :

۱ـ کارشناس آموزش
۲ـ رئیس امور عمومی
۳ـ رئیس‌اداره کارگزینی

شرایط: داشتن تحصیلات لیسانس یا بالاتر با دو سال سابقه کار مربوطه با حداکثر سن ۴۰ سال .در مورد کارشناس آموزش تسلط کامل به زبان انگلیسی ضروری است.

از واجدین شرایط خواهشمنداست مشخصات وشرح سوابق شغلی خودرا به‌راهنمائی شماره ۱۰۲ ارسال فرمایند .

ضمنا دیپلمه های با سابقه که‌حداقل شش‌سال سابقه کارموثر درامور مربوطه‌به ردیفهای ۲و۳ داشته وواجد شرایط سنی باشند میتوانندتقاضا وشرح سوابق شغلی خودرا ارسال فرمایند.

صاحبان ضایع وبازرگانان کشور

الاتحاد

تنها مجله عربی زبان ایران
از گروه نشریات موسسه اطلاعات
با داشتن نمایندگی در ۲۱ کشور عرب

تلفنهای مراکز اصلی سازمان آتش نشانی و خدمات ایمنی

۹۵۵۵۵۵ ۶۴۴۴۴۳
۹۵۵۵۵۴ ۶۴۴۴۴۴

دنیای ورزش روزهای شنبه منتشر میشود

مجله جوانان دوشنبه‌ها منتشر میشود