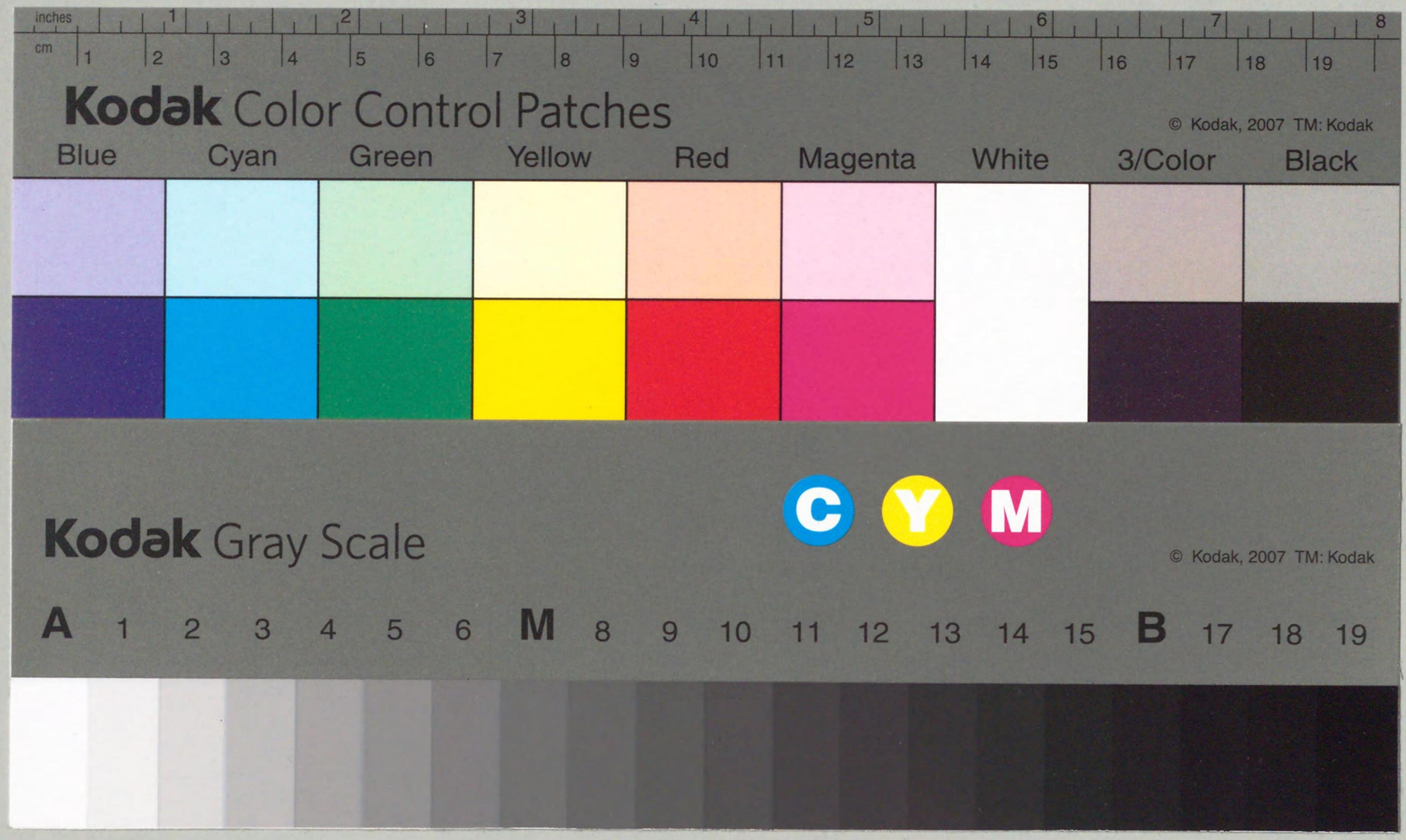

陽村集

卷二十四之二十八

W142
H3

帙あり

W142
H3

國立國會圖書館藏書
I種
W
1200501867385

陽村先生文集卷之二十四

事大表箋類

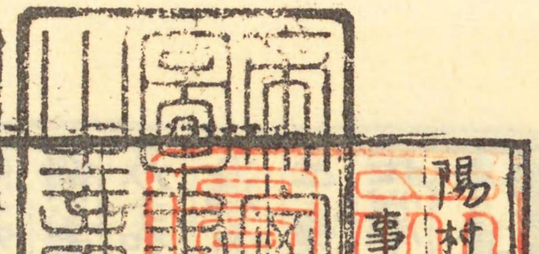

但言洪武二十一年二月十五日陪臣門下評理
[illegible]長壽自京師回准戶部咨欽奉聖旨節該鐵
嶺迤東迤北迤西原屬開原所管軍民仍屬遼
東欽此臣與一國臣民不勝殞越仰陳卑抱者
[illegible]天寶大覆育無遺帝王作興疆理必正茲殫卑懇
聰聞粵惟敝邦僻在遐壤褊少實同於墨誌崤
[illegible]於石田況從東隅以至北鄙介居山海形勢
甚偏傳自祖宗區域有定切照鐵嶺迤北歷文高和

朝督府圖書之印

定咸等諸州至公嶮鎮自來係是本國之地至遼乾
統七年有東女真人等作乱奪據咸州迤北之地睿
王告遼請討遣兵克復就築咸州公嶮鎮等城及至
元初戊午年間蒙古散吉大王普只官人等領兵收
附女真之時有本國定州叛民卓青龍津縣人趙暉
以和州迤北之地迎降聞知今朝遼東咸州路附近
瀋州有雙城縣因本國咸州近處和州有舊築小城
二坐朦朧奏請遂將和州冐稱雙城以趙暉為雙城
惣官卓青為雙城千戶管轄人民至〻正十六年間
申達元朝將上項惣官千戶等戢革罷以和州迤北

还属本國至今除授州縣官員管轄人民由叛賊而
侵削控大邦以復敢今欽奉見鐵嶺迤北迤東迤西
原属開原路所管人民仍属遼東欽此鐵嶺之山距
王京僅三百里公嶮之鎮限邊界非一二年其在先
臣幸逢昭代戢罔愆於侯度地既入於版圖逮及微
軀優蒙睿澤特下十行之詔俾同一視之仁伏望度
擴包容德敦綏抚遂使數州之地仍為下國之疆臣
謹當益感再造之恩恒祝萬年之壽臣無任瞻天恋
聖激切屏營之至謹遣陪臣奉翊大夫密直提學朴
宜中奉表陳乞以聞

賀龜見河清表

坤珍效異開一代之文明河水流清應千年而瑩徹照臨所暨祚舜惟均竊以堂閎聖神之興必有禎祥之至洛出書於有夏海不波於成周況今靈貺之荐臻尤是盛時之嘉瑞茲蓋云卜濬哲齊舜廣淵邁湯精一執中澄心源而出治道緝熙敬止明已德而叙彝倫昭庶績之咸凝致休徵之屢現矧受四方之來賀實基萬世之大平伏念邈守邊封欣逢慶瑞恪遵倭度益懷江漢之朝宗恒祝皇岭頴獻乾坤之攸又

三散千戶李赤里不花等十處人員准請謝表

天心廣德育物無遺海甸霑恩提封永保舉國知感粉身難酬粤惟海陽之邦自有分土之限公險之地寔曰戎疆高皇之時已承詔旨雖女真遺種之雜處與吾民相婚而久屆況栽墳塋之所存當保守而勿失故將奏牘以敢請冒嚴威而不辭獲蒙俞音許復舊境茲蓋伏遇廓乾坤之量垂日月之明憐臣鼠袖之難迴俾臣賜履之惟謹臣謹當倍殫誠於侯度恒申祝於皇岭

永樂元年十月三十七日欽差內官太監黃儼等宣至欽蒙聖恩賜臣冠服一副錦陵紵絲紗羅

一十六匹書籍二百二十四本臣父錦段紵絲紗
羅一十匹臣妃冠服一副錦段紵絲紗羅一十匹
臣等欽依祗受云云
命服自天恩光既渥文綺耀日寵賚惟均揆分踰涯
撫躬知感伏念臣猥將瑣末僻在邊陲早逢盛治之
朝久霑膏澤及際重熙之運未効涓埃何啻曆眷之
隆特荷洪私之洽誥印曾須於樹屏冕旒無錫以承
筐老父蒙束帛之榮寡妻被副笄之飾且須書籍俾
識訓辭事罕古今感極天地茲蓋伏遇仁敦字小慶
廓包荒繪衣繡裳彰五服而命有德列爵分土建萬
國而親諸侯至使庸資獲紆華袞臣謹當永守藩於
東海恒祝壽於南山

郊祀改元詔書表

簡在帝心報本及始欽崇天道踰年改元凡曰群生罔
弗同慶祗承舜孝克詰湯征雖求靖四方之虞而不
違三年之舉尊春秋之大統率夷夏以同文体信由中
交神明而有道踰年更始嗣曆服之無疆振古如茲
裒時之對伏念臣恪修候慶兼秉省榷恨阻列於駿
奔願揚休於庸拜

謝大尉表

守賜履於箕封涵濡霈澤想垂衣於舜殿請祝遐齡
宣命授臣大尉并印章仍賜臣御酒玉押字一西馬
海青鷹者有命自天寵榮既極惟德繄物錫賚仍繁
揆分實踰粉身難報伏念猥將弱齒僻處遐陬為諸
侯必欲尊　王豈敢忘於述戢念先祖所以委質庶
不墜其成功弟因拘於保釐曾莫効於扞衛恩光忽
被於一已爵秩特崇於三公茲感愧之交心故僂傴而
受命矧令醉酒而飽德兼許鏤玉以署名霧鬣迺來
錦毛隨至頒乏微勞之可賞何畜睿睠之優加茲蓋
云云字小仁敦包荒量大撫周漢中興之運推堯舜博
施之心記小邦投化於草創之時憐孤臣守節於搶攘
之際遂令異渥夐越常流臣敢不于蕃于宣永遵拜
教時萬時億恒祝康寧

臣言洪武二十年九月二十八日陪臣郭海龍回自京
師欽聞朝廷出師胡人納哈出等率其部落迎
降軍前其地悉平臣不勝慶抃者

戢專監撫丕賁皇猷運啓隆平克熸虜醜謳歌所及
抃舞惟同恭惟云云德稟英明資全勇智小心翼翼順
帝則以無遺依戢安安屈人兵於不戰故此旃毳之俗悉
為冠帶之民武功既成令聞益著伏念臣猥將陋質叨

守弊封告廟策勳欣逢混一之代稱觴上壽遥瞻朝賀之班

謝謚號表

皇華忽臨恤典斯舉九原知感一國與榮切念臣先父國王僻處遠邦幸逢昭代欽承天命委質為臣懷保民生盡心以治奄爾不祿于茲有年豈謂俞音特垂睿澤茲蓋云云叨著上下仁敦始終念先臣納款之誠憐孤臣顯親之願遂令貞魄亦被耿光臣謹當繼先志而益勤祝皇岭於有永

請子弟入學箋

祇承帝訓一德惟勤作成人材萬方咸仰茲披悃愊膺瀆尊嚴顧我夷民幸同天性於洪武五年間臣祖恭愍王上表請遣子弟入學欽蒙俞允方將蒙士之旅進奄致先祖之云亡遷延至今籲呼斯切伏望曲從輿意導宣玉音遂令玄鄉之童得齒虞庠之胄臣謹當歌菁義之樂育祝洪範之康寧

正朝表

乾知大始式更鳳曆之春王用丕欽光啓鴻畫之慶明達縟禮率土惟聲欽惟齊聖廣潤溫恭允塞中天下定四海開萬世之大平柔遠人懷諸侯化三年而一聘茂對夏

時之正益膺天命之新伏念權韙弊封思修先戢會
同有繹阻叅玉帛之班壽考維祺恭上岡陵之祝

聖節表

身拘日表未叅筍立之班目想虹光益切葵傾之懇乾
坤成物方值季秋斗電凝祥適臨彌月頌拜洋溢景
柞綿延欽惟剛健粹精聰明聖智風霆迅掃舉湯武
撥乱之權雲漢昭迴傳堯舜執中之學爰當震風之
旦茂迓泰亨之期伏念猥抱膚資權承先戢天遥閶闔雖
阻列於闕廷地近滄溟願添籌於海屋

賀元日表

邈居候服常輸奉日之心欣遇王正倍祝齊天之壽頌
曆授時致三陽之交泰奉天承運開萬世之大平春滿
乾坤光增日月欽惟允文允武乃聖乃神蒞中國而撫
四夷柔遠能邇建皇極而歛五福發政施仁茲當令朝
之臨益雍純禧之集伏念權承世業闕文遥望天庭阻叅
玉帛之班未稱椒頌恭上岡陵之祝

賀元日箋

地隔滄溟阻詣趨蹌之列春融彤禁聊伸頌禱之誠斗轉
春迴祥開鳳曆星輝海潤慶衍龍樓凡屬謳歌悉均
蹈舞恭惟悃冲盛德玉裕英姿三善克全明父子君臣之

懿四方咸仰協神人宗社之依茂對新陽益膺多福伏念
猥將眇質權守弊封遥瞻緇照之光恒祝延洪之祚

同前

北斗回杓氣暄賜谷前星啓彩慶衍春坊敬授寅正春秋
書一統之大尊居震索本支茂百世之隆凡屬謳歌悉均拚
舞恭惟資全英偉体備温文夙知仁孝之端令聞攸著
親近老成之德聖學惟新茂迎和氣之臻益擁純禧之集
伏念猥將庸品權襲弊封重潤重輝想嘉祥於鶴禁曰
壽曰富申善禱於龍樓

賀千秋箋

日集房躔震夙適臨於彌月雲開霄漢离明緇照於普
天〻申命而保佑篤生岐嶷之姿人歸心以謳歌咸仰貞
良之德本支彌固宗社以延恭惟性稟英明躬敦仁孝
撫軍監國弼成帝業之興視膳問安祗奉天顏之喜凡
在同文之域共瞻主器之尊爰值令辰益膺多福伏念猥
將庸質權守弊封電繞斗樞想嘉祥於鶴禁籌添海屋
申善禱於鯷岑

本朝箋文類

誕日賀箋

陽昇大壯萬物覩天地之情聖應貞符千峰緇祖宗之統日

月方燠神人以和恭惟主善為師因心則友既宜民而受祿
曆數似歸乃立嫡以承祧彝倫是叙茲當震夙之日茂對
泰来之期伏念戢忝分憂情深祝壽雲開閶闔迹雖阻於
鳧趨境接滄溟舞悉同於鼇抃

冬至箋

一陽方動可觀天地之心萬福似同益衍邦家之慶瞻聆
所暨蹈舞悉均恭惟克寬克仁允文允武奉清廟之孝
祀對越在天講洪範之訓辟建其有極爰當来復之日
茂迓交泰之期伏念猥以庸資叨承重任化宣南國愧無方
伯之材心拱北辰願献封人之祝

八関賀箋

職縻外服阻叅筍立之班情戀中天恒切葵傾之懇千載
一時蔚啓風雲之盛八関兩會光膺玉帛之朝喜溢臣工慶
綿宗社恭惟齊莊中正寬裕温柔夙夜惟寅奉明祀於
大室昧爽丕顯陳縟儀於廣庭乘寶輦以啓行蒞法宮
而致礼爰聞成律之語益篤齊敬之心百祿是遒天地神祇
之協賛四方来賀舟車貢賦之畢臻理具備而禮樂與和
氣應而鳳凰至伏念叨承受鉞阻瞻垂衣九成致庶尹之諧
欣想韶簫之奏三祝献聖人之壽願效華封之誠

賀親祀大廟箋 乙亥年

繼天立極誕膺景祚之新尊祖敬宗宏賁徽稱之懿瞻聆
所及蹈舞惟均恭惟御衆以寬奉先思孝久勞于外嘗歷
試於諸難允執厥中乃終陟於元后誠由先世之積累宜拳
大號以尊崇茲亭舊章永膺多福伏念材疎製錦戢忝
分符以享以禋想登歌於清廟曰壽曰富效申祝於華封

誕日箋

觀風任重阻參筍立之班捧日誠深恒切葵傾之懇玄冥按
節乾坤回十月之良紫電凝祥閶闔盛千官之礼瞻聆所洎
抃彝惟均恭惟闕文受寶籙而凝命神武應期奉金尺以正
邦休祥協夢建萬世之大統開百王之宏規孝祀彌篤於蒸
嘗丹禮庸行於嫡冢茲值誕晨之屆益貽哲命之延伏念
猥以庸資叨承重任咨謀咨度愧靡及周雅之辭曰壽
曰康庶嚮用箕疇之福

臣等嘗於戊寅定社之時已蒙賞賜今又蒙特称
佐命功臣之號所賜錢物不可疊受慰乞辭免伏望
聖慈俞允者

大度克寬記纖切而必賞洪恩荐至懼小器之易盈茲切悚
惶敢祈辭避伏念猥將賤器幸際昌期當權奸挾幼以畜
危潛懷憤激賴聖智正倫而定社畧效微誠遂蒙褒獎之
榮濫荷優殊之錫及覩龍飛之慶舉欣雀躍之心何畜佐

命之稱兼示賞功之典物忌大盛恐招滿溢之愆礼貴
固辭願執讓还之志實慮踰分而速禍非敢飾情以邀
名伏望敦覆育之仁擴昭明之照察臣知戒於盛滿憐臣欲
享於保全許收匪頒使受謙益臣等謹當永膺寵命免
遭三祧之譏共被生成倍祝萬年之壽

臣言伏值　主上殿下受誥命印章臣不勝慶抃者
盛德尊臨惟天為大寶命申錫如日再中凡在瞻聆悉均
忻抃恭惟聰明睿哲寬裕溫柔精研聖賢之書光啓文治
謹守王侯之度克綏寵章真宗社之與榮致邦家之永
固伏念材非適用職忝監司咨度咨謀恐曠巡觀之任日壽昌

倍殫請祝之誠

進三國史畧箋

唐書成宋儒之手蓋綿摩必待於後人殷鑑在夏后之
時惟治乱可觀於前代茲修史畧用瀆宸聰粤我海隅
之邦寔惟天作之地自檀君之啓祚千載相承及箕子
之受封八條為治年代已邈文籍不傳四郡瓜分勢難久於
遥制三國鼎峙力莫能於合并日相尋於甲兵時僅有其
國史記傳聞則多涉於荒怪録所見則未盡其詳明逮王
高麗有臣富軾凡例取法於馬史大義或乖於麟經且一事
之始終率再書於彼此方言俚語之相雜善政嘉謀之罕傳

國別為書人難參究恭惟聖由天縱学就日新周情孔思之精微極研六籍之蘊奧漢綱厘目之備具博觀百代之規摸不鄙臣等之空疎俾任史家之纂述乃約舊史勒成新書非徒去其繁蕪蓋欲便於考閱臣等頗乏三長之學思効一得之遇朝修暮刪雖欲勉於隱括寀褒鉞貶豈足與之鋪張然善惡之具存故勸懲之斯著聽政之暇如蒙賜於暫觀致治之方未必無其小補

冬至箋

星昴正中載啓仲冬之候聖人當極仰瞻化日之長一陽方動可觀天地之心萬福攸同允協宗祧之慶明達縟禮率土惟拜恭惟德著溫文仁敦孝友克明克類監成憲於先王迺慰迺宣續永命于新邑爰當來復之旦茂迓交泰之期伏念職在專城情深恋闕三十六國想江漢之朝宗億萬斯年祝岡陵之悠久

同前

玉衡指北適回履端之辰黼扆當中茂迓鼎新之祚天行來復式啓一陽之生聖德光臨丕受四方之賀堪輿瑞藹朝野惟騰恭惟克寬克仁允文允武所其無逸謹義易開關之規尊厥攸居得殷盤遷都之義

茲當令旦益擁純禧伏念任重分符材疎製錦漢之
廣江之永載歌美化之行日之升月之恒倍切遐岭之
祝

同前

中星在昴以正仲冬佑命自天永膺多福軋回陽德
載添一線之長聖應貞符光啓千岭之祚四方集賀
百祿是遒恭惟濬哲文明齊莊中正慎終于始惟懷
伊訓之永畜自西徂東可謂周家之至德茲當至日
之屆益擁純嘏之臻伏念偎以庸材叨分重寄化宣
南國常歌漢廣之風心拱北震願效天保之祝

賀冊世子箋

貳極屆尊寵膺寶丹之命前星啓彩茂延甲觀之祥
凡在謳歌悉均抃舞恭惟淵冲美質玉格英姿視膳
問安祗奉天顏之喜撫軍監國允孚民望之歸爰當
典禮之行益致彝倫之叙伏念叨承庸符之寄阻叅
鳳轝之陪載賡重輝重潤之章願申曰壽曰富之祝

同前

位尊一索寵命有加禮謹三朝孝誠彌篤民心攸繫
邦本以安恭惟德稟貞良仁敦友愛尊師重傳學問
每進於緝熙主鬯承祧念慮常存於祗書天叙既勅

人倫以明伏念猥把庸資欣逢盛際邈居外服阻參
朝賀之班景仰前星倍切壽康之祝

同前

寶冊揚輝光啓鴻畬之祚銅闈衍慶丕承鸞翼之謀
邦本既貞輿情胥悅恭惟至仁育物大德齊天尊祖
敬宗主器莫先於立長厚倫成俗仁民必本於愛親
爰崇嫡冢之贊以慰神人之望舊章斯舉景命惟新
伏念幸際昌辰叨承重任謳歌皆歸於啓樂與父老
而同心富壽請祝於堯誓殫臣子之至願

同前

職繫分憂阻詣鳧趨之列情深祝壽願陳席拜之詞
慶鍾一索祗承寵命之加禮謹三朝彌篤孝誠之切
謳歌所暨抃舞惟均恭惟玉裕英姿淵冲盛德尊為
嫡冢戢專監撫之權親近老成學就緝熙之効百世之
本支既茂四皓之羽翼已成伏念猥把庸資叨居外服
星輝海潤常勤瞻仰之誠地久天長願効壽康之祝

同前

上帝作邦神聖應龍興之運前星啓彩元良承燕翼
之謀輿情舉欣國本彌固恭惟聰明睿智剛健粹精同
禹德之克勤曆數斯在得啓賢之能敬謳歌有歸爰當

寶冊之揚益厚璿源之慶伏念牧民材拙恋主情深本
支百世之詩頗賡周雅壽富多男之祝竊効華封

陽村先生文集卷之二十四

陽村先生文集卷之二十五

本朝箋文類

賀冊中宮箋

秋清玉宇當萬物之利成日上金門想一人之有慶龍
德應圖式叙人倫之本魚軒正位率循邦礼之常喜溢宮
達慶綿宗社恭惟深仁育物盛德在躬徽戒相成允資
内助之理英明獨斷光啓大平之期五典克從萬世永賴
伏念邈居藩郡阻詣朝班日之升月之恒常切祝齊天
之壽漢之廣江之永頌更歌正風之詩

同節

乾道當陽咸覩聖人之作坤儀正位式崇嫡后之尊凡在
臨聆悉均蹈舞恭惟仁敦孝愛性稟溫文聖德繼祖宗
而興基緒以正王化自閨門而始冊礼斯行三綱之本既端
萬福之源益建伏念戡叨分閫誠切恋天風軒南國之中
載歌漢廣星拱北辰之上願効窩呼

同前

飛龍在位景命惟新褕翟增輝壺儀斯正慶關宗社
喜溢臣工恭惟寬裕温柔聰明睿智齊家治國式端
王化之源儷體居尊益厚人倫之本茲當冊礼之拳
茂擁慶祥之臻伏念製錦材疎分符任重盈朝之成
想每進於雞鳴祝壽之誠願必先於肅拜

同前

戡繫為州阻詣駿奔之列情深祝壽願陳肅拜之誠
賀冊揚輝丕衍鴻畨之慶壺儀當位式增翬茀之華
宗社與榮神人胥悅恭惟德叅覆育化洽生成理國
自家風化實由於內助佐德作配冊礼茲率於舊章
叅嘉會之期益擁純禧之集伏念戡在藩郡誠恋
雲霄正始之詩載詠關雎之樂多壽之祝願同嵩岳
之呼

賀冊妃箋

泣臨大寶光膺天命之歸礼備中宮式厚人倫之重
縟儀斯賁景祚彌豐恭惟邁彝文明躋湯勇智拔乱
反正克成戡定之功屈法施恩優示好生之德風化
允資於内助册號宜尊於舊規翟茀增輝鳴啚衍慶
伏念幸逢熙運叨守方州関雎正始之詩載歌盛德華
封多壽之祝倍切忠誠

賀册世子箋

臨軒發册宏開一索之祥立嫡承祧孟宋百世之本
瞻聆所及蹈舞惟均恭惟齊聖廣閑温恭允塞無為
而理永底生民之安立愛惟親克惇天叙之典茲當
慶會之舉以飾大平之華伏念猥把庸資叨居弊邑
謳歌帰子欣逢夏室之隆冨壽多男願効華封之祝

誕日賀箋

蕤賓啓律時方協於薰風上聖膺符日適臨於彌月
瞻聆所及惟忭惟均恭惟剛健粹精聰明睿智允文
允武盛德合於陰陽俾熾俾昌至治隆於今古茲當
令辰之扁益擁純嘏之臻伏念迹寄空門身逢盛代
朝熏夕炷惟勤諷誦之功地久天長恒切壽康之祝

賀册世子箋

黄華紀序適臨九月之時青禁凝祥願献千秋之祝

聖曆應期紹復千岭之統緒儲闈衍慶式崇百世之
本支允在照臨悉均蹈舞恭惟聰明睿智寬裕溫丞
率祖攸行典章文物之大備立適以長謳歌朝覲之
皆敢天秩之禮既庸人倫之道益厚伏念幸逢盛際
叨守弊封五典克從光啓文明之理萬年惟永倍殫
頌禱之誠

陳情箋

臣近言臣本庸愚唯以文句微識得蒙殿下覆育之恩
為日久矣在前朝時愚狂觸法罪在不測幸賴聖慈
曲加哀矜獲保性命臣於當時自謂從今至死之年
皆是殿下之賜誓心告天粉糜啚報及值殿下受命
龍飛之日大慶匿瑕召還于朝擢置樞府俾參都堂
官榮祿厚踰越涯分再造之德昊天罔極常切自念
幸生聖朝開國之初濫荷爵命滿員宰相而以無能
未立寸功故不淨與原從功臣數百餘人之列揆分
則宜於心獨愧又切自念自昔聖君賢相功德之盛
格于天地光于四海然必托於文臣之詞而後可以
傳於後世今我殿下神功聖德慶越前古文臣林立發
揚讚頌洋洋盈耳雖典謨之所記雅頌之所歌亦無
愧矣尚且不鄙臣之淺陋命撰文詞臣乃盡心殫力

敢效薄技以鋪張聖朝功德之懿是則臣於景運方
興之際雖不得展絲毫之效其於傳播後世之事亦
不可謂無所小補雖或得與原從之功數百餘人之
末未必不可久蘊此懷瞻望天日然以自進自媒士
女之醜行故不敢宣露欲言復默有年于茲久切自
念臣之事君猶子事父子有所欲必言於父而無隱
情親之至也今遇殿下覆育之慈如天廣大鴻纖之
類靡不遂生幽遠之情靡不畢達愚臣安敢心有所
懷嫌於自媒而不宣露徒抱怏鬱以自踈外於恢廓
仁明之大度哉於是忘其自媒之醜敢陳臣所撰進

之詞有關大体者一二于後伏惟聖慈垂察焉東北
面王業所基根本之地也上國欲於鐵嶺立衛之時
臣撰表文欽奉迴咨曰鐵嶺之故王國有辭由是國
家更無東北之憂為我臣僕以翊興運事雖在於前
朝利實關於今日者也皇考桓王定陵之碑臣與鄭
恕同奉教撰開國功臣教書之文悉皆臣所修改郊
社宗廟之樂章定都營宮之文簿亦皆臣所撰修雖
其文辭鄙陋然於開國之初事功之美足以傳於後世
之大者也去年之冬留滯上國賀正使門下評理臣
安翊等至敬承中宮訃音臣與鄭惣金若恒盧仁慶

等告翰林院以達帝聰故於臣回還之日欽賫勅慰
聖旨以來此乃古今絕無之盛典也臣與翰林官每
稱殿下事大之誠戊辰迴軍之功故於宣諭丁寧以
褒美之此亦我國臣民罔不惟忻之美事也丙子賀
正之表臣獨修改而鄭道傳未嘗同脩之故亦辨明
之故臣所賫來宣諭及咨皆不復言道傳赴京事也
臣以海外小儒隨班翰林院中日赴文淵閣上既賦
應制之詩又蒙御製之賜使我朝鮮聲譽之美播於
中華別有光於四夷諸國皆由殿下事大之誠感動
天地之使然爾而乃自於臣身而發之豈非臣之大

幸哉是在後日雖謂臣為不辱命於出使之日小有
補於開國之初亦庶幾焉伏望主上殿下恕臣自媒
之醜憐臣狂愧之情俾臣之名托於原從之末不勝
幸甚臣無任戰兢慚汗之至

辭免起復花山君箋

草土臣權近稽顙上箋臣遭家禍慈母見背身居衰
絰甫踰三月過蒙聖恩除臣為資憲大夫花山君修
文殿學士又蒙聖恩令臣起復臣聞命下感愧交集
惶懼無措竊伏惟念事君之忠事親之孝臣子大節
不可偏廢而有先後短長之異故孝經曰事親孝

故忠可移於君傳曰事親日短事君日長此古昔聖
賢所以原天理之正酌人倫之宜以立萬世之常訓
者也臣於母在之日晨昏之養多所闕失今罹凶憫
亦不致哀雖帶麻安於食稻于戚之孝永已虧缺
是在禮法所當棄絶忽蒙拔擢榮除爵位俾起就戎
恩寵之優實踰涯分臣豈不欲脫衰即吉以榮于身
又伏惟念臣本無狀徒以章句末學盜竊虛名猥厠
文臣之列濫為學者之師為日久矣今若冒榮短喪
墮壞聖法以玷風俗則臣平日立身之本掃地盡矣
將何術以裨國家又將何顏以訓後學伏纂情起復
雖非令典然有禦侮之材治事之智者不得不然今
者所以復臣爵位者非以使於禦侮也非以使於治
事也惟謂粗知文墨而已文墨之事不必仕於公府
然後可辦也雖在衰絰之中苟有朝命敢不研精竭
力以供其戰伏慶臣之出徒壞礼法無補聖治臣之
不出上可以供戰下可以守礼臣子之道庶可兩全
又況於礼父在為母齊衰周年則日衰絰之日其期
甚短效忠於殿下之日為甚長矣伏望主上殿下恢
擴大度俯察愚情收還起復之命俾終衰絰之制以
光孝治以勵風俗不勝幸甚臣近無任兢惶懇迫之

至稽顙以聞謹言

不允批答

郎舍趙庸製

省所上箋辭職事具悉親喪固所自盡子職當然君命有所不行予心是愧事親雖孝弃君非忠奪人之喪不得已爾從君之令其可廢乎顧以眇躬登茲寶位不有賢者其能國乎要得忠臣當求孝子道統有自來矣明學術者幾人才難不其然乎秉文柄者蓋寡卿以程朱之學游夏之文名振中華德尊東土可以秉史筆可以格君心不幸遭喪難與接見制礼作樂誰辦情文事大交隣孰為辭命已踰三月何待期年故策卿為本官仍命起復非莫之禁而不為是從之而不得緣孝子之情則宜嘆事親之日短緣寡人之情則不知事君之日長卿雖無禦侮之材而有治事之智道德以為己任文筆蓋其緒餘今反以文墨自任曰雖在衰絰之中不廢文墨之職卿以衰絰共文墨之事則是冒凶當吉予以文墨命衰絰之人則是加吉於凶吉凶異宜混淆則乱節衰起復移孝為忠違命終喪不忠非孝卿若小除麻葛內抱悲哀殷奠益虔練祥無闕既補孝治又振文風勉從予恢往就乃戢所請宜不允故茲教亦想宜智悉

草土臣近言臣於今月二十日准礼曹貼伏奉王
旨令臣起復就戢所司依貼已出臣近願辭戢
終制仰陳卑抱者
乾坤覆育物各得宜臣子籲呼情在畢達茲殫哀款
庸瀆聰聞竊以孝為百行之源是帝王教化之先務
喪有三年之慘乃聖人禮法之大經無貴賤而皆同
此古今之通義雖當金革而無避尚且麻經之不除
故後世棄情之所為蓋一時变礼而非正韓魏公不
以為朝廷之好事史丞相用以招大學之羣議幸遇
聖朝特隆孝治禁臣庶易月之制伸人子終天之悲

人紀以修風俗斯美伏念臣近本無材智之實用徒
竊章句之虛名諂以趍時久玷華班而不恥拙於營
產常資利祿以為生曾未荅於國恩遽自罹於家禍
慈顏見背泣血摧心慟斷織之難酬思居廬而自盡
月行甫閱於三彀天澤忽霈於九霄俾仍封君且帶
館戢上有君命雖不可俟駕而行內纏親憂又安敢
脫衰而出冒陳危懇敢乞終喪尚俞音之未蒙漫新
渥之荐至十行綸綍之詔榮承批荅之寵章兩府政
事之堂擢拜簽書之顯秩感銘既極愧赧弥深惟賴
風憲之司克慎綱常之道謂起復未可以輕舉必要

務所関而後行用以延數月之間誠自為吾身之幸
何啻勅旨之再降致使臺貽之遵依有吏報言令臣
就戚臣已於今月二十二日起程赴京俟命外顧無
急時之用何必短喪而行雖睿恩之殊常恐公議之
靡合願循古礼以盡餘哀非苟欲其邀名冀少裨於
於興化伏望至明無照大度包容推錫類之孝思寢
棄哀於權典収臣爵命之寵遂臣分願之私則臣謹
當率禮莫愆移忠是勉免喪時至即突弁以趍蹌事
國月長期粉身而報效
臣言願乞辭免本職仰陳卑抱伏望聖慈俞允者

天地生成之德悉令房類以得宜國家憲度之司豈
可庸品而濫處慈殫卑懇敢瀆聰聞伏念臣近稟性
迂愚學業孤陋見識暗於幾會議論闊於事情故自
前朝雖居顯秩惟以責文墨之任未嘗付紀律之權
乃逢昭代之作興尤荷睿恩之濊渥上王収之於擯
謫之後頻于死而再生殿下用之於憂恤之中奪其
情以復戢辭不獲命勉以就官俄超遷於政堂又昵
侍於經幄實踰涯分常切悚惶何啻鳳綍之載頒乃
使烏臺之兼任仰懷感激之志俯慄盈溢之憂知成
命之難迴欲遜辭而莫遂就列已逾於旬月報効實

乏於絲毫幸賴聖度之寬容曲從瞽言之狂妄除外
吏銀器之弊罷私門甲兵之威聽納如流治平可待
宜繼進其忠讜用裨益於聰明然非識時俊傑之才
豈陳經國謨猷之美矧忘哀而冒寵大節已虧將正
俗以移風何道可致每當籠街之喝有若撻市之羞
且訟牒之紛紜非通敏不能以剖析抑朝綱之廢弛
非嚴威不能以振修而臣柔懦而無嚴威固滯而非
通敏此宸衷之灼見亦衆心之共知寧將不稱之資
久曠莫重之戢縱遭罹於罪戾臣實自甘苟迷失於
事宜國將何益伏望明垂堯哲廣致湯求得謇諤而

任以紀綱放疎慵而置之閑散則臣謹當訓一經於
童子助宣王化之行効三祝於封人倍獻聖壽之永

不允批答

郎舍製

省所上箋辭戢事具悉一國安危至重大臣去就未
可以輕矧相遇之為難何欲退之遽忽御資材醇美
器度溫慈生長世家謹守謙恭之訓討論經籍深得
義理之源學既通於天人識能貫乎古今在諫院則
忠犯主怒冠冑庠則望孚師模進居喉舌而啓沃弘
多超登樞府而風猷益美早參廟議從容協贊於政
機再覲王連夷險不墜於臣節天子賜康候之接士

夫歎季子之行嘉乃忠勤優加遷擢既量之於省府仍提之以憲綱授朝庭耳目之官為國家腹心之寄而卿屢陳黨直之言而弼成寡德雅蓄清修之操而儀表羣寮顧常切寄任之心何遽有退休之請雖早為乞身之計難以曠憲之司於戲量散投閑鄉之自処則善矣繩愆糾繆予之所望者誰欤其体養懷復还戢事所乞宜不允故茲教示想宜知悉

陽村先生文集卷之二十五

陽村先生文集卷之二十六

請辭免本戢終考礼經節次答

曾臣座主韓山李穡嘗謂臣言六經俱火于秦礼記尤甚散逸漢儒掇拾煨燼之餘隨其所得先後而錄之故其文錯乱無序程朱表出大學一篇考定節次其餘則未及予欲分門類聚別為一書而未就汝其勉之臣承指授每欲編次從仕鞅掌亦莫克成前朝之時得罪見謫幸蒙太上王殿下欽恤之仁獲保性命安于鄉里自辛未春至壬申秋十數月間始得研究此經隨篇類次乃成其藁第以本經文字浩穰未

易悉書唯將每節首尾數字云自某止某舊在某節之下今當在某住〻又將臆見之說附注其下而已將欲盡書本經正文次書陳氏輯說然後附以臆見之說以成一書此宣數月之間一筆之力所可辦哉故在當時未克脫藁奠以餘岭竢其畢成開國之初得蒙召用殿下繼統又以無功濫與勳臣之列位至宰輔再賜同盟感極于天糜粉難報惟念臣近質本多病往〻而作今又加發其勢彌篤支体疲困頭目眩暈神昏健忘耳聾重聽難於奉職術者又言自來乙酉至丁亥戊子數年之間皆是厄運殆難得過其

言雖不足信以臣多疾卜之不能享壽亦可知矣自臣始編此書以來今踰十年尚未成篇臣恐一朝疾病難醫日迫西山奄絳盛代臣師所囑永負地下豈不慟哉且臣智識淺短久居廊廟絲毫無補若稀臣職屏除世務使得專意卒成此書雖其狂僭無所逃罪其於後學未必無補伏望主上殿下憐臣衰病諒臣志願令兄職任居閑處散藥餌之暇更加精力以卒其功特命攸司給紙扎助繕寫勒成全書鑄字印傳則臣之著述雖不足觀後進之士必由是而興起發揮於經籍以光盛朝右文之治矣臣不勝區〻之志

惶恐頓首

不允批答

郎舍柳思訥製

省所上箋辭職事且悉粤稽古典唐虞三代之君莫不明道學以出治其臣亦莫不明道學以補治後之君臣欲明道學者舍六經何以哉予自即位思得名儒置諸左右講綸經學以清出治之源卿天資純粹識度淵微學該六經靡不研精發前聖之蘊奧為後進之師表而所著淺見錄入學畫說尤為學者之指南以故命為宰輔兼任講筵又長史館成均冀聞性理之学其論學之懿宜自有契於伊傅筆削之法已窺乎春秋博約之教竊慕乎亞聖當以毋不敬之學思無邪之教朝夕納誨啓沃予心俾聞大道之要卿之哉也豈可遽以疾病為辭夫天既畀卿以斯道之任必不斬卿以壽考之祺卜筮之言安足介念先儒朱熹以作書集傳命之蔡沈遂為全書今韓山李穡亦以礼記付之於卿考定節次雖時異世殊其師弟之間傳授之法若合一契夫豈偶然哉且礼書掇拾煨燼紊乱失序誠宜考證以貽後世矧以卿之文學贊襄之餘猶可編次奚待夫投閑置散而後乃爾昔宋神宗命司馬光編資治通鑑以范祖禹刘恕為其僚佐各有所掌而光精力折衷共成一代之史至今欽

慕予於卿亦若是矣卿其展盡所蘊參玄考訂以
成其書既不負師教又不負予意豈唯有補於當時
殆將壽斯文於不朽顧不偉歟姑委碌位以輔予治所請
宜不允故茲教示想宜知悉

陳情劄字

臣本庸陋且無毫補儻蒙
聖恩賜歸切臣至父母妻
許以封魯恩至渥也然魯父之典追贈之外未悉舉行
王者之恩能及幽冥豈獨遺於存者乎殿下前用希
閔之父令用錫命之父是蓋難於一時盡用故以次而
用之以實魯父之音也若臣之父生前未慕以待
其次浮受恩命必有其時所當安心而待之也但以
臣父臣僖等今八十有三日追西山晨夕難保此臣
所以欲及其在俾獲露恩汉亡而求瀆冒天威不能
自已者也夫非功臣不封國家之成憲也然封爵功
臣之父亦殿下之故命也功臣之父在者無幾以此
而封信其教命安有外人敢援此例以撓成憲者乎
虞夏以來有養國老之禮文武造周亦由於善養老
有故自古三者皆重國老我太上王肇國之初若稽
是道謂臣之父貶老且舊授以檢校侍中俄封府院
君授以致仕歲賜俸祿皆

所以重其老也近日臺諫上疏停祿非其罪也然今之耆老年紀未踰於臣之父者若以其年過八十國中最老為辭而封之以六國家重老之法亦何不可後雖為例能過八十者亦幾何人哉此臣之父亦可封也且臣一身既受本職又帶封君而臣之父失其爵祿臣雖寵榮心豈自安解臣封君以授臣父臣之至願也夫為子者孰不欲逮親之在以加榮顯乎然能得者蓋寡故有追贈之典是亦不幸焉爾臣及臣父之在得與宗盟以蒙殿下爵父之教恩榮甚極幸莫大焉而臣之父尚未霑命萬貳一朝奄辭盛代則臣終天不幸之痛豈有涯極哉雖極追贈豈稱於心乎此臣所以日疚企竚以望恩命者也殿下賜臣等歃血同盟以固萬世之信也封爵父母載在教書伏望殿下舉行其典以示其信以光孝治則臣父子感激圖報之誠誓至粉糜益虔無替

辭免起復劄字

草土臣權近伏聞傳旨臺省令及重試出臣起復依貼者臣近聞命震駭魂魄隕越措身無所進退惟谷竊惟移忠必先於為孝致治莫大於厚倫孝不能盡忠何足稱倫不能厚治曷由善廢孝而求忠乱倫而

望治自古及今寧有是理主上殿下聖哲之資光明之學孝友之至出於天性教化之美出於躬行世道泰而猶謂其未至羣賢進而猶慮其有遺親策群儒以興文治誠千載一時之嘉會也經術之士孰不奮揚竭力殫誠展布所學思効其忠以償平日之至願哉以臣愚陋獲荷寵恩擢置崇班俾參文柄獎待踰涯粉糜難報弟緣不幸遭罹怏禍衰絰被体疾病纏身雖切感激踴躍承命內懷慚赧之心外有步履之難進莫得遂退不自安俯仰有怍惶懼無已夫藝文儒林之重遂成均風化之本源知經筵則當論道義以贊化賓儲副則常講孝悌以補德凡此職任之重皆關名教之大宜得真儒惇守節義內行無缺外謗不興者以命之然後乞孚公望無添厥職如臣者本以庸陋之資徒守章句添竊爵位曾玷此職誠所不稱況今居憂而忘哀貪榮以冒寵遽釋衰麻以行吉服則是虧行義而無廉恥得罪於名教難逃於物議上以累盛時之治下以貽後世之譏矣以此醜行冒此重任一旦不可況敢無有以之長藝文儒林是辱以之長成均風化是毀其知經筵何以贊化其賓儲副何以補德豈可使無行之醜士多無此國家之重

任以乱彝倫而毀風俗哉又況親誠思得真儒以致
至治也以下送

辭免起復藝文館大提學劄字

草土臣近上言臣伏蒙聖恩除臣藝文館大提學聞
命驚懼周知所措臣以罪惡遭致家禍臣父先臣某
奄辭聖代甫經數月臣屈衰經勉循喪制思免罪愆
尚懼不任且臣又纏多病体氣羸瘁耳目聾暗淋疾
尤劇頻數不止通塞無常酸痛難忍臣雖欲忘哀冒
寵以受爵命將此病軀豈易承當安居保養猶恐未
廢黽勉徒仕必至殞命臣念至此不覺涕零臣於曩
日喪母之時亦嘗起復承受爵祿豈於今日憑依憂
制苟辭恩命以徼其名哉誠以臣身疾篤實所難堪
欲得安身治病以延晨夕之命而已又況奪情起復
本非令典古者金革之事無避也者是在危難之際
不得已而為之權宜也其在治平之世豈可以為常
典哉本朝經濟之典亦不許文臣起復誠以此也今
雖有邊警臣非武臣不宜起復況當治平無事之時
何必奪哀以虧禮典哉臣之起復謂利於國則虧礼
典而毀風俗謂利於身則乖攝養而速死止且捨所
學而負欺謗又非臣之素志也反復思之無一而可

臣甘受誅不敢承命伏望聖慈察臣啣哀憐臣遘疾
收還爵命俾終喪制使其閑居養病以延性命則終
喪之後當為國家損軀授命不敢辭避畜報聖恩之
萬一伏惟聖慈悉察焉

辭兄贊成事啓本

臣近謹按曩日內出宋朝諸臣奏議第三十五卷御
史中丞傅堯俞上哲宗書其略曰伏見韓忠彥為尚
書左丞又以其弟嘉彥尚主物議藉藉以為未當臣
切謂李德裕實唐之名相逮言旧制駙馬都尉與要
官禁不往來當時防禁始此今乃萃於一門議者之
言良可取也右諫議大夫范祖禹上書云韓嘉彥已
授駙馬都尉其兄忠彥執政祖宗以來無此故事豈
可使後世姻戚預政自今日始乞罷忠彥政事以為
後法夫弟為駙馬兄為宰執古人猶以為不可況臣
父子過蒙聖恩兒跬得尚宮主而臣居政府榮寵踰
涯誠所難安且臣比來疾病纏綿耳目朧暗臨事昏
眩失於聽察繩勉從仕猶懼不堪自今月十六日其
病復發當食嘔逆疲羸尤劇告病伏枕呻吟無已伏
望憐臣衰病適臣爵命覽觀宋臣奏議以立後法且
使老臣得以安心治病以保餘齡不勝幸甚

陽村先生文集卷之二十六

陽村先生文集卷之二十七

疏語類

太一年計不利軍船下海彼上安靜願仁王法

席疏

大覺帝有願甚深惟以慈而護國幼冲人為理罔効
矧當厄於行年茲切敢依冀蒙饒益念從先世尊信
仁王範金為躯安內殿而瞻礼談經演意量道場而
熏脩遵成憲而益虔祈真庥之可賴然微誠無以感
格迺否德致茲囏危時數既奇賊勢又熾在陸攻守
師雖設備以為防隨潮往來罷乃乘間而作暴故此

沃饒沿过之地盡為索漠經戰之塲民生以之多艱
國用因之不裕方懷憂以嘗膽覬雪究而快心爰得
火炮之資欲収水戰之利縱知殺伐之當戒盍務免
殘之必除倘因妙援而自然無兵亦狎何心而取於瀆
武惟竟鑑之了了愍愚衷之區區伏願慧力所加海
自風恬浪靜軍威攸指賊如烟滅灰飛災萌頓除壽
筭弥衍

妙通寺水陸齋疏

如來濟苦之心固無遺於遐遠小子奉先之孝豈或
替於斯須爰遵水陸之儀文式導津梁於冥路念以
孱質忝于貽謀父母生育之至恩欲報罔極祖宗積
累之餘澤繼序不忘乃英靈多森在於上天惟愚懇
影速登於彼岸又遭興兵之靡弭以致殞命之孔多
具言及慈深用為戚矧於無始之歷劫凡曰有蠢之
衆生往來惡塗突迷真而顛倒出沒苦海常隨業以
漂流誠為仁者之所憐盍亦惻焉而思救然非人力
之可及尚賴佛慈之是加肆就精廬伻陳梵釆區區
施作了了照詳伏願考妣直到兜率天宮受諸快樂
同生安養世界成大菩提伏願歷代先王先后升彼
極西之方廣度羣品保我大東之國啓佑後人次願

一切含靈永離煩惱之途俱入清涼之境

廣明寺行狐鳴群鴉驚鳥爭噪毘盧舍那道場兼太一祈禳疏

佛如來應機以慈普現威神之力余冲子遇哉而懼常存警戒之心茲切敀依式勤禳繪切以凡物之怪惟人所招莫赤狐莫黑烏飛鳴交至蓋高天蓋厚地局蹐難安又有羣鷙之聚譁突該衆民之共覩恐將然之為禍宜不見之是畜爰敬礼於毘盧且虔祈於太乙說茲施作格彼照詳伏願萬物各得宜鳥獸魚鼈之咸苦四方以無侮盜竊乱賊之不興

非時雨下雷電祈禳宝星道場疏

佛鑑應機有希求者必報天時失律宜恐懼而不寧盍切敀依以希扶佑念將末小叨守盈成遺大投艱靡堪祖宗之付畢發號施令動得臣庶之怨尤故因政刑之紛更以致陰陽之愆伏冬行春令真乖氣之致媛雲陰雨霏迺不日而又曀矧當天地閉藏之候而有雷電震發之聲斯由奉若之無能柳亦財成之未至惟當自責豈在他求然難聽其笑祥敢不陳其禳禬爰遵金口所說特設宝星之場營締則微照詳奚阻伏願四時無失其序萬物各得其宜光膺滋至

之休轉凶作吉永享無疆之曆雖旧維新

光岩寺重刱第三法會慶讚華嚴三昧懺疏

華嚴會諸佛菩薩現慈心而渡羣迷闍浮提我人衆生由懺法而成正覺初從靈鷲而演說後登蒙山而撰修實百千劫之難遭宜一七日之精進竊念在寧考之継統臨大邦而垂衣持盈守成礼樂刑政之以理撥乱反正宗社人民之載安發心於仁德恭明大后之昇遐立願於廣通普濟禪寺之重刱乃斮徂徠之木風生郢匠之斤斤兼求豫章之材雲集工垂之繩墨佛宇禪堂之壯麗峻極于天僧廊厨舍之縵回盤樓于地庶幾勝功之成就遽致末命之道塲驥過隙而莫追深痛企遊之寢遠久作室而肯構敢忘子戢之當為肆竭微衷追成先志高矣美矣中規矩而崢嶸輪焉爰焉飾丹雘而炫燿允孚經始之意盍展落成之儀揭揚真宗雖至百度而猶慊敷陳盛事必期三會以益虔一心敢依萬口稱讚爛田衣之廣皷紛寶鉢之均施幢幡奄蔽兮霞映長空鍾鼓鏗鍧兮電撤大地慧炬無凶而不燭心香有感而即通伏願先考大王洗滌緣塵證明空性七重行樹種善根而優柱九品蓮臺成宝座而直到肅維共證菩提聖善

同生安養寡躬迪吉茂開過曆之期大母膺休永錫
含飴之惠天氣和而順序冬雷轉而為祥然後願上
自先王諸妃下及孤魂滯魄均霑利益靡不修生

金光經法席疏

韙諸佛護國而佑世普能施象教之功惟寡躬定都
以營宮必用祈鴻休之永苟竭丹悰之切可蒙白報
之加顧以否德之資迫於群情之戴乃敢居於君位
既至高而難安恐未合於天心每不遑以為恤肆祗
勤於夙疚若涉蹈於淵冰然當創業之初必建貽謀
之遠相風水而遷國邑在所當先費財力而興土功
誠非獲已用能以期年之役巍然見大厦之成庸踞
龍蟠形勢拠山河之壯翬飛鳥革結搆重殿閣之崇
非欲徇一己之私蓋將基萬世之業但因人勞而胥
怨或招神怒以致妖乃當冬月之嚴凝以有雷聲之
發作月失行而犯昴水變色以沸泉未知何等以為
災豈敢適然而自怨茲怵恐懼之念庸舉禬禳之規
俾就新宮恭修梵釆對越玉毫之相談演金光之經
心香所熏覺月斯照伏願天災悉叙國步永康日壽
白康享箕疇之九五福將安將樂膺周誥之億萬年
兵革載韜宗社益固

誕日金剛般若披覽法席疏

佛能摂護之無㝵縱纖微而必周人苟敀依之有虔何願欲之不遂茲竭丹忱之切敢祈玄援之加念惟否德嘗在前朝歷試中外以勞勤備經艱險每當夙疚而危懼不敢遑寧忽迫群情勉登大位斯由祖宗積德之慶亦賴天地保佑之仁遺大役艱實有多於慚德創業垂統恐未善於貽謀至今日而惕然豈予心之望者雖舊弊革除之殆盡乃庶事草創之甚煩或欲擇地以定都或欲築城而固國在朝政誠非獲已於民力實所難堪以致怨咨之興或招妖孽之至天星失度野獸入城冀消禍患之將生宜舉禬禳之旧法適臨彌月之日庸展梵釆之儀晝以講金剛般若之文夜以誦華嚴神衆之偈倘茲施作格彼照詳伏願和氣致祥兩儀絕災变之作大悲濟苦先世承接引之慈羣僚暨黎庶以恭寧寡躬與宮闈而壽愷于戈韜戢囹圄空盡

別願法華披覽兼消災法席疏

諸佛為大事曰緣演說微妙之法小子膺群情推戴常存惕励之懷苟切崇揚必蒙饒益猥將涼德之薄適際前朝之衰百揆之班尚謂崇高而難處萬機之

任何期遜避之無由是雖天命之靡常可愍王氏之
不吊保全族屬庶欲與國而咸休敢肆兇頑自招厥
世之用殄深加隱痛為導修生肆以黃金之泥俾書
妙蓮之典縱功緣之甚劣尚報應之或彰反致乾象
之乖益切予心之懼未知獲戾於天地凜若自蹈於
淵氷欲消災變之萌猶憑攝護之力爰當內殿特設
薰筵既談權突之真詮兼誦吉祥之神呪涓埃施作
水月感通伏願利澤洽於幽明三途共賴和氣協於
上下五緯恒調金革永韜朝野咸樂

觀音屈落成慶讚華嚴經疏

韙如來淚說華嚴之法門悉周三界而普利以眇躬
奄有朝鮮之境土然開萬世之大平茲竭誠心用祈
惠佑惟觀音屈在天磨山壓勝逆水之源最為裨補
顯告哲王之夢克彰威靈但形勢俠隘而欹危且結
搆卑陋而傾撓嘗在潛邸而往見欲以願刹而重營
累石砌以廣其基竪樑棟以新其宇獲蒙佛天接佑
之力遂膺臣民推戴之情居君位之崇高愧無其德
軫予怵之兢惕恐有厥愆如欲致國祚之綿長必須
憑佛慈之攝護肆趨三寶之地特展九會之文于以
慶鷲舍之落成抑亦造鴻畨之鞏固倘茲施作格彼

照詳伏願俾熾而昌享箕疇之五福其寧惟永過周
曆於萬年邊塞絕金革之葬閭閻富農桑之業

檜岩寺文殊會疏

佛如來攝護群生宣示精修之法予小子尊居宝位
常存敬畏之懷茲潛毋悰敢祈白報念循眇質備歷
多艱在前朝衰乱之時懼不堪於作相及群臣推戴
之際乃莫避於為君猥將否德以臨民凛若朽索之
馭馬矧當庶政之更始寧無衆心之怨咨所以致天
地之妖盍亦憑佛法而禱爰趍給孤園之宝刹特設
文殊會之法筵營締雖微感通斯速伏願上天申保
佑之命百祿是遒生民躋仁壽之途萬歲永賴

水陸齋疏

無量無邊惟是佛慈之大有興有廢固關天道之常
爰怵哀愍之心冀借加持之力念言王氏昔有高麗
五百載享尊榮運數既極十數年甚衰乱宗社以危
猥以否德之資迫於群情之戴欲將新國之輕典以
保前朝之後昆肆分邊於藩方俾營立其家業何期
小腆之生變以致大法之難容既不得以保全惟用
勤於薦導曾為成蓮華之典又每設水陸之儀施作
區區照詳了了伏願獲承方便永脫冤愆出雖熱惱

之途真遊自在超入清涼之界妙果圓成

使臣柳珣鄭慈鄭臣義等災厄消除速还本國

之願疏奉教撰

佛必應於群機令人悉得以蒙益臣有勞於王事為

君當與之同憂茲切攸依用祈扶佑嘗念保民之道

宜勤事大之誠慎簡專對之才俾修朝聘忽被嚴威

之譴遂至拘留在我無戲侮之心何彼有猜疑之志

仰惟圓融之鑑必諒曲直之情欲令免厄以遄歸盍

亦殫誠而精進爰趁寶刹伻展熏筵倘施作之微〻

乎照詳之了〻伏願獲承方便速脫艱屯承帝眷以

來歸有慶于國與親屬而完聚永保厥家

陽村先生文集卷之二十七

陽村先生文集卷之二十八

一心真如法席疏奉　教撰

諸佛一心之真如寔能添崇於后德寡人萬機之難曠尤可恐懼於天災茲殫悃愊之懷敢丐扶持之力伏念猥將諒德肇造丕基相風水以遷都欲永奠其洪業勤宵旰而圖治尚期致於小康迺因刑政之乖張以致媺变之洊至雨雹甚於傷穀颶風數於覆舟山岳崩頹正是非常之恠乾文錯乱實爲可畏之徵况茲金耀之行犯彼軒轅之次訊其災於術士謂當戒於妃宮顧嘉耦於曩時遘疵痾於旬日今痊余之

未幾何災咎之如斯若消禍患之萌宜舉禬禳之典
俾起精舍特展熏筵施作之微感通之速伏願轉嫉
作瑞和氣浹於堪輿俾壽且康景福凝於宮壼兵塵
永絕國祚彌昌

使臣柳珣鄭捻鄭臣義等速還本國之願使司行

交隣有道須覓使節之往來濟物無遺悉賴佛慈之
攝護庸殫悃愊敢丐扶持念我小邦嘗事中國每當
歲時之節必通朝聘之行況今我王益篤畏天之念
爰遣宰輔恭修執壤之儀既賀正朝又請詰命冀以
達精誠之志何緣有戲侮之辭不畜譴責之加以致
拘留之久茲殫懇而祈禱願脫厄以回還倘此芥緣
格彼菱鑑伏願哭咎頓釋福慶遄加言旋言皈速來
宣於德澤俾昌俾熾永得享於壽康

水陸齋疏

諸佛愍群生以施慈無不濟矣凡民從王事而殞命
尤可恤焉庸瀝誠心為祈慧力顧惟涼德肇造丕基
相地定都既已營宮室之制設險固國亦須作城郭
之規爰興板築之功以致財力之費匪以亟一時之
徇已盖將慮萬世之宅民然徒役之斯多宜物故之
相繼或遘疾疫或木石之觸傷或因飢寒或崖谷之

隕墜性命已失精魂無依既不得卿閭田里之好還是孰無父母妻孥之至慟與言及此深用惻然縱莫令壽域之躋盍亦導覺岸之往茲開水陸之會用薦津梁之資倘施作之微〻格照詳之了〻伏願獲蒙方便永洗冤愆滋甘露於咽喉得飽法羞之食接慈光於耳目悉成妙果之因

觀音屈行水陸齋疏奉　教撰

革命代德固開天道之靡常濟物利生惟賴佛慈之無碍茲殫卑悃敢丐真麻顧以涼薄之資獲處崇高之位任大責重必當從群下之謀勢迫事危不得保前朝之族在王法之使然甬豈予心之所欲哉既莫遂其並生惟勤薦於利往肆將金字為寫蓮經每當孟冬之時又設水陸之會倘茲施作格彼照詳伏願王氏諸靈悉釋冤愆皆生歡喜永出輪回之路既有漏緣超登極樂之方悟無生忍

顯妃殿行疏奉　教撰

佛以慈而普濟也應化無邊人有願則必祈焉皈心是切故瀝丹衷之懇敢希玄援之加曩以弱質遘茲羸疾蓋因居尊而福過遂招禍患之生故雖有藥以醫良未見痊除之效迺投三寶而禱得致二豎之離

既以蒙攝護之敢宜益盡敢依之信肆趨精舍恭展
熏筵以仰謝其前恩又兼祈於後惠倘茲施作格彼
照詳伏願災萌悉消病根永拔嘉與一人而偕老共
享億載之大平宗戚安寧臣民康樂

演福寺行大藏經披覽疏

一音所演大藏至萬軸之多萬機甚繁小子無一日
之暇意欲致邦家之鞏固必須憑佛法之加持迺與
臣僚同發誓願營五層之塔殿光覆旧基印千函之
法文克成新典既已度藏而奉置亦宜轉讀以揚披
肆邀苾蒭之流俾讀貝葉之說口口騰法螺之響震
吼十方心心炷戒香之熏遍復三界供養之儀悉備
功德之用必周惟財費盡出於庶民豈利福獨專於
一己冀覺鑑之普照乞惠澤以均施上導先世之真
遊下及群生之咸樂曰壽曰富與嘉耦以康寧俾熾
俾昌綿景祚於永久銷干戈而鑄農器興礼樂而戢
刑威

捌新都疏

諸佛有攝護之慈必能福國王者屋草創之始宜先
定都營作方興敢依斯切猥將菲德幸賴真庥迫臣
民推戴之心即君師崇高之位常兢業以為懼惟治

安之是畜若替風水之書當遷都邑之地是用雉于
松嶽迺來莅于漢陽庶務尚新百度未備工役誠非
得已財力恐至於傷致令陰陽之序各以其時土木
之功成於不日攸寧攸宇載寢載興暨子孫而永傳
宜兄弟而相好干戈偃息朝野清明

夫薦妻小祥齋疏

大覺如秋月之皎遍照塵方周年甚駒隙之催已臨
練旦茲竭皈依之懇用祈接引之慈言念逝魂寔予
嘉耦主饋有道能得室家之宜偕老無期永貽窀穸
之痛徒衰孺之何益惟薦拔之是勤爰當小祥特展
勝采倘區區之施作格了了之照詳伏願直到兜率
天宮受諸快樂往生安養世界成大菩提

懺經法席疏代人作

慈悲懺法普開解脫之門幻化空身奄隔幽明之路
茲勤敬礼敢丐提撕言念企魂惟予皇辟戚聯宗室
偏蒙寵渥之恩爵貴公侯尚篤謙恭之節常期百年
之偕老何遽一日而永遠由公稟受而然邪恐妾禍
殃之致耳呼天踊地已無相見之期歸佛齋僧庶導
超生之利爰當殯室特展熏筵倘茲營締之微格彼
感通之速伏願蛻形骸之有漏直到天宮悟法性之

無生證明佛果

薦父疏 代曹府尹庶作

善知識慈悲懺法普開解脫之門孤哀子迫切至情用導超升之路茲勤敬礼敢丐提撕言念逝魂是予嚴父流離萬里之外交貽勞念之懷隔絕十年之中復奉歡顏之會方期菽水之養遽致風樹之悲享年齡九十四秋在此生匡稱上壽歷世界百萬億土到彼崖當結良緣肆趍精廬恭張薰席倘茲施作捨彼照詳伏願直到兜率之天真遊自在往生極樂之國妙果圓成

法華三昧懺法席疏 代人作

妙法如蓮花實同時而不碍浮生若槿飄零俄頃而靡常茲瀝丹悰敢祈白報言念逝魄寔我良人早失怙恃之親哀〻誰恤耳無兄弟之援子〻疇依唯有賴於移天庶將至於偕老黽勉相助雖諧鼓瑟之和嗣續為難未見弄璋之慶豈料纏綿於微疾遽致夭閼於中年已無及於攀呼惟用勤於薦導爰趍精舍恭展懺筵倘施作之區〻孚照詳之了〻伏願根塵清淨永拋有漏夤緣法性圓融證入無量義處即授記以成佛普推澤而利他

9289
19

39134

陽村先生文集卷之二十八

寄贈
衆議院
13.4.30
圖書館

国立国会図書館