859
90

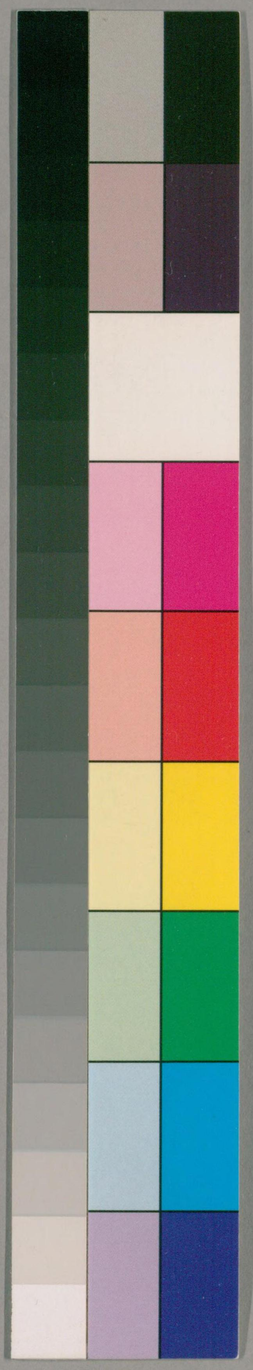

国立国会図書館　タイトル『三禮便蒙23巻』 請求記号 859-90

ガラス使用

国立国会図書館　　タイトル『三禮便蒙23巻』　請求記号 859-90

ガラス使用

859-90

三禮便蒙
朝第十六

天子五門而三朝五門者皋門也
大雅緜立皋門皋門有伉傳曰王之郭門曰皋
門
庫門也
郊特牲繹之于庫門失之矣又云獻命庫門
之內戒百官注云庫門在雉門之外入庫門則
至廟門之外矣
雉門也

国立国会図書館　タイトル『三禮便蒙23卷』　請求記号 859-90
ガラス使用

天官閽人掌守王宮中門之禁注云中門于外內為中先鄭以雉門為三門庫門為中門康成是也

應門也

大雅迺立應門應門將將傳王之正門曰應門康王之誥王出在應門之內太保率西方諸侯入應門左畢公率東方諸侯入應門右按此門在雉門之內路門之外

路門也

小宗伯縣衰冠之式于路門之外司士虎士在路門之右是也顧命曰畢門在傳曰虎門月令云毋出九門者五門之外加城門近郊門遠郊門關門也

三朝者外朝在皐門內庫門外

小司寇掌外朝之政朝士掌建邦外朝之法左九棘孤卿大夫位焉羣士在其後右九棘公侯伯子男位焉羣吏在其後面三槐三公在焉州長衆庶在其後左嘉石平罷民焉右肺石達窮民焉注云外朝在皐門之內江慎修曰外朝在庫門外無宮室平時臣民皆得往來朝士職云凡得獲貨賄人民六畜者委于朝告于士

国立国会図書館　タイトル『三禮便蒙23卷』　請求記号 859-90
ガラス使用

旬而舉之謂委于朝士皆可至外朝矣諸侯之外朝在庫門外者亦然晉語云絳之富商革藩木楗而過于朝是凡民可以車往来也

治朝在雉門内路門外

宰夫掌治朝之法以正王及三公六卿大夫羣吏之位注云治朝在路門之外此朝在中以燕朝言亦可稱内朝文王世子其在宗廟之則可稱外朝以外朝言亦可稱内朝玉藻云諸侯朝服以日視朝于内朝文王世子其在宗廟之中則如外朝之位皆治朝也匠人疏云九卿之九室在門外正朝之左右為之按正朝即治朝

燕朝在路門内

大僕王眠燕朝則正位掌擯相文王世子注云内朝路寢庭注云内朝在路門内也

門有臺有觀

萬氏曰天子五門諸侯三門門皆直入無堂室相間路門内為路寢即内朝治朝外朝就門而立左傳邾子在門臺臨庭即視朝時也則天子諸侯路寢之外別無朝堂禮器云家不臺門疏兩邊築闕為基基上起屋為臺門諸

侯有保捍之重故為臺門春秋雉門及兩觀
突注兩觀闕也
朝有屏有竫
爾雅屏謂之樹注小墻當門中禮書云古者門
皆有屏天子設之于外諸侯設之于內禮臺門
而旅樹旅道也當道而設屏此外門之屏也治
朝在路門之外天子當竫而立竫亦在門屏之間
此路門之屏也國語吳王背屏而立夫人向屏
此寢門內之屏也魯廟疏屏天子之廟飾此廟
門之屏也月令天子田獵整設于屏外此田防之

屏也又謂之蕭墻詩云俟我于著乎而傳云門
屏之間曰著此著即竫也論語過位即在竫前
若饋雙拳謂諸侯內屏視朝在路門內非也
諸侯三門三朝有庫門雉門路門而無皋門應門
三朝與天子同
明堂位庫門天子皋門魯禮于君復于庫門四郊
是諸侯有庫門也春秋雉門災有諸侯有雉門
也左傳晏平仲端委立于虎門之外是諸侯有路
門也諸侯三朝見曲禮疏
大夫有私朝而無內外兩朝

国立国会図書館　タイトル『三禮便蒙23卷』　請求記号 859-90
ガラス使用

玉藻揖私朝煇如也鄭注私朝大夫家之朝論語冉子退朝朱注朝季氏之私朝盖卿大夫有家臣則必有朝家臣處有家事則必有合家事之處其有私朝宜也大夫二門則私朝當在大門之内寢門之外魯語敬姜曰自卿以下合官事于外朝合家事于内朝夫外朝子將業君之官職焉内朝子將庀季氏之政焉陳用之謂卿以下有二朝而萬充宗則謂此衰時之變禮敬姜之語從僭後為言而非先王之制案萬說最當敬姜並舉天子諸侯及自卿以下有二朝上下同之且謂寢門之内婦

人治其業則是寢門之外有内外二朝矣有二朝則又有二門通寢門為三門是以大夫而上擬諸侯之制其為僭無疑也韋昭謂外朝為君之公朝内朝家之朝盖亦知其非禮而强為之說此秦氏說方氏云天子五門諸侯三門卿大夫士二門天子諸侯之寢四注卿大夫之室夏屋兩下皆天子諸侯一制卿大夫士一制大夫而有内外朝也士亦有内外朝乎大率大夫士隨其時與地與其下相見即謂之朝非當宀之比即魯語而論使康子而僭為當宀之制必將有夙戒之

期何文伯之母經守不言之義獨不知其朝而避之康子又不自重從而與之語不應又辭其衆而即之則所謂朝者正兩塾之間偶與衆接故文伯之母不知避而康子可得辭也其言合官職于外朝卿以下之官職即天子諸侯之民事韋昭謂外朝君之公朝甚合且曰自公卿以下亦括士在內

后夫人有內宮之朝

春秋傳齊侯使士華免以戈殺國佐于內宮之朝注云內宮夫人宮禮書云王后夫人治家事于內宮亦有

朝

視外朝有三詢國危也詢國遷也詢立君也見小司寇

治朝則每所視之朝也

外朝治朝皆無堂階與屋凡朝即廷即路門外君立于庫門之前與羣臣揖耳故又曰朝于門

視燕朝有四與宗人圖嘉事也與羣臣燕飲也君臣有謀議臣有所進言也羣臣以元端服夕見也

文王世子公族朝于內朝燕禮所云皆于燕朝行

国立国会図書館　タイトル『三禮便蒙23卷』　請求記号 859-90
ガラス使用

事按燕寢與燕朝有別堦下為朝堦上為寢非燕寢即燕朝也

凡聽朝于明堂春居青陽夏居明堂秋居總章冬居元冥夏季居太廟閏月王居門

見前祭祀又春官太史頒告朝于邦國閏月詔王居門終月玉藻天子元端聽朝于南門之外閏月則闔門左扉立于其中諸侯皮弁以聽朝于太廟

凡臣將朝君齊戒沐浴史進象笏服習容觀出揖家臣乃登車

見玉藻

雞鳴入雉門

玉藻朝辨色始入詩云雞既鳴矣朝既盈矣注謂應門非

日出君視朝

亦見玉藻

乃揖孤卿特揖大夫以其等旅揖士旁三揖君還揖

見司士特揖一一揖之也旅衆也大夫爵同者衆揖之邱氏云聽政既畢王將還內而侍衛于

国立国会図書館　タイトル『三禮便蒙23卷』　請求記号 859-90
ガラス使用

門之左右者始拜禮王于是隨其所在而左右揖之可見隆古盛時以禮為治位有尊卑而禮無不答也秦不師古始君尊臣卑而禮廢矣

大僕道王退適路寢聽政朝者皆退入官府各治事使人視大夫大夫退然後適小寢釋元端服

秦氏云古者視朝之禮甚簡既朝而退君適路寢聽政臣適諸曹治事諸臣治事之所即匠人所謂外九室是也其室在路門外治朝之左右如今午門朝房矣

若諸臣奏事而入則過治朝入路門至治朝之位君命乃上堦奏事畢復于位君命出乃出

江君愼修云視朝之儀臣先君入君出路門立于宁褊　羣臣則朝禮畢于是君退適路寢聽政諸臣至官府治事處治文書王朝有九室諸侯之朝左右亦當有室也如詮論議政事君有命臣有進言則于內朝大宰所謂贊聽治者于治事處贊之非謂揖羣臣時也治朝無堂鄭注文王世子云外朝路寢門之外庭是也觀司士路門左路門右之位可見路門是平庭無堂也退適路寢則君位虛君更視內朝羣臣當入故鄉黨有過

国立国会図書館　タイトル『三禮便蒙23巻』　請求記号 859-90
ガラス使用

位之　按過位之位皆謂虛位也攷爾雅中庭之左右曰位蓋人君位立處為位也方君視朝各立其位則恭敬固然當入內奏事君不在前聖人于此一過其上亦必色勃足躩若是人君亦立之位聖人何至過越其上立且不中門何以過君位之上耶治朝外朝萬民江民辨之甚詳于位為君位仍襲前注似有不安當以爾雅說文為證

王巡守征伐在外視朝之禮冢宰聽治見冢宰職

不視朝則太僕辭于三公孤卿見夏官太僕

若因明堂有應門而謂朝有四杜佑通典云周制天子四朝一曰外朝秋官朝士掌之二曰中朝夏官司士正其位辨其貴賤之等三曰內朝亦謂路寢之朝四曰詢事之朝小司寇掌其政　按此以明堂為朝也說誤明堂自在郊外因詩詠皋門應門而謂諸侯有皋應無庫雉則未可為據也

国立国会図書館　タイトル『三禮便蒙23卷』 請求記号 859-90
ガラス使用

大雅乃立皋門乃立應門箋云諸侯之宮外門曰皋門朝門曰應門內有路門天子之宮加以庫雉蓋以太王時為諸侯故損之也然太王時為諸侯立此二門後為天子乃定為天子之制諸侯不得有此猶之靈台辟雍也疏引左傳宋人有皋門之晳證諸侯有皋門此或以王者之後得用天子門名玩釋文則澤門之晳古本作皋門不必陸元朗為誤也若明堂位應門則魯賜天子之禮樂有明堂之應門亦非朝內之應門也

賓上第十七

大宗伯以賓禮親邦國春見曰朝夏見曰宗秋見曰覲冬見曰遇

鄭鍔云天子之于諸侯以分言之則君臣以情言之則賓主故先王不待以純臣之義曲禮云天子當依而立諸侯北面而見天子曰覲天子當立而立諸公東面諸侯西面曰朝蓋名以時別其禮亦異注云諸侯春見曰朝受摯于朝受享于廟生氣文也秋見曰覲一受之于廟殺氣質也又孟子

国立国会図書館　タイトル『三禮便蒙23卷』　請求記号 859-90
ガラス使用

云迷職又總名曰朝故王制云天子無事與諸侯相見曰朝朝亦可名覲儀禮覲禮是也

其期則侯服歲一見甸服二歲一見男服三歲一見采服四歲一見衛服五歲一見要服六歲一見蕃國世一見

見秋官大行人掖唐虞之制五載一巡守羣后四朝謂巡守之次年則東方之諸侯來巡守之第二年則南方來又明年西方來又明年北方來又明年天子復巡守此唐虞之制質大約每歲一方來朝不論遠近無有日期至周儀文大備不容煩數故分遠近而不必分四方也王制五年一朝注明說晉文時制度蓋伯取唐虞之制為法與大行人自不同若周官云六年五服一朝又六年王乃時巡周官備書自不足據而或必扭與大行人合一亦謬矣

其玉天子執冒圭四寸上公執桓圭九寸諸侯執信圭七寸諸伯執躬圭諸子執穀璧五寸諸男執蒲璧見玉人大宗伯典瑞大行人小行人

其服公自衮冕而下如王之服侯伯自鷩冕而下如公之服子男自毳冕冕而下如侯之服孤自希冕

国立国会図書館　タイトル『三禮便蒙23卷』　請求記号 859-90
ガラス使用

而下如子男之服卿大夫自元冕而下如孤之服
見司服注云自公之衮冕至卿大夫之元冕皆朝
聘天子及助祭之服諸侯自相朝聘皆皮弁服
又大行人云上公冕服九章侯伯冕服七章子男
冕服五章注云九章自山龍以下七章自華蟲
以下五章者自宗彝以下
其車同姓金路異姓象路四衛革路蕃國木路
見巾車四衛者鑾服以內
其旂上公建常九旂侯伯七旂子男五旂
見司常注云常旌旗也旂其屬憧憧垂者也按覲

禮侯氏乘墨車者主秋覲言若春朝則金象革
也
其幣圭以馬璋以皮璧以帛琮以錦琥以繡璜以
黼
見小行人注云五等諸侯天子用璧享后用琮
其擯介上公介九人擯者五人侯伯介七人擯者四人
子男介五人擯者三人
見大行人掔介擯之儀有三一為交擯擯相傳辭
往復自上而下自下而上更迭而徧其禮繇天
子見諸侯諸侯自相朝則行之一為旅擯但陳

国立国会図書館　タイトル『三禮便蒙23卷』　請求記号 859-90
ガラス使用

擯介而不傳辭其儀畧卿大夫聘問則行之
天子受諸侯朝覲大宗伯為上擯小行人為承
擯嗇夫為末擯大宗伯卿也小行人大夫也嗇
夫士也上公擯五人一卿一大夫三士侯伯四人一
卿一大夫二士子男三人一卿一大夫一士此見
于經與注疏者也其諸侯所陳之介亦當以卿
大夫士充之而經無明文以聘禮侯伯相聘上介
一人士介二人推之然則上公九介一卿一大夫七士
侯伯七介一卿一大夫五士子男五介一卿一大夫
三士歟蕙田秦氏說

其稱謂天子曰予一人五官之長曰天子之吏天子
稱之同姓謂之伯父異姓謂之伯舅九州之長曰牧
天子稱之同姓謂之叔父異姓謂之叔舅夷狄戎蠻
稱于天子曰子庶方小侯入天子之國曰某人諸侯
見天子曰臣某侯某
見曲禮又玉藻云諸侯之于天子曰某土之守臣某
其在邊邑曰某屏之守臣某
凡諸侯之朝覲也始則告于祖奠于禰在途見日而
行逮日而舍
見曾子問

国立国会図書館　タイトル『三禮便蒙23巻』　請求記号 859-90
ガラス使用

故關則司關司門告于王小行人逆勞之
見周禮
至郊訝士為之前驅而辟環人命野廬氏聚橑以
誅觀伺者掌訝戒百官備委積委人共其蓄聚
之物牛人共其牢禮積膳之牛羊人共其法羊大
行人饋劵米
大司徒注少曰委多曰積又遺人凡賓客掌其
道路之委積凡國野之道十里有廬廬有飲
食三十里有宿宿有路室路室有委五十里
有市市有候館候館有積大行人上公出入五

積侯伯出入四積子男出入三積鄭司農云出
入五積謂之劵米也
郊勞之禮上公三問三勞侯伯再問再勞子男壹
問壹勞
問問不恙也勞謂苦倦之也又有王后郊勞之
禮玉人案十有二寸粟十有二列諸侯純九
大夫純五夫人以勞諸侯注云夫人王后也
在館之禮諸侯有卿訝卿有大夫訝大夫有士訝士
皆有訝掌訝次于門以待求索訝士為之踧以
戮暴容者

国立国会図書館　タイトル『三禮便蒙23卷』　請求記号 859-90
ガラス使用

訝謂迎訝入館

將幣之禮皆三享

見大行人

致饔餼之禮上公九牢侯伯七牢子男五牢

三牲備為一牢

其享食之禮上公再祼而酢饗禮九獻食禮九舉侯伯壹祼而酢饗禮七獻食禮七舉子男壹祼不酢饗禮五獻食禮五舉

見大行人

此朝覲之大畧也若諸侯有不順服者王將有征討之事則既朝覲王為壇于國外合諸侯而命事則為會十二歲王或不巡守則六服盡朝朝禮畢王亦為壇合諸侯以命政焉則為同

禹貢云四海會同大宗伯時見曰會殷見曰同是也大行人職云時會以發四方之禁殷同以施天下之政

會同之禮牛人共兵車之牛縣師會車人之卒伍廩人治其糧食大司馬掌其政令司士作士從校人齊馬色司弓矢授兵至之儀

作士從謂可以從于王者

遺人掌道路之委積司市掌賣儥之事
儥買也會同大衆所在来物以備之王昭禹云如
此則師衆所聚無賤儥貴賣以傷民財之患矣
觀掌客膳牲之禮則知會同不專在京師
掌客云王巡守殷國則國君膳以牲犢令百官
百牲皆具從者三公眡一公之禮卿眡侯伯之禮
大夫眡子男之禮士眡諸侯之卿禮庶子亦眡其
大夫之禮注云國君者王所過之國也職方氏疏
云殷國所在無常或向畿外侯國為之是不必
專在京師則王有所過之國故掌客掌其禮

典路以路從車僕共革車司常置旌門司兵建車
之五兵司戈盾建貳車之戈盾此會同之車旗也掌
舍設梐枑設轅門棘門旌門人門幕人共帷幕幄
帟綬掌次張大次小次此會同之次舍也
梐枑行馬也所為衛者轅門者行險阻之地備非
常則次車為宮以其轅表門棘門謂止宿平地
築壇壝為宮以戟表門旌門謂王行晝止張帷
為宮則樹旌以表門人門者王行有所逢遇若
遊觀陳列周衛則立長大之人以表門又司戈盾
及舍設藩盾行則斂之此藩盾又設于梐枑之外

朝覲之禮行于朝廟會同則行于國外故司儀令為
壇
司儀將合諸侯則令為壇三成宮旁一門
有賜予外府掌之有牢禮掌客具之
外府凡會同共其財用之幣賡賜予之財用
盟約之書大司寇登之
又王府共珠槃玉敦封人飾其牛牲戎右贊牛耳
桃茢射烏氏毆烏鳶皆盟約之事也
禱祠之位小宗伯為之
疏云禱祠須預習威儀而為之當習威儀之時則

小宗伯為位
賓射之介射人使之
因會同而射則射人使大夫為上介士為衆介
諸侯有不至者則使卿大夫來問卿大夫來問則王使
卿大夫與之行會同之禮謂之小會同
見象胥小祝小司馬
若夫天子有事諸侯使卿大夫來聘則為問一服來
朝其他服諸侯使大夫來聘則為視
大宗伯時聘曰問殷頫曰視大行人時聘以結諸
侯之好殷頫以除邦國之慝易氏祓云或謂聘頫

即下經徧存徧頫徧者之事乃天子遣使以撫
邦國諸侯然大宗伯以此二事為賓禮而此職
亦有大客之儀則知非天子遣使之文又王制諸
侯之于天子也比年一小聘三年一大聘注云比年每
歲也小聘使大夫大聘使卿此晉文伯時所制也
所執之圭則琢圭也
玉人琢圭璋八寸璧琮八寸以覜聘注云琢文飾也
既聘享孤以摯見其餘否也
大行人凡大國之孤執皮帛以繼小國之君
大夫入天子之國自稱曰陪臣某也

見曲禮
若天子遣使于諸侯之國則有四聞問以諭諸侯之
志歸賑以交諸侯之福賀慶以贊諸侯之喜致禬
以補諸侯之哉
見大行人聞問者天子十二年一巡守一年則使人
問其安否所謂徧存也聞一年三年使人視其治
效所謂徧頫也又聞一年五年使人察其風俗所謂
徧省也又聞一年七年使王朝象胥至牧伯之國會
集列國之象胥諭以言語使彼此通曉又聞一年
九年使王朝瞽史至牧伯之國會集列國之瞽史

諭書名以同其文又閒一年十有一年使行人至
達瑞節同度量成牢禮同數器修法則至明年
十二年天子又巡守朝覲其吉凶而往無定期也
其使也外史書王令以授使者司士選介其節有虎
節人節龍節旌節符節管節其玉有珍圭穀圭
琬圭琰圭牙璋
小行人達天下之六節山國用虎節土國用人節
澤國用龍節皆以金為之道路用旌節門關用
符節都鄙用管節皆以竹為之典瑞珍圭以徵守

以卹凶荒牙璋以起軍旅以治兵守穀圭以和難
以聘女琬圭以治德以結好琰圭以易行以除慝
遣使臣則歌皇華四牡之詩過列國則有授館視
塗之禮
詩見小雅周語定王六年使單襄公聘于宋遂
假道于陳以聘于楚候不在疆司空不視塗膳
宰不致餼司里不授館國無寄寓縣無施舍韋
昭注云候候人也掌送迎賓客者疆竟也司空卿
官掌道路也膳宰膳夫也掌賓客之牢禮生曰
餼司里里宰也掌授客館寓亦寄也無寄寓

者不為廬舍可以寄羈旅之客四甸為縣縣方六十里施舍者所以施舍賓客負任之處若既葬而見天子謂之禮畜國入賓則教之以中國之典國賓來覲則龐之以邦几之隆又禮之變而通之者也凡天子于諸侯諸侯于天子之禮如此俱見禮記及周禮二王三恪之說有三鄭氏以夏商為二王之後更封黃帝堯舜之後為三恪一云于二王之先封一代與二王共為三恪一云二王為一恪妻之父母為一恪庾狄之君為三恪崔靈恩取鄭氏

說杜佑通典取次說然以樂記下車所封未下車而封證之崔氏取鄭氏是也

三禮便蒙

賓下第十八

諸侯有相朝之禮

大行人凡諸侯之邦交歲相問也殷相聘也世相朝也疏云諸侯邦交謂同方岳者一往一來為交謂已是小國朝大國已是大國聘小國若敵國則兩君自相往來司儀言相為賓是也但春秋之世有越方岳相聘者是以秦使術來聘吳使札來聘特國數少固然非正法也魯語先王制諸侯使五年四王一相朝也注云賈侍

国立国会図書館　タイトル『三禮便蒙23巻』　請求記号 859-90

ガラス使用

中云五年之閒四聘于王而一相朝者將朝天子
先相朝也左傳朝而獻功于是有容貌采章加
洌而有加貨注云獻其治國若征伐之功于牧伯
又世之治也諸侯間于天子之事則相朝也于是
有享宴之禮注云王事閒缺則修私好凡此皆
相朝之謂也

其朝也必告于禰朝服視朝命祝史告于五廟及所
過山川

見曾子問

至則甸設庭燎僕人巡宮中車脂轄隸人牧圉

見左傳

郊勞則主君親至賓乘車而迎去又以車送三還而
辭

見司儀

至期至于君之大門下車陳介主君乘其車出而
迎賓至大門內擯者出門外上擯北面受命而請
賓來意南面傳詞遽相傳訖主君乃迎賓出門遥
見則下車拜賓之辱賓答拜三揖三讓陳擯介
為相主君先入及廟唯上相入升堂受玉既享則行
夫人之禮既受享主人以饔餼禮賓然後還館主

国立国会図書館　タイトル『三禮便蒙23卷』　請求記号 859-90
ガラス使用

人致饔飧各依賓之命數大夫亦致牢禮然後主
君設享皆君親速賓而行之凡致饔還圭饗食
致贈郊送皆君親往致于賓館主君為賓賓為
主人其介傳命之儀亦如將幣之儐將去就朝拜
饔餼拜饗食賓還館乃致贈乃郊送

見司儀大戴禮及薛氏禮圖

凡擯介不正東向不正西向不正其主面不背客凡
入門介拂闑大夫中棖與闑之間士介拂棖

見司儀玉藻

凡積上公五積二十五牢不殺侯伯四積子男三積並
有芻薪米禾之等

積在道所致也

凡飧五牢食四十簋十豆四十鉶四十有二壺四十
鼎簋十有二牲三十有六

飧客始至致小禮也

凡饔餼九牢五死四生米百有二十筥醯醢百有二十
甕有米禾芻薪

饔餼既相見致大禮也自至至歸凡享三次燕
三次食三次皆君親至若有故不得至則使使者
不享以酬幣致之不食以侑幣致之

凡大人致禮上公侯伯八壺八豆八簋子男六壺六豆六簋

助君禮賓也　以上俱見掌客

此諸侯相朝之禮之畧也若諸侯未及期相見曰遇相見于郊地曰會約信曰誓涖牲曰盟

見曲禮疏云天下太平之時諸侯不得擅相與盟唯天子巡守至方岳之下會畢然後乃與諸侯同盟同好惡奬王室以昭事神訓民事君凡國有疑會同則盟詛其不信者及殷見曰同並用此禮後至于五伯之道畢于三王有事而會不協而盟盟之為法先鑿地為方坎殺牲于坎上割牲左耳盛以珠槃又取血盛以玉敦用血為盟書成乃歃血而讀書按此段言春秋盟誓之事甚詳備為列之若春秋所紀則衰世之事于三禮正禮不合故不盡詳

若諸侯使大夫聞于諸侯曰聘儀禮詳其禮見曲禮儀禮詳見左

久無事則聘于三卿之中選可使者以為使又選大夫之中可為介者為上介衆介用士士屬司馬衆介則司馬戒之

国立国会図書館　タイトル『三禮便蒙23巻』　請求記号 859-90
ガラス使用

命宰夫使衆官具幣其用幣之多少則冢宰書之
冢宰以九式均節財用六曰幣帛之式宰夫掌百
官之徵令
及期之夕使及衆介朝服受幣君朝服出門授使
者幣
幣者束帛元纁皮馬之類幕人張幕于路門
外以承幣史讀幣數之書一一交與使使以書
與上介上介又檢點書與物孚合以行
明日使者告于禰上介衆介俟于使者之門外使
者載旜帥以受命于朝賓人垂繅以圭授宰宰屈

繅以圭授使者使者執圭以受君命乃授上介上
介屈繅出授賓人受束帛加璧受夫人聘璋亦
如之遂行舍于郊行道則載旜
旜即旂垂繅以示文屈繅以示敬
未入竟則習儀及竟張旜
在途若過他國則有假道之禮習儀不執玉
徒習威儀而已
謁關人司關以告君君使士問来意乃入竟布
幕賓朝服執圭乃展幣至郊至館亦如之
館謂遠郊之候館

国立国会図書館　タイトル『三禮便蒙23卷』　請求記号 859-90
ガラス使用

至近郊君使下大夫請行使卿朝服以來帛勞
請行問所之也明知来聘謙不必也勞謂郊勞
夫人又使下大夫勞
既郊勞乃至于朝君請即見于廟賓辭以明日
大夫卽至于館卿致館
致館致其君致館之命也所以飧也
牢夫設飧
食不備禮曰飧卽掌客所
厥明下大夫迎賓于館至于外朝陳幣于次賓入執
櫝而俟

次在大門外之西以帷為之
擯者出請事
卿為上擯大夫為承擯士為紹擯注云是時賓
出次直闑西北面上擯在闑東閾外西面其相
去也公之使者七十步侯伯之使者五十步子男之
使三十步此旅擯耳不傳命上介在賓西北東面
承擯在上擯東南西面各自次序而下末介未
擯勿相去三丈六尺上擯至未擯亦相去三丈六尺止揖
而請事入告于公

国立国会図書館　タイトル『三禮便蒙23卷』 請求記号 859-90
ガラス使用

君迎于大門內上擯納賓賓入門左公揖入每門每
曲揖
每門曲揖見祭祀下
及廟門君揖先入賓立于門外西塾擯者出請命
賓人啟櫝取圭授上介上介授賓賓襲執圭擯者
入告出辭玉入君與賓三揖至堦三讓而升
此論語執圭也中庭見祭祀下
方君與賓升擯者退立于中庭賓致命公拜擯者
自中庭趨進于阼堦下以釋詞于賓公當楣拜賓
退負序君受玉擯者仍退立于東塾賓降介逆出

此論語之趨進也介本立于門內之左執圭之禮畢
擯者出請事賓揚奉束帛加璧行享禮其禮如
初
此論語之享禮也又聘于夫人以璋琮亦君受之代
夫人也
擯者出請事賓奉束錦以請覿主人請禮賓賓許之
公乃出迎入行禮賓禮
禮賓者一授几如今之奠席一授醴賓受而啐之一授
幣以束帛皮馬禮賓賓受而出
既禮賓乃私覿賓奉錦牽馬奠而出此臣禮也君不

受使擯者以錦馬還賓賓又以賓禮入先牽馬入設賓後以幣入揖讓如初致詞而退此賓禮也上介以束錦儷皮覿亦始以臣禮而後以賓禮衆介又以幣覿以臣禮擯亦出還幣衆士不敢行賓禮擯入告君乃還拜受衆介皆辟

此論語之私覿也凡臣禮質而不授賓禮則親授之也

擯者出請事告事畢君出送賓及大門內君問賓之君賓對又問賓國之大夫又對又勞賓又勞介凡拜皆答拜賓出君拜送賓不顧而去

論語云賓退必復命曰賓不顧矣是也注云公既拜客趨辟君命上擯送賓出論語所以云復命反告賓不顧于此君可以反路寢矣李如圭曰凡去者不答拜

既至館卿至勞賓介眞饔餼

饔餼見前掌客所掌

明日問卿乃面卿上介衆介皆面卿其有嘗使至已國者亦以幣問之

聘于君退出大門之後賓即請問卿故明日行

国立国会図書館　タイトル『三禮便蒙23卷』 請求記号 859-90
ガラス使用

之問者聘于卿也面者私送禮物也

夕夫人饋禮

即掌客夫人致禮

明日大夫饔賓公于賓壹食再饗燕與羞俶獻無常數大夫于賓壹享壹食

饗燕食見前羞者禽雁鶩之屬也俶獻時新之物獻之也

饗食畢君使卿還玉于館賓受圭受璋亦如之將去公至館親送賓賓不見請命于朝拜乘禽遂行舍于郊

又有報享所享之束帛加璧束帛加琮既受之矣賓將去亦以此禮報享之也拜乘禽者明已受賜大小無不識

君使卿贈送受于舍門外

贈送如賓之覿幣以報之也使下大夫贈上介士贈眾介亦然

使者乃歸及郊郊人告反命禳祭而入陳幣于朝

使者執圭垂繅上介執璋屈繅反命以告君宰受圭璋君勞之而歸禮門及禰

禳祭者以行道累歷不祥禳之以除凶災

此卿大夫聘問之畧也此外又有士相見之禮
士相見亦儀禮篇名由士相見而推及于大夫相
見並見君見尊之禮也
執雉而見請走見者再辭送贄者再送贄而出還
贄而報此士與士相見之禮也
執雉取其耿介交有時別有倫也冬用死者臭
用脯脩者脯乾者也其禮執贄因介紹而見主人
辭曰某將往見如是者再乃許遂送摯主人
辭至再乃受既見主人又以摯還見之所謂還
贄也其辭受亦如之

辭其摯而不受不出迎入一拜士見大夫之禮也
辭其贄者大夫于士不還之則士之常為大夫臣今
者惟君之于臣為然
賓入奠贄既見擯者固還之禮也
為公家之士而見于大夫之禮即聽其奠蓋嘗為臣也
其許以贄來一辭不固辭即聽其奠蓋嘗為臣也
既見固還之蓋今為公家之士也
如士相見之禮但摯以鴈以羔則大夫相見之禮也
經曰下大夫相見以鴈飾之以布維之以索如執雉
上大夫相見以羔飾之以布四維之結于面左

国立国会図書館　タイトル『三禮便蒙23巻』 請求記号 859-90
ガラス使用

執之注云鴈取知時飛翔有行列也其從帥羣而不黨也按說文雁鴈二字不同雁為秋來之鳥鴈則鵝也緊執鴈之鴈即鵝也使是野禽則夏月何以得之

執贄當帶再拜稽首大夫士見君之禮也不為容進退走庶人見君之禮也

庶人在官之府史胥徒也容趨翔也

使擯者還其贄賓不辭者君朝于他國他國之臣見之之禮也

君所不臣無受其贄之禮故還之而賓不辭也

辭不得命走出先見者先生異爵者見于士之禮也

先生致仕者異爵卿大夫也

若夫侍食于君則君祭先飯焉侯君之食然後食焉

此君賜臣食故君前亦有食若禮食則如公食大夫禮也蓋膳夫進食則膳夫則君祭之時自當已前之食示為君嘗食也

若有膳夫則侯君之食然後食也

侍坐于君子君子欠伸問日之早莫則請退焉夜侍坐問夜膳葦則請退焉

問夜問其時數也膳葦謂食之葦辛物食之以

止卧　按以上二條就士相見禮以附焉若少儀
曲禮玉藻所記尚多推而廣之可也
王制云六禮冠昏喪祭鄉相見此之謂也

三禮便蒙
天位第十九
治歷授時禮書甚略雜採經典用備典章
天象非專學于此積年累月沈思積慮不能
得姑擱拾其大略如左
易曰乾為天為圜又曰天行健論語曰譬如北辰居
其所而衆星共之于此知圜而九重其旋以左也
屈原云圜則九重九重者恒星及七政各一天為八
并太虛天體一重合為九也若歐邏巴于恒星七曜
之外又有東西差南北差宗動常靜四天則十二

国立国会図書館　タイトル『三禮便蒙23卷』　請求記号 859-90
ガラス使用

重矣與九重說異素問云地為人之下太虛之中也蓋天地皆圜地居天中天周地外故周髀經云春分至秋分北極下常有日光秋分至春分北極下常無日光又云日行極北北方日中南方夜半日行極東東方日中西方夜半皆是為天地圜之證也北辰即北極天之至中正相對為南極二極之中間為赤道日月七政循黃道而行各有所行之道南北不定惟赤道為一定之界七曜各有一道則各有一極惟北極不動北辰又謂之赤極謂為赤道之極云耳晉書天文志云周

天三百六十五度五百分度之百四十九分度之百四十五（度之全數）半覆地上半覆地下共二端謂之南極北極北極出地三十六度南極入地三十六度兩極相去一百八十二度半強是也後漢天文志云天之動也一晝夜而運過周從天而西日違天而東自後術家皆謂天左旋日月五星右旋至宋張橫渠乃謂天與日月五星皆左旋因天行太疾故見其右行朱子依之按七曜在天度皆相差測其相差之度則自西而東是右行與天違矣然目之所覩則東升西落則以理言之日月隨天不應相違此

宋人揆理而以為左旋也蓋天各有重數動天最疾其次遞緩故其所差之度皆右行也不知非皆左行必無右行之度則張子之說自為不利而推算則終以右行為當耳戴東原則謂黃極與赤道皆左旋而日月皆右轉說甚辨析

易曰日月運行一寒一暑書曰日月之行則有冬有夏于此知天之有黃道赤道十二宮十二次也

北極南極之中為赤道㊀與赤道斜絡者為黃道黃道之樞為黃極㊁古無黃赤道之名但謂之衡天循赤道左旋日循黃道右旋月道又斜絡黃道如

日行黃道而斜絡赤道也日行于赤道之南則晝短而為冬至日行于赤道北近北極則晝長而為夏至與赤道相交則為春秋分此日之行也月本行之圈為轉月行及于赤道曰交此月之行也又有經緯之分經者與本道相交成十字也㊥緯者由本道平行以度而漸小也◎十二次者星紀元枵娵訾降婁大梁實沈鶉首鶉火鶉尾壽星大火析木也十二宮即十二次但西法之十二宮則磨蝎白羊巨蟹寶瓶等名與星紀不同也

書曰分命羲仲宅嵎暘谷寅賓出日申命羲叔宅

国立国会図書館　タイトル『三禮便蒙23卷』　請求記号 859-90
ガラス使用

南交平秋南訛分命和仲宅西寅餞納日申命和
叔宅朔方平在朔易禮日司徒以土圭之法測土
深正日景以求地中日南則景短多暑日北則
景長多寒日東則景夕多風日西則景朝多
陰于此知有里差之法也
梅徵君云日月星辰之行度不變而人所居有
東西南北正視倒視之殊則所見各異謂之里差
又謂之視差自漢及晉未有知之者也北有張
子信始測交道有表裡出此方不見食者人在月
外必反見食宣明本之為氣刻時三差而大衍

有九服測食定晷漏法元人四海測驗二十七所
歐邏巴航海數萬里以身所經山海之程測北
極為南北差測月食為東西差里差之說至是
而確按堯典和仲所宅四方即求里差之法東
方日出早西方日出遲故雲南寅初朝鮮巳寅
末也張衡鄭元王蕃陸績以為日影千里差一
寸隋書引劉焯說舊唐書據鐵勒回紇瀚海
之北以駁之凡測一度差二百五十里
堯典云日中星鳥以殷仲春日永星火以殷仲夏
宵中星虛以殷仲秋日短星昴以正仲冬夏小正

云正月初昏參中斗柄縣在下三月參則伏四月昴則見初昏大火中六月初昏斗柄正在上七月漢案　初昏織女正東鄉斗柄縣在下則旦八月辰則伏參中則旦九月辰係于日十月初昏南門見織女正北鄉則旦鄘風云定之方中作于楚宮豳風云七月流火月令云孟春之月日在營室昏參中旦尾中仲春之月日在奎昏弧中旦建星中季春之月日在胃昏七星中旦牽牛中孟夏之月日在畢昏翼中旦婺女中仲夏之月日在東井昏亢中旦危中季夏之月日在柳昏火中旦奎中孟

秋之月日在翼昏建星中旦畢中仲秋之月日在角昏牽牛中旦觜觿中季秋之月日在房昏虛中旦柳中孟冬之月日在尾昏危中旦七星中仲冬之月日在斗昏東壁中旦軫中季冬之月日在婺女昏婁中旦氐中于此知有歲差之法也

梅徵君云歲差之法昉于虞喜而暢于何承天祖沖之劉焯唐一行然皆謂恒星不動而黃道西移故云天漸差而東歲漸差而西所謂天即恒星所謂歲即黃道分至也西法則以黃道終古不動而恒星東行西法以經緯度候恒星則普天

国立国会図書館　タイトル『三禮便蒙23巻』　請求記号 859-90
ガラス使用

星度俱有歲差不止冬至一處此蓋得之實驗非臆斷也秦氏云唐虞時春分日在胃末昴初故初昏七星中七星鶉火次也鶉火值正午則鶉首值未鶉尾值巳夏至日在七星故初昏心中大火次也大火值正午則壽星值未析木值巳仲秋日在氐房故初昏虛中元枵值正午則星紀值未娵訾值巳冬至日在虛故初昏昴中大梁次也大梁值正午則降婁值未實沈值巳馬融鄭元之說得之凡列宿之差越二千一百餘年則東移一次孔疏不知列宿有推移據周末

星象以釋堯典疎矣王肅以星鳥星火為季月者亦據月令釋堯典其說非也

夏官挈壺氏縣壺以序標以水火守之分以日夜秋官司寤氏掌夜時以星分夜于此知漏刻之可定也

隋天文志云黃帝創觀漏水制器取則以分晝夜其後因以命官周禮挈壺氏則其職也其法摠以百刻分于晝夜冬至晝漏六十刻夜漏六十刻夏至晝漏四十刻夜漏四十刻春秋二分晝夜各五十刻

国立国会図書館　タイトル『三禮便蒙23卷』　請求記号 859-90
ガラス使用

書曰期三百有六旬有六日于此知歲實之法也
歲實一曰歲周日行天一周也八分之為八節
二十四分之為中氣節氣七十二分之為候每
候五日奇每氣三候凡十五日奇每一期之日
三百六十大餘五小餘不及四分日之一按日于
冬至行最速每日行一度有餘至春分前三日
而平以後漸緩于夏至行最遲每日行一度不
足至秋分後三日而平以後漸速此所謂盈縮
也然則何以有盈縮則行歷有高卑也蓋日
自居太陽天而人測日則于黃道黃道之度

外應太虛之定位其度勻剖而以地為心太陽本
天度亦勻剖而其天不以地為心于是有兩心之差
而高卑判夏至日在高處非行遲也而人見其
遲冬至日在卑處非行速也而人見其速其實
日終古皆平行無盈縮有高卑斯有盈縮也
所謂最高之行則夏至也最卑之行則冬至也
故古法盈限起冬至縮法起夏至也
孟子曰天之高也星辰之遠也苟求其故千歲之
日至可坐而致也于此知律元之有法也
梅徵君云律元之法有二其一遠溯古初為七

国立国会図書館　タイトル『三禮便蒙23巻』　請求記号 859-90
ガラス使用

曜齊元之元自漢太初至金重修大明術各所用之積年是也其一為截算之元自元授時不用積年日法直以至元辛巳為元而西法亦以崇禎戊辰為元是也二者不同然以是為起算之端一而已矣然則二者無優劣乎曰授時優矣所謂七曜齊元矣謂上古之時月日時皆會甲子而又日月如合璧五星如聯珠故取以為造法之根數也使其果然雖萬世遵用可矣乃今廿一史中所載諸家律元無一同者是其積年之久近皆非有所授之于前直以巧算取之而已當其

立法之初亦皆有所驗于近事然後本其時之所實測以為證于書傳之所傳遂援以立術但既欲上合律元又欲其不違近測畸零分杪之數必不能齊勢不能不稍為整頓以求巧合其始據近測以求積年其既且將因積年而改近測又安得以為定法乎授時術知其然故一以實測為憑而不用積年虛率其見卓矣又云孟子千歲日至趙注只云日至可知其日孫奭疏則直云千歲以後之日至可坐而定初不言立元推孟子云故正指目前可憑之故常非已往之歲月日時同甲子

之元也齊元之術始于漢之太初孟子時何有此
術使有此術必如梅氏所言之弊正如孟子所云鑿
矣
易云歸奇于扐以象閏書曰以閏月定四時成歲
左傳曰先王之正時也履端于始舉正于中歸餘
于終又曰閏以正時于此知置閏之法也
梅徵君曰閏月之議紛紛聚訟大旨不出兩端其
一謂無中氣為閏月此據左氏舉正于中為說
乃術家之法也其一謂古閏月俱在歲終此據
左氏歸餘于終為論乃經學家之語也自今日

言則以無中氣置閏為安而論春秋閏月則以
歸餘之說為長何則治春秋者當主經文今考
本經書閏月俱在年終此其據矣按日一周
凡三百六十五日奇日月之會十二終凡三百五
十四日有奇兩數差十日有奇此閏月所由定
也三年一閏尚多三日有奇五年再閏則少五
日有奇大率三十二月則有閏閏前之月中
氣在晦閏後之月中氣在朔所謂天中氣也
又按日每日行一度月每日行十三度有奇合
朔時日月同度積七日越日一象限九十度一象限為上

弦又七日越日半周天（兩象限也）與日相對為望自此以後月向日行又七日而近日一象限為下弦又積七日一象限月復追及日至朔又合矣此常朔常弦常望也若日有盈縮月有疾遲則不能無差有差則朔望不能無定法矣凡月先六日行最速共行八十餘度（每日十三度零）而復于平行至十三日則極遲共行七十七度奇又六日而平又至十三日而復速共二十七日五十五刻四十六分而一周

詩曰十月之交朔日辛卯日有食之亦孔之醜彼月而微此日而微傳曰日過分而陽猶未克克必甚于此知日月交食之義也

戴君東原詩補傳云交者月道交于黃道也月以黃道為中其南則在黃道南不滿六度其北至則在黃道北不滿六度其自北而南自南而北斜穿黃道而過是為交（猶黃道之于赤道）交乃有食月在日之下人又在月之下三者相準則有日食故日食恒在朔日月正相對而地在中央三者相準則有月食故月食恒在望月食由于地影日食則主人目蓋月卑日高相去尚遠人

自地視之其食分之淺深及虧復之時刻隨南北東西而移按此言日食極明可無惑于異說矣

書曰在璿璣玉衡以齊七政詩曰東有啟明西有長庚傳曰十二年矣是謂一終一星終也于此知五星之說也

晉書五行志云五星者木曰歲星火曰熒惑土曰填星金曰太白水曰辰星凡五星之行有遲有速有留有逆遲五相遞及星與日會同宿共度則謂之合從合至合之日則謂之終按西人

九重天之說一宗動二恒星三土四木五火六太陽七金八水九太陰新法算引云填星約三十年行天一周日二分歲星約十二年一周天日五分熒惑將滿二年一周天日三十五分太白辰星皆隨太陽每年旋天一周蓋每星各居一天天有高下故因有遲疾唯金水二星下于日高于月術家皆以為同日之行而梅氏江氏始謂二星各有歲輪輪心行本天之周金以二百二十二餘日而一周水以八十八日奇而一周是為二星平行之度然則五星之行可以一理通之矣

書曰協時月正即正朔之正日又曰怠棄三正易曰兌正
秋也于此知三正不偏廢也
三正之說聚訟甚多而不知一代三正皆並用者
也蔡德晉曰三正為累代所迭用亦復為一朝
所兼存故誥誓臣民並言之而不以為雜秉筆
之史臣臨文之學士隨意書之而不以為倍今
考三正之錯見于六經者周易臨之象曰至于
八月有凶用周正也說卦傳曰兌正秋也則用
夏正也夏書甘誓言怠棄三正是夏並用三
正也盤庚若農服田力穡乃亦有秋是商兼用

夏正也豳風言民俗在夏商之交乃有一之日
至四之日及十月改歲之語是亦兼用周正也
傳敘事用周正而僖五年晉卜偃以童謠推虢之
亡謂在九月十月之交是亦用夏正也禮記月令
用夏正而季秋為來歲受朔日亦用周正也蓋
周制近者于十二月頒朔遠者于十一月頒之也
雜記引孟獻子言正月日至可以有事于上
帝七月日至可以有事于祖亦用周正也論語
用夏正莫春者春服既成是也孟子用周正
七八月旱則苗槁及徒杠輿梁成于十一月十

二月是也至于春秋純用周正以史官紀事當
用王朝正朔也周禮純用夏正以夏數得天百
王所同逸周書云敬授民時巡守祭享猶是夏
焉者是三正並行之明證也按書云協時月正
日則時與正不同時四時也正三正也孔子云行
夏之時非言建寅之正乃行夏以歲定時也夏
以前歷法不可攷至堯命羲和而歷法始草創
歷舜及夏而歷法乃大備商之時即是夏時
故夫子舉夏以明乎其始備也蓋定時之法
不同有以太陽過宮者此則以春分為歲首矣

有以日行一周者則三十年差一度矣有以節氣
三百六十日為歲首則歲首常在立春而無定矣
唯日自為日歲自為歲以赤道黃道之交定春
秋分以黃道白道之交定晦朔各為一道所謂道
並行而不相背也朱子解夏時以為斗杓指寅
朱子未諳算術故昧昧耳今之斗杓指寅則已
非建寅之月何得以斗杓為準哉
是故設馮相氏以掌歲月日星之常設保章氏以
掌雲物妖祥之變
見周禮春官

訂周髀以傳其妙
周公與商高問答之書大率言測算之法也
立土圭以測其景
見地官司徒
次月令以頒其政命太史以紀其歷
今禮記篇目或云呂不韋之書然逸周書中已
載之蓋周初之書而呂氏取以載其十二紀之首
也
于是織女牽牛役者仰而可咏
見詩大東之詩按列宿之見于書者四鳥火虛昴
見于詩者九參昴定火箕女牛天畢北斗見于
月令者二十六營室東壁奎婁胃畢觜觿參東
井弧柳七星翼軫角亢氐房大尾斗建星牛女
虛危見于春秋內外傳者十三龍火大水龍尾
咏辰參農祥天廟辰角天根本駟
天龍鶉火術者布算而可占
周語昔武王伐殷歲在鶉火星在天龍注云歲
星也星辰星也天龍即元枵又晉語董因曰
歲在大火又子犯曰歲在壽星及鶉尾左傳梓
慎曰歲在星紀而淫于元枵鶉火龍宋鄭

国立国会図書館　タイトル『三禮便蒙23卷』　請求記号 859-90
ガラス使用

5919

之星也元枵虛中也枵耗名也又稗竈曰歲在
娵訾之口又史趙論陳亡曰陳亡歲在鶉火是以卒滅今在析木之津猶將復由
又萇宏言蔡凶曰歲在豕韋楚將有之歲及
大梁蔡復楚凶又史墨曰不及四十年越其有
吳乎注云歲星三周三十六歲凡此皆善以推
測占者
然而推步之微圓初杪之細線何以齊銅
儀何以鑄度尺何以量此非專心致志舍榮辱越
得失滌俗慮屏凡念其何以得諸

国立国会図書館　タイトル『三禮便蒙23卷』　請求記号 859-90
ガラス使用

859
90

国立国会図書館　タイトル『三禮便蒙23巻』 請求記号 859-90

ガラス使用

国立国会図書館　　タイトル『三禮便蒙23巻』　請求記号 859-90

ガラス使用