

Kodak Gray Scale

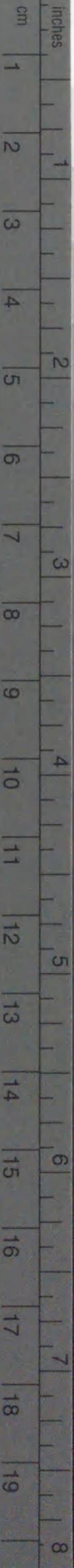

© Kodak, 2007 TM: Kodak

A 1 2 3 4 5 6 M 8 9 10 11 12 13 14 15 B 17 18 19



Kodak Color Control Patches

© Kodak, 2007 TM: Kodak

Blue Cyan Green Yellow Red Magenta White 3/Color Black

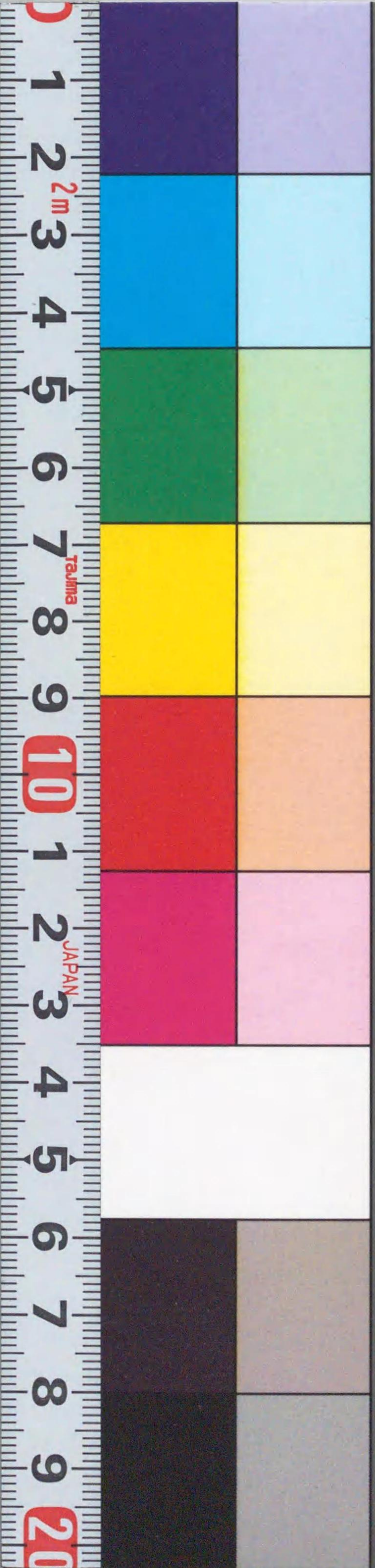

GB22
7
00498594

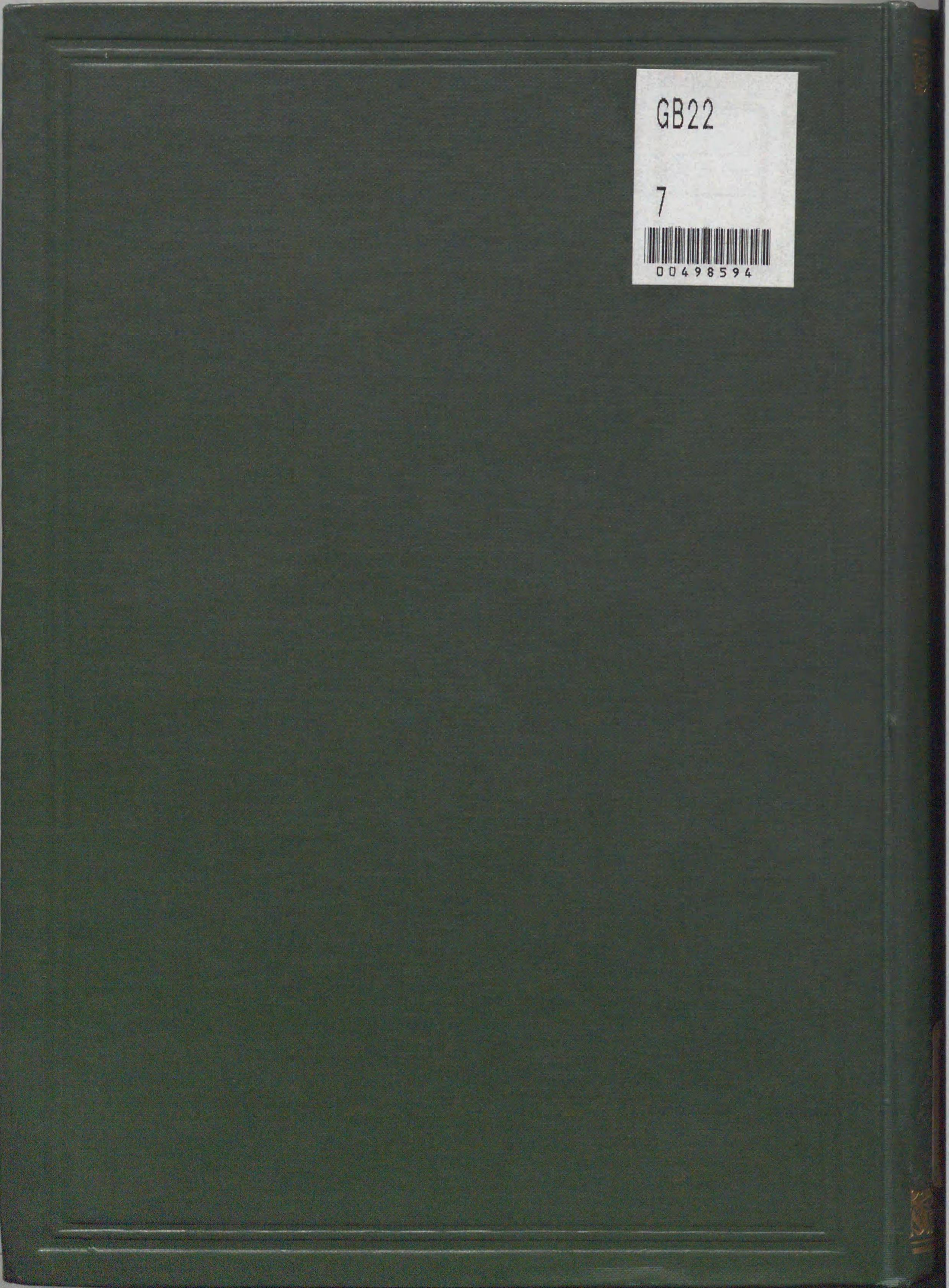

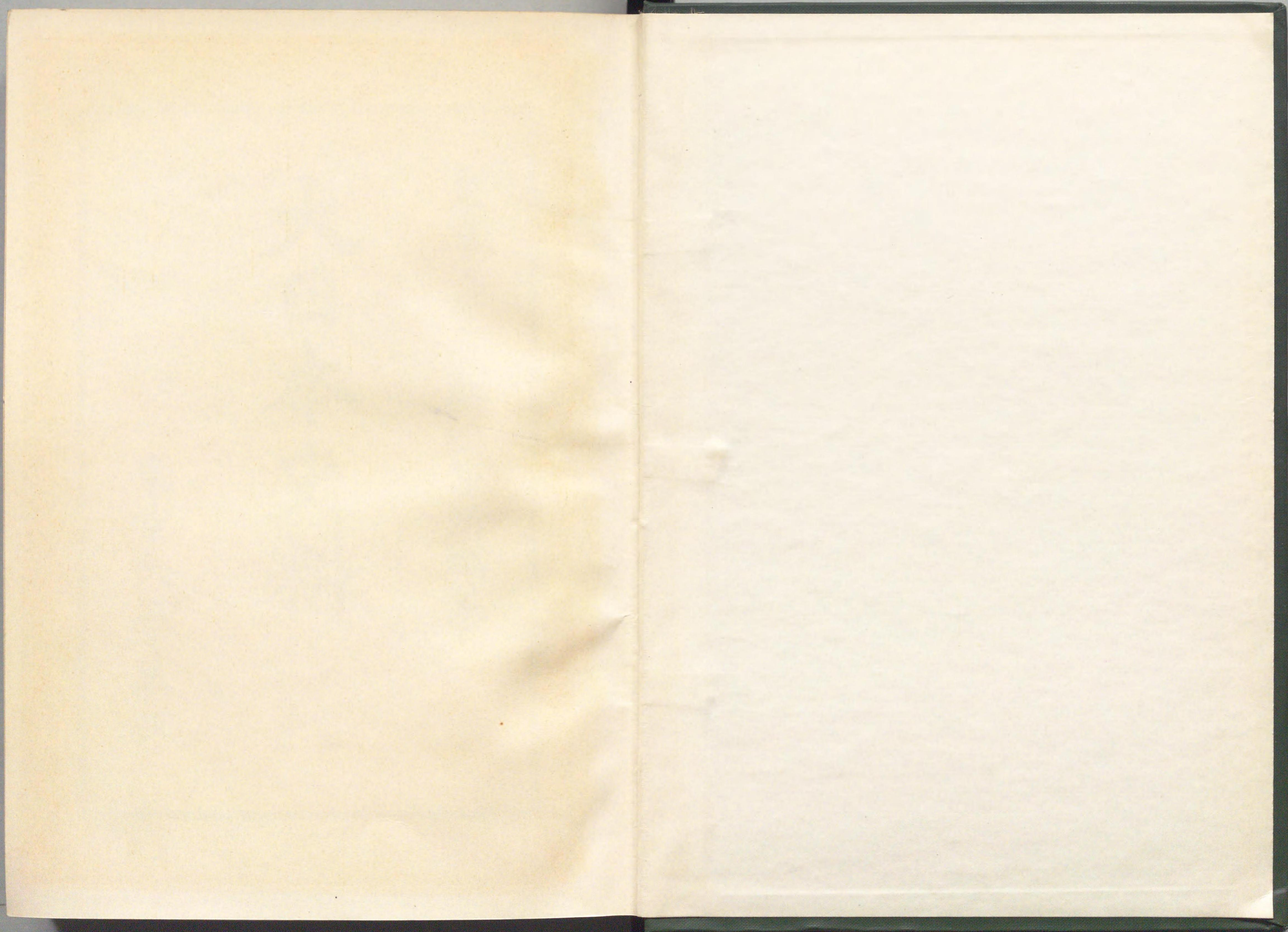

東京大學史料編纂所編纂

大日本史料

第六編
之三十二

東京大學藏版

210.08
T 456d

GB22

7

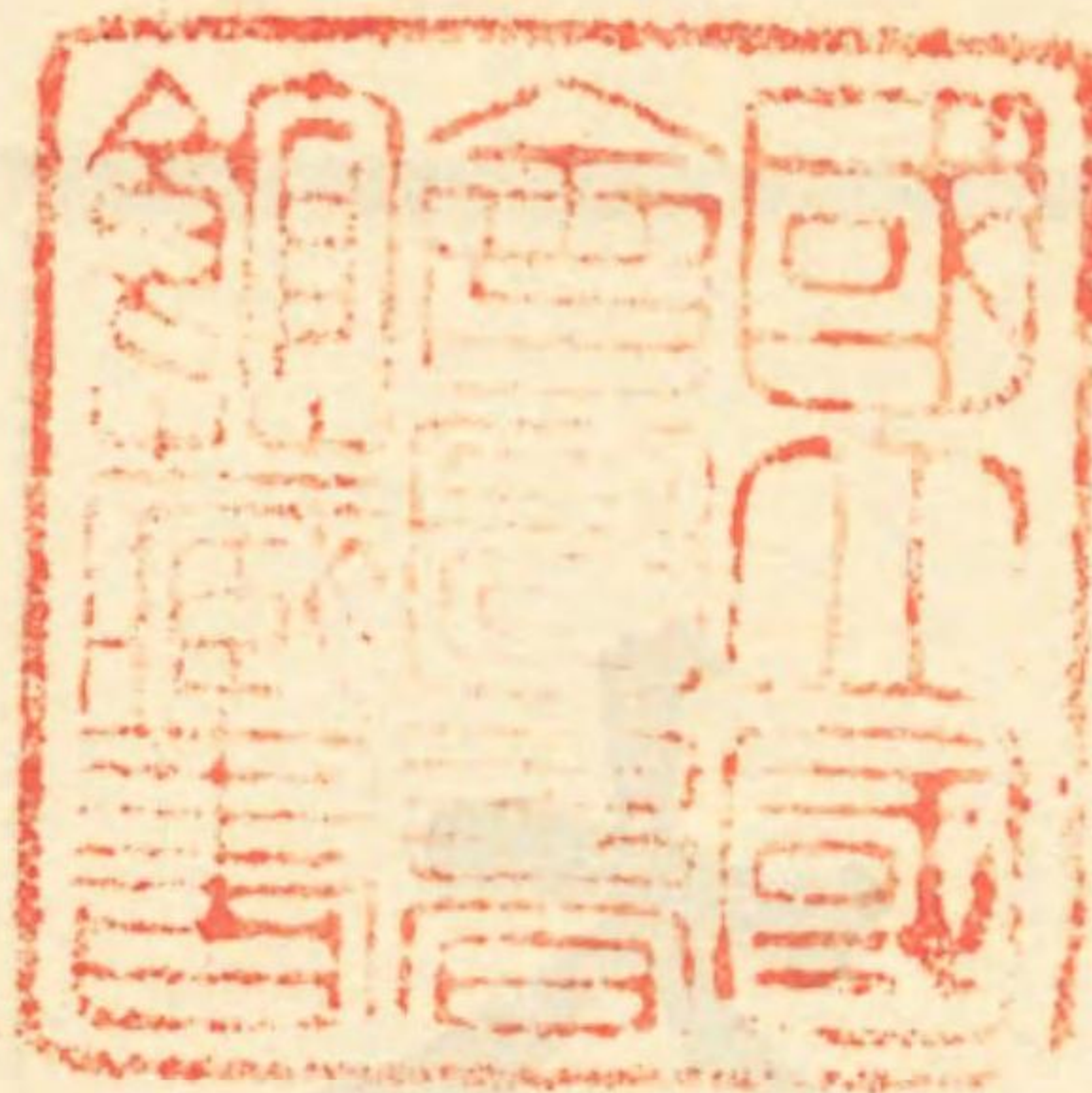

498594

大日本史料

第六編之三十二目次

南朝長慶天皇 建徳元年

北朝後光嚴天皇 應安三年

三月

- 一日 九條經教、興福寺大乘院ニ令シテ、越前河口莊給主職ヲ僧正實遍ニ充行
ハシメ、僧都覺成ヲ長谷寺別當ニ補セシム、……………一
- 三日 北朝、前權中納言小倉實遠ニ本座ヲ聽ス、……………四
- 四日 北朝和歌御會始、御遊アリ、……………五
三條實繼、直衣始、
- 十一日 南朝、後村上天皇三回聖忌法會ヲ修ス、宸筆御經供養アリ、……………七
長門守護大内弘世、同國住吉社ヲ造替ス、是日、遷宮アリ、……………八
- 十六日 北朝任大臣節會、内大臣三條實繼ヲ罷メ、右大臣二條師良ヲ左大臣ニ、

目次 南朝建徳元年 北朝應安三年三月

權大納言九條忠基ヲ右大臣ニ、前權大納言勸修寺經顯ヲ内大臣ニ、前權大納言洞院實守ヲ大納言ニ任ズ、……………一四

經顯、直衣始ヲ行フ、

北朝從二位高辻國長薨ズ、……………五五

斯波義將及ビ富樫昌家、同國長澤ニ桃井直和ヲ攻メテ、之ヲ破ル、直和

敗死ス、……………五八

廿三日 北朝吉書奏、……………六〇

廿四日 後光嚴天皇、舞樂ヲ御覽アラセラル、……………六一

廿六日 崇光上皇、舞樂ヲ御覽アラセラル、……………六一

廿七日 北朝縣召除目、……………六二

廿九日 北朝、一條經嗣ヲ權中納言ニ任ジ、左衛門督ヲ兼ネシム、……………六四

是月 和泉和田助氏、同國和田莊總下司職等ノ安堵ヲ望ミ、之ヲ南朝ニ請フ、……………六四

四月

一日 北朝平座、……………六七

北朝、入道尊道親王ヲシテ、禁中ニ帝釋供ヲ修セシメ、尋テ、如法佛眼

法ヲ修セシメテ、後光嚴天皇ノ御重厄ヲ祈禳セシム、……………六七

三日 信濃守護小笠原長基、幕府ノ命ヲ市河賴房ニ傳ヘ、同國常盤牧南條内五

箇村ヲ兵糧料所ニ充テシム、……………七一

四日 信濃善光寺火アリ、……………七一

五日 沙彌是鎮、某ノ旨ヲ承ケ、夏見某ヲシテ、祇園社領越中上高木村ヲ社家

ニ交付セシム、……………七二

九日 義滿、六條新八幡宮・北野社・祇園社ニ參詣ス、……………七二

十一日 幕府一方内談、……………七四

十三日 北朝祭除目、權大納言三條實音ヲシテ、太宰權帥ヲ兼ネシム、……………七四

十四日 北朝、日吉祭ヲ停ム、……………七五

十五日 北朝賀茂祭、……………七五

十九日 青蓮院入道尊道親王、祐助法親王ノ十三回忌法會ヲ修セラル、……………七六

廿二日 南朝、和泉藥師寺ノ卷數ヲ上ルヲ褒ス、……………七七

廿三日 北朝前關白二條良基、覺王院僧正末縁ヲシテ、山城教令院門跡及ビ同坊
領ヲ管領セシム、……………七八

廿七日 義滿、尊氏ノ十三回忌法會ヲ修ス、……………七九
東寺領若狹太良莊地頭方、佛事料ヲ出ス、

廿八日 藤原氏長者二條師良、鹿島轉重ノ鹿島社總大行事職ト號シテ、濫妨狼籍
スルヲ停メ、同社神官ヲシテ、故ノ如ク、神事ヲ執行セシム、……………八〇
藤原氏長者二條師良、法成寺領大和國長田莊ヲ唯識論轉讀料所トシテ、
興福寺東北院ニ安堵セシム、……………八一

五月

八日 征西將軍懷良親王、肥前松浦斑島米壽ヲシテ、其知行地ヲ安堵セシメラ
ル、……………八二

廿二日 後光嚴天皇、光嚴上皇七回聖忌辰ニ、宸筆御八講ヲ行ハレントシ、道場
以下ノ事ヲ前關白二條良基等ニ諮問アラセラル、……………八二

廿五日 幕府、越中守護斯波義將ニ令シ、軍勢等ノ祇園社領同國堀江莊同村々ヲ

濫妨スルヲ停メ、同社雜掌ヲシテ、所務ヲ全ウセシム、……………九〇

廿六日 菅原氏長者某、大鳥居信高ヲシテ、筑前安樂寺領同國大浦寺莊内砥上村
ヲ安堵セシム、……………九一

廿七日 北朝、大中臣忠隆ヲ大神宮大宮司ニ補ス、……………九一

廿八日 前東福寺住持景師西源寂ス、……………九二

六月

一日 前東福寺住持士悞友山寂ス、……………九五
圖版 友山士悞・月江正印唱和偈頌

駿河守護今川範國、子孫ヲシテ、圓覺寺領同國葉梨上中兩郷ヲ違亂スル
コト勿ラシム、……………一九九

七日 近江守護佐々木氏賴、京都ニ卒ス、……………二一九
圖版 氏賴自筆書狀

八日 關東管領足利氏滿、藤井下野入道某ヲシテ、信濃常盤牧南條内ノ本知行
地ヲ安堵セシム、……………二四二

十四日 北朝、祇園御靈會ヲ停ム、……………一四二

十五日 關東管領足利氏滿、伊豆三島社神主矢田部盛直ヲシテ、天下安全ヲ祈ラシム、……………一四三

十七日 幕府、侍所頭人佐々木高秀ヲシテ、虎王ノ東寺西院領教令院敷地及ビ巷所田地等ヲ押妨スルヲ停メ、下地ヲ同院雜掌賴憲ニ交付セシム、……………一四三

廿一日 北朝、前權大納言正二位今小路良冬ヲ從一位ニ敍ス、尋デ、良冬薙髮ス、…一四四

北朝、權少僧都孝信ヲシテ、大乘院門跡ヲ管領セシム、……………一四六

廿四日 北朝、東大寺東南院門主權大僧都觀海ヲ禁中ニ召シ、如意輪法ヲ修セシム、……………一五〇

廿五日 後光嚴天皇、小御所ニ遷幸アラセラル、……………一六六

北朝、能登國衙ヲ青蓮院ニ寄ス、……………一六六

廿六日 播磨守護赤松則祐、鎮西大將治定ノコトヲ、豊後田原氏能ニ報ズ、……………一六七

廿七日 北朝、宸筆御八講ノ日時及ビ僧名ヲ定メ、青蓮院入道尊道親王ヲシテ、不動法ヲ修セシム、……………一六八

是月 北朝、權僧正弘賢ヲ僧正ト爲ス、……………一七〇

北朝前關白九條經教ノ母卒ス、……………一七〇

七月

一日 今川貞世、九州下向ノコトヲ豊後田原氏能ニ報ジ、其援助ヲ依頼ス、……………一七五

四日 北朝、廣瀬・龍田祭ヲ延引ス、……………一七五

五日 前下野守從五位下宇都宮氏綱卒ス、……………一七六

七日 光嚴天皇七回聖忌、後光嚴天皇、宸筆御八講ヲ禁中ニ修セラレ、崇光上皇、御經供養ヲ仙洞ニ行ハセラル、……………一七九

八日 幕府、參河守護新田義高ヲシテ、青蓮院領同國村松莊領家役年貢ヲ究濟セシム、……………二一四

十七日 幕府、侍所頭人佐々木高秀ヲシテ、遍照心院僧徒・室田某ノ山城教令院敷地及ビ寺領ヲ濫妨スルヲ停メ、下地ヲ覺王院僧正末緣雜掌ニ交付セシム、……………二一四

廿四日 是ヨリ先、貴布禰社、鞍馬寺ト地塚ヲ争フ、是日、北朝、官使ヲ遣シテ、之ヲ檢知セシム、……………二一六

廿七日 是ヨリ先、南朝、建徳ト改元ス、是日、橋本正督ヲシテ、釋尊寺正種ノ
久米田寺領和泉輕部郷等ノ田地ヲ押領スルヲ停メ、之ヲ寺家雜掌ニ交付
セシム、……………二二七

廿八日 幕府、東寺雜掌賴憲ノ訴ニ依リ、波多野通貞ヲシテ、越前志比莊本家役
吳綿ヲ辨償セシム、……………二一九

是月 東寺、同寺領播磨矢野例名内ニ、人夫及比軍役ノ賦課ヲ停メラレンコト
ヲ、同國守護赤松則祐ニ請フ、……………二二〇

八月

四日 關東執事上杉朝房、職ヲ辭ス、……………二二二

五日 北朝、從三位室町公彥ヲ彈正大弼ニ任ズ、……………二二三

六日 幕府、侍所頭人佐々木高秀ヲシテ、山門奉行ヲ兼ネシム、……………二二三

幕府、東寺ノ訴ニ依リ、若狹守護一色範光ヲシテ、被官人渡邊直秀等ノ
半濟ト號シテ、同寺領同國太良莊領家・地頭兩職ノ所務ヲ押妨スルヲ停
メシム、……………二二三

十四日 北朝小除目、……………二二九

十五日 京都大雷、前關白九條經教ノ第二震ス、……………二三二

北朝石清水八幡宮放生會、……………二三二

十八日 幕府、目賀田信職ノ訴ニ依リ、近江守護佐々木高詮ヲシテ、福能部式部
大夫相續人ノ、近江福能部莊内切田地頭職ヲ濫妨スルヲ停メ、下地ヲ信
職ニ交付セシム、……………二三三

十九日 後光嚴天皇、御位ヲ第一皇子^{仁緒}ニ讓ラレントシ、密ニ近臣ヲ幕府ニ遣シ
テ、讓位・立坊ノコトヲ諮ラシメ給フ、尋デ、崇光上皇モ亦使ヲ遣シテ、
其皇子榮仁親王ノ立坊ヲ諮ラシメラル、幕府、聖斷ニ在ルベキヲ奏ス、……………二三四

佐々木高氏、攝津多田院境内ノ殺生ヲ禁斷ス、……………二四五

廿二日 北朝、久我通相ヲシテ、京都千種町ヲ管領セシム、……………二四五

廿八日 宮内卿菅原爲綱、大鳥居信高ノ筑前安樂寺領同國榎木寺ヲ濫妨スルヲ停
メ、大浦寺法橋ヲシテ、管領ヲ全ウセシム、……………二四六

是ヨリ先、千家孝宗、北島資孝ト出雲國造職及比杵築社神主職ヲ爭フ、

是日、杵築社神官等、孝宗ノ爲メニ幕府ニ陳ズ、……………二四七

廿九日 崇光上皇、萬秋樂ノ曲ヲ、本郷家泰ノ女ニ傳授アラセラル、……………二五一

三十日 北朝詩御會、……………二五二

常盤井宮滿仁王、參内シテ、後光嚴天皇ニ謁シ給フ、……………二五二

九月

二日 幕府、内談頭人今川貞世ヲ罷メ、吉見氏頼ヲ之ニ代ヘ、赤松則祐ヲ禪律
方頭人ト爲ス、……………二五四

畠山國熙、伊豆中島郷地頭職半分ヲ同國吉祥寺ニ寄進ス、尋デ、幕府、
同寺ヲシテ、之ヲ安堵セシム、……………二五四

三日 幕府、東寺雜掌頼憲ノ訴ニ依リ、攝津守護赤松光範ヲシテ、芥川貞繼等
ノ同寺領同國垂水莊領家職ヲ濫妨スルヲ停メ、下地ヲ頼憲ニ交付セシム、…二五五

幕府、東寺雜掌頼憲ノ訴ニ依リ、播磨守護赤松則祐ヲシテ、小河次郎兵
衛入道ノ、同寺領同國矢野莊内重藤十六名及ビ公文職ヲ濫妨スルヲ停メ、
下地ヲ頼憲ニ交付セシム、……………二五九

四日 後光嚴天皇、僧正光濟ヲ幕府ニ遣シ、密ニ讓位ノ日時・料所・料足及ビ
御所等ノコトヲ諮ラシメ給フ、……………二六〇

六日 幕府、侍所頭人佐々木高秀ヲシテ、松尾社造營料山城葛野郡段錢ヲ同社
ニ交付セシム、……………二六三

十一日 北朝、例幣ヲ停ム、……………二六四

十二日 幕府、肥後志加木村ヲ謫磨貞宗ニ、同國甘木莊志名子村・島子村ヲ同氏
直ニ與ヘ、其勳功ヲ賞ス、……………二六四

十八日 北朝和漢連句御會、……………二六五

十九日 北朝、彈正大弼室町公彦ヲ罷ム、……………二六五

二十日 北朝、聖護院覺譽法親王ヲシテ、禁中ニ法華法ヲ修セシム、……………二六五

北朝前關白九條經教、奈良ニ赴キ、尋デ、大乘院坊官ノ起請文ヲ徵ス、
事畢リテ歸京ス、……………二六六

廿二日 南朝、和泉鳥取莊山中關半分ヲ、觀心寺法華堂造營料ト爲シ、同寺ヲシ
テ、之ヲ管領セシム、……………二七二

北朝、幕府ヲシテ、崇徳院御影堂領能登大屋莊内三井・深見・内浦三箇保ノ事ヲ究明セシム、……………二七三

北朝、祇園社執行顯深ヲシテ、御祈料所播磨廣峯社ヲ領知セシム、……………二七四

元ノ版工二人、鎌倉ニ至ル、……………二七五

廿四日 北朝、菅原在敏ノ訴ニ依リ、幕府ヲシテ、能登菅原莊ヲ同人ニ返付セシム、……………二七六

廿七日 前醍醐寺座主遍智院聖尊法親王薨ゼラル、……………二七六

圖版 聖尊法親王御置文

廿八日 金蓮寺三代淨阿寂ス、……………二九五

圖版 三代淨阿書像

十月

一日 北朝、越前杉前三箇村ヲ以テ、祇園社造營料所ト爲ス、……………三〇四

二日 今川貞世、鎮西下向ノ爲メ、遠江ヨリ入京ス、……………三〇五

三日 是ヨリ先、關東管領足利氏滿、武藏ニ出陣ス、是日、周信、義堂、鎌倉ヨリ

赴キテ、氏滿ニ謁ス、……………三〇五

佐々木高氏、攝津多田院領多田莊内猪淵・山原兩村ニ漁獵スルヲ禁ズ、……………三〇六

隼人佐能重、氏滿ノ命ニ依リ、武藏竹澤郷内ノ地ヲ、藤田越中入道某ニ交付ス、……………三〇七

九日 土岐頼康、大庭景定ノ軍忠ヲ幕府ニ報ズ、……………三〇八

十一日 北朝、山城國棟別錢ヲ以テ、神泉苑ノ築垣ヲ修理セシム、……………三〇八

十三日 青蓮院入道尊道親王、六字法ヲ修シテ、後光嚴天皇ノ御藥ノ効驗ヲ祈リ給フ、……………三〇九

幕府、周防守護大内弘世ヲシテ、嵯峨善入寺領同國多仁莊内ノ地ヲ、同寺雜掌ニ交付セシム、……………三一〇

十四日 幕府、鎮西大將今川貞世ノ鎮西發向ノコトヲ、日向土持三河守ニ告ゲ、軍勢ヲ催サシム、……………三一〇

幕府、長伊豆入道某ヲシテ、押領人ノ天龍寺塔頭金剛院領但馬東河莊地頭職ヲ濫妨スルヲ退ケ、同職ヲ同院雜掌ニ交付セシム、……………三一〇

十五日 北白河宮、賀茂片岡社祝音久ヲ御師職ト爲シ、遠江濱松莊内岡部郷ヲ知

行セシメラル、……………三一一

十七日 石清水八幡宮神人、神輿ヲ奉ジテ入京ス、……………三一二

廿五日 北黨吉良滿貞、遠江濱松莊内ノ地ノ地頭職ヲ、今川氏兼ニ預ク、……………三二三

廿七日 鎮西大將今川貞世、鎮西發向ノコトヲ、豊前宇都宮經景ニ告ゲ、援助ヲ
求ム、……………三二三

廿九日 細川頼之、和泉久米田寺塔婆造立ノ爲メ、馬一匹ヲ奉加ス、……………三二四

是月 妙法院亮仁親王薨ゼラル、……………三二五

十一月

二日 崇光上皇、甘州ノ曲ヲ、本郷家泰ノ女ニ傳授アラセラル、……………三二七

三日 三條公時、大學ノ題銘ヲ後光嚴天皇ニ請ヒ奉ル、……………三二七

六日 北朝、青蓮院入道尊道親王ヲシテ、八字文殊法ヲ修シ、天下静謐ヲ祈ラ
シム、……………三一八

八日 北朝御贖物、……………三一八

是ヨリ先、後光嚴天皇、大外記中原師茂ヲシテ、密ニ城外皇居ノ先例ヲ
勘申セシメラル、是日、師茂、勘例ヲ奉ル、……………三一八

九日 後光嚴天皇、密ニ宸筆御願文ヲ春日・石清水・賀茂・日吉・北野ノ五社
ニ納メ、權僧正宗助等ヲシテ、讓位・立坊ノコトヲ參籠祈願セシメ給フ、
又禁中ニ於テ五社ヲ拜シ給フ、……………三一九

十一日 興福寺維摩會、……………三二一

後光嚴天皇、近臣・宮女ヲシテ、石清水八幡宮神輿ニ參詣セシメラル、……………三二九

後光嚴天皇御身固、……………三二九

十二日 是ヨリ先、建長・圓覺兩寺ノ僧衆、兩寺開山忌諷經ノコトニツキテ争フ、
是日、幕府、其ノ確執ヲ制止セシム、……………三三〇

幕府、肥後小原村及ビ野原莊内ノ地ヲ小代重政ニ、同國岩原村ヲ其ノ子
詮重ニ與フ、……………三三七

十三日 關東管領足利氏滿、疾アリ、是日、癒ユ、……………三三八

十四日 後光嚴天皇、御願文ヲ祭主大中臣忠直ニ賜ヒ、伊勢神宮ニ參籠セシメラ
ル、……………三三九

青蓮院入道尊道親王御參内、後光嚴天皇ニ謁シ給フ、……………三四〇

幕府、備前守護赤松則祐ヲシテ、小國宮内左衛門入道ノ東寺領同國福岡

莊内吉井村領家年貢ヲ抑留スルヲ停メ、年貢ヲ寺家ニ進濟セシム、マタ
澁川義行ヲシテ、多治部師景ノ東寺領備中新見莊領家職ヲ濫妨スルヲ停
メ、下地ヲ同寺雜掌賴憲ニ交付セシム、

十五日 北朝大原野祭、……………三四〇

後光嚴天皇、讓位ノ御所、皇子ノ御元服・立親王等ノコトヲ、前關白ニ

三四五

條良基ニ諮問アラセラル、是日、良基、參内シテ私見ヲ上ル、

三四五

十七日 園城寺長吏前大僧正定尊、職ヲ辭ス、……………三四七

十九日 北朝小除目、……………三四八

二十日 北朝、東寺寄檢非違使俸祿料所乾町水田ヲ同寺ニ返付シ、同寺ヲシテ、
俸祿ヲ進納セシム、……………三四九

幕府、山城長福寺雜掌良俊ノ訴ニ依リ、丹後守護山名師義ヲシテ、地頭
上杉頼成ノ同國河上本莊領家職ヲ濫妨スルヲ停メ、下地ヲ良俊ニ交付セ
シム、……………三五一

廿一日 征西將軍懷良親王、知覽忠泰ヲシテ、薩摩知覽院及ビ河邊郡ノ地ヲ領知
セシメ、揖宿忠勝及ビ鯨島下野守某ヲ遣シテ、下地ヲ忠泰ニ交付セシメ

三五一

ラル、……………三五二

廿三日 北朝、日吉祭ヲ停ム、……………三五三

廿四日 義滿、二星合ニ依リ、前大僧正良瑜ヲシテ、五壇法ヲ修シテ祈禳セシム、……………三五三

廿六日 少貳冬資、鎮西ニ歸ル、……………三五三

廿八日 北黨某、佐藤元清ヲシテ、攝津橋御園内雅樂寮領ノコトヲ管セシム、……………三五三

廿九日 石清水八幡宮神輿歸座、……………三五四

三十日 幕府、播磨守護赤松則祐ヲシテ、海老名源賀ノ南禪寺領同國矢野別名下
司職ヲ濫妨スルヲ停メ、下地ヲ同寺雜掌ニ交付セシム、……………三五五

十二月

二日 崇光上皇、兩流泉ノ曲ヲ、榮仁親王ニ傳授シ給フ、……………三五六

幕府、義詮ノ忌辰ニ依リ、法華八講ヲ等持寺ニ修ス、……………三五六

前建仁寺住持圓見月寂ス、……………三五七

顯之ノ事蹟、

三日 北朝前關白九條經教、出雲美談・林木兩莊ヲ祇園社ニ寄進シ、佐法印某
ヲシテ、下地ヲ知行セシム、……………三六六

十一日 北朝、前權中納言鷲尾隆右ニ本座ヲ聽ス、……………三六六

十二日 南朝、河内觀心寺ヲシテ、如意輪法ヲ修シ、天下泰平、寶祚長久ヲ祈ラシム、……………三六七

十三日 是ヨリ先、菊池武安・僧道意等、南朝ニ奏シ、筑後玉垂宮縁起ヲ改修ス、是日、功ヲ竣フ、……………三六七

十五日 是ヨリ先、管領細川頼之、尾張守護土岐頼康ヲ伐タントシテ果サズ、是日、頼康、尾張ニ歸ル、……………三七一

十八日 是ヨリ先、東寺雜掌頼憲、北山愛染王堂雜掌良賢ト寶莊嚴院敷地及ビ同院領近江三村莊内嶋郷ノ管領ヲ爭フ、是日、幕府、北朝ノ命ニ依リ、近江守護佐々木高詮ニ令シ、良賢ヲシテ、嶋郷ヲ安堵セシム、尋デ、頼憲ノ訴ニ依リ、更メテ同人ヲシテ、同郷ヲ安堵セシム、……………三七一

十九日 北朝、覺王院僧正宋縁ヲシテ、山城教令院門跡及ビ同坊領ヲ安堵セシム、……………三八六

廿二日 北朝京官除目、……………三八七

權少外記三善倫義、職ヲ辭シ、中原師豐、之ニ替ル、

廿五日 北朝、興福寺權別當顯遍ヲ別當ニ補シ、尋デ、權僧正實遍ヲ權別當ニ補ス、……………三八八

廿六日 幕府、鎮西大將ノ進發ニ依リ、豐前宇都宮經景・豐後富來正壽ヲ歸國セシム、……………三九〇

鎌倉光明寺良譽定寂ス、……………三九一

圖版 良譽自筆傳授狀

廿七日 北朝、前大僧正良瑜ヲ園城寺長吏ニ還補ス、……………四〇五

僧正靜盛ヲ同寺別當ニ補ス、

是ヨリ先、青蓮院入道尊道親王家領備中縣主保雜掌源曉ト、同保地頭齋藤康行・同基繁ト所務ノ爭論ヲ爲シ、尋デ、和與ス、是日、幕府、之ヲ認ム、……………四〇六

幕府、醍醐寺報恩院隆源ヲシテ、鎌倉犬懸坊領等ヲ管領セシム、……………四〇八

廿九日 北朝、前大僧正良瑜ヲ大僧正ノ上ニ班ス、……………四〇九

三十日 北朝、正四位下花山院通定ヲ從三位ニ敘ス、……………四一〇

(目次終)

大日本史料

第六編之三十二

南朝長慶天皇

建德元年庚戌

北朝後光嚴天皇

應安三年

三月小盡
庚寅朔

一日、庚寅九條經教、興福寺大乘院ニ令シテ、越前河口莊給主職ヲ僧正實遍ニ充行ハシメ、僧都覺成ヲ長谷寺別當ニ補セシム、

〔寺院細々引付〕

六 ○内閣文庫所藏

三月

一朔日、(經教)九條殿仰、

(實德)河口庄給主事、被仰付法雲院僧正候、任例可給御教書之由、被仰下候也、恐々謹言、

三月一日

公照

經教御教書

南朝建德元年 北朝應安三年三月一日

經教御教書

南朝建德元年 北朝應安三年三月一日

少納言法眼御房

長谷寺別當事、可書給御教書於覺成僧都由、被仰下候也、恐々謹言、

三月一日

公照

大乘院孝尊御教書

長谷寺事、可令執務給之旨、〔由之〕可申旨所候也、恐惶謹言、

三月一日

法眼泰尊

謹上 禪光院僧都御房

此御教書、故松林院之時ノ案文ヲ被出テ所望之間、其分書遣了、

河口庄徳丸名ヲ奉行セシム

河口庄徳丸名可致奉行之由、可被成御教書於覺成僧都之旨、被仰下候也、恐々謹言、

十二月廿五日

公照

少納言法眼御房

一二日、禪光院、九條殿御教書ヲ持來テ、可書給由被申之間、直ニ書寫了、有子細テ、

孝尊御教書

十二月日付云々、御教書云、

河口庄徳丸名可有御奉行之由、可申旨所候也、恐々謹言、

十二月廿五日

泰尊

禪光院御房

〔長谷寺日記〕

○成實堂古文書所收

應安三年〔庚子〕□月□日、長谷寺別當禪光院

長谷寺御目代事被仰付候、可令存知給之由、可申旨所候也、恐々謹言、

三月十日

辨嚴奉

謹上 順忍房擬講御房

良仙房以宛文□了、酒進之、同引出物一貫之由被申之間、則進了、

一長谷寺御目代職事、畏以承候了、可令存知其旨候、殊以畏入候之由得御意、可有御披露候、恐々謹言、

三月十日

□□

一當寺別當事、檢校所御教書如此、□令存知之由所候也、仍執達如件、

南朝建德元年 北朝應安三年三月一日

南朝建德元年 北朝應安三年三月三日

三月十一日

御目代英豪

四

謹上 兩座御中

追申

爲不審、院家御教書案文進候、

長谷寺事、可令執務給之由所候也、恐惶謹言、

三月一日

法眼泰尊

謹上 禪光院僧都御房

今日十一日、依爲吉日、定使長谷寺下了、定使御坊丸、小目代善觀房、一執行返事狀廿日到來、

三日、壬辰北朝、前權中納言小倉實遠ニ本座ヲ聽ス、

〔公卿補任〕四十 前權中納言正三位藤實遠、五十、三月三日、聽本座、

○實遠、權中納言ヲ辭スルコト、去年十二月十九日ノ條ニ見ユ、

四日、巳癸北朝和歌御會始、御遊アリ、

〔後愚昧記〕○史料編 纂所所載 二月廿三日、今日禁裏和歌御會始、其次内府可遂直衣始之由、

兼日風聞、而御會延引之間、直衣始又延引、可爲來廿八日云々、直衣始間事、内府有示合事等、問答狀在別帋、仍略之、

廿八日、今日御會又延引、依主上御不豫氣御云々、○御不豫ノコト、去月二十八日ノ條ニ收ム、直衣始又延引、

三月一日、天晴、風吹、今夜内府直衣始也、行粧大概後日以狀示送之、有別帋、○實繼、内大臣ニ任ゼラル、コト、貞治六年九月二十九日ノ條ニ、拜賀ヲ遂グルコト、本年正月十六日ノ條ニ見ユ、

四日、今日和歌御會也、後日一座借請内府一見之、御製、次（日野宣子）二品局、次（良基）二條前關白、（二條師長）位署書散、次（兼右）關白、次内大臣、次三條大納言、實音、次權大納言、公豐、次四辻中納言、善成、次園前中納言、（基隆）卿、次二位中納言、（今小路）基冬、次二條前中納言、爲忠、次富小路前中納言、實遠、次冷泉前中納言、爲秀、次藤中納言、（柳次）忠光、次新中納言、爲遠、次大藏卿、（東坊城）長綱、次頭中將、（三條）朝、宗泰朝臣、（中御門）中將、爲重朝臣、（二條）中將、親雅朝臣、（中山）中將、有孝朝臣、（六條）少將、爲敦、（法性寺中務）大輔云々、（極蔭、位署書樣藏人内舍人正六、位上行式部大丞藤原朝臣云々、懷國、

題者新中納言 讀師内大臣

南朝建德元年 北朝應安三年三月四日

五

二月御不豫ニ依リ延引ス三月一日三條實繼直衣始アリ

題者御子左爲遠

南朝建徳元年 北朝應安三年三月四日

講師爲重朝臣

御製讀師内大臣 講師新中納言

〔京都御所東山御文庫記録〕 丙八 御遊記

〔應安〕同三年三月四日、禁裏御遊、五位殿上人置臣下之樂器、少將信藤持參〔普力〕・比巴、置前大納言前、〔洞院〕爲敦置和琴於同大納言前、

〔御遊抄〕 御會始 同三三四、

拍子 〔總小路〕成賢、

付歌 〔宗泰朝臣〕信俊朝臣、〔後小路〕

笙 〔御所作〕教言卿、〔山科〕

笛 〔實音卿〕親雅朝臣、

箏 〔實守〕知廣、

比巴 〔基隆卿〕基明卿、〔圖〕

和琴 〔實守〕廉中召伯耆局、

〔京都御所東山御文庫記録〕 丙四 御遊記 〔宰相入道〕宰相入道〔教言卿〕記〔總小路〕

〔應安〕同三三四、禁裏御遊和歌兩席之例、

〔祇園執行日記〕 五 應安五年十二月條裏文書

無何申度之〔處御力〕音信爲悅候、々々々、

御遊

御遊和歌兩席ノ例

神事御計會察申候、御前邊無殊御事候、來廿日和歌御會始候、以此次御直衣始可有御沙汰之由、被申候間、御纏頭程、〔中略〕全文ハ二月九日詩御會ノ條ニ收ム、

二月十一日

忠兼〔應安〕

〔台傳〕 〔柳原家記録〕後八條入道内大臣殿 〔八條相府公秀公男、母〕

同三月一日、著直衣參内、〔今度直衣〕殿地云々、

雜色一人、車副二人、〔各平禮〕衛府長久弘、

前駟二人、〔此内一人、四位云々〕

殿上人公時朝臣、〔公役瀧口成豐、騎馬在車後〕

季村朝臣

○三條實繼直衣始ノコト、便宜合絃ス、

十一日、〔庚子〕南朝、後村上天皇三回聖忌法會ヲ修ス、宸筆御經供養アリ、

〔新葉和歌集〕 十 釋教歌

後村上院第三年の御佛事の次に、よみをかせ給ける短冊をつかれて、うらに宸筆に

南朝建徳元年 北朝應安三年三月十一日

宸筆御短冊ノ裏ニ御經ヲ書寫セラ

南朝建德元年 北朝應安三年三月十一日

て御經かゝせ給たりける、供養の導師つかうまつるとて、思つゝけ侍ける、

前大僧正願意

かき置し昔の春のことの葉に御法の花をけふりそへつゝ

○本書、御佛事ノ日ヲ闕クニ依リ、御忌日ニ掲グ、後村上天皇、崩御アラセラル、コト、正平二十三年三月十一日ノ條ニ見ユ、

長門守護大内弘世、同國住吉社ヲ造替ス、是日、遷宮アリ、

〔長門國守護職次第〕

卅代大内介殿弘世御法名 道階

同御代社頭皆造時、御遷宮、應安三年三月十一日、御出仕在之、御役人、宮河伊賀守頼直、陶山縫殿允弘高、御騎馬五番、如木、

〔長門住吉神社文書〕

○長門

新造御遷宮事

奉講讚一乘妙典、

右敬考當社住吉大明神之舊齒、（マ、）大日本國鎮領地主皇帝彦瀲尊是也、或爲都率内院第三之

弘世社前ニ
法華經ヲ講
グシ法樂ヲ捧

大士、或亦仲哀天皇再來也、忝爲異國征伐、天降長州豐浦都、（郡）催軍旅於新羅・高麗之地、遙夷三韓、歸朝後、垂權跡楠村里、列宮居五社、示本地三如來一菩薩一明王、以添和光（釋）曜神威、是號一宮、圖宿緣相應明鑿潛通之砌也、殊皇后合體約深、八幡尊神正父也、加之攝養老則益觀念、並粉邑受法味、共顯佛躰、冥威越三千餘社、弘誓爲十二大願、現同塵之形、除九橫之難、而以正直爲栖、以八戒爲燈、云現云當、誰不欽仰乎、爰散位多々良弘世、法名 道階苟生右武家、全弓矢之謀、隨領當州以來、抽禮於社壇、每致祀於瑞籬、相宮廟不完、雖顧土木之難及、竊凝底露誠、漸終成風之功、所謂九間一面寶殿并三間申殿、相勵新造、至御供所・橫殿・廻廊者、先構假屋、（地）沽洗中澣候遷宮既畢、懇祈早開、願望惟新、而松壩忽扇一千餘歲之昔風、大廈之跂殆中興之基歟、仍運白花丹誠、聊奏伶倫樂舞、兼奉講一乘妙典、捧神祇之法樂、欲備天衆之降臨、緇素群集、貴賤來詣、方今白眉紫賜臨壇上、讚以一實醍醐之味、錦幡寶蓋之列、庭前飭成、鷲峰會場、粧石金絲竹之調、早驚結緣、始霓裳羽衣之曲、速告利物、終道儀、克整廟意定感、然則先以小善根之上分、奉賁御寶殿之外用、權化城之裏威風遠吹、實報土之上慈雲深燾、永拂異賊於萬里之外、閑戰義兵於八埏中、然則金輪聖王天長地久、征夷大將軍萬願成就、壽命長遠益久

南朝建德元年 北朝應安三年三月十一日

南朝建德元年 北朝應安三年三月十一日

一〇

保、殊道階二世如思群息存忠孝之節、階老富松樹榮、門客家僮揚名立功重清、鳳薨累霜
龍花期曉、乃至有緣皆浴佛恩神德、敬白、

應安三年三月十一日

沙彌道階 敬白

〔山田貴實氏所藏文書〕 穴門國造家系圖

貞近

貞明 兵部大輔、
從四位下、

應安三年之春、大内弘世蒙朝命、御本宮再奉造營、是時之大宮司職、

○弘世、住吉社ニ凶徒退治ヲ祈リ、社殿ノ修造ヲ約スルコト、正平十二年七月十
三日ノ條ニ、後光嚴天皇、同社大宮司貞明ノ請ニ依リ、造營ノコトヲ幕府ニ傳ヘシ
メラル、コト、去月十五日ノ條ニ見ユ、

〔參考〕

〔長門一宮〕住吉神社文書 一〇長門

長門一宮社頭由來大意

一開基人王十四代仲哀九 庚辰年、

社頭由來大
意
開基

文化元迄千六百五年、

一本殿五間向作、谷棟作トモ云、
九間一面八尺間也、

内陳五社共ニ玉社有之、左
右雪舟之繪、花鳥之彩色、
(等繪)

五社相殿之次第

東

五諏訪明神

三神功皇后

四高良明神

二八幡大神

一住吉大神

西

右西上坐、有傳授、大宮司家之祕訣、

應安三年 庚戌 春三月十一日之御遷宮也、

文化元迄四百三十五年、

南朝建德元年 北朝應安三年三月十一日

一一

本殿

雪舟等楊ノ
繪

相殿

永和四年弘
世樓門ヲ建
立ス

末社

南朝建徳元年 北朝應安三年三月十一日

一樓門、此一間樓ト云、

永和四年^{戊午}八月、

文化元迄四百二十七年、

右本社樓門共ニ大内多々良朝臣弘世^{法名道階}、建立也、

末社

一夷社、事代主命也、本宮之東之方御社有、

住吉開基以前ヨリ地主之社也、人王十三代成務帝元年秋九月十六日鎮座、

文化元迄千七百五年、

一檢非違使社、火闌降命、

住吉掟之守護神也、年記不詳、

一百太夫社、猿田彦之異名也、

道指南之神也、依之古例宇津宮^ニ神幸有シ時先ニ立玉ウ、仍道筋建御社、

應安五年秋八月自江州勸請當地、

文化元迄四百三十三年、

應安五年百
太夫社ヲ近
江ヨリ勸請
ス

船楠

一天滿宮、

往昔秋禰郷ヨリ有故御社移當所、本社ヨリ三町東山中ニ有リ、萬治三年^{庚子}八月遷宮也、以前之由來不詳、

右社邊末社、此外總末社百二十餘社、

一船楠、

右古傳云、沖津借島ニ眞清水之井有、此水移山田邑、其水船ヨリ楠出生シ大木ト成、至今現在、根如水船、楠之邊ニ水ヲ移セシ井有テ、清水湧出ル事于今不絶、是則神供之水也、彼島ヨリ往古水移テ井蓋覆、依之蓋井島ト云、

當社十景

柚坂山 靈山 今、丸山 狼谷 逢坂 堅田 西山 東山 長溪 龍王山

一往古之神領、

東ハ嶺限^{嶺郡也}、西ハ海限^{時浦也}、南ハ大池限^{隼人之流也}、北ハ川棚限、

付リ

一宮之庄 秋禰 伊倉 安岡 永田^{正吉也} 吉母^{此庄内ト云}

南朝建徳元年 北朝應安三年三月十一日

神領

十景

南朝建徳元年 北朝應安三年三月十六日

時浦

時浦

社頭在西一里海邊也、此地南之山下汀ニ有岩穴、俗ニ鼻頰ト云、例年六月廿八日、當社祝部職社官各集會而御被之神事執行之、

沖津借島

一沖津借島、

時浦ヨリ三里西之沖ニ有、今ハ蓋井島ト云、古傳云、此島ニ住吉之岩戸有リ、左右ニ御垣守駒犬大鞍之形ニ似タル岩アリ、又兩岸ニ御幕之紋鮮ナリ、神功皇后、兵具等納置玉フト云ヘリ、住吉大神此島ヨリ山田邑ニ遷宮之神幸アリシ御道筋トテ御崎ト云所、海底遙ニ磴石有リ、嶋迄此石繼タリ、住吉社司及老年、一代ニ一度傳記之、務祈雨祭之神事執行之、此島江渡海之時、依舊例島守モ淨衣ヲ著シ、社人之列ニ加ル古例ト云云、

十六日、^乙北朝任大臣節會、内大臣三條實繼ヲ罷メ、右大臣二條師良ヲ左大臣ニ、權大納言九條忠基ヲ右大臣ニ、前權大納言勸修寺經顯ヲ内大臣ニ、前權大納言洞院實守ヲ大納言ニ任ズ、

〔公卿補任〕^{三十}_四

右大臣正二位藤師良

三月十六日轉左大臣、

正二位藤忠基^(九條)

三月十六日任、同廿日左大將還宣旨、

内大臣正二位藤實繼^(三條)

三月十六日辭退、

從一位藤經顯^(勸修寺)

三月十六日任、元前權大納言、

大納言正二位藤實守^(洞院)

三月十六日任、

〔後愚昧記〕

○史料編纂所所藏

三月十六日、後聞、今夜被行任大臣節會云々、宣命如此、

宣命

天皇我詔旨止勅御命乎、親王諸王諸臣百官人等、天下公民衆聞食止宣、關白右大臣

正二位藤原師良朝臣者、萬機乎巨細志、又功者高久、官者卑止^{計連(藤カ)}、安良事乎思食^{天奈牟}、

左大臣乃官爾上賜布又宣久、正二位行權大納言藤原忠基朝臣者、累代輔佐之家爾稟

天、朝恩乎可蒙岐人爾^{奈留}依互、右大臣乃官爾任賜布、又從一位藤原經顯朝臣者、久仕

朝廷互、齡毛高久勞毛厚奈利、仍内大臣乃官爾任賜布、又正二位藤原實守朝臣乎大納

言乃官爾任賜^{者久}止、勅御命乎、衆聞食止宣、

應安三年三月十六日

經顯卿任大臣事、日來所風聞也、爲主上御乳父之儀、彼勞歎、依無所募如何、頗爲驚耳

南朝建徳元年 北朝應安三年三月十六日

經顯ノ任内
大臣ハ御乳
父ニ依ル
三條公忠ノ
批評

名家ノ分ニ
過グ
吉田定房ノ
例ニ依ル

事歟、向後勸修寺一家可成丞相之望歟、名家之輩丞相過分之至也、後醍醐院天下一統之時、故吉田内府、定房、爲彼院于時御在位、乳父勞被任了、今度又被追彼例歟、但後醍醐院御行事、不限此一事、每事物狂沙汰等也、後代豈可因准哉、

〔諸家傳〕

一之上九條

忠基 應安三年三月十六日、右大臣、廿六歲、同日右大臣、内大臣、依官次可列之由宣下、口宣、廿日、大將如舊之宣下、口宣、

〔後愚昧記〕

○史料編纂所所藏

三月廿三日、今夜吉書奏也、大納言實守卿候之、大臣無出仕之故也、彼卿今夜先奏慶云々、○下略、全文八二、十三日ノ條ニ收ム、

〔後愚昧記〕

○内閣文庫本

七月二日、○中略今夜右大臣忠基公、兼左大將、申拜賀、扈從公卿藤宰相、金門也、殿上前駟三人、地下前駟六人、此中四位一人、五位五人、無六位云々、此間依可被行御八講、御殿日來御殿通用、被渡東小御所、仍殿上被渡彼方了、先規可尋之、何年例哉、仍入中門、經南庭、副南築地、隨身等悉相副云々、至小御所南面庭進立、而拜舞云々、先進立無名門代前之本殿上之扉戸、之處、殿上被渡東之由、藏人懷國告示之間、如此所爲云々、先年貞和(興仁親王)比、東宮御坐東小御所之時、(三條公忠)予拜賀度々不經南庭、出陣外、北方、更入高倉面門、進立彼御方殿上前、令拜了、(實忠)故大臣殿康永御拜賀則如然、凡

忠基ト經顯
ノ序列ヲ官
次ニ依ラシ
ム

實守奏慶
忠基拜賀

小槻兼治忠
基ニ祝詞ヲ
述ブ

人之所爲不同也、於當家、先々大略經候了、向後又可然也、抑右府今度行事上卿也、九條亭遼遠之間、拜賀已後宿陣家、左兵衛佐資教第、右府家人也、每日出仕云々、

〔兼治宿禰記〕

(小槻兼治)七月六日、巳、晴、申剋俄雷電、暴風雨、則屬晴、今日御八講五卷日也、○中略此間予參右大臣殿、陣外左兵衛佐資教宿所也、御講間御座、御拜賀無爲并御八講已無相違欲被遂行、目出之次第申上之處、故參仕珍重、御本意之由被仰之、

〔後愚昧記〕

○史料編纂所所藏

三月廿四日、(實忠)毘沙門堂僧正示送云、新内府有令申旨、可來云々、仍許諾了、未刻許僧正來臨、内府申云、經房卿、資經卿等事歟、依曩祖兩代例、今度拜賀等事、可尋申之、可爲何樣哉之由、定禪法印内府猶子、毘沙門堂供僧也、可傳申之旨申之者、予答云、兩代御諮問、當家事元來所存知也、仍大概不可有子細、但一事以上、可用當家說之由、載狀給之者、涯分存知事、不可貽心底者也者、僧正即歸了、

廿七日、僧正又來臨、先日承之趣、傳達内府了、就其有令申旨、所詮訪申之者、可用御說之條勿論、但古今事、異又他家也、聊違御說之篇目有之者、定可答承歟、其段如何云々、予云、一事以上、爲相訪之儀者、雖非當家說、兼令談合、可治定之上者、何可及

經顯拜賀ノ
次第ヲ三條
公忠ニ問フ

此儀哉、只大都拜賀以下事、一向可憑扶持之由載一行、而不審篇目等、可送賜歟、此趣可被傳者、僧正歸了、○下略

四月五日、○中略 毘沙門堂僧正送狀云、勸修寺先日申題目、仰趣傳達了、進狀之條、不可有子細、且自元存內事候云々、此上者、連々同題、以事書等可申者也、但難盡紙上篇目有之者、以少外記康隆(中略)可申之也、且彼康隆參申御家門者歟云々、返事云、委細奉了、事書外以康隆可申之由奉了、非可嫌其人候上者、其趣可存知也、凡八六位外記史丞相以上之仁對面、爲不相應事、仍以人可承也、是ハ爲御意得也、不可被仰遣彼方者、

經顯書狀

十一日、僧正送狀、勸修寺狀副之、彼狀正文加諸人諮問了、其狀云、

丞相事、可預御處分之由存候之處、御許諾殊恐悅候、可仰御家門說候、早可參啓候、恐惶謹言、

四月十一日

經顯上

(念慈)
三條殿

返事云、

公忠返狀

芳札之旨喜奉了、御拜賀以下事、如此示給之上者、存知之分更不可貽心底候、他事期後信候也、恐々謹言、

四月十一日

公忠

禮昏云、

追申、

御札禮過分候、可被改候哉、

十三日、未刻以後雨下、少外記康隆爲內府使來、條々注折昏持來之、以詞示云、丞相事、更無才學候、一事以上可奉存也云々、返事云、雖不甲斐々々敷、存知之分委可申也者、自是又注折昏、與康隆了、彼折昏等在別、

〔諮問抄〕

○三條西實
義氏所藏

少外記康隆爲使者持來之、

應安三四十三
拜賀事、直衣始事、

網代始事、網代ハ五尾
勿論候歟、

經顯拜賀直
衣始網代始
等ノ事ヲ公
忠ニ問フ

南朝建德元年 北朝應安三年三月十六日

袍事、可爲異文敷、若

又夏ハ如例候敷、

直衣事、是も異文候敷、

夏何樣候哉、

所々座事、自拜賀日可儲候哉、

在所等又何樣候哉、

簡事、自拜賀日

可立候哉、

小直衣事、結有無若不同候哉、可爲何樣候哉、下ニハ差貫可用候哉、其外變ニハ可用何候哉、

狩衣事、一向不可用候哉、若可著

者、何樣之時可用候哉、

袖事、小直衣之時、可重候

哉、夏ハ帷勿論候哉、

裝束事、可爲志々良敷、又宿老上者、可

用敷地哉、冬又可爲平絹哉、

此外初拜可存知事候者、可示預候、

公忠返答

條々

一所々座事、

公卿座奧主人座之外常時不敷之、拜賀之時許奧座敷之、與主人座有絕席、於端座者、如日來可有

之、主人座無對座、硯黑漆、白蒔繪、其文唐草躰物也、脇息黑漆、不蒔之、主人座前ニ置之、

足ニ有金物、

足ニ有金物、

主人座前ニ置之、

一網代始事、

御直衣始之後、別而可有之、車箱上并袖檜網代、以漆畫文、自餘所網代如常可爲御當家文也、

一御袍事、

當家者、初任拜賀常文也、然而今度之儀、爲宿老御事、可被用異文哉、委申使節、夏冬共不可有差異、爲冬者可爲敷地也、

一宿申簡、黑漆、并日給簡、白木、有袋、辛櫃、勘日時、以家司仰陰陽師、被新造之、可被立之、可爲御拜賀以前、

一小直衣、或號狩衣直衣、細々可被用之、可爲張絹、無裏、袖結可爲白縹結、白、如毳、二筋相並差之、

於常狩衣者、丞相以後當家不用之、袖事、平絹或志々良綾、白、可被用之、夏ハ可爲帷也、

一御楊事、

勘日時可被新造之、可爲金物、

可被造宿申并日給簡日時、可令勘申給由、所候也、

〔後愚昧記〕

○史料編纂所所藏

四月十六日、康隆又持來折帟、委注遣了、彼案在別、

〔諮問抄〕

○三條西實義氏所藏

南朝建德元年 北朝應安三年三月十六日

南朝建德元年 北朝應安三年三月十六日

應安三十四六內府問

□□座常高麗、障子上侍屋紫端、

一 所々座疊端事、
近年無沙汰事等有之、可被略之由奉^上者、可被用一門殿上人車也、

一 檜網代始事、
新可被用者、菱宮形風情物、遠文ニ可被居敷、將又當家文龜甲、強又不可有御懼敷、

一 袍文事、
家司無人之由奉之上者、臨^御拜賀期可被立敷、

一 宿申簡事、
可被用有色者、香若檜皮白裏^生、可被用之、袖結普通老人所用之、縹綾組可宜敷、

一 小直衣事、
冬并四月八月可被用之、五月以後至九月可被用帷哉、

一 同衲著用時分事、
略儀之時不用之、如仙洞御參之時可被用之、可爲白綾單、但衲爲平絹之時、單又平絹也、御直衣之時又以同前、

一 同單事、
略儀之時不用之、如仙洞御參之時可被用之、可爲白綾單、但衲爲平絹之時、單又平絹也、御直衣之時又以同前、

〔後愚昧記〕 ○史料編
纂所所藏 四月廿五日、康隆又來、持來折帟、仍注遣之了、彼案在別、

〔諮問抄〕 ○三條西實
義氏所藏 應安三四廿五內府問

地下諸大夫書札事、昇殿
輩事、

醫陰兩道同事、昇殿
輩事、

官外記同事、

南朝建德元年 北朝應安三年三月十六日

女房書札事、載名字分際事、加
局字事、穴賢事、

付簡諸大夫事、取別申沙汰
者可有哉、

同侍事、

諸大夫以下居所事、

諸法親王禮節事、

差貫事、

敷地事、

一 地下諸大夫書札事、可爲奉書、雖昇殿之人、又同前、當家所爲如此、

一 醫陰兩道輩同事、子細同前、

一 官外記同事、又同上、

一 女房書札事、當家雖大納言之時、猶不書名字、大臣以後勿論、陽祿門院^(三條季子)夕號以前^{三品}、

不書名字、書穴賢、且代々如此、局字事、於致敬人者、可被書之敷、

一 載簡諸大夫事、家司職事、皆以載之、其中如御拜賀申沙汰之仁者、可在時宜敷、

南朝建德元年 北朝應安三年三月十六日

二四

一同侍事、可有清撰、無何之輩、不可被載之、
一諸大夫居所事、可爲障子、上侍ハ可爲侍屋矣、
一諸法親王禮節事、可被守弘安禮乎、
一御指貫事、雖老人平絹、綾依時可被交用之、先規分明存之、御直衣同前、次御袍、御直衣、一向可被用熨地哉、御指貫同前、

經顯諮問

應安三十六十二内府問
下文事、

官外記對面事、

地下諸大夫以下同事、

御八講捧物事、

公忠返答

下文袖加判事、

於當家者納言之時猶以無其儀、丞相之時勿論、但猶有不獲止事者、家司内々御教書之可有御加判歟、於下文者事麗之故也、政所始事、中古以來無沙汰勿論、有御急事者可

被成下文歟、

官外記對面事、

古儀主人在寢殿妻戸簾中 出袖、對面、然而近代主人出客亭、奥座、官外記之輩四位五位同

居緣、地下諸大夫對面之儀同前、但雖古儀無出袖之儀、

御八講捧物事、

如安元院宮之外不獻香爐歟、於香爐者付橘樣所見多、不重者也、可被調進袈裟紫甲、加横被、歟、不參之人獻捧物等哉否事、元應度近衛前關白（家平）・九條前關白（師忠）・後西園寺入道相國（實隆）・花山院入道左府等、進法服候了、以彼准據、雖爲御拜賀以前、可被進捧物歟、○御八講（家定）七月七日ノ條二見ユ、

經顯諮問

應安四三廿二内府問
下襲尻寸法事、

同裏色事、

袍文事、

檜網代車事、

隨身所事、

網代始行粧事、

年少者文車事、

南朝建德元年

北朝應安三年三月十六日

二五

南朝建德元年 北朝應安三年三月十六日

直衣始共殿上人事、

公忠返答

一御袍文事、大ラカニ可候也、假令丸ノ亘六寸許遠久可居之、

一御下襲寸法事、一丈三尺、踵ヨリ後一丈也、爲白襲者、面白綾、敷地、文如常、布久佐張、裏白張、張綾、文如常、張之、無中倍於女良賀佐須、

一檜網代車事、調樣委追可申之、

一隨身所事、

三間本儀也、然而二間又常事也、不兼大將之大臣家、號雜色所、雜色長本儀可著之、但近代不著之、

一網代始御行粧事、

主人直衣、前駟衣冠、雜色長布衣、殿上人連車扈從不及廣、親昵人不過三四人歟、

一御年少人文御車文事、大小、不可依人幼年、只普通定也、

一御直衣始供奉殿上人事、

經顯諮問
公忠返答

子細同前、

應安四後三三日

杏葉丸、吉田故内府袍文事、依不存知令申了、然者鶴菱菊八葉ナト可宜歟、勢分五六寸許可宜歟、夏冬不可相替也、

袍文事、夏冬可爲同文歟、

直衣文事、夏冬文不審、

當家直衣不用異文、然而袍已用異文之上者、直衣異文不可背儀歟、其文可在御意哉、然而長命唐草ナト可如何樣哉、勢分是も聊可大歟、

引馬事、

無大納言者、不可被引之先規也、

前駟人數事、

十人八九人ナト當家多分例候、然而無人數之時、可被任御意哉、但不可減自四人歟、

劔事、直衣始之時、可持平鞆分歟、

直衣始之時、不令持之常儀候、

前駟僮僕事、

雜色三人、直垂者兩三人、童一人、如此可候歟、

螺鈿劔事、

木地螺鈿本儀候、然而蒔繪螺鈿何事候哉、極螺鈿ハ通用之物ハ有之者可被用哉、細劔雖大臣無差異者也、

同細太刀事、

紺地普通之物、不可有子細也、

平緒事、

雖大臣車無差異歟、

檳榔調樣事、

南朝建德元年 北朝應安三年三月十六日

南朝建德元年 北朝應安三年三月十六日

應安四後三九日、以狀遣之、
御袍文事、何様治定候哉、鶴菱菊八葉之間可被用之旨、先日雖令申候、菊八葉唐草上皇
御袍被用之由、所見出來候得者、加唐草之上、爲繁文歟、雖有差異、面影若猶可相似
歟、可被用他文歟事、

此間連々申達爲本意候、御拜賀期日定近々候歟、御計會漸令察申候、折紙獻之候、可
爲何様候哉、他事期後信候也、恐々謹言、

不審事等、雖其恐候、連々申入候、每度預懇懃御報之間恐悅候、袍文事、菊八葉親王
御著用候歟之由、見出事候之間、以使者可言上由存候處、遮被示下候、殊畏入候、
所詮何にても可被計下候、明日以使者猶可申入候、拜賀事、全分不沙汰得之間周章仕
候、每事期參啓候、恐惶謹言、

後三月九日

經顯

同後三十日內府問
袍文事、直衣文事、檳榔簾事、
沓役事、褰簾人事、烏帽(子鹿)直衣事、

直衣參内事、愚息禁色事、大刀事、

御袍文事、夏冬同

鶴菱事、先度申了、六葉唐菱、



常輪違竹丸、松菱、是等可被計用之歟、

御直衣文事、

松皮筥形之間歟、

毛車簾事、

可爲五緒、當家於大臣納言無差別者也、緣錦蘇芳絹、畫文兩樣也、當家錦也、

御簾役人事、

親昵之中可爲上首、雖爲公卿、爲子息者勤仕之、

御沓役人事、

是又親昵之中殿上人可懃仕之、所詮簾役ヨリハ下臈人役也、

同手長事、

南朝建德元年 北朝應安三年三月十六日

南朝建德元年 北朝應安三年三月十六日

三〇

拜賀之日、出門之時者、侍所司臨期持沓候、中門外主人下中門內沓脫之時、役殿上人取所司所持之沓、進寄令著之、乘車下車之時、如木雜色渡沓於雜色長、々々々傳殿上人也、下家司役沓手長之條不可然、當家更無此儀、
烏帽子直衣事、

院中布衣始之時、參仕大臣其以後不可左右、不然者伺申之條本儀也、
直衣御參內事、

付職事申之本儀也、近代無沙汰、多分儀也、
賢息禁色事、

御拜賀以前尤可被申之、不及子細矣、
御大刀事、

御直衣始之時、不可被持之、内々御出仕尤可令持之、革緒、蒔繪平鞞、柄打鯨、
或ケヌ
キカタ

經顯諮問

應安四後三十五
袍文事、夏半臂、欄
有無事、 同文事、可爲三重
多須幾敷、
引陪幾事、遍身可
著哉、 沓敷并文事、

帷事、可爲白
帷哉、 襪事、

檳榔事、鞞綱、
下簾、 付簡諸大夫事、

同侍事、 同所司事、 車副事、

反閑陰陽座事、 大番、 退紅仕丁事、

經重事、

下襲事、被聽禁色者、如公
卿可爲菱文敷、 尻長事、 半臂事、可爲三重
多須幾敷、

沓敷事、可爲縮線綾敷、
又可用練貫敷、 大刀事、可爲蒔繪細大刀
之條勿論候敷、 隨身事、袴事、
壺事、

拜賀事、 車事、長物見敷、
切物見敷、 同篇事、五緒敷、
四緒敷、

直衣事、 差貫事、 冠事、

應安四後三十五
御袍事、

窠文不可有子細敷、帽額雖相似、爲別物之上者、強不可有苦敷、
夏半臂事、
欄并忌緒可有之、文三重多須岐、

南朝建德元年 北朝應安三年三月十六日

三一

經顯息經重
ノ服裝車等
事ヲ公忠
二問フ

公忠返答

南朝建德元年 北朝應安三年三月十六日

引部木事、白重之時、可爲白色、

遍身可有之、

御沓敷事、

可爲表御袴、切文不可有之、大將以後當家不出文、

御帷事、白重之時、可爲白色、

御鞵事、可爲平絹、

檳榔鞞綱下簾事、不異尋常、

簡事、紙形進之、念勵日次可被新造敷、

侍所司事、五位六位相並可有之、

車副事、

今二人可被召加、警蹕音聲事、〔在時力〕宜者可宜、

反閑陰陽座事、

當家代々爲身固之間、不可其沙汰、然而御家門代々御拜賀之日、爲反閑者、可被座於堂上敷、有准據例之故也、

大番事、

著白張裝束、可持笠并筒也、

退紅仕丁事、

稱釜殿是也、可持雨皮、裏張筵、

禁色御下襲事、

文遠菱、尋常公卿所用也、其色赤色、或二藍、無以有例等、當家用赤色、

同御裾寸法事、

可爲常四五位、定不可有差異、

沓敷事、可爲縮線綾、

御大刀事、可爲蒔繪細大刀、

隨身事、壺垂袴勿論敷、但追可申之、

御車事、長物見、尋常殿上人文車、四緒、

御直衣事、禁色之上者、不及子細敷、

御差貫事、中紫、文鳥、多須幾、

南朝建德元年 北朝應安三年三月十六日

南朝建德元年 北朝應安三年三月十六日

御冠事、可爲厚額歟、

經顯諮問

應安四後三廿五內府問
硯并脇息本樣事、

簡日時事、

唐橫并文杖可爲同日時哉、將又別可尋歟、同奉書可載本人名字殿字歟、
雜色長裝束事、

万里小路一位入道記、唐綾、白襖、金銅洲濱、每閉目付之由注載候、白張可爲同事候哉、

日時事、

重服者前駢勤仕事、

檜扇事、

扇事、

雖褻時、可持檜扇哉、直衣以下可爲蝙蝠扇歟、

身固事、

公忠返答

宿申日給等簡事、

大文字事、

同本樣事、

勾當人數事、

拜事、

設座事、

一所々座事、

次第可造進之者、委可載之候、

一硯并脇息繪樣進之、

一簡以下日時事、

可被造宿申簡并侍所日給簡、辛櫛・文杖等日時、可令勘申給之由、內大臣殿可申旨候也、仍執達如件、

南朝建德元年 北朝應安三年三月十六日

南朝建德元年 北朝應安三年三月十六日

謹上、――

當家代々奉書如此、

一 雜色長裝束事、

平絹粉張、稱白張本儀也、然而或白唐綾、或練緯常事也、金銅平文ナトハ可爲別風流、有無宜在時宜、

一 重服者前駢事、

不可似内々經廻、先規分明不覺悟、追可申是非、

一 日時事、

來月、旬可被申御拜賀、日次内々以風記可令注進之由、内大臣殿所候也、――

一 檜扇事、

大臣扇於員數者、常公卿定廿五枚也、但大ニ長ク候、本樣追可撰進之、

一 褻時御扇事、

老人雖夏時、直衣以下持檜扇條、一說不能左右、然而蝙蝠扇又無苦者也、

一 兩箇清書事、

公忠實繼往
復書狀
重服者除服
勤ムル例

經顯諮問

當家強不及詭能書家、々人諸大夫侍等之中手跡器量者、代々書之、

一 勾當人數事、

強無定量、三人又有其例、

一 御拜事、

稱一拜二致者、二拜之時、一度跪而乍跪又拜也、與小拜同也、於左右左者、不可被略之、

賜候了、恐悅候、今日政始上卿公豐卿口參候、仍あまた大切之間令申了、
人夫召進候、小夫候、難立御要候哉、兼又如拜賀重服者令除服、勲前駢役候之條、定其
候らん（三條）と存候へとも、又先例定候らん、凡釋服從古雖設八唐之科、爲公儀除服連綿事候歟、
例希候歟、然而非神事之上者、若先規もや候らん、差當たる所見只今不勘得候、御才學候
其事候、曆應實音卿母服中被仰吉服御幸始供奉
者（三條）可奉存候、他事准據にてても可事足候歟、

事候き、是もととへハ准的候哉、如此例定猶先規候歟之由存候、

○本書狀月日ヲ闕クト雖ドモ、文中ニ今日政始上卿公豐卿口參候トアレバ、應安四年閏三月二十七日ノ
モノナルベシ、野宮家本端書ニ、此狀後押小路狀、後八條殿勘答也、有此抄之裏、無何寫之、トアリ、
（公忠）

應安四四二
硯筆墨事、

南朝建德元年 北朝應安三年三月十六日

南朝建德元年 北朝應安三年三月十六日

三八

牛飼裝束色并裏事、

車副柏事、 童隨身柏事、

前駟鞍鐙事、 水干舍人事、

同來公卿座東向妻戶御簾事、

著陣事、

高燈臺事、

燈樓事、

公忠返答

客亭硯事、

瓦硯之由、先度繪樣注進了、於硯石寸法者、筭寸法ニ相應之分、可被相計也、

筆事、

夏毛冬毛之間二管、有水彈

墨事、

唐墨木ニ續之、以白薄樣裹之如常、

刀事、

直柄尻以紙裹之、常躰也、

牛飼狩衣色事、

依主人老若之條、未存知之、就中元應相國拜賀用二藍了、仍申其由了、所詮雖花田、

(三條實重)不可有子細哉、宜在御意、裏有無事、儉約之時者、常儀單狩衣也、其間事、又可在時

宜、

車副柏事、

強不可依其候、牛童著柏者、車副毛可著之哉、牛飼柏色ハ可依狩衣色歟、

童隨身柏事、

於童者可著之、至隨身者可被略歟、

前駟鞍鐙事、

壺鐙爲本儀、然而指泥障之時、舌長又多分用之、兩樣不可有苦哉、

水干舍人事、

狩衣舍人有之者、於水干舍人者、雖被略之、有何事哉、

南朝建德元年 北朝應安三年三月十六日

三九

南朝建德元年 北朝應安三年三月十六日

四〇

公卿座、今度可爲殿上人座、東妻戶御簾事、

不懸之、只可被閉妻戶哉、

御著陣事、

拜賀同日近來多之、不能左右、方々被相觸、奉書案別注進之、

可示事、

禁裏仙洞前後事、

兩院參前後事、

高灯臺事、

四本可有用意、可有打敷也、

燈樓事、

御拜賀日、不可被懸之、

〔後愚昧記〕

○內閣文庫本

應安四年四月五日、拜賀次第草送內府經顯、了、以狀遣之、

爲悅之由有返報、禮節恐惶云々、自最初如此、

經顯拜賀ヲ
遂ク

裝束

老齡ノ爲メ
著陣ヲ略ス

八日、康隆爲內府使來、條々注折紙、返答之趣、加諸人諮問文書了、

五月七日、今日適得晴、內府拜賀也、及深更出門云々、良澄見物、歸來語之、每事予扶

持分也、其次第見彼諮問文書、仍具不注之、

一裝束事、下具白重、窮老之人常事也、

袍 異文窠文、勢分六寸許、遠文也、 半臂 如常、在忌緒、

下襲 常菱、遠文、青朽葉、 引部木 白板引也、

白帷 藤丸如常、裏紅、雖白重之時、表袴ハ不相替也、是先規也、

大口 赤如常、是又先例也、

一著陣事、今夜同時可遂之由、日來治定、仍次第遣載其分了、隨而如官外記相觸之、然而老屈過法之間、爲難治云々、仍略之了、

一拜事、於次第者、如普通拜舞之由載之遣之了、而示送云、万里小路故一品拜賀之時、

依禮記文、一座再致之由記之、〔宣下四シ〕今度愚身老爛、不可劣彼卿、爲一家之例之候者、如然

所爲之條、可爲何樣哉云々、予答云、老人拜一座再致之條、禮文不能左右、隨而宣房

卿例誠在近、如然雖有御所爲、有何事哉、但本朝先賢所爲希歟、老人突笏起居、或又被

南朝建德元年 北朝應安三年三月十六日

四一

二條良基舞
踏ヲ略スベ
キヲ經顯ニ
勸ム

老人拜禮ノ
先例

南朝建德元年 北朝應安三年三月十六日

四二

扶人常儀之由存之者、後日又示送云、治部卿 彼公舎 弟也經量卿、先日謁大閣之事有之、其次及此沙汰之時、大閣被示云、略舞蹈之條可宜云々、如是令所爲者、爲老爛之身猶可宜、此條可爲何樣哉云々、予云、依老躰略舞蹈之條分明有其例之、不被左右、不然者、可混諒闇之時歟、先規爲髻髻者、亘凶事之條可有斟酌歟者、此返答之趣、後日若達二條歟之間、自後一紙注送之とて、康隆持來之、其文云、大閣以自筆注之

老人拜事

松殿入道關白口傳例云、

七旬人不拜舞、初拜之時跪地、一拜之後置笏 之後跪地也、最末拜之後起立也、

以上當流用此說、建武大閣、(二條通平)貞治(良基)小臣、小朝拜之時、隨此儀了、

同抄云、後三條院拜禮之時、(藤原教通)延久、大二條關白用此禮、鳥羽院拜禮之時、仁平、(三條實行)八條大相國又隨此例、

以上松殿抄、

私勘之、

延久五年正月一日京極大閣記云、院拜禮、自餘 略之、關白不拜舞、跪地、

曲禮

同年土御門右大臣記云、關白立可列立、八十人不堪拜舞、後三條院初度拜禮也、然而依事最初雖進立、拜際只可相跪也、則有拜禮事、自餘 略之、拜舞之間、關白被相跪、仁平二年正月一日宇治左大臣記云、(藤原實長)參院、自餘 略之、拜兩院、院別當忠能卿傳奏之、美福門院別當參議雅通朝臣傳奏之、以下略之、余依非貫首、不徐步、太相初再拜兩度起居、後再拜、一拜再致前後相違、今案、仁平儀不當家說、仍難之歟、凡曲禮文、八十拜君命、一坐再至云々、不拜舞之條勿論歟、諸人會尺不同也、

杖笏事、

曲禮云、(五十始杖)老人拜之時、以笏爲杖起此儀也、俊房公以下節會謝座之時如此、當家又用此儀也、

予返答云、如此一紙者、先規分明歟、然者云宣房卿例、旁不可有豫儀歟、且先日も其例爲分明者、可被用之旨申了、但仁平八條相國所爲、於家記略舞蹈之由、不分明者也、此上事、宜在賢慮、(マ)互彼一紙(實カ)留之返遣了、仁平所爲能々以備家記可勘決者也、後日見物之者說云、三拜云々、仍以狀相尋彼公之處、進退不合期之間、略舞蹈了云々、

南朝建德元年 北朝應安三年三月十六日

四三

三條實音經
顯ノ拜賀ニ
扈從ス

三條公時扈
從ス

一主人下車之時、榻役人前駟可入轅内哉否、相尋之、不可然、自轅外可立榻之由答了、而今度前駟入轅内、開輦戸引出、引立蒞、立榻了、仍有加難之輩等云々、尤可然、主人も前駟も無案内之所致也、下車之時ハ、主人手自輦戸ノ指金をはつして引立蒞、以足踏出也、仍於榻者、自轅外立之者也、此儀委不示遣之故也、殆可謂後悔矣、

一帥大納言實音卿扈從、万人傾寄云々、往昔聊有由緒、然而隔兩三代了、以彼故難連軒歟、當世事、指當たる由緒猶以難澁之定支也、内府以不思議雖忝榮名、爲公達之身、難尊崇歟、設又彼卿爲戚里之段、旁不相應哉、先日彼卿音信之時、さる由緒候ハ、可相□之由載狀之間、不審無極、或說、内府長女四十一歳云々、可嫁娶彼卿之由、今度約諾、其故云々、此説も又不分明、迷是非了、

一宰相中將公時卿又扈從、是ハ前内府實繼公去春正月、拜賀之時、俊任卿扈從之由、前内府懇望之間、有還禮之儀者、可召連之由、内府返答之處、御前進之時、子息之中可令存知之由、就約諾如此云々、予情思此事、俊任扈從事、去春懇望、是者何事哉、爲枝葉歟、俊任非顯儀、非華族、枝葉事也、如此事、後昆能々可有思案也、

散狀繼之、

御所仙洞ニ
奏慶ス

先參内、次參新院、次參本院、於新院立中門下拜之後、依召參進、被引御馬、依爲御治世也、
内府下地取之一拜、經重彼子息、進而受取之、即可遣之處、以外遲々、衆人不爲可云々、經重未練之所致歟、經重渡前駟云々、抑新院御對面於寢殿妻戸内、乍垂御簾御對面云々、御法躰之時如此歟、不然之時者、御簾ヲ打カツキテ御對面常儀歟、先規能々可勘見事也、

〔愚管記〕 十五 應安四年五月七日、己未、陰晴不定、入夜屬霽、今夜内府春秋七十申慶、於路頭密々伺見、殿上前駟十一人、地下前駟六人、衛府長秦久弘、新院右將曹也、今夜申請云々、公卿

三條宰相中將、左大辨宰相連軒、帥大納言行向相府亭云々、路次不見、

〔師守記〕 五十一 ○上野圖書館本 應安四年五月七日、今日内大臣經顯公、御拜賀也、同可有著陣

之由、兼日雖被仰之、延引了、扈從公卿已下散狀注左、

扈從人散狀

大臣拜賀 五七

上達部

大納言 公時卿 副房卿
三條宰相中將 左大辨宰相

南朝建德元年 北朝應安三年三月十六日

南朝建德元年 北朝應安三年三月十六日

四六

殿上前駟

(山科) 教繁朝臣 顯保朝臣 隆廣朝臣 基朝臣(中御門) 定量朝臣 前民郎少輔 藏人左中辨 藏人權右少辨 左(經勳)
(兼家) 內藏頭 四條中將 四條中將 園中將 前民郎少輔 藏人左中辨 藏人權右少辨
(長親) 兵衛權佐 前民部權少輔 前右衛門佐 右兵衛佐
(兼長)

地下前駟

重治 忠賴 忠直 冬明 光明 重基
 雜色長

秦久弘

〔散狀 折紙二〕

〔後愚昧記〕

○十 內閣文庫本

應安四年五月九日、康隆爲内府使來、拜賀無爲果遂之條自

愛、又一向今度以御扶持成立、不知所(謝力)之趣也、予答云、誠御拜賀無爲無事、無風雨難之條、喜悅候也、其次第自是可申之由存之處、委細示預之條、爲悅者、此次又直衣始帖帳可注給之旨示之、明日可注遣之旨答了、

十七日、内府拜賀之時、拜間事并今度不令著糸鞋之條、予扶持次第不可然之由、大閣於

經顯拜賀ヲ
遂グルヲ公
忠ニ謝ス

良基糸鞋ヲ
著スルヲ批
難ス

公忠不審ノ
條々ヲ洞院
公定ニ問フ

公定返狀

新院御前、加難破、及種々嘲哂之間、先日於藤中納言亭、有沙汰之由、高嗣卿語或仁之由、爲敦朝臣示之趣、直衡語之、此兩條委細事、不聞及之間、雖不審、所詮老人拜略舞蹈之條、先規予不存知之難歟、誠無沙汰之條、可謂不覺歟、糸鞋事、雖老人必可著之由、出何書哉、邂逅縱雖有其例、不著之條、不可及難事也、還而可謂比興歟、内府代々二條家禮人也、今度一事以上可諮問之由、大閣被存歟、而無其儀間、定成無念之思歟、依之及吹毛之難哉、彼拜事并糸鞋著否事、代々所爲何樣哉之由、後日尋洞院前中納言之處、委細返事有之、繼諸人諮問文書了、所詮於當家者、兩條共背大閣說之趣也、

〔諮問抄〕

○三條西實 義氏所藏

依經顯公拜賀事有此沙汰、巨細之仰畏奉了、客來事候間、御使令相待之條、不便事候了、抑内府拜賀略舞蹈之由承及候間、頗不存得候樣候つ、然而定一儀歟、愚昧管窺不可及是非事候、さてハ惣而儀ハ申入候ける、又拜間事、就曲禮文、老屈之作法、先規不能左右、且隨所存之條勿論候歟、但故入道相國猶此禮細々不用候き、老後連綿拜趨、又無比類候き、然而左府相國之時、兩度致其儀候、其外ハ雖老屈、高官不及其儀候き、凡老耆

南朝建德元年 北朝應安三年三月十六日

四七

洞院公賢ノ例

糸鞋ニ就テノ返答

仁拜賀時、舞蹈之儀、可略說有之否事、聊其沙汰候き、縱雖有其例、老屈難堪、奏慶之時太不可然、相構不可失其禮、不可有緩怠之旨、去文和年中、就德大寺故前内府不審題目、故入道令申事候き、凡如節會之時等多分其儀歟、拜賀之時、殊可專拜謝歡悅之儀之謂候哉、又仁平御沙汰儀事、少々乍率爾注置物中、雖披見候、更不分明候、管見之至候歟、猶轉可披見仕候、又可有尋御沙汰候哉、去貞和六年正月、故相國參拜禮之時も、左右左之後、每度突笏起、是依難扶老屈とはかり記置候、然者遂以不及此儀候、先例も猶いかゝ候らんと、誠不審千万候、能々可有御尋事候歟、又内府一家之例由申候なる、彼一家槐門禮、自稱先例邂逅、幽玄事候歟、比興之荒言候、又糸鞋事同さるへしとも不存候、其も定一儀候哉、但近ハ故知任卿上階之後、以外老耄、其上脚氣所勞之行步難治之間、拜賀時難用沓、若糸鞋不可有子細候哉、又其外草履等之類、一向員外物等衣冠直衣等、褻服之時ハ、猶も少々用之候也、雖有其例、冠帶時甚不思寄、可何様哉之由、相談故入道相國之處、糸鞋事依可用事、必々著之、更不甘心、上古老者等冠帶之時、淺履難儀仁、さしかけと號物用之由有其說、可用之候哉旨、諷諫候き、然者於愚存者、糸鞋太不審候、兩條共以賢慮同前候、又故相國用糸鞋事、不思寄候也、千万可參申入候、又此條

々就善惡、分明所見等被御覽出事者、相構爲才學可被注下候、(洞院)公定恐惶謹言、

廿三日

公定

○經顯、明年六月二十四日、直衣始ヲ行フコト、便宜左ニ合敘ス、

〔愚管記〕

十五

應安四年六月廿四日、乙巳、晴、今日内府直衣始云々、後聞、(坊城)俊任・

(勸修寺)經重連軒云々、

〔師守記〕

五十一

○上野圖書館本 應安四年五月廿四日、内府直衣始云々、殿上人二人、前駟二

人、衛府長一人扈從云々、

〔後愚昧記〕

十

○内閣文庫本 應安四年五月十日、直衣始、□帳注出之、副狀遣之了、

〔諮問抄〕

○三條西實 義氏所藏

經重文事、物見外以綠青採色畫文之由、先度蒙仰候、文ハ以繪具可畫候哉、將又胡粉にて白候へきやらん、物見内同可採色候歟、畫圖又可爲同前候歟、不審存候、可被示下候、恐惶謹言、

應安四

六月八日

經顯

經顯子經重ノ事ヲ公忠ニ問フ

經顯直衣始

南朝建德元年 北朝應安三年三月十六日

(公忠)
三條殿

五〇

公忠返狀

彼文御事、物見繪事、可爲胡粉候、當家の畫千鳥候、金物同千鳥候、物見内綵色事、同可有之候、畫圖可爲同前候也、恐々謹言、

經顯諮問

直衣出仕事、觸遣頭中將候之處、如此申候、符案候者可注預候、若又只相觸許候哉、然者其趣可申遣候、

今度先可參仙洞之由存候、猶寂前可參内候哉、可有御計候、

經重扈從候者、隨身二人車前可取松明候哉、將又一人前、一人車後可候歟、歩行之時、又何様可候哉、可被計下候、恐惶謹言、

六月十五日

經顯

公忠返狀

御直衣事、一通加一見返進候、先にも如令申、近來大臣なとの、申入之條も無沙汰事のみ候、然而伺申之條本儀候之由、先日も申候しと覺候、誠近來御教書符案なとまての職事

不所存候歟、内々勅許分の以此御返事無子細候へり、是まてにてこそ候はんすらめと存候、

今度先御參仙洞、強不可有巨難候哉、

隨身前後事、乘車之時、兩様先規等多候、歩行之時分多分前行候之由存候、

經顯八幡奉幣日直衣始
差支ナキヤ
ヲ問フ

何條御事候哉、抑直衣始可爲廿四日由相存候之處、件日八幡一社奉幣發遣之由承候、同日不可有苦候哉、不審之間令啓候、恐惶謹言、

六月廿日

經顯

公忠返狀
差支ナシ

來廿四日御直衣始、爲八幡奉幣發遣、同日可有憚哉否事、爲伊勢幣者廢務之間、可有猶豫歟、此奉幣非廢務之儀之上者、強不可有苦候歟、於先規者、率爾之間、只今不勘得候、廣可被引御覽候哉、但康永三年三月廿二日、石清水臨時祭、同日故内府奏慶、著陣候了、彼時洞院故入道相國申談候き、臨時祭使發遣、奉幣發遣、可爲准據候歟之由存之間、且令申候也、

南朝建德元年 北朝應安三年三月十六日

五一

南朝建徳元年 北朝應安三年三月十六日

五二

如此返答之處、八幡奉幣延引了云々、

中原師茂返
狀ハ勢幣ハ廢
務ハ奉幣ハ廢
非

くわしくおほせかふり候、かしこまり入て候、よろつ參仕候て申入候へく候、さて仰
のことく、伊勢幣ハ廢務子細なく候、八幡奉幣ハ發遣日廢務にあらず候、かつ去建武
五年八月八幡奉幣の時、非廢務候、このほか石清水一社奉幣連綿事候、その時廢務儀な
く候、このよし御心へ候て、うちく申させ給候へく候、あなかしく、

(中略)
もろ茂

中原師香返
狀

應安四六廿一
昨日申いたし候殿上定の詞、返上仕候、いまた一見候て不審候つるに、ことに畏入
候、兩局勘例もめしをかれ候ハ、したいこ申いたしたく候、まつ師茂朝臣・宗素等(奉カ)か
勘例、このひんきに申出され候ハ、畏入申候、兼治・光夏(小細)か勘例も一とに申入たく候へ
とも、それらハ逐一も申くたしまいらせ候、さてハ廢務日拜賀著陣例の事、昨日御つか
ひいそき申候うへ、もろ(中略)か病氣おりふしをこり候て、平臥の式にて候し程に、くハしく
引見こ不及、をそれおほさせをハしまし候、仁平元年三月九日、伊勢奉幣發遣也、一昨

廢務日拜賀
著陣ノ先例

日より太政大臣(三條實行)殿、始て輦車宣下、駕して御參陣、則今日上卿にて八省に御參之由所見
候、又壽永(元年)大嘗會(左大臣)、始牛車に乗して參内候歟、いさゝか准據せられ候へきや
らん、又國忌廢務日例、承平二年三月廿一日、左大臣(藤原忠平)貞信(天飲御門)始て輦車にて參内給、承德二
年十二月廿三日、藏人頭右大辨宗忠朝臣拜賀也、かやうのたくひハ、近例もさためてお
ほく候らんと存候、このよし御心へ候て、御ひろう候へく候、あなかしく、

もろか上

もひ香上

御つほねへ申給へ

袖書也、故師梁(中略)か時、龜山院以來嘉曆比まで皇代記を洞院家へ注進の事にて、まつ其御所へも
注進仕候けるやらん、彼勘草に□損事候て、申うけたく候、御所見候ハすハ、あれへ
も申されて、かし下され候ハ、畏入候、細々こも申入つる程に、いまた直にハ申候ハ
す候、

經顯諮問

應安四六廿二
康隆來尋條々

一直衣始著殿上之時、不可經床子前歟、又著殿上、即有召者、即可參上、不然者、起殿

南朝建徳元年 北朝應安三年三月十六日

五三

南朝建德元年 北朝應安三年三月十六日

上、可徘徊〔宜イ〕便所待召歟、

返事云、不可經床子前〔座イ〕、直可入無名門代、本儀大内時直衣之人經和德門之故也、召事奉分無子細者也、

一平絹直衣指貫可著用之由、先日奉了、而裝束抄直衣差貫共平絹凶事之由載之、可爲如何樣哉、

返事云、於凶服者、諒闇直衣ハ鈍色、素服重服鼠色也、老人直衣差貫ハ爲白色、依不混之、先達古今用之、無子細者哉、

一當職可辭退、不可及上表、内々辭退狀可注給云々、仍注遣之了、○經顯内大臣ヲ辭スルコト、明年七月十二日ノ條ニ見ユ、

今度も水干飼口可付口候哉、直衣〔垂イ〕引牛之條可爲聊爾候哉、

直衣始明後日必定之由存候、侍所司可著衣冠候歟、布衣も不可有苦候哉、牛童上結之條勿論候歟、扈從殿上人堂上之時、可撤劔笏由蒙仰候、未練之間、每度致沙汰之條、可爲難儀候、以略儀乍帶大刀堂上、猶不可然候哉、可被計下候、恐惶謹言、

六月十三日〔廿イ〕

經顯

經顯侍所司
牛童服裝等
ノ事ヲ公忠
ニ問フ

喜承候了、御直衣始明後日必定目出候、侍所司布衣可宜候、牛童上結勿論候、殿上人帶〔垂イ〕劍而昇殿、雖不可然、不經御殿々上徘徊閑所之條、不可有苦候歟、飼口事、直衣不可然、可爲水干候哉、

北朝從二位高辻國長薨ズ、

〔公卿補任〕〔垂イ〕 非參議從二位菅國長 三月十六日薨、

〔公卿補任〕 非參議從三位菅國長 父故正三位長宣卿、母、延慶三四廿八文章生、

同五月十八方略宣、同六月三日獻策、題詳洪化賀還算、問頭大藏卿藤原俊範朝臣、同九日判、〔廿イ〕同廿七日從五下、應長二正十三美作守、正和二五廿八去守、同三十四二從五上、文保二九廿六左馬頭、元應二二九去頭、同十月十正五下、賜去三月廿四日位記、嘉曆二正五從四下、元德三正五從四上、建武四三廿九大膳大夫、曆應二正五正四下、加敘、同月二日去大夫、貞和三年四月廿三日敘從三位、○追賜今日位記、延文六年正月五日敘正三位、○以上三十三、貞治二年四月廿日敘從二位、○以上三十四、

南朝建德元年 北朝應安三年三月十六日

南朝建德元年 北朝應安三年三月十六日

〔尊卑分脈〕 菅原氏

長宣

策國長 文章生、長者、從二、大膳大夫、左馬頭、美作守、應安三十六卒、八十七才、_{三才}

長衡 侍讀、後圓融、文章博士、左大辨、正三、右京大夫、母茂長卿女、康應元八十六薨、六十九才、_{三才}

長益 出家、禪僧、_文

長玄 安樂寺別當、淨林寺別當、_山

〔菅原系圖〕 ○前田家本

國長 從二、長者、大膳大夫、

長衡 左兵佐、右京大夫、

長益 式部權少輔、從四下、應安元六十二出家、黑衣、

○國長、次子熙長ノ爲メニ策試セラレンコトヲ北朝ニ請フコト、貞治二年十二月二十五日ノ條ニ見ユ、

〔參考〕

〔花押彙纂〕 部夕之 高辻國長



○西高辻文書_三 (筑前)
康永二年八月十一日御教書袖判

○大鳥居文書_一 (筑前)
貞治二年三月二十五日
菅二位家政所下文袖判

南朝建德元年 北朝應安三年三月十六日

斯波義將及比富樫昌家、同國長澤ニ桃井直和ヲ攻メテ、之ヲ破ル、直和敗死ス、

〔花營三代記〕

三月五日、桃井右馬助直和桃井播磨入道孫子・同伊與守等打出越中國長澤之

由、後日有其聞、守護人治部大輔義經并富樫竹童丸注進云々、

十六日、於長澤合戰、直和以下數輩被誅伐云々、後日注進子細同前、

十八日越中
松倉城陥ル

十八日、桃井餘黨楯籠松倉城之輩、或降參或没落云々、

〔太平記〕

九三十 諸大名讒高經入道道朝附道譽大原野花會并道朝下向北國事

翌年○參考太平記ニ、毛利家、北條家、天正本、作貞治五年非也、毛利家本等、前云、貞治五年八月、道朝赴越前、而今云、同年七月卒、相齟齬、南都本、作貞治六年爲得、按、貞治五年八月、道朝歸越前據城、十月、

島山義深等圍而攻之、六年七月、道朝卒、櫻○參考太平記ニ、北條家、南都、道朝俄ニ病ニ侵サ

レ逝去シケレハ、子息治部大輔義將、様々ニ歎申サレケルニ依テ、同九月ニ宥免安堵ノ

御教書ヲ成レ、京都へ召返サレ、幾程ナク越中ノ討手ヲ承テ、桃井播磨守直常ヲ對治シ

タリシカハ、○參考太平記ニ、毛利家、天正本、此上山名時氏降參武家段云、直常降參、今云爲義將被討者相齟齬、按花營三代記、載應安元年二月二十四日、桃井播州禪門逃下越中國、應安四年、猶據越中、

而無其所終、今所謂義將討直常平之者、蓋在應安四年之後乎トアリ、聽テ越中守護職ニ補セラル、是ヨリ北國ハ無爲ニ成ニケリ、

義將越中守
護ニ補セラ
ル

○上
下略

〔尊卑分脈〕

清和源氏下
桃井

直常 右馬權頭、駿河
守、播磨守、母、

直和中務少輔、
母、

〔桃井氏系圖〕

直常 從五位下、權守、
桃井中興、

直和中務少輔、應安三年、本國越中長
澤ニ出張、斯波義時ト戰テ打死、

○桃井直常、京都ヨリ逃レテ、越中ニ歸ルコト、應安元年二月二十四日ノ條ニ、

兵ヲ能登ニ出シテ、同國守護吉見氏賴ノ爲メニ破ラル、コト、去年四月十二日ノ條

ニ、義將・氏賴等ト戰フコト、明年七月十八日ノ條ニ見ユ、

〔參考〕

〔越登加三州志〕

三十 故墟考二 長澤 在長澤郷、長澤村領山上、西東邊呂川流、西北接山有壑、
越中國婦負郡 徑、堡跡中有古井、自富城三里、自各願寺四五町坤也、

建武二年十一月、越中守護普門藏人利清、野尻・長澤等ノ郷兵ヲ率テ、官軍ニ倍クコ

南朝建德元年 北朝應安三年三月十六日

世系

長澤

南朝建德元年 北朝應安三年三月二十三日

六〇

トアリ、應安三年七月、桃井直和、此地ニ出張、斯波義將ト戰コトアリ、詳本記、

〔花押彙纂〕

部 桃井直和

自署花押

○三寶院文書 第一回探訪六
九月二十四日書狀

二十三日、壬子、北朝吉書奏、

〔後愚昧記〕

○史料編
纂所所載

三月廿三日、今夜吉書奏也、大納言實守卿候之、大臣無出仕之

故也、彼卿今夜先奏慶云々、直辨長宗朝臣今朝有相尋事、奏申詞オホキ物申ツカサト可稱之歟、又無出御之時、付女房可申歟、又出陣召上卿之後者、直辨不可有殊所役哉者、予答曰、奏申詞如然可有也、又召上卿之後者、直辨不可有指事歟、付女房申事不得所見也、凡辨方事、當家八條相國以後不經歷之間、不辨故實者、

二十四日、丑癸、後光嚴天皇、舞樂ヲ御覽アラセラル、

〔體源抄〕

三十三
一代々大鼓所作

應安三年三月廿四日、禁裏舞御覽、蘇合四帖、只拍子并春庭花有之、四帖只拍子、第四、第五、第九、第十、加搔三度、籠拍子三帖不打、四帖計打之、春庭花第三反、加搔三、拍子第四反、加三度拍子、末二反如此加之、大鼓英秋、
二十六日、卯乙、崇光上皇、舞樂ヲ御覽アラセラル、

〔體源抄〕

三十三
一代々大鼓所作

同廿六日、仙洞舞御覽、採桑老有之、出間大鼓三打説有之、樂屋出時一、放杖時一、此大鼓可打所々相尋之間、如此由申、大鼓國秋、

南朝建德元年 北朝應安三年三月二十四日 二十六日

六一

蘇合香

採桑老

二十七日、丙辰、北朝縣召除目、

〔公卿補任〕三十四

參 議正三位藤保光（七衛門） 三月廿七日、兼越後權守、

非參議從三位藤通定（死山院） 三月廿七日、兼伊與介、

〔公卿補任〕三十四 應安四年 非參議從三位藤教嗣（九條） 應安三三月廿七日、兼近江權介、

〔後愚昧記〕○史料編 纂所所藏 三月廿五日、今夜縣召除目始也、執筆大納言實守卿也、已次藤（卿）

中納言、大宮宰相許也、（原忠光） 宮文人數不足、參議兩度取之歟、近代如此、但可尋記之、今朝

藤中納言示送云、今年給當二合、彼申文章并當年給申文可注賜之、又新任納言兩人申

文、同可注賜云々、仍草遣了、又當二合年之時、當年給二分、（目事） 不可相並之由示遣了、

又示云、每年只或當年給申文、或二合也、國替不替之間可出歟者、

廿六日、國替申文可草送之旨、藤中納言示之、仍注遣了、

廿七日、○中略 今夜除目竟夜也、執筆同前、後聞、清書上卿藤中納言、參議隆仲卿・通氏（中略）

朝臣云々、

執筆洞院實守

清書上卿柳原忠光

大宮實尙去
年給上野少
掾ヲ美濃掾
ニ改メテ請
フ

廿九日、除書披見之、大概執筆所爲無子細歟、但兩條不審事有之、

美濃目五百木部松繁（大宮實尙） 停權大納言藤原朝臣、去

大宮大納言實尙卿
申文云、

從七位上五百木部宿禰松繁

望美濃掾、

右去年給、以件松繁任上野少掾、而稱非本望不給任符、仍可被改任彼國掾之狀、所請
如件、

應安三年三月廿五日

正二位行權大納言藤原朝臣（實尙）、

於此申文者、無子細國替也、而本給爲掾之處、逆退任目之條、凡驚目了、當座失念歟、
又有所存歟、何様非常儀乎、

聞書云、

陸奥權介藤原浪兼（實尙） 停應安元年内給美濃少掾及去
年内給出羽權目藤井季久所任、

此申文非常儀歟、可尋知事也、先規可勘之、

南朝建德元年 北朝應安三年三月二十七日

南朝建德元年 北朝應安三年三月二十九日 是月

六四

〔迎陽記〕 應永五年三月廿二日、己巳、天陰無雨、早旦參執柄（二條師良）、除目御申文事、爲被

仰談有召、○中略

今夜除目執柄御不參例、三个夜例、○中略

同三年三月廿五日始、入眼廿七日、是心院關白不參、入眼大殿同御祇候、（二條良基）

〔敍位除目執筆抄〕 同三三廿五縣（攝安）、廿七日、執（實）大納言藤實守卿

二十九日、午、戌、北朝、一條經嗣ヲ權中納言ニ任ジ、左衛門督ヲ兼シム、

〔公卿補任〕 三十 權中納言正三位藤經嗣、十三、三月廿九日任、同日兼左衛門督、

是月、和泉和田助氏、同國和田莊總下司職等ノ安堵ヲ望ミ、之ヲ南朝

ニ請フ、

〔和田文書〕 三 薩摩

（瑞雲書）

和泉國和田左衛門藏人助氏謹言上、

欲早被經御奏聞、任相傳道理、下賜一圓安堵繪旨、全知行和田庄惣下司職并得富・

得富恒富兩名

關白二條師良不參
良基祇候ス

恒富名田畠山林荒野等間事、

副進

一通 繪旨案 正平廿四年三月廿八日、參御方事、○本書所見ナシ、

二通 繪旨并國宣案 元弘三年十二月廿日、祖父沙彌正圓安堵事、

一通 祖父沙彌正圓讓狀案 正平九年二月十三日、爲惣長帳之間、要段注進之、

右彼所帶者、助氏重代相傳之私領也、然間今度最前參日根陣、屬當守護方、致軍忠之段、最初被注進于公方訖、此上者、欲浴恩賞之處、本領半分被召放之條、尤不便之次第也、凡於早參之仁者、本領安堵之上、被行恩賞者爲定式歟、縱助氏雖爲不知行之身、早參之段、難被准後參之輩哉、爰當給人彼方讚岐守貞行自中嶋陣降參之間、○赤松氏範、北黨中嶋ニ戰フコト、去年十月十日ノ條ニ見ユ、可被召本領半分之條、爲法式者哉、而今本領無相違知行之上、當所一旦之祈所半分拜領之段、背御事書之旨歟、助氏早參之上、芘弱之本領、爭可爲割分哉、所詮被經急速御沙汰、助氏下賜一圓安堵繪旨、爲致忠節、粗言上如件、

正平廿五年三月 日

南朝建德元年 北朝應安三年三月 是月

六五

日根ノ陣ニ軍忠ヲ致ス本領半分ヲ召放タル

讚岐守貞行攝津中嶋陣ヨリ降參ス

南朝建德元年 北朝應安三年三月 是月

○南朝、助氏ヲシテ、和田郷下司職以下ノ名田畠半分ヲ知行セシムルコト、去年九月二日ノ條ニ、本領ヲ安堵セシムルコト、文中元年九月二十一日ノ條ニ見ユ、

四月 大盡
己未朝

一日、己未朝北朝平座、

〔後愚昧記〕

○史料編
纂所所藏

四月一日、平座、參仕人可尋注之、

北朝、入道尊道親王ヲシテ、禁中ニ帝釋供ヲ修セシメ、尋デ、如法佛眼法ヲ修セシメテ、後光嚴天皇ノ御重厄ヲ祈禳セシム、

〔門葉記〕

七十
○山城 門主行狀三

入道一品尊道親王

號後青
龍院

第百卅四代座主

(應安)

同三年四月一日、於禁中始修帝尺供、御重厄
御祈

一月中修之、是毎月輪轉諸流阿闍梨參修之内也、

同廿二日、於禁中始修如法佛眼法、

同御祈、助修十六口之
内、護摩慈濟僧正也、

〔門主傳〕

十八附錄 附第傳十二
○華頂要略九所收

後淨戒院大僧正法印大和尚位、

(慈傳)
或號妙
香院

應安三年庚戌四月廿二日、於禁中修如法佛眼法脇

壇護摩供、

〔門葉記〕

二十六
○山城 佛眼法一

南朝建德元年 北朝應安三年四月一日

毎月輪轉諸
流阿闍梨參
修ス

南朝建德元年 北朝應安三年四月一日

應安三年三月廿二日、於禁裏被修如法佛眼法記

阿闍梨

阿闍梨

天台座主無〔品〕親王尊〔道〕

助修

助修十六口

〔慈濟〕
如院護摩壇

嚴靖十二天壇

教祐法印聖天壇

實什々々

信聰々々 讚頭、

堯壽々々

信□々々 唱禮、

宗圓大僧都

桓爲々々

隆尊々々

道尋々々曜壇奉行

寂選僧都タラ尼、無動寺

覺嚴律師

顯圓阿闍梨鏡

應珍々々鏡

維嚴大〔マ〕タラ尼、無動寺

行事僧

行事僧經憲法眼

承仕 奉行

奉行 一一一

承仕四人、禪明法橋・常智・善龍・〔禪〕

奉行

藏人右中辨〔中御門〕宣方

行事僧

法眼經聡

一請書事、

一御請文事、

一御支度事、

一件僧請定事、

廿二日、

道場

今日開白也、阿闍梨、奉行、去月一日、□□候別役間、自申刻奉行道尋大僧都、承仕等早參、道場〔鏡〕定所、〔座、下同シ〕向、南北六間、東西三間爲道場、紫宸殿東二間一間拵入之、〔寄南疊〕帖〔座敷之〕端御〔簾際爲古摩壇、御座寄東東〕當中央間中央立大壇、〔爲首〕々々中央障子奉懸本尊、其東立古摩壇、其西一行法印以下座、以南

南朝建德元年 北朝應安三年四月一日

御太刀ヲ壇上ニ置ク

右爲曜壇、大壇西立聖天壇、其左立十二天壇、取寄道具入蓋、大壇下置之、今度壇上御刀被置之、自御所被出之云々、御刀者大アサリ出御以前ニ奉行道尋僧都火舍内拔鞘ヲ置之、古記之趣大旨劍也、今度大刀被置之、

一古摩壇事、

圓爐塗之、四面具等以下悉如恒、三杵置之、

一七曜壇事、

大壇左方寄東立之闕伽一前、燈臺二本立之、左脇机立之、銀錢九十置之、蠟燭佛供上指之、壇下醉土器一置之、〔鉈、下開シ〕獨古爲置之、銀錢數主上御年三十三置之、

一七曜壇事、〔十二天壇〕

西北角立之、其様如曜壇、蠟燭十五本立之、銀錢脇机十四本置之、塗香器壇下ニ置之、醉土器一同置之、爲居獨古也歟、

一聖天壇事、

並十二天壇立之、壇面ニ壇敷牽之、水引如恒、闕伽一面、燈臺二本、如恒外ニ供備之、

御年三十三

一伴僧座事、如注者、初夜時、伴僧座前燈臺四本立之、助修座下藪末鏡鉢置之、初夜時了、鏡鉢撤之、燈臺者内陣幕當辰巳角、

三日、辛酉、信濃守護小笠原長基、幕府ノ命ヲ市河賴房ニ傳へ、同國常盤牧南條内五箇村ヲ兵糧料所ニ充テシム、

〔市河文書〕三 ○伊佐早謙氏所藏

信濃國常岩〔卷〕御牧南條内五个村、爲兵糧新所、公方御左右間、所預置也、守先例、可被致沙汰之狀如件、

應安三年四月三日

〔小笠原長基〕沙彌(花押)

〔賴房〕市河甲斐守殿

四日、壬戌、信濃善光寺火アリ、

〔鎌倉大日記〕裏書 ○生田美喜藏氏所藏 四、四、善光寺炎上、

〔大乘院日記目錄〕一 四月四日、善光寺炎上、

〔善光寺緣起〕四 御回祿之次第 應安三年庚戌 四月四日、寅時、炎上、

南朝建德元年 北朝應安三年四月三日 四日

南朝建德元年 北朝應安三年四月五日 九日

四月十日
ノ説

〔武家年代記〕下 裏書 四十善光寺炎上、

七月四日
ノ説

〔花營三代記〕 七月四日、善光寺炎上、但本尊令堀入土中、放光給云々、

〔續史愚抄〕二十六 後光嚴院下 七月四日、辛卯、今曉寅刻、信濃善光寺火、本尊堀土奉入之、

有光明云、或作三月及四月謬矣、後愚昧記、武家日記、歷代取要、非也、三月、武家年代記、四月、善光寺緣起、非也、四月、

〔妙法寺記〕 應安四 三月四日、寅時善光寺炎上、

五日、亥、沙彌是鎮、某ノ旨ヲ承ケ、夏見某ヲシテ、祇園社領越中上高

木村ヲ社家ニ交付セシム、

〔建内文書〕十二 〇山城

越中國上高木村事、爲祇園殿社領、如元可打渡狀、依仰執達如件、

應安三年卯月五日

沙彌是鎮(花押)

夏見殿

九日、卯、義滿、六條新八幡宮・北野社・祇園社ニ參詣ス、

〔花營三代記〕 四月九日、戌時、御社參、六條新八幡宮・北野社・祇園社、御輿、

帶刀

帶刀

左横地左京亮 齋藤三郎左衛門尉

小串次郎右衛門尉

右大和六郎 眞下左衛門太郎

市三郎左衛門尉

役人

役人

御幣 仁木左馬助(頼景之)

御劔 吉見修理亮

御調度佐々木越中(時秀)四郎左衛門尉

御沓 星野左近大夫

次近習人々

次佐々木四郎兵衛尉(高隆)

次土岐左馬助(義行)

南朝建德元年 北朝應安三年四月九日

南朝建德元年 北朝應安三年四月十一日 十三日

次攝津掃部頭(能直)

次執事武州(細川賴之)

後陣侍所佐々木治部少輔(高秀)

十一日、巳幕府一方内談、

〔花營三代記〕 四月十一日、内談始行、(吉良滿貞)左兵衛禪、

六月十七日一方内談始行、 細川兵部業氏

十八日一方内談始行、 山名霜臺義理

同日 一方内談始行、 今川與州禪(貞世)

廿日 一方内談始行、 仁木兵部禪(義尹)

十三日、辛未、北朝祭除目、權大納言三條實音ヲシテ、太宰權帥ヲ兼ネシム、

〔公卿補任〕 三十四

權大納言正二位藤實音、五十、四月十三日、兼太宰權帥、

頭人
吉良滿貞
細川業氏
山名義理
今川貞世
仁木義尹

非參議正三位藤隆郷、(四條)四十、四月十三日、任右兵衛督、

非參議從三位顯邦王(白川) 四月十三日、敍、神祇伯、故從二位資英王男、

〔公卿補任〕 三十四應安四年 非參議從三位藤教嗣(九條) 同三四月十三日、右近中將、

〔後愚昧記〕 ○史料編纂所所藏 四月十三日、未刻以後雨下、○中今夜被行祭除目、聞書後日見

之、無殊事、大宰權帥實音、兼左兵衛督、藤原隆郷元前三位也、等也、自餘略之、

〔吉田家日次記〕 六 應永九年三月廿八日、丁亥、天晴、○中除目入眼也、○中略

五位中將近例○中略

(源小略)源雅宗 應安三年四月十三日任、
右中將、于時從五上、

十四日、壬申、北朝、日吉祭ヲ停ム、

〔續史愚抄〕 二十六後光嚴院 四月十四日、壬申、日吉祭、依神輿未造無沙汰、或記、

十五日、癸酉、北朝賀茂祭、

〔後愚昧記〕 ○史料編纂所所藏 四月十五日、酉刻以後雨下、今日賀茂祭也、使伯三位沙汰立之、(白川顯邦)

檢非違使五位尉中原章忠渡之、一昨日除目敍爵也、

南朝建德元年 北朝應安三年四月十四日 十五日

十九日、丑、丁、青蓮院入道尊道親王、祐助法親王ノ十三回忌法會ヲ修セラル、

〔門主傳〕十八 ○華頂要略九所收、後青龍院入道一品親王、應安三年四月十九日、(祐助法親王) 桂林院宮十三回御忌、被行五種行、今日御正、忌云云、

〔門葉記〕四十三 ○山城 如法經七、應安三年四月自十六日至十七日三日、八敷 六時懺悔被修之、

是則來十九日迎桂林院宮十三廻御遠忌、件日可被行五種行之故也、雖無先規、爲專懺悔、准如法經、(入道尊道親王) 以大王御今案如此被修之、所謂法花懺法三時、西方懺法三時也、

法華懺法
西方懺法
參會

參會

座主御房 (入道尊道親王) 予 尊玄僧正 定瀝法印 教祐法印 實什、信聰、眞顯、宗圓
大僧都 道尋、顯熙律師 覺嚴、隆惠大德

法則

法則事

辰一點衆僧參會、(不持坐具、三衣、香呂等只如例) 予登禮版、錫杖誦之、次燒香散花、了出一心敬禮起居禮、諸衆同之、(顯熙、尊玄) 次奉請一反、次梵唄、(僧正) 次敬禮段、次順逆十心、(開白許、用之) 次六根段、(段々、一禮)

尊、導、師許也、次十方念佛、次經段、次十方念佛、三禮通戒偈、後夜偈、次晨朝懺法、(略博士不略起立、諸衆、次日中懺法、如晨朝、但用頌并尊勝ヲ、兼長日懺法故也、)

西一點諸衆皆參、念佛懺法、(調聲尊玄僧正、助音顯熙) 三寶禮、供養文、奉請段、敬禮段、五悔段等次々如例、禮拜門、十二光佛用之、伽陀黃昏也、初夜懺法、(略博士不略句、普爲用之、別段起立) 中夜懺法、(同上、門具用之、)

十七・十八兩日同之、十九日、早旦懺法一身讀之、次解脫、(五種行式也、二个法用) 次讀經、(四要品) 誦經、(自我偈) 寫經、(四要品) 次寫經了、

次被修尊勝淨水、(啓白之次四要品被開題了、淨水導師尊玄僧正也、)

〔門主傳〕十五附錄 附弟傳七 ○華頂要略七所收 桂林院無品法親王 延文四年己亥四月十九日薨、イ三年 八歲、

二十二日、辰、庚、南朝、和泉藥師寺ノ卷數ヲ上ルヲ褒ス、

〔藥師寺文書〕泉○和

卷數披露候了、懇祈之至殊神妙候、被仰下之狀如件、

南朝建徳元年 北朝應安三年四月二十三日

(鳳筆)

「正平廿五庚王子御誕生時御請取」

四月廿二日

春宮大進(花押)

二十三日、巳、北朝前關白二條良基、覺王院僧正宋縁ヲシテ、山城教令院門跡及ビ同坊領ヲ管領セシム、

〔東寺百合文書〕の一之十七

〇山城

故攝政殿御教書案

教令院門跡、同坊領事、永代管領不可有相違、且任代々門跡素意、殊可被興行沙汰由、

(二條良基)大殿御消息所候也、仍執達如件、

應安三年四月廿三日

(東坊城秀忠)少納言判

謹上 覺王院僧正御房

〔東寺文書〕書一之六 教令院門跡相續次第

〇山城

覺王院

(二條良基)宗縁僧正 後福光園院、爲御祈禱所、應安三年四月廿三日、被預置此僧正、

〇北朝、二條良基ノ教令院敷地及ビ巷所田地等ヲ東寺西院ニ寄進スルヲ聽スコト、貞治六年二月二十一日ノ條ニ、幕府、遍照心院僧徒ノ濫妨ヲ停メ、下地ヲ宋縁ノ雜掌ニ交付スルコト、本年七月十七日ノ條ニ、北朝、宋縁ヲシテ、同門跡及ビ同坊領

ヲ安堵セシムルコト、十二月十九日ノ條ニ見ユ、

二十七日、乙酉、義滿 尊氏ノ十三回忌法會ヲ修ス、

〔諷誦文故實抄〕七

〇柳原家記録百十五所收 武家儀代々御法事并御母儀已下例

(等持院贈一品左大臣)同十三回法事 願諷 鹿苑院殿御願

敬白 請事 三寶 (家俗御布施)

右爲祖考幽靈成等正覺、抑敷拈千万行之愁淚、(俗カ)修淚修十三回之追孝、仍諷誦、

敬白、

應安三年四月廿七日 弟子征夷大將軍正五位下兼左馬頭源朝臣義滿敬白

〇尊氏ノ薨ズルコト、延文三年四月三十日ノ條ニ見ユ、東寺領若狹太良莊地頭方、佛事料足ヲ出スコト、便宜左ニ合敘ス、

〔東寺百合文書〕

〇山城 太良莊地頭方評定引付 應安三年庚戌

正月廿四日

親運 朝源 禪聖 賢耀 義寶 教深 賴曉 亮忠 十人々別三十、

南朝建徳元年 北朝應安三年四月二十七日

若狹守護東
寺領太良莊
地頭方ニ佛
事料足ヲ課
ス

南朝建徳元年 北朝應安三年四月二十八日

八〇

一等持院殿十三廻御佛事新足貳貫文、自守護方被懸之事、先度一貫文致其沙汰云々、但於正守護方可被歎仰歎、

四月廿九日

行賀 快俊 朝源 禪聖 觀杲 賢寶 教深 良寶 良成 教遍
寛紹 亮忠 十四人々別廿一、

世諦分

一當年地頭方麥地子貳貫文、等持院殿十三廻御佛事新足出之、相殘分三連餘可有之云々、彼新足難及支配、今日評定事、世諦分可致申沙汰之由衆議了、

二十八日、丙、藤原氏長者二條師良、鹿島袴重ノ鹿島社總大行事職ト號シテ、濫妨狼籍スルヲ停メ、同社神官ヲシテ、故ノ如ク、神事ヲ執行セシム、

〔鹿島文書〕

一 ○賜蘆文庫文書二十六所收

當社宮本郷住居袴重、號惣大行事職、條々致非法狼籍云々、太不可然、仍被仰武家畢、定嚴察有〔密〕其沙汰歎、早存其旨、止彼新儀綺、任先例專神事、可抽御祈禱懇誠者、長者宣如此、悉之以狀、

武家ヲシテ
狼籍ヲ停メ
シム

應安三年四月廿八日

〔中御門宣方〕
右中辨在判

鹿嶋神官中

藤原氏長者二條師良、法成寺領大和國長田莊ヲ唯識論轉讀料所トシテ、興福寺東北院ニ安堵セシム、

〔岩崎小彌太氏所藏文書〕 二

法成寺領大和國長田庄爲唯識論轉讀料所、任相傳、可令知行給者、〔二條師良〕依關白殿御氣色執達如件、

應安三年四月廿八日

〔中御門宣方〕
右中辨〔花押〕

東北院太政得業御房

○後光嚴上皇、長田莊ヲ東北院門跡ニ安堵セシメラル、コト、應安五年四月五日ノ條ニ見ユ、

南朝建徳元年 北朝應安三年四月二十八日

八一

五月小盡
己丑朔

八日、丙申、征西將軍懷良親王、肥前松浦斑島米壽ヲシテ、其知行地ヲ安堵セシメラル、

〔斑島文書〕○東京大學所藏

本領當知行地事、領掌不可有相違之狀、依仰執達如件、

正平廿五年五月八日

(風見)左少將(花押)

松浦斑嶋米壽殿

○懷良親王、松浦斑島女地頭ヲシテ、其知行地ヲ安堵セシメラル、コト、正平十九年十月二十三日ノ條ニ見ユ、

二十二日、庚戌、後光嚴天皇、光嚴天皇七回聖忌辰ニ、宸筆御八講ヲ行ハレントシ、道場以下ノ事ヲ前關白二條良基等ニ諮問アラセラル、

〔應安三年宸筆御八講記奉行宣〕○京都御所東山御文庫
記錄甲二百四十八所收

應安三年五月十二日、御八講事可申沙汰之由被仰下、

中御門宣方
ヲ御八講奉
行ト爲ス

勅問人數

廿二日、御八講事條々勅問、方々罷向了、

勅問人數、〔大、下同〕(二條師長) (久我通相) (西園寺實俊) (勸修寺經顯)
大関 關白 前相國 前右府 内府

勅問條々

宸筆御八講條々

道場ノ事

一道場事、天曆以來每度於別殿被行敷、今度御殿之外無便宜、如何様可有沙汰乎、

御次第ノ事

一御次第事、安元就上卿雖被仰右大臣、依謙申、被仰左大臣了、(藤原兼宗)然而治曆・元應爲上卿作進敷、但關白爲一上相兼作進、可爲如何様哉、

五卷日捧物ノ事

一五卷日捧物事、自天曆至安元每度之儀也、元應雖有省略之近例、強不可爲規模、但邂逅之御願、難失先規敷、若以勘略新儀可有沙汰乎、

僧非時食ノ事

一僧非時食事、天曆以來至元應每度之例也、然而有其費無實者、今度偏雖爲新儀可爲省略敷、猶又就蹤跡可有沙汰敷、

廿六日、勅問申詞奏聞之、

二條良基ノ奉答

勅答申詞、大関、

宸筆御八講條々

南朝建德元年 北朝應安三年五月二十二日

一在所事、被用別殿條、天曆以來至元應既爲通規、若以中殿宸居、被成追善道場之條、可有議哉、難被准季御讀經最勝講等歟、所詮被尋究傍例、可被治定歟、

一御次第事、關白上卿間、宜在勅斷、安元月輪關白兼日辭退旨趣、不可限御八講之由令存歟、於御次第者、不可似式內之儀也、且長治不被仰上卿歟、爲奉行作進之條、又何事之有哉、

一五卷日捧物事、以儉約儀、可有沙汰乎否、可在時宜、若被略行事所大褂以下、以袈裟一種、可爲臣下捧物哉、

一僧非時食事、代々儀勿論歟、但天曆以來或四个日、或一兩日不同歟、然者雖省略不可失法會儀乎、

關白
宸筆御八講條々

一在所事、以中殿被擬道場之條、無殊議者何事有哉、

一捧物事、爲宸筆御八講肝要歟、以勘略之儀可被定下哉、

一僧非時食事、以折中之儀、關白關白五易日間、可有沙汰哉、且代々儀爲不同歟、

二條師良ノ
奉答

久我通相ノ
奉答

前太政大臣
宸筆御八講條々

一道場事、任天曆以來例、尤雖可被用別殿、無其所者、於御殿被行之條有何事乎、

一御次第事、關白相兼一上作進、旁可然歟、

一五易日捧物事、爲邂逅御願之上、雖過差之分、猶以儉約之儀可有沙汰哉、

一僧非時食事、代々每度儀歟、是又似難被闕之矣、

前右大臣
宸筆御八講條々

一道場事、無其所者被用御殿之條、強不可有子細歟、

一御次第事、任代々例、可被仰上卿乎、

一五易日捧物事、以勘略儀有沙汰之條可宜歟、

一僧非時食事、爲代々儀歟、同以勘略之儀可有其沙汰乎、

内府
宸筆御八講條々

一在所事、任代々例、可爲別殿歟、眞實無其所者、被用御殿之條何事之有乎、

一御次第事、任先規先可被仰上卿歟、

南朝建德元年 北朝應安三年五月二十二日

勸修寺經顯
ノ奉答

西園寺實俊
ノ奉答

一捧物事、元應天下無爲之時、猶爲省人煩無其沙汰、諸人窮困之時分被略之條、可叶時宜歟、如此事例佳否、非御沙汰之限、但強不可有其費者、以折中之儀有沙汰之條、宜在時儀哉、

一非時食事、爲法會飭者、任先規可有沙汰歟、近來有名無實、非差肝要者、被略之條、不可有子細矣、

廿七日、重被申談大閣條々、

一道場事、所存分先度申入了、所詮天曆以來、大内里第閑院儀以下、皆以被儲別殿歟、尤可有議歟之由愚存也、諒陰中猶不令用中殿歟、於別殿者、天曆弘徽殿以下也、元應又被用安福殿了、倩案之、於清涼殿者、天子常御在所、號御殿儲畫御座、供朝夕御膳、仍被用御追善道場之條、可有儀歟、然者任天曆以來佳躅、別殿不可有難歟、彼件所指圖未及了見、此上眞實可爲難儀者、兼日遷幸別殿、以當時御殿被行之條、若可爲一儀歟、

一御本尊開眼事、如舊記一向未及披見、仍於舊例者、當座不覺悟、安元・々應儀、共以

再ビ良基ニ
諮問アラセ
ラル奉答
良基ノ奉答

清涼殿ヲ道
場ト爲サバ
別殿ニ遷幸
セラルベシ

不可有難歟、但慈能當時有研學之譽歟、任公顯僧正例、可有其沙汰哉、

一捧物事、於舊例者無定法歟、然而安元有沙汰、被儲勘略儀歟、今度猶可有沙汰者、可被略行事所大樹之由、先度申所存了、月卿雲客無差別之條、強有何之難哉、若於雲客者、可爲大樹歟、但捧大樹行烈^烈之條、可爲何樣哉、所詮一向可爲今案新儀之上者、猶可被決群議歟、元應省略之上者、停止又不可有子細歟、同葦勝講之條、無念間申出了、左右之間宜在時議矣、

一具經事、任近例可有沙汰歟、若令治定者、早々可被仰下哉、

一御誦經事、當時被止院中禮歟、但如此於御佛事者、何不被訪申哉、先被申事之由、可依彼左右歟、

一名香事、舊例當座不覺悟、安元・々應爲女院御沙汰歟、今度内親王令當其仁給歟、准后院中同前也、

一咒願々文作者事、代々一身相兼歟、卿位侍讀勿論歟、

一清書事、執柄強不當其仁歟、但治曆以來若見任丞相令清書歟、就器用雖敷班丞相可被

宣方五卷日
捧物ノ事ヲ
諸卿ニ觸ル

初日結願日
ニ舞樂アル
ベシ

非時食ヲ停
ム

仰否、宜在時議矣、

六月一日、五卷日可有捧物、紫甲袈裟香爐之間所爲一種可令持參、於金銀者、一切停止之由、相觸諸卿了、次關白以下於丞相者、可罷向、青甲袈裟香爐之間、可持參之由、於殿上人者、以御教書可仰之由、仰行事藏人懷國了、

三日、藤中納言奉書到來、初日・結願可有舞樂、可下知樂所云々、

十二日、參内、以傳奏被仰下條々、

諸大夫事、樂持寺佛具事、非時食停止事、

十三日、參内、

僧集會所假庇事、 上卿事、廿日以後可參申事、

免者官人事、 幔事、纈纈幔、

壇事、大小、 文刺事、

道場事、 官方辨事、

日時事、 打敷事、

殿上人捧物事、五易日樂事、

良基三條實
繼柳原忠光
等參内ス

十八日、大閤御參内、前内府、藤中納言等參、御八講條々有沙汰、

一僧集會所、以陣西庇可爲其所事、

一捧物所、以殿上末一間并下侍可爲其所事、

一鐘在所、可爲中門外南脇事、

一樂所始在所、可爲陣西庇事、

殿上人捧物事、 五易日樂事、

一初日舞樂事、可有迎衆僧樂、胡座講論并行香、了可奏舞樂事、

一御願文咒願清書、可爲關白事、

一同新昏裏濃紫、可被用薄事、

一文杖可爲木地螺鈿事、

條々可存知之由被仰下、

廿一日、上卿事、可有御存知之由、參申右府、次參内、御願文咒願可草進之由、

召仰大藏卿了、

右大臣九條
忠基ヲ上卿
ト爲ス
東坊城長綱
ヲシテ御願

文咒願ヲ草進セシム

經顯實繼翁亭公直洞院公定等不審ヲ三條公忠ニ問フ

南朝建德元年 北朝應安三年五月二十五日

九〇

〔兼治宿禰記〕 六月廿一日、上卿事、奉行職事藏人右中辨宣方參申右大臣殿、

〔後愚昧記〕 ○史料編 纂所所藏 六月七日、十日以後依來月禁裏宸筆御八講沙汰、内府經顯并前

内府實繼・前右大將公直・洞院前中納言公定等、連々諮問事等相續、悉不違記錄、仍相具諮問文書了、或又委具御八講文書了、可見彼文書也、禁裏宸筆御講八殿、天曆以後至元應六年度也、彼記錄等今度取集了、以次可謂所得者也、

○後光嚴天皇、小御所ニ遷幸ノコト、六月二十五日ノ條ニ、日時僧名定ノコト、同月二十七日ノ條ニ、禁中ニ御八講ヲ修セラル、コト、七月七日ノ條ニ見ユ、

二十五日、丑、癸幕府、越中守護斯波義將ニ令シ、軍勢等ノ祇園社領同國堀江莊同村々ヲ濫妨スルヲ停メ、同社雜掌ヲシテ、所務ヲ全ウセシム、

〔建内文書〕 十二 山城

御教書案 當御奉行 祇園社領越中國堀江庄同村々事、解狀如此、爲嚴重神領之處、軍勢等濫妨云々、早退彼輩、沙汰付社家雜掌、可被執進請取狀、更不可有緩怠之狀、依仰執達如件、

應安三年五月廿五日

細川賴之 武藏守 御判

所波義將 治部大輔殿

○幕府、義將ヲシテ、軍勢等ノ堀江莊地頭・領家兩職内ノ村々ニ濫入スルヲ停メシムルコト、應安元年八月六日ノ條ニ、畠山基國ヲシテ、被官人等ノ濫妨スルヲ停メ、下地ヲ社家雜掌ニ交付セシムルコト、康曆二年七月二十三日ノ條ニ見ユ、

二十六日、甲、寅菅原氏長者某、大鳥居信高ヲシテ、筑前安樂寺領同國大浦寺莊内砥上村ヲ安堵セシム、

〔西高辻文書〕 三 筑前

安樂寺 寺領筑前國大浦寺庄内砥上村事、數代相傳之支證炳遠遠之間、可有門弟相承之由、領家高辻義衡右京大夫殿度ハナヒ被成御下知畢、自今以後、信意法眼若稱有御下知者、可被申行謀書罪科之由由、長者家之仰所候也、仍執達如件、

正平廿五年五月廿六日

左衛門助友吉奉

信高 謹上 大鳥居法印御房

○安樂寺長吏某、信高ヲシテ、砥上村ヲ領知セシムルコト、去年五月六日ノ條ニ見ユ、二十七日、卯、乙北朝、大中臣忠隆ヲ大神宮大宮司ニ補ス、

南朝建德元年 北朝應安三年五月二十六日 二十七日

九一

領家高辻長信意法眼ノ競望ヲ停ム

南朝建德元年 北朝應安三年五月二十八日

〔二所大神宮例文〕 第九 大宮司次第

第百廿九 應安三年五月廿七日任、在任三年、

二十八日、丙辰、前東福寺住持景師西源寂ス、

〔扶桑五山記〕 五山山城州慧日山東福禪寺住持位次

東福寺四十一世塔所護持庵

〔延寶傳燈錄〕 十二 臨濟宗 建長南山土雲禪師法嗣

元亨釋書ノ入藏ヲ賀ス

京兆東福西源景師禪師、賀釋書入藏偈曰、此大經王歸海藏、一微塵出五千餘、欲知上祖西來意、莫讀皇朝東土書、應安三年五月二十八日寂、塔于本成、

〔無規矩〕 下之上 西源和尚住東福江湖疏

東福寺ニ入寺ス

靈致ノ江湖疏

四處ニ住持ス

臥龍翻身、普施八紘膏澤、慧日騰彩、頓除長夜闇冥、欲起西來祖風、須憑東福禪窟、某、驗盡諸方老宿、住持四處精藍、靈襟絕塵埃、盧公廻超北宗秀、烏藤生羽翼、鯤魚已化南溟鵬、德尊而名自飛、心空則法無礙、英檀命以公議、寶帖含輝、明師道不虛、行規繩復古、載揚叢林盛事、兼濟江湖舊知、

〔佛祖正傳宗派圖〕

法系

建長南山土雲

東福西源景師

〔佛祖宗派圖〕 楊岐方會

建長南山土雲

東福西源景師

東福室景存

〔慧日山宗派圖〕 坤 莊嚴門派

△莊嚴祖 聖祖 東福南山土雲

東福西源景師 ○

○南山 東福西源景師

○東福室景存

〔友山錄〕 下 道號 西源

濫觴直自老迦文、激起波瀾遍五天、無限平人遭沒溺、不知正脈屬誰傳、

南朝建德元年 北朝應安三年五月二十八日

士徳ノ道號 頌

南朝建德元年 北朝應安三年五月二十八日

〔了幻集〕 道號

濫觴初自竺乾通、直到曹溪浪拍空、支派縱分南北去、滔々終入海門東、

西源

〔參考〕

〔花押彙纂〕

釋家

景師

自署花押

系師

○東福寺文書(山城)
康永三年仲冬日東福寺開山
木像勸緣簿

六月 大盡
戊午朔

一日、戊午前東福寺住持士偲山友寂ス、

〔五山歷代〕

東福禪寺歷
代住持位次

三十二世友山士偲

嗣南山雲、應安元年戊申、
應安三年六月一日寂、

万年菴

〔扶桑五山記〕

五山城州慧日山東福禪寺
住持位次

卅二友山和尚、諱士偲、(士雲)嗣南山、塔于萬季菴、

(士雲)

應安三年庚戌五月廿九日寂、一、二、六、月一

日寂、

〔諸五山十刹住持籍〕

慧日山東福禪寺歷代住持籍

卅二世友山、名士偲、

小佛

應安三年六月一日滅、塔万年菴、

〔夢巖和尚語錄〕

事

友山和尚下火

東海龍淵頭角、南山豹霧爪牙、俄然炎炎六月、撒下紛紛雪花、某人、遠趨大唐、參到無
禪無師處、歸來日本、能起乃祖乃父家、四董名藍、如珠自照、一生行業、似玉無瑕、時
到便行、了無拘礙、末後全提、坐斷千差、生是何物、死是何物、舜若多神眼流血、無言
童子口吧吧、打破虛空、全身獨露、風生八極、大有生涯、畢竟如何是這老眞歸處、佛手
明明不得遮、火官頭上轉風車、

下火
祖應ノ法語

三十二世

南朝建德元年 北朝應安三年六月一日

南朝建德元年 北朝應安三年六月一日

友山和尚入祖堂

監本倔強、電眸虎齒、寂滅無聲、墻壁有耳、故我當山第三十二代友山老師大和尚、師門白額虫、祖室赤梢鯉、凡事訝郎當、當生不睹是、遊異域馳聲走譽、入禪窟換骨洗髓、空門極品之猊座、久期鼓雷音、家山叢爾之蝸居、俄頃隨塵尾、臨行一句、水池不通、轉見平生實踐真履、舉起牌云、這老從來不受人差排、今日因甚麼性命落在山僧手裏、安牌云、到處去來、不如此、

〔友山錄〕上 東福友山和尚行狀

傳記 初メ友雲士 思トイフ 東福寺ニ入 リテ度ヲ受ク 士雲ニ圓覺 寺ニ隨從ス 豐後ノ萬壽 寺ニ抵リ正 具ニ服勤ス 法兄士顯ト 共ニ元ニ入 ル

師諱士偲、字友山、始名士思、號友雲、故元國諸師墨帖、皆稱思友雲、雒西山崎人、族藤氏、誕於伏見天皇正安三年辛丑、始父母有二子、長早世、次師也、幼而穎異、有出塵之志、父携謁雲南山於慧日、學出世法、尋而薙髮受具、父母相謀曰、才有一子、歸之釋種、吾之於世也、幸無所拘、不如遠踐老麗之風烈、父自稱庵主、母亦脫簪珥、文保元年丁巳、山移相之圓覺、師從焉掌侍職、闡提董豐之蔣山、師絲相入關西、提命俾侍香、左右服勤、涉四寒暑、聞潛溪和尚領南禪席、振策東土、插單其間、是時會中、咸龍象之選也、溪擢師掌藏教、亡何而辭去、與法兄顯正堂同遊元國、正堂乃師之族伯父、在元八年、後開山與州善應寺、

正印ニ偈ヲ 呈ス

正印和韻ス

畫工ヲシテ 士雲ノ像ヲ 畫カシム

果山主ニ從 フ

姑蘇ノ承天 寺ニ留ル 師說ノ會下 ニ在リ

戊辰、大元明宗天曆改元之歲也、師年二十八歲、元國一時宿德、如樵隱逸、月江印、南楚〔師說〕、古智哲、平石砥、無見觀、了菴欲、夢醜〔先觀〕、師皆周旋其門、而染指於其鼎內、其尤所〔密〕蜜邇月江、南楚二師也、師首謁月江、夕時退玉几席、居松江眞淨、師呈偈云、聖諦分明自廓然、不拘梵語與唐言、華鯨吼破霜天曉、玉兔挨開碧海門、鷲嶺眞機全漏泄、少林密旨許誰論、因思當日永嘉老、一宿曹溪達本源、江和云、山河大地本天然、何用千言與萬言、拈却扶桑并渤海、倒騎佛殿出山門、風頭稍硬難回互、煖處商量就討論、三十鳥藤輕放過、要知一滴出曹源、師有贊初祖偈云、西天一箇赤鬚胡、假道嵩山別樣無、只爲唐言渾不會、九年面壁守枯株、印月江書其尾云、思友雲、逾海越漠而來、却笑老胡不唐言、九年守株待兔、只如祖師道廓然無聖、爲復是言是梵語、試下一轉語看、師命工寫先南山眞、江書贊語於其上、至元己卯、拜月江於曹溪、路經澗山、將下醉李寄華亭、始見空林果山主于松江、比歲巨水爲害、吳中禪刹、鐘鼓寂爾、遊方之士、無放包之地、憐師之爲異邦之人、苦留過冬、爾來謁來其門殆七年矣、視以骨肉、此時吾國一路鄉曲之在元國者、玖石室、清無夢、在此山、浩無涯、元一峯、千古鏡、邵古源十數輩也、至正四年甲申、師在姑蘇承天說南楚會下、冬至居後板、秉拂提綱云、達磨不來東土、二祖不往西

南朝建德元年 北朝應安三年六月一日

東歸ニ臨ミ
師說偈ヲ贈ル

正印長偈ヲ
贈ル

臨川寺ニ居ル

甲斐ノ淨居
寺ニ住ス

京都ノ安國
寺ニ移ル

山城山崎ニ
正續菴ヲ創

ス
東福寺ニ住ス

天、人々脚跟下、壁立千仞、各々頂顛上、常光現前、拈主丈云、看々盤溝大聖、在主丈頭上、而作是言、晷運推遷、日南長至、吾道大享、吉無不利、便見碧玉盤上、鏡樹開花遍界香、雙峨峰前、石筍抽條長丈二、且道、上方龜毛拂子長多少、卓一下云、切忌錯下名言、師職滿將東歸、南楚作偈送之云、扶桑友雲首座、命居第二位、說法機圓語、活有者之氣槩、職滿歸東、異時尚大有爲、以恢吾宗、吾尙翹首東望、故說偈以張其志云、眉間掛劍、血射斗牛、全殺全活、全放全收、抹過西天此土、坐斷四海九州、箇是英靈烈漢、不同捕影迷儔、更奮九天扶搖鵬搏之壯志、漲扶桑那畔百萬里逆水之洪流、師錄乘拂語、呈月江、々々復降嘆、作長偈賜之、師在大元前後十有八年、其題自像、有十八年在唐土、不會唐言、二六時居祖闈、不知祖意之語、至正五年乙酉五月、與在此山同離元國、附舶而歸、經兩月到博多津、徑入洛陽、師年四十八歲、明年丙戌、師訪愚柳溪於西山臨川、蓋三十年前、鹿峯之舊遊也、相得驩甚、分席以居、貞和三年丁亥夏、領甲州^(甲斐)居之命、一住三年、叢規肅如、觀應壬辰、移京師安國、指山門云、百千毘盧樓閣門、八字打開了也、普請諸人從這裏入、延文丁酉春、創精舍於山崎之右地、扁曰正續、慕徑山圓照也、康安元年辛丑、帖命落至、臨衆慧日、指山門云、十方有路、四面有門、這裡入得、天下橫

行、西山臨川、乃門庭甲乙、特請師補其席、貞治癸卯、開山正覺國師掩光之十三白也、師爲陞座普說、潛溪普圓國師、法門叔父也、亦爲其徒請、臨忌普說、師謝事臨川、佚老惠日東菴、々々萬年、應安三年夏示微疾、以六月一日書偈云、生是何物、死是何物、打破虛空、風生八極、書畢而寂、世壽七十歲、

〔延寶傳燈錄〕

十二
臨濟宗

建長南山土雲禪師法嗣

京兆東福友山土德禪師、姓藤氏、山城州山崎邑人、隨南山苳染、受具足戒、參闈提于蔣山、潛溪于南禪、嘉曆三年、與正堂顯同遊大元、周歷兩浙、參敲樵隱逸、月江印・南楚說・古智哲・平石砥・無見觀・了菴欲・夢堂壘之門、首謁月江于眞淨、呈偈曰、聖諦分明自廓然、不拘梵語與唐言、華鯨吼破霜天曉、玉兔挨開碧落門、鸞嶺眞機全漏泄、少林密旨許誰論、因思當日永嘉老、一宿曹溪達本源、月江和答、見空林杲于松江、昔吳中水災、諸刹閭爾、無納屨之地、林念異客、欸待過冬、是時鄉僧在元者、石室玖・無夢清・此山在・無涯浩・一峯玄・古鏡千・古源元等、相從講明、至正四年、在姑蘇承天寺南楚會中、後版乘拂、達磨不來東土、二祖不往西天、人々脚跟下、壁立千仞、各々頂顛上、常光現前、拈拄杖曰、看々、盤溝天聖、在拄杖頭上、而作是言、晷運推遷、日南長至、吾道大享、吉

南朝建德元年 北朝應安三年六月一日

一〇〇

無不利、便見碧玉盤上、鐵樹開花徧界香、雙峩峩前、石笋抽條長丈二、且道、上方龜毛拂子長多少、卓一下曰、切忌錯下名言、月江・南楚稱以偈語、師在元十八年、至正乙酉夏、與此山在同理歸櫟、僅經兩月到博多津、當此方貞和元年、訪柳溪愚於臨川、愚喜分席、出世甲之淨居、移京之安國、指門曰、百千毘盧樓閣門、八字打開了也、普請諸人從這裏入、又據東福及臨川、營正續菴於山崎、晚居于慧日之萬年菴、應安三年六月一日、屬病書偈曰、生是何物、死是何物、打破虛空、風生八極、投筆示寂、春秋七十、○本朝高僧傳・扶桑禪林僧寶傳、異事無キヲ以テ略ス、

〔根岸文書〕

二 ○武藏

治部尚書

〔城州路東山東福禪寺童行士思、本貫係本州乙國縣人事、俗姓秦、見年十四歲、投禮當寺住持土雲長老爲本師、賜□紙度牒、剃髮受具者、〕

右被太政官符僂、左大臣宣、奉

勅、件度者姓「秦」宜治部省與剃度、牒至准

勅、故牒、

〔正和貳〕年〔四〕月〔八〕日 左太史「小槻宿禰清時」給

498594

度緣

入元ノ事蹟

參議郎兼治部郎

〔從四位下行神朝臣康光〔花押〕〕

典主 宰事官

〔闕〕

鴻臚 丞

〔從三位□行藤朝臣定行〔花押〕〕

鴻臚 少卿

〔闕〕

典客郎中署令

〔從二位□行平朝臣高廣〔花押〕〕

治部 主事

〔闕〕

治部 郎中

〔正□位□行江朝臣公經〔花押〕〕

治部 侍郎

〔□□位□行源朝臣光房〔花押〕〕

○本文書、太政官印三顆ヲ踏ス、ナホ括弧ヲ以テ括リタル部分ヲ除キ、全文版刻ニカ

〔友山錄〕

中 祭闈提和尚

維康永乙酉五月念五、參學比丘士德、謹以香茗之奠百拜、昭告于顯孝開山闈提禪師大和尚窳堵波之下、其辭曰、維師、曩歲開法、豐之萬壽、古劍重磨、氣衝牛斗、縑素歸仰、猶如優曇鉢花時一現耳、實是希有、偲也、時在相陽、仰慕不已、載馳載奔、展拜床下、相向軒渠而曰、子遠來也、乃見道義之厚、未幾侍香、繼司藏鑰、前後四年、服勤甚久、○中 戊辰秋、余逾海而南、流落江・淮・閩・浙之間、十有八年、无元咍哇、智无銖兩、今年夏五、附

南朝建德元年 北朝應安三年六月一日

一〇一

正印ヲ訪フ

誨礪、眞獅子窟中獅子々耳、雖端居一菴、能接四方之雲水、猶如百川東漸于海、以故窠江一境、化緣逐日而益昌、道聲累歲而彌熾、余一舸東歸、積有年矣、相望何啻數千萬里、雖曰未聞訃音、料知其既入无生三昧、豈不圖報平生知遇之萬一、其柰囊无寸絲百味之珍、无復得而營備、徒自噬臍、嗟歎而已、矯首西望、雲橫天際、煮以山茶、酌以澗水、酸辭矢些、以寫我思、尙亨、

〔友山錄〕

下
七言八句

（正德）
松月翁退玉几席、居松江眞淨、時小弟、三五度過訪、溫顧過義、今

（正德）
親爲嚴侍者竹隱偈語、猶如疇昔獲奉尊顏亡異、使人踴躍不已、所謂在則人亡則書、豈虛語哉、謾此廣韻、只恐節外生枝耳、

末學比丘士偈百拜

一徑通幽傍翠筠、除嵇呂外與誰隣、兩三莖示眞如境、數百竿彰長法身、高節恰同臨穎許、虛心潛類避秦人、綠梢煙滅日南午、孤枕安眠暖似春、

〔友山士偈月江正印唱和偈頌〕

○常盤山
文庫所藏

（正德）

士思九拜上

聖諦分明自廓然、不拘梵語與唐言、華鯨吼破霜天曉、玉兔挨開碧海門、鷺嶺眞機全漏泄、少林密旨許誰論、因思當日永嘉老、一宿曹溪達本源、

正印ニ偈ヲ呈ス

南朝建德元年 北朝應安三年六月一日

正印和韻ス

南朝建德元年 北朝應安三年六月一日

一〇四

〔正印〕山河大地本天然、何用千言與萬言、拈却新羅并渤海、倒騎佛殿出三門、風頭稍硬難回互、煖處商量孰討論、三十烏藤輕放過、要知一滯出曹源、〔滿力〕 欠

松月老比丘正印迅筆、奉酬友雲藏主一笑、〔印文、松月卷〕 朱印

〔友山錄〕中 贊達磨

西天一箇赤鬚胡、假道嵩山別樣無、只爲唐言渾不會、九年面壁守枯株、〔先師在唐時、此偈親拜呈月江和尚、月光其後云、〕

思友雲、〔笑力〕 逾海越漠而來、却喚老胡不會唐言、九年守株待兔、只如祖師道廓然無聖、爲復是唐言是梵語、試下一轉語看、
松月老人正印拜手

〔友山錄〕下

與雲爲友跨鯨鰲、袖有摩尼意氣高、東海麒麟擎玉角、南山獅子奮金毛、飽參江浙諸知識、慣看錢塘八月濤、忘却家鄉舊時路、好山隨處擁禪袍、

友雲思藏主、有道衲子、訪余需偈、筆此贈之、

至元己卯良月〔五年〕

前玉几老人正印 時年七十有三

正印偈ヲ贈ル

正印友雲ノ道號頌ヲ贈ル

思藏主號友雲、爲說偈言、

義重風雷喜合并、幕天籠月少交情、青山本是渠儂父、放一頭低作弟兄、

至元己卯良月〔五年〕

前育王正印

如砥友雲ノ道號頌ヲ贈ル

思藏主號友雲、求偈、是證、

舒卷中間似有心、了無蹤迹可追尋、待看一日從龍去、萬里青天沛作霖、

天童平石叟如砥

時習偈ヲ贈ル

鬧市裏識得天子、六載虛空飛白駒、溟渤尙餘心外海、摩尼不是世間珠、看盡吳松清展畫、來探禹穴舊藏書、相逢卓豎双眉去、一段清水出玉壺、

友雲思藏主、嘗會於都城、忽承過訪、袖帡需語、述此以贈、前玉几時習、書于大能仁方丈、

慶哲偈ヲ贈ル

思藏主道聚甚久、一日言假參禮大方、出紙求語、書此以贈云、
一大藏教是佛說、一大藏教是魔說、單々提取扣諸方、草裏鬪體驚吐舌、

至順辛未春孟〔二年〕

東林老衲古智慶哲

南朝建德元年 北朝應安三年六月一日

一〇五

悟逸上堂ノ
語ヲ贈ル

南朝建德元年 北朝應安三年六月一日

〔樵隱悟逸偈頌〕

○松永安左
衛門氏所藏

上堂、住山自覺老衰殘、況值征徭歲事艱、折脚鐺兒窮活計、大家出手掣提看、也不易也
不難、依前北斗面南看、

海東南禪思藏主請書、元統三年十一月旦、淨慈佛智樵隱悟逸、書于宗鏡堂、時年七

十有四、

朱印

朱印

朱印

〔友山錄〕下

思修頓入三摩地、亦是圓通眼裏塵、頓漸偏圓俱颺下、十方刹海顯全身、

友雲思藏主、遠來海岸孤絕處、參禮補陀大士、需語爲書後、

至元六年秋九月二日

寶陀 懷信

友雲思藏主、將遊天台、偈以壯其行、

鄞曇龍載拜

華頂山高々入天、西風八月興飄然、手中主杖誰云短、藏裏神珠政自圓、五百應真無伎
倆、三千世界但因緣、日輪曉見迸出海、矯首家鄉海那邊、

含暉亭晚望

徑山含暉亭
ニ遊フ

天台山ニ遊
バントス
曇龍偈ヲ贈
ル

歸朝ヲ迷フ

含暉亭上立、矯首望扶桑、誰言滄海闊、一葦則可航、白雲生足下、空翠滴衣裳、沈吟不
忍去、倚欄靜思量、古人曾有語、行脚莫歸鄉、苟得莫歸旨、雖歸也不妨、吾生困異域、
蹤跡徒謾浪、短景難拘束、頭顱已欲霜、再作徑山客、愈覺增痴狂、歸歟且少待、八月秋
風涼、

偈餞海東南禪思藏主

中吳承天 師說

不思善不思惡、眼底須彌顛倒卓、藏裏珠光燦々、驚起泥牛擲折角、投子未嘗道油々、薦
福幾曾云莫々、紅輪推出海東來、一段光明滿寥廓、

至元五年開爐節

友雲思藏主回鄉偈送云、

柴牀拋下興偏長、一葉扁舟泛渺茫、翻笑補陀岩上客、至今何事不歸鄉、

至元庚辰秋

佛隴行宜書

孤雲野鶴固相忘、到處且爲三宿桑、傳得衣盂行祖令、笑看山水發天光、舟車此日將分

南朝建德元年 北朝應安三年六月一日

一〇七

師說偈ヲ贈
ス

行宜偈ヲ贈
ス

清欲偈ヲ贈
ス

南朝建德元年 北朝應安三年六月一日

一〇八

缺、風雨何年復對床、莫把太虛輕隔截、好從劫外看鴻荒、

友雲思藏主東還、是語因用松月翁韻以贈、

至正三年元夕

本覺清欲

正印長偈ヲ
贈リ東歸ヲ
送ル

靈樹(如敬)曾有言、我首座來也、雲門跛脚師、浙僧實瀟洒、眼目照人天、風流更儒雅、黃檗(希運)棒盃孟、據坐南泉位、行道威音前、也是兒孫在、兩箇老古錐、毒行過如蠱、楚翁(師說)道、姑蘇臺上人、親向扶桑來、捻教它作第二座、善說法要如風雷、(曉之)峯石筍、抽條丈二、碧玉盤上、鐵樹花開、双峩老人面前立、龜毛拈起笑哈亦、(解之)一口吸盡西江水、香象截流徹源底、除非黃檗與雲門、眼裏知音能有幾、還鄉一曲囉々哩、樓閣門開一彈指、百城盡處是家山、下載清風來未已、

吳門承天友雲思首座過訪、出示冬夜乘拂、提唱高古、三復降歎、且言、附舶東歸、索余長偈、爲作是言、以壯其行、

至正四年甲申臘十有九日、前住阿育王山松月老比丘正印、昔年七十八歲、書于曹溪之上、

〔友山錄〕

中 題跋 題立秋詩軸

夏至後第三庚爲初伏、第四庚爲中伏、夫立秋者、正當第五庚、是爲末伏、秋以金代火、金畏火、故至庚日必伏、立秋後十五日爲處暑、々々後斗指庚爲白露、四序循環、兩曜運轉、一日々一時々、未嘗須臾不宣揚我浮屠氏無上之道也、而百姓日用不知、萬松政侍者、妙齡志道、因立秋日、賦小律一章、豈非胸中自有清氣者也哉、社中諸友同志追和、希顏之人、亦顏之徒也、終成巨軸、携以謁予于城之惠日峨峰之下、余考其所作、年月實乙酉年也、此歲余離元國駕鯨波、經兩月到博多津、屈指于今六歲、猶如一日也、今觀此什、六義具在、且道、此義爲是風賦比興雅頌耶、爲非風賦比興雅頌耶、試觀別看、其或未然、此去長樂山中有乾翁老子、々若見之、必爲之說、昔觀應庚寅解制後三日、前淨居友山士偈書、

〔友山錄〕

上 臨川禪寺語錄

入院、指山門云、橋上山高、灘下水急、樓閣門開、重々涉入、佛殿、大願王騎白象、七佛師騎師子、且道、新長老騎什麼、瞻之仰之、福滿沙界、踞方丈、按竹篋云、萬法歸一、々歸何處、漆桶參堂去、土地堂、有一句子、輝天鑿地、神而明之、大興佛事、

東福寺ニ在
リ

臨川寺入院
ノ語

南朝建德元年 北朝應安三年六月一日

一〇九

祖師堂、喚東作西、指柳罵槐、腦後見腮、莫與往來、
 拈樞府帖、者箇是運籌帷幄之中、決勝千里之外底一著子、今日却在山僧手裏、作師子孔
 無畏說、且道、說底是何章句、枯木堂前增瑞氣、
 拈祝聖香、此香、裊唐虞化育之根本、發殷周至治之馨香、蕪向爐中、奉爲今上皇帝祝延
 聖躬萬歲々々萬々歲、皇帝陛下、恭願、金輪統四天下而增位、玉葉彌億萬年而騰芳、
 次拈香、此香、奉爲特進亞相征夷大將軍增崇祿算、伏願、春入細柳十萬里、和氣霏然、
 花綻蟠桃三千年、韶光爛熳、推誠治國、若烹小鮮、爲法求人、似愛白璧、

〔瓊東陵日本錄〕

疏類

友山住安國諸山

京都安國寺
ニ住ス
永瓊ノ諸山
疏

京城禪宗諸山、恭諗、

前淨居友山和尚、榮膺樞府公命、住持安國禪寺、凡在鄰封、用伸勸請、

佛祖之道非言可詮、無言說則不能顯道、聖賢之心豈智所及、有智德者方乃明心、須具眼
 之人、宜論聖賢之事、某、侍香巨福、得法南山、陞座提綱、尙帶双峨爍色、還鄉衣錦、
 發輝三島春風、住淨居未稱全提、迁安國畧施濶步、允矣樞堂之命、僉然叢社之歡、光映
 隣封、壽延聖主、

父ヲ祭ル

〔友山錄〕

祭文

祭契菴主

父ハ初メ孔
老ノ教ヲ學
ビ後佛道ニ
入ル

維貞和四年歲次戊子八月念九日、住甲之淨居孝子士偲、謹以香茗之奠百拜、致祭于先尊
 悟菴契公菴主禪師之靈曰、竊見先佛入道之初、必先處俗、然後棄俗出家、是蓋无他、示八
 相之化儀者也、然則悟菴、早年處俗、豈同彼世間士昏々溺于愛欲之河、終身不知有出離之
 期、初學世書、孔老之教、歌行之道、射御之藝、無非一々通知、而知世樂非久、便剃髮披
 緇、一味以道爲念、或廢寢或忘飢、如此四十年而氣不少衰、偲忝稟命於童稚時、學經書于
 東山之下、尋師友于南海之涯、念彼殊恩、重如山岳、錙銖未能酬之、舊歲罷參、歸隱臨川
 之湄、淨居之命俄至、迫於行色、遂往告辭、旨曰、吾子今其瑞世、又曰、我在、子遠去哉、
 且喜且悲、偲私心約此行三年必歸、翁今尙健、豈无待乎、終別庭闈、參商易隔、居諸迭
 移、忽聞訃音於千里之外、墮泪漣洏、方知道臨啓手足時、了々分明、如脫弊屣、豈非前所
 謂四十年學般若之力、施於斯者乎、以是觀之、无可哀矣、第以山川負阻、病不能問、葬不
 能送者、是予之所以可哀者也、雖然彼眞身者、充塞天地、出此沒彼、初不隔毫釐、又何必
 遠求京洛之西哉、秋風吹白雲飛、碧天磨鏡、明月揚輝、面目現在、稽首歸依、尙亨、

祭先妣瑞光菴主

母ヲ祭ル

南朝建德元年 北朝應安三年六月一日

母ノ教訓

人生天地間、遠識脫俗、乃第一義也、苟有遠識、富貴不能拘其身、鬼神不能奪其志、尊堂月屋、生于藤氏、見識高明、志氣敏利、以故里人士女、莫不敬畏、曾生二子、一者早死、存者唯我一人而已、嗟予幼之幻時、月屋教曰、居必擇隣、友必勝己、學必達理、具是三者、必成其器、猶若孟軻幼被慈母三遷之教耳、及長二親同時出家、或爲除饑男、或爲除饑女、深參祖意、識者皆言、猶如當年龐居士一家之子、是蓋世俗之談、何足掛齒、以實論之、本來无有男女之相、亦不見母子之異、雖然如陳老編蒲者、蓋未始忘情於是、（維九）偲也、昔年告辭西邁、困苦異邦、垂二十祀、而神藥形茹、去死无幾、不期萬里生還、會葬于今日矣、於戲、若非夙生緣契、孝順心專、曷以臻此、煮以山茶、酌以澗水、泰華可夷、號咷罔既、

〔友山錄〕下 次韻悼愚西堂柳溪和尚、與余曩同寄一單於相之瑞鹿、水流雲散者、三十年矣、乙酉年、余自元國回、越明年、柳溪瑞世于臨川、余往相訪、迎接欸話、苦留過冬、交義之重、不可言也、如其德業、非餘人之所企及也、惜哉、未發胸中所蘊十之二三、而長往矣、東山老子悼其之以偈、余次韻同此哀慟、

幾回漚滅又漚生、萬古靈源徹底清、昔日鹿峯同聚會、今朝龜嶠已先行、千鈞鋤斧放双手、一首伽陀越六莖、末後全提端的別、十方諸佛盡吞聲、

契愚ヲ悼ム

〔佛祖正傳宗派圖〕

法系

建長山士雲

東福山士偲

〔佛祖宗派圖〕

楊岐方會

建長山士雲

東福山士偲

〔本朝禪林宗派并五山十刹〕

莊嚴藏院門派

建長山士雲

（東福寺）
福莊嚴藏院

東福山士偲

福萬年菴、南遊

〔慧日山宗派圖〕

坤 莊嚴門派

△莊嚴祖
福南山士雲

○聖祖

△萬年
福友山士偲

南朝建德元年 北朝應安三年六月一日

一一四

○東△萬年祖
南山 福友山士偈

若州大成祖
華陽和尚
豫州西念祖
玄機和尚
城州地藏祖
萬峰祖燈

〔友山錄〕 上

友山和尚住京城慧日山東福禪寺語錄

小師 慶曼 編

〔夢巖和尚語錄〕 贊 友山和尚

翠嶽雲收、碧潭月白、脫體現成、纖塵不立、生鐵疾梨、靦面拋擲、毛凡了（脱アル也）、殼中之雀、

〔了幻集〕 下 道號

雪峰行脚得岩頭、一片閑情淡似秋、誰識同生同死事、山悠悠與水悠悠、

友雲

頌 仁浩ノ道號

〔建無涯仁浩禪師語錄〕 道號

齊來與我作明侶、南岳天台亦五台、終日交肩勢摩漢、青眸相契碧崔嵬、

友山

二條良基ノ詩韻ヲ和ス

〔友山錄〕 下 和二條（良基力）殿下春遊韻

御爐香在袖中殘、深坐禪房花木間、且喜太平寰宇靜、高巢阿閣鳳鸞閑、樂兼三代雅音殘、文出東西二漢間、滿袖春風敲祖室、天花落地石床閑、

〔友山錄〕 中 祭文 祭天得無夢和尚

維應安元年歲次戊申六月初二日、友末士偈、謹具蔬果齋饌、再拜告祭于前住東福無夢和尚大禪師之靈曰、維師、出玉溪（縣地）之門、與余同爲惠日（圓覺）之孫、而師長余七歲、德臘俱尊、及乎論其推敲、初无二彼、猶如弟昆、誠是蘭之得蓀、其道必存、中年航海而遊大元、快奮鵬搏之壯志、高駕鯨浪而駿奔、窮異域之絕境、叩諸老之門闥、師典大藏於新吳百丈、余居後版于姑蘇承天、同在大方辨事、歸來復此聯軒、○下略、全文ハ應安元年五月二十四日ノ條ニ見ユ、

〔佛種慧濟禪師語錄〕 本 佛種慧濟禪師住京城萬壽禪寺語錄

謝秉拂兼萬年友山和尚至上堂、諸供養中法供養爲最、五日前、堂中首座藏主、橫說豎說、甚深微妙、山僧聞而持之、至今不忘、茲蒙萬年友山和尚過訪、無物供養、不妨從頭讀誦一遍、以當管待、（拂子擊禪床一下云、伏願證明、

〔友山錄〕 下 次此山和尚韻并序

南朝建德元年 北朝應安三年六月一日

一一五

山城萬壽寺
ニ圓月ヲ訪フ

一清ト隣居ス

ヲ製スノ祭文

南朝建德元年 北朝應安三年六月一日

此山和尚、與余久留元國、舊歲附舶同歸、未幾、此山瑞世于藝之長保、余留京洛、各不相見者、又一年矣、一日忽觀其送(兼光)永侍者兼簡鑑翁西堂泊春屋首座長偈一篇、句壯意高、令人歎息下已、鑑翁次韻(兼光)贊之、余亦効響、聊伸仰慕之意、兼呈鑑翁老師、納僧一亦莫守、祖師有何傳授、由來師子獨行、孰言杖杜孔醜、目瞻北闕青霄、(兼光)簾捲西山白晝、喜看長保山前、正是花木蔚茂、天然磊落機鋒、幾人能出其右、苦哉佛法澆漓、多是痴禪老謬、若是空群月題、千里只消一走、當頭逸格超宗、觸處摧枯拉朽、乾坤四顧寥寥、必竟誰爲故舊、知音獨許鑒翁、栗棘金圈吞透、重新鋤斧全提、萬壑千巖競秀、

〔友山錄〕

下 七言八句

一日訪此山西堂、款話半日、忽雨、借傘而歸、因有作、

此山老子我知識、近在西山接友于、幾日思量要尋訪、忽朝相見合歡娛、拋來鋤斧千鈞重、寫去伽陀一字無、傘蓋鸞頭垂覆蔭、免教歸路濕衣盂、

〔石室玖禪師語錄〕

偈頌

送信侍者之洛省友山和尚、

京洛城東訪友山、山翁活計萬年歡、炊巾三展通吾信、靜聽千松話歲寒、

〔友山錄〕

中 自贊

十八年在唐土、不會唐言、二六時居祖闈、不知祖意、儻侗處恰似冬瓜、曲彎時還同瓠

善坎卜士偈

自贊

子、萬象之中獨露身、更於一物不依倚、有人寫出老僧真、且道、相似不相似、若道相似、々个什麼、若道不似、全無巴鼻、必竟如何、吾無隱乎爾、小師寫予幻質請贊、

貞治第三十月

前東福友山士偈自許

同

滅却臨濟正法眼、擊碎(明七)中峰破沙盆、喫底洋銅熱鍊、吞底栗棘金圈、双峨峰前振領提綱、石筍抽條長丈二、千松林下牽犁拽把、鍊牛耕破蒺藜園、者般沒意智漢、有甚用處、只恐它時異日、帶累兒孫、

〔蕉軒日錄〕

文明十六年八月廿四、雨、自五更而雨下、(宗光)充子札瘡已平復、可喜、看万

年雀并(兼光)懶藁、

堅臥晝靜、右臂猶痛、南禪緣機緣、(兼光)陸座拈提也、在友山錄、(兼光)略

十七年二月十日、快晴、(兼光)略 万年歡三册・大同庵祖師在山和尚語錄・韶陽禾上錄一册、

作州納之、(兼光)祕之莊嚴之庫內、予所望也、不可出院內、以后万一大同派有人求之、以衆議可渡之、万年錄無双言句、可祕也、門中衆宜寫留者也、韶陽語、門衆可看之、何毛不可失也、

十七年四月廿一、快晴、(兼光)略 申置條々事、(兼光)略 友山錄者南山祖師語錄同箱二入而本院永々

南朝建德元年 北朝應安三年六月一日

著書

萬年歡

南朝建德元年 北朝應安三年六月七日

可祕置之、〔不九〕可容易、万年歡三册是也、○下略

〔扶桑五山記〕

五 山城州慧日山東福禪寺 諸塔 萬年菴 友山和尚

〔東福寺諸塔頭并十刹諸山略傳〕

諸塔頭廢絶之分

〔莊嚴〕 貞治年 同下 萬年庵 中創建

開基 東福三十二世友山士偲 應安元年六月朔日寂、嗣法南山、

〔參考〕

〔花押彙纂〕

釋家 士偲 之部

士偲

○友山士偲・月江正印唱和偈頌〔常盤山支那所藏〕

○士偲、元ニ航スルコト、嘉曆三年是歳ノ條ニ、元ヨリ還ルコト、貞和元年七月是

月ノ條ニ、京都安國寺住持ト爲ルコト、文和元年是歳ノ條ニ、山崎ニ萬年正續院ヲ創立スルコト、延文二年雜載佛寺ノ條ニ、東福寺住持ト爲ルコト、康安元年八月十日ノ條ニ見ユ、

駿河守護今川範國、子孫ヲシテ、圓覺寺領同國葉梨上中兩郷ヲ違亂スルコト勿ラシム、

〔圓覺寺文書〕

○相模

先年爲父母圓覺寺に寄進令申候し葉梨上中兩郷事、就公私〔今川範國〕心省か子孫等いろひをなす事候ハ、なかく不孝の仁たるへく候、このやう御心あるへく候、〔悉々カ〕敬白、

應安三年六月一日

心省〔花押〕

〔崇徳〕 鎮都聞禪師 進之候、

○範國、葉梨莊上中兩郷等ノ地頭職ヲ圓覺寺ニ寄進スルコト、觀應二年三月二十日ノ條ニ見ユ、

七日、甲子近江守護佐々木氏賴、京都ニ卒ス、

南朝建德元年 北朝應安三年六月七日

父母ノ冥福
ノ爲ニ寄進
ノ地

法名崇永
佛神ヲ敬ヒ
道理ヲ知ル

法菊鎌倉ヨ
リ上京シテ
弔セントス
雪江ト號ス
近江慈恩寺
ニ火葬ス

世系

南朝建德元年 北朝應安三年六月七日

〔後愚昧記〕

八 六月七日、雨下、○中略後聞、今日西剋佐々木大夫判官入道近江守護、法名崇永、死去、年四十餘云々、當時於武家聊敬佛神知道理者也、可惜々々、天下衰微之第一也、

〔空華日用工夫略集〕

一 六月廿四日、〔法苑〕芳庭和尚來告上京、將弔六角殿、先著江州金剛寺、遂當達于洛城、蓋佐々木崇永、字雪江、世壽四十五、薨京之甲第、闍維于江州慈恩律寺、雪江、少年始從軍南方之師、就芳庭禿先師法語、至今不離身、每日炷香頂禮云々、

〔常樂記〕

六月七日、佐々木六角判官入道他界、

〔尊卑分派〕

宇多源氏 佐々木

時信

〔使〕氏賴 從五下敘留、左衛門尉、新後拾作者、康永二十二廿九使宣、同四四十一從五下、使如元、母長井宮内大輔大江時千女、

義信 三郎、貞治四十、一八死、十六才、

〔使〕滿高 從五下、敘留、備中守、左衛門尉、

〔佐々木系圖〕

○德源院本

時信

勝山權現

〔天〕氏賴 從五位上、尾張守、母長井宮内少輔大江時守娘、

喜曆元年十二月二日誕生、建武元年三月五日、九歳ニテ元服、應安三年六月七日薨、四十五歳、雪江寺殿兼山崇永大居士、號稱勝山權現、

〔天表〕滿高 右京太輔、又從五位上、近江守、母從二位紀良子、善法寺通清娘、

康安二年四月九日誕生、永和三年正月十一日元服、應永廿三年十月七日薨、五十五歳、大慈院殿寶山崇壽大居士、

時氏 二郎

氏高 三郎、坂田、多賀之元祖、

信高 四郎、富宮、落合之元祖、〔高力〕

〔系圖纂要〕 八十三 宇多源氏二

時信

氏賴 母長井宮内大輔大江時千女、千手丸、三郎兵衛尉、大夫判官 建武三年入觀音寺城、號大屋形、〔天〕

康永二年十二ノ廿九使宣、同四年四ノ十一從五下、觀應二年二ノ廿五出家、法名崇永、應安三年六ノ七卒、〔高力〕號雪江寺、

南朝建德元年 北朝應安三年六月七日

幼名千手丸

南朝建德元年 北朝應安三年六月七日

義信 千壽丸、豐後三郎、貞治四年十一月八歿、十六

滿高 從五下、左衛門尉、備中守、大夫判官、明德三年壬子、從四上、入洛賀、應永廿三年十一月七卒、四十八、大慈院崇壽、多賀

氏高

信高

〔諸家系圖纂〕

九之一 宇多源氏

時信

氏賴 嘉曆元十二生、使、從五位下、左衛門尉、通世、法名崇永、母宮内少〔大〕輔脫丸、大江時守女、號雪江寺、慈恩寺、戒律本願、應安三六七卒、三十五歲、〔四〕

義信 十七歲而死、貞治四年十一月八日卒、千壽丸

滿高 六角備中守、使、法名崇壽、號大慈院、應永廿三十一十七卒、三十八歲、

〔瑞石歷代雜記〕

一

十一月十五日、江州觀音寺城主、〔歷應元年〕佐々木六角近江守、從五位時信嫡男、母長井宮内少輔大江時守女也、歲十三、元服、加冠尊氏公、

乃賜諱字號氏賴、且賜太刀鎧等、依有永補綸旨、即日任左衛門佐、敍從五位下、

十二月廿九日、氏賴、歲十八、補檢非違使、〔康永二年〕

四月十一日、氏賴、歲廿、敍從五位上、〔貞和元年〕

事歷 尊氏ヨリ諱字ヲ賜フ

出家

先妣ノタメニ慈恩寺金剛寺威徳院等ヲ建ツ大般若經ヲ刊行ス 元光ニ歸依ス

永源寺ヲ剏ム

永源寺ニ熊原ノ地ヲ寄ス

今年、氏賴、歲卅三、出家、法名崇永、道號雪江、寺曰大慈恩寺、是江州戒律之本願也、

爲先妣菩提觀寺塔、凡十三所、就中慈恩寺・金剛寺・威徳院、輪奐太美也、於本朝刊行大般若經六百軸始於氏賴矣、

五年庚子

師歲七十一、寓止江州豐浦庄織山桑實教寺、太守佐々木六角氏賴入道雪江居士、重師名行、獻以卓錫之地、奧島云、雷溪云、且曰、斯二境吾州山水眉目也、師任性居焉、

康安元年辛丑三月廿九日〔庚辰〕改元

開山師、歲七十二、正月十八日、入雷溪相收、觀其林岳幽邃、頗愜素抱、剔岨蠲蕝、營締梵居、山下吏民効子來之助、既成、山曰飯高、寺曰永源、〔貞治元年〕永取太守法諱、源取其姓氏、後改山號瑞石、以石之靈也、境致之事跡記之卷首、

九月二日、太守崇永居士、寄進熊原、其狀曰、爲衆僧御時料、分山上鄉内熊原村、除天役諸公事課役等、一向令進上候、恐惶敬白、康安二年九月二日、崇永、衣鉢侍者禪師、

〔瑞石歷代雜記〕

二

六月七日、本山大檀那觀音寺城主佐々木六角三郎大夫判官左衛門佐、檢非違使、從五位上、源氏賴入道、金剛寺殿雪江崇永大居士、世壽四十五、卒京之甲第、闡維于江州慈恩

南朝建德元年 北朝應安三年六月七日

南朝建德元年 北朝應安三年六月七日

一二四

律寺矣、臨終自誓曰、予成本朝戒律之守護神、欲爲子孫相續也、果現神號勝山社、於慈恩寺裡、謂御靈宮也、

死ニ臨ミ戒
律ノ守護神
トナラント
誓フ
嫡子義信ヲ
喪フ

〔智覺普明國師語錄〕

二 爲佐々木大振綱公居士盡七忌辰請

橫按主 丈曰、若論此事、如金剛劍、擬則犯鋒傷手、似塗毒鼓、聞者腦門裂破、所以世尊三七思惟、

達磨九年面壁、事不獲已、教設頓漸、禪分皮髓、子細檢點將來、大似隔靴抓痒、將盪止

渴、妙趣山僧、當爐不避火、今日向諸人面前、略通个消息去、卓一下曰、大盡三十日、小盡二十九

日、不妨不壞有爲而示無爲、不動佛界而入魔界、現種類身、應無邊刹、正與麼時、大振

居士、一十六年先未嘗生、一十六年後未嘗滅、便見大寂現前、不存軌則、與佗千聖把手、

爲吾君父報恩、諸人若能信取、塵々盡是本來面、其或未然、今日依前盡七辰、又卓一、復

曰、共惟、大檀那兵部江州太守、傳家武略、奉國忠心、名喧古今、惠感天地、游刃象外、氣

以養浩然、冥智真空、談以入不二、而不住真空中、還起如幻智、作種種佛事、立寺安僧、

不問禪教律、只圖使三寶惠命久住於世耳、不知幾生在般若會中、植惠本如是乎、淨名所

謂種族豪善難乙離過清淨也、至夫治國蒞民、苟不以私喜怒而行差別行、是亦中道而行之所致

也、非如佗人或過或不及、爰去月八日、令嗣大振綱公居士、以疾不起、舉世無不歎惜

焉、況爲一子乎、然不以世情動其念、固是學道驗乎、居士生而有伏人之威、博愛自稟性、
武惠文名與年共長、人咸謂、朝獲良才、然而太守終不管佗、蓋爲使自有所成立耳、譬如師師
子養子、是真大慈悲也、夫父子恩愛、非止一世、百劫千生、習來而熟、天忽奪所愛、當于
此時、豈無平生不管顧之恨乎、由是身心齋戒、與禪侶同看經誦咒、禪坐習定、日夜不懈、
亦復每七日、拜請大小諸山諸大尊宿、平等伸供佛齋僧之誠、五旬之頃、所修白善、書寫某
經云々、今當盡七之辰、新開淨名丈室、嚴設妙莊嚴具、拜請某和尚、拈香佛事、復以山
僧有因緣、特命陞于此座、舉唱宗乘、讚揚功德、夫五部大乘經者、華嚴・大集・小品・
法華・涅槃是也、釋尊一代說教中、指此五部、稱大乘者、元出天台大師、曰、究竟大乘、
無過華嚴・大集・小品・法華・涅槃、大師看過一代說教、一十五遍、看取釋迦老子舌頭
落處、始解恁麼開口、夫華嚴者、世尊成道後最初說、唯大乘菩薩獲其益、二乘等雖在其
座、如聾如啞、故有日照高山諭、大集者、佛於欲色二界中間、化成大寶坊、勅十方來佛
菩薩賢聖僧衆及天龍八部鬼神夜叉衆等、未來末世、囑護此法、故曰大集、般若者無相、
以無相智、破凡夫二乘實有實空之惑、向大乘道故、謂之彈呵教、法華者、一實中道妙理、

南朝建德元年 北朝應安三年六月七日

一二五

諸佛出興、唯爲此一大事因緣、文云、唯此一事實、餘二卽非眞、吾祖佛光(祖元)只以四字判此經、曰純圓獨妙、物初觀禪師嘆云、我不能及、古今注釋雖多、不出此四字云、涅槃者安樂也、佛四十九年、三百餘會、東說西話、只爲令衆生證涅槃妙理耳、故云、法華·涅槃爲同醍醐味、蓋以悟入純圓一實理則大涅槃現前也、如是靈妙境界、不從人得、便是各々本有具惠、在凡謂之心地伏藏、地藏薩埵會證之、乃得其名、在聖號之大光明藏、只隔信與不信一念而已、經曰、一切諸佛及諸佛阿耨菩提法、皆從此經出云、此經者、指人人本有一卷經、一切陀羅尼門、一切三昧門、一切解脫門、一切功德海、一切智惠海、一切福壽海、一切信心海、亦皆從此經出、若人受持得此經、手不把卷、念念轉得百千萬億經卷、復不爲分外、不見華嚴會上善財童子、於彌勒彈指處、頓忘從前所證所得、々斯經入手、大集會上、唯有魔王、親受付囑、般若會上、淨名獨入不二門、得談不二之法、々華會上、龍女獻珠處、世尊一印々定、涅槃會上、廣額屠兒當放下屠刀、卽見其證、是皆示自在三昧爾、嘆惜之餘、一念發心、剃除鬚髮者亦許多、夫功惠最大、無如般若然、經曰、是經所在之處、卽爲是塔、皆應恭敬作禮圍遶、以諸華香而散其處、塔婆功德最大、以此可知也、

經曰、一念發起菩提心、勝於造立百千塔、可知取塔婆最大功德、比一念發心功德、實非算數譬喻之所及爾、推原此事、孰知非菩薩大悲假現此事而度乎、因記得、唐文宗皇帝、好嗜蛤蜊、沿海官吏遞進之、民亦有勞、一日御厨中、有擘不開者、帝以爲異、燒香禱之、乃開、卽現菩薩、梵相具足、帝遂貯以金粟檀香合、覆以美錦、賜興善寺、衆僧瞻禮、乃問群臣、此何祥瑞、有奏云、終南山有惟政禪師、深明佛理、博聞強識、必知焉、帝召至問其事、師云、臣聞、物無虛應、此乃啓陛下信心耳、帝曰、豈有說乎、師云、不見契經云、應以此身得度者、卽現此身而爲說法、帝曰、菩薩身已現、且未聞說法、師云、陛下觀此事、爲常耶非常耶、信耶不信耶、帝曰、希有之事、朕深信焉、師云、陛下已聞說法竟、帝大悅、勅天下寺院、立觀音像、而今禪院佛殿後壁、繪大士像、蓋始於此云々、誠哉物無虛應、吾佛以佛法付囑國王大臣有力檀那、有所以哉、帝因絕嗜蛤蜊、菩薩現希有之事、而乘皇化廣大、卽令人知佛化不思議廣大、此地是圓通大士應現靈境、是故聊引大士因緣、普布施會中比丘比丘尼優婆塞優婆夷等、同結當々來世佛果因、所以文殊白佛言、此方眞教體、清淨在音聞、々復覺圓明、々極卽如來、此是三世佛、一路涅槃門、經曰、念

々勿生疑、大衆但恐生疑、上來所將功德、併以回向眞如實際、追薦覺靈冥福、伏願、天下清平、萬民和樂、檀門榮昌、子孫繼業、法界幽冥、均被餘照、復舉、馮濟川(德)一日看壁上繪死屍、題云、屍在這裡、其人何在、乃知一靈、不居皮袋、大惠禪師、以偈答曰、即此形骸、即是其人、一靈皮袋、々々一靈、濟川偈實易見、大惠意何在、山僧亦以一偈注之去、鬼道猛火人間水、魚龍窟宅天瑠璃、諸見無時見不見、々猶離見復是誰、擊弗一下、

〔松山集〕

偈頌 江州源(大)太守喪子、成偈弔慰、

不孝有三無後大、世間恩義受攢眉、木人反袂收未收、愁殺黃梅石女兒、

〔空華日用工夫略集〕

一 應安二年五月廿九日、淨妙芳庭來話、就而知、佐々木六

(兵部)角殿、四月八日卯時誕一珠、蓋佐々木崇永祈請于頂法寺觀音大士而得之、臨將誕時、有

龜見之異、既誕、澡浴襁負、即名曰龜壽、(龜)芳庭蓋爲佐々木所歸依尤厚者也、

〔勝尾寺文書〕

六 ○攝津

御書謹拜見仕候了、

令澤ノ弔慰ノ偈

頂法寺觀音ニ祈請シテ滿高ヲ生ム

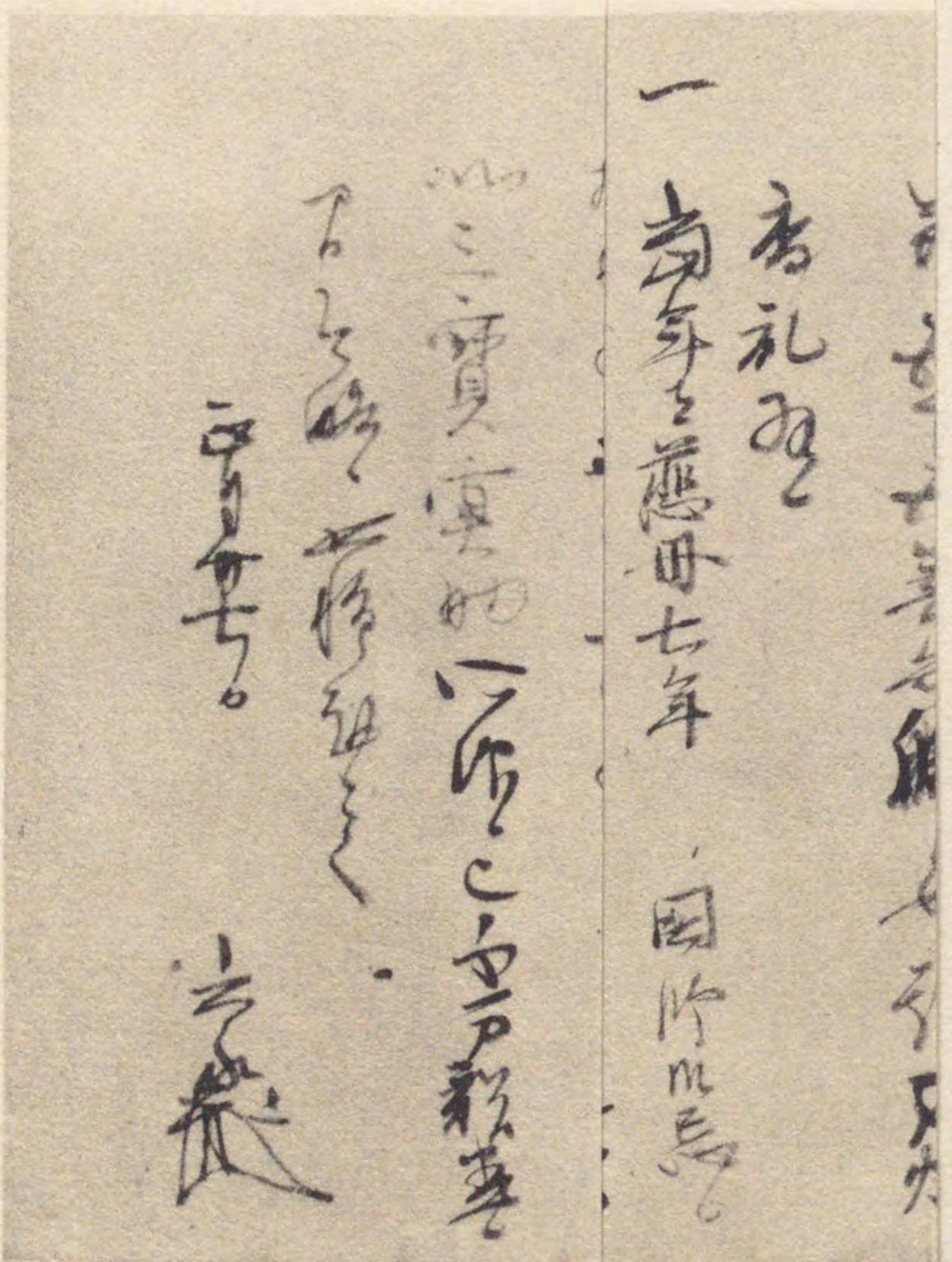

内書清如元

昨接中如と目録の書

為るの事とありしに

執事ハ情空造等

妹君より是北山

の戒印ハハ情空

造等ハ又七十年

陰書り玉ふに

之ハ初を幸と

降中流に

子問ハ老

一 幸有るに

幸有るに

臨一ハ般

口別ハ

并ハ

考礼

一 尚年

臨ハ

一 知礼

一 今

一 寺僧の... 戒律...
年若... 之... 之...
改... 一... 之...
... 之... 之...
... 之... 之...

一 尚書... 應母七年... 國... 之...

... 之... 之... 之...
... 之... 之... 之...
... 之... 之... 之...

一 戒律

一 知... 之... 之... 之...
... 之... 之... 之...
... 之... 之... 之...

... 之... 之... 之...
... 之... 之... 之...
... 之... 之... 之...

... 之... 之... 之...
... 之... 之... 之...
... 之... 之... 之...

... 之... 之... 之...
... 之... 之... 之...
... 之... 之... 之...

... 之... 之... 之...
... 之... 之... 之...
... 之... 之... 之...

... 之... 之... 之...
... 之... 之... 之...
... 之... 之... 之...

... 之... 之... 之...
... 之... 之... 之...
... 之... 之... 之...

八幡宮造營ノ宿願アリ

地藏菩薩并ニ五十五善知識ヲ尊信ス

母ノ七年忌

十王經圖繪及ビ十輪經ノ開板ヲ資

金剛寺ヲ造營ス
志玄ヲ請ジ疎石及ビ母ノ報恩ニ資セントス

抑接^{〔通〕}本房主因幡阿闍梨下向之事、返々めつらしく存候、就其八幡宮造營事、殊難有存候、是非以万可成功候、凡八幡宮一社造營仕候^{〔通〕}いと、多年大願候、雖然自然于今無其義之處、如此勸進幸と覺候、大方陣中旅所之間、只今新足悉不調候、先少々進之候、

一去八月より于今戰場之間、辛苦可有御察候、無力宿因候歟、雖然万般存此道、一味任先縁、此外別不存委曲候、地藏并并五十五善知識^{〔通〕}毎朝致燒香禮拜候、

一當年者慈母七年、國師御忌候、隨分可爲善根之由存候、生涯大事と存候、此合戰令静謐候者、相構て御下向候て、如此事預御合力候者、併本願可成就候、

一如雄菴主十王經繪大願之由被仰候間、繪分者身檀那ニ成て候、哀々十輪經開板仕候^{〔通〕}ゝやと念入候、

一金剛寺造營事、大略遂土木功候、

臨川寺三會院主無極和尚^{〔通〕}、於于當門下者、國師御名殘と存候間、此和尚御存命之時、爲導師、本尊寺中爲供養度候、并藏經少々已御座候間、以三寶供養、國師并慈母報恩

南朝建德元年 北朝應安三年六月七日

一三〇

德度候、如此次第、八幡大井依御加護、相構て可成立候、凡末世之躰、眞俗共事與意皆相違事等候間、存外之次第候、雖然以三寶冥助所仰候也、千万難盡候間令略候、恐惶謹言、

正月廿七日

(氏賴)
崇永(花押)

〔空華日用工夫略集〕

三

永德二年四月十九日、(抄)僧錄并(原)龍湫和尚、囑以大慈院之事、

蓋大慈院者、六角佐々木殿所建、爲三會院之別院、兩師兄憫余客于京師、無菟裘、欲付余、々曰、小弟平生不受三會庇廕、獨立生涯、今領此院、非宿志也、僧錄曰、大慈院無田地食邑、恒產是乏、非人所爭、今子居等持官寺、一夕宿疾發、雖欲退居、洛下無一宿地、今此院幸無希望者、何其辭讓哉、余尙不肯矣、

〔大般若波羅蜜多經〕

○古梓堂
文庫所藏

(卷第六百卷末刻題)
大般若波羅蜜多經卷第六百

開板比丘尼義選

此經板喜捨施入江州佐々木新八幡宮、專爲上酬四恩、下資三有、無邊法界、廣大流通者、

開板ノ大般若波羅蜜多經ノ八幡宮ニ寄進ス

大慈院ヲ建ツ

康曆元年己未八月七日

幹緣比丘勝源

願主當國太守菩薩戒弟子崇永

〔大般若波羅蜜多經〕

○近江新宮
神社所藏

(卷第六百卷末刻題)
大般若波羅蜜多經卷第六百

開板比丘尼義選

此經板喜捨施入江州蒲生豐浦新宮大社、爲上酬四恩、下資三有、無邊法界、廣大流通者、

豐浦新宮大社ニ寄進ス

康曆元年己未八月七日

幹緣比丘勝源

願主當國太守菩薩戒弟子崇永

〔勅撰作者部類〕

自帝王
至庶人

氏賴

五位、六角左衛門尉、左衛門尉源時信男、

新拾雜上

新後拾冬

戀三

〔寂室錄〕

下之二
法語

示雪江禪閣

(宗果)
大慧語不錄、

法語之作、其來尙矣、大凡自非具大眼目代佛揚化本色宗匠者、豈末學庸流容易可擬之事業哉、倘或勉強効爲之、焉敢可逃妄談般若之誚乎、而今忽辱被需老拙語用爲警策、老拙深慮僭越、有沮嚴命、愧悚之極、錄呈大慧禪師答呂舍人一篇、伏希憑此而行久之、必有

和歌

元光ヨリ宗杲ノ語録ヲ示サル

南朝建德元年 北朝應安三年六月七日

一三一

南朝建德元年 北朝應安三年六月七日

一三二

悟明之日焉、

妙葩ノ贊

〔智覺普明國師語錄〕

五 佛祖贊

佐々木雪江居士

清和直下源流、聲名振六十州、歷代武門猛將、奕世君子好逑、修己追風淳素代、爲君輕身危難秋、玄談深入淨名室、韜略全運留俟籌、大建禪教律精舍、齊安戒定惠比丘、菩薩宰官應現、如來付囑端由、吾師啐啄應不謬、法城金湯世爲廩、孫枝子葉百千載、無限清風吹未休、

〔迎陽記〕

九

佐々木判官入道崇永

道號 雪江

三廻

猶子四郎兵衛尉高詮修之

夫、仁者無敵、難避煩惱之魔軍、勇者不懼、爭禦分段之妄兵、浮休之理、仁勇不免者乎、恭惟、過去幽靈、淑質貞亮、英氣醇懿、守江州而施恩也、老者安少者懷、葢城壘而取義也、剛不吐柔不茹、洗々之威、可比宜僚之當五百、赴々之氣、何異毛遂之出三千、戰伐功高、不見矜滿之色、止足志厚、更無驕佚之行、況亦、學涉典籍、贖貯風月之富、心遜利名、每觀水雲之空、然間、斯人有負薪之憂、其疾及就木之別、在閻浮兮五十餘年、恰同黃梁之夢、入涅槃兮三十六月、徒讀白華之詩、爰弟子、不受髮膚、仁恤之愛均

三回忌
猶子京極高
詮法會ヲ慈
恩寺ニ修ス

氏頼金泥法
華經ヲ書寫
高詮同經ノ
不足ヲ補寫
ス

速成就院主
ヲ請ジテ唱
導師ト爲ス

其子、不犯顔色、省定之孝如己親、恩雖重於千鈞、報未學於一髮、吁嗟、三千泣血者子羔也、三日廢食者子龍也、不必攀二賢之跡、專欲罄一善之誠、肆奉供養金堂一字、點曩祖苔墳之地、有幽靈草創之構、命題額於慈恩寺、摸尊像於清涼寺、南都一派之律院、邊境無雙之淨場也、奉讚嘆胎藏金剛兩部曼陀羅、奉書寫金泥妙法蓮華經一部、此經者尊靈發精神、以既書四卷、弟子興舊僕、而今滿一部、皆是一字三禮也、豈非無貳大願乎、奉如法書寫同經一部、勤行法華五種妙行、此外或有一日一部之頓寫、或有數輩數部之漸寫、州民間而與之、家僮舉而書之、迺嘔速成就院尊老、爲唱導師、龍樹之再生、馬鳴之前身也、數口淨侶、連蘿襟而圍遶、兩部諸尊、驚蒲牢而照臨、於焉、絲篁遞奏、深格幽潛之聽、霓羽方舞、克調微妙之儀、于時、暮日西傾、三舍影翻樂工之袖、凱風南來、萬斛涼清法會之席、天之與善、默而識之、然則、幽儀願答平昔之素葉、〔葉力〕忽遷等妙之覺城、周親願因茲日之善緣、各滿現當之悉地、仰羨、霞軒雲楣、與日月俱懸、晨鐘夕磬、與乾坤爭久、重請、法力致遠、永拂未兆之災孽、善根不孤、須利無識之群萌、敬白、

應安五年六月 日

弟子正六位上行左兵衛尉源朝臣敬白

南朝建德元年 北朝應安三年六月七日

一三三

南朝建德元年 北朝應安三年六月七日

一三四

諷誦文

敬白

請諷誦事

三寶衆僧御布施

右、過去幽靈、告一往之訣、當三年之忌、繇茲、供養慈恩寺之金堂、儼舞樂之法會、洒掃祕密壇之梵場、讚理智之勝利、加之、八軸眞文、數卷漸寫、或用金泥、而補先靈自書之闕、或化石墨、而致淨侶如法之行、其善多端、吾願蓋成、然則幽靈、速駕一乘之妙車、宜遷無垢之淨刹、鯨韻所覃、蠹爾同度、因諷誦所修如件、

應安五年六月 日

弟子正六位上行左兵衛尉源朝臣敬白

去五月十八日、爲四郎兵衛尉高詮使節、伊萬光入道長存、入來、誂之云、清書之下向、早速可草給之由令申候間、同廿五日遣之、六月一日引給馬一疋鹿毛、畢、清書勘解由小路侍從宰相、行忠、卿也、

〔迎陽記〕

八

佐々木龜壽母儀、（彌壽）（如空）

弔亡夫崇永禪門諷誦、

不斷光院了空坊誂之、

七回忌
後室母如空
ノ諷誦文

敬白

請諷誦事

三寶衆僧御布施

右、精魂招而不回、湘浦之煙波杳々、愁夢斷而無續、楚臺之雲雨茫茫、伏念所天廷尉禪門幽靈、稟源流兮累世、既策囊沙背水之功、守江州兮多年、乃推蒲鞭葦杖之惠、實是有文事以有武備、克生始以克死終、聞亞則攢眉皴面、見善則信受奉行、然間、倚病床以觀即身即佛之心、歸幽壤以示適來適去之理、爾降、七回飛景、還似過目之鳥、千行血淚、類于傷心之鵲、嗟乎、稚子不識、每呼先考之名、寡妾永懷、弗忘亡人之好、訴天而無補、望石以興悲而已矣、方今、爲酬結髮之恩、泣致寫經之誠、一部蓮文、赫奕率都婆之面、三擊梵韻、通□□虛空之間、莫言微善、用助冥程、然則幽靈、生前遁俗也、悉除業障報障煩惱障、身後隨緣也、永觸戒香定香智慧香、凡厥、無邊苦海、徹底乾枯、無量覺花、廓然開發、因諷誦所修如件、敬白、

永和二年六月七日

弟子藤原氏女敬白

南朝建德元年 北朝應安三年六月七日

一三五

南朝建德元年 北朝應安三年六月七日

一三六

十三回忌
滿高法會ヲ
大慈院ニ修
ス

養子淺堀

滿高願文

〔空華日用工夫略集〕

三

永德二年六月六日、預就于大慈院、蓋明日值故雪江十三

年忌、七日爲寶篋院故、預於今日而勤修、點心齋會、僧衆三百餘人、幼子龜壽殿及雪江

養子淺堀二人著座、

〔迎陽記〕

九

佐々木庭尉禪門

崇永十三廻願文

子息佐々木四郎滿綱○後二滿高ト取
修之、以稻壁任世爲使申之、

蓋以、萬物分形、不離天地之煦育、衆躔韜彩、莫如日月之光明、尊親之恩、猶勝斯喻者乎、伏惟、先考廷尉禪門者、敦實親王十餘代之遺胤、征夷將軍無貳心之陪臣、秉鉞以奮兵威也、旋聞破竹之勢、彎弓以整射法也、何慙穿葉之能、加之、獵史涉經、謀道於群言之上、吟花詠月、遊心於四時之間、一張一弛、允武允文、是以、江州守衛也、民喜得伊人、廳庭判司也、君賞有其德、然間、居塵境兮持不染之心、觀幻身兮悟無生之理、或修癡利、或剏洪基、生前之營歸善、沒後之資滿果者歟、遂乃四十五年、閻浮之緣空盡、一十三回、倏忽之忌云來、余繇茲奉圖繪大日如來像一幅、奉如法書寫如法蓮華經二部、一部者命慈恩寺緇襟、一部者詔威德院英衲者也、奉頓寫同經數部、奉漸寫同經數十部、奉書寫同經二十八卷、此者、分品々以課奴僕、詞軸々以書題名、普門品者故染自筆、仰先靈之

大日如來像
ヲ畫キ慈恩
寺威德院ノ
僧ヲシテ法
華經ヲ書寫
セシム

妙葩陸座
周信拈香
金剛寺元應
寺大幢庵園
城寺ノ衆僧
供養ス

哀納、若察懇丹、通諸佛之冥睽者乎、天龍寺陸座齊食、大慈院拈香諷經、此外金剛寺・

元應寺・大幢菴等衆僧供養、家僕各々作善、一々廻向者也、恭請法印大和尚位爲唱導

師、三井之深香、一代之明匠、志願海深、辨說泉湧、于時、紅□香中、殿閣清兮微涼

生、青松□底、梵唄動兮斜日暮、地是勝概、人皆感格、抑弟子者彼嫡嗣也、二歲遭喪、

如不知其墓之孤、一日省躬、有欲紹吾家之志、無父何怙、致身於在上之明君、爲子疇

依、竭力於治內之慈母、事生事死、寤思寐思、何唯淄州長史之寫法華經也、父生天上

子榮人間、江陵文本之念普門品也、先免災難終致富貴而已哉、然則尊靈、提智惠劍、

速破煩惱之魔軍、駕妙法車、永出輪廻之穢土、重請、慈堂保不老延命之福、當國無□乾

水溢之虞、僕報賴慶、親疎與樂、敬白、

永德二年六月七日

弟子正六位上源朝臣 滿綱 敬白

敬白

請諷誦事

三寶衆僧御布施

南朝建德元年 北朝應安三年六月七日

一三七

滿高諷誦文

南朝建德元年 北朝應安三年六月七日

一三八

右、先考幽靈、正當十三回之遠忌、特致一七日齋誠、圖繪大日尊像、書寫甘露妙文、云禪云律、積善積功、便鳴洪鐘、驚過現未之冥聽、聊擎輕資、當佛法僧之淨施、仰羨尊靈、增追妙儘、仍諷誦所修如件、

如空諷誦文

爲同人、後室修之、高檀紙二枚書之、

敬白

請諷誦事

三寶衆僧御布施

右聖靈、偕老約空、告別於十三年前、追慕志切、焦思於一寸心底、息子繼家已就、見生成之姿、幽靈在世何許、垂撫愛之慈、觸時觸事、悲哉傷哉、自守三從之茂〔義カ〕、今抽一善之誠、奉圖繪大日如來像一幅、奉供養十六羅漢、此者、就慈恩律寺、貢清淨梵場者也、奉頓寫率都婆面妙法蓮華經一部十卷、奉讀誦自我偈四十三卷、九條錫杖七卷、奉誦唱寶篋印陀羅尼三百反、光明眞言一萬反、地藏眞言七千反、悉出懇棘、自殖無根〔善カ〕、方今、蟬鳴庭樹、屈和聲音之響風、魚躍池塘、覺感辨舌之倒浪、號願已□、得脫不疑、彼長安楊氏

慈恩寺ニ佛事ヲ修ス

之誦提婆品也、綿州寡女之書法華經也、弔夫成佛、見賢愚齊、然則幽靈、色身清涼、宛〔如カ〕女水上蓮、法體圓明、不異空中月、乃至餘善、普和群生、仍諷誦所修如件、敬白、

永德二年六月七日

菩薩戒尼如空敬白

〔空華日用工夫略集〕

三 至德元年六月六日、就于大慈、預作故檀雪江忌、

〔龍涎集〕

下 江州太守雪江永公禪定門陞座

提綱、一旦晴空、忽生雲霧、无涯湛海、歎興波濤、一波纔起、則生死海水盈十趣之科而汪洋、片雲忽滅、則常住妙理卽一眞之空〔而説カ〕顯露、只爲盡大地人、違背常住空、沒溺生死海、煩他迦文老漢、坐菩提樹下、成無上妙道、常在靈鷲山、轉最大法輪、便見直說曲說因緣譬喻說、啓迪頓機漸機祕密不定機、住世四十九年間〔五カ〕、臭口開了合不得、此爛葛藤、牽枝拽蔓、絆倒平人、天上人間、龍宮海藏、无處不在、預命六和緇褐、披閱大藏金文、人々發清雅梵音於口頭、个々轉大千經卷於手裡、憶昔靈山一會、至今儼然未散、非啻雪江居士安住本來空、直得法界海會、情與無情、同時成佛、正與麼時、功歸何處、拈丈云、本根盤□劫初地、子葉孫枝億萬年、

拈提、教中云、始知衆生、本來成佛、生死涅槃、猶如昨夢、拈云、金口金言、函蓋乾

周信忌日佛事ヲ修ス
一麟ノ忌日
陞座法語

一切經ヲ轉
讀ス

南朝建德元年 北朝應安三年六月七日

一三九

南朝建徳元年 北朝應安三年六月七日

一四〇

坤、雖然成之一字、言猶在耳、

○氏賴、上野直勝ヲ近江守山ニ攻メテ之ヲ破ルコト、觀應元年十二月十日ノ條ニ、直義ニ降ルコト、同二年正月十九日ノ條ニ、出家シテ高野山ニ籠ルコト、同年九月十二日ノ條ニ、景德傳燈錄重刊ノ資ヲ出スコト、延文三年十一月是月ノ條ニ、比牟禮社領ノ違亂ヲ禁ズルコト、同四年正月二十六日ノ條ニ、僧元光ヲ請ジテ永源寺ヲ創立スルコト、康安元年正月十八日ノ條ニ、粟津商人等ノ訴ニ依リ、他國商人ノ經廻ヲ停止スルコト、貞治元年十一月二十八日ノ條ニ、子義信首服ヲ加フルコト、同年十二月二日ノ條ニ、氏賴、石清水八幡宮ニ參籠スルコト、同三年六月十七日ノ條ニ、五燈會元刊行ノ資ヲ出スコト、應安元年雜載學藝ノ條ニ、幕府、高詮ノ後見ヲ停メ、滿高ヲシテ、氏賴ノ跡ヲ安堵セシムルコト、永和三年九月二十五日ノ條ニ見ユ、

〔參考〕

〔花押彙纂〕

部^{サ之} 佐々木氏賴

自署花押

○勝尾寺文書^六（^一攝津）
正月二十七日書狀

○永源寺文書^一（^一近江）
康安二年九月二日書狀

南朝建徳元年 北朝應安三年六月七日

一四一

八日、^{丑乙}關東管領足利氏滿、藤井下野入道某ヲシテ、信濃常盤牧南條内ノ本知行地ヲ安堵セシム、

〔上遠野文書〕^{○陸}前

信濃國水内郡常岩南條後閑・水澤・有尾・中曾根等事、爲本知行不可有相違候、仍執達如件、

後閑水澤有尾中曾根

上杉朝房
沙彌(花押)

應安三年六月八日

藤井下野入道殿

信濃國常岩御牧南條内後閑・中曾禰・有尾・水澤等郷事、急速可打渡之由、代官方申遣候、恐々謹言、

十月八日

上杉朝房
得元(花押)

藤井下野入道殿

十四日、^{辛未}北朝、祇園御靈會ヲ停ム、

〔後愚昧記〕

^{○八}内閣文庫本

六月七日、雨下、今日祇園御輿迎也、然而神輿不令出少將院

日吉神輿入
京後未ダ造
替セラレザ
ルニ依ル

給云々、是日吉神輿入洛之後、未及造替之間、當社神輿同不及其沙汰、仍如此云々、先例也云々、可勘知之事也、

十四日、祇園御靈會日也、然而無祭禮儀、見去七日記也、但於京中鉾等者、不違先々云々、毘沙門堂日照笠出云々、

十五日、^{壬申}關東管領足利氏滿、伊豆三島社神主矢田部盛直ヲシテ、天下安全ヲ祈ラシム、

〔矢田部文書〕

^{○伊豆}

天下安全御祈禱事、任先例可被致精誠之狀、依仰執達如件、

應安三年六月十五日

上杉朝房
沙彌(花押)

矢田部盛直
三嶋宮神主長門守殿

十七日、^{甲戌}幕府、侍所頭人佐々木高秀ヲシテ、虎王ノ東寺西院領教令院敷地及ビ巷所田地等ヲ押妨スルヲ停メ、下地ヲ同院雜掌賴憲ニ交付セシム、

〔東寺文書〕

^{○山城}數四之九

南朝建德元年 北朝應安三年六月十五日 十七日

東寺西院雜掌賴憲申山城國愛宕郡内教令院敷地并巷所田地事、訴狀副具如此、從人虎王押妨云々、事實者大不可然、早止其妨、沙汰付下地於雜掌、可被執進請取、更不可有緩怠之狀、依仰執達如件、

應安三年六月十七日

(細川賴之)
武藏守(花押)

(高秀)
佐々木治部少輔殿

○北朝、二條良基ノ教令院敷地及ビ巷所田地等ヲ西院ニ寄進スルヲ聽スコト、貞治六年二月二十一日ノ條ニ、幕府、覺王院僧正坊雜掌ノ訴ニ依リ、高秀ヲシテ、遍照院僧徒及ビ室田入道等ノ教令院敷地等ヲ濫妨スルヲ停メシムルコト、本年七月十七日ノ條ニ見ユ、

二十一日、戊寅北朝、前權大納言正二位今小路良冬ヲ從一位ニ敍ス、尋テ、良冬薙髮ス、

〔公卿補任〕三十四 前權大納言正二位今小路藤良冬、六月廿一日敍從一位、同月日出家、

〔公卿補任〕 非參議從三位藤良冬、故入道關白兼基公男、母、元弘三年十二月十三日（符カ）敍正五下、今日元服、同廿日任左中將、建武五年正月五日從四下、府勞、曆應二年正月十五日敍

從四上、三年四月一日正四下、八月十二日敍從三位、左中將如元、○以上三十一、貞和二年二月二十一日敍正三位、同三年三月廿九日兼下總權守、十一月十六日任權中納言、觀應元年五月廿二服解、母、不復任、後日、○以上三十二、可取闕由被仰下也云々、○以上三十三、文和二年五月廿三日敍從二位、九月十二日還任、十二月廿九日任權大納言、同四年十二月八日敍正二位、延文四年三月廿五日辭退、○以上三十三、

〔尊卑分脈〕 藤原氏 冬嗣流 二條

兼基

良冬、權大納言、從一位、母、號今小路、

基冬、權大納言、正二位、從一、母、早世、

大原、良承、證達坊、任、權僧正、母、

千本、道琳、報恩寺、母、

良譽、良憲僧正資、安居院、但實者道琳坊子也、眞弟子、擬祖父子云々、母、

〔系圖纂要〕 九 藤原氏三 二條

兼基

南朝建德元年 北朝應安三年六月二十一日

良冬、母、

曆應三年八ノ十二從三、左中將如元、貞和三年十一ノ十六權中納言、文和二年十二ノ廿九權大納言、應安三年六ノ廿一從一、同日出家、號今小路、

基冬、良基母、公爲子、

延文元年十二ノ廿五從三、左中將如元、應安二年十二ノ十九權中納言、

七年十二ノ十三權大納言、永德二年十一ノ從一、同ノ廿一薨、四十

大原 良承 證達房、權僧正、

道琳 千本、報恩寺、

山 良譽 安居、

寺 良基 公猶子、實相院、
增珍 本道淳、長吏、

○良冬ノ薨ズル年月日、詳カナラズ、

北朝、權少僧都孝信ヲシテ、大乘院門跡ヲ管領セシム、

〔寺院細々引付〕

六 ○内閣文庫所藏 六月、

一廿一日、禪師御房信、門跡御管領萬里小路大納言奉行被成下之、仍六月廿五日、自西方院可有御移徙禪定院云々、

初日廿五日、法雲院僧正、第二日廿六日、予可調進之由被仰下也、第三日廿七日、

來廿五日、可有御移徙禪定院候、第二日廿六日、御院務御祝著、一獻可令調進給之旨候也、恐々謹言、

六月廿一日

貞舜

南鶴御房

來廿五日御移徙禪定院殿、第二日廿六日、可調進之由、謹以承候了、雖如形候、早可沙汰進上候、且可得御意候哉、恐々謹言、

六月廿一日

泰尊

來廿五日御移徙延引、可爲同廿七日、第二日廿八日、可沙汰進之由、昨日以懃順法師承

南朝建德元年 北朝應安三年六月二十一日

南朝建德元年 北朝應安三年六月二十一日

一四八

候ツ、無益儀候哉、雖如形候、可下知試候、且可得御意候哉、恐々謹言、

六月廿三日

泰尊

伊與寺主御房

西方院ヨリ
禪定院ニ移
徒ス
院務始

一廿七日、禪師御房御移徙禪定院、初日事〔候カ〕、法雲院僧正〔共カ〕、川口給主、被調進之、如常、

予參シテ構見參、可祇候敷之處、心神無〔共カ〕間退出了、

一第二日、〔廿八日〕予如形調進之、土用中不例、不參也、泰實寺主可參之旨仰含了、

一第二日、予調進式目、

菓子一合、肴一合、羹一鉢、魚カン、汁、酒海ニ入之、

索麵一折敷、二百五十文分、梅干、黑鹽、作折敷ニ居之、

唐瓶子一双、白物ノ白酒納之、大唐瓶片方、買酒入之、

御盃三、作折敷ニ居之、五色十合、

以上酒肴分

飯新八斗、木手、マキ板マテ、大菜二種、作コサイ口入

中菜六種、ケソクニ入之、作折敷ニ居之、

小菜八種、ケソクニ入之、作折敷ニ居之、

汁三、大汁、二汁、冷一、

侍菓子一合、筒一、

北面垂腹一双、

以上御事分如此調進之、如前々、

一第三日、御後見調進之、式目只如常、

三本立ハ調進之云々、

御院務始御祝著勿論云々、御移徙ナラハ可有進物之儀事也云々、御移徙與御院務始、進物之有無尤不審々々、可訪先例也、

〔大乘院日記目錄〕 一 六月廿一日、〔考〕教信禪師爲大乘院務、〔廿九日〕十一日綸旨廿七日到來、

月日、教尊隱居并山、

〔元大松園家譜〕 大僧都〔考〕教尊 應安三年月日不詳隱居、

〔參考〕

〔諸門跡譜〕 下大乗院 孝信權少僧都、長谷寺又橘寺別當、九條殿後報恩院關白左大臣經教公男、實

南朝建德元年 北朝應安三年六月二十一日

一四九

前門主教尊
菩提山ニ隱
居ス

南朝建德元年 北朝應安三年六月二十四日

一五〇

後照光院關白左大臣冬（應可）通公男、照光院關白師平公孫、依衆徒訴配流、

二十四日、巳、辛北朝、東大寺東南院門主權大僧都觀海ヲ禁中ニ召シ、如意輪法ヲ修セシム、

觀海上洛ス

〔應安三年如意輪法記〕

應安三年六月廿一日、爲如意輪御修法御勤仕、東南院新宮（觀德）

御上洛、御裝束重衣白御袈裟、

（皇法親王）

大御所奉爲新宮御扶持

□□□□□□

御裝束重衣香御袈裟、自

前門主聖珍
法親王御扶
持ノ爲メ上
洛セララル

東大寺本院至木津、兩御所御車御扈從深惠僧都、號北重衣五條袈裟、兒二人、長壽殿香

直垂、壽德殿龜絹直垂、同車坊官三人、法眼俊禪當廳・法橋永舜・法橋永濟・御後能融

寺□□、中童子□在京之間、御上洛之時無供奉之儀、御大童子二人□□、御力者十二

人、手搔童子少々、次隔御車於一町計伴僧三人、阿闍梨宗兼・阿闍梨快尋・阿闍梨信瑜・

次御警固衆徒四頭、尋賢三位、・長賢佐、・隆覺侍從、・叡乘、輔、坊官侍伴僧同單衣袴、

但伴僧懸墨染袈裟、衆徒重衣大口、已上坊官侍伴僧衆徒以下乘馬、此外三綱修學者仁欣

木勾當小別當御承仕等仕候人名僧兒坊官衆徒若黨□□思々出立、同乘馬、中川下部雜人

□□記而已、自木津至泊津御船、公私船八艘、御座船御屋形幔幕在之、私屋形幕計也、

面々起力量競船前後、各々起我執、增水上興、自泊御車、供奉輩乘馬、酉上剋御京著、

木津ヨリ泊
津マデ御乘
船

四條顯保ノ
第二宿ス

道場

御修法故實
ヲ三寶院光
濟ニ問フ

御所柳原四條中將顯保屋也、面々宿所自兼九ヶ所被點之、一所扈從兒以下料、一所廳務
法眼同宿以下料、一所前駟二人同從以下料、三个所衆徒分從以下料、一所御力者以下料、
一所承仕等料、一所手搔童子之料、仍大家小家近隣屋皆被點宿所、然而伴僧宿所未定之
間、五條坊門東洞院宿、廿二日拂曉、參柳原、點安樂光院廊、被定伴僧宿所、雖然四壁
散々而爲難義之間、前駟宿所寄宿畢、

同廿四日辰剋、大行事壇行事・同道而參内、就道場等事、（日野宣子）二位局方被遣御書、即持參、可

尋女孀之由、二位局被申之間、尋女孀致問答、小御所請取一圓畢、然而爲震筆御講前々道

場之處、被渡紫震殿之間、前々道場之東四間二間在之、悉中障子等放之爲六間、定道場、

即仰駟仕、召出承仕、下知令洗之、次巳剋持御書、壇行事三寶院僧正（光濟）方罷向、御修法故

實近來作法相尋之、歸參柳原、委細申入畢、猶有御用之間、重三寶院罷向、種々問答在

之、次午剋承仕相具駟仕加用人夫等、向三寶院、壇以下木具請取之、皆新調具足也、故光

明山殿御修法之時、自醍醐檢校僧正御房、伴僧四人佛具本尊等被渡之、仍爲先例之間、

今度自三寶院僧正方、伴僧四人佛具等被渡之、次自申剋道場料理始之、故安養院殿御修

法之時、當門跡承仕隨心、爲三寶院承仕承心之弟子問故實、故任其（例カ）隨忍法橋等、爲三

南朝建德元年 北朝應安三年六月二十四日

一五一

參内

寶院承仕弟子之儀、今度故實等口傳之間、初夜儀爲加扶持、三寶院承仕參道場、尤神妙也、即承仕方事□爐以下大略沙汰之、及夜半歸三寶院畢、自公方可被下酒肴之處、御出仕以下御物念之間、後日可被下之由、内々御沙汰在之、仍晦日被召之給一獻畢、自三寶院伴僧以同篇而已、次戌初點自柳原長講堂御出、御車、御裝束重衣五條、御車牛御牛飼自四條中將方被進之、自長講堂御參内、御裝束鈍色袖單大帷白裳表袴履五帖袈裟念珠扇鼻荒、前駟二人、永舜法橋、永濟法橋、各執松明、裝束鈍色白裳袈裟、雖可爲紫袈裟、今度□袈裟也、指貫、履鼻荒、御後一人、能融、鈍色指貫履鼻荒、中童子一人、大童子二人、御力者十二人、手搔童子少々、其外役人等面々執松明、自西四足門御參内、脂燭殿上人三人、參儲先行之御壇所入御、今夜主上可有御對面之由被仰出之間、不被始開白、奉待其時剋之處、及深更無御對面之間、二位局方被尋遣之處、俄今夜有御指合、追可有御對面、先可始開白之由被觸之間、仍大行事以駟仕催伴僧、大アサリ自御壇所道場御出之時、殿上人可爲脂燭役之處、夜及深更之間、殿上人皆申於暇退出畢、自御壇所道場御出、并御加持所之脂燭役深惠僧都勤之、〔室力〕承仕脂燭用意而致時剋渡脂燭役人方矣、次伴僧皆參、此内信瑜依爲壇行事先立參候、承仕等道場料理之間、奉行之中間退出、餘伴僧參之時共參、次以承仕申案内、即大

著座

退出

御加持

議定所ヲ御
加持所ト爲ス

アサリ御壇所自東向之妻戶御出、南、深惠即御簾奉裏、脂燭役先行道場面之東妻戶際、深惠僧都捨脂燭、於庭上奉裏御簾□□奉致禮、雖可有動座、以別儀無其儀、自脇間深惠僧都入道場、奉裏大幔、即入御幔内、先御著座大アサリ座、行幸御聽聞所之後、一藁承仕打集會鐘、若無行幸御聽聞所之時、アサリ有御著座、一藁承仕即打集會鐘、〔北力〕二藁承仕正面西地一方香置火退出、一藁承仕打鐘訖、東一方香置火退出、二人共道場邊記錄所邊徘徊、次大アサリ立座、寄禮盤下扇置御禮盤啓臺之間、御袖下、右袖上、左袖下、合掌三禮、次登御禮盤、供養法以下如常、供養法畢、下御禮盤座本座、于時伴僧下藁前退出而記錄所邊群烈、〔列下同〕次扈從奉裏大幔御簾御出、御脂燭役人先行、次御出、次伴僧上藁前行烈而參御加持所、御加持訖、下藁前退出御、還御役人如先、道場圖、有別、一御加持所事、

以議定所被定御加持所之間、開白夜、廿四日、大阿闍梨自道場率伴僧御入、主上出御無□、大アサリ東頬中帖御座、伴僧東頬下帖西方押寄板上群座、次夜大アサリ夜同前夜、伴僧内無居處之故座御緣、第三日夜可有御參之處、初夜時中程被立勅使、壇行事自□□罷出於紫震殿前、對面勅使六位高繼、勅使申、併被渡御殿上者、小御所御座之儀故、○後光殿

小御所へ遷幸後ハ道場ニ於テ御加持アリ
入道尊道親王御聽聞アリ

南朝建徳元年 北朝應安三年六月二十四日

一五四

天皇、小御所ニ遷幸アラセラル、コト、二十五日ノ條ニ見ユ、於道場可有御加持之由御氣色候云々、壇行事歸參而入大アサリ訖、仍自今夜於道場御加持儀在之、自初夜時至御加持之時、叡山前座主青蓮院大^{〔王カ〕}爲御加持御參内之次、^{○入道尊道親王、不動法開白ノ夜御加持ニ參セラル、コト、二十七日ノ條ニ見ユ、}道場正面東妻戸之際御聽聞在之、^{〔入道尊道親王〕}□□□之輩奉供奉矣、御加持所圖、在別、

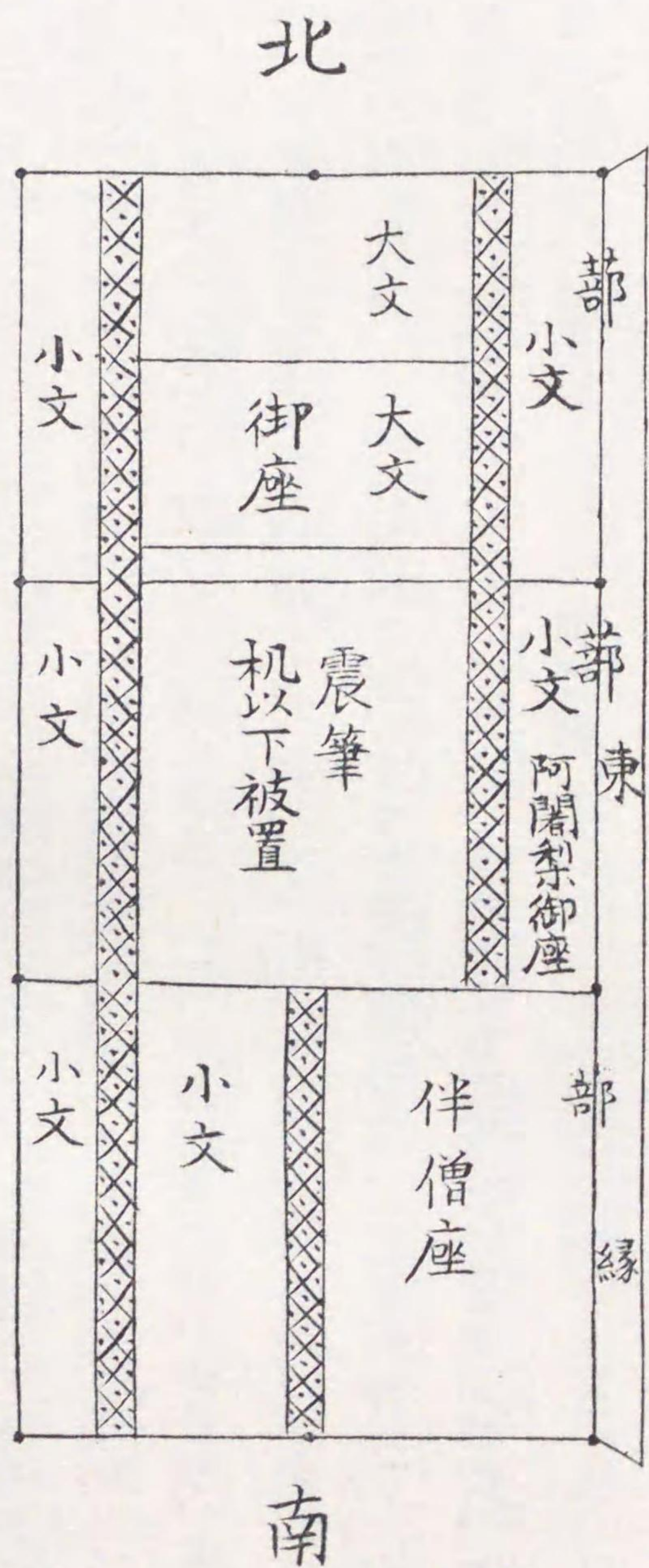

阿闍梨ノ座

一阿闍梨御座事、

凡於アサリ御座者、披古圖等、於南向道場幔内西頬南寄南北行敷之、或南幔際西寄東

伴僧ノ座

一伴僧座事、

西行敷之、□隨便宜故、雖不可局執、今度者近代當禮盤於中南幔際東西行敷之由、光濟僧正申之故、致其沙汰畢、對壇行事僧正尋之、貴所事不存知也、アサリ御座者、大文小文之中可爲何哉云々、答云、可爲小文□□之畢、

道具唐櫃ノ置所

一道具唐櫃在所事、

夫道具唐櫃者、必座敷不可局定歟、故安養院殿之時、被置御壇所、見、尤可被任其例之處、自三寶院承仕幔内壇右方北頬相並置之由申之、致其沙汰畢、

本尊ノ懸様

一懸本尊故實事、

自本尊小廣續厚紙、其上懸之、奉懸本尊古日記圖等雖未見、承仕方口傳故、壇行事異儀不申之、其上近來之新儀尤有其謂歟、

御衣ノ渡様

一被渡御衣事、

凡渡人躰請取人躰先規不一准、然而今度者開白時、以六位高繼被渡之、壇行事可請取

南朝建徳元年 北朝應安三年六月二十四日

一五五

盛花ノ置所

之處、承仕直請取之間、壇行事出道場前緣、致禮歸而著座、結願之御時、尤可被渡高繼之處、夜中御結願在之、即御退出之間、以承仕送内侍所、預女孀畢、

一盛花在所事、

右脇机雖置之、御修法時之打鳴以外大故竝不被居机上、其上集會鐘打畢、未有響之時、欲居之不可契、故集會鐘以前取盛花居壇辰巳角、此近來之故實歟、三寶院承仕對門跡承仕諷諫而已、

御壇所ノ御
簾及ヒ疊

一御壇所御簾并疊事、

以御書二位局方被仰之處、□□被仰付之間、大文三帖、小文二帖、赤緣四帖、御簾八間、自□□被出之畢、御結願之後、必不能返納、預女孀御退出畢、

道場ノ疊

一道場疊事、

夫大法於被渡古物先規多之、故可被渡古物之由御治定畢、然而御上洛之後、可爲新調之由面々被申之處、日數不幾之間、俄難被新調、仍被仰三寶院之處、新調疊三帖被渡之、爲アサリ及伴僧座而已、

御簾役

一御簾役、

脂燭役

一御脂燭役事、

壇行事對面三寶院僧正之次尋云、御簾并幔役者、アサリ左右之間寄何方可褰之哉、僧正申云、可依便宜歟云々、
四條中將顯保申云、當時殿上人每夜出仕之儀尤以難儀也、開白結願計可被催之、中間者於伴僧之内可有御沙汰云々、仍深惠僧都勤脂燭役、但名僧分爲僧綱雖不勤脂燭役、以別儀可有御沙汰之由、中將以下加意見訖、御結願時可被催之處、於道場有御加持故、不及脂燭之沙汰、故不被催^{〔之カ〕}矣、

御衣机ノ置
所

一御衣机在處事、

壇左右可依便宜歟、報恩院後僧正記意、右方可置之由、見、然而當門跡御修法記、度々壇左方被置之間、今度致其沙汰畢、

一神供役人事、

凡神供役人快尋アサリ立伴僧座、自記錄所下無單袴大童子一人召具、至神供所、道場前築地寄神供壇兼承仕用意、故安養院殿之時、世天段位神供師立座後、供養讚前歸參、見、雖然於遲々故、今度者自諸尊段終立座後、供養讚以前歸參本座而已、故安養院殿之

時、神供臺有御用意、見、然而彼雨儀之御用意歟、今度者當其^(期七)俄承仕押寄庭上砂爲壇、引四目而料理而神供訖、即四目等悉取之而已、

一御請書事、

凡御修法事、内々御治定之間、既有御上洛而可有御始行之處、于今御請書未到之間、以御書二位局之方被尋遣之處、彼局返事被申云、新宮于今無御任官故、御任官以後可有御請書、早々可有其御沙汰之由被申之間、任其旨被奏聞、即廿四日權大僧都口宣案到來畢、雖然猶御請書未到之間、以西南院法印^(實遍)、奉書、奉行俊任^(坊權)方被仰遣、彼奉書云、

如意輪御修法、自去廿四日被始行候、御請書于今未到候、早速可令申沙汰給之由候也、恐々謹言、

六月廿八日

實遍

藏人^(坊權俊任)兵部大輔殿

即御請書到來、後日雖進、後日御修法始行以前之日付書進之而已、御請文可被進歟、御請書案云、

論旨

自來廿四日、可有御勤修如意輪法之由、天氣所候也、以此旨、可令洩申入東南院新宮給、仍執啓如件、

六月廿一日

兵部大輔俊任奉

謹言^(實遍) 大納言法印御房

一御祈始法事、

三寶院^{光濟}、僧正尋壇行事云、今度新宮御參御祈始之時、小法御勤仕不心得之旨申之、予答云、於當門跡者、代々門主先參勤小法、次御參勤大法、是佳例也、加之、於此法者、當流隨分有相承法也、其上重々有御由緒子細故、閣諸法有御沙汰而已、

一佛供覆布事、

考諸支度雖在之、此皆無長櫃之時儀歟、於當門跡者、自安養院殿、必可有長櫃之由被定之間、今度御新調在之、有長櫃之時無布之旨、安養院殿之時日記分明故、不下行之矣、

一佛供番事、

凡勘先例、駟仕二人之外、佛供番格勤法師之内致其沙汰、然而今度者故安養院殿之時

御祈始

先ツ小法ヲ勤ム

佛供覆布

佛供番

南朝建德元年 北朝應安三年六月二十四日

一六〇

駟仕隨一之□歲法師兼佛供番、任彼例、但以別儀駟仕廻番致佛供番之沙汰畢、必不可爲後證歟、又佛供番法師被仰別人之條、於當門跡其例多之、必不可局執而已、

後夜味曾水事、
故安養院殿之時、伴僧分被送小宿所、大アサリ御分進御壇所、見、今度者伴僧不斷御壇所仕候之間、共進壇所矣、安養院殿之時、雖爲庄役、今度者無其儀歟、
一日中佛供等用意事、

日中佛供ノ用意
日中佛供以下、後夜時前供養以後取置壇邊、前供養方闕伽以下取之、備日中闕伽以下、即次第々々取置壇上、是即速爲日中行也、大阿闍梨下御禮盤以後、初調備之者可遲々故也、

開白作法ノ事
一開白事、
夫御修法可被開白之旨、欲被經奏聞之處、御祈奉行不參內之間、以誰人可奏聞之由内々御評定在之、然而四條中將顯保、二位局之方内々可被仰之由申意見之間、以大行事可被始行之由被申之訖、御登禮盤之後、可有作壇之御作法、作法在別、然而今度者壇行事前立而致其作法故、無阿闍梨之御沙汰矣、又御表白者前右京大夫長衡草之、高辻廣長北野長者嫡子、表白詞者、

結願作法
相似顯宗故被改之、於御志趣者、句數多之故、少々被略之、案在別

一結願事、
御結願作法如常、佛布施承仕等如常裏之、置左脇机供養之、御作法如例、御結願之後破壇之作法在之、御出堂之後、即御退出、雖然殘御承仕道場具足佛具木具以下、以人夫加用等、悉被返渡三寶院畢、御本尊者、御還御御隨身在之矣、

一御卷數事、
御結願之前日、自大御所賜御案、仰大行事令清書之、仰梅枝於承仕令切之、壇行事調之、置御壇所、至御結願時給承仕、々々立佛之右方、御衣机與佛之間立之、又案文一通御脇机置之、爲御結願之時也、御結願之後、案文取承仕返壇行事、御卷數乍立道場被置之、御退出之後、取女孀置便宜之處歟、今度者置内侍所堅葺歟、卷數調樣者巨細在別記、

御沓役
一御沓役事、
開白御參内者、坊僧永舜法橋、勤其役、即自手搔童子手渡大童子、自大童子渡中童子、自中童子渡坊僧、々々奉進之、御結願之後、御退出者名僧隆兼得業號東屋、勤之、自手搔童子渡大童子、自大童子渡御侍、々々渡名僧、々々被進之矣、凡開白結願同雖可爲名僧、折

南朝建德元年 北朝應安三年六月二十四日

一六一

聖珍法親王
卷數ノ案文
ヲ草セララル

高辻長衡御
表白文ヲ草
ス

節隆兼得業觸穢子細在之、仍爲御祈御參內之時、御供奉可爲何樣哉之由申輩在之故、坊僧勤其役訖、御退出之時者、不可有苦見故、隆兼得業名僧御參勤在之矣、隆兼得業之外、名僧者爲僧綱故不隨其役、御沓役凡僧役故矣、

一大御所御參內并院參事、

聖珍法親王
御參內御聽
聞アリ

御修法御開白之時、有御參內而可有御扶持之由、內々被仰出之處、俄無其御儀、次夜^{廿五}日、有御參內御聽聞在之、今夜主上可有御對面之由、內々被仰出之間、奉待機嫌之處、俄御指合出來之間、御對面之儀無之、次十七日^{廿九}夜御參內重在之、依御指合出來、御對面無之、但二位局御對面在之矣、次晦夜有御參內、御結願佛布施供養作法等、悉被加御扶持畢、其上有御對面、數剋眞俗御物語在之歟、御裝束事、細々其例雖少之、以別御賞翫御衣、可有御參內之由被仰出之間、御重衣^{朱御衣}、香御袈裟也、可有御衣御參內之由、自去年雖有勅許、正御參內之儀、今度始御事也、大御所還御之後、新御所始御對面在之、御裝束者如御參內之時矣、七月二日夜新御所有御院參、御裝束如御參內之儀、大御所者三條帥大納言實香卿^{實香}被參之間、爲御對面無御院參、仍三日夜在御院參、御裝束如御參內矣、

御布施

御院參

御用船

木津八一乘
院ノ管領
元興寺方問
油倉方問

一御船事、

夫木津者一乘院御管領故、自當門跡被仰一乘院之間、自一乘院三艘沙汰被進之、一乘院兄部廿一日拂曉下木津沙汰而渡之、當門跡兄部請取之、一艘者元興寺方問沙汰之、一艘者油倉方問沙汰之、一艘者廳務私問沙汰之、其餘賃船也、當院家御問者依違亂之子細不沙汰矣、又七月四日御下向之時、自一乘院三艘被進之、元興寺方一艘致沙汰、以上御船四艘在之、自柳原至泊御車、自泊至木津御船、自木津至南都御車也、供奉之族少々自陸地參向木津、少々仕候御船、自木津南都還御、御作法御供奉輩儀式、如御上洛之時、但夜半計故、面々執松明進發在之、但自七月三日震筆御講被始行之間、^{○震筆御講ノコト}七月七日^ト、伴僧之内、快尋阿闍梨・信瑜兩輩猶留京都、御門徒東室兼隆得業被震筆御講之間、爲論義等沙汰也、凡御修法中、連夜月卿雲客群集、而震筆御講作法在御評議、主上御出御、每夜之御式也、伴僧等勤行之餘暇、每度致拜見、驚目澄耳矣、

一打幔代事、

當四間長押之中程、東南西之三方打幔代、自東方始打之、角重打之、南頭幔代短故中而續之、釣續目於上、釣木同木、幔代木切也、今度者不立柱也、以紙捻釣幔、於幔代

幔代

支度

幔低升、能々可有故實歟、懸革等強無寸法、出懸革於外下、内無之、幔寸尺小法四野四丈也、御聽聞所方幔揚之不下、懸革一間五六下之矣、革色者藍革也、

御重厄御祈

一支度、
凡不依大小法、進支度者爲先例故、可進上之由其御沙汰在之、然而近來修法輩進否事、三寶院光濟僧正方被遣尋之、然而彼僧正勘狀云、近比不及此御沙汰、今年御重厄間、以別儀被付千疋、足云々、仍支度進上之儀被略之畢、設下行物雖不本式、尤守舊儀、先支度者可被進上、是本儀歟、

伴僧交名

一伴僧交名事、

權少僧都賢清 號按察

權僧都深惠 號大納言僧都、北室院主

權律師圓清 號宮内卿

阿闍梨宗兼 號播磨五師、西室、實相院

阿闍梨快尋 號帥得業

阿闍梨信瑜 號助

已上

御手替ノ儀
ナシ

凡伴僧内深惠僧都者、名僧御手替用意被仰之、雖然御初參之間、無御手替之儀、快尋得業神供勤之、信瑜壇行事勤之、已上二人并宗兼五師御所常住衆也、同自南都上洛在之、賢清・圓清兩輩、自三寶院僧正光濟方沙汰進之、彼僧正同宿歟、

承仕

一承仕事、

法橋清實 號隨忍、御所御承仕、一藹

賢了 惣持小綱、理趣三昧預

駟仕

一駟仕事、

福陣

彦乙

本尊

一御本尊事、

根本尊師御自筆如意輪、代々御經藏被籠之、新被加修復、大阿闍梨自門跡御隨身在之矣、一大裏小宿所事、

宿所

廿四日午時計、令移住禁裏近邊卜宿所、自公方被點宿所七个所、一所扈從僧綱深惠・