اطلاعات

سال سی‌وششم- شماره ۱۰۶۴۰ نکشماره ۳ ریال

شنبه ششم آبانماه ۱۳۴۰

دربرلن ناگهان حالت جنگی بوجود آمد

توپها و تانکهای روسی وامریکائی دربرابر هم قرار گرفتند

هرلحظه ممکن است سربازان آمریکائی‌وروسی بروی یکدیگر تیراندازی‌کنند

سربازان و پلیس کمونیست درخیابان ها مسلسل های سنگین‌مستقر کردند

* **امریکا بعلت وضع وخیم وحساس برلن ۵۰ هزار سربازجدیدباروپامیفرستد**
* مقامات آلمان شرقی‌اعلام کردند : صلح جهانی در خطراست
* **پلیس کمونیست بمب اشك آور به برلن غربی پرتاب‌کرد**

درصفحه ۳

شاهنشاه درمراسم سلام چهارم آبان اظهارداشتند:

زندگی‌من وقف ملت‌ایران‌است

باپیش بینی‌هائی‌که شده، امیداست بحران موقت اقتصادی برطرف شود

* **بعضی از قوای مخربه ، آزادی را برای تخریب‌می‌خواهند، بایدمراقب‌آنهابود**
* انتظار ما از دانشگاه‌این است که بصورت کانون علم ودانش باقی بماند . وقتی مطلبی بر ضرر مملکت تمام شود، من ازآن چشم پوشی نمیکنم
* **بین دو نوع زندگی، مبارزه‌ای در جهان شروع شده است. ما باید با حد اکثر کوشش سعی کنیم سطح زندگی مردم را بالا ببریم، در آسیا و در این منطقه تنها مملکتی که می تواند سطح زندگی مطابق ممالك پیشرفته اروپائی داشته‌باشد،ایران است**

درصفحه۶

عصر دیروز درحضور علیاحضرت شهبانوی ایران

گاردن‌پارتی بزرك‌پارك‌شهر افتتاح شد

شهبانوی‌ایران درمراسم افتتاح‌گاردن‌پارتی‌دخترخردسالی‌راکه درمدخل پارك‌شهر دسته‌گلی تقدیم کرده است میبوسند . درعکس بالا آقای نبیل پیشکار علیاحضرت وآقای دکتر عباس نفیسی دیده میشوند .

جشن‌ورزشی‌چهارم آبان بطرزباشکوهی‌برگزارشد

بعداز ظهر پنجشنبه بمناسبت روز چهارم آبان میلاد اعلیحضرت همایونی مراسم جشن ورزشی در پیشگاه اعلیحضرتین‌درمیدان امجدیه برگزار شد ودستجات مختلف ورزشی ازبرابر شاهنشاه رژه رفتند . درعکس بالا دوشیزه‌ای درمدخل میدان امجدیه به اعلیحضرتین خیر مقدم عرض میکند شرح‌درصفحه۵

گورسل برياست جمهوری ترکیه انتخاب شد

* رهبر حزب ترکیه جدید برای تشکیل دولت‌ائتلافی دعوت شد
* برای انتخاب‌رئیس‌مجلس اکثریت کافی بدست‌نیامد

درصفحه ٤

بمناسبت میلاد شاهنشاه

جشن‌هائی

درکلیه سفارت ـ خانه های ایران برگزار شد

درصفحه ۱۹

نخست‌وزیر درافتتاح سومین کنفرانس‌اوپك‌گفت:

اوپك برای تهدید بوجود نیامده‌است

مصرف‌کنندگان باید بدانند دنیابه‌نفت‌ما احتیاج دارد وتامین این احتیاجات فقط باتامین ثبات درکشورهای‌تولیدکننده میسراست

* **کشورهای صادر کننده نفت نمی خواهندبپیشرفت و توسعه صنعت نفت دنیا لطمه‌ای بزنند**
* کشور های تولید کننده نفت برای بهبود وضع اجتماعی و اقتصادی خود احتیاج بدرآمد نفت دارند

ساعت ده صبح امروز آقای دکتر علی امینی نخست‌وزیر سومین کنفرانس کشورهای صادر کننده نفت «اوپك» را درکاخ‌وزارت‌دارائی افتتاح‌نمود.

دراین کنفرانس نمایندگان پنج عضو از شش عضو موسس کنفرانس شرکت داشتند و صندلی نمایندگان عراق که بین ایران و قطر قرار داشت خالی بود.

نطق نخست‌وزیر

آقای نخست‌وزیر ضمن نطق‌خود گفت:

آقایان محترم: موجب نهایت‌مسرت من است که از این فرصت مغتنم استفاده نموده ورود مهمانان‌عالیقدر را به کشور باستانی‌ایران‌خوش‌آمد وتهنیت گویم . کمتر زمانی این شهر چنین اجتماع برجسته‌ای از شخصیتهای مربوط به امور نفتی رابیاد دارد . گردآمدن نمایندگان کشورهای عراق ،کویت ، قطر عربستان سعودی ،ونزوئلا وایران دریکجا نشانه دوستی و مودت و همفکری بین‌این ممالك بوده و امیدواریم که این دوستی علاقه‌و

بقیه در صفحه هفدهم

درمراسم روز نهم آبان :

ولیعهد

دربرابر مردم ظاهر میشود

* **نمایندگان عشایر و مردم استانها در کاخ مرمر به حضور اعلیحضرتین و ولیعهد خواهند رسید**

طی امروز و فردا ۲۸۰ نفر از نمایندگان مردم و عشایر سراسر کشور ، برای شرکت‌در مراسم‌روز نهم آبان‌وارد تهران خواهند شد .

حرکت این‌عده به‌تهران مربوط به‌جریانی است که پس از اجتماع بزرك ۲۸ مرداد روی داد ، بدین معنی که پس‌از آن اجتماع عظیم‌که باشرکت ۵۰۰ هزار نفر از مردم تهران برگزار شد از طرف طبقات مختلف مردم شهرستانها طی نامه‌ها و تلگرافهائی تقاضا شده بود که بتهران بیایندواحساسات‌وطنخواهی وشاهدوستی خودرا طی شرفیابی

بقیه در صفحه هفدهم

بی‌پولی

بلائی که برسر همه نازل میشود

یك مغز اقتصادی ـ یك تاجر سرشناس ـ یك فروشنده ـ یك‌کارمند دولت باین‌سئوالات پاسخ میدهند

وشما رپورتاژ جالبی را در صفحه ۷ میخوانید

زبان آلمانی

نام‌نویسی برای شرکت درکلاسهای زبان آلمانی

آ-۱۸۶۲۷ بقیه درصفحه دوم

درخیابان شاهرضا مقابل لاله‌زارنو

شعبه بانك سپه روز ۳شنبه نهم آبان افتتاح‌میشود و همیشه ازساعت هشت صبح تاهشت شب یکسره‌دائر است و تسهیلات لازمه را در همه نوع معاملات‌بانکی با تجار واصناف و مراجعه کنندگان محترم فراهم میدارد.

آ-۲۵۲۲ ۱-۳ بانك سپه

اطلاعیه وزارت بازرگانی

درباره مقررات عمومی صادرات و واردات سال ۱۳۴۱

چون درنظراست مقررات عمومی واردات و صادرات سال‌آینده بامطالعات بیشتری تهیه و تدوین‌گردد بدینمنظور کمیسیونی برای رسیدگی واستماع نظرات وعقاید کلیه آقایان بازرگانان و اشخاص ذی‌نظری در وزارت بازرگانی تشکیل گردیده است که از تاریخ ۱۴ آبان ماه ۱۳۴۰ بمدت دو هفته روزهای یکشنبه ـ دوشنبه ـ چهارشنبه از ساعت ٤ تاشش بعدازظهر آماده استماع نظرات و دریافت پیشنهادات وارده خواهد بود از عموم آقایان بازرگانان و صاحبان نظر دعوت میشود برای تسلیم پیشنهادات ویا اظهار هرگونه نظری بکمیسیون مزبور مراجعه نمایند.

۱-۶ آ-۲۵۵۶۲ وزارت بازرگانی

برج ولیعهد

ستاره تابناکیست که ازطرف **روغن نباتی قو**

برپیشانی عظیم‌ترین گاردن پارتی قرن میدرخشد.

اخطار به‌هواپیماها

ازکلیه خلبانانی‌که ازامروزتاپانزدهم آبان برفراز تهران پرواز خواهندکردتقاضا میشود هنگام عبور ازآسمان پارك شهر بادقت بیشتری حرکت نمایند زیرا ممکن

است بابرج عظیمی‌که از طرف **روغن نباتی قو**

بمناسبت میلاد همایون ولیعهد برپاشده است تصادم نمایند.

ازطرف کارخانجات روغن‌نباتی قو

نماینده انحصاری شرکت سهامی بازرگانی ارین سرای حافظ تلفن ۵۰۰۹۱ آ-۲۵۵٤۰

روغن نباتی جهان نمایندگی و انبار آگنت حاج حسین کاظمی

قرعه‌کشی حساب سودبخش بانك سپه

عصر روز یکشنبه هفتم آبان قرعه کشی‌وتوزیع جوائز دارندگان حساب سود بخش درسالن مرکزی بانك واقع در اول خیابان سپه انجام میگرددپدران و مادران خوشبخت و مال اندیشی که برای‌تامین زندگی خویش و فرزندان عزیزشان‌حساب سودبخش باز کرده‌اند میتوانند در این مراسم حضور یابند و برای آنان که‌جوائز پانصد هزار ریالی‌و یکصد هزار ریالی و جوائز بزرك دیگر نصیبشان میگردد مژده ببرند و آنها را بزندگی مرفه آینده خویش امیدوار و در طریق تکامل استوار نمایند

۱-۳ آ-۲۵۲٤۰ بانك سپه

انواع آنتنهای تمام کامل امریکائی وآلمانی کلی وجزئی

لاله‌زار پاساژ ایران - فروشگاه ایران

تلفن : ۳۳۶۹۲

انواع چای جهان

کلیدشان ۱۵۱

در جلیلیک ۲۵۲ کوکر دوترازو فاوستان کره‌نشان ترازوشان ۲۵۲

ازخرید بلیطهای ۷۵۰۰ ریالی‌گاردن‌پارتی غفلت‌نکنید

غرفه جواهری مظفر در میدان مجسمه پارك شهر برای تعویض‌کوپن با جواهرات طلا آلات نقره جات حاضر است. ۲-۲ آ-۲۵٤۰٦ مرتضی‌مظفریان

فقط یك هفته دیگر فرصت دارید تا ازنمایشات جالب و محیرالعقول وتماشائی **سیرك شوروی** در استادیوم ثریا استفاده فرمائید

همه روزه شروع ازساعت ٦ بعدازظهر بهای بلیط ۱۵۰ـ ۱۰۰ـ ۵۰ ریال

یك دادگستری خوب...

درمراسم سلام و شرفیابی روز چهارم آبان اعلیحضرت همایونی درمقابل نمایندگان مطبوعات مطالبی بیان فرمودند که ازنظر وظیفه‌ای که‌بر عهده مطبوعات بوده و خصوصا شاهنشاه نیز آنرا بصورت‌ارجاع ماموریتی خطیر تاکید نمودند ، لازم بود که هرچه زودتر مورد بررسی قرار گیرد ـ اگر همیشه نوشتن و گفتن این مطالب برای مطبوعات وظیفه‌ای‌بوده‌واصولا مطبوعات نقشی جز این قبیل کارها نداشته‌اند ، امروز دیگر خصوصا سکوت در آن باره نوعی گناه و جرم مشهود تلقی خواهد شد .. زیرا اعلیحضرت ضمن بیان آرزوهای خود در باره رسانیدن ملت ایران بسر حد عالی ترقیات و استفاده از تمام امکانات ، بامسئولان برقراری‌عدالت و تمام عدالت خواهان اتمام حجت نمودند که با ارجاع ماموریت تبلیغ و پشتیبانی آن بعهده مطبوعات در حقیقت اتمام حجتی نیز با مطبوعات بعمل آوردند .

اما قبل از اینکه وارد اصل مطلب بشویم حق اینست که وظیفه خودرا از جهت اظهار تشکر از عدالت گستری وآزادی پروری شاه مملکت انجام دهیم ، همچنین حق اینست که از شخص ایشان باین مناسبت که همیشه مطبوعات رایك رکن اساسی انجام اصلاحات و تحقق آرزوهای ترقیخواهانه خود تلقی میفرمایند سپاسگزاری نمائیم..

واما اتمام حجت شاه ..

اعلیحضرت ضمن اینکه لزوم تهیه واجرای طرح های اساسی ترقی جامعه و ترقی‌مردم و تهیه قوانین‌صحیح اجتماعی را بیان‌میفرمودند اشاره به کیفیت یك دادگستری صحیح‌و سالم نموده و اظهار داشتند: «...دادگستری صحیح وسالمی که قوی و ضعیف رایکی بداند.. وحتی خود من گواینکه بینظر هستم ، معهذا اگر من هم بخواهم اعمال نفوذ کنم دادگستری نباید بگذارد ...»

البته اذاین سخن پاك و صاف شاهنشاه میزان صمیمیت ومردم‌دوستی صادقانه سرشار ایشان تجلی میکند، وواقعا نه تنها از جهت اینکه این دستور را یك شاه ورئیس مملکت میدهد ، بلکه من‌حیث سعه‌صدر وصفای یك‌انسان نیز اصولا عالی و قابل قدردانی است ، ولی صرفنظر از این جهات قضیه ،باید توجه داشت که این «شعار» شاه مملکت تمام مسئولان اصلاح برقراری عدالت ، قضاوت و ماموران دادگستری و حتی کلیه کسانی راکه بامسئولیت ویابدون مسئولیت فقط از جهت علاقه به عدل و انصاف همیشه مبلغ عدالت اجتماعی واصلاح دادگستری بوده‌اند در مقابل یك وظیفه فوری قرارمیدهد...

وآنهم انجام وظیفه بطور شرافتمندانه و کمك به برقراری عدالت اجتماعی است ولو بهرقیمتی‌که‌باشد...

این ندای شاه مملکت است که میگوید :

«اگر من هم بخواهم اعمال نفوذ کنم دادگستری نباید بگذارد» وما نمی‌دانیم که آیا با این وصف ممکن‌است که در دادگستری وعدلیه ما باز هم طبق‌معمول یك یا چند نفر پیدا شوندکه متوسل‌باین‌بهانه‌ها شده بگویند که «آقا نمیگذارند، متنفذین از دادگستری نمی‌ترسند، دادگستری فقط زورش به ضعفا میرسد ؟»و آیا بازهم امکان خواهند داد که بدخواهان وبدبینان عین این جملات را تکرار کنند ؟ مافراموش نکرده‌ایم که دراوایل سال جاری هم موقعی که در اطلاعات مقاله‌ای در باره گفتگوهای مربوط‌به بعضی از وابستگان دربار نوشته شد، اعلیحضرت بوسیله وزیر دربار شاهنشاهی اکیدا دستور دادند که دادگستری تمام بستگان ومنسوبان خانواده سلطنتی را در صورت تخلف از قوانین بدون هیچگونه ملاحظه تحت تعقیب قانونی‌درآورد...

البته درباره بعضی از افراد وابسته بدربار‌درآنموقع صحبت‌هائی وجود داشت، ولی همانطور که خود اعلیحضرت فرمودند اصولا خود ایشان بی‌نظر بوده و هستند وهمه مردم نیز باین بی‌نظری ایشان پی‌برده‌اند وبخوبی میدانند که پادشاهی که از نظر مقام ومعنویت مافوق تمام‌قوای مملکتی است و از نظر مادیات هم حتی از تمام دارائی خود صرفنظر میکند و جز حقوق مقرر سلطنت چیزی ازاین مملکت دریافت‌نمیکند طبعا هیچگونه دخالت و اظهار نظر خاصی درمسائل دادگستری و غیره نمیکند . اما سخن بر این است که این جمله از بیان پرپروز شاهنشاه درعین سادگی وبی تکلفی بالاترین شکل اتمام حجت وجدی‌ترین‌دستور است که به مجریان و قضات و مسئولان برقراری عدالت داده می‌شود..

شاید کسانی که‌در سرزمین های خود ازهرگونه آزادی محروم هستند هنوز میل داشته باشند که ملت مالزوم برقراری عدالت اجتماعی را از حلقوم آنان بشنوند وراضی نباشند که دستگاه عدلیه مابااین زودیها وباین سهولت آرزوهای دیرین شاه وملت را درمورد رفع تبعیضات و حفظ حقوق ضعفا و دفاع از منافع عموم و خلاصه ریشه‌کن کردن فساد برآورده سازد ، اما حقیقت اینست که خود ما در وطنمان فهمیده‌ایم که عیب کارهادر کجاست و در کجاها باید باقاطعیت فوری عمل کنیم‌ودقیقا برروی معایب ونقائص انگشت گذاشته‌ایم و بهر قیمتی که باشد آن معایب ونواقص رابرطرف خواهیم ساخت ...

بدون تردید بزرگترین مانع پیشرفت برنامه‌های اصلاحات اجتماعی وحتی برنامه‌های اقتصادی وفنی ماعدم آمادگی دادگستری ووجود تبعیضات‌گوناگون در اکثر شئون اجتماعی بوده‌است ... متنفذین وکسانی که رفیق وآشنا در دستگاهها دارند وباصطلاح دستشان بعرب وعجم بنداست ، البته در گذشته بیشتر وحالا کمتر در تمام موارد چه در امور استخدامی و گرفتن مقامات ومشاغل مهم، خریدو فروش‌های بزرك، انجام مزایده‌ها و مناقصه ها ، استفاده از تسهیلات قانونی و غیر قانونی و حتی در بکرسی نشاندن عقاید ونظریات فنی و علمی هم از بی صداها و کم روها و دارندگان مناعت طبع‌ودارندگان وسایل نامشروع پیشی میگیرندواین‌خود بزرگترین عقده‌ها را در جامعه بوجود آورده‌است ... ما تصور نمیکنیم که مشکل بزرك مملکت ما مسئله اقتصاد و فرهنك باشد، بلکه ازهرکس بپرسید که‌از چه چیز رنج میبرد، از تبعیضاتی سخن بمیان خواهد آوردکه‌در گذشته وجود داشته وشاید امروز نیز نتوان ادعا کرد که کاملا وجود ندارد... اول این عقده‌ها رابایدبدست عدلیه و دستگاه‌های اجرای قوانین عدالت اجتماعی شکافت تابه نتیجه بخش‌بودن طرح‌های اقتصادی وعمران و آبادی امیدوار بود..

واما عدلیه ... عدلیه بایدخوب گوش فرا دهد و بشنود که‌این‌ندای شاه مملکت است که میگوید :

«اگر من‌هم خواسته باشم اعمال نفوذ کنم دادگستری نباید بگذارد»

بانهایت تاثر درگذشت مرحوم **افراسیاب افشار نادری** فرزند مرحوم سرتیپ حبیب‌اله‌خان کارمند بازنشسته‌وزارت پست وتلگراف را بدینوسیله باطلاع عموم خویشاوندان میرساند :

مجلس ختم و تذکر آن مرحوم روزیکشنبه ۷آبان درمسجد رحمتیه واقع درخیابان فرح‌آباد خیابان شکوفه از ساعت ۳ الی ۶بعداز ظهر و ختم زنانه درهمان روز درخیابان شکوفه کوچه کامبیز پلاك ۹۶ منعقد است .

فرامرز افشاری ـ حسنعلی افشارنادری ـ حاجی حسین هرندی ـ علی هرندی ـ جهانگیر افشاری ـ رخشنده افشار بانو افشاری ـ نادره پرویزی ـ سعیده هرندی

بعموم بازماندگان آنمرحوم مصیبت‌وارده را تسلیت‌میدهیم

خانواده های دوانی ـ حسامی ـ حساميان ـ نجفی ـ دست غیب بهشتی ـ امینی ـ دانشور ـ خرم ـ نیکوپور ـ بهرامی ـ دبیر ـ توکل ـ خلیل‌پور ـ دبیری ـ سرهنك‌نعمتی سعادت بانهایت تاسف وتالم فوت ناگهانی جانگداز شادروان جوان ناکام **کاظم دوانی** فرزند مرحوم علی‌اکبردوانی راباطلاع فامیل‌وآشنایان میرساند مجلس ترحیم آن‌مرحوم روزیکشنبه هفتم آبانماه ازساعت ۳ تا ۵ بعداز ظهر درمسجد مجد و مجلس ترحیم زنانه بعداز ظهر همانروز درمنزل عبدالرسول دانشور خیابان امیرآباد شمالی کوچه آسائی شماره ۹منعقد می‌باشد ضمنا باستحضار میرساند که هفته آن مرحوم هم روز دوشنبه هشتم آبانماه ۴۰ درامامزاده عبداله از ساعت ۳ تا ۵بعداز ظهر خواهد بود

بعموم‌بازماندگان آنمرحوم مصیبت وارده را تسلیت میدهیم

جناب آقای دکتر امامی اهری

ریاست محترم بخش جراحی بیمارستان فیروزآبادی

لازم وواجب میدانم از مراحم آنجناب و لطف‌وبزرگواری آقایان دکتر انگجی ـ دکتر یاقوتی و همچنین پزشکیاران بخش جراحی بیمارستان فیروزآبادی‌که درایام بستری‌بودن وتحت عمل جراحی قرار گرفتنم نسبت به اینجانب مبذول فرموده‌اند سپاسگزاری نمایم . **شهرری ـ مهدی ربیعی**

دکتر فرج‌الله بینا

دندانپزشك

از بیماران زیر پذیرائی میکند

۱ـ درمان پیوره ـ خونریزی لثه ـ بوی بددهان

۲ـ ساختن بهترین وطبیعی‌ترین دندانهای مصنوعی با آخرین وسایل .

۳ـ کشیدن دندان : درحاملگی، آبسه، مرض قند فشارخون، ضعف قلب و اعصاب و درصورت لزوم کشیدن ازیك تا سی ودو دندان دریك جلسه بدون احساس کوچکترین ناراحتی .

صبح ها از ساعت ۹ تا ۱ بعدازظهر وعصر ها از ۴ تا ۱۰ ـ نشانی : دروازه شمیران ابتدای خیابان هدایت ـ تلفن : ۳۰۳۶۲۷

پروفسور حمیدنجات

عضو دائم هیئت متخصص‌امراض ریه و قلب امریکا رئیس و جراح بیمارستان اسانشن مرکز، نیروی هوائی امریکا تلفن۷۲۷۶۵

شاهرضا کوچه مقابل بیمارستان زنان آ ـ ۲۵۶۳۰

آموزشگاه خزائلی

کلاسهای مسابقات ورودی دوره **لیسانس و دکتری دانشکده حقوق** و کلاسهای ویژه **زبان عربی** بزودی‌افتتاح میگردد.

نشانی: شاه‌آباد ـ آموزشگاه خزائلی

۱ـ۳ آ ـ ۲۵۴۴۴

کلاسهای مقدماتی وکنکور

زبانهای انگلیسی ،فرانسه ، آلمانی ، ایتالیائی ، اسپانیولی ونیز کلاسهای فارسی (جهت غیرفارسی زبانان) آموزشگاه غرب زیرنظر استادانی که به‌سه‌زبان خارجی تکلم‌میکنند ازروز شنبه‌سیزدهم آبان آغاز می‌شوند. نام‌نویسی ۵تا۷. خیابان سی‌متری ،روبروی ژاندارمری خیابان ساسان کاشی ۱۸ تلفن ۴۵۷۰۹

آ ـ ۱۸۶۱۱

صدها جایزه بزرك و کوچك

روز نهم آبان نصیب دارندگان

حساب ذخیره بانك اصناف ایران میشود

ازکجاکه قرعه بنام شما اصابت‌نکند

حساب‌ذخیره بانك اصناف ایران

باحداقل پول وصرف‌چند دقیقه‌وقت

آ ـ ۲۵۶۵۶ «موسسه خروس»

نخهای الوان‌حصیری

ویژه کار های دستی و گلدوزی لاله زار پاساژ ابهری زنوزی تلفن ۳۹۹۷۸

۱ـ۳ ـ۲۵۴۲۸

دکتر محمد باقر مشایخی

پذیرائی ۴ تا ۸بعد از ظهر

بیماران داخلی‌عفونی ودرمان‌چاقی و لاغری وهرگونه اعتیاد معالجه روماتیسم و لومباگو بادستگاه برقی آدرس خیابان پهلوی مقابل کافه‌ـ شهرداری کوچه پشن تلفن ۴۳۴۵۶

آ ـ ۱۸۴۶۵ ۱ـ۵

تالیفات فنی و حقوقی

سروان یدالله مصطفوی شما را بمقررات راهنمائی و رانندگی و مکانیکی اتومبیل آشنا میسازد

بیماریهای آمیزشی ـ مجاری ادرار ـ سستی وناتوانی‌مردان خیابان صفیعلیشاه دکتریحیی صدری.

فرهنگ بزرگ فارسی بآلمانی

در ۱۲۰۰ صفحه دارای هشتاد هزار لغت

تالیف محمد عباسی. ناشر کتابفروشی بارانی خیابان شاه‌آباد شماره ۱۷۱

دکتر یحیی شهردار متخصص جراحی

از بیماران محترم متمنی است که برای مراجعه به‌طب ۲۴ ساعت قبل طرف صبح توسط تلفن ۳۷۰۳۵ وقت بگیرند.

خیابان باغ سپهسالار شماره ۱۵۴

کلاسهای صبح آموزشگاه خزائلی

از شنبه آینده کلاسهای صبح جهت دانش آموزان متفرقه که نمی‌توانند ازکلاسهای شب استفاده کنند دایر می‌گردد. برای نام نویسی بدفتر آموزشگاههای دخترانه و پسرانه خزائلی واقع در شاه آباد کوچه ظهیرالاسلام مراجعه فرمائید.

۱ـ۳ آ ـ ۲۵۴۳۲

بقیه ازصفحه اول

سازمان فرهنگی معتضدی بشرح زیر بعمل می‌آید :

۱ـ کلاسهای مخصوص داوطلبانی که حداقل دارای گواهینامه دوره کامل متوسطه هستند (هفته‌ای ۱۰ساعت)

۲ـ کلاسهای عمومی (معمولا هفته‌ای ۴ ساعت) .

۳ـ کلاسهای خصوصی.

برای کسب اطلاعات لازم و نام نویسی همه روزه از ساعت ۸ تا ۱۲ صبح و۴ تا۸ بعدازظهر بدفتر **سازمان فرهنگی معتضدی ـ خیابان لاله‌زار ـ کوچه رفاهی ـ تلفن: ۳۰۳۲۳۸ مراجعه فرمائید .**

آ ـ ۱۸۶۲۷

مهندس معتضدی

بانهایت تاسف وتاثر درگذشت شادروان **زاهد مؤمن** را بدینوسیله باطلاع خویشان و آشنایان میرساند . مجلس تذکر آن مرحوم روزیکشنبه هفتم آبانماه ساعت ۳ تا ۵ بعداز ظهر درمسجد ارك و ختم زنانه همانساعت درمنزل آنمرحوم واقع درقلهك انتهای خیابان نوبهار سه‌راه حسن‌آباد شماره ۶۰ برگزار میشود .

خانواده‌های : مؤمن ـ مجد ـ سالکی ـ غفاری ـ عاملی ـ اسمعیل‌زاده ـ نجاتی ـ امیرناصرحامدی ـ فیروز باقرزاده

آ ـ ۱۸۶۷۹

بعموم بازماندگان آنمرحوم مصیبت‌وارده را تسلیت‌میدهیم

بدینوسیله درگذشت **بانو ربابه جمالی** مادر آقای جمال‌الدین جمالی سردفتر اسناد رسمی شماره ۲۹ طهران‌را که از بانوان خیرو نیکوکار محلات و از خاندان زهد و تقوی بوده باطلاع‌عموم میرساند . مجلس تذکر آنمرحومه از ساعت ۳الی ۵ بعد از ظهر روز یکشنبه هفتم آبانماه ۴۰ در مسجد امین‌الدوله واقع در اول خیابان فخرآباد منعقد خواهد بود .

محسن صدر

درگذشت شادروان **بانو ربابه جمالی** مادر جناب آقای جمال‌الدین جمالی سردفتر محترم اسناد رسمی طهران رابه استحضار عموم و همکاران محترم میرساند .

مجلس ختم آنمرحومه روز یکشنبه هفتم آبانماه ۴۰ از ساعت ۳ الی ۵ بعد از ظهر در مسجد امین الدوله واقع دراول خیابان فخر آباد برگزار می شود و از کلیه آقایان سردفتران و دفتریاران انتظار دارد که با شرکت در این مجلس برشادی روح آنمرحومه بیافزایند .

کانون سردفتران ـ شریف‌العلماء

خانواده‌های : **جمالی ـ صدر ـ امین ـ روحانی ـ خسروانی ـ خواجه‌نصیری ـ غروی ـ شجاعی**

با کمال تاسف و تاثر درگذشت شادروان **بانوربابه‌جمالی** مادر آقایان جمال‌الدین و حسام‌الدین جمالی را باطلاع کلیه اقوام و آشنایان میرساند .

مجلس ترحیم مردانه آنمرحومه در روز یکشنبه هفتم آبانماه ۴۰ از ساعت ۳ الی ۵بعد از ظهر درمسجد امین‌الدوله واقع در اول خیابان فخرآباد و ختم زنانه در همان روزوهمان ساعت در منزل آنمرحومه واقع در خیابان صفی علیشاه کوچه بابك برگزار می شود .

خانواده‌های حامدی ـ سراج‌فر ـ هاشمی ـ منصورشاهی ـ فرسائی ـ موسوی ـ بشیری ـ سیستانی ـ فتحی ـ ملکیان ـ نامور ـ کاوه‌زاده ـ زادافشار ـ میرزاده ـ شکرگزار ـ نیك‌نام ـ تواضعی ـ سپاهی ـ ثابتی طوسی

بدینوسیله فوت مرحومه مغفوره **بانو بتول السادات‌حسینی** همسر آقای حسین حامدی را باطلاع دوستان و آشنایان میرسانند مجلس ختم مردانه روزیکشنبه هفتم آبانماه جاری از ساعت ۳ الی ۵ بعداز ظهر درمسجد محمدیه واقع درخیابان سپه باستیون شرقی و مجلس ختم زنانه نیز درهمانروز در منزل شخصی واقع درچهارراه حسن‌آباد کوچه کلانتر کاشی۹ منعقد است

آ ـ ۱۸۷۰۷

بعموم بازماندگان آنمرحومه مصیبت‌وارده را تسلیت‌میدهیم

خانواده فاخری

باطلاع دوستان وآشنایان میرساند مراسم هفتمین‌شب درگذشت مرحوم **محمد اسمعیل‌فاخری** روزیکشنبه۷ آبان‌از ساعت۱۳الی ۵بعداز ظهر درابن بابویه برقرار خواهد بود .

بقیه آگهیهای ترحیم وتسلیت درصفحات ۱۷ و۱۹

خانواده‌های **یارافشار ـ افشار قاسملو ـ شریف‌امامی صفائی ـ قریب ـ پورزندوکیل ـ مهندس زنجانی ـ مهندس صالحی ـ وافی ـ زاهدی ـ خواجه‌نوری ـ کیانی ـ جلیلی ـ عتیقه‌چی ـ نونهال تهرانی ـ امیرحسینی ـ فروتن ـ شادلو معتضدی ـ پزشکیان ـ مهیمن ـ اتابکی ـ قراگزلو ـ الهی تشکری ـ شایگانی ـ وکیلی ـ نراقی ـ نایبی ـ شالچی ـ غفاری**

باکمال تاسف وتالم فوت ناگهانی شادروان **کوهرملك افشار قاسملو** زوجه مرحوم یارمحمد افشار (سردارکل) طاب‌ثراه ووالده بانوان فرنگیس افشار قاسملو ـ تاجماه شریف‌امامی ـ آذرصفائی و آقای پرویز افشار را باطلاع کلیه دوستان و خویشان میرساند . مجلس ختم مردانه در روز چهارشنبه ۱۰ آبان ماه از ساعت ۹صبح الی ۱۱ درمسجدمجد منعقد خواهد بود ومجلس ختم زنانه آنمرحومه روز یکشنبه هفتم آبانماه از ساعت ۳ تا ۶ بعداز ظهر درمنزل آقای حسین افشار قاسملو واقع‌درخیابان شادمان‌کوی سمیعی‌برپامیباشد

آ ـ ۱۸۶۸۹ ۱ـ۳

بانو گوهر ملك افشار یکی‌از بانوان خیر و نوعدوست ومتدین ومورد احترام قاطبه آشنایان بود ما درگذشت آن مرحومه را بعموم بازماندگان و خانواده‌های محترمی که در این مصیبت عزادارند مخصوصا آقای پرویز یارافشار فرزند آن مرحومه تسلیت میگوئیم

بانهایت تاسف درگذشت جانگداز شادروان **فریدون جعفر مشاری** کارمند شرکت ملی نفت ایران را که در اثر سانحه اتومبیل در راه انجام وظیفه اتفاق افتاده به استحضار بستگان و دوستان و همکاران اداری آنمرحوم میرساند .

مجلس ترحیم آنمرحوم صبح روز یکشنبه ۷ آبانماه‌جاری ازساعت ۱۰ تا ۱۲ در مسجد مجد منعقد خواهد بود .

شرکت ملی نفت‌ایران

خانواده های **مشاری ـ خاکی (مستوفی الملك) ـ صفای اصفهانی ـ داروگر ـ فرخبخش ـ افروغ ـ یزدان پناه**درگذشت جانگداز جوان ناکام **(فریدون) جعفر مشاری** را که در اثر سانحه اتومبیل در راه انجام وظیفه اتفاق افتاده باطلاع بستگان و دوستان میرساند مجلس ختم مردانه روز یکشنبه ۷آبانماه ازساعت ۱۰تا ۱۲در مسجد مجد و ترحیم زنانه در همانروزوهمان ساعت درمنزل والدین آنمرحوم خیابان بهار کوچه صالحی شماره ۱۶ منعقد خواهد بود .

خانواده‌های سیف‌اللهی ـ تفرشیان ـ افتحی ـ محمدی سیفی ـ لطفی ـ آهوشکار ـ هاشمی ـ عشوری ـ خامه‌سیفی مولائی ـ افضلی

بانهایت تاسف‌درگذشت شادروان **احمد سیف‌اللهی** را درتفرش باطلاع خویشاوندان و دوستان میرسانند مجلس ختم آنمرحوم از ساعت ۳ الی ۵ بعداز ظهر روز ۲شنبه‌هشتم آبانماه درمسجد سجاد واقع درخیابان شاه و ختم زنانه در خیابان نشاط منزل علی سیف‌اللهی منعقد میباشد

بعموم بازماندگان آنمرحوم مصیبت‌وارده را تسلیت‌میدهیم

تشکر

از ذوات محترم و سروران معظم و آشنایان گرامی که درمراسم تشییع جنازه و مجالس ختم ومراسم شب هفت شادروان **عبداله پیرزاده** ابراز همدردی و لطف فرموده‌اند صمیمانه تشکر نموده واگر بعلت تالمات روحی درشرفیابی تاخیری حاصل شود پوزش میطلبم

معصومه اسفندیاری ـ پیرزاده

۱ـ۲ آ ـ ۱۸۶۴۱

بانهایت تاسف وتاثر درگذشت مرحومه **نجیبه‌بیگم‌شیوائی** را باطلاع خویشاوندان و آشنایان میرساند مجلس ختم آن مرحومه روزیکشنبه هفتم آبانماه از ساعت ۳ونیم الی ۵ونیم بعدازظهر درمسجدمقدس (انتهای‌خیابان خیام کوچه‌تخت‌پل) ومجلس ختم زنانه همان ساعت درمنزل آنمرحومه (خیابان مولوی کوچه‌تشکیلات پلاك۴۴) منعقداست‌ازطرف‌خانواده‌های **شیوائی ـ سمیع ـ هاشمزاده ـ منصوری ـ سیدابوالفضل شیوائی ـ فاطمه شیوائی**

بعموم‌بازماندگان آنمرحومه مصیبت وارده‌را تسلیت میدهیم

بیادبود دومین سال مرك چنگیز مشیری

فردا مصادف با دومین سالروز مرك **چنگیز مشیری** است ، بسیاق‌منش‌کریمانه او بگذاریم بجای آنکه شمعی برمزار او بسوزد کلبه بینوائی را روشنی بخشد . بنابراین همچنان هزینه مراسم سالروز صرف امور خیریه خواهدشد

آ ـ ۱۸۶۸۱ **مشیری**

روزدوشنبه هشتم آبانماه جاری مصادف باسال‌درگذشت شادروان **حسن دیبائی‌نژاد** است‌بدین‌مناسبت مجلس‌یادبودی از ساعت ۴تا۶ بعداز ظهر درمنزل واقع درانتهای خیابان فرصت جنب‌سررشته‌داری ارتش‌کاشی شماره ۱۷منعقداست

خانواده‌های دیبائی و فیروز بخت

بانهایت تاسف فوت مرحوم مبرور **حسینقلی مالك** را باطلاع خویشاوندان و دوستان میرساند هزینه ختم مردانه بنابوصیت آنمرحوم بمصرف امور خیریه خواهد رسیدمجلس ختم زنانه درمنزل شخصی واقع درخیابان رودکی(سلسبیل) کوچه عظیمی درب شماره۲۹ ازساعت ۳ تا ۵ بعداز ظهر یکشنبه هفتم آبان‌ماه منعقد است .

خانواده‌های مالك ـ دیبا ـ نیساری ـ علائی ـ گرامی‌نژاد ـ اسکندری ـ شاهرخ ـ افتخاری ـ صدیق مستوفی ـ معتمدی ـ نیامیر ـ وقار ـ گودرزی ـ فتحی ـ فیروزمند ـ فاخر ـ هاشمی ابراهیم چایچی ـ میلانی

بعموم‌بازماندگان آنمرحوم مصیبت وارده را تسلیت میدهیم

بدینوسیله باطلاع دوستان و آشنایان میرساند

بمناسبت درگذشت شادروان **عبدالمناف زینلی** مجلس ختم آنمرحوم از ساعت سه الی ۵بعداز ظهر روز یکشنبه ۷ر۸ر۴۰ درمسجد امام‌حسن مجتبی علیه‌السلام واقع‌درخیابان مرتضوی برگزار میشود .

زینلی ـ نعمتی ـ عسگرنیا ـ رحمانی ـ زنگاری ـ حبشی میرزائی ـ اسبدی ـ کریمی ـ جمشیدی ـ حاجی ـ رحیم‌اللهی کمالی ـ کلاتی

آ ـ ۱۸۶۳۱

بعموم‌بازماندگان آنمرحوم مصیبت وارده را تسلیت میدهیم

باکمال تاسف درگذشت شادروان **حاجی علی‌اکبرصفائی (مومنی)** را باطلاع بستگان و آشنایان میرساند مجلس ختم مردانه روزیکشنبه هفتم آبانماه از ساعت ۳ تا ۵ بعداز ظهر درمسجد باب‌الحوائج واقع درمیدان فوزیه خیابان اقبال و ترحیم زنانه درهمان روز و همان ساعت درمنزل آن مرحوم میدان فوزیه خیابان همایون پلاك شماره ۱۱۴برگزار خواهد شد . **خانواده‌های صفائی‌فراهانی ـ اسکندری ـ مجد آبادی فراهانی ـ مومنی‌فراهانی ـ کاظمی‌فر ـ فرمهینی فراهانی عسگرزاده فرهانی**

بعموم بازماندگان آنمرحوم مصیبت‌وارده را تسلیت‌میدهیم

بانهایت تاسف وتالم‌درگذشت مرحوم محترم سراج‌فر بخصوص به‌سرکار سروان مهدی سراج‌فر تسلیت عرض مینمائیم

قمر و فرج نامور

پیشنهاد ایران و ۷ کشور دیگر درجلسهٔ پرهیجان مجمع عمومی سازمان ملل بتصویب رسید

سازمان ملل منع انفجار بمب بزرك شوروی راخواستار شد

نمایندهٔ شوروی اعلام کرد که شوروی بآزمایش بمب بزرك ادامه خواهد داد

واشنگتن - ۲۷ اکتبر - آسوشیتدپرس - ورویتر و یونایتد پرس - علی رغم اعتراض کلیه دول و ملل‌جهان روسها روز جمعه طبق اعلامیه مراکز تجسسی آمریکائی بمب‌جدیدی‌را در اقیانوس منجمد شمالی منفجر کردند

این بیست‌و پنجمین آزمایش اتمی‌روسها از ماه سپتامبر تاکنون بشمار میرود . قدرت این انفجار زیاد نبوده‌است

خاکستر اتمی شروع بریزش کرده

توکیو - ۲۷ اکتبر - خاکستر های‌اتمی بیست و سومین آزمایش روسها در سراسر ژاپن از صبح جمعه ریزش‌خودرا آغاز کرده‌است .

کلیهٔ مراکز اتمی ژاپن و رصدخانه های این کشور افزایش عجیب ذرات رادیو آکتیو را ثبت کرده‌اند .

مقامات بهداشتی ژاپن اعلام کردند که‌این ریزش گرچه خطر آنی ندارد ولی سلامت میلیونها تن کودك را تهدید میکند .

انفجارهای اتمی موجب افزایش سرطان میشود؟

نیویورك- ۲۷ اکتبر - اکنون دانشمندان این سئوال‌رامطرح کرده‌اند که‌آیا انفجار های اتمی بزرك روسها سبب افزایش سرطان میشود یانه ؟

اگر چنین باشد آشکار است که نوه‌ها و نتیجه های خروشچف وهمه نوه‌ها و نتیجه‌های مردمان امروز دنیا در خطر سرطان خواهند بود و به آقای خروشچف لعنت خواهند فرستاد

دکتر کارلایل رئیس جامعهٔ‌سرطان شناسان آمریکا اظهار داشته است‌که مسلما اثر این آزمایشها طی ده تا بیست سال آینده آشکار خواهد شد وکلیه افراد نسل جوان را به بیماری سرطان تهدید میکند .

دکتر کارلایل‌میگوید علاوه بر بیماری سرطان کودکان ولادتهای غیر طبیعی و نوزادان ناقص فراوان‌خواهند شد .

هونك کونك- ۲۷ اکتبر -رویتر- رادیو پکن امروز به میلیونها چینی ایالات شمالی اخطار کرد که مواظب ریزش ذرات و خاکستر های اتمی باشند .

در بیانیهٔ رادیو پکن‌به آزمایشهای اتمی روسها اشاره نشده است ولی دستورهای مقابله با ریزش ذرات‌اتمی را مفصلا ذکر کرده‌اند .

این بیانیه را رادیو پکن درمیان اخبار خود بطور فوق العاده پخش کرده‌است .

در بیانیهٔ رادیو پکن گفته شده‌است کلیهٔ مردم باید آماده باشند ومدت طولانی ظروف واشیاء خودرا درفضای باز نگذارند .

پیام خروشچف به نهرو

مسکو -۲۷ اکتبر - آسوشیتد پرس - خروشچف طی پیام‌هائی که‌روز جمعه متن آن انتشار یافت به نهرو وکوام نکرومه رئیس جمهور غنا و دانشمندان غرب درمورددرخواست‌آنها برای قطع آزمایشهای اتمی روسیه پاسخ داده است .

وی طی این پاسخ تقاضای بشر دوستانه رجال و دانشمندان جهان را رد کرده‌است.

وی میگوید برای امنیت شوروی در قبال خطر تجهیز ارتش آلمان اجرای این آزمایشها لازم است تا سلاحهای شوروی درخور ترقیات روز باشد .

خروشچف طی پیام دیگری‌به نخست وزیر ژاپن پاسخ داده درخواست مشابه اورا رد کرده‌است .

خروشچف غرب رامتهم میسازد که شوروی را در صورت عقدمعاهده صلح جداگانه با آلمان شرقی به جنك تهدید میکنند .

بهمین سبب روسیه مجبور است تصمیمات احتیاطی بیشتری اتخاذ کند وبرقدرت خود بیافزاید .

اگر روسیه این تصمیم را اجرا نمیکرد در برابر مردم روسیه وتاریخ وکشورهائی که با هیتلر جنگیده‌اند مسئول شناخته میشد .

وی میگوید چون غرب در مسئله صلح با آلمان به او جواب مساعد نداده به آزمایش اتمی دست زده است .

وی غرب‌را «گروه‌تجاوزکار نظامی» مینامدو گناه تجدید آزمایشهای‌اتمی روسیه را بگردن آنها میاندازد .

غرب باید آزمایشهای اتمی را تجدید کند

میامی - ۲۷ اکتبر - «راکفلر» فرماندار ایالت نیویورك اعلام کرد امریکا برای آنکه قدرت دفاعی جهان‌آزاد را در حداعلای خود نگاهدارد باید آزماشیهای اتمی خود را فوراتجدید کند .

قطعنامه ایران و ۷ کشور دیگر درسازمان ملل تصویب شد

سازمان ملل - خبرگزاری فرانسه - دیشب مجمع عمومی سازمان ملل‌متحد در پرهیجان‌ترین جلسات خود طی پیامی از دولت شوروی تقاضا کرد که ازانفجار بمب ۵۰ مگاتنی خود صرفنظر کند.

این پیام با تائید قطعنامه‌ای که قبلا در کمیته سیاسی سازمان ملل متحد تصویب شده بود برای دولت شوروی فرستاده شد .

مجمع عمومی‌سازمان ملل متحد قطعنامه کمیته سیاسی را با ۸۷ رای موافق در برابر یك رای ممتنع و یازده رای مخالف تصویب کرد.

متن این قطعنامه که نماینده ایران نیز به آن رای موافق داد از اینقرار است :

ما رسما از حکومت شوروی‌طلب میکنیم که از انفجار بمب پنجاه مگاتنی خود که قرار است درپایان ماه جاری منفجر شود خودداری کند.

این کشور ها باین پیام‌رای‌مخالف دادند . بلوك شوروی که جمهوری مغولستان رانیز شامل‌است وکوبا، کشور مالی رای ممتنع داد.

قبل از اخذ رای نماینده‌جمهوری متحده عربی اعلام کرد که رای او به این قطعنامه باید فقط بعنوان یك عمل انسانی محسوب گردد . زیرا کشور جمهوری متحد عربی با هرگونه آزمایش های هسته‌ای مخالف است.

بنام شوروی

دراین موقع‌سیمون تساراپکین نماینده شوروی در پشت تریبون قرار گرفته و گفت :

من بنام شوروی اعلام میکنم‌که قطعنامه‌مصوبه کمیسیون سیاسی‌را در واقع بلوك تجاوز کار غربی‌تهیه کرده‌اند و شوروی بر ضد این قطعنامه رای میدهد.

نماینده شوروی افزود : شوروی تصمیمات خود را در جهت تقویت امنیت ملی خود ادامه میدهد.

تساراپکین گفت : آزمایش‌های هسته‌ای شوروی نتایج سیاست تجاوز کارانه غرب است .

ملل جهان باید بدانند که آزمایش های هسته‌ای شوروی که سلاحهای. بسیار کامل در آن‌مورد آزمایش قرار میگیرد فقط‌بمنظور مانع‌شدن از جنك اتمی جدیدی است .

علیرغم بیانات نماینده شوروی اکثر نمایندگان مخالف آزمایش بمب پنجاه مگاتنی شوروی که‌قرار است در پایان ماه جاری مسیحی صورت گیرد سخن گفتند .

تمام نمایندگان کشورهای‌افریقائی و آسیائی ضمن بیانات کوتاهی از شوروی طلب کردند که از انفجار بمب پنجاه مگاتنی خود که قرار است در یکی دو روز آینده‌صورت گیرد صرفنظر کند.

بحران برلن ناگهان وخیم‌تر شد

تانکهای روسی و آمریکائی دربرابرهم قرار گرفتند

سربازان وجیپهای آمریکائی بار دیگروارد برلن‌شرقی شدندوکمونیستهاعکس‌العمل نشان‌دادند

آمریکا ۵۰ هزار سرباز جدید به اروپا میفرستد

برلین -۲۷ اکتبر - آسوشیتد پرس - دیشب شب جمعه گذشته یك دسته از تانك های شوروی در کنار مرزهای برلین شرقی - غربی مستقر شدند .

روز جمعه نیز تعداد آنها افزایش یافت و دامنه جنك اعصاب‌راوسیعتر کرد. تا این زمان تانك های‌شوروی در پشت صحنه ودر یك میلی خیابان فردریك که محل استقرار قوای امریکا و محل تظاهرات‌نیرو های امریکائی دراین هفته بوده‌است قرار داشتند .

مقامات نظامی غرب معتقدند که هدف کمونیست ها از استقرارتانك هادر خط مرزی دامن‌زدن به‌جنك اعصاب است .مرکز تجمع این‌تانك ها بیشتر در اطراف چهار راه‌خیابان فردریك است و در قسمت کمونیست ها نگهبانان پلیس کمونیست در حال حرکت دادن مسلسل های سنگین خود و نصب آنها در نقاط مختلف هستند . پلیس‌های کمونیست بی‌اندازه خشمناك بنظر می‌آمدند و بیشتر آنها از تحریکات امریکا گلایه میکردند . برای نخستین‌بار آنهااز خارجی هائی که میخواستند به‌برلین شرقی بروند بشدت‌بازجوئی میکردند .

یك ژنرال پلیس آلمان شرقی‌و افسرعالی‌رتبه دیگری وضع‌نیروهای امریکائی را بدقت‌بوسیله دوربین زیرنظر داشتند.

نارنجك اشك‌آور

در یك نقطه پلیس کمونیست‌یك نارنجك گازاشك‌آور رابه منطقه غربی پرتاب کرد. یکی از مقامات عالیرتبه آلمان شرقی در یك کنفرانس مطبوعاتی به‌ر وزنامه - نگاران گفت که‌حملات قوای‌امریکا به‌برلین شرقی صلح جهانی‌را مورد تهدید قرار داده است .

یکی از اتومبیل های ارتش‌امریکا به نقطه مرزی آمد و از پلیس‌آلمان شرقی تقاضای عبور کرد .پلیس آلمان شرقی از حرکت این‌اتومبیل جلوگیری نمود . ولی راننده‌اتومبیل تقاضا کرد که یك افسر روسی بیاید تا از او اجازه‌حرکت بگیرد. اتومبیل امریکائی به نقطه مرزی خیابان هنریخ آمد ویك ساعت در آنجا منتظر شد ولی چون از ورود او جلوگیری شد به‌خیابان فردریك آمد و از قسمتی‌که برای عبور آزاد بود بمنطقه غربی برلین داخل شد .پس‌از اینکه کمونیست ها بدور برلین غربی دیوار کشیدند وراه دومنطقه را مسدود کردند تنها راه عبور و مرور افراد ارتش امریکا ومردم خیابان فردریك بود. ولی سربازان امریکائی تصمیم گرفتند بهروسیله که ممکن است ازدیوار نفوذ کنند و از هر منطقه‌ای که مایلند بگذرند.

عکس‌العمل

روز جمعه نیز پلیس نظامی‌آلمان غربی وپلیس نظامی امریکابوسیله جیپ یك حمله مسلحانه دیگر ولی بی‌نتیجه به‌برلین شرقی کردند. حرکت تانك های کمونیست و نفوذ آنها در منطقه استقرار قوای‌امریکا عکس‌العملی نسبت به امریکائی‌ها میباشد . هنوز معلوم نیست که‌این تانك‌ها روسی هستند یا متعلق به آلمان شرقی میباشند . شب جمعه ۲۰تا۳۰ تانك روسی به‌برلین شرقی داخل شد.درسراسر شب کمونیست هابانور افکن های نیرومندخودوضع امریکائی هارا در منطقه خیابان فردریك زیرنظر داشتند . یکی از افسران انگلیسی گفت که تانك ها از نوع (ت-۳۴۲) هستند و روس‌ها تعداد بیشماری از آنها را به آلمان شرقی داده‌اند . کمونیست هاتانك های خودرا چند دقیقه پس ازاینکه امریکائی ها سه‌جیپ پلیس خودرا به برلین شرقی فرستادند ، وارد عملیات کردند .امریکائی‌هااین‌جیپ هارا به‌این علت به برلین شرقی فرستادند که کمونیست ها خاطر نشان سازند که قوای امریکا حق دارد آزادانه درسراسر منطقه‌پایتخت پیشین آلمان عبور و مرور کند.

درحال مانور

تانك‌های امریکائی و کمونیست در دوسوی مرزبشدت برعلیه‌یکدیگر درحال مانور هستند . درخیابان فردریك پنج تانك نوع (پاتون) امریکا و هفت‌تانك (ت-۳۴۲) روسی در فاصله ۱۰۰ متری‌یکدیگر قرار گرفته‌اند و توپ های خودرا بسوی هم قراول رفته‌اند . باوجود اینکه پلیس برلین غربی عبورومرور را در خط مرزی آزاد اعلام کرده است ولی کوچکترین رفت وآمدی صورت نمیگیرد . موقعیت وخیم کنونی از زمانی بوجود آمد که پلیس های کمونیست از ورود و خروج‌افراد غیر نظامی امریکائی‌بدو منطقه برلین جلوگیری کردند . امریکائی ها اعتراض کردندو گفتند که پلیس آلمان شرقی حق ندارد راه عبور و مرور آزاد غرب را به برلین شرقی زیر نظر بگیرد .بتانك های فرانسوی و انگلیسی نیز دستور داده شد که بحال آماده باش در آیند .

کمونیست ها دیروزدیواردیگری درمنطقه مرزی‌خیابان‌برنائورساختند و آن را باسیم‌خاردار تجهیز کردند. اکثرساکنین این منطقه خانه های خودرا در دوسوی مرزتخلیه کرده‌اند وتنها پلیس نظامی برلین غربی و شرقی دراین منطقه دیده میشوند.

رویتر - ۲۷ اکتبر - یونایتدپرس- وزارت خارجه امریکا اعلام داشت که برطبق گزارش‌های رسیده‌تانك های روسی و سربازان روسی به برلین شرقی داخل شده‌اند .

وضع تهدیدآمیز

واشنگتن - ۲۷ اکتبر -یونایتد پرس - دولت امریکا اعلام داشت که مداخله روسها در وضع عبور و مرور مقامات امریکائی در برلین غربی - شرقی سبب پیچیدگی مذاکرات شرق - غرب درمورد برلین خواهد شد . مقامات رسمی امریکا معتقدندکه در وضع‌تهدید آمیز کنونی مذاکرات شرق -غرب عملی نیست و تاهنگامیکه روسهادر وضع عبور ومرور در برلین‌شرقی- غربی مداخله‌میکنندامکان‌مذاکرات نمیرود .امروزلینکلن‌وایت‌سخنگوی وزارت امورخارجه امریکا گفت‌که مسئول این عملیات روسها هستند .

اعتراض بشوروی

مسکو - ۲۷ اکتبر - یونایتدپرس- امروز لولین‌تومپسون سفیر امریکا در شوروی به‌وزارت امور خارجه شوروی رفت و یادداشت اعتراض آمیزی درمورد واقعه اخیر برلین به‌مقامات شوروی تسلیم کرد . او به‌مقامات شوروی گوشزد کرد که برطبق موافقت‌نامه‌ای که بعد از جنك میان چهاردولت اشغال کننده امضاء شده است ، تنها این قدرت ها حق‌دارند عبور ومرور یکدیگر را در شهر تقسیم شده زیر نظر بگیرند .

تانك‌های ارتش امریکا در برلین شرقی درخیابان فردریك اتومبیل‌های شخصی را در پناه خود گرفته‌اند و عبور و مرورآنهارا دراین منطقه عملی میسازند . نگهبانان کمونیست نیز درعکس دیده میشوند.

یك نویسنده یوگسلاوی جایزه ادبی نوبل رابرد

استکهلم- خبرگزاری فرانسه -ایواندریك نویسنده یوگسلاوی برنده جایزه ادبی نوبل۱۹۶۱ شد .

آندره موروا نویسنده فرانسوی اولین کسی‌بود که‌به ایواندریك تبریك گفته وایواندریك را بحق شایسته ربودن این‌جایزه دانست .

یکی‌از آثار ایواندریك که‌درسال ۱۹۵۶ بفرانسه ترجمه شدو مورد استفاده زیاد قرار گرفت «پل‌روی دیرنیا» بود .

ایواندریك اولین کسی است‌از یوگسلاوی که موفق بدریافت جایزه نوبل گردید .

هنگامیکه اعلام شد ایواندریك برنده جایزه ادبی نوبل۱۹۶۱ گردید او برای یك آزمایش پزشکی به‌بیمارستان رفته‌بود دربازگشت صدها نفر مخبرعکاس وروزنامه نگار جلوی درخانه‌او اجتماع کرده بودند.

ایواندریك درسال ۱۸۹۲ بدنیاآمد .

پس‌از جنك جهانی‌اول اوحرفه دیپلماسی راپذیرفت و هنگام‌جنك دوم جهانی اووزیر مختار دربرلن بود .

خروس بی محل

درسینما ونوس ادامه دارد

برای رسیدن بکرهٔ ماه :

امریکا بزرگترین موشك را آزمایش کرد

دماغهٔ کاناورال - ۲۷ اکتبر - آسوشیتدپرس ورویتر -«ساتورن» بزرگترین موشکی که بشر ساخته است برای اولین‌بار جهت‌آزمایش به‌فضا پرتاب‌شد وآزمایش‌باموفقیت انجام گرفت .

این آزمایش روز جمعه‌بعمل‌آمد و هدف آن تسریع دراجرای برنامهٔ اعزام‌انسان از طرف‌امریکا به کرهٔ ماه می‌باشد .

وقتی این موشك عظیم پرتاب شد آمریکائیها غرش موتور های هشت‌گانهٔ آن را ازفاصلهٔ ۱۲۰۰ کیلومتری میشنیدند .

موشك ساتورن از کنار یك برج ۱۰۰متری پرتاب شد .ارتفاع خود آن ۵۰ متر ووزن آن ۴۶۰تن می‌باشد .

برای مقایسه بدنیست اشاره‌شود که مجسمه آزادی در نیویورك فقط ۴۵متر ارتفاع و ۲۲۵ تن وزن‌دارد. این موشك باندازه یك ساختمان ۱۷طبقه است .

قدرت موتور موشك ساتورن ۱٫۳۰۰٫۰۰۰پوند است .

طبق برنامه ، موشك ساتورن تا ارتفاع ۹۵ میلی کرهٔ زمین بالا رفت‌ودر فاصلهٔ ۷۰میلی‌جزایرباهاما به‌اقیانوس فرود آمد . مدت‌صعود موشك « ساتورن » ۸دقیقه بود .

این موشك را امریکائی ها طی چهارسال طراحی کرده و بمرحلهٔ آزمایش رسانیده‌اند .

قبل از پرتاب این موشك غول‌آسا مامور مخصوص مدت ده ساعت‌به شماره مشغول بود . فقط یکبار۳۷ دقیقه شمارش قطع شد زیرا ابرها برفراز دماغهٔ کاناورال میگذشتند.

شعلهٔ موتور ساتورن گاه تا۱۵۰ متری در دنبال آن کشیده میشد .

دراین آزمایش ۲۸۰ تن سوخت مصرف شد .

پس از صعود طی دو دقیقه‌موشك قوس فرودی خودرا طی کرد .

قبلا کارشناسان گفته بودندموشك عظیم ساتورن۳۰ درصد در این آزمایش شانس موفقیت دارد . اما پس از آزمایش اعلام شد که‌نتایج آن صددرصد رضایت‌بخش بوده است .

درآزمایش فقط موتور طبقهٔ اول موشك بکار افتاد و دوطبقه دیگر آن را باآب پرکرده بودند .

مسابقه تسخیرماه

کندی در آغاز سال جاری گفته بود که امریکا بایددرمسابقه‌تسخیر ماه برروسیه پیشی گیرد .اکنون پرتاب موفقیت آمیز « ساتورن »این قول را به‌مرحلهٔ عمل نزدیك ساخته است .

طبق برنامهٔ قبلی قرار بود امریکا در ۱۹۶۷ باموشك‌ساتورن‌یك‌سفینهٔ مخصوص از نوع « آپولو » را با سه‌سرنشین در کرهٔ ماه فرودآرد .

در آن سفر از موشك « نوا » که باقدرتی معادل بیست‌میلیون‌پوند خواهد بود استفاده میکند .

درسال ۱۹۶۶ نیز قرار است سفینهٔ‌ای باچند سرنشین باموشك «ساتورن » درمدار ماه قرار گیرد.

آن موشك «ساتورن » چهار میلیون پوند قدرت خواهد داشت .

سوخت موشك ساتورن ترکیبی از نفت واکسیژن مایع است که باید توسط ده مخزندار نفتکش‌راه آهن حمل شود .

مدیر آزمایش « کارل‌هایمبورك» بود .

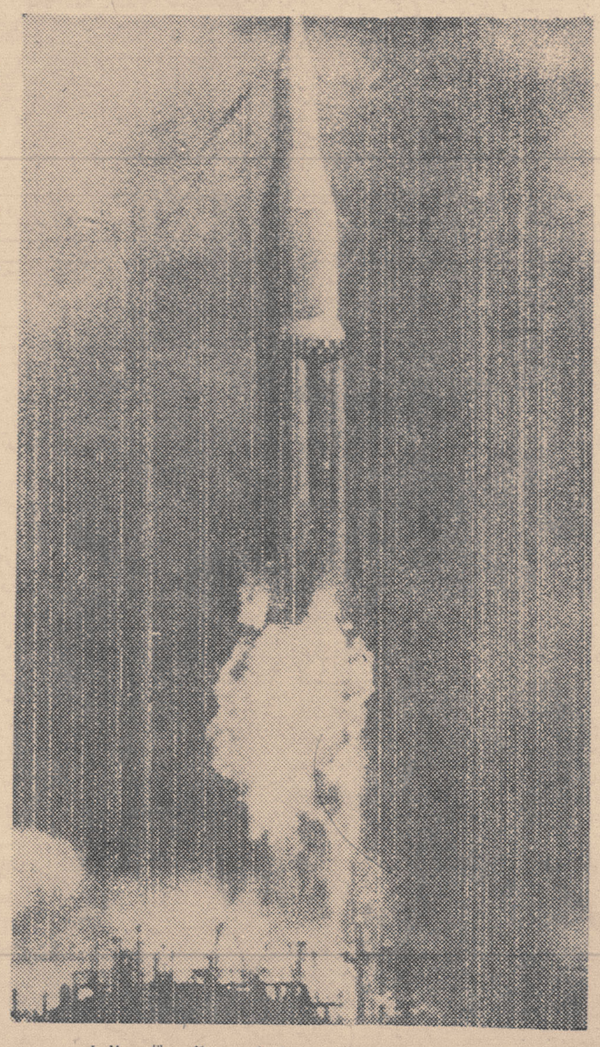

موشك نیرومند «ساتورن» چندلحظه پس از پرتاب بفضا
عکس‌رادیوئی اطلاعات

خروشچف در آخرین نطق خود در کنگره حزب کمونیست شوروی گفت:

آقایان محترم غربیها، آزموده را آزمودن خطاست

دولت شوروی مصمم است از هرنوع کارشکنی در برلن جلوگیری کند

رهبران آلبانی میخواهند کمک امپریالیستها را جلب کنند

امپریالیستها حاضرند ۳۰ سکه نقره بکسی که نفاق بین ما بیندازد، انعام بدهند

آدم کله خشکی مانند مولوتف نغییرات شگرف دنیا را نمیفهمد

* **باوروشیلف برخلاف گروه ضد حزبی طور دیگری رفتار خواهدشد**
* **غربیها میخواهند ما بگذاریم جاسوسان وخراب کاران جنگی آنها آزادانه وارد برلن شوند**

مسکو ـ آسوشیتد پرس ـ ۲۷ اکتبر ـ نیکیتا خروشچف نخست وزیر شوروی روز جمعه اظهارداشت که غرب مایل است دولت‌شوروی مانند پلیس راهنمائی تسهیلات‌لازم را برای آنها فراهم کند تا افراد جنگی و جاسوسان و خرابکاران خود را آزادانه وارد برلن کنند.

خروشچف در نطق خود که در واقع آخرین نطقی‌بود که‌درکنگره بیست ودوم حزب کمونیست‌شوروی ایراد گردید سئوال کرد :**این آقایان در حقیقت ما را چگونه می شناسند و ما را بجای چه کسی عوضی گرفته‌اند ؟**

آیا آنها واقعا باور دارند که ما به آنها اجازه خواهیم داد تا هر کاری که دلشان خواست بکنندو بر علیه منافع حیاتی کشور های سوسیالیستی و بر علیه صلح و امنیت جهانی اقدام نمایند ؟

خروشچف گفت : هنگامی که دولت شوروی اعلام کرد که بعلت تعلل غرب در امضای قرارداد‌صلح با آلمان ـ بطور جداگانه بادولت آلمان شرقی قرارداد صلح امضاء خواهد کرد غربیها ما را تهدید به نابودی با سلاح های اتمی کردند. آنها چنین عنوان نمودند که گویا قصد دفاع از آزادی برلن غربی‌را دارند درصورتی که‌نه دولت‌شوروی و نه دولت دمکراتیک آلمان شرقی و هیچکدام از ممالک دیگراردوگاه سوسیالیسم سوء قصدی بر علیه آزادی برلن نکرده بودند.

خروشچف بدون آنکه اشاره‌ای به حملات کمونیست های آلبانی بخودش نماید اظهار داشت که نطق هائی که از طرف میهمانان خارجی در کنگره بیست‌و دوم‌حزب کمونیست شوروی ایراد گردید یك بار دیگر اتحاد خلل ناپذیر جبهه احزاب کمونیست سرتاسر جهان را نشان داد.

مطبوعات شوروی بجز و بحث هائی که در کنگره بین نمایندگان حزب کمونیست‌شوروی وچوئن‌لای نخست‌وزیرچین کمونیست‌درگرفت عنوان « بحث ومذاکره » داده‌اند.

چوئن‌لای طی‌نطق‌تندخود درکنگره حزب کمونیست شوروی تاکید کرده بود که حمله به حزب کمونیست آلبانی‌از طرف‌خروشچف در کنگره بیست و دوم درست نبوده است .

چوئن لای اظهار نظر کرده بود که اختلافات احزاب برادر باید بطور خصوصی حل شود.

در مورد مسئله برلن خروشچف اظهار داشت که‌اگر غرب برای‌حل این مشکل حسن نیت و آمادگی نشان میداد دیگر دلیلی نداشت‌که ما پافشاری کنیم تا قرارداد صلح جداگانه‌شوروی و آلمان شرقی تا تاریخ ۳۱ دسامبر سال جاری‌امضاء گردد.

خروشچف گفت که‌از نظردولت شوروی آنچه حائز اهمیت است تاریخ امضاء قرارداد صلح‌با آلمان نیست بلکه آنچه مهم‌است آنست که مسئله برلن به بهترین وجه‌حل و فصل شود.

خروشچف افزود که دولت‌شوروی درعین حال که‌همواره آماده‌مذاکره با غرب می باشد معذلك نمی ـ تواند چشم پوشی کند که آنها چگونه در صدد هستند تا از هر بهانه‌ای برای تاخیر حل مسالمت آمیز مسئله برلن جلوگیری نمایند و آن را بتاخیر اندازند .

اما اگر هنوز هم کسانی‌درغرب وجود دارند که باین شیوه های کهنه و نا مطلوب امیدی بسته‌اند بگذاربه‌آنها بگوئیم که‌آرزوهایتان نقش برآب است زیرا دولت‌شوروی مصمم است از هر نوع کارشکنی وتاخیر درحل‌مسئله برلن‌جلوگیری نماید .

خروشچف گفت زمامداران‌غربی باید توجه داشته باشند که‌مذاکره با شوروی تنها در صورتی ممکن است که آنها نه از نقطه نظرقدرت بلکه از نقطه نظرعقل و منطق‌به‌این مذاکرات نگاه کنند.

آدنائر دیو !

آنچه که اکنون سیاست غرب را در برلن مشخص میکند علاقه آنها به حفظ صلح نیست بلکه آنها میکوشند تا بلندگوی منافع مشتی میلیتاریست و انتقامجوی باشند که دیو مجسمی مانند‌دکتر آدنائر صدر اعظم آلمان غربی در راس آنها قراردارد .

آقایان محترم !

خروشچف اخطار کرد : آقایان محترم غربیها ما امروز یکبار‌دیگر به شما میگوئیم که وقت خود را تلف نکنید . نکوشید تااستحکام و نیروی عظیم سیستم ما راآزمایش نمائید . همه کس آگاه است که دشمنان ما سابقا نیز در صدد این آزمایش بر آمدند اما آزموده را آزمودن خطاست زیرا همه کس اطلاع‌دارد که ما چگونه به‌مساعی دشمنان خود خاتمه دادیم .

خروشچف در نطق خود اظهار داشت که کنگره بیست و دوم حزب کمونیست شوروی خط مشی مصوبه در کنگره بیستم را که ضمن آن راه و رسم پرستش شخصیت دوران استالینی محکوم گردیده بود مورد تائید و تصویب قرار داده است .

اکنون بیش از همیشه روشن است که خط مشی مصوبه از طرف کنگره بیستم حزب کمونیست شوروی و محکوم کردن پرستش شخصیت و تمام آثار و نتایج‌ناشیه از آن موجب تسریع تحولات‌سالم در حزب کمونیست و جامعه‌شوروی شده است .

احساس عقب ماندگی

خروشچف گفت که کشور های بلوك سوسیالیسم به پیشرفت های بزرگی نایل آمده‌اند در حالی که امپریالیست ها از ما عقب خواهند ماند . بعلت احساس همین عقب ماندگی قطعی امپریالیسم از سوسیالیسم است که محافل‌حاکمه امریکا ـ بریتانیا ـ فرانسه ـ آلمان غربی‌وسایر کشور های‌امپریالیستی روش تجاوز کارانه‌ای در پیش گرفته‌اند.

حمله شدید به‌آلبانی

خروشچف گفت روشی که رهبران آلبانی در پیش گرفته‌اند آنهارا از سوسیالیسم جدانموده اما اگرروزی فرارسد که کمونیست های واقعی وملت آلبانی‌نیز فرصتی برای ابراز رای خود بدست آورند ، رهبران آلبانی در خواهند یافت که چه لطمه‌ای به ملت خویش زده‌اند.

خروشچف گفت که رهبران‌آلبانی آنها برنامه‌ای که از طرف کنگره بیستم حزب کمونیست شوروی وضع شده هنوز هم نصب‌العین ما است .

حزب کمونیست شوروی بانهایت شکیبائی کوشیده است تا امکانات اعاده مناسبات حسنه بین خود وحزب کار (حزب کمونیست) آلبانی را فراهم نماید اما بدیهی است که تمنای دوستی از کسی که بجای دراز کردن دست دوستی آشکارا به‌دادن شعارهای ضد شوروی وضد حزبی مبادرت میورزد کاربیهوده‌ای است .

۳۰ سکه انعام !

خروشچف گفت که بدیهی‌است رهبران آلبانی امیدوار هستند با ادامه این روش زمینه را برای‌جلب قلوب امپریالیستها و دریافت کمك از آنها فراهم نمایند .امپریالیستها همواره آمادگی دارند تا ۳۰ سکه نقره به‌کسی انعام بدهند که‌قدمی برای بهم‌زدن اتحاد سوسیالیسم بردارد اما تجربه نشان داده است که این سکه‌های سیمین جزبدنامی وبی‌شرافتی برای هیچکس نتیجه دیگری نداشته است .

وروشیلف طور دیگر

خروشچف در نطق خود کوشید تاخط فاصلی بین موارد جرم‌گروه مولوتف ـ گاگانویچ و مالنکف از یك‌طرف‌و وروشیلوف رئیس جمهور سابق شوروی از طرف دیگر ترسیم نماید . خروشچف گفت که‌گروه ضد حزبی در نظر داشت از وجود وروشیلوف در مبارزات آن گروه‌با کمیته مرکزی سوء استفاده نماید. بنابراین باورشیلوف که عضو ۸۰ ساله حزب کمونیست شوروی است باید طور دیگری رفتار شود و با گروه ضد حزبی طور دیگر.

خروشچف خاطرنشان‌کرد هنگامیکه مبارزه بسیار سختی از طرف کمیته مرکزی حزب کمونیست شوروی ـ علیه گروه ضد حزبی در ماه ژوئن گذشته صورت میگرفت جلسه عمومی کمیته مرکزی به اردتیلوف فرصت داد تا احساس کند که چگونه طرف گروه ضد حزبی را گرفته است .

اردتیلوف در آن جلسه گروه ضد حزبی را محکوم کرد و اعتراف نمود که‌مرتکب اشتباه شده است در نتیجه وروشیلوف برای جبران اشتباهات گذشته‌به کمیته‌مرکزی‌حزب کمونیست شوروی کمك کرد .

خروشچف گفت که هیچکس نمی‌تواند منکر ارزش بزرگ این کار وروشیلوف گردد زیرا بازگشتن ـ وروشیلوف از راه‌اشتباهی که‌در پیش گرفته بود به کمیته مرکزی کمك شایانی نمود .

مولوتف کله خشك

خروشچف بار دیگر گروه ضد حزبی تحت رهبری مولوتوف را به فراکسیونیسم و آگانیسم متهم‌ساخت و اظهار داشت که شخص کله خشکی مانند مولوتف حاضر نیست درك کند که در جهان معاصر چه تغییرات بزرگی بوقوع پیوسته است و چه پدیده های تازه ای در زندگی جدید بشریت پیدا شده است .

خروشچف گفت رفیق مولوتوف با شجاعت زیاد اظهار عقیده میکرد که علیرغم تلاش ما برای استقرار ـ همزیستی مسالمت آمیز ، دولت شوروی میتواند و باید بوسیله استقبال از جنگ با امپریالیسم‌صد ها میلیون نفر را بطرف کمونیستم بکشاند .

خروشچف در پایان اظهار داشت که‌کنگره بیست‌و دوم حزب کمونیست شوروی آئینه تمام نمائی بود که وحدت‌بزرگ آحزاب برادر کمونیست را یك بار دیگر بطور وضوح منعکس میساخت .

مردم شوروی خودرا برای جشن ۷نوامبر آماده میکنند . مرکز این‌جشن میدان سرخ میباشد . ودراین میدان چندین‌هزار تن ازمردم شوروی ازبرابر رهبران کمونیست و مقبره لنین ـ استالین رژه‌خواهند رفت . دراین تصویر مردم میدان سرخ را باپرچم‌های رنگین تزئین‌میکنند.

دانشگاه اسلامی مدینه افتتاح شد

مدینه ـ خبرگزاری‌فرانسه ـ دانشگاه اسلامی مدینه رسما افتتاح شد تعداد دانشجویان دانشگاه مزبور اینك ۳۲۰ نفر است که ۲۵۶ تن از کشورهای مختلف مسلمان میباشند .

رئیس دفتر اطلاعات دولت عربستان سعودی گفت که دانشجویان این دانشگاه لباس و غذای مجانی دریافت خواهند کرد . بودجه این دانشگاه سه میلیون ریال سعودی است .

دانشگاه اسلامی مدینه در یکی‌از شهرهای بزرك و مقدس اسلام و نزدیك قبر پیغمبر مسلمین محمدبن عبداله (ص) بنا شده است .

رهبری این دانشگاه باپادشاه عربستان سعودی بوده و نقش این‌دانشگاه بدین‌ترتیب‌توصیف شده است : «آموزش تعلیمات عالی دین مبین اسلام . زبان عربی و علوم .»

وروشیلف عذرخواهی کرد

مسکو ـ یونایتدپرس ـ ۲۷اکتبربعداز ظهر روز جمعه کنگره ۲۲ حزب کمونیست شوروی‌باعذرخواهی وروشیلوف صدر سابق هیئت رئیسه شورایعالی اتحاد شوروی ازهمکاری باگروه ضدحزبی پایان یافت .

وروشیلوف درابتدا تمام ایراداتی را که‌در نطق‌های خروشچف اززوش وی بعمل آمده بود تائید کرد و سپس از کنگره درخواست نمود مراتب تاسف وی را از اشتباهاتی که مرتکب شده بپذیرد. وروشیلوف گفت که وی از جنبه ضدحزبی و فراکسیونیستی فعالیت‌های‌این‌گروه آگاهی نداشته است . نمایندگان حاضر در جلسه‌کنگره‌برای‌اظهارات وروشیلوف ابراز احساسات کردند اما این احساسات بسیار سرد بود و فقط چندثانیه برای او کف‌زدند.

دومین عقب‌نشینی در برلین

درنبرد دیپلماتیك شرق وغرب برسر برلین‌دوطرف‌ناگزیرشده‌اند تانکهای خودرا به‌یاری سیاسیون بفرستند .بااینهمه نباید پنداشت موقعیت ذره‌ای خطرناکتر‌ازگذشته شده است .

دربرلین اکنون وضع به‌همان حال بازگشته‌است که‌در ماههای پیش‌از ملاقات «کمپدیوید»بود. شوروی تهدید سختی کرده وآن راپس گرفته‌است . غرب ضربه‌را تاب آورده وهمچنان بیحرکت و غیر مصمم باقی مانده است .

خروشچف درنخستین جلسات کنگرهٔ بیست‌و دوم‌یك‌بار دیگر اتمام حجتی راکه درمسئله آلمان به‌غرب کرده‌بود پس‌گرفت .وی ماهها تهدیدخودرا مکرر میساخت که‌با آلمان شرقی پیمان صلحی خواهد بست‌وباآن‌به حقوق‌اشغالی نیروهای متفقین در برلین غربی پایان خواهد داد. درهمان حال برای تضعیف روحیهٔ بلوك غربی همواره دم ازموشکهای خودمیزد وایتالیا و فرانسه وانگلستان و آلمان راگروگان خود میشمرد .

سفرای دولتهای «ناتو» گاه‌و بیگاه به‌کرملین احضار میشدند و خروشچف در محیط دوستانهٔ دیپلماتیك به‌آرامی آنهارا آگاه میساخت که‌موشکهای‌برد متوسط کافی روبه آنها نشانه رفته است که‌اثری از زندگانی در کشور هایشان نگذارد . اگر سفیری مانند فرستادهٔ یونان‌از«اکروپلیس» سخن به‌میان می‌آورد نخست‌وزیر شوروی اورا مطمئن میکرد که موشکهای شوروی علاقهٔ خاصی به‌آثار هنری ندارند واکروپلیس رانیز مانند پایگاههای موشکهای امریکا نابود خواهند کرد. این شیوهٔ دیپلماسی محیط بسابقه‌ای بوجود آورده بود وموج صلح طلبی که‌در انگلستان و اروپای غربی برخاست به اندازهٔ کافی خروشچف رابه ادامهٔ آن تشویق می‌کرد .

آنچه دستگاه حکومت امریکا می‌تواند به‌عنوان یك عکس‌العمل سازنده ومثبت خود ، دربرابر حملهٔ روانشناسی و دیپلماتیك شوروی، ازآن نام ببرد رویهٔ سرد واستوار ودور ازتحریکی بودکه درهمهٔ ماههای اوج‌بحران برلین درپیش گرفت. درواشنگتن‌کم‌کم به‌این نتیجه رسیدند که‌در دنیای کنونی زوراست‌که‌به حساب‌میآید نه‌محبوبیت و قبول عامه .دراین زمینه کنفرانس‌بلگراد درس‌عبرت سختی برای کندی بود .

واشنگتن به‌آرامی‌ولی سرسختی شروع به فراهم داشتن مقدمات تصادم مسلحانه کرد. براثر یك سلسله اقدامات اداری وقانون‌گزاری ۳۳۵ هزارتن برنیرو های مسلح امریکا افزوده شدند . اسکادرانهای جنگنده وبمب‌افکن به‌خطوط مقدم اعزام گردیدند . ناوهای جنگی راازذخیره بیرون کشیدند و به خدمت فرستادند . پایگاههائی راکه نزدیك به‌تعطیل بودباز تجهیز کردند. جنگنده‌های امریکائی اقیانوس‌اطلس رابیتوقف می‌پیمودند وبه اروپا می‌رسیدند و درهمان حال ارتش هفتم امریکا سلاحها و مردان تازه دریافت می‌داشت .

در داخل آمریکا یك جنبش‌بزرك به منظور ساختن پناهگاههای اتمی ۱۰۰ دلاری برای همه آغاز گردید. این پناهگاهها هرچه در یك دوزخ واقعی اتمی بیهوده باشد ، بهتر از هر چیز عزم آمریکائیان را به جنك در صورت لزوم نشان داد . دراروپا اند کاندك متوجه شدند که قدرت نمائی سلاح مناسبتری است تا تظاهرات صلح طلبانه . در فرانسه وانگلستان و آلمان غربی اقدامات مشابهی ، اگر چه غیر کافی ، برای تقویت نیروهای نظامی‌صورت گرفت.

انگلیسها‌واحدهای تازه‌ای به‌یاری ارتش راین فرستادند .فرانسویان دو لشکر را از الجزایر فراخواندند وآلمانها چند هزار تن از سربازان تحت السلاح را بیش از موعد نگهداشتند .

دراین اثنا غرب‌به آسانی بر سر آنچه باید بر سر آن جنگید توافق می‌کرد .اتحادیهٔ اتلانتیك به زودی توانست در بارهٔ آنچه نباید بپذیرد نظر روشنی بیابد . حفظ آزادی سیاسی و اقتصادی برلین ، حضور سربازان غرب برای دفاع آن ، و آزادی رفت‌وآمد به‌پایتخت سابق رایش به عنوان اصول مطلق سیاست غرب پذیرفته شد . برای رهبران کرملین جای تردید نماند که در این سه امر خطر جدی جنك وجود دارد .

چشم پوشی خروشچف‌از عقدپیمان صلح باآلمان شرقی ،پیش ازپایان سال ۱۹۶۱ ، بر اثر شناخت همین واقعیت صورت گرفت . برای اوقطعا بسیار دشوار بود که برای دومین بار به چنین عقب نشینی بزرگی تن دردهد. اینکه اعلام تعویق پیمان صلح با آلمان باوعدهٔ انفجار بمب ۵۰ مگاتنی همزمان گردید تصادفی نبود. خروشچف کوشید بدین وسیله‌عقب نشینی خودرا بپوشاند .اما همه‌سرو صداهای آزمایشهای اتمی روسها نظر دنیارا از این حقیقت منحرف نمی‌سازد که تعرض بزرك خروشچف به ناکامی انجامیده‌است و او نمی تواند به نمایندگان کنگرهٔ حزب کمونیست شوروی هیچ نشانی از پیروزی در بحران برلین عرضه‌دارد.

اما خروشچف هنوزشکست‌نخورده است .تنها ادامهٔ بیحرکتی غرب‌است که‌او را به شکست تهدید می‌کند و برای پایان دادن به این بیحرکتی است که ناگزیرشده به‌بدرفتاریهای پلیس آلمان شرقی‌ومداخله تانکهای روسی توسل جوید .

داریوش همایون

گورسل بریاست جمهوری ترکیه انتخاب شد

از ۶۰۷ نماینده ۴۳۴ نفر بنفع ژنرال گورسل رای دادند

ژنرال گورسل

آنکارا ـ خبرگزاری فرانسه ـ ژنرال گورسل با ۴۳۴ رای از ۶۰۷ رای بریاست جمهوری ترکیه انتخاب شد.

پیش ازتشکیل جلسه مشترك مجلس سنا و مجلس نمایندگان ترکیه برای انتخاب رئیس جمهوری آن کشور جلسه مشترکی باشرکت رهبران‌احزاب سیاسی واعضای کمیته وحدت ملی تشکیل گردیدکه طی آن موافقت شدتمام احزاب سیاسی ترکیه ازریاست جمهوری گورسل‌دفاع‌کنند

بدینجهت انتخاب ژنرال گورسل بریاست جمهوری ترکیه در کمال آرامش برگزار شد .

برای آنکه ژنرال گورسل‌بریاست جمهوری انتخاب شود ۴۰۵ رای‌لازم داشت درحالیکه او ۴۳۴ رای‌بدست آورد . شخص ژنرال گورسل دررای دادن شرکت نداشت .

بمحض آنکه انتخاب ژنرال‌جمال گورسل بریاست جمهوری ترکیه‌در سالن مجلس‌کبیر آن کشور اعلام‌شد رئیس ستاد ارتش وافسران فرمانده سه‌ارتش ترکیه‌و ژاندارمری سالن‌را ترك گفتند .

جلسه مجلس درساعت ۱۵ بوقت محلی تشکیل گردید و بمحض‌آنکه جلسه رسمیت یافت رئیس مجلس پیشنهاد «دیاربکر» یکی ازنمایندگان مجلس‌را قرائت کرد .

دیاربکر پیشنهاد‌کرده‌بود که‌ژنرال گورسل بریاست جمهوری ترکیه انتخاب گردد .

دراینوقت نمایندگان‌یك یك‌بطرف تریبون رفته ورای‌خود رادر صندوق مخصوص انداختند .

ژنرال گورسل که‌نام اوقبل ازهمه خوانده شد حاضر نشد دردادن‌رای شرکت کند .

درساعت ۱۶ اخذرای پایان یافت. درساعت ۱۶،۳۰ نمایندگان مجلس. سناتورها . تماشاچیان پس از یك انتظار طولانی وناراحت کننده نتایج آراء رادریافتند .

در ساعت ۱۷ بوقت محلی ژنرال گورسل که‌بریاست جمهوری ترکیه انتخاب شده‌بود آهسته وارد سالن پارلمان شد .

دراین هنگام تماشاچیان بشدت نسبت‌به ژنرال‌گورسل ابرازاحساسات کردند سناتور ها ونمایندگان نیز برای او کف زدند .

ژنرال گورسل سپس پشت تریبون قرار گرفت‌و باصدای آهسته متن سوگندرا بموجب قانون اساسی‌قرائت کرد .

وی‌گفت «من‌سوگند یادمیکنم که با هرگونه توطئه‌ای برضد استقلال دولت ترکیه بمقابله پردازم .

من‌سوگند یادمیکنم که‌باهرگونه توطئه برضد تمامیت ارضی میهن و ملت مقابله کرده وبحاکمیت ملت و دفاع ازآن احترام بگذارم .

من‌سوگند یاد میکنم که‌از اصول دموکراسی منحرف‌نشده وباتمام‌قدرت برای حفظ وبالابردن افتخارجمهوری ترکیه کار کنم.»

پس‌از پایان قرائت سوگند نامه مجددا نسبت به ژنرال گورسل ابراز احساسات شدو او ازسالن خارج شده باطاق مجاور رفت تانمایندگان‌مختلف را که‌برای عرض تبریك بحضورش می‌آمدند به‌پذیرد .

شرح حال گورسل

آنکارا ـ خبرگزاری‌فرانسه ـ ژنرالی‌که علیرغم تمایل‌شخصی رهبر انقلاب ترکیه شدوامروز بریاست جمهوری ترکیه‌رسید مردی بیمار ویك نظامی‌سیاست پیشه است .

جمال‌گورسل فرزند یك‌افسر ارتش از ابتدا حرفه نظامی را انتخاب کرد .

او درسال ۱۸۹۵ در ارض روم ترکیه شرقی بدنیا آمد .

درآغاز جنك جهانی اول‌جمال گورسل جوان مانند یك‌سرباز ساده به جبهه جنك رفت .

ششماه بعد در جریان نبرد خونین داردانل‌بدرجه گروهبانی ارتقاء یافت و فرمانده یك‌واحد توپخانه شد .

سپس مدت دو سال‌درسوریه جنگید و مدتی در آنجا زندانی شد . گورسل مخفیانه به‌اناتولی مرکزی فرار کرد و در آنجا به کمال اتاتورك که برضد نیرو های اشغالگر متفقین نهضت مقاومت تشکیل داده بودپیوست

پس‌از آزادی ترکیه جمال گورسل همچنان حرفه نظامی‌را ادامه داد و بسرعت پیشرفت نمود و گاه و بیگاه بر ستاره و علائم نظامی روی شانه های او افزوده میشد .

درسال ۱۹۵۰ژنرال گورسل بفرماندهی کل نیروهای زمینی ترکیه منصوب گشت .

درآوریل ۱۹۶۰ ژنرال‌گورسل طی نامه‌ای به وزیر دفاع‌کابینه مندرس شجاعانه نگرانی و نا‌رضائی عمیق خودرا از سیاست دولت درمورد ارتش‌ابراز داشت

پس‌از این نامه ژنرال گورسل فورا بازنشسته شد و درازمیر اقامت کرد . در سحرگاه ۲۷ ماه مه ۱۹۶۰ یك هواپیمای نظامی برای جستجوی اوبازمیر آمده و او را به آنکارا برد .

بدین ترتیب افسران جوانی که درکودتا موفق‌شده‌بودند اورابه ریاست خود انتخاب کرده‌بودند نه‌تنها خودشان فکر میکردند که طرفداری سوسیالیسم از همزیستی مسالمت‌آمیز باغرب‌بخاطراسترحام‌از امپریالیسم است بلکه سعی‌میکردند تاملت آلبانی را نیز قانع نمایندکه گویا ماازامپریالیسم هراس داریم وبهمین علت تز همزیستی شرق و غرب رابیش کشیده‌ایم .

خروشچف تاکید کرد که روش رهبران آلبانی بساختمان‌سوسیالیسم دراین کشور لطمه بزرگی زده‌است

خروشچف گفت که در میان کشورهای سوسیالیستی آلبانی تنها کشوری بود که برنامه طرح شده از طرف کنگره بیستم حزب کمونیست شوروی راتمام و کمال منتشر نکرد . خروشچف افزودکه رهبران آلبانی از روبروشدن با واقعیات‌هراس داشته اما علیرغم

نامهٔ انتقادی مولوتف ازخروشچف انتشاریافت‌ـ‌مولوتف اعلام‌کرد:

جنگ اجتناب ناپذیر است

مسکو ـ آسوشیتدپرس ـ ۲۷اکتبر مردم شوروی که شدیدا تحت تاثیر جروبحث کنگره بیست‌و دوم کمونیست شوروی در باره اعمال گروه ضد حزبی مولوتف ، مالنکف گاگانویچ و دیگران قرارگرفته‌اند امروز با دریافت گزارش مربوط‌به آخرین حمله شدید مولوتف به برنامه جدید حزب‌کمونیست‌شوروی مبهوت شدند.

از سال ۱۹۵۸ تاکنون هرگز اتفاق نیافتاده بودکه انتقادی به سختی انتقاد مولوتف از خروشچف در روسیه انتشار یابد . معذلك مطبوعات شوروی حملات مولوتف به آئین‌خروشچف را منتشر کرده‌اند.

مولوتوف دراین انتقاد از تزهای خروشچف تحت عناوینی مانند «ضدانقلابی» تجدید نظر طلبانه وممماشات طلب یادکرده است .

مولوتوف که‌انتقادات وی‌ازتز های خروشچف‌درجلسه‌روزپنجشنبه‌گذشته کنگره بیست‌ودوم حزب کمونیست شوروی قرائت گردید اظهار داشته است که برخلاف اصرار خروشچف برای ندیده‌گرفتن اصل‌مارکسیستی لنینیستی غیرقابل اجتناب بودن‌جنك بین سرمایه‌داری و سوسیالیسم‌هنوز هم وقوع جنك بین امپریالیسم و سوسیالیسم غیرقابل اجتناب است.

مولوتوف درنامه خود به کنگره بیست‌ودوم حزب کمونیست شوروی نوشته است که پافشاری برای‌موجه ساختن نظریه اجتناب پذیر بودن جنك نه‌تنها خیانت‌به آئین‌مارکس‌ـ انگلس و لنین میباشد بلکه درعین حال دماگوژی و عوامفریبی است که برای تحمیق مردم شوروی اعمال میشود .

بقیه در صفحه نوزدهم

در پیشگاه شاهنشاه و شهبانو

جشن ورزشی چهارم آبان برگزار شد

امسال عکس ولیعهد نیز بردوش رژه روندگان قرار گرفته بود

برای اولین بار نمایندگان ورزشکاران شهرستانها در مراسم چهارم آبان شرکت کردند

در اواخر جشن ناگهان صدای دسته موزیك قطع شد وضرب مرشد جای آنرا گرفت

بعد از ظهر پنجشنبه بمناسبت روزچهارم‌آبان‌میلادفرخنده اعلیحضرت همایونی جشن ورزشی باشکوهی در پیشگاه اعلیحضرتین در میدان‌امجدیه برگزار شد . خبرنگار ما رپورتاژی‌از مراسم جشن تهیه کرده است که در زیر بنظر خوانندگان عزیز میرسد .

روز پنجشنبه مردم پایتخت برای شرکت‌درجشن‌بزرك‌ورزشی‌چهارم آبان ازساعت ده صبح در مقابل درهای ورودی استادیوم امجدیه اجتماع‌نموده وبابیتابی آنتظار ورود به محوطه امجدیه را داشتند . ساعت یك‌بعداز ظهر درهای امجدیه باز شد و مردم علاقمند که کارت ورودی داشتنددسته دسته از کلیه در های اطرا ف‌امجدیه واردداستادیوم‌گردیده‌ودرجای‌مخصوص خود که روی کارت دعوت مشخص‌شده بود قرار می گرفتند و اکثر کسانیکه ازساعت ده صبح در پشت در های امجدیه اجتماع کرده بودند ناهار را نیز در همانجا صرف کردند .

ورود اعلیحضرتین

ازساعت سه و نیم بعد از ظهر بتدریج والاحضرت شاهپور ها،هیئت دولت،روسای‌دربارشاهنشاهی روسای

بقیه در صفحه ۱۳

شنبه ششم آبانماه ۱۳۴۰ ـ شماره ۱۰۶۴۰

منظره‌ای از رژه دختران دانش آموز در جشن ورزشی چهارم آبان

در جلسه کرسی آزاد دانشجو یکی از دانشجویان‌گفت:

رادیو برای مردم بهشت خیالی میسازد

روی مصالح خاصی خوانندگان رادیو را بشهرت میرسانند

دکتر اکرامی گفت :

صحبت نخست وزیر درباره جوانان تحریف شده

لسانی

پس از خاتمه بیانات آقای ترقی در هشتمین جلسه کرسی آزاد دانشجو منشی جلسه آقای لسانی گفت :

آقای شکری شما پیشنهاد کردید درباره اینکه در پاسخ آقای ترقی بیاناتی ایراد کنید باید متاسفانه بعرضتان برسانم که طبق تصمیمی که گرفته شده در کمیته دائمی بعنوان تذکر بهیچوجه صحبت کردن جایز نیست و آقای ترقی‌هم در پاسخ صحبتهائی که در جلسه پیش کردید تاامروز صبر کردند نوبت گرفتند و جواب دادند و فکر میکنم که ادب اجازه میدهد که شما هم صبر کنید و در جلسه بعد با گرفتن نوبت صحبت کنید .

شکری : بنده معتقدم همانطور که در جلسه عمومی کرسی آزاد تصویب شده اگر کسی درباره امور سیاسی

بقیه در صفحه ۱۳

نماینده صنف چوبدار و دامدار در جلسه کرسی آزاد اصناف گفت :

ما ازبحران گوشت جلوگیری کردیم

دو برنامه اقتصادی اجراء شده ولی بدامدار کمك نکرده اند .

برای چوبدار پس از فروش دام پول یك متر کرباس باقی نمیماند .

در دو شماره گذشته دو قسمت از بیانات آقای مقصودی نماینده صنف دامداران و چوبداران در سومین‌جلسه کرسی آزاد اصناف باشگاه اطلاعات بنظر خوانندگان عزیز رسید اینك دنباله آن

خلاصه اینکه در مدت چهارده‌سالی که دوبرنامه اقتصادی اجرا شده در تمام مملکت حتی پانصد هزار تومان وا م‌به دامداری کشور نداده اند این دامداری که اقتصاد مملکت به آن وابسته هست و دامدارانی که‌هفت میلیون نفر از مردم ایران‌را تشکیل داده و مردمی که از این دامداری ارتزاق می کنند و غذای مملکت را میدهند کوچکترین کمکی دریافت نداشته اند .

البته در این مدت به کشاورزان وامهای زیادی پرداخت‌شده ولی به دامداران هیچ وامی نداده اند .

گرانی علوفه

موضوع دیگری که می‌خواهم‌عرض بکنم موضوع گرانی علوفه است‌علوفه اکنون خیلی گرانست و این گرانی بحدی است که دامداران قادر به‌ادامه زندگی و تولید دام نیستند و ما بدین وسیله اعلام می کنیم که به کمك دولت چه از لحاظ مادی و چه ازنظر معنوی احتیاج داریم مخصوصا از لحاظ معنوی‌بایستی بما کمك بکنندو این اتحادیه‌ها را تقویت بنمایند .

بحران گوشت

اگر فردا دراین مملکت گوشت با بحران روبرو شد این‌ما هستیم که به اعضای خودمان در شهرستانها تلگراف‌می کنیم و گوشت‌را تامین می کنیم وبالاخره خاطره گوشت شهر تهران هنوز در خاطره ها باقیست .

در ردوسال‌اخیر ما امتحان خودمان را دادیم و ازبحران هائی‌که همه ساله پیش‌می‌آیدجلوگیری‌کردیم بنده‌دراینجا به‌عرایضم خاتمه میدهم وامیدوارم‌که عرایض ما بسمع اولیای امور بوسیله روزنامه اطلاعات برسدو اقدامی‌بکنند که ما بتوانیم به این تولید خودمان ادامه بدهیم و سطح تولیدواقتصادیات ملت ایرا ن‌انشاءالله‌روز بروز بالا برود و روزبروز بر افتخارات آن افزوده شود .

سپس آقای‌گودرزی یکی ازاعضای صنف‌کشتارکننده تهران مطالبی‌بشرح زیر بیان داشت :

گرچه قرار نبود بنده عرضی‌بکنم وبوسیله آقای کوشانفر تقاضاکرده بودم برای هفته آینده به اتحادیه صنف کشتار کننده فرصت بدهند که اینها هم عرایضی بکنند ولی چون‌چند نفر از رفقای دامدار از بنده‌خواستند که در تایید بیانات آنها اطلاعاتی‌که دارم بعرض برسانم حالا چند دقیقه مزاحم آقایان میشوم .

از آقای عباس مسعودی‌و موسسه اطلاعات‌بایستی سپاسگزار بود که‌در هرموقع که توانسته‌اند نسبت به خواسته‌های مردم اقدام کرده‌و همیشه راهنمای مفیدی‌برای مردم بوده اند . بخصوص ‌در این موقع که‌کرسی‌آزاد را فراهم آوردند که آزادانه مابتوانیم عرایض خودمان را بکنیم .

گودرزی

کسانیکه باوضع کردن عوارض ومالیاتهای مختلف موجب گرانی گوشت میشوند دم از گرانی میزنند

واما راجع به قسمت‌دامداری. بنده بکرات در کمیسیونهائی که راجع به نرخ تشکیل‌شد بعرض رسانیده‌ام که دامداری یعنی جانبازی ـ آن‌کسی که در اقصی‌نقاط‌ایران ده‌عددگوسفند یابز پرورش می دهد فکرش اینست که اینها را د ربازاربیاورد و عرضه کند و سایر مایحتاج دیگر خودش‌را تامین می کند باید توجه داشت که گوسفند و یا بز گندم نیست که‌بتوان

بقیه در صفحه ۱۳

جان‌وین ریچارد ویدمارك

درفیلم

الامو

برنده جایزه اسکار ۱۹۶۱

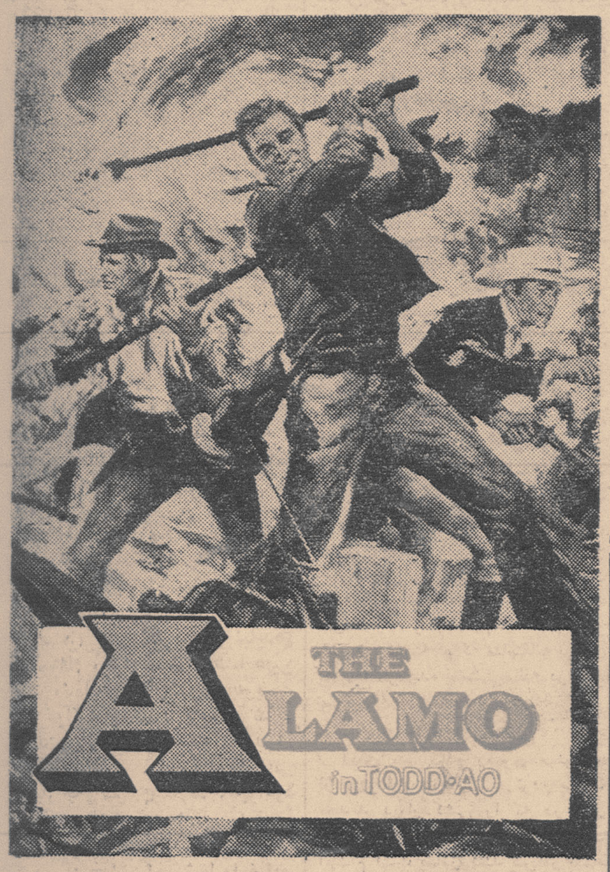

بزودی در مولن روژها

آ_۲۵۵۹۸

سازمان شاهنشاهی خدمات اجتماعی ۱۳۲۶

سازمان شاهنشاهی خدمات اجتماعی برای تدریس علمی و تعلیم‌فنی رشته‌های برق و ماشین‌و لوله کشی واتومکانیك آموزشگاه حرفه‌ای کانون کار وآموزش خود بچندتن معلم واجدشرایط احتیاج دارد. آقایان داوطلبان میتوانند از اول تاآخر آبان همه‌روزه باستثنای ایام تعطیل‌از ساعت ۸ تا۱۲ بکانون (آخر خیابان ری روبروی گارماشین) رجوع واز شرائط و مزایای استخدامی اطلاع حاصل نمایند و ثبت‌نام کنند.

۳_۱ آ_۲۵۲۵۲

لغت‌نامه دهخدا

شماره ۵۹ (بارسات_ بازو)منتشر شد. مجلدات ۶۰ و ۶۱ تحت صحافی است .

۳_۱ آ_۲۵۳۵۰

عمده فروشی شرکت سهامی جنرال مکانیك خیابان اراك شماره ۳۶ تلفن ۴۹۸۳۷ـ ۴۹۸۳۶ـ ۴۵۴۰۸ـ دائره سرویس ۴۷۴۸۹ خورده فروشی ـ کلیه‌فروشگاههای معتبر.

مشروح مراسم سلام چهارم آبان در کاخ گلستان

انتقاد

دکتر حسن صدر حاج سید جوادی

انتقاد از نویسنده

در آخرین روز هفته گذشته یك پاکت بزرك بدست من رسید .
قبل از آنکه چند صفحه مطالب مفصل نامه را بخوانم بامضای آن نگاه کردم .نوشته شده بود«دوست ناشناس شما» .

دوست ناشناس من با قلمی شیوا نویسنده ستون انتقاد یعنی خود من را مورد انتقاد قرار داده است و یا صحیح تر بگویم مقالات مرا مورد انتقاد قرار داده است . و نویسنده را راهنمائی نموده است ، چون نامه وی حاوی نکات جالبی بود دریغم آمد که از انتشار آن خودداری کنم و یا بنقل چند سطر از آن اکتفا نمایم .
این نامه را با آنکه انتقاد از خود من است عینا نقل میکنم:

دوست ارجمند : اجازه بدهید شما را دوست خود خطاب کنم ، چون سال هاست شما را می‌شناسم ، با نوشته های شما آشنا هستم و مقالات شما را می‌خوانم . شما هم مرا میشناسید، خیلی هم خوب میشناسید ،مقالات مرا خوانده‌اید ، با کار های من آشنائی دارید ، اما امروز سال هاست که قلم را زمین گذاشته‌ام . دیگر نخواسته‌ام چیزی بنویسم و شایدهم نتوانسته‌ام ، فرق منهم با شما همین است ،شما خواسته‌اید چیزی‌بنویسید ولی نتوانسته‌اید و یا برعکس شاید توانسته باشید و نخواسته باشید !
اگر می‌خواهید بنویسید ولی نمی توانید چه اصراری دارید ، چراخود را رنج میدهید . چرا قلم را زمین نمی‌گذارید ؟

من نمی‌خواهم اجر شما را ضایع کنم و قلم بطلان بر روی آنچه نوشته‌اید بکشم ، زیرا خودم باقلم آشنا هستم و میدانم چقدر فکر کرده‌اید ، چقدر زحمت کشیده‌اید و چه مشکلاتی داشته‌اید : اما من آدم مشگل‌پسند و سختگیری هستم که کمتر چیزی را پسندیده‌ام ، حتی‌کار های خودم را ، بدینجهت انتظار نداشته‌باشید از شما تعریف کنم.
اگر نظر مرا بخواهید بشما جواب میدهم مقالات شما نه خوب بوده‌است نه‌بد ، همین !

گاهی از دست شما آنقدر عصبانی میشوم که بعید نیست اگر همان‌ساعت و همان دقیقه در مقابلم ظاهر شوید با صورتی سرخ برگردید ! حتما میخواهید بدانید کی و چه موقع؟
خودتان بهتر میدانید ، آن مواقعی که شما سکوت میکنید !
من این سکوت را نمی‌پسندم ، این سکوت مرا بشدت‌رنج میدهد وعصبانی میکند ، همه را عصبانی میکند ،وای گاهی که سکوت میکردید ولب‌فرو می‌بستید . در عین سکوت صحبت می‌کنید اما راجع بچه ؟!
غالبا موضوع های اصلی‌رافراموش مینمائید و بفروع می‌پردازید ! مثل اینکه در این محیط زندگی نمی‌کنید وازآن وقایع اصلی که بایدپیرامونش قلمفرسائی فرمائید اصلا خبری ندارید .
آقای دکتر ! اجازه بدهید بگویم شما آن پیرزنی هستید که بهنگام نزع پیر مرد صندلش همی مالید ! اگر آن پیر زن بچراه نمی‌فهمید و نادانسته خود را بصندل دل خوش میکرد شما میفهمید و میدانید که آهن سرد میکوبید ، آب در هاون میسائید و بیهوده و بی جهت صندل میمالید !!
اجازه بدهید از شما بپرسم چرا وقایعی را که در صفحه اول روزنامه چاپ میشود مورد انتقاد قرار نمیدهید و د راطراف آنها ببحث نمی‌پردازید و بجای آن انتقاد از وقایع صفحه ۱۸ یعنی صفحه حوادث را غالبا ترجیح میدهید ؟!
توصیه می‌کنید که جوانها در سنین پائین ازدواج کنند تا مفاسد اخلاقی و روانی تقلیل یابد یا ازدواج ها بارضایت طرفین انجام گیرد ، اما چگونه وبا چه وسیله ، آن دیگر بشما مربوط نیست !
مردم را ملامت میکنید که چرا لامپ های‌کوچه را می‌شکنند ،گوشی تلفن ها را میدزدند ،درخت ها را میشکنند !
چون این مردم زبان ندارند بشما جواب بدهند شما را بعلت مطالبی که می‌نویسید مورد بازخواست وعتاب و خطاب قرار دهند . بدینجهت زور شما بمردم میرسد . چرا نمی‌گوئید این لامپ و تلفن برای مردم تازگی دارد ، چرا نمی‌گوئید این مردم چطور پرورش یافته‌اند ،آیا درس‌خوانده‌اند؟ آیا تعلیمات عمومی‌واجباری‌داشته‌اند؟ آیا جز کوچه گردی کار دیگر و تفریح دیگری انجام داده‌اند؟
عدم اطاعت مردم از قانون همیشه مورد شکایت و گله شماست
آه ، حرف خیلی زیاد است امانه من حوصله نوشتن آن را دارم ونه شما حوصله شنیدنش را فقط تنها خواهش من از شما آنست که آنچه را که فکر میکنید درست است همان را بنویسید ،همین !

کفتگوی هفته

آب مصرف یوسف آباد

آقای محمد رضا توحیدیان می ـ نویسد : ۷۰ روز است ساکنین کوی یوسف آباد رنگ آب ندیده اند ـ اهالی در زحمت و مضیقه هستند و تقاضا دارند در خصوص آب مصرف اهالی یوسف آباد اقدام جدی و موثری معمول گردد .

پیاده روها ونرده‌کشی

آقای مصطفی لاجوردی مینویسد علت عدم موفقیت اداره راهنمائی و رانندگی در امر نرده کشی بعلل چندی است که اهم آنها نداشتن‌آمار صحیح از پیاده روها ـ رعایت‌نشدن حق تقدم در تقاطع خیابانها وانتخاب مناطق مهم و خطرناك برای پیاده‌روها میباشد شایسته است برای وضع اسف آور پیاده روها که در بین آنها اغلب پیر مرد و زن و بچه نیز دیده میشود با اسلوبی صحیح و مطمئن چاره اندیشی گردد .

دعوی تصرف عدوانی

آقای‌حسن فضلی ازتبریز مینویسد سه سال است در خصوص تصرف عدوانی قریب ششصد هزار ریال اموال منقول و غیر منقول که‌از قریه شیره جین‌از توابع سراب آذربایجان برده اند بدادگاه سراب شکایت ـ نموده و تلگرافات و نامه هائی نیز معروض داشته ام که متاسفانه تاکنون بنتیجه نرسیده بامشتی‌عائله درتبریز سرگردان و بلاتکلیفم .

پروانه دیوارکشی

آقای میر فتاح رضوی مینویسد از شهرداری درخواست کردم پروانه تجدید دیوار کشی را که در سال ۱۳۲۰ صادر شده و دیوار ها درشرف انهدام است صادر کنند پس از یکماه جواب داده اند تمام زمین موردتقاضا در مسیر خیابان میباشد و صدور پروانه غیر مقدور است درصورتیکه مقابل زمین من خیابانی بعرض سی متر وجود دارد بهر صورت اگر در مسیر خیابان باید باشد شایسته آن است که پول آنرا بدهند تا درمحل دیگری برای خودکاشانه بسازم نه این که نه پروانه ساختمان و نه‌پول زمین را بدهند .

پرداخت وام

آقای علی اکبر افکار ساکن نازی آباد مینویسد سال گذشته بعلت ـ خرابی منزل مسکونیم هشت هزار تومان از شخصی وام گرفتم که تقریب چهارماه است منافع‌آن را نتوانسته‌ام بپردازم اگر بانك رهنی در مقابل سند مالکیت این‌نوع وامهارا پرداخت کند کارمندی پس از بیست سال خدمت دچار اینگونه مضیقه و بد ـ قولی نخواهد شد .

کوچه کسائی دراصفهان

جمعی از ساکنین کوچه کسائی از اصفهان مینویسند کوچه ای که ما در آن ساکن هستیم طبق اسناد مالکیتی که در دست داریم دوراه داردیکی بطرف چهار سوق نقاشی و دیگری که اکنون گرفته شده بطرف چهار باغ خواجو و سر خیابان ثریا پهلوی باز میشود متاسفانه یکی از ثروتمندان راه اخیر را سد نموده و با آنکه رئیس دادگاه مارا ذیحق میداند تاکنون دستور اجرای مفاد اسناد را صادر ننموده اند .

زباله دانی

یکی از ساکنین‌کوچه فرید منشعب از خیابان شهناز مینویسد جنب این کوچه خاکی سازمانی بنام مبارزه‌باسل تاسیس گردیده‌که چندین‌میلیون‌تومان هزینه آن شده است ولی متاسفانه گذشته از آنکه سی متر طول‌اینکوچه تاکنون اسفالت نگردیده و نتیجه ای از این مبارزه گرفته نمیشود قطعه زمین بایری هم که محل زباله‌دانی شده بیشتر موجب ازدیاد امراض و نشر میکرب ها میباشد مقتضی است شهرداری در این خصوص ترتیبی بدهد که همگام با این تاسیسات در رفع این کانونهای مولد میکرب نیز اقدام شده باشد

موشهای مؤسسه پاستور

اداره کل روابط اجتماعی وزارت بهداری در مورد شرح مندرج در شماره ۱۰۶۰۸راجع بموشهای‌موسسه پاستور اعلام میدارد : باتوجه باینکه بنگاه پاستور موسسه ایست که ـ مسئولیت تهیه انواع واکسن وسرم‌را داشته و نگهداری حیوانات جهت‌تهیه واکسن‌و سرم ضروری‌میباشد و بعلت اینکه متصدیان‌مربوط بایستی چندین مرتبه در روز حیوانات موردآزمایش را معاینه و مراقبت نمایند مجزا ـ نمودن مرکز نگهداری حیوانات از موسسه نامبرده امکان پذیر نیست. و از طرفی از محلی که‌تعداد زیادی حیوانات مورد نیاز جهت آزمایشات معموله نگهداری می شوند جزئی بوی حاصله ازنظر بهداشت هیچگونه ضرری‌نخواهد داشت بنگاه پاستور برای ازبین بردن فضولات و علوفه های زائداز طریقه سوزاندن و تخمیر اقدام نموده و طریقه سوزاندن بعلت تولید دوده مزاحمت ساکنین محل رافراهم مینماید نه فعلا عملی‌نمیشود طریقه تخمیر نیز که فعلا عملی‌میشود دراثر تولید بو میکند ولی از نظر بهداشتی مانعی ندارد .

همانطوریکه در شماره گذشته اطلاع دادیم از ساعت هشت و نیم بامداد روز پنجشنبه چهارم آبان بمناسبت جشن تولد شاهنشاه‌مراسم سلام در کاخ گلستان برگزار شد .

در ساعت ۸ر۵ بامداد آقایان‌علماء و روحانیون بحضور شاهنشاه بار یافتند و حضرت آیت‌اله حاج شیخ بهاءالدین نوری تصادف روز میلاد شاهنشاه را با تولد حضرت سجاد ـ علیه‌السلام تبریك گفت . ایشان از طرف‌جامعه روحانیت‌از اقدام‌شاهنشاه در مورد وقف دارائی و ثروت خود که موجب گشایش زندگی مردم مسلمان کشور خواهد شد ستایش کرد .

شاهنشاه درپاسخ‌از تبریك‌آقایان علماء و روحانیون تشکر نمودند .

پس از آن کسانیکه بدریافت نشان‌مفتخر شده‌اند بحضورشاهنشاه رسیدند و نشان های‌خودرا از دست شاهنشاه دریافت داشتند .

سپس کارکنان در بارشاهنشاهی باریافتند و آقای علاء وزیر دربار شاهنشاهی‌چنین باستحضار رسانید:

اعلیحضرتا : در این روزفرخنده که از بزرگترین جشن های ملت ایران است یعنی عید مولودمسعود شاهنشاه محبوب مفخم محمد رضا شاه پهلوی خدمتگذاران در بار شادباش‌های خالصانه‌و ادعیه‌صمیمانه خودرا محترمانه پیشگاه مبارك‌تقدیم مینمایند و آرزومندند که آغاز چهل و سومین سال زندگانی پر افتخار شهریار معظم طلیعه ترقیات و پیشرفت های تازه‌ای باشد مزید بر اصلاحات عظیمی که در طی‌بیست سال سلطنت مشعشع اعلیحضرت همایونی انجام گرفته است .

سعادت مردم شاه دوست این سر زمین همین بود که در راس امور قائدی چنین فدا کار و دلسوز و دلیر داشته‌اند که در بحرانی‌ترین ایام بامتانت و بردباری وخردمندی با تحمل رنج و بخشیدن گنج بر شدائد فائق آمدند و استقلال و تمامیت خاك پاك ایران را حفظ فرمودند .

کارمندان در بار در طول این مدت در انجام وظیفه و اجرای اوامر شاهانه ساعی و جاهد و همیشه طالب رضایت خاطر مبارك بوده‌اند .

تبریك دیگری‌امروز سزاواراست و آن‌سرافرازی است که ازمسافرت شاهنشاه‌وعلیا حضرت‌شهبانوی‌ایران به کشور دوست فرانسه عاید ملت ایران گردیده است .

پذیرائی گرم و باشکوه دولت و احساسات پر شوری که ملت‌فرانسه نسبت به اعلیحضرتین ابرازداشته‌اند بی سابقه بوده ومایه مباهات‌قاطبه ایرانیان میباشد .

خدمتگذاران صدیق در بار طول عمر و صحت و سلامت شاهنشاه و علیا حضرت شهبانو و والاحضرت همایون ولیعهد را از خدای بزرك مسئلت دارند .

شرفیابی هیئت دولت

در ساعت نه‌و پانزده دقیقه بامداد اعضاء هیئت دولت بار یافتند وآقای دکتر امینی‌نخست‌وزیر چنین‌معروض داشت:

افتخار دارد مولود مسعوداعلیحضرت همایونی را از طرف خود و اعضاء دولت‌و سایر همکارانم حضور مبارك تبریك‌عرض نمایم . امیدوارم‌سالیان متمادی ملت ایران افتخار درك این روز فرخنده را داشته باشد و ملت ومملکت‌باراردشادورهبری‌اعلیحضرت همایونی به مدارج ترقی و تعالی‌که شایسته مقام تاریخی آنست نائل گردند .

سلامت وجود مبارك اعلیحضرت و دوام و بقاء سلطنت را از خداوند بزرك مسئلت دارم و انشاءاله وجود مبارك‌ملوکانه و افراد خاندان‌سلطنت در کنف حمایت پروردگار از گزند روزگار محفوظ ماند .

شاهنشاه در پاسخ فرمودند : ازتبریکات‌شما وهیئت دولت‌متشکرم من در زندگی خودم همیشه معتقد بوده‌ام که انسان تا جائی که‌بتواند باید منشاء اثر واقع شود بعضی ها در قبال جامعه مسئولیت بیشتری دارند و آن اشخاص بهمان نسبت باید بیشتر تلاش کنند و حتی در موقع خود فداکاری کنند .

امروز ما در مقابل نسل فعلی و تاریخ آینده مملکت وظایفی داریم که‌باید آنرا بانجام برسانیم ،چیزی که بیشتر جلب توجه مارا میکند اینست که امروز سیر مدنیت و تمدن بشری بنقطه حساسی رسیده و اکنون مبارزه‌ای بین دو نوع زندگی جریان دارد . یکی زندگی آزاد بر اساس تمدنی که ما به‌آن آشنا هستیم و دیگر آن نوع‌زندگی که عده ای آنرا برای خود خوب میدانند ولی ما وعده زیادی ازمردم دنیا بآن خو نگرفته ایم در این مبارزه آنچه بیشتر جلب توجه میکند اینستکه مادر آینده هیچ فرصتی را نمیتوانیم از دست بدهیم حتی‌یك روز و یکساعت را هم نباید از دست داد . با سرعت و تصمیم ونقشه باید از استعداد انسانی و طبیعی مملکت حد اکثر استفاده را نمود تا سطح زندگی مردم و مملکت بحد اکثر رشد و ترقی کند ونشان دهیم که راه و رسم زندگی و طرز تمدن ما بهتر و بالاتر است . باید انشاءالله همه در این راه مصمم باشیم و هرچه در قوه داریم بکار بندیم .

سپس نخست وزیران ـ وزیران ـ استانداران وسفراء کبارسابق بحضور شاهنشاه رسیدند و آقای محمود جم جشن تولد شاهنشاه را تبریك گفت. شاهنشاه در پاسخ ابراز تشکر فرمودند .

در ساعت ۱۰ نمایندگان سیاسی خارجی مقیم دربار شاهنشاهی بار یافتند و آقای حمزه غوث مقدم ـ السفراء چنین بعرض رسانید .

اعلیحضرتا : افتخار دارد عیدمیلاد فرخنده آن اعلیحضرت را از طرف خود و روسای هیئت های سیاسی صمیمانه شادباش گفته و تبریك‌عرض نماید . اینجانب و همکارانم خیر و سلامت و سعادت و طول عمر آن اعلیحضرت‌وعلیاحضرت‌شهبانوی‌ایران ووالاحضرت همایون‌ولیعهد وهمچنین ترقی و تعالی ملت نجیب ایران را تحت رهبری‌خردمندانه آن‌اعلیحضرت از خداوند متعال مسئلت داریم .

شاهنشاه درپاسخ فرمودند .

آقای مقدم السفرا شاد باشهای صمیمانه ای که بمناسبت روز تولد ما از طرف اعلیحضرت پادشاه عربستان سعودی وخود و هیئت نمایندگان سیاسی‌اظهار داشته‌ایدمایه کمال مسرت خاطر ما گردید . از احساساتی که نسبت به ما و علیا ـ حضرت شهبانوی ایران و والاحضرت همایون ولیعهد و ملت ایران ابراز نمودید نهایت خوشوقتی حاصل است. ما نیز ادعیه قلبی خودمان را برای سعادت پادشاهان وروسای کشورهائی که شایستگی سمت نمایندگی آنان را دارید اظهار داشته و امید واریم همواره از نعمت سلامت بهره مند باشند و اطمینان میدهیم که‌توجهات ما پیوسته به‌توسعه‌و تشیید مناسبات دوستانه با دولت های متبوع شما معطوف خواهد بود .

در ساعت ۱۰ر۵ آقایان قضات ـ استادان و روسای ادارات دولتی به حضور رسیدند و آقای دکتر امینی نخست وزیر از جانب کلیه کار کنان دولت چنین بعرض رسانید .

شاهنشاها :چنانکه‌از تاریخ‌درخشان کشور برمیآید نیاکان پاك نهاد مابه خانواده و تحکیم ارکان آن توجه و علاقه فوق العاده داشتند . دل هر ایرانی انباشته از محبت و احترام به بزرگ خانواده خود بوده وانجام امر اورا واجب شمرده و فرمانش را گردن می نهادند چنانکه هم اکنون نمونه این خوی عالی و نجابت ملی در خانواده های ما موجود ومورد رعایت است . ایرانیان از همان دیرباز بمقتضای طبع بلند و تربیت عالی و فرهنگ درخشان‌خودکه مابه‌الامتیاز ملت بزرگ ما از اقوام دیگر بود خود را عضو یك خانواده و بزرگ خانواده راکه شخص شاهنشاه بود مظهر و مابه قوام و دوام حیات و هستی خود دانسته اورا از جان ودل میستودند .این خوی‌ملی بقدری عمیق و ریشه دار بوده که باوجود تاخت و تاز ها واقامت اقوام بیگانه در این سرزمین و تلاشهائی که‌برای بسط و ترویج فرهنگهای پست و منحرف بکار رفته ملت ما اصالت فرهنگ باستانی خود را حفظ کرده شاه را مظهر خانواده بزرگ ایرانی و مدار و مطاف افراد خانواده دانسته است و وجود اورا نشانه موجودیت کشور و شادی و پیروزی و کامروائیش را از آن خود ومتعلق بخود میداند . در قاموس ملت بزرگ ما شاه و میهن دو لفظند برای یك معنی ملت ما هردو را دوست میدارد و می ستاید همیشه چنین بوده و چنین خواهد بود .

در اثر همین خوی ملی و طبیعت ثانوی و فرهنگ اصیل و مترقی‌است که هر ایرانی از خرد و بزرگ و پیر و جوان روز مسعود ولادت شاهنشاه عزیز را با دلی سرشار از شادمانی جشن میگیرد و به ایزد توانا سپاس‌و درود می فرستد و بدرگاه اونیایش میکند که وجود شاهنشاه‌را که مظهر هستی خانواده بزرك ایرانی وپرچمدار قدرت‌و عظمت وسعادت ما است در پناه لطف و حمایت خود از گزند اهریمنان محفوظ بدارد و اورا در رسیدن به افکار بلند وآرزو های دامنه دار خود برای آبادی و عظمت میهن عزیز یار و مدد کار باشد .

ملت هشیار و بیدار ما حوادث و سوانحی را که شاهنشاه محبوب در مدت سلطنت خود با آنها روبروبوده وبانهایت فداکاری کشتی مارا ازتمام آن طوفانها سالم بدر برده و بسوی هدف و مقصد عالی خود هدایت فرموده است هرگز فراموش نخواهد کرد و شادی و سرور و موفقیت‌اورا از آن خود میداند .

خدمتگذار در این روز فرخنده فرصت را غنیمت شمرده و همصدابا هم‌میهنان عزیزاز طرف خود ووزراء و کارکنان دولت بهترین وخالصانه ترین تبریکات را به پیشگاه مبارك شاهنشاه‌بزرك و خاندان‌جلیل‌سلطنت تقدیم داشته عهد دیرین خود را در خدمتگذاری‌و فداکاری تجدید مینماید ودر مقابل خدمات و فداکاری هاهیچ اجر و پاداشی را بالاتر از رضایت خاطرشاهنشاه و ملت ایران برای خود نمیداند .

شاهنشاه در پاسخ فرمودند :

از تبریکات شما ممنون هستم . این علاقه و احترام خانوادگی که بدان اشاره کردید از خصائل ملی مابوده است و باید سعی کنیم که آنراحفظ کنیم و در سیر تمدن امروزی دنیا اگر گاهی اوقات می بینیم که روی جریاناتی اندك رخوتی در این‌امرپیدا می شود این پیش آمد مطابق فرهنك ملی مانیست و ممکن‌است تا اندازه‌ای جنبه اقتباس داشته باشد که فکرمی کنم موقتی‌باشد و در اخلاق و سنن ملی ایران مستهلك خواهد شد زیرا سر دوام و موفقیت این ملت‌کهنسال در چند هزار سال تاریخ همین‌احترام خانوادگی بوده است که اولا نسبت باولیاء خود داشته و اولیاء نسبت به فرزندان خود همراه با محبت و دل سوزی ابراز میداشته اند . البته هر چیزی با زمان تطبیق کند و این حس احترام خانوادگی‌باید با تمدن امروزی دنیا منطبق باشد اما اساس آن دست نخورده باید باقی بماند من امیدوارم که دولت وکارمندان دولت‌وتمام‌افرادی که نسبت باین مملکت‌وظیفه‌ای دارند روزبروز در کار های خود موفق‌تر باشند .

دربرابر صف آقایان قضات آقای سروری رئیس دیوانعالی کشور ضمن عرض تبریك جشن تولد شاهنشاه اشاره بفداکاری های شخص اول مملکت در طول تاریخ سلطنت خود چه در دوران جنك و چه پس از آن نمودند وبعرض رسانیدند که همه این فداکاری ها بمنظور حفظ استقلال این آب‌و خاك و سعادت ملت ایران انجام شده است قوه قضائیه کشور نیز امیدوارند بتوانند نیات شاهانه‌را در بسط‌و توسعه عدالت جامه عمل بپوشانند .

وظیفه دستگاه دادگستری

شاهنشاه در پاسخ فرمودند :

درایران مترقی وآبادی که همه‌آرزوی آنرا داریم‌وظیفه کار دستگاه قضائی ما یکی از ارکان مهم آن خواهد بود دستگاه دادگستری ما باید دستگاهی باشد که غنی و فقیر ، قوی‌و ضعیف بطور یکسان باخاطری‌آکنده‌ازاطمینان به آن رجوع کنند و دستگاه عدالت ما بدون نظر وواهمه و باك فقط با در نظر گرفتن وجدان و قضاوت‌صحیح وبراساس قوانین صحیح‌بوظایف خود عمل کند . امیدوارم اگر نواقصی در تشکیلات باشد یا د ادگاهها کم‌باشد یا تعداد قضا ت‌کم‌باشد این نقیصه‌ها هرچه زودتر مرتفع شود و دستگاه قضائی‌ما وظیفه خطیر خودرا ببهترین وجهی انجام دهد .

در برابر صف استادان دانشگاه تهران آقای دکترفرهادبعرض رسانید:

چاکر اجازه میخواهد بنام دانشگاه روز فرخنده تولد شاهنشاه را تبریك عرض کرده و از خداوند متعال‌مسئلت نماید که زندگانی اعلیحضرت را قرین سلامت و سعادت بدارد و برای دانشگاه و برای ایران حفظ کند . بر شاهنشاه پوشیده نیست که دانشگاه در حال حاضر مشگلاتی دارد و تمام دانشگاهیان استدعا دارند شاهنشاه‌از هر نوع کمکی در راه رفع آن دریغ نفرمایند .

شاهنشاه در پاسخ فرمودند

از تبریك شما ممنون هستم راجع به دانشگاه تمام هم من از اول سلطنتم مصروف براین شده‌است که برای این مملکت بااین استعداد عجیبی که دارد و برای استفاده از منابع طبیعی و خداداد آن و برای اداره کردن این ملت در عصرپیشرفت‌تمدن و مخصوصا از جنبه فنی یك کادر ورزیده وتربیت شده و متبحری داشته‌باشیم که ملت ایران را بسرحد کمال برساند برای تامین این منظور تمام جهاتی که‌موجب پیشرفت و ترقی دانشگاه تهران میشده مورد توجه قرار گرفته است حتی آقایان‌اطلاع دارید که درهرنقطه‌ایران که امکان داشته دانشگاههائی ایجاد کرده‌ایم ولابد اطلاع دارید که در شیراز در نظر داریم یك مرکز درجه اول علمی ایجاد کنیم من‌شاید باندازه کافی در عمرم تجربه اندوخته باشم و مطالبی را که جنبه فصلی یازودگذر دارد یا معلول‌بعضی‌گرفتاریهای‌اجتماعی یا مقتضای سن و بی‌تجربگی است تشخیص میدهم تنها چیزی که‌البته قابل تحمل نیست موقعی است که انسان حس کند مطلبی احیانا بضرر مملکت تمام شود در آنصورت من حق و اجازه ندارم که با سوگندی که یاد کرده‌ام از آن چشم پوشی کنم دراین مورد همه ملت ایران و همه اساتید حتما همینطور فکر میکنند .

انتظار ما از دانشگاه اینستکه این اسم اهمیت خود را حفظ کند و این محل کانون آموختن علم و دانش‌باشد اگراین موضوع رعایت شود برای دانشگاه مطلبی باقی نمیماند و همه‌باید سعی کنیم تمام نواقص را مرتفع کنیم تمام امکانات را فراهم سازیم که وسائل کسب دانش در این محیط فرهنگی امکان پذیر باشد من‌همیشه آماده بوده‌ام و باز هم خواهم بود که هر وقت مطلبی یا مشکلی پیش آید مراجعه کنید وقت صرف خواهیم کرد تا مسائل حل شود . منتها باید درنظر داشته باشیم که امروز ساعتی‌ودقیقه‌ای از عمر را نمیتوان تلف کرد ودراین مسابقه ای که ملتها با سلیقه های مختلف برای رسیدن بهدفهای خود آغاز کرده‌اند ما باید مقام خودراحفظ کنیم و متوجه مسئولیت خود باشیم .

در ساعت ۱۱ و ربع نمایندگان بنگاههای ملی و بازرگانی و مدیران جرائد بار یافتند و آقای مهندس اصفیاء قائم‌مقام‌نخست وزیر درسازمان برنامه چنین بعرض رسانید : عیدمیلاد شاهنشاه را از طرف کلیه کارکنان سازمان برنامه تبریك عرض میکنم. سازمان برنامه مفتخراست که درچنین روزی ۱۱ طرح برق در شهرستانهای مختلف کشور از جمله رضائیه و ۹ طرح لوله کشی آب در شهرستانها از جمله مشهد و چهارده درمانگاه در جنوب ایران و سه طرح آسفالت و انستیتومکانیك تهران و قسمتی از دانشکده پزشکی اصفهان را افتتاح میکند همچنین در این ماه طرحهای بسیاری خاتمه خواهد یافت بغیر از سد کرج که روز گذشته افتتاح‌شد و عده فرمودند که روز ۸ آبان بتون ریزی سد دز و آخر ماه آبان کارخانه قند ازنیشکرخوزستان را افتتاح‌فرمایند در همان روز جاده خرمشهر باندیمشك افتتاح میشود . و قسمتهای دیگری از جاده های سراسری ایران آماده خواهد شد و ۱٤ مرکزبرق و آب‌دیگر دراین ماه آماده بهره برداری خواهد شد .

کارخانه بزرك نساجی شاهی در اواسط همین ماه بهره‌برداری‌میشود و جمعا ۵۰ طرح عمرانی بزرك و کوچك آماده بهره‌برداری است .

شاهنشاه‌فرمودند: از تبریکات شما ممنون هستم طرحهائیکه‌سازمان برنامه تنظیم کرده بود تابحال‌قسمتی از آن‌انجام گرفته و طرحهای بزرك کم کم دارد تکمیل میشود کمااینکه دیروز سد کرج که جنبه حیاتی برای شهر تهران دارد افتتاح شد ودر ماه آبان همانطوریکه گفتید ۵۰ طرح بزرك وکوچك عملی‌خواهد شد البته باین موفقیت ها قناعت‌نمی کنیم وامیدواریم در آتیه طرحهای بیشتر و باعظمت همینطور پی‌ریزی و انجام گیرد وچیزی که بخصوص‌در نظر داریم اینست که انشاءالله با کادر ورزیده‌تری که روز بروز در اختیار ما قرار میگیرد سریعتروبهتر کارها پیشرفت کند تا این مملکت بااینهمه استعدادا گرخداوندبخواهد درمدت حیات نسل فعلی فوق‌العاده آباد شود .

در برابر صف روساء بانکها آقای دکتر پور همایون مدیر کل بانك مرکزی ضمن عرض تبریك اظهار داشت :این جشن فرخنده طلیعه سال پرسعادتی‌خواهد بودزیرا از لحاظ اقتصادی کلیه طرحهای تولیدی و عمرانی که طبق دستور اعلیحضرت آغاز شده بود یکی‌پس ازدیگری بمرحله‌اجرا وبهره‌برداری میرسد و این آغاز دوران پر افتخاری‌رانوید میدهد وظیفه‌سازمان های اقتصادی همانطوریکه‌شاهنشاه اشاره فرموده‌اند عبارت ازبالا بردن سطح زندگی مردم و توزیع عادلانه ثروت است وامید است سازمانهای اقتصادی بتوانند نیات شاهانه را اجراء کنند همانطوریکه اعلیحضرت همایونی مستحضر هستند از سال گذشته در کشور ما یك بحران اقتصادی پیش آمد که‌در کلیه‌کشور هائیکه در راه توسعه صنعتی قدم گذاشته‌اند سابقه داشته است‌و این بحران یکی از مظاهر صنعتی شدن کشور است وامیداست باتصمیماتی که اتخاذ شده این بحران بزودی مرتفع شود .

مطمئنا با اجرای برنامه تثبیت اقتصادی که مورد توجه شاهنشاه است ما بحران را پشت سر خواهیم گذاشت واقتصاد سالمی در ایران ایجاد خواهد شد و در آن محیط خواهیم توانست اساس استواری برای اقتصاد مملکت بگذاریم .

شاهنشاه درپاسخ فرمودند. امیدوارم با پیش بینی‌هائیکه خودما میکنیم‌و مساعدتهائی که از خارج میشود بحران موقتی را پشت سر بگذاریم و پیشرفتهای مملکت ادامه‌یابد .

در برابر صف بازرگانان ازطرف اطاق بازرگانی و بازرگانان بحضور شاهنشاه تبریك عرض شدشاهنشاه در پاسخ‌فرمودند دولت آنچه درقوه دارد در پیشرفت بازرگانی مملکت کوشش‌خواهد کرد. آقایان‌بازرگانان نیز سرمایه‌های خود را دررشته‌های تولیدی بگذارند و تجارت خود را براساس پایه صحیح و استواری‌قرار دهند .

در برابر صف نمایندگان مطبوعات آقای عباس مسعودی مدیر روزنامه اطلاعات چنین بعرض رسانید :

بنام جامعه مطبوعات چاکرافتخار دارد تبریك مدیران جرائد کشور رابمناسبت این‌جشن ولادت باسعادت عرضه بدارد. مسافرتهای‌شاهنشاه‌در داخل وخارج کشور همیشه دارای اثرات و نتایج مفیدی برای‌مملکت بوده است‌ولی مسافرت شاهنشاه به کشور فرانسه و تاثیرات جهانی‌که از این مسافرت مترتب شده است خاصه احساسات پر شورو‌بی‌شائبه‌ای که ملت فرانسه نسبت بشاهنشاه و شهبانو ابراز داشته‌اند موجب کمال افتخار و سربلندی ملت‌و جامعه مطبوعات است همچنین اقدامات شاهنشاه‌دررشته‌های مختلف‌مخصوصا مسائل اجتماعی وخیریه واقدام اخیر و بذل مال وثروت شخصی بملت ایران مورد ستایش فوق‌العاده مردم قرار گرفته است .

شاهنشاه در پاسخ فرمودند در زندگی هدف من از اول روشن‌بود زندگی من تا آخرین روزی که‌حیات دارم صرف و وقف این مملکت و مردم خواهد شد کسیکه ازلحاظ‌جان و مال صرفنظر کند انتظار دارد از اقدامات خود نتیجه بگیرد .

هدف وآمال‌ونتیجه‌ای که‌میخواهم بگیرم رسانیدن این مردم ومملکت بپایه‌ای است که برای ملت‌امکان دارد در جاهای دیگر ممکن است عده‌ای آرزوهائی داشته باشند ولی امکانات‌اقتصادی وطبیعی برای‌آنها وجود نداشته‌باشد ولی‌در آسیا ودر این منطقه تنها مملکتی که میتواند سطح زندگی مطابق‌ممالك پیشرفته اروپائی داشته باشد همین مملکت است ثروتش‌نسبت به جمعیت‌مناسب است مردمش با هوش و اگردرست هدایت شوند فعال هستند .

درسه تاست که مایك ملت قدیمی هستیم ولی یك ملت دژنره نیستیم کما اینکه در رشته های ورزشی و غیره افراد این مملکت میتوانند مبارزه کنند و سر افراز شوند شما ها که هادی مردم‌هستید باید تفهیم کنید که هر دقیقه و ساعتی که از عمرمان تلف شود حیف است . باید طرح های‌اساسی را در نظر بگیریم و آنرا دنبال کنیم .

این طرح ها ترقی جامعه ـ ترقی مردم تهیه قوانین صحیح اجتماعی و عدالت است ،دادگستری صحیح و سالم است که قوی و ضعیف را یکسان بداند و حتی خود منهم گو اینکه من خود بی نظر هستم معهذا اگر منهم بخواهم اعمال نفوذ کنم نگذارد ضمنا این نکته را هم‌بدانید که بعضی قوای مخرب پیوسته از یك نوع آزادی که خودشان از آن بر خوردار نیستند دم میزنند اینها آزادی را در جوامع دیگر برای خود بدانجهت میخواهند که بتوانند تخریب کنند‌در صورتیکه خودشان در محیط خود از کمترین آزادی بی بهره هستند ما باید این‌مسائل را تشخیص بدهیم و به بینیم چه چیزی برای ما مفید است .

کار هائی که در پیش داریم باید بوسیله مردمان مصمم و مومن‌انجام شود و برای پیشرفت این کار و تفهیم اینکار و تحکیم آن آقایان وظیفه خطیری دارند که انشاءاله هرکدام بفراخور آنرا انجام خواهید داد .

در ساعت دوازده افسران ارشد ارتش شاهنشاهی شرفیاب شدند و تیمسار ارتشبد حجازی رئیس ستاد بزرك ارتشتاران از طرف نیرو های مسلح کشور جشن تولد شاهنشاه را تبریك عرض نمود .

در ساعت دوازده و نیم نمایندگان اصناف وانجمنهای‌محلی وکارگران تهران‌وهمچنین نمایندگان کارگران کلیه نقاط کشور با ریافتند . در آغاز آقای دکترنصر شهردارتهران چنین بعرض رسانیدند .

اعلیحضرتا

بماه ابان شد فرح بخش ایران ز مولود مسعود شاه جهانبان شها ماه سعد است این ماه آبان در این ماه شد اختر سعد تابان در این مه عطا شد ز یزدان بملت رضا پهلوی در یکتای رخشان آبان ماه خیر و سروراست آری مه اختران سعید است آبان شها سالها شاد و فرخنده مانی زفرتو فرخ زید ملك سلیمان چاکر افتخار دارد میلاد مسعود شاهنشاه رااز طرف‌خودو بنمایندگی از طرف‌قاطبه اهالی پایتخت ویکایك خدمتگذاران شهرداری تهران صمیمانه تبریك عرض نماید .

اعلیحضرتا : آبان ماه که در حیققت ماه آب و آبیاری وآبادی است و برای ملت ایران به میمنت ولادت مسعود شاهنشاه و ولایت‌عهد عظمی سر چشمه خیر و برکت و سعادت است و هم چنانکه این ماه آغاز نزول باران رحمت الهی‌است بهمان شکون و میمنت ماه ولادت مسعود شاهنشاهی است و ازبرکات شاهنشاه است که دراین ماه سدآب خیز کرج برای نخستین بار در تاریخ کشور کهنسال ایران‌برساکنین پایتخت در رحمت خواهد گشود و بهمین‌جهت اجازه میخواهد ازطرف ساکنین شهر تهران مراتب‌سپاس‌ـ گزاری آ

بی‌پولی بلائی که بر سر همه نازل میشود

* چرا مردم بی‌پول هستند ؟
* پولها کجاست..؟
* برای ازمیان بردن بحران بی پولی چه باید کرد..؟

یك مغز اقتصادی ـ یك تاجر سرشناس
یك فروشنده ـ یك کارمند دولت باین سئوالات پاسخ میدهند
وشمارپورتاژ جالبی را میخوانید !

بی‌پولی هم خودش مسئله‌ایست . از آن مسائل بغرنج که غالبا باین سادگیها حل نمیشود و مبتلایان باین درد به‌آسانی نمیتوانند از چنگش‌فرار کنند .

هیچکس نیست که لااقل چندبار درمدت عمرش ، دچار بی پولی نشده باشد . اما تمام بی پولیها یك جور و یك شکل نیستند ـ گاهی فلان میلیونر درقطار کیف پولش را گم میکند ودرشهر غریب ، دچار بی‌پولی میشود و گاهی کارمند دولت طبق عادت ، تقویم که روز بیستم برج را نشان داد جیب خالی پایان «ماه‌مالی» راکه عملا برای ایندسته بیش‌ازبیست روز نیست اعلام میکند .

بهرصورت بی‌پولی مسئله قابل تعمقی است . مردم ، کارمندان‌دولت، کاسبها ، بازاریها و بانکها هر کدام بنحوی از بی‌پولی خبر دارند و به‌آن دچارند . چطور است سر صحبت را با یك‌یك آنها بازکنیم . اول از یك تاجر شروع کنیم :

آقای حسن کاشانچی بازرگان معروف پسر حاج میرزا علینقی کاشی تاجر سرشناس ، بسئوال ما در باره «بی پولی بازار» جواب میدهد :

بازار چرا بی پول است؟

بی‌پولی بازاردرحال حاضراعتبارات زیاده از حدی است که درگذشته از طرف دولت ببازرگانان داده میشد و همچنین بعلت‌تضییقاتی‌است که‌امروزه بانك ملی با محدود کردن اعتبار فراهم کرده است .

این‌کار باعث شده‌که بانکهای خصوصی دست از فعالیت بردارند و صرافان هم که ازین جریان وحشت کرده‌اند پولشان را درجریان معاملات نگذارند .

درگذشته تجار اجناس خودرا به اقساط دراختیار متقاضیان میگذاشتند اما بلافاصله از بانکها و صرافها پول میگرفتند و دوباره جنس وارد میکردند . حالا کسی به‌آنها پول نمی دهد . آنها هم نمیتوانند کارشان را مثل سابق بگردانند .

حرف دولت حسابی‌است . میگوید تجار باید دست و پای خودشان را جمع‌کنند وباندازه گلیمشان پا دراز کنند ولی این عادت را خود دولت و بانکها به تجار داده‌اند که با پولی بیشتراز سرمایه‌شان معامله کنند . روی این‌اصل تجار باتکاء آن‌اعتبارات سفارشاتی بخارج دادند والان بکلی بلاتکلیف هستند . اگر این وضع ادامه پیدا کند مسلما نمیتوان‌ببهبود وضع تجار امیدی داشت . علت دیگر بی‌پولی متوقف‌شدن‌کارهای ساختمانی است .

دولت وسازمان برنامه ووزارتخانه ها بابرگزاری مقاطعه ساختمانهائی‌را شروع کرده بودند . مقاطعه کار ها باقرض وسائل و ابزار کارشان را تهیه کردند و کارگر استخدام کردند. حالا تمام آن ساختمانها تعطیل شده. از یکطرف مقاطعه‌کار دچار مضیقه است واز طرف دیگر عده زیادی از زیردستان اوبیکار و بی‌پول مانده‌اند. بهرحال ، این وضع بوجود آمده . حالا باید فکر چاره کرد .

چاره چیست ؟

بنظر من چاره اینست‌که دولت در درجه اول بتعهدات خود عمل کند . بدهی های خودرا بپردازد تا کار های متوقف ساختمانی از رکود خارج شود . برای مدت دوسال حداقل ، جز اجناس فوق‌العاده ضروری‌وسائل دیگری را نگذارد بایران وارد شود وپس‌از دوسال‌نیز اگر تاجری‌خواست جنسی وارد کند با مقررات و سود بازرگانی سنگین خاصی باشد .

بنظر من‌که چه شخصا وچه سالها در نزد پدرم درکارهای تجارتی‌دخالت داشته‌ام و درکشورهای اروپائی نیز تجارت میکرده‌ام درحال حاضر دولت چاره‌ای جز این ندارد که بدهی خود را بدهد تا کارها راه بیفتد نه‌اینکه دوپای خودرا توی یك کفش بکندکه نداریم و نمیدهم . اینحرفها دردی را دوا نمیکند .

بدنیست حالا پای صحبت آقای حاج محمدحسن سدهی مدیر فروشگاه «اسکا» بنشینیم .

خرید قسطی‌برای رفع‌احتیاج است !

آقای حاج سدهی میگوید :

دراثر ترقی سطح زندگی ورنجیز بودن حقوقها اغلب کارمندان کالاهائی راکه از ما باقساط میخرند بمصرف واقعی نمیرسانند بلکه دربازار آزاد میفروشند و با پول آن احتیاجات‌فوری عائله خودرا رفع میکنند .

مثلا یك کارمند دولت که حقوقش پانصد تومان است با پیش قسط پانصد تومن که معلوم نیست با چه زحمتی بدستش آمده یك تلویزیون میخرد بمبلغ سه‌هزار تومن که بقیه پول را باقساط ۲۵ ماهه بدهد . آنوقت همین شخص تلویزیون را در بازار آزاد بمبلغ دوهزار و چهارصد تومان نقد فروخته و پولش را برای وضع حمل خانمش خرج کرده است.

یك کارمند باچند مغازه چنین‌معامله‌ای میکند وبالنتیجه سرمای قادربپرداخت تمام اقساط خود نیست . اگر بدهی را بدهد پول برای گذران زندگیش باقی نمیماند واگر قسط اجناسش‌را ندهددچار مسئولیت میشود . اینست که همیشه دچار بی‌پولی است . در چند ماه اخیر اغلب طلبهای ما منجر بدعوا و شکایت شده و مطالبات ما از طریق اقدام قانونی وصول شده است .

بهرحال ، اغلب اجناسی‌که بطور قسطی خریده میشود فورا بفروش میرسد و خرج احتیاجات ضروری میشود . یکی مخارج وضع حمل‌زنش را میپردازد . یکی بچه‌اش رابمدرسه میگذارد . یکی کرایه خانه عقب افتاده‌اش را میپردازد و بعضیها هم روی‌چشم هم‌چشمی خودشان‌را مجبور بخرید اجناس غیر لازمی میکنند که بعدا درپرداخت اقساط آن‌دچاراشکال میشوند .

درچندماه اخیرتعداد چکهای‌برگشتی ما بسه وچهار برابر سابق رسیده است . بنظر من تنها راه جلوگیری ازین نوع بی‌پولی دست برداشتن از تجملات و درضمن توجه دولت به وضع کارمندان است . علاوه بر آن بوضع تجار بزرك هم باید توجه‌بشود زیرا پول مثل زنجیر درمیان مردم است و وقتی این زنجیر دریکجا پاره شد طبعا جدا میشود و وقتی تاجر بزرك کارش متوقف ماند ضررش به کاسب و دست دوم هم میرسد .

کارمندان دولت چه میگوید؟

اینجا بهتر است‌ازنظر خود کارمندان دولت هم اطلاعی پیدا کنیم .

آقای عبداله زاده کارمندبهداری شهرداری دراین باره می گوید :

همیشه این بی پولی بوده و همیشه کارمند دولت در رنجو عذاب بسر برده ، چرا ؟ برای این که بااین حقوق ها چطور میشود زندگی را گذراند ؟ چه عیبی دارد که دولت بیاید و با کوپن برای خرید نان ، برنج و لوازم ضروری زندگی به کارمندان خودش حقوق بدهدواصلا پول را از میانه بردارد . آنوقت به بینیم آیا با سه برابر این حقوقها هم می تواند زندگی کارمندش را تامین کند ؟ البته ما خیلی هم ناشکری نمی کنیم ، چون میدانیم طبقات دیگری هستند که بیشتر از ما در سختی بسر می برند و همین مختصر حقوق ماهیانه را هم‌ندارند آن بنارا در نظر بگیرید که سالی چهار ماه کار می کند و بقیه را بیکار است و باید از پول همان چهارماه خرج‌تمام سالش رابگذراند همینطور صاحبان حرفه های آزاد اکثر دچار این گرفتاری هستند .

خلاصه بی پولی در اکثر طبقات عمومیت دارد و برای آن باید یك چاره‌ای پیدا کرد که درد را در همه جا از بین ببرد نه این که یك‌طبقه ویکعده را آسوده کند .

اینجا لازم است برای تکمیل بحث پای یکی از مغز های اقتصادی ومقامات دولتی را هم بمیان بکشیم برای این منظور برای آقای دکتر پورهمایون مدیر کل بانك مرکزی سئوالاتی را مطرح می کنیم. باین امید که جواب ایشان روزنه‌ای‌برای شناختن علل بی پولی باشد .

چرا بازار بی‌پول است ؟

ـ باید توجه داشت که نه‌مقدار اسکناس کم شده ونه حجم‌اعتبارات چیزی که پیش آمده این است‌که گردش پول کم شده . البته کم شدن گردش پول همان بمنزله کم شدن مقدار پول است .

بازرگانان سابقا قسمت عمده معاملات خودرا با سفته و چك انجام میدادند و امروز بیشتر پول نقد می خواهند . این عامل ممکن است در کمی پول موثر باشد. باید توجه داشت که حجم معاملات هم کمتر نشده و قیمتها دربعضی موارد تنزل کرده و اگر بعضی از اجناس ترقی کرده باشند بهیچوجه‌متناسب با سرعت ترقی قیمت ها در گذشته نیست . با توجه باین مسائل احتیاج کمتری به پرداخت پول است و با برگشت اعتبارات بازار و گردش معاملات مسئله کمبود پول بتدریج در بازار حل خواهد شد .

چطور میشود بازار رانجات داد؟

پارسال دوره رکود بود وامسال دوره تسویه است زیاده رویهای گذشته را به تدریج داریم از بین می بریم و اشخاصی که باسرمایه های موهوم کار می کردند خواه ناخواه وضع خودشان را باید با شرایط اقتصادی فعلی تطبیق بدهند تا بازار واقتصاد کشور کم کم‌بوضع عادی بر گردد .

اعتماد مردم روی گشاد بازی های‌تجاروسفته‌بازیهاوانجام معاملات غلط مثل فروش زمین های موهوم که بر مبانی صحیح اقتصادی‌استوار نبوده است تا اندازه زیادی از بین رفته است . افزایش سفته های واخواست شده و چکهای برگشتی این عدم اعتماد را دامن می زند و حس اعتماد و اطمینان را بیشتراز بین می برد . اگر این وضع ازبین برود احتیاجی بمعاملات نقدی کمتر میشود و طبعا بی پولی بازار کمتر محسوس خواهد بود .

آیا بانکها هم تقصیر کارند؟

البته باید اعتبارات حدودی‌داشته باشند . در گذشته این حدودرعایت نمی شد ولی حالا بانکها با تدبیر لازم به تدریج از اعتبارات گذشته کم‌می کنند. بانکها بادادن‌اعتبارات باید عملیاتی را که باقتصاد کشور کمك می‌کند توسعه بدهند. درواقع اعتبارات گذشته همه به حال‌رکود در آمده بود و هیچکدام در وضع اقتصادی مملکت موثر واقع نمی شد به این جهت بانکها دچار اشکال شدند و الاچه طبق برنامه تثبیت اقتصادی و چه طبق برنامه تجدیدنظر شده امسال بهیچوجه تقلیلی در میزان اعتبارات داده نشده بلکه سرعت افزایش اعتبارات محدود گشته است . البته اگر چند بانك با هم مجتمع شوند وبانکهای بزرگتری تشکیل بدهند میشود و باصرفه جوئی در هزینه های اداری ممکن است بتوانند اعتبارات بیشتری بدهند و اعتماد مشتریان را جلب کنند و کار را بنحو بهتری بگردانند . البته در صورت ادغام بانکها تمام تعهدات و بدهی های بانك های سابق به بانك جدید منتقل میشود و اظهار این نکته نباید باعث وحشت کسانی بشود که با بانك های کوچك حساب دارند .

نتیجه میگیریم :

از بحث طولانی و مفصلی که داشتیم اینطور نتیجه می گیریم که بی پولی مثل یك مرض مسری همه جا را گرفته و هر کس بنوبه خود بانوعی از آن دست بگریبان است. تاجر بابی پولی چند میلیون تومنی و عمله با بی پولی چند تومنی برای تمام این بی پولی ها یك علت اساسی و واحد می توانیم پیداکنیم وآن این است که **هزینه زندگی بالا رفته ، قدرت خرید پائین‌آمده پول از گردش خارج شده اعتماد فروشنده و خریدار در بازارتجارت کم شده است .** همه این عوامل را هم‌می توان تاثیری از عوامل‌سیاسی داخلی و خارجی دانست . بدون تردید هرگاه وضعیت خاص سیاسی چه د رایران و چه درجهان از صورت فعلی بسوی آرامش و ثبات بیشتری پیش برود و مشکلات سیاسی حل شوند **می توان امید داشت که بی پولی هم بطور نسبی دست از سر مردم بردارد و لااقل عده زیادی از آنها را آسوده خاطر کند .**

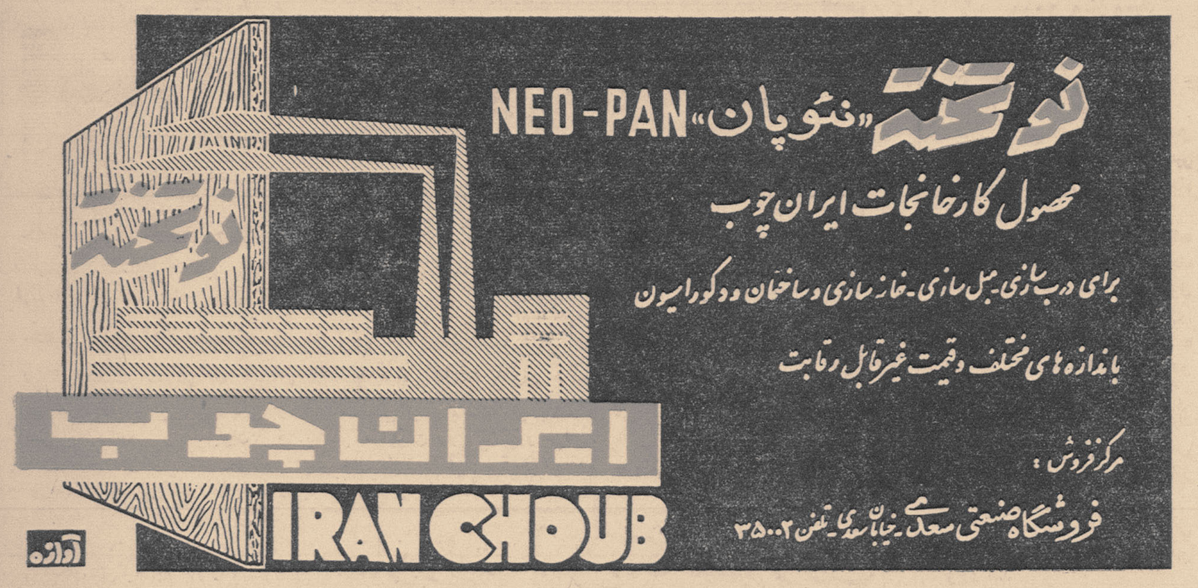

آ ـ ۲۵۵۸۰

آ ـ ۲۵۴۵۶

آگهی تجدید مزایده فروش‌پیله وکرکه وته‌طشتی

شرکت سهامی پنبه ونوغان وابسته به‌وزارت‌صنایع و معادن در حدود ۲۰۰۰۰ کیلو پیله دوجه ۱و ۲ مخلوط و ۳۸۰۰۰ کیلو پیله درهم ۱و۲و۳و۴ و۳۷۰۰ کیلو پیله سرسوراخ و مقدار ۸۰۰ کیلو کرکه محصول سال ۴۰ گیلان ـ مازندران ـ نطنز وتربت حیدریه و همچنین ۵۰۰ کیلو کرکه محصول سال ۳۹ گیلان و مقدار ۱۵۰۰۰ کیلو ته‌طشتی محصول کارخانه ابریشمکشی رشت را تحویل‌محل از طریق‌مزایده بفروش می‌رساند.

شرایط مزایده و مشخصات کالای مورد فروش در دفتر شرکت واقع در خیابان پهلوی ودر اداره نوغان رشت موجود بوده ودر صورت مراجعه به متقاضیان تسلیم خواهد شد . پیشنهاددهندگان میتوانند پاکت های لاك و مهرشده محتوی پیشنهادخودرا تاساعت ۱۰ صبح روز ۲۱ آبان ماه ۴۰در تهران باتوجه بمشخصات موجود درشرکت بدفتر شرکت تسلیم ورسید دریافت دارند. پیشنهاد های واصله در تهران ساعت ۱۱ صبح همانروز در دفتر هیئت مدیره شرکت باز و قرائت خواهد شد.شرکت در مزایده بمنزله قبول شرایط و مشخصات کالای مورد مزایده می‌باشد. شرکت در رد یا قبول‌یك‌یا کلیه پیشنهادها مختار است .

مدیر عامل شرکت ـ سالور

آ ـ ۲۴۸۵۴ ۳-۲

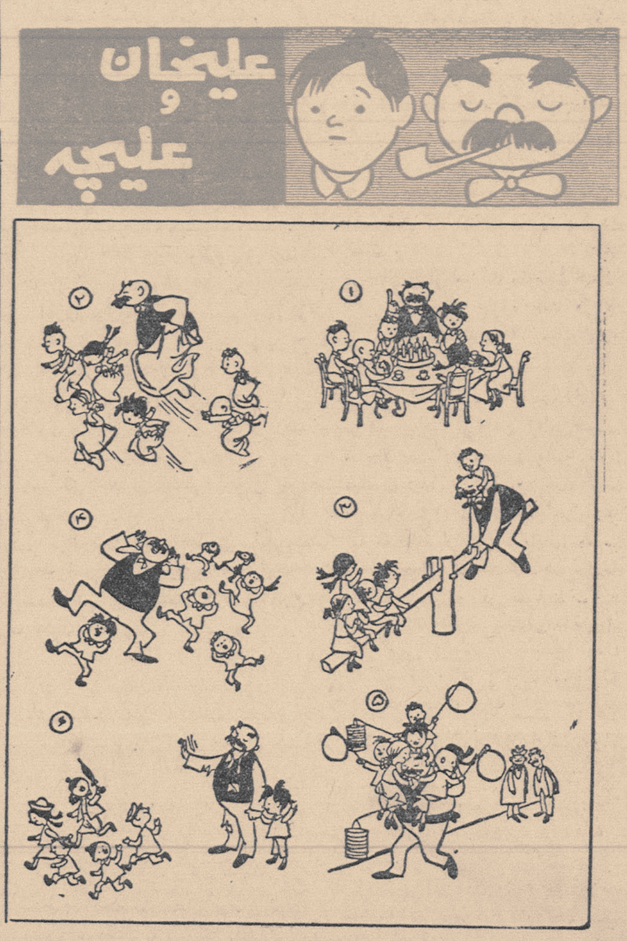

گمشده

مژدگانی

یك برگ ورقه‌خاتمه خدمت بنام سید عبدالرحمن مکی‌متولد بروجرد گمشده است‌از یابنده تقاضا میشود به خیابان چراغ برق دکان‌شیشه بری کاشانی بدهد .

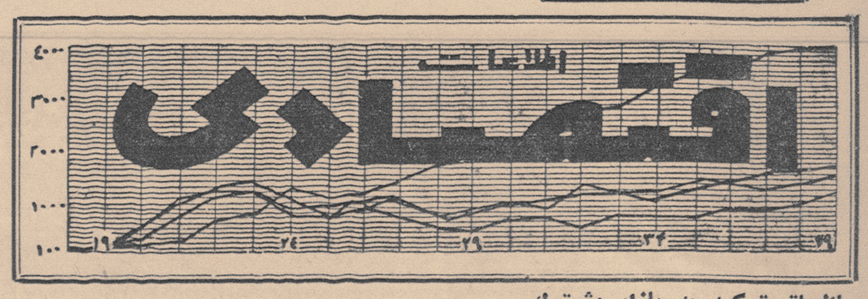

باالحاق ترکیه به بازار مشترك

خطر بازار مشترك برای صادرات ایران افزایش یافت

برای حفظ صادرات ایران بکشورهای عضو بازار مشترك راه حل‌هائی‌وجوددارد

همانطور که اطلاع دادیم یکی از مسائلی که د رمذاکرات ایران و فرانسه مطرح خواهد شد موضوع الحا قاحتمالی بعضی کشورها به‌بازار مشترك‌است که کالاهای مشابهی‌نظیر ایران ببازار مشترك صادر می‌کنند. اعلام الحاق ترکیه به بازار مشترك اروپا در محافل بازرگانی ایران با اهمیت خاصی تلقی شد. روی این اصل پیش بینی می شود که ایران در مذاکرات خودبا فرانسه و دفتر بازار مشترك برای رفع‌خطرات‌احتمالی بازار مشترك نسبت بصادرات ایران چند راه حل پیشنهاد کند . راه‌حل هائی که بنظر میرسد عبارتند از الحاق ایرا ن به‌بازارمشترك بشکلی که ترکیه به آن بازار ملحق شده است .

امضای قرارداد با بازار مشترك‌برای گرفتن تخفیفات گمرکی جهت‌صادرات ایران . امضای قراردادهای جداگانه با کشور های عضو بازار مشترك برای گرفتن تخفیفات گمرکی جهت صادرات ایران .

بنظر میرسد که راه حل دوم برای بهر حال بازار مشترك و آثار آن روز بروز برای ایران اهمیت بیشتری‌پیدا می‌یابد .

صادرات آمریکا بشوروی

درسال گذشته ۳۸ میلیون دلار بوده است

واشنگتن ـ خبرگزاری فرانسه ـ دکترجاك بهرمان دستیار معاون‌وزارت بازرگانی امریکا طی گزارشی که تسلیم کمیته فرعی‌مجلس‌سنای‌امریکا نمود خاطرنشان ساخته است صادرات امریکا به کشور های بلوك شوروی درسال ۱۹۶۰ به ۱۹۳٫۳۷۷٫۰۰۰دلار افزایش یافته است .

وی افزود ۳٫٤ از این مبلغ یعنی ۱۴۳٫۰۰۰٫۰۰۰ دلار به لهستان و ۳۸٫۰۰۰٫۰۰۰ دلار به‌شوروی‌اختصاص داشته است .

بهرمان خاطرنشان ساخت پس از ممنوعیت صادرات به کوبا گمرك امریکا تاکنون ۵۰۰ هزار دلار کالای قاچاق بمقصد کوبا کشف کرده‌است.

بعلت دریافت جایزه‌صادراتی

محصول سبزه ترکیه‌دربازار اروپا بشدت با محصول ایران‌رقابت میکند

بازار خشکبار خوب نیست سبزه مدتی است که دوباره‌وضع راکدی‌پیدا کرده‌است‌وعلت آن نیز نبودن سفارش خارجی است .

ترکیه بعلت کمکهای صادراتی دولت ترکیه با قدرت بیشتر در بازار های جهان با محصول مشابه رقابت میکند حتی‌این شایعه وجود داردکه سبزه ترکیه معادل ۵۰ درصد قیمت جائزه صادراتی می گیرد . آنچه‌مسلم است جائزه صادراتی علت اساسی قدر ت‌رقابت سبزه ترکیه در هامبورك می باشد . در حال حاضر در بازار برای اروپا خیلی کم خرید میشود . فقط مقداری جهت صدور بکشورهای عربی معامله می شود . هندوستان‌هم که تا چند روز قبل چند پارتی‌خرید داشت آنرا متوقف ساخته است .

قیمت سبزه شسته جعبه ای ۱۸۰ تا ۱۹۰ریال تاشور ۱۵۵ تا ۱۶۰ ریال بیدانه ۱۷۰ ریال است . بازار مغز بادام هم راکد است بهای انواع‌آن بشرح زیر می باشد مغز بادام‌تبریزی کیلوئی ۶۳ریال قمی و اصفهانی ۶۶ ریال هسته شیرین مشهد ۴۴ریال شاهرودی ۴۴ریال تبریز ۴۰ ریال هسته تلخ کیلوئی ۴۰تا ۴۲ ریال است خرید عمده مغزهسته تلخ وشیرین برای اروپا بخصوص‌آلمان است .

شن و ماسه شسته
طبق اصول فنی
خلیج مرکزی خیابان شبت شماره ۹
تلفن ۳۲۲۹۵-۳۰۴۳۷۴

۳۰۴۵۹۱
تلفن مستقیم سرویس اقتصادی

آ ـ ۲۵۰۱۴

ورود وخروج

کشتی ها

* کشتی «وایك‌لو» هلندی روز ۳۰ مهرماه به‌بندرخرمشهر وارد شد و روز اول آبان ماه از آن بندر خارج گردید .
* کشتی‌های «لارس‌مارسك» دانمارکی روز اول آبان‌ماه «اوزاکـامارو» ژاپنی روز اول آبان «کنکوردیا فوس » نروژی روز اول آبان و «مرسی لویه» هلندی روز اول آبان از بندر خرمشهر خارج شدند .
*کشتی «استیل آرتیزان» امریکائی روز ۳۰ مهرماه پس از تخلیه کالای خود از بنـدر شاهپور خارج شد .
* کشتی «ویهن ناپا» آلمانی روز اول آبان‌ماه ببندر خرمشهر وارد شد .

منحل گردید

* شرکت فنی و ساختمانی «متال اسکلت» بـا مسئولیت محدود که سرمایه آن دومیلیون ریال بود منحل شد و آقایان سروژدراویدیسیان وهرایرتو ـ پالیان‌فرد بسمت مدیران تصفیه آن تعیین گردیدند .

رؤسای بانکها بارنك پریده از من میپرسیدند :

در ایران چه اتفاقی افتاده

چرا پول مارا نمیفرستید

* افزایش اعتبارات برای این بودکه تقاضای خرید ارز افزایش یابد
* متاسفانه واگذاری معاملات ارزی بهمه بانکها جز دردسر

دومین قسمت ازنطق آقای‌خوش کیش مدیر کل بانك ملی‌ایران در اجتماع بازرگانان بنظر خوانندگان میرسد .

*..»

طرحهای بسیار خوبی تهیه شد . متاسفانه برنامه های ما خوب طرح میشود ولی خوب اجرا نمیشود .حالا ببینیم چگونه باید منابع ارزی را مصرف کرد آیا میشود دلار را ببازار برد و بین اشخاص توزیع کرد ؟ خیر پس باید قدرت خرید را از لحاظ پول کشور اضافه کرد تا ارز بشوند.

علت افزایش اعتبارات

این حقیقت را نباید فراموش‌کنیم که‌در کشور هائی مانند ایران ،عراق، هندوستان ، حتی کشور هائی که در حال توسعه هستند و هنوز بحداکثر ترقی نرسیده اند هر وقت پول و اعتبار در بازار زیاد میشود فورا تقاضا برای ارز زیاد میشود یعنی‌بین زیاد شدن پول دربازار و تقاضا برای خرید آرز تناسب مستقیم موجود است بنا بر این فکر شد قدرت‌خرید را اضافه بکنیم تا بیایند از بانك ارز بخرند . باین ترتیب پول واعتبار اضافه شد، ولی ایکاش، این‌اعتبارات از مجرای یك دستگـاه داده می شد تا لااقل میتوانستیم کنترلی داشته باشیم ومیدانستیم بچه‌کسی میدهیم. اما متاسفانه بموازات همان اوقات دستگاههای اعتباری‌جدیدی درمملکت بوجود آمد . این موسسات چون تازه پیدا شده بودند ومیخواستند استفاده بکنند درصدد برآمدندهرچه میتوانند باشخاص مختلف اعتبـار بدهند .

رقابت عجیب وغریب

بخاطر دارم‌یکی‌از دوستان بازرگان من بمن میگفت که یکی از بانکها بمن سور داد ، رفتم حساب باز کردم . بشوخی میگفت که یك سور هم داد ویك اعتبار بمن داد .واقعا یك نوع رقابت عجیب و غریبی در کار بود که بانکها اعتبار بیشتری به اشخاص و بازرگانان بدهند . یکنفر اعلامیه یك بانك را که بیست هزار تومان باو اعتبار داده شده بود به بانك دیگر نشان میداده آن بانك به رقابت می گفت که من حالا بتو چهل هزار تومان میدهم . اعلامیه چهل هزار تومانی به بانك دیگر میرفت واین بانك به او صد هزار تومان میداد . رقابت برای دادن اعتباربه‌این صورت‌درآمده بود . بازرگانان باید بسیار محتاط و مدبر باشد تادر این حال پااز گلیم خود درآزتر نکند و در حدود قدرت مالی خودش کار بکند اما متاسفانه تعداد اینگونه بازرگانان زیاد نبود

افزایش دائمی قیمت زمین

موضوع دیگر معاملات غیر منقول و زمین و ساختمان و ملك در سالهای اخیر بود که‌بطرز عجیبی بالا رفتـه بود وقیمت هامرتبا افزایش میبافت. تاجری که از بانکی پنج میلیون‌اعتبار میگرفت اول کاری که میکرد بایك میلیون آن یك ده یا یك ساختمان میخرید و آنرا پشتوانه پنج‌میلیون ریال وام خود قرار میداد.با بقیه‌اش اتومبیلی میخرید و سفری میکرد و ضمنا معاملاتی هم انجام میداد و حساب میکرد که هر وقت اشکالی پیش آیداین ملك یا ساختمان را خواهد فرخت و پول بانك راخواهد داد و تازه مبلغی هم آستفاده خواهد برد .غافل از اینکه اگروزی معاملات ملکی از رونق بیفتد دین بگردنش باقی میماند . با این ترتیب ملاحظه میفرمائید که میزان پول و اعتبـار چگونه بالا میرفت بهمان نسبت‌هم قیمت ها ترقی میکرد و ارزش پول کم میشد .

دردسر

ایکاش در قسمت ارزی لااقل معاملات بدست یك‌یا دو بنگاه‌صورت میگرفت ولی متاسفانه اینکار هم نشد بتمام بانکها اجازه دادیم که معاملات ارزی بکنند . الان دوستان من اینجا هستند و میگویند که بهتر بود این اختیارات داده نمیشد چه اکنون چیزی جز درد سر برای ما باقی نمانده‌است .

سیل ارز بخارج میرفت

همه بانکهااختیار معاملات‌ارزی‌داشتند وسیل‌ارز از هرطرف بخارج میرفت. بخاطر دارم‌روزی آقائی‌بدفترابنجانب دربانك آمد قیافه و هیکلش بهمه چیز شبیه بود جز بیك بازرگان گفتم آقا بفرمائید چکار دارید ؟ فکر می کردم کارمندیست آمده پنج شش‌هزار تومان قرض میخواهد گفت آمده‌ام اعتبار باز کنم گفتم اعتبار برای چه ؟ گفت برای خرید آهن گفتم سابقه معامله آهن دارید ؟ گفت نـه گفتم اصـولا می دانید که چنـد نوع آهن داریم ؟ گفت نـه گفتم خوب چرا میخواهید آهن سفارش بدهید ؟گفت چون آهن منفعت‌میکند. گفتم خوب حالا منفعت میکند اما روزیکه آوردی ممکن است دیگران هم بیاورند و منفعت نداشته باشد.گفت آقاخدا بزرگ است این حرفهاچیست گفتم خوب حالا چه جور اعتبار می خواهید باز کنید ؟ قابل فسخ و غیر قابل فسخ و یا تائید نشده ؟ گفت من این حرفها را نمی فهمم آقا.یك قرار دادی با نماینده کارخانه بسته‌ام و حالا میخواهم اعتبار کافی باز کنم . گفتم من نمیتوانم برای تو اعتبار باز کنم . اما فکر میکنید که او از فکر خود منصرف شد ؟ از بانك من ببرون رفت و دربانك دیگر اعتبار باز کرد.

خروج بدون‌کنترل ارز

در آنروز ها اعتبار باز میشد با پنج در صد ودیعه و یا بدون ودیعه و شاید بایك سفته ، بعد اسناد میرسید و در مقابل ارائه یك سفته تصفیه مشد . پس ملاحظه مفرمائید که ارز ما بدون اینکه کنترلی داشته باشد از مملکت خارج میشد تا جائی که روزی بانکملی به بانکها نوشت که ما دیگر ارز نداریم برائر زیاد شدن اعتبار قیمت ها بالا رفته بود وهمچنین پرداختهای ارزی بیش از دریافت بودو اختلال ارزی پیش‌آمده بود در نتیجه اقتصاد ما در آن روز ناسالم شده بود یعنی تعهداتی قبول کرده بودیم که از عهده تصفیه آنها برنمیآمدیم . بازرگانان میآمدندبانك ریال میدادند ولی ما نمیتوانستیم اسناد آنان را واریز بکنیم . اگر فروشندگان خارجی بخریداران‌ایرانی مینوشتند که چرا اسناد را تصفیه نمیکنید یك نوع جواب میشنیدند و اگر آنان همین سئوال را از بانك میکردند جواب طوری دیگر بود . بنده خاطرم میآید قبل از سال سی ونه همیشه وقتی مسافرتی میکردم روسای بانکها در خارج بمن میگفتند چه مملکت خوبی دارید. شما همیشه چندین میلیون دلار در حسابتان پول موجود است و اسناد ما بمحض اینکه میرسد تصفیه میشودماخوش حسابتر ازمملکت شما ندیده‌ایم درست درمهر ماه سال سی و نه بنده باز برای شرکت در جلسه بانك بین المللی به سفر رفتم . بمحض اینکه از کشور خودمان خارج شدم روسای بانکها در هر کجا نزد من میآمدند در اطاق را می بستند و با رنگ پریده می پرسیدند که در ایران چه اتفاقی افتاده ، چرا پول مارا نمیفرستید؟

ناتمام

اطلاعاتی از ساختمان سد دز

سد دز نه تنها برق سراسر خوزستان‌راتامین‌خواهدکرد بلکه‌کشاورزی خوزستان را احیاء خواهد نمود

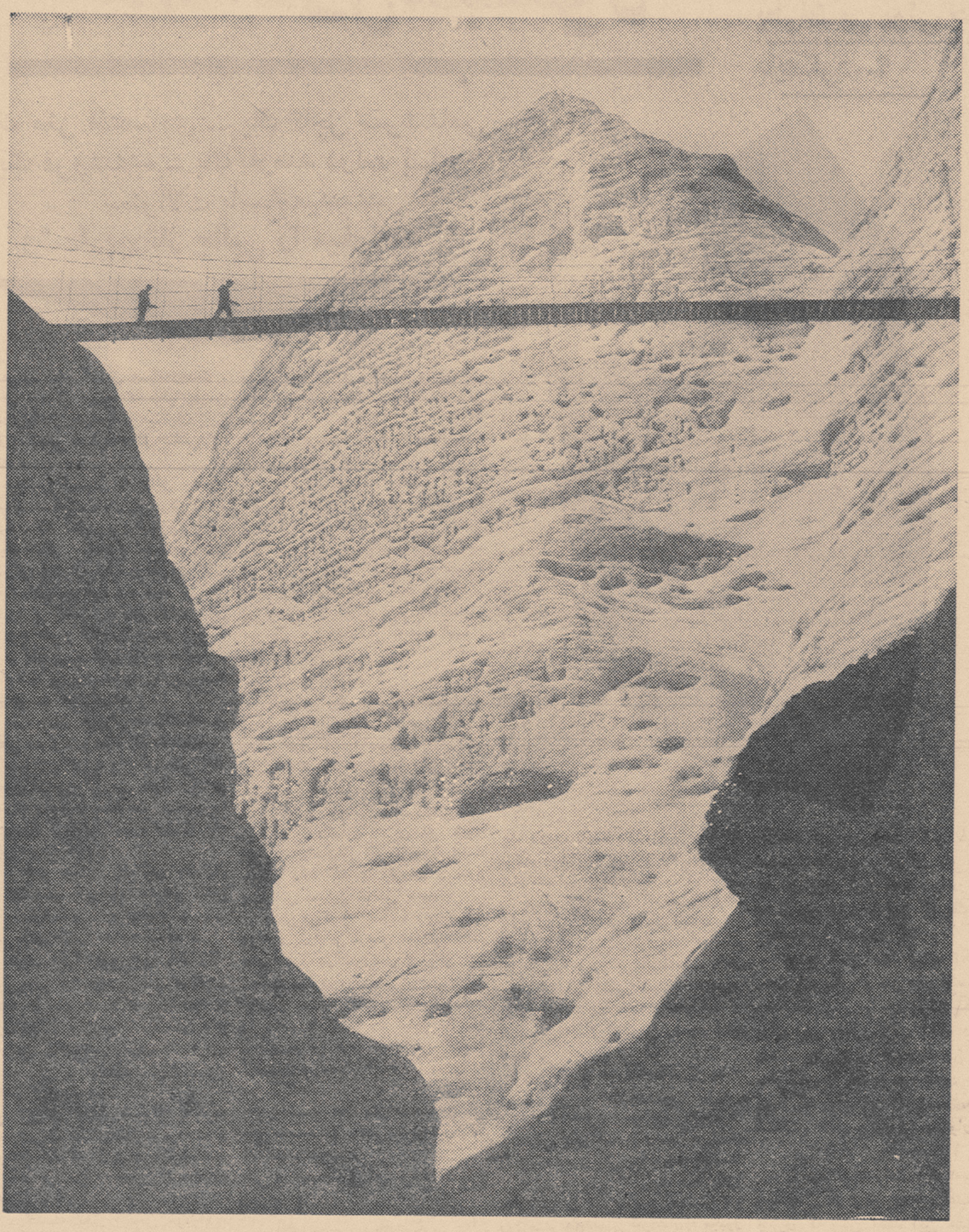

سد دز اولین سد از رشته سد های کثیرالمقاصدی می باشد که برروی رودخانه های کارون ـ کرخه هندیجان و جراحی در خوزستان بسته میشود . سد دز برای چند منظور مختلف ساخته میشود .

۱ـ ذخیره آب کافی برای‌آبیاری اراضی کشاورزی طبق مطالعات شرکت هلندی هایده‌مات ۱۷۰۰۰۰ هکتار اراضی را می توان بالقوه از رودخانه دز مشروب ساخت . این اراضی که در دو طرف رود خانه دز واقع گردیده عبار تاست از دشت هائی که از طرف رودخانه کرخه در مغرب به کرشورا در مشرق واز پایه سلسله جبال شمالی به تپه های پائین هفت تپه به‌جنوب کشیده شده است .

قسمت اعظم اراضی این ناحیه بطوری که طبقه بندی شده برای کشاورزی مناسب می باشد و در صورت مشروب شدن محصولات آن از لحاظ کیفیت و کمیتت کاملا قابل توجه خواهد بود .

در گزارش مذکور قویا پیشنهاد شده طرح آبیاری این ناحیه طوری تنظیم گردد که‌در تمام سال‌تاسال ۱۳۵۱ به ۱۲۵۰۰۰ هکتار آب رسانده شود . ظرفیت آب ذخیره سد دز بقدری زیاد خواهد بود که می توان آنرا طوری تنظیم کرد که در مواقع کم آبی آب کافی برای مشروب ساختن ۲۰۰۰۰ هکتار اضافی دیگر در آینده تامین نمود.

تا سال ۱۳۴۲ یعنی موقعی که ساختمان سد انحرافی و کانالهای اصلی اتمام پذیرفت منطقه تحت آبیاری‌شامل۲۰۰۰۰هکتارآزمایشی خواهد بود .

ظـرفیت مخـزن سـد در ۳۴۰۰میلیون متر مکعب و درتمام سال آب لازم جهت مشروب‌ساختن قسمت های پائین رود را نیز تامین خواهد کرد .

طول دریاچه‌ای که در نتیجه‌ذخیره آب ایجاد میشود ۶۰ کیلو متر ودر آتیه با تهیه وسائل تفریح یکی از نقاط تفریحی ناحیه خوزستان‌خواهد شد حداقل جریان متوسط آب رود خانه دز د رکم آب ترین ماه‌سال های خشك که تقریبا هر ۲۰ سال اتفاق میافتد ۵۵متر مکعب در ثانیه میباشد . پس از اتمام طرح‌دزمیزان متوسط آب در فصول کم آبی و خشك ۱۷۴ متر مکعب‌درثانیه خواهد بود .

۲ـمخزن ذخیره آب سد دز برای تولید ۵۲۰۰۰۰ کیلوات برق‌تامین است کارخانه ئیدروالکتریك سددز در مرحله اولیه از دودستگاه‌توربو ـ ژنراتور آبی‌هر یك به‌قدرت۶۵۰۰۰ کیلوات جمعا ۱۳۰۰۰۰ کیلوات تشکیل میشود ولی پیش بینی های لازم بعمل آمده که با کمال قدرت تولیدی کارخانه‌برق‌سد به۵۲۰۰۰۰ کیلوات افزایش یابد .

مرکز نیروی سد دز زیر زمینی ودر میان صخره های جدار دره دز پنهان است و یکی از مراکز نیروی برقی است که بعلت فنی و کمی عرض تنکه اجبارا در داخل احجار ساخته میشود هر یك از توربین‌های آبی سد دز بقدرت ۱۱۰۰۰۰ اسب که‌د رنتیجه اتصال مستقیم‌به‌ژنراتور مربوطه تا میزان ۷۲٫۲۲۲ کیلوولت آمپرتولید انرژی مینماید .

فشار هر ژنراتور ۱۳۲۰۰ ولت و کابل های حامل‌جریان به ترانسفور ماتوری وصل میشود که‌فشاررا از ۱۳۲۰۰ولت‌به ۲۳۰۰۰۰ولت‌افزایش داده وبه سیم های خط فشار قوی دزاهواز منتقل مینماید قدرت ترانسفور ماتور ۸۴۰۰۰ کیلو ولت آمپر میباشد که در حدود ۱۰۰تن وزن داردو برای‌حمل ونقل‌آن‌تریلیر مخصوصی ابتیاع شده است که قادر به حمل این ترانسفور ماتور عظیم‌الجثه باشد .

طبق مطالعاتی که بعمل آمده است غیر از احتیاجات صنایع نفت نیازمندی هـای برق تا سال ۱۳۴۱ بمیزان ۳۱۵۰۰ کیلوات ساعت بر ـ آورد شده است بدین ترتیب پس از اتمام ارتفاع نهائی سد دز و پر شدن دریاچه و نصب دو دستگاه توربوژنراتور و متعلقات الکتریکی مربوطه ظرفیتی به میزان ۱۳۰۰۰۰ کیلوات ساعت تامین خواهدگردید و تقریبا تعادلی بین عرضه و تقاضا برقرار خواهد شد .

با در نظر گرفتن جهات فنی و اینکه بطور معمول در کلیه کشور هائی که قسمتی از نیروی برق را از سد های بزرك تامین میکنند همیشه یکی از واحد های مولدبطور احتیاط میباشد پیش بینی میگردد که پس از اتمام‌ساختمان سد دز و استفاده صنعتی و روشنائی از برق ارزان قیمت دو واحد دیگر نیز سفارش داده و نصب گردد .

هم اکنون محل کافی برای ۸ واحد ۶۵۰۰۰ کیلواتی‌در نظرگرفته شده و تاسیسات نصب طوری است که کلیه امکانات افزایش دو واحد اضافی بسهولت میسر میباشد .

خط ۲۳۰ هزار ولتی پس ازتنظیم و انتقال از محوطه عظیم و تاسیسات مدرن توزیع‌برق به سیم های‌کرم ـ آلومینیم فولاد که روی پایه های ۳۴ متری فولادی نصف شده منتقل میگردد و مستقیما فاصله ۱۶۵کیلو متر را طی کرده و باهواز رفته و وصل به ترانسفور ماتور موجود در مرکز تبدیل اصلی اهواز خواهد شد .

همچنین این خط در اندیمشك به‌ترانسفور ماتوری‌بقدرت۶۷۰۵٫۹۰ مگاولت‌آمپر وفشار ۲۳۰٫۱۳۲ـ۳۳ هزار ولت وصل میشود .

در صورتیکه کار خانه ذوب آهن در آتیه دراز ناساخته شود از این ترانسفور ماتور استفاده شده و خط انتقال نیروی۲۳۰ هزار ولتی‌منشعب و در فاصله ۳۰۰کیلو متری بازنا خواهد رسید .

خط فشار قوی‌برای تامین احتیاجات شهر دزفول و یکرشته هـم برای اندیمشك منشعب خواهد شد ، و بعلاوه یکرشته خط ۳۳ هزار ولتی مجددا ا زاندیمشك برای نیروی ذخیره و احتیاطی مرکز نیروی سد کشیده خواهد شد تا درصورتی که بهر دلیلی برق داخلی مرکـز نیرو قطع شودبتوان استفاده کرد.

۳ـ نتیجه بررسی هائی‌که در باره خسارت سیل در منطقه سیل گیر دزبعمل‌آمده‌بطور تفصیل‌مطالعه‌شده ومیزان خسارات‌مالی‌وارده تاآنجاکه ممکن بوده بادر نظر گرفتن چهار سیل نمونه تعیین گردیده است . سپس با مقایسه عملیات تنظیم آب رودخانه دز و بالنتیجه جلوگیری از طغیان آب تقلیل میزان خسارت تعیین شده است .

در احتساب میزان خسارت فقط خسارت های مستقیم در نظر گرفته شده و خسارات غیر مستقیم که منجر باختلال وضع اقتصادی در اثر قطع راه ها و لطمه واردساختن بامور عمرانی منطقه‌ای و از اینها گذشته ضرر های دیگری کـه با بالا رفتن سطح امور عمرانی در آتیه‌وارد خواهدشد منظور نگردیده است .

در حال خطر میزان متوسط‌خسارات مالی وارده در حوزه سد دز در اثر سیل سالیانه به ۸۰ میلیون ریال بالغ میگردد .

عملیات تنظیم آب رودخانه دز موجب‌خواهدگردید که‌این‌خسارات تقریبا سالیانه محدود به ۵ تا ۱۰ میلیون ریال گردد .

مبلغ ۷۰ الی ۷۵ میلیون ریالی که سالیانه از این محل‌طی ده سال صرفه جوئی خواهد شد تقریبامعادل ۷۴۰ میلیون ریالی خواهد بود که برای تنظیم آب‌رودخانه‌دز اختصاص داده شده است

۴ـ مزایا و فواید تنظیم آب رودخانه دز طوری است که علاوه برتامین آب موردنیاز اراضی‌زراعتی و تولید انرژی برق و جلو گیری از خسارت سیل میتواند روزانه۲۰ متر مکعب آب وارد رودخانه دز نماید .

بنا بر این در کلیه مواقع سال سطح آب رودخانه از حد معینی پائین نمی‌آید و همین مسئله‌موضوع کشتیرانی را در کارون سفلی و شط العرب تسهیل مینماید .

انواع لوله‌صنعتی گرد وچهارگوش
برای
مبل ـ تخت خواب و صندلی ـ ساخت: معروفترین کارخانجات هلند (بلژیك) باقیمت بی اندازه مناسب .
برای‌کسب اطلاعات بیشتر و خرید به تجارتخانه‌پری سرای چیت ساز تلفن ۲۴۹۵۷ مراجعه فرمائید.

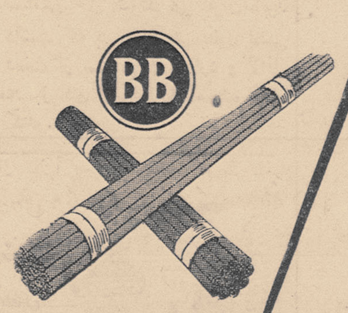

BLERICKSCHE BUIZENFABRIEK N.V. BLERICK
طوطی‌نو

آ ـ ۲۵۶۰۲

از : . ر . اعتمادی

خط مرزی ..
ودانشکده فنی

دیروز وقتی اظهارات آقای مهندس ریاضی رئیس دانشکده فنی را درمورد تقاضای دانشجویان آن دانشکده می‌خواندم راستش کمی متوحش شدم. ماجوانها به‌پیران قوم احترام میگذاریم، تجربیات آنها را گرامی میداریم و سعی میکنیم طرق زندگی کردن را از آنها بیاموزیم اما درس انعطاف در مقابل مسائل ، بزرگواری و گذشت، رعایت اصول دمکراسی و آزادمنشی، اجازه شرکت دربحث وانتقاد نیزباید بما یاد بدهند .

رئیس دانشکده فنی نمیخواهد بدانشجویان تك ماده‌ای آن دانشکده اجازه بدهد که درسال دوم درس بخوانند و بعداً تك ماده خودرا امتحان بدهند و میگوید آنها چون در یك درس مردود شده‌اند باید مدت یکسال ۳۶۵ روز دوباره دروسی که یکبار امتحان داده و نمره قبولی گرفته‌اند بخوانند و امتحان بدهند واگر من به آنها اجازه دهم که از تك ماده‌ای استفاده کنند مرز و قانون امتحانات شکسته میشود . مرزی هست که‌باید حدودش محترم باشد ...

متاسفانه باید بگویم گاهی‌لجاجت و خشکی و یکدندگی خاصی از پیران قوم می‌بینیم که بعقل قاصر ما هم عجیب می‌آید .

از ابتدای افتتاح دانشگاه تهران دانشجویان دانشکده های مختلف با مسائل گوناگون و مشکلات متفاوت تحصیلی روبرو شده اند . گاهی رؤسای‌دانشکده‌ها مشکلات‌دانشجویان را حل وفصل کرده و خیلی زودخود را از هرجنجال و ناراحتی خلاص کرده‌اند و گاهی پا را دریك کفش کرده وگفته‌اند مرغ‌یکپا داردهمینست که هست ..

البته استقامت خوب چیزیست ، درسی است که ما باید یاد بگیریم. اما دربعضی موارد هم اگر «مرز» کاری شکسته شود گناه و جرم‌نیست. دربسیاری از موارد حتی در اصول علمی که ایشان بدان معتقد هستند هرروز بسیاری از مرزها شکسته میشود ، بسیاری از قوانین لایتغیر با یك فکر نو از بین میرود و قوانین تازه جای آنرا میگیرد . من دراینمورد استدلال نمیکنم که حتما باید هر تقاضائی که از طرف دانشجویان به عمل آمد قبول کرد میگویم اگر حرف دانشجو منطقی بود باید بدون ترس و نگرانی از شکستن مرزها ومقررات قبول کرد اجرا کرد اگرچه خیلی از مرزها و مقررات شکسته شود .

ما در عصری زندگی میکنیم که قوانین لایتغیر دریك چشم بهم‌زدن تغییر میکند . همه چیز درحال تکوین و رشد و توسعه است ، هیچ‌اشکالی ندارد که آئین‌نامه دانشکده فنی که از طرف یکعده و دریك اطاق دربسته تهیه شده با دانشکده های دیگر عوض شوند چنانکه اکنون بسیاری از دانشکده ها آئین نامه‌های قدیم را کنار گذاشته و آئین‌نامه های جدیدی که منطبق با روح زمانست پیش کشیده‌اند .

باید انعطاف و نرمش فکرداشت، باید حرف متقاضی‌را شنید و از روی استدلال و منطق جواب گفت دردنیای ما همه چیز قابل تغییر است حتی مقررات و آئین‌نامه ها و حتی‌فورمول های علمی و لابراتواری ...

تقاضای دانشجویان

مؤسسه علوم اداری و بازرگانی دانشکده حقوق
دانشجویان تقاضا دارند با اضافه کردن بمدت‌تحصیل به‌آنها لیسانس داده‌شود

دانشگاه

آخر وقت روز پنجشنبه چندنفر از نمایندگان دانشجویان موسسه‌علوم اداری و بازرگانی‌دانشکده حقوق به اداره روزنامه آمدند و رونوشت نامه ای را که بعنوان آقای دکترسام معاون موسسه مزبور نوشته‌اند در اختیار ماگذاشتند .

دانشجویان تقاضا داشتند نام آنها چاپ‌شود بلکه‌ازطرف شورای‌دانشکده حقوق فکری بحال آنها بکنند و تغییراتی در اساسنامه بدهند . متن نامه دانشجویان بدین قرار است :

معاون محترم موسسه علوم اداری وبازرگانی دانشکده حقوق محترما معروض‌میدارد‌دانیجانبان امضاءکنندگان زیر دانشجویان دوره گواهینامه مقدماتی موسسه بواسطه علاقه زیادبه تکمیل معلومات پس از گذراندن‌کنکور مربوطه در این رشته شروع بتحصیل نموده‌ایم و با جدیت تمام بفراگرفتن دروس اشتغال داریم لکن دریافته‌ایم که‌اساسنامه موسسه برای دانشجویان درجه لیسانس قائل نشده پس‌از اتمام دو سال تحصیل و کسب موفقیت بما دانشجویان گواهینامه عالی داده خواهد شد که هیچگونه ارزش‌رسمی ندارد چون‌کلیه ما دانشجویان‌نیازمند دریافت لیسانس میباشیم تا بتوانیم در امور خود گشایشی بوجود آوریم بدین جهت از آن معاونت محترم استدعا داریم طرحی را بمورداجراء گذارند که بموجب آن بهر طریق که باشد بما لیسانس داده شودو ما ذیلا چند طریق را برای رسیدن‌باین منظور ذکر میکنیم تاچنانچه مقدور باشد یکی از پیشنهادات بمورد اجراء گذارده شود .

۱- بر تعداد روزها وساعات دروس افزوده شودتا بتوانیم پس‌از دریافت گواهینامه عالی موسسه در سال سوم دانشکده حقوق رشته مربوطه به تحصیلات خود ادامه‌دهیم و درحقیقت در طی چهار سال موفق بدریافت لیسانس شویم

۲- برتعداد ساعات وروزهای درس بمقدار لازم افزوده شود و دو سال موسسه به سه سال تا چهار سال تبدیل گردد تادر نتیجه خودموسسه در طی چند سال مستقیما بمالیسانس دهد .

باید اضافه کرد که در اینجا ما فقط دو نمونه ذکر نمودیم لذاچنانچه خود موسسه پیشنهاد بهتری دارد ما دانشجویان کاملا با اجرای آن‌موافقیم تا اقلا پس از چهار سال بتوانیم لیسانس مربوطه را دریافت کنیم .

در خاتمه‌اضافه میکنیم که یکی دیگر از تقاضا های ما اینستکه بما اجازه داده شود که در صورت‌تمایل بتوانیم در دو رشته موسسه‌تحصیل کنیم تابدین وسیله بیشتر بتوانیم برمعلومات خود بیافزائیم قبلا ازاین لطف موسسه اظهار قدردانی میکنیم.

با تقدیم احترام دانشجویان دوره گواهینامه مقدماتی بازرگانی

۸ قهرمان در ۸ وزن

در مسابقات کشتی آزاد قهرمانی انتخاب شدند
نفرات اول تاششم هروزن بخوانندگان اخبار ورزشی معرفی میشوند

مسابقات کشتی آزاد قهرمانی و انتخابی تهران خاتمه پذیرفت .

این مسابقات طی چهار شب با شرکت ۱۳۰ نفر از کشتی‌گیران با تجربه‌تهران‌وپس از انجام ۱۸۲ کشتی در سالن محمد رضاشاه پهلوی زیر نظر فدراسیون کشتی کشور انجام شد ونتایج زیر بدست‌آمد .

وزن اول ۵۲ کیلو

دروزن اول عبدالله خدابنده،حسین حیدری ، ناصر سلسال ، حمید احد زاده، هوشنك پوراسدالله، ایرج حسین‌پور مقامهای اول تا ششم را بدست آوردند .

وزن دوم ۵۷کیلو

در این‌وزن آقایان قاسم دهنده ، اصغر خشنودی ، جواد اکبرکریمی ، محمد حاج‌کاظمی ، منصور بیك ، عقیلی اول تاششم شدند .

وزن سوم ۶۳ کیلو

در این وزن اکبر حیدری اول ، محمد صدرزاده دوم ،مهدی جهادی سوم ، فریدون مهروانی چهارم ، ابوالفضل گرمرودی پنجم و شعبان همایان و پرویز مصطفوی ششم شدند .

وزن چهارم ۷۰کیلو

در این وزن آقایان عبدالله موحد، پرویز فرنژاد ، جواد عسگری ، سید حسین تهامی ، علی شاکری ، معین بشیری اول تاششم شدند .

وزن پنجم ۷۸ کیلو

در وزن پنجم محمود معزی پوراول عوض شیرین‌زاده دوم ،فرمان روشن ضمیر سوم ، منوچهر مشهدی آما چهارم ، کریم مهرآذر و یعقوبی‌مقام های پنجم و ششم را بدست آوردند .

وزن ششم ۸۷ کیلو

در این‌وزن‌آقایان ابراهیم کریمی، محمد نامدار ، محمد حسنخانی ، علی خورشیدی و ناصر رحیمی مقام های اول تا پنجم را بدست آوردند .

وزن هفتم ۹۷ کیلو

در این وزن آقایان عزیز کیانی ، قلعه‌نوعی و مهدی کیانی مقام های اول تاسوم را بدست آوردند .

وزن هشتم از ۹۷ کیلو ببالا

د راین وزن آقایان محمود حاج یوسف ، اصغر شیری ، رضا کفائی مقام های اول تا سوم را کسب کردند.

شرکت در قهرمانی

نفرات اول ۸ وزن این مسابقه در روز ۱۱ آبانماه در مسابقات قهرمانی کشور شرکت نموده و با قهرمانان شهرستانهای کشور مسابقه خواهند داد .

ونفرات اول تا ششم هر وزن این مسابقات نیز جزو افراد ذخیره قرار خواهند گرفت و در کلیه مسابقات انتخابی یکساله فدراسیون جهت‌تماس های داخلی و خارجی حق شرکت خواهند داشت .

استدلال و منطق جواب گفت دردنیای ما همه چیز قابل تغییر است حتی مقررات و آئین‌نامه ها و حتی‌فورمول های علمی و لابراتواری ...

ورزش

در مسابقات ایران و آلمان پیروزی از آن کدامیك است؟

یك سئوال ازیك مربی

ضمن معرفی قهرمانان بوکس که در اردو برای مبارزه باتیم بوکس آلمان آماده میشوند مربیان تیم ونظریا ت‌آنان نیزباطلاع خوانندگان عزیز میرسد .

در این شماره آقای ستوان یکم شیرازی یکی از مربیان فدراسیون بوکس را بشما معرفی میکنیم .

آقای شیرازی

س : آقای شیرازی لطفا خود را معرفی کنید !

ج: من ستوان‌یکم محمودشیرازی رئیس تربیت بدنی دانشکده افسری و مربی فدراسیون بوکس کشور میباشم .

س : شماچند سال بوکس‌تمرین میکردید ؟

ج: من هشت سال تمرین‌بوکس میکردم !

س : در زمان بوکسوری چه مقام هائی بدست آوردید و در چند مسابقه خارجی شرکت‌کردید؟

ج: من سه سال قهرمان اول کشور در وزن دوم بودم دو سال و نیم عضویت تیم ملی بوکس ایران را داشتم در مسابقات با آلمانها ، ترکهاو ایتالیائیها نیز شرکت‌کردم و هر سه مسابقه را برنده شده‌ام .

س : چد مدت است که مربی هستید ؟

ج : سه سال .

س : در کدام شهرستانها و باشگاه ها تابحال تمرین داده‌اید ؟

ج:در شهرستان مشهد باشگاه شعاع و بوستان ورزش وفعلا یکسالو نیم است که درباشگاه ورزشی جعفری تمرین بوکس میدهم .

س : از بوکسور هائی که زیر نظر شما بتمرین اشتغال‌دارندراضی هستید ؟

ج : بله عموما بوکسور ها بحرف مربی گوش میدهند و ما هم جز این ازبوکسور توقع دیگری‌نداریم

س : چند نفر از بوکسور های انتخاب شده از شاگرد های شما میباشند و امیدواری بیشتری نسبت به آنها دارید .

ج : پنج‌نفر از این بوکسور ها عضو باشگاه جعفری هستند و هر پنج نفر از بوکسور های خوب میباشند مخصوصا آقای امیریاوری که مدتها کاپیتان تیم ملی بوکس ایران بوده است واز با قدرت ترین و با تجربه ترین بوکسور هامیباشد و اگر ایشان در مسابقات ایران و آلمان شرکت نماید بردش حتمی است .

س : فکر میکنید در مسابقاتی که روز های بیست و ششم و بیست و نهم آبانماه تیم های تهران و منتخب شهرستانها با آلمانیهاانجام میدهند پیروزی با کدامیك است .

ج: موضوع برد وباخت را قبل از دیدن تیم حریف وحتی موقعی که بازی از آنها دیده نشده نمیشود پیش بینی کرد ولی بوکسور های انتخاب شده ما همه دارای تجربه قدرت و تمرین کافی هستند .

درمسابقه فوتبال نیروهای پاکستان و تیم شهرستانهای شاهین

پاکستانیها ۶ بر ۴ باختند

دردو دوره بازی ۶ توپ وارد دروازه پاکستان‌شد

بعد از ظهر روز جمعه مسابقه فوتبال بین‌تیم فوتبال شاهین منتخب شهرستانها با تیم منتخب فوتبال‌نیرو های پاکستان در میدان امجدیه‌انجام شد و با نتیجه شش بر چهار خاتمه یافت .

ورود بزمین

ساعت سه‌وچهل دقیقه بعد ازظهر های آبی وارد میدان شدند پس‌از معرفی بازیکنان و تعویض آدم وبخش گل توسط بازیکنان پاکستان بین تماشاچیان در ساعت چهاربعد ازظهر بازی در حضور هزاران نفر تماشاچی با سوت آقای اصغر تهرانی داورآغاز گردید .

اولین توپ در دقیقه دوم توسط تیم فوتبال منتخب نیرو های پاکستان با پیراهنهای سبز و شورتهای سفید در میان ابراز احساسات تماشاچیان وارد زمین فوتبال شماره یك امجدیه شدند و بلافاصله تیم فوتبال باشگاه شاهین منتخب شهرستانها ، باپیراهن های دو رنگ سفید و آبی و شورت

صحنه‌ای از مسابقه فوتبال دیروز

حجری بازیکن شاهین وارد دروازه پاکستان شد در دقیقه هفتم دومین شوت بازیکن شاهین نیز واردد‌روازه پاکستان گردید

در این موقع فعالیت طرفین زیاد شده بود و سومین گل در دقیقه بیست و هفتم با شوت دهداری‌وارد دروازه گردید و دقیقه بیست و نهم حجری یك توپ دیگر وارد دروازه پاکستانیها نمود در دقیقه سی ویکم هنگامیکه گلر شاهین برای گرفتن یك شوت از دروازه خارج شده‌بود شوت دیگری بدروازه شد ولی یکی از بازیکنان شاهین بلا فاصله جای گلر را گرفت و ازوارد شدن توپ بدروازه جلوگیری نمود در اینموقع حملات سختی از طرف پاکستانیها میشد ولی گلر شاهین همه را با چابکی گرفته و نمیگذاشت شوتهای حریف وارد دروازه شاهین بشود و دوره اول بازی با نتیجه چهار برهیچ خاتمه یافت .

دوره دوم

پس از مسابقه دوو میدانی‌تشویقی هافتایم دوم بازی فوتبال آغازگردید در ایندوره فعالیت تیم فوتبال پاکستان بمنتهی درجه‌رسیده بود و میکوشیدند بلکه بتوانند شکست‌خود را جبران کنند ولی فعالیتهای آنان بجائی نرسید و اولین گل در دقیقه هفدهم هافتایم دوم وارد دروازه پاکستانیها شد در دقیقه بیست و پنجم دومین‌گل‌وارد دروازه‌پاکستانیها شد و تا اینجا نتیجه بازی شش برهیچ بود.

اولین گل

در دقیقه بیست و هشتم اولین توپ وسیله پاکستانیها وارد دروازه شاهین شد وبلا فاصله پس از یك دقیقه دومین گل نیز زده شد در اینموقع فعالیت هر دو تیم خیلی زیاد شده بود پاکستانیها تلاش میکردند که فاصله را کم کنند و شاهینی ها میخواستند با همین اختلاف بازی را بپایان برسانند در دقیقه سی و سوم شوت پنالتی وارد دروازه شاهین گردیدو هردو تیم با نهایت جدیت بازی میکردند سی ثانیه بپایان هافتایم دوم باقی بود که چهارمین گل بشاهین زده شد و بازی با نتیجه شش بر چهار خاتمه یافت دومین بازی این تیم بامنتخب آموزشگاههای تهران ساعت سه ونیم بعد از ظهر فردا در زمین شماره یك امجدیه انجام میشود .

"گی گز"

شیرخشك گی گز وغذای گی گز-خوراك
شاهان وشاهزادگان است

سه‌خمیر دندان
درجه یك دنیا
سانوژیل- ماکلین
ولیسترین (محلول‌وخمیر)

پیروگار

فنوباربی‌نون - فنازون - امید فنازون و ....

محلول‌اپتر کس و قطره‌اپتون‌برای‌چشم
OPTREX - OPTONE

ورمیفوژاسمیت SMITH VERMIFUGE

تونی مالت بهترین و خوشمزه ترین صبحانه

TONIMALT

مقوی ومغذی ترین عصرانه
آ-۲۵۵۳۰

از: ابزرور

ترکیه نیاز به نیروی ثالثی دارد

ترکیه باصلاحات احتیاج دارد اما اعمال خشونت را برای اصلاحات نمیپذیرد

عدم پشتیبانی مردم از عصمت اینونو و عدم توفیق کامل طرفداران مندرس درانتخابات نشان میدهد که ترکیه محتاج به نیروی جدیدی است

مقالات و گزارشهای خارجی

احزاب سیاسی ترکیه هنگامیکه در هفته گذشته با تشکیل یك دولت جبهه ملی برای اداره کشور موافقت کردند ،در حقیقت بهترین راهی را که ممکن بود در وضع جدید و غیر مترقبه ترکیه در پیش گرفته شود انتخاب نمودند .تصمیم احزاب سیاسی ترکیه به برگزیدن ژنرال گورسل برای پست ریاست جمهوری یکی از شواهد این واقع بینی احزاب ترکیه است و ظاهرا ارتش ترکیه نیز با این انتصاب موافقت دارد . معهذا سئوالی که پیش می آید این است که دولتی که با ائتلاف تمام احزاب ترکیه تشکیل می شود چگونه توفیق خواهد یافت .

اختلافاتیکه بین دو حزب سیاسی عمده ترکیه یعنی حزب جمهوری خلق از یك طرف وحزب دست راستی عدالت ترکیه از طرف دیگر وجوددارد بسیار عظیم وغیر قابل چشم پوشی است . علاوه براین عامل دیگری که در زندگی سیاسی ترکیه انکار پذیر نیست تاثیراتی است که بصورت اعمال نفوذ شخصیت ها برای بدست آوردن پیروزی های یکجانبه که البته با دمکراسی واقعی وخردمندانه سازگار نمی باشد تجلی می کند .

هیچ تضمینی وجود ندارد که احزاب سیاسی ترکیه و مخصوصا دو حزب عمده فوق الذکر از این عیب بزرگ مبری مانده باشند .

آنچه که اکنون پس از پایان انتخابات عجیب ترکیه بسیارمحتمل می باشد آن است که تا یکسال دیگر انتخابات دیگری در ترکیه برگزار خواهد شد و این احتمال را منابع موثق ترکیه نیز تکذیب نمی کنند . در فاصله روز های کنونی تا یکسال دیگر سئوالات بسیار اساسی ومتعددی وجود دارد که ترکها باید برای خود مطرح کنند و پاسخهائی برای آنها بیابند .

انتخاباتی که چند هفته پیش در ترکیه انجام شد شکاف موجود بین عناصر دست راستی و آن گروه از عناصر سیاسی ترکیه را که ممکن است با تعریفی بسیار کریمانه «دست چپی» تلقی شوند به میزان قابل ملاحظه ای عمیق تر و گشادتر کرد.

سه حزب عدالت- جدید و دهقانان رویهمرفته بیش از ۲۷۳ کرسی بدست آوردند . بدیهی است که اعتباراین رقم از لحاظ سیاسی برای ترکیه منتفی است زیرا سه حزب مذکور بین خود نیز اختلافات زیادی دارند وبعنوان مثال حزب جدید ترکیه بیش از احزاب عدالت ودهقانان پای بند لیبرالیسم است . در همین انتخابات ۱۷۳ کرسی نصیب حزب عصمت اینونو - یعنی حزب جمهوری خلق گردید . سه حزب دست راستی که در بالا نام بردیم وارثان سنت های عدنان مندرس نخست وزیر معدوم ترکیه وحزب منحله دمکرات اوهستند.

چنانکه میدانیم گروهی که با مندرس در ترکیه روی کار آمدند راه خود را از راهی که آتاتورك قائداعظم ترکیه نوین در پیش گرفته بود جدا کردند . آتاتورك ضمن احترام به شعائر اسلام از نفوذ این آئین در زندگی سیاسی جلوگیری کرد و در عین حال پیروی از سنت های غربی را برای ترکیه نوین تجویز نمود . اما مندرس و حزب دمکرات این راه را بدون نقص ادامه ندادند . نظر به اینکه حزب جمهوری خلق خودرا حقا وارث آتاتورك میداند و با توجه به اینکه در اساس حزبی با راه و رسم لیبرالی می باشد علیهذا مبشردوستی با غرب است و چنانکه میدانیم این رویه مشخص ترین عنصر دورنمای سیاسی ترکیه است .

در مورد انتخابات اخیر ترکیه آنچه که بیشتر شایان توجه است روی گرداندن رای دهندگان به حزبی است که بدست خود آتاتورك و با همکاری عصمت اینونو ایجاد شده و بنابراین بهتر از هر گروه سیاسی ترکیه قادر به ادامه کمالیسم می باشد. اکثریت انتخاب کنندگان نه تنها به حزب جمهوری خلق یعنی حزب کمال آتاتورك رای ندادند بلکه راهی کاملا برعکس آن در پیش گرفتند .

البته در این حقیقت تردیدی نیست که حزب جمهوری خلق با عقد انعقاد برتری طلبانه ایکه با کمیته وحدت ملی و ارتش ترکیه بست و باین ترتیب کوشید تا خود را خلف ترین و حرف گوش کن ترین فرزندزمامداران کنونی ترکیه نشان دهد تا حدود زیادی وجهه ملی خودرا در مقابل ملت عصبانی ترکیه از دست داد . در حالیکه حکومت نظامیان در هیچ جای دنیا محبوبیتی در میان مردم بدست نمی آورد ، ملت ترکیه شاهد بودکه حزب جمهوری خلق در روز های پر التهاب بعد از کودتای سال گذشته ترکیه از طرف نظامیان مورد حمایت قرار گرفت ودر روزهائیکه محاکمه مندرس ویاران او در یاسی آداجریان داشت و در روزهائیکه ترکیه تب آلود شلیك گلوله ها را از دریای مرمره می شنید و دار های برافراشته را برای اعدام رهبران رژیم سابق می دید . حزب جمهوری خلق چگونه مورد التفات نظامیان آنکارا قرارداشت .

معذلك همین ملاحظات به تنهائی توجیه کننده نتایج انتخابات اخیر ترکیه نیست و حتی این حقیقت که حزب جمهوری خلق در روزهای مبارزه انتخاباتی بهیچوجه نامی از کمال آتاتورك در شعار های خود ذکر نکرد نیز علت حصول چنان نتایج عجیبی را از انتخابات ترکیه توضیح نمی دهد . استنتاج این نتیجه از انتخابات جدید ترکیه بسیار مشکل است که گویا اکثریت رای دهندگان ترك علاقمند به دمکراسی هستند و ارتجاع را طرد می کنند .

آنچه که بسیار محتمل تر بنظر میرسد این است که نسل جدید ترکیه هم از کمالیسم و هم از ارتجاع بیزار است . جواب این سئوال که نسل جدید ترکیه بچه علت ارتجاع را نیز با همان چوب میزند که کمالیسم را میراند بسیار آشکار است . اما یافتن پاسخ برای این سئوال مشکل است که فرد ساده ترك بچه علت راه و رسم آتاتورك را نیز طرد می کند .

نسل جدید ترکیه را پیوند هائی استوار به اصلاحات و پیوند هائی با یك دمکراسی شایسته و از روی نمونه های غربی مربوط می کند. معهذا قشر جوان ملت ترکیه احساس میکند که تلفیق دمکراسی غربی بر زندگی مردم ترکیه به سهولت امکان پذیر نیست . جوانان ترکیه پس از سالها تجربه دشوار دریافته اند که برای طفل یك شبه دیگر میسر نیست تاراه صد ساله را بپیماید . آنها اطمینان دارند که تغییر دادن منظره زندگی ملت ترکیه بوسیله اقدامات شتابزده برای منطبق ساختن دمکراسی غربی در ترکیه بسیار محال است . هرقدر هم که عده زیادی از روشنفکران ترکیه موافق با پیروی از راه آتاتورك باشند ، دوراندیش ترین آنها تردیدی ندارند که هر نوع اصلاحات اجتماعی وسیاسی باید بیش از آنچه که از برچسب این اصلاحات بر می آید ، به تمایلات و راه و رسم های قدیمی ترملت ترك عنایت داشته باشد . مبارزه دشوار وتوان فرسائی که اکنون بدست این گروه از قشرهای روشن ضمیر ترکیه انجام می شود معطوف به ریشه کن ساختن محافظه کاری بسیار عمیق ترکها و مقاومت غریزی وتاریخی آنها در مقابل هر نوع تحول وتجدد سیاسی و اجتماعی است .

هرگاه قبول داشته باشیم که این تمایل طبیعی بطور مسلم در جامعه ترکیه وجود دارد به سهولت درخواهیم یافت که ترکیه هنوز مشکلات بسیار عمده ای در پیش خواهد داشت .

اما سئوال اساسی هنوز بی جواب مانده است : اگر کمالیسم برود چه راه و رسم دیگری باید جای آن را بگیرد ؟ آیا نیرو های ارتجاع توفیق خواهند یافت تا عقربهٔ زمان را به عقب گردانند؟ اگرچه هر پاسخی برای این سئوال ممکن است بی اعتبار باشد معهذا میارزد که کوشش کنیم ود رهر حال پاسخی بیابیم .ازهنگامی که آتاتورك انقلاب کرد تاکنون هیچگاه راه و رسم ثالثی در برابر ارتجاع کمالیسم در ترکیه علم نشده است . هر حادثه سیاسی جدیدی که از قریب ۵۰ سال پیش در ترکیه رخ داده تنها موجب تشیید کمالیسم گردیده است .

در ده ساله اخیر آن نیروئی را که باشدت تمام در مقابل هرتلاش برای ایجاد یك گرایش ثالث برای پایان دادن به عمر ارتجاع کمالیستی می ایستاد رژیم عدنان مندرس بود که از منکوب کردن مخالفان -درهر لباس و با هر اسم - باکی نداشت .

در انتخابات اخیر عناصری که با یکدیگر دست و پنجه نرم می کردند غالبا از رهبران قدیمی و آزموده ترکیه تشکیل میشدند .باتوجه به تمام این ملاحظات نسل جوان ترکیه هنوز اجازه ای برای عرض اندام کردن نیافته است .

معذلك علیرغم تمام این مشکلات ، نیروی سومی که جای ارتجاع کمالیستی را بگیرد ، باید ظهور کند و بنحوی اجتناب ناپذیر ظهور خواهد کرد .

در جریان دورهٔ عدم اعتمادی که اکنون بر ترکیه حاکم است و بدون تردید تا مدتی طولانی ادامه خواهد یافت چه بسا نسل جوان ترکیه ، خواه بصورت یك رهبر جدید و خواه بصورت یك حزب جدید-روی کار بیاید زمینه اجتماعی و اخلاقی برای روی کار آمدن این نیروی ثالث در ترکیه از دیرباز تکوین یافته است . ترکیه نیازمند اصلاحات است اما اعمال خشونت را برای اصلاحات نمی پذیرد وچه کسی نمیداند که استقرار یك دمکراسی غربی نیز . اگر چه داروی شفابخشی برای ترکیه بیمار باشد . باید باشکر شیرین شود تا مرد متوسط الحال ترك آن را به پذیرد . رهبران احزاب ترکیه و رهبران کمیته وحدت ملی ظاهرا توافق دارند که نخست وزیر آینده ترکیه مرد بیطرفی مانند یکی از نظامیان بازنشسته ارتش باشد . حوادثی که اکنون در ترکیه می گذرد بسیار سریع است و بدون شك این حوادث، در روزهای آینده سرعت بیشتری خواهند داشت. باشد که از رهگذار این حوادث سرنوشت رهبری آینده اجتماع ترکیه روشن گردد.

جناب آقای درخشش وزیر محترم فرهنك

هیئت مدیره باشگاه ورزشی جعفری آبادان بنمایندگی از طرف کلیه ورزشکاران و قهرمانان و همچنین اعضاء افتخاری باشگاه جعفری آبادان مراتب قدردانی خود را از انتصاب آقای فیروزنیا بریاست فرهنك آبادان اعلام و از اینکه در اثر کوشش و فعالیت مداوم ایشان پیشرفت کلی در امور فرهنگی وورزش این شهرستان نمودار گردیده تقاضامند است که این خدمتگذار فرهنگی مورد تشویق وزارت محترم فرهنك قرار گیرد .

هیئت مدیره باشگاه ورزشی جعفری آبادان-ویژه ریاست پست وتلگراف عضو هیئت -صانع عموم ریاست دارائی - ربیعی ریاست حسابداری شهربانی- گیلانی ریاست اطلاعات شهربانی - دولتشاهی ریاست اداره آمار -منصوری نژاد معاون دارائی - مهندس نیك زاد - عطاآبادی مدیر داخلی باشگاه - شجاعی دبیر باشگاه - حجتی خزانه دار - مربیان باشگاه جعفری آبادان - اشکانی مربی وزنه برداری - شیوامربی پرورش اندام - ندیمی مربی بوکس - ماشعلی مربی دوچرخه سواری - جاسمیان مربی فوتبال -پایدار مربی شنا - وزین رام مربی کشتی - پهلوان نقی مربی باستانی - عنود مربی تنیس - دشتی مربی پینك پنك - خزائلی مربی دوومیدانی - عابدیان مربی والیبال - جهان مربی بسکتبال .

مدیر مسئول باشگاه ورزشی جعفری آبادان - علی محمد ماهر

آ-۲۵۵۹۴

چه ساده و آسان!...
تهیه فتوکپی دقیق
از اسناد هر مؤسسه بوسیله دستگاه
وریفاکس کداک

باندازه های مختلف
فتوکپی دقیق
خشك
ثابت
روی کاغذ غیرعکاسی
۵ نسخه دریك دقیقه
ازهمه نوع اسناد انجام میدهد

حتماً بنمایندگی کداك میدان مخبرالدوله مراجعه و طرز کار وریفاکس را از نزدیك ببینید

Kodak

این کوپن را به آدرس نمایندگی کداك بفرستید تا اطلاعات بیشتری ارسال گردد

نام و نام خانوادگی .....

آدرس کامل پستی .....

آ-۲۵۴۳۸

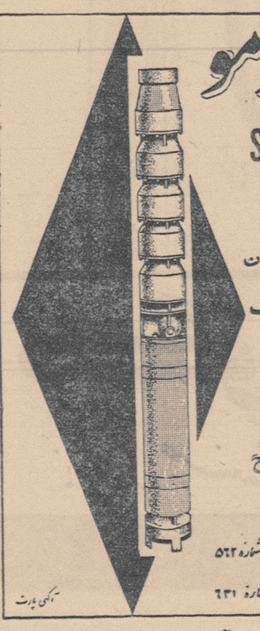

پمپ شناور سومو
SUMO SUBMERSIBLE
PUMPS
ساخت مشهورترین کارخانجات انگلستان
عالیترین پمپ شناوری که در جهان ساخته شده است
دارای ساختمان تمام برنزی زنگ نزن
و مشخصات منحصر بفرد در دنیا
باندازه های یك الی ۶ اینچ
وارتفاع الی ۳۰۰ متر
نمایندگی در ایران : ارسطوزاده - خیابان فردوسی شماره ۵۶۲
شعبه : خیابان شمیران - ایستگاه عوارضی شماره ۶۳۱

آ-۲۵۴۹۲

آگهی مناقصه تهیه وطبخ ناهار

سازمان شاهنشاهی تهیه مواد اولیه و طبخ ناهار درحدود چهارصد نفرهنرجویان کانون کار وآموزش واقع در خیابان ری را به مناقصه می گذارد داوطلبان می توانند برای دریافت شرایط و سایر مشخصات تاتاریخ پانزدهم آبان ماه ۴۰ به کانون کار مراجعه فرمایند.

۱-۳ آ-۲۵۰۷۶

باطری وارتا همگام با ترقیات صنعت اتومبیل سازی جهان

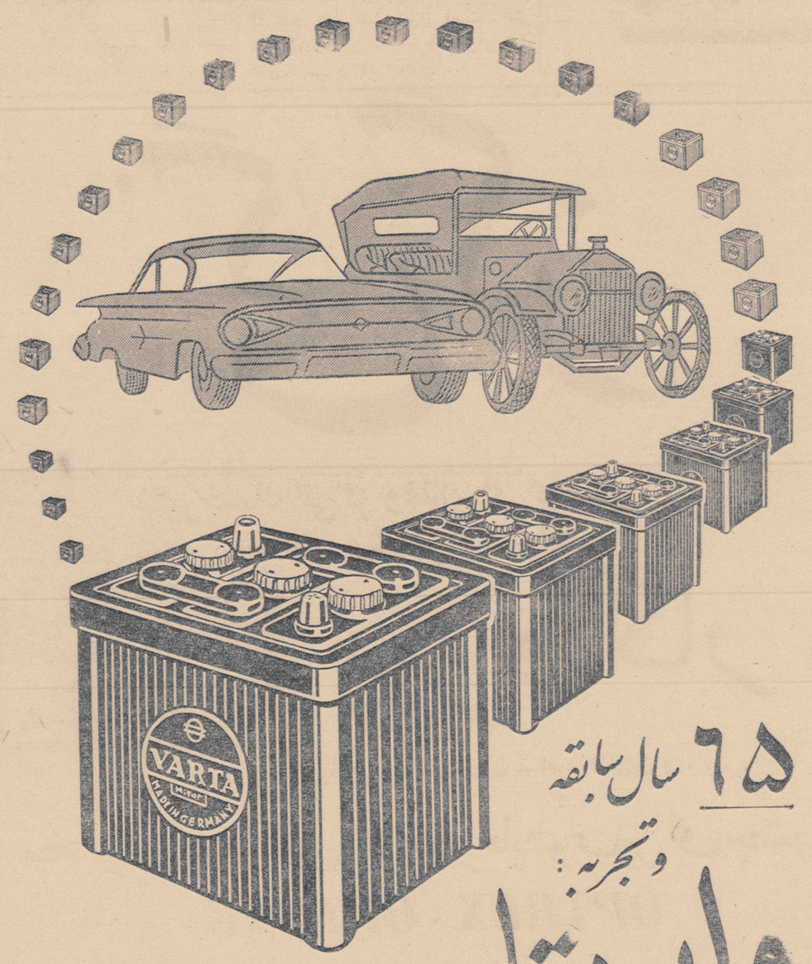

۶۵ سال سابقه
و تجربه:
وارتا

پشتوانه محکمی برای اطمینان
و قدرت آنست

● وارتا اولین باطری است که بصورت شارژ خشك بایران آمده
● دوام و عمر طولانی وارتا زبانزد همه رانندگان است.
● وارتا با قدرت و آمپر قوی
● وارتا باندازه و ولتاژهای مختلف برای هرگونه اتومبیل

VARTA

آ-۲۵۵۴۸

کلاسهای صبح آموزشگاه خزائلی

از شنبه آینده کلاسهای صبح جهت دانش آموزان متفرقه که نمی توانند ازکلاسهای شب استفاده کنند دایر می گردد. برای نام نویسی بدفتر آموزشگاههای دخترانه و پسرانه خزائلی واقع در شاه آباد کوچه ظهیرالاسلام مراجعه فرمائید.

۱-۳ آ-۲۵۴۳۲

آگهی مناقصه خرید موتوربرق

شهرداری فیروزآباد یکدستگاه مولد برق سه فاز فشار ضعیف دیزل یا بلاکستان نو از طریق مناقصه بشرائط زیرخریداری مینماید .

۱- موتور دیزل بدون شوپرشارژ چهار سیلندر ایستاده آب خنك چهار ضربه .

۲- دیزل مزبور نباید کمتر از ۱۳۵ قوه اسب بخار باشد (از ۱۰۰ کیلووات بیشتر و از ۸۰ کیلووات کمتر نباشد) .

۳- دور موتوربیش از ۷۵۰ دوردردقیقه نباشد .

۴- قدرت ژنراتور مولده نباید کمتر از ۱۰۰ کیلو ولت آمپر (۸۰ کیلووات) باشد البته با تابلو و لوازمات مربوطه .

۵- پیشنهاددهنده باید کاتالك و مشخصات موتوررا باحداقل نرخ ممکنه وشرایط اخذ بهاء از نقد و اقساط تا آخر وقت اداری روز ۳۰ر۸ر۴۰ بشهرداری فیروز آباد بفرستند .

۶- حمل و نصب موتور بعهده فروشنده است .

۷- پیشنهاد دهنده در صورتیکه بخواهد موتور را از خارج تهیه نماید باید وقت تحویل را محرز سازد و چنانچه موتور در تهران حاضر باشد ازنظر احتیاج شهرداری بدان حق تقدم خواهد داد .

۸- شهرداری قبل از تحویل گرفتن موتور وجهی نخواهدپرداخت.

۹- پیشنهاددهنده حتماباید وارد کننده کالاو دست اول باشد .

۱۰- این آگهی در تهران وسیله روزنامه اطلاعات و در شهر فیروزآباد وسیله آگهی باطلاع عموم خواهد رسید .

۱۱- روز اول آذرماه جلسه انجمن شهر برای رسیدگی به پیشنهادات رسیده تشکیل و حضور یا عدم حضور پیشنهاددهنده شرط نیست .

۱۲- شهرداری دررد یاقبول پیشنهادات مجاز است .

شهردار فیروز آباد - امیریان

آ-۲۵۶۱۰

مبارك باشد!

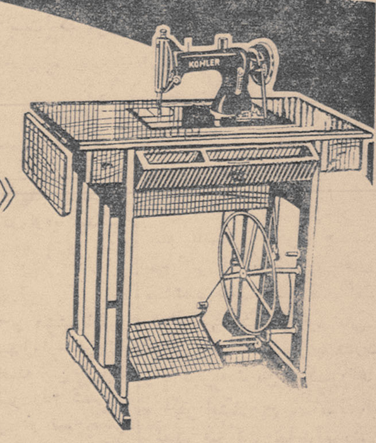

چرخ خیاطی
«کهلر»
ساخت آلمان
بهترین جهیزیه برای دوشیزگان و مناسبترین
چشم روشنی برای نوعروسان
با کهلر مخارج گزاف دوختن لباسهای خود را صرفه جوئی کنید!

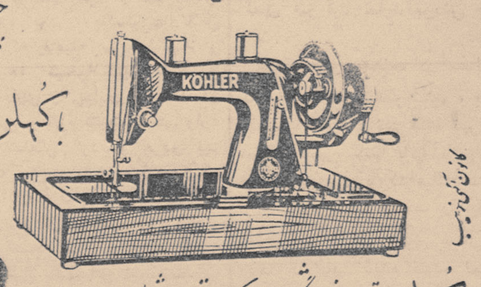

KOHLER.

کهلر در تمام فروشگاهها در دسترس شماست

عبور از پنج قاره

ارمغان تازه تمدن غرب

از این‌پس «پیچ وتاب» سلطان پیست رقص است!

رقص عجیبی که بازار راك اندرول راشکست داده و سراسر امریکا واروپارا فراگرفته است

روان پزشکان امریکائی اعلام کردند ریشه این رقص را باید در طرز زندگی بشر اولیه جستجو کرد

در امریکا و اروپا رقص تازه ای شیوع یافته و چون بیماری مسری بسرعت همه‌گیر شده است.

این رقص که به آسانی بازار «راك‌اندرول» و «چاچا» را از رونق انداخته «تویست» (پیچ و تاب) نام دارد.

این رقص در حقیقت نوع‌تکامل یافته راك اندرول است. چیزی که در این رقص جالب است و کاملا تازگی دارد این است که در تمام مدت رقص طرفین‌درمقابل‌یکدیگر شانه ها و تمبگاه های خود رابشدت حرکت داده و به آهنك تند رقص باین‌سوی‌وآنسو می‌جنبندولی‌هرگز دستهایشان نیز بایکدیگر تماس پیدا نمیکند.

هنگامیکه در کافه های‌نیویورك این رقص آغاز میشود صحنه‌عجیبی بوجود می آید. رقاصان در محیط کوچك کافه‌لابلای میز ها باحرکات محیر العقول میگذرند و با سرعتی باور نکردنی خود را تکان میدهند گارسن هانیز از لابلای آنها درست مثل یك مسابقه فوتبال میدوند و در حالیکه تحت تاثیر آهنك و حرکات تند رقص قرار گرفته‌اند با همان‌سرعت غذا ها را روی میز می‌چینند گاهی‌اوقات‌یکی ازرقاصان گارسن را دعوت میکند او درهمان حالیکه سینی غذا و بطری مشروب را بدست دارد بوی ملحق شده خود را تکان میدهد.

چند تن از روان پزشکان معروف امریکائی بامطالعاتی که‌پس ازشیوع این رقص (بعبارت دیگر بیماری) عجیب بعمل آورده‌اند اظهار نظر میکنند که ریشه های این رقص از لحاظ روان شناسی‌به دوران های بشر اولیه و رقص های خاص آنان بر میگردد.

آنان میگویند کسانیکه باین رقص تمایل‌دارند برای مدت‌کوتاهی میخواهند تصویر مصنوعی بشر امروزی را فراموش کرده و برای چنددقیقه ای بصورت اجداد خویش خالی از هر تکلفی زندگی کرده و آنچه را میخواهند انجام دهند.

اینست سر انجام تمدنی که عده ای به آن مباهات میکنند.

سرویس مخصوص آسوشیتدپرس

* این رقص جنجالی وپرسروصدا است که بعقیده روان‌پزشکان امریکائی بشرقرن بیستم را تاحد انسانهای عصر حجر تنزل داده است

کمبود استاد درپاریس

فرانسه بامشکلات زیادفرهنگی روبرواست

بازگشت دانشجویان دانشگاه پاریس به کلاسهایشان بار دیگر هیجانی در محله کارتیه لاتن بوجود آورده که‌همراه‌آن‌نقشی ازاضطراب نیز دیده میشود تعداد دانشجویان دانشگاه های فرانسه بالغ بر۲۷۰ هزار نفر میشود.

اضطراب‌محافل دانشجوئی‌فرانسه بواسطه کمبود تعداد استادان‌است این مسئله‌با افزایش تعداد دانشکده ها و شلوغ شدن کلاسها بیش از پیش خود نمائی میکند.

مسئله کمك‌هزینه تحصیلی برای دانشجویان نیزمشکل بزرگی است وبا وصف اینکه ۵۵ هزار بورس تحصیلی وجود دارد تنها یك پنجم دانشجویان میتوانند از آن استفاده کنند.

مسئله بزرگی که در آینده مطرح خواهد شد اینست که دانشکده‌های فرانسه باید خود را برای پذیرائی از نیم میلیون دانشجو آماده کنند. طبق احصائیه‌ئی که اخیراتهیه‌شده برای ۲۷۵ دانشجوی فرانسوی تنها یك استاد وجوددارداین‌بهیچوجه کافی نیست.

بهر حال اینك مقامات فرهنگی فرانسه شب وروز در پی حل وفصل مشکلات دانشگاهی این کشور هستند.

پاری پرس

چهره‌ها وگفته‌ها

بسیاری ازمردم درزندگی از چیزهائی فرار میکنند که‌هرگز بدنبالشان نیست.

عشق مانند ماه‌است اگر بزرك نشود حتماکوچك میشود وهیچگاه بیك‌اندازه نمی‌ماند.
سگور

هنگامیکه خودم‌را میخواهم برای مباحثه باکسی آماده کنم یك سوم وقتم راصرف فکرکردن درباره خودم وآنچه که‌میخواهم بگویم میکنم ودوسوم بقیه‌را راجع‌بطرف مباحثه وآنچه‌راکه‌او میخواهد بگویم میاندیشم.
ابراهام لینکلن

نابینائی وناشنوائی دنیای مادی بمن‌کمك زیادی کرده است که از جهان نامرئی و روحی آگاهی بیشتری پیدا میکنم من دوستانم را نه با تظاهرات جسمی آنها بلکه بوسیله روحیاتشان میشناسم.

نتیجتا مرك هرگز نمیتواند مرا از کسانی که دوستشان دارم جدا سازد. هرلحظه میتوانم آنها را بسوی خود بخوانم تا مایه تسلی‌تنهائی من باشند بنابراین برای من چیزی بعنوان مرك که بمعنای پایان زندگی باشد وجود ندارد.

آنان که بینائی دارند بزودی به‌آنچه که می‌بینند اعتماد میکنند.

آنها اعتقاد دارند که تنها مادیات حقیقت دارند وقتی که عزیزی با دوستی از آنها میمیرد و دیگر دیده نمیشود آنها ارتباط خودرا با او از دست میدهند احساس نادیده آنها نارس است در حالیکه احساس مرموز باطنی من اگر آنرا قبول داشته باشید تصور چیزهای نادیدنی را برایم میسر میسازد.

محصور درسکوت وتاریکی من مالك آن روشنائی هستم که وقتی مرك مرا از زندگی مادی آزاد سازد خواهم توانست هزاران پیچ وخم آسمانها را بنیروی آن رویت کنم.

هلن‌کلر

نابینای پیروز

سلطان جدید جاز هفته‌ای ۱۶۰ هزار تومان درآمد دارد واز نعمت بینائی محروم است

ری چارلز سلطان جدیدجازبزرگترین پیروزیهای سالهای اخیر رادرزمینه فروش صفحه بدست آورده‌است. سه صفحه معروفی که بین سالهای ۱۹۵۵ و ۱۹۵۹ توسط این موسیقیدان سیاه پوست کور ضبط و پخش گردید روی هم رفته در سه میلیون و پانصدهزار نسخه بفروش رفتند.

ری چارلز موسیقیدان کور رهبر ارکستر، سازنده آهنك و بیش ازهمه آوازه خوان میباشد. باید خاطرنشان کردکه ری چارلز اکنون محبوبترین و پولساز ترین موسیقیدان‌امریکاست.

ری‌چارلز که هم‌اکنون سی سال دارد در شش سالگی قدرت بینائی خود را از دست داد. این حادثه ری را به صورت انسانی ساکت و بیحرف‌درآورد که همه جنبه های زندگیش را در موسیقی و آواز خلاصه نموده‌است.

این را نیز باید ذکر کرد که ری چارلز هفته‌ئی صدوشصت هزار تومان درآمد دارد. دلا زن سیاه پوست ری چارلز در همه مسافرتهائی که شوهر مشهورش بنقاط مختلف جهان میکند همراه اوست و این دو صاحب دوفرزند میباشند لکن اخیرا شایع شد که‌ری و دلا بزودی از هم جدا خواهند شد.

پاری پرس

یاد روزهای اول ازدواج بخیر!

مرکز هشدار

دانشمندان جهان هم اکنون مشغول تهیه طرحهای مختلف برای مقابله باخسارات جنك‌اتمی هستند

کنفرانس بین‌المللی مقابله با خطرات اشعه رادیو اکتیو درژنوافتاح شدو طی چندروز کارهای خودراانجام داد. هدف تشکیل این‌قبیل کنفرانس این‌است که راهی برای جلوگیری از خطرات شدیدی که اشعه رادیواکتیو برای نسل بشر دارند بدست آید.

مسئله اشعه رادیو اکتیو هم‌اکنون مورد توجه گروه کثیری از کشور ها میباشد یکی از دومین قدم هائی که قرار است در این راه برداشته شود تاسیس یك مرکز هشدار در مقابل خطر رادیو اکتیویته میباشد. این مرکز، افزایش اشعه مرك آور رادر هر نقطه جهان بلافاصله‌باطلاع‌ساکنین آن منطقه میرساند.

هدف دیگراین کنفرانس این‌است که تشکیلاتی بوجود آورد که به وسیله آن میتوان نجات یافتگان از یك جنك اتمی را در مقابل خطرات اشعه رادیو اکتیو حفظ نمود ضمنا موسسات صنعتی ده کشور اروپائی وسائلی را که برای محافظت انسان در مقابل این اشعه تهیه کرده‌اند در طی کنفرانس نمایش دادند.

یکی از مسائل اساسی دیگر این است که بدنبال انفجارات‌اتمی باحتمال بسیار زیاد سد های بسیار زیادی‌فرو خواهند ریخت و خطر سیل نیز مردم را مورد تهدید قرار خواهد داد ضمنا حوادث آتش سوزی نیز مشکل بزرگی را بوجود می‌آورند کنفرانس میکوشد تا راهی برای حل این مسائل بیابد.

نوشته: نورالله لارودی

خورشید بی‌غروب

ناگهان شیهۀ بلند«بوران» اورا متوجه اسبش نمود. هردو اسب گوشهارا تیز کرده‌بطرف شهر مینگریستند. از بیقراری و گوشداری آنها معلوم بود که صدای نامأنوسی شنیده‌اند. بوعلی برخاست ورو باسبش رفت. حیوان باتوجه کامل بسوی شهرنگاه میکرد. پس‌از چند ثانیه از فاصلۀ دورصدای مقطعی شنیده‌شد. بوعلی از دامنۀ تپه‌پیچید ووقتی بمنظرۀ غربی آن‌نگاه کرد فریادخفیفی از سینه کشید:

ـ آه ... گورستان.

آری آنجا گورستان شهربود.

در یك محوطۀ وسیع که سراسر آن باسنگهای افقی و عمودی- اطاقکها -معجرها -نرده‌ها - سربناهها وچهاردیواریهای متعدد پوشیده شده بود هزاران گور متصل بیکدیگر دیده میشد. یك بنای گنبدی باکاشیهای رنگارنك دروسط این محوطه مشخص ترازسائر قسمتهابود که‌در مجاورت آن سه‌نفربا بیل وکلنك بکندن گوری اشتغال داشتند.

آهنك دسته جمعی عده‌ای بگوش میرسید که پیدربی‌فریادمیکردند: لااله‌الاالله، محمدا رسول‌الله ... واین صداها لحظه بلحظه واضحتر میشد. چند دقیقه گذشت وجمعیتی‌قریب بیست‌نفر باتابوتی از حاشیۀ گورستان نمودار شدند. آنها بازهم پیدربی فریاد میکردند: لااله‌الاالله... محمدا رسول‌الله.

باین ترتیب مشایعین تابوت رابمحل حفر قبر آورده برزمین نهادند. پس‌از اقامۀ نماز و انجام مراسم مذهبی بانتظار آماده‌شدن گور لحظاتی رادر حال سکوت ماندند. درین‌هنگام بوعلی بمشایعین پیوسته بود. او نزدیك جوانی که بیش از سائرین بیتابی وزاری مینمود نشست. جریان

اشك از دیدگان جوان قطع نمیشد. چشمانش مانند دوکاسۀ خونین منظرۀ رقت‌آوری داشت و معلوم بود که از بستگان نزدیك متوفی و سوگوار اصلی این ماتم است. دونفر از مشایعین کنار جوان نشسته ویرادلداری میدادند.

جوانك با لحن حزن انگیزی مویه‌کنان میگفت:

ـ پدرجان. تونمرده‌ای. باور نمیکنم مرده‌باشی.

بوعلی از پیرمردی که نزدیك او نشسته بود پرسید:

ـ برادر. ممکنست بفرمائید علت مرك اینمرحوم چه‌بوده‌است؟

پیرمرد برگشت و بانگاهی که آثار تعجب از آن مشهود بود گفت:

ـ مرحوم بعلت سکته قلبی درگذشته.

ـ آیا طبیب معالج اجازۀ دفن داده؟

ـ البته. اما مقصود شما چیست؟ این چه سئوالیست‌که میکنید؟

ـ منظورم اینست که بدانم آیا مرك قطعی بوده‌یانه.

ـ عجب حرفی میزنی برادر. البته که‌قطعی بوده. تعجب میکنم.

ـ تعجبی ندارد. من مختصراطلاعاتی از طبابت دارم. سکته علل متعددی دارد. در بیشتر مواقع کسانیکه بعارضۀ سکته قلبی ظاهرا میمیرند در واقع زنده‌اند. مرك اینقبیل اشخاص مشکوکست ونمیتوان بطور قطع آنهارا مرده دانست. میشنوید که خوداینجوان هم میگوید پدرم بمرده شباهت نداشته. همین موضوع انسانرا بتردید می‌اندازد.

ـ امابرادر. این مرحوم چهارساعت‌پیش برحمت خدارفته و پزشك معالجش هم رئیس الاطبای گرگان بوده واو ممکن‌نیست اشتباه کند.

ـبااینوصف‌احتمال دارد دقت کافی در تشخیص مرك نکرده باشد. آدمی جایزالخطاست‌ولورئیس‌الاطباء شهر شما.

ـ حالا مقصودتان از این سئوالات چیست ؟چه میخواهید بگوئید؟

ـمیخواستم بپرسم آیا اجازه میدهند میت‌را معاینه کنم؟

ـ نه‌برادرجان. اینکار ممکن نیست.اجازه‌نمیدهند.

ـولی برای یك پزشك معاینۀ میت ممنوع نباید باشد. اینکارهم ضرری ندارد.

ـ اول بفرمائید شما چکاره‌اید؟

ـعرض کردم که من از پزشکی اطلاعات کافی دارم. از مردم خراسانم وتازه میخواستم وارد شهر شوم که بشمابرخوردم.

ـ منظور شما از معاینۀ میت‌چیست؟

ـ من دربارۀ وقوع مرك مشکوکم و اجازه میخواهم جنازه را معاینه کنم.

ـ اول باید باپسر مرحوم در اینباب مشورت کنم، بعداز شیخ‌هم اجازه باید گرفت. بااینوصف من گمان نمیکنم اینکار صحیح باشد وچنین اجازه‌ای را بشما نخواهند داد.

ـ بفرمائید صحبت کنید. دراینباب خودم توضیحات کافی‌خواهم داد. ضمنا توجه داشته‌باشید که حتی یك‌دقیقه هم تاخیر و تعلل در اینکار جایز نیست.

پیرمرد باشارۀ دست از بوعلی اجازه خواست. بعد بجوان‌سوگوار نزدیك شدوبیخ گوش‌او چیزی گفت. جوان بانگاه کنجکاوی نظری‌به بوعلی افکند. بعدبرخاست وبسوی اوآمد وگفت:

ـشما میگوئید نسبت بوقوع مرك مشکوك هستید؟ آیاشما پزشك هستید؟

ـبلی. از پزشکی اطلاعاتی دارم. چون‌علت مرك سکته بوده وسکته هم‌جهات گوناگونی دارد دربیشتر موارد ممکنست براثر عدم دقت پزشك معالج بیماری زنده‌بگور شود. ازاین وقایع زیاد اتفاق افتاده.

جوان اندکی بحال‌اندوه در فکر فرورفت‌وبعد باتردید سربرداشت ونظر دقیقی به‌بوعلی افکنده‌گفت:

ـ دراینباب باید باشیخ مشورت کنم. صبر کنید ببینم عقیدۀ آخوند دراین‌مورد چیست.

جوان از جا برخاست وباتفاق پیرمرد نزد شیخ‌رفت. مدتی با او بآهستگی گفتگوکرد. شیخ که سرگرم دادن دستور به گورکنان بود نگاه ممتدی به‌بوعلی که دردوقدمی او ایستاده بود افکند و سپس نزدیك وی آمد و گفت:

نکته‌ها

پدر خوب

زنو مردی که بچه نداشتند چهار طفل رابفرزندی قبول‌کردند این بچه‌ها بقدری باعث شادمانی‌و خوشحالی آنها بودند که وقتی‌از مرد پرسیدند چند طفل دیگر را میخواهد بفرزندی قبول کند؟ او جواب‌داد: من میخواهم‌باندازه تمام پنجره‌های جلوخانه‌ام بچه داشته باشم تاهروز هنگامی‌که خانه‌ام راترك میکنم ببینم که جلو هر پنجره بچه‌ای ایستاده است ودر حالیکه دستش راتکان میدهد بامن خداحافظی کند.

شاعر حقیقی

ازکال سندبرك پرسیدند که میل دارد او را تحت چه عنوانی در یك برنامه تلویزیونی‌معرفی کنند؟ جواب داد. برای من تفاوتی نمیکند که‌مرا یك شاعر، تاریخ دان، بیوگرافی نویس، نوازنده گیتار یایك خواننده آوازهای محلی معرفی نمایند. من ترجیح میدهم مرابعنوان انسانی بشناسند که در زندگی بچهار چیز اصلی احتیاج دارد: زندانی نباشد، غذایش مناسب باشد، هرچه مینویسد چاپ‌گردد وبالاخره از مقدار کوچکی عشق در داخل خانه و مقدار کمی نیز درخار ج‌از منزل برخوردار باشد.

ازدهای دریاها

-۱۳-

دریاسالار کائولانك، وقتی‌دید توهین‌های او به پائو بانو«چینك» مؤثر واقع نشد، خنجری از زیر پیراهن خود درآورده درقلبش فروبرد وجان سپرد.

«پائو» که عمیقا از پایان زندگی غم‌انگیز خصم خود اندوهگین‌و متاثر شده بود درمیان چینی‌های مرده ویا درحال مرك نطق کوتاهی خطاب به بانو چینك وسایر دزدان دریائی ایراد کرد. اوگفت:

مامانند ابرهائی هستیم‌که بادآنها راپراکنده میسازد. ماشبیه‌امواج دریا هستیم که براثر گرداب بوجود می‌آید. ما همیشه در دریا و بدون آنکه استراحت داشته باشیم میرانیم.

پیروزی‌ما دراین نبردهای خونین موجب خواهد شدکه بزودی حکومت نیروهای خود را برضد ما تجهیز کند.

اگر آنها مارا درکانالها و خلیج های دریای چینك تعقیب کنند شکست ما حتمی است.

درآنموقع کی فکر میکند که من درمرك «کائولانك» دریا سالار امپراطور چین بیگناه بودم؟ همه مرا متهم بقتل، فرماندهی پس‌از شکست میکنند و کسانیکه موفق بفرار شوند همه‌جا شایع خواهند کرد که من با اسیران با خشونت وبدی رفتار کردم. اگر من همچنان‌متهم بقتل این افسرباقی بمانم چگونه جرات خواهم‌کرد که احتمالا درآینده خودرا تسلیم امپراطور کنم.

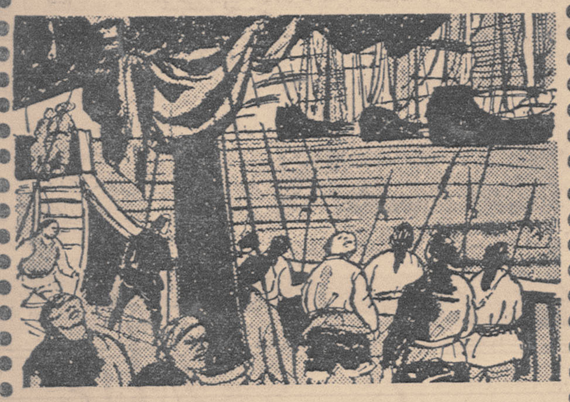

خبرشکست مصیبت‌بار ناوگان «کائولانك» خشم‌کیاکینك‌امپراطور چین را موجب شد. فرزند آسمان ناوگان جدیدی را به فرماندهی‌ژنرال «لین-فا» برای حمله بدزدان دریائی گسیل داشت.

«لین-فا» بزودی موفق شد ناوگان‌بانوچینك را پیداکند اما درست هنگامیکه او فرمان حمله داد باد افتاد وحتی نسیمی برنخاست. دو ناوگان متخاصم دربرابر هم قرار گرفتند بدون آنکه بتوانند حرکت‌کنند. اما صدها نفر از دزدان دریائی خودرا بدریا افکنده و با شنا خودرا به‌کشتی های دولت چین رساندند.

دزدان دریائی موفق شدند با مهارت خاصی بروی عرشه‌کشتی های دشمن ظاهر گشته و سرنشینان کشتی هارا قتل وعام نموده و حتی ژنرال «لین-فا» را بکشند.

بقیه دارد

یادداشتهای محرمانه مارشال پتن !

نامه سیاه دارلان !

ترجمه : م - تاراجی

معاون پتن در این نامه تاریخی از وضع دردناک ژوئیه ۱۹۴۱ پرده برداشت

بیست سال از تاریخ تدوین این اسناد محرمانه که در زمان حکومت مارشال پتن نوشته شده میگذرد . ملت فرانسه مارشال پتن را پس‌از جنك بعنوان همکاری با آلمان ها محکوم باعدام کرد ولی بعلت کبر سن او تا آخر عمر در زندان بسر برد تا بامروز هیچکس در جهان از وجود چنین اسنادی که نبرد های پشت پرده جنك دوم را آشکار میسازد مطلع نبود و اینك یکی از جراید فرانسه اقدام بچاپ آنها کرده‌است .

بدین ترتیب حمله انگلستان به مطرح شوث و ادامه مذاکراتی که سوریه و حمله آلمانها بسر زمین شوروی ، فرانسه را در وضعی‌قرار داده بود که ایجاب میکرد بیش از پیش وسائل دفاعی خود را درافریقا تقویت کند . اما حکومت ویشی در این حوادث زیان دید ، زیرا انگلیسی ها بزودی توانستند در سوریه مستقر شوند و از طرفی این خطر بوجود آمد که طرفداران دوگل نیز در بیروت استقرار یابند. حکومت ویشی مایل بود که از این حوادث‌بنفع‌خود بهره‌برداری کرده و بروجبهه‌خود دربرابر ملت فرانسه بیافزاید .

ژنرال ویگان‌در نامه خود چنین ادامه داده بود :

حکومت ویشی میتواند از حمله نیروهای آلمان بشوروی بنحواحسن بهره برداری کند زیرا آنطور که مشهود است آلمانها وضعشان در شوروی رضایت بخش نیست .آنها بما احتیاج دارند .و عامل دیگری را که نبایداز نظر دورداشت امریکائی ها هستند مسئله قابل توجه این است امریکائی ها در مسائل مربوط به تهیه آذوقه برای افریقا همیشه علاقه صمیمانه ای از خود نشان داده‌اند .

منافع ما در این است که‌امریکائی ها را بر ضد خود بر نیانگیزیم . فرانسه هم‌در این طرف و هم درآن طرف منافعی دارد که نباید آنها را از نظر دور بدارد .

فرانسه بهیچوجه نباید خطر تنها ماندن را برای خود بخرد .

ژنرال ویگان در پایان نامه خود چنین نتیجه‌گرفته بود : **مسئله‌قطع همکاری با آلمان بهیچوجه نباید**

بدین‌ترتیب کاسکون خاموش (نامیکه دارلان بخودش داده بود) که معاونت نخست‌وزیری ووزارت امور خارجه و سمت دریاداری را عهده‌دار بود وپتن اورا وارث خود میدانست نیز از جریان‌اوضاع‌راضی نبود.

دارلان چه مرد عجیبی بود . آیا مذاکرات مشکل او باآلمانهابرای آرام‌نمودن روح فعالش کافی نبود؟ او میبایست دست بیك بازی در سیاست داخلی میزد تاعطش قدرت طلبی‌اش فرونشیند.

در سال ۱۹۴۱ احتمالا دارلان سیاستمداری بود که بیش از همه همکارانش مورد بی‌مهری مردم بود جز گروهی از نزدیکانش هیچکس از آنچه اورا واداشت که‌علنادم از همکاری باآلمانها بزند اطلاع نداشت، مردم فرانسه تنها سخنان آلمان‌دوستی اورا می‌شنیدند .

درزمینه سیاست داخلی همه را برعلیه خود برانگیخته بود .مردم فرانسه اورا مسئول همه بدبختیهای خود میدانستند آنها دارلان راباعث وبانی کمبود مواد غذائی واز بین رفتن آزادیهای اجتماعی خود می دانستند . او بسیاری از افسران نیروی دریائی را بمشاغل مختلف ومهم دولتی برگزیده بود . دوتن‌از دوستان او در نیروی دریائی فرماندهی پلیس پاریس وفرماندهی الجزایر رابرعهده داشتند .

همه بشوخی میگفتند : ویشی مرکز تجمع دریاسالارها شده‌است.

حسرت روزهای گذشته

ناراحتی مردم فرانسه از این دریاسالار فرانسوی درآن زمان‌خود مشکلی بوجود آورده بود .دارلان مرد شماره ۲ حکومت ویشی با هوشتراز آن بود که متوجه این مسائل نشود . وی که دوست‌داشت نظریات خودرا بنویسد با در نظر- گرفتن این موضوعات نامه‌ای برای مارشال پتن فرستاد که درآن‌نوشته بود:

- در حال حاضر ناامیدی برروح همه مستولی شده است . همه‌مردم فرانسه حسرت روزهای گذشته را میخورند ودر انتظار معجزه‌ای‌هستند که بدون تلاش و زحمت زندگی خوش‌قبل از سپتامبر ۱۹۳۹ رابرای آنها تجدید کند.

مقامات فرانسوی مقیم افریقاکه جنك راحس نکرده‌اند حرارت و فعالیتی نشان نمیدهند . آنها که باانگلیسها تماس داشتند هنوزتمایل خودرا نسبت به آنها حفظ کرده‌اند بسیار کمندفرانسویهائیکه‌دربندمنافع ملی خود باشند .

ارتش از شکست خود رنج‌میبرد وحسن میکند که دیگر از محبت هموطنان خود برخوردار نیست . ارتش‌بفرماندهان شکست‌خورده‌اش اعتماد ندارد . بسیاری از افسران عالیرتبه نتیجه‌ای از تلاش خود نمیگیرند.

افسران جوان و افسران‌عالیرتبه که هنوز شکست ، روح آنها را خرد نکرده است از خود میپرسند که وظیفه‌شان چیست؟

آنها در جستجوی راهی برای خدمت بفرانسه هستند..

فرماندهان ارتش که بعقیده من تعدادشان بیش‌از حد لازم‌است‌نسبت به‌نیروی دریائی حسادت میورزند .

بسیاری از ژنرالها از انتقاد درباره بکارگماردن افسران نیروی دریائی در مشاغل دولتی خودداری نمیکنند. خود من یعنی معاون نخست‌وزیرهم از شعله‌های حسادت وانتقاد آن‌ها درامان نمانده‌ام .

نمایندگان پارلمان که عملا از کار سیاست طرد شده‌اند برعلیه حکومت دست بفعالیت زده‌اند زیرا عقیده دارند که حکومت فرانسه دست آنهارا از سیاست کوتاه‌کرده است .

اگرچه احتمال دارد مردم فرانسه دریافته باشند که حکومت پارلمانی آنها رابدین‌حال وروز انداخته است معهذا بعضی از نمایندگان از یك محبوبیت شخصی بزرك‌برخوردارند وبسیاری از مامورین دولت نیز در پی‌راضی‌نگاهداشتن آنها میباشند. کارگرها نگرانند، هزینه‌زندگی افزایش یافته، ولی افزایش‌دستمزد ها در مقابل آن ناچیز بوده است. کارمندان که حقوق درست وحسابی نمیگیرند نسبت بحکومت سابق که مبعوث آنهابود وفادار باقی‌مانده‌اند کارخانه‌داران و تجار کوچك در بیم این هستند که‌تصمیمات دولت آنها را گرفتار ورشکستگی نکند. دهقانان که کمتر از همه‌طعم‌بدبختی راچشیده‌اند از افزایش اجباری محصول رنج میبرند واقتصادموجود رابانارا‌حتی تحمل میکنند .

استفاده جویان دائم التزاید هستند وبخصوص در زمینه مواد غذائی اعمال آنها ممکن است بانقلابی‌منجر شود.

حکومت هم بیش‌از هرکار دست بقانون سازی زده است .

در شماره آینده :
گرك پیر دریا

سربازان نازی سرزمین حاصلخیزاوکر این راتبدیل به‌جهنم سوزانی‌کردند

فقط
بخاری الجی
با استارت روشن میشود

مراکز پخش: **شرکت ضمیر**چهارراه گلوبندك - سرای تقی زاده تلفن ۵۱۱۶۶
وشرکت پخش رادیو- خیابان فردوسی- ساختمان امینی تلفن ۳۶۸۸۸
آ-۲۵۵۵۴

گزارش رئیس سازمان تندرستی جوانان و تربیت بدنی ایران

درجشن ورزشی چهارم آبان

شاهنشاها ، با کسب اجازه از بدست آورند برای جان نثار موجب پیشگاه مبارك‌شاهانه مفتخرا بشرف- بسی فخر و مباهات است دردورانی عرض میرساند : که بفرمان مطاع شاهانه افتخار درا‌ین‌ساعت فرخنده که‌ورزشکاران خدمتگذاری بجوانان وورزشکاران وجوانان‌نیرومند پایتخت‌وشهرستانها کشور را داشته‌ام تیم ملی کشتی بزیارت پدر تاجدار خویش مباهی ایران درمسابقات کشتی آزادجهانی میباشندجان‌نثار سپهبدعبداله‌عمیدی که‌در ژاپن انجام گرفت برای‌اولین رئیس سازمان تندرستی جوانان و بار در تاریخ ورزش ایران مقام‌اول تربیت بدنی ایران‌افتخار دارد میلاد جهانی را بدست آورد و بیش از مسعود اعلیحضرت همایون‌شاهنشاه پیش نام ایران عزیز را در اقصی محمد رضا شاه پهلوی رهبر عالیقدر نقاط عالم معروفتر و مشهور تر جوانان و ورزشکاران ایران را از ساخت بهمین مناسبت جان نثار طرف‌خودو عموم‌سازمان های‌ورزشی مراتب فداکاری قهرمانان دلاور و و قهرمانان و جوانان و ورزشکاران زحمات‌مسئولین فدراسیون ومربیان کشور صمیمانه به خاکپای مبارك کشتی‌کشور را ازشرفعرض پیشگاه شاهانه تبریك و تهنیت عرض‌نموده مبارك شاهانه گذرانده و همچنین سلامت‌وبقاعودوام سلطنت‌اعلیحضرت بعرض میرساند احساسات قلبی‌که همایون شاهنشاهی وخاندان جلیل ملت حق شناس ایران‌و همه‌سازمان سلطنتی‌راازخداوندبزرك مسئلت‌دارد های ورزشی‌ومطبوعات کشوربهنگام و با عرض سپاسگزاری از عنایت مراجعت قهرمانان کشتی از ژاپن شاهنشاه و علیا حضرت فرح‌پهلوی ابراز داشته‌اند کاملا بیسابقه و بی شهبانوی ایران که بمیان جوانان نظیر بوده است .

شاهنشاها : کلیه سازمان های و ورزشکاران تشریف فرماشده‌اند ورزشی فدراسیونها ، باشگاه ها و کسب اجازه مینماید که گزارش مسئولین فرهنك و مربیان چه در مختصر یکساله ورزشی کشور را از مرکز و چه در شهرستانها درسال شرفعرض خاکپای مبارك شاهانه گذشته در تعمیم و توسعه فعالیت- بگذراند .

های ورزشی و تربیت بدنی اهتمام اعلیحضرتا : در یکسال گذشته فراوان بکار بردند که‌گزارش‌نحوه ورزشی سازمان تندرستی جوانان و کار هر یك از آنان بموقع خود از تربیت بدنی با بر خورداری از شرفعرض پیشگاه مبارك ملوکانه عنایات‌و توجهات مخصوصی که گذشته است و برگزاری‌مسابقات بندگان‌اعلیحضرت همایون‌شاهنشاه قهرمانی کشور و پیشرفت های‌قابل پیوسته نسبت بسلامت و سعادت ملاحظه آن نمودار تلاش جوانان نسل جوان کشور مبذول میفرمایند کشور و کوشش مسئولین‌ومربیان درتعمیم و گسترش ورزش در رشته ورزشی در راه کسب موفقیت های های مختلف کوشش و مساعی لازم بزرك و درخشان تر میباشد که بکار بردو تاحدی‌که امکانات‌موجود جان نثار افتخار دارد مراتب جدیت اجازه میداد نتایج امید بخشی‌بدست و فداکاری آنان را در راه‌پیشرفت آمد ولی خدمتگذاران ورزش با ورزش بعرض مبارك‌شاهانه برسانم. توجه به نقشی که جوانان نیرومند شاهنشاها : در یکسال گذشته در حفظ استقلال میهن ونگاهداری ورزشی تماس ورزشکاران ایرانی‌با تاج وتخت سلطنتی ایران دارند . قهرمانان ملل مختلف افزایش یافت بیش از پیش در نیرومند ساختن و تیم های کشتی به ژاپن ، شوروی، جوانان مجاهدت خواهند ورزید تا پاکستان ، ژیمناستیك به آلمان ، افتخارات دیگری در میدان های شمشیر بازی به ایتالیا ، والیبال ورزشی جهانی برای میهن عزیز بـه ترکیه ، کر و لال هـا به فنلاند و تیم وزنه برداری برای شرکت در مسابقه های بین المللی باطریش و چند تیم فوتبال ایران به عراق و پاکستان سفر کردند و همچنین تیم های دو و میدانی ایتالیا وتنیس بازان کاپ دیویس امریکـا و تیم بسکتبال کار خانه گودیر آمریکا و تیم شمشیر بازی کشور ژاپن و تیم فوتبال‌برزیل بایران آمده وبا جوانان ورزشکار کشور در رشته های مختلف ورزشی مسابقاتی انجام دادند که نتایج آن قابل ملاحظه بوده است و هم اکنون تیم فوتبال پاکستان بایران وارد و تیم فوتبال ارمنستان شوروی نیزچند روزدیگر بتهران وارد خواهد شد علاوه بر آنها تیم های ورزشی دیگر نیزکه گزارش آن از شرفعرض پیشگاه مبارك ملوکانه گذشته و تصویب فرموده‌اند به‌تهران آمده و دررشته های مختلف با ورزشکاران ایران مسابقه خواهند دادکه امیدواراست نتایج مطلوبی در راه پیشرفت‌ورزش کشور در برداشته باشد .

شاهنشاها : با عرض گزارش مختصر اینك از خاکپای مبارك شاهانه استدعا داردبا قبول یك‌قطعه مدال قهرمانی جهانی سازمـان تندرستی جوانان‌و تربیت بدنی‌ایران وکلیه‌سازمان های‌ورزشی وقهرمانان وجوانان ورزشکار کشور را تشویق فرموده جان نثـار و عموم آنها را مورد عنایات شاهانه قرار دهند.

در پایان بعرض مبارك ملوکانه میرساند . خدمتگذاران ورزش‌آرزو دارند که در سال آینده ورزشی قدم های بلند تری در راه پیشرفت و تعمیم ورزش در سراسر کشور برداشته و ازاین‌راه بتوانند رضایت خاطر خطیر اعلیحضرت همایون شاهنشاه و ملت‌نجیب ایران رافراهم سازند .

اینك با کسب اجازه از پیشگاه مبارك شاهانه اجازه فرمایند برنامه جشن فرخنده چهارم آبان آغـاز گردد .

جاوید شاه پاینده ایران

عالی نسب
پیشرو صنایع نفت سوز در ایران
سازنده عالیترین سماورهای نفتی

شعله آبی
محصولات عالی نسب با شرکت در نمایشگاههای بین المللی
ارزش صنایع نفت سوز ایران را بدنیا عرضه نموده است
نزد تمام فروشندگان تهران و شهرستانها موجود است
آ-۲۵۵۹۶

خودکارهای زیبای
اورشارپ

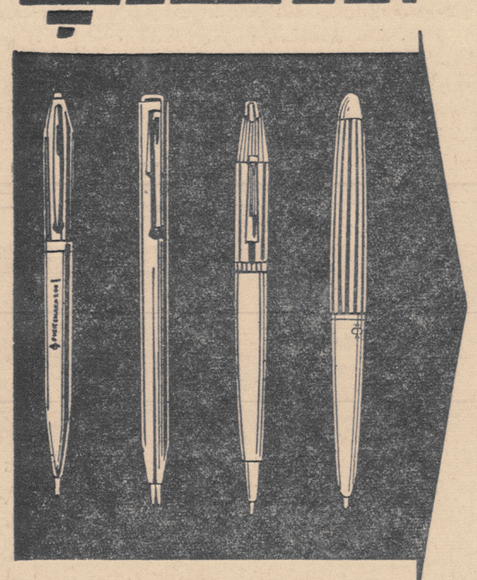

برای سلیقه های مختلف
شما دارای هرنوع سلیقه باشید چه در مدرسه و چه هنگام کار از بکار بردن خودکارهای زیبا و با دوام اورشارپ احساس رضایت میکنید اورشارپ خوانا - روان مینویسد واز اتلاف وقت پر ارزش شما جلوگیری میکند .
به رنگ و اندازه های متنوع یک نوکه و دو نوکه
EVERSHARP
شرکت سهامی حسو ۲۱۰ - ۲۱۲ خیابان شاه تلفن ۶۲۹۵۸
آ-۲۵۴۳۶

آگهی احضار معاون فنی

به‌آقای مهندس ابوتراب روحانی معاون فنی موسسه کل انحصار دخانیات اخطار میشود که‌باید برای دفاع نسبت باتهام وارده بخودتان دربازپرسی شعبه ۱۰ دیوان کیفر حضور بهمرسانید.

در صورت عدم حضور و گذشت مدت مقرره در قانون از طرف قاضی تحقیق پس‌از رسیدگی اظهار عقیده مقتضی خواهد شد .

بازپرس شعبه ۱۰ دیوان کیفر احمدایرانپرست
۳-۱ آ-۲۵۵۰۴

آب ارزان شد

منطقه ایرانشهر و عباس آباد ۱۵۰ الی ۱۸۰ ریال .
منطقه امیرآباد ویوسف‌آباد ۱۶۰الی ۲۰۰ریال .
منطقه شمیرانات و جاده کرج ۲۲۰ الی ۳۰۰ ریال .
کنترات تانکر خارج از شهر برای شرکت های ساختمانی و راه سازی هر روز ۱۵۰۰ ریال .
تهران آب تلفن های ۶۱۵۹۰ - ۶۵۹۵۹
۲-۲ آ-۱۸۵۷۱

آگهی تجدید مناقصه خرید ۱۵۰۰۰ کیلو گرم روغن نارگیل

شرکت سهامی مواد غذائی و شیمیائی ایران مقدار پانزده هزار کیلوگرم روغن نارگیل مورد نیاز کارخانه گلیسیرین و صابون را از طریق مناقصه سی‌انداف خرمشهر خریداری مینماید - داوطلبان‌شرکت در مناقصه میتوانند همه‌روزه در اوقات اداری برای دریافت برگ شرایط و مشخصات بدفتر شرکت واقع در خیابان آمل - کوچه دقت مراجعه نمایند - پیشنهادات تاآخر وقت اداری روز دوشنبه بیستم آذرماه ۴۰ سال جاری پذیرفته شده ودرساعت ده‌صبح روز بعد باز وخوانده خواهد شد .

مدیر عامل شرکت سهامی موادغذائی وشیمیائی ایران
۲-۱ آ-۲۳۰۶۲

ما از بحران گوشت

بقیه از صفحه ۵

صد هزار تن آنرا انبار کرد هر ده راس گوسفند یا بز دو نفر پرستار لازم‌دارد. مرك و میر دارد هوای گرم وسرد لازم دارد آذوقه میخواهد و تهیه این وسایل در یك بیابان‌واقعا جانبازی است .

در مورد دامداران تابحال بهیچوجه قانون‌رعایت‌نشده وپس‌ازآنکه مالیات ذبایح لغوشد در زمان وزارت مرحوم نصرت‌الدوله دوباره آمدند بنام مرتع مالیاتی وضع کردند و پس‌از بحث و جدال در دوره‌پنج قراربر این شد که راسی دو ریال از گوسفند دو قران از بزسه قران ازبره مالیات بگیرند و بنام مالیات جهت مراتع معروف شدو در آن قانون قید شده که‌ازکشتارکننده بنام‌مرتع واز دامدار بهیچ عنوانی حق‌ندارند پول‌بگیرند -متاسفانه بعداز تصویب آن‌قانون بطوری‌که ملاحظه می شود روزبروز بانواع مختلف مالیات وعوارض می گیرند تاجائیکه طبق حساب‌دقیق هر گوسفندی دوازده تومان عوارض و مالیات دارد .

حال ملاحظه بفرمائید پنجاه راس گوسفند و یکنفر که از اصفهان به تهران حرکت می کند کرایه حمل عوارض دروازه عوارض جنگلبانی‌آنهم در نقاطی که اصولا جنگل‌وجود ندارد وهمه برروی قیمت گوسفند اضافه می شود و سپس در حالیکه خودشان با عوارض و مالیاتهای مختلف موجب گرانی گوشت‌گوسفند شده اند دم‌از گرانی میزنند دامدار با این زحمت‌که گوسفند را بکشتارگاه منتقل کردمنکه کشتارکننده هستم و بخواهم از این شخص گوسفند را بخرم و این شخص‌هم بخواهد پولش‌رابصاحب دام پس‌بدهد و برای خودش لااقل پول پنج متر کرباس یا یك چارك‌آب‌نبات نخواهد ماند و باین‌علت است که‌دیگر او بفکر دامداری نمی افتد و برای همیشه فکر دامداری را از سر بدر می کند .

در صورتیکه یك قلم مهم صادرات این مملکت همین محصولات دامداری است بعد ا ززراعت ما فقط دامداری را داریم و بس .

اینست استدعا داریم توجهی به امور دامداری بشود و همانطور که عرض شد یك‌قلم مهم ازارزاق عمومی این کشور و صادرات این مملکت دام‌و محصولات دامی است‌وباید کاری کرد که اینها هم بتوانند بخدمات خودشان ادامه بدهند و ما هم در تهران روسفید باشیم .

دنباله مذاکرات این جلسه درشماره آینده

رادیو برای مردم

بقیه از صفحه ۵

صحبت کند باید موافق ومخالف هم صحبت بکنند . این اصل را جلسه عمومی تصویب کرده و باید رعایت بشود .

لسانی : شما باید صبر کنید اگر نوبت رسید صحبت کنید و گرنه صحبت خود را برای جلسه بعد بگذارید تصمیم کمیته دائمی قابل اجراست پس ازاین گفتگو آقای دکتر مشایخی مدیر کل برنامه های وزارت فرهنگ چنین گفت:

جواب خصوصی

بنده فقط این مطلب را خواستم در اینجا عرض کنم که بیانات آقای ترقی خارج از نوع مباحث و مسائلی بود که شان این جلسه است و من هم برای جوابگوئی خصوصی این‌جا نیامده‌ام در تریبون آزاد بایدمسائلی که در جلسه قبل عنوان شده که جنبه عمومی دارند مطرح شودو نظریات ما بیکدیگر نزدیکتر شود و درباره مسائل عمومی راه حل هائی پیدا بکنیم تا مشکلات خودمان رارفع نمائیم . موضوع آقای ترقی کاملا جنبه خصوصی دارد و باید باوزارت فرهنگ مطرح میکردند معهذا ازطرف وزارت فرهنگ به این مسائل که‌کاملا خصوصی است جواب داده خواهد شد .

آقای ترقی مسائل و مشکلاتی را با آقای وزیر فرهنگ عنوان کرده‌اند و نامه ای نوشته‌اند و باید منتظر میشدند تا آقای وزیر فرهنگ به نامه ایشان جواب بدهند و بمطالب آن رسیدگی بکنند .

صحیح نیست که در غیبت یکنفر عضو وزارت فرهنگ نامه ای که بوزارت فرهنگ نوشته شده مطرح کنیم حق اینستکه بیشتر وقت این جلسات صرف یك مسائل مفید بشود واز جمله مسائلی که در جلسه‌گذشته دراینجا عنوان شد و بحث هائی‌شده بود که بنده اینجا جوابهائی دادم و هر چقدر هم این گونه مسائل تکرار بشود آمادگی مادرباره مسائل عمومی تعلیم و تربیت و یا مسائل عمومی فرهنگی بیشتر میشود . باید اداره این جلسات بنحوی باشد که‌این گونه مسائل خصوصی که آقای ترقی‌دارند این جا طرح نشود .

پس از آقای دکتر مشایخی ، آقای دکتراکرامی سرپرست تعلیمات‌وزارت فرهنگ چنین گفت :

استثنائی است

بنده میخواستم از آقای ترقی خواهش بکنم که ایشان جدا عقیده دارند که شاگرد ها از درس خواندن شرم دارند و یا این یکنفر دو نفر شاگردی که دیدند استثنائی است بنده تصور میکنم که این یك امر استثنائی است بنده قبول دارم که گاهی این اتفاقات میافتد بخصوص درسن بلوغ من خیلی مایلم یکروز با آقای ترقی بحث بکنیم که‌ببینیم علل اینکه مردم از یکدیگر خجالت دارند و یا خودشان را شرمنده‌نشان میدهند چیست این موضوع قابل بحث است و بحث طولانی دارد اما بنده معتقدم که این امر بهیچوجه کمیت ندارد دیگر اینکه بنده چند جلسه افتخار داشتم که در حضورتان باشم ومرتبا این جمله در گوشم‌صدا کرده که جناب آقای نخست وزیر فرمودند که جوانها بی ایمان هستند. اگر این مطلب همان مطلبی است که آقای نخست وزیر روزی که وعاظ در وزارت فرهنگ بودند وناهار درآنجا میخوردند وعنوان کردند آنروز این مطلب در یك متنی گفته شده که اگر بآن متن و مطلب توجه بکنیم این حرفی که میزنید جدا نارواست‌برای اینکه آنروز بنده هم در آنجا بودم آن‌بحث اینطور بودکه‌علم بتنهائی کافی نیست تقوا و ایمان هم بایستی با آن باشد تا مارا هدایت بکند .

واعظی همین حرف را زد جناب آقای نخست وزیر هم همین حرف‌را زد وزیر فرهنگ هم همین حرف رازد و این حرف هم صحیح است که علم بتنهائی نمیتواند راهنمای بشر بشود علم و تقوا باید باهم باشد به عبارت دیگر باید انسان بدرجه‌ای از تقوا و کمال رسیده باشد که از معلوماتش واز چیز هائی که یاد گرفته است‌استفاده‌نمایدبنده نمیدانم به تحقیق که آیا این حرف همان حرفی است که در آن متن گفته شده یادر روز بخصوص یادر جای دیگری گفته شده بنده تصور میکنم اگرآن حرف است جدا بایستی تجدیدنظری بکنیم زیرا زمینه آن صحبتها رااگر کاملا در اختیار تان باشد می‌بینید که غرض این بود که علم تنها کافی نیست باید با تقوا توام باشد تابشر بتواند از این علمش در راه صواب و در راه صلاح استفاده بکند .

تبلیغات و رادیو

دراین موقع‌آقای لسانی دانشجوی رشته علوم اداری بیاناتی باینشرح ایراد کرد :

آقای دکتر امینی در دانشگاه ملی در نطق خود از اتهامات و یاوه‌سرائی های رادیو های خارجی اظهار تاسف کرد این مسئله ساده‌وپیش پاافتاده‌ای است مگر انتظار داشتید دولتی که از سالها پیش از این فکر تجاوز و تعرض در هر زمان و هر رژیمی در سر داشته وآن را پرورانده است بیاید و از کار ما تعریف و تمجید کند ، مسلما خیر ، ولی تاسف دراین است که چرا باید عقربه رادیو های خود را بر روی امواج این فرستنده ها قرار دهیم هنگامیکه رادیو رسمی مامشغول پخش برنامه خبر است آنرا خامو ش‌ویا برروی طول‌موج فرستنده دیگر بحرکت درآوریم .

حقیقت است

این حقیقتی است که بیان میشود شاید علت اظهار تاسف شماهم بهمین دلیل بوده است منتها چه شد که نخواستید این موضوع را صریحا بیان نمائید شاید برما معلوم نباشد ما کمتر عادت کرده‌ایم بدنبال علت بگردیم تامعلول راآز میان‌برداریم ولی باید بگویم علت این است که دستگاه انتشارات و رادیو مملکت ما وسیله تبلیغاتی برای دولت ها بیش نیست و این خود یکی از عوامل جدائی ملت و دولت ها بوده است . مگر همین رادیو نبود که در تمام‌مدت حکومت آقای دکتر اقبال ایرانی آباد و مترقی و بهشتی خیالی ساخت و هر روز فقط در چهار دیواری استودیو های آن کارخانه ای وارد شد و بعد هم برای دولت دیگر و اکنون هم یکی از ارکان حکومت شما است . برای گردانندگان رادیو اشکال نخواهد داشت که دهها نفر را به‌صد ها نفر تبدیل کنند ودر بعضی از رپرتاژهای خوداز مامورین آبدارخانه راننده تاکسی‌ومیوه‌فروش‌بسازندآنها کمتر سعی کرده‌اند با روش صحیح و منطقی و واقعی مردم را به این دستگاه معتقد سازند بلکه سعی آنها این بوده‌است که‌با تظاهر وخودنمائی برنامه ای باظواهری جالب اجراء شود تا بتوانند در لیست پاداش شرکت نمایند . آنها خود رامسئول نتیجه انعکاس مطالب پخش‌شده نمی دانند در صورتیکه بر این دستگاه حساس است که جامعه ما را برای ساختن ایرانی آباد رهبری کند. آقای دکتر امینی بنام یك ایرانی خواستارم در مورد اداره کل انتشارات و رادیو روشی اتخاذ نمائید که مردم این آب و خاك به آن ایمان و اعتماد داشته باشند آنوقت است که سخنگویان رادیو مسکو و سایر فرستنده ها هرقدر هم به گستاخی و وقاحت و بیشرمی خود بیفزایند در قشر های فشرده مردم‌این مملکت اثری نخواهد کرد بدلیل آنکه کسی از امواج فرستنده های آنها استفاده نمیکند آقای نخست وزیر اگرکسی دزد نباشد این دلیل بر آن نیست که در کار خود تخصص و مدیریت کامل داشته باشد

دنباله مذاکرات کرسی آزاد در شماره آینده باستحضار خوانندگان عزیز میرسد .

جشن ورزشی چهارم آبان ...

بقیه از صفحه ۵

هیئتهای‌سیاسی خارجی وشخصیتهای برجسته مملکتی در میدان امجدیه حضور بهمرسانیدند .

مقارن ساعت چهاربعد از ظهر شاهنشاه و شهبانوی ایران از کاخ سلطنتی‌باستادیوم امجدیه تشریف فرما شدند .

در بین راه ودر دو طرف‌خیابان های خط سیر ملوکانه عده کثیری‌از مردم تهران اجتماع کرده و نسبت به اعلیحضرتین ابراز احساسات‌میکردند هنگامی که شاهنشاه و شهبانوی‌ایران به میدان امجدیه نزول اجلال‌فرمودند سلام‌شاهنشاهی نواخته‌شدو تماشاچیان وورزشکاران بپاخاستند و برای اعلیحضرتین ابراز احساسات‌نمودند.

شروع مراسم .

مراسم جشن ورزشی بابرافراشتن پرچم‌و خواندن سرود بوسیله دانش آموزان دبیرستان دخترانه نمونه آغاز شد .

در این هنگام تیمسار سپهبد عمیدی رئیس سازمان تندرستی‌جوانان وتربیت بدنی ایران گزارش یکساله ورزشی‌رابعرض رسانید (گزارش‌بطور جداگانه و در صفحه ۱۲ چاپ شده است) تیمسار عمیدی در خاتمه گزارش از حضور شاهنشاه اجازه خواستند که بزرگترین نشان قهرمانی جهان‌را تقدیم حضور معظم‌له بنمایند وپس‌از کسب اجازه نشان قهرمانی جهان‌توسط‌قهرمانان‌جهانی تقدیم‌شد.

رژه دستجات مختلف

دراین هنگام رژه دستجات مختلف از جلوی جایگاه آغاز گردید ابتدا دسته موزیك کشور های اردن که برای شرکت در جشن چهارم آبان بتهران آمده است رژه رفت سپس رژه دوشیزگان دبیرستانهای تهران با دسته موزیك دبیرستان رضا شاه کبیرآغاز گردید و بدنبال این دسته پیش‌آهنگان و پلیس مدارس نیز رژه رفتند و در اینموقع دسته موزیك رضاشاه کبیر جای خودرا به دسته موزیك دانشکده افسری داد و رژه دستجات مختلف آغاز گردید .

تیم پاکستان

در پیشاپیش دستجات مختلف ورزشی تیم‌فوتبال‌نیروهای‌پاکستان‌که بدعوت‌باشگاه شاهین بتهران آمده است رژه رفت و بعد قهرمانان جهانی وپلیس مدارس پسرانه‌و نمایندگان ورزشکار استانهای مختلف و بعد دانشجویان دانشگاه تهران‌دانشسرای عالی ، دانشگاه ملی و نماینده های هنرکده های فنی رژه رفتند و بعد پرچمداران‌دبیرستانهاقهرمانان کرولال وورزشکاران‌باشگاهها،ورزشخانه‌ها و قهرمانان ورزش‌باستانی‌باشگاه‌جعفری رژه رفتند .

حرکات‌دسته جمعی

پس‌از پایان رژه دستجات مختلف ورزشی دانش آموزان دبیرستان دخترانه رضا شاه کبیر که از ابتداء جشن‌با لباسهای رنگی و پرچم در وسط میدان جای گرفته‌بودندبا دسته موزیك دبیرستان خود حرکات‌نرمش جالبی انجام دادند و پس از نرمشهای نمایشی یکی از دختران دبیرستان رضا شاه کبیر سرود چهارم آبان را خواند .

عکس ولایتعهد

پس‌از آنکه سرود چهارم آبان تمام شد دوشیزگان دبیرستان‌رضا شاه کبیر با حرکت جالبی عکسهای اعلیحضرتین‌و ولایتعهدرا روی‌دست گرفتند و از جلوی جایگاه رژه‌رفتند

مسابقه دو

دراین موقع مسابقات دو ۸۰ متردوشیزگان‌انجام‌شدودوشیزگان ترابی از تبریز بارکورد ۱۱٫۲ ثانیه اول و مهدوی و خرازی ازتهران دوم و سوم شدند .

پس از این مسابقه دو ۴۰۰متر قهرمانان پسر استان ها انجام شد وآقایان مرادی بارکورد ۵۱٫۱ ثانیه اول و سلطانی و هاشمی دوم وسوم شدند .

دانشجویان پلیس

پس از خاتمه مسابقات دو ۸۰ متر دختران و ۴۰۰ متر پسران دانشجویان پلیس با میله های آهنی که‌روی‌آنهاپرچمیکه یکطرفش‌قرمز وطرف‌دیگرش‌زردبودپیچیده‌شده‌بود وارد میدان شدند و حرکات دسته جمعی انجام دادند وسپس پرچمها را بازکرده و حرکات جالبی که‌تازگی داشت انجام‌دادند وبسیار مورد توجه واقع شد .

در تمام این مدت مردم باشعار های شاهدوستانه دانشجویان دانشکده پلیس‌را تشویق می کردند

نمایش دختران و پسران

پس از پایان رژه دو امدادی ۸۰×۵ متر امدادی مختلط دختران و پسران دانش آموز دبیرستان‌های تهران انجام شد دراین هنگام‌برنامه ژیمناستیك آغازگردید ابتداپسران حرکاتی انجام دادند سپس دختران ژیمناست بادر دست داشتن نوار های رنگی نمایشاتی دادند .

ورزش باستانی

دراین موقع موزیك قطع شدو صدای ضرب مرشد که داخل یك جیپ تزئین شده قرار داشت توجه همه حضار را به خود جلب کرد و پهلوانان با شلوار های مخصوص پهلوانی در حالی که یك جفت میل ورزشخانه روی دوش داشتندوارد میدان شدند این دسته مرکب از ورزشکاران باستانی باشگاه جعفری بودند که‌با عملیات خود توجه حضار را جلب کردند و مورد تشویق قرار گرفتند .

ورزش باستانی با شرکت ۱۵۰ نفر و بمیانداری آقای شعبان‌جعفری مدیر باشگاه ورزشی جعفری انجام گردید و در تمام این مدت پهلوانان باستانی سنن و آداب و رسوم پهلوانی را که از روزگار دیرین به ملت ما بارث رسیده است نمایش دادند .

دو ۱۵۰۰ متر

پس از خاتمه ورزش باستانی مسابقه دو ۱۵۰۰ متر قهرمانی‌دونده های کشور انجام شد .

بچه ها نترسید .

دراین موقع بلندگو اعلام کرد که در هنگام عملیات دسته جمعی‌و نمایشات دسته گارد شاهنشاهی برنامه آتش بازی انجام میشود وبچه های خودرا برای شنیدن صدای انفجار خمپاره های اداره تسلیحات ارتش آماده کنید که نترسند سپس کلیه چراغها ونور افکن های امجدیه خاموش شد و افراد گارد شاهنشاهی با مشعلهای فروزان وارد میدان شده و برنامه های جالب توجهی اجرا کردند ودر موقع انجام برنامه های گارد شاهنشاهی برنامه آتش بازی نیز اجرا گردید . حرکت مشعلها در دست افراد گارد شاهنشاهی منظره بدیعی بوجود آورده بود .

ختم برنامه

در ساعت شش‌و چهل و پنج دقیقه سلام شاهنشاهی توسط دسته موزیك گارد نواخته شد و جشن مجلل ورزشی چهارم آبان خاتمه یافت .

تجدید جشن

در خاتمه اعلام شد که بمناسبت میلاد مسعود ولایتعهد این برنامه روز نهم آبان تکرار میشود

جدول کلمات متقاطع شماره ۱۹۴۴

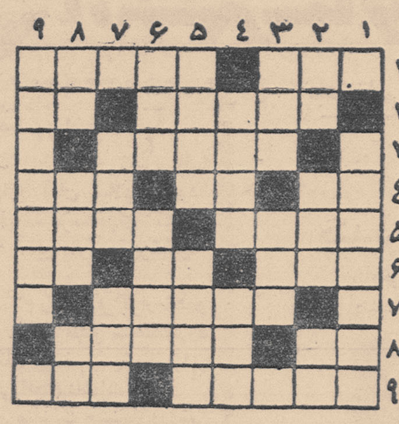

افقی: ۱- گاه در کنار قلعه می‌نشیند وزمانی درجوارمار- از دریا آمده که درحمام باشد ۲ - وسیله‌ای برای‌چاپ کردن - حرف آخرین ۳- کمربند ارضی ۴- تروتازه- واحد سطح- دلاك از تن میگیرد ۵ - تن وبدن دلدارحمام دریانگرفته را بدان تشبیه باید کرد - کلاه بسر ۶ - جامه‌ای که برای‌قامت آقایان این عهد مناسب نیست - یکی از نت‌ها - میگویند یکی از مظاهر زیبائی طبیعت است ۷- در روزنامه چاپ میزنند ۸- معمولا به‌ناله سودا میزنند -هرجاشب‌آید سرای اوست ۹- از فراعنه معروف مصر - لابد حاجت بیشتری به مشاطه‌دارد

عمودی : ۱- کتاب جالبی ازآثار نویسنده فرانسوی که چند سال جایزه نوبل گرفت ۲-پوست کنده -آقازاده - علامت جمع ۳- ازروغن های رنك‌وروغن - این روزهابسیاری از کمرهازیر بارش خم شده است ۴- نقطه مقابل یمین - آستانش زیارتگاه است ۵- در بلندی‌به‌چرا درآمده بود - خدای جنك۶-اشتباه است ولابد از دوطرف برمیگردد - مجسمه معروفی را در آنجایافته‌اند ۷- شاعر مشکی از آن بدوش‌مژه کشیده بود - بی‌حیا ۸- ازنفیرش مردوزن نالیده‌اند - نویسنده‌معروف انگلیسی که چند سال پیش عمرش رابشما داد - عددی است ۹-باچادر شب قوم‌وخویش است .

حل جدول شماره ۱۹۴۳

	۱	۲	۳	۴	۵	۶	۷	۸	۹
۱	م	ی	ک	ل	ا	ن	ژ	■	س
۲	چ	ا	و	■	م	ه	■	خ	د
۳	■	د	س	ت	ی	■	پ	ا	ر
۴	ر	■	ه	ا	■	ک	ا	ن	ت
۵	ن	خ	■	ب	س	ت	■	ه	م
۶	س	ن	ب	ه	■	ا	ن	■	ه
۷	ا	د	م	■	ک	ن	گ	ر	■
۸	ن	ق	■	گ	ل	■	ا	س	د
۹	س	■	ن	و	ر	ج	ه	ا	ن

برنامه سینماها

سینماهای درجه یک

سینما آسیا تلفن ۴۲۹۰۹
آوازه خوان نه آواز- سینماسکوپ رنگی - دوبله بفارسی . با شرکت درك بوگارد - میلن دومونژو. شروع ۱۰٫۳۰صبح - ۲٫۳۰- ۴٫۴۵-۶٫۴۵- ۸٫۴۵ بعد از ظهر

سینما امپایر تلفن ۴۹۰۸۱
گذشته فراموش شده وایداسکرین دوبله بفارسی با شرکت اواگاردنر - رابرت میچم شروع ۱۰٫۳۰ صبح ۳ ۵ - ۷ - ۹

سینما ایران تلفن۳۶۳۵۴
بیوه‌های خندان فارسی با شرکت تهمینه - فردین - فرانك شروع ۱۰٫۳۰صبح - ۲٫۳۰ -۴٫۳۰ -۶٫۳۰ ۸٫۳۰ .

سینما ادئون - تلفن ۳۸۱۱۸
کازینو دوپاری - سینماسکوپ- رنگی - دوبله بفارسی با شرکت ویتوریودسیکا
شروع ۱۰٫۳۰صبح - ۲٫۳۰-۴٫۳۰ ۶٫۳۰- ۸٫۳۰

سینما پلازا تلفن ۴۴۲۵۵
دوردورتوست وایداسکرین دوبله بفارسی باشرکت ادی‌کنستانتین - شروع۱۰٫۳۰ صبح-۳-۵-۷-۹

سینمای تخت جمشید (تلفن ۴۳۵۵۰)
سایونارا- سینماسکوپ رنگی- دوبله بفارسی- باشتراك‌مارلون براندو شروع ۲٫۳۰-۴و سه ربع-۷-۹ وربع

سینما چارلی تلفن ۶۸۴۶۱
گرگهای جوان -سینما سکوپ- رنگی -دوبله بفارسی‌باشرکت ناتالی- وود- جورج‌هامیلتون -شروع ۱۰٫۳۰ صبح ۳-۵-۷-۹

سینما حافظ (تلفن ۳۴۰۷۴)
مرك با افتخار محصول شوروی شروع۱۰٫۳۰صبح۲٫۳۰-۴٫۳۰-۶٫۳۰ ۸٫۳۰

سینما دنیا (تلفن۳۳۸۱۲)
دوردورتوست وایداسکرین دوبله بفارسی باشرکت‌ادی‌کنستانتین شروع ۱۰٫۳۰ صبح۲٫۳۰-۴٫۳۰- ۶٫۳۰ - ۸٫۳۰

سینمادیانا تلفن ۴۲۰۱۰
نبرد های عشقی هرکول سینما - سکوپ رنگی - دوبله بفارسی با - شرکت دوریان گری - ادفوری شروع ۱۰ و سه ربع صبح ۳- ۵ ۷ -۹

سینما رادیوسیتی تلفن ۴۳۳۲۰
آوازه خوان نه آواز- سینماسکوپ رنگی - دوبله بفارسی . با شرکت درك بوگارد - میلن دومونژو. شروع ۱۱صبح -۳-۵٫۱۵- ۷٫۱۵- ۹٫۱۵ بعد از ظهر

سینما رکس تلفن ۳۴۱۶۹
آوازه خوان نه آواز- سینماسکوپ رنگی - دوبله بفارسی . با شرکت درك بوگارد - میلن دومونژو. شروع ۱۰٫۳۰ صبح- ۲٫۳۰- ۴٫۳۰-۶٫۳۰- ۸٫۳۰ بعد از ظهر

سنما رویال تلفن ۴۹۷۸۵
نبرد های عشقی هرکول سینما سکوپ رنگی - دوبله بفارسی با - شرکت دوریان گری - ادفوری شروع ۱۰٫۳۰ صبح - ۳ - ۵ - ۷ - ۹

سینما سعدی (تلفن ۳۶۴۶۸)
گوریل درنده رها شده پانورامیك -دوبله بفارسی با شرکت لینووانتورا شروع ۱۰٫۳۰ صبح ۱۲٫۳۰-۲٫۳۰-۴٫۳۰-۶٫۳۰-۸٫۳۰

سینما سهیلا تلفن ۳۶۴۲۴
تابستان شوم - دوبله بفارسی با شرکت ژاکلین ساسار شروع ۱۰٫۳۰ صبح ۲٫۳۰ - ۴٫۳۰ - ۶٫۳۰ - ۸٫۳۰

سینما کریستال (تلفن ۳۷۶۷۵)
روح -دوبله بفارسی باشرکت آنتونی‌پرکنیز - جانت‌لی شروع ۱۰٫۳۰ صبح -۲٫۳۰-۴٫۳۰-۶٫۳۰ - ۸٫۳۰

سینما متروپل تلفن ۳۹۴۱۰
نبرد های عشقی هرکول سینما - سکوپ رنگی - دوبله بفارسی با - شرکت دوریان گری ادفوری شروع ۱۰ و ربع صبح ۲٫۳۰ - ۴٫۳۰ - ۶٫۳۰ - ۸٫۳۰

سینمامولن روژ (تلفن ۷۳۹۲۹)
روح -دوبله بفارسی باشرکت آنتونی‌پرکنیز - جانت‌لی شروع ۱۱صبح-۳-۵-۷-۹ بعد از ظهر

سینما مهتاب (تلفن ۶۸۷۸۳)
روح -دوبله بفارسی باشرکت آنتونی‌پرکنیز - جانت‌لی شروع ۱۱صبح-۳-۵-۷-۹ بعد از ظهر

سینما میامی تلفن ۷۴۳۲۹
بیوه‌های خندان فارسی با شرکت تهمینه - فردین - فرانك شروع ۱۰٫۳۰صبح - ۲٫۳۰ -۴٫۳۰ -۶٫۳۰ ۸٫۳۰ .

سینما نیاگارا تلفن ۶۵۳۰۷
تابستان شوم - دوبله بفارسی با شرکت ژاکلین ساسار شروع ۱۰٫۳۰ صبح ۲٫۳۰ - ۴٫۳۰ - ۶٫۳۰ -۸٫۳۰ بعد از ظهر

سینما همای تلفن ۳۰۳۱۶۹
دوردورتوست وایداسکرین دوبله بفارسی باشرکت ادی‌کنستانتین - شروع ۱۰٫۳۰ صبح ۲٫۳۰- ۴٫۳۰- ۶٫۳۰- ۸٫۳۰ بعداز ظهر

سینما آریا تلفن ۳۹۸۸۴
کنت مونت کریستو - رنگی - دوبله بفارسی باشرکت ژان ماره - فولکولولی. هر دو قسمت دریکشب. شروع ۹- ۱۲٫۳۰- ۴- ۷٫۳۰

سینما اسکار -(تلفن ۴۵۷۹۷)
بما کلك نزن- دوبله بفارسی‌با شرکت ادی کنسانتین شروع ۱۰صبح ۲-۴-۶-۸ بعد از ظهر

سینما برلیان (تلفن ۴۳۰۳۵)
روح -دوبله بفارسی باشرکت آنتونی‌پرکنیز - جانت‌لی شروع ۱۰-۱۲-۲-۴-۶-۸

سینما المپیا - تلفن ۶۵۷۹۸
فریاد نیمه شب - فارسی‌باشرکت آرمان - پروین غفاری
شروع ۱۰٫۳۰ صبح ۲٫۳۰ - ۴٫۳۰ - ۶٫۳۰ - ۸٫۳۰

سینما پرسپولیس (تلفن ۵۸۱۰۸۳)
گوریل درنده رها شده پانورامیك -دوبله بفارسی با شرکت لینووانتورا شروع ۱۰-۱۲-۲-۴-۶-۸

سینما پارك (تلفن ۳۹۶۳۷)
حادثه جزیره - فارسی با شرکت آفت - پوران شروع ۱۰٫۳۰ صبح ۳ ۵-۷-۹

سینما تهران - تلفن ۳۸۱۶۵
بیوه‌های خندان فارسی با شرکت تهمینه - فردین - فرانك شروع ۱۰٫۳۰صبح - ۲٫۳۰ -۴٫۳۰ -۶٫۳۰ ۸٫۳۰ .

سینما زهره (تلفن ۳۰۴۸۰۸)
روح -دوبله بفارسی باشرکت آنتونی‌پرکنیز - جانت‌لی شروع ۱۰٫۳۰ صبح -۲٫۳۰-۴٫۳۰-۶٫۳۰ - ۸٫۳۰

سینما سیلوانا (تلفن۳۳۷۷۷)
فریاد نیمه‌شب -فارسی با شرکت آرمان -پروین‌غفاری‌شروع ۱۰٫۳۰- صبح ۲٫۳۰-۴٫۳۰ -۶٫۳۰- ۸٫۳۰

سینما کارون (تلفن ۴۰۰۶۵)
فریاد نیمه‌شب -فارسی با شرکت آرمان -پروین غفاری شروع۲٫۳۰ - ۴٫۳۰-۶٫۳۰- ۸٫۳۰

سینما مراد (تلفن۳۷۳۸۹)
فریاد نیمه‌شب -فارسی با شرکت آرمان -پروین‌غفاری‌شروع ۱۰٫۳۰- صبح ۲٫۳۰-۴٫۳۰ -۶٫۳۰- ۸٫۳۰

سینما البرز
اقیانوس مرك -دوبله‌بفارسی با شرکت ادی کنستانتین پیرآنجلی - شروع ۱۰-۱۲-۲-۴-۶-۸

سینما فری (تلفن ۳۷۸۹۳)
درناپل شروع شد -رنگی -دوبله بفارسی باشرکت سوفیا لورن شروع ۳-۵-۷-۹ بعد از ظهر

سینماهای درجه دو

سینما فردوسی (تلفن ۳۵۸۸۴)
ملکه‌دریاها -سینماسکوپ رنگی- دوبله بفارسی‌باشرکت‌جیناماریاکاناله شروع ۹صبح۱۲٫۳۰-۲٫۳۰- ۴٫۳۰- ۶٫۳۰ -۸٫۳۰

سینما مشعل - تلفن ۳۳۸۲۶
غول صحرا - رنگی -دوبله‌بفارسی باشرکت کلینت‌والکر
شروع ۱۰٫۳۰صبح - ۲٫۳۰-۴٫۳۰ ۶٫۳۰- ۸٫۳۰

سینما پردیس
یارو چطوره - پلیسی - دوبله به فارسی با شرکت ادی کنستانتین - شروع سانسها ۱۰٫۳۰ صبح ۲٫۳۰- ۴٫۳۰ - ۶٫۳۰ - ۸٫۳۰

تآترها

تآتر پارس (تلفن ۳۸۸۱۱)
مسافرت بکره مریخ (بانضمام کنسرت بانو آفت) شروع ۸٫۳۰بعد از ظهر

جامعه باربد تلفن ۳۲۲۶۵
تله - با شرکت جعفری - شهلا شروع ۸٫۳۰ بعد از ظهر

امشب در سینماهای
همای - پلازا - دنیا
ادی کنستانتین
در آخرین شاهکار پلیسی وجنائی
پرحادثه ومهیج خود
محصول ۱۹۶۱
دور، دورتوست
وایداسکرین - دوبله بفارسی

تلمبه اطریشی فوگل
کمرچاهی وشناور
تهروپ - میدان فردوسی

برای شیکترین دوخت‌لباس
خود به‌دوزندگی فارس برادران غفوری شهباز ایستگاه ناصری تلفن۵۳۶۳۰ مراجعه فرمائید .

جرثقیل جاسب
تلفن ۲۷۸۱۸ و۲۵۷۶۳

کمپوت شاداب
امسال کمپوت شرکت سهامی شاداب بهترین ومرغوبترین کمپوت خراسان شناخته‌شده ومصرف کنندگان خوشبخت میباشند . خیابان‌منوچهری پاساژ ساعتچی تلفن۳۹۸۶۳

جرثقیل توکل
نشانی : میدان شاه اکبر جاسب
تلفن ۵۰۶۹۱ - ۵۵۸۲۸

ماشینهای جوجه کشی کارخانه
کرمانی
بظرفیتهای ۷۴-۱۰۰-۱۷۰-۳۴۰-۵۱۰-
۱۰۲۰ تخم مرغ - تهران - خیابان سیروس ایستگاه
کلانتری شماره ۶۸۸ - تلفن ۵۶۹۰۴

رستورانهای خانوادگی
مخصوص خانواده‌ها است
رستوران ژاله
دارای چلو کباب مطبوع وسالم اغذیه لذیذ و متنوع ایرانی -فرنگی
اول لاله‌زارنو جنب سینما متروپل
تلفن ۳۳۳۳۱

چلو کبابی لقانطه
میدان بهارستان برای پذیرائی عموم آماده است تلفن ۳۵۹۲۸

چند خبر از کرند

چند روز قبل آقای فریدون فرخ پور نماینده اعزامی فرهنگ شاه آباد غرب وارد کرند شد و به اتفاق نماینده فرهنگ این بخش ،در چشمه سفید یکی از توابع کرند، دبستانی راکه از طرف آقای اسمعیل پرندیان یکی از نیکوکاران به فرهنگ واگذارشده‌بود افتتاح کرد

چند روز پیش آقای نوربخش بخشدار جدید کرند وارد شد وطی نطقی که در حضور روسای دوائر دولتی و معتمدین محل ایراد کرد اظهار داشت اگر روسا و کارمندان نظر سوئی نداشته باشند کار ها بخوبی پیشرفت می کند .

جشن ٤ آبان درشهرستانها

گزارشهای رسیده از خبرنگاران ما در شهرستانها حاکی استکه بمناسبت روز چهارم آبان میلاد مسعود شاهنشاه مراسم باشکوهی در کلیهٔ شهرستانهای کشور برگزار گردیده و قاطبه اهالی در این مراسم پرشکوه شرکت کرده‌اند .

در کلیه شهرستانها مراسم سلام رسمی برگزار شده‌و افراد واحدهای نظامی و انتظامی از برابر تمثال شاهنشاه‌رژه رفته‌اند و دانش آموزان و پیشاهنگان نیز ضمن رژه ازبرابر تمثال شاهنشاه عملیات جالب ورزشی انجام داده‌اند .

در تمام مدارس کشور بهمین مناسبت جشنهای‌ورزشی برگزار گردیده و مردم بانصب پرچمهای سه رنك وآذین بندی خیابانها و مغازه ها در جشن میلاد شاهنشاه شرکت کرده‌اند .

نقشه برداری

خبرنگار ما درگرمسار گزارش میدهد دوشبانه روز است ،هلیکوپتر شماره ۷۱۸۲۱ از طرف دائره نقشه برداری جغرافیائی ارتش با دونفر سرنشین امریکائی در گرمسار به زمین نشسته و سرنشینان آن که مستشاران امریکائی میباشند در گرمسار توقف کرده‌اند تابحال هلیکوپتر مزبور چندین بار در آسمان گرمسار بپرواز درآمده‌است علاوه براین دو نفرچندین نفر افسر نیز باکامیون ووسائل لازم برای نقشه برداری بگرمسار آمده‌اند .

بافعالیت‌های انجمن عمران

قریه «دشتك» آباد میشود

خبرنگار ما در شیراز مینویسد اخیرا اهالی قریه «دشتك» مرکز منطقه ابرج شیراز با تشکیل انجمن که هیئت مدیره دوازده نفری دارد برای عمران و آبادی محل خود اقدام نموده‌اند این انجمن پس از تشکیل جلساتی یك ساختمان در اختیار بهداری و ساختمان دیگری به انضمام یك هکتار زمین زراعتی در اختیار فرهنك محل قرارداد تا مورد استفاده قرار گیرد .

ضمنا به پیشنهاد انجمن اهالی بیست دهکده دیگر حاضر شده‌اند برای ایجاد یك جادهٔ ارتباطی بین راه اصلی شیراز و دهکده های مزبور عده‌ای کارگر بطور رایگان در اختیار مسئولین وزارت راه بگذارند

دادستان کرمان گفت:

زندانیان قالیبافی میکنند

چندین نفر آموزگار برای تعلیم زندانیان انتخاب شده‌است

بنابگزارش خبرنگار ما در کرمان چند روز قبل آقای فرساد دادستان کرمان طی مصاحبه‌ای اظهار داشت با اقداماتی که بمنظور ارشادوهدایت زندانیان شهربانی کرمان بعمل آمده است امید میرود آمار جرائم و جنایات در کرمان کاهش یابد آقای فرساد افزود تاکنون وضع زندان شهربانی از صورت فلاکت بار قبلی خارج شده‌و برای‌زندانیان چند دستگاه قالیبافی نصب گردیده است بمنظور تعلیم و تربیت آنان چندین نفر آموزگار انتخاب شده است‌تازندانیان را با سوادکنند ضمنا یکی از واعظین هفته‌ای یکبار مسائل مذهبی را برای زندانیان تشریح میکند همچنین‌بانمایش فیلم‌های آموزنده تربیتی و اخلاقی زندانیان سرگرم میشوند نمایشاتی اجرا میشود که عوایدآن بمصرف بهبود وضع زندانیان میرسد و اقدامات دیگری انجام شده است که زندانیان‌بدادگستری خوش بین شده‌اند .

وزیربهداری درمیان فارغ‌التحصیلان آموزشگاه پرستاری جرجانی

محمد حسن صالحی خبرنگار ما در مشهد گزارش میدهد اخیرا که آقای دکتر ریاحی وزیر بهداری باتفاق معاون پارلمانی وزارت بهداری و سرپرست کل مبارزه باسل بمشهد آمد ودرجشن فارغ‌التحصیلی اولین دوره‌آموزشگاه‌پرستاری‌جرجانی که درسالن رازی دانشگاه برگزار شد شرکت کردو گواهینامه های‌فارغ‌التحصیلان این آموزشگاه‌بوسیله آقای وزیر بهداری توزیع گردید در عکس بالا آقای دکتر ریاحی وزیر بهداری درمیان فارغ‌التحصیلان اولین دوره آموزشگاه پرستاری جرجانی دیده‌میشود

تحویل موتور برق

سه دستگاه از موتورهای برق خریداری شده از اعتبار مشترك شهرداری زابل و سازمان برنامه پس از یکسال کارکرد آزمایشی اخیرا با حضور نمایندگان سازمان برنامه و پیمانکار مربوطه بطور قطعی تحویل شهرداری زابل شد و چون یکی از موتورهای ۱۵۰ کیلوواتی عیب فنی داشت قرارشد پس از رفع نقص تحویل شهرداری شود .

کشف چای قاچاق

چند شب قبل عده‌ای از مامورین ژاندارمری پاسگاه آریز از توابع سنندج بسرپرستی آقای سروان فاضلی در ۱۵ کیلومتری پاسگاه بچند نفر قاچاقچی برخورد نمودندو طی یك زدوخورد کوتاه دونفر از آنهارا دستگیر کردندو باده‌صندوق و هشت کیسه چای و ۵ راس قاطر تحویل مقامات گمرك سنندج‌دادند. فعلا جریان تحت رسیدگی است ومامورین درتعقیب قاچاقچیان‌متواری هستند .

زدوخورد خونین

یکنفر مقتول وده نفر مجروح شدند

طبق گزارش خبرنگار ما در بهشهر نیمه شب چند شب قبل براثر اختلافات محلی بین اهالی دو قریهٔ «سراج»و «تیله نو» از توابع بهشهر زدو خورد خونینی رخ داد.

عده‌ای از اهالی قریه تیله‌نو مسلح بچوب و چماق و داس وتبر بقریهٔ سراج، هجوم بردند وبجان مردم آن قریه افتادند در زدو خورد خونینی که بین اهالی این دو قریه رخ داد یکنفر بنام دوست محمد تیرگزی بضرب داس بقتل رسید وده نفر نیز بسختی مجروح شدند و دربیمارستان بهشهر تحت معالجه قرار گرفته‌اند فعلا قضیه تحت تعقیب است .

در دانشکده ادبیات تبریز
مجددا کلاسهای شبانه دائر شد

طبق گزارش خبرنگار ما در تبریز با موافقت مسئولین امورکلاس های شبانه دانشکدهٔ ادبیات تبریز مجددا دائر شده و تاکنون ۷۰۰ نفر از جوانان تبریز برای شرکت در این کلاسها ثبت نام کرده‌اند کلاسهای شبانه دانشکده ادبیات جمعا ۲۵۰ نفر دانشجو می‌پذیرد و آموزگارانی که قبلا در کنکور مربوطه شرکت کرده و قبول شده‌اند حق تقدم دارند ولی از بقیه ، امتحان ورودی بعمل می آید .

حفر چاه آب

خبرنگار ما درگرمسار مینویسد اخیرا بهمت عده‌ای از خرده مالکین قریه‌پاده‌ازتوابع گرمسارکه‌برای‌تامین آب قریه یك میلیون و هشتصدهزار ریال جمع آوری کرده‌اند حفر یك چاه عمیق در این قریه شروع شده است امید است تقاضای مالکین سایر قراء گرمسار نیز در مورد حفر چاه عمیق آب جامه عمل‌بپوشد

انتخاب هیئت مدیره

چندروز قبل بدعوت آقای محمدی فرماندار شهرستان نطنز عده‌ای از اعضای هیئت موسس جمعیت شیرو خورشید سرخ نطنز برای تعیین اعضای هیئت مدیره در محل‌جمعیت حضور یافتندوپس‌از اخذرای آقایان: سید مرتضی طباطبائی قائمی ، علی قصالمی ،سید محمد مرتضویان حاجی سید عباس میرترابی ، حسین علیزاده سهیلی ، علیرضا خان‌محققی علی نایبی ، شیخ محمد حسین فقیهی ، حاجی حسین مهابادی و حسین عبقری بسمت اعضای هیئت مدیره جمعیت شیروخورشید سرخ شهرستان نطنز انتخاب شدند.

باتهیه وسیله موتوری

اسبهای زباله‌کش شهرداری حراج شد!

طبق گزارش خبر نگار ما از بندر پهلوی شهرداری بندر پهلوی اسبهای زباله کش خود را درمیدان بولوار از طریق حراج بفروش رسانید و برای حمل زباله وسیله موتوری تهیه شد این اقدام موثر شهرداری باعث‌خشنودی اهالی بندر پهلوی شده است زیرا حمل زباله‌بوسیله اسب دراین شهرستان صورت خوشی نداشت .

نوزادی که مغز نداشت !

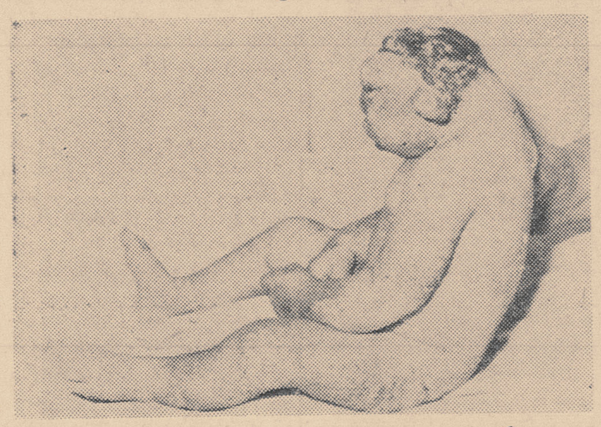

خبرنگارما در بهشهر مینویسد چند روز قبل سیده شهربانویکی از زنان حاملهٔ قریهٔ « نوکنده » از توابع بهشهر را که قبل از زایمان دچار ناراحتی شده بود به‌بیمارستان بهشهر منتقل کردند . زائوی‌مزبور زیر نظر آقای دکتر علیزاده رئیس وجراح‌بیمارستان‌نوزادعجیب‌الخلقه‌ای زائیدکه مغز نداشت و بهمین جهت هم در رحم‌مادر مرده بود .نوزاد مرده که عکس آن دربالا مشاهده می‌شود دفن شد و شهر بانو فعلا دربیمارستان بهشهر دوران نقاهت را می‌گذراند .

لاستیك ترکید وفاجعه‌ای ببار آمد

مسافرین و محمولات اتومبیل هریك بطرفی پرتاب شدند وکمك راننده‌جانسپرد

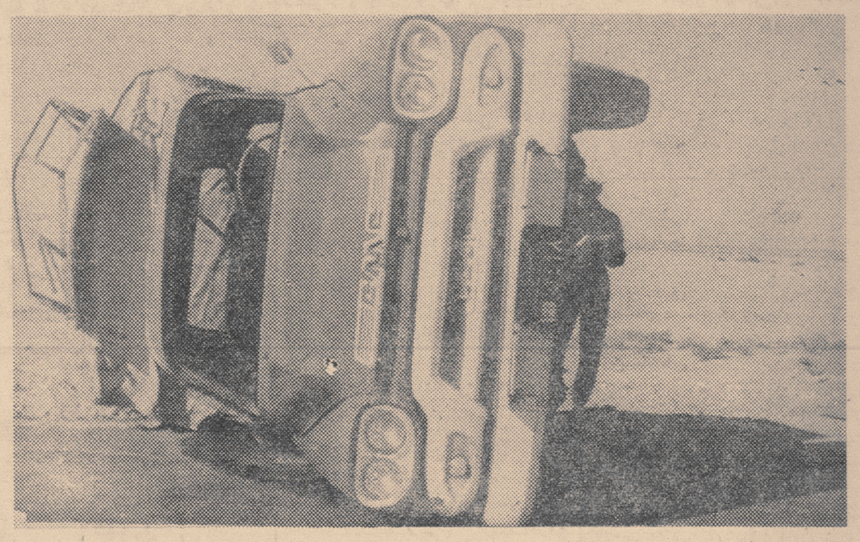

طبق گزارش خبرنگار ما در اهواز سه روز قبل اتومبیل پیکاب برانندگی حسین حامل مقداری میوه و مسافر که در روی بارهانشسته‌بودند هنگامیکه باسرعت سرسام آوری از اهواز بطرف اندیمشك حرکت میکردناگهان لاستیك عقب اتومبیل ترکید راننده متوجه نشد ولی کمك راننده بنام حسن که‌در قسمت عقب اتومبیل روی بارها نشسته بود سرش را بیرون آورد وبراننده تذکر داد که لاستیك ترکیده است در اینهنگام که اتومبیل باوجود ترکیدن لاستیك باسرعت ۱۳۰ کیلو متر درساعت حرکت می کرد راننده بسختی ترمز کرد و براثر سرعت زیاد با این ترمز ناگهانی اتومبیل بوضع عجیبی واژگون شدو کمك راننده که سرش از اطاق عقب‌اتومبیل بیرون بود در زیر تنهٔ آن جانسپرد محمولات و مسافرین اتومبیل هریك بطرفی‌پرتاب‌شدند درعکس بالااتومبیل پیکاب پس ازواژگون شدن دیده میشود .

اصفهان مرکز جهانگردان شده است

این روزها اصفهان مرکز جهانگردان شده‌و روزی نمیگذرد که یك عده جهانگرد ، پیاده یا سواره ، دسته جمعی یا انفرادی برای بازدید آثار تاریخی اصفهان باین شهرستان وارد نشوند .

این دو نفر هم که در عکس بالا مشاهده میکنید دو جوان جهانگرد یکی بنام «جورج‌روز»آلمانی و دیگری دوستش «کادر» جهانگرد مراکشی است که پای پیاده برای سیاحت راه افتادند تا باصفهان رسیده‌اند ..حالا در جادهٔ یزد منتظر ایستاده‌اند تا اتومبیلی برسد و محض رضای خدا آنها را سوار کند

دستگیری سارقین

اخیرا از طرف مامورین پاسگاه ژاندارمری آبیك برای دستگیری عده‌ای ازسارقین‌با سابقهٔ این منطقه اقدام شده است چند تن از این سارقین‌در قریه‌مالی دستگیر شده‌اند و در حال حاضر مامورین ژاندارمری جهت‌دستگیری سردسته های آنها باسامی نظام مافی و کریم مافی فعالیت میکنند .

انتخابات انجمن شهر در شهرستانها

اهر ـ قراربود روز جمعه ۲۸مهر ماه اخذرای انتخابات انجمن شهر اهر انجام شود ولی‌با شکایت عده ای از اهالی بمرکزاز طرف وزارت کشور آقای احمدیان بعنوان بازرس باین شهرستان وارد شد و پس از تحقیقات معلوم شد که‌برای انجام انتخابات موانع قانونی وجود داشته است ضمنا ۸ نفراز کاندیداها استعفای خود را بفرمانداری تسلیم کردند و بدستور وزارت کشور از طرف فرمانداری اهر مجددا آگهی انتخابات انجمن شهر منتشر شد .

رفسنجان ـ بنا بدعوت فرمانداری ۲۴نفر ازطبقات مختلف برای‌انتخاب اعضای‌هیئت نظارت بر انتخابات انجمن شهر در فرمانداری حضور یافتندو پس‌از اخذ رای آقایان حاج‌میرزا ابراهیم هرندی ، عباس معینی ، محمدتقوی سید مهدی طاهری ، محمد ربانی هرندی ، سیدجواد افصح‌هجری ، سیدحسین ابطحی بسمت اعضای اصلی وآقایان برخوردار ، احمد معینی ،جاوید ،جلالی ملایری ،واحدی و فصیح‌پور بسمت اعضای علی‌البدل انجمن شهر رفسنجان انتخاب شدند .

آوارگان فلسطین دزدی کردند

درسرزمین رستم

این خانواده شیك پوش دخل مغازه‌ها را میزدند

چندروز قبل یکنفر مرد شیك پوش باتفاق یك زن چادری و سه کودك ۷ تا ۱۲ساله وارد زابل‌شدند و دریکی از محلات شهرمسکن گرفتند . این خانواده ناشناس‌روز ها بطور دسته جمعی واردبازار شهر و سرانجام پس از احراز مجرمیت میشدند و بعنوان خرد کردن پول آنان پرونده لازم دراین باره‌تشکیل از صاحبان مغازه ها ابتدا زن‌چادری گردید و بیازپرسی دادسرای زابل با ارائه یك اسکناس دویست ریالی ارسال شد دربازپرسی این‌خانواده صاحب مغازه راسرگرم میکرد و بسرقت از دخل مغازه های بازار کودکان ویا شوهر وی با استفاده اعتراف کردند. مرد شیك پوش‌بنام از فرصت کشوی دخل مغازه را میرعلی طاهری ۳۵ ساله سرپرست میزدند . این خانواده بود و پس از بازپرسی از آنروز که‌این‌خانواده ناشناس از آنان معلوم شد که این عده از وارد زابل شدند سرقتهای روزانه آوارگان فلسطین میباشندسارقین از دخل مغازه ها افزایش یافت و آواره ؟! از طرف دادسرابااتوبوس سروصدای بازاریها بلند شد . بزندان اعزام گردیدند گزارش‌بالا مامورین شهربانی پس از تحقیقات را خبرنگار ما درزابل اطلاع داده زیاداین خانواده راتحت نظرگرفتند است .

استاندار «کلك» سوار شد !

قبلا اطلاع داده شد که آقای مهندس پارسا استاندار بلوچستان و سیستان برای بازدید از وضع سیستان بزابل وارد شدو از بخشهای «میانکنگی»و «شیب آب» و«کوه خواجه» بازدید نمود .

در این مسافرت آقای استاندار نهرهای منشعب از رود هیرمند ر نیز مورد بازدید قرار داد .

در عکس بالا آقای مهندس پارسا با قایقی که در اصطلاح محلی‌به آن «کلك» میگویند یکی از نهرهای منشعب از رودخانه هیرمند را بازدید میکند .

مشکلی که‌آسان شد !

مدتها بود عده‌ای از اولیای دانش‌آموزان دبیرستان فردوسی که متمکن تشخیص داده شده‌بودند از پرداخت شهریه که مبلغ آن ۶۲۰ ریال تعیین‌شده‌بودخودداری‌میکردند طی جلسه‌ای که باحضور عده‌ای از معتمدین زاویه تشکیل شد پس از مذاکرات لازم قرار شد کلیهٔ‌دانش آموزان مبلغی پرداخت نمایند منتها عده‌ای بعنوان شهریه‌و بقیه بعنوان مال‌الاجاره محل دبیرستان .

تقاضاهای بی ثمر

چندروز قبل عده‌ای از اهالی‌لوشان بدفتر نمایندگی اطلاعات مراجعه کردند واظهار داشتند بااینکه چندین‌بار از مسئولین تقاضا شده است که در لوشان اداره پست و تلگراف تاسیس شود . معذلك تاکنون به‌تقاضاهای مردم ترتیب اثری داده نشده است .

شایسته است ازطرف مسئولین امور در این مورد اقدامات موثری بعمل آید .

انتصابات در شهرستانها

تفرش : آقای دراج ، رئیس حسابداری اداره بهداری

هشتپر طوالش : آقای فریدون سپهر ، رئیس اداره ریشه کنی مالاریا

نهاوند : آقای محمد ولی قیمی ، رئیس پاسگاه بازرسی محمولات جنگلی

از: مهدی باختر — خبرنگارکرمان

از «مد» افتاده است ...

.... اگر در سایر نقاط کشور شهر ها لوله کشی میشود و منبع آب تصفیه شده ایجاد میگردد ، درخیابانها درخت کاشته میشود ومیادین شهر توسعه مییابد درشهر کرمان از این خبر ها نیست و مسئولین‌مربوطه که از همه این وظایف فراغت دارند حتی بوضع ظاهری شهر هم توجهی ندارند ...

اسفالت خیابانها و کوچه ها و معابر از نظر مردم کرمان اصلا قابل طرح و بحث نیست و مدتها است که حتی برای نمونه یك خیابان هم اسفالت نشده است .

چند سال پیش که بفکر اسفالت چند خیابان افتادند و چند تا از خیابانها را باصطلاح اسفالت کردند اسفالتشان بقدری سطحی و مسخره بود که بعد از مدتی مجبور شدند دوباره سطح همان خیابانها را تجدید اسفالت کنند .

تنها کاری که تابحال برای اصلاح وضع شهر کرمان انجام میشد نظافت خیابانها بود که آنرا هم چندتا رفتگر زوار دررفته انجام میدادند ولی مثل این استکه اینکار هم دیگر کهنه شده واز «مد» افتاده است !

فعلا نهرهای خیابانها بحدی مملو از لجن استکه بوی آن کافی‌است که هرعابری را مریض کند .

چند سال است بمردم وعده لوله کشی شهر را داده‌اند و برای‌نمونه چند شیر آب هم در بعضی نقاط شهر نصب کرده‌اند ولی مردم کرمان معتقدند که این شیرها از بسکه مانده زنك زده است و باید از آنها در موزه ها استفاده کرد !

... خوب‌است مسئولین مربوطه اگر در هیچ‌زمینه کاری انجام‌نمی دهند لااقل برای نظافت شهر فکری کنند. مردم کرمان بهمین هم‌اکتفا دارند باقی کار ها پیشکش !؟

کدخدای «دره سوخته» کشته شد

خبرنگار ما در داران فریدن گزارش میدهد پیروز کدخداعباسقلی کدخدای قریهٔ «دره سوخته» از توابع داران فریدن در یکی از باغهای قریه بطور مرموزی بقتل رسید با اطلاع جریان بمقامات انتظامی وقائونی داران برای دفن جنازه و دستگیری قاتل که هنوز شناخته نشده است اقدام گردید .

نیازمندیها و آگهی های کوچک

استخدام

دانشکده پزشکی تهران

شش تن استادیار ودوتن دستیار یکم بشرح زیر از طریق مسابقه انتخاب مینماید .

۱ـ استاد یاربخش جراحی بیمارستان رازی یك تن

۲ـ استادیار بخش دو جراحی بیمارستان پهلوی یك تن

۳ـ استادیار بخش گوش و حلق و بینی بیمارستان پهلوی یك تن

۴ـ استادیار بیماریهای روانی بیمارستان روزبه یك تن

۵ـ استادیار انستزیو لوژی یك تن

۶ـ استادیار جراحی برای خدمت در رامسر یك تن

۷ـ دستیار یکم بخش جراحی بیمارستان رازی یك تن

۸ـ دستیار یکم رادیولوژی برای خدمت دررامسر یك تن

داوطلبان میتوانند از تاریخ ۶ر۸ر۴۰ تایکماه برای استادیاری و تابیست روز برای دستیاری بدانشکده پزشکی مراجعه و ثبت نام نمایند . استخدام پذیرفته شدگان موکول بتامین اعتبار خواهد بود .

رئیس دانشکده پزشکی

دکتر فرهاد

آ ـ ۲۵۳۹۴ ۱ ـ ۲

چندنفر دوشیزه وبانو

اداره نمایشگاه کباب پز . برقی نیتون در گاردن پارتی پارك شهر و نشان دادن مزایای دستگاه مزبور که ۶ سیخ کباب رادر ۶ دقیقه وبا ۶ شاهی مصرف برق بدون بوودود کباب میکند استخدام میشوند. داوطلبین بین ساعت ۱۶ تا ۱۹ به تلفن ۴۰۷۰۱ مراجعه فرمایند .

آ ـ ۲۶۴ ۱ ـ ۲

Pharmaceutical company wants experienced accountant with axcellent references used to work independently. Only gentlemen with outstanding abilities are requested to send in application with detailed information about background, and experiences. Latest photo appreciated. Please apply to Tehran Journal No. 386

آگهی استخدام

دانشگاه تبریز برای تدریس رشته های (روسازی راه ـ شهر سازی ـ رسم فنی) در دانشکده فنی تبریز یك نفر معلم دستیار ازطریق مسابقه انتخاب و استخدام مینماید. داوطلبان واجد شرایط می توانند ازتاریخ دهم آبانماه ۱۳۴۰ الی مدت دو ماه بادر دست داشتن مدارك لازم در تبریز بدفتر دانشکده فنی تبریز و در تهران باداره کل تعلیمات عالیه واعزام دانشجو بخارجه مراجعه و ثبت نام نمایند.

رئیس دانشگاه تبریز ـ دکتر بازرگان

آ ـ ۲۵۴۱۶ ۱ ـ ۳

آگهی استخدام

دانشگاه تبریز برای تکمیل کادر تعلیماتی وتدریس در دانشکده فنی تبریز بیك نفر معلم دستیار نقشه برداری، زیر سازی، روسازی راه آهن احتیاج دارد که از طریق مسابقه انتخاب و استخدام می نماید. داوطلبان واجدشرایط می توانند از تاریخ دهم آبان ماه ۴۰ لغایت دو ماه با در دست داشتن مدارك لازم در تبریز بدفتر دانشکده فنی و در تهران باداره کل تعلیمات عالیه و اعزام دانشجو بخارجه مراجعه وثبت نام نمایند.

رئیس دانشگاه تبریز ـ دکتر بازرگان

آ ـ ۲۵۴۲۰ ۱ ـ ۳

تریکورمو

به ۲ نفر دوشیزه یابانوی جوان که سابقه فروشندگی داشته باشند نیازمند است .

داوطلبین از ساعت ۲ الی ۴ بعداز ظهر مراجعه فرمایند .

میدان ۲۴ اسفند ـ ایستگاه خط ۴

صاحب امتیاز و مدیر مسئول : عباس مسعودی

جای اداره خیابان خیام چاپخانه اطلاعات

فروش اتومبیل

فروشگاه و بورس اتومبیل ۴۰

از ۱۰۰ دستگاه انواع اتومبیلهای امریکائی و اروپائی همیشه ۱۰ دستگاه موجود است تلفن ۴۹۶۳۳

بازرگانی جبهه دار

سپه نزدیك باغشاه اتومبیل ولاستیك های کهنه شمارا بعنوان پیش بهاء قبول و بجای آن اتومبیل ولاستیك نو تحویل میدهد تلفن ۶۱۰۰۲

بورس اتومبیل گلشن

مرکز خرید و فروش اتومبیل مقابل دانشگاه جنك تلفن ۶۸۵۱۴

آ ـ ۲۴ ۱ ـ ۳۰

بازرگانی بهارستان رشیدی

بورس کلیه معاملات اتومبیل و انواع واقسام مدلهای فولکس واگن تلفن ۳۰۲۵۰۷ خیابان بهارستان جنب بیمارستان طرفه مقابل پارك امین الدوله

آ ـ ۳۵ ۱ ـ ۲۶

قابل توجه رانندگان محترم اتومبیل سواری

نقاب آفتابگیر طلقی آلمانی بسیار شیك برای جلوگیری از اشعه آفتاب وریزش برف و حفاظت چشم شما با ۵ سال ضمانت برای هرنوع اتومبیل ردشد اول چهل متری نواب مقابل مسجد لولاگر تلفن ۶۵۶۸۳

لوازم یدکی فورد

قابل توجه مصرف کنندگان لوازم یدکی اصلی اتومبیلهای فورد سواری ـ کامیون وانت کلیه لوازم یدکی اصلی فورد با تخفیف قابل ملاحظه دردسترس مشتریان و مصرف کنندگان محترم گذاشته میشود . تجارتخانه شالچی فروشگاه لوازم یدکی فورد خیابان امیرکبیر (چراغ برق) ساختمان شالچی تلفن ۳۰۴۵۷۰ ـ ۳۰۵۳۶۵

آ ـ ۲۶۹ ۱ ـ ۶

اوپل رکورد ۵۸ تمیز

بارادیو بفروش میرسد تلفن ۲۴۶۵۰

آ ـ ۱۸۵۲۳ ۱ ـ ۲

بورس اتومبیل ۹۹ ـ رجائی

مجسمه شاهرضا ـ خیابان جمشید آباد شمالی ـ تلفن ۶۶۹۳۴

جنرال اتومبیل

کادیلاك مدل ۴۹ با رادیو تمیز بفروش میرسد تلفن ۵۳۲۲۱

آ ـ ۲۷۰ ۱ ـ ۵

خرید اتومبیل

ازهرنوع و هرمدل که باشد مشتری داریم فروشگاه اتومبیل ۴۰ ـ جمشید آباد شمالی کاشی ۴۰ تلفن ۴۹۶۳۳

فروشگاه اتومبیل ثابت

خریدار و معاوضه هر نوع ترمبیل تلفن ۶۲۵۲۶

فروشگاه اتومبیل حجازی

امیریه مقابل البرز تلفن ۴۳۳۲۱

آ ـ ۱۳ ۱ ـ ۲۶

بازرگانی پیروز

خرید هر نوع اتومبیل تلفن ۳۲۱۵۴

آگهی استخدام

دانشگاه تبریز برای تکمیل کادر تعلیماتی خود جهت تدریس در شعب علمی دانش سرایعالی (دانشکده فنی) بیك نفر دبیر فیزیك احتیاج دارد که از طریق مسابقه انتخاب و استخدام مینماید. داوطلبان واجد شرایط می ـ توانند از تاریخ دهم آبان ماه ۴۰ لغایت دو ماه بادردست داشتن مدارك لازم در تبریز بدفتر دانشکده فنی ودر تهران به اداره کل تعلیمات عالیه و اعزام دانشجو بخارجه مراجعه وثبت نام نمایند.

رئیس دانشگاه تبریز ـ دکتر بازرگان

آ ـ ۲۵۴۱۸ ۱ ـ ۳

آگهی استخدام

۱ـ کمك انباردار لوازم یدکی یك نفر

۲ـ ماشین نویس مرد یکنفر

داوطلبین بایستی آشنائی بزبان انگلیسی داشته و در امر خود تجربه وسابقه کار داشته باشند .

از واجدین شرایط خواهشمنداست فردا از ساعت ۷ الی ۸ بعدازظهر بشرکت سهامی تجارتی ترافیکو واقع درخیابان سعدی شماره ۶۷۸ مراجعه نمائید.

آ ـ ۲۵۵۶۶

مستغلات

نارمك ـ تهران پارس تهران نو ـ نیروی هوائی

برای خریدوفروش و معاوضه زمین وخانه وساختن منزل بطور نقد واقساط ببازرگانی امینی اول سی متری نارمك تلفن ۷۹۰۰۹۰ مراجعه فرمائید

اراضی نارمك راخریداریم

تلفن ۷۹۱۰۹۴

آپارتمانهای فروشی واجاره بزرك و کوچك ویلا دفتر فخیم ۴۵۸۸۸

معاوضه میشود

چنددستگاه خانه واقع در شمال شهر نقدو معاوضه بفروش میرسد .

بازرگانی سایه

خیابان شمیران چهارراه حقوقی ۷۲۸۹۶

سرقفلی خریداریم

سر قفلی چهار مغازه در نقاط زیر خریداریم .

۱ـ خیابان شاهرضا سمت جنوبی بین لاله زارنو ومیدان فردوسی .

۲ـ خیابان نادری سمت جنوبی بین چهارراه اسلامبول تاچهارراه شاه.

۳ـ خیابان سعدی روبروی بیمه ایران بین مخبرالدوله تاچهارراه سیدعلی .

۴ـ خیابان تخت جمشید بین فیشرآباد تاپهلوی .

ازواسطه های معاملات املاك و یا فروشندگان ویا اشخاصی که حاضرند مغازه خود را باجاره واگذار نمایند تقاضا میشود پیشنهاد خود را با ذکر آدرس دقیق مغازه ووسعت آن ومیزان اجاره بهاء و مبلغ سرقفلی به آدرس صندوق پستی شماره ۲۵۵ تهران ارسال دارند .

آ ـ ۲۵۵۴

برای سکونت یك خانواده خارجی

یك ساختمان مدرن که دارای پنج و یا شش اطاق باشد در شمال شهر ویا حدود محمودیه ـ زعفرانیه ـ نیاوران و یا دروس اجاره میشود ـ تلفن ۳۲۳۶۸

آ ـ ۱۸۵۴۹ ۱ ـ ۲

اجاره داده می شود

در جمشید آباد شمالی

زمینهای ساختمانی و خانه های اجاره ای ارزان قیمت موجود است . چهارراه نصرت بازرگانی باستان تلفن ۴۴۱۴۱

دو دستگاه آپارتمان

۴ و ۵ اطاق باحیاط و تلفن اجاره داده می شود تلفن ۸۲۲۵۵۴

یکدستگاه آپارتمان

دارای سه اطاق و یك انبار ودو تراس و حمام بادیوترم با کلیه لوازمات واقع در خیابان قوام السلطنه کاشی ۱۱۸ اجاره داده میشود طالبین با تلفن ۳۰۳۵۱۳ مکالمه نمایند .

آ ـ ۲۵۳۲۰ ۱ ـ ۳

تخت جمشید

در خیابان صبای شمالی (کوی کیا) خانه مدرن دارای حیاط هشت اطاق آب لوله کشی حمام گرم برق وتلفن اجاره داده میشود طالبین بتلفن ۶۷۳۹۲ مراجعه فرمایند .

آ ـ ۱۸۴۴۵ ۱ ـ ۲

برای اجاره

آپارتمان طبقه دوم باشوفاژ تلفن مستقل و تلفن دربازکن دارای پنج اطاق و اطاق مستخدم هال بزرك حمام مدرن آشپزخانه وسایر متعلقات خیابان دامپزشکی امیراکرم شماره ۲۶ بتلفن ۴۸۰۴۸ مراجعه فرمایند .

آ ـ ۱۸۳۲۱ ۱ ـ ۴

آپارتمان اجاره

درطبقه سوم دارای پنج اطاق حمام وسایر لوازم تازه ساز خیابان ایرانشهر شمالی کوچه عابدینی شماره ۱۸ به تلفن ۴۱۰۹۷ یا همان عمارت طبقه اول مراجعه فرمائید

آ ـ ۲۴۷۶۰ ۱ ـ ۵

یك اطاق در طبقه اول

چهار راه شاه با کلیه لوازم برای دفتر کار یا سکونت برای دیدن صبح ها از ۹ تا ظهر خیابان پهلوی ۲۱۰ نبش کوچه ملك توریست .

آ ـ ۱۸۳۱۱ ۲ ـ ۳

معاملات پول

پول بزرك شرطی

بخواهید مراجعه فرمائید لاله زار ۳۹۷۸۴ به : بنگاه کوشان

بفروش میرسد

بطری پرکن خودکار

مخصوص شربت و آب میوه موجود است .تلفن ۴۱۸۳۸

آ ـ ۱۸۳۱۹ ۱ ـ ۵

زیر بیمارستان بیمه اجتماعی

زمین بقطعات ۱۲۰ متری با سند مالکیت نقد و اقساط فروشی بتلفن ۶۸۶۳۱ چهارراه ساسان خیابان کسری بازرگانی حقیقت مراجعه فرمائید .

آ ـ ۸۵ ۲ ۱ ـ ۶

خانه فروشی از عادله ارزانتر

در خیابان شهباز دوم بمساحت ۳۵۰ متر بابنای دوطبقه و نیم ده اطاق و سرویس کامل برای دیدن رجوع فرمائید لاله زار ۳۹۷۸۴ به : آ ـ ۲۵۳۸۰ بنگاه کوشان ۱ ـ ۳

زمینهای ۷۰ الی ۲۰۰ متری

در تجریش متری ۱۵۰ تا ۴۰۰ تومان فروخته میشود .

تلفن ۸۵۲۴۶۹ ـ ۸۵۱۳۹۹

آ ـ ۱۸۲۴۱ ۱ ـ ۵

زمین فروشی

یك قطعه زمین به ابعاد ۱۷×۱۷ دونبش جبهه خیابان شمیران بفروش میرسد . طالبین ببازرگانی سایه تلفن ۷۲۸۹۶ مراجعه فرمایند .

آ ـ ۲۶۱ ۱ ـ ۳

یك خانه دارای ۲ یا ۳ اطاق درحدود سرچشمه

وخیابان عین الدوله با برق وآب اجاره میشود طالبین به شماره ۳۸۰ راهنمای روزنامه اطلاعات مراجعه فرمایند

زمین مرغوب و فروشی

خیابان پهلوی بالا تر از بلوار بقطعات ۲۵۰ ـ ۳۰۰ ـ ۴۰۰ متر تلفن ۳۲۳۶۸

آ ـ ۱۸۵۴۷ ۱ ـ ۳

دو دستگاه موتورام وام

هریك بقدرت ۳۱۰ اسب پانصد دور با ژنراتوروتابلوی آاك و سایر وسائل مربوطه آنها بطورکامل هریك صد و هشتاد الی دویست کیلووات بر قمی دهد برای فروش موجود است طالبین به راه آهن جوادیه خیابان ۲۰ متری کارخانه برق میهن و یا بتلفن ۲۳۱۰۷ مراجعه فرمایند .

آ ـ ۱۷۹۸۹ ۱ ـ ۵

ازشما چیزی نمی گیریم

اگر مایلید بدون تلف کردن وقت دارای خانه بشوید که خوش نقشه ـ محکم ـ راحت ـ قیمتش خوب و شرایط خریدش هم آسان باشد همه روزه صبح و عصر جهت بازدید خانه ها ودریافت مشخصات چاپی که شامل قیمت ـ مساحت ـ بهره و سایر جزئیات است بنشانی زیر مراجعه و پس از مطالعه کامل مشخصات ماو مقایسه آن باقیمت وشرایط خانه های مشابه و بادرنظر گرفتن امکانات خود برای خرید نقدی و یا قسطی و حتی بدون پیش قسط تصمیم خودتان را بگیرید.

تهران پارس ـ خیابان رشید (جنب قپان تهران پارس) خیابان فرامرز دفتر ساختمان قطعه ۲۸ صندوق پستی ۲۶۹۷

آ ـ ۲۵۶۰۶

ساختمان

دفتر ساختمانی فرزانه

تهیه نقشه ـ مقاطعه کاری ـ نظارت پشت شهرداری پاساژ فتوت طبقه سوم.

آ ـ ۲۷۳

نقاشی ساختمان هما

ساختمانهای شمارا بارنگهای زیبا بطور اقساط انجام میدهد امیریه دلبخواه پاساژ عدل تلفن ۲۲۸۳۸

آجر نسوز

برای خرید بهترین آجرنسوز باابعاد مختلف دارای مقاومت در مقابل ۱۶۰۰ درجه حرارت بمغازه های زیر .

۱ـ مغازه متال خیابان سپه تلفن ۳۱۵۵۵

۲ـ فروشگاه ناصحی اول خیابان فردوسی تلفن ۳۵۳۵۵ مراجعه فرمائید

آ ـ ۲۶۳ ۱ ـ ۲

نمای ساختمانهای خودرا

بطور اقساط به متخصصین سیمانکار ما واگذار نمائید تلفن ۶۵۰۰۲

بطور اقساط

موزائیك وسایر مصنوعات سیمانی رامیفروشیم تلفن ۶۵۰۰۲

سازمان تولیدی مات

زمینهای شما را بطور اقساط ساختمان مینماید تلفن ۶۵۰۰۲

سالن مد و آرایش

سالن آرایش وزیبائی آلبا

آرایش مو بوسیله متخصصین فرانسوی ـ آلمانی ـ ایرانی و توالت عروس توسط متخصص (فرنان اوبری پاریس) میدان فردوسی شماره ۳۳۹ تلفن ۴۶۷۸۵ و ۶۴۹۴۶

سالن آرایش ژاله دیپلمه هالیوود

خیابان آیزنهاور جنب اداره بهداشت پلاك ۱۵۹ تلفن ۴۱۵۸۱

سالن آرایش مهین فر

دارای دیپلم تخصصی از لندن خیابان شاه اسکندری شمالی چهارراه شهرداری تلفن ۴۵۱۰۲

فروشگاه منصف

خانواده های با سلیقه بهترین لباس عروس را با تمام لوازم از . **فروشگاه منصف تهیه میکنند**

فروش و اجاره و دوخت بهترین لباس عروس .

میدان بهارستان صفی علیشاه فروشگاه دوزندگی منصف تلفن ۳۰۴۰۵۶

هتل ها و رستورانها

هتل ویك سه راه ویك تلفن ۸۲۲۶۷۰ ـ ۸۲۲۵۱۳

رستوران لارزیدانس خیابان ویلا تلفن ۴۶۴۱۴

هتل و کلبه دربند . دربند تلفن ۸۳۴۲۳ ـ ۸۳۴۲۲

رستوران مهرآباد طبقه فوقانی فرودگاه تلفن ۶۴۴۸۷

هتل سپید . تخت جمشید ۶۹۰۱۱ دیسکوتك رقص با جدیدترین صفحات

هتل کلاریج

خیابان تخت جمشید مقابل سفارت آمریکا ۶۹۱۳۲ ـ ۶۹۰۶۷

طیور

توتو

«فروشگاه مرغداری توتو» مرکز پخش انواع مرغ (کشته و زنده) وتخم مرغ روز و مواد غذائی قابل اطمینان **بنازلترین بها**

شاهرضا ـ چهار راه پهلوی رو بروی برزن ۱۷ تلفن ۴۴۷۶۱

فروشگاه طیور ممتاز

خروس را بقیمت یك کیلو هفتاد ریال مرغ را بقیمت یك کیلو هشتاد ریال بفروش میرساند با یکمرتبه خرید مشتری دائمی خواهید شد .

نشانی ـ سه راه امین حضورجنوبی خیابان ایران عین الدوله سابق جنب کوچه الماسی تلفن ۵۰۰۰۸

معاملات تلفن

هرنوع شماره تلفن نقد و اقساط معامله میشود به تلفن ۴۰۶۸۰ مراجعه فرمائید

تلفن ۴ یا ۶ خریداریم به تلفن ۴۸۰۰۴ مراجعه شود

آگهیهای متفرقه

کارخانه صنعتی رزاقی

سازنده چرخهای پره و رنگهای چرخ اتومبیل و تغییر وتبدیل آنها خیابان ری تلفن ۲۰۹۸۶ ـ ۲۸۷۶۴

AUTOVILLA

اتوویلا

پزشك ماشین شماست

خیابان ویلا تلفن ۴۶۵۵۷ ۴۹۰۸۴

جویای کار

جوانی باآشنائی کامل بزبان

انگلیسی ـ مکاتبات تجارتی و ماشین نویسی لاتین حاضر بکاردربعداز ظهرها است لطفا به تلفن ۴۰۲۱۴ مراجعه کنید .

جوانی ۲۵ ساله راننده پایه

یکم آشنا بزبان انگلیسی خیابان امیر کبیر ـ مهمانخانه محمدی ـ اهوازی ـ توسط مدیر مهمانخانه ـ محسن .

آ ـ ۲۷۴ ۱ ـ ۲

مترجم انگلیسی وفرانسه

نماینده تجارتی و سرپرست امور باتجربه ۲۰ ساله برای کار در تهران و شهرستانها یاخارج از ایران حاضر است تلفن ۳۰۳۹۵۲

آ ـ ۱۸۲۶۹ ۱ ـ ۶

آموزش زبانهای خارجی

Pitman's-Shorthand

مؤسسه تعلیم زبان

کلاسهای انگلیسی و آلمانی و ماشین نویسی فارسی و لاتین سه راه شاه کوی شهریار تلفن ۴۹۳۴۱

زبان انگلیسی را در انگلستان و در یك هتل راحت و مناسب در کنار دریا و در وقت کوتاه یادبگیرید هر روز پنج ساعت و نیم درس داده میشود .

حداقل کلیه هزینه روزانه دولیره (یا ۱۳۵ لیره برای ۱۲ هفته میباشد) کلاس همیشه بازو داوطلبان ازهر سن پذیرفته میشوند (دور ۲۰ کیلو متر لندن ۱۰۰ کیلومتر) .

The Regency
Ramsgate England

کلاسهای زبان آلمانی

سازمان فرهنگی معتضدی

خیابان لاله زار ـ کوچه رفاهی تلفن ۳۰۳۲۳۸

تعمیرات

قابل توجه مشتریان محترم

تعمیرگاه فولکس واگن مجاز شماره ۱۰ سرباز باداشتن بهترین متخصصین اتومبیلهای فولکس واگن در تمام روز برای انجام کار شما آماده خدمت میباشد خیابان شمیران مقابل کافه قنادی مولن روژ کوچه شهناز سوم تلفن ۷۰۸۵۹

آ ـ ۲۵۳ ۱ ـ ۳ ۱

رادیو تلویزیون مامبو

تعمیرات رادیو وتلویزیون درمنازل ونصب رادیو گرام اتومبیل خیابان اکباتان تلفن ۳۳۳۰۷

تعمیر گاه رادیو تلویزیون گراف تلفن ۶۸۴۸۵

تقویم اطلاعات

شنبه ششم آبان ۱۳۴۰

« هفدهم جمادی الاول ۱۳۸۱

« بیست و هشتم اکتبر ۱۹۶۱

اذان صبح : ساعت ۵ و ۷ دقیقه.

طلوع آفتاب : ساعت ۶ و ۲۶ دقیقه

غروب آفتاب : ساعت ۱۷ و ۱۲ دقیقه

آموزشگاههای فنی

آموزشگاه خیاطی امیر

بامتد جدید (گرلاوین) تعلیم برش و دوخت در مدت سه ماه نشانی امیریه بعداز منیریه دست راست بن بست اول کاشی ۷۵۳ تلفن ۵۲۳۷۵

آموزشگاه ماشین نویسی شیرین

در تمام ساعات روز برای ثبت نام مفتوح است امیریه قلعه وزیر مقابل دبستان اکباتان جنب کاریابی شهره

آموزشگاه ماشین نویسی ربانی

اواسط شاه آباد ازهرحیث مورداعتماد است تعلیم با آخرین متدو با ماشین های نو (فاسیت) تلفن ۳۷۱۳۵

نقشه کشی واستخدام

نهم آبان یك کلاس جدید نقشه کشی ساختمان و نقشه برداری در

آموزش فرهنك

تشکیل و داوطلبان بعد از سه ماه کار آموزی استخدام میشوند صورت استخدام شدگان در آموزشگاه موجود است لطفا نام آموزش فرهنگ را بخاطر بسپارید . چهار راه دروازه دولت روبروی خیابان سعدی .

آ ـ ۲۲۳ ۱ ـ ۵

آموزشگاه امیرکبیر

به پیروی از منویات شاهانه کلاس های مبارزه بابیسوادی دراین محل بطور افتخاری دایراست ثبت نام همه روزه نشانی شاهرضا اول خیابان صبای شمالی .

آموزشگاه امیرکبیر

تدریس زبان انگلیسی باروش کاملا جدید باکتابهای Simple English صبحها کلاس مخصوص بانوان دایر است

نشانی شاهرضا اول خیابان صبای شمالی

آموزشگاه امیرکبیر

تدریس زبان انگلیسی باروش کاملا جدید باکتابهای انگلیسی Simple English وماشین نویسی فارسی و لاتین ثبت نام همه روزه صبح و عصر

نشانی شاهرضا اول خیابان صبای شمالی . آ ـ ۲۲۰ ۱ ـ ۱۵

ماشین نویسی ایران فر

شاه سینما نیاگارا پاساژ درخشان

کلاس نقشه کشی

با متد جدید (طریقه عملی) شرکت ساختمانی توتیا خیابان شاهرضا، دروازه دولت جنب ب.ب.کا تلفن ۶۰۸۱۷

آموزشگاه تعلیم آرایش زیبائی مهتاب

با امتیاز رسمی وزارت فرهنگ تحت نظر متخصصین اروپا دایراست اسم نویسی همه روزه ـ آدرس انتهای ایرانشهر کامیار کاشی ۳۶ تلفن ۶۳۷۸۱

آموزشگاه ونوس

ماشین نویسی فارسی ولاتین را یاد بگیرید و با معرفی ما استخدام شوید چهارراه حسن آباد تلفن ۶۳۳۶۲

دیدن کنید

قبل از نام نویسی در آموزشگاه های دیگر از آموزشگاه ماشین نویسی مدرن بیژن دیدن کنید . میدان ژاله جنب پمپ بنزین .

کلاس رادیو پاریس پانزدهمین سال تاسیس

نام نویسی شصت و ششمین دوره علمی و عملی رادیو (در چهار ماه) تا ۱۲ آبان شروع ۱۳ آبان برای شهرستان ها با مکاتبه تدریس میشود خیابان اسلامبول پاساژ میزبان .

آ ـ ۲۵۵۸۲

آموزشگاههای رانندگی

هنرستان رانندگی ایران

زیر نظر مهندس حیفائی پشت شهرداری تلفن ۳۰۲۴۰۷

آموزشگاه رانندگی دوخاوتسکی

خیابان شاه ۱۲۰ تلفن ۶۱۲۵۵

هنر کده رانندگی صبا

فن رانندگی را دراسرع وقت بشما می آموزد خیابان شمیران سه راه زندان مقابل باغ ملك تلفن ۷۱۳۰۸

هنرستان رانندگی شهاب

چهارراه پهلوی مقابل کافه شهرداری تلفن ۶۵۷۶۳ و شاهرضا مقابل بهار

فروشگاه احسان

مرکز فروش انواع ریش تراش برقی ولوازم یدکی و تعمیرات لاله زار روبروی سینما خورشید پاساژ نور تلفن ۳۸۶۸۰

راهنمای پزشکی اطلاعات

دکتر آسایش

بیماریهای آمیزشی مجاری ادرار خیابان منوچهری ـ ابتدای کوچه ارباب جمشید ـ شماره ۱۱ پذیرائی عصرها.

دکتر بینش ور

مطب دکتر بینش ور به خیابان پهلوی بالای بلوار مقابل پمپ بنزین کوی غفاری انتقال یافت .

معتادین تریاك الکل هروئین مرفین

دکتر پزشك زاد معتادین را باتقویت بنیه بدون زحمت خوابیدن معالجه می کند خیابان ری کوچه آبشار تلفن ۵۱۵۴۱

دکتر درطب پولوسا

متخصص بیماریهای مقاربتی ـ مجاری ـ ادرار ـ تناسلی ـ امراض زنانه ـ نازائی ـ خیابان فردوسی بالا کوچه صادق پذیرائی ۹ تا ۱۲ ـ ۵ تا ۸ تلفن ۴۶۵۸۹

درمان قطعی سوزاك تازه

وکهنه و تقویت قوای تناسلی دکتر جناب زاده دارای گواهینامه از دانشکده طب فرانسه صبح وعصر خیابان منوچهری مقابل کوچه ژاندارك

دکتر پور حریری

بیماریهای داخلی و کودکان سه راه سلیمانیه خیابان فرح آباد صبح تاظهر و پنج بعد از ظهر تا صبح

دکتر دانشگر

امراض مقاربتی و جلدی وسوزاك تازه و کهنه ورم پرستات ضیق مجرا سستی وبواسیر امراض زنانه و نازائی خیابان سپه مقابل پست خانه تلفن ۳۰۲۴۱۶

ترك تریاك دکتر رحمانی

متخصص امراض اعصاب وروح از دانشگاه لندن خیابان پهلوی بالاتر از چهار راه امیر اکرم تلفن ۴۵۱۱۴ پذیرائی صبح و عصر

متخصص معده، کبد، روده

دکتر رفیعی از دانشگاه پاریس پذیرائی ۴ تا ۸ بعد از ظهر خیابان جامی اول کوچه پاریس تلفن ۶۳۰۶۰

دکتر محمد رضا مسدد

رزیدنت سابق بیمارستانهای امریکا دارای گواهینامه از پروك مدیکال آمریکا ـ درمان قطعی بیماریهای مقاربتی دروازه دولت روبروی ساختمان فیات تلفن ۳۰۲۵۴۸ پذیرائی عصرها از ساعت ۵ الی ۸ بعد از ظهر

دکتر معانی

امراض مقاربتی مجاری ادرار معالجه سوزاك تازه و کهنه ـ ورم پروستات وسستی وناتوانی ـ ضیق مجرا امراض زنانه خیابان فردوسی مقابل بانك ملی مرکز

پلی کلینیك دکتر مجاهدی ـ دکتر صدیقی

رزیدنت سابق بیمارستانهای امریکا بیماریهای داخلی اطفال مقاربتی ترك تریاك وسایر مواد مخدره ترك الکل مجهز به دستگاه های رادیو سکپی نروسل تراپی (بخورپنی سیلین وغیره) دیاترمی پذیرائی بعد از ظهر هاوایام تعطیل وشب تا صبح خیابان شاه روبروی مسجد سجاد شماره تلفن ۴۹۵۲۶

دکتر عباس نیك نژاد

متخصص از دانشگاه ـ پاریس در بیماریهای معده ـ روده ـ کبد ـ لوزالمعده درمان بواسیر بدون عمل فیستول ـ فیسور بامتد موثر دروازه شمیران خیابان گرامی

درمانگاه خصوصی نارمك ۴۶ متری غربی تلفن ۷۹۵۵۵

راهنمای تمبرهای ایران

کتابی است جامع مفصل در باره کلیه تمبرهای منتشر شده با ذکر صحیح ترین قیمت های روز ازانتشارات مؤسسه نوین فرح بخش و پسران خیابان اسلامبول تلفن ۳۲۵۰۲

مصنوعات فلزی کارخانه کارنو

میزونیمکت فلزی مخصوص دبیرستان ـ دبستان ـ کودکستان ـ کارنو چهارراه بیمارستان پهلوی اول اسکندری شمالی ۷۳۵ تلفن ۶۲۸۹۵

آ ـ ۳۶۲ ۱ ـ ۳

مدافعات آقای عمیدی نوری وکیل مدافع تیمسار نویسی

عمیدی نوری درداد‌گاه گفت: ازاینکه موکل من درداد‌گاه صحبت نکرد متاسفم ولی دادگاه میتواند عملا باو بفهماند اینجا بهترین مرجع برای حرف زدن است

وکیل مدافع نویسی خطاب باعضای داد گاه گفت: شماکه درکسوت غیرقابل نفوذقضائی بسرنوشت متهمین رسیدگی می کنید خوب میدانید برای کسب استقلال قضائی چه زحماتی کشیده شده‌است

عمیدی نوری ضمن مدافعات خود افزود: در این دادگاه باید بحث وجدان وقانون بشود تا فرزندان ما در آینده امنیت قضائی داشته باشند

بنده ابتدا معذرت میخواهم از هیئت محترم دادگاه اگر عرایض‌من بطول انجامید و وقت دادگاه راگرفت شاید مجاب باشم برای اینکه در پرونده ای وارد هستم که دراین‌پرونده از ابتدا دو لت و هم مطبوعات‌مذاکرات زیادی کرده و هم تابحال که درخدمت هیئت محترم دادگاه هستم جریان تحقیقات بود و در مقابل موکل من هیچ نگفت و بنا براین من حق دارم که بیشتر صحبت کنم دلائل زیادی پیدا میشود که باید درباره آنها بحث کرد برای آنکه در حالیکه وکیل‌مدعی خصوصی میگوید من امنیت ندارم متهمین که در فشار های تبلیغاتی و فشار افکار عمومی قرار گرفته اند چه باید بگویند ! یادداشتهای مدعی خصوصی را کی زده آیا اسنادی گرانبها و اوراق بهاداری بود آیا نمیشد همان مطالب را آقای دکتر بابیان شیوای خود بعرض دادگاه برساند این‌آقا که اسنادرا زده چطور در این خیابانهای پررفت و آمد آنقدر محبت کرده که رفته آنها را دردفتر کار آقای دکتر حسینی انداخته این برای آنستکه سوژه به روزنامه ها داده شود که بنویسند « سرقت در دادگاه» من خیال میکنم ریاست‌محترم دادگاه باورارد نکردن این مطلب در جریان دادگاه خواست آنرا رد کند شاید این ورقه ها گم شده باشد ما نباید هرامر عادی را به آن جنبه کیفری و جزائی بدهیم من ازموقعی که شغل شریف قضاوت و وکالت را عهده دار شدم خلاف نکوییم وفادار هستم اگر امردائر بود که حتی دراین محکمه مابا بیانات شیوای آقای‌مدعی خصوصی اینطور تحت تاثیر عدم‌امنیت از نظر خودمان قرار نگیریم من‌دو کلمه عرض میکردم که تمام ادعاهای آقای دادستان هیچ یك مستندقضائی از نظر تصور و ثبوت عملیکه منطبق‌با تدلیس باشدنیست اصلاشان‌دادگستری جوان که در مدت ۳۴ سال تاسیس خود میبایست نضج پیدا کرده وافکار عمومی را بیشتر معتقد بمغز متفکر قضائی و حقوقی کشور بکند نیست‌که با آن عظمتی که بعنوان محاکمه های بزرك در امریکا و اروپا بوق آن زده شده این ادعانامه با این کیفیت بیاید دراین محکمه و ما بخواهیم‌بحث مفصل بکنیم بنده یکی از مصاحبات نخست وزیر را که نگاه میکنم خیال میکنم که بحث درباره این محاکمات تمام شده ولی بعد که نگاه میکنم متوجه میشویم که ایشان که‌متخصص در کلام و بیان میباشد یك فشارافکار عمومی بر علیه متهمین ایجاد می کنند باز بنده چون این روزها در همه جا منتشر میشود خواستم عرض کنم که پوزشیکه از ریاست محترم دادگاه میطلبیم از اینجهت است و گرنه از لحاظ پرونده باید بگویم که قابل طرح در این دادگاه نبوده و موارد اتهام برخلاف تبلیغات ناچیز است البته اینجا دادگاه عالی جنائی است دادگاهی است که همه با کسوت قضائی و افتخار باین لباس در اینجا جمع هستیم و میخواهیم محاکمه ای را که به آن لقب محاکمات بزرك ونمونه داده شده‌است رسیدگی کنیم آنهم در چنین سالنیکه در بالای سرریاست محترم دادگاه فرشته عدالت قراردارد شمشیر سیاست و جزا هم‌حمایل کرده و یك دست روی آن و یکدست روی شاهین حساس ترازوی عدالت این بما نشان میدهد ما که در کسوت قضائی هستیم و بنده در بعضی از محاکم خارج دیدم حتی منشی‌دادگاه هم دراین لباس است معنی آن‌این است که تمام کسانیکه به سرنوشت متهمین رسیدگی میکنند‌این‌سرنوشت منحصر بسرنوشت خود او نیست بلکه از نظر فلسفه‌جرم و مجازات‌سرنوشت اجتماع است این تماشاچیان که‌اینجا می‌آیند چرا می‌آیند ؟ علاقه دارند برای آنکه سرنوشت من وسرنوشت متهم سرنوشت اوست او میخواهد ببیند در مملکتیکه بکار و فعالیت میپردازد آیا امنیت قضائی وجوددارد؟ فکر میکند که آیا دراین اجتماع‌باید زندگی بکند فعالیت بنماید یانه ؟ پس لازمه این وضعیکه برای محاکمه قائل شده‌است و این لباسیکه بنده پوشیده و درمحضرتان ایستاده‌ام‌برای اینست که در اینجا فقط بحث قانون و وجدان و حقیقت بشود و آنچیزیکه نباید کمترین تاثیری در روی قضات محترم دادگاه عالی بگذارد اثر خارجی است این اثر خارجی خیلی دامنه دار میباشد یکی اثر تبلیغاتی‌است‌ودیگری اثر اعمال نظرهای قوه مجریه است اگر کشوری توانست قوه قضائی‌خود را منزه از اینگونه تاثیرات بکند خواهد توانست در جهان نامی ازخود باقی بگذارد و روی سعادت رابخود به‌بیند آقایان قضات محترم که در روی لباس خود آرم سفید و بیرنك برعکس آرم دادستان که قرمز و آشفته دارید ، ممکن است در نظر دادستان توهم و خیال غلبه بکند حق هم‌است وظیفه دارد ولی آقایان باید با آرم سفید صلح اجتماع را مستقر بکنید تامین صلح موقعی بوجودخواهد آمد که در قضاوتتان خدا و وجدان و حقیقت را در نظر بگیرید .

متاسفانه این پرونده ۹۰ در صد در خارج تشکیل یافته ولی خوشبختانه هرچه جلوتر میرویم اعتماد و اعتقادما و موکلین ما بدادگاه زیادتر میشود.

هیئت محترم دادگاه سعی خواهند فرمود وجدان و حقیقت را از نظر پرونده بظاهر مرعی داشته و خیال میکنم این‌کوششی‌که در این‌محاکمات از ناحیه آقایان میشود کوششی است که هم بنفع مملکتی که ما در آن زندگی میکنیم تا فرزندانمان که باید وارث ما باشند بتوانند امنیت قضائی داشته باشند و هم یك وظیفه‌مخصوصی ما وابستگان بدادگستری داریم که قوه قضائیه خودرا منزه و عاری از هرگونه‌تاثیرات‌خارجی‌بنمائیم‌نمونه‌هائی ازاین شهامت‌قضائی‌درادواریکه اوضاع خارج‌از محکمه‌اثرهای بیشتری داشت سپس آقای عمیدی نوری بااشاره بسوابق متعددی از اقدامات گذشته دادگستری گفت من قاضی جوانی‌را میشناسم که زمانی تحت تعقیب‌قرار گرفت .

حتی رای علیه او صادر شد و محکوم شد ولی بعد ها از راه قانون عفو شد امروز آن قاضی جوان وزیر عدلیه ما است .

اشاره باین سوابق نشان میدهد در سالیان اخیر دادگستری همیشه استقلال خودرا حفظ کرده است .

ما همه باید کوشش بکنیم که‌اگر دم گاوی بدست ما آمد چگونه‌امنیت قضائی رادر کشور مان‌بوجود بیاوریم وکاری بکنیم که همیشه تجدیدتجربه بکنیم و قدم های تکاملی بسوی پیشرفت برداریم ما ملتی هستیم که در مدت کوتاه زندگی مشروطه جوان و زندگی دمکراسی خود بیشتر به تجدید تجربه پرداخته ایم نه پندی از تجربه سابق دستگاه قضائی ماهم که مغز کشور است باید توجه کند منهم سعی میکنم بیشتر موکل خودرا قانع کرده باشم‌که‌ما دردستگاه قضائی خود امنیت داشته و داریم قضاتی را که با کمال بی نظری و بدون تاثیر جریانات خارجی برسیدگی پرونده بپردازند داریم یادم افتاد که زمانی که منصور الملك وزیر راه وقت در محیط بسیار شدید خارج دادگستری مغضوب واقع شده بود پرونده او تنظیم شد و بدیوانعالی کشور آمد یعنی عالیترین مرجع قضائی ایران هیچکس جز کسی که از روی وجدان و حقیقت و دلیل و سند رائی می دهد فکر نمیکرد او تبرئه شود ولی رای‌دادگاه بربرائت‌اوبود خدابیامرزد مرحوم نیرالملك- مرحوم حاج‌شرف‌الملك - مرحوم وجدان - مرحوم فاطمی - مرحوم مشکوت طبسی‌اینها بودند و در همان محیط آنروز پیش خود ووجدان خود گفتند ما باید باین پرونده باسند و دلیل رسیدگی کنیم و کاری نداریم که فشار خارج برچه‌محوری است !

اینهاست که بما امید میدهد در این دادگاه بیش از پیش صحبت بکنیم و دلائل خودمان را ارائه‌بدهیم و قانعتان بکنیم بعضی از سئوالاتی که فرموده بودید بنظر بنده و بعضی از متهمین این توهم پیش آمد که شاید خدای نکرده نظری باشد ولی بعد توجیه فرمودید توضیح دادید متهم را قانع کردید که مرجع بی طرفی هستید والا اگر ما مسائلی عرض کردیم شاید در نحوه سئوالات موثر باشد خوشبختانه قانون اصلاح محاکمات جنائی میشود ادله‌ای بعداز تاریخ تشکیل محکمه تقدیم‌دادگاه کرد

بنده معتقدم که هیچیك‌از اتهامات نسبت به متهم صادق نیست و شما در سر دو راهی بزرگی قرار دارید یك تفاوت هم قضاتی که موردا ستناد من قرار داشته‌اند با شما دارند آنها در زمانی بودند که بایك حکم وزیر عوض میشدند ولی خوشبختانه شما امرو زدر محکمه ای هستید که همانطوریکه درکسو ت غیر قابل‌نفوذ قضائی نشسته‌ایدبه سرنوشت‌متهمین رسیدگی میکنید همین طور از نظر قانون استقلال و مصونیت قضائی دارید‌البته میدانید که چقدر برای این استقلال مبارزه شد کسانیکه‌با وزیر وقت عدلیه مبارزه کرده اند و نگذاشتند این استقلال از بین برود آنها نگران این محاکمه میباشند‌آنها معتقدند که قضاتیکه از مصونیت قضائی برخوردارند باید شهامت قضائی داشته باشند .

دستگاه قضائی باید حساس‌دقیق و منطقی و بر اساس سند و قانون عمل بکند و همه باید یك یادگار خوبی از خود بگذاریم و بگوئیم‌عدلیه ما مرجع امنی است .

من خیلی متاسفم که چرا موکل‌من سکوت کرد ولی جواب این سکوت را باید قضات محترم بدهند یعنی باقضاوت صحیح ومنطقی نشان‌بدهند که ای متهم به جریان خارج کاری نداریم قضاوت ما آلوده بحرفها- نیست البته کجا را بهتر از دادگاه متهم مرجع و پناهگاه خود بداند ولی تاثیرات خارج این اثر را از دست میدهد و تصور میکند که شاید آن آزادی قضائی و حقوقی و قضاوتیکه در هیئت محترم دادگاه است شاید دچار محظور و تاثیر جریانات خارج قرار بگرد .

هیئت محترم دادگاه عرایضی که بعرضتان رساندم‌این‌امیدوارم متهمین و مخصوصا موکل خودم زیاد کرده است که عدالت دادگاه قطعا طوری اجرا خواهد شدکه قدرت قوه‌قضائی در مقابل قدرت‌و اعمال نظر قوه مجریه حفظ خواهد شد .

خوشبختانه در بالای سر ریاست دادگاه تمثال اعلیحضرت همایونی است که خودم زمانی که بحضورشان شرفیاب بودم شنیدم که فرمودند من نظارت دقیق در حسن اجرای قوای مملکت خواهم‌کردودر شرفیابی دیگر دیدم که چقدر علاقه داشتندکه اصل‌مصونیت‌قضات‌طبق قانون‌اساسی محفوظ باشد و چنانچه همانطور هم عمل شد ، بنا بر این عرض مینمایم که وضع قوه قضائی امروز ما بر خلاف گذشته است آقایان از روی وجدان و حقیقت عرض میکنم شماها مسئولیت‌داریدکه این‌مصونیت را حفظ کنید هم بدلیل آنکه امکان حفظ این وضع را دارید و هم افراد ملت آنقدر بیدارندکه وقتی‌احساسات آنها ولو تحریك شده باشد قبل از توجه بحقیقت امر همینکه دلائلی یا مواردی را مشاهده کرد که بر خلاف تصور و خیال تحریك شده‌او بود قانع شده و با کمال انصاف وواقع بینی می پذیرد من‌برای آنکه بدادگاه محترم‌ثابت کنم که‌قبل از تشکیل این دادگاه افکار عمومی مردم را در اثر تبلیغات تا چه حد نسبت به متهمین این پرونده‌مسموم ساخته و تحریك کرده اند روزنامه‌ای را خدمتتان ارائه می دهم که قبل‌از محاکمه بجای سرمقاله «داری»کشیده ونوشته بود این دار به مناسبت‌آغاز محاکمات شیلات‌است این روزنامه شهرستانی است‌و مدیر آن هم‌جوان شایسته ای است که باو ارادت دارم وهمین‌روزنامه در چند شماره بعدپس از شروع این محاکمه نوشته است‌این چه پرونده ای است ، اینها که کاری انجام نداد ه‌اند ، این حسن قضاوت افکار عمومی و مردم این نوید را بما میدهد که قضات محترم دادگاه بتمام معنی علاوه بر جنبه قضائی از نظر افکار عمومی نیز دارای مقام‌و موقعیتی هستند که با قضاوت منطقی وصحیح شهامت قضائی خود را به ثبوت برسانند بهمین جهت من‌حق دارم در مورد نسبتهای ناروائیکه بمتهمین این پرونده شده است معترض باشم .

در حالیکه شاهنشاه ما نظارت کامل در اعمال قوای سه‌گانه دارندو همیشه مصونیت قضات‌را متذکر می شوند و قانون‌اساسی‌را مورد توجه‌قرارمیدهند واز طرفی هم دستگاه‌قضائی مامستقل است در یك همچون موقعی وقتی که دولت جدید روی کار می آید روز «پنج شنبه ۲۱ اردی بهشت » در روزنامه ها(در اینجا ناطق روزنامه کیهان را بدادگاه نشان‌داد) با تیتر درشت اعلام‌میدارد که‌محاکمات متهمین بزودی شروع خواهد شد برنامه دولت در ۱۵ ماده براساس تعقیب‌سوء استفاده کنندگان اموال عمومی اعلام می شود و طبیعتا د ولت به کیفیتی تشکیل شد که‌با انحلال مجلسین افکار عمومی را در جای خودش جلب کرد لذا بلافاصله عبارت «محاکمات بزرك‌بزودی شروع خواهد شد »آن اثررا در افکار می بخشد که این کارش هم مانند‌انحلال‌مجلسین خوب‌است،البته محاکمات بزرك خوب است و ما هم به آن اذعان داریم ، ولی این‌محاکمات بزرك را از چه لحاظ‌بزرك میدانند برما معلوم‌نیست؟ ازروی چه معیاری‌باید حساب کرد اگر بزرك‌را از روی شخص بگیریم بنظرم همطر از موکل‌من بقول‌خودمان‌سرتیپ وبقول مطبوعات خارجی ژنرال خیلی زیاد و بالاتر هم هستند سرتیپ ها، سرلشگر ها،سپهبد ها ،این‌هیچوقت عنوان صحیح برای محاکمات بزرك نمی شود اگر از نوع اتهام بگیریم باید به بینیم چه نسبت هائی قبل‌از آغاز محاکمه بایشان داده‌اند .دزدیدند بردند ، چپاول کردند ! ولی چنانچه افتاد و دیدیم تاکنون‌که این متهمین در دادگاه محاکمه می شوند جناب آقای دادستان‌نگفته‌اند که‌اینها‌دیناری پول خورده باشند یا دیناری ازبیت‌المال مملکت برده‌باشند و یا دیناری رشوه گرفته وبالاخره دیناری تعدی کرده‌باشند ، این متهمین جزء آن دسته از افرادی هستندکه‌پرونده‌شان میرود دربرنامه دولت ودر افکارعمومی عبارت «محاکمات بزرك آغازمیگردد متعکس می شود؟ وتداعی معانی‌بعمل می آید و پشت سرش هم بدون‌آنکه بازپرس‌قراری‌صادر کرده باشد‌اشخاص رامی گیرند وزندانی می کنند این پرونده اساسا تشکیلش مربوط باین دولت نیست‌درسال ۳۹ اعلام جرمی راجع‌به مخارج جشن می شود وبعداز بازرسی نخست‌وزیری این اعلام‌جرم به ضمیمه نامه ای به دیوانکیفر فرستاده می شود و مانند هزار ها پرونده عادی که مربوط‌به شق‌القمر دولتها نیست جریان عادی خود را طی می کرد محاکم دادگستری آماده هستند به اعلام‌جرمها مصون‌از تعصب ودور از تاثیر عوامل و اثرات خارجی از نظر قضا و حقوق رسیدگی‌کنند یك چنین پرونده ای اگربه کیفیت خود رسیدگی می شد و عنوان «محاکمات بزرك بزودی آغاز خواهد شد» نمی گرفت ثابت‌می شد که موارد اتهام‌تا چه حد ناچیز است ولی چون دولت بملت ایران نوید داده است که «انحلال مجلسین و آغاز محاکمات بزرك» ناچار برنامه دولت باید اجرا شود آنهم باین‌طریق که ملاحظه‌می فرمائید من معتقدم که مجرم باید طبق قانون مجازات بشود و قوه قضائی مصون از هرگونه نظر هابه سرنوشت متهمین رسیدگی کند .

این وضع ادامه دارد تا در روز **۲۳ اردیبهشت** روزنامه ها از بیان آقای نخست‌وزیر می نویسند

«امروزدولت اعلام‌کرد کلیه‌کسانی را که‌بنحوی‌ازاتحاعمر تکب‌سوءاستفاده شده اند بشد ت‌تعقیب‌خواهند شد » بعد در این محیط جنجالی‌و تبلیغاتی روزنامه اطلاعات تاریخ ۲۷ ذیقعده مصاحبه ای دارد با دادستان جدید دیوان‌کیفر تیتر اینست که‌«من‌دزدان گردن‌کلفت‌را تعقیب‌خواهم کرد نه آفتابه دزد ها را» حالاچطور دادستان دیوانکیفر می تواند آفتابه دزدهارا در صورت‌تمایل تعقیب نکند نمی‌دانم! اینجا یك دادسرای اختصاصی است آفتابه دزدها در محاکم عمومی باید محاکمه شوند ، پس معلو م‌شد این محاکمات بزرك مال این دزدان کردن کلفت است !یعنی متهمین شیلات ! آنوقت دادستان در جواب یکی از سئوالات خبرنگار در روزنامه‌اطلاعات با قطعیت تمام می گوید «آقابنویسید که از امروز دیوانکیفر آفتابه دزدها را تعقیب‌نخواهد کرد» چرا یك مجرم نباید تعقیب شود بنده‌نمیدانم !«من با مسئولیت خودم این پرونده ها را مختومه می کنم» بعد در محضر دادگاه از خود قانون وضع‌کردند که « من م ی‌خواستم این ۱۴ هزار تومانی را که متهمین شیلات صرف‌مخارج جشن کرده اند نادیده گرفته و بگذرم‌ولی برای اینکه این عمل برای آیندگان رویه نباشد آنرا تعقیب کردم»آنوقت خرج جشن های ۱۷۰ هزار تومانی را قلم کشیده و نوشتند«غیرقابل‌تعقیب» ودر دنباله اظهارات خود در روزنامه مزبور اظهار داشتند : «ولی دزدان واقعی و گردن کلفت از این دستگاه خلاصی پیدا نخواهند کرد ، من‌حتی باستخوانهای آنها رحم نخواهم کرد وبدون‌کوچکترین‌ناراحتی باید عرض کنم که استخوان دزدان را از دیوان کیفر بیرون خواهم فرستاد و اجازه نخواهم داد که‌برای‌افراددرست‌پرونده تشکیل بدهند «متشکرم ما هم همین را می خواهیم » من اکنون مشغول رسیدگی‌به دو پرونده بزرك و مهم هستم» که یکی از آنها مربوط به شیلات و بقول‌ایشان دزدان کردن کلفت‌بود !بااین کیفیت هیئت محترم دادگاه که ما خیلی اعتماد به شهامت و قضاوت شما داریم آیا صحیح است قوه مجریه در اردیبهشت ماه قبل از شروع محاکمه این حرفها را بزند و این تهمتها را استنادبدهند، از آقای وزیر دادگستری متشکریم زیرا در مصاحبه ایکه با ایشان شده است خیلی متین گفتند :

« اولین اقدام وزارت دادگستری تعقیب خائنین و دزدان است که میبایست با تقویت دیوانکیفر این برنامه دولت را اجرا کرد » ولی طبق قانون و بحکم انسانیت مادامیکه کارمند دولت محکوم نشد نباید باو دزد و گردن کلفت گفت ، زیرا در اذهان عمومی تاثیر خوبی نخواهد داشت مردم تصور میکنند لابد این آقایان که در راس کار هستند ادله متقنی دارند که چنین با صراحت اظهار نظر میکنند ، این حرفها زده شد بدون آنکه محاکمه‌ای در کار باشد تا روز «**۲۴ اردیبهشت** » اعلام میشود دولت ۱۴۰ نفر را بازداشت میکند با چنین عناوینی شروع میشود به انتشار عکس چهار ژنرال که یکی از آنها سرتیپ نویسی‌است . در همین روزنامه که تمام صفحات آن راجع به توقیف این چهار ژنرال است در باره شیلات باتیتر اشد مجازات نوشته‌شده است که « دیوان کیفر بطوری در مجازات سوء استفاده کنندگان‌بشدت عمل خواهد کرد که سوء استفاده - کنندگان بدانند که نمیشود برای همیشه چپاول کرد » روزنامه مقصر نیست از قول آقای دادستان نوشته است در اینجا است که استناد میشود جریان محکمه موکل من بصورت‌عادی نیست البته با توجه به اعلامیه دولت زیرا طبق قانون کسی را که بازداشت می کنند اول باید دلائل اتهام را جمع آوری کنند و بعد او را بعنوان متهم احضار کنند ، ولی ماندیدیم قبلادولت اشخاص را بگیرد در زندان بگذارد و با زمینه سازیهائیکه قبلا کرده بنفع خود بهره برداری بنماید و در نطقهاو سخنرانیهائیکه در اجتماع میداندارها و سبزی فروشها و کامیوندارها ایراد شد از گرفتن چهار ژنرال و پرونده شیلات را بعنوان اولین قدم مثبت نام ببرد اینست که ماحق داریم بعد از ۵ ماه بعرض دادگاه برسانیم که آیا بااین عدم رعایت قانون میتوان به قضاوت منطقی در سرنوشت متهمین امیدوار بود !

نمونه‌دیگر از عدم‌تساوی‌پخش‌نواراز اظهارات آقای دادستان از رادیوایران است ، در صورتی که قطع و یقین داریم که نوار وکلای متهمین چه روی نوار ضبط شده باشد و چه نشده باشد هرگز از رادیو پخش نخواهد شد و ما خیلی متشکریم که آقای رئیس دادگاه دراین موردنامه‌ای بمقام وزارت نوشته و این مطلب را تذکر دادند ولی نتیجه آنرا ندیدیم و حتی در برنامه ایکه در ساعت چهار بعد از ظهر از جریان دادگاه از رادیو پخش میشود شنیده ایم که بعضی از جوابهای متهمین را قیچی کرده‌اند و نگذاشته اند که پخش شود بنظر من این سیاست تبلیغاتی از نظر مملکتی که در جریان دمکراسی هست صحیح نیست و حق نیست که تمام جریانات دادگاه در خارج منعکس بشود جز مدافعات وکلای مدافع البته تشکر میکنیم که اجازه فرمودید دستگاه ضبط صوتی را که تهیه نمودیم در اینجا نصب کنیم که مدافعات ما را ضبط کند ولی چه فایده می‌ماند برای خودمان یا اینکه آنرا بازگو کرده و بصورت جزواتی انتشار دهند ولی اثر تبلیغاتی زیادی نخواهد داشت ما تقاضا داریم این مطلب را بجناب آقای وزیر دادگستری بگوئید که بعرض آقای نخست وزیر برسانند که موافقت بنمایند تا مدافعات وکلای متهمین نیز از رادیو پخش شود بنده خیال میکنم که ممانعت از این عمل هم‌از شان خودشان نیز دور باشد زیرا آقای دکتر امینی هم دکتر حقوق‌هستند و هم زمانی در دادگستری‌مشاغلی‌داشته و بنده در خدمتشان چند محاکمه‌انجام داده‌ام و هم روزی وزیر دادگستری بودند و تا آنجا که من اطلاع دارم اهل منطق و استدلال میباشند .

وقتی که ایشان وزیر دادگستری نبودند و ما برای بالا بردن اشل‌حقوق قضات پافشاری میکردیم ایشان‌مخالفت میورزیدند ولی بعد که‌وزیردادگستری شدند و دریافتند که حقیقتا حقوق قضات کم میباشد این کار را انجام دادند و نمونه دیگر وقتی است که ایشان در چند ماه‌قبل‌نسبت بروزنامه‌ها غضب‌کردندعده‌ای از مدیران‌روزنامه‌ها در انجمن مطبوعات متحصن شدند و من اتفاقا در آن روز وقت ملاقاتی با ایشان داشتم دیدم که از عمل پاره‌ای از مطبوعات بسیار عصبانی هستند و مصمم بانجام تصمیم خود میباشند با ایشان بحث زیادی کردم و گفتم این عمل حکم میخواهد اظهارداشتندوزارت کشور اینکار را انجام خواهد داد گفتم استیناف خواهند داد به دادگستری ارجاع خواهد شد ، و بالاخره ایشان قانع شدند و بعد وقتی گزارش‌وزارت کشور را دراین مورد دیدند عصبانی شده و آنرا پرت نموده رئیس قسمتی را که این گزارش بی اساس را تهیه کرده بود منتظر خدمت‌نمودند ، ایشان شخص منطقی هستند ولی گرفتاریهای زیاد یعنی رسیدگی به سه قوه که اصل تفکیك آنها از یکدیگر قدری لق شده‌است مجال رسیدگی به این امور را نمیدهد و این مطلب باید به ایشان تذکر داده شود تا مدافعات وکلای متهمین منعکس شود و تقاضا دارم که این تساوی و عدالت رابعرض برسانند . این دو کفه ترازوی‌عدالت یك سمت متهم و سمت دیگر دادستان است دولت ازمحاکمه چی انتظار دارد فرض کنیم برای دولت یك میلیون تومان ده میلیون ریال چه دردی را دوا خواهد کرد . این اثرش بیشتر است یا مردم معتقد به عدالت عدلیه و سیاست دولت بشوند ، تماشاچیانی که در اینجا ناظر این محاکمه‌هستند حد اکثر چهارصد نفر هستند ولی میلیونها نفر جریان دادگاه را از طریق رادیو و مطبوعات دنبال می کنند وقتی جریان را یکجانبه از رادیو بشنوند طوری دیگر قضاوت خواهند کرد و این حقایق باید باطلاع آقای نخست وزیر برسد .

اکنون‌به‌بینیم پس ازآقای نخست وزیر دیگر چه مقامی از قوه مجریه در این پرونده پیشگوئی نموده‌است که توهم تاثیر در دادگاه رافراهم آورده است .

۱ـ وزیردادگستری وسرتیپ‌نویسی

مصاحبه وزیر دادگستری‌باخبرنگار مجله سپیدو سیاه درشماره ۴۱۳ جمعه ۱۲ مرداد ۱۳۴۰ دیده میشود که عنوان مصاحبه اینست

آقای الموتی وزیر دادگستری‌طی یك جلسه مصاحبه اختصاصی به خبرنگار ما گفت

متجاوز از صدو پنجاه پرونده‌در باره سوء استفاده های عده‌ای از رجال متنفذ و سرشناس تشکیل شده تا آخر مرداد محاکمات‌بزرگی شروع میشود و برای این کار چند سالن بزرك در کاخ دادگستری آماده شده است .

در ص ۵ در جواب خبرنگار که میپرسد(درردانتهامات‌مطالبی‌خودشان و دوستانشان در جراید منتشرمی نمایند) میگوید (موضوع اینست که مورد اتهام متهمین بقدری واضح وروشن است که‌جای کمترین‌حرف باقی نیست اگر آنها سکوت می کردند خیلی بهتر بود و من دربعضی موارد که اینها از خود دفاع می کنندواقعا)...

حالا بااین‌پیشگوئی ها وانتظارات این مقامات موثر اگر متهم اعتقادی باین محاکمه نداشته باشد فقط شجاعت و شهامت قضائی دادگاه‌ولو اینکه منحل شود میتواند این‌عقیده وایمان را در متهم و مردم این‌کشور بوجود آورد اینجاست که باز هم دادگستری جوان ما میتواند مقام و حیثیت خود را بالا برده‌بارسیدگی در دادگستری بیطرفانه و اتکاء به وجدان و قانون و حقیقت در این پرونده‌ای که ادعانامه دادستان کمترین وزن قضائی ندارد حکمی صادر نماید که ملت ایران رابامنیت قضائی کاملا امیدوار سازد. آن امنیتی که ضامن‌واقعی‌حفظ‌استقلال و سلامت حیات اجتماعی است ،آن امنیتی که اگر واقعا تامین شود هیچ احتیاجی نداریم برای اصلاح اقتصادی کشور کاسه چکنم دست گیریم. ما شعار مهمی داریم‌درباره اداره مملکت که قطعایخاطر دادگاه میباشد و من در اینجا از آن یاد میکنم «الملك یبقی مع الکفر ولایبقی مع‌الظلم »آری مملکت فقط باعدالت باقی میماند .سعی‌کنید مردم را بعدالت واقعی امیدوارسازید و تحت تاثیر هیچگونه عاملی غیر از این نباشید امروز شما دادرسان دادگاهها از استقلال کامل قضائی بهره‌مند هستید . برای بدست آمدن این حق شما که حامی‌امنیت قضائی است خیلی زحمت کشیده‌شد مبارزه ها شد ،همچنانکه برای مصونیت وکیل مدافع درداد‌گاه هم خیلی مبارزه‌شد یکروز بود که مامصونیت دفاع نداشتیم یعنی‌وزیر دادگستری میتوانست هر وکیل دادگستری را معلق نماید چنانچه بیست‌و چند سال قبل در محاکمه‌ای ازمحاکمات دیوان کیفر عده‌ای‌وکیل دادگستری معلق شدند بامر وزیر دادگستری ولی ما مبارزه کردیم تا این مصونیت بدست آمد یعنی این حق از وزیر دادگستری گرفته‌شد وکیل مدافع باید خداو وجدان و قانون و ادب را در بیانات خودرعایت نماید .

تردیدی نیست که‌اینهمه تبلیغات از دستگاه دولت مخصوصا ناشی‌از نطق های خود آقای دکتر امینی میبایستی اثر در مطبوعات از خود بگذارد تا فشار بیشتری به روح‌متهم وارد آورد ولی خوشبختانه پس از آغاز محاکمه و اطلاع کلی مردم افکار عمومی حتی قبل از آغاز دفاع عوض شد بنحویکه آن افکارعمومی عکس‌المعلی علیه دولت بخرج داد که اینك به همان هردو قسمت می پردازم :

۱ـ فشار های روحی و معنوی به متهم باتبلیغات قبلی

۱ـ روزنامه‌نورو و ظلمت دوشنبه دوازده شهریور تحت عنوان :

« از تیمسار نویسی جز اینهم انتظار نبود »باو شدیدا حمله میکند وقبلا متهم را محکوم میداند .

۲ـ روزنامه ستاره تهران ارگان دولت (بیست‌و هشت شهریور شماره ۲۰۲)در صفحه اول درشت‌مینویسد «آتش تحریکات و شایعات‌فرو نشسته است . دولت بمیزان زیادی بالا رفته ومخالفان بخوبی دریافته‌اند تحریکات و فعالیتشان خفی شده است محاکمات دادگستری تا چند روز دیگر آغاز میشود محاکمه متهمین شیلات صبح ها ـتدارکات عصر ها ؟.

۳ـ باز هم نور و ظلمت درشماره پنجشنبه ۶ مهر شماره ۳۴۳ درصفحه اول سه جا سه مطلب جالب «شروع محاکمه » ، «دادگستری سر فراز میشود» ، «شنبه محاکمه اولین‌دسته متهمین آغاز میشود ».

۴ـ اما درباره عنوان « محاکمات بزرك!» که دولت و دولتی ها برخ همه میکشند خوشوقتم لااقل چند روزنامه که همه تقدیم میشود نشان میدهد ملت ایران خیلی بیداراست و اگر ابتدا احساسات او را تحریك کنند که نتیجه غلط بگیرند همینکه چند روزی گذشت و دید نظر دیگری است فورا عکس‌العمل بخرج میدهد بنحویکه در حال حاضر که هنوز مدافعات شروع نشد مردم به برائت متهمین از همان قرائت ادعانامه امیدوار شد این محاکمه را یك بازی سیاسی میدانند سپس آقای عمیدی نوری یکی یکی اظهار نظر های روزنامه ها را نسبت باین محاکمه و متهم خواندودر اطراف آن بحث نمود .

اکنون افکار را آماده نموده‌اند که حکم محکومیت پیش بینی شده قبلی که اینطور همه جا انعکاس‌یافته یا انشاء این دادگاه در جرایدمنتشر گردد درحالی که باید توجه داشت که لااقل ظاهر کار را باید رعایت نمود .

محاکمات در دنیا دوقسم است یکی محاکمات انقلابی که خوشبختانه نه ما در آن قرار داریم و نه انقلاب‌به‌شکلی که در کشور های دیگر دیده‌ومی‌بینیم ملتی را بسرمنزل تکامل میبرد . یکی هم محاکمات عادی است که باید قانون و استقلال قوه قضائیه ارزش و صحت آنرا تامین نماید . من عقیده دارم هر قدر سعی کنیم که‌بقوه‌قضائیه خود استقلال و احترام‌دهیم‌بهتر‌میتوانیم نقشه‌های‌اقتصادی و عمرانی را در کشور پیش ببریم زیرا از قدیم گفته اند الملك یبقی مع‌الکفر ولایبقی‌مع‌الظلم. عدالت اساس بقای کشور است وبنای عدالت هم مساورات در برابر قانون و قضاست .

در پیشگاه قانون محاکمه بزرك و کوچك و متهم ژنرال و سرباز مناط نیست بلکه کوچك و بزرك دربرابر قضا و قانون یکسانند باید دولت‌فعلی رویه خودرا در قوه قضائیه تغییر دهد .

۲ـ قضاوت مطبوعات پس از آغاز محاکمه بکلی تغییر کرد

وهمه عقیده به بی‌اهمیتی‌این محاکمه دادند بعضی حتی عقیده به برائت همه متهمین دارند که روزنامه های کیهان- پیغام امروز - صبح امروز - سیاسی - فرمان - مجلات روشنفکر - توفیق سفید و سیاه حتی فریاد خوزستان که قبلا عکس دار برای متهمین کشیده بود حالا در شماره ۱۸ مهر عقیده به برائت متهمین دارد همچنین روزنامه نغمه دنیا - صدای مردم - طلوع‌ومجله خواندنیها که همه تقدیم میشود نشان روزنامه که بدستم رسید عقایدی مقرون به حقیقت منتشر کرده‌اند که تشفی خاطر است .

- سرمقاله صدای مردم دوشنبه۳ مهر ۲۸۵۷ «محاکمات بزرك !!»

- سرمقاله طلوع پنجشنبه ۶ مهر ۲۵۰۷ «محاکمات بزرك !»سرمقاله صدای مردم چهارشنبه ٤ مهر۲۸۵۸ (دفع فاسد بافسد)

- سرمقاله روزنامه صبح امروز یکشنبه ۹ مهر (استقلال قوه‌قضائیه)

۵ـ نطقهای نخست وزیر ووزیر دادگستری و دادستان (در اوایل که مجاز مصاحبه بودند چون حالا دیگر خود نخست وزیر به میدان می‌آید) چنان به تحریك‌افکار علیه متهم پرداخته که درشهرستان ها مردم در انتظار اعدام متهم هستند برای نمونه یك روزنامه شهرستانی را نشان میدهم که در سر مقاله‌خود عکس بزرك دار را کشیده و وسط صفحه اول‌اینطورتوضیح داده(شماره ٤۱۶ فریاد خوزستان ٤ مهر)

« توضیح لازم گراور چوبه دار که در این صفحه چاپ‌شده‌بمناسبت محاکمات بزرك دادگستری است که دولت وعده شروع آنرا داده است البته جامعه انتظار اعدام گناهکاران بزرك راکه‌قانون تعیین نموده دارد ولی آنها قیام کنندگان علیه رژیم مشروطه و نقض‌کنندگان قانون اساسی هستند که حکومت شخصی بوجود آورند و همکار روزنامه نویس من بانتظار بوسیدن چوبه دار آنها مثل عدنان مندرس اشتباها دنبال موکل من آمده است

۶ ـ مجله وزین خواندنیها در شماره شنبه هشت مهر یعنی روز آغاز محاکمه متهم اینطور نوشته است

« دولت آقای دکتر امینی امروز برای مبارزه با حملات تبلیغاتی مخالفان خود به حربه موثری متوسل میشود و آن آغاز محاکمات بزرك دادگستریست !

ولیعهد در برابر مردم

بقیه ازصفحه اول

بحضور شاهنشاه حضورا ابرازدارند در همان تاریخ جوانان تبریز نیزطی تلگراف شورانگیزی ضمن ابـراز نفرت وانزجار نسبت به تجاوزات تبلیغاتی بیگانگان همین استدعا را از حضور شاهنشاه کرده بودند .

طبق گزارش خبرنگار ما تنها از کردستان و آذربایجان‌غربی‌درحدود یکصد هزار نفر از عشایر چنین تقاضاهائی از حضور شاهنشاه کرده بودند ولی چون درتهران جا ومحلی برای عزیمت تمام‌این‌تقاضاکنندگان موجود نبود موافقت شد که ۱۳۰ نفر از نمایندگان مردم استان ها که از میان استادان دانشگاه ، معلمین دانشجویان ، کارگران ، کشاورزان خرده مالکین ، بازرگانان ، پیشه‌وران وعشایر انتخاب شده‌اند روز نهم‌آبان بحضور شاهنشاه شرفیاب شوندوطبق‌اطلاع چون نیت شاهنشاه این بود که‌بطور مستقیم‌بانمایندگان افکار عمومی مردم شهرستان ها ملاقات نمایند از طرف استانداران کوشش زیاد شده است که‌کسانی که بتهران می‌آیند نماینده واقعی طبقات مختلف مردم استانها باشند. تعداد نمایندگان مردم استانها باین ترتیب خواهد بو د: گیلان‌شش‌تن‌ـ مازندران شش‌تن ـ آذربایجان‌شرقی هشت تن ـ آذربایجان غربی پنج‌تن‌ـ کرمانشاه شش تن ـ خوزستان نه تن ـ فارس هشت تن ـ کرمان‌شش تن ـ خراسان هشت تن ـ اصفهان‌نه تن ـ سیستان و بلوچستان چهارتن‌ـ کردستان چهارتن‌وازاستان مرکزی بغیر از پایتخت نیز چهار تن .

از فرمانداریهای کل و مستقل نیز عده‌ای باین شرح شرفیاب خواهند شد :لرستان شش تن ـ بختیاری و چهار محال چهار تن ـ یزد پنج تن‌ـ کاشان شش تن ـ همدان شش تن سمنان شش‌تن‌ـ بنادرجنوب‌وبحرین شش تن ـ ضمنا از روحانیان دو تن در این مراسم شرکت خواهند کرد و ازبین‌عشایرنقاط مختلف کشوریکصد وپنجاه تن بتهران خواهند آمد .

این عده طبق برنامه تنظیمی مدت ٤ روز در تهران اقامت خواهند داشت وازنقاط‌تماشائی تهران‌وحومه باز ـ دید میکنند . نمایندگان استانهاروز هفتم آبان باتشریفات مخصوص در آرامگاه شاهنشاه‌فقید حضورخواهند یافت واز هر استان تاج گلی نثار خواهد شد وسپس بزیارت حضرت عبدالعظیم خواهند رفت و بعد ازظهر آنروز از موزه‌ایران باستان دیدن میکنند .

روز هشتم آبان

این عده با مداد روز دوم اقامت از سد کرج دیدن نموده و عصرآنروز در بازدید دانشکده افسری‌درمراسم شامگاه دانشکده افسری شرکت‌می کنند .

روز نهم آبان

ساعت ده بامداد روز نهم آبان نمایندگان استانها در کاخ مرمربه پیشگاه شاهنشاه شرفیاب خواهند شد و مسن ترین نماینده عشایر و مردم استان ها هر یك‌بمدت‌پنج‌دقیقه مراتب فداکاری و جانبازی عشایر و مردم استان را در اجرای منویات شاهنشاه بعرض خواهند رسانید .

ولیعهد در میا ن‌مردم

نمایندگان استانها پس ازشرفیابی در پارك کاخ مرمر اجتماع خواهند کرد . در این هنگام اعلیحضرتین مقابل کاخ مرمر ظاهر خواهند شد ودرحالیکه‌شهبانوی‌ایران‌والاحضرت ولیعهد را در آغوش دارند . بابراز احساسات نمایندگان مردم‌پاسخ خواهند داد .

ظهر روز نهم‌آبان از طرف دربار شاهنشاهی ضیافتی به‌ناهار در کاخ گلستان ترتیب داده میشود .

دراین ضیافت آقای علاء وزیر دربارشاهنشاهی‌حضور خواهند داشت .

نمایندگان استانها بعد از ظهروز نهم آبان ازبنگاه حمایت مادران‌دیدن نموده و شب درگاردن پارتی کودك شرکت میکنند و شام رامیهمان‌شهردار تهران خواهند بود .

برنامه روز دهم آبان

پیش ازظهروز دهم‌آبان، نمایندگان مردم‌از جواهرات سلطنتی‌بازدیدنموده وناهار را میهمان آقای نخست وزیر خواهندبود .

آقای دکتر امینی نخست وزیر در این میهمانی بیاناتی ایرادخواهدنمود.

بعد ازظهر آنروزنیز درشهر گردش نموده و از اداره کل انتشارات ورادیو بازدید مینمایند و روز بعد (یازدهم آبان) تهران را بقصد محل خودترك میگویند .

اکرم‌علیجان کابینه ترکیه‌راتشکیل میدهد

آنکارا ـ ۲۷ اکتبر ـ خبرگزاری فرانسه ـ ژنرال جمال گورسل‌رئیس جمهوری ترکیه امروز اکرم‌علی‌جان رهبر حزب ترکیه جدید راکه‌ظاهرا مامور خواهد شد بایك یا دو حزب دیگر یك کابینه ائتلافی تشکیل بدهد نزد خود دعوت کرد.

حزب جمهوریخواه خلق برهبری عصمت اینونو در دولت‌جدیدشرکت نخواهد کرد وبعنوان حزب مخالف در پارلمان شروع به فعالیت‌خواهد کرد و هنگام اخذرای اعتمادنسبت بدولت جدید از شرکت در دادن رای خودداری خواهد کرد . ازطرف دیگر مجلس نمایندگان دیروز بعد ازظهر تشکیل جلسه‌دادوبرای‌باردوم برای انتخاب رئیس رای گرفت ولی این‌بار نیز اکثریت لازم برای‌انتخاب رئیس مجلس نصیب هیچیك از کاندیداها نشد .

هنگامی که مجلس نمایندگان تشکیل جلسه داده بود ارتش در آنکارا به نمایش نظامی پرداخته و در حالیکه جت‌های نیروی هوائی‌در هواپرواز میکردند یك هنك از تفنگداران دریائی در برابر مجسمه آتاتورك رژه میرفتند و یك گردان تانك‌سنگین نیز در بولوار آتاتورك در حرکت بودند.

بدنبال بن‌بستی که در انتخاب روسای مجلس نمایندگان و سنای ترکیه بوجود آمد یك نوع نگرانی واضطراب دربین ناظرین آنکارا حکمفرما گردیده است .

در مجلس سناکه حزب عدالت اکثریت دارد پس‌از دوبار اخذ رای «عزت‌بیران» یکی از اعضای این حزب بیش‌از دیگران رای بدست آورد .

عزت بیران برادر یکی ازمحکومین «یاسی‌آدا» است و مشکل بنظرمی رسد ارتش که برای پایان دادن مجبور شود که از خودعکس‌العمل بارتجاع مذهبی که از طرف‌مندرس نشان دهد .

پشتیبانی میشدقیام کردوجودشخصی مانند عزت بیران که از وی بنام «مرتجع انتقام‌جو» یاد می‌کند درمقام ریاست مجلس سنا که دومین مقام در ترکیه است بپذیرد.

بموجب قانون اساسی ترکیه در صورت بیماری یا مسافرت رئیس جمهوری بخارج از کشور رئیس مجلس سنا جانشین او میشود ودر صورت مرك رئیس جمهوری رئیس مجلس سنا بطور موقت اداره امور ریاست جمهوری را بعهده میگیرد.

دراینجا نیز ممکن است ارتش

میخواهند نعش استالین را از موزه لنین خارج کنند

مسکو ـ خبرگزاری آلمان ـ شایعاتی درمسکو وجود دارد مبنی‌براینکه مقامات حزب کمونیست میخواهند افکار عمومی مردم شوروی را با خارج‌کردن نعش استالین از موزه لنین درمیدان سرخ موافق‌کنند . طبق گزارش منابع موثق مسئله‌انتقال نعش استالین تاکنون درچندین جلسه حزبی مورد بحث قرار گرفته است . دراین جلسات اعضای حزب خواسته‌اند بعنوان از بین بردن آثار پرستش شخصیت نعش استالین را از محل کنونی آن خارج‌سازند. باوجود این محافل رسمی اظهار میدارند که این مسئله هنوز صورت جدی و حاد پیدا نکرده است .

چین به‌آزمایشهای اتمی‌شوروی‌حمله‌کرد؟

هنك‌کنك ـ آسوشیتدپرس ـ گزارشهای رسیده درباره برنامه رادیوئی شب‌گذشته رادیوپکن ، مبنی براخطار فوری بمردم چین درباره آزمایشهای اتمی شوروی تمام منابع سیاسی و مقامات اطلاعاتی غرب را بشدت تحت تاثیر قرار داده و آنها رامتوجه این موضوع کرده‌است. خبرگزاریهای غربی که اخبار رادیو پکن را درهنك کنك لندن وپاریس کنترل میکنند جملگی گزارش داده‌اندکه‌این خبرراروی امواج عادی رادیو پکن شنیده‌اند نوارضبط صوت که‌از این برنامه گرفته شده باین صورت است که ابتدا رادیو پکن اعلامیه را درباره دولت آلبانی قرائت میکند ،و سپس بطور ناگهانی برنامه قطع شده و اعلام میشود که آزمایشهای‌اتمی شوروی تشعشعات رادیواکتیوایجاد میکند و چون این آزمایشها منبع بیماریهای گوناگون است مردم باید بشدت مراقب‌خودباشند .

باوجود این کارشناسان غربی‌بعید میدانند که این گفتار از رادیو پکن پخش‌شده باشد آنها میگویند باوجود اختلافات مسکو پکن ، بعید است که چینی‌ها دست بانتشار چنین برنامه‌ای زده باشند و احتمالا این برنامه توسط یك فرستنده ضدکمونیست پخش شده وموج آن روی موج رادیو پکن افتاده است .

گاردن پارتی بزرك

بقیه ازصفحه اول

ساعت پنج و نیم بعد از ظهر دیروز در حضور علیاحضرت فرح پهلوی شهبانوی ایران گاردن‌پارتی بزرك شهر که به نفع انجمن ملی ایرانی حمایت کودکان‌ترتیب داده شده بود افتتاح گردید .

در این مراسم چند تن ازآقایان وزراء ، عده زیادی از شخصیتهای برجسته کشور ، نمایندگان‌سیاسی خارجی مقیم تهران با بانوانشان حضور داشتند .

ساعت پنج و نیم بعد از ظهر اتومبیل علیاحضرت فرح پهلوی شهبانوی ایران از در شمالی پارك شهر وارد محوطه گاردن پارتی شد وعلیاحضرت در میان کف‌زدنها و ابراز احساسات شرکت‌کنندگان قدم بمحوطه گاردن پارتی نهادند. ابتدا دوشیزه خردسالی دسته گل سرخ زیبائی تقدیم شهبانوی‌ایران نمود سپس‌آقای دکتر نصرشهردار تهران خوش آمد گفت .

در غرفه جمعیت های زنان

نخست علیاحضرت به غرفه باشکوهی که از طرف شورایعالی جمعیت های زنان در گوشهٔ شمال شرقی پارك شهر ترتیب داده شده بود راهنمائی شدند . هنگام ورود علیاحضرت به این غرفه آقای‌دکتر دفتری مدیرعامل انجمن ملی‌ایرانی حمایت کودکان گزارشی‌ازفعالیت های انجمن‌را بدین‌شرح‌باستحضار رسانید .

گزارش مدیر عامل جمعیت حمایت کودکان

علیاحضرتا عنایتی که امروزدر قبول استدعای انجمن ملی حمایت کودکان برای افتتاح این گاردن پارتی ابراز فرمودید حاکی ازتوجه مخصوص اعلیحضرت همایون شاهنشاه و علیاحضرت شهبانوی ایران باصلاح وضع کودکان می باشد این مرحمت بزرگترین‌و پر ارج‌ترین تجلیل‌وراه تامین‌نیازمندی های نونهالان ما خواهد بود .دنیای امروز با سیر تمدن خود پیوسته‌ما رابا مشکلات تازه‌ای‌روبرو میسازد وسختی زندگی‌واشتغال‌زنان به‌کار برای امرار معاش تدریجا کودکان را در طی روز از آغوش پر مهر مادران دور ساخته و بالطبع‌ازنظارت دقیق و عواطف آنان محروم می‌سازد.

چون موسساتی که جایگزین این نقیصه باشد همه جا و بحد کافی وجود ندارد بدیهی است‌وقتی نظر پر مهرو تیزبین مادر هم‌نتواند پی جوی رفتار و حرکات فرزندخود شودقهرا طبع‌لطیف کودك‌دستخوش گزند محیط ناسالم خواهد شد.

انجمن‌ملی‌ایرانی حمایت‌کودکان با الهام از نیات والاحضرت شاهدخت اشرف پهلوی‌قبل ازآنکه موضوع کودکان ناسازگار یك مسئله دنیائی شناخته شود در صدد بر آمد با ایجاد یك آموزشگاه اصلاح اخلاقی مرکز تربیتی‌احداث نماید که با این بیماری اجتماع مبارزه شود .

رجاء واثق دارد که تحت‌توجهات اعلیحضرت همایون شاهنشاه با رهبری علیاحضرت شهبانوی‌ایران و علاقه مخصوص والاحضرت شاهدخت اشرف پهلوی و استمداداز همت بلند مردم خیرو نیکوکار ایران در راه این خدمت توفیق لازم بدست آرد.

بازدید از غرفه ها

پس از خاتمه گزارش آقای دکتر دفتری شهبانوی ایران ازیك یك غرفه های جمعیت های زنان ایران دیدن فرمودند.

نخست غرفه لباس های محلی‌که بطرز جالبی تزئین شده بود مورد نظر علیاحضرت قرارگرفت .دراین غرفه انواع لباس های محلی برتن عروسکان پوشانده شده بود .

چشمه نیکوکاری

در این هنگام شهبانوی ایران‌به محل غرفه « تونیکی میکن و در دجه انداز » تشریف بردند.

این غرفه از طرف کلیهٔ جمعیت های زنان تشکیل یافته بود و منظره شاعرانه و زیبائی داشت. باین ترتیب که ازچشمه زیبائی که در وسط غرفه قرار داشت آب تراوش میکرد و در اطراف آن نوازندگان با لباس های محلی آهنك های موزونی می نواختند ، در همین محل دختری زیبادرحالی که لباس محلی بتن داشت به‌آهنك نوای موسیقی می‌رقصید ، بانوملوك ضرابی خواننده شهیر نیزباصدای گرم خود آواز میخواند و این بیت از اشعار سعدی را زمزمه می کرد :« تو نیکی میکن و در دجله انداز . که ایزد در بیابانت دهد باز » . علیاحضرت در اینجا بانو ملوك ضرابی را مورد مرحمت‌قرار دادند و بعد متوجه چشمه شدند و سکه‌ای در آن انداختند

غرفه انجمن دوشیزگان وبانوان

انجمن دوشیزگان و بانوان (وابسته به اطلاعات بانوان) در گوشه‌ای از سالن غرفه نقاشان جوان راترتیب داده‌بود .علیاحضرت هنگام بازدیدازاین غرفه سئوالاتی پیرامون فعالیت های دوشیزگان و بانوان جوان‌عضو انجمن‌دوشیزگان و بانوان کردند که توضیحات‌لازم داده شد . در این غرفه تعداد ۶۰ تابلو نقاشی (سیاه قلم و رنك و روغن)ومجسمه‌از ده‌هنرمند جوان جمع آوری شد ه‌بود . هنردختران و بانوان جوان مورد توجه‌مخصوص علیاحضرت فرح شهبانوی ایران قرار گرفت.

قسمت بوفه و آشپزخانه غرفه های شورای عالی جمعیت های‌زنان که توسط دختران عضو انجمن دوشیزگان و بانوان اداره میشدنیز مورد توجه علیاحضرت‌قرار گرفت. علیاحضرت پس از بازدید از غرفه های سایر جمعیت های زنان‌درمیان ابراز احساسات پر شور شرکت کنندگان در گاردن پارتی‌از سایر غرفه ها دیدن کردند و ساعت‌شش و نیم بعد از ظهر در میان کف‌زدن های شدید مردم محوطه گاردن پارتی را ترك گفتند.

نطق نماینده ونزوئلا

جناب آقای‌نخست‌وزیر آقایان‌محترم بعنوان رئیس کنفرانس سازمان کشور های صادر کننده نفت از اینکه دولت آن جناب تشکیل سومین کنفرانس مارا در تهران اجازه فرمودند صمیمانه سپاسگزاری مینماید مشاورات ما در باره مسائلی که بانفت بستگی دارد در پایتخت کشوری صورت میگیرد‌که تجارب زیادی در امر تولید و صدور نفت دارد واین تجارب طولانی رابرای دفاع از منافع ملی و جلوگیری از بی عدالتی‌های‌آنانیکه بدون حدو حصراز منابع تحت الارضی ما استفاده می کرده‌اند بکار میبرد .

توجه باین امرو نظر باینکه کنفرانس در تهران تشکیل میشودفکر مارا نسبت بمشکلاتی که سازمان باآن مواجه است آسوده تر خواهد نمود .

اطمینان دارم که سازمان کشور های صادر کننده نفت بمساعی خود بمنظور هم آهنك نمودن منافع‌شرکت های مصرف کننده و کشورهای‌تولید کننده و آنانیکه باصناعت نفت که واجد اهمیت شایانی برای دنیا است سروکار دارند بنحو منصفانه ادامه خواهد داد.

پس‌از بیانات رئیس هیات نمایندگی ونزوئلا جلسه افتتاحیه پایان یافت و اعضای کنفرانس برای صرف چای باطاق پذیرائی راهنمائی شدند .

دومین جلسه کنفرانس اوپك قرار است عصر امروز تشکیل شود ولی اگر کسالك آقای «دکتر آلفونزو» برطرف نشود این جلسه به صبح فردا موکول خواهد گردید .

اوپك برای تهدید

بقیه ازصفحه اول

صمیمیت روز بروز محکمتر شده و فوائد آن برای بشریت بیشتر باشد.

واقعه برجسته

بنظر من تشکیل سازمان کشور های صادر کننده نفت یکی‌ازبرجسته ترین‌وقایع دهساله اخیر به شمار می‌آید . برای نخستین بار کشور های صادر کننده عمده نفت جهان بمنظور همکاری و حفظ منافع خود و منافع مصرف‌کنندگان دور هم گردآمده ودرجستجوی راهی‌هستند که‌به نحوی مطلوب و منصفانه‌بتواند منافع همگی را تامین نماید.

اصولا بوجودآوردن وبقای هر صنعتی برچهار عامل اصلی متکی است که‌اولی آنها وجود منابع‌طبیعی جهت تهیه مواد اولیه وسه عامل دیگر عبارت از سرمایه ـ کـارو مصرف کننده میباشد . این‌عوامل مکمل یکدیگر بوده و توسعه و پیشرفت هر صنعتی مستلزم وجود هم‌آهنگی کامل بین این عوامل میباشد . بدیهی است صنعت نفت نیز از این قاعده کلی مستثنی نبوده وهم‌آهنگی بین عوامل چهارگانه‌آن بایستی هدف گردانندگان ایـن صنعت باشد .

تضمین تامین احتیاجات نفتی دنیا

هدف سازمان کشورهای صادر کننده نفت نه فقط ایجاد وحدت‌نظر هم‌آهنگی و حسن تفاهم بین‌صاحبان منابع مختلف نفتی است بلکه ازآن بالاتر متوجه ایجاد هم‌آهنگی بین کلیه عوامل موجود در صنعت نفت نیز بوده و در مقام آنست کـه وضعی بوجود آورد که همه‌بتوانند به‌نحواحسن از صنعت نفت‌برخوردار گردند . موفقیت این سازمان در این زمینه ادامه تامین‌احتیاجات‌نفتی دنیارا تضمین نموده و امکان حل وفصل امور ازراه دوستانه‌وبراساس احترام متقابل و حسن تفاهم رامیسر واجرای هدف مشترك را سهل‌تر میسازد .

تا اوائل قرن حاضر کشور ـ های توسعه یافته احتیاجات مواد اولیه و بخصوص نیازمندیهای‌نفتی خودرا از هر طریقی که مناسب می دانستند بدون توجه به اصول عدل وانصاف تهیه و تامین مینمودند . بتدریج طرق مذکور متروك ومطرود واقع شده واین کشورها متوجه شده‌اندکه اصول‌صحیح‌وپسندیده‌ای همکاری صمیمانه‌ای که اعضاءهیئت عامله از خود نشان داده‌اند پیشرفت حاصله در زمینه های مذکور قابل ملاحظه و رضایتبخش بوده وامیدوار است که سازمان روزبروز استحکام بیشتری یافته و با تکمیل و توسعه کادر ورزیده‌ای که بامور نفتی‌واقف باشند همواره باین پیشرفت ادامه داده وآنچه تا بحال از نظر صاحبان منابع طبیعی پوشیده بوده نمایان گردد.

مراحل اجرائی

در کنفرانسهای قبل که دربغداد وکاراکاس تشکیل گردید ارکان واصول سازمان پایه ریزی شد و متعاقب آن دبیرخانه اوپك تشکیل‌و مشغول فعالیت گردید .کنفرانس تهران از این‌جهت‌شایان توجه‌است که سازمان اکنون وارد مراحل اجرائی شده و امیدواریم که نتایج این کنفرانس‌نیز مانندکنفرانسهای قبلی موفقیت آمیز بوده وتصمیمات آن که درمحیطی صمیمانه وباروحی واقف به مسائل صنعت نفت توام با واقع بینی اتخاذ خواهد شد توفیق خدمت بیشتری نصیب دول عضو سازمان نماید .

اظهارات نماینده ونزوئلا

پس‌از نطق آقای دکتر امینی‌نخست وزیر آقای «دکتر پرزآلفونزو» وزیر معادن و نفت ونزوئلا و رئیس هیات نمایندگی آن‌دولت که ریاست دومین کنفرانس را بعهده دارد اظهارداشت

آگهی های تسلیت

مصیبت وارده را بفامیل محترم میر عمادی و کروگان مخصوصا همکار و دوست عزیزمان بـانو شمس‌السادات میرعمادی تسلیت عرض و بقای عمر ودوام آن خانواده محترم را از خداوند خواستاریم .

اخترجاویدپور مدیرهٔ دبستان اردلان وکلیه آموزگاران

افسران ودرجه داران لشگر۶ پیاده کردستان بانهایت تاسف وتاثر مصیبت وارده را بخانواده فتحی‌مقدم‌بخصوص سرکار سروان توپخانه جمشیدفتحی مقدم تسلیت عرض مینمایند. آ ـ ۲۵۶۷۲ **سنندج ـ سرلشگرزهدی**

کادر هنك دانشجویان مصیبت‌وارده به‌سرکارسرگرد جهانگیر اسفندیاری را تسلیت عرض مینماید

آ ـ ۱۸۷۲۱ **سرهنك ستاد بنی‌اعمام**

مصیبت‌وارده به‌سرکار سرگرد جهانگیر اسفندیاری‌و فامیل محترم ایشان تسلیت عرض مینمایم

آ ـ ۱۸۷۲۳ **سرگرد محمد آهنچی**

جناب آقای دکتر شرقی

درگذشت ابوی گرام را به‌آنجناب تسلیت عرض نموده سلامتی آن خانواده محترم را از درگاه احدیت خواستارم

آ ـ ۲۵۶۸۰ **محمود نسترنپور**

جناب آقای دکتر شرقی

کارکنان بنگاه خیریه داروپخش مراتب تاثر عمیق‌وهمدردی صمیمانه خودرا درمصیبت وارده به‌آنجناب و خانواده محترم تقدیم وبقاء عمر وسلامت بازماندگان را از خداونـد متعال مسئلت دارند **بنگاه خیریه داروبخش**

آگهی دعوت مجمع عمومی

باستناد ماده ۶۰ قانون تجارت از کلیه صاحبان سهام شرکت سهامی آبیاری آذربایجان دعوت میشود در جلسه مجمع عمومی عادی بطور فوق‌العاده شرکت که در تاریخ بیستم آبان‌ماه ۱۳۴۰ ساعت ۱۰ صبح‌در مرکز شرکت واقع در بنگاه مستقل آبیاری تشکیل میشود شرکت فرمایند.

دستور جلسه عبارتست از :

۱ـ انتخاب اعضاء هیئت‌مدیره

۲ـ انتخاب بازرسان

صاحب بیش از نصف سرمایه شرکت سهامی آبیاری آذربایجان بنگاه ۱ـ۲ آ ـ ۲۵۶۶۶ **مستقل‌آبیاری**

دانشجویان دانشسرایعالی در قطعنامه خود اعلام‌کردند:

تظاهرات خارج ازدانشسرا بمدت یکهفته قطع میشود

دانشجویان تقاضا کردند در مدت‌یکهفته تکلیف دوستان بلاتکلیفشان روشن شود

از ساعت ۷ صبح امروز مجددا دانشجـویان دانشسرای عالی بعنوان اعتراض بتصمیم مسئولین دانشسرا دایر بعدم پذیرش دانشجویان سال دوم‌در جلو ساختمان دانشسرااجتماع کردند . دانشجویان تعدادی شعاربا خود حمل میکردند که روی آنها مطالبی باین مضمون نوشته شده بود ما را تنها بیهانه تاخیر در ثبت نام مردود خوانده‌اند نه‌بعنوان بیسوادی.

چند نفر از دانشجویان بنمایندگی از طرف دوستان خود مطالبی در اجتماع امروز بیان کردند .

یکی از دانشجویان گفت . در کار مالجبازی‌شده است‌ماشرایط‌دانشسرا را پذیرفته ایم و آمادگی خود رابرای دادن‌تعهد اعلام کرده ایم ولی‌متاسفانه حالا دیگر از ما تعهد قبول نمیکنند

رفع بلاتکلیفی

خبرنگار ما برای کسب اطلاع از تشکیل کلاسها بداخل دانشسرا رفت. تعدادی ازکلاسها تشکیل‌نشده بود و تعدادی نیز بحال نیمه تشکیل بود .

دانشجویان سالهای دوم و سوم جدا از دوستان دانشجوی خود ـ پشتیبانی کرده و تقاضا داشتند که هرچه زودتر دوستان دانشجوی آنها از بلاتکلیفی خارج شوند .

دانشجویان دانشسرایعالی ضمن بیانات خود از روزنامه اطلاعات و سرویس دانشگاهی این روزنامه که بیطرفانه اخبار مربوط به موقعیت و وضعیت دانشجویان را چاپ کرده است اظهار تشکر نمودند

قطعنامه

آخروقت امروز دانشجویان سال های دوم و سوم دانشسرا که بـه پشتیبانی از دوستان خود اجتماع کرده بودند قطعنامه ای تصویب و اعلام کردند .

در این قطعنامه گفته میشود باید دانشسرایعالی در مورد ثبت نام ـ دانشجویان بلاتکلیفی که بعلت تاخیر در نام نویسی از طرف اولیای ـ دانشسرایعالی مردودخوانده شده‌اند اقدام نماید .

دانشجویان‌در ماده ٤ قطعنامه خود مینویسند : از امروز ما دانشجویان سالهای اول و دوم و سوم بتظاهرات خود در خارج از دانشسرا خاتمـه داده و از روز ۱۳ر۸ر۴۰ برمبنای پاسخ اولیای فرهنگ تصمیمات ـ مناسبتری اتخاذ میکنیم مضافا براین که اگر تصمیمات وزارت فرهنگ ـ زودتر از یکهفته اعلام گردد تصمیمات ما نیز پیش از انقضای این مدت اعلام خواهد شد . دانشجویان‌اضافه کرده‌اند که در محیط داخلی‌دانشسرا همچنان از دوستان خود پشتیبانی خواهند کرد .

ملاقات با وزیر

ساعت دوازده وبیست دقیقه‌امروز چهار نفـر نمایـندگان دانشجـویان دانشسرایعالی با آقای درخشش وزیر فرهنگ ملاقات کردند . در ساعت یك و بیست دقیقه این ملاقات‌پایان یافت و نمایندگان مزبور به خبرنگار ما گفتند خواسته ما ثبت نام ۱۸۰ نفر دانشجویان بلاتکلیف سال دوم وعده‌داده دانشجویان‌هیچگونه‌امتیازی ازدست نخواهند داد و مانندکسانیکه ثبت نام کرده اند از این ۱۸۰ نفر دانشجویان بلاتکلیف سال دوم نیز ثبت نام خواهد شد نمایندگان مزبور به خبرنگار ما گفتند پس از مذاکره با آقای درخشش که تا ظهر روز دوشنبه که ایشان قول داده انـد هیچگونه تظاهری از طرف دانشجویان دانشسرایعالی بعمل نخواهد آمد .

هنرمندان افغانی

فردا برای شرکت درمراسم تولد ولیعهد ایران، بتهران وارد میشوند

ساعت دو و نیم بعد از ظهرفردا یك هیئت‌دوازده نفری‌از هنرمندان تئاتر وموسیقی افغانی بریاست‌آقای عبدالرشید لطیفی رئیس کل تئاتر و سینمای افغانستان‌وارد تهران می شود . هیئت هنرمندان افغانی طی اقامت چهارده روزه خوددر تهران کنسرت های جالبی بمناسبت روز تولد والاحضرت رضا پهلوی‌ولیعهد ایران اجراء میکند .

هیئت مزبور برای بازدید آثار تاریخی و باستانی کشور باصفهان‌و شیراز نیز مسافرت مینمایند.

عزیمت بامریکا

روزگذشته تیمسار سرلشکر مهنـدس امامی رئیس اداره تسلیحات‌ارتش درراس‌هیئتی از افسران بمنظور بازدیـد تاسیسات ارتش امریکا به‌آن کشور عزیمت نمود .

دختر ۱۴ ساله ای در جاده کرج ربوده شد

مادر ودختر که ازسینما برمیگشتند بقصد رفتن بمنزل خود سوار اتومبیل قرمزرنگی شدند ولی اتومبیل ازکاروانسراسنگی سردرآورد وسرنشینان اتومبیل مادررا ازاتومبیل بیرون کرده دخترش را همراه خودبردند وتاظهرامروز باوجودفعالیت مامورین هنوزاین دختر پیدانشده است

پریشب یك دختر ۱۴ ساله که همراه مادرش از سینما خارج شده بود توسط سرنشینان یك اتومبیل قرمز رنك ربوده شد.

پریشب بانو معصومه اصفهانی با دختر ۱۴ ساله اش طاهره به سینما رفت. اوموقعیکه از سینما خارج شد دستش رابلند کرد تاتاکسی بایستد واورا سوار کند. دراین موقع یك اتومبیل قرمز رنك مقابل آنها توقف کرد: چون معصومه هنوز علائم مشخصه تاکسی را نمیدانست سوار اتومبیل شدو مقصد خودرا که خیابان استخر بودبه راننده گفت: راننده که چندنفر دیگر رانیز همراه داشت براه افتادو مادر و دختر را بی آنکه متوجه شوند به جاده کرج بردودرنزدیکی کاروانسرا سنگی اتومبیل توقف کرد وسرنشینان اتومبیل معصومه را ازاتومبیل خارج انداختند و دخترش راباخود بردند.

دخترم رادزدیدند

معصومه سراسیمه خودرا به ژاندارمری کاروانسرا سنگی رسانید ودرحالیکه گریه میکرد و میگفت دخترم را دزدیدند جریان ربودن دخترش را اطلاع داد. ازپاسگاه محل جریان واقعه به فرماندهی ناحیه یك ژاندارمری اطلاع داده شدو چون موضوع مهم و قابل توجه بودتیمسار خسروانی فرمانده ناحیه یك ژاندارمری بکلیه مامورین تجسس ژاندارمری دستور داد تابرای پیدا کردن این دختر ۱۴ ساله فعالیت کنند. ضمنا مشخصات این دختر به رادیو نیزاعلام گردید تا با پخش مشخصات طاهره ازمردم تهران نیز استمداد کنند.

چند دقیقه بعدرادیو اعلام کرد دختری بنام طاهره چهره سفید، مو خرمائی، چشم آبی ابرو کشیده، پیراهن گلدار سبز رنك و ژاکت صورتی گمشده است.

تحقیقات مامورین تجسس ژاندارمری ادامه یافت ولی هنوز خبری از این دختر بدست نیامده است.

یك گزارش تلفنی

ظهر امروز طی یك گزارش تلفنی از کاروانسرا سنك به ناحیه یك ژاندارمری اطلاع داده شد که دختر ربوده شده را مامورین پیدا کرده اند اما این گزارش هنوز تائید نشده است، خبرنگار ما عازم کاروانسرا سنگی شد تا شخصا تحقیقاتی درباره چگونگی ماجرا بعمل آورد.

اهالی دو دهکده باسنك وچماق وقداره بجان هم افتادند

متهمین همراه باوکلای مدافع خود در دادگاه به کیفرخواست دادستان گوش میدهند

امروز شعبه چهارم دادگاه عالی جنائی بریاست آقای صوفی برای رسیدگی باتهام یازده نفر از اهالی قریه «زاغه» از توابع قزوین تشکیل جلسه داداین یازده نفرباتهام تخریب وغارت وایراد ضرب و جرح منتهی بنقض عضو باگلوله و سنك و چماق و قداره تحت تعقیب قرارگرفته اند.

قریه مالی آباد نزدیك قریه زاغه واقع شده مابین این دو قریه ازمدتها قبل اختلافات محلی موجود بودو نزاع هائی نیز مابین اهالی قراء مزبور انجام میگرفت تااینکه دوسال پیش در نزاعی که مابین عده زیادی از اهالی مالی آباد و زاغه درگرفت عده ای مجروح شدند وچشم ودست چند نفر آسیب دید.

دادگاه مدت چند روز است که مشغول رسیدگی باین پرونده میباشد.

درنتیجه تصادف اتومبیل در ۴۸ ساعت گذشته:

۶ نفر کشته شدند

دراین تصادفات عده ای منجمله ۴ نفر پاکستانی ویکنفر آلمانی نیزمجروح شده اند

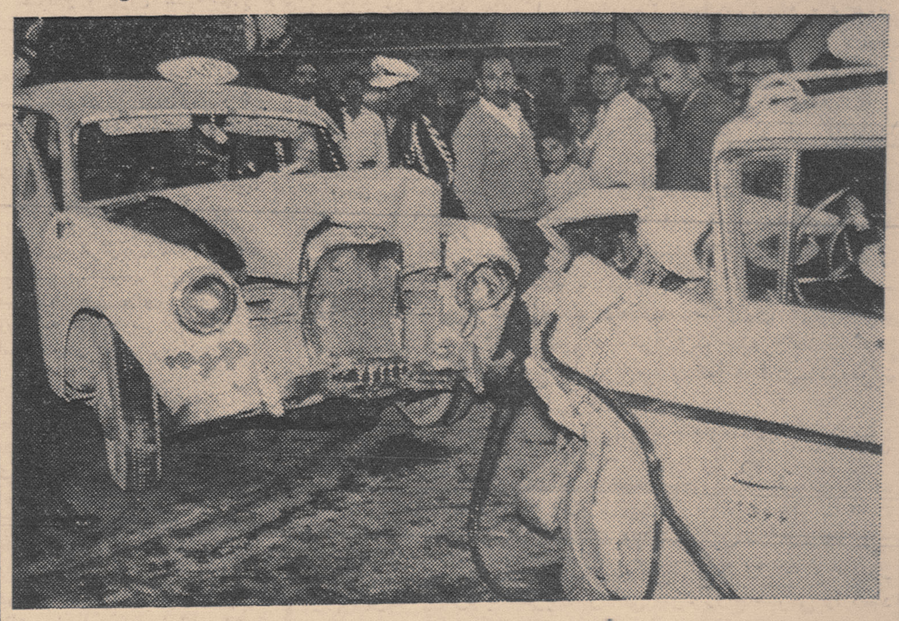

یك منظره ازتصادف جاده شمیران که بمرك یکنفر ومجروح گردیدن ۵ نفرمنجرشد

در دوروز تعطیل ۶ نفر در اثر حوادث رانندگی در تهران و حومه کشته و عده ای مجروح شدند.

*بعد از ظهر پریروز تاکسی شماره ۷۳۶۶۶ برانندگی احمدتوسلی که از شهربشمیران میرفت بااتومبیل کرایه شماره ۱۰۲۲۵ برانندگی صحبت اله علی اکبری و تاکسی شماره ۳۵۶۶ برانندگی یحیی مقصودی که از شمیران بشهر در حرکت بودند تصادف کرد.

در این حادثه مردی بنام نعمت اله پور قدیری کشته شد و ۵ نفر به اسامی احمدتوسلی، کرمعلی آزادی، عزت صالحی، نیره ملك افضلی، مصطفی پور قدیری مجروح شدند.

*دیروزتراکتوری برانندگی غلامرضا دولتخواه که از شمیران بشهر می آمد و پسر بچه ۱۳ ساله ای بنام اکبر صفری نیز سوار آن بودبعلت بریدن ترمز بادرختی برخورد کرد وواژگون شد. در این حادثه اکبر زخمی شد و پای راننده تراکتور شکست.

*عصر دیروز اتومبیل شماره ۲۶۱۴۳ برانندگی غلامرضا نوری مقدم در خیابان پروفسور براون با کودکی بنام محمد احمدی تصادف کرد. در این حادثه کودك کشته شد.

* صبح دیروز کودك ۷ ساله ای بنام بهروز محمد رفیع در حوالی شهر کرج بااتومبیلی تصادف کردو کشته شد.

*دیروزاسفندیار رجبزاده که پریروز در یك حادثه رانندگی زخمی شده بود در بیمارستان سینا درگذشت.

*دیشب مرد ۲۶ ساله ای بنام ولی اله فرجی درنازی آباد بااتومبیلی تصادف کرد وکشته شد.

*ساعت ۱۲ پریروز اتومبیل سواری ۱۴۶۱۴ برانندگی ابراهیم افشار که در جاده کرج درحرکت بود باموتو- سیکلت سواری تصادف کرد.

در این حادثه موتو سیکلت سوار کشته شد و راننده دستگیر گردید.

*پریروز در جاده قزوین - کرج یك اتومبیل سواری که ۴ نفرپاکستانی و یك نفر آلمانی سوار آن بودند با یك تانکر نفتکش تصادف کرد. در این حادثه همه مسافران سواری زخمی شدندودربیمارستان بستری گردیدند.

درهفته گذشته:

۲۴۹ نفر مجروح ومسموم شدند

در هفته گذشته ۲۴۹ نفر در اثر حوادث مختلف درشهر تهران وحومه آن مجروح و مسموم شدند.

از این عده ۸۶ نفر در اثر حوادث رانندگی ۲۵ نفر در اثرزدوخورد ۱۲ نفر بعلت سوختگی - ۲۵ نفر بعلت سقوط از بلندی و ماندن زیر آوار زخمی شدند.

در همین مدت ۱۰۱ نفر بعلت خوردن غذای فاسد. افراط درنوشیدن مشروب. خوردن نفت وبنزین بجای آب و پر خوری مسموم شده و ۹ نفر که ۸ نفر از آنها زن بودند بقصد انتحار خود را مسموم کردند.

این آمار از روی دفاتر بیمارستان حوادث شهر تهران تهیه شده است.

اتومبیلی پیداشد

دیشب اتومبیل شورلت شماره ۳۸۳۰۴ که بسرقت رفته بوددرجاده شهریار بوسیله ژاندارمهای گشت شب پیدا شد. این اتومبیل تامراجعه صاحبش در پادگان ژاندارمری نگهداری میشود.

دو تصادف در یوسف آباد

ساعت ده صبح امروز اتومبیل فولکس واگن شماره ۲۱۸۶ برانندگی داراماکوئی در سه راه عباس آباد با سکوی وسط خیابان تصادف کرد د راین حادثه راننده و دو زن که در اتومبیل بودند بسختی مجروح شدند که فعلا در بیمارستان سینا بستری میباشند و قادر بتکلم نیستند.

همچنین ساعت ۶ و نیم صبح امروز اتومبیل ۳۰۶۸۹ برانندگی - عباس عطاء الهی که از شمیران به شهر میآمد در یوسف آباد با شخصی که هنوز قادر بتکلم نیست تصادف کرد. عابر مجروح فعلا در بیمارستان سینا بستری میباشد.

در دادگاه دوم محکوم شد

دیروز شعبه اول دادگاه عالی جنائی بپرونده مردی بنام حبیب اله امیری رسیدگی کرد و او را باتهام شرکت در منازعه منجر بقتل به سه سال زندان محکوم نمود.

چند سال قبل در نتیجه نزاعی در یکی از قراء اراك بنام «هزاوه» چند نفر مقتول و مجروح شدند مامورین ژاندارمری پس از تحقیقات محلی پرونده ای در مورد این نزاع تشکیل دادند و بدادسرای اراك فرستادند.

درنتیجه تصادف ۳ اتومبیل درجاده قم یکنفر مقتول و۹ نفر مجروح شدند

طبق گزارش خبرنگار ما در شهر ری عصر دیروز بر اثرتصادف سه روز قبل در جاده قم ده نفر از مسافرین وسرنشینان اتومبیل مجروح شدند ۵ نفر از مجروحین که اعضای خانواده آقای سرهنك صالح بودند که بوسیله مامورین ژاندرامری به بیمارستان فیروزآبادی شهر ری منتقل شدندویکی از آنان کودکی بنام عبداله بودبراثر جراحات وارده فوت کرد وبقیه مجروحین صبح امروز به بهداری ارتش منتقل گردیدند.

این دو کودك منتظرند

دوکودك پیداشده که درکلانتری ۶ میباشند

دیروز مامورین کلانتری شش دو کودك را که در خیابان مولوی و میدان شاه سرگردان و بی سرپرست بودند بکلانتری شش آوردند. این دوکودك اکنون مهمان کلانتری ۶ میباشند و منتظرند شایدبستگانشان برای تحویل گرفتن آنها مراجعه کنند. نام یکی از آنها که ۶ سال دارد ماشاء الله فرزند کاوس است که شهرت خود را نمیداند و دیگری پسر بچه ۵ ساله ای است که لال است و نمی- تواند حرفی بزند

دهمین قربانی

حادثه سقوط اتوبوس

ساعت ۹ پریشب یکی دیگر از مجروحین حادثه واژگون شدن اتوبوس که خبر آن در شماره گذشته باطلاع خوانندگان رسید بنام محمد گرجی سینکی فرزند حسین ۱۵ ساله دانش آموز در بیمارستان سینا درگذشت.

این اتوبوس روز چهار شنبه هفته گذشته درحالیکه ۲۹ نفر مسافر داشت از سینك عازم تهران بود ولی درگردنه هنزك به دره ای بعمق ۱۲۰ متر سقوط کرده ۳ نفر از مسافرین آن درهمانجا و ۶ نفر دیگر در بیمارستان فوت شده و بقیه نیز مجروح گردیده بودند.

پریشب بامرك یکی از مجروحین عده تلفات این حادثه به ده نفر رسید. اغلب کشته شدگان دانش آموزدبیرستان ساسان تاران بودند.

عیادت

صبح امروز آقایان شهابی رئیس فرهنك شمیران ورستگار مقدم رئیس بخش لواسانات وحسین حامدی رئیس دبیرستان ناران در بیمارستان های سینا و میثاقیه حضور یافتند و از دانش آموزان مجروح دبیرستان ناران که روز چهارشنبه گذشته براثر سانحه اتومبیل وسقوط بدره مجروح و بستری بودند عیادت کردند

تعدادی از اسکناسها در آستین جوان شیك پوش پرید!

یکی از خوانندگان ما طرز کار یك عده کلاهبردار را برای ما نوشته است که از نظراینکه سایرین فریب این قبیل اشخاص رانخورند نامه این خواننده در زیرچاپ میشود

داشتم از خیابان فرعی باغ صبا عبور میکردم که یك تاکسی جلو پایم ترمز کرد. تاکسی دو نفر سرنشین داشت. جوانی شیك پوش که بغل دست شوفر نشسته بود و یك اسکناس دویست ریالی دردست داشت روبمن کرد گفت: آقا لطفا این اسکناس را خرد کنید تاکار آقای شوفر راه بیفتد و معطل نشود

جواب دادم: من فقط ده تومانی دارم. بدنبال این حرف کیفم راکه یکدسته اسکناس ده تومانی درآن بود درآوردم تاکار خیری انجام دهم جوانك شیکپوش از تاکسی پیاده شد ودست دردسته اسکناس نموده گفت لطف فرموده به بینید شایداسکناس پنجاه ریالی هم باشدوچون اسکناس پنج تومانی پیدا نکرد بااظهارمعذرت سوار تاکسی شد و تاکسی هم در لحظه ای باسرعت عجیبی غیب شد. هنوز لحظه ای از اینموضوع نگذشته بود حس کردم دسته اسکناس سبك ترشده است وقتی شمردم معلوم شد ششصد ریال آن در آستین آن جوان شیك پوش کفزن پریده است!

من این جریان را نوشتم تااهالی محترم تهران ازاین نحوه کلاهبرداری هم اطلاع پیدا کنند.

عاشقی وزندان!

امروز دادگاه جنحه دادسرای ناحیه ۵ مردی بنام علی را که دسته چك اربابش را دزدیده بود و با صدور چك اتومبیل، یك تخته فرش و یك تلویزیون خریده بود به ششماه حبس محکوم شد

علی چندی پیش بوسیله بنگاهی به مهندسی معرفی شد ومهندس علی را بعنوان نوکرش استخدام کرد. علی در خیابان دختری را دید و عاشق شد و ازاو خواستگاری کرد ولی چون پول نداشت دسته چك اربابش را دزدید و از خانه مهندس رفت و سپس چك های مهندس را امضاء کرد و با کشیدن چند چك یك اتومبیل، یك فرش و یك تله ویزیون خرید ولی چکها از بانك برگشت و فروشندگان اموال علی را گرفتند و به دادسرا تحویل دادند.

علی در دادگاه به ۶ ماه حبس وپراخت تمام پول محکوم شد.

در ۴۸ ساعت گذشته:

۴۱ نفر مجروح شدند

در ۴۸ ساعت گذشته ۴۱ نفر به اسامی یعقوب فرزند حسن، جهانگیر شاهدوست، حسین بشیری، صبر علی طالبی، علی شتاب پور، رضا یونسی فرزند امرالله، رضا حاتمی فرزند هاشم، محمد ملك محمدی ولی الله، ام البنی، یوسفی فرزند محمود، یحیی منصوری فرزند علی اصغر، هماپایدار فرزند جمال، ملیحه عظیمی فرزند حسین، اصغر طاهری فرزند اسمعیل، سلطان شجاع عزت صالحی فرزند آقاجان، ابراهیم محمد نقی فرزند علی، جواد اسلامی فرزند محمد علی، احمد توسلی، مصطفی ارمنده فرزند حسین، احمد موسوی فرزند محمد، پرویز بهنام فرزند علی، نوروز علی شمس، ابوالفضل اشراقی فرزند اسدالله، محبوبه ملا فرزند حسین، محمد سلیمی فرزند جعفر، علی رمضانی علی فرزند اکبر، نازی فرزند نصرالله، معصومه قربانی فرزند درویش علی، حیدر شهاب پور جعفر فرزند حسین، محسن صالحی فرزند اسمعیل، ناهید نصیری، الهه صالحی فرزند محسن، محمد حیاتی فرزند قنبر، غلامرضادولتخواه جوان فرزند رحیم، کیومرث داراب نیا فرزند کریم، دارا ماکوئی، و منصور ماکوئی فرزند محمد و دونفر ناشناس در اثر حوادث رانندگی و ۶ نفر باسامی حسین سیمان کار فرزند منصور در بخش ۱۷ مهدی برات زاده فرزند رجبعلی، علی فرجی فرزندمحمددربخش ۹ هوشنگ گودرزی فرزند نصیر، محمد نعمتی در بخش ۹، حسین عفیفی فرزند غلام حسین هنرپیشه تئاتر بعلت زدوخورد زخمی شده اند.

مردی که بخاطر رقاصه ای از هستی ساقط شده بود

خودرا درمیان آتش انداخت

دیشب موقعیکه مامورین گشت ژاندارمری دراراضی خزانه قدم میزدند درمسافتی دورتر شعله های آتشی را دیدند وبطرف آن رفتند ودیدندجوانی لباس سفید پوشیده و مقداری هیزم روی زمین ریخته وآنرا آتش زده ودر کنار آتش نشسته است ژاندارمهابااین جوان نزدیك شدند. او همینکه چشمش بآنان افتاد خودرا درمیان آتش انداخت و پس از اینکه آتش به لباس هایش گرفت باهمان حال به بیابان فرار کرد.

مامورین بدنبال او دویدند و در فاصله دوری اورا گرفتند وباخاك ویرا خاموش کردند و به بیمارستان حکیم- الملك آوردند.

ازهستی ساقط شدم

این جوان دربازجوئی خودرا سعیداله معرفی کرد و گفت من در تهران یك کارگاه صنعتی داشتم. چندماه پیش عاشق رقاصه ای که در کافه های تهران میرقصد شدم وبخاطر اوخانه و کارگاه خودرا فروختم وباپولش برای اواتومبیل ووسائل زندگی خریدم. یك روز این زن بمن گفت ۴۰ هزارتومان بدهکار هستم اگر آنرابدهی ازکارم دست میکشم وزن تو میشوم. گفتم پول نقد ندارم. اوجواب داد طلبکار من چك هم قبول میکند. من چهل هزارتومان چك کشیدم ودادم. اما معشوقه من بجای اینکه بعهدخود وفاکند بچندنفر گردن کلفت که از اوباج میگیرند دستورداد هروقت که من بسراغ اومی آیم کتك حسابی بمن بزنند. چون من اکنون از هستی ساقط شده ام وبعلاوه نمیتوانم عشق این زن رافراموش کنم تصمیم بخودکشی گرفتم وبه بیابان آمدم تا دراینجا خودم راآتش بزنم ولی مامورین رسیدند ومانع از اجرای نقشه ام شدند.

باسم خودکشی کرد

خبرنگارما درشهسوار گزارش میدهد پریروز شخصی بنام صفرعلی ساکن یکی از قراء شیرود شهسوار با خوردن سم خودکشی کرد و براثر مسمومیت شدید جان سپرد. چون بستگان صفرعلی مدعی بودند که عده ای بعلت اختلافات محلی او را مسموم کرده اند باینجهت بازپرس دادسرای شهسوار مشغول تحقیق در اطراف جریان شد و جنازه صفرعلی برای کالبد شکافی باداره پزشکی قانونی تهران منتقل گردید.

چند حادثه

*دیروزاکبرتبریزی سرسیم یك چراغ دستی را بکمرش بست وسر دیگر آن را به برق خیابان وصل نمود و وارد چاهی شد تا از نظر فنی چاه را مورد بررسی قرار دهد ولی دراواسط چاه برق سیم چراغ ببدن او متصل گردید واکبر در اثر برق گرفتگی کشته شد.

*دیروز کودك ۵ ساله ای بنام احمد ایرانی که مسموم شده بود، در گذشت.

در آتیه نزدیك

جدیدترین فیلم کمدی وسترن محصول ۱۹۶۱ ایتالیا

یکه بزن اکلاهما

ماریتسیو آرنا
دلیا اسکالا
ماریو کاروتنوتو
لیویو لورنزون
سینماسکوپ
دوبله بفارسی

بمناسبت میلاد شاهنشاه

جشنهائی در کلیه‌سفارتخانه‌های ایران برگزار شد

*** رادیوهای خارجی گفتار- هائی درباره شاهنشاه پخش کردند**

*** سفیرکبیر ایران درامریکا طی مصاحبه‌ای‌درباره‌رابطه ناگسستنی میان‌شاهنشاه وملت ایران سخن راند**

*** وزیر خارجه انگلستان در جشن سفارت ایران در لندن شرکت کرد**

در ۴۸ ساعت گذشته‌جشن‌میلاد مسعود شاهنشاه‌طی‌مراسم‌باشکوهی،

در تهران‌و شهرستانها وسفارتخانه های ایران درخارج برگزارگردید و بمناسبت تولد شاهنشاه از طرف پادشاهان و روسای جمهور کشور های مختلف جهان ، تلگرافهای شادباش بتهران مخابره‌شد.چنانکه قبلا خبرداده بودیم روز پنجشنبه در حضور شاهنشاه مراسم رسمی‌سلام درکاخ گلستان برگزار گردید.

گزارش‌های رسیده حاکی است که پیش از ظهر پنجشنبه مراسم سلام رسمی در کلیه مراکزاستانها و شهرستانها نیز برگزار شد . در این مراسم روسای سازمان های اداری و نمایندگان طبقات مختلف مردم شرکت داشتند . بعداز ظهر پنجشنبه نیز جشن‌های ورزشی‌چهارم آبان درمراکز استانها ، برگزار گردید .

درسفارتخانه های ایران

بمناسبت تولد شاهنشاه ، ازطرف سفارتخانه‌های ایران درخارج ،مجالس جشن‌باشکوهی‌برپاگردیدکه گزارش زیر درباره بعضی از این مجالس‌تهیه شده است .

در آنکارا

شب جمعه یك میهمانی بشام در سفارت کبرای شاهنشاهی درآنکارا ترتیب داده‌شده بود .

دراین مجلس گروهی از شخصیت های‌سیاسی ونظامی‌ونمایندگان‌پارلمان وسنای‌تازه ترکیه‌وهمچنین نمایندگان سیاسی خارجی مقیم آنکاراو جمعی‌از ایرانیان مقیم‌ترکیه‌بابانوانشان‌شرکت داشتند .

محل سفارت کبرای شاهنشاهی بطورباشکوهی تزئین یافته بودو از میهمانان پذیرائی گرمی بعمل آمد .

ازطرف‌وابسته مطبوعاتی ایران جزوه های مخصوصی که‌بمناسبت جشن‌تولد شاهنشاه تهیه شده بود بین‌میهمانان توزیع گردید .

روز گذشته بمناسبت عید تولد شاهنشاه دوبرنامه بزبانهای فارسی و ترکی ازرادیو آنکارا پخش شد وطی آن شرح زندگی شاهنشاه وپیشرفت های ایران دردوران معاصر تشریح گردید .

در مسکو

بمناسبت تولد شاهنشاه مجلس جشن باشکوهی در سفارت کبرای شاهنشاهی در مسکو ترتیب داده‌شده بود .

دراین میهمانی آقایان (رودولف) معاون نخست وزیر، (گورکادزه)، دبیر صدر هیئت رئیسه شورایعالی اتحاد شوروی، گوراسفوزیر بهداری، مالیك معاون‌وزارت‌امورخارجه ،دایك- سف رئیس اداره خاورمیانه ودرحدود بیست‌تن دیگر از مقامات عالیرتبه سیاسی -فرهنگی و نظامی شوروی حضور داشتند .

همچنین‌روسا واعضای‌هیئت‌های‌سیاسی خارجی مقیم مسکو باتفاق بانوانشان دراین جشن شرکت کرده‌بودند .

ازطرف آقای‌دکتراردلان سفیرکبیر وبانو واعضای‌سفارت کبرای‌شاهنشاهی از میهمانان پذیرائی شد .

دراین مجلس جشن ازطرف وابسته مطبوعاتی ایران هزار نسخه ازنشریه های شاه ومردم- مجموعه مصاحبه مطبوعاتی شاهنشاه- عکسهای رنگی اعلیحضرتین ووالاحضرت ولیعهد - راهنمای تخت جمشید -اصفهان - شیراز و مجله‌ایران امروز - بین میهمانان توزیع‌شد .

در بیروت

درجشنی که بمناسبت روز چهارم آبان ازطرف سفارت کبرای‌شاهنشاهی دربیروت‌برگزار شدبیش‌از یکهزارنفر ازشخصیت‌های‌داخلی وخارجی شرکت داشتند .

در آلمان غربی

در جشن باشکوه تولد شاهنشاه که در سفارت کبرای ایران برپا شده بود بیشتر از ششصد تن از شخصیت های آلمان - روسای هیئت‌های سیاسی خارجی-روزنامه نگاران و نویسندگان آلمانی و ایرانیان‌مقیم آلمان‌غربی‌بابانوانشان شرکت داشتند .

سفارت کبرای‌ایران‌با عکسهای شاهنشاه و پرچم های ایران تزئین یافته بود و پذیرائی گرمی از میهمانان بعمل آمد

در لندن

در جشن تولد شاهنشاه که در سفارت کبرای شاهنشاهی ترتیب داده شده بود وزیر امور خارجه انگلستان -رئیس تشریفات‌سلطنتی و صد ها نفر از شخصیت های برجسته سیاسی و اقتصادی - نمایندگان دو مجلس و گروهی از روزنامه نگارانو ایرانیان مقیم‌لندن شرکت داشتند و جشن تولد شاهنشاه را تبریك گفتند . آقای محسن رئیس سفیر کبیرشاهنشاهی در انگلستان و بانواز میهمانان پذیرائی گرمی بعمل آوردند .

در دهلی

همچنین گزارش‌رسیده ازدهلی نو حاکی است که جشن تولد شاهنشاه بطرز باشکوهی از طرف سفارت کبرای ایران در دهلی نو برگزار شد . دراین جشن درحدود هفتصدتن‌از شخصیت‌هاونمایندگان طبقات مختلف هند و نمایندگان سیاسی خارجی مقیم دهلی‌نوشرکت داشتند . خبر جشن تولد شاهنشاه از رادیو دهلی پخش شد و بسیاری از مطبوعات هند درباره شخصیت شاهنشاه مطالبی انتشار دادند.

در کراچی

جشن تولد شاهنشاه بطوربسیار پرشکوهی در سفارت کبرای‌ایران برگزار شد . دراین میهمانی‌صدها تن‌ازشخصیت‌های برجسته‌پاکستان و نمایندگان سیاسی خارجی مقیم کراچی بابانوانشان شرکت‌داشتند واز طرف آقای نوری اسفندیاری سفیر کبیر ایران و بانو پذیرائی گرمی از میهمانان بعمل آمد.

عصر دیروز نیز ایرانیان مقیم کراچی در خانه فرهنگ ایران اجتماع نمودند و عیدتولد شاهنشاه را بیکدیگر تبریك گفتند . دراین مجلس سفیر کبیر شاهنشاهی پیرامون شخصیت بارز شاهنشاه و دلبستگی ملت ایران به شخص‌اول مملکت سخن گفت

مصاحبه سفیر ایران در واشنگتن

آقای مهندس اردشیرزاهدی‌سفیر کبیر شاهنشاهی در امریکابمناسبت شب تولد شاهنشاه در یك مصاحبه رادیوئی شرکت کرد و پیرامون مسائل مختلف مملکتی بیاناتی‌ایراد نمود .

در آغاز این مصاحبه که در رادیوی بنگاه ملی سخن پراکنی ایالات متحده امریکا اجراء شد آقای «دی هندلی » مفسر برجسته امریکائی پیرامون پیشرفت های آبادانی ایران ونقش شاهنشاه در حفظ استقلال این کشور و بهبود زندگی مردم به‌تفصیل سخن‌گفت.

مفسر امریکائی سپس ازسفیر کبیر شاهنشاهی پیرامون برنامه‌های آبادانی و طرح‌های اصلاحی‌دولت ایران پرسشهائی کرد .

آقای مهندس اردشیرزاهدی در پاسخ نخستین سئوال‌مفسرامریکائی اظهار داشت : برنامه مبارزه‌بافساد درایران باکمال علاقه اجراء میگردد

سفیر کبیر شاهنشاهی درپاسخ پرسش دیگر مفسرآمریکائی‌گفت: شاهنشاه ایران همه املاك و دارائی خودرا به‌ملت تفویض کرده‌اند و از محل درآمد موسسات وابسته به‌بنیاد پهلوی سایر نیازمندی های مردم تامین خواهد شد .

پیرامون تبلیغات و تحریکات‌رادیو های خارجی سفیر کبیر ایران در امریکا اظهار داشت بین ملت‌ایران و شاهنشاه یك‌رابطه‌قلبی‌وناگسستنی وجود دارد و همین رابطه است که حافظ استقلال و حاکمیت‌ملی‌ایران است و نمونه بارز آن در ۲۸ مرداد ۱۳۳۲ تجلی کرد. بنابراین تبلیغات بیگانگان و گفتارهای رادیوهای خارجی نمیتواند تاثیری در ایرانیان وطن پرست داشته باشد .

رادیوها

رادیوهای کراچی ، آنکار ولندن گفتارهائی بمناسبت‌روزتولدشاهنشاه انتشار دادند و این عید بزرك رابه ملت ایران تبریك گفتند.

در اتریش

وین - ۲۷ اکتبر - خبرگزاری فرانسه - پنجشنبه شب از طرف آقای میرفخرائی سفیرکبیر ایران در اتریش بمناسبت‌روزتولدشاهنشاه ایران مجلس ضیافتی در کاخ «بالاویچنین» برپاشده بود که در آن‌صدراعظم ، رئیس مجلس ،وزیر امور خارجه اتریش و گروهی از شخصیتهای سیاسی و نمایندگان سیاسی مقیم وین شرکت داشتند.

جشن تولد شاهنشاه درسفارت ایران درواشنگتن

واشنگتن - ۶آبان - در جشن تولد شاهنشاه که روز پنجشنبه در واشنگتن برگذارگردید عده زیادی از مقامات رسمی امریکائی و اعضاء و دستجات سیاسی و فرهنگی و مردم شهر شرکت کردند .

والاحضرت شاهدخت شهناز پهلوی و آقای اردشیر زاهدی از میهمانان خود که بیش از دوهزار نفر بودند پذیرائی کرده و تبریکات آنهارا از جانب شاهنشاه پاسخ گفتند .

دراین جشن میهمانان عالیرتبه از جمله نمایندگان ممالك خاورمیانه و کشورهای جدیدالاستقلال آفریقا والویس ستار وزیرارتش‌ولینکلن‌وایت وزیر خارجه امورخارجه حضور داشتند .

عراق از اوپك

بقیه‌از صفحه آخر

یك کار سازمانی وداخلی است .

۶- تعیین محل وتاریخ جلسات هیات مدیره‌و کنفرانس آقای روحانی بعنوان دبیرکل ازکنفرانس خواهد خواست که‌جلسه آینده خود را در ژنو مرکز دبیرخانه اپك تشکیل‌دهند تا اعضای دبیرخانه نسبت به‌اعضای کنفرانس واعضای کنفرانس نسبت بوضع وکارمندان دبیرخانه اطلاعات وآشنائی کافی بدست آورند .

۷- تصویب مقررات استخدامی و رفاه کارمندان .

۸- گزارش وضع مالی‌سازمان نسبت بمدتی که گذشت وپیشنهاد بودجه سال آینده

اطلاعات ذیقیمت

۹- موضوع مطالعات در اطراف ایجاد مرکزاطلاعات نفتی در این مورد آقای فواد روحانی دبیر کل سازمان اوپك توضیح دادکه یکی‌از وسائل مهم و قابل اهمیت که‌برای رسیدن بهدفهای اوپك لازم است داشتن اطلاعات از مسائل مختلف نفتی است . چون این امر برای همه اعضاءبی‌نهایت مفید است اگر یکی از اعضاء احتیاج باطلاعاتی داشته‌باشد معلوم‌نیست عواملی که دخالت دارند دراین مورد همکاری کنند بنابراین مجهز بودن باطلاعات لازم یکی از ضروری‌ترین احتیاجات اوپك است .

دراین مورد اقداماتی انجام‌گرفته واطلاعات لازم نیزجمع‌آوری گردیده واکنون مامجهز باطلاعات ذی‌قیمتی نیستم که قبلا نداشتیم همه اعضاء اطلاعاتی‌راکه‌خواسته‌شده‌فرستاده‌اند که سابقا آنگونه اطلاعات در اختیار مانبود.درحال حاضر هر یك از اعضاء میتوانند با موافقت دبیر کل از اعضای دیگراطلاعات لازم رابدست آورند و یا سازمانهای‌آن رابازدید کند.

اگر ما مجهز باطلاعات صحیح ودقیق باشیم به‌آسانی نمیتوانیم در مواردی که حق تولیدکننده داده نمیشود تشخیص بدهیم و آنرا بخواهیم

تشخیص قیمت نفت

۱۰ - یکی از موضوعات مهم‌دیگر تشخیص قیمت واقعی نفت می‌باشد این امر برای کشور های تولید - کننده اهمیت حیاتی دارد . زیرا عایدی این کشور ها متکی به‌قیمت است بنابراین ما حق داریم که مطمئن باشیم که قیمت‌حقیقی‌است مابایدنسبت به قیمت اطمینان‌داشته باشیم‌تعیین قیمت ، باید منحصرا نتیجه عوامل اقتصادی در بازارباشد اگر ببینیم بهرصورت انحرافی از این اصل مسلم اقتصادی شده‌مسلما از ادامه اجرای‌آن‌جلوگیری‌خواهیم کرد. این موضوع مورد مطالعه‌ما است وهنوزمطالعه تمام‌نشده‌وبهمین علت هم ما نمیتوانیم در مورد قیمتها نظر بدهیم .

منافع شرکت‌های نفتی

۱۱ - مطلب مهم دیگر بحث در منافع سرمایه‌گزار در نفت است‌ما میخواهیم بدانیم که آیا منافعی که شرکت های نفتی میبرند نسبت به سرمایه‌ای که گذارده‌اند عادلانه است یانه در این مورد اطلاعات ذیقیمتی بدست آورده‌ایم و آنرا تکمیل خواهیم کرد بعد نظر نهائی خودرا خواهیم داد اگر معلوم شد که منافع آنهازیاداست آنوقت ما تقاضای بالابردن میزان منافع خود را خواهیم کرد بهرحال این کاری است که بستگی بتمام‌شدن مطالعات مادارد و حداکثر سه ماچهار ماه دیگر در هیئت مدیره بعدی نتیجه این مطالعات روشن خواهد شد و در کنفرانس چهارم مطرح خواهد شد .

طرح وضع عراق درکنفرانس

دراین موقع سئوال شد که آیا وضع فعلی عراق در کنفرانس‌مطرح خواهد شد آقای روحانی‌اظهارداشت همه اعضای کنفرانس میتوانند اشکالات کار خودرا در کنفرانس مطرح سازند . اگر گزارش عراق حاکی از چنین رسیدگی و بررسی باشد مسلما باستناد آن گزارش مطرح خواهد شد بهرحال همه‌اعضاء مختار بطرح مشکلات خود هستند.

جشن ورزشی و فرهنگی درشمیران

خبرنگار مادر شمیران گزارش میدهدبمناسبت میلادمسعودشاهنشاه از ساعت سه بعد از ظهر دیروز مراسم جشن ورزشی و فرهنگی باشکوهی دردبیرستان مهرتجریش برگزار شد.

بدعوت آقای فرماندار ، روسای ادارات دولتی و جمعی از شخصیت های برجسته شمیران‌در این‌مراسم شرکت کردند و برنامه جشن‌شامل سرود‌پرچم ،گزارش فعالیت های ورزشی - رژه‌ورزشکاران -مسابقه بسکتبال - رقص کردی - شیرین- کاری‌بوسیله‌دانش‌آموزان‌دبیرستان آمریکائی ها و دبیرستان شاهپور - مسابقه دوبا مانع -عبور از کیسه و حلقه - اجرای‌ورزش بمیانداری آقای سید جواد جمال آبادی اجرا شد.

در خاتمه جشن جوائز قهرمانان بوسیله آقایان مهندس تبریزی فرماندار و شهابی رئیس ادارهٔ فرهنگ شمیران اهداء گردید.

مشروح مراسم سلام‌چهارم آبان

بقیه ازصفحه ۶

نسبت که کارخانه های ما خوب‌عمل کنند‌بهمان‌نسبت‌میتوان حقوق‌کارگررا بالابردو الا اگر یك کارخانه از لحاظ اداری و فنی خوب اداره نشود چطور می تواند حقوق کارگر را بالا برد بطوری که نرخ محصول کارخانه هم ترقی نکند ؟ البته این از لحاظ اقتصادی عملی نیست پس چه کارفرما دولت باشد و چه اشخاص باشند‌بایدبکوشد کارخانه‌اش با آخرین ماشین آلات مجهز باشد و از لحاظ اداری بآخرین اسلوب بهره برداری شود و کارگر نیز روز- بروز در فن خودش ماهرتر بشود . طبیعی است وقتی در جا های دیگر یك کارگر ۲۵ ماشین را اداره میکند ودر اینجا ۵ ماشین وسیله یك‌کارگر اداره میشود آن کارخانه میتواند ۵برابر بیشتر بکارگر حقوق بدهد البته این موضوعی است که فورا عملی نیست . تربیت کادر متخصص و عوض کردن ماشین آلات مدتی‌وقت میخواهد شما ها نیز خودتان اگر میسر نیست فرزندانتان را باید باین فکر آشنا بکنید که زندگی بهتر و مزد بیشتر فقط یکطرفی نمیتواند باشد زیرا در غیر اینصورت آن اقتصاد ازهم‌میپاشد آنطرف‌که‌مربوط بافزایش اطلاعات فنی خود شماست بکوشید اینطرف هم‌که‌مربوط بدولت است دستورات اکید میدهم که کارخانجات راتجدیدبکندوبپایه‌صنعتی امروز برساندکارفرمایان خصوصی‌هم اگرنمیتوانستند کارخانه‌های‌خودرادرست اداره کنند البته پیشرفت خواهند کرد و اگر نتوانستید ماهم نمیتوانیم ناظر باشیم و دولت بوظایف خودعمل خواهد کرد . باز هم تکرار میکنم من همیشه بفکر کارگران هستم .

در برابر صف کارگران شهرستانها نماینده کارگران آبادان باستحضار رسانید که ماخوب میدانیم که وضع کارگران صنعت نفت آبادان اکنون از کارگران کشور های مجاوربمراتب بهتر است‌دراین هنگام یکی ازکارگران آبادان‌درحالیکه احساسات‌بی شائبه‌ای ابراز میداشت شیشه خونی راارائه داد وبعرض رسانید که ما کارگران هم قسم شده‌ایم که بااین خون خود از استقلال و شاهنشاهی ایران دفاع کنیم .

شاهنشاه سپس از برابر صف کارگران شهرستانها گذشتندو بایکایك آنان گفتگو نمودند .

مراسم سلام در ساعت ۱ر۵ بعد از ظهر پایان یافت .

شرفیابی رئیس کامیونداران

در شرفیابی روسای اصناف آقای آذرفر رئیس اتحادیهٔ کامیونداران میلاد مسعود شاهنشاه رابنمایندگی‌از طرف اصناف تبریك گفت وعرض‌کرد بااینکه اعلیحضرت نزدیك به شش ساعت‌است در مراسم سلام تشریف دارند ونمایندگان مردم‌عرایضی بسمع شاهنشاه میرسانند اگر اجازه‌فرمایند باتوجه باینکه ذات شاهانه هرگز از استماع مطالب مردم خسته نمیشوند عرایضی بسمع‌شاهانه برسانم .

اعلیحضرتا قوه فهم مردم ایران‌از لحاظ ادراك‌مطالب ومسائل موجودبطرز قابل توجهی بالارفته ونقش بیانات و اوامر شاهانه دراین مورد حائز کمال اهمیت بوده‌است .ولی امروز همین‌فهم مردم متاسفانه براثر عدم توجه‌دولت هاو عدم عرض گزارش های منطبق باواقع که حاکی‌ازناراحتی ویانارضایتی مردم‌باشد مشکل بزرگی برای کشور مابوجود آورده من با تماسی که‌با کامیونداران واصناف مملکت دارم و این‌کامیونداراتی که روزانه بیش از صدها کیلومتر درراه های مملکت‌راه میروند بشهرها وقصبات وقراء سر میزنند و گزارشاتی که‌میدهند ونظر بمسئولیتی که‌از لحاظ سمت روابط عمومی اصناف وارتباطی که‌با طبقات مختلف مردم وعدم این مشکل ووظیفه خواه‌ناخواه مرادر جریان واقعی آنچه که‌در مملکت ماوجود دارد میگذاردو گناه است که‌اگر مامورین خلاف‌آنرا بعرض ملوکانه برسانند ما قسمت عمده‌عدم رفع مشکلات مردم راناشی‌از همین مطلب میدانیم .

اعلیحضرتا مااصناف اعتقاد داریم که‌خواه ناخواه این‌زندگی واین عمر بپایان میرسد وهمچنانکه سی‌و هشت سال از عمر من و چهل دوسال از زندگی شاهنشاه‌بسرعت گذشته‌است. من‌بنام یك فردی که مملکتم را دوست دارم اجازه میخواهم مطالبی‌را که در درونم میگذرد اعلیحضرت را آگاه سازم و از خدای بزرك مسئلت نمایم که آنچه راکه در قلبم میگذرد ورنجم میدهد برزبان آورم‌و اطمینان دارم که‌بر دل اعلیحضرت می‌نشیند و طبعا نتایج مفیدی از آن حاصل‌میشود.

مدتی است که از طرف موسسه اطلاعات کرسی آزاد برای‌طبقات‌مختلف مردم تشکیل شده و دراین کرسی همهٔ مردم می‌آیند و دردلهای خودرا میگویند وباین وسیله قسمتی از مشکلات اصناف و ساکنین محلات و سایر طبقات مرتفع شده‌است .

اعلیحضرتا اجازه‌میخواهم تاموافقت فرمایند که‌بمنظور آگاهی بیشتر از دردهای عمومی مردم هرپانزده روز یك بار نمایندگان طبقات مختلف مردم بحضور شاهانه شرفیاب شده و به‌آنها اجازه داده شود که مطالب را آنطور که هست بعرض‌شاهانه برسانند .توجه باین امر منتج باین نتیجه خواهدشد که‌اولا مامورین‌درگزارشات خودتجدید نظر کرده و حقیقت امررا که ملت‌با آن روبرواست بعرض مبارك برسانند وهمین افراد در حکم مشاورین اعلیحضرت درمیان مردم خواهند بود وبدون تردید کمك بزرگی باجرای نظریات شاهانه که نزدیکی هرچه بیشتر بمردم است خواهد بود . این افراد رامیتوان ازمیان اصناف انجمن ها بازاریان کارگران دانشجویان که بیقین هم باید باشند انتخاب کرد.

این پیشنهاد مورد توجه شاهنشاه واقع گردید و به آقای علاء دستور دادند موضوع را مطالعه نموده وترتیب اینکار داده شود در پایان آقای آذرفر درباره مسئله کامیون و لاستیك و مشکلات اصناف و کامیونداران‌مطالبی بعرض رسانید .

جنك اجتناب

بقیه‌از صفحه۴

در مورد ازبین بردن تمرکزصنعتی در شوروی که خروشچف اصول‌آن رادر کنگره بیستم حزب کمونیست شوروی اعلام کرد. مولوتوف‌نوشته است که این سیاست موجب ترمز کردن انقلاب اکتبر وایجاد قشر جدیدی از خرده‌بورژوازی‌درشوروی خواهد شد . مولوتوف این سیاست خروشچف‌راضدانقلابی خوانده‌است

روز پنجشنبه گذشته الکساندر شپلین رئیس سازمان پلیس مخفی شوروی ضمن گزارشی که در کنگره بیست‌ودوم حزب کمونیست قرائت کرد در میان کف زدن های حضار اعلام نمود که برای‌همیشه به‌فعالیت های انشعاب طلبانه گروه ضد حزبی در شوروی پایان داده شده است .

ناظران غربی اظهار میدارند که انتشار انتقادات مولوتوف نشان‌دهنده آن است که خروشچف به وضع محکم خود درداخل حزب و دولت شوروی کاملا اعتقاد دارد . ثانیا بدان‌دلیل که مولوتوف انتقادات‌خود را در ۱۳۰ نسخه برای‌تمام اعضای کمیته مرکزی حزب کمونیست شوروی ارسال داشته و جلوگیری از انتشار این‌مقاله‌ازعهده خروشچف خارج بوده است . ثالثا ناظران‌غربی اظهار عقیده میکنند که انتشار انتقادات مولوتف از خروشچف‌نشانه آن است که گروه ضد حزبی مولوتوف هنوز هم در شوروی دارای اهمیت و احترام میباشند.

نمایندگان کارگران شهرستانها

مشکلات‌کار خودرا باوزیرکار درمیان گذاشتند

سخنگوی وزارت کار امروز گفت : ساعت ده صبح امروز نمایندگان کارگران‌کلیه استانها وشهرستانهای کشورکه برای شرکت درجشن چهارم آبان و عرض تبریك به پیشگاه شاهنشاه بتهران آمده بودند در دفتر آقای خسروانی وزیر کار حضور یافتند و هریك مشکلات خودرا با وزیر کار درمیان گذاشتند و تقاضا نمودند که دستور های لازم برای رفع مشکلات آنها صادر گردد .

آقای وزیرکار دراین جلسه اظهار داشت : همانطورکه درشرفیابی روز سلام شاهنشاه تاکید فرمودندا‌طمینان داشته‌باشید که اوامر شاهنشاه‌مبتنی بر رفع نیازمندیها و ترفیه حال و آسایش کارگران کشور و تامین‌مسکن برای آنان سریعا بمرحله اجراگذارده خواهد شد ، وزارت کار میکوشد تا دراجرای منویات شاهنشاه مشکلات آقایان برطرف شود و دستور داده خواهد شد که متصدیان مربوط تقاضای آقایان را مورد رسیدگی و اقدام قرار دهند .

جشن چهارم آبان تولد پادشاه معظم کشور ایران را بعموم هموطنان عزیز تبریك عرض نموده سعادت شاهنشاه و ملت غیور ایران را از ایزد توانا خواستارم .

لوس آنجلس- کالیفرنیا - داود اسلامی‌افشار

تبریکات

جناب‌آقای دکتر نصر شهردار محترم وآقای نفیسی معاونت‌کل‌شهرداری

انتصاب شایسته آقای حاج افضلی را بمدیریت کل خواربارتبریك عرض نموده و موفقیت ایشان‌را درپیشرفت‌امور ازخداوند متعال‌خواهانیم.

یحیی وحیدی - سید حیدر سیدعلی سید نعمت وحیدی

انتصاب شایسته در وزارت صنایع و معادن

انتصاب آقای یحیی منافی بکفالت کل کارگزینی وزارت صنایع و معادن‌موجب کمال‌مسرت و خشنودی اینجانبان گردیده است . علیهذا وظیفه خود میدانیم این انتخاب شایسته را بجناب آقای وزیر محترم صنایع و معادن و جناب آقای دکتر ذهبی و جناب آقای امیر دولو مدیر کل‌اداری‌تهنیت عرض کرده‌صمیمانه سپاسگزاری نمائیم .

آ_۱۸۶۷۷ کارمندان اداری وزارت صنایع و معادن

جناب آقای دکترنصر شهردار محترم تهران

انتصاب جناب آقای افضلی را بمدیریت کل خواربار اصناف شهرداری که شبانه روز باجدیت کامل زحمت می کشد وتنها خدمت‌رایگان را امری قابل دلبستگی میداند به آنجناب‌تبریك عرض نموده و رجاء واثق داردکه این انتصاب از کاردانی و بصیرت جنابعالی است .

سندیکای کارگران سلاخ تهران علی‌اصغر علینقی - سندیکای کارگران زهتاب حاج عبداله مفاکی - سندیکای کارگران جگر حاج‌عباس افضلی - سندیکای کارگران دباغ جواد رستم‌پور - سندیکای کارگران بارپاك‌کن - سید احمد میرهاشمی - سندیکای کارگران سیراب - اصغر قره‌خانلو سندیکای کارگران حمل گوشت حسین رضائی

روزنهم آبان قرعه‌کشی

حساب ذخیره بانك اصناف ایران

درمحل شعبه مرکزی

خیابان فردوسی کوچه فروشگاه‌فردوسی انجام‌میشود

ازفرصت استفاده‌کنید

آ_۲۵۶۵۸ «موسسه خروس»

آگهی دانشکده ادبیات

کلاس زبان اسپانیائی موسسه زبانهای خارجی دانشکده ادبیات‌از روز یکشنبه ۷ر۸ر۴۰ هفتم آبان در محل موسسه (ساختمان شماره۲ دانشکده ادبیات) شروع بکار خواهد کرد . کسانیکه برای شرکت در کلاس نامبرده نام‌نوشته‌اند بایددرساعت ۵ر۴بعدازظهر روز مزبور در محل موسسه حضور یابند. دانشکده‌ادبیات

آگهی‌های تسلیت

بانهایت تاسف فوت مرحوم دکتر مهندس خلیل‌موسوی داماد آقای جمشید مهری دبیر محترم دبیرستان البرز را به خانواده های محترم موسوی و مهری تسلیت عرض مینمائیم

آ_ ۱۸۶۳۹ کارکنان دبیرستان البرز

افسران ودرجه داران وافراد گاردشاهنشاهی مصیبت وارده را بخانواده محترم مین باشیان بخصوص به تیمسار سرتیپ مین باشیان تسلیت میگویند .

آ_۱۸۶۳۵ سرتیپ اویسی

سرکار علیه خانم مومن‌ریاست محترم دبیرستان قوام

دبیران وکارمندان دبیرستان‌بانهایت تاثرمصیبت‌وارده را تسلیت می‌گویند . مهین اکسیر

مستخدمین دبیرستان قوام مصیبت وارده را بسرکار علیه‌خانم مومن ریاست محترم تسلیت عرض میکنند .

آ_۱۸۶۴۹ جعفر شمس زهرائی

همکار محترم آقای دکتر فاخری

مصیبت وارده را از طرف خود و عموم کارمندان وکارکنان مؤسسه رازی بجنابعالی تسلیت میگویم

دکتر عزیز رفیعی رئیس کل مؤسسه رازی

جناب آقای رجب‌زاده

فوت نابهنگام فرزند ناکامت اسفندیار رجب‌زاده را بشما تسلیت عرض نموده از خداوند بزرك مسئلت میکنم‌که دراین مصیبت بشما صبر عطا نماید

آ_ ۱۸۶۲۹ احمد صاعدی

درگذشت شادروان عنایت‌اله اسفندیاری را بخانواده محترم اسفندیاری وبکلیه بازماندگان آنمرحوم بویژه سرکار سرگرد جهانگیر اسفندیاری تسلیت عرض می‌نمایم

آ_ ۱۸۶۶۵ سرگرد ستاد قهاری

کارمندان - دبیران دانش‌آموزان دبیرستان آزرم

بانهایت تاسف وتالم مصیبت‌وارده را بخانواده محترم شرقی بویژه خانم‌آذرمیدخت شرقی ریاست‌محترم دبیرستان وبانو مینودخت شرقی دبیر محترم تسلیت عرض مینمایند

سرکار سرگرد جهانگیر اسفندیاری

بمناسبت درگذشت آقای عنایت‌اله اسفندیاری مصیبت وارده را صمیمانه بجنابعالی وکلیه بازماندگان آنمرحوم تسلیت عرض‌نموده ودراین تاثرعمیقا باشماهمدردی‌مینمائیم

آ_۱۸۶۸۷ افسران گردان ۱۲۱ تانك

افسران - درجه‌داران سربازان مرکز زرهی و سوار مصیبت‌وارده را به‌سرکار سرگرد زرهی جهانگیر اسفندیاری تسلیت عرض میکنند .

آ_۱۸۷۰۳ سرلشکر امین‌زاده

مصیبت‌وارده را بدوست عزیزم سرکار سرگرداسفندیاری تسلیت عرض میکنم

رئیس‌ستاد مرکززرهی وسوار- سرهنك‌ستادهوشنك‌صفائی

انتصابات

درشهربانی کل کشور

بنابرتصویب تیمسار سرلشکر نصیری ریاست شهربانی کل‌کشور این انتصابات در شهربانی‌بعمل‌آمده

سرکارسرهنك حسین ورمزیاری بمعاونت شهربانی های آذربایجان شرقی -سرهنك ۲فضل‌اله‌ابراهیمی بمعاونت اداره‌اماکن‌عمومی-سرهنك دوم نورالدین عادل بریاست‌شهربانی زنجان - سرهنك دوم آصفی‌عطائی بمعاونت اداره‌بازرسی‌سرکارسرهنك دوم لطف‌اله گوشه بمعاونت اداره زندان -سرکار سرهنك دوم رضی سلطانی بمعاونت اداره مبارزه‌بامواد مخدره -سرکار سرهنك دوم‌اسداله منزوی بریاست شهربانی بروجرد- سرکار سرهنك دوم حیدرقلی‌یاوری بمعاونت شهربانی‌های خراسان - سرکار سرهنك دوم جلال البرزی بمعاونت اداره آگاهی .

برنامه امشب

تلویزیون ایران

ساعت ۶ر۰۰- برنامه فیلم‌حوادثی از کانادا
ساعت ۶ر۳۰-برنامه تاریخ
ساعت ۶ر۴۵- برنامه دیدنیها و دانستنیها
ساعت ۷ر۰۰- برنامه اوجینیو
ساعت ۷ر۳۰- برنامه بانوان
ساعت ۸ر۰۰- برنامه هنرهای‌زیبا
ساعت ۸ر۳۰- اخبار
ساعت ۸ر۴۵- اس .آ. اس
ساعت ۹ر۰۰- نقاب سیاه
ساعت ۹ر۳۰-تاتر تروپ اسکوئیها
ساعت ۱۱ر۳۰- پایان برنامه

ورود

* آقای حسنعلی غفاری‌سفیر کبیر سابق از سویس

* آقای فلیکس آقایان نماینده سابق مجلس شورای‌ملی از اروپا

* آقای حبیب‌اله هزاری رئیس اداره آموزش وزارت بهداری از فرانکفورت

* آقای ابراهیم امیراصلان‌صدری رئیس سیار اداره پیش‌آهنگی کشور از رم

* آقای اکبر رحیم‌زاده‌بلورفروشان از لندن

خروج

* آقای مهندس غلامعلی فریور وزیر صنایع ومعادن باروپا

* آقای غفار پیران سرکنسول ایران درطرابوزان به‌آنکارا

* آقای سیامك مصدقی‌کارشناس اقتصادی سازمان برنامه به‌دهلی نو

* آقای دکتر اسفندیار دارابیان بانگلستان

پیش‌بینی وضع هوا

یخبندان‌درمشهد

وضع هوای ایران تاظهر فرداطبق گزارش اداره‌پیش‌بینی‌کل هواشناسی بدینقرار است :

هوای تهران صاف، گاهی همراه باکمی ابر پیش‌بینی میشود .

هوای سواحل دریای مازندران و نواحی آذربایجان کمی ناقسمتی‌ابری، نواحی خوزستان غبار آلود و هوای بقیه نقاط ایران صاف،گاهی همراه‌با مقداری ابرپیش‌بینی میشود .

حداکثر درجه حرارت هوای‌تهران درروز گذشته ۱۷و حداقل آن ۶درجه سانتیگراد بالای صفر بوده است .

گرمترین نقاطی که ایستگاه هوا- شناسی دارند در ۲۴ساعت گذشته شهر آبادان باحداکثر ۳۴درجه‌سانتی گراد بالای صفر وسردترین نقاطشهر مشهد باحداقل ۳درجه سانتیگراد زیر صفربوده است .

اطلاعات

شنبه هفدهم جمادی‌الاول ۱۳۸۱ـ بیست وهشتم‌اکتبر ۱۹۶۱ — سال سی‌وششم ـ شماره ۱۰۶۴۰

روز ولادت والاحضرت شاهدخت شمس پهلوی

امروز مصادف باروزولادت‌والاحضرت شاهدخت شمس پهلوی خواهر نیکوکار ونوعپرور شاهنشاه است .

والاحضرت شاهدخت شمس که اینک وارد چهل وچهارمین سال‌زندگی خود میشوند همیشه در امور خیر ، دستگیری از بینوایان و ضعفا احسان ویاری آسیب دیدگان پیشقدم بوده‌اند

والاحضرت شاهدخت شمس پهلوی تحت توجهات برادر تاجدار خودریاست عالیه جمعیت شیرو خورشید سرخ ایران را عهده دار هستند و این جمعیت پیوسته نقش مهمی در کارهای خیریه مملکت داشته ووظایف‌بزرگی انجام میدهد .

علاوه بر کمک‌های فوری درمواقع بروز سوانح‌طبیعی‌هزارها مردم مستمند، کودکان یتیم ،مادران بی بضاعت از سازمانهای مختلف‌شیرو خورشیدسرخ که‌در تمام کشورگسترش یافته بهره‌مند میشوند .

میلاد والاحضرت شاهدخت‌شمس پهلوی را بحضور ایشان و خاندان جلیل سلطنت‌شادباش میگوئیم

نخست‌وزیر بدریافت نشان درجه اول تاج مفتخر گردید

در مراسم سلام روز چهارم آبان از طرف شاهنشاه نشان درجه اول‌تاج به آقای دکتر امینی نخست وزیر اعطا شد .

نشان درجه اول تاج‌بزرگترین نشان‌ایران‌است که‌برجال وشخصیتهای کشور اعطاء میگردد.

عده دیگری از رجال‌وامرای ارتش نیز در روز ٤ آبان بدریافت نشان مفتخر شدند .

دوازدهمین کمیته نظامی پیمان سنتو

پانزدهم آبان درواشنگتن تشکیل میشود

امروز ا زوزارت امور خارجه‌کسب اطلاع‌شد که دوازدهمین کمیته نظامی سازمان پیمان مرکزی در روز پانزدهم آبانماه در واشنگتن تشکیل میشود . اعضای هیئت نمایندگی ایران که در جلسات کمیته شرکت خواهند جست عبارتند از :

تیمسارارتشبد حجازی رئیس ستاد بزرگ ارتشتاران ، تیمسارسپهبد نادر باتمانقلیچ نماینده ایران در گروه معاونین نظامی دائمی سازمان پیمان مرکزی ، تیمسار سرلشکر علی زند معاون نمایندگی ایران درگروه‌معاونین نظامی دائمی سازمان پیمان مرکزی

تیمسار سرتیپ منصور افخم ـ ابراهیمی‌رئیس اداره طرح ستادبزرگ ارتشتاران .

سر هنگ ستاد هوشنگ حاتم‌رئیس دایره پیمان اداره طرح ستادبزرگ ارتشتاران .

تیمسار ترتیب هوائی حسن طوفانیان معاون اداره سوم ستاد بزرگ ارتشتاران

قائم مقام مدیر عامل بنیاد پهلوی

امروز اطلاع حاصل شد آقای‌دکتر غلامحسین جهانشاهی بسمت قائم مقام مدیر عامل بنیاد پهلوی منصوب و مشغول کار شد . آقای دکتر جهانشاهی قبلا مدیر کل وزارت دارائی را بر عهده داشت و دردوره های اخیر مجلس نماینده تهران بود. وی در مجلس ریاست کمیسیونهای برنامه و دارائی را عهده دار بود .

روز نهم آبان مدارس تعطیل است

امروز یك مقام مطلع نخست وزیری بخبرنگار ما گفت در روز نهم آبان بمناسبت روز تولد والاحضرت رضا پهلوی ولایتعهد ایران کلیه مدارس کشور تعطیل خواهند بود . در این روز که بنام روز کودك نامیده میشود، مراسم جالبی انجام خواهد شد . گزارش خبرنگار ما اضافه میکند که‌روز نهم آبان در زایشگاه بنگاه حمایت مادران و نوزادان که محل‌تولدولیعهد ایران بود مراسمی انجام میشود .

ازشما چیزی نمیگیریم

شرح درصفحه نیازمندیهای همین شماره

اسامی داوطلبان مسابقه اعزام محصل بانگلستان

که برای مصاحبه انتخاب شده‌اند

شرکت کنندگان مسابقه اعزام محصل بانگلستان‌که برای مصاحبه انتخاب شده‌اند بایستی روز دوشنبه هشتم آبانماه بعدازظهر درساعات مقرره در دعوتنامه‌هائی که‌برای آنها فرستاده شده در آموزشگاه وزارت دارائی واقع‌درکاخ دارائی حضور بهمرسانند.

۱ـ انصاری‌اکبر ۲ـ بابایان الفرد ۳ـ سپه پور علیرضا ٤ـ ضیائی‌احمدی‌احمد ٥ـ طباطبائی فرزین‌محمود ٦ـ مرآتی‌ابوالقاسم ۷ـ توانا ژوزف ۸ـ طلاکوب حسین ۹ـ غروی‌جواد ۱۰ـ مختارنصرالله ۱۱ـ مسعودی‌حبیب‌الله ۱۲ـ دستگرد جمشید ۱۳ـ قندی‌علی ۱٤ـ کیانی داریا ۱٥ـ مدیرزاده دانشورمحمد ۱٦ـ میرزهره رضا .

رئیس آموزشگاه وزارت دارائی ـ مسعود سالور

دبیرکل اوپك اعلام‌کرد :

عراق از اوپك کناره گیری نمیکند

اوپك تاچهارماه دیگر قیمت عادلانه نفت‌وحدود منافع‌شرکتهای نفتی‌رامعلوم خواهدکرد

جلسات کنفرانس اوپك توسط آقای دکترامینی نخست‌وزیرگشایش‌یافت‌صندلی نماینده عراق درسمت راست ردیف آخر خالی است

*** اعضای کنفرانس ازعدم حضور وزیر نفت عراق در کنفرانس‌متاسف‌هستند**

*** تصمیمات و اقدامات کنفرانس تهران‌برای‌اطلاع عراق به بغداد فرستاده خواهد شد**

درساعت یازده و نیم یك مصاحبه مطبوعاتی با حضور آقای فواد روحانی دبیر کل اوپك ورئیس هیات‌نمایندگی ایران و دکتر فرهنك مهر مدیر کل نفت وزارت دارائی وسخنگوی کنفرانس تشکیل گردید .

آقای فواد روحانی ابتدا اظهار داشت : سکوت بنده در این‌چندروز موجب گله بعضی از روزنامه ها شد در این باره باید توضیح بدهم که سکوت بنده علت خاصی‌نداشت بلکه مطلبی نبود تا بگویم وقتی حرفی ندارم مجبورم ساکت باشم.

بهر صورت آقایان باید مطمئن باشند که وقتی مطالب گفتنی‌باشد اجتنابی در بیان آن ندارم .مثلا وقتی هیئت‌مدیره تشکیل شدمسلما مسائل سازمانی ـ بودجه ـ مالی و کار های جاری مطرح است واینها هیچکدام مطلب خاصی نیست که قابل بحث‌و مذاکره‌با آقایان‌باشد.

اما حالا که آن مرحله گذشت در حقیقت مرحله واقعی کنفرانس شروع میشود مطالبی وجود دارد که خدمت آقایان بیان خواهد شد .

نماینده عراق در اوپك

مطلبی که همه آقایان اشتیاق دارند که اطلاع حاصل کنند موضوع غیبت عراق می باشددیشب به بنده خبر رسید که دولت‌عراق بعلت بازنشستگی و کناره گیری اختیاری آقای صالح کبه‌عضوهیئت مدیره اوپك شرکت کند . هیئت مدیره سالی چهار بار تشکیل میشود . یکی از اعضای این هیئت نماینده عراق میباشد . ما خیلی متاسف هستیم که بازنشستگی آقای کبه موجب شد ایشان در هیئت مدیره شرکت نکنند و دولت عراق هم فرصت پیدا نکرد تا کسی را بجای ایشان بگمارد .

اما در قسمت کنفرانس پیغامی که دیشب رسید معلوم شد چون نماینده عراق در کنفرانس آقای محمد سلمان وزیر نفت آن‌کشور هستند و گرفتاریهای فعلی ایشان بقدری است که خروج از عراق غیر ممکن میباشد لذا عراق موفق بشرکت در کنفرانس هم نشد اما هیچکدام اینها بهیچوجه تغییری‌در نظر عراق نسبت بسازمان اوپك بوجود نیاورده است .

عراق کناره‌گیری نمیکند

عراق اطلاع داد که تمام‌تعهدات در اوپك را همچنان قبول دارد . بهمین جهت بود که سهمیه خود را در هزینه های اوپك پرداخت کرد و گزارش های‌مربوط بفعالیت های خود را در زمینه نفت به اوپك فرستاد . لذا دیگر این شایعه که شاید عراق بخواهد از اوپك کناره گیری کند صحت ندارد .

البته اسباب تاسف است که دراین کنفرانس برای اولین بار یکی از اعضای موسس حضور ندارد آنهم عراق که نقش مهمی در ایجاد سازمان داشته است . همانطوریکه اطلاع داریداولین کنفرانس‌درعراق تشکیل شد و عراق از پیش قدمان این کار بود و حالا هم خوشوقت هستیم که عراق همچنان‌درسازمان اوپك باقی است .

نکته‌ای که باید تذکر دهم‌اینست که بودن یا نبودن یکی از اعضاء در کنفرانس بهیچوجه مانع‌تعقیب هدفها و کار های کنفرانس نیست عراق هم با توجه به همین نکته و اینکه‌اگر نباشدمانع کارکنفرانس نیست حضور پیدا نکرد . زیرا تمام تصمیمات کنفرانس بفرض حضور همه اعضاء باز بایدبتصویب دولت های متبوعه برسد . اگر عراق‌هم حضورمیداشت بعدنماینده عراق میبایستی به دولت خودش گزارش میداد و در صورت‌تصویب دولت تصمیمات از نظر عراق قابل عمل بود . بنابر این عدم حضور نماینده عراق مانع از این نیست که تصمیماتی در اینجا اتخاذنگردد البته گزارش کامل‌اقدامات کنفرانس و هیئت مدیره بدولت عراق‌ودیگر دولت های عضو فرستاده خواهد شد همانطوری که در کنفرانس‌های قبل هم عمل شده است .

ولی‌درهرحال اعضای کنفرانس‌متاسف هستند که شخص آقای محمدسلمان که‌در کارهای این کنفرانس وارد بودندو یکی‌از شخصیت های‌بارز نفتی خاور میانه میباشند دراین دوره از اجلاسیه کنفرانس شرکت ندارند .

دستور مذاکرات کنفرانس

درمورد دستور جلسه روش کار اینست که‌هیات مدیره دستور را پیشنهاد میکند واین عقیده اعضای کنفرانس است که‌درباره آنها چه تصمیمی اتخاذکند آنچه که بعنوان دستور پیشنهاد خواهد شد بشرح‌زیر است .

۱ـانتصاب اعضای علی‌البدل هیات مدیره این‌مورد ازاین نقطه نظر مورد احتیاج است که اگر مثلامانند همین جلسه هیات مدیره اگر عضوی نتوانست شرکت کند ،عضوعلی‌البدل بجای آن شرکت نماید .

۲ـ تعیین‌قائم مقام دبیرکل .دراین مورد آقای‌روحانی توضیح‌داد کاردبیر کلی زیاداست بناچار احتیاج بیکنفر قائم مقام دارد، که اگر کنفرانس تصویب کرد قائم‌مقام را دبیرکل پیشنهاد میکند تا کنفرانس آنرا تصویب کند .

۳ـ تعیین‌بازرس تاامورمالی اوپك مورد بازرسی آن قرار گیرد .

٤ـطرح تقاضای عضویت که از طرف دولتهای دیگر برای شرکت‌در اوپك‌داده شده‌است .

(طبق اطلاع اندونزی که‌دونفر بنام ناظر دراین کنفرانس فرستاده‌تقاضای عضویت خواهد کرد .)

٥ـ پیشنهاد تغییر بعضی‌از مواد اساسنامه دراین مورد آقای روحانی توضیح‌داد که‌این تغییرات اساسنامه نباید مورد سوء تفاهم‌قرار گیرد زیرا اینجا صحبت‌از محدود کردن و یا افزایش کار بعضی شعبات داخلی سازمان ودبیرخانه اپك است‌درحقیقت

بقیه درصفحه۱۹

پرونده سپهبدکیا برای‌صدورکیفرخواست‌ارجاع‌شد

آخر وقت امروز کسب اطلاع شد که از طرف آقای بنی فضل دادستان دیوان کیفر پرونده آقای سپهبد کیا برای صدور کیفر خواست تسلیم آقای بنی صدر معاون دادسرای دیوان کیفر گردید .

در مورد این پرونده چندی قبل از طرف آقای دکتر محمودی‌بازپرس دیوان کیفر قرار مجرمیت صادر شده و پرونده جهت مطالعه نزد دادستان دیوان کیفر فرستاده شده بود .

جشن چهارم آبان در زندان قزل قلعه

عصر روز پنجشنبه جشن با شکوهی بمناسبت تصادف با میلاد مسعود اعلیحضرت همایون شاهنشاه در محوطه زندان قزل قلعه که بطور بسیار زیبائی تزئین و چراغانی شده بود بر گزار گردید پس از ورودمدعوین جشن در ساعت ٥ بعد ازظهر بانواختن سرودشاهنشاهی آغاز گردیدوابتدا سرکار سرهنگ جناب مطالبی در باره شکوه چهارم آبان ایراد کرد و سپس چند نفر از زندانیان‌آقایان تقوی وروحی و خرم وشهیدی بترتیب اظهاراتی جامع در باره عظمت چهارم آبان و خرابکاریهای حزب منحله توده ایراد نمودنددر فواصل سخنرانیها برنامه های تفریحی جالبی انجام شد که مورد توجه قرار گرفت و در خاتمه از مدعوین پذیرائی گرمی‌بعمل آمد .مراسم‌مذکور در ساعت ۹شب در میان احساسات بی شائبه مدعوین وزندانیان و خانواده آنان پایان یافت .

روز قرعه کشی حساب سیار بانك بازرگانی ایران نزدیك است

بانك بازرگانی بدارندگان حساب سیار شش میلیون ریال جایزه میدهد

شماهم میتوانید برای افتتاح حساب سیار دربانك‌بازرگانی واستفاده از مزایای‌فوق‌العاده سراسر کشور رجوع‌کنید. آن بشعب بانك بازرگانی در

O-So BEVERAGES

خوشمزه تر از پرتقال اسوی پرتقالی است .

سیمان تهران

مرغوب ترین و باصرفه ترین سیمانها

شاهین خوشبختی درچند قدمی شما

حساب ذخیره بانك اصناف ایران

باصدها جایزه بزرك‌وکوچك

روز نهم آبان باحضور نماینده دادستان‌ودارائی وبانکها و عموم دارندگان‌حساب ذخیره قرعه‌کشی میشود.

شعبه مرکزی و کلیه شعب بانك

یکسره و بدون تعطیل

ازساعت ۸ صبح الی ۱۰ شب باز و آماده برای افتتاح حساب ذخیره میباشند

برای‌افتتاح حساب ذخیره به‌نزدیکترین‌شعبه مراجعه‌نمائید

شعبه مرکزی بانك اصناف خیابان فردوسی کوچه فروشگاه فردوسی وکلیه شعب‌که درزیر نام میبریم‌صبح وعصر آماده برای افتتاح حساب ذخیره میباشند.

شعبه بازار خیابان بودرجمهری سرای ساعتچی‌شعبه بهارستان میدان بهارستان، شعبه رودکی خیابان رودکی، (شعبه طرشت ـ قریه طرشت) شعبه مولوی خیابان مولوی روبروی بنگاه حمایت مادران، شعبه خیام خیابان خیام جنب میدان خیام، شعبه رباط کریم خیابان رباط کریم، شعبه‌نازی آباد مقابل کشتارگاه، شعبه شهنازمیدان‌شهناز، شعبه شهباز خیابان شهباز دروازه دولاب ، شعبه ری خیابان ری جنب میدان سبزی، شعبه بازار زید، بازار زید مقابل سرای بوعلی، شعبه پهلوی خیابان پهلوی فروشگاه‌سوپرمارکت(کافه شهرداری‌سابق) شعبه دانشگاه میدان ۲٤ اسفند اول خیابان‌امیرآباد، شعبه عباسی خیابان قزوین جنب چهارراه‌قنات، شعبه امیرکبیر خیابان امیرکبیر نرسیده به‌کوچه سراج الملك

آـ۲٥٦٦۰

موسسه خروس

اکنون : تا ۲۷ درصد تخفیف فصل

دربهای بلیط های دوسره ازتهران توأم

باسنت اس . آ . اس وهواپیماهای عظیم

دی سی ۸ اس . آ . اس

SAS DC-8

شرکت هواپیمائی اسکاندیناوی

از ساعت ٤ بعد از ظهر

درهای

عظیمترین گاردن پارتی قرن

بروی شما گشوده است

بهای بلیط ورودی ۱۰۰ ریال

بهترین اغذیه ومرغوبترین اجناس بقیمت مناسب دردسترس‌عموم هموطنان قراردارد