# اطلاعات

سال سی وششم ـ شماره ۱۰۷۷۰ تکشماره ۳ ریال

دوشنبه ۲۰ فروردین ماه ۱۳۴۱


# ملت فرانسه استقلال الجزایر را تصویب کرد

## ۹۰ درصد از شرکت کنندگان بر فراندم دوگل پاسخ مثبت دادند

**پیروزی قاطع دوگل واکثریت عظیمی که نصیب وی شد حتی برای رهبران فرانسه غیر منتظره بود**

**در حالیکه رفراندوم درسراسر فرانسه انجام میشد تروریست های ارتش سری الجزایر را بمیدان جنك تبدیل کردند**

در جنایات وحشیانه تروریستها مقارن برگزاری رفراندوم بیش از یکصد تن کشته وزخمی شدند

درصفحه ۳

چندساعت قبل از آغاز رفراندم بسته های محتوی تعرفه توسط ماموران وزارت کشور بحوزه های مختلف اخذ رای منتقل گردید .

## شاهنشاه و شهبانو

**ساعت هفت بامدادفردا بامریکاعزیمت میفرمایند**

● در فرودگاه مهرآباد مراسم بدرقه رسمی بعمل خواهد آمد و هواپیمای حامل اعلیحضرتین پس از بیست ودو ساعت پرواز و سه توقف کوتاه در بیروت و رم پاریس وارد نیویورك خواهدشد

شرح در صفحه هفدهم

**دکتر امینی پس ازمدتی سکوت دراولین سخنرانی سال جدید خود خطاب به لیسانسیه های اداری گفت:**

# امسال از نظر درآمد سال مشکلی خواهد بود

**سازمان آب میبایستی حقیقت را درحکومت های قبلی میگفت. این مطلب درمورد اتوبوس، نان و برق نیز صادق است**

## درسال جاری بکارمندان ترفیع داده نخواهدشد و ترفیعات را یکجا میدهند

● ۴۰۰ میلیون سند در خزانه داری هست که پرداخت نشده است . با محدودیت واردات چگونه می توان درآمد گمرك را بالا برد و اگر حداکثر صرفه جوئی را بکنیم ، می توانیم تازه یك کسر بودجه معقول داشته باشیم

● اداره غله سالی صدوچند میلیون تومان کسر بودجه دارد و ما آنرا از راه دریافت مالیات تامین می کنیم و دلمان خوش است که مردم نان ارزان می خورند کجا نان ارزان می خورند؟ باید حقایق رابه مردم گفت

● **باید مهندسین اداری با سایر کارمندان حقوق مساوی بگیرند . دستور میدهم کلیه مهندسین از کادر اداری خارج شوند**

و به کارهای تخصصی خود اشتغال ورزند

● ما برای دیپلم، لیسانس، دکتر و پروفسور نرخ بندی کرده‌ایم

شرح درصفحه ۵

**بموجب تصویبنامه هیئت دولت:**

# مشمولین عادی که قرعه بنام آنها اصابت نکند

## باپرداخت ۳۰۰ تومان معاف دائم می شوند

● **کلیه غائبین سنواتی از ۱۳۱۲ نیز می توانند از مزایای این تصویب نامه استفاده کنند**

شرکت تنمایند غایب محسوب و مطابق ماده ۱۵۶ قانون خدمت نظام وظیفه با آنان رفتار خواهد شد .

رئیس اداره نظام وظیفه عمومی این اعلامیه امروز از طرف اداره نظام وظیفه عمومی صادر شد :

بنابر تصویب نامه مورخه ۱۱ر۵ر۴۰ و ۷ر۱۱ر۴۰ هیئت وزیران در اردیبهشت ماه سال جاری جهت تامین احتیاجات ارتش بین مشمولین عادی نیز قرعه کشی انجام و مشمولین مازاد بر احتیاجات که برك عدم اصابت قرعه دریافت میدارند با تادیه ۳۰۰۰ ریال معافدائم در زمان صلح خواهند گردید . چنانچه مشمولی نتواند مبلغ تعیین شده را بپردازد برای دومین مرتبه درقرعه‌کشی تامین احتیاجات آتی شرکت نموده در صورتی که باز هم قرعه بنام وی اصابت ننمود بدون‌پرداخت وجه معاف دائم در زمان صلح خواهند گردید.

کلیه غائبین سنواتی از ۱۳۱۲ ببعد نیز میتوانند از مزایای مندرج در تصویب نامه بدون در نظرگرفتن غیبت استفاده نمایند.

لذا بکلیه مشمولین عادی اخطار میشود هرچه زودتر خود را بحوزه های مربوطه معرفی و برك شرکت‌در قرعه کشی را دریافت و در روز معین برای اجرای مراسم قرعه کشی درمحل تعیین‌شده‌حضور بهمرسانند بدیهی است چنانچه مشمولین تا تاریخ ۳۰ فروردین ۴۱ برای‌روشن نمودن وضع قانونی خود بحوزه های تابعه مراجعه ننموده و درقرعه کشی

**دیشب بدنبال رسیدگی به‌پرونده کاخ مجلس‌سنا:**

# اعضای هیئت‌مدیره شرکت سیوند بازداشت شدند

ساعت ۱۲ دیشب پس ازچندساعت تحقیق بازپرس‌دادسراقرارباز‌داشت آقایان مهندس عزیزاله محتشمی ومهندس صفائی اعضاء هیئت‌مدیره شرکت سیوند را صادر کرد .

از چندی قبل تحقیقاتی درباره ساختمان مجلس سنا ازطرف‌بازرسی کل‌کشور بعمل آمد و آقای‌بهروز افشار بازرس بازرسی کل‌کشور مامور رسیدگی باین موضوع شد و بالاخره پس از تحقیقات کافی پرونده‌ای تشکیل گردید وبدادسرا فرستاده شد ازطرف دادستان تهران آقای کریمی پور بازپرس دادسرا مامور رسیدگی باین پرونده‌گردید وبازپرس به محل شرکت‌ساختمانی سیوندکه مقاطعه ساختمان مجلس سنارا بعهده داشت مراجعه نمودو دفاتر شرکت رابرای پاره‌ای‌تحقیقات توقیف کرد .

بدنبال این اقدامات بازپرس دستور احضار چند تن از اعضاء هیئت مدیره‌شرکت ساختمانی‌مزبور را صادرکرد .

بعداز ظهر دیروز آقایان مهندس محتشمی و مهندس صفائی بدنبال احضاربازپرس‌بدادسرای‌تهران‌آمدندو

بقیه در صفحه هفدهم

**مدل سفینه فضائی ماه نورد آمریکا**

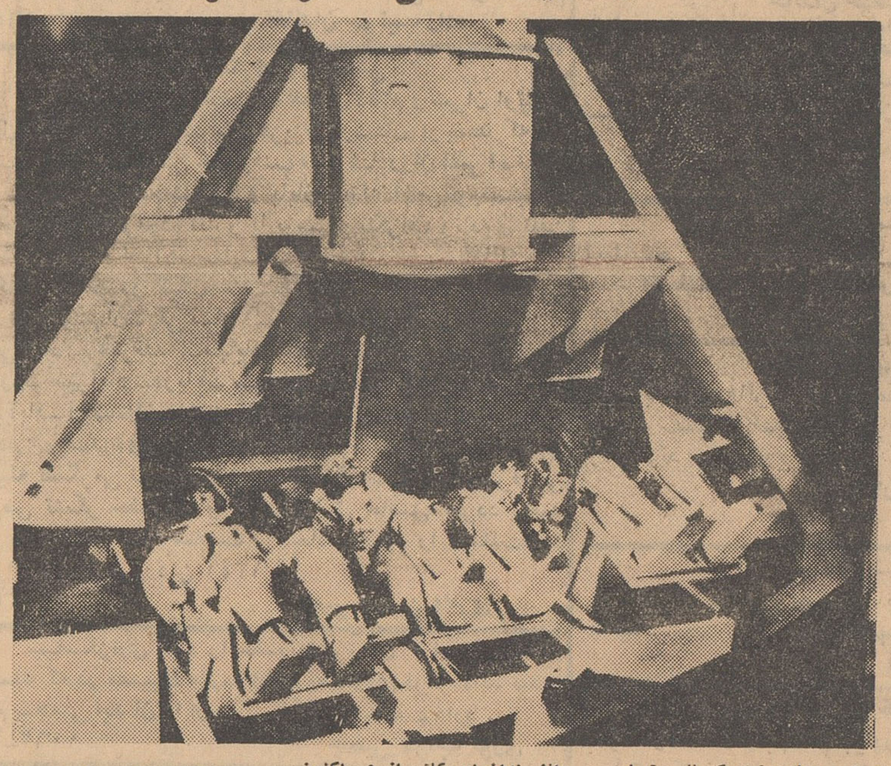

این عکس مدل سفینه کیهانی «آپولو» را که قرار است فضانوردان امریکائی بوسیله آن در کره ماه پیاده شوند نشان می دهد .

دانشمندان امریکائی از هم اکنون شروع به تعلیم پرواز با این سفینه فضائی به فضانوردان امریکائی کرده اند .

چنانکه در عکس دیده می شود سفینه کیهانی آپولو می تواند چند فضانورد را در آن واحد حمل کند .

# کمیسیون تحقیق دانشگاه

**هفت روزدیگر نتیجه‌تحقیقات خودرا در مورد حوادث دانشگاه تسلیم دولت میکند**

اعضای کمیسیون تحقیق دانشگاه مرتبا مشغول کار هستند و خبر نگار دانشگاهی ما اطلاع میدهد که پس از هفت روز دیگر کمیسیون مذکور گزارش کار خود را تهیه و بدولت تسلیم خواهد کرد .

اعضای این کمیسیون قبل از تعطیلات نوروزمرتبا چند روز یکبار در دانشکده های مختلف مشغول رسیدگی میشدند و تقریبا با لیستی که از کارمندان دانشگاه در اختیار آنها گذاشته شده است . از کلیه کارمندانی که در داخل دانشگاه کار میکنند تحقیقاتی بعمل آورده‌اند .

کمیسیون تحقیق دانشگاه برای تکمیل گزارش خود از چند نفر از دانشجویان نیز کمك گرفته است .

**جالب ترین حوادث‌جهان در ۲۴ ساعت گذشته:**

## شیر فراری شهری را در وحشت‌فروبرد

ریچارد برتون معشوق الیزابت تایلور با زنش ملاقات کرد و بااو به سردی رفتار نمود

**چند تن از ستارگان‌فیلم کلئوپاترا در یك شبکه دختران تلفنی شرکت داشتند درصفحه ۳و۴**

# چهارمین کنفرانس کشورهای صادرکننده نفت

## امروز بجلسات خود درژنو پایان میدهد

● **مدت دبیرکلی نماینده ایران در پایان سال ۱۹۶۲ خاتمه میابد و نماینده عراق بدبیر کلی انتخاب خواهد شد**

قرار است امروز جلسات چهارمین کنفرانس کشور های صادر کننده نفت که در ژنو محل‌دفتر مرکزی اوپك تشکیل شده است بجلسات خود پایان دهد.این جلسات از روز پنجشنبه گذشته تاکنون ادامه‌داشته است .

از جمله مسائلی که کنفرانس ضمن جلسات خود به آن رسیدگی نموده موضوع تشکیل دفتراطلاعات اوپك ، برای جمع آوری اطلاعات صحیح و موثق نفتی مورد احتیاج سازمان کشور های صادر کننده نفت ،و فعالیت هائی بود که برای تشکیل این دفتر د رماه های‌اخیر شده است.

سازمان اوپك معتقد است که‌با جمع‌آوری اطلاعات لازم و موردنیاز خود از منابع مختلف خواهدتوانست قیمت عادلانه نفت را مشخص کند و از این طریق منافعی را که کشور های صادر کننده نفت حقا باید دریافت دارند معلوم‌نمایدو ازکمپانی های نفتی مطالبه نماید و از آن گذشته از طریق این دفتر نظارت غیر مستقیم بر فعالیت های کمپانی های نفتی داشته باشد .

مذاکرات کنفرانس ژنو و نتایج آن وسیله نمایندگان کشور های عضو باطلاع دولت های عضو اوپك خواهد رسید و پس از تصویب این

بقیه در صفحه هفدهم

# ورود داروهای غیر اختصاصی محدود میشود

## داروهای «دوزه» بنام داروهای «اسپسیالیته» بمردم تحمیل میشد

● **مقداری داروی بدون پروانه قاچاق از مرزهای جنوبی کشور وارد میشود و در بازار بمصرف میرسد**

امروز خبرنگار بهداشتی ماپیرامون تصویبنامه اخیر دولت در مورد لغو سود بازرگانی دارو اطلاعاتی بدست آورد که ذیلا از نظر علاقمندان میگذرد .

یك مقام مطلع بهداشتی بخبرنگار ما گفت : داروهائی که بطورساخته شده وارد مملکت میشود دو نوع است ود رایران نیز بدو اسم‌شناخته میشود یکی داروهای اختصاصی (اسپسیالیته) و دیگری داروهای (دوزه) است داروهای اختصاصی بداروهائی اطلاق میشود که دارای اسم اختصاصی‌بوده ودر کارخانه‌های معتبر داروسازی دنیا ساخته میشود.

این قبیل داروها دارای پروانه خاص از وزارت بهداری میباشد مانند (ردوکسون رش) که‌هم کارخانه‌رش وهم ردکسون دارای پروانه میباشد

**داروهای دوزه**

داروهای دوزه داروهائی است که نام اختصاصی نداشته و با نام شیمیائی خود وارد کشورمیشود و پروانه هم ندارد این داروها معمولا بهای نازلی دارد و اکثرا از کارخانجات غیرمصروف تهیه‌میشود. انواع زیاد داروهای مختلفی که به صورت مشابه در بازار داروئی ایران عرضه میشود داروهای نوع دوزه است که البته واردکنندگان پس از وارد کردن دارو ازنام کوچکی که در قسمتی از بسته بندی نوشته شده

بقیه در صفحه هفدهم

**وزیر بازرگانی امروز گفت:**

# کالاهای موجوددر گمرك

## از سود بازرگانی جدید معاف هستند

● **ماازعم ازاینکه از کالاهای موجود در گمرك سود بازرگانی بگیریم یانگیریم آقایان کالای خودراگران میکنند**

● حالا که مصرف کننده‌این پول را میدهد دلیلی ندارد که ما آنرا ازوارد کننده نگیریم

بطوریکه خوانندگان اطلاع‌دارند بانك مرکزی برای کسانی که کالا های آنها از مقصد حمل شده و تا ۲۰ فروردین به بندر ایران برسد و تا ۳۱ فروردین اسناد آن ببانك مرکزی واصل گردد این ارفاق را قائل شده است که از مقررات واردات سال گذشته در حدودی که مربوط بمسائل اعتباری و بانکی است استفاده کنند . این مسئله که آیا این ارفاق شامل حقوق گمرکی و سود بازرگانی و ترخیص کالا نیز میشود یا نه ، امروز در محافل بازرگانی مورد گفتگو بود که آیا وزارت بازرگانی هم از لحاظ‌معافیت از سود بازرگانی جدید یك چنین تسهیلاتی را برای وارد کنندگان در نظر خواهد گرفت یا نه .بهمین جهت امروز خبرنگار ما با آقای وزیر بازرگانی تماس گرفت .آقای دکتر آموزگار در این زمینه گفت ما بهیچوجه چنین نظری نداریم . زیرا اولا همیشه وقتی سودبازرگانی جدید وضع میشده کالاهای موجود در گمرکات نیز مشمول آن میشده است و ثانیا اگر بخواهند کالا های موجود در گمرك را در هنگام اعلام مقررات‌جدید واردات‌وصادرات از سود بازرگانی جدیدمعاف کنند بلافاصله دسته دیگری می آیند می گویند کالا های ما هم در روز

بقیه در صفحه هفدهم


روغن نباتی

جهان

هویج فرنگی ؟

۱ـ۲ آ ـ ۸۵۴

چای جهان

۲۵۳ ارتشیان ـ دیگر مشتریان ـ ۱۵۱ فانوس‌نشان ـ کلید نشان

فردا

اطلاعات کودکان

باداستانهای جالب و مطالب متنوع منتشرمیشود

شیك پوشان و طالبین فاستونی و اسپرتی های اعلا نگران نباشند زیرا انواع محصولات پشمبافی جهان جنس اعلا تر، قیمت قرار سابق ، عرضه میشود . طاقه فروشی : سرای امیر فروشگاه : بوزرجمهری غربی و مغازه های معتبر سعدی وغیره

پشمبافی جهان

امروز دوشنبه است

پیشفردا

۱۰۰ هزار تومان

با ۲ تومان

برای استفاده از جایزه ۱۰۰ هزار تومانی بلیطهای اعانه ملی فقط تاپس فردا فرصت دارید .


# توضیحات سازمان آب تهران

**را در صفحات ۱۹ وآخر مطالعه فرمائید**

# سفر شاهنشاه

فردا اعلیحضرت شاهنشاه و شهبانوی ایران بدعوت حضرت رئیس جمهوری امریکا و بانو ، بامریکا سفر می‌کنند .

این اولین سفر شاهنشاه بامریکا نیست ، بلکه ملت و دولت امریکا خاطرات قابل احترامی از ایشان دارند ، همچنانکه روابط ملت ایران و امریکا نیز از دیر باز همواره بر اساس دوستی و احترام و دوراز شائبه های مختلف بوده‌است . ملت ایران درحساس ترین رهگذرهای تاریخ اخیر خود ، خصوصا در تنظیم روابط سیاسی باکشور های خارج ، بنحو درخشانی متوجه نقش امریکا بوده و در راه اثبات دوستی و علاقه خود نسبت به امریکا حتی تن به فداکاریهائی نیز داده‌است ...

البته دلیل عمدهٔ این علاقه‌این بوده و هست که ملت ماامریکا را پشتیبان آزادی و استقلال ملل میداند و با امکانات و مقدورات مادی و معنوی که در امریکا سراغ دارد بخوبی میداند که استفاده از کمک‌ها ومقدورات امریکا برای ملت‌ایران بهتر و بیشتر میسر خواهد بود . ملت ایران کمک های امریکا را فراموش نمیکند و بخوبی میداند که ایمان قطعی ملت امریکا به حفظ ثبات و برقراری آزادی و دموکراسی در نقاط مختلف جهان مانند ایران ، مؤثر ترین‌محرک‌دولت‌وملت‌امریکا به توسعه و بذل کمک های مادی و معنوی خود بدیگران میباشد ...

نمونه این علاقه ملت امریکا اظهارات احترام‌آمیز مقامات‌عالیه‌آن کشور درباره شخصیت معنوی شاهنشاه ما میباشد ... آنهاشاهنشاه ما را از آن جهت تجلیل میکنند که نفوذ و موقعیت خودرا درانجام اصلاحات برای ملت خود واحترام به‌منشور ملل‌متحدپی‌ریزی کرده و بمنصه بروز گذاشته اند . شاهنشاه ایران این شخصیت معنوی را با انجام عملیات قاطعی از قبیل اقدام‌مهم تقسیم املاك سلطنتی و حمایت بیدریغ ازاصلاحات ارضی درسرتاسر کشور و ارشاد ملت‌و دولت ها بدست آورده‌اند بدون شك‌ملت ایران نیز بیش‌از آنچه که ملت ودولت امریکا درباره شخصیت و نفوذ معنوی شاهنشاه میدانند ، باین حقیقت واقف است و بهمین دلیل است که احساس میکند بزرگترین نماینده او بنابدعوت رئیس جمهور امریکا به‌آن کشور عزیمت میکند ، وقهرا این سفر را موجب تشیید هرچه بیشتر روابط ایران وامریکا و موجب جلب بازهم بیشتر دوستی‌وهمگامی‌های عمیق دولت‌امریکاتلقی‌مینماید...

توجه عمیق ملت ایران معطوف باین سفرشاهانه بوده و آراء عمومی ایران همواره همراه چنین نماینده بزرگواری میباشد .

ملت ایران بارها ثابت کرده که پشتیبان عقایدوروش های ملی وبین‌المللی شاهنشاه بوده و بهمین دلیل ریشه ابراز محبت و احترام ملت‌امریکارا درهمین نکته جستجومیکند که درحقیقت‌دولت‌وملت‌امریکا احترام سرشاری به این آراء و عقاید متشکل و اصلاح طلبانه ملت ایران دارد .

ملت مایقین دارد که امریکا به‌نقش ارزنده وتعیین کننده ایران دراین منطقه حساس از جهان واقف بوده‌وبرای هرچه بیشتر تقویت نمودن این نقش ارزنده طبعا از هیچگونه کمك وهمراهی صمیمانه باملت ایران خودداری نخواهد نمود ..

ملت بزرك و هشیار ایران باتمام قوا وظیفه خودرا در حفظ صلح و ثبات دراین منطقه از جهان انجام داده و در قبال علائق دوستی وصمیمیت موجود بین ایران و جهان آزاد از هیچگونه فداکاری خودداری ننموده‌است .

اکنون که شاهنشاه ما باقبول دعوت حضرت‌رئیس‌جمهوری امریکا بعنوان بزرگترین شخصیت ملی ایران حامل وبازگو کننده علائق صمیمانه ملت ایران میباشند انتظار ملت ما نیز اینست که سعی و کوشش صمیمانه دولت امریکا دراحساس ضرورت های دوستی افزونتر شده و حتی خارج از هرگونه تشریفات سیاسی و غیر سیاسی به دولت و ملت ایران کمك های مادی و معنوی نمایند تا ملت ما بتواند واقعا آنچه در زمینه اصلاحات مورد نیاز داخلی و انجام وظایف بین‌المللی برعهده دارد بخوبی انجام دهد .

مطب شبانه روزی
**دکتر غلامحسین دفتری**
آماده پذیرائی مرضای محترم است
قزوین ـ خیابان عبید زاکانی

**دکتر معانی**
امراض مقاربتی ـ مجاری تازه و کهنه ـ ورم پروستات و سستی و ناتوانی ـ ضیق‌مجرا امراض زنانه خیابان فردوسی مقابل بانکملی مرکز ادرار ـ معالجه قطعی سوزاك

## آگهی مناقصه ازطرف شهرداری ساری

پیرو آگهی های شماره ۱۲۶۰۵ ـ ۱۱ر۱۱ر۴۰ و ۱۳۲۴۷ ـ ۲۶ر۱۱ر۴۰ و ۱۳۸۴۲ ـ ۱۵ر۱۲ر۴۰ موضوع تزئین میدان رضا شاه کبیر باشرایط زیرین تجدید میشود .

۱ـ پیشنهاد دهندگان باید قبلا بدایره ساختمان شهرداری‌ساری مراجعه وباتوجه بمقررات و شرایط برك مشخصات مناقصه را دریافت دارند .

۲ـ پیشنهاد دهندگان مبلغ هشتاد هزار ریال وجه‌نقد بحساب ۱۱۰۳ شهرداری ببانك ملی شعبه ساری تحویل و فیش آنرا ضمیمه پیشنهاد نمایند (ضمانت نامه بانکی ازبانکهای مجاز بسررسید دوماه قابل قبول است ) .

۳ـ داوطلبین در مناقصه باید پیشنهاد های خود را در دوپاکت (الف و ب ) سربسته ولاك‌و مهر شده تاآخر وقت‌اداری روز یکشنبه ۲ر۲ر۴۱ در قبال اخذرسید بدفتر شهرداری تسلیم نمایند پس از رویت پاکات الف و احراز صلاحیت پاکات ب قرائت خواهد شد .

۴ـ به پیشنهادات فاقد سپرده ویادیرتر از موعد مقرره برسدترتیب اثر داده نخواهد شد .

۵ـ فقط شرکتهای الکتریکی که سابقه انجام اینکار را دارند میتوانند شرکت نمایند بدیهی است‌شرکت هائی‌که سابقه اینکار را درمیادین تهران داشته‌واز شهرداری‌تهران مدرك ارائه نمایند نیز میتوانند دراین مناقصه شرکت نمایند .

۶ـ چون الکترو پمپ های شناور و تابلو فرمان و دستگاههای کنتاکت و سیمهای لاستیکی مورد احتیاج در ایران نبود از لحاظ‌سرعت عمل بشرکت سهامی زیمنس ایران سفارش داده شده که برنده‌مناقصه باید دقبول نماید .

۷ـ پیشنهادهای‌رسیده در ساعت ۱۰ صبح روز دوشنبه ۳ر۲ر۴۱ درکمیسیون مربوطه بازو قرائت خواهدشد شهرداری دررد یا قبول یك یاکلیه پیشنهادات مختار است.

آ ـ ۱۱۰۶ شهردار ساری خاوری

**دکتر عباس جناب‌زاده**
دارای گواهینامه از دانشکده طب فرانسه درمان‌قطعی سوزاك تازه وکهنه و تقویت قوای تناسلی خیابان منوچهری مقابل کوچه ژاندارك اول کوچه‌مهر صبح وعصر .

**زیبائی**
مبانی هنر از نظر فلسفی
بقلم: دکتر کاویانی
محل‌فروش‌کتابخانه ابن‌سینا

**دکتر هوشنك‌سیاح**
لب شکری ـ سوراخ سق ـ ماه گرفتگی ـ خالهای طبیعی و کوبیده‌ـ سوختگی پوست ـ جای سالك ـ غده های سر ـ مو های زیادی صورت ـ زگیل ـ میخچه .
خیابان فرهنك کوچه سیاح .
پذیرائی صبحها از ۱۰ تا ۱۲ و بعد از ظهر ها از ۶ تا ۸ .

## مجالس ترحیم و یاد بود

فوت ناگهانی **بانو منتظرین** همسر آقای احمد رئوفی را باطلاع فامیل و دوستان می‌رسانند ختم مردانه‌روزسه‌شنبه ۲۱ر۱ر۴۱ ازساعت ۳ الی ۶ بعد از ظهر در مسجد حاج اسماعیل نوری واقع در میدان شاه کوچه شترداران و ختم زنانه در همانروز و همانساعت در منزل رئوفی میدان شاه کوچه نوری منعقد است .

**احمد رئوفی ـ حسین رئوفی ـ محمد رئوفی ـ اسدالله رئوفی ـ حاج احمدسمندریان ـ ابوالقاسم‌منتظرین ـ نصرالله بازرگان ـ احمد عطاریان ـ محمد تجریشی ـ حاج حسین یوسفی ـ حاج محمد لطفی پور ـ حاج حسن کوزه‌گر ـ علی اکبر کوزه‌گر ـ سید مرتضی میرطاهری ـ نورالدین مروج ـ خسروی ـ علی شیرازی ـ حسین و مهدی کازری ها ـ سید جلال میر طاهری ـ جواد موحدی ـ علینقی امیری ـ حسین باستانی ـ اسدالله راهش خو ـ حاج رضا اخلاقی پور ـ مهدی اخلاقی پور .**

آ ـ ۸۸۱

بعموم بازماندگان آنمرحومه مصیبت وارده راتسلیت می‌دهیم

بانهایت تاثرو تاسف درگذشت مرحوم مغفور**حاج خلیل آقا کوزه کنانی** بزرك خاندان کوزه کنانی را در مشهد باستحضار دوستان و آشنایان میرساند مجلس ترحیم فقید سعید بعد از ظهر روز سه شنبه ۲۱ فروردین ماه از ساعت ۳ونیم تا ۵و نیم بعد از ظهر در مسجد مجد منعقد خواهد بود ضمنا مجلس تذکر زنانه نیز در همانروز وساعت در منزل کوزه کنانی واقع در خیابان‌کاخ چهار راه تیرکاشی ۱۱برگزار خواهد شد .

**اسمعیل کوزه کنانی ـ عباس کوزه کنانی ـ رحیم‌کوزه کنانی ـ رضائی ـ خسروانی ـ فریدونی ـ برازنده ـ نصیر زاده ـ کامرانی ـ ابری ـ منصور ـ میلانی ـ باقر زاده ـ فلاح رستگار ـ ممتحن ـ انیسی ـ ناظمی ـ لطفی ـ جباریان**

آ ـ ۸۵۵

در گذشت آقای حاج خلیل آقا کوزه کنانی موجب‌کمال تاسف است ما مصیبت وارده را بخانواده محترم آنمرحوم بویژه بازماندگان تسلیت میدهیم

خانواده های **تقی بیگلو ـ کاوسی ـ میرسپاسی ـ تقی‌زاده صدیقی ـ ارومی ـ فیروزی ـ ندیمی ـ نفری ـ نقدی ـ دریاوش شافع ـ الفت ـ فاسمی ـ نور ـ زهر ـ آزاده ـ پولادین ـ نصرتی**

باکمال تاسف شهادت ناگهانی مرحوم **امیر هوشنك تقی‌بیگلو** را که در حین انجام وظیفه خلبانی هنگام سمپاشی در منطقه خوزستان اتفاق افتاده باطلاع دوستان و آشنایان محترم می رسانند مجلس ختم زنانه در منزل پدر آنمرحوم واقع در خیابان فرهنك کوی توکل شماره ۳۳ از ساعت ۱۵ الی ۱۷ روز سه شنبه ۲۱ر۱ر۴۱ و نیز در روز چهارشنبه ۲۲ر۱ر۴۱ از ساعت ۱۵ الی ۱۷ در منزل خود آنمرحوم واقع در خیابان کارون کوی رستاخیز کاشی ۴۶ منعقد خواهد بود نسبت به ختم مردانه در آگهی بعدی باستحضار خواهدرسید

آ ـ ۸۸۳

سانحه ناگوار را بخانواده محترم آنمرحوم بویژه بازماندگان تسلیت می دهیم .

بانهایت تاسف و تاثر فوت مرحوم **حسن خالقی** پدر اینجانبان علی خالقی و حسین فدائی را باطلاع دوستان و آشنایان میرساند مجلس ختم مردانه آنمرحوم فردا ۲۱ فروردین ماه ۴۱ ازساعت ۳ تا ۶ بعد از ظهر در مسجد همت‌العظیم واقع در خیابان نواب چهارراه رضائی روبروی گرمابه اطلس منعقد است وزنانه در منزل خود آنمرحوم واقع در چهارراه رضائی کوچه رضائی کاشی ۲۶ برقراراست .

آ ـ ۸۹۹

بعموم بازماندگان آنمرحوم مصیبت وارده را تسلیت میدهیم

با کمال تاسف فوت مرحوم **حاجی سید ابوعلی طباطبائی** را که در تاریخ ۱۴ فروردین دارفانی را وداع گفت باستحضار دوستان و بستگان میرساند مجلس ختم مردانه بعداز ظهر روز ۲۲ فروردین در منزل آقای دکتر طباطبائی خیابان ظفرالدوله و مجلس ختم زنانه منزل آقای بهشتی مقابل خیابان ارامنه منعقدخواهدبود . (تاخیر بعلت شرکت‌درمراسم سوگواری ایشان در اصفهان بوده است )

**دکتر طباطبائی ـ حسن طباطبائی ـ خانواده‌بهشتی**

آ ـ ۷۷۱

بعموم بازماندگان آنمرحوم مصیبت وارده را تسلیت میدهیم

با قلبی پر از غم و چشمانی اشکبار درگذشت خواهر عزیزمان **منیره فیروزبخش (عذیر)** را باطلاع‌دوستان‌وآشنایان می رساند .

**خانواده فیروزبخش**

با قلبی پر از اندوه و چشمانی اشکبار درگذشت‌همسر عزیزم **منیره عذیر (فیروزبخش)** را باطلاع دوستان و آشنایان می رساند .

**خانواده عذیر**

آ ـ ۸۳۹

بعموم بازماندگان آنمرحومه مصیبت وارده راتسلیت می‌دهیم

خانواده های **عرب زاده ـ ایزدی ـ شیوا ـ جمالی ـ عنایتی ـ قوام ـ شاکری نژاد ـ ضیاء ـ رجائی**

بدینوسیله درگذشت جانگداز **بانو نصرت ایزدی** را باطلاع بستگان و دوستان میرساند مجلس ترحیم مردانه‌آن شادروان روز سه شنبه ۲۱ فروردین ماه از ساعت ۹ تا ۱۱ صبح در مسجد ارك و مجلس ختم زنانه بعد از ظهر همانروز در منزل شخصی واقع در خیابان امیریه ایستگاه گنجه ای مقابل دبیرستان ستوده کوچه حاجی قربان منعقد می باشد .

آ ـ ۸۴۵

بعموم بازماندگان آنمرحومه مصیبت وارده راتسلیت می‌دهیم

بمناسبت چهلمین روز درگذشت مرحومه مغفوره **بانو ایران‌الملوك نوری توفیقی** مراسم یادبودی از ساعت ۳ تا ۵ بعد از ظهر روز چهارشنبه ۲۲ فروردین ماه بر سر مزارآن مرحومه در امامزاده عبدالله برقرار می باشد امید است با تشریف فرمائی خود روح آنمرحومه را شادو قلوب‌بازماندگان را تسلی بخشید .

**خانواده های نوری ـ توفیقی**

آ ـ ۱۰۳۸

باکمال تاسف و تاثر درگذشت مرحوم مغفور **سرهنك سید مصطفی راسخ قائم‌مقامی** افسر بازنشسته شهربانی کل کشور را باطلاع عموم میرساند مراسم‌تشییع جنازه فقید سعید ساعت سه بعد از ظهر روز سه شنبه‌بیست ویکم فروردین ماه از مسجد حضرت آیت‌الله کاشانی پامنار انجام می گردد ـ روز و ساعت مجلس ترحیم بعدا باستحضار عموم خواهد رسید .

**خاندان راسخ‌قائم‌مقامی**

آ ـ ۸۸۹

بخانواده محترم راسخ قائم‌مقامی بویژه همکار محترم آقای مهندس امیر فریدون راسخ مدیر روزنامه تلخ و شیرین فرزند آن فقید سعید مصیبت‌وارده را تسلیت می دهیم .

**انالله وانااليه راجعون**

خانواده های **طباطبائی ودور اندیش**

درگذشت‌شادروان **بانو زرین تاج طباطبائی** والده عبدالله طباطبائی و دکتر طباطبائی و باقر طباطبائی وهمشیره آقایان احمد دور اندیش و مهندس رضا دوراندیش و سرهنك مرتضی دوراندیش و دکتر فرج الله دوراندیش را باطلاع دوستان و آشنایان میرساند مجلس ختم مردانه‌روزچهارشنبه ۲۲ر۱ر۴۱ ازساعت ۱۰ تا ۱۲ در مسجد سرپل کرج و مجلس ختم زنانه در منزل دکتر محمد طباطبائی واقع در دانشکده کشاورزی کرج ا زساعت ۳تا ۵ بعد از ظهر همانروز منعقد خواهد بود . ضمنا مراسم هفته آنمرحومه از روز جمعه ۲۴ر۱ر۴۱ ساعت ۲ تا ۴ بعد از ظهر در امامزاده شاهزاده ابراهیم قم برگزار خواهد شد .

آ ـ ۹۰۷

بخانواده محترم طباطبائی و دوراندیش بویژه بازماندگان آنمرحومه مصیبت‌وارده را تسلیت می دهیم .

چون روز بیست و چهارم فروردین ۱۳۴۱ مصادف با سال مرحوم **عیسی الوندی** همسر عزیزم می باشد برای شادی روح آنمرحوم هزینه برگزاری مراسم سال بدارالایتام داده خواهد شد .

**پری الوندی**

آ ـ ۸۷۷

## سپاسگزاری

از علماء عظام و جنابان آقایان که بمناسبت ضایعه‌مرحوم **آقای علی اصغر سرتیپ زاده** نماینده اسبق مجلس شورای ملی که در تبریز اتفاق افتاده چه با تشریف فرمائی خودشان در مجلس ختم و چه کسانی که تلگرافا و کتبا بازماندگان آن مرحوم‌را تسلیت فرموده بودند بدینوسیله سپاسگزاری نموده از درگاه احدیت سلامت و سعادت همگی را خواستاریم

آ ـ ۸۶۵ **خاندان سرتیپ زاده**

**سپاسگزاری و پوزش**

از ذوات محترم و حضرات علمای اعلام و سران ارتش‌و رجال ـ معظمان و همشهریان عزیزو دوستان ارجمند که در مراسم تشییع ومجالس ختم وشب‌هفت شادروان **امیر اسدالله عامری** پدر ارجمندم شرکت و یابازماندگان‌آن‌مرحوم‌صمیمانه ابراز همدردی فرموده اند و یا بوسیله تلگراف ونامه و تلفن و آگهی های در جراید تسلیت گفته اند و همچنین آقایانی که با کمال محبت در گیلان غرب ـ کاشان ـ اردستان ـ نائین زواره ـ نیسیان ـ کی سار ـ کجان ـ مهروران ـ نهوج ـ صفی آباد ـ ظرفقند ـ مهاباد ـ موغار ـ شهرآب ـ سفیده تورزن ـ مهرآباد ـ درباغ ـ سیامك ـ همت آباد ـ سرهنك‌آباد مزد آباد ـ ریگستان ـ تلك آباد ـ امیر آباد ـ سهامیه وغیره عزاداری‌و همدردی نموده و مجالس ختم منعقد فرموده اندبدین وسیله تشکرمی نماید چنانچه بعلت تالمات‌روحی درشرفیابی وعرض تشکر حضوری و کتبی توفیق حاصل نگردد امید عفو دارد از خداوند سلامت و سعادت عموم را مسئلت‌دارد

طهران بیستم فروردین ۱۳۴۱

آ ۹۰۳ **امیر حسین عامری**

سپاسگزاری خود را حضور سروران گرام و دوستان ارجمند که در مصیبت وارده اظهار همدردی فرموده‌اند تقدیم دوام سلامتی ایشان را از درگاه خداوند مسئلت دارد .

آ ـ ۱۰۶۲ **حسین خواجه نوری**

## تسلیت

درگذشت جوان ناکام امیر مشوق زاده را بتما م‌افراد خانواده آنمرحوم بخصوص بدوست عزیز آقای اعتمادی تسلیت می گویم . **ارونقی کرمانی**

فوت‌والده آقای ابوالحسن زکی‌زاده را بعموم‌بازماندگان آنمرحومه تسلیت عرض می نمایند .

**کارمندان تولید دارو**

**دبیر محترم خانم ملك شمسیان**

بانهایت تاسف درگذشت برادرتان را تسلیت عرض می نمائیم .

**دانش آموزان کلاس دوم الف دبیرستان ایران**

آ ـ ۸۷۵

**دوست عزیزم آقای سالور**

بانهایت تاسف مصیبت وارده را تسلیت عرض نموده در غم و اندوه شما شریکم . **ایرج هوشمند**

آ ـ ۱۰۷۶

مصیبت وارده را بدوست عزیزمان‌فلورا باروتی تسلیت عرض‌می نمائیم .

**دانش آموزان سال ششم (ب) دبیرستان هدف**

آ ـ ۸۸۷

**افسران کارمندان و افراد کلانتری ۲** مصیبت‌وارده را به خانواده محترم راسخ بخصوص سرکار سرهنك راسخ معاونت پلیس تهران تسلیت عرض می نمایند .

**سرهنك ۲ محمد حسین درمیشیان**

آ ـ ۸۹۵

**کارمندان ترویج کشاورزی** مصیبت‌وارده را بخانواده های تقی بیگلو و فیروزیه صمیمانه تسلیت می گویند .

**دبیران و کارکنان دبیرستان شاهرضا** با کمال تاسف مصیبت‌وارده را بهمکاراارجمندخودآقای محمد آذرپیراتسلیت عرض نموده و خودرا در این مصیبت شریك می دانند .

آ ـ ۹۰۵

**خانواده های اعتمادی ومشوق زاده**

در غم و اندوه شما شریك هستیم .

آ ـ ۱۰۹۴ **محمد علی قهرمانی و بانو**

**سرور گرام جناب آقای محمود آجودانی**

درگذشت‌شادروان بانو اشرف آجودانی را صمیمانه‌به آنجناب تسلیت عرض سلامتی و بقاء خانواده محترم آجودانی را از خداوند متعال مسئلت دارم .

**سرهنك ستاد هوشنك صفائی**

۹۰۱

در مصیبت فوت جانگداز بانو نصرت ایزدی ناکام‌شریك وبخانواده های محترم عرب زاده ـ ایزدی ـ شیوا ـ ضیاء ـ شاکری نژاد ـ عنایتی ـ قوام ـ رجائی تسلیت عرض می کنیم

**منصوره بهنام ـ امیر اشرف بهنام**

آ ـ ۸۶۹

**جناب آقای مهندس منوچهر سالور**

با کمال تاسف و همدردی از فاجعه درگذشت مرحومه عمه محترمه و اخوی مکرم مرحوم ملك قاسم میرزا سالور حضور عالی تسلیت عرض صبر جمیل و طول بقاء جنابعالی وخاندان محترم را از خداوند کریم مسئلت می نماید .

**کارمندان و کارکنان شرکت سهامی سیمان فارس‌وخوزستان**

آ ـ ۸۵۷

**جناب آقای مهندس منوچهر سالور**

با کمال تاسف مصیبت وارده را به خاندان‌محترم‌سالور وسایر بازماندگان از طرف کارکنان کارخانه سیمان درود تسلیت عرض می نماید .

**رئیس کارخانه سیمان درود سرهنك حجازی**

آ ـ ۸۵۷

**از یزد ـ** فوت جانگداز سید ابوالفضل ناظری رئیس شریف و صدیق راه یزد موجب تاثر عموم بویژه دانش آموزان ششم طبیعی شاهدخت یزد شده بدوشیزه لیلی ناظری صمیمانه تسلیت می گوئیم .

آ ـ ۱۰۰۴

با کمال تاثرو تاسف درگذشت شادروان مرحوم سید مظفر صدر سمنانی رابخانواد ه‌محترم صدربویژه جناب‌آقای دکترمهدی‌صدر تسلیت عرض می نمائیم .

**خاندان خلعتبری ـ تهرانچی ـ کجوری**

**دبیر گرامی خانم ملك شمسیان**

با قلبی آکنده از غم واندوه مصیبت‌وارده را بسرکار تسلیت گفته و بقای آن خاندان ارجمند را خواهانیم .

**دانش آموزان سال سوم ب دبیرستان ایران**

آ ـ ۸۳۷

مصیبت وارده را بهمکار عزیز خانم مهرافزا ثمری تسلیت می گوئیم .

**از طرف کارکنان دبستان دولتی طایر ـ پورخروشنده**

آ ـ ۸۴۱

**جناب آقای محمود ایزدی**

بانهایت تاثر و تاسف مصیبت وارده را بشماوبخانواده ارجمند تسلیت گفته سلامتی و بقا عمر و عزت بازماندگان را از خداوند خواستاریم .

**کارمندان شرکت سهامی جهان‌متالیك**

آ ـ ۸۴۷

**سرکار خانم ملك شمسیان**

در غم جانسوز خود و خانواده محترمتان مرا هم شریك بدانید . **مهین دخت یزدان سپاس**

آ ـ ۸۵۱

**دبیر ارجمند سرکار خانم ملك شمسیان**

درگذشت نابهنگام برادرتان را تسلیت گفته در غم شما شریکیم .

**هنرجویان سال اول «آ» هنرستان رضا شاه کبیر**

آ ـ ۸۵۳

کارکنان کودکستان و دبستان آینده مصیبت وارده را بهمکار ارجمند آقای دکتر مهرداد سالور تسلیت می گویند .

آ ـ ۸۶۱ **توران اشتیاقی**

**«نول» ضعف ونقص بخود نمی پذیرد.
یاعالی‌است یاهیچ خوب نیست**
مارسل ارلان. منتقد معاصر فرانسوی
و
**گنجینهٔ داستان**
**فقط داستانهای عالی را برای شما انتخاب میکند**

**بیماریهای آمیزشی ـ مجاری ادرار ـ سستی و ناتوانی ـ مردان . خیابان صفیعلیشاه دکتر یحیی صدری.**

**مژدگانی**

نسخه دوم یك سند مالکیت‌زمین بشماره ۲۴۸۶ر۴۷۳۰ شماره ثبت ۲۴۴۶۱ بنام عزت‌الله کهزادی شماره شناسنامه ۲۱۹ صادر تویسرکان یکصد متر مربع واقع در فرح آبادزمینهای‌خزانه درجلوی دادسرا مفقود شده از یابنده خواهشمند است به خیابان خزانه (جنوب شهر دروازه غار ) دایره‌دوم بنگاه معاملات فردوس آورده و مژدگانی دریافت دارد .

آ ـ ۹۱۵

۹۰ درصد ازشرکت کنندگان فرانسوی دررفراندوم به برنامه دوگل رای مثبت دادند وباین ترتیب:

# ملت فرانسه استقلال الجزایر را تصویب کرد

**پاریس ـ خبرگزاری فرانسه ـ دیروز ملت فرانسه با شرکت در رفراندم و تصویب نظریه دوگل بطور دستجمعی موافقت نامه « اویان » را تائید کرد و علاقه خود را به پایان جنك الجزایر اعلام داشت .**

موافقت‌نامه اویان بین نمایندگان حکومت موقت الجزایر و نمایندگان دولت فرانسه ماه گذشته بامضاء رسید و بموجب آن در الجزایر آتش بس اعلام شد .

نتیجه رفراندوم دیروز نشان داد که ملت فرانسه با اکثریت قریب باتفاق سیاست ژنرال دوگل را در مورد الجزایر و اعطای حق خود مختاری بملت الجزایر تائید میکند .

رفراندوم دیروز ضمنا موید آن بود که طرفداران نظریه الجزایر فرانسه و اعضای سازمان ارتش سری تنها عده معدودی هستند .

۹۰ در صد شرکت کنندگان در رفراندوم آراء مثبت دادند شعار کمونیستها در رفراندوم دیروز دادن رای «بله» و شعار سوسیالیست های چپ‌رای ممتنع بود . تعداد آراء ممتنع تنها ۵ در صد مجموع آراء را تشکیل میداد .

آخرین نتیجه رفراندوم که تا چهار صبح امروز از ۸۰ شهرستان فرانسه بدست آمده از این قرار است :

نام نویسی برای دادن رای : ۲۰٫۸۷۱٫۰۲۸
رای‌دهندگان ۱۵٫۷۷۸٫۰۵۷
آراءخوانده‌شده : ۱۴٫۹۲۷٫۰۱۲
بله : ۱۳٫۶۳۲٫۹۷۷
نه : ۱٫۲۹۴٫۰۳۵
ممتنع : ۸۵۱٫۰۴۵

### ● رای دوگل

کلمبی له دوز گلیز ـ خبر گزاری فرانسه ـ ژنرال دوگل رئیس جمهوری فرانسه و بانو دیروز صبح در محل شهرداری «کلمبی له دوز گلیز » رای دادند .

ژنرال‌دوگل که لباس شخصی وبارانی به تن داشت خیلی زود وظیفه اجتماعی خود را انجام داد و در رفراندوم شرکت کرد .

عده‌ای که از صبح زود پای صندوق رای دیده میشدند نسبت باو ابراز احساسات کردند .

ژنرال دوگل سپس به کلیسای دهکده «کلمبی‌له‌دوز گلیز» رفته و در مراسم دعای روز یکشنبه شرکت نمود .

تنها ۲۰ نفر قبل از ژنرال دوگل در رفراندوم شرکت کرده بودند .

### ● تفسیر رجال فرانسوی

بسیاری از شخصیت های سیاسی فرانسه دیشب اولین نتایج رفراندوم را مورد تفسیر قرار دادند .

پل رینو نخست وزیراسبق فرانسه گفت: ملت فرانسه دیروز با تائید سیاست الجزایری ژنرال دوگل به آرامش در الجزایر کمك کرد . وی گفت کسانی که هنوز با کشتار بیرحمانه مسلمانان میخواهند گودال بین اروپائیان و مسلمانان را ژرف‌تر کنند دیر یا زود بر سر عقل خواهند آمد .

گی موله دبیر کل حزب سوسیالیست فرانسه گفت : من تصور نمیکنم که انتخابات عمومی فرانسه نزدیك باشد و تصور نمیکنم که نخست‌وزیر دیگری بهتر از نخست و زیر فعلی به کشور ما خدمت کند .

رهبر حزب سوسیالیست در پاسخ این سئوال که آیا دربرابر آراء واقعا غیر مترقبه « بله » سازمان ارتش مخفی فرانسه ممکن است به عقل آمده و از کشتار خود داری کند گفت : من تصور نمیکنم ، زیرا بر عکس چنین پشتیبانی قریب باتفاق از سیاست ژنرال دوگل ممکن است اعضای ارتش سری را خشمناك تر ساخته و آنها دست به کشتار وسیع تری بزنند .

### ● طبق پیش بینی

موریس فور رهبر حزب رادیکال سوسیالیست گفت نتیجه رفراندوم همان بود که ما پیش بینی میکردیم .

این رفراندوم سند محکومیت ارتش سری بود .

والدك روشه یکی ازمنشی های کمیته مرکزی حزب کمونیست فرانسه گفت :

نتایج بدست آمده کاملا پیش بینی ما را تائید کرد . ملت فرانسه دسته جمعی به صلح در الجزایر و موافقتنامه اویان رای داد . وی افزود حزب کمونیست فرانسه کوشش خود را برای تجدید انتخابات به شیوه نسبی ادامه میدهد تا یك مجلس دموکراتیك در فرانسه بوجود آید .

### ● اظهار خوشوقتی

واشنگتن مقامات واشنگتن پس از اطلاع از اولین نتیجه رفراندوم در فرانسه اظهار خوشوقتی کردند .

تا اعلام نتیجه قطعی رفراندوم مقامات رسمی واشنگتن از هر گونه تفسیری خود داری میکنند اما جای تردید نیست از اینکه مردم فرانسه قریب باتفاق سیاست ژنرال دوگل در مورد الجزایر را تائید کرد خرسند هستند .

### ● استقبال کردند

الجزایر ـ اگر وحشت ناشی از انفجار بمب ها وگلوله های خمپاره ها را که جنبه همیشگی دارد استثنا کنیم باید گفت ، اروپائیان الجزایر بدون تظاهر ازنتایج رفراندوم درمورد موافقت نامه اویان استقبال کردند .

بعضی محافل اروپائی الجزایر تنها خاطر نشان ساختند ۸۰ در صد آراء بنفع دوگل را پیش بینی میکردیم امااینك او از ۹۰ در صد هم بیشتر رای بدست آورده است .

رادیو تلویزیون الجزایر در تمام مدت دیروز عصر و دیشب بدون انقطاع نتایج رفراندوم را پخش میکرد مادر محلات اروپائی نشین مانند هر شب چراغها خیلی زود خاموش شد ومردم بدون آنکه نسبت به دانستن نتیجه رفراندوم علاقه نشان دهند به خواب رفتند .

لکن در محلات مسلمان نشین از نتیجه رفراندوم اظهار شادمانی شد و مسلمانان از اینکه ملت فرانسه موافقت نامه اویان را تائید کرد خرسند شدند .

### ● در پاریس

پاریس ـ جریان رفراندوم در پاریس در آرامش کامل برگزار شد .

کمی قبل از ساعت ۱۹ (بوقت گرینویچ ) که رفراندوم پایان می‌یافت کسانی که هنوز رای نداده بودند بسوی مراکز اخذ رای هجوم آوردند .

اولین نتایج بدست آمد حاکی از آنست که پاریس بطور دسته جمعی سیاست ژنرال دوگل را در مورد الجزایر تائید کرد .

بموجب آخرین نتایج بدست آمده از رفراندوم دیروز در بسیاری از شهرهای فرانسه شرکت کنندگان در رفراندوم به مراتب بیشتر از شرکت کنندگان در رفراندوم قبلی بودند .

### ● میدان جنك

الجزیره ـ یونایتدپرس ـ ۸ آوریل ـ ارتش سری تروریست های فرانسوی روز گذشته در همان حالیکه رفراندم عمومی در فرانسه جریان داشت شهر های بزرك الجزایر را بار دیگر تبدیل به میدان های جنك کردند .

تروریست های ارتش سری دوبار به محله مسلمان نشین شهر الجزیره باپرتاب خمپاره و نارنجك حمله کردند و یك پاسگاه گارد جمهوری را در شهر اوران به مسلسل بستند و سربازخانه الجزیره رانیز مورد حمله قرار دادند .

پلیس وسایر نیروهای انتظامی فرانسه که در جنوب شهر الجزیره مستقر شده بودند موفق شدند از تظاهرات اروپائیان بر ضد رفراندوم عمومی فرانسه جلوگیری کنند .

### ● موج تروریسم

الجزیره ـ آسوشیتدپرس ـ ۸ آوریل ـ تروریست های ارتش سری فرانسه دیروز ۴۶ نفر را کشته و ۶۷ نفر را در الجزایر زخمی کردند .

تنها در شهر الجزیره علاوه بر ۱۹ نفر کشته ۵۴ نفر از مسلمانان براثر اصابت گلوله های مسلسل و تفنك و طپانچه ویا براثر اصابت خمپاره بشدت

بقیه در صفحه نوزدهم


# ال سید

بزرگترین و آخرین پدیده شگرف عالم سینما
شاهکار **چارلتون هستون ـ سوفیالورن**
در کلیه محافل سینمائی وتمام کسانیکه دراین چندروز از فیلم بزرك «ال‌سید » دیدن کرده‌اند .
آنرا باشکوه‌ترین و پرخرج‌ترین و ارزنده‌ترین اثرسینمائی میدانند همه معتقدند که :
بزرگتر از این بوجود نیامده و نخواهد آمد .


## وزیر سوسیالیست و تختخواب غیر سوسیالیستی همسرش!

ماجرای تختخواب « غیر » سوسیالیستی » زن آقای «ادوسی» وزیر سوسیالیست صنایع در کابینه کشور افریقائی « غنا » اینك در سراسر مطبوعات جهان جنجالی براه انداخته است . این تختخواب را خانم وزیر هنگام بازدید از لندن بمبلغ ۸ هزار دولار سفارش داده بود . پس از رسیدن تختخواب مجلل و مطلای مذکور ، سرو صدای زیادی در غنا براه‌افتاد و وزیر سوسیالیست دستور داد بعلت نامناسب بودن چنین تختخوابی برای منزل او آنرا بلندن بازگردانند اماهمسر وزیر اعتراض کرد و گفت من اسب نیستم که هرچه شوهرم گفت اجبارا اطاعت کنم . بهرحال اختلاف بر سراین قضیه هنوزحل نشده و تختخواب غیرسوسیالیستی کماکان بلاتکلیف است .

این عکس وزیر صنایع غنا و همسرش را نشان میدهد . در زیر تصویر تختخواب هنگامیکه درلندن توسط یك فروشنده بمعرض تماشا گذارده شده بود نشان داده شده است .

## باطاق خواب بریژیت باردو شبیخون زد

فلورانس ـ یونایتد پرس ـ ۸ آوریل ـ بریژیت باردو ستاره معروف فرانسوی دیشب نزدیك صبح از ترس مردی که قصد داشت در هتل محل اقامت او به اطاقش وارد شود به کریدور هتل مذکور فرار کرد .

بریژیت باردو که در حال حاضر مشغول بازی در آخرین فیلم خود در فلورانس میباشد چند لحظه بعد از آنکه وارد بسترش شده بود مردی واردهتل گردید و یك اطاق رادر مجاورت اطاق او کرایه کرد .

کسانی که در آن هتل اقامت داشته‌اند اظهار میدارند که این مرد در حدود ساعت ۲ بعدازنیمه شب سعی کرد تا وارد اطاق بریژیت باردو شود اماب.ب از خواب پرید ووحشت زده وارد کریدور شدوفریاد کشان در خواست کمك کرد .

مدیر هتل قبلا یك اطاق دیگر را غیراز اطاق مجاورب.ب باین مرد داده بوداما او قبول نکرده بود . بالاخره پلیس مداخله کرد اما این مرد را به هیچ جرمی متهم ننمود مرد تجاوز کار ۳۳ سال دارد و طبق ادعای خودش نویسنده است .وی به پلیس گفت که قصد داشته است تحت تاثیر احساس «بریژیت باردوی خوابیده» در اطاق مجاورشعری بگوید و قصد دیگری نداشته است .

## برنامه آینده سینماهای

# ایفل ـ رادیوسیتی عملیات زیر پیراهنی

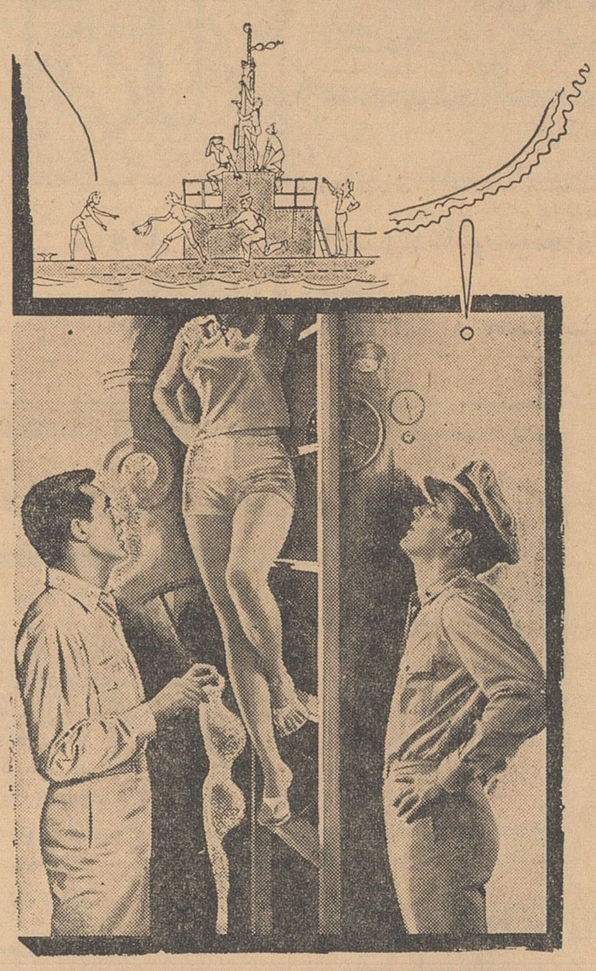


تونی کرتیس کاری گرانت
وایداسکرین ـ رنگی ـ دوبله بفارسی
در استودیو دماوند


## مهاجمین بکوبا محکوم به ۳۰ سال زندان شدند

هاوانا ـ خبر گزاری فرانسه ـ رادیو هاوانا اعلام کرد ۱۱۷۹ نفر از ضد انقلابیون که در ماه آوریل گذشته به کوبا حمله کردند محکوم به ۳۰ سال زندان با کار اجباری شدند .

ابتدا دولت کوبا اعلام نموده بود در برابر دریافت تراکتور حاضراست این عده آزاد کند .

این بار رادیو هاوانا اعلام نموده است که در برابر دریافت ۶۲ میلیون دلار حاضر است تمام ۱۱۷۹ نفر را رها سازد . زندانیان به سه طبقه تقسیم شده‌اند . رهبران حمله هریك ۱۰۰ هزار دولار ، کادرهای درجه دوم ۴۰ هزار دولار و افراد ساده هر یك ۲۵ هزار دولار باید غرامت پرداخت کنند تا آزاد شوند .

### ● تقاضای تخفیف

گروهی از پناهندگان کوبائی که در میامی بسر میبرند طی تلگرامی که برای فیدل کاسترو نخست وزیر کوبا ارسال داشته‌اند بو ی پیشنهاد کرده‌اند در ازای دریافت ۲۸ میلیون دلار ۱۱۷۹ تن کوبائی را آزاد کند وبقیه مبلغی را که پیشنهاد شده تخفیف دهد .

این مبلغ قیمت ۵۰۰ تراکتور سنگین است که کاسترو سال گذشته پیشنهاد کرده بود .

سخنگوی کمیته برای آزادی زندانیان جنگی کوبا اعلام کرد کمیته مزبور در تلاش بدست آوردن پول کافی برای آزاد ساختن آنان است

وی افزود علیرغم افزایش گروگان که از ۲۸ میلیون دلار به ۶۲ میلیون دلار ترقی کرده است کمیته امیدوار است بتواند پول لازم برای آزاد ساختن زندانیان را فراهم سازد .

### مبلغ سنگین

سخنگوی وزارت امور خارجه امریکا اعلام نمود مقامات صلاحیتدار امریکا امشب یا فردا نظر رسمی خودرا پیرامون قضاوت در هاوانا اعلام میدارند .

در واشنگتن گفته میشود بعیدبنظر نیست اگر واشنگتن در پرداخت این مبلغ سنگین را بپردازند ومعلوم میرسد که زندانیان شخصا بتوانند مبلغ به زندانیان سیاسی کمك کنند حکومت کاسترو آنرا بپذیرد یانه

## ریچاردبرتون بازنش بسردی رفتارکرد

**پاریس ـ یونایتدپرس ـ ۸ آوریل ـ دیشب ریچاردبرتون هنرپیشه معروف انگلیسی که اخیرا خبرهای مربوط به روابط عشقی وی با الیزابت تایلور جنجال بزرگی در اروپاوامریکابراه انداخته بازنش « سیبیل ویلیامز» شب خوشی را بعنوان یك زن وشوهر صمیمی در کنار یکدیگر درپاریس گذراندند .**

امابرتون امروزباردیگر به‌تنهائی راه رم را در پیش گرفت و قراراست زنش نیز تنهابه لندن باز گردد . برتون هنگام جداشدن از زنش اورا بوسید .

چند خبرنگار عکاس برای آنکه برتون پیش از آنکه عکس های کافی از وی برداشته شود از هتل خارج نگردد اتوموبیل کادیلاك او را تعمدادر پشت اتومبیل های خودقرار داده بودند .

برتون هنگام عزیمت از پاریس اظهار داشت اگر در رم این معامله را من میکردم بهیچوجه غیرمنتظره وتعجب آور نبود اما در پاریس این انتظار را نداشتم .

برتون بنا براظهار دوستانش طی مدت اقامت خود در پاریس بازنش که نگرانی از روابط عاشقانه برتون والیزابت تایلواورا به پاریس کشانده بود خیلی بسردی رفتار کرد .

برتون خیلی کم حرف میزدورفتارش درست مانند شوهری بود که سالها است بازنش زندگی میکند و دیگر لذتی در کنار او احساس نمی نماید .

هنگام عزیمت از پاریس برتون آشکارا ناراحت وعصبی بود واظهارات او در باره تاریخ بازگشت همسرش برم متناقض بنظر میرسید .


# یک محصول عالی نسکوئیك *

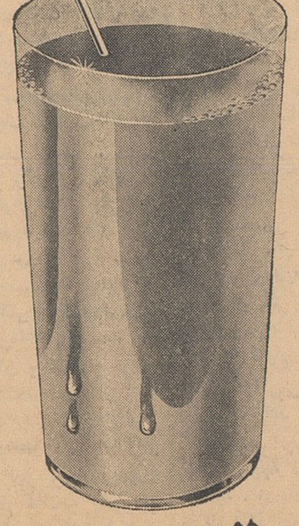

* در هر ساعت از روز لذیذ و مطبوع است
* طعم شیر را بهر ذائقه‌ای خوش آید میکند
* یک آشامیدنی مقوی است .
* با داشتن مواد غذائی کامل
* در شیر سرد یا گرم فوراً حل میشود .
* در قوطی سربسته مدت مدید سالم می‌ماند

محصول کمپانی بین المللی نستله

روز ۲۰ فروردین و چند روز بعد یك نمونه مجانی نسکو نیك ضمیمه شیر پاستوریزه پاك تقدیم میشود

هریمن معاون وزارت خارجه امریکا گفت:

# چین در آینده نزدیک بمب اتمی میسازد

**● در وجود اختلاف بین شوروی و چین حرفی نیست اما امریکا نمی تواند در آینده نزدیک از این اختلافات استفاده کند**

واشنگتن ـ یونایتدپرس ـ ۸ آوریل

آورل هریمن معاون وزارت خارجه امریکا امروز اظهار داشت که بعقیده وی چین و شوروی حتی در صدد کم کردن اختلافات خود نیز برنخواهند آمد

هریمن گفت که البته وجود اختلاف بین چین وشوروی جای حرف وجود ندارد اما این اختلافات به نحوی نیست که در آینده نزدیک کمکی به امریکا بکند .

هریمن گفت بدترین کاری که امریکا میتواند بکند اینست که در مناقشه‌ای ازاین قماش طرف یکی را بگیرد و برضرر دیگری وارد میدان شود .

هریمن گفت که چین کمونیست ممکن‌است بتواند درآینده نزدیک بمب اتمی بسازد اما تا وقتی که چین واقعا به یك کشور دارای قدرت اتمی تبدیل شود خیلی طول خواهد کشید .

هریمن درپایان اظهار داشت که گمان نمیکند چین کمونیست برای غلبه بربحران غذائی آن کشور از امریکا درخواست کمك نماید .

**● ایده‌ئولوژی واحد**

واشنگتن ـ یونایتدپرس ـ ۸ آوریل

سناتوراسپارکمن امریکائی امروز اظهار کرد که امریکا از مداخله در اختلافات جاری چین وشوروی خودداری کند .

سناتور اسپارکمن گفت که چین وشوروی درهرحال کمونیست و متعلق به ایده‌ئولوژی واحدی هستند و طبق معمول اگر بیگانه‌ای دردعوای آنها مداخله کند اختلافات خودرا کنار خواهند گذاشت وبرسر بیگانه مداخله کننده خواهند ریخت .

**● بازهم فکر کنید!**

نیویورك ـ آسوشیتدپرس ـ ۸ آوریل

رهبران کمونیست شوروی بالحن تاکید آمیز شروع به‌قانع کردن کمونیست های چینی کرده‌اند که‌ادامه اختلافات جاری مسکو و پکن ممکن‌است کاررا به‌مراحلی بکشاند که جبران ضررهای آن دیگر امکان پذیر نمی‌باشد .

رادیو مسکو دربرنامه‌ای که‌شب گذشته به‌زبان چینی پخش میکرد گفت :رفقای عزیز ، خواهش میکنیم باز هم فکر کنیم تانتیجه بگیرید که‌ما براساس چه اصولی بایکدیگرپیوسته هستیم و چگونه میتوانیم این‌پیوستگی راتحکیم کنیم .

روزنامه‌های شوروی ضمن دفاع‌از نظریات ایده ئولوژیکی خروشچف در عین حال فراموش نمی‌کنند که‌باید پیش‌از آنکه خیلی دیر شود رفقای چینی خود رابه لزوم رفع اختلافات یکدیگر قانع نمایند .

**● کمك بخود کمونیستها**

به‌عقیده رهبران چین کمونیست استدلال رهبران شوروی درمورد کمك بلوك کمونیست‌به ممالکی که‌دارای سیاست ضدکمونیستی می‌باشندنادرست است . یکی ازرهبران حزب کمونیست غیر قانونی سوریه ضمن مقاله‌ای که درشماره اخیر روزنامه پراودا انتشار یافته از شوروی دفاع نموده و نوشته است :

نزدیك شدن آهسته کمونیست‌ها به نهضت های آزادی بخش ملی درممالك مستعمره و نیمه مستعمره بهیچوجه بدان معنی نیست کمونیستها دست‌روی دست گذاشته‌اند .

## شیر فراری درشهر

اوماها ـ یونایتدپرس ـ ۸ آوریل ـ دیروز یك شیرسه سه‌ساله بنام «کارمن» از باغ وحش شهر وارد جنوب شهر اوماها شد و در خیابانها براه افتاد .شیر بچه فراری درسرراه خود یك مرد را باضربه‌پنجه های خود از پادر آورد ومدت یکساعت تمام گروهی پلیس و عابرین وحشت زده را به‌بازی گرفت .

بالاخره بعدازیکساعت تلاش مأموران پلیس کارمن را در یك گوشه بن‌بست گیر آوردند وپس‌از پارك کردن یك اتومبیل در جلوی او دستگیرش کردند .

ایوبخان گفت:

# پاکستان برای دموکراسی ، پارلمانی ، آماده نیست

**● اگر یك رژیم پارلمانی غربی در پاکستان روی کار آید پس از ششماه در این کشور انقلاب خونین روی میدهد**

سارگراها ـ (پاکستان) ـ یونایتد پرس ـ ۸ آوریل ـ برزیدنت محمد ایوب خان رئیس جمهور پاکستان امروز اظهار داشت که اگر در پاکستان یك رژیم پارلمانی بسبك غربی روی کار آید شش ماه‌نخواهد گذشت که انقلاب خونینی‌دراین کشور بوقوع خواهد پیوست .

واین انقلاب همراه با خونریزی‌و شلیك گلوله های مسلسل و تفنك خواهد بود .رئیس جمهور پاکستان گفت که شکست رژیم‌پارلمانی‌سابق پاکستان که موجب کودتای ۱۹۵۸ وروی کارآمدن وی گردید بدان دلیل بود که رژیم پارلمانی ازروی نمونه‌های غربی مستلزم آن استکه بیسوادی در پاکستان ریشه کن‌شده باشد و علاوه بر آن یك طبقه‌متوسط نیرومند و حس مسئولیت سیاسی‌در پاکستان بوجود آید .

رئیس جمهور پاکستان ازقانون اساسی جدیدی که برای پاکستان وضع کرده دفاع کرد واظهارداشت که این قانون اساسی مطابق با احتیاجات پاکستان است .

# مذاکرات برلن ازنو آغاز میشود

**واشنگتن ـ یونایتدپرس ـ ۸ آوریل ممکن است ایالات متحده امریکا مذاکره در باره سرنوشت برلن را تا پایان این هفته هم با شوروی و هم با متحدین غربی خود شروع کند .**

طبق گزارش منابع واشنگتن‌دین راسك وزیر خارجه امریکا تصمیم دارد تا پایان هفته جاری با آناتولی دوبری نین‌سفیر کبیر جدیدشوروی در امریکا ملاقات کند . وترتیباتی برای تجدید مذاکرات امریکا و شوروی برای تعیین سرنوشت برلن بدهد .

در عین حال مذاکرات چهاردولت بزرك‌غربی‌با شرکت‌سفیران‌انگلیس و فرانسه وآلمان غربی در امریکا با وزیر خارجه کشور اخیر شروع خواهد گردید .

مقامات امریکائی اظهار داشته‌اند که باوجود حوادثی که اخیرا در دالان‌های هوائی برلن بوقوع‌پیوسته معذلك امکانات مذاکره شرق‌وغرب درباره مسئله برلن بهیچوجه کاهش نیافته است .

**● نزدیك شده‌اند**

واشنگتن ـ یونایتدپرس ـ ۸ آوریل ـ لولین تامپسون سفیر کبیر امریکا در شوروی شب گذشته بار دیگر رهسپار مسکو گردید تا مذاکرات خود را با مقامات شوروی درباره سرنوشت برلن دنبال کند .

در پایتخت های ممالك اروپائی غربی این‌شایعه‌فوق‌العاده قوت گرفته است که امریکا وشوروی برای‌حل مسئله برلن بیش از پیش‌بیکدیگر نزدیك شده‌اند .

برای تصویب قانون اساسی و سازمانهای کشور:

# درسوریه رفراندوم میشود

بیروت ـ خبرگزاری آلمان ـ ۸ آوریل ـ اختلاف بین فرماندهان نظامی سوریه ورجال سیاسی این کشور به مراحل نهائی رسیده‌است.

ارتش سوریه که اکنون زمام‌قدرت را در دست دارد ظاهرا موضوع بازگشت‌دادن‌ناظم‌القدسی رئیس‌جمهور مخلوع سوریه را به پست سابقش امری منتفی شده میداند .

نظامیان سوریه‌درنظر دارنددولتی مرکب از سیاستمدارانی که‌سابقه‌بد وطولانی درگذشته نداشته‌اندتشکیل دهند .فرمانده ارتش سوریه اعلام کرده است که قانون اساسی جدیدی برای سوریه وضع خواهد شدوسپس ملت سوریه‌در یك‌رفراندم عمومی نظر خود را نسبت باین‌قانون اساسی اعلام خواهد نمود .

قراراست قوانین‌مربوط باصلاحات ارضی وصنعتی باردیگرتحت مطالعه دقیق قرار گیرد واقدامات لازم برای اعاده شرایط فعالیت عادی احزاب سیاسی دراین کشور بعمل آید.

بیروت ـ یونایتدپرس ـ ۸ مارس ـ رادیو دمشق‌دیشب گفت که‌مقررات حکومت نظامی درسرتاسر سوریه که بعداز کودتای ۲۸ سپتامبر ۱۹۶۱ به مرحله اجراء گذاشته شده بود باردیگر قوت قانونی خواهد یافت‌و ساعات ممنوعیت عبور و مرور بین ۱۰ شب تا ٤ صبح بوقت محلی‌خواهد بود .

## چندتن ازهنرپیشگان فیلم کلئوپاترا
### بایك شبکه دختران تلفنی ارتباط داشته‌اند

رم ـ یونایتد پرس ـ ۸ آوریل ـ پلیس ایتالیا دیشب شبکه دختران تلفنی را با عضویت گروهی از دختران جوان که در فیلم کلئوپاترا نقش های درجه دوم و سوم دارند کشف کرد و آن را درهم شکست . این فیلم در ایتالیا تهیه میشود و ستاره‌اول آن الیزابت تایلور ستاره معروف امریکائی است ونقش مرد اول فیلم را ریچارد برتون هنرپیشه انگلیسی بازی میکند .

در گزارش پلیس ایتالیا گفته شده که تعداد دخترانی که در این شبکه فسادشرکت‌داشته‌اند بیش از ۳۰ نفر است و اغلب آنها هنوز به سن بیست سالگی نرسیده اند . بسیاری از این دختران دانش آموز هستند و عده‌ای از آنها نیز فرزندان چند خانواده محترم و سرشناس ایتالیائی میباشند . سه نفر زن ویك نفر مرد باتهام دایر کردن این مرکز فساد از طرف پلیس دستگیر شده‌اند .

قیمت چند دقیقه ملاقات با هرکدام از این دختران ۳۰ هزار لیر ایتالیائی یعنی در حدود ٤۰۰ تومان بوده است .

این دختران را بوسیله دادن جواهرات و پالتو های پوست‌خز و غیره اغفال کرده و آنها رابه فحشاء کشانده بودند. دختران بعد از آنکه به اندازه کافی زیر بار قرض فروشندگان اشیاء تجملی فرو میرفتند و از عهده پرداخت قیمت آن برنمیآمدند آنوقت زنان دلال آسان‌ترین راه پیدا کردن پول‌را بآنها پیشنهاد میکردند .

پلیس ایتالیا اسامی دختران تلفنی دستگیرشده‌را فاش‌نکرده است .

# امر ازدست رفته

ژنرال دوگل باشیوهٔ حکومت بناپارتی خود ـ یك نوع حکومت شخصی مبتنی بر آراء عمومی ـ بیش از همهٔ نخست وزیران‌فرانسه در مسئله الجزایر ، در دورریختن آخرین بقایای استعمارودر تطبیق دادن فرانسه با دنیای نو ، کامیاب شده‌است . در مراجعه به آراء عمومی دیروز نتیجه همان بود که در همهٔ رفراندوم های قبلی درواقع از دوران بناپارت تاکنون هیچ ملتی در یك مراجعه به آراءعمومی به رهبر خود «نه» نگفته است .

پیروزی دوگل نه تنهابه سبب حیثیت بزرك اوست . شك‌نیست که رهبرفرانسه آزاد بیش از هر سیاستمدار فرانسوی می توانست از ملت خود توقع پشتیبانی‌داشته باشد . ولی ا زاین مهمتر ژنرال این خاصیت راداشت که‌می‌توانست از نخست وزیران گذشته دورتر ببیند ، طرحهای خود را از مدتها پیش بریزد وبه تدریج ذهن فرانسویان را با مفاهیمی آشنا سازد که چهار سال پیش نمی‌توانستند برزبان آیند .

« صلح شجاعان» یا « خود ـ مختاری الجزایر » با « الجزایر الجزایری » مراحلی بود که‌وقتی به «الجزایر مستقل » منتهی گردید چندان شگفتی برنیانگیخت . و نباید پنداشت که فشار توده های مردم فرانسه بود که دوگل را به راه صلح در الجزایر انداخت . فرانسویان هفت سال در آن‌سر ـ زمین جنگیده بودند و باز می ـ توانستند سالهای دراز بجنگند . سربازان وظیفهٔ فرانسه که‌درزندگی قبلی خود همه گونه تمایلات راست و چپ داشتند باوفاداری یکسان در نبرد برضد مسلمانان شرکت‌جستند و برادران‌غیرنظامی آنان هرگز با تظاهرات خودادامهٔ جنك را غیر ممکن نساختند .

دوگل باهمهٔ محافظه کاری‌خود این حقیقت را دریافت که در گیر بودن در ماجرا های استعماری با مقتضیات یك دولت‌نوین‌سازگاری ندارد . او کشور خود را ازغرقاب استعمار در افریقای سیاه بدرآورد و هنگامی که دریافت هیچ پیروزی نظامی نمی‌تواند انقلاب آزادی‌ملی الجزایر را درهم شکند اندك‌اندك زمینه رابرای دادن آزادی به الجزایر آماده ساخت .

تعیین اینکه ژنرال دوگل یا ژنرال سالان کدامیك‌مظهر تمایلات واقعی فرانسویان در مسئله‌الجزایر بوده‌است آسان نیست . امروز یکی در طرف برنده و دیگری در طرف بازنده قرار دارد . ولی‌دلائل آن را باید در قابلیت های آنان و در امر آنان جستجو کرد .چنان نیست که بگوئیم سالان‌و«الجزایر فرانسهٔ » او بکلی از تمایلات‌باطنی مردم فرانسه بیگانه بوده‌است .

ژنرال سالان و سازمان ارتش سری او شکست خورده‌اند زیرا از امر ازدست رفته ای دفاع می‌کنند . آنها حتی اگر از آغاز شعار تجزیهٔ الجزایر را می‌دادند خوشبختی های فرانسه والجزایر است که انرژی ، جسارت ومهارت موفق‌تر از این بودند . این از تشکیلاتی قابل ملاحظه‌مردان‌ارتش سری در راه یك هدف منفی بکار افتاد . دراین تردید نیست که تروریستهای ژنرال سالان ازاسباب موفقیت هیچ چیز کم ندارند مگر یك هدف مثبت که تنها عاملی است که می‌تواندپیروزیهای بزرك را در سطح عمومی ممکن سازد.

سازمان ارتش سری بیشك با دلیری تمام می‌جنگد و درسازمان خود نیرومند و رخنه ناپذیراست و همهٔ شیوه های نوین تخریب و تحریك سیاسی را به خدمت هدفهای خود گرفته است.اما اگر باز هم شکست می‌خوردازآنجاست که هدف بزرك انسانی ندارد . قالب و محتوی آن باهم تطبیق نمی‌کند .جسارت‌ونیروی‌تشکیلاتی و عزم راسخ کافی نیست ، اگر در راه هدفهای مثبت بزرك بکار نیفتد .

اگر برای منفرد ساختن نهائی افراطیون سازمان ارتش سری اقدام دیگری لازم بود رای مثبت بزرك دیروز آن را کفایت می‌کند. فرانسویان با اکثریت شکننده‌ای امر استعمار گران را محکوم ساخته اند . از مخاطرهٔ ارتش‌سری در خود فرانسه از این پس جز سایه ای باقی نخواهد ماند و در الجزایر موج تروریسم وتحریکات آنان به دیوار سخت‌انضباط‌آهنین ملت الجزایرمی‌خورد و جزشکست پایانی نخواهد داشت .

ماشاهد انجام امری هستیم‌که کمتر از چهار سال پیش غیرممکن می‌نمود . در آن روزها که ژنرال دوگل براثر طغیان‌همین افراطیون و استعمار گران وبه عنوان مرد آنان روی کار آمد و ساده لوحان دراین تردید نداشتند که او جز آلت دستی نیست .

داریوش همایون

# شورش طرفداران کاسترو در ونزوئلا و اکواتر

کیتو ـ (اکواتر) آسوشیتد پرس ـ ۸ آوریل ـ «فرانسیسکو تامارین» وزیر دفاع اکواترامروز اظهار داشت که نیروهای مسلح این کشورتوانسته‌اندر نخستین ساعات بعد از شورش طرفداران فیدل کاسترو ۳۵ نفراز فعالین آنها را دستگیر کنند .

وزیر دفاع‌اکواتر گفت که قریب ۲۰۰ نفراز عناصرفعال‌دست چپی این کشور نزدیك یکسال پیش برای شروع جنك های پارتیزانی نقشه کشیده بودند . وزیر دفاع افزود که ۲ نفر زن‌و یك وکیل مدافع نیز در میان دستگیر شدگان هستند.

**در ونزوئلا**

کاراکاس ـ یونایتدپرس ـ ۸ آوریل ـ دولت ونزوئلا امروز اعلام کرد که شب گذشته‌نیرو های دولتی باگروهی از چریك های مسلح کمونیست طرفدار کاسترو در ۲۸۰ میلی جنوب کاراکاس جنك کرده و غیر از شش نفراز کمونیستها که‌موفق به فرار شدند بقیه را کشته ویا اسیر کرده‌اند .

درگزارش دولت ونزوئلا گفته شده که شماره زخمی شدگان ۱۵ نفراست . این جنك‌درمنطقه کوهستانی «پاراموجنده» بوقوع پیوسته است .

# یکدقیقه پس از حمله موشکی

**مردم جزیره انگلستان از وقوع حمله مطلع میشوند**

لندن ـ خبرگزاری آلمان ـ ۸ آوریل ـ دولت انگلیس امروزاعلام کرد که در صورت حمله موشك های دشمن به‌انگلستان کمتر ازیك دقیقه طول خواهد کشید تا اخطار عمومی برای آمادگی تمام مردم انگلیس در برابر حملات موشکی باطلاع همه مردم نقاط مختلف این کشور برسد.

وزارت دفاع‌انگلیس اطمینان‌داده است که اگر یکسال دیگرمطالعات کافی صورت گیرد فاصله بین‌حمله موشك‌دشمن و اطلاع مردم‌از اخطار برای آمادگی در برابر این حملات تا ۲۰ ثانیه کاهش خواهد یافت.

دولت انگلیس ۱۵۰۰ دستگاه صادر کننده اخطار را در ۱۵۰۰ نقطه این کشور تاسیس کرده و این ایستگاهها میتوانندهماهنك‌وهمزمان با یکدیگربه مردم سرتاسرانگلیس آژیر خطر بدهند.

## دسته‌گل مرموزبرای قبر استالین

مسکو ـ آسوشیتد پرس ـ ۸ آوریل ـ روز گذشته چند نفر ناشناس یك دسته گل و دوتصویر بسیار کوچك از یك زن و مرد را در پشت دیوار های کرملین روی مقبره استالین گذاشتند.

تاکنون معلوم نشده است که هویت نثار کنندگان گل به قبر استالین چیست و در عین حال صاحبان عکس های مذکور نیزمعلوم نشده‌اند.

## درکانون بازنشستگان کشوری

عصر چهار شنبه ۲۲ فروردین جاری ساعت شش بعد از ظهر آقای حسین گویا عضو هیئت مدیره کانون بقیه سخنرانی راجع به تاریخ اشکانیان را ایراد مینمایند ورود علاقمندان آزاد است تلفن ٤٦٦۹۳ .

آ ـ ۸٤۹ دبیر کل کانون ، وزیری الهی

از صبح پنجشنبه ۲۳ فروردین
در سینماهای
پارك ـ پرسپولیس
ونوس ـ مراد

شاهکاریکه کلیه آثار بزرك عالم سینمارا درجلوچشمانتان کوچك جلوه گرمیسازد
محصول ۱۹۶۲
این فیلم بزودی درسینما آسیا اصفهان‌نیز نمایش داده میشود
آ ـ ۱۰۸۲

«نول» ضعف ونقص بخود نمی پذیرد.
یاعالی‌است یاهیچ خوب نیست
مارسل ارلان. منتقد معاصر فرانسوی
و
گنجینهٔ داستان
فقط داستانهای عالی را برای شما انتخاب میکند

اطلاعات
دوشنبه ۲۰ فروردین ماه ۱۳۴۱ ـ شماره ۱۰۷۷۰

نخست‌وزیر به لیسانسیه های اداری گفت:

# امسال از نظر در آمد؛ سال مشکلی خواهد بود

## تا دولت یك کادر صحیح تربیت نکند و درباره کارمندان زائد تصمیمی نگیرد وضع از همین قرار خواهد بود

*** ما برای دیپلم ، لیسانس، دکتر و پروفسور نرخ بندی کرده‌ایم !**

*** کلیه مهندسین اداری باید بکارهای تخصصی خود اشتغال ورزند .**

ساعت پنج بعداز ظهر دیروز گروهی از معاونین ،مدیران کل و روسای وزارتخانه‌ها بنمایندگی از طرف یکهزار نفر از کارمندان لیسانسیه دولت که حقوقشان ترمیم نشده ، در کاخ نخست‌وزیری اجتماع کرده و باآقای دکتر امینی نخست‌وزیر ملاقات کردند و پیرامون رفع تبعیض و انجام خواسته های خود باایشان مذاکراتی نمودند .

**ازمیان ۱۴هزار نفر**

بدوا آقای دکتر داودی معاون اقتصادی وزارت امورخارجه شروع به‌صحبت کرد و پس از شرح مقدمه‌ای دراین مورد گفت: همانطور که بارها فرمودید . دولت منحصر به‌دوازده نفر وزیر کابینه نیست واین آقایان عموما در کادر مدیریت انجام وظیفه میکنند .

البته لازم بتوضیح است که از میان چهارده هزار نفر کارمند لیسانسیه دولت بتحقیق حقوق سیزده هزار نفرشان ترمیم شده‌است تنها هزار نفر دیگر باقی‌ماندند که آقایان هم جزو آنها هستند . جالب اینکه ترمیم حقوق سایر لیسانسیه‌ها بدست همین آقایان انجام شده است . در هرحال ماامیدواریم باتوجهی که دولت جنابعالی در تامین رفاه حال کارمندان دولت دارید در رفع این تبعیض نیزاقداماتی بعمل آید .

**تبعیض بی‌جهت**

بعد آقای دکتر شفیعی معاون وزارت پست وتلگراف پشت میکروفن قرار گرفت و پس‌ازتشریح چگونگی ترمیم حقوق لیسانسیه ها اعم از مهندسین و قضات و دبیران اظهار داشت :

دلگرمی ما منوط باینست که شما در راس دولت قرارداریداین تبعیضی که عرض می‌شود سابقه طولانی ندارد. شاید ریشه آن از سال ۱۳۳۱شروع شده . باتوجه باینکه کلیه فارغ‌التحصیلان دانشگاه از

بقیه در صفحه ٦

آقای نخست وزیردر جلسه دیروز نمایندگان کارمندان لیسانسیه‌دولت

# امیداری

## به‌بهبودی فخری سروری

**لردباسوم رئیس انجمن ایرانی در لندن و همچنین وزیر مختار ایران از بیمار اطلاعات عیادت کردند .**

لندن ـ لرد باسوم رئیس انجمن ایرانی در لندن و آقای مصطفی وثیقی وزیر مختار ایران در لندن از دوشیزه دوازده ساله ایرانی فخری سروری که هزار ها کیلومتر دور از تهران در بیمارستان بستری است عیادت کردند و از احوال او جویا شدند.

لرد باسوم و وزیر مختار ایران بهمراه دکتر احتشام که سرپرستی عده زیادی از جوانان ایرانی را در لندن عهده‌دار است بیش از یك ساعت با دوشیزه سروری سرگرم

بقیه در صفحه ٦

نامه شهردار جوادیه بشهردار تهران

# من مسئولیت آب تهران را بعهده میگیرم !

*** هزینه لوله‌کشی را بنصف میزان سابق تقلیل میدهم و ظرف یکسال بتمام ساکنین تهران بزرك آب میرسانم .**

در حالی که مسئله افزایش آب بهاء همچنان بعنوان مسئله روزمورد بحث محافل اجتماعی تهران است وسازمان آب باستنادارقام وشواهدی. دلائلی برای توجیه این تصمیم اقامه میدارد، آقای مینوچهر شهردارجوادیه طی نامه‌ای که بشهردار تهران نوشته اعلام نموده است که حاضر است مسئولیت آب تهران رابعهده بگیرد. باید دانست که در خلال بحث های چند روز اخیر چندین بار چه ازطرف مردم و چه از طرف مقامات مسئول به لوله‌کشی آب «جوادیه» اشاره شده و نامه آقای مینوچهر متضمن توضیحاتی درین باب نیز میباشد .

بعرض جناب آقای شهردار برسد بطوری که اطلاع دارید چند شب قبل سازمان آب تهران بدون جهت بطرق مختلف ببهای آب و هزینه انشعاب افزودواگر نسبت بجلوگیری از این امر فورا و شدیدا اقدم نشود بدون تردید بقیمت کلیه اجناس افزوده میگردد .

جناب آقای شهردار اینجانب حاضرم اداره امور لوله کشی تهران را بعهده گرفته و با شرائط زیر بکلیه ساکنین تهران بزرك آب بدهم :

۱ـ هزینه لوله‌کشی را به‌نصف میزان سابق دریافتی سازمان تقلیل دهم .

۲ـ قیمت هر متر مکعب آب را چه در تهران و چه در اطراف تهران متر مکعبی سه ریال تعیین نمایم.

۳ـ در ظرف حد اکثر یك سال بکلیه ساکنین تهران بزرك آب بدهم .

با وجود اینکه اطلاع کامل از جریان آب جوادیه دارید معهذا برای یاد آوری مطالبی بشرح زیر باستحضار میرساند .

در موقعی که اداره لوله کشی با داشتن چند میلیارد سرمایه بمردم جوادیه اخطار کرده‌بود که هر کدام متری ۷۵ ریال غیر از مخارج لوله‌کشی بسازمان بپردازند تا پس از

بقیه در صفحه ٦

# یك مهندس علیل ایرانی از دست پرزیدنت کندی نشان افتخار میگیرد

نیویورك ـ ۱۹ فروردین ـ امیل اواکیان مهندس و مخترع ۳۹ساله که در تهران متولد شده است در ماه آینده به خاطر موفقیت های بزرگی که باوجودنقائص مهم جسمانی در کار خود بدست آورده بدریافت نشان مفتخر خواهد شد .

اشتیاق و شجاعت و تصمیم اواکیان در انجام کار های مربوطه به شغل خود به عنوان سر مهندس کمپانی دستگاه های ویژه ضبط صوت «دستگاه دیکتوگراف» موجب گردیده وی بنام موفق ترین فرد علیل امریکا درسال ۱۹٦۱ شناخته شود .

اواکیان که‌در تهران متولدشده است و از قربانیان بیماری فلج‌نخاع می‌باشد علیرغم‌از دست دادن کنترل سلسله اعصاب داخلی یکی از متخصصین بزرك و مهندسین سرشناس امریکاست .

وی قادر به حرکت نیست وبا

بقیه در صفحه ٦

باغ فرید عالی‌ترین رزهای گلدانی را برای کاشت آماده نموده است
باغ فرید ـ خیابان شهباز جنوبی
تلفن ۵۲۶۱۴

همه تشنه‌اند
تشنه یک نوشابه سالم و گوارا

میشن کالیفرنیا
فعلا در دونوع
پرتقال
آناناس

میشن کالیفرنیا

ادعا نیست بلکه حقیقتی است که میشن کالیفرنیا فقط از عصاره طبیعی پرتقال و سایر میوه ها تهیه میگردد و کمپانی بی هسته (والنسیا) در تهیه کننده در کالیفرنیا ۲۲ میلیون درخت پرتقال اختیار دارد. (کانون شهاب)

مشعل ایلوماتیک

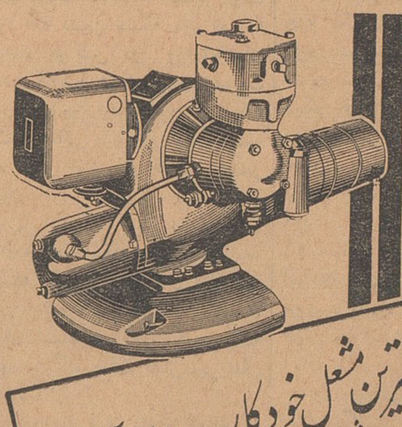

ایلوماتیک کاملترین مشعل خودکار «ساخت آمریکا»
برای اماکن عمومی و شخصی از قبیل:
دیگ بخار ـ حمام ـ قنادی ـ نانوائی ـ گرمخانه ـ شوفاژ
ایلوماتیک یعنی: احتراق کامل و اشتعال قوی باحداقل خرج

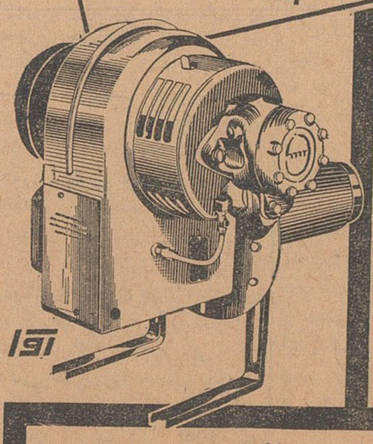

بدون خطر
بدون صدا
بدون دود
OIL-O-MATIC

نماینده انحصاری: شرکت سهامی ایران تکنو
خیابان تخت جمشید بین بهار و روزولت
تلفن ۶۲۸۶۳ تا ۶۲۸۶۷

# انتقاد

دکتر حسن صدر حاج سید جوادی

## بیمارستانهای دولتی

وضع بیمارستانهای دولتی بمعنی واقعی کلمه ، اسف بار است .

مسئول این وضع اسف‌بار پزشکان وکارمندان و پرستاران بیمارستانی نیستند . شاید در بدو امر تصور شود که مسئول وضع خراب و آشفته بیمارستانها متصدیان و پزشکان و پرستاران هستند ، ولی اگر دقت شود معلوم میگردد که بسیاری از پزشکان وپرستاران با صمیمیت کار میکنند و نهایت علاقه وجدیت را درانجام وظائف خود مرعی میدارند ولی ریشه خرابی درجای دیگری است .

وضع بیمارستانهای دولتی که متاسفانه مورد توجه قرار ندارد بصورتی درآمده است که هرروز سلامت عده زیادی را بخطر دچار میسازد ، واین وضع آنچنان است که ما ناچاریم بوزارت بهداری و دانشگاه و دولت هشدار بدهیم .

علت خرابی وضع بیمارستانها نداشتن بودجه کافی و ظرفیت لازم است .

ظرفیت بیمارستانهای موجود بهیچوجه کافی نیست . بیمار آنقدر زیاد است که مداوا و معالجه و رسیدگی بوضع آنها از عهده پزشکان و پرستاران خارج است ، بطوریکه اگر یك بیمار ازبیمارستان خارج شود شاید متصدیان بیمارستان هرگز متوجه حضور و یا غیبت او نگردند .

نگارنده درچند روز اخیر بمناسبتی فرصت دیدار از یکی دو بیمارستان دولتی را یافتم. درهرسالن تعدادزیادی بیمار بستری شده‌اند . مثلا درسالنی که ظرفیت بیست تخت را دارد چهل تخت گذاشته‌اند و برروی بعضی از تختهای یکنفری دونفر را بستری کرده‌اند و عده‌ای از بیماران را نیز در راهروها وبرروی زمین بستری کرده‌اند

معلوم نیست وزارت بهداری و مسئولین آن از این وضع اسف‌بار آگاهند واگر براین وضع آگاهی دارند آیا چاره‌ای اندیشیده‌اند یا اصلاح آنرا حواله بتقدیر فرموده‌اند ؟!

وضع فعلی بیمارستانهای دولتی طوری نیست که انسان بتواند درمقابل آن ساکت بنشیند .

من هفته گذشته دریکی ازبیمارستان های دولتی مشاهده کردم که سه نفر برروی یك تخت کوچك بستری شده‌اند وهرسه نفر در زیر یك پتواستراحت می‌کنند !! یکی از آنها بیماری بود مبتلا بدل‌درد شدید که تصور میشد در روده وی غده‌ای سرطانی وجود داشته باشد و میبایست مورد عمل جراحی قرار گیرد . درتخت همین بیمار کودکی را بستری کرده بودند که در حادثه‌ای مجروح شده بود و بسیار ناراحت بنظر میرسید . مادر این کودك نیز برروی همین تخت خوابیده بودو کودك خود را درآغوش گرفته از او مواظبت میکرد .

وضع این سه در روی یك تختخواب کوچك و در زیر یك پتو بسیار رقت‌انگیز بود وبا هیچ قدرتی نمیتوان آن را توصیف کرد .

کودك مجروح ، ملتهب وناراحت بود . ناراحتی والتهاب وی و تنگی وفشارجا بیمار مبتلا بدل‌درد را شدیدا آزار میداد . این بیمار احیانا ازلگد های کودك ملتهب بی‌نصیب نمیماند.

بیمارانی وجود داشتند که شاید یك هفته قبل میباید مورد عمل جراحی قرار گیرند ولی هنوز توجهی به آنها نشده زیرا برای پزشکان و متصدیان اصولا چنین فرصتی پیش نیامده بود ، چه گشته از بسکه فزون است گفن نتوان کرد !

متصدیان و پزشکان جز قبول بیمارانی که حالشان وخیم است چاره‌ای ندارند زیرا اگر قبول نکنند بیماران درپشت بیمارستان جان خواهند سپرد، چنانکه بارها نیز اتفاق افتاده است. درصورت قبول عده زیادی بیمار ، وضع بصورتی درمی‌آید که برروی یك تختخواب کوچك سه نفر بستری میشوند . از طرفی وضع غذا و نظافت بیمارستانها چندان آشفته است که قابل تحمل نیست . غالبا قند وچائی وصابون بیماران بعهده خود آنهاست.

برای نجات مردم ازاین وضع اسف‌بار چاره‌ای جزاین نیست که چند بیمارستان مجهز بوجود آید . زیرا وخامت وضع بیمارستانها مربوط بنداشتن ظرفیت آنهاست که قدرت اداره بیمارستان و مداوا و معالجه بیماران را ازمتصدیان و پزشکان سلب میکند شگی نیست که ایجاد چند بیمارستان هزینه قابل توجهی میخواهد ومتضمن مخارج بسیار است ولی اگر مسئولین وضع فعلی بیمارستانها را درنظر بگیرند ناچار باید بهرطریق وبهرنحوی که امکان‌پذیر است وحتی با حذف مخارج نسبتا ضروری ولازم دیگر براین وضع اسف‌بار خاتمه بخشند .

ما امیدواریم مسئولین وزارت بهداری وشخص آقای نخست‌وزیر بدون اطلاع قبلی از چند بیمارستان دولتی بازدید نمایند و پس از این بازدید تصمیم لازم اتخاذ کنند .

# ما و خوانندگان

### زمین غیر محصور

جمعی ازساکنین خیابان جمشید و کوچه های غفاری وشش متری مینویسند در اثر عدم مراقبت مالك قطعه زمین غیر محصوری که بیش از دوهزار متر وسعت دارد این محل تبدیل به زباله‌دانی شده و هنوز که فصل گرما نرسیده بواسطه انباشته شدن کثافات آسایش بیش از دویست خانواده سلب گردیده تقاضا میشود برزن مربوطه مالك این مخروبه را بدیوار کشی ملزم نمایدو عده کثیری را از خطر این کانون کثافات رهائی بخشد .

### احکام ترفیعات معوقه

فرهنگیان سراوان تلگراف میکنند خبر اعطاء ترفیعات فرهنگیان باعث مسرت وامیدواری گردید لکن تاکنون که سال ٤١ آغاز شده اثری از اعطای رتبه‌های معوقه نیست از وزارت فرهنگ استدعا میشود نسبت بصدور احکام ترفیعات معوقه امر باقدام نمایند تا مافرهنگیان نقطه دور افتاده بلوچستان بادلگرمی و امیدواری بیشتری مشغول انجام وظیفه بوده محرومیت های گوناگون ناشیه از خدمت در این منطقه را بر خودهموار سازیم.

# امسال از نظر درآمد سال مشکلی خواهد بود

بقیه ازصفحه ٥

حیث ترفیع و رتبه یکسان هستند تبعیضی که مورد گله آقایان است موجهی ندارد .حتی درسال ٢٤ که مقرر شد بکلیه کسانی که تحصیلات دانشگاهی دارند مبلغی بنام حق لیسانس پرداخت شود این قانون کلیه فارغ‌التحصیلان دانشگاه را در برگرفت و جای هیچگونه تبعیضی باقی نگذاشت . البته در آن هنگام تعداد لیسانسیه ها کمتر از ١٤ هزار نفر بود از سال ١ ٣ تا سال ٣٦ این عده بتدریج از یك امتیازاتی استفاده کردند حقوق آقایان پزشکان ، قضات ، مهندسین ، دبیران ترمیم شد تنها لیسانسیه هائی که درکادر اداری بودند بی‌نصیب ماندند . در سال ٣٨ نیز آقایان مهندسین به حق‌خودشان رسیدند نتیجه این‌شد که یك عده ازهمکاران جنابعالی که ملاحظه میفرمائید و واقعا از همکاران دلسوز و صمیمی هستند از این امتیاز که حق‌شان بود محروم شدند .

آقای دکتر شفیعی سپس درباره سوء اثر این تبعیض در جریان کارها اشاره کرد و افزود : عده موجود از هزار نفر متجاوز نیست وشاید از این میان بیش از سیصد نفرشان از نظر مادی استفاده‌ای نخواهند کرد ، چون عده‌ای در وزارتخارجه هستند که ماموریت خارج دارند یا درسازمان برنامه هستند درهرحال آقای نخست‌وزیر بامحاسبه‌ایکه شده ترمیم حقوق‌این عده درسال از چهار میلیون تومان متجاوز نخواهد شد و بامذاکراتی که باآقایان روسای حسابداریها کردیم و آقای کاظمیه(معاون‌وزارت بازرگانی ) نیز قول داد که این مبلغ را از درآمد گمرك تامین کند(خنده آقای نخست‌وزیر وحضار )

البته غرض تنها اجرمادی نیست همانقدر که آقای نخست‌وزیر به نتایج کار آقایان توجه دارند برای ماخیلی ارزش دارد ولی دراینجایك مسئله برای آقایان پیش می‌آید و آن اینکه خدای نکرده این تبعیضی که درحق آنان شده جنبه اهانت داشته باشد چون دلیلی نداردودنفر که دریك زمان از یك دانشکده فارغ‌التحصیل شوند و احیانا دریك موقع دراستخدام دولت درآمدندیکی بعنوان کارمند لیسانسیه اداری ماهی ٢٤٠ تومان بگیرد ودیگری بعنوان قاضی یامهندس ماهی ٢٣٠٠ تومان.

درهرحال چون ماجنابعالی را از خودمان میدانیم و با حسن‌نیتی که در شخص شما سراغ داریم می‌خواهیم هرطور که ممکن باشد رفع تبعیض شود ولو اینکه این امر بصورت تصویبنامه‌ای صادر شود ولی از نظر تامین اعتبار بوقتی موکول گردد که دولت قادر به پرداخت آن باشد .

### اولین سخنرانی سال نو

دراینوقت آقای دکتر امینی‌نخست وزیر شروع بصحبت کرد و گفت: خیلی خوشوقت هستم که پس از شروع سال نواولین‌بار در حضور آقایان شروع به سخنرانی کردم و بعداز مدتی سکوت مطالبی گفتم.

خوشبختانه آقایان که از رئیس اداره کمتر نیستند اجازه بنده هم متقابلا این گله را ازآقایان میکنم اگر عده‌ای که درجریان بودجه مملکت ودرآمد دولت نبودند روی بی‌اطلاعی حرفهائی میزنند ، خوب امر جداگانه‌ایست ولی طرح این مسئله از طرف آقایان که درراس کارهای مهم هستید و خودتان بهتر از مشکلات خبر دارید جای گله باقی میگذارد.

آقای کاظمیه وعده داد که این تفاوت را از محل درآمد گمرك جبران کند بنده خدمت آقایان عرض میکنم چندروز است ماراجع به‌درآمد مملکت اعم از گمرك و غیره مشغول جروبحث هستیم وهنوز بجائی نرسیده است واما در مورد اینکه تبعیض شده است بنده‌هم اعتراف میکنم . روال این‌حکومت از ابتدای کار این بود که در تمام شئون کشور رفع تبعیض شود.این رفع تبعیض راهش اینست که دیگران رابالاتر برسانیم ولی‌حقیقت قضیه اینست که‌در این مملکت کمتر سعی شده است‌حقیقت‌اوضاع رابا مردم درمیان بگذارند . بنده چه‌زمانیکه در وزارت دارائی بودم وچه حالا سعی می‌کنم حقیقت‌وضع مملکت را برای مردم اعم ازکارمند یاافرادعادی بگویم و هیچ چیزی‌را از مردم مکتوم ندارم .

### مسئله آب

آقای نخست‌وزیر سپس بمسئله افزایش حق اشتراك آب و گله‌و شکایت مردم اشاره کرد و گفت: خیال میکنم که‌آقای مهندس‌روحانی حق‌دارد وحتی میبایست زودتر و شاید هم‌در حکومت‌های‌قبلی حقیقت رامیگفت و دولت را در مقابل مسئولیتش میگذاشت زیرا اگراین دستگاه عام‌المنفعه از بین برود نه امکان استفاده از وسائل سابق موجود است ونه میتوان از آن‌چشم پوشی کرد، این مطلب در قسمت اتوبوسرنان و برق هم صادق‌است آقایان وارد هستند دراین گرفتاری هائی که دولت هاچندین سال‌است مبتلا هستند گناه دولتها در این بود که‌نخواستند حقایق را به مردم بگویند و میگفتند عجالتا در دورهٔ تصدی ما اعم از اینکه کوتاه‌باشد یابلند خودمان را «بده» نکنیم.

باید سعی کنیم این میراثهای خطرناك رابرای نسل بعد نگذاریم. آقایان اطلاع دارند در قسمت اقتصادی از شهریور ١٣٢٠ به‌بعد در اساس کار مملکت یك نظم‌و ترتیب برقرار نبود ، برای اینکه همه گناه را بگردن دستگاه‌نگذاریم باید بگوئیم وضع مملکت نیز دچار تشنجات بود و اولیای امور می‌خواستند قبل از هرچیز وضع‌را آرام نگهدارند ، بنظر من آرامش‌واقعی وقتی بوجود می‌آید که حقایق را بمردم بگوئیم . چون در غیر این صورت ممکن است روزی شالوده مملکت درهم بریزد .

اشاعاله متوازل میشود .

آقای نخست‌وزیر سپس به‌بودجه مملکت از شهریور بیست باینطرف اشاره کرد و گفت: ازشهریور ببعد دولتها بودجه را باکسر آن‌نوشتند ودرمقدمه آن اشاره کردند که‌در جریان سال باافزایش درآمدوکسر هزینه تعادل برقرار خواهد شد من نمیخواهم فعالیت وزارت دارائی را بی‌اهمیت جلوه داده باشم ، امسال مانه‌تنها حقوقهارا دادیم بلکه پاداشهاراهم دادیم‌ولی٤٠٠ میلیون تومان اسناد در خزانه داری هست که هنوز پرداخت نشده است. این جریان منحصر بامسال‌نیست‌همیشه دروزارات دارائی بوده واین وزارت خانه نیز تمام حملات و تنقیدات وزارتخانه‌ها را قبول میکرد ،چون دولت خودش بودجه را باکسر می‌نوشت اگر در جاهای دیگردولتها کسربودجه دارند آنرا از راه واماز مردم یابانك ناشر اسکناس تامین میکنند چون در غیر این‌صورت در آخر سال مقداری ازاین مطالبات بدون محل درمی‌آید، من‌چه‌وقتی‌که وزیر بودم وچه حالا نتوانستم با دستگاه دولت کنار بیایم که این درآمد برآوردی است و حقیقی نیست در حالیکه مخارج مقطوعست بخصوص در دستگاه ما فرقی در ستون خرج مبالغی میگذاریم آقایان وزرا آنرا قطعی میدانند و هرقدر درجریان‌سال‌تذکر میدهیم‌بخرجشان نمیرود وشهرت پیدا کرده که وزارت دارائی یك دستگاه مشکل تراشی است درصورتیکه این‌مشکل را مابوجود آورده‌ایم ، اگر ما مخارج را بزنیم بشرطی که اینکار رااز بالا شروع کنیم این مشکل حل خواهد شد ، مثلا اضافات کارمندان دولت ضروری اما‌اجتناب پذیر است امامن نمیدانم اگر نداشتیم وانتظار هیچگونه کمکی‌هم نبودچه‌میکردیم .

### سرخی سیلی

آقای نخست‌وزیر سپس در باره لزوم متعادل کردن بودجه مملکت و بودجه خانواده‌ها بادرآمدشان اشاره کرد وگفت ما عادت کرده‌ایم روی تعارفات و محظورات صورتمان رابا سیلی سرخ کنیم،آخر سیلی‌خوردن هم حدی دارد ،چون ممکن است یك‌وقت دیگر صورتی باقی نماند (خنده حضار) اساس صرفه‌جوئی رابابد در دستگاه دولت برقرارکنیم وزندگی خودرا طوری تنظیم کنیم که بتوانیم درآمد و مخارجمان رابا هم مطابقت دهیم . همین قرض های سنگینی که همه افراد گرفتار آن هستند نتیجه همین تجمل‌پرستی و متظاهربودن است .

### پیام مفصل

آقای نخست‌وزیر افزود: آنچه راکه عرض کردم بعداز اینکه بودجه حاضر شد طی پیام مفصلی برای مردم تشریح خواهیم کرد . اگر ما تقاضای کمك میکنیم برای اینست که دیریازود وضع مالی مملکت خراب میشود وتمام زحمات بهدر میرود ، وضع مالی دولت‌نمی‌تواند اصلاح شود مگر اینکه کادر دولت کادر معین‌ومشخص‌وصحیحی باشد وباحجم کار تناسب داشته باشد ، آقای دکتر شفیعی خودشان درقسمت اموراداری‌متخصص هستند ودر تهیه لایحه استخدام کشوری زحمات فراوان متحمل شده‌اند . میدانند که مسئله کارمندان زائد البته نه‌اینکه اصلا بدردنخورند وتا تشکیلات این مملکت درست نشود وباکمك واقعی دولت نقشه های اصلاحی راچه در قسمت مبارزه با فساد و چه‌در سایر قسمتی اجرا نکنیم کار مملکت بجائی نخواهد رسید واما در مورد کار آقایان اگر بعنوان رفع اهانت است همین الان یك صورت مجلس تهیه‌میکنیم وبنده کتبا از آقایان نهایت‌تشکر رامیکنم (خنده حضار)اگرآقایان قبول داشته باشند که وعده این کار رادهیم ولی تعهد پرداخت‌مالی آنرا به‌فرصت مناسب واگذارکنیم حرفی ندارم ما خودمان اهل یك خانه‌هستیم وبه‌گرفتاری‌های‌یکدیگر واقف میباشیم بنظر من بهتراست این کاررا هروزارتخانه خودش‌انجام دهد اگر دستگاه های مختلف‌قبلا دراین مورد بطور یکنواخت عمل میکردند صحیح بود.

### درکجا رسم است ؟

مثلا در جلسه دیشب هیئت‌دولت این‌مسئله مطرح شد که‌کارمندان فلان وزارتخانه از سال ٣٨ ترفیع واضافات طلبکارند .آخر در کجای دنیارسم است که ترفیع‌را اتوماتیك بدهند وبعد هم دولت بدهکار بشود.

این بود که گفتیم امسال لااقل ترفیع راندهیم بگذاریم برای بعد که یکدفعه بدهیم .

### محل تشویق وتقدیر

حقیقتا دیگر محلی برای تقدیرو تشویق باقی نمانده است ، پاداش دادن هم بهمین ترتیب ،آخرپاداش راآخر هرسال به‌کارمندی باید بدهند که در عرض سال زحمت کشیده باشد کار خاصی انجام‌بدهد نه‌اینکه به همه بدهند پس فرق‌میان کارمند جدی وساعی و لایق با کارمندتنبل وزائد چیست ؟

دادن نشان هم همینطور است وقتی قرار است رئیس اداره‌ای‌برای کارمندانش تقاضای نشان بکند، میگویندحالا که‌تقاضامیکنید‌خوبست برای بقیه هم تقاضا بکنیدتا بقیه دلخور نشوند !

بااین ترتیب جای تشویق وتقدیر مفهومش را از دست داده است و دیگر کارمندی گرفتن پاداش را تشویق وتقدیر نمیداند . میماند مقامات‌بالاتر که آنهم بصورتی‌که عده‌ای را راضی نمیکند .

مشکلاتیکه در کار دولت بوجود آمده محرك و مشوقشان همین تشویق‌ها وتقدیرهای ظاهری است والا بنده دیگر محرك دیگری‌نمی‌بینم .

آقای نخست‌وزیر سپس افزود: عده‌ای نه‌تنها مستحق دریافت‌پاداش نیستند بلکه باید مواخذه هم‌بشوند.

### سال مشکل مالی

آنگاه آقای نخست‌وزیر مجددا به‌تقاضای کارمندان لیسانسیه‌اداری اشاره کرد وافزود:

امسال که ازنظر مالی سال مشکلی خواهد بود . مخصوصا از نظر درآمد مملکت من نمیدانم چطور میشود درآمد گمرك را باوجود محدودیت واردات بالابرد دروضع حاضر هرچقدر بخواهند صحت‌عمل وجدیت بخرج بدهند نمیتوانند از میزان پیش‌بینی بیشتردرآمد تحصیل کنند ،مالیات بردرآمد نیزبراساس درآمد سال گذشته وصول میشود البته آقایان میدانند سال گذشته عده‌ای از بازرگانان فعالیتی‌نداشتند که‌در آمد داشته باشند تا بر آن ماخذ ما امسال افزایش درآمدداشته باشیم .البته اگر فعالیت زیادتربود وضع درآمد بهتر خواهد شد باتمام این احوال قرائنی در دست است که اگر حداکثر صرفه‌جوئی را بکنیم .میتوانیم تازه یك کسر بودجه معقول داشته باشیم و اگر این‌کار رابکنیم بهترین و مهمترین خدمتی است که‌به‌وضع مالی این مملکت کردیم .

### بزرگترین آرزوی من

بزرگترین آرزوی بنده اینست که بتوانیم یك کادر ثابت اداری برای کشور بوجود بیاوریم . اگر ماتوفیق پیدا نکردیم خود آقایان که جزو کادر مدیره مملکت‌هستند باید آنرا دنبال کنند چه اگر گردش کارها سریع بود در داخل وخارج مملکت برای دولت آبرو کسب میکند متاسفانه تقصیر دولت هابود که بدین مسئله مهم توجه نکردند هرکس در وزارتخانه‌ای مصدر کارشد هدفش جلب رضایت افراد آن وزارتخانه بود این کار باعث نارضائی بقیه کارمندان میشد بنده خیلی خوشوقتم که در محضر آقایان این گله پیش نیامد حالا آقایان این گله پیش نیاید حالا مصالحه آنرا نگاه میکنم مشروط به‌اینکه هیچ وزارتخانه‌ای فعلا حق تامین اعتبار آنرا نداشته باشد ، آقایان شمابایدکمك کنید که وضع دستگاه دولت بدتر وپریشان ترنشود.

اگر بخواهیم فعلا منافع خودمانرا درنظر بگیریم و کاری کنیم برای حال بدون اینکه مال مملکت را در نظر بگیریم‌مرتکب گناه‌بزرگی شده‌ایم و دربرابر فرزندان‌مان مسئولیت بزرگی بعهده‌داریم .

### مهندس پشت‌میزنشین

چون در هرحال باید کاری کنیم که این وضع‌اداری سروسامان پیدا کند ظرف چند سال آینده کادر و تشکیلات دولت شکل صحیحی داشته باشد نسبت به‌مهندسین و کمك مهندسین‌که آقایان اشاره کردند قدری زیاده روی شده چون مهندس مستحق بوده که در رشته مربوطه‌اش کار کند نه اینکه برود پهلوی‌فلان کارمند اداری بنشیند ودرازای کار مساوی دوبرابر او حقوق بگیرند چون مدارکی دارد وبنده نمیخواهم ارزش معلومات آقایان را پائین بیاورم ولی اگر مهندسی کشاورزی خواندباید‌دنبال کار کشاورزی برود ولی اگر رفت پشت میز نشست دلیل ندارد که دوبرابر حقوق بگیرد .یکی بعنوان کمك مهندس دوبرابر همکارش

بقیه در صفحه ١٣

## کارمندان وزارت کشور میگویند :

## حقوق ما کافی نیست !

امروز نامه‌ای‌بامضای عده کثیری از کارمندان وزارتکشور باداره روزنامه رسید که طی آن کارمندان وزارتکشور از کمی حقوق ودرآمدخود شکوه کرده‌اند کارمندان وزارتکشور نوشته‌اند:

قبل از شهریور ١٣٢٠ توازن‌و تعادلی بین کلیه حقوق بگیران اعم از کشوری و لشکری برقرار بود پس از آن هزینه زندگی‌مرتبا رو بافزایش نهاد ودر این مدت دولتهای وقت حقوق بعضی ازطبقات کارمندان را ترقی داده‌اند ، تنها کارمندان وزارتکشور از محبت دولتها بی بهره مانده‌اند ،تبعیض‌و بیعدالتی چون موریانه روح‌خدمت‌گزاران را دائما آزار میدهد .

این کارمندان تقاضا دارند که در مورد ترمیم حقوق آنان ازطرف دولت اقدام لازم بعمل آید و خاطر نشان میسازند که کارمندان وزارتکشور مشاغل حساس‌سیاسی واجتماعی را عهده دار هستند .

## من مسئولیت آب تهران را بعهده میگیرم

بقیه از صفحه ٥

پنجسال به آنها آب بدهند اینجانب بدون داشتن‌دیناری سرمایه نقشه‌ای برای استفاده از چاههای عمیق‌بدون کمك و مساعدت احدی طرح کرده و مورد استقبال ساکنین جوادیه گردید و بدون داشتن مهندس و نقشه کش در شهری که ١٤ خیابان و ٧١٧ کوچه و ٧٧٠٠ خانه‌وهشتادو یك هزار جمعیت دارد ظرف مدت‌دو ماه ٧٧٠٠ ـ انشعاب کشیدم‌و قریب ٢٦ ماه است که سازمان لوله‌کشی جوادیه بتصدی اینجانب و چهارنفر موتورچی دائما بدون وقفه کارمیکند و علاوه بر اینکه آب مصرفی‌خانه‌ها تامین شده در هنگام شب خیابانها شسته میشود و کوچکترین عیبی‌در لوله‌کشی جوادیه مشاهده نشده و تمام مردم جوادیه باستثناء ده نفر هرچی که با بودن اینجانب نمیتوانند مقاصد سوء خودشان را اجرا کنند از لوله کشی جوادیه راضی هستند و بهیچوجه میل ندارند مشتری سازمان آب تهران شوند .

٢ـ هزینه لوله کشی در جوادیه بطور متوسط برای هر خانه‌هشتصد ریال‌بوده(یعنی‌یك‌بیستم هزینه‌ایست که سازمان آب تهران دریافت می‌کند.)

٣ـ اکثرساکنین جوادیه بواسطه نداشتن کنتر آب‌شیرخانه خودشانرا در تمام ٢٤ ساعت شبانه روز باز می گذارند و برای پول آب ماهیانه‌فقط پنجاه ریال یعنی معادل مبلغی که سازمان آب میخواهداز مردم تهران حق اشتراك بگیرد پول میپردازند‌در صورتی که‌اگرخواهند برای‌مصرفی آب خودشان مطابق قیمت تعیین‌شده از طرف سازمان پول بدهند بایستی ماهیانه پانصد ریال بپردازند .

٤ـ با حسابی که شده هرچاه در ساعت صد متر مکعب آب میدهد و برای ٢٠ ساعت کار در ماه ١٥٠٠٠ ریال پول برق و چهار هزار ریال اجرت موتورچی و پانصد ریال‌روغن مصرف میشود روی این حساب‌هزینه یکمتر مکعب آبی که از صد متر زیر زمین بقوه‌برق خارج میشود‌هفت شاهی است‌در صورتی که آب رودخانه کرج که بدون مصرف‌برق بتهران جاری است با متر مکعبی کمتر از یکشاهی بتهران میرسد و مسلما باتمام مخارجی‌که برای‌تصفیه آن میشود مترمکعبی ده شاهی تمام‌نمی شود (البته ادعای بنده در صورتی اثبات میشود که اداره لوله کشی مانند یك موسسه تجارتی عمل کند نه مانند وضع فعلی گشاد بازی کند و باشگاه بسازد و دائما میهمانی بدهد و پاداشهای سر سام آور به کارمندانش‌داده‌شود (باتوجه بمراتب فوق بخاطر رفاه مردم تهران استدعا دارم با طرح کردن قضیه در هیئت محترم دولت‌برای‌یکسال هم که‌شده اداره امور لوله کشی تهران رابایین‌جانب محول فرمائید تا این طلسم را مانند طلسم های دیگر که در طول خدمت اداری شکسته‌ام بشکنم.

**مینوچهر ـ بازرس عالی شهرداری تهران و رئیس منطقه ٦**

## یك مهندس علیل ایرانی ....

بقیه از صفحه ٥

صندلی چرخدار بکار های خود رسیدگی می کند. دستها وانگشتان وبازوان وی بکلی فلج بوده وبسیار آرام اما با زحمت می تواند حرف بزند .

نشان مزبور همه ساله بکسی داده می شود که در عین علیل‌بودن کوشش می کند تا برای جامعه مفید باشد و این نشان شخصا توسط پرزیدنت کندی بوی اهداء خواهد شد .

اواکیان نه تنها توانسته است جزو یکی از مفید ترین عضوجامعه خود باشد بلکه با کوشش وتلاش مداوم سعی کرده است تا برای دیگر افراد علیل کار مساعدی‌بیابد ودر مدارس و موسسات مربوطه حضور یابد و موجبات تشویق و ترغیب افراد علیل و مایوس رافراهم آورد . مهندس اواکیان در سن ١١ سالگی همراه والدین خود به امریکا رفت و بااین که نمی‌توانست بنویسد یا راه برود و یا حرف بزند خودرا برای رشته فیزیك وریاضیات آماده میکرد .

وی در مدت یك‌سال توانست زبان انگلیسی را بیاموزد و هفت کلاس ابتدائی را در همان یکسال امتحان داده و قبول بشود .

اواکیان در ١٣ سالگی ازمعلومات ریاضی و فیزیك خود برای کار های مختلف استفاده می کرد وبرای اجرای‌طرحهای خود چون‌نمیتوانست حرکت کند از پدر ومادر خویش کمك می گرفت .

با این که تصور نمی رفت وی بتواند بدانشگاه راه یابد این‌جوان علیل اما مصمم ازدو دانشگاه‌امریکا با درجات فوق لیسانس و مهندسی فارغ التحصیل شدو پس از کار در چند موسسه بزرك و صنعتی بالاخره از سال ١٩٥٠ در شرکت‌دستگاه های ویژه ضبط صوت «دستگاه» دیکتوگراف استخدام شد و بزودی بمقام سر مهندسی شرکت مزبور رسید واز آن سال تاکنون در همین سمت‌باقی است‌اما بااختراعات وتبدیل دستگاه های مختلف برای قابل استفاده‌بودن آنها جهت اشخاص علیل و خدمات ذیقیمت وی به آندسته از افراد علیلی که از کار در رشته های مختلف محروم بودند و اینك‌با تبدیل‌چنین دستگاه هائیکه کارهای‌تازه‌ای‌را آغاز کرده‌اند مهندس اواکیان را بنام مفید ترین مرد علیل جامعه امریکا در سال ١٩٦١ معرفی کرده است .

## امیدواری به بهبودی فخری سروری ...

بقیه ازصفحه ٥

صحبت بودند . سپس لرد باسوم با پزشکان بیمارستان راجع به وضع مریض و بهبود حال وی مذاکره بعمل آورد .

دوشیزه فخری بعلت یك نوع بیماری استخوان از اوان کودکی قادر به حرکت کردن نبوده و فکر نمی کرد هرگز بتواند با پای خود راه برود . اداره روزنامه اطلاعات که‌از بیماری وی آگاه شد مصمم گشت که ویرابرای عمل جراحی‌مخصوص بانگلستان بفرستد تا در صورت موفقیت عمل جراحی بتواند قادر بحرکت بر روی پای خود گردد.

دوشیزه فخری دو ماه قبل وارد لندن شد و اکنون در بیمارستان سنت اولاو در نزدیکی لندن تحت آزمایشات پزشکی‌میباشد .جراحان امیدوارند بتوانند عمل جراحی رادر چند هفته انجام دهند و اگر عمل جراحی با موفقیت انجام پذیرد دوشیزه فخری در ظرف دو یا سه ماه آینده نزد والدین خود بایران مراجعت میکند.

لرد باسوم پس از دیدن فخری‌به خبرنگار سرویس مطبوعات لندن اظهار داشت : « بسیار با نشاط بود و روحیه خوبی داشت . و در جواب نامه مادر خود نوشته بود امیدوار است بزودی بهبودی یابد وبوطنش باز گردد .» در مدتی که فخری‌در بیمارستان است احساس تنهائی نخواهد کرد زیرایکی از پرستاران آن‌بیمارستان دوشیزه جوان ایرانی است که نتازگی از تحصیل فراغت یافته است.

بدین‌وسیله ازجناب آقای دکتر محمود تمیز وخانم کاوه‌سی‌لیسانسیه مامائی که‌بانهایت فداکاری همسر اینجانب راازخطر حتمی نجات‌داده‌اند کمال تشکر وامتنان رادارد
سلیمی
١ـ ٨٣٥

# بانو

## نماینده ایران در کمیسیون وضع زن

## وابسته بسازمان ملل متحد

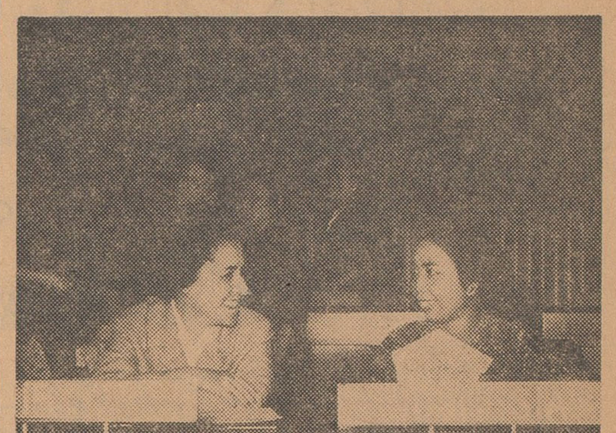

بانو دکتر ظفردخت اردلان که از طرف ایران برای شرکت در کمیسیون وضع زنان به نیویورک عزیمت کرده بود ، روز ۱۶ مارس وارد آنشهر شد و از طرف شهردار نیویورک مورد استقبال قرار گرفت.

روز ۱۹ مارس کمیسیون وضع زن ، وابسته بشورای اقتصادی و اجتماعی زنان سازمان ملل شانزدهمین دوره اجلاسیه خودرا در محل سازمان ملل شروع کرد .

نایب رئیس کمیسیون جلسه را افتتاح کرد و از اینکه امسال ۳ عضو جدید ، که یکی از آنها ایران است ، بعضویت کمیسیون پذیرفته شده اند ابراز خوشوقتی نمود . آنگاه بانو دکتر ظفر دخت اردلان پشت میکرفن قرار گرفت و از بیانات نایب رئیس کمیسیون تشکر کرد .

بعداز پایان جلسه نمایندگان ۳۱ کشور در ضیافت ناهاری که بافتخار آنان در هتل «بکمن تاور» ترتیب داده شده بود شرکت جستند .

در جلسه روز ۲۱ مارس کمیسیون وضع زن ، بانو ظفردخت اردلان سخنرانی جامعی درزمینه قانون کار و آمار های مربوطه به زنانی که در رشته های مختلف در ایران کار میکنند و همچنین اقدامات وزارت کار در زمینه آموزش کارگران ایران نمود که بسیار مورد توجه قرار گرفت.

د رجلسه روز ۲۷ مارس نیز بانو دکتر ظفردخت اردلان درباره سن بازنشستگی درکشور های مختلف و خواستهای زنان دنیا دراین زمینه سخنرانی مفیدی ایراد کرد .

# الفبای آداب معاشرت

### بریدن و تقسیم گوشت

در میهمانیهای خصوصی، خانم خانه مجاز است در سر میز غذا گوشت و مرغ و غذاهائی از این قبیل راخودش قسمت کند . این یك فرصت مناسبی است که میزبان می تواند مهارت خود را نشان دهد . در عین حال برای مهمانان نیز فرصتی است که بمناسبت این مهارت بمیزبان خود تبریك بگویند .

### بلیط اتوبوس

آنقدر با بلیط بازی نکنید که آنرا بکهنه پاره ای تبدیل کنید زیراشما باید بتوانید آنرا سالم بهر کنترل کننده ای نشان بدهید .

### بند جوراب

بند جوراب را با کش جوراب اشتباه نکنید و بهتر است از اولی استفاده کنید . بدین ترتیب هم جورابتان کاملا خوب کشیده می شود و هم جریان خونتان راحت تر انجام می‌گیرد

### بو

وقتیکه در آشپزخانه کباب می پزید یا پیازسرخ می‌کنید بدقت درآشپزخانه را ببندید و پنجره آنرا باز کنید . هیچ چیز ناراحت کننده تر وبدتر از اتاقی نیست که پر از بوی کباب یا پیاز شده باشد .

### بوسه

* در پارك ، بالکن ، سینما و دم ماشین هنگام خدا حافظی کسی را نبوسید .«محبت» خود را پنهان نگاه دارید و برای تماشای عابرین عرضه نکنید !

* سعی کنید بچه های خیلی کوچك را نبوسید زیرا ممکن است پدر و مادرشان از این عمل خوششان نیاید.

*وقتی کسی‌را می بوسید یك من آب دهن خود را بصورت آن بدبخت نچسبانید ! فقط تماس لبها با گونه کافی است !

البته منظور بوسه‌های تشریفاتی است نه ...

### بوفه

در مهمانیها ، بوفه هر قدر هم پر آب و رنك باشد زیاد دور و برآن نچرخید . سعی کنید از آندسته نباشید که بشقابی پر از ساندویچ وخوراکی‌را همراه با یکی دو گیلاس مشروب در دست می گیرند و از کنار بار دور نمی شوند و در عین حال مانع حرکت و رفت و آمد سایرمهمانها هستند .

### بوق نزنید !

در جاده ها و خیابانها ، تا آنجا که مقدور است از بوق ماشین کمتر استفاده کنید ، از کسانی نباشید که با گستاخی تمام ، بی مورد و بی‌جهت بوق میزنند .

بوق ماشین فقط برای اعلان خبر است .چنانکه در اصل هم اسمش بوق خبر بوده است .

### بیطرفی

بیهانه عدم مداخله در کار های دیگران ، خودرا در پشت سنگر بی طرفی افراطی پنهان نکنید . این نوع بیطرفی برای پرده پوشی یك بی اعتنائی عمیق است که غالبا نشانهٔ فقدان شهامت اخلاقی است یا به اصطلاح دیگر بعلت ترس از «آلوده شدن» است . بهر حال همیشه متوجه مسئولیت های خود باشید .

### بیگودی

ـبه ! در میزنند !

در هر حال قبل از حرکت برای باز کردن در ، بیگودی های مو های خودرا بردارید . شاید عشق بسراغ شما آمده باشد !

والبته بعد ها هم لطفا شوهرتان‌را از دیدن منظره وحشتناك زلفهای بیگودی بستهٔ خود معا فدارید .

### بیماری های بی‌اهمیت

اگر دست‌تان را چاقو بریده و یا مختصر جراحتی پیدا کرده است ویا اگر جزئی سرمائی خورده اید ،مرتبا هر ساعت راجع به آن صحبت نکنید که گویا آزارتان میدهد .بالاخره هرکسی‌برای خود از این درد های کوچك و کم اهمیت دارد . نزاکت ایجا بمی کند با اظهار مکرر آن باعث مزاحمت و ناراحتی اطرافیانتان نشوید .


## اطلاعات بانوان

مجله محبوب شما امروز منتشر شد


# نامه‌ای به شوهرم

« عزیزم ! دیشب چیزی نمانده بود که باهم دعوا کنیم . اگر من کوتاه نیامده بودم قطعا این دعوا درگرفته بود ، برای آنکه تو واقعا خشمگین شده بودی ، آنهم بر سر یك موضوع کوچك و حتی میتوان گفت احمقانه ! گوش کن تا دلیلش را بتو بگویم :

تو داشتی بامن حرف میزدی و منهم چنین وانمود میکردم که دارم بحرفهایت گوش میدهم .. واقعا هم گوش میدادم . اما یك لحظه فکرم بجاهای دور دستی پرواز کرد . نه ، زیاد هم دوردست نبود ... توی‌همان اتاق بود . میدانی ، بتو فکر میکردم .

دیگر بحرفهائی که تومیزدی فکر نمیکردم . فقط بچیزهائی فکر میکردم که میخواستم تو بگوئی بحرفهائی که بار ها خواسته بودم راجع به آنهابا تو صحبت کنم اما شرمساری بدون دلیلی مرا از اینکار باز داشته بود ... این حرفها ، زیاد هم عجیب و بیسابقه نبود . همان حرفهای شیرینی بود که‌دردوران نامزدی دائما میان ما ردو بدل میشد : «عزیزم ... چقدردوستت دارم ...تو تمام‌زندگی‌من‌هستی.. ومیدانم که تاآخر عمر ، تمام زندگی من خواهی بود ..»

بنظر تواین حرفها خیلی شیرین نبود ؟ اما حالا دیگر از آنها خبری نیست . تو فقط به فکر کارها و گرفتاریهای روزانه خود هستی . بفکراینکه سر ـ رسید سفته بانك کی استوکی باید پول به بانك بگذاری . به فکر اینکه بچه‌ها را باید به گردش برد تا هوا بخورند.بفکر اینکه پنجره ها را باید رنك‌زد تا خراب نشوند .

بفکر اینکه ...

اتفاقا دیشب هم ازهمین‌چیزها و مسائلی از قبیل آن حرف میزدی و من هم باگیجی حرف ترا تصدیق‌میکردم .. بعدناگهان تو متوجه شدی که من حواسم جای دیگر است و آنوقت از کوره در رفتی و چیزی نمانده بود که دعوائی راه بیفتد .

ببین عزیزم ،فقط دیشب نبود که من‌دچار آن حالت وآن افکار شده بودم . این حالتی است که غالبا بمن دست‌میدهد. باوجود یکه شش سال اززندگی زناشوئی ما میگذرد ، من هنوز دلم میخواهدهمان‌حرفهای‌شیرین دوران نامزدی را بشنوم.همچنان که خودم هم‌هنوز همان کلمات را در اعماق قلبم زمزمه میکنم. ودر همان حال که تو گره بر ابرو انداخته ای وبا آن آب و تاب از مسائل مختلف زندگی صحبت میکنی ، آرزو میکنم که ای کاش معجزه‌ای روی میداد و بار دیگر ، مثل همان روز های نامزدی ، خلوت دونفری خودرا برای این غنیمت میشمردیم که مثل دو عاشق و معشوق با هم صحبت کنیم ، نه مثل زن و شوهری که گذشت ایام برعشق شیرین ایشان پرده فراموشی کشیده است .

«زن آرزومندتو»


## کلاس جدید خیاطی انجمن دوشیزگان و بانوان

از پنجم اردی بهشت ماه یك کلاس جدید خیاطی با متد گرلاوین پاریس در انجمن دوشیزگان و بانوان تشکیل میشود .

برای نامنویسی می توانید همه روزه صبح و عصر به دبیرخانه انجمن‌واقع در خیابان شاهرضا ـ خیابان فرصت ـ شماره ۷۳ مراجعه فرمائید .

## شرکت سهامی پخش مطبوعات در تهران

بدینوسیله صورت اسامی‌عده‌دیگری از خریداران سهام شرکت رابرای اطلاع عموم علاقمندان بشرح زیر اعلام میدارد :

۲۱ـ آقای محمد سوداگر نماینده خط۳ توزیع تهران ۵۰ سهم

۲۲ـ آقای عزیزاله سیاوشی مقدم‌فروشنده خط۱ توزیع تهران ۲۵ سهم

۲۳ـ آقای علی آملی فروشنده خط۱ توزیع تهران ۱۰ سهم

۲۴ـ آقای محمد حسن نجفی‌مرغانی فروشنده‌خط۱۱ توزیع تهران ۵۰ سهم

۲۵ـ آقای عباس ابراهیمی فروشنده‌خط۱۰ توزیع تهران ۱۰ سهم

۲۶ـ آقای محمد علی‌اسدی فروشنده‌خط۱۰ توزیع تهران ۱۰ سهم

۲۷ـ آقای مستقیم مجیدی فروشنده خط۱ توزیع تهران ۱۰ سهم

۲۸ـ آقای حسن باغی فروشنده خط۱ توزیع تهران ۵۰ سهم

۲۹ـ آقای عباسعلی فکورثانی فروشنده خط۱ توزیع تهران ۳۰ سهم

۳۰ـ آقای باقر فیض‌فریور فروشنده‌خط۱۰ توزیع تهران ۲۰ سهم

۳۱ـ آقای سلمان انصاری فروشنده‌خط۱۰ توزیع تهران ۱۰ سهم

۳۲ـ آقای حاجی علی زرندی فروشنده خط۱۰ توزیع تهران ۵ سهم

۳۳ـ آقای مرادعلی فکور ثانی فروشنده خط۱ توزیع تهران ۲۰ سهم

۳۴ـ آقای محمد مهدوی فروشنده خط۱ توزیع تهران ۲۰ سهم

۳۵ـ آقای کریم کریمی فروشنده خط۱ توزیع تهران ۲۰ سهم

۳۶ـ آقای حسین یوسف‌نژادنیری فروشنده خط۱ توزیع تهران ۱۰ سهم

۳۷ـ آقای محمدعلی مسکین‌زاده فروشنده خط۱۰ توزیع تهران ۵ سهم

۳۸ـ آقای حسین ملکی فروشنده‌خط۱۰ توزیع تهران ۱۰ سهم

۳۹ـ آقای محمود مزینانی فروشنده خط۱ توزیع تهران ۱۰ سهم

۴۰ـ آقای پرویز غفوریان فروشنده‌خط۱۰ توزیع تهران ۱۰ سهم

آ ـ ۱۰۶۸

بقیه دارد



فقط در خطوط بی.او.ا.سی است که میتوانید یکی ازجتهای کمت یا ۷۰۷

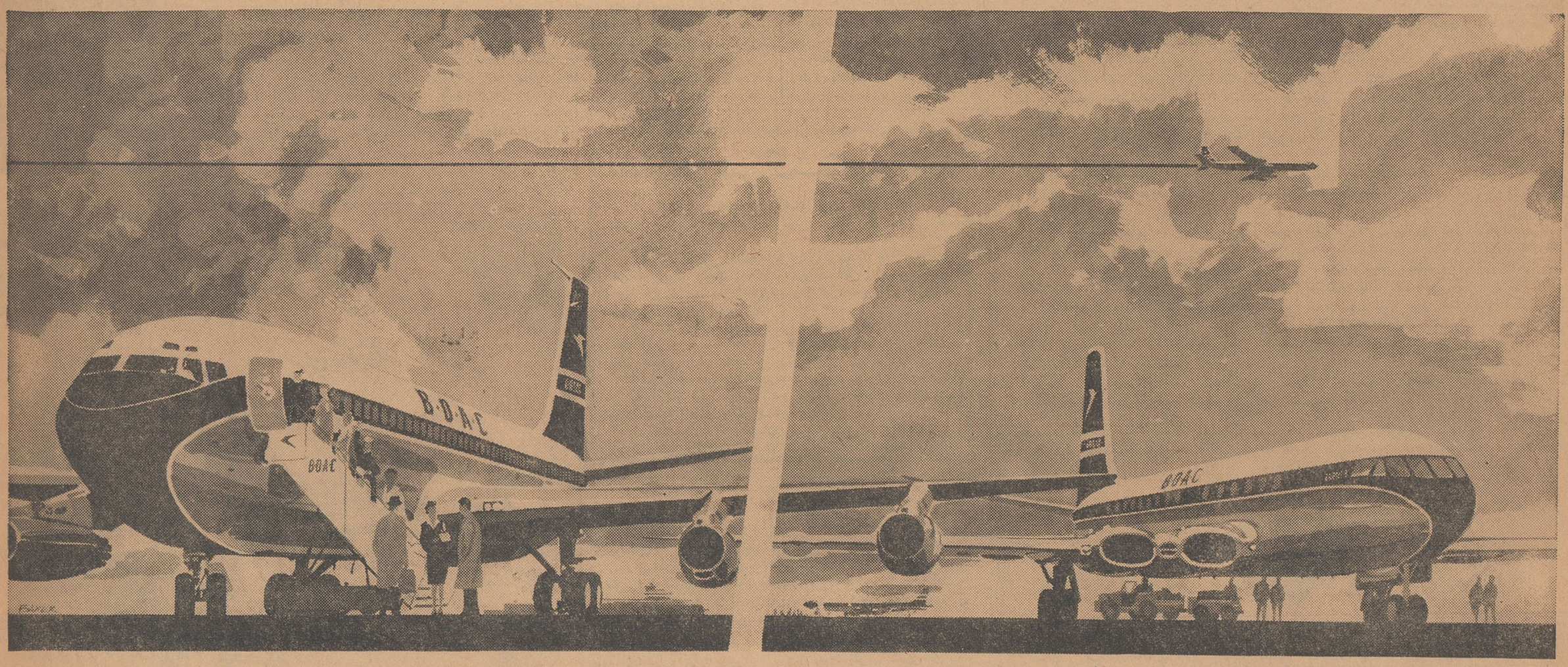


را انتخاب نمائید لندن ـ فرانکفورت ـ رم

بیروت ـ تهران ـ دهلی ـ بانکوك ـ هنگ کنگ ـ پروازهای مستقیم و سریع بهممالك متحده امریکا .

شما چه طالب جای وسیع و راحت جت ۷۰۷ باشید و چه محیط گرم و صمیمی جت‌های کمت را بخواهید بی . او . ا . سی دلخواه شمارا فراهم می‌نماید .

هر دو نوع این هواپیماهای جت دارای موتورهای رولزرویس بوده وهرکدام راکه برای پرواز انتخاب نمائید مهمانداران بی . او. ا. سی با صمیمیت وپذیرائی مرتب خودکه گفته میشودبهترین‌سرویس‌هواپیمائی است رضایت کامل شمارا جلب می‌نماید .

وقتیکه برای مسافرت خود برنامه تنظیم مینمائید باآژانس مسافرتی خود ویانمایندگی فروش بی. او. ا. سی درتهران ـ شرکت ایرتوك : خیابان فردوسی شماره ۷۱ تلفن ۸ـ ۶۳۹۶۴ مراجعه فرمائید .

بی . او . اِ . سی

همیشه از شما مواظبت میکند

شرکت هواپیمائی بریتانیای ما وراء بحار

جریان روز «۶»

## لغو سود بازرگانی دارو

امروز قصدداشتیم به دنباله بررسی‌خود درباره مقررات واردات و صادرات سال جاری ادامه دهیم،ولی تجدیدنظری‌که دولت درسودبازرگانی دارو بعمل‌آورد، موجب‌شد که‌بحث‌امروز خودرا به‌موضوع‌لغو سودبازرگانی آن اختصاص دهیم .

آقای وزیر بازرگانی در مصاحبه خود باخبرنگار اطلاعات ، علت لغو سودبازرگانی دارو را اینطور توجیه کردند «...نظر اصلی از وضع سودبازرگانی روی بعضی ازداروها،این بوده‌که اعتبار لازم‌برای ایجاد یك لابراتوار کنترل دارو تامین شود .اینك وزارت بهداری به این نتیجه رسیده و پیشنهاد کرده‌است که بهتر است ، بودجه لابراتوار مزبور ازمحل دیگری تامین اعتبار شودوبعضی دیگر ازداروها نیز از پرداخت سودبازرگانی معاف شوند تا تحمیلی برمصرف کنندگان این داروها‌نشود. وزارت بازرگانی نیزاز نظر رعایت منافع مصرف‌کنندگان وهمکاری باوزارت بهداری ، با این پیشنهاد موافقت کرد...»

اگر خوانندگان بخاطر داشته باشند ،پس‌از انتشار مقررات‌واردات یکی از نکاتی که روزنامه اطلاعات ضمن مقالات خودبه‌آن توجه کرد و آن رایادآوری نمود،تاثیر مقررات جدیدواردات روی قیمت دارو وگران شدن آن ولزوم جلوگیری ازترقی قیمت دارو، بنفع مصرف کنندگان بی‌بضاعت آن بود.

این تذکر همانطورکه انتظار میرفت، موردتوجه آقای وزیربازرگانی قرار گرفت وایشان ضمن مصاحبه ، ضرورت تاسیس لابراتوار کنترل داروها ،از طریق درآمد حاصله ازدریافت سودبازرگانی دارو ،یادآوری کردند وآنرا برای تامین سلامت مردم لازم دانستند .

طبعا باید اینطور فکر کرد که وزارت بهداری در جریان تصمیماتی که‌وزارت بازرگانی روی واردات داروها میگرفته ، قرار داشته است ولی روی طرق‌تامین اعتبار لازم برای تاسیس لابراتوار مزبور ،آنطور که‌لازم بوده، مطالعات کافی بعمل نیامده بوده‌است . وقتی مقررات واردات منتشر شد جمعی از آقایان پزشکان وروزنامه اطلاعات باین نکته توجه کردند که‌دریافت سودبازرگانی ازداروهای وارداتی، بهانه‌ای خواهد بود که بهای داروهای موردنیاز مردم، حتی داروهائی که هم‌اکنون در داروخانه‌ها موجوداست ، یکباره وبطور غیر طبیعی ترقی‌کند وگرانی ،بخصوص «گرانفروشی»دارو، بصورت یکی‌از مشکلات مردم ودولت درآید .

همانطور که انتظارمیرفت مقامات مسئول وزارت بهداری و وزارت بازرگانی ،درمورد دارو واقع بینی نشان دادند ودر مقررات واردات،بنفع مصرف‌کنندگان دارو تجدیدنظر کردند.

بطوریکه خود آقای وزیر بازرگانی ضمن مصاحبه خود متذکر شدند،اگر وزارت بازرگانی انتقادها یا نظراتی که‌درمورد سیاست بازرگانی دولت یامقررات واردات وصادرات میشود با روشن بینی وبدون تعصب مورد بررسی قراردهد ودر صدد چاره‌جوئی و توضیح مطلب‌برآید وبمسائلی نظیر دارو برخورد نمود،حل واصلاح کند، طبعا سیاست‌بازرگانی ومقررات واردات وصادرات دولت بصورت بی‌عیب درخواهد آمد یا باحداقل عیب بمرحله اجرا گذاشته خواهدشد .

مامعتقدیم درمقررات واردات وصادرات سال جاری ،موارد دیگری نظیر دارو وجود دارد که خوب است موردتوجه وزارت بازرگانی قرار گیرد . یکی ازاین موارد، دریافت سودبازرگانی ازمواد اولیه مصرفی صنایع مختلف است ،بدیهی‌است اگرمواد مزبور برای مقاصدبازرگانی ومصارف غیر تولیدی واردشود، اشکالی ندارد‌که دولت مانند سایر کالاهای مصرفی از آنها سودبازرگانی دریافت داردولی اگر همین مواد توسط کارخانه‌ها وبرای «امور تولیدی» وارد گردد‌باید از تسهیلات گوناگون ،ازجمله معافیت های ممکن گمرکی برخوردار شود. .چنین روشی‌را بانك مرکزی درمورد مقررات ارزی واردات مواداولیه ، برای مصارف «تولیدی» یا «بازرگانی» اتخاذ کرده‌است .

ما اگر محدودیتی در واردات قائل میشویم ،این محدودیت باید درباره کالاهای مصرفی‌باشد وگرنه محدودکردن واردات‌کالاهائی که مواداولیه صنایع کشور هستند یابمنظورسرمایه‌گذاری وارد میشوند جزایجاد مشکلاتی‌برای صنایع تولیدی،نتیجه دیگری ندارد . چون بهرحال فلسفه دریافت سودبازرگانی ازکالاهای وارداتی درمقررات‌واردات امسال ، نسبت‌به همه کالاها تقریبا یکی‌است .

# لیست کالاهای وارداتی باگشایش ۲۰ درصداعتبار اسنادی

## ۱۳۸ قلم کالا های گروه دوم را برای مصارف کارخانه هامی‌توان از طریق برات‌وصولی وارد کرد

در شماره دیروز لیست اولین گروه از گروههای شش گانه کالاهای وارداتی که ورود آن با برات و صولی مجاز میباشددرج گردید .

اینك ذیلا لیست دومین گروه از کالاهای وارداتی‌مجاز که‌واردات آن با گشایش ۳۰ در صد اعتبار اسنادی امکان پذیر میباشد درج میگردد :

***

صورت شماره تعرفه ۱۳۸ قلم کالاهائیکه فروش ارز بابت آنها از طریق گشایش اعتبار اسنادی با دریافت حداقل ۳۰در صدسپرده مجاز است :

شماره‌های تعرفه گمرکی :

۲۱۲- ۲۱۳ -۲۱۴- ۲۱۵ ۲۱۶-
۲۱۷ - ۲۱۸ -۲۱۹- ۲۲۰ -۲۲۱
۲۲۲ -۲۲۳ -۲۲۴ - ۲۲۵ -
۲۲۶ -۲۲۷ -۲۲۸- ۲۲۹ -۲۳۰
۲۳۱ -۲۳۲-۲۳۳ -۲۳۴-۲۳۵ -
۲۳۶ -۲۳۷ -۲۳۸- ۲۳۹ -۲۴۰
۲۴۱ -۲۴۲- ۲۴۳ -۲۴۴ -۲۴۵
۲۴۶ -۲۴۷ - ۲۴۸ - ۲۴۹ -۲۵۰
۲۵۱ -۲۵۲ -۲۵۳ -۲۵۴ -۲۵۵
۲۵۶ -۲۵۷ -۲۵۸ -۲۵۹ -۲۶۰
۲۶۱ -۲۶۲ -۲۶۳ -۲۶۴ -۲۶۵
۲۶۶ -۲۶۷-۲۶۸-۲۶۹-۲۷۰-۲۷۱
۲۷۲ - ۲۷۳ -۲۷۴ - ۲۷۵ -
۲۷۶ -۲۷۷ -۲۷۸ -۲۷۹ -۲۸۱ -
۳۰۲- ۳۰۳- ۳۰۴ - ۳۰۵ -
۳۰۶ - ۳۰۷ - ۳۰۸ - ۳۰۹ - ۳۱۳ -
۳۱۴ - ۳۲۳ -۳۴۳ -۳۴۴ -۳۴۵ -
۳۴۶ - ۳۴۷ - ۳۴۸ - ۳۶۹ - ۳۷۰ -
۳۷۱ - ۳۷۲ - ۴۱۹ - ۴۲۰ - ۴۶۲ -
۴۶۳ - ۴۶۴ -۴۶۵ - ۴۶۶ -۴۶۷ -
۴۶۸ -۴۹۳ - ۵۰۰ - ۵۰۱ - ۵۰۲ -
۵۰۳ - ۵۰۴ - ۶۹۶ - ۶۹۷ - ۶۹۸ -
۶۹۹ - ۷۰۰ - ۷۰۱ - ۷۰۲ - ۷۰۳ -
۷۰۴ - ۷۰۵ - ۷۰۶ - ۷۰۷ - ۷۵۶ -
۷۵۷ - ۷۵۸ - ۷۵۹ - ۷۷۰ - ۷۷۱ -
۷۷۲ - ۷۷۴ - ۷۷۵ - ۷۷۶ - ۷۷۷ -
۷۸۵ - ۷۸۶ - ۷۹۰ - ۷۹۱ - ۷۹۲ -
۷۹۴ - ۷۹۵ - ۷۹۶ - ۷۹۷ - ۷۹۸

***

تبصره : کالاهای مندرج دراین گروه (۲) باید منحصرا از طریق گشایش اعتبار اسنادی بکشور وارد شود وبانکهای مجاز باید در موقع‌گشایش اعتبار حداقل ۳۰در صد سپرده از مشتری های مورد اطمینان دریافت نمایند. مگرآنکه سفارش کالا تائید وزارت‌صنایع

کالاهای مزبور مستقیما بوسیله کارخانه مصرف کننده وارد شود .

در این صورت لازم است قبل از ارز باورود کالا از طریق برات چهار ماه تجاوز نماید.

معادن مبنی بر لزوم مصرف و وصولی جلب وسپس اقدام‌بسفارش میزان مصرف سالیانه کارخانه گردد .

وارد کننده به‌اداره نظارت ارزارائه شود وموافقت کتبی اداره نظارت سر رسید بروات مربوط نبایداز

د راین صورت حداکثر مدت

# نظر سندیکای‌صنایع فلزی‌درباره مقررات واردات

## سندیکا اعلام داشت : در صورتیکه موا دمربوط به‌صنایع فلزی در مقررات واردات اصلاح نشود اغلب کارخانه‌ها نخواهند توانست بکارخود ادامه دهند

جلسه فوق‌العاده هیات مدیره سندیکای صنایع فلزی ایران بعداز ظهر روزشنبه درمحل سندیکا تشکیل گردید .

دراین جلسه پیرامون مقررات‌واردات سال ۱۳۴۱ مربوط به مصنوعات‌فلزی بطور مفصل بحث و مذاکره شد ودر پایان نظر سندیکا بصورت جامع‌اعلام گردید .

درجلسه مزبور اعلام شد « چون آقای دکتر آموزگار وزیر بازرگانی در مصاحبه و نطق رادیوئی خود راجع بمقررات واردات رسما اعلام داشت‌که برای بررسی و مطالعه هراعتراض و تذکر منطقی آماده‌میباشند لذاسندیکای صنایع فلزی مشکلات خودرا درصورت اجرای مقررات واردات جاری باطلاع مقامات‌وزارت بازرگانی میرساندورسما اعلام میدارد درصورتیکه اصول‌مربوط به صنایع فلزی اصلاح نشود احتمال فراوان دارد کـــه اغلب کارخانجات نتوانند بکار خود درسال جاری‌ادامه دهند .

درمقررات جدید برای ورود آب‌ـ گرم‌کن سود بازرگانی قائل نشده‌اند درحالیکه درسال‌گذشته ورودآب‌گرمکن غیرمجاز بود .

معلوم نیست بچه دلیل ورودبخاری غیرمجاز است ولی آب‌گرمکن حتی‌سود بازرگانی هم ندارد .

بایدتوجه داشت‌که هم‌اکنون‌دوازده کارخانه آب‌گرمکن میسازد و انـواع ایرانی آن حتی از محصولات مشابـه خارجی بهتر است و تولیـد داخلی بخوبی کفایت مصرف داخلی را میکند باین ترتیب ورود آب‌گرمکن باید غیر مجاز باشد .

تلمبه برقی نیز ورودش مجاز اعلام شده است درحالیکه این مصنوع‌اکنون به‌بهترین شکل خود درایران ساخته میشود . باید برای ورود تلمبه برقی نیز سود بازرگانی قابلی بسته شود. رادیاتور ورودش مجاز شده است در صورتیکه کارخانه جنرال مکانیك حتی میتواند بیش‌از مصرف کشور محصول تهیه‌کند باید سود بازرگانی این کالا نیز افزایش یابد .

دیك برای حرارت مرکزی وقطعات آن‌با دوریال سود بازرگانی واردکشور یك ریال سود بازرگانی داخل کشور شود از طرف دیگر با توجه به‌معافیت شرکت ملی نفت ایران وکنسرسیوم نفت از پرداخت حقوق گمرکی جهت ورود این کالاها باید ترتیبی اتخاذ شود تا صنایع داخلی دراین زمینه مورد حمایت قرار گیرد .

یکی دیگر از اشکلات فهرست‌تعرفه جدید افزایش‌سودبازرگانی ازداروجات آبکاری روی فلزات میباشد که بمیزان هفتاد وپنج درصد افزایش یافته‌است

سندیکای صنایع فلزی انتظار دارد که وزارت بازرگانی نسبت به‌نکات مذکورکه از نظر حمایت صنایع‌نوبنیاد داخلی ارزش واهمیت حیاتی دارداقدام لازم مبذول نماید .

اطلاعات اقتصادی

برای شاسی ماشین آتش‌نشانی ده در صد و برای تمام ماشین پانزده درصد حقوق گمرکی تعیین شده است واین مقدار نیز باید افزایش یابد زیرا این محصول درکارخانجات داخلی بتعداد کافی و نوع خوب ساخته میشود .

سود بازرگانی پیچ ومهره بایدافزایش یابد .

لوله چدنی نیز میتواند با پرداخت عضو سندیکا بنحو احسن تهیه‌میشود وباین ترتیب قسمتی از کارخانجات مواجه باشکست خواهد شد .

برای ورود ساختمان فلزی نیزباید سود بازرگانی بیشتری حداقل ۱۲ ریال تعیین گردد .

ورود ماشین آتش‌نشانی نیز مجاز شده است و سود بازرگانی ندارد .

# قیمت‌مغز بادام ومغز هسته‌بشدت رو بترقی است

## در نتیجه ازبین رفتن محصول مغز بادام ایتالیا محصول ایران بازار پیدا کرده

بازار مغز بادام و مغز هسته شیرین بعد از عید باینطرف بشدت رونق گرفته وقیمت آن بمقدارقابل‌توجهی افزایش یافته است .

بهای مغز بادام قبل از عیدکیلوئی ۶۹ تا ۷۰ ریال بود اما بعدازعید به‌بیش‌از ۹۰ ریال ترقی کرده‌است قیمت یکبار تنزل نمود ودوباره‌رو به‌ترقی است وفعلا قیمت روزبازار در ۸۵ ریال میباشد .

مغز هسته شیرین نیز از ۵۵ ریال به ۶۵ ریال ترقی نموده

علت ترقی قیمت آنست که محصول مغز بادام ایتالیا دراثـر سرما از بین رفته ودر نتیجه بازار مطمئن و محکمی برای مغز بادام ایران فراهم شده وروی همین‌نظر قیمت در ایران ترقی فوق‌العاده نموده است .

زمینه مغز بادام رضایت‌بخش است مغز هسته زمینه کم دارد و خریدا رزیادی پیدا کرده است.

سبزه بعلت گرانی کرایه‌حمل‌و سال کمپانیهای کشتیرانی کرایه حمل کالاهای صادراتی ایران را افزایش داده‌اند در نتیجه سبزه و نوع سبزه که کالا های ارزان قیمت میباشند وباچند ریال صرفه داشتن صادر میشود مواجه بـا مشکلاتی شده‌اند.

درحال حاضر سبزه زیادی در ایران وجود دارد که بهمین علت قابل صدور نیست . طبق اطـلاع، روسها مشغول مذاکره برای‌خرید پارتی جدید سبزه هستند درصورت به‌نتیجه‌رسیدن این مذاکره‌سبزه بازار بهتری پیدا خواهد کرد.

تلفن مستقیم وحدت اقتصادی ۳۰۴۵۹۱

## وزیرو معاون وزارت صنایع‌و معادن باصفهان میروند

صبح روز شنبه بیست و پنج فروردین ماه آقای مهندس سرلك وزیر صنایع و معادن باتفاق آقای مهندس عابدی معاون آن وزارتخانه و قائم مقام وزیر در امور شرکت ها به اصفهان عزیمت خواهند کرد .

این مسافرت که بدعوت صاحبان کار خانجات اصفهان‌صورت میگیرد بمنظور بررسی مشکلات و رسیدگی بخواسته های مدیران کار خانجات این شهر می باشد. بقرار اطلاع از طرف کارخانجات اصفهان‌برنامه‌ای جهت اقامت وزیر و معاون وزارت صنایع و معادن تنظیم شده است و آقایان مزبور از چند کارخانه بازدید میکنند .

## آگهی مناقصه

اداره حسابداری کل کارخانه‌های آرتش تعداد سیصدهزار عدد بطری خالی جای الکل بگنجایش پانصد گرم مورد احتیاج فروشگاه تسلیحات آرتش راباشرایط زیراز طریق مناقصه خریداری مینماید.

۱ـ شرکت کنندگان درمناقصه میتوانند با مراجعه قبلی باین‌اداره صورت مشخصات را ازدائره تدارکات دریافت وسپس مبادرت بتسلیم پیشنهاد نمایند.

۲ـ سپرده‌مورد‌مناقصه‌پنج‌درصد‌بهای پیشنهادی است که‌باید یانقدا بصندوق این‌اداره‌واقع‌درانتهای خیابان ژاله پرداخت وقبض رسید ویاتضمین بانکی ضمیمه پیشنهاد خودنمایند (چك بجای سپرده قبول نمیشود) درصورتیکه برنده مناقصه از پیشنهاد خودعدول نماید سپرده مزبور بنفع‌دولت‌ضبط‌خواهدشد.

۳ـ برنده مناقصه ملزم است برای حسن انجام کار معادل‌صدی‌ده موردمناقصه رابنام‌تضمین بصندوق این‌اداره بسپارد واین مبلغ پس‌از خاتمه تحویـل جنس وواریز حساب قابل استرداد است.

۴ـ هزینه ثبت قرارداد وپرداخت مالیات وسایر عوارض مربوطه که طبق مقررات به‌معامله تعلق بگیرد بعهده برنده مناقصه است .

۵ـ اداره مجاز خواهد بود تاصدی بیست‌وپنج از میزان جنس یاکار مورد معامله‌راکسر و یااضافه نماید.

۶ـ به‌پیشنهادهای مشروط و مبهم وپیشنهادهائیکه بعداز مدت مقرربرسد ویافاقد سپرده باشد مطلقا ترتیب‌اثر داده نخواهد شد.

۷ـ پیشنهاد دهندگان بایستی پیشنهاد خودرا که‌محتوی قبض سپرده ویاتضمین بانکی باشد در پاکت لاك و مهرشده بدفتر این اداره بنشانی فوق تحویل نمایند .

۸ـ حضور پیشنهاددهندگان در جلسه مناقصه بادردست داشتن معرفی نامه کتبی آزاد است.

۹ـ جنس مورد مناقصه باید تدریجا در برابر حواله فروشگاه اداره تسلیحات آرتش واقع دراول خیابان باب‌همایون‌به‌فروشگاه مزبور تحویل شود.

۱۰ـ مدت قبول پیشنهادات تاآخر وقت‌اداری روز ۸ر۲ر۴۱ خواهد بود.

۱۱ـ پیشنهادات واصله در ساعت ۱۰ صبح روز ۹ر۲ر۴۱ باز وقرائت خواهد شد .

۱۲ـ اداره دررد یاقبول هریك از پیشنهادات مختار است .

اداره حسابداری کل کارخانه‌های آرتش

آ ـ ۹۹۸

## آگهی مناقصه

اداره کل راهداری وزارت راه تهیه مقدار پانزده هزار ۱۵۰۰۰ متر مکعب سنك شکسته درراه اصفهان شیراز راطبق مشخصات موجوددر این اداره بمناقصه میگذارد شرکتهائی که‌داوطلب شرکت دراین‌مناقصه باشند میتوانند از تاریخ ۲۵ فروردین ۴۱ تاآخر وقت اداری روز سی‌ام فروردین‌ماه ۴۱ باداره کل راهداری واقع در نازی‌آباد مراجعه وبرگ مشخصات سنك شکسته ومحل تهیه آن و همچنین برگ شرایط‌مناقصه رادریافت وپیشنهادات خودرا تاساعت ده صبح روزپنجم اردیبهشت‌ماه ۴۱ بدفتر اداره کل راهداری تسلیم نمایند. پیشنهادات‌واصله درساعت‌یازده صبح همانروز باز وقرائت میگردد. حضور پیشنهاددهندگان در جلسه مزبور آزاد خواهد بود. الف ۱۴۸ اداره کل‌راهداری ـ مهندس بزرگزاد

شن و ماسه شسته
طبق اصول فنی
خلیج مرکزی خیابان ثبت شماره ۹
تلفن ۳۰۴۳۷۴ - ۳۲۲۹۵

## تشکیل شرکت‌های جدید

*شرکت بابل بامسئولیت محدود برای انجام کلیه عملیات ساختمانی باسرمایه دویست هزارریال بمدیریت آقای مهندس حسن شجاع تشکیل گردید .

*شرکت سهامی «ساده» باسرمایه یك میلیون ریال برای تجارت واکتشاف وبهره برداری ازمعادن بمدیریت آقایان مهندس نصراله اشرفی، خطیب‌لو ومهندس کاظم صدقی ودکتر حسین رامشاد ومهندس حسن حمزه تبریزی تاسیس شد .

*شرکت اشکوب سازی بامسئولیت محدود برای کارهای‌ساختمانی ومقاطعه‌کاری وباسرمایه دومیلیون ریال‌درفارس‌بمدیریت آقـایان‌سید ابراهیم صدیقی وسید محمد نوشیدنی تشکیل گردید .

*شرکت سهامی ارم که سرمایه آن چهار میلیون ریال بودمنحل شدو آقایان علی اکبر موسوی غروری ودکتر رحمت‌اله پهلوی بسمت مدیران تصفیه آن تعیین گردیدند .

شرکت‌نسبی هرانت‌بالفچیان وشریك منحل‌شد وآقایان هرانت بالفچیان وهارون ارژنك روش بسمت مدیران تصفیه آن‌انتخاب‌گردیدند.

## آگهی مزایده

اداره اردنانس ارتش تعداد ۱۱ دستگاه خودروفرسوده ازطریق‌مزایده کتبی دردوپارتی بشرح زیر بفروش میرساند

پارتی اول جرثقیل ـ ۷۳۹۸ـ ۷۰۷۱ـ۷۰۷۹ جرثقیل دیامونت ۷۰۳۸ ـ۷۰۶۷ـ۷۰۲۱

پارتی دوم تریلی جرثقیل ۲۰ تن ۴۲۶۰ دیامونت تخلیه کن‌فرسوده ۷۵۸۵۹ـ ۷۵۷۸۴ـ ۷۵۷۸۹ـ ۷۵۸۵۸

۱ـ داوطلبان میتوانند همه‌روزه از وسائط‌نقلیه فوق دربخش‌حراج اداره اردنانس واقع در مهرآباد بازدید نموده پس‌از کسب اطلاع کامل پیشنهادات خودرا بشرح زیر تسلیم نمایند.

۲ـ پیشنهادات باید در پاکت سربسته ولاك‌ومهرشده تاآخر روز سه‌شنبه ۱۱ر۲ر۴۱ تسلیم دفتر اداره اردنانس ارتش گردد و یك نسخه از پیشنهادات بایستی باداره بازرسی مالی ارتش واقع‌درخیابان‌سوم‌اسفند ارسال گردد.

پیشنهادات واصله درساعت ۹ صبح روز چهارشنبه ۱۲ر۲ر۴۱در حضور کمیسیون بار وقرائت میشود.

۴ـ حضور پیشنهاددهندگان درجلسه مزایده آزاد است و اداره دررد یاقبول یك یاکلیه پیشنهادات مجاز است .

۵ـ پیشنهاددهندگان بایستی معادل ۱۰٪ پیشنهادی برای هرپارتی رابحساب ۱۲۲۷ بانك ملی (شعبه فردوسی) ریخته ورسیدبپوست پیشنهاد باشد .

۶ـ به‌پیشنهادات فاقد سپرده و مبهم ومشروط ویااینکه دیرتر از ساعت مقرر واصل گردد وهمچنین وجه‌نقدیا چکهای جاری بهیچوجه ترتیب‌اثر داده نخواهد شد .

۷ـ پرداخت مالیات وگمرك وعوارض وحق‌الدرج آگهی وهرگونه هزینه دولتی که باین مزایده تعلق گیرد بعهده برنده مزایده میباشد.

آ ـ ۹۹۴ اداره اردنانس ارتش

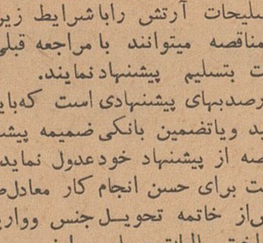

شرکت‌سهامی ترانزیت‌ایران وترکیه
به اطلاع کلیه آقایان تجار
وشرکت های صادراتی کشور میرساند
برای تشویق صادرات
در نرخهای صادراتی تهران ـ اروپا باکامیون مخصوص از ۲۰ فروردین‌ماه ۱۳۴۱
تخفیف کلی بشرح زیر داده‌شده
سرویس سالزبورك سرویس بازل
۱ـ از ۵۰۰ کیلو تا ۳ تن ۱۲ ریال هر کیلو ۱۳ ریال هرکیلو
۲ ـ از ۳ تن ببالا ۱۱ ریال هر کیلو ۱۲ ریال هر کیلو
برای دریافت بارنامه و اطلاعات به‌نمایندگان مجاز و یا به شرکت سهامی ترانزیت ایران و ترکیه خیابان ویلا شماره ۷۲ تلفن ۶۰۰۴۳ مراجعه فرمائید .
۲ـ۱ آ ـ ۹۵۸

## مزایده و مناقصه

*وزارت صنایع و معادن بهره برداری از معدن گچ شهرستان‌فسا تا ۲۲ر۱ر۱۳۴۱

*شرکت سهامی کل معادن‌ذوب فلزات ایران خرید دو میلیون متر فتیله و یك میلیون عدد چاشنی معمولی ودویست‌وپنجاه هزارچاشنی الکتریکی فوری‌و۱۰۰ هزار تاخیری تا ۱۵ر۲ر۴۱

هرشرکت کننده در مسابقه بزرگ اتومبیل رانی

# اطلاعات برای جوانان

# خطر را قبول میکند

ظرف چند روز اخیر که اخبار مسابقات اتومبیل رانی سرعت‌بنظر خوانندگان عزیز میرسد عده‌کثیری از ما سئوال میکنند که آیا کانون جهانگردی ایران خطراتی که در مسابقه‌سرعت راننده‌گان‌راتهدیدمی کند قبول دارد یاخیرواگر خطری متوجه‌راننده‌ای شد چه وظایف و مسئولیتی را بعهده میگیرد ؟

مادر اینمورد بامسئول فنی‌مسابقات اتومبیل رانی سرعت‌آقای«ژاك‌ژنو» تماس گرفتیم .وی در پاسخ این سئوالات گفت :

هیچ کاری در زندگی ماحتی راه رفتن درخیابان هانیز بی خطرنیست مردم حتی در جشنها واعیادسالیانه نیز با خطرات مختلف از جمله‌خطر وسائط نقلیه مواجه هستند بنابراین خطر منجر به مسابقه اتومبیل‌رانی نیست ولی ما برای اینکه رعایت مقررات‌فدراسیون بین‌المللی‌اتومبیل رانی را کرده باشیم از تمام شرکت کنندگان در مسابقه تعهدمیگیریم که خودشان مسئول حفظ جان‌خویش میباشند و کانون جهانگردی‌ایران هیچگونه مسئولیتی در اینمورد ندارد .

مبارزه با خطر

اما گرفتن این سند برای ماایجاد دلگرمی نمیکند و بهمین‌مناسبت بهترین پیست موجود را برای‌مسابقه اتومبیل رانی انتخاب کردیم. و ترتیب ونحوه مسابقه طوریست که‌تا حد ممکن از بروز خطر جلوگیری میکند در محل مسابقه نیز سه آمبولانس آماده خواهد بود تااگر خدای نکرده اتفاقی رخ داد فورا مصدوم به بیمارستان برسد و با همه‌تدابیر احتیاطی که بعمل آمده امید ما اینست که هیچگونه حادثه‌ای‌این‌مسابقه پرشوررانا‌گوار نسازد .

جایزه پپسی کولا

شرکت زمزم «پپسی کولا» برای قهرمانان مسابقه جوایز جالبی در نظر گرفته است .

«پپسی کولا» به رکورد من‌مسابقه یك یخچال مخصوص اتومبیل می دهد و بنفرات دیگر نیز ده جایزه پپسی کولا مجانی بمدت دو ماه واگذار مینماید علاوه براین جوایز دیگری شامل سرویسهای مختلف برای قهرمانان این مسابقه درنظر گرفته است .

## بازدید ازغارهای همدان

چندروز قبل هشت‌نفر ازکوهنوردان سازمان کوهنوردی واسکی البرز و یکنفر از کوهنوردان مشهد از غارهای عباس آبادو ۴۰چشمه‌همدان‌بازدید نموده وپس‌از نصب آرم سازمان درانتهای هردو غارو عکسبردرای‌باموفقیت‌بتهران مراجعت نمودند .

ایستاده ازراست به چپ زاهدی ازمشهد کوارندی ،پاکزاد و مفیدی ونفرات نشسته ازراست بچپ غزلخوان محمدسامی ،اسکندری و علائی

# آغاز مسابقات اسبدوانی بهاره

## این مسابقات تاچهارم خرداد ادامه دارد

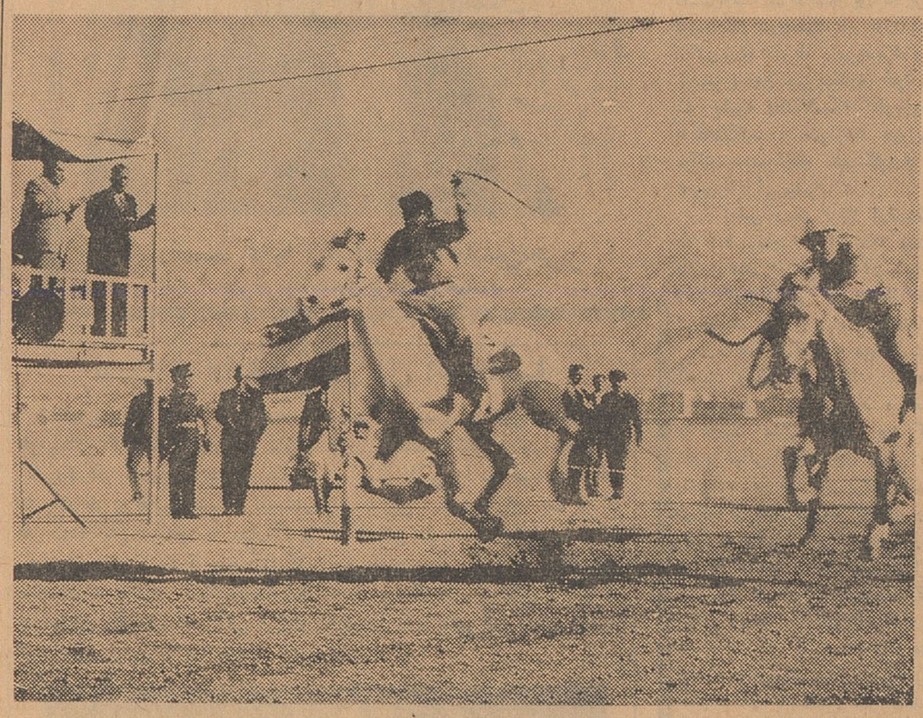

ساعت دوونیم بعدازظهر روز جمعه اولین دوره مسابقه اسبدوانی بهاره‌در اسپریس جلالیه زیر نظر باشگاه سوارکاران و با حضور عده‌ای از شخصیت‌های مملکتی وعده زیادی تماشاچی انجام گردید و نتایج زیر بدست آمد .

**۱۵۰۰ متر**

درقسمت ۱۵۰۰ متراسبی بنام مشصخ متعلق‌به‌دوشیزه هالفورداول شد قوچ متعلق به‌سرکار سروان‌مینائیان وپارت متعلق‌به‌کامبیز آتابای دوم و سوم شدند .

**۱۸۰۰متر**

درقسمت ۱۸۰۰ مترآناوردی متعلق به‌آقای اورنقی‌پازن متعلق به‌سرکار سرهنك شکی وامیرایزدی‌متعلق‌به‌حاج خداقلی بترتیب اول تاسوم شدند .

**۲۰۰۰متر**

در قسمت۲۰۰۰ متراسبهای‌مراببوس کبوتر وسمندراول تاسوم شدند که بترتیب متعلق به‌سرکار سرهنك محجوب آقای‌وکیلی، ملیکیان میباشند

**۳۰۰۰متر**

درآخرین دور مسابقات که درمسافت ۳۰۰۰متر انجام گردید اسبهائی بنام جت ،کینك‌سلیمان وهشتار اول تاسوم شدند این‌اسبها بترتیب‌متعلق‌به بانو حلولی دوشیزه عدل ، فرزین مشرف و آقای ناصر حزنی میباشند .

**دومین دوره**

دومین دوره مسابقات‌اسبدوانی‌بهاره روز جمعه آینده انجام میشود وبترتیب ساعت دوونیم بعدازظهرهای‌هرجمعه‌تا چهارم خرداد این مسابقات ادامه دارد .

## جلسه معارفه

بمناسبت آغاز فصل کوهنوردی و آشنائی بااعضای فدراسیون کوهنوردی ایران مراسمی از طرف‌فدراسیون‌ساعت ۶ بعدازظهر روز سه شنبه فردادر باشگاه افسران برپا میگردد .

دراین جلسه شخصیت‌های و رزشی روسای باشگاهها ، فدراسیونها و خبرنگاران ورزشی حضور خواهند داشت .

## استعفا داد وتقدیر شد

خانم فلوریا منصوررئیس کتابخانه شرکت ملی نفت که چندی پیش بریاست افتخاری کتابخانه‌شهرداری انتخاب شده بود بواسطه اشتغال زیاد در شرکت ملی نفت ازسمت اخیر استعفاء کردو شهردارتهران ضمن تقدیرازخدمات وی‌استعفایش را پذیرفت .

در سومین قسمت کاپ‌دیویس

# رضا اکبری مغلوب بیلی‌یات مالایائی شد

## سرنوشت کاپ بستگی به نتیجه بازی ناتمام‌دیروز دارد

بعدازظهر دیروز آخرین قسمت مسابقه کاپ دیویس در قسمت یکنفری بین رضا اکبری از ایران وبیلی‌یات ازمالایا وهمچنین آرنان ازمالایا و تقی اکبری از ایران انجام شد بازی اول بنفع مالایاخاتمه یافت .

وبااین برد تیم ایران ومالایا از نظر امتیاز مساوی شدندوسرنوشت تیم قهرمان بستگی بدنباله بازی آرنان و تقی اکبری‌دارد

این مسابقه در حضور تیمسار سرلشکر ایزدپناه ریاست تربیت بدنی و عده‌ای از شخصیت‌های ورزشی کشور در زمین‌فرح‌آبادانجام شد .

**دوره اول**

درقسمت اول مسابقه رضااکبری بابیلی‌یات مسابقه داد و بانتیجه سه بریك بیلی‌یات پیروز گردید ست اول‌شش‌به‌چهار بنفع‌بیلی‌یات ست دوم شش برسه بنفع اکبری ست سوم هفت برپنج بنفع بیلی‌یات و ست چهارم شش برچهار بنفع بیلی یات .

**دوره دوم**

مسابقه دوم بین آرنان ازمالایا باتقی‌اکبری از ایران انجام شد و بعلت تاریکی هوا به‌امروز موکول گردید دراین دوره سه‌ست ازبازی انجام شد و بانتیجه دوبریك بنفع مالایائی خاتمه یافت .ست اول ده برهشت بنفع تقی‌اکبری ،ست‌دوم شش برسه بنفع اکبری وست‌سوم هفت برپنج‌بنفع آرنان .

دنباله این مسابقه ساعت سه‌بعداز ظهر امروز آغاز گردیده اگرست چهارم اکبری برنده گردد بازی خاتمه یافته و تیم ایران برنده‌میشود و اگرست‌چهارم بنفع آرنان گردد بازی‌ادامه پیدا میکند برنده ست پنجم قهرمان این‌بازی میشود ودر نتیجه‌تیم آن کشور نیز برنده کاپ دیویس گردیده و باتیم هندوستان مبارزه خواهد نمود .

## تقدیر ازنماینده ایران درنمایشگاه‌پاریس

خانم زهرانبیل موزه دار بخش تاریخی موزه ایران باستان که از طرف وزارت فرهنك بعنوان نماینده ایران در نمایشگاه پاریس عزیمت کرده بود پس از انجام کارنمایشگاه پاریس وشرکت در نمایشگاه‌آثار هنری ایران درشهر «اسن» آلمان غربی بتهران مراجعت کرد.

وسیله سفارت کبرای فرانسه در ایران از طرف دولت فرانسه برای قدردانی از زحمات مشارالیها یك قطعه نشان بوی اهداء شده است .

ودر آلمان غربی والاحضرت‌شهناز و آقای دکتر امینی نخست وزیر روش کار او را ستوده‌اند .

## کمك‌های فرهنگی آمریکا به ایران وکشورهای آسیائی

توکیو ـ ۱۹ فروردین ـآمریکا تعهد نمودکه همچنان بکمك های فرهنگی خود به ایران و کشورهای آسیائی در زمینه توسعه و بسط فرهنك کشورهای مزبور که‌اساس پیشرفتهای اقتصادی و اجتماعی‌است ادامه خواهد داد .

دکتر فاس رئیس هیئت‌نمایندگی آمریکا که بعنوان ناظر در کنفرانس‌فرهنگی کشورهای‌آسیائی در توکیو شرکت نموده است گفت کمك‌های آمریکا بر مبنای دو جانبه و یاچند جانبه ادامه خواهد داشت . کنفرانس مزبور تحت نظر یونسکو تشکیل یافته‌است .

دکتر فاس افزود که آمریکا آماده است تا کشور های آسیائی را درزمینه تربیت متخصصین و ایجاد و ساختمان تاسیسات و طرح های مفید فرهنگی کمك نموده و برای‌آندسته ازمحصلین کشورهائی که دچار کمبود مواد غذائی هستند از برنامه خواربار برای صلح کمك بگیرد .


پترولیت کورپوریشن لیمیتد مقیم سن‌لوئی ـ میسوری در آمریکا

صاحب اختراع راجع به«طریقه دمولسیفیکاسیون» که در ایران تحت شماره ۱۷۴۴ به‌ثبت رسیده است اجازه بهره‌برداری از اختراع مزبور راباشخاص ذینفع عرضه مینماید . جهت کسب اطلاع بیشتربدفتر وکالت ر. آقابابیان ـ خیابان نادری ـکوچه نوبهار مراجعه شود.

آ ـ ۹۷۴



هنرهای زیبای کشور

سومین «بی‌ینال» تهران

باهتمام هنرهای زیبای کشور
نمایشگاه نقاشی‌وپیکرتراشی
۷۰۰ اثر از ۱۲۴ هنرمند
معاصر ایرانی
کاخ ابیض
(میدان ارك)
۲۲ فروردین ـ۱۲ اردیبهشت
ورود آزاد



پانزده روزه ارفرانس
۱۲ تا ۲۶ فروردین
1962
AIR FRANCE

تحت توجهات
علیاحضرت فرح شهبانوی ایران
بنفع سازمانهای خیریه
شب نشینی باشکوه
«افتخار پاریس»
روز سه‌شنبه ۲۱ فروردین ماه ازساعت ۸٫۳۰ بعدازظهر
در
اتومبیل کلوب شاهنشاهی
انجام میپذیرد
خواننده وستاره مشهور فرانسوی
شارل ازناوور
آخرین آهنگهای خودرا تقدیم دوستداران هنر میکند
ومانکن‌های موسسه گره خیاطخانه معروف پاریس
مدلهای لباس تابستان ۱۹۶۲ را معرفی مینمایند
(کلاه‌های ساخت موسسه ژان بارته)
انتخاب سفیر خانمهای‌ایرانی باهمکاری مجله اوریانت پانوراما
بلیط را می‌توانید ازاتومبیل کلوب شاهنشاهی‌ـخیابان‌ورزش‌ـتلفن۳ر۴۸۳۴۲
وارفرانس‌ـ خیابان شاهرضاـ شماره ۳۰۷ تلفن ۵ر۶۶۲۵۲ تهیه فرمائید.
آ ـ ۷۹۶


## آگهی مناقصه

اداره حسابداری کل کارخانجات آرتش حمل مقدار یکهزارتایکهزاروچهارصد تن سنك مس‌و پانصدوپنجاه تن سنك مس وخاك کنستانزه ازمعادن انارك به‌کارخانجات ذوب مس‌غنی آباد تهران را بمناقصه میگذارد.

۱ـ شرکت‌کنندگان درمناقصه میتوانند با مراجعه قبلی باین اداره توضیحات لازم رااز دائره تدارکات دریافت وسپس مبادرت بتسلیم پیشنهاد نمایند.

۲ـ سپرده‌موردمناقصه‌پنج‌درصدبهای پیشنهادی است که‌باید یانقدا بصندوق‌این اداره‌واقع‌درانتهای خیابان ژاله پرداخت وقبض رسید ویاتضمین بانکی ضمیمه پیشنهاد خودنمایند (چك بجای سپرده قبول نمیشود) درصورتیکه برنده مناقصه از پیشنهاد خودعدول نماید سپرده مزبور بنفع‌دولت‌ضبط‌خواهدشد.

۳ـ برنده مناقصه ملزم است برای حسن انجام کار معادل‌صدی‌ده موردمناقصه رابنام‌تضمین‌بصندوق این‌اداره بسپارد واین مبلغ پس‌از خاتمه تحویل جنس وواریز حساب قابل استرداد است.

۴ـهزینه‌ثبت قرارداد وپرداخت مالیات وسایرعوارض مربوطه که طبق مقررات به‌معامله تعلق بگیرد وهزینه نشرآگهی بعهده برنده مناقصه‌است.

۵ـ اداره مجاز خواهد بود تاصدی بیست‌وپنج از میزان جنس یاکار مورد معامله‌راکسر و یااضافه نماید .

۶ـ به‌پیشنهادهای مشروط و مبهم وپیشنهاد هائیکه بعداز مدت مقرر برسد ویافاقد سپرده‌باشد مطلقا ترتیب‌اثر داده نخواهد شد.

۷ـ پیشنهاد دهندگان بایستی پیشنهاد خودرا که‌محتوی قبض سپرده ویاتضمین بانکی باشد در پاکت لاك و مهرشده بدفتر این اداره بنشانی فوق تحویل نمایند .

۸ـ حضور پیشنهاددهندگان در جلسه مناقصه بادردست داشتن معرفی نامه کتبی آزاد است.

۹ـ جنس مورد مناقصه باید درتمام فصول‌سال ۱۳۴۱ بتدریج حمل و تحویل شود.

۱۰ـ مدت قبول پیشنهادات تاآخر وقت‌اداری روز ۱۱ر۲ر۴۱ خواهد بود .

۱۱ـ پیشنهادات واصله در ساعت ۱۰ صبح روز ۱۲ر۲ر۴۱ باز وقرائت خواهد شد .

۱۲ـ اداره دررد یاقبول هریك از پیشنهادات مختار است .

اداره حسابداری کل کارخانه‌های آرتش

آ ـ ۹۹۶


کشاورزان . باغ داران ومالکین از بی آبی امسال نترسید !

موتورپمپ های دیزل مارگو

آب مورد نیاز شما را هر قدر هم زیاد باشد تامین میکند

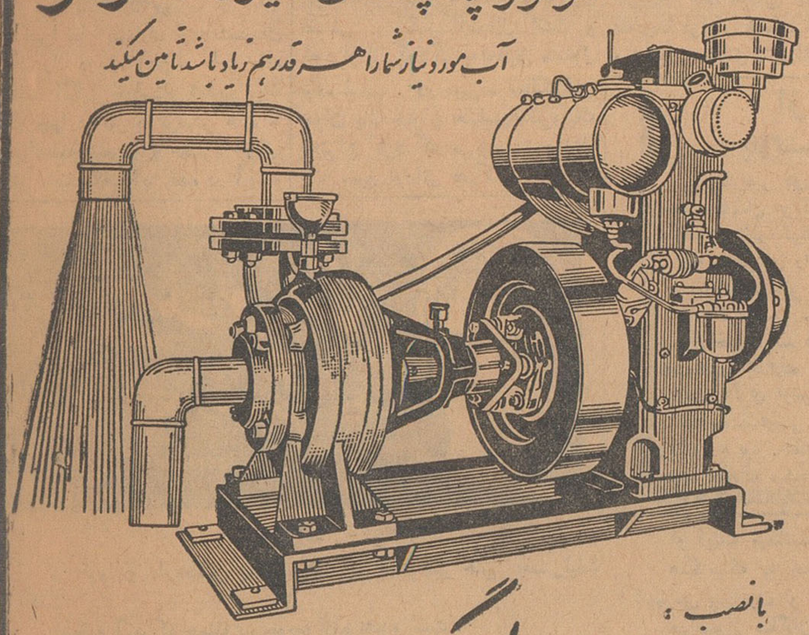

بانصب :

موتورپمپ دیزل مارگو ثابت وسیار محصولات خود را از نابودی نجات خواهید داد

موتورپمپ های دیزل مارگو جریان آب را چون رودخانه های عظیم برقرار نموده و دو جریب زمین را با دو ریال سوخت

در مدت کمتر از یک ساعت آبیاری میکند لوازم یدکی در تمام شهرستانها موجود است

اگر آب ندارید دیزل مارگو نصب کنید و اگر هم آب دارید باز هم برای احتیاط دیزل مارگو خریداری کنید

موتورپمپ دیزل مارگو سیل طلا را بسوی شما سرازیر میکند

نماینده انحصاری : شرکت ایران مارگو ـ خیابان سعدی شماره ۴۸۱ ـ تلفن ۳۸۱۳۳ ـ ۳۰۵۴۶۵ ـ تلگرافی « ایرانمارگو »



گنجینهٔ داستان



خاك برداری
تسطیح اراضی
و پر کردن دره های عمیق
زیر نظر متخصصین با تجربه :
شرکت سهامی ساختمانی سهندشت
خیابان شاهرضا مقابل ویلا تلفن‌های ۶۴۳۳۲ و ۶۶۴۸۳

# اخبار استان

## بروی زاینده رود پلی ایجاد میگردد

### هزینه احداث این پل را مردم پرداخت میکنند

بنا بگزارش خبرنگار ما در مبارکه : مدتی بود که اهالی قریه « درچه پیاز » از توابع مبارکه‌برای رفت و آمد به مبارکه در زحمت بودند . زیرا مجبور بودند ازرودخانه زاینده رود عبور نمایند ومتاسفانه بین مبارکه و «درچه پیاز » پلی وجود نداشت . تا اینکه اخیراعده‌ای از اهالی درچه پیاز برای سهولت‌امر عبور و مرور تصمیم بایجاد پلی بروی رودخانه زاینده رود گرفتند و برای این منظور وجوهی از بین خود جمع آوری کردند.با مبلغ‌جمع آوری شده‌بزودی ساختمان‌پل بروی‌زاینده رود آغاز میشود و ارتباط بین مبارکه و درچه پیاز برقرار میگردد.

## مبارزه با آفت «سن»

### تاکنون بیست میلیون «تلموس» در مزارع پخش شده است

بنابگزارش خبرنگار ما در اصفهان: از چندی قبل مبارزه باآفت «سن» در اصفهان و مناطق تابع این شهرستان آغاز شده است . چند رو زقبل نیز پنج دسته از مامورین اداره بهداشت اصفهان به پنج منطقه مورد نظرازتوابع این شهرستان عزیمت کردند تابا‌آفت سن مبارزه نمایند. تاکنون بیست میلیون تلموش که درآزمایشگاه پرورش تلموس مبارکه پرورش یافته‌اند درمزارع اطراف اصفهان پخش شده است

## بخاك‌سپرده شد

خبرنگار ما در اصفهان می ـ نویسد : چند روز قبل جنازه‌مرحوم حاج حسین شهشهانی که مدتها مدرس طلاب اصفهانی بود وچندی نیز در پست های حساس اداری کار میکرد و اخیرا در «ژنو» یکی از شهر های اروپا درگذشته بود به اصفهان حمل گردید . جنازه حاج حسین شهشهانی با حضور امام‌جمعه اصفهان و عده‌ای از آقایان علماءو روحانیون و بازماندگان آن مرحوم در مقبره خانوادگی بخاك سپرده شد.

## سلام نوروزی

خبرنگار ما در شهرضا مینویسد: بمناسبت حلول سال نو مراسم‌سلام رسمی در فرمانداری شهرستان شهرضا برگزار گردید . در این مراسم‌آقای دهگان‌فرماندارشهرضا، روسای ادارات دولتی ، معتمدین و نمایندگان اصناف حضور داشتند . ابتد اآقای فرماندار بیاناتی‌دراطراف این عید سعید باستانی ایراد کرد. سپس ازحضار پذیرائی بعمل آمدو مراسم سلام رسمی نوروز خاتمه یافت.

## بازرس اداره کار آمریکا در «ریز»

# از کلاس خانه‌داری زنان روستائی دیدن کرد

### اقدامات مروجین کشاورزی مورد توجه قرار گرفت

خبرنگار ما در ریز گزارش می دهد: چندروز قبل آقای داویس بازرس اداره کار آمریکا که‌اخیرا بایران آمده است به ریز وارد شد آقای داویس باتفاق آقایان‌محبان نماینده اعزامی اداره فرهنگ‌استان اصفهان ، اسعدیان مروج کشاورزی ریز وبانوان عرفان سرپرست مروجین خانه داری این استان و آل دال از کلاس خانه‌داری بخش ریز که بسرپرستی بانو قائی اداره می شود بازدید کرد . دراین‌بازدید پیشرفت‌هائی که‌نصیب زنان‌روستائی این منطقه شده است مورد توجه واقع گردید واز فعالیت بانو قائی قدردانی بعمل آمد . خبر نگار ما اضافه می کند : کلاس خانه‌داری ریز که‌از منظم ترین کلاس های خانه‌داری استان اصفهان می‌باشد بیش از یك هزار نفر عضو دارد و زنان روستائی دراین کلاس باأصول زندگی‌نوین آشنا می شوند.اهالی ریز انتظار دارند نقائص کلاس مزبور و احتیاجات آن رفع شود تا مسئولین مربوط با سهولت بیشتری بتوانند زنان روستائی را راهنمائی کنند .

آقایان دوایس و محبانی هنگام بازدید از کلاس‌خانه‌داری ریز

## تشکیل نمایشگاه نقاشی‌درانجمن ایران و آمریکا

خبرنگار ما در اصفهان گزارش میدهد :چندروز قبل نمایشگاه جالبی از آثار نقاشان جوان اصفهان در محل انجمن ایران و آمریکا تشکیل‌شد. همه‌روزه عده زیادی از اهالی اصفهان ، علاقمندان به‌نقاشی و فرهنگیان از این نمایشگاه که براثر کوشش آقای « پیس لوئیز رالینگر» رئیس انجمن ایران وامریکا تشکیل شده بود ، دیدن کردند .اکثر تابلوها صحنه هائی از زندگی ایرانیان را نشان میداد و مضمون آنها ازمناظر مختلف ایران‌وزندگی روستائیان بود. تابلوهای آقایان حاج‌رسولی، یزدان‌پور ، پور جوان و اشراقی که هر کدام درکار خود تسلط فراوانی دارند جلب توجه تماشاگران را میکرد . جوانترین نقاشی که در این نمایشگاه شرکت کرده بود و تابلوی او مورد توجه قرارگرفت آقای فریدون حاج‌رسولی است که هنوزدردبیرستان تحصیل میکند. درعکس بالا گوشه‌ای از نمایشگاه مذکور دیده میشود.

## اداره جدید

خبرنگار ما در اصفهان مینویسد: بمنظور تسریع در اجرای برنامه‌های بهداشتی ادارات ، اداره مهندسی بهداشت‌وسازمان ریشه کنی‌مالاریای اصفهان در یکدیگر ادغام شدند و بیك اداره واحد تبدیل گردیدند. نام اداره جدید « بهداشت محیط » میباشد . از طرف وزارت بهداری، آقای دکتر قانع رئیس سازمان ریشه کنی مالاریا اصفهان بسمت رئیس بهداشت‌محیط این‌شهرستان منصوب و مشغول کار گردید.

## نزاع خونین عده‌ای ازاهالی قریه «ملك‌آباد» باچوب وچماق بجان‌هم افتادند

### دراین زدوخورد ۱۵ نفرمجروح شدند

خبر نگار ما در ریز گزارش میدهد: چند روز قبل بین‌طرفداران آقای بصیری مالك قریه ملك آباد از توابع ریز و امیر قلی جهاندار یکی از اهالی قریه مذکور نزاع شدیدی درگرفت. دراین زدو خورد بیش از یکصد نفر از طرفین بابیل وچوب بجان هم افتادند و درقریه ملك آباد جنجالی به پاشد دامنه نزاع هردم وسیعتر می شد وهرلحظه عده‌ای بطرفداری از مالك قریه ویا طرف دیگر وارد نزاع می شدند و وقتی که مامورین ژاندارمری سر ـ رسیدند پانزده نفر بسختی مجروح شده بودند .

گروهبان عباس رضائی رئیس پاسگاه ژاندرمری ریز هشت نفر از مسببین اصلی نزاع را دستگیر کرد و پس از تشکیل پرونده‌امر تحویل دادگاه بخش لنجان داد .

## درگذشت رئیس اداره راه یزد

### جنازه مرحوم «ناظری» بتهران‌حمل گردید

خبرنگارما دریزد گزارش میدهد: چندروز قبل آقای سیدابوالفضل‌ناظری رئیس اداره راه شهرستان یزد پس‌از سه‌هفته بیماری بدرود حیات گفت . سه هفته قبل آقای ناظری دچار سکته ناقص گردید وبستری شد .بلافاصله جریان سکته مشارالیه بوزارت راه اطلاع داده شد و آقای دکتر لواسانی مدیر کل بهداری‌وزارت راه‌باتفاق آقای دکتروثیق متخصص امراض‌قلبی ازتهران بیزد آمد تابرای معالجه آقای ناظری اقدام کند. ولی متاسفانه چند لحظه قبل ازورود پزشکان مزبوررئیس اداره راه‌دچار سکته دیگری گردید، و درگذشت جنازه آن مرحوم پس از شستشو برای دفن در مقبره خانوادگی بتهران حمل شد. خبرنگار ما اضافه میکند :

آقای ناظری طی‌مدت کوتاه خدمت خود در یزد رضایت اهالی را فراهم آورده بود ومرگ‌وی موجب‌تاثر اهالی شد :

اطلاعات : درگذشت مرحوم سید ابوالفضل ناظری موجب تاثر ماشد و فوت آنمرحوم رابکلیه بازماندگانش تسلیت می گوئیم .

## موجب سقط‌جنین زنی شد

# نزاع دومرد خشمگین

### مردی سنگدل بالگدی زن حامله‌را بزمین زدو....

خبرنگار ما در ریز گزارش می دهد : چند روز قبل بین دونفر از اهالی قریه ورنامخاست ازتوابع ریز باسامی غدیر علی فرهمند و صفر علی کرباسی براثر اختلافات قبلی نزاعی در گرفت . پس ازآنکه این دو نفر مدتی زدو خورد کردند چند نفر از عابرین وساطت نمودند ونزاع کنندگان رااز یکدیگر جدا کردند . غدیر علی باسرو صورتی خونین و مجروح بمنزل خود رفت. بتول همسر غدیر علی از صورت خونین شوهرش متوحش شد وهنوز ازاو علت مجروح شدنش را سئوال نکرده بود که صفر علی کرباسی حمله کرد تا باز هم اورا بزند . یکبار دیگربین دو مرد خشمگین زدو خورد در گرفت و بانو بتول که حامله بود برای‌وساطت‌ومیانجیگری جلو رفت اما صفر علی لگد محکمی بشکم او زد زن نگون بخت‌چشمانش سیاهی رفت و بروی زمین افتاد و کودك چهار ماهه‌اش سقط‌گردید. جریان به پاسگاه ژاندارمری ریز اطلاع داده شد و رئیس پاسگاه ژاندارمری به قریه ورنامخاست عزیمت کرد و صفر علی رادستگیر نمود ودا پرونده امر بدادگاه بخش لنجان تحویل داد . بانو بتول که حالش رضایت بخش نبود تحت معالجه قرار گرفت .

# حریق در گرمابه

### یکی از حمامهای اصفهان آتش گرفت

خبرنگار مادر اصفهان مینویسد : بعداز ظهر چندروز قبل یکی ازگرمابه‌های اصفهان واقع دربخش پنج کوی‌خاقانی این شهرستان طعمه حریق واقع گردید. بلافاصله جریان باداره آتش نشانی اطلاع داده‌شد و رئیس ومامورین این اداره باتفاق آقای سرگرد شیرانی‌رئیس کلانتری پنج وعده‌ای ازافراد دژبان درمحل حریق حضور یافتند وآتش را خاموش ساختند . علت حریق بی‌احتیاطی‌وریزش‌آتش‌ازکوره‌حمام بداخل انبار پنبه بوده است و میزان خسارت وارده هنوزمعلوم نیست .

## کشیک

### درمانگاه‌ها و داروخانه‌ها

**اصفهان ـ سه‌شنبه ۲۱ر۱ر۱۳۴۱**

آقای دکتر جهانپناه ـ خیابان هاتف ـتلفن ۴۷۲۹
آقای دکتر رشتچی ـ خیابان زاهدی
آقای دکتر لالی دندانپزشك ـ خیابان شاه عباس ـتلفن ۵۹۸۹
داروخانه نجات ـ خیابان شکرشکن ـ تلفن ۲۹۸۸
بیمارستان بقوسخانیان ـ خیابان نظر ـتلفن ۳۴۶۲

**یزد ـ سه‌شنبه ۲۱ر۱ر۱۳۴۱**

آقای دکتر وزیری

## کشف شیره

گزارش خبرنگار ما در یزدحاکیست : چند روز قبل مامورین مبارزه با مواد مخدره شهرستان‌یزدباتفاق نماینده دادستان از منزل یکی از ساکنین محله « شش‌بادگیری» یزد بنام عباس جعفری بازرسی کردند . در این بازدیدیك دستگاه چراغ شیره کشی وده‌کرم شیره کشف شد . عباس جعفری دستگیر گردید و پرونده امراکنون تحت رسیدگی است.

## منصوب شد

بطوریکه خبرنگار مادر اصفهان گزارش میدهد : چند روز قبل طبق پیشنها داداره کل فرهنگ اصفهان و موافقت اداره تربیت بدنی این شهرستان آقای ستوان قائمی‌یکی از افسران‌شهربانی اصفهان‌بریاست هیئت بسکتبال اصفهان منصوب و مشغول کار گردید.

## یکی از نیکوکاران یزد درگذشت

بنا بگزارش خبرنگار ما دریزد: چند روز قبل آقای غلامعلی رئیس یکی ازمعتمدین بیکه‌کار شهرستان یزد در سن هشتاد سالگی بدرود حیات گفت . جنازه آن مرحوم از طرف طبقات مختلف‌اهالی یزدتشییع شد و دفن گردید . در مساجد«میر چقمان » و « خلف خانعلی » که به هزینه‌مرحوم غلامعلی‌رئیس‌ساختمان شده است مجالس ترحیمی‌برگزار گردید .

درگذشت مشارالیه موجبات‌تاثر و تاسف اهالی یزد را فراهم آورده است .

اطلاعات : درگذشت مرحوم غلامعلی رئیس را بکلیه اهالی یزد بخصوص به بازماندگان‌آن‌مرحوم تسلیت میگوئیم.

## میخواست گوش مردی رابادندان بکند!

### ...و بازهم مستی ماجرائی بپاکرد

گزارش خبرنگار ما در اصفهان حاکیست : چند روز قبل شخصی بنام عبداله گرجی اهل تبریز که برای تفریح‌و گردش باصفهان‌آمده بود بعلت صرف مشروب الکلی از حال عادی خارج شد و در حوالی پل خواجو شروع به عربده کشی کرد . شخصی بنام حسن‌از ساکنین بخش سه اصفهان برای اینکه از عربده کشی عبدالله جلوگیری کند جلو رفت ولی عبدالله ناگهان پریدو با دندان گوش او را گرفت‌وقصد داشت گوش او رابکند !بالاخره با وساطت مردم مرد مست بدنبال کار خویش رفت و حسن در حالی‌که گوشش را گرفته بود عهد کرد که دیگر «امر بمعروف ونهی از منکر» نکند .

## فریب

گزارش خبرنگار ما در شهرضا حاکیست : چند روز قبل جوان شانزده ساله‌ای از اهالی دهکده « آب ملخ »از توابع شهرضا بنام سید حاجت موسوی‌دختر پنج‌ساله‌ای را فریب داد و باو تجاوز کرد . ماموریں مربوط پس از اطلاع از جریان جوان خطاکار را دستگیر کردندوبا پرونده‌امرتحویل‌دادسرای شهرستان شهرضا دادند تا نتیجه عمل زشت و ناپسند خودرابه‌بیند . دخترك خردسال نیز در بهداری تحت درمان قرار گرفت.

## تصادفات اتومبیل

یزد ـ اتومبیل تاکسی شماره ۲۰۱۰۷۳ برانندگی کاظم‌خورشیدی هنگامیکه از چهار راه امیر چقماق یزد میگذشت باتیر چراغ برق تصادف کرد .

براثر این تصادف تیر چراغ برق ازجا کنده شد و بروی دوچرخه سواری بنام‌اصغر زرگر که‌از آن‌حدود میگذشت سقوط کرد و او را بسختی مجروح نمود. پلیس اداره راهنمائی مجروح رابه بیمارستان‌پهلوی منتقل‌کرد ووی تحت معالجه قرار گرفت . راننده نیز دستگیر شد . درایرن‌تصادف قسمت جلوی اتومبیل بکلی متلاشی شد وازبین رفت.

## اصفهان درسالی که گذشت

-۲-

**درشماره گذشته حوادث ووقایعی که‌سال گذشته در اصفهان اتفاق افتاد باستحضار خوانندگان عزیز رسید و اینك بقیه ماجرا هائیکه درسال ۱۳۴۰ دراصفهان روی دادبنظر خوانندگان ارجمند میرسد .**

### شهر خودکشی

درسال گذشته بیش‌از سالهای قبل و بیشتر از سایر شهرستانهای ایران در اصفهان مردم دست بخودکشی زدند. معمولا سن افرادیکه بعلل مختلف اقدام بخودکشی کردند بین چهارده تا هجده سال بود .درسال ۱۳۴۰ سیزده نفر در این شهرستان خودکشی کردند ازاین سیزده نفر چند نفر بعلت فقر مالی، شکست در عشق ،شکست در تحصیل و یا علل دیگری با دست خودریشه‌درخت زندگیشان راقطع کردند .

### قتل و آدمکشی

قتل و آدمکشی نیزاز حوادثی‌بودکه درسال گذشته در اصفهان زیاد اتفاق افتادوبعضی از قتل‌ها تا چند روز اهالی‌را ناراحت میکرد . روز هفدهم فروردین ماه‌سال گذشته محمد نجفی یکی از اهالی اصفهان بعلت اختلافات خانوادگی همسر خود «نازنین »راکشت .

روز بیست‌و ششم فروردین ۱۳۴۰ محمد کرمی طفل شش ماهه‌اش راکه گریه میکرد ازفرط عصبانیت آنقدر بزمین زد تا جانسپرد !

( این را میگویند سنگدلی)

بیست‌و نهم فروردین ماه محمد باغبانی شبانه به‌خانه همسر سابقش که‌او را مدتهاقبل طلاق داده بود رفت و باقیچی برجستگی های سینه‌اش را برید وسینه‌اش راشکافت ، روز ششم اردیبهشت ماه شخصی بنام علی آزادی بعلت اختلافاتی‌که با دوست خود براتعلی داشت اورا بقتل رساند . روز بیست‌ویکم خردادماه سال گذشته فضل‌الله اخوت بدست دوست خود باقر متشکر کشته‌شد. هفتم خردادماه «حسن» یکی از ساکنین‌بخش چهار اصفهان برای تجاوز بزنی وارد خانه‌ای شد ولی زن شیردل آنقدر او را کتك‌زد تامرد وسزای تجاوز را دید (بنازم به زور این زن شیر دل !)روز سی‌و یکم خرداد بین یك راننده تاکسی ودوچرخه سواری بنام پرویز یزدی نزاعی درگرفت . دراین میان محمد یزدی که‌برای میانجیگری جلو رفته بود بضرب مشت های راننده ازپادرآمد ... وبالاخره آخرین قتلی‌که سال گذشته اصفهان را تکان داد قتل زن حامله‌ای بود !

ماجرا از این قرار بود که جلیل ازمدتها قبل بزن خود «دلبر »سوء ظن پیدا کرده بود وبالاخره این سوء ظن که مثل خوره روح اورا میخورد کار خود راکردو جلیل همسر خود راکه چهار ماهه حامله بود خفه کرد و جسد او را در یکی از مساجد شهر آتش زد .

ناتمام

## برنامه سینما و تئاتر...

سینما ساحل: دنیای سوزی‌وانك
سینما ایران: دخترها اینطور دوست دارند
سینما مایاك: دفاع بقیمت جان
سینما آسیا: اسب جادو
سینما همایون : نبرد های عشقی هرکول
تئاتر سپاهان : فرمان خلیفه
تئاتر اصفهان: پینه‌دوزی‌موقوف
تئاتر پارس : شقاوت


حجاج محترم اصفهان
کاروان حج اتو شهپر به سرپرستی حاج سیدجلال‌امین جواهری . رفاه و آسایش‌شما را ازهرجهت تامین نموده است .
دروازه دولت ـ اتوشهپر ـ تلفن ۴۲۹۸
۱ـ۲۰ آ ـ ۸۷۰

شیرخام اصفهان
۶۵درجه آلوده به‌سل و مالت است فقط از محصولات کارخانه شیرپاستوریزه‌اصفهان استفاده فرمائید .
شیرپاستوریزه اصفهان
آ ـ ۸۱۶

عالیترین و لذیذترین چلوکباب
در
چلوکبابی سلطانی فرد
دروازه دولت ـ پاساژ اقبال ـ تلفن ۲۲۳۹
۱ـ۱۵ آ ـ ۴۰۹۲۴

گز اصفهان
فقط گز شکرچیان
در موقع خرید بنام حاج محمدکریم شکرچیان توجه فرمائید.
دروازه دولت شکرچیان
۱ـ۱۵ آ ـ ۴۱۱۵۴

# آگهی‌های توجه


## آگهی های متفرقه

**آگهی رنگین**
اولین تهیه کننده عکس بر گردانهای گراوری درایران تلفن ۳۸۹۳۴
آ ـ ۱۲۸ ۱ ـ ۶

**سشوار کادوس**
فروشگاه کادوس تلفن ۴۴۵۷۷
۱ ـ ۳۰ آ ـ ۱۷۸۹

**جرثقیل توکل**
میدان شاه تلفن ۵۵۸۲۸ ـ ۵۰۶۹۱

**سشوار ایندولا**
مرکز پخش شاهرضا مقابل دبیرستان انوشیروان دادگر تلفن ۶۶۲۷۷
۱ ـ ۲۶ آ ـ ۱۱۱

**کمپرسور معدن و دستگاه سنگ کوبی**
یکدستگاه کمپرسور معدن و دستگاه کامل سنگ کوبی مورد احتیاج است بتلفن ۲۳۳۰۶ مراجعه فرمائید .
۱ ـ ۵ آ ـ ۱۱۰

**تراکتور کوچک ژاپونی**
پارتی جدید چهارا سب رسید .
تهروپ ـ میدان فردوسی
۱ ـ ۱۰ آ ـ ۷۵۸

## تعمیرات

**رادیو تلویزیون مامبو**
تعمیرات رادیو و تلویزیون در منازل و نصب رادیو گرام اتومبیل اکباتان سه‌راه وزارت فرهنگ تلفن ۳۳۳۰۷
۱ ـ ۲۶ آ ـ ۷۳

**تعمیرگاه یخچال اردشیر**
متخصص یخچال از ایتالیا تعمیر یخچال های برقی ـ کولر سازنده سردخانه خیابان شمیران جنب تخت جمشید تلفن ۷۳۳۶۰
۱ ـ ۱۵ آ ـ ۱۳

**تعمیر پیانو وآکوردئون**
در جنرال موزیک شاهرضا اول صفی‌علیشاه تلفن ۳۳۴۱۳ و ۳۳۶۴۵
آ ـ ۱۴ ۱ ـ ۵ ۱

**تعمیرات پیانو و آکوردئون**
و کلیه سازها درجنرال موزیک شاهرضا اول صفی‌علیشاه تلفن ۳۳۶۴۵ و ۳۳۴۱۳ آ ـ ۱۵ ۱ ـ ۱۵

**کارگاه صنعتی عصر اتم**
مهندس لازار
سازنده بهترین نوع ماشین های آرد و تعمیر و نصب موتور های سنگین کارخانه آرد سفید ۱۰۰ تنی دارای نمایندگی از بزرگترین کارخانه یك طبقه پنماتین هوائی تا صد تن آماده انجام سفارشات می باشد جاده قزوین جنب پاسگاه سلیمانی تلفن ۵۷۵۸۱

**بنگاه عدل جلالی**
انبار موتورآلات تلفن ۵۹۸۶۰
۱ ـ ۲۶ آ ـ ۱۶۴

## هتل ها و رستورانها

**رستوران مهرآباد طبقه فوقانی**
فرودگاه تلفن ۶۴۴۸۷

**هتل ونك سه‌راه ونك**
تلفن ۸۲۲۵۱۳ ـ ۸۲۲۶۷۰

**رستوران لارزیدانس خیابان ویلا تلفن ۴۶۴۱۴**

**هتل و کلبه دربند دربند**
تلفن ۸۲۴۲۲ ـ ۸۳۴۲۲

**هتل سپید تخت جمشید ۶۹۰۱۱**
دیسکوتك رقص باجدیدترین صفحات

## رستوراتهای خانوادگی

**رستوران ژاله**
مخصوص خانواده و مهمانی های خانوادگی است دارای
**چلوکباب مطبوع**
وسایر اغذیه لذیذ و متنوع ایرانی و فرنگی با بهای مناسب
**بدون دریافت سرویس**
لاله‌زارنو جنب سینما متروپل تلفن ۳۲۳۳۱

## معاوضه میشود

**۴۰ متری ایرانشهر**
زمینی بمساحت ۱۸۰متر باماشین معاوضه میشود تلفن ۲۰۰۹۳
۱ ـ ۳ ۱۶۰

**دفتر شرکت سهامی ساختمانی**
ساحل به میدان ۲۴ اسفند شماره ۱۴ انتقال یافت شماره تلفن ۶۷۵۸۴

**دکتر فرهودی**
چهارراه پل چوبی شاهرضا
**مطب شبانه**
بعداز ظهر و همه شب تا صبح
تلفن ۳۸۵۱۰

**پمپ شناور سومو**
انگلیسی
تمام برنزی زنگ نزن
ارسطوزاده ـ فردوسی ـ شماره ۵۶۲

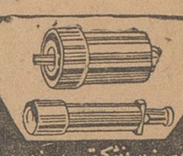

انواع سوزن انژکتور و سوزن پمپ گاورنیل برای همه رقم موتور دیزل موجود است
تجارتخانه خلیل ایران زاد
خیابان سعدی ۴۷۵ تلفن ۳۳۲۰۶، ۳۳۲۰۹

**جرثقیل جاسب**
۲۵۷۶۵ ـ ۲۵۷۶۳ ـ ۲۷۸۱۸


## یادداشتهای سروان اریك زیگفرید ـ۲ـ

# ماموریت در تهران

***

چقدر دلم میخواست که به آنیتا میگفتم احتمال دارد که نه آنشب ونه هیچ شب دیگر نتواند مرا ببیند . حقیقت آنکه آنشب بعداز دیدن بانوی معلم رقص ومدیر پانسیون ، برنامه سومم که بامایر نقشه آنرا طرح کرده بودم این بود که سری به مرکز اطلاعات نظامی امریکائی هادرمنطقه‌ای بنام «امیر آباد» در شمال غربی تهران بزنم .این برنامه سوم بطورمستقیم ارتباطی با موضوع کنفرانس‌سران دول بزرك متفق در ایران نداشت ولی بطور غیر مستقیم باآن مربوط میشد . جریان این بود که مایر اطلاع پیدا کرده بود سرویس‌ضد جاسوسی امریکا مبارزه با شبکه جاسوسی آلمان را در ایران‌در دست خود متمرکز کرده است.

بعقیده مایر انگلیسها از این‌جریان چندان راضی نباید باشند ولی چون‌سرویس‌های‌ضدجاسوسی‌امریکا در تهران علاوه بر مبارزه باشبکه ما طرح‌مبارزات‌احتمالی باشبکه‌های روسی‌را نیز بشدت و سرعت عملی میکرد انگلیسهاناگزیر شده‌بودند در این موضوع موافقت خود رابا امریکائیها اعلام دارند . بطور خلاصه جریان این بود که یك همکاری دو جانبه بین انگلیسها و امریکائیها برای مبارزه باشبکه جاسوسی مادر سراسر مناطقی‌که در اشغال قوای امریکا وانگلیسی بود بوجود آمده بودواز طرف‌دیگر سرویس‌های ضد جاسوسی شوروی در مناطق شمال در عین حال که مبارزه یکجا نبه خود را باشبکه ما ادامه میدادند از نظر سهولت کار و موفقیت بیشتر اطلاعات خود را تا حدودی با آمریکائیها و انگلیسها مبادله میکردند . اماعلاوه بر این جریان مبارزه باشبکه ما سرویس‌های روسی از یکطرف و سرویس‌های امریکائی و انگلیسی از طرف دیگر یك مبارزه پنهانی وبعبارت دیگر یکنوع جنك سرد بایکدیگر داشتند . وظیفه ماهم از یکطرف‌مبارزه شدیدباشبکه‌های جاسوسی هر سه کشور امریکاو انگلستان وفرانسه واز طرف دیگر تشدید این جنك سترد بین‌متفقین اجباری زمان جنك بود. واما آنچه مایر از من خواسته بود این بود که سری به مرکز عملیات اجرائی سرویس ضد جاسوسی امریکابزنم ود رصورت امکان اسناد ومدارکی که بتواند نشان دهد آنها تا چه حد موفق به کشف عملیات یامراکز مادر ایران شده‌اند بدست آورم .

مایر معتقد بود که این گونه ماموریت هارا جز من ،کس‌دیگری نمی‌تواند انجام دهد و باتوجه به اینکه عملیات آینده‌ماعلیه کنفرانس سران سه دولت‌متفق بستگی کامل به مخفی ماندن وادامه فعالیت شبکه ما داشت این ماموریت را از ما موریت اصلی من جدا نمیدانست . وقتی در اصفهان من به مایر گفتم که در این گونه ماموریت‌ها یعنی ورودبه کامپ‌های نظامی دشمن احتمال خطر هشتاد در صداست وبرای ماموریت‌اصلی من قبول چنین ریسکی شاید بصلاح نباشد باهمان اطمینان‌خاطر همیشگی خود گفت :

ـصحیح است . برای یك‌مامور اطلاعات عادی خطر ورود به یك کامپ نظامی بطور متوسط‌هشتاد در صد وورود به یك پانسیون دخترانه نیم در صد است . اما من تصور میکنم که در مورد تو مسئله کاملابر عکس باشد یعنی درمورد سروان اریك زیگفرید این‌نسبت هامعکوس میشود ! بعد بقهقهه خندید و گفت :

ـمن شرط می‌بندم که به‌احتمال نود در صد از مرکز عملیات‌اجرائی ضد جاسوسی امریکا در تهران سالم تر از آن بیرون خواهی آمد که اگر تورا مامور کشف یك کتاب دعا در یك صومعه زنان تارك دنیا کنند !

بهر حال وقتی آنروز سری به کلاس رقص‌و سری‌به پانسیون‌زدم هنوز در تصمیم خود مردد بودم و آن تصمیم این بود ماموریت ورود بکامپ و دفتر عملیات را به آنیتا محول کنم زیرا بنا بگفته مایر اگر ماموردیگری را میتوانستم پیدا کنم که صلاحیت این کار را داشته باشد ارجح آن بود که این کار را بوی واگذار سازم . بنظر من و تا آنجا که ماموران خودمان را در ایران می شناختم هیچکس به‌اندازه ستوان آنیتا صلاحیت این کار رانداشت چون نه تنها از نظر جسمی قدرت و استقامت یك مردرا داشت بلکه حیله گری و فریبکاری زنان را نیز به‌آن علاوه نموده بود و محال بود مردی بتواند مانند او چون اشباح نامرئی وارد عمارتی‌شود و بسلامت از آن خارج گردد .وقتی در اطاقش برایم تعریف کرد که با افسران امریکائی ارتباط دارد و بعنوان یك پناهنده ومهاجر لهستانی با آنها رفت و آمد میکند یك لحظه این فکر در مغزم تقویت شد که‌این ماموریت را به او محول نمایم ولی باز نمیدانم چه احساسی موجب شد که منصرف شوم و خود را کاندید این ماموریت نمایم . امروز که به گذشته فکر میکنم می بینم جزعلاقه شدید به آنیتا چیز دیگری موجب این انصراف‌نشد و چون میدانم که همسر با وفایم بعد از انتشار این یاد داشت ها همه سطور آنرا بدقت خواهد خواند برای هزارمین بار در زندگی زناشوئی از او عفو میطلبم و یقین دارم که این بار هم مثل دفعات مکرر گذشته مرا خواهد بخشید . بهر صورت آنشب نه تنها آنیتا را مامور این کار نکردم‌بلکه نقشه خودم را نیز از او پنهان داشتم. شاید از نظر وظایف اداری مرتکب خبط شده باشم زیرا بهر حال او از برلن بعنوان معاون‌و همکار من‌تعیین شده بود ولی در اینگونه موارد به عقیده من هیچ اجباری در کارنیست که انسان دستورات اداری راقبول کند . برای کارمندی که صبح پس از صرف صبحانه مفصلی‌به‌اداره میرود و هفت ساعت پشت میزش می نشیند و بعد هم تا فردای آنروز آزاد است که هر غلطی دلش‌خواست بکند و سر سال هم به مرخصی میرود و هیچوقت‌هم خطر آنکه کسی نیش خنجر را بگلویش بگذارد یا دهنش را با گلوله سوراخ سوراخ کند برایش وجود ندارد البته اطاعت از دستورات اداری لازم و حتمی‌است ولی برای من‌و امثال من که‌هرلحظه تا دهان مرك فرو میرویم و موقعی که تصور می کنیم دو هفته مرخصی را به آرامی در خانه خود و بین زن وفرزندخود خواهیم گذراند مجبوریم در آنطرف دنیا وارد اردوگاه‌نظامی دشمن شویم لااقل باید این امتیاز وجود داشته باشد که هر لحظه‌فکر دستورات‌و مقررات اداری‌را نکنیم.

ناتمام


**مژده**
**بزودی سینمای مجلل وزیبای‌فیروزه در خیابان خواجه نظام الملك افتتاح میشود .**



## برنامه سینماها

**سینما آسیا (تلفن ۴۲۹۰۹)**
آخرین روز های‌رود ـ سینماسکوپ ـ رنگی ـ دوبله بفارسی با شرکت روری‌کالهون شروع ۱۰ر۳۰ صبح ۱۰ر۳۰ ـ۴ ـ۶ر۳۰ ـ۹ بعد از ظهر

**سینما ادئون تلفن ۳۸۱۱۸**
ال سید ـ سینما سکوپ ـ رنگی دوبله‌بفارسی باشرکت چالتون‌هستون سوفیالورن شروع ۱۰ صبح ۳۰ر۱ ـ ۵ ـ ۸ر۳۰ بعد از ظهر

**سینما امپایر (تلفن ۴۹۰۸۱)**
ال سید ـ سینما سکوپ ـ رنگی ـ دوبله بفارسی با شرکت چارلتون ـ هستون ـ سوفیالورن شروع ۱۰ر۳۰ صبح ۲ ـ ۳۰ر۵ ـ ۹ بعد از ظهر

**سینما ایران تلفن ۳۶۳۵۴**
کلاه مخملی ـ وایداسکرین ـ رنگی ـ فارسی با شرکت ناصر ملك‌ـ مطیعی شروع ۱۰ر۳۰ صبح ۲ر۳۰ ـ ۴ر۳۰ ـ ۶ر۳۰ ـ ۸ر۳۰ بعد از ظهر

**سینما اسکار (تلفن ۴۵۷۹۷)**
نابخشوده ـ پاناویژن ـ رنگی ـ دوبله بفارسی باشرکت برت لنکسر ـ ادری هیپبورن ـ ادی مورفی شروع ۱۰ر۳۰ صبح ۲ر۳۰ ـ ۴ر۳۰ ـ ۶ر۳۰ ـ ۸ر۳۰ بعد از ظهر

**سینما ایفل (تلفن ۳۷۲۷۷)**
زیر پرچم جوانان ـ سینماسکوپ رنگی ـ دوبله بفارسی باشرکت پل‌نیومن چون‌ودوارد شروع ۱۰ر۳۰ صبح ۲ر۳۰ ـ ۴ر۳۰ ـ ۶ر۳۰ ـ ۸ر۳۰ بعد ازظهر

**سینما پلازا ـ تلفن ۴۴۲۵۵**
آدم و حوا ـ دوبله بفارسی با شرکت کارلوبی‌تیا ـ کریستن‌مارتل شروع ۱۰ر۳۰ صبح ۳ ـ ۵ ـ ۷ ـ ۹

**سینما تخت‌جمشید ـ تلفن ۴۳۵۵۰**
دیوار دریائی : سینماسکوپ ـ رنگی ـ دوبله بفارسی باشرکت : آنتونی‌پرکینز ـ سیلوانا منگانو . شروع : ۳ ـ ۵ ـ ۷ ـ ۹ بعدازظهر

**سینما چارلی (تلفن ۶۸۴۶۱)**
زیر آفتاب سوزان ـ وایداسکرین دوبله بفارسی با شرکت الن‌دلون ـ شروع ۱۰ر۳۰ صبح ۳ ـ ۵ ـ ۷ ـ ۹ بعدازظهر

**سینما حافظ تلفن ـ ۳۴۰۷۴**
برادر فداکار ـ سینما سکوپ ـ رنگی ـ دوبله بفارسی ـ باشرکت روت‌رومن ـ وان جانسون شروع ۱۰ر۳۰ صبح ۲ر۳۰ ـ ۴ر۳۰ ـ ۶ر۳۰ ـ ۸ر۳۰ بعد از ظهر

**سینما دنیا تلفن (۳۳۸۱۴)**
طفیلی ها ـ دوبله‌بفارسی باشرکت ـ داری کول فرانسس بلانش شروع ۱۰ر۳۰ صبح ۲ر۳۰ ـ ۴ر۳۰ ـ ۶ر۳۰ ـ ۸ر۳۰ بعد از ظهر

**سینما دیانا (تلفن ۴۲۰۱۰)**
قلعه گشتار ـ سینماسکوپ ـ رنگی ـ دوبله بفارسی با شرکت جوئل‌مکری ـ سوزان کابوت شروع ۱۰ر۳۰ صبح ۳ ـ ۵ ـ ۷ ـ ۹ بعد ازظهر

**سینما رادیو سیتی (تلفن ۴۳۳۲۰)**
آخرین روز های‌رود ـ سینماسکوپ ـ رنگی ـ دوبله بفارسی با شرکت روری‌کالهون شروع ۱۱ صبح ۲ر۳۰ ـ ۴ر۴۵ ـ ۷ ـ ۹ر۳۰ بعد از ظهر

**سینما رکس (تلفن ۳۴۱۶۹)**
ال سید ـ سینما سکوپ ـ رنگی ـ دوبله بفارسی با شرکت چارلتون ـ هستون ـ سوفیالورن شروع ۱۰ صبح ۳۰ر۱ ـ ۵ ـ ۸ر۳۰ بعد از ظهر

**سینما رویال (تلفن ۴۹۷۸۵)**
ال سید ـ سینما سکوپ ـ رنگی ـ دوبله بفارسی با شرکت چارلتون ـ هستون ـ سوفیالورن شروع ۱۰ر۳۰ صبح ۲ ـ ۳۰ر۵ ـ ۹ بعد از ظهر

**سینما سعدی ـ تلفن ۳۶۳۵۴**
آخرین روزهای رود ـ سینماسکوپ رنگی ـ دوبله بفارسی باشرکت‌روری کالهون . شروع ۱۰ر۳۰ صبح ۱ ـ ۳۰ر۳ ـ ۶ ـ ۸ر۳۰ بعدازظهر

**سینما سپیلا (۳۶۴۲۴)**
آخرین روز های‌رود ـ سینماسکوپ ـ رنگی ـ دوبله بفارسی با شرکت روری‌کالهون شروع ۱۰ر۳۰ صبح ۱ ـ ۳۰ر۳ ـ ۶ ـ ۸ر۳۰ بعد ازظهر

**سینما کریستال (تلفن ۳۷۶۷۵)**
نابخشوده ـ پاناویژن ـ رنگی ـ دوبله بفارسی باشرکت برت لنکسر ـ ادری هیپبورن ـ ادی مورفی شروع ۱۰ر۳۰ صبح ۲ر۳۰ ـ ۴ر۳۰ ـ ۶ر۳۰ بعد از ظهر

**سینما مترو پل (تلفن ۳۹۴۱۰)**
قلعه گشتار ـ سینماسکوپ ـ رنگی ـ دوبله بفارسی با شرکت جوئل‌مکری شروع ۱۰ر۳۰ صبح ـ ۲ر۳۰ ـ ۴ر۳۰ ـ ۶ر۳۰ ـ ۸ر۳۰ بعد از ظهر

**سینما مولن‌روژ (تلفن ۷۲۹۲۹)**
نابخشوده ـ پاناویژن ـ رنگی ـ دوبله بفارسی باشرکت برت لنکسر ـ ادری هیپبورن ـ ادی مورفی شروع ۱۱ صبح ۳ ـ ۵ ـ ۷ ـ ۹ بعد از ظهر

**سینما مهتاب (تلفن ۴۷۷۷۷)**
نابخشوده ـ پاناویژن ـ رنگی ـ دوبله بفارسی باشرکت برت لنکسر ـ ادری هیپبورن ـ ادی مورفی شروع ۱۱ صبح ۳ ـ ۵ ـ ۷ ـ ۹ بعد از ظهر

**سینما میامی (تلفن ۷۴۳۲۹)**
کلاه مخملی ـ وایداسکرین ـ رنگی ـ فارسی باشرکت ناصر ملك مطیعی شروع ۱۰ر۳۰ صبح ۲ر۳۰ ـ ۴ر۳۰ ـ ۶ر۳۰ ـ ۸ر۳۰ بعد از ظهر

**سینما نیاگارا (تلفن ۶۵۳۰۷)**
ال سید ـ سینما سکوپ ـ رنگی ـ دوبله بفارسی با شرکت چارلتون ـ هستون ـ سوفیالورن شروع ۱۰ صبح ۳۰ر۱ ـ ۵ ـ ۸ر۳۰ بعد از ظهر

**سینما هما (تلفن ۳۰۲۱۶۹)**
قلعه گشتار ـ سینماسکوپ ـ رنگی ـ دوبله بفارسی با شرکت جوئل‌مکری شروع ۱۰ر۳۰ صبح ـ ۲ر۳۰ ـ ۴ر۳۰ ـ ۶ر۳۰ ـ ۸ر۳۰ بعد از ظهر

**سینما فری (تلفن ۴۷۸۹۳)**
بن‌هور ـ رنگی ـ دوبله بفارسی با شرکت‌چارلتون‌هستون ـ هایاهاراریت شروع ۱ ـ ۵ ـ ۹ بعد از ظهر

**سینما آریا (تلفن ۳۹۸۸۴)**
همه کارش کلکه ـ دوبله بفارسی با شرکت ادی کنستانتین شروع ۱۰ر۳۰ صبح ۲ر۳۰ ـ ۴ر۳۰ ـ ۶ر۳۰ ـ ۸ر۳۰ بعد از ظهر

**سینما المپیا (تلفن ۶۵۷۹۸)**
همه کارش کلکه ـ دوبله بفارسی با شرکت ادی کنستانتین شروع ۲ ـ ۴ ـ ۶ ـ ۸ بعد از ظهر

**سینما برلیان (تلفن ۳۴۰۳۵)**
نابخشوده ـ پاناویژن ـ رنگی ـ دوبله بفارسی باشرکت برت لنکسر ـ ادری هیپبورن ـ ادی مورفی شروع ۱۰ صبح ۲ ـ ۴ ـ ۶ ـ ۸ بعد از ظهر

**سینما تاج (تلفن ۳۳۰۶۴)**
بن هور ـ سینما سکوپ رنگی ـ دوبله بفارسی ـ باشرکت چارلتون هستون ـ هایاهاراریت شروع ۱۰ صبح ـ ۳ر۳۰ ـ ۷ر۳۰ بعد از ظهر

**سینما تهران (تلفن ۳۸۱۶۵)**
کلاه مخملی ـ وایداسکرین ـ رنگی ـ فارسی باشرکت ناصر ملك مطیعی شروع ۱۰ ـ ۱۲ صبح ۲ ـ ۴ ـ ۶ ـ ۸ بعد از ظهر

**سینما پارك (تلفن ۳۵۰۴۷)**
گربه وحشی ـ فارسی باشرکت آفت ـ سارنك ـ والامقام شروع ۱۰ر۳۰ صبح ۲ر۳۰ ـ ۴ر۳۰ ـ ۶ر۳۰ ـ ۸ر۳۰ بعد از ظهر

**سینما پرسپولیس (تلفن ۵۸۱۰۸۳)**
گربه وحشی ـ فارسی باشرکت آفت ـ سارنك ـ والامقام شروع ۱۰ ـ ۱۲ صبح ۲ ـ ۴ ـ ۶ ـ ۸ بعد از ظهر

**سینما پردیس**
در آخرین لحظه ـ وایداسکرین ـ دوبله بفارسی با شرکت هورست بوخهولز شروع ۱۰ر۳۰ صبح ـ ۱۲ر۳۰ ـ ۲ر۳۰ ـ ۴ر۳۰ ـ ۶ر۳۰ ـ ۸ر۳۰ بعد ازظهر

**سینما البرز**
سه تفنگدار ـ دوبله بفارسی ـ شروع سانسها ۱۰ ـ ۱۲ صبح ۲ ـ ۴ ـ ۶ ـ ۸ بعد از ظهر

**سینما مونت کارلو تلفن ۷۹۷۴۱**
بقیمت جان ـ رنگی ـ دوبله‌بفارسی محصول شوروی شروع ۱۰ر۳۰ صبح ۲ر۳۰ ـ ۴ر۳۰ ـ ۶ر۳۰ ـ ۸ر۳۰ بعد از ظهر .

**سینما زهره ـ تلفن ۳۰۴۸۰۸**
نابخشوده ـ پاناویژن ـ رنگی ـ دوبله بفارسی باشرکت برت لنکسر ـ ادری هیپبورن ـ ادی مورفی شروع ۱۰ صبح ۲ ـ ۴ ـ ۶ ـ ۸ بعد از ظهر

**سینما رزیتا (تلفن ۸۲۰۱۳۸)**
پل رودخانه کوائی ـ سینما سکوپ رنگی ـ دوبله بفارسی با شرکت ویلیام هولدن شروع ۲ ـ ۳۰ر۴ ـ ۷ ـ ۹ر۳۰ بعد از ظهر

**سینما سیلوانا (تلفن ۳۳۷۷۷)**
بیوه های‌خندان ـ فارسی باشرکت فردین ـ ژاله فرانك شروع ۱۰ر۳۰ صبح ـ ۲ر۳۰ ـ ۴ر۳۰ ـ ۶ر۳۰ ـ ۸ر۳۰ بعد از ظهر

**سینما شهناز**
اسپارتاکوس ـ سینماسکوپ ـ رنگی دوبله بفارسی با شرکت کرك‌داگلاس شروع ۱۰ر۳۰ صبح ۲ر۳۰ ـ ۵ر۳۰ ـ ۸ر۳۰ بعد از ظهر

**سینما کارون تلفن ۴۰۰۶۵**
انتقام هرکول ـ سینما سکوپ ـ رنگی ـ دوبله بفارسی شروع ۱۰ر۳۰ صبح ـ ۲ر۳۰ ـ ۴ر۳۰ ـ ۶ر۳۰ ـ ۸ر۳۰ بعد از ظهر

**سینما فردوسی (تلفن ۳۵۷۸۴)**
هفت ماجرای دزد بغداد ـ سینما سکوپ رنگی ـ دوبله بفارسی با شرکت استیوریوز شروع ۱۰ر۳۰ صبح ۲ر۳۰ ـ ۴ر۳۰ ـ ۶ر۳۰ ـ ۸ر۳۰ بعداز ظهر

**سینما مشعل تلفن ۳۳۸۲۶**
فردا روشن است ـ فارسی با شرکت فردین ـ دلکش شروع ۱۰ر۳۰ صبح ۲ر۳۰ ـ ۴ر۳۰ ـ ۶ر۳۰ ـ ۸ر۳۰ بعد از ظهر

**سینما مراد (تلفن ۷۳۳۸۲)**
گربه وحشی ـ فارسی باشرکت آفت ـ سارنك ـ والامقام شروع ۱۰ صبح ۲ر۳۰ ـ ۴ر۳۰ ـ ۶ر۳۰ ـ ۸ر۳۰ بعد از ظهر

**سینما ونوس (تلفن ۳۵۱۱۵)**
هرکول‌فاتح آتلانتید ـ سینماسکوپ رنگی ـ دوبله بفارسی با شرکت رج‌پارك شروع ۱۰ صبح ۲ ـ ۴ ـ ۶ ـ ۸

**تاتر پارس تلفن ۳۸۸۱۱**
حوریان حرم شروع ۸ر۳۰ بعد ازظهر



## از امشب

دومین برنامه‌سال ۱۳۴۱ راتقدیم‌می کند
**دیوار دریائی**
سینماسکوپ ـ رنگی ـ دوبله بفارسی ـ باشرکت
**آنتونی‌پرکینز ـ سیلوانامانگانو**

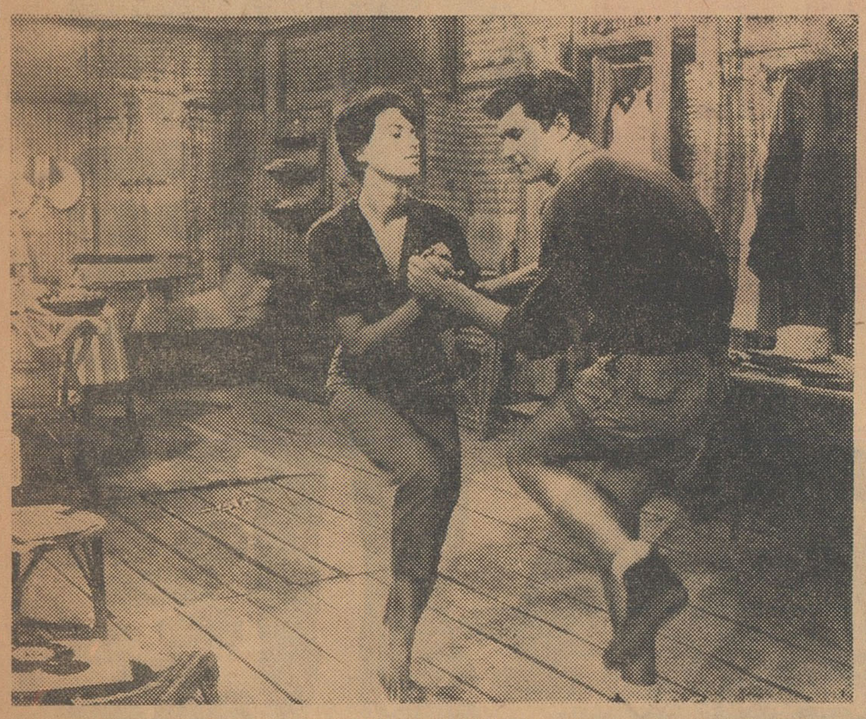

در این فیلم شما رقص جدید تویست را که توسط سیلوانامانگانو و آنتونی پرکینز اجرا میشود مشاهده خواهید کرد



آخرین تغییرات برنامه سینماها را در صفحه ما قبل آخر ملاحظه فرمائید

## تفسیرهای مهم مطبوعات جهان

از : هفتگی اکسپرس (چاپ پاریس)

**دراین مقاله به تمام سئوالاتی که با مطالعه اخبار روزانه درمورد الجزایر برای شما مطرح میشود پاسخ داده شده است**

# تمام امور الجزایر در دست ژنرال سالان است

**نامه های به نشانی ژنرال سالان ۴۸ ساعت بعد بدست او میرسد .**

## آیا ماموریت هیئت اجرائیه موقت با موفقیت انجام میگیرد

در الجزایر مرحله‌نهائی آغازشده است . کمیته اجرائیه موقت و کریستان فوشه کمیسر عالی فرانسه در «روشه نوار» مستقر شده‌اند .

اعضاء مسلمان کمیته اجرائیه موقت از جمله عبدالرحمن فارس اظهار امیدواری کرده‌اند که دوجامعه فرانسوی و الجزایری از این پس با کمك یکدیگر برای ساختمان جمهوری الجزایر کار کنند ولی باید اذعان کرد وظیفه‌ای که بعهده آنها گذاشته شده است فوق‌العاده دشوار است . زیرا معلوم نیست اعضاء کمیته اجرائیه موقت که بمنزله «سربریده‌ای» استکه از بدن الجزایر قطع شده باشد چگونه خواهند توانست مقدمات رفراندوم در الجزایر را برای تعیین سر نوشت خود مختاری این سرزمین فراهم کنند .

«روشه نوار» محل با صفائی در کنار دریاست که برای گذراندن فصل بهار و تابستان بسیار مناسب است ولی محلی که برای اعضاء این هیئت انتخاب شده با اتومبیل تا مرکز شهر یك ساعت راه است.

از طرف دیگر وجود یك گارد پنجهزار نفری که تا دندان مسلح هستند و مناطق مین گذاری شده و سیم های خاردار که این منطقه را فرا گرفته است ورود الجزایری‌ها را به اقامتگاه اعضاء کمیته اجرائیه مشکل بلکه امکان نا پذیر میکند. باین ترتیب اگر الجزایری ها با مقامات غیر نظامی کاری داشته باشند به آنها دسترسی پیدا نخواهند کرد.

مطلب مهم دیگر اینکه چند نفر کار مندی که در پست های خود باقی مانده‌اند - که اکثریت آنها را زنان تشکیل میدهند - از طرفداران سر سخت «الجزایر فرانسه» هستند و حاضرند آخرین قطره خون خود را در این راه بریزند .

مثلا این عده اطمینان دارند سوت قطار - سه سوت کوتاه و چهارسوت طولانی - که هر بامداد آنها رابکار دعوت میکند شعار «الجزایر فرانسه» را بگوششان میرساند. درباره‌روش این عده نسبت به کمیته اجرائیه موقت همین قدر کافی است که گفته شود آنها حتی از تماس تلفنی با اعضاء این کمیته خود داری میکنند. خود داری آنها از همکاری بااعضاء کمیته موقت طوری است که کمیته در نظر دارد از پاریس کارمندان جدیدی را بجای آنها احضار کند. متاسفانه کارمندان جدید نیز باوضاع حساسی که در الجزایر حکمفرما است کوچکترین آشنائی ندارند .

### در ۴۸ ساعت

یکی از اشتباهات متعدد دولت فرانسه یعنی ژنرال دوگل این است که طی ماه های اخیر منحصرا روحیه نظامیان را مورد توجه قرار داده و نسبت به غیر نظامیان توجهی مبذول نداشته است . بدون شك پشتیبانی ارتش یا بیطرف ماندن نظامیان در ماجرای الجزایر دارای اهمیت حیاتی بود ولی باید در نظر داشت که همکاری غیر نظامیان با ارتش سری فرانسه قدرت سالان و دارو دسته او را بیش از پیش افزایش داده است این مسئله‌ای است که به آن تا کنون توجه نشده است .

ممکن است که مسئولین عالیمقام «روشه نوار» به ژنرال دوگل وفادار باشند ، گو اینکه نمی توان بطور قطعی به‌وفاداری آنها اطمینان داشت، ولی کار مندان زیر دست هر گز دستور های آنها را بمورد اجرا نمی گذارند .

در حقیقت اکثریت کارمندان زیر دست از چند هفته پیش فقط نیم ساعتی در دفتر کار خود حاضر می شوند و این مدت را به صحبت با همکاران خودصرف میکنند .دیگران بیشتر وقت خود را به کمك جدی به ارتش سری فرانسه میگذرانند در مدت دوماهی که من در الجزایر توقف داشتم کافی بود که نامه بدون تمبری به آدرس سالان به صندوق پست مرکزی بیاندازید تا ۴۸ ساعت دیگرجواب آنرا دریافت کنید .

همه کس از این امر آگاه بود ولی هیچکس در صدد جلوگیری ازاین مبادله نامه بر نمی آمد .

نامه ها و تلگراف هائی که از خارج می رسید مرتبا به ژنرال سابق سالان تحویل می گردید و جواب آنها بمقصد فرستاده میشد. پروانه های رانندگی وجواز رسمی عبور و مرور بیدرنك بااعضاء سر شناس سازمان ارتش سری داده میشد .

حتی فساد دستگاه اداری به‌آنجا رسید که نیازی باین قبیل مدارك احساس نمیشد . کافی بود یك عضو سازمان ارتش سری نمره اتومبیلی را که دزدیده است پاك کند تا از هرگونه بازرسی در امان بماند .

در زمینه فعالیت های تبلیغاتی و اطلاعاتی دستگاه اداری الجزایر از کار مندان بی تجربه استفاده می‌کرد .

سالان بر عکس سازمان مجهزی برای این کاردارد و اطلاعات واخبار را در اسرع وقت بروزنامه نگاران که نسبت‌به‌این سازمان علاقمندند میرساند .

مثلا سازمان اطلاعات سالان مخفیانه به خبر نگاران اطلاع میدهد «بعداز ظهر امروز در سر ساعت سه وسی دقیقه به «میدان دولت» بروید و در فلان نقطه بایستید . »

هنگامی که پانزده روز پیش آتش خمپاره سازمان ارتش سری میدان دولت را زیرو رو کرد ، چند نفر خبرنگار که قبلا از قضایا اطلاع پیدا کرده بودند ناظر جریان این صحنه بودند .

حتی گفته میشود که روزنامه - نگاران و خبر نگاران عکاس در بعضی حملات همراه اعضاء سازمان ارتش سری براه میافتند و ازنزدیك عملیات تروریستی آنها را نظاره می کنند .

### بدون تضمین

سازمان ارتش سری روزانه یك نشریه خبری در هتل «التی» که مرکز روزنامه نگاران الجزایری است بخش میکردو سخنگویان نظامی وسیاسی این سازمان در آنجا با خبر نگاران خارجی ملاقات می کردند .و به سئوالات آنها پاسخ میدادند وپیشنهاد مینمودند که وسیله ملاقات و مصاحبه آنها را با سالان فراهم نمایند .

یك دستگاه اداری وفادار بدولت فرانسه می توانست در همان ابتدای امر باینگونه عملیات پایان دهد ولی هیچگونه اقدامی در این زمینه بعمل نیامده است .

این اوضاع و احوال وظیفه کمیته اجرائیه موقت را بسیار دشوار می‌سازد .

سرویس پست کاملا از هم پاشیده شده است . امروزه دیگر نامه‌هائی که به صندوق های پستی ریخته می شود جمع آوری نمی شود و هر کس باید مستقیما نامه‌خود را به‌پست مرکزی بدهد و یا نامه‌خود را از آنجا دریافت کند بدون آنکه تضمینی برای رسیدن آن بمقصد وجود داشته باشد . ارتباط بین شهر های مختلف الجزایر عملا قطع شده است .

در این صورت معلوم نیست که کمیته اجرائیه موقت چگونه خواهد توانست دستگاه اداری را که اکنون از کار باز مانده است بحرکت در آورد . ؟

ناتمام

**۲- چین، بیگانه بزرگ**
**از : نیواستیتسمن**

# سایه جنگ بر فراز رودخانه مکونگ

گرچه هنوز تاریخی برای تشکیل یك کنفرانس سران شرق وغرب تعیین نشده ، با اینحال گزارشهائی که از واشنگتن میرسد حاکی است که دین راسك وزیر خارجه امریکا با خوش بینی آمیخته با احتیاط ژنو را ترك گفته و به واشنگتن باز گشته است (دین راسك برای شرکت در کنفرانس وزیران خارجه ۱۷ کشور شرق و غرب و بیطرف برای بحث درباره خلع سلاح همگانی ، چند هفته پیش به ژنو رفته بود.) هرگاه پرزیدنت کندی رئیس جمهور آمریکا وخروشچف نخست وزیر شوروی فرصت رابقاپند احتمال توافق شرق و غرب در مورد برلن تا حدود امید بخشی وجود دارد .

بدیهی است که در حال حاضر ممکن است مسئله برلن بمراتب کمتر از اوضاع وخیم آسیای جنوب شرقی برای برهم زدن صلح دنیا خطرناك باشد . در لائوس و ویتنام جنوبی دامنه جنگ های خانگی روز بروز گسترده تر میشود و بموازات ادامه این آشفتگی ها مصیبت دیگری که بقول سیاستمداران «بحران قدرت» نام دارد ، چنان اوضاعی پدید آورده که هر لحظه ممکن است ویتنام جنوبی و یالائوس را ، حتی بدون قصد و نیت زمامداران آنها به کانون های انفجار و در گرفتن آتش جنگ جهانی تبدیل کند .

بعلت فشار همین مخاطرات است که تشدید اهمیت تجدید نظر در سیاست امریکا نسبت به پکن پرزیدنت کندی را وادار میکند تا شخصیتی مانند «ویلیام روستو» را بعنوان مشاور مخصوص کاخ سفید در امور چین کمونیست به همکاری دعوت کند . روستو یکی از پرنفوذ ترین مشاوران پرزیدنت کندی است و اخباری که از واشنگتن میرسد دایر براینکه نامبرده بسختی مشغول تجدید نظر در سیاست واشنگتن نسبت به پکن میباشد ، فوق العاده امید بخش است .

حقیقت این است که از جنگ کره تاکنون برای هیچکدام از مقامات رسمی درجه دوم امریکا امکان تغییر عقیده درباره پکن وجود نداشته و ناگزیر سیاست امریکا در این زمینه بیش از پیش از حد واقع بینی پرت تر افتاده است . اما در این روز ها ، چنانکه قبلا یادآوری کردیم ، میتوان نشانه‌هایی از تغییر را درواشنگتن مشاهده کرد. مناقشات ایده‌ئولوژیکی بین پکن ومسکو که‌روز بروز توجه عده زیادتری را جلب میکند و در عین حال تحولات سریعی که در داخل چین کمونیست میگذرد باضافه‌نزدیك شدن سیاستمداران آمریکائی به این حقیقت که مارشالیسم ، چیانکایچك وحکومت منزوی و منفردش در فرمز هم امامزاده‌ای نیست که انتظار معجزی را بتوان از آن داشت ، تمام این‌عوامل دست بدست یکدیگر داده و محرك آمریکائیان برای واقع‌بین‌تر شدن‌نسبت به حقانیت و موجودیت رژیم پکن‌شده است .

معذلك درکنار این عوامل مطلوب حقایق دیگری نیز وجود داردکه موجب درجا زدن آمریکادر نقطه نادرست‌کنونی میشود .

آمریکا دربسیاری از کشور های آشفته خاور دور ، تعهدات بسیار وسیعی درقبال رژیم های نا استوار محلی این ممالك دارد . ای بسا که اکنون پرزیدنت کندی به میزان تاسف آور نادرست بودن سیاستی که از طرف دیپلمات های واشنگتن اعمال شد وموجب شعله‌ور شدن آتش جنك درلائوس گردید وقوف یابد و باین واقعیت ناگوار پی ببردکه دیکتاتوری پوسیده پرزیدنت نگودیم‌دیم کارهارا از فلاکت های حکومت «سینکمان ری» درکره جنوبی هم خراب‌تر کرده است. اما باتمام این احوال ، برای رئیس جمهور آمریکا که مشتاق تازه‌جویی است ، چگونه امکان دارد تا در همان حال‌که شانه از زیر بار تعهدات‌سنگین درقبال رژیم‌های لائوس‌وویت‌نام‌جنوبی خالی میکند ، جلوی سقوط این‌کشور هارا در دست کمونیستهای نیرومند محلی بگیرد ، وحتی از سرنگون شدن بساط حکومت تایلند نیز که‌رهبرانش باچنان حرارتی برای «دمکراسی» پر برکت«غربی» یقه‌چاك میدهند ، بگیرد؟ بدون شك ، دشواری بسیار کمرشکن جستجوی پاسخ همین سئوالات است که دست وبال آمریکا بیش‌از پیش درجنك های چریکی لائوس وویت نام جنوبی و شاید مناطق دیگر آسیای جنوب شرقی نیز بند میشود .

جنك کره به‌بهترین وجه ثابت کرد که عکس‌العمل پکن درقبال مداخلات آمریکا درخاور دور تا چه اندازه‌ممکن است تهورآمیز و خطرناك باشد . طی چند ماه اخیر که آلودگی آمریکا در حوادث محلی ویت‌نام جنوبی و لائوس افزایش یافته ، رهبران پکن نیز نشان داده‌اند که درمسابقه وحشتناك زیر و زبر کردن اوضاع مناطق خطر درخاور دور ، تا خطرناکترین مراحل نیزپیش خواهند رفت و شاید بمراتب کمتراز رهبران آمریکا تردید و هراس بخرج خواهند داد .

این موضوع قابل تردید است که خروشچف نخست‌وزیر شوروی تمام روشهائیرا که از طرف رهبران پکن درخاور دور اعمال میشود تائید نماید. دلایل بسیار زیادی میتوان یافت که اتحاد شوروی نه تنها بخاطر مخاطرات سنگینی که ممکن است از توسعه‌دامنه کشمکش‌ها درلائوس وویت‌نام جنوبی، صلح جهان را تهدید کند ، بلکه در عین حال از این جهت که گسترش مناقشات خاور دور ، فرصت عملی و مناسبی برای ظهور اختلاف نظر های تئوریك مسکو و پکن را به «بدترین وجه» فراهم آورد ، مایل به بزرگتر شدن حوادث خاور دور نیست . کمونیستهای‌چینی‌مکررا رهبران‌شوروی را متهم کرده‌اند که بیش‌از اندازه گرفتار هراس از جنك اتمی هستند و زیاده روی آنها دراین جنك وحشت موجب انصراف مسکو ازکمك‌به جنك های آزادیبخش ملل‌مستعمره ووابسته شده است . از نظر مائوتسه‌تونك و یاران دیگرش ، تکامل حوادث جاری لائوس وویت‌نام جنوبی درخط سیر کنونی ، دست‌کم این شانس را برای آنها بوجود خواهد آورد تا گریبان خروشچف را درآخرین نقطه این بست بگیرندکه :

- آیا ، بین مبارزه رهایی بخش ملل مستعمره ، و تلاش مسکو برای کنار آمدن با آمریکائیان ، کدام یك مهم‌تر است ؟

تنها راهی‌که ممکن‌است رئیس‌جمهور آمریکا را موفق کند تا کمکی به‌نخست وزیر شوروی نماید ، همکاری بااتحاد شوروی برای احیاء معاهده ۱۹۵۴ ژنو درلائوس و ویت‌نام جنوبی است . معهذا پرزیدنت کندی باید تجدیدنظر درسیاست کنونی واشنگتن نسبت به پکن راکه خواه و ناخواه محکوم شده، بعنوان یك ضرورت عاجل از نظر نیاندازد .

درپائیز گذشته کابوس جنك ، چند روزی‌برفراز خیابان«فردریك‌اشتراسه» (برلن) سایه انداخته بود ، اما امروز سنگینی این سایه را تنها بر روی آبهای رودخانه«مکونك» میتوان‌احساس کرد .

## ملك‌سعود به اردن میرود

**عمان -۸ آوریل -خبرگزاری فرانسه - در عمان اعلام شد که ملك‌سعود وبرادرش‌امیرفیصل دعوت‌ملك‌حسین‌را برای دیدار رسمی از اردن‌پذیرفته‌اند ودر آینده نزدیکی باین‌کشور سفر خواهند کرد .**

## آگهی شماره ۲۱۹

اداره کل ساختمان وزارت فرهنك بمنظور اجرای مفاد ماده‌چهل آئین‌نامه معاملات دولتی برای رسیدگی بصلاحیت ودرجه‌بندی شرکت های ساختمانی باطلاع میرساند:

شرکتهای ساختمانی که مایل بشرکت در مناقصه های ساختمانی وزارت فرهنك در سال ۱۳۴۱ میباشند باید پس‌از اخذ پرسش‌نامه‌از دایره قراردادهای اداره کل‌ساختمان وزارت فرهنك درخواست خودرا ضمن مدارك وسوابق مربوطه وموردنظر تاآخروقت اداری روز یکشنبه بیست‌وششم اردیبهشت ماه هزاروسیصدوچهل‌ویك بدفتر اداره کل ساختمان وزارت فرهنك تسلیم نمایند. بدیهی است شرکتهائیکه در مدت مقرر نسبت بارسال درخواست مذکور اقدام ننمایند نمیتوانند، سال ۱۳۴۱ در مناقصه‌های ساختمانی وزارت فرهنك شرکت کنند.

الف ۱۹۸

رئیس اداره کل ساختمان وزارت فرهنك- مهندس سیدان

۱-۲ آ-۱۰۰۶

## آگهی فروش کلرمایع

سازمان آب تهران برای تشویق مصرف‌کنندگان کلرمایع محصول کارخانه شیمیائی از تاریخ بیستم فروردین ماه جاری برای کسانی که سالیانه بیش‌از چهل‌تن مصرف داشته وقبلااقدام به‌تنظیم‌قرارداد و تعهد خرید این مقدار کلرمایع رادرسال بنمایند تا ۲۵٪ تخفیف درقیمت قائل خواهد شد . بهای خرده‌فروشی کلرمایع درظرفهای فولادی همچنان هرکیلو بیست ریال است .

۱-۲ آ-۹۹۲ سازمان آب تهران

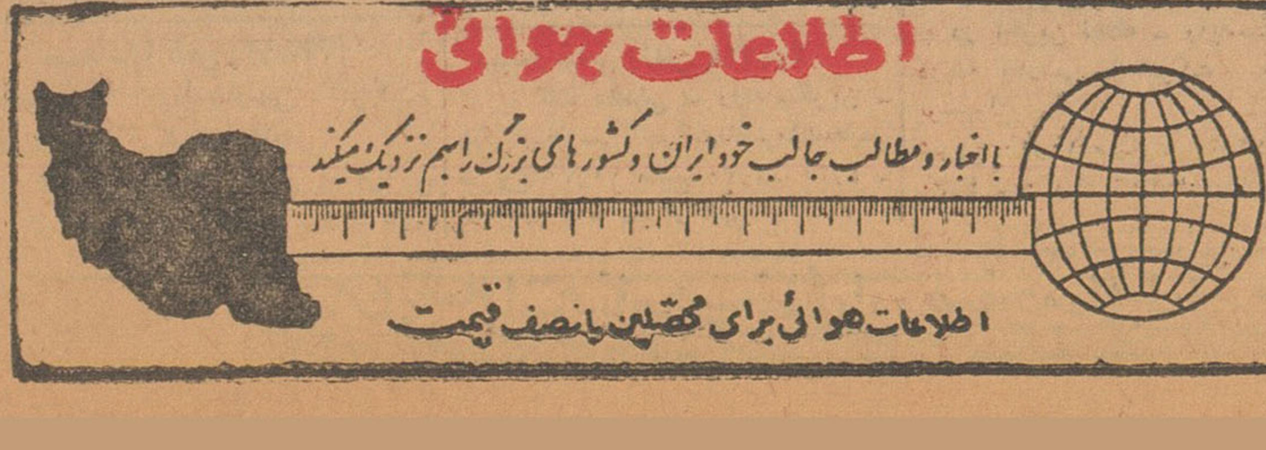


**پترولیت کورپوریشن لیمیتد مقیم سن‌لوئی - میسوری در آمریکا**

صاحب اختراع راجع به«طریقه جلوگیری از تولید شدن امولسیون وتجزیه‌وتحلیل آن» که‌در ایران تحت شماره ۱۷۲۶ به‌ثبت رسیده است اجازه بهره‌برداری از اختراع مزبور رابااشخاص ذینفع عرضه میدارد. جهت کسب اطلاع بیشتر بدفتر وکالت ر. آقابابیان -خیابان نادری- کوچه نوبهار مراجعه شود.

آ-۹۷۶

# گنجینه داستان

# اجتماعی

## گفتگوی تلفنی مردم

### به‌شماره ۳۰۰۱۰

**همه روزه غیر از روزهای تعطیل بین ساعت۶ تا ۷ونیم بعد ازظهر تلفن‌کنید وباما مشکلات ودرد دلهای خودرا در میان بگذارید ما در همین ستون حرفهای‌شما را بگوش مسئولین امور میرسانیم .**

### پاسخ‌مدیر عامل شرکت واحد

*در پاسخ شرحیکه آقای محمد طاهرپور اظهار کرده بود بنویسید شرکت واحد برای رفاه حال مسافران سرویس شب دایر کرده و آخرین اتوبوس ساعت ده ونیم شب از ایستگاه مبداء حرکت میکند ، چون بلیت فروشها قبل از مراجعت بخانه باید درآمد حاصله از بلیت را تحویل دهند از این نظر برای رفاه آنها نیز مقرر گردیده نیمساعت زودتر محل کارخودرا ترك کنند ، دراینصورت لازم است مسافرانی که معمولا بعداز ساعت ده از اتوبوس استفاده میکنند قبلا بلیت مورد احتیاج خودرا تهیه کنند ، سوار کردن مسافر بدون بلیت مطلقا ممنوع است و اینرا مسافران خودشان بهتر میدانند !

باوجود این آقای محمدطاهرپور خوب بود نام‌ایستگاهی را که بلیت فروش نداشت ذکر میکرد تااقدام مقتضی‌بعمل‌می‌آمد.

مدیرعامل شرکت واحد

### حقوق ما را بدهید

* آقا امروز بیستم برج است هنوز بمن که راننده شرکت واحد هستم حقوق‌نداده‌اند‌تقاضادارم بنویسیدزودترحقوق‌مارابدهند.

راننده شرکت واحد

### اداره راهنمائی ورانندگی توجه کند

*اداره راهنمائی و رانندگی اینطور که بنظر میرسد میخواهد وضع تاکسیرانی را در شهر تهران بهبود بخشد ، خدا پدرشان را بیامرزد واقعا وضع راننده‌های تاکسی چه از نظر اخلاقی وچه از نظر راهنمائی و رانندگی خوب نیست ، پریروز من‌باخانمم سوار تاکسی شماره ۴۸۵۸ شدیم ، اولاکه‌این‌شماره مربوط بسال ۳۹است ثانیاداخل تاکسی فوق‌العاده کثیف‌بود ازهمه‌ی اینها گذشته در طول راه بقدری این آقای راننده‌لیچار گفت که من خجالت کشیدم .اداره راهنمائی و رانندگی باید اینطوراشخاص‌رابشناسد.

### گله‌ای از بنگاه برق

*مدتها بود اداره برق بدون سرو صدا بکار خودش‌ادامه میداد نه‌صدائی از کسی بلند میشد و نه کسی ازاین بنگاه گله‌ای داشت .ولی نمیدانم چرا تازگیها پایه‌های انتظام و ترتیب آنرا به‌سهل‌انگاری گذاشته‌اند ؟.

شاید مدیر کل برق نداند که‌مادرهفته دوشب و گاهی سه‌شب برق نداریم ! ولی من معتقدم که بوسیله ستون گفتگوی تلفنی اطلاعات ایشان را باید از این موضوع باخبر کرد روی این اصل تقاضا میکنم این گله را حتما چاپ کنید چون من مدتی است که میشنوم مسئولین بنگاه برق قصد دارند برقهای اختصاصی را ضمیمه بنگاه برق کنند . باین ترتیب من میخواهم سئوال کنم بنگاهی که‌هنوز وضع روشنائی خودش مرتب‌نیست . چگونه میتواند برقهای دیگر را هم اداره کند ؟ من نمیدانم شاید هم بنگاه برق کماکان وضع روشنائیش مرتب است و این تقصیر متوجه نگهبانی برق‌باشد ...

پرویز - غ- ساکن خیابان فلاح

### قسم های راست ودم‌خروسها !

دراینکه وضع مالی دولت سخت ونامساعد است شکی‌نیست وهمه قسمهای دولت رادر این زمینه بیچون‌وچراقبول میکنیم . طبعا درچنین شرائطی بایستی از زیاده‌رویها و هزینه‌های زائدو تشریفاتی بشدت جلوگیری کرد. بدبختانه پاره‌ای از گردانندگان دستگاههای دولتی بهیچوجه ازاین سیاست«صرفه‌جوئی» و«کمربند سفت‌کن» دولت پیروی نمیکنند واعمال آنها هیچگونه هماهنگی باسیاست کلی دولت ندارد .مثلا بوضع «شورای عالی اداری»توجه نمائید .

این شورا اخیرا ساختمان اجاره‌ای - ۶۰٫۰۰۰ ریالی خودرا بیك ساختمان اجاره‌ای ۱۷۰٫۰۰۰ ریالی تبدیل نموده،حقوق‌دریافتی کارمندان خودرا از حداقل ۴۵۰۰ ریال وحداکثر ۲۰۰۰۰ ریال‌به ۷۰۰۰ ریال و ۴۸۰۰۰ ریال رسانده است‌برای تزئین سالنها و اطاقها وراهروها مبلغی در حدود ۳۰۰٫۰۰۰ ریال جهت خرید لوسترها وغیره اختصاص داده است . وبرای انجام مکاتباتش از کاغذهائی استفاده میکند که‌بهایش چندبرابر کاغذهای معمولی اداری است . دبیر کل شورا دواتومبیل اختصاصی زیرپا دارد.

همانطوریکه عرض کردم قسمهای دولت راصمیمانه باور میکنیم اما خودمانیم این‌دم‌خروسها راچه کنیم؟

محسن رازقی

### پاسخ راهنمائی و رانندگی

اداره محترم روزنامه اطلاعات «ستون گفتگوی تلفنی مردم» درپاسخ گفتگوی تلفنی آقای سروان امجدی بدینوسیله باطلاع میرساند : کلیه هنرستانهای تعلیماتی رانندگی ازاداره راهنمائی ورانندگی پروانه‌مجاز کسب میکنند و مربیان آموزشگاههای‌مزبور بایستی دارای گواهینامه پایه یك باشند باحداقل ۳۶ سال سن، اجازه آنان نیز از طرف راهنمائی‌ورانندگی صادر میشود . باتوجه به‌آنچه گفته شد خواهشمند است آقای سروان امجدی هنرستانی راکه درآن مشغول فراگرفتن رانندگی هستند معرفی نمایندتااقدام لازم صورت گیرد.

سرگرد بهروزی معاون انتشارات وتبلیغات‌راهنمائی‌ورانندگی

### کرایه‌خانه نفری پنج تومان اضافه‌شد

* دیروز پای صحبت صاحبخانه‌ای نشسته بودم، دیدم‌میگوید: چون آب گران شده باید مستاجرین من هرکدام پنج‌تومان‌بکرایه خودبیافزایند والا بایستی اطاقرا تخلیه کنند .خودتان میدانیداز این صاحبخانه‌ها چقدر زیاد است ، چون هرصاحبخانه دارای‌چند مستاجر است وطبعا برای اینکه باری بدوش خودش تحمیل‌نشود بارگرانی آب رابدوش کسانی میاندازد که درماه‌شاید کمتر از صدوپنجاه تومان حقوق ندارند این هم یك نتیجه از گرانی‌آب، حالا بگوئید نتیجه مثبت این تصمیم‌گی‌معلوم میشود ؟

هرمز معتکف

## جشن درسازمان فرهنگی، شهپرست

**بمناسبت بازگشت کاروان یکصدو چهل نفری معلمین سازمان‌فرهنگی شهپرست از شیراز مجلس جشنی‌از ساعت ۶ بعدازظهر دیروزدرمحل دبیرستان دخترانه شهپرست برپا بود.**

بنابدعوت خانم شهپرست وآقای قاسملو، معاون فرهنك استان تهرانو عده‌ای از فرهنگیان واولیای دانش آموزان دراین جشن حضور یافته بودند .

**این واحد فرهنگی**

خانم شهپرست رئیس دبیرستان دخترانه شهپرست پس‌از اظهار تشکر از مدعوین اظهار داشت :چند عامل مرا به‌تاسیس این واحد فرهنگی واداشت ، اول تشویق و ترغیب پی‌درپی مادر مرحومه‌ام،دوم علاقه مفرطی که از دیرباز به‌تعلیم وتربیت نونهالان داشتم، سوم صفا وصمیمیت همکاران ارجمند و احساسات شریف و حقشناسی‌اهالی محل که اینجانب را بااتکاء به خداوند متعال در طریق خدمت به فرهنك باوجود بعضی مشکلات‌هنوز ثابت قدم وراسخ نگهداشته است. وچون بخدا ایمان دارم تاکنون از هیچگونه زیانهای مادی و مضیقه های معنوی نهراسیده‌ام .

خانم شهپرست افزود : دراین سازمان به‌عفت واخلاق دوشیزگان ونوباوگان توجه خاصی‌میشو د و با اینکه بیش‌از پنجسال از تاسیس‌این سازمان نمیگذرد سعی شده است حتی الامکان از بهترین دبیران پایتخت و همچنین آموزگاران و مربیان زبده برای تدریس دعوت شود .

سپس برنامه جالب جشن‌مشتمل بررقصهای محلی ،رقصهای هندی، وآواز بهمراهی ارکستر آقای تقی مشکوتی وسیله دانش آموزان کودکستان ، دبستان و دبیرستان شهپرست اجرا شدکه موردتحسین وتوجه حضار واقع شد .

**بیاد مرحوم دکتر خانعلی**

دراین هنگام آقای صباحی معاون فرهنك استان تهران در کنار میکرفون قرار گرفت و ضمن‌اظهار تشکر از خانم شهپرست و آقای قاسملو روسای سازمان فرهنگی دخترانه وپسرانه شهپرست اظهار داشت : قبل از آنکه درباره مقام معنوی معلم سخن گویم خواستم پیرامون فداکاری و جانبازی‌مرحوم دکترخانعلی که براثر شهادت‌خود به‌فرهنگیان جان بخشید سخن‌گویم

بنابراین شایسته است به‌پاس حقشناسی از روح پرفتوح مرحوم دکترخانعلی یکدقیقه سکوت اعلام کنیم .

«مدعوین بپاخاستند وسکوت کردند»

**درس عبرت**

آقای صباحی سپس گفت:ماباید از حوادث وپیش‌آمدها درس عبرت بگیریم ، باید بگویم فرهنگیان تنهابرای حقوق خود اعتصاب نکردند بلکه برای احرازمقام‌معنوی باین نهضت دست‌زدند ،فرهنگیان پیغمبرانی هستند که امتی رابوجود می‌آورند که آن امت بنوبه خود مربیان اجتماع میشوندشمافرهنگیان باید از مسئولیت سنگینی که بعهده‌دارید‌غافل‌نباشید .

سپس آقایان جهانگیر امیرحسینی دبیر ادبیات وسیروس نفیسی سرپرست کاروان فرهنگیان سازمان فرهنگی شهپرست پیرامون مسافرت کاروان سخن گفتند.

درپایان آقای قاسملو رئیس دبیرستان پسرانه شهپرست ضمن اظهار تشکر از مدعوین وسپاس‌گزاری از سرپرست کاروان تقاضا کردکه آقای صباحی معاون‌فرهنك استان جوائزی راکه تهیه‌شده‌اهداء کند .

آقای‌صباحی‌چند گلدان نقره بپاس قدردانی از خدمات آقای نفیسی، خانم اعظم فتوره‌چی، خانم بتول باغشاهی ، وآقای تقی مشکوتی و خانم پوراندخت فرخی‌ناظمه‌دبیرستان که امور فوق برنامه زیرنظر وی اجرا میشود بایشان اهداء نمود.

### مجله ورزش وهنر

چهارمین شماره مجله ورزش‌و هنر اخیرا بدفتر روزنامه رسیده این مجله که بجای روزنامه‌ملیون در تهران منتشر میشود حاوی مطالب وفعالیتهای مربوط به‌ورزش وهنر است و میتواند مورد استفاده علاقمندان واقع شود.

## لطفاً یادداشت فرمائید

**برنامه امشب**

**در انجمن ایران وامریکا**
کلوب بریج
از ساعت ۶بعداز ظهر
بازی بینگو
از ساعت ۶بعداز ظهر

**در موسسه فرهنگی آلمانی انستیتو گوته**
جلسه انجمن ادبی
از ساعت ۳۰ر ۶ بعدازظهر

**برنامه فردا شب**

**در انجمن ایران وامریکا**
برنامه سینمائی‌ونمایش فیلم
گردش در کاخ سفید
در این فیلم بانوکندی‌شخصا راهنمائی این‌گردش‌را بعهده‌گرفته
شروع فیلم از ساعت ۷بعد ازظهر
سخنرانی تحت عنوان
«صنعت چاپ طراحی‌و تولید»
توسط آقا و خانم گلیك
از ساعت ۴بعداز ظهر

**در انجمن ایران و فرانسه**
برنامه نمایش تحت عنوان :
«میعادگاه سن لیس»
اثر ژان آنوی
کمدی در چهار پرده
از ساعت ۳۰ر۸ بعد از ظهر

**در انجمن ایران و فرانسه**
**برنامه تلویزیون امریکا کانال ۸**
ساعت ۵۸ر۴- اعلام برنامه
ساعت ۰۰ر۵ -فیلم قاره امریکا
ساعت ۰۰ر۶- کره زمین
ساعت ۳۰ر۶- فیلم پلیس دریا
ساعت ۰۰ر۷- محافظت جاده
ساعت ۳۰ر۷ دود اسلحه
ساعت ۰۰ر۸- لاورنس ولك
ساعت ۳۰ر۹- زمان گلن بیلر
ساعت ۰۰ر۹- آقای «او»
ساعت ۰۰ر۱- فیلم سینمائی «مرد فدرال» با شرکت : ویلیام هانری- پاملابلاك

نوشته : دکتر هوشنك نورمند

## علم اخطار میکند :
## ازدواج خویشاوندان ممنوع

**بعضی ازخصوصیات جسمی وروانی پدر ومادر از جمله رنك چشم و مو ، صفات اخلاقی ، قیافه ظاهری ، نقص اعضاء و ... بطرزی آشکار یا مخفی بفرزندان منتقل میشوند . درحالت‌اول صفت را غالب و در حالت دوم مغلوب میگویند .**

**افرادی که صفت مغلوبی را از پدر ومادر خودبارث برده‌انداگر بابیگانه‌ئی ازدواج‌کنند تدریجا این صفت را از دست میدهند و نقص موروثی پنهان آنها دراکثر موارد بفرزندانشان‌منتقل نمیشود . لکن درصورتیکه ازدواج با اقربا صورت گیرد از آنجهت که ممکنست همسر نیز صفت مغلوب را بارث برده باشد غالبا نقص پنهان بطور آشکاری درفرزندان دیده‌میشود. بتجربه ثابت شده است که هرچه پیوند زناشوئی نزدیکتر باشد عوارض حاصل از ظهور صفت مغلوب‌شدیدتر است وثمره این‌نوع ازدواجهاممکنست بوجود آمدن‌کودکانی علیل و رنجور باشد .**

بدیهی است که پدر ومادر نیز در آتش رنجوری فرزندان خود میسوزند.

غالبا دیده میشودکه پدران ومادران فرزندان‌خودرا بخاطرابتلاء ببیماریهای صعب‌العلاجی نظیر کودنی ،کم‌خونی، خونریزیهای‌شدید بینی ، ضعف‌مفرط رنك پریدگی ولکنت زبان بمطب‌پزشك می‌آورند و هنگامیکه از علت این بیماریها یعنی ازدواج با نزدیکان خبر میشوند انگشت ندامت بدندان تحسر میگزند .

بهمین جهت و بمنظور حفظ سلامت جامعه و بهبود نسل لازم است که تا حدامکان از ازدواج با نزدیکان خودداری شود .

## امسال ازنظردرآمد سال‌مشکلی‌خواهدبود

بقیه از صفحه ۶

حقوق میگیرد آخر چرا ؟ دونفر کارمندیکه یك کار مساوی اداری انجام میدهند چرا باید بینشان تا این حد تبعیض باشد ؟ این امر باعث یاس و دلسردی میشود . آقایان باید این مسائل را بین کارمندان‌تبلیغ کنند خوشبختانه سطح معلومات افراد در مملکت مابجائی رسیده که دیگر این وعده های پوچ را می‌شناسانند وقتی هم که وعده‌داده‌شدوانجام‌نشدنتیجه‌اش معکوس خواهد بود .

**امیدواری درسال‌نو**

آقای دکترامینی آنگاه به‌حوائج ضروری مردم اشاره کرد و اظهار داشت امیدوارم درسال نو قرار را براین بگذاریم که‌همه‌بدنبال‌حقیقت برویم . راجع به‌مردم و اعتراض آنها درمورد آب برق‌ونان‌واتوبوس باید بگویم که‌خود مردم بعناوین مختلف این پولهارا میدهندبظاهر همین اداره غله سالی صد وچند میلیون تومان کسر بودجه‌داردکه توی بودجه مملکتی میگذاریم‌آنوقت مااین پول را از راه دریافت‌مالیات از مردم تامین‌میکنیم‌بعدهم‌دلمان‌را خوش کردیم که مردم‌نان ارزان میخورند. کجانان‌ارزان‌میخورند ؟

اگر حقیقت را بمردم بگوئیم و سعی کنیم راه حلهارا پیداکنیم موقتا دچار ایراد وتنقید میشویم‌والا این ارزانی ظاهری اساسی ندارد.

راجع به اتوبوس که از ترقی نرخ آن جلوگیری کردیم ولی‌آنچه‌را که‌درمی‌آورد خرج جاری وگذشته میکند و دیناری ذخیره ندارد.

وقتی این‌وسائل‌فرسوده شدشرکت یکشاهی صرفه جوئی ندارد آنوقت ورشکستگی پیش می‌آید البته ورشکستگی دولت مثل اشخاص نیست که وقتی سفته‌اش واخواست شد. کار بعد لیه بکشد ولی دولت طول میکشد سایر دستگاهها هم این کلاه آن کلاه میکند ومدتی مقروض هستند یکشاهی ذخیره ندارند هر چه درمی‌آورندپرداخت میکنند.

**نرخ مدارك تحصیلی !**

البته اگربه‌آقایان که لیسانسیه اداری هستند اجحاف شده بنده‌هم جزو شما هستم چون حق‌لیسانس مختصری به من تعلق میگیرد و از این راه باشما هم صدا هستم (خنده حضار) ولی همانطور که گفتم باید کاری کرد که وضع کارمندان درست شود آخر اینکه کار نشد ما برای دیپلم ، لیسانس، دکتری ، پروفسوری نرخ تعیین کرده‌ایم که فلان مدرك فلان‌قدر ارزش حقوقی دارد .

**رفع تبعیض تشویق است .**

بعد از سخنرانی آقای نخست‌وزیر آقای دکتر شفیعی معاون وزارت پست و تلگراف مجددا پشت میکروفون‌قرار گرفت وگفت بنده از طرف خود و همکارانم از جنابعالی تشکر میکنم ما از آقای نخست وزیر جزاین انتظارنداشتیم دوستان ما باکمال میل ورغبت‌راه حلی را که جنابعالی ارائه دادید قبول خواهند کرد چون بنظر ما رفع تبعیض خودش نوعی تشویق است همانطور که قبلا بعرض‌رسید غرض ما صرفا جنبه مادی قضیه نیست بلکه میخواهیم ارزش‌معنوی مدارك ما همپایه سایر همکاران‌ما در جاهای دیگر شود و بنده‌مجددا از طرف خود و عموم همکارانم‌از جنابعالی تشکر میکنم .

د راینوقت آقای نخست وزیر متن طرحی را که در این زمینه تهیه شده بود مطالعه کرد و آقای دکتر شفیعی توضیحاتی پیرامون طرح مذکوروجدول‌حقوق کارمندان لیسانسیه که‌درحقیقت جدول‌نمودار تبعیض بود به آقای نخست وزیر داد آقای دکترامینی‌اظهار داشت دستور خواهم دادکلیه مهندسین‌از کادر اداری‌خارج‌شوندوبه کارهای تخصصی خود اشتغال ورزند .

مقارن ساعت شش بعد از ظهر جلسه مذکور پایان یافت.

## جدول کلمات متقاطع شماره ۲۰۷۱

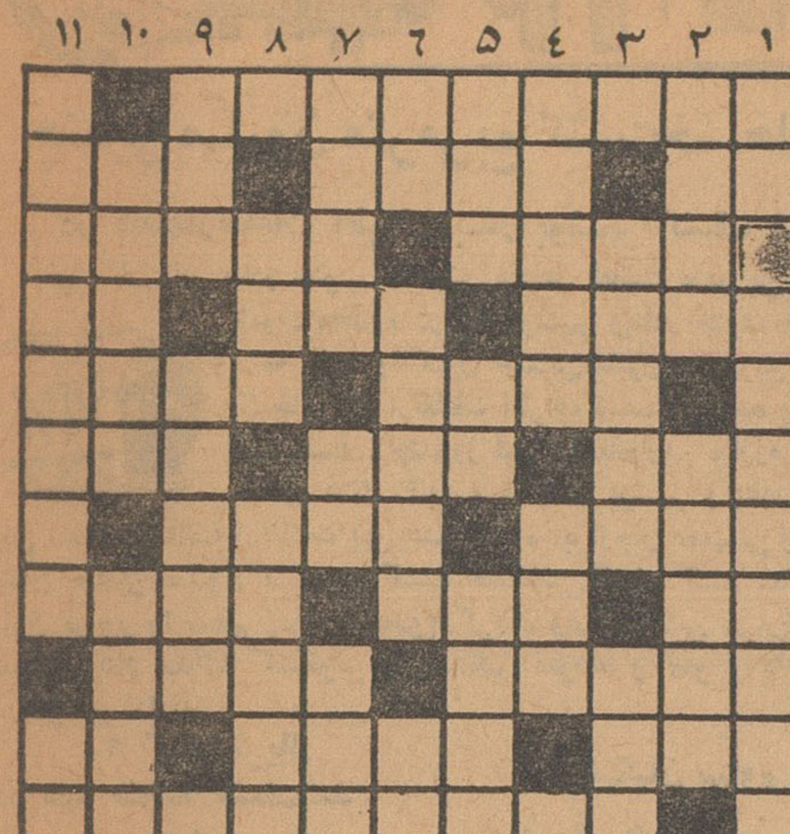

افقی : ۱- تیره پشت ۲- چند سال پیش بارودخانه دیگری‌پیوندش زدند - واحد وزن - زبان بریده نیست فقط سخن گفتن نمی‌تواند ۳- وسیله‌ای برای نگه‌داشتن سقف -موسمش فرارسیده ۴- آنچه‌درخت بی‌برندارد -بال‌مرغ‌رانیز گفته‌اند- از حیوانات اهلی ۵- آبی برلبش برسانید - ستون دین ۶- اندرون خالی - شاد و سرخوش -باهرچه بیاد می‌آراید ۷- سابقا از ولایات ایران بود - حیوان کشته‌شده که سرش را بریده باشند ۸- رمق - وداع بی‌انتها ! -کوچکی ۹- شرط عقل است که الاغ مردم را اینطور سوار بشوید - از شهرهای ایران ۱۰- آینده - حیاتش بسته‌به‌زندگی دیگران است - شراب فرنگی ۱۱ اهل منقل گل آتشی این چنین می‌پسندیدند.

عمودی : ۱- از بستنی ها! - معمولا در هرقاعده کلی وجود دارد ۲- از ایالات امریکا که‌اسم یکی از نویسندگان آن‌سرزمین نیز هست - کشت وکشتار ۳- عاشق پاکباز خاك‌پای یار راعوض آن در چشم میکشید - از دلدادگان بنام ۴- بدگوئی -برج‌آینده ۵- در حمام باغش یکی از مردان بزرك ایران را کشتند -باهمه نازکی آدمهائی هم هستند که توی آن میروند! -معبدش یکی‌از عجایب سبعه دنیای قدیم بود ۶- آب برآتش زند- عاشق کاه ! - عددی است ۷- نوری برآن تابیده -لمس‌کردن -نوعی چفت وبست جامه ۸- پیراهن آخرت - نغمه‌منفی باف ۹- در نزدیکی تهران است - ازنویسندگان معروف معاصر فرانسه ۱۰- دهنه -روزگاران ۱۱- آدمهای پرتوقع وپرمدعا حرف خودرا باآن شروع میکنند- سازی است .

### حل جدول شماره ۲۰۷۰

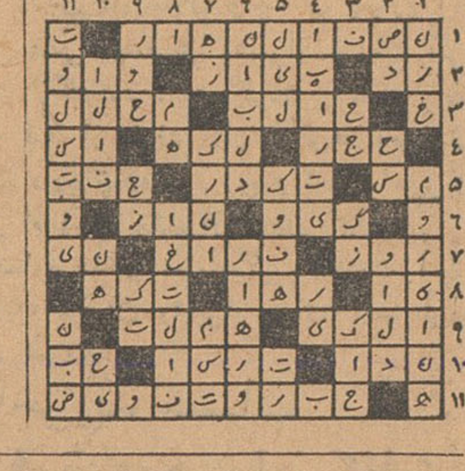

## دانشجویان طرفدار سازمان ملل متحد

روز شنبه بمناسبت روزبهداشت جهانی مراسمی از طرف دانشجویان طرفدار سازمان ملل متحد در مدارس برگزار شدو سخنرانی هائی ایراد گردید .

دراین‌عکس یکی‌از دانشجویان دانشکده پزشکی مشغول سخنرانی در دبیرستان دکتر فاطمه سیاح می باشد :

داستانهای شورانگیز ایرانی ،
رپرتاژهای جالب ، مطالب متنوع و خواندنی ،
عکسهای بی نظیر ، همه‌چیزازهمه‌جا فقط در اطلاعات هفتگی
روزجمعه روزتلاش است ، تلاش برای بدست آوردن مجله بی رقیب و بی نظیر ایران : اطلاعات هفتگی .
این هفته اطلاعات هفتگی ازهفته قبل نیز زیباتروخواندنی تراست .

# گنجینه داستان

# خبرنگاران ما از شهرستانها اخبار میدهند

## چندین میلیون مترمربع کشت خشخاش

### در دامنه ارتفاعات اطراف بندر بوشهر کشف شد

خبرنگار ما در بندر جنوب گزارش میدهد فعالیت مامورین مبارزه با مواد مخدره در بندر بوشهر و بنادر جنوب همچنان ادامه دارد و تاکنون چندین میلیون مترمربع کشت خشخاش در ارتفاعات اطراف کشف گردیده و معدوم شده است. چندروز قبل هم مامورین مبارزه با مواد مخدره هنگ ژاندارمری بندر بوشهر و بنادر جنوب موفق شدند در دامنه ارتفاعات بین بندر گناوه، برازجان، ممسنی وزیدون بهبهان چندین میلیون مترمربع کشت خشخاش کشف کنند. مامورین مزارع مزبور را شخم زدند و معدوم کردند وصاحب این مزارع کشت خشخاش بنام عبدالله کشکولی را دستگیر نمودند و تحویل دادسرای بندر بوشهر دادند.

### ۲۰ کیلو تریاك در سه منطقه کشف شد

ظرف دوسه روز گذشته مامورین ژاندارمری خراسان، خوزستان و هنگ ژاندارمری رضائیه جمعاً بیست کیلو و هشتصد وهفتادو پنج گرم تریاك کشف کردند. تریاك‌های مکشوفه ضبط شد وقاچاقچیان تحت تعقیب قرار گرفتند.

## چند خبر از کرج

* ۲۰ نفر از متکدیان ناحیه بیست تهران بوسیله مامورین کلانتری محل جمع‌آوری وبه‌اردوی کار کرج منتقل شدند و فعلاً آقای محمود رئیس اردوی کار کرج مشغول رسیدگی بوضع آنهااست.

* اتومبیل سواری شماره ۳۰۰۹۶ برانندگی مقصود امین‌زاده درجاده چالوس باکامیون شماره ۹۶۳۴۵ تصادف کرد ودر این حادثه مقصود بسختی مجروح شد که هم‌اکنون در بیمارستان کمالی کرج بستری

* اتومبیل سواری شماره ۱۷۷۶۲۶ برانندگی غلامرضا باموتوسیکلت شماره ۱۴۲۸ برانندگی فضل‌اله بزرگی تصادف کرد ودر این حادثه راننده موتوسیکلت مجروح شد.

## بازگشت فرهنگیان

پریروز عصر سه دستگاه اتوبوس حامل ۹۷ نفراز فرهنگیان که بسرپرستی آقای علی‌جدلی بااستفاده از تعطیلات نوروزی به‌ترکیه عزیمت کرده بودند وارد مرند شد. آقای جدلی سرپرست این کاروان فرهنگی اظهار داشت مدت ده روز مهمان دولت ترکیه بودیم وحالا از آن کشور باز میگردیم تابتهران برویم. اتوبوسهای حامل کاروان فرهنگیان شامگاه همانروز مرندرا بطرف تبریز ترك کردند تا فرهنگیان پس از یکشب توقف درتبریز بتهران بروند

### فرهنگیان ساوه پس از بازگشت از گردش علمی

## از فرهنگیان اصفهان تشکر کردند

چندروز قبل ۸۰ نفر از آموزگاران ودبیران ودانش‌آموزان دبیرستان محمدرضاشاه پهلوی ساوه که بسرپرستی آقای محمد رونقی رئیس دبیرستان ودبستان چهارم آبان برای گردش علمی باصفهان وشیراز عزیمت کرده بودند بساوه بازگشتند. این گردش علمی طبق برنامه‌ای که قبلا از طرف ادارات فرهنگ اصفهان و شیراز ترتیب داده شده بود انجام شد و دبیران و آموزگاران ساوه از آثار تاریخی اصفهان وشیراز دیدن کردند.

این عده پس از بازگشت بساوه بدفتر نمایندگی اطلاعات آمدند واز تسهیلاتی که ادارات فرهنگ اصفهان وشیراز برای آنها فراهم آورده بود اظهار تشکر وامتنان نمودند.

## مستاجر بد حساب باساطور قصابی فرق موجر را شکافت

خبرنگار ما در «ریز» لنجان اصفهان گزارش میدهد چندروز قبل محمدطوقیانی یکی از ساکنین محلهٔ «اتراك» ریز بمغازهٔ قصابی علی یوسفی مراجعه کرد تااجارهٔ یکماههٔ مغازهٔ خودرا از علی دریافت کند. بین این موجر و مستاجر برسر اجاره‌بهای مغازه قصابی اختلاف افتادو این اختلاف بمشاجره لفظی ودعوارسید: عده‌ای برای تماشای دعوای محمد وعلی دراطراف مغازهٔ قصابی اجتماع کرده بودند وعلی که از طلبکاری محمد عصبانی شده بود قبل از آنکه کسی بتواند اقدامی نماید ساطور قصابی را برفرق محمدطوقیانی فروکوفت واورا بسختی مجروح کرد. مجروح تحت‌معالجه قرار گرفت وباشکایت کسان محمد مامورین انتظامی علی‌را دستگیر کردند وپس از تشکیل پرونده تحویل دادگاه بخش لنجان دادند

## شاهنشاه در مراسم افتتاح رادیو زاهدان

بطوریکه خوانندگان عزیز استحضار دارند چندروز قبل شاهنشاه ضمن تشریف‌فرمائی بزاهدان ایستگاه فرستنده یکصدکیلوواتی رادیو زاهدان‌را افتتاح فرمودند و از قسمتهای مختلف ایستگاه فرستنده بازدید نمودند. درعکس بالا شاهنشاه‌قسمتی ازایستگاه‌فرستندهٔ یکصد کیلوواتی رادیو زاهدان راملاحظه میفرمایند. آقای مهندس پارسا استاندار سیستان وبلوچستان وتیمسار سرلشکر روحانی فرمانده سپاه ۶ خاور نیز افتخار حضور دارند.

## انتصابات در شهرستانها

شهرآراء: آقای ستوان علیرضا ایمانی، فرمانده گروهان ژاندارمری

مامونیهٔ زرند: آقای دکتر منوچهر کوه‌آب، رئیس بهداری

تویسرکان: آقای ستوان حسن موسوی، رئیس حوزه سیار نظام‌وظیفه

# رسوا!؟ نامرد خیانتکاری از اهالی اصفهان بعروس جوان خود تجاوز کرد!

### «ناصر» عروسش را بجای رسانیدن بحمام، با اتومبیل به بیابان برد و بضرب مشت و لگد از او کام دل گرفت

### حالا ناجوانمرد خیانتکار متواری شده و روی بازگشت بشهروخانه خود را ندارد

ناصر یکی‌ازاغذیه‌فروشهای‌اصفهان درحدود دوماه قبل برای پسرجوان خود دختری رادرنظر گرفت و با موافقت فرزندش مجلس عروسی مفصلی ترتیب داد وعروس بخت پسرش رابخانه آورد. در اینمدت تازه داماد و همسر جوانش‌بآسودگی خاطر در خانه پدرش زندگی می‌کردند وروزگار خوشی داشتند.. اما...

چندروز پیش تازه عروس بقصد رفتن حمام از خانه خارج شد وقبل از آنکه برای رسیدن بمقصدسوار اتومبیل شود ناصر پدر شوهرش بااتومبیل شخصی خود جلوی‌پایش ترمز کرد وعروس خودرابرای‌بردن بحمام سوار اتومبیل نمود ولی‌بجای آنکه اورا بحمام رساند راه خارج شهررا درپیش گرفت. زن جوان که هرگز نمیتوانست حدس‌بزند ممکن است پدرشوهرش باوخیانت کند ابتدا اعتراض نکرد ولی‌کم‌کم ترس براو غالب شد قلبش میلرزید ودلش از وقوع حادثه‌ای وحشتناك خبرمیداد. هرلحظه میخواست لب باعتراض بگشاید و مقصد ومقصود رااز پدرشوهرش سئوال کند اما هربار بخود نهیب میزد که اشتباه میکند و خیانتی درکار نیست. ولی وقتی بیابان ساکت وآرام رامشاهده کرد وحشت‌زده شد وهنگامی که اتومبیل در پشت‌تپه‌ای‌متوقف گردید وناصر پدر شوهر این زن جوان از او هم خواست که پیاده شود. زن بیچاره از اتومبیل خارج گردیدتا علت بیابان آمدن را ازپدرشوهرش سئوال کند اما ناگهان‌ناصربسرعت عروسش رادرآغوش گرفت وآنوقت بود که زن‌جوان بافکار پلید پدر شوهرش پی‌برد ویقین کرد که‌وی قصد خیانت دارد.

درآن سکوت مرگبار بیابان‌زن جوان بنای داد وفریادرا گذاشت‌تا مگر کسی بکمکش بیاید ولی هیچکس درآنجا نبود که فریاد استمداد اورا بشنود. بیچاره زن بمقاومت دربرابر پدرشوهر خیانتکارش پرداخت اما این‌مرد، این نامرد بضرب مشت و لگدبا ارعاب وتهدید سرانجام ازعروسش از همسر فرزند جوانش کام دل گرفت وبناموس نورچشمش خیانت کرد.

نمیدانم محیط ما، زندگی ما و دنیای ماتبدیل به‌این آشفته‌بازار شده یا بهرکجا که روی آسمان همین رنك است؟

عجیب محیطی داریم و عجیب‌تر از آن زندگی ماست که دراین محیط میگذرد. در محیط‌زندگی ما، درد و مرض نیست، مصیبت ومحنت نیست. بلای خانمانسوز و اختلافات آتش‌افروزی هم که‌ملتی رابجنك و خونریزی میکشاند نیست اما لطف و صمیمیت هم نیست، صفا وصداقت هم نیست، امانت ودیانت ووجدان وشرافت ودرستکاری هم نیست.

از آنچه که ناموس طبیعت در قاموس زندگی بودیعت گذاشته پیروی نمیکنیم و بقوانینی هم که جامعهٔ بشریت برای نظم اجتماع تدوین کرده است اعتنائی نداریم. نه‌پدر می‌شناسیم و نه‌پسر، نه بزن اعتنا میکنیم ونه بشوهر، بدتان‌نیاید اگر بگویم برمحیط زندگی ماجز در موارد استثنائی که پرتو انسانیت فروغی به‌آن می‌بخشد، قانون‌جنگل حکمفرما است، هرکس‌هرچه‌دلش خواست همان میکند واز دهان هرکس که زورش رسید لقمه‌برمی گیرد وسرهرکه توانست کلاه میگذارد.

دلمان خوش است که متمدنیم اما از تمدن فقط ظواهر فریبندهٔ آنرا می‌بینیم، همه چشم و گوش‌وهوش وحواسمان بمادیات است و از معنویات زندگی بوئی نبرده‌ایم. نتیجه آن شده است که به‌هیچکس اطمینان نداریم و اطمینان‌هم‌نمیکنیم از دیگران گذشته، بدوستان و آشنایان و خویشاوندان اعتماد نداریم. اطمینان ماازبرادر وخواهر وحتی از پدر و مادر هم سلب شده وباچنین وضعی حق هم همین‌است..

***

خبرنگار مادر اصفهان مینویسد: یکی از اهالی اصفهان عروسش را که‌عازم حمام بود بااتومبیل به‌بیابان برد وباتهدید وکتك از او کام‌دل گرفت وچون جرات بازگشت‌بخانه رانداشت متواری شد.

## بوشهر در بی‌آبی میسوزد

### این شعاری بود که مستقبلین والا حضرت‌شاهدخت شمس باخودآورده‌بودند

قبلا اطلاع داده شد که والاحضرت شاهدخت شمس ریاست عالیه جمعیت شیروخورشید سرخ ایران باتفاق آقای پهلبد همسرشان وآقای دکتر خطیبی مدیرعامل جمعیت شیروخورشید سرخ‌ایران باهواپیمای اختصاصی از جزیرهٔ خارك وارد فرودگاه بندربوشهر شدند وطبقات مختلف مردم بندر بوشهر وبنادر جنوب باشعارهای «بوشهر دربی‌آبی‌میسوزد» از والاحضرت وهمراهان استقبال کردند. پس از خیرمقدم آقای فرماندار کل بنادر وجزایر خلیج فارس وتقدیم دسته‌گل، والاحضرت‌وهمراهان‌رهسپار عمارت شیروخورشید سرخ بندر بوشهر شدند در آنجا آقای دکتر طبیب‌مدیرعامل‌شیروخورشیدسرخ بندربوشهر گزارش کار جمعیت را باستحضار رسانید و پس‌از معرفی اعضای جمعیت والاحضرت وهمراهان باهواپیما بوشهررا ترك کردند. درعکس بالا والاحضرت شمس از مقابل صف دوشیزگان عضو سازمان جوانان شیروخورشید سرخ‌بندربوشهر عبور مینمایند.

## نتیجه تصادف

طبق گزارش خبرنگار ما درشهر ری دیروز اتوبوس شماره ۱۳۴۱ شرکت واحد برانندگی عزت‌اله مختاری هنگام عبور در سرپل‌سیمان شهرری با تاکسی شماره ۸۰۳۶۸ برانندگی ابوالفضل‌توکلی تصادف کرد دراین جریان عابری بنام رضا بسختی مجروح شد که فعلا در بیمارستان فیروزآبادی بستری است.

## بیکضرب خنجر شکم کدخدا رادرید!

خبرنگار مادر خانه گزارش میدهد چندروز قبل هنگامی که «همه‌رسول»، یکی از کشاورزان قریهٔ «سرین‌چاوه» واقع در فاصله ۱۲ کیلومتری مرزخانه مشغول نشاکاری توتون در مزرعه بود کدخدای‌قریه بنام ابراهیم خلیل‌سررسید وبوی اخطار کردکه حق نشاکاری توتون‌در این مزرعه راندارد.

کشاورز مزبور که بااین اعتراض کدخدا عصبانی شده بود بمشاجره باکدخدا پرداخت و این مشاجره بنزاع وزدوخورد منتهی شد. دراین زدوخورد همه‌رسول خنجررا کشید وبایکضربه خنجر شکم ابراهیم‌خلیل کدخدای ده‌را درید. کدخدا براثر خونریزی شدید جانسپرد وبااطلاع جریان بژاندارمری «لگبین» مامورین در محل حادثه حضور یافتند وقاتل رادستگیر نموده وباپرونده متشکله بشهرستان نقده اعزام داشتند.

## هوس آب تنی بقیمت جانش تمام شد

طبق گزارش خبرنگار مادرزابل دیروزشخصی بنام اکبر ایران‌منش رانندهٔ اداره ریشه‌کنی مالاریا که بوسیله اتومبیل مقداری‌دارو اززابل به‌خاش وشهرکی وناروئی حمل‌می کرد در بین راه هنگام عبور از نزدیکی رودخانه «لخشك» ناگهان هوس آب‌تنی‌کرد ولی لحظه‌ای‌پس از ورود برودخانه بعلت آشنانبودن بفن‌شنا غرق شد.

## گندم نمای هیچ فروش ....!؟

## دوازده هزار تومان پول گوسفند گرفتند و یك گله گوسفند متعلق بمردم رابخریدار عرضه کردند

### حالا دو نفر کلاهبردار شیاد درزندان بانتظار مجازات بسر می‌برند

شاید ضرب‌المثل «گندم‌نمای جوفروش» راشنیده باشید ولی «گندم‌نمای هیچ‌فروش» راچی...؟ تابحال خیلی شنیده بودیم که شیادی جنس مرغوب‌عرضه کرده‌وبجای‌آن کالای نامرغوب فروخته است. اما نشنیده بودیم کلاهبرداری، تابااین حد رسیده باشد که جنسی عرضه کنند وپولش را بگیرند و هیچی تحویل ندهند! واین جریان چندروز قبل در مشهد اتفاق افتاد.

خبرنگار مادر مشهد گزارش میدهد: چندروز قبل دونفر از کلاهبردار های مشهد بنام سید حسین اخلاقی معروف به حسین گاریچی ومحمود خوشخو معروف به‌محمودشیرازی بشخصی بنام علی‌اکبر باهوش مراجعه کردندوبوی پیشنهاد فروش چندین صدراس گوسفند رانمودند. علی‌اکبر باهوش، باهمه هوشش متوجه مقصوداین‌دوشیاد نشد وحاضر بخرید گوسفندان گردیدولی شرط کردکه گوسفندهای مورد فروش را ازنزدیك ببیند. حسین و محمود هم اورا ازشهر بیرون‌بردند ویك‌گله گوسفند راکه معلوم نبود متعلق بکیست نشانش دادند. علی‌اکبر باهوش گوسفندهارا پسندید ودوازده هزارتومان بیعانه داد تافردا گوسفندهارا تحویل بگیرد و بقیه قیمت آنهارا بپردازد. ولی فردای آنروز هرچه گشت از دونفرفروشندگان گوسفند اثری نیافت جریان را بمقامات قضائی و انتظامی اطلاع داد وحسین گاریچی‌ومحمود شیرازی‌دونفر کلاهبردار مزبور دستگیر گردیدند وزندانی شدند.

## چرخ اتومبیل درر فت وواژگون شد

## دو نفر مقتول و دو نفر مجروح رد یدند

چندروز قبل اتومبیل جیپی برانندگی گروهبان رحیمی پور یکی‌از افراد واحدهای لشگر اهواز که از رضائیه بطرف مراغه حرکت میکرد تاباخانوادهٔ خودباهواز عزیمت نماید در فاصلهٔ ۱۵ کیلومتری مهاباد براثر سرعت زیاد یکی از چرخ هایش دررفت وپس از چندین معلق‌واژگون شد. در این حادثه زنی از سرنشینان اتومبیل بنام بانوعطائی ویك‌کودك ۸ساله آنا جان‌سپردند و همسرگروهبان رحیمی‌پور و خودش نیز بسختی مجروح گردیدند فقط دوبچهٔ کوچك بطور معجزه‌آسائی ازمرك نجات یافتند. مجروحین این حادثه بلافاصله به‌بیمارستان شیروخورشید سرخ مهاباد منتقل گردیدند وجنازهٔ مقتولین باانجام تشریفات قانونی مدفون شد. فعلا قضیه تحت تعقیب است.

## اجتماع در شهرداری

خبرنگار مادر تنمیران گزارش میدهد صبح دیروز عده‌ای ازاصناف وساکنین دژاشیب و خیابان علاء درشهرداری شمیران اجتماع کردند واز وضع آب آشامیدنی و خراب شدن تنهاچاه عمیق این‌محل‌اظهار ناراحتی نمودند. آقای لسانی‌رئیس ادارهٔ امور شهر شمیران بلافاصله دراین مورد با آقای دکتر نصر شهردار تهران تماس گرفت و شهردار تهران وعده داد که بزودی برای تامین آب محل دژاشیب و خیابان علاء اقدام گردد.

## جنازه‌ای در صحرا

## زن معروفه‌ای را کشتند وجنازه‌اش را بصحرا بردند زنی که اشتباهی کتك خورده بود قاتلین را لو داد!

چندروز قبل جنازهٔ زن معروفه‌ای بنام پری در یك‌کیلومتری شمال شهر سبزوار نزدیك اداره‌نظام وظیفه‌این شهرستان دیده شد وبا اطلاع جریان بمقامات‌انتظامی وقضائی پس‌از انجام تشریفات قانونی جنازهٔ زن مزبور مدفون گردید. در معاینا تی‌که‌بعمل آمد معلوم شد قاتل یاقاتلین ابتدا این زن‌را خفه کرده وسپس جنازه‌اش را باین‌محل آورده‌اند. ضمن تحقیقاتی که برای شناختن ودستگیری قاتل یاقاتلین پری بعمل می‌آمد زنی خودرابدادستان‌سبزوار معرفی کرد وباظهار شناسائی قاتلین‌زن معروفه گفت: چندشب پیش موقعی که از کوچه میگذشتم چندنفر مرا اشتباهی بجای پری گرفتند و کتك مفصلی بمن زدند هرچه التماس کردم که من پری نیستم چون هوا تاریك بود ومرا نمیدیدند اثری نبخشیدتا اینکه مردحمالی بنام عابدی که از آنجا میگذشت بکمك من آمد ونجاتم داد... بلافاصله مرد حمال احضار شد وبا تحقیق‌از او، قاتلین شناخته شدندودستگیر گردیدند متهمین میگفتند: وجود این زن در محلهٔ ما موجب بدنامی بود و هرچه‌بوی اخطار کردیم که تغییرمنزل دهد اثری نبخشید وماهم شبانه‌ویراکشتیم‌وجنازه‌اش رابه‌آن محل بردیم. فعلا دستگیرشدگان زندانی هستند.

## نمایندگان اطلاعات در خدمت مردم

### مردم شهرستانها بوسیله نمایندگان اطلاعات خواسته‌های خود را شرح میدهند

## بندرشاه

عده‌ای از رانندگان خط بندرشاه ـ گمیشان بدفتر نمایندگی اطلاعات دربندرشاه آمدندو گفتند مدتها است راه بین بندرشاه وگمیشان براثر عدم‌توجه مسئولین مربوطه‌بکلی خراب وغیرقابل عبور گردیده است. طول این جاده فقط ۱۸ کیلومتر است ولی این جادهٔ ۱۸ کیلومتری براثردست‌اندازهای‌زیاد وخرابی فوق‌العاده بی‌شباهت به‌پلکان نیست. اگرجاده‌ای خوب وقابل عبور برای اتومبیل باشد اتومبیلهای سواری درمدت ۲۰ دقیقه‌این‌مسافت راطی میکنند ولی حالا بااین وضع مدتی بیش از یکساعت طول میکشد تااتومبیلهای سواری مسافرین خودرا دراین جاده بمقصد برسانند تازه این اطمینان هم نیست که مسافرین سالم بمقصد خواهند رسیدیانه؟. رانندگان این خط میگفتند: نمیدانیم چرانسبت بجادهٔ بندرشاه ـ گمیشان اینقدر بی‌توجهی میشود در صورتیکه این ۱۸ کیلومترجاده راه‌عبوریکصد هزار نفر ساکنین اینحدود میباشد وروزانه صدها وسیله نقلیه از این راه‌میگذرد. باتوجه باینکه گمیشان منطقه‌ای غله‌پرور و حاصلخیزاست وکشاورزان محصول کشاورزی خودرا از این راه باید بسایر مناطق عرضه دارند. تنها تقاضای ما و اهالی بندرشاه‌وگمیشان این است که برای ترمیم این ۱۸ کیلومتر جاده هرچه زودتر اقدام لازم بعمل آید.

## بستان

جمعی از نمایندگان اهالی و محترمین بخش بستان‌دشت میشان بدفتر نمایندگی اطلاعات آمدند وگفتند: دهسال است در بخش بستان اصلاحاتی صورت نگرفته و هم‌اکنون این‌بخش فاقد غسالخانه که‌ازضروریات است‌میباشد. جنازهٔ مردگان رادر رودخانه کرخه شستشو میدهند و همه امید اهالی بخش بستان‌به‌آینده است که هرچه زودتر انتخابات انجمن شهر انجام شود وافرادی صدیق وفعال وبی‌نظر بعضویت انجمن شهر انتخاب شوند تاشاید بافعالیت وصداقت وبی‌نظری‌آنان اصلاحاتی‌دراین‌منطقه‌انجام‌شود. باامید آنروز وباامید آیندهٔ نزدیك وباامید اصلاحات آینده ...

## زنوز

چندروز قبل عده‌ای از اهالی زنوز مرند بدفتر نمایندگی اطلاعات آمدند و گفتند: دوسال قبل قرارداد نصب مولد برق زنوزبین سازمان برنامه و پیمانکار مربوطه تنظیم وامضاء شد وطبق این قرارمیبایستی پیمانکار مربوطه‌تا دهم بهمن‌ماه سال‌گذشته موتور برق‌زنوز را نصب میکرد و تحویل شهرداری میداد ولی هم‌اکنون که بیش از دوماه از موعد مقرر میگذرد هنوز یکدهم کارهای مربوط به‌نصب موتور مولد برق این منطقه انجام نشده واز پنج‌ماه پیش پیمانکار برق زنوزدست ازادامه کار کشیده‌وکار نصب موتور برق راتعطیل کرده است. درحالیکه شهرداری تمام امور اصلاحاتی وعمرانی شهررا بتعویق انداخته ومرتبا اقساط تعهدی برق رامیپردازد.

این عده اضافه کردند که‌درحدود دوسال قبل ۳۵ نفر ازنمایندگان اهالی زنوز هم هریك مبلغ پانصد ریال پرداخته‌وجمعا ۱۷۵۰۰ ریال جمع‌آوری نمودند وبشیروخورشید دادند تا درزنوز هم شیروخورشید سرخ تاسیس گردد. ولی نه‌تنها تاکنون شیروخورشید سرخ درزنوز تاسیس نشده بلکه مبالغ پرداختی نمایندگان اهالی نیز مسترد‌نگردیده است. میگفتند: اگر شیروخورشید سرخ درزنوز تاسیس نمیشود لااقل پولی راکه باینمنظور پرداخته‌ایم مسترد دارید.

# عبور از پنجه قاره

عصر پلاستیك فرا میرسد :

## آسمانخراش وهواپیمارا ازپلاستیك میسازند

**درآینده نزدیك یك ماده پلاستیکی که از فولادمحکمتر وازمقوا نازکتراست‌درزندگی بشرانقلابی‌بوجودخواهدآورد**

اکنون هزاران دانشمند، مهندس و کار شناس فنی بدون سرو صدا و دور از جنجال و هیاهو در گوشه آزمایشگاه های خود برای بهبود زندگی بشر در سال ۱۹۹۰ تلاش می کنند . این عده هیچ چیزخارق‌العاده ای با خود ندارند . تنها در کنار آنها ماده عجیبی بطور آرام در انبیق ها در حال جوشیدن دیده میشود معذلك این خمیر اسرارآمیز که بوی عجیبی از آن بمشام میرسد اگر هم خوشبختی برای فرزندان ما ببار نیاورد بدون شك موجبات رفاه و آسایش آنها را در زندگی فراهم خواهد ساخت .

در اینجا چون ما وقت کافی نداریم تانام های مشکل و عجیب و غریب این مواد را در فرهنك‌های علمی جستجو کنیم آنها را بطور کلی مواد پلاستیکی مینامیم .

در مدت ۲۵ سال مواد پلاستیکی بصورت لوازم مختلف خانه های‌ما را مورد هجوم قرار داده و اکنون در ردیف لوازم ضروری زندگی در آمده‌اند بطوری که اکنون هرکس از خود می پرسد : اگر نایلون و مواد پلاستیکی نبود زندگی مابچه صورتی در می آمد ؟ در حال حاضر از اینکه دنده های صورت تراش برقی ماازپلاستیك ساخته میشود هیچگونه تعجبی نمی کنیم ولی اگر مثلا این هفته روزنامه بنویسد که‌از این پس چرخهای اتومبیلها از مواد پلاستیکی ساخته خواهد شد همه دچار شگفتی خواهیم شد . ولی در آینده به آسانی این انقلاب را در عالم صنعت خواهیم پذیرفت .

پلاستیك اکنون بصورت یکی از ضروری ترین مواد مورد نیاز بشر در آمده و ممکن نیست هیچ ماده دیگری جای آنرا بگیرد .

همه ساله دهها میلیون تن‌لوازم پلاستیکی در کار خانه های سراسر جهان ساخته میشودتا سی سال‌دیگر میزان تولید پلاستیکی از پنج تا ششصد میلیون تن در سال متجاوز خواهد شد . میتوان پیش بینی کرد که‌درسال ۱۹۹۰ پلاستیك برای‌تمدن بشر مفید تر از فلز خواهد بود.برای ساختن مواد جدید پلاستیکی است که اکنون هزاران نفر دانشمند در آزمایشگاه های‌خود شبانه روزتلاش می کنند .

### آسمان‌خراش و هواپیمای پلاستیکی

ما اخیرا نظر بسیاری از دانشمندان جهان را درباره آهن ، این ماده شگفت انگیز خواستار شدیم .یك صدو چهارده نفر به پرسش های ما بوسیله‌نامه، تلفن و یا حضورا جواب دادند . بنا بگفته این عده در آینده یك نوع ماده پلاستیکی که محکمتر از فولاد خواهدبود ببازارخواهد آمد. از این ماده در ساختن چرخها و ریلهای راه آهن استفاده خواهدشد. در آینده آسمان خراشها بطور یکپارچه از ماده پلاستیکی ساخته خواهد شد . در ساختن کشتی ها، هوا پیما ها و اتومبیل ها نیز ازماده پلاستیکی استفاده خواهد شد وبطور کلی پلاستیك اساس صنعت آینده را تشکیل خواهد داد .

### موتورهای پلاستیکی

دانشمندان اکنون‌در صددساختن یك نوع پلاستیك تازه‌ای هستند که از لحاظ استحکام مانند فولاد و از حیث سبکی وزن مثل مقوا خواهد بود .

البته هنوز برای دسترسی به‌چنین ماده‌ای راه درازی در پیش دارند .در حال حاضر هیچ ماده پلاستیکی‌نمی تواند مدت زیادی در برابر پانصد درجه حرارت مقاومت کند ولی دانشمندان امیدوارند که با مخلوط کردن پلاستیك با «سیلیس» و مواد دیگر پلاستیك مخصوص بدست آورند که بتواند در برابر بیش از هزار درجه‌حرارت مقاومت کندازاین نوع پلاستیك ها در ساختن موتور اتومبیل و موشك و لوازم دیگر استفاده خواهد شد . در آینده پرده های آپارتمان ها ازیك‌نوع پلاستیك مخصوص خواهد بود که در برابر روشنائی بهر رنگی که بخواهیم‌در خواهد آمد .

سی سال بعد الیاف پلاستیکی در بافتن پارچه های لباسی جایگزین الیاف طبیعی خواهد شدو باین‌ترتیب این ماده در تهیه انواع و اقسام‌لباس بکار خواهد رفت .

از آن پس اتومبیل ها در روی جاده هائی که با یك نوع ماده پلاستیکی پوشیده‌خواهد شد حرکت خواهد کرد .

در روستا ها گرمخانه های‌عظیمی که از پلاستیك ساخته میشوند با استفاده ازنور خورشید تابستان‌دائمی بوجود خواهند آورد و باین ترتیب سالی سه بار محصول بدست خواهد آمد .

سرویس علمی خبرگزاری‌فرانسه

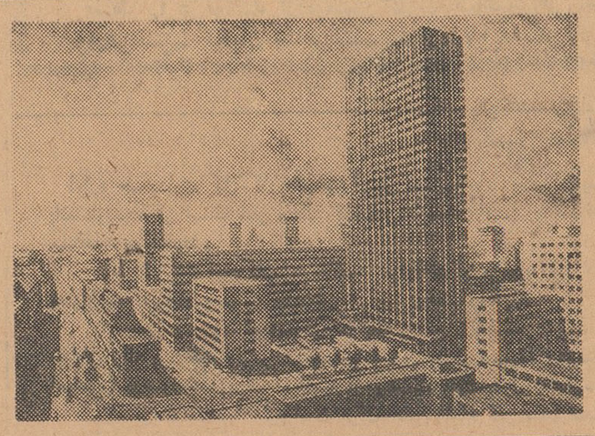

## بلند ترین آسمانخراش لندن

درمرکز لندن‌درآنجاکه بمبارانهای جنك بین‌الملل دوم تمام ساختمانهایش را نابودکرده بود درسال۱۹۶۶ بلندترین ساختمان این شهر آماده سکونت می شود. این آسمانخراش بوسیله‌شرکت «بریتیش پترولیوم» ساخته میشود و بنای آن پنج سال بطول خواهدانجامید این آسمانخراش ۳۵ طبقه ۱۳۵ متر ارتفاع دارد و دارای گنجایش دوهزار نفر میباشد . دراینجا طرح این بنا را مشاهده میفرمائید .

# نابغه شانزده ساله

**یك جوان شانزده ساله آمریکائی برای اولین بار در تاریخ پزشکی راه زنده نگاهداشتن سلولهای مغزی را درخارج از بدن پیدا کرد**

هرسال‌در بین‌دانش‌آموزان‌امریکائی یکنفر که دارای استعداد تحقیقاتی وعلمی زیادتری باشد انتخاب شده مخارج تحصیل مجانی او دربهترین دانشکده‌ها فراهم میگردد. امسال یك جوان شانزده ساله‌بنام‌کریستو فرچرنیاك مابین بیست‌و سه هزار محصل سال آخر دبیرستان بعنوان برجسته‌ترین محصل انتخاب شد. علت انتخاب او کشف تکنیکی‌است برای زنده‌نگاهداشتن سلول های عصبی منفرد در خارج از بدن پدر چرنیاك‌مهندس‌آزمایشگاه‌تکنولوژی فضائی در کیپ‌کاناورال است و خود او از کودکی به‌تحقیق مشغول بوده است . در سیزده سالگی‌این جوان یك حیوان حساس‌الکترونیك اختراع کرد که می‌توانست بدنبال یك منبع نورانی حرکت کند. در چهارده سالگی باقرار دادن الکترد های مختلف در نقاط مختلف مغز جانوران زنده سعی کرد مراکز اعمال گوناگون حیوانات نظیر مرکز خوردن ، خوابیدن یا دویدن راپیدا کند . او توانست بهترین راه برای کشف مراکزکنترل‌اعمال حیاتی را در مغز این حیوانات کشف نماید . وبعد باعلم باینکه راهی برای نگاهداری سلول های مغزی‌و عصبی وجود ندارد بفکر تهیه‌چنین وسیله‌ای برآمد . برای تحقیق از خرچنك های خاصی که در سواحل فلوریدا فراوان هستند استفاده کرد و همچنین‌وسائل لازم‌راازآزمایشگاه دبیرستان بدست آورد . بعدازماهها توانست یك رشته عصبی منفرد خرچنك رابرای شش‌هفته‌زنده‌نگاه دارد بطوریکه در تمام این مدت این رشته عصبی باجریان برق‌قابل تحریك باشد . جایزه چرنیاك‌هفت هزاروپانصد دلار میباشد که‌ازطرف کمپانی وستینگهاوس باو هدیه‌شده است واو خیال داردباین پول رابرای تحصیل علم پزشکی در دانشگاه هاروارد یادانشگاه فلوریدا صرف کند. همچنین تصمیم دارد نواختن کلارنیت وعلاقه بموسیقی و همچنین آموختن زبان روسی را ادامه دهد.

تایم

## از این گوشه و آن گوشه

### بازگشت هنرمندبازنشسته بعالم سینما

ولادیمیر هوروویتس که‌از بزرگترین پیانیست‌های جهان است مدت سه‌سال بودکه درهیچ کنسرتی شرکت نکرده‌بود وهمچنین‌هیچ صفحه‌ای ازاو تهیه نگردیده بود. گرچه‌او پنجاه وهفت‌سال بیشتر ندارد‌ولی خوشی رابازنشسته میداند. چندی قبل کمپانی صفحه پرکنی کلمبیا باخوشحالی اطلاع داد که قراردادی‌برای تهیه صفحه‌باهوروویتس منعقد کرده‌است .از پنجم آوریل کار ضبط صفحات اودر نیویورك شروع خواهد شد و آلبوم آثار او بنام « رسیتال‌هوروویتس »درسترس علاقمندان گذارده خواهدشد .از جمله آثاری که‌هوروویتس خواهد نواخت. اثری ازخود اوست که‌برزمینه راپسودی‌مجارشماره‌نوزده‌لیست ساخته‌است .درسی سال گذشته قرارداد هوروویتس باکمپانی«آرسی‌ا ویکتور » بود . علت تغییر دادن کمپانی صفحه‌پرکنی از نظرهوروویتس بعلت اختلاف سلیقه درانتخاب آثار کلاسیك می‌باشد . تایم

من قویا او را مطمئن ساختم که باید همه چیز حتی جزئیات را گفت:

بنظرم آمد که جمیله بهیچوجه قانع نشده است .

اواز من سئوال‌کرد آیامیتواند مراکز شکنجه دزد«الیارو»حسین‌دی» رابه‌پرزیدنت پاتن نشان دهد .

جمیله مایل بود عکسهای اطاقهای شکنجه، دستگاههای شکنجه بابرق وحمام راباو نشان دهد .

فکر جمیله بنظر من عالی آمد .

اما لازم بودکه پاتن غیر مترقبه از مراکز شکنجه دیدن کند .

ولی من میدانستم که‌این شیوه کارکمیسیون تهیه گزارش نیست.

روزی هنگامیکه ژنرال زلر عضوکمیسیون مراقبت‌اززندان الجزیره بازرسی میکرد من برحسب تصادف آنجا بودم.

نگهبانان مودب بودند واطاقهای پذیرائی تمیز شده بود. بوی خوب‌اماج عربی از آشپزخانه‌ها بر میخاست .

هنگامیکه از موکلین‌ام که‌آنها راسریع نزدمن آوردند باخنده سئوال کردم، چرا دراینوقت صبح لباس «فراك» پوشیده‌اند گفتند :

امروزاززندان‌بازرسی میشود.روزبازرسی‌باماباانسانیت‌رفتارمیکنند، لباس تمیز بما می‌پوشانند، خوب غذا میدهند وکاملا مراقب هستند که مبادا افتضاحی روی دهد.

از ورود ژنرال زلرکه‌باصطلاح غیرمترقبه اززندان بازدید میکرد اینطور اطلاع داشتندچه رسد به بازدید پرزیدنت پاتن .

روشن‌بودکه‌اگرپاتن مایل بود ازشکنجه گاههای حسین دی و البیار دیدن کند قبل از اووسائل شکنجه را ازبین میبردند .

جمیله بمن گفت باعضای کمیسیون مراقبت اصرار خواهدکرد تا آنهارابه شکنجه‌گاهها ببرد .

قبل‌از ترك جمیله باوگفتم :

شاید یکدیگررا درفرانسه به‌بینیم .

میخواستم از دادگاههای الجزایر سلب صلاحیت‌کرده وجمیله‌را به‌فرانسه منتقل کنند .

او اینك میدانست که‌تعداد مدافعینش زیادند :

هنگامیکه به جمیله ازملاقاتم با فرانسواز ساگان ومقاله‌اش در اکسپرس پیرامون او سخن گفتم او فقط بمن گفت :

فرانسواز ساگان بایدهم‌سن من‌باشد ... واضافه‌کرد : روی‌من خیلی‌حساب میکند، که بتمام دوستانمان بگویدکه‌بخاطر آنها اواعتماد مجددش را بازیافت .

دربازگشت به‌هتل مجددا مادرجمیله ونفیسه‌خواهرش را دیدم .

به‌آنها گفتم تقاضا خواهم کردکه‌جمیله رادرفرانسه محاکمه‌کنند.

بانو بوپاشا که‌هیجان داشت فقط گفت :

ـ اگر این بهتر است من او را بشما میسپارم : اگر او باشماباشد مثل اینکه با خواهرش است .

***

درپاریس بودم که دریافتم همکارم «ماتاراسو» را از الجزایر اخراج کردند .

محاکمه قرار بود فردا آغاز شود .

جمیله در برابر قضات تنها خواهدبود ؟

بعد ها بمن نوشت :

**شما فرانسویان میگوئید بهتراست انسان تنها باشد، تاهمراه بدی داشته باشد این ضرب المثل در الجزایر بیشتر صدق پیدا میکند.**

من وماتاراسو دوتلگرام برای رئیس دادگاه فرستادیم وخاطر نشان ساختیم :

جمیله را بدون جهت ازمدافعینش محروم ساختند ماتقاضا داریم که محاکمه اورا بتاریخ دیگری موکول سازید .

سپس من وماتاراسو ازپاتن دیدن کردیم واوبمن گفت :

از تمام قدرتش استفاده میکند تامحاکمه جمیله را به‌تعویق اندازد وفرداشخصا به‌الجزایر میرود تادرمحل گزارشی تهیه کند .

## فصل ششم

بدین ترتیب براثر اصلاحات قضائی «۴ژوئن ۱۹۶۰»ریاست‌دادگاه نظامی که می‌بایستی جمیله‌بوپاشا را محاکمه کند ، دیگر سرهنك «کاترینو» نبود بلکه آقای «کاترینو» وقاضی غیرنظامی بود !

شنل قرمز جای لباس متحدالشکل نظامی را گرفته بود :**اما لباس قضاوت نمیکرد .**

محاکمه ۱۷ ژوئن در خیابان کاوناك بزرودی آنرا نشان میدهد.

***

جراید آنروز الجزایر به‌تفصیل پیرامون جمیله مطلب نوشتند . تمام مقالاتی که درجراید الجزایر درج گردید درجهت اتهام بیشتر جمیله بود . آنها جمیله را برای خوانندگان اینطور معرفی‌کرده بودند :

«جمیله بوپاشا اعتراف کرده‌است که روز ۲۴ سپتامبر ۱۹۵۹ در کافه فاکولته بمبی منفجر کرده »

جراید الجزایر به‌ناروا‌تهمت‌های دیگری به‌جمیله زده‌بودند .

***

بمحض آغاز محاکمه رئیس دادگاه سرهنك «کاترینو » سابق از کمیسر حکومت خواست تاسخنی بگوید .

هدف این افسر براثر غیبت وکلای پاریسی تسهیل شده بود . دادگاه یك وکیل تسخیری بنام آقای م ... برای دفاع از جمیله تعیین کرد

کمیسر حکومت مطالب خودرا کتبا ـ لازم بود صورت ظاهر راحفظ کند ـ تسلیم دادگاه کرد و اعلام داشت احاله محاکمه ضروری‌است .

**آیااین بخاطر جمیله بود که تقاضا داشت قبل از آنکه اوراباستناد اعترافاتش محکوم کنند به‌درخواست او مبنی‌برشکنجه دادنش رسیدگی شود ؟ ابدا چنین نبود بلکه متهم کنندگان ،اسناد باصطلاح تازه‌ای دردست گرفته بودندکه بررسی آنها نیاز باطلاعات بیشتری‌داشت .**

نخستین سندی که به‌پرونده اضافه شده بود روزنامه شماره دوم ژوئن ۱۹۶۰ لوموند بود که نسخ آنرا در الجزایر جمع آوری کردند.

سیمون‌دوبوآر، مدافع پاریسی و بعضی جراید بخاطر روش ـ بنظرنظامیان «افتضاح »آمیزشان ـ غیابا در کنار جمیله و روی میزمتهمین قرار داشتند .

سند دوم که به‌پرونده جمیله اضافه کرده بودند عنوان محرمانه داشت . این سند درواقع گزارش سوم ژوئن ۱۹۶۰ سرهنك موله بود که دوهفته پس از آغاز تحقیق در مورد شکنجه دادن به‌جمیله و دوروز پس از انتشار مقاله سیمون دوبوآر تدوین کردند .

**روی هرصفحه گزارش سرهنك موله باحروف درشت کلمه‌محرمانه ذکر شده بود .** او درگزارش خود مطالب را کاملا دگرگون کرده‌بود.

فی‌المثل اینطور نوشته بودند که بستری کردن فوری عبدالعزیز کهنسال پدر جمیله در بیمارستان براثر ضعفی بود که‌پس از اعتصاب‌غذا بروی عارض شده بود .

درحالیکه حقیقت غیر از آن بود و عبدالعزیز را بدنبال شکنجه‌ای که باودرزندان البیار وارد ساختند در بیمارستان بستری کردند زیرا مرك اورا تهدید می‌نمود .

در گزارش ادعا شده بود که همچنین جمیله شکنجه ندیده و پزشکی که جمیله را معاینه کرده هرگز علائم شکنجه دربدن او ندیده است !!واینکهی جمیله به‌رئیس کمیسیون اعتراف کرده که شخصا درکافه فاکولته بمب کار گذاشته !! (پاتن رئیس کمیسیون مراقبت این امر را جدا تکذیب کرد ) و بالاخره آنکه جمیله هرگز شکایت نکرده‌است که اورا شکنجه داده‌اند !!

بدین ترتیب برای باصطلاح بررسی این اسناد جدید بود که بادومین احاله محاکمه جمیله موافقت‌شدواورامجددا‌بزندان‌بابروس‌بردند.

آقای م... وکیل تسخیری جمیله نه‌تنها از او دفاع نکرد بلکه‌ا سخنانش درجهت متهم ساختن بیشتر جمیله بود . او درداگاه گفت :

ـعکسهائی که در پرونده وجود دارد شب ۱۰ فوریه ۱۹۶۰هنگام بازرسی ازخانه بوپاشا بدست آمده‌است . این عکسها جمیله راهمراه جنگجویان الجزایری نشان میدهد . آیا جمیله ارتباط دائم خود را باآنها انکار کرده‌است ؟مقامات قضائی الجزایر مایل بودند بااحاله محاکمه جمیله قبلا توسط جراید زمینه مساعدتری برای محکوم ساختن وی بوجودآورند .

ناتمام

## پست فرماندهی در دل آسمانها

مهندسین آمریکائی کارخانه هواپیمائی لاکهید اظهار می دارند که یك قمر مصنوعی پیچیده ،شبیه به یك طرح نقاشی ممکن است‌در ظر فده سال آینده به مدار کره زمین فرستاده شود تا بعنوان‌پایگاه متحرك امریکا در فضا خدمت‌کند مهندسین گفتند که اگر مراکز فرماندهی زمین نابود شدند این احتمالا دویست پا طول وپنجاه تن وزن خواهد داشت و در حدود ده نفر سر نشین را در خود جاخواهد داد . این سفینه دارای یك مرکز فرماندهی در قسمت‌میانی است که ضد تشعشعات می باشد . همچنین محل جایگزینی سرنشینان آن در انتهای بازو های قمر مصنوعی‌قرار دارد .

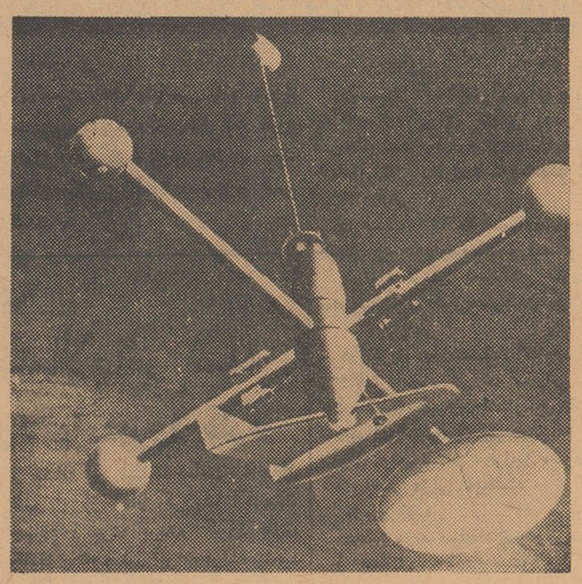

قمر مصنوعی قادر خواهد بود که وظیفه فرماندهی را بعهده بگیرد و فرامین لازم را به واحدهای دفاعی صادر کند . این قمر مصنوعی دراین عکس یك طرح نقاشی از یك قمر مصنوعی علمی نشانداده شده است که مطابق یك پروژه مشترك بریتانیا و امریکا بایدتوسط کمپانی وستینگهاوس برای‌آژانس فضائی فدرال در بالتیمور ساخته شود . این قمر مصنوعی که کمتر از صدو پنجاه پاند وزن و بیست و سه اینچ قطر دارد ، وظیفه دارد که صدا های کهکشانی ، چگونگی پخش و توزیع گاز ازن رائر آتمسفر واندازه ذرات فضائی را تعیین کند و باطلاع دانشمندان‌در روی زمین برساند .

## مسابقه گوزن دوانی

در شمال شوروی که زمین‌همیشه از یخ پوشیده شده است مسابقه اسب دوانی مفهومی‌ندارد. درعوض ساکنین این نواحی که دلشان‌برای مسابقات سرعت لك زده است از وسایل دیگری منجمله «گوزن ـ دوانی» استفاده میکنند .

بقلم : لی‌سستر همینگوی ترجمه :منصور مصلحی (برادر او)

ـ۸ـ

# زندگی ارنست همینگوی

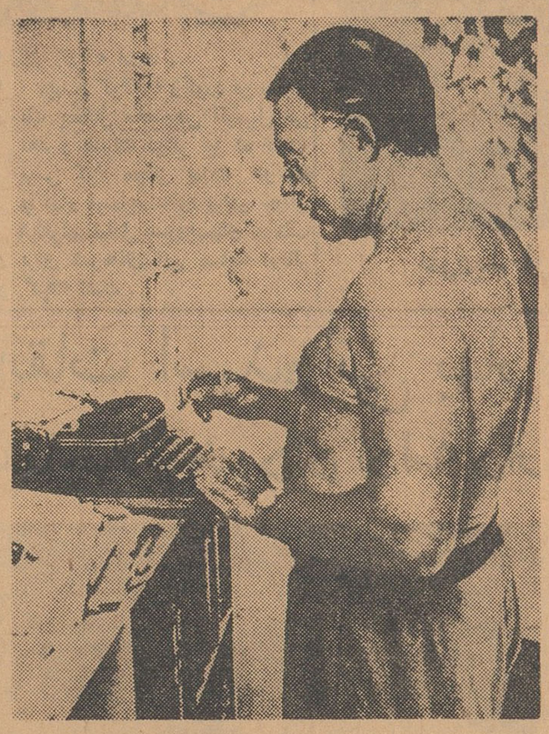

«ارنست» غالبا ایستاده‌وبایك ماشین‌تحریر سرگرم‌داستان‌پردازی میشد

درآغاز کار «هادلی» ازاین منزل بسیار راضی بود .ولی اندکی بعد دوستان زیادی بدانجا آمدند ومانع‌ازآن میشدند که «ارنست» بکارش برسد .«هادلی» خوشش رابا این تسلی میدادکه شوهرش تدریجا شهرتی‌بدست می‌آورد.

درآن تابستان «ارنست» همراه سه‌نفر ازدوستانش منجمله «جان دوس‌پاسوس» باسپانیا رفت .آنها شرابهای خوب فراوان‌نوشیدند وهم چون دیوانگان در «فیستادوپامپلون» بتفریح پرداختند .در آنجا حادثه‌ئی برایشان پیش آمدکه روزنامه «شیگاگوتریبون» شرح‌آنرا در ژوئیه ۱۹۲۴ چنین انتشار داد:

«بماخبر رسیده که دو نویسنده آمریکائی که‌در «پامپلون» اسپانیا سواربرگاو بوده‌اند درمیدان گاوبازی آنجا مجروح شده‌اند. دراین حادثه دنده‌های آقای «استوارت» شکسته‌و آقای «همینگوی»نیز از ضربه‌های متعدد رنج میبرد. شاخ گاورا بمناسبت روز «سن‌فرمن» بسته‌بودندوگرنه هردو مجروح‌کشته میشدند. دراین روزگاوهای‌شاخ بسته را درکوچه‌ها رها میکنند وآنهارابمیدان گاوبازی میبرند. آقای «استوارت» شرط‌بسته بودکه بر پشت گاوی سوار میشود وبافوت‌کردن دودسیگار درچشم‌هایش اورا مجبور میکند که‌زانو برزمین نهد.یکی ازگاوبازها شرط رامی‌پذیرد وکاپ خودرابه‌آقای «استوارت» میدهد تابهتر بانجام شیرینکاری خود موفق شود. قبل ازآنکه این شیرینکاری شروع‌شود وهنگامیکه گاوبازو«استوارت»دست‌هم‌را میفشردندگاوبدانها حمله‌میکند .«استوارت» بهواپرتاب میشود وبعدهم گاو اورالگدمال میکند .بسرآقای «همینگوی» نیز که‌میخواست بکمك دوستش بشتابد همین‌بلانازل میشود. »

اولین رمان بزرك ارنست یعنی «خورشید همچنان‌میدمد»سه‌سال بعداز این‌ماجرا درآمریکا منتشر شد وموفقیتی بزرك بچنك آورد . پدر و مادر از خواندن آن دچار بهت فراوان شدند . آنها درست‌مثل دختر تارك دنیائی که بعد از خروج‌از صومعه بایك منظره زشت روبرو شده‌است جنجال براه انداختند.

درخانه‌ما هنگامیکه میخواستندازاین شاهکار صحبت‌کنندصدایشان‌را آهسته میکردند. هرگز اشاره مستقیمی باین کتاب نمیشد وهروقت صحبتی پیش میامد مثلا میگفتند :«همان کتابیکه میدانید...» وضع ما درست مثل کسانی بود که‌با احتیاط وترس راه میروند تامبادا تخم‌مرغهائی‌را که روی زمین ریخته‌اند لگدمال کنند. مادرنظرخوشش رادرباره این شاهکار برای ارنست نوشت .برادر نیز درپنج فوریه۱۹۲۷ طی‌نامه‌ئی بمادرنوشت که بسیار متاسف است که او کتابش راخوانده وجزرنج ودل زدگی نصیبی ازآن نبرده‌است .ولکن خاطرنشان‌ساخته بودکه شخصا ازبابت نوشتن این کتاب هیچ شرمی احساس نمیکند. تنهاشرم او ازعدم موفقیت کامل درساختن چهره حقیقی قهرمانان کتاب وزنده ساختن آنها دربرابر چشم خواننده بود . آری !او میدانست که کتابش چندان مطبوع نیست ویالااقل بعضی از فصولش چنین حالتی دارند.ولی بهرحال هرچه بود اززندگی خصوصی بعضی خانواده‌های باصطلاح شرافتمند «اوك‌پارك» مطبوعتر بود .

ارنست ازمادر درخواست میکرد تابپذیرد که‌یك هنرمندنمیتواند درانتخاب سوژه‌ها خودرا مقیدسازد وتنهاباید درشناساندن وطراحی خصوصیات آنها پابند حقیقت باشد. بعدها او درکتابهای دیگرش سوژه‌های دیگری برگزید ولی شخصیتهای آثار اوهمیشه موجوداتی حقیقی بودند ،همین انسانهائی بودند که‌درجهان خاکی روزگاربسر میبرند .

درهمین‌زمان ارنست خبری را که‌از سپتامبر سال قبل ازهمه‌مخفی داشته‌بود آشکار کرد. او از «هادلی» جدا شده‌بود. این جدائی‌احترام آنهارانسبت بیکدیگر زایل نکرده بود. «بامبی» ومادرش خوشبخت و سلامت بودند .ارنست تمام درآمد حاصل از کتاب «خورشید همچنان میدمد »را که فروش بسیار خوبی داشت بهادلی اختصاص داده‌بودوبدین ترتیب میتوانست هروقع که‌بخواهد همراه بامبی به‌آمریکا مراجعت کند . ارنست باگوشه و کنایه‌بما نوشته‌بود که باستعانت « همان‌کتابی که میدانید ... » پسر کوچولوی او بامبی راخواهیم دید .

ارنست درآن بهار ۱۹۲۷ برای‌من وخواهرانم بصورت معمائی عظیم در آمده بود زیرا که‌در منزل هیاهوی بسیار بر سر او بپا شده بود ودرخارج هم کنجکاوی وعلاقه زیادی بکارهایش نشان میدادند .ما فرضیات تیره ومبهمی درباره اوداشتیم .ولی‌تمام آنچه من‌درباره او میدانستم از استراق سمع گفتگوئی میان پدرومادر بود که‌شرح آن چنین‌است :

مادر- اینکار قبل ازهمه چیز شرم آور وبعدهم ناراحت کننده است ...

پدر-نه این هتك شرافتست .خیلی دلم میخواست که‌اومیمرد .

وبعد یك‌روز صبح که‌درباغ سرگرم جستجوی کرم برای‌صید ماهی‌بودیم پدر بسخن آمد وگفت :

ـلابدمیدانی که‌برادرت باطلاق گفتن همسرش آبروی خانواده رابرباد داده است ؟

ـاولین دفعه‌ایست که‌این خبر رامیشنوم . هیچ چیز نمیدانستم. مگرواقعه‌ئی روی‌داده‌است ؟

ـاهمیتی ندارد . بامبی ومادرش بمنزل مامی‌آیند .

ـاوه !چقدر عالی ! آیاتو فکرمیکنی که بامبی بهمان خوبیکه برادر اشنا میکند میتواندفرانسه حرف بزند ؟

پدر درجواب گفت :

ـنمیدانم .

ناتمام

## حاشیه بر اخبار...

از : صفا

### پهلوانهای قدیم و بوکسورهای امروز

درمیان اخبار خارجه ، زیرعکس کوچکی این خبر را نوشته بودند: «کیدپارت» قهرمان مشت‌زنی جهان روزشنبه گذشته ، هنگام مسابقه بامشت رقیب خود «امیل‌کریفیت» از پای درآمد و سرانجام پس‌از چند روز بیهوشی درگذشت .

زیرعکس هم توضیح داده بودند که «لوسی پارت» زن او هنگام گریه‌زاری ، بالای بستر شوهرش درعکس دیده میشود . سه چهار روز پیش نیز عکسی از یك بوکسور سیاه پوست درهمین روزنامه خودمان چاپ کرده بودند و نوشته بودند که این یکی‌هم دراثر خوردن ضربات مشت بحالت بیهوشی افتاده و دربیمارستان بسر میبرد . هردوی این ورزشکارها ، چه آقای پارت که عمرش را بشما داده است و چه آن‌یکی که معلوم نیست جان سالم بدر برده باشد یا نه ، از قهرمانان معروف جهان هستند . بایندلیل خبر بیهوش شدن و مردنشان بگوش‌ما میرسد. درین میان عده زیادی از ورزشکاران غیر معروف و مبتدی با ماجراهای مشابه دست بگریبان میشوند واحیانا از میان میروند و کسی مطلع نمیشود . آخر یعنی چه ؟ این ورزش است یا بلای‌جان مردم ؟!

ما نمیخواهیم خودمان را وارد بحثی بکنیم که سالهاست درمیان اهل بصیرت مطرح است وعقاید متفاوتی درباره آن اظهار شده است. همینقدر میخواهیم واقعیت وآنچه را که هست ووجود دارد بزرك‌کنیم ونشان بدهیم . شاید همین‌کار از جدل و بحث طولانی مفیدتر باشد .

اصولا ورزش از روزیکه موجودیت پیدا کرد بحرکات و کارهائی اطلاق میشد که نقشی در پرورش جسم (ودرنتیجه ورزیدگی وسلامت روح) داشته باشد . امروز هم هیچکس نمیتواند این معنای عام را برای کلمه ورزش انکارکند . غرض اینست که مردم باورزش تن خودرا توانا کنند . بعدها فضائل و بزرگواریهای خاصی برای بدنهای توانا حکم ضرورت را پیداکرد ، از آنجمله گفتند که نیرومندان باید متواضع‌تر باشند ، دیگران را دستگیری کنند ، مهربان باشند ، خدمتگزار باشند وخلاصه از کلمه «پهلوان» موجودی ساختند باتمام خصائل انسانی ، درعین دارا بودن قدرت بدنی ـ گذشته مملکت ما ، نه خیلی دور ، بلکه چهل پنجاه سال پیش شاهد وجود چنین ورزشکارانی بوده است وحتی امروز هم درمیان قهرمانان و ورزشکاران چنین نمونه‌هائی پیدا میشود. میخواهیم بگوئیم که ورزش از ابتداء باجوانمردی همراه بوده است و هرگز نمی‌پسندیدند که شخصی ورزش‌کند تا بتواند نیرو بدست‌بیاورد و به آزار مردم بپردازد . ورزشهای ملی وباستانی ما همگی نشان‌دهنده این حقیقت هستند ودرهیچکدام از آنها ، رقابت وکوشش از جنبه انسانیت ومردانگی خارج نمیشود .

درسالهای اخیر ، بدنبال اخذ تمدن فرنگی چند نمونه از ورزشهای آنها را هم پذیرفته‌ایم و از جمله همین ورزش مشت زنی که طبق‌اسناد واخبار نتیجه‌اش برای علاقمندان بجای پرورش جسم زخمی‌شدن سروکله وبیهوش شدن واحیانا از میان رفتن است .

چطور یك آدمی هرقدرهم‌که نیرومند باشد ـ حاضر میشودروبروی انسان دیگری بایستد وبدون دلیل وبدون هیچگونه دشمنی وعصبانیت اورا بقصد کشت کتك بزند ؟ اینکار مستلزم یك حالت روانی و ذهنی مخصوصی است واحتیاج بنوعی خشونت و قساوت دارد . البته درنهاد بعضی ازمردم این شقاوتها نهفته است . اما باید آنرا از بین برد . توسعه و پرورش این حالات روحی زندگی را درمیان جوامع انسانی مشکلتر میکند . از آنهائیکه مشت زن‌ها را میشناسند بپرسید تابدانید که چگونه این ورزش روح عطوفت و مهربانی را در افراد میکشد و آنها را آماده میکندکه باقساوت و خشونت بیشتری بچهره همجنسان خود درمیدان مسابقه ضربه بزنند . آنها در زندگی داخلی ، در زندگی اجتماعی ودرکارهایشان خشن و متجاوز بار می‌آیند و ناراحتیهای‌درونی خودرا با فرود آوردن ضربه بصورت وبدن دیگران تسکین میدهند واین از روح نوعدوستی بشری فرسنگها بدور است .

بغیراز ورزش بوکس ، بازیهای دیگری هم هست که درآن «زدن» و «خوردن» برقرار است و کوشش هردو طرف براینستکه ضربه قوی‌تر ومحکم‌تری بدیگری بزنند و بحث‌ما آن ورزشها را بطور عموم شامل میشود .

بااینهمه طرفدار و دوستدار که برای ورزش بوکس وجود دارد نمیتوانیم بخواهیم که یکباره این ورزش را ممنوع‌کنند ومسابقاتش را برچینند . اما برای همان علاقمندان و دوستداران این ورزش باید یادآوری‌کنیم‌که «کیدپارت» و هزاران نفر دیگر جانشان را برسر این تجاوزطلبی از دست داده‌اند و بسیاری از مردم دراینراه نقص عضو پیدا کرده‌اند و چنین سرنوشت دردناکی ممکنست خدای نکرده گریبان هرمشت‌زن قوی پنجه‌ای را بگیرد .

## گنجینهٔ داستان

### از روز چهارشنبه ۲۲ فروردین

درامی پرشور و قهرمانی بهترین اثر خسرو پرویزی
در سینما های :

**تهران ـ سیلوانا ـ البرز ـ تابان**

نوشته : فن‌براون

ترجمه: احمد مرعشی

### اولین مسافران مریخ

# ملاقات با موجود مریخی !

## در پشت ماشینهای عجیب و عظیم ، مسافران زمین با اولین انسان مریخی روبرو شدند ....

**(۲)**

**اولین دسته ازمسافران زمین با موشکی برسطح سرخ فام مریخ فرودمی‌آیند و گردش خودرا در این سرزمین ناشناخته آغاز میکنند .**

**بزودی تراکتور اتمی حامل آنها به معبدی میرسد که‌ستونهای بلند ونازك دارد ...**

طوفان های شدید مریخی نتوانند آنرا از جای بکنند .

سرهنك مك گی بر کلیه این اعمال نظارت میکرد. همه سرنشینان گودارد بشدت فعالیت می کردند. جزء وظائف آنها از پیش معین‌شده بود ، مك گی که از فعالیت های افرادهیئتش‌احساس‌خشنودی‌ورضایت میکرد گفت :

ـ خوب بچه ها حالا موشك در

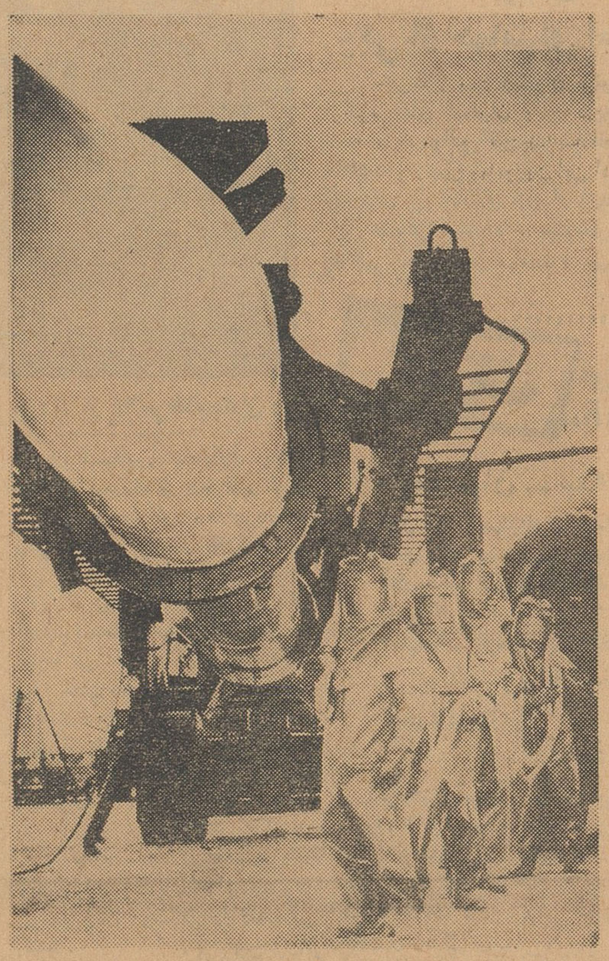

**آنها ، با لباسهای فضائی از داخل موشك به خاك سرخ فام مریخ قدم نهادند ....**

ـ از قول من به «پیل‌بوایه» سلام برسان و بگو ما و موشك همگی‌سالم هستیم و قصد داریم پس از پیاده شدن محلی برای اقامت هیئت و سکوی مناسبی برای پرواز مجدد ـ موشك آماده کنیم .

وقتی دستورات مك‌گی تمام شد متوجه گردید که دیگران نیز بدنبال اسکوایر بزمین پریده اند ، بهمین دلیل او نیز بدون معطلی دنباله روی آنها شد . (اشپوت وود) و (بورکه) تکنیسین های هیئت بدون معطلی در انباری راکه زیر دم موشك تعبیه‌شده بود گشودند و دو تراکتور مخصوص را که داخل انبار میخکوب شده بود بیرون آوردند . دیگران نیز مشغول برپا کردن چادر فضائی و باز کردن تختخواب ها ، قرار دادن صندلی و کنار گذاشتن وسائل طبخ شدند .

خیمه فضائی عبارت بود از یك بالن پلاستیکی مخصوص‌و محدود . هوای موجود در آن محتوی ۴۰٪ اکسیژن بود و ۶۰٪ هلیوم .این هوا برای استنشاق بقدری مناسب بود که حتی بدون لباس مخصوص فضائی هم میشد در آن خیمه زندگی کرد .

مك‌گی دستور داد :

ـ خوب بچه ها ، حالا باید اول موشکی‌را که قراراست مارا برگرداند سریا نگهداریم . زود باشیدطبقه اول موشك را از طبقه دوم جدا کنید .

(اشپوت وود) بدون معطلی‌بکمك بکسیل کردن یکی از تراکتورهای مخصوص بدنه ظریف دماغه موشك را از نشیمن قطور آن اندکی جدا کرد . در حد فاصل این دهانه باز شده دماغه‌موشك‌دیگری بنظررسید.

موشك مزبور بکمك کابلهای قوی در محل خود مهار شده بود ولی تراکتور ها با وسائل وتجهیزات دقیقی که داشتند موشك‌را در آورده روی چهار ضامن هیدرو لیك و بطور مورب سریا نگهداشتند . آنگاه موشك را مجددا بکمك چند رشته کابل قوی مهار کردند تا بادها و وضعی قرار دارد که اگر بخواهیم میتوانیم طی یك ثانیه آنرا بپرانیم. خوب ،حالابایدبه تحقیقات بپردازیم.

مك گی وقتی آن حرفها را میزد بیاد هیولاهای شاخ و دمدارآسمانی افتادکه هنگام کودکی درکتابهای قصه خوانده و یا ضمن تعریف‌افسانه ها شنیده بود . آیا ممکن بود در آغوش آن ماسه های سرخ رنك تمدنی هم وجود داشته باشد ؟

(هربرت برایت اشتاین) شیمیست هیئت اولین کسی بود که برای پختن و تهیه شام وارد چادرفضائی شد . شام مزبور اولین شامی بودکه آنها پس از سفر نه ماهه شان مثل

ـ خوب بچه ها ، مهمترین قسمت ماموریت ما از این لحظه ببعد آغاز میشود ، قبل از آغاز سهر کار دیگر من باید سوار تراکتور شماره یك شده و در این حدود سرو گوش آب بدهم . حرکت دستجمعی نیم ساعت دیگر است (استرلینك) و (رویس) و (بورکه) همراه من می‌آیند . (اشپوت وود) شما ودیگران باید مراقب دستگاه مخابرات‌باشید، ماسعی میکنیم‌هرجا که‌میرویم‌بکمك امواج رادیوئی تماس خودمان را با شما حفظ کنیم . (برگر) باید کلیه گزارشات رادیوئی را پس از وصول بلافاصله به پایگاه فضائی (اوبرت) انتقال دهد . فهمیدید چه گفتم‌بچه ها ؟

نیم ساعت بعد مك گی ، باتفاق استرلینك و بورکه و رویس سوار تراکتور شماره یك شده براه‌افتادند.

آنها در دره‌ای فرود آمده بودند که بوسیله یك سلسله کوه های زرد رنك محاصره شده بودند راه پر دست انداز و پر گردو غباربود. تراکتور اتمی شماره یك آهسته آهسته‌راه صعودیقله‌را پیش‌گرفت . مك گی شخصا رانندگی تراکتور را بعهده داشت . هنوز چند صد کیلومتری‌پیش‌نرفته‌بودند که‌ناگهان استرلینك که پشت سر مك‌گی ایستاده بود فریاد زد :

ـ سرهنك .... سرهنك رو برو را نگاه کنید . میتوانم قسم بخورم آنچه پیش روی داریم گنبد یك‌معبد عظیم است !

دونکان روس گفت :

ـچه ستونهای مضحکی دارد . چقدرنازك هستند . یك باد نسبتا شدید میتواند معبد را روی ستون‌هایش خراب کند .

سرهنك مك‌گی جواب‌داد:اشتباه میکنی ، چون وزن مخصوص‌مریخ ضعیف است احتمال دارد خاصیت بی‌وزنی موجب شده باشد که‌چنین بنای عظیمی روی چنین ستونهای نازکی قرار گیرد ،بهرحال اکنون دیگر تردیدی نداریم .همین‌بنائی که پیش‌روی داریم ثابت میکند مریخ نه‌تنها مسکون است بلکه ساکنین مرموزآن نیز تمدنی عالی و پیشرفته دارند .

سرهنك موقعیکه چنین توضیحی را بزبان می‌آورد احساس میکرد که ضربان قلبش‌شدیدترشده‌است، در دل ازخود میپرسید :

ـآیادراین بنای عجیب و دراین کره عجیب تر موجوداتی هم‌زندگی میکنند ؟ آیا این جنون محض‌نبود که‌هیچگونه‌سلاحی‌باخودبرنداشتیم؟

سئوالات زیادی در مغزش‌ردیف شده بود .

ـموجودات مریخ چه ریختی‌دارند، آیا همانطور که کاریکاتوریست های زمینی مجسم‌میکردندموجودات عجیب‌الخلقه‌ای هستند که‌وسط‌فرق سرشان شاخك‌های آنتن سبز شده است ؟

ماجراجویان زمین بدون آنکه کمترین بیم وهراسی بخود راه‌دهند براه خود درکره‌مریخ‌ادامه‌میدادند. تراکتور اتمی درپست و بلندیهای آن دشت ناهموار جلو میرفت ، ماسه‌های سرخ رنك مریخ از دور ونزدیك تلاء لوعجیبی داشتند . استرلینك دوربین خود را بچشم گذاشته بود و افق روبرورا بدقت میپائید .

چند دقیقه‌ای نگذشته بود که ناگهان استرلینك باهیجان هرچه تمامتر فریاد زد :

ـنگاه کنید . نگاه کنید . چیز های عجیبی می‌بینم . دست‌راست را نگاه کنید . قسمت پشت معبد ساختمان هائی است شبیه‌سربازخانه های خودمان !

سرهنك مك‌گی مدتی بنقطه‌ای که استرلینك اشاره کرده بود دقیق‌شد ، سپس باچنان‌سرعتی تراکتور اتمی را بجلوراند که بزودی به ۵۰ متری بنا رسیدند . تراکتور متوقف شد . مدتی مدید همگی از پشت دریچه های‌تراکتور بدیوارهای زرد رنك و کمانی‌شکل ساختمان چشم دوختند .

بدون تردید در آن‌لحظه‌مسافران ما حاضر بودند نصف عمرشان را برای اینکه بفهمند پشت آن‌دیوار هاچیست ، بدهند .

سرهنك گفت :

ـاز دور یك بنای‌باستانی‌ومتروك بنظر میرسد ولی از نزدیك چنین بنظر نمیرسد .

سپس بدون معطلی کلاه فضائی مخصوص را بسر گذاشت و از دریچه تراکتور بیرون خزید .روس و استرلینك نیز بدنبالش هرسه آهسته آهسته وبااحتیاط‌به‌بنانزدیك شدند . سکوت مطلقی همه‌جارافرا گرفته بود .شاید اگر کسانی‌دیگر بودند از عظمت و ابهت آن‌سکوت دستخوش وحشت و تزلزل میشدند. وقتی پیش رفتند پله‌های قشنگ و تمیزی را دربدنه یکی از دیوارها تراشیده یافتند .

مك‌گی بدیگران گفت :

ـشما همین جا منتظر بمانید . من میروم سروگوشی آب بدهم به‌بینم چه‌خبراست . ناتمام

## آگهی ابلاغ حکم توقف

چون درتاریخ ۲۹ر۱۲ر۴۰ حکم توقف آقای عزیزاله داوری‌وآقای شاوارش کوچاریان بازرگان ساکنین بروجرد بشماره ۳۳۵ ـ۴۰ از دادگاه شهرستان بروجرد صادر گردیده بکلیه طلب‌کاران مشارالیها اعلام میشود که از تاریخ انتشار این آگهی درروزنامه کشورشاهنشاهی وروزنامه اطلاعات که‌دونوبت هریك بفاصله پنج‌روز منتشرمیشودطلبکاران ساکن ایران ظرف دوماه وطلبکاران خارج از ایران سه‌ماه رونوشت مصدق یااصل‌مستند طلب خودرا ضمن فهرستی که کلیه مطالبات آنها رامعین نماید به‌آقای علی‌اکبر فرزانه مدیر دفتر دادگستری بروجرد وعضو ناظر امور متوقف تسلیم ورسید اخذنمایند مدارکی که پس‌از انقضاءموعد مقرر واصل‌شودقابل ترتیب‌اثرنخواهد بود ضمنا اشخاصی که مدیون نامبردگان هستند یااموال ووجوهی از مشارالیها بعنوان نزدآنهااست ظرف مدت بالابدهی و نوع‌اموال راتعیین و به‌استحضار آقای عضو ناظربرسانند والاطبق مقررات قانون تجارت درباره آنهااقدام خواهد شد .

مدیر تصفیه امور متوقفان ـ فروزان

آ ـ ۱۰۱۲ ۱ ـ ۲


## برندگان ۳۰ هزار تومانی بلیطهای احانه ملی

محمد باقر صالحی ـ ساکن اردبیل
شغل ـ کنترل سینما شهلا

سعدالله فرخی لاریجانی مشهد
ساکن ـ آمل

قاسم بلوریان
ساکن قوچان

حسین مجتبی طباطبائی ـ ساکن تهران
شغل ـ محصل

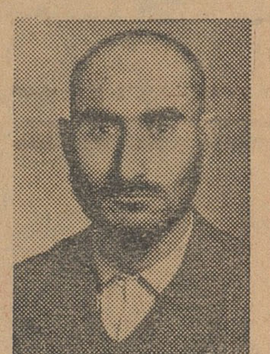
بیرامسگلدی یغه
ساکن گرگان

جعفر دشتی شبستان

رضا طباطبائی ـ ساکن بروجرد
شغل ـ کارمند دفترخانه ۱۷

سید آقا محسن پورگرجی ـ ساکن بهشهر
شغل ـ کارگرچیت سازی

عبدالرحمن سامع ـ ساکن تهران
شغل ـ راننده شرکت واحد

## اعضای هیئت مدیره شرکت

بقیه از صفحه اول

سرانجام پس از هفت ساعت تحقیق قرار بازداشت نامبردگان از طرف بازپرس صادر شد .

همچنین بازپرس پرونده دستور جلب یك یا دو نفر دیگر از مسئولین شرکت مقاطعه کار ساختمانی مجلس سنارا صادر کرده است.

ساعت یازده صبح امروز نیز آقای مهندس حیدرقلی قیائی یکی از کارمندان شرکت سیوند که از طرف بازپرس احضار شده بود بدادگستری مراجعه کرد وخودرا بازپرس معرفی نمود ، بلافاصله دراطاق بسته شد وبازجوئی ازنامبرده آغاز گشت .

ظهر امروز پس از خاتمه تحقیقات آقای کریمی پور بازپرس پرونده قرار بازداشت آقای مهندس قیائی را نیز صادر کرد و نامبرده تحویل زندان کاخ دادگستری شد در این موقع آقای صوفی به وکالت از طرف آقای مهندس قیائی به بازپرس مراجعه کرد و اعتراض موکل خودرا درباره قرار بازداشت ضمیمه پروندهٔ کرد .

بقرار اطلاع سه نفر بازداشت شدگان دیشب تحویل زندان شهربانی شده اند .

### سابقه پرونده

روز چهاردهم مهرماه سال ۱۳۳۸ یعنی دو سال و نیم پیش کاخ عظیم مجلس سنا برای افتتاح دهمین دورهٔ اجلاسیه این مجلس مورد استفاده قرار گرفت . این کاخ عظیم پنج سال پیش از این تاریخ شروع به ساختمان شده بود.

مخارج این کاخ ابتدا ۳۰ میلیون تومان برآورد شده بود و سپس به تدریج ۴۵ میلیون تومان دیگر بر مخارج آن افزوده شد و سر انجام هنگامی که کاخ افتتاح گردید گفته شد که هشتاد میلیون تومان برای اتمام آن خرج شده است و البته لازم بتوضیح است که هنوز ساختمان این کاخ تکمیل نشده و نواقص بسیاری در مورد تزئینات کاخ بچشم میخورد.

ساختمان مجلس سنا از دو قسمت مجزای ادارات مجلس و محل تشکیل جلسات علنی و خصوصی که بوسیله دو راهرو زمینی و هوائی بیکدیگر مربوط میشود تشکیل یافته است و قسمت تالار جلسه علنی آن از نظر ابهت و عظمت و زیبائی و تزئینات داخلی در نوع خود در ایران بی نظیر است . نمای خارجی هردو قسمت ساختمان با مرمر های سفید رنك ایتالیائی پوشانده شده است و قسمت های داخلی عمارت تالار جلسه علنی وجلسات خصوصی نیز با مرمر های الوان ایتالیا تزئین گردیده است و همین مرمر ها موجب سرو صداهای زیاد شد .

### تالار عجیب

تالار جلسه علنی کاخ سنا از بزرگترین سالن های ایران است . این تالار حساس ترین و دقیق ترین قسمت های کاخ بزرك سنا را تشکیل میدهد ، سقف این سالن بزرك را دو کاسه عظیم شیشه‌ای که به فاصله شش متر از یکدیگر برفراز سالن معلق هستند تشکیل میدهد، این کاسه های بلورین بر فراز سالن آویخته شده و نور تالار جلسه را همین سقف شیشه‌ای تامین می کند و بعلاوه چراغهائی بین دو کاسه بلورین نصب شده که در مقابل نور خارج متاثر میشوند و بنسبت ازدیاد و نقصان نور خارج تالار نور آنها کم وزیاد میشود و باین ترتیب نوری که سالن اجلاسیه سنا را روشن میکند همیشه میتواند یکنواخت باشد بدون اینکه شب و روز در آن باهم تفاوتی داشته باشد .

گنجایش این سالن در مواقع جلسات عادی سنا برای سناتور ها شصت نفر و برای تماشاچیان و مخبرین و دیپلماتها و بانوان بیش از پانصد نفر است که در مواقع لزوم میتوان ظرفیت تالار جلسه علنی را با فرو بردن دیوار خودکار فلزی دور تالار بداخل زمین بیشتر شد

در این کاخ عظیم سناتور ها می توانستند رای موافق ومخالف وممتنع خود را در صورت تکمیل دستگاه های مربوطه بدون اینکه از جای خود بلند شوند در هر مورد اعلام کنند و نیز ورود و خروج آنها بطور خودکار روی تابلوهای معین منعکس میشد .

در ورودی مجلس سنا که روبروی دانشکده افسری واقع شده ده متر طول دارد و تماما از شیشه ساخته شده است . این خلاصه‌ای بود از یك کاخ مجلل و عظیم که در قلب تهران برای مجلس سنای ایران ساخته بودند و البته بد نیست بدانید که قبلا زساختمان و در حین کار و پس از اتمام آن نیز مباحثاتی بسیار بر سر مخارج این بنای بزرك درگرفت و سرانجام کاربدادگستری انجامید .

## ورود داروهای غیر اختصاصی

بقیه ازصفحه اول

استفاده مینمایند و داروهای دوزه را بصورت اختصاصی (اسپسیالیته ) با قیمت گرانتری به پزشکان معرفی و سپس به مصرف کنندگان تحمیل مینمایند . وزارت بهداری برای جلوگیری ازورود داروهای دوزه که اکثرا متعلق به کارخانه های غیر معتبر میباشد .

در اصلاحیه تعرفه و سهمیه واردات سال ۴۱ صدی بیست سود بازرگانی و صدی ده سود گمرکی در نظر گرفت و به وزارت بازرگانی پیشنهاد داد که طی تصویبنامه ای مورد تائید دولت قرار گرفت .

### محدود می شود

بدین ترتیب داروهای دوزه گران می شود و دیگر نخواهند توانست با داروهای اختصاصی رقابت کنند ،در نتیجه قسمت عمده سهمیه این داروها وارد نخواهد شد .

از طرف دیگر بر اثر عدم ورود این داروها مصرف کنندگان دارو های مطمئن تری را مصرف خواهند کرد داروخانه‌ها که پیوسته در سال‌های اخیر شکایت از زیادی اقلام مشابه داروها دارند از شر این دارو های اسما دوزه که عملا بصورت اسپسیالیته تحمیل به مردم می شود راحت خواهند شد . نتیجه دیگر اینکه چون تعداد اقلام دارو تقلیل میابد ویزیت مکرر پزشکان وسیله نمایندگان داروئی عملا تقلیل پیدا می کند و پزشك نیز با فراغت بیشتر و فشار خارجی کمتر، آنچه را که بیشتر به صلاح بیماراست تجویز خواهد کرد .

### داروی قاچاق

ولی یك منفذ دیگر در کشور ما برای رسوخ داروهای عجیب و غریب هست که عبارتست از ورود قاچاق دارو از مرز های باز ایران تاکنون کرارا داروهائی که کمیسیون فنی وزارت بهداری پروانه ورود آنها را لغو کرده است بصورت قاچاق از بنادر جنوب وارد ایران شده و در بازار ایران بمصرف رسیده است البته این مشکل در صورتی که وزارت بهداری بودجه کافی و تشکیلات لازم برای رسیدگی داشته باشد ، قابل کنترل است . لکن متاسفانه بودجه وزارت بهداری در حال حاضر بقدری قلیل است که فقط تکافوی عملیات کوچك درمانی و بهداشتی کشور را بصورت ناقص می کند .

## کلاسهای کار آموزی بزودی گشایش خواهد یافت

بطوریکه از اداره روابط فرهنگ و مردم اطلاع میدهند درسال جاری فعالیتهای کار آموزی در ادارات فرهنگ استانها در درجه اول بکلاس هائی اختصاص خواهد داشت که صورت آنها بشرح زیر اعلام میشود :

۱ ـ کلاس کار آموزی جهت کمك آموزگاران مشمول بند ب ماده ٦ قانون استخدام .

۲ـ کلاس کار آموزی بمنظور تبدیل سمت آموزگاران پیمانی موضوع ماده ٤ قانون استخدام مصوب اردیبهشت ماه ۱۳۳۸ .

۳ـ کلاسهای کار آموزی دوره تابستانی دانشسرا هایمقدماتی از طرف اداره کل مطالعات و برنامه ها بکلیه ادارات فرهنگ استان اطلاع داده شد که صورت کلاسهای کار ـ آموزی آن استانرا همراه سیاهه ریز هزینه کلاسها بتفکیك حد اکثر تا ۱۰ اردیبهشت ماه باداره کل تربیت معلم ارسال نمایند . و اگر علاوه برکلاس های مذکور مسائل خاصی مورد توجه آن اداره میباشد و کلاسهای خاصی را نیز ضروری میدانید در فهرست کلاسهای کار آموزی تعیین کنید تا درصورت وجوداعتبار نسبت بتشکیل آنها تصمیم مقتضی اتخاذ شود.بدیهی است تشکیل سایر کلاسهای کار آموزی مانند کلاس مربیان مراکز تربیت معلم و سمینار های زبان که برنامه وتاریخ تشکیل آنها از طرف وزارت فرهنگ تعیین میشود بعدا ابلاغ خواهد شد

## جلسه شورای پول واعتبار تشکیل شد

در جلسه اخیر شورای پول و اعتبار که دیروز در محل بانك مرکزی تشکیل گردید پیرامون بودجه سال جاری بانك مذاکراتی صورت گرفت .

همچنین، آقای دکتر پورهمایون گزارش مسافرت اخیر خود رابه اروپا باطلاع اعضای شورای پول و اعتبار رسانید .

## مشکلات صنایع فلزی کشور
### در کمیسیون خاصی باحضور وزیر صنایع و معادن بررسی شد

بمنظور بررسی مشکلات صنایع فلزی ایران صبح امروز کمیسیونی در وزارت صنایع و معادن تشکیل گردید . در این کمیسیون آقایان مهندس سرلك وزیر صنایع و معادن دکتر شیبانی معاون و مهندس عدالت پور مدیر کل فنی وزارتخانه مزبور و آقای مهندس رجبی رئیس هیئت مدیره سندیکای صنایع فلزی ایران و نمایندگان وزارت بازرگانی حضور داشتند .

در این جلسه که بیش از یك ساعت ونیم ادامه داشت کلیه مشکلات صاحبان صنایع و کارخانه های فلزی از طرف آقای مهندس رجبی مطرح شد .

مشکلات و نظرات سندیکا برای بررسی بیشتر و اتخاذ تصمیم لازم درباره آن در روز های آینده مورد مطالعه وزارت صنایع و معادن و وزارت بازرگانی قرار میگیرد .

در پایان جلسه امروز یك مقام وزارت صنایع و معادن بخبر نگار ما گفت مسائلی که امروز مورد بحث کمیسیون بررسی مشکلات کارخانجات فلزسازی قرارگرفت باید بدقت مورد مطالعه قرار گیرد زیرا قسمتی از این اشکالات را میتوان برطرف ساخت ونظر دولت رادرباره حمایت ازصنایع داخلی تقویت کرد.

از جمله مسائل مورد بحث جلسه امروز مسئله حد نصاب یك میلیون ریال در فهرست اخیر واردات و صادرات میباشد که صاحبان کارخانجات مصنوعات فلزی معتقدند که میزان مزبور از فعالیت ما برای بالا رفتن صادرات خواهد کاست و بکلی وضع صادراتی گذشته را مختل خواهد ساخت. بخصوص که وزارت بازرگانی درصورتیکه میزان صادرات کارخانه‌ای بیك میلیون ریال نیز برسد از استرداد حقوق گمرکی دریافتی خودداری می کند در حالیکه سود بازرگانی بیش از یکسوم و یکچهارم حقوق گمرکی نمیشود .

## تا ۱۵ اردیبهشت ماه
## داوطلبان آموزگاری در روستاها باید حاضر باشند

امروز ازطرف اداره کل تربیت معلم بکلیه ادارات فرهنگ شهرستانها اطلاع داده شد که چون داوطلبان آموزگاری روستا ها درسه ماه تیر و مرداد و شهریور ۱۳۴۱ باید در مراکز کشاورزی بفرا گرفتن تعلیمات علمی و عملی کشاورزی و تعلیمات خانه‌داری و بهداشتی بپردازند ، هر یك از ادارات مزبور تعداد بانوانی را که در کلاس تربیت معلم روستائی حوزه خود برای تحصیل ثبت نام وشرکت کرده‌اند حد اکثر تا ۱۵ اردیبهشت ماه ۱۳۴۱ به آن اداره اعلام دارند .

## افتتاح سومین بی‌ینال تهران

ساعت چهار بعداز ظهر امروز سومین بی‌ینال تهران در حضور علیا حضرت فرح پهلوی شهبانوی ایران در کاخ ابیض افتتاح میگردد.

در این بی‌ینال ۷۰۰ کار از ۱۲۴ هنرمند گرد آوری شده است که در عکس بالا یکی از کارهای مدرن مجسمه سازی که صحنه‌ای از مبارزه انسان وحیوان را مجسم میکند مشاهده میشود .

سومین بی‌ینال تهران از فرداتا دوازدهم اردیبهشت برای مشاهده عموم مفتوح است .

## شاهنشاه و شهبانوی ایران

بقیه از صفحه اول

دیروز مشروح برنامه سفر واقامت شاهنشاه درامریکا باطلاع خوانندگان عزیز رسید ، بقراریکه خبرنگارما امروز اطلاع میدهد شاهنشاه وشهبانو درساعت هفت صبح فردا باهواپیمای دی ـ سی ـ هشت شرکت هواپیمائی پان امریکن فرودگاه مهرآباد را بصوب نیویورك ترك میگویند .

در فرودگاه مهرآباد مراسم مشایعت رسمی بعمل خواهد آمد و آقای نخست وزیر واعضای کابینه و شخصیت های لشکری وکشوری باتفاق بانوان خود هنگام پرواز اعلیحضرتین درفرودگاه مهرآباد حضور خواهند داشت .

مشایعت کنندگان از ساعت ٦ صبح به تدریج درفرودگاه اجتماع خواهند کرد

هواپیمای حامل اعلیحضرتین و همراهان پس از پرواز از فرودگاه مهرآباد درفرودگاههای بیروت وپاریس برای تجدید سوخت توقف کوتاهی خواهد داشت ودر این دو شهر از طرف سفارتخانه‌های شاهنشاهی و مقامات مربوطه از اعلیحضرتین استقبال خواهد شد .

پرواز هواپیمای حامل شاهنشاه و شهبانو جمعا بیست و دو ساعت بطول خواهد انجامید و مسیرو مدت توقف آن در فرودگاهها بدین شرح است :

هواپیمای حامل اعلیحضرتین ساعت هشت صبح واردفرودگاه بیروت خواهد شد و پس از ٤٥ دقیقه توقف از بیروت عازم رم می شود هواپیمای مذکور ساعت ۱۱ در فرودگاه رم بر زمین خواهد نشست و چهل و پنجدقیقه بعد عازم پاریس خواهد شد .

درساعت ۱٤٫۲۰ دقیقه هواپیما پاریس را بسوی نیویورك ترك خواهد کرد . وساعت بیست دقیقه بعد از نیمه شب بوقت تهران (ساعت ٤٫۲۰ دقیقه بعد از ظهر بوقت نیویورك ) وارد فرودگاه «آیدل وایلد» نیویورك خواهد شد .

## وابسته جدید نظامی اردن تاج گلی نثار آرامگاه رضاشاه کبیر کرد

بقرار اطلاع عصر پیروز آقای سرتیپ محمد سهمید وابسته جدید نظامی اردن هاشمی که درهفته گذشته بجای آقای سرهنك مدنی وابسته سابق اردن بتهران آمده است در آرامگاه اعلیحضرت رضاشاه فقید حضور یافت وطی مراسمی تاج گلی نثار آرامگاه کرد. دراین مراسم از طرف آقای عشقی رئیس آرامگاه دوجلد کلام‌اله مجید به آقای سرتیپ سهمید هدیه شد .

## هیئت معلمین بارئیس جمهوری ترکیه ملاقات کردند

هیئت یکصد نفری معلمین که روز اول فروردین بسرپرستی آقای جدلی بمنظور بازدید از کشور ترکیه و مؤسسات فرهنگی به آن کشور عزیمت کرده بودند شب گذشته بتهران بازگشتند .

هیئت مزبور د رسفر خود از مؤسسات فرهنگی و آثار تاریخی شهر های آنکارا، استانبول وبورسا دیدن نمود و باژنرال گورسل رئیس جمهوری ترکیه و وزیر فرهنگ آن کشور و وزیر عمران ملاقات کردند

در این ملاقاتها راجع به روابط فرهنگی مذاکراتی صورت گرفت اعضای کاروان در کلیه شهر های ترکیه مورد استقبال گرم مقامات مختلف و مردم قرار گرفت وضمنا هدایائی از قبیل آلبومهای مینیاتور ساخت ایران از طرف اعضای کاروان بمقامات فرهنگی آن کشور از جمله وزیر فرهنگ اهداء گردیده است .

مدیرعامل شرکت هواپیمائی ایران گفت:
## تا تعیین تکلیف قطعی دردادگاه استیناف بکار خود ادامه میدهیم

امروز آقای رضا افشار مدیرعامل شرکت سهامی هواپیمائی ایران به خبر نگار ما گفت :

از طرف شرکت سهامی هواپیمائی ایران نسبت به رای صادره از شعبه ۲ دادگاه شهرستان بوسیله وکلای مدافع این شرکت استیناف داده شد و تا تعیین تکلیف قطعی در مراجع قضائی این شرکت کماکان بکار خود ادامه خواهد داد .

آقای افشار افزود باستثنای دو فروند هواپیمای چهار موتوره شرکت که از پرواز آن جلوگیری شده کلیه هواپیما های این شرکت مسافر بنقاط داخل و خارج از کشور حمل مینمایند

مدیر عامل شرکت سهامی هواپیمائی ایران افزود : تاکنون مسافری برای اردیبهشت ماه بلیط خریداری و رزرو نکرده و چنانچه مسافرینی برای خرید بلیط مسافرت برای اردیبهشت مراجعه کنند ما بلیط در اختیار آنها قرار خواهیم داد زیرا تا تعیین تکلیف قطعی در دادگاه استیناف این شرکت و کارمندان آن بکار خود ادامه خواهند داد .

طبق تصمیم رؤسای فرهنگ
## امتحانات ششم ابتدائی نیز حوزه‌ای انجام میشود

دیروز جلسه رؤسای فرهنگ نواحی تهران با حضور آقای رهنما سرپرست فرهنگ استان تهران و آقای صباحی معاون آن اداره تشکیل شد .

دراین جلسه پیرامون نحوه امتحانات ششم ابتدائی و متوسطه مذاکراتی صورت گرفت و تصمیم گرفته شد که امتحانات ششم ابتدائی بصورت حوزه‌ای درخردادماه اجرا شود. همچنین بنابه پیشنهاد شورای ورزشی تصویب شد که علاوه بر مبلغ پانصد هزار ریال قبلی مبلغ چهار صد هزار ریال دیگر جهت تهیه لوازم کلوبهای ورزشی در اختیار شورای مزبور قرار داده شود .


# ادی کنستانتین

یکه بزن فیلمهای پلیسی سبك جدید درپرحادثه‌ترین فیلمی که تاکنون بازی کرده‌است

# حالا مشتها بکار می افتد

برای اولین مرتبه ـ دوبله بفارسی

باشرکت ستاره زیبا: مای بریت

برنامه آینده سینماهای

# همای ـ متروپل


## شروع مسابقات ورزشی دانشگاه
### مسابقات عقب افتاده ورزشی دانشگاه شروع میشود

پس از افتتاح دانشگاه آقای صد قیانی رئیس تربیت بدنی دانشگاه از کلیه مربیان و دبیران ورزش دانشکده ها دعوتی بعمل آورد که درباره برنامه مسابقات تصمیم گرفته شود .

این جلسه برنامه مسابقات عقب افتاده را تنظیم و بدین شرح اعلام نمود .

### والیبال

در مسابقات والیبال دانشگاه چهار تیم دانشکده های فنی ، هنر های زیبا ، علوم ، حقوق بدوره نهائی رسیده‌اند و ساعت شش و نیم بعد از ظهر شنبه اول اردیبهشت تیم دانشکده فنی با هنر های زیبا در دسته (ب) و تیمهای علوم و حقوق در دسته (آ) با یکدیگر مبارزه می نمایند.

### بسکتبال

ساعت شش بعد از ظهر روز پنجشنبه ششم اردیبهشت ماه مراسم قرعه کشی مسابقات بسکتبال قهرمانی دانشگاه در محل تربیت بدنی و با حضور سرپرستان تیم های بسکتبال کلیه دانشکده ها انجام میشود و مسابقات از ساعت شش و نیم بعد از ظهر روز شنبه هشتم اردیبهشت ماه آغاز میگردد.

### وزنه برداری

ساعت شش و نیم روز های چهارشنبه و پنج شنبه ۱۸ و ۱۹ اردیبهشت ماه مسابقه وزنه برداری در سالن ورزش دانشگاه برگزار میشود .

### دوو میدانی

مسابقه دو و میدانی دانشگاه بعد از ظهر روز پنجشنبه ۲۰ اردیبهشت ماه آغاز میگردد و تا بعد از ظهر جمعه بیست و یکم اردیبهشت ماه ادامه خواهد داشت .

### فوتبال

در مسابقات فوتبال قهرمانی دانشگاه که قبل از عید و تعطیلات دانشگاه انجام گردید تیم های دانشکده های دارو سازی ،ادبیات، فنی ، دندانپزشکی بدوره نهائی رسیده‌اند که از اول اردیبهشت ماه مبارزه میان این چهار تیم در زمین فوتبال دانشگاه آغاز میشود .

## اطلاعیه ناحیه ۱ ژاندارمری مرکز درباره لزوم داشتن پروانه برای ساختمان

درپیرو اطلاعیه مورخ اسفندماه ۳۹ وبهمن ماه ٤۰ مجددا باطلاع عموم میرساند که یکی از وظائف مهم مامورین ژاندارمری جلوگیری از هر گونه تعدی و تجاوز وسیله متجاوزین واشخاص سود طلب بحقوق حقه دیگران بوده و بخصوص درمورد اراضی واملاك مردم که اغلب صاحبان آنها بامید قانون ومجریان آن املاك خودرا گذاشته وبنقاط دور دست یاخارج مسافرت کرده‌اند مامورین موظف هستند جدا جلو هرگونه تجاوزی راگرفته و با متجاوزین باشدت عمل رفتار و آنهارا تحت پیگرد قانونی قرار دهند ، لذا برای سومین بار باستحضار عموم اهالی محترم میرساند که هرکس بهرعنوانی بخواهد دراراضی واملاك اطراف تهران مبادرت بساختمان ودیوار کشی وایجاد هرگونه تصرفاتی کند بایستی باارائه پروانه ساختمانی ومدارك واسناد اداری ورسمی بوده و قبل ازانجام تشریفات قانونی ازاقدام بهرگونه بنا وساختمانی خودداری نمایند تااشخاص شیاد و کلاهبردار وزمین خوار نتوانند بعناوین مختلفه اراضی مردم راغصب و برخلاف قانون برای خود ایجاد تصرفاتی نموده وصاحبان حقیقی اراضی رادچار زحمت وخسارت نمایند ، تشریك مساعی اهالی محترم بامامورین انتظامی دراینمورد موجب امتنان و تشکر این ناحیه خواهد بود .

فرمانده ناحیه ۱ ژاندارمری مرکز
سرتیپ خسروانی

## کالاهای موجود

بقیه ازصفحه اول

اعلام مقررات بگمرك یا به بدر رسیده مال ماراهم ازسود بازرگانی جدید معاف کنید و دسته دیگرهم می گویند کشتی ما در میان راه معطل شده است و گروهی دیگرهم ادعا میکنند کالایشان در رهزاعلام مقررات از مبداء حرکت کرده‌است و این سلسله مراتب همینطور ادامه دارد . از این حرفها که بگذریم اصولا در هر تصمیم اقتصادی که به لحاظ رعایت مصالح مملکت گرفته میشود عده‌ای ضرر می کنند وعده‌ای نفع میبرند.

بعلاوه ما اعم از اینکه از کالا های موجود درگمرك سود بازرگانی بگیریم و یا نگیریم آقایان کالای خود را باستناد اینکه سود بازرگانی جدید یا اضافه وضع شده است ولو آنکه آن سود را نپردازند گران می کنند . خوب حالا که مصرف کننده این پول را میدهد دلیلی ندارد که ما آنرا از وارد کننده نگیریم.

وزیر بازرگانی اضافه کرد که در دولت گذشته هم ناگهان آمدند سود بازرگانی اتومبیل و بعضی کالاهای تجملی دیگر را صد در صد و ۲۰۰ در صد بالا بردند وبسا اشخاص که نتوانستند اتومبیل خود را با آنکه تقریبا دو سال از آن تاریخ میگذرد ترخیص کنند . ما اگر بخواهیم میزان ازدیاد سود بازرگانی خود را با آن موقع مقایسه کنیم ارقام میزان ازدیاد بسیار کم است . امادر مورد ممنوعیت باید بگویم اگر کالائی قبل از اعلام مقررات جدید از مبداء حمل شده باشد ونا سه ماه واصل شود ورود آن آزاد است بشرط آنکه اگر سود بازرگانی جدیدی دارد پرداخت شود .

وزیر بازرگانی بعد گفت همچنین اگر کسی قبل از اعلام مقررات ما اتومبیلی در خارج خریداری و نمره کرده باشد و تا چهار ماه آنرا وارد کند با وجود ممنوعیت ورود اتومبیل بشرط رعایت سایر مقررات مربوط بواردات می تواند آنرا بکشور وارد کند.

در مورد انواع لوازم یدکی آقای دکتر آموزگار وزیر بازرگانی گفت ورود این لوازم همیشه آزاد است زیرا ممکن است بواسطه عدم ورود آن کار کارخانجات و بعضی انواع ماشینها معطل بماند و طبیعی است که این صحیح نیست .

## چهارمین کنفرانس

بقیه از صفحه اول

دولت ها در تمام کشور های عضو در یك تاریخ و حداکثر پانزده روز پس از پایان کنفرانس انتشار خواهد یافت .

خبرنگار ما اضافه میکند که در پایان سال ۱۹٦۲ (دیماه سال جاری) دوره دبیر کلی آقای فواد روحانی نماینده ایران در سازمان اوپك خاتمه خواهد یافت و از آن تاریخ نماینده عراق بسمت دبیر کل اوپك ( طبق حروف الفباء و بر حسب نام کشور ها ) عهده‌دار خواهد شد . احتمال میرود عراق تا آن موقع هم برویه خود که عدم شرکت در جلسات اوپك ولی قبول تصمیمات آن است ادامه دهد و حتی نماینده عراق قبولی یا عدم قبولی خود را در زمینه قبول سمت دبیر کلی اوپك اعلام ننماید در این صورت ممکن است یك قائم مقام دبیر کل از کشور بعدی معلوم شود وامور دبیرخانه اوپك را اداره نماید.

اعضای فعلی اوپك عبارتند از ایران و عراق و کویت وعربستان و قطر و ونزوئلا ولی مذاکراتی در جریان بوده که بعضی کشور ها نظیر اندونزی نیز همکاری خود را با سازمان آغاز کنند.

### تعطیل موقت جلسات

ژنو ـ یونایتدپرس ـ ۸ آوریل ـ امروز دفتر مرکزی «اوپك» ( سازمان کشور های صادر کننده نفت ) تصمیم گرفت تشکیل جلسات خود را به منظور مذاکره و مشورت های بیشتر بین اعضای سازمان تا روز ٤ ژوئن آینده تعطیل کند . علت تعطیلات جلسات بروز پاره ای مشکلات است .

اطلاعیه اداره راهنمائی و رانندگی
## رانندگان موتوسیکلت از کلاههای کاسکت استفاده کنند

چون استفاده از کلاه های کاسکت برای راکبین موتو سیکلت ضروری بوده و در تصادفات احتمالی تا اندازه زیادی از ضایعات جانی جلوگیری مینماید . علیهذا بدین وسیله باطلاع رانندگان موتور سیکلت ووسائط نقلیه نظیر آن میرساند که از نظر حفظ جان خود در مواقع رانندگی از کلاه های کاسکت استفاده نمایند .اداره راهنمائی ورانندگی از این همکاری قبلا تشکر مینماید .

اداره راهنمائی و رانندگی

## کشاورزان شهریار، غار و فشاپویه از مالکان خود بدولت ووزارت کشاورزی شکایت کردند
### برای اخراج کشاورزان مالکان دست بتخریب قنوات آب وتخریب باغات زده‌اند

امروز جمع کثیری از نمایندگان کشاورزان و رعایای بلوك شهریار غار و فشاپویه باداره بلوزنامه آمدند و از اقدامات دولت که به پشتیبانی شاهنشاه برای تامین رفاه دهقانان در راه اجرای قانون اصلاحات ارضی بعمل آمده سپاسگزاری کرده و تقاضا نمودند این قانون در سراسر مملکت بمرحله اجرادرآید . کشاورزان ضمنا نامه شکایت آمیزی باداره تسلیم کردند که مفاد آن از اینقراراست:

مالکین قراء بلوك نامبرده سالهای سال است که بکشاورزان زور گفته‌اند و اکنون که دولت مشغول اجرای قانون اصلاحات ارضی است ازهیچگونه تحریکاتی خودداری نمیکنند وعلنا با برنامه دولت که خواسته پانزده میلیون کشاورز ایرانی است مخالفت میکنند کشاورزان اعلام کردند مالکان بانحاء مختلف میخواهند اراضی راکه سالهای سال در تصرف کشاورزان بوده از ید آنها خارج ساخته وتعمدا دست بتخریب قنوات و خشکانیدن باغات زده‌اند .

ذیل این نامه را که بعنوان دولت و وزارت کشاورزی نوشته شده عده زیادی از دهقانان امضاء کرده و نسخه‌ای از آنرا برای درج دراختیار روزنامه گذاشتند .

درمحاکمه قاچاقچیان لبنانی یکی از متهمین گفت:

# من برای دیدن آثار تاریخی بایران آمده بودم

## داودسلیمان در دادگاه اظهارات میشل زنبقه را در بازپرسی و دادگاه دروغ است

امروز محاکمه قاچاقچیان لبنانی درشعبه پنجم دادگاه جنائی ادامه داشت .

چون یکی از متهمین زبان فارسی نمیدانست مترجم مخصوص عربی وزارت دادگستری گفته های اورا برای هیئت قضات ترجمه میکرد میشل زنبقه متهم ردیف یك این پرونده که مقدار زیادی هروئین از وی کشف شده است در دادگاه میگفت : من متخصص روغن نباتی هستم ومدتی در یکی از کارخانه های ایران کار میکردم تا اینکه داود سلیمان که از دوستان من در لبنان است نامه‌ای برایم نوشت و اظهار علاقه کرد که پیش من به ایران بیاید منهم موافقت کردم و چند روز بعد داود با هواپیما بایران آمد و هروئین هائی را که از من گرفتند او بمن داده بود و من آنها را در اتومبیلم گذاشته بودم .

**برای دیدن آثار تاریخی آمده‌ام**

داود سلیمان میگفت : اظهارات میشل چه در محضر بازپرس وچه در اینجا صحیح نیست و هروئین‌ها متعلق بمن نبوده است من چند مد ت‌بوده که قصد داشتم برای گردش مسافرتی بخارج از لبنان بنمایم چون شنیده بودم که ایران کشور زیبائی میباشد و آثارتاریخی فراوانی دارد بلیط هواپیما گرفتم و بایران آمدم مدت هفت روز در ایران بودم و دوباره بلبنان برگشتم وپس‌از دو ماه دوباره سوارهواپیما شدم وبایران آمدم داود در مقابل سئوال رئیس دادگاه که میپرسید شما که قبلابایران آمده بودید و بطور کامل همه شهر های ایران‌را دیده بودید چرا دوباره بایران برگشتی اظهار داشت ایران برای من بقدری زیبا و قشنگ آمده بود که نتوانستم بمملکت‌دیگری‌مسافرت نمایم .

این محاکمه تا آخر وقت امروز نیز ادامه داشت .

میشل زنبقه بسئوالات رئیس دادگاه جواب میدهد ، پشت سر وی داود سلیمان (عینك بچشم دارد) همراه وکلای مدافع متهمین دیده میشود

# باند سازندگان هروئین کشف شد

## دراین باند یك دکتر داروساز و متصدی یك‌داروخانه نیز عضویت داشتند

امروز اداره مبارزه بامواد مخدره اعلام کرد که اعضای باندی راکه در تهران مشغول ساختن هروئین بوده است دستگیر کرده‌است . دراین‌باند یك دکتر داروساز ومتصدی یك‌دارو خانه عضویت داشته‌اند . درباره کشف این‌باند مقامات اداره مبارزه بامواد مخدره این اطلاعات رادراختیارخبرنگار ماگذاشته‌اند :

چندی پیش اطلاع‌میرسید که‌جوانی بنام ناصر باهمکاری یك پزشك‌دارو ساز ومتصدی یك‌داروخانه و چندنفر دیگر بساختن هروئین مشغول است پس‌از آنکه باتحقیقات کافی صحت این گزارشات تائیدشدبرای‌دستگیری اعضاء باند اقدام گردید وناصر که رئیس باند میباشد باتفاق دونفردیگر ازاعضاء باند بنام مختاروغلامرضا در مغازه لاستیك فروشی خود دستگیر شد .

بدنبال تحقیقات‌ازاین سه‌نفر پزشك داروساز بنام دکترمهدی ومتصدی داروخانه بنام یوسف و یکی دیگراز سازندگان هروئین بنام محمود بازداشت شدند وازمنزل محمود ۲۸ گرم هروئین کشف گردید این عده پس‌از تکمیل پرونده تحویل مقامات قضائی‌شدند .

## اظهارات فرمانده ناحیه یك ژاندارمری درباره سارقین تحصیلکرده

امروز تیمسار سرتیپ خسروانی فرمانده ناحیه یك ژاندارمری اظهار داشت :

هنك ۱ ژاندارمری مرکز اخیرا باند سارقی را دستگیر کرد که‌با کمال تاسف اعضاء باند مزبور از جوانان تحصیل کرده و از خانواده های سرشناس تهران و حتی سر دسته آنها کسی است که مدتی‌در امریکا تحصیل کرده است گرچه متهمین مذکور برای دیدن کیفر اعمال خود با پرونده بمقامات قضائی معرفی شدند لیکن آنچه را که مورد توجه و لازم میداند برای هوشیاری‌ومراقبت‌بیشتراولیاءخانواده ها باستحضار برساند این است که افراد باند مزبور فقط و فقط دراثر عدم توجه اولیاء خانواده خود این‌راه کج و چنین هدف پستی را انتخاب کرده‌اند . هنك یك مرکز با آنکه حق این بود هویت کامل آنها را در جرائد اعلام نماید معهذا برای حفظ حیثیت خانواده آنها از این اقدام خود داری کردولی مسلما از این پس چنانچه نظیر اینگونه افراد را دستگیر نماید رعایت حال کسان و خانواده آنها را در هر مرتبه و مقام باشند ننموده وبحکم وظیفه و برای عبرت دیگران‌هویت آنها را ضمن‌عکس آنها برای‌اطلاع هموطنان عزیز در اختیار جرائد خواهد گذاشت.

# دردادگاههای جنائی

* امروز دادگاه جنائی مردی‌بنام شعبان شعبانعلی را باتهام خرید و فروش تریاك بشش ماه زندان و پرداخت ۷۳۷ هزارریال جریمه‌نقدی محکوم کرد.

دادگاه جنائی اصغر رفیق‌شعبان را که در تمام مراحل کشف‌تریاکها وبازپرسی این پرونده خودراصاحب اصلی تریاکها معرفی کرده بود تبرئه کرد .

* امروز شاگرد راننده‌ای بنام مهدی مفخم باتهام قتل غیر عمددر دادگاه جنائی بیك سال زندان و پرداخت ده هزار ریال غرامت و پنج سال محرومیت از رانندگی محکوم شد. وی گواهینامه رانندگی‌نداشت و بدون اجازه صاحب کامیون برای حمل آجر بخارج از شهر میرفت که در راه کامیون بداخل گودالی افتاد و واژگون گردید . در این حادثه کارگری‌که بر بالای‌کامیون بود کشته شد .

# نیمه‌شب سه‌میلیون ریال از صندوق بانك سرقت شد

بابل ـ خبرنگار اطلاعات : چند روزقبل‌ازطرف‌بانك‌صادرات ومعادن شعبه بابل طی شرحی بدادستان این شهرستان اعلام شدکه‌یکساعت بعدازنیمه شب جمعه دهم فروردین ماه رئیس سابق بانك صادرات و معادن بابل باکمك دو نفر دیگر وارد محل بانك شده و در حدود سه میلیون ریال بسرقت برده‌اند از طرف آقای منصور بدردادستان بابل جریان به آقای محمد رضا علومی بازپرس شعبه یك دادسرای این‌شهرستان ارجاع شد وبازپرس پس‌از احضار متهمین‌آنهارا باصدور قراری بمبلغ شش میلیون ریال زندانی کرد. و فعلا پرونده امرتحت رسیدگی است .

تلفن مستقیم سرویس حوادث ۳۰۲۵۶۹

# این بار دزدها بسراغ آشپز ها رفته‌اند!

## سارقین آشپزهای اشخاص ثروتمند را فریب داده وآنهارا بدزدی درخانه‌های اربابان سابق خود وادار میکردند یکی از آشپزهائیکه دستگیر شده میگفت : اخیرا خانواده‌های ایرانی به‌غذاهای فرنگی علاقه زیادی پیداکرده‌اند

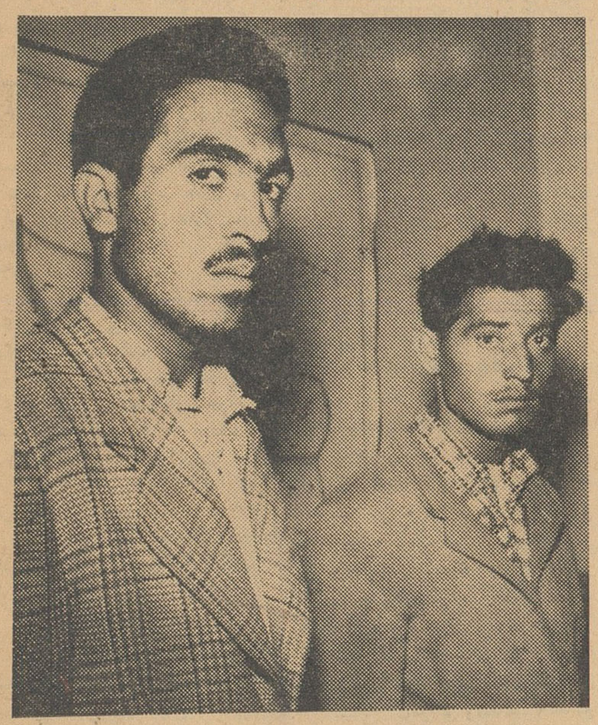

هردوآشپز بودندولی درنتیجه تلقین سارقین شروع بدزدی کردند

**دوجوان که‌دیشب بوسیله‌ژاندارمری تهران باتهام دزدی دستگیر شدندضمن بازجوئی اظهارداشتند که‌اخیرا دزدان زبردست شهردر صدد اغفال آشپزها و نوکرهای متمولین برآمده‌وباکمك‌آنها سرقت‌های بزرگی انجام داده‌اند .**

این‌دوجوان راامروز برای تحقیقات بیشتر بناحیه یك ژاندارمری آورده بودند ، خبرنگارماپس از پایان‌بازجوئی بااین دو جوان تماس گرفت . یکی از آنها که‌مطلب نام‌دارد واهل‌فومنات رشت است میگفت من تاکلاس‌هفتم درس خوانده‌ام پدرم کدخدای‌ده بود . برای‌انجام خدمت سربازی بتهران‌آمدم دوسال خدمت کردم ولی‌در این‌مدت پدرم مرد ومن هم دیگر حاضرنشدم‌بده برگردم . چون آشپز ماهری بودم در خانه‌مدیر یك شرکت‌بیمه وکشتیرانی وبعد درمنزل یك بازرگان و ازآنجادر خانه مدیر یك بانك خصوصی‌استخدام شدم . ولی چون‌غذای‌فرنگی‌نمیتوانستم درست کنم واخیرا خانواده‌های ایرانی به‌غذای فرنگی علاقه‌زیادی‌پیدا کرده‌اند ازاین جهت دراین خانه‌ها مورد بی مهری قرار میگرفتم واخراج میشدم . در تجریش قهوه‌خانه‌ای است‌بنام قهوه خانه‌محمد حسن که‌محل‌تجمع آشپزهای بیکار است من بقهوه خانه‌محمد حسن رفتم درآنجا مردی پیش‌من آمد ومرا به‌سینما دعوت کرد و پس‌از رفتن بسینما و صرف مشروب این‌مرد بمن گفت که قبلا آشپز بوده ، ولی اخیرا دزد شده وازمحل دزدی ازخانه اربابهای سابقش اکنون دارای چند خانه‌است .

**بهترین محل برای‌دزدی !**

مطلب اضافه کرد آخر الامراین مرد که بعدها فهمیدم ازدزدان زبر دست تهران است و ۲۷بار بزندان افتاده مرا ازراه راست منحرف کردو بدزدی وادار نمود او بمن گفت‌بهترین جابرای دزدی خانه اربابهای سابقت هست زیرا آنجا راخوب میشناسی و سگهایشان هم بادیدن توپارس‌نمیکنند واگر گرفتار هم شدی میگوئی برای دیدن آمده‌ام .

بااین ترتیب منهم دزد شدم و در چهار دستبرد‌خانه چهار ارباب سابقم را خالی کردم اموال مسروقه را که شاید میلیونها ریال ارزش داشت به آنمرد دادم او نیز سهم مرا داد .

**من هم‌سایرین رادزد کردم**

اماپس از انجام این‌سرقتها وقتی اوفهمید که‌دیگر اربابی نداشته‌ام که‌از خانه وی‌دزدی کنم مرارهاکرد ورفت . من‌که خودم از پیش این‌مسئله راپیش بینی‌کرده بودم ، در صدد برآمدم آشپزهارافریب بدهم .لذا بقهوه‌خانه محمد حسن رفتم درآنجا علی اصغررا که قبلا درخانه یك مهندس آشپزبود دیدم و علت بیکار شدنش راپرسیدم . علی‌اصغر گفت خانم‌مهندس‌میخواست رختشوئی کنم و چون نکردم بیرونم کرد وحالا بیکارم .

بالاخره بهرزبانی بود علی اصغر راراضی کردم که‌بامن همکاری کند وقتی قبول کرد تصمیم گرفتیم‌خانه‌های اربابهای اوراخالی کنیم .مادیشب وارد خانه آقای مهندس درحوالی‌سیدخندان شدیم واموال زیادی جمع کردیم واز خانه بیرون آمدیم ولی در میان راه دستگیر شدیم .

ماموربن ژاندارمری بسراغ دزد اصلی که‌مطلب رافریب داده‌بود رفتند ولی‌متوجه شدند که‌او هنگام سرقت‌از خانه‌ای درخیابان سیمتری دستگیر و زندانی شده‌است و هنگام دستگیر شدن مردی که آشپزهمان خانه‌بود نیز همراه او دستگیر شده‌است .

# چند حادثه

* دیشب بچه ۸ ماهه‌ای بنام یحیی انصاری فرزند محمد مهدی که‌دیروز در اثر سوختگی زخمی شده و دربیمارستان سینا بستری بوددرگذشت .

* دیشب جوانی بنام داریوش سید ذوالفقاری ۲۵ ساله که در دزفول بقصد خودکشی خود رابا گلوله زخمی کرده و بتهران‌منتقل شد ه‌بود دربیمارستان شماره یك درگذشت .

* دیروز کامیون شماره۲۰۱۰۸ در خیابان شوش عبور میکرد با دختر بچه ۸ ساله‌ای بنام توران شکوری فرزند حسین ٦ ساله تصادف کرد. در این حادثه توران کشته شد .

# حادثه قطار..

## پس از ساعتی جستجو در قطار، جنازه کودك گمشده در مسافتی دورتر پیداشد

مشهد ـ خبرنگار اطلاعات : پریروز هنگامیکه قطارسریع السیر مسافری تهران ـ مشهد از تهران عازم مشهد بود درنزدیکی ایستگاه راه آهن فریمان ناگهان آقای سرهنك سبزواری یکی‌از مسافرین قطار متوجه شد، کودك پنجساله‌ای از بستگانش‌که همراه وی ازتهران عازم‌شده بود مفقودالاثر شده‌است آقای سرهنك سبزواری چون از جستجوی خود به کوپه‌های قطار نتیجه‌ای نگرفت جریان را بمامورین قطار اطلاع داده ومامورین برای پیدا کردن کودك گمشده به‌فعالیت پرداختند و ازطرف دیگر عده‌ای همراه یك(درزین) بطرف فریمان براه افتادند وپس‌از جستجوی زیاد جنازهٔ کودك گمشده را در حالیکه سرش متلاشی گردیده ویکپایش قطع شده بود روی ریلهای خط‌آهن بین‌ایستگاههای نادرشاه و فریمان مشاهده کردند جنازه کودك مزبور باقطار به شهر منتقل شد طی تحقیقاتی که در اینمورد بعمل آمد معلوم شد که پسر بچه برای‌تماشای مناظر اطراف خط سیر قطار سر خود را از پنجره‌قطار بیرون آورده ولی دراین هنگام تعادلش را از دست داده و در نتیجه روی ریل آه ن‌سقوط کرده است .

# مردی یك زن را هروئینی کرد وپس از اطلاع شوهرش اورا فراری داد

امروز دادسرای ناحیه یك تهران زنی را که بهروئین معتاد شده بود و همراه‌مردی به‌یکی از شهر های دوردست فرار کرده بود بنا بشکایت شوهرش توقیف‌کرد و مرد فریبکار رانیزبازداشت نمود

چند روز پیش مردی به دادسرای ناحیه یك تهران شکایت کرد که همسرم‌که برای یادگرفتن خیاطی از خانه خارج‌میشده بامردی‌آشنا شده وآنمرد به بهانه‌اینکه مدلهای جدید لباس دارد او را بخانه‌اش برده و در اثر رفت وآمد مکرر ویرا به زنم را فراری داده و بیکی‌از شهرستانها برده است .

شاکی اضافه کرد که همسرش قسمتی ازاثاثه‌خانه رانیز فروخته و صرف خرید هروئین کرده است .

آقای ذوالمجدین رئیس دادسرای ناحیه یك دستور دستگیری این زن و مرد فریبکار را صادر کرد.دیروز این دونفر دریکی ازشهرستان ها دستگیر شدندو به تهران اعزام گردیدند و پس از بازجوئی هردو نفر توقیف شدند .

# آتش از طبقه سوم ساختمان شعله کشید

این عکس چند دقیقه پس از شروع حریق گرفته‌شده وفعالیت ماموربن را برای خاموش کردن آتش نشان میدهد

بعد از ظهر دیروز موقعیکه آقای شکرالله برخوردار با خانواده‌اش‌در خانه‌خود واقع در چهار راه خیابان شاه مشغول صرف ناهار بودناگهان متوجه شد که شیروانی طبقه سوم آتش گرفته است . هنوز چند دقیقه نگذشته بود که شعله های آتش باطاق اونیز سرایت کرد

جریان به‌اداره آتش نشانی‌اطلاع داده شد و دو دسته از ماموران آتش نشانی به محل حادثه‌آمدند ابتدا اثاثه خانه را که سالم‌مانده بود باطناب پائین آوردند و سپس آتش راخاموش کردند . کشید‌مقدارزیادی به‌آقای برخوردار دراین حریق که یکساعت طول خسارت وارد کرد .

**در۲۴ ساعت گذشته:**

## ۷ نفر مجروح شدند

در ۲۴ ساعت گذشته ٤ نفربه اسامی حسین علیخانی فرزند علی ۳۰ ساله ، غلام پشیمان فرزند اصغر ٤۰ ساله ، جعفر باقری‌فرزند باقر ۲۹ ساله و ابراهیم میرقوامی فرزند تقی در اثر حوادث رانندگی و سه نفر باسامی علی حاجی زاده فرزند عباسقلی ۲٦ ساله در بخش ۱٦، محمود دربخش ۱۳ و محمود محمدی فرزند رضا دراثر زدوخورد مجروح شده‌اند .

«نول» ضعف ونقص بخود نمی پذیرد.
یاعالی‌است یاهیچ خوب نیست
مارسل ارلان. منتقد معاصر فرانسوی
و
گنجینهٔ داستان
فقط داستانهای عالی را برای شما انتخاب میکند

برنامه مخصوص سینما
پلازا
فیلم رنگی دوبله بفارسی
آدم وحوا
باشرکت: کارلو بیتا ـ کریستیان مارتل
درضمن باطلاع علاقمندان‌میرساند ساعت ۹ بعدازظهر امشب فیلم‌فوق بزبان انگلیسی‌نمایش داده میشود

طبق تصویبنامه هیئت دولت

# سازمان مدیریت صنعتی تشکیل گردید

* **این سازمان برای حمایت و کمك فنی به صاحبان صنایع خصوصی است**
* وزیر صنایع و معادن ،
وزیر کار، نماینده سازمان برنامه ، نماینده بانك اعتبارات صنعتی ویکنفر از صاحبان صنایع خصوصی عضو شورای این سازمان هستند

**هیئت وزیران در جلسه مورخ ۱۸ر۱ر۱۳۴۱ بنابه پیشنهاد وزارت صنایع و معادن وسازمان برنامه برای راهنمائی ودادن کمکهای فنی به صاحبان صنایع خصوصی واجرای صحیح برنامه‌های صنعتی که بوسیله افراد مجری میگردد ومتضمن حسن اداره وازدیاد تولید موسسات مزبور وتقلیل هزینه آن میباشد تصویب نمودند سازمانی بنام سازمان مدیریت صنعتی بر طبق اساسنامه پیوست که مشتمل بر ۶ فصل و ۳۵ ماده است تشکیل وبوظایف خود اقدام نماید .**

اساسنامه سازمان مدیریت

مقدمه

با توجه بلزوم اصلاح و تغییر روشهای اداری وفنی فعلی در موسسات تولیدی و ایجاد مدیریت و بهبود آن بمنظور بهره برداری بهتر و بیشتر از سرمایه ها و نیروی انسانی مشغول بکار وتمرکز کمك های فنی در زمینه مدیریت که بموسسات خصوصی از طرف سازمانهای مختلف اعطاء می شود و همچنین نظر باینکه صنایع خصوصی در کشور رو بتوسعه سریع روزافزون گذاشته و تا وقتی اداره تاسیسات صنعتی بر اساس روشهای نوین و صحیح استوار نباشد نتیجه مطلوب از حیث ازدیاد مقدار تولید وتقلیل هزینه آن حاصل نخواهد شد و بطور محسوس این قبیل تاسیسات احتیاج بکمکها و راهنمائیهای فنی برای مدیریت صنعتی دارند سازمان مستقلی بنام سازمان مدیریت صنعتی با تشریك مساعی وزارت صنایع و معادن و سازمان برنامه و با جلب معاضدت سازمان هائی که در زمینه کمکهای فنی همکاری نمایند مانند هیئت اقتصادی امریکا در ایران و سازمان ملل متحد و موسسات وابسته بآن تشکیل میگردد .

**فصل اول ـ کلیات**

ماده ۱ ـ نام موسسه سازمان مدیریت صنعتی است .

ماده ۲ ـ مرکز اصلی این سازمان در تهران و با پیشنهاد مدیر عامل و تصویب شورای سازمان ممکن است در سایر شهرستانهای صنعتی کشور شعبه یا نمایندگی باز نماید .

ماده ۳ ـ سازمان دارای شخصیت حقوقی بوده و برای مدت نامحدودی تشکیل میگردد .

ماده ٤ ـ سازمان مدیریت صنعتی عهده دار اجرای طرح هائی است که در این زمینه اکنون توسط وزارت صنایع و معادن و سازمان برنامه در دست اجرا است ویادر برنامه عمرانی سوم پیش بینی و بعهده سازمان مزبور محول خواهد شد میباشد و این سازمان میتواند هرگونه کمك به صورت کارشناس مدیریت و متخصص فنی که احتیاج داشته باشد از سازمان های کمك های فنی خارج دریافت کند .

ماده ٥ ـ سازمان دارای ارکان زیر است :

یکم ـ شورای سازمان

دوم ـ مدیر عامل

سوم ـ ممیز

**فصل سوم ـ شورای سازمان**

ماده ٦ ـ شورای سازمان تشکیل میشود .

۱ـ وزیر صنایع و معادن و یا نماینده او که برای مدت دو سال از طرف شخص وزیر صنایع و معادن انتخاب میشود .

۲ـ نماینده سازمان برنامه که از طرف قائم مقام آقای نخست وزیر در سازمان برنامه برای مدت دوسال انتخاب میشود .

۳ـ وزیر کار یا نماینده او که برای مدت دو سال انتخاب میشود .

٤ـ یکنفر از بین صاحبان یامدیران صنایع خصوصی و یا مربیان برجسته در رشته مدیریت صنایع که بانتخاب وزیر صنایع و معادن برای مدت دو سال انتخاب میشود .

٥ـ نماینده بانك اعتبارات صنعتی که بانتخاب قائم مقام نخست وزیر در سازمان برنامه برای مدت دوسال انتخاب میشود وقائم مقام نخست وزیر در سازمان برنامه میتواند از هریك از بانکهائی که وام صنعتی میدهند بخواهد که نماینده ای بجای نماینده مزبور انتخاب و معرفی نماید .

تبصره ۱ـ نمایندگان موسسات خارجی که کمك فنی یا مالی بسازمان مینمایند میتوانند با دعوت شورای در جلسات شرکت نمایند .

تبصره ۲ـ آئین‌نامه طرز کار مربوط بشورا و تشکیل جلسات از طرف شورا تنظیم و بمورد اجرا گذارده میشود.

تبصره ۳ ـ ریاست شورا بانظر وزیر صنایع و معادن انتخاب خواهد شد .

ماده ۷ ـ شورای سازمان مدیریت صنعتی مسئول حسن اجرای وظایفی است که بعهده سازمان محول شده است .

ماده ۸ ـ وظایف شورا بقرار زیر است :

الف ـ اتخاذ طریق اجرا وظایف سازمان .

ب ـ تعیین انواع خدمات و کمك های فنی و مدیریت که باید از طرف سازمان بصاحبان صنایع خصوصی بشود و طرز اجراء آن

ج ـ تصویب موارد و نوع کمکی که باید برای هر موسسه صنعتی اعمال شود با تعیین خصوصیات و شرایط

د ـ تصویب تشکیلات سازمان و انتخاب روسای واحدهائی که مستقیما مسئول مدیر عامل میباشد بنا بر پیشنهاد مدیر عامل .

هـ ـ تصویب قرار داد هائی که باید باموسسات خصوصی و یا با متخصصین منعقد شود .

و ـ تصویب بودجه اداری و فنی سازمان وتعیین اختیارات ومسئولیت ها وميزان حقوق و مزایا

ماده ۹ـ جلسات شورای حد اقل ماهی یکبار در محل سازمان بنا بر دعوت مدیر عامل تشکیل و تصمیمات به اکثریت آراء اتخاذ میشود و در صورت تساوی آرا رای طرفی که با نظر رئیس شورا موافقت دارد معتبر خواهد بود .

ماده ۱۰ ـ نسخه اصلی صورت جلسات شورا پس از امضاء موافق و مخالف در دفتر مخصوص بایگانی و رونوشت مصوبات بمدیر عامل ابلاغ خواهد گردید .

**فصل چهارم ـ مدیر عامل :**

ماده ۱۱ ـ مدیر عامل بالاترین مرجع اداری واجرایی سازمان بوده وعهده‌دار اجراء مصوبات شورا در امور فنی و مالی و اداری و استخدامی میباشد و مسئول تنظیم کار ها و صحت جریان وظایف محوله واجراء مصوبات است .

ماده ۱۲ ـ مدیر عامل بنا بر پیشنهاد شورا و تصویب وزیر صنایع ومعادن برای مدت سه سال انتخاب میشود و تجدید انتخاب او امکان پذیر میباشد .

ماده ۱۳ ـ مدیر عامل مسئول تهیه برنامه کار و تهیه بودجه سالانه و پیشنهاد آن بشورا میباشد .

ماده ۱٤ ـ در هر مورد که اعمال کمك بموسسات خصوصی مورد پیدا کند مدیر عامل پیشنهاد لازم با قید نوع کمك و خصوصیات آن و نتایج مورد انتظار از آن را بشورا پیشنهاد و پس از تصویب بموقع اجرا خواهد گذارد.

ماده ۱٥ ـ مدیر عامل نماینده قانونی سازمان درمقابل مراجع قانونی وقضائی و اداری و هر شخص حقوقی و حقیقی بوده و می تواند برای اقامه دادخواهی در مراجع قانونی و یا دفاع از دعاوی که بر علیه سازمان در محاکم و هیئت های قانونی اعم از داوری یا هیئت های دیگر وکیل انتخاب نماید و هر یك از اختیارات مذکور در ماده ٦۲ قانون آئین دادرسی مدنی را که لازم بداند برای هر مرحله از دعوی بوکیل تفویض نماید حق وصول مطالبات و صدور اجرائیه و تعقیب آنرا به وکیل بدهد و همچنین میتواند هر قسمت از مسئولیتها و تکالیف خود را بهر یك از معاونین یاروسای بخشها واگذار کند .

ماده ۱٦ ـ کلیه اسناد و قرارداد ها و مکاتبات رسمی باید با امضاء مدیر عامل باشد .

**فصل پنجم ـ ممیز:**

ماده ۱۷ـ تصمیمات و اقدامات سازمان بوسیله یکنفر ممیز که از طرف سازمان برنامه برا ی مدت دو سال انتخاب میشود ممیزی خواهد شد .

ماده ۱۸ ـ ممیز به کلیه تصمیمات و اقدامات رسیدگی نموده و گزارش خود را برای هیئت نظارت سازمان ـ برنامه ارسال خواهد داشت .

ماده ۱۹ ـ در صورتی که ممیز مشاهده نماید که مصوبات شورا یا اقدامات مدیرعامل برخلاف مقررات و موازین این اساسنامه است مراتب را باید قبلا بشورا و مدیر عامل اطلاع دهد که در اصلاح آن اقدام شود و در صورت عدم اقدام مراتب را به هیئت نظارت سازمان برنامه و وزارت صنایع و معادن گزارش دهد .

ماده ۲۰ ـ ممیز می تواند بکلیه دفاتر و پرونده ها و قرارداد ها و سوابق اداری مراجعه کند بنحوی که مانع جریان کار ها نشود .

**فصل ششم ـ مقررات مختلف**

ماده ۲۱ـ سازمان مدیریت صنعتی دارای شخصیت حقوقی بوده و می تواند بنام خود در بانك مرکزی یا شعب بانك ملی ایران حساب جاری افتتاح کند .

ماده ۲۲ ـ کلیه عواید سازمان اعم از اعتباراتیکه از طرف سازمان برنامه پرداخت میگردد یا حق ـ العملی که سازمان در قبال خدمات از موسسات خصوصی عاید میدارد و هرنوع عواید دیگر باید در حساب بانکی نگاهداری شود و قطعا مبالغ جزئی را که برای هزینه های جاری مورد استفاده میباشد میتوان در صندوق سازمان نگاهداری نمود.

ماده ۲۳ ـ استفاده ازحساب‌بانك پشت نویسی چك ها باید با امضاء مدیر عامل صورت گیرد و مدیر عامل میتواند بشخص معینی اختیار برای امضاء اسناد و چك ها تفویض کند.

ماده ۲٤ ـ کلیه مقررات اداری ـ مالی و استخدامی سازمان مدیریت صنعتی تابع مقررات و مصوبات جاری اداری و مالی استخدامی سازمان برنامه است .

ماده ۲٥ ـ از تاریخ تصویب این اساسنامه مرکز راهنمائی صنایع و معادن وزارت صنایع «جزء سازمان مدیریت صنعتی» و تابع مقررات این اساسنامه خواهد بود و وظایف آن بعهده سازمان نامبرده محول می گردد.

## انتصابات

**دروزارت دادگستری**

امروز احکام این انتصابات ازطرف اداره کارگزینی وزارت دادگستری صادر گردید .

آقایان دولتشاهی رئیس شعبه سه و دکتر کاتوزیان رئیس شعبه ۲۷ دادگاه شهرستان بسمت مستشاری دادگاه استان منصوب شدند .

آقا میر فصیحی رئیس شعبه ۷ دادگاه بخش بریاست شعبه ۳ دادگاه شهرستان منصوب گردید .

**در وزارت دارائی**

از طرف وزارت دارائی آقای امیر گودرزنیا عضو هیئت مدیره‌شرکت شیلات بسمت مدیر کل وزارت دارائی منصوب شد .

**بهای فروش انواع ارز ومسکوك طلا در بازار آزاد تهران**

**ارز**

**قیمت بریال**

| | |
|---|---|
| دولار امریکانقد (اسکناس) | ۸۲ |
| دولار حواله پستی | ۸۲ر۲۵ |
| پوند انگلیسی‌نقد (لیره) | ۲۳۳ |
| پوند حواله پستی | ۲۳٤ |
| مارك آلمان نقد | ۲۰ر۵۰ |
| مارك حواله پستی | ۲۰ر۳۰ |
| فرانك سوئیس نقد | ۱۹ر۵۵ |
| فرانك سوئیس حواله | ۱۹ر۳۰ |
| هزار لیر ایتالیا نقد | ۱۳۳ |
| هزار لیر ایتالیا حواله | ۱۳۱ |
| فرانك فرانسه نقد | ۱٦ر۸۰ |
| فرانك فرانسه حواله | ۱٦ر۳۰ |
| لیره ترك اسکناس بزرگ | ٦ر۷۵ |
| لیره ترك کوچك | ٦ر۵۰ |
| روپیه پاکستان نقد | ۱۲ر۲۵ |
| روپیه پاکستان حواله | ۱۱ر۳۵ |
| روپیه هندوستان نقد | ۱۳ر۱۰ |
| روپیه هندوستان حواله | ۱۲ر٤۰ |

**طلا**

| | |
|---|---|
| پهلوی | ۸٦۰ |
| نیم پهلوی | ٤۳۰ |
| ربع پهلوی | ۲۳۰ |
| شمش طلا : هرمثقال | ٤٤۰ |
| پانزده مناتی قدیم | ۱۵۱۰ |
| پانزده مناتی جدید | ۱۲۲۰ |
| ده مناتی قدیم | ۱۰۰۰ |
| ده مناتی جدید | ۸٦۵ |
| پنج مناتی قدیم | ٤۵۰ |
| پنج‌مناتی جدید | ٤۲٤ |
| یك‌تومان مسکوك‌نقره قدیم | ۱۰۷ |
| یك‌تومان مسکوك‌نقره جدید | ۲۳ر۵۰ |
| ژوژ قدیم | ۸۲۰ |
| ژوژ جدید حداکثر | ٦۰۰ |
| لیره عثمانی قدیم | ۷۰۰ |
| عثمانی جدید حداکثر | ۵۰۰ |
| ادوارد | ۷۷۰ |
| بیست دولاری قدیم | ۳۵۰۰ |
| بیست دولاری جدید | ۳۲۲۰ |
| دولار مکزیکی قدیم | ٤۵۰۰ |
| دولار مکزیکی جدید | ٤۰٤۰ |
| یك‌تومان اشرفی قدیم حداکثر | ۳۲۰ |
| یك‌تومان اشرفی جدید حداکثر | ۱۲۵ |

**برنامه امشب**

تلویزیون ایران

ساعت ـ۶ر۰۰ـ تدریس زبان آلمانی

ساعت ـ۶ر۳۰ـ انجمن رودکی

ساعت ـ۷ر۰۰ـ آشنائی بیشتر

ساعت ـ۷ر۳۰ـ ارکستر جاز

ساعت ـ۷ر٤۵ـ فیلم

ساعت ـ۸ر۰۰ـ هنرهای زیبا

ساعت ـ۸ر۳۰ـ اخبار

ساعت ـ۸ر٤۵ـ موسیقی کلاسیك

ساعت ـ۹ر۰۰ـ برنامه‌شاه پسند

ساعت ـ۹ر۳۰ـ انتقادات اجتماعی

ساعت ـ۱۰ر۰۰ـ فیلم کوتاه

ساعت ـ۱۰ر۳۰ پایان برنامه

**پیش بینی وضع هوا**

پیش بینی وضع هوای ایران تا ظهر فردا بدینقرار است :

هوای سواحل غربی دریای مازندران نیمه ابری و در صبح مه آلود خواهد بود هوای شهرستانهای غربی جنوب غربی و شمال غربی کمی تا قسمتی ابری گاهی همراه با باد شدید در سطح زمین میباشد .

هوای تهران و بقیه نقاط ایران صاف و گاه همراه با کمی ابرپیش بینی میشود گرمترین نقاط آبادان و دزفول با حد اکثر ۳۵ درجه . سردترین نقاط شهر کرد حد اقل یکدرجه بالای صفر .

حد اکثر تهران ۲۳ و حد اقل ۱۲ درجه بوده است .

# تبریکات

**جناب آقای دکتر حسین حکمت**

انتصاب آنجناب را بریاست بیمارستان دادگستری صمیمانه تبریك عرض نموده و موفقیت آنجناب را بدرجات عالی تری خواهانیم .

**خانواده غفاری ـ کریم**

آ ـ ۸٦۷

**جناب آقای دکتر نصر شهردار محبوب معظم تهران**

قاطبه اهالی بازار و نمایندگان صنف مس ساز و مس فروش تهران انتصاب آقای مهدی منصوری را به معاونت مجدد برزن ۸ تبریك عرض می نماید .

**صنف مس سازومس فروش**

آ ـ ۸۹۷

## دانشمند ارجمند و همکار محترم

**جناب آقای دکتراسمعیل بیگی‌استاد محترم دانشگاه**

ازطرف خود وشورای نویسندگان مجله «فرهنك‌جهان» انتصاب آنجناب را بریاست دانشگاه مشهد صمیمانه‌تبریك میگوئیم سلامتی وموفقیت آن همکار دانشمند را در امور علمی ـ فرهنگی واجتماعی از درگاه احدیت خواستاریم.

**دکتر تقی هورفر استاد دانشگاه تهران**

**موسس ـ صاحب‌امتیاز ومدیر مجله «فرهنك جهان»**

آ ـ ۸٦۳

## توضیحات سازمان آب تهران

**اداره روزنامه اطلاعات**

عطف بشرحی که طبق شماره ۱۰۷٦۹ مورخ ۱۹ر۱ر٤۱ با عنوان درشت «**مردم تهران بشورایعالی انجمن های محلی دعوت شدند**» مرقوم فرموده‌اید و ضمن آن مطالبی از قول مراجعه کنندگان بروزنامه نوشته شده خواهشمند است دستور فرمائید طبق قانون مطبوعات توضیحات این سازمان را در همان صفحه وبا همان درشتی درج فرمایند .

۱ـ اظهار اینکه اشتراك شماره ۲۱۸۰۷۱ در گذشته در هر سه ماه ۵۵ ریال میپرداخته بر خلاف واقع است این مشترك که خانه‌اش در قسمت‌های شمالی خیابان شاه رضا قرار دارد درگذشته حد اقل هرسه‌ماه ۱۵۰ ریال میپرداخته است و اگر مصرف آب ازده متر مکعب زیاد تر میشده بابت اضافه مصرف هم هر متر مکعب ۵ ریال باید باین رقم اضافه شود در حالیکه طبق تعرفه اخیر مجموعا از بابت حق اشتراك و مصرف سه ماهه ۳۵۵ ریال پرداخت خواهد شد و با مداقه دراین ارقام ملاحظه میشود اظهار اینکه افزایش آب به ۷ برابر بالغ شده بر خلاف حقیقت و شاید بزرگترین دروغ سال است .

۲ـ در گذشته که حق اشتراك بصورت حداقل مصرف وصول میشد سازمان سه ماه صبر میکرد تا مصرف مشترکین طبق رقم کنتور تعیین شود و بعد از سه ماه اگر مصرف کمتر از حداقل بود برای همان حداقل واگر مصرف بیش از حداقل بود طبق رقم مصرف صورت حساب برای مشترکین ارسال میشد و بااین ترتیب سازمان ناگزیر بهای آب تحویل شده را سه ماه تا چهار ماه پس از مصرف دریافت میکرد .

با تعرفه جدید سازمان بهای آب تحویل شده سه ماه گذشته را کماکان باتاخیر سه الی چهار ماه وصول مینماید و بمنظور جبران این تاخیر حق اشتراکی را که مبلغ ثابت و غیر قابل تغییری است برای سه ماه آینده پیش دریافت میدارد وبااین ترتیب در حقیقت تاخیر پرداخت مصرف با پیش پرداخت حق اشتراك جبران شده و نه مشترکین زودتر از موقع پولی میپردازند و نه سازمان حق‌خودرا باتاخیر زیاد دریافت میدارد.

**سازمان آب تهران**

آ ـ ۱۰۸٤

## در تاکسی‌ها اوراقی برای شکایت مسافرین گذاشته‌شد

امروز شورایعالی ایمنی‌شهرداری اعلام کرد که طبق توصیه‌شورا اداره راهنمائی ورانندگی کارتهای‌چاپی مخصوصی را در اتومبیلهای‌تاکسی گذاشته میشود تا درصورت‌مشاهده عمل‌خلافی از طرف رانندگان‌تاکسی مسافرین میتوانند شکایات‌خود را در روی این اوراق نوشته و تسلیم مقامات انتظامی راهنمائی ورانندگی نمایند ،

اداره راهنمائی ورانندگی ضمن ملاحظه کارتهای‌مزبورنسبت بتعقیب رانندگان متخلف اقدام خواهند کرد

امروز یك‌مقام راهنمائی‌ورانندگی گفت که تاکنون مسافرین‌تاکسی‌در چندین مورد شکایات خود رابرروی اوراق نوشته‌اند که از طرف‌مامورین راهنمائی ضمن رسیدگی نسبت به تعقیب رانندگان اقدام شده است این مقام افزود شکایت کنندگان باید نشانی اداره راهنمائی ورانندگی را روی اوراق قید نمایند .

**گاگارین بمناسبت‌نخستین سالگردپروازخودمینویسد:**

## سفر انسان بماه امکان‌پذیر شده‌است

**مسکو ـ خبر گزاری‌فرانسه ـ « یوری گاگارین » اولین‌فضا نورد جهان بمناسبت سالگرد پرواز خود به فضا مقاله ای در روزنامه «ترود»چاپ مسکو درج کرده است .**

گاگارین‌در این‌مقاله‌نوشته است دومین‌پرواز موفقیت‌آمیز با سفینه‌حامل انسان‌و بخصوص پرواز گرمان تیتوف نشان داد که امکان دارد انسان بسوی‌ماه پرواز کند .

گاگارین گفت تسخیر کره ماه ممکن است با پرتاب یك ایستگاه فضائی خود کار که در روی یك سکوی مصنوعی قرار داده شود صورت پذیرد .

گاگارین ضمن اشاره به تمرین گروه های مختلف فضانوردان که اینك در شوروی تمرین میکنند مینویسد پس از تسخیر کره‌ماه نوبت کره‌مریخ و زهره و سایر سیارات فرا میرسد . وی همچنین به‌امکان همکاری فضائی‌امریکاو شوروی اشاره کرده خاطر نشان‌میسازد این همکاری ثمرات بسیار بزرگی در کار تسخیرفضا به بار خواهد آورد .

**برای مدت طولانی**

برخوم ـ آلمان غربی ـ یونایتد پرس ـ ۸ آوریل ـ هانیس کامینسکی رئیس رصد خانه بزرك‌برخوم و ستاره‌شناس بزرك آلمانی امروز اظهارداشت که ممکن‌است‌روسها در آینده نزدیك انسانی رابرای یك‌مدت طولانی به فضا بفرستند .

دانشمند آلمانی گفت‌اطلاعاتی در دست دارد که نشان دهنده فعالیت دامنه دار دانشمندان شوروی برای فراهم کردن‌زمینه لازم جهت پرتاب یك انسان به فضا برای مدتی طولانی است و این کار حایز اهمیت بسیار شایانی خواهد بود .

## مسئله وجودحیات درکرات آسمانی

نیویورك ـ آسوشیتد پرس ـ ۸ آوریل ـ دانشمندان امریکائی را باردیگر این فکر شدیدا مشغول کرده است که آیا غیر از کره زمین در سایر کرات آسمانی نیز حیات وجود دارد یا خیر .

سال گذشته چند دانشمند امریکائی گزارش داده بودند که علائمی شبیه به فسیل یك گیاه‌تك یاخته‌ای را در سنك پاره ای که قریب یك قرن پیش از آسمان به زمین افتاده کشف کرده‌اند .

عده‌ای از دانشمندان دانشگاه شیکاگو که این‌سنك پاره رامطالعه کرده‌اند اظهار میدارند که‌عناصر شیمیائی متشکله آن بهیچوجه‌وجود حیات راحتی‌در ابتدائی‌ترین مراحل آن در کرات آسمانی ثابت‌نمیکند.

معذلك نظریات دانشمندانی که طرفدار وجود حیات در بعضی‌کرات هستند بعقیده پروفسور « جرج ـ کلاس» استاددانشگاه نیویورك کاملا قابل‌مطالعه تشخیص‌داده شده‌است.

## درآلمان شرقی دست دادن ممنوع شد!

برلن شرقی ـ یونایتدپرس ـ ۸ آوریل ـ مقامات‌بهداری آلمان شرقی امروز به مردم برلن شرقی توصیه کردند تا به منظورجلوگیری از شیوع اسهال خونی با یکدیگر دست ندهند.

این بیماری تاکنون سه نفر رادر برلن شرقی کشته است . در شهر های برلن ـ پتسدام و فرانکفورت واقع در آلمان غربی نیز اسهال خونی شیوع یافته و ملاقات‌باابیماران دربیمارستانها قدغن شده است .

دولت آلمان شرقی گزارش‌داده است که در برلن شرقی نزدیك‌به ۲۷ هزار نفر مبتلا به اسهال‌خونی شده‌اند .

## قحطی اندونزی را تهدید میکند

جاکارتا ـ آسوشیتد پرس ـ ۸آوریل ـدولت اندونزی امروزاعلام کرد که بر اثر خشکسالی ها و کمبود فاحش محصول برنج خطر قحطی و گرسنگی در سال جاری مردم مجمع‌الجزایر بزرك‌وبراکنده اندونزی را تهدید میکند.

ژنرال ناسوتیون وزیر دفاع اندونزی امروز دستور داد تا از جیره سربازان کم کنند تا به این ترتیب ارزاق بیشتری به مردم غیر نظامی برسد.

در این روز ها تلگرافات متعددی از نقاط مختلف اندونزی به‌جاکارتا میرسد که طی آنها از دولت‌برای کمك‌به اهالی و جلوگیری از قحطی استمداد شده است .

دولت اندونزی در نظر دارد‌غیر از اقدامات داخلی از کشور های دوست نیز درخواست کند تا مازاد تولیدات کشاورزی خود را به اندونزی بفروشند . هنوز معلوم نیست که اندونزی‌ازامریکادرخواست کمك خواهد کرد یانه ؟


برندگان جوائز حراج سالیانه

## کالای سویس

**مراسم قرعه‌کشی برندگان جوائزکالای سویس حراج ۱۳٤۱ ساعت پنج بعداز ظهر روز ۱۹ر۱ر٤۱ باحضور آقای منوچهر صیادی ازروزنامه کیهان آقای پرویز شهمنش از روزنامه اطلاعات آقای‌حبیب‌الله برومند مدیر کالای سویس و آقای ناصر ملکی‌مقدم‌مدیرموسسه‌تبلیغاتی‌خروس‌درمحل کالای سویس خیابان اسلامبول بعمل‌آمد و شماره‌های برندگان بشرح‌ذیل اعلام‌گردید.**

**۱ـ شماره ۳۸٤ ساعت لوزینا مردانه**
**۲ـ شماره۳۸۷ساعت بورل‌واترپروف‌مردانه**
**۳ـ شماره ۲۳۲ ساعت بورل ساده مردانه ۲۱ سنك**
**٤ـ شماره ۲۷۷ ساعت‌بورل‌واترپروف مردانه ۲۱ سنك**
**۵ـ شماره ۹۲ ساعت لوزینا مردانه**
**٦ـ شماره ٤٦۵ یکدستگاه گرامافون پایار**
**۷ـ شماره ٤۸۷ یکدستگاه بادبزن برقی**
**۸ـ شماره ٦٦ یکدستگاه اجاق برقی**
**۹ـ شماره ۱۲۵ ساعت سروین**
**۱۰ـ شماره ۱۰۸ اومالتین پنج قوطی**
**۱۱ـ شماره ۵٤۰ اومالتین پنج قوطی**
**۱۲ـ شماره ۵۷۳ اومالتین پنج قوطی**

**از دارندگان شماره‌های فوق تقاضا میشود باداردست داشتن شماره‌های خود به‌کالای سویس مراجعه نموده و جوائزخودرا دریافت دارند.**

کالای سویس خیابان اسلامبول فقط ساعت سویس تضمین شده را مستقیما وارد نموده و با مناسبترین قیمت به فروش میرساند.

آ ـ ۱۰۷۸ «موسسه خروس»


## ملت فرانسه

**بقیه از صفحه سوم**

زخمی شدند .

۲۰ بمب پلاستیکی تنها در مدت کمتر از ۸ ساعت درشهر الجزیره منفجر گردید .

این موج تروریسم درست هنگامی جریان داشت که در خاك اصلی فرانسه میلیون ها نفر به نفع استقلال الجزایررای دادند .

از چند ساعت پیش ازشروع رفراندوم در خاك اصلی فرانسه خیابانهای الجزیره و اوران و شهر های مهم دیگر الجزایر بوسیله نیروهای انتظامی‌اشغال شده بود تا ازتظاهرات احتمالی جلوگیری بعمل آید .

تروریست های ارتش سری اظهار میداشتند که رفراندم دوگل تنها ازحمایت کمونیستها برخوردار است و ملت فرانسه استقلال الجزایر را تائیدنمیکند

درشهر «بون» که ارتش‌سری قدر تزیادی دارداصولا ازانجام رفراندوم جلوگیری کردوبجای آن رفراندومی از جانب این ارتش ترتیب داده شده بود که بزور مردم را وادار میکردند بنفع باقیماندن الجزایر جزو فرانسه رای دهند .

## آگهی مدیر تصفیه

در تعقیب آگهی انحلال شرکت سهامی ایرپلان بدینوسیله از کلیه‌بستانکاران وکسانیکه ادعائی علیه شرکت دارند دعوت میشود مدارك ادعای خودراطبق مفاد ماده ۲۱قانون تجارت درظرف یکسال از تاریخ انتشار نوبت اول این‌آگهی بدفتر شرکت‌واقع درتهران خیابان رشت شماره ۹۸ اعلام نمایند .

پس‌از انقضای مدت مزبور دیگر هیچگونه ادعائی علیه شرکت پذیرفته نخواهد شد .

**مدیر تصفیه شرکت سهامی ایرپلان درحال تصفیه**

۱ـ۳ آ ـ ۵۵۹

## آگهی مناقصه خرید نوشت افزار

بنگاه خالصجات خرید ۳۱ قلم‌نوشت افزار مورد مصرف سال ۱۳٤۱ خود را با شرایط زیر از طریق مناقصه خریداری مینماید :

۱ـ شرکت کنندگان در مناقصه میتوانند همه روزه باستثناء ایام تعطیل بانبار کار پردازی بنگاه خالصجات واقع در خیابان لاله زار نو ساختمان خاچیك مراجعه و برك مشخصات را دریافت نمایند .

۲ـ پیشنهاد دهندگان بایستی پیشنهادات خود را در پاکت لاك و مهر شده تاپایان وقت اداری روز یك شنبه ۲ر۲ر٤۱ باداره دفتر بنگاه خالصجات تسلیم نمایند .

۳ـ پیشنهاد دهندگان بایستی مبلغ ده هزار ریال بعنوان سپرده بصندوق بنگاه خالصجات تودیع نموده و قبض مربوطه را ضمیمه پیشنهاد خود بنمایند .

٤ـ به پیشنهادات فاقد سپرده ترتیب اثر داده نخواهد شد و بنگاه خالصجات در رد و قبول یك‌ویا کلیه پیشنهادات مجاز است و همچنین پیشنهاداتی که دیرتر از موعد مقرر برسد یا مبهم و مشروط باشد مورد قبول واقع نخواهد شد .

۵ـ پیشنهادات رسیده درساعت ۹و نیم صبح روز دوشنبه ۳ر۲ر٤۱ در اداره دفتر بنگاه خالصجات باز وقرائت میشود و حضور پیشنهاد ـ دهندگان در جلسه مناقصه آزاد است .

٦ـ سپرده برنده مناقصه ونفر دوم تاپایان تحویل جنس نگهداری خواهد شد و در صورتیکه برنده مناقصه از انجام معامله و تحویل جنس حداکثر تا ۳روز پس از ابلاغ رئیس بنگاه عدول نماید وی‌بنفع دولت ضبط خواهد شد .

۷ـ هزینه آگهی بعهده برنده مناقصه خواهد بود .

۱ـ۲ آ ـ ۱۰۱۰ بنگاه خالصجات

## بداوطلبان شرکت درکلاس برق و آب

بپرو آگهی شماره ۳٫۸۷۲۷۱ ـ ۵ر۱۱ر٤۰ بدینوسیله باطلاع داوطلبین شرکت کننده در کلاس برق و آب که نام نویسی نموده‌اند میرساند .

مسابقه ورودی از ساعت ۸ صبح روز جمعه هفتم اردیبهشت ماه ٤۱ در محل دانشکده فنی ، دانشگاه تهران بعمل خواهد آمد موارد امتحانی عبارت از ریاضیات فیزیك و شیمی خواهد بود .

لازم است شرکت کنندگان برای دریافت کارت ورودی از تاریخ بیست و هشتم فروردین ماه تا چهارم اردیبهشت ماه ٤۱ بقسمت عمران شهرستانها در اداره کل امور شهرداریها (خیابان ویلا)مراجعه فرمایند داوطلبین موظفند در موقع دریافت کارت دیپلم و یا مدرك قبولی کلاس ششم ریاضی و برك معافیت دائم از خدمت سربازی یا برك خاتمه خدمت را همراه داشته باشند باشخاصیکه فاقد برك خاتمه خدمت سربازی و دیپلم ریاضی باشند کارت ورودی داده نخواهد شد .

۱ـ۲ آ ـ ۱۰۹۲ اداره کل امور شهرداریها


**«نول» ضعف ونقص بخود نمی پذیرد. یاعالی‌است یاهیچ خوب نیست**

**مارسل ارلان. منتقد معاصر فرانسوی**

و

# گنجینهٔ داستان

**فقط داستانهای عالی را برای شما انتخاب میکند**

اطلاعات

دوشنبه چهارم ذی‌العقده ۱۳۸۱ـ نهم آوریل ۱۹۶۲

سال سی وششم ـ شماره ۱۰۷۷۰

درمراسم امروز تقسیم اسناد مالکیت املاك سلطنتی

# ۲۵۲۲ خانوار کشاورز صاحب زمین میشوند

## نمایندگان کشاورزان اسناد مالکیت ۲۹ قریه را از دست شاهنشاه دریافت میدارند

● **تاکنون ۵۱۷ قریه‌سلطنتی بین ۴۲۳۰۲ خانوارکشاورز املاك سلطنتی تقسیم شده است**

ساعت چهار بعد از ظهر امروز شاهنشاه اسناد مالکیت ۳۹ قریه دیگر از املاك اختصاصی مزروعی و مفروز شمال را بنمایندگان ۲۵۲۲ خانوار از رعایای همین املاك در کاخ مرمر اعطاء میفرمایند . در این مراسم هیئت دولت ـ مسئولین بانك عمران ـ اعضای شورای عالی تقسیم املاك‌پهلوی ـ هیئت نظارت بنیاد پهلوی ـ مدیران وخبرنگاران مطبوعات داخلی و خارجی و جمعی دیگر از شخصیت های مختلف مملکتی و ۱۵۲ نماینده از طرف دو هزار و پانصد و بیست و دو خانوار از کشاورزان مقیم املاك شاهنشاه حضور خواهند داشت .

در مراسم امروز اعطای اسناد مالکیت ابتدا آقای دکتر رام‌مدیر عامل بانك عمران گزارشی‌پیرامون تقسیم امروز و سایر فعالیت های بانك عمران به پیشگاه ملوکانه معروض میدارد وآنگاه اعلیحضرت همایونی اسناد مالکیت ۳۹ قریه از املاك سلطنتی را که در گنبد کاوس ـ شهسوار و گرگان واقع میباشد بنمایندگان کشاورزان مقیم همان املاك مرحمت میفرمایند.

با واگذاری اسناد مالکیت این قراء بکشاورزان املاك‌پهلوی، تاکنون رویهم ۵۱۷ قریه از املاك‌مزروعی ومفروز شاهنشاه بمساحت ۱۹۹۶۲۸ هکتار بین ۴۲۲۰۳ خانوار از رعایای مقیم املاك سلطنتی تقسیم شده است .

بقیه املاك مزروعی و مفروزشش دانك بلا معارض شاهنشاه در یك نوبت دیگر که‌در اردیبهشت ماه صورت میگیرد بین کشاورزان املاك مزبور توزیع میشود و با خاتمه‌این تقسیم ـ کار توزیع اراضی مزروعی و مفروز سلطنتی پایان می یابد .

### سفیرکبیر جدید مراکش استوار نامه های خود را بحضور شاهنشاه تقدیم کرد

ساعت یازده صبح امروز آقای طیب بن‌دنونه سفیر کبیر جدید مراکش در تهران در کاخ مرمر بحضور شاهنشاه باریافت و استوارنامه‌های خودرا تقدیم کرد .

درمراسم تقدیم استوارنامه‌های سفیر کبیر جدید مراکش وزیر دربار شاهنشاهی وزیر امور خارجه ، آجودانهای کشوری و لشکری شاهنشاه و روسای تشریفات دربار شاهنشاهی ووزارت امور خارجه حضور داشتند .

### آشنائی وزیر خارجه بانمایندگان جراید

بدعوت وزارت امورخارجه یك مجلس میهمانی بچای عصر دیروز در کاخ‌وزارت امور خارجه ترتیب داده شده بود این میهمانی برای آشنائی آقای آرام وزیر جدیدامور خارجه بانمایندگان خبرگزاریها و جراید بود .در میهمانی مذکورجمعی از نمایندگان خبرگزاریها ومجلات وروزنامه‌های خارجی ومخبرین‌جراید داخلی حضور داشتند و با آقای‌وزیر امور خارجه آشنا شدند این مجلس ازساعت پنج تاشش بعداز ظهربطول انجامید.

# نقشه جاده سوم بازتغییر یافت

## ازتپه‌های‌الهیه تاتخت طاوس جاده‌چهل‌وپنج متری میسازند

● **بین تخت‌طاوس‌وروزولت جاده‌ای ساخته نخواهد شد**

● **شهرداری برای اراضی خارج از حدود این‌نقشه پروانه میدهد**

● **جاده سوم در شمال تپه های الهیه بدو جاده شمیران متصل میشود**

بعد از ظهر دیروز شورای‌عالی فنی شهرداری طرح نقشه جدیدجاده سوم را که چندی قبل تهیه‌شده و اخیرا تغییرات مختصری در آن داده شده بود تصویب کرد و آنرا برای اجرابشهرداری تهران‌فرستاد. امروز ازطرف شهرداری‌نقشه مزبور برای تصویب نهائی بوزارت کشور ارسال گردید.

ضمنا اداره کل فنی شهرداری‌از شهردار تهران درخواست کرد تا با صدور پروانه ساختمانی برای اراضی خارج از حدود نقشه جاده چهل‌و پنج متری جاده‌سوم موافقت نماید ، آقای مهندس غفاری مدیر کل فنی گفت پس از اعلام موافقت شهردار تهران بمالکین‌اراضی این حدود پروانه ساختمان داده خواهد شد .

**نقشه جاده**

جاده‌سوم طبق‌نقشه جدید از زیر تپه های الهیه و در امتداد محور مصوب مجلسین بعرض ۴۵ متر ساخته خواهد شد ، این جاده از تپه‌های الهیه بطرف جنوب کشیده میشود و پس از قطع خیابان های داودیه و سی متری نظامی بخیابان تخت طاوس میرسد ، در محل برخورد این‌دو خیابان میدان‌بزرگی احداث میشود و جاده سوم درهمین نقطه پایان میابد . منطقه بین‌تخت طاوس ودنباله روزولت از نقشه جاده سوم حذف گردید و در این مناطق جاده‌ای ساخته نخواهدشد . شورای عالی فنی شهرداری نظر داد که د راین منطقه از خیابان‌های موجود استفاده خواهد شد و رفت و آمد وسائط نقلیه از طریق‌خیابان های سی متری عباس آباد و چهل متری تامین خواهد شد .

**دنباله جاده**

مدیر کل فنی شهرداری گفت‌در آتیه شورای عالی فنی درباره امتداد مسیر جاد ه‌سوم از تپه های الهیه بطرف شمال مطالعه خواهد کرد و در این منطقه جاده سوم بدوجاده بی سیم و پهلوی شمیران متصل خواهد شد.این نقشه درست‌برخلاف نقشه قدیم است که در این قسمت به بن بست میرسید و در حالیکه بموجب نقشه جدید جاده از طریق جاده های شرق و غرب بشمیران‌و شهر راه خواهد داشت.

# برای‌سنتو فرماندهی‌مشترك تشکیل میشود ؟

## ایوبخان اظهارداشت: باتشکیل فرماندهی مشترك سنتو موافق است

راول پندی ـ یونایتدپرس ـ ۷ آوریل ـ پرزیدنت ایوب خان‌رئیس جمهور پاکستان امروز اظهارداشت که شخصی‌وی باایجادیك فرماندهی مشترك‌نظامی‌برای‌سازمان پیمان مرکزی‌سنتو بشرط آنکه‌این فرماندهی واقعا حیات و موجودیت خارجی داشته باشد موافق است.

ایوب خان افزود که تشکیل فرماندهی مشترك سنتو در هر حال بستگی به میل و اراده کشور های ذینفع دراین سازمان دارد.

راول پیندی ـ آسوشیتدپرس ـ ۹ مارس ـ دکتر خلعت بری دبیر کل ایرانی سازمان پیمان مرکزی امروز در راول پیندی اظهار داشت که ممکن است برای تشکیل یك فرماندهی‌عالی مشترك‌نظامی سنتودر کنفرانس‌شورای وزیران این‌سازمان تصمیم نهائی‌گرفته شود.این کنفرانس روز ۳۰ آوریل در لندن گشایش خواهد یافت .

**آخرین نتیجه رفراندوم درفرانسه حاکی ازآنست که:**

# ۱۷ میلیون تن به نفع استقلال الجزایر رای دادند

**پاریس ـ ۹ آوریل ـ خبرگزاری فرانسه ـ نتیجه قطعی رفراندوم فرانسه بامداد روز جمعه اعلام خواهد شد .**

**آخرین نتیجه آراء باین شرح اعلام شده است :**

**کسانی‌که ثبت نام کردند : ۲۶٫۹۸۳٫۲۷۵ تن**

**شماره کسانی که رای دادند ۲۰ میلیون و۹۸۳ هزار و ۲۷۵ نفر**

**آراء خوانده شده ۱۹ میلیون ۳۰۰ هزار و ۲۶ رای**

**بله : ۱۷ میلیون ۵۰۳ هزار ۴۷۳**

**نه : ۱ میلیون ۷۹۴ هزار و ۵۵۳**

# ۲۴ تن زندانی انبار اسلحه زندان را غارت کرده فرار کردند

**جئورجیا ـ آسوشیتدپرس ـ ۸ آوریل‌اداره نگهبانی شاهراه‌های‌ایالت**

جئورجیا امروز گزارش داد که ۲۴ نفر از زندانیان شهر جزوب شب گذشته زندانبانان خود را خلع‌سلاح کردند و بعداز غارت اسلحه خانه زندان موفق به فرار شدند .

دو نفر از این زندانیان فراری در یك منطقه جنگلی واقع در جنوب جئورجیا دستگیر شده‌اند امادیگران توانسته اند از دسترس نیرو های انتظامی خارج شوند .

دیشب در بیمارستان زنان

# از چهار مادر ده نوزاد بدنیا آمد

● **دو مادر هریك سه قلو ودو مادر هریك دو قلو زائیدند**

● **دکترصالح گفت‌دربیست وهفت سال اخیر این‌پیش آمد سابقه نداشته**

● **تاسحرگاه در همین‌ـ بیمارستان جمعا ۲۴ نوزاد پابعرصه حیات‌گذارده‌اند**

**دیشب در بیمارستان زنان ظرف سه ساعت ده نوزاد سه قلو ودو قلو از چهار مادر بدنیا آمد .**

خبرنگار ما گزارش میدهد ، دیشب‌پزشکان وکارکنان‌بیمارستان زنان بایك پیش آمد بی سابقه روبرو گردیدند ، باین ترتیب که ظرف سه ساعت از چهار مادر ده نوزاد بدنیا آمد .

آقای دکتر جهانشاه صالح ،که‌نام این پیش آمد را تصادف عجیب گذاشته است بخبرنگار ما گفت در بیست و هفت سال اخیر تا آنجا که من بخاطر دارم نه فقط در این بیمارستان بلکه شاید با مراجعه‌به تمام بیمارستانهای دنیا معلوم خواهد شد که چنین تصادفی نظیر نداشته است

**سه قلوها**

دومادر بنامهای عصمت و فهیمه‌هر یك سه قلو زائیدند نوزادان بانو عصمت هر سه دختر و نوزادن بانو فهیمه دو پسرو یك دختر میباشد ، از این نوزادان‌فعلادرمحل مخصوص کودکان نارس باوجود اینکه ۹ماهه هستند نگاهداری میشود .

**دوقلو ها**

دومادر دیگر هر یك در یك‌اطاق جراحی‌بفاصله نیمساعت‌دوقلوزائیدند دوقلوهای این دو مادر همگی‌دختر هستند .

**جمع نوزادان**

باتوجه به آمار فوق جمع نوزادن‌ده نفر میشود که هشت دختر و۲ پسر در فاصله چند ساعت پشت سر هم پابعرصه وجود گذاشته‌اند حال نوزادان خوب است و مادران آنهادر نهایت سلامت بسر میبرند

**چهارده نوزاد دیگر**

علاوه بر نوزادان سه قلوودوقلو دیشب تا صبحدم چهارده نوزاددیگر در بیمارستان زنان بدنیا آمدند وبا این ترتیب جمع نوزادان دیشب بیمارستان زنان به ۲۴ نفر میرسد که اکثریت با دختران است .

**زادوولد زیادی**

یکی از پزشکان که‌دیشب‌تاصبح از کثرت کار نخوابیده بودمیگفت اینروز ها یا بهتر بگویم این‌شبها تعدادزاد وولد در این‌بیمارستان‌زیاد شده وساعات استراحت ماازدست رفته است .

بطوریکه دیشب تمام پزشکان وکشیك و غیر کشیك بیمارستان‌هر کدام در یك اطاق جراحی مشغول گرفتن سه قلوها ودوقلوها بودند .

## سفیرکبیر شوروی باوزیر امورخارجه ملاقات کرد

امروز ساعت ۱۲ آقای پکوف سفیرکبیر شوروی در وزارت امور خارجه حضور یافت و با آقای آرام وزیرامور خارجه ملاقات کرد .

## کسالت وزیر دادگستری

امروز آقای الموتی وزیر دادگستری‌در وزارتخانه حضور نداشت . خبرنگار ما برای اطلاع درباره علت‌عدم حضوروزیردادگستری بمنزل ایشان تلفن‌کرد جوا بداده شد آقای وزیردادگستری بعلت سرما خوردگی و کسالت در منزل مشغول استراحت‌می باشد .

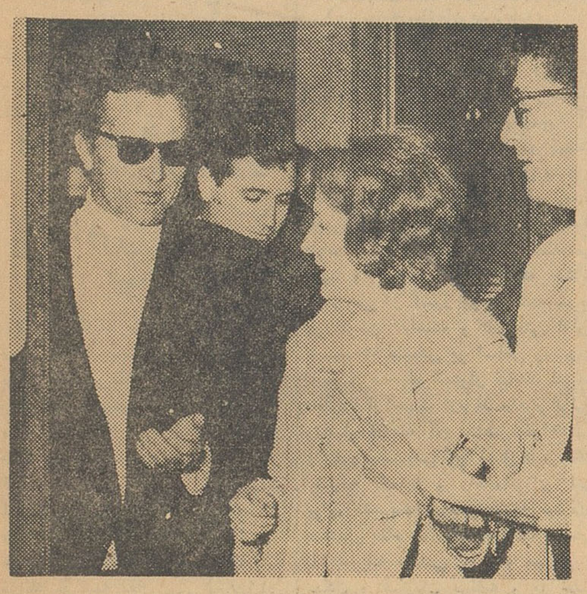

ریچارد برتون هنرپیشه معروف انگلیسی‌که اخیرا ماجرای عاشقانه او با الیزابت تایلور جاروجنجال بزرگی در محافل سینمائی برپا کرده‌برای توقف کوتاهی وارد پاریس شد . دراین عکس برتون در حالیکه خبرنگاران اطراف اورا گرفته اند در فرودگاه ارلی دیده می شود .

درشش قریه از توابع سبزوار

# تگرگ بدرشتی گردوبارید

خبر نگار مادر سبزوار چنین‌اطلاع میدهد : صبح پریروز ناگهان هوای قراء شهر آباد، شاهرخ آباد ، غیاث‌آباد ، هقیسه و بروغن از قراء بلوك «گاه باشتن» سبزوار ابری‌وسرد شد و بادهای تند شروع بوزیدن نمود و پس از ساعتی تگرگ درشتی که دانه های آن‌از یك گردو بزرگتر بود ریزش کرد ، براثر این بارندگی‌شدید در قریه شهرآباد سیل جاری شد و در نتیجه در حدود ده خانه ویران گردید وبه‌محصول‌سردرختی باغداران خسارات زیادی وارد آمد ضمنا در قریه غیاث آباد دو رشته قنات بکلی منهدم گردید و در قریه بروغن‌مقدار زیادی از احشام دامداران تلف شد و در بعضی از قراء مزبور ارتفاع تگرگ به‌نیم متر رسید .

**نزول یخ** ـ خبر نگار ما در گزارش خود اضافه میکند : نکته جالب‌توجه اینجاست که در ضمن این بارندگی در یکی‌از دهات قطعات یخ توام با دانه های تگرگ از آسمان بارید و این‌موضوع باعث ترس و اعجاب‌اهالی شد

**در شاهرود** ـ گزارش خبر نگارما در شاهرود حاکیست که پریروزتگرگ درشتی بمدت چند ساعت در شاهرود و قراء تابعه این شهرستان بارید و در نتیجه این بارندگی به محصولات سردرختی خسارت زیادی واردشد.

## توضیح سازمان آب تهران

### اداره روزنامه اطلاعات

در پاسخ آقای بهنام که‌فرموده‌اند مبلغ یکصد و پنجاه هزار تومان یك قلم پاداش بچندنفرمهندس‌دادهشده خواهشمنداست در پاسخ این مطالب زهر آلود ایشان که موجب گمراهی افکار عمومی میشود یاد داشت فرمائید که این مطلب دروغ است .

سازمان آب تهران

## والاحضرت شاهدخت شهناز پهلوی

برای شب نشینی باشکوهی که تاکنون درایران نظیر نداشته سه شنبه ۲۱فروردین ۱۳۴۱ باتشریف فرمائی به

**اتوموبیل کلوب شاهنشاهی**

کارکنان کلوب را مفتخر میفرمایند

برنامه این شب نشینی از این قرار است :

۱ـ هنرمند معروف فرانسه «آزناوور»

۲ـ دفیله مانکن های مزون گره با آخرین مد لباس بهاره و کلاه های نو ظهور .

۳ـ انتخاب سفیر خانم های ایرانی

۴ـ فروش اجناس لوکس به بهای نازل آ ـ ۱۰۹۰

## بانك کشاورزی ایران‌ازطریق‌مسابقه برای تحصیل در انستیتوی تعاونی کرج دانشجو میپذیرد

شرایط شرکت در مسابقه ورودی :

۱ـ داشتن حداقل گواهینامه شش ساله متوسطه .

۲ـ حداقل سن بیست سال تمام و حداکثر سی سال .

۳ـ داشتن برك خاتمه خدمت نظام وظیفه و یابرك معافیت غیر طبی مازاد بریکسال و یا معافیت دائم .

از داوطلبانیکه دارای درجه لیسانس به‌بالا در رشته کشاورزی باشند مسابقه ورودی بعمل نخواهد آمد .

انستیتو از پذیرفتن دانشجوی زن معذور است .

دانشجویانی که دوره انستیتو تعاونی کرج و آموزشگاه تکمیلی‌آن را با موفقیت طی نمایند در بانك کشاورزی استخدام‌و برای دوره آزمایش بشعبات بانك اعزام خواهند شد تا پس از خاتمه دوره آزمایش بخدمت بانك پذیرفته شوند .

داوطلبان میتوانند تا پایان روز پانزدهم اردیبهشت ماه درخواست کتبی خود را بضمیمه اصل و رونوشت مدارك مورد لزوم بدفتر اداره کارگزینی ارسال و یا تسلیم نموده رسید دریافت دارند .

آ ـ ۱۰۴۴ بانك کشاورزی ایران

## اولین قسمت سفارشات داروئی سال ۴۱ بنگاه داروئی وارد شد

بقرار اطلاع اولین سفارشات بنگاه کل داروئی کشور ساعت ده صبح امروز تحویل مخازن بنگاه گردید .

سفارشات مزبور عبارتست از تتراسیکلین و پنی سیلین .

آقای‌دکتر دادمرز مدیر عامل‌بنگاه داروئی بخبر نگار ما گفت :

علیرغم اظهارات ناصواب عده‌ای در مورد عدم اجرای سفارشات‌بنگاه امروز اولین پارتی سفارشات سال ۴۱ وارد و تحویل بنگاه گردیدمدیر عامل بنگاه کل داروئی کشور افزود کپسول تتراسیکلین ۲۵۰ میلی به قیمت هر کپسول ۱۸٫۵۰ ریال سابقا در اختیار سازمان بیمه‌های اجتماعی کارگران گذاشته میشد ،بنگاه داروئی بسازمان مزبور پیشنهادکرد که حاضر است تا ۷۵ در صد ارزانتراین دارو رادر اختیار سازمان قرار دهد ، این دارو برای مصرف کنندگان ۲۷ ریال تمام میشود و حال آنکه بنگاه‌داروئی کل کشور با موفقیتی که در امر خرید داروبدست آورده است‌بقیمت هر کپسول ۷ ریال داروی مزبور را در اختیار سازمان بیمه های اجتماعی قرار میدهد .

خبر نگار ما میافزاید بیمه های اجتماعی مطابق قانون از هر جا که دارو ارزانتر در اختیارش گذاشته شود میتواند داروی مورد نیاز خود را تهیه کند . از همین رو سازمان بیمه‌های اجتماعی‌درحدود ۲۷۰۰۰۰ ریال کپسول تتراسیکلین از بنگاه **داروئی کل‌کشور خریداری کرده‌است**

# بانك برسر کارمندان ومشتریانش خراب شد

## درنتیجه این حادثه ۷ نفر ازکارمندان و مشتریان‌بانك مجروح شدند وبانك تعطیل گردید

آمل ـ خبرنگار اطلاعات : ساعت نه و نیم صبح امروز نیمی از سقف عمارت بانك ملی شعبه‌آمل برسر عده‌ای از کارمندان و مشتریان آن فرو ریخت و در نتیجه چند نفر به سختی مجروح شدند جریان واقعه از اینقرار است :

از چند روز قبل عده‌ای کارگر مشغول برداشتن سقف ساختمان‌بانك ملی شعبه آمل شده اند تا آنراتعمیر و رنك آمیزی کنند ولی چون تیرهای چوبی ساختمان پوسیده بود باینجهت صبح امروز هنگامیکه کارمندان‌بانك تازه مشغول کار شده بودند قسمتی از سقف‌بتونی آن همراه خروار ها آجرو چوب بر سر کارمندان و مشتریان و عده‌ای از کارگران فرو ریخت و دراین جریان جمعا ۷ نفر بسختی مجروح شدند که اینك در بیمارستان‌آمل بستری میباشند.

براثر این پیش آمد بانك ملی آمل تعطیل گردید و هنوز معلوم نیست بچه میزان اسکناس و اسناد و اوراق بانکی زیر آوار مانده‌است.


دختران و پسران ..... اگر ۳ ریال دارید فوراً زیر قالی بگذارید صنم مرسی!

# هتل ونك

چهارشنبه بیست‌ودوم وپنجشنبه بیست‌وسوم فروردین

**شارل‌آزناوور**

**بانمایش مدهای تابستانی ۱۹۶۲ توسط سالن‌مدکری‌پاریس**

**نگهداری میزاجباری تلفن ۸۲۲۵۱۳ـ ۸۲۲۶۷۰**

**۲ـ۸ آ ـ ۷۰۰**

**نماینده انحصاری: شرکت سهامی بازرگانی آرین سرای حافظ تلفن ۵۰۰۹۱ آ ـ ۱۰۲۴**

## بخاطر بسپارید

# بانك اعتبارات ایران جایزه میدهد

حساب پس‌انداز زندگی

**۲ اتومبیل فیات ۱۱۰۰**

**۵ یخچال الکتریکی فیات**

**۱۰۱ بلیط دوسره تی‌بی‌نی بتمام نقاط کشور**

**تعداد زیادی پهلوی طلا**

**علاوه براین جوایز بکلیه موجودیهای حساب پس‌انداز تاشش درصد بهره تعلق میگیرد.**

**حساب پس انداز بانك اعتبارات ایران‌دراردیبهشت ماه‌قرعه‌کشی‌میشود وکسانی که لااقل پانصد ریال درحساب‌خودداشته باشند درقرعه‌کشی شرکت داده میشوند**

**برای گشایش حساب پس‌انداز بشعبات بانك اعتبارات ایران در تهران ومشهد مراجعه فرمائید.**

# بانك ایران و انگلیس

بمشتریان خود و عموم بازرگانان محترم اطلاع می دهد که :

**چارترد بانك** (یکی از بانکهای شریك‌این بانك ) نمایندگی هامبورك خود را تبدیل به شعبه نموده است .

این شعبه که درسال ۱۹۰۴ بعنوان نمایندگی در هامبورك تاسیس یافت در اثر مساعی و خدمت و دقت شهرت بسزا یافت‌و اینك که به شعبه تبدیل شده کماکان‌برای انجام کلیه خدمات تجاری و بانکی و منجمله برای گشایش ونگاهداری حساب های‌جاری در آلمان آماده خواهد بود .

**چارترد بانك** غیر از شعبه هامبورك درسایر مراکز مهم تجاری جهان در خاورمیانه و خاور دور و لندن و نیویورك‌بیش از یکصدشعبه دارد و در دادن تسهیلات تجاری و بانکی پیشرو سایر بانکها است .

**چارترد بانك** در تمام شعبا ت‌خود به نمایندگی مستقیم از طرف بانك ایران و انگلیس مراجعات بازرگانان محترم رابنحو احسن و باکمال توجه انجام می دهد .

نشانی بانك ایران و انگلیس وشعبات آن بقرار زیر است :

**تهران ـ** خیابان سعدی اداره مرکزی

**تهران ـ** خیابان بوذرجمهری ـ شعبه بازار .

**تهران ـ** خیابان تخت جمشید ـ شعبه تخت جمشید .

**خرمشهر ـ آبادان ـ اهواز .**

نشانی چارترد بانك :

**لندن ـ** پیشاپس گیت شماره ۳۸

لندن ئی . ئی ـ۲

**هامبورك ـ** دورنبوش ـ هامبورك‌آلمان‌غربی

**نیویورك ـ** ۷۶ ویلیام استریت‌ـنیویورك ۵ـ نیویورك ـ دول متحده امریکا

**توکیو ـ** صندوق پستی ۹۰۰ـ دی ناکاتنت ـ انکس بیلدینك ـ۸ـ۲ وچم ناکاتنت ـ انکس بیلدینك ـ۸ـ۲ وچم مارونوچی‌ـشیداکو ـ توکیو ـژاپن

۱ـ۳ آ ـ ۳۶۰۷۲