گزارش خبرگزاری فرانسه

سادات پادگورنی را به مصر نپذیرفت

اخراج کشتی‌های جنگی شوروی از سواحل مصر

اطلاعات

دوشنبه ۲۸ خرداد ماه ۱۳۵۲ ـ شماره ۱۴۱۲۸ تکشماره ۵ ریال

مصاحبه شاهنشاه

ما از حق ایران در مورد نفت ، یك سرسوزن‌هم صرفنظر نمیکنیم

برنامه پنجم با توجه به پیشرفت سریع کشور ، دیگر کهنه شده است .

سیاست مستقل ملی ایران عوض نخواهدشد بزودی چندین کانال از ماهواره ها را اجاره می‌کنیم .

شاهنشاه آریامهر سه نفر از نمایندگان حزب ایران‌نوین را به حضور پذیرفتند وطی یك مصاحبه مطبوعاتی نظرات خودرا پیرامون مسائل مهم مملکتی مشروحا بیان‌فرمودند شرح در صفحات ۳ و ۱۷

مصر از شوروی بکلی قطع امید کرد

سادات به سفیر شوروی گفت بعلت گرفتاری نمی‌تواند پادگورنی را بپذیرد

در صفحه ۳

مقرارت تازه هزینه سفر کارمندان دولت

هزینه سفر کیلومتری یك ریال پرداخت میشود

★ برای همسر صددرصد و برای هر فرزند ۵۰ درصد هزینه سفر پرداخت میشود .

در صفحه ٤

جشن پایان تحصیلی

مدرسه والاحضرت ولیعهد

بعدازظهر دیروز در پیشگاه شاهنشاه آریامهر و علیاحضرت شهبانو مراسم جشن پایان سال تحصیلی دبستان ومدرسه‌راهنمائی رضا پهلوی نیاوران که‌والاحضرت همایون ولیعهد و والاحضرت شاهدخت فرحناز پهلوی دانش آموزان آن‌هستند درمحل دبستان برگزار شد .

در این مراسم که بصورت‌ساده برگزار شد اولیاء دانش آموزان و مربیان مدرسه افتخار حضور داشتند .

علیاحضرت شهبانو پس‌ازاجرای برنامه‌های هنری و سرود توسط دانش‌آموزان،جوائز دانش‌آموزان ممتاز را مرحمت فرمودند .

در سال تحصیلی گذشته والاحضرت همایون ولیعهد سال دوم‌راهنمائی‌ووالاحضرت‌شاهدخت فرحناز پهلوی سال پنجم ابتدائی را در امتحانات نهائی با موفقیت بپایان رسانده‌اند .

در عکس والاحضرت همایون ولیعهد هنگام دریافت جایزه خود از دست علیاحضرت شهبانو دیده می‌شوند .

بخاطر عدم پرداخت دین و تخلف از انجام تعهدات مالی

هیچکس توقیف نمیشود

★ بدهکار مکلف میشود از تاریخ ابلاغ اجرائیه تا یك‌ماه‌مالی‌معرفی کند یاترتیبی برای پرداخت‌بدهی خود بدهد

★ اگر معلوم شود که بدهکار ، مالی داشته ومعرفی ننموده به حبس محکوم میشود

★ با تصویب لایحه ، تمام بدهکاران فورا آزاد خواهند شد

در صفحه ٤

آئین نامه استخدامی بانکها تغییر کرد

۳۰ هزار کارمند بانکها

ازاین تغییرات منتفع خواهند شد

★ در مقررات بازنشستگی کارمندان بانکها تغییراتی بوجود آمد . در صفحه آخر

بازار ازطرح بزرگراه جنوب تهران خارج شد

با تغییر مسیر این بزرگ راه ، هزینه آن بمراتب کمتر میشود صفحه آخر

فیلم شاهنامه شاه‌طهماسب در سینما ها نمایش داده خواهد شد

در صفحه آخر

بلندترین نردبان جهان برای آتش نشانی تهران خریداری شد

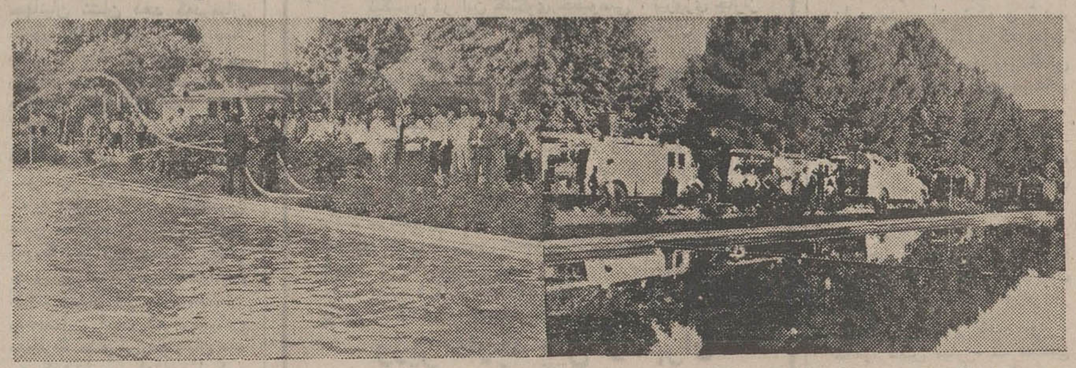

بعداز ظهر دیروز همزمان با تشکیل جلسه انجمن شهر ، ماموران‌آتش‌نشانی‌با ماشین‌های تازه خریداری‌شده‌در پارك‌شهر به‌مانورپرداختند. عکس‌گوشه‌ای از مانور را در حضور مردم نشان میدهد . شرح‌در صفحه ۱۷

دعوت از شرکت کنندگان درآزمایشات ورودی دانشکده افسری نیروی‌دریائی شاهنشاهی

صفحه ۱۳ را مطالعه‌فرمائید

اگر درجستجوی افتخار بیشتروزندگی بهتری هستید درهواپیمائی نیروی‌زمینی شاهنشاهی استخدام شوید

شرح در صفحه ۷

در جلسه مجمع عمومی بانك تعاون کشاورزی ایران وزیر تعاون و امور روستاها اظهار داشت :

درسال ۱۳۵۱ جمعاً مبلغی درحدود یك‌میلیارد وپانصدمیلیون تومان به‌شرکتها و اتحادیه‌های تعاونی‌روستائی وام پرداخت شده‌است

در سال ۱۳۵۱ شرکتهای تعاونی روستائی۸ر۹۲٪ از بدهیهای سررسیده خود را به‌بانك تعاون کشاورزی ایران پرداخت نموده‌اند .

شرح‌در صفحه ۱۷

برنامه کنفرانس هفتگی

مرکز پزشکی فیروزگر

چهارشنبه ۳۰ر۳ر۵۲ ساعت ۱۱ صبح سالن کنفرانس

موضوع - بیماری جزام

بحث کننده - آقای دکتر براون کارشناس بین‌المللی‌جزام

م‌الف ٥٤٦٤

۱ـ۲ آ ـ ۱۹۹۳۲

اطلاعیه

آقامهدی کله‌پز

★ برای جوانان و نوجوانانی که از امتحانات خسته شده‌اند .

★ برای متفکرانی که احتیاج به استراحت فکری دارند .

★ برای خانواده‌هائی که‌احتیاج به سرگرمی دارند یك فیلم ایرونی شاد و مفرح و سرگرم کننده در نظر گرفته‌ایم .

آقامهدی کله‌پز

جناب آقای مهندس ناصحی

انتخاب مجدد آنجناب را بسمت عضو اصلی هیئت مدیره سندیکای شرکت های ساختمانی صمیمانه تبریك عرض‌مینماید.

هیئت مدیره شرکت مدرن تکنیك

آ ـ ۲۰۱۳٦

جناب آقای مهندس ناصحی

مدیر عامل محترم شرکت سهامی رشه انتخاب مجددجنابعالی را بسمت عضو اصلی هیئت مدیره‌سندیکای شرکت‌های ساختمانی صمیمانه تهنیت میگوئیم .

هیئت مدیره شرکت سهامی اسلوب ۲۰۱۳۸

آگهی استخدام

شرکت سهامی تولید و انتقال نیروی برق ایران (توانیر) بمنظور تکمیل نیروی انسانی نیروگاه زرند کرمان و پستهای فشار قوی جنوبشرقی تعدادی مرد محلی با شرایط زیر از طریق آزمایش و مصاحبه انتخاب و استخدام مینماید :

۱ـ فوق دیپلمه و دیپلمه برق و مکانیك

۲ـ دیپلمه ریاضی و طبیعی با حداقل معدل ۱۲وحداکثر سن ۲۵ سال .

۳ـکمك تکنیسین باحداقل مدرك تحصیلی سوم متوسطه وآشنائی به‌امور فنی

٤ـ انباردار باسابقه

٥ـ آشپز و کمك آشپز

٦ـ راننده پایه یکم و ۲ همگانی با حداقل مدرك‌تحصیلی ششم ابتدائی .

داوطلبان واجد شرایط میتوانند بمنظور ثبت نام و کسب اطلاعات بیشتر در ساعات اداری روزهای شنبه دوم‌و یکشنبه سوم تیرماه بادردست داشتن مدارك زیر به دفتر شرکت در شهرستان کرمان واقع در چهارراه طهماسب آباد اول‌خیابان شهناز مراجعه نمایند .

۱ـ فتوکپی آخرین مدرك تحصیلی

۲ـ اصل و فتوکپی برگ پایان خدمت وظیفه یا معافیت دائم (غیرپزشکی)

۳ـ۲ قطعه عکس ٤×٦

م‌الف ٥٤٦٥

آقای محمدحسن‌متین‌فرش فروش ساکن‌شاهرود

۱۰۰۰ مترزمین بارزش ۱۲۰ هزارتومان، صدهزار تومان پول نقدومرسدس بنز آخرین‌مدل رایکجا برنده‌شد

گزارش کامل از جریان قرعه‌کشی‌ومعرفی برنده در صفحه ۱٤

کارخانه سنگ‌کوبی ایران واقع در عباس‌آباد شهسوار تولید کننده سنگهای سفید و رنگی و پودر خاك سنگ با نازلترین قیمت در اسرع وقت تحویل مینماید .

باکارا پایگاه‌هنرمندان نسل‌نو

شرح در صفحه آخر

شب چهلم

چون روز سه‌شنبه ۲۹ خرداد (فردا) چهلمین روز درگذشت **بانوماهدخت مفخم ارفع** (تقوی) است‌که‌مصادف با (ایام فاطمیه می‌باشد) مجلس تذکری از ساعت ۸ الی ۱۰ بعدازظهر در منزل آن مرحومه واقع در صاحبقرانیه منعقد خواهد بود. از منسوبین ودوستان تمنی دارد با تشریف‌فرمائی خود روح آن مرحومه را شاد و تسکین برآلام درونی بنده همسر داغدارشان بگذارند .

جعفر تقوی

صاحبقرانیه- خیابان اقدسیه- کوی گلستان شمالی- شماره یک

آ ـ ۱۹۷۸۲

IRAN CENTER FOR MANAGEMENT STUDIES

ESTABLISHED WITH THE COOPERATION OF THE HARVARD BUSINESS SCHOOL

INVITES FINAL APPLICATIONS FOR THE/1973-1974/MASTER OF/BUSINESS ADMINISTRATION PROGRAM.

Cont. on Page 15

جناب آقای هوشنك حسامی منتقد وکارگردان سینما

جناب آقای منوچهر صادقپور تهیه کننده فیلمهای ایرانی

جناب آقای عزت‌الله‌انتظامی هنرمند با ارزش تآتر وسینما

سرکار خانم فرشته جنابی هنرپیشه‌نوخاسته سینمای ایران

تلاش صادقانه شما را برای ساختن فیلم‌ایرانی

قیامت عشق

که با استقبال شدید دوستداران سینمای غیر متعارف‌وسالم ایران‌روبرو گردیده است،صمیمانه تبریك گفته موفقیت روز افزون شما و سایر هنرمندانی را که در ساختن این فیلم با شما همکاری داشته‌اند آرزومندم .

مهدی میثاقیه

آ ـ ۱۹۹۲۸

منابع : خبرگزاریهای فرانسه ـ یونایتدپرس ـ آسوشیتدپرس ـ رویتر ـ شین‌هوآ ـ تلکس اطلاعات

اخبار خارجی

آغاز مذاکرات تاریخی نیکسون و برژنف

واشنگتن ـ گفتگو های تاریخی پرزیدنت نیکسون و لئونیدبرژنف دبیرکل حزب کمونیست شوروی ساعت ده ونیم بامداد امروز (شش و نیم بعدازظهر بوقت‌تهران) در کاخ سفید واشنگتن آغازمیشودنیکسون که در تمام مدت دیروز باتفاق هنری‌کی‌سینجر مشغول مطالعه پرونده های مربوطه روابط امریکا با اتحاد جماهیر شوروی‌بوددیشب برای استقبال رسمی ازمیهمان‌خود درکاخ سفید به واشنگتن‌بازگشت: گفتگو های سران دو کشور بلافاصله پس از پایان این مراسم آغاز میشود .

برژنف که پس از ورود به امریکا در اقامتگاه خصوصی نیکسون در کمپ‌دیوید بسر می بردیشب‌هنری کی‌سینجر مشاور رئیس جمهوری امریکا را پذیرفت و بطور مقدماتی درباره مسائلی که درکنفرانس‌عالی شوروی و امریکا مطرح خواهد شد باوی به گفتگو پرداخت برای حفظ آرامش در اطراف اقامتگاه موقت برژنف در کمپ‌دیویداقدامات احتیاطی فوق‌العاده‌ای بعمل آمده است از امروز برژنف وهمراهانش درکاخ « بلرهاوس » که مخصوص میهمانان رسمی دولت امریکا است مستقر میشوند از ساعتها قبل هزاران نفرازیهودیان امریکا برای شرکت درراهپیمائی علیه دیدار دبیرکل حزب کمونیست شوروی از امریکا در اطراف کاخ کنگره « کاپیتول» گردآمده‌اند .

وجود همین موج اعتراض سبب شده که برژنف تصمیم گرفته است درجریان نخستین سفر خود از هیچیک ازشهرهای امریکا دیدن نکنددبیرکل حزب کمونیست‌شوروی پس از چهار روز مذاکره روزجمعه باتفاق نیکسون مخفیانه واشنگتن را بسوی « سان‌کلمنت»درکالیفرنیا ترک خواهد گفت و آخرین‌جلسات کنفرانس عالی درآنجا تشکیل خواهد شد .

هنوز برنامه مذاکرات سران دو کشور رسما اعلام نشده اما بدون شک همکاری اقتصادی امریکا و شوروی وادامه مذاکرات مربوط به تحدید سلاحهای استراتژیکی دردرجه اول مورد بررسی قرار خواهد گرفت .

نیکسون وبرژنف ضمنا کلیه جنبه های اوضاع بین‌المللی بویژه‌بحران خاورمیانه و بحران بین‌المللی انرژی را بررسی خواهند کرد.

محافل رسمی واشنگتن امروز اظهار داشتند باوجود علائم خطر که اینروزها از کشور های عربی میرسد کنفرانس عالی شوروی و امریکا تغییر عمیقی دراوضاع منطقه خاورمیانه پدید نخواهد آورد .

رهبران امریکا گزارش‌خبرگزاری فلسطینی را دائر براینکه اسرائیل واحد های تانک وزره‌پوش خودرا بطور بیسابقه در مرز های سوریه ولبنان متمرکز ساخته است با احتیاط تلقی می کند.

روزنامه های قاهره قبلا گزارش داده بودند که دبیرکـل حـزب کمونیست شوروی سفر خود را بامریکا جلو انداخته است تـا بانیکسون درباره وسائل جلوگیری از حمله جدید اسرائیل علیه همسایگان عربش گفتگو کند ولی عملا مذاکرات سران دو کشور در همان تاریخی که قبلا تعیین شده بود آغاز میگردد .

درمحافل رسمی امریکا گفته می شود که شک نیست برخی ازسران عرب میخواهند برژنف را وادار کنند که نیکسون را برای چشم‌پوشی از پشتیبانی‌بدون قیدوشرط از اسرائیل زیر فشار قراردهد تا باین وسیله زمینه برای تخلیه سرزمین های اشغالی فراهم شود.

کی‌سینجر روز جمعه گذشته‌تاکید کرد که مسئله‌خاورمیانه‌جزومسائل بین‌المللی دیگر در کنفرانس عالی واشنگتن مطرح خواهد شد ولی نباید انتظار داشت‌که‌براثرمذاکرات نیکسون و برژنف تغییر عمیقی در اوضاع خاورمیانه عربی پدید آید.

ناظران سیاسی همچنین خاطر ـ نشان می کنند که مسئله‌خلیج‌فارس و موضوع تامین نفت مورد نیـاز کشور های صنعتی اکنون بـرای واشنگتن و مسکو باندازه‌اختلافات اسرائیل و مصر اهمیت پیدا کرده است .

جنجال مطبوعات امریکا علیه برژنف ادامه دارد

نیویورک ـ روزنامه های معتبر امـریکا همچنان علیه سفر برژنف بـه امریکا جنجال میکنند .روزنامه نیویورک تایمز در شماره دیروز خود عکسی راکه بوسیله یک خبرنگار شوروی از لئونید برژنف ، دبیرکل‌حزب کمونیست این‌کشور هنگام ورودش به پایگاه هوائی آندریوز ، واقع در نزدیکی واشنگتن گرفته شده چاپ کرده و نوشته است که بهر حال بنظر نمیرسد که دیدار برژنف از آمریکا، نه در واشنگتن و نه در هیچ جای دیگر ایالات متحده هیچکس را دچار هیجان کرده باشد .

نیویورک تایمز اضافه میکند که این بی‌اعتنائی نگرانی دیپلمات های شوروی را برانگیخته‌است.روزنامه متنفذآمریکائی سپس مینویسد :

«کدام نیروی نابکار باعث شده‌است اهمیت این دیدار و این آخرین محصول دیپلماسی ملاقات های‌سران ، بکلی‌نادیده انگاشته شود . مقامات آمریکائی ناگزیر شده‌اند شوروی ها را مطمئن کنند که روابط واشنگتن با مسکو بقدری حسنه است که دیگرکمتر کسی در آمریکاوجود دارد که هنوز هم از شوروی هراسی داشته باشد.بهمین دلیل‌است که دبیرکل حزب کمونیست شوروی نیز در آمریکا با همان علاقه پنهانی‌و ناگفته‌ای استقبال میشود که معمولا برای میهمانان عادی آمریکا ابراز میگردد .

نیویورک تایمز در صفحات داخلی خود یک صفحه کامل را به بحث درباره احوال اتحادشوروی،تحت رهبری‌برژنف اختصاص داده و البته در همین شماره ۲ صفحه کامل‌به‌قضیه واترگیت‌اختصاص یافته است .

در مقاله مربوط به روسیه تحت رهبری برژنف گفته‌شده که شوروی‌کشور نیرومندی است که معهذا به نحوی‌غریب و شگفت‌آور دچار عدم اعتماد به نفس است .

روسیه تحت رهبری برژنف شایق است که در آشتی کردن با دنیای خارج شتاب کند . ولی درهمان‌حال میل دارد که نفوذ و تاثیرش در داخل مرز های این کشور حتی‌الامکان محدود تر باشد.

نیویورک تایمز عقیده دارد که این روش تدافعی را ترس خارجی شوروی از چین و نگرانی وهراسش از ناراضی های داخلی توجیه میکند .

نیویورک تایمز از طرف دیگر روی جلد ضمیمه هفتگی روز یکشنبه خود را به چاپ عکسی از برژنف اختصاص داده که در زمینه سرخ ، به شیوه رئالیسم سوسیالیستی ساخته و پرداخته شده است . همراه این تصویر ، مقاله‌ای‌است به قلم والترلاکوئر،رئیس شورای تحقیقات مرکز مطالعات بین‌المللی و استراتژیکی واشنگتن نگارش یافته است .

عنوان مقاله این است :

«یک عصر جدید ، یا فقط حباب های صابون ؟» نویسنده سعی کرده است پیشاپیش نتایج مذاکرات سران آمریکا و شوروی‌راپیشگوئی کند . وی‌مخصوصا کسانی را که انتظار حصول نتایج بزرگ و بسیار پردامنه در زمینه های سیاسی و اقتصادی از ملاقات برژنف ،نیکسون دارند ،ازخوشبینی مفرط برحذر داشته است .

لاکوئر خاطرنشان کرده است کـه نقش تجارت خارجی در تحکیم امر صلح تقریبا بهمان اندازه مهم است کـه برگزاری مسابقات هاکی روی یخ اما در زمان های دیگر نیز ممکن است تاثیر بازرگانی خارجی‌بربهبودروابط بین‌المللی به همان اندازه که معمولا خوب است بد و زیان‌بخش باشد .

آنچه مسلم است امید های مبالغه‌آمیز بدون استثناء منجر به نومیدی میشود. نشریه پرتیراژ سندی نیوز که روز های یکشنبه چاپ میشود نیز ، بحث درباره سفر برژنف به آمریکا را در صفحه دوم خود چاپ کرده است .

انفجار بمب در اتومبیل ۲ عرب در رم

دیروز هنگامی که دو مردظاهرا عرب در رم سوار اتومبیل بنزخود شدند قبل‌از آنکه اتومبیل بحرکت درآید بمب‌هائی‌که‌در داخل‌اتومبیل قرار داشت منفجر شدودوعرب با عجله خود را به خارج پرتاب کردند. در عکس افراد پلیس و مردم در اطراف لاشه اتومبیل‌پس از وقوع انفجار دیده می‌شوند.
عکس رادیوئی اطلاعات

رم ـ دیروز یک اتومبیل مرسدس‌بنز بادو سرنشین که ظاهرا از اتباع سوریه‌بودند ، دریکی از خیابان های رم‌دچار انفجار شد و دو نفر مذکور درحالیکه‌جراحات سبکی‌برداشته بودند ، به بیمارستان انتقال یافتند . احتمال میرود این‌دو نفر قصد داشته‌اند دفتر شرکت هواپیمائی اسرائیل را منفجر کنندامامقبل‌ازاقدام بمب‌هامنفجر شده است .

اتومبیل موردبحث هنگامی گرفتار این حادثه شد که در خیابان ویاونتو متوقف بود . دو سرنشین اتومبیل درست درلحظه‌ای که شعله های اتش مرکوب آنها را فرا میگرفت ، موفق شدند از آن خارج‌شوند. دربیمارستان سوختگی های سطحی بدن‌این دو نفرپانسمان شدوسپس‌آنهارا برای‌بازجوئی به‌اداره سیاسی پلیس رم‌انتقال دادند .

پلیس ایتالیادرباره این‌حادثه اسرار آمیز ، عجالتا سکوت اختیار کرده است . مدارکی‌که حاوی هویت‌وملیت سرنشینان اتومبیل منفجر شده بودند ، درداخل‌اتومبیل بوسیله‌ماموران آتش‌نشانی پیداشدند ولی‌بعلت سوختگی ، خواندن مندرجات این مدارک امکان پذیر نشد .

پلیس ایتالیا گفته است که دو مسافر اتومبیل کذایی نتوانسته‌اند ثابت‌کنندکه واقعا ملیت سوری دارند . یکی از ماموران پلیس‌ایتالیا که دیروز درباره انفجار در اتومبیل دو مرد عرب درخیابان ویاونتو تحقیق‌میکرد ، اظهار نظرکرده است که این دو نفر درآخرین لحظات قبل‌از انفجار در نظر داشتند مقداری مواد منفجره رابرای ارتکاب‌یک سوء قصد یا خرابکاری به نقطه‌ای کـه هنوزمعلوم نشده است منتقل کنند .

کارآگاهان شهربانی ایتالیا درعین حال‌اظهار نظر کرده‌اند که‌ممکن است نیت واقعی دو مرد عرب که بااتومبیل منفجر شده مسافرت میکردند ، عبارت از منفجر کردن دفتر نمایندگی هواپیمائی اسرائیلی‌العال در شهر رم بوده باشد .

محل نمایندگی العال در رم از محل وقوع حادثه انفجار اتومبیل‌فاصله‌چندانی نداردواین سوء ظن‌ازآنجا پیداشده است که اولا هویت‌وملیت دو مرد عرب‌دستگیرشده هنوز مشکوک و اسرارآمیز است .

و از طرف دیگر اتومبیل آنها حاوی مقدار نسبتا قابلا ملاحظه‌ای‌ازمواد منفجره‌بوده است .

آمریکا ۸۰ فانتوم دیگر به اسرائیل میدهد

واشنگتن منابع کنگره‌امریکا دیروزاطلاع دادند امریکا و اسرائیل بایکدیگر به توافق رسیده‌اند که در حدود۸۰فروند الگواز هواپیما های جنگنده و بمب‌افکن فانوم آمریکایی به اسرائیل فروخته شود .

این توافق در چهارچوب تفاهم کلی‌تری که در اول مـارس گذشته در مذاکرات گلدامایر نخست‌وزیر اسرائیل با نیکسون رئیس‌جمهور امریکادرواشنگتن حاصل شده‌بدست آمده‌است .

در هفته پیش دولت‌امریکافاش کرد که برای اولین‌بار تصمیم گرفته است به دو کشور عرب، عربستان سعودی و کویت نیز هواپیمای فانتوم بفروشد . طبق گزارش منابع کنگره،براساس توافق‌جدید آمریکا ظرف ٤سال آینده تدریجا درحدود۸۰فروند فانتوم‌واسکای‌هاوك به اسرائیل تحویل‌خواهد داد .

روزنامه الاهرام چاپ قاهره نوشته خبر تحویل هواپیمای فانتوم به‌اسرائیل عمدا همزمان با آغاز مذاکرات نیکسون و برژنف منتشرشده است .

روزنامه الجمهوریه نوشته است اعلام خبر تحویل‌فانتوم‌به‌عربستان وکویت بهانه‌ای برای تحویل فانتوم‌به اسرائیل میباشد .

سرهنك قذافی به یمن شمالی سفر میکند

صنعا ـ روزنامه «البلاد»امروز گزارش داد که سرهنگ معمر قذافی بزودی برای یک دیدار رسمی از جمهوری یمن شمالی وارد صنعا خواهد شد . رئیس شورای انقلاب لیبی قرار بودماه سپتامبر گذشته به یمن شمالی سفر کند ولی‌بعداتاریخ مسافرت خود را به تعویق انداخت .

این روزنامه همچنین نوشته است که در آینده نزدیک‌کابینه یمن شمالی ترمیم خواهد شد و سه نفر از وزیران از جمله‌وزیر امور خارجه آن کشور تغییر سمت خواهند داد .

از طرف دیگر « مونیب‌رفاعی» نماینده اتحادیه‌عرب‌در یک‌جلسه مصاحبه مطبوعاتی اعلام داشت که نمایندگان شخصی روسای جمهوری دو یمن تا چند روز دیگر برای فراهم ساختن‌قدمات وحدت دوکشور بایکدیگرملاقات خواهند کرد و پس از آن کمیسیون های مختلط دو کشور کار خود را از سر خواهند گرفت .

رفاعی که روز یکشنبه‌از عدن وارد صنعا شده است تاکیدکرد که رهبران یمن جنوبی‌صمیمانه مایلند که مذاکرات دو یمن‌هرچه زودتر به نتیجه برسد .

تظاهرات یهودیان آمریکا علیه سفر برژنف

واشنگتن ـ دیروز در حدود دو هزار نفر در پارک اطراف «کاپیتول» کاخ سنا برای آزادی یهودیان شوروی دست به تظاهرات زدند . تظاهر کنندگان که بیشتر از نوجوانان بودند شعار هائی با خود حمل میکردند کـه روی آنها این کلمات بچشم میخورد :

«ملت ما را آزاد کنید» ، «برژنف بگذار آنها خارج شوند .»

سناتور هنری جاکسون‌ازحزب دموکرات ضمن‌نطقی خطاب به تظاهر کنندگان گفت تا وقتی که انسان ها و اندیشه ها نتوانند آزادانه در مرز های جهان گـردش کنند دنیا روی آرامش بهبود نخواهد دید .

همین سناتور پیشنهاد کرده‌است تا وقتی که رهبران کرملین به یهودیان اجازه نداده‌اند آزادانه از آن کشور خارج شوند امریکا از دادن هرگونه امتیاز بازرگانی به شوروی خودداری کند .

تظاهرات به آرامی برگزار شد ولی ماموران انتظامی همه‌گونه اقدامات احتیاطی برای جلوگیری از هجوم‌تظاهر کنندگان به سفارت شوروی بعمل آورده و راه هائی را که به ساختمان سفارت منتهی میشود بسته شده بود .

در لندن نیز گروهی به عنوان اعتراض به بازداشت «رمحق‌شکول‌نیك» یک مهندس یهودی در مسکو در برابر سفارت شوروی دست به تظاهرات آرام زده و شب را تا صبح در برابر سفارت شوروی بسر بردند .

چند گزارش از چند نقطه

فضانوردان آمریکا رکورد توقف در فضا را شکستند

مرکز فضایی هوستون ـ ریچارد نیکسون رئیس جمهور آمریکا دیروز از اقامتگاه ساحلی خود ، درکی بیسکاین ، واقع در ایالت فلوریدا بوسیله تلفن با سه فضانوردآمریکایی که با اسکای لاب ، اولین آزمایشگـاه و ایستگاه فضایی ایالات متحده به فضا رفته‌اند، صحبت کرد و از آنها خواست پس‌از بازگشت به زمین بااوملاقات کنند.

نیکسون در این گفتگوی خصوصی ، پیروزی چارلز کنراد ، فرمانده‌عملیات اسکای‌لاب و هم سفران وی ، دکتر جوزف کروین و پل‌وایتز را تبریک گفت . سرنشینان اسکای‌لاب بزرگترین رکورد پروازطولانی در فضای‌کیهانی را که قبلا به شوروی تعلق داشت پشت سر گذاشته‌اند.

در سال ۱۹۷۱ سه فضانورد شوروی که با سفینـه سایوز ۲به فضا پرواز کرده بودند ، ۲۲ روز و ۱۸ساعت و ۲۲ دقیقه در فضا باقی ماندند ، اما درآخرین لحظات قبل از بازگشت به زمین جان های خود را از دست دادند سرنشینان اسکای‌لاب که روز گذشته اندکی پیش از گفتگوی تلفنی با رئیس جمهور آمریکا رکورد مدت پرواز کیهانی را به رکورد سایوز ۲ شوروی رسانده‌بودند، روز جمعه آینده هنگام بازگشت‌به‌زمین، جمعا رکوردبیسابقه‌ای به میزان ۲۸ روز اقامت در فضا بجای خواهند گذاشت.

وزیر خارجه چین از تهران به‌کراجی رفت

راولپندی ـ طوفان شنی شدیدی که از سه روز پیش بر راولپندی میوزد در برنامه دیدار چی‌پنگفی وزیر امور خارجه جمهوری خلق چین از پاکستان تغییراتی داده‌است. هواپیمای وزیر امور خارجه جمهوری خلق چین که‌تهران را بقصد راولپندی ترک کرده بود بجای پایتخت پاکستان به کراچی رفت .

چی‌پنگفی امشب با ذوالفقار علی‌بوتو رئیس‌جمهوری پاکستان ملاقات و گفتگو خواهد کرد . گفته میشود کـه موضوع شناسائی بنگلادش در راس گفتگو های طرفین‌قرار دارد .

درزلزله ژاپن ۳ کشتی غرق‌شد

توکیو ـ براثر زمین لرزه شدید در «هوکائیدو» وتوکیو تلاطم امواج اقیانوس چهل نفر در ژاپن زخمی گردیده‌وسه کشتی ماهیگیری در دریا غرق شده است .

شدت زمین لرزه ۲ر۲ درجه ریختر بود و براثر آن ساختمان های بتونی و فولادین به مدت یک دقیقه در شهر «کوشیرو» بشدت تکان خوردند و جریان آب و برق شهر قطع گردید .

عده‌ای که هنگام زمین لرزه در مغازه ها مشغول خرید بودند از تکان خوردن زمین سخت بوحشت افتاده وفریاد زنان به خارج هجوم بردند . بسیاری از ساختمان وپل ها براثر شدت تکان های وارده شکاف برداشته است .

نیکسون برای‌مائو پزشك‌فرستاد

هنگ کنگ ـ روزنامه وانگارد چاپ هنگکنگ گزارش داد که پرزیدنت نیکسون بدرخواست یکن‌گرامی از کار ـ شناسان بیماریهای قلب و «پارکیسون» را برای معاینه پرزیدنت مائوتسه‌تونگ به پکن اعزام داشته است .

بنابر نوشته این روزنامه پزشگان امریکائی روز جمعه به عنوان «جهانگرد» وارد جمهوری خلق‌چین شده‌اند ولی آنها مدرن‌ترین وسائل پزشکی را همراه آورده‌اند .

روزنامه هنگکنگی در پایان می نویسد که رئیس جمهوری امریکا پیشنهاد کرده بود پرزیدنت مائوتسه‌تونگ با هواپیمای شخصی وی به جزایر هاوائی که با مدرن‌ترین وسائل پزشکی مجهز است منتقل شود ولی چینی هاازقبول این پیشنهاد خودداری کرده‌اند و اصرار نموده‌اند که‌رهبر چینی در «پیتاهو» در شمال چین مورد معاینات پزشگی قرار گیرد .

گلدامایر درانتخابات آینده هم شرکت میکند

تل‌اویو ـ گلدامایر نخست‌وزیر اسرائیل‌ضمن نامه‌ای‌که‌بعنوان دبیر کل حزب کارگر آن‌کشور فرستاده نوشته است که درنظر دارد در انتخابات آینده که‌در ماه نوامبرانجام میشود درراس نامزد های حزبی در انتخابات شرکت کرده و در صورتی که حزب مایل‌باشد به حکومت‌خود در این کشور ادامه دهد .

گلدامایر که اکنون ۷۵ سال دارد پش از شک و تردید طولانی تصمیم گرفت که حزب کارگر را از تشویق‌وبی‌تکلیفی رهـائی بخشد . آزمایشهای طبی که پانزده روز قبل‌از وی بعمل آمد نشان داد که‌«مادر بزرگ» اسرائیل میتواند برای چند سال دیگر بار سنگیـن ریاست دولت را بدوش بکشد.

در روزهای اخیر برای‌احراز جانشین گلدامایر مبارزه شدید بین ژنرال‌دایان ازیکسو وایگال آلون معاون نخست وزیر از سوی دیگر آغاز شده بود . ظاهرا همین مبارزه که ممکن بود بحران‌شدیدی بدنبال‌بیاورد گلدامایر را وادار کرده است که برای شرکت در انتخابات تصمیم قطعی بگیرد.

روزنامه های مصر به مذاکرات نیکسون و برژنف‌شدیدا حمله میکنند
سادات حاضر نشد پادگورنی را به‌قاهره بپذیرد

قاهره ـ روش خصومت‌آمیز روزنامه های مصر علیه اتحاد جماهیر شوروی همزمان با آغاز مذاکرات برژنف و نیکسون توجه‌ناظران سیاسی را بخود جلب کرده و از آن بعنوان « بارومتر» روابط بین قاهره و مسکو نام می برند .

نویسندگان مشهور کثیرالانتشارترین نشریه هفتگی قاهره می نویسند که از کنفرانس عالی واشنگتن نباید کوچکترین انتظاری را داشت چه مطبوعات شوروی ضمن بحث از دورنمای مذاکرات برژنف و نیکسون بحران خاورمیانه را بکلی از یاد برده و درعوض از همکاری بین مسکو واشنگتن‌سخن‌می‌گویند .

وحتی یکی از مفسران مصری در حسن‌نیت برژنف بمنظور پیدا کردن راه حلی بـرای اختلافات اعراب و اسرائیل اظهار شک و تردید کرده است.

روزنامه های دیگر قاهره نیز ضمن‌انتشار کاریکاتور هائی از ملاقات برژنف ونیکسون نشان میدهند که امریکا و شوروی از«عشق» متقابل خود یا از یهودیان شوروی سخن گفته و از بررسی‌بحران‌خاورمیانه خودداری می‌کنند .

ناظران سیاسی بابررسی آخرین تحولات اوضاع اظهار عقیده می کنند که از چندی پیش روابط مصر و شوروی باردیگربه‌تباهی گذاشته است.

بطوریکه میدانیم روز اول مه‌پرزیدنت‌سادات به شدت نسبت باوضاع خاورمیانه به‌رهبران کرملین اخطار کرد وبرای نخستین‌بار فاش کرد که از مارس ۱۹۷۱ اختلاف شدیدی‌بین دوکشور بوجود آمده است .

کرملین معتقد است که حل‌وفصل سیاسی اختلافات یگانه راه حل بحران‌خاورمیانه است‌درحالیکه‌ازنظر مصر ادامه‌آتش‌بس‌تنها به نفع اسرائیل و برآورده شدن هدفهای امریکا تمام میشود . **ناظران سیاسی اظهار عقیده میکنند که رهبران مصر بکلی از شوروی قطع امید کرده‌اند وحتی‌گفته میشود که پرزیدنت سادات یک پیشنهاد کرملین برای تشکیل کنفرانسی در سطح عالی از رهبران دو کشور را رد کرده است در محافل سیاسی قاهره گفته میشود که شوروی پیشنهاد کرده بود پادگورنی صدرهیئت‌رئیسه عالی اتحاد جماهیر شوروی برای‌مذاکره با پرزیدنت سادات به قاهره سفر کند این‌دیدار قراربود روز دوشنبه گذشته انجام شود . این پیشنهاد را سفیر شوروی درملاقاتی که روز ٦ ژوئن بارئیس جمهوری مصر بعمل آورده مطرح کرد .**

دو روز بعد سفیر شوروی‌باردیگردرخواست ملاقات با پرزیدنت سادات را کرد و رئیس جمهوری مصر در این دیدار اطلاع داد که بعلت گرفتاریهای زیاد نمی تواند «پادگورنی» درقاهره را بپذیرد .

اکنون ناوگان شوروی پس از اخراج مستشاران نظامی از مصر میتواند همچنان ازبنادراین کشور استفاده کند ولی یکی از روزنامه‌نگاران بانفوذ مصری در این باره نوشته است که مصر میخواهد باپس‌فرستادن کشتی های جنگی شوروی به « اودسا » بـه « رویای‌تزاری» که تسلط بر آبهای گرم بود پایان دهد .

سوریه تمرکز قوای اسرائیل‌را تأیید کرد

بیت‌المقدس ـ یک مقام‌رسمی دولت اسرائیل دیروز گفت کـه سخنان اخیر سرور عظیمـوف سفیر شوروی در بیروت دایر براینکه ارتش اسرائیل حمله جدیدی را به لبنان و سـوریه تدارک می‌بیند، ممکن است به این نیت بوده باشد که‌بوسیله چنین هشداری، از خطر یک بحران داخلی در خود لبنان اجتناب شود .

سفیر شوروی در بیروت‌روز پنجشنبه ضمن سخنانی کـه بوسیله کمال جمبلاط رهبـر سوسیالیستهای لبنان نقل شد اخطار کرد که نیروهای‌اسرائیلی مشغول متمرکز شدن در پشت مرزهای شمال لبنان و سـوریـه هستند تا به این دو کشورحمله کنند .

فرماندهان نظامی اسرائیل دیروز برای دومین‌با ازاظهار نظر کردن درباره این گزارش خودداری کردند .

یک سخنگوی نظامی در بیت‌المقدس اظهار داشت کـه فرماندهان اسرائیلی عادت‌ندارند درباره نقل وانتقالات نظـامی این کشور حرف بزنند .

مقام اسرائیلی که در باره سخنان سفیر شوروی دربیروت اظهارنظر کرده‌است اظهارداشت که شاید دیپلمات روسی‌درصدد برآمده باشد با این اخطـار لبنانیها رابرای متحد ویکپارچه شدن زیرفشار بگذارد. محافل رسمی اسرائیل مـی گـویند اخطار سفیر شوروی در عین حال دخالت در امور داخلی لبنان است زیرا سفیر شوروی بجای نخست‌وزیر باکمال‌جمبلاط تماس گرفته است این منـابع گفتند شوروی مایل است‌کمال جمبلاط نخست‌وزیرلبنان‌بشود

در اینحال روزنامه المحرر چاپ بیروت که معمولا از فلسطینی‌ها طرفداری می کند دیروز گزارش داد کـه ارتش اسرائیل ۱۰۰ هزار نفر ازنیرو های خود را در پشت مرزهای شمال متمرکز کرده است و ابعاد این نیروها، از سپاهیانی که اسرائیل در آستـانه جنگ ژوئن ۱۹٦۷ برضد همسایگـان عرب خود بسیج کرده بـود بزرگتراست. علاوه‌براین‌اسرائیل ۵۰۰ تانک نیز درمرزهای لبنان متمرکز کرده است روزنامه‌های بیروت نوشته‌اند که اسـرائیل قصد دارد جنوب لبنان‌رااشغال کند و برای جلوگیری ازاقدام نظامی سوریه قصد دارد لبنان و سوریه را در یک زمان‌مورد حمله قرار دهد. روزنامه البعث ارگان حزب بعث سوریه گزارش های مربوط به تمرکز قـوای اسرائیل را تائید کرده ونوشته است اسرائیل ممکن است‌برای تقویت موقعیت نیکسون‌درمذاکره با برژنف علیه اعراب دست به حمله‌بزند. روزنامه الاردن‌چاپ عمان نیز تمرکز قوای‌اسرائیل را تـائید کرده و نـوشته‌است اسرائیل که بیش از پیش در جامعه جهانی منزوی می‌شود قصد دارد با یک حمله ناگهانی اعراب را با تشکیلات تـازه‌ای روبرو کند .

کشته شد

یکی از اتباع لبنان بـه نام عفیف عمرالهیبری دیروز در نزدیکی اردوگاه فلسطینی صبرا واقع در جنوب شرقی بیروت در نتیجه تیراندازی چریکهای فلسطینی بقتل رسید. کشته‌شدن الهیبری در نتیجه ایستادن وی درمقابل یکی از مواضع آتشبار های چریکهای فلسطین‌درنزدیکی اردوگاه صبرابوده است.دستگاه رهبری نهضت مقاومت فلسطین بدنبال دریافت خبر تمـرکـز نیروهای اسرائیلی درمرزلبنان دستور بسیج عمومی داده‌است.

سیاست قذافی بین اوو سادات اختلاف انداخته است

نیویورک ـ مجله نیوزویک در شماره این هفته خود نوشته‌است که‌هرچند انورسادات ، رئیس جمهوری مصر در ظاهر بطورعلنی سرهنگ‌قذافی رئیس شورای‌انقلاب لیبی را بخاطر ضبط و ملي كردن اموال یکی از شرکتهای آمریکایی نفت مورد ستایش قرارداده ، اما اختلافاتی که او وقذافی را از یکدیگر جدا میکند ، روزافزون است .

مطلب نیوزویک اینطور ادامه می‌یابد :

باوجود سخنان علنی‌انورسادات، مصریها تاکنون حاضر نشده‌اند به پیروی از قذافی مستقیما بامنافـع آمریکا در خاورمیانه‌بستیزه‌جویی برخیزند . حتی از این مهمتر باید گفت که مصر درحال حاضرشایق ومایل است که منابع نفتی خوداین کشور را استخراج و بهره‌برداری کند و تمام شواهد نشان میدهد که دولت انورسادات سعی‌داردشرکتها وسرمایه های آمریکائی را به مشارکت در عملیات‌بهره‌برداری‌نفت مصر تشویق کند .

از این گذشته شواهد انکار ـ ناپذیر دیگری وجود دارد که‌نشان دهنده بی اعتمادی و بدگمانی روزافزون انورسادات از روشهای افراطی و قدرت نمائیهای رهبر۳۱ ساله لیبی است. از جمله شروع انقلاب باصطلاح فرهنگی لیبی که اخیرا بوسیله قذافی اعلام شده و مضافا این حقیقت که قذافی‌تاکید کرده است که انقلاب فرهنگی خود را به تمام کشور های دیگر عرب نیز « صادر » خواهد کرد. موجب شده است که اجرای طرح ادغام واتحاد کامل مصر ولیبی‌درسپتامبر آینده بکلی غیر ممکن شود.

در این روزها نزدیکترین دوست انورسادات درجهان عرب ، قذافی نیست ، بلکه ملک فیصل پادشاه عربستان سعودی است. اگر چـه ملک‌فیصل نیز به اندازه هریک‌از سایر رهبران عرب احساسات ضد اسرائیلی دارد اما درعوض مردی است که روشهای نابخردانه‌قذافی را در مبارزه برضد آمریکا تائید نمیکند .

کنکاسور شصت تنی
شرکت تهروپ میدان فردوسی

کودک پادنابغه میسازد
وکودکان‌سه‌تاپنجساله را خصوصی تعلیم میدهد
تلفن ـ ٦۲۷۷۵۹

وارد شد
تیغ اره آهن‌بر ۵۰ سانتی
خیابان سعدی پاساژ سلامت شماره ۲٤
خیابان سپه پاساژ باستان شماره ۲۱

برژنف از آمریکا به فرانسه میرود

برژنف از آمریکا به فرانسه میرود

پاریس ـ دفتر ریاست‌جمهوری فرانسه ضمن بیانیه‌ای‌که‌دیروز در پاریس انتشار یافت ، اعلام کرد که لئونید برژنف دبیر کل حزب کمونیست شوروی از۲۵ تا ۲۷ ژوئن ، مدت ۲ روز از فرانسه دیدن خواهد کرد.

در بیانیه کاخ الیزه پاریس گفته شده است که برژنف این سفر را بدعوت ژرژ پمپیدو ، رئیس جمهوری فرانسه انجام خواهد داد و اینکار به‌پیروی از رویه مشورتهای شوروی و فرانسه در عالیترین سطـح رهبران دو کشور که روی آن بین پاریس و مسکو توانق‌شده است صورت خواهد گرفت .

در تفسیری که خبرگـزاری فرانسه ازمسکو فرستاده‌نوشته است که برژنف با سفر دو روزه‌ای که بلافاصله بعد از پایان اقامت یک هفته پیش‌در آمریکا به‌فرانسه در پیش‌دارد، در حقیقت خواسته است بـه جهانیان نشان دهد که‌درمیان کشور های باختری ،فرانسه کشوری است که شوروی‌برای روابط خود باآن اهمیت‌ممتاز و درجه اول قایل است .

با اینحال درتفسیر خبرگزاری فرانسه یادآور است که قضیه سفر دو روزه برژنف‌به‌پاریس که به منظور در میان گذاشتن نتایج مذاکراتش بارئیس‌جمهور آمریکا با ژرژ پمپیدو رئیس جمهور فرانسه صورت خواهد گرفت چندان غیر منتظره‌نیست. واقعیت‌این است که برتیب‌این مسافرت مشورتی در پایان ماه مه گذشته بوسیله‌ژان‌دولبیکو ـ فسکی وزیرمشاور امورخارجی فرانسه در جریان سفر وی به مسکو داده شده است .

انجمن فرهنگی فرانسه تهران
INSTITIT FRANCAIS DE TEHERAN
خیابان‌شاهپورعلیرضاشماره ۵۸تلفن ٤٤۳۰۱-٤٤۳۰۲
کلاسهای تابستانی از ۲۳ژوئن (۲تیر)تا ۱۹ سپتامبر (۲۸ شهریور)دائر خواهدبود.
تاریخ ثبت‌نام روزهای اول و دوم تیرماه ۵۲
صبحها از ساعت ۹و۳۰دقیقه‌الی ۱۱و ۳۰دقیقه
بعداز ظهرها ازساعت ۳ ونیم الی ٦ونیم .
محل ثبت‌نام‌وکلاسها : انجمن‌فرهنگی‌فرانسه تهران میدان ونك‌ـ‌خیابان توانیر (ایوبی‌سابق) کوچه‌آریا پادشماره ۱٦و ۱۸ ـ تلفن ۲۱ـ٦۸۳٦۱۹
کلاسهای‌عادی و کلاسهای‌سمعی و بصری دایر خواهدبودجهت :
ـ دانشجویان جدیدمبتدی
ـدانشجویان جدیددارای دیپلم‌فرانسه CEPA دیپلم انجمن فرهنگی فرانسه ـ یا BEPC وجهت آنهائی که‌با داشتن‌مدرك بتوانند سطح معلومات زبان فرانسه خود را نشان دهند .
(اشخاص فوق باید مدارك خودرا همراه داشته باشند)
ـدانشجویان قدیم انجمن‌فرهنگی فرانسه جهت‌ثبت‌نام بایدنتیجه امتحان خودرا همراه داشته‌باشند.
شهریه کلاسها : کلاسهای عادی ۱۵۰۰ریال ۳ساعت درهفته
کلاسهای سمعی‌وبصری ۳۰۰۰ریال ۷ساعت در هفته
ـ۱ـ آ ـ۱۹۱٤۰

آگهی دعوت مجمع عمومی فوق‌العاده شرکت صنعتی جنرال (سهامی خاص)
از صاحبان محترم سهام شرکت دعوت میشود که در ساعت هشت صبح روز چهارشنبه چهاردهم تیر ماه ۱۳۵۲ در محل ساختمان جنرال واقع در خیابان تخت‌جمشید خیابان کیوان شماره ٦۷ حضور بهمرسانند .
دستور جلسه : مذاکره و تبادل‌نظرو اتخاذ تصمیم درباره:
۱ـ تبدیل شرکت به سهامی عام
۲ـ افزایش سرمایه
۳ـ فروش سهام و عرضه آن به بورس
٤ـ نحوه ایجاد تسهیلات لازم جهت فروش سهام بـه کارکنان شرکت .
رئیس هیئت مدیره شرکت صنعتی جنرال (سهامی خاص)

لوازم مدرن گاراژ
برای خرید لوازم مدرن گاراژ به شرکت ایران مارگو
نماینده انحصاری کارخانجات مشهور تکالیت انگلستان
مراجعه فرمائید

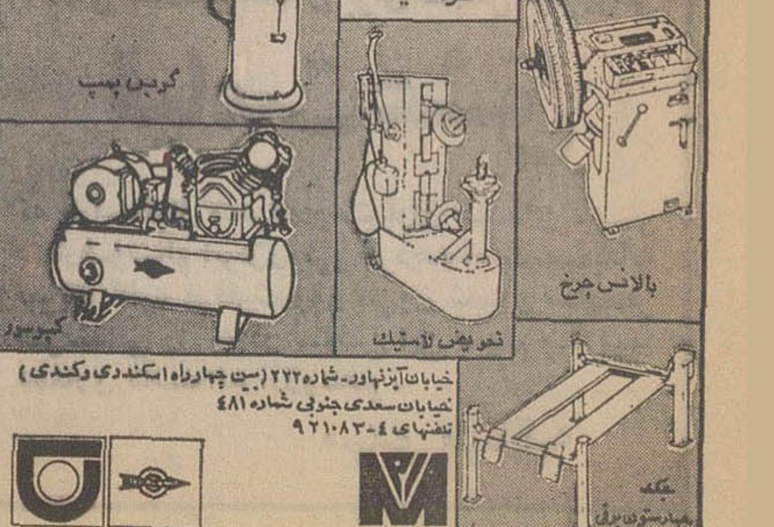

خیابان آیزنهاور ـ شماره ۲۲۲ (بین چهارراه اسکندری وکندی)
خیابان سعدی جنوبی شماره ٤۸۱
تلفنهای ۹۲۱۰۸۳-٤
ایران‌مارگو

شاهنشاه در مصاحبه‌ای فرمودند :

سیاست مستقل ملی ایران عوض نمیشود

شاهنشاه در مورد نقش احزاب ووظائف آنها فرمودند :

در دهه‌دوم انقلاب وظایف‌احزاب مسلما سنگین‌تر وگسترده‌ترخواهد بود و چون گفته بودیم که مملکت ایران بر اساس یک حزبی که معمولا منجر به دیکتاتوری میشود اداره نخواهد شد ، لااقل یک حزب دیگر خواهد بود که اگر برسر کار نباشد حزب اقلیت‌است و باید مراقب کار های قوه مجریه باشد که اگر احیانا عیبی بود بگوید و با آنکه بعضی اوقات‌ممکن است مطالبی‌عنوان شود که‌صحیح هم نباشد ولی عنوان مطالب حتی ناصحیح موجب‌میشود که سوء ـ تفاهمات برطرف شود ، زیرا رد مطالب ناصحیح و اظهار واقعیت ها بسالم بودن محیط کمک میکند بخصوص که اساس سیاست مابر شرکت همگانی‌درتمام شئون‌زندگی ومملکت است .

در قسمت معاشی ، باوجود تشکیلات تعاونی ها در شهر ها وروستاها ، بیمه های اجتماعی گوناگونی‌که همیشه می‌گوئیم وحالا عرضه کردن تامیزان ۴۹ در صد سهام کارخانجات در درجه اول بکارگران و کارمندانو بعد بمردم مثلا زارعین روستاها .

چرا خریدار قسمت زیادی از سهام کارخانجات ، خود مردم و همانطور که گفتم زارعین نباشند که با استفاده از صرفه جوئیهائی که دارند بخرند ؟ چرا یک نجار، یکبنا و بطور کلی هرکسی حتی وزیر یک یا چند سهم از سهام کارخانجات نداشته باشند که مثل آن زارع و بقال‌در سلامتی صنایع مملکت در حقیقت‌ذیسهم و ذیعلاقه باشند .

صنایع غذائی در روستاها

درپیشبرد امور روستاهاهمانطور که پس ازاصلاحات‌ارضی ،زمین به‌خود زارعی که زحمت میکشید رسید، حالا باید به‌این کار جنبه فنی و سیانتیفیک بدهیم زیرا درواقع فردا زراعت به‌این صورت نیست ،فردا صنعت زراعتی‌خواهد بودو در صنعت زراعتی هم بازهمه نوع‌افراد شرکت خواهند داشت، هم‌زارع که در شرکت های تعاونی ویا شرکت های سهامی زراعی متشکل میشودومسلما بیشترگرایش ما بسمت شرکت های سهامی زراعی است بخصوص درمناطقی که زمین بیشتر است و هم ماشین درکار است ودیگر زارع کسی که شما فکر میکردید باید بیل بزند و دنبال گاوآهنی که بوسیله گاو یا الاغ کشیده میشود باشد نیست، زارع فردا ، زارع فنی‌است ،کسی است که پشت تراکتور یا کمباین نشسته و فرآورده های زراعتیش رادرهمان روستا تبدیل به صنایع غذائی می‌کند .

درهر صورت شرکت‌روستانشینان درامور شهری و صنعتی بوسیله سهامدار شدن‌درسهام کارخانجات وبوسیله شرکت های تعاونی و زراعی ، ازبین بردن واسطه ها و مداخله‌مستقیم تولید کننده تامرحله مصرف ،تمام اینها براساس اصول تشکیلاتی ، تعاونی، تعلیماتی و فهم مسائل است .

نقش تشکیلات سیاسی

آنچه گفته شدجنبه معاشی‌داشت ولی فهمیدن مطالب معاشی بدون فهمیدن مطالب سیاسی امکان پذیر نیست زیرا یک مملکت هر قدر پیشرفته و باصطلاح بهشت باشد ومردمش مرفه و خوشبخت‌وراضی اگر فاقد تشکیلات سیاسی باشد جمع‌وجور کردن‌این جمعیت زیاد وحفظ منافع سیاسی آنها در دنیائی که هنوز خیلی آشفته است میسر نیست واگر همیشود جمعیت راجمع‌وجور کرد حفظ منافع یک اجتماع ولوخوشبخت‌بدون‌تشکیلات سیاسی ممکن نیست .

بدیهی است اگر به‌آرزوی همه که رسیدن به خلع‌سلاح عمومی باشد برسیم حفظ منافع مملکت از لحاظ سیاسی بدون اعمال زور میسر است ولی تاموقعی که خلع سلاح عملی‌نشده داشتن تشکیلات دفاعی لازم وکافی برای‌حفظ منافع مملکت ضروری است .

حالا که صحبت از تشکیلات سیاسی می‌کنیم باید بلزوم تشکل مردم مملکت مطابق سلیقه ووضع زندگی خودشان در احزابی که منعکس کننده افکار باطنی‌و میهنی وتاحدی سلیقه شخصی آنهاست اشاره کنم وچون‌کار های مملکت مادر حال حاضر بیشتر از بالا شروع میشود تابه‌پائین میرسدباید خیلی دقت کرد که‌این‌کار صحیح باشد و تشکیلات حزب‌ایران نوین باید بقدری اصولی باشد و از تجربیات همه استفاده کرده باشید واز ابتکار وشوغ ایرانی برای تطبیق تشکیلات خودتان با محیط ایرانی و اخلاق وروحیات ایرانی استفاده کرده باشید و خلاصه طوری باشدکه باتشکیلات صحیح حزبی بتوانید مردم را بطورفعالانه واز روی عقیده وایمان در حزب جمع بکنیدو آنها مرتب درجلسات حوزه ها با عشق و علاقه شرکت کنند حرفشان را هم بزنند، به‌حرف های آنهاهم‌گوش کنید و آنچه راکه صحیح است قبول کنید، اصولا چراکمیته مرکزی شما و حتی بالاتر از آن احیانا‌حرفیک زارع مثلاسیستانی را اگر صحیح باشد مورد توجه قرار ندهد ؟ پس این امکانات تشکیلاتی باید فراهم شود که‌حرف آن زارع حتی به بالاترین مرجع حزبی برسد .

آینده احزاب در ایران

در مورداحزاب دیگر گفتیم که چون تشکیلات یک حزبی منجربه دیکتاتوری میشود طبیعتا بایدحزب دیگری باشد، اقلا یک‌حزب و احیانااگرمردم‌بخواهند واحتیاجش حل شود تشکیلات دیگری هم‌می تواند باشد منتها ابعادش کوچک خواهدشد ، بخاطر آنکه تجزیه و تحلیل آیدئولوژی انقلاب شاهو ملت که همه میدانند مردم ایران تاچه‌حدی قبول کرده‌اند نمیتواند خیلی باهم تفاوت داشته باشد.

اخیرا‌ما از عده‌ای از دانشگاهیان واندیشمندان خواسته‌ایم‌که انقلاب ایران را باهر چه که دلشان می خواهدمقایسه کنند واگر پیشنهادی دارند بدهند واگر پیشنهاد صحیح باشد ما آنرا قبول می کنیم و به اصول انقلاب ایران اضافه یا جایگزین میکنیم وتااین‌حد آزادی میدهیم‌ولی‌بهر صورت طرز تجزیه وتحلیل آنقدر زیاد نمیتواندمتفاوت باشد که بتوانیم دمتا بیست حزب سیاسی با عقاید مختلف داشته باشیم، آنهم در این دوره قاطع انقلابی و سازندگی .

این است که فکر میکنم آینده ما باحزبی که سرکار هست و یک حزب خیلی قوی اقلیت است که دائم چهار چشمی مواظب باشد ، حرف بزند، اگر صحیح بود باید به حرفش گوش‌کردو اگر ناصحیح بود جواب داد زیرا محیط را سالم میکند.

بطور خلاصه جواب سئوال اول شما این است که در دهه دوم انقلاب و ظایف احزاب و منجمله حزب شما از هر موقعی بیشتر و سنگین‌تر خواهد بود.

آموزش از طریق ماهواره

شاهنشاه در پاسخ این‌سئوال که‌از دستگاههای تبلیغاتی ووسایل ارتباط جمعی‌در دهه دوم انقلاب چه انتظاراتی دارند فرمودند:

باید اذعان‌کرد که مامتخصص این کار نیستیم و خیلی اوقات شده که خود من در ممالکی که سفر میکردم و ضمن صحبت ها توضیح میدادم که مملکت ماایین را دارد ، آن را دارد، این کار را می کنیم ، آن کاررا خواهیم کرد می شنیدم که چرا شما این مطالب را به‌اطلاع جهانیان نمی رسانید، این است که باید اذعان کنم ما از لحاظ تبلیغاتی که‌البته منظورم تبلیغات‌چی‌حرفه‌ئی‌نیست حتی از لحاظ ذکر حقایق آنقدر قوی نیستیم و حتی باید بگویم که ضعیفیم.

البته وسایل ارتباطی ما تکمیل خواهد شد. از لحاظ رادیوپست های خیلی قوی خواهیم داشت، ازلحاظ تلویزیون سرتاسر مملکت را خواهیم پوشاندو شاید عنقریب چندین کانال از ماهواره ها را اجاره بکنیم تا بیشتر از لحاظ آموزشی استفاده‌بکنیم ولی به‌این وسایل خیلی قوی اطلاعاتی و ارتباط دسته جمعی خوراکی را که باید بدهیم قابل توجه است و باید در اطرافش فکر کنیم که حتی برای ذکر حقایق و نشان دادن ایران بطوری که هست به داخل وخارج چه باید بکنیم چون این کاری است که خود شما هاباید دنبال کنید و احیانا سمینارهائی تشکیل بدهید ودر اطرافش بحث کنید تا ببینیم نتایج مباحثات شما چه‌خواهدبود ولی‌اذعان میکنم که مادر این قسمت قوی نیستیم.

نفوذ رابطه باشرکت های بزرگ

سئوال ـ شاهنشاها ، با تغییری که در اداره صنعت نفت و پیروزی درخشانی که به رهبری شاهنشاه آریامهر نصیب ملت ایران گردیده است روابط ایران درآینده با ممالک مصرف کننده از نظررقابت های اقتصادی وکشور های تولید کننده ازجهت‌مبارزات‌سیاسی‌چگونه خواهد بود ؟

پاسخ سئوال اول این است که هرسال روی منافع ملت ایران و ذخائر موجود و بهره‌برداری‌صحیح برنامه استخراج نفت خودمان را تهیه میکنیم و یک سهمی را که ۲۰ ساله برای کمپانی های نفت در نظر گرفته‌ایم آنها برداشت‌خواهند کرد و چون کمپانی های بزرگ و معتبری هستند ودلال نیستند وسر ما کلاه نمیگذارند مطمئنا هر بشکه نفتی که می برند پولش راخواهند داشت و احتیاجی به تعقیب آنها در اینجا و آنجا و اصطلاح معروف دلال ـ بازی نخواهد بود زیرااین‌کمپانی‌ها بازار دارند، وسایل دارند و بطور مطمئن نفت ما بفروش خواهد رفت وپولش در خزانه دولت خواهدبود.

علت دیگری که ما بااین‌شرکتهای بزرگ معامله کردیم این است که فقط بوسیله اینها ما می توانستیم آن اندازه متخصصی‌که‌هنوز مورد احتیاج ماست یکجا و یکدست دراختیار بگیریم والا اگرقرارمیشد که‌ما راه‌میافتادیم اینطرف و آنطرف دنیا دنبال ۵۰۰ ـ ۶۰۰ نفر که نمیدانم دقیقا چند نفر متخصص لازم خواهد بود آنهم باتوسعه‌دو برابر صنعت نفت اصلا چطور اینها را یکنفر ، یکنفر پیدا میکردیم و چقدرطول میکشید. مثلااگرفردا میخواستیم صنعت نفت‌راتحویل بگیریم چه‌اندازه میبایست کاررامتوقف کنیم تا افراد لازم را بدست بیاوریم.

موفقیت بزرگ

بهر صورت از لحاظ مالی هم ضرر نمیکنیم‌برای‌اینکه به‌قیمتی که منفعتش از فروش کمتراز هیچ مملکت خلیج فارس نباشد به آنها میفروشیم و آنها هم معتبرند و هم بازار دارندوهم اشخاص موردنیازرا دراختیار ما میگذارند که ما سر فرصت بتوانیم باندازه کافی متخصص ایرانی تربیت کنیم چه آنهاکه خودما خواهیم فرستاد و چه آنهائی‌که‌مشغول‌تحصیل هستند وحتماباکمال میل به‌مملکتشان برمیگردند برای اینکه خود ما صاحب صنعت‌نفت هستیم آنهم صاحب اختیار مطلق وکامل و حقیقی، نه‌ظاهری و این چیزی است‌که عنقریب خواهید دیدو مورد اعجاب همه قرار گرفته است‌که‌چطورما به‌این موفقیت رسیدیم . اما بشما بگویم که چرا ما به‌این موفقیت رسیدیم روی اصل ثبات ما و اینکه‌دنیا فهمیده است ما روی حرفی که می‌زنیم می‌ایستیم و جنبه‌های فنی مطلب را هم در نظر میگیریم ولی از حق‌ایران یک‌سرسوزن‌هم‌صرفنظر نمیکنیم واین‌است که ایران از لحاظ اداری ، فنی ، رژیم ، ثبات، قدرت و داشتن کارشناس به مرحله‌ای رسیده که توانسته است این موفقیت عجیب را درمورد نفت‌بدست آورد زیرا دوسه‌مملکت‌دردنیابیشترنیستند که هم نفت داشته باشند و هم حقیقتا خودشان تصمیم‌گیرنده و اختیاردار کامل این صنعت باشند ولی خارجی برای ما تا مدتی‌که‌به‌او احتیاج داریم کار میکند و الا فقط خریدار نفت ماست .

و اما سیاست خود ما در مورد نفتی که سهم ما خواهد بوددرمرحله اول این‌است که این مقدار نفت در خود ایران پالایش وتبدیل‌به‌فرآورده های مختلف نفت شود در صورت دوم شرکت با مشتری خود باصطلاح‌معروف تا پمپ بنزین و حتی‌المقدور در فرآورده هایش البته‌صورت اول را من بیشترترجیح میدهم برای اینکه سرمایه‌گزاری هنگفت‌در داخل ایران خواهد شد و کار برای ایرانی ایجادمیشود و با آنکه عده‌ای معتقدند محیط زیست قدری آلوده‌وخطرناک میشود ولی چون‌جنوب‌ایران وسعتش زیاد و متاسفانه جمعیتش کم است‌هیچگونه‌آلودگی‌خطرناکی برای هوای ما تولید نخواهد شد.

موفقیت نفت بقدری بزرگ است که‌شایدبتوان گفت هنوز عظمت کار کاملا واضح و روشن نشده ولی چیزی که مسلم است این است که فکر میکنم این کار الگوئی خواهد بودبرای دیگران و این مطلب جواب قسمت دوم سئوال شماست‌که ما چه نوع‌اختلافی با سایر تولید کننده‌ها پیدا میکنیم بایدبگویم هیچ اختلافی نیست برای اینکه من مطمئن هستم که‌همه‌دنبال فرمول‌ایران خواهند رفت تا احیانا بدست بیاورند البته‌منظورم‌ازهمه دنیا ممالک تولید کننده و آنهائی است که نفت دارند.

برنامه پنجم جدید

سئوال ـ شاهنشاها ، در دهه دوم انقلاب با توجه به فرمایشاتی که در زمینه صنعت نفت فرمودید وسرمایه‌گزاریهای عظیمی که‌دراین زمینه میشود خودبخود آموزش جوانان و تجهیز آنهابرای‌همسنگی

بقیه در صفحه ۱۷

تلویزیون نوبل
NOBEL
گروه‌شرکتهای‌تولیدی‌ووارداتی ماشین‌آلات‌راه‌سازی‌وساختمانی
ارکان ماشین ـ وزنه
ماشین رول ـ رولر
خیابان‌آیزنهاور ـ مقابل دانشگاه آریامهر شماره ۶۲۸ و ۶۴۶
تلفن : ۹۵۹۰۷۸ ـ ۹۶۲۴۵۹ ـ ۹۵۲۸۹۹ ـ ۹۵۹۰۰۲ ـ ۹۵۸۵۵۵
LIEBHERR
تاور کرین ـ بچینگ پلانت ـ تراک میکسر
لیبهر
نماینده انحصاری : ارکان ماشین ـ وزنه

قابل توجه موسسات و شرکتهای ایرانی و خارجی

۷ دستگاه آپارتمان مشتمل بر ۴۲ اطاق و ۱۴ شماره تلفن با تاسیسات فن‌کوئیل واقع در فیشرآباد خیابان اراک مقابل سفارت استرالیا که قسمت تحتانی آن رستوران درجه یک باواریا قرار دارد یکجا یا جداگانه اجاره داده میشود . طالبین از ساعت ۱۰ صبح ببعد با تلفن ۸۲۰۲۴۷ مذاکره فرمایند .
آ ـ ۱۹۹۸۴

می‌خواهید باقیمتهای غیرقابل رقابت وتجارتی دوچرخه بخرید ؟
دیدار دراولین نمایشگاه جهانی دوچرخه
محصولاتی ازکشورهای ـ آلمان ـ ژاپن ـ خاوره و ایتالیا
فرصت تا ۲۵ تیرماه
روز ولت شمال امجدیه
فروشگاه نسل جوان تلفن ۸۳۳۳۸۲ ـ ۸۲۸۵۰۶

رویداد تازه سینمای ملی ایران
★ سعیدراد ـ انتخاب شده بعنوان بهترین بازیگرمردسال‌ازطرف‌مجمع‌منتقدین‌فیلم
★ فخری خوروش ـ تجسین شده‌درمجامع سینمائی و برنده جایزه سپاس
★ محمد علی کشاورز ـ کارگردان و بازیگر ارزنده تاتر
درجنجالی ترین فیلم‌سال
ازصبح چهارشنبه در قو یترین گروه سینمائی پایتخت
اونیورسال ـ پاسیفیک ـ ایران ـ سایناـ تیسفون
رنگین کمان ـ موناکو ـ پرسپولیس
کارون ـ دریاو... آستارا (تجریش)

همزمان با تهران در شهرستانهای زیر نمایش داده میشود :
★ مشهد (آسیا ـ سانترال) ★ شیراز (کاپری ـ پرسپولیس) ★ کرمانشاه (آتلانتیک) ★ تبریز (متروپل) ★ رشت (آسیا) ★ همدان (الوند) ★ اهواز (ساحل) ★ آبادان (شیرین)

مؤسسهٔ ملّی زبان
THE NATIONAL INSTITUTE OF ENGLISH LANGUAGE
NEL
ثبت نام ترم تابستان
برنامه ثبت نام بشرح زیر باطّلاع دانشجویان میرسد :
■ برای ورود بکلاس نهم ـ دهم ـ یازدهم ـ دوازدهم ـ
مکالمه L.C. و Pre-L.C. چهارشنبه ۳۰ خرداد
■ برای ورود بکلاس هفتم وهشتم پنجشنبه ۳۱ خرداد
■ 〃 〃 پنجم وششم شنبه ۲ تیر
■ 〃 〃 چهارم یکشنبه ۳ تیر
■ 〃 〃 سوّم دوشنبه ۴ تیر
■ 〃 〃 دوّم و اوّل سه‌شنبه ۵ تیر
شاهرضا ـ چهارراه پهلوی ـ تلفن : ۴۴۶۸۴ـ۴۴۶۷۵

تذکر لازم

شعبه شمیران عینا در تاریخ های فوق الذکر از کلاس اول تا ششم ازدانشجویان ثبت نام میکند .

این موسسه در هیچ جای دیگر شعبه ندارد ، بقرار اطلاع یك آموزشگاه درتهران وآموزشگاه‌دیگری‌درکرج خود را وابسته بموسسه ملی زبان معرفی کرده‌اند . برای اطلاع دانشجویان گرامی یادآوری میشود که غیر از شعبه شمیران هیچ آموزشگاه دیگری بموسسه ملی زبان وابسته نیستو در اینمورد اقدامات قانونی بعمل خواهدآمد

در این شهر همه چیز در حرکت است حتی شما.
مینی سینی
بزودی در نیاوران ابتدای جاده لشکرک

حراجه حراجه حراجه
دستگاههای تصفیه‌آب‌آشامیدنی
ویلاهای شمال وتصفیه آب
استخر شنا
شرکت دیگاب
شاهرضا مقابل‌دانشگاه‌تهران‌اول
فخر رازی ساختمان رازی تلفن:
۶۶۹۰۲۲ صندوق‌پستی ۱۱۴۷ر۱۶

کلاسهای تابستانی علوم ـ علوم تربیتی وزبان خارجی مدرسه عالی پارس
طبق معمول هرساله دائر می‌باشد .
نام نویسی از دوم تا هفتم تیر ماه ۵۲ بعمل‌می‌آید
کلاسها از نهم تیر ماه شروع میشود
رئیس مدرسه عالی پارس

آپادانا
تور های تابستانی را با هواپیمای جت : هتل‌های ★★★★ درجه ۱ صبحانه وناهار در تمام مدت مسافرت ـ گردش ـ ورودیه‌ها . عوارض فرودگاهها و در صورت‌لزوم راهنمای مجرب فارسی زبان تقدیم میدارد

اروپا ـ ۲۵ و ۳۰ روز ـ قیمت ۶۹۵۰ و ۷۵۵۰ تومان
هامبورک ـ لندن ـ پاریس ـ بارسلون ـ رم ـ نایل ـ کاپری‌وسورنتو. حرکت : ۳ـ۱۰ـ ۱۹ـ ۲۹ـ ۳۱ تیر و ۱۰ـ۱۹ـ۲۹ مرداد ـ ۹ شهریور .

اروپا ـ ۳۱ روز قیمت ۷۶۵۰ تومان
اتن ـ رم (نایل ـ سورنتو ـ کاپری) نیس ـ موناکو ـ مونت‌کارلو ـ بارسلون ـ پاریس ـ لندن ـ هامبورک حرکت ۲ و ۱۶ تیر ماه

خاوردور ۲۵ روز قیمت ۹۷۵۰ تومان
دهلی ـ بانکوک ـ سنگاپور ـ مانیل ـ اوزاکا (کیوتو ـ آتامی ـ هاکونه ـ کاماکورا) توکیو و هنک‌کنک حرکت: ۲۵ تیرماه ـ ۲۵ مرداد ـ ۲۵ شهریور

اروپا ـ ۳۵ روز ـ قیمت ۸۵۵۰ تومان
رم ـ (نایل ـ کاپری ـ سورنتو) ـ نیس ـ موناکو ـ مونت‌کارلو ـ بارسلون ـ پاریس ـ لندن ـ هامبورک ـ ژنو ـ ونیز ـ آتن ـ استانبول حرکت : ۱۵ـ۲۲ـ۲۹ تیر و ۵ـ۱۹ مرداد و ۲ شهریور

اروپا ـ ۳۳ روز ـ قیمت ۷۸۵۰ تومان
رم ـ نیس ـ موناکو ـ مونت‌کارلو ـ بارسلون ـ پاریس ـ لندن ـ آمستردام ـ هامبورک ـ ژنو ـ وین ـ آتن ـ استانبول. حرکت ۱۳ـ۲۰ـ۲۷ تیر ۳ـ۱۷ـ۲۴ مرداد و ۷ شهریور .

اروپا و اسکاندیناوی ۳۶ و ۴۵ روز ـ
قیمت ۸۹۵۰ و ۹۸۵۰ تومان . رم ـ بارسلون ـ پاریس ـ لندن ـ هامبورک ـ کپنهاک ـ استکهلم ـ اسلو ـ وین ـ ونیز ـ آتن ـ استانبول . حرکت : ۸ تیرماه .

آمریکا ـ ۲۲ روز قیمت : ۹۴۵۰ تومان
نیویورک ـ واشنگتن ـ بوفالو ـ آبشار نیاگارا ـ لاس‌وگاس ـ سان‌فرانسیسکو ـ لوس‌آنجلس ـ هالیوود با ۴ روز توقف در لندن حرکت: یکم مرداد

آمریکا ـ ۴۲ روز قیمت ۱۳۹۰۰ تومان
نیویورک ـ فیلادلفیا ـ بوفالو (آبشار نیاگارا ـ شیکاگو ـ (اوهایو) کلیوند ـ سانفرانسیسکو ـ لوس آنجلس (هالیوود) ـ لاس وگاس ـ واشنگتن ـ بوستن و یک هفته اقامت در لندن حرکت ۶ تیر ماه .

آپادانا تمام روز جمعه ها باز است

توجه : تورهای ۳۰ روز ۲۷ خرداد ـ ۳۰ روز اول تیر ـ ۳۶ تا ۴۵ روز اسکاندیناوی اول تیر ـ ۳۳ روز اروپا ۶ تیر تکمیل جلسات معارفه در هتل آریاشراتون می‌باشد لطفا باآپادانا تماس بگیرید

سازمان توریستی آپادانا ـ جاده‌قدیم شمیران ـ چهارراه حقوقی ـ اول ایرج تلفنهای ۷۵۷۹۸۹ ـ ۷۵۶۲۰۳ ـ ۷۵۴۸۳۰

مقررات تازه هزینه سفر و نقل مکان کارمندان دولت

بموجب آئین‌نامه‌ای که بتصویب هیات وزیران رسید، مقررات مربوط به هزینه سفر وفوق‌العاده مستخدمین دولت تغییر کردومقررات جدیدی جایگزین آن شد.

آئین‌نامه مزبور که طرح آن در جهت توجه به نیاز های کارمندان دولت ازطرف سازمان امور اداری و استخدامی کشور تهیه شده است، در تاریخ ۵۲/۳/۱۳ بتصویب هیات‌وزیران رسیده است.

★ هزینه سفر و هزینه نقل مکان

براساس مقررات مندرج در این آئین‌نامه مقررات هزینه سفروهزینه نقل‌مکان کارمندان دولت بشرح زیر خواهد بود:

ماده ۱ـ هزینه سفر درداخل کشور به مستخدمینی که بموجب حکم رسمی محل جغرافیائی خدمت ثابت آنها تغییر یابد یا استخدام و به محل‌دیگری‌اعزام شوندبرمبنای کوتاهترین راه مناسب بین دو محل که معمولا مسافرت ازآن طریق انجام میشود به‌تشخیص مقام صادر کننده حکم طبق جداول رسمی‌اعلام‌شده ازطرف وزارت راه ازقرار هر کیلو متر یك ریال پرداخت میشود.علاوه برمبلغ مذکور برای عیال مستخدم معادل تمام و برای هریك‌از فرزندان‌تحت تکفل‌او پنجاه درصد هزینه سفری که به مستخدم تعلق میگیرد با رعایت شرایط مذکور در ماده ۸۶ قانون استخدام کشوری‌باو پرداخت خواهد شد. ولی درهر حال مجموع هزینه سفری که بابت عیال‌وزندان تحت تکفل مستخدم پرداخت میشود نباید از دوبرابر ونیم هزینه سفری که بخود مستخدم تعلق‌میگیرد تجاوز کند.

تبصره ۱ـ علاوه بروجوهی که طبق مفاد این ماده بابت هزینه سفربه مستخدم پرداخت میشود بابت کرایه حمل اثاثه او معادل یك برابرونیم هزینه سفر مذکوربه‌او پرداخت‌خواهد شد.

تبصره ۲ـ به مستخدم مرد که عیال او شاغل در یکی از وزارتخانه ها یا موسسات‌دولتی باشد هزینه سفر بابت عیال‌به او پرداخت نخواهد شد.

تبصره ۳ـ برای استانداران ومقامات همطراز در صورتیکه پست سازمانی مقامات مذکور خارج از پایتخت باشد و عیال و فرزندان تحت تکفل آنان‌می توان بلیط یا وسیله نقلیه مناسب تهیه کرد.

تبصره ٤ـ در مورد هزینه سفر مستخدمینی که‌به‌ماموریت موقت اعزام میشوندطبق‌مقررات آئین‌نامه‌فوق‌العاده‌روزانه‌موضوع بند پ ماده ۳۹ قانون‌استخدام کشوری عمل خواهد شد.

★ تغییر محل خدمت

ماده ۲ـ به اشخاصی‌که برای انجام مسافرت یا حمل اثاثه موضوع این فصل از وسیله نقلیه‌دولتی استفاده کنند هزینه سفر و یا کرایه حمل اثاثه برحسب مورد تعلق نخواهد گرفت.

ماده ۳ـ هزینه سفروکرایه حمل اثاثه‌مستخدمینی که‌محل خدمت ثابت آنها در خارج از کشور تعیین میشود براساس تصویبنامه شماره ۲٤۱۹٤ مورخ ۱۳۳۸/۱۰/٤ هیئت وزیران پرداخت خواهد شد.

ماده ٤ـ به مستخدمین‌رسمی که محل‌جغرافیائی‌خدمت ثابت آنها در داخل کشور تغییر میابد و یا استخدام و به‌محل دیگر اعزام میشوند علاوه بر هزینه سفر مقرر تا یکصد و پنجاه کیلو متر نصف و برای بیش از آن معادل یکماه‌حقوق بعلاوه تفاوت تطبیق حقوق یا مزایای موقت شغل و مزایای مستمر یا فوق‌العاده شغل‌آنان که درزمان‌تغییر محل‌جغرافیائی خدمت مستحق دریافت آن می باشند برای جبران هزینه های ناشی از تغییر محل سکونت‌به عنوان هزینه نقل‌مکان براساس مقررات این آئین‌نامه پرداخت میشود.

تبصره ـ هزینه نقل‌مکان مستخدمین پیمانی تا یکصد و پنجاه کیلومتر یك سوم و برای بیش از آن معادل دوسوم اجرت‌ماهانه‌وفوق‌العاده‌مخصوص آنان خواهد بود.

ماده ۵ـ به مستخدمی که‌در محل جغرافیائی غیر از محل استخدام اولیه خود بازنشسته و یا از کار افتاده یا آماده بخدمت شود هزینه‌سفروکرایه حمل اثاثه تا محل استخدام اولیه‌وهمچنین هزینه نقل‌مکان براساس مقررات این آئین‌نامه پرداخت میشود.

★ فوت مستخدم

ماده ٦ـ در مورد مستخدم شاغل در داخل کشور که در محل جغرافیائی غیر از محل استخدام اولیه خود فوت شود هزینه سفر و کرایه حمل اثاثه همسروفرزندان تامحل‌استخدام اولیه مستخدم متوفی وهمچنین هزینه نقل مکان مربوط بر اساس مقررات این آئین‌نامه و با رعایت مفاد ماده ۸۶ قانون استخدام کشوری‌پرداخت‌خواهد شد.

ماده ۷ـ مستخدم آماده‌بخدمت که بموجب حکم رسمی به محل جغرافیائی غیر از محل استخدام اولیه بخدمت اعزام شودمشمول‌مقررات‌این‌آئین‌نامه خواهد بود. برای محاسبه‌هزینه سفر اینگونه مستخدمین محل استخدام اولیه مبدا محاسبه قرار میگیرد.

بخاطر عدم پرداخت دین و تعهدات مالی

هیچکس توقیف نمیشود

طبق اطلاع در آینده هیچکس درقبال عدم‌پرداخت‌دین‌ومحکوم‌به وتخلف‌از انجام سایر تعهدات والزامات مالی به هر عنوان که باشد « غیراز جزای‌نقدی»توقیف نخواهد شد و کسانی‌که به این جهت در توقیف می‌باشند فورا آزاد می‌شوند.

بدهکار مکلف می‌شود از تاریخ ابلاغ اجرائیه تا یک ماه مفاد آنرا بموقع اجراگذارد یا ترتیبی برای‌پرداخت‌محکوم‌به یاانجام تعهد بدهد یا مالی معرفی‌کند که‌اجرای حکم یا استیفای طلب از آن میسر باشد .در صورتی‌که‌بدهکارخود راقادر به اجرای مفاد اجرائیه نداند باید ظرف یك‌ماه‌از تاریخ ابلاغ آن صورت جامع دارائی خودرا به مسئول‌اجراتسلیم‌کند، هرگاه ظرف‌سه‌سال از انقضای مهلت مذکور معلوم‌شود که بدهکار توانائی اجرای حکم یا ایفای تعهد را داشته لیکن‌برای فرار ازآن‌اموال خودرا معرفی نکرده یا صورت خلاف‌واقع از دارائی خود تسلیم کرده بنحوی که اجرای مفاد اجرائیه متعسر گردیده‌است به حبس‌تادیبی از شصت ویك‌روز تاشش‌ماه‌محکوم خواهد شد. تعقیب کیفری در این‌مورد منوط به‌شکایت‌شاکی خصوصی است‌ودرصورت‌گذشت او تعقیب‌یااجرای‌مجازات‌موقوف می گردد.

طبق گزارش خبرنگار ما برای اجرای این نظر و منع توقیف اشخاص در قبال تخلف از انجام تعهدات والزامات مالی‌دولت‌بزودی لایحه‌ای به مجلس تقدیم خواهد کرد.

ترافیک ودود تهران

در جلسه امروز سنا مورد بحث یك سناتور قرارگرفت

★ خلبان هواپیما به سناتور گفت تهران را از روی آلودگی هوا تشخیص میدهیم !

امروز سنا جلسه علنی داشت . در این جلسه که‌ساعت ۱۰ بامداد بریاست آقای مهندس شریف امامی تشکیل گردید ، شش لایحه دولت مطرح و مورد بررسی قرار گرفت و تصویب شد.

درهمین جلسه یک سناتور به عنوان قبل از دستور صحبت کرد و رئیس مجلس سنا آغاز تعطیلات تابستانی سنا را اعلام کرد و یادآور شد که در صورت تقاضای دولت ، مجلس سنا جلسه علنی خواهد داشت .

★درباره محیط زیست

سناتور دکتر جهانشاه صالح به عنوان ناطق قبل‌از دستور پیرامون سالروز جهانی محیط زیست سخن گفت‌و ضمن اشاره به پیام‌شاهنشاه آریامهر بهمین مناسبت یادآور شد در کلیه کشور های جهان سالروز محیط زیست بابرنامه های خاصی همراه بود که‌از هر حیث آموزنده بوده است . دولت باید بااشتراک مساعی سایر کشور های‌جهان در بهبودبخشیدن‌محیط زیست‌همکاری کند .

ناطق پس از تشریح نکاتی که‌در پیام شاهنشاه آریامهر بمناسبت روز جهانی محیط زیست به‌آن اشاره شده است گفت خوشوقت هستم که دولت متوجه اهمیت موضوع هست و اقدامات اساسی در این راه جریان دارد .

سناتور صالح افزود دولت گفته است با ایجاد مترو ترامواي‌برقی، آلودگی محیط زیست از بین می‌رود .اما من اعتقاد دارم که نباید باینکار دلخوش باشیم چون‌وقت زیاد میخواهد و صحیح هم نمی‌تواند باشد که ما بانتظار بنشینیم. ضرور دارد دولت به‌برنامه کوتاه مدت سنا برای رفع آلودگی محیط توجه کند . البته ایجاد مترو و ترامواي برقی در جای خود جهت سالم سازی محیط زیست لازم است ،اما کافی نمی‌باشد .

ترافیك تهران

سناتور صالح افزود چند روز قبل که از سفر خارج وارد تهران میشدم ،این شهررا در محاصره حلقه‌ای از دود دیدم بحدی که شهر اصلا دیده نمیشد. خلبان هواپیما میگفت ماتهران را از روی آلودگی هوا تشخیص میدهیم و عوامل دیگر برای شناسائی نمی‌خواهیم !

درمورد ترافیک تهران نیزسناتور صالح گفت چندی‌قبل یک دانشمند آمریکائی که بتهران آمده بود میگفت واقعا در تهران رانندگی کردن کار مشکلی است و بهمین مناسبت من جرات نمی‌کنم پشت فرمان بنشینم و رانندگی کنم امااز سفر به‌فضا ترسی ندارم .

در مورد آلودگی دریای خزرسه سال قبل تذکر دادیم و خوشحالیم که باین موردتوجه شدو هیئتی به شوروی رفت و انعقاد قراردادی درجریان است .

★بررسی لوایح در دستور

در دستور جلسه علنی امروزسنا پنج لایحه دولت لایحه موافقتنامه همکاری علمی و فنی بین دولت شاهنشاهی ایران دولت جمهوری لهستان ـ لایحه اصلاح اساسنامه سازمان بین‌المللی کار ـ لایحه اصلاح قانون جلوگیری از تصرف عدوانی ـ لایحه الحاق یک تبصره به‌بند دال اصلاحی ماده ۵۸ قانون استخدام‌نیروهای مسلح‌شاهنشاهی مصوب ۵۰/۳/۳۱ ـلایحه اصلاح قانون اجازه پرداخت مزایای‌ویژه به‌افسران و درجه داران ارتش شاهنشاهی و لایحه الحاق یک تبصره به‌قانون پرداخت فوق‌العاده افسران و افراد پلیس راه مصوب ٤۸/۳/۱۹ ، مطرح و پس ازبررسی به‌تصویب رسید.

طرز توزیع کارتهای ورودی کنکور سراسری اعلام‌شد

★ کارتها برحسب‌رشته و از روی حروف اول نام‌خانوادگی داوطلبان توزیع می‌شود .

چگونگی توزیع کارتهای ۹۱ هزار و ۵۰۰ تن‌داوطلبان کنکور سراسری امروز اعلام شد .

این کارتها روزهای ۱۲تا ۱٤ تیرماه در تهران وشهرستانها توزیع می گردد .

داوطلبان تهران‌به‌ترتیب‌حروف تهجی «نام‌خانوادگی خود»تعیین گردیده‌اند که حروف « الف » تا «پ» صبح روزسه‌شنبه‌دوازدهم تیرماه از هفت صبح تا ۱۲ و حروف «ت» تا «ذ» سه‌تاهفت‌بعداز ظهر همان‌روز حروف «ر»تا «ش» ساعت‌هفت‌تادوازده‌صبح‌چهارشنبه سیزدهم تیرماه و حروف «ص» تا «ق» ساعت سه تاهفت بعداز ظهرهمان روز وحروف «ك » تا «م » صبح پنجشنبه چهاردهم تیرماه و حروف «ن» تا «ی» ساعت سه‌تا هفت بعداز ظهر همان روز باید کارتهای‌خودرادریافت‌دارند.

کارتهای‌رشته طبیعی دردانشگاه تهران ، کارتهای رشته ادبی در دانشگاه‌ملی و کارتهای‌رشته‌ریاضی دردانشگاه صنعتی‌آریامهرتوزیع خواهد شد .

داوطلبان حوزه های‌شهرستانها باید بدانشگاه هاودانشکده‌های محل‌مراجعه‌نمایندبرای‌اینسته روز چهارشنبه سیزدهم برای داوطلبان رشته طبیعی‌و پنجشنبه چهاردهم برای‌داوطلبان‌رشته‌های ریاضی‌وادبی تعیین گردیده است .

مرکز آزمون شناسی ضمن تعیین محل توزیع کارت های کنکور سراسری اعلام داشت که داوطلبان باید شخصا با همراه داشتن جواز قبولی ششم متوسطه ویك مدرك رسمی عکسدار برای دریافت کارت مراجعه نمایند و کارت داوطلبان باشخاص‌دیگرداده‌نخواهد شد .

٦۲ بخشدار جدید تعیین شدند

وزارت کشور امروز شصت ودو بخشدار را برای‌خدمت درفرمانداری های سراسر کشور به ماموریت فرستاد . بخشداران جدید جملگی لیسانسیه میباشندو ازمیان‌هزار داوطلب انتخاب شده‌اند .

وزارت کشوراعلام داشت که با اعزام بخشداران جدید و تعلیم دیده به‌مناطق کشور در وضع اداری ، شهرسازی و آبادانی این نقاط تغییرات اساسی روی خواهد داد.

اسامی بخشداران و محل خدمت آنها بشرح زیر اعلام شده و احکام لازم نیز پس از پایان دوره کارآموزی علمی درمرکز وکسب‌موفقیت در یک دوره‌آموزشی سه ماهه صادر گردیده‌است.

شکوه حسینی ، بخشدار خوسف ـ سید جواد علوی پور، حومه اسفراین ـ محمد اسماعیل مجیدی ، جاجرم ـ محبعلی مشاری، حومه کاشمر سلطانعلی محجوبی ، نهبندان محمد مهدی حاجی ابراهیمی، بشرویه‌ـ قربان عسگری جعفر آبادی ، نوخندان ـ قاسم کفعمی خراسانی ، کوسرخ غلامرضا ثاقب حسینی پور ، کدکن‌ـ محمدابادی داورزن‌ـ مرتضی همایونی ، چاپشلو ـ علی هدایت‌الهی ، زورآباد ـ نصرت‌اله قدیری‌بام وصفی‌آباد ـ کیوان وزیری گرگانی ، انارک ـ غلامرضا بصیری ، حومه فریدن ـاسماعیل معین، یانه‌سر ـ مصطفی افتخاری ،؟ حومه مشگین‌شهر‌ـ سید محمد معصومی حومه هشترود ـ امیراکبری‌میرشکارلو ، شاهرود پرویز کاوسیان، حومه سراب ـ مشهود نراقی ، کاغذکنان ـ بیوک‌ابراهیمی وفائی، هوراند ـ بیوک‌رضائی اسفهلان‌حومه اسداله تاجمیر ، بدره ـ علی سردشت ـ جمشید محبوبی میاندوآب ، حومه نقده ـ مهرداد ملکی، اردل ـ محمد نافذ ، شوراب ـ محمدعلی اکبرزاه ، امیرآباد ـ ناصر هدایتی دزفولی ، حومه ایرانشهر ـ آقای کیومرث بحیرائی ، باینگان ـ رسول حسینی‌بقانام ، ثلاث‌باباجانی‌ـ محمدحسین سنجری ، حومه سنقر وکلیائی ـ سعید بجهت اعتمادی ، نوسود ـ سیدرضا نیکو صحبت ، آلوت ـ حمزه عباسی ، سرشیو مریوان ـ صمد رهنمون‌کلاترزان ـ ملک مسعود ملک ، نیر ـ مهدی یزدانی، حومه بافق ـ ابراهیم کریمی بخشدار بهاباد ـ محمد صادق علاءالدین ، خضرآباد‌ـ ایرج فرهنگ خدانق ـ مهرداد باوندی ، حومه مهران ـ اصغر جعفریان نمین ، راور ـ احمدرضا ناصر احدی ، جبال بارز ـ محمدعلی فاضل‌پور ، نرماشیر ـ افلاطون ضیافت ، حومه‌بم‌ـ محمود دانش، راین ـ عباس زمانی بخشدارکهنوج ـ نصراله‌رهبری ـ پاپی ـ سید علیمحمد قاسمی موسوی‌زاغه‌ـ مهرداد ملکی تکلیمی ، الوار گرمسیری‌ـ عبدالوهاب اسدی، رزوماهرو ـمحمد نورانی ، دوره‌چگنی ـ مهرباقرلاهوتی، رامیان ـ ایراج دانشبد ،اوز‌ـ جعفر قرائی ، اردکان ـ بهرام فرهمند ، پنگستان ـ محمود قدرجهرمی تربت‌حیدریه‌ـ ایرج کاوه‌زاده ، بسطام ـ رسول حسینی خوراسکانی ، دهاقان مهرآقا محمدی شتیاری ـ عباس معارفی‌زنجانی‌ـ بخشدار مراوه تپه.

فوق‌العاده وهزینه‌سفر خارج افسران وکارمندان نیروهای مسلح

طبق تصمیم‌دولت ، فوق‌العاده و هزینه سفرافسران‌و کارمندان نیروهای مسلح شاهنشاهی که بخارج میروندبشرح زیر تعیین خواهد شد :

افراد داوطلب ، درجه‌داران، تاستوانیار ، دانش اموزان ، هنرآموزان ، هنرجویان ، دانشجویان روزانه ۱۲ دلار ، همافران و افسران‌جزء شانزده دلار ، افسران‌ارشد ۲۰ دلار، و امراء ۲٤دلار هزینه تحصیلی اشخاص مذکوراز قبیل شهریه موسسات‌فرهنگی، هزینه‌ثبت‌نام، ارزش کیت تحصیلی و نوشت افزار هزینه تهیه پایان‌نامه تحصیلی و سایر هزینه های تحصیلی‌برای‌گواهی موسسات فرهنگی مربوطو تائیدوابستگی ارتش شاهنشاهی پرداخت خواهد شد .

به اشخاص مذکور به‌نسبت مدت تحصیل در خارج از کشور بابت تهیه لباس سالانه ۱۵۰ دلار پرداخت خواهد شد . کسانیکه از محل کمک نظامی کشور های خارجی از بورس استفاده کنند ، ازمبلغ فوق‌العاده تحصیلی آنان کسر خواهد شد . به کسانی که از طرف‌نیروهای مسلح شاهنشاهی به کشور های خارجی اعزام و درمراکز فرهنگی غیرنظامی مشغول تحصیل شوند روزانه سه دلار علاوه برفوق‌العاده مقرر پرداخت خواهد شد . کسانیکه در کشور های‌خارجی مشغول تحصیل‌شوند ، هرگاه درمدت تعطیلات تحصیلی مربوط بهزینه شخصی جهت گذراندن تعطیلات بایران یا کشور های دیگر عزیمت‌نماید ، درمدت تعطیلات کماکان از فوق‌العاده تحصیلی استفاده خواهند کرد .

افزایش مزایا و فوق‌العاده تحصیلی درموارد لزوم و بنا به مقتضیات تابع مقررات خاصی خواهد بود .

خبرنگار ما گزارش میدهد که نظر دولت در این مورد بصورت لایحه‌ای به پارلمان تقدیم خواهد شد .

قاچاقچی تیرباران شد

محمد قربان بختیاری

مامورین شهربانی شهرستان ساوه بیک اتومبیل سواری‌که با سرعت زیاد در حرکت بوده مظنون و آنرا تعقیب می نمایند که اتومبیل مزبور بعلت‌سرعت غیرمجاز با کامیونی تصادف‌و در نتیجه راننده آن بنام عباس جعفری جوزانی بلافاصله‌فوت و سرنشین اتومبیل بنام محمد قربان بختیاری به بیمارستان منتقل می‌شود. در بازرسی که از ماشین سواری بعمل می‌اید مقداری هروئین بصورت بسته بندی شده بدست می آید و همچنین از جیب محمد قربان بختیاری نیز مقدار ۷٫۰۲ گرم هروئین کشف می‌گرددکه‌هروئین های مکشوفه پس از توزین‌چهار کیلو و چهارصد و بیست‌وهفت گرم و پنجاه ودو سانتیگرم می گردد. بهمین جهت محمدقربان بختیاری باتهام شرکت در حمل هروئین تحت پیگرد واقع و پرونده متشکله پس ازسیرمراحل قانونی بدادگاه تجدیدنظرشماره ۳ تهران احاله و بموجب رای صادره نامبرده بکیفر اعدام محکوم و حکم صادره سحرگاه امروز بموقع اجرا گذاشته‌شد.

در سال جاری

احتیاجات استخدامی دولت‌ازمیان کارمندان پیمانی تامین میشود

وزارتخانه ها و موسسات دولتی در سال جاری احتیاجات استخدامی خود را از میان کارکنان پیمانی خود تامین خواهند کرد و باین ترتیب انتظار نمیرود که در سال‌جاری استخدام دیگری توسط دولت صورت گیرد .

خبرنگارما گزارش میدهد: بااجرای مرحله اول قانون استخدام‌و همینطور آغازاجرای مرحله دوم، وزارتخانه ها و سازمانهای‌دولتی ناگزیرندوضع مستخدمین خود را در یکی از پست‌های ثابت سازمانی‌مشخص نمایند،بنابراین باوجود امکان قانون تبدیل مستخدمین پیمانی وقراردادن آنها درپست های ثابت سازمانی‌و همچنین‌پربودن کادرهای‌استخدامی،وزارتخانه‌ها وسازمانهای دولتی ترجیح می دهند که نیاز های استخدامی خود را با کارمندان پیمانی‌خود که‌تجربه‌شغلی بدست‌آورده‌اند پرنمایند .

در اینصورت در سال جدید وزارتخانه ها باحتمال زیاد استخدام‌جدیدی نخواهندداشت وسعی خواهد شد بتدریج سی هزار کارمند پیمانی دولت برسمی تبدیل شوند . در حال حاضر کادر های استخدامی وزارتخانه های‌دولتی بحداشباع رسیده است ، دربرخی موارد حتی گفته میشود که بعضی از سازمانهاو دستگاههای‌دولتی تعداد کارمندانشان بیش از احتیاج آنها است .

کویت طرح مشارکت نفتی‌را تغییر میدهد

کویت ـ شورای‌وزیران‌کویت به عبدالرحمن عتیقی وزیرنفت و دارائی آن کشور ماموریت داد که در ماه ژوئیه بار دیگر درباره مسئله سهیم شدن‌کویت در دارائی شرکت های نفتی با «کویت اویل کمپانی »که‌از شرکت های «گلف اویل» و «برتیش پترولیوم» تشکیل می ـ شود وارد مذاکره شود .

دولت کویت روز چهارشنبه گذشته درخواست کرد که در برخی از مواد قرارداد ۵ اکتبر که در نیویورك توسط شیخ احمدزکی‌یمانی‌وزیرنفت‌عربستان سعودی به نمایندگی از جانب پنج کشور تولید کننده نفت در خلیج فارس بامضاء رسیده است تجدید نظرشود .

ازطرف‌دیگر عبدالعزیزحسینی وزیر کشور کویت گفته است که درباره سطح تولید نفت سیاست‌کویت تغییر یافته‌است و دولت با کمپانیهای نفتی در باره امکان افزایش‌میزان‌تولید وارد مذاکره خواهد شد .

میزان تولید نفت در کویت اکنون سه میلیون بشکه‌درروز است .

شورای وزیران کویت ضمنا در جلسه دیروز خود گزارش شیخ صباح‌الاحمد وزیرامور خارجه آن کشور که اخیرا از یك دیدار طولانی از کشورهای ساحلی خلیج فارس بازگشته است استماع کرد و پیشنهاد ها و تصمیمات هیئت کویتی را بمنظور تحکیم روابط کویت‌با این کشور ها مورد بررسی‌قرار داد .

مسائل‌پولی‌منطقه‌ای‌وبین‌المللی نیز در این جلسه موردبحث قرار گرفت .

از طرف دیگر عبدالرحمن ـ العتیقی وزیر نفت کویت در یك مصاحبه مطبوعاتی اظهار داشت که وضع نفت در دنیا سبب شده است که دولت کویت مسئله تجدید نظر در قرارداد مشارکت را پیش‌بکشد وی افزود که کویت هنوز «پورسانتاژ» جدید مشارکت در سرمایه شرکت های نفتی را تعیین نکرده است ولی ما در جریان مذاکرات آینده منافع ملی و منافع عرب‌رابه‌ملاحظات دیگر مقدم خواهیم داشت .

محل معرفی افسران احتیاط اعلام شد

این اعلامیه امروز ازطرف اداره وظیفه عمومی انتشار یافت .

به‌پرسنل احتیاطی که برگ اعزام خودرا برای خدمت‌آموزشی یکماهه تیر ماه ۵۲ لشگر احتیاط از حوزه های مرکزی ، غربی ،و شرقی و جنوبی اخذ نموده‌اند و بایستی درروز ۵۲/۳/۳۱ خودرا معرفی نمایند و بخدمت‌اعزام‌شوند اعلام می‌گردد تا درروز مزبورخود رابه سازمان وظیفه عمومی تهران واقع در خیابان بولوار معرفی نمایند در غیر اینصورت تحت پیگرد قانونی قرار گرفته و ۲برابر مدت خدمت آموزشی را طی خواهند کرد .

اداره وظیفه‌عمومی همچنین‌امروز اعلام کرد فعلا از اعزام افسران‌و درجه‌دارانی که خدمت وظیفه رابا سمت افسر یادرجه‌دار ژاندارمری طی کرده‌اند به لشگر احتیاط‌تبریز خودداری می‌کند .

بدیهی است به‌این‌افراد وسپاهیان دوره احتیاط تاتشکیل لشگراحتیاط اجازه خروج‌از کشور داده‌نخواهد شدو تاریخ خدمت افسران بنا درخواست وزارتخانه ها تغییر نخواهد کرد .

گرمای شدید پاکستان ۱٤نفر را کشت

لاهور ـ در شهرهای مختلف ایالت پنجاب پاکستان ۱٤ تن طی ٤۸ ساعت اخیر بر اثر سکته قلبی درگذشتند شدت‌روز افزون‌گرمای هوا بنا برگزارش مقامات لاهور علت بروز سکته های قلبی‌پی در پی در بین‌مردم این ایالت است .

در شهر های مختلف تاکنون ۳۰۰ تن که بر اثر گرما زندگی در وسط خیابان ها و معابر نقش زمین شده بودند ، در بیمارستانها تحت درمان قرار گرفته‌اند .

مشارکت عمران ملل متحد در برنامه های عمرانی ایران

برنامه پنج ساله عمران ملل متحد برای‌ایران، با بودجه‌ای معادل ۳۲ میلیون دلار در اجلاسیه اخیر هیات اداره‌کننده در ژنو به تصویب رسید. ۲۰ میلیون دلار از این مبلغ توسط برنامه عمران ملل متحد و بقیه توسط دولت ایران تامین می گردد .

با تکمیل و تصویب این‌برنامه ایران اکنون اولین کشور در دنیاست که در پرداخت هزینه های بین‌المللی برنامه مزبور که سابقا فقط توسط برنامه‌عمران ملل‌متحد صورت می‌گرفت‌شرکت می‌نماید .

تاسیس شرکت برای اداره صنایع چوب

برای اداره صنایع چوب وکاغذ کشور شرکتی باسرمایه‌چهل‌میلیارد ریال تاسیس خواهد شد .

این شرکت که با همکاری و مشارکت سازمان گسترش‌ونوسازی صنایع ایران ووزارت کشاورزی ومنابع طبیعی تشکیل خواهد شد، اداره صنایع‌چوب‌وچوب‌بری،تولید فرآورده های چوبی و خمیر کاغذ را بمقیاسی وسیع در اختیارخواهد گرفت .

بعلاوه این شرکت در مورد ایجاد جنگل وبهره‌برداری آنوواردکردن مواد اولیه و کارخانجات مورد لزوم و همینطور بازرگانی داخلی وبین‌المللی تولیدات چوب وکاغذ اقدام خواهد کرد .

باایجاد این شرکت پیش‌بینی میشود تولیدات چوب به‌پنج‌میلیون مترمکعب تا پنج سال آینده برسد.

جشن‌های پایان سال تحصیلی مدارس

بمناسبت پایان سال‌تحصیلی جشن ها ومراسمی در دبستانها، دبیرستانهاو سازمانهای‌فرهنگی برپا شده است .

دبستان بهار نو (میس‌مری) سازمان فرهنگی شهپرست و هوشمنددراین هفته جشن‌پایان سال تحصیلی خود را برگزار کردند .

دیشب مجلس ضیافتی به شام از طرف خانم شهپرست در محل‌دبیرستان‌دخترانه‌شهپرست برپا بودکه خانم دکتر طاهره صدیقیان رئیس اداره‌آموزش و پرورش ناحیه ۸ و گروهی از فرهنگیان و دبیران و آموزگاران سازمان فرهنگی شهپرست با همسرانشان‌حضور داشتند پس از اجرای برنامه هنری وسیله دانش آموزان از طرف خانم شهپرست و آقای قاسملو موسسین‌سازمان‌مذکور از مدعوین پذیرائی شد .

مدیر کل حقوقی

آقای علی‌بیك باغبان‌بسمت مدیر کل حقوقی وزارت‌پست وتلگراف منصوب‌و مشغول کار شد .

ارسال واحد درمانی سیار به روستا ها

بامداد امروز آقای ولیان وزیر تعاون وامور روستاها از سیزده واحد درمانی سیار که عازم روستاهای کشور بوددیدن کرد .

این سیزده دستگاه واحد درمانی برای درمانگاه های روستائی فرستاده خواهد شدو باین ترتیب تاکنون ٤۱دستگاه واحد درمانی سیار مجهز به وسائل کمک های اولیه درمانی در اختیاردرمانگاه های‌سازمان بیمه های اجتماعی روستائیان قرارگرفته‌وقرار است تا پایان سال جاری ۲۲ دستگاه دیگر واحد درمانی نیز برای استفاده روستائیان بیمه شده وخانواده تحت تکفل‌آنان به‌روستا های کشور فرستاده شود .

بازگشت به تهران

آقای مهندس حسین‌سپهری معاون وزارت کشاورزی و منابع طبیعی که جهت انجام مذاکراتی پیرامون همکاریهای ایران وانگلیس در زمینه امور کشاورزی و دامداری به لندن سفر کرده بودبه‌تهران‌بازگشت.

قدیمترین نسخه دیوان حافظ

در جلسه هفتگی کلوب‌روتاری شمال که ساعت یک بعد از ظهر سه شنبه (فردا) در هتل اینترکنتی‌ننتال تشکیل میشود آقای دکتر محمدرضا جلالی‌ـ نائینی ، رئیس کانون وکلای دادگستری درباره «پژوهشی‌نو درقدیمترین نسخه دیوان‌حافظ» سخنرانی میکند .

خبرهای کوتاه

هیئت پارلمانی کویت ، فردا به مجلس میرود

هیئت پارلمانی کویت که به ریاست خالد الغنیم رئیس‌مجلس ملی کویت از ایران دیدن‌میکند دربازگشت از اصفهان فردا مذاکرات خود را در تهران دنبال خواهد کرد .

اعضای هیئت‌پارلمانی کویت که‌دیروز در دومین روزاقامت در تهران بحضور شاهنشاه شرفیاب شدند دیروز و امروز از آثار تاریخی اصفهان دیدن کردند و امشب میهما نضیافت شام غلامرضا تاجبخش معاون پارلمانی وزارت خارجه سفیر سابق ایران در کویت خواهند بود . رئیس مجلس ملی‌کویت وهمراهان او فردا در مجلس شورای ملی بادکتر جواد سعید نایب‌رئیس ودیگر اعضای هیئت رئیسه و نمایندگان مجلس ملاقات خواهند کرد و سپس‌در جلسه علنی مجلس شرکت‌می‌کنند و ناهار فردا را میهمان اطلاعات‌اند .

افتتاح شورای داوری

صبح امروز شورای داوری ورامین با حضور آقای صادق احمدی‌وزیردادگستری، استاندار تهران ، نماینده ورامین در مجلس شورای ملی و باحضور عده‌ای از اهالی محل افتتاح شد .

گروه‌باله پل‌تیلور به تهران آمد

شب گذشته گروه‌معروف باله‌مدرن پل‌تیلور به تهران وارد شد . این گروه ،امروز و فردا در تالار رودکی‌برنامه باله‌اجراخواهد کردسرپرست گروه پل‌تیلور بالرین و طراح معروف و از شاگردان مارتاگراهام است که ۱۸ سال قبل نیز به اتفاق وی بعنوان رقصنده گروه به ایران سفر کرده بود .

استخدام از اولین سال تحصیل

جلسه هیات امناء موسسه عالی تربیت دبیر فنی و تحقیقات آموزشی صنعتی بابل‌درحضوراقای‌نخست‌وزیر وبا شرکت وزیران علوم و آموزش و پرورش و رئیس این موسسه تشکیل شد .

در این جلسه‌وزیرا موزش و پرورش طی گزارشی در باره کار موسسه مورد بحث اظهار داشت که در مورد انتخاب فارغ التحصیلان هنرستانها برای تحصیل در موسسه عالی بابل ، براساس علاقمندی آنهاامتحان ورودی به عمل نخواهد آمد و دانشجویان ازاولین سال‌ورود به موسسه به استخدام‌وزارت آموزش و پرورش درمی‌آیند ودر تهیه و تنظیم برنامه‌های این موسسه از همکاری یونسکو استفاده خواهد شد .

بازدید طبقات مردم از نوارمرزی مریوان

یک هیئت پانزده نفری از نمایندگان طبقات مختلف مردم از نوار مرزی مریوان و سیر تحولاتی که در دهه اول انقلاب در مناطق مرزی انجام‌شده‌دیدن کردند .

گزارش رسیده حاکی است که یک نمایشگاه عکس نیز از پیشرفت های ایران در نوار مرزی مریوان ترتیب داده شده که مورد بازدید چندین هزارنفر از مرزنشینان قرار گرفت .

دراین بازدید قرآن‌های اهدائی وزارت اطلاعات همراه باتمثال‌های شاهنشاه آریامهر ، علیاحضرت شهبانوووالاحضرت همایون ولایتعهد در اختیار مرزنشینان ومروجین مذهبی‌قرار گرفت .

مدیریت در ارتش شاهنشاهی

در جلسه ماهانه انجمن مدیریت ایران که روزچهارشنبه این هفته در محل باشگاه بانک سپه تشکیل میشود ، تیمسار سپهبد « حسین رستگار نامدار» رئیس اداره کنترولرستاد بزرگ ارتشتاران در موضوع مدیریت در ارتش شاهنشاهی سخنرانی میکند .

پیش بینی هوا

آسمان‌سواحل‌دریای‌مازندران قسمتی ابری در بعضی‌نقاط ابری همراه با بارندگی های خفیف است،آسمان سیستان و بلوچستان سواحل دریای عمان و خلیج فارس وجزایر کیش، قشم، لاوان ، خارک، تنب و ابوموسی و استان خوزستان صاف گاهی همراه با وزش باد نسبتا شدیددر بعضی نقاط همراه با گردو خاک است. اسمان استان های آذربایجان صاف تا قسمتی ابری است . اسمان نواحی غربی ومرکزی ایران واستان‌های فارس وخراسان صاف با گرد و غبار محلی است. آسمان تهران صاف پیش‌بینی می‌شود .

گرمترین نقطه ایرانشهر با حداکثر ٤۷ و حداقل ۳۳ درجه بود. خنک‌ترین نقطه سنندج باحداکثر۳٤ وحداقل ۷ درجه بالای صفر بوده . حداکثردرجه‌حرارات تهران ۳۵ و حداقل آن ۲۲درجه سانتیگراد بود .

معاون وزیر نفت هند در تهران

هیاتی بریاست‌آقای «و رما» معاون وزیر نفت هندبتهران آمد اعضای هیئت صبح امروز با اقای دکتر اقبال رئیس هیات مدیره و مدیر عامل شرکت ملی نفت ایران ملاقات و سپس مذاکرات‌خود را با کارشناسان شرکت‌ملی نفت آغاز کردند .

هندوستان علاوه بریاپالایشگاه مدرس در یک جزیره نفتی فلات قاره خلیج فارس با ایران مشارکت و همکاری نزدیک دارد .

سفر وزیر اقتصاد به آمریکا

هوشنگ انصاری وزیر اقتصاد ، جهت انجام پاره‌ای مذاکرات به آمریکا رفت . وی در پایان مذاکرات خود درلندن وانعقاد پروتکل جدید دوکشور به این کشور سفر کرد .

ملاقات سفیر ایران با رئیس جمهوری یمن

حسن ثابتی نخستین سفیر شاهنشاه آریامهر در یمن‌شمالی استوارنامه های خود را طی مراسمی‌تقدیم عبدالرحمن‌ایریانی رئیس شورای جمهوری یمن شمالی کرد .

سفارت ایران در صنعا ، پایتخت یمن شمالی یک هیئت سیاسی جدیدالتاسیس و ثابتی نخستین سفیر مقیم در صنعا است . ایران و یمن شمالی‌دو سال قبل به استقرار روابط سیاسی تصمیم گرفتند و بدنبال استقرار این روابط ،ایران‌سفیر خود در عربستان را اکرادیته پایتخت یمن شمالی نیز نمود.

ایران اواخر سال گذشته تصمیم به تاسیس سفارت جداگانه‌ای در یمن شمالی گرفت .

سازمان خدمات درمانی بجای سازمان بیمه کارکنان دولت

امروز اساسنامه‌سازمان‌تامین خدمات درمانی مستخدمین‌دولت انتشار یافت ، براساس این اساسنامه که پس از تصویب کمیسیونهای بهداری مجلس بمورد اجرا گذاشته خواهدشد برای انجام خدمات درمانی کارمندان دولت وبازنشستگان سازمان خدمات درمانی بجای سازمان فعلی بیمه کارکنان‌دولت فعالیت خواهد داشت‌این‌سازمان بصورت بازرگانی اداره خواهد شد و کلیه سرمایه آن بدولت تعلق دارد .

ارتقاء به مقام استادی‌و دانشیاری

امروز اقای دکتر هوشنگ دولت آبادی دانشیاردانشکده پزشکی به‌مقام استادی گروه بیماریهای داخلی دانشگاه . آقای دکتر مجید کهنه‌شهری دانشیار تمام وقت گروه آموزش بهداشت مواد غذائی دانشگاه به مقام استادی‌این گروه همچنین آقای دکتر خسرو معظمی گودرزی استادیار تمام وقت‌وسرپرست گروه فیزیک زمین موسسه ژئوفیزیک دانشگاه تهران به مقام دانشیاری تمام وقت‌این گروه ارتقاء یافتند .

اولین اردوی دانشجویان و دانش آموزان

اولین‌اردوی دانش اموزان کشوردر رامسر از اخراین هفته تشکیل میشود .

دانش آموزانی‌که در این اردو شرکت خواهند کرد ، فردا عازم رامسر خواهند شد .

دراین اردو ۱۸۰۰ تن از دانش آموزان دختر و پسر شرکت خواهند کرد .

ضمنا اولین اردوی دانشجویان نیز فردا در اردوگاه بابلسر کار خود را اغاز خواهد کرد .

برنامه قطار مسافری تهران ـ زرند

ازاول تیرماه‌امسال قطار مسافری تهران ـ زرند به شرح زیرخواهد بود :

حرکت‌از تهران ساعت ۳ بعداز ظهر روز های سه‌شنبه وجمعه وورود به زرند ساعت ۱۲ وده دقیقه روز بعد .

مراجعت‌از زرند ساعت ٤ بعداز ظهر روز های‌چهارشنبه وشنبه وورود به تهران ساعت یك بعداز ظهر روز بعد

گزارش

نظر دانشمندان اسلامی و صاحبنظران درباره تصاویر چاپی ائمه اطهار

حضرت آیت‌اله‌العظمی محمد هادی میلانی (مشهد):

انتساب این تصاویر بائمه جایز نیست

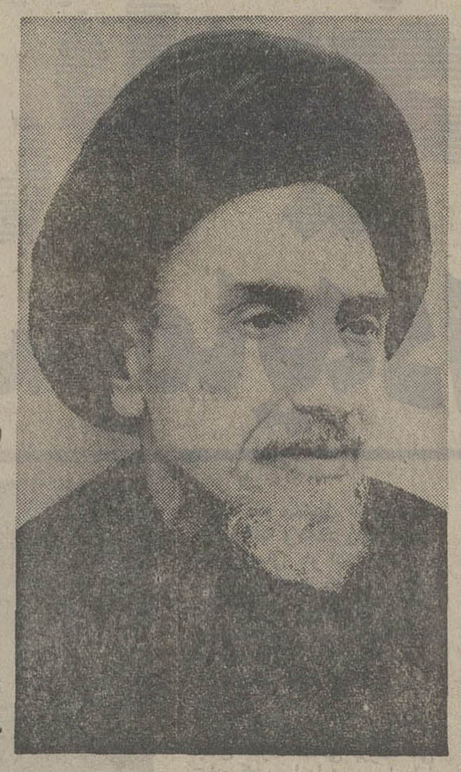

بدنبال انتشار مقاله استاد محمد محیط طباطبائی درباره تصاویر مجعولی که از ائمه در دست است نامه های فراوانی از مراجع تقلید، علماو صاحبنظران به روزنامه عز وصول بخشید در این شماره برخی از نامه ها و نظرات درج میشود.

طبق تحقیقی که خبرنگار مابعمل آورده تنها بیش از ۲۰ نوع تصویر گوناگون چاپی از پیغمبر اسلام در دست است، این تصاویر که‌ازروی نسخه های قدیمی به طبع رسیده غالبا ساخته‌و پرداخته ذهن نقاشان است و این‌تعداد بجز شمایل و تمثالهائی است که نقاشان در پرده های‌رنك وروغنی یا در تابلو ها از رسول خدا کشیده‌اند،بسیاری از نقاشان قدیمی تصویر پیامبر اسلام و سایر ائمه را بانقاب می‌کشیدند، شاید دلیل آن احتراز از اشتباهی بودکه ممکن است از عدم شباهت ناشی شود. بهرحال هیچیك از این تصاویر به یکدیگر شباهت ندارد وبحث امروز روزنامه اطلاعات اختصاص به بررسی کیفیت این تصاویر دارد.

عکس‌هائی که به ائمه اطهارنسبت داده میشود سندیت تاریخی ندارد حضرت آیت‌اله در جواب این سئوال خبرنگار ما که «اگر در عالم تشیع از تصاویر خیالی استفاده شود مانعی دارد یانه»؟ گفتند: اگر بگوئید این عکس های حقیقی آن بزرگواران است جایز نیست و اگرصرفا یادآوری و تذکر باشد، مانعی ندارد.

از حضرت آیت‌اله سئوال شد: «آیا عده‌ای نقاش چیره دست که صاحبنظرند می‌توانند گردهم آیندو تصاویری از روی مدارکی که‌دردست دارند نقاشی نمایند»؟ جواب دادند هیچگونه مدرکی در دست جهانیان نیست و این کار توهین است، حضرت آیت‌اله اضافه کردند: اگر به قصد غربت یا عزاداری از تمثال‌وتصاویر ائمه اطهار بعنوان یادآوری استفاده شود اشکالی ندارد.

حاج شیخ احمد شاهرودی نجفی

تصاویر بی ارتباط

تصاویری که به ائمه‌اطهارو پیامبر اکرم «ص»نسبت میدهند اصل نیست وآنچه بعنوان تصاویر ائمه تهیه شده و به آنها نسبت‌داده‌شده سابقه تاریخی ندارد. با توجه به‌این نکته‌که در صدر اسلام عنوان عکس، دوربین و کیفیت عکسبرداری مطرح نبوده است. البته صورتها و تصاویر بعضی از دانشمندان و بزرگان توسط قلم درآن زمان تهیه شده در مورد تصاویر ائمه اطهار و پیامبرباید گفت، تصاویر مزبور وسیله قلم تهیه شده است. اگر از روی حالات ائمه‌اطهار، کیفیت اوصاف، صورت، از لحاظ ابرو و چشم‌و وجاهت ونورانیت تصاویری از صور مبارك تهیه شود و به آنان نسبت داده شود صحیح نیست، اما نمی‌توانیم آنرابه پیغمبر یاسایر ائمه اطهار نسبت دهیم.

آیت‌الله‌ابن‌یوسف‌حدائق

اهالی یونان و تصاویر ائمه

شیراز ـ حضرت آیت‌الله ابن‌یوسف حدایق در مورد تصاویر ائمه اطهار اظهار داشت همانطور که میدانیددر شریعت اسلام کشیدن‌تصویر ممنوع است باین علت که ممکن است گرایش به بت پرستی مجددا پیدا شود.

اما در باره تمثال حضرت پیغمبر «ص» اخبار وروایاتی هست که درباره گونه، قد، دست‌و دیگر مشخصاتی‌ذکر شده است.

اما در زمان معاویه اهالی یونان که حضرت پیغمبر را قبل از بعثت و بعد از بعثت دیده بودند تصاویری از حضرت پیغمبر «ص» ودیگر اولیاء و انبیاء تهیه کرده و برای معاویه فرستادند معاویه تصاویر رابه پسرش نشان‌می دهد، پسرش میگوید‌صاحبان آنرا نمیشناسم لذا معاویه تصاویر را خدمت حضرت امام حسن «ع» میفرستد حضرت میفرمایند اینها تصاویر جدم حضرت رسول «ص» و پدرم حضرت علی«ع» است در تاریخ اسلام نیز اخباری داریم بنام‌اخبارشمائل رسول‌اله «ص» که ازصورت گردو نورانی وقدبلندحضرت حکایت دارد.

مرحوم فرصت الدوله که یکی از مورخین و نقاشان بوده است و در حدود پنج سال پیش فوت کرده کتابی دارد بنام حب‌الوطن که در صفحه اول آن‌تصویری از حضرت رسول «ص» چاپ شده است که این تصویربا اخبار شمائل بیشتر از همه تطابق داردو بیشتر تصاویر حضرت رسول «ص» معمولا تصاویر جوانی آن حضرت است که پیش از بعثت به تجارت اشتغال داشته‌اند.

عده‌ای نیز تصاویرحضرت رابر اساس خوابهائی که از حضرت دیده‌اند ترسیم کرده‌اند.

حاج شیخ بهاءالدین مجتهد نوری

صور موهوم و تحریف شده

نظر من نظریات جمیع علماء و فقهاء شیعه است که تصویر ذیروح حرام است واین صوری‌که برای انبیاء وحضرت رسول وائمه طاهرین «ص» میکشند تماما صور موهومه و باطله است و اشاعه و ترویج این امور مردم و جوامع متدین را از حقایق دستورات و تعالیم قرآن و اسلام‌که مطابق باطبیعت وعقل و علم‌است دور کردن وبه عالم خرافات بی‌اساس سوق دادن است. خصوصاتصویر حضرت امیرالمومنین ارواحنا فداه رابه تحریف معاندین اسلام باشمشیر میکشند‌که به جامعه ضعفا بنمایانند که ترویج اسلام باشمشیر و زور بوده است نه حقایق عالیه اعتقادی و حقایق اخلاقی و جوامع احکام و مقررات‌اجتماعی وفردی بوده‌است.

خداوند مارا ازاین اوهام و خرافات نجات بدهد. آمین.

محمد فاضل انواری (شیراز)

دو تصویر موجود

آقای محمدفاضل انواری که‌از دانشمندان شیراز است درباره تصاویر حضرت محمد«ص» اظهار داشت: متاسفانه تصاویر موجود هیچگونه تطابق و شباهتی با مشخصات ذکرشده جسمی و خلقی حضرت محمد«ص» ندارد در کتاب «سیره‌ابن هشام» و کتاب« خصال » شیخ صدوق ابن‌بابویه وکتاب بحار مجلسی مشخصات جسمی حضرت ذکرشده است دراین مشخصات همه متفق القول هستند: مستوی القامه بودن آن حضرت و پیشانی بلند، ابروان غیر پیوسته، موهای سیاه‌و بلندکه بدوش آن حضرت میریخته‌است.

پوست صورت نیز گندمگون ذکر شده است.

از طرفی چون براساس احکام شرع مقدس اسلام هر نوع نقاشی و مجسمه سازی در اسلام حرام است‌تاکنون شخصی‌که معتقد به دین‌اسلام‌وبه‌این‌اصل باشد مبادرت‌به نقاشی صورت آنحضرت برابر ماخذ ذکر شده نکرده است ونقاشان دیگرنیز باین ماخذ مراجعه نکرده‌اند.

تمام تصاویر خیالی است تنها درموزه های قسطنطنیه و«رم» دو تصویرکه شباهت به آن حضرت از سایرتصاویر بیشتر است موجود میباشدکه حدود ۶۰ سال قبل نیز این تصاویر منتشر شده است ولی باحتمال زیاد این دو نقاشی نیزکار نقاشان رومی بوده است که آنها نیز تصوری و خیالی است.

دکتر علیمحمد مژده

نویسنده و استاد دانشگاه پهلوی‌شیراز

نقاشی مجعول یک راهب

بنده معتقدم که این تصاویر فاقدهرگونه اصالتی است‌و بهیچ‌وجه نمی تواند مورد تائید وتصدیق قرار گیرد، بخصوص تصویری که ادعا میشود اصل آن در یکی از موزه ها ویا یکی از مراکز هنری اسپانیا موجود است، این تصویر به قلم راهبی است که سعادت زیارت این بزرگوار راپیدا کرده‌است. به‌نظرم این تصویر گذشته از آن‌که نمی تواند کوچکترین تشابهی باشخصیت بزرك و عظیم حضرت محمد «ص» داشته باشد برخلاف ادعا هرکسی آن را تصویر کرده به‌طور مسلم نظر خصومت‌آمیز داشته زیرا نقاش جوان عرب رابا پیراهن‌یقه‌باز که قسمتی از شانه و سینه وی عریان است یا خنده ناخوش‌آیند که بهیچ‌وجه نشانی از متانت ووقار ندارد ترسیم کرده‌است. درصورتی که ما می‌دانیم پیامبر اسلام مظهر کمال، وقرو متانت وحسن سلوك بوده‌اند و درعین حالیکه خوش‌رو متبسم می‌نمودند خنده های‌پر سرو صدا وبصورتی‌که تمام دندانهایشان پیدا شود، نمی‌کردند و اشاره بهمین موضوع است این بیت شعر نظامی:

خنده خوش زان نزدی شکرش
تا نبرد آب صدف گوهرش

بنابراین تصویر مزبور و دیگر تصاویر مانند آن، ازاین که منطقا و عقلا نمی‌تواند اصالت داشته باشد مورد تردید نیست ونباید مورد اعتناء قرار گیرد. برای مومنین ومعتقدان به‌آن حضرت لازم‌است که فریب جمله ها و عباراتی که معمولا برای صحیح جلوه دادن این تصاویر بکار می‌برند، نخورند.

حجةالاسلام معین‌الدین فانی استاد تاریخ ادیان در دانشگاه پهلوی

جزئیات چهره پیغمبر (ص) مشخص است

تمام تصاویر موجود اشتباه محض می‌باشدو تابحال تصویری که منطبق با مشخصات ذکر شده حضرت نبی اکرم باشد دیده نشده‌است.

براساس روایات متعددی که‌دربسیاری از کتب اهل سنت‌و جماعت شیعیان آمده است‌که مهمترین آن کتاب «مکارم‌اخلاق شیخ طبرسی» میباشدجزئیات چشم وابرو، گردن، بینی، سینه، موی، قدو محاسن تقریبا متفق‌القول ذکر شده است که هیچکدام از تصاویر موجود با مشخصات ذکر شده منطبق نیست و تصاویر فعلی حضرت نبی‌اکرم نمایانگر خیال نقاشان بوده است.

آگهی مزایده

شرکت سهامی کارخانجات اتکا حدود یکصدوبیست تن گلیسیرین طبی محصول کارخانه گلیسیرین و صابون ری را از طریق مزایده بفروش میرساند طالبین میتوانند برای دریافت برگ شرایط مزایده بدفتر شرکت واقع در خیابان سپه، باستیون، سازمان اتکا طبقه پنجم مراجعه نمایند وپیشنهادات خود را تا آخر وقت اداری روز چهارشنبه ۶ تیر ماه ۵۲ ارائه دهند.

پیشنهادات رسیده که مطابق با شرایط مزایده باشد در ساعت ۱۲ همانروز مفتوح وبرنده اعلام خواهد شد.

م‌الف ۵۴۶۱

شرکت سهامی کارخانجات اتکا

آ ـ ۱۹۹۳۰

آگهی دعوت مجمع عمومی عادی

بدینوسیله از کلیه سهامداران شرکت تعاونی لبنیات فروشان شهرستان شمیران دعوت میشود که در ساعت ۵ بعدازظهر روزشنبه۱۶ تیرماه ۱۳۵۲ در جلسه مجمع عمومی عادی سالیانه که در محل‌شرکت واقع در میدان تجریش اول خیابان کورش‌کبیر نبش کوچه مهناتشکیل میگردد شخصا ویابوسیله نماینده قانونی خود حضور بهمرسانند.

دستور جلسه

۱ـ۰استماع گزارش هیات مدیره و بازرسان
۲ـ تصویب ترازنامه سود وزیان سال ۱۳۵۱
۳ـ انتخاب ۳ نفر بازرس برای مدت یکسال.
۴ـ تعیین روزنامه جهت انتشار آگهی‌های سال آتی شرکت

هیئت مدیره

قیمت مصرف کننده شیر خشك بی‌بی میلکس وآسی‌میلکس

از ۸۵ریال به ۷۸ ریال تقلیل یافت.

شرکت ایران‌محیط با مسئولیت محدود

آ ـ ۵۹۰۳

استخر شنای دبستان نارون

با انواع وسائل سرگرمی دائر و آماده ثبت نام است
نشانی ـ خیابان پهلوی روبروی ایوبی تلفن ۶۸۰۰۳۰

آ ـ ۱۹۳۹۸

کلاس نقاشی تابستانی

اداره کل آموزش هنری وزارت فرهنگ و هنر برای استفاده دانش آموزان مدارس اقدام به تشکیل کلاس نقاشی تابستانی از اولتیر ماه تا آخر مرداد ۱۳۵۲نموده است. علاقمندان برای کسب اطلاع و ثبت نام درکلاس نقاشی میتوانند همه روزه صبحها از ساعت ۸ تا ۱۲بدفتر هنرستان هنرهای زیبای پسران واقع در خیابان‌شاهرضا پیچ شمیران اول خیابان تنکابن شماره ۲ مراجعه نمایند.

پذیرش هنرجو

هنرستان هنر های زیبای پسران تهران برای‌سال تحصیلی ۵۳ـ۵۲ از طریق مسابقه هنرجو می پذیرد. داوطلبان برای کسب اطلاع و ثبت نام می توانند همه‌روزه از ساعت ۸ تا۱۲ صبح به هنرستان واقع در پیچ‌شمیران اول خیابان تنکابن شماره ۲ مراجعه نمایند.

آ ـ ۱۹۴۷۲

آگهی مناقصه خرید ونصب خازن

شرکت‌دخانیات ایران هشت دستگاه خازن ونصب آنرا به مناقصه می‌گذارد داوطلبان‌وشرکت کنندگان در مناقصه بایستی قبلا برای‌دریافت برگ مشخصات‌وشرایط مناقصه‌باداره کارپردازی این شرکت مراجعه نموده پس ازامضای تمام صفحات برگ‌شرایط‌ومشخصات مناقصه‌بانضمام‌پیشنهاد خود تاساعت ۹صبح روز ۵۲ر۴ر۱۲ باداره دفتر شرکت دخانیات‌ایران واقع در خیابان ایرانشهر شمالی تسلیم نمایندپیشنهاد های رسیده‌درساعت ده صبح همان روز در شرکت دخانیات ایران‌بازوقرائت‌خواهدشد.

م‌الف ۵۲۱۱

شرکت‌دخانیات‌ایران

انتخاب آموزگار

وزارت کار وامور اجتماعی برای تدریس در کلاسهای سوادآموزی کارگران بتعدادی آموزگار که گواهینامه پایان دوره کلاسهای تربیت معلم کمیته پیکار بابیسوادی را داشته باشند احتیاج دارد. داوطلبان جهت ثبت نام بدفتر باسواد کردن کارگران خیابان آیزنهاور ـ کاخ وزارت کار وامور اجتماعی طبقه چهارم مراجعه نمایند.

م‌الف ۵۳۹۳

آ ـ ۱۹۹۲۶

آگهی انتخابات دوره دوم شوراهای داوری یزد

در اجرای قانون تشکیل شورای داوری مصوب تیرماه ۱۳۴۵ وزارت دادگستری در شهر یزد مبادرت به‌تشکیل دوحوزه شورای داوری مینماید.

انتخاب کنندگان میتوانند از تاریخ روز جمعه پانزدهم تیر ماه هزاروسیصدوپنجاه ودو تا پایان روز سه‌شنبه ۱۹ر۴ر۵۲ بمدت‌پنج روز از ساعت ۸ صبح تا ۱۲واز۱۶ تا ۱۸ جهت ثبت نام وگرفتن کارت شرکت در انتخابات به محلهای زیر:

حوزه یك:

۱ـ محل فعلی حوزه یک شورای داوری واقع در خیابان ثریا.
۲ـ محل دبیرستان کیخسروی واقع در خیابان هراتی.

حوزه دو:

۱ـ محل فعلی حوزه دو شورای داوری واقع در خیابان شاه.
۲ـ محل مدرسه مصلی واقع در خیابان شاه.

مراجعه نمایند.

ضمنا داوطلبان عضویت در شورای داوری نیز باید ظرف همین مدت درخواست خود را بضمیمه مدارک ودلایل صلاحیت بدفتر دادگاههای شهرستان یزد تسلیم نمایند.

پس از انقضاء مدت تقاضای ثبت‌نام ودرخواست عضویت پذیرفته نخواهد شد. م‌الف ۵۳۹۱

وزارت دادگستری

آ ـ ۱۹۹۲۴

آگهی استخدام

ژاندارمری کل کشور به منظور تکمیل کادر افسری ژاندارمری ومترجمی مرزبانیها درسال‌جاری تعدادی داوطلب‌واجد شرایط زیرین را از طریق آزمایش ورودی برای طی‌دوره ششم آموزشگاه افسری استخدام می نماید.

۱ـ تابعیت‌ایران.
۲ـ متدین‌بیکی‌ازادیان (اسلام. مسیحی. زردشتی. کلیمی)
۳ـ حداقل سن ۱۷سال‌تمام و حداکثر۲۴سال تمام‌وداوطلبانی که‌خدمت زیر پرچم راانجام‌داده‌اند حداکثر سن ۲۵ سال تمام خواهد بود.
۴ـ حداقل قد ۱۶۰سانتیمتر.
۵ـ دارا بودن گواهی‌نامه رسمی دوره کامل متوسطه دریکی‌از رشته های ادبی ـ طبیعی ـ ریاضی ودیپلم کامل فنی هنرستان دررشته مکانیك ـ الکترونیك، الکتروتکنیك، ماشین‌ابزار (دیپلم اخیرباید از نظر شرکت‌در کنکور سراسری‌وادامه تحصیل‌دانشگاهی مورد تاییدوزارت‌علوم‌و آموزش عالی قرار گیرد.)
۶ـ دارا بودن صحت مزاج وتناسب اندام طبق گواهی‌اداره بهداری ژاندارمری کل کشور.
۷ـ نداشتن پیشینه بد و معروف نبودن‌بفساد اخلاق وعقیده وعدم محکومیت به جنایت وجنحه که موجب محرومیت دائم از خدمت دولتی‌باشد.
۸ـ سپردن تعهد خدمت برابر قوانین و مقررات نیروهای مسلح شاهنشاهی.
۹ـ نداشتن عائله تحت تکفل وسپردن‌تعهدعدم ازدواج‌درمدت آموزش وازدواج پس‌از نیل بدرجه افسری بااجازه فرماندهان مربوطه.
۱۰ـ احراز موفقیت در آزمایشهای ورودی.
۱۱ـ مدت‌تحصیل درآموزشگاه‌افسری‌ژاندارمری ۱۸ ماه‌خواهد بود.
۱۲ـ دانشجویان آموزشگاه افسری در مدت تحصیل‌در آموزشگاه شبانه روزی‌بوده و کلیه مخارج آنان از قبیل خوراك ـ پوشاك ـ مسکن ـ لوازم تحصیلی‌بعهده ژاندارمری کل کشورخواهد بود ودرمدت‌تحصیل ماهانه از حقوق دانشجوئی آموزشگاه افسری استفاده‌خواهند نمود.
۱۳ـ دانشجویان که دوره هیجده ماه‌آموزشگاه افسری رابا موفقیت طی‌نمایند بدرجه ستوان سومی مفتخر وحقوق‌ومزایا وترفیعات بعدی‌برابر مقررات قانون‌استخدام نیروهای مسلح شاهنشاهی خواهد بود.
۱۴ـ داوطلبین می‌توانند برای ثبت نام با در دست داشتن اصل شناسنامه و مدارك تحصیلی‌خود از تاریخ نشرآگهی الی آخر تیرماه ۱۳۵۲ همه روزه باستثناء ایام تعطیل در ساعات اداری‌درتهران به‌آموزشگاه افسری ژاندارمری واقع درونك مراجعه نمایند.

م‌الف ۵۲۱۰

ژاندارمری کل کشور

آگهی استخدام در نیروی هوائی شاهنشاهی

۱ـ نیروی هوائی شاهنشاهی بمنظور تعلیم‌و تربیت درجه داران کادر پزشکی تعدادی داوطلب دوشیزه و پسربرای‌تحصیل در آموزشگاه‌گروهبانی بهیاری باشرایط زیر می پذیرد.
الف ـ تابعیت دولت شاهنشاهی ایران.
ب ـ متدین بیکی‌از ادیان‌رسمی کشور(اسلام ـ مسیحی. کلیمی وزرتشتی.)
پ ـ سن بین ۱۷ تا ۲۴ سال تمام (برای کسانی که خدمت زیر پرچم را انجام داده‌اند ۲۵ سال تمام.)
ت ـ دارا بودن حداقل گواهینامه قبولی سوم متوسطه.
ث ـ داشتن صحت مزاج و تناسب اندام‌برطبق گواهی بهداری نیروی هوائی شاهنشاهی.
ج ـ حداقل قد داوطلبان مرد ۱۶۰ سانتی‌متر و داوطلبان زن ۱۵۲ سانتیمتر تمام.
چ ـ نداشتن پیشینه بد.
ح ـ معروف نبودن بفساد اخلاق وعقیده.
خ ـ نداشتن همسر و اولاد و کسان تحت تکفل.
۲ـ مدت تحصیل در آموزشگاه مزبورحداقل یکسال است و طی دوره آموزشگاه برای پسران شبانه روزی و برای دختران در صورت تمایل‌فقط روزانه می باشد و هزینه زیست وپوشاك آنان‌بعهده نیروی هوائی شاهنشاهی است‌وماهانه مبلغ(۱۲۵۰) ریال به عنوان کمك هزینه تحصیلی دریافت‌خواهند نمود.
۳ـ داوطلبان پس ازخاتمه دوره‌واحراز موفقیت درآزمایشات بدرجه گروهبان دومی مفتخر وبرابر مقررات قانون استخدام نیروهای مسلح شاهنشاهی از حقوق و مزایای مربوطه استفاده خواهند نمودو ترفیعات بعدی آنان مطابق قانون مزبور خواهد بود.
۴ـ داوطلبان می توانند برای کسب اطلاعات بیشتر و ثبت نام با دردست داشتن‌فتوکپی گواهینامه تحصیلی عین شناسنامه (بفرم جدید عکسدار) و ۲۲ قطعه عکس ۴×۳ از تاریخ نشر این آگهی تا تامین احتیاج به استثنای پنجشنبه ها و روزهای تعطیل از ساعت ۷الی ۱۴ بفرماندهی آموزش های هوائی واقع در تهران جاده تهران‌نو ایستگاه فرودگاه مراجعه نمایند. م‌الف ۴۰۰۲

آ ـ ۱۹۴۷۴

نیروی هوائی شاهنشاهی

شهری پر از حرکت.

مینی سینی

بزودی در نیاوران ابتدای جاده لشگرك

از فردا صبح فقط در سینما حافظ

نمایشگر آثار ممتاز سینمای هند

درامی موثر از زندگی یك زن... یك مادر... یك انسان واقعی... فیلمی کوبنده از مهر و محبت مادری، قویترین عاطفه‌ای که یك انسان را تاسرحدفداکاری و مرگ میکشاند...

نوتان و رحمان در فیلم

مهر مادر

باشرکت: ماپت سورج. راج مهرا. بابلو
نویسنده و کارگردان: مدهوسودان. موزیک: کالیانجی آنندجی

این فیلم را ببینید و تماشای آنرا بدوستان‌و آشنایان خود توصیه‌کنید‌چون‌این‌بهترین هدیه‌ایست که میتوانید به آنها تقدیم‌کنید

سرمقاله

مدرسه‌یی در یزد

خبرنگار اطلاعات از یزد گزارش داده است که در جلسه مشترك انجمنهای شهر و شهرستان و شورای منطقه‌یی آموزش و پرورش ، تاسیس یك مدرسه عالی در شهر یزد مورد تصویب قرار گرفت و حدود بیست میلیون ریال هزینه اولیه این مدرسه عالی راکه از سال تحصیلی آینده‌برای رشته‌های زبان، حسابداری، کارپردازی ، انبار داری دانشجو میپذیرد ،صاحبان صنایع تولیدی یزد تقبل کرده‌اند .

تاسیس مدرسه عالی در شهریزد ، برای اولین باردر جلسات شورای مشورتی‌که روزنامه اطلاعات مبتکر آن بود،عنوان شدو باعث خوشوقتی است که باهمت مردم ،چنین‌فکری ازقوه به فعل می‌یونددو یزد نیز دارای یك‌مرکز عالی آموزشی میشود.

با افزایش روزافزون فارغ‌التحصیلان متوسطه‌وعلاقه‌ورغبتی که جوانان ما برای ادامه تحصیلات خود در دوره عالی نشان میدهند، ایجاد موسسات آموزش عالی درنقاط‌مختلف کشور امری اجتناب ناپذیر بشمار می آید . الان دانشگاهها و مدارس عالی‌ما برای برگذاری کنکور و پذیرش دانشجویان جدید مهیا میشوند وده‌ها هزار دیپلمه درحالیکه با حسرت چشم به در موسسات آموزش‌عالی دوخته‌اند در انتظار «کنکور» روزشماری میکنند.ولی مامیدانیم که ظرفیت دانشگاهها ودانشسراها ومدارس عالی کشور محدود است و امسال هم مثل هر سال هزارها جوان پشت درهای بسته مدارس عالی خواهند ماند.

ازین میان البته گروهی‌به کشورهای خارج خواهندرفت‌ولی برای همگان مقدور نیست که‌وقتی ازورود به‌مدارس عالی درداخل کشور مایوس شدند بارسفربسته رهسپار خارج شوندو تحصیلات خودرا در دانشگاه های خارجی ادامه دهند.بعلاوه ، طی سالها تجربه ،اینك مردم ایران به دشواریها و عوارض مختلف تحصیل در خارج پی‌برده‌اندو سرنوشت بسیاری از جوانهای ایرانی که‌یا مجذوب دیار بیگانه شده‌و وطن وخانواده‌خودرا فراموش کرده‌اند، یابه دام رباینده‌گان مغزها افتاده‌اند، یابجای تحصیل وارد ماجرا های دیگر شده‌اند ، یابعد از چندین سال هنوز نتوانسته‌اند نتیجه‌یی از سفر پر رنج وپرخرج خودبگیرند ،خانواده های‌ایرانی رامتوجه ساخته‌است‌که اغلب نمیتوان به نتایج اعزام بچه ها به خارج مطمئن بود.

از همه اینهاگذشته، درشرایط امروزی مملکت که همه موجبات وامکانات برای توسعه‌وترقی در زمینه های مختلف فراهم است اصولا علتی ندارد که مثل نیم‌قرن ویکقرن پیش‌مجبور باشیم جوانها رابرای تحصیلات عالیه‌به‌کشور های خارج بفرستیم. اعزام محصل به‌خارج عموما درشان‌کشور های عقب‌مانده و یا نوخاسته است که امیدوارند دانشجویان‌آنها بروند در کشورهای پیشرفته وتوسعه یافته ، چیزهای تازه‌بیاموزندو مظاهر تمدن وفرهنگ جدید رابرای کشورشان هدیه بیاورند. منتهی چندسال پیش‌که مساله تاسیس دانشگاه های‌ولایات مطرح بود عده‌یی اشکال میکردند که‌دانشگاه یادانشکده باید از هر جهت مجهز باشد تا ارزش تحصیلات دانشگاهی محفوظ‌بماند. ولی تاسیس مدارس عالی تخصصی چه‌در تهران‌وچه در شهرستان ها تجربه مفیدی به‌دست دادومعلوم‌شد ایجاد مدارس عالی که‌دریك یاچندرشته به تدریس دروس اختصاصی از قبیل آموزش‌زبان ،علوم بانکی، حسابداری، بازرگانی و امثال‌آن بپردازند . مستلزم اعتبارات هنگفت‌وتجهیزات فوق‌العاده نیست ومیتوان درسطحی محدودتر وبا شرایطی ساده‌تر این‌قبیل مدارس رابنیان‌نهادو تدریجا توسعه‌دادو تکمیل کرد.تا زمانی‌که‌بصورت یك موسسه بزرك آموزش‌عالی درآیند ونقش موثری در تامین احتیاجات مملکت ایفاکنند.

اینك خوشوقتیم‌که باهمت مردم‌یزد، یك‌چنین اساسی در آن‌شهر فراهم آمده است و امیدواریم بهمت همین مردم، روزی این مدرسه عالی‌به‌یك دانشگاه بزرك‌و معتبر تبدیل شود.

از: هرالد تریبون
ترجمه : پرویز پرتو

زورآزمائی تاریخی
سران کمونیسم وسرمایه‌داری

یک تجزیه و تحلیل کامل از موقعیت رهبران دو ابرقدرت هنگام مذاکره

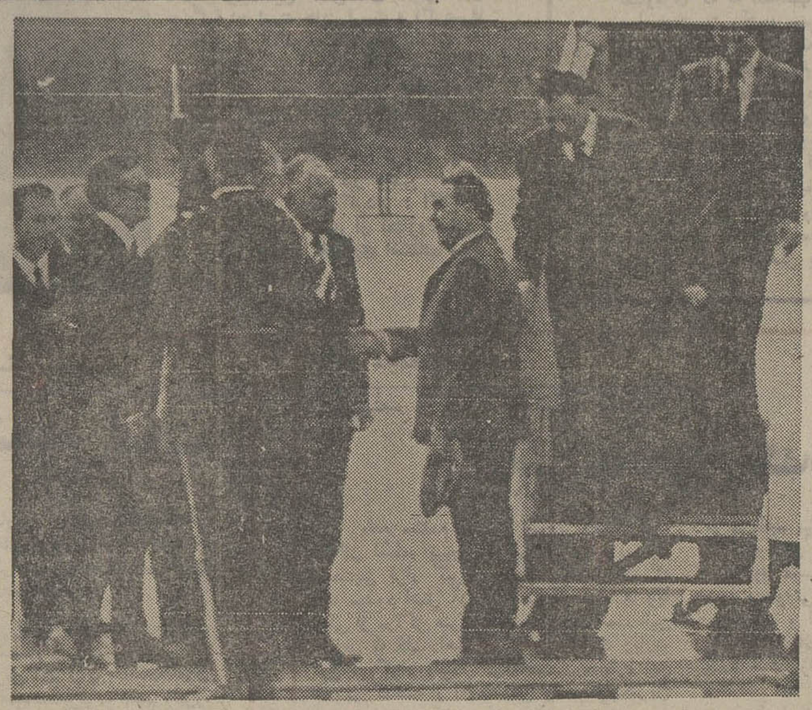

در عکس لئونید برژنف هنگامیکه برای آغاز سفر تاریخی خوددرامریکا قدم در خاک این کشور گذارده در فرودگاه «اندریوز»در نزدیکی‌واشنگتن گرفته شده است عکس برژنف راهنگام دست دادن با «آناتولی دوبری‌نین» سفیر اتحاد شوروی در امریکانشان میدهد (سفیر شوروی‌در عکس‌بدرستی دیده نمیشود) شخصی که بین‌سفیرشوروی‌و برژنف ایستاده ویاپام‌اجرز وزیر خارجه امریکا است . سرویس عکس خبرگزاری‌اسوشیتدپرس درزیر این عکس نوشته است که این عکس توسط عکاس خبرگزاری گرفته نشده زیرا ماموربن پلیس مانع نزدیک‌شدن عکاسان به هواپیمای برژنف شدند . این عکس بوسیله کاخ سفید منتشر شده است .
عکس رادیوئی اطلاعات

برژنف در خاك امریکا

از این سیاست پیروی و دفاع میکرد ، استالین معتقد بود که کشور او باید بدون اتکاء به همکاریهای خارجی ، بروی‌پای خود بایستدو برخود متکی‌باشد و بگرد شوروی حصاری کشیده بود که براستی پرده‌آهنین نام مناسبی برای‌آن‌بود وبخصوص از کشور های سرمایه‌داری در غرب و ژاپن در شرق دوری‌می کرد .

ولی ، برژنف از زمان در اختیار گرفتن قدرت سیاسی در شوروی به مخالفت باسیاست انزواطلبی و درجهت عکس آن گام برداشته است و اینطور که استنباط‌میشود پیروی‌ازسیاست شکستن حصار ها و برقراری روابط متعادل با دیگر کشور های جهان به او کمك کرده است که با بسیاری ازمشکلات داخلی شوروی نیز به مبارزه برخیزد و آنها را از بین ببرد.

شاید این خود دلیلی برای سفر برژنف به امریکا در اوج بحران واترگیت باشد .

در حقیقت برژنف‌مایل نیست بهیچ‌شکل از پیروی ازسیاست ترك انزوا دست بکشد واجازه دهد که وقفه‌ای در ادامه آن بوجود آید.بهمین دلیل باوجود بحران واترگیت ، بی‌اعتنا به موجهای مخالفی که ممکن است سفر او به امریکا در این زمان بخصوص و بحرانی برانگیزد برنامه سفر خود را تغییر نداد و راهی واشنگتن

... برنامه های ما براساس تك‌روی‌وانزواطلبی طرح‌نشده‌اند، ما ازآن سیاستی که کشورما را از دیگر کشور های جهان دور و جدا کند و تماس آنرا با دنیای خارج قطع کرده وما را به انزوا بکشد پیروی نمی‌کنیم ...

از سخنان لئونید برژنف در مه ۱۹۷۳ در بن .

با این جملات که ماه گذشته لئونید برژنف در یك سخنرانی رادیو تلویزیونی در آلمان غربی ایراد کرد ، رهبر حزب کمونیست شوروی به‌یکی از بزرگترین‌ومهمترین و جالب توجه‌ترین ، تغییراتی که در سیاست‌بین‌المللی‌درطول‌زندگی یك‌نسل پدید آمده است‌اشاره کرد .

لئونید برژنف مجری کوشای سیاست ، ترك انزوا و حصار ـ بندی و گوشه‌گیری شوروی است که ، استالین آنرابوجود آورد و تا زمانی که زنده بود

برژنف با مخلوطی از ضعفهاو قدرت هایه واشنگتن‌رفته است، قدرت اصلی او اتکاء به‌ارتش نیرومندی است که در دوران زمامداری او برشوروی باسلاح جدید تجهیز و تکوین شده است ، قدرت نظامی که بدون تردید ، با قدرت نظامی آمریکا هم طراز است .

بواسطه در اختیار داشتن یك چنین قدرت نظامی برژنف می تواند که در افزایش بحران ها و هم در کاهش دادن آنها و حفظ آرامش و صلح و یاایجاد تضاد و جنگ نقشی موثرداشته باشد .

او میتواند ، مبارزه تسلیحاتی جدیدی را با امریکا و کشور های غربی آغاز کند و میتواند کشور های غربی را به هراس اندازد و یا با خودداری از ایجاد بحران و تشدید تضاد برای آنها آرامش بالنسبه‌ای بوجود آورد .

برژنف، قدرتمندترین سیاستمدار شوروی است که بدون روبرو شدن با مخالفت های جدی میتواند نقشه ها و طرحهای خود را به اجرا درآورد .

در مقایسه با نیکسون ، او سیر معکوسی را می پیماید ، باین معنی که قدرت او در شوروی روز بروز رو بافزایش است در صورتیکه حوادث مختلف، حوادثی چون‌واترگیت، ماجرای الزبرگ و غیره .. . قدرت و محبوبیت نیکسون را رو به کاهش برده است .

با استفاده از این امکانات و تجربه های سیاسی پرارزشی که برژنف دارد ، با تخصص و قدرت دیپلماسی که از آن برخوردار است میکوشد که روابط تازه و پرتوسعه‌ای را با قدرت های غربی که در راس آن امریکا قرار دارد ، ایجاد کند .

برژنف مدعی است که قدرت دنیای سرمایه داری تا چندین ده سال دیگر ، همچنان برجا خواهد ماند .

نسل صلح

این اشاره او به دوام ثبات قدرت های کاپیتالیستی، حداقل تا چند ده سال دیگر نظیر اشاره نیکسون به « نسل صلح» است . نیکسون مدعی است ما مردم امروز جهان متعلق به نسل صلح هستیم ، نسلی که تا چندین دهه دیگر همچنان برای حفظ صلح پایدار خواهد کوشید .

بقیه در صفحه ۸

روابط و مذاکرات برژنف و نیکسون در حقیقت مثل روابط و مذاکرات «دو معامله‌گر است»

و بر اساس امتیازات، ضعفها قدرت هائی که هر یک دارا هستند ، برقرار شده است .

در این تماس ها هردو طرف میکوشند که با توجه به قدرتها، ضعفهائی که دیگری دارد از یکدیگر امتیاز بگیرند و ازایجاد هرگونه تضادی که به استفاده از قدرت نظامی میانجامد جلو گیری کنند .

برژنف برخلاف ، پیشینیان خود بانیکسون، درباره برخورد و جنگ اجتناب ناپذیر سرمایه داری و کمونیزم ، سخنی نخواهد گفت .

شورویها ، فرمول جدیدی از، اصول و مبانی ایده ئولوژیکی قدیمی در مقابل با مسائل امروز پیدا کرده‌اند . این فرمول توسط «گئورگی، آرباتوف» رئیس انستیتو مطالعه در باره امریکا در مسکو به بهترین‌شکل چند ماه پیش توصیف شد.

او در طی مقاله‌ای نوشت:

ـ روابط کمونیستها، با امریکا و همچنین دیگر کشورهای سرمایه‌داری از نظر تاریخی بصورت نبرد و مبارزه همچنان باقی‌میماندو ادامه خواهدداشت.

سئوال بزرگی که در اینجا مطرح میشود در مورد چگونگی نوع این نبرد و مبارزه است این‌نبرد میتواند اشکال مختلف داشته باشد. میتواند بصورت جنگ با استفاده از نیروی نظامی،مسابقه تسلیحاتی و یا بحران و تضادهای شدید، جلوه کند و یامیتواند بصورت رقابت صلحجویانه و در سایه جنر همزیستی مسالمت‌آمیز، درآید و رقابتهای آنها در جهات مختلف میتواند همکاریهای‌دیگر را از جهات دیگر بوجود آورد و تضادها و مخالفتها از طریق مذاکرات صلحجویانه حل وفصل شوند و جای مسابقه تسلیحاتی را، قرارداد محدودیت تهیه و استفاده از سلاح استراتژیکی بگیرد .

علاو مبراین رهبر شوروی ، همکاری باامریکا را برای توسعه عمران و اقتصاد کشور خودلازم می‌بیند، همکاری‌اقتصادی شوروی و امریکا میتواند راه بازارهای امریکائی را بروی مواد خام تولیدی شوروی بگشاید و نیاز تکنولوژی غرب را که هرگز سیراب نخواهد شد و زمان‌توقف پیشرفت آن قابل پیش‌بینی نیست باین مواد خام رفع کند.

نگران مذاکرات نیکسون و برژنف

از سرویس سیاسی خبرگزاری فرانسه
ترجمه : علی بهارلو

مردی که اینک وارد واشنگتن شده نه تنها دشمن امریکا نیست، بلکه تقریبا دوست ایالات متحده، و بالاتر ازاین «مشتری» خوبی است که میتواند با امریکا معامله و سازش کند.

دیگر دورانی که نیکیتاخروشچف د ر سال ۱۹۵۹ از یک کشتی شوروی در بندر نیویورک پیاده شد گذشته است. سفر برژنف برخلاف دیدار خروشچف از ایالات متحده که بیشتر جنبه توریستی‌داشت کاملا جدی‌است.

خروشچف خیلی زود ماجرای سفر خود را به امریکا به یک کمدی تبدیل کرد، در آنموقع او را برای دیدن «دیترویت» که ویترین قدرت و ثروت امریکا بشمار میرفت بردند .

موسسات صنعتی «میدلوست» را باو نشان دادند و سپس نخست‌وزیر شوروی را به سانفرانسیسکو وهولیوود کشاندند و در یک باله «قرنج کان، کان» شرکت دادند ، در اینجا بود که نخست‌وزیر سابق شوروی گفت ترجیح میدهد « بجای پشت به امریکائیها چهره آنها را ببیند.»

در آنموقع در گوشه و کنار تظاهرات خصومت‌آمیزی علیه نخست‌وزیر شوروی برپا میشد ولی این باراقدامات احتیاطی شدیدی انجام شده است تا از هرگونه تظاهرات ضد شوروی‌در برابر دبیر کل حزب کمونیست شوروی جلوگیری شود.

درعین‌حال توجه محافل‌سیاسی در سرتاسر جهان به مذاکرات واشنگتن و نتیجه‌ای که از آن بدست خواهد آمد معطوف شده است.

در یکن رهبران جمهوری خلق چین بدقت مراقب‌حوادثی هستند که طی چند روز اخیر درایالات متحده روی خواهد داد باحتمال زیاد شورویها نیز در مذاکرات خود با برزیدنت نیکسون مسئله چین و تهدیدی را که از جانب یکن متوجه مسکو است از یاد نخواهند برد .

از نظر رهبران یکن مذاکرات دو کشور فوق بزرگ درامکانات «توسعه طلبی» آنها تغییری‌پدید نمی‌آورد .

از طرف دیگر حملات شدید روزنامه‌های مسکو به سیاست چین که از چند هفته قبل ازآغاز سفر برژنف به امریکا آغاز شده نشان میدهد که کرملین هنوز هم از نقش روزافزون چین درمسائل بین‌المللی و تاثیر آن در سیاست

واشنگتن سخت در تشویش‌است بااینکه درروزهای اخیر از شدت حملات روزنامه‌های شوروی به سیاست امریکا نسبت به چین کاسته شده معذالك در مسکو چنین احساس میشود که چین بر مذاکرات آمریکا و شوروی سایه خواهد افکند .

وحشت آمریکا

با اینحال شورویها امیدوارند برخلاف کنفرانس فوریه ۱۹۷۲ امریکا و شوروی دومین‌کنفرانس عالی برژنف و نیکسون بیش از پیش به تحکیم مناسبات سیاسی امریکا با شوروی کمک کند.

رهبران کرملین اطمینان دارند که امریکائیها نیز بنوبه خود از تلاشهای پکن در نزدیک شدن به اروپا و ژاپن مخصوصا پس از دیدار «کاکوئوتاناکا» ازتوکیو، بوحشت افتاده‌اند .

بنظر شوروی روش مخالفت‌آمیز و خشن رهبران چین نسبت به کنفرانس امنیت اروپا و همکاری بین کشورهای این منطقه بطور قطع در محافل‌دولتی امریکا که گرفتار مسائل مالی و اقتصادی هستندتشویش ونگرانی شدیدی بوجود خواهد آورد.

در شوروی همچنین اظهار عقیده میشود که تقویت روابط بین اروپا و چین از یکطرف و اروپا و ژاپن از طرف دیگر اقتصاد «هردو کشور فوق‌بزرك» را بطور مستقیم تهدید خواهد کرد در زمینه سیاسی‌امریکائی ها نیزمثل‌شورویها ازخودداری جمهوری خلق‌چین به پیوستن به قرارداد های گوناگون‌بین‌المللی که طی سالهای اخیر بین امریکا وشوروی امضاشده اظهار نگرانی‌وتشویش میکند.

برژنف که از اندیشه ایجاد یك سیستم امنیت جمعی‌درآسیا دست‌بردار نبوده و سیاست‌وی در محور خلع‌سلاح عمومی و کامل قرار دارد باحتمال زیاد در صدد برخواهد آمد برای واردکردن فشاربه چین‌پشتیبانی امریکا را نسبت باین مسئله جلب کند .

بنابراین دومین کنفرانس عالی برژنف‌و نیکسون که‌هدف رسمی‌آن‌تقویت‌همکاری‌اقتصادی و ایجاد حسن تفاهم دوجانبه بین دو کشور است ممکن است در عین‌حال به تقویت همکاری سیاسی منجر شود زیرااکنون کاملا روشن شده است که منافع امریکا و شوروی در

افزایش خطر جنگ بزرگ در خاورمیانه

علی‌اکبر کسمائی نویسنده اطلاعات از قاهره گزارش میدهد

اوضاع در مرزهای اسرائیل بالبنان و سوریه یکبار دیگر بحرانی شده است. روزنامه‌های بیروت گزارش های مهیجی دربارمتمرکز صدهزار سربازو پانصددستگاه تانک اسرائیلی در مرزهای لبنان وسوریه منتشر میکنند و احتمال میدهند که‌اسرائیل ممکن است در ساعات آینده برای اشغال مناطق جنوبی لبنان ، این کشور را مورد حمله قرار دهد و برای جلوگیری ازاقدام احتمالی سوریه، حمله در یک زمان به دو کشور سوریه ولبنان صورت گیرد.

از گزارش‌های روزنامه‌های بیروت‌چنین برمی‌آیدکه‌بحران درمنطقه عربی‌خاورمیانه، درست همزمان باتشکیل کنفرانس سران شوروی و امریکا بسرعت افزایش می‌یابد.

این چنین بحرانها همواره خطر جنگهای بزرگ را همراه دارند و بهمین سبب این نگرانی بوجود آمده است که بحران مرزی سرانجام بیک برخورد نظامی و برخورد نظامی احتمالا بیک جنگ بزرگ تبدیل شود. اما آیا اعراب در شرایط فعلی آمادگی مقابله با یک جنگ بزرگ رادارند؟

سادات درآخرین سخنرانی مهم خود که بمناسبت روز کارگر در حضورکارگران و کشاورزان مصری ایراد کرد ، وضع اعراب را رو به بهبود بشمار آورد واظهار داشت که اینک جنبه‌های مثبت در اوضاع کلی اعراب بیشتر از جنبه‌های منفی است. اما درست فردای آنروز ، برخوردشدیدی میان ارتش لبنان و فدائیان فلسطینی‌روی داد که در آن ده‌ها نفر از فدائیان و همچنین افراد نظامی لبنان و مردم بیگناه کوچه و بازار بیروت نیز کشته شدند . گرچه این حادثه، پس از حوادث خونین اخیر در بیروت و پیش‌بینی وخامت روابط فدائیان و حکومت لبنان ، چندان غیرمتوقع نبود ولی‌تقارن آن‌بااظهارات رئیس‌جمهوری مصر، ازمفهومی مخالف آنچه سادات‌گفته بود، حکایت میکرد .

باید دید چرا سادات وضع اعراب‌را رو به بهبود خوانده و آیا واقعا چنین‌است و یا آنکه بنابه‌اعتقاد گروهی ازصاحبنظران ومفسران عرب، اوضاع اعراب هیچگاه وخیمتر ازاین نبوده است؟

سادات اوضاع اعراب را روبه‌بهبود میداند زیرا عربستان سعودی و یکی دو کشور دیگر عربی اخیرا با او درباره لزوم بخطرافکندن مصالح امریکا در خاورمیانه هم‌استان شده‌اند :

ملك‌فیصل به امریکا یادآوری کرده است که میان اعراب و اسرائیل بایدنقش بهتری داشته باشد زیرا اگر جنگ مجددی درگیرد، عربستان سعودی در صف‌اعراب بتایید مصر قیام خواهد کرد .

در جنوب جهان عرب، میان یمن شمالی و جنوبی هنوز اختلاف و بحران مرزی ادامه دارد . اختلاف عراق و کویت بقوت خود باقی است و دورنمای خطیری رابرای تمام‌اتحاد امارات خلیج مجسم میکند . مناسبات عراق و سوریه هنوز درهم ومبهم است، میان سوریه و لبنان هیچگاه روابط عادی و دوستانه فرمانروا نبوده سوای تناقض شدید میان نظام حکومت دراین دو کشور، این دو همسایه کوچك همیشه رقابتهاو کینه‌های‌بزرگ نسبت بهم‌داشته‌اند.

جبهه غربی اعراب که « بومدین » سلسله‌گردان آنست، جز آرزوئی بیش نیست: «اختلاف نظر قذافی و حبیب‌بورقیبه نمونه اختلاف نظر جوان و پیر عرب در دنیای بهم ریخته اعراب امروز بشمار می‌رود . پادشاه مغرب که اخیرا **سپاهی به کمك سوریه فرستاد و جراید مخالف عرب نوشتندکه این کار استمالتی از فدائیان فلسطین بوده تاکشور مغرب را مورد بغض قرار ندهند ، گرفتار مشکلات داخلی است و بواسطه دوری‌از جبهه نیز انتظاری ازاو نمیرود. «بومدین» برای‌احیاء اقتصاد ضعیف الجزایر، باامریکا قرارداد‌های بازرگانی و نفتی دارد. بهمین منوال، سودان با سی میلیون دلار قرضه امریکا مشغول نیرو گرفتن از غرب است..**

وخامت

با این گذر تند از کنار کشورهای عرب به آسانی میتوان دریافت که بخلاف گفته سادات ، اوضاع امروزاعراب نه‌تنها رو به بهبودی نمیرود بلکه با بلاتکلیفی شد تا مذاکرات حساس و پر اهمیتی را که جهان با دقت و توجه خاصی به آن چشم دوخته است ، آغاز کند.

برژنف ممکن است ، فکر کرده باشد که هرگونه‌وقفه‌ای که در مراحل اولیه اجرای سیاست، ترك انزوای او بوجود آید ، زیان و لطمات شدیدی‌باو و موقعیتش در مسکو میزند و بهمین علت، باوجود اطلاع کامل از چگونگی اثرات نامطلوب بحران واترگیت‌به‌روی سفر او حاضر نشد این سفر مهم خود را به واشنگتن به تاخیراندازد.

باوجود اینکه همه ناظران سیاسی‌وسیاستمداران ازاثرات نامطلوب جنجال و رسوائی‌های واترگیت بروی‌سفر برژنف در این زمان مخصوص‌به‌واشنگتن صحبت میکنند، ولی هنوزمعلوم نیست که بطور دقیق واترگیت چگونه اثری بروی ، اجرای سیاست نزدیکی مسکو ، واشنگتن و پکن واشنگتن که بطور کلی برژنف ، چوئن‌لای‌و نیکسون از آن جانبداری می کنند خواهد داشت .

قدرت برژنف

علاوه براین موقعیت برژنف در شوروی چنان تحکیم‌وتثبیت شده است و او ازچنان قدرت عظیم سیاسی برخوردار است که میتواند بدون هیچ نگرانی از ایجاد مانع در راه اجرای سیاست‌نزدیکی‌با امریکاودیگر کشور های غرب ازجمله آلمان غربی وغیره این سیاست را تا کسب نتیجه دلخواه همچنان ادامه‌دهد.

او هنوز بظاهر در چهار چوب کادرهیات رهبری‌کننده شوروی یکی از « رهبران » شوروی محسوب می‌شود ولی درحقیقت او نیز چون پیشینیان خود ، یعنی خروشچف ، استالین ، لنین قدرت فردی را در شوروی تثبیت کرده است و گرداننده اصلی مهره های سیاسی و تعیین کننده ، سیر گردش چرخ سیاست خارجی شوروی است و آنچه او تصمیم می گیرد و میخواهد، اجرا می‌شود.

فدائیان فلسطینی و وجود شورشهای آرام‌ـ ناپذیر در جنوب وشمال منطقه عرب،میتوان گفت که هیچگاه اوضاع اعراب بوخامت کنونی نبوده است.

البته سادات خود بدین‌حقیقت اذعان دارد و حتی در سخنرانی اخیر خود به گرفتاریها و دشواریها و نارسائی‌های‌داخلی مصر نیزاشاره نمود. اما از نظر سادات اوضاع اعراب ازاین جهت رو به بهبود است که بواسطه بحران سوخت درامریکا، اعراب را آماده اقدام گروهی در برابر منافع امریکا در خاورمیانه عربی می‌بیند تا شاید در این تنگنا امریکا حاضر شود به اسرائیل فشار آورد تا اسرائیل با اعراب بهتر تا کند . اما اشکال کار در اینستکه بحران خاورمیانه عربی از نظر سیاسی ، طی دوسالی که از آتش‌بس میگذرد ، دچار وقفه و انجماد شده و هیچیک از حوادث خونین ناشی‌ازاقدامات فدائیان وکماندوهای اسرائیلی نتوانسته است رکود وضع‌موجود نه جنگ و نه صلح‌را که برای اعراب‌خاصه مصر بصورت خونریزی ممتد و فرسایش مداوم در آمده است ، بهم بزند .

ازاینرو سادات پس از ناامیدی از تمام اقدامات صلحجویانه و کوشش برای پیدا کردن راه حل عادلانه ازطریق‌مسالمت، به این نتیجه رسیده است که تا یکحمله نظامی و یک تحرك کامل جنگی در جبهه کانال سوئز و سینا و یا حتی به احتمال ضعیف در داخله اسرائیل بعمل نیاورد ، امریکا و حتی شوروی برای وادار ساختن اسرائیل بقبول پیشنهاد شورای امنیت تکان نخواهد خورد .

البته سادات میداند که چنین اقدامی بسیار جسورانه وخطرناک است وبه‌احتمال قوی، ضربه دیگری بر ارتش مصر وارد می‌آورد ولی بنا به اعتقاد مفسران سیاسی مبادرت سادات بحمله‌نظامی، نتایج‌سیاسی بنفع اعراب خواهد داشت حتی اگرنتایج مثبت نظامی برای آنها نداشته باشد زیرا چنانکه یکی ازمقامات امریکائی گفته‌است متاسفانه تسویه سیاسی در خاورمیانه ممکن نیست مگر بعد ازوقوع یک بحران یا حادثه بزرگ

سادات که تاکنون از ایجاد چنین بحران یا حادثه بزرگی با وجود تفوه بلزوم جنگ خودداری میکرد، اینک در اظهارات خود مبنی بر اینکه شب تاریک بدرازا نخواهد کشید ، بسیار جدی بنظر میرسد خاصه اینکه این بار ایجاد بحران بزرگ یا حادثه فجیع دیگر، آنقدر که منافع‌حیاتی امریکا و غربرا تهدید میکند برای خود اعراب که روزگار چندان خوشی ندارند ، چندان تهدیدآمیز نیست. این‌بار اگر جنگی در خاورمیانه درگیرد ، غرب آسیب‌پذیرتر از عرب خواهد بود هرچند «کنتراش» معاون وزیر خارجه امریکا در پاسخ روزنامه‌نگاران پس‌ازاجتماع سفیران‌کشورهای خاورمیانه امریکا در تهران که از او پرسیده بودند امریکا اگراعراب نفت خود را قطع کند چه میکند؟ پاسخ داده بود :

امریکا تسلیم تهدید نمیشود ... ولی این تهدید بخصوص پس از تهدید سادات و حوادث بعدی دنیای عرب، بقوت هرچه بیشترباقی است مگرآنکه دیدارکنونی برژنف از نیکسون در امریکا ، گرچه شوروی طرح ویژه‌ای برای حل بحران خاورمیانه عربی تاکنون ارائه نکرده است، شاید خاورمیانه عربی را از لب پرتگاه‌جنگ مجدد نجات دهد .

۲ـ میزگرد روزنامه اطلاعات درباره شهریه مدارس ملی

۵ روز دیگر هزاران خانواده با مشکل شهریه دوبرو میشوند

شرکت کنندگان درمیزگرد روزنامه اطلاعات

- دکتر احمد تفریشی صاحب و موسس گروه فرهنگی ارمغان تربیت و دکتر ایرج ادیبی نماینده گروه فرهنگی خوارزمی به‌عنوان نمایندگان مدیران مدارس ملی
- احمد توکلی و اصغر مقدم بازرگان به عنوان دو تن از والدین بچه ها .
- دو تن از نویسندگان روزنامه اطلاعات .

شهریه: مدرسه تجارتخانه نیست!

اولیای دانش آموزان:
شهریه مدارس ملی تابع هیچ ضابطه‌یی نیست
مدیران مدارس ملی:
هرچه پول بدهی آش میخوری!

با نزدیک شدن تیر ماه و آغاز نام نویسی مدارس برای سال تحصیلی ۱۳۵۲ـ۱۳۵۳ بحث گرانی شهریه مدارس ملی بار دیگر نقل محافل اجتماعی و خانواده ها شده است . روزنامه اطلاعات این موضوع را در یک میزگرد که با شرکت دوولی دانش آموز ودبیر دو موسسه آموزشی ملی تشکیل شد،به‌بحث‌گذاشت بی‌آنکه خود در این زمینه جانب هیچیک از طرفین مباحثه را بگیرد .
قسمت اول گفتگو های این‌میزگرد را در شماره دیروز مطالعه فرمودید و اینک دنباله آن را می خوانید .

دیروز مطلب در آنجا قطع شد که یک ولی دانش‌آموز گفته بود چون کار رسمی مدارس ۹ ماه در سال است‌بدین جهت استدلال های مدیران مدارس ملی در مورد سنگین بودن مخارج این‌مدارس صحیح نیست و اینک با پاسخ یک مدیر موسسه ملی به این سئوال ، دنباله‌گفتگو را مطالعه می فرمائید .

دکتر تفریشی ـ پرسش شما را مجددا بررسی می کنیم،شما می گوئید که شهریه مدارس‌ملی گران است و چون شاگرد فقط ۹ ماه از سال را درس میخواند بنابراین سطح هزینه مدارس‌ملی پائین است و بهمین علت‌شهریه مدارس ملی گران است . در جواب شما باید بگویم که ما حقوق معلمین و دبیران را برای یک سال تمام می‌پردازیم‌به آنها مربوط نیست که مدارس تعطیل است و شاگردان در مرخصی هستند ، آنها حقوق و مزایای خود را می خواهند . شمابرای همه پدر ها و مادر هائی کهبچه هایشان در مدارس ملی درس‌می خوانند نامه بنویسید و از آنها بپرسید آیا شهریه گران است‌یا نه و اگر گران است چقدر گران است ؟

اگر مردم واقع بین باشند به هیچوجه نباید بگویند که شهریه گران است ، مردم می بینند که در مدارس‌ملی‌کار میشود،زحمت کشیده میشود و برای همین بسیاری از والدین بچه ها در پایان سال، از مسئولین مربوطه تشکر هم می کنند و خیلی هم خوشحالند .

مقدم ـ اگر اینکار را نکنند با بچه آنها بخوبی رفتار نمی ـ شود چون بار ها دیده‌ایم وقتی اعتراض کرده‌ایم مورد تفقد واقع نشده‌ایم !!

احمد توکلی ـ این‌اتفاق برای طفل خود من روی داد .
معلمی که برای آنها انتخاب کرده بودند اعصابش خراب‌بود و به بچه هانمی‌رسید . من نزد مدیر مدرسه رفتم و گفتم چون این معلم اعصاب درستی ندارد باید در کارش تجدید نظری‌بعمل بیاید . اما او هیچ ترتیب‌اثری نداد زیرا معتقد بود که بودجه بیشتری ندارد و شهریه را هم مطابق دلخواهش پائین و بالا می‌برد و می گفت من نمی توانم بااین‌شهریه‌معلم شخصی‌استخدام کنم . من مجبور شدم با خود معلم بیشتر صحبت کنم و از او بخواهم که کمی‌مراعات حال‌بچه ها را بکند . اما نتیجه برعکس شد .

نقش انجمن‌های خانه ومدرسه

دکتر ادیبی ـ اجازه بفرمائید. دولت بطور کامل این مشکل را حل کرده است . انجمن های خانه و مدرسه اختیارات فراوان دارند . حتی در تعیین شهریه‌هم می توانند دخالت‌بکنند، چرسد باین مشکلات کوچک که برای آنها راه حل های زیادی وجود دارد .

نویسنده اطلاعات ـ در خصوص انجمن خانه و مدرسه ناچارم توضیحی را بنظر آقایان برسانم : برداشت این انجمن‌ها تاکنون غلط بوده است، معلم یکی ازآشنایانیک میلیون‌تومان بدهکار شده و به زندان افتاده بود . انجمن خانه‌و مدرسه ده بار ملی‌سال‌تحصیلی تشکیل‌جلسه داد تا برای این معلم پول‌جمع شود و او را از زندان نجات دهند .

خط‌مشی انجمن خانه‌و مدرسه نباید نجات زندگی یک فردباشد بلکه آنها وظیفه دارند که به بچه ها و وضع آموزش آنهابرسند آنهم به همه‌شان در یک سطح و با یک نظر . آنها باید بدانندکه انجمن‌هابه چه‌منظورهائی‌تشکیل شده‌اند .

دکتر ادیبی ـ مسئله خوبی‌را عنوان کردید ،اینکه انجمن‌خانه ومدرسه‌ای جلسه تشکیل داده تا زندگی معلمی را نجات دهد ، صرفا یک کار انسانی و قابل ستایش است ، امادر مورداینکه انجمن هاازکارخود دورافتاده‌اند باید بگویم چنین نیست. مادر مدرسه خودمان در هر کلاس‌یک پدر رابط با انجمن داریم .و هر وقت که برای بچه ها سئوال امتحانی طرح می کنیم او انگیزه های طرح سئوال را می‌پرسد و تا قانع نشود موافقت‌نمی‌کندکه سئوالات برای شاگردان مطرح گردد .

مدارس ملی‌بدون تصویب‌نامه های انجمن ها نمی توانند حتی آب بخورند ، همین‌شهریه‌ای‌که شما می گوئید گران است باید انجمن ها تصویب کنند و بعد از تصویب آنهاست که ما دست‌به گریبان با قوانین و ضوابطی‌می شویم‌که‌وزارت آموزش‌وپرورش برای ما تعیین کرده است .

مقدم ـ اما با این حال منکر نشویم که باوجود انجمن های خانه و مدرسه و قوانین و ضوابطی که شما به آن اشاره کرده‌اید ، باز هم شهریه چنان گران‌بوده و چنان سودی دربر داشته که صاحبان گروه های فرهنگی صاحب زندگی های افسانه‌ای شده‌اند ، مگرمدرسه تجارتخانه است که صاحب آن از قبل شهریه گزاف کاخ‌و ویلا برای خود بسازد .

ادیبی ـ یک معلم چون من، می خواهد زندگی مرفهی داشته باشد ـ صاحب خانه‌و زندگی باشد . یک معلم حتی دلش می‌خواهد ماشین داشته باشدو این موضوع هیچ عیبی ندارد .

آنوقت آیا صاحب مدرسه که یک میلیون و دویست هزار تومان حداقل سرمایه‌گذاری می کند نمی خواهد باندازه یکمعلم توقع داشته باشد ؟

دکتر تفریشی ـ سرمایه‌گذاری در کار مدارس ملی یازده کمی دارد، حتی مسئولین امر برای این سرمایه گذاری دوازده‌درصد سود منظور داشته‌اند . من اگر پول نقدی را در بانک بگذارم‌و هیچ کاری هم‌نکنم ۹درصد سود به‌پولم تعلق‌میگیرد آنوقت‌بابت زحمات و تلاش هائی که بدوش کشیده‌ام ،سه‌درصد سودافزوده شده را نباید منظور داشت؟ من کاری جز معلمی بلدنیستم ،این زندگی من است ، به همان صورت اگر من یک آدم اقتصاددان بودم میرفتم و تاجر میشدم اما حالا احساس میکنم به این کار عشق می ورزم .در نتیجه هیچ عیبی ندارد که در این راه سرمایه گذاری کنم‌و سودعادلانه‌ای هم نصیب‌من‌شود.

شما در ظاهر امر می بینید که صاحب یک گروه فرهنگی‌وضع روباهی دارد ، روزبروز کارش را گسترش می دهد اما آیادر بطن کار هم هستید آیامی‌دانید این مسئولان گروههای‌فرهنگی چقدر به بانکها بدهکارندوبابت این بدهی ۱۴٪ سودبه بانکها میدهند ؟شمابا‌هر رئیس‌گروهی که صحبت کنید خواهید دید که هر یک چقدر بدهکار هستند .

احمد توکلی ـ خوب از آنها بپرسید که در بدو امر چقدر در این گروه سرمایه گذاری کرده‌اند ؟

دکتر تفریشی ـ شما فکر می کنید سرمایه‌یک‌مدرسه چیست؟ بلاشک لوازم و ساختمان...خود من هرچه‌در آورده‌ام خرج توسعه کارم کرده‌ام کجای‌این کار عیب است ؟ من کارم را با سرمایه کوچکی شروع کردم، زحمت کشیدم‌وخون دل خوردم. بااین سرمایه اندک خیلی‌سختی کشیدم تا بتوانم پولی گرد ـ آورم . آنچه که در آورده‌ام تبدیل به مستغلات کرده‌ام ، نه تنها از مردم کمک گرفته‌ام و زیر بار قرض رفته‌ام ، بلکه از بانکها هم وام گرفته وهمه این‌پولهارا رویهم گذاشته‌خرج کار کرده‌ام . همه اینها توام بوده با رنج و مرارت باضافه قرض و نیز تحمل ربح پولها .. چنین است وضع‌صاحبان گروه های موفق آموزشی ، وقتی‌مردم می بینند کار می کنیم خواه‌و ناخواه مقداری از هزینه را هم آنها می دهند .

معلم خوب ، آموزش خوب

احمد توکلی ـ به صرف‌کار کردن ، حالا بقول شما کار خوب کردن ، نباید متوقع بود که هرچه زودتر به‌پارک وویلا رسید و نیز توقع داشت که برای رسیدن به این‌هدف‌زحمت آنرا به گردن والدین انداخت.

دکتر ادیبی ـ ببینید اگر ما آموزش خوب می خواهیم باید معلم خوب استخدام کنیم، معلم باید خوب پول بگیرد تا خوب کار کند و مدیر مدرسه‌هم‌باید از والدین بچه ها پول خوب بگیرد تا بتواند معلم خوب استخدام کند .

دکترتفریشی ـ یعنی‌درحقیقت این بده‌و بستان است که‌سطح معلومات را بالا می برد ، هرچه رقم بالاتر باشد نتیجه بهتر است .

دکتر ادیبی ـ شما به آزمون شناسی مراجعه کنید و ورقه هائی را که بچه ها نوشته‌اند نگاه کنید . از هر هزار نفر۱ فقط ۸ یا ۹ نفر رشته‌دانشسرای عالی‌وادبیات را انتخاب کرده‌اند. چرا؟ برای آنکه می‌دانندمعلمی درآمدی ندارد . در نتیجه معلم خوب کم است و آموزشگاه‌ها بدنبال معلم خوب هستند .لازمه بیش خرید کردن‌یک‌معلم‌خوب، پول خوب دادن است . پس‌یک دولت ناچاربودخودش این‌هزینه را متحمل شود .

دکتر ایرج ادیبی ـ شماچرا فقط به شهریه مدارس اشاره می کنید؟ دریک مدرسه ملی ذو ناظم کار می کنند، اما مسئولین امر فقط بعنوان امتیاز یک‌معلم را می‌پذیرند . میگویندهشت‌تا فراش را نمی‌پذیریم و تعداد معلم طراز اول را وقتی برای تدریس انتخاب می کنیم باید او را راضی نگهداریم . معلم در تمام دنیا وضعش‌خوب‌نیست. احمد توکلی ـ بنابراین‌بیائید راه چاره را پیدا کنیم.راه‌حلی که مشکل بسیاری از خانواده ها حل شود .

دکتر ادیبی ـ باید مدارس دولتی در آن چنان سطحی‌قرار بگیرد که مردم کمتر به‌مدارس ملی روی بیاورند .

دکتر تفریشی ـ ببینید ، هزینه‌ای که دولت برای تعلیم و تربیت یک دانش آموز متحمل میشود رقمی بالاتر از دو هزار تومان است . اگر این امکاناتی که دولت در اختیار دارد‌مدارس ملی در اختیار داشتند با یک‌ـ سوم این بودجه کاری‌درسطحی عالیتر و درخشانتر عرضه میشد. این موضوع یعنی ملی شدن آموزشگاه بطور کلی خودش کمکی بود به بودجه دولت ، نه تنها‌مسئولیت‌بیشتر میشد‌امکانات هم توسعه می یافت.مدارس‌ملی ما بطور کلی امکانات مالی درخشانی ندارند . شهریه‌شان هم گران نیست وقتی من می گویم گران نیست باید آن را مقایسه کنید با همه هزینه‌ها: نخست هزینه‌ای که دولت‌جهت تعلیم و تربیت بچه ها متحمل میشود ، هزینه‌ای که این محصلین در خارج دارند ، و یا مقایسه کنید با کشور های دیگر و آنوقت می بینید این نرخ شهریه ارزان هم هست.

احمد توکلی ـ شما چرا وضع ما را با کشور های‌دیگرمقایسه می کنید؟ یک کارگر متخصص در یک کشور مترقی تا روزی هشتاد دلار حقوق می گیرد . نیروی کارگری ارزش خیلی بالائی دارد . اما همان کارگر با همان نوع تخصص در ایران حداکثر روزی سی تومان‌حقوق میگیرد .

دکترتفریشی ـ از بحث بدور افتادیم . اگر شهریه مدارس ملی گران است علت دارد : مردم‌بابت‌آموزش وپرورش‌بدولت مالیات می‌دهند و دولت هم بودجه‌ای در اختیار دارد که هزینه تحصیل بچه های مردم را متحمل میشود ، آنهم با شهریه‌ای ناچیز ، یعنی‌درمقابل دوهزار تومان خرج از والدین بچه ها۱۰۸۸ تومان پول‌میگیرد. پس اگر این مدارس ملی‌نبود هزینه تعلیم و تربیت دانش ـ آموزان این مدارس به بودجه دولت تحمیل میشد . اگر این سرمایه‌گذاریها نبود وشهریه بده‌ها‌متحمل این‌مخارج‌نمیشدند، تعیین کردند که‌بیشتر ازسال قبل‌شان بود! درنتیجه این‌فشار بدوش والدین بچه‌ها افتاد .من دلم می‌خواهد بچه‌ام در مدرسه خوب درس بخواند ، ولی برای رسیدن به این خواستن چقدر تاوان باید داد ؟

دکتر ادیبی ـ برگردیم به بحث‌خودمان . یعنی راه چاره و من حتی معتقدم که تعیین شهریه در اساس ، کار درستی نبوده است .

مقدم ـ هنگام تعیین شهریه مدارس ، بسیاری از مسئولین مدارس ملی دفترسازی کردند. یعنی میزان شهریه خود را بالاتر قید کردند و بعد که با آنها چانه‌زدند میزان‌شهریه‌ای پیداکردن . اگر قرار باشد میزان شهریه پائین بیاید، خواه‌وناخواه کیفیت کار پائین خواهد آمد . راه چاره را باید در چیز دیگری جستجو کرد.

توکلی ـ دولت باسرمایه ـ گذاران فرهنگی پنجاه درصد شریک شود، این بهترین‌بازده را خواهد داشت .

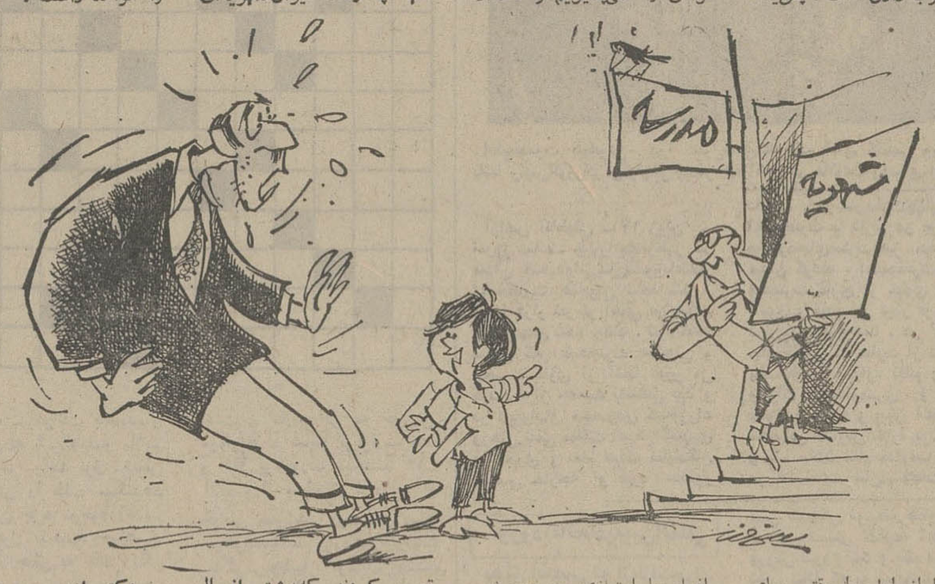

دکتر ادیبی ـ من پیشنهاد بهتری دارم : چون همه مردم بایت آموزش و پرورش مالیات می‌دهند ، دولت باتوجه به این امرو باتوجه‌باینکه اگرمدارس ملی نبود شاگردان مدارس‌ملی میبایست درمدارس دولتی‌درس بخوانند و درنتیجه هزینه تحصیل آنها به بودجه دولت تحمیل میشد ، بهترین راه آنست که دولت بابت هر دانش آموزی که‌در مدرسه‌ملی درس می‌خواند هزینه معینی رامتقبل شود تا از میزان شهریه اوکم شده و بقیه آنرا والدین بچه ها بپردازند .

دکتر تفریشی ـ من پیشنهاد میکنم دولت‌با بودجه‌ای‌که دارد امر آموزش و پرورش را ملی کرده و بودجه را در اختیار موسسات ملی گذاشته و خود برکار آنان نظارت عالیه‌داشته باشد . بدین ترتیب هم سطح معلومات بالا خواهد رفت و هم مساله شهریه حل خواهد شد. زیرابا کمک‌دولت میزان‌شهریه تا یک‌سوم هم پائین خواهد‌آمد.

این میزگرد پس‌از سه‌ساعت بحث باهمین نتیجه مختصر پایان یافت . باین‌امید که فرصتی پیش‌آید تا در آینده میزگرد دیگری با حضوربعضی از مسئولین مربوطه ، والدین اطفال‌و فرهنگیان تشکیل‌گردد و این موضوع با دقت بیشتری و از دیدگاه های وسیع‌تری تجزیه و تحلیل وبررسی شود.

اما اگر بخواهیم از بحث سه‌ساعته اولیای دانش‌آموزان با نمایندگان صاحبان مدارس ملی‌یک‌نتیجه کلی‌بگیریم‌باید گفته شود : باآنکه گروه‌اخیر یعنی نمایندگان صاحبان مدارس ملی سرانجام بطور ضمنی قبول کردند که شهریه مدارس‌ملی گران است ، اما نتوانستند راه‌حلی‌برای ارزان‌کردن‌شهریه پیشنهاد کنند و نه هم موفق شدند گرانی شهریه را بعنوان یک‌امر اجتناب‌ناپذیر و منطقی توجیه نمایند .

برنامه اول
دوشنبه
۱۸ـ۰۰ اخبار
۱۸ـ۰۵ برنامه روستائیان
۱۸ـ۳۰ نانی و پروفسور
۱۹ـ۰۰ اخبار شهرستانهاوشبکه
۱۹ـ۱۵ مسابقه تلاش
۱۹ـ۴۵ اخبار ورزشی
۱۹ـ۵۵ گشت و گذار
۲۰ـ۳۰ مشروح اخبار
۲۰ـ۵۵ خانه‌بدوش
۲۱ـ۵۰ ایران زمین
۲۲ـ۲۰ سیرکبازان
۲۳ـ۲۰ بیست‌وچهارساعت
نیمروز سه‌شنبه
۱۳ـ۰۰ اخبار
۱۳ـ۰۵ کانون خانواده
۱۳ـ۳۰ دکتر بعدازاین
۱۴ـ۰۰ قرن بیست‌ویکم
۱۴ـ۳۰ اخبار

برنامه دوم
۱۸ـ۳۰ اسلاید و موسیقی روز
۱۹ـ۰۰ اخبار کوتاه
۱۹ـ۰۵ تمبل‌هستون
۱۹ـ۵۵ شو
۲۰ـ۲۵ روزنه (تاریخچه سینما)
۲۰ـ۵۰ موسیقی اصیل ایرانی
۲۱ـ۳۰ اخبار از برنامه دوم
۲۲ـ۰۰ جهان تئاتر

تلویزیون آموزشی
برنامه صبح سه‌شنبه
۸ـ۰۰ ترانه‌ها و چشم‌اندازها
۸ـ۳۰ سلام شاهنشاهی
۸ـ۴۰ نیایش
۸ـ۵۰ برنامه کودکان
۹ـ۰۵ مکالمه انگلیسی
۹ـ۲۰ برنامه‌هنری
۹ـ۳۰ ریاضی راهنمائی دوم
۹ـ۴۵ فیلم آموزشی
۱۰ـ۰۵ رسم فنی
۱۰ـ۲۵ مکالمه آلمانی
۱۰ـ۴۰ مکانیکی برای همه
۱۱ـ۰۰ فیلم آموزشی
۱۱ـ۲۰ برنامه‌هنری
۱۱ـ۳۰ شناخت حرفه و فن
۱۱ـ۵۰ ترسیمی و رقومی
۱۲ـ۰۵ فیلم داستانی

تلویزیون آمریکا
۱۷ـ۰۰ سرزمین جادو
۱۷ـ۳۰ خانه ییلاقی داستی
۱۷ـ۵۵ آگهی
۱۸ـ۰۰ گزارش بعدازظهر
۱۸ـ۲۰ فیلم
۱۸ـ۳۵ دوربین شماره ۳
۱۹ـ۰۰ بورلی‌هیلی‌بیلز
۱۹ـ۳۰ گوستو خانم مور
۲۰ـ۰۰ کارول‌برنت
۲۱ـ۰۰ تئاتر دیکهاول
۲۲ـ۰۰ گزارش ساعت ده
۲۲ـ۱۵ دیوید فراست
۲۲ـ۴۰ بوکس

گروه فرهنگی خوارزمی

برای کلاسهای تجدیدی و تقویتی تابستانی دوره راهنمائی ـ دوره اول‌ودوم متوسطه (رشته ریاضی و طبیعی) همه روزه از ساعت ۹ الی ۱۲ صبح و ۵ الی ۸ بعد از ظهر ثبت نام مینماید .
داوطلبان جهت ثبت نام با دو قطعه عکس بواحد های زیر مراجعه فرمایند .
۱ ـ واحد شماره یک ـ خیابان شاهرضا خیابان دانشگاه چهارراه سزاوار تلفن ۴۳۱۸۰ ـ ۴۹۹۵۳
۲ ـ واحد شماره دو ـ اول خیابان شاه آبادجنب‌میدان بهارستان‌تلفن ۳۱۸۶۳۳
۳ ـ واحد شماره سه ـ خیابان تهران‌نو خیابان ششم بهمن ایستگاه ارباب تلفن ۷۹۰۰۷۶
۴ ـ خوارزمی شمیران ـ خیابان پهلوی‌نرسیده به پل تجریش تلفن ۸۷۳۴۲۹
۵ ـ واحد شماره ۴ ـ خیابان روزولت‌روبروی سینما دیاموند دبیرستان فرگام تلفن ۸۲۳۴۴۰ ـ ۸۲۰۱۵۳

موتور ژنراتور دُرمن
از ۲۰ تا ۵۰۰ کیلووات برای مصارف صنعتی و روشنائی
بادستگاه اتوماتیک امرجنسی برای استفاده بیمارستانها
فروشگاهها، هتلها و ساختمانهای بزرگ
شرکت سهامی پارت موتور خیابان سعدی ـ شماره ۸۸ تلفن ۳۳۲۰۷

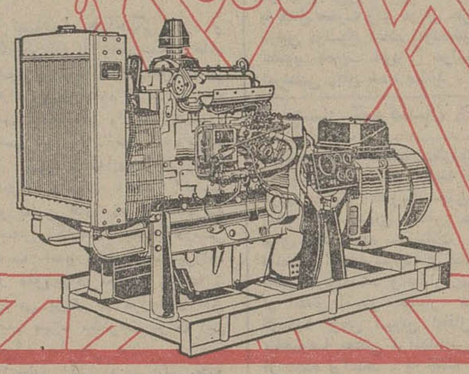

SYSTEM & COMPUTER GSC SERVICES & TRAINING
آموزش کامپیوتر
مرکز آموزش جنرال‌سیستمز برای‌دوره‌های (تئوری وعملی)اصول مقدماتی کمپیوتر،برنامه‌نویسی RPG II-Cobol-Fortran-RPG-PL/1 (سیستم۳آی.بی.ام) و اپراتوری کامپیوتر و پانچ ـ کدنگار مغناطیسی ـ آنالیز وطرح سیستمهای مکانیزه‌تا تاریخ ۵۲٫۳٫۳۱ نامنویسی مینماید.
امیرآباد ـ مقابل پارک فرح ـ خیابان نوذری شماره ۲۰
تلفن۹۳۲۱۵۸ـ۹۳۲۱۵۹ـ ۹۳۹۲۸۹ ـ ۹۳۹۲۸۷
آ ـ ۱۹۶۵۶

مسابقه تپه پیمائی با اتومبیل
HILL CLIMB
جمعه اول تیر ماه ۵۲
اتومبیل کلوب شاهنشاهی ایران

شهری مملو از قهقهه کودکان.
مینی سینی
بزودی در نیاوران ابتدای جاده لشگرک

استخرشنای خانوادگی
اخگر

زیر نظر ماهرخ شیرازیان مربی ورزش دبیرستانها
تعلیم شنا توسط : ایرج رمضانی قهرمان شنا
سرسره آبی مارپیچی
Curved slide
Dive-o-Tramp
دایو و ترامپ
تاب ـ سالن پینگ‌پنگ
در محل دبیرستان اخگر اول امیرآباد شماره ۱۱۶ تلفن ۹۲۱۳۶۲ برای‌دانشجویان‌ودانش آموزان بلیط‌مخصوص درنظر گرفته شده است .

اگر در جستجوی افتخار بیشتر وزندگی بهتری هستید در هواپیمائی نیروی زمینی شاهنشاهی استخدام شوید
با گواهینامه ششم طبیعی ، ریاضی و ادبی پس از یکسال به‌درجه افسری خلبانی‌مفتخر میشوید و در بدو شروع خدمت افسری ماهیانه ۱۷۵۰۰ ریال حقوق دریافت میدارید .
با گواهینامه ششم طبیعی و ریاضی پس از دو سال همافر فنی میشوید و در بدو شروع‌خدمت ماهیانه ۱۸۲۰۰ ریال حقوق میگیرید .
با گواهینامه چهارم طبیعی، ریاضی و ادبی پس‌ازدوسال ستوانیارخلبان میشویدو دربدوشروع خدمت ماهیانه ۱۷۶۵۰ ریال حقوق میگیرید .
با گواهینامه سوم متوسطه و سن بین ۱۵ تا ۲۴ سال پس ازیکسال گروهباندوم فنی شناخته میشوید و در بدو شروع خدمت ماهیانه ۷۵۰۰ ریال حقوق میگیرید .
در هریک از مشاغل پرافتخار خلبانی‌و فنی پس از طی کلاس زبان انگلیسی و درصورت‌قبول شدن از آزمایش زبان برای ادامه تحصیلات به خارج از کشور اعزام میشوید
از مزایای تامین آتیه بانک سپه، خانه‌های سازمانی ، وام مسکن بانک سپه درمان رایگان خود و خانواده تحت تکفل خود در بیمارستان‌های نیروی زمینی شاهنشاهی و خرید از فروشگاه‌های ارتش با تخفیف قابل ملاحظه‌ای بهره‌مند میشوید
برای کسب اطلاع بیشتر در تهران بمستاد هواپیمائی نیروی‌زمینی شاهنشاهی واقع‌در خیابان کاشان درب جنوبی سربازخانه باغشاه و در شهرستانها به اکیپ‌های استخدامی ما که با نصب آگهی آدرس خود را اعلام میکنند مراجعه‌نمائید.
هواپیمائی نیروی زمینی شاهنشاهی

آتش میتواند در چند دقیقه شما را از هستی ساقط کند شما هم میتوانید با خرید یک کپسول ۵۶ تومانی خود تانرا بیمه کنید ، موریتا بزرگترین سازنده لوازم ایمنی جهان با یک تلفن در اختیار شما است
نماینده انحصاری شرکت بازرگانی جنرال فولاد
تلفن : ۳۱۵۹۱۶ و ۳۱۵۸۷۱
MORITA

انتقاد

آدمیزاد ده هزار تومانی!

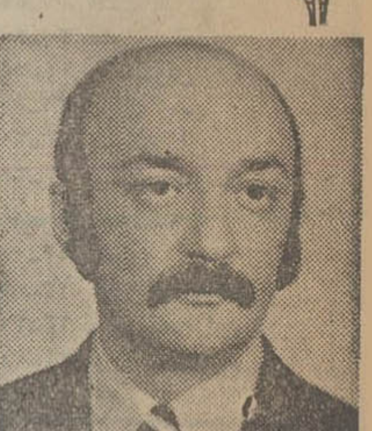

مسعود فقیه

ما مردم سخت‌ویری هستیم . هرچند وقت یکباربفکر مسئله‌ای میافتیم و آنقدر در باره آن حرارت بخرج میدهیم که‌نگوو مپرس . مثل این است که با گشودن گره این مشکل یا به کرسی نشاندن این فکر همه بحرانهای بین‌المللی واختلافات سیاسی جهان را خاتمه خواهیم داد و دنیا را مدینه فاضله و بهشت موعود خواهیم ساخت.

چند وقت پیش ویرمان گرفت که با شدت و حدت مسئله بیمه شخص ثالث اتومبیلها را دنبال کنیم . اعلامیه پشت‌سر اعلامیه صادر گشت وعده ها وعیدها داده شد و بحمداله دیگر به شیشه جلوی همه اتومبیلها دایره که بتفاوت گاهی تمام گاهی سه ربع و بعضی نیمه و بعضی ربع آن قرمز است خودنمائی می کند .

ماشینها بیمه شخص ثالث شدند ولی بینی‌وبین‌الله ازشما میپرسم که با این بیمه‌شخص ثالث کدام مشکل برطرف‌شد؟

چون همین بیمه شخص ثالث که با الگوی ناقصی از کار کشور های دیگر اقتباس شده ابدا با ضروریـات و نیازهای جامعه ما مطابقت ندارد . فی‌المثل در این بیمه برای‌شخص ثالث «مثلا عابر» که درنتیجه تصادف فوت کند ده‌هزارتومان غرامت پیش بینی کرده است.

راستی قیمت جان آدمی ده هزار تومان است و آدمی از نظربیمه درکشور ما اینقدر بی‌ارزش است ؟

اگریك جوان که حداقل تحصیل را در کشور ما انجام برساند و مثلا تصدیق کلاس ششم ابتدائی را داشته باشد پدر و مادر بیش از ده هزار تومان در شش سال تحصیل وی برایش شهریه پرداخته‌اند. بگذریم از مخارجی که برای سلامت او ، غذای او ،پوشاك او داده‌اند . حال در ازای مرك فرزند باید ده هزار تومان بگیرند ؟

از این گذشته آیا ارزش‌همه انسانها می تواند یکی باشد؟ از لحاظ اجتماعی فردی که تحصیل کرده است و تخصص دارد و کار تولیدی می کند ویا چرخی از ماشین جامعه‌را می گرداند، باکسی که‌تحصیل نکرده، تخصصی نداردو کارش تولیدی نیست ووجود و عدمش برای جامعه فرقی نمی کند هردو ده هزار تومان ارزش دارند ؟

از لحاظ خانواده پدرنان‌آور خانواده که مرگش ممکنست زندگی وابستگان او را مختل کند با مرك یك فرد بیکاریکی می تواند باشد ؟

اینجاست که اگر تصادفی روی دهد و منجر به‌مرك‌شخص ثالث گردد،ورثه‌او وبازماندگان او در مقابل زیان وارده به خسارتی که از بیمه خواهند گرفت اکثرا قانع نخواهند بود و بیمه شده نیز در چنین وضعی ناراضی است و بیمه بدادش نخواهد رسید باز باید اثاث البیت را بفروشد یاگرو بگذارد تا بتواندرضایت‌خانواده متوفی را فراهم کند .

بیمه شخص ثالث وقتی می‌ـ توانست یك بیمه مترقی باشد که‌طی جدولی‌ارزش های‌انسانی وزیانی را که جامعه و خانواده از فقدان یك‌نفر می برند‌روشن کند و خسارت را برمبنای این جدول بپردازد نه آنکه بقول کاسب ها چکی روی مردم‌قیمت ده هزار تومان بگذارد .

نکته دیگری نیز در مورد بیمه شخص ثالث بنظرم‌رسید که بدنیست در آخر مقال از آن یاد کنم .

شرکت های بیمه دفترچه یا کارتی به ماشین های بیمه‌شده داده‌اند که در صورت تصادف با ماشین دیگر اگر خسارت بیش از سیصد تومان نباشد مقصر فی‌المجلس آنرا به‌زیان دیده بدهد وباین ترتیب در کار تسریعی پدید آید . البته زمینه فکری خوبست ولی‌جالب اینست که این کارتها فقط در تهران و بین ماشین های بیمه شده در تهران توزیع گردیده است وبه اتومبیل هائی که در شهرستانها بیمه شده‌اند ازاین کارتها نداده‌اند .

مثل این است‌که شرکت‌های بیمه تصور می کنند که‌ماشینی که در شهرستانها بیمه شده حق‌این که به تهران بیایـد ندارد .

انشاءالله با توجه به این‌نکات ونتایجی که در عمل تجربه خواهد شد بشود از ایـن قانون ، وسیله‌ای مطمئن و همه‌پسند پدیدآورد .

جدول کلمات متقاطع

شماره ٥٦٦٥

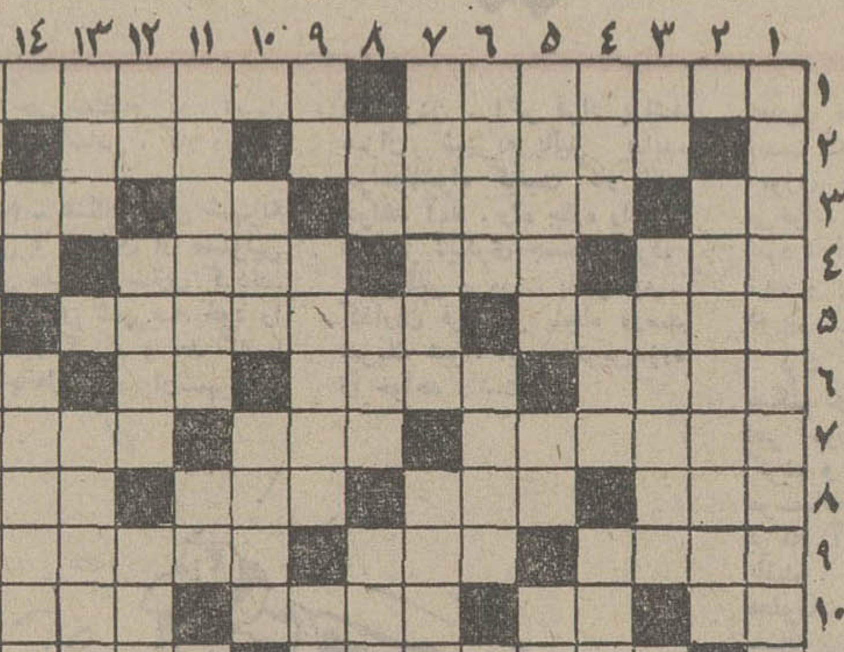

افقی :

۱ـ سلسله سلاطین افسانه‌ای ایران ـ مذکور زیاد شده ۲ـ آشفته‌حال ـ ازوسایل نجاری ۳ـ حرف‌راست وپوست کنده ـ در هرکاری اختیاردارد ـ پایش می‌لنگد ـ مادر باران ٤ـ واحد الکتریسیته ـ سمبل زیبائی‌در شعرشعرای قدیم ایران ـ بیمار است ٥ـ با خرلنك‌به آنجا میرفتند ـ بازی دوم دوتیم ٦ـ عاقبت عشقهائی کزپی رنگی بود ـ از دانه هـای روغنی ـ حرف‌فاصله ـ قاب شکسته ۷ـ تشکیلات اداره یا موسسه ـ صدای نت رانیم پرده بالا میبرد ـ اگر خوب باشد شاگرد مدرسه‌عاشقش هست ۸ـ از آواز کمتر استولی همان آواز است ـ سختی وحدت ـ اگرنباشد هیچ چیز نمی‌بینید ـ وارونه‌اش کنید و به‌دوش بیاندازید ۹ـ کم گوشت و نحیف ـ پارچه نازك ـ منسوب شدن و نسبت یافتن ۱۰ـ بچه دزد شب‌شش ـ دریا ـ سختگیر وبی‌رحم ـ نام‌یك سری ماهواره ۱۱ـ از سرداران معروف روم ـ عروس شهر های‌دنیا ۱۲ـ ظرف چوبی برای کشك‌سائی ـ خالی و پوچ ـ قسمتی از گیاه ۱۳ـ مشکل و سخت ـ علم تجربی ـ شهری درآسیا ـ از آن طرف بیخ‌است ١٤ـ دستور و فرمان ـ از گلهای بهاری و همبوی اقاقیا ١٥ـ کتابی در اقتصاد ـ طلب آمرزش و بخشایش .

عمودی :

۱ـ کاپیتان قافله ـ قائل شدن شریك برای خـدا ۲ـ اروپائیان در بهار و پائیز راه میاندازند ـ رفتنش اگر کار مرغ نباشد علامت ترس است ۳ـ ورق برنده ـ منطقه‌ای در راه جنوب ـ مواظب باشیدمال شمارا ندزدند ٤ـ لطیفو ملایم ـ زمان بازی ـ واحد پول ـ شاعر مرد افکنش را طلب میکند ٥ـ کوچکترین جزء موجود زنده ـ هرچقدر پول بدهید خواهید خورد ـ از جائی به جای دیگر رفتن، البته نه در یك شهر ٦ـ از مقدسین مذهب یهود که مدفنش‌در همدان است ـ کشور عسل ـ از ماهیهای دریای‌جنوب ۷ـ اجداد و گذشتگان ـ از اقوام فارسی‌زبان خارج‌ازایران ـ مظهر زیبائی طبیعت ۸ـ از علائم مفعول‌بیواسطه ـ صحرای بی‌آب‌وعلف ـ فصل خوردنش گذشت ـ علامت انتزاع ۹ـ عددیست ـ اعتقادات دینیش قوی است ـ چیره شدن‌وتسلط یافتن ۱۰ـ آفتاب از آنجا بر میخیزد ـ زیارت کنندگان ـ نوعی غذاست ۱۱ـ همه مابنحوی میپردازیم ـ رودی در اروپا ـ بعضی نامه‌های اداری دارد ۱۲ـ خاك و سرزمین ـ همان ضامن است ـ مازندرانی به خروس میگوید ـ سابقا برفرق‌میزدند و حالا برصورت میکشند ۱۳ـ آزاد و از بندرسته ـ در چرخ خیاطی بجوئید ـ روسها‌به دماغ میگویند ١٤ـ پروفسورحیوانات ـ اگرمربوط‌به اتومبیل باشند اسامیشان را مرتبا میخوانیم ١٥ـ خورشید جهان افروز ـ معروفترین پادشاه سلسله صفویه .

حل جدول شماره ٥٦٦٤

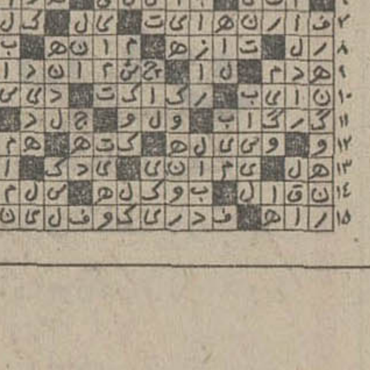

تاریخ درصفحات اطلاعات

چهل سال قبل درهمین روز

سان قشون ونمایشات نظامی بافتخار اعلیحضرت همایونی

اعلیحضرت همایونی در منزل‌کمال‌آتاتورک آقای کاظمی وزیرامورخارجه ،امیرلشگر جهانبانی ، عصمت پاشا رئیس‌الوزراء ترکیه‌وتنی‌چنداز همراهان در ملازمت روسای دوکشوردیده میشوند .

آژانس آناطولی ـ ۱۷ ژوئن ـ امروز ساعت چهار بعدازظهر در میدان اسبدوانی‌سان‌قشون‌بافتخار اعلیحضرت همایونی داده شد . دهها هزار نفر از اهالی در میدان مزبور جمع شده بودند . تمام خط سیری که اعلیحضرت همایونی و حضرت غازی از آنجا عبور می کردند پراز جمعیت بشاشی بود و در تریبونهای مخصوص کلیه‌وزراء ورجال نامی مملکت اعم از کشوری و لشکری و تمام هیئت نمایندگان سیاسی خارجه و غیره حضور داشتند . در سرساعت‌چهاراتومبیل اعلیحضرت و غازی در میان‌هلهله وکفزدنهای‌مسرت‌آمیز حضاروارد میدان گردید . اعلیحضرت‌همایونی وحضرت غازی از جلوی نفرات قشون و محصلین عبور فرمودند و درتریبون جاگرفتند . در اینموقع سان قشون که عبارت از دستجات پیاده‌نظام و سواره نظام وتوپخانه ونفرات ژاندارمـری و مهندس قشون و عرابه و پیش آهنگ‌ها و محصلین مدارس‌آنکارا بود شروع و یك ساعت تمام مداومت داشت. در تمام مدت سان‌دستجات‌طیارات نظامی نیز در فراز میدان پرواز مینمودند . پس از ختم سان اعلیحضرت همایونی ورئیس‌جمهور به منزل شخصی غازی تشریف‌فرما شدند و قدری در آنجا استراحت فرمودند و بعدا به ژکه‌کلوب تشریف بردند و در آنجـا صاحبمنصبان‌سوارومحصلین‌مدرسه ژکه بافتخار اعلیحضرت همایونی به‌عملیات پرش وورزش ومسابقـه های اسبدوانی پرداختند و اعلیحضرت همایونی چندین جائزه به برندگان مرحمت فرمودند .

ورود به‌اتحادیه‌بین‌المللی

مطابق تصمیمی که ازطرف‌شورای جمعیت ایرانی طرفدار جامعـه مال اتحاذ گردیده آقای دکتر متین‌دفتری‌رئیس‌دارالانشاءجمعیت مزبوربرای‌اجرای‌مراسم‌وروددرجمعیت در اتحادیه بین‌المللی مجامع طرفداران جامعه ملل در تاریخ ششم مارس با آقای پرفسور روبن منشی کل اتحادیه‌مقیم‌شهربروکسل مراجعه نموده درطی مراسله‌ای به پروفسور روبن خاطرنشان نمودند که جامعه ملل همیشه ازبدوتشکیل در ایران طرفدارانی داشته که از اظهار علاقه‌مندی درپیشرفت اصول صلح و عدالت که بنای اساسنامه جـامعه مال است هیچگـاه خودداری ننمـوده‌انـد . پروفسور روبن از این پیام مودت‌ـ آمیز تشکـر و تشکیـل جمعیت جـدیـدی را در مشرق‌زمین تهنیت گفته و متعهد شده بود که عضویت جمعیت‌ایرانی را درجلسه هیئت‌مدیره و مجمع عمومی اتحادیه طرح نماید . اینک مراسله‌ای از مشارالیه رسیده که اطلاع میدهد عضویت‌جمعیت‌ایرانی درمجمع مزبور طرح شده ومجمع با کمال مسرت رای موافق خود را دراین موضوع اعلام نمودهبنابراین عضویت‌جمعیت خود را دراتحادیه امرقطعی واقع شده بدانید .

جشن کودکستان

جشن خانهٔ تحصیلات‌کودکستان در پرورشگاه ادبی ارامنه منعقد گردید . تمام اطفال‌بالباسهای‌سفید رنگ با صورتهای بشاش حاضر برای اخذ نتیجه تحصیلات خود بودند . ابتداء سرودهای نشاط‌ـ انگیز سروده شد و بعدازآن‌بعضی از اطفال اشعار بسیار قشنگ کودکانه بزبان شیرین اطفال و مخصوصا بعضی ازآنهاخیلی‌خوب از عهده برآمدند . با اینکه ممکن بود اطفال از کثرت جمعیت‌وحشت کنند ولی کودکان خوردسال کـه سن آنها از ۳ شروع ومتجاوز از ٦سال نبودند مثل اینکه اعضای یك خانواده‌بودند وهیچ ترس و خجالت بخود رامنداده و باکمال خوشروئی مشغول کاربودند . پس از اتمام سرود و اشعار پس کوچکی توسط همان اطفال بمعرض نمایش گذارده شد . بعد ورزش شروع شد و یك دختـر شش ساله که به سرپرستی آنهـا گماشته شده بود باکمال خوشروئی ورشادت وظیفه خود را انجام میداد . علاوه براینها کارهای یدی‌کودکان که درموقع‌تحصیل‌تهیه کرده بودند بمعرض نمایش گذارده شد ومعلوم بود که این اطفال آموزگاران زبردستی دارنـد و مخصوصا رئیسه آنها مادام آفیاقیابطروسیان که پس از اتمام تحصیلات مخصوص فن تعلیم بکودکان در تفلیس چندین سال است مشغول تعلیم و تربیت‌کودکان بوده مهارت کاملی درتربیت اطفال دارد ـ واهه‌سیمونیان .

اعدام قاتل

اردبیل ـ اباذرنامی که سابقا درراه پیله‌سوار یکنفر عابرسبیل را لخت وبعد مقتول نموده و درهمان موقع از طرف صاحبمنصب‌نظامی گرفتار ودر نظمیه اردبیل توقیف بود مطابق امریه صادره‌دیروزعصر درجلو نظمیه قدیم با حضور کلیه قواء ساخلوواجرای تشریفات‌لازمه تیرباران و عبرتا للناظریـن علنا اعدام شد .

گرگ طفلی را پاره کرد

مرند ـ بموجب اطلاع کدخدای هرزند جدید شب ۲۲ خردادم‌ادر مزرعه هلاکوی قریه مزبور گرگی غفلتا ابوالفضل نام صاحبدل راکه طفل ۹ ساله بوده از گلویش‌گرفته وخفه کرده نصف جسدش‌راخورده وبقیه نعش بچه را که مانده بود بااطلاع اهالی و مامور احصائیه‌که درآنجا بوده است دفن نموده‌اند .

از گزارشهای خارجی

مردعمل و مردایده‌آل

رم ـ موسولینی پس از خاتمه کنفرانس باهیتلر برای استراحت بکنار دریا رفته است و راجع به ملاقات باهیتلر اظهار داشته که بدون شك پس از این ملاقـات روابط آلمان وایطالی نزدیکترشده و براستحکام آن افزوده شده‌است ولی باید این نکته راموکداخاطر ـ نشان ‌عموم نمایم که این نزدیکی نباید بعنوان اقدامی برعلیه فرانسه تعبیر شود . چون مقصود عمده‌ما تاحدی که ممکن بود ایجاد یك وحدت اروپائی بوده است.روزنامه مسازیرو اظهار عقیده میکند کـه ضمن این ملاقات معلوم گردید که بین این‌دونفر دیکتاتور از حیث مزایای اخلاقی و خصائل تفاوت فاحشی موجود میباشد. موسولینی که یك مرد عملی میباشد در طول مدت کنفرانس افکار خود رابسمت حقایق بارز و عملی تمرکزداده بود ولی برعکس‌هیتلرکه‌یکنفرایده‌آلیست میباشد بیشتر متمـایـل بـوده که دریك دنیای ایده‌آل افکـار خودرا جولان بدهد .

هیتلر از موسولینی دعوت‌کـرده است که‌به آلمان برود و درمحافل ایطالیائی اظهار میشود کـه موسولینی بطور استثناء اصل‌خارج نشدن از ایطالی را ترك ودعوت هیتلر را اجابت خواهد کرد.

« نقل ازاطلاعات۲۸خرداد۱۳۱۳»

زور آزمائی تاریخی

بقیه از صفحه ٦

بنابراین، برژنف در حقیقت راه تازه‌ای برای ایجاد یکدنیای امن‌تر و رفع نیازهای شدیدی که کشور او دارد و حاضر است برای جوابگوئی به آنها حتـی فداکاری کند (نظیر سفر در موقع اوج بحران واترگیت و همچنین قرارگرفتن در مقابل جنـاح کمونیستهای محافظه‌کار) پیشنهاد میکند و شاید این خودیکی از نقاط ضعف او باشد، یعنی‌چنان در راه اجرای سیاست نزدیکی با غرب سماجت دارد که حتی حاضر است امتیازاتی دراین راه بدهد .

(از جمله خودداری ازمخالفت و سرسختی در مقابل نیکسون هنگامیکه او دستور بمباران‌ویتنام شمالی را در آستانه سفـر به شوروی صادر کرد و همچنین موافقت با ادامه حکومت وان‌تیو در ویتنام جنوبی بعد از امضاء قرارداد صلح) یکی‌دیگر از علائم سماجت و اصرار شدید شوروی برای اجرا و ادامه سیـاست نزدیکی با غرب، طریقه برخورد این دولت با مهاجرین یهـودی شوروی به اسرائیل است که‌طبق خواسته امریکا، تسهیلات لازم‌را برای سفر آنها فراهـم آورد و حاضر شد که از سختگیری و مانع‌تراشی در راه مهاجـرت یهودیان خودداری کند.

تاکنون دولت شوروی‌به حدود ۷۰هزار یهودی ازاین کشور در طول چند سال‌اخیر اجازه خروج داده است.

مهمتر از این نامه‌ای بود که دولت شوروی در آوریل گذشته برای نیکسون ارسال داشت و در آن اشاره کرد که مالیاتی که هنگام مهاجرت یهودیان تحصیل کرده شوروی به خارج از آنها دریافت میشد دیگر گرفته نمیشود ویهودیان تحصیلکرده‌نیز میتوانند به‌سهولت دیگر هم دینان خوداین کشور را ترك گویند .

معامله شگفت انگیز

این معامله‌یکی ازشگفت‌انگیزـ ترین حوادث‌درطول تاریخ‌سیاسی شوروی است چون هرگـز سابقه نداشته است که شوروی با یك کشور خارجی در مورد تغییر قوانین داخلی خود وارد معامله شود.

سومین نشان فداکاری و از خودگذشتگی شوروی‌برای برقراری روابط نزدیك با امریکا جهت جوابگوئی نیازهای اقتصادی‌خود، این است که شوروی بطور غیر مستقیم در حقیقت به امریکا کمك کرد که راهی برای خروج ازویتنام و پایان دادن به این جنگ پیدا کند .

تبلیغات شوروی بعد از امضاء قرارداد آتش‌بس ویتنام درباره اینکه ، مردم‌ویتنام شمالی‌بزرگترین امتیازات را درمقابله با امریکا بدست آوردوصلح شرافتمندانه‌ای را پذیرفتند نیزنموداری از تلاش شوروی برای تثبیت قرارداد آتش بس بود که بین امریکا و ویتنام شمالی امضاء شد.

درحقیقت اینها نشانه‌هائی از ضعف شوروی و یانیاز شدید آن‌به توسعه روابط با امریکا برای‌رفع ضعفهای اقتصادی و افزایش رفاه مردم این کشور و قدرت اقتصادی آن است . برای شوروی امریکا یک بازار مطلوب پر مشتری و بزرگ است که باید بهر طریقی شده به آن راه یافت .

دولت شوروی سرمایه ،امریکائی را کلیدی برای توسعه عمران‌کشور میداند .

ولی نباید تصور کرد که باوجود این ضعف امریکا میتواند شرایط سنگینی به شوروی تحمیل کند ، در واقع سیاست نزدیکی باامریکا برژنف‌براساس‌منطقی بودن‌نیکسون پایه‌ریزی شده است .

در توافقی که‌در ملاقات سال گذشته بین رهبران دو ابر قدرت جهانی بدست آمد ، این سیاست پایه‌ریزی شد و امید به اجرای آن برژنف را دلگرم کرد و بهمین علت است که‌رهبران شوروی‌عقیده پیدا کرده‌اند که نیکسون برای‌آنها بهترین رئیس‌جمهوری‌امریکا است.

اما نباید گفت که پس، ملاقات برژنف و نیکسون برای امریکا بدون نتیجه است . امریکاامروزه در شرایطی که بوجود آمده‌است میتواند از انعطاف‌پذیری ونرمش شوروی استفاده‌کندو برای‌شوروی خواسته‌هائی را مطرح کند کـه امکان طرح آنها هرگز در دو یـا سه سال پیش وجود نداشت .

امضاء قرارداد «موافقتنامه‌چهار قدرت» بزرگ در مورد برلن دلیلی براثبات این نظریه است .

تردیدی نیست که برژنف انتظار دارد ، که مذاکرات طولانی و پیچیده و سختی با نیکسون داشته باشد و پیش‌بینی میکند که‌امریکا درآینده، خواسته‌های بزرگ‌دیگری را مطرح نماید و امتیازات بیشتری خواستار شود.

دراین‌باره نیز تردیدی نیست که برژنف بطور کلی و اساسی‌جهان را بادید و دوربین مارکسیسم ، لنینیسم مینگرد و در سیاست کـی خارجی شوروی تغییراتی بوجـود آمده است ولی هنوز قسمت‌اعظم آن بشکل و براساس همان مبانی سابق بدون‌تغییر باقی مانده‌است. در هرصورت ملاقات برژنف و نیکسون را باید یکی ازبزرگترین حوادث در تاریخ روابط بین‌المللی دانست ، تاریخی که فصول تازه‌ای به آن افزوده شده است و تغییرات کلی ، چشمگیری درآن بوجود آمده است .

آگهی استخدام

نیروی هوائی شاهنشاهی عده‌ای غیرارتشی را که دارای شرایط زیر باشند برابر قانون و آئین‌نامه بیمه های اجتماعی‌تعاون و بازنشستگی افزارمندان ارتش شاهنشاهی جهت مشاغل کمک‌انبار داری و بسته بندی استخدام می نماید.داوطلبان واجد شرایط می توانند از تاریخ ۲ر٤ر٥۲ تا تاریخ ۱۱ر٤ر٥۲ همه روزه‌باستثنای روز های پنجشنبه و ایام تعطیل از ساعت ۸ الی ۱۱ با در دست داشتن فتوکپی مدارک تحصیلی ـ فتوکپی دفترچه پایان خدمت‌یا معافی غیرپزشکی‌ـ عین شناسنامه عکس دار و ٤ قطعه عکس ٤×۳ بفرماندهی لجستیکی نیروی هوائی شاهنشاهی واقع در خیابان‌فرح آباد ژاله (دوشان‌تپه) مراجعه نمایند .

شرایط استخدام

۱ـ تابعیت ایران

۲ـ دارا بودن صحت مزاج طبق گواهی بهداری نیروی‌هوائی شاهنشاهی

۳ـ نداشتن سوء پیشینه

٤ـ دارابودن گواهینامه سوم متوسطه

٥ـ متدین به یکی از ادیان رسمی (مسلمان‌ـ مسیحی‌ـکلیمی‌ـ زرتشتی)

٦ـ سن داوطلبان بایستی از ۱۸ سال کمتر واز ۳٥ سال بیشتر نباشد

م‌الف ٥٠٨٦

نیروی هوائی‌شاهنشاهی

اطلاعیه شهرداری فلاورجان

شهرداری فلاورجان در اجرای‌تبصره ۲ماده ۱٦ قانون‌نوـ سازی وعمران شهری و تصویبنامه شماره ٦٥۹٦ـ ۲۳ر۲ر٥۲مقام معظم استانداری‌استان اصفهان بقائم مقامی انجمن شهر، اجرای طرح توسیع خیابان رضاشاه‌کبیر «مسیر راه اصفهان‌ـذوب‌آهن» رابعرض ۳۰ متر از اول «بنگاه معاملاتی شمس تا ابتدای پمپ بنزین وچلوکبابی مقدم تاصحرای درب‌قلعه » باطلاع عموم میرساند.

مبلغ کل غرامت پیش‌بینی شده ۱۱۳٤۸۱۲ ریال و طلب شهرداری از بابت مشرفیت مبلغ ۹۲٦٥۳٤ ریال میباشد تاریخ شروع طرح ۱٥ر٥ر٥۲ و مدت اعتراض از تاریخ‌نشر اولین آگهی تا دوماه و محل قبول اعتراضات دفتر شهرداری میباشد مفاد فهرست جامع در محل شهرداری برای ملاحظه عموم‌الصاق شده‌است اعتراض دهندگان ذیل‌برك ارزیابی آدرس و نشانی کامل‌خودرا باخط خوانا قید نمایند در ضمن همزمان با این‌آگهی نتیجه ارزیابی بوسیله پست سفارشی برای‌هرمالك واقع در طرح فوق‌الذکر ارسال خواهدشد ضمنا مفاد این آگهی در معابر الصاق گردیده‌است.

شهردار فلاورجان ـشه‌بخش

آ ـ۱۹۸۱۰

آگهی مجمع عمومی عادی سالیانه

بدین‌وسیله ازکلیه سهامداران شرکت تولیدو توزیع لبنیات پاستوریزه شمیران «سهامی خاص» دعوت میشود که‌در جلسه مجمع عمومی عادی‌سالیانه شرکت که‌در ساعت ٥بعداز ظهر روز یکشنبه ۱۷تیرماه ۱۳٥۲ در محل شرکت واقع‌در میدان‌تجریش اول خیابان کورش‌کبیر نبش کوچه مهنا تشکیل میگرددشخصا یاوسیله نماینده قانونی خود حضور بهمرسانند.

دستور جلسه:

۱ـ گزارش هیات مدیره و بازرسان.

۲ـ تصویب ترازنامه و سودوزیان عملکرد سال ۱۳٥۱ .

۳ـ انتخاب بازرسان اصلی وعلی‌البدل برای مدت یکسال .

٤ـ تعیین روزنامه جهت انتشار آگهی های شرکت در سال آتی.

هیئت مدیره

شرکت ملی نفت ایران

شرکت ملی‌نفت ایران‌برای خدمت در ادارات‌بهداری وبهداشت منطقه عملیات خوددر خوزستان به ‌چندنفر پزشك عمومی که واجد شرایط‌زیر باشند نیازمندمیباشد.

۱ـ شاغل نبودن در سازمان های دولتی‌و موسسات وابسته به‌آن.

۲ـ ملیت ایرانی.

۳ـ متدین بیکی از ادیان رسمی‌کشور.

٤ـ دارابودن درجه دکترای پزشکی.

٥ـ دارابودن دفترچه پایان‌خدمت وظیفه عمومی یا برك معافیت دائم.

٦ـ دارابودن حداقل دوسال سابقه‌کار « خدمت وظیفه عمومی بجای دوسال سابقه خدمت معتبر محسوب میگردد ».

۷ـ آشنائی بزبان انگلیسی.

۸ـ حداکثرسن ٤٥سال.

متقاضیان واجد شرایط میتوانند همراه با مدارك مربوطه و ٤قطعه عکس ٤×٦ و یکبرك رونوشت‌شناسنامه همه روزه باستثنای روزهای جمعه و تعطیل از ساعت ۸تا ۱۱صبح درتهران به‌اداره کل استخدام وکاریابی شرکت ملی‌نفت ایران واقع‌در خیابان کاخ‌شمالی شماره ۷٦ ودر آبادان به‌اداره روابط کارکنان‌شرکت ملی نفت‌مراجعه فرمایند .

قیامت‌عشق

بقیه از صفحه ١٦

در فیلم طوقی‌حاتمی وجودداشت بهتر میبود در اینجا تکرارنشود وبرای بیان این‌حالات ازوسایل دیگری استفاده‌گردد همانطور که از بازی باکبوتر استفاده شده بودو به بهترین شکلی حالات روحی آقا را بیان می کرد.

فیلمبرداری وموزیك

در مورد فیلمبرداری بی‌شك این‌یکی از بهترین کار های خانی است .تصاویر شهادت‌می دهند که خانی کارش‌راسرسری نگرفته است. یکی از بهترین پلانها از نظر نور پردازی صحنه‌ایست‌که دختر با لباس حریر بشکل رویائی وارد اتاق آقا میشود. دراین صحنه‌فیلم‌ـ برداری در عین زیبائی کاملا در خدمت قصه وفضای متناسب فیلم است . ضعف فیلمبرداری در پلانهائی مشهود است که‌در سایه‌و آفتاب گرفته‌شده است. نمونه هنگامی‌که آقا در حیاط از سایه بطرف حوض میرود و در آفتاب قرار میگیرد.

قبول‌دارم که در ایران‌چراغ های آرك وجود ندارد تا فیلم‌ـ بردار بتواند بوسیله آن‌اختلاف سایه‌و آفتاب رابحد قابل‌فیلم‌ـ برداری برساند اما این را هم میدانم که بکار بردن دیافراگم بینابینی یا تغییر دیافراگم در هنگام حرکت دوربین از سایه به آفتاب عملی است از نظرفن عکاسی غلط. این مشکل را هوشنك بهارلو یك‌بار برای همیشه حل کرد باین طریق که روی حیاط را باچادر کرباسی پوشاند . امید است که تمام فیلمبرداران ازاین شیوه سهل وساده استفاده کنند.

موزیك فیلم‌ساخته‌مجتبی‌میرزاده با تصویر هم‌آهنگی دارد و کار گردان با ایجاد صحنه های بدون دیالوك امکان خود نمائی به موزیسین داده اس ت.موزیك فیلم باتم‌شرقی وارکستراسیون علمی غربی ساخته شده‌است.

شیوه‌ای که در اکثر فیلم های سالهای اخیر توسط موزیسین های مختلف‌بکاررفته وبنظر نگارنده روش درستی است .تصورمیکنم اگرمیرزاده از ملودیهای تعزیه ونوحه ـ خوانی برای تم موزیکال این فیلم بهره میگرفت برای این سوژه مناسبتر بود.

بطور کلی فیلم قیامت‌عشق از آنگونه فیلمهای ایرانی‌است که خواص می پسندند و عوام می‌فهمند وبنظر من درشرایط کنونی سینمای کشور ما تهیه اینگونه فیلمها صحیح، لازم ،و ضروری است .

زنی در گرداب

نوشته : هانری تروایا
نویسنده فرانسوی
(عضو آکادمی فرانسه)
برگردان از : محمود

تا اینجا خوانده‌اید ...

«آن» کارمند سی ساله یك موسسه انتشارات که مدتها بدرمان مادر مبتلی به سرطان خود مشغول است و باومنظما مورفین تزریق میکند تا کمتر درد‌بکشد اتاق طبقه ششم آپارتمانش را به یـك دانشجو بنام لورنت اجاره داده است . در این اتاق کوچك یك‌زن‌و مرد سوئدی هم‌سکونت دارند که دخترسوئدی‌حامله است و خونریزی دارد و بکمك «آن»و لورنت به زایشگاه منتقل میگردد ویچه مرده بدنیا می آورد . پس از این‌واقعه مستاجران اتاق منزل را ترك می‌گویند و پس از مدتی «لورنت» مجددا باپرداخت اجاره های عقب افتاده اتاق را می‌گیرد و در نخستین روز ها به دیدار «آن» در محل کارش میرود و او را به سینما دعوت میکند ...

چقدر وقت بود که روی این صندلی کنار تخت نشسته بود ؟رادیاتور قادرنبود هوای اتاق‌را گرم کند ولی ازآن نوری قرمز رنك بیرون میزد که چهره لورنت راکه به پهلو خوابیده وبه «آن» مینگریست و آرام نفس میکشید روشن میکرد. پیراهن کشی اورا درآورده‌وقسمت های برهنه تنش رابه آن پیچیده بود که گرم تر بشود .آن‌دوست داشت که دوروبرش‌لباس های مردانه ببیند.لورنت با حالتی حاکی از قوت و خوشحالی خندید در پرتو نور رادیاتور از دیدن‌برآمدگیها و فرورفتگی های تن او لذت میبرد جز این نوری در اتاق نبود یك حوله بجای پرده روشنائی راکه از پنجره سقف مـی تابید گرفته بوداز شیر دستشوئی قطره قطره آب‌میریخت‌دراتاق خوب چفت نمیشد در نتیجه بادسردی از درزهای آن بدرون می وزید ، هر بار که چراغ‌راهروروشن و خاموش می شدیك‌نور دراز چهار گوش وزردرنك در داخل‌اتاق‌بوجود می آمد . تاساعت یك بامداد «آن »صدای آمدوشدپا های کسانی را که بـه خانه‌شان می آمدند می‌شنید وحرف های بلندبلند آنان‌به‌گوش میرسید . چندبارگمان بردکسی در اتاق دارد خفه می شودوبعد از پوچی‌این‌فکرخنده‌اش گرفت ،آنچه صورت یافته بود و در زندگـی روزمره‌اش چنان جای اندکی داشت که‌واقعاباورش نمیشد که انجام گرفته‌باشد . لذتی که ازبرخورد نفس بااین تن گرم و عضلانی احساس می‌کرد تنهاعاملی بود که‌حقیقت واقعه را میرساند ازروی تخت‌آهنی برخاست‌سرش گیج میرفت دیگر پدر و مادربرایش وجودنداشتند حس می کرد حتی خودش هم که‌روی صندلی نشسته در این‌اتاق با پیراهن مردانه‌ای روی شانه‌اش نه‌شغلی دارد نه سنی داردونه نامی میدانست که این‌حالت گیجی نمی‌تواند زمان زیادی ادامه‌بیاوردو ناچار پایش‌را باید جای دیروزبگذاردوزیر دست هایش فاصله چسبنده روز ها را بازیابد اما بانتظار آن‌وقت می تواند و بایدبختی را که‌باوروی آورده ازدست ندهد و از کالبدش خارج شودو ازخودش‌بیرون بیاید این چندساعتی که در آغوش لورنت گذرانده در حکم جزیره‌ای از زندگی مستقل‌و پنهانی‌او در میان سیرزندگی عادیش است‌شاید پس ازاین لورنت‌برای اومردی بشود که در طول زندگانیش با دلبستگی چشم‌پوشی باو مراجعه خواهد کرد شایدتادم‌مرگش‌چیزی زیباتر وخوب‌صورت گرفته‌تر از آن نیابد بهرحال دیگر باین‌اتاق بازنخواهد گشت‌از دیدار لورنت‌سرباز خواهدزد برخوردشان در صورتی خواهدبود که فردائی نداشته باشدبر خودش لرزید رادیاتور پاهاوران هایش را گرم می‌کرد ولی‌قسمت بالای بدنش از سوزی که از میان درزهای‌در می آمد یخ کرده‌بود . لورنت چطوری می‌تواند در این جازندگی کند ؟ همه چیز چنان باسرعت بین آنها صورت‌گرفت که فرصت نکردندپیش از دوست داشتن با هم دست کم باندازه کفایت حرف بزنند او از تخت‌خواب یك مرد ناشناس درآمده است‌او که‌مغروروروشن‌بین و عاقل بود .

لورنت که باو بااین سماجت مینگرد به چه چیز می اندیشد ؟ پا هایش را از زیرپتوی‌چهارخانه پاره تکان دادوبازوان برهنه‌اش بالا وفت‌ودست هایش را پس گردنش گذاشت. آن نفسش را حبس کردودرسایه‌وروشن نور مرمر عضلات‌برآمده زیربغل گود اورانگریست . لورنت ناگهان بـا چشمان برافروخته و مو های جمع شده‌نشست.

ـ«آن » چقدر دور هستی نزدیکتر بیا ، کنارمن.

ـبایدبروم.

ـبرای چه ؟

ـساعت دوبامداد است .

ـمیدانم ولی‌باز هم می‌توانی یك کمی‌بمانی، نه؟

بوسه‌ای هوائی برایش‌فرستادو گفت:

ـنه‌لورنت ... تمام شد ... راحتم‌بگذار.

ولی اودستش را به طرف «آن » درازکرد بانگاه آمیخته به‌شیرینی و قدرت وهوس‌اورا می خواند در یك نگاه به «آن» دریافت که‌قوایش رابیش از حدارزیابی کرده‌است که تصمیم اوبی ثمراست‌و مقاومت بیهوده‌است که فردا صبح و پس فردا صبح‌اوراباز خواهددیدواین دیدار تا هر زمان که اوبخواهد دوام خواهدیافت لورنت مچ دست«آن» راگرفت و اورا به لب تخت کشاندو سپس ویرا برتخت افکند ورویش خم شد ازشیر دست‌شوئی قطره‌قطره آب‌می‌چکید . پشت در کسی سینه‌اش را صاف کرد «آن » گفت:

ـنه‌لورنت !

وبعد دنیا دیگر در یك هیجان تب آلود برای‌اوپایان پذیرفت.ساعت‌سه‌ونیم‌صبح‌بود که‌ازاتاق طبقه ششم بـه آپارتمان خود سرازیر شد چه دیوانگی !اگر در این مدت امیلی اورا صدا کرده باشد !

اخبار جنائی در مطبوعات منعکس شود یا نه؟

دکتر محمد شاهکار
وکیل دادگستری

جهان آلوده میکروب جنایت!

من دست نیاز بطرف جامعه مطبوعات ایران و جهان دراز می کنم

صفحات جراید دنیا در هر روز خبر چندصد جرم‌و جنایت راکه در نقاط مختلف گیتی رخ داده باطلاع عموم می‌رسانند و بسیاری جرائم دیگراتفاق می‌افتدکه در خارج منعکس نشده‌و به آگاهی‌عموم نمی رسد.

پس‌از بحثی‌که در دهه اول خردادماه جاری بمعیت چندنفر از دوستان و متخصصین جرم‌شناسی در انجمن فرهنگی ایران‌و امریکا بمدت سه ساعت در اطراف جرم و جنایت شدو من‌یکی ازسخنرانان بودم‌که راجع‌به بالارفتن سطح جرائم صحبت کردم وقسمتی از آن گفتار در روزنامه اطلاعات منعکس شد دوست عزیزم آقای سفری که خود مرد محققی است طی مقاله‌ای باقبول موضوع چنین تصور کرد که من مطبوعات و تبلیغات آنها را عامل اصلی‌جرم زائی یاانتشار جرم میدانم. در تاریخ ۲۳ خردادماه دوست دانشمندم آقای دکتر مظلومان‌استاددانشگاه مقاله‌ای تحت عنوان « جنائی نویسان می توانند جنایتکار بسازند» نوشت‌که هم پاسخ مختصری به نوشته آقای‌سفری بودو هم روشنگر قسمتی ازآنچه من گفته بودم اکنون بهیچوجه در نظر ندارم وارد بحث‌و جدل در اطراف آنچه‌گفته شده یا پاسخ داده شده‌است بشوم فقط باین مطلب اکتفا می‌کنم که سطح جرم‌و جنایت بطریق وحشتناکی در دنیا بالا می‌رود و ایران ما هم ازآن سهم شومی دارد.

در تمام دنیا مخصوصا درکشور های پیشرفته از نظر صنعت‌و تمدن مادی‌وعلمی و همچنین‌درکشور های درحال توسعه بموازات این‌پیشرفت هامیکروب خانمان برانداز جنایات توسعه می‌یابد و حتی دسته هاو گروه های متشکل می بینیم که مرتکب جرائم عمومی شده‌و دست به قتل و تجاوز به ناموس و دزدی مسلحانه‌وربودن کودکان سرقت‌و کلاهبرداری وجعل وغیره می‌زنند وباکمال تاسف‌این میکروب به جوانان کشور ما سرایت کرده ومسئله «جوانان بزهکار »بصورت مشکلی در جامعه قرن بیستم خودنمائی می کند.

ایرادنکنید که جرم وجنایت از پدیده های امروزی نیست‌و دنیای خاکی همیشه آلوده به‌این میکروب بوده‌است من خودباشما هم‌عقیده‌ام اما امروز نوع‌آن خطرناکتر شده ـتعداد آن زیادتر شده‌و بشرهم متمدن‌تر شده‌است آیاباید دست‌بروی دست گذاشت و گفت‌این جبر و تقدیر است و باآن مبارزه نمی‌توان کرد یا آنکه هستند در دنیا مردمی‌که درد را درک کرده راه علاج راتااندازه‌ای یافته و می خواهند به عالم بشریت کمک کنند تا اگر جرم‌و جنایت بکلی زائل نشود بمقدار قابل توجهی از آن کم گردد وپس‌از تلاشهاو کوشش ها سطح آن بسیار پائین بیاید.

آفتاب همیشه از شرق می‌تابد ـ ایران امروز در تاریخ جهانی نقاط درخشانی داردکه تنظیم‌سپاه دانش و سپاه بهداشت ولژیون خدمتگذاران بشر در عدادآنهااست .

نظر من این‌است که ایران‌و متفکرین وخیر خواهان این کشور باستانی مشعل مبارزه باارتکاب جرم‌و جنایت رابدست گرفته خدمتی ارزنده و بسی شگرف به بنی‌آدم که‌اعضای یکدیگرند بکنند.

چرا این کمک را از مطبوعات می‌خواهم ؟

مطبوعات در پیکر اجتماع دموکراسی بمنزله چشم در بدن انسان است .

ارکان سه‌گانه کشور بوظائف خودعمل می‌کنند رکن چهارم دموکراسی که‌بدون وجود او افراد نابینا بوده یا حداقل بخوبی نمی‌بینند وظیفه تنویر افکار عمومی‌وحتی ارشادو هدایت سایرقوارا دارد ـمطبوعات بازگوکننده خواسته های عموم است‌ـ مطبوعات باید نقش بازرسی به نفع عموم را ایفادکند ـ مطبوعات منعکس کننده صدای مردم است.

امروز دنیا مواجه با مسئله ازدیاد بزهکاری است مطبوعات وقایع را منعکس می‌کند و شرح و تفصیل چگونگی جرم‌وجنایت رابه اطلاع عموم می رسانند اما دراین جاوظیفه خطیر و مهم آنهاتمام نشده است.

اگر جرم‌و جنایت پلیداست ـاگر بسیاری‌از جوانان دنیابه این میکروب آلوده‌اند ـ اگر جرم‌و جنایت باتمدن واقعی ناسازگار است بیائید مطلب را در میان بگذاریدازتمام‌قوای سه‌گانه دموکراسی «مقننه ـقضائیه ـمجریه» کمك بخواهید ومخصوصا پژوهشگران و محققین علم‌الاجتماع و خیرخواهان جامعه رادعوت کنید تابا تشخیص علل درد راه‌حل های آن را ارائه داده و اقدام کنندو باین‌ترتیب نقطه درخشان دیگری در تاریخ پرافتخار ایران‌بزرك ماثبت خواهدشد امروز دولت برای آنکه پای‌عابری مجروح‌نشود میلیونها تومان خرج می‌کندو خیابان ها را خط‌کشی می‌کند ـ به رانندگان بی مبالات سختگیریها می‌کندو سازمان های متعدد و منظمی برای این امر برپا می‌سازد.

امروز دولت مابرای بهداشت مردم ـ مسکن مردم ـ رفاه مردم همه گونه تلاش کرده و زحمت می‌کشد. امروز دولت بنگاه های‌نیکوکاری ومدد ـ کاری درست میکند.

امروز دست نوازش‌مادر اول ایران به سر اطفال بی نوا در مهد کودکان می‌رسد.

من مطمئنم‌که تمام مصادر امور دراین راه بزرك که صرفا راه‌فلاح ونجات بوده وجنبه خیر ـ خواهی عموم دارد باآغوش باز کمك ها خواهندکرد تابهدف مقدس برسیم.

خوشبختانه باتحقیقات عمیق و وسیعی که شده علل درد و بروز فساد روشن است «بسیاری‌از علل آنراقبلا تذکر داده‌ام» وقتی درد معلوم شد دواو درمان آن سهل است ـ اماپی‌گیری و سر ـ سختی و استقامت و مددکاری لازم استو اقدامات عملی و واقعی.

من مطمئنم که در ایران ما متخصصین جرم شناسی و حقوق‌جزا ـ متخصصین علم الاجتماع و روانشناسی ـ پژوهشگران بلندنظر وآزاده زیادند که دعوت کمك را صمیمانه بپذیرند. من مطمئنم که از دنیای خارج هم اگر لازم باشد در راه نیل‌بهدف یاری‌و همکاری خواهندکرد من از روزنامه های بزرك و مجلات مهم کشور تقاضا دارم که دامن‌همت بکمر زده باتشکیل سازمانی‌خصوصی «بهرنام که بخواهند میز گرد ـ انجمن مبارزه ـ کنفرانس ـ سمیناروغیره » از متخصصین دعوت‌کنند از وزارت دادگستری ـ دانشگاه ـ اساتیدفن و مردم بی نام بخواهندکه دور هم آیند مسئله را عمیقا مطالعه کرده یا مطالعات دیگران را بررسی نمایند وگام های عملی دراین راه بردارند.

با این نوشته من دست نیاز بطرف مطبوعات ایران دراز می‌کنم و آرزومندم‌که رکن چهارم دموکراسی دست مراگرفته تابا همکاری همگان موفقیتی بزرك نصیب مابشود .

آگهی مزایده

دانشکده کشاورزی دانشگاه تهران محصول سیب‌وگلابی‌باغ دویست هکتاری واقع‌درشهرستان کرج را از طریق مزایده بشرح‌زیر به اجاره واگذار مینماید.

۱ـ داوطلبان شرکت در مزایده میتوانندقبلا باغ مزبور را درمعیت نماینده گروه باغبانی بازدید و پیشنهاد خودرا در پاکت لاك‌ومهر شده تا آخروقت اداری روز شنبه ۲تیرماه ۱۳۵۲به اداره دبیرخانه دانشکده تسلیم‌و رسید دریافت نمایند.

۲ـمبلغ‌سی هزار ریال بعنوان سپرده شرکت‌در مزایده ببانك رهنی ایران شعبه کرج بحساب شماره یك پرداخت و فیش مربوطه را ضمیمه‌پیشنهاد خود نمایند.

۳ـپیشنهادات‌رسیده‌درساعت ۹ صبح روز دوشنبه ٤تیرماه ۱۳۵۲ باحضور پیشنهاد دهندگان دراداره حسابداری دانشکده بازو قرائت خواهد شد.

٤ـبه پیشنهاداتی که فاقد سپرده و مبهم‌باشد ترتیب اثرداده نخواهدشد.

۵ـ برنده مزایده موظف است از کلیه درختهای‌باردارو غیره مواظبت نمایددرغیر اینصورت بایستی از عهده خسارت وارده برآید .

٦ـ برنده مزایده در ظرف ۲٤ ساعت پس از اعلام نتیجه حاضر به عقد قرارداد و پرداخت اجاره بهانشود سپرده او به نفع دانشکده ضبط و معامله‌با نفر بعدی بعمل خواهد آمد در هر حال انجام معامله بنظر کمیسیون بستگی دارد .

۷ـ اجاره بهاء نقدا و قبل‌از تحویل باغ مورد اجاره دریافت خواهد شد .

۸ـ هرگونه مالیات مزایده وحق‌الدرج آگهی بعهده برنده مزایده خواهد بود .

۹ـ دانشکده در ردو قبول یك یا کلیه‌پیشنهادات مختار است .

معاون مالی واداری دانشکده کشاورزی دانشگاه تهران سیروس امیرشاهی

روزهای دریا

روزی ۱۲ ساعت می‌توانید انواع لباسهای تابستانی آخرین مدل را در فروشگاه خودتان امتحان کنید،

وکسی به شما چیزی نخواهد گفت.

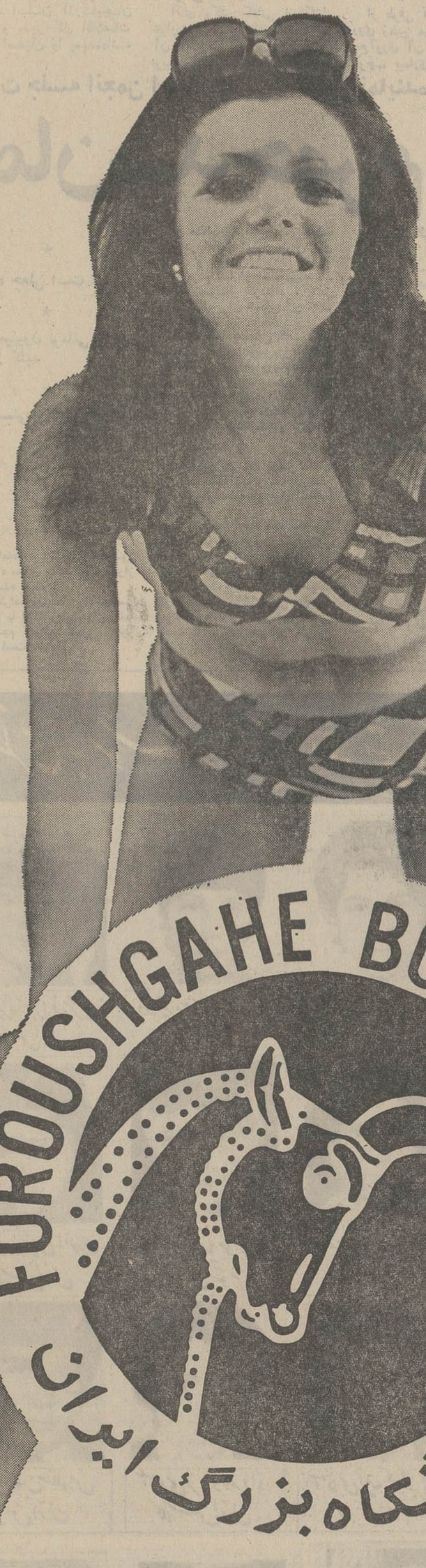

فروشگاه بزرگ ایران ، فروشگاه شما ، بار دیگر لوازم مورد نیازشما را برای کنار دریا ، از سراسر دنیا گردآورد و با سود کمی دراختیار شما قرار می‌دهد .

ما همانطور که قول داده بودیم عمل کردیم .

واین بار نیز ازشما می‌خواهیم به‌فروشگاه خودتان، فروشگاه‌بزرگ ایران بیائید و ببینید چه کرده‌ایم .

مسلماً اگر صمیمیتی که اکنون بین شما و فروشندگان فروشگاهتان بوجود آمده ، نبود ـ امروز فروشگاه شما اینطور از این‌رو بآن رو نمی‌شد .

حالا در همان سه راه شاهی که‌سالها می‌شناختید ودر همان‌ساختمان موجی از صمیمیت بچشم می‌خورد ، موجی از تلاش برای بدست آوردن و حفظ یك دوستی پایدار ...

قول داده بودیم ، عمل کردیم .

فروشگاه بزرگ ایران چهارراه شاه

شهر بی آرام.

مینی سینی

بزودی در نیاوران ابتدای جاده لشگرك

جنوب
اطلاعات

شهردار جدید اصفهان

اصفهان : بدنبال استعفای آقای مهندس ایرج فریدی شهردار سابق اصفهان ، آقای اسماعیل نواب صفا مدیر کل اطلاعات استان اصفهان ورئیس کمیته مرکزی حزب ایران نوین استان بمدت دو سال بعنوان شهردار اصفهان انتخاب شد. انجمن شهر اصفهان درچهل و دومین جلسه ، شهردار جدید را که بارای مخفی اعضای انجمن شهر انتخاب شده است معرفی کرد .

قبل از انتخاب وی ،استعفای آقای مهندس ایرج فریدی مورد موافقت انجمن شهر قرار گرفت.

این جلسه بریاست آقای عطاءالله اشراقی و با حضور کفیل شهرداری اصفهان تشکیل شد. آقای نواب صفا در طول خدمات خود پست های حساسی چون :رئیس اداره کل اطلاعات سیستان و بلوچستان ، رئیس اداره اطلاعات استان گیلان، مدیر کل روابط عمومی شهرداری تهران ، مدیر کل اطلاعات استان آذربایجان شرقی و مدیر کل اطلاعات استان اصفهان را بعهده داشته است .

مشروح مذاکرات جلسه انجمن استان فارس

شهردار شیراز: بزودی در شیراز «لوناپارک» ایجاد می‌شود

باوجودی که شیر ولبنیات باندازه کافی در شیراز وجود دارد ، بازهم عده‌ای شیر غیر بهداشتی بمردم می‌فروشند

اطاق اصناف باعث گرانفروشی ارزاق در شیراز است !

شیراز : جلسه انجمن شهر شیراز بریاست آقای عماد طباطبائی نائب رئیس تشکیل شد. در این جلسه شهردار نیز حضور داشت .

گرانی ارزاق

آقای دکتر کلانی از گرانی خواربار و میوه انتقاد کرد وگفت آن موقع‌ها که هندوانه بعنوان نوبر در شهر فروخته می شدقیمت آن هر کیلو ۶ ریال بود ولی الان که هندوانه در شهر زیاد است ، مساله برعکس شده و این میوه از قرار هر کیلو ۹ریال فروخته می شود .

اشغال شهر

از طرفی آشغال های شهرمدتی روی زمین می ماندو مسامحه در جمع‌آوری آن تولید پشه کرده و موجب بیماری می گردد .

فروش شیر غیر بهداشتی

ناطق افزود :

با این که کارخانه شیرپاستوریزه شیراز باندازه کافی لبنیات تولید می کند ، باز هم شیرو لبنیات غیر بهداشتی در شهر بفروش می رسد .

سپس آقای عباس فرشیدپور ضمن انتقاد از گرانی نرخ میوه وتره‌بار از اطاق اصناف خواست، در این باره اقدام کند .

وی آنگاه از کثیفی جدول‌های شهر انتقاد کرد و گفت :در اغلب ـ جویهای جنوب شهر آب گندیده و لجن جمع شده است و بهمین جهت ساکنین این حوالی بسیار ناراحت هستند خوبست شهرداری در این باره اقدام کند.

بادشمال در جنوب!

وزش باد موسمی شدید در مناطق جنوبی کشور که از هفتاد روز پیش آغاز شده همچنان ادامه دارد !

طبق گزارش خبرنگار اطلاعات در بندر کنگان :

باد موسمی جنوب که به باد «شمال» معروف است در کنگان و کرانه‌های خلیج فارس برای حرکت موتور لنج‌ها و قایق‌ها مشکلاتی ببار آورده است .

به علت طوفانی بودن دریا، هزاران فروند موتور لنج و قایق در سواحل بنادر جنوب لنگر انداخته‌اند امسال مدت وزش باد شمال در جنوب کشور، نسبت به سالهای پیش کمسابقه است .

صدور دستور

گلپایگان : از طرف وزارت راه دستور اجرای پروژه راهسازی و اسفالت راه گلپایگان ـ خمین ـ خوانسار ، محلات و اراك صادر شد .

در این هنگام آقای حریری ضمن ایراد از جمع شدن زباله در شهر گفت : قراربود شهرداری کارخانه «کمپوست» خریداری کند ولی

بقیه در صفحه دوم

مشکل تلفن شهری در جهرم

جهرم : یکی از مشکلات مردم جهرم مشکل تلفن‌شهری است ، چه ، اغلب آنان در مواقع ضروری نمی توانند از تلفن استفاده کرده و بامرکز تلفن تماس بگیرند .

گویا این قضیه از مرکز تلفن شهر آب می خورد و متصدیان مرکز تلفن شهر به وظائف خود آن چنان که‌باید عمل نمی کنند .

در مواقعی که در شهرتصادف و یا حریقی روی می دهد . تلفن یك مساله ضروری و حیاتی است ولی تا ، کسی بخواهد با تلفن با مرکز تماس بگیرد و از این طریق آتش‌نشانی و یا بیمارستانی را خبر کند ، متصدیان تلفن آنقدر او را سرمی‌دوانند که کار از کار می گذرد .

مردم از مسئولین امر تقاضا دارند ، هر چه زودتر اقدام لازم را معمول دارند .

جنازه‌ای در زاینده‌رود

اصفهان : چند روز پیش جسد جوانی که روی آبهای روی زاینده رود ، شناور بود و بالا و پائین می‌رفت وسیله مامور حفاظت پل الهوردیخان مشاهده شد و جنازه با کمك مردم ، ازآب گرفته‌شد.

جسد متعلق به جوان ۲۰ ساله‌ای است که هنوز هویت او شناخته نشده است .

جنازه این جوان که بالباس برودخانه افتاده بود، به اداره پزشکی قانونی اصفهان انتقال یافت .

ساختمان سد جهرم را زودتر آغاز کنید

نماینده جهرم : بایك میلیون تومان اعتبار

نماینده فسا : تلگراف وزارت راه جعلی است ؟!

نماینده جهرم : با بودجه یك میلیون تومانی عملیات ساختمانی «سد» جهرم را زودتر آغاز کنید

نماینده ممسنی : از ۵ منطقه ممسنی ، فقط «نورآباد» نسبتا آباد است !

نماینده فیروزآباد : برای انجام کار های عمرانی ، شهرداری فیروزآباد به اعتبار بیشتری نیاز دارد .

از وزارت راه تلگرافی به فسا رسیده بود مبنی‌براینکه‌طرح‌تسطیح واسفالت راه شیراز ـ فسادربرنامه پنجم عمرانی کشور گنجانیده شده است و با آغاز برنامه های پنجم طرح مذکور به مرحله اجرا در خواهد آمد ، فعلا چندماه‌ازشروع این برنامه‌ها می گذرد ، اما هنوز طرح راه سازی جاده فسا ـ شیراز اجرا نشده است !

آیا تلگراف وزارت راه جعلی است ؟! یا اینکه زمان‌اجرای‌برنامه های پنجم عمرانی کشور هنوز نرسیده است ؟! » .

این مطالب را آقای قائمی‌نماینده فسا در انجمن استان فارس بیان داشت و افزود :

حال‌مردم فسا از اسفالت‌راه‌فسا ـ شیراز صرفنظر کرده‌اند ، لااقل وزارت راه برای تسطیح این جاده اقدام کند .

نماینده فسا همچنین گفت : دو سال قبل قراردادی‌بین‌برق‌منطقه‌ای وانجمن ده « زاهدان»منعقدگردید. بموجب این قرارداد مقرر گردید انجمن ده کلیه موتورآلات و برق را در اختیار برق منطقه‌ای‌بگذارد تا از فسا به ده مذکور برق‌داده شود .

انجام این کار چند حسن داشت از جمله اینکه کلیه روستاهای‌مسیر راه می توانستند از برق استفاده کنند .

بدنبال این قرارداد بلافاصله پایه گذاری تیرهای برق و کابل‌کشی شروع گردید ، اما درحالیکه ۱۲ کیلومتر کابل‌کشی نادە «زاهدان » مانده بود کلیه اقدامات متوقف گردید ، حال دوسال‌ازاین موضوع می‌گذرد و برق منطقه‌ای مدعی است که برای انجام این کارکابل ندارد !

خشکسالی

آقای قائمی اضافه کرد:فسادچار خشکسالی است وزراعت‌محصولات کشاورزی چون سالهای‌پیش‌دراین منطقه مقدور نیست ، تنهاخشخاش که به آب کم نیاز دارد در فسا قابل کشت میباشد که متاسفانه دو سال است به کشاورزان فسااجاره کشت نمی دهند . لازم است در اینمورد نیز اقدام شود .

آقای بنی‌احمدی نماینده جهرم به تشریح نیازمندیهای مردم این شهرستان پرداخت و گفت: برای احداث سد جهرم یک میلیون‌تومان بودجه اختصاص یافته است،چون سد مذکور بایدازسیلابهای‌زمستانی پرشود ، خوبست‌عملیات‌ساختمانی سد جهرم هرچه زودتر آغاز گردد

تا درسال آینده بامشکل کم‌آبی مواجه نشویم .

بقیه در صفحه‌دوم

احتیاجات اردستان

درجلسه هیات مشورتی روزنامه اطلاعات مورد بحث وبررسی قرارگرفت

موضوع تامین آب آشامیدنی مردم‌اردستان ازمسائل مهمی بود که در پنجمین جلسه هیات مشورتی‌روزنامه اطلاعات در این منطقه مورد بحث قرار گرفت .

آقای اسماعیل عامری رئیس هیات دراین باره گفت :

ـ علاوه براینکه تهیه آب کافی باعث‌پیشرفت عمران و آبادی شهر میشود، از انتقال کارمندان غیر بومی اردستان به سایر نقاط کشور نیز جلوگیری‌بعمل خواهد آورد .

امید که طرح حفر چاه عمیق آب‌که مورد تصویب وزارت کشور نیز قرار گرفته‌دراردستان بمرحله اجرا درآید تا مشکل کمبود آب دراین شهرستان برطرف گردد .

گواهینامه رانندگی

آقای محمد اقامیری عضو هیات در مورد راهنمائی و رانندگی صحبت کردو افزود :

مدتی است از مقامات راهنمائی‌و رانندگی اصفهان تقاضا کرده‌ایم با توجه به عده‌متقاضیان گواهینامه رانندگی در اردستان ، لااقل هر ماه یك‌اکیپ ازطرف اداره راهنمائی‌و رانندگی‌اصفهان به‌اردستان اعزام شود و از متقاضیان امتحان بعمل آورد اما هنوز دراین باره اقدامی صورت‌نگرفته است . انتظار داریم در اینمورد رسیدگی شود .

انحلال دانشسرا

آقای سید محمود احسانی گفت : بقرار اطلاع اداره تربیت معلم وزارت آموزش‌و پرورش تصمیم به انحلال سال اول دانشسرای مقدماتی اردستان گرفته است . امیدواریم مقامات آموزش وپرورش در تصمیم خود تجدید نظر فرمایند .

آقای احمدعلی جلالی درباره ساختمان‌مرکز بهداشت اردستان گفت :

قرار بود باآغاز سال ۱۳۵۲ یك مرکز بهداشتی و درمانی در اردستان ساخته شود. حال که حدود ۵۰۰۰ مترمربع زمین ازطرف شهرداری برای این منظور اختصاص یافته ، چاندارد مقامات وزارت بهداری درامر ساختمان مرکز بهداشت‌و درمانی اردستان تسریع نمایند .

آثار باستانی

آقای نجم‌الدین بدیعی یکی دیگر ازاعضای هیات مشورتی راجع‌به تعمیرآثار باستانی‌اردستان صحبت کردو گفت:تعمیرات مسجد جامع‌اردستان درسال گذشته بافرارسیدن فصل زمستان نیمه‌تمام ماند، هنوز بقیه تعمیرات آن شروع نشده است.

از سازمان ملی حفاظت آثار باستانی‌و اداره کل فرهنگ و هنراستان اصفهان تقاضا میشودتا هوا مساعد است نسبت به تعمیرات مسجد جامع وسایر ابنیه تاریخی اردستان اقدام نمایند .

ناطق اضافه کرد: حدود چهار سال است ازطرف وزیر فرهنگ و هنر دستور خریدساختمان چهل‌ستون سرهنگ آباد صادر شده است اما متاسفانه تاکنون مقدمات واگذاری این بنا به باستان شناسی فراهم نشده و هرچه این امر به تاخیر افتد برخرابی و انهدام این بنای ارزنده افزوده خواهد شد .

از مقامات مسئول تقاضا داریم در اینمورد رسیدگی فرمایند .

آقایان : احمد جلالی ، سید محمود احسانی و محمد آقامیری اعضای هیات مشورتی روزنامه اطلاعات در اردستان

نجم‌الدین بدیعی‌عضو هیات مشورتی روزنامه اطلاعات در اردستان

زنگ تلفن

گفتگو با تلفن ۲۵۶۰۰ ـ شیراز

نرخ بلیط سینما

سینماز های شیراز روزبروز نرخ بلیط راگرانتر می کنند. و کسی هم توجهی باین مساله ندارد . بگذریم که وضع داخلی سینما چه از نظر نظافت و چه از نظر انضباط نیزبی‌نهایت ناراحت کننده است ، ساندویچ فروش های سینما ها هم به تبعیت از دیگران نرخ ساندویچ ونوشابه های خود را بدوبرابر قیمت بمردم می فروشند .

عباس آذرخش

***

باقیمانده مصالح‌ساختمانی

با این که مدتی است کار ساختمان پاساژ جدیدالاحداث خیابان داریوش شیراز پایان یافته و کار دکوراسیون اغلب‌مغازه هانیز تمام شده و بازار فروش کسبه هم داغ ،داغ است . ولی هنوز باقیمانده مصالح ساختمانی در کنار خیابان و پیاده‌رو درست درمحلی که جای پارك اتومبیل هاست، قسمتی از عبورومرور وپارکینگ‌را اشغال کرده‌است .

حمید فیروزی

***

ماجرای تابلو

تازگی برتعداد تابلو های راهنمائی خیابان زند اضافه‌شده، از جمله تابلو های ایستگاه تاکسی است که اکثر بجای تاکسی یا مسافر اتومبیل های دیگری زیر این تابلو پارك کرده‌اند وتاکسی ها هم از ترس جریمه دوبله ایستادن در این‌گونه محل ها مسافر سوار نمی کنند . با این وضع مسافران تاکسی چه باید بکنند ؟

رضاخسروی

***

تیرآهن در خیابان

در خیابان گودعربان درست روبروی باغ قوام مدت یك ماه ونیم است که تعداد زیادی تیرآهن تاچند متر از عرض خیابان روی هم انباشته شده و ترافیك این قسمت را مخصوصا نزدیکی های ظهر مختل کرده است اگر این تیر آهن هامتعلق بکسی نیست و احیانا از آسمان آمده ، اجازه بفرمائید بنده، آنها را درساختمانی که اخیرا شروع کرده‌ام و درخرید تیرآهن معطل مانده‌ام ، بکار برم . تا اقلا بارفع سد معبر عادی‌خیر همشهریان شامل حالم بشود !

حسین محمودی

***

استدعای بندر

خواهش می کنم گفته های بنده را جزء خبر های تلفنی ننویسید چون این بنده درست یك ساعت و نیم است که‌سراسر خیابان زند ، داریوش و لطفعلی‌خان را زیربا گذاشتم تا باتلفن عمومی به یکی دوجا تلفن کنم . اما این تلفن ها یادوریالی های این حقیر را فورت دادند یا گوشی نداشتند و یا اشغال بودند بی آنکه مصاحبی داشته باشند حالا باین جا آمده‌ام تا ضمن درددل از وضع تلفن های عمومی از تلفن شما استفاده کنم .

عزیز محمد میری

فعالیت های ساهیان دانش

اصفهان :دوشیزگان ناهید قاسمی‌اردکانی ، زهره خوشبخت و آقای فریدون ربیعی سپاهیان دانش مامور خدمت در روستا های «کرسکان» ، «کناره »، «حسن‌رباط»ازتوابع‌اصفهان‌تاکنون اقداماتی باین شرح انجام‌داده‌اند .

ایجاد ساختمان مدرسه ، راه واحداث پل، ایجاد شبکه برق و تشکیل کلاس‌برای آموزش زنان روستائی .

نظری به موسسه تربیتی و آموزشی دکتر منتظری

دبستان‌مختلط‌و مدرسه‌راهنمائی تحصیلی دکتر منتظری شیراز که با همکاری ۱۸ نفر آموزگار ودبیر مجرب که با روش صحیح‌آموزش و پرورش عملی و فنی و فعالیت های فوق برنامه بامر تعلیم‌وتربیت نوباوگان کشور مشغول هستنددر حال حاضر میتوان این موسسه فرهنگی را یك کانون پرتحرك‌در امر پیشبرد انقلاب آموزش‌دانست که‌در طی‌چند سال فعالیت‌درخشان خود مورد توجه مقامات محترم آموزش و پرورش و استقبال مردم فرهنگ‌دوست شیراز قرار گرفته است. همچنین کلیه پیشرفت هائی که نصیب این موسسه فرهنگی گردیده است مرهون راهنمائی و توجه مسئولین اداره محترم‌آموزش و پرورش می‌باشد که بطور دائم این موسسه را مورد بازدید قرار میدهند ونیزانجمن‌محترم همکاری خانه و مدرسه این آموزشگاه‌نقش موثری در به‌ثمر رسانیدن هدف های آموزشی و تربیتی این‌مدرسه دارد که جای‌بسی خشنودیست .

ما امیدواریم که در امتحانات نهائی خردادماه ۵۲ کلاس پنجم این آموزشگاه مانند سالهای گذشته صددرصد قبولی داشته و مقام اول و دوم را در شیراز به دست آورد .

فعالیتهای فوق برنامه این‌موسسه عبارتند از انجمن تعلیمات دینی، انجمن روزنامه‌نگاری ، انجمن ورزشی ، شورای اجتماعی دانش‌آموزان ، انجمن ادب و سخنرانی، انجمن هنری و گردشهای دسته جمعی دانش‌آموزان .

عکسهای زیر تعدادی از دانش آموزان ممتاز کلاس اول ، دوم و سوم این آموزشگاه می‌باشد. ما موفقیت روزافزون این موسسه فرهنگی را که با صداقت وجدان و ایمان راسخ انجام‌وظیفه مینماید از خدای بزرك آرزومندیم .

دوشیزه زهرا فروهر حقیقی کلاس اول

دوشیزه مهنوش معقولی کلاس اول

دوشیزه الهام صفائی کلاس اول

دوشیزه مترگان سودبخش کلاس دوم

دوشیزه نوشین ناموری کلاس اول

دوشیزه مارما جوان کلاس سوم

دوشیزه مرسده فریدونی کلاس دوم

دوشیزه زهرا هاشمی نسب کلاس سوم

آقای پیمان مسطوس کلاس اول

آقای فرهاد مهرداد کلاس اول

آقای امید کشمیری کلاس دوم

آقای مهرزاد اژدری کلاس دوم

دوشیزه لی لی تمنا کلاس اول

دوشیزه شهره نیری کلاس اول

دوشیزه آسنه تجری کلاس دوم

آقای محمدرضا صاحق جو کلاس اول

دوشیزه افسانه روحانی سمش کلاس اول

آقای کامبیز طوالی نژاد کلاس دوم

دوشیزه پریسا کریمی کلاس سوم

آقای رامین فرجاد کلاس اول

آقای جمشید فهندژ کلاس اول

آثار باستانی تازه‌ای که در مسجد سلیمان کشف شد

اینجا محلی است که مجسمه سنگی انسان ومجسمه سنگی یك گاو کشف شده است، قسمتی از مجسمه سنگی انسان بخوبی درعکس دیده میشود .

هنوز به درستی معلوم نشده که مجسمه های سنگی انسان و گاوی که در اراضی بایر «کلگه» مسجد سلیمان بدست آمده متعلق به چه دورانی‌است و کاوش مقامات فرهنگ و هنر برای کشف این موضوع‌ادامه دارد .

همانطوری که قبلا اطلاع دادیم : آقای دکتر سرفراز نماینده فرهنگ‌و هنر مرکز که به مسجدسلیمان آمده بودضمن بازدید از ناحیه «کلگه» در کاوش های سطحی موفق به کشف آثار جالب و با ارزش تاریخی گردید .

این آثار شامل یك مجسمه سنگی انسان است که به یك ستون‌سنگی تکیه دارد و در کنارش مجسمه گاوی است .

قسمتی از مجسمه یك عقاب نیز در این محل کشف شدکه بولدوزر هنگام خاکبرداری از «کلکه» بال و پر آن‌راشکسته و با خود برده است !

آقای دکتر سرفراز در مورد کشف این آثار گفت :

هنوز به درستی معلوم‌نیست که آثار مکشوفه مربوط‌بچه دورانی هستند و این موضوع‌در آینده معلوم خواهد شد .

در منطقه کلگه» در سال های پیش نیز آثار تاریخی با ارزشی شامل‌سکه ، کوزه های شکسته و کله مجسمه های کوچك بدست آمده است واین منطقه ازنظر قدمت تاریخی و باستانی اهمیت خاصی دارد .

در نخستین روز مسابقات فوتبال جام ولیعهد در دشت میشان

جلالیه برمشروطه غلبه کرد

سوسنگرد: دومین دوره مسابقات جوانان جام ولایتعهد باحضور آقای فیروزآبادی فرماندار دشت میشان و طبقات مختلف مردم و ورزش دوستان این منطقه افتتاح شد .

در ابتدا سلام شاهنشاهی نواخته شد و سپس فرماندار دشت میشان با ایراد سخنانی در مورد پیشرفت ورزش جوانان در سطح کشور مسابقات را افتتاح کرد .

آنگاه آقای ناصر سرپرست فوتبال دشت میشان گزارش ورزشی داد و پس از رژه تیم های شرکت کننده اولین مسابقه بین تیم های فوتبال مشروطه و جلالیه آغاز شد . که بانتیجه ۲ بر صفر به نفع جلالیه خاتمه یافت . عکس آقای فیروزآبادی فرماندار دشت میشان را به هنگام سخنرانی نشان می دهد .

تشکیل جلسه پیشاهنگی

اصفهان : درجلسه‌ای که با شرکت پیشاهنگان مدرسه راهنمائی تحصیلی مهران درسالن پیشاهنگی مدرسه مذکور تشکیل گردید ، تعلیماتی به پیشاهنگان آموخته شد و ضمن آن تصمیم گرفته شد، در آینده اردوی یکروزه‌ای درزاینده‌رود برای آنان ترتیب داده شود .

نمایشگاه نقاشی

اصفهان :نمایشگاهی شامل ۳۱ تشکیل شدوعده ای ازاعضاءانجمن، تابلو نقاشی آثار «رافائل مهدی » هنرمندان وعلاقمندان از نمایشگاه درانجمن ایران و امریکای اصفهان مذکور دیدن کردند .

بزودی در شیراز لونا پارک ایجاد می شود...

بقیه از صفحه اول

گویا تاکنون در این مورد اقدامی صورت نگرفته است ؟

گرانفروشی

آقای غلامعلی لشگری ضمن زدن مثالی اظهار داشت :

ـ اطاق اصناف باعث گرانفروشی است ، زیرا هزینه این اطاقها زیاد بوده و مسئولین اطاق برای این که بتوانند هزینه اطاق را تامین کنند ، اجناس را گران می ـ فروشند .

پاسخ نماینده

آقای حاج عبدالله جراحپور نماینده انجمن شهر در اطاق اصناف در پاسخ انتقادی که باطاق اصناف شد گفت :

ـ تعیین نرخ با اطاق اصناف نیست ، بلکه کمیسیون نظارت که ریاست آن با فرماندار استو نمایندگان انجمن های شهر ، شهرستان و ادارات کار و امور اجتماعی و تعاون وامورروستا ها و شهرداری نیز عضو آن هستند، تعیین میکنند و بااین ترتیب باید گفت :

که اطاق اصناف درمورد گرانی اجناس دستی ندارد .

اصولا گرانی ارزاق بستگی به عرضه و تقاضا دارد، وقتی محصول دربازار زیاد باشد ، جنس ارزان تر بفروش می رسد و برعکس .

دست واسطه ها کوتاه

آقای حریری در مورد گرانی ارزاق گفت : برای جلوگیری از گرانی و پائین آوردن نرخ ارزاق باید دست واسطه‌ها را کوتاه کرد . وبنظر من بهترین راه برای این کار ایجاد رقابت است.

پاسخ دهد

عبداللهی از شهردار خواست مطالبی که وسیله نمایندگان عنوان میشود ، در جلسات بعدی جوابگو باشد .

وی آنگاه اظهار داشت : مردم از گرانی گوشت ناراضی هستند زیرا در زمستان قیمت گوشت همان بود که حالا هم هست در حالی که در تابستان گوشت فراوان تراست .

جواب شهردار

شهردار شیراز در این مورد گفت : شرکت گوشت قبلاضرر می کرد و حالا می خواهد بدین وسیله ضرر های گذشته راجبران کند.

وی اضافه کرد :

ـ ساختمانی برای آتش نشانی ساخته‌ایم که تا چند هفته دیگر کار آن تمام می شود و باانتقال آتش‌نشانی به آن محل ، از محل فعلی برای ایجاد فروشگاه تعاونی مصرف کارکنان شهرداری استفاده خواهیم کرد . تا در آن اجناسی با ارزان ترین قیمت در اختیار کارکنان شهرداری و مردم قرار گیرد .

طرح لوایح

در این موقع بکار چندلایحه رسیدگی شد که اولین آن لایحه فروش کود های کشتارگاه بوددر این مورد نمایندگان گفتند :

شهرداری همه ساله مبلغ زیادی بابت خرید کود جهت پارکها و باغچه های شهر می پردازد . لازمست بجای خرید کود ، کود های مورد نظر را انبار کند تا احتیاجی بخرید آن نداشته باشد.

کشف کود

شهردار پاسخداد ، اخیرا در خیابان قاآنی نو ضمن کندوکوب برای کار های عمرانی یك مخزن کود بسیار بزرگ که بیش ازصد سال است در آنجا جمع شده ، کشف کردیم و با این که تابحال ۱۵۰ کمپرسی از آن حمل نموده‌ایم. ولی باز هم مخزن پر است . با این حال دیگر احتیاجی به‌خرید کود نیست .

وی افزود :

بزودی در شیراز یك لونا پارك آبرومند ساخته خواهد شد و شیراز دومین شهری خواهد بود که در ایران صاحب لونا پارك می شود .

طرح های آمریکائی

و در پیاده کردن طرح هاسعی خواهد شد ، از طرح هائی که در آمریکا موجود است ، در شیراز نیز عین همان طرح‌ها پیاده‌شود.

در پایان جلسه باطرح چند مساله شهری ، بکار خود پایان داد ..

تلویزیون

برنامه های تلویزیون ملی ایران
سه‌شنبه ۹ر۴۲ـ۵
مرکز اصفهان ، آبادان وشیراز
بخش اول

۱ـ اخبار
۵ر۱ـ کانون خانواده
۳۰ر۱ـ دکتر بعداز این
۲ـ قرن بیست و یکم
۳۰ر۲ـ اخبار
بخش دوم
۶ـ اخبار
۵ر۶ـ روستائیان
۳۰ر۶ـ برنامه کودکان
۷ـ اخبار
۱۵ر۷ـ همسایگان
۴۴ر۷ـ اخبار ورزش
۳۰ر۸ـ اخبار
۵۵ر۸ ـ ۵ـ هفت‌شهر عشق
۴۰ر۹ـ ادب امروز
۱۰ر۱۰ـ فیلم سینمائی
۳۰ر۱۱ـ بیست و چهارساعت

ساختمان سد جهرم را زودتر آغاز کنید

بقیه از صفحه اول

نماینده جهرم اضافه کرد : چند خیابان بزرگ جهرم ، از جمله خیابان کمربندی این شهرستان خاکی است و گردوغبار خیابانهای خاکی جهرم ، بخصوص در تابستان بهداشت اهالی را بخطر می‌اندازد، خوبست برای اسفالت این خیابانها بودجه ای تصویب گردد .

پرداخت مالیات

موضوع دیگر اینکه به علت خشکسالی و آفت زدگی مرکبات جهرم در سال گذشته ، باغداران این منطقه از پرداخت مالیات معاف شدند ، اما اداره دارائی جهرم هنوز از باغداران مالیات میگیرد ! جادارد وزارت دارائی یاپیشکاری دارائی استان فارس طی نامه‌ای به دارائی جهرم را از این تصمیم که به تصویب‌هم رسیده باخبرسازند.

آقای بنی‌احمدی همچنین گفت : ادارات دولتی جهرم کرایه محلی را که درآن مستقر هستند بموقع میپردازند ، اما اغلب جای‌کافی ندارند . اگر دولت باهزینه‌پرداخت این اجاره محل های ساختمان مدرن چند طبقه در جهرم بسازد وکلیه ادارات دولتی رادرآن‌مستقر سازد بسیار کارشایسته‌ایست‌چون به این ترتیب هم‌ادارات‌دولتی‌جهرم از پرداخت کرایه محل معاف میشوند وهم در انجام کارمراجعین تسهیلاتی ایجاد خواهد شد .

نماینده جهرم سپس درباره‌کمبود سیمان درجهرم مطالبی عنوان کرد که توسط آقای سامی‌رئیس‌انجمن استان فارس توضیح داده شد.

نیازمندیهای ممسنی

آقای علیلامی نماینده ممسنی در مورد خواستها و نیازمندیهای این منطقه گفت :

ـ ممسنی از پنج ناحیه تشکیل‌شده که فقط ناحیه «نورآباد » نسبتا آباد شده است !

درچهارناحیه دیگر اقدامات عمرانی چشمگیری انجام نشده است ، مثلا منطقه « دشمن‌زیاری » طی ده سال گذشته آنطور که باید و شاید از مواهب انقلاب بهره‌مند نشده است .

آقای ساهی اظهار داشت : نورآباد بصورت یک شهراروپائی درآمده است . جاده‌آنهم تاشیراز اسفالت شده واگر اعتباری رسید به سایر نواحی ممسنی نیز کمک خواهیم کرد .

تامین اعبار

معاون استانداری فارس گفت:

ـ استان فارس تنها شامل ممسنی ولار و فیروزآباد نیست ، بلکه فارس از نظر وسعت دومین استان ایران است . اخیرا چهارمیلیون و پانصد هزار تومان اعتباردراختیار فرماندار ممسنی گذاشته شده تا صرف اجرای طرحهای عمرانی شود .

پس ازآن آقای فولادی نماینده فیروزآباد ضمن اشاره به اقدامات عمرانی که در فیروزآباد انجام‌شده است در مورد مشکلات مردم فیروزآباد صحبت کرد و گفت :

ـ با اینکه بیش از یکسال از زلزله خانمان‌برانداز قیر نمی‌گذرد، معهذا فعلا در قیر اثری از ویرانی دیده نمیشود و کارشناسان و متخصصین در این منطقه در جستجوی نفت و گاز هستند .

وی تقاضا کرد برای انجام کار های عمرانی اعتبار بیشتری در اختیار شهرداری فیروزآباد گذاشته شود و ۶۰ کیلو متر راه کوار به فیروزآباد نیز اسفالت گردد .

افتتاح بیمارستان

آقای اقبال نماینده لار در انجمن استان فارس اظهار داشت :

بعلت عدم دسترسی به بیمارستان مجهز زنان باردار بهنگام وضع حمل و نیز مصدومین لار به شهر های مجاور اعزام میشوند . البته مردم لار بیمارستان مجهز دارند ، اما میدانیم چرا در افتتاح بهره‌برداری از آن تاخیر شده است . لازمست مقامات مربوطه برای افتتاح این بیمارستان سریعا اقدام نمایند تا رفع گرفتاری بشود .

گذشته از این راه خوب هم نداریم که بیماران را براحتی به شیراز برسانیم واز مرگ آنها جلوگیری کنیم .

وی اضافه کرد : تیمسارسرلشگر علوی مقدم رئیس هیات بازرسی شاهنشاهی اعزامی به استان فارس چندی پیش دربازدید ازلار گفت : اگر راه شیراز ـ لار درست شود ، مردم لارستان تا ۲۰ سال دیگر چیزی نمی خواهند !

تامین اعبار

من هم دراینجا تعهد میکنم که اگر این راه ساخته شود مردم لار تا ۲۰ سال دیگر چیزی مطالبه نکنند !!

آقای اقبال افزود: مقامات استان فارس گویا فراموش کرده‌اند که منطقه ای‌هم بنام لارستان دارند ، روستاهای لارستان بامشکل کمبود آب مواجه هستند ، درشهرلار هم آب شیرین داریم اما از لوله‌کشی خبری نیست، زیرا شبکه لوله‌کشی شهرلار قبلا به علت جاری شدن آب شور در لوله‌ها از بین رفت ! « لامرد » که منطقه‌ای ازلارستان است دارای ۲۷۰ روستا میباشد و اغلب این روستاها ازآب آشامیدنی، برق، حمام‌وشرکت تعاونی روستائی محروم هستند . مردم لار تقاضا دارند ، لارستان تابع استان ساحلی شود شاید آنها به وضع مردم این دیار بیشتر برسند !

ادغام روستاها

معاون استانداری فارس گفت : براساس برنامه پنجم عمرانی کشور ، روستاهای کوچک درهم ادغام شده و تشکیل شهرک میدهند. این شهرکها از سرویس خدمات عمومی مثل آب ، برق ، حمام ، مدرسه و بهداری برخوردار خواهند شد .

چندی قبل هیاتی برای بررسی وضع آب منطقه فارس بخصوص لارستان به شیراز آمد و بهمین علت دررگه های آهکی « کوده» چند حلقه چاه شروع به حفاری شده است .

پس از آن نمایندگان چند شهر و معاون استانداری فارس در باره وضع سیمان به تفصیل صحبت کردند .

در حضور سرکار علیه خانم فریده دیبا

تصفیه‌خانه آب کاشان افتتاح گردید

اقدامات تحسین انگیز مدیر عامل سازمان آب کاشان در جهت گسترش لوله‌کشی و ساختمان تصفیه‌خانه و رساندن آب به روستانشینان کاشان بار دیگر مورد تقدیر قرار گرفت .

درمحل تاسیسات سازمان آب کاشان ، خانواده های وابسته به کارکنان سازمان آب باخرمنی ازشکوفه گل سرخ قمصر کاشان، مقدم مادروالای شهبانوی مهربان را گرامی داشتند .

بهره برداری از تصفیه‌خانه آب کاشان آرزوی دیرینه مردم کاشان بود

سرکار علیه بانو فریده دیبا با قطع نوار سه رنگ تصفیه خانه سازمان آب کاشان را بنام شاهنشاه آریامهر افتتاح نمودند ، باافتتاح تصفیه خانه ، مردم کاشان بیکی از خواسته های دیرین خود رسیدند ، در عکس آقایان ،دکتر شادمان استاندار استان مرکزی، وزیر آموزش و پرورش ، مجیدی وزیر مشاور ، سرهنگ رضوی رئیس شهربانی و مصطفی نژادی مدیر عامل سازمان آب کاشان دیده میشوند .

ساعت ۱۱ بامداد روز یکشنبه گذشته در حضور سرکار علیه خانم فریده دیبا ، گرامی مادر شهبانوی مهربان تصفیه خانه شبکه لوله‌کشی شهرکاشان گشایش یافت و بهره‌برداری از آن آغاز گردید در مراسم افتتاح تصفیه خانه آب آشامیدنی شهر دکتر حسین خطیبی مدیر عامل جمعیت مرکزی شیروخورشید سرخ ایران خانم فرخ روپارسای وزیر آموزش و پرورش آقای دکتر مجیدی وزیر مشاور و رئیس سازمان برنامه دکتر شادمان استاندار استان مرکزی خانم تیمسار هاشمی نژاد خانم ژاله ضرابی نماینده کاشان در مجلس شورایملی وآقایان ظفری فرماندار، مرتضی نوربخش شهردار، سرهنگ رضوی رئیس شهربانی ، اعضاء انجمن شهر و شهرستان و جمع کثیری از روسای ادارات ومحترمین و معتمدین شهر کاشان ومعلمان و فرهنگیان و بانوان عضوجمعیت های خیریه و سازمان زنان و اعضاء وابسته به کانون سپاهیان انقلاب حضور داشتند درجلوی در ورودی تاسیسات سازمان آب دوشیزه خردسالی ضمن عرض خیر مقدم دسته گل زیبائی تقدیم داشت آنگاه کارکنان سازمان آب با نثار سبد های گل مقدم سرکار علیه بانو فریده دیبا و همراهان را گرامی داشتند .

شکوفه و گلسرخ

خانم فریده دیبا و همراهان درمیان هلهله و شادی و ابراز احساسات بی‌ریای هزاران نفراز اهالی شاهدوست و میهن پرست کاشان از مقابل صفوف منظم مستقبلین و مشتاقان که درطرفین خیابانهای تاسیسات سازمان آب اجتماع نموده بودند گذشتند ودر حالیکه افراد خانواده های وابسته به کارکنان سازمان آب کاشان سروری بانو فریده دیبا و همراهان را غرق در شکوفه و گل سرخ قمصر نمودند بانو فریده دیبا باتکان دادن دست احساسات پاك و بی‌ریای آنان را پاسخ گفتند در مدخل ساختمان تاسیسات تصفیه خانه آقای مصطفی نژادی مدیر عامل سازمان آب کاشان پشت تریبون قرار گرفت ومطالبی بدین شرح ایراد کرد .

سخنان آقای نژادی مدیر عامل سازمان آب کاشان

سرکار علیه خانم فریده دیبا مادر گرامی شهبانوی عزیز ، میهمانان ارجمند ، مفتخر است تشریف فرمائی سرکار را بشهر تاریخی و مذهبی کاشان خیرمقدم عرض نموده خاطر عالی‌را مستحضر دارد که همزمان با دهه اول انقلاب سازنده شاه و ملت همانطور که در سرتاسر مملکت اقدامات موثر و عظیمی برای رفاه و سعادت ملت انجام گردیده در شهر کاشان نیز به پیروی از منویات شاهنشاه آریامهر رهبر عالیقدر ملت به پیروی از منویات شاهنشاه آریامهر رهبر عالیقدر ملت ایران اقدامات مفید و موثری بدست سربازان انقلاب شاه و مردم انجام شده که از جمله تامین آب مصرفی شهر کاشان با شبکه آب رسانی بطول ۳۴۰ کیلو متر و ده حلقه چاه عمیق و منابع هوائی و زمینی است که قسمتی از آن را ملاحظه میفرمائید در شبانه روز بیست هزار متر مکعب آب بوسیله این چاهها توسعه و توزیع میگردد و یکصدو پنجاه هزار نفر ازساکنین کاشان و روستا های مجاور ازآب لوله‌کشی استفاده مینمایند .

سخنان مدیر عامل سازمان آب

آقای مصطفی نژادی مدیر عامل سازمان آب کاشان افزودند آب کاشان دارای رسوب و سختی زیاد یعنی در هر لیتر ۶۳۰ میلی گرم املاح بود و این امر موجب ناراحتی اهالی میگردید و بااینکه توسعه آب تصفیه شده هزینه زیادی برای سازمان آب کاشان دربرداشت معهذا برای رفاه و آسایش ساکنین این سازمان در اجرای منویات مبارك شاهنشاه آریامهر رهبر خردمند ملت ایران طرح دستگاه های سختی گیر برای تقلیل سختی و املاح موجود در آب کاشان از ۶۳۰ به ۲۲ میلی‌گرم در لیتر وسیله مشاور سازمان برنامه تهیه و تدوین و با هزینه حدود دومیلیون تومان توسط وزارت آبادانی و مسکن اجرا گردید و ساختمانی را که مشاهده میفرمائید و کلیه دستگاههای سختی‌گیر در آن نصب شده آماده بهره‌برداری میباشد .

مدیر عامل سازمان آب کاشان ادامه داد

خدمتگزار همصدا با اهالی کاشان مراتب سپاسگزاری و حقشناسی خود را نسبت بشاهنشاه آریامهر و شهبانوی نیکوکار و ولیعهد والاگهر بحضورتان تقدیم داشته استدعا دارد در مراجعت مراتب جانبازی و عبودیت وابراز احساسات عظیم مردم شاهدوست وحقشناس کاشان را که ازنزدیك شاهد و ناظر آن بوده‌اید بشرف عرض شاهنشاه آریامهر برسانید. در خاتمه استدعا دارد بنام نامی شاهنشاه آریامهر تاسیسات تصفیه خانه کاشان را افتتاح و اجازه بهره‌برداری از آنرا صادر فرمایند

زنده باد شاهنشاه آریامهر رهبر خردمند و نیك‌اندیش ملت ایران سلامت باد شهبانوی مهربان و ولیعهد والاگهر رضاپهلوی مستحکم باد پیوند و همبستگی شاه ومردم

دراین موقع سرکار علیه بانو فریده دیبا مادر والای شهبانوی نیکوکار با قطع نوار سه رنگ تاسیسات تصفیه خانه سازمان آب کاشان را افتتاح و اجازه بهره‌برداری از آب تصفیه شده را صادر فرمودند درمراسم افتتاح تصفیه خانه آقای دکتر شادمان استاندار استان مرکز ضمن تشکر از آقای مصطفی نژادی مدیرعامل سازمان آب کاشان که طی مدت تصدی خود صادقانه در راه خدمت بااهالی کاشان و توسعه و گسترش شبکه لوله‌کشی و نیز رساندن آب آشامیدنی به روستا نشینان کوشیده و برای شهر خودمنشاء خدمات ارزنده و مفید بوده‌اند وعده دادند که بمنظور توسعه کامل شبکه و نیز حفر چاههای بیشتر جهت تولید آب کافی و رفع نیاز ساکنین کاشان کمك های لازم را معمول دارند .

آقای مجیدی وزیر مشاور و رئیس سازمان برنامه پس ازبازدید از تاسیسات سازمان آب ازاینکه سازمان آب کاشان تحت مدیریت صحیح و فعالیت و پشتکار آقای مصطفی نژادی مدیرعامل سازمان آب کاشان توانسته مشکل کمبود آب را در این منطقه خشك و گرمسیری رفع و شبکه لوله‌کشی وآبرسانی را تا دورترین روستاو قلب کویر گسترش دهد ابراز خرسندی و وعده همه گونه کمك را در جهت گسترش شبکه آب رسانی و نیز حفر چاههای عمیق دیگر به آقای مصطفی نژادی مدیر عامل سازمان آب کاشان دادند .

خانم فریده دیبا و همراهان نهار را در مهمانسرای کاشان صرف نموده و ساعت ٤ بعدازظهر کاشان را بقصد تهران ترك گفتند در فرودگاه ، خانم فریده دیبا آقای سرهنگ رضوی ریاست شهربانی کاشان را مورد تفقد قرار داده و از کلیه افسران و مامورین شهربانی و ژاندارمری که در حفظ و حراست این منطقه تلاش نموده تشکر و سپاسگزاری نمودند .

سرکار علیه بانو فریده دیبا از خدمات آقای مصطفی نژادی مدیر عامل سازمان آب کاشان درامر گسترش لوله‌کشی و شبکه آب رسانی به روستانشینان وایجاد تصفیه خانه و سروسامان بخشیدن بوضع سخت آب تشکر و وی را مورد تفقد قرار دادند .

سرکار علیه خانم فریده دیبا، هنگام بازدیداز تاسیسات لوله‌کشی آب کاشان ، درعکس آقایان مجیدی وزیر مشاور ، دکترخطیبی مدیر عامل جمعیت مرکزی شیرو خورشید سرخ ایران ، دکتر شادمان استاندار استان مرکزی، خانم ژاله ضرابی نماینده کاشان درمجلس شورایملی، ظفری فرماندار کاشان و آقای مصطفی نژادی مدیر عامل سازمان آب کاشان دیده میشوند .

افراد خانواده وابسته به کارکنان سازمان آب کاشان در محل تاسیسات سازمان آب با خرمنی از اولین شکوفه های گلسرخ قمصر مسیر اتومبیل سرکار علیه بانو فریده دیبا ، گرامی مادر شهبانوی مهربان را گلباران نمودند .

به‌مردودین کنکور گواهینامه بدهید!

فیروز مجللی

باید ترتیبی داد که همه داوطلبین ورود به سیستم آموزش عالی، فقط یك کنکور بدهند

خبری داشتیم که یك کنکور سراسری دوم برای انتخاب دانشجویان مدارس عالی ملی برگزار خواهد شد و تامین احتیاج اینگونه مدارس و مدارس عالی وابسته بسازمان های دولتی از کنکور جداگانه‌ای مثل کنکور سراسری دانشگاهها و مدارس عالی دولتی صورت خواهد گرفت البته طرح انتخاب دانشجو برای مدارس عالی ملی هنوز بررسی کامل نشده و آنچه مسلم است امسال تامین احتیاج مدارس عالی ملی بسان گذشته از طریق آزمون شناسی و یا زیر نظر آزمون شناسی خواهد بود. ولی راههای مختلفی وجود دارد که هم زحمت آزمون‌شناسی را کم می کند و هم دردسر داوطلب را و هم مدارس عالی و دانشگاهها می توانند با ضوابط خاص خود آنگونه داوطلبانی را که مورد نیازشان می باشد انتخاب کنند. یکی از این راهها که در دنیا نیز مطالعه شده و هم اکنون از آن استفاده می شود طریقه ایست که در انگلستان متداول می باشد بدینصورت که در پایان تحصیلات متوسطه از کسانی که دوره دبیرستان را تمام کرده‌اند یك امتحان در سطح «عادی» بعمل می آید و به کسانی که در این امتحان توفیق یابند گواهی‌نامه‌ای که به زبان انگلیسی « جی . سی . ای اولول» نامیده می شود و معادل دیپلم متوسطه ایران است داده می شود و دارندگان چنین شهادت نامه‌ای می توانند از مزایای دیپلم متوسطه در سطح عادی برای شغل یا برای نامنویسی در مدارس فنی و حرفه‌ای و بعضی دانشکده ها که چنین دیپلمی را کافی بدانند استفاده کنند.

دیپلمه هائی که داوطلب ورود در موسسات آموزش عالی بخصوص در رشته های نظری باشند باید امتحان دیگری را بگذرانند و سطح این امتحان بالاتر از سطح دیپلم عادی است، و بهمین جهت شهادت نامه یا دیپلمی که باین‌قبیل داوطلبان اعطا می‌شود در انگلستان جی . سی . ای . الول » یعنی دیپلم در سطح «عالی» نامیده می شود.

دانشگاهها و کلیه موسسات آموزش عالی بتناسب برنامه دروس خود و همچنین کثرت داوطلبان شرایط نامنویسی را بوسیله آگهی باطلاع داوطلبان میرسانند و تعیین می کنند که هرداوطلب برای این که بتواند نامنویسی کند باید دارای تعداد معین جی . سی . ای در سطح عالی و تعدادی معین جی .سی. ای درسطح عادی باشد و برحسب موقعیت و اهمیت موسسات مختلفه آموزش عالی تناسب تعداد این دو نوع جی سی‌ای تغییر می کند. مثلا برای نامنویسی در دانشکده شیمی لندن . جی . سی . ای ریاضیات و فیزیك و شیمی در سطح عالی مورد نظر است ولی جی سی‌ای در تاریخ و جغرافیا و بعضی رشته های دیگر در سطح عادی کفایت می کند.

پس از نامنویسی کسانی که جی.سی.ای‌های بیشتر در سطح عالی داشته باشند بر دیگران مقدم قرار میگیرند و در ایران نیز اگر چنین ترتیبی بوسیله آزمون شناسی اجرا شود دستگاه آزمون شناسی می‌تواند با اجرای کنکور سراسری یا با اجرای آزمون در طول سال وبطور منظم شهادتنامه هائی به دیپلمه هائی که در امتحانات آزمون شناسی شرکت می کنند اعطا کند و موسسات آموزش عالی اعم از دولتی و ملی شرایط نامنویسی مربوط به موسسه خود را از پیش دارندگان شهادت نامه های آزمون شناسی و دیپلمه های متوسطه انتخاب کنند که در اینصورت هم دیپلم متوسطه، هم معدلی که دانش آموز در امتحان متوسطه بدست آورده است و هم نمراتی که در شهادت نامه های آزمون شناسی آنان مندرج می باشد ملاك پذیرش دانشجو قرار می گیرد.

اگر چنین ترتیبی اجرا شود دانشگاهها و مدارس عالی دولتی و ملی شرایط خود را اعلام می کنند و داوطلبان باتوجه بنمراتی که از آزمون‌شناسی در دست دارند نوع و معدل دیپلم متوسطه خود به دانشگاه یا موسسه آموزش عالی مراجعه می کنند و در رشته مورد نظر خود که با شرایط آنان تطبیق می کند، نام نویسی می نمایند بدین ترتیب فقط یك کنکور برای نامنویسی در کلیه موسسات آموزش عالی اعم از دولتی و ملی وابسته کفایت می کند و نتیجتا از اتلاف وقت و صرف هزینه برای داوطلبان دانشگاههای مملکتی جلوگیری بعمل می‌آید.

نحوه برگزاری کنکور نابینایان، بی‌شباهت به شرکت دادن یك اقلیج در مسابقه دو نیست!

تبریز ـ دکتر اصغر نیشابوری استاد دانشگاه تبریز که سالهاست ممتحن کنکور نابینایان تبریز است نحوه امتحان از داوطلبان نابینا را در کنکور مورد انتقاد قرار داد و گفت: برای کنکور نابینایان باید طریق جدیدی برگزیده شود.

وی که باخبرنگار اطلاعات گفتگو می‌کرد اظهار داشت: اگر نابینائی بخواهد به سئوالات فعلی کنکور پاسخ دهد، درست مانند آن خواهد بود که فرد مفلوجی را در مسابقه دو شرکت دهند و از اوانتظار توفیق داشته باشند!

ظاهر قضیه اینست که روشندلان نیز به کمك شخصی که سئوالات امتحانی را برای آنان قرائت میکند در مسابقه سرتاسری کنکور شرکت میکنند و آزمون‌های لازم را پاسخ میگویند، ولی وقتی‌که بنوع سئوالات دقت کنیم عملا افراد نابینا از پاسخ به‌آنها عاجزند.

دکتر نیشابوری افزود: بسیاری از سئوالات فارسی و زبان خارجی به‌نحومنکارش کلمات اختصاص

استاد دانشگاه تبریز:

کنکور نابینایان اشتباه انجام میشود!

یابد، درحالیکه بیان این سئوالات برای نابینایان و تجسم و پاسخ بدانها از عهده آنان ساخته نیست.

مخصوصا قسمتی از سئوالات کنکور که به ارزیابی هوش داوطلبان اختصاص دارد و در این ارزیابی اغلب از تصاویر متشابهی که اختلافات بسیار جزئی دارند، استفاده شده تادقت داوطلب درتشخیص این جزئیات سنجیده شود، درحالیکه روشندلان‌مطلقا از رویت و درك آن عاجزند

دکتر نیشابوری اضافه کرد برحسب کاری که بعهده دارم ظرف چندسال اخیرچنین دریافته‌ام که اکثر روشندلان با وجود دارا بودن استعداد کامل و شایستگی کافی بعلت سیستم ارزیابی کنکور از توفیق در این امتحانات محروم میشوند، بهمین دلیل پیشنهاد میکنم که برای انجام کنکور نابینایان روش دیگری اتخاذ شود.

ممتحن کنکور نابینایان تبریز در باره راه حل پیشنهادی خود گفت: ساده‌ترین راه آنست که‌هیاتی ازاساتید دانشگاهی مامور مصاحبه و انجام امتحان از نابینایان شوند و قبول این پیشنهاد نورامید در دلهای تاریکی که هرگز تصوری از روشنائی نداشته‌اند خواهد تاباند

همه آگهی‌های سازندگان کولر را

خواندم، شنیدم، ودیدم که:

هر کولر آبی خوب باید این مزایا را داشته باشد

- سروصدا نکند ولرزش نداشته باشد.
- پوشالش از یك نوع چوب مخصوص و یك رنگ باشد تا بو نگیرد.
- فلز آن گالوانیزه باشد و قبل از زدن رنگ اصلی محل‌های جوشکاری که پوشش گالوانیزه آنها از بین میرود با رنگ ضدزنگ پوشانده شود.
- هوا را تصفیه کرده از ورود گرد و خاك جلوگیری کند.
- آب کافی ویکسان به پوشالها برساند.
- به خازن مجهز باشد تادرحرارت و رطوبت متفاوت و ولتاژ متغیر برق کار کند.
- بادزن آن بزرگ باشد تا بازده بیشتر داشته باشد.
- سازنده آن با تجربه باشد.

و باین نتیجه رسیدم که:

کولر ارس

همه این مزایا را دارد و بعلاوه ۴۰ سال تجربه و مهارت پشتوانه آن است.

فقط ارج بخرید.

اخبار دانشگاهی

نقالی در دانشگاه اصفهان

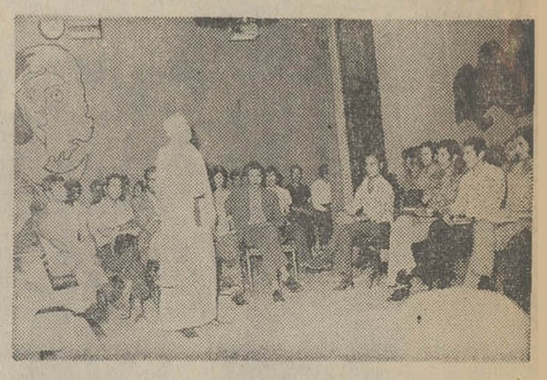

اصفهان : مرشد عباس ، نقال قهوه‌خانه‌ میهمانسرای شاه عباس در دانشگاه اصفهان یک برنامه نقالی برای دانشجویان این دانشگاه اجراکرد که‌سخت مورد توجه قرار گرفت .

نقالی در قهوه‌خانه های اصفهان بالافزایش تعداد سینما ها وتئاتر وگسترش شبکه تلویزیون در حال از بین رفتن است ودرچنین‌احوالی دانشگاه اصفهان باترتیب برنامه‌ای در تریای خود خاطره‌ای ازاین‌هنر قدیمی را تجدید کرده است .

ارتقاء استادان دانشگاه تبریز

تبریز : بموجب انتصاباث اخیر دانشگاه تبریز آقایان دکتر رحیم هویدا از دانشیاری تمام وقت دانشکده ادبیات و علوم انسانی به مقام استادی ، دکتر غلامحسین مرزآبادی از استادیاری تمام وقت دانشکده ادبیات و علوم انسانی به مقام دانشیاری ـ دکتر اسدالله اسماعیل‌زاده از استادیاری تمام وقت دانشکده داروسازی وعلوم آزمایشگاهی به مقام دانشیاری، حسین شکوئی از مربی تمام وقت دانشکده ادبیات و علوم انسانی بمقام استادیاری ارتقا یافتند .

همچنین آقای دکترقبادفتحی استاد تمام‌وقت دانشکده‌پزشکی بریاست دانشکده پزشکی ، دکتر محمدعلی نورخالیهی استاد تمام وقت دانشکده‌علوم بریاست این دانشکده ، دکتر علی اصغر اسودی استاد یار تمام وقت دانشکده علوم تربیتی بریاست دوره‌علوم آزمایشگاهی دانشکده پزشکی ، دکتر مجید فروهش دانشیار تمام وقت دانشکده پزشکی به معاونت اداری و مالی دانشکده مزبور، دکتر جوادسلماسی‌زاده‌دانشیار تمام وقت دانشکده ادبیات و علوم انسانی به معاونت اداری‌و مالی دانشکده علوم تربیتی ، علی‌اصغر خامنه مربی تمام‌وقت دانشکده ادبیات و علوم انسانی به‌مدیریت کل خدمات آموزشی، اسماعیل رفیعیان مربی تمام‌وقت دانشکده ادبیات و علوم انسانی بریاست اداره کارگزینی ، دکتر جواد مجلسی استاد تمام‌وقت دانشکده پزشکی به‌ریاست‌مرکز پزشکی شهناز پهلوی ، دکتر حشمت‌الله ازهر دانشیار تمام وقت دانشکده پزشکی بریاست مرکز پزشکی شاهپور ، احمد اخوان رضایت مربی تمام وقت دانشکده علوم به‌سرپرستی‌کمیته شمشیر بازی تربیت بدنی و تفریحات سالم دانشگاه تبریز منصوب و شروع بکار کردند.

برنامه امشب سینما
کسری بیلی جک

برنامه سینماها

تماشای فیلمهائیکه با علامت (×) مشخص شده است برای اشخاص کمتر از ۱۸ سال ممنوع میباشد.

★ **اولین شب آرامش (×) رنگی ـ آلن‌دلون**
آتلانتیک (۶۲۷۱۷۱) ۱۵ر۱۱ـ۳ـ۱۵ر۵ـ۳۰ر۷ـ۹ر۴۵

★ **بیلی‌جك ـ رنگی ـ تام‌لافلین ـ دلورس‌تیلور**
کسری (۸۲۶۹۳۹) ۳۰ر۱۰ـ۲ـ۴ـ۶ـ۸ـ۱۰

★ **بی‌تا ـ گوگوش ـ عزت‌الله انتظامی**
تراس نیاگارا ۳۰ر۷ ـ ۹ر۴۵

★ **بابا نان‌داد ـ بیك‌ایمانوردی ـ سپیده**
اونیورسال (۹۲۶۹۰۳) ۱۱ـ۱ـ۳ـ۵ـ۱۵ر۷ـ۳۰ر۹
پاسیفیک (۷۵۳۳۱۱) ۳۰ر۱۱ـ۳۰ر۳ـ۳۰ر۵ـ۳۰ر۷ـ۳۰ر۹
ایران (۳۱۶۳۵۴) ۳۰ر۱۰ـ۳۰ر۲ـ۳۰ر۴ـ۳۰ر۶ـ۳۰ر۸
سایتا (۳۵۲۴۴۲) ۱۰ـ۱۲ـ۲ـ۴ـ۶ـ۸
تیسفون (۹۵۸۸۸۲) ۹ـ۱۱ـ۱ـ۳ـ۵ـ۷ـ۹
رنگین‌کمان (۷۵۶۷۶۰) ۹ـ۱۱ـ۱ـ۳ـ۵ـ۷ـ۹
موتاکو (۷۹۵۰۹۶) ۹ـ۱۱ـ۱ـ۳ـ۵ـ۷ـ۹
پرسپولیس (۵۸۱۰۸۳) ۱۰ـ۱۲ـ۲ـ۴ـ۶ـ۸
دریا (۷۹۱۷۴۶) ۹ـ۱۱ـ۱ـ۳ـ۵ـ۷ـ۹
کارون (۹۵۵۱۶۵) ۱۰ـ۱۲ـ۲ر۳۰ـ۴ر۳۰ـ۶ر۳۰ـ۸ر۳۰
آستارا (۸۷۴۰۲۲) ۳۰ر۱۰ـ۲ر۳۰ـ۴ر۳۰ـ۶ر۳۰ـ۸ر۳۰

★ **بوت‌نیکس ـ افسانه گیبل‌هاك**
البرز (۳۰۴۲۵۸) ۳۰ر۸ـ۱۲ـ۳ر۳۰ـ۷ـ۸ر۳۰

★ **۵ نخاله ـ رنگی ـ گروه شارلو**
پولیدور (۴۲۶۳۱) ۳۰ر۱۱ـ۳ر۳۰ـ۵ر۳۰ـ۷ـ۹ر۴۵

★ **پلنك خونین ـ رنگی ـ فرانکونرو**
پارامونت (۴۸۳۲۱) ۱۵ر۱۱ـ۳ر۳۰ـ۵ر۳۰ـ۷ـ۹ر۳۰

★ **ترینیتی ـ رنگی ـ ترنس‌هیل ـ بوداسپنسر**
مهتاب (۴۷۷۷۷) ۱۱ـ۱ـ۳ـ۵ـ۷ـ۹

★ **تسخیر سیاره وحشی‌ها ـ رنگی رادی‌مك‌داول**
سانترال (۹۲۸۶۸۶) ۱۱ـ۱ـ۳ـ۵ـ۷ـ۱۵ر۹

گلدن‌سیتی (۶۶۳۲۶۹) ۳۰ر۱۱ـ۳ر۳۰ـ۵ر۳۰ـ۷ر۳۰ـ۹ر
رویال (۸۲۹۷۸۵) ۱۰ـ۱۲ـ۲ـ۴ـ۶ـ۸ـ۱۰
متروپل (۳۱۹۴۱۰) ۳۰ر۱۰ـ۲ر۳۰ـ۴ر۳۰ـ۶ر۳۰ـ۸ر

★ **حقه های یك زن خوشگل (×) رنگی ـ میشل مرسیه**
ریولی (۷۵۷۷۷۷) ۱۱ـ۳۰ر۳ـ۵ر۳۰ـ۷ـ۹ر۳۰

★ **خاطرخواه ـ ملك مطیعی ـ فروزان**
فری ۳۰ر۱۲ـ۳۰ر۲ـ۴ر۳۰ـ۶ر۳۰ـ۸ر

★ **دکتر استرنج‌لاو ـ جرج سی اسکات**
شهرقصه (۶۲۷۲۹۰) ۱۱ـ۲ـ۴ـ۶ـ۸ـ۱۰

★ **دختر همسایه (×) رنگی بار بارا بوشه**
سینماونک (۶۸۴۱۱۶) ۳۰ر۱۱ـ۳ر۳۰ـ۵ر۴۵ـ۷ـ۱۰

★ **دزدی که برای شام آمد ـ رنگی ـ رایان اونیل**
دیاموند (۸۲۸۴۰۰) ۱۵ر۱۱ـ۳۰ر۳ـ۳۰ر۵ـ۳۰ر۷ـ۹ر۴۵

★ **دینامیت سیاه ـ رنگی ـ جیم براون**
مازستیك (۶۶۸۴۶۱) ۱۱ـ۱ـ۳ـ۵ـ۷ر۱۵ـ۹ر۳۰

★ **دو خواهر ـ رنگی ـ ناتالی‌دلون**
آریا (۳۱۹۸۸۴) ۹ـ۱۱ـ۱ـ۳ـ۵ـ۷ـ۹

★ **دلاور ـ رنگی ـ جان‌وین ـ ریچاردبون**
تخت‌جمشید (۴۳۵۵۰) ۱۱ـ۲ـ۴ـ۶ـ۸ـ۱۰

★ **دو مامور آتش‌نشانی ـ رنگی ـ چیچوفرانکو**
تراس اروپا ۳۰ر۷ ـ ۳۰ر۹

★ **روپ‌ترامستانا ـ رنگی ـ ممتاز ـ جی‌تندرا**
همای (۳۱۱۶۶۹) ۳۰ر۱۰ـ۳۰ر۲ـ۳۰ر۴ـ۳۰ر۶ـ۸ر۳۰

★ **راهی زیبا برای مردن ـ رنگی ـ کرك‌داگلاس**
ایفل (۳۱۱۴۷۷) ۱۰ـ۱۲ـ۲ـ۴ـ۶ـ۸ـ۱۰

★ **رینگو طپانچه طلائی ـ درست بهدف**
ستاره (۵۳۹۷۲۱) ۹ـ۱۱ـ۱ـ۳ـ۵ـ۷ـ۹

★ **زنجیری ـ فرخ ساجدی ـ نیلوفر**
ادئون (۳۱۸۱۱۸) ۳۰ر۱۰ـ۳۰ر۲ـ۳۰ر۴ـ۳۰ر۶ـ۸ر۳۰

★ **زنان عاشق پیشه ـ رنگی ـ آلن‌بتس**
رادیوسیتی (۴۳۳۲۰) ۱۵ر۱۱ـ۳ـ۱۵ر۵ـ۳۰ر۷ـ۹ر۴۵

★ **سیاه و سفید ـ رنگی ـ راجندراکومار**
حافظ (۳۹۱۰۷۴) ۳۰ر۱۰ـ۳۰ر۲ـ۳۰ر۴ـ۳۰ر۶ـ۸ر۳۰

★ **سامسون مرد شکست ناپذیر ـ نواب**
آسمان آبی (۳۹۲۶۶۸) ۹ـ۱۱ـ۱ـ۳ـ۵ـ۷ـ۹

★ **شاموس ـ رنگی ـ سینما سکوپ ـ برت‌رینولدز**
برلیان (۳۹۳۵۳۵) ۹ـ۱۱ـ۱ـ۳ـ۵ـ۷ـ۹

★ **طغیان هوس ـ سینما سکوپ ـ رنگی**
پارک (۳۱۹۶۳۷) ۹ـ۱۱ـ۱ـ۳ـ۵ـ۹۷

★ **عروسك (×) ـ رنگی ـ جینالولوبریجیدا**
شهرفرنگ (۶۲۷۶۲۸) ۱۵ر۱۱ـ۳ـ۱۵ر۵ـ۳۰ر۷ـ۹ر۴۵

★ **عطش مقاومت ـ رنگی ـ ادی‌کنستانتین**
پردیس (۳۰۴۲۵۹) ۹ـ۱۱ـ۱ـ۳ـ۵ـ۷ـ۹

★ **قیامت عشق ـ عزت‌الله‌انتظامی ـ فرشته‌جنابی**
کاپری (۹۲۸۴۰۱) ۱۱ـ۱ـ۳ـ۵ـ۷ـ۱۵ر۹

★ **کاکا سیاه ـ بیك‌ایمانوردی ـ جمیله**
دنیا (۳۹۳۸۱۲) ۳۰ر۱۰ـ۳۰ر۲ـ۳۰ر۴ـ۳۰ر۶ـ۸ر۳۰

★ **کاملیا ۲۰۰۰ × رنگی ـ دانیل‌گوبر**
امپایر (۶۲۳۹۴۲) ۱۱ـ۱ـ۳۰ر۳ـ۳۰ر۵ـ۳۰ر۷ـ۹ر۴۵

★ **کلبه عموتوم ـ رنگی ـ میلن‌دوموزو**
مولن‌روژ (۷۵۲۹۲۹) ۱۱ـ۳۰ر۳ـ۳۰ر۵ـ۳۰ر۷ـ۹ر۴۵

★ **گربه عینکی ـ رنگی ـ محصول چکسلواکی**
سینه‌موند (۴۸۳۲۲) ۱۱ـ۳ـ۵ـ۷ـ۹

★ **گریز از مرگ ـ فیروز ـ هاله ـ بوتیماد**
اروپا (۳۰۳۱۷۹) ۳۰ر۱۰ـ۳۰ر۲ـ۳۰ر۴ـ۳۰ر۶ـ۸ر۳۰
نیاگارا (۶۶۵۳۰۷) ۱۱ـ۱ـ۳ـ۵ـ۷ـ۹ر۱۵
میامی (۷۵۴۳۲۹) ۱۱ـ۱ـ۳ـ۵ـ۷ـ۹ر۱۵
الوند (۳۰۶۵۳۸) ۱۰ـ۱۲ـ۲ـ۴ـ۶ـ۸ر۱۵
کیهان (۹۵۷۳۶۰) ۹ـ۱۱ـ۱ـ۳ـ۵ـ۷ـ۹
مارلیک (۹۶۳۶۱۶) ۳۰ر۱۰ـ۳۰ر۲ـ۳۰ر۴ـ۳۰ر۶ـ۸ر۳۰
ارانوس (۲۷۹۷۱) ۱۰ـ۱۲ـ۲ـ۴ـ۶ـ۸
سیلوانا (۳۹۳۷۷۷) ۳۰ر۱۰ـ۳۰ر۲ـ۳۰ر۴ـ۳۰ر۶ـ۸ر۳۰
سیلورسیتی (۸۶۱۲۰۵) ۳۰ر۱۰ـ۳۰ر۲ـ۳۰ر۴ـ۳۰ر۶ـ۸ر۳۰

★ **لازار دلاور صحرا ـ رنگی ـ هانت پاورز**
پلازا (۴۴۲۵۵) ۱۱ـ۱ـ۳ـ۵ـ۷ـ۹
فلور (۲۸۰۹۶) ۹ـ۱۱ـ۱ـ۳ـ۵ـ۷ـ۹
دروازه‌طلائی (۳۵۲۱۶۰) ۱۰ـ۱۲ـ۲ـ۴ـ۶ـ۸

★ **لیلی و مجنون ـ رنگی ـ بهروزوتوقی ـ آفرین**
خورشیدنو (۳۹۳۵۷۸) ۹ـ۱۱ـ۱ـ۳ـ۵ـ۷ـ۹

★ **مجسمه ـ رنگی ـ دیویدنیون ـ ویرنالیزی**
ب. ب (۸۲۹۶۴۱) ۱۰ـ۱۲ـ۲ـ۴ـ۶ـ۸ـ۱۰

★ **مشت‌های شکست ناپذیر ـ سینماسکوپ ـ رنگی**
دیانا (۴۷۳۶۵) ۱۵ر۱۱ـ۳۰ر۳ـ۳۰ر۵ـ۳۰ر۷ـ۹ر۳۰

بولوار (۶۶۰۲۹۲) ۱۱ـ۲ـ۴ـ۶ـ۸ـ۱۰
تاج (۳۱۳۸۶۴) ۳۰ر۱۰ـ۳۰ر۲ـ۳۰ر۴ـ۳۰ر۶ـ۸ر۳۰ـ۱۰
سهیلا (۳۱۶۴۲۴) ۳۰ر۱۰ـ۳۰ر۲ـ۳۰ر۴ـ۳۰ر۶ـ۸ر۳۰

★ **مبارزات مردانه ـ رنگی ـ سینما سکوپ**
داریوش (۲۶۲۶۵) ۹ـ۱۱ـ۱ـ۳ـ۵ـ۷ـ۹

★ **ناخدا ـ فروزان ـ ملك‌مطیعی ـ منوچهر وثوق**
آسیا (۴۲۹۰۹) ۱۱ـ۱ـ۳ـ۵ـ۷ر۱۵ـ۹ر۳۰
وکس (۳۱۵۲۹۳) ۳۰ر۱۰ـ۳۰ر۲ـ۳۰ر۴ـ۳۰ر۶ـ۸ر۳۰
شهوند (۳۵۴۰۴۰) ۹ـ۱۱ـ۱ـ۳ـ۵ـ۷ـ۹
لیدو (۹۵۱۲۸۲) ۹ـ۱۱ـ۱ـ۳ـ۵ـ۷ـ۹
پاسارگاد (۷۹۲۷۸۲) ۱۰ـ۱۲ـ۲ـ۴ـ۶ر۱۵ـ۹ر۳۰
المپیا (۹۲۶۷۹۷) ۳۰ر۱۰ـ۱ـ۳ـ۵ـ۷ـ۹
ژاله (۳۰۴۱۲۰) ۹ـ۱۱ـ۱ـ۳ـ۵ـ۷ـ۹
توسکا (۵۳۹۵۴۴) ۱۰ـ۱۲ـ۲ـ۴ـ۶ـ۸
نپتون (۷۶۰۱۳۶) ۹ـ۱۱ـ۱ـ۳ـ۵ـ۷ـ۹
درایوین‌ونک (۶۸۲۵۵۷) ۷ر۳۰ ـ ۱۰

★ **نجات‌یافتگان ـ رنگی ـ برت‌رینولدز**
گلدیس (۶۲۸۷۱۳) ۳۰ر۱ـ۳ر۳۰ـ۵ر۳۰ـ۷ر۳۰

★ **یك گل و دوباغبان ـ رنگی**
مراد (۷۵۳۳۸۲) ۹ـ۱۱ـ۱ـ۳ـ۵ـ۷ـ۹

سئانس انگلیسی
گلدیس ساعت ۹ر۳۰ فیلم (نجات‌یافتگان)

پرونده خصوصی زنانی که شما میشناسید

شیوه زندگی مردم مشهور همواره مورد توجه مردم عادی بوده است ، و تجربه ثابت کرده بسیاری از مردمان ، آرزومند داشتن موفقیت‌هـــا و موفقیت‌هایی نظیر آنچه چهره های سرشناس دارند ، هستند. اما کمتر کسی است بداند که اشخاص معروف چه منش‌هایی دارند ، آرزوها و عقایدشان چیست و چگونه زندگی‌میکنند. این واقعیت از خلال مطلبی که در زیر مطالعه می‌فرمائید،کاملا وبوضوح قابل استنباط است.

۵ سئوال از ۶ زن مشهور

ما ۵ سئوال را برای شش زن مشهور ایرانی که همگی دارای شوهر و فرزند هستند مطرح کردیم ، ، واز آن‌هـــا خواستیم ، پاسخ‌ها را کتبادر اختیار ما بگذارند . سئوال‌ها تقریبا همه شمول زندگی این ۶ زن هنرمند را در برمی‌گیرد وشما در پایان مطالعه ایـــن مطلب تصدیق‌خواهید کرد کـه زنان مشهور نیز در مسائـــل حساس زندگی‌نظیر شوهرداری وبچه‌داری ، مخارج خانواده، آزادی شغلی و غیره ، کمابیش شبیه زنان عادی و غیرمشهور می‌اندیشند و عمل می‌کنند.

۱ آیا خوشبخت هستید ؟
۲ حد آزادی شغلی یک زن چقدر است ؟
۳ همسرتان راترجیح میدهید یا حرفه‌تان‌را؟
۴ سنهم شما درتربیت بچه‌ها چیست ؟
۵ شما فرمان میرانید یا شوهرتان ؟

الهه : خواننده

سیمین غانم : خواننده

مرجان : هنرپیشه

پوران : هنرپیشه‌وخواننده

سئوال اول:

آیا خوشبخت هستید ؟

سیمین غانم ـ من از حداکثر خوشبختی برخوردارم . در زندگی خانوادگیم احساس کمبودی‌نمی‌کنم. شوهرم آدم روشنفکری است و موقعیت مرا خوب درک میکند ، بعلاوه باید با صداقت‌اشاره کنم که خوشبختی‌ام را مدیون پدر و مادرم هستم ، چرا که آنان روح ایمان و اعتمادبنفس را در من تقویت کرده‌اند .

مرجان ـ من خود را یک زن خوشبخت می‌شناسم‌زیرا هیچگاه ببول نیندیشیده‌ام و داشتن یک شوهر خوب ویک بچه سالم را هنگفت‌ترین ثروت‌ها دانسته‌ام.

پوران ـ دلیل قانع کننده‌ای برای خوشبختی خـودم ندارم ، اما تفاهمی که در زندگی من‌با شوهرم وجود دارد دلیل آن است که آدم خوشبختی هستم . زیرا اگر به‌ایده‌آل‌هایم نرسیده‌ام ،اما به‌همان حد که داشته‌ام قانع بوده‌ام.

حمیرا ـ بنظر من خوشبخت واقعی‌در دنیا وجودندارد وبرای همین است که من به معنای وسیع‌کلمه، خوشبخت نیستم.

مهستی ـ بله ، من خوشبخت هستم ، نه‌تنها در کنار خانواده‌ام این احساس را دارم، بلکه درمیان مردم هم‌لحظه‌ای از این احساس دور نیستم. شوهرم مرا درک میکند و همین خوشبختی‌را بمن ارمغان داشته ، از طرفی مردم مرادوست دارند . پس چرا من این صراحت راندانسته باشم که بگویم آدم خوشبختی هستم؟

الهه ـ من زندگی آرامی دارم وزن باایمانی هستم‌ودر پناه این ایمان ، هرچه را که خواسته‌ام بدست آورده‌ام . بااین وصف چطور میتوانم از زندگی ناراضی باشم و بگویم خوشبخت نیستم؟

مهستی : خواننده

سئوال دوم:

باآزادی شغلی‌زن‌موافقید یا نه ؟

سیمین غانم ـ بایک آزادی نسبی ، تا آن‌حد کمبزندگی خانوادگی لطمه نزند ، موافقم.

مرجان ـ در قرن کامپیوتر ، طبیعی است که زن و شوهر باید کار کنند تا بتوانند از یک حداقل زندگی‌برخوردار باشند وطبیعی‌است که‌شغل زنان برزندگی خانوادگی تاثیرگونه‌گون میگذارد وبرای زنی که خارج از خانه کار میکندکمترین پاشیده شدن شیرازه یک کانون گرم خانوادگی میگردد، بنابراین هروقت چنین زنی حس کند که شغل او برزندگی خانواده‌اش تاثیر بـــد می‌گذارد ترک کار برایش پسندیده است واین موافقت مشروط من باآزادی شغلی زنان در جامعه میباشد.

پوران ـ من فکر میکنم آزادی شغلی یک زن ،بایدتا حدی باشد که ضرورت‌های کاراو تعیین میکند. از خودم مثال می‌زنم اگر وقتی سازمان رادیو تلویزیون از من بخواهد برای اجرای کنسرتی بشهرستان بروم ، همسرم می‌پذیرد . ومن هیچگاه نخواسته‌ام از این‌حد پافراترنهم .وبرای همه زنان بسته،به موقعیت شغلی‌شان‌حدآزادی را تا آنجا مجازمی‌دانم که‌ضرورت ایجاب کند.

حمیرا ـ زن باید در محدوده‌ای که منحصر به شغلش میباشد قرار بگیرد واز این حد تجاوز نکند. از دیدگاه من‌بی‌بندوباری مخصوص مردان است‌و زن باید لطافت زنانه خودش را حفظ کند ،نه اینکه بخواهد ادای مردها را دربیاورد.

مهستی ـ من با هرنوع آزادی بطور مشروط موافقم البته این آزادی شامل شغل زن‌هم‌میشود بین معنی که زن باید شغلی را انتخاب کند کـه آبرومند باشد . وباید اضافه کنم ، زن‌نمیتواند بهرکاری تن بدهد !

الهه ـ بایک آزادی نسبی و قراردادی میان زن‌وشوهر موافقم حد این آزادی را نیز تا آنجابد نمیدانم که مقررات اجتماعی واخلاقی تعیین کرده‌است.

سئوال سوم:

اگر روزی مجبور شوید، همسرتان‌راانتخاب‌میکنید یا شغلتان را ؟

سیمین غانم ـ گرچه من وشوهرم‌یک‌قرار داداخلاقی بسته‌ایم که بتوانم همیشه در یک سطح پسندیده کار کنم ولی اگر روزی او بخواهد از کـــار کناره بگیرم ،بلاشک من تسلیم خواهم شد، و همسرم را انتخاب خواهم کرد.

مرجان ـ این پرسشی است که من بارها به آن پاسخ داده‌ام وبار دیگر برای‌شما تکرار میکنم مـــن دلگرمی کانون پرمحبت خانواده‌ام را برهمه‌چیز ترجیح میدهم ، چه رسد بیک حرفه هنری !

پوران ـ در کارم همیشه موافقت شوهـــرم را جلب کرده‌ام ، من هیچوقت در کاباره کـار نکرده‌ام چون «او» دوست ندارد واز همین‌روی اگر روزی باادامه کار من درحدکنونی هـــم مخالفت کند من حتما بخواست او تن میدهم.

حمیرا ـ گواینکه شوهر من‌خود یک هنرمند است و در این رشته یک همکار برگزیده برای من میباشد، اما روشن است که من در هنگام اخذ تصمیم برای کار یا شوهرم ، شوهر را انتخاب میکنم.

مهستی ـ باتوجه باینکه تاکنون چنین موردی پیش نیامده است و من حتی لحظه‌ای هم باین موضوع نیندیشیده‌ام ، اما اگر روزی چنین وضعی پیش آمد به یقین من حرفه‌ام را فدای شوهرم خواهم کرد.

الهه ـ من چاره‌ای نخواهم داشت جزاینکه خانواده‌ام را برتر از کارم بدانم.

سئوال چهارم:

در مورد تربیت بچه ها نقش شما و شوهرتـان چیست ؟

سیمین غانمـ من در مورد بچه‌ها حساسیت خاصی

حمیرا : خواننده

دارم و بیشتر کارهای آنها را خودم انجام میدهم .اصلحتر می‌دانم که کار تعلیم و تربیت بچه‌ها را خودم برعهده داشته باشم.

مرجان ـ در تعلیم وتربیت بچه‌ها پدر و مادر بایدسهیم باشند ما انجام امور بچه‌ها را میان خودمان قسمت کرده‌ایم . معتقدم که همه پدرها ومادرها باید چنین روشی را در پیش بگیرند.

پوران ـ تا آنجا که امکان دارد . این بار سنگین‌رامن بدوش دارم . بنظر من پدر باید مسائل‌اجتماعی فرزند را زیر نظر بگیرد بهرحال ، بیشتریـــن مسئولیت ، برعهده مادر است .

حمیرا ـ من وقتی خیلی بچه بودم ازدواج کردم واز همین روی هنگامی که مادر شدم خودم احتیاج به مربی داشتم ولذا بچه‌ام را بدست پرستار سپردم . بعدها هم او برای تحصیل به سویس رفت ولذا در اینمورد کوچکترین تجربه‌ای‌ندارم ونمی‌توانم به پرسش پاسخ بدهم ؟

مهستی ـ چون بچه من کوچک است نگهداری ودر نتیجه تربیت او را خودم برعهده‌دارم او باید بزرگتر شود تا من و شوهرم مسئولیتهایش را تقسیم نمائیم.

الهه ـ در اینمورد پدر ومادر نقش عمده‌ای را در خانه دارند واین بستگی کامل به کشش بچه‌دارد، گاهی بچه بسوی پدر کشیده میشود و گاهی بعکس .این بسته به آن است که‌پدر یامادر.که هرکدام بیشتر موردتوجه‌او قرار گرفته‌بیشترین سهم رادرتربیت بچه‌داشته باشندولی در هرحال نگهداری بچه درخانه به عهده مادر است و تربیت او در بیرون از منزل برعهده پدرمیباشد.

سئوال پنجم:

در خانه شما دستـور میدهید یا شوهرتان ؟

سیمین غانم ـ من و همسرم مسائل مادی ومعنوی رابا مشاوره و همفکری حل میکنیم ووجود همین تفاهم است که هیچگاه میان ما اختلافی بوجود نیامده است ، در هرحال درخانه ما فراهم کردن بودجه با اوست و تنظیم خرج بامن .

مرجان ـ میان من و همسرم تاکنون رئیس بودن مطرح نبوده است ، ما دوانسان هستیم که باهم‌زندگی میکنیم و برای همین مایک زندگی مشترک‌داریم ودرآمدهایمان را روبهم میریزیم و مشترک‌هم خرج می‌کنیم.

پوران ـ درهرمورد گاهی یکی حاکم است و دیگری انجام دهنده ، در کارهای اجتماعی شوهرم‌آمر است واز لحاظ اقتصادی هم مدیریت باأوست بطور کلی من در منزل هیچکاره‌ام !

حمیرا ـ مدیریت اقتصادی و حاکم مطلق خانه شوهرم میباشد ومن درباره خرید و تهیه مایحتاج کاری انجام نمیدهم و بااینکه ما چند مستخدم داریم شوهرم کار خرید را شخصا انجام‌میدهد.

مهستی ـ در خانه من آمر هستم و تمام مدیریت خانه برعهده من است و بعبارت دیگر در خانه حاکم مطلق ، من هستم.

الهه ـ حاکم یگانه خانه‌ما ، شوهرم میباشد و من‌چون بیشتر بکارهای هنری میپردازم کمتر از وضع خانه خبردارم واین اوست که همه چیزرافراهم میکند و در حقیقت من در خانه هیچکاره‌ام !

محفل زنان

مرحله اجرا با اشکالاتی روبرو بوده است .

* باگشایش مرکز رفاه خانواده مشهد سازمان‌زنان این‌شهر که یکی‌از شعب‌فعال‌سازمان زنان ایران است بـرای گسترش فعالیتهای خـود مرکز قابلی یافت .

سازمان زنان مشهد علاوه‌بر فعالیت های آموزش حرفه‌و تنظیم خانواده در زمینه پیکار با بیسوادی ازجمله مراکز موفق بوده است . تاکنون ازسال ۱۳۴۵ تاکنون ۶هزار وهفتصدنفر ازکلاس های مبارزه با بیسوادی آن فارغ‌التحصیل شده‌اند .

* بنظر میرسد که سازمان زنان بطور جدی بفکر جلب‌نیروی داوطلب افتاده است .

طی چند هفته گذشته علاوه بر استفاده از خانم های داوطلب و اعضای انفرادی سازمان در مراکز موردنیاز جمعیت های فعال نیز برای مشارکت در این برنامه‌ها به سازمان دعوت شده‌اند .

مسئله بهره‌برداری ازنیروی داوطلب زنان یکی از برنامه هایی است که تاکنون در

دعوت‌ازشرکت‌کنندگان در آزمایشات ورودی دانشکده‌افسری نیروی دریائی شاهنشاهی

از داوطلبان نامبرده زیر که درآزمایشات ورودی دانشکده افسری نیروی دریائی شاهنشاهی شرکت نموده‌اند دعوت میگردد که با در دست داشتن دیپلم ریاضی‌یاطبیعی یا جواز قبولی مربوطه برای مصاحبه به ترتیب زیر از ساعت ۸ صبح الی ۱۲ بعداز ظهر به ستاد نیروی دریائی شاهنشاهی مراجعه نمایند .

دانشجویان دانشکده‌افسری‌نیروی دریائی شاهنشاهی از بین قبولشدگان درمصاحبه انتخاب خواهند شد .

در تـــاریخ شنبه ۹ر۴ر۵۲

۱ـ پیمان کاظمی
۲ـ فرهاد حیدری
۳ـ حبیب عیوضی
۴ـ محمد ناصر معتمدی
۵ـ محمد جهانبخش جوید
۶ـ بابک خطیب‌لو
۷ـ پیروز زمانخانی
۸ـ مجید کوه صالح
۹ـ کامیار عالمی
۱۰ـ سید محمد تقی موسوی بهبهانی
۱۱ـ محمد باقر نظری
۱۲ـ محمد حسن زند
۱۳ـ محمد کاویانی
۱۴ـ میرهاتف سجادی
۱۵ـ مهدی طاهران ورنو سفادرانی
۱۶ـ حمید رضا افغان حاجی عباسی
۱۷ـ محمد رضا نیرورنگ
۱۸ـ شهیر حقیر
۱۹ـ فیروز کشاورزی
۲۰ـ نادر ویژه
۲۱ـ میر محمود یگانلی
۲۲ـ امیر عباس شریف رازی
۲۳ـ محمد حسین دهمرد
۲۴ـ بیژن آقازاده نائینی
۲۵ـ حمید رضا رئوفی
۲۶ـ نادر قاسمی موحدی
۲۷ـ ناصر زاهدی
۲۸ـ سهران طومنی وحید
۲۹ـ علی فیاضی
۳۰ـ سعید صمدی
۳۱ـ فرزین اروجی
۳۲ـ محمد حسین سرمدی
۳۳ـ کامیار احمدی کاشانی
۳۴ـ سید حسین مهذب حسینیان
۳۵ـ حبیب اهرابیان
۳۶ـ سعید فاضلی پور
۳۷ـ محسن شیوا
۳۸ـ مهران برادران
۳۹ـ خلیل بهزاد دادگری
۴۰ـ علی حبیبی
۴۱ـ مسعود بهنام
۴۲ـ حسین شقاقی
۴۳ـ جعفر شکوهی
۴۴ـ رضا نیک گفتار
۴۵ـ شاهین یعقوبیان آذری
۴۶ـ عباسعلی حاج امینی نجف‌آبادی
۴۷ـ رضا ویسه
۴۸ـ مهریار ابراهیمی
۴۹ـ شهرام افخم ابراهیمی
۵۰ـ محمود کرمی

در تاریخ یکشنبه ۱۰ر۴ر۵۲

۵۱ـ یوسف ذاکری دانا
۵۲ـ محمد رضا متولی میدانشاه
۵۳ـ داریوش مهرآئین
۵۴ـ مهریار شریف بختیار
۵۵ـ بیژن مجلدنویری
۵۶ـ سلیمان عیوضی
۵۷ـ علیمحمد نجفی
۵۸ـ اردشیر هنربخش
۵۹ـ داود قائم مقامی
۶۰ـ بهرام افشاری
۶۱ـ محمد رضا ایزدیان
۶۲ـ محمد طاهر محمد صالحی
۶۳ـ شهروز خطیبی
۶۴ـ حمید وکیلیان
۶۵ـ فرهنگ فیض مهر
۶۶ـ مصطفی رحیم‌زاده
۶۷ـ فضل‌اله امیراحمدی
۶۸ـ محمد علی غسگری
۶۹ـ محسن طلائی
۷۰ـ سید محمد مسهور بهمران‌بلادی
۷۱ـ مهران منشی
۷۲ـ علی کمکپناه
۷۳ـ سید مصطفی خضری
۷۴ـ مسعود رضا شاکری
۷۵ـ محمود عامری
۷۶ـ فرزاد انصاری بصیر
۷۷ـ عباس اکبر نیک قلب رشتی
۷۸ـ احمد بشارتی راد
۷۹ـ بهرام صحت‌پور
۸۰ـ نادر امیری خودهه
۸۱ـ مسعود مدیر
۸۲ـ احمد علی قلی‌امام ویردیان
۸۳ـ سعید جبرائیلی
۸۴ـ جمشید معرفت جهرمی
۸۵ـ حمید رضا ندیمی
۸۶ـ محمد رضا جلیلی
۸۷ـ نظام وفا عضدی دیلمی
۸۸ـ محمد رضا معتمدی
۸۹ـ سعید فرخی
۹۰ـ شیرزاد پیشمهان
۹۱ـ عبداله میخچی
۹۲ـ بختیار شاملو
۹۳ـ یحیی همتی
۹۴ـ علیرضا هزاوه‌ئیان
۹۵ـ مسعود هوشمند
۹۶ـ محمد کاظم اجل لوئیان
۹۷ـ مجید منظوری لشگر
۹۸ـ حسین کرامتی
۹۹ـ فرخ پذیرنده
۱۰۰ـ حسن داوزنی

در تاریخ دوشنبه ۱۱ر۴ر۵۲

۱۰۱ـ غلامعلی شفیعی
۱۰۲ـ محمد صادق کرملی
۱۰۳ـ کسری توکل
۱۰۴ـ شاهرخ پناه‌آبادی
۱۰۵ـ میشل رفیع
۱۰۶ـ غلامحسین اشرف‌العقلائی
۱۰۷ـ خسرو منوچهری
۱۰۸ـ همایون اخوان
۱۰۹ـ حسن فرهنگ اصفهانی
۱۱۰ـ نبی‌اله محبی
۱۱۱ـ محسن نوری
۱۱۲ـ شهریار بهرامی اقدام
۱۱۳ـ بهریار گودرزیان
۱۱۴ـ حسین هاشمیان
۱۱۵ـ منوچهر جویائی
۱۱۶ـ تقی تفرشی مطلق
۱۱۷ـ فریدون فتح‌پور پاکزاد
۱۱۸ـ داریوش غفار عدلی
۱۱۹ـ سعیدمناسان
۱۲۰ـ علی بهروز
۱۲۱ـ سید مرتضی کمائی مقدم
۱۲۲ـ علیرضامقدم
۱۲۳ـ غلامحسین عظیمی
۱۲۴ـ کاظمیار محمدی
۱۲۵ـ رمضانعلی‌باقری‌پور مقدم
۱۲۶ـ مرتضی اقلیما
۱۲۷ـ حمید رضاکبرائی
۱۲۸ـ امیر همایون بوذری
۱۲۹ـ بهروز سعیدی
۱۳۰ ـ پرویز پرویز کدیور
۱۳۱ـ احمد چوپانی
۱۳۲ـ مسعود نبوی نوری
۱۳۳ـ چنگیزدل آرا
۱۳۴ـ رضا معظمی
۱۳۵ـ مصطفی امیرجانی
۱۳۶ـ حمیدرضا افتخاری میرمحله
۱۳۷ـ سید عبدالحمید توکلیان
۱۳۸ـ بهنام منصوری
۱۳۹ـ سید رضا برزنده
۱۴۰ـ علیرضا منتظری پورآقا
۱۴۱ـ پرویز رحیم‌زادگان
۱۴۲ـ سید محمد صادق حنانی
۱۴۳ـ سعید ملکی نوجدهی
۱۴۴ـ محمد رضا یزدانپناه اسکی
۱۴۵ـ سلمان زبیری
۱۴۶ـ صفرعلی بیات
۱۴۷ـ جهانسوز درجزی
۱۴۸ـ محمد اقبالی رشتخواری
۱۴۹ـ محمدناصر خوبی
۱۵۰ـ برزین منصوریان

در تاریخ سه‌شنبه ۱۲ر۴ر۵۲

۱۵۱ـ ابوالقاسم بکرانی بالانی
۱۵۲ـ محمد حمید ودیعتی
۱۵۳ـ محمود سبحانی
۱۵۴ـ عبداله اردشیر شهرستانی
۱۵۵ـ نصراله سورانی یانچشمه
۱۵۶ـ حمید همدانیان
۱۵۷ـ اردشیر دانشپور اریادی
۱۵۸ـ علی‌اصغر خلیل احمدی
۱۵۹ـ جمشید عبدالهی وایقان
۱۶۰ـ محمد زمانی
۱۶۱ـ محمد شیرافکن
۱۶۲ـ ادموند کدانی
۱۶۳ـ مهدی ضرغامی روانبخش
۱۶۴ـ سعید روشن ضمیر ملایر
۱۶۵ـ فرهاد بنی‌صدر
۱۶۶ـ حبیب‌اله پارسا
۱۶۷ـ کامران تاج‌بخش
۱۶۸ـ افشین نصر
۱۶۹ـ حسن پاینده‌فر
۱۷۰ـ هادی حاج عظیمی آشتیانی
۱۷۱ـ رضا شریفیان نجف‌آبادی
۱۷۲ـ فرشاد منجذب
۱۷۳ـ فرزاد اردلان
۱۷۴ـ حسین کدخدائی الیادرانی
۱۷۵ـ عباس‌زندی
۱۷۶ـ بهرام دولتشاهی زند
۱۷۷ـ اسماعیل علیدوستی شهرکی
۱۷۸ـ ذبیح‌اله کرامتی
۱۷۹ـ محمد رضا ذوالفقاری
۱۸۰ـ سعید مهاجری
۱۸۱ـ عنایت‌اله عباس نژاد بنام
۱۸۲ـ رسول برادران لیل‌آبادی
۱۸۳ـ علی اصغر خلیفه
۱۸۴ـ سید مصطفی‌آقا میری
۱۸۵ـ داریوش خاوریان
۱۸۶ـ محمد رضا امیراصلانی
۱۸۷ـ غلامرضا رجبی بانیانی
۱۸۸ـ علی‌اصغر بلنداختر
۱۸۹ـ سعید تفنگچی
۱۹۰ـ علی توکلی
۱۹۱ـ محمد باقر توکلی جویباری
۱۹۲ـ حسن کرمی
۱۹۳ـ تورج رادفر
۱۹۴ـ محسن نامور
۱۹۵ـ بهروز عموئی
۱۹۶ـ محرم افضلی قرچیق
۱۹۷ـ ناصر تقوی
۱۹۸ـ محمودصدر محمد بیگی
۱۹۹ـ حمید نیک‌فال‌آذر
۲۰۰ـ فرهاد قائم‌مقامی

در تاریخ چهارشنبه ۱۳ر۴ر۵۲

۲۰۱ـ علی اصغر ناجی
۲۰۲ـ فضل‌اله بدیعی
۲۰۳ـ سعید خالقی
۲۰۴ـ حسین امامی
۲۰۵ـ محمد گزازی
۲۰۶ـ کیومرث دانائی برومند
۲۰۷ـ حجت فرحدل
۲۰۸ـ گودرز پناهی‌وقار
۲۰۹ـ میرحسین جمالی اسکوئی
۲۱۰ـ سیامک سلطانی‌راد
۲۱۱ـ رحیم مهدی‌پور آوجانی
۲۱۲ـ کامران غفوری
۲۱۳ـ اصلان بنیادی
۲۱۴ـ نادر مامقانی
۲۱۵ـ علی اکبر جلیلیان
۲۱۶ـ محمد آزادخانی
۲۱۷ـ اردشیر عطاپور
۲۱۸ـ حمیدرضا آهنگوب
۲۱۹ـ ابراهیم شریفیان‌ثانی
۲۲۰ـ حسن صلواتی خورانی
۲۲۱ـ مسعود محمدی
۲۲۲ـ جلال عشایری
۲۲۳ـ کیهان قدسی
۲۲۴ـ مجید مراتی
۲۲۵ـ حمید خواجه‌وند
۲۲۶ـ غلامرضا دادخواه
۲۲۷ـ رمضانعلی خساره سیاه‌رودکلائی
۲۲۸ـ بهمن اکبرخوانی
۲۲۹ـ منوچهر لشگری
۲۳۰ـ مسعود نجفی‌دهقی
۲۳۱ـ علی‌اکبر استواری
۲۳۲ـ محمدرضا خداوردیان عراقی‌نژاد
۲۳۳ـ ابوالفضل قناعت‌مدار زنوزی
۲۳۴ـ داود طایفه‌سرداری
۲۳۵ـ داود رضایتی
۲۳۶ـ مصطفی قاسمی فیروزآبادی
۲۳۷ـ حسن قربانیان‌فرد
۲۳۸ـ محمد رضا مفیدی
۲۳۹ـ شهریار لاکانی
۲۴۰ـ سید علیرضا ملک‌زندی
۲۴۱ـ سیروس زارع جهرمی
۲۴۲ـ سید اصغر مادرشاهیان
۲۴۳ـ علیرضا نسترن
۲۴۴ـ سید محمد طالبرجدی
۲۴۵ـ محمد مصلحی
۲۴۶ـ فرهاد گلگون
۲۴۷ـ رحیم مهدی‌زاده
۲۴۸ـ علی‌محمد صدوقی
۲۴۹ـ هادی فدیشه‌ای
۲۵۰ـ مسعود ایلخان

در تاریخ شنبه ۱۶ر۴ر۵۲

۲۵۱ـ محمد منصورسهرابی‌زاده
۲۵۲ـ فخرالدین قادر
۲۵۳ـ محمدحسن شامپسند
۲۵۴ـ محمود عریانی
۲۵۵ـ فرشیدعدالت
۲۵۶ـ دانیا انتظامفر
۲۵۷ـ علی جلیلوند
۲۵۸ـ داریوش سیادت
۲۵۹ـ داود لطیفی
۲۶۰ـ همایون آرامی
۲۶۱ـ فریدون صابرفخر
۲۶۲ـ سعید نجاتیان
۲۶۳ـ اسماعیل آقائی
۲۶۴ـ همایون‌فرهی سرابی
۲۶۵ـ حمید مجرد انگنه
۲۶۶ـ اسد دریکوندی
۲۶۷ـ غلامعلی طنابی
۲۶۸ـ سید محمد حسین عبدالهزاده
۲۶۹ـ سعید خیری
۲۷۰ـ مسعود غفاری
۲۷۱ـ سید محمد علی مددی
۲۷۲ـ فریدون اخوان خرازی
۲۷۳ـ غلامرضا تاج‌فر
۲۷۴ـ شهیر غنی
۲۷۵ـ هوشیار پیشکاری
۲۷۶ـ عبدالعلی طباطبائی
۲۷۷ـ حسین مظفری گیلانی
۲۷۸ـ مرتضی کیهان
۲۷۹ـ فرخ فرهنگرازی
۲۸۰ـ ابراهیم پذیرا
۲۸۱ـ حمید ارشدی
۲۸۲ـ مسعود حضرتی
۲۸۳ـ محمد حق‌جو
۲۸۴ـ همایون احمدی
۲۸۵ـ فریدون قندی
۲۸۶ـ بهروز شاهانی
۲۸۷ـ سید محسن اشرفی
۲۸۸ـ ایرج ایمانی
۲۸۹ـ علیرضا عیوقی
۲۹۰ـ سعادت پورمظفری
۲۹۱ـ علی قندیان علویجه
۲۹۲ـ مسعود بهشتی‌زواره
۲۹۳ـ اسماعیل اسفندی
۲۹۴ـ علی غیاثی سردرود
۲۹۵ـ سعداله هوشمند خیمران
۲۹۶ـ سعید اکبری
۲۹۷ـ کامبیز نویدزاده
۲۹۸ـ سید مرتضی موسوی مورنانی
۲۹۹ـ محمودرضا اتفاقیان
۳۰۰ـ ناصرنبی‌پور شیری

در تاریخ یکشنبه ۱۷ر۴ر۵۲

۳۰۱ـ سلمان حسین دخت شالوبری
۳۰۲ـ منصور نوری
۳۰۳ـ محسن تاجیک
۳۰۴ـ داود کیهانی
۳۰۵ـ سید مصطفی هاشمی قمی
۳۰۶ حمید محمودی
۳۰۷ـ محمد حسین افغانی
۳۰۸ـ محمد حسین شهریار
۳۰۹ـ خشایار دیهیمی
۳۱۰ـ سیاوش امینی
۳۱۱ـ سید رضا محمدی طبائی
۳۱۲ـ سیروس ناصرالمعمار
۳۱۳ـ مهدی بهاری بندری
۳۱۴ـ غلامرضا درویشیان
۳۱۵ـ حمید بزرك زاده
۳۱۶ـ جاوید ابراهیم زاده
۳۱۷ـ شاهرخ قیم
۳۱۸ـ سعید یزدان پناه
۳۱۹ـ حمید روستائی حسین‌آبادی
۳۲۰ـ مسعود رائی‌مرزآبادی
۳۲۱ـ اسفندیار خدادوست
۳۲۲ـ عبدالحمید یوسفی
۳۲۳ـ داود حسن نژاد دیلمقانی
۳۲۴ـ علیرضا حبیل
۳۲۵ـ مجید حیرتی
۳۲۶ـ همایون معالی
۳۲۷ـ رسول آقائی ملایری
۳۲۸ـ علیرضا سلیمی
۳۲۹ـ مسعود محیط زاده
۳۳۰ـ شهریار ساسانیان
۳۳۱ـ امیر برگنی
۳۳۲ـ حمید رضا ذوالفقاری
۳۳۳ـ محمد رضا امانی لری
۳۳۴ـ بهروز دیده‌ور
۳۳۵ـ حمید انصاری گیلانی
۳۳۶ـ محمد کاظمیان
۳۳۷ـ مهرداد سلیمانی
۳۳۸ـ ناصر تار انصاری
۳۳۹ـ حمید باقری شیرازی
۳۴۰ـ سید منصور محمودی
۳۴۱ـ محمود رضا پیام
۳۴۲ـ مجید غفور مغربی
۳۴۳ـ هوشنگ شعبانی لالائی
۳۴۴ـ بهروز وفائی
۳۴۵ـ مسعود شیرویه عراقی
۳۴۶ـ سیامك ثبتی
۳۴۷ـ یوسف حافظی زاده
۳۴۸ـ مهبود میرخائف
۳۴۹ـ منصور ادیب ثنائی
۳۵۰ـ سعید علومی موسوی

در تاریخ دوشنبه ۱۸ر۴ر۵۲

۳۵۱ـ محمد حسین پاسدار
۳۵۲ـ کاظم اسدی اوچ‌قاضی
۳۵۳ـ علی محمد بهزادی
۳۵۴ وحید کمالی
۳۵۵ـ حمید زیرآدلی
۳۵۶ـ کامران حق‌شناسی
۳۵۷ـ حسن رضوی
۳۵۸ـ بهمن‌پی‌براه
۳۵۹ـ ذبیح‌اله بهجو
۳۶۰ـ سید محسن زاهدی
۳۶۱ـ علی آژنك
۳۶۲ـ مهدی امین
۳۶۳ـ حسن فلاحیان
۳۶۴ـ ایرج ازخ
۳۶۵ـ محمد ارزانی
۳۶۶ـ داریوش ارتشیار
۳۶۷ـ علی اصغر چناریان
۳۶۸ـ سید رضا ملالی جمع‌خیابانی
۳۶۹ـ آلبرت بطکوچار
۳۷۰ـ سعید توحیدی
۳۷۱ـ عزت‌اله خوشحال کلوم
۳۷۲ـ محمد طالبی
۳۷۳ـ ناصر قائمی
۳۷۴ـ ژوبین طیرانی دستمالیان
۳۷۵ـ اسماعیل رحیم دره‌چی
۳۷۶ـ فخرالدین محمد نیکزاد
۳۷۷ـ علی قندی
۳۷۸ـ علی اطاعتی
۳۷۹ـ مسعود جلالی چهارمحالی
۳۸۰ـ ناصر زاهدی
۳۸۱ـ حمید حجت
۳۸۲ـ ابراهیم آزاد نژادی
۳۸۳ـ فرهاد بقائی
۳۸۴ـ حمید رضا رادفر
۳۸۵ـ غلامحسین ملکی مستشاری
۳۸۶ـ رحیم هدایتی نیك
۳۸۷ـ حسین وطن‌دوست‌سرسلطان
۳۸۸ـ محمد امین کاشانی
۳۸۹ـ غلامرضا سارق فراهانی
۳۹۰ـ علیرضا خداداد شبستری
۳۹۱ـ ابوالقاسم هوشنگی
۳۹۲ـ پرویز قدمعلی زاده
۳۹۳ـ محسن اصغر
۳۹۴ـ رضا فرزان
۳۹۵ـ محمود شهرابی فراهانی
۳۹۶ـ محمد حسین مصدری
۳۹۷ـ مرتضی خسراوان
۳۹۸ـ بهرام اصانلو
۳۹۹ـ علی اصغر میرزائی برزی
۴۰۰ـ ابوالحسن نصر

آ۱۹۷۷۶۲

آقای محمد حسن متین، فرش فروش ساکن شاهرود

۱۰۰۰ متر زمین بارزش ۱۲۰ هزار تومان، صدهزار تومان پول نقد واتومبیل مرسدس بنز آخرین مدل رایکجا برنده شد

۱۲۰ هزار تومان بهای ۱۰۰۰ متر زمین، نقدابه برنده پرداخت شد تا ۱۰۰۰ متر زمین را در تهران یا هر نقطه کشور که مایل است، خریداری کند.

برنده، دربنگاه اعانه ملی گفت: من قادر نیستم خوشحالی خودم را برای شما تشریح کنم... بااین‌جوایز، زندگی من رنك تازه‌ای بخود گرفته است... من حقیقتا خوشبختم!

برنده خوشبخت آقای محمد حسن متین پس از دریافت جایزه خوداضافه‌کرد: بابردن این جایزه بزرك میخواهم عایداتم را چندین برابر کنم.

لحظه خوشبختی

عکس، آقای محمد حسن متین را در لحظه‌ای نشان میدهد که خبر برنده شدن جایزه فوق‌العاده بلیط های اعانه ملی مخصوص تابستان (۱۲۰ هزار تومان بهای ۱۰۰۰ متر زمین باضافه ۱۰۰ هزار تومان هزینه ساختمان باضافه مرسدس بنزآخرین مدل) اعلام‌میگردد این صحنه پرشور و هیجان‌انگیز، تا پایان تابستان امسال، ۴ بار دیگر تکرار خواهد شد و طی آن، ۴ برنده‌دیگر، این لحظه خوشبختی را احساس خواهند کرد.

عصر چهار شنبه گذشته برنده‌جایزه‌فوق‌العاده‌اولین سری بلیط های مخصوص تابستان، در بنگاه اعانه ملی تعیین شدو جوایزی به این شرح دریافت داشت. ۱۲۰ هزار تومان پول برای خرید ۱۰۰۰ متر زمین در تهران یا هر نقطه کشورکه مایل باشد.

باضافه ۱۰۰ هزار تومان پول نقد برای احداث ساختمان خانه یاهرمصرف دیگر.

باضافه یکدستگاه‌مرسدس بنز ۲۲۰ آخرین مدل.

***

بطوری که خوانندگان‌عزیز اطلاع دارند، بنگاه اعانه ملی اعلام‌داشت که بمناسبت فصل تابستان، ۵ سری بلیط مخصوص انتشار می دهدکه این ۵ سری بلیط علاوه بر جوایز ممتاز یك میلیون ریالی وجوایز نقدی دیگر، ۵ جایزه فوق‌العاده دارد واین جوایز فوق‌العاده عبارتند از:

۵ قطعه زمین ۱۰۰۰ متری
۵ اتومبیل آخرین مدل
۵ جایزه ۱۰۰ هزار تومانی

بدین ترتیب با قرعه‌کشی اولین سری نخستین برنده جوایز تابستانی، بحکم‌قرعه تعیین شد و جوایز ارزنده وفوق‌العاده این سری بلیط ها را دریافت داشت.

اولین برنده خوشبخت کیست؟

اولین برنده از ۵ برنده جوایز تابستانی، آقای محمد حسن متین می باشد که با در دست داشتن بلیط شماره ۰۹۲۲۳۶۲ قرعه شانس به نام وی اصابت کرد.

مراسم قرعه‌کشی، درمیان شور و هیجان زایدالوصف گروهی کثیر ازتماشاگران که در تالار بنگاه اعانه ملی حضور داشتند و بانظارت هیئت نظار انجام گرفت و هنگامی‌که باچرخش گوی‌ها درگردونه، نتیجه‌قرعه‌کشی جوایز فوق‌العاده تعیین‌شد وآقای کمال‌الدین‌مستجاب‌الدعوه آقای محمد حسن متین را بعنوان اولین‌برنده ۱۰۰۰ متر زمین، صدهزار تومان پول و مرسدس بنز آخرین مدل اعلام داشت، موجی از احساسات‌وهلهله شادمانی‌حاضران‌درمراسم، تالار بنگاه اعانه ملی رافرا گرفت.

آنگاه آقای مستجاب ـ الدعوه، به‌برنده‌خوشبخت تبریك گفت و توضیح داد که« بنگاه اعانه ملی، ۱۲۰ هزار تومان معادل ارزش اعلام شده ۱۰۰۰ متر زمین را نقدا دراختیار برنده‌قرار می دهد تاآقای محمد حسن متین زمین مورد نظر را در هر نقطه کشورکه شخصا مایل است، خریداری‌کند. همچنین ۱۰۰ هزار تومان پول نقد برای ساختمان خانه یا هر مصرف دیگردر اختیار برنده قرار میگیردو یك دستگاه مرسدس بنز آخرین مدل نیز، در پایان همین مراسم تحویل‌ایشان می‌گردد».

تحویل جوایز به برنده خوشبخت بلافاصله پس از پایان مراسم انجام گرفت‌و آقای محمد حسن متین در حالیکه یك قطعه چك ثابت بهای ۱۰۰۰ متر زمین و هزینه ساختمان و بهای اتومبیل بنز آخرین مدل در جیب داشت، خوشحال وخندان از بنگاه اعانه ملی خارج گردید.

۴ خوشبخت دیگر

تا پایان فصل تابستان، ۴ سری دیگر از ۵ سری بلیط های مخصوص تابستان قرعه‌کشی خواهد شد. هر سری، علاوه برمیلیون ها ریال جوایز نقدی، یك جایزه فوق‌العاده «۱۰۰۰ متر زمین، اتومبیل آخرین مدل و ۱۰۰ هزار تومان‌پول نقد» دارد. بدین ترتیب طی تابستان امسال، ۴ نفر دیگر از خریداران بلیطهای اعانه ملی مخصوص تابستان، بحکم گوی و گردونه، به‌این جایزه ارزنده دست خواهندیافت و به گروه برندگان خوشبخت جوایزفوق‌العاده خواهند پیوست.

دومین سری: ۱۳ تیر

دومین سری بلیط های مخصوص تابستان، روز سیزدهم تیر قرعه‌کشی می شود. جایزه فوق‌العاده دومین سری عبارتست از: ۱۰۰۰ متر زمین بارزش ۱۲۰ هزار تومان باضافه یکدستگاه «ب.ام.و» آخرین مدل باضافه ۱۰۰ هزار تومان پول برای احداث ساختمان یا هر مصرف دیگر.

باقرعه‌کشی دومین سری، صحنه شورانگیز تعیین برنده خوشبخت جوایز فوق‌العاده، یکبار دیگر در تالار بنگاه اعانه ملی تجدید خواهد شد. ماازهم‌اکنون به برنده جایزه فوق‌العاده دومین سری، که بزودی همای شانس بر سرش خواهد نشست تبریك می گوئیم. کسی‌چه میداند، شاید مخاطب این تبریك صمیمانه، خود شماباشید، بله... شما!

اوج هیجان...

لحظه‌ای‌که باچرخش گوی درگردونه قرعه کشی، سرنوشت جایزه فوق‌العاده اولین سری بلیطهای مخصوص تابستان، تعیین میشد، هیجان تماشاگران در تالار بنگاه اعانه ملی به‌اوج رسیده‌بود...

در عکس، گوشه‌ای ازتالار بنگاه اعانه‌ملی، هنگام قرعه‌کشی جوایز فوق‌العاده اولین سری بلیطهای مخصوص تابستان بنظر شما میرسد.

جایزه بزرگ دومین سری

بلیطهای اعانه‌ملی مخصوص تابستان

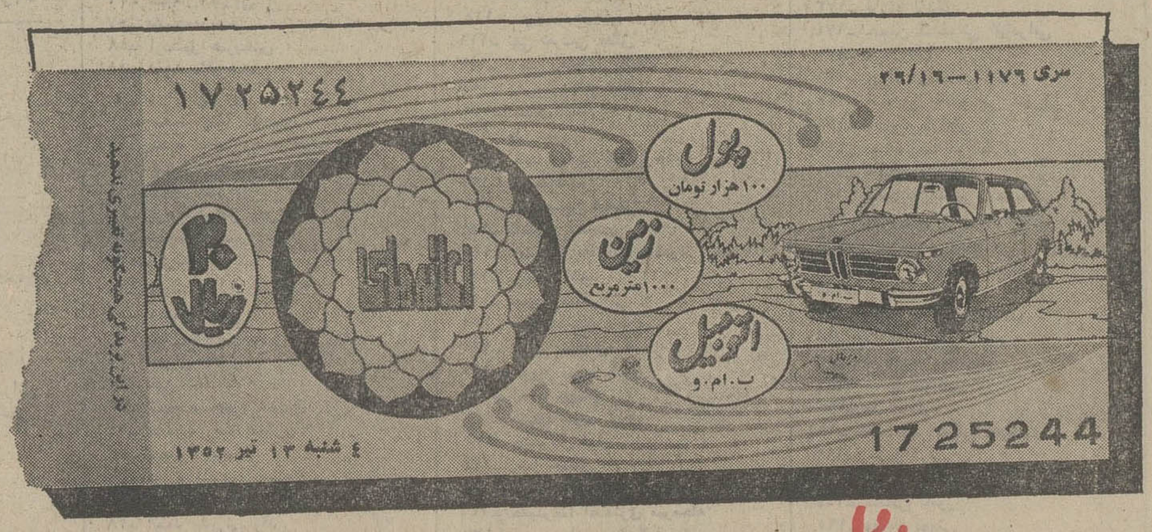

پول: ۱۰۰ هزار تومان

باضافه

زمین: ۱۰۰۰ متر زمین به ارزش ۱۲۰ هزار تومان

باضافه

اتومبیل: یکدستگاه ب.ام.و آخرین مدل

دومین سری بلیطهای اعانه‌ملی مخصوص تابستان در سراسر کشور منتشر شد

یک شکایت و یک رأی

شبی در یک بیمارستان خصوصی

چندی قبل نامه شکوه‌آمیزی از یک خواننده روزنامه اطلاعات دریافت کردیم که نویسنده‌از رفتار مسئولان یک بیمارستان خصوصی بـا ایشان و فرزند مصدومشان شکایت کرده‌بودند. مابرای آنکه موضوع قبل از طرح در روزنامه بوسیله یک مرجع رسمی رسیدگی شده باشد، اصل این نامه را برای بررسی واقدام به‌سازمان نظام‌پزشکی ایران فرستادیم . مسئولین ایـن سازمان نیز پس از رسیدگی جوابیه‌ای را به انضمام نامه شاکی ، به دبیرخانه روزنامـه اطلاعات فرستادند.

از آنجا که آن شکوائیه واین جوابیه می‌تواند طرح کننده‌مشکلات‌مشتریان بیمارستان ها از یک سو، وروشن کننده حدود وثغور اختیارات وامکانات سازمان نظام پزشکی‌برکار موسسات خصوصی درمانی باشد ، عین‌شکوائیه وجوابیه مورد بحث را بدون هیچ اظهارنظری درج می‌کنیم.

نامه یک خواننده

غروب روز ۲۸ آبانماه که فرزند پنجساله من از بالکن طبقه دوم ساختمان بزمین افتاد سراسیمه او را در آغوش کشیده‌وبه نزدیکترین بیمارستانی که فاصله‌اش تاخانه من از دویست‌مترتجاوز نمیکند حمل کردم.

در مدخل بیمارستان یکی از کارمندان که قطعا مامور ومعذور بوده است از ورود من جلوگیری و بعنوان اذن‌دخول مطالبه‌ده هزار ریال وجه‌نقد نمود. در حالیکه معمولا این مقداروجه نقد آنهم در موارد اتفاقی وپیش‌بینی نشده کمتر ممکن است درجیب اشخاص وجود داشته باشد معهذا بمامور فوق تذکر دادم‌اندکی تامل کند که فرزند خود را در اطاق یاروی تختخوابی بگذارم‌تا دستم برای پرداخت پول آزاد باشد.

بالاخره چند لحظه بعد که بمصداق «الغریق یتشبث‌بکـل حشیس» قلم از جیب درآورده تا بوسیله چک خواسته وی را انجام دهم یکی ازخدمه پزشکی که ناظر ماجرا بود اظهار داشت بیمارستان چک ازکسی قبول نمیکند ناچارنیمی از وجه‌مورد مطالبه راکه موجود بود بطور علی‌الحساب پرداخت و باتعهد اینکه بقیه‌را هم بعدا تقدیم خواهم کرد بمن اجازه ورود داده شد. در این موقع که همسرم نیز بااضطراب ونگرانی فوق‌العاده وارد بیمارستان‌شده بود ما را برای عکس‌برداری به‌اطاق رادیولژی هدایت نمودند. بچه از آغوش من بروی میز رادیولژی انتقال یافت و چهار قطعه عکس از جمجمه وپای‌راست او گرفته شد پس از مشاهده‌عکسها که حاکی از ایجاد شکافی در جمجمه و شکستگی وحشت‌آوری‌در استخوان ران بود از متصدی رادیولژی جویای طبیب و دکتر جراح شدم متاسفانه بامراجعه بدفتر اطلاعات و نرس بیمارستان معلوم شد طبیب جراح که از ذکر نامش خودداری‌میشود درمطب شخصی مشغول ویزیت بیماران میباشد . ناگزیر از خانم نرس تقاضا کردم بوسیله تلفن ایشان را به بیمارستان دعوت نماید .بنابه اصرار من خانم نرس با آقای دکتر تماس‌تلفنی برقرار وجریان‌را مشروحا باطلاع ایشان رسانید اما چون آقای دکتر آمدن‌خودرا موکول به ویزیت بیماران حاضر در مطب نمود من گوشی تلفن‌را گرفته وپس از اداء احترام ملتمسانه خواهش کردم که باتوجه بعواطف پزشکی واینکه جان طفلی درمعرض خطر است زودتر به‌بیمارستان تشریف آورده و فرزندم را تحت معاینه ومداوا قرار دهند متاسفانه در مقابل تقاضای مودبانه من این جمله شنیده‌شد که (آقا طبیب که عاطفه ندارد) سپس اظهار داشت که من‌دستور میدهم دکتر (ف) به بیمارستان بیاید و بچه‌را معاینه کند آنوقت اگر احتیاجی بود بمن اطلاع بدهد تا خودم بیایم ،همین مطلب را دکتر جراح پس از مکالمه با من به‌نرس کشیک نیز اظهارنمود دستگاه تلفن بار دیگر بکار افتاد و دستور جراح به‌آقای دکتر(ف) ابلاغ گردید اما ایشانم ورود خود را بیک ساعت بعد یعنی‌راه انداختن بیماران منتظر در مطب موکول نمود بالاخره بعد ازدو ساعت که هردقیقه آن از نظر من و همسرم بسیار تلخ ودیرگذر مینمود دکتر جوانی باطاق رادیولژی وارد و پس از مشاهده‌عکسها وگرفتن نبض و فشار خون بچه ، دستور داد اطاقی برای بستری شدن او در نظر گیرند ضمنا . پرستار بخش گفت که یک‌آمپول مسکن و یک سرم غذائی هم بوی تزریق شود چند دقیقه بعدفرزند مرا بابرانکار از رادیولژی باطاق ۳۰۶ که گویا در طبقه سوم بیمارستان قرار داد منتقل کردند . این اطاق که پس از دوساعت سرگردانی در اختیار ما گذارده شد بسیار کوچک و خراب و تاریک بود بطوریکه قسمتی از گچکاری سقف آن بعلت بارندگی یا نفوذ آب از مجاری مختلف ریزش کرده ومنظره قهوه‌خانه‌های خارج از شهر را در دیده مجسم‌میکرد. توالت کثیف ومتعفنی‌که در مدخل اطاق بنا شده است چون چفت وبستی نداشت بهیچوجه بسته نمیشد مهمتر اینکه چون طبیب تاکید کرده بود که برای جلوگیری از احتمال خونریزی مغزی نگذاریم بچه تا صبح بخواب رود من و همسرم میبایستی با همان شرایط سخت و ملال‌آور ساعتها بیدار مانده و شب زنده‌داری کنیم. هنوز نیمساعت ازاجرای دستور طبیب یعنی وصل کردن سرم بدست فرزندمن نگذشته بود که صدای گریه و شیون او بلند شد . بانواختن زنگ واحضار پرستار معلوم شد بجای اینکه محتویات سرم بداخل رگ واردشود در زیر پوست رفته و بعلت تورم دست ، آرام وقرار بچه سلب گردیده است ناچار خانم پرستار سوزن را از دست طفل خارج‌و به‌نقطه دیگری وصل نمود کمبازهم اشتباه فوق تکرار وفریاد بچه دلخراش‌تر گردید خلاصه یکساعت متوالی دوسه پرستار زن برای تزریق «باگستر» دستهای فرزند بی‌گناه مرا بصورت آبکش‌درآورده و عاقبت بعذر تاریکی اطاق و نبودن نور کافی نتوانستند سوزن را بداخل رگ وصل نمایند . چون این تمرین زجرآور پرستاران وضجه دلخراش بچه برای من ومادرش غیر قابل تحمل شده‌بود آنان را از ادامه تلاش در تزریق سرم منصرف نموده و بابیم‌وامید آن شب سیاه را بصبح آوردیم.

خوشبختانه باتفضل خداوند وتوسل بائمه اطهار چون دختر پنجساله من خونریزی مغزی پیدا نکرد با تابش آفتاب روز بعد فرزندم را به بیمارستان دیگری منتقل کردیم . حالا بی‌مناسبت نمیدانم که هزینه ۱۴ ساعت توقف در آن بیمارستان خصوصی‌راکه حتی یک لیوان آب خوردن نیز در اختیار ما قرار ندادند اجمالا ذکر کنم .

بموجب صورتحسابهائی که هم‌اکنون موجود میباشد بابت کرایه اطاق ۲۰۵۰ ریال ویزیت دکتر ۲۰۰۰ ریال، بابت عکسبرداری ۱۸۰۰ ریال پول دارو ۲۱۰ ریال که جمعا بالغبر ۶۰۴۰ ریال میگردد . بحسابداری بیمارستان پرداخت کردم .

محسن فتوحی قیام

پاسخ نظام پزشکی

عطف بنامه شماره ۱۸۶۷۵ مورخ ۲ر۱۱ر۵۱ موضوع شکوائیه آقای‌محسن فتوحی ، ضمن اعاده‌عین شکوائیه‌باطلاع میرساند :

پرونده امر در دادسرای انتظامی نظام پزشکی مورد رسیدگی قرار گرفت‌و پس از انجام تحقیقات لازم چنین اظهار نظر شد :

۱ـ در مورد نرخ های خدمات‌درمانی هنوز ضابطه‌ای از طرف وزارت‌بهداری وضع نشده است و اصل‌برتراضی بین بیمارو بیمارستان است .

۲ـ وصول مبلغی به عنوان هزینه موقت درمانی از بیماران ، تخلف‌محسوب نمیشود ، مگر در مواد اورژانس کمحال مریض وخیم‌باشد،در اینصورت‌بیمارستان ناگزیر است بی هیچ تشریفاتی فورابیمار را بستری کند .

۳ـ در مورد شکایت ، چون‌خوشبختانه حال بیمار وخیم نبوده و جنبه فوریت نداشته ، به فرض آنکه در بستری‌نمودن او اقدام فوری نشده باشد ، تخلف محسوب نمیشود . دلیل برخوبی حال طفل هم این است که باوجودی که‌برطبق ادعای شاکی مراقبت های لازم پزشکی از طفل نشده ، معذلک فردای روز بعد طفل برای درمان شکستگی به بیمارستان دیگری منتقل شده و حال عمومی او رضایتبخش بوده است .

٤ـ موارد دیگری که در شکایت عنوان شده ، مورد تائید بیمارستان‌نیست و مدارکی حاکی از صحت ادعای شاکی ارائه نشده است .

بنا به مراتب بالا چون‌تخلف انتظامی در این مورد از ناحیه مسئولین‌بیمارستان آسیا سر نزده است‌و وجهی که‌بیمارستان آسیا دریافت داشته درحد عرف‌و معمول بوده است ، قرار منع تعقیب از لحاظ انتظامی صادر میگردد .

نظر بالا مورد تائید دادستان انتظامی و ریاست هیئت مدیره نظام پزشکی قرار گرفت .

دبیر کل سازمان مرکزی نظام پزشکی ـ دکتر حفیظی

ـاز مهاجرت به‌تهران جلوگیری میشود .

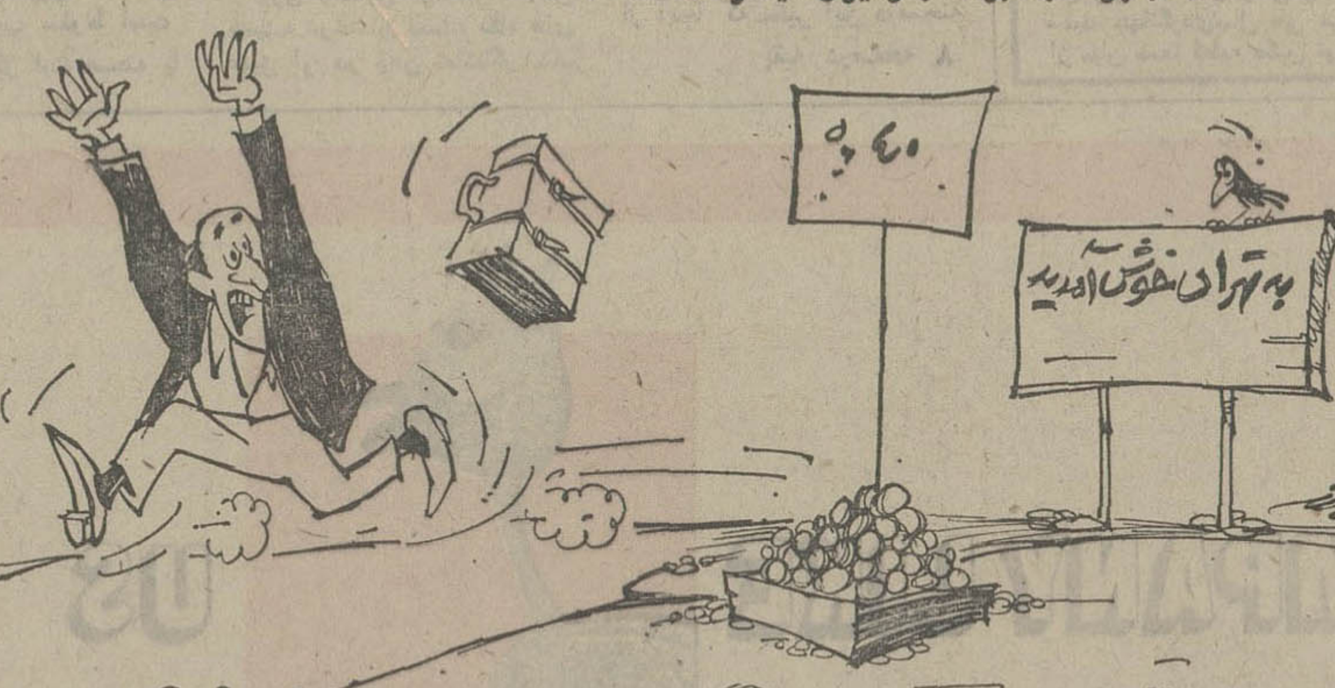

خوانندگان روزنامه انتقاد میکنند

انتقادات تلفنی خود را ، هر روز غیر ازپنجشنبه ها ـ با تلفن ۳۱۱۰۷۱ درمیان بگذارید

تلفن‌ها

★الو من حسین لاجوردی‌ـ

اهالی خیابان طوسی ، واقع در شمال نیاوران سه سال‌پیش حق‌انشعاب آب‌لوله‌کشی راپرداختند لیکن هنوز سازمان آب آنها راازداشتن‌انشعاب آب بهره‌مند نساخته است .

★ الو من علی حسینی ـ

اکثراتومبیل هائی که از خیابان یک طرفه مجد، واقع در امیرآبادشمالی عبور می‌کنند ،باسرعتی سرسام‌آور و غیرمجاز می راند ،لطفا بنویسید اداره راهنمائی برای جلوگیری از وقوع تصادفات ، ماموری در این خیابان بگمارد .

★ الو من اکبر مهدوی‌نیا‌ـ

من در انتهای خیابان هاشمی یک کارگاه موزائیک سازی دارم .

مدتی است سهمیه‌سیمان ماهانه مرا به عنوان‌این که سیمان کم است نمی دهند . در صورتی که روزنامه ها مرتب ازقول مسئولان امر خبر می دهند که سیمان بحـد کافی موجود است .

★ الو من ز . غ ـ

بتازگی انتهای خیابان بهار جولانگاه موتور ـ سواران شده است ، عده‌ای از جوانان ازیک موتور سازی واقع در محل‌موتور کرایه می‌ـ کنند و در کوچه ها و خیابان ها به تاخت‌و تاز می‌پردازند . باور کنید سروصداهای ناهنجاری که از موتور آنها ناشی میشود ، دیگراعصاب درستی برای اهالـی باقی نگذاشته است‌چرا در مورداین گونه‌موتور سواران‌سخت گیری‌نمی کنند ؟

نامه‌ها

مرمت نمیکنند . . .

کوچه جواهری، واقع‌در خیابان شهباز ، چند ماه پیش بمنظور کابل‌کشی مورد حفاری قرارگرفت.

ولی تاکنون برای ترمیم نقاط حفاری شده اقدامی صورت‌نگرفته است ، یکبار هم شرحی بامضاء یکی از اهالی در همین صفحه چاپ شد که در آن از شهرداری خواسته شده بود که برای مرمت نقاط مزبور اقدام کند . لکن‌نه‌تنها کوچه ما همچنان ناهموار باقـی مانده است ، بلکه اخیرا، سرکوچه راهم خراب کرده‌اند . لذا بـه اتومبیلهائی که از این نقطه عبور میکنند ، غالبا خسارات مالی‌وارد میشود.

افسر طاهری

آگهی بانك ایران وانگلیس

پیرو اطلاعیه که‌پیوست گواهینامه حق تقدم در خریدسهام جدیدالانتشار طبق ماده ۱۷۰ لایحه اصلاحی‌قانون تجارت بایست سفارشی بصاحبان سهام فرستاده‌شده است بدین وسیله باطلاع صاحبان سهام میرساندکه طبق اجازه‌و اختیاری که در تاریخ ۲۴ر۳ر۵۲ از طرف مجمع عمومی فوق‌العاده صاحبان سهام بانك مورخ۲۴ر۳ر۵۲ دائر بافزایش سرمایه بانك از ۲۰۰ میلیون‌ریال به چهارصد میلیون ریال داده‌شده و طبق تصمیم متخذه ازطرف هیئت مدیره در جلسه مورخه ۲۴ر۳ر۵۲ سرمایه بانك در یکبار از ۲۰۰ میلیون‌ریال به چهارصد میلیون ریال افزایش میابد چون مطابق قانون‌هر صاحب سهمی به نسبت سهام خود حق‌تقدم در خرید سهام جدید الانتشار دارد لذا مراتب بدین وسیله‌اعلام میشود که صاحبان سهام میتوانند تاتاریخ۳۱ر۵ر۵۲ به تعدادسهام خود از سهام جدیدالانتشار از قرار هر سهمی ده هزار ریال خریداری کنندودرصورت تمایل‌باید بهای سهام موردنظر خودرابه حساب ۵۴۰۱۸ر۵ شعبه مرکزی بانك ایران و انگلیس واقع‌در خیابان سیعدی جنوبی واریز کنندوچنانچه در فرجه مقرر ازاین حق‌تقدم استفاده نکنند این حق ازایشان سلب خواهد شدو هیئت مدیره بانك حق‌دارد آنها رابسایر صاحبان سهام یا دیگران که مایل باشند بقیمت روز بفروشد .بسهام جدیدالانتشار که بهای آن در نیمه اول سال ۱۳۵۲ پرداخت شده باشد بابت سال۱۳۵۲ سود ششماه فقط پرداخت خواهدشد.

هیئت‌مدیره

آ‌ـ۱۹۶۶۸

آگهی مزایده فروش اتومبیل

شرکت برق‌منطقه‌ای خراسان هفت دستگاه اتومبیل بشرح زیر:

تعداد ٤ دستگاه اتومبیل سیتروئن (ژیان) مدل ۱۳٤۷
تعداد ۱ دستگاه اتومبیل جیپ شهباز مدل ۱۳٤۷
تعداد ۱ دستگاه اتومبیل دوج وانت مدل ۱۹٦٥
تعداد ۱ دستگاه اتومبیل وانت ولیزودل مدل ۱۹٥۸

را از طریق مزایده بفروش میرساند. طالبین میتوانند همه روزه غیر از ایام تعطیل‌درساعات اداری بانبار شرکت واقع در جاده سرخس ، مشهد مراجعه و اتومبیل های مزبور را ازنزدیك ملاحظه نمایند .

پیشنهاد دهندگان بایستی٥%ارزش پیشنهادی خودرا به حسابجاری شماره ٥٥٣٥ این‌شرکت در بانك ملی ایران شعبه مشهد پرداخت وفیش آنرا همراه تقاضای خود حداکثر تاآخر وقت اداری روز ۱٦ر٤ر٥۲ تسلیم دفتر اداره تدارکات واقع در خیابان خاکی و یا در تهران دفتر مرکزی شرکت واقع درخیابان میکده نموده‌و رسید دریافت دارند. بهپیشنهادات فاقد سپرده ترتیب‌اثرداده نخواهد شدو هزینه آگهی و مالیات و عوارض به عهده خریدار است شرکت در رد یاقبول یك یاکلیه پیشنهادات مختاراست و پیشنهادات رسیده ساعت ۹روز ۱۷ر٤ر٥۲ دراداره تدارکات بازو قرائت خواهدشدشرکت پیشنهاد دهندگان درجلسه آزاداست ضمنا سپرده برنده اول تاسوم نگهداری و چنانچه حاضر بانجام معامله‌نشوند سپرده‌آنها‌بنفع‌شرکت ضبط‌خواهدشد.
م‌الف ٥۳۹٥

شرکت‌برق منطقه‌ای خراسان

آ‌ـ۱۹۸۱٦

آگهی استخدام

ژاندارمری کل کشور بمنظور تکمیل کادر کمك پرستاری ژاندارمری تعدادی دوشیزه واجد شرایط زیر را بمنظور طی دوره یکساله‌آموزشگاه گروهبانی کمك پرستاری بطور موقت استخدام مینماید .

۱ـ تابعیت ایران .
۲ـ متدین بیکی از ادیان (اسلام .مسیحی. کلیمی . زرتشتی) .
۳ـ سن بین ۱۸ سال و ۲٥ سال .
٤ـ دارا بودن حداقل کارنامه قبولی سوم متوسطه .
٥ـ صحت مزاج و تناسب اندام بر طبق گواهی اداره بهداری ژاندارمری کل کشور .
٦ـ نداشتن پیشینه بد .
۷ـ سپردن ضامن معتبر .
۸ـ داوطلبین باید مجرد بوده و تا خاتمـه دوره آموزشگاه ازدواج ننمایند و در صورت‌ازدواج از ادامه تحصیل در آموزشگاه محروم و ملزم‌به پرداخت هزینه تحصیلی خواهند بود .
۹ـ در صورتیکه تعداد داوطلبین مازاد بـر احتیاج ژاندارمری باشند تعداد مورد نیاز ازطریق مسابقه ورودی انتخاب خواهند شد .
۱۰ـ کلیه هزینه دانش‌آموزان‌ازقبیل‌خوراك. پوشاك و لوازم آموزشی بعهده ژاندارمری میباشد. ضمنا دوره آموزش دوشیزگان روزانه میباشد و جیره شام و صبحانه آنان نقدا پرداخت خواهدشد.
۱۱ـ دوره آموزشگاه گروهبانی کمك‌پرستاری دو سال بوده که سال اول دوره مقدماتی و سال دوم دوره تکمیلی میباشد .
۱۲ـ دانش آموزان درسال‌اول ازحقوق دانش آموزی استفاده نموده و در پایان سال اول پس‌از موفقیت در آزمایشات مربوطه بدرجه گروهباندومی مفتخر و از حقوق و مزایای مربوطه استفاده‌خواهند کرد و ترفیعات بعدی آنان برابر قانون استخدام نیرو های مسلح شاهنشاهی خواهد بود .
۱۳ـ داوطلبین در صورت تمایل میتوانند از تاریخ نشر آگهی همه روزه بجز ایام تعطیل در ساعات اداری با دردست داشتن اصل مدرك‌تحصیلی و شناسنامه جهت ثبت نام بکمیته استخدام مرکز آموزش کادر ژاندارمری واقع در تهران خیابان شاهپور مراجعه نمایند.
م‌الف۱٤٦٦

ژاندارمری کل کشور
آ‌ـ۱۹۹۳٤ ۳ـ۱

راننده متخلف رانباید اعدام کرد !

نوشته : تورج امین

مدتی است که پاتوی کفش رانندگان متخلف کرده‌اند که این‌افراد باید اعدام‌شوند. و من در همین مورد حرف دارم . به تصدیق معاصرین ،بنده که از شهریور ۱۳۱۷تا ۱۳۲۰ ریاست راهنمائی‌ورانندگی کل کشورراعهده‌دار بودم در این موارد صاحبنظر هستم .

در همان زمان ریاست خود ، در اولین مطالعه متوجه شدم که‌علت تصادفات اینست که هفتادو پنج در صد گواهی‌نامه رانندگان باپول خرید و فروش شده و کارشناسان برك های معاینه را ندیده امضاء می‌کنند . عده‌ای را تحت تعقیب قرار دادم و به تصویب رساندم که در گواهی‌نامه رانندگان تجدیدنظر شود،بدتر شد .-واکنش این عمل غیراز دشمن‌تراشی‌چیز دیگری نشد

از این مقدمه بگذریم ببینیم چه‌باید کرد:

اولا علاج فوری‌در دست دادگستری است که باید ازاشخاص صاحب‌نظر چاره‌جوئی‌نموده و طرحهای مفید برای گوشمال‌دادن تبه‌کاران تدوین کند و بتصویب رساند .

مثل‌قانونی که‌برای چاقوکشان گذرانده که براساس آن رضایت مدعی خصوصی‌موثر نبوده وچاقوکش باید تا خاتمه محاکمه در بازداشت بماند . بااین قانون نسل چاقوکشی برافتاده است .

اما علاج بعدی بدست فرهنگ وآموزش و پرورش است که باید با تنظم برنامه های آتی اخلاق نسل آینده را درست کند .

اما نظر اجتهادی بنده راجع به اصلاح عمل رانندگان :

برای آزمایش رانندگان بـایستی کارشناسانی را تعیین کنند که اقلا ده سال سابقه رانندگی داشته و برحسب لیاقت‌وقدمت آنها را به سه کمیسیون تقسیم نمایند. آنگاه رانندگان و داوطلبان آزمایش رانندگی اول‌در کمیسیون بدوی و بعد در تجدیدنظر وآخر کار در مرحله نهائی آزمایش شوند . در موقع آزمایش روی زمین بطری یا کوزه‌هائی قرار دهند که راننده اتومبیل را از لابلای آن‌هاعبور دهد و در مسیر اتومبیل‌ها آدمك‌هائی مقوائی درست کنند که غفلتاز زمین سر درآورد وبه این‌طرف و آن‌طرف بروند که اگر راننده به آنها تصادف نکرد پذیرفته شوند و مطلب‌عمده دیگر اگر معلوم شد کارشناسی بدون دیدن اتومبیل برك معاینه صادر کرده باید سخت تعقیب شود .

راجع به اعدام رانندگان ، خوانندگان محترم توجه دارند که تقریبا سی‌سال است رانندگی در دنیا جنبه عمومی پیداکرده است و در هیچ‌نقطه دنیا راننده متخلف را اعدام نمی کنند .

موضوع اعدام فقط در سالهای اول‌رانندگی در کشور چین معمول بود که آنهم یقینا لغو شده است . پس‌بحث اینکه رانندگان متخلف اعدام شوند یانه مطرح نیست بلکه آنچه‌مطرح است ، اصلاح ضوابط رانندگی است .

حاشیه پرداز
هادی خرسندی

اصغر آقامی ترسد بجای اصغر قاتل اعدامش کنند

« بخدا من هم مثل شماخبر ندارم »!

این تنها جواب من است برای آنهائی که از من سراغ اصغر آقا را می گیرند .

اصغر آقا را کمیشناسید؟ همان جوانکی که‌در آغازسال جاری توسط بنده‌بخوانندگان عزیز معرفی شده و شب های بسیار در این مکان مقدس‌در خدمت علاقمندان حاشیه‌پرداز بود . اما ناگهان غیبش زدو اصلا نفهمیدم کدام گوری‌رفت که دیگر سراغ من نیامد .

بخدا که دل من هم مثـل دل شما ، برایش شور می‌زند. می گویم مبادا رفته باشدزیر ماشین ؟

برای اینکه اصغر آقا، بـه صنعت ماشین سازی ، خیلی افتخار می کرد . کنار خیابان دستش را می‌زد به کمرش و می ایستاد و ماشین هائی را که رد میشدند با غرور تمام نگاه می‌کردو همینطورافتخار می کرد !

میگویم .شاید یک روز همینطور که فرق افتخاربوده رفته زیر ماشین ! (همیشه آرزو داشت برود زیر یک پیکان پر از اسکناس!)

اما نه !خدانکند! نه‌اینطور نیست . خاطر جمع باشید که اینها فقط خیالات بنده است. قول می دهم اصغر آقا، الان هرجا هست ، صحیح و سالم و سرومرگنده ، یک روزنامه کرایه کرده ، دارد همین مطلب را می خواند !

اصلا فکر می کنم علت گم‌و گور شدن اصغر آقا ، همین عادت روزنامه‌خوانی اوباشد. چون تاریخ دقیق گم شدن‌او مصادف با همان روز هائی است که ماجراهای دستگیری و محاکمه اصغر قاتل از اطلاعات چهل سال قبل در روزنامه نقل میشد . فکر می کنم اصغر آقا از این تشابه اسمی وحشت کرده و یادآن ماجرا افتاده که روباه ها را در شهر پوست می کنند و شتری چهار نعل از مهلکه فرار می کرد ! گفتند تو چرا می‌ـ ترسی ؟ فقط پوست روباه‌ها را می کنند ! گفت می ترسم تا بیایم ثابت کنم روباه نیستم پوستم را کنده باشند !

لابد اصغر آقای ماهم دیده با این سرعتی‌که در همه‌شئون بوجود آمده و اهمیتی که به تسریع در انجام مسائل داده شده ، دیگر نه هیچ شتری فرصت دارد ثابت کند روباه نیست و نه هیچ اصغر آقائی را مهلت می دهند به اثبات برساند که هیچگونه نسبت سببی و نسبی با اصغر قاتل ندارد !

انشاءاله که چنین‌سوء تفاهمی برای اصغر آقای ما پیش نیامده باشد ، و هرچه زودترصحیح‌و سلامت‌پیدایش شود . که اگر اینطور شد ، شما را هم در جریان‌میگذارم. البته بشرطی که خودم هم صحیح و سلامت اینطرف ها پیدایم شود !

کلاسهای انگلیسی انجمن ایران و آمریکا

ثبت‌نام برای‌دوره آینده کلاس های سه‌روز در هفته که در روز های زوج‌یافرد بین‌ساعات چهاروربع‌الی‌شش‌وشش‌ونیم الـی هشت‌وربع تشکیل می‌گردند درروز دوشنبه ۲۸ خرداد برای کلاسهای نه‌ببالا ـروز سه‌شنبه ۲۹خرداد برای کلاس های‌سه‌الی هفت‌وروز چهارشنبه سی‌ام خرداد صبح‌برای داوطلبان جدید کلاس های‌سه‌ببالا وبعدازظهر برای کلاس‌اول صبحها از ساعت ۸½ الی ۱۱و بعدازظهر از ساعت ٤الی ٦ بعمل می‌آید.

امتحان تعیین کلاس برای داوطلبان جدید پنجشنبه های هر هفته انجام می‌شود.

کلاس های ترم آینده روز شنبه‌دوم تیر ماه شروع‌میشوند. نشانی ـخیابان وصال شیرازی شماره ۷٥ـتلفن ٤۷٤۳۸

آ‌ـ ۱۹۷۳۸

IRAN CENTER FOR MANAGEMENT STUDIES

ESTABLISHED WITH THE COOPERATION OF THE HARVARD BUSINESS SCHOOL

INVITES FINAL APPLICATIONS FOR THE 1973-1974 MASTER OF BUSINESS ADMINISTRATION PROGRAM

IRAN Center for Management Studies (ICMS) established with the cooperation of the Harvard Business School invites applications for the 1973-1974 Master of Business Administration Program.

The 1972-1973 Program is now in session, with fifty-three participants attending, who are graduates of twenty-four Iranian and non-Iranian colleges and universities. You are welcome to visit our campus and classes, but we ask that you make an appointment a few days in advance.

Below is a brief description of the Program and the admission procedure:

1. The language of instruction is English.
2. The length of the Program is eleven months. The second sessions begins in September 29, 1973 and ends in August 1974.
3. The Program is intensive and residential. The amount of time necessary for individual and group study is between twelve to fourteen hours per day. Therefore, no student can hold a job for the duration of the Program and all unmarried students are required to live in the residential courts on campus. Married students must live on the campus for at least the first term.
4. The admission requirements are as follows:
   a) A Bachelor's degree — no particular field is precluded.
   b) Ability to speak and write English fluently.
   c) Exemption from military service or eligibility for student deferment (for Iranian students).
5. In addition to completing the application forms and providing ICMS with appropriate data, all applicants are required to take the Admission Test for Graduate Study in Business (ATGSB) administered by the Educational Testing Service. The last test for ICMS purposes will be given Saturday, June 30, 1973, at 9:00 a.m. at the Community School, Khiaban Jaleh, Kutcheh Marizkhaneh.

مدرسه‌کامیونیتی ـ خیابان ژاله ـ کوچه مریضخانه ـ تهران

APPLICANTS SHOULD REPORT DIRECTLY TO THE TEST CENTER AT THE COMMUNITY SCHOOL AT 8:30 A.M., JUNE 30, 1973. A TOTAL FEE OF RLS. 1620. ($22.00) MUST BE PAID AT THE TIME OF TAKING THE TEST. FOR FURTHER INSTRUCTIONS AS TO ADMISSION AND ATGSB TEST PROCEDURE PLEASE TELEPHONE IMMEDIATELY THE SECRETARY OF THE ADMISSIONS BOARD OR VISIT THE CENTER, MARKAZ MOUDIRIAT AVENUE, VANAK PARKWAY, TEHRAN. TELEPHONE NUMBERS: 68-33-56 TO 59.

نوشته : نصرت کریمی (فیلمساز- بازیگر و سناریست)

قیامت عشق، فیلم سهل و ممتنع

بنظر من فیلم قیامت عشق ساخته هوشنگ حسامی یک فیلم خوب ایرانی است که بدون شرمندگی میتوان بدنیا عرضه کرد یک فیلم خوب ، نه عالی و نه بهترین . این فیلم به جهانیان نشان می‌دهد که فیلمسازان ایرانی به آن درجه از تکامل فرهنگی رسیده‌اند که به جامعه خود با دید علمی و مترقی بنگرند .

اغلاط سینمائی

حسامی بغیر از چند اشتباه در حد غلط املائی در قیامت عشق موفق است . فیلم او سالم و صمیمی است . قیامت عشق از آنگونه فیلمهای سهل و ممتنع است . سوژه طوری است که با مختصر تغییر یک مهره میتواند مبتذل و مسخره از آب درآید اما حسامی سکان کشتی را محکم گرفته است . البته گاه گدار جزئی انحرافی پیدا می کند اما فورا به مسیر اصلی بازمیگردد . به عنوان نمونه از صحنه خرج دادن آقا بایدیادکرد که بافضای اصلی فیلم وحدت سبک ندارد. حسامی در این صحنه طنز تلخ به هزل و کاریکاتور گرایش پیدا می کند . نظیر تاکید روی دوغ خوردن مردچاق به حوض افتادن او که به تنهائی نکته هزل‌آمیز جالبی است . اما باسبک کلی فیلم سازگار نیست . همینطور غذا دردستمال ریختن سورچران که میتوانست لطیفتر پرداخت شود در حالیکه با مونولگ شعار مانند بی‌جهت تاکید شده است، یکی از صحنه های بسیار جالب و دراماتیک فیلم عشق‌بازی جوانان است که آقای والمو شیدا مخفیانه تماشا می کند .

افسوس که در نشان دادن سکس زیاده‌روی شده است مخصوصا موقعی که آقاز تماشای آن صحنه رومیگرداند باز هم از دید او عشقبازی نمایش داده می شود. نقطه اوج درام صحنه‌ای است که آقا خود را اخته می کند . این صحنه خوب پرداخت نشده است ضمن اینکه اقرارمی کنم پرداخت اینگونه صحنه ها سخت دشوار است . ساختن تراژدی از عواملی که محور لطیفه های جنسی و خنده آور را تشکیل می دهد مثل کاربندباز خطرناک و کوچکترین غفلت در حفظ تعادل موجب سقوط است تصور میکنم اگر این صحنه با نماهای درشت صورت، دست ، خنجرو خاکستر نشانداده میشد یا حتی بطور پوشیده از پشت پنجره مشبک فیلمبرداری میشد بیشتر موفق بود فیلمبردار از تاریکی زیرزمین استفاده میکرد و فضای دراماتیکتری بوجود میاورد . در صحنه آخر فیلم مونولوگ آقا کنار سقاخانه شعار مانند و توضیح واضحات است قشنگتر میبود اگر به جای گفتار از موزیک استفاده میشد و با خبر مرگ آقا خاتمه می یافت . بطور کلی پایان این قصه باید با مرگ آقا باشد . صحنه موخره پسرو دختر روی پشت بام زیادی بنظر میرسد . مرگ آقا پایان این تراژدی است. مسلم است که پس ازاین پایان اتفاقات گوناگون دیگری رخ خواهد داد که ازدواج پسرو دختر یکی از آنها خواهد بود .ممکن است زن آقا هم شوهر کند یا بزیارت رود اما این اتفاقات باین سوژه مربوط نیست .

بازیها

بازی انتظامی در نقش آقامثل همیشه درخشان است. نگاه های عمیق او در ذهن تماشاگر حک میشود . اما شیوه بیان انتظامی هنوز تحت تاثیر نقش نقالی است که چند سال پیش درپیس امیرارسلان بازی کرد ، و چه خوب بازی کرد . امید است که دوست و همکار قدیمی من رنجیده خاطر نشود. نقد کردن بعکس معمول نه بمنظور تحسین است ونه برای عیبجوئی بلکه غرض جدا کردن درست از نادرست است. بازی شجاع زاده درنقش پسر آقا عمیق و دلنشین است بازی طنزآمیز او درست در جهت سبک و فضای فیلم است. خانمهای فرشته جنابی و مهین شهابی هر کدام مهره‌های درستی هستند که خوب انتخاب شدند و نقش خودرا باور کردنی ارائه میدهند. گمان میکنم بازی فرشته جنابی سرآمد تمام نقش هائی است که تاکنون بازی کرده است .صحنه‌ای که آقابادختر در حوض آب غوطه میخوردندو صحنه‌ای که دختر جلوی آینه ترانه ریتمیک میخواند گرچه بسیار جالب و گویا است اما از آنجا که نظیر این دوصحنه

بقیه درصفحه ۸

شهر کودکان، جوانان، حتی سالمندان.
مینی سینی
بزودی در نیاوران ابتدای جاده لشکرک

بهترین عکس جهانگردی انتخاب شد

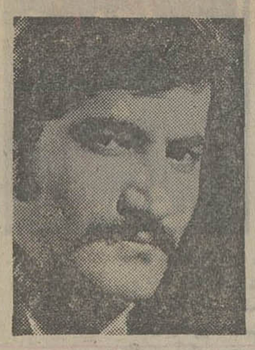

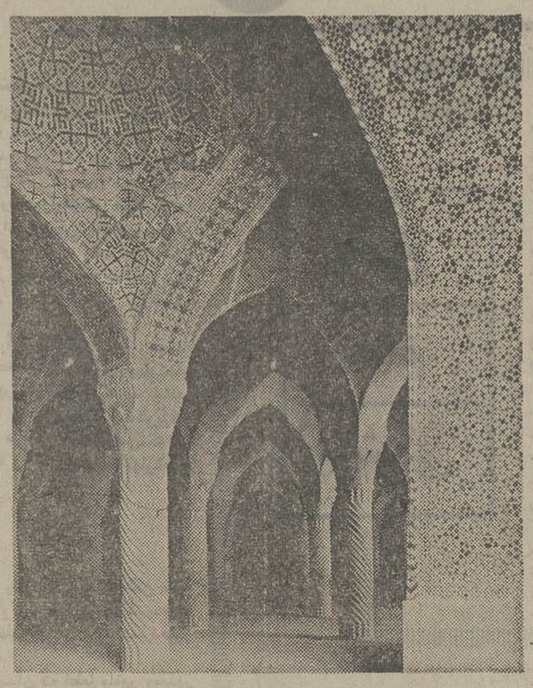

بهترین عکسهای رنگی و سیاه و سفید جهانگردی سال طی مراسمی از میان ده‌ها قطعه عکس توریستی که توسط گروهی از عکاسان هنرمند برداشته شده بود انتخاب گردید و جام بهترین عکس تسلیم برنده‌شد.

محمد کاشفی نائینی

انتخاب عکس‌ها توسط هیئتی از برجسته‌ترین عکاسان و صاحب نظران صورت گرفت . این هیئت مدت سه ساعت عکسهائی را که در اولین نمایشگاه جهانگردی ایران به معرض نمایش گذارده شده بود مورد بررسی قراردادند و بالاخره پس از کنکاش ، عکس سیاه و سفید مسجد جامع شیراز وعکس رنگی مسجد کبود تبریز را برنده اعلام کردند . جالب توجه آن بود که پس از تعیین دو عکس برنده روشن شد که هردو عکس متعلق بیک نفر از عکاسان هنرمند و با سابقه تهران بنام محمد کاشفی نائینی بوده است .

محمد کاشفی نائینی- متولد ۱۳۱۷ است و از سال ۱۳۳۷ کار عکاسی را آغاز کرده وی تاکنون درچندین نمایشگاه عکاسی شرکت نموده و از چندین نمایشگاه موفق به اخذ جایزه گردیده است. محمد کاشفی نائینی فعلا دربخش عکاسی سازمان جلب سیاحان مشغول کار است .

WHEN A COMPANY LIKE

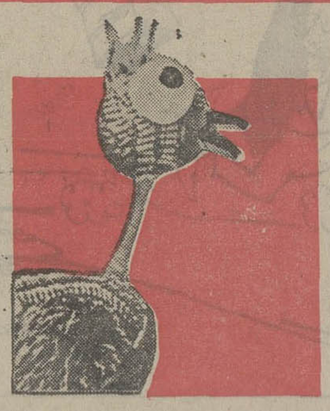

US

COMPETES WITH A COMPANY LIKE

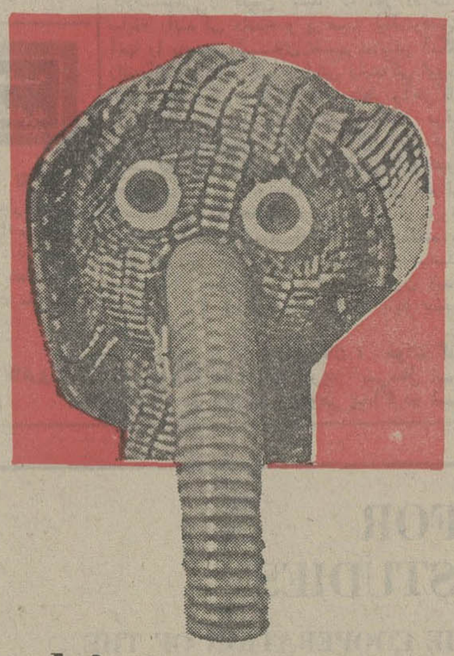

THEM

Must damn well know what it's doing

& WE DAMN WELL KNOW

OUR UNCOMPETABLE HONEYWELL COMPUTER 58, WITH VIRTUAL MEMORY HAS HELPED US A GREAT DEAL.
IT WILL HELP YOU THE SAME.

Model 58 handles voluminous programs easily. Secretaries, Company Presidents and Controllers don't need to know the inner secrets of the computer: after only a short training period they can write their own programs in the MiniCOBOL language.

"Increasing the computers efficiency"

The 58's virtual memory offers many times the capacity of its real memory. More than sixty per cent of our 58 customers have a 5 K memory, yet many have programs using tens of thousands of bytes.
A typical 58 user runs at least one 20 K program. The largest Model 58 program we know has 100 K.

"More jobs, more functions"

A 58 system is organised so that it can take on very advanced applications... and provide the most efficient solutions.
For instance, take a look at our applications library or at our packages. The 58 solves all problems at its level: production control, remote jobs, small jobs and highly complex processing tasks. It opens up exciting possibilities for first time users.

"Compatible growth"

The 58 offers from small disk systems at low monthly rental through a wide range of possibilities up to large configurations with faster peripherals, more file capacity and terminals. An extended monolithic memory (EMS) can be added: after recompilation user programs will run at once.

"New technology"

The EMS brings monolithic Metal Oxide Silicon Technology to the 58 which gives extra storage possibilities of up to 64 K, immediate high-speed access and increased throughput for programs written for 5 K or 10 K model 58's.

"An advance in productivity"

The system is designed to offer high productivity at low cost. With the 58, new users have real computer power, virtual memory and virtual file sorting

The Other Computer Company:

Honeywell

Exclusive agent isiran

Pahlavi Foundation Bldg. 6th Floor. 178 Pahlavi Ave., Tehran, Iran.
P.O. Box 12/1342 Tehran
Tel: 46296—42802
Telex 2792 Tehran.

آوانگارد 233 با همکاری بی. بی. دی. او و هانیول آمریکا

از حق ایران در نفت یک سر سوزن نمیگذریم

بقیه از صفحه ۳

با این صنعت بزرگ در حقیقت‌یکی ازاهم مسائل کشور است ،خواستم استدعا بکنم اراده مبارکشان را از نظر آموزش جوانان و تربیت آنها در این زمینه اعلام بفرمایند .

شاهنشاه فرمودند اگرهم‌ماصنعت نفت را نداشتیم بازهم این‌سئوال کاملا سئوال بجائی بود ، اولا راجع به صنعت‌نفت‌هزارهامهندس، زمین‌شناس ، مهندس شیمی ، مهندس و متخصص پتروشیمی احتیاج خواهد بود چون این چند کارخانه پتروشیمی که‌الان درایران هست که بعضی از آنها هم عظیم هستند بعدا در مقابل تاسیساتی‌که ما خواهیم داشت تقریباچیزکوچکی جلوه‌گر خواهد شد و عظمت کار ما تا این اندازه است.

این مطلب بجای خود ، برنامه پنجساله پنجم وقتی که منتشر شد خیلی از محافل بین‌المللی وشایدهم داخلی گفتند مگر چنین برنامه‌ای را با این عظمت میتوان انجام‌داد ولی با آنکه‌ازموقع طرح‌این‌برنامه در تخت جمشید که مورد بحث‌قرار گرفته بود و ما تصویب کردیم‌چند ماهی بیشتر نمی گذرد من الان میتوانم بشما بگویم آن برنامه در واقع قدیمی شده و مامشغول‌تدوین برنامه دیگری هستیم‌که‌ازآن برنامه بمراتب عظمتش بیشتر است برای اینکه از آن برنامه تابحال‌اصولا طرز فکر ما عوض شده ، درقسمت نفت این موفقیت را بدست‌آوردیم که همه چیز روشن شده ، این دورنما آن موقع به این روشنی‌نبود و آخرین موفقیت های نفت بعدا پیدا شد واصولا به قول معروف کنسپت‌کار بکلی تغییرکرده .

مطالب دیگری هست که الان نمی گویم ولی اشاره می کنم که موقعیت جغرافیائی و منابع ماطوری است که شاید درآینده قسمت عمده‌ای از احتیاجات اروپا را ایران تهیه کند وبستگی صنایع اروپا به ایران خواهد بود و همین باعث میشود که خود ایران صنعتی بشود .

همین دو قرارداد ، قراردادی که اخیرا با جمهوری آلمان امضاء شد قراردادی که دربیست وسوم خرداد ماه‌باانگلیسها امضاء کردیم خود این دو قرارداد نمی توانست در تدوین برنامه پنجساله‌پنجم‌مورد امعان نظر قرار بگیرد .

پس نفت که بکلی چیزجدیدی است و این قرارداد هائی که امضاء شده روی طرز دیدجدید است زیرا ما سابق فکر می‌کردیم که صنایع فولاد ما در حدود چهار میلیون تن در اصفهان خواهد شد ولی‌امروز بشما میگویم‌که تا ده سال‌دیگر ایران باید ۱۵ میلیون تن‌فولاد تولید کند ، پس تمام برداشتها عوض میشود ، برای صنایع فولاد وهمینطور صنایع مس و آلومینیوم و غیرو و غیروصدها چیز دیگر که اگر بخواهم توضیح بدهم‌ساعتها طول‌خواهد کشید.

برای‌همه اینها ماآدم‌میخواهیم آدم در واقع از نیمه ماهرگرفته تا ماهر و متخصص و برای تربیت اینهاباید مدارس‌حرفه‌ای ازسطح دبیرستان حرفه‌ای تا پلی‌تکنیکهای حرفه‌ای‌ودانشکده های مهندسی به تعداد زیاد درست کنیم و اینها مطالبی‌است که‌من دارم‌درفکر خودم‌باصطلاح می‌پزم و مطالعه می‌کنم که‌در کنفرانس آینده انقلاب‌آموزشی که تشکیل خواهد شد عنوان کنم زیرا انقلاب آموزشی ما باید با تناسبی که برنامه های عمرانی ما بوسیله این موفقیت عجیب ما در قسمت نفت و به مناسبت اینکه ما می‌توانیم تا این حدود فولاد تهیه کنیم و بهمین‌نسبت صنایع ایران‌عوض میشود با همان روحیه و همان فکر بسمت آموزش حرفه‌ای و فنی و تکنولوژیک سوق داده شود و تغییر پیدا کند .

البته ایجاد و تهیه وسایل‌کار ساده نخواهد بود ولی هرچه در قوه داریم باید در این راه بکار ببریم .

ـ شاهنشاه، باتوجه به‌اینکه به رهبری و ارشاد شاهنشاه آریامهر مجامع دموکراتیک به صورت‌وسیعی در سراسرکشور چه در روستاها و چه در شهرها بصورت انجمنها و شوراها گسترش یافته استدعا دارددرصورت امکان شاهنشاه آریامهر در مورد آینده این انجمنها و وظایفی که مردم در قبال آنها دارند و نحوه‌ارتباط آنها با سازمان های اجرائی مطالبی بیان بفرمایند .

اهمیت تشکیلات

شاهنشاه فرمودند :

این سازمانها اگر جنبه‌حزبی داشته باشند چه حزب شما و احیانا احزاب دیگر معلوم‌است نظریات‌آنها اگراز حزب‌اکثریت باشند از طریق حزب به‌دولت منعکس میشود و اگر از حزب دیگر باشند . چه در جرایدآنها و چه احیانا در پارلمان مطرح میشود و چه بوسیله بازرسی شاهنشاهی بهرصورت بگوش ما میرسد .

اهمیت این تشکیلات بهر حال روز بروز اضافه میشود و امکان شنیدن حرف دور افتاده ترین باصطلاح روستای مملکت به بالاترین تشکیلات مملکتی روز بروز بیشتر میشود.

سئوال ـ شاهنشاها ،خطوط سیاست خارجی کشور را شاهنشاه‌آریامهر بر پایه‌سیاست مستقل ملی تنظیم فرموده‌اند و تاکنون در این زمینه پیشرفت های بزرگ و نتایج عظیم‌حاصل شده است .

با توجه به دیدار شاهنشاه آریامهر از کشور های مختلف جهان و بازدید و دیدار شخصیت‌ها و سیاستمداران مشهور از ایران و تحولات بین‌المللی ازپیشگاه مبارک شاهنشاه‌استدعا میشوددر مورد سیاست ایران‌در دهه دوم‌انقلاب مطالبی بفرمایند .

عوض نخواهد شد

شاهنشاه چنین فرمودند :

سیاست مستقل ملی ایران تا من حیاتدارم عوض نخواهد شد و فکر میکنم عوض شدنی نیست برای‌اینکه منافعش را دیدیم چه بود ، معنی استقلال را هم چشیدید و در واقع معنی حقوق مساوی را دیدید و غیر از اینکه این سیاست روز بروز محکمتر و عمیقتر و موفقتر ادامه داشته باشد من‌دورنمای دیگری نمی‌بینم .

سئوال ـ شاهنشاها ، با فرصت مغتنمی که پیش آمده‌با توجه باینکه در دهه دوم‌انقلاب در هر حال یک سلسله مسائل جدیدی برای رسیدن به‌دوران طلائی تمدن بزرگ برای همه سازمانها اعم از سیاسی و دولتی و تلاشهائی در این‌زمینه مطرح‌است میخواستم ازپیشگاه مبارکتان استدعا کنم نظر مبارکتان را در باره انقلاب اداری که در حقیقت گردونه کار سازمان های دولتی است برای پیشبرد این مقاصد بزرگ بیان بفرمائید .

تربیت انقلابی

شاهنشاه در پاسخ این‌سئوال فرمودند :

این از همان مطالبی است‌که تابحال بارها خودمان در موارد مختلف اظهار کردیم که‌موفقیت تمام اصول دوازده‌گانه انقلاب محسوس است غیر از انقلاب اداری و درواقع در اصل انتقاد از خود همیشه این مطلب را ذکر کرده‌ایم و گفته‌ایم که انقلاب اداری یکطرفه نیست یعنی فقط کسی که پشت میز نشسته یا دستگاه دولت و قوه مجریه فقط نمی باید اصلاح شود چراکه‌اگر مراجعه‌کننده اصلاح نشود و با همان‌روحیه انقلابی با مطالب برخوردنکند و مسائل را تجزیه و تحلیل نکند این کارهمیشه‌نصفه‌کاره خواهد بود ، پس هم می‌بایست کارمندان دولت باروحیه‌انقلابی وتربیت انقلابی آشنا شوند و هم مراجعه کننده خودش را قانع کند که موفقیت در انقلاب اداری ممکن نیست مگر این که او هم همان کار رابکند .

ولی بطور کلی این کار طول دارد و برای این که ما فرصتی را گم نکنیم فکر می کنم کاری که شروع شده از هر چیزی نتیجه بهتر بدهد و آن اینست که گروههائی را که ما داریم و اصولا متخصص امور اداری هستند و هم در این رشته تحصیل کرده‌اند و دوره های مخصوص هم دیده‌اند مامور می کنیم بروند به دستگاه‌های اجرائی ، چه اداره کوچك چه وزارتخانه بزرك و تمام وظایف این دستگاه‌را چه کوچك‌وچه بزرك پیاده کنند و روی کاغذ بیاورند و فرض کنیم که مثلا ۲۰۰ تا ۳۰۰ یا ۴۰۰ وظیفه هست که این‌سازمان‌بایدانجام دهد ، هر وظیفه را با طرزانجام آن دقیقا می نویسند که به‌چه صورت باید باشد ووقتی که این دستورالعمل ابلاغ شدبعد موضوع بازرسی مطرح می‌شود که وزارتخانه‌ای‌باید دستگاه هائی داشته باشد برای بازرسی دائمی کار خودش ویك‌بازرسی های بزرگتری هست که در سازمان برنامه است که آنهم اضافه بر بازرسی دائمی‌وزارت‌خانه گاه و بیگاه بازرسی می کنند و یك پله از آن بالاتر بازرسی شاهنشاهی است که آنهم غیر مترقبه خواهد رفت و در تمام این رشته های‌مختلف بطور عمیق وارد خواهد شد و باصطلاح معروف این ۳۰۰تا ۴۰۰ چك لیستی را که گفتم امتحان می کند و برای ما روشن خواهد شد تا آخرین جزئیات که این دستگاه کارش را انجام میدهد یانه و ما به این دستگاه ها نمره خواهیم داد .

پیشرفت درقسمت های نظامی

در قسمت های نظامی که‌اینقدر پیشرفت کرده‌ایم بخاطر آنست که خیلی سخت گرفتیم و مثلا نمره از چه میدانم ۸۰روی‌صد اگر کمتر باشد برای ما قابل قبول نیست و تنبیهات راشروع می کنیم و همین است که‌می بینید مردان بزرك ۵۰ـ۵۵ساله را که کتاب در دست دائم مشغول مطالعه و مرور مطالب هستند و سرخدمت‌هم‌باصطلاح معروف بالای جان می زنند و مطالعه‌ای هم می کنند فقط برای انجام وظیفه نیست زیرا وقتی به کسی می‌گوئید مافردا از تو امتحان می کنیم اگر از عهده امتحان برنیاید خجالت خواهد کشید و روی طبیعت انسانی است که سعی خواهد کرد شرمنده و سرشکسته نشود .

همین سیستم را سعی خواهیم کرد در تمام ادارات چه کوچك و چه بزرك پیاده بکنیم وظایف روشن شود ، چك‌لیستهاروشن شود و با این بازرسیها تمام کار ها روشن خواهد شد . پس‌از لحاظ دستگاه کاربسرعت پیش خواهد رفت ،هرجا که می شود کا ررا با کامپیوتر کرد از کامپیوتر استفاده می کنیم اتلاف وقت نخواهد شد و تمام کار هائی که باصطلاح معروف امروز و فردا می شد از بین میرود و مطلبی را که ممکن بود شش ماه در اطراف آن تحقیق کنید و پرونده هارا از توی گردوخاک بعد از چند ماه پیدا کنید در عرض چند دقیقه جلوتان‌خواهد بود .

پس مدرنیزه کردن سیستم اداری در ضمن سخت‌گیری به حداکثر ، این چیزی است که‌ازلحاظ انقلاب اداری‌مربوط به دستگاه مجریه است و انشاالله مردم هم بیش ازپیش متوجه وظایف و مسئولیت هائی که هر فردی در مقابل مملکت و جامعه‌اش و در مقابل انقلاب ایران وارد بشوند و هرکسی خودش را آماده کندتاانشاالله ده سال دیگر وارد مرز های تمدن بزرك بشویم .

ایران وتجزیه پاکستان

سئوال ـ شاهنشاها ، باتوجه به فرمایشاتی که در مورد سیاست مستقل ملی ایران فرمودید استدعا دارد درمورد سیاست ایران نسبت به کشور های همجوار و مسئله‌ای که در اجلاسیه اخیر وزرای خارجه پیمان مرکزی مطرح شد و نگرانی که پاکستان نسبت‌به نهضت استقلال طلبانه دیگری در غرب این کشور دارد مطالبی بیان بفرمایند .

شاهنشاه فرمودند :

این را قبلا هم گفته‌ام،ایران نمی‌تواند ناظر تجزیه پاکستان باشد وازلحاظ سلامتی ومنافع ایران این امکان ندارد که‌ما ناظر صدمه دیگری به تمامیت ارضی پاکستان باشیم وموضوع برای ما تازگی ندارد و قبل‌از اینکه در اجلاسیه پیمان‌مرکزی عنوان شود خودما این‌موضوع را علنا گفته بودیم و سیاست‌ما همان سیاست است .

سئوال‌ـ باعلاقه‌ای که شاهنشاه آریامهر به‌استقرار صلح‌جهانی از راههای گوناگون ابراز فرمودید و در زمینه راهنمائیهای مهمی از جمله رفع شکاف‌میان کشورهای پیشرفته صنعتی و کشور های در حال توسعه را مطرح و توصیه فرموده‌اند نظر ذات مبارك همایونی برای توفیق در این امر چیست و چگونه می‌توان از فشارمحسوس کشورهای صنعتی بردیگر جوامع جهان که گرانی کالا یکی از تجلیات آن است کاست .

منفجر خواهد شد

شاهنشاه در مورد این‌موضوع مهم چنین فرمودند :

می‌دانید که ما تا چه حد برای این موضوع اهمیت قائلیم و در هر فرصتی من‌این‌موضوع را عنوان کردم، مطرح کردم ، دنبال کردم و همیشه مسئله دائمی روز است و اگر توجهی به آن نمی‌کنند دلیل آن نیست که مسئله روز نباشد ، همیشه این مسائل مسئله روز خواهد بود و ممالک صنعتی اگر توجه نکنند روزی دنیای ما منفجر خواهدشد، دنیای‌فقراوماهم‌چون به سرعت داریم وارد دنیای اغنیا می‌شویم شاید رویه‌ای که ایران پیش بگیرد بی اهمیت نباشد .

یک توفیقی که ما پیدا کردیم و آنهم فکر می‌کنم به خاطر لیدرشیپی بود که ایران داد و تنها توفیقی است که در دنیا پیدا شده همان موضوع نفت است که ما گفتیم قدرت خرید یک بشکه نفت و بطور کلی قدرت خرید نفت ما به تناسب انفلاسیون دنیا نباید کم شود و این برای آن است که ممالک تولید کننده نفت متشکل بودند و توانستند تااین‌حد از منافع خودشان دفاع کنند حتی دوهفته پیش مادر ژنو موفق شدیم‌نزدیک به ۱۲ درصد قیمت نفترابالا ببریم واین تطبیق می‌کرد تقریبا با تنزل ۱۲ درصد در قدرت خرید دلار .

اما چون نفت متاعی است واضح و روشن و ممالک تولید کننده آنهم معدود است میشد این کار را کرد اما برای سایر چیزها و اقلام که ممکن است سر به صدها قلم بزند امکان تشکل ممالک تولید کننده آن مواد مشکل‌تر است و بایدروی تفاهم بین‌المللی در کنفرانس خود ممالک پیشرفته زودتر به این موضوع توجه کنندکه‌ادامه این وضع که آنها روز بروز قوی‌تر و غنی‌تر شوند وممالک فقیر روز بروز فقیرتر ممکن نیست واین است‌که‌ما بایدسعی کنیم از این لحاظ و در این راه به نتیجه برسیم و مرتب تکرار کنیم و دنبال کنیم تااینکه همه متوجه شوند .

سئوال از خود

سئوال ـ شاهنشاها اگر اراده مبارک تعلق می‌گیرد مطالب دیگری را از طریق سازمان انتشاراتی حزب به اطلاع‌مردم ایران برسانند .

شاهنشاه فرمودند :

مطالب همان است که یکدفعه دیگر هم اتفاقا گفته‌ام .

از بالا این کارهائی است که ما می کنیم وهر روز می‌خوانید و موفقیت‌هائی که‌بدست می‌آید می‌بینید .

هرکسی اگر صبح که از خواب برمی‌خیزد و یا شب قبل از خواب ازخودش سئوال کند که من امروز کاری را که‌باید انجام بدهم ، آن دینی را که نسبت به‌مملکتم، اجتماع وحتی وجدانم دارم انجام داده‌ام یا نه، همین، اگر این کار از روی وجدان بشود فکر نمی‌کنم‌دیگر مطلبی باقی باشد که اضافه کنم .

حریق بزرك در حومه لنگرود
۶۰ خانه ومغازه وانبار سوخت

لنگرود ـ درآتش سوزی بزرگ منطقه «فدده» واقع‌در دو کیلو متری لنگرود ، چهل خانه باکلیه وسایل زندگی ، پنج مغازه وپانزده گندوج ـ انبار برنج ـ سوخت و ده راس‌گاو وچندین راس گوسفند درآتش ،کباب شدند . همچنین دراین آتش‌سوزی دویست هزار ریال پول نقد ـ اسکناس ـ ازبین رفت . یک زن بنام حوا آزادپور و کودک ۱۲ ساله‌ای در جریان حریق ،دچار سوختگی شدیدشدند ودر بیمارستان شیر و خورشید سرخ لنگرود ، بستری گردیدند .

صالح‌فرید خبرنگار اطلاعات در لنگرود در باره چگونگی و علت حادثه اطلاع داد : آتش‌سوزی ساعت ۳۰ر۵ دقیقه بعد از ظهر دیروز ، بعلت واژگون شدن چراغ خوراکپزی در خانه عبدالرضا پورقاسمی یکی از ساکنان دهکده «فدده» لنگرود بوقوع پیوست ودر مدت کوتاهی ، آتش به ۳۹ خانه دیگر دامن زد و پانزده انباربرنج و پنج مغازه دیگرنیزبکام آتش‌افتاد جریان آتش سوزی به ماموران آتش‌نشانی لنگرود اطلاع داده‌شد و چون آتش سوزی شدید بود و هر لحظه بردامنه آن افزوده می‌شد، برای خاموش کردن آتش ، از مامورین آتش‌نشانی رشت و رودسر و سایر شهرهای گیلان‌هم کمک گرفته شد .

آقای گرجی معاون استانداری گیلان‌و فرماندار رشت‌و آقایان ملکشاهی و نعمتی فرماندار و شهردار لنگرود ، از نزدیک بر فعالیت مامورین آتش نشانی‌نظارت داشتند .

آتش‌سوزی بامداد امروز مهار شد وهم اکنون عده‌ای از مامورین باتجهیزات کامل برای جلوگیری‌از شروع مجدد آتش‌سوزی ، این منطقه را محاصره کرده‌اند .

مبلغ ۲۰ هزار تومان اسکناس‌که در جریان این آتش سوزی ، از بین رفت ، متعلق به محمدتقی آذرهوش بود که از فروش ابریشم بدست آورده بود .

تریلر رهگذر را کشت

کرج‌ـ تریلرشماره ۱۳۲۴۸ تهران براندگی علی قاسمی که از قزوین عازم‌تهران‌بود در «هشتگرد» با رهگذری که از عرض جاده میگذشت ، تصادف کرد و او راکشت، هویت قربانی حادثه هنوز معلوم نیست .

چلوکبابی سوخت !

تربت حیدریه ـ یکباب مغازه چلوکبابی در خیابان فردوسی تربت حیدریه‌متعلق به «علی‌راد» براثر انفجار چراغ خوراکپزی دچارآتش سوزی شد و بالغ بر ۱۰ هزار ریال به صاحب آن خسارت وارد گردید

بلندترین نردبان جهان
برای آتش نشانی تهران خریداری شد

★همه مردم تهران باید از رموز عملیات ضد آتش سوزی آگاهی‌داشته باشند
★ در مدت یکسال ۱۷۰۰ آتش سوزی وحشتناک‌در تهران بوسیله ماموران‌مهار شده است

۳۲واحد پر قدرت‌موتوری‌جدید که برای آتش‌نشانی تهران خریداری شده دیروز در یك مانور شرکت کردند

★تعداد مراکز آتش‌نشانی‌به ده مرکز افزایش یافت

بسبب نجات صدها انسان از مهلکه دهها آتش‌سوزی‌مهیب ماموران آتش نشانی تهران تقدیر شدند

در جلسه دیشب انجمن شهر شهردار از ماموران آتش‌نشانی تقدیر کرد و گفت افراد این واحداز فداکارترین ماموران شهرداری هستند واظهارداشت که همه مردم تهران بایدبنحوی از رموز عملیات‌ضدآتش‌آگاهی داشته باشند. شهردار گفت : من‌خودم‌بارهادیده‌ام که‌ماموران آتش نشانی بمنظور نجات مردم تا کام آتش و دو قدمی مرگ میروند و این ضرورت دارد که ما از این قبیل‌افراد تقدیر کنیم .

شهردار سپس یادآور شدکه آقای جناب زاده مدیر کل آتش نشانی از همکاران‌بسیار صمیمی بوده و خیلی خوب‌کار میکند و تاکید کرد که تعداد مراکز آتش نشانی تا سرحد امکان‌در تهران افزایش‌خواهد یافت . این مطالب شهردارمورد تائید نمایندگان انجمن‌شهرقرار گرفت و آنها نیز از ماموران آتش نشانی تقدیر کردند .

دیشب انجمن شهر تهران جلسه داشت در این‌جلسه‌آقای سپهر نایب رئیس‌انجمن‌بعنوان پیش ازدستوربه‌بیانات‌نمایندگان مجمع عمومی‌انجمن های‌محلی که در هفته پیش به انجمن شهر تاخته بودند پاسخ گفت: ناطق اعلام داشت : در یکی از جلسات‌مجمع عمومی انجمن های محلی گفته شدکه انجمن شهر تهران کاری انجام نداده و از اقداماتی که بوسیله‌انجمن انجام شده ، اظهاربی اطلاعی شده است .

آقای سپهر گفت : این‌انجمن همان پارلمان شهری است که همین آقای‌رئیس دولت‌درجلسه آن شرکت کرده و روسای سنا و شورا وسناتورهاو نمایندگان مجلس در جلسات آن شرکت جسته و پیرامون اقدامات مهم انجمن همانند طرح نقشه‌جامع و نقشه های تفصیلی‌شهرودیگر اقدامات و مصوبات آن‌به بحث و تبادل نظر پرداخته‌اند .سپهر گفت:

این انجمن شهر جلسات بزرگی باشرکت هزار و پانصد عضو انجمن های محلی تشکیل جلسه داده و مسائل شهری و اجتماعی را مورد بررسی قرار داده است . ناطق اظهارداشت که انجمن های محلی تهران دارای‌نقش بسیار موثری در زمینه معاضدت و ایجادهمکاری بین مردم و شهرداری و انجمن شهر هستندوشورا های‌مشورتی و همکاری در این موردوظایف خطیری‌بعهده دارندوموردنهایت احترام انجمن شهر هستند .

در این موقع اقای فرهی پشت تریبون آمد وضمن اشاره به اقدامات شهرداری‌درمحلات و برنامه های این سازمان از شهرداری تقدیر کرد . آنگاه آقای نیکپی شهردار سخن گفت و اظهار داشت که‌همفکری و همکاری انجمن شهر موجب پیشرفت کار شهرداری است و باین سبب از رئیس و اعضای انجمن قدرشناسی کرد.

شهردار گفت : یکسال پیش در همین انجمن وعده کرده بودم‌که‌واحد آتش نشانی‌تهران تقویت خواهد شدو امروزاعلام میکنم که تعداد واحد های آتش نشانی‌که‌روزی تنهامنحصر به‌حسن‌آبادبودامروزبه‌ده واحد رسیده و امید آنست که این تعداد در آینده به صد مرکز برسد .

شهردار گفت: دراین یکسال ده میلیون تومان از اعتبارات شهرداری برای خرید سی ودو واحد آتش نشانی مصرف شده و امروز ده واحد از این‌ماشین آلات تحویل‌گردید و بیست ودو واحددیگرتایکماه‌دیگر درمراکز آتش نشانی مستقر خواهد شد .

شهردارسپس آمارآتش‌سوزیها و عملیات ماموران واحد های تهران و مردمرا در انجمن‌مطرح کرد و گفت : ماموران فداکار آتش نشانی در مدت یکسال گذشته بیشتر از هزارو هفتصد آتش سوزی مهیب را مهار و هزاران‌نفرراز خطرسوختن نجات داده‌اند.

شهردارهمچنین‌گفت :ماموران ضمن شرکت در فعالیت برضد آتش برنامه های ایمنی و جلوگیری از پیش آمدن آتش سوزی را اجرا کرده و بدین منظور بیش از هزار و پانصد انبار ،سینما ، هتل ، ساختمان را بازدید و برای آنها پرونده ایمنی‌تشکیل‌داده‌اند . در مدت یکسال نزدیک‌به ده هزاردستگاه واحد آتش نشان موتوری‌وسی هزار مامور در عملیات ضد آتش و نجات شرکت‌کرده‌اند. شهردار در این موقع اظهار داشت که شهرداری بلند ترین نردبان جهان را برای آتش نشانی تهران خریداری کرده و ماموران باین ترتیب و با کمک ماشین های نیرومند پرتاب‌آب جهت مبارزه با آتش سوزی‌در ساختمان های بلند نیز تجهیز شده‌اند . آقای نیکپی آنگاه گفت : من از پشت این تریبون بماموران‌آتش نشانی درودمی‌فرستم و اعلام میکنم که این تجهیزات به شهرداری و مردم قوت‌قلب میدهند و آنها را در برابرخطر آتش ایمن مینمایند.

در این موقع شهردار اعلام داشت که تجهیزات و واحد های تازه خریداری شده آتش نشانی بمنظور انجام یک مانور و نشان دادن قدرت خود در حضور مردم و نمایندگان در پارک شهر مستقر شده‌اند واز نمایندگان دعوت کرد تا این برنامه را مورد بازدید قرار دهند و سپس بدستور رئیس جلسه انجمن بمدت ده دقیقه بعنوان تنفس تعطیل شد و نمایندگان مانور تجهیزات و تحرک ماموران راتماشا کردند. هنگام انجام این برنامه صدها نفر از مردم تهران که درپارک مشغول گردش بودند عملیات ماموران را مشاهده کردند.

ازصبح چهارشنبه درگروه سینمائی

متروپل — رویال — گلدن سیتی — سانترال

چابك ترین ، قویترین ، خشن ترین و بیباك ترین قهرمانان کاراته تمام فیلمهای کاراته‌ای در این شاهکار بی‌نظیر جمع شده‌اند تا طوفانی از هیجان و دلهره و حادثه بپا کنند

قهرمانان کاراته
سینماسکوپ و رنگی

جناب سروان حسن باطومچی
ارتقاء آن‌جناب‌را تبریک‌گفته موفقیت روزافزون‌شمارا خواهانم.
علی رفیعی
۵۹۱۷ـآ

جریان جلسه مجمع عمومی بانک تعاون کشاورزی ایران

کشاورزان عضو شرکت های تعاونی روستائی و شرکت های سهامی زراعی درسال گذشته با استفاده از امکانات محدود خود بیش از یك میلیون گوسفند پرواربندی و به بازار مصرف عرضه نموده‌اند

در آینده نزدیکی کلیه سهام بانك تعاون کشاورزی ایران به اتحادیه های تعاونی روستائی مملکت منتقل خواهد شد.

گوشه‌ای از مجمع عمومی‌بانک‌تعاون کشاورزی ایران که صبح‌امروز بریاست دکتر ولیان وزیرتعاون و امور روستاها تشکیل گردید .

بامداد امروز جلسه مجمع عمومی بانك تعاون کشاورزی ایران به منظور رسیدگی به ترازنامه وحساب سود و زیان باحضور کشاورزان نماینده اتحادیه های تعاونی روستائی صاحب سهم در بانک و به ریاست آقای ولیان وزیر تعاون و امور روستاها در محل بانك تشکیل گردید .

دراین جلسه ابتدا آقای صدقیانی رئیس بانك گزارشی‌از فعالیت های‌بانك درسال‌گذشته‌واقداماتی راکه در آخرین سال اولین‌دهه انقلاب انجام شده‌بودبه‌استحضار مجمع‌رسانید و سپس آقای ولیان وزیر تعاون وامورروستاها ضمن‌اشاره‌به نقش فعال بانك تعاون کشاورزی ایران درزمینه تامین اعتبارات‌موردنیاز شرکت‌ها واتحادیه های‌تعاون روستائی و کشاورزانیکه هنوز موجبات عضویت آنهادرشرکت های‌تعاونی روستائی‌و کشاورزی فراهم نشده اظهار داشت :

تلاش و مساعی

براساس گزارشهائی که به تایید مقامات‌قانونی‌ذیربط‌رسیده بانك تعاون کشاورزی ایران در سال ۱۳۵۱ با تلاش‌و مساعی شبانه‌روزی وبا استفاده ازکلیه امکانات مالی و نیروی انسانی موجود درراه اجرای منویات اعلیحضرت همایون شاهنشاه آریامهر وظائف محوله‌بخود در زمینه تامین‌اعتبارات مورد نیاز کشاورزان عضو شرکت ها واتحادیه های تعاونی روستائی وکشاورزانی‌که هنوز موجبات عضویت آنهادرشرکت‌هاواتحادیه های تعاون روستائی‌وکشاورزی فراهم نشده است ،تلاش‌ومساعی چشم‌گیر وقابل توجهی انجام داده است این‌بانك درسال گذشته‌باپرداخت وامی به مبلغ یك‌میلیارد وچهارصد و سی و هشت میلیون تومان (۱۴۳۸۰۰۰۰۰۰۰ ریال) به کشاورزان مملکت‌اعتبارات‌مورد نیاز زارعان را به مبلغی در حدود چهارصد و هفتاد و هشت میلیون‌تومان(۴۷۸۰۰۰۰۰۰۰ریال) بیش‌ازوامهای‌پرداختی‌سال۱۳۵۰ یعنی‌به میزان پنجاه درصدبیشتر افزایش داده است .

افزایش وامهای پرداختی

براساس گزارشی که‌از طرف رئیس‌بانك تعاون کشاورزی ایران‌امروزارائه گردید تعداد وامهای پرداختی نیز۱۳ر۸٪ بیش از سال ۱۳۵۰ بوده و سهم شرکت‌ها و اتحادیه های‌تعاونی روستائی‌ازوام‌پرداخت‌شده‌درسال ۱۳۵۱ بالغ بر یك‌میلیاردوشصت و نه میلیون تومان (۱۰۶۹۰۰۰۰۰۰۰ریال) گردیده که ۵۸ر۴٪ زیادتر از مبالغ مشابه درسال ۱۳۵۰ بوده‌است . علاوه براعضاء شرکت های تعاونی بانك در سال ۱۳۵۱ مبلغی در حدود سیصد و شصت‌و هشت میلیون تومان (۳۶۸۰۰۰۰۰۰۰ ریال) به کشاورزانیکه‌هنوز موجبات عضویت آنهادر شرکت های تعاونی فراهم نشده پرداخت کرده واین رقم نیز نسبت به پرداخت های سال ۱۳۵۰ حدود ۳۰ر۲٪ افزایش‌داشته است .

وزیر تعاون‌وامور روستاها اضافه نموده اگربروجوهی که از طرف بانك در اختیارشرکتها واتحادیه های تعاونی روستائی قرار گرفته سرمایه شرکت‌هاو اتحادیه ها نیز اضافه شود در سال ۱۳۵۱ جمعا مبلغی‌درحدود یك میلیارد وپانصدمیلیون‌تومان (۱۵۰۰۰۰۰۰۰۰۰ ریال) به اعضاء شرکت‌ها واتحادیه‌های تعاونی‌روستائی وام پرداخت‌شده واین مبلغ حدود یازده برابر کل‌وامی‌است که در سال ۱۳۴۱ یعنی سال شروع انقلاب به‌تمام کشاورزان این مملکت پرداخت گردیده و این خودنمونه کوچکی ازقدمهای موثر بی‌شماری است که دراجرای‌اوامر اعلیحضرت همایون شاهنشاه آریامهر در جهت فراهم نمودن موجبات افزایش‌درآمدسرانه کشاورزان مملکت در دهه گذشته‌به‌جلو برداشته شده‌است ـ وزیرتعاون وامور روستاها اضافه نمود که از خصوصیات دیگرپرداخت‌های بانك تعاونی کشاورزی ایران‌در سال ۱۳۵۱ افزایش اعتبارات نظارت‌شده بانك از مبلغ هشتصد و نود میلیون ریال (۸۹۰۰۰۰۰۰۰ ریال) در سال۱۳۵۰ به مبلغ دو میلیارد و دویست و هشتاد و چهار میلیون ریال (۲۲۸۴۰۰۰۰۰۰ ریال) درسال ۱۳۵۱ بوده و این برنامه که‌زیر نظروبانظارت مستقیم مهندسین کشاورزی‌بانك‌اجرا شده‌و‌می‌شود موجبات‌افزایش تولیدمحصولات کشاورزی‌و بهبود وضع مالی کشاورزان را فراهم نموده‌است از جمله اقداماتی که بدینوسیله بعمل آمده پرداخت مبلغ یکصد و چهار میلیون تومان (۱۰۴۰۰۰۰۰۰۰ ریال)وام‌به زارعین عضو شرکت‌های‌تعاونی جهت خرید بره‌و پروار کردن آن‌به منظور تامین گوشت‌مورد نیاز کشور بوده‌وبا اجرای این برنامه زارعان عضو شرکت‌های تعاونی روستائی در سال ۱۳۵۱ حدود نهصد هزار (۹۰۰۰۰۰) بره‌و شرکت های سهامی‌زراعی حدود یکصد هزار (۱۰۰۰۰۰) بره‌راپروار کرده‌وجمعایك‌میلیون (۱۰۰۰۰۰۰) گوسفند را به بازار مصرف عرضه نموده‌اند .

★ افزایش وصول

وزیر تعاون و امور روستاها اضافه نمود که بانك تعاون کشاورزی ایران درسال۱۳۵۱ موفق شده که یك میلیارد و دویست میلیون تومان (۱۲۰۰۰۰۰۰۰۰۰ ریال) از مطالبات خود را وصول کند. در صدوصولی مطالبات بانك‌از شرکتهای تعاونی روستائی به ۹۲ر۸٪واز کشاورزان غیرعضو این قبیل شرکتها که سر رسید بدهی آنها در سال ۱۳۵۱ بوده به ۸۳ر۱٪ بالغ گردیده و این خود نمایشگر این‌واقعیت است که کشاورزان مملکت علیرغم درگیری با مشکلات خاص کشاورزی و همچنین مسئولان اداره امور بانك‌تاچه حد در گردش صحیح برنامه های این دستگاه‌با عظمت‌بانکی وظائف محوله بخود را به‌نحو احسن انجام داده‌اند .

وزیر تعاون و امور روستاها ضمن اشاره به سایر خدمات و فعالیتهائی که وسیله بانك تعاون کشاورزی ایران درزمینه دریافت و نگهداری وثبت‌وضبط قبوض اصلاحات ارضی وتضمن وپرداخت و نگهداری حساب دستور پرداخت ها و فروش سهام کارخانجات ونگهداری حساب آن و همکاری باسایر سازمانهای دولتی و از جمله انعقاد بیش از سی و پنج‌هزار (۳۵۰۰۰) فقره قرار داد وام‌با کشاورزان مجری طرح های افزایش تولید وزارت کشاورزی و منابع طبیعی انجام داده‌است اظهار نمود :

★ سود بانک

بانك تعاون کشاورزی‌ایران یك موسسه انتفاعی نبوده و نیست و با آنکه منابع مالی آن با بهره های بسیار کم سه و چهار و شش در صد (۳٪ـ۴٪ـ۶٪) دراختیار اتحادیه ها و شرکتهای تعاونی روستائی و کشاورزان غیر عضو قرار می گیرد مع‌الوصف این بانك در سال گذشته پس‌از تامین‌هزینه های جاری خود مبلغی در حدود سیصدمیلیون‌ریال(۳۰۰۰۰۰۰۰۰ ریال) سود داشته و علاوه بر این بانك مزبور در پنج سال اخیر حدود ششصدمیلیون‌ریال (۶۰۰۰۰۰۰۰۰ ریال) بخزانه دولت مالیات پرداخت نموده و مبالغی در حدود پانصد و هفتاد میلیون ریال (۵۷۰۰۰۰۰۰۰) ریال نیز به حساب اندوخته ـ های خود اضافه نموده‌است.

★ بانك کشاورزان

وزیر تعاون و امور روستاها در خاتمه بیانات‌خودضمن‌تشکر وقدردانی از خدمات صادقانه و مساعی شبانه روزی رئیس‌بانك و سایر همکاران ایشان‌اظهار نمود که:بانك تعاون کشاورزی ایران متعلق به‌کشاورزان‌آزاد شده مملکت است‌و بهمین‌دلیل سهام آن قانونا و تدریجا به اتحادیه های تعاونی روستائی واگذار شده و میشود و باتوجه به عنایات خاص اعلیحضرت همایون شاهنشاه آریامهر در زمینه فراهم نمودن موجبات‌رفاه روز افزون جامعه روستانشین کشور اعتبارات و امکانات مالی آن هر سال نسبت به سال‌قبل افزایش بیشتری را پیداخواهد نمودوتردیدی نیست که‌زارعان این مملکت درآینده نزدیك مالکیت تمامی سهام یکی از بزرگترین بانکهای کشور را در اختیار خواهند داشت و مستقیما نسبت به اداره‌یاامور آن اقدام خواهند کرد .

شش روز
در سرزمین‌های سبزو خرم غرب (همدان و کرمانشاه)
با ۳۴۵۰ ریال

بازدید از شهرهای قزوین ، همدان، اسدآباد ، کنگاور ، کرمانشاه ، قصر شیرین، خسروی ، سنندج و دیدار سنگ نبشته گنجنامه ، آرامگاه بوعلی سینا ، گنبد علویان ، مقبره استرومردخای ، مقبره باباطاهر ، معبد آناهیتا ، سنگ نبشته های دوره هخامنشی در بیستون، حجاریهای طاق بستان ، کارخانجات بافندگی کشمیر ، گردشگاه خضر زنده و بازدید از بازار قصر شیرین .

قیمت شامل : اتوبوس ، راهنما ، کلیه ورودیه‌ها ، صبحانه ، ناهار ، شام و اقامت . حرکت هر هفته روز های یکشنبه . محل‌ذخیره بلیط‌و کسب اطلاع‌درباره‌سایر گشت های تابستانی : سازمان جلب سیاحان ، بلوار الیزابت ، تلفن ۶۲۱۲۹۰ و یا شعب سازمان جلبسیاحان در مراکز استانها .

خواننده عزیز ! با هر ماجرا و حادثه‌جالبی برخورد میکنید لطفا بلافاصله با این تلفن مارادر جریان بگذارید

تلفن سرویس حوادث ۳۱۱۲۱۲

پدر کودکی که‌چاه‌اورا بلعید بخبر نگارما گفت:

سهل انگاری کارگران اسفالت کار، مرگ آفرید

★ صبح امروز جنازه کودك ۱۲ ساله بخاك سپرده شد

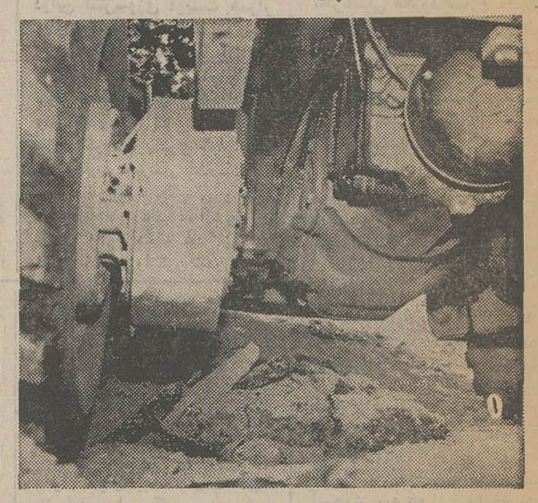

این همان چاهی است که بعد از عبور بولدوزر دهان باز کردو کودک ۱۲ ساله‌ای را بلعید بعد از حادثه دیروز ،تخته سنگ‌هائی را که ملاحظه می‌کنید روی‌دهانه چاه گذاشتند !

در خیابان در دست تجدید آسفالت دانشگاه جنگ ،باکنده شدن آسفالت های قدیمی ، چاهی دهان گشود و کودکی را قربانی کرد .

همانطور که روز گذشته‌اطلاع دادیم ، پسر ۱۲ ساله‌ای بنام جلال سلیمی دیروز صبح هنگام بازی دراواسط خیابان‌دانشگاه جنگ درون چاهی به عمق ۷۰ متر افتاد و در دم جان سپرد.

ساعت ۱۰صبح‌دیروزبه‌ماموران آتش نشانی اطلاع رسید که پسری‌بداخل‌یک‌چاه‌سقوط کرده است، ماموران در محل‌حادثه حضور یافتند و با تلاش جسد جلال را از عمق ۷۰متری‌بیرون کشیدند .

چند تن از شهود حادثه ،در باره‌چگونگی‌وقوع آن‌به‌خبرنگار ما اظهار داشتند . مقارن‌ساعت ۸ر۸ صبح ، چند نفر از بچه های کوچه اشرفی خیابان دانشگاه جنگ برای توپ‌بازی به خیابان آمدند . خیابان دانشگاه جنگ از چند روزقبل توسط شرکت سنا ، تجدید آسفالت میشود و چون قسمت های کنده شده آن ، خلوت و مناسب‌برای بازی بچه ها می‌باشد . این عده از دو روز قبل برای بازی به اینجا می آمدند ، نزدیك ساعت ۹ صبح هنگامیکه چند تن ازبچه های این محل در خیابان بازی میکردند توپ‌آنها بطرف‌خیابانی که کنده شده میرود ، وجلال مامور میشود توپ رابرگرداند. اما چند لحظه‌ای از دویدن وی نگذشته بود که ناگهان فریاد جلال همبازیهای او را دچار وحشت کرده آنها دریافتند که جلال بچاه افتاده است بچه‌ها خود رابه‌راننده بولدوزرشرکت سنا که در آن حدود کار میکرد میرسانندو خبر سقوط دوستشان را به وی میدهند و خود وحشتزده و غمناک به خانه‌هایشان‌پناه‌میبرند.ماموران آتش نشانی چند دقیقه بعدسر میرسند وجلال را از چاه ۷۰ متری بیرون می‌کشند . اما جلال مرده بود . عصر دیروز یکی از خبرنگاران سرویس حوادث بمنزل آقای لطف‌الله سلیمی پدر جلال در کوچه اشرفی رفت و باوی به گفتگو نشست . پدر این طفل که یکی از روحانیون محترم میباشد ، علت مرگ کودکش را صرفا سهل‌انگاری کارگرانی دانست که در آن حدود کار میکنند و بدون‌اینکه سر چاهها‌سرپوشی بگذارند آنها رابحال خودشان گذاشته‌اند که در نتیجه چنین حوادث ناگواری روی میدهد .

من از شرکت مسئول اینکار به کلانتری بخش ۸ تهران‌شکایت کرده‌ام .

چند تن ازکارگران شرکت سنا به رد اظهارات پدر جلال به خبرنگار ما گفتند . ما از سه روز قبل از طرف شهرداری پایتخت مامور شدیم تا خیابان دانشگاه‌جنگ را آسفالت‌جدید کنیم.

کارمند را مامورین آگاهی‌به تهران‌آوردندو بازپرس دادسرای تهران او را باتهام دستبرد به موجودی بانک بازداشت کرد .

قدیمی که در زیر آسفالت‌قرار داشته است دهان باز میکند و این طفل هم بلافاصله بعداز رد شدن بولدوزر به محل چاه میرسد و در آن سقوط میکند.

صبح‌امروز بستگان جلال‌جنازه اورا از پزشکی قانونی تحویل گرفتند تا بخاك بسپارند .

جلال سلیمی ۱۲ ساله که در وسط خیابان جنگ درون چاه افتاد و کشته شد .

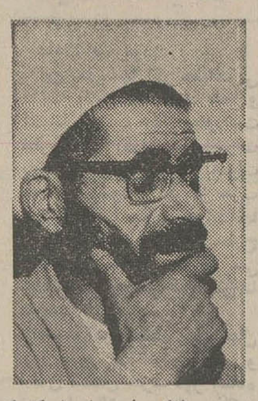

پدر جلال سلیمی از شرکتی‌که خیابان را کنده به کلانتری محل شکایت کرد .

کارمند بانك

۳۴۵هزار تومان سرقت کرد

هفته گذشته از طرف بانک اعتبارات تعاونی و توزیع به ماموربن آگاهی اطلاع داده شد که مبلغ ۳۴۵ هزار تومان پول از صندوق یکی از شعب آن‌بانک در تهران بسرقت رفته است .

ماموربن بمنظور اطلاع از چگونگی سرقت و پیدا کردن سارق یا سارقین مشغول فعالیت شدند . در تحقیقاتی که به عمل آوردند معلوم شد هم زمان با سرقت بانک یکی از کارمندان بانک نیزناپدیدشده است‌ماموربن به سراغ این کارمند رفتند و دریافتند که او اهل تبریز است‌و احتمال دارد به آن شهر رفته باشد . ماموربن به تبریز رفتندو آن شخص را که در خانه یکی از بستگانش مخفی شده بودپیدا کردند در تحقیقاتی‌که از کارمند بانک مزبور به‌عمل آمداو اعتراف کرد که پول های‌بانک را سرقت کرده است و پس از یک‌سلسله بازجوئی این شخص حاضر شد محل اختفای پول ها را نشان دهد . وقتی ماموربن باتفاق کارمند بانک به سراغ پول ها رفتند مشاهده کردند که کارمند مزبور پول های مسروقه رادر زیر خاک مخفی کرده است و معلوم شد که طی این چند روز ۲۴ هزارتومان از پول های مسروقه را خرج کرده است .

کارمند را ماموربن آگاهی‌به تهران‌آوردندو بازپرس دادسرای تهران او را باتهام دستبرد به موجودی بانک بازداشت کرد .

جوان عاشق‌پیشه روانه زندان شد

جوان ۲۸ ساله‌ای راماموربن انتظامی بطرف‌زندان‌دادگستری می‌بردند ، زن جوانی در حالی که دست‌دو کودك چهار و پنج ساله‌ای را در دست گرفته‌بود، با لبخند رضایت‌بخشی‌به‌جوان نگاه می کرد و باریشخند می گفت :

ـوقتی توزندانی شدی این دو کودك را به افسانه خانم میدهم که برایت‌نگه‌بدارد. بروزندان آب خنك بخور و ببین«یارهزار ویکشب» خوب است یا زندان؟

زن جوان طوری با این مرد زندانی‌رفتار می کرد که گوئی دشمن خونی اوست باو نزدیك شدم وخواهش کردم که‌خودش را معرفی کند و بگوید با این مرد چه نسبتی دارد و او گفت:

ـاسمم فاطمه است و این‌مرد را هم که می بینید مامورین‌به زندان می برند شوهر من‌است! شش سال پیش با او ازدواج کردم و حاصل این پیوند و زندگی زناشوئی دو کودکی است که می بینید . شوهرم محمد از دوسال پیش اخلاقش عوض شد و شبها دیربخانه می آمد و به عیاشی می پرداخت . این اواخر از دست او بتنك آمدم چند روزی او راتعقیب کردم تا این که متوجه شدم بازنی بنام آفسانه دربار هزار و یکشب آشنا شده و با اورفت وآمد دارد . روزی باو گوشزد کردم که دست از این کار بردارد و فریب آب‌ورنك‌ظاهری و حرفهای فریبنده زنان بار را نخورد اما او قبول نکرد تااین که بدهی هنگفتی ببار آورد.او از یك مرد نزول خوارپول‌قرض کرده و به عیاشی می پرداخت‌و نمی توانست بدهی خود را بپردازد و در نتیجه از طرف طلبکار مورد تعقیب قرارگرفت.

وقتی مامورین بسراغ اوآمدند و دستگیرش کردند از ته دل خوشحال شدم چون مدتها‌بود که او من و بچه‌ها را فراموش کرده‌بود ومشغول خوشگذرانی بازنان‌باربود. فاطمه هربار که می خواست اسمی از یارهزارو یکشب ببرد چنان لبخندی به محمد میزد که‌هر مرد آرامی را عصبانی می کرد . محمد درمقابل‌اظهارات همسرش‌اظهار داشت :

ـبرادر همسرم فرامرز چندی پیش ، نزد من آمد وخواهش کرد ضامن او بشوم تا بتواند پولی قرض کند من هم این کار را کردم غافل از این که این ها برای من نقشه کشیده‌اند و با این حیله می خواهند مرا به دام بیاندازند . هم‌اکنون همسرم برادر خودش را مخفی کرده و مرا تحویل طلبکار او داده است وقتی محمد این‌حرف را می گفت فاطمه روباو کرده‌و گفت :

ـفعلا مدتی هم دربارهزارو یکشب زندان بسربر تا حالت جا بیاید و عشق وعاشقی از یادت برود !

دو مقنی‌در چاه خفه‌شدند

دو کارگر مقنی که بمنظور لاروبی قنات عبدول آباد وارد چاه شده بودند به علت ریزش چاه در درون چاه خفه شدند.

جسد این دو باسامی محمدعرب (۴۲ ساله)و جواد پوربافانی (۲۶ ساله)، بعد از ظهردیروز توسط ماموران‌نجات آتش‌نشانی از چاه بیرون آورده شد.

سر گرد راهنمائی در تصادف چهارراه‌خوش مقصر شناخته شد

عکس صحنه تصادفرا نشان می دهد .

در حادثه رانندگی که عصر دیروز در خیابان پرچم واقع در میدان کندی روی داد یکسرگرد راهنمائی مجروح شد .

بعد از ظهر دیروز اتومبیل سواری شماره ۹۹۲۳۹ تهران‌ـد به رانندگی سرگرد درفشان که از شرق به غرب چهارراه‌خوش شمالی واقع در خیابان‌پرچم می گذشت بدون توجه به‌اصلی و فرعی بودن‌خیابان واردچهارراه شد که ناگهان کامیون شماره ۷۳۵۱۸ محلات که از شمال به غرب در گردش بود سر رسید چون‌احتمال‌برخورد دو اتومبیل حتمی بود راننده هر دو وسیله نقلیه برای‌فرار از تصادف‌هرکدام ازمسیر خود منحرف شدند ودر نتیجه در پیاده روخیابان با دیواری برخورد کردند .

در این حادثه سرگرددرفشان به سختی‌مجروح‌شدکه‌به‌بیمارستان انتقال یافت .

کاردان فنی پلیس راهنمائی سرگرد راهنمائی را به علت‌عدم رعایت حق تقدم مقصرتشخیص داد .

محاکمه پس از ۲۲ سال

روز گذشته ۱۶ نفر به اتهام تخریب در «اجوار گالا» یکی از توابع آمل درشعبه ۳ دادگاه عالی جنائی تهران محاکمه شدند و هر کدام به ۲ ماه حبس‌محکوم گردیدند جالب اینکه پرونده مربوط‌به ۲۲ سال قبل بود که پس‌از نزدیك به یکربع قرن به‌آن رسیدگی‌شد شد!

فرش رضوی

خریدار فرشهای کهنه سنگین قیمت ۸۲۵۸۰۰

بعلت مسافرت و تغییر شغل هتل دو ستاره «آبشار» لاهیجان مجهز به تهویه مطبوع‌آب ، برق و تلفن اجاره یا بفروش میرسد .

لاهیجان ـ عباس پدیدارنظر ـ تلفن ۲۸۶۶

اطلاعیه

سازمان عمران شاهین شهر «اصفهان»

بدینوسیله باطلاع مراجعین محترم «خریداران خانه‌های شاهین شهر میرساند»

بروشور طرح ها و نقشه های جدید مرحله دوم خانه سازی در شاهین شهر آماده گردید و دایره فروش سازمان عمران شاهین شهر برای انعقاد قراردادآمادگی دارد .

اصفهان ـ میدان ۲۴ اسفند تلفن های ۲۴۶۹۵ و ۲۷۳۲۳ تهران ـ خیابان فردوسی ـ کوی تمدن شماره ۱۵ تلفن ۳۱۴۳۳۵

NEW
قابل توجّه
اطبّا و داروخانه‌های محترم
Schering AG Berlin
"NO" cushing syndrome
قرص اولترالان
قرص اولترالان داروی جدید شرینگ وارد شد

داستانی از زندگی روزمره مردم . . . متکی برعادات ایرونی ، کارهای ایرونی و سنت های ایرونی . . .

برنامه آینده بهترین گروه سینمائی پایتخت

نیاگارا ـ اروپا ـ میامی ـ الوند ـ کیهان ـ مارلیک

ارانوس و ... سیلوراناو ... (سیلورسیتی قلهك)

داستان زندگی مردی که اگر تحصیلاتش‌را ناتمام نمیگذاشت شاید امروز یکی از بهترین جراحان مغز و چشم و حلق و گوش و بینی میشد ولی چه‌میشه کرد ، نقداشده «آقامهدی کله‌پز»

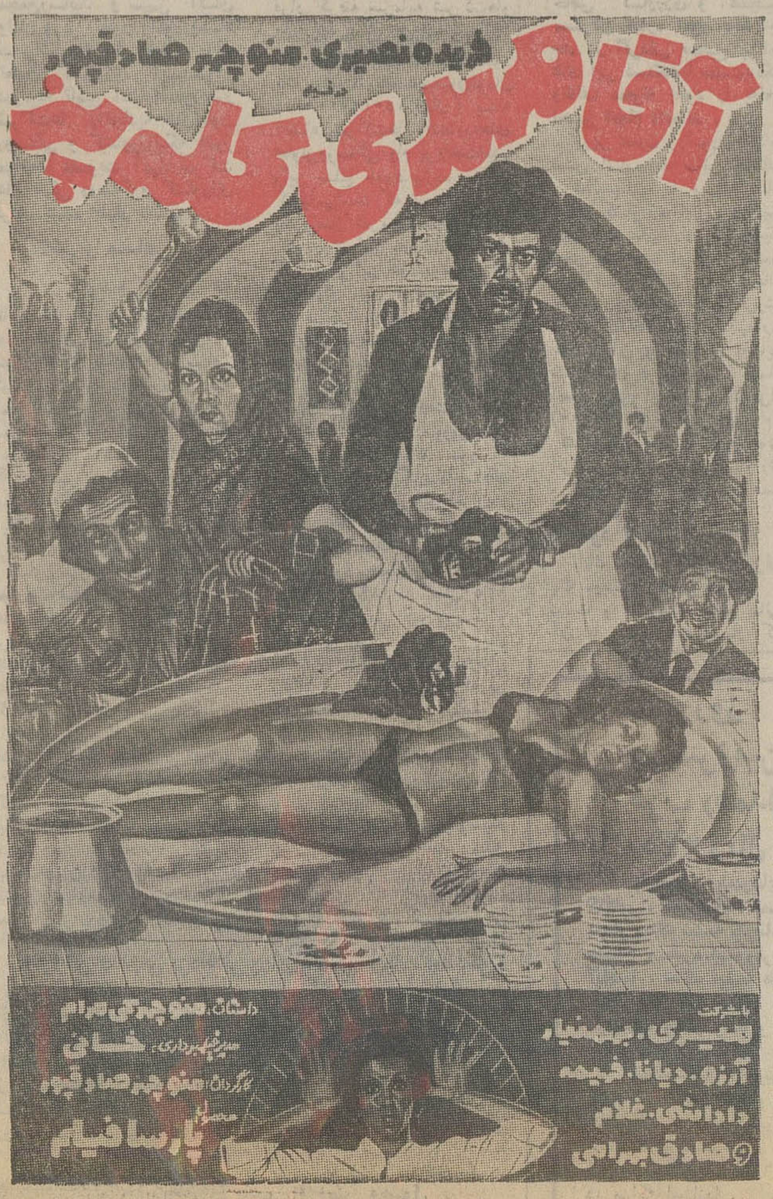

سینما

مولن روژ

برای‌سزون سینمائی‌تابستان تعدادی از بهترین فیلمهای اروپائی و آمریکائی را از میان شاهکار های موجود انتخاب کرده‌و به دوستداران فیلمهای عالی تقدیم میکند

اولین برنامه ازصبح پنجشنبه

ازصبح پنجشنبه فقط درسینما

رادیوسیتی

یك قهرمان‌کمدی‌تازه نفس‌وارد میدان میشود هنرپیشه‌ای که دو ساعت تمام شما را میخنداند ، شاد و مسرور میکند و قلبتان را روشن میسازد .

باشرکت : هارتی کلرمن . جودی کرنوال
شلی برمن و جولی اچ

گیشه سینما رادیوسیتی همه روزه بلیط رزرو میکند.

این چه شهریست که آرام ندارد .

مینی سینی

بزودی در نیاوران ابتدای جاده لشگرك

مجالس ترحیم

بمناسبت رحلت شیخ‌العلماء و المجتهدین آیت‌ا... آقای حاج‌شیخ‌محمدعلی لواسانی مجلس ختمی‌ازساعت۸بعدازظهر سه‌شنبه ۱۷ جمادی‌الاولی درچهلستون مسجد جامع منعقد امیداست‌مومنین مخصوصا علماء اعلام دامت‌برکاتهم باشرکت خود تعظیم شعائر مذهبی فرمایند .

حسن سعید

با کمال تاسف درگذشت ناگهانی آقای دکتر عباس‌نویدی معاون اداره کل تعاون وامور روستاهای استان گیلان را باستحضار می‌رساند مجلس ترحیم آن شادروان روزسه‌شنبه ۲۹ خرداد از ساعت ٤تا٦ بعدازظهر در خانقاه صفی علیشاه برگزار می‌گردد .

وزارت تعاون و امور روستاها

آ_۱۹٦۵۸

اوست پایدار

با کمال تاسف واندوه فراوان درگذشت نابهنگام آقای دکتر عباس نویدی را باستحضار افراد فامیل و دوستان می رسانیم مجلس ترحیم آن شادروان روز سه‌شنبه ۲۹ خرداد از ساعت ٤تا٦ بعد ازظهر در خانقاه صفی علیشاه بـرگزار می‌گردد .

خانواده‌های : نویدی. خسروی. باقی‌زاده. ناصرمستوفی. لاجوردی. رحیمی. امجدی بیگوند. پوینده . بدیع‌الزمانی . دوستی. عرفانی. نوری. نورنیا. احتشامی. اردلان. شیرازی. صفیاری. کوشیار. رشیدیان . شرفی. قبادی بیگوند . تولائی . نوربخش. بذرافکن. سهرابی. اخلاقی. جوادی. فرهنگ . حیدری بیگوند. اقبال‌زاده .

آ_۱۹۸۳۸

ضایعه ناگوار را بعموم بازماندگان آنمرحوم تسلیت میدهیم

با نهایت تاسف درگذشت مرحومه بانو سرورالملوک عسلی مقدم (صبیه مرحوم مستشار خلوت) را باطلاع بستگان، دوستان و آشنایان می‌رساند. مجلس ترحیم مردانه و زنانه آن مرحومه در روز چهارشنبه ۳۰ خرداد از ساعت ١٥تا ١٧ در مسجد الجواد واقع‌درمیدان ۲۵ شهریور منعقدخواهدبود.

خانواده‌های : عسلی مقدم. مستشاران. بنان همایونی. حکمت. شجاعی شفتی. اکابریان. زمردیان. عدلجو. برزوئی. سرتیپ‌حسینعلی‌رزم‌آراء . احمد برومند . کرمی . سرهنگ . عباس قدر. مسعود مویدی. قدوسی. شکوری . مطراحی . فرامرزی. بنیادی . فتاحی .

مصیبت‌وارده رابعموم بازماندگان آنمرحومه تسلیت‌میدهیم

باکمال تاسف و تاثر فوت مرحومه مغفوره بانو نازنین بیگم حسام واعظی را باطلاع خویشان و دوستان میرساند. مجلس ختم آن مرحومه از ساعت ٤ تا ٦ بعد از ظهر چهارشیبه ۳۰ خرداد ماه جاری در مسجد سید عزیزاله(بازار) برگزار میشود .

خانواده های : حسام واعظی • ایزدبخش. ناطق.بالازاده. مسلمزاده . توتونچیان . ارباب . تشکری .مهدیزاده .دخانچی.

آ_۵۹٦۷

مصیبت وارده را به عموم بازماندگان آن مرحومه تسلیت می‌دهیم .

با کمال تاسف و تاثر فوت پدر ارجمندمان شادروان خواجه داود معراج را باطلاع دوستان و آشنایان میرسانیم مجلس ختم آن مرحوم روز جمعه ۱ر٤ر۵۲ از ساعت ۱۰ الی ۱۲ صبح در سالن کنیسا اتفاق واقع در خیابان شاهرضا آناتول‌فرانس منعقد میباشد .

شکرالله معراج ، عزیزالله معراج ، منوچهر معراج ، موسی معراج ، سلطنت و منور شوشنا معراج ، طاوس و حشمت و هما معراج .

با کمال تاسف و تاثر درگذشت بزرگ خاندان شادروان حاج داود معراج را باطلاع دوستان و آشنایان میرسانیم . مجلس ختم آن مرحوم روز جمعه ۱ر٤ر۵۲ از ساعت ۱۰ الی ۱۲ صبح در سالن کنیسا اتفاق واقع در خیابان شاهرضا آناتول‌فرانس منعقد میباشد .

خانواده های : افرامیان ، شعبان ، صوفیان ، نجات، گل‌بهار ، مناسیبان ، حناساب ، ماهفر ، برخورداریان ، دانشراد و خانواده های وابسته .

بعموم بازماندگان آن مرحوم مصیبت وارده را تسلیت میدهیم

پرسه

به آگاهی همکیشان میرساند .

روزاورمزد و تیر ماه برابر با سه‌شنبه ۲۹ خرداد ماه ۱۳۵۲ از ساعت۸ تا۱۱ پیش‌از نیمروز پرسه همگانی (تیرماه) با حضور خانواده های نامبرده زیر در تالار ایرج خیابان استالین کوچه زرتشتیان برگزار میشود .

خانواده های : پولادیان ، طوسی ، کوچه‌بیوکی ، آبادیان ، سروشیان ، صرفه‌نیا ، فرامرزی ، امانت ،سرخابی، نوذری ، سلامتی ، جمشیدی ، جهبور ، شاپوریان ،الله‌آبادی (باستانی) ، فلاحتی ، فراورنی ، برخوردار (آبادیان) ، بهرامشهری ، خرمی شاهمرادی ، بهمردی شریف‌آباد ،شه‌لری (کنسویه) ، اشیدری،مزدیسنا ، لرکلانتری،اورنگی (سپهری)، مژگانی ، ماندگاری ، دارابی ، آتش‌بند ، خسروی ،بردبار تهرانی ، مستغنی ، خسرویانی ، عزتی ، آزاده ، خدادادیان، نمیرانیان ، سفرنگ ، اخترخاوری ، دینیاریان .

آ_۱۹۹۹۸

باکمال تاسف درگذشت حاجی باقرهمدانی را باطلاع‌دوستان وآشنایان میرساند . مجلس ترحیم مردانه و زنانه آن مرحوم روز سه‌شنبه ۲۹ر۳ر۵۲ ازساعت٦تا۸ بعداز ظهر در خانقاه‌صفی‌علیشاه منعقد میباشد .

جعفر همدانی _ حیدرهمدانی وخانواده های همدانی _ ابوآصف _ مهریاری _ بندری _ عنایتی _ گیلک _ اصفهانی _ عمران _ اخلاقی‌پور _ایرانمنشراد _ معقول‌زاده _ مفاخری _ فرقانی .

آ_۲۰۰۱۸

بعموم بازماندگان آن مرحوم مصیبت وارده را تسلیت میدهیم

با اظهار تاسف درگذشت مرحوم عباس هوشمند برادر گرامی آقای تراب هوشمند رئیس اداره پرداخت مرکز را باطلاع می‌رساند. مجلس ترحیم آن مرحوم روز سه شنبه ۲۹ر۳ر۵۲ از ساعت ٤ تا ٦ بعدازظهر در مسجد مجد منعقد می‌باشد .

مدیر کل خزانه

آ_۵۸۹۵

با کمال تاسف و تاثر درگذشت شادروان عباس‌هوشمند لنگرودی ابوی گرامی آقای داود هوشمند رابه‌اطلاع میرساند. مجلس ترحیم روز سه‌شنبه ۲۹ر۳ر۵۲ ازساعت٤تا٦ بعداز ظهر در مسجد مجد برگزار میگردد .

سازمان بنیاد

آ_۲۰۱٤٤

با اندوه فراوان فوت جانگداز همسر ارجمندم عباس هوشمند لنگرودی را به اطلاع اقوام وآشنایان میرسانم . مجلس ترحیم از ساعت ٤ الی ٦ بعداز ظهر روزسه‌شنبه ۲۹ر۳ر۵۲ در مسجد مجد برگزار میگردد .

خدیجه هوشمند لنگرودی (نباتچی)

آ_۲۰۱٤٦

با نهایت تاسف و تاثر درگذشت پدر بزرگوارمان شادروان عباس هوشمند لنگرودی را باطلاع می‌رسانیم. مجلس ختم زنانه و مردانه روز سه‌شنبه ۲۹ر۳ر۵۲ از ساعت ٤ تا٦ بعداز ظهر در مسجد مجد منعقد می‌گردد .

پروین. فریدون. بهمن. داود. مسعود و خسروهوشمند لنگرودی .

آ_۲۰۱٤٦

خانواده‌های: هوشمند لنگرودی. نباتچی. حجتی‌اصیل. طیوری. امینی. اسدی. امجدی. مسیحا. مظفر ترابی. جاهد. اخوان اقدم. اخوان نباتچی. حاجی حجت. شهدی‌نژاد . انشائی. روغنچی. نوری. مرادی. پورزاهدی . تصدیقی . انصاری. تهرانی. بوستان. ابریشمکار. احمدی. میرانشاهی. سالک. معقولی. قزوینی‌نژاد. معافی. بدیهی . نیکبخش . تفضلی و حجارپور .

با کمال تاسف درگذشت فقید سعید شادروان عباس‌هوشمند لنگرودی بزرگ خاندان هوشمند لنگرودی را باطلاع‌میرسانند. مجلس ترحیم زنانه و مردانه روز سه‌شنبه ۲۹ر۳ر۵۲ازساعت ٤تا٦ بعدازظهر در مسجد مجد برگزار خواهد شد .

آ_۲۰۱٤٦

بفرزندان و سایر افراد خانواده‌های عزادار مصیبت وارده را تسلیت می‌دهیم .

کل نفس ذائقةالموت

باکمال تاسف و تاثر فوت جنت‌مکان آقای محمود منتظری بزرگ خانواده منتظری و کارمند بازنشسته دخانیات را باطلاع میرساند مجلس ختم مردانه آن شادروان در تاریخ سه شنبه ۲۹ خرداد ماه از ساعت ٤الی ٦ درمسجد توتونچی واقع درخیابان غفاری منعقد خواهد بود و مجلس ختم زنانه همانروز در منزل فرزند آن مرحوم واقع در خیابان شهرآرا خیابان خرم نبش امید پلاک ۲ منزل رضا منتظری از ساعت ٤الی ٦ برگذار خواهدشد.

خانواده های منتظری _ حسینی _ عشقیان _ کاوه _پدرام_ ضرابی _ نفری _ مقدم _ مرندی .

آ_۲۰۰۰۲

مصیبت وارده را بعموم بازماندگان آن مرحوم تسلیت‌میدهیم

بدینوسیله با نهایت تاسف و تاثر فوت ناگهانی مرحـوم حاج عباس قانع وکیل دادگستری‌را باطلاع دوستان وآشنایان می‌رسانیم مجلس ختم فقید سعید روز چهارشنبه ۳۰ر۳ر۵۲ از ساعت ٥ الی ۷ در مسجد مجد منعقد خواهد بـود خانواده‌هائی که در این مصیبت سوگوارند .

قانع. سمنانیان. پردلی. کاشفی. اخوان . مخبرالصفا. قوام‌فر. شاهجوقی. مهرنما. نورائی. نعیمی‌راد . سیاوشی . پروین‌پور . امامی. سلیمانی . جوادی. نیکو . بلوکباشی . فیضی . سمنانی .

آ_۵۹۹۱

با نهایت تاثر و تاسف فوت ناگهانی حاج عباس قانع وکیل دادگستری را باطلاع عموم اقوام و آشنایان میرسانیم مجلس ترحیم آن فقید سعید در روز چهارشنبه ۳۰ر۳ر۵۲ از ساعت ٥الی ۷ بعدازظهر در مسجد مجد منعقد خواهد بود.

مهین قانع. حسن قانع. حسام قانع. مریم قانع. میناقانع. میترا قانع. محمود قانع. حسینعلی قانع .

آ_۵۹۹۱

مصیبت‌وارده رابعموم بازماندگان آنمرحوم تسلیت میدهیم

با نهایت تاسف درگذشت شادروان سرتیپ بازنشسته شهربانی شاهرخ شاه خلیلی را باطلاع میرساند . مجلس ختم فقید سعید از ساعت ۱۷ تا ۱۹ روزچهارشنبه ۳۰ خرداد ماه در مسجد الجواد برگزار خواهد شد .

شهربانی کل کشور

با کمال تاسف درگذشت ناگهانی مرحوم تیمسار سرتیپ شاهرخ شاه‌خلیلی را باستحضار منسوبین ودوستان میرسانیم. مجلس ختم مردانه و زنانه آن شادروان روز چهارشنبه ۳۰ر۳ر۵۲_ ازساعت پنج تا هفت بعداز ظهر در مسجدالجواد واقع در میدان ۲۵ شهریور منعقد می‌شود .

ضمنا مراسم هفته آن فقید سعید روزپنجشنبه ۳۱ر۳ر۵۲ از ساعت پنج بعدازظهر در شهر ری (باغچه علیجان_ مقبره فامیلی محلاتی) برگزار خواهد شد .

خانواده‌های : شاه‌خلیلی. محلاتی. دولت‌آبادی. صدر. بهنیا. اسداللهی. آقاخانی. سرامد. معاصر. خزانه. آزرم . جوادی. خلوتی. مودب میرفخرائی. بزرگ امید . محسنی. وخشور. قراچه‌داغی. اسلامی. سیاح.احمدی وسایر خانواده های وابسته .

ضایعه ناگوار را بعموم افراد خانواده‌های عزاداربویژه بازماندگان آنمرحوم تسلیت میدهیم .

هادی صفاری برادر اینجانبان در شامگاه جمعه هیجدهم خرداد ماه جاری دور از وطن پس از دورانی از رنج و ابتلا به بیماری سرطان دعوت حق را لبیک و به سرای باقی‌شتافت. مراسم ختم و هفته آن روانشاد در رشت برگزار گردید. مراتب بدینوسیله به استحضار سروران و آشنایان میرسد تا با طلب آمرزش موجبات شادی روح آن مرحوم و تسلای خاطر بازماندگان فراهم آید .

جواد صفاری _ رحیم صفاری _ دکتر تیمور صفاری_امیر هوشنگ صفاری _ منوچهر صفاری و بانو نصرت صفاری

بخانواده محترم صفاری بویژه بازماندگان آن مرحوم مصیبت وارده را تسلیت می دهیم .

یادبود

روز چهارشنبه ۳۰ خرداد ماه جاری مصادف با اولین سالگرد درگذشت بانو عذرا تاجبخش میباشد . بهمین‌مناسبت از ساعت ٤ تا ٦ بعداز ظهر همان روز مراسمی در سالن سوگواری شماره ۵ بهشت‌زهرا برقرار خواهد بود . حضور خویشان ، دوستان و آشنایان موجب خشنودی روان آن مرحوم و تسلی خاطر بازماندگان خواهد بود .

خانواده تاجبخش

سپاسگزاری

از سروران محترمی که با شرکت در مراسم تشییع و تدفین و ترحیم و ختم و شب هفت فرزند و برادر عزیزمان «علی شهمن» و با ارسال نامه و تلگرام و آگهی در جراید موجبات تسلی قلب داغدار مارافراهم فرموده‌اند .سپاسگزاری و تشکر می نمائیم . بعلت تالمات روحی از عرض سپاس حضوری پوزش می طلبم .

خانواده . مهندس شهمن

بدین وسیله از کلیه بستگان و دوستان و هیئت های محترم و علماء عظام و شخصیت های محترمیکه با حضور در مراسم تشییع و تدفین‌و مجالس ترحیم و مجلس ختم مرحومه بانونسرین جابر انصاری درتهران و اصفهان ویا با ارسال تلگرام نامه ودرج تسلیت درجرایدابراز لطف‌وهمدردی فرموده‌اند بینهایت‌سپاسگزاریم وازاینکه بعلت تالمات روحی حضورا موفق بعرض تشکر نشده‌ایم پوزش میطلبیم.

برادران جابرانصاری _ و اصغر قلیائی و خانواده های‌وابسته

بدینوسیله ازکلیه‌سروران گرامی و دوستان و آشنایان و اقوام که‌باشرکت درمراسم تشییع جنازه و مجالس ترحیم و شب‌هفت شادروان حاج محمد فروزان شرکت فرموده‌اند و یابوسیله نامه‌و تلگرام و جراید ابراز همدردی نموده‌اند سپاسگزاریم چنانچه بعلت تالمات روحی تاخیری درعرض تشکر حضوری رخ دهد امید عفو داریم .

خانواده‌های فروزان و خانواده‌های وابسته

از کلیه سروران عزیز که درمراسم جانگداز تشییع و مجالس ترحیم و شب‌هفت شادروان مهندس هوشنگ‌شایسته شرکت نموده و باتلگرافی و کتبی و درج تسلیت اظهار همدردی و تفقد فرموده و قلوب شکسته ما را تسلی‌بخش بوده‌اند سپاسگزاریم .

خانواده‌های : شایسته و خاندان وابسته

از سروران عظام ، دوستان مهربان و خویشاوندان گرامی‌که بمناسبت درگذشت شادروان نصرالله رستگار بزرگ خانواده رستگار با تشریف فرمائی در مراسم و یا وسیله روزنامه و تلگراف و نامه ابراز لطف و همدردی فرموده‌اند از صمیم قلب سپاسگزاری نموده چنانچه در عرض تشکر و امتنان حضوری یا کتبی تاخیری رخ دهد با خواستاری عزت و سعادت و سلامت همگی پوزش می طلبیم .

فرخنده رستگار (روحانی) ، نصرت مودت (رستگار) ، قدسیه رستگار نامدار ، دکتر حسین رستگار و بانو ، سپهبد رستگار نامدار

خبرهای تلفنی شهرستانها

دست بخودکشی زد

تبریز _مدیر دبیرداد‌گاه شعبه سه استان آذربایجان شرقی‌درخرابه های‌گورستان امامیه تبریز با شلیك چند گلوله به ناحیه مغز خود دست بخودکشی زد !

وی حمید کاظمی نام‌دارد وجسد نیمه‌جان و غرقه‌بخون او توسط چند رهگذر ببیمارستان شیروخورشید و سپس به بخش جراحی مغز بیمارستان پهلوی وابسته بدانشگاه تبریز انتقال یافت و فعلا با دستگاه تنفس مصنوعی نگهداری میشود و چند پزشك جراح برای‌زنده نگهداشتن وی فعالیت می کنند .

از حمید کاظمی نامه‌ای بدست آمده است که درآن نوشته است که هیچ کسی مسئول مرگ من‌نیست. حمید دارای همسر و سه فرزند ۹_۱۲ و ۱۵ ساله است و طبق اظهار همسرش ، صبح دیروز طبق معمول همیشگی برای رفتن باداره خانه را ترك گفته‌اما چندساعت بعد خبرخودکشی او را بمنزل اطلاع دادند .

اعلام جرم‌کننده زندانی شد

خرمشهر _ بازپرس شعبه دوم دادسرای خرمشهربه‌پرونده اعلام جرمی که‌علیه‌رئیس‌انجمن شهرستان و رئیس شورای آموزش وپرورش منطقه‌ای خرمشهر شده بود ، رسیدگی کرد و چون مورد اعلام جرم بی‌اساس تشخیص داده شد، اعلام‌جرم کننده را بازداشت‌کرد واورا روانه زندان ساخت .

خفگی در حوض

علی‌آباد گرگان :پسربچه ۳ ساله‌ای بنام سعید فرزند حاج‌هاشم خدامی ساکن علی‌آباد ، هنگام بازی در حیاط منزل ، بداخل حوض آب افتاد و خفه شد .

موتور لنج در کارون گم شد !

خرمشهر_ یك موتورلنج ماهیگیری در آبهای‌کارون، ناپدید شد !

جاسم رئوفی ملوان‌موتور لنج باوجود توفان شدید ، برای صید ماهی ، شبانه‌وارد کارون شد، ولی موتورلنج‌او گرفتارتوفان‌و امواج‌خروشان رودخانه گردید و ناپدید شد .

ورود سیمان از ترکیه و شوروی

تبریز: طی چند روزاخیر، هزاران تن سیمان از کشور های ترکیه و شوروی وارد ایران شده وبه شهر های مختلف حمل گردیده است. وهرروز نیز برمیزان سیمان وارداتی افزوده میشود .

۲۷ نفر از پنیر مسموم شدند

شاهرود :دیروز ۲۷نفراز اهالی شاهرود براثر خوردن پنیر مسموم شدند و در بیمارستان بهداری شاهرود بستری گردیدند .

اداره بهداشت شاهرود وسیله بلندگو از مردم شاهرود خواست تا اطلاع ثانوی از خوردن پنیر خودداری نمایند .

بازدید از بیمارستان‌های قوچان

قوچان _دکتر خطیبی مدیر عامل جمعیت شیرو_ خورشید سرخ قبل از ظهر دیروز وارد قوچان شد و از بیمارستانهای امدادی‌آریامهر وپهلوی قوچان دیدن کرد.

وی در فرودگاه قوچان مورد استقبال فرماندار ، مدیر عامل جمعیت شیرو_ خورشید سرخ قوچان و مسئولان‌مربوطه قرارگرفت. دکتر خطیبی پس ازبازدید از فعالیتهای جمعیت شیرو_ خورشیدسرخ به مشهد بازگشت.

دوچرخه‌سوار مرد !

اصفهان_ پسربچه ۱۱ ساله‌ای بنام محسن رجبی‌در بخش علویجه اصفهان‌دیروز درپایان یك مسابقه دوچرخه سواری، ناگهان‌حالش‌منقلب شدو نقش برزمین شدوپیش از رسیدن به بیمارستان درگذشت .

محسن از جمله نوجوانان علاقمند بورزش بشمارمیآمد ودراینراه موفقیت هائی‌کسب کرده بود و مرك نابهنگام‌او باعث اندوه اهالی بخش علویجه گردید .

ایجاد دو واحدریسندگی

اردبیل : اداره کل‌اقتصاد آذربایجان شرقی باتاسیس دوواحد ریسندگی «خامه» قالی در اردبیل موافقت کرد و برای آنها پروانه صادر کرد. برای ایجادایندوواحد صنعتی ۹۲ میلیون ریال سرمایه‌گذاری شده‌وظرفیت تولیدی آنها ٦۰۰تن خامه‌در سال خواهد بود.

تعطیل کلیه گاراژ ها

مشکین‌شهر : اداره‌بهداشت محیط‌مشکین‌شهر کلیه گاراژ های این‌شهرستان‌را، بدلیل اینکه اصول بهداشتی در آنها رعایت نمیشد ، تعطیل کرد. صاحبان گاراژ ها موظفند نخست نقائص بهداشتی گاراژها را برطرف سازند وسپس آنها رامجددا دایر نمایند .

تصادف با ۲ دختر بچه دانش آموز

آمل_ دیروز راضیه‌صالحی دانش‌آموز ۱۳ ساله کلاس پنجم دبستان خجسته«درویش خیل» که باهمکلاس خود جمیله حسین‌زاده بعد ازآن که امتحان نهائی خود رادر روستای «هندوکلا» برگزار کرده بودند و از حاشیه‌جاده به سوی منطقه و خانه خود واقع در «درویش خیل» مراجعت می کردند باکامیون نفتکشی از روبرو می‌آمد مواجه شدند دراین حادثه راضیه صالحی در دم کشته شد و جمیله حسین زاده‌به شدت مجروح گردید ودر بیمارستان امدادی شیرو_ خورشید سرخ آمل بستری شد راننده تحت تعقیب ماموران قرار گرفت .

حشیش در باك بنزین !

تایباد _ از جاسازی باك بنزین اتومبیل فولکس استیشن شماره ۱۷۳٦ در گمرك مرزتایباد ، دوکیلو چهارصدو پنجاه و شش گرم حشیش بدست آمد . «ریموندجان» تبعه انگلستان (راننده اتومبیل) که قصد داشت ازطریق ایران به ترکیه سفر کند، به اتهام حمل حشیش، دستگیر شد.

سی‌درصدمعافیت‌عوارض بندری

بندر بوشهر_ از روزگذشته کالا های صادراتی از طریق اداره بندر و کشتیرانی بوشهر شامل سی درصد معافیت عوارض بندری شد.

یك مقام مطلع اداره بندر وکشتیرانی دراین مورداظهار داشت : این معافیت بمنظور تشویق صادر کنندگان کالاهای تجارتی به خارج از کشور صورت میگیرد‌وپیش بینی میشود بااین معافیت میزان صادرات بالا خواهد رفت .

۱۲ سال زندان

اهواز :مردی بنام علی‌پارسی نژاد که سرزن جوانش رابا چاقو بریده بود به ۱۲ سال زندان محکوم شد .

شعبه دوم دادگاه جنائی استان‌خوزستان بریاست‌آقای شریف تشکیل شد و به پرونده این حادثه رسیدگی کرد، علی پارسی‌نژاداعتراف کرد: زنم را فوق‌العاده‌دوست داشتم منتها متوجه شدم وی بمن خیانت کرده است لذا درحالت غیرعادی با چاقو سرش را از تن جدا ساختم!

جسد دومین قربانی رودخانه

کرج _ جنازه دومین قربانی سقوط اتومبیل به رودخانه کرج ، دیروز از آبگرفته شد. جنازه متعلق به رضا بختیاری است.

دراین حادثه که نیمه شب جمعه روی‌داد ، دونفر کشته شدند ودونفر دیگرآسیب‌دیدند. قربانی دیگر حادثه عزیزنام داشت که جنازه او صبح روز شنبه ازآب گرفته شد .

رضا بختیاری راننده‌اتومبیل بود .

کشف پیکان مسروقه

لاهیجان _ پیکان آبی شماره ۵۱۱۲۱ تهران _ج برانندگی «گداعلی‌جودتی» فرزند علی ۱۹ ساله اهل تهران که از خیابان ناصر خسرو تهران‌سرقت شده‌بود در لاهیجان توسط ماموران توقیف شد .

راننده قصد داشت این اتومبیل را در رشت بفروش برساند که دستگیر شد و جریان تحت رسیدگی است.

تسلیت

دوست عزیز آقای جعفر طیار

مصیبت وارده را بشما و خانواده محترمتان تسلیت‌میدهیم و خود را شریک اندوه شما می‌دانیم .

هوشنگ پورشریعتی. داود رشیدی. داود ذوالفقاری . مسعود بهنود. علی بهارلو. جعفر مدنی .

آ_۲۰۱۵۲

بهرخ عزیز مارا در غم خود شریک بدار

دانشجویان سال سوم راه‌وساختمان دانشکده فنی

دوست عزیز علی خواجه

من هم در عزای مادر گرامیتان سوگوارم .

احمد سلماسی

با نهایت تاسف درگذشت سرکار سرهنگ علی‌انصاری را به خانواده محترم انصاری بویژه تیمسار سرتیپ محمد انصاری ، تیمسار سپهبد ایرج انصاری و آقای مهندس اسماعیل انصاری تسلیت عرض نموده ، صبر و شکیبائی و طول عمر کلیه بازماندگان را ازایزد توانا خواستارم .

سپهبد محمد حسین ضرغام

جناب آقای ایرج کامیار

با نهایت تاسف فوت برادر گرامیتان را تسلیت‌میگویم.

پرویز صیادی

همکار گرامی آقای ایرج مظفرزاده

همکاران شما در اداره کل آمار وزارت اقتصاددرگذشت عموی گرامیتان را تسلیت گفته خود را در غم شما شریک میدانند .

آ_۲۰۰۲٤

آقایان ایرج و منوچهر سلمان‌منش

همکاران و دوستان اداری شما ضمن ابراز همدردی و تاسف درگذشت پدر گرامیتان را صمیمانه تسلیت میگویند.

ا_۵۹٦۹

اهواز _ جناب آقای فاضل‌زاده

مهندسین ، کارمندان و کارکنان گروه مهندسین مشاور کاب مصیبت وارده را به جنابعالی تسلیت عرض می‌نماید.

گروه مهندسین مشاور کا_ ب

آ_۱۹۸۲٤

جناب آقای سید احمد بنی‌هاشمی

درگذشت همسر گرامی‌تان را به شما و خانواده محترم تسلیت عرض می نمایم .

پرویز ثابتی وبانو

آ_۱۹۸۲۲

جناب آقای محمود آزاده وبانو

در این مصیبت عظما ما را نیز شریک بدانید .

همکارانت دادور _ رحمانی_ میرجانی

درگذشت شادروان جهانگیر فرشید ، عضو هیئت حل اختلاف اداره کل کار و امور اجتماعی تهران را به خانواده محترم آن مرحوم و کارکنان کارخانه های صنعتی آزمایش تسلیت میگوئیم .

اعضاء هیئت حل اختلاف اداره کارو امور اجتماعی شماره ۱ تهران

بانهایت تاثر و تاسف درگذشت رادمرد نیکوکار و دوست عالیقدر خود شادروان حاج میرزا جواد احمدی رابه خاندان شریف و محترم آن مرحوم تسلیت عرض می نمایم .

گرگان _ دکتر ابوالحسن سروش

همکار محترم سرکار خانم فریده دولت آبادی

مصیبت وارده را به شما و خانواده محترمتان تسلیت‌عرض میکنیم .

باروز _ هربنس سینگ _ عسگریه _ بشیری_ بهزادی‌پور_ طلائی_ نفیسی _شیرین اسکوئی _ هایکوهی هاراطونیان _ بهروزی سکنی _ مسافر روز _ آذرشب .

آ_۲۰۰۲۰

سرکار سرهنگ توتونچی

بانهایت تاسف مصیبت وارده را حضور آن دوست عزیز تسلیت عرض می نمائیم .

محمد قلی سبحانی . محمد جعفر سبحانی

با اندوه فراوان از سوی خود و عموم همکارانم‌درگذشت سرکار سرهنگ ۲ دکتر علی محمدزاده را به عموم بازماندگان بخصوص به همسر و فرزندان آن مرحوم تسلیت گفته‌و سلامتی و بقاء عمر آنان را از درگاه احدیت خواستارم .

سرلشگر دکتر صفائی نیلی .

آ_۵۹۵۱

جناب‌آقای قربانی

مدیر کل دفتر امور مشترک فدراسیونها

بانهایت تاسف اعضاء فدراسیون کشتی ایران مصیبت وارده را تسلیت میگویند .

رئیس فدراسیون کشتی ایران

سیدمحمد خادم

جناب آقای حسین‌دادفر

شرکت تولید و تصفیه روغن (سهامی خاص) باکمال‌تاسف مصیبت وارده را بجنابعالی و خانواده محترمتان تسلیت عرض می‌نماید .

۱_۱ آ_۲۰۰۰۰

مصیبت وارده را به خانواده محترم ستایش بخصوص جناب آقای هوشنگ ستایش تسلیت عرض مینمائیم ،

غلامعلی میرزارضا رضائی _ محمد سعید یزدانی _ مراد سعادتمند .

آ_۲۰۰۰٦

جناب آقای حسین دادفر

بایک دنیا اندوه کارکنان شرکت تولید و تصفیه روغن(سهامی خاص) مصیبت واردم را بجنابعالی و فامیل محترمتان تسلیت عرض نموده و خود را در سوک شما شریک می‌دانند.

تیمسار سپهبد ایرج انصاری

افسران و افراد و کارمندان سازمانهای تابعه مصیبت وارده‌را به آن تیمسار ارجمند تسلیت عرض میکنند .

سرلشگر کیومرث صالح

مصیبت وارده را بخانواده محترم کلبادی و معرفت تسلیت میگوئیم .

آرزومانیان

جناب‌اقای دکتر معرفت

پزشکان و کارمندان درمانگاه ملی شماره ۱ مصیبت وارده را بسرکار و سرکارعلیه خانم تسلیت میگویند .

آ_۵۹٤۷

جناب‌آقای مهندس‌ناصر معبوی‌پور

مصیبت وارده‌راازصمیم قلب بشماو خانواده محترمتان تسلیت گفته سلامت وبقاء عمر شماوبازماندگان آن‌فقیدسعید را ازدرگاه احدیت خواهانم .

ذوب‌آهن _ کارگاه مکانیکی

آ_۱۹۸۲٦

جناب سرهنگ محمد توتونچی ریاست شهربانی اراک

با کمال تاسف درگذشت برادر ارجمندتان را تسلیت عرض نموده بقاء عمر و سلامتی شما و خانواده محترم را از خداوند متعال خواهانیم .

شهربانی اراک_ سرهنگ برادر_ سروان ذوالفقاری _ سروان‌شاهقلی_ سروان آشوری_ سروان کامرانی_ ستوانیکم عابدی_ ستوان‌یکم گلزاری_ ستوان‌یکم هاشمی‌نسب_ ستوان یکم شهابی_ ستوان‌یکم راهبی_ ستوان یکم نویدی_ ستوان‌یکم سها_ ستوان دوم شمس .

آ_۱۹۸۱۲

جناب آقای کامبیز شامبیاتی

درگذشت مادر عزیزتان را به‌شما و خانواده محترمتان صمیمانه تسلیت عرض می‌نمائیم .

علی‌اصغر توکلی _ داود کریمی

آ_۱۹۸۱٤

درگذشت ناگهانی آقای جهانگیز فرشید باعث تاثر عمیق کارمندان کلینیک جهازهاضمه‌تهران‌گردید . بدینوسیله‌مراتب همدردی و تسلیت خودرا بخانواده محترم آنمرحوم وجناب آقایان محسن آزمایش و قاسم دقیق‌فکر و کلیه همکاران معروض داشته . دراین غم شریک و سهیم هستیم .

کارمندان کلینیک جهازهاضمه تهران

آ_۵۹۲۹

آقای غلامعلی جهانگیر تفرشی همکار محترم

باکمال تاسف فوت ابوی بزرگوارتان را تسلیت عرض نموده و خود را درغم شما شریک میدانیم .

کارمندان و کارکنان شرکت پخش لیلاند

همکار عزیز آقای سیروس شاه خلیلی

مهندسین و کارکنان و کارگران شرکت بوتان با کمال تاسف درگذشت پدربزرگوارتان را تسلیت عرض و از خداوند بزرگ برای جنابعالی و سایر بازماندگان سلامت و طول عمر آرزو دارند .

آ_۲۰۱٦۰

هیئت مدیره و کارکنان شرکت بوتان

با کمال تاسف درگذشت پدر ارجمندهمکار عزیز خودآقای سیروس شاه‌خلیلی را صمیمانه تسلیت می گویند .

آ_۲۰۱٦۲

جناب آقای اصغر امجدی زنجانی

بانهایت تاسف فوت مرحومه مغفوره بانو حبیبه امجدی بزرگ خاندان امجدی را به جنابعالی و خانواده های محترم امجدی تسلیت عرض مینمائیم .

علی حمزه _ داود و منصورمقدم _ کارکنان بلدوزر مقدم

آ_۲۰۱۷٦

آقای مهروژان هوهانسیان

بااندوه فراوان فوت پدر گرامیتان را تسلیت میگوئیم .

کارکنان کارخانه اتومبیل سازی خاور

آ_۲۰۰۰٤

آقای غلامعلی جهانگیر تفرشی همکار محترم

درگذشت پدر بزرگوارتان را به شما و فامیل محترم تسلیت عرض نموده و بقای عمر و سلامتی شمارا ازخداوند متعال خواهانیم .

هیئت مدیره شرکت پخش لیلاند

آ_۵۹۳۵

جناب‌آقای رضا قربانی

مدیرکل‌محترم دفترامورمشترک فدراسیونهای‌ورزشی کشور

بانهایت تاسف درگذشت والده مکرمه را تسلیت عرض نموده بقاء و دوام خانواده محترم را از درگاه ایزدمنان خواستاریم

کلانی . قنادزاده . معتمدی . منطقیان . شریفی . شیخان. رحمانی. زاهدزادگان . پیروزراد.عدیلی . عسگری . طالقانی. دالائی . اعتمادزاده . رجبی . غیاثی . حیدری . انتظاری . رضائی . غضنفری . قندی‌پور. ملکجانی. عبیری و بانوان: کریمی. بصیری. بهادرانی. گرامیزاده . پندنواز . خانقاهی . کرم‌زاده . افتخاری .

آ_۵۹۳۳

ازمرگ نابهنگام دکتر علی محمدزاده عمیقا متاثریم و بخانواده ایشان صمیمانه تسلیت میگوئیم .

پزشکان درمانگاه ۵۰۳ تهران

آ _ ۵۹۳۹

جناب آقای اسمعیل انصاری

مشاور عالی وزارت آب و برق

بانهایت تاسف مصیبت وارده را بجنابعالی تسلیت عرض مینماید.

شرکت سهامی سازمان آب وبرق خوزستان

آ _ ۵۹۳۷

خانواده محترم فرشید

هیئت مدیره وکارکنان محترم شرکت آزمایش وشرکت های وابسته فوت جانگداز جوان ناکام آقای جهانگیرفرشید سرپرست محترم پرسنل شرکت آزمایش را تسلیت میگوئیم ما را در غم خود شریک بدانید.

از طرف هنرآموزان ، دبیران و کارکنان آموزشگاه حرفه‌ای آزمایش _ محمد حسین مجاهد

آ _ ۱۹۹۷٤

فوت ناگهانی همکار عزیز خود آقای فریدون قطبی را به‌بازماندگان آنمرحوم تسلیت عرض‌نموده‌بقاء عمر بازماندگان قطبی را ازخداوند متعال خواستاریم.

شرکت هادکو (سهامی خاص)

آ _ ۱۹۹۷٦

فوت نابهنگام همکار صمیمی خود آقای فریدون‌قطبی رابه بازماندگان آنمرحوم صمیمانه تسلیت گفته بقاء عمر و سلامتی بازماندگان را ازخداوند متعال خواهانیم.

شرکت سهامی کارخانه های صنعتی آزمایش

آ _ ۱۹۹۷۸

جناب سرهنگ عبدالحمید دولت آبادی

با نهایت تاسف درگذشت شادروان تیمسار شاهرخ خلیلی را بحضور آن جناب تسلیت عرض نموده بقای عمر بازماندگان آن مرحوم را از خداوند بزرگ مسئلت دارد .

کارکنان کارخانه گچ‌تهران

آ_۵۹۸۷

سرکار سروان نظری

مصیبت وارده را به آن خانواده محترم تسلیت میگویم .

علی اکبر سرقلی

آ_۱۹۸٤۰

آقای رضا شارخ

کارمندان و کارکنان سازمان رادیو تلویزیون ملی ایران مصیبت وارده را تسلیت میگویند .

آ_۲۰۱٦٤

فوت نابهنگام همکار عزیز خود آقای فریدون قطبی رابه خانواده قطبی صمیمانه تسلیت میگوئیم.

قسمت سرویس و تعمیرات آزمایش

خانواده محترم محمدزاده _ اصفهان

پزشکان و کارمندان درمانگاه فرح‌بخش مصیبت وارده را تسلیت گفته خود را درغم شما شریک میدانند

آ _ ۱۹۹۹۲

فوت جانگداز آقای جهانگیر فرشید

سرپرست قسمت پرسنل کارخانجات آزمایش رابخانواده آن شادروان تسلیت می‌گوئیم .

کارکنان سیستم سرمازا
و مونتاژ یخچال کارخانجات آزمایش

آ_۲۰۱٤۲

درگذشت نابهنگام آقای جهانگیر فرشید سرپرست قسمت پرسنل کارخانجات آزمایش را بخانواده آن شادروان تسلیت می‌گوئیم .

کارکنان قسمت نگهداری و تعمیرات
برق و مکانیک

آ_۲۰۱٤۲

بدین وسیله فوت نابهنگام دوست عزیزم جهانگیر فرشید را به بازماندگان آن مرحوم و دوستان گرام تسلیت عرض می نمایم .

سیروس مریخی

آ_۵۹۸۱

جناب آقای ایرج کامیار

با اندوه فراوان درگذشت برادر گرامیتان را بعموم بازماندگان محترم تسلیت میگوئیم .

سیبرا فیلم

آ_۲۰۱٤۸

جناب آقای ایرج کامیار

با نهایت تاسف و تاثر درگذشت برادر آن جناب را صمیمانه تسلیت میگوئیم .

آلک خاچاطوریان _ فریدون ظهیری

آ_۲۰۱٤۸

جناب آقای منصور شفابخش

با قلبی اندوهبار مصیبت وارده را تسلیت عرض نموده خود را در این غم بزرگ شریک میدانیم و طول عمربازماندگان آن مرحوم را از خدای لایزال مسئلت داریم .

تبریز _ رضا جهانبانی ، عباس کاظمی ، منوچهر داودآبادی

آ_۱۹۸۳٦

جناب آقای شکرالله معراج

درگذشت پدر بزرگوارتان مرحوم حاج داود معراج بزرگ خاندان معراج را بشما و فامیل محترم تسلیت عـرض نموده و بقای عمر بازماندگان را از خداوند خواستاریم .

ژاک ماهفر و برادران

آ_۵۹۷۷

جناب آقای ناصر متینی

با نهایت تاسف مصیبت وارده را به آنجناب و خانواده بزرگوارتان تسلیت میگوئیم .

مدیران و کارکنان سازمان کاسپین

آ_۲۰۰۸٦

سال چهل و هفتم ـ شماره ۱۴۱۲۸

اطلاعات

دوشنبه ـ بیست و هشتم خردادماه ۱۳۵۲
شانزدهم جمادی الاول ۱۳۹۳ ـ هیجدهم‌ژوئن۱۹۷۳

استخراج دکتر ریاضی کرمانی

ساعات شرعی	اذان صبح	ساعت ۲ و ۵۳ دقیقه
	طلوع آفتاب	ساعت ٤ و ٤٧ دقیقه
	ظهر شرعی	ساعت ۱۲ و ٦ دقیقه
	اذان مغرب	ساعت ۷ و ٤۱ دقیقه

آئین نامه استخدامی بانکها تغییر کرد

احمد مرادی

آئیننامه استخدامی مشترک کارکنان۲۰ بانک خصوصی ، اعم از بانکهای ایرانی و یا مختلط ایرانی و خارجی ، بنفع سی‌هزار نفر از کارکنان این بانکها تغییر داده شد .

این تغییر که در یکی از فصول آئین‌نامه صورت‌گرفته شامل موارد مهمی از جمله پس‌انداز و بازنشستگی‌کارکنان بانکهای خصوصی است که براساس‌قانون حمایت‌کارمندان بنفع کارکنان‌بانکها، تغییر داده شد و در شورای مدیران بانکها موردبحث‌قرار گرفت .

درتجدید نظری‌که درآئیننامه استخدامی بانکها بعمل آمد ، ماده ۲٤ آئین‌نامه استخدامی کارکنان بانک های خصوصی بطور کلی دگرگون شد .

این تغییر باتوجه به ماده ۱۰ (آئیننامه مربوط به نرخ و ترتیب پرداخت حق‌بیمه و شرایط استفاده از مزایاو میزان‌آن)صورت گرفته است .

بعبارت دیگر مواردی که در ماده ۱۰ این آئین‌نامه بنفع کارمندان پیش‌بینی‌شده است‌و درماده۲٤ آئیننامه استخدامی بانکها وجودندارد، در تغییر جدید گنجانده‌شده و مواردی که مغایر با ماده ۱۰ (آئیننامه مربوط بنرخ‌و ترتیب پرداخت حق‌بیمه) بود و درماده ۲٤ آئیننامه استخدامی کارکنان بانکها وجود داشت ، در این تغییر ملغی شده است .

★ **صندوق بازنشستگی**

بموجب ماده ۲٤ آئیننامه استخدامی کارکنان بانکها که هم‌اکنون حاکم برسرنوشت بیش‌از سی هزار نفر از کارکنان بانکهای خصوصی است،از حقوق ثابت‌مستخدمین ایرانی بانک همه ماهه حداقل شش درصدکسر و حداقل ۱۲ درصد بابت سهم بانک به آن اضافه میشودو بحساب‌صندوق بازنشستگی منظور میگردد . (صندوق بازنشستگی هربانک)

درتغییر این‌ماده ، ۷ درصد ازتمام‌حقوق‌و مزایای کارکنان بانکها که شامل (حقوق ثابت دستمزد ، یاحق‌الزحمه، فوق‌العاده شغل ، حق‌مقام ، حق امضاء ، پاداش‌مستمر ، فوق‌العاده اضافه کار مقطوع ، فوق‌العاده ثابت و فوق‌العاده کشیک) تا چهل هزار ریال در ماه بابت‌سهمیه کارمند و ۱٤درصد بابت‌سهمیه کارفرما (بانکها)ازاول شهریور ماه سال ۱۳۵۱ ، بابت حق بیمه کارکنان بانکها کسر وبه صندوق مربوطه‌واریز میشودتا درزمان‌بازنشستگی کارمندبوی پرداخت گردد قبل‌از اصلاح ماده ۲٤ ، حقوق و مزایای کارکنان بانکها روشن نبود که شامل چه مواردی میشود . اما بااصلاح این ماده علاوه براینکه شمول‌حقوق‌و مزایای یک‌کارمندبانک‌بوضوح روشن شده ، حداکثرآن‌نیزکه تاچهل هزارریال خواهد بود ، تعیین گردیده است .

آئیننامه استخدامی بانکهای خصوصی‌در سال ٤۸ تنظیم و به‌تصویب و تائید شورای مدیران بانکها و وزارت کار رسیده است و از سال ۱۳٤۹ دربانکها بموقع اجرا درآمده است .

★ **تغییرات در موردمستمری بگیران**

دراین‌نامه فعلی استخدامی کارکنان بانکها ، افراد زیر مشمول دریافت مستمری بازماندگان هستند ، که درآن نیز اصلاحاتی‌بنفع کارمندداده شده است .

۱ـ فرزندان ذکور تازمانی که بسن هیجده سالگی تمام نرسیده‌اند .

۲ـ فرزندان اناث تا زمانی که‌بسن‌هیجده سالگی نرسیده‌اند مگر انکه قبل‌از رسیدن بسن هیجده سالگی شوهر اختیار کرده باشند .

۳ـ همسر تازمانیکه شوهر اختیار نکرده باشد .

اما براساس تغییری که در فصل بازنشستگی این آئیننامه بعمل آمده‌است، افرادمشمول دریافت مستمری بشرح زیر اصلاح شده است :

۱ـ همسر کارمند تازمانی که‌شوهراختیار نکرده باشد .

۲ـ شوهرکارمند درصورتی که از کار افتاده بوده و از هیچگونه مستمری استفاده نکند .

۳ـ درصورتیکه کارمنددارای چند همسر باشد سهم متعلق به همسر بتساوی بین آنان تقسیم خواهد شد .

٤ـ فرزندان کارمند تا پایان ۲۰ سالگی و در صورت ادامه تحصیل در موسسات رسمی عالی آموزشی تا پایان ۲۵ سالگی (درمورد دختران مشروط براینکه شوهر نداشته باشند) .

۵ـ فرزندان علیل و یا از کار افتاده .

٦ـ پدرو مادرکارمند مشروط براینکه تحت‌تکفل کارمند بوده و سن پدر ٦۰ سال تمام و سن مادر ۵۰ سال تمام یا بیشتر باشد و یا علیل و از کار افتاده باشند .

بموجب اصلاح جدید در مورد از کار افتادگی کارمند که آئیننامه فعلی استخدامی کارکنان بانکهادرباره آن‌سکوت دارد و درباره ازکارافتادگی پرداخت‌مستمری پیشبینی نشده است ، از اول شهریور ماه ۱۳۵۱ هریک از کارکنان‌بانک های خصوصی‌بهردلیل و علت اعم از اینکه درحین کار یا غیر آن‌وبعلت کار و یا دلیل دیگری از کار افتاده شود و دوسوم توانائی کار خود را از دست بدهد و نتواند بااشتغال بکار سابق یابکار دیگری که‌مناسب باوضع مزاجی و حرفه‌ای‌وی باشد به کار اشتغال ورزد ، درشمول دریافت مستمری از کارافتادگی‌قرارخواهد گرفت .

بازار ، ازطرح بزرگراه جنوب‌تهران خارج‌شد

شهردار با ارائه پیشنهاد تازه‌ای در مورد تغییر مسیر بزرگ راه جنوبی تهران ، بازار را از این طرح خارج میکند ، این پیشنهاد بزودی از طرف شهرداری تسلیم انجمن شهر خواهد شد،در صورت تصویب این پیشنهاد ، دومین بزرگ‌راه شرقی غربی تهران که قرار بود از منطقه بازار بگذرد ، به مناطق جنوبی تر منتقل می‌گردد .

اجرای طرح احداث بزرگ‌راه جنوبی تهران دو هزار میلیون ریال اعتبار لازم دارد و چون شهرداری پس از مطالعات‌لازم باین نتیجه رسیده است که این اعتبارات را به سهولت‌نمی تواند به این طرح اختصاص دهد ، روی این اصل تصمیم به تغییر مسیرو محور راه گرفته است وپیشنهادآنراجهت‌بررسی در انجمن شهر آماده کرده است .

شهرداری اعلام داشت که اجرای طرح دوم این واحد به منظور ساختمان بزرگ راه در مناطق جنوبی تر تهران بسبب ارزانی قیمت زمین و املاک با دویست میلیون ریال‌عملی‌است.

اداره شهر سازی شهرداری هم اکنون مشغول طرح ریزی این برنامه است و مسیرمحور بزرگ راه را در منطقه‌ای بین خیابان مولوی و شوش بررسی میکند .

مسیر راه

مسیر بزرگ راه کنونی بازار از محلات سید نصرالدین ، بازار نجارها، بازار مال‌فروشان و کاه فروشان گذشته و بخش بزرگی از بازار عباس آباد و سرای ها و سید اسماعیل رادر بر میگیرد و اجرای این‌طرح موجب بهم‌خوردن وضع کسب و کار بسیاری از کسبه میشود و برای شهرداری نیز ساختمان راه بسیار گران تمام میشود ، پیشنهاد شهرداری پس از طرح و تصویب در انجمن شهرقابل اجرا است و مقررات طرح‌نقشه جامع در این مورد نقض‌خواهد شد .

برای اعطای وام و کمک به دانشجویان

صندوق رفاه دانشجو تشکیل‌میشود

وزارت علوم تصمیم گرفته است « صندوق رفاه دانشجو » تشکیل دهد .

طبق گزارش خبرنگار مالایحه تشکیل این صندوق به‌تصویب هیئت وزیران رسیده و به پارلمان تسلیم شده است .

این صندوق زیر نظرهیئت امناء اداره خواهد شد .وظایف صندوق و اختیارات هیئت‌امناء و ترتیب اداره و بهره‌برداری از وجوه صندوق و ضوابط و شرائط اعطای وام و کمک به دانشجویان‌دانشگاه‌هاوموسسات آموزش عالی دولتی و نحوه‌باز پرداخت‌وامهای‌دریافتی‌دانشجویان تابع اساسنامه خواهد بود که به پیشنهاد وزارت علوم به تصویب هیئت وزیران خواهد رسید .

خبرنگار ما نوشته است‌صندوق میتواند از کمکهای بخش خصوصی استفاده کند واعتبار لازم برای کمک سالانه دولت به صندوق نیز به همین عنوان در قانون بودجه کل کشور منظور میشودودر اختیارصندوق رفاه دانشجویان قرار میگیرد.

نخست‌وزیر فیلم شاهنامه را تماشاکرد

آقای هویدا نخست‌وزیر درانجمن فرهنگی ایران و امریکا

باحضور امیر عباس هویدا نخست وزیر عصردیروز انجمن ایران و امریکا فیلمی را که‌موزه متروپولیتن‌نیویورک تحت‌عنوان «شاهنامه شاه طهماسب» تهیه کرده برای نخستین‌بار در تهران به معرض نمایش گذاشت .

در مراسم نمایش این فیلم مهرداد‌پهلبد وزیر فرهنگو هنر حمید رهنما وزیر اطلاعات، و جمع دیگری از مقامات مملکتی حضور داشتند .

نسخه هائی از این فیلم نیم ساعته که فهم شاهنامه رابرای عموم به آسانی ممکن میسازددر اختیار وزارت فرهنگ و هنر قرار می گیردکه‌محتملا باگفتاری به زبان فارسی در آینده در سینماهای‌پایتخت‌به معرض‌نمایش گذاشته خواهد شد .

گفتار اصلی متن فیلم بزبان انگلیسی است اما میتوان باگفتار هائی به زبان های دیگر ، ازاین فیلم در معرفی شاهنامه به دیگر ملل جهان استفاده جست .

فیلم شاهنامه در نتیجه‌تشکیل نمایشگاهی در بهار سال گذشته بوسیله‌موزه‌متروپولیتن نیویورک تحت عنوان نمایشگاه« شاهنامه سلطنتی» تهیه شد و از آنجائی که موزه میخواست که نمایشگاه را برای مردم به آسانی قابل‌فهم سازد اقدام به تهیه این فیلم نمود .

این نمایشگاه کمنابود در ماه ژوئیه پایان‌یابد وبسبب‌استقبال عمومی تا آخر ماه سال‌مسیحی گذشته تمدید شد مربوط به یک نسخه خطی و نفیس شاهنامه بود که بدستور شاه طهماسب صفوی دراوایل سلطنتش‌درسال ۹۰۳ هجری تهیه شده بود .

شاهنامه تاریخ شاهنشاهی‌ایران باستان است‌ازآغازآن تااستیلای عرب در اوایل قرن اول‌هجری.

نسخه خطی مورد نمایش در فیلم همان است که در موزه متروپولیتن به نمایش گذارده شده بود .

این نسخه حاوی ۲۵۸ مینیاتور بی نظیر است‌در حالیکه بیشتر نسخه های خطی بیش از ٦۰ تصویر ندارند .

مسابقه چوگان جام دوستی ایران و پاکستان در پیشگاه شهبانو

بعد از ظهر دیروز درپیشگاه علیاحضرت شهبانو مسابقه چوگان جام دوستی ایران و پاکستان در محل فدراسیون چوگان و سواری واقع در کیلومتر ۱٤ جاده‌کرج‌برگزار شد .

درپایان این‌مسابقه علیاحضرت شهبانو جوایز بازیکنان را مرحمت فرمودند .

علیاحضرت شهبانو در ساعت هفده وسی دقیقه در حالی که خانم علم ندیمه معظم‌لها در التزام بود به محل مسابقه تشریف فرما شدند و مورد استقبال رئیس ستاد بزرگ ارتشتاران ، سفیر پاکستان در دربارشاهنشاهی قائم‌مقام‌رئیس کل تشریفات شاهنشاهی، معاون نخست وزیرو سرپرست‌سازمان تربیت بدنی و اعضای دو تیم شرکت کننده و سوارکاران دختر وپسر شرکت کننده در کلاس های فدراسیون چوگان وسواری قرار گرفتند .

پس از تشریف فرمائی‌معظم‌له به جایگاه مخصوص آقای‌رضا ذوالفقاری رئیس فدارسیون چوگان گزارشی معروض‌داشت

اهداء جوائز

پس‌ازگزارش رئیس‌فدراسیون چوگان مسابقه با هیجان‌زیادی بین دو تیم آغاز شدودرنتیجه تیم چوگان ایران بر تیم چوگان پاکستان پیروز شد

پس ازپایان مسابقه‌علیاحضرت شهبانو جام دوستی را به آقای رضا ذوالفقاری رئیس‌فدراسیون چوگان ایران و کاپیتان تیم مرحمت کردند . کاپیتان تیم چوگان ایران با کسب اجازه از پیشگاه علیاحضرت شهبانوی ایران بپاس احترام تیم‌میهمان جام دوستی را به کاپیتان تیم پاکستان تسلیم کرد.

علیاحضرت شهبانوسپس‌سایر جوایز اعضای دو تیم شرکت کننده چوگان ایران‌و پاکستان را به آنان مرحمت کردند و سفیرپاکستان‌دردربارشاهنشاهی وپاکستانیهای شرکت کننده در این مراسم یکصدا نسبت‌به شاهنشاه‌آریامهر ابرازاحساسات کردند .

علیاحضرت شهبانو در پایان در مورد ایجاد یك زمین‌چمن چوگان و همچنین تشویق جوانان‌علاقمند بانجام‌این‌ورزش و تربیت اسب و استخدام‌مربی چوگان اوامر موکدی صادر کردند و مقرر فرمودند که نیازمندیهای فدراسیون چوگان بدفتر مخصوص علیاحضرت تسلیم شود .

تیم فوتبال صنعت نفت آبادان‌با شهباز و پرسپولیس مسابقه میدهد

تیم فوتبال صنعت نفت‌آبادان، که برای شرکت در مسابقه‌های لیگ‌سراسری ایران برگزیده شده‌است ،بنابه دعوت باشگاه شهباز (شاهین سابق)برای‌انجام دومسابقه به تهران وارد‌میشود.

تیم صنعت نفت آبادان در نخستین مسابقه خود ، روز چهارشنبه‌با تیم پرسپولیس و روز جمعه در برابر شهبازقرار می گیرد .

باشگاه شهباز که در گذشته بانام شاهین فعالیت داشت،یکی ازتیمهای درجه اول فوتبال تهران‌رادر اختیار داشت‌ودرمیان تماشاگران فوتبال از محبوبیت خاصی‌برخوردار بود . در تیم فوتبال‌شاهین‌بازیگران‌سرشناس ونیرومندی‌چون‌حمیدشیرزادگان همایون بهزادی ،پرویزدهداری، مسعود برومند کاپیتن تیم،جعفر نامدار،امیرآقاحسینی‌دروازه‌بان، محمد خسروشاهی ، حسین کلانی ، بیوك وطنخواه و رضا وطنخواه عضویت داشتند واین تیم همیشه در کادر مسابقه‌های فوتبال رقیب سخت دارائی و تهرانجوان بود .

باشگاه شاهین پنجسال پیش منحل گردید ودرسال جاری‌بار دیگربانام شهباز اجازه فعالیت گرفت‌واینك میکوشد اعتبار گذشته رابه دست آورد .

آگهی حراج

کمیسیون مطالبات و دیون و امور اجرائی شرکت سهامی کارخانجات ایران پانصدو یک (۵۰۱) قلم‌لوازم‌فنی و متفرقه‌مستعمل وفرسوده موجود در انبار نارمک واقع در انتهای شمال شرقی نارمک خیابان شماره ٤٦ را از طریق حراج به فروش‌میرساند.

علاقمندان بمخرید میتوانند اجناس مورد حراج را همه روزه در ساعات اداری باستثنای روز های تعطیل در محل ملاحظه و با اطلاع کامل از مشخصات در حراج شرکت فرمایند .

کمیسیون حراج از ساعت ۹ تا ۱۱ صبح روز شنبه ۱٦ تیر ماه ۱۳۵۲ در محل مزبور تشکیل خواهد بود و چنانچه بهای پیشنهادی مناسب تشخیص گردید بهای اجناس نقدا در محل‌دریافت و اجناس مزبور برابر صورت های موجود در انبار در اختیار ده روز مورد مزایده را از انبار خارج نمایدودرغیر اینصورت علاوه خریدار قرار خواهد گرفت‌وخریدار موظف است حداکثر ظرف‌مدت از آنکه کمیسیون مسئولیتی برای حفظ و نگهداری آن نخواهد داشت روزانه دو هزار ریال به عنوان خسارت از خریدار دریافت خواهد نمود شرکت در حراج بمنزله اطلاع کامل از متن آگهی‌و مشخصات کامل مورد مزایده بوده و بعدا هیچگونه عذری دائر به عدم اطلاع پذیرفته نخواهد شد . م‌الف ۵۰۱٤

کمیسیون مطالبات و دیون و امور اجرائی شرکت سهامی کارخانجات ایران

جدیدترین وکاملترین سیستم «میکروفیلم» توسط کمپانی 3M

برای اطلاعات کامل به:
شرکت شبرنگ خیابان تخت‌جمشید مقابل سفارت آمریکا ـ تلفن ۸۲۸۰۴۵ اطلاع فرمائید، تا نماینده شرکت جهت‌ارائه‌اطلاعات کامل اعزام گردد.

دکتر نادر نامی از اروپا مراجعت کرده تلفن ۸۷۲۳۹۹

کمیته محترم فوتبال باشگاه تاج تهران
پیروزی تیم فوتبال تاج‌در مسابقات جام اتحاد نیزهمانند پیروزی سایر تیمهای تاج در مسابقات داخلی ما را خوشحال ومسرور کرد. بامباهات پیروزی تحسین انگیز نامداران‌فوتبال تاج را تبریک میگوئیم.
عباس زند ـ هاشم آشتیانی ـ مقدم ـ کیمیاقلم ـ بابائی‌ـ حسین معماریان .

درود بر سرداران نامدار تاج
پیروزی فوتبالیست های نامدار تاج رادر مسابقات جام اتحاد صمیمانه تبریک عرض مینمائیم و این همه تلاش ، صمیمیت و تواضع فوتبالیست های محبوب تاج را ستایش می‌کنیم.
شاپور کاظمی ـ مسعود رحیمیان‌ـ یکتا ـ عباس‌نژاد ـ مصائبی .

تیمسار محترم سپهبد خسروانی
بنیانگذار سازمان ورزشی و فرهنگی تاج
پیروزی درخشان تیم تاج را صمیمانه تبریک عرض نموده وامیدواریم تحت رهبری های پدرتاجدار ایران ،سازمان تاج بتواند در آینده افتخارات بیشتری برای ایران‌کسب‌نماید.
راضیه ترابی ـ علی ترابی ـ غلامرضا ترابی‌ـ سوسن ترابی ـ ناهید ترابی ـ فیروز کاظمی .

گلهای همیشه بهار در باکارا میروید
وفا
برای پدرا ، مادرا ، پسرا ، دخترا میخواند
از امشب در
باکارا
تلفن های رزرو
۶۲۵۱۷۷ ـ ۶۲۸۲۰۸

بانک رفاه کارگران
پس‌ازشش ماه ۱ برابر
پس‌ازیکسال ۲ برابر
پس‌ازهجده ماه ۳ برابر
پس‌ازدوسال ٤ برابر
پس‌ازسه‌سال ٦ برابر
وحتی‌پس‌ازده‌سال ۲۰ برابر
متوسط
موجودی
پس انداز
تا ۲۰۰/۰۰۰ تومان بشماوام ۱۵ ساله می‌پردازد
پس‌انداز مسکن بانک رفاه کارگران شمارا صاحب‌خانه میکند

WANTED
Ministry of Agriculture and Natural resources requires an excellent Farsi/English translator with sufficient salary. Qualified candidates please apply in person to Department of International Relations of the Ministry - Elizabeth Boulevard.

لاندو بوزانکا!
محبوبترین کمدین سینمای عصر حاضر که شنیدن نام یا دیدن عکس او کافی است انسان‌را به خنده بیاندازد ، در آخرین شاهکار کمدی‌خود دچار مشکل دوزن داشتن شده است !! . . .
ازهمین‌هفته‌درسینما پارامونت

لاندو بوزانکا در فیلم سینماسکوپ رنگی
مرد دوزنه

باشرکت : تری توردی . رافائلا کارا
تماشای این فیلم برای اشخاص کمتر از ۱۸ سال ممنوع است

گلهای همیشه بهار در باکارا میروید
نلی
غنچه نوشگفته بوستان هنر ایران
از امشب در
باکارا
تلفن های رزرو
۶۲۵۱۷۷ ـ ۶۲۸۲۰۸

مطب دکتر خلیل صبائی
متخصص بیماری های کودکان از انگلستان به خیابان کاخ نرسیده به میدان‌کاخ شماره ۱۵۳ انتقال‌یافت تلفن۶۶۵۰۲۵
۱ـ۲ آـ۱۹۹۸۶

برنامه بین‌المللی تالار رودکی
دوشنبه ۲۸ خرداد ۸ بعد از ظهر
سه‌شنبه ۲۹ خرداد ۵ و ۸ بعد از ظهر
باله مدرن پل‌تیلر
با شرکت هنرمندان برجسته باله آمریکا
سرپرست گروه و طراح باله : پل‌تیلر
بهای بلیت : ۵۰۰ ـ ۳۰۰ ـ ۲۰۰ و ۱۰۰ ریال
(برای دانشجویان نیم بها)

پنجشنبه ۳۱ خرداد
افتتاح باغ تابستانی هتل
دربند برای اولین بار با
ارکستر مشهور بین‌المللی
GIANNI E GLI ESULI
و خواننده روز و تاپ
ایتالیائی
WANNA LEALI
رزرو میز ۲ـ۸۷۰۱۳۱

رویال آپارتمان ایران
زیباترین پروژه مسکونی خاورمیانه
پروژه ای کامل با :
. . . . بهترین امکانات ارتباطی به شهر، شاهراهها، به فرودگاه .
. . . . آپارتمانهای ۱و۲و۳و٤و٦و۸ اطاقه (درصورت تمایل صبله).
. . . . کودکستان، زمینهای بازی کودکان، کتابخانه وباشگاه جوانان .
. . . . ۱٦۰۰۰ یارد مربع فضای سبز با دریاچه کوچک .
. . . . محل مناسب برای باشگاهها ،کنفرانسها وریستوران بابهترین منظره در آخرین طبقات ساختمان (مرحله سوم برنامه).
. . . . مدرنترین ومرتفع ترین استخرشنای تهران با دیدی پرشکوه باطراف بامیلکث بار ـ مرکزژیمناستیک طبی وبهداشتی واشعه ماوراء بنفش ـ انستیتوماساژوحمام سونا (تراس برای حمام آفتاب).
. . . . کافه تریا ـ رستوران ـ کافه درفضای بازدرکنار فواره آب درطبقه همکف .
. . . . مرکزخرید روزانه با ۲۰ مغازه درطبقه همکف .
. . . . مرکزپزشکی ومطب های خصوصی پزشکان درساختمان (آدیو).
. . . . گاراژهای زیرزمینی وپارکینگ برای توقفهای کوتاه مدت برای قریب ۵۰۰ اتومبیل با دسترسی به کلیه طبقات باآسانسور .
. . . . خدمات عمومی دربان وسرایدار ـ نگهداری نوزادان وکودکان ـ سرویس نظافت برای آپارتمانها ـ سرویس فنی ـ سرویس مجانی برای بیدارکردن افراد درساعات مورد تقاضا ـ امکان استفاده ازدستگاه مخابرات تلکس ـ تحویل مرسولات پستی واصله درآپارتمانها وارسال نامه‌ها وبسته های پستی بخارج بوسیله نصب صندوقهای پستی درهرطبقه ـ سرویس تحویل نوشابه درآپارتمانها .
پیش پرداخت ۵۰۰۰۰ تومان
کوه‌نور ، مرکزخرید زیریک سقف
سوپرمارکت ـ آژانس مسافرت ـ فروشگاه محصولات غذائی رژیمی ـ لوازم ورزشی ـ عتیقه فروشی قنادی ـ بوتیک دخانیات ومجلات ـ کیوسک ـ کتابفروشی ـ آرایشگاه بانوان وآقایان ـ لوازم زیبائی و آرایش ـ صنایع دستی ـ بوتیک مد بانوان ـ مرکزمد آقایان ـ بوتیک مدکودکان ـ بوتیک البسه زیر ـ گلفروشی عینک سازی ـ عکاسی ـ دراگ استور ـ کفاشی وتعمیرات کفش و بابکث .
بازدید وکسب اطلاعات همه روزه حتی روزهای جمعه ازساعت ۹ صبح الی ۸ عصر
تهران ـ شمیران ـ تپه اباتیه ـ پارک مسکونی کوه نور ـ تلفن ۸۹۱۴۷۷