۴۴ صفحه

اطلاعات

پنجشنبه ۱۳ امرداد ماه ۲۵۳۶ ـ شماره ۱۵۳۷۹ تکشماره ۱۰ ریال

۲۱ هزار نفر فردا در امتحان اعزام شرکت میکنند

کسانیکه امروز موفق بدریافت کارت نشوند فردا می توانند قبل از امتحان کارت بگیرند

در صفحه ۳

انفجار بزرگ در ساختمان وزارت دفاع امریکا

در انفجار شرکت نفتی «موبیل اویل» یکنفر کشته وچندنفر مجروح شدند

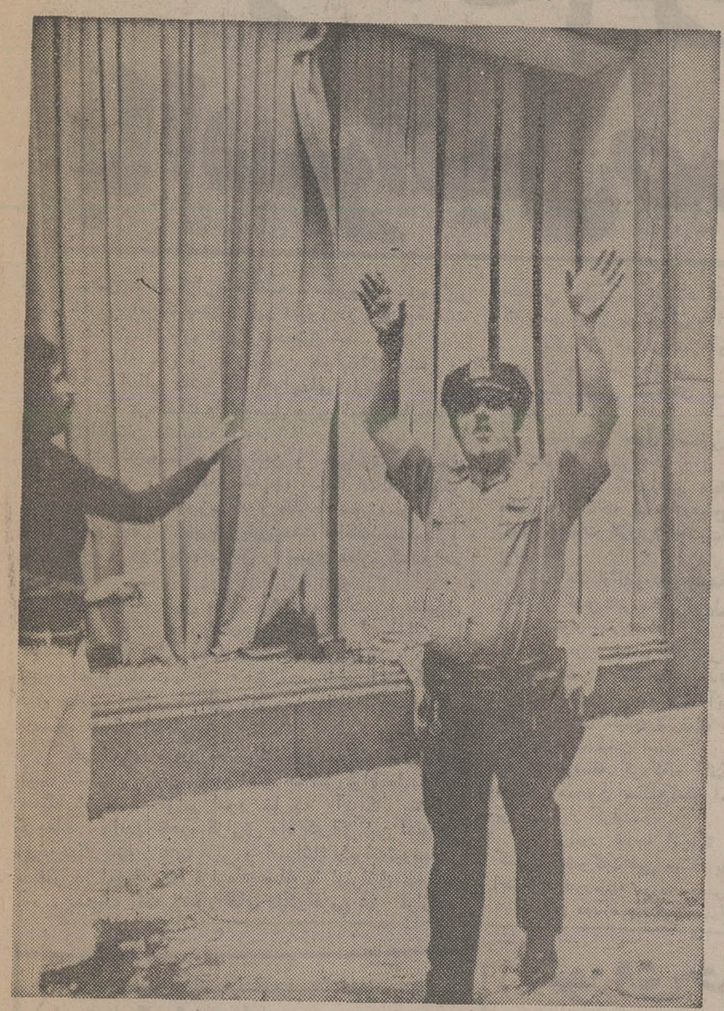

مواظب بمب باشید!

دیروز پس از آنکه یکبمب در ساختمان شرکت نفتی «موبیل اویل» در نیویورک منفجر شد یکی از افرادپلیس به مردم اخطار می کند که از ساختمان دور شوند ممکن است بمبهای دیگری منفجر شود.

عکس رادیویی یونایتدپرس

طرفداران استقلال «پورتوریکو» باانفجارچند بمب هزاران نیویورکی ر بوحشت انداختند

در صفحه ۲

مرگ ماکاریوس قبرس رامتشنج کرد

★ خلاء قدرت و خطر جنك ترکها ویونانیهای قبرس را تهدید می کند. در صفحه ۲

تفسیرسیاسی امروز را که درهمین زمینه است در صفحه ۸ مطالعه فرمائید

ماشینی کردن پست کشور آغاز شد

ده هزار صندوق پستی جدید واگذار میشود ومرکز پست مکانیزه درسراسر کشور تاسیس میشود

در صفحه ۳

مقررات جدید حل اختلاف کارگران وکارفرمایان

● صاحبان کارخانه ها وکارگاهها موظف به احداث سالن غذاخوری وایجاد تسهیلات برای توزیع نوشابه سرد وگرم بین دو غذا برای کارگران خواهندشد

● وزارت کارملزم به تهیه اردوگاهها واستراحتگاههای کارگری میشود

● کارفرمایان باید برای کارگران خود تاسیسات ورزشی بسازند

● ایجاد شیرخوارگاه و مهد کودك برای فرزندان کارگران اجباری می شود

در صفحه آخر

گرما موجب تراکم کالا در بندرعباس شده است!

در صفحه ۳

مواد صنعتی شیمیائی بیش از مواد غذائی ایرانیها را مسموم میکند

مصرف حنا ـ رنك مو وحشره کش ها مسموم کننده است در صفحه ۳

گرمای بیسابقه در مسکو

خطر آتش سوزی پایتخت شوروی را تهدید میکند

درچند روز گذشته ۵۰ آتش سوزی درمسکو روی داده است

در صفحه ٤

رئیس تصادفات راهنمائی: آمار تلفات رانندگی تهران دردنیا بیسابقه است

روزی ۵ نفر در حوادث رانندگی تهران کشته میشوند

در صفحه ۳

مشروطیت ایران ۷۲ ساله شد

فردا هفتاد ودومین سالروز صدور فرمان مشروطیت است وملت ایران این واقعه بزرگ تاریخ ایران را جشن میگیرد. انقلاب مشروطیت بی تردید جهت تازه‌ای به جامعه مابخشید وهدفهای ملی مارا شکل داد ومارا بسوی آینده‌ای درخشان رهنمون گشت.

این انقلاب نه تنها سیر تاریخی سرزمین مارا تغییر دادبلکه آنچنان بزرگ و تکان دهنده بود که در آن سوی دریا ها، شرق خفته رانیز بیدار کرد ودیدیم که سر منشا بسیاری از انقلابات مردم در شرق شد. مشروطیت ایران نام مردان و زنان بزرگ و آزاده‌ای رابه تاریخ کشورمان پیوند داد که امروز ـ پس از ۷۲ سال ـ یاد آنها رادر دلهامان گرامی میداریم و آنان را بی‌دریغ سپاس می گوئیم.

روزنامه اطلاعات ضمن تبریک سالگرد آغاز مشروطیت در ایران، برای آگاهی جوانان کشور و آنان که از ماجرا وچگونگی انقلاب مشروطیت ایران آگاهی کامل ندارند. ویژه نامه‌ای در ۱٦ صفحه تدارک دیده که امشب همراه روزنامه منتشر شده است.

از روز شنبه اختلافات مردم باکدخدا منشی حل می شود

ازپس‌فردا (شنبه) بااجرای قوانین جدید دادگستری، بسیاری از دعوا های کوچك که قبلا وقت قضات دادگستری رامی گرفت وسرعت کار را در رسیدگی به پرونده‌های مهم کم میکرد، به شورا های‌داوری‌واگذار میشود تاباکدخدا منشی حل و فصل گردد. در صفحه ۵ امروز، خوانندگان را برای مراجعه به این شورا ها راهنمایی و نشانی شورا های داوری را چاپ کرده‌ایم.

هادیا، مرد نکونام نمیرد هرگز!

سنگ قبر «هادی خرسندی» در گورستان «بهشت آباد» اهواز کشف شد در حالیکه «هادی خرسندی» در لندن است ومرتب مقاله‌می‌نویسد مطالب‌زیرآسمان کبود، امروز درصفحه ۲۰ چاپ شده است.

پرسپولیس، حریف هما شد

در قرعه‌کشی‌دوردومجام‌حذفی‌فدراسیون فوتبال، پرسپولیس، حریف هماشد. درصفحه ۱۰ امروز نتایج رویداد های‌ورزشی ایران و جهان و خبرهای جهان ورزش رامی خوانید.

نجات جان مصدومین وظیفه تمام مردم است

صفحه ۷ امروز اختصاص به مطالب مربوط به خانواده ها دارد. امروز دراین صفحه دکتر تقی دادستان، جراح مغز واعصاب توصیه‌هایی دارد برای خانواده ها و یادآوری این وظیفه فراموش شده که هرکس در هرحال، باید برای نجات جان مصدومین بکوشد.

٦۰۰ بار رعدوبرق و ۴۰۰ آتش سوزی در کالیفرنیا

آتش سوزی های کالیفرنیا بقدری‌است که آتش نشانان فقط به مقابله با آتش سوزیهای بزرك می روند. در صفحه ٤

گنجی: من با کاهش ساعات درس موافقم

★ دوره متوسطه‌فقط‌یك دوره آمادگی برای دانشگاه نیست چون از ۳۰۰ هزار داوطلب فقط یك دهم آنها به دانشگاه‌جذب‌میشوند

★ درکنفرانس گاجره‌پیشنهاد شددوره‌چهارساله

۱۱۰ هزار هنرجوی هنرستانهاسه‌ساله‌بشود

★ دروس تکراری از برنامه مدارس حذف میشود.

در صفحه ٤

نمایندگان انجمن شهر شیراز باهم گلاویز شدند

تعیین عوارض‌مقطوع برای یك صراف‌عامل درگیری نمایندگان انجمن شهربود در صفحه ٤

جناب آقای دکتر غلامرضا نیك‌پی

با کمال تاسف درگذشت پدر گرامیتان را از صمیم قلب تسلیت گفته و بقای جنابعالی و خاندان‌محترم نیکپی را از خداوند متعال خواستارم.

دکتر اکبر بهادری

آگهی وزارت فرهنگ وهنر

برای صنف عتیقه فروشان

شرح در صفحه ۲۲

اطلاعیه وزارت دادگستری

جهت اطلاع عموم سکنه محترم پایتخت اعلام میگردد:

شرح در صفحه آخر

دنیای ورزش شنبه‌ها منتشر میشود

سازمان تامین اجتماعی خدمات اجتماعی ۱۳۳۴

پذیرش دستیار درمرکز پزشکی رضاپهلوی

بقیه در صفحه (۷)

جمعیت شیروخورشید سرخ قزوین

آموزشگاه بهیاری‌رودابه

آگهی پذیرش دانش‌آموز بهیاری

شرح در صفحه ۱۹

دانشگاه تربیت معلم

دانشکده علوم تربیتی

آگهی پذیرش دانشجوی فوق لیسانس مشاوره و راهنمائی

در صفحه ۲۰

دانشگاه جندی شاپور

دانشگاه جندی شاپور

مرکز پزشکی جندیشاپور

آگهی پذیرش دانش آموز بهیاری

شرح درصفحه ۲

BMW

اطلاعیه مهم نماینده انحصاری اتومبیلهای ب.ام.و در ایران

فرصت را مغتنم شمرده و با طیب خاطر از استقبال کم نظیری که مشتریان عزیز وطالبان ب. ام. و. ۵۱۸ درسال گذشته از مدل ۱۹۷۷ بعمل آوردند ابراز قدردانی و تشکر نموده ودر پاسخ خواست های خریداران محترم که بااکثریت قریب باتفاق در سنجش از آراء و نظرات آنان اظهارعلاقمندی نموده بودند تا تغییر و تنوعی در رنگها پدید آید و اتومبیلهای خریداری باقید تاریخ دقیق تحویل، حدود سه ماه قبل از شروع سال جدید مسیحی (۱۹۷۸) که درست همزمان ومقارن با تاریخ توزیع و عرضه اتومبیل توسط سازمان فروش و توزیع اتومبیل کارخانجات ب. ام. و آلمان در اروپاست، بطور فابریکه وکامل و آماده استفاده در کیلومتر صفر به خریداران در تهران تحویل گردد، شرکت را ترغیب نمود تابایك برنامه‌ریزی‌دقیق وابتکاری بدین خواسته مشتریان گرامی پاسخ گفته وباوجود کلیه موانع ومشکلاتی که برسر راه بودموضوع‌را پی‌گیری وتوفیق یابد موافقت کارخانجات سازنده ب. ام. و در آلمان را جلب نماید تا اتومبیلهای جدید ۵۱۸ مدل ۱۹۷۸ سفارش شرکت واصاتورا اختصاصا برای ایران با طرح و رنگهای استثنائی فوق‌العاده زیبا در دستور ساخت قرار دهند و نیز باعقد قرارداد با بزرگترین موسسه حمل ونقل‌هوائی چند پارتی از اتومبیلهارا از سالن کنترل نهائی کارخانه صحیح و سالم و آماده استفاده، باهواپیما از مونیخ تا تهران حمل و بشرکت تحویل نمایند.

اطمینان دارد اجرای این طرح ونحوه عملیات که به لحاظ رعایت و انجام خواسته هموطنان عزیز و درحدخوداقدامی استثنائی بشمار خواهدآمد رضایت بیشتر خریداران و علاقمندان ب. ام. و. راحاصل بنماید، قسمت فروش اتومبیل شرکت واقع در خیابان روزولت شماره ۲۳٦ همه روزه از ساعت ۷½ صبح الی ۵ بعد از ظهر (باستثنای پنجشنبه و جمعه) آماده رزرو ۵۱۸ مدل جدید ۱۹۷۸ برای مشتریان و عرضه اطلاعات مورد نیاز خریداران و در اختیار گذاردن بروشور رنگهای جدید انتخابی و کاتالوك مشخصات میباشد.

شرکت سهامی واصاتو

کارمند بازنشسته ساکن رشت

اسماعیل هوشمند برنده ۲٫۲۰۰٫۰۰۰ تومان شد

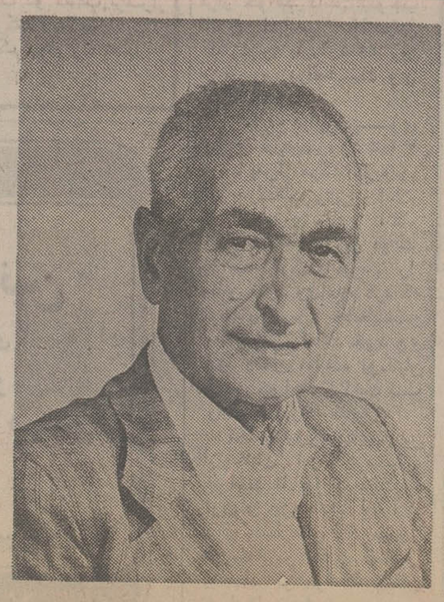

آقای اسماعیل هوشمند

★ برنده خوش شانس که با خرید سری ۵ تائی بلیط های مخصوص کلیه جوایز فوق العاده تابستان را تصاحب کرده است، دو میلیون و دویست هزار تومان جایزه خود را، طی چك بانکی، بدون کسرمالیات دریافت داشت.

دو میلیون و دویست هزار تومان جوایز فوق‌العاده بلیط های‌مخصوص تابستان، نصیب آقای‌اسماعیل هوشمند، کارمند بازنشسته ساکن رشت شد.

برنده خوش شانس که باخرید سری‌۵تائی، این جایزه‌هنگفت را تصاحب‌کرده‌است، عصر دیروز در بنگاه بخت آزمائی ملی حضور یافت و ضمن شرکت در مراسم، که جریان آن مستقیما از رادیو پخش شد، چك جایزه خودرا، در حضورنمایندگان رسمی، خالص وبدون کسر مالیات دریافت داشت.

مصر اعلام کرد به تنهائی با اسرائیل صلح نمی کند

دمشق ـ خبرگزاری فرانسه ـ سایروس‌ونس وزیر امور خارجه آمریکا بعد از ظهر دیروز در میان اقدامات امنیتی شدیدی از بیروت وارد دمشق شد .

بلافاصله پس از فرودآمدن هواپیمای ونس در فرودگاه بین‌المللی دمشق یک هواپیمای ارتش هوائی سوریه بهوا برخاست و اتومبیل وزیر امور خارجه را تا محل اقامتش مشایعت کرد .

دیدار از ونس دشوارترین و حساس‌ترین مرحله ماموریت جدید وزیر امور خارجه آمریکا است . گفتگو های رسمی ونس با وزیر امور خارجه سوریه از بامداد آغاز شد و بعد از ظهر نیز باپرزیدنت حافظ‌اسد دیدارو گفتگو کرد و روز جمعه‌دمشق را بسوی عمان‌ترک‌خواهد گفت .

در حالیکه اسرائیلی ها از پیشنهادسادات‌درباره‌تشکیل کنفرانس وزیران امور خارجه اعراب و اسرائیل با خوشحالی استقبال‌کرده‌اند کشورهای‌عربی تندرو ازجمله لیبی و عراق بشدت با آن به مخالفت برخاسته‌اندو کشور های میانه‌رو تاکنون‌ازاظهارنظر رسمی‌خودداری‌کرده‌اند.

سند چهار اصلی

خبرگزاری خاور میانه گزارش داد که مسئولان مصر یک سند حاوی چهار اصل اساسی برای‌حل‌عادلانه مسئله خاورمیانه بوزیر امور خارجه آمریکا پیشنهاد کرده‌اند . رادیو قاهره گزارش داد که اگر این اصول‌از طرف دیگر کشور های عربی و اسرائیل پذیرفته‌شود مصر حاضر به امضاء یک قرارداد صلح با اسرائیل خواهد بود . بشرط آنکه کشور های دیگر عربی نیز قرارداد مشابهی باتل‌آویو امضاء کنند . در این سند گفته شده که مصر هرگز به تنهائی با اسرائیل صلح نخواهد کرد .

بگزارش خبرگزاری خاورمیانه چهار اصل پیشنهادی مصریان باین شرح است:

ـعقب‌نشینی نیروهای اسرائیل از کلیه سرزمین‌های اشغالی.

ـشناسائی حقوق فلسطین‌ازجمله‌حق خودمختاری‌وتاسیس یک‌کشور فلسطینی.

ـهریک‌از کشورهای منطقه‌حق‌دارند در داخل مرزهای مطمئن و شناخته شده درصلح‌وآرامش زندگی کرده‌وبه‌همه گونه اقدامات لازم‌برای امنیت‌این مرزهای بین‌المللی دست بزنند.

ـهریک ازکشورهای منطقه متعهد میشوند که‌روابط خودرا با دیگر کشورهاباساس اصول منشور ملل متحدوعدم توسل بزور استوار سازند.

وزیر امورخارجه‌امریکا پیش‌ازآنکه بیروت رابسوی دمشق ترک‌کند دریک مصاحبه‌مطبوعاتی اظهارداشت که‌در شرایط کنونی استقرار نیروهای کلاه‌آبی سازمان ملل متحد درمرز های اسرائیل ـلبنان ضروری است اماگرفتن تصمیم دراین باره با دولت لبنان است.

ونس‌اضافه کرد که‌در گفتگوهایش بارهبران لبنان این مسئله وهمچنین مسئله‌کمک امریکا به‌نوسازی لبنان مورد بررسی قرار گرفت.

وزیرامور خارجه امریکا درباره شرکت فلسطینی‌هادر کنفرانس ژنوگفت این مسئله باید باهمه‌کشور های‌درگیر در اختلافات خاورمیانه مورد بررسی قرار گیرد.

ونس درباره پیشنهاد سادات دایربر تشکیل یك گروه «کار»ازوزیران امورخارجه‌کشورهای عربی‌واسرائیل گفت‌بنظر من این پیشنهاد خوبی است بشرط آنکه طرفهای درگیر دیگر آن را بپذیرند.اماهنوز معلوم نیست که‌این پیشنهادعملی‌خواهد شدیاخیر.

روزنامه الاهرام امروز نوشت‌که سایروس‌ونس روزپنجشنبه آینده برای دومین دیدار باپرزیدنت انورسادات به‌اسکندریه بازخواهدگشت.

رئیس جمهوری مصر جزئیات گفتگوهای خودرا با وزیر امور خارجه آمریکابه رهبران کشورهای عربی‌و همچنین‌یاسر عرفات اطلاع‌داده‌است.

آگاهان سیاسی در قاهره‌اظهار داشتند درپی گفتگو های ونس بارهبران مصر احتمال تشکیل‌کنفرانس صلح ژنو در ماه اکتبر بطورجدی کاهش‌یافته است.

بزرگترین مانعی که‌دراین‌راه وجود دارد مخالفت شدید اسرائیل باشرکت سازمان آزادی‌بخش فلسطین درمذاکرات صلح ژنواست .سایروس‌ونس بار دیگر این‌مسئله‌راباپرزیدنت سادات درمیان گذاشته‌است.

دیشب‌یاسرعرفات رهبر سازمان آزادی‌بخش فلسطین از عربستان سعودی وارد قاهره‌شد تابا مسئولان مصری درباره آخرین تحولات اوضاع‌خاورمیانه گفتگو وتبادل‌نظر کند.

از سوی دیگر جوزف‌سیسکو معاون سابق وزارت امور خارجه امریکا که اکنون درمونترال بسرمی‌برد اظهار داشت که سرنوشت صلح خاورمیانه در ماه های آینده روشن‌خواهد شد. وی افزود که‌اگر اسرائیل ازروش خصومت‌آمیز خود دست برندارد باحتمال زیاد مذاکرات باشکست روبرو خواهد شد.

مرگ ماکاریوس، اوضاع قبرس را متشنج کرد

افراد گارد کاخ ریاست جمهوری قبرس که در عین حال گارد محافظ اسقف ماکاریوس رئیس جمهوری فقید قبرس نیز محسوب‌می‌شوند ، با چهره هایی اندوهگین از فقدان رهبر والای خود ، روی پله های محوطه کاخ نشسته‌اند . این عکس در نخستین ساعات درگذشت اسقف ماکاریوس در بامداد روز چهارشنبه‌از افراد گارد کاخ ریاست جمهوری قبرس گرفته شده است .

عکس رادیویی ـ آسوشیتدپرس

نیکوزیا ـ آسوشیتدپرس ـ بمناسبت درگذشت اسقف ـ ماکاریوس سیل تلگرام های تسلیت از سراسرجهان بسوی نیکوزیا سرازیر شده است .

کورت والدهایم دبیر کل سازمان ملل متحد درتلگرامی که بعنوان کیپریانو کفیل‌ریاست جمهوری قبرس فرستاده ضمن ابراز تاسف شدید نوشته‌است ماکاریوس یکی‌از شخصیت‌های بزرگ بین‌المللی بود که باهمه توانائی درراه استقلال‌کشورش کوشید .

در انگلیس بدستور ملکه الیزابت دوم در سراسرکشور پرچمها بمناسبت بزرگداشت اسقف ماکاریوس بحال نیمه افراشته درآمده‌است .

مراسم تشییع جنازه ماکاریوس روز دوشنبه انجام خواهد شد.

از ظهر دیروز جسد رئیس جمهوری فقید قبرس درکلیسای «سن‌ژان» گذاشته شده و هزاران‌نفر از یونانی های قبرس در سکوت کامل از برابر تابوت حاوی جسد گذشته و نسبت به وی ادای احترام می کنند .

یک پیرزن یونانی در حالی که اشک ریزان دست اسقف را میبوسید فریاد زد :«توچرا مارا ترک کردی؟»

بسیاری از پیر زنان که در آستانه در خانه‌هایشان نشسته بودند اشک میریختند .

دیروز در سراسر منطقه یونانی قبرس مغازه ها تعطیل بود.

برای یونانی های قبرسی مرگ ماکاریوس تنها پایان یک عصر نیست بلکه سرنوشت قبرس در میان است ، با مرگ ماکاریوس یک خلاء سیاسی‌در قبرس‌پدیدآمده که باین زودیها پرنخواهد شد ، از هم‌اکنون اوضاع قبرس متشنج شده‌است مرگ ماکاریوس برای یونانی های قبرس هم یک عزای ملی است و هم یک فاجعه .

ماکاریوس بابرخورداری از یک پرستیژ فوق‌العاده‌در خارج کشور و نقش مهمی که در زندگی سیاسی‌جزیره ایفا می‌کرد یک شخصیت استثنائی بود.

در محافل عمومی‌و درکوچه و بازار این سئوال دهان به دهان میگردد:«چه کسی‌میتواند جای ماکاریوس را بگیرد : «هیچکس» .

کیپریانو تا اوایل سال ۱۹۷۸ که پایان‌دوران ریاست‌جمهوری ماکاریوس است در مقام کفالت ریاست جمهوری انجام وظیفه خواهد کرد . پس از آن انتخابات برای تعیین رئیس جمهوری جدید انجام خواهد شد و ممکن است خودکیپریانو که ریاست مجلس نمایندگان را دارد بجانشینی ماکاریوس به ریاست جمهوری انتخاب شود.

بزرگترین مشکلی که رئیس جمهوری آینده در پیش دارد انجام مذاکرات با دولت ترکیه درباره سرنوشت جزیره است.

خلاء قدرت

مردمی‌که در مرگ اسقف ماکاریوس عزادار شده‌اند ابراز نگرانی می‌کنند که با درگذشت ناگهانی مردی که ۱۷ سال‌پیش ، یعنی‌از تاریخ شروع‌استقلال قبرس‌تاکنون در راس حکومت آن قرار داشته با درنظر گرفتن‌بحران قدیمی قبرس و کشمکشی‌که دراین باره بین یونان‌و ترکیه جریان دارد خلاء قدرت خطرناکی در قبرس ایجاد کند .

اسقف ماکاریوس که‌رهبر نیرومندی بشمار میرفت تا پایان عمر خود مظهر قدرت اکثریت یونانیان‌جزیره‌قبرس در مناقشات آنان با اقلیت ترکهای جزیره شناخته میشد . ماکاریوس در عین حال یکی از مهمترین عناصر تضمین یکپارچگی یونانیان قبرس بود . بعد از مرگ وی در نیکوزیاابراز نگرانی میشود که ممکن‌است جزیره قبرس دچار آشوب گردد.

روز گذشته در حدود ۲۰۰۰ نفر از یونانیان قبرس که در برابر اقامتگاه ماکاریوس فقید گرد آمده بودند آشکارا بخاطر از دست دادن وی گریستند . یکی‌ازسوگواران کثیرالعده مذکور به‌خبرنگاران گفت : **بعد از مرگ ماکاریوس اکنون تنها خداوند میتواند مارا نجات بدهد . شخص مذکور اضافه کرد که با مرگ‌ماکاریوس خطرهایی‌که قبرس راتهدید می‌کنندبزرگتر خواهند شد .**

در نیکوزیا دیروز یک سخنگوی رسمی اعلام کرد که نیروهای گارد ملی وپلیس یونانیان قبرس بلافاصله پس از مرگ ماکاریوس به‌حال آماده‌باش درآمده است . از طرفدیگر رادیوی یونانیان قبرس گزارش داد که اعضای شورای ملی مرکب از تمام رهبران یونانیان قبرس‌قرار بوددیروز (چهارشنبه)جلسه فوق‌العاده‌ای برپا کنند.

انتخاب جانشین

سخنگوی کاخ ریاست جمهوری قبرس نیز اظهار داشت که «اسپیروس کیپریانو » رئیس پارلمان یونانیان قبرس طبق قانون اساسی این‌کشور تابرگزیده شدن رئیس‌جمهور آینده کفالتا در جای ماکاریوس قرار خواهد داشت.بموجب قانون اساسی جانشین ماکاریوس بایدظرف۴۵ روز از تاریخ درگذشت وی انتخاب شود .

از طرف دیگررادیوی ترکهای قبرس‌دیروز تنها ۷ ساعت پس‌از مرگ‌ماکاریوس خبر درگذشت وی‌را اعلام کرد . رادیوی مذکور آنگاه اظهارات نخست‌وزیر دولت جداگانه ترکهای قبرس را پخش نمود وی‌اعلام کرد که ترکهای قبرس جانشین ماکاریوس رامانند خود وی تنها رئیس‌ونماینده یونانیان قبرس خواهند شناخت نه رئیس‌جمهورتمام قبرس .

نخست وزیرترکهای قبرس ازیونانیان این جزیره خواست تا جواب مثبت به ترکهای جزیره‌بدهند وبا آنان برای حفظ صلح و آرامش‌در جزیره قبرس‌همکاری کنند و پیشنهاد ترکهارا که کماکان خواستار تبدیل قبرس به دو منطقه مجزاو مستقل ترک‌و یونانی هستند بپذیرند .

برمرگ نابهنگام رهبر محبوب وبلامنازع قبرس که اینک تا مراسم خاکسپاری رسمی در کلیسای«سن‌جان» در نیکوزیا به امانت گذارده شده ـگروه بیشماری‌ازمردم قبرس ـ زن و مرد ـ پیر وجوان و حتی کودکان به تلخی گریستند.عکس گروهی از مردم را نشان میدهد که تعدادی‌از آنها سربرجنازه اسقف ماکاریوس درکلیسای «سن‌جان» گذارده وموبه میکنند

عکس رادیویی آسوشیتدپرس

شوروی خواستار طرح حقوق بشر در کنفرانس بلگراد شد

بلگراد ـآسوشیتدپرس ـ نماینده شوروی در کنفرانس بلگراد بایك‌پیشنهاد غیرمنتظره اعلام کرد که مسائل مربوط به حقوق بشر باید درکنفرانس بلگراد مطرح شود.

تاکنون شوروی‌با مطرح‌شدن مسئله حقوق بشر در کنفرانس های بین‌المللی مخالفت میکرد.

دیروز اعلام شد نمایندگان کشور های امضاء کننده‌منشور هلسینکی که در بلگراد گرد آمده بودند در مورد طرح کلیه مسائل مورد اختلاف که قرار است در کنفرانس پائیز آینده در بلگراد مطرح شود به‌توافق اصولی رسیدند.

نمایندگان سی و پنج کشور که در این کنفرانس شرکت دارند پیشنهاد نماینده اسپانیا راکه نماینده شوروی در آن اصلاحاتی بعمل آورده بود به اکثریت آراء پذیرفتند وقرار شد کنفرانس‌رهبران کشورهای امضاء کننده منشور هلسینکی روز چهارم اکتبر تشکیل شود وحداکثر روز ۲۲دسامبراعلامیه هائی از کنفرانس منتشر شودو اگر تنظیم اعلامیه‌ها تاآن‌تاریخ امکان‌پذیر نباشد کنفرانس کار خودرا در نیمه ژانویه از سر خواهد گرفت.

از چهار گوشه جهان

زندانیان اسرائیل شورش کردند

تل‌آویو ـ یونایتدپرس ـ حدود ۶۰ زندانی درزندان بیرشبا روز گذشته قسمتی‌اززندان را تصرف کردند ولی پس از ۶ساعت بدون آنکه درگیری وزد و خوردی با پلیس ونگهبانان زندان روی دهد، خودرا تسلیم کردند . زندانیان زندان معروف اسرائیل پس‌از آنکه مقام های زندان به‌منظور تنبیه زندانیان بخاطر ایجاد اغتشاش‌چند ساعت پیش دستور دادند تلویزیون ها از سلول‌ها و بخشها برداشته شوند، سر بشورش برداشتندوبلافاصله میز وصندلی وتشکهای زندان‌را مقابل در ورودی‌بخش خود تلنبار کردند و باین ترتیب راه ورود به بخش را سد کردند .

شورش زندانیان اسرائیل هنگامی به‌عمل آمد که گفته می‌شوددرزندان‌های این کشور بخصوص‌بازندانیان عرب باخشونت زیاد رفتار می‌شود این قبیل زندانیان تحت شکنجه قرار می‌گیرند ، درمیان زندانیان شورشی زندانیان عرب وجود نداشتند .

زندان بیرشبا به‌منظور نگهداری ۴۹۰ زندانی از نوع جنایتکار ایجاد شده ، لیکن مقامهای زندان دیروز گفتند درحال حاضر ۳۰۰ زندانی اسرائیلی ۶۰۰ عرب‌از مناطق اشغالی بجرم دست زدن به‌عملیات چریکی دراین زندان بازداشت هستند .

۱۵۰ نفر درانفجار معدن کشته شدند

دارالسلام ـ یونایتدپرس ـ در یک سانحه فاجعه بارمعدن که بدترین فاجعه در تاریخ موزامبیک بشمار آمد ۱۵۰ کارگر معدن زنده‌بگور شدند . این عده براثرانفجار شدیدی در یک رشته مجتمع معدنی موسوم به « مواتاتی» جان خود را از دست دادند . در پی انفجار منجربه‌مرگ ۱۵۰ کارگر بوسیله دیگر کارگران شورشی برپا شد که طی آن ۹ خارجی کشته شدند .

در سپتامبر گذشته نیز براثر انفجاری‌درهمین‌مجتمع معدنی یکصد کارگر معدن کشته شده بودند .

در اعلامیه‌ای که در پی حادثه انفجار از سوی شورای وزیران موزامبیک انتشار یافته گفته شدکه‌انفجار مرگباردرمعادن ذغال سنگ واقع در بخش شمال غرب کشور نزدیک شهر تت رخ داد و ۱۵۰ تن بطرز فجیحی زنده‌بگور شدند . در اعلامیه به علت انفجار اشاره نشده است .

انفجار ۲ بمب بزرگ درنیویورک هزاران نفر را وحشت زده کرد

نیویورک ـ یونایتدپرس ـ دیروز در تاسیسات‌اداری وزارت دفاع آمریکا و شرکت نفت موبیل اویل‌در نیویورک بمب هایی منفجر شد و تهدید های انفجار بمب باعث تخلیه چندین بنای‌مهم دیگر از قبیل آسمان خراش های عظیم مرکز بازرگانی جهانی وامپایر استیت بیلدینگ گردید و هزاران نفر وحشت زده به خیابان ها ریختند . انفجاری که در ساختمان شرکت نفتی موبیل اویل روی داد یک نفر راکشت وچندین نفر دیگر را زخمی کرد .

مرد ناشناسی که خود را در یک تماس تلفنی نماینده گروه تروریستی «فالن» معرفی میکرد مدعی شد که انفجار ها بوسیله اعضای این گروه برپا شده است. گروه«فالن» که‌بطور زیرزمینی فعالیت می‌کند خواستار استقلال پورتوریکو میباشد. شخص ناشناس در تماس تلفنی خود با دفتر یکی از خبرگزاری هاگفت: بدقت گوش کنید چون من این پیام رادیگر تکرار نخواهم کرد. ما درساختمان های زیر بمب کار گذاشته‌ایم و بنابراین می‌خواهیم که این بناها بلافاصله تخلیه شوند. وی سپس ساختمان شرکت موبیل اویل وسه بنای مهم دیگر نیویورک را بعنوان جاهایی که در آنهابمب کار گذاشته شده است نام برد .

گروه «فالن» در سال های گذشته نیز مسئول چندین فقره از انفجار ها و عملیات تروریستی دیگر در نیویورک معرفی شده وازجمله در ۲۴ ژانویه ۱۹۷۵ در بنای‌معروف به «فرانسیس تاورن» بمبی منفجر کرد که براثر آن ۴نفر کشته و ۵۳نفر دیگر زخمی شدند.

ساختمان عظیم ۱۰۲ طبقه مرکز بازرگانی جهان در نیویورک که ۳۰ هزار نفر درآن کار وزندگی می‌کنند دیروز پس‌از آنکه تعدادی بسته های مشکوک در آن پیدا شد تخلیه گردید ولی انفجاری در این بنا روی نداد. علاوه براین چندین طبقه‌از آسمان خراش بزرگ امپایراستیت‌بیلدینگ نیز ازترس انفجار بمب تخلیه شد ولی در آنجا نیز بمبی منفجر نگردید. براثر آشفتگی غیر منتظره‌ای که پیش آمده بود کاربورس معاملات ارزی که مقرآن در امپایر استیت‌ـ بیلدینگ قرار دارد دچار توقف گردید.

ساختمان متعلق به نشریات کریسچن ساینس‌مونیتور یکی دیگر از بناهایی بود که دیروز در آنها، (درنیویورک) بمب منفجر گردید. بنای دیگری که در آن انفجار روی‌داد طبقه ۲۱ آن متعلق به قسمت امنیت وزارت دفاع آمریکا بود. در این انفجار ها ظاهرا هیچکس زخمی نشده است.

حمله شوروی بطرفداران جنك سرد درآمریکا

مسکو ـیونایتدپرس ـ برجسته‌ترین مفسر امورآمریکا در شوروی ، دیروز در مقاله‌ای اظهار نظر کرد که سخنرانی جیمی کارتر رئیس‌جمهورامریکا در چارلستون حاوی پاره‌ای نکات مثبت بوده ولی کارتردر همین سخنرانی کوشیده است مسئولیت آمریکا را بخاطر دشواریهایی که اخیرا درروابط واشنگتن و مسکو بوجود آمده است زیرکانه لوث‌کند. مفسری که این اظهار نظر را کرده است « گئورگی آرباتوف »نام داردو مدیر انستیتوی معتبر مطالعات آمریکایی و کانادایی است . این موسسه وظیفه‌دارد تحولات دنیای باختری را برای رهبران شوروی تفسیر کند.

«آرباتوف» ضمن مقاله‌بسیار مفصل خود در روزنامه پراودا ارگان حزب کمونیست شوروی طرفداران جنك‌سرد رادرامریکا به دشمنی ورزیدن باسیاست تشنج‌زدایی متهم کرده‌و نوشته است که‌در مذاکرات محدود کردن سلاحهای استراتژیکی پیشرفتی که‌ارزش اساسی‌داشته باشد حاصل نشده است . آرباتوف مضافا نوشته است که در آمریکا و در پیمان‌ناتو حرکتی خطرناك درجریان است تا بودجه‌های نظامی افزایش‌پیدا کندو سیستم های جدیدی از افزار های جنگی در دسترس آنها قرار گیرد.

دیپلمات های غربی درمسکو عقیده دارند که مقاله دیروز آرباتوف به معنای جواب‌واکنش شوروی در برابر آخرین تحولاتی است که در روابط‌این کشور با امریکا بوجود آمده است .

بوتو ، دولت نظامی را به حمایت ازمخالفان خود متهم کرد

کراچی ـآسوشیتدپرس ـ ذوالفقار علی بوتو نخست وزیر سابق و برکنار شده پاکستان‌دیروزضمن‌آنکه‌اعلام کرد که امکان زمامدار شدن دوباره خود را منتفی نمی داند مقامات رژیم نظامی موجود پاکستان را متهم کرد که طرفدار پیروزی دشمنان سیاسی وی در انتخابات موعود ۱۸ اکتبر آینده پاکستان هستند .

بوتوکه در کراچی‌صحبت میکرد گفت : من خواستار آنم که مقامات فرمانداری نظامی پاکستان به قول‌خود وفا کنند و انتخابات را با بیطرفی برپا سازند ولی من شواهدی دارم که نشان میدهد فرمانداری نظامی پاکستان تاکنون این بیطرفی را ابراز نکرده است.

بوتو که انتخابات‌خودش در مارس‌گذشته او را آماج اتهامات ارتکاب تقلب در انتخابات کرد و باعث شدکه پاکستان بدنبال آن انتخابات درورطه‌کشمکشهای خشونت آمیز سیاسی سرنگون گردد در مصاحبه‌اش با آسوشیتدپرس پاکستان‌گفت: که حزب مردم ، حزبی که سابقا قدرت دولتی را در دست داشته اکنون به‌هدف فشار های رسمی تبدیل شده و در داخل خود در خطر دودستگی قرار گرفته است.

بسمه تعالی

با توفیق خداوند متعال و توجهات حضرت ولی عصر ارواحناله‌الفداء بهمت مردمان نیکوکار ساختمان مکتب‌الحسین مسجد احمدیه نارمک در طبقه چهار بپایان رسید تاسیس این بنا جهت‌صندوق قرض‌الحسنه صاحب‌ـ الامر و خیریه موسی‌بن جعفر علیه‌السلام برای مستمندان وایتام و سالن وعظ و خطابه‌جهت عموم افراد همچنین دو کتابخانه برای آقایان و بانوان هر یک جداگانه می‌ـ باشد جشن با شکوهی در محضر علماء اعلام‌بالاخص آیةالله‌العظمی خوانساری بعد از ظهر جمعه ۱۴ مرداد ماه بعد از نماز مغرب و عشاء بمدت دو ساعت برقرار است جهت تعظیم شعائر مذهبی شرکت فرمائید.

آدرس : خیابان سی متری نارمک چهار راه نصیر

الاحقر جلالی خمینی

چاپ هفتم

روح‌القوانین

الربی همتای

منتسکیو

ترجمهٔ علی‌اکبر مهتدی

منتشر شد

مؤسسه انتشارات امیرکبیر

دانشگاه جندی شاپور

مرکز پزشکی جندیشاپور

آگهی پذیرش دانش آموز بهیاری

مرکز پزشکی جندیشاپور برای سال تحصیلی ۳۷ـ ۲۵۳۶ تعدادی دختر دانش‌آموز را جهت تحصیل در آموزشگاه بهیاری از طریق مسابقه کتبی ومصاحبه میپذیرد . داوطلبان می توانند مدارك زیر را باپست سفارشی ویا حضوری به آدرس مرکز پزشکی جندیشاپور آموزشگاه بهیاری طوری ارسال‌دارند که حداکثر تاتاریخ دهم شهریورماه ۲۵۳۶ دریافت شود

۱ـ فتوکپی مدرك تحصیلی دوم نظری ویا خدمات ۱ برك

۲ـ فتوکپی شناسنامه ۳ برك

۳ـ عکس ۴×۶،۴ قطعه

۴ـ رضایت نامه ولی

تاریخ امتحان کتبی ساعت ۱۰ صبح‌روزبیستم شهریور ماه ۲۵۳۶خواهدبود تاریخ‌انجام‌مصاحبه در همان روز باطلاع شرکت کنندگان خواهد رسید . داوطلبان باید دارای شرایط زیر باشند.

۱ـ داشتن سن‌حداقل۱۶ وحداکثر ۲۲ سال تمام

۲ـ برخورداری از سلامت جسم و روان

دوره تحصیلات بهیاری ۲ سال خواهد بودکه پس از اتمام دوره و موفقیت در امتحانات دانش آموزان موفق باخذ دیپلم بهیاری خواهند شد .در مدت تحصیل در سال اول ماهیانه مبلغ۶۰۰۰ ریال‌و در سال دوم ماهیانه مبلغ۸۰۰۰ ریال کمك هزینه تحصیلی به دانش آموزان پرداخت میشود. دانشگاه نسبت به تامین مسکن و ایاب و ذهاب دانش آموزان تعهدی نخواهد داشت .

مرکز پزشکی جندیشاپور

اخبار کوتاه جهان

تاخیر ملاقات وزیران مصر و لیبی

● کویت ـخبرگزاری‌فرانسه‌ـ یك مقام رسمی در کویت اظهار داشت که‌دیدار وزیران امور خارجه مصر و لیبی که قرار بود در نهم مه‌اوت در کویت انجام شود برای مدت نامعلومی بتاخیر افتاده است .

علت تاخیر ملاقات‌وزیران دو کشور این‌است که‌قاهره و تریپولی حاضر نشده‌اند به مبارزه تبلیغاتی علیه یکدیگر پایان دهند.

اشغال۶۷ شهر وشهرك در اتیوپی

● دارالسلام ـ خبرگزاری فرانسه ـسفیر سومالی در تانزانیا اظهار داشت که‌جبهه آزادی بخش سومالی غربی تاکنون ۶۷ شهرو شهرك‌را در ایالت « اوگدن » اشغال کرده‌اند.

آخرین گزارش های‌رسیده به موگادیشو حاکی است که شهر « دیرداوا » واقع در نزدیکی راه آهن آدیس آبابا‌ـجیبوتی ـهنوز بتصرف چریکهای سومالی غربی در نیامده است .

سفر والدهایم به چین

● پاریس‌ـ خبرگزاری‌فرانسه‌ـ کورت والدهایم دبیر کل سازمان ملل دیروز صبح‌از پاریس رهسپار پکن شد . والدهایم در فرودگاه از جانب یك نماینده سفارت چین در فرانسه بدرقه شد. مسافرت والدهایم به‌جمهوری خلق چین درپی حادثه‌تصادف دختر او در اتریش به‌تعویق افتاده بود.

اقدامات امنیتی برای‌حفظ جان ملکه الیزابت

● بلفاست‌ـ آسوشیتدپرس‌ـ دولت انگلیس دیروز به نیروی اضطراری ارتش‌این کشور دستور داد برای تقویت نیروهایی‌که مامور حفظ جان ملکه الیزابت دوم در جریان سفر او به ایرلندشمالی هستندبصوب ایرلند حرکت کند.

ملکه الیزابت دوم قراراست سفرایرلند شمالی را ازهفته آینده آغاز کند.

پیروزی‌بعث درانتخابات سوریه

● دمشق‌ـ آسوشیتدپرس ـ حزب حاکم‌بعث‌سوسیالیست عرب سوریه در انتخابات این کشور ۱۲۸ کرسی در پارلمان ۱۹۵ نفری سوریه رابدست‌آوردومقام نخست را حائز گردید.

چند نماینده مستقل شامل دو زن و ۷ نماینده حزب کمونیست سوریه باقیمانده ۶۷کرسی پارلمان سوریه‌را بدست آوردند.

تجهیزات اختلال در امواج تلویزیونی

● بوئنوس آیرس ـ آسوشیتدپرس ـ ارتش آرژانتین گزارش داد که نیروهای ارتش‌این کشور مقادیری تجهیزات‌وادوات مخابره رادیویی راکه‌توسط چریکهای دست چپی به منظور ایجاد اختلال در برنامه های تلویزیونی آرژانتین بکار بردمی شد، کشف کرده است.

قطع روابط عربستان وپرتغال

● قاهره ـ یونایتدپرس ـ عربستان سعودی تصمیم گرفته است که روابط خود را باپرتغال در زمینه های سیاسی و اقتصادی ، در صورت عملی شدن تصمیم دولت لیسبون دایر بر بالا بردن سطح روابطش با اسرائیل و قراردادن آن‌در سطح سفارت ، متوقف کند.

اعتراض مصر به‌شوروی

● قاهره ـ آسوشیتدپرس ـ روزنامه مصری الجمهوریه در شماره دیروز گزارش‌داد که مصر به شوروی بخاطر حضور ناوهواپیمابرروسی در نزدیکی آب های مصر در جریان جنگ های اخیر مرزی مصر و لیبی بشدت اعتراض کرده است.

به گروه هنری و ادبی ما بپیوندید تلفن ۷۵۷۵۵۹

انجمن ادبی عارف

الاخاء

تنها مجله عربی زبان ایران از گروه نشریات مؤسسه اطلاعات با داشتن نمایندگی در ۲۱ کشور عربی

مکانیزه کردن پست کشور آغاز شد

همزمان با ادامه اجرای طرح مکانیزه کردن امور پستی ایران دبیرخانه اتحادیه پست جهانی آماری انتشار داد که حاکی است در ایران برای هر شش هزار نفر یک نامه‌رسان وجود دارد. به‌گفته‌کارشناسان این تعداد نامه‌رسان، برای توزیع سریع محموله های پستی در اسرع وقت کافی نیست.

همچنین طبق آمار رسمی داخلی، تنها در نوروز گذشته ۸۰ میلیون نامه در داخل‌کشور توزیع شده است که ۵۰ میلیون آن فقط مربوط به تهران بوده است.

یک بررسی دیگر نشان می دهد که هر سال‌در ایران‌حدود پانصد میلیون بسته و پاکت پستی توزیع میشود.

تفکیک مکانیزه پستی

در حال حاضر، تفکیک مراسلات پستی در اداره پست مرکزی (خیابان سپه)انجام می شود اما بزودی مکانیزه پستی در میدان باغشاه شروع بکار خواهد کرد.

با مکانیزه شدن تفکیک نامه ها می‌توان امیدوار بود که کندی نامه‌رسانی در ایران کاهش یابد.

همزمان با آغاز کار این مرکز مکانیزه، ۹ پایگاه مدرن مکانیزه پستی نیز در سایر شهرستانهای بزرگ کشورایجاد خواهد شد.

اولین ساختمان پستی مدرن (از پایگاه‌های ۹گانه کشور) منطقه ۱۳ پستی نامیده‌می‌شود، که ظرفیت آن ده هزار باجه امانت و پنج هزار کیسه‌پستی خواهد بود. این پایگاه در خیابان باغشاه قرار دارد.

اداره پست همچنین در نظر دارد که تعداد صندوق های پستی از شش هزار دستگاه کنونی، به شانزده هزار دستگاه برساند.

کارشناسان معتقدند: یکی‌از عوامل کندی نامه‌بری درایران چند اسمی بودن یا هم‌نام‌بودن بیشتر خیابانها و کوچه های پایتخت است. از بین‌بردن این دشواری توسط‌شهرداری، به تسریع نامه‌رسانی کمک بسیار خواهد کرد.

مشکل دیگر، بدخطی فرستندگان نامه‌ها است،بنحوی خواندن پشت بعضی‌پاکت هارا برای دارو فروشان هم دشوار میکند!

درآینده نزدیک، کلیه عملیات تفکیک مراسلات پستی در ۹ مرکز تفکیک واقع در ۹ حوزه پستی تهران، مشهد، زاهدان، کرمان، شیراز، اصفهان، همدان‌و تبریز انجام خواهد شد. بدینسان، مشکل تفکیک پستی نیز از میان خواهد رفت. تفکیک پستی در این مراکز، ابتدا دستی‌خواهد بود. اما بتدریج که این مراکز به ماشین‌های‌تفکیک‌مجهزشود، خودکار خواهد شد.

مدیران پست همچنین‌درنظر دارند که شماره‌های ویژه‌پستی در مراکز ۹گانه تفکیک پست بوجود آورند تا کلیه فرستاده های پستی صادر شده در ۹ مرکز، برحسب مقاصدمختلف، تفکیک و فرستاده شود.

اینک نصب دستگاه های الکترونیکی در مرکز پست باغشاه آغاز شده و درآینده نزدیک مورد بهره‌برداری قرار می‌گیرد.

برای کبریت‌هم بازارسیاه‌ایجاد کردند

در اجتماع بازرسان‌گروه سه کمیته ملی حمایت از مصرف کننده که در محل کمیته ملی تشکیل شد با حضور رئیس اتحادیه‌صنف میوه فروش مشکلات‌توزیع میوه بررسی شد. رئیس اتحادیه‌ضمن‌تاکیدبرضرورت تعقیب متخلفین یادآور شد که باید به وضع باغداران‌و قیمت گذاری میوه بیشتر توجه شود.

کمیته در مورد نایابی کبریت اعلام کرد: با اینکه قیمت کبریت دردو سال‌اخیر دو برابر شده است با این حال تولید کنندگان این‌کالا در ایجاد بازار سیاه و عدم عرضه کافی آن دستدارند.

در زمینه بدی عرضه و توزیع تخم مرغ نیز گفته شد. شرکتهائی که مسئولیت توزیع تخم مرغ را به عهده دارند به تعهدات خودعمل نمیکنند وبرای تحصیل‌سود بیشتر بصورت مخفی تخم مرغها را به مناطق ییلاقی شهرها و پلاژ های شمالی کشور حمل میکنند. کمیته‌از هیئت عالی نظارت بر اتاق های اصناف و وزارت بازرگانی خواست تا دراین زمینه اقدامات جدی به عمل آورند.

موادصنعتی بیش‌ازموادغذایی ایرانی‌هارامسموم‌میکند

مسمومیت‌های ناشی ازسموم صنعتی در سال گذشته بانسبت ۳۵ درصد بالاترین‌رقم‌مسمومیت ها را بخود اختصاص داد. دومین رقم مسمومیت‌ها مربوط است به مسمومیت‌های غذائی‌که نسبت آن ۲۸ درصد بوده‌است. مسمومیت‌های ناشی ازخوردن نفت، قرص والیوم و تریاک‌با درصدهای ۱۰، ۵ر۵ و ۴ر۵ در مراتب بعدی قرار دارند ،بقیه مسمومیت‌ها بعلت استعمال آسپرین، الکل، نفتالین و غیره بوده است.

این آمار مربوط به فاصله خرداد ماه سال‌گذشته تاخرداد ماه امسال میباشد که توسط پزشکان‌مرکزحمایت ازمسمومین وابسته به بنیاد نیکوکاری والاحضرت شاهدخت شمس پهلوی تهیه شده است. درطول این یکسال ۲۸۱۶ نفر مسموم ازاین‌مرکز راهنمائی‌خواسته‌اند که ۱۵۴۱ نفر بوسیله تلفن درمان وراهنمائی شده‌اند و ۱۲۷۵ نفر که مسموم بوده‌اند باراهنمائی و نظارت تحت‌درمان قرار گرفته و تا آخرین‌مرحله برای معالجه مراقبت شده‌اند.

دکتر بقائی معاون این‌مرکز طی گفتگوئی به خبرنگار ماگفت از این عده ۵۴۹نفر بعلت‌سموم صنعتی که بیش از ۳۰۰ نوع سم میباشد مسموم شده‌اند، وی گفت طبق بررسی محتوی پرونده‌های این مسمومیتها، بعلت استفاده ناصحیح ازحشره کش‌ها، رنگ مو، قرص ضد چاقی، رنگ درو دیوار ،مایع چاپ عکس، حنا، سم نباتی، برمنگنات ومواد دیگر بوده است.

درباره‌علت افزایش‌مسمومین ناشی از سموم صنعتی دکتر بقائی گفت: بموازات گسترش تولیدات کالاهای مصرفی صنعتی، مسمومیت‌های ناشی‌از آنها نیز درمیان مردم افزایش یافته است.

وی در مورد مسمومیت‌های قرص والیوم گفت: اخیراقرص والیوم بحد وفور در منازل یافت میشود. در بررسی کعبه عمل آمده ۷۵ درصدمسمومیت های ناشی از قرص والیوم مربوط به بالغین و ۲۵ درصد مربوط به اطفال بوده است مسمومیتی که از اینجهت پیش می‌آید بیشتر بعلت بی‌توجهی یا اشتباه در مقدار مصرف آن بوده است.

در مورد مسمومیت‌های‌نفتی نیز دکتر بقائی توضیح داد که اکثریت این مسمومین کودکان هستند که بعلت عدم مراقبت اولیا ازاطفال پیش آمده‌است، وی گفت بعضی از خانوادهها نفت را در بطری یا در قوطی های خوشرنگ نگهداری میکنند واطفال آنرا بجای آب یا نوشیدنی‌های دیگر اشتباهی می‌آشامند.

گرماموجب تراکم کالادر بندرعباس شده‌است!

پارتی‌اتومبیل‌های وارداتی‌است که مدتی پیش در بندر عباس تخلیه شد و شرکت واردکننده در انتظار مساعد شدن هو است تابتوانند آنها را به بازارهای فروش برسانند.

بندر عباس- خبرنگاراطلاعات: گرمای شدیدبندر عباس‌چنان رانندگان وسائط نقلیه را از سفر به بندر ترسانده است که کمتر راننده‌ای این روزها تن‌به سفر به بندر عباس میدهد ولذا اینک‌دهها‌هزارتن‌کالای‌وارداتی در گوشه وکنار «بندر» روی دست بازرگانان و صاحبان‌کالا مانده است و از جمله، تعداد زیادی از اتومبیل‌های خارجی که در دو ماه گذشته در این بندر تخلیه شده و از گمرک هم ترخیص شد، بعلت نداشتن راننده درشرجی وهوای داغ بندر، زیر آفتاب خاک می‌خورد وصاحبان آنها قادر به حملشان به تهران نیستند.

عکس بالا مربوط به یک

فردا ۲۱هزار نفر امتحان اعزام میدهند

ساعت هشت صبح فرداامتحان اعزام دانشجو در حوزه‌دانشگاه تهران انجام میشود. یازده‌هزار نفر دراین‌امتحان‌شرکت‌خواهند کرد.

درهای حوزه امتحانی‌ساعت هفت‌و نیم صبح بسته میشود و بکسانی که بعداز ساعت‌مذکور برسند اجازه ورود داده نمی‌شود.

امتحان بعداز ظهربا شرکت ده هزارو سیصد نفر در ساعت پنج بعداز ظهر شروع میشود و ساعت شش و نیم خاتمه می‌پذیرد.

برای امتحان که از جانب سازمان سنجش آموزش کشور برگزار میشود ۹۵ سئوال به ۹۰ دقیقه وقت‌منظور شده‌است. توزیع کارت داوطلبان در دانشگاه تهران ادامه دارد و چنانچه داوطلبی نتواند امروز کارت خودرا دریافت داردساعت شش صبح فردانیز این شانس را دارد که کارت‌خودرا دریافت داردو به جلسه برود.

دکتر شریف افشار مدیر کل امور دانشجویان خارج دراین مورد گفت پس‌از اعلام نتیجه این امتحان دفترامورددانشجویان خارج تلاش میکند تاتسهیلات لازم رابرای قبولشدگان فراهم کندو آنان را برای رفتن بخارج و شروع تحصیل راهنمائی کامل بکنند.

وی افزود همچنین کلاسهای فشرده مخصوص برای آنها تشکیل میشود تا جوانان با اطلاعات لازم به‌کشور های‌خارج سفر کنند.

دامپر ساخت انگلیس

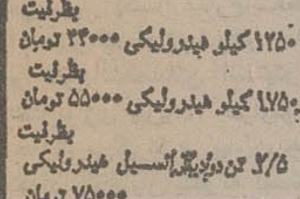

بظرفیت ۱۲۵۰ کیلو ۳۷۰۰۰ تومان
بظرفیت ۱۲۵۰ کیلو هیدرولیکی ۴۴۰۰۰ تومان
بظرفیت ۱۷۵۰ کیلو هیدرولیکی ۵۵۰۰۰ تومان
بظرفیت ۲/۵ تن دو دیفرانسیل هیدرولیکی ۷۵۰۰۰ تومان
دامپر جانسون بظرفیت ۳ تن هیدرولیکی کمرشکن ۱۷۹۰۰۰ تومان
شرکت تولیما خیابان آیزنهاور – مقابل وزارت کار شماره ۳۳۲
تلفن ۹۵۳۴۶۰–۹۵۹۲۴۴ ۹۵۷۴۰۹–۹۵۶۸۶۰

ارسال گاز به شوروی ازسرگرفته شد

شاه لوله گاز ایران که‌در نقطه‌ای در نزدیکی ساوه ترکیده بود بعداز نزدیک‌دو روز تلاش شبانه روزی ماموران و کارگران شرکت ملی گاز سرانجام تعمیرشد وجریان‌گاز بسوی‌شوروی که در این مدت قطع شده بود دوباره به حال عادی خود بازگشت. شرکت ملی گاز ایران اعلام کرد ساعت ۱۴ روز دوشنبه ۱۰امرداد ۲۵۳۶ قطعه‌ای بطول ۶۰ متر از شاه‌لوله گازسراسری در کوه نمک نزدیک ساوه ترکید و در اثر جدیت و زحمات شبانه روزی گروه ساختمانی و تعمیراتی‌شرکت ملی گاز ایران تعمیرات‌خط لوله بطور کامل انجام شد جریان گاز در شاه لوله سراسری پس از پایان تعمیرات بیدرنگ‌از سرگرفته شد.

مهندس راه وساختمان باحداقل ۵ سال تجربه کارگاهی

مترور کارهای ساختمانی باتجربه کافی

جهت شهرستانها استخدام‌می شود. داوطلبان می توانند از ساعت ۸الی ۱۲ ظهربا تلفن‌های ۶۲۰۰۸۴و ۶۲۸۴۳۶ مذاکره فرمایند.

اتوبان تهران – قم ۱۴ ماه دیگر موردبهره‌برداری قرار میگیرد

بهره‌برداری از شاهراه های تهران – قم و کرج – قزوین به ترتیب در مهر ماه و آذر ماه سال آینده آغاز خواهد شد.

براساس گزارش‌سخنگوی وزارت راه و ترابری در حال حاضر کار ساختمانی ۵۱ درصد از قطعه یکو ۷۵ درصد ازقطعه دومی‌شاهراه تهران – قم پایان یافته‌است. پیش بینی می‌شود این شاهراه که ۱۲۰ کیلو متر طول دارد در مهر ماه سال آینده مورد بهره برداری قرار گیرد در ضمن کار ساختمانی ۶۳ درصد از شاهراه صدکیلو متری‌کرج- قزوین نیز بپایان رسید و انتظار می‌رودکه‌بهره‌برداری از این شاهراه نیز در پایان آذرماه سال ۲۵۳۷ انجام شود.

اطلاعات ونیازمندیهای عمومی

تلفنهای ضروری

تصادفات راهنمائی و رانندگی ۳۳۳۳۳۳– ۳۴۳۴۳۴
بیمه‌ایران(۲۴ساعته) ۳۰۴۰۲۶– ۶۴۳۰۱۴
کمیته ملی حمایت از مصرف کننده ۸۵۴۷۴۷ – ۸۵۴۸۴۸
اطلاعات فرودگاه ۶۴۳۰۱۴
مهرآباد ۶۴۳۰۱۳ – ۶۴۳۰۱۲
هواپیمائی ملی پرواز های خروجی ۹۱۱۲۳۱۳و ۹۱۱۲۳۱۴
آتش نشانی تهران ۹۰۴۴۴۴– ۹۰۵۵۵۵– ۹۰۰۰۰۰– ۶۴۴۴۴۵
آتش نشانی شمیران ۲۷۷۷۷۲ و ۲۷۷۷۷۱ مرکز اورژانس ۶۶۹۹۹۱ و ۶۶۹۹۲۱ مرکز اورژانس ۱۲۳
دفتر ارائه اطلاعات مسمومیت ها ۶۶۰۵۵۱ – ۶۶۰۵۵۲
دفتر ارائه اطلاعات مسمومیت ها مرکز اورژانس تهران ۶۶۰۵۵۲– ۶۶۰۵۵۱
مرکز حمایت مسمومین بنیاد والاحضرت شاهدخت شمس پهلوی ۸۴۱۰۲۰ – ۸۵۱۰۳۰
مرکز مبارزه با خودکشی ۹۲۷۷۰۰ – ۹۲۶۶۰۰

رئیس تصادفات راهنمائی: آمار تلفات رانندگی تهران دردنیابی سابقه‌است

آمار تلفات رانندگی تهران براساس گفته رئیس دایره تصادفات راهنمائی و رانندگی در دنیا بی‌سابقه است.

رئیس تصادفات راهنمائی تهران در نشستی که با خبرنگاران وسائل‌ارتباط‌جمعی داشت اعلام کرد، در ماه گذشته ۱۳۰ نفر براثرتصادفات رانندگی در تهران کشته‌شدند.

این رقم نشان میدهدکه‌تلفات روزانه رانندگی در تهران به مرز ۵ نفر در روز رسیده است.

وی افزود در تیرماه جاری ۴ هزار و ۸۵۵ فقره تصادف در تهران رخ داده است که از این تعداد ۲۱ فقره منجر به فوت آنی شده و تعدادی نیز در بیمارستان فوت کرده‌اند، ۶۱۴ فقره از این تصادف ها منجر به جرح و ۶۴ فقره‌نیز منجر به وارد آمدن خسارت بالاتر از ۲۵۰۰ تومان شده است.

وی اضافه کرد با در نظر گرفتن آمار فوق در مورد فوت و جرح و مقایسه آن‌با آماری که از پزشکی قانونی گرفته‌ایم از بین مجروحان آمار ذکر شده ۱۳۰ نفر آنها پس‌ازجرح در بیمارستانهای مختلف بعلت شدت تصادف مرده‌اند و ۳۷۸ نفر مجروح به اداره پزشکی قانونی مراجعه کرده‌اند.

دراین مورد سرهنگ‌اورنگ رئیس طرح و آموزش‌راهنمائی و رانندگی گفت:

عواملی که باعث تصادفات فوق در تیرماه سال جاری‌شده است عبارتند از: سبقت، سرعت، عدم رعایت حق‌تقدم، انحراف به چپ و راست، عدم توجه به چراغ راهنمائی و فرمان پلیس – گردش بطرز غلط و عبور از محل ممنوع است.

تصادف‌خیزترین نقطه تهران طی بررسی‌های انجام شده میدان شوش است‌بطوریکه‌فقط روز سه‌شنبه جاری ۹۸ فقره تصادف در محدوده شوش گزارش شده است.

وی درمورد ایجاد پل فلزی که در چهارراه کالج در دست ساختمان است گفت: همزمان با باز شدن مدارس در اوائل مهرماه این پل مورد بهره – برداری قرار میگیرد.

وی گفت: پلهائی‌که‌درنقاط مختلف تهران نصب‌میکنیم همه پیش‌ساخته است و توسط کامیون‌های سنگین از بلژیک‌به ایران حمل میشود و درعرض ۴۸ ساعت میتوان آنرا نصب کرد ولی چون پایه‌های پل باید بتن‌ریزی شود و سیمان ۲۸ روز طول میکشد تا خودش را بگیرد و بتواند سنگینی پل را تحمل کند – لذا نصب پل به زمان بیشتری احتیاج دارد.

باید اضافه کرد کساختمان پل سیدخندان‌نیز به علت‌نبودن برق و کمبود سیمان به تاخیر افتاده است.

آنگاه رئیس دایره تصادفات راهنمایی گفت: در حال‌حاضر حدود ۱۴۰ کارشناس درمناطق مختلف تهران فعالیت دارند و با طرحی که در دست مطالعه و بررسی نهائی‌است دیگر هیچ اتومبیلی بعلت نرسیدن بموقع افسر کارشناس ساعت‌ها در خیابان‌های‌تهران معطل‌نخواهد شد.

اطلاعیه

رستوران چارداش

از تاریخ ۱ر۵ر۳۶ تا اطلاع ثانوی «رستوران چارداش» بعلت تغییر دکوراسیون از پذیرائی مهمانان عزیز معذور میباشد.

آخرین طرحهای
پارچه‌های زنانه ومردانه را در
نمایشگاه‌شهباز
ملاحظه و انتخاب فرمائید
خیابان وزراء جنب خیابان یازدهم
تلفن ۶۲۵۷۰۰

دنیای خرّم
KHORRAM WORLD

عظیم‌ترین لوناپارک آسیا افتتاح شد

عظیم‌ترین لوناپارک آسیا
در پارک خرم از روز دوشنبه ۱۰ مرداد
بامدیریت گروه خارجی (ک–آ–ژ) بین‌المللی
آغاز بکار کرد
مدرنترین وجالب‌ترین وسایل بازی وسرگرمی
قایقرانی روی دریاچه
تریا استخر زیبا وبزرگ برای خردسالان و بزرگسالان
مجهزترین سلف سرویس بابهترین غذاها
کیلومتر ۴ اتوبان کرج
تلفن ۱۲-۹۴۱۷۱۱
۹۷۹۱۱۹-۹۸۰۰۳۳

هواپیمائی ملی ایران، هما.

آگهی استخدام

هواپیمائی ملی ایران«هما» برای تکمیل کادر سازمانی خود افراد واجد شرایط ذیل را استخدام مینماید:

الف: مهندس –مکانیک‌الکترونیک

ب: لیسانس – حسابداری، بازرگانی، امور اداری، اقتصاد و مدیریت.

شرایط استخدام:

۱– دارا بودن حداقل مدرک لیسانس دررشته های فوق‌الذکر، داوطلبان دیپلمه (طبیعی وریاضی) باحداقل سه سال تجربه‌درفعالیت‌های حسابداری و دفترداری نیز میتوانند درمراحل آزمایش شرکت نمایند.
۲– دارا بودن برک‌پایان خدمت سربازی یا معاف دائم.
۳– حداکثر سن ۳۵ سال‌تمام.
۴–شاغل نبودن در سازمان‌های دولتی.

ازداوطلبان واجد شرایط‌تقاضا میگردد درخواست استخدام خود را باذکر مشخصات کامل وشماره‌تلفن بهمراه دو قطعه عکس حداکثر تا تاریخ۲۶ مرداد ماه ۳۶ به اداره استخدام (هما) واقع در خیابان‌تخت طاووس نبش روزولت ارسال‌دارند. برنامه مصاحبه درتاریخ۲۹ مرداد از ساعت ۱۵الی ۱۹در محل اداره استخدام اعلام خواهد شد.

آ–۲۲۹۷۳

درمحافل ومجالس

افسانه نهاوندی در خانه بخت

علیاحضرت شهبانو به مراسم عقد ساده وخودمانی‌افسانه نهاوندی دختر دکتر هوشنگ نهاوندی تشریف‌فرما شدند و مراسم عقد افسانه و علیرضا ملکزاده در حضورشان انجام‌شد. دراین مراسم جمعی از شخصیتهای مملکتی و دوستان نزدیک دو خانواده نیز افتخار حضور داشتند.

مراسم عروسی نیز در منزل دکتر وروز بعد از عقدانجام شد که آن نیز ساده وبی‌آلایش بود.

افسانه نهاوندی دانشجوی دوره لیسانس و داماد دانشجوی دوره فوق لیسانس مدیریت در امریکا هستند و مهریه عروس یک جلد کلام‌اله مجید بود.

فشار عصبی چه ها که نمیکند!

دکتر خسرو بسیطی که نوشته‌های او در مطبوعات و گفتارهای او در رادیو برای همه آشناست خود در کوزه افتاده و در بیمارستان قلب ملکه پهلوی بعلت «انفارکتوس» بستری شده است.

جالب اینجاست که دکتر بسیطی نه‌تنها لب به‌سیگارنمیزند بلکه از سالها پیش از خوردن گوشت، نمک، چربی، وهرچیز دیگری که ممکن است ناراحتی واختلال جسمی، بخصوص قلبی، بوجود آورد خودداری میکند واز هر فرصتی برای کارهای بدنی سود می‌جوید.

باتوجه به این همه پرهیز محفل نویس از او پرسید «پس چرا: به‌بیماری قلبی دچار شدی» ودکتر جواب داد: فشار عصبی...!

ثروتمندان «خلیج فارس» مشتریان جدید کازینو های اروپا

دو هفته پیش، پیرامون قمار وتاثیر اجتماعی و اقتصادی آن یک بحث جالب و تحلیلی چهار ساعته در تلویزیون‌فرانسه انجام شد. در این میزگرد نمایندگان وسایل ارتباط جمعی، سوسیالیستها، کمونیستها وچند مدیر کازینو شرکت داشتند وهریک از موضع سیاسی واجتماعی خود این «بیماری‌بزرگ قرن» را بررسی می‌کردند.

یکی از همکاران مطبوعاتی که بعلت باران شدید در«لابی» هتل زندانی شده بود وتصادفا شاهد این بحث بود تعریف می‌کرد که مدیر یک کازینوی بسیار مغروفضمن توضیح در باره سیستم مدیریت کازینوی مورد بحث گفت: تا چند سال پیش قسمت عمده مشتریان مارا اشراف انگلیسی و فرانسوی وثروتمندان سرشناس اروپائی که سخت پای‌بند آداب وسنن اشرافی بودند، تشکیل می‌دادند و جلب رضایت آنان برای ما بادشواریهائی همراه بود ولی در سالهای اخیر چهره‌های سرشناس کازینوی ما– که برد وباخت‌های کلان ازآنهاست– تغییر پیدا کرده است و خوشبختانه ما دیگر بابت رعایت تشریفات باری بردوش نداریم. همین شخص در پاسخ سئوال یکی از حضار درباره ماهیت مشتریان جدید گفت: حفظ‌اسرار مشتریها از وظایف اولیه کازینوهاست ولی همینقدر می‌توانم بگویم که اینان از ثروتمندان و پولداران «خلیج فارس»هستند.

اشعار حافظ و خیام در شوروی

بعد از چاپ کتابی بنام آلبوم مینیاتورهای قرن چهارده وهفده ایران توسط اداره نشریات شوروی همین اداره‌کتاب دیگری بانام رباعیات که مجموعه‌ای از اشعار ورباعیات عمر خیام، حافظ وسعدی را دربردارد بچاپ رسانیده است.

این مجموعه همانند آلبوم مینیاتورها که هردو درتیراژی زیاد چاپ شده‌اند مورد توجه علاقمندان قرار گرفت. اداره نشریات شوروی اعلام کرده هدف از چاپ این کتابها آشنا کردن خوانندگان شوروی با فرهنگ منبع ایران است.

گنجی:من با کاهش ساعات درس موافقم

سمینار آموزشی گاجره که تحت عنوان‌آموزش وپرورش در ارتباط با ایران فردا، با حضور وزیر آموزش و پرورش ، وزیر راه وگروهی از کارشناسان و صاحب‌نظران تشکیل شده بود امروز پایان یافت.

در پایان این سمینار دکتر گنجی وزیرآموزش و پرورش در یک مصاحبه اختصاصی نتایج کلی بحث ها وتصمیمات سمینار را باخبرنگار اطلاعات در میان گذاشت. وزیرآموزش وپرورش گفت:

کاهش ساعات درس

یکی از مهمترین پیشنهاد ها مربوط به کاهش ساعات درس مدارس بود در حال حاضر برنامه درس دبستان ها در هفته ۲۸ ساعت ، راهنمایی ۳٦ ساعت و هنرستان ها ۴۸ساعت است. در هنرستان‌ها ۲۰ساعت کار و ۲۸ ساعت آموزش‌داده میشود و بطور قطع این فشار زیادی به دانش آموزان وارد میکند و باعث میشودکه دانش آموزان از تفکر به مسایل‌دیگر بازبمانند و قدرت ابتکار خود را از دست بدهند .من‌شخصا نه بعنوان وزیر آموزش و پرورش با کاهش ساعات‌درس دانش آموزان موافقم وحتما در اینمورد با نظر متخصصان تصمیماتی گرفته خواهد شد.

مسئله دیگر مربوط به دوره متوسطه و فنی‌و حرفه‌ای‌بود، واقعیت اینست کما درامور فنی و حرفه‌ای جاذبه عجیبی می‌بینیم. یک فارغ‌التحصیل انستیتو تکنولوژی بیکار نداریم و فارغ‌التحصیلان انستیتو - تکنولوژی بین۸تا۹ هزارتومان حقوق می‌گیرند و بهمین جهت تعداد متقاضیان‌اینگونه انستیتو ها و مدارس حرفه‌ای بیشتراز ظرفیت موجود می‌باشد .

واز ۱۱۰ هزار هنر جوی هنرستان ها بیش از ۵۰ هزار نفر در هنرستان ها دونوبتی هستند و امسال ۵۰ هزار داوطلب هنرستان و ۵۰ هزار داوطلب دبیرستانی داشتیم .

اکنون برجسته ترین افراد داوطلب تحصیل در هنرستان‌ها هستند و از آنجا که برنامه ریزی مابرای‌هنرستان هاوسیع نبوده بطور قطع باید برنامه ریزی دقیق تری بشود .

کاهش دوره هنرستان

همچنین در مورد هنرستان ها پیشنهاد شد که دوره چهار ساله بدون لطمه به کیفیت کار به ۳ سال تقلیل داده شود.با در نظر گرفتن آنکه جامعه صنعتی امروز ما به‌اینگونه افراد نیاز دارد و دیگر جامعه ما جامعه سنتی‌نیستو درواقع رشته فنی و حرفه‌ای آینده‌ساز مملکت مامی‌باشدباید رشته فنی وحرفه‌ای مورد توجه کامل واقع شود .

باید توجه داشت‌که فارغ‌التحصیلان مدارس فنی و حرفه‌ای فقط یک وسیله‌مصرفی برای بازار کار نیستند بلکه این افراد در صورت داشتن لیاقت میتوانند تامدارج عالی مدیریت پیش بروندبهمین‌جهت پیشنهاد شد به شرایط استخدامی‌معلمان فنی و حرفه‌ای توجه‌بیشتری بشود تا بتوان با تربیت افراد فنی و حرفه‌ای ورزیده و آگاه بین صنایع و مدارس حرفه‌ای ارتباط برقرار کرد .

متوسطه و دانشگاه

در قسمت متوسطه صحبت بیشتر از محتوای دروس و ارتباط آن بازندگی و بازار کار بود وتوجه بهاینکه‌دورمتوسطه فقط‌افرادرابرای‌ورودبه‌دانشگاه آماده نمی‌کنیم چون بزودی

۳۰۰ هزارنفر فارغ‌التحصیل دوره دبیرستان خواهیم داشت که فقط‌یکدهم‌آنها بدانشگاه‌ها جذب میشوند پس متوسطه‌یک مقدمه ورود به دانشگاه نیست و باید خود یک مقطع‌آموزش باشد که فارغ التحصیلان بتوانند بعد از اتمام دوره مستقیما وارد بازار کار شوند، باید ارزش های داده شده به آنها ارزش های ایران فردا باشد نه ایران سنتی ، دیگر دانایی تنها توانایی نیست بلکه باید دانایی با کارآیی توام باشد .

همچنین پیشنهاد شد که چون دوره ابتدایی از ٦ سال به ۵ سال تبدیل شده و دوره متوسطه ۷ساله شده بایدنسبت به کاهش دوره متوسطه نیز تصمیم گرفته شود .

دروس تکراری از برنامه مدارس حذف گردد .

همچنین دراین سمینارراجع به ارزش و مقام معلم و نقش اساسی معلمان اشاره شد و پیشنهاد گردید که چون معلم نقش اساسی را در اجرای برنامه های مذکور دارد بایـد وضعیت معلمان از نظر مادی‌و معنوی دقیقا مورد توجه قـرار گیرد چون بدون مشارکت معلم برنامه‌ها موفق نخواهد بود و کار آموزی برای معلمان بطور مداوم ادامه یابد و کارآموزی معلمان فقط‌نباید بصورت‌ظاهر باشد .

در مورد تربیت معلم گفته‌شد باید دانشگاه ها بخصوص در رشته تربیت دبیر با آموزش و پرورش همکاری کنند و دبیر باید طوری مورد احترام جامعه باشد که بهترین مغزها بطرف آن بیایند در مورد کمبود مدارس بحث زیادبود ، بارشد سریع دانش آموزان که گاهی ۱۴ درصد در سال بوده باید برنامه ریزی دقیق دراز مدت شود تا طی ۱۵ تا ۲۰ سال آینده کمبود ها جبران شود. ما نقص های آموزشی فراوان داشته‌ایم باید برنامه ساختمان مدارس خارج از برنامه بودجه انجام شود و بجای تخصیص هر سال بودجه ۳ ساله تعیین شود که وقفه‌ای در کار ایجاد نشود و تهیه و تامین وسایلو تجهیزات مدارس‌نیز دقیقامورد توجه سمینار بود چرا که در سیستم جدید ، آموزشی آزمایشگاه ها و کارگاه ها و لابراتوارهااهمیت زیادی‌دارند.

علم تمرکز

تفویض اختیارات‌به استانها مورد تائید سمینار واقع شد و توصیه شد که در زمینه هـای آموزش هم عدم تمرکز ایجـاد شود.

در مورد طرح کارانه‌توصیه شد کادر اداری آموزش و پرورش هـم از این طـرح برخوردار باشند .

در کنفرانس انقلاب آموزشی رامسر کمیته دوره آمادگی و آموزش ابتدائی و راهنمایی‌در ارتباط با برنامه ششم کمیته فنی و حرفه‌ای و کمیته متوسطه نظری و ارتباط آن با برنامه ششم تشکیل خواهد شد .

همچنین مسایل مربوط به سمینار گاجره و سمینار تغذیه رایگان در کنفرانس رامسر مطرح خواهد شد و دررامسر ما از جانب شاهنشاه آریامهر ارشاد کافی خواهیم شد .

در مورد نحوه امتحانات توصیه شد که با در نظـر گرفتن آنکه اوراق امتحانـی بوسیله متخصصین شهرستانی تصحیح میشود سئوالات نیز در خود شهرستان ها طـرح شود.

در مورد کتابهای درسی هیچگونه مشکلی در سال‌آینده نخواهیم داشت و حتی تعدادی از جزوه های هنرستانها و دانشسراها نیز بصورت کتاب درآمده که بقیه نیز بمرورتبدیل به کتاب خواهد شد .

قیمت طلادر بورسهای جهان افزایش یافت

قیمت‌طلای شمش در ۳روز اخیر در کلیه بورس های مهم جهان و بانک ملی ایران‌سیرصعودی داشت . این فلز گرانبها امروز در بورس‌های‌مهم جهان هراونس بین۸۳ر۱۴۳ تا۱٦ر۱۵۰ دلار مورد معامله قرار گرفت.

براساس گزارش خبرگزاری ها پائین ترین قیمت طلا در بورس هنگ کنگ وبالاترین قیمت در بورس پاریس‌بوده است .

بدنبال افزایش قیمت طلا در بورس های جهان ،امروز قیمت این فلز در بانک ملی ایران کیلوئی ۲ هـزار ریال افزایش یافت و نرخ آن ازطرف این بانک هرکیلو ۳٦۰هزار ریال اعلام شد .

درهفته‌ای که گذشت قیمت طلا در بانک ملی ایران حدود هر کیلو ۵ هزار ریال نسبت بهفته ماقبل آن افزایش یافته است. بنابرگزارش خبرنگار ما از وضع طلا در بازار آزاد ، معاملات روی طلا دراین هفته بیش‌از هفته ماقبل آن بوده است و بهمین جهت قیمت طلا دربازار آزاد نیز ترقی کرد . افزایش‌قیمت در بازار بیش‌از افزایش نرخ در بانک ملی ایران بوده است .

موج گرمای خارق‌العاده در مسکو

مسکو- خبرگزاری فرانسه - بمحرکت درآمدن موجی از گرمای خارق‌العاده‌و استثنایی که منطقه مسکو را فراگرفته است دیروز مقامات مسئول پایتخت شوروی رامجبور کرد تاپاره‌ای تدابیر احتیاطی و اضطراری برای روبرو شدن‌با خطر آتش سوزی اتخاذ کنند. روزنامه عصر مسکو که در شماره دیروزخود این گزارش را چاپ کرده‌است یادآوری می کند که در ۱۹۷۲ نیز گرمای مشابهی در منطقه مسکو خودنمایی کرد که باعث وقوع آتش سوزیهای متعدد در جنگل هاو بیشه ها گردید ودر روز های ادامه گرما عده‌ای از سکنه محلی وبرخی از ماموران آتش نشانی دچار گرما زدگی و خفگی شدند. همین گزارش حاکی است که از۲۹ تا۳۱ ژوئیه اخیر بیش از ۵۰ فقره آتش سوزی در منطقه مسکو روی داده‌ودر نتیجه شورای اجرایی منطقه پایتخت شوروی دستور داده است که تااطلاع ثانوی از شکـار جانوران وحشی و صید ماهی و بر پاکردن آتش در کمپ های جنگلی و حتی از گردش و سیاحت در جنگل های اطراف مسکو جلوگیری شود.

٦۰۰ بار رعد وبرق و ۴۰۰ آتش سوزی در کالیفرنیا

لوس‌آنجلس - آسوشیتدپرس - دیروز بررویهم ٦۰۰ فقره رعد و برق در ایالت کالیفرنیا موجب بروز آتش سوزیها در جنگل های این ایالت شد و موجب شد که نیروهای عظیم آتش نشانی ایالت برای‌خاموش کردن حریق های پی‌درپی باوجود خستگی بسیار بحال بسیج درآیند .

توفان توام بارعدوبرق دو روز در کالیفرنیابطول انجامید اما باوجود اینهمه رعد از باران خبری نبود. درحالیکه ایالت کالیفرنیا از یک خشکسالی دوساله‌رنج می‌برد.

دامنه آتش‌سوزیهای دیروزایالت گسترده کالیفرنیا بقدری وسیع بود که آتش نشانان تنها برای خاموش کردن آتش سوزیهای بزرگ دست بکار می‌شـوند و آتش سوزیهای‌کوچک‌توسط جنگلبانان و مردم‌داوطلب خاموش میشود .

یک سخنگوی سازمان جنگلبانی کالیفرنیا شماره کل آتش سوزیهای دیروز کالیفرنیا را ۴۰۰ فقره رقمزد.

رقیبی تازه برای محمدعلی- آندریا مک آردی هنرپیشه صحنه تاتر برادوی آمریکا دیروز هنگامی که در یک استودیوی‌تلویزیونی‌مشغول ضبطیک برنامه برای‌کودکان بود بامحمد علی قهرمان‌بکس ملاقات کرد و طرفین بطور دوستانه چند مشت ردوبدل کردند . عکس رادیویی یونایتدپرس

مجیدی:تحرک جناحها دلیل قدرت آنها درحزب نیست

عبدالمجید مجیدی‌هماهنگ‌کننده جناح‌و متفکران‌جناح پیشرو انگیزه ارائه دیدگاههای خود راازسوی جناح پیشرو اعلام داشتندو طی مصاحبه‌ای‌گفتند تحرک جناح ها دلیل قدرت گرفتن آنهادر حزب نیستو اگر تحرکی در جناحها پیش آمده است نباید آنرا بمعنی قدرت گرفتن جناح در داخل حزب تلقی کرد بلکه هـر قدر جناحها اندیشه‌ها را قوی تر کنند حزب قوی تو خواهد شد.

در ابتدای این‌جلسه که در آن احمد قریشی رئیس هیات اجرائی‌حزب واستاد دانشگاه نصرت‌اله مژدهـی سناتور و استاد دانشگاه، هلاکو رامبد نماینده مجلس شورایملی و غلامرضا افخمی دبیر کـل کمیته ملی پیکار با بیسوادی واستاد دانشگاه به عنـوان اعضاءو متفکران جناح‌شرکت داشتند.

عبدالمجید مجیدی هماهنگ کننده جناح متذکر شد: مـا وظیفه داریم دراجرای اوامر شاهنشاه با تشکیل چنیـن جلساتی به گسترش میـدان بحث‌و عقیده و گفت وشنود درفضای رستاخیز کمک‌کنیم وبه تحرک جریان فکری در داخل‌حزب‌و درآگاهی و آشنا کردن بیشتر مردم به واقعیات درزیر لوای منشوروم‌رامنامه حزب کوشش بعمل آوریم تا باایجادفضای سالم ابرازعقیده وجلب مشارکت بیشتر مردم بتوانیم به دموکراسی کـه شاهنشاه آریامهر در کشورما بوجود آورده‌اند استحکام ببخشیم.

نقش جناح

مجیدی افزود: گرچه هر کدام از اعضاء جناح که در این جلسه شرکـت داریـم مسئولیتهای دولتی ، ملی و حزبی داریم ولی‌دراین جلسه نقش‌ما به عنوان عضو حزب وجناح مطرح است.

نصراله‌مژدهی‌در پاسخ این سئوال که ضرورت ایجـاد جناح هادر حزب چه بوده است گفت: بابرپائی حـزب رستاخیز بر فرمان شاهنشـاه آریامهرنیروی فیزیکی جامعه در زیر چتر حزب رستاخیـز گردهم آمدندو بااین همبستگی سکوی جهشی برای پیشرفت بیشتر جامعه ایجاد شد کـه طبیعی است جهش‌ازاین سکو بدون اندیشه و فکر امکـان پذیرنیست و با توجه به‌اینکه اندیشه های مشترک جامعـه بسیار است جناح ها تشکیل شده‌اند که این حلقه هـای ارتباط فکری رابهم‌بپیوند دهند ویکنظام‌فکری در درون‌حزب به وجود بیاورند.

در زمینه دیدگاههای جناح پیشرو مژدهی متذکر شد:اعلام دیدگاههای جناح ما براساس مشکلات‌دیگری روبروخواهد بودکه زاییده ترقیات وتحول کشور است و بهمین دلیل دیدگاههای این جناح محدود و بسته نیست‌و اگر این‌مشکلات ازبین رفت بدیهی است که جامعه متحول ما با مشکلات دیگ‌ی روبرو خواهد بود که دیدگاههای‌جناح براساس مشکلات تغییر خواهد کرد.

در مورد تفاوت نظرگاه ها و تفکر دوجناح عبدالمجیدمجیدی گفت: هدف هردو جناح تحقق بیشتر و بهتر آرمان های‌ملی وحزبی ونیل‌به اهدافی است‌که شاهنشاه برای آینده ایران تعیین فرموده‌اند وطبیعی است که در دیدگاه ها و نظرگاه های‌دو جناح‌وجوه‌مشترک‌بسیاری وجود خواهد داشت که جملگی در تامین منافع بیشتر جامعه خواهد بود،ولی‌آنچه‌که نظرگاه های دو جناح را از یك‌دیگر متفاوت و متمایز میکند روش هائی است که جناح ها درپیش میگیرند و تکیه روی نکاتی‌است که از نظریک جناح‌ممکن است اهمیت بیشتری داشته باشد.

رابطه با اعضاء

غلامرضا افخمی در زمینه رابطه جناح با اعضای خود و این که امکان دارد در جناح‌هم اختلاف نظر وجود داشته باشد گفت :جناح از آغاز فعالیت‌خود در صدد بود که یك پایگاه نظری داشته باشدو سعی ما این بود که با مشخص کردن این پایگاه نظام ارتباطی با اعضاء راایجاد کنیم . برای تحقق‌این هدف لازم بود ابعاد نظری‌جناح را مشخص سازیم بهمین دلیل چند کمیته نظری درداخل جناح تشکیل دادیم که ممکن است‌از این کمیته ها یك کمیته‌اندیشه سیاسی بوجود بیاید و این کمیته ها در بالای جناح‌مرتبط میشوند به شورای هماهنگی که هماهنك کننده جناح در راس آن قرار دارد و همچنین‌در جناح گروه های کار وجود دارندکه مسائل خاصی را موردتوجه قرار میدهند و در استان ها نیزچنین ساخت هائی به همین ترتیب‌به وجود می‌آید تاجریان فکری‌در جناح تداوم داشته باشد.

احمد قریشی در زمینه‌ایدئو- لوژی جناح پیشرو متذکر شد ایدئولوژی جناح‌همان‌ایدئولوژی حزب است که برسه اصل اساسنامه ومرامنامه حزب‌متکی است و آنچه که جناح‌ها بدنبال آن هستند روش‌ها است .

هلاکو رامبد در زمینه اعمال دیدگاه هاو نظریات جناح‌هادر مجلس و ارتباط فکری جناح‌ها با مجلس گفت : یکی ازاصول سه‌گانه حزب رستاخیز قانون اساسی است و وظیفه وتکلیف نمایندگان مجلس در حزب باتوجه به‌این‌قانون روشن‌است، ولی من معتقدم روشی که در مجلس بعضی ممالك اعمال می- شود باید در مجلس‌ما هم مورد توجه قرار گیرد و آن اینکـه متخصصان مسائل مـختلف نظریـات خـود را در کمیسیونهای مجلس بـرای آشنائی بیشتر نمایندگان با لوایح مطرح می‌کنند.

توزیع کتابهای درسی پس فردا آغاز میشود

توزیع۱۵میلیون کتاب درسی بین فروشندگان و توزیع کنندگان پایتخت ازشنبه آغاز می شود .

در اجتماع توزیع کنندگان کتاب که روز گذشته دراتاق اصناف پایتخت تشکیل شده بود، حسین سلامی که از طرف رئیس‌اتاق ماموروناظرت برنحوه توزیع و عرضه‌کتب درسی‌است گفت:کتابفروشان و فروشندگان لوازم التحریر باید در امر توزیع دقت‌کافی بعمل آورند تا از هرگونه اخلال و کمبود کتابهـای درسی جلوگیری شود .

وی افزود : اتاق اصناف توسط بازرسانی که در نقاط مختلف تهران دارد ، مراقبت می‌کند تافروشندگان‌ازعرضه کتاب به‌افراد غیر دانش‌آموز ونیز فروش کتابهای درسی بصورت کلی خودداری‌کنند.

اقبال مدیر سازمان چاپ و نشر کتاب‌های درسی نیز در این زمینه گفت :

آن دسته از توزیع کنندگان که کتب درخواستی را نقدی خریداری کنند ۱۱ درصد و گروهی که ۵۰ درصد نقدی بپردازند ۱۰ درصد و آن گـروه از کتابفروشان که ۲۵ درصدمبلغ‌را نقداپرداخت کنند ۹ درصد سود خواهند برد وهزینه توزیع نیز بـه توزیع کنندگان تعلق نمی‌گیرد.

ضمنا کتابهای درخواستی همدر محل کسب‌آنهامستقیما تحویل و رسید دریافت می شود .

هنری رئیس اتحادیه لوازم التحریر فروشان نیز طـی سخنانی‌از مسئولین‌خواست در ماههای مرداد - شهریور و مهر که فصل فروش کتاب های درسی است، ساعت‌کار واحدهای صنفی کتابفروشـی ولوازم التحریر فروش آزاد اعلام شود .

دوره آموزشی جلوگیری از ضایعات غله در انبار

اولین دوره آموزش جلوگیری از ضایعات غله در سیلو و انبار ها در سالن دانشگاه آذرآبادگان گشایش یافت . در مراسم افتتاح ایـن کلاس که باشرکت ۸۰نفر ازتکنیسین ها و کارمندان فنی سازمان‌حفظ نباتات و سازمان غله کشور از طرف وزارت کشاورزی و عمران روستائی بمدت یك هفته در دانشگاه آذرآبادگان تبریز تشکیل شده است . دکترعظیم زمردی رئیس سازمان‌حفظ‌نباتات کشور شرح مبسوطی در باره اهمیت خسارات آفات ، درانبار ها بیان داشت و ارقام‌خسارات آفات را در جهان و ایران‌ارائه نمود. وی ضمن اشاره به‌برنامه های وسیع کشاورزی و عمران روستائی دراجرای‌فرمان‌همایونی مبنی بر جلوگیری از ضایعات کشاورزی در برنامه عمرانی کشور است تشکیل کلاسها را یادآور شد .

گزارش دبیر کل حزب برای کنفرانس رامسر آماده شد

گزارش کمیته های دو ازده گانه همائی دانشگاهی که ماه قبل‌دربابلسر تشکیل شدمورد بررسی‌قرارگرفت وازمجموع آنها گزارش دبیرکل حـزب برای کنفرانس ارزشیـابی انقلاب آموزشی رامسرتهیه شد .

اصل این گزارشها بصورت اسناد کنفرانس ارزشیـابی انقلاب‌آموزشی رامسرانتشار خواهد یافت و در دانشگاه‌ها و مدارس عالی شرکت کننده در محافل دانشگاهی حـزب در بابلسر از طـرف شـرکت کنندگان در سـال تحصیلی آینده پی‌گیری می شود این تصمیمات درجلسه مخـبران کمیته ها که در دفترقائم‌مقام دبیر کل حزب تشکیل یافته بود گرفته شد .

انتخابات میان‌دوره‌ای تهران ماه‌آینده برگزارمی‌شود

مبارزات انتخاباتی نامزدهای انتخابات میان دوره‌ای از حوزه انتخابیه جیرفت برای مجلس شورای ملی و حوزه انتخابیه تبریز برای مجلس سنا،پایان گرفت و از ساعت ۸ تا ساعت ۱۸ فردا که مردم آراء خودرا به صندوقها میریزند سرنوشت کرسی سناتوری انتخابی سناز حوزه تبریزو کرسی‌نمایندگی شورا از حوزه جیرفت روشن‌می شود.

پنج تن‌ازسوی حزب‌رستاخیز ملت ایران برای عضویت در سنا، بعنوان نامزدهای‌سناتوری انتخبی به اهالی آذربایجان شرقی معرفی شدند . این‌پنج تن از ابتدا فعالیت گسترده‌ای راآغاز کردند و با این که‌در آغاز مبارزات نگرانی هائی از سوی نامزد ها ابراز شد ، به سفر معاونان دبیر کل حزب رستاخیز ملت ایران به‌تبریز- آنها خیلی زود به تفاهم‌رسیدند و تاکید وزارت کشور بـه فرمانداران که بـ هرگونه تقلب ودخالت درانتخابات به شدت مبارزه شود -روشن کرد که‌راه هرگونه دخالت و اعمال نفوذ بسته شده است و مردم می- توانند‌در کمال‌آزادی‌به کاندیدای مورد علاقه‌شان رای بدهند.

از ساعت ۸ بامداد تاساعت ۱۲ و از ساعت۱۴ تا۱۸ فردا اهالی آذربایجان آراء خود را به صندوق ها می‌ریزند . در تبریز حدود ۳۰ هزار تن ازمردم کارت شرکت در انتخابات گرفته‌اند.

نامزد های انتخاباتی سناپنج تن هستند که عبارتند از دکتر شفیع‌امین ، کریم‌اهری،محمد دیهیم ، رحیم‌زاده خوئی ودکتر محمد حسین موسوی نماینده کنونی هشترود درمجلس‌شورای ملی ورئیس کمیسیون‌دادگستری این مجلس .

وی در صورت موفقیت در انتخابات از سمت خود استعفا خواهد داد و برای انتخابات هشترود نیز در شهریور ماه‌اخذ رای بعمل می‌آید .

برای انتخابات میان دوره‌ای جیرفت پنج تن نامزد معرفی شد که عبارتند از تقی زند، مهرداد کلانتری ، بانو نصرت‌ابراهیمی ضرغام‌پور و پهلوان

مبارزات این پنج تن که‌دو تن محلی و پنج تن غیرمحلی هستند نیز پایان گرفت و بعد ازظهر فردا باآراء مردم جیرفت سرنوشت کرسی نمایندگی جیرفت در مجلس شورای ملی روشن خواهدشد.

انتخابات تهران

وزارت کشور نیز سرگرم فراهم ساختن مقدمات انتخابات میان دوره‌ای‌تهران برای‌انتخاب یك نماینده بجای آقای‌دکتر منوچهر آزمون نماینده اول تهران که به وزارت کار وامور اجتماعی منصوب شده است ، میباشد و گفته شد ممکن‌است حداکثر تا پایان شهریـور انتخابات میان دوره‌ای تهران نیز انجام گیرد و بورود یك نماینده ازتهران‌جمع‌نمایندگان به رقم ٢٦٨ تن‌برسد.

زمینخواران در ۳۰۰مورد به‌قطب های کشاورزی تجاوز کردند

وزارت کشاورزی و عمران روستائی، امروز در موردتجاوز به زمین های‌کشاورزی اصفهان به زمین‌خواران اخطار کرد . وزارت کشاورزی اعلام کردکه تاکنون در ۳۰۰ مورد از تجاوز به اراضی کشاورزی اصفهان بـویژه اراضی واقـع‌در قطب کشاورزی زاینده رودجلوگیری شده است ،ولی عوامل وزارت کشاورزی کاملا آگاهند کـه عده‌ای زمین‌خوار کماکان در کمین نشسته‌اند ، تا زمین‌هائی راکه‌برای آبادکردن‌آنها سرمایه کلانی در قطب کشاورزی‌زاینده رود بکار رفته وباید منبع‌تهیه مواد غذائی برای مردم باشد مخفیانه ازصورت‌زمین کشاورزی خارج کنند.وزارت کشاورزی باین عناصر سودجو اخطارجدی کرد که راه دیگری جز زمین خواری برای کسب درآمدنانتخاب کنند.

این عناصر کشاورزان را تطمیع میکنند ، زمینهای آنان رابامسند عادی ، باصطلاح می- خرند و شبانه بدیوار کشی می پردازند ، ماموران وزارت کشاورزی و عمران روستائی به استناد ماده ۱۳ قانون گسترش کشاورزی هر‌گونه ناسیمانی راکه روی‌این قبیل اراضی به وجود آید‌بلافاصله ویران‌می- کنند.

مهلت مشمولان گروه پزشکی کشورامروز پایان یافت

مهلت مشمولان گروه پزشکی که تاپایان وقت اداری امروز وضع خدمت وظیفه خود را روشن نکردند پایان یافت.

این مشمولان که برای برنامه اعزام مرداد ماه جـاری فارغ‌التحصیلان پزشک آماده نشدند در آبانماه سال جاری به خدمت اعزام خواهند شد.

سایرمشمولان گروه پزشکی که تاپایان وقت اداری‌امروز وضع‌خود را روشن کرده‌اند در نیمه دوم مرداد ماه سال جاری به خدمت زیر پرچم‌اعزام خواهند شد.

مشمولان گروه پزشکی که در ماه جاری به خدمت اعزام میشوند عبارتند از مشمولان فارغ‌التحصیل‌پزشک،دندانپزشک، دامپزشک ، داروساز، مهندس بهداشت، بهدار، انگل شناس، باکتری شناس، آزمایشگاهی، آموزش بهداشت ، مدد کـار اجتماعی،بهداشت محیط،جامعه شناس، روانشناس ، پرستار ، تغذیه ، پرتو شناس، آمار ، مدیریت‌بیمارستان، توانبخشی، میکروبیولوژی، فیزیوتراپ ، میکرب شناس ، بیوشیمی و تکنولوژی پـزشکـی ، که در تیر ماه سال جاری یا سنوات قبل فارغ‌التحصیل شده‌اند.

مشمولان گروه پزشکی که درخارج‌ازکشور فارغ‌التحصیل شده‌اند واز نمایندگی هـای دولت شاهنشاهی ایران در خارج از کشور دفترچه‌آماده به خدمت دریافت داشته و به کشورمراجعت کرده‌اند بهمراه این مشمولان درنیمه دوم‌مرداد ماه بخدمت اعزام می‌شوند.

از وجود پزشکان مشمول در اداره سپاهیان انقلاب و نیرو های مسلح شاهنشاهی استفاده خواهد شد.

۴۴٦ر۵ میلیون ریال معاملات یکهفته بورس

در هفته‌ایکه گذشت باوجود اینکه روز دوشنبه آن به مناسبت نیمه شعبان تعطیل بود، و بطور کلی معاملات بورس در مرداد ماه کاهش می‌یابد،حدود ۵ر۴۴٦میلیون ریال اوراق بهادار شامل ۱ر۴۰۸ میلیون ریال سهام و ۷ر۴ میلیون ریال قرضه دولتی و ۷ر۳۱ میلیون ریال قرضه گسترش مالکیت در بورس تهران مورد معامله قرار گرفت .

حجم معاملات‌بورس درهفته مذکور نسبت به هفته ماقبل آن۱ر۱۷ میلیون ریال(معادل چهار درصد) افزایش پیدا کرد لیکن نسبت به هفتـه مشابه‌سال‌قبل ۲ر۱۰۰میلیون ریال کاهش نشان می‌دهد ، دلیل اصلی کاهش معامـلات نسبت به هفته مشابه سال‌قبل کاهش شدید معاملات اوراق قرضه بوده است .

در هفته‌ای که گذشت سهام ۲۲ شرکت از طریق بورس خرید و فروش شد که در نتیجه قیمت سهام ٦ شـرکت افزایش یافت‌ودر مقابل‌سهام ۵شرکت بدلیل مختلف‌کاهش قیمت پیدا کرد . قیمت بقیه سهام معامله شده ثابت بود. تعداد شرکتهائی که عرضه سهام آنها نسبت به تقاضـا فزونی داشت به ۷ نوع‌سهم بالغ گردید که در سال‌جاری بی سابقه بوده است ودلیل اصلی آن نیز مسافرت و استفاده از مـرخصی اکثر سهامداران میباشد .

در هفته مورد گزارش ۳۰۰ سهم از سهام بانک کار برای اولین بار از تاریخ پذیرش (اسفند ماه ۳۴) از قرار هر سهم ۱۸ هزار ریال معامـله شد، از بخشهای وسائل‌نقلیه ووسائل خانگی وساختمانی فقط‌یکهزارسهم شرکت‌ایران ناسیونال معامله شد و قیمت آن ۲۰ ریال افزایش یافت .

خبرهای کوتاه

تلگرام تسلیت شاهنشاه

از جانب اعلیحضرت‌همایون شاهنشاه آریامهر بمناسبت درگذشت حضـرت اسقف ماکاریوس رئیس جمهوری قبرس امروز پیام تسلیتی به کفیل ریاست جمهوری آن کشور مخابره شد .

آیت‌اله نبوی بستری شدند

حضرت آیت‌اله آقای حاج سید اسداله نبوی دزفولی بعلت بیماری قلبی ازدزفول بتهران منتقل شدند و در بیمارستان آمریکائیها تـحت درمان قرار گرفتند.بناباظهار پزشکان معالج حال ایشان روبه‌بهبودی است .

تاریخ اعزام مشمولان شمیران

کلیه مشمولان عادی‌متولد ۱۳۲۳ تا ۱۳۳۷ شمیران به شرح زیر از سالن دبیرستان جم قلهک بخدمت اعزامی- شوند :

روز یکشنبه ۱٦ مرداد مشمولان عادی‌شمیران‌متولد ۱۳۳۷ روز دوشنبه ۱۷ مرداد مشمولان عـادی شمیران متولد ۱۳۲۳ الـی ۱۳۳٦ روز سه‌شنبه ۱۸ مردادمشمولان عادی‌شمیران غیر غائب از متولد ۱۳۲۳ الی ۱۳۳٦

مولد سوم بکار نیفتاد

براساس گزارشهائی که تـا ظهر امروز به وزارت نیرو داده شد سومین مولد برق نیروگاه سد رضاشاه کبیـر تاکنون بطور کامل بکارنیفتاده و بهره‌برداری از آن آغاز نشده است .

کار مهندسین و کارشناسان برای بکار انداختن این مولـد برق ادامه دارد و چنانچـه اشکالات آن مرتفع گردد در روزهای آینده‌مورد بهره‌برداری قرار خواهد گرفت و بهمیـن علت نیز ساعات خاموشـی مجددا تقلیل خواهد یافت .

جشن های مشروطیت‌در مجلسین

امشب در مجلس سنا ، بمناسبت هفتادو دومین سال مشروطیت ایران‌مجلس جشنی با شرکت سناتورها، نمایندگان مجلس شورایملی و رجال کشور ، برپامیشود. درمجلس شورای ملی نیز بهمین مناسبت فردا مجلس جشنی برگزار می شود که در آن مردم نیزشرکت دارند .

پرداخت کمك های غیر نقدی شروع شد

پرداخت کمك های غیـر نقدی ٦ ماهه اول سـال کارمندان شروع شد.

در پرداخت کمك هـای غیر نقدی بازنشستگـان و وظیفه بگیران اولویت‌دارند و بهمین جهت سازمانهـای دولتی‌نخست‌به آنان‌و سپس به کارمندان شاغل کمکهای غیرنقدی پرداخت میکنند.

مقدمات تهیه حواله کمك های غیر نقدی کـارمندان فراهم شده و از هفته‌جاری پرداخت آن آغاز گـردیده است .

مطابق مقررات به هر یک از کارمندان حداکثر یکهزار ریال در ماه کمك غیرنقدی پرداخت میشود .

مناقصه مترو انجام شد

شرکت متروی تهران امروز اعلام کرد مناقصه قسمتی از خط اول متروی تهران روز گذشته انجام گرفت و تعدادی از پیمانکاران داوطلب بـرای قبول عملیات ساختمانی‌متروی شهستان پهلوی‌آمادگی خودرا اعلام کردند که ظرف چند روز آینده قرار داد کار با برنده مناقصه منعقد خواهد شد .

تصویب بودجه

شورای موسسه تحقیقات جنگلها و مراتع کشور باسداد امروز به ریاست مهندس منصور روحانی‌وزیرکشاورزی و عمران روستایی تشکیل شد و برنامه و بودجه موسسه مذکور را تصویب کرد .

در تشریفات گمرکی تجدید نظر میشود

بدنبال انجام تغییرات وسیع کـه در گمرکات کشور صـورت گـرفت امـروز اعلام شد به تمام روسای تازه گمرکات اختیارات جـدیـدی تفویض شده که براساس آن تشریفات گمرکی باز هم کاهش خواهد یافت تا کار های‌گمرکی امور تجاری و یا مسافری در مدت کمتری‌انجام پذیرد .بهمین منظور در مراحل مختلف تشریفات گمرکی تجدید نظـر میشود و روسای‌جدید گمرکات نسبت به لغو تشریفات زائـد گمرکی اقدام خواهند کرد .

همچنین امروز گفته شد در انتصابات اخیر گمرکات کـه نزدیک به ٦۰ تن از مدیران‌آن تغییر سمت‌دادند ، جوان‌گرائی مورد نظر بوده است ولی در عین حال به تحصیلات،تجربه مهارت و کارائی هم توجـه خاصی معطوف گردیده و کوشش بعمل آمده است تا در جهت جلب هرچه بیشتر اعتماد مردم به‌گمرک، تسهیلات‌تازه‌ای نیز برای وارد کنندگان ، بازرگانان و صاحبان صنایـع فراهم گردد . بعلاوه در برنامه جدید گمرک ایران گسترش خدمات گمرکی به نزدیک ترین محل واحد های تولیدی مورد تاکید قرار دارد ، و از اینرو در طی ماه‌های آینده ضمـن بهره برداری‌از گمرکخانه‌بزرگ اصفهان در چند شهر دیگـر مانند یزد گمرکخانه دایر می- شود .

کشته‌شدگان حوادث شهرستانها

خودرا دار زد

آمل - خبرنگار اطلاعات : کارگری‌در کارخانه‌شالیکوبی «ناموس‌ده» - یک کیلومتری محمودآباد- خودرا دارزد. این کارگر که بنام «اعظم» معروف بود نزدیک به ۴۰ سال داشت . جسد «اعظم» برای کالبد شکافی و تعیین علت مرگ به پزشکی قانونی آمل انتقال یافت .

دختربچه کشته شد

آمل - خبرنگار اطلاعات : اتومبیل شورلت ٦۸۹۸٦ تهران- ط به رانندگی سید مرتضی حسینی لواسانی‌در کیلومتر ۸ جاده آمل - بابل بادختری‌بنام افسانه‌اسماعیلی (۱۲ ساله) تصادف کرد و باعث مرگ او شد .

پیرمرد غرق شد

آمل - خبرنگار اطلاعات : پیرمرد ۷۰ ساله‌ای بنام‌محمد رضا شجاعی۳ که برای شنا در ناحیه محمودآباد بدریـا رفته بود، بعلت عدم آشنائی به‌فن شنا غرق شد .

۲ نفر کشته شدند

خرم‌آباد - براثر سقوط یک کامیون بدره راننده و کمک راننده کامیون کشته شدند . کامیون ۲۳۹۵۲ - تهران ح برانندگی احمد رضا که در ۷۰کیلومتری خرم‌آباد حرکت می‌کرد، براثر سرعت بیش‌از حد و عدم کنترل ، بـه دره ملاوی سقوط کرد. دراین حادثه راننده و کمک راننده کامیون بنام اسمعیـل کشته شدند .

نوازنده دوره‌گرد مرد

اهواز- خبرنگار اطلاعات: جسد نوازنده دوره‌گردی در پارک عمومی « لشگرآباد » اهواز کشف شد .

جسد مرد نوازنده که حدود ۴۰ سال داشت، کنار لونا- پارک افتاده بود .

پزشک قانونی اهواز پس‌از معاینه از جسد گفت : آثـار ضرباتی روی بدن جسددیده می شود و دور گردن او نیز طنابپیچ شده است .

بازپرس‌شعبه‌یک دادسرای اهواز ونیز ماموران آگاهی کلانتری ۵ این شهر سرگرم تحقیق در اینمورد هستند . صاحب جسد هنوز شناخته نشده است .

دررودخانه خفه شد

آمل - ناهید ملکنژاد ۷ ساله ساکن تهران دیروزدر رودخانه «آب‌الک» لاریجان غرق شد.

وی که همراه خـانواده خود از تهران عازم مشهد بود برای صرف چای درآب رسک توقف کرد و بـرای شستن دست و روی خـود به کنار رودخانه رفت کـه درآب افتاد و خفه شد .

موتوسیکلت ۳ نفر را کشت

مشهد - طی دوحـادثه در اطراف مشهد ۳ نفر کشتـه شدند .

اولین حادثه در برخورد دوموتوسیکلت در جـاده مشهد ،بحرآباد رخ دادوطی آن دوبرادر ۱۵و ۴ ساله باسامی عباس و محمدنظری کشته شدند .

عبداله پدرقربانیان حادثه و راکب موتوسیکلـت و موتورسوار دیگر بنام علی در بیمارستان سوانح‌مشهد بستری شدند .

در دومین حادثه موتور سواری بنام محمد پسربچه ۵ ساله‌یی را در کاظم‌آبادزیر گرفت و کشت .

۱۰ هکتار جنگل و مرتع آتش گرفت

گچساران- خبرنگاراطلاعات یک آتش‌سوزی پردامنه، ده‌هکتار جنگل و مرتع را در کهکیلویه و بویراحمد ، به آتش کشید.

جنگل و مرتع در دامنه کوه «دیل»، کهگیلویه قـرار گرفته‌است و تلاش ماموران سرجنگلداری استـان کهگیلویه و بـویر احمد برای فرونشاندن شعله های آتش ادامه دارد .

علت آتش‌سوزی هنوزمعلوم نیست و تحقیق در این‌باره، از سوی ماموران ، ادامه دارد .

۳ کیلو هروئین کشف شد

ساوه - خبرناراطلاعات: ماموران شهربانی ساوه دربازرسی ازاتومبیل۵۸۴۳۱ تهران - م بسرنشینی داود حسینی و عادل صالحی قره شیران مقداریکیلوهروئین کشف کردند .

ماموران همچنین دیشب ضمن بازرسی از اتومبیل شاهین ۱۱۴۵۸ تهران - الف موفق به کشف ۱۷٦گرم هروئین و دستگیری سه سرنشین آن باسامی غلامعلی شگری‌پور ، خیراله جعفری وپرویز زارع‌شدند ازخرداد ماه گذشته تاکنون ماموران شهربانی ساوه در مجموع موفق به کشف ۳کیلو و۱۸٦ گرم هروئین از قاچاقچیان شده‌اند .

نمایندگان انجمن شهر شیراز باهم گلاویز شدند

شیراز - خبرنگار اطلاعات

نامه اعتراض آمیزبزرگترین صراف شیراز بانجمن شهر، باعث شد نمایندگان انجمن شهر با یکدیگر گلاویزشوند

انجمن شهر شیرازچندی قبل طی جلسه‌ای تصویب کرد که باید از صراف های این شهر عوارض گرفته شود . همچنین طبق همین تصویب‌نامه مقرر شد از رجبعلی هوائی‌صراف‌معروف شیراز ماهانه۳۰ هزارتومان عوارض دریافت شود .

در پی تصویب این لایحه رجبعلی هوائی نامه‌ای بـه انجمن شهر شیراز نوشت و به نحوه وصول‌عوارض اعتراض کرد .

قرائت‌نامه این صراف معروف در جلسه دیشب انجمن شهر شیراز باعکس‌- العملهای مختلفی از جانب نمایندگان روبرو شد .

عده‌ای از نمایندگان بطرفداری از صراف معروف برخاستند و اظهارات او را منطقی دانستند . اما جمعی از نمایندگان اظهارات وی را رد کردند .

سرانجام مشاجرات‌لفظی بالا گرفت و نمایندگان با یکدیگر گلاویز شدند .

در پایان جلسه قرار شد رسیدگی به نامه‌اعتراض‌آمیز رجبعلی هوائی به کمیسیون خاصی احاله گردد .

راهنمای شما برای مراجعه به شوراهای داوری

اختلافات مردم با کدخدامنشی حل می‌شود

از پس فردا با اجرای قوانین جدید دادگستری

... از «قضاوت» جز به عدالت انتظار نمی‌رود هر چند که اصحاب دعوی و ناظر بیطرف نیز در عمل غیر از این ببینند.

«قضاوت» واژه‌ای پر بار از مفهوم عدالتخواهی انسان است، چرا که نیاز به رفع ظلم و حکم به عدل آن را در قالب یک سازمان در جامعه نهادی کرده است.

روابط گوناگون وچه بسیار متضاد مردم خصوصا آنجا که شرایط جرم آفرینی زیاد است و آگاهی به حقوق خود و دیگران کم، برخوردها و درگیری‌های تند و خشونت بار در پی دارد اینجا است که وجود قضات مومن و شریف و بصیر در کل وجود یک دادگستری بمفهوم حقیقی کلمه، اولین چاره اصلاح و درمان بی عدالتی‌ها است.

وزارت دادگستری در قوانین جدید خود که زمان اجرای رسمی آن پانزدهم مرداد است، به شوراهای داوری در رسیدگی به دعاوی بین مردم اختیارات تازه‌ای سپرده و در حال حاضر با تشکیل یک سمینار توجیهی در کار آشنا سازی اعضای شوراها با اختیارات و نقش حساس که در انجام این مهم بعهده آنان گذاشته شده است میباشد. مطالبی که وزیر دادگستری و دیگر مسئولان امر در نخستین جلسه این سمینار در تشریح نقش شوراهای داوری گفتند هدف از تشکیل و گسترش زمینه فعالیت این شوراها را تا حد زیاد روشن می‌کند:

... قاضی پرونده را محاکمه میکند و رای میدهد اما داور انتخابی مردم در شورای داوری باید با خود اصحاب دعوا روبرو شود و با رعایت قانون و اصول که خدامنشی طرفین دعوا را سازش دهد.

... مبنای کار قاضی ماده و قانون و محتویات پرونده است و اساس کار اعضای شوراهای داوری عرف و قانون.

... هدف از افزایش صلاحیت و کار شوراهای داوری ضمن سبک کردن کار دادگستری و دادگاه‌ها در درجه اول سرعت بخشیدن در رسیدگی به دعاوی و تخلفات و جلوگیری از سرگردانی مردم است و....

در اینجا با توجه به نقش حساس شوراهای داوری در وظیفه خطیر قضاوت سعی شده شناختی هر چند اندک از وظیفه و هدف این شورا بدست داده شود: زمان تشکیل شورای داوری در کشور به ۱۱ سال قبل باز میگردد. سه سال پس از تشکیل شوراهای داوری در تهران و شهرستانها بدلیل ضرورت‌های پیش آمده در عمل، اصلاحاتی در بعضی از مواد قانونی آن صورت گرفت تا کنون که با بدست آوردن اختیارات و صلاحیت بیشتر شوراهای داوری می‌روند تا یک مرجع بزرگ قضایی در کشور شوند.

دعاوی مشکل

چندی پیش وزارت دادگستری در لایحه ای که تقدیم مجلس کرد حذف دادگاه‌های بخش از سازمان قضایی وارجاع امور مربوط به دادگاه های بخش به دادگاه شهرستان و شوراهای داوری را پیشنهاد کرد. در این لایحه که در فروردین ماه امسال به سنا داده شد، اصلاحاتی انجام شد و کمیسیون دادگستری مجلس شورای ملی نیز اختیارات شوراهای داوری را در مواردی که مربوط به امور حسبی میشود کاهش داد، از جمله مهروموم ترکه و رفع آن را که لایحه تازه انجام آن را به شوراهای داوری واگذار کرده بود، از لایحه حذف کرد. برای قرار تامین‌هایی که شوراهای داوری صادر میکنند حد نصابی تعیین شد و هر جا که رسیدگی به دعاوی ارجاع شده جنبه دقیق قضایی داشت از لایحه حذف شد و مانند گذشته به دادگاهها ارجاع گردید و سرانجام قانون جدید شورای داوری در ۲۶ ماه و۱۶ تبصره از تصویب مجلسین گذشت و برای اجراء به دولت ابلاغ شد.

پنج نفر از معتمدان محل از طرف ساکنان و شاغلین حوزه مربوط برای مدت ۴ سال به عضویت شورای داوری انتخاب میشوند. شورا با حضور سه نفر میتواند تشکیل گردد و با ۳ رای موافق (اکثریت) حکم صادر کند.

هر شورا یک مشاور دارد که از بین قضات شاغل یا باز نشسته یا مستعفی، اعضای هیات علمی یا آموزشی در رشته‌های حقوق یا وکلای دادگستری یا سر دفتران اسناد رسمی که مقیم حوزه شورای داوری یا شهری که شورای داوری در آن واقع است بوده یا حاضر به اقامت در آن محل باشند توسط وزارت دادگستری انتخاب میشود.

معتمدان محل به دعوای مالک و مستاجر رسیدگی می‌کنند و رای آنها قطعی است

اقامه دعوی مجانی است

شورای داوری که اقامه دعوی درآن مجانی است در امور مدنی میتواند باین موارد رسیدگی کند: کلیه دعاوی راجع به حقوق و اموال منقول یا غیرمنقول که خواسته ان بیش از دویست هزارریال باشد.

* رسیدگی به درخواست سازش بین طرفین دعوا و صدور گواهی امضا در صورتیکه بهای ترکه بیش از پانصد هزارریال باشد.

چنانچه در اینمورد اعتراض به شورای داوری برسد وصیتنامه‌ای که مورد اختلاف باشد ابراز گردد رسیدگی در صلاحیت دادگاه است.

* رسیدگی بدرخواست تامین دلیل و درخواست تامین خواسته دردعاوی که شورای داوری صلاحیت رسیدگی به اصل دعوی را داشته باشد.

* تصدیق مطابقت رونوشت اسناد بااصل و رسیدگی به اختلاف ناشی از همسایگی و مجاورت از هرحیث درحد نصاب و کلیه اختلافات موجر و مستاجر درمورد اطاق‌های استیجاری.

هرگاه دراین مورد رای شورای داوری برالزام به انجام عمل یاخودداری از انجام عمل معین بدون احتیاج بصرف هزینه باشد و محکوم علیه ظرف ده روز از تاریخ ابلاغ رأی شورای داوری را اجراء نکند بنابر اعلام محکوم له و احراز استنکاف محکوم علیه، شورای داوری، محکوم علیه مستنکف را به جزای نقدی از پنجهزارو یک ریال تاسی هزارریال محکوم میکند و اگر اجرای تصمیم شورای داوری مستلزم صرف هزینه بیش از یکصد هزارریال از طرف محکوم علیه باشد رای شورا ظرف ده روز قابل شکایت دردادگاه شهرستان بوده و رای دادگاه قطعی است.

* رسیدگی به دعاوی ضرروزیان ناشی از جرم در حدود نصاب شورای داوری خواه شورای داوری خود به دعوی کیفری رسیدگی کرده یااز طرف سایر مراجع قضایی حکم به محکومیت قطعی در امر کیفری صادرشده باشد.

شرط رسیدگی به اختلافات مالک و مستاجر

درمورد مطالبه اجاره شورای داوری در صورتی به دعوی رسیدگی میکند که در اصل رابطه استیجاری و میزان اجاره‌بها اختلافی نباشد مگردرصورت رضایت طرفین به رسیدگی شورای داوری و یادرمورد اطاقهای استیجاری.

برای رسیدگی به دعاوی مالی و همچنین درخواست تقسیم اموال منقول در صورت رضایت کتبی طرفین رعایت حد نصاب نخواهد شد.

در صورتیکه وصول تمام محکوم به از محکوم علیه یااز طریق برداشت از اموال او میسرنباشد. شورای داوری میتواند باتقسیط پرداخیت محکوم به موافقت کند. شورای داوری ضمن صدور حکم دردعاوی مدنی محکوم علیه رابا توجه به اوضاع و احوال بپرداخت پانصد الی دو هزارریال بابت هزینه دادرسی محکوم مینماید. شاکیان میتوانند شکایات خودرا درمورد دونوع جرائم جنحه‌ای کتبی و یا بطور شفاهی مستقیما بشورای داوری تسلیم کنند. شورای داوری دررسیدگی تابع تشریفات آئین داوری نیست و میتواند به طریقی که مقتضی بداند متهم یاهریک از طرفین پرونده را حسب مورد احضار یادعوت کرده اظهارات یامدافعات آنان را استماع کند.

نظارت درانجام تحقیقات مقدماتی مربوط به جرائم جنحه‌ای که بموجب این قانون در صلاحیت شورای داوری بوده و بوسیله ماموران انتظامی انجام میگیرد برعهده دادستان و در مقر دادگاه‌های بخش مستقل برعهده رئیس دادگاه است ولی درمواردی که انجام پاره‌ای تحقیقات و رفع نقایص در پرونده مقدماتی بنظر شورای داوری ضرورت داشته باشد مشاور شورا در اقداماتی که از طرف مامور انتظامی درخصوص رفع نقص انجام میگیرد نظارت قانونی نموده حق صدور تعلیمات لازم را خواهد داشت.

مشاور و اجرایحکم

مشاور در شورای داوری میتواند اجرای حکم کیفری را بادرنظر گرفتن وضع خاص ـ محکوم علیه و خانواده او مدتی که از ۳ ماه تجاوز ننماید به تاخیراندازد ولی دراین مورد هرگاه محکوم علیه ضمن تعقیب و دادرسی به اجرای یکی از تأمینات قانونی ملتزم و متعهد نشده باشد به تناسب میزان محکومیت، تامین متناسب (کفیل یاوثیقه‌ای اعم

بقیه در صفحه ۱۱

محل و شعب جدید دادگاههای مسئول رسیدگی به پرونده های دعاوی

با تغییر دادگاهها از نخستین روز هفته اینده، کلیه مراجعان و کسانی که با طرح دعوا در دادگاههای بخش برای رسیدگی به جریان پرونده نوبت قبلی گرفته‌اند باید به محل های جدید تعیین شده در آگهی «دادگاه های شهرستان» مراجعه کنند.

* براساس اطلاعیه وزارت دادگستری همزمان با اجرای قوانین جدید از بامداد روز شنبه هفته اینده «پانزدهم امرداد ماه» با حذف دادگاههای بخش از سازمان قضائی کشور، کلیه پرونده های موجود و دعاوی مطرح در این دادگاهها برای ادامه رسیدگی و طی مراحل قانونی به شعبه های جدید دادگاههای شهرستان در محل های جدید منتقل و ارجاع خواهد شد و در این تغییر و تحولات کماکان بخشی از پرونده ها نیز در محل کنونی دادگاههای بخش که تابلوی آنها به دادگاه شهرستان تبدیل میشود رسیدگی خواهد شد تا حتی‌المقدور از سرگردانی مراجعان جلوگیری شود.

افزایش دادگاههای شهرستان

* بموجب همین اطلاعیه با توجه به اینکه با حذف دادگاه های بخش برای کمک بیشتر به رفاه مراجعان شعبه های دادگاههای شهرستان تهران تا ۱۰۱ شعبه افزایش داده شده است، بخش مهمی از پرونده ها و دعاوی مردم نیز از شعبات مختلف دادگاههای بخش به شعبه های جدید دادگاههای شهرستان در ساختمان شماره ۳ وزارت دادگستری واقع در خیابان جنوبی پارک شهر منتقل خواهد شد که در این تغییرات پرونده های مدنی موجود در دادگاه بخش شهر ری نیز به شعب جدید دادگاههای شهرستان مستقر در ساختمان شماره ۳ دادگستری خواهد شد.

تغییر شعب دادگاهها

درتغییرات جدید دادگاهها از روز شنبه کلیه امور حسبی و حصروراثت به شعب ۷۴ و ۷۵ دادگاه شهرستان و اختلافات ناشی از قانون روابط مالک و مستاجر و دعاوی مدنی مطروحه در شعب ۳ـ ۴ـ ۵ ـ ۶ ـ ۷ ـ ۱۰ ـ ۱۱ ـ ۱۲ ـ ۱۴ ـ ۱۵ ـ ۱۶ ـ ۱۷ ـ ۱۹ ـ ۲۰ ـ ۲۱ ـ ۲۲ ـ ۲۳ ـ ۲۴ ـ ۲۵ ـ ۲۶ ـ ۲۷ ـ ۲۸ ـ ۲۹ ـ ۳۰ ـ ۳۳ ـ ۳۵ ـ ۳۶ ـ و ۳۷ دادگاه بخش به «۲۰ شعبه جدید» شعب ۷۶ الی ۹۵ دادگاه شهرستان که تماما در ساختمان شماره ۳ وزارت دادگستری در ضلع جنوبی پارک شهر مستقر شده است، انتقال خواهد یافت و به تخلفات مربوط به امور راهنمائی و رانندگی و تصادفات نیز کماکان در محل های فعلی تحت عنوان شعب ۹۷ دادگاه شهرستان واقع در اجرائیات راهنمائی ـ خیابان نازی‌آباد ـ ۹۸ دادگاه شهرستان واقع در اجرائیات راهنمائی خیابان سنائی و ۹۹ دادگاه شهرستان واقع در اجرائیات راهنمائی خیابان آیزنهاور رسیدگی خواهد شد.

سایر تغییرات

* در این تغییرات رسیدگی به امور جزائی و پرونده های خلافی مطروحه در شعب ۸ و ۳۱ و ۳۲ و ۳۳ دادگاههای بخش نیز تماما به شعبه ۱۰۰ دادگاه شهرستان تهران واقع در شهرداری ناحیه ۹ ـ خیابان محمد رضا شاه محول خواهد شد و دادگاه بخش شمیران نیز در محل فعلی در دادسرای شمیران به پرونده های جاری رسیدگی خواهد کرد و شعبه ۳۴ دادگاه بخش تهران واقع در ساختمان شماره ۵ دادگستری ـ خیابان فرصت نیز از روز شنبه کماکان در محل فعلی تحت عنوان شعبه ۹۶ دادگاه شهرستان به دعاوی طرح شده در این دادگاه رسیدگی خواهد کرد.

سری هم آهنگ لوازم خانگی کِن وُود مخصوص زندگی آپارتمانی

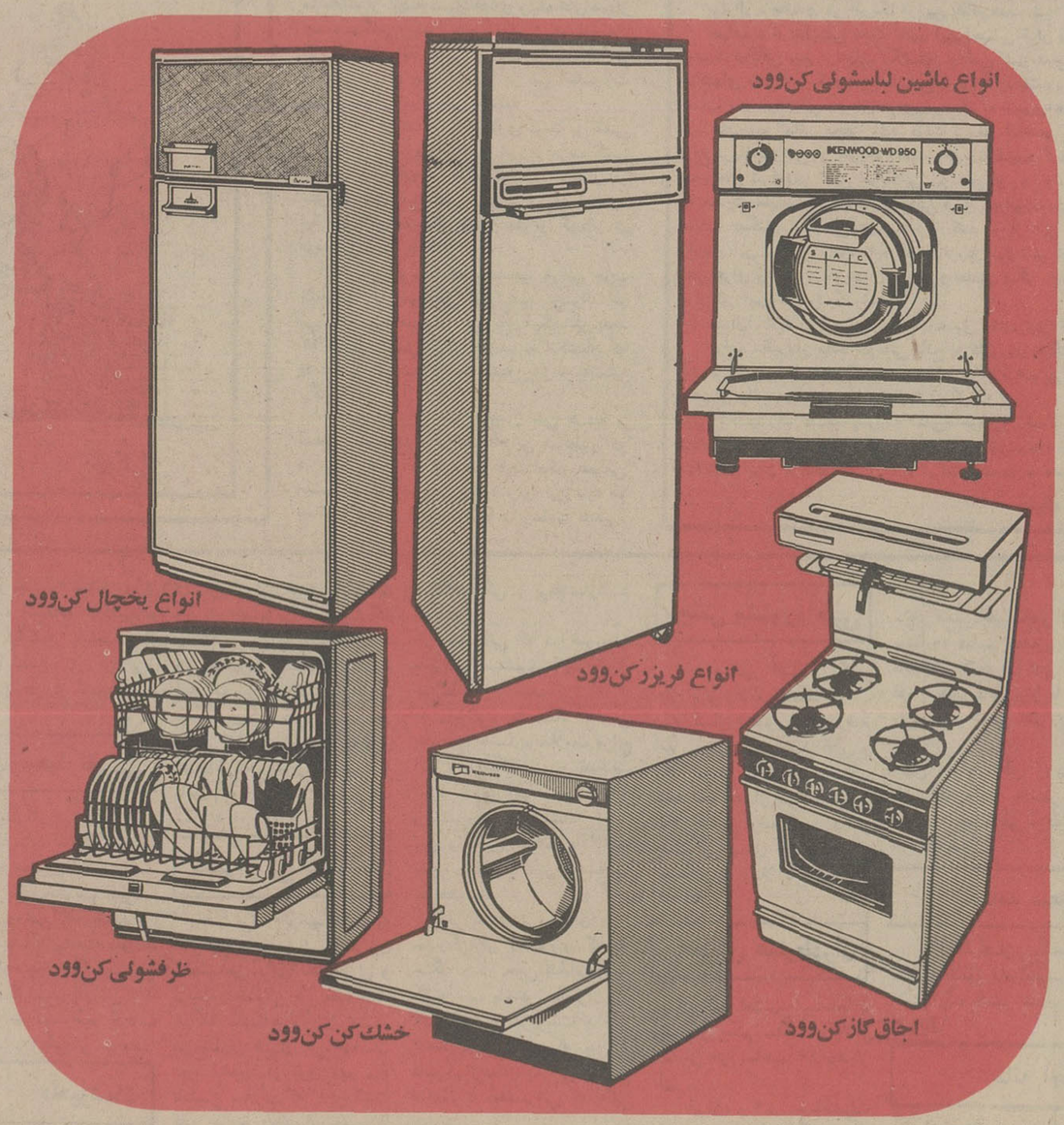

KENWOOD

با انتخاب سری هم آهنگ لوازم خانگی کن‌وود
ازبرنامهٔ هم آهنگ: سرویس ـ تعویض قطعات ونظارت مستمر به همه وسایل خانگی یکجا استفاده کنید این برنامه سالهاست که درکشورهای بزرگ صنعتی و در زندگی آپارتمانی با موفقیت اجرا میشود.

انواع یخچال‌های کن‌وود دو در و یك در از ۱۰ فوت تا ۱۴ فوت دررنگهای مختلف و انواع فریزرهای جالب کن‌وود از ۷ فوت تا ۱۱ فوت رسید.

شرکت نمود (سهامی‌خاص) نماینده انحصاری کن‌وود انگلستان درایران
قسمت بازرگانی و نمایشگاه: خیابان تخت جمشید ـ ساختمان بلر
تلفن های ۱۸ تا ۱۷ ـ ۸۳۲۰۱۷ ـ ۷ تا ۸۳۳۰۰۵ ـ ۹ تا ۸۳۸۰۷۶ ـ ۸۳۶۷۷۹
قسمت سرویس: خیابان سوم اسفند ـ شماره ۴۴ ـ تلفنهای ۱۵ تا ۳۰۹۱۱

اطلاعات

بنیانگذار: شادروان عباس مسعودی
صاحب امتیاز و مدیر: فرهاد مسعودی
سردبیر: حسین بنی احمد
سال پنجاه و دوم
محل اداره: خیابان خیام. ساختمان اطلاعات
تلکس ۲۱۲۳۳۶ ـ تلگرافی: اطلاعات. تهران.
تلفن ۳۲۸۱

بحثی فشرده پیرامون مسایل دانشگاهی

دکتر محمد رضا عنایتی ـ استاددانشگاه

پیشرفت آموزش عالی همپای پیشرفتهای اقتصادی از ویژگیهای جوامع متحول است زیرا این قبیل جوامع باید خود را از تکنولوژی جهان صنعتی بی نیاز ساخته و خود تامین کننده مهارتها و تخصصها شوند که خوشبختانه کشور ما در سالهای اخیر همگام باسایر تحولات اجتماعی باتوجه به مقدورات موجود گامهای موثری در بخش آموزش عالی برداشته است، معذالک چون در این قسمت نوخاسته است و مابايد مراحل تکامل بعدی را پشت سربگذاریم بدینجهت اینک که کنفرانس آموزشی رامسر درشرف تشکیل است به بحث فشرده‌ای پیرامون مسائل دانشگاهی میپردازیم بدین امید که مورد توجه کارشناسان و دست اندرکاران آموزش عالی کشور قرار گیرد.

***

دراستخدام استادان و اعضاء هیئت علمی قبل از هرچیز بمدارک تحصیلی آنان توجه میشود درصورتیکه برخورداری از تدابیر مهمتر از داشتن مدرک است و دیده شده است استادانی بامدارک عالی که فاقد معلومات کافی بوده و ازنظر روحی و اخلاقی نیز حوصله کلاس داری ندارند و یا اصولا روش تدریس را نمیدانند. بنابراین درحالی که برای مربیان کودک و آموزگاران مدارس ابتدائی کلاس کارآموزی بمدت یکسال یابیشتر دایر کرده میشود تا آماده تدریس شوند، چطور میتوان استادان را ازاین شرط مهم و اساسی تعلیم و تربیت مستثنی کرد؟ بدیهی‌ست ممکنست استادی دررشته تخصصی خود واقعا عمیق و مستعد باشد ولی روش انتقال معلومات خود را بدانشجو ندانسته و یادر فرهنگ ملی و زبان و ادبیات فارسی ضعیف باشد که دراینصورت تدریس درسطح عالی باناکامی روبرو خواهد شد. دیگر اینکه چون امر آموزش و پژوهش دو پدیده تفکیک نشدنی است، دانشگاهها میباید اعم عرض تدوین برنامه آموزشی، مراکز مخصوصی جهت پژوهش استادان نیز دایر سازند تاهمراه این پژوهشها، کیفیت امر آموزش خود بخود بالا برود. یکی از طرق نیل باین هدف، اعطای مرخصی دوره‌ایی باستادان است تابامر پژوهش درداخل و خارج کشور بپردازند و در این رهگذر، ضمن تکمیل معلومات خود ازآخرین پیشرفتهای علمی آگاه شوند.

از آنجا که استادان درطول خدمت دانشگاهی نباید گرفتار و اسیر زندگی روزمره باشند از اینجهت ضروری است بوضع زندگی و مسکن آنان توجه خاص مبذول گردد و ازنظر حقوق و مزایا درسطحی قرار گیرند که از اشتغال در بخشهای خصوصی امتناع ورزیده و همیشه خود را وابسته به دانشجو و دانشگاه بدانند. دراین باره بهتراست برای استادان شاغل درشهرستانها مزایای بیشتری درنظر گیرند و از لحاظ معنوی نیز درچنان موقعیتی واقع شوند تاشغل شریف معلمی را افتخار دایمی برای خود و خانواده خویش بدانند.

درحال حاضر دستگاههای اداری و حتی بخش های خصوصی جز درموارد استثنائی مدرک تحصیلی را مهمترین شرط استخدام و امتیازات بعدی آن میدانند و بهمین علت دانشجویان ما باتمام قوا به همه وسایل ممکن متوسل میشوند تامدرک پایان تحصیلات یاجواز اشتغال را بدست آورند. ازاینجهت است که بعضی از دانشجویان کسب مدرک را بردرک مطلب ترجیح میدهند، زیرا در اشتغالات اجتماعی مدرک مطالعه میشود نه تخصص و مهارت.

تامین رفاه دانشجویان و رسیدگی به مشکلات خانوادگی و شخصی آنان درمیزان یادگیری و ایمان آنان درخدمت بوطن اثر مستقیم دارد، لذا توجه مخصوص بامور رفاهی آنعده از دانشجویان که صرفا طالب علم و کسب مهارت میباشند ضرورت تام داشته و متقابلا کمک هزینه های تحصیلی نباید بصورت وظیفه و مقرری ماهیانه درآید و دانشجویان غیر مستعد را بصورت طلبکاران سمج درآورد.

ازسوی دیگر درانتخاب دانشجو که نحوه آن خوشبختانه درحال تغییرات است باید روشی اتخاذ تمود تابین دروس قبل از دانشگاهی و بعد از آن ارتباط مستقیم و نزدیک وجود داشته باشد، بنحوی که دانشجو دربدوورود بدانشگاه و مدرسه عالی خود را بادروس جدید بیگانه نداند و راه خویش را تعقیب و تکمیل نماید که دراین مورد باید تفاوت نظام آموزشی دبیرستان و دانشگاهی ازبین برود.

بموازات این تحولات، شایسته است روش تحصیلی و خصوصیات آموزش هریک از موسسات آموزش عالی که درحال حاضر بسیار پیچیده و مبهم است بصورت ساده و همه فهم درآید تاداوطلبان، بوضوح وضع تحصیلی آینده و مواد درسی مربوط بآنرا درک نمایند، مثلا رشته هائی نظیر انفورماتیک، مهندس تولید، مهندس سیستم، هنرهای تجسمی و مدیریت پرسنلی را میتوان بصورت ساده تری بدانشجو عرضه کرد.

وزیر علوم و آموزش عالی دریک گفتار رادیویی اعلام داشتند که مابا کمبود هفتهزارو پانصد استاد روبرو هستیم وازاین رو، دانشگاهها و مدارس عالی برای ادامه کاروارائه برنامه های جامع آموزشی ناچارند دریک حد معین استاد تمام وقت داشته باشند. درتامین این نظر چه بسا دانشگاهها و مدارس عالی ناگزیرند جهت تدریس دوساعت درس مخصوص، اقدام باستخدام استاد تمام وقت کنند و این قبیل استادان اضطرارا بقیه ساعات رسمی کار را بکارهای اداره یا مشاغل غیر تخصصی پرداخته و یا اصولا بیکار میمانند، حال آنکه ممکنست موسسات آموزش عالی دیگر، حداکثر احتیاج را به تخصص این قبیل استادان بیکار و یاکم کارداشته باشند. بنابراین بمنظور جلوگیری از ضایعات چنین نیروی بزرگ انسانی پیشنهاد میشود دروزارت علوم و آموزش عالی مرکزی بنام توزیع استادیار برای کلیه دانشگاها و مدارس عالی دولتی و ملی کشور تاسیس شود و ساعات تدریس استادان طبق ضوابط معینی بین تمام موسسات آموزش عالی کشور تقسیم گردد. بدانمعنی که از استادان خواسته شود با دریافت فوق العاده مخصوص یکی دو روز دریکی از شهرستانها تدریس رشته بخصوصی را بعهده گیرند و ازاینراه باحتمال قوی بین سی تا پنجاه درصد کمبود فعلی استاد برطرف خواهد شد. ازاین گذشته باتهیه طرحهای ضربتی و استخدام و اعزام سالانه دوتا سه هزارنفر از لیسانسیه های فارغ التحصیل دررشته های مختلف بدانشگاههای بزرگ داخلی و درصورت نبودن دوره مورد نیاز تحصیلی، بدانشگاههای خارج، می توان درمدت چند سال کمبود فعلی استاد را مرتفع ساخت و پس از متعادل شدن وضع، برنامه های عادی و معمولی را ادامه داد. درحال حاضر فراوانند کسانی که با تحصیلات عالیه و داشتن مدارک دکترا دربخشهای دولتی و خصوصی بکارهای عادی و غیر تخصصی مشغولند واین عده را میتوان باصدور تصویبنامه هیئات وزیران پس از طی دوره کارآموزی بدانشگاهها و مدارس عالی جذب نمود، زیرا انجام مشاغل عادی اداری و یا مدیریت بخشهای خصوصی از عهده کارمندان دیپلمه مجرب نیز ساخته است.

ناتمام

سخن روز

تورم «کارشناس شهری»

تهران بیش از هر پایتخت و بطور کلی بیش از هر شهر کوچک و بزرگی در سراسر جهان، دارای «کارشناسهای جوراجور» است. و این کارشناسان هرکدام خود را خبره فنون مختلف میدانند.

البته این باید جای خوشوقتی باشد اما بشرط ان که کارشناسان تهرانی ـ و حتی شهرستانی ـ دست کم دارای یک صفت از صدها صفت مورد لزوم برای نیل به مقام کارشناسی باشند. کارشناسان ما معمولا درس نخوانده‌اند، و تنها به تجربه‌یی می نازند که خدا میداند دارند یا نه. از همین رو، چنین «کارشناسان» مکتب ندیده‌یی که نظریات خود را وحی منزل می پندارند، کوچکترین وقعی به عقاید کارشناسان درس خوانده و دود چراغ خورده در زمینه های بخصوص نمی گذارند. تعداد این «کارشناسان» که خود را در هر زمینه صاحب نظریه میدانند، با آهنگی چنان سریع رو به ازدیاد است که عنقریب شاید گرفتار تورم «کارشناس» نیز بشویم. اگر چه اینها که خواندید به شوخی شباهت دارد ولی عین واقعیت است.

چنانچه وجود این کارشناسان ـ که بسیاری از انها حتی حرفه‌یی شده‌اند ـ زیانی ببار نمی آورد، امکان داشت که آنها را نادیده بگیریم ولی اسباب تاسف اینجاست که ظاهرا در پاره‌یی از موارد، آنچه این کارشناسان از شکم مادر زاده می گویند در انجام بعض کارها کاملا موثر می افتد.

نمونه دخالت این قبیل کارشناسان را در اجراء برنامه هایی میتوان سراغ گرفت. درین باره نمونه های فراوان و متعدد میتوان برشمرد که ذکر همه آنها در حوصله این مقاله جای نتواند گرفت، در حالی که اشاره به دو مورد شهری آن بی مناسبت نخواهد بود:

بار دیگر قرار بر این است که شماره اتومبیلهای پایتخت و شهرهای بزرگ را تغییر دهند و آنها را با شماره رمز «کد» مزین کنند، یعنی درست همان کاری که نزدیک به ده سال پیش در تهران بصورتی مشابه معمول بود. «کارشناسان» به خبرنگار اطلاعات گفته‌اند که تنها بدین سان میتوان از کلاف سردرگم کنونی رهایی یافت. درین میان، کسی نیست بپرسد که اولا طرح فعلی شماره اتومبیلها را ـ که با حروف الفبا مشخص میشود ـ کدام «کارشناس» خبره دیگری ریخته که کار را امروز به بن‌بست رسانده است؟ نیز آیا نباید پرسید که تغییر شماره های بیش از نیم میلیون اتومبیل موجود، درین شرائط صرفه جویی، چه هزینه هنگفتی ببار می آورد؟ این دو سوال در حالی بی پرسش میماند که در ممالک راقیه نظیر ایالات متحده، برای شماره گذاری اتومبیلها از همین شیوه استفاده از حروف الفباء ـ که چندیست در تهران رواج یافته ـ استفاده میشود. پس چرا نباید بجای خرج تراشی بیهوده و سنگین، در پی راهی باشیم که اشکالات شیوه کنونی را برطرف می کند؟ مثلا چه اشکالی دارد اگر شماره یک اتومبیل در تهران چنین باشد: «۸۶۶۴۸ تهران آب» که بهره‌وری از ترکیب حروف را تا بی نهایت امکان پذیر میکند؟ مگر آمریکایی ها با چندین برابر اتومبیل چه کرده‌اند؟

نمونه دیگر اخطار اخیر شهرداری به صاحبان زمین های بایر است که اگر تا فلان تاریخ دور اراضی در تملک خودشان را دیوار کشی نکنند، از این اراضی بعنوان پارکینگ مجانی استفاده خواهد شد. گذشته ازین که چنین کاری ـ اگر مقرراتی برای آن نباشد ـ تجاوز به ملک غیر است استدلال «کارشناسان» این است که اراضی بایر مورد بحث بصورت زباله دانی درآمده و هرچه مگس و پشه در تهران هست، در همین اراضی زاد وولد کرده‌اند. باز کسی نیست که بپرسد اگر زباله ها بدرستی جمع شود، چرا اراضی بایر باید بصورت آشغالدانی درآید؟ این سئوال نیز جوابش با «کارشناسان» است.

افکار یک پادشاه

نوشته: ر ـ ک ـ کارانچیا ۶۶

اعلام جنگ در جبهه دیپلماسی

. جواب ـ قدرت زیرکی مانند انگلستان به فراست در یافت که هر حمله‌ای علیه ایران ما را فورا مجبور خواهد کرد تا مداخله سازمان ملل را تقاضا کنیم، و از یک طریق چنان حمله‌ای موجب خواهد شد که تمام مسئله جاذبه‌ای بین‌المللی پیدا کند. در صورتیکه چنان وضعی بوجود میآمد بدیهی بود که شوروی وارد اردوگاه کشورهای آسیائی آفریقا باتمام وزن خود در طرف ما قرار میگرفتند.

سئوال ـ حرکت بعدی انگلستان چه بود؟

جواب ـ انگلستان با هدف منقاد کردن ایران به تعرضی دیپلماتیک و اقتصادی علیه ما دست زد. از طرف مقامات انگلیسی به همه مشتریان نفت ایران اخطار شد که از خریدن نفت از ما خود داری کنند، چون با نفتی که از ایران خریداری شود بعنوان مال مسروقه‌ای که به یک شرکت انگلیسی تعلق دارد رفتار خواهد شد. و علاوه بر این از طریق محاکم بین‌المللی غرامتی نیز از خریداران نفت ایران مطالبه خواهد گردید. این تعرض اثری را که انگلستان آرزو داشت به بار آورد، چون مشتریان قدیمی ما از خریدن نفت از ایران امتناع کردند. از همه مهمتر انگلستان صدور مواد و مصالح استراتژیکی را از آن کشور به ایران قدغن کرد و بالاخره اعلام نمود که کلیه ذخایر موازنه استرلینگ ایران را نیز در بانکهای انگلیسی بلوکه کرده است.

سئوال ـ این در واقع یک اعلام جنگ اقتصادی علیه ایران بود؟

جواب بلی. و در جبهه دیپلماسی نیز به ما اعلام جنگ شد. انگلستان در دادگاه بین‌المللی لاهه علیه ایران شکایتی تسلیم کرد و در همان گیرو دار شکایت دیگری نیز علیه ما در شورای امنیت سازمان ملل عنوان نمود.

سئوال ـ مصدق برای مقابله با این اقدامات چه کرد؟

جواب ـ از یک طریق این تحولات باعث تقویت مصدق در داخل کشور گردید. افراطیون دست راستی که قبلا با مصدق در مجلس مخالفت میکردند، اکنون از صمیم قلب به طرف داری از او برخاسته بودند و از این گذشته مطرح شدن شکایات انگلستان دردو مرجع بین‌المللی شخص مصدق را در کانون توجه جهانیان قرار داد و او خود را اماده کرد تا شخصا در شورای امنیت از حقوق ایران دفاع کند.

شکست انگلستان

سئوال ـ در لاهه و در شورای امنیت چه پیش آمد؟

جواب ـ مصدق با شیوه‌های تاتری خود به نحوی توفیق یافت تا هم در لاهه و هم در شورای امنیت همبستگی‌هایی را به سود ایران تحصیل کند. او بیمارستان دانشگاه نیویورک را به مقروسکنای خود در آن شهر تبدیل کرد چهره پیر مردی بیمار که پیژامای ساده‌ای بر تن داشت و در نبردی طولانی در برابر یکی از قدرتهای مهیب جهانی درگیری یافته بود و از حق ملتش برای متوقف ساختن استثمار آن از طرف یک قدرت بیگانه دفاع میکرد، تاثیر قابل ملاحظه‌ای ببار آورد، تا جاییکه افکار عمومی جهانیان به نفع وی گرایش پیدا کرد. شورای امنیت پس از چهار روز بحث وفحص، تقاضای انگلستان را که خواهان اقدام فوری سازمان ملل بود مردود دانست و ترجیح داد که برای اتخاذ هر تصمیمی در این زمینه صدور حکم دادگاه بین‌المللی لاهه صبر کند.

سئوال ـ آیا رای شورای امنیت پیروزی آشکاری برای مصدق و شکستی برای انگلستان نبود؟

جواب ـ بود و مصدق که از این پیروزی غیر منتظره خود را سرشار از هیجان می‌یافت، اولین کسی بود که از نیویورک مرا تلگرافی از خبر پیروزیش آگاه کرد. او با اینحال باز هم مدتی در امریکا باقی ماند و با ترومن رئیس جمهوری و دین آچسن وزیر خارجه وقت و چندین تن از اربابان شرکتهای نفتی ملاقات کرد.

سئوال ـ مصدق در امریکا در پی کدام هدف بود؟

جواب ـ او بطریقی تحت تاثیر این احساس قرار داشت که میتواند شکافی بین دولتهای انگلستان و امریکا و همچنین، بین شرکتهای نفتی امریکایی و انگلیسی بوجود آورد نقشه وی کاملا حساب شده بود، ولی مصدق مردی نبود که به نیروی جنگیدن با غول های بین المللی مجهز باشد. دولت ترومن تقاضای او را که توقع دریافت وامی از امریکا داشت بکلی نا شنیده گرفت و در همان حال شرکتهای نفتی امریکایی نیز ذهن او را روشن کردند که هر چند مایلند وارد فعالیتهای نفتی در ایران شوند، ولی حاضر نیستند همگنان انگلیسی خود را رها کنند، و از این گذشته برایشان این توانایی وجود دارد که با افزودن تولید در حوزه‌های نفتی عراق و قطر و کویت و بحرین و جاهای دیگر ـ بدون نفت ایران نیز امورشان را بگذرانند.

سئوال ـ لابد این جواب روحیه مصدق را متزلزل کرد؟

جواب ـ خیر! او مانند قهرمانی فاتح به کشورش بازگشت و با پذیرایی‌هایی بسیار ملتهب و مصر وعانه هم از طرف پیروان خود و هم از جانب مردم مورد استقبال قرار گرفت

طولی نکشید که فلسفه «موازنه منفی» خود را یک بار دیگر متظاهر کرد چون به مجلس گزارش داد که نیازی وجود ندارد که اختلافات ایران با انگلستان و یا با شرکت نفت حل و فصل شود.

دنباله دارد

این موسیقی است یا «موسیخی»؟

دکتر ضیاءالحق ناوی

چند روز پیش در منزل یکی از دوستان، یکی از حضار گفت در زمانهای پیش که رفاقتها محکمتر و خالی‌تر از شیله پیله بود چهار نفر رفیق سفر و یارحضر شدند که سه تن از آنها اروپائی بودند و چهارمین نفر ایرانی. با اینکه آنان از لحاظ دین و آئین و سنن و عادات و تربیت اولیه و سوابق تاریخی با هم فرق بسیار داشتند ولی به پیروی از سیاست همزیستی مسالمت آمیز، این چهار رفیق آلمانی و انگلیسی و فرانسوی و ایرانی ایام را بخوشی و تفاهم گذرانیدند سفر، سفر افریقا و تماشای مراتع و درک لذت از مناظر و مزایای طبیعی و مطالعه در زندگی آزادانه دام و دد بود که تمام شد و جهانگردان بکشورهای خود بازگشتند و هر کدام کتابی راجع بحیوان چشم تنگ تیز هوش (فیل) نوشتند. کتاب مرد انگلیسی بنام فیل و تجارت بود، آلمانی فیل را از لحاظ مقاومت مورد بحث و مطالعه قرار داده بود، کتاب فرانسوی مربوط به «عشق فیل» بود، ولی کتاب نویسنده جهانگرد ایرانی که مفصلتر از سه کتاب دیگر بود، تحت عنوان «وجه تسمیه فیل» برشته تحریر در آمده بود! گفتم منظور از ایراد این حکایت چیست و آیا مبحثی را میخواهی پیش بکشی؟ راوی حکایت، جواب مثبت داد و گفت میدانید لغت موسیقی از کجا آمده است؟ گفتم از هر کجا که آمده، غذای روح و محرک احساس و مبدل عواطف است، زنگ غم و کدورت از جان میزداید و لطف و صفا بجای نفرت و انزجار در دل رسوخ میدهد و ذهن را بسوی ملکات فاضله و محبت و صفات ملکوتی سوق می‌دهد و بالاخره برادری و انس و الفت و عشق میافریند. سخنم را برید گفت این مطالب که گفتی صفات یک موسیقی سالم، کامل و دور از نقص علمی است، این آن موسیقی است که در اول موزیک بوده و عرب آنرا معرب کرده و موسیقی نام نهاده است که البته در ایران باستان توجه شدیدی بآن میشده و هرروز ردیفی و دستگاهی خاص داشته است و نوازنده را رامشگر و آن علم را هم رامشگری میگفتند.

ضمنا این علم شریف برپایه روابط بسیار دقیق ریاضی و فنی استوار و تابع مقررات و مدونات ویژه‌ای بوده است، حتی برای ساعات مختلف روز آهنگهای خاص وجود داشته که متاسفانه از آنهمه دستگاهها و ردیف‌های ممتاز چند دستگاهی بیشتر باقی نمانده است. این هنر اگر واجد شرایط علمی و فنی باشد اطلاق موسیقی بر آن جایز است و در غیر اینصورت بهتر است آنرا موسیخی بنامیم!

وقتی خواننده‌ای با اشعاری سست بی معنی و حرکاتی زشت و نامتناسب شروع بعربده کشی می‌کند و با ایجاد حالت نفرت و انزجار در شنونده باعث سیخ شدن موی بر تن وی میشود، آیا برای این موسیقی لغتی بهتر و گویاتر از موسیخی وجود دارد؟!

من نمی‌گویم آنکه بحساب خودش خوب میخواند ولی موسیقی نمی‌شناسد نخواند، او می‌تواند برود منزل و این رنج را بکسانش بدهد که قدرت تحمل‌اش را دارند، نه آنکسان که خسته و کوفته از مشغله روزانه بخانه برگشته‌اند.

رادیو تلویزیون دو سازمان ملی هستند و متعلق بعموم ملت ایرانند بنابراین همانطور که در بیشتر امور که مربوط رعایت افکار عمومی میشود بهمه پرسی می‌پردازند، در این باره هم بجاست که این شیوه مرضیه را رعایت کنند.

بیمارستانهای تهران طبقه بندی شده..

نامه به سردبیر

گازهای سمی در کمین درختان تهران!

تهران عزیز ما به بیماریهای زیادی دچار است که هوای کثیف، بعضی جویهای آلوده، ترافیک گیج کننده، خط کشی غلط برخی از خیابانها ووجود آشغال و زباله در گوشه و کنار بعضی از کوچه‌ها و خیابانها از مهمترین آنهاست. متاسفانه ایجاد ۶/۵ میلیون مترمربع پارک توسط ـ شهرداری و ایجاد میلیون‌ها متر مربع پارک جنگلی وسیله وزارت کشاورزی و منابع طبیعی آنچنانکه باید نتوانسته است مشکلات فعلی تهران را از نظر مسموم بودن هوای تنفسی و غلظت گازهای سمی برطرف نماید. افزون براینکه عامل دیگری که بنظر میرسد در آینده نزدیک، گریبان گیر تهران خواهد شد و سبزی شاعرانه بسیاری از درختان چنار تهران را دستخوش حمله قرار خواهد داد، مسئله اکسیدازت هوای تهران است.

سال گذشته سازمان حفاظت محیط زیست، طی آماری که منتشر ساخت اعلام کرد که در هر روز نودهزار کیلوگرم اکسیدازت وارد هوای شهر تهران میشود. همانطور که اطلاع دارید هوا اصولا مخلوطی است از ازت و اکسیژن و انیدرید کربنیک و ده نوع گاز دیگر مثل ارگون، نئون و هلیوم، اما بر اثر ترکیب اکسیژن با ازت در هوا، دو نوع اکسید ازت بوجود میاید: یکی، منوکسیدازت که تقریبا خطری ندارد. و دیگر بی اکسید ازت است که متاسفانه بر عکس گاز اولی، سوزان، سمی و تحریک کننده است.

بی‌اکسید ازت دارای خطرات بسیار زیاد برای رانندگان نیز هست، چه این گاز، روشنی طبیعی هوا را کاهش میدهد و برای کسانیکه چشم ضعیفی دارند، دیدن را بخصوص بهنگام حرکت مشکل میسازد. شاید یکی از علل تصادفهای داخل شهر تهران غلظت بسیار زیاد بی اکسیدازت هوای داخل شهر باشد که البته باید متخصصین در این مورد تحقیق کافی بعمل آورند.

یکی از مهمترین عوارض و خطرات گاز یاد شده، اینست که در محل اتصال برگ درخت با شاخه آن اثر کرده و باعث ریختن برگ میشود و یکی از مهمترین علل ریزش زود رس برگ درختان تهران که هم اکنون در بسیاری از خیابانهای شهر دیده میشود، وجود همین بی اکسید ازت زیاد در هوای تهران است که اگر چاره‌ئی برای آن نشود و تعداد اتومبیل‌ها بهمین سرعت افزایش یابد و آلودگی هوا بیشتر گردد... باید انتظار ریختن برگ تمام درختان تهران را داشته باشیم.

گاز بی اکسیدازت روی سیم‌های تلفن که در هوای آزاد نصب شده و یا در روی جعبه‌های تقسیم سیم‌های تلفن در کنار خیابانها نیز، اثر بسیار نامساعدی ایجاد میکند و باعث خرابی و بدی کار ارتباطات تلفنی می‌شود که بهر حال لازمست برای حفظ سلامت مردم در این باره اقدام ضروری بعمل اید.

دکتر طهمورث فروزین

چهل سال قبل...

کفیل وزات معارف انتخاب شد

آقای اسماعیل مرآت فرماندار سابق کرمان که بمرکز احضار شده بودند به کفالت وزارت معارف انتخاب و پیش از ظهر امروز در کاخ سعد آباد بحضور اعلیحضرت همایون شاهنشاهی شرفیاب و معرفی گردیدند. نیم ساعت بظهر امروز آقای مرآت در وزارت معارف حضور یافته روسای ادارات وزارت معارف بایشان معرفی و شروع بکار نمودند.

تنزل قیمت نان

مخبر ما از ساری گزارش میدهد که در نتیجه اقدامات شهرداری نرخ نان و گوشت تنزل نموده و اینک هر سه کیلو نان دو ریال و هر سه کیلو گوشت ۸/۸۰ ریال بفروش میرسد.

نصب تیرهای سیمانی

عملیات نصب تیرهای سیمانی برق در خیابانهای عمده تهران از طرف مامورین شهرداری و اداره برق خاتمه یافته و در سایر خیابانها هم با جدیت ادامه دارد. تیرهای سیمانی که با بتون آرمه بطرز زیبایی چند هزار ان تهیه شده بود در خیابانهای پهلوی ـ شاه ـ سپه ـ شاهپور ـ فردوسی ـ سعدی ـ ناصر خسرو ـ خیام ـ برق ـ سیروس ـ ری و خیابانهای دیگر بفاصله‌های کمی نصب گردیده و روشنائی آن بوسیله کابل‌های زیر زمینی از کارخانه برق تامین شده است. قوه برق هر چراغ که در خیابانها نصب شده ۵۰۰ شمع است و از زیادی روشنائی برفراز شهر، شبها هاله‌ئی از نور ایجاد میشود.

اکثر مغازه‌ها و خانه‌ها که تا چندی پیش از نبودن قوه برق در زحمت بودند اینک از جریان شبانه روزی الکتریک استفاده میکنند و آسایش ساکنین پایتخت از لحاظ استفاده از قوه برق بهترین طرزی تامین شده است.

شاهکار سعید نفیسی

ستارگان سیاه شاهکار آقای سعید نفیسی نویسنده معروف مشتمل برسی و یک حکایت ادبی با انشاء و روشی که مخصوص این نویسنده زبردست میباشد در ۳۵۰ صفحه با بهترین چاپ و کاغذ بارزش ۱۰ ریال در شرکت طبع کتاب (تهران تبریز) بفروش میرسد.

دامپزشک

برای معالجه سگان مریض خود به مطب دامپزشکی خیابان پهلوی از ساعت یک تا سه و از ۶ تا ۸ بعد از ظهر رجوع فرمائید.

بازی پینگ پونگ

برای بازی پینگ پونگ (تنیس روی میز) باشگاه ورزنده بهترین میز پینگ پونگ را مطابق اصول جدید در دسترس شما گذاشته است. برای تمرین بازی پینگ پونگ که از ۱۵ مهر ماه ۱۳۱۷ مسابقه‌های قهرمانی آن شروع میشود به باشگاه ورزنده تشریف بیاورید.

دختران بی بضاعت

در پرتو توجهات عالیه اعلیحضرت همایون شاهنشاهی برای نگاهداری و تربیت دختران بی بضاعت بنگاه شبانه روزی بنام هنرستان دختران در خیابان سوم اسفند از اول مهر ماه تاسیس میگردد که با پرداخت کلیه هزینه دختران فقیر را خواهد پذیرفت. دوره هنرستان سه سال و فنون ذیل علما و عملا بدختران تعلیم داده میشود:

انواع فنون خانه داری مانند آشپزی ـ شیرینی پزی ـ لکه گیری ـ اتوکشی ـ شست و شو ـ خیاطی ـ کلاه دوزی ـ بافندگی ـ پرستاری ـ بچه‌داری

دخترانی که در هنرستان پذیرفته میشوند باید دارای شرائط ذیل باشند:

ایرانی باشند ـ بی بضاعت باشند ـ سلامت مزاج آنها را پزشک رسمی تصدیق نماید ـ سن آنها کمتر از ۱۲ و بیشتر از ۱۸ نباشد.

بین واجدین شرائط بالا حق تقدم بترتیب ذیل رعایت خواهد شد:

فرزندان سربازان و یا خدمتگزاران کشوری که در جنگ و در حین انجام وظیفه کشته شده باشند ـ دختران بی کس که هیچ سرپرست نداشته باشند ـ دخترانی که پدر و مادر ندارند ـ دخترانی که پدر ندارند ـ دخترانی که مادر ندارند.

بدخترانی که دوره هنرستان را تمام میکنند و از عهده امتحانات برمیایند از طرف هنرستان گواهی نامه مخصوص داده خواهد شد که بخدمات خانه داری مشغول شوند و آنها را پیوسته در تحت حمایت و نگاهداری خود نگاه خواهند داشت.

مجلس مشاوره طبی

با حضور آقایان دکتر علی پرتو ـ دکتر محمد علاء ـ دکتر لسان شمس ـ دکتر رفیع امین ـ دکتر حمید اهی و دکتر یونس افروخته روزهای شنبه سه بعد از ظهر در منزل آقای دکتر رفیع امین دائر است. مرضای محترم برای اخذ بلیط قبلا باید تلفون بنمایند.

نمایش هادرطهران

برنامه امشب سینماها ـ سئانس یکم ساعت ۸ و سئانس دوم ساعت ۱۰ بعد از ظهر

ایران: ۱ـ مسافرت پادشاه و ملکه انگلستان بفرانسه. ۲ـ فیلم جانور عجیب هیولا ببرخندان باشتراک دوروتی لامور زیباترین ستارگان

پارس: فیلم ناطق شهر گمشده

جهان: فیلم ناطق رکامبول

خورشید: دان سوت زن

دیده بان: فیلم ناطق جارلی جان

سنیه: فیلم ناطق دختر لر

ستاره: فیلم ناطق عشاق مکزیک باشتراک ادی کانتور

قصر: فیلم ناطق زن با وفا

ملی: فیلم ناطق آخرین دفاع

میهن: فیلم ناطق روبن هود باشتراک وارنر باکستر

همای: فیلم ناطق موفقیت در اثر ناامیدی

پندنامه سعدی

یا «گلستان نیکبختی» بقلم فاضل دانشمند آقای جمال زاده منتشر شده. ارزش ۲ ریال

خانه اجاره

در شمال و شمالغرب از ۴۰۰ الی ۴۰۰۰ ریال موجود است. طالبین در خیابان کاخ ـ چهار راه امیر اکرم به تجارتخانه میر شکرائی ـ ایمانی رجوع فرمایند.

«نقل از اطلاعات ۱۳ مرداد ۱۳۱۷»

نجات جان مصدومین وظیفه تمام مردم است

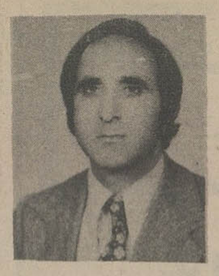

دکتر تقی دادستان ـ جراح مغز و اعصاب

هر روزکه روزنامه های یومیه را بخوانید، مطالب تازه یی در آن می بینید و خبرهای ناخوشایندی بچشم میخورد، از جمله در فلان کشور جنگ است و درفلان شهر و دیار زلزله حادث و سیل جاری شده است و غیره...

وحشتناک تر از همه اینها، آمار و ارقامی است که هروز از تصادف و خونریزیهای مغزی حکایت می کند و این واقعیت به دست می آید که تصادفات روز مره در کشورما در حال پیشرفت است و سیر صعودی می پیماید. هفته گذشته اطلاعات، تعداد تصادفات اتومبیل را که منجر به مرگ شده بود ۸۵ نفر اعلام نموده است و اینها آماری است که فقط بدست خبرنگاران میرسد، چه بسا تصادفات دیگری که هیچکس از آن اطلاعی بدست نمی آورد، اما همین آمار موجب طرح این سئوال می شود که چه کسی مسئول این همه مرگ قابل پیشگیری است؟

آیا کسی تاکنون بفکر افتاده که جهت جلوگیری از این مرگ و میرها اقدامات فوری انجام دهد، مگر همین هفته گذشته نبود یکی از سناتورها براثر تصادف فوت نمود؟

چرا جاده های اتومبیل رو این کشور باید آنقدر باریک باشد که بیش از دو اتومبیل نتواند از آن بگذرد، و چرا ماهم مانند سایر کشورها اتوبان نداشته باشیم، حال آنکه وضع اقتصادی ما از خیلی کشورها بهتر است؟! چرا رانندگان ما در موقع رانندگی در حال عادی نیستند و چرا برای حفظ جان عزیزانشان توجهی ندارندو شخصی که زیر اتومبیل میرود یا با اتوبوس به دره سقوط مینماید با عزیزان خود راننده چه فرقی دارد؟

این موضوع برای من به عنوان یک پزشک از نقطه نظر پزشکی مطرح است، یعنی از این جهت که آیا مقامات مسئول راهنمائی و پزشکی اساسا برای جلوگیری از تصادفات و همچنین برای مداوای سریع مصدومین، خصوصا در باره مصدومین ناشی از ضربه های مغزی و خونریزیها که غالبا منجر به مرگ میشود، چه تدابیر و پیش بینی هائی کرده اند؟

فداکاری پزشکان جوان

بهر حال، بنظر من برای نجات زندگی هر بیمار بایستی دو اصل رعایت گردد:

۱ ـ سریع رساندن مصدومین به بیمارستان و فراهم بودن امکانات درمانی

۲ ـ تشخیص درست بیماری

از آنجائیکه در معالجه بیماریهائی از نوع خونریزیها (خونریزی مغزی و غیره) فاصله زمانی و نوع حادثه تا آغاز درمان، نقش بسیار حیاتی دارد و حتی نیم ساعت وقت در سرنوشت بیمار موثر است، بنابراین نخستین مرحله مداوا انتقال سریع مجروع به بیمارستان است، البته به بیمارستانی مجهز که در آن، پزشک و جراح دائما آماده و امکانات درمان نیز وجود داشته باشد.

خوشبختانه پزشکان جوان مابقدری دلسوز و فداکاری مینمایند که بیشتر ساعات زندگانیشان را در بیمارستان‌ها میگذرانند، از اینجهت با توجه به وسعت شهر تهران و ترافیک فشرده آن لازم است مراکز اورژانس تهران (که خوشبختانه مدتی است شروع بکار نموده است) در چند نقطه با درنظر گرفتن تراکم و دوری از مراکز درمانی دستگاههای آمبولانس مستقر سازد وبوسیله وسایل ارتباط جمعی شماره تلفن های خود و محل استقرار پست‌ها را مرتبا اعلام کند تا در مواقع بروز حادثه بلافاصله بتوانند با نزدیک‌ترین ایستگاه آمبولانس شهری که از طریق بی سیم البته همکاری ماموران راهنمایی جهت گشودن راه برای حرکت آمبولانس‌ها، ضروری‌ست. همیشه آماده است تماس بگیرند.

ثانیا علاوه برتهران لازم است در تمام جاده‌ها نیز بفاصله های خیلی کم حداکثر ۳۰ کیلومتر خصوصا جاده های پررفت و آمد، ایستگاههای آمبولانس و مرکز درمانی سوانح بوجود بیاید و در آن مراکز درمانی حتما جراح عمومی و جراح مغز و اعصاب وجود داشته باشد، زیرا گسترش روز افزون وسائل حمل و نقل و ترافیک سنگین جاده ها علاوه برتهران لزوم وجود مراکز درمانی سوانح را در نقاط مختلف کشور تاکید مینماید.

علایم خونریزی مغزی

در اینجا لازم میدانم بعنوان یک پزشک جراح مغز و اعصاب نکاتی را که بنظرم میرسد در مورد ضربه های مغزی که باید به آنها توجه داشت مختصرا تشریح کنم.

قبل از هرچیز باید دانست که هر ضربه مغزی منجر به خونریزی مغزی نمیشود و چه بسا ضربه های مغزی خفیف که خونریزی مغزی نموده‌اند و برعکس ضربه های مغزی شدید خونریزی مغزی نداشته‌اند، پس باید در نظر داشت که نخستین عارضه مغزی، بیهوشی است که ممکن است چند ثانیه، یا دقیقه یا ساعت و روزها طول بکشد، اما باید در نظر داشت که این بیهوشی علامت صددرصد خونریزی مغزی نیست، چون در شرایط دیگری هم شخص آسیب دیده دچار بیهوشی میشود.

۱ ـ براثر خونریزی مغزی
۲ ـ تکان مغزی

۳ ـ کوفتگی یاله شدگی مغز

مسئله مهمی که باید بدان توجه داشت اینست که گاهی شخص آسیب دیده که دچار ضربه مغزی شده است، بلافاصله بی هوش نمیشود، بلکه بعد از چند ساعت و گاهی چند روز یا چند هفته علایم زیر بتدریج ظاهر شده و ممکن است منجر به بیهوشی شود. ۱ ـ سردرد و سرگیجه، ۲ استفراغ، ۳ خواب آلودگی ها ـ سستی یا فلج تدریجی یک طرف بدن. بی هوشی گاهی ناگهانی و گاهی تدریجا بوجود میاید، ضمنا توضیح این نکته لازم است که همه این علائم با هم در بیمار دیده نمیشود و ممکن است فقط یک یادو علامت در بیمار،مشاهده شود.

نکته های مهم

بنابراین در تصادفاتی که امکان ضربه مغزی فراوان است و شکستگی استخوان جمجمه ظاهرا دیده نمیشود و بیمار بیهوش شده است، احتمال خونریزی مغزی وجود دارد. ظاهر شدن هریک از علائم فوق در شخص آسیب دیده نشانه آن نیست که اگر خونریزی مغزی نداشته باشد حداقل ضربه مغزی است و به هر صورت باید مصدوم توسط متخصص، تحت معاینه قرار گیرد.

این موارد، غیر از نکاتی که در بالا مطرح گردید. برای عموم مفید واقع می شود

۱ ـ مجهز نمودن مراکز درمانی استانها و شهرستانها به جراح مغزو اعصاب و جراح عمومی ۲ ـ آشنا نمودن تکنیسین و نقل بیماران به امور پزشکی و همچنین آشنا ساختن مردم به حمل و نقل بیماران. چه، بسا بیمارانی که شکستگی یک مهره از ستون فقرات دارند ولی فلج نیستند، بعلت بدحمل نمودن آنها و براثر تکانهای بی مورد، به فلج دائم مبتلا شده اند

۳ ـ بیماران ضربه‌ای را باید با احتیاط از محل تصادف خارج نموده و به نزدیک‌ترین بیمارستان هدایت نمایند و در آن بیمارستان کار های اولیه انجام بشود و سپس از متخصصین کمک گرفته شود.

۴ ـ بیدار نمودن و جدان رانندگان و دقت در رفتار آنان از از نقطه نظر مصرف مشروبات الکلی و همچنین کسالت ناشی از خستگی.

۵ ـ توسعه و عریض نمودن جاده‌ها و ایجاد اتوبان در بین شهرهای بزرگ

شیک وجذاب باشید

سه مدل لباس برای خانمهای خوش پوش و با سلیقه از راست بچپ

لباس دو تکه دامن برنگ سفید تونیک روی آن برنگ آبی تیره که در قسمت توی آن از پارچه دامنی دوخته شده و سر شانه‌های آن بوسیله دو رکاب بسته میشود ـ دیگری لباسی راسته برنگ سبز چمنی باز در قسمت توی یقه و آستین آن از پارچه سفید دوخته شده و سومین لباس از چهار قسمت تشکیل شده که سه قسمت آن پلیسه هست با رنگهای بنفش یشمی آبی روشن و باز یشمی. این بفرم دکلته دوخته شده و مناسبت برای شب میباشد

فال فردای شما

فروردین — اجازه ندهید مسائل و گرفتاریهای روزانه شمارا ناراحت کند. نوبریدن و پوشیدن و عقد و عروسی نیکوست.

اردیبهشت — برای رسیدن به نتیجه مطلوب دامنه فعالیت های خودرا توسعه دهید مسافرت برای تجدید قوا مناسب است.

خرداد — در گرفتن تصمیمات جدید قدری جوانب امررا در نظر بگیرید. انجام کلیه امور خوب است.

تیر — یکی دومشگل اخیر خودرا به کمک دوستان جدید حل میکنید. نیک است دیدار از اقوام و دوستان را.

مرداد — اطمینان داشته باشید با تلاش بیشتر به آنچه که آرزو دارید خواهید رسید. نامه فرستادن نیکوست.

شهریور — باکسانی که در آینده‌تان نقش مهمی خواهند داشت، بهتر رفتار کنید نیک است انتخاب شغل وورود به خانه نو.

مهر — احتمالاً در زندگی خصوصی شما تغییرات تازه‌ای پدید میآید که شادی اوراست.

آبان — احتمالاً بیک مسافرت کوتاه میروید فرصت استراحت و تفریح رااز دست ندهید.

آذر — به استراحت و تفریح بیشتری نیازدارید با کارزیاد سلامت خودرا به خطر نیاندازید.

دی — یکی از دوستان شما پیشنهاد جالبی به شما کرده است که اگر آن را بپذیرید برایتان موفقیت اوراست.

بهمن — دایره معاشرت های خودرا وسعت میدهید و با افراد جالب و سرشناسی آشنامیشوید.

اسفند — نگران مسائل کوچک نباشید و آنها را بیش از حد بزرگ نکنید کشاورزی خوب است.

داریال عرضه‌کننده بهترین سیستم آشپزخانه‌های پیش‌ساخته
سیستم اطاق خوابهای پیش‌ساخته
سیستم حمام های پیش ساخته
Sigdal نروژ Norway
داریال عرضه‌کننده بهترین خدمات برای زندگی ایدآل
نمایشگاه: خیابان پهلوی، بالاتر از سه راه عباس آباد. شماره ۱۰۶۱، تلفن: ۶۲۲۷۶۷۴
تلفن دفتر مرکزی: ۷۵۴۴۸۴ـ۷۵۶۸۰۶، سازمان فروش: ۷۶۵۶۵۱

قابل توجه
دیپلمه‌های رشته ریاضی

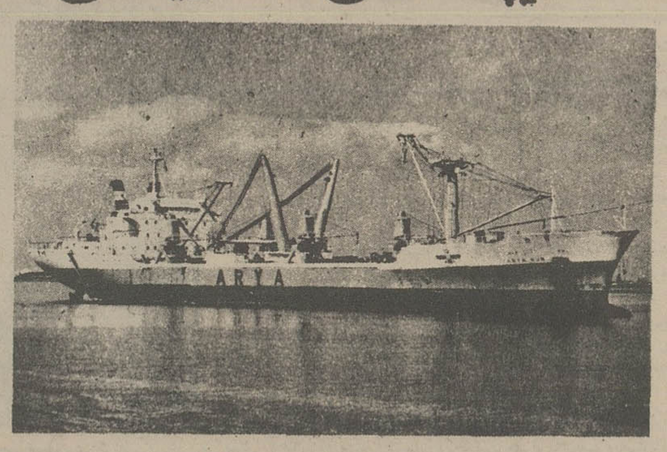

کشتیرانی ملی آریا

بمنظور تامین کادر افسری در رشته فرماندهی، مهندسی و رادیوئی برای کشتیهای بازرگانی خود، دانشجو می‌پذیرد و موقعیت عالی برای داوطلبان واجد شرایط جهت تحصیل در بهترین کالج‌های دریائی اروپا ایجاد نموده است.

دوره‌های تحصیلی بصورت نظری و عملی (بین چهار تا پنج سال برحسب رشته) و بهزینه کشتیرانی ملی آریا خواهد بود و در پایان دوره درجه افسری ناوگان بازرگانی رشته‌های مربوط به فارغ‌التحصیلان اعطاء می‌شود و سپس بخدمت ناوگان بازرگانی آریا گمارده خواهند شد.

ناوگان آریا، با پرچم ایران در خطوط دریائی خاوردور، امریکا، آفریقا، مدیترانه، دریای سرخ و خلیج‌فارس در حرکت بوده، حمل و نقل کالا را بین بنادر ایران و اقصی نقاط جهان برعهده دارند.

دانشجویان آریا برای انجام خدمت وظیفه از طرح شرکت استفاده خواهند کرد و پس از پایان تحصیل ٦ ماه دوره آموزش نظامی را طی کرده و ۱۸ ماه بقیه دوره خدمت وظیفه را در روی ناوگان بازرگانی آریا به خدمت اشتغال خواهند ورزید.

افسران ناوگان آریا ضمن مسافرت با کشتیهای بازرگانی، فرصت دیدار بنادر و کشورهای جهان را خواهند داشت و در زمینه دریانوردی، تجربیات ارزنده‌ای در سطح بین‌المللی کسب خواهند نمود.

شرایط عمومی ثبت نام داوطلبان

۱- دیپلمه رشته ریاضی.
۲- حداکثر سن ۲۲سال (متولدین سال ۲۵۱٤ شاهنشاهی ببالا).
شرایط اختصاصی برای داوطلبان واجد شرایط با پست ارسال خواهد شد.
داوطلبان واجد شرایط میتوانند جهت ثبت نام و شرکت در مصاحبه، فرم ذیل را تکمیل نموده همراه با مدارك زیر حداکثر تا ۲۰ مرداد ۲۵۳٦ با پست سفارشی به نشانی زیر ارسال دارند:
تهران- خیابان شاه‌عباس کبیر- ساختمان شماره ۱۲۷- کشتیرانی، ملی آریا امور آموزش.

مدارك ثبت نام

۱- فتوکپی شناسنامه یك برگ
۲- فتوکپی ریز نمرات امتحان نهائی ششم یك برگ
۳- فتوکپی برگ خاتمه خدمت زیر پرچم یا برگ معافیت غیرپزشکی یا دفترچه آماده بخدمت یك برگ
٤- عکس ٤×٦ برقی (مشخصات درپشت عکس نوشته شود) ٤ قطعه

برگ درخواست ثبت نام دانشجوئی
در کشتیرانی ملی آریا
سال تحصیلی ۳۷-۲۵۳٦

اینجانب (نام خانوادگی نام) دارنده
شناسنامه صادره از متولد سال
ساکن شهرستان نام پدر دارای
گواهینامه ششم ریاضی از دبیرستان با معدل کتبی
امتحان نهائی میباشم تقاضای ثبت‌نام برای کادر افسری
کشتیرانی ملی آریا را دارم
داوطلبان با علامت (×) در مربع مربوط وضعیت خدمت زیر پرچم خود را اعلام نمایند.
انجام داده‌ام □ انجام نداده‌ام (معاف □ مشمول آماده به خدمت □)
نشانی دقیق پستی داوطلب:
شماره تلفن:
تاریخ تکمیل برگ درخواست امضاء داوطلب

ماشین رختشوئی وخشک‌کن تمام اتوماتیک
آدمیرال
نمونه‌ای ازتکنیک پیشرفته امریکا

ماشین رختشوئی اتوماتیک "سوپردیوتی۱۸"

با ماشین لباسشوئی تمام اتوماتیک آدمیرال ، کاملتر و تمیزتر و خیلی راحت‌تر از همیشه بشوئید .
آدمیرال باتکنیکی ساخته شده که علاوه براینکه پارچه‌های ضخیم و چرک را خیلی خوب‌تمیزمیکند ظریفترین پارچه‌ها را نیز با نرمی می‌شوید
ماشین‌خشک‌کن اتوماتیک همتای کامل ماشین لباسشوئی اتوماتیک سوپردیوتی ۱۸ و با همان طرح و سبک ساخته‌شده‌و امتیاز آن راحتی کار سهولت کنترل آنست .

Admiral
Rockwell International
۲۲۰ ولت ۵۰ سیکل

نماینده‌انحصاری درایران: انوتهران شرکت‌سهامی‌خاص ۳۵۳ خیابان‌قدیم‌شمیران تلفن ۲۰-۷۵۷۳۱۱

نمایندگان آدمیرال درتهران
فروشگاه جنرال الکتریک ـ چهارراه لاله‌زار خیابان اسلامبول تلفن ۳۹۱۶۳۳
فروشگاه فانوس ـ نارمک میدان هفت‌حوض تلفن ۷۹۰۰۶۱
فروشگاه بهادر ـ خیابان خیام مقابل نگارستان تلفن ۵۳۱۷۴۹
فروشگاه فروزنده ـ خیابان شاه چهارراه فروردین تلفن ۶۴۱۴۷۵

دسرخوشمزه گیلاس

در این فصل که این میوه خوش طعم و خوشمزه گیلاس فراوان است، خانمهای خانواده علاوه بر اینکه با این میوه از میهمانان خود پذیرائی میکنند و یا کمپوت گیلاس تهیه میکنند میتوانند دسر خوب و خوشمزه‌ای هم تدارک ببینند.

مواد لازم: گیلاس سفت و سالم ۱ کیلو پودر قند ۲ سیر خامه تازه ۲ سیر کره برای سرخ کردن ۱ قالب کوچک.

طرز تهیه: بعد از آماده کردن مواد لازم گیلاسها را طوری تمیز بشوئید که دم گیلاسها از گیلاس جدا نشود. تمام گیلاسها باید با دم باشد که بتوانید آنها را با دست بردارید. گیلاس را بگذارید خشک شود کره را در یک ماهی تابه با حرارت ملایم داغ کنید بعد که کره آب شد گیلاسها را چهار یا پنج دانه با هم دم آنها را بگیرید داخل کره داغ شده کمی بغلطانید تا تمام بدنه گیلاس در کره کمی سرخ شود و تغییر رنگ بدهد. دقت کنید حرارت کم باشد تا گیلاس له نشود. بعد گیلاسها را درسته داخل یک صافی قرار بدهید تا روغن زیادی آن کشیده شود تمام گیلاسها را بهمین ترتیب آماده میکنید. بعد از تمام شدن گیلاسهای سرخ شده را داخل پودر قند بغلطانید تا تمام بدنه گیلاس آغشته به پودر قند بشود. این کار که تمام شد گیلاسها را داخل دیس بچینید و روی آنها را با خامه که داخل قیف ریخته‌اید تزئین کنید. فراموش نکنید حتما خامه را با قیف روی گیلاس بریزید.

اخذپذیرش تحصیلی
از امریکا، انگلستان، سوئیس، فیلیپین، کانادا و دیگر کشورها
خیابان پنجم پلاک ۲ طبقه دو
تلفن: ۶۸۵۳۳۳ ، ۶۸۱۲۳۱ ، ۸۵۰۸۳۴ ، ۸۵۸۰۴۶

اگهی پذیرش دستیار
در مرکز پزشکی رضاپهلوی

مرکز پزشکی رضاپهلوی برای رشته های اعصاب، اطفال، بیهوشی، پاتولژی، جراحی اعصاب، جراحی عمومی، چشم پزشکی، داخلی، رادیولژی، ارتوپدی، رادیوتراپی، زنان و مامائی از طریق مسابقه کتبی و مصاحبه دستیار میپذیرد.
مدارک لازم جهت ثبت نام در مسابقه دستیاری:
۱ـ عکس ۴×۶ سه قطعه
۲ـ یکبرگ فتوکپی دیپلم دکترای پزشکی
۳ـ یکبرگ فتوکپی و یا رونوشت شناسنامه
۴ـ یکبرگ فتوکپی معافیت از خدمت وظیفه یا گذراندن دوره خدمت سربازی
۵ـ فیش بانکی به مبلغ ۲۰۰۰ ریال بحساب شماره ۳۶۹۲ بانک ملی، شعبه تجریش.
داوطلبان با دردست داشتن مدارک فوق میتوانند تا پایان مردادماه به منظور ثبت نام بدفتر آموزش مرکز پزشکی رضاپهلوی (تجریش) مراجعه نمایند یا مدارک خود را حتما با ذکر رشته موردنظر با پست ارسال دارند پذیرفته شدگان در امتحان و مصاحبه با سمت دستیار سال اول در بخشهای مربوطه انجام وظیفه خواهند نمود و ورود آنها بسالهای بعد منوط به حسن انجام کار و موفقیت در گذراندن شرائط ارتقاء است.
امتحان در روز جمعه ۱۱ شهریورماه ۲۵۳۶ ساعت ۸ صبح در مرکز پزشکی رضاپهلوی برگزار میگردد. کارت ورود بجلسه روز پنجشنبه ۱۰ شهریورماه توزیع خواهد شد.
مرکز پزشکی رضاپهلوی
آ ـ ۴۴۹۲

سومالی، مشکلات گرایش به راست

نوول ابسر واتور

یک میتینگ در موگادیشو پایتخت سومالی، تصویر «صیادبار» رئیس جمهوری سومالی در کنار تصاویر مارکس ـ انگلس و لنین. تلاش «صیادبار» برای جداشدن از نفوذ شوروی و پیوستن به غرب مسائل زیادی را در پی دارد که باید با آنها مقابله کرد.

« هرکاری را که ممکن است انجام دهید تا اعتماد سومالی را نسبت به مابدست آورید» وچنین بود دستوری که در اوایل ماه آوریل گذشته از طرف جیمی کارتر پس از مطالعه پرونده قطوراوضاع «شاخ آفریقا» به مشاور طرازاول وی در امورامنیت ملی امریکا ـ «زبیگنیف برزینسکی» وبه سایروس ونس، وزیر خارجه امریکا داده شد. دستوری که رئیس جمهور امریکا در آن وقت داده تاکنون ظاهراً اجراشده است. هفته گذشته دوروز پس از آنکه وزارت خارجه امریکا بدنبال مشورتهای مفصل باوزارت خارجه انگلستان پیشنهاد کرد که «سلاحهای تدافعی» به سومالی بفروشد سفیرسومالی دررم دریک کنفرانس مطبوعاتی جواب موافق دولت متبوعش را چنین بیان کرد: «کشورمن قصدرد کردن کمک های پیشنهادی امریکا و انگلستان را ندارد. مادر نظر نداریم باامریکا و یا با شوروی متحد شویم، ولی در عین حال درصورتیکه سلاحهای ارسال شده از طرف اتحاد شوروی به اتیوپی برضد سومالی مورد استفاده قرار گیرند برای ما غیرممکن است که بی تفاوت بمانیم».

ژستی را که امریکا با ابراز آمادگیش برای کمک کردن به سومالی ـ وپس از توافق کردن دراین زمینه با چندین قدرت اروپایی غربی نشان داد، سومالی، به شیوه‌ای قاطع ولی بدون شک با روشی که عواقبی سنگین ـ اما قابل انتظار بدنبال خواهد داشت پاسخ گفته است. از پایان سال گذشته که اتحاد شوروی کار ارسال ادوات جنگی برای رهبران رژیم نظامی اتیوپی را که بتازگی تبدیل به گروندگان مارکسیسم ـ لنینیسم شده‌اند آغاز کرده خشم و کج خلقی «موگادیشو» بدون وقفه افزایش یافته است. اگر بیادآورده شود که پس از ۱۷ سال روابط ممتازمیان سومالی و شوروی ـ روابطی که حضور شش هزار مستشار و تکنیسین نظامی روسی در سومالی بارزترین نشانه تبلور آن است رهبران کرملین ناگهان خودرا مقهور جاذبه استراتژیکی جلگه های مرتفع اتیوپی یافته‌اند و به اغوای آن سومالی را به دشمن تاریخی آن ـ اتیوپی «فروخته»اند ـ نمیتوان درک نکرد که چرا قبول این دگرگونی ناگهانی در سیاست شوروی برای رهبران حکومت موگادیشو غیرقابل قبول است.

کشتار خونین

دراین شرایط منطقی بود که عربستان سعودی به درون شکاف روابط سومالی و شوروی نفوذ کند و با بهره گرفتن از عنادوبدگمانی ضدشوروی موگادیشو ـ و به پیشتگرمی سیاست تایید کننده واشنگتن و به استظهاردلارهای پربرکت نفتی خوددر صددبرآید تاسومالی را نیز که چون خودش کشوری اسلامی است در مدار حمایت قدرتهای باختری جای دهد. این درواقع تکرارتجاربی است که دولت سعودی قبلا درسودان و در مصر نیز آزمایش کرده است.

رسالتی را که این باربرعهده عربستان قرار گرفته وجود یک کشمکش مرزی وارضی حاد و قدیمی میان دولتهای موگادیشووآدیس آبابا درمقایسه با موارد مصر و سودان بسیارآسانتر کرده است: سومالیایی هابرآنند که سه ایالت شرق اتیوپی در منطقه‌ای که مجموع آن «اوگادن» نامیده میشودو سکنه سومالیایی دارد متعلق به این کشوراست، کمااینکه در شمال کنیا و در ساحل قدیمی فرانسوی سومالی نیزاراضی دیگری قرار گرفته‌اند که بزعم رهبران دولت موگادیشو اجزای سومالی بزرگ سنتی را تشکیل میداده‌اند. باچنین حجتی است که سومالی فعالانه از چریکهای جبهه آزادی بخش سومالی باختری (فلسو) که برای بدست آوردن خود مختاری ساکنان آن نواحی و مالا برای ملحق ساختن آن اراضی به سومالی کنونی حمایت میکند.

«صیادبار» رئیس جمهوری سومالی طی ماههای طولانی، در همان حال که داوریهای سخت و خصمانه علیه اتیوپی همجوار عنوان میکرد و کرارا آن را به دنبال کردن سیاست «کشتارهای خونین» وتلاش برای دایمی کردن چیرگی استعماریش براری تره و «اوگان» متهم میساخت ـ هرگز در اعلام وفاداریش به «راه سوسیالیسم» وانکار نقشه های «دیپلماتیک» که در گوشه و کناربه وی منسوب میکردند دچار توقف نگردید. ولی آن همه مجاهدات بیفایده بود. برای پی بردن به فقدان صداقت ادعای وفاداری رئیس جمهوری سومالی به راه و رسم سوسیالیستی تنها کفایت میکرد که صاحب نظران به سفرهای مکرر او ـ خصوصاً به کشورهای «میانه رو دنیای عرب» به حضور وی در کنفرانس «تغز» (که به نیت بحث و تصمیم گیری برضدامپریالیسم شوروی برپاشده بود) به محتوای ماموریت هیئتهای اعزامی ممالک باختری که در موگادیشو برای ملاقات کردن با صیادبار نوبت میگرفتند ـ وبه وامها و سایر کمکهای موعود کشورهای تولید کننده نفت که سخاوتمندانه درصددیاری دادن سومالی برآمده بودند ـ توجه کنند تا دریابند که برای جبران لغزش اتیوپی از اردوگاه باختری بسوی اردوی سوسیالیستی حرکتی معکوس جریان دارد که میرود تا سومالی رادرمدار قدرتهای غربی قراردهد.

جیمی کارتراز هنگامیکه واردکاخ سفید شده نزد دیدارکنندگان متعدد به نحوی خستگی ناپذیرتکرارکرده است که «باید به سومالی کمک شود». ازاوایل سال جاری به ابتکاروزارت خارجه امریکا بحثهای دیپلماتیک پردامنه‌ای صورت گرفته است تا «کمکی» که کارتربرای سومالی توصیه میکرد تحقق یابد.

نقطه انفجار

دراین بحثها انگلستان و ایتالیا بعنوان استعمار کنندگان سابق سومالی ـ و فرانسه که در جیبوتی دارای نیروی نظامی است ـ وهمچنین آلمان فدرال ـ شرکت داشته‌اند (قسمتی از بحثهای مورد اشاره درکریدورهای محل برگزاری کنفرانس اخیر سران کشورهای اروپایی درلندن ـ در اواخر ژوئن گذشته دنبال شده است).

جیمی کارترقبل از آنکه دردهم ژوئن سال جاری سیاست جدید امریکا در منطقه شاخ افریقا را علناً اعلام کند. برای مخاطبان متعددش توضیح داد که : «ایالات متحده مصمم است با عزم و استحکام علیه نفوذ شوروی در مناطق معینی از جهان که اهمیت حیاتی دارند مقابله و اقدام کند و سومالی یکی از این مناطق است». بااینحال برای آنکه صیادبار تصمیم به استقبال کردن از کمک پیشنهادی امریکا بگیرد، ضروری و چاره ناپذیربوده است، که حدوث یک کشمکش علنی میان موگادیشو و آدیس آبابا به نقطه انفجار نزدیک شود. دراینکه رئیس جمهوری سومالی چنین تصمیمی رانهایتا گرفته است نمیتوان تردیدکرد. اما برای وی تن دادن به تصمیمی از این قبیل بدون شک نیازمند قبول اجتناب ناپذیری خطر برانگیختن دشمنی جناح بسیار نیرومندی درداخل حزب دولتی و منحصر به فردسومالی است که در آن نفوذ عناصر طرفدار شوروی هنوز هم بسیاربزرگ و حتی تعیین کننده است. بااینحال این نکته نیز گفتنی است که آنچه بعنوان کمک به سومالی ازطرف دولت کارتر پیشنهاد شده لااقل عجالتاً احتیاط آمیز و محدود است. وهدف اعلام شده واشنگتن از دادن این کمک جبران و تصحیح فقدان موازنه‌ای است که در حال حاضر بین نیروهای سومالی واتیوپی وجود دارد.

دربرابر ۵۰۸۰۰ سربازارتش اتیوپی که باید ازاین پس نیروی چریکی ۳۰۰ هزارنفری روستائیان بسیج شده اتیوپی را نیز به آن علاوه کرد و بادر نظرگرفتن جنگ افزارهای مدرنی که شوروی برای اتیوپی فرستاده و کمکی که مستشاران و مربیان کوبایی در تامین آموزشهای رزمی سپاهیان اتیوپی میدهند ـ ارتش سومالی با ۲۵۰۰۰ سرباز خود و نیروی ۳۰۰۰ نفری گارد مرزی وواحدهای دفاع غیر نظامی دارای قدرت محقری است که حتی درصورتیکه اتحاد شوروی از ارسال سلاحهای مدرن و کارآمد و فراوان برای سومالی مضایقه نمیکرد بازهم به هیچ وجه تاب پایداری دربرابر نیروهای اتیوپی را نخواهد داشت.

قبرس بدون ماکاریوس

خبرگزاریها

اسپیروس کیپریانو کفیل رئیس جمهوری قبرس

اسقف ماکاریوس رئیس جمهوری قبرس سرانجام پس از یک زندگی پرماجرا در ۶۳ سالگی درگذشت. او که پسر یک چوپان قبرسی بود در سال ۱۹۶۰ کشورش را به استقلال رهنمون شد. نیمه شب ۱۶ اوت ۱۹۶۰ بود که با شلیک ۲۱ تیر توپ رسما استقلال جزیره قبرس اعلام شد و اسناد مربوط بآزادی پانصد هزار تن ساکنان این جزیره پس از آنکه دو هزار و پانصد سال تحت تسلط بیگانگان بودند بامضاء رسید ماکاریوس که در حقیقت تاریخ زندگیش از تاریخ مبارزه استقلال طلبانه قبرس جدا نبود بعنوان نخستین رئیس جمهوری این جزیره بهشت مدیترانه انتخاب گردید. مبارزه اسقف ماکاریوس از دوران تبعید بیست ماهه در جزیره سیسیل آغاز شد و تا هنگامی که بآرزوی دیرینش دست نیافته بود از پای ننشست.

ماکاریوس هنگامی به ریاست جمهوری کشور مستقل قبرس برگزیده شد که رقابت جامعه های ترک و یونان بحران وخیمی در جزیره بوجود آورده بود. تیره ترین روزهای دوران زندگی ماکاریوس در سال ۱۹۷۴ بود. در ماه ژوئیه آن سال افسران گارد ملی یونان باقامتگاه وی حمله بردند اما ماکاریوس توانست جان سالم بدر برد ولی بطور موقت مسند ریاست کشور را از دست داد.

بدنبال کودتای افسران گارد ملی ماکاریوس به لندن رفت و از دور شاهد حمله نیروهای ترکیه و جنگهای خونین قبرس بود.

اما تقدیر این بود که ماکاریوس بار دیگر به نیکوزیا بازگردد و چهارماه و نیم بعد در میان استقبال پرشکوه یونانیهای قبرس بعنوان یک قهرمان فاتح بکشورش بازگشت در حالیکه در برابر مسائل دشوار سیاسی و اقتصادی قرار گرفته و نیروهای ترکیه قسمت اعظم شمال قبرس را اشغال کرده بودند. اما این مشکلات برای ماکاریوس تازگی نداشت. او در گذشته توانسته بود بیکی از پر آشوب ترین کشورهای جهان حکومت کند.

نکتاش رهبر ترکهای قبرس در مقام توصیف از ماکاریوس گفته است؛ «او بهترین مستمع است اما هرگز تغییر عقیده نمی دهد.»

راهی که ماکاریوس در سال ۱۹۵۰ در صحنه سیاست قبرس پیش گرفت راه بسیار دشوار و خونین همراه با تبعید و مبارزات زیر زمینی بود.

او حتی قبل از کودتای ۱۹۷۴ با بحران های ناشی از رقابت دو جامعه ترک و یونانی و روشن خشونت آمیز یونانیها برای الحاق جزیره به یونان روبرو بود بارها از توطئه سوء قصدهائی که بجانش شد بطور معجزه آسائی نجات یافت.

ماکاریوس در سیزدهم ماه اوت ۱۹۱۳ در لاپانایا در نزدیکی «پافوس» در یک خانواده روستائی بدنیا آمد و نامش را «میخائیل مرسکوس» گذاشتند. او تحصیلات خود را در رشته علوم دینی در دانشکده های آتن، بستون و ماساچوست با بورس تحصیلی که شورای جهانی کلیسا در اختیارش گذاشته بود بپایان رسانید.

هنگامی که هنوز در سال ۱۹۵۰ در دانشکده بستون سرگرم تحصیل بود به اسقفی انتخاب شد و سه سال بعد مقام اسقف بزرگ را بدست آورد و به اسقف ماکاریوس تبدیل نام یافت. ماکاریوس پس از پایان تحصیلاتش در امریکا در وقوع حوادث کشورش سهم بسزائی بعهده داشت و به پیشنهاد وی در سال ۱۹۵۰ یک مراجعه باراء عمومی در جزیره قبرس برگزار شد و ۹۵ درصد جامعه یونانی قبرس بالحاق جزیره به یونان رای دادند.

از سال ۱۸۷۸ انگلیسی ها بجزیره قبرس حکومت می کردند محبوبیت و نفوذ ماکاریوس در میان یونانیها بعنوان قهرمان «الحاق جزیره قبرس به یونان و رهبر مذهبی پیوسته افزایش می یافت. همزمان با این فعالیت ها ماکاریوس شهرت جهانی یافت، اما تلاش های او برای اعلام استقلال قبرس از راه سازمان ملل متحد با شکست روبرو شد.

در سال ۱۹۵۶ انگلیسی ها او را دستگیر کرده و به جزیره سیسیل تبعید کردند اما در ماه مارس ۱۹۵۷ آزاد شد بشرط آنکه حق بازگشت به جزیره قبرس را نداشته باشد. اما سال بعد ماکاریوس بیک ابتکار غیر منتظره دست زده و در ماه فوریه ۱۹۵۹ نمایندگان انگلیس، یونان، ترکیه در لندن با استقلال قبرس موافقت کردند. یونانیهای قبرس مقدم اسقف را در میان استقبال با شکوهی گرامی داشتند. باین ترتیب در ۱۶ اوت ۱۹۶۰، ماکاریوس توانست با آرزوی دیرینش که استقلال جزیره بود جامه عمل بپوشاند.

از آن پس ماکاریوس مقام ریاست جمهوری کشور را اشغال کرد و «فاضل کوچک» رهبر ترکهای قبرس بمعاونت ریاست جمهوری برگزیده شد.

اما در ماه دسامبر ۱۹۶۳ نبردهای خونینی میان دو جامعه ترک و یونانی در گرفت و سازمان ملل متحد ناچار شد برای جلوگیری از کشت و کشتار و خون ریزی در سال ۱۹۶۴ نیروهای خود را به جزیره قبرس اعزام دارد.

جنگ دو جامعه

جنگ بین دو جامعه یونانی و ترک در سال ۱۹۶۷ از سرگرفته شد.

در ماه مارس ۱۹۷۰ مردان مسلح کوشیدند هلیکوپتر حامل اسقف ماکاریوس را سرنگون سازند. با اینکه خلبان هلیکوپتر بسختی زخمی شده بود ماکاریوس از این سوء قصد جان سالم بدر برد. یک هفته بعد «پولیکاپوس» وزیر کشور سابق و یکی از رهبران سازمان «انوکا» در سال ۱۹۵۰ بقتل رسید. شش ماه پس از آنکه ماکاریوس فعالیت سازمان تروریستی «انوکا» را ممنوع کرد سوء قصد دیگری توسط افسران یونانی قبرس بجان رئیس جمهوری قبرس با شکست روبرو شد.

در سپتامبر ۱۹۷۱ ژنرال گریواس رهبر سازمان انوکا با کمک دولت نظامی یونان بطور پنهانی از آتن وارد قبرس گردید و بار دیگر سازمان تروریستی انوکا را این بار علیه پرزیدنت ماکاریوس سازمان داد. با مرگ ژنرال گریواس در ژانویه ۱۹۷۴ یکی از سرسخت ترین دشمنان اسقف ماکاریوس از میان رفت. اما این بار افسران گارد ملی یونان با رئیس جمهوری قبرس به مخالفت برخاستند و ماکاریوس درخواست کرد که ششصد افسر گارد ملی یونان بیدرنگ قبرس را ترک گویند.

پرزیدنت ماکاریوس: خداحافظی در پایان راه

در ژوئیه ۱۹۷۴ بود که افسران گارد ملی یونان دست بکودتا زدند اما این بار نیز ماکاریوس جان سالم بدر برد و ابتدا به لندن و از آنجا به سازمان ملل متحد رفت. روز ۲۰ ژانویه نیروهای ترکیه در قبرس پیاده شدند و یونان نیروهای خود را بسیج کرد. سه روز بعد سامپسون که پس ازفرارماکاریوس به ریاست جمهوری انتخاب شده بود استعفا کرد و «کلافکوس کلردیس» رئیس مجلس نمایندگان بمعاونت ریاست جمهوری برگزیده شد.

سپس رژیم نظامیان یونان پس از هفت سال حکومت قدرت را بدست غیر نظامیان سپرد ماکاریوس روز ۲۹ نوامبر به آتن رفت و پس از مذاکره با کارامانلیس نخست وزیر جدید یونان سرانجام در هفتم دسامبر در میان هلهله شادی یونانیان به قبرس بازگشت.

ماکاریوس که با تقسیم قبرس میان دو جامعه ترک و یونانی بشدت مخالف بود از ترکها درخواست کرد مذاکراتی درباره وحدت قبرس و برقراری صلح در جزیره انجام شود. اما تلاش های او در این راه با شکست روبرو شد و سرانجام در حالیکه قبرس همچنان میان دو جامعه ترک و یونانی تقسیم شده زندگی را بدرود گفت. اکنون قبرس بدون ماکاریوس باید بتنهائی راه دشوارش را ادامه دهد.

اختلافات امریکا واسرائیل درمورد صلح خاورمیانه

گاردین

اختلاف امریکا و اسرائیل، در باره مسائل مربوط بخاورمیانه که تاکنون واشنگتن و تل‌اویو در پنهان کردن آن میکوشیدند، سرانجام علنی شد.

پاسخ رهبران اسرائیل به اظهارات روز یکشنبه سایروس‌ونس وزیر امور خارجه امریکا و مصاحبه مطبوعاتی پرزیدنت جیمی کارتر نشان میدهد که میان امریکا و اسرائیل در بسیاری از مسائل مربوط به خاورمیانه اختلاف نظر شدیدی وجود دارد.

رئیس دیپلماسی امریکا پیش از عزیمت از واشنگتن گفت، نه تنها حامل پیشنهادهائی برای از سرگرفته شدن گفتگوهای صلح ژنواست، بلکه طرحهائی در باره اصل مسئله تعیین حل کلی اختلافات اسرائیل و اعراب به رهبران عرب و اسرائیل تسلیم خواهد کرد.

اسرائیل نسبت به سخنان وزیر امورخارجه امریکا بسیار سریع بود. همان روز یک سخنگوی رسمی در پایان جلسه هیئت وزیران اسرائیل اظهارداشت «اگر آقای ونس درباره اصل مسئله خاورمیانه پیشنهادهائی داشته باشد، ما نظریات وزیر امورخارجه امریکا را گوش خواهیم کرد، اما حاضر به بحث و گفتگو در باره این پیشنهادها نخواهیم شد.»

مقامهای اسرائیل تاکید میکنند که ماموریت کنونی وزیر امورخارجه امریکا در خاورمیانه تنها «برطرف کردن موانعی است که در راه از سر گرفته شدن گفتگوهای کنفرانس ژنو وجود دارد و بنابراین، اسرائیل از هر گونه مذاکره در باره دیگر مسائل مربوط به خاورمیانه خودداری خواهد کرد.

در باره اظهارات اخیر جیمی کارتر به «تایم» اسرائیلی ها در انتظار دریافت متن کامل سخنان رئیس جمهوری امریکا هستند و تاکنون از هرگونه تفسیر رسمی خودداری کرده‌اند، اما ناظران و مفسران سیاسی دومطلب اساسی از سخنان جیمی کارتر را مورد توجه قرار داده‌اند.

رئیس جمهوری امریکا گفته است اگر فلسطینی ها قطعنامه های شماره ۲۴۲ و ۳۲۸ شورای امنیت را بعنوان اساس مذاکرات کنفرانس ژنو بپذیرند، حاضر است سازمان آزادی بخش فلسطین به گفتگو به نشیند. اما از دیدگاه اسرائیلی ها این شرایط برای آنکه امریکا سازمان آزادی بخش فلسطین را برسمیت بشناسد، کافی نیست، بلکه سازمان آزادی بخش فلسطین باید منشور خود را در باره «نابودی کشور یهود» عوض کند.

بی شک مناهم‌بگین از گفتگو با رهبران فلسطین خودداری خواهد کرد، ولوآنکه فلسطینی ها موجودیت اسرائیل را برسمیت بشناسند، چرا که در گفتگوهای اسرائیل و فلسطین مسئله دیگری جز تاسیس یک کشور فلسطین در ساحل غربی اردن مطرح نخواهد شد و بطوریکه میدانیم نخست وزیر جدید اسرائیل با تشکیل چنین دولتی جدا مخالف است.

نکته دیگری که در مصاحبه کارتر با تایم توجه محافل سیاسی اسرائیل را جلب کرده مربوط به کنفرانس ژنو «تزی» عنوان کند که مخالف نظریات دیگر کشورهای شرکت کننده در کنفرانس از جمله امریکا و شوروی باشد، بشدت زیر فشار قرار خواهد گرفت.

بعقیده ناظران سیاسی هدف جیمی کارتر در این مورد نیز اسرائیل بوده است. باین ترتیب شک نیست که مناهیم‌بگین در کنفرانس آینده ژنو کاملا منزوی خواهد شد و بی شک تزهای بگین در مورد مرزهای آینده کشورهای خاورمیانه و مسئله فلسطین با مخالفت شرکت کنندگان در کنفرانس روبرو خواهد شد.

زوال یک امپراطوری

۳۷

نوشته: پیتر تاونزند

غروب خورشید امپراتوری درافق آغشته به‌خون

«ما میدانیم شما چه احساسی دارید. اگر بطرف قبرس بروید همراهیتان می کنیم و کمک های لازم رادراختیارتان میگذاریم.»

آرنویچ جواب داد:

«ما یک ناوجنگی ارتش نازی نیستیم.»

نقشه او این بود که درطول ساحل فلسطین براندوبعد وقتی هوا تاریک شد با سرعت خود را به بندر برساند.

«وارفیلد» این کشتی کوچک تفریحی حالا «اگزودوس ۱۹۴۷» نام گرفته بود و سه هزارمهاجر یهود سواربرآن بودند. این افراد برای دفاع از خویش باقوطی های کنسرو مسلح شده بودند.

اما شب هنگام ۱۸ ژوئیه وقتی دوناو انگلیسی دراین سو و آن سوی کشتی قرارگرفتند و نورافکن های خود را روبه آن قراردادند، دفاع غیرممکن شد.

بعدازیک نبرد دوساعته اگزودوس این پیام را برای ستادهاگانا درفلسطین فرستاد:

«نبرد ما با انگلیسی ها نومیدانه است. یک کشته و پنج محتضر داریم.»

روز ۲۲ ژوئیه سه کشتی انگلیسی مهاجران یهود را به ساحل فرانسه بازگرداندند.

بعدازیک جلسه پرسروصدای کابینه فرانسه فرانسوامیتران سخنگوی جوان هیات دولت اعلام کرده بود که مقام های فرانسوی مهاجران یهود را وادار به پیاده شدن نخواهند کرد. درنتیجه آن دسته از مهاجران که درعرشه «اگزودوس» مانده بودند روز ۲۹ ژوئیه این پیام را فرستادند.

«ما گریختگان از اردوگاه های آلمان نازی سوگند خورده‌ایم که قدم به خاک فرانسه نگذاریم.» اما انگلیسی ها کشتی را به هامبورگ بردند و مسافرانش را بزور پیاده کردند و به یک اردوگاه منتقل ساختند.

درهمین حال در روز ۲۹ ژوئیه سه تروریست یهودی که درحمله به زندان «آکر» نقش اساسی داشتند در فلسطین به دار آویخته شدند. بلافاصله بعدازین واقعه بسیاری از مسئولان صهیونیسم از بگین درخواست کردند که دودرجه دار انگلیسی را آزاد کند. ولی روز ۳۰ ژوئن ایرگون اعلام کرد: «دوسرجوخه انگلیسی تیرباران شدند.»

دوروز بعد وقتی انگلیسی ها اجساد دوگروگان را یافتند یاداشتی روی سینه آنها دیدند «این دو به جرم ورود غیرقانونی به کشور یهود و عضویت دریک سازمان تروریستی بنام نیروهای اشغالگر انگلستان اعدام شده‌اند.»

اما آنها درواقع دو سرجوخه بیست ساله بودند که هیچ دخالتی دروقایع فلسطین نداشتند. تروریست ها اطراف محل اعدام را مین گزاری کرده بودند و وقتی یک افسر انگلیسی خواست اولین جسد را پائین بیاورد انفجار یک مین او را به سختی مجروح و جسد را تکه تکه کرد. درعوض سربازان خشمگین انگلیسی هفت یهودی بیگناه را کشتند.

درچنین شرایطی روز ۳۱ اوت کمیته ویژه سازمان ملل متحد که در ژنو به کارش ادامه میداد دو طرح برای حل مسئله فلسطین ارائه داد. یکی طرح اکثریت که هفت نفر آن را امضاء کرده بودند و برپایه تقسیم استوار بود و یکی طرح اقلیت که سه امضاء کننده داشت و درآن روی ضرورت تشکیل یک حکومت فدرال تاکید شده بود.

تقسیم یک فکر جدید نبود، انگلیسی ها ده سال پیش آن را عنوان کرده بودند، ولی صهیونیست ها جواب داده بودند:

«این طرح پذیرفتنی نیست.»

و واکنش اعراب هم مشابه این بود.

درطرح جدید گفته شده بود که قیمومیت انگلستان باید هرچه زودتر پایان گیرد و یک حکومت یهودی و یک حکومت عرب درفلسطین بوجود آید. اضافه برین میبایستی بیت‌المقدس بوسیله سازمان ملل متحد اداره شود. صهیونیست ها فکر تقسیم را با شادی پذیرفتند، ولی الاهرام نوشت که اعراب بوسیله دست زدن به یک جنگ بی امان با آن مقابله خواهند کرد. بدین ترتیب مبارزه یهودیان برای ایجاد یک کشور یهود به نقطه حساس رسیده بود.

درحالیکه برای ده ها هزارعرب آوارگی و برای صدها هزاریهودی تیرگی ناامنی آغاز میشد، در برابر دیدگان هواداران تشکیل کشور یهود افق روشنی می یافت.

***

خورشید امپراتوری درافقی آغشته بخون غروب میکرد. وقتی روز ۲۰ ژوئن مجمع بنگال رای به تقسیم این ایالت داد و سه روز بعد مجمع پنجاب نظر مشابهی ابرازکرد، خون ریزی درهند دوباره آغاز شد. و درمیان آتش و خون مونتباتن و همکارانش بادقت یک جراح سرگرم انجام عملی بودند که جناح خواستارش شده بود. روز ۲۷ ژوئن شورای تقسیم «سررادکلیف» را به ریاست کمیسیون تعیین مرزها برگزید. سه روز بعد کار تقسیم ارتش هند میان هندوستان و پاکستان آغاز شد.

***

درین هنگام ایالت های مهاراجه نشین دوپنجم خاک هند و یک پنجم جمعیت آن را دربرمی گرفتند و مهاراجه ها کسی راجز امپراتور بریتانیا دروری سرخود نمی شناختند.

ششصدمهاراجه هندی مخلوط عجیبی از فقر و ثروت بودند و ثروتمندترین شان ناظم حیدرآباد به خست شهره بود. درحالیکه میگفتند ثروتمندترین مرد جهانست وبهرحال تقریبا همه آنها درامر حکومت داری عادت های ناپسند و مسخره‌ای داشتند.

وقتی طرح تقسیم پذیرفته شد نهروخطاب به مهاراجه ها گفت:

«یا در شورای قانون گزاری شرکت کنید یا با شما بعنوان دشمن رفتار خواهد شد.»

درحالیکه مطابق قرار قبلی مهاراجه ها درانتخاب یکی ازین سه راه آزاد بودند: استقلال، پیوستن به هند یا پیوستن به پاکستان.

بهرحال جز شش تن بقیه پیوستن به هند را پذیرفتند و نیز چند مورد دشوار هم وجود داشت. ازجمله ناظم حیدرآباد مسلمان بود، ولی تقریبا همه ۱۵ میلیون تن اتباع او هندو بودند. درحالیکه اکثریت بزرگ اتباع مهاراجه هندی کشمیر مسلمان بودند.

چند مهاراجه ازجمله همان ناظم حیدرآباد میخواستند درقالب دومینیون مستقل بمانند ونیز مهاراجه بوپال امید داشت که بتواند مهاراجه نشین ها را بصورت یک فدراسیون درآورد و ازآنها یک نیروی سوم هشتادمیلیون نفری بسازد. درین میان نهروعقیده داشت که راجه ها حق مستقل شدن ندارند، درحالیکه جناح این حق را برای آنها قایل بود.

مونتبا تن عقیده داشت که همه مهاراجه نشین ها جز مقداری اندک، باید به هند ملحق شوند و این پیوستگی درسه مورد بود: دفاع، امورخارجی و ارتباط ها.

وقتی روز ۱۵ اوت رسید یعنی روز استقلال همه ایالت های مهاراجه نشین جز حیدرآباد، کمشیر و جوناگاد درسبد هند قرار گرفته بودند و چیزی طول نکشید که این سه سیب سرخ ازهم درسبد افتادند.

درین حال ایالت های ناآرام عبارت بودند از بنگال و پنجاب.

ادامه دارد

برای گسترش و رشد فکری و فرهنگی

یوسف عبدالله زاده

اطلاع دارید که گاه و بمناسب های مختلف جلسات پرسروصدایی تشکیل میشود بعنوان رایزنی در ترویج کتاب که طنین گفتگو ها همزمان با آخرین جلسه خاموش میشود و هیچکس اثری ازپیگیری و گره گشایی مشاهده نمی‌کند ، ناچار گفتگوها از حدود اشاره به مشکلات وتنگناهای چاپ و توزیع وگرانی دستمزد ها وهزینه مواد اولیه فراتر نمی‌رود. متاسفانه نویسندگان، شاعران ،مترجمان ،محققان ومصنفان وسایر کسانی که بالفصل یا بالقوه در عرصه خلاقیت فکری و هنری صالحند وبه حق باید درمرکز این دایره قرار داشته باشند به آن جلسات وسمینارها راه ندارند و بهمین مناسبت هیچگاه طرح مسئله از مسلح ظاهر تجاوزنکرده و به ریشه مشکلات توجه نشده است. نشر کتاب و بطور کلی ترویج هرنوع آثار فکری و هنری بخشی از مسئله وسیعی است که فرهنگ ملی نامیده میشود وچاره‌جوئی درباره این مسئله هم ناچار وابسته به اقدام و مشارکت فعالانه خلاقیت فرهنگ و آفرینش کسانی است که در کار فکری و هنری درصف مقدم قرار دارند و ارزش های قومی یاملی فرهنگ جامعه را با آثار خویش زنده نگهمیدارند . بهرحال ،تفکر وچاره جوئی درباره اینکه چرا چنین مشارکت فعالانه ودربرگیرنده‌ای وجود ندارد مرا برانگیخت که فشرده‌ای از نظراتم را در این‌مورد منعکس سازم :

نخست اینکه فرهنگ و خلاقیت فکری وهنری در جامعه مادچار توقف ورکود شده وحتی بمجرات میتوان گفت که نشانه های نگران کننده‌ای ازانحطاط فرهنگی نیزپیداست که ابعاد آن هر روز گسترده‌تر میشود . به عقیده من این وضع ناشی از عوامل پیش افتاده فنی ومالی در زمینه نشر کتاب نیست که درمجامع عنوان میشود بلکه در وهله اول بسته‌به اینست که‌شرایط و امکانات مطلوب در زمینه خلق اثر برای نویسندگان ، شاعران ، اندیشمندان و کلیه کسانی که درعرصه‌فکر وهنر صلاحیتی بالفعل یا بالقوه دارند،موجودنیست .

ثانیا مشکل دیگر ،ناشی از مشکلاتی است که در جهت مطالعه کتاب برای مردم اهل مطالعه بخصوص جوانان‌وجوددارد‌که بصورت عوامل بازدارنده بی‌ریشه‌ای در برابر خلاقیت و فکری و هنری قد علم کرده‌و موجب‌بی‌علاقگی مردم به مطالعه شده است .در تائید این مطلب اشاره‌ای به بیانات آقای هوشنگ انصاری وزیر امور اقتصادی ودارائی میکنم .

از ایشان سئوال شده بود: منظورتان از بیان «دموکراسی برای ملتی فقیر، بیمار، گرسنه وبی‌سواد چه فایده‌ای دارد»، چیست؟

ایشان در پاسخ، گفته‌بودند: «مسئله را از دید افرادی که میتوانند کمکی بجمع‌آوری عقاید وبه شکل گرفتن نظرات وهدف ها داشته باشند ، نگاه کنیم. خیلی روشن است که‌اگر کسی هم بیمار بود و همگرسنه وهم بیسواد کمکی که میتواند بیک چنین هدفی بنماید بسیار محدود است. بهمین جهت من اشاره کردم که اساس هستی انقلاب بزرگ شاه‌و ملت‌طوری پایه‌گذاری شده است که زمینه های لازم برای رفع گرفتاریهائی که ملت ایران به آن دچاربود، گردیده و در کنار آن شرایط لازم برای شکل گرفتن افکارو گسترش فعالیت‌های سیاسی بوجود آید.»

نتیجه اینکه وقتی درجامعه ایرانی فقر وگرسنگی وبیماری ومخصوصا بیسوادی واپسین دم حیات خود را می‌گذراند ، پس شایسته است دموکراسی فرهنگی نیز به نحو شایسته‌ای گسترش یابد.زیرا عامل‌اساسی خلاقیت‌فرهنگی‌و فکری‌وجود ضمانت‌های سیاسی و اجتماعی وقضایی برای آزادی تفکر ، اندیشه، مبادله افکار و چاپ وانتشار کتب ومجلات و مطبوعات است.

همین آزادیها از صدهاسال پیش جنبش‌های فرهنگی ورشد وبلوغ فکری و سیاسی و اجتماعی مردمی را در کشور های مختلف جهان سبب شده است که ما بصورت مصرف کننده محصولات مادی‌و معنوی آنها درآمده‌ایم و از این‌رهگذر به نازایی کامل فرهنگی دچار شده‌ایم، زیرا توسعه دردرجه اول یک پدیده اجتماعی و فرهنگی است که گسترش‌صنایع وتراکم شهرها از راه مهاجرت روستائیان وترویج اقتصاد جای آنرا نمی‌گیرد. متاسفانه آثار وعلایم نازایی علمی و بی‌رونقی فرهنگی به‌روشنی‌در جامعه امروز آشکار شده‌است که توجه هر ایرانی علاقمند به سرنوشت ملی و قومی‌خویش را بخود جلب کرده است .

اگر بناباشد که به عنوان ملتی آزاد ومتکی به فرهنگ خویش در جهان باقی بمانیم و میراث ملی و فرهنگ گذشته خود راکه‌در جهان درخششی کم نظیر دارد پاسداری کنیم ، باید با کار فکری و خلاق‌خود باتمام گروه‌های اجتماعی‌کشور ارتباطی سالم واصیل برقرار سازیم.

لاشه‌سگهای ولگرد روبروی کارخانه شیرپاستوریزه!

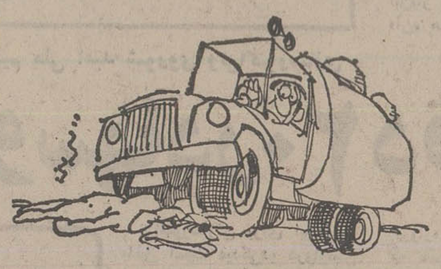

مدتی است که کشتن سگهای ولگرد در تهران آغاز شده وسگهائی که تا چندی پیش درکوی وبرزن مزاحم اهالی و بخصوص کودکان خردسال بودند حالا یکی پس از دیگری از بین میروند. انجام این عمل کاملا بجا و منطقی است و هیچ جای ایراد ندارد. اما در اینجا یک سئوال پیش میاید و آن اینکه لاشه سگهای کشته شده را در کجا باید ریخت و به چه‌صورت آنها را معدوم کرد تالطمه‌ای به‌وضع بهداشت مردم نزند. متاسفانه سازمان مسئولی که وظیفه معدوم‌ساختن سگهای ولگرد را بعهده گرفته باین نکته مهم توجه ندارد و بدون توجه به آلودگی محیط زیست و بخطر انداختن سلامت و بهداشت مردم لاشه سگها را در حاشیه جاده قدیم کرج روبروی کارخانه شیر پاستوریزه رها می‌کند. در نتیجه بوی تعفن ساکنان این حوالی را شدیدا ناراحت کرده است واحتمال دارد که باعث بروز وشیوع بیماری شود، از مسئولان مربوطه تقاضا می‌شود که در اجرای این طرح‌مفید به این مساله مهم نیز توجه نشان دهند و اهالی این منطقه را از نگرانی بیرون آورند.

شهناز رضائی

در پاسخ گوئی به ندای جنبش ملی نیکوکاری

گلهای نیکوکاری شکفته‌می‌شود

نیکوکاران سراسر کشور در کوششهای انسانی به رقابت برخاسته‌اند .

استان چهارمحال بختیاری از کوششهای نیکوکارانه پرشور شده است .

ساختمان ۱ درمانگاه ، ۱مسجد ۱ مدرسه‌راهنمائی تحصیلی، ایجاد پل فلزی ، حمام وکودکستان در چهارمحال بختیاری آغاز میشود

خانواده امجدی‌در«قم» باهزینه ۷۰ میلیون ریال یك‌بخش‌قلب‌مجهز میسازند .

بخش قلب «امجدی» در قم

شهرستان قم ، که مدتزمان درازی نیست که به جنبش‌ملی نیکوکاری پیوسته و تشکیل کمیته جنبش ملی‌نیکوکاری‌داده است، با همت والای خانواده امجدی ، بازماندگان روانشاد حاج محمد امجدی‌که‌ازخانواده های نیکوکار و خیرخواه این شهر هستند دارای یک بخش مجهز و مدرن قلب خواهد شد .

این بخش با هزینه هفتاد میلیون ریال در قطعه زمینی که از سوی جنبش ملی نیکوکاری برگزیده خواهد شد ، کنار بیمارستان نکوئی و زایشگاه هدایتی ساخته می‌شودو نقشه ساختمانی آن بزودی از سوی جنبش ملی نیکوکاری تهیه و برای ساختمان در اختیارکمیته جنبش در شهرستان قم قرار داده خواهد شد . مبلغ هفتاد میلیون ریال هزینه این بخش تماما از سوی بازماندگان حاج محمد امجدی پرداخت می‌شود و در این زمینه آقای حاجی علیرضا امجدی به نمایندگی از سوی خانواده امجدی باجنبش ملی نیکوکاری پیمانی نیزمنعقد کرده است و برابر این پیمان، جنبش ملی نیکوکاری نیز ، گزینش محل ساختمان و تهیه نقشه ساختمانی بخش قلب «امجدی» را متعهد گردیده است .

چهارمحال بختیاری

کمیته جنبش ملی استان چهارمحال بختیاری‌درپیوستگی با گسترش کوشش های نیکوکارانه جنبش ملی‌نیکوکاری بیاری هموندان نیکوکار خود شوری دلپذیر بپاساخته است. آقای اسدالله‌دائی‌مردانی‌ناقچی فرزند علیمرادان درقریه ناقچ چهارمحال بختیاری هم‌اکنون دست در کار ساختمان یک درمانگاه است که درمانگاه بزودی پس از خاتمه کارهای ساختمانی برای بهره برداری و تامین نیازهای اهالی «ناقچ» دراختیار کمیته جنبش ملی نیکوکاری استان چهار محال بختیاری قرار داده خواهد شد .

آقای محمد علی درخشان فرزند حسن از دیگر هموندان کمیته ملی جنبش نیکوکاری چهارمحال بختیاری‌برابرنامه‌ای که به جنبش ملی نیکوکاری نوشته است، انجام‌کوشش‌های نیکوکارانه زیر رامتعهد گردیده است.

بنای مدرسه راهنمائی تحصیلی در روستای هوره در قطعه زمینی بمساحت ۱۵۰۰ مترمربع ، شامل کتابخانه ، آزمایشگاه ، کارگاه ، سالن اجتماعات و چندین دستگاه منزل مسکونی در جوار مدرسه برای سکونت آموزگاران و مربیان ، تامین گوشت‌مصرفی سالیانه کودکان‌جمعیت‌به‌زیستی و آموزشی فرح پهلوی و یاری به ساختمان حمام و مسجد «هوره»

پرداخت مبلغ یک میلیون ریال برای ایجاد پل فلزی

در روستای‌دشتی‌وچماکاروی رودخانه‌زاینده‌رود ویک میلیون ریال برای کمک ساختمان دانشگاه آزاد و ۳۰۰ هزار ریال برای کمک به ساختمان خانه فرهنگ روستائی .

پرداخت پنجاه هزار ریال کمک مالی به‌صندوق جنبش‌ملی نیکوکاری . با هزینه هموندان کمیته جنبش ملی نیکوکاری استان چهارمحال بختیاری گروهی از نیکوکاران استان ، کارهای ساختمانی مسجد امام حسین «ع» هم‌اکنون در شهر «بن» در زمینی‌بمساحت ۱۲۰۰ متر (۸۰۰ متر زیربنا) و نیز احداث یک حمام با ۱۰ دوش عمومی و ۲ دوش خصوصی آغاز گردیده است .

آقای سید کمال فرزانه ، از اهالی شهرکرد تعهد نموده است که در قطعه زمینی به مساحت ۳۰۰متر در محل مجتمع آموزشی شهرکرد، یک کودکستان برای بهره برداری اهالی با هزینه خود ساخته و دراختیار کمیته جنبش ملی نیکوکاری قرار دهد .

خوانندگان مینویسند

پارکینك یا کوچه ؟

کوچه مهران در دروازه شمیران ، اول خیابان خورشید، بصورت پارکینگ‌اتومبیل درآمده ورفت وآمد مردم بخصوص کودکان از این کوچه میسر نیست . در حالیکه سرکوچه پارکینگ وجود دارد ، صاحبان اتومبیلها برای اینکه پول‌پارکینگ ندهند، اتومبیلهای خود را در این‌کوچه پارک میکنند.

نبیلی

دریچه باز

پائین‌تر از اتوبان کرج، روبروی پمپ بنزین، نرسیده به میدان شهیاد ، یک دریچه نسبتا بزرگ و بدون سرپوش‌وسط خیابان وجود دارد. چند روز پیش با اتومبیل بداخل این دریچه افتادم. چرا شهرداری روی آن‌رانمی‌پوشاند تاخسارت به‌اتومبیلها وارد نشود.

احمد شیبانی

حشره‌کش نایاب

شرکت نفت یک نوع حشره‌کش داردکه بسیار خوب وارزان و موثر است . ولی متاسفانه فقط در بعضی از جایگاههای‌پمپ بنزین موجود است. چرا شرکت نفت‌این حشره‌کش رادراختیارسوپر مارکت ها وسایر فروشگاهها نمیگذارد تا مردم ازآن استفاده کنند ؟

مهندس علی سهامی

مهر باطل شد

اداره پست اعلام کرد که برای پاکات خارجی یک تمبر ۵ ریالی بچسبانند ، من هم روی پاکت تمبر ۵ ریالی میچسبانم ولی روی تمبر مهر «باطل شد» نمی‌خورد.

شوکت والا

جوی پر از لجن

در میدان سنائی جوی آبی وجوددارد که پر از لجن است وآبی که از این‌خیابان می‌گذرد، بوی تعفن میدهد. چراشهرداری ناحیه ۹ باین موضوع توجه نمیکند ؟

حسین جوانمردی

گرمابه غیر بهداشتی

گرمابه نعیمی در بیست متری ولیعهد کوچه هشت متری آریامهر فاقد هرگونه وسائل بهداشتی است و صاحب گرمابه ازروغن سوخته برای گرم کردن آب‌حمام استفاده میکند ،و بهمین علت دود غلیظی از دودکش بیرون می‌زند و به محیط زیست لطمه وارد می‌سازد .

علی‌اصغر زنگی و چند امضاء دیگر

حرفهائی ازآن سوی سیم

مشکلات خود را با «اطلاعات» درمیان بگذارید

تلفن : ۳۱۱۲۱۰ هر روز باستثنای (پنجشنبه‌ها) از ساعت ۵ر۳۰ تا ۸ بعداز ظهر

★ ابوالفضل دمیرشلی : روز هشتم خرداد شرکت مترو آگهی کرد به عده‌ای دیپلمه ریاضی وفنی نیاز دارد ویادآور شد که متقاضیان باید تا تاریخ ۲۸ خرداد تقاضای خود را بفرستند. از آن‌تاریخ تابحال برای صدور کارت ورودبه جلسه امتحان و تعیین‌محل امتحان خبری نشده است.

★ ماشاءالله‌مرادی‌ازکرمانشاه: باداشتن ۱۸ سال سابقه خدمت آموزگاری و علاقه فراوان به‌این شغل اداره آموزش وپرورش کرمانشاه از سال‌گذشته حکم‌دفترداری دبیرستان برای من صادر کرده! در صورتیکه عصب‌مچ دست راستم در حین انجام وظیفه پاره شده و قادر به کارهای دفتری و نوشتنی نیستم، چند بار ازمسئولان مربوطه تقاضا کردم مرا به همان‌شغل آموزگاری‌بگمارند ولی رسیدگی نکرده‌اند در حالیکه حکم وزارتی من آموزگار است.

★ رضا رسول‌زاده از بندر عباس : خیابان کمربندی بندرعباس فاقد آب است و ساکنان آن از این نظرشدیدا درناراحتی بسر می‌برند، بناچار اهالی آب مصرفی خود را از شخصی که با الاغ آب‌حمل می‌کند خریداری می‌کنند و بابت هر۴حلب آب ۵ تومان می‌پردازند.

★ محمد سهیل بدوی: در میدان ۲۴ اسفند پشت سمینا سانترال سکونت دارم در این محل یک ساختمان نیمه کاره را خراب کرده و آنرا بصورت زباله دانی‌در آورده‌اند، کارتون‌ها و صندوق‌های خالی را دراین زمین میریزندو آتش میزنند. بوی تعفن ودود اهالی این منطقه را ناراحت کرده است.

★ مهین محبوب زاده : من پیشنهاد میکنم که ساعت برنامه تلویزیون بهمین‌وضع باقی بماند زیرا فیلم آخر شب نمیگذارد دانش‌آموزان تکالیف خود را انجام‌دهند.

مورخه ۲۳ر۴ر۲۵۳۶

آگهی پذیرش محصل برای آموزشگاه بهیاری به آئین جمعیت شیرو خورشید سرخ شاهرود

برای سال تحصیلی ۲۵۳۶ـ ۲۵۳۷ از طریق مسابقه ورودی و مصاحبه تعدادی دوشیزه داوطلب با شرایط زیر میپذیرد .

۱ـ داشتن مدرك قبولی سال دوم دبیرستان نظام جدید «گروه خدمات بهداشتی‌ونظری» یا چهارم و پنجم نظام قدیم.
۲ـ برخورداری از سلامت جسمی‌و روانی و عدم اعتیاد بمواد مضره .
۳ـ داشتن سن بین ۱۶ تا۲۲ سال.
۴ـ موفقیت درامتحان ورودی ومصاحبه.
۵ـ رضایتنامه ولی.

مدت تحصیل در آموزشگاه بهیاری جمعیت که ازکلیه تجهیزات و وسایل تفریحی ورفاهی برخوردار است دوسال و دراین مدت کلیه مخارج تحصیلی وهزینه‌زیست وزندگی‌دانش آموزان بعهده‌جمعیت شیرو خورشید سرخ بوده‌وپس از پایان دوره باخذدیپلم بهیاری نائل‌شده وبلافاصله باحقوق مکفی بطور رسمی استخدام خواهندشد.

مدارك لازم

۱ـ مدرك قبولی سال دوم دبیرستان‌نظام جدید« گروه خدمات بهداشتی ونظری »ویاچهارم و پنجم نظام‌قدیم .
۲ـ فتوکپی صفحه اول شناسنامه ۴برك
۳ـ عکس ۴ × ۳ ـ۶قطعه
۴ـ ارائه فیش بانکی «واریز مبلغ ۴۰۰ ریال»به حساب ۱۲۳۰۲نزد بانك‌سپه شعبه شاهرود .یکبرك
۵ـ داوطلبان میتوانند با دردست داشتن مدارك فوق‌و جهت کسب اطلاعات بیشتر همه‌روزه تا آخروقت اداری روز ۱۰ر۶ر۲۵۳۶ بمرکز آموزاداری جمعیت واقع درخیابان ششم بهمن جنب اداره مخابرات مراجعه وثبت‌نام‌نمایند.

داوطلبان شهرستان‌ها میتوانند مدارك خودرابجمعیت شیرو خورشید سرخ محل‌سکونت خود تسلیم و یاوسیله‌پست سفارشی ارسال وثبت‌نام نمایند.

تاریخ مسابقه ساعت ۸ صبح روز ۱۲ر۶ر۲۵۳۶ ومصاحبه‌نیز در همانروز انجام خواهدگرفت.
تلفن‌های ۲۱۸۰و ۲۱۸۲ نیز جهت راهنمائی آماده است.

جمعیت شیرو خورشید سرخ‌شاهرود

آگهی مناقصه شماره ۲۰۲ـ ۳۶

سازمان بنادر و کشتیرانی تهیه و نصب و راه اندازی دو دستگاه موتور ژنراتوراضطراری ۴۰۰تا۵۰۰ کیلووات‌مورد نیاز اداره کل بنادرو کشتیرانی استان هرمزگان را به‌مناقصه میگذارد ، متقاضیان شرکت در مناقصه میتوانند برای کسب اطلاعات بیشتر و دریافت مشخصات و اسناد و مدارك مناقصه از تاریخ ۱۸ر۵ر۳۶ لغایت ۲۴ر۵ر۳۶ با در دست داشتن معرفی نامه به اداره تدارکات سازمان بنادر و کشتیرانی واقع در خیابان شاهرضا شماره۷۵۱ مراجعه فرمایند.

سازمان بنادر و کشتیرانی

آگهی پذیرش دانشجو برای دوره‌دکتری دانشکده‌حقوق‌وعلوم‌سیاسی

دانشکده حقوق و علوم سیاسی دانشگاه تهران براساس اصول کلی دوره های دکتری (غیر گروه پزشکی) در نیمسال اول سال تحصیلی ۳۷ـ۲۵۳۶ شاهنشاهی برای رشته های :

حقوق خصوصی،علوم جزائی‌وجرم شناسی و علوم سیاسی دانشجو میپذیرد :

شرایط ـ

برای رشته خصوصی تسلط بزبان فرانسه‌و آشنائی بزبان عربی (داوطلبانی که بزبان‌انگلیسی نیز آشنائی‌داشته باشند حق تقدم خواهند داشت) ـ برای رشته علوم جزائی و جرمشناسی تسلط بزبان فرانسه‌و یا انگلیسی و آشنایی به یکی از دو زبان ـ برای رشته سیاسی تسلط بیکی ازدو زبان انگلیسی یا فرانسه .

مدارك لازم ـ

دو نسخه فتوکپی شناسنامه ـ دو نسخه فتوکپی مدارک خدمت وظیفه ـ تقاضانامه‌شرکت‌در امتحان‌ورودی ـ دو قطعه عکس ۴ × ۳ ـ قبض واریز مبلغ یک هزار ریال به حساب شماره ۱۰۸۴ دانشگاه تهران نزد بانک مرکزی ـ دو نسخه فتوکپی مدرک لیسانس ـ دو نسخه‌فتوکپی مدرک فوق لیسانس یا بالاتر در رشته حقوق خصوصی (برای دکتری حقوق خصوصی) و یا دررشته‌علوم جزائی (برای دکتری علوم جزا و جرمشناسی) و یا در رشته سیاسی (برای دکتری علوم سیاسی) یا میانگین کل حداقل ب (۳ عددی یا معادل آن که از دانشگاه های ایران یا کشورهای مورد تائیدوزارت‌علوم و آموزش‌عالی‌صادر شده باشد .

ثبت نام ـ

ثبت نام دوره‌های دکتری دانشگاه تهران‌در روزهای ۱۹ و ۲۰ و ۲۱ و ۲۲ شهریور ماه ۲۵۳۶ در ساعات اداری در محل دانشکده حقوق‌وعلوم سیاسی بعمل می آید .

امتحان ـ امتحان کتبی زبان کلیه رشته‌های دوره دکتری فوق‌الذکر در ساعت ۱۵ روز ۲۷ شهریور ماه ۲۵۳۶ در محل دانشکده حقوق و علوم سیاسی برگزار خواهد شد .

تذکر ـ داوطلبان هر سه رشته پس از موفقیت در امتحان کتبی زبان در صورت اخذ نمره (ب) در زبان اصلی و قبولی در زبان دوم برای انجام امتحان شفاهی‌زبان معرفی میشوند و درصورت توفیق در امتحانات کتبی و شفاهی زبان ، حق شرکت در سایر امتحانات تخصصی و هریک از رشته‌های مربوط را پیدا می‌کنند .

م الف ۹۰۷۷

دانشگاه تهران

کاشی ۲۰×۲۰ کف‌ودیوار

ایرانا

دنی بنیادی در

رستوران دانسینك

خیمه (بندر پهلوی)

خزر ویلا کلبه شکار

تلفن ۴۰۸۶

دنیای ورزش روزهای شنبه منتشر میشود

فوتبال

بریان کلوف مرد ایده آل تیم ملی ؟

پس از کناره‌گیری دان‌ریوی مربی تیم ملی فوتبال انگلیس ازاین مقام ، اکنون مساله روز فوتبال انگلیس ، یافتن جانشین شایسته برای ریوی و رهبری تازه برای تیم ملی است .

نخستین کسی که‌از او نام برده میشد ،دیوسکتون مربی تیم کوئینزپارك رنجرز بود که قبل ازتصمیم‌رهبران فدراسیون فوتبال ، باشگاه منچستر ـ یونایتد بجانشینی تامی‌داکرتی، سکتون‌رابعنوان مربی تازه‌خود برگزید.

بدین ترتیب بعد از ستون، حالا باید در پی فرد شایسته دیگری بود . نفربعدی که بیش از همه ازاو نام برده میشود، رون‌گرینوود مربی و رهبر تیم لندنی وستهام است . اما با توجه به ۵۶ سال سنی که گرینوود دارد، این مساله‌مطرح است که آیا او دراین سن می تواند آغازگر فصل تازه‌ای‌در کار مربی‌گری‌اش باشد.

بابی روبون مربی تیم ایپسویچ، نفر بعدی است ودر کنار روبسون از جکی‌چارلتون مربی سابق تیم میدلزبرو نام برده میشود . اما پرشانس‌تر ازاین‌هردو نفر بریان کلوف مربی پیشین تیم دربی و مربی کنونی تیم نوتینگهام فارست میباشد. نوتینگهام فارست به رهبری کلوف در فصل پیش مقام سوم مسابقه های دسته دوم راکسب کردوبه دسته اول راه یافت.

حالا باید دید از این جمع، کدامیك رهبر بعدی تیم ملی انگلیس خواهند بود. ضمن‌این که همانطور که رفت تعداد موافقان بریان کلوف ، گروه عظیمی راتشکیل میدهند.

دیدار مقدماتی برای گلاسکو رنجرز

تیم فوتبال گلاسکو رنجرز برنده جام حذفی باشگاه های اسکاتلند با تصمیم اتحادیه فوتبال اروپا ، مجبور به انجام مسابقه مقدماتی‌باتیم یانك‌بوینز برن‌برنده جام‌حذفی‌سویس شد. برنده دیدار این‌دو تیم در جرگه حاضران در دور اول مسابقه های فوتبال جام‌برندگان جام باشگاه های‌اروپاقرارخواهد گرفت . تیم فاتح در دوراول مسابقه های جام برندگان جام اروپا باتیم تونت آنشدبرنده جام حذفی هلند روبرو خواهد شد.

گلاسکو رنجرز و یانك‌بوینز در روزهای چهار شنبه۲۶مرداد و چهارشنبه ۹ شهریور با هم مسابقه خواهند داد.

فرانس بکن بوئر کاپیتن تازه کاسموس

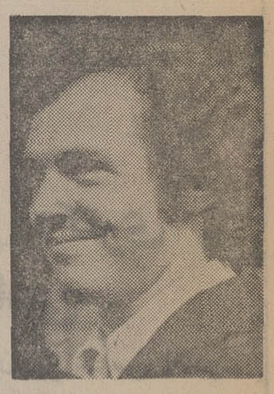

فرانس بکن‌بائر کاپیتن‌پیشین تیم های بایر مونیخ و ملی آلمان غربی ، در تیم تازه‌اش، کاسموس نیویورك هم به مقام کاپیتنی رسید .

بازوبند کاپیتنی‌کاسموس با تصمیم مربی تازه این تیم‌ادی فیرمانی به دست فرانس بکن بائر بسته شده‌است .

بکن‌بائر در تیم کاسموس برخلاف پستی که در بایرمونیخ داشت ، در میانه میدان و در خط هافبك بازی میکند . مکان او در خط دفاعی تیم به‌کارلوس آلبرتو کاپیتن ۳۲ ساله‌وپیشین تیم ملی برزیل داده شده است .

فوتبال باشگاهی لهستان

در ادامه مسابقه های روزدوم فوتبال باشگاهی لهستان روز گذشته ٤ مسابقه انجام گرفت که‌این نتایج بدست آمد:

استال میلك ۰ـ ویدزلودز ۰
ژومبیرکی بیتوم ۱ـ پولونیا بیتوم ۰
گورنیك‌زابرز ۳ـ ویسلا ـ کراکوا ۳
ال.کا. اس. لودز ۳ـ لش پوزنان .

رکوردهای ورودی برای دوومیدانی قهرمانی کشور

دوومیدانی

فدراسیون دوومیدانی ایران جهت شرکت در مسابقه های دوومیدانی قهرمانی ایران در سال جاری، در گروه آقایان اقدام به تعیین رکورد های ورودی نمود . در گروه زنان رکورد ورودی تعیین‌نشده‌است. مسابقه‌های دوومیدانی‌قهرمانی ایران در سال ۲۵۳٦ ، درروز های ۲۷، ۲۸ و ۲۹ مردادماه جاری در ورزشگاه بزرگ آریامهر انجام خواهد شد .

حد نصابهای تعیین شده در گروه مردان و برای شرکت در این مسابقه‌ها به قرار زیر می باشد :

آقایان

۱۰۰ متر : ۱۱٫۳ ثانیه
۲۰۰ متر : ۲۳ ثانیه
٤۰۰ متر : ۵۱ ثانیه
۸۰۰ متر : ۱ـ۵۹٫۰ دقیقه
۱۵۰۰ متر: ٤ـ۱۲٫۰ دقیقه
۵۰۰۰ متر : ۱٦ دقیقه
۱۰۰۰۰ متر : ۳٤ـ۲۰٫۰ دقیقه
۱۱۰ متر مانع : ۱٦٫٦ثانیه
٤۰۰ متر مانع: ۵۹٫۷ ثانیه
پرش طول : ٦٫٤۵ متر
پرش ارتفاع : ۱٫۸۰ متر
پرش سه‌گام : ۱۳٫۱۰متر
پرش با نیزه : ۳٫۲۰ متر
پرتاب وزنه : ۱۲ متر
پرتاب‌دیسک: ۳۵٫۵۰ متر
پرتاب نیزه : ٤٦ متر
۳ هزار متر با مانع : ۱۰ـ۲۰٫۰ دقیقه
پرتاب چکش: آزاد .

جان آکی بوآ در تونس خواهد دوید

در نایروبی پایتخت کنیا اعلام شد که جان آکی‌بوآ برنده مدال طلای دو ٤۰۰ متر با مانع بازی های المپیک سال ۱۹۷۲ درجمع پنج دونده اوگاندائی که جهت شرکت در مسابقه‌های انتخابی دوومیدانی افریقا برای‌مسابقه‌های جام جهانی دوومیدانی راهی تونس هستند ، حضور دارد . مسابقه‌های انتخابی دوومیدانی کشورهای افریقائی فرداوپس‌فردا در تونس برگزار می‌شود .

در حال حاضر آکن بوآدرفرم ایده‌آل بسر نمی‌برد، لیکن دور از انتظار نیست که او درتونس بتواند فرد برگزیده قاره سیاه برای سفر به دوسلدورف وشرکت در مسابقه‌های جام جهانی دوومیدانی باشد .

فدراسیون دوومیدانی اوگاندا بجز تیم ۵ نفره‌ای که از کامپالا روانه تونس کرده است ،ازچارلز درامیگا دونده ٤۰۰ متر این‌کشور که در ایالات متحده بسرمی‌برد دعوت کرده است که مستقیما از امریکا راهی تونس شود .

نفرات اوگاندائی که درمسابقه های تونس حاضر هستند عبارتند از : جان آکی‌بوآ ، درامیگا ، پیترروامواهاندا ٤۰۰ متر و ٤۰۰ متر مانع ، گابریل لوزیرا(پرتاب چکش) ، روت‌کیالیسیما (٤۰۰متر زنان) و کریستین کاباندا (پرش طول زنان)

تیم برگزیده دوومیدانی ایران به‌ترکیه میرود

در دهه سوم ماه جاری یک تیم برگزیده دوومیدانی ایران برای انجام یک‌مسابقه دوستانه با ترکیه روانه آنکارا خواهد شد. دیدار دو تیم دوومیدانی ایران و ترکیه در روز های ۲٦ ـ ۲۷ و ۲۸ مردادبرگزار می‌شود .

نفراتی که در این سفر عضویت تیم منتخب دوومیدانی ایران را خواهندداشت عبارتند از : زهرا حسینی ، فائزه مظهری ،ویکتور غریبیان ،عزیز کریم‌آبادی ، غلامرضا فهیمی ، سید حسن جلالی ، سیدحسن حسینی ، احسان الله پارسا و علی خلقی . احتمالا مجیدی رکوردشکن دوهای ۸۰۰و۱۵۰۰ جوانان کشور که در مسابقه های اخیر جوانان در این هر دو ماده ۲ رکورد تازه‌برپاکرد، به این گروه افزوده خواهد شد . احد برنجی به عنوان سرپرست آقایان و نوران‌دخت امینیان به عنوان سرپرست خانمها این تیم را همراهی خواهند کرد .

بهترین زمان سال ۱۹۷۷ درشنای ٤۰۰ متر آزاد مردان

بریان‌گودل، قهرمان دوگانه شنای المپیك ، دراولین روزمسابقه های شنای «میسیون‌ویجو »در کالیفرنیا ،موفق شد بهترین حدنصاب سال جاری درشنای ٤۰۰ متر‌آزاد مردان رابه‌مقدار ۳ـ۵۷٫۹۵ دقیقه بدست آورد.

دراولین‌روزاین مسابقه‌ها ، گودل وجس‌و اسالپو شناگر پورتوریکوئی دو ستاره مسابقه‌ها بودند. واسالپو درمسابقه ۲۰۰ متر ٤شنا بازمان۲ـ۰۹٫۹۰ دقیقه‌اول شد. در مسابقه شنای ۱۰۰ متر پروانه نیز جوبوتوم یك‌شناگر امریکائی دیگر بازمان۵٦٫۲۰ثانیه زودتر از دیگران بخط پایان رسید. این زمان درردەبندی بهترین حدنصابهای شنای ۱۰۰ متر پروانه درسال جاری مقام سوم‌را داراست.

زمانی‌راکه بریان‌گودل در٤۰۰ متر بدست‌آورده ،٦ثانیه ازرکورد جهانی خود اودراین ماده بیشتراست .این مسابقه هادر حقیقت ،مسابقه های تدارکاتی شنای قهرمانی ایالات‌متحده است که از پنجشنبه هفته آینده در همین میسیون ویجوآغاز میشود و۳روز ادامه خواهد یافت .

دیگرنتایجی که دیروز بدست آمد:

۱۰۰ متر پشت بانوان :۱ـجیم‌بالارد ۵۸٫۳۹ثانیه ۲ـ مایك بوتون ۵۹٫٤۱ ثانیه.

زنان

۱۰۰ متر پروانه :سوهیندراکر ۱ـ۰۳٫۹۵ دقیقه .
٤۰۰ متر آزاد: سینتیاوودهد ٤٫۰۵٫۰٤ دقیقه.
۱۰۰متر پشت :لینداجزك ۱ـ۵٫۹۰ دقیقه.
۲۰۰ متر ٤شنا :لیزاکوری از استرالیا ۲ـ۲۳٫۸۹ دقیقه .

بهترین دور مسابقه های فوتبال جام فدراسیون

پرسپولیس باهمارو بروست

بعداز ظهر دیروز قرعه کشی‌دور دوم اولین دوره مسابقه های‌فوتبال جام حذفی فدراسیون ، در محل فدراسیون فوتبال انجام شد.

پرسپولیس تیم محبوب‌پایتخت دراین دور با دیگر تیم تهرانی هما روبرو شد که دیدار رفت دو تیم ساعت ۷ بعداز ظهر روزجمعه آینده درورزشگاه آریامهر انجام خواهد گرفت .

پرسپولیس در دور اول باتیم بندرنشین ملوان روبرو بود که بلطف برد ۱ـ۲ در بازی رفت و پس‌از تساوی ۰ـ۰ در بندر ، از سد این حریف گذشت. همادر نخستین دور تیم اصفهانی سپاهان را دیدار کرد که در مجموع ۲ بازی رفت وبرگشت ۱ـ۲ سپاهان را مغلوب وحذف کرد.

پرسپولیس و هما جمعه هفته آینده در حالی رو در روی هم خواهند ایستاد که پرسپولیس کاپیتن خود علی پروین و محمد دادکان رابه تیم ملی فرستاده است ، در حالی که در تیم هما حسن نایب آقا غایب‌خواهدبود.

پس پیشاهنك مسابقه های جام تخت جمشید این بار نیز چون دور اول مسابقه ، یك‌حریف شهرستانی را دیدار خواهد کرد. ماشین سازی تبریز که در دور قبل بدون مسابقه با تاج از سد این حریف گذشت ، چون دیدار ۲ هفته قبل خوددرجام تخت‌جمشید بار دیگر درخانه برابر پاس خواهد ایستاد .

پاس در دورنخست تیم‌آبادانی صنعت نفت را حذف کرد.

برق شیراز ،تیم تازه‌بازگشته از مسابقه های بین‌المللی پکن ، بدون‌انجام مسابقه‌برگشت‌باحریف دور نخست خودراه آهن ، جواز حضور دردور دوم رابدست آورد. چرا که مقامات باشگاه راه‌آهن دیروز اطلاع دادند که به علت نداشتن بلیط سفر به شیرازبرای بازی برگشت که قرار بود فردا در شیراز انجام شود ، قادر به حضور بموقع‌دربرابر برقیهانیستند. به‌این ترتیب برق بانتیجه ۰ـ۳ فاتح دیدار برگشت و حذف‌کننده راه‌آهن شناخته شد .

در دور دوم ، برقیهارو در روی تیم اهوازی نیرو ، بهترین تیم شهرستانی جام تخت جمشید در فصل قبل قرار گرفتند . پیکار این دو مدعی شهرستانی طی دو دیدار رفت و برگشت ، متضمن این مهم خواهدبود که بهرصورت یك تیم شهرستانی نیز بهرشکل در مرحله نیمه‌نهائی مسابقه هانیز حاضر خواهدبود.

ذوب آهن و دارائی دو حریف آخرین دیدارمرحله‌یک چهارم نهائی مسابقه ها هستند که روز جمعه آینده ، در اولین بازی برگزاری در پایتخت ، مسابقه‌رفت خودرا انجام خواهند داد.

ذوب‌آهن که‌دردوراول حریف سخت‌کوش و دیگری ازپایتخت چون بانك ملی را دیدار کرد ، امید بسیار دارد که این بار هم فاتحانه ادامه راه داده و به نیمه نهائی راه یابد. در بازیهای برگشت دور اول ، مردان‌لی‌یادین باشکست ۱ـ۵ بانك‌ملی بهترین فاتح روز بودند .

دارائی در مرحله یك هشتم‌تیم تبریزی تراکتور سازی را پیش‌رو داشت که پس‌از شکست ۰ـ۱در تبریز ، دربازی برگشت درتهران بابرد ۱ـ۳ ، شکست بازی رفت‌را جبران کرد.

دارائی در غیبت منصوررشیدی دروازه‌بان ملی پوش خود که به همراه‌تیم ملی به استرالیاخواهد رفت ، در دیدار باذوب آهن ، زیاد آسوده نخواهدبود.

برنامه دور دوم(بازی های رفت)

جمعه ۲۱ مرداد : دارائی ـ ذوب آهن«۵بعدازظهر ـآریامهر»، پرسپولیس ـهما« ۷ بعدازظهر ـ آریامهر »، نیرو ـ برق شیراز«۷ بعداز ظهرـاهواز» ،ماشین‌سازی ـ پاس «۵ بعداز ظهر ـتبریز ».

نابی استایلز هم بجرگه مربیان پیوست

بعد ازبرادران چارلتون ،بابی وجکی ، نابی‌استایلز یکی‌دیگر از فاتحین جام جهانی ژول‌ریمه در سال ۱۹٦٦، بجرگه مربیان پیوست .

استایلز که بجز تیم ملی فوتبال انگلیس، سالهای‌متمادی نیز در نقش یك راست ، یکی از بهترین بازیکنان تیم‌منچستر یونایتد بود، از فصل آینده در مقام مربی تیم پرستون ـ نورت‌اند خدمت خواهد نمود. این تیم در گروه سوم‌باشگاه های انگلیس قرار دارد.

تراکتورسازی ۱ـ امیدملی شوروی ۳

چهارشنبه ۱۲مرداد، ورزشگاه رضاپهلوی تبریز «دیدار دوستانه ».

تراکتور سازی ۱: عباس کارگر دقیقه ۷۸ ـتیم ملی امید شوروی ۳: شنگلیادقایق ۶۰و۸۰ ، رزنیك دقیقه ٦٤، داوری عالی رحیم عباسقلی زاده ،کمك‌داوران جمشید نیك‌مهر و حسین نهال‌پرور ، تماشاگر ۱۰هزار نفر ، درآمد ۳۵۰۰۰ تومان ، زمین چمن‌عالی ،هوا خوب.

ارزش بازی : ★★★

دیدار دوستانه تیم ملی امید شوروی وتراکتورسازی

روسها در ۲۰ دقیقه ۳ بار گل زدند

★ تیم ملی امید شوروی در راه بازگشت به خانه ، دیدار دوستانه دیگری‌باتیم تراکتورسازی تبریز انجام داد و نظیر بازی نخستین خود با تیم ملی بانتیجه ۱ـ۳ پیروز شد .

تراکتورسازان برای این‌دیدار بدلیل آسیب دیدگی‌دو دروازه‌بان خود اکبر مالکی و منصور افشین‌پور ، از وجود جمشید راغفر دروازه‌بان دیگرتیم‌تبریزی، ماشین‌سازی سود بردند . وی اگرچه در این دیدار ۳ بار دروازه‌اش را از دست داد ،اما تا دقیقه ٦۰ که روسها برای گل اول ، دروازه تراکتور سازی را باز کردند ، چهره‌ای استوار و فداکار داشت .

راغفر در نیمه اول حداقل ٤بار مهاجمان روسی را در راه فتح دروازه خود ناکام گذارد .

نخستین خطر

اولین خطر دردقیقه ۱۵دروازه تراکتورسازی را بلرزه انداخت. شنگلیا با شلیکی غافلگیر کننده ، راغفر را به پرشی عالی مجبور کرد. بفاصله ۳ دقیقه کامل‌انجینی در فاصله ۵متری دروازه حریف شانس گل داشت که توپ را با ضربه سر به دروازه‌بان حریف هدیه کرد .

در دقیقه ۲٤ راغفر یکباردیگر ناجی دروازه تراکتور سازی‌شد. این‌بار روسها با یک ضد حمله «آن» هافبک پرشمر خود راروانه دروازه تراکتورسازی کرده بودند که علیرغم شوت زیبا و حساب شده این بازیکن ، راغفر این‌خطر را هم با مهار توپ خنثی کرد.

بعد از تساوی بدون گل‌درنیمه اول ، تیم امید شوروی بالاخره در دقیقه ٦۰دروازه‌تراکتورسازی را برای گل اول باز کرد.شنگلیا بهترین بازیکن روسی در این دیدار توپی را که از رزنیک‌گرفته بود، درون محوطه جریمه‌میزبان، از کمند ۳ مدافع بسلامت عبور داد و از فاصله ٤ متری به آغوش تور فرستاد .

٤ دقیقه بعد رزنیک خود گل دوم را زد . روی سانترآندری‌بال از جبهه چپ ، رزنیک سرضرب گل دوم را بثمر رسانید .

تنها گل تراکتورسازی

برای تلافی این ۲گل، تراکتور سازی سراپا حمله بود وبالاخره هم در دقیقه ۷۸ یکبار بدروازه حریف دست یافت . با همکاری جلال صدیق احمدی‌وکامل‌انجینی توپ بدرون محوطه جریمه‌روسها رسید و پای انجینی به کارگر ، این بازیکن را فرصت گل‌بخشیدو کارگر با شوتی آرام و بلادفاع ، توپ را از روی سر سنگربان حریف بدرون فرستاد .

نتیجه مساوی ۱ـ۱ دست‌یافتند.

بازیکنان دو تیم

بازیکنان دو تیم در این دیدار از این قرار بودند :

تراکتور سازی : جمشیدراغفر (۳) ـ مجید سوزنده (۲) حسن علیپور از دقیقه ٤٦ (۲) ، خلیل سلیمی (۳) ، ناصرمیرزائی (۳)، حسن آذرنیا (۲) مجید ناظمی از دقیقه ٤٦ (۱) ـ اصغر نوروزی (۲) رحیم مهنمای‌اقدم از دقیقه ٤٦ (۲) ، تقی اخطاری (۲) ـ ایوب شارقی (۲) حسن آذرنیا از دقیقه ۷۲ (ـ) ، جلال صدیق شنگلیا بفاصله ۱۰ دقیقه قبل از سوت پایان با گل‌دیگری،نتیجه را به ۱ـ۳ تغییر داد . اواین‌بار در سایه میدان صاحب توپ شد و پس از ورود به محوطه‌پنالتی از فاصله ۸ متری ، دروازه‌راغفر را فرو ریخت .

در دقایق‌باقیمانده‌تراکتورسازان دروازه شوروی را به توپ‌بستند ولی ثمری بدست نیامد و میهمان با همان نتیجه ۱ـ۳ بازی رابرد. امیدهای شوروی در ۲ بازی قبلی خود در تهران که هر۲بار با تیم ملی روبرو شدند ، یکبار ۱ـ۳ پیروز شده و در بازی دوم به احمدی (۲)ابراهیم طهماسبی(۲)، کامل انجینی (٤) ، عباس کارگر (٤) . مربی : حسین فکری .

ارزش کار گروهی تیم : ★★★

امید شوروی: نوویکوف (٤) ـ خیزاشویلی (۳) ، کاریدزه (۳)، کاندراتوف (۳) ، آدخیم (۲) رزنیک از دقیقه ٤٦ (۲) فلکا از دقیقه ٦۵ (۱) ـ آندری‌بال (۳)، واتوشکین (۳) ، آن (۳)ـکالادکو (۳) ، بالتاچا (۳) ، شنگلیا (۵).

مربی : والنتین نیکلایف .

ارزش کار گروهی تیم : ★★★★

ساسان ربیعی امشب به فیلی‌پین میرود

ساسان ربیعی‌قهرمان‌شطرنج جوانان کشور امشب برای شرکت در اولین دوره مسابقه های شطرنج قهرمانی جوانان آسیا راهی مانیل پایتخت فیلی‌پین خواهد شد . قهرمان این مسابقه‌ها ، عنوان استاد بین‌المللی خواهد گرفت .

مسابقه های انتخابی شطرنج تهران

از روز سه‌شنبه هفته آینده مسابقه‌های شطرنج انتخابی تهران در کانون‌شطرنج‌دانشگاه تهران آغاز خواهد شد . این مسابقه‌ها به منظور انتخاب تیم تهران جهت شرکت در مسابقه های قهرمانی کشور برگزار می شود .

مسابقه‌های قهرمانی‌کشورنیز از روز ۵ شهریور در همین محل کانون شطرنج دانشگاه تهران آغاز خواهد شد .

شریف و هرندی در تورنمنت بین‌المللی‌مانیل

مهرشاد شریف و خسرو هرندی دو استاد بین‌المللی شطرنج ایران در مسابقه های بین‌المللی شطرنج استادان بزرگ و بین‌المللی مانیل‌شرکت خواهند کرد. این مسابقه ها اواسط مهرماه انجام میگیردو استاد شریف که امشب بهمراه ربیعی قهرمان جوانان ایران‌به فیلی‌پین میرود ، برای‌آشنائی با محیط تا شروع مسابقه‌های یاد شده در مانیل خواهدماند.

نخستین دوره مسابقه های‌شطرنج بین‌قهرمانی آسیا

اولین دوره مسابقه های شطرنج قهرمانی آسیا (تیمی) از روز سی‌ام آبان ماه در نیوزیلند آغاز خواهد شد. تیم ملی شطرنج ایران نیز برای شرکت در این مسابقه ها در اواسط دهه سوم آبانماه‌راهی محل مسابقه‌ها خواهد شد . نفرات تیم ملی ایران درجریان مسابقه‌های قهرمانی کشور که از روز ۵ شهریور در تهران آغاز می‌شود ، انتخاب‌خواهند شد .

٤ سال پیش ، یکبار مسابقه هائی تحت‌همین‌عنوان درمالزی انجام گرفت که فیلی‌پین‌قهرمان شد . لیکن در آن مسابقه ها فقط تیم‌های شرق آسیاشرکت داشتند .

نبرد قهرمانی شطرنج بانوان جهان با ۱۷استاد بزرگ و بین‌المللی

نوناگاپریندا‌شویلی قهرمان شطرنج بانوان جهان‌ازشوروی تنها شرکت کننده زن در جمع ۱۸ مدعی حاضر در مسابقه های بین‌المللی‌شطرنج‌بوداپست در مجارستان میباشد .

در اولین دوراین مسابقه‌ها، گاپریندا‌شویلی مسابقه خود با لازیو والاش از مجارستان را پس از ٤۲ حرکت به تعویق انداخت .

حساسترین مسا بقه دور نخست بین دیوید برونشتاین استاد روسی و گیورگراین از مجارستان انجام شد که‌قهرمان روسی به پیروزی رسید .

مبارزه پردراگ‌اوستوجیک‌از یوگوسلاوی با قهرمان دیگر روسی آیوار گیپسلیس مساوی تمام شد .

از جمله استادان بزرگی که در این مسابقه‌ها شرکت‌دارند میروسلاو فیلیپ‌از چکسلواکی، گیولازاکس از مجارستان ، هانسری از هلند ورینرکناک از آلمان شرقی میباشند .

مسابقه‌های شطرنج جام هشترودی

شروع انگلیسی

سیاه	سفید
e5	c4
Cf6	C-c3
d6	Cf3
Fe7	g3
C-c6	Fg2
O-O	O-O
T-e8	d3
Fe6	Tb1
e4	b4
d5	C-g5
pXC	CXF
C-e5	b5
d4	dXe
CXp	C-a4
C-b6	D-b3
paXC	CXC
R-h8	DXp+
F-c5	d-b3
D-d6	F-g3
D-e7	F-b4
C-g4	e5
T-a3	FXp
T-d8	D-d5
d3	De4
CXp	h3
FXT+	TXC
TXp	RXF
pXp+	Rf1
D-c5	R-e1
T-d1	D-e3
pXT	TXT

سفید واگذار نمود.

استرالیائیها، برای دیدار باایران لحظه‌شماری میکنند!

تیم ملی فوتبال استرالیا ، نماینده آسیا و اقیانوسیه در جام جهانی سال ۱۹۷٤ ، پس از دیدار های تدارکاتی خودبا ۳ تیم اروپائی سلتیک گلاسکو (اسکاتلند) ، آرسنال لندن (انگلیس) و ستاره سرخ‌بلگراد (یوگوسلاوی) ، از هم اکنون بی‌صبرانه در انتظار روزیکشنبه هفته آینده (۲۳ مرداد) است.

در این روز «ساکروها» در ورزشگاه المپیک ملبورن حساسترین نبرد خود را در راه جام جهانی سال آینده در آرژانتین مقابل تیم ملی‌فوتبال ما انجام خواهند داد.

با وجود حضور ۳ مدعی دیگر ، کره جنوبی ،هنگ‌کنگ وکویت درمرحله نهائی‌مسابقه های مقدماتی‌فوتبال جام‌جهانی در آسیا و اقیانوسیه ،جیمی شولدر مربی انگلیسی تیم‌ملی استرالیا و مردانش ایران را سرسخت‌ترین حریف خود در این مسابقه ها می‌شناسند و معتقدند که اگر فاتح دیدارروز ۲۳ مرداد با ایران باشند ، آسودگی خاطر بسیار درادامه راه این مسابقات که بصورت دوره‌ای و رفت و برگشت‌بین ۵ تیم برگزارمی‌شود. خواهند داشت.

استرالیائیها گذشته از شناختی که از تیم ملی فوتبال کشور ما دارند، هرگز ازیاد نمی‌برند که در مسابقه های مقدماتی جام جهانی گذشته ، ایران تنها تیمی بود که تنها شکست استرالیا را نصیبشان کرد. باخت ۰ـ۲ در بازی برگشت در تهران.

اما پیروزی ۰ـ۳ و شگفت انگیز «ساکروها» در ورزشگاه اسپورتس گراند سیدنی،برای عبور آنان از سد ایران هم کافی بود . با این حال‌معدود بازیکنانی (۷ نفر) که از تیم جام جهانی ۷٤ استرالیا درتیم کنونی باقی هستند هرگزخوش شانسی بزرگ خود را دربازی برگشت با ایران فراموش‌نمی کنند که پس از باخت ۰ـ۲ در ۳۰ دقیقه اول ، در ٦۰ دقیقه باقیمانده برای حفظ یک گل برتری باقیمانده خود، چطور تن به دفاع مطلق داده بودندو حتی یکی دو بار تیر دروازه مانع ازگل‌مساوی ایران‌گردید.

با چنین سابقه‌ای ازایران است که حالا استرالیائیها ، بازی یکشنبه آینده در ملبورن را بازی سرنوشت خود می‌پندارند و بجز پیروزی دراین دیدار به چیز دیگری فکرنمی‌کنند. چون با هر نتیجه‌دیگری در ملبورن و در سد ایران، تمامی امید های خود را برای رهایی مجدد به جام جهانی، پایان یافته می‌بینند.

پیتر ویلسون کاپیتن تیم‌ملی فوتبال استرالیا و یکی از ۷ بازمانده تیم استرالیا در جام جهانی ۷٤

ناصر عرب‌زاده ، فاتح ٦۰ کیلو متر استقامت

در ادامه مسابقه های دوچرخه سواری انتخابی‌استان‌مرکز،دیروز صبح دوچرخه سواران برگزیده شهر های استان مرکزی در جاده کن و در مسابقه ٦۰ کیلو متر استقامت رکاب زدند.

در پایان این مسابقه ، ناصر عرب‌زاده از شهرستان قم بازمان یکساعت و ۲۹٫٤ دقیقه به‌مقام نخست رسید . نفرات دوم و سوم این مسابقه احمد افخمی نژاداز کرج بازمان یکساعت و ۲۹٫۱۲ دقیقه و مسعود محمد عیسی ازکن بازمان یکساعت و ۲۹٫٤۷ دقیقه بودند.

در پایان مسابقه های انتخابی استان مرکز تیم قم بمقام نخست رسید و تیم های کرج‌وکاشان مقام های دوم و سوم را بدست آوردند.

٦ دوچرخه سوار برگزیده استان مرکز جهت شرکت در مسابقه های قهرمانی کشور نیز به‌این شرح معرفی شدند :

ناصر عربزاده از قم ، احمد افخمی نژاد از کرج ، محسن جلیل زاده از قم،نادر سفیدگری از کرج ، مسعود محمد عیسی از کن و جعفر مدرس از قم.

مسابقه‌های قهرمانی کشور از روز ۲۰ مرداد در تهران آغاز میشود.

آگهی دعوت مجمع عمومی فوق‌العاده شرکت سهامی خاص تالار مازندران

از کلیه سهامداران شرکت سهامی خاص تالار مازندران دعوت میشود که روز ۳٦٫۲٤٫۵ ساعت ۱۱ صبح در محل شرکت حضور بهمرسانند.

دستور جلسه: تغییر اعضاء هیئت مدیره

شرکت سهامی خاص تالار مازندران

چهارمین دوره مسابقات تنیس

کاپ شهیاد

در

باشگاه ورزشی شاهنشاهی

۱۲ تا ۱۹ شهریور ۲۵۳٦

چهارمین دوره مسابقات تنیس کاپ شهیاد در قسمت انفرادی‌آقایان گروه (آ وب) دو نفر ی‌آقایان گروه (آوب) انفرادی بانوان ومیکس‌دوبل از ۱۲ تا ۱۹ شهریور در باشگاه ورزشی شاهنشاهی انجام خواهد شد .

نام نویسی از شنبه ۱٤ مرداد تا۸ شهریور در دفتر تنیس باشگاه ورزشی شاهنشاهی .

مجارها اول میزبان هستند

Argentina '78

مسابقه‌های‌مقدماتی جام جهانی‌فوتبال

فدراسیون بین‌المللی فوتبال تاریخ دو بازی رفت‌وبرگشت تیم‌های ملی مجارستان‌وبولیوی را که باید برسر رامیابی به مرحله نهائی مسابقه های فوتبال جام جهانی آرژانتین مبارزه کنند ، تعیین کرد .

طبق این تصمیم مجارها در روز شنبه ۷ آبان درورزشگاه «نپ» بوداپست میزبان بازی رفت تیم ملی خود با تیم ملی بولیوی میباشند . مسابقه برگشت روز چهارشنبه ۹ آذر در لاپاز پایتخت بولیوی انجام خواهد شد .

مجارستان در مسابقه های گروه نهم اروپا که شوروی و یونان نیز حضور داشتند به مقام قهرمانی رسید ، درحالیکه بولیوی در مرحله آخر مسابقه های مقدماتی جام جهانی در امریکای جنوبی با شکست از برزیل و پرو سوم شد.برزیل و پرو از این منطقه برای آرژانتین انتخاب‌شدند.درحالی که این شانس به بولیوی داده شد که‌برسر شانس مشترک اروپا و امریکای جنوبی با مجارستان مبارزه‌کند . هیچیک از این دو تیم در جام جهانی گذشته در آلمان در زمره ۱٦ تیم فینالیست نبودند .

داوران دو مسابقه رفت و برگشت بولیوی ـ مجارستان‌در جلسه روز سه‌شنبه ۸ شهریور کمیته داوران فدراسیون بین ـ المللی فوتبال تعیین میگردند . در مورد محل مسابقه سوم این دو حریف نیز که درصورت تساوی در مجموع ۲ بازی رفت و برگشت ، مجبور به انجام آن خواهند شد، هنوز تصمیم گرفته نشده است .

معلومات عمومی

جدول هزار جایزه‌ای اطلاعات

طرح و تنظیم از: نعمت

راهنمای حل جدول ابتکاری اطلاعات

۶۸

«الف»

برای حل این جدول «۱۲» شرح درنظر گرفته شده و در مقابل هرشرح ۴ پاسخ قرارگرفته که فقط یکی از پاسخها صحیح است.

شما پس از مطالعه هرکدام از شرح‌ها، باید جواب صحیح آن را پیداکنید و حرفی را که در مقابل جواب صحیح داخل پرانتز چاپ شده است، داخل خانه‌یی از ستون «الف» که شماره‌اش مساوی باشماره توضیح باشد قراردهید.

به این معنی که اگر مثلا در توضیح شماره ۳ جواب صحیح، کلمه «مشهد» باشد، باید حرف «الف» راکه در مقابل این کلمه داخل پرانتز چاپ شده، در خانه شماره ۳ ستون «الف» جدول بنویسید.

پس ازآنکه ستون «الف» جدول را پرکردید، حروفی را که درآن نوشته‌اید، بطور وارونه درستون «ب» قراردهید تاجواب صحیح جدول بدست آید.

	«الف»	«ب»
۱		
۲		
۳		
۴		
۵		
۶		
۷		
۸		
۹		
۱۰		
۱۱		
۱۲		

۱ ـ نوز بلژیکی در دوره قاجاریه برای چه منظوری به استخدام دولت ایران درآمد؟
* برای تأسیس مدارس جدید (ت) ـ برای ایجاد تلگرافخانه (خ) ـ برای تنظیم امور مالی و اداره گمرگ (ی) ـ هیچکدام (ذ).

۲ ـ مولوی، دردوران کودکی به اتفاق پدرش بزیارت کدام شاعر نایل شد؟
* سنائی (ش) ـ سعدی (گ) ـ شیخ عطار (ز) عوفی (ل).

۳ ـ بیمارستان شاهرضا در کدام شهر قراردارد؟
* شیراز (ظ) ـ مشهد (الف) ـ تبریز (س) ـ اصفهان (هـ)

۴ ـ کتاب کاندیدا تألیف برناردشاو را کدام یک از مترجمان ایرانی به فارسی ترجمه کرده است؟
* شجاع‌الدین شفا (ر) ـ مسعود فرزاد (غ) ـ محمد قاضی (د) ـ مشفق همدانی (ژ)

۵ ـ درزمان کدام خلیفه دفاتر حکومتی از زبان پهلوی به زبان عربی ترجمه شد؟
* عثمان (ف) ـ عمر (ل) ـ معاویه (الف) ـ عبدالملک بن مروان (ی).

۶ ـ کارخانه کود شیمیائی مرودشت فارس از گاز کدام منطقه تغذیه می‌کند؟
* گچساران (ش) ـ آغاجاری (ث) ـ مسجد سلیمان (ن) ـ اهواز (ب).

۷ ـ ادارات آتش‌نشانی و خواروبار شهرجزو کدام سازمان هستند؟
* وزارت کشور (خ) ـ شهرداری (هـ) ـ انجمن شهر (ح) ـ انجمن شهرستان (ق)

۸ ـ روز بیمه در ایران چه روزی است؟
* ۱۵ شهریور ماه (ج) ـ ۱۴ آبان ماه (ب) ـ ۱۵ آبان ماه (د) ـ ۱۰ آبان ماه (ز)

۹ ـ ورزش باستانی ایران در کدامیک از امکنه زیرصورت می‌گیرد؟
* میدانهای ورزشی (ث) ـ زورخانه (ی) ـ باشگاههای ورزشی (الف) ـ درحضور بزرگان (ش).

۱۰ ـ ساختن بناهای گنبدی شکل از چه زمانی در ایران معمول شد؟
* اشکانیان (ز) ـ ساسانیان (س) ـ از اسلام ببعد (د) ـ از سلاجقه ببعد (ر)

۱۱ ـ در کدامیک از شهرهای زیر آپارتمان‌نشینی بیشتر رایج شده است؟
* اصفهان (ض) ـ تهران (و) ـ بروجرد (ط) ـ تبریز (ح).

۱۲ ـ از صوفیان زیرکدام مشهورترند؟
* ابوبکر شبلی خراسانی (ظ) ـ منصور حلاج (ش) ـ یحیی بن معاذ بلخی (ص) ـ بایزید بسطامی (الف).

«ب»

اگر درست عمل کرده باشید، و حروف ستون «الف» را، بطور وارونه و بادقت درستون «ب» قراردهید، دراین ستون از بالا به پائین تخلص یکی از شعرای ارجمند ایران بدست میآید. وی درسال ۱۲۷۴ هجری قمری در شهر ادب‌پرور شیراز و در خانواده‌ای ادیب بدنیا آمد، جد او اهلی شیرازی خود از جمله شاعران گرانقدر ایران است، درخردسالی دراثر مرض آبله از دوچشم نابینا گردید و تنها تاسن هفت سالگی توانست بادیدگان خویش بدنیا بنگرد لیکن همین اندک زمان کافی بود که وی آنچنان ژرف، جهان و جلوه‌های جلال لایزال خالق و جمال جمیل خلقت را تماشا کند تابتواند باجوهرجان قدرت صانع را دریابد و هستی وضع را ستایش کند.

او بعد از نابینائی دیدگان بتقویت دیگرحواس خود پرداخت و باکمک استعداد خویش توانست بسیار زود، مقدمات علوم را فراگیرد، درصرف و نحو عربی، فن شعر، حکمت علمی تبحر پیداکند و بعدها در تفکرات تنهائی پیرامون خلقت باوج رفیعی از کمال معنوی برسد که درد نابینائی پیش رویش ناچیز باشد. مرگ این شاعر بسال ۱۳۴۵ هجری قمری اتفاق افتاد.

جواب جدول ابتکاری شماره (۶۴):

«فرانسیس بیکن»، ادیب عالیقدر و جامعه شناس بزرگ انگلیسی در قرن هفدهم

خوانندگان ارجمند حداقل مدت ارسال جواب برای شرکت درمسابقه جدول هزار جایزه‌ای اطلاعات، هفت روز بعداز درج هرجدول تعیین گردیده است وبعد ازمدت مقرره مبادرت به چاپ جواب صحیح می نمائیم واین صرفا بدان جهت است که خوانندگانی که موفق به حل جدول نشده اند ضمن آگاهی از سئوال طرح شده، با اصلاح اشتباهات خود از این رهگذر به دامنه دانستنی های خودگسترش ببخشند.

شرکت کننده دراین مسابقه میتوانند بعدازحل جدول بوسیله ارسال نامه به آدرس (تهران ـ خیابان خیام، روزنامه اطلاعات ـ قسمت جدول ابتکاری) دراین مسابقه شرکت نمایند.

لازم بیادآوری استکه برای شرکت درقرعه کشی باید نکات زیررا رعایت فرمایند:

۱ـ حل هریک ازجداول را درپاکت جداگانه‌ای ارسال فرمائید

۲ـ به پاکت هائی که نام ونشان فرستنده وشهرستان وشماره جدول روی آن قید نشده باشد ترتیب اثرداده نخواهد شد.

۳ـ مهلت وصول جواب ها برای خوانندگان تهران حداکثر ۵ روز وشهرستانها ۷ روز پس از انتشار هرجدول تعیین گردید.

برای توضیح بیشتر درمورد جداول خوانندگان گرامی میتوانند با تلفن ۳۲۸۳۶۳ بامادرتماس باشند

اسامی گروهی دیگر از شرکت کنندگان درمسابقه هزار جایزه‌ای اطلاعات

خانمها و آقایان:

فریده میرزایی سفید خانی ـ منوچهر محراب بختیار ـ صدیقه مسعودیان ـ مراد علی ـ بهرامعلی مالکی ـ میترا محمدی ـ مهناز مزدور ـ انوشیروان مهذیون ـ حسن رضا متین ـ کیانوش موسوی ـ فرخنده علیدوستی ـ سعید ابراهیم جیان ـ علی نقاشی ـ اسداله اخوندی ـ سعید اصلانی ـ محمد حسین بانان بقامیان ـ الاسلان برخوردار ـ رحمان پیشکال ـ حسن باقری سعید قاددزفولی ـ موسی زاهدی ـ ناصر سلیمانی ـ مهرتاج جلالوند ـ حبیب الله جمشیدی ـ علی رضا صمیمی ـ سیروس کردرستمی ـ محمد سعیدی ـ عباس سلامیان ـ حمیدرضا کنگرلو ـ سیماغفرانی ـ حمزه عباسی ـ محمد رضا طالبی ـ مسعود حبیبی ـ سید صمد صدیقیان ـ محمد کاظم نبوی ـ اسماعیل نوربخش ـ خشایاریغمائی ـ عباس شله ای ـ ثریا نزوبخت ـ محمد جوادی نژاد ـ آذرروشن ـ غلامحسین ریاحی ـ پرویز اوحدی ـ نادرسیدرضوی فتح‌اله شفیعی تابان ـ خشایاریغمائی ـ بهرام مالکی ـ بتول روشن ـ احمد ملائی ـ علی مدرس صادقی ـ هادی معصوم نیا ـ مشهود مالکی ـ سعید مددی ـ مارلین اردلان ـ سکینه افشار ـ آذر ذروائی ـ فرزان داوطلب ـ برات وادکانی ـ زهرا رضاپور ـ رضا سرابیان ـ سعیدسلامی ـ مظفرالدین سمیع پور ـ حسین شعرباف ـ فرخنده معتمدی ـ ابراهیم حسن پور ـ زهرا حسین خانی ـ مهری خادمی ـ عارف بزرگ نیا ـ کاظم پیکانی ـ مهدی یاری بخت ـ براتعلی هاشم زاده ـ فریده لطف اله زاده ـ مریم علیرضایی ـ مهوش عباسی ـ تقی غفوریان ـ عبدالکاظم انصاری نژاد ـ حسن اکبر زاده ـ عبدالرسول احسانی ـ جهانشاه گومه ای ـ علی جواهری فر ـ علی اصغر مینائی ـ فریده علیزاده ـ محمد رضا مختاربور ـ غلامرضا میرهادی ـ رضا حسینمردی ـ جمشید حیدری ـ ناصر خیراللهی ـ علیرضا بافنده ـ علی پوریائی ـ جواد یوسف بیگی ـ اسماعیل نوربخش ـ محمد کاظم نبوی ـ یکمال پرشا ـ خسروعلوی زاده ـ حمیدرضا علوی طباتی

اختلافات مردم باکدخدامنشی حل میشود

بقیه از صفحه ۵

از منقول یا غیر منقول)خواهد گرفت شورای داوری میتواند در صورتیکه محکوم‌علیه بعلت عدم پرداخت جزای‌نقدی‌زندانی شده باشد درصورت احراز تنبه و حسن رفتار محکوم‌علیه تا دوسوم محکومیت‌کیفری‌اورا تقلیل داده وحسب موردپرونده را برای اقدام یا صدور دستور آزادی نزد مشاور ارسال دارد.

آرای پژوهشی

آرایی کمشورای‌داوری‌صادر می‌کند در موارد زیر در مهلت قانونی قابل پژوهش است:

۱ـ در جرائم جنحه‌ای ،در مواردی که کیفر موضوع حکم بیش از پنجاه هزار ریال‌جزای نقدی باشد.

۲ـ در جرائم موضوع‌ماده ۱۴ این قانون (که بموجب قانون متخلفین از مقررات‌نظام صنفی قابل پژوهش شناخته شده است).

۳ـ در دعاوی‌مدنی‌باستثنای دعاوی مربوط به اتاق های استیجاری در صورتیکه میزان به یکصد هزارریال بیشترباشد.

با اصلاحاتی که‌درکمیسیون دادگستری مجلس شورای ملی بخصوص در امور مربوط به صدور قرار برای‌متهمان‌صورت گرفت تاحد زیادی‌از اختیارات شورای داوری در امور کیفری کاسته شد. مواد حذف شده در لایحه پیشنهادی اینهاست: رسیدگی به جرائم جنحه‌ای‌که مجازات آن منحصرا جزای نقدی تا دویست هزارریال‌باشد و رسیدگی‌به کلیه‌جرائم‌خلافی.

در جرائم خلافی رئیس یا یکی از اعضای شورا باانتخاب رئیس حق رسیدگی دارد و هرگاه متهم علاوه بر جرائمی که در صلاحیت شورای‌داوری است در مظان ارتکاب جرایم دیگری نیز باشد همچنین در موردی که احکام تکرار جرم بعلت وجود سابقه محکومیت درباره متهم لازم‌الرعایه باشد به کلیه اتهامات برحسب‌قانون در سایر مراجع‌قضایی‌رسیدگی خواهد شد و درصورت صدور قرار منع تعقیب یا موقوفی تعقیب یا حکم برائت نسبت به اتهامات دیگر ، مرجع قضایی دادگستری مکلف است به جرایمی که درصلاحیت‌شورای داوری میباشد نیز رسیدگی کند.

در تبصره ۳ پیش‌بینی شده است که وزارت دادگستری می تواند رسیدگی به تمام یاقسمتی از جرایمی را که درحوزه‌شهر واقع میشود با توجه به‌حدود صلاحیت شورای داوری در امور کیفری به یک یا چند حوزه شورای داوری‌اختصاص دهد.

پاداش و حق‌الزحمه

متناسب با فعالیت اعضای شورای داوری و مشاوران و کارکنان دبیرخانه‌شوراهاوزارت دادگستری مکلف است حق ـ الزحمه بپردازد. اعتباری که برای پاداش و حق‌الزحمه و سایر هزینه‌های اجرائی این قانون لازم است در بودجه منظور و در اختیار وزارت دادگستری قرار می‌گیردو کلیه این اعتبار و وجوه حاصل و جزاهای نقدی که بوسیله‌شورا های داوری وصول می شود (به‌استثنای جزای نقدی‌مربوط به تخلفات راهنمایی‌و رانندگی که برابر قوانین و مقررات مربوط باید به مصرف معین برسد) طبق آئین‌نامه‌ای که تصویب وزارتخانه های دادگستری وپرداخت‌حق‌الزحمه و سایر هزینه‌هایی که بموجب این قانون برعهده وزارت دادگستری است به مصرف خواهد رسید.

شرکت کشتیرانی ایران اکسپرس لاینز

IRAN EXPRESS LINES

FROM U.S TO IRAN

NAME OF PORTS / NAME OF VESSELS	CHARLESTON	NEW ORLEANS	HOUSTON	BALTIMORE	MIAMI	NEW YORK	ETA ABADAN	ETA KHORRAMSHAHR
OREGON RAINBOW V.3	SLD	SLD	SLD	SLD	SLD	SLD	8/21	8/14
CEDARBANK V.1	SLD	SLD	SLD	SLD	—	SLD	9/1	8/25
FRESH OCEAN V.5	—	8/9	8/11	8/18	—	8/22	9/21	9/14
JOHANNA U V.9	—	8/23	8/29	9/5	—	9/9	10/9	10/2
OREGON RAINBOW V.5	—	9/14	9/16	9/21	—	9/23	10/23	10/16

FROM FAR EAST TO IRAN

NAME OF PORTS / NAME OF VESSELS	KEELUNG	BUSAN	KOBE	YOKOHAMA	SHIMIZU	HONG KONG	ETA KHORRAMSHAHR
ATLANTIC RAINBOW V.107	10/2	10/9	10/6	10/3	9/30	10/14	10/29
ATLANTIC RAINBOW V.105	8/2	8/12	8/6	8/8	8/10 8/15	8/19	9/3
PACIFIC RAINBOW V.109	9/5	9/2	8/29	8/27	8/24	9/9	9/22

شرکت سی من پاک بامسئولیت محدود

SEA-MAN-PAK CO. LTD.

KHORRAMSHAHR 70 Ave. Ferdowsi خرمشهر خیابان فردوسی شماره ۷۰ TEL: 3441.3991.2441

TEHRAN 130 Ave. Soraya تهران خیابان ثریا شماره ۱۳۰ TEL: 825076-9, 833981, 829733

آگهی

شرکت سهامی تولید وانتقال نیروی برق ایران (توانیر)

مطابق نقشه مسیر ضمیمه اقدام‌به‌احداث چندرشته خطوط‌انتقال ۴۰۰ هزارولت بین‌اصفهان ،اراک‌و تهران نموده است.
مسیر یك خط اصفهان ـاراك، از ایستگاه نجف‌آباد شروع‌و بعداز اتصال به ایستگاه تهران واقع‌درقلعه طبس و عبور از دهات وشهرهای مندرج‌درنقشه به‌ایستگاه اراك متصل میگردد.
مسیر دو خطاراك ـتهران ازایستگاه‌اراك‌شروع وبعدازعبور از دهات مندرج‌درنقشه به‌ایستگاه رودشور متصل میگردد و پس‌از آن دوشاخه میشود. دوخط ازایستگاه رودشور به ایستگاه فیروزبهرام واقع در شرق‌جاده ساوه وبفاصله ۱۱ کیلو متر ازمسه راه آذری منتهی ودو خط دیگراز ایستگاه رود شور به‌ایستگاه جلال واقع‌در شریف‌آباد ورامین منتهی‌میگردد.
لذا دراجرای ماده ۱۱ از تصویبنامه هیئت‌وزیران‌مصوب ۲۵۲۲/۱۰/۸ راجع به حریم خطوط هوائی انتقال و توزیع برق‌و جلب توجه مالکین بمفاد مواد ۱۶و۱۸و۱۹قانون سازمان برق ایران ، بدین‌وسیله باطلاع کلیه صاحبان اراضی که زمین‌آنها در مسیر حریم خط « بفاصله ۵۰ متر از مرکز خط درهر طرف» قرار میگیرد میرساند که‌از اقدام به‌هرگونه عملیات‌ساختمانی بمنظور جلوگیری از ضررو‌زیان در مسیر حریم فوق‌خودداری نمایند. درصورتی‌که ازنظر مسیرخط اشکالاتی وجود داشته باشد مالکین میتوانند به‌مدیریت مهندسی وطرحهای انتقال نیرو‌ـشرکت توانیر « خیابان آریامهر شماره ۲۰۹ ـطبقه‌اول، طرح اصفهان ـاراك ـتهران» مراجعه ونقشه مسیر را دریافت دارند.
م الف ۱۰۹۳۳

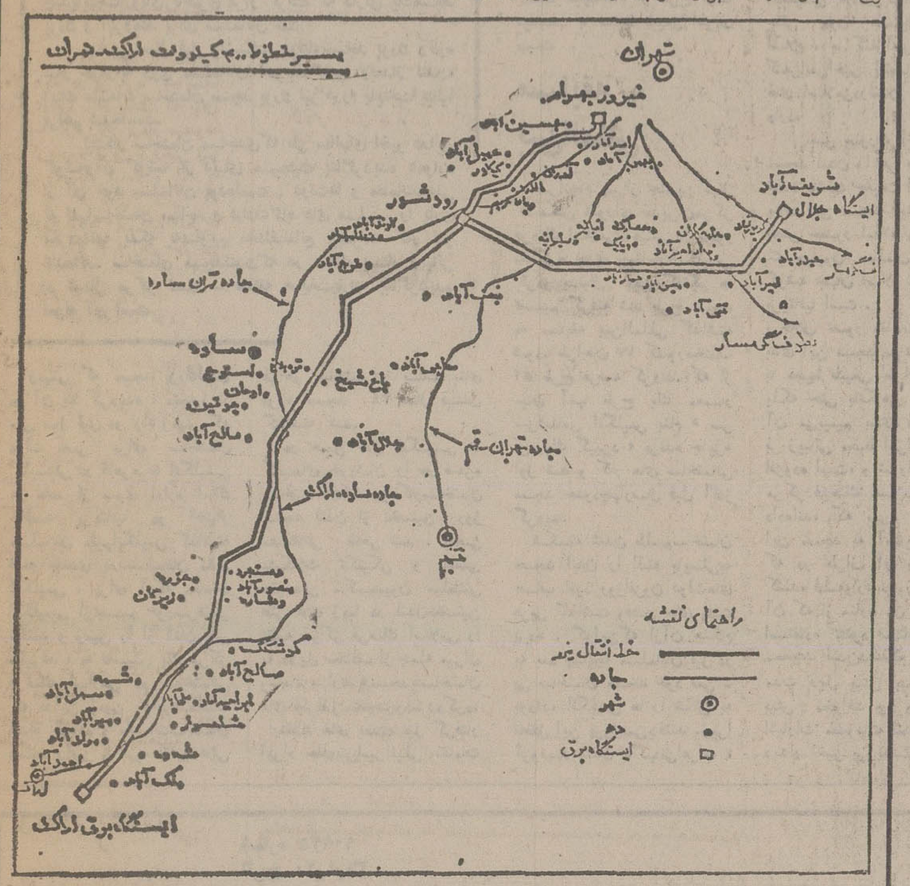

شرکت سهامی تولید وانتقال نیروی برق ایران (توانیر)

هرهفته ۹ پرواز به نیویورک

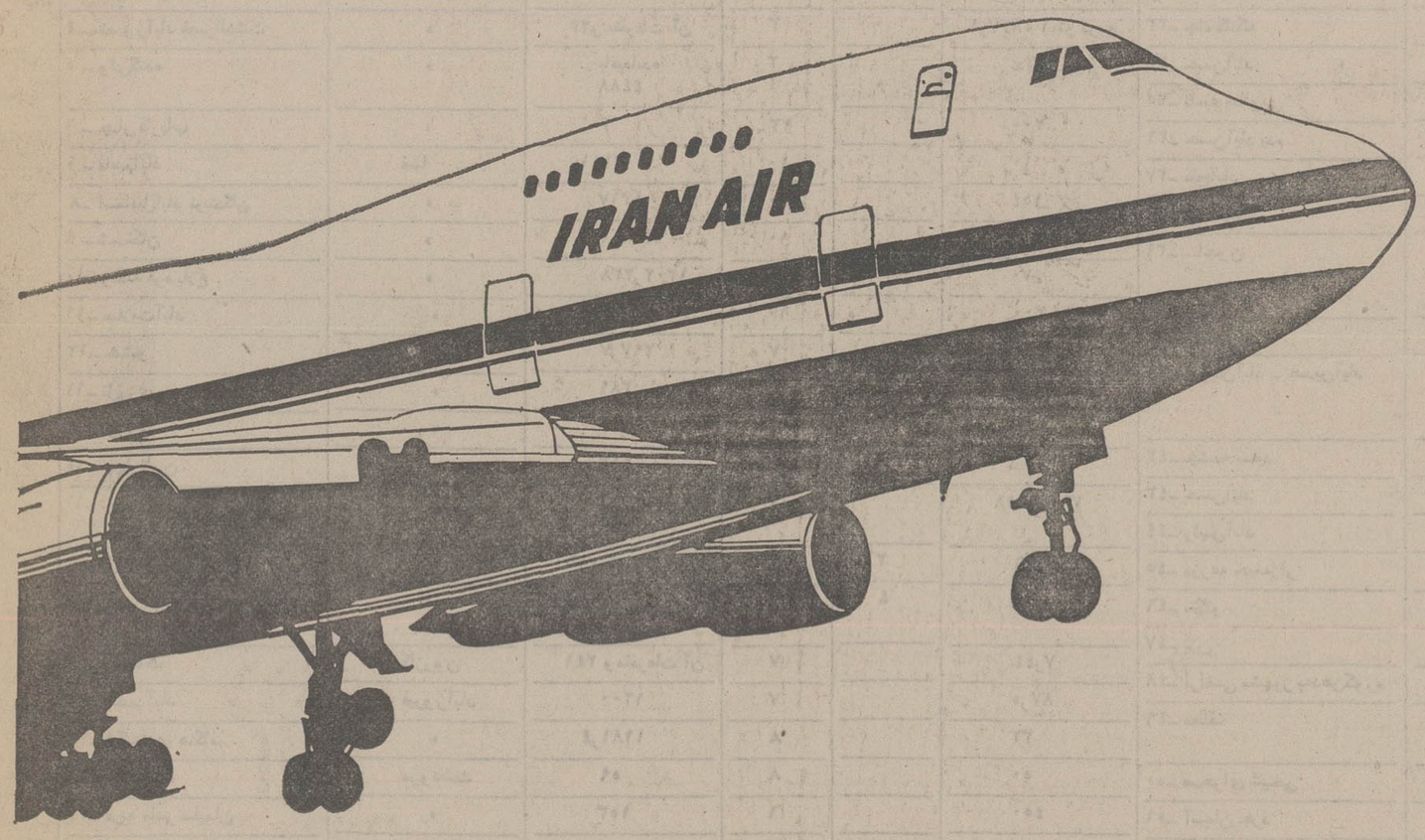

پروازهای تهران ـ نیویورک		
روزانه	SP /۷۴۷	۷۴۷/۲۰۰
حرکت‌ازتهران	۱۰/۰۰	ازطریق‌لندن
ورود به	نیویورک	۱۶/۴۵
دوشنبه	جمعه	۷۴۷ /SP
حرکت‌ازتهران	۰۸/۳۰	ازطریق‌پاریس
ورود به	نیویورک	۱۵/۳۰

برای کسب اطلاعات بیشتر و نگهداری جا به آژانس مسافرتی‌خودو یا به‌دفاترفروش‌هما مراجعه فرمائید.
دفترفروش‌خیابان‌ویلاتلفنهای ۸۲۹۰۸۰-۹۱۱۲۲۷۳
۹۱۱۲۵۹۱
دفترفروش‌خیابان‌فردوسی ۹۱۱۲۵۸۰-۸۲۶۵۳۲
دفتر فروش خیابان شاهرضا ۸۲۵۰۶۱-۹۱۱۲۵۹۹

هواپیمائی ملی ایران «هما»

محمد پورداد ـ خبرنگار اطلاعات درلندن

مسجد بزرگ مسلمانان لندن ازاین هفته آماده بهره برداری شد

مسجد مسلمانان لندن: آمیزه‌ای از هنر اسلامی وظرافت معماری غرب

مسجد مسلمانان لندن که با قالی های زیبای ایران تزئین‌شده‌حاصل ۳۰ سال انتظارو ۶۰ میلیون تومان هزینه است.

سرانجام پس‌از سی سال انتظار، ساختمان نخستین مسجد بزرگ لندن به‌پایان‌رسیدو مقاطعه‌کار اصلی کلید ساختمان این پروژه شصت میلیون‌پاوندی‌را تحویل هیئت امناء و تولیت مسجد داد. بدین ترتیب‌لندن‌درشمار یکی‌از چندپایتخت‌اروپای باختری قرار گرفت که دارای یك‌مسجد بزرگ و آبرومند برای مسلمانان شد.

چندین سال قبل واشنگتن درهای‌مسجد بزرگ وتازه ساز خودرابه روی مسلمانان آمریکاگشود وبعداز لندن، اینك مقدمات ساختمان مسجد بزرگ نیز دررم پایتخت‌ایتالیا فراهم شده‌است.

ابتکار ساختمان مساجدی‌که طی سالهای اخیر دراین گوشه‌وآن گوشه از دنیای مسیحیت بناگردیده همواره از آن خود مسلمانان بوده‌است . دولت‌ها و مقامات‌محلی نه تنهاساختمان مساجد و عبادت‌گاه های مسلمین را یاری نکرده‌اند بلکه به‌عناوین مختلف‌مانع پیشرفت کار نیز شده‌اند. ساختمان مسجدلندن‌که در منطقه بسیار زیبائی در شمال مرکز لندن ـ منطقه «ریخت‌پارك» بناگردیده نمونه آن است.

زمینی که مسجد بزرگ‌لندن در آن بنا گردیده ، متجاوز از سی سال قبل در ازاء زمینی که دولت مصر برای ساختمان کلیسائی در قاهره به انگلیسی ها داده از سوی اداره املاك خالصه بریتانیا در اختیار مسلمانان مقیم‌انگلیس گذاشته شدو چندی بعدمسلمانان مقیم انگلیس ، برای آنکه مقامات انگلیسی ازتصمیم خودصرفنظر نکنند و زمین را از آنان پس نگیرند ، به تاسیس یك مرکز فرهنگ اسلامی در ساختمانی که دراین زمین وجود داشت اقدام کردند و مقدمات‌ساختمان مسجد رانیز با تهیه نقشه هائی فراهم ساختند و سنگ بنای اولیه مسجد ۳۴ سال قبل گذاشته شد.

در همین حال انگلیسی ها کلیسای خودشان را در قاهره ساختند .اما در کارساختمان مسجد لندن از نخستین روز مشکلاتی ظاهر شد . بعضی مشکلات تکنیکی و بعضی عقیده‌ئی ـ کمیسیون سلطنتی هنر های زیبا در لندن‌نخستین نقشه مرکز فرهنگ اسلامی را به دلایل مختلف از جمله میزان وسعت و ارتفاع‌مسجدباساختمان های اطراف متفاوت‌بود ـ رد کرد.

نقشه های بعدی نیز گرفتار ایراد های‌بنی‌اسرائیلی مقامات انگلیسی قرار گرفت که یك روز گفتند مناره آن بلند است و خواستند مسجد بدون مناره ساخته شود. بعداً به خود ساختمان هم ایراد گرفتند و گفتند هیچکدام از طرح ها متناسب با محیط طبیعی اطراف نیست .

مسابقه بین‌المللی

سرانجام پس‌از چندین سال کشمکش شورای مدیران‌مرکز فرهنگ اسلامی ،هیئتی را مامور مذاکره جدی بامقامات‌انگلیسی کردو بدنبال این گفتگو ها تصمیم گرفته شد طرح مسجد به مسابقه بین‌المللی گذاشته شود. طراحان ۱۷ کشورمختلف ۵۲ طرح عرضه کردند. که از میان آنها طرح یك معمار سرشناس انگلیس بنام « سر فردریك گیبرد » برنده جایزه اول شد و کار های ساختمانی مسجد حدودچهارسال قبل آغاز گردید.

شکسته شدن طلسم‌ساختمان مسجد لندن را البته بایستی‌به حساب نفوذ روزافزون دولت‌های عربی گذاشت وفشار های پشت پرده . گواین‌که ازآن هنگام به بعد چنانچه مسلمانان نیز در پی ساختمان مسجد خود نمی ـ بودند، انگلیس ها را شائق به تحقق این پروژه‌می‌یافتند .زیرا ثروتمند شدن ناگهانی‌اعراب ، تغییر بسیاری از سیاست ها را در غرب سبب شده، و در جائی که سخن سیاست غرب نسبت به بحران خاورمیانه عربی تغییر پیدا کند، پیشگامی انگلیسی هادربرگزاری رویداد هائی چون جشنواره جهان اسلام ، یا کنفرانس هائی‌نظیر کنفرانس‌اخیر اقتصادی کشور های اسلامی‌درلندن جای خود دارد.

بهر صورت احداث بنای مسجد لندن را هر عاملی سبب شده باشد، حقیقت این است : بنای این مسجد اینك تاکید بخش حضور اسلام ونزدیك به یك میلیون مسلمان از چهار گوشه جهان اسلام در سراسر بریتانیا است .

برخلاف تصور مقامات‌انگلیسی، بنای این مسجد نه تنهامتناسب با محیط طبیعی اطراف است . بلکه حتی بانگاهی به تصویر آن می‌بینیم بنای این مسجد بر زیبائی محیط اطراف‌دوچندان افزوده است، و شورای مدیران مرکز فرهنگ اسلامی نیز قول داده‌اند، که بهره برداری از این مسجد به آسایش مردمی که در اطراف آن زندگی می کنند، لطمه‌وارد نیاورد و مهمتر آن که از مناره آن برای اذان استفاده نشود ـبنابراین‌مناره مسجد لندن‌دستکم برای‌یک مدت قابل پیش بینی سمبلی بیش نخواهد بود و براساس اشارات مطبوعات لندن‌درجریان دیدار اخیر پرزیدنت کارتر از لندن ، مقامات اسکاتلندیارد ـ حداقل عبورومرور دراین مسجد راکه از مناره آن محل‌مسکونی سفیر آمریکا در لندن بخوبی دیده میشود ـتحت کنترل‌داشته باشد.

مشخصات مسجد

مناره مسجد لندن ۴۳ متر ارتفاع دارد و ارتفاع گنبد آن از سطح زمین ۲۵ متر است .

مسجد لندن به تنهائی یك مسجد و تنها محل عبادت‌نیست، جمله کتابخانه هائی بی‌نظیر به بلکه باتاسیسات دیگری از عنوان یك مرکز مهم اجتماعی برای مسلمانان مقیم انگلیس درخواهد آمد.زیرصحن مسجد، سالن‌دیگرنیزبناشده که از آن میتوان‌درروزهای ویژه‌مذهبی از جمله عید فطر برای اجتماع تا ۱۰ هزار نفر استفاده کرد.

یك ساختمان جداگانه برای مرکز فرهنگ اسلامی و چهار آپارتمان بسیار مدرن برای اقامت کارکنان مسجد ساخته شده . کشور های اسلامی تاکنون جمعامعادل چهارمیلیون و پانصد هزار پاوند وقف ساختمان این مسجد کرده‌اندو بیشترین مقدار را عربستان و امارات متحده عرب ، به‌ترتیب دو میلیون و یك میلیون پاوند اهداء کرده‌اند.

صحن مسجد بسنك مرمر بسیار زیبائی ـهدیه دولت الجزایر ـ مفروش گردیده و چلچراغ بزرگی که بر سقف نصب‌میشود هدیه دولت اردن است . هدیه دولت مغرب یك منبر چوبی است ودولت سوریه سنك های مرمر محراب مسجد راهایه میکند ـ و سرانجام آن هدیه‌ئی که بیش‌از هر چیز به چشم میاید ، فرش های زیبای هدیه ایران است بر صحن شبستان و رواقهای مسجد.

هنوز بایستی مقدار زیادی کار دراین مسجد بشود که کمبو کیف آن بستگی به کشور های اسلامی دارد. همانند تزئینات سنتی ،کاشیکاری ، آئینه ـ کاری ،سنگنبشته و گچبری ـ هایی از کلام‌الله مجیدباکاشی های تزئینی دور تادور ساختمان مسجد و گلدسته.

گنبد مسجد یك نوع قاب فضائی است که برای پوشش آن‌از نوعی مس نازك استفاده شده ـاول قرار بود گنبد رااز طلا بسازند ـ اما هزینه‌سنگین آن ، سبب شدکه مس را جایگزین طلا نمایند . مسجد لندن یك هفته پس از تحویل آن مورد استفاده قرارگرفت و اینك جمعه ها میزبان صد هاتن مسلمان برای نماز جماعت‌است.

مسجد لندن را بایستی یکی از مدرن‌ترین مساجد عنوان‌داد که در ساختمان آن آسانترین روش های معماری بکار گرفته شده و در عین حال بهترین مصالح ساختمانی .

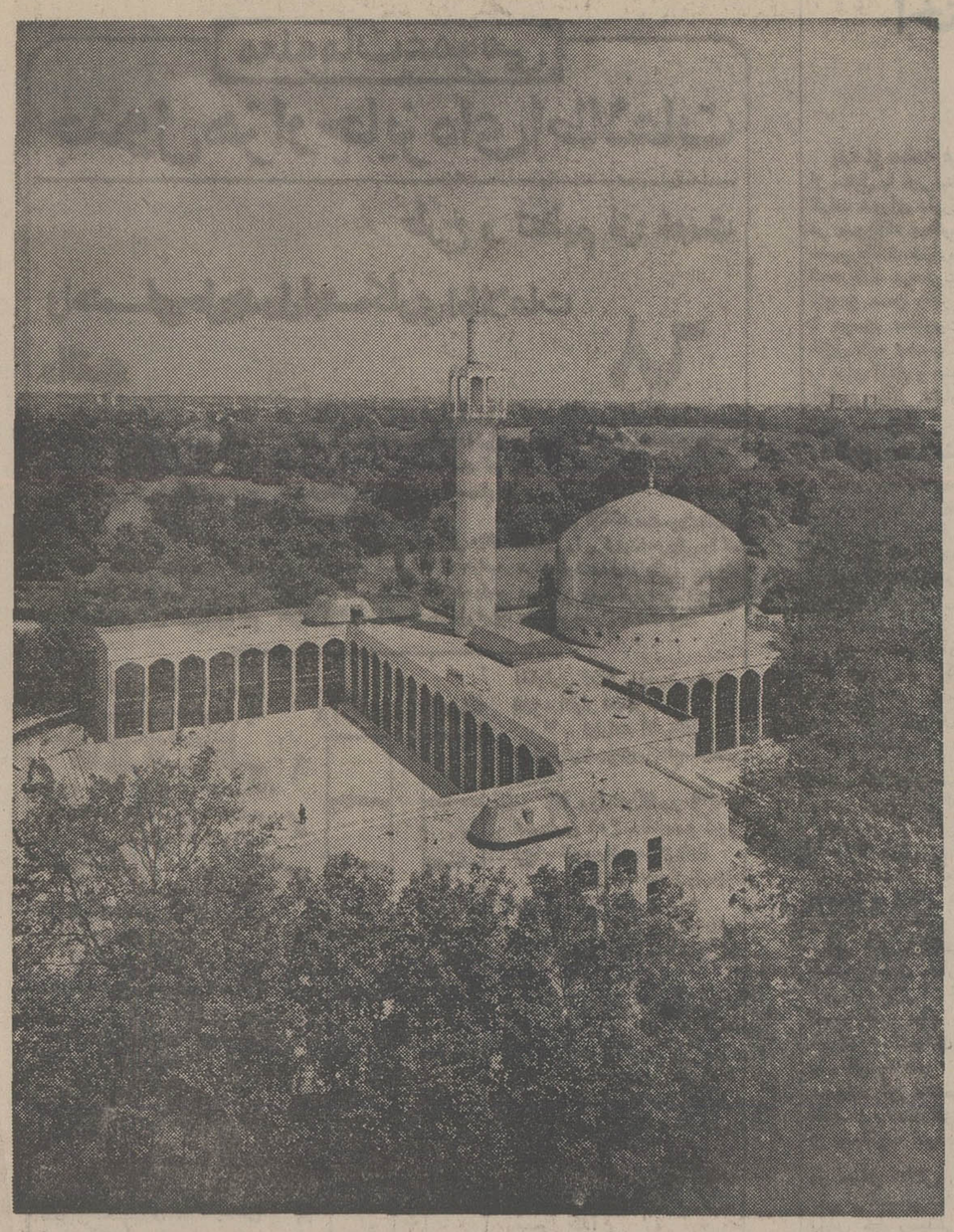

نمایی هوایی از مسجدمسلمانان لندن .این‌مسجد در فضایی‌خرم در میدان « ریخت پارك » لندن ساخته شده‌است .

شماره ۱۰۹۳۵
تاریخ ۲۰ر۴ر۳۶

وزارت کشاورزی ومنابع طبیعی سازمان جنگلهاومراتع کشور سرجنگلداریکل استان فارس

آگهی تشخیص منابع ملی

دراجرای ماده ۵۶ قانون اصلاحی قانون حفاظت وبهره برداری ازجنگلهاومراتع کشور محدوده‌ها وپلاك های مندرج درجدول ذیل را باستثنای مستثنیات قانونی مربوطه که وضعیت آنها با تعاریف مندرج دربند ۱ و۸ و۹ ماده یك قانون حفاظت و بهره برداری ازجنگلهاومراتع مصوب ۱۳۴۶ (۲۵۲۶ شاهنشاهی) منطبق و مرتع مشجر و غیرمشجر وجنگل تشخیص‌داده‌شده‌اند مشمول ماده یك‌قانون ملی‌شدن‌جنگلهاومراتع ومقررات مربوط بقانون‌مزبور اعلام می نماید .

ردیف نام محدوده ملی	محل وقوع				مساحت مستثنیات به هکتار
	شهرستان	پلاك	بخش ثبتی	قطعه	
۱ ـ دره گرگی	شیراز	۲۹۱۲	٤		۱۰
۱ ـ بیگدانه	«	۱۸	۲۳		۲۱۰
۲ ـ بنرافشان	«	۱۸۳	۹	۳	۲۰
٤ ـمنصورآباد قصرالدشت	«	۲۳و متفرعات آن	۳		۱ر۵۸۳۷ متر مربع
۵ ـ ولی‌گنده	«	باقیمانده ٤٤۸۸	۳		ندارد
٦ ـ چنار فاریاب	«	۲	۲۳		۲۰۰
۷ ـ قاسم‌آباد	فسا	۳۱٤۱	۱۰		۱۰
۸ـ اسماعیل‌آباد نوبندگان	«	۱۳۱۷	۱۰		۱۵٤
۹ ـ شستکان	«	۱۳۵۲ر۱	۱۰		۷٦ر۳
۱۰ـ زنگنه قره بلاغ	«	۱۳۰۲ر۲۳۸	۱۰		۷۰
۱۱ـ سلامت‌آباد	«	۱۳۵۱	۱۰		۳۰۰
۱۲ـ ششو	کازرون	۲۹۷ر۷	۷	٤	۷۷۲۰ متر مربع
۱۱ـ تلرزی	«	۳۸۹	۷	۲	ندارد
۱٤ـ تلرزی	«	۳۸۲	۷	۲	ندارد
۱۵ـ چهارتلون	«	۲۱۳	۷	٤	ندارد
۱۰ـ جورق	«	٦۰ اصلی و متفرعات آن	۷		۷۹۰ر٦۵۱۸
۱۱ـ تل کبیر	«	۳٦۰ ومتفرعات آن	۷	۲	۰ر٦
۱۷ـ شش آب	«	۱ لغایت ٦ فرعی از ۳۸۵ اصلی	۷	٤	ندارد
۱۹ـ دوسنگ	کازرون	۲٤۱ ومتفرعات آن	۷		۷ر٤٤
۲۰ـ احمدآباد	فیروزآباد	۱۲۰۰	۷		۸۷ر۵
۲۱ـ تنگ‌بادی هنگام	«	۱۱۸۱ر٤	۸		۳۲
۲۲ـ بردهبریده	مرودشت	۵۹	۸		۵۰
۲۳ـ قریه مادر سلیمان	«	۱۵۳	٦		٤۵۰
۲٤ـ دولت‌آباد رامجرد	«	۱۰۲	٦		۳٤۵
۲۵ـ فیجان	«	۱	۵		۱۸
۲٦ـ سعادت‌آباد بغل	«	۵۱	۵		۲۹۲
۲۷ـ جاه مردی	نی‌ریز	٤۸۵۲ر۷	۲۲		ندارد
۲۸ـ کهنه‌میران	«	٤۸۵۵	۲۲		۱۲ر۵
۲۹ـ دهند قطرویه	«	٤۸۷۸	۲۲		۳۰۷

ردیف نام محدوده ملی	محل وقوع				مساحت مستثنیات به هکتار
	شهرستان	پلاك	بخش ثبتی	قطعه	
۳۰ـ بهوئید	«	٤۸٤۲	۲۲		۸۹
۳۱ـ چشمه‌نما	«	٤۸۵٦	۲۲		۳
۳۲ـ مرتع‌بوهکلی	«	٤۸۵۷	۲۲		۳
۳۳ـ چاه کلنگ	«	٤۸٦۰ر۱	۲۲		ندارد
۳٤ـ حسن‌آباد	داراب	۲۲٤۱ر۲	۱۲		۹٦
۳۵ـ نلمبه مظلویی	«	۷۷۷۳	۱۲		۷۵
۳٦ـ حسن‌آباد پدم	«	۳۷٦۷	۱۲		۹۸
۳۷ـ فتح‌آباد	«	۳۳۰۵	۱۲		۳۵۰
۳۸ـ چاه چنگ	داراب	۸۰۹۲	۱۲		۱۰۵
۳۹ـ ساچون	«	۳۸۷۳ و ۲۸۷۳ر۸۷	۱۲		۱۷۵ر۵
٤۰ـ ده خیر	آباده	۱٤	۱٦		۵٦۳ر۳٦۱۵
٤۱ـ ادریس‌آباد ـ حسین‌آباد	«	۹۹۸٤ و متفرعات آن ۹۹۸٦	۱۵		۸۲
٤۲ـ چشمه سفید	«	٦۳۱۵	۱۵		ندارد
٤۳ـ حسن‌آباد	«	۲٦	۱٦		۲٦۹
٤٤ـ رئیس‌آباد	«	۱۲۰٤٤	۲۸		۱۲۰
٤۵ـ مزرعه خیمه‌زار	«	۷۷	۱٤		۱٤
٤٦ـ تنگنو	لارستان	۱۰۸۷۲	۱۸		۱۱ر۷
٤۷ـ بزن	«	۲۵٤	۲۰		۳۰
٤۸ـ اراضی مشهور به‌دهن‌گوره	«	۵۹۱٤ر۲	۱۸		۲
٤۹ـ مطلف	«	۱و۲و۳و۵ و ۱ر۲٤۰	۲۰		۳۹
۵۰ـ صحرای شیخی	«	۸۸۱٤	۱۸		ندارد
۵۱ـ آسمان جرد	جهرم	۱۸۹	۹		٤۵۰
۵۲ـ مال محمودچمزرو	نورآباد ممسنی	۳۸ و ۳۹ و فرعیهای آن	۷		٤۷۷ر۳۷
۵۳ـ گوشه برداگان	«	۱۰٦	۷		۳۱ر۲۸۵
۵٤ـ بلمزار ـ پادراز تل‌سیاه بکش دودانگه ،تل‌جردی	«	۱۹ لغایت ۱۹٤	۷		۵۰٦ر۷٦
۵۵ـ شیدان	آباده	۳۵۹	۱٤		۳۰۳

اشخاصی که به تشخیص فوق معترض باشند میتوانند حداکثر ظرف یك ماه‌ازتاریخ انتشار این آگهی مدارك ومستندات خودرا مستقیما ویا بوسیله پست‌سفارشی بدبیرخانه‌سرجنگلداری کل استان فارس واقع درشیراز خیابان نادر اول صاحبدیوانی تسلیم نمایند تادر کمیسیون مذکوردرماده ۵٦ قانون مزبور رسیدگی وتصمیم قانونی اتخاذ گردد . بدیهی است باعتراضاتی که خارج از مهلت مقرر برسد ترتیب اثر داده نخواهد شد و تشخیص‌فوق قطعی ولازم الاجرا خواهد بود .

ساری اصلانی ـ سرجنگلدار کل‌استان فارس

م‌الف ٦۲۹

گزارشهائی از جنوب
صفحه ۱
اطلاعات
پنجشنبه ۱۳ امرداد ماه ۲۵۳۶ ـ شماره ۱۵۳۷۹

در مرگ ۵ جوان دیپلمه و دانشجو نجف آباد در ماتم فرو رفت

اکبر هادی دانشجو — محمدباقر فاضل دیپلمه — حسین شمس — عباس جلالی زاده — سعید جلالی

نجف آباد : همانطور که قبلا به اطلاع رسید :بستگان ۵ جوان نجف آبادی که برای تفریح و استراحت به سفر شمال رفته و باز نگشته‌بودند، پس از جستجوی بسیار کشف کردند که این ۵ جوان طی‌یک حادثه رانندگی در چناران مشهد کشته‌شده‌اند .

۵ جوان نجف آبادی بنام های : اکبر هادی دانشجو ، محمد باقرفاضل، حسین‌شمس، عباس جلالی و سعید جلالی‌ـ زاده دیپلمه چندی پیش برای تفریح با هم به شمال رفته و قبل از سفر به خانواده های خود گفته بودند که یک هفته بعد به نجف آبادباز خواهند گشت ، اما سفر آنها ظاهرا بیش ازیک هفته بطول انجامید واعضای خانواده های آنها که نگران شده بودندبه جستجوی آنها پرداختند و بالاخره پس از جست وجوی بسیار که در سراسر ایران‌ادامه یافت‌در مراجعه به پاسگاه ژاندارمری چناران پرونده یک تصادف رانندگی را بدست آوردند که نام ۵ جوان گمشده به عنوان کشته شدگان یکحادثه‌رانندگی در آن ضبط شده بود .

طبق مندرجات این پرونده در یک تصادف رانندگی ۵ جوان مذکور که سرنشین اتومبیل آریا ۳۳۲۳۷ اصفهان بوده‌اند کشته شده‌اند .

در پی این واقعه خانواده های ۵ جوان‌کشته شده‌عزادار شدند و مراسم یادبود وترحیم این جوانان در حسینیه ها و مساجد نجف آباد برپا شدو مردم این شهر در عزای ۵ جوان گریستند .

گورستان بندر بوشهر را به خارج از شهر منتقل کنید

نگاه و نوشته

در ایذه :

«توشمال» بختیاری جای «ترومپت» را گرفته است!

ایذه : در ایذه به ابتکاریک فروشنده نوار های موسیقی ، موزیک جاز مغلوب موسیقی بختیاری شده است .اخیرا یک فروشگاه نوار های موسیقی برای رونق کسب و کارش اقدام به نصب تابلوی بزرگی به طول ۲ متر کرده است که روی این تابلو با حروف‌درشت نوشته شده:«توشمال علیه‌جاز»، البته «توشمال» یاکرنا یکی از آلات‌شادی‌آورموسیقی‌مخصوص منطقه بختیاری است .

تابلوی این «فروشگاه‌نوار» بسیاری از اهالی را جلب‌کرده و باعث کنجکاوی تازه واردان ایذه شده است گفتنی است که بانوای «توشمال» که بسیار غنی ترازسازهای مخصوص جاز است می‌توان انواع رقصها را اجرا کرد و همین امرباعث شده است که آوای «توشمال» بختیاری به تدریج‌نوای موزیک جاز را در ایذه تحت‌الشعاع قرار دهد و باعث از رونق افتادن موزیک جاز شده‌است.

از میان نامه‌ها

راننده و کمك راننده شریف !

پولهایم مال شما، مدارکم را پس بدهید

● هنوز هم هستند راننده‌ها وکمکراننده هائی که در اتوبوسهای یک شرکت مسافربری سنگر می گیرند ودر جاده های بین شهرها،خودرا مالک دنیا می دانند و بی‌هیچ‌دغدغه‌ای هرگونه قانون ، سنت ، عرف و رسم راههای بشری رانادیده می‌انگارند وحرمت وشرف انسانی را زیر پا لگدمال میسازند .

صابون کثیف اینگونه راننده‌ها و کمک راننده ها، درراه شیراز- اصفهان به جامه مخلص خورده است ومرا به نگاشتن این وجیزه برانگیخته‌است .

بقیه‌در صفحه دوم

حادثه در شهر

کشف شیره و تریاك

شیره‌کشخانه در باغ

شیراز : توسط ماموران انتظامی یک شیره‌کشخانه و قمارخانه که در یکی ازباغهای قصرالدشت شیراز دایر شده بود کشف شد و صاحب باغ و مشتریان شیرکشخانه دستگیر و بازداشت شدند . صاحب باغ که مبادرت به دایر کردن شیره کشخانه و قمارخانه کرده بود محمد حسین نژاد و مشتریان وی عبارتند از مرتضی‌خزفروش غلامحسین منشی‌زادگان ـ عبدالعلی کمر بسته ـ جهانگیر جهانیان واحد خسروی . ضمنا در این باغ مقدار ۳۴گرم سوخته ، ۲٫۷۵ گرم شیره و چند دست ورق و طاس کشف شد.

فروشنده وخریدار تریاك دستگیرشدند

● : توسط ماموران مبارزه با مواد مخدرشهربانی شیراز، از منزل شخصی به نام رمضان حسین‌زاده که در خیابان قصرالدشت قرار دارد مقدار ۲۰۰ گرم تریاک و ۴۴۷ گرم سوخته بدست آمد و رمضان حسین‌زاده و یکی‌از خریداران مواد مخدر به نام محمددستگیر شدند و با صدور قرار قانونی از سوی بازپرسی شعبه دو دادسرای شیراز به زندان افتادند .

درشیراز : ۳ نفر قربانی ۳ حادثه شدند

شیراز : طی ۳ حادثه که در شیراز روی‌دا د ۳ نفرکشته شدند .

زن ۷۰ ساله‌ای به نام بیگم افسری که از زیارت

بقیه در صفحه دوم

در ۲حادثه رانندگی :

۲ زن کشته‌شدند

کازرون : طی دو حادثه رانندگی درکازرون دو رهگذر زیر چرخهای اتومبیل کشته شدند . تویوتا ۶۸۶۱۵ شیراز به‌رانندگی‌احمد اسد افروز درخیابان «حضرتی» رهگذری به‌نام صدیقه‌رضائی را برگرفت واورا کشت. دردومین حادثه وانت بار ۷/۳۹۱ تهران به رانندگی ناصراکبر براز جانی در خیابان شاه بارهگذری به‌نام معصومه رزمی ۳۰ ساله برخورد کرد وباعث مرگ وی شد.

با احداث پل بروی رودخانه دالکی:

«دورودگاه» برازجان از بن بست خارج میشود

وکیلی فرماندار دشتستان وتنی‌چند از روسای ادارات هنگام ورود به درودگاه وبررسی عملیات پل سازی به روی رودخانه‌دالکی

برازجان: با احداث یك‌دهنه پل به‌روی رودخانه دالکی «دورودگاه» برازجان به‌جاده خوزستان وصل خواهد شد .

روستای «دورودگاه» برازجان ، که‌بین دو رودخانه شاهپور و دالکی قرار گرفته وبه همین لحاظ بین مردم منطقه به «بین‌النحرین» معروف شده است ، با اینکه از نظر کشاورزی منطقه‌ای مستعداست، به‌علت نبودن پل‌به‌روی این دورودخانه راه به‌جائی نداشت در سراسر فصل زمستان نیز ارتباطش به‌کلی باسایر نقاط قطع می‌شد و بااینکه فاصله این روستاتا جاده خوزستان فقط ۳کیلو متر است ، تاکنون نسبت به احداث پل به‌روی رودخانه دالکی ووصل این روستا به‌جاده هیچ‌اقدامی صورت‌نگرفته بود .

بالاخره مردم «دورودگاه»ازطریق خودیاری کاراحداث‌پل‌دورودگاه را آغاز کردند و در این میان با بهره‌گیری از نیروی انسانی کارآمد اردوی عمران ملی دشتستان واهدای مبلغ ۵ هزار تومان از سوی اردوی عمران ملی برای کمك به هزینه احداث این پل، برای از میان بردن مشکل چندین وچند ساله خود کمرهمت‌بستند .

بازدید فرماندار

همچنین وکیلی فرماندار دشتستان نیز برای تشویق وترغیب

بقیه‌در صفحه دوم

برای اجرای طرح آبرسانی به سعدآباد بوشهر اعتبار لازم تامین شد .

●

توسعه تاسیسات بندری در بوشهر ضروری است .

●

هنوزبسیاری‌از ادارات‌استان بوشهر تابع اداره های کل استان های دیگر است .

●

● جلسه انجمن استان بوشهر به ریاست عبدالحسین مهربان و با حضور فرزیب رئیس دفتر فنی استانداری و راهدار کارشناس دفتر برنامه و بودجه و اعضای انجمن تشکیل شد .

در آغاز این جلسه نامه استانداری منضم به مفاد نامه اداره کل کشاورزی استان‌در مورد تامین آب و برق‌و ایجاد سایر تاسیسات رفاهی ساکنان بلوک زیر راه خوانده شد . اداره کشاورزی در این‌نامه اعلام داشته بود که ایجاد تاسیسات آب و برق بلوک‌زیر راه جزو وظایف آن اداره نیست ولی نسبت به امور کشاورزی‌مراتب موردرسیدگی قرار خواهد گرفت .

همانگونه که در صورت ـ جلسه این انجمن اشاره‌شده، نظرات یکی از اهالی بلوک زیر راه این بوده است که هرگاه تاسیسات رفاهی دراین بلوک ایجاد نشود و نسبت‌به تامین آب و برق در این‌منطقه اقدام نشود ، دهستان مذکور که یکی از نقاط مستعد کشاورزی این منطقه است در چند سال آینده بکلی متروک خواهد شد و اهالی زیر راه برای زندگی بهتر به مناطق دیگر کوچ خواهند کرد .

سپس گفته شد پیشنهاد می شود دستگاه های اجرائی و همچنین دفتر برنامه و بودجه در تعیین بودجه آینده برای بلوک زیرراه جهت تاسیسات عمرانی اعتبار لازم را پیش ـ بینی نمایند تااین دهستان که مستعد کشاورزی‌است متروک نشود.

توسعه تاسیسات بندر

آنگاه نامه عده‌ای از اهالی بوشهر بعنوان مدیر عامل سازمان بنادر و کشتیرانی خوانده شد .

در این نامه با توجه به‌کمی وسعت محوطه های موجود بندری و سایر تاسیسات از قبیل «هنگار» و انبار که‌باعث ضایع شدن قسمتی‌ازمال‌التجاره وارده در این بندر میشود ، لزوم توسعه تاسیسات بندری تاکید و خواسته شد .

سپس در مورد بیان خواست های مردم بوشهرتوسط دکتر

بقیه‌در صفحه دوم

روی پل خرمشهر:

موتورسوار زیر چرخهای تانکر نفتکش «له» شد

خرمشهر : یک تانکر نفتکش در سرازیری پل خرمشهر موتور سواری را زیر گرفت و کشت .

مقتول بهمن جعفری نام داشت و ۲۷ ساله بود .دراین حادثه تانکر نفتکش ۲۱۷۲۳ تهران ـ ج به رانندگی حسن صابری موتور سوار را ۲۰متر زیر چرخهای خود، روی جاده‌کشاند واو وموتورش راله کرد .

راننده تانکر توسط ماموران انتظامی دستگیر شد و جریان‌این حادثه تحت رسیدگی قرار گرفت .

بادستگیری ۹ نوجوان وجوان‌جیب‌بر :

یک باند «جیب بری» در آبادان متلاشی شد

جیب‌برهای دستگیر شده ،پس‌از سفر به چند شهر ایران وارد آبادان‌شده وفعالیت خود را در بازارهای این شهر متمرکز کرده بودند

آبادان : یک باند جیب‌بری وسرقت که توسط ۹نفر نوجوان وجوان جیب‌بر درآبادان تشکیل شده بود توسط ماموران آگاهی این شهر متلاشی شد و ۹ جیب‌بر به‌دام افتادند .

درپی رسیدن شکایتهای متعدد مردم آبادان مبنی بربه‌سرقت رفتن پولهای جیب وکیفشان توسط عده‌ای جیب‌بر، ماموران تجسس آگاهی آبادان درنقاط مختلف این شهر مستقر شدند و جستجوی وسیعی را برای دستگیری جیب‌بران آغاز کردند و بالاخره در بازار کویتی‌های آبادان ۵تن از جیب‌برها رادستگیر کردند، اما ٤ نفر دیگر متواری شدند که این عده نیز با پیگیری ماموران در مدتی کوتاه به‌دام افتادند .

۹ نفر نوجوان وجوان عضو باند جیب‌بری وسرقت در بازجوئی اعتراف کردند که از کرمانشاه عازم قم شده و پس‌از جیب‌بری و سرقت‌هائی که درقم کرده عازم شیراز، اصفهان و تبریز شده ودراین شهرها نیز مبادرت‌به‌جیب‌بری نموده وسپس به‌فکر سفر به آبادان افتاده‌اند ودرنتیجه هر۹ نفر به فواصل زمانی مختلف وارد آبادان شده و فعالیت جیب‌بری و سرقت خودرا دراین شهر متمرکز کرده‌اند .

از دستگیر شدگان مبلغ ۳۰ هزار ریال پولهای ایرانی و خارجی ومقداری اشیاء ساخته شده از طلا و لباسهای‌خارجی که باپولهای جیب‌بری خریده بودند بدست آمد .

دستگیر شدگان عبارتند از: ولی ملکی- عبدالله رحیمی ـ مجید جواهری- جلالوندی- محمد طاوسی ـ بهروز سلیلی ـ حسن ولی‌زاده- رضا کراوندی و کیومرث شکری . این عده با صدور قرار قانونی بازداشت شدند .

راننده پیکان کشته شد

میمه ـخبرنگار اطلاعات:

پیکان شماره ۳۷۸۷٤ـاصفهان درکیلومتر ۳۰ جاده میمه‌دلیجان بعلت سرعت زیاد ازجاده منحرف وواژگون شد.

دراین حادثه محمدعلی علیمحمدی ،راننده پیکان کشته شد و ٦ سرنشین آن بشدت مجروح شدند و به بیمارستان قسم انتقال یافتند.

مجروحان حادثه حمزه‌علی ، مسعود، سیاوش عا محمدی ،اختر امینی ، خیراله منصوری و مهشید نصیری نام‌دارند.

درمسابقات مشت زنی کارگران اراك :

۱۱ کارگر بهتر مشت زدند

* مسابقات مشت‌زنی انتخابی کارگران اراك زیر نظر آقای‌محمود امینی رئیس هیات مشت‌زنی ونظارت آقای عطائی‌رئیس باشگاه کارگران باحضور عده‌ای از دوستداران ورزش‌وآقای معینی‌فر رئیس اداره کارو امور اجتماعی وجمعی ازروسای ادارات درمحل تالارسرپوشیده باشگاه ورزشی کارگران این شهر برگزارشدکه صحنه‌ای ازآن در عکس دیده میشود.

نفرات برگزیده این‌مسابقات‌که بداوری آقایان‌عسکری‌و اطمینان انجام گرفت عبارت بودند از اوزان ٤۸ تا۷۵ کیلو به ترتیب : حسن طیبی‌پور، مصطفی‌مهاجرانی ،جمشید آگلی، مولائی‌نژاد، خسروی ، دارائی، اطمینان ،رحمتی، هزاوه، نبیری‌وخسروی.

ورزش

هاکی

یاسوج : تیم هاکی دختران استان کهکیلویه‌و بویراحمدطبق دعوت قبلی برای انجام‌یک‌بازی دوستانه به تهران رفت ونتیجه این مسابقه یک بر یک به نفع تیم‌های هاکی دختران تهران‌و کهکیلویه و بویر احمد بود با توجه آنکه امکان کافی ولازم هنوز در این استان برای ورزش دختران بحد کافی نرسیده ، اما بدست آوردن چنان نتیجه‌ای خوب بعلت‌توجه خاصی است که از طرف استاندار ورزشدوست ورئیس تربیت بدنی این استان عملی می‌شود که‌جوانان‌و ورزشکاران آینده‌ای درخشان در پیش دارند .

تنیس روی میز

اراک : مسابقات تنیس‌روی میز کارگران استان مرکز در اراک برگزار شد که تیم کاشان به مقام اولی رسید و تیم‌های اراک و کرج دوم و سوم گشتند و سه نفراول‌این مسابقات در قسمت انفرادی همگی از کاشان و عبارت‌بودند از : عباس یازدار ـغلامرضا حاج‌تقی‌زاده ومرتضی آقایاری

فوتبال

بندر دیلم : تیم فوتبال‌شاهین بندرریگ طبق دعوت قبلی‌وارد بندر دیلم شد و با تیم فوتبال شهباز یک مسابقه دوستانه برگزار کرد که این مسابقه دو بر یک بنفع تیم‌فوتبال شهباز بندر دیلم تمام شد و بازیکنان این تیم عبارت بودند از :حسن چاه‌تلخی (دروازه‌بان) ـ رضا دهدشتی ـ مبارک زورقی ـ مختار خلیلی ـ محمد معتمد ـ عبدالرضا علوی ـ ابراهیم کشاورز ـ مسلم یوسفی- نادر اسماعیلی ـ حاجی بحریه بسرپرستی و مربیگری آقای نادر بویراتی .

یزد : سومین دوره‌مسابقات فوتبال نوجوانان درچهارچوب جام ارتشبد خاتمی با شرکت چهار تیم در زمین فوتبال ورزشگاه یزد آغاز گشت و در اولین دیدار دو تیم مجمر و رجائی با یکدیگر مصاف دادند که نتیجه بازی آنان سه برسه مساوی پایان یافت و در دیدار دوم بعلت عدم حضور تیم‌پاس بازی با نتیجه سه برهیچ بنفع تیم نیرو اعلام گردید . این مسابقات تا اخذ نتیجه نهائی مرتب دنبال خواهد شد .

برازجان : تیم فوتبال ایران جوان از بخش اهرم برای اجرای یک مسابقه دوستانه با تیم دشتستان از توابع‌برازجان باین محل وارد شد که این مسابقه با نتیجه چهار بردو بنفع تیم ایران جوان اهرم پایان یافت .

بقیه در صفحه دوم

کارگران شطرنج باز دراراك مسابقه‌دادند

*ورزشکاران رشته شطرنج شهرهای :اراك-کاشان وکرج‌در گروه کارگران برای تعیین قهرمانان شطرنج استان مرکز بداوری آقای‌امرآبادی درمحل‌باشگاه کارگران اراك‌بایکدیگر مبارزه کردند که صحنه‌ای ازآن درعکس دیده میشود.

در قسمت انفرادی این‌مسابقات نفرات اول‌تاسوم به ترتیب محمد جعفردیلمقانی ، محمدحسین غفوریان وخیرالله اسلامی‌پورهر سه نفراز اراك برنده شدند ودرقسمت تیمی، کارگران اراك صاحب مقام اولی گشتند ودوتیم کاشان وکرج بمقام دوم‌و سومی رسیدند.

اراك- خبرنگار اطلاعات

کنگان، یک بندر بزرگ تجارتی میشود

بخشدار کنگان : تا ۲ ماه دیگر برای اجرای برنامه‌های گسترده عمرانی ، بندر کنگان میزبان هزاران تکنیسین و کارگر متخصص خواهد شد

بندر کنگان : بزودی در کنگان برنامه‌های وسیع عمرانی و آبادانی به اجرا در خواهد آمد و این بندر میزبان هزاران تکنیسین و کارگر متخصص ایرانی و خارجی خواهدشد.

این مطلب رااسماعیل‌خبیری بخشدار و سرپرست شهرداری بندر کنگان در گفتگوبا خبرنگار اطلاعات که در دفتر بخشداری این شهر ترتیب یافت ، عنوان کرد .

خبیری بخشدار کنگان که پس از استعفای شهردار این شهربه تقاضای‌نمایندگان‌انجمن شهر سرپرستی شهرداری‌کنگان را نیز عهده‌دار شده است ، در آغاز این گفتگو با اشاره به لزوم اجرای طرحهای وسیع عمرانی و رفاهی‌در کنگان‌گفت: من باامید به حمایت آقای دکترلطفائی استاندار بوشهر و توجه ایشان به پیشرفت و توسعه اقتصادی کنگان و با اعتماد به خودیاری و همکاری مردم این شهر در زمینه اجرای طرحهای عمرانی مسئولیت‌اداره امور شهرداری کنگان را پذیرفته‌ام و امیدوارم‌بایکپارچه کردن نیروهایمان بتوانیم طرح های عمرانی و رفاهی ضروری را در این شهر پیاده کنیم .

بقیه در صفحه دوم

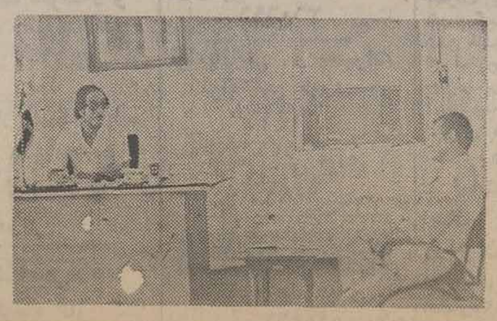

اسماعیل خبیری‌بخشدار کنگان هنگام‌گفت‌وشنود پیرامون اجرای طرح های عمرانی در کنگان‌با خبرنگار اطلاعات

نیازمندیهای اطلاعات

تلفنهای: ۳۱۱۲۲۷-۳۱۲۴۱۳

نیازمندیهای اطلاعات تلفنی آگهی میپذیرد

آدرس مطب
دکتر مسعود صاحبجمع دندانپزشک خیابان تاج روبروی سپهر ساختمان گلها تلفن ۹۷۲۶۸۰

اطلاعیه
مزون فروغی
از پانزدهم مرداد الی سی‌ام مرداد تعطیل و فقط صبحها برای تحویل سفارشات قبلی بازاست تلفن ۶۴۸۱۶۶

فروشندگان ساعت توجه فرمایند
(تهران وشهرستانها)
برای اخذ نمایندگی و فروش انواع ساعت های کامپیوتری ورادیو ساعت کامپیوتری مچی با
شرکت بازرگانی کال وار
تهران خیابان ثریا نبش بهار ساختمان ایرج طبقه اول تلفن ۸۲۹۶۴۷ تماس حاصل فرمایند.

شرکت ساختمانی کامبوژ
طرح و نظارت، نقشه، اجرا و مقاطعه تلفن ۸۴۷۲۸۸

سیمان
تحویل سر ساختمان تهران و شهرستان خرده و عمده فروشنده‌ایم ۷۶۵۷۰۰ و ۷۶۰۷۰۰
آ-۱۱۴۷

رابیتز
فروش و نصب سقفهای کاذب
۷۶۱۲۸۰
۷۶۱۲۸۱

تحویل فوری آجر پای ساختمان ۹۵۴۳۲۲

سقفهای سالن
سایبان اتومبیل
سقف حیاط خلوت
فروش و نصب
تلفن ۸۵۲۷۶۲

شستشوی مبل وفرش

پارت کلین
خشکشوئی فرش موکت مبلمان موزائیک شیشه کف پوش و اتومبیل
۷۶۲۵۰۳

پیام کلین
خشکشوئی موکت متری ۳ تومان مبلمان یکدست ۵۰ تومان
بانضمام فرش پارکت کفپوش و داخل اتومبیل
۳۳- ۳۲- ۸۵۳۰۳۱

خشکشوئی موکت و مبلمان و پرده تلفن ۸۴۷۱۲۲

رفوگری فرش پذیرفته میشود تلفن ۷۶۶۱۴۹
۱-۱۵ آ-۴۳۰

قالیشوئی بیوک
به سرپرستی داریوش
فی‌متری ۹۰ ریال باستثنای قالی های کاشان تبریز اعلاء، نائین وابریشم به ترتیب ۱۲۰ - ۱۵۰ - ۳۰۰ - ۵۰۰ ریال رفوگری و رنگ برداری پذیرفته میشود سرویس ۲۵۰ ریال تلفن ۵۵۱۳۶۰- ۹۷۷۱۱۸
آ-۲۰۳۷

قالیشوئی طهران روحانی
با ۲۰ سال سابقه درخشان ۵۳۴۰۷۷

کارخانه قالیشوئی زمرد ۹۲۱۷۷۴

خشک شوئی مبلمان و موکت در محل - تلفن ۳۹۱۷۶۰

قالیشوئی
شریت اوغلی
شستشو با اصول مذهبی
۹۲۶۱۸۹

قالیشوئی اخوان
خشکشوئی موکت و شستشوی فرش
زیر نظر احمدفرج الهی
۵۹۵۳۹

آر.یو. سرویس
R.U.English service
انگلیش سرویس

خشکشوئی موکت . فرش. مبلمان و تشک اتومبیل درمحل ۸۵۵۳۴۹ و ۸۴۳۸۴۵

قالیشوئی
پارس
پرسابقه ترین در ایران قالی های شمارا در اسرع وقت می شوید جوادیه خیابان کشتارگاه
تلفن ۵۳۲۰۴۳
آ-۱۱۰۱

CERTIFIED
HOME SERVICE
CLEANING CO.
TEL: 75-4812 758496

بعمل کار برآید به سخن دانی نیست امریکن سرتیفاید هوم سرویس کلینینگ مجهز ترین سازمان خشکشوئی مبلمان فرش، موکت ، پرده ونظافت منزل ومحل کار با برخورداری از نیم قرن تجربه وتکنیک برتر امریکائی تلفنهای رزرو ۷۵۸۴۹۶ - ۷۵۴۸۱۳

قالیشوئی رضوان
قالیهای شمارا در اسرع وقت شسته وکر میدهد تلفن
۳۵۲۶۸۷
آ-۱۱۴۳

خشکشوئی
شرکت مبلمان فرش
پرده تشک خوری خواب
و داخل اتومبیل در محل
واکس پارکت موزائیک
مکالئوم ونظافت کلی ساختمان
تهران - ۷۵۹۱۱۱
کرج ۳۹۷۵

دوراکلین
سرویس آمریکا
تلفن های رزرو وقت
۸۴۸۳۹۵ و ۸۴۸۳۹۶ و ۸۴۵۶۸۳

کلین سرویس پاکزا
خشکشوئی فرش مبل ، موکت وکلیه کفپوش ها با آخرین تکنیک تمیزتر و ارزانتر تلفن ۸۵۳۹۹۵

آمریکن کلینر هوم سرویس
خشکشوئی مبل، فرش، موکت، پرده داخل اتومبیل در محل. واکس پارکت ، موزائیکو مکالئوم ۷۶۹۹۰۳ و ۷۵۳۸۷۳ و ۷۵۳۸۸۵

قالیشوئی وطن
با ۲۰ سال سابقه درخشان اماده شستن فرش بادستگاه های اتوماتیک تلفن :
۵۵۱۶۷۰

شرکت فورهاش
نظافت کلی ساختمان و خشکشوئی مبل موکت فرش و پرده ۷۵۶۵۵۸

تعمیر وسرویس کولر

سرویس و تعمیرونصب کولر و تهویه مطبوع شبانه‌روزی ۸۵۵۴۸۶

شرکت صنعتی
جنرال
نصب و سرویس و تعمیرات کلیه مصنوعات تلفن ۹۵۸۲۵۲ - ۹۵۷۷۹۴و۹۶۳۹۷۲-۴

سرویس و نصب کولر وآبگرمکن فوری تلفن ۳۹۲۵۸۵

تعمیر وسرویس یخچال

تعمیرگاه یخچال فریجیدر
اثاث یدکی موجود ۸۴۸۷۵۶

تعمیر یخچال وفریزر سید حسین ۲۴۲۴۳۸

لوله کشی گاز

لوله‌کشی گاز
باتائید شرکت ملی گاز تلفن ۸۴۹۷۱۲

لوله‌کشی گازمنازل تبدیل سوخت
در صنایع و بیمارستان ها و هتل‌ها و ساختمانهای بزرگ وحرارت مرکزی و تهویه با تضمین و نگهداری
شرکت هاوس تکنیک
تلفن ۹۳۱۱۸۱
آ-۹۰۲

کول کاندیشن

لوله‌کشی گاز باتائید شرکت ملی گاز ۶۶۳۷۶۲
۱-۲۰ آ-۳۰۴۴

لوله‌کشی گاز
با تائید شرکت‌ملی‌گاز مهندسی هژیر ۹۲۸۹۷۶
آ-۲۱۰۷

لوله‌کشی گاز
باتائید شرکت ملی گاز
تلفن ۸۴۰۵۹۹
آ-۳۴۹

ایران‌گاز
پخش گاز ۵۹-۸۹۱۲۵۲ / ۹۷-۷۹۲۱۹۱
قبول سفارشات همه روزه از ساعت ۷ صبح الی ۹ شب
تلفن شکایات - ۸۹۲۱۹۰
سرویس و تعمیرات
اجاق-آبگرمکن وتاسیسات
تلفن ۸۲۷۱۶۱ / ۸۲۷۱۶۴ / ۸۲۷۱۶۵
از ساعت ۷ صبح الی ۸ شب
نمایشگاه محصولات
شاهرضا
میدان فردوسی

شرکت هلپ
لوله‌کشی گاز منازل زیر نظر متخصصین در اسرع وقت با تائید شرکت ملی گاز ایران
تلفن :۷۶۱۱۹۶
۷۶۵۵۵۴
آ-۲۱۱۰

لوله‌کشی گاز
ساختمان های بزرگ - کارخانجات و شهرکها با تائید شرکت ملی گاز شرکت ان . کی .تکنیک ۸۴۹۷۹۲ - ۸۵۳۹۹۴

لوله‌کشی گاز و شوفاژ شرکت نایس ودر ۷۵۳۸۳۳

تعمیر وسرویس لوازم منزل

تعمیر لباسشوئی ۷۶۴۰۳۰
آ-۱۰۷۴

تعمیر وسرویس شوفاژ

نصب و سرویس کولر و شوفاژ ۲۶۲۶۹۸

شرکت بی‌بی‌یان با ۲۰ سال تجربه
در ۲۴ ساعت برای تعمیرات شوفاژ و تهویه مطبوع تلفن ۸۵۱۹۹۳
آ-۱۰۹۴ ۱-۳

نصب شوفاژ باقساط ۱۰ ماهه
۹۲۱۱۰۸
شرکت کولدو اتر

شوفاژ تهویه
سرد و گرم و گاز نگهداری ۸۵۰۷۳۶

ایران دارسل
مجری ومشاورتاسیسات تهیه و نصب (شوفاژ تهویه مطبوع و برق) لوله کشی گاز با تائید شرکت ملی گاز تلفن ۸۳۲۹۵۴ و۸۳۱۵۴۱

نصب شوفاژ و تهویه فوری
۸۴۷۱۴۴ و
۷۹۴۶۹۴
شرکت تاوسا

شرکت ام سی
تاسیسات
شوفاژ ، تهویه مطبوع ، فاضلاب ، لوله‌کشی گاز با تائید شرکت ملی گاز تلفن ۸۲۸۱۹۸

سرویس‌وگارانتی‌شوفاژ وتهویه تلفن ۶۴۸۶۸۹

شرکت تاکوتا
قابل توجه بیمارستانها و ساختمانهای بزرگ
سرویس‌ونگهداری کلیه‌دستگاه های حرارت مرکزی و برق
تاکوتا
نصب فوری شوفاژچیلر سردخانه تلفن ۲۲۸۹۷۱

نصب‌شوفاژ و تهویه مقطوع و آب رسانی شرکت مکردل ۸۲۲۷۸۸
آ-۱۰۳۹

شرکت مهندسی وایس‌هایت
نصب فوری شوفاژ و لوله‌کشی گاز با تائید شرکت ملی گاز باه سال سرویس مجانی ۸۵۳۷۴۵
آ-۲۳۰۹

مهندسی واترمینز
اجرای تاسیسات‌بهداشتی‌شوفاژ تهیه ، برق گاز با تائید فوری تلفن ۷۳۷۹۹۰
آ- ۳۰۰۰

نصب شوفاژ با بهترین لوازم باقساط یکساله.
شرکت الکترو ساختمان
۸۴۹۵۷۴

لوله بازکنی

لوله بازکنی فقط ارزان
فوری یکساعته ۷۶۵۲۴۴

تشخیص ترکیدگی
لوله بادستگاه الکترونیکی
۹۲۶۱۵۶

تشخیص
ترکیدگی
لوله با دستگاه الکترونیکی ولوله بازکنی ولوله کشی ۲۲۷۱۴۴

لوله بازکنی فوری
۷۶۳۴۷۲

لوله‌بازکنی فوری سعدی ۳۵۵۴۷۳

لوله بازکنی ولوله کشی
ضمانتنامه ۸۲۷۴۰۸

لوله بازکنی و
تخلیه چاه در تمام نقاط
تلفن ۷۶۷۶۷۳

لوله‌بازکنی شبانه‌روزی فوری ۶۳۶۳۷۹

لوله‌بازکنی ۹۳۹۴۲۹

لوله بازکنی شبانه روزی فردوسی ۳۶۰۶۹۶

لوله‌بازکنی و تعمیرات لوله‌کشی فوری ۷۳۴۱۶۰

لوله‌بازکنی فوری ۵۴۸۹۶۳

تخلیه‌چاه

تخلیه چاه فوری ۵۴۸۹۶۳
آ-۹۱۲

تخلیه‌چاه
۹۲۰۱۷۵ و ۶۵۹۰۴۷
تخلیه چاه کوروش
۷۹۵۷۹۸

تخلیه چاه و حفر چاه با پمپ های مخصوص لجن کش
۵۴۹۶۸۳

تخلیه‌چاه
۵۳۴۴۲۲ - ۵۶۲۹۰۴ و ۵۳۷۸۱۷ - ۵۳۸۳۲۷
لوله‌بازکنی ۵۰ تومان

تخلیه چاه باقیمت مناسب
۵۳۷۸۸۵

تخلیه چاه
لوله‌بازکنی
کاوه
باپمپهای مخصوص لجن کشی در تهران و شهرستانها ۹۶۲۲۵۳

تخلیه هرنوع چاه ولوله بازکنی
جهت تهران وشهرستانها
۹۷۵۷۴۲ . شرکت ولیجان

تخلیه چاه فاضلاب ارزان فوری
تخلیه توالت
تلفن ۵۵۰۵۵۶

آگهیهای متفرقه

دفترخوانندگان ۶۵۱۹۲۰

سالن پذیرائی قزل آلا
دلوار الیزابت برای جشنها وعروسیها
تلفن : ۸۹۰۶۷۵

هرنوع
غذای آماده
برای هر گونه مجالس با سرویس کامل
۳۶۶۵۴۸

کارهای تایپی در منزل پذیرفته میشو د تلفن ۵۴۳۰۰۴
آ-۹۷۵

چاپ
تریکو
هر نوع چاپ کاغذی تریکو پذیرفته می شود تلفن ۳۶۳۸۲۲ از ۷ صبح تا ۹ شب

سوپرشارژ

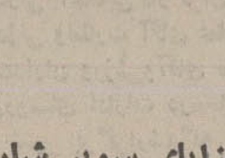

مزایای سوپر شارژ
۱- عمر موتور. شمع. پلاتین را افزایش میدهد واز روغن سوزی موتور جلوگیری می کند. ۲-ازدود کردن اتومبیل جلوگیری میکند و باعث از بین‌رفتن رسوب داخل اگزوز میشود.
۳- شتاب اتومبیل را زیاد می کند. ۴- باعث احتراق کامل کاربراتور میشود. بهمین‌دلیل از مصرف بنزین کاسته می گردد.
۵-در سرما و یخبندان ماشین بسرعت روشن میشود.
۶- درگرمای تابستان از گرم شدن ماشین جلوگیری میکند.
۷- احتیاج به تعویض ندارد و میتوان برای همیشه از آن استفاده نمود.
برای مصرف‌کننده
۸۵۰ ریال
نماینده انحصاری در ایران : بازرگانی بهارم- خیابان کوروش کبیر روبروی سینما پاسقیک شماره ۴۱۲ تلفن ۷۵۴۱۳۱
آ-۱۱۷۴

ساخت تابلو برق فشار قوی وضعیف‌در مدت‌کم با هزینه کمترومرغوبتر ۹۶۱۴۴۷

تعویض باغ باهر نوع ماشین تلفن ۹۳۹۳۷۸ از۸تا۱۰ صبح

قبول توسعه هر نوع پروژه تا مبلغ‌صدمیلیون ریال با داشتن کادر طراحی و اجرائی ساختمانی و کارمندان مجرب و کار آزموده به شماره تلفن های - ۸۵۶۱۹۳ - ۸۴۱۲۴۷ بین ساعت ۹ الی - ۱۲ مراجعه فرمایند

قابل توجه جوانان
جارو برقی جهت تمیز کردن آب و کف استخر و اسکی آبی‌بادبانی‌تلفن ۷۶۲۰۱۴ساعت ۱۶ تا ۱۸ آقای شیرمرد
۱-۵ آ-۱۱۸۳

ترجمه ارزان کارنامه و اوراق رسمی و غیر رسمی در اسرع وقت مقابل سینما حافظ ربانی ۳۱۷۱۳۵
۱-۶ آ-۳۶۳

گمشده

پروانه کسب شماره ۴۴۷۱ تاریخ ۲۲ر۹ر۵۲ بنام فاطمه شکرآبی (آرایشگاه فریده) تجریش پهلوی ساختمان کفش وین طبقه ۴ مفقود گردیده و از درجه اعتبار ساقط است.
آ-۶۹۹۱

دسته چک۱۶برگی‌از ۳۰۰۸۲۵ الی ۳۰۰۸۱۰ مربوط بحساب جاری شماره ۲۰۰۲۶۶ بانک ملی شعبه مراغه متعلق به اینجانب‌سید عبدالکریم حسینی در تاریخ ۸ر۵ر۳۶ درتهران‌نو مفقود گردیده واز درجه اعتبار ساقط است.
آ-۴۴۷۵

درتاریخ یکشنبه ۹ر۵ر۲۵۳۶ کیف سرمه‌ای حاوی کتاب و نوشته‌در بلوار الیزابت‌مفقود شده است ازیابنده تقاضادارد با شماره تلفنهای ۶۵۵۶۶۴و ۶۵۵۴۱۱تماس‌گرفته و مژدگانی خودرا دریافت دارد.
آ-۶۹۷۷

گمشده
کیف دستی کوچک رنگ‌عنابی باقفل‌زرد حاوی ۲۶ فقره چک بانک‌ملی جاری ۱۲۰۷ و ۱۵ برگ چک بانک سپه جاری ۵۶۷و‌پنج فقره چک بانکسپه جاری ۵۶۷ امضاء شده حامل کلا ازدرجه اعتبار ساقط می باشد ضمنا گواهی رانندگی‌و مقداری اوراق دیگر در تاریخ ۴ر۵ر۳۶درحوالی فرحجنوبی و امیراتابک مفقود گردیده از یابنده تقاضا میشود با تلفن ۸۴۲۶۶۷به قائد شرفی اطلاع داده و مژدگانی دریافت نماید
۱-۲ آ-۵۶۷

کیف‌دستی‌مشکی اینجانب‌مهدی حسن در تاریخ ۸ر۵ر۳۶شب ساعت ۲۱ در خیابان ناصر خسرو شامل یکدسته چک از شماره ۹۳۰۵۱۴الی ۹۳۰۵۲۵ بانک بازرگانی مرکز و یک فقره چک بشماره ۶۲۱۶۰بانک بازرگانی‌سیروس بمبلغ۵۷۰۰۰ ریال که برگشت شده بود بنام آقای‌رضا اسدالهی و یکفقره چک بمبلغ ۱۰۰۰۰۰ ریال‌بانک صادرات مشهد شعبه باغ شن میباشد و مقداری اشیاء و رسیددیگر مفقود گردیده‌است. بدینوسیله اعلام میدارد چک های مزبور از درجه اعتبار ساقط است.
آ-۱۱۴۵

کارت‌بازرگانی بشماره ۲۹۲۴۷ شرکت‌لیشام مفقودگردیده و از درجه اعتبار ساقط است از یابنده خواهشمند است باتلفن ۸۲۰۵۰۸ و ۸۲۱۷۵۷ تماس حاصل نمایند.
آ-۱۱۴۴

یک فقره دسته چک به شماره حساب۱۸۲‌ر۱۰۰ بانک شهریار شعبه‌لاله‌زار در تاریخ۹ر۵ر۳۶ مفقود شده و از درجه اعتبار ساقط می باشد.
آ-۱۱۵۲

اتومبیل سواری شاهین رنگ‌آبی‌شماره شهربانی ۷۵۶۱۵ تهران الف روز ۹ر۵ر۳۶درتهران پارس سرقت شده یابنده به تلفن ۶۶۶۴۵۷اطلاع‌دهد.

شناسنامه صادره از نصرت آباد- گواهی تحصیلی پنجم ابتدائی- ورقه معافی خدمت- فیش بانکی بمبلغ ۱۷۰۰ ریال حدود ۱۵ روز قبل در یک ماشین شخصی جا مانده از راننده محترم خواهشمندم با مدارک اینجانب به این‌آدرس مراجعه فرمایند و مژدگانی دریافت دارند.
خیابان شیر خورشید جنب شبانه روزی استخر کوچه صاحبجم بن بست دوم پلاک ۳۴
حمید کرمی حشمت

یک جلدشناسنامه سندمالکیت سندبانکی بنام گرجعلی غریبلو مفقود از یابنده تقاضا میشود به تلفن ۹۷۱۱۷۳ و ۹۷۲۴۵۴ و ۹۶۱۵۷۹ اطلاع و مژدگانی دریافت دارند.
آ-۴۴۳۵

آپارتمان فروشی

سعدی شمالی یک‌دستگاه آپارتمان ۱۳۵ متری ۲ اطاق خوابه دارای‌موکت کاغذ دیواری، پرده‌کرکره کولر و تلفن باسرویس کامل ۶۷۰ هزار تومان تلفن ۳۱۶۲۱۳

فروش
آپارتمانهای
مدرن ۲
اطاق
خوابه‌در
خیابان نفت

چند دستگاه‌آپارتمان جنوبی لوکس ۲ اطاق خوابه با پارکت ، موکت ممتاز ، کفپوش با دکوراسیون عالی که در محیطی کاملا آرام‌ومشجر احداث شده فروخته می شود.زیربنای‌هرآپارتمان باانباری‌بزرگ‌اختصاصی ۳×۶ متر و پارکینگ حدود ۱۶۰ مترمربع‌بوده ومجهز به آسانسور ، شوفاژ روشن ، کولر بزرگ ارج ، فیش تلفن، فیش گاز ، پارکینگ مسقف و حیاط بزرگ اشتراکی می باشدقیمت ۸۰۰ هزار تومان . نشانی : بلوارپهلوی (میرداماد)خیابان نفت کوی یازدهم پلاک ۱۷۴ بازدید همه روزه درتمام ساعات آزاد می باشد .
آ-۳۵۶

جمالزاده آپارتمان ۷۵ متری
۲اتاق خوابه سرویس کامل با وامبانکی ۳۹۵ تومان ۷۶۱۱۱۰
۱-۲ آ-۳۵۴

آپارتمان فروشی در جاده قدیم شمیران ۸۳۲۴۴۰

آپارتمان فروشی در خیابان پهلوی ۸۳۵۲۲۲

آپارتمان فروشی
نارمك ۳و۴اطاق خوابه‌دسرویس کامل تلفن ۷۳۵۶۳۱
آ-۲۰۱۵

در شمال شهر
آپارتمانهای۲ تا۴ اطاق‌خوابه برای فروش موجود است‌تلفن ۸۵۳۷۳۶ و ۸۴۷۹۸۲

تهران پارس
آپارتمان‌سه اطاق‌خوابه ۱۲۰ متری ۶۰۰ هزار تومان ۸۴۴۰۲۳ و ۸۴۵۷۰۱
آ-۱۲۱۲

آپارتمان۲و ۳ اطاق خوابه اول سید خندان خیابان دبستان نبش کوچه اسجدی پلاک ۱
آ-۴۳۴

فقط در یک ساختمان ۳ آپارتمان و حیاط تفکیك شده تلفن مستقل - شوفاژ کولر یکجا و جداگانه بفروش‌می‌رسد. تلفن ۶۲۳۳۳۲ یوسف‌آباد مستوفی از۵ الی ۸بعدازظهر .

یکدستگاه آپارتمان‌در خیابان خواجه عبداله انصاری با آب و برق و شوفاژ و پارکینگ مساحت ۱۲۰ متربفروش میرسد ۸۴۱۵۵۸

آپارتمان باوام بانکی
دواطاق خوابه باسرویس کامل شوفاژ تلفن کولر موکت‌مقطوع ۶۰۰ هزارتومان تلفن ۲۳۰۵۰۶ سید خندان خشایار کوی هفتم شماره۴۳ طبقه دوم .
۱-۳ آ- ۳۰۲۰

عباس‌آباد مهناز
یکدستگاه‌آپارتمان تک واحدی طبقه سوم ۱۱۰ متر بنای مفید ۱۴متر پارکینگیک‌اطاق‌خوابه باشوفاژسرویس کامل وفیش تلفن ۸۴۳۲۳۷
۱-۱۱ آ-۲۴۸۳

آپارتمان فروشی و معاوضه سه راه بوذرجمهری شریف‌الدوله کوچه مریم ۲ا فن ۵۶۳۹۶۷

گیشا آپارتمان با وام بانکی ۶۳۶۶۶۰

اکازیون
آپارتمان های ۳ و ۴ و ۵ اطاقی باحیاطو تراس وبالکن اعلا و تلفن های مشغول کار که‌درهر طبقه فقط یک آپارتمان میباشد واقع در مرکز تجارتی وسکونتی میدان هفت حوض نارمک بفروش می‌رسد تلفن های ۷۹۵۷۷۱ و ۷۹۱۵۵۴
۱-۶ آ-۷۰۰۲

آپارتمان تهرانپارس فقط با۲۰۰ هزار تومان پیش‌قسط تلفن۷۸۳۵۳۵

آپارتمان فروشی تهران‌پارس با وام بانکی ۲۵۰ هزار تومان پیش قسطبه اقساط ۱۵ ساله از یک الی ۵ اطاق تلفن ۷۸۲۰۳۰ و ۷۸۰۰۶۱

آپارتمان
۳و ۴و ۵ اطاقه باقیمت مناسب نقد و اقساط تلفن ۷۹۴۶۵۴

توجه
درانتهای فرح‌شمالی‌اول خیابان جلفا
اشخاصیکه طالب محیط سالم و مطمئن برای سکونت در آپارتمان کاملا مدرن باشند فقط یکدستگاه سه اطاق‌خوابه و ۴ دستگاه دو اطاق خوابه برای فروش موجود است بین ساعت ۸ تا۱۲ صبح و ۳ر۵ تا۷ بعدازظهر
باشرکت ایران پادار تلفن ۸۵۰۳۱۵ تماس بگیرند
آ-۱۲۰۷

آپارتمان از ۳۰۰ هزار تومان ببالا از چهار راه قصر تا شمیرانات تلفن ۲۲۸۹۷۱تفکری
آ-۱۱۲۵

آپارتمان در شمال شهر ۹۳۳۹۷۶

میدان ونك
آپارتمان۲ اطاق خوابه ۱۴۰ متری بافن‌کوئل و پارکینگ بیواسطه ۸۰۰ هزار تومان ۸۴۴۰۲۳ و ۸۴۵۷۰۱
آ-۱۲۱۳

آپارتمان و خانه فروشی با سرویس کامل تلفن ۲۳۴۳۶۰

آپارتمان
آپارتمان ۲ اطاق خوابه مدرن با سالن ناهار - خوری و پذیرائی‌وسیع با شوفاژ کولرآسانسور پارکینگ فیش تلفن حیاط وسیع - در بهترین نقطه ونك‌به فروش می رسد .
تلفن ۶۵۷۹۸۶
۶۵۹۸۷۲
۶۸۳۶۱۳

آپارتمان فروشی
آپارتمانهای ۲ و ۳ و۴ اطاق خوابه‌دروزراعبخارست جردن پهلوی ونک از ۷۰۰ هزار تومان ببالا ۶۲۲۹۵۴ و ۶۲۴۶۱۳ و ۶۲۳۵۱۱ و ۶۲۵۲۰۱
۱-۱۳ آ-۱۰۷۶

مقابل پارك کورش
کوچه‌پیدان یکدستگاه آپارتمان بمساحت ۸۴ متر ۴۵۰ هزار تومان‌بدون واسطه ۲۳۷۴۷۵
آ-۹۱۱

آپارتمان فروشی
۲۷۰ هزار تومان ببالا حدود میدان بروجردی ۵تا۸ تلفن ۳۴۳۹۵۱
۱-۳ آ-۱۰۱۶

داودیه
یکدستگاه آپارتمان پشت پارک کورش‌با۳۵۰هزار تومان‌بدهی بانکی بیواسطه فروشی ۲۳۷۴۷۵
آ-۱۱۷

یك دستگاه آپارتمان در خیابان خواجه عبداله انصاری با آب و برق و شوفاژ و پارکینگ مساحت ۱۲۰متربفروش میرسد ۸۴۱۵۵۸

آپارتمان سه اطاق خوابه با دکوراسیون‌عالی ۱۵۶ متر زیر بناطبقه‌دو‌مهندسی ساز باتلفن و سایر تاسیسات بابدهی بانکی ۲ میلیون ریال ۱۰ ساله واقع در خیابان کازرون بین بلوار میرداماد و ظفر فروشی تلفن ۲۲۷۰۸۶
آ-۳۸۲۵

آپارتمان های لوکس در یك بلوك ۹ طبقه
تعداد محدودی آپارتمان های ۲و۳ اطاق خوابه باسرویس کامل خارجی‌و سیستم تهویه مطبوع ، تلفن آسانسور - استخر،کف پارکت، آشپزخانه چوبی‌خارجی، لوله‌کشی گاز و آنتن مرکزی به اضافه پارکینگ و انبار مستقل در زیر زمین در بهترین نقطه جردن باچشم انداز عالی مهندسی ساز آماده فروش تماس از ساعت ۵ تا۸ بعد از ظهر تلفن ۸۴۹۷۴۴
۱-۸ آ-۱۲۳۴

در بهترین نقطه سید خندان خیابان جلفاهشت دستگاه آپارتمان لوکس شمالی‌و جنوبی‌مهندسی ساز دارای دو خواب و سالن پذیرائی و شوفاژ روشن ۱۱۰ متر زیربنا بطور یکجا و یا جداگانه فوری بفروش می رسد تلفن ۳۶۲۲۱۹ و ۲۶۲۱۲۱

بهترین نقطه داودیه
پشت پارک کورش یکدستگاه آپارتمان فروشی تلفن۲۳۷۴۷۵
آ-۳۰۰۵

آپارتمان‌وسیع دو اطاق‌خوابه سالن پذیرایی هال انباری سرویس کامل موکت‌کولر- تلفن جهت خانواده ۶۴۹۸۱۱
آ-۱۵۶۱

فروش
آپارتمان
مدرن‌در
بهترین
نقطه
خیابان
پهلوی

دارای ۳ اطاق خواب ، سالن پذیرائی و ناهار خوری ، سرویس کامل، کاملا نوسازی ، باموکت سرتاسری‌و دکوراسیون عالی بوده و مجهز به آسانسور،شوفاژروشن، لوله‌کشی گاز ، فیش تلفن ، پارکینگ‌مسقف. نشانی - خیابان پهلوی بالاتر از فروشگاه‌کورش روبروی لوستر فروشی شعله کوچه کامران پلاک ۳ علاقمندان می توانند همه‌روزه در تمام‌ساعات ازساختمان‌بازدیدنمایند.
آ- ۳۸۲۲

شهرک اکباتان
فاز یک سه اطاق خوابه با قیمت مناسب به فروش میرسد تلفن ۸۳۹۵۸۰
آ-۱۰۰۶

خانه‌فروشی

خانه فروشی
خانه‌ای ۱۴۱ متر ۲طبقه ۶ اطاق ، زیرزمین،حمام وسرویس و برای هر طبقه ، تلفن ، کولر ، کرکره ، کاغذ دیواری ، آذربایجان اول‌دامپزشکی بیواسطه ۸۸۰ هزار تومان ۹۶۸۶۶۸

خانه‌ای نوساز دوشهرك قرچك راه ورامین ۳ اطاق هال و سرویس کامل ۱۵۰تومان تلفن ۳۵۸۶۷۲

خانه در سلطنت آباد دروس
۴۰۰ متر مساحت بنا ۷۰۰متر سه اطاق خواب ۴ حمام سرویس کامل استخر تهویه مطبوع قیمت۳۵۰۰۰۰۰۰ ریال تلفن ۲۴۱۴۲۷
آ-۲۸۱۰

شاهرضا وکریمخان‌ببالا
خانه‌های‌کلنگی و زمین‌خریدار و فروشنده‌ایم ۶۲۷۳۹۴ - ۶۲۳۷۴۶- ۶۲۴۷۳۱

خانه و‌یلائی در بهترین نقطه سلطنت‌آباد بمساحت ۲۰۰ متر مربع ۱۷۰ متر زیربنا دوبر دارای ۲ اطاق خواب سالن پذیرائی، نهار خوری، هال ، زیر زمین، آب،برق، تلفن و شوفاژ روشن بفروش میرسد تلفن ۲۴۵۸۶۷

خانه‌ای شمالی ۲۶۵ متر با آب دو رشته برق یک دهنه مغازه‌ویک سرویس دو اتاقه تمیزو دو اطاق تیر چوبی‌واقع در خیابان معلم فقط بقیمت‌زمین تلفن ۸۵۵۹۸۹
آ-۹۹۰

سید خندان خانه ۱۹۰ متری آب‌برق تلفن فروشی ۲۲۹۵۸۴ و ۲۲۱۱۹۳
۱-۳ آ-۳۰۱۳

خیابان روزولت شمالی جنب سینما دیاموند ساختمان چهار طبقه مساحت ۲۲۵ متر ۵۵۰ متر زیر بنا چهارشماره تلفن شوفاژ - کولر با مستاجر بفروش میرسد تلفن ۸۹۵۳۳۶

منزل فروشی
دامپزشکی‌چهارراه قصردشت ۳۵۲ تلفن ۹۵۹۸۸۹
۱-۶ آ-۶۹۵۷

قیطریه منظریه
جنوبی
خانه‌ای ویلائی مدرن۵۱۰ مترزمین ۶۲۰ مترزیربنا در ۳طبقه شامل‌زیرزمین ۳ اطاق سرویس‌مستخدم طبقه اول سالن وهال بزرك نهار خوری اطاق نشیمن تمام گچ بری آشپزخانه بزرك‌و پاسیو طبقه دوم ۵ اطاق خواب ۲ سرویس حمام‌فرنگی‌و ایرانی‌شوفاژ‌کولرواستخر با تصفیه با پرده‌کرکره‌و لوستر بدون واسطه مقطوع ۴ میلیون‌تومان‌به فروش می رسد تلفن ۲۶۳۷۸۲ از ۹ صبح تا ۱بعداز ظهر بازدید بعد از ظهر از ۴ ببعد .

یکباب خانه‌دارای ۱۶اطاق آب وبرق تلفن ۱۳۰ متر خیابان شکوفه ۴۹۰هزار

خانه‌کلنگی شاهرضا‌بالا
خریدارو فروشنده‌ایم۶۲۷۳۹۴- ۶۲۳۷۴۶- ۶۲۴۷۳۱

شهرک غرب فاز ۵ قطعه ۱۹/۵ یک خانه ویلائی ۵۸۳ مترمین ۶۹۰ متر زیربنا با فن‌کول و استخر پلان‌ونمای‌فوق‌العادعالی درمرحله نازک‌کاری تمام شده مقطوع ۵ میلیون تومان‌تلفن‌منزل ۸۳۷۷۷۳ دفتر ۶۹ - ۶۸ - ۶۸۱۰۶۴
۱-۳ آ-۳۰۰۷

خانه‌ای شمالی ۲۶۵ متر باآب دو رشته برق یک دهه مغازه ویک سرویس دو اتاقه تمیز ودو اطاق تیر چوبی‌واقع‌در خیابان معلم فقط بقیت زمین تلفن ۸۵۵۹۸۹
۱-۳ آ-۳۸۸

فروش فوری
منزل نوساز ۲۱۳ متر مربع ۳۰۰ متر زیر بنا و طبقه با تمام وسائل درب ماشین‌رو از قیمت روز ۱۰۰ هزار تومان کمتر واقع در خیابان گرگان ایستگاه روشنائی خیابان نهم اسفند پلاك ۲ر۲ بفروش می رسد ۷۵۵۶۱۶
۱-۲ آ-۲۹

فروش نقد و نسیه خانه حیاط همکف ۲۰۰ متر زیر بنا بازیر زمین و تلفن و شوفاژ وکولرو کرکر، ۶ اطاق ۹۵۰ هزار تومان تلفن ۹۷۹۷۳۶
۱-۳ آ-۴۳۲

خرید و فروش آپارتمان در قیطریه و شمیران ۲۷۹۴۹۱

نزدیک مخبرالدوله۴ اطاق‌تازه تعمیر ۳۰۲۴۱۴ بعدازظهر ها ۴۹۰ تومان
۱-۳

خانه‌ای‌مستغلاتی فروشی‌گیشا ۳۰۰ متر مساحت ۴۰۰ مترزیر بنادو نبش‌شمال شرقی دارای سه درب۲طبقه‌هر طبقه دارای ۳ اتاق خواب و سرویس با تلفن و کولر و لوله‌کشی شوفاژ تلفن ۶۳۶۷۷۴
آ-۱۰۰۰

خانه کلنگی به قطع ۲۰۵ متر شاهرضا ایستگاه درختی‌بدون واسطه بفروش می رسد تلفن ۵۵۰۳۰۰ ساعت ۳ تا۵ بعداز ظهر
آ-۱۰۰۷

خیابان وزراء
یک واحد مسکونی جنوبی مستقل ساختمان مهندسی شخصی‌سازدر ۲ طبقه‌مجموعا ۱۰ متر مربع زیر بنا شامل‌سه اطاق، گاراژ‌حمام و آشپزخانه باشوفاژ و کولر و تلفن به فروش میرسد تلفن ۶۲۳۶۴۸ مراجعه شود.
۱-۲ آ-۱۰۱۳

زعفرانیه شمیران منزل و ویلائی مهندسی‌ساز ۶۵۰ متر ۷ اطاق در یک طبقه شوفاژ و استخر قیمت مقطوع صافی ۳ میلیون تومان تلفن ۲۷۰۴۸۵

منزلی‌واقع در خیابان کورش کبیر شهناز چهارم ۳۵۰ متر زمین‌زیر بنا ۶۰۰ متر باشوفاژ سه دستگاه‌کولرتلفن و مجموعا ۱۴ اتاق و سه هال و گلخانه مهندسی ساز و پارکینگ و موکت قیمت با توافق طرفین بفروش میرسد تلفن ۲۲۸۷۰۸
۱-۳ آ-۱۱۴۹

خانه و آپارتمان در شمال شهرفروشنده‌ایم ۹۲۸۰۸۲

نیازمندیهای اطلاعات

تلفنهای: ۳۱۱۲۲۹-۳۱۱۲۳۰

نیازمندیهای اطلاعات تلفنی آگهی میپذیرد

منزل‌دو طبقه فروشی او قافی فرمانیه‌ندا توضیع تلفن ۲۹۵۲۸۶
۱-۲ آ-۱۵۶۷

قابل توجه آقایان پزشکان شرکت ها و موسسات بزرگ
یک دستگاه ساختمان مدرن احداثی در ۹۰۰ متر زمین با پارکینک فن کوئل و آپارتمان ۱۴اطاقه واقع در جهت شمالی خیابان میرداماد تک ، تک یا یکجا بفروش می رسد تلفن ۸۴۱۵۵۸

بلت مسافرت یکدستگاه ساختمان نو ساز دو طبقه مستغلاتی شخصی سازدرشمال تخت طاووس فوری بفروش میرسد قیمت ۱۴۰۰۰۰۰تومان تلفن ۸۵۸۹۲۳
آ-۱۱۵۰ ۱-۳

خانه فروشی
خانه‌ای واقع در امیر آباد جنوبی خیابان جواهری‌شماره ۲۴ به مساحت ۳۴ر۲۹۴ متر مربع دارای سه طبقه، طبقات دوم و سوم ۳ اطاق خوابه باسالن و ناهار خوری وهال وسرویس کامل و تلفن وبرق وکولر جداگانه و آب ، طبقه اول دو اطاق خوابه با سالن وناهارخوری و گاراژ و زیر زمین‌ودو انباری و حیاطبلعت مسافرتبقیمت‌اکازیون بفروش میرسد ۹۲۲۸۲۷
۱-۲ آ-۱۰۱۲

منزل ییلاقی در کرج به مساحت ۱۴۰۰ مترمربع دارای سه اطاق خواب سرویس کامل تلفن ، کولر ، شوفاژ استخر بزرک با تصفیه بعلت مسافرت بفروش‌می‌رسد تلفن ۸۵۰۰۷۱ بعد از ظهرها .

خانه‌ای ویلائی
به مساحت ۵۲۸ متر شمالی با ۳ اطاق‌خواب در گلشهر ویلابفروش میرسد تلفن ۹۴۳۲۰۸

اکازیون
منزل ویلائی ساز درآریا شهر بمساحت ۳۴۰متر وزیربنا ۲۵۰ متر شامل ۴ اطاق بعلاوه سالنهای پذیرائی نهار خوری وهال بزرک و سرویس ایرانی وفرنگی حوصحنه‌و، ببری‌سوفاژ روشن برق سه‌فاز ۷۵ آمپر کولر آبی و دو دستگاه کولر گازی‌وتلفن تخلیه به قیمت عادلانه‌به علت مسافرت بفروش‌می رسد تلفن ۹۷۱۶۰۱

خرید و فروش خانه تلفن ۶۸۴۱۰۹
۱-۲۰ آ-۲۲۰۱

منزل ویلائی
یکدستگاه منزل ویلائی بمساحت ۱۰۰۰ مترمربع ۱۶۰۰ متر زیربنا سه طبقه دارای ۱۳ اطاق خواب سالن پذیرائی بزرك گچ‌بری و آینه‌کاری شده شوفاژ-کولر تلفن و استخر کوچك‌به مبلغ ۶ میلیون تومان‌به فروش میرسد خیابان پهلوی کمی بالاتر از باغ وحش و دولتشاه ، بلوار حافظ شیرازی تلفن ۳۱۱۲۲۴ و ۳۱۱۲۲۵

ویلافروشی

اکازیون
یک ویلای استثنائی در قیطریه یکدستگاه منزل ویلائی دوصبعه ۱۱۳۰ متر زمین ۱۱۰۰ مترزیر بنا۱۶اطاق خواب سالن پذیرائی بسبار بزرك ۲ اطاق مستخدم،شوفاژسانترال دو شماره تلفن، استخر و گلخانه بفروش‌میرسد تلفن ۳۱۱۲۲۴ - ۳۱۱۲۲۵

ویلافروشی
سلطنت‌آباد (گلستان) فرمانیه اول پهلوی از تجریش سلطنت آباد (گلستان) فرمانیه بقیمت های ۵ره الی ۸ میلیون تومان تلفن ۸۴۸۴۲۴ از ساعت ۵تا۸ بعدازظهر .
آ- ۲۰۱۸

محمودیه شمیران ویلای مجلل بدون واسطه به فروش می رسد تلفن ۲۹۴۴۹۱ - ۵تا ۷ بعداز ظهر

اکازیون
ویلاهای
۱۵۰ متری
۳ و ۴ اطاقه
با آب و برق واقع در شمال جهان شهر کرج بقیمت
۳۵۰ تومان و
۳۸۵ تومان
بفروش میرسد . میدان کرج املاك تماشا کد ۰۲۲۱ تلفن
۳۳۸۸
روز های جمعه تا ظهر باز است .

ویلای فروشی
ویلای فروشی در خزر شهر خیابان‌مهتاب شماره ۸۰۲- دو طبقه با ۳ اطاق خواب و سرویس‌کامل‌و تلفن بمساحت ۸۸۲ متر بدون واسطه با تلفن‌های ۲۲۵۱۳۱ و ۸۴۰۱۶۹ تماس بگیرید.

واقع در خیابان دولت ویلائی دو طبقه ۶۰۰متر زیربنا به مساحت ۱۷۱۰ متر مربع دارای‌استخردو پارکینك اطاق مستخدم چاه عمیق وآب‌لوله‌کشی تلفن ۳۵۵۹۷۸

ویلای کنار دریا دربهترین نقطه شمال با مبلمان کامل قیمت ۵۵۰ هزار تومان به فروش میرسد . تلفن : ۷۶۰۶۵۶

ویلاهای آماده در متل‌قو
بلوار دریا گوشه با ۲اطاق خواب سالن وناهار خوری و سرویس‌های مجهز از ۳۱۰ تا ۳۶۰ هزار تومان تلفن۸۴۶۳۳۱

باغ فروشی

اکازیون
باغی به قطعات ۲۵۰ متری با آب و برق در ۲۵ کیلومتری جاده‌بندر پهلوی به آستارا با درختان میوه ۲۰ ساله مقابل کارخانه کاغذسازی (چوکا) بفروش می‌رسد تلفن ۸۹۵۱۱۲ ساعت ۲ الی ۱۱ بعداز ظهر

چرا شمال چرا رشت
بیا شاهدشت
اگر تا امروز موفق به داشتن یك باغچه زیبا نشده‌اید و مایلیدفضای سبز با درختان میوه داشته باشین‌کافی است از باغچه های
شاهین دشت
دیدن فرمائید فروش **نقد واقساط**
برای توضیحات بیشتر با تلفن های ۹۴۰۷۸۱ و ۹۴۳۳۷۷ تماس حاصل فرمائید .

زمین در متل‌قو
یك قطعه باغ مشجر مشتمل بر درخت های مرکبات‌ومیوه‌باساختمان محل سرایدار و برق سه فاز چاه ومنبع آب محصور شده‌به مساحت ۹۶ هزار متر دارای‌سند مالکیت عرصه و اعیان بالای نمك آبرود ۲ کیلومتری متل قو یکجا بفروش می رسد و با ساختمان مستغلات و یا ویلای بزرك معاوضه می نماید تلفن ۳۱۱۲۲۴ - ۳۱۱۲۲۵

سرقفلی
پهلوی امیر اکرم
۲دهنه دفتر تجارتی شوفاژ تلفن ۹صبح تا۸ شب ۶۶۷۵۳۳
۱-۳ آ-۳۵۱

کافه‌رستوران خوشبین
واقع در خیابان سعدی شمالی‌چهارراه سیدعلی با آب، برق ، تلفن فروشی ۷۵۴۱۲۲

مغازه فروشی
مغازه با جواز کسب واقع در سلطنت آباد میدان احتشامیه‌با موقعیت بسیار عالی بعلت مسافرت فورا بفروش میرسد تلفن ۳۱۷۷۴۸ از ۸ صبح تاه بعدازظهر.
آ-۷۷۷ ۱-۱۰

یکباب‌مغازه تزئینات‌واقع درخیابان‌آیزنهاورخیابان جیحون ۳۰ متر با تلفن فروشی تلفن ۹۶۶۸۹۲

مغازه فروشی
مغازه تازه ساز بمساحت ۴۴ متر مربع با شوفاژ روشن و حمام وسیع و سرویس های ایرانی و فرنگی و روشوئی باضافه۳۰متر پارکینگ وکنتور های برق و آب گرم و سرد که‌کف آن بابهترین سنگ فرش شده و استفاده از سایر مزایا کلا اعم از ملکی و سرقفلی و غیره بمبلغ ۲۷۵ هزار تومان بفروش می رسد تلفن های ۷۹۵۷۷۱ و ۷۹۱۵۵۴
۱-۳ آ-۹۰۸

باسند مالکیت
قنادی و منزل تلفن ۵۵۳۵۳۹
۱-۴ آ-۹۶۳

انبار
در خیابان سپهبد رزم آراء خیابان‌ده متری ۵۰۰۰ مترمربع با ۱۵۰۰ متر سالن ۲۵۰آمپر برق چاه دو جرثقیل متحرك باتلفن۹تا۱۲ تلفن ۳۹۲۱۸۷
آ-۹۶۴

سعدی شمالی
یك باب مغازه با دکوراسیون کامل آب برق و تلفن و اگذار میشود تلفن ۳۱۷۲۹۷
۱-۳ آ-۱۵۶۰

در بهترین نقطه‌گیشا
ملك دوباب مغازه باجواز ساندویچ و خشکبار نقد ومدت فروشی تلفن ۶۳۶۵۳۶
۱-۳ آ-۳۰۱۷

یکباب مغازه به مساحت ۱۰۰ متربانبار و سرویس،پارکینگ شوفاژ،آب،برق،تلفن، دو نبش درموقعیت محلی فوق‌العاده با سند تفکیکی و دکوراسیون جهت اکثر مشاغل در بهترین نقطه سلطنت آباد - اختیاریه شمالی بفروش میرسد تلفن آژانس فرزانه ۲۴۲۱۸۹
۱-۵ آ-۳۵۷

یکباب مغازه باجواز خرازی واقع در میدان ولیعهد جنب سینما پولیدور بفروش می رسد تلفن ۸۹۳۶۰۸
۱-۳ آ-۵۶۸

تجریش بازار فرح
یکباب مغازه همکف بازار دو طبقه‌باآب‌و برق و تمام‌وسائل و دکور بندی کامل با جواز کسب‌برای‌هر نوع کاری‌بقیمت مناسب فوری بفروش میرسد تلفن ۲۷۰۵۰۵
۱-۷ آ-۱۰۱۰

زیرزمینی به مساحت ۳۰۰ متر در قسمت‌تجارتی خیابان شاه بفروش میرسد تلفن ۶۴۰۴۳۱
آ-۱۱۸۱ ۱-۲

کافه قنادی
یاس
واقع‌در خیابان‌بهارستان با ۳۴ سال‌سابقه‌و شهرت جهانی به قیمت بسیار مناسب واگذارمی شود تلفن ۳۰۲۰۱۷

زمین فروشی
اراضی مشیریه نزدیك محدوده تهران‌قواره‌های ۱۲۰ متری ، متری ۱۰۰ تومان ۳۵۷۸۷۲
آ-۳۸۳۲

کوی ییلاقی
فرامرزیه کرج
زمین
بقطعات ۱۲۰۰ متری باسند-مالکیت و لوله‌کشی آب دائم وبرق و خیابان های‌اسفالت شده و مشجر مناسب جهت ویلا سازی مجاور شهرسازی فردیس و مارلیك و دهکده ییلاقی خانه بنازلترین قیمت‌نقد واقساط فروشی
۳۱۲۷۳۹
۱-۳ آ-۱۵۶۰

عظیمیه کرج ۲۰ متری فرشته زمینی‌حدود ۰۰٪ متر محصور متری۶۵۰تومان نقدا ۶۵۸۳۱۰
۱-۲ آ-۱۰۰۹

زمین ارزان
مسعودیه ۲۴کیلو متری کرج جنب درخشانیه قطعات ۸۵۰ متری تا ۵۰۰۰ متری آب درخت کاری خیابان های آسفالته قیمت از متری ۲۸ تا ۴۸ تومان دفتر مهران تلفن های ۹۷۰۵۳۱ و ۹۷۵۷۳۱

زمین فروشی
ورامین داخل محدوده قطعات ۳۰۰ متر ببالا تلفن ۲۴۵۲۴۸
آ-۹۴۰

زمینهای‌قطعات کوچك از۱۵۰ متر ببالا قابل ساخت سرحد آباد و ملارد تلفن ۳۱۵۷۳۱
آ-۳۰۱۴

قطعه زمینی درکرج
۲۰×۵۰باسند مالکیت بفروش میرسد ویا با ماشین معاوضه میگردد ۹۷۶۲۸۹
آ-۹۹۰

زمین‌اطراف کرج‌ورودهن محدوده باآب و برق فروشی
شرکت پارس آژانس ساختمانی صداقت تلفن ۳۵۷۸۷۲

زمین مهرشهر فروشی ۸۳۱۴۰۲ و ۸۲۴۰۱۰

نوشهر - بین جاده چالوس بنوشهرو دریای خزر ۴ قطعه زمین به مساحت‌های بین ۳۵۰۰ و ۵۵۰۰متر مربع باسند مالکیت در داخل محدوده شهرستان نوشهر با حق استفاده از آب‌وبرق و تلفن و قابل تفکیك به قطعات کوچکتر طبق ضوابط شهرداری‌نوشهر بفروش می‌رسد . تلفن چالوس
۲۳۰۳- ۰۲۴۵۱ کد

فروش زمین مهرشهر ۹۳۶۷۵۳

فروش زمین ساختمانی ۹۲۸۰۸۲

یکقطعه زمین در شهرك
امیر دشت
کیلو متر۱۷ چالوس مابین‌هایت خزر و متل‌قو بمساحت ۹۸۰ مترمربع بفروش میرسد ۵ تا۸ بعدازظهر تلفن ۸۳۹۸۸۷
آ-۲۰۰۸ ۱-۲

یك قطعه زمین برای فروش سلطنت آباد - حسین آباد یکقطعه زمین محصور ۱۳۰۰ متر مربع برای فروش - تلفن ۲۷۳۳۶۶
آ-۷۷۵۱

قطعه زمینی شمالی به مساحت۴۰۰متردرخیابان اعلم سلطنت آباد کوچه حکیمی بفروش می رسد تلفن ۳۱۰۱۸۴ و ۲۳۲۸۷۸

اجاره‌داده‌میشود

اجاره فقط
بایك زنك
تلفن ۶۵۶۷۷۳

عباس‌آباد محل کار وسکونت ۸۴۹۱۸۴
آ-۱۰۰۱

اپارتمان برای اجاره موجود ۶۸۷۰۶۴
۱-۱۰ آ-۸۰۱۹

طبقه دوم ساختمان ۴ طبقه نوساز واقع در خیابان تاج انتهای خیابان یکم دریان نو دارای۲ اطاق خواب پذیرائی، هال، ناهارخوری‌و آشپزخانه بزرگ کولر و شوفاژ روشن وتلفن مشترك اجاره داده می شود تلفن ۹۷۴۴۵۵
۱-۲ آ-۳۰۰۲

خیابان‌نیاوران نبش شاهوار شماره ۲ سه دستگاه آپارتمان یکی ۲ اطاق خوابه دوتا ۳ اطاق خوابه اجاره داده می شود تلفن ۲۷۶۶۳۵
آ-۱۱۷۴

داودیه
یکدستگاه آپارتمان پشت‌پارك کورش ۳۰۰۰ تومان بدون واسطه اجاره داده می شود ۲۳۷۴۷۵
آ-۱۱۷۲ ۱-۱۵

یکد ستگاه دو اطاق خوابه واقع در نارمك برای اجاره آدرس نارمك آخر دردشت خیابان خاورخیابان بورشاد نبش کوچه سعدی پلاك۶۱
آ-۱۱۶۱

طبقه‌همکف دارای۳ اتاق‌خواب باسرویس کامل تلفن درب ورودی‌جداگانه و حیاطباشین رو در ۴۵ متری سید خندان خیابان دبستان (زرین کلاب) کوچه‌جلال به خارجیان اجاره داده میشود تلفن ۷۸۰۹۲۰و ۸۴۸۷۴۶

آپارتمان۵ اتاقه‌برخیابان حافظ شمالی برای محل کار اجاره داده میشود تلفن ۸۹۹۸۲۰

آپارتمان اجاره محل‌کار ۹۷۰۶۹۰

اجاره
آپارتمان اجاره‌ای در خیابان ظفر طبقه دوم با شماره ۲۲۲۹۴۱ تماس حاصل شود
آ-۳۰۱۶

رهن و اجاره
یکدستگاه‌آپارتمان در طبقه‌دوم دارای ۳اطاق خواب وسالن پذیرائی نهار خوری هال۴۰ متری‌وسرویس کامل سیمتری نیروی هوائی فلکه لوزی ۳۳۴۸۱۳
آ-۳۸۲۶

برای اجاره
دو طبقه آپارتمان هر یك ۴ اطاق خواب باتمام وسایل شوفاژ و کولر واقع در خیابان آشیخ هادی کوچه زال تلفن ۶۴۷۳۲۸ (عصرها)

جهت خارجیان‌ویلااجاره و فروشی تلفن۲۹۲۹۸۲

اجاره
ویلا و آپارتمان در جردن - ونك سلطنت آباد- جاده قدیم‌سیدخندان موجود است تلفن ۷۳۹۰۵۹
۱-۲۰ آ-۲۲۴۰

خیابان کورش‌کبیر (جاده قدیم شمیران) اول خیابان یخچال جنب‌باغ قوام شیرازی ساختمان شماره ۴۶ طبقه چهارم یکدستگاه آپارتمان شامل سه اتاق خواب سالن پذیرائی و ناهار خوری تلفن کولر شوفاژ برق اجاره داده میشود تلفن ۹۷۹۶۸۰
۱-۲ آ-۹۶۷

آپارتمان اجاره مسکونی ۹۷۰۶۹۰

برای محل کاروسکونت
جهت اجاره موجود ۸۴۷۹۸۲ و ۸۵۳۷۳۶

اجاره‌هر نوع‌ویلاآپارتمان ومحل کارتلفن۹۳۶۱۸۱

تعدادی آپارتمان
۲و۳و ۴اطاق خوابه درجردن وزرابعخارست و پهلوی‌اجاره میشود ۶۲۳۵۱۱ و ۶۲۵۲۰۱
آ-۱۰۳۵

آپارتمانهای ۲و۳و۴و۵ اطاق خوابه با اجاره ۴ هزار تومان ببالا.
تهیه مسکن‌گلدهاوس
تلفن۶۵۰۴۱۳و ۶۵۲۶۳۲
آ-۵۲۰۱

اجاره بایرانی . خارجی ۸۳۲۹۳۳

آپارتمان ۲ اطاق خوابه با سرویس کامل در تهران پارس ماهیانه ۳۲۰۰ تومان اجاره داده میشود ۶بعداز ظهربعد تلفن ۳۳۵۲۲۵

مورد نیاز اجاره

نیاز یك شرکت خارجی جهت اعضا
بتعداد قابل توجه‌ای‌آپارتمان های۲ اطاق خوابه نیازفوری است ساختمانهائیکه شامل چندین دستگاه با استخرباشند ارجحیت دارند.
۸۲۹۷۱۳ و ۸۲۳۹۶۴ و۸۳۰۸۴۱ و ۸۳۰۸۴۲
آ-۲۸۳۰

هرنوع اپارتمان و همکف شمارا فوری برای خارجی نیازمندیم ۶۸۷۰۶۴

چندین‌خانواده
آمریکائی و آلمانی
بتعدادی آپارتمان وویلا در شمال‌شهر مخصوصا پهلوی، داودیه، دروس، سلطنت‌آباد باشوفاژ و کولر و تلفن نیاز فوری دارند تلفن ۶۸۷۸۱۲

جهت شرکت فرانسوی
به۵ دستگاه۳ یا ۴خوابه همکف‌یا استخردرحوالی مدرسه رازی نیازمندیم قیمت در حدود ۱۰ هزار تومان ۷۸۲۱۲۳

نیاز اجاره فوری
برای خارجیان
۲ دستگاه‌ویلایا آپارتمان طبقه اول بااستخر ۳ اطاق خوابه حوالی شمال شهر از عباس آبادببالا فوری مورد نیازاست اجاره ماهیانه از ۸تا۱۶ هزار تومان‌میباشدتلفن های۸۴۸۴۲۴ و ۸۵۳۸۵۳
آ-۹۰۶

نیازاجاره فوری جهت‌خارجی
بیك آپارتمان طبقه اول۲اطاق خوابه با استخر اجاره حدود ۱۲ هزار تومان نیاز است ۲۳۷۵۰۰
آ-۹۰۴

نیاز فوری جهت‌سکونت یك خانواده خارجی
بیك ویلا ۳ اطاق خوابه یا آپارتمان طبقه اول با استخر مبله یابدون مبله با اجاره حداکثر۱۴هزار تومان ازعباس آباد ببالا تا شمیرانات نیاز فوری داریم تلفن ۶۵۸۱۸۸و ۶۵۳۷۴۲
آ-۳۰۱۱

نیاز اجاره
برای سکونت ۱۸ خانواده خارجی به‌چنددستگاه آپارتمان ۱تا۳ اطاق خوابمبله یابدون مبله در شمال شهر از آریامهر وتخت طاوس ببالاتاشمیرانات فوری مورد احتیاج است ۶۵۵۶۱۵ و ۶۵۰۴۹۶
آ-۱۵۵۹

نیازفوری
برای سکونت چند خارجی و ایرانی به تعدادی آپارتمان ۲ و۳اطاق‌خوابه با اجاره خیلی اکازیون فوری مورد نیاز است ۳۳تا ۸۵۳۰۳۱
آ-۱۰۰۵

یك شرکت خارجی‌جهت گزینش کارمندان خودبه آپارتمانی با۵ تا۱۱اتاق‌خواب دوسالن هریك بگنجایش ۲۰ نفر وپارکینك با گنجایش ۱۲۰تومبیل‌نیاز دارد تلفن ۶۸۴۱۰۹

برای‌خارجی فوری نیازمندیم
بیك دستگاه ویلا ۳ اطاق خوابه یا آپارتمان طبقه اول بااستخر در شمال شهر با اجاره حداکثر ۱۴ هزارتومان نیازمند است ۸۵۳۰۳۱
آ-۱۲۳۹

نیاز همکف با استخر برای خارجی ۶۸۴۲۸۲
آ-۲۳۴۲

نیاز آپارتمان مبله و غیرمبله جهت خانواده خارجی۶۸۴۲۸۲
آ-۲۳۴۴

ویلا و آپارتمان درشمال شهر برای کارمندان عالیرتبه شرکت خارجی فوری نیازمندیم۲۲۲۶۳۰ و ۲۲۷۵۱۱

پهلوی شاه آیزنهاور
آپارتمان اجاره نیازمندیم ۹۷۰۶۹۰
۱-۵ آ-۱۰۸۱

نیاز آپارتمان ۱تا۴ خوابه ۶۸۴۲۸۲
آ-۲۳۴۰

نیاز محل کار آپارتمان ویلا ۶۸۴۲۸۲
آ-۲۳۴۷

مالکین عزیز
ملك خالی شما باعث به هدر رفتن پولتان میشود آپارتمان وویلای‌خودرا برای سکونت ومحل کار ایرانی و خارجی به ما واگذار نمائید.
تهیه مسکن گلدهاوس ۶۵۰۴۱۳و ۶۵۲۶۳۲

تعدادی ویلاوآپارتمان برای خارجیان شرکت شمال شهراحتیاج است ۸۵۰۶۳۱

جهت سکونت روسای چندشرکت خارجی به تعدادی ویلاوطبقه‌همکف با استخر برای اجاره فوری نیازمندیم ۸۴۸۴۲۴ و ۸۵۳۸۵۳

ویلا برای خارجی نیازمندیم ۶۸۷۰۶۴
۱-۲۰ آ-۱۰۷۶

نیاز اجاره به خارجی
ویلا و اپارتمان ۲ و۳ اطاق خوابه‌در شمال شهر نیازمندیم تلفن ۷۳۹۰۵۹
۱-۲۰ آ-۲۲۴۱

نیاز ویلا برای اجاره
بیك ویلای مبله یا بدون مبله برای سکونت یك خانواده خارجی‌نیازمندیم ۲۳۷۵۰۰ و ۲۳۲۲۲۲
آ-۹۰۵

مورد نیاز برای خرید

خرید همه رقم آپارتمان مستغلات و ویلائی ۸۳۷۴۰۹
۱-۱۳ آ-۱۱۸۹

خریدار یك خانه یا یك قطعه زمینی در شمیران ۲۷۱۱۵۳

خرید و فروش زمین بلوار رضا پهلوی ۳۴۴۹۸۲
۱-۱۰ آ-۲۹۰۳

خریدارزمین افسریه ۳۴۱۲۵۹
۱-۱۱ آ-۷۹۵

خرید زمین مهر شهر ۹۳۶۷۵۳

اراضی مهرشهر ۸۲۴۰۷۳

زمین از کریمخان ببالا خریدار و فروشنده‌ایم ۶۲۳۷۴۶ - ۶۲۷۳۹۴ - ۶۲۴۷۳۱
۱-۷ آ-۱۱۱

زمین‌های فرامرزیه کرج را خریداریم ۳۱۱۸۳۶

اهواز
زمین خریداریم۷۹۴۴۱۸

زمین صنعتی بقطعات کوچك و بزرك خریدار و فروشنده‌ایم تلفن ۹۳۹۱۶۴

خانه های کلنگی وزمین های ساختمانی شمال شهر را خریداریم ۹۳۳۹۷۶

زمینهای‌تهران پارس خریداریم ۷۹۳۰۲۰

زمین صنعتی کارخانه جاده
کرج خریدار فروشنده‌ایم ۹۲۷۹۶۹

خانه یا آپارتمان خریداریم ۸۵۳۰۳۱
آ-۳۴۷

زمین در مهرشهر خریداریم ۸۲۴۰۱۰ و ۸۳۱۴۰۲

اهواز
زمینهای‌اهواز-خرمشهر آبادان‌خریداریم ۶۶۸۳۷۴

ویلا خریداریم تلفن ۶۸۴۱۰۹
۱-۲۰ آ-۲۲۰۶

بنگاههای‌معاملات‌املاك

بورس املاك شمیران
دفتر براتی ۲۷۲۵۷۵

دفتر پارس
مرکز معاملات املاك شهر و شمیرانات ۸۴۱۵۵۸

بورس اراضی مهرشهر کوی ولیعهد گوهردشت ۶۴۸۲۵۵

آپارتمان و خانه ارزان در خیابان انوشیروان دادگر بورس املاك‌سعید تلفن ۳۴۲۷۳۵

خرید و فروش کارخانه‌و انبار در جاده کرج ۹۲۷۹۶۹

خرید و فروش اراضی
کوچك‌اطراف شیر پاستوریزه ۹۰۹۷۵۵

قابل توجه مالکین و مستاجرین‌محترم
اگر مایلید آپارتمان یا خانه خود را به قیمت مناسب بفروش یا به بخرید یا اجاره مناسب اجاره بدهید و یااحتیاج دارید با ما تماس‌بگیرید ۸۳۱۴۰۲ و ۸۲۴۰۱۰

معاملات‌پول

پول راکد شما رابا انتقال مبیع هزاری ۵۰ تومان سود می‌دهیم ۷۵۶۴۲۴ و ۷۵۷۵۳۵

پول فوری در مقابل‌خانه و مستغلات موجود ۹۲۸۴۶۵

چك کارمندی
تلفن ۸۳۹۷۴۰

پول در مقابل تضمین بانکی مورد احتیاج‌است ۸۲۷۶۸۳

وام درمقابل‌چك‌کارمندی
۶۴۶۴۵۵

بپول راکد شمابا مبیع ارزنده نیازمندیم ۷۵۹۶۶۹

پول شرطی از صد هزار تا ۵ میلیون تومان نیاز ۹۲۰۸۲۹

برای تهیه وام شرطی از ۵ میلیون ریال ببالا باما تماس بگیرید ۶۶۶۲۶۳و ۶۶۴۶۱۸

مورد نیاز
پول شرطی در مقابل خانه ارزنده مورد نیاز است ۷۵۷۵۳۵ و ۷۵۶۴۲۴

پول مورد نیاز بدون واسطه ۶۲۶۷۱۰ و ۶۲۳۳۷۷

قبوض
خریدقرضه دولتی‌قبوض مرحله سوم‌و شهرداری ۶۴۵۹۵۷

خریدار سهام‌شرکت پس انداز اکباتان ۲۳۰۴۲۸

معاملات‌تلفن
مرکز خرید و فروش تلفن ۳۳-۳۲- ۸۵۳۰۳۱

خرید و فروش تلفن ۶۶۹۱۶۱

خرید و فروش تلفن ۶۶۵۴۵۵

خرید و فروش تلفن ۲۲۲۸۸۸

خریدار تلفن ۳۰۳۲۳۶
آ-۳۸۲۶

یك‌شماره تلفن۷۳۸۳۲۹ بفروش میرسد

خرید و فروش تلفن ۶۶۱۸۱۸

استخدام

چند نفر دیپلمه که به یکی از زبانهای‌خارجی آشنائی داشته باشند استخدام میشوند به صندوق پستی شماره ۱۲۹۴ تهران مکاتبه شود.
آ-۳۰۰۱

بچندنفر دوشیزه‌یا بانو جهت صندوقداری و ضبط نواروفروشندگی نیازمندیم تلفن ۳۱۰۵۷۴
۱-۲ آ-۳۰۲۸

شرکت تولیدی شمیکال
بیك نفر رنك‌کار جهت کار های چوبی نیازمند است.
شرایط :
۱- حداقل ۵ سال‌سابقه کار .
۲-داشتن وسیله نقلیه موتوری جهت رفت‌وآمد تلفن ۹۴۴۹۶۹

به چند نفر کارگر ساده وبرقکار نیازمندیم ۹۲۳۷۱۳

به دونفر مستخدم زن و مرد تمام‌وقت نیازمندیم. خیابان ویلا بالاتر ازتخت جمشید بن‌بست ششم پلاك ۲۴

چند نفر کارگر که‌سابقه کار با دستگاه های‌سنك شکن داشته باشندجهت کاردرفیروز کوه‌موردنیاز است . متقاضیان به‌تلفن ۸۲۲۷۰۸ مراجعه‌فرمایند

آپارتمان لوکس مشابه ویلا بافضای سبز اختصاصی فروشی
مهندسی و شخصی‌ساز ، دو اتاق خواب ، اتاق نشیمن ، سالن و ناهار خوری ، سرویس کامل ،شوفاژ در شمال نیاوران تلفن ۲۲۴۵۴۶

ویلایاآپارتمان
اگر از آپارتمانهای مجتمع مسکونی آرش در تهرانپارس دیدن فرمائید با قیمت هائی‌ارزان مزایائی بیش از یك ویلا درآن خواهید یافت .
شرکت کنسول تلفن ۷۸۱۵۴۶- ۷۸۲۸۷۷

پرستار بچه
شبانه‌روزی موردنیاز است تلفن ۶ الی ۶۵۲۰۵۳

یك‌نفر ماشین نویس کاملا مسلط تمام وقت مورد نیاز است ۶ الی ۶۵۲۰۵۳

دختر خانمی با اطلاع به ماشین نویسی برای‌کار تمام وقت نیازمندیم رادیولوژی‌دکترفرشیدپور خیابان‌پهلوی‌جنب‌خیابان پاستور شماره ۸(۳۷۱)

بتعداد ۵۰ نفر‌کارگربرق که ۵ سال سابقه کار داشته باشند با حقوق مکفی جهت کار درشهر های کرمانشاه واصفهان نیازمندیم تلفن ۹۳۷۶۴۹

بیك پیشخدمت زن تمام وقت نیازمندیم تلفن ۲۹۳۲۹۵
۱-۲ آ-۵۶۵

آگهی استخدام
بیکنفر راننده پایه دوشخصی بااتومبیل‌مورد نیاز است تلفن ۲۲۸۹۷۱ تنکری
۱-۲ آ-۱۰۲

به دو نفر جوان با ماشین شخصی که بزبان انگلیسی آشنائی داشته باشند نیازمندیم از ۲ الی ۷ بعد ازظهر تلفن ۸۴۶۱۵۴

چند نفر کارگرکه سابقه کار با دستگاه‌های‌سنك شکن داشته باشند جهت کار در فیروز کوه مورد نیاز است . متقاضیان‌بتلفن: ۸۲۲۷۰۸ مراجعه نمایند .

یك ماشین نویس فارسی نیمه وقت مورد نیاز است تلفن ۸۴۰۰۸۱ قسمت خدمات سکرتری
آ-۱۷۹۰

خانه‌شمارا بخارجیان اجاره‌میدهیم

مؤسسه نیازمندیهای خارجیان
خانه بخارجیان اجاره میدهد
۸۳۰۰۸۱ - ۸۳۰۰۸۲
۸۲۱۸۱۱ - ۸۲۱۷۲۳
۲۱۱ تخت جمشید مقابل سفارت آمریکا

مؤسسه امپایر ۲۳۷۵۰۰
خانه بخارجیان اجاره میدهد
۲۳۸۹۵۵-۲۳۲۲۲۲

سازمان مسکن پارس
مرکز اجاره
۸۵۳۸۵۳
۸۴۸۴۲۴
۸۵۷۵۸۵
بخارجیان

مرکز اجاره خرید و فروش و دفتر کار
۸۳۲۹۳۳ - ۸۲۱۴۱۷

۸۲۹۷۶۶ -۸۳۵۱۲۰
سازمان کورش
اجاره منازل بخارجیان

وزیری
۶۵۸۱۸۸
۶۵۳۷۴۳
اجاره بخارجیان-خرید-فروش.

سازمان مسکن
کندو
کانون اجاره بخارجیان
ویلا
آپارتمان
خرید‌وفروش دفترکار
۲۲۷۶۳۸-۲۲۷۶۳۹

۲۶۷۲۲۹
سریعترین مرکز اجاره منزل شمابه خارجی و ایرانی

جنرال هاوس
مرکز اجاره بخارجیان
۶۶۵۷۲۷

مؤسسه امور خارجیان
مرکز اجاره تخت جمشید جنب بنا ۵۰۳
۷۵۱۷۸۲-۷۵۲۳۵۸

آژانس کیهان
اجاره به ایرانی وخارجی
۸۴۷۴۵۸

ZAFAR **مؤسسه ظفر**
سریعترین مرکز اجاره
خانه بخارجیان در شمال شهر
تلفنهای: ۲۲۵۵۰۴
۲۲۷۷۴۶-۲۲۸۵۸۹

موسسه‌ایران‌ورلد
ویلا و آپارتمان شما را به خارجیان اجاره میدهد
۶۸۰۱۵۷-۶۸۷۱۷۲

مؤسسه فرود
بزرگترین مرکز اجاره بخارجیان
۶۸۶۱۵۸-۶۸۵۷۳۷

سازمان نیازمندیهای
فرخ
مرکز اجاره وخرید وفروش
۲۲۹۱۵۵-۲۲۹۱۵۷
مباشرت تیزمیپذیریم

مرکز اجاره بخارجیان
خرید و فروش ۹۳۶۲۷۸و ۹۲۲۲۱۶

کورش لیسینك
اجاره به خارجیان
۸۴۷۹۳۸ و ۸۵۱۴۷۷

۶۸۴۲۸۲ مرکز اجاره‌بخارجیان

۸۲۴۹۵۳
سازمان نیازمندیهای خارجیان
خانه شمارا به خارجیان اجاره میدهد
۸۲۷۹۰۱-۸۳۸۱۰۶

آژانس استار
اجاره بخارجیان
۸۴۶۱۶۳-۸۵۶۱۷۴

آژانس بین‌الملل
جهت خارجیان
مستغلات مرتبن شما را اجاره میکند
تلفن ۸۳۰۸۴۱-۸۳۰۸۴۲-۸۳۰۸۴۳

سازمان گلدن سیتی
مرکز اجاره به خارجیان
تلفن ۷۵۶۹۲۲-۷۶۲۲۵۷

۲۴ ساعته
یونیورسال
۲۳۸۷۹۹
مرکز اجاره بخارجیان
باتضمین یکساله

تهیه مسکن آگشن
اجاره بخارجیان ۶۸۷۸۱۲

خدمات دانشجویان برای بهسازی روستاهای خوزستان ادامه دارد

دردشت میشان گروه کشاورزی و دامداری اردوی عمران ملی روی دامها تلقیح مصنوعی انجام دادند

درخرمشهر ، اردوئیان کار بتون‌ریزی انبار اردوگاه پیشاهنگی را بازیر بنای ۱۴۰ مترمربع آغاز کرده‌اند

★ جوانان داوطلب خدمت

● جوانان داوطلب خدمت‌دراردوهای عمران ملی همچنان به‌کار سازندگی خود درخوزستان ادامه میدهند .

دراهواز دانشجویان ـ سپاهیان دانش و هنرجویان ضمن آماربرداری از ۹۱خانوار دردوروستای ماهوروو صیله، کار تدریس ۷۶۰دانش‌آموزرا در پنج روستا دنبال کردند . دردشت‌میشان گروه‌کشاورزی ودامداری موفق شد روی ۲۲ گاو وگاومیش تلقیح مصنوعی انجام دهد.

درهمین شهرستان‌اردوئیان ضمن فعالیت درامورساختمانی و آموزشی‌از آغاز تاکنون توانسته‌اند ۱۵۰۰کودک بین ٤ تا ٥سالهرا مورد شناسائی کامل قرار دهند.

درخرمشهر کار بتون‌ریزی ساختمان‌انبار اردوگاه‌پیشاهنگی بازیرپای ۱٤۰ متر مربع به وسیله‌اردوئیان شروع‌شدایینان همچنین علاوه بر سمپاشی ۳ هزار و ۸۲۰ اصله نخل توانستند ۲۰۰ کیسه خاک در ساحل جزیره مینو جهت جلوگیری از نفوذ آب قرار دهند دانشجویان ـ سپاهیان دانش و هنرجویان در ایذه ضمن صدور ۹۱٦ شناسنامه بهداشتی کهباهمکاری اداره بهداری و بهزیستی صورت گرفت .کار نصب ۵۷ تابلو علائم راهنمائی ورانندگی را درمسیر جاده باغملک ،ایذه به‌پایان بردند .

در بهبهان و دزفول

اردوئیان بهبهان‌هم مانند دیگر هم قطاران خود را با تلاش سپری‌می‌کنندایینان ضمن خدمت درامور فرهنگی و ساختمانی توانستند ٤۲۰ مترمربع از اسطبلهای‌روستای حسین‌آبادرا خودرا در زمینه‌های فرهنگی، صنعتی ، بهداشتی و درمانی پیگیری کردند . این‌دانشجویان همچنین در یک مسابقه‌فوتبال که با تیم امید برگزار کردندبا حساب سه بردو شکست خوردند .

در شوشتر نیز دانشجویان در یک جلسه گفت و شنود شرکت کردند در این جلسه که درمحل اردوی عمران ملی آن شهرستان تشکیل شد معاون فنی‌اداره‌کل‌کشاورزی‌خوزستان درباره پیشرفت‌های کشاورزی این استان ایجاد شرکت های کشت‌و صنعت‌سهامی‌زراعی‌و تعاونیهای تولید صحبت کرد وبه سئوالات دانشجویان پاسخ گفت .

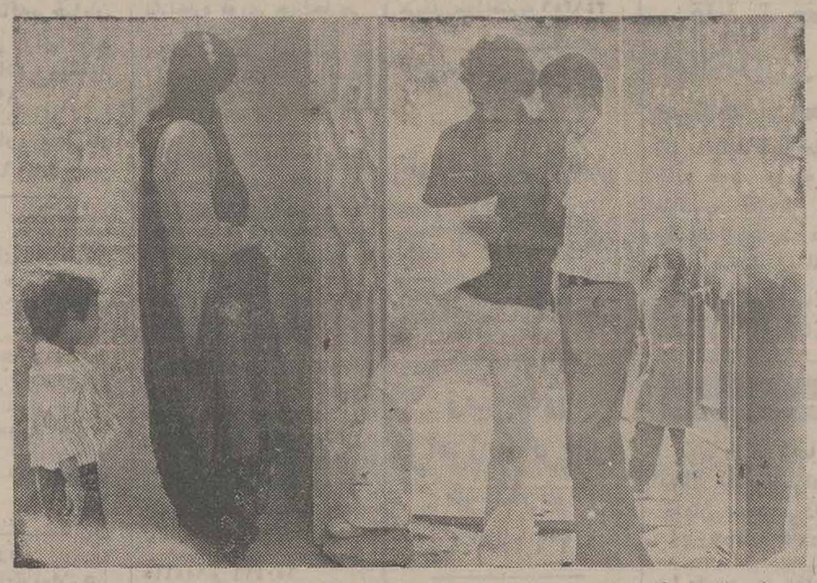

دوتن از دانشجویان اردوی‌عمران‌ملی اهواز هنگام آمارگیری دریکی‌از روستاهای اهواز

علیه کنه سمپاشی کنند.

دردزفول کار آمارگیری از روستای٤۲۵نفری‌بندبال توسط جوانان شرکت‌کننده در اردوی عمران ملی خاتمه یافت .

این عده همچنین توانستند ضمن انجام ٤۵ تزریق درکار ۲۵ آزمایش خون با مسئولان امر همکاری نمایند .

دررامهرمز اردونشینان کار

پولهایم مال‌شما

بقیه‌از صفحه اول

من که حرفه‌ام تکنیسین باطری سازی و محل کارم کارگاه «بیله سوار» شرکت ایرامی باشد ، چندی پیش باهواپیما به قصد گردش راهی شیراز شدم و پس از دیدن دیدنی های این شهر- به لحاظ علاقه‌شدیدی کهبه پیاده‌روی‌دارم ـ پای پیاده‌به قصد دیدن تخت جمشید و دیگر نقاط تماشائی بین راه در نزدیکی پاسگاه پلیس راه ، یکی‌از افسران مامور خدمت دراین پاسگاه به من توصیه کرد که بااتوبوس به حرکت خودادامه دهمو من هم پذیرفتم و به سفارش ایشان در یکی‌ازاتوبوسهای یکی‌از شرکت های معروف مسافربری جائی به من داده شد .اما در کیلومتر٤۰جاده شهرضا ـ اصفهان راننده‌و کمک راننده بدون آنکه ساک سفری مرا کهداخل اتوبوس بودبه من باز گردانند ، هنگام توقف در پمپ بنزین مرا پیاده‌کردندو به سرعت‌اتوبوس رابه‌حرکت درآورده ودور شدند .

اکنون من‌از آنها هیچ چیز نمی خواهم جز آنکه کیف کوچکمحتوی اوراق ومدارک مراکه در ساک سفری‌ام بودبه من باز گردانند . پولهاو اشیاء درون ساک و کیفم را نیز به آنها می‌بخشم ، فقط خواستارم مدارک مرا که قطعا به درد آنها نمیخورد به‌من‌باز گردانند .

«عبدالجبار شعیله » معروف به‌عبدالجبار باطریساز

کنگان یک بندر بزرگ

بقیه از صفحه اول

مساعدت استاندار

وی افزود : آقای دکتر بطحائی استاندار بوشهر مرا امیدوار ساخته‌اند که برای بهسازی و خود کفائی بخش کنگان از هیچگونه مساعدت و حمایتی فروگذار نخواهندنمود.

اکنون برای‌توسعه شهر وبخش کنگان و همچنین برای شرکت سازی ، ایجاد اسکله و بار اندازهای مهم گازرسانی شاه لوله خط دوم تا ۲ ماه دیگر باید کنگان میزبان و پذیرای

هزاران نفر تکنیسین و کارگر ایرانی وخارجی‌باشد .بخشدار کنگان سپس گفت : چندین

برنامه ضربتی عمرانی برای اجرا در کنگان درنظر گرفته شده که مسلما باعث دگرگونی وضعیت اقتصادی و اجتماعی مردم مرزنشین کنگان خواهد شد . من به عنوان بخشدار از نارسائی ها و کمبود های

فعلی عمرانی و رفاهی در این بندر آگاه می‌باشم و امیدوارم که بزودی در رفع مشکلات و

برآوردن خواستها و نیاز های عمومی توفیق خدمت نصیبم گردد .

جاده خراب

وی سپس گفت : ناگفته نباید گذارد که یکی از علل عقب ماندگی منطقه‌کنگان‌خرابی و ناهمواری راه بوشهر ـکنگان است . جاده در اصل شریان حیات اقتصادی هرمنطقه است و من بارها از مسئولین اداره راه و ترابری استان بوشهر درخواست کرده‌ام که نسبت‌به

تسطیح ، مرمت و تعریض جاده کنگان ـ بوشهر اقدام نمایند و تازمانی که در این مورد اقدامی صورت نگرفته تلاش‌و مکاتبه خود را در این جهت ادامه خواهدداد . ضمناکوتاهی مقامات پست بوشهر در عقد

قرار داد برای‌توسعه وپیشرفت امورپستی یکی از مشکلات‌مردم این بخش را بوجود آورده است . امیدواریم در این مورد نیز مقامات مسئول در اداره پست استان بوشهر اقدام نمایند.

ورزشی ...

بقیه‌از صفحه اول

یزد : آخرین دور مسابقات فوتبال جوانان یزد برای‌ربودن جام ولیعهد بین دو تیم تاج و پاس سر زمین فوتبال ورزشگاه شماره دو و با حضور آقایان محتشمی فرماندار ـ سرگرد سمیعی رئیس هیات فوتبال و عده زیادی ازدوستداران‌ورزش انجام گردید که تیم‌تاج بانتیجه سه بردو تیم پاس را مغلوب

کردو برنده جام شد که آقای محتشمی فرماندار یزد جام را به سر گروه تیم تاج اهداء کرد و دو تیم پاس و هما به ترتیب روی‌سکوهای دوم سومی ایستادند که به آنان نیز جام های یادبود اهداء گردید .

والیال

یاسوج ـ تیم والیبال خانه فرهنگ روستائی سروک عنوان قهرمانی خانه‌های فرهنگ روستائی استان کهیکلویه و بویر احمد را بدست آورد و سر گروه و مربی این تیم‌اظهار داشت زمانی واقعیت افتخار

آفرینی تیم ما بحد اعلای‌خود خواهد رسید که بتوانیم در مسابقات قهرمانی خانه های فرهنگ روستائی کشور یکی از بالاترین سکوهای پیروزی را بدست آوریم که آنهم زیاددور نیست .

۳ نفرقربانی

بقیه از صفحه اول

حرم شاهچراغ باز می‌گشت، در خیابان با وانت باری تصادفکردو براثر شکستگی جمجمه و خونریزی مغزی جان سپرد . راننده وانت پس ازتصادف از محل‌حادثه گریخت و تلاش برای دستگیری او ادامه دارد.

در حادثه دیگری ، پسر بچه ۷ ساله‌ای به نام حبیب نوروزی که همراه خانواده‌اش برای تفریح به تخت جمشید رفته بود براثر لغزش و سقوط به روی زمین دچار خونریزی مغزی شد و در بیمارستان نمازی شیراز جان سپرد .

در حادثه سوم ، محمد قائدی ۱۸ ساله هنگامی که برای تعمیر اتومبیل عمومی خود به زیر اتومبیل رفته بود ، به علت خلاص شدن دنده ماشین و حرکت اتومبیل‌زیر چرخهای‌اتومبیل ماند و کشته شد . این حادثه در جاده سعدی شیراز روی داد .

ضمنا جسد دونفر به نامهای حیدر شیخ و عبدالله هوشمند در فلکه ولیعهد و چهار راه حافظیه پیدا شد . اجساد به پزشکی قانونی حمل گردید و پس از کالبد شکافی اعلام شد که هردو براثر سکته قلبی جان سپرده‌اند .

گورستان بندر بوشهر را ...

بقیه از صفحه اول

خطیب نماینده مردم این‌استان در مجلس شورای‌ملی‌سخنانی ایراد شد .

آنگاه‌گفته شد : درباره زمین اتاق بازرگانی بندر بوشهر که ۵ سال پیش بموجب سند محضری به اتاق بازرگانی فروخته شده ،متاسفانه‌سازمان زمین برخلاف‌اصول وضوابط ثبتی معامله‌ای را که در اداره ثبت اسناد و املاک بوشهر صورت گرفته نادیده انگاشته است .

همچنین در مورداحداث سد برروی رودخانه «موندشتی» و «زهره لیاوی»که‌باعث رونق کشاورزی این استان میشود بیاناتی ایراد گردید .

کمبود آب و برق

آنگاه نامه آقای دکترحسین طبیب همراه با فتوکپی نامه سازمان آب منطقه‌ای فارس و همچنین فتوکپی نامه وزارت نیرو در مورد کمبود آب و برق بوشهر خوانده شد .

در این نامه ها سازمان آب و برق منطقه‌ای فارس اعلام داشته است براساس پروژه مرحله دوم ازرودخانه‌شاهپور در حال حاضر مقدار آبدهی نسبت به سال‌قبل‌حدود ۸۰۰۰ متر مکعب افزایش یافته و به علت تلاش و کوشش‌مسئولین آبرسانی بوشهر ، جیره بندی وجود نداردولی‌در محله‌هائی مثل محله بهبهانی و شنبدی به علت ارتفاع زمین ، آب کمتری در لوله‌ها جاری می‌شود.

انجمن استان در این مورد پیشنهاد کرد برای رفع مشکل کم‌آبی در محله های مذکور بهتر است سازمان ابرسانی بوشهر اقدام به احداث ۲ دستگاه منبع هوائی نماید که باین ترتیب مشکل بی آبی یا کم آبی در این دو محله بدلی مرتفع خواهد شد ، زیرا در حال حاضر بوشهر تنهادارای یک منبع هوائی آب در محله شاه آباد است و این منبع قادر نیست آب ٤ محله‌بوشهر را تامین سازد .

کاهش عمق پای اسکله

سپس گفته شد : وزارت نیرو نیز اعلام داشته است‌بر اساس برنامه های در دست اقدام قرار است توسط یک خط دو مداره ۲۳۰کیلو ولتی برق بوشهررابه شبکه‌سراسری برق کشور متصل سازند که پیش‌بینی میشود طبق برنامه زمان بندی شده در دی ماه سال ۲۵۳۷ این طرح آماده بهره برداری شود.

آنگاه رونوشت نامه دکتر دبیر کل و رئیس شاخه نظارت حسن طبیب به عنوان معاونت و پیگیری حزب رستاخیز ملت ایران در مورد کم عمق شدن پای اسکله های بندر بوشهر بعلت پاره شدن کیسه های سیمان هنگام تخلیه و ریزش مقداری سیمان درآب .خوانده شدو نمایندگان انجمن اظهار داشتند : علاوه‌بر ریزش‌کیسه کیسه های سیمان که در ما کیسه های سیمان که در ماه بمیزان قابل توجهی باعث رسوب سیمان در آب میشود، رسوبات حاصله‌از شن وماسه که بوسیله امواج‌دریادرکانال و پای اسکله جمع آوری‌می‌شود نیز مزید بر آن میگردد. سازمان بنادر هر سال بطور در این صورت لازم است ، مرتب کانال و پای اسکله را لایروبی کند ، اما از بدوبهره برداری از اسکله ها تاکنون ، متاسفانه در این مورداقدامی به عمل نیامده است و درحال حاضر آبنشین در اسکله از یافته است .

۳۰ پابه ۲۷ و ۲۸ پاکاهش

بودجه انجمن

سپس بخشنامه اداره‌کل‌امور انجمن ها مبنی بر تهیه بودجه انجمن استان برای ۲ ماه اول سال خوانده شد و انجمن استان براساس اعتبار مذکور بودجه خود را تنظیم کرد که مورد تائید و تصویب کلیه اعضاء قرار گرفت .

بدین ترتیب‌اعلام‌شد که‌بودجه سالانه انجمن بالغ بر مبلغ ۶۲۲٫۸۰۰ ریال است .

آنگاه نامه استانداری‌بوشهر حاوی‌صورتجلسه کمیته‌برنامه ریزی استان در مورد توزیع اعتبارات‌عمرانی وزارت‌کشور در سال جاری خوانده شد . براساس صورتجلسه مذکور باتوجه به تصویب اعتبارات عمرانی این انجمن ، و به پیشنهاد وکیلی فرماندار دشتستان پیشنهادشده که‌مبلغ ۵ میلیون ریال که برای ایجاد و توسعه تاسیسات برق سعد آباد در نظر گرفته شده بود ، حذف و برای‌تامین آب بخش مذکور از طریق خرید تانکر آبکش اختصاص یابد . ضمنا برای تامین آب پیشنهاد شده مبلغ ۲ میلیون ریال از پروژه پیاده‌روسازی شهر برازجان‌و یک میلیون ریال از اعتبار پیاده‌روسازی هرم حذف وبه پروژه فوق اختصاص داده شود که باین ترتیب جمعامبلغ ضمنا فرماندار دشتستان‌تعهد نموده که مبلغ یک میلیون و ۵۰۰ هزار ریال از طریق خودیاری اهالی سعدآبادبرای اجرای این‌پروژه تامین‌سازند.

تامین آب سعدآباد

انجمن پس‌ازمذاکراه‌پیرامون پیشنهاد مذکور و نظر براینکه بخش سعد آباد یکی از مناطق حاصلخیز و مستعد رونق کشاورزی است و اهالی آن نیز باید از عمران و آبادانی بیشتری‌برخوردار باشندموافقت و تصویب نمود که براساس پیشنهاد فرماندار دشتستان اعتبار لازم توزیع گردد .

ضمنا گفته شد : انجمن از رئیس برق ناحیه بوشهرانتظار دارد که تامین برق سعد آباد را در برنامه های آتی خود در اولویت قرار دهد .

تکمیل‌شبکه‌مخابرات‌سعدآباد

سپس شبانکاره عضو انجمن گفت : اهالی سعد آباد درسال ۲۵۳۳ تقاضای تکمیل شبکه مخابرات این بخشرا کرده‌اند و بااینکه برای انجام این تقاضا یکدستگاه «یو ـ اچ ـ اف»توسط مخابرات‌خریداری شده و زمینی نیز برای احداث مرکز مخابرات این بخش از سوی‌اهالی‌واگذار شده،معهذا تاکنون اقدامی برای نصب دستگاه مذکور نشده و چون اهالی پیوسته ، بخصوص هنگام برداشت محصول نیاز به برقرار کردن ارتباط با سایر مناطق کشور دارند ،بار دیگر تقاضا دارند که اداره‌کل مخابرات‌نسبت به‌نصب‌دستگاه اقدام لازم را در سعد آباد به عمل آورد .

وی سپس گفت : با توجه به اینکه اب موردنیاز کشاورزی دهستان های زیرراه از طریق رودخانه دالکی تامین میشود، لازم است که سازمان آب منطقه‌ای فارس اداره آبیاری دالکی را از برازجان به‌بخش سعد آباد منتقل نماید ، زیرا در فصل زمستان ، با نزول باران دهستان مذکور در محاصره قرار میگیرد و آمد و رفت مردم به برازجان‌و امکان تقسیم آب غیر مقدورمیشود.

ادارات غیر مستقل

سپس مهربان گفت : بااینکه چندین سال است این‌منطقه از فرمانداری کل به استان تبدیل شده ، هنوز مشاهده میشود بعضی از ادارات این استان تابع‌ادارات کل استانهای دیگر میباشند که همین‌امر سرعت‌و انجام کار مراجعان‌رادرپاره‌ای اوقات کاهش میدهد ، از وزارت کشور درخواست می شود که در این مورد بررسی و اقدام لازم به عمل آید ،ضمنا پیشنهاد میشود بخشهای‌دیلم و گناوه که درسال های اخیر توسعه زیادی یافته‌اند به شهرستان تبدیل شوند .

انتقال گورستان

رئیس انجمن با اشاره به لزوم انتقال غسالخانه بوشهر از محل فعلی گفت : چندین سال است که برای انتقال غسالخانه بوشهراز محل‌کنونی که به علت توسعه شهر درمرکز شهر قرار گرفته مردم انتظار کشیده‌اند ، اما متاسفانه هنوز از سوی مسئولین مربوطه در این مورد اقدامی صورت نگرفته ، با در نظر گرفتن‌اینکه در آینده نزدیکی قبرستان مذکور جائی برای دفن‌اموات نخواهد داشت از استانداری بوشهر درخواست‌میکنیم که در این مورد توجه و اقدام نمایند .

در خاتمه ان جلسه آقای زراعی گفت : بطوریکه پرونده های موجود انجمن های ملی حکایت دارند ، در چند سال قبل وزارت‌کشوردرنظر داشت در کلیه شهرها برای انجمن‌های ملی ساختمانی تاسیس نماید تا از نظر تمرکز کار هاو ضمناپرداخت مال‌الاجاره‌وضع بهتری پیدا کنند ، از این‌رو از استانداری تقاضا داریم در مورد این موضوع با وزارت کشور مکاتبه کنند .

بندر بوشهر ـ خبرنگار اطلاعات

دبیر کمیته ملی پیکار با بیسوادی بوشهر

بندربوشهر : آقای حمید فخرائی به‌سمت دبیر کمیته ملی پیکاربابیسوادی استان بوشهر منصوب و مشغول انجام وظیفه‌شد.

وی ازفرهنگیان خوشنام وپرکار بندربوشهر است .

حمیدفخرائی دبیر کمیته‌ملی پیکاربابیسوادی‌بندربوشهر

از سوی شرکت ملی نفت ایران: ۱۰ میلیون ریال دراختیار دانشگاه اصفهان گذارده شد

اصفهان: مبلغ۱۰ میلیون ریال از سوی شرکت ملی نفت‌ایران شعبه اصفهان و بااقدام دکتر اقبال مدیر عامل ورئیس هیات مدیره شرکت ملی نفت ایران به‌دانشگاه اصفهان هدیه شد .

این مبلغ طی یك قطعه چك به دکتر طوسی رئیس دانشگاه اصفهان تحویل گردید .

تصویر دکتر طوسی رئیس دانشگاه اصفهان را هنگام دریافت چك ۱۰ میلیون ریالی شرکت ملی نفت ایران‌نشان‌میدهد .

خفگی در رودخانه

رامهرمز : جوان ۲۵ سالهیی بنام اسداله صیادیان که بخاطر گرمای شدید به رودخانه «جراحی» رامهرمز پناه بردبود در آب غرق شد .

وی از بستگان نزدیک جوانی بود که شب حادثه قرار بود جشن عروسی‌اش برپا شود اما باخفه شدن اسداله در رودخانه عروسی به عزا مبدل شد .

درجاده اصفهان اتفاق افتاد : انحراف بچپ اتومبیل، ۲ قربانی برجای گذاشت

اصفهان: طی یک حادثه رانندگی که در جاده اصفهان روی داد دو سرنشین یک اتومبیل آریا کشته شدند.

اتومبیل آریا ۱۸۲۸۱ اصفهان که هویت راننده آن هنوزمشخص نشده بااتوبوس ۷٤٤۹۳ تهران ـالف به رانندگی نصرالله شیبی ابراهیمی در ۲۰ کیلومتری اصفهان تصادف کرد.

دراین حادثه زن ۲۰ ساله‌ای به نام گوهر و یک سرنشین دیگر اتومبیل آریا کشته شدند.

علت تصادف انحراف به چپ از سوی اتومبیل آریا اعلام شده است.

دوروگاه برازجان ...

بقیه از صفحه اول

اهالی دورودگاه و راهنمائی آنان در کار احداث‌پل همراه باروسای ادارات از چگونگی فعالیت‌هائی که برای احداث پل دورودگاه می‌شود دیدن کردند و فرماندار برای تسریع در کار احداث این پل راهنمائی های لازم را به عمل آورد .

هم‌اکنون مردم دورودگاه وروستاهای بخش سعدآباد که خود از طریق خودیاری اقدام به احداث این پل کرده‌اند از مقامات‌مسئول در اداره راه و دفتر برنامه و بودجه و سازمان تعاون و امور روستاها و موسسه های مربوطه درخواست دارند که برای متوقف نماندن کار احداث پل رودخانه دالکی از هیچ کمك و حمایتی فروگذار ننمایند . تردیدیست که احداث این پل ووصل شدن دورودگاه‌به‌جاده‌خوزستان در پیشرفت اقتصادی منطقه تاثیری نیکو برجای خواهدنهاد .

وزارت جنگ

آگهی مناقصه نوبت اول شماره ۱ تاریخ ٦ر٥ر۲۵۳٦

پادگان مسجد سلیمان نوشت افزار خود را برابر اقلام مندرج در برگ شرایط ومشخصات معامله از طریق مناقصه خریداری مینماید پیشنهاد دهندگان میتوانند بامراجعه به پادگان مسجدسلیمان و ملاحظه مشخصات اجناس ودریافت برگ شرایط و مشخصات‌معامله پیشنهاد خود را طبق مفاد مندرج در شرایط معامله تنظیم و تاساعت ۹ روز ۳۱ر٥ر۲۵۳٦ به دفتر پشتیبانی دبیرستان صنعتی نیروی زمینی شاهنشاهی واقع در مین آفیس تسلیم نمایند.

آ ـ ش ۲٤٤۲ مناقصه‌گذار: پادگان مسجد سلیمان

وزارت جنگ

آگهی مناقصه نوبت سوم شماره ۷ تاریخ ٦ر٥ر۲۵۳٦

پادگان مسجد سلیمان مواد مصرف شدنی کارگاههای خود را برابر اقلام مندرج در برگ شرایط و مشخصات معامله از طریق مناقصه خریداری مینماید پیشنهاد دهندگان میتوانند با مراجعه به پادگان مسجد سلیمان وملاحظه مشخصات اجناس و دریافت برگ شرایط معامله تنظیم و تاساعت ۹ روز ۱ر٦ر۲۵۳٦ به دفتر پشتیبانی دبیرستان صنعتی نیروی زمینی شاهنشاهی واقع درمین‌آفتین تسلیم نمایند.

آش ۲٤٤۱ مناقصه‌گذار: پادگان مسجد سلیمان

وزارت جنگ

آگهی مناقصه نوبت سوم شماره ۸ تاریخ ٦ر٥ر۲۵۳٦

پادگان مسجد سلیمان مواد مصرفی ماشین آلات کارگاهی خودرا برابر اقلام مندرج در برگ شرایط و مشخصات معامله از طریق مناقصه خریداری مینماید پیشنهاد دهندگان میتوانند با مراجعه به پادگان مسجد سلیمان وملاحظه مشخصات اجناس و دریافت برگ شرایط و مشخصات معامله پیشنهاد خود راطبق مفاد مندرج در شرایط معامله تنظیم و تاساعت ۹ روز ۲ر٦ر۲۵۳٦ بدفترپشتیبانی دبیرستان صنعتی نیروی زمینی شاهنشاهی واقع در مین‌آفیس تسلیم نمایند.

آش ۲٤٤۰ مناقصه‌گذار: پادگان مسجد سلیمان

آگهی حصر وراثت

بانو صدیقه رضازاده فیروزآبادی دارای شناسنامه شماره ۲۷۵اهواز فرزندعباس از این دادگاه درخواست گواهی حصروراثت نموده و چنین توضیح‌داده که کاظم رضازاده فیروزآبادی شناسنامه ۵۷ صادره فیروزآباد درتاریخ۱۰ر۸ر۱۳۵٤ در شاهرود فوت‌نموده واقامتگاه‌دائمیش اهواز بوده وورثه آنمرحوم منحصراست :

۱ـ متقاضیه‌زوجه دائمی متوفی ، ۲ـخدیجه رضازاده فیروز آبادی شناسنامه ۱۱۷ کنسولی سفارت شاهنشاهی درکویت ۳ـ زهرارضازاده فیروزآبادی شناسنامه ۲۱۱اهواز«دختران‌متوفی» ٤ـ محمدحسین‌رضازاده فیروزآبادی شناسنامه ۱۵۱۱ اهواز«پسرمتوفی» ۵ـبی‌بی‌جان دهقانی فیروزآبادی شناسنامه ۱۱۷٦ فیروزآباد «مادر متوفی »ولاغیر به‌شرح پرونده ۳۵ر۱ر۸۲۷ مدنی شعبه اول دادگاه بخش‌اهواز.

اینك با انجام تشریفات مقدماتی آگهی مزبور رادر سه‌نوبت پی‌درپی ماهی یکمرتبه آگهی می‌نماید تاهرکسی اعتراضی دارد ویا وصیت‌نامه درنزد اوباشد ازتاریخ نشر نخستین آگهی ظرف مدت۳ ماه بدادگاه تسلیم‌نماید والا گواهی‌صادر وهروصیت‌نامه جزرسمی‌و سری که بعدازاین مدت بدادگاه ابراز شود ازدرجه اعتبار ساقط وبی اثر خواهدبود .

رئیس شعبه اول‌دادگاه بخش‌اهواز ـمحمد فرید

آـش ۲٤۲۰

آگهی حصر وراثت

آقای راضی‌پورعباسی دارای شناسنامه شماره ۳۰ فرزند محمد ازاین دادگاه درخواست‌گواهی حصروراثت نموده‌و چنین توضیح داده که محمد درتاریخ۲۳ر٦ر۲۵۳٤ در سعیدیه اقامتگاه دائمی خود بدرود زندگی گفته ورثه آنمرحوم منحصراست به خود متقاضی به شناسنامه۳۰ صادره از بستان ۲ـجاسم‌پورعباسی بشناسنامه ۸صادره از بستان ۳ـ اسدالله‌پورعباسی بشناسنامه ٤۵ صادره ازحوزه ۲دشت میشان ٤ـ قاسم‌پورعباسی بشناسنامه ۲۲٦۵ صادره از حوزه ۲دشت میشان ۵ـصادق‌پورعباسی بشناسنامه ۵٤۵۱ صادره از بستان ٦ـجمعه پورعباسی بشناسنامه ۵۸۹۸ صادره ازحوزه۲ دشت میشان ۷ـ بدریه پورعباسی بشناسنامه ۲۲٦۲ صادره از خرابه۸ـ مکیه‌پورعباسی به شناسنامه ۲٦ صادره ازبستان ۹ـزهرا پورعباسی بشناسنامه ۲۹صادره از بستان ۱۰ـ خضیره پورعباسی بشناسنامه ۲۷ صادره ازحوزه ۲ دشت میشان ۱۱ـ شمسی‌خانم پورعباسی بشناسنامه ۵۸۰۸ صادره از حوزه ۲ دشت میشان ۱۲ـ تقسیم‌پورعباسی بشناسنامه ۵۰۷٦ صادره ازحوزه ۲ دشت میشان ۱۳ـ کفیه‌پورعباسی بشناسنامه ۵۰۷۵ صادره از حوزه ۲ دشت میشان ۱٤ـ صدامه‌پورعباسی بشناسنامه ۱۲٦۱صادره از حوزه ۲ دشت میشان ۱۵ـخدیجه پورعباسی بشناسنامه ۵۸۹۷صادره از حوزه ۲ دشت میشان۱٦ـجریقدرپورعباسی بشناسنامه ۳۱ صادره از حوزه ۲ دشت‌میشان ۱۷ـ فاطمه همادی فرزند هاشم بشناسنامه۱٤۹٦ صادره ازحوزه۲ دشت‌میشان.

اینك‌با انجام تشریفات مقدماتی درخواست مزبور را درسه‌نوبت پی‌درپی ماهی یکمرتبه آگهی می‌نماید تاهرکسی اعتراضی دارد ویا وصیت‌نامه از متوفی نزداو باشد ازتاریخ نشر نخستین آگهی ظرف سه ماه بدادگاه تقدیم داردوالا گواهی‌صادر و هروصیت‌نامه جزرسمی و رسمی که بعدازاین موعد ابرازشود ازدرجه‌اعتبار ساقط وبلااثرخواهد بود.

آـش ۲٤۲۳ رئیس دادگاه بخش دشت میشان ـناصری

آگهی تجدید انتخابات مسئولان سندیکا

بموجب مدارك تسلیمی از سوی سندیکای بارنویسان وبارنامه نویسان شرکت بارنویسی بنادر خرمشهر اسامی وسمت هریك از آقایان اعضای اصلی و علی البدل هیئت مدیره و بازرسان سندیکای مذکور که برای مدت دوسال لغایت هجدهم فروردین‌ماه دوهزار وپانصدوسی‌وهشت‌انتخاب شده‌اند بشرح زیرمیباشند

۱ـ دبیر سهراب ارجعی
۲ـرئیس هیأت مدیره‌عبدالمهدی خیاطزاده
۳ـنایب رئیس
٤ـخزانه‌دار عبدالکریم گلیسان
۵ـ اعضای هیئت‌مدیره‌مهدی عبدیزاده‌ـ عبدالله میرحسین زاده
٦ـ اعضای علی البدل‌هیئت‌مدیره عبدالعزیز ضرغامی ـ سید احمدقاروئی
۷ـ بازرسان غلامرضا مسعودی‌ـ پرویز موجی زرغانی ـشاکر برمچی .

ضمنامطابق بندسه‌ماده‌بیست اساسنامه اسناد مالی به امضای رئیس هیات مدیره وخزانه دار سندیکا معتبر خواهد بود .

مسعودایزدیار
رئیس اداره کاروامور اجتماعی خرمشهر

اطلاعیه برای مشترکین تلفن شهر اهواز

اداره کل مخابرات استان خوزستان

ازعموم مشترکین محترمی که تا خاتمه سال ۲۵۳۲ شاهنشاهی ودیعه ده هزارریالی بحساب شرکت مخابرات ایران واریز نموده وموفق به دایری تلفن خود نشده تقاضا مینماید حداکثر تا آخر روز اداری ۱۵ر٥ر۳٦ جهت تعیین تکلیف بامور مشترکین این اداره کل مراجعه نمایند .

بدیهی است درخاتمه تاریخ فوق‌فیش این‌قبیل‌مشترکین از ردیف نوبت تاسیسات فعلی خارج وجزء مشترکین تاسیسات آتی محسوب خواهند شدوهیچ اعتراضی نیز پذیرفته نخواهد شد .

هویدی ـ رئیس کل مخابرات استان خوزستان

دایره اسقفی ایران باطلاع میرساند

ایدین‌سرای دختران وتامسن سرای پسران ازاول مهرماه بامدیران انگلیسی و آمریکائی درخیابان عباس‌آباد اصفهان به‌کار خود ادامه خواهندداد . حق‌تقدم بادانش آموزان سالهای قبل خواهدبود.

از علاقمندان تقاضا میشود به‌نشانی صندوق پستی ۱۲ اصفهان مکاتبه نمایند.

آلاش ۲٤۳۹

نیازمندیهای اطلاعات

تلفنهای: ۳۱۲۴۱۳-۳۱۱۲۲۷

انجام نیازمندیهای اطلاعات تلفنی آگهی میپذیرد

شرکت بین المللی پارس کانتینر

جهت خدمت در تهران با حقوق ومزایای مکفی آستخدام میکند

۱ـ کارمند ترابری
۲ـ مکانیك آشنا بکامیون های بنز وماك
۳ـ جوشکار درجه ۱ و۲
٤ـ آهنگر درجه ۱ و۲
٥ـ باطری ساز
٦ـ کمك مکانیك
۷ـ صافکار
۸ـ کمك نقاش
۹ـ کارگر ساده

از داوطلبانیکه هیچگونه مانع استخدامی ندارند تقاضامیشودجهت انجام مصاحبه و آگاهی ازشرایط کاربین ساعت ۹الی۱۵ روز های شنبه و یکشنبه ۱۵و ۱٦ مرداد ماه جاری به محل ترمینال شرکت واقع درجاده مخصوص کرج کیلومتر ۱۰ روبروی پمپ بنزین خیابان دفاع مراجعه نمایند.

Hoechst

Sachbearbeiterin
wird zum sofortigen Eintritt gesucht.

Die Bewerberin mit Kenntnissen in Farsi muesste neben ihrer deutschen Muttersprache auch die iranische Nationalitaet besitzen. Die in der Verkaufsabteilung zu besetzende Position erfordert auch Schreibmaschinenkenntnisse.

Bitte, nehmen Sie Kontakt mit unserem Personalbuero auf.

IRAN HOECHST AG
Sherkate Sahamie Khas

Tel: 610-225
Ave. Amirabad/geg. Farah-Park

شرکت تجارتی دیزل اتوپارت

نماینده انحصاری

اتومبیل های سواری فیات ـ ماشین آلات آلیس چالمرز ـ فیات آلیس و کامنز در ایران برای کادر پرسنلی خود به افراد زیر نیاز دارد :

فروشنده موتور ژنراتور مسلط به زبان انگلیسی	۱ نفر
فروشنده ماشین آلات سنگین	۱ نفر
راهسازی وکشاورزی	
کارمند حسابداری	٤ نفر
کارمند حسابداری باحداقل سه سال سابقه کار	۱ نفر
تحصیلدار ونامه رسان	۲ نفر
مستخدم	٤ نفر
نگهبان	٤ نفر
ماشین شوی	٤ نفر
ماشین نویس لاتین	۱ نفر
بایگان	۱ نفر
کارمند با دارا بودن حداقل سیکل	٤ نفر

داوطلبین می توانند همه روزه از شنبه تا چهارشنبه ازساعت ۷ الی ۱٦٫٤٥ به محل شرکت واقع در جاده قدیم کرج کیلومتر۱۹ دائره پرسنلی مراجعه نمایند.

سرویس ایاب وذهاب موجود میباشد.

(شرکت تجارتی دیزل اتوپارت)

Electrolux

شرکت الکترولوکس واسکاتور

برای قسمت دفترداری ثبت دفاتر روزنامه کل و معین به دوشیزه و یا بانوی دیپلمه نیازمند است، کسانیکه تایپ فارسی بدانند مقدمند واجدین شرایط با تلفنهای ۸۲٤۹۳۹ و ۸۳٦٥۰۰ تماس حاصل نمایند.

آگهی استخدام

شرکت مشاورین مدیریت و کامپیوتر جهت تکمیل کادر پروژه های خود افراد زیر را استخدام مینماید :

تعدادی لیسانسیه مرد (فیزیك ـ ریاضی ـ علوم)

شرایط استخدام

۱ـ تابعیت ایران
۲ـ نداشتن تعهد تحصیلی
۳ـ آشنائی کامل بزبان انگلیسی
٤ـ برك معافیت نظام یا خاتمه خدمت
٥ـ امکان انجام ماموریت در خارج از تهران

از واجدین شرایط تقاضا میشود برای مصاحبه روزهای شنبه تا چهارشنبه از ساعت ۸ الی ۱۲ واز ۱ الی ٤ بعداز ظهر بدفتر مرکزی شرکت خیابان امیرآباد روبروی پارك فرح خیابان نوذری شماره ۲۰ مراجعه نمایند.

House or Ground Floor Appartment required

in Elahieh, Zafranieh, Mahmoudieh areas. Minimum 3 bedrooms, modern kitchen, Tel., with or without swimming pool. Call 268188.

شرکت ساختمانی مجد

جهت خدمت درکارگاههای تابع به تعدادی دیپلمه احتیاج است . داوطلبان می توانند ازساعت ۱٦½ باتلفنهای ٦۸۳۷۲۰ و ٦۸۳٥۰٤ تماس بگیرند

یك شرکت مختلط ایرانی و آمریکائی به‌خدمات افراد ذیل نیازمند است .

۱ ـ مهندس تاسیسات یامکانیك
دارای ۲ سال سابقه کار در طرح‌سیستم تهویه مطبوع و آشنا بزبان انگلیسی

۲ـ تکنیسین برق دارای ٤ سال
سابقه کار و آشنا بزبان انگلیسی
کسانیکه در تعمیردستگاه های‌تهویه‌مطبوع تجربه داشته باشند مقدمند .

۳ـ دیپلمه ریاضی آشنا بزبان انگلیسی

٤ـ کارمند اموراداری دارای
حداقل ۳ سال سابقه کار در زمینه امور اداری و آشنا بزبان انگلیسی از متقاضیان خواهشمند است خلاصه‌ای از مشخصات خود را به صندوق پستی ۱۹۸۹ـ۱٤ تهران‌ارسال‌دارند.

شرکت کشت وصنعت اراك

نیاز به سکرتر بامشخصات زیردر دفتر مرکزی خود درتهران دارد :

۱ـ آشنائی کامل به تایپ فارسی‌وانگلیسی
۲ـ آشنائی به امور انگلیسی
۳ـ آشنائی بزبان انگلیسی
٤ـ حداقل ۲ سال تجربه در امور فوق

واجدین شرایط با تلفن ٦۲۲۱۳٦ از ساعت ۹الی ۱۹ تماس حاصل نمایند .

شرکت داربست فلزی انجام
فروش و اجاره داربست ۹٦۲٤٦۲

استخدام فوری

۱ـ تکنیسین ساختمان با سابقه ۳ سال کار
۲ـ سرپرست تعمیرگاه
۳ـ باطریساز

تلفن ۸۳۸۰۸۲ ـ ۸۲۷٦۱۹ از ساعت ۱۰ الی ۱۲ صبح

مهندس راه‌وساختمان

باحداقل ٥سال سابقه کار جهت کار در شهرستان استخدام می شود از ساعت ۸ تا۱۲ به تلفن های ٦۲۰۰۸٤و ٦۲۸٤۳٦ مراجعه‌نمایند.
آ ـ ۲۸۹۸

«راننده»

یك شرکت تولیدی معتبر احتیاج فوری بتعدادی راننده دارد . متقاضیان بایستی درخواست خود را همراه با ذکر مشخصات و براهنمای شماره ۲٥٤ روزنامه اطلاعات ارسال ذارند .

شرکت تولید پیستون ایران

جهت خدمت در تبریز بیك نفر

مهندس ریخته‌گر

باآشنائی کامل بزبان آلمانی و حداقل سه سال تجربه‌مفیددرکارنجات رااستخدام وبرای‌گذراندن یك دوره کارآموزی به آلمان اعزام میدارد .

از واجدین شرایط درخواست می گردد هر روزاز ساعت ۹ صبح الی٤بعداز ظهر به آدرس اگریفارم شماره ۱۹۱ طبقه پنجم و یا با تلفن های خیابان آیزنهاور ـنبش خیابان اوستاـساختمان ۹۲۳۰۹۹ و ۹۳٤٤۸۹ تماس حاصل نمایند .

آگهی استخدام

موسسه اطلاعات بچند نفر دوشیزه یا بانو مسلط به ماشین نویسی فارسی‌باداشتن‌تحصیلات معادل دیپلم استخدام می نماید .

داوطلبین به روزنامه اطلاعات واقع درخیابان سپه ـاول خیابان خیام طبقه اول ـ کارگزینی مراجعه نمایند .

آگهی استخدام
کارخانجات اتومبیل‌سازی رنو

افراد مشروحه زیر را با حقوق و مزایای‌فوق‌العاده استخدام مینماید

۱ـ مهندس مکانیك آشنا به زبان فرانسه‌با سابقه‌کار .
۲ـ مهندس فلزشناسی و متالوژیست با دو سال سابقه کار در آزمایشگاه .
۳ـ تکنیسین مکانیك عمومی آشنابه نقشه خوانی با سابقه‌کار .
٤ـ تکنیسین شیمی‌جهت سرپرستی‌کارگاه های نقاشی باسابقه کار وداشتن تسلط به زبان فرانسه .
٥ـ لیسانس آمار آشنا به امور کارگزینی
٦ـ لیسانس حسابداری دانستن زبان انگلیسی ارجحیت دارد .
۷ـ دوشیزه یابانوی دیپلمه .
۸ـ منشی دوشیزه یابانو تسلط کامل به ترجمه زبان فرانسه و آشنا به تایپ فرانسه .
۹ـ سرپرست قسمت رنك وارد به امور نقاشی اتومبیل باسابقه کار .
۱۰ـ مکانیك ماشین آلات صنعتی
۱۱ـ مکانیك دستگاه های نقطه جوش .
۱۲ـ قالبند
۱۳ جوشکار کاربید
۱٤ـ صافکار .
۱٥ـ برقکار اتومبیل
۱٦ـ نجار .
۱۷ـ مونتاژ کاردرجه‌یك ودو
۱۸ـ چرخکار درجه یك
۱۹ـ کارگر پرس‌کار .
۲۰ـ برقکار ماشین‌آلات صنعتی .
۲۱ـ کارگر لوله‌کش آشنا به جوشکاری .
۲۲ـ کارگر آهنگر
۲۳ـ کارگر پیستوله کار .
۲٤ـ کارگر نقطه جوشکار
۲٥ـ نگهبان .
۲٦ـ شبگرد .
۲۷ـ کارگر ساده

شرایط استخدام

تحصیلات برای کارگران حداقل خواندن ونوشتن واجدین شرایط می توانند همه‌روزه از ساعت ۸ صبح‌الی۱٥ بکارگزینی‌کارخانجات اتومبیل سازی رنو واقع در جاده مخصوص کرج کیلومتر ۱۳ مراجعه نمایند .

شرکت ایران ترمو
استخدام

۱ـمهندس تاسیسات با دوسال سابقه‌کار برای تهران‌و اصفهان .
۲ـ تکنیسین تاسیسات وبرق باه سال‌سابقه کار برای تهران و شهرستان .
۳ـ کارمند اداری (بازنشسته یکی از نیرو های سه‌گانه تقدم دارند).
٤ـ کارگر لوله‌کش تاسیسات ـ جوشکار لوله ـبرقکار درجه یك .
٥ـ انباردار وارننده‌پایه دوبرای اصفهان‌ـ مستخدم شرکت .
٦ـ مسئول نگهداری موتور های‌جوشکاری وماشین‌آلات کارگاه .

آدرس تهران ویلا ـخیابان سپندشماره۸۸
تلفن ۸۹٤۲٥۰ ـ ۸۹٥۷٥۰
اصفهان : میدان‌مجسمه هتل ساحل تلفن۳٤٥۸٥

آگهی استخدام

شرکت پس آندازووام مسکن کورش بزرك‌افراد مشروحه زیر را بهمکاری دعوت مینماید :

۱ـ تعدادی کارمند دیپلمه ریاضی وطبیعی
۲ـ چندنفر ماشین نویس دیپلمه مسلط به تایپ فارسی وآشنائی به (تایپ لاتین)
۳ـ چندنفر تحویلدار با مدرك‌حدوددیپلم باتضمین ملکی
٤ـ تعدادی نگهبان‌ورزیده با مدرك ششم ابتدائی و برك خاتمه خدمت سربازی
٥ـ تعدادی خدمتگذار با مدرك ششم ابتدائی

متقاضیان می توانندبا دردست داشتن مدارك زیر روز های ۱٥ الی ۱۷ر٥ر۳٦ بین ساعات ۹ الی ۱۲به اداره امور اداری واقع در کریمخان زند بین سپهبد زاهدی و ایرانشهر شماره ۸۲ مراجعه فرمایند .

۱ـ اصل وفتوکپی مدرك تحصیلی یك برك
۲ـ اصل وفتوکپی برك خاتمه خدمت سربازی یك برك
۳ـ اصل‌وفتوکپی‌شناسنامه دوبرك
٤ـ دوقطعه عکس که در سال جاری گرفته شده باشد .

آگهی استخدام

شرکت سهامی تولید و انتقال نیروی برق ایران (توانیر)وابسته به‌وزارت نیرو تعدادی دیپلمه زن‌در رشته‌های‌ریاضی،طبیعی، ادبی ، بازرگانی و منشی گری را به همکاری دعوت مینماید. ازداوطلبین‌واجد شرایط دعوت می شود بمنظور کسب اطلاعات بیشتر و ثبت نام حداکثر تا آخر وقت اداری روز سه شنبه ۱۸ر٥ر۳٦ به امور کارکنان شرکت‌واقع در میدان ونك خیابان برزیل‌اداره‌مرکزی‌شرکت توانیر مراجعه نمایند .

م لاف ۱۰۷۲۷

آگهی استخدام

هنرستان موسیقی شبانه‌روزی گروه فرح وابسته به جمعیت بهزیستی و آموزشی فرح پهلوی به افراد زیر نیازمند است :

الف ـ چهارنفر مربی مردوچهار نفر مربی زن با مشخصات زیر :

۱ـ داشتن لیسانس و یا فوق دیپلم درامور اجتماعی‌ویاروانشناسی ویا امور آموزشی .
۲ـ داشتن علاقه به تربیت اخلاقی و پیشرفت‌هنرجویان‌دررشته موسیقی.

بـ یك نفر معاون مرد جهت شبانه‌روزی با مشخصات زیر :

۱ـ داشتن مدرك لیسانس در روانشناسی یا امور اجتماعی و یا مدیریت ویا امور آموزشی.
۲ـ داشتن تجربه مدیریت وعلاقمند بودن به تربیت و پیشرفت فرهنك موسیقی هنرجویان .

داوطلبان می توانند از تاریخ٦ الی ۳۱ مرداد ماه ۲٥۳٦ همه روزه صبح هابا تلفن‌های شماره۲۲۷۱۲۳، ۲۲۷۱۲٥ ، ۲٦٥۳۱۰ تماس و جهت مصاحبه با مسئول شبانه‌روز تعیین وقت نمایند .

نیازمندیهای اطلاعات

تلفنهای: ۳۱۲۴۱۳-۳۱۱۲۲۷

آخرین نیازمندیهای اطلاعات تلفنی آگهی میپذیرد

«تقاضای نیروی انسانی»

برای کار در بوشهر

برای پیشرفت روزافزون کارهای ساختمانی کشور در بوشهر عملیات ساختمانی انجام می‌گردد و درهرمحلی که ساختمانی بنا گردد، احتیاج‌به نیروی انسانی‌حس‌میشود

نزد ما کارباد خواهید گرفت، در کمپ شرکت مجانا مسکن‌خواهید داشت،سازمان مابرای‌شماتسهیلاتی در موردغذا نیزدرنظر خواهدگرفت.

خواهشمند است در صورت‌لزوم برای اطلاعات‌بیشتر بااداره‌کل کاریابی و اشتغال ـ تهران (اداره کاریابی شماره۱) اصفهان ـشیراز وبوشهر مراجعه فرمائید.

«پیمانکاران‌سازمان‌انرژی اتمی برای ساختمان نیروگاه اتمی ایران (۱) و (۲)

بوشهر ـ صندوق پستی ۲۳۹ دائره کارگزینی

انستیتو ایزا ایران

وابسته به شرکت ایزا ایران

تعدادی ماشین‌نویس فارسی و انگلیسی را با شرایط زیر بهمکاری دعوت مینماید.

۱ـ حداقل تحصیلات دیپلم

۲ـ تسلط کامل به تایپ فارسی و انگلیسی

داوطلبان میتوانند همه روزه باستثنای پنجشنبه از ساعت ۹ صبح الی ٤ بعدازظهر به امور پرسنلی انستیتو ایزا ایران واقع در بلوار پهلوی نبش رازیان جنوبی شماره ۱٤۰ مراجعه نمایند.

آگهی استخدام

سیاگایگی ایران جهت‌توسعه وتکمیل کادر

فنی واداری قسمت کشاورزی احتیاج فوری بافراد زیر دارد:

۱ـ مهندس کشاورزی

الف: رشته گیاه شناسی

ب: داشتن سابقه کار.

ج: داشتن برگ پایان خدمت یا معافیت دائم.

د: آشنائی کامل به زبان انگلیسی.

۲ـ دوشیزه یا بانوی ماشین نویس ۲ نفر

الف: ماشین نویس فارسی و لاتین.

ب: داشتن سابقه کار

ج: آشنائی کامل به زبان انگلیسی.

د: تحصیلات حداقل دیپلم.

۳ـ تلفنچی

الف: داشتن سابقه کار.

ب: آشنائی بزبان انگلیسی.

ازمتقاضیان تقاضامیشود مستقیما با تلفنهای ۳ تا ۸۳۱۲۵۱ با آقای شیبانی تماس گرفته‌ویامشخصات خودرا از طریق صندوق پستی ۹ تهران حداکثر تا آخر مردادماه جاری بدفتر شرکت ارسال دارند.

آگهی دعوت به‌همکاری

شرکت رویال ست‌تیم

ساخت ماشین‌های نجاری

خودرا باطلاع میرساند

آمادگی خودراجهت اخذ قرارداد محصولات خود درسراسر کشوراعلام داشته وازمراکزاستانها نماینده می‌پذیرد.

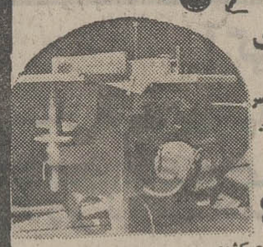

انواع محصولات (سه‌کاره)

تکفروشی عمده فروشی «چهارکاره» «اره»

تهران ـ میدان ۲۴ اسفند ـ مقابل ستاد ژاندارمری کشور

ساختمان بانک اعتبارات تعاونی و توزیع ـ طبقه ششم ـ تلفن ۹۳۳۶۵۳-۳۱ ۹۵۴۴

در بهترین نقطه داودیه پشت پارک کوروش ٤۰ دستگاه آپارتمان یکجا برای فروش یا اجاره تلفن ۲۳۷٤۷۵

پاریس

هتل پالمون

بامدیریت ایرانی

HOTEL PALMON

30, Rue De Maubeuge

Paris 9E

Tel. 878.44.82 ET 285.07.61

آجر فشاری

بهرمقدار موجود است

۸۲٦۱۹۵

درشیراز

خانه ویلائی دوبر مهندسی ساز با نقشه استثنائی، ٦۰۰ متر مساحت، ۷۰۰ متر زیربنا ۱۰ اتاق بزرگ چهار حمام شوفاژ در ۳ طبقه فروشی باتلفن های ۳۰۱٤۵ و ۳٦۸٦۸ درشیراز تماس بگیرید.

آـ۱۰۰۸

آگهی خرید یك دستگاه ماشین پاکت‌سازی

از دارندگان ماشین پاکت سازی ویا شرکت های نمایندگی که مایل بفروش میباشند تقاضا میشود به نشانی تهران صندوق پستی شماره ۲۲٦۵ (آقای رشیدی) مکاتبه نمایند.

مبلیران

محل فروش کلیه طرحهای جدید مبلیران

خیابان فرح ... اقدم بالاتر از چهارراه تخت طاوس

تلفن ۸٤۳۱۸۲ از ۹ صبح تا ۸ شب یکسره بازاست

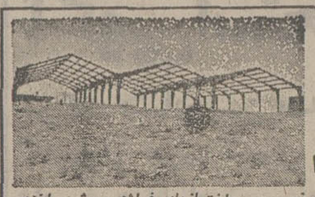

پارس فریم

محاسبه ساخت و نصب ساختمانهای فولادی پیش‌ساخته برای: سالنهای ورزشی، انبارها، کارخانجات، کارگاهها وسالنهای مرغداری و دامداری درکوتاهترین مدت، حداقل هزینه، بالاترین ضریب اطمینان تلفن ۹۲۱۳۳۳

وقت کمپیوتر

در تمام ایام هفته واگذار میشود. کامپیوتر ۳۷۰ مدل ۱۲۵ آی‌بی‌ام تلفن ۹ـ۹٦۱۰۹۱

کولر گازی سقفی کایزر

مدل E ۲۰۰۰۰ ساخت آمریکا برای کامیون (بخصوص کامیونهای ماک) وماشین آلات سنگین ووانت ها تحویل ونصب فوری تلفن ۸۳۲٤۸۳ و ۸۲۷۲۱٤

کارخانجات لوازم خانگی پارس استخدام میکند

عنوان	تحصیلات	سابقه	دارای
فروشنده لوام خانگی	دیپلم	٤ سال کارمفید درفروش لوازم خانگی	۲٦تا ۳۰ سال سن و گواهی‌نامه رانندگی و آشنائی به زبان انگلیسی

واجدین‌شرایط می‌توانند‌درساعات اداری به واحد انبار وسرویس شرکت واقع در کیلومتر ۱۸ جاده کرج جنب ایران ناسیونال‌مراجعه نمایند

یك شرکت بزرك تولیدی

بخدمت افراد ذیل برای کار در تهران با حقوق مکفی نیازمند است

۱ـ بایگان

(خانم یا دوشیزه) دیپلمه با حداقل ۲سال سابقه‌کار یکنفر

۲ـ متصدی دستگاه تلفن واطلاعات

(خانم یا دوشیزه) دیپلمه با حداقل۲ سال سابقه کارمفید یکنفر

۳ـ نامه‌رسان وتحصیلدار

باگواهی‌نامه موتورسیکلت و آشنائی کامل به‌شهرتهران‌وحداقل‌تحصیلات سیکل متوسطه ۳ نفر

داوطلبان مشخصات کامل خودرابه صندوق پستی ۱۳۸٦ر۱۳تهران ارسال نمایند تا از واجدین شرایط برای مصاحبه دعوت بعمل آید.

شرکت ابریشم گیلان

(سهامی خاص)

آگهی استخدام

شرکت ابریشم گیلان جهت تکمیل کادراداری خوددرصومعه‌سرا دونفر خانم یا دوشیزه‌رابا مشخصات زیر بهمکاری دعوت می نماید.

الف: سرپرست آموزش و خدمات عمومی.

۱ـ لیسانس زبان یا امور اداری

۲ـ سه سال سابقه کار در امور آموزش یا روابط عمومی

۳ـ آشنائی کامل به زبان انگلیسی

٤ـ حداکثر سن ۲۷ سال

ب: مدیر داخلی (هم آهنك کننده)

۱ـ لیسانس بازرگانی یااداری

۲ـ مسلط به زبان انگلیسی

۳ـ مسلط به تایپ لاتین وفارسی

٤ـ سه سال سابقه کار منشیگری

۵ـ حداکثر سن ۲۷ سال

مزایای شغلی که ازطرف شرکت دراختیار افراد واجد شرایط قرار میگیرد.

حقوق مکفی

وسیله ایاب و ذهاب ازرشت به صومعه سرا و بالعکس

خوراك

محیط ایده‌آل کاری و موقعیت مناسب جهت پیشرفت.

از داوطلبین واجد شرایط که علاقمند به همکاری با ما می باشند درخواست میشود جهت کسب‌اطلاع بیشتر و تکمیل فرم درخواست کار همرا ه‌با ۲ قطعه عکس تاپایان وقت اداری روز چهارشنبه ۱۲ مرداد به امور اداری شرکت واقع در صومعه سرا ـ خیابان‌تریا ـپشت ساختمان فرمانداری مراجعه نمایند.

پرده‌بصورت‌منظره

مرکز تولید و پخش ـ پدیده‌ای نو در خاورمیانه ٦٤۸۰۰۱

آگهی استخدام

شرکت پشتیبانی و نوسازی هلیکوپتر های ایران برای تامین و تکمیل نیروی انسانی مورد نیاز خود شمارا باحقوق‌مکفی فوق‌العاده شغل ـ مزایای بازنشستگی ـ خدمات‌رفاهی شامل(دفترچه‌خواربار،ایاب وذهاب، بیمه‌های درمانی، تامین مسکن‌در آینده‌ای بسیارنزدیك)وبهره‌برداری‌از دوره‌های مختلف‌آموزشی‌به‌زبان انگلیسی در مشاغل وتخصص های‌مشروحه زیر به همکاری دعوت مینماید.

ردیف	تخصص	تحصیلات
۱	پزشك عمومی	دکترا در طب
۲	متخصص کامپیوتر	لیسانس و یا فوق‌لیسانس در رشته مربوطه
۳	مهندس هواپیما	لیسانس و یا فوق‌لیسانس در رشته مربوطه
٤	مهندس صنایع	لیسانس و یا فوق‌لیسانس در رشته مربوطه
۵	مترجم زبان‌انگلیسی	لیسانس و یا فوق‌لیسانس در رشته مربوطه
٦	برنامه‌نویس	لیسانس و یافوق لیسانس در رشته ریاضیات
۷	متخصص اموزش	لیسانس و یافوق لیسانس در رشته مربوطه
۸	متخصص امور مالی	لیسانس و یافوق‌لیسانس در رشته حسابداری
۹	مشاغل موردنیاز	لیسانس و یا فوق لیسانس در رشته اقتصاد
۱۰	شیمیست	لیسانس و یا دیپلم در رشته مربوطه
۱۱	مکانیك	دیپلم و یافوق دیپلم فنی
۱۲	ماشین‌نویس‌فارسی‌ولاتین	دیپلم دبیرستان (دارابودن مدرك‌ماشین‌نویسی)
۱۳	بهیار	مدرك تخصصی بهیاری
۱٤	انباردار	دیپلم دبیرستان (دارابودن مدرك انبارداری)
۱۵	بایگان‌وکارمند اداری	دیپلم دبیرستان (حداقل سه‌سال سابقه‌کار)
۱٦	متخصص آتش‌نشانی	تحصیلات دبیرستانی
۱۷	نگهبان	تحصیلات دبیرستانی
۱۸	متصدی تعمیرشوفاژ	ششم ابتدائی
۱۹	لوله‌کش	ششم ابتدائی
۲۰	برقکار	ششم ابتدائی
۲۱	راننده	ششم ابتدائی
۲۲	باغبان	تحصیلات ابتدائی
۲۳	کارگر ساده (نظافتچی)	تحصیلات ابتدائی

شرایط عمومی:

۱ـ دارا بودن گواهی پایان خدمت سربازی یا معافیت‌دائم‌برای ردیفهای۱٤،۱۵، ۱٦،۱۸،الی۲۳

۲ـ دارابودن گواهی‌پایان خدمت‌سربازی برای ردیف ۱۷ (نگهبانی)

۳ـ شاغل نبودن در سازمان های دولتی‌و وابسته

٤ـ ردیف‌های ۲، ۳ و٤ تسلط کامل به زبان انگلیسی

۵ـ ردیف‌های ٦، ۷، ۸، ۹ و ۱۰ آشنائی به زبان انگلیسی

٦ـ پذیرفته شدن در کلیه مراحل استخدامی

از داوطلبان درخواست میشود بمنظور کسب اطلاعات بیشتر و ثبت‌نام با در دست داشتن دو قطعه عکس فقط در روزهای شنبه، یکشنبه، سه‌شنبه و چهارشنبه از ساعت ۸۰۰ الی ۱۲۰۰ به نشانی: امیرآباد شمالی، سه راه فرحزاد، ساختمان پری، مدیریت پرسنل (دایره‌استخدام) مراجعه فرمایند.

قابل توجه شرکتها

خصوصی ودولتی

مینی‌بوس‌های ۲۱ نفره و ۱۷ نفره جهت سرویس

نقد واقساط

آماده تحویل

حاج علی اکبر توسل باقری

مدیر آتو توکل و اتو توسل

اخوان گلپایگانی

انتهای خیابان شاهپور تعمیرگاه

۱۰۵ ایران ناسیونال

۵۲۰۴۷۱و۵۲۱۷۸۹

سفر اشرافی آمادگی خودرا جهت برگزاری میهمانیهای مجلل وهمچنین تهیه و توزیع غذا در کلیه موسسات وکارخانجات ومدارس اعلام میدارد برای کسب اطلاعات بیشتر باتلفن های: ۸۹۰۸۰۲ و ۸۹۲۳۸۲ و ٦٤٦٤۱۳ تماس حاصل فرمائید

دانشگاه تربیت معلم
دانشکده ادبیات و علوم انسانی

پذیرش دانشجوی فوق لیسانس زبان وادبیات فارسی دانشگاه تربیت معلم درسال تحصیلی ۳۶ـ۳۷ تعداد (۱۰) ده نفر دانشجو برای فوق لیسانس رشته زبان و ادبیات فارسی باشرایط زیر می پذیرد :

۱ـ داشتن درجه لیسانس در رشته زبان و ادبیات فارسی
۲ـ داشتن میانگین حداقل ۳
۳ـ نداشتن شغل در سازمانهای دولتی
٤ـ حداکثر سن ۳۵ سال تاآغاز مهرماه ۲۵۳۶
۵ـ تنظیم و ارسال فرم باپست سفارشی تقاضا همراه بامدارک تاروزسه‌شنبه ۱ر۶ر۳۶ به خدمات آموزشی‌دانشگاه تربیت معلم ـ خیابان روزولت شماره ٤۹ به مدارکی که بعد از این تاریخ به پست داده شود ترتیب اثر داده نخواهد شدهم چنین مدارک ناقص قابل رسیدگی نخواهد بود.

مدارك :

۱ـ فتوکپی لیسانس
۲ـ فتوکپی شناسنامه
۳ـ تائید دانشگاه یا مدرسه عالی مبنی برداشتن‌میانگین ۳ـ چهار قطعه عکس ٤×۳ باذکر مشخصات‌درپشت آن‌ـ قبض رسید بانکی به مبلغ یکهزار ریال به حساب ۱۱۲۰۰ بانک بیمه ایران شعبه مرکزی (این مبلغ قابل برگشت نیست) برگ خاتمه خدمت یامعافیت معتبرـ برای فارغ‌التحصیلان خرداد ۳٤ مدرک فراغت از تحصیل به عنوان معافیت نظام کافی است.

مواد امتحان :

متون نثرو نظمـ تاریخ ادبیات و سبک شناسی ـ فنون ادبی
زبان عربی (ترجمه متن به فارسی)
زبان خارجه (ترجمه متن به فارسی‌ـ انگلیسی یا فرانسه)
توزیع کارت پنجشنبه ۱۰ شهریور ۳۶ـ ۹تا۱۲ ـ امتحان کتبی چهارشنبه ۱۶ شهریور از ۹ـ۱۲ تاریخ مصاحبه درهمان روز اعلام خواهد شد.

تقاضای شرکت درآزمون ورودی

اینجانب: نام خانوادگی نام شماره شناسنامه
متولد (روز ماه سال)دارنده مرجه لیسانس
در رشته که آدرس پستی من بشرح زیراست
شهر خیابان پلاک کوی کلان
داوطلب شرکت در آزمون ورودی دوره فوق لیسانس رشته زبان وادبیات فارسی دانشگاه تربیت معلم هستم و مدارک لازم را به شرح فوق ضمیمه کردهام. بالف ۱۰۲۱۹

محل امضای داوطلب

دانشگاه تهران
دانشکده علوم تربیتی

پذیرش دانشجو برای دوره‌های فوق لیسانس دانشکده علوم تربیتی در رشته‌های ۱ـ روانشناسی تربیتی ۲ـ مشاوره وراهنمائی ۳ـ تاریخ وفلسفه آموزش وپرورش ٤ـ تربیت بدنی ۵ـ کتابداری ٦ـ آموزش وپرورش ابتدائی ۷ـ روش آموزش شیمی ۸ـ روش آموزش ریاضیات .

دانشکده علوم تربیتی دانشگاه تهران درنیم سال اول سال تحصیلی ۳۷ـ۳٦ شاهنشاهی‌طبق آئین نامه تحصیلات دوره های فوق لیسانس مصوب دانشگاه تهران ، از طریق مسابقه ورودی برای دوره های مزبور بشرح زیر دانشجو می پذیرد :

الف : نوع لیسانس قابل قبول

برای رشته های :۱ـ روانشناسی تربیتی
۲ـ مشاوره و راهنمائی
۳ـ تاریخ‌و فلسفه آموزش وپرورش
٤ـ برای تربیت بدنی

لیسانس علوم تربیتی ، روانشناسی ، جامعه شناسی ، دارندگان درجه لیسانس در رشته های دیگر نیز مشروط بر اینکه کهاد علوم تربیتی را گذرانیده باشند میتوانند برای‌شرکت در مسابقه ورودی این رشته ها داوطلب شوند.
لیسانس تربیت بدنی ـ دارندگان درجه لیسانس در رشته های علوم تربیتی ، بهداشت تغذیه،روانشناسی ، جامعه شناسی ، زیست شناسی، توان بخشی ، پرستاری ودکتری پزشکی ، دامپزشکی ودارو سازی نیز بشرط اینکه کهاد تربیت بدنی را گذرانیده باشند میتوانند برای شرکت در مسابقه ورودی این رشته داوطلب شوند.

۵ـ برای کتابداری

دارندگان درجه لیسانس در رشته های علوم انسانی ، علوم اجتماعی،وعلوم میتوانندبرای‌شرکت در مسابقه ورودی این رشته داوطلب شوند.

٦ـ برای آموزش و پرورش‌ابتدائی

لیسانس علوم تربیتی ـ آموزش و پرورش ابتدائی. دارندگان درجه‌لیسانس در رشته های دیگر نیز بشرط اینکه کهاد علوم تربیتی را گذرانیده باشند میتوانند برای شرکت در مسابقه ورودی این رشته داوطلب شوند . کلیه داوطلبان این رشته بایدلااقل یکسال سابقه تدریس داشته باشند.

۷ـ برای روش آموزش شیمی

دارندگان درجه لیسانس شیمی میتوانند برای‌شرکت درمسابقه ورودی این رشته داوطلب شوند.

۸ـ برای روش آموزش ریاضیات

دارندگان درجه لیسانس‌ریاضی‌میتوانند برای شرکت درمسابقه ورودی این رشته داوطلب شوند.

ب ـ شرط میانگین

۱ـ میانگین‌کل‌نمرات دوره لیسانس داوطلبان رشته های فوق لیسانس روانشناسی تربیتی، مشاوره وراهنمائی ،تاریخ وفلسفه آموزش و پرورش،تربیت‌بدنی، آموزش‌وپرورش ابتدائی و روش آموزش‌شیمی‌وروش آموزش ریاضیات نباید از سه (۳) یا معادل آن در نظامهای دیگر نمره گذاری طبق آئین‌نامه تبدیل نمرات و میانگین کمتر باشد. کسانیکه میانگین نمرات دوره لیسانس آنان از سه(۳) کمتر واز ۵ر۲ بیشتر باشد در صورتی میتوانند داوطلب شرکت در مسابقه ورودی دوره های مذکور شوند که مشمول تبصره «۳» ماده «۱» بند الف آئین‌نامه تحصیلات دوره های فوق لیسانس دانشگاه باشند.

۲ـ در دوره فوق لیسانس کتابداری ، کسانیکه میانگین کل‌آنان در دوره لیسانس با احتساب‌کلیه نمره‌ها، اعم از نمره قبولی و مردودی‌از۲ کمتر نباشد در صورت‌داشتن اثر علمی ارزنده چاپ شده و یاگواهی مبنی برداشتن تجربه در کتابخانه های معتبربه‌تشخیص کمیته پذیرش گروه‌آموزشی کتابداری ، میتوانند برای شرکت در مسابقه ورودی دوره مذکور داوطلب شوند.

ج : مدارك لازم برای ثبت‌نام

داوطلبان واجدشرایط‌میتوانند از تاریخ ۲۲تا ۳۱ مرداد۲۵۳٦باستثنای روزها تعطیل از ساعت۹تا۱۲ و ۱٤½ تا ۱٦½ باارائه مدارک زیر جهت ثبت نام به خدمات آموزشی دانشکده(خیابان کندی، شماره ۳۵ر۷) مراجعه نمایند.
۱ـ سه قطعه عکس ٤×۳ که در سال جاری گرفته شده باشد.
۲ـ اصل شناسنامه و یکبرگ فتوکپی آن.
۳ـ اصل‌دانشنامه‌لیسانس‌یاگواهینامه‌موقت‌و فتوکپی آن.
٤ـ ریز نمرات دوره لیسانس و فتوکپی آن.
۵ـ گواهی میانگین کل نمره های دوره لیسانس برای کسانیکه میانگین نمره های دوره لیسانس آنان در دانشنامه یا گواهی ریز نمره‌ها ذکر نشده باشد.
٦ـ دفترچه پایان خدمت‌زیر پرچم یامعافی دائم و یکبرگ فتوکپی آن.
داوطلبان پس از ارائه مدارک و اخذ اجازه ثبت نام باید مبلغ یکهزار ریال وجه ثبت نام را به حساب ۱۰۸٤ دانشگاه تهران در بانک مرکزی بوسیله شعب بانک ملی ایران واریز ورسید آنرا به خدمات آموزش دانشکده تسلیم نمایند.

تذکر :

طبق مقررات آموزشی دانشگاه تهران هر دانشجومی تواند در یک زمان فقط در یکی از رشته های تحصیلی دانشگاهی یا موسسات آموزش عالی (اعم از روزانه و شبانه) مشغول تحصیل باشد.

دانشگاه تهران

انتشارات علمی وزارت علوم وآموزش عالی
۱ـ کاربرد ریاضیات در فیزیك
۲ـ مقدمه بر تاریخ علم‌جلددوم
۳ـ بررسی آموزش فیزیك در دانشگاهها
مراکز فروش درتهران‌کتابفروشی های معتبرودر شهرستانهانمایندگان شرکت . بالف ۱۰۹٦۰

آگهی استخدام

نیروی هوائی شاهنشاهی تعدادی غیر نظامی را در تخصصهای مشروحه زیر باحقوق‌مکفی‌ومزایای قابل توجه به‌همکاری‌دعوت‌مینماید

۱ـ دکترا در روانشناسی و یا فوق لیسانس روان شناسی با تجربه جهت خدمت در دایره مشاوره و پژوهشهای روانی .
۲ـ دکترا در سنجش و اندازه گیری جهت‌خدمت در دایره مشاوره و پژوهشهای روانی
۳ـ لیسانس‌خدمات اجتماعی جهت خدمت در دایره مشاوره و پژوهشهای روانی .
٤ـ لیسانس روان شناسی جهت خدمت در دایره مشاوره و پژوهشهای روانی .
۵ـ فوق لیسانس‌حقوق و یالیسانس باتجربه.
٦ـ مهندس الکترونیك .
۷ـ مهندس کامپیوتر (لیسانس‌وفوق‌لیسانس ویا علوم وابسته‌به‌آن با تجربه علمی‌و عملی در رشته های برنامه نویسی یاتجزیه وتحلیل).
۸ـ لیسانس علوم(اداری . مدیریت . تعلیم و تربیت)
۹ـ لیسانس بازرگانی و حسابداری.
۱۰ـ سکرتر و ماشین نویس فارسی و لاتین (دیپلمه).
۱۱ـ پانچیست و برنامه نویس کامپیوتر .
۱۲ـ طراح و خطاط .
۱۳ـ نرس مربی جهت خدمت در مدرسه عالی پرستاری .
۱٤ـ دارندگان دیپلم کامل متوسطه(دختر و پسر) که‌بزبان‌انگلیسی‌وفرانسه‌آشنائی‌داشته‌وپس از آموزش کوتاه مدت ازطریق نیروی هوائی‌جهت مهمانداری هواپیما .
۱۵ـ دارندگان دیپلم کامل متوسطه جهت‌طی آموزش منشیگری و کارمند اداری.
۱٦ـ متخصص نشریات دارای دیپلم روزنامه نگاری و آشنائی کامل به غلط گیری و میزانپاژ مطالب چاپی.

داوطلبان واجد شرایط میتوانند با دردست داشتن شناسنامه و مدرك تحصیلی همه روزه باستثناء پنجشنبه و تعطیلات رسمی از ساعت۸ الی۱۱بستاد فرماندهی نیروی هوائی‌شاهنشاهی (مدیریت کارگزینی . غیر نظامیان)واقع درخیابان فرح‌آباد ژاله مراجعه نمایند .

نیروی هوائی شاهنشاهی

دانشگاه ملی ایران

آگهی پذیرش دانشجو برای دوره تربیت تکنیسین اودیومتری (سنجش شنوائی)

دانشکده پزشکی دانشگاه ملی ایران برای دوره تربیت تکنیسین اودیومتری (سنجش شنوائی) تعدادی دانشجو با شرایط، زیر می پذیرد :

۱ـ دارا بودن گواهینامه ششم متوسطه طبیعی یاریاضی‌و برك شرکت در آزمون همگانی .
۲ـ سن حداقل ۱۸ سال و حداکثر ۳۰ سال
۳ـ در صورت مشمول بودن ارائه برك انجام خدمت‌وظیفه‌ویا معافی (غیر از معافیت پزشکی).
٤ـ آشنائی به‌زبان انگلیسی .

داوطلبان واجد شرائط میتوانند از تاریخ نشر این‌آگهی‌لغایت ۳۱ مرداد ماه جاری همه روزه از ساعت ۸ تا ۱۳ به جز روزهای پنجشنبه و جمعه‌بدردست داشتن مدارك زیر :
۱ـ فتوکپی شناسنامه یکبرك .
۲ـ فتوکپی گواهی‌نامه ششم متوسطه طبیعی یاریاضی‌وبرك نتیجه شرکت درآزمون همگانی یکبرك .
۳ـ عکس ٤×۳ـسه قطعه.
٤ـ فتوکپی برك وضع مشمولیت ـ یکبرك.
۵ـ رسید بانکی بمبلغ ۵۰۰ ریال که بحساب شماره۱۰۰۲ بانك ملی ایران شعبه اوین (دانشگاه ملی ایران)یا یکی از شعبه‌های بانك ملی ایران بنام این حساب واریزشده باشد .

برای ثبت‌نام به دفتر آموزش دانشکده پزشکی دانشگاه‌ملی ایران واقع در اوین مراجعه نمایند .

از بین داوطلبانیکه ثبت‌نام نموده‌اند کسانیکه از نظرشرایط کلی وجمع معدل گواهینامه ششم متوسطه و نمرات آزمون همگانی ارجحیت داشته باشند انتخاب و نتیجه آن‌درروز ۱۹ شهریور ماه جاری در دانشکده پزشکی دانشگاه‌ملی ایران برای مصاحبه اعلام خواهدشد .

با افرادیکه بنحو فوق انتخاب شوند از ساعت ۸ صبح‌روز دوشنبه ۲۱ شهریور ماه جاری در محل دانشکده‌پزشکی واقع در اوین مصاحبه بعمل خواهد آمد .

از قبولشدگان در مصاحبه پس‌از معاینه پزشکی وداشتن‌سلامت کامل بعنوان دانشجوی دوره‌تربیت‌تکنیسین اودیومتری ثبت‌نام بعمل خواهدآمد .

مدت تحصیل در دوره تربیت تکنیسین دو سال استو در پایان دوسال در صورت‌توفیق در کلیه امتحانات قبولشدگان بدریافت گواهی نامه فوق دیپلم در این رشته‌نائل‌خواهند شد .

دانشجویان میتوانند در مدت تحصیل در مقابل‌سپردن‌تعهد خدمت از مزایای آموزش رایگان استفاده نمایند ویا شهریه خودرا طبق آئین‌نامه وزارت علوم و آموزش عالی‌بپردازند .

دانشگاه ملی ایران

آگهی نوبت دوم

مجمع عمومی شرکت تعاونی تهیه و توزیع سیراب تهران وحومه در روز جمعه مورخه ۲۸ر۵ر۳٦ در ساعت ۱۰صبح در محل دفتر شرکت واقع در میدان شوش طبقه فوقانی بانک سپه تشکیل میشود دستور جلسه شرکت همان دستور جلسه نوبت اول خواهد بود.
از عموم سهامداران مستدعی در روز و ساعت مقرر با دردست داشتن برگ سهم درجلسه حاضر گردند.

رئیس هیئت مدیره شرکت ـ جوادنشاسته‌پور

آگهی استخدام

مرکز خدمات آنفورماتیك صندوق تامین اجتماعی‌وابسته بوزارت بهداری‌و بهزیستی جهت گسترش امور پانچوکنترل اطلاعات خودبه‌تعدادی دیپلمه کامل متوسطه با شرایطزیر نیاز دارد :
۱ـ حداقل‌سن۱۸ سال‌تمام و حداکثر ۲۵ سال تمام.
۲ـ داشتن برك پایان خدمت وظیفه عمومی یا معافیت‌دائم
متقاضیان واجد شرایط پس‌از موفقیت در آزمون ومصاحبه و پس‌از طی یکدوره کوتاه مدت‌آموزشی در اعداد کارکنان قراردادی درخواهند آمد.داوطلبان میتوانند بمنظور ثبت نام جهت‌شرکت در آزمون همه‌روز بجزپنجشنبه‌ها و ایام تعطیل از ساعت ۸الی ۱٦با دردست داشتن یك‌قطعه عکس ٤×٦ بمدیریت کارگزینی صندوق تامین اجتماعی واقع درخیابان آیزنهاور کاخ تامین اجتماعی مراجعه‌نمایند.
بالف ۱۰۷۲۰

صندوق تامین اجتماعی

آگهی حراج

پشتیبانی هنك ژاندارمری بهبهان ۹۰ قلم اجناس فرسوده ازقبیل پتو پوشاك و وسائل اداری را از طریق‌حراج بفروش میرساندداوطلبین میتوانند همه روزه از وسائل فرسوده در انبار پشتیبانی هنك بازدید و در کمیسیون حراج که‌از ساعت ۸تا۱۳روز ۳۰ر۵ر۲۵۳٦ بعمل خواهد آمد شرکت نمایند .

پشتیبانی هنك ژاندارمری بهبهان

جمعیت شیرو خورشید سرخ قزوین
آموزشگاه بهیاری رودابه

آگهی پذیرش دانش‌آموز بهیاری

آموزشگاه بهیاری رودابه قزوین برای سال تحصیلی جاری تعدادی دانش آموز دختر با شرایط زیر قبول مینماید:
۱ـ دارا بودن سلامت جسمی وروانی .
۲ـ داشتن سن بین ۱٦ـ۲۲ سال.
۳ـ ارائه کارنامه قبولی سال دوم دبیرستان نظام‌جدید یاچهارم نظام قدیم.
٤ـ موفقیت در امتحانات ورودی ومصاحبه حضوری.

مدارك لازم برای ثبت نام

۱ـ اصل کارنامه قبولی دوم دبیرستان نظام جدیدیا چهارم نظام قدیم و یکبرگ فتوکپی آن.
۳ـ دوقطعه عکس ٤×٦
٤ـ فیش بانکی دایر بر واریز نمودن چهار صد ریال بحساب جاری ۱۲۹۵ آموزشگاه بهیاری در بانک عمران‌شعبه قزوین.

دوره تحصیلات در آموزشگاه دو سال ونحوه تحصیل بطور شبانه‌روزی و کلیه هزینه‌های غذائی و مسکن ولوازم تحصیلی بعهده آموزشگاه خواهد بود.

به فارغ‌التحصیلان گواهی‌نامه پایان تحصیلات متوسطه در رشته بهیاری داده خواهد شد و باحقوق ومزایای کافی استخدام خواهند گردید.

داوطلبان میتوانند از تاریخ نشر این آگهی تاپایان‌روز ۲۲ر۵ر۳٦ همه روزه غیر از ایام تعطیل از ساعت ۸ صبح‌الی۲ بعدازظهر بدفتر جمعیت شیروخورشید سرخ قزوین واقع در خیابان شاهپور مراجعه و مدارک لازمه را تسلیم وثبت‌نام نمایند. امتحانات ورودی در ساعت ۸ صبح روز چهارشنبه ۲٦ر۵ر۳٦ در سالن جمعیت بعمل خواهد آمد.

آموزشگاه بهیاری رودابه قزوین

آگهی استخدام رسمی

اداره کل امور اقتصادی و دارائی استان کهکیلویه وبویراحمد طبق مفاد قانون استخدام کشوری ۱۸ نفر را ازطریق امتحان یا مسابقه بشرح زیر استخدام میکند :

ردیف	عنوان طبقه شغل		محل جغرافیائی خدمت	تعداد مورد نیاز	شرایط احراز	گروه شغلی
۱	حسابدار	۱	یاسوج	۳	دارا بودن دیپلم کامل متوسطه و طی دوره حسابداری مقدماتی و موفقیت در آن	٤
۲	حسابدار	۱	گچساران	۱	دارا بودن دیپلم کامل متوسطه و طی دوره حسابداری مقدماتی و موفقیت در آن	٤
۳	حسابدار	۱	دهدشت	۱	دارا بودن دیپلم کامل متوسطه و طی دوره حسابداری مقدماتی و موفقیت در آن	٤
٤	مامور تشخیص مالیات	۱	یاسوج	۲	دارا بودن‌دیپلم کامل‌متوسطه‌وطی دوره آموزشی کمک ممیزمالیاتی‌و موفقیت در آن	٤
۵	مامور تشخیص مالیات	۱	دهدشت	۱	دارا بودن‌دیپلم کامل‌متوسطه‌وطی دوره آموزشی کمک ممیزمالیاتی‌و موفقیت در آن	٤
٦	مامور تشخیص مالیات	۱	گچساران	۱	دارا بودن‌دیپلم کامل‌متوسطه‌وطی دوره آموزشی کمک ممیزمالیاتی‌و موفقیت در آن	٤
۷	منشی	۱	یاسوج	۱	دارا بودن مدرک کامل متوسطه در رشته منشی‌گری و یا دیپلم وطی دوره منشی‌گری	٤
۸	ماشین نویس	۱	گچساران	۱	دارا بودن پایان تحصیلات دوره اول متوسطه و گواهینامه ماشین نویسی فارسی	۳
۹	متصدی امور دفتری	۱	دهدشت	۱	دارا بودن مدرک پایان تحصیلات دوره‌اول متوسطه وطی‌کارآموزی در زمینه مربوطه.	۳
۱۰	متصدی امور دفتری	۱	یاسوج	۲	دارا بودن مدرک پایان تحصیلات دوره‌اول متوسطه وطی‌کارآموزی در زمینه مربوطه.	۳
۱۱	راننده وسائط نقلیه تندرو	۱	یاسوج	۲	دارا بودن مدرک پایان تحصیلات ابتدائی و داشتن‌گواهینامه‌پایه‌دو	۲
۱۲	اپراتور تلکس	۱	یاسوج	۱	دارا بودن مدرک دیپلم کامل متوسطه دررشته الکتریک یا ارتباط و مخابرات ویا پست وتلگراف یا برق یاطبیعی ویا ریاضی .	٤
۱۳	جمعدار نقدی	۱	یاسوج	۱	دارا بودن مدرک پایان تحصیلات دوره‌اول متوسطه وطی‌کارآموزی در زمینه مربوطه.	۳

داوطلبان واجد شرایط می توانند برك‌درخواست ذیل این آگهی را تکمیل و با دو قطعه‌عکس ٤×۳ خود و رسید بانکی مبنی برپرداخت مبلغ یکصدو پنجاه ریال برای داوطلبان گروه‌های۱و۲ومبلغ سیصدو پنجاه ریال برای داوطلبان‌گروه های ۳و٤ دریکی از شعب بانك ملی ایران بحساب شماره ۹۸۰ خزانه‌نزد بانك مرکزی‌ایران‌عنوان حساب حق‌الثبت نام داوطلبان استخدام وفتوکپی برك خاتمه‌خدمت وظیفه یابرك‌معافیت‌دائم حداکثر تا ۱۰ روز بعد از انتشار این آگهی باپست سفارشی بنشانی اداره‌کل امور اقتصادی ودارائی استان کهکیلویه وبویر احمد (یاسوج) ارسال دارند به مدارکی که فاقدرسید بانکی‌باشدویابعداز این مهلت به پست تحویل داده شودترتیب اثر داده نخواهد شد .(وجوه پرداختی‌به هیچوجه مسترد نمی شود).

پروانه ورود بجلسه امتحان یا مسابقه درتاریخ اول شهریور ماه سی وشش در محل‌اداره‌کل‌امور اقتصادی و دارائی استان کهکیلویه و بویراحمد در یاسوج‌بین داوطلبان توزیع خواهدشد تاریخ و محل امتحان در پروانه مزبور قید شده است .

اداره کل امور اقتصادی‌و دارائی استان کهکیلویه وبویر احمد

برك درخواست شغل از اداره کل امور اقتصادی و دارائی استان کهکیلویه وبویر احمد

نام خانوادگی نام نام پدر شماره شناسنامه محل صدور
تاریخ تولد مدرک ورشته تحصیلی داوطلب شغل (فقط یک شغل)
محل جغرافیائی مورد تقاضا (فقط یک محل) نشانی کامل: شهر خیابان کوچه
شماره منزل تلفن امضای داوطلب

هادیا، مرد نکونام نمیرد هرگز!

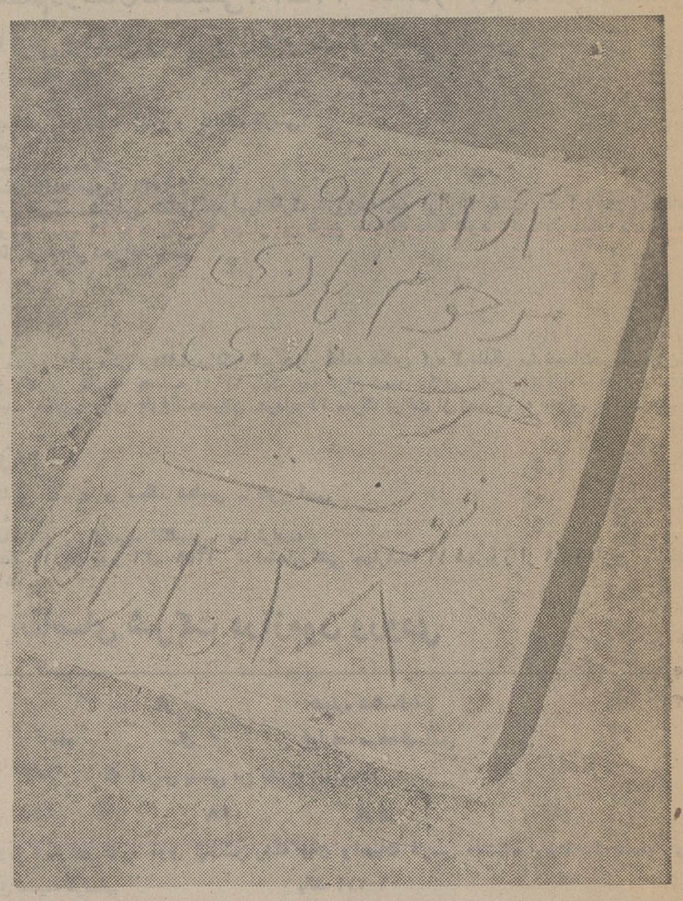

کشف سنگ‌قبر مرحوم«هادی خرسندی» در گورستان «بهشت آباد» اهواز ، توسط خبرنگار کیهان ، موجی از تعجب دربین همکاران هادی خرسندی در تحریریه روزنامه اطلاعات بوجود آورد .

تعجب از آن جهت که اولا تاریخ فوت جانگداز خرسندی براساس سنگ قبری «کهعینه گراور شده » در سال ۱۳۵۱ اتفاق افتاده ، حال آنکه‌ایشان تاچند ماه پیش « سرو مرو کنده » در روزنامه اطلاعات طنز می‌نوشت و در مجله اطلاعات بانوان ، دخترعمه‌اش را نامه پیچ کرده بود، ثانیا سنگ قبر خرسندی در اهواز کشف شده، حال آنکه خرسندی این اواخر گذرش به‌اهواز نیفتاده بود.

جالب این که هادی‌خرسندی که چندیست برای‌تحصیل به انگلستان رفته ، هنوز از پیدا شدن این سنگ قبر که‌حاکی از یك تشابه اسمی است بی اطلاعست ، لکن احتمال دارد که با خبردار شدن ازموضوع‌با خود بگوید :«هادیا مردنکونام نمیرد هرگز » و باکمال تاسف طنز جالبی دررثای خودبنویسد!

باری ، ما ضمن طلب‌مغفرت برای هادی خرسندی «مرحوم» امیدواریم ماموران روز جزاهم مثل همکاران خودمان دچار اشتباه نشوند و گناهان بیشمار ونابخشودنی طنز نویس اطلاعات رابه حساب شادروان هادی خرسندی که در اهواز بدرود حیات گفته ننویسند ، که‌وضع آنمرحوم واقعا وخیم خواهدشد!

واماچگونه این عکس و خبر به صفحه زیر آسمان کبود واصل شده‌است راز ورمزی‌دارد که بهتر است فعلا ناگفته‌بماند.

درماکو: هرگز نخورد آب زمینیکه بلنداست!

در نشست رویاروئی که نماینده محترم مردم شهرستان ماکو در « مجلس شورایملی» باجمعی‌از قاطبه اهالی داشت، اکثریت حضارگرامی به نماینده خود یادآور شدند که وعده های «سرخرمن»به‌آنها میدهد!

یکی‌از حاضران به نمایندگی از طرف صدها خانواده محله «تازه ماکو» گفت:

منطقه ما قبلا آب لوله‌کشی داشت، ولی بعدا به بهانه‌این که آب به‌ارتفاعات نمیرسد آن را قطع کردند و جماعت تشنه لب ماندند، تاثابت شود:

« هرگز نخورد آب زمینی که بلند است»

سخنران بعدی اظهار داشت : نماینده‌محترم قبل ازانتخابات به اهالی وعده داده بود تا ٤ماه دیگر قرارداد ١٤میلیون تومانی آب مشروب رضائیه‌را به امضاء می رسانند و عین قرارداد را نشان داد، حتی ٥ ماه‌بعد، ازتهران تلفنی به‌اطلاع اهالی‌محترم رسانیدکه‌قرار داد به ۳۷ میلیون تومان رسیده‌و عنقریب به پایان میرسد ...

در سال ۲۵۳۲ به جوانان ماکو قول داد که پلاژهائی‌در کنار رود ارس، ایجاد شده و اختصاص‌به مردم داده خواهد شدکه‌متاسفانه وعده ها عملی نگردید.

یکی از حضار گفت:

ـ باتحویل آب مشروب ماکو به‌مدیریت کل آب استان، وضع بدتر شد و در لوله ها بجای آب باد در جریان است و این وضع نشان میدهد روز بروزدر کارها بجای پیشرفت، پس رفت بوجود می‌آید!

در پایان فرماندار ماکو که حضور داشت ضمن تائید انتقادات جمعات از اینکه این مطالب رودرروی نماینده مردم عنوان‌شده‌اظهارخوشحالی کردوگفت امیدوارم در آینده بوضع ماکو بیشتر توجه شود.

کودک بی شناسنامه

پیرمرد همراه کودک خردسال عمدین و نگرانس یه نه‌بیندنی اطلاعات در تبریز رفته وطلب کمک کرده است.او که حسین افسوسی نام دارد می گوید همسرم‌تازه‌گل نه‌بمن رحم کرده نه به کودک خردسالمان که دوری مادر طاقتش را طاق کرده‌است . . .

وی میافزاید«تازه گل»دیریست از خانه رفته وپشت سر خود راهم نگاه نکرده در حالیکه من هر روز نوید بازگشت وی را به‌کودک‌خرد سالمان میدهم‌اما شب ها و روزها میگذرند و طفل‌خردسال همچنان به وعده دیدار مادر دل خوش می دارد . . .

«افسوسی» از خوانندگان نوعدوست«اطلاعات» استمداد کرده که‌اگر اطلاعی از همسر وی‌دارند، بخاطر این کودک که بخاطر نبودن مادر بی شناسنامه نیز مانده است، او را بخانه بازگردانند..

ابر و باد و مه و خورشید و فلک...

مسافران بندر پهلوی قبل از اینکه عزم سفر کنند ، بدنیست آگاه باشند که حتی بومیان‌این شهر ، علیرغم در کار بودن «ابر و باد و مه خورشید و فلک» موفق نمیشوند نانی بکف آرند و به غفلت نخورند چه رسد بمهمان !

اگر علت کمبود نان‌ازنانواها سئوال شود ، خواهند گفت : برق نداریم ، کارگر نداریم، سهمیه آردمان همه‌محدوداست.

از مسافران بپرسی می‌گویند : فکر پیدا کردن‌نان ، دریاخریزه را که همان آب‌باشد از یادمان برده است ، بومیان بندرپهلوی نیز از اینکه زیادی تعداد مسافر ، قاطبه‌اهالی محترم را درست و حسابی ازنان‌خوردن انداخته است ، بسی‌دلخورند. بهرحال، امیدواریم مقامات‌شهر با فوت و فن‌های جانانه‌ئی‌که همواره در آستین دارند،برای رفع این‌مشکل‌چاره‌ئی‌بیاندیشند و مسافر و غیر مسافر را از سرگردانی برهانند .

چشم روشنی اخوی!

برادری به‌عنوان‌چشم‌روشنی ازدواج چند ضربه کارد به برادرش زد !

این روزها بسیاری ازاهالی در مورد این رویداد حرف میزنند و اظهار تاسف می‌کنند:

حسین ملا پروانه‌میخواست پیکان بخرد .

اخوی حسین، علی‌ملاپروانه میخواست زن بگیرد .

این دو برادر که یکی ٢٤ ساعت دیگر قرار بود به پای فینال ازدواج برسد و دیگری آرزویش داشتن یک اتومبیل بود هر دو از پدرشان پول خواسته بودند و پدر گفته‌بود که پس‌اندازش را اختصاص به «ازدواج» علی داده است و حسین که‌حدس‌زده‌بود ازدواج علی در راه رسیدن به وصال اتومبیل سد راه وی شده‌است، تصمیم به خلاص کردن برادر گرفت و با کارد به جان وی افتاد ، حالا بزن، کی نزن .. در نتیجه «علی‌ملاپروانه» بجای حجله در بیمارستان بستری شد .

حسین ملاپروانه بجای‌پیکان سواری ، راهی زندان شد . قضیه تحت تعقیب نیست !

تجدید آگهی نوبت اول مناقصه

شهرداری سیرجان باستناد بندیك‌تصویبنامه‌مورخه۱۵ر۳ر۳٦ انجمن شهر که طی شماره۱۵۲۳ـ۲۸ر۳ر۳٦ به تائید مقام‌فرمانداری رسیده عملیات خاکبرداری و خاکریزی‌وجدول‌گذاری‌وزیرسازی واسفالت خیابانهاوکوچه‌های‌شهر را برطبق نقشه و مشخصات فنی دفتر مهندسی استان کرمان بر اساس حداکثر تخفیف نسبت به فهرست واحد بهاء ضمیمه اسناد مناقصه بمبلغ تاپنجاه میلیون ریال باشرایط زیر بمناقصه میگذارد .

۱ـشرکتهای محلی‌و غیر محلی که درجه‌بندی آنها کمتر از دو راهسازی سازمان برنامه وبودجه نباشد و یا تائید دفتر مهندسی استان کرمان برسد از تاریخ انتشار آگهی لغایت ساعت(٥ر۱) یك و نیم بعد از ظهر روز یکشنبه ١٦ر٥ر٣٦ به دفتر مهندسی استان کرمان مراجعه و با ارائه فیش مبلغ(۱۰۰۰۰) ده هزار ریال بحساب‌شماره ۱۸٤۰ درآمد شهرداری در بانك ملی سیرجان اسناد مناقصه را دریافت فرمایند.

۲ـ شرکت کنندگان بایستی برك پیشنهادو اسناد مناقصه را در دوپاکت لاك‌و مهر نموده بشرح زیر ارائه نماید.

پاکت الف . شامل برك ضمانت نامه بانکی بمبلغ۲۵۰۰۰۰۰ ریال معادل پنج‌درصد کل کار از یکی از بانکهای مجاز بمدت سه ماه و یکنسخه قرارداد و شرایط عمومی پیمان‌ودفترچه‌مشخصات فنی اسفالت و راهسازی و دفترچه واحد بها و نقشه‌جات مربوطه و شرایط در مناقصه که همگی به مهر و امضاء مدیر عامل شرکت یاامضاءکننده مجاز دیگر شرکت طبق اساسنامه رسیده باشد.

پاکت بـ شامل پیشنهاد انجام کار با ذکر تخفیف و بدون خط خوردگی با عدد و حروف‌بطور خوانا بامضاء مدیرعامل شرکت رسیده باشد.

۳ـ پیشنهاد دهندگان بایستی پاکات خود را تا ساعت ٥ر۱ بعداز ظهر روز شنبه۲۲ر٥ر۳٦ بدفتر شهرداری سیرجان با اخذ رسید تسلیم نمایند .

٤ـ روی پاکت جمله مربوط به شرکت در مناقصه اسفالت و زیر سازی خیابان‌های‌سیرجان ذکر شود به پیشنهاداتی که فاقد اسناد مناقصه یا ضمانتنامه و مخدوش یا بعد از موعد مقرراعم از کتبی یا تلگرافی رسیده باشد ترتیب اثرداده نخواهد شد .

٥ـ شهرداری میتواند تا (٢٥٪) بیست و پنج درصد کل اضافه یا کسر نماید.

٦ـ شهرداری در رد یا قبول یك یا کلیه پیشنهادات مختار است .

۷ـ پیشنهادات رسیده در ساعت پنج بعد از ظهر روز ۲۲ر٥ر۳٦ در کمیسیون معاملات ـ شهرداری با حضور نماینده دفتر مهندسی‌استان در شهرداری سیرجان باز و قرائت خواهدشد. حضور پیشنهاد دهندگان در جلسه آزاد و عدم حضورشان مانع از کار کمیسیون نخواهد بودو نتیجه کمیسیون پس از یك هفته اعلام‌خواهدشد.

۸ـ برنده مناقصه بایستی ظرف یك‌هفته از تاریخ ابلاغ شهرداری نسبت به عقدقرارداداقدام ودر غیر اینصورت ضمانتنامه مربوطه بنفع شهرداری ضبط و با نفر دوم برنده‌مناقصه‌قرارداد منعقد خواهد شد و سپرده نفراول‌و دوم‌و سوم تا عقد قرارداد نزد شهرداری باقی خواهدبود.

۹ـ پرداخت کلیه هزینه های چاپ آگهی در روزنامه و هر گونه مالیات و عوارض حق بیمه‌و هزینه های دیگر بعهده برنده مناقصه خواهدبود.

۱۰ـ مدت انجام کار از تاریخ‌قرارداد یکسال خواهد بود.

۱۱ـپرداخت کار براساس صورت وضعیت تنظیمی که به تائید دفتر مهندسی استان‌رسیده باشد خواهد بود.

م‌الف ٦٨ ۱ـ۲

شهردار سیرجان ـ نشاط .

آگهی استخدام

سازمان ملی پرورش استعدادهای درخشان برای تکمیل کادر آموزشی مورد نیاز مرکزآموزشی خود درجنوب تهران (مرکز یافت آباد) عده‌ای را باتوجه به شرایط زیربطورتمام‌وقت‌استخدام‌مینماید

داوطلبان می توانند برای آگاهی بیشتر وثبت نام با در دست داشتن مدارك زیر از تاریخ روز شنبه پانزدهم امرداد ماه ٣٦ لغایت روز سه‌شنبه هیجدهم مرداد ماه هر روز از ساعت ۹ صبح تا چهار بعد از ظهر به نشانی سازمان ملی پرورش استعداد های درخشان واقع در خیابان بلوار الیزابت روبروی کاخ وزارت کشاورزی جنب قنادی سهیل طبقه چهارم امور تربیت معلم و آموزش مستمر مراجعه فرمایند .

مدارك لازم :

۱ـ فتوکپی آخرین مدرك تحصیلی .
۲ـ یك برك فتوکپی شناسنامه .
۳ـ یك برك فتوکپی معافیت و یا انجام خدمت زیر پرچم .
٤ـ دو قطعه عکس ٤ × ٦ (تمام رخ)
٥ـ فیش بانکی مبنی بر پرداخت مبلغ‌یکهزارریال بحساب جاری شماره ۱۱۲۹ سازمان ملی پرورش استعداد های درخشان نزد بانك ملی ایران شعبه ۲۱ آذر جنب دانشگاه تهران

شرایط لازم :

۱ـ دارا بودن مدرك تحصیلی دکترا ، فوق لیسانس و یالیسانس در رشته های مورد نیاز.
۲ـ داشتن سلامت کامل و عدم اعتیاد بمواد مخدر .
٤ـ انجام خدمت زیر پرچم و یا داشتن‌معافیت دائم در صورت مشمول بودن .
٥ـ آشنائی کامل به زبان انگلیسی .
٦ـ نداشتن سابقه محکومیت موثر
۷ـ توفیق در امتحان یا مصاحبه .
۸ـ شرکت در یك دوره کارآموزی سه ماهه.
۹ـ سپردن‌تعهد خدمت بمدت پنجسال در سازمان ملی پرورش استعداد های درخشان .

رشته‌های مورد نیاز

ردیف	رشته تحصیلی	مدرك‌تحصیلی مورد نیاز
۱	ریاضیات	لیسانس و بالاتر
۲	فیزیك	لیسانس و بالاتر
۳	شیمی	لیسانس و بالاتر
٤	علوم طبیعی ـ بیولوژی ـ فیزیولوژی ـ زمینشناسی	لیسانس و بالاتر
٥	ادبیات فارسی	لیسانس و بالاتر
٦	علوم اجتماعی	لیسانس و بالاتر
۷	تاریخ	لیسانس و بالاتر
۸	جغرافیا	لیسانس و بالاتر
۹	هنر(نقاشی ومجسمه سازی ، موسیقی ، هنر های نمایشی)	لیسانس و بالاتر با داشتن تجربه و مهارت
۱۰	تربیت بدنی	لیسانس و بالاتر با داشتن تجربه و مهارت
۱۱	برق ـ مکانیك	لیسانس و بالاتر
۱۲	حرف روستایی و کشاورزی	لیسانس و بالاتر
۱۳	کتابداری	فوق دیپلم و بالاتر
۱٤	الهیات و معارف اسلامی	لیسانس وبالاتر باتسلط کامل به ادبیات‌عرب

یادآوری :

۱ـ تاریخ مصاحبه بعدا اعلام خواهد شد .
۲ـ مدارك ووجه ثبت نام مسترد نخواهدشد.
۳ـ ازکلیه‌متقاضیان‌استخدام‌در مراکزآموزشی کرمان ، مشهد (که قبلا آگهی استخدامی آن در جراید اعلام شده است)و همچنین تهران‌درساعت ۱۲ صبح روز ۱۹ نوزدهم مرداد ماه جاری درمحل انجمن ایران و امریکا واقع در خیابان وصال شیرازی شماره ۷٥ آزمون زبان انگلیسی بعمل خواهد آمد.
٤ـ داوطلبان استخدام روز سه شنبه هیجدهم مرداد ماه جاری از ساعت ۱۰ تا١٦ جهت دریافت کارت شرکت در آزمون مراجعه فرمایند .

سازمان ملی‌پرورش استعداد های درخشان

دانشگاه تربیت معلم
دانشکده‌علوم تربیتی
پذیرش دانشجوی فوق لیسانس مشاوره و راهنمائی

دانشگاه تربیت معلم درسال تحصیلی ۳۷ـ ۲۵۳٦ پس از تجدید نظر دربرنامه‌های آموزشی خود ودرارتباط با برنامه‌های دانشگاه U.C.L.A. تعداد ۱۵ نفردانشجو باشرایط زیر میپذیرد .

۱ـ داشتن درجه لیسانس در یکی از رشته های : روانشناسی ،علوم تربیتی ، مشاوره وراهنمائی ، آموزش ابتدایی ، جامعه شناسی ،علوم تجربی، باحداقل میانگین۳
۲ـ نداشتن تعهد خدمت در سازمانهای دولتی (داوطلبان شاغل در وزارت آموزش وپرورش بارعایت مقررات وزارت متبوع مامور به‌تحصیل خواهند شد).
۳ـ حداکثر سن در اول مهرماه ۲۵۳٦ نبایدبیش‌از ۳٥ سال باشد .
٤ـ داشتن برك خاتمه خدمت یا معافیت دائم یا برك آماده به خدمت معتبر .
٥ـ تنظیم و ارسال فرم تقاضا برابر نمونه زیر همراه با سایر مدارك (فقط تا روز سه‌شنبه۱ر٦ر۳٦) توسط پست سفارشی به نشانی :اداره کل خدمات آموزشی دانشگاه تربیت معلم ـخیابان‌روزولت شماره ٤۹ تهران .

مدارك لازم

۱ـ فتوکپی لیسانس یک برگ ۲ـ فتوکپی شناسنامه یک برگ ۳ـ تاشید دانشگاه یا مدرسه عالی مبنی برداشتن میانگین ۳ یا به بالا.
٤ـ چهار قطعه‌عکس٤×۳بادرج مشخصات کامل در پشت آن ها :
٥ـ قبض رسید بانکی یکهزار ریال‌به‌حساب ۱۱۲۰۰ بانک بیمه ایران شعبه مرکزی در تهران (این مبلغ قابل برگشت نیست). ٦ـ فتوکپی برگ خاتمه خدمت یامعافیت کامل یابرگ آماده به خدمت که اعتبار آن منقضی نشده باشد.
(برای فارغ‌التحصیلان خرداد ماه ۲۵۳٦ گواهی مبنی‌برفراغت از تحصیل در خرداد ماه سال جاری از دانشگاه یامدرسه عالی فقط به جای برگ معافی کافی است).

مواد آزمون

۱ـ زبان انگلیسی (شامل‌درک مفاهیم‌ـ نگارش‌ـ مکالمه)۲ـ روانشناسی (شامل روانشناسی کودک، نوجوانی، تربیتی ، یادگیری،شخصیت وروانشناسی اجتماعی) ۳ـ علوم‌تربیتی(شامل آمار و سنجش، آموزش وپرورش تطبیقی،تاریخ‌و فلسفه‌و اقتصاد آموزش و پرورش)

برنامه آزمون ورودی

۱ـ توزیع کارت ورود به جلسه امتحان روز سه شنبه هشتم‌شهریور ۲۵۳٦ از ساعت ½۸ صبح تاه عصر :۲ـ امتحان کتبی در روزهای شنبه و یکشنبه۱۲و۱۳ شهریورازساعت۹تا ۱۲ صبح ۳ـ تاریخ اعلام نتایج آزمون‌های‌کتبی وانجام مصاحبه (به زبان‌انگلیسی وفارسی) بعدا به‌اطلاع داوطلبان خواهد رسید.

تقاضای شرکت درآزمون ورودی

اینجانب: نام خانوادگی نام شماره شناسنامه متولد (روز ماه سال) دارنده درجه لیسانس در رشته
که آدرس پستی من بشرح زیراست: شهر خیابان کوی پلاك تلفن
داوطلب شرکت در آزمون ورودی دوره فوق‌لیسانس رشته مشاوره وراهنمائی دانشگاه تربیت معلم هستم ومدارك لازم را به شرح‌فوق ضمیمه کرده‌ام.

محل امضای داوطلب

م‌الف ۹۳۸۳

آگهی

از تاریخ پانزدهم مرداد ماه ۲۵۳٦شاهنشاهی دادگاه بخش مستقل کچساران از محدوده‌قضائی دادگاه شهرستان بهبهان و دادگاه استان خوزستان منتزع و ضمیمه حوزه قضائی دادگاه شهرستان کازرون‌ودادگاه استان فارس‌میشود.

م‌الف ۱۰۹٦۱

وزیر دادگستری

اعتبار ندارند

چند فقره چك مربوط به بانکهای اهواز در مشهد مفقود شده که از درجه اعتبار ساقطاست.

چك بانك بازرگانی شعبه عمران اهواز شماره ۲٤۰۷۰٤ از حسابجاری ٥٦٥۰ دو چك بانك صادرات شماره ۷۹۸٤٥۸ از حساب جاری ـ ۱۲٥۳۷ و ٤۱۹٥٦٤ از جاری ٦٥ر۹ و چك بانك ملی شعبه گمرك شماره ٥۰۷٤۰۳ ازحساب‌جاری ۱۱۷٤۲۹

آـ٤٤۹۳

سازمان شاهنشاهی خدمات اجتماعی ۲٥۰٦

مرکز پزشکی رضا پهلوی
باشرایط مناسب

یك نفر رادیولوژیست استخدام مینماید .
طالبین میتوانند به اداره آموزش مرکز پزشکی رضا پهلوی واقع در تجریش مراجعه نمایند .

مرکز پزشکی رضا پهلوی

نقد فیلم

کاش ارنست همینگوی زنده بود وهنرنمائی نوه‌اش (مارگوهمینگوی) را درفیلم ماتیک می دید!

ماتیک، تجاوز به‌سبک امریکایی

بیژن امکانیان

ان بنکرافت، یکی از بازیگران فیلم «ماتیک».

ماتیک
کارگردان: لامونت جانسون
هنرپیشگان:
مارگوهمینگوی ـ آن بنکرافت ـ کریس سارانده ن

حتی به یمن حضور لب‌های هوس انگیز خانم «مارگوهمینگوی» در نقش کریس، مشکل بتوان فیلم «ماتیک» را تحمل کرد، چنانکه اگر ارنست همینگوی زنده بود و سراز کار فیلم و سینما در می‌آورد فکر نمی‌کنم راضی میشد تا نوه‌اش بازی در چنین فیلمی را بپذیرد و آبروی چندین و چند ساله پدر بزرگ را برباد دهد.

«ماتیک» از قماش فیلم‌های معمول و رایج سکسی است که بی حد و اندازه شاهد نمایش آنها هستیم، منظور از فیلمهای معمول و رایج سکسی فیلم‌هایی است که داستان و هنرپیشه و دوربین و بقیه عوامل فقط بهانه‌ای برای ارائه بدنهای عریان است. اما در این فیلم تفاوتی در تکنیک امریکایی آن با دیگر فیلمهای مشابه وجود دارد که چنین سوژه بی‌بنیاد و سستی را قابل تحمل میسازد. لابد فیلمساز هم از با آگاهی از همین امکانات تکنیکی است که میخواهد در پیچ و خم تصاویر ذاتا بی‌معنی خود، معنا هم بگنجاند و با استفاده از رنگ و روی شسته و رفته، یک حرف شسته و رفته را هم عنوان کند.

[توضیح اینکه: لامونت جانسون یکی از فیلمسازان قدیمی آمریکا است که پیش از این هم کار مهمی انجام نداده است.]

این موضوع که در آمریکا تجاوزات جنسی بسیار صورت میگیرد و انحرافات جنسی بسیار است حرف تازه‌ای نیست روزی نیست که دختری یا زنی مورد هجوم مردی که در تاریکی کمین کرده قرار نگیرد و به قهر لذت بخش‌ترین ارتباط جسمی را در شکنجه آورترین شکل آن پذیرا نشود،

اما اگر ریشه‌های اجتماعی این تجاوزات شکافته شود و فیلمساز بدنبال انگیزه‌های اجتماعی و علل پیدایی چنین هجومهای کریه و وحشیانه ای برود، موضوع جذبه‌ای پیدا می‌کند، چون هیچ چیز بی دلیل صورت نمی‌گیرد.

لامونت جانسون، مثل فیلمفارسی سازان خودمان، انگیزه‌ها را رها می‌کند و یکراست میرود سراغ قضیه تجاوز، آنهم از نوع سادیسمی آن همان نوع که مارکی دوساد مرحوم بدان ارادت داشت ـ جالب اینجاست که در چنین برداشتی که فیلم بطور کامل میخواهد از طریق نمایش یک تجاوز جنسی وحشیانه و مملو از خشونت تماشاگری را که بخود یا نابخود هوس انجام چنین عملی را داشته، راضی نگهدارد و پولش را به گیشه سرازیر کند، سانسورچی‌های ما نیز بیکار نشسته‌اند و حسابی از خجالت تماشاگر در آمده‌اند و تا توانسته‌اند تیغ بیدریغ را نثار صحنه‌های آنچنانی فیلم کرده‌اند و نتیجه کار این شده است که تنها انگیزه ساختن فیلم را هم از آن گرفته‌اند.

حالا امکان دارد کسی پیدا شود و ادعا کند پس آن دادگاه کذایی و آن کاراکتر آبکی و آلن ژیراردویی خانم «آن بنکرافت» در نقش وکیل مدافع جسور و با پشتکار چه بود و آن همه حرفهای گنده گنده که از عدالت اجتماعی و اوضاع زن در جامعه امروز و اشتباه دادگاهها در قضاوت، میزد چه میشود؟ جواب آسان است: اینها همه عذر بدتر از گناهند، چرا که وقتی ما آدمهای فیلم را نشناخته‌ایم، به درون آنها نفوذ نکرده‌ایم و انگیزه‌های اعمالشان برایمان روشن نشده چگونه می‌توانیم به سرنوشت آنها علاقمند باشیم و اصولا به قضاوت کارهای آنان بنشینیم، اصلا جوانک فیلم ـ که از قضا معلوم بود اهل اینحرفها نیست و بسیار هم در زندگی غیر سینمایی‌اش سربراه است ـ چنین بنظر می‌آمد که فقط با کریس و خواهرش کتی پدرکشتگی داشت، چرا که همه را میگذاشت و عقده‌های جنسی‌اش را سراین دو خالی میکرد، حالا تعدی به کریس بخاطر لبهایش قبول ولی کتی بیچاره با آن قیافه نه زشت و نه زیبا دیگر چه گناهی داشت؟ جز اینکه سناریست و کارگردان خواسته باشند پایان فیلم را سرهم بندی کرده باشند و کار را به آنجا بکشانند که کریس مثل ششلول بندهای حرفه‌ای با تفنگ به جان جوانک بخت برگشته بیافتد و سرآخر هم در دادگاه با مساعی خانم وکیل، تبرئه شود.

البته تصاویری در فیلم وجود دارد که نشان میدهد از کریس بعنوان یک وسیله خرید و فروش تبلیغاتی استفاده میشود. تصویرهای درشتی از لبهای او و چهره‌اش در حالات مختلف در نخستین فصل فیلم، اما اینها هم حتی با تاکیدهای بعدی فیلمساز از طریق کلام، تنها انگیزه‌هایی سطحی هستند و نه توأم بابررسی و دیدی موشکافانه. در مورد جوان متجاوز هم موضوع موسیقی الکترونیک که ظاهرا میبایست گویای درون آشفته وی باشد و یا احساس سرخوردگی احتمالی‌اش که ظاهرا از نپذیرفتن کارش از جانب جامعه ناشی می‌شود، شدیدا ناکافی و تصنعی می‌باشد.

کلام آخر اینکه، فیلم ماتیک مثل همسان‌های ایتالیایی‌اش تنها میخواهد با انگشت نهادن بر نقاط ضعف و کمبودهای جنسی تماشاگر، او را از بند اخلاقیات، لحظاتی چند جدا سازد و بعد بلافاصله با زرنگی او را به حیطه قانون و اخلاق بازگرداند و خلاصه ثابت کند که تجاوز عمل بدی است، اما دیدنش برروی پرده خالی از لذت نیست در اصطلاح خودمان «نعل وارونه» زده است.

اداره‌ای برای تهیه فیلمهای مشترک

شنیده می شود فرهنگ و هنر تصمیم گرفته است، اداره‌ای جهت تهیه‌ی فیلمهای مشترک تشکیل دهد. اداره‌ای با دفتر و دستک، سرویس حمل و نقل و لابراتوار چاپ فیلم و سایر تجهیزاتی که برای ساختن یک فیلم در مفهوم جهانی بدان احتیاج است. تا در آینده بتواند در تهیه‌ی فیلمهای مشترک دیگری سرمایه گذاری کند. هم اکنون این اداره دست اندرکار یک پروژه‌ی عظیم مشترک است، این پروژه مسلما تجربه‌ای بدست خواهد داد، البته تجاربی که تا بحال از تهیه فیلمهای مشترک نصیب تهیه کننده ایرانی شده جز ناکامی و شکست چیزی نداشته است. از همان ابتدای تهیه فیلم‌های مشترک در ایران، «جدال در مهتاب» محصول مشترک ایران و ایتالیا که توسط دو سرمایه گذار ایرانی و کمک هنرهای زیبای آن زمان تهیه شده بود و دو بازیگر درجه سه ایتالیایی، ارنوکریزا و ماریاپیاویک کارگردان ناشناخته‌ی ایتالیائی درو تخته را بهم چسبانیده بود، تا بحال که تجربه‌ی بسیار ناموفق قهرمانان، با آن سرمایه هنگفت که هدر رفت و ژان نگلسکو سازنده‌ی فیلم‌های «جسیکا» و «سه سکه در چشمه» که فیلمهای خوبی بودند نوار متحرک قهرمانان را تحویل تهیه کننده ایرانی داد و همچنین تهیه چند فیلم دیگر که هنوز سرنوشتشان مشخص نشده است، مثل محصول مشترک ایران و ژاپن گلگوسیزده که هنوز سانسور یقه‌اش را گرفته است که چرا در داخل خیابانهای شهر بزن بزن و بکش و بکش و دعوای پلیس دزدها راه انداختند دیگری فیلم ده بومی کوچولو که در خارج نشان داده شده اما تهیه کننده ایرانی هنوز موفق نگردیده است این فیلم را بعد از چند سال وارد ایران کند و تهیه فیلمهای مشترک برای تهیه کننده ایرانی ضرر بهمراه داشته است، نه تنها حیثیتی از این جهت کسب نشده بلکه حیثیتی هم بباد رفته است. حالا تاسیس این اداره فکر خوبی است اما در عمل اگر دقت و برنامه ریزی صحیحی در تمام جوانب کار چه در انتخاب کارگردان و بازیگران و تهیه کننده و غیره وجود نداشته باشد، حاصل کار مفید نخواهد بود.

صحنه‌ای از فیلم معروف گلگو سیزده محصول مشترک ایران و ژاپن که هنوز سرنوشتش مشخص نشده

سریال جدید تقوایی چه‌شد؟

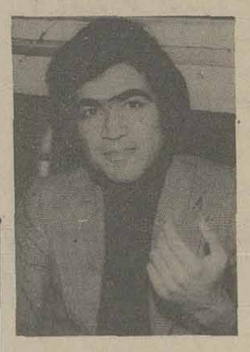

ناصر تقوایی قرار بود بعداز اتمام بخش سریال دایی جان ناپلئون سریالی ۱۳ قسمتی براساس داستانهای نویسندگان مشهور ایرانی تهیه کند. بدین قرار که هر قسمت را یک کارگردان خوب ایرانی بصورت فیلمی یک ساعته بسازد و درانتخاب نویسنده هم آزاد باشد. فقط قرار بود.

گروهی سناریست داستانها را برای سناریو آماده کنند و دراختیار کارگردانها قرار دهند. اما مدتی است از تهیه سریال فوق خبری نیست و بااینکه ساختن این سریال فکر خوبی است هنوز مسئولان تلویزیون تصمیمی درمورد ساختن ان نگرفته‌اند.

ملویل غمگسار گانگسترها

قریب به چهار سال از مرگ «ژان پیرملویل» سینماگر برجسته فرانسوی میگذرد و ما اکنون یاد او را به مناسبت نمایش یکی از آثار درخشانش (ساموراي) گرامی میداریم.

ژان پیرملویل شاید تنها فیلمساز فرانسوی است که براستی میتوان او را در سبک خاص فیلمسازیش یگانه دانست. نام اصلی او «ژان پیرگروملباخ» است و متولد بیستم اکتبر سال ۱۹۱۷، پاریس.

ملویل انطور که خود اذعان داشته نخست بیش از هر چیز به موسیقی عشق میورزید اما طولی نکشید که در سالهای نوجوانی تحت تاثیر سینما قرار گرفت و حاصل آن تعدادی فیلمهای هشت میلیمتری و بعد شانزده میلیمتری بود که به تاسیس یک استودیوی مستقل فیلمسازي با نام خود او، منجر شد.

ملویل در این استودیو در حدود چهل و پنج فیلم شانزده میلیمتری در زمینه‌های مستند و تبلیغاتی ساخت. فیلم بیست دقیقه‌ای «بیست و چهار ساعت از زندگی یک دلقک» که در سال ۱۹۴۵ ساخته شد حاصل تمایل ملویل به فیلمهای کوتاه سی و پنج میلیمتری بود. هر چند این فیلم موفقیت چندانی کسب نکرد اما ملویل به کار خویش ادامه داد و در ۱۹۴۷ فیلم «خاموشی دریا» را که از زمینه‌ای کاملا تخیلی برخوردار بود، عرضه کرد.

همین زمینه را ملویل در آثار بعدیش باب قمارباز (۱۹۵۵) و دو مرد درمانهاتان (۱۹۵۸) ادامه داد.

قبل از آن ملویل در (۱۹۴۹) اثر پرسرو صدایی بنام کودکان وحشتناک را براساس داستان کوتاهی از ژان کوکتو ساخته بود. اما «لئون مورن کشیش» در ۱۹۶۱ فیلم جنجالی دیگری بود که برای ملویل اعتبار و شهرت تازه‌ای به ارمغان آورد. یکسال پس از آن (۱۹۶۲) فیلمی با نام (کلاه) گام مشخصی بود در راه خلق یک اثر کاملا سینمایی و پس از آن در ۱۹۶۷ «سامورائی» سرآغاز روشنی بود برای شناساندن ملویل در مقام یک مولف سینما.

مرگ نابهنگام ملویل در سال ۱۹۷۳ براثر حمله قلبی بهنگامی که تنها پنجاه و شش سال از عمرش میگذشت ضایعه‌ای بس‌اسفناک بود برای دنیای سینما، بویژه آنکه تصمیم ملویل را مبنی بر ساختن نسخه جدیدی از فیلم «سگ ماده» اثر مشهور «ژان رنوار» ناتمام باقی نهاد. ملویل هرچند تا پایان عمر به هیچ نهضت سینمایی مقید نشد اما تنها فیلمسازی بود که در احیای رده سینمای گانگستری هولیود در اروپا و بالاخص در سینمای فرانسه کوشش توانفرسا داشت. تلاش او با نبوغ توام بود و توانست ارزش‌هایی ورای فیلم سرگرم کننده به سینمای پلیسی ببخشد. سینمای ملویل نه زاده‌ی حادثه که در وهله اول زاده‌ی تحلیلی دقیق و کاملا انسانی است از ادمهایی که اجتماع آنها را گانگستر مینامد.

او برای این افراد مطرود شخصیتی فراتر از انگلهای جامعه قائل شد و با بررسی علت و معلولی زندگی آنان، ثابت نمود که هیچ انسانی بخودی خود گناهکار و جانی نیست. از این دیدگاه، ملویل براستی غمخوار گانگسترها بود ملویل در بحبوحه‌ی نهضت موج نوی سینمای فرانسه، هر نوع وابستگی خود را به این نهضت انکار کرد. شاید از اینرو باشد که وی را یک فیلمساز فردگرا در سینمای فرانسه میدانند.

ملویل خود در این باره چنین میگوید:

« به عنوان یک فیلمساز، من هرگز خودم را به «موج نو» منتسب ندانسته و نمیدانم، سینمای امروز فرانسه در واقع همانست که قبل از «موج» بوده البته بسیاری از کارگردانان جوان با آغاز «موج» به سینما هجوم آوردند. قدم اول بوسیله لوئی مال، آلن‌رنه، فرانسوا تروفو، کلود شابرول و ژان لوک گودار برداشته شد.»

دیگر فیلمهای ملویل بدینقرارند:

وقتی این نامه را بخوانی (۱۹۵۳) ـ ارشد خانواده فرشو (۱۹۶۲)

دومین نفس (۱۹۶۶) ـ ارتش سایه‌ها (۱۹۶۹)

دایره سرخ (۱۹۷۰) ـ دایره مرگ (۱۹۷۳).

کینگ کونگ ۳ بعدی

فیلم کینگ کونگ سه بعدی هم بزودی ببازار خواهد آمد. کینگ کونگ فیلم مشهور ۲۵ میلیون دلاری آقای دینودلارنتیس مثل هرفیلم پرفروش دیگری در دنیا باعث شد که فیلمهای بسیاری شبیه به آن ساخته و روانه‌ی بازار شود. مخلوقی بنام کونگ آرتیست و قهرمان اولیه‌ی تمام این فیلمها شود. اخیرا شنیده‌ایم فیلم کینگ کونگ سه بعدی هم به ایران وارد شده و بزودی روانه‌ی پرده‌های سینما خواهد شد که البته نباید تنها به دیدن این یک فیلم از سری فیلمهای گوریلی اکتفا کرد ـ همانطور که قبل از نمایش کینگ کونگ مشهور فیلم قدیمی «کونگا» بصورت یک محصول جدید روی پرده آمد بزودی زود تمام فیلمهای گوریلی قدیمی بویژه فیلمهای ژاپنی، کمپانی توهوکینگ کونگ و گودزیلا و کینگ کونگ غول آهنی و امثالهم از انبارها بیرون کشیده خواهد شد و بنمایش در خواهد آمد. و علاوه بر آن تمام آثار جدید گوریلی هم جذب بازار ایران خواهد شد.

این پیش بینی با توجه به تجاربی است که از نمایش فیلم در ایران بدستمان آمده. بازار فیلم ما در طول عمر خود ثابت کرده محیط خوبی است برای شیوع رواج بیماریهای واگیر سینمائی که دیدیم سال پیشتر بیماری کوسه! هم حتی علیرغم بنمایش در نیامدن نسخه‌ی اصلی (آرواره) در ایران رواج پیدا کرد و چند فیلم شبه کوسه روانه بازار شد. حالا نوبت پدیده‌ی گوریلی است که مدتی بازار ایران را بخود مشغول کند.

کمال تکنولوژی درنهایت زیبائی

کارخانه فولکس‌واگن آلمان مدرن‌ترین و کاملترین موتور را برای اتومبیل آودی ساخته است. این موتور تمامی نیرو را به‌چرخهای جلوی آودی منتقل می‌کند و این باعث سهولت رانندگی خصوصا در هوای بارانی و برفی است. آودی با موتور جدید، ایمنی، آسایش و زیبائی استثنائی، یکی از کاملترین پدیده‌های صنعت اتومبیل سازی جهان را بشما عرضه می‌کند. برای استفاده از مزایای گارانتی ـ لوازم یدکی اصلی ـ سرویس منظم و اطمینان خاطر، اتومبیل آودی را فقط ازنمایندگان مجاز فولکس‌واگن در ایران خریداری فرمائید.

Audi
آودی

نماینده انحصاری اتومبیلهای آودی وفولکس واگن در ایران

شرکت ثابت پاسال تهران خیابان آیزنهاور ـ خیابان جیحون ـ تلفنهای قسمت فروش ۹۵۴۰۵۱ و ۹۵۴۰۵۵

نمایندگان مجازفروش درتهران وشهرستانها

تهران	آقای علی‌اصغر کنگرلو	سرچشمه	۳۶۱۰۱۱ - ۳۶۳۱۲۴	اهواز	آقای محمدحسن قمیتی خیابان ششم بهمن ۳۳۲۳ - ۳۷۷۷ - ۴۹۶۸
،،	بازرگانی سورتمه آقای فخیمی	خیابان کریم‌خان زند	۸۳۳۰۳۳ - ۸۳۳۰۳۱	رشت	،، آقای منصور شفیعی خیابان پهستون ۳۶۳۸۷ - ۲۴۱۲۴
،،	نمایشگاه اتومبیل فانتوم	خیابان عباس‌آباد بین چهارراه فرح و کورش کبیر	۸۴۱۰۷۴ - ۸۵۵۱۵۸	قم	شرکت سهامی ایرانکار خیابان آیستگاه ۳۳۳۲
،،	آقای اسدالله مرادی	اول خیابان کورش کبیر	۷۶۳۳۴۴ - ۷۵۰۸۶۶	بابل	آقای عباس قریشی میدان ششم بهمن ۳۵۱۳
،،	نمایشگاه اتومبیل شریف	خیابان پهلوی جنب پارک ساعی	۶۲۲۷۴۴ - ۶۲۵۶۳۵	یزد	آقای میرجلیلی بلوار شاهرضا چهارراه فرح ۴۰۹۸ - ۶۲۱۸
،،	نمایشگاه اتومبیل تماشا	خیابان بیات	۹۲۰۸۶۲ - ۹۳۷۱۴۸	آمل	،، رجائی خیابان مهدیه ۳۱۳۹ - ۳۱۴۳
،،	آقای حشمت‌الله روحی	خیابان امیرکبیر	۳۱۳۶۶۰	رودسر	،، عبدالرضا صادقپور — ۵
،،	آقای حاج حسن بیران	خیابان محمدرضاشاه	۶۲۸۲۲۹	چالوس	،، سیداحمد طاهائی — ۲۱۶۲ - ۲۲۸۱
،،	نمایشگاه اتو رشیدی	جاده قدیم شمیران، بالاتر از سه‌راه میرداماد	۲۲۰۰۹۵	همدان	،، محمد اهور خیابان ۲۵ شهریور ۴۷۱۸ - ۴۷۱۷
مشهد	آقای اصغر تازه‌بهار	خیابان بهار	۴۳۳۰۹	زاهدان	،، ماشاالله قاضی‌زاده خیابان پهلوی ۳۳۹۸
تبریز	،، اصغر خسروی	خیابان پهلوی	۵۵۴۶۶ - ۵۵۴۶۵	گرگان	،، حشمت‌اله درمانی خیابان شاهرود ۸۹۳۷ - ۸۹۳۶
شیراز	،، محمدحسن قطمیری	خیابان سعدی	۲۲۴۷۸	کرج	نمایشگاه اتومبیل خوشنام خیابان قزوین جنب دادگستری ۲۱۳۵ - ۶۲۲۳
اصفهان	،، اسمعیل چنگیز	خیابان پهلوی جنب شهرداری	۳۳۶۹۵	دزفول	آقای هو شنگ فخرایی خیابان سیروس ۲۱۳۰ - ۲۴۳۸
اصفهان	،، ابراهیم چنگیز	خیابان آتش پل شیری			

اهلاً بسیار پرمعنی تراست از «خوش آمدید»، اهلاً نهایت سخاوت ومیهمان نوازی باستانی کشورهای خلیج فارس رابه مسافرین تقدیم میکند.
هواپیمائی خلیج مفتخراست که این رسم باستانی رابه ابرهامنتقل کرده است ودراوج آسمان درنهایت صمیمیت ازشماپذیرائی میکند.
هواپیمائی خلیج درپروازآینده شمابه کشورهای خلیج فارس معنای واقعی اهلاً رابشما ابراز میکند.

پروازهای هواپیمائی خلیج درایران (ازتاریخ اول آوریل تا ۲۲ اکتبر ۱۹۷۷)

ایام هفته	شنبه				یکشنبه		دوشنبه		۴شنبه	۵شنبه		جمعه		
شماره پرواز	۷۱۴	۷۰۴	۷۳۴		۷۴۴	۷۱۲	۷۰۲	۷۳۲	۷۰۶	۷۱۲	۷۴۶	۷۴۲	۷۰۲	۷۳۲
حرکت از: شیراز	۱۰/(۲)	۱۳/۳۰(۲)	۱۸/۱۵			۱۳/-	۱۲/۵۰	۱۶/۲۰	۱۶/۴۵(۱)	۱۳/۳۰			۱۲/۵۰	۱۶/۲۰
بندرعباس					۱۲/۲۵						۱۳/۴۰	۸/۵۰		
ورود به: دوبی			۱۸/۱۵		۱۳/۳۵			۱۷/۵۵			۱۴/۵۰	۱۰/-		۱۷/۵۵
دوحه	۱۰/۳۵					۱۳/۳۵				۱۴/۰۵				
بحرین		۱۳/۵۵					۱۳/۱۵		۱۷/۱۰				۱۳/۱۵	

پروازهای غیرمستقیم
شنبه ازطریق دوحه به بحرین ودهران وازطریق دوبی به ابوظبی، دوحه ومسقط
یکشنبه ازطریق دوحه به بحرین وازطریق دوبی به بحرین، بغداد، دوحه، دهران وقاهره
دوشنبه ازطریق بحرین به دهران وازطریق دوبی به کویت
چهارشنبه ازطریق بحرین به دهران وکویت
پنجشنبه ازطریق دوحه به کویت، بحرین ودهران
جمعه ازطریق بحرین به دهران وازطریق دوبی به کویت، ابوظبی، دوحه و بحرین.
توجه: (۱) ازتاریخ اول جولای الی ۳۰ سپتامبر (۲) از تاریخ اول ماه مه
برای رزرو ویا کسب اطلاعات بیشتر به نمایندگان هواپیمائی ملی ایران درسراسر ایران مراجعه فرمائید
درشیرازبادفترهواپیمائی ملی ایران تلفن ۸-۳۰۰۴۶ یا ۳۵۰۳۰ ویابادفترهواپیمائی خلیج تلفن ۳۶۲۳۳ تماس بگیرید.

GULF AIR ★★★★★ هواپیمائی خلیج

سینما حافظ: پاکیزه

بنجی ـ باهوش ترین سگ بانمک جهان سگی بامزه که منتقدین سینمائی چهره و حالات او را هنرمندانه‌تر از اکثر هنرپیشگان مشهور دنیا دانسته‌اند ... در داستانی بینهایت‌گیرا و جذاب‌که موردپسندتمام افراد خانواده‌قرارخواهد گرفت.

از امروز فقط در

سینما گلدن سیتی

با «بنجی» ساعات خوشی خواهید داشت

هواپیمائی ملی ایران ـ هما

قابل توجه مسافران پروازهای داخلی و بین المللی «هما»

هواپیمائی ملی ایران «هما» برای تسهیل رفاه و ارائه سرویس منظمتر از کلیه مسافران پرواز های داخلی و بین‌المللی خود تقاضا دارد که برای انجام امور مسافرتی و تحویل بارخود در زمانهای تعیین شده زیر درفرودگاه حاضر شوند.

مسافران پرواز های بین‌المللی حداقل دو ساعت قبل از پرواز

مسافران پروازهای داخلی حداقل یک ساعت قبل از پرواز

بدیهی است که چون در هواپیما مدتی‌قبل از پرواز برای انجام عملیات پروازی بسته خواهد شد لذا هواپیمائی ملی ایران ازقبول مسافران پروازهای بین‌المللی که ۳۰ دقیقه‌قبل از پرواز و مسافران پروازهای داخلی که۲۰ دقیقه قبل از پرواز به باجه های کنترل بلیت مراجعه نمایند معذور خواهدبود.

آگهی

بدینوسیله به کلیه عتیقه فروشان که از وزارت فرهنگ و هنر برای خرید و فروش اشیاء عتیقه پروانه دریافت داشته و در حال حاضر اعتبار قانونی پروانه های مذکور منقضی است اخطار میشود که با در دست داشتن پروانه قبلی و یک قطعه عکس ۴×۳ خود جهت تجدید و دریافت پروانه جدید باداره کل حفاظت آثار باستانی مراجعه نمایند.

بدیهی است از کار کسانی که بدون در دست داشتن پروانه قانونی به کسب عتیقه فروشی اشتغال ورزند جلوگیری بعمل آمده و طبق بند ۷ از ماده ۱۲۷ مکرر قانون مجازات عمومی تحت تعقیب قرار خواهند گرفت.

آگهی مناقصه

شرکت سهامی مجتمع گوشت لرستان وابسته بوزارت کشاورزی و عمران روستائی فنس‌کشی ده هزار هکتار اراضی مرتعی واقع در هرور ـ باباهور ـ داداباد ـ بین طویله واگذاری بشرکت را از طریق آگهی مناقصه بمورد اجراء درمیاورد.

شرکت کنندگان در مناقصه میتوانند برای دریافت برگ مشخصات فنی تا آخر وقت اداری روز ۲۵۳۶/۵/۲۴ـ بدفتر مرکزی شرکت واقع در بلوار الیزابت ـ طبقه هفتم کاخ وزارت کشاورزی ـ اطاق ۷۳۰ مراجعه نمایند.

شرکت سهامی مجتمع صنعتی گوشت لرستان

پس از موفقیت فیلم «اژدها وارد می شود» اینک برگزیده ترین فیلم کاراته با درخشش «منگ فی» جانشین «بروس لی»

آغاز هفته سوم

فقط درسینما

رویال

کپی جدید و کامل

دنیای ورزش روزهای شنبه

برنامه امشب فقط سینما شهناز

اول خیابان گرگان

تلفن ۷۵۴۶۲۶

مجبور

رنگی با شرکت

آمیتاب بچن

ضمنا ساعت ۹ امشب فیلم «خوشگل باش کافی است» درسینما شهناز بزبان هندی نمایش داده می شود

فستیوال فیلمهای بهروز وثوقی در سینما

نیاگارا

برنامه امشب

رضا موتوری

از امشب در

سینما ارانوس

راجندراکومار ـ ویجنتی مالا

در فیلم رنگی

سورج

سانسها

۱۰/۳۰ صبح ۱ـ ۳/۳۰ ـ ۶ـ ۸/۳۰ بعد از ظهر

از امشب در سینما

پلازا

گلوریا گیدا

کلولت دکوهب

پائولوکارلینی

درفیلم رنگی

تماشای این فیلم برای اشخاص کمتر از ۱۸ سال ممنوع است

شرکت ملی ذوب آهن ایران

آگهی استخدام

شرکت ملی ذوب‌آهن آریامهر اصفهان بمنظور تکمیل کادر خود تخصص‌های زیر را با حقوق و مزایای مکفی و برخورداری ازامکانات ویژه استخدام مینماید :

۱ ـ متخصص کامپیوتر
۲ ـ تحلیلگر سیستم
۳ ـ فوق لیسانس ویا لیسانس در رشته مهندسی معدن با پنج سال سابقه کار
٤ ـ فوق‌لیسانس ویا لیسانس در رشته مهندسی معدن.
٥ ـ فوق‌لیسانس ویا لیسانس در رشته مهندسی برق.
٦ ـ فوق‌لیسانس ویالیسانس در رشته مهندسی‌مکانیک.
۷ ـ فوق‌لیسانس ویالیسانس‌دررشته‌مهندسی‌الکترونیک
۸ ـ فوق لیسانس و یا لیسانس در رشته مهندسی راه و ساختمان.
۹ ـ فوق دیپلم و دیپلم در رشته برق.
۱۰ـ فوق دیپلم و دیپلم در رشته مکانیک.
۱۱ـ فوق دیپلم ودیپلم در رشته راه و ساختمان.
۱۲ـ لیسانس و فوق‌دیپلم برنامه‌نویسی.
۱۳ـ راننده پایه یکم وپایه دوم
۱٤ـ مونتور اسکلت فلزی.
۱٥ـ مونتور مکانیک.
۱٦ـ تعمیرکار مکانیک.
۱۷ـ جوشکار برق و کاربیت
۱۸ـ تراشکار.
۱۹ـ برقکار.
۲۰ـ بنای نسوزچین.
۲۱ـ راننده لیفتراک با گواهینامه ویژه
۲۲ـ آهنگر.
۲۳ـ نقاش ساختمان.
۲٤ـ شیشه‌بر
۲٥ـ تکنیسین نقشه‌برداری (فوق دیپلم)
۲٦ـ بنای عمومی
۲۷ـ آرماتوربند
۲۸ـ نجار قالب‌بند
۲۹ـ تعمیرکار رادیو و تلویزیون.

داوطلبان میتوانند برای آگاهی بیشتر و ثبت‌نام همه روزه باستثنای روزهای پنجشنبه و جمعه وایام تعطیل به اداره کاریابی و استخدام شرکت ملی‌ذوب‌آهن ایران واقع در خیابان کاخ شمالی ۱۳۰ ویا اداره کاریابی و استخدام شرکت سهامی ذوب‌آهن آریامهر واقع در ۲۰ کیلو متری جاده اصفهان ـ شهرکرد مراجعه نمایند.

الف ۱۸۳۵

کاباره های تهران ـ کاباره های تهران

شکوفه نو
حمیرا ـ لیلافروهر
سیدکریم
رقص عربی ناگلاسمعی از قاهره
رقص قفقازی برادران جانباز
گروه اکروبات بندباز
ویولین سیستر
بندبازان یوگسلاوی
بالت کیم ـ بالت ساندرا
۵۴۳۰۳۳ـ۵۴۴۰۴۴
شروع برنامه ۱۰ بعدازظهر

باکارا
هایده ـ شاهرخ
یلدا
رقص عربی هلاصفی از قاهره
زیبارویان تایلندی
مهرویان سنگاپوری
پریوشان انگلیسی
آرش و آتش
۸۹۸۲۰۸ ـ ۸۹۵۱۷۷
شروع برنامه ۱۰ بعدازظهر

ونک
گوگوش
شماعی زاده
هنریت خواننده ایتالیائی
کریستیانو کمدین های یونانی
مک گرگور شعبده باز
تونی شارمن خواننده انگلیسی
رقص قفقازی گروه آتش
بالت لیزا ـ بالت انگلیسی
۶۸۲۵۵۷ ـ ۶۸۴۷۷۵
شروع برنامه ۱۰ بعدازظهر

جهت اطلاع جهانگردان ایرانی و مشتریان علاقمند

شرکت لوان تور هوائی

بدینوسیله فهرست کامل بقیه تور هائی را که بلیط آنها موجود است اعلام می نماید

هزینه سفر	مسیرتور	تاریخ‌حرکت	نام‌تور
۱۲ روز قیمت ۴۸۵۰ تومان	تور ۱۲ روزه اتن گردش با کشتی های تفریحی در سواحل زیبای یونان و با صرف ناهار و شام در بعضی از نقاط	۲۴ و ۲۹ مرداد و۱۹ شهریور	یونان
۱۶ روز قیمت ۸۳۵۰ تومان	تهران ـ بانکوک ـ سنگاپور ـ مانیل ـ هنگ کنگ ـ تهران	از تهران ۱۸ مرداد	آسیا
۲۲ روز قیمت ۸۷۵۰ تومان	تهران ـ مادرید ـ کازابلانکا ـ تونس ـ رم ـ تهران	از تهران ۲۶ مرداد	عروس
۱۶ روز قیمت ۷۸۷۰ تومان	تهران ـ رم ـ بارسلون ـ بروکسل ـ پاریس ـ تهران	از تهران ۲ شهریور	رویاها
۱۱ روز قیمت ۴۴۵۰ تومان	تور ۱۱ روزه آتن گردش با کشتی های تفریحی درسواحل زیبای یونان وصرف ناهار و شام در بعضی از نقاط	از تهران ۱۵ مهر	یونان

شرکت لوانتور، هوائی مانند همیشه وسائل رفاه بیشتر مشتریان خود را بوسیله خطوط هوائی معروف و معتبر بین‌المللی و اقامت در هتل های درجه ۱ و تماشای جاذبه های توریستی شهر های برگزیده جهان توسط راهنمایان ایرانی و خارجی آماده و پیش بینی نموده است

نشانی: میدان فردوسی

شرکت لوان تور هوائی تلفن های: ۳۱۲۵۱۷ـ ۳۱۲۴۵۴ـ ۳۱۲۵۶۱ـ ۳۱۲۵۲۵

به گروه های ۵ نفری ۵ درصد تخفیف داده میشود

قابل توجه

شرکتهای حمل و نقل ـ شرکتهای ساختمانی

Mack

تریلرکش های ماک ـ تریلرکانتینر ـ تریلرکمرشکن

(۲ـ۳ و۴ محوربرای حمل بلدوزرهای سنگین)

کامیون کمپرسی ـ کامیون بارکش ماک

آماده فروش

برای کسب اطلاعات بیشتر به قسمت فروش شرکت:

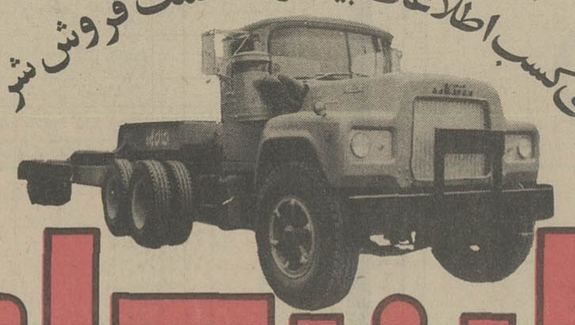

ایران کاوه

تلفن های ۵۴۳۹۹۱ و ۶۵ـ ۵۴۹۰۶۱ مراجعه فرمائید

برنامه سینماها

تماشای فیلمهائی که با علامت (×) مشخص شده برای اشخاص کمتر از ۱۸ سال ممنوع است.

✱ آقا بچه‌اش نمیشه ـ رنگی لاندوبوزانکا
ب.ب. (۸۲۹۶۴۱) ۱۰ ـ ۱۲ ـ ۲ ـ ۴ـ ۶ـ ۸ـ ۱۰
✱ آواره ـ محصول هندوستان
آسمان آبی (۳۴۱۶۶۸) ۹ ـ ۱۱ ـ ۱ـ ۳ـ ۵ـ ۷ـ ۹
✱ ایندفعه فولکس غوغا می کنه ـ رنگی
آستارا (۲۷۴۰۲۲) ۱۰/۳۰ـ ۲/۳۰ـ ۴/۳۰ـ ۸/۳۰
✱ آفتاب سرخ ـ رنگی ـ چارلز برونسون ـ آلن دلون
سانترال (۹۲۸۶۸۶) ۱۰/۳۰ـ ۱۲/۴۵ـ ۳ـ ۵/۱۵ـ ۷/۳۰ـ ۹/۴۵
✱ آشیانه عقاب ها ـ رنگی ـ سینما سکوپ
ری (۵۲۲۵۷۸) ۱۰ـ ۱۲ـ ۲ـ ۴ـ ۶ـ ۸ـ ۱۰
✱ اردوگاه زیبارویان ـ رنگی سینما سکوپ
تاج (۳۱۳۸۶۴) ۱۰ـ ۲ـ ۴ـ ۶ـ ۸ـ ۱۰
✱ انسان و عجایب دریاها ـ رنگی
شهر تماشا (۹۲۸۶۸۶) ۱۱/۳۰ـ ۱/۳۰ـ ۳/۳۰ـ ۵/۳۰ـ ۷/۳۰ـ ۹/۳۰
✱ اسیر شهوت سینما سکوپ رنگی
مازستیک (۶۶۸۴۶۱) ۹ـ ۱۱ـ ۱ـ ۳ـ ۵ـ ۷ـ ۹
✱ (×) ارثیه مرگبار ـ رنگی ـ میمزی فارمر
شهر قشنگ (۶۴۷۷۷۷) ۱۱ـ ۱ـ ۳ـ ۵ـ ۷ـ ۹
✱ بکن باوئر ـ آقای فوتبال
ادئون (۳۱۸۱۱۸) ۱۰/۳۰ـ ۲/۳۰ـ ۴/۳۰ـ ۶/۳۰ـ ۸/۳۰
✱ بادبادک ـ رنگی ـ پیتر فالک
بولیدور (۲۶۱۲۰۵) ۱۱/۳۰ـ ۱/۳۰ـ ۳/۳۰ـ ۵/۳۰ـ ۷/۳۰ـ ۹/۳۵
سیلورسیتی (۸۹۲۷۳۱) ۱۱/۳۰ـ ۱/۳۰ـ ۳/۳۰ـ ۵/۳۰ـ ۷/۳۰ـ ۹/۴۵
✱ بنجی ـ رنگی ـ پیتر برک ـ کریستو فرکانلی
گلدن سیتی (۶۶۳۳۶۹) ۱۱/۳۰ـ ۳/۳۰ـ ۵/۳۰ـ ۷/۳۰ـ ۹/۳۰
✱ بمن میگن گردن کلفت ـ سندباد
فلور (۵۲۸۰۹۶) ۹ ـ ۱۱ـ ۱ـ ۳ـ ۵ـ ۷ـ ۹
✱ بازماندگان ـ رنگی ـ نرملازاریر
دیانا (۶۲۷۳۶۵) ۱۱ـ ۳/۳۰ـ ۵/۳۰ـ ۷/۳۰ـ ۹/۳۰
✱ پنجه های مرگبار ـ رنگی شوجی کارادا
رویال (۸۲۹۷۸۵) ۱۰ـ ۱۲ـ ۲ـ ۴ـ ۶ـ ۸ـ ۱۰
✱ ارثیه مرگبار ـ سینما سکوپ ـ رنگی
شهر قشنگ (۶۴۷۷۷۷) ۱۱ـ ۱ـ ۳ـ ۵ـ ۷ـ ۹
✱ پاکیزه ـ رنگی ـ اشوک کومار ـ مینا کوماری
حافظ (۳۹۱۰۷۴) ۱۰/۳۰ـ ۲/۳۰ـ ۴/۳۰ـ ۶/۳۰ـ ۸/۳۰
ترینتی ـ هفت ارکیده خونین
البرز (۳۰۴۲۵۸) ۸/۳۰ـ ۱۲ـ ۳/۳۰ـ ۷ـ ۸/۳۰
✱ جمعه ـ بهمن مفید ـ تقی مختار
آسیا (۴۶۲۹۰۹) ۹ـ ۱۱ـ ۳ـ ۵ـ ۷ـ ۹/۱۵
اروپا (۳۰۳۱۷۹) ۱۰/۳۰ـ ۲/۳۰ـ ۴/۳۰ـ ۶/۳۰ـ ۸/۳۰
مولن روژ (۷۵۲۹۲۹) ۱۱ـ ۱ـ ۳ـ ۵ـ ۷ـ ۹
نبتون (۷۶۰۳۱۶) ۱۱ـ ۱ـ ۳ـ ۵ـ ۷ـ ۹
لیدو (۹۵۱۵۱۱) ۱۰ـ ۱۲ـ ۲ـ ۴ـ ۶ـ ۸
ژاله (۳۰۴۱۲۰) ۱۰/۳۰ـ ۲/۳۰ـ ۴/۳۰ـ ۶/۳۰ـ ۸/۳۰
المپیا (۹۲۶۷۹۶) ۱۱ـ ۱ـ ۳ـ ۵ـ ۷/۱۵ـ ۹/۱۵
پاسارگاد (۴۳۲۷۸۲) ۹ـ ۱۱ـ ۳ـ ۵ـ ۷ـ ۹
توسکا (۵۳۹۵۴۴) ۹ـ ۱۱ـ ۱ـ ۳ـ ۵ـ ۷ـ ۹
چرخ فلک (۹۵۰۵۵۸) ۹ـ ۱۱ـ ۱ـ ۳ـ ۵ـ ۷ـ ۹
شهرند (۳۵۴۰۴۰) ۹ـ ۱۱ـ ۱ـ ۳ـ ۵ـ ۷ـ ۹
✱ چارلی و هنر کمدی ـ چارلی چاپلین
بولوار (۶۵۵۲۹۲) ۱۱/۳۰ـ ۱/۳۰ـ ۳/۳۰ـ ۵/۳۰ـ ۷/۳۰ـ ۹/۳۰
✱ حادثه جویان و دختر آتشپاره ـ رنگی ـ لی مارویین
امپایر (۸۹۳۹۴۲) ۱۱/۱۵ـ ۱/۳۰ـ ۳/۳۰ـ ۵/۳۰ـ ۷/۳۰ـ ۹/۴۵
✱ خاتون ـ فرامرز قریبیان ـ هاله
اونیور سال (۹۲۶۹۵۳) ۹ـ ۱۱ـ ۱ـ ۳ـ ۵ـ ۷ـ ۹
ایران (۳۱۶۳۵۴) ۹ـ ۱۱ـ ۱ـ ۳ـ ۵ـ ۷ـ ۹
ساینا (۳۵۲۴۴۲) ۹ـ ۱۱ـ ۱ـ ۳ـ ۵ـ ۷ـ ۹
تیسفون (۸۵۸۸۸۲) ۹ـ ۱۱ـ ۱ـ ۳ـ ۵ـ ۷ـ ۹
رنگین کمان (۷۴۵۷۶۰) ۱۰ـ ۱۲ـ ۲ـ ۴ـ ۶ـ ۸
موناکو (۷۳۵۵۷۶) ۹ـ ۱۱ـ ۱ـ ۳ـ ۵ـ ۷ـ ۹
پرسپولیس (۸۵۱۰۸۳) ۱۰ـ ۱۲ـ ۲ ـ ۴ـ ۶ـ ۸
کارون (۹۵۵۱۶۵) ۱۰/۳۰ـ ۲/۳۰ـ ۴/۳۰ـ ۶/۳۰ـ ۸/۳۰
دریا (۳۴۱۷۴۶) ۹ـ ۱۱ـ ۱ـ ۳ـ ۵ـ ۷ـ ۹
پاسیفیک (۷۵۳۳۱۱) ۱۱ـ ۳/۳۰ـ ۵/۳۰ـ ۷/۳۰ـ ۹/۳۰
✱ خوشگلهای آتشپاره ـ رنگی ـ روزان کیتون
متروپل (۳۱۹۴۱۰) ۹ـ ۱۱ـ ۱ـ ۳ـ ۵ـ ۷ـ ۹
✱ خوشگل و نترس ـ تایتان
نادر (۳۱۴۷۹۵) ۹ـ ۱۱ـ ۱ـ ۳ـ ۵ـ ۷ـ ۹
✱ دختر شاه پریان ـ رنگی ـ سینما سکوپ
تخت جمشید (۶۵۲۵۵۰) ۱۰ـ ۱۲ـ ۲ـ ۴ـ ۶ـ ۸ـ ۱۰
گلدیس (۶۲۸۷۱۳) ۱۲/۱۵ـ ۳/۳۰ـ ۵/۳۰ـ ۷/۳۰
✱ دختری که عشق را نمی شناخت ـ رنگی ـ اگوسیتنابلی
کسری (۸۲۶۹۳۹) ۱۰/۳۰ـ ۲ـ ۴ـ ۶ـ ۸ـ ۱۰
✱ رابطه ممنوع ـ رنگی ـ گلندا جکسون
سیخه موند (۶۴۸۳۲۲) ۱۰/۴۵ـ ۱ـ ۳ـ ۵/۱۵ـ ۷/۳۰ـ ۹/۴۵
✱ سنگام ـ رنگی ـ راج کاپور ـ ویجینتی مالا
همای (۳۱۱۶۶۹) ۹ـ ۱۲ـ ۳ـ ۶ـ ۹
رکس (۳۱۸۲۴۲) ۱۰/۳۰ـ ۲/۳۰ـ ۴/۳۰ـ ۶/۳۰ـ ۸/۳۰
✱ سورج ـ رنگی ـ راجندرا کومار ـ ویجنتی مالا
ارانوس (۵۲۷۹۷۱) ۱۰/۳۰ـ ۱ـ ۳/۳۰ـ ۶ـ ۸/۳۰
✱ طعمه ظریف ـ رنگی ـ ویتور یوگاسمن
آتلانتیک (۸۹۷۱۷۱) ۱۱/۱۵ـ ۱/۳۰ـ ۳/۳۰ـ ۵/۳۰ـ ۷/۳۰
✱ عشق بزرگ چارلی ـ چارلی چاپلین
دیاموند (۸۲۸۴۰۰) ۱۱/۱۵ـ ۱/۴۵ـ ۳/۳۰ـ ۵/۳۰ـ ۷/۳۰ـ ۹/۴۵
✱ عشق پاک در جسم سیاه ـ رنگی ـ سینما سکوپ
پارک (۳۱۹۶۳۷) ۹ـ ۱۱ـ ۱ـ ۳ـ ۵ـ ۷ـ ۹
✱ فستیوال فیلمهای فردین و بیک ایمانوردی
الوند (۳۵۶۵۳۸) ۱۰ـ ۱۲ـ ۲ـ ۴ـ ۶ـ ۸ـ ۱۰
کیهان (۵۴۶۳۶۰) ۹ـ ۱۱ـ ۱ـ ۳ـ ۵ـ ۷ـ ۹
✱ فرمان مرگ ـ فخرالدین
ایفل (۳۱۱۴۷۷) ۱۰/۳۰ـ ۲/۳۰ـ ۴/۳۰ـ ۶/۳۰ـ ۸/۳۰
✱ فستیوال فیلمهای بهروز وثوقی
نیاگارا (۶۶۵۳۰۷) ۱۱ـ ۱ـ ۳ـ ۵ـ ۷ـ ۹
✱ فراری گرفتار ـ رنگی ـ سانچیو کومار
قصر طلائی (۷۵۹۶۲۴) ۹ـ ۱۱ـ ۱ـ ۳ـ ۵ـ ۷ـ ۹
✱ قیمت یک زندانی ـ سینما اسکوپ رنگی
دروازه طلائی (۳۵۲۱۶۰) ۹ـ ۱۱ـ ۱ـ ۳ـ ۵ـ ۷ـ ۹
✱ کینگ کونگ ـ رنگی ـ جف پریجز
شهر فرنگ (۶۲۸۶۲۸) ۱ـ ۲/۳۰ـ ۷/۳۰ـ ۱۰
ریولی (۷۵۷۷۷۷) ۱۰ـ ۱۱/۳۰ـ ۳ـ ۵/۳۰ـ ۸ـ ۱۰/۱۵
کابری (۹۲۸۴۰۱) ۱۰/۳۰ـ ۱۲/۴۵ـ ۳ـ ۵/۱۵ـ ۷/۳۰ـ ۱۰
پارامونت (۶۴۸۳۲۱) ۱۰/۴۵ـ ۱ـ ۳/۱۵ـ ۵/۳۰ـ ۷/۴۵ـ ۱۰
✱ مجبور ـ رنگی ـ آمیتاب بچن
شهناز (۷۵۴۶۲۶) ۱۰/۳۰ ـ ۱۲/۳۰ـ ۲/۳۰ـ ۴/۳۰ـ ۶/۳۰ـ ۸/۳۰
✱(×) مونیکای عشوه گر ـ رنگی ـ گلوریا گیدا
بلازا (۶۴۴۲۵۵) ۹ـ ۱۱ـ ۱ـ ۳ـ ۵ـ ۷ـ ۹
✱ (×) ماتیک ـ رنگی ـ مارگو همینگوی
شهر قصه (۶۲۷۲۹۰) ۱۱ـ ۲ـ ۴ـ ۶ـ ۸ـ ۱۰
✱ من بدو با بیوه بدو ـ رنگی ـ سینما سکوپ
آریا (۳۱۹۸۸۴) ۹ـ ۱۱ـ ۱ـ ۳ـ ۵ـ ۷ـ ۹
✱ ماجرا جوی سرگردان ـ رنگی ـ سینما سکوپ
سهیلا (۳۱۶۴۲۴) ۱۰/۳۰ـ ۳/۳۰ـ ۴/۳۰ـ ۶/۳۰ـ ۸/۳۰
مراد (۷۵۳۳۸۲) ۹ـ ۱۱ـ ۱ـ ۳ـ ۵ـ ۷ـ ۹
✱ مشاور ـ رنگی ـ سینما سکوپ
برلیان (۳۹۳۵۳۵) ۹ـ ۱۱ـ ۱ـ ۳ـ ۵ـ ۷ـ ۹
✱ میخواهم زنده بمانم ـ سوزان هیوارد
پانوراما (۳۴۴۷۵۰) ۹/۳۰ـ ۱۱/۳۰ـ ۱/۳۰ـ ۳/۳۰ـ ۵/۳۰ـ ۹/۳۰
نبرد های سانتو ـ میل ماسکاراس
میامی (۷۵۴۳۲۹) ۱۱ـ ۱ـ ۳ـ ۵ـ ۷ـ ۹
سیلوانا (۳۶۳۷۷۷) ۱۰/۳۰ـ ۱۲/۳۰ـ ۲/۳۰ـ ۴/۳۰ـ ۶/۳۰ـ ۸/۳۰
✱ (×) وسوسه های شیطانی یک زن و کاراته هنر های رزمی
کریستال (۳۱۷۶۷۵) ۹/۳۰ـ ۱۱/۳۰ـ ۱/۳۰ـ ۳/۳۰ـ ۵/۳۰ـ ۷/۳۰ـ ۹/۳۰
✱ ۷ ضربه انتقام ـ سینما سکوپ رنگی
ایفل (۳۱۱۴۷۷) ۱۰/۳۰ـ ۱۲/۳۰ـ ۲/۳۰ـ ۳/۳۰ـ ۶/۳۰ـ ۸/۳۰
سانس انگلیسی
گلدیس ساعت ۹/۳۰ـ (دردسر های یک مرد مجر

سینما کریستال:
وسوسه های شیطانی یک زن

سینما کسری:
دختری که عشق را نمی شناخت

سمینار آموزشی جلوگیری از ضایعات غلات در تبریز افتتاح شد

آقای دکتر زمردی رئیس سازمان حفظ نباتات کشور در جلسه افتتاحیه سمینار آموزشی جلوگیری از ضایعات غلات سخنرانی مشروحی ایراد کرد.

در اجرای فرمان مطاع شاهنشاه آریامهر مبنی بر جلوگیری از ضایعات کشاورزی

بمنظور پیشگیری و جلوگیری از ضایعات غلات و بروز آفات انباری، سمیناری بمدت یکهفته باهمکاری سازمان حفظ نباتات وزارت کشاورزی و عمران روستائی و سازمان غله و قند و شکر و چای کشور، باشرکت حدود ۸۰ نفر از مدیران فنی و تکنیسین های سیلوهای غله کشور و کارشناسان سازمان حفظ نباتات دردانشگاه آذر آبادگان (تبریز) تشکیل یافت.

✱ آشنائی باروش های جدید پیشگیری

دراین سمینار که آقای نخجوانی معاون استانداری، دکتر حبیب الهی مدیرکل کشاورزی و معاون امور روستاهای آذربایجان شرقی و جمعی از استادان دانشگاه شرکت داشتند، ابتدا آقای مهندس حسن حسنی مسئول سازمان غله کشور، ضمن یادآوری فرمان مطاع همایون درشانزدهم آبانماه ۲۵۳۵ مبنی برنظارت دایم براجرای طرحها و جلوگیری از ضایعات و اتلاف نیروی انسانی و تولیدات کشاورزی و صنعتی، به تفصیل و بطور مشروح دراین زمینه سخنانی ایراد کرد.

سپس آقای دکتر عظیم زمردی رئیس سازمان حفظ نباتات کشور اظهار داشت: بطوریکه اطلاع دارید دوره آموزشی جلوگیری از ضایعات غله در انبارها و سیلوها بر اساس طرح جلوگیری از ضایعات کشاورزی که از طرف وزارت کشاورزی و عمران روستائی تشکیل گردیده و در این سمینار ۸۰ نفر از مدیران و تکنیسین های سازمان حفظ نباتات شرکت دارند و این عده در مدت یکهفته با روش های جدید پیشگیری و مبارزه با آفات انباری در سیلوها آشنا می شوند و پس از آموزش وظایف خود به حوزه های ماموریت‌شان اعزام خواهند شد.

آقای دکتر زمردی افزود: فرمان مطاع شاهنشاه آریامهر در ۱۶ آبانماه ۲۵۳۵ مبنی بر جلوگیری از هر گونه ضایعات و اتلاف نیروی انسانی و تولیدات کشاورزی و صنعتی و تاخیر و نارسائی هائی که موجب ضایعات میشود، کشورمان را بار دیگر در مسیر تازه‌ای قرار داده است و بدون تردید این دوره که در جلوگیری از ضایعات غله در انبارها و سیلوها موثر میباشد، سازمانها و مسؤلان مربوطه را در برابر وظایف و مسئولیت های گسترده‌ای قرار داده است که از معنی و مفهوم خاصی برخوردار است و اهمیت آن از نظر گامهای مختلف غیرقابل انکار میباشد.

✱ ۳۰ درصد خسارت

آقای دکتر زمردی که در جلسه قبل از گشایش رسمی سمینار سخن می گفت، در ادامه بیانات خویش اظهار داشت:

آفات و بیماریهای گیاهی در مزارع و انبارها حدود ۳۰ درصد تولیدات کشاورزی را از بین می برد، بنابراین آنچه که امروز بعنوان تولید کشاورزی در تولید ناخالص ملی محاسبه میشود حداقل ۳۰ درصد کمتر از مقداری است که در صورت تقلیل خسارت آفات به حداقل ممکن میتوان بآن دست یافت. مطالعاتی که سازمان خواربار و کشاورزی جهانی انجام داده است خسارت آفات تولیدات کشاورزی در انبارهای ایالات متحده امریکا معادل ۲۵ میلیون تن غلات و این خسارت در کشورهای امریکائی به یک سوم غلاتی که در انبار نگهداری میشود میرسد.

پس از صدور فرمان همایونی مبنی بر جلوگیری از ضایعات کشاورزی، وزارت کشاورزی و عمران روستائی مامور شد که طرحهای جدیدی را برای جلوگیری از ضایعات کشاورزی در انبارها و مزارع پیاده کند و این طرحها تهیه شده و به تصویب ملوکانه رسیده و به مرحله اجرا گذارده شده که یکی از این طرحها با مشارکت صمیمانه و همکاری نزدیک سازمان غله انجام میگیرد و سمینار امروز نیز برای آموزش شرکت کنندگان درآن تشکیل گردیده و کارشناسان و تکنیسین های سازمان غله و حفظ نباتات با تکنیک های جدید نگهداری غله در انبار و مبارزه با آفات آشنا می شوند و با آموخته بیشتری به حوزه ها ماموریت خود برمی گردند.

✱ افتتاح سمینار

آقای دکتر زمردی در پایان سخنان خویش گفت:

ما امیدواریم که در اجرای اوامر شاهنشاه آریامهر موفق باشیم و بتوانیم بمیزان قابل توجه از ضایعات کشاورزی جلوگیری کنیم.

آنگاه بدرخواست آقای دکتر زمردی، سمینار وسیله آقای نخجوانی معاون استانداری بنام شاهنشاه آریامهر افتتاح شد و کار خود را رسما آغاز کرد.

مرکز پزشکی شاهنشاهی ایران

آگهی پذیرش دانشجو برای دانشکده پزشکی

دارندگان لیسانس از دانشگاههای داخل و خارج دریکی از رشته های زیر میتوانند برای ثبت نام در دوره چهارساله دانشکده پزشکی شرکت نمایند.

۱ـ زیست شناسی (بیولوژی)
۲ـ فیزیک
۳ـ شیمی
۴ـ ریاضی

علاقمندان میتوانند جهت کسب اطلاع بیشتر و ثبت نام تا تاریخ ۱۸ مردادماه ۲۵۳۶ به خیابان کریمخان زند ـ میدان بهجت آباد ساختمان گلستان مراجعه نمایند. ا ـ ۲۳۲۰۸

عروسی ۱۴۹ ریال

فیلمبرداری رنگی ♡ تشریفات بی‌نظیر استقبال ♡
سالن‌های مجلل ♡ تلفن ۶۰۶۳۶۳۵ ♡ همگی مجانی

هواپیمائی ملی ایران «هما»

هواپیمائی ملی ایران «هما»

آگهی استخدام

قابل توجه فارغ‌التحصیلان خارج از کشور

هواپیمائی ملی ایران «هما» جوانان تحصیل کرده و علاقمندرا درزمینه‌فعالیت های مشروحه ذیل به همکاری دعوت مینماید:

۱ـ کامپیوتر
۲ـ مهندسی و تعمیرات هواپیما و اتومبیل
۳ـ امور مالی
۴ـ امور اداری وپرسنلی
۵ـ امور روابط عمومی و تبلیغات
۶ـ برنامه‌ریزی‌وبررسیهای‌اقتصادی

شرایط استخدامی

۱ـ دارا بودن برگ پایان خدمت سر بازی یا معافی دائم
۲ـ دارا بودن مدرک‌لیسانس‌دررشته های مربوطه
۳ـ تسلط بزبان انگلیسی
۴ـ حداکثر سن ۳۵ سال

از داوطلبان واجد شرایط تقاضا میشود بمنظور کسب اطلاعات‌بیشتر و ثبت تقاضای استخدام تا تاریخ ۱۰ شهریور ماه ۲۵۳۶ همه روزه بغیر از ایام تعطیل در ساعات کار اداری به اداره استخدام «هما» واقع در خیابان تخت‌طاووس نبش‌روزولت اطاق ۱۰۴ مراجعه فرمایند.

سازمان انرژی اتمی ایران

آگهی استخدام

واحد طرح نیرو گاههای اتمی جهت تکمیل کادر فنی خود احتیاج به افراد زیر دارد:

مهندس هسته‌ای ، مهندس برق، مهندس الکترونیک، مهندس مکانیک با سابقه کاردرزمینه مربوطه

داوطلبان واحد شرایط در صورت موفقیت در امتحانات مربوطه جهت کار آموزی فنی برای نیروگاههای اتمی بمدت ۲ تا ۳ سال به خارج از کشور اعزام خواهند شد.

شرایط استخدام

۱ـ تابعیت دولت شاهنشاهی
۲ـ دارا بودن حداقل مدرک لیسانس در رشته های مربوطه
۳ـ داشتن برگ خاتمه خدمت و یا معافیت دائم غیر پزشکی
۴ـ نداشتن تعهد اشتغال بکار در موسسات و سازمانهای دولتی
۵ـ دارا بودن سلامت کامل به تشخیص سازمان
۶ـ آمادگی خدمت در جنوب کشور

داوطلبانی که برای دوره کار آموزی اعزام می گردند باید تضمین رسمی بسپارند که پس از خاتمه کارآموزی حداقل دو برابر این مدت در هر نقطه‌ای که سازمان تعیین نماید خدمت کنند.

ازمتقاضیان واجدشرایط دعوت می شود هر چه زودتر از ساعت ۷/۵ صبح تا ۴ بعد از ظهر با در دست داشتن مدارک لازم بکارگزینی واحد طرح نیرو گاههای اتمی سازمان انرژی اتمی ایران واقع در خیابان کریمخان زند، خیابان زاهد ساختمان شماره ۳۷ و یا با ارسال درخواست خود اقدام نمایند. ف

آ ـ ۲۲۶۸۷ م الف ۱۰۳۶۵

اسرار طول عمر، شادابی و تندرستی

ترجمه مهدی نراقی

«۶۹»

پوست بدن باغذای کامل، زیبا میشود

وزن پوست سرتاسر بدن ۳٫۵ کیلو است ودو وظیفه اصلی دارد که چنانچه انجام نشود بدن انسان بشدت بیمار میشود

آیا پریشتی و نریختن موی سر چینی ها مربوط به وراثت است ؟

البته . ولی حقیقت اینست که آشپزی چینی خیلی سرشار از املاح معدنی و ویتامین های بسیاری از گروه ب میباشد. چینی ها بیشتر از جوانه سوژا و روغن آن تغذیه می کنند . انواع و اقسام سبزیها و پروتئین های درجه اول مثل ماهی و میوه های دریائی را مصرف میکنند. آنها مقدار زیادی الك هاو گیاهان دریائی راکه از ید غنی است میخورند چینی ها سبزیها راکم میپزند و هرگز آب سبزیهای کم‌پخته را دور نمیریزند و مصرف می کنند .روغن طباخی چینی‌ها، روغن‌های مایع نباتی است که سرشار از چربی های اشباع نشده میباشد.

شما در خانه هیچ چینی‌روغن های سفت پیدا نمیکنید .

ایتالیائیها و مخصوصا مردم سیسیل که ایامی از تابستان راپیش آنها میگذرانم دارای مو های پرپشت ، سیاه و فری هستند.

بسیاری از همسایگان‌سیسیلی من هنوز در هفتاد سالگی مو های قشنك انبوه و سیاه‌دارند البته وراثت تاثیر دارد ولی این راهم گوش کنید:

مردم سیسیل عملا چیزی را نمیخورند که دریا به‌آنهاارزانی داشته است آنها در طول سال مقدار زیادی از انواع صدف های دریائی ، ماهی های آب پز و یا کبابی روی زغال چوب مصرف میکنند. همچنین آنها الك های دریائی میخورند.

یکی از غذاهای معروف‌آنها « اسپاگتی دل‌ماره » است‌وآن الك‌های دریائی است که‌شباهت به اسپاگتی دارد و تازه یا خشك آنرا مصرف میکنند و البته سیسیل یکی از نقاطی است که بهترین روغن زیتون دنیا راتولید میکند و این تنها روغنی است که‌بوسیله ساکنین سیسیل در طباخی مصرف می‌شود.

در سیسیل هم مثل چین شما در هیچ آشپزخانه‌ای روغن سفت برای طباخی پیدا نمی ـ کنید.

رنك طبیعی موها

رژیم غذائی چینی ها و سیسیلی ها سرشار از ویتامین های ب است . و من معتقدم که گروه ویتامین های ب برای زیبائی ، تندرستی و حتی رنك مو های شمالازم و ضروری است.

آزمایش هائی انجام یافته در آزمایشگاه های تحقیقات ثابت کرده‌اند که سه عامل ضد خاکستری شدن مو وجود دارد. اینهااسید پانتوته‌نیك ،اسید پاراآمینو بنزوئیك و کولین هستند نتایج حاصله‌روی‌خوکچه های هندی جالب توجه بوده‌ولی دراین باره در مورد انسان آزمایش نشده‌است .

بعضی از شاگردان مکتب‌من اظهار داشته‌اندکه بعدازمصرف مقدار زیادی ازاین شه‌ویتامین رنك مو های آنها سیر شده است .

عده زیادی نیز بامصرف این سه ویتامین تغییر رنگی در موی خود ندیده‌اند ولی موهای آنها پریشت و سالم شده‌است.

به پوست بدن خودنگاه کنید یك طبقه ساده بیحرکت مثل دستکشی که بدست خود می‌ـ کنید نیست بلکه عضوی‌بسیار وسیع از بدن شماست .

خوب کار کردن آن همچنین مثل ریه‌هو کلیه ها بستگی‌به سلامت و تندرستی شما دارد.

پوست بعنوان عضو دستگاه بدن دوکار اصلی را انجام‌می دهد، اولین آن پوشاندن بدن از یك طبقه حامی و حافظ است و دومین آن نگهداری حرارت متوسط ۳۷ درجه بدن است تا سلولها و تمام دستگاه بدن ما به آن عادت کنندو کار خودرا اگر لازم‌است‌انجام دهند واگر پوست نتواند این وظیفه راانجام دهد بدن بسختی بیمار میشود.

آیا میدانید سرتاسر پوست شما که تمام سطح بدن را پوشانده است در حدود سه کیلوو نیم وزن دارد و سطح‌آن در حدود یك متر مربع‌و هشتاد و پنج سانتیمتر است پوست از سلولهای زنده فعال تشکیل شده و هر سانتیمتر آن دارای اعصاب حساس و دقیقی است که پیوسته به دستگاه بدن و مغز ما در موضوع محیطزیست. سرماو گرما ، رطوبت‌یاخشکی، سختی یانرمی ، مطبوع یا نامطبوع بودن آن خبر میدهد.

این طبقه خارجی پوست شما بظاهر آدم را باشتباه میاندازد و خیال میکنید زود شکن است ولی در حقیقت پوست محکم است و بطور شگفت آوری‌مقاوم میباشد .

پوست میتواند کیفر های طبیعت را تحمل کند .خودش را روز بروز شفا داده وتجدید و ترمیم میشود.

بعداز یك بیماری یا حادثه، شفای پوست محسوس و اعجاب انگیز است . پوست‌شما را در مقابل گردو خك و تمام چیزهائی که از خارج حمله می کنند حفظ میکند او چون سدی در مقابل میلیارد ها میکروب و ویروس که هوا آنها را حمل میکند ایستاده و مقاومت می‌ـ کند و نمیگذارد هیچیك از این میکروبها داخل بدن شوند . میکروبها وقتی میتوانندبه‌پوست حمله کنند و مقاومت آنرا از بین بردارند که پوست زخمی و یا مصدوم شده باشد.

پرسرشل!

بخاطر داشته باشید که‌این سد مقاومت از ورود کرمها و لوسیونها که شما بعنوان غذای پوست‌میدهیدممانعت‌وجلوگیری میکند.

غذای پوست بدن

بخاطر داشته باشید همیشه پوست احتیاج به غذا دارد و این غذا فقط از داخل بدن به آن میرسد.

سالهای طولانی است که من این اصل را میاموزم و علم و دانش لاینقطع دلیل تازه‌ای بر اثبات آن اقامه میکند.

هیچ قسمتی از بدن نمی‌ـ تواند بدون یك غذای خوب و کامل زنده بماند و هیچ‌عضو دیگری نمیتواند ازاین غذاچون پوست ، زیبائی شکوه انگیزی بخود بگیرد.

حالا باهم به‌ببینیم پوست‌شما از چه نظر قابل توجه است و شما میتوانید ازآن یك‌تصویر واقعی بسازید.

پوست روی بعضی از قسمت های بدن نازك و روی قسمت‌های دیگری مثل کف دستها وکف پاها کلفت است و در جاهائی که خیلی نازك است مرکب از چهار طبقه مختلف میباشد.

طبقه خارجی سلولهای‌پوست همانست که شما می بینیددائما پوست میاندازدو چون‌بخارانندو یاچیزی به آن بکشند جدا می شود واین موضوع نباید شمارا نگران کند زیرا پوست دائما ترمیم و تجدید میگردد.

زیر اولین طبقه همیشه‌جوانه های سلول زنده‌ای وجود دارد که رشد میکند و بالا میاید و بین این طبقات تجدید شونده وترمیمگر موی رگهای زیادی گسترده شه‌اند که به‌سیستم گردش‌خون در پوست‌پیوستگی دارند.

این مجاری ریزو کوچك خونی یك وظیفه اصلی را انجام میدهد و برخلاف باقی موی‌ك های بدن بشکل سککی است که خانم هابه مو های خود می بندند بطرف بالاخمیده شده بعد بطرف‌پائین تمایل‌پیدا کرده است و حامل خونی است که سلولهای تمام طبقات پوست‌را غذا میدهد.

دائما پوست ما هرروز و هر ساعت بوسیله طبقه اصلی که در عمق قرار گرفته است‌تجدید و ترمیم میشود.

این سلولهائی که شمآنها رانمی‌بینید میتوانند برای شما پوستی خیلی زیبا ، خیلی‌سالم بوجود آورند بشرطی که شما مواد اصلی مورد نیاز آنها را فراهم آورید.

مواد اصلی و مورد نیازسلول های پوست ساز خونی است که حامل مواد غذائی کامل است و بوسیله رگهای موئین آنرادر تمام طبقات پوست میگرداند.

ادامه دارد

جدول

ویژه شماره ۹۷۰۷ — عادی ۱۱۹۷۹

ویژه

افقی

۱ـ اثری از ژان پل سارتر ۲ـ خالص و بیغش ـ شهری درامریکا که به شهر طلاق معروف شده ـ اثری از شکسپیر که حرف تکراری‌اش کم است ۳ـ مکان ـ اگر مگسان گرد شیرینی نباشند نیکوست ـ امیدوار ۴ـ نشان و مدال ـ پارسنگ ترازو ـ جاودانی ۵ـ بستن و دوختن ـ قطب مثبت باطری الکتریسته ـ مثل و مانند ـ پشت لب که باشد زیباتر است ۶ـ زین و برگ اسب ـ نظیر ـ دیوار قلعه ۷ـ حرف دلتنگی ـ بسیاروزیاد در لفظ آذری ـ وقتی که داشته باشند باحرف خودرا جامیکنند ۸ـ شهری در آذربایجان ـ نیکان و صالحان ـ هدایت شده ۹ـ از مشتقات نفت ـ شاعر معروف معاصر ـ طرف وجهت ۱۰ـ غذایی است ـ نامه نویس ـ پیشوا ۱۱ـ آنچه از شراب ته نشین میشود ـ جوشهای ریزبدن ـ اسب چابار ـ شتر عرب ۱۲ـ جانوریکه در صدفی ماریپجی قرار دارد ـ درنگ ـ لباس رسمی ۱۳ـ قانون چنگیزخان ـ نوعی قمر مصنوعی است ـ شام بی پایان ۱۴ـ اندوه بدل دارد ـ به دوراز گناه ـ هم اکنون ۱۵ـ ازنویسندگان معروف دوره کلاسیک فرانسه که خانم دانشمندی بود.

عمودی

۱ـ بیماری به این حالش درآورده ـ حکیم و دانشمند قرن سوم هجری که به فیلسوف العرب ملقب است ۲ـ حق خودرا کامل گرفتن ـ دارایی ۳ـ پایه و بنیان ـ گشاینده بود و سرش رفت ـ از آثار استانی روم قدیم در ایتالیا ۴ـ ملامت کننده ـ هرزه گردی پیشه کرده اند ـ برتر ـ ۵ ـ بانگ جانوران درنده ـ کلمه احترام برای‌مردان ـ علاقه‌و الفت ۶ـ برادر موسی نبی ـ زمانی از وسایل سفربود ـ پدران عرب ۷ـ باحلوا میخورند ـ دیدازکردن ـ عرق نیشکر ۸ـ حناباشد ـ فقیری ودرویشی ـ دردل که باشد کارهایش پیش میرود ۹ـ داخل و درون عرب ـ ازستارگان آسمانیست ـ اندازه و حساب ندارد ۱۰ـ پنیر تازه ـ جای معاملات است ـ از پیامبران ۱۱ـ آهسته خودمانی ـ هوای گرم ـ جوان دلیر ۱۲ ـ گناهکار ـ ازآن خورش فراهم میاورند ـ غذای مریض ۱۳ ـ اطفال بی‌پناه را در انجا نگهداری میکنند ـ جای خوردن مشروب ـ کوک جامه ۱۴ ـ خانه ـ چاوش و فراش ۱۵ـ مخترع دوربین سینما ـ زن بدکار

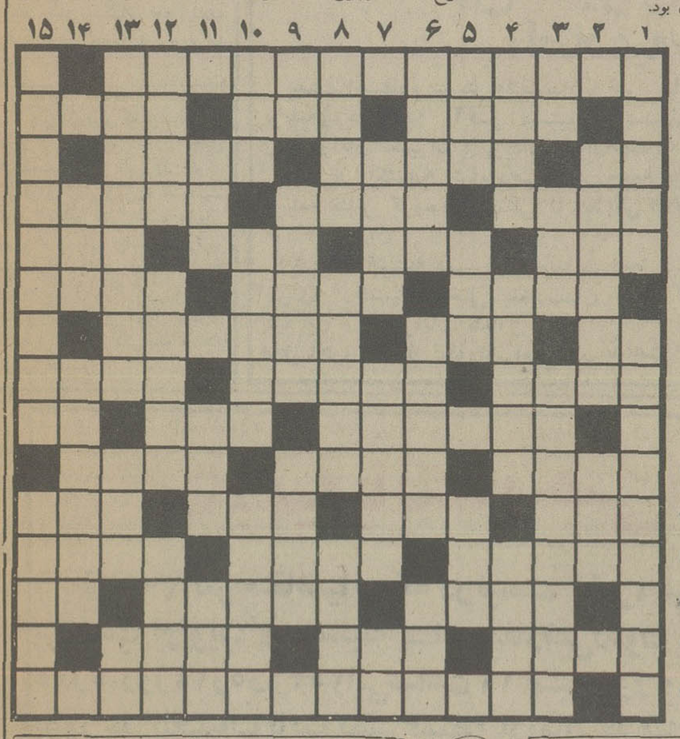

حل جدول های شماره قبل

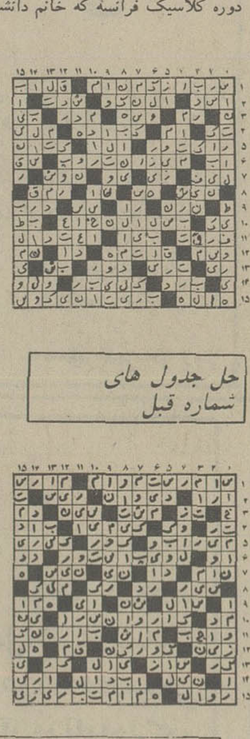

عادی

افقی

۱ـ مجمع الجزایری در اروپا ۲ـ فیلمش بیننده زیادتری دارد ـ آسمان ـ برهنه که شودتابلوئی میشود ۳ـ زمانی برای چاپیدنش طریقه دیگری برگزیده بودند ـ مال خاله خرسه معروف بود ـ از عیاران بنام است ۴ـ کمک کردن ـ ایوان است ـ زمانی برای آب میساختند ۵ـ هرچه زیادتر باشد بهتر است ـ از نواحی کاشان ـ نوعی صندلی است ـ بدون قلاده ۶ـ بزرگتر ـ برقرار است وخدا آبادترش‌کند ـ نوعی تب است ۷ـ واحد دروزن ـ ثمر به یافتن میکند ـ از امراض وگرفتاریهای چشمی است ـ ۸ـ اما ـ جعبه‌ایست اوازخوان ـ چندتا ادیب ۹ـ سال گاو در لفظ ترکان ـ قرض ـ برابر باشد ۱۰ـ اشاره باگوشه چشم ـ پارچه کج بریده شده ـ پارچه‌ایکه به کار نیاید ۱۱ـ چشمی که دوتا میبیند ـ مادر در لفظ ترکی ـ سنگی است ـ ضربه ناگهانی براعصاب ۱۲ـ از شرورتوان دید ـ تیر ـ شاعر ترک آنرا موجب مرض دانسته ۱۳ـ به لباس می دوزند ـ مسلط بودن در کار ـ علامت جمع ۱۴ـ پسر در لفظ گیلانی ـ از امراض مهلک ـ کارش کشیدن نقشه است ۱۵ـ از شاعران دوره سامانی که بیش از فردوسی به سرودن شاهنامه پرداخت.

عمودی

۱ـ دران شیراست ـ زمانی لقب بهترین شاعر بود ۲ـ پایتخت کشورریش و شکر ـ مال شما در زبان انگلیسی ۳ـ سوره‌ای در قرآن مجید ـ حسد ـ شبه جزیره‌ای در روسیه ۴ـ دست پیش خلق دراز کردن و گدائی نمودن ـ درویش است ـ لباس خانم دارد ۵ـ از نوشابه های گازدار ـ نزد وجلو ـ بمبی است ۶ـ نابودی ـ دوشت سرخ شده در تابه ـ فعلاً که گرم است ۷ـ بازی قهوه خانه ها ـ همیشه بروبومش اباد باد ـ گرفتن از راه هوا ۸ـ بزرگترین قاره ـ بدتراز بدزبانی است ـ بیهوا ـ ۹ـ دریای عرب ـ اجرامش در آسمانند ـ دیگر شوهر ندارد ۱۰ـ معدن ـ خداحافظی ـ از انواع هواپیماست ۱۱ـ دوازده ماه ـ اولین ـ واحد پیشاهنگان ۱۲ـ جناحی در جنگ ـ شهری که در وسط امیت ـ سرزنش کردن ۱۳ـ از نقاشان معروف اروپائی که سایه روشنهایش زیباست ـ گیاه کوچک شراب ۱۴ـ سربه زیر دارد و زندگی میکند ـ ضایع و باطل ۱۵ـ ازمایشگاه است ـ نوعی شیشه است و ایستادن در اتوبوس.

امروز و فردا در تلویزیون ببینید

برنامه اول (شبکه)

پنجشنبه

۱۸/۴۵ ـ موسیقی و اسلاید
ـ /۱۹ ـ خبار
۱۹/۰۵ ـ بچه‌های خورشید
۱۹/۳۵ ـ کارآگاه راکفورد بنام تولد دوباره آنجی

۲۰/۳۰ ـ پزشک محله بنام جلوه‌های عشق
۲۱/۳۰ ـ اخبار
۲۱/۵۵ ـ آقای مربوطه
۲۲ ـ سرگرمی

جمعه

۱۷/۴۵ ـ موسیقی و اسلاید
۱۸ ـ فیلم سینمائی
۱۹/۳۰ ـ درباره جشن هنر
ـ /۲۰ ـ خانه پزبرکت
۲۰/۳۰ ـ مرد شش میلیون دلاری
۲۱/۳۰ ـ اخبار
۲۱/۵۵ ـ آقای مربوطه

روز مشروطیت

یک فیلم بمدت ـ /۳۵ دوبل باند بنام بانگ مظلومان آقای رضوی میدهد.

تلویزیون بین‌المللی

پنجشنبه

۷ اخبار
۷/۲۰ تئاتری از زندگی حیوانات وحشی
۷/۴۵ مرد شش میلیون دلاری
۸/۳۵ شو دانی و ماری ازموند
۹/۲۵ بیوگرافی
۹/۵۰ خلاصه اخبار
۱۰ برانک

جمعه

۷ اخبار
۷/۲۰ راز بقا
۷/۴۵ شو دیک‌وان دایک
۸/۱۰ مش
۸/۳۵ فیلم سینمائی «سمبل سکس باشرکت: کانی استیونس شرلی وینترز
کارگردان: دیوید لوول
۱۰ خلاصه اخبار
۱۰/۱۰ فرشتگان چارلی

برنامه دوم

پنجشنبه

۱۹ ـ موسیقی و اسلاید
۱۹/۳۰ در تعقیب جو (شماره ۱۹)
۲۰ فیلم سینمائی (او باید زنده بماند)
۲۱/۲۵ سئوال مردم پاسخ مسئولان
۲۱/۳۰ ـ اخبار
۲۱/۴۵ ـ تیتراول

برنامه‌ای از مسعود بهنود

جمعه

۱۹ ـ موسیقی و اسلاید
۱۹/۳۰ ـ فضائی ۱۹۹۹ (قلمروی دیگر مرگ) باشرکت مارتین لاندا باربارابین

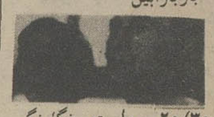

۲۰/۳۰ ـ واریته رنگارنگ تهیه کننده ـ کارگردان اسماعیل احدی ـ داود جم
۲۱/۳۰ ـ اخبار
۲۱/۴۵ ـ چند ترانه

مقصودلو و دفترهای تازه

«بهمن مقصودلو»، منتقد قدیمی سینما، که چندسالی است دریکی ازمدارس سینمایی نیویورک درس می خواند وتصمیم دارد دررشته نقد وبررسی فیلم بادرجه دکترا به ایران برگردد، به مناسبت تعطیلات تابستانی به ایران آمده است وهمچون سابق درتدارک تهیه چند دفتر سینمایی است. گویا برای چاپ این مجموعه ها که مطالب آن وسیله صاحب نظران سینمایی ایران نوشته شده، با یکی دوتن ازناشران نیز به توافق رسیده است.

رهآورد مقصود لو ازسفرامریکا چند گفتگوی مفصل با سینماگران صاحب نام جهان مقیم امریکاست، که نخستین آنها که گفتگویی بود با «نیکلاس ری» کارگردان قدیمی سینما، چاپ شده و بنابه ادعای مقصودلو قرار است متن اصلی این گفتگوها به زبان انگلیسی دریکی ازنشریات معتبر سینمایی امریکا به چاپ برسد. بهمن مقصود لو قبلا نیز چند جنگ سینمایی مفصل به چاپ رساند که درآن زمان اقدام به چاپ چنین جنگهایی فقط ازعهده افراد سخت گوشی چون او بر می آمد.

پس ازتوفیقی که سینمای ازاد ایران بصورت تجلیل ازفیلمسازانی نظیر ژان لوگ گودار و «روبربرسون» به دست آورد وبرنامه هایی تحت عنوان مرور براثار این فیلمسازان ترتیب داد، قرار شد که دردی ماه آینده برنامه مروری برآثار آلن رنه، کلود شابرول وژان پیرملویل بعنوان ادامه برنامه های ذکر شده دربالا، ازسرگرفته شود.

برنامه‌های رادیو پس از تلویزیون

برنامه های رادیو بعداز پایان نمایش برنامه های تلویزیون از ساعت ۲۲ (ده شب) به بعد بشرح زیر است ـ آنها که میخواهند به برنامه های رادیو گوش کنند میتوانند برنامه مورد علاقه خودرا طبق جدول زیر انتخاب کنند.

صدای ایران ـ برنامه اول رادیو

پنجشنبه
۲۲/۰۰ بعد از اخبار کوتاه جنگ شب
۲۳/۰۰ بعد از اخبار کوتاه دنباله جنگ شب

برنامه دوم رادیو

پنجشنبه
۲۲/۰۰ گلهای تازه (استریو)
۲۲/۳۰ بعد از اخبار کوتاه کنسرت شب
۲۴/۰۰ موسیقی رقص (استریو)

جمعه
۲۲/۰۰ بعد از اخبار کوتاه افسانه آدینه
۲۲/۳۰ جنگ شب
۲۳/۰۰ بعد از اخبار کوتاه دنباله جنگ شب

برنامه دوم رادیو

جمعه
۲۲/۰۰ موسیقی کلاسیک
۲۳/۰۰ گلچین هفته
۲۴/۰۰ موسیقی رقص (استریو)

کلارادخانی هنرپیشه تئاتر اصفهان

کلارا

هر کس که شیفته تئاتر بوده باشد، سری به اصفهان زده و تئاتر ارحام صدر را نیز دیده باشد بی تردید «کلارا دخانی» را دیده است، هنرپیشه با سابقه و ثابت گروه ارحام، زنی است با ۴۹ سال سن و انبوهی تجربه در کار بازیگری تئاتر.

حکایت زندگیش را به روایت خودش میخوانید:

بسال ۱۳۰۷ در تهران متولد شدم، پدر و مادر متارکه کردند، نتیجه این شد که من در یکشبانه روزی رشد کردم، به سیزده سالگی که رسیدم خود را بر صحنه تئاتر یافتم در نمایشی بنام «عاشق غریب» که در تالار هنر خیابان لاله زار اجرا می شد. حضور در صحنه تئاتر در تهران چهار سال طول کشید تا اینکه به همراه یک گروه تئاتری سفری به شهر های ایران پیش آمد. همراهان در این گروه اسکوئی، کهنموئی، زندی، پریوش و دیداریان بودند در هر شهر چند روزی اقامت داشتیم و نمایشی اجرا میکردیم. به اصفهان که رسیدیم جاذبه های این شهر مرا ماندگار کرد و مقدمات جدایی مرا از گروه نخستین فراهم آورد. استاد ناصر فرهمند از من و همسرم کهنموئی دعوت کرد که با گروه او همکاری کنیم. بعد از دو سال من و کهنموئی از هم جدا شدیم و مرحوم فرهمند که مرا تنها دید به دکتر دخانی که خود نیز بازیگر تئاتر بود سفارش کرد که سرپرستی مرا بعهده بگیرد. دکتر دخانی شیفته هنر بود و کار مرا بعنوان یک بازیگر می پسندید و همیشه می کوشید موجبات امیدواری مرا به حرفه‌ام فراهم کند، تا اینکه بین ما علاقه‌ای ایجاد شد و کار به ازدواج انجامید. مرحوم دکتر دخانی پیش از من نیز ازدواج کرده بود و با سیاست خاص خودش هر دو خانواده را اداره میکرد بی اینکه اختلافی در میان باشد.

یادگار های دکتر دخانی امروز عزیزان من هستند: شهدخت ۲۵ ساله و ازدواج کرده، شیرین ۱۸ ساله به تحصیل مشغول است و شهداد در دانشکده هنر های زیبای دانشگاه تهران تئاتر میخواند و شهریار و شهپر و شهمنش دوران متوسطه را طی می کنند. شاید جالب باشد بگویم که مرحوم دکتر دخانی علاقه فراوانی به حرف «ش» داشت بهمین دلیل نخست حرف اسامی کلیه فرزندانش با «ش» آغاز می شود. مرحوم دکتر دخانی از همسر اولش ۹ فرزند دارد بنامهای: شهناز ـ شهرام شهسوار ـ شاهین ـ شهلا ـ شهرزاد ـ شهروز ـ شهره و شهنام.

دکتر دخانی علی رغم احترامی که برای حرفه من قائل بود بعد از تولد سومین فرزندم بنا به خواست بستگانش از ادامه کار من جلو گیری کرد، این وقفه سیزده سال بطول انجامید و بالاخره بعد از سیزده سال همکاریم را با گروه ارحام صدر آغاز کردم و تاکنون در ۱۲۴ نمایشنامه بازی کرده ام.

ـ کلارا از مرحوم دکتر دخانی به نیکی یاد می کند و می گوید همه کوششم اینست که یادگار های عزیز او را خوب تربیت کنم، بگونه‌ای که قدرت پذیرش مسئولیتهای اجتماعی را بنحو مطلوب داشته باشند.

مرد شش میلیون دلاری

جمعه ۱۴ مرداد برنامه شبکه مرد شش میلیون دلاری بنام کارناوال جاسوسان کارگردان ریچارد مودر

پروفسور رالف سازنده سیستم موشک زمین به هوا که اهل آلمان شرقی است تصمیم میگیرد به بهانه دیدار از استیواستین به امریکا برود و بدین ترتیب ضمن جلب توجه مقامات امنیتی امریکا فرصتی به همکارانش بدهد تاپرواز آزمایشی یک پروژه گرانبها را خرابکاری کنند.

هنرستان آواز رودکی

پذیرش هنرجو برای سال تحصیلی ۲۵۳۶-۲۵۳۷

هنرستان آوازرودکی (وابسته به وزارت فرهنگ و هنر) به منظور تربیت خوانندگان آواز مختروپسردر رشته های اپرا،اپراکمیک، اپرت و آواز جمعی تعدادی داوطلب را با شرایط زیر می پذیرد.

۱ـ داشتن کارنامه قبولی کلاس سوم راهنمائی تحصیلی
۲ـ داشتن استعداد آواز وموسیقی
۳ـ داشتن تناسب اندام و جسم و روان سالم
٤ـ سن داوطلبان باید بین ١٤ و١٧ سال باشد مگر اینکه داوطلب استعداد فوق‌العاده‌ای در آواز داشته باشد.
٥ـ مدت تحصیل‌دردوره مقدماتی هنرستان آواز چهارسال و ارزش گواهینامه پایان تحصیلات متوسطهنرستان برابر با گواهینامه پایان دوره کامل ششم متوسطه است.
٦ـ هنرستان آواز رودکی به صورت‌شبانه روزی اداره می شود و علاوه بر استفاده از مزایای شبانه روزی و تحصیل رایگان به هنرجو ماهانه‌مبلغی‌بعنوان‌کمک هزینه‌تحصیلی پرداخت خواهد شد.
۷ـ فراگرفتن زبان های ایتالیایی و آلمانی برای هنرجویان اجباریست.
۸ـ هنرجویان در تمرین برنامه‌های تالار رودکی شرکت خواهند کرد.
۹ـ گردش های گروهی در پایان هفته و سفر به اروپا (درسال های بعد) برای هنر جویان در نظر گرفته شده است.
۱۰ـ فارغ التحصیلان هنرستان‌آوازرودکی بشرط دارا بودن امتیاز های مورد نظر هنرستان‌می‌توانند بدون شرکت در امتحانات ورودی به تحصیل در دوره های عالی رشته مربوطه بپردازند.
۱۱ـ محل هنرستان در خیابان خارک ـ خیابان شاهرضا خواهد بود.
۱۲ـ داوطلبان برای ثبت نام و کسب اطلاعات بیشتر باید بین ساعت ۸ تا۱۲ روز های غیر تعطیل‌به دفتر برنامه های تلویزیونی تالار رودکی واقع‌در خیابان خارک جنب‌تالار رودکی ، شماره ۲۸ مراجعه کنند.
داوطلبان استان ها و شهرستان ها باید بنمایندگان فرهنگ و هنرمراجعه کنند.
(مدارک لازم برای ثبت نام : دو قطعه عکس ، یک برگ فتوکپی شناسنامه ، گواهی پایان تحصیل سال سوم راهنمائی)
زمان نام نویسی تا پایان مرداد ماه۲۵۳٦ خواهد بود.
م‌الف ۷۵۸۹

پرس توریست

تورهای تابستانی

مدت	مسیر	قیمت به تومان	تاریخهای حرکت
۱۴ روز	رم (ناپل-کاپری-سورنتو)	۵۴۵۰	۱۴ـ۲۸ مرداد ۱۱ شهریور
۱۵ روز	رم ـ لندن	۵۹۵۰	۲۶ مرداد ۲ـ۹ـ۱۶ شهریور
۱۵ روز	لندن ـ پاریس ـ رم	٦۸۷۰	۲۷ مرداد ۱۰ـ۱۷ـ شهریور
۱۵ روز	رم ـ پاریس ـ لندن	٦۸۷۰	۱۰ـ۱۷ـ شهریور
۲۱ روز	لندن ـ پاریس ـ رم ناپل ـ کاپری ـ سورنتو	۸۲۵۰	۲۰ مرداد ۳ـ۱۷ شهریور
۲۱ روز	رم ـ ناپل ـ کاپری ـ سورنتو پاریس ـ لندن	۸۲۵۰	۲۰ مرداد ۳ـ۱۷ـ شهریور
۲۸ روز	لندن پاریس ـ آمستردام ـ فرانکفورت رم	۹۷٦۰	۲۲ـ۲۹ـ مرداد
۲۱ روز	نیویورک ـ بوفالو (آبشار نیاگارا) لوس آنجلس (هالیوود ـ دیسنی لند) لاس وگاس ـ واشنگتن ـ لندن	۱۴۸۰۰	۸ شهریور

اقامت در هتل های درجه یک با صرف صبحانه و گردش

برای دریافت جزئیات برنامه خواهشمند است به **آژانس پرس توریست** خیابان ایرانشهر چهارراه ثریا **تلفن ۸۳۰۰۷۱** مراجعه فرمائید.

توجه: به علت استقبال بی نظیر ازین تورها و کمبود جا ضروریست از هم اکنون ثبت نام فرمائید.

ساعت ۸/۳۰ هر روز پرواز به پاریس

صبحانه در تهران ـ ناهار در پاریس

حرکت ازتهران	دوشنبه ـ چهارشنبه جمعه ـ یکشنبه ۰۸/۳۰	سه‌شنبه ـ پنجشنبه شنبه * ۰۸/۳۰
ورود به پاریس	۱۱/۵۰	۱۳/۲۵

* ازطریق رم

برای کسب اطلاعات بیشتر و نگهداری جا به آژانس مسافرتی‌خود و یابه‌دفاتر فروش‌هما مراجعه فرمائید.
دفترفروش‌خیابان‌ویلاتلفنهای ۸۲۹۰۸۰ـ۹۱۱۲۲۷۳
۹۱۱۲۵۹۱
دفتر فروش‌میدان فردوسی ۹۱۱۲۵۸۰ـ۸۲۶۵۳۲
دفتر فروش خیابان شاهرضا ۸۲۵۰۶۱ـ۹۱۱۲۵۹۹

هواپیمائی ملی ایران «هما»

کانون پرورش فکری کودکان و نوجوانان

پنجمین فستیوال تابستانی «اطلاعیه»

جهت استفاده بیشتر علاقمندان‌به هنر نمایشی کودکان و نوجوانان‌در برنامه‌ی دو هفته آخر فستیوال تابستانی‌کانون پرورش‌فکری‌کودکان و نوجوانان تغییرات زیر داده شده‌است.

۱ـ از یکشنبه شانزدهم لغایت‌جمعه بیست و یکم مرداد ماه جاری برنامه تئاتر گروه بین‌المللی توسط‌یکی از معتبر ترین گروههای تئاتر کودکان جهان .

۲ـ از یکشنبه بیست‌وسوم‌لغایت جمعه بیست وهشتم مرداد ماه جاری اجرای رقصهای محلی بلغارستان توسط گروه وراتسو متشکل از کودکان و نوجوانان بلغاری .

محل اجرا : پارك نیاوران‌ـ آمفی‌تئاتر ساعت اجرا: ۸بعداز ظهر هر روز

اطلاعیه بانک رهنی ایران

از ۳۷٤ نفر متقاضیانی که درلیست ذخیره قرار گرفته بودند برحسب اولویت و بوسیله نامه‌سفارشی‌دعوت بعمل‌آمدتاازساعت ۷٫۱۵ روز۱۱ر٥ر۲۵۳٦الی‌ساعت ۱۱ صبح روز ۲۰ر٥ر۲۵۳٦ مبلغی بطور علی‌الحساب بابت پیش قسط آپارتمان که میزان‌آن‌درنامه‌مذکور به متقاضیان اعلام شده است به صندوق بانك تادیه و قبض آنرا به اداره کل املاك وامور مسکن بانك تسلیم ورسید دریافت دارند .

برای‌تعیین‌طبقه‌وپلاك وشماره آپارتمان این دسته از متقاضیان ، درساعت ۸صبح روزجمعه ۲۸ر٥ر۲۵۳٦ باحضور آنان وهیات نظار قرعه‌کشی بعمل خواهد آمد.

مابه‌التفاوت پیش قسط آپارتمان‌متعاقبا وصول و نسبت به عقد قرارداد تخصیص آپارتمان‌مبادرت‌خواهد گردید .

اسامی متقاضیان ذخیره که آپارتمان به آنان اختصاص یافته است درمحل شعبه مرکزی بانك‌رهنی ایران آگهی والصاق شده است .

بانك‌رهنی‌ایران

بازار ، درهفته‌ایکه گذشت ...

نرخ بهره برای چندمین بارافزایش یافت

★ قیمت عمده فروشی مصالح ساختمانی کاهش یافت .
★ قیمت چای و برنج تنزل کرد .
★ بازار پنبه و حبوبات راکد شد

بازار درهفته‌ایکه‌گذشت‌مانند هفته ما قبل آن وضع آرام‌و ساکتی داشت‌و عمده معاملات‌در سطح خرده‌فروشی‌انجام‌گرفت، کمپولی بازار موجب شد تا صرافان درهفته مذکور نرخ بهره رابرای چندمین بارافزایش دهند وخرید سفته رابه‌امضا های درجه یک وامضا های اشخاص معروف‌و خوش‌حساب اختصاص دهند .

در هفته‌ایکه گذشت بازار بیش از هفته‌های قبل با مسائل ومشکلات مالی روبرو بود و بهمین جهت در این هفته آمار واخواست سفته سیرصعودی داشت مقدار معاملات نسیه در این هفته کاهش یافت وموجب اختلالاتی در امر داد وستد کالاهای گوناگون شد.

تنزل قیمت پارچه های نخی

در هفته‌ایکه گذشت قیمت پارچه حتی نرخ پارچه‌های‌نخی تنها بعلت کم پولی و افزایش مقدار عرضه، تنزل کرد وبعضی اقلام پارچه پس از مدتهانزدیک به قیمت اعلام شده از طرف مرکز بررسی قیمتها موردمعامله قرار گرفت تاچندی قبل قیمت پارچه‌های نخی ۳۰تا۵۰ درصد بیش از قیمت رسمی بفروش میرسید .

کمبود کالا های پر ـ مصرف و لوازم خانگی

در هفته مذکور تقاضا روی برخی لوازم و اشیاء خانگی بیش ازمقدار عرضه‌بود وهمچنین به علت کاهش تولید بعضی کارخانه‌ها، زمینه چند نوع کالای پر مصرف در هفته مذکور کم شد و موجب افزایش قیمت این نوع کالاها شد.

مصالح ساختمانی

در هفته‌ایکه گذشت مقدار زیادتری مصالح ساختمانی از جمله آهن، سیمان، آجر و شیشه ببازار عرضه شد وچون در چند هفته اخیر فعالیتهای ساختمانی محدودتر از گذشته شده است بهمین جهت سیر صعودی قیمت‌مصالح ساختمانی متوقف شده و حتی قیمت‌عمده فروشی بعضی مصالح‌ساختمانی کاهش یافته است ولی هنوزهم نرخ مصالح ساختمانی در بازار آزاد بیش از نرخ‌های رسمی بفروش میرسد.

باورود چند پارتی آهن از خارج وافزایش مقدارسفارش خرید این فرآورده بازار آهن آلات نیز در هفته‌گذشته آرامتر شده و قیمت بعضی از آهن آلات نیز مختصری تنزل کرده است. تاکنون چند کشتی‌حامل آهن‌های خریداری شده ایران از کروپ آلمان وارد بنادر جنوب کشور شده و بسرعت تخلیه وجهت عرضه ببازار از گمرکخانه های کشور ترخیص شده است. مقدار وارداتشیشه جام نیز در هفته گذشته بیش‌از هفته ماقبول بود و بهمین‌علت بمقدار عرضه شیشه افزوده شده است.

قیمت چای تنزل کرد

در هفته‌ایکه گذشت مقدار زیادتری ازمحصول چای‌داخله وچای خارجه ببازار عرضه‌شد وبهمین جهت قیمت‌چای حدود ۳تا۵ درصد تنزل کرد، ظاهرا علت تنزل قیمت چای بیشتر ناشی از افزایش وارداتچای غیر مجاز از خارج است .

افزایش صادرات زیره

در هفته‌ایکه گذشت چند پارتی زیره به کلمبیا ژاپن و ایالات متحده امریکا صادرشد ولی بعلت افزایش مقدارعرضه قیمتها در حدود نرخهای‌هفته ما قبل بود.

بازار پر رونق کتیرا

بازار کتیرا در هفته‌ایکه گذشت از رونق محسوسی برخوردار بود و مقدار قابل توجهی ازاین محصول بخارج از کشور صادر شد.

افزایش روزافزون‌عرضه غلات

در این هفته نیز مقدارزیادتری غلات از جمله گندم وجو برداشت وببازار عرضه شد و در اواخر هفته نیز برداشت محصول نو برنج شصت‌رس‌و جمبا آغاز شد. قیمت گندم و جو در حدود هفته قبل ثابت بود ولی قیمت برنج حدود کیلوئی ۲ تا۳ ریال تنزل کرد.

رکود بازار حبوبات

بازار حبوبات در هفته‌ایکه گذشت راکد بود، در هفته مذکور مقدار عرضه حبوبات افزایش یافت‌وچون موجودی حبوبات خارجی زیاد است معاملات در سطح عمده‌فروشی زیاد نبود.

معاملات پنبه در سطح خرده فروشی

بازار معاملات عمده فروشی پنبه درهفته‌ایکه گذشت راکد بود وخرید وفروش روی این فرآورده در سطح خرده‌فروش انجام گرفت، قیمتها درحدود هفته ما قبل آن ثابت بود.

وضع طلا و ارز های خارجی

در هفته‌ایکه گذشت نوسان قیمت طلا وارزهای خارجی در بورسها و بازارهای مهم پولی جهان وبانکهای ایران بیش از هفته ماقبل آن بود، در اوایل هفته‌ایکه گذشت بعلت ترقی‌نرخ دلار در بازارهای پولی جهان قیمت بسیاری از ارزها خاصه ارزهای اروپائی که قبلا ترقی کرده بود مختصری تنزل کرد، ولی در اواخر هفته مجددا وضع دلار سستر شد و نرخ برخی ارزهای اروپایی ترقی کرد.

قیمت طلا در هفته‌ایکه‌گذشت حدود کیلوئی ۳تا۴ هزار ریال ترقی و معاملات روی این فلز بیش از هفته ما قبل آن بود ، قیمت سکه طلا نیز در بازارآزاد ترقی کرد ولی در بانکملی‌ایران ثابت ماند.

وامهای پرداختی به کشاورزان ۴۴ درصدافزایش یافت

در سه ماهه اول سال جاری به ۹۱۷۵۳ نفر از کشاورزان مبلغ هشت میلیاردو ششصدو هشتادو نه میلیون ریال توسط بانك تعاون کشاورزی پرداخت شد که بمصرف انواع فعالیت های کشاورزی رسیده است . وامهای پرداختی نسبت به مدت مشابه سال قبل از لحاظ تعداد ۳۵ر۵ درصد و از لحاظ مبلغ ۴۴ر۲ درصد رشد داشته‌است.

بانك تعاون کشاورزی در مورد مصارف وامهای پرداختی اعلام کرد که از کل وامهای پرداختی در طی سه ماهه اول سال ، مبلغ ۳۸۸۷ میلیون‌ریال آن به منظور مصارف جاری کشاورزی و ۵۵۰ میلیون ریال جهت امور آبیاری و ۷۰۹ میلیون ریال برای احداث یا تکمیل باغها و قلمستان ها و ۲۰۰۴ میلیون ریال برای امور دامداری و دامپروری و ۱۴۹ میلیون ریال برای پرورش‌طیور و ۲۰۱ میلیون ریال برای‌ایجاد تاسیسات روستایی و ۱۱۸۹ میلیون ریال برای خریدماشین های‌کشاورزی گسترش‌صنایع روستایی‌و خدمات حرفه‌ای وفنی و سایر فعالیت های اساسی و زیر بنایی کشاورزی پرداخت گردیده است.

سخنگوی بانك گفت : ازوام های اعطایی مبلغ ۲ میلیاردو ۹۴ میلیون ریال آن به‌صورت طرحهای اعتبارات نظارت شده پرداخت گردیده است که‌برای پرداخت آن کارشناسان فنی بانك طرحهای کشاورزان راقبلا بررسی وتکمیل‌نموده واعتبارات مورد نیاز رابراساس طرح و همزمان باپیشرفت کار دراختیار آنان قرار داده‌اند.

در طی این مدت ازاعتبارات نظارت شده بانك ۲۷۶۵۹ نفر از کشاورزان سرآسر کشور برای‌اجرای۱۵۹۱ طرح کشاورزی استفاده کرده‌اند و طرحهای مزبور در ۱۳۲۹ روستای کشور به مورد اجرا گذارده شده است . به موازات افزایش پرداخت وامهای بانك تعاون کشاورزی ایران‌این‌بانك‌توانسته است میزان وصولی های خود را نیز نسبت به مدت مشابه سال گذشته ۲۳ درصد افزایش دهد و وصول مطالبات بانك را در سه‌ماهه اول سال جاری به رقم ۳ میلیارد و ۵۵۶ میلیون ریال برساند.

نیازمندیهای اقتصادی

نرخ فروش ارز های خارجی

نوع ارز	ارزش ـ ریال دربانکهای کشور	اسکناس دربازار آزاد	حواله در بازار آزاد
دلار امریکا	۷۰ر۷۵	۷۱ر۵۰	۷۱ر۱۵
دلار کانادا	۶۶ر۰۵	-	-
دلار استرالیا	۷۸ر۹۰	-	-
لیره انگلیس	۱۲۳ر۸۵	۱۲۵	۱۲۴ر۵۰
مارک آلمان فدرال	۳۱ر۱۰	۳۱ر۳۵	۳۱ر۲۵
فرانک سویس	۲۹ر۶۵	۲۹ر۸۵	۲۹ر۷۵
فرانک فرانسه	۱۴ر۷۰	۱۴ر۹۰	۱۴ر۷۵
یکصد فرانک بلژیک	۲۰۱	۲۰۱ر۵	۲۰۱ر۲۵
یکصد لیرایتالیا	۸ر۱۰	۸ر۳۰	۸ر۱۵
فلورن هلند	۲۹ر۲۰	-	-
کورون سوئد	۱۶ر۳۰	-	-
کورون نروژ	۱۳ر۵۵	-	-
کورن دانمارک	۱۱ر۹۰	-	-
شلینگ اتریش	۴ر۳۷	-	-
یکصد ین ژاپن	۲۶ر۷۵	۲۶ر۹۰	۲۶ر۷۵
یکصد روپیه هند	۸۱۸	۸۲۵	-
دینار کویت	۲۵۰	۲۵۲	۲۵۱ر۵۰
دینارعراق	۲۴۱ر۵۰	۲۱۳	-
دینارپحرین	۱۸۱	-	-
ریال سعودی	۲۰ر۳۰	۲۰ر۵۰	-
درهم امارات متحده	۱۸ر۵۰	-	-

نرخ فروش سکه های طلا

نوع سکه	دربانکملی	در بازار آزاد
ربع پهلوی	۸۰۰	۷۶۰
نیم پهلوی	۱۵۰۰	۱۴۳۰
یک پهلوی	۲۸۰۰	۲۸۰۰
دو و نیم پهلوی	۷۲۵۰	۷۲۵۰
پنج پهلوی	۱۴۵۰۰	۱۴۳۵۰

نرخ فروش طلای شمش (اونس = ۹۹ر۳۱ گرم)

	وزن	ارزش
لندن	اونس	۱۴۶ر۵۰ دلار
فرانکفورت	اونس	۱۵۰ر۱۶ دلار
پاریس	اونس	۱۴۵ر۸۵ دلار
زوریخ	اونس	۱۴۶ر۳۷ دلار
هنگ کنگ	اونس	۱۴۳ر۸۳ دلار
بانکملی ایران	کیلو	۳۶۰ هزارریال
بازار آزاد	کیلو	۳۶۱ هزارریال

معاملات روز چهارشنبه بورس، سهام شرکتها

نام شرکت	تعداد سهام	قیمت اسمی	قیمت معامله‌شده
بانک توسعه صنعتی	۶۰۰۰	۱۰۰۰	۱۵۸۰
بانک توسعه‌و سرمایه	۷۰۲۰ر۷	۱۰۰۰	۱۶۶۱
بانک ایران و ژاپن	۳۰	۱۰۰۰	۲۰۴۰
بانک‌تجارت‌خارجی	۱۵۰	۱۰۰۰۰	۳۰۰۰۰
سیمان تهران	۶۱۲	۱۰۰۰	۱۷۳۰
سیمان کرمان	۱۰۴۸	۱۰۰۰	۱۸۰۰
نساجی مازندران	۱۰۴۲	۱۰۰۰	۱۴۰۰
ایران ناسیونال	۵۰۰	۱۰۰۰	۲۲۷۰
سرمایه‌گذاری بانکها	۲۰۵۰	۱۰۰۰	۹۸۰
توسعه صنایع‌بهشهر	۱۰۱۶۴۲	۱۰۰۰	۲۲۵۰

معاملات روز چهارشنبه اوراق قرضه

نوع قرضه	تاریخ صدور	نرخ بهره	نرخ معامله	بازده
قرضه گسترش ۵ساله	۲۹ر۱۲ر۳۴	۱۰	۹۷ر۰۲	۱۱

شرکت های جدیدالتاسیس

شرکت	موضوع	مدیران و موسس
مجتمع کشت و صنعت‌سوسام مرغ	تولید ، گوشت مرغ و تخم مرغ	امن‌الله جوادی ایرلو
پارابولا	واردات ماشین‌آلات و قطعات یدکی	محمدافشارنیک
تولینور	طرح‌و نظارت بر سیستم‌های الکتریکی	میرصادق مدنی موسوی
آرتام	واردات کارهای مجاز	هادی خاموش و امیر احمد نورهاشمی
سیاتل	انجام طرحهای صنعتی و تاسیساتی	فریدون آزرم
پردازش	ساختمان و راهسازی	جلیل خیابانی جاوید و ژاله رفعت
گیلاوند	راه و ساختمان	حمدالله پویا و جابر عطاری
بورد	معاملات بازرگانی و کالاهای ساختمانی	احمد و حمید رمضانی کارگر
تکنوماتر	تاسیسات صنعتی و مونتاژ تاسیسات	حسین ناصریان ریابی
تهران‌وتکنیران	واردات و تولید مصنوعات فلزی	منصور کاویانپور و حسین نیکگو
تاجور	احداث خانه و آپارتمان	سیامک شاهکار و رجبعلی نشان
ترانساز	ساخت انواع ترانسفور	عطاء الله سید احمدومحمود میرحیدری
دکورچین والت	واردات موکت و کاغذدیواری ساختمان و تاسیسات	میرزاآقای مدرس عرب حبیب‌الله حکیم‌جوادی
صحرائی	ایجاد مسکن‌ومعاملات‌مربوط به آن	حسن صحرائی

بازار برنج درانتظار کاهش قیمت

برداشت برنج شصت رس و جمبا در اطراف آمل در دو سه روز اخیر آغاز شده است وتا هفته آینده این‌فرآورده به‌بازار عرضه خواهدشد.

یك بازرگان گفت :درچند روز اخیر معاملات عمده روی انواع برنج متوقف شده است و علت رکود معاملات را آغاز برداشت برنج نو و وجود مقدار زیادی از برنج محصول سال قبل و برنجهای خارجی اعلام کرد.

بازرگان مذکور به‌خبرنگار ماگفت ،امسال بعلت افزایش واردات برنج و انتشار ارقام افزایش محصول داخلی ، موجب شد تا معاملات سلف روی این محصول کاهش یابد و تقریبا متوقف شود.

پیش بینی میشود دراواخر ماه جاری همزمان با برداشت برنج صدری و دمسیاه قیمت‌ها سست‌تر شود وحتی قیمت‌برنج خارجی که اکنون کیلوئی ۴۸ ریال بفروش میرسد حدود ۵ تا۱۰ درصد تنزل کند.

خبرنگار ما گزارش میدهد کلیه بازرگانان خریدار عمده برنج در انتظار تنزل قیمت برنج هستند و تصمیم دارندتا روزی که قیمت برنج کاهش نیابداز خرید این فرآورده خودداری کنند ، درصورتی که‌تولیدکنندگان برنج انتظار دارند محصول خودرابا حداکثر قیمت به‌بازار عرضه کنند.

گمرك اصفهان شروع بفعالیت میکند

گمرك بزرك اصفهان که‌در جنوب اصفهان و در نزدیکی ایستگاه راه‌آهن‌قرار داردقریب یکماه‌و نیم دیگر شروع بکار خواهدکرد.

ساختمان این‌گمرك درزمینی بوسعت ۶۰۰ هزار متر مربع احداث شده در آن تاسیسات‌و تجهیزات کافی پیش بینی شده است که‌میتواند پاسخگوی روز افزون کالاهای صنعتی‌و تولیدی و مصرفی باشد.

هم اکنون مقدار زیادی از کالاهایی که وارد کشور می شودوباید مستقیما بصفهان ترانزیت شود بعلت کمبود جا در گمرکخانه‌های‌اطراف تهران نگهداری میگردد که با آغاز فعالیت گمرك بزرك اصفهان‌و کلیه امور مربوط به تشریفات ترخیص کالا های مختلف‌ازقبیل اتومبیل های مسافری‌و ماشین‌آلات کارخانه های صنعتی و نیز کالاهائی که بر اساس قرارداد «کارنه‌تیر» وارد می‌شوند و سایر امور متفرقه در این گمرکخانه صورت خواهد گرفت.

براساس بررسیهای گمرك، چون در آینده نزدیکی خطوط پرواز های بین‌المللی دراصفهان نیز دایر میشود واین امر در ازدیاد واردات کالا و افزایش جهانگردان خارجی موثرخواهد بود حجم فعالیت گمرك‌اصفهان گسترش قابل ملاحظه‌ای خواهد یافت.

گمرك‌ایران همچنین اعلام داشت برنامه وطرحهای دیگری نیز برای توسعه و تجهیز گمرکات اهواز ، دوغارون ، آستارا و سایرگمرکات کشور در دست اجراءدارد که‌گمرکات فوق توسعه و گسترش مییابد و ظرفیت پذیرش کالا درهریك ازاین گمرکات به حداقل ۲ برابر افزوده خواهدشد.

بعلاوه در شهرستان یزد نیز مبادرت به ایجاد یك‌گمرکخانه بزرگی میشود که‌مقدمات ایجاد آن فراهم شده است .

در سال زراعی ۷۸ـ۱۹۷۷

۷۰ میلیون تن گندم درجهان معامله‌میشود

لندن ـ آسوشیتدپرس ـ شورای جهانی گندم (آی‌ـ وی‌ـ سی) از مرکز لندن اعلام کرد تولید گندم سال‌های ۷۸ـ۱۹۷۷ دومین برداشت محصول در ابعاد بیسابقه خواهد بود .

کارشناسان (آی ـ وی ـ سی) در این زمینه گفتند اگر شرایط و اوضاع مساعد باشد در سال ۷۸ـ۱۹۷۷ بین ۳۹۰ تا ۴۰۰ میلیون تن گندم در جهان برداشت‌خواهد شد که‌این۴تا ۶درصد کمتر از رقم بیسابقه ۱۹۷۶ خواهد بود که ۴۱۷ میلیون تن بود .

کارشناسان می‌گویند علت اصلی این کاهش ۴ تا ۶ درصد کمتر شدن فضای کشت در ایالات متحده و کانادا است که دو کشور عمده صادر کننده گندم درسراسرجهان هستند .

باوجود این شورای جهانی گندم پیش‌بینی کرده است که به‌احتمال زیاد تجارت جهانی گندم و دادوستد های مربوط به این غله ـ از رقم ۴۸ر۳ میلیون تن در ۷۳ـ۱۹۷۲ فراتر خواهد رفت .

به پیش‌بینی صاحبنظران در سال ۷۸ـ۱۹۷۷ تجارت جهانی گندم از ۶۰ تا ۷۰ میلیون تن هم فزونتر خواهد بود و این مقدار گندم در سطح جهانی موردمعامله و دادوستد قرار خواهد گرفت .

به‌عقیده کارشناسان آی‌ـوی‌ـسی علت افزایش حدود ۱۰درصد در معاملات جهانی گندم کاهش‌برداشت گندم در برخی از کشورهای وارد کننده گندم‌خواهد بود به‌این معنی که کشورهای آسیایی ، آفریقائی مکزیک و آمریکای مرکزی بر میزان واردات گندم خواهند افزود . همچنین به پیشگویی کارشناسان آی ـ وی ـ سی اروپای غربی در سطح سال گذشته به وارد کردن گندم ادامه خواهد داد. اما از طرفی اروپای‌شرقی و آمریکای‌جنوبی، از میزان واردات خود خواهند کاست .

اقتصادجهان

وضع مالیاتی صادرات آمریکا

واشنگتن ـ آسوشیتدپرس اقتصادی ـ «بلومنتال» وزیر خزانه‌داری آمریکااظهارـ نظر کرد که جیمی کارتر رئیس جمهوری آمریکا از کنگره این کشور خواست تالایحه معافیت صادرات آمریکا را کان‌لم‌یکن‌تلقی کند: قبلا اعلام شده بود که در صورت به مورد اجرا درآمدن لایحه یک میلیارد دلار درسال به سود صادرکنندگان آمریکائی تمام خواهد شد.

بلومنتال که در جمع خبرنگاران‌سخن می‌گفت درعین حال خاطرنشان ساخت که دولت آمریکا درنظر ندارد باوضع‌مالیات‌های سنگین صادرات آمریکا را به خطربیاندازد، بلکه هدف از تغییراتی که گاهگاه درلوایح و قوانین مالیاتی به عمل می‌آید ـ آنست که صادرکنندگان آمریکایی بابهره‌وری ازامتیاز های لوایح مالیاتی درعین حال بکوشند با افزودن برمیزان مالیات خود موجب افزایش درآمد دولت از طریق وصول‌مالیات‌های خود بشوند.

قرارداد ۳۰ ساله تجاری

کابل ـ رویتر ـ رادیو کابل گزارش داد بین افغانستان و اتحاد شوروی یک‌قرارداد ۳۰ ساله تجاری امضاء شده که بموجب آن شوروی متعهد گردیده است انواع اجناس و کالاهای ساخت این کشور را دراختیار افغانستان قرار دهد . رادیوکابل در گزارش خود پیرامون مفاد قرارداد تجاری دراز مدت بین دو کشور افزود افغانستان‌در مرحله‌اول‌قرارداد(۸۴ـ۱۹۷۷) کالاهای ساخت شوروی به ارزش۵ میلیون دلار را از شوروی خواهد خرید اتحاد شوروی نیز بنوبه خود تعهد کرده است تاحدود همین مقدار کالاها و مواد اولیه خام در مرحله نخست قرارداد ازافغانستان خریداری کند .

منابع نفتی استرالیا

سیدنی ـ آسوشیتدپرس ـ ۸ کنسرسیوم بین‌المللی مامورشدندعملیات کاوش واکتشاف نفت از منابع عظیمی که پیش‌بینی می‌شود درسواحل استرالیا بوده باشد، به عهده گیرند .

یک مقام آگاه استرالیائی گفت برآورد های اولیه نشان می‌دهد که در سواحل استرالیا ذخائر عظیم نفتی نهفته‌است .

قبلا ذخائر عظیم گاز طبیعی درمناطق وسیعی از استرالیا پیدا شد. اما وجود منابع گاز موجب شد کارشناسان درباره وجود منابع عظیم نفتی در استرالیا نیز به کاوش بپردازند .

ادامه عضویت آمریکا درسازمان بین‌المللی کار

واشنگتن ـ آسوشیتدپرس ـ «فرانسیس بلنشارد» مدیر عامل سازمان بین‌المللی کار اعلام کرد در ملاقات با مقامهای بلندپایه آمریکائی از آنها مصراخواستار شده است که ایالات متحده همچنان به عضویت خود در سازمان بین‌المللی کار، ادامه دهد .

ایالات متحده چندی پیش‌یادداشتی‌تسلیم مقام‌های سازمان کرد مبنی براینکه این کشور به این‌سبب‌که‌اعراب سازمان‌بین‌المللی کار را به عنوان یک صحنه سیاسی درآورده‌اند ، ممکن است‌از عضویت‌سازمان کنارگیری کند .

رئیس سازمان بین‌المللی کار که در یک کنفرانس مطبوعاتی در واشنگتن‌شرکت‌کرده بود خاطرنشان ساخت‌پیرامون‌نقطه نظرهای دولت آمریکا در مورد ادامه عضویت در سازمان گفتگوها و تبادل نظرهائی مفصلی بعمل آورده است .

از سوی دیگر مقامهای سازمان‌بین‌المللی کار اعلام کردند یک کمیته‌ویژه در اواسط ماه اوت تشکیل خواهد شد تا ضمن‌بررسی امکان خروج آمریکا از سازمان بین‌المللی کار اوضاع را در صورت خروج آمریکا مورد بررسی قرار دهد .

فزونی غلات درآمریکا

واشنگتن ـ آسوشیتدپرس کارشناسان مسائل وامور مربوط به غلات و موادغذائی درآمریکا اعلام کردند از ارقام و آماردولتی ونیز بررسی های انجام شده چنین برمی‌آید که محصول غلات امسال آمریکا نیز نظیر سالهای اخیر فزونی چشم‌گیری را نشان می‌دهد. به موجب تحقیقات به عمل آمده ، تا اواسط ۱۹۷۸ ـ عرضه محصولات‌غذائی درآمریکا تامیزان قابل توجهی افزایش خواهد یافت .

وزارت کشاورزی آمریکا درگزارشی‌که این هفته منتشر شد، برآوردکردکه‌محصول گندم و مواد غذائی درطول زمان میان ۷۸ـ۱۹۷۷ ـ ۱ر۰۹۷ میلیارد تن متر خواهد بود در این مقایسه بامحصول فصل‌برداشت گذشته که ۱ر۱۰۴۸ تن متر بود افزایش‌قابل توجهی راشان می‌دهد .

گزارش وزارت کشاورزی آمریکا چشم انداز های محصولات غله جهانی تا اول ژوئیه را مدنظر گرفته درحالیکه تغییر ناگهانی هوا در هفته های پیش در بسیاری از نقاط آمریکا مقادیری محصول ذرت از بین برده است .

باوجود این ، آخرین‌برآوردهای‌جهانی درمورد محصول ذرت حاکیست که امسال نیز نظیر سال پیش، برداشت محصول ذرت قابل بحث خواهد بود.

۹۶۰ هکتار جالیز هندوانه در دشت قزوین

دشت قزوین امسال بیشترین محصول هندوانه مرغوب رابه بازار عرضه میکند.

براساس گزارشی درباره فعالیت‌های سازمان عمران قزوین‌که امروز بوسیله وزارت کشاورزی‌انتشار یافت،هم‌اکنون در ۴ منطقه عمرانی دشت‌قزوین جمعا ۹۶۰ هکتارازاراضی تبدیل به جالیز هندوانه شده‌است.

وزارت کشاورزی چهار منطقه مذکور باسطح کشت های متفاوت به‌تفکیك زیر :۷۳۰ـ۹۳ـ۱۷و ۱۳۰هکتار اعلام کرد. برای کشت ۹۶۰ هکتار جالیز هندوانه در قزوین ۷۷۰۰کیلو بذر مصرف شده‌است .

اجرای طرح افزایش تولیدگندم به ۵۴ هزار هکتار درکرمانشاه رسید

سطح زیرکشت طرح‌افزایش تولید گندم‌درکرمانشاه از حدپیش‌بینی تجاوزکرد، بموجب گزارشی که‌از پیشرفت طرح افزایش تولیدگندم کرمانشاهان به‌وزارت کشاورزی‌رسید، هم‌اکنون حدود ۵۴هزار هکتار ازمزارع گندم‌استان زیر کشت برنامه این طرح قرار دارد وزارت کشاورزی اعلام کردسطح زیر کشت گندم ۹هزار هکتار از رقم برنامه‌پیش‌بینی شده بیشتر است برنامه مصوب طرح افزایش تولید در استان کرمانشاهان برای‌سال‌جاری ۴۵ هزار هکتار تنظیم و پیش‌بینی شده است لیکن استقبال وعلاقه کشاورزان منطقه بهمکاری باطرح افزایش تولید موجب پیشرفت بیشتر شده است.

توسعه صادرات میگو

یک مقام آگاه به خبرنگارما گفت در چند ساله اخیر صید میگو در ایران زیاد شده ونه‌تنها مصرف داخلی از محصول ایران تامین میشود بلکه همه ساله مقدار قابل توجهی ازاین محصول بخارج از کشور صادر میگردد و تنها در ۳ماهه اول سال جاری حدود ۳۲۰ تن میگو بخارج از کشور صادر شده است .

این مقام گفت با سرمایه‌گذاری‌های اخیر که برخی از کشور های خارجی نیز در آن سهیم بوده‌اند پیش‌بینی می‌شود مقدار بهره‌برداری و صادرات این فرآورده خیلی بیش‌از گذشته باشد .

سیلوی ۶۸ هزارتنی کرج

احداث یک سیلوی‌بزرگ در کرج با همکاری ایران و شوروی ساخته‌شد ، ظرفیت این سیلو ۶۸ هزار تن‌است که در حال‌حاضر در مراحل نهائی برای بهره‌برداری‌قرار گرفته است .

بمناسبت سفر رئیس سازمان غله و قند وشکر و چای بکشورشوروی و بازدید از تاسیسات سیلوی این کشور ، رادیو مسکو طی گفتاری ، همکاریهای ایران وشوروی را در زمینه سیلو سازی مورد بحث‌قرارداد ویادآور شد که در میان واحدهائی که با همکاری شوروی در ایران ساخته شده سیلوهای غله جای مهمی دارند واز چهل سال قبل در ایران با همکاری شوروی هفت‌سیلو بظرفیت تقریبی۲۰۰ هزارتن آغاز شد و طبق موافقتنامه سال ۱۹۶۴ تا سال ۱۹۷۰ که بین دو کشور مبادله گردید ۱۱ سیلو غله‌بظرفیت کل حدود ۱۴۰ هزار تن در کشور ایران احداث‌گردیده است و از سه سال قبل تاکنون ۲۰ سیلو بظرفیت کل ۲۳۰ هزار تن ساخته شد و همکاریهای سیلو ـ سازی بین دو کشور علاوه بر کرج در مشهد بظرفیت ۱۰۰ هزار تن و در ساری بظرفیت ۵۰ هزار تن ادامه دارد .

تلفن جدیداداره کل بازارهای داخلی وزارت بازرگانی

تلفن مستقیم اداره کل بازرگانی داخلی از شماره ۵۲۹۲۷۵ به‌شماره ۵۶۵۰۴۵ تغییر یافته است .

م‌الف ۲۳۲۴۹

شاهنشاها

سالروز جشن مشروطیت را به‌پیشگاه‌آن‌رهبر اندیشمند وملت ایران تبریك میگوید.

کرمانشاه ـ حاج تقی رئوفی

جناب آقای دکتر حسین فرودستان وجناب آقای دکتر کریم خدائی

زندگی شیرین است همانقدر شیرین که مرگ تلخ است اما تلخ‌تر از مرگ نیمه جان بودن است من در نتیجه یک تصادف‌وحشتناک در اثر شکستگی نیمی از استخوانهای بدنم نیمه جان بودم‌شما با شهامت و وجدانی که‌در شان یک طبیب انسان است زندگی را به من بازگردانیدید سپاس بی‌پایان مرا بپذیرید خداوند پشت و پناه شما و عزیزان شما باشد.

اصغر فرهمند

اطلاعیه

شرکت سرمایه گذاری بانکهای ایران از سهامداران محترمی که از طریق شعب بانك ملی ایران در شهرستان ها مبادرت به خرید سهام نموده‌اند تقاضا میگردد جهت دریافت ورقه‌سهام خود تا پایان شهریورماه ۲۵۳۶ به همان شعب مراجعه و با تسلیم برك تعهد سهام و ارائه مدرك شناسائی ورقه سهام خود را دریافت نمایند صاحبان محترم سهام پس از انقضاء مدت مزبور می توانند به‌مرکز شرکت‌واقع‌درخیابان‌کریمخان زندمقابل شاه‌عباس شماره۱۶ مراجعه فرمایند.

اطلاعیه بانك مرکزی ایران

در مورد

فروش اوراق قرضه

درروزشنبه‌پانزدهم‌مردادماه ۲۵۳۶ ازمحل موجودی بانك مرکزی ایران اوراق قرضه دوساله بابهره ۹٪ سه ساله بابهره ۵ر۹٪ ، پنجساله بابهره ۱۰٪ و هفت ساله بابهره۵ر۱۰٪ در سال باتوجه به تاریخ انتشار آنها برای فروش بعموم عرضه میگردد .

بهره‌اوراق قرضه‌دولتی از مالیات بردرآمدمعاف‌میباشد

علاقمندان به خرید اوراق قرضه میتوانند در روز شنبه مذکور به‌بانك ملی ایران و یا هریك‌از بانك های اعتبارات ـ اعتبارات تعاونی‌وتوزیع ایرانشهر ـ ایران و انگلیس ـایران و ژاپن ـ ایرانو عرب ـ ایرانیان ـ بازرگانی ـبین‌المللی ـپارس‌ـتجارت خارجی ـ تجارتی ایران و هلند ـ داریوش ـرفاه‌کارگران‌ـ رهنی‌ایران ـسپه ـشهریار ـصادرات ـ صنایع ـعمران ـتعاون کشاورزی وشرکت سرمایه گذاری ملی که عامل فروش و بازپرداخت اصل‌و پرداخت بهره اوراق قرضه میباشد مراجعه‌نمایند.

ب.ام.و ـپژو ـتانوس ....

ترانزیت اتومبیل های صادراتی

23, Avenue Brugmann. 1060 Brussels.
Belginm, Telephone: 344.49.16
Telex: 21.950

کم‌خرج‌ترین‌راه برای تحویل سریع اتومبیل های صادراتی در اروپا : ۲۴ ساعته .

درپول خودصرفه جوئی کنید

اتومبیلهای معاف ازمالیات خریداری نمایید

«ک. ام. ال» در لندن اتومبیل های سواری نو و دست دوم را که فرمان آنها در سمت چپ قرار دارد برای صادرات و به قیمت کنیانی عرضه می کند

هر مارک اتومبیل را می توانید از ما خریداری کنید. ما آماده‌ایم اطلاعات مورد نظر شما را با خوشوقتی در اختیارتان قرار دهیم

کامران موتورزلیمیتد
صادر کننده اتومبیل
115 A GLENTHORNE ROAD
LONDON W6 OLS (UK)
TEL. 01-7410364 TLX 935893

زمین فروشان «بی زمین» دستگیر و زندانی شدند

حجت‌اله گنجی

این باند باکمك منشی یك دفترخانه اسناد رسمی زمین هائی را که دراین دفترخانه فروخته میشد با جعل سند ونام مالك دوباره می ـ فروختند

اعضای باندی که باجعل صدهابرك خلاصه معامله هزاران متر زمین موهوم رابه مردم فروخته بودند دستگیر و زندانی شدند.

از مدتها قبل شکایات متعددی به دادسرای تهران و ماموران اداره آگاهی تسلیم شده بود که زمین های خریداری شده شاکیان را مجددا به اشخاص دیگری بفروش رسانده‌اند.

رسیدگی به این پرونده به «ایرج رضائی» بازپرس شعبه ۱۲ دادسرای تهران محول شد. بازپرس ازکارآگاهان اداره آگاهی خواست تا این ماجرارا دنبال کنند. ماموران شعبه ٤ آگاهی در این مورد فعالیت گسترده‌ای را آغاز کردند و سرانجام موفق به دستگیری «احمد برزگر ملکی» و «حجت‌اله گنجی» شدند.

این دو تن پس‌از دستگیری اعتراف کردند که با همکاری «محمود احمدی نژاد» منشی یك دفتراسناد رسمی تهران با جعل خلاصه معامله اقدام به فروش زمین های موهوم به‌افراد مختلف کرده‌اند. محمود احمدی نژاد که‌از دستگیری این دو نفر اطلاع پیدا کرده بود به یکی از شهرستان ها گریخت ولی ماموران آگاهی پس از یك تعقیب طولانی وی را دستگیر کردند.

این ۳ تن پس از دستگیری توسط بازپرس روانه زندان شدند.

بنابر اعتراف متهمان دستگیر شده، محمود احمدی نژاد منشی دفتر اسناد رسمی باجعل دوبرك خلاصه معامله زمین های مردم را که درآن دفترخانه به ثبت رسیده بود بفروش میرساند و یك برك از خلاصه معامله را به اداره ثبت ارائه میداد. وی همچنین امضاء و مهر صاحبان زمین را که نمونه آن در دفاتر اسناد رسمی وجود داشت در خلاصه معامله جعل میکرد و شماره ملك ونام صاحب زمین را در خلاصه معامله می‌نوشت.

بیش‌از ۳۰۰ خلاصه معامله که توسط این سه‌نفر جعل‌شده از خریداران بدست آمد. اراضی مورد بحث که به‌مردم فروخته شده بالغ بر هزاران متر مربع می‌باشد. تحقیق دراین مورد نیز ادامه دارد.

سخنی کوتاه پیرامون رانندگی وکشتار انسانها

انتشار آمار تیرماه ازطرف پزشکی قانونی نکات قابل توجه و هشدار دهنده‌ای داشت. در میان این آمار که ۳روز قبل درهمین صفحه برای آگاهی خوانندگان عزیز روزنامه بچاپ رسیدرقم تلفات‌جانی ناشی از حوادث رانندگی چشمگیرتر و قابل تفکروتعمق بود. دریك‌ماه فقط ۱٤۸ هموطن ما دراثر تصادف بااتومبیل جان خودرا از دست دادندکه بطور متوسط روزانه ۵ نفر میشود.

این نوعی ازمرك است که‌ناحق ودر نتیجه بی احتیاطی خود خواهی دیگری گریبانگیر یك‌انسان دیگر میشود.

اگر آمار وارقام تلفات حوادث‌رانندگی رادرسراسر کشور نیز محاسبه کنیم، بی‌تردیددرقم‌سرسام‌آورتروتاثرانگیزتر میشوددر خبرهائی که هرروز درصفحه حوادث روزنامه مشاهده میکنیم، حوادث رانندگی تکان دهنده است‌و هرروز بیش‌ازروز پیش میشود. درجاده‌ها، درشهرها، درخیابان هاوکوچه‌ها مکررجان انسانی بااین وسیله‌ای‌که بدست‌انسان ساخته شده گرفته میشود.

اگربگوئیم با افزایش وسایل نقلیه جاده ها و خیابان ها کم‌کم‌به قتلگاه انسانها تبدیل میشود گزاف نگفته‌ایم.

حوادث رانندگی که‌درپاك‌وی‌تهران بوقوع می‌پیوندد به راستی وحشتناك است. بخصوص درساعات بعداز نیمه شب‌که رانندگان خسته‌و خواب‌آلود هستند واحتمالا مشروب الکلی هم نوشیده‌اند.

کسانی که درپایان یك‌رانندگی طولانی درجاده به‌شهر میرسند، اغلب باهمان سرعت درشهر نیز رانندگی میکنند. بدون توجه بموقعیت خیابان های شهر وتراکم جمعیت و خطراتی که سرعت زیاد دراین شرایط دربردارد.

درپایان هرحادثه رانندگی، نظریه کارشناسان‌وواقعیت قضیه هیچ‌چیز جز بی‌احتیاطی، خودخواهی و تجاوز به جان و زندگی دیگران‌نیست. اندکی توجه به مقررات وقوانین‌رانندگی از همه حوادثی‌که پشیمانی و غمواندوه دربی دارد جلوگیری میکند. باز هم یکبار دیگر به‌رقم ۱٤۸ که‌تعداد تلفات جانی حوادث رانندگی فقط درتهران است‌تفکر کنیم. حیف نیست جان انسانی بدین سادگیو بدون جهت دراثر سرعت و بی احتیاطی شخص دیگری گرفته شود؟

محمدویژگان

دزدان پولهای «رقاصه مصری» فرار کردند

بیش از ۱۵۰ هزار تومان پول نقد رقاصه مصری را دوزن خارجی دزدیده‌اند

پلیس بین‌المللی برای دستگیری این دوزن که اهل تایلند وبانکوك هستند وارد عمل شد.

پلیس بین‌المللی ایران در جستجوی دو زن خارجی که‌بالغ بر صدو پنجاه هزار تومان‌پول یك رقاصه مصری را برده‌اند دست به تلاش گسترده‌ای زد. پلیس ایران از پلیس‌بین‌المللی بانکوك‌و تایلند خواست تا این دو زن را که پس‌از سرقت به این دو کشور فرار کرده‌اند دستگیر کنند.

چند روز قبل رقاصه مصری بنام وفاسعید علی که‌درکاباره های تهران میرقصید به‌ماموران پلیس اطلاع داد که از داخل اطاقش واقع در هتل کمبوجیه تایلندی «هم اتاقی رقاصه مصری» دریافتند که در غیاب «وفا» دو زن بنام «لیندا» و «اوروان» که‌اهل بانکوك و تایلند هستند و در همان هتل اقامت داشته‌اند وارد اطاق «وفا» شده، سه نفری به‌قمار باورق پرداخته‌اند. ضمنا زن تایلندی راکه هم اطاقی «وفا» رقاصه مصری است به بهانه درست کردن قهوه به آشپزخانه فرستادند و با استفاده از این موقعیت به چمدان وفا دستبرد زدند.

این دو زن پس‌از برداشتن پولها به‌اطاق‌خود رفتند. ماموران همچنین متوجه شدند که «لیندا» و «اوروان» چندی قبل برای کاردر بار های تهران‌وارد ایران‌شدند اما نتوانستند کار پیدا کنند و پولهایشان تمام‌شد بطوری که برای بازگشت به مملکت خود پولی نداشتند.

اینطور پیش بینی میشود که برای بازگشت به کشور خود تصمیم به سرقت پولهای رقصه مصری میگیرند.

این دو نیز پس‌ازسرقت، بلافاصله ازایران‌خارج‌شده‌اند.

مامورین آگاهی توانستند آدرس این دو زن را در شهر های بانکوك و تایلند بدست بیاورند.

از طرف پلیس جرین فراردو زن به اطلاع پلیس بین‌المللی ایران رسانده شد و پلیس بین‌المللی نیزجریان رابه‌پلیس بین‌المللی بانکوك و تایلند اطلاع داد. اگر این دو زن دستگیر شوند بنابر قوانین بین‌المللی به ایران فرستاده خواهندشد.

مبلغ ۱۸۰۰۰ دلار آمریکائی و ۸هزار مارك آلمانی دزدیده‌اند. «وفا»گفت: چندی قبل از طریق آلمان وارد ایران شدم، در هتل کمبوجیه سکونت نمودم و در آنجابایك زن تایلندی هم اطاق شدم. شبی که دزدی شد وقتی از کاربه هتل بازگشتم متوجه شدم‌که به‌چمدانم‌دستبرد زده‌اند.

ماموران پلیس در این باره پرونده‌ای تشکیل دادند و جهت رسیدگی و تحقیق به شعبه ۸ اداره آگاهی‌فرستادند. ماموران آگاهی نیز پس‌از تحقیق از زن

حادثه درشهرستانها

دختری کشته شد

شیراز ـ کامیون کمپرسی شماره ۱۳٤۱۷ ـ شیراز درجاده «کمربندی» شیراز دختربچه‌ای بنام زهرا یوسفی را زیرگرفت و کشت.

راننده کامیون که گفته می شود فاقد گواهینامه رانندگی است پس از حادثه فرار کرد. ماموران برای دستگیری راننده فراری‌به تلاش‌پرداختند.

رودخانه دز قربانی گرفت

دزفول ـ دانش آموز ۱۲ ساله‌ای بنام «محمد قبلی‌پور» هنگام شنا در رودخانه «دز» غرق شد.

جسد محمد پس‌از ۳ روزاز آب گرفته شد.

در کارون غرق شد

اهواز ـ جوان ۱۹ ساله‌ای که برای فرار از گرما به رودخانه کارون پناه برده بود به علت عدم آشنائی به فن شنا غرق شد.

خودکشی مشکوك

قوچان ـ جسد مرد ۵۰ ساله‌ای بنام «محمدداغستانی» که باطناب از تیر چراغ برق حلق‌آویز شده بود در شهرك «قاسم آباد» قوچان کشف‌شد. هنوز روشن‌نیست که‌نامبرده خودکشی کرده و یابه قتل رسیده است.

۲ قاچاقچی هروئین دستگیر شدند

در عکس دو قاچاقچی باسابقه گروهان ژاندارمری شهر ری‌و هروئین دیده میشوند. این دو پاسگاه دولت آباد با ۱٦۰ گرم نفر پریروز توسط ماموران هروئین دستگیر شدند.
شهرری ـ خبرنگار اطلاعات

به تشخیص دادیار شعبه٤ تحقیق

مسئولان کشته‌شدن ۵ کارگر در زیر آوار بازداشت‌شدند

در پی‌کشته شدن ۵کارگر در زیر آوار و اعلام نظر کارشناسان مبنی بر سهل انگاری مهندس و معمار ساختمان روز گذشته «ناصر مجیدیه» دادستان تهران دستور فوری در مورد رسیدگی به این پرونده را صادر کرد.

«مدرس صادقی» دادیار شعبه ٤ تحقیق دادسرای تهران که مامور رسیدگی‌به این پرونده شده است‌دستور بازداشت مهندس و معمار ساختمان را صادر کرد.

ساعت ۳ بعد از ظهر ٤ روز قبل دیوارخاکی مجاور یک ساختمان‌دردست‌احداث واقع در مقابل در غربی استادیوم امجدیه بر اثر پی کنی ریزش کرد و ۵ کارگر زیر خروار ها خاک مدفون شدند. ماموران گروه‌نجات و امداد آتش نشانی، اورژانس تهران و کلانتری ۷ برای نجات کارگران زیر آوار مانده تلاش کردند و پس از ۲ ساعت موفق‌شدند اجساد ۵ کارگر را از زیر خاک خارج سازند.

بعد ازاین‌حادثه ماموران کلانتری ۷ پرونده‌ای دراین زمینه تشکیل و به‌دادسرای تهران فرستادند.

زن بیمار هنگام بیهوشی در اتاق عمل جان سپرد

شیراز ـ خبرنگار اطلاعات

زن ٤۵ ساله‌ای هنگام بیهوشی دراتاق‌عمل‌درگذشت وی که شهره عاملی‌نام‌داشت یک ماه قبل در یک حادثه رانندگی در رامسر ازناحیه دست و پا دچار شکستگی شد و به بیمارستان شهریار شیراز انتقال یافت. دیروز شهره‌عاملی‌برای انجام عمل‌جراحی به‌اتاق عمل انتقال یافت و پس از بیهوشی‌کامل ناگهان قلبش از کار افتاد و تلاش پزشکان برای‌زنده نگهداشتن وی بی‌اثر ماند

در۲ماه گذشته‌این‌دومین باری است که‌بیمار پس از بیهوشی در اتاق عمل بیمارستان شهریار درگذشته است.

مهندس والی
متخصص
فضای سبز پاسیو
٦۵۹۰٦۰ و ٦۵۵٦۷٦

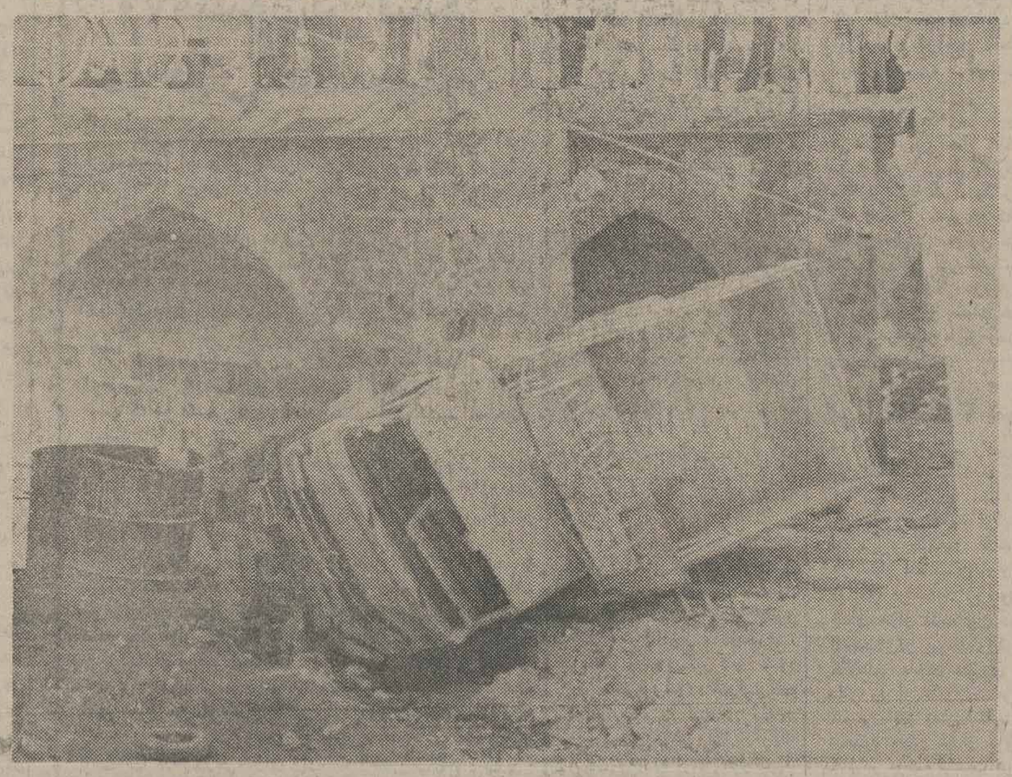

سقوط ازپلی بارتفاع ۸ متر

راننده و سه سرنشین کامیونی که‌این چنین در بستر رودخانه درهم شکسته‌است بطورمعجزه‌آسا از مرك نجات یافتند.

این حادثه روز گذشته در خیابان «منجم» تبریز روی داد وهنگامی که کامیون ۲۵۲۵۱ تبریز قصد داشت از میدان رستاخیز وارد خیابان «منجم» شود براثر سرعت بیش از حد از روی پل خیابان منجم بداخل رودخانه «آجی‌چای» که ۸ متر ارتفاع دارد سقوط کرد.

دراین حادثه راننده و ۳ سرنشین کامیون بطور معجزه‌آسا ازمرك نجات یافتند.

عکس و خبر از خبرنگار اطلاعات در تبریز

تبریکات

مقام وزارت راه و ترابری ریاست کل راه‌آهن دولتی ایران

انتصاب شایسته جناب آقای مهندس زنجانی‌نسب رابه سمت مدیریت کل خط وابنیه، مایه امیدواری جوانان تحصیلکرده راه‌آهن میباشد امید است که‌رسالت خود را به نحو شایسته‌در رامخدمت به شاهنشاه‌آریامهر و مملکت ایفا نمایند.

مهندس رحمانی

جناب آقای احمد حکمت

انتصاب جنابعالی رابریاست آموزش وپرورش رامسر تبریك میگوئیم.

آمل ـ دکتر شفائی ـ شباهنك

آ ـ ٤٤۸۲

جهان موزیک
زیرنظر مشهورترین آهنگسازان وترانه سرایان کشور از تمام خوانندگان آماتور و جوان برای همکاری دعوت میکند. آرزومند است به این وسیله امکانات لازم را برای پرورش هرچه بیشتر استعدادهای موجود جوانان بکار بندد
تلفن ۸۵۹٤۳٤

قابل توجه فروشندگان مصالح ساختمانی وورق‌های شیروانی پلاستیک ونسوز
ورق شیروانی پلی استرول بابعاد مختلف مترمربع ۳۵۰ ریال
ورق پلی استرشیت مترمربع ۳۲۰ ریال
جهت اطلاع بیشتر بامرکز پخش
مؤسسه سایبان
بامنار تلفن: ۳۰٤۰۳۵ ـ ۳۰۳۱۳۲ تماس حاصل فرمائید

مردروستائی، زنش را باچاقو کشت

اردبیل ـ خبرنگار اطلاعات

یك مرد روستائی در برابر دیدگان سه فرزند خردسالش، همسر جوانش را باپنج ضربه چاقو کشت.

این جنایت دیروز درروستای «چوراییم» ۳٦ کیلو متری اردبیل روی داد. متهم ۳۰ ساله که علی لشکری. نام‌دارد، پس‌از دستگیری به جرم خود اعتراف کرد و باقرار بازپرس دادسرای اردبیل زندانی شد.

مقتول ۲۰ ساله بودو «وظیفه» نام داشت.

اکبر جهانگرد، دادستان شهرستان اردبیل، رسیدگی به‌این پرونده را به «میرغفاری» بازپرس شعبه دوم دادسرای اردبیل محول کرد. متهم در اعترافات خود گفت: از مدتی پیش، با همسرم «وظیفه» اختلاف پیدا کرده بودم و زبان درازی های «وظیفه» مرا به تنك آورده بود.

در حادثه جاده یزد ـ کرمان

یک نفر کشته و ۳ نفر مجروح شدند

کرمان ـ خبرنگار اطلاعات:

دربرخورد اتومبیل بنز با تریلر در جاده یزد ـ کرمان‌یک نفر کشته و ۳نفر بشدت‌مجروح شدند.

دکتر سیروس کریمی رئیس امور داروئی استان کرمان که همراه خانواده‌اش با اتومبیل بنز سواری‌از تهران عازم‌کرمان بود، اتومبیلش در ۱۵ کیلو متری یزد با تریلری که ازمقابل در حرکت بود بشدت برخورد کرد.

دراین حادثه رضا کریمی دردشتی ـ ۱۱ ساله ـ فرزند راننده بنز کشته شد و دکتر سیروس کریمی ـ راننده بنز و همسرش‌و فرزند دیگرش‌مجروح شدند.

راننده تریلر دستگیر شد و جریان حادثه تحت رسیدگی است.

دکتر سیروس‌کریمی که‌برای انجام ماموریت به تهران آمده بود هنگام مراجعت همراه این حادثه شد.

برای متهمان ساختن روغن کرمانشاهی تقلبی قرارمجرمیت صادرشد

بازپرس دادسرای تهران متهمان ساختن‌روغن‌کرمانشاهی تقلبی را گناهکار شناخت و برای آنها قرار مجرمیت صادر کرد.

روز گذشته پرونده متهمان ساختن روغن کرمانشاهی‌تقلبی جهت صدور کیفرخواست‌تسلیم «ناصر مجیدیه»دادستان تهران شد. «مستوفی‌زاده» بازپرس شعبه ۳ دادسرای تهران نیز پس از ۱۵ روز رسیدگی به پرونده اتهامی، ۳ سازنده روغن تقلبی و یک عامل‌فروش را که امیرقلی محمدی، فرمان صادق‌زاده، صادق صادق‌زاده و علی واعظ‌نام دارند، گناهکار دانست و برای این ٤ تن قرار مجرمیت صادر کرد.

چندی قبل‌کارگاهی‌که درآن با مخلوط کردن روغن نباتی و اسانس، روغن حیوانی ساخته میشد، توسط‌ماموران تجسس اداره آگاهی شناسائی و کشف شد.

این روغنهای تقلبی به جای روغن حیوانی کیلوئی چهل تومان به فروش میرسید.

ماموران «امیرقلی محمدی» را درحین فروش و تحویل ۱۷ جلب روغن که بر روی‌آن مارك روغن‌کرمانشاهی‌چسبانده شده بود دستگیر کردند.

«امیرقلی» نزد ماموران اعتراف کرد که روغنها را از شخصی بنام صادق صادق‌زاده که کارگاه روغن سازی دارد خریداری کرده است. ماموران وقتی بداخل کارگاه تهیه روغن رفتند مشاهده کردند که صادق باتفاق برادرش فرمان، مشغول ساختن روغن تقلبی هستند. ماموران از داخل کارگاه‌پانصد کیلو روغن و ۳۰ جلب روغن ساخته شده کشف کردند.

ماموران همچنین‌علی واعظ را که در کارگاه دیگری‌مشغول ساختن روغن بود دستگیر کردند.

جوانی که‌درقمار باخته بودخودکشی کرد

شیراز ـ خبرنگار اطلاعات

جوانی که در قمار پول‌زیادی باخته بود، از ساختمان سه طبقه هتل «تهران» شیراز، خود رابه پائین پرت کردو جانسپرد. این جوان ۲۰ ساله که «محمد افضلی» نام داشت، سه روز پیش، از لار به شیراز رفت‌و در هتل «تهران» واقع درخیابان «شهناز» اتاقی کرایه کرد.

محمد، صبح دیروز از هتل بیرون رفت و ساعت ۱۱دیشب به هتل بازگشت و خودرا از بالای ساختمان سه طبقه هتل، به پائین پرت‌کرد. وی هنگام ترك هتل به سرایدار هتل گفته بود: «امروز برای بازی قماری میروم که بردو باخت آن، به زندگیم بستگی دارد.» مدیر هتل نیز گفت: «دیشب محمد افضلی هنگام گرفتن کلید اتاقش، بسیار ناراحت ومشوش بود.»

در بازرسی از جیبها و اتاق محمد پولی بدست نیامد و به احتمال زیاد او درقمار پول‌زیادی باخته است.

جسد این جوان، برای تعیین علت مرك، به پزشکی قانونی شیراز انتقال یافت.

ازسرنشینان یل‌اتومبیل

٤ نفر کشته و ۳ نفر مجروح شدند

بهشهر ـ خبرنگار اطلاعات

در برخورد دو وسیله نقلیه در جاده تهران‌ـبهشهر ٤ نفر کشته و ۳نفر مجروح شدند. پیکان جوانان۷۷٤۱۸ تهران صبرانندگی «رمضان علی ذاکری»که با ٦سرنشین از تهران عازم مشهد بوددر ۱۰ کیلومتری بهشهر با اتوبوس شماره ۷٤۲۱۵ تهران تصادف کرد.

در این حادثه راننده اتومبیل پیکان و ۳سرنشین آن باسامی محمد حسن ذاکری ٦۵ ساله، ربابه ذاکری ٤۰ ساله و براتعلی ذاکری ٦۵ ساله کشته‌شدند. سرنشینان دیگر پیکان که زهرا، حمید و نادرذاکری نام دارند به بیمارستان «پهلوی» منتقل وتحت درمان قرار گرفتند.

«صفر درشکه‌چی» راننده اتوبوس دستگیر و همراه پرونده به دادسرا فرستاده شد.

زن جوانی درآتش سوخت

اردبیل ـ خبرنگاراطلاعات

زن جوانی، بعلت آتش گرفتن پتو که کف اتاق‌بود دچار سوختگی شد و چند ساعت بعد بر اثر سوختگی شدید، در بیمارستان «شاه اسماعیل اردبیل» درگذشت.

وی که «ختم‌گل» نام داشت و ۲۲ ساله بود، در روستای «باقرآباد» ۲٤ کیلو متری اردبیل، زندگی میکرد. «ختم گل» پیش از مرگ در باره چگونگی سوختنش، گفت روی پتو که کف اتاق‌فرش شده بود، مقداری زیاد نفت ریخته‌شده بود و من وقتی میخواستم چراغ نفتی را روشن کنم، براثر سرایت آتش چراغ، پتو آتش گرفت و من سوختم.

دادستان اردبیل «جنانی» بازپرس شعبه اول‌دادسرای این شهر را مامور رسیدگی به ماجرا کرد.

رایگان ششمی‌ها توجه کنید
دبیرستانهای شاهین و هخامنش
کلیه دروس ششم طبیعی ـ ریاضی ـ ادبی
را بطور رایگان با مجرب‌ترین‌دبیران پایتخت دوره مینماید ثبت نام همه روزه صبح و عصر ـ شروع کلاس ۱۸ مرداد.
نشانی ـ شاهرضامقابل دانشگاه دبیرستان شاهین تلفن ٦٤۸٤٤۱ ـ ٦٤۱۲۷۷ واحد شماره ۲ آیزنهاور روبروی اداره منطقه ۳ راهنمائی و رانندگی دبیرستان هخامنش تلفن ۹۲۹۱٦۵

دنیای خرّم تقدیم میکند
KHORRAM WORLD
پرشور، هیجان انگیز، رویائی
کاباره جزیره
معروف‌ترین خوانندگان ایرانی
هایده
داریوش
ارکستراسمش ازامریکاباچهاردخترخواننده سیاهپوست
ارکستر ایتالیائی ژی‌ژی گوگو
وبرنامه‌های متنوع خارجی
افتتاح شد
برنامه:
ساعت ۲۱ موزیك رقص ۲۲ تا ۱ صبح برنامه های شو ۱ تا ۳ صبح موزیك رقص
بامدیریت گروه خارجی (ك ـ آ ـ ژ) بین المللی
کیلومتر ۴ اتوبان کرج
تلفن ۱۲ ـ ۹٤۱۷۱۱ ـ ۹۸۰۰۳۳ ـ ۹۷۹۱۱۹

مجالس ترحیم

بازگشت همه بسوی خدا است
بانهایت تاثر وتالم درگذشت جوان ناکام **امیر حسین شفقی‌نژاد** هنرجوی سال دوم رشته برق هنرستان کاوه تهران راکه درسانحه اتومبیل جان شیرین را از دست داد به‌استحضار می‌رساند.
مجلس ترحیم زنانه ومردانه ازساعت ۲تا۴ بعداز ظهر روز شنبه ۱۵ مرداد ۲۵۳۶ در خانقاه صفی علیشاه منعقد است.
خانواده‌های : شفقی، شفقی‌نژاد، شفقی راد، شیرعلیخان، هدایتی، خواجه نوری، خازن‌پور، کاشفی نائینی ، تفرشی، آرام ،معصومی، بیات وسایر خانواده‌های وابسته .
اطلاعات ـ مصیبت دلخراش وارده را به عموم بازماندگان جوان ناکام بویژه همکار عزیزمان آقای مصطفی شفقی مدیر اداری موسسه اطلاعات تسلیت می‌گوید .

انسانی شریف، بزرگ، فداکار، متخلق به‌اخلاق حسنه، وارسته‌ای بی‌نیاز، سخاوتمندی یگانه، برترین پدر برای‌فامیل ودوستان بنام احمد امامیان دعوت حق را لبیک گفته واز میان ما رفت روز جمعه ۱۴ر۵ر۲۵۳۶ ما نیز چون یتیمان در خانقاه صفی علیشاه از ساعت ۹ الی ۱۱ صبح در ماتم فقدانش سرشکباران به‌عزا نشسته‌ایم تا رحمت وی را ازخدا بخواهیم .
موسی امامیان، ایران‌نژاد، راشدی، زمانی ، یعقوبی، بزرگی، رشوند، قاضی، گنجی فرد، مجلسی، کیانی ، بیژن غلامی، ناصر رحیمی، سوری .
آ ـ ۲۳۳۶۰
اطلاعات ـ مصیبت وارده را بعموم بازماندگان آن فقید سعید تسلیت می‌دهد .

باکمال تاسف درگذشت شادروان مرحوم آقای **مهدی مهرداد** همسر و پدر وبرادر گرامی خودرا باطلاع‌میرساند مجلس ترحیم ازساعت ۱۶ الی‌۱۸ روز جمعه ۱۴ر۵ر۳۶ در خانقاه صفی علیشا برگزار می شود .
ملکه هاشمی، مهوش، پریوش، سیاوش ، کیاوش ، ضیاوش ، مهروش، هنگامه مهرداد، بدری شهنواز ، مجید مهرداد، عشرت رشیدیان .

باکمال تاسف درگذشت شادروان مرحوم آقای‌مهدی مهرداد را باطلاع می‌رساند مجلس ترحیم آن‌مرحوم ازساعت۱۶ الی ۱۸ در روز جمعه ۱۴ر۵ر۳۶ در خانقاه صفی علیشاه برگزار می شود .
دکتر ناصری، اسفندیاری، نقابیان .

باکمال تاسف و تاثر درگذشت شادروان‌مرحوم مهدی مهرداد را باطلاع میرساند مجلس‌ختم آنمرحوم روزجمعه۱۴ر۵ر۳۶ در خانقاه صفی علیشاه برگزار می‌گردد .
خانواده‌های: مهرداد، اعلا، شمشیری، خسروی، هاشمی، رشیدیان، اسفندیاری، نقابیان، ناصری شهنواز .

بانهایت تاسف و تاثر درگذشت مادر عزیزمان **معصومه قائم مقامی** رابااطلاع فامیل و دوستان میرساند مراسم ختم‌روز یکشنبه ۱۶ر۵ر۳۶ از ساعت ۴الی۶ بعدازظهر در خانقاه صفی علیشاه برگزار میشود.
علی اکبر. محمود. ابوالقاسم. کاظم. مرضیه قائم‌مقامی. محمد زاده.صدوقی. رستگار.اورنگ. شهریور.فرقانی. ارغیابی. عطاپور. شامبیاتی. تحویلداران. نیک آئین. مفید. جواهرایان. هاشمیان. جوادی.فرهی. سلیمانی. کورش فرد. علیائی.سفلائی. لواسانی.
اطلاعات‌ـ مصیبت وارده را بازماندگان آنمرحوم‌تسلیت میدهد.

با اندوه فراوان درگذشت شادروان **محمود تات** کارمند عالیرتبه بازنشسته وزارت دارائی را به‌اطلاع میرساند .
مجلس ترحیم آن مرحوم روز یکشنبه شانزده مرداد ماه از ساعت ۶تا۸ بعد از ظهر در خیابان نیاوران مقابل کاخ شماره ۵۸۴ برگزار میباشد .
وزارت دارائی

باتاسف فراوان درگذشت شادروان محمود تات کارمند عالیرتبه بازنشسته وزارت دارائی را به‌کلیه بازماندگان آن فقید سعید تسلیت گفته ضمنا اعلام میدارد که مجلس ترحیم آن شادروان در نیاوران مقابل کاخ‌نیاوران شماره ۵۸۴ از ساعت ۶تا۸ بعد از ظهر روز یکشنبه شانزدهم مرداد ماه برقرار می‌باشد .
اعضاء و کارمندان شورای داوری تهران

باکمال تاسف درگذشت همسر و پدر عزیزمان شادروان **محمود تات** صاحب منصب عالیرتبه وزارت دارائی‌را باطلاع کلیه بستگان ودوستان می‌رساند .
مجالس ترحیم در شیراز و بوشهر برگزار خواهدشد.
مجلس ترحیمی نیز در تهران ، نیاوران مقابل کاخ شماره ۵۸۴ از ساعت ۶ تا ۸ بعد از ظهر روز ۱۶ مرداد ماه برقرار می باشد .
مریم ایران‌نژاد، جمشید، جهانگیر و جهانبخش تات .

خانواده‌های تات، ایران‌نژاد، شیرزاده ، مولا پناه ، مهینی،مهربان، خجسته، فضلی،خوشابی،خلیلی، توانگران، فتوحی تهرانی، مهی‌مهر، حقیقی، رائین، فرهادی ، معینی ، شمس‌پور، نیرومندی، مراتزاده، طالکوب، ایزدپرست .
با تاسف فراوان درگذشت مرحوم **محمود تات** صاحب منصب عالیرتبه بازنشسته وزارت دارائی را باطلاع کلیه خویشان و آشنایان می رسانند مجلس ترحیم آن فقید سعید از ساعت ۶تا۸ بعداز ظهر روز یکشنبه شانزدهم مرداد ماه در نیاوران مقابل کاخ شماره ۵۸۴ برگزار میباشد .

دوستان آقای چنگیز ایران‌نژاد ضمن عرض تسلیت و باندوه‌فراوان درگذشت مرحوم محمود تات شوهر خواهر گرامی ایشان‌را به‌اطلاع کلیه دوستان می‌رسانند .
مجلس ترحیم آنمرحوم از ساعت ۶ الی ۸ بعداز ظهر روز یکشنبه ۱۶ مرداد ماه در نیاوران مقابل کاخ‌شماره ۵۸۴ برگزار می‌باشد .
دکتر عبدالحسین شیخ، مهندس عباس شیخ، دکترمحمد علی شیخ، سرهنگ دکتر حسن ابطحی ، دکتر سید محسن ابطحی ،مهندس اصغر ابطحی، مهندس زند وکیلی، مهدی نور، حسن اسدی، منوچهر حقیقی، مجتبی رضازاده، امیر یگانه، یاوری، وفائی، یداله ذبیحیان .
آ ـ ۲۳۲۷۹
اطلاعات ـ مصیبت وارده را به عموم خانواده‌های داغدیده بخصوص بازماندگان آنمرحوم تسلیت می‌دهد .

بااندوه فراوان فقدان اسفانگیز و جانسوز برادر و همسر عزیزمان میرعلی وثوق صادقی رابه آگاهی بستگان میرساند.
مجلس تذکر و یادبود آنمرحوم از ساعت ۱۷ الی ۱۹روز جمعه ۱۴ مرداد (فردا) در منزل آن شادروان واقع در خیابان ونک بالاتر از چهارراه شیراز پلاک ۱۰۲ برگزارمیباشد.
سرهنگ بازنشسته میرمحمد وثوق صادقی. /فهمیه وثوق صادقی (رضائی).

خانواده های: وثوق صادقی. وثوق. وثیق. دکتر وثوق زمانی. انتظام وزیری. حساس. رضائی. کشاورز. سعدالدینی . فرهمندنیا. رحیملو.
بانهایت تاسف و تاثر درگذشت شادروان‌**میرعلی وثوق صادقی** رابه اطلاع بستگان و آشنایان میرسانند. مجلس ترحیم زنانه ومردانه از ساعت ۷ تا۹ بعد ازظهر روز جمعه چهاردهم مرداد ماه در منزل شخصی‌آن‌فقید سعید از دست رفته در خیابان ونک پلاک ۱۰۲ منعقد میباشد.
اطلاعات‌ـ مصیبت وارده را بعموم بازماندگان بخصوص برادر و همسر آنمرحوم تسلیت میدهد.

ترحیم وشب هفت شادروان گارنیک حداد (فواد)
باکمال تاسف وتاثر باستحضار افراد فامیل ـ بستگان ـ دوستان و آشنایان میرساند:
مراسم ترحیم وشب هفت آن مرحوم ساعت ۵ونیم عصر روز جمعه ۱۴ر۵ر۳۶ در کلیسای ارامنه واقع در خیابان قوام السلطنه (روبروی دبیرستان فیروز بهرام) برگزار خواهد شد.
خانواده حداد

در مجلس ترحیم شادروان بیوک عبداللهی بزرگ‌خاندان عبداللهی که دیروز در روزنامه اطلاعات چاپ شده بود نام آقای مشفقی اشتباها شفقی چاپ شده بود .

هوالباقی
دوست ارجمند وعالیقدر آقای مهندس **رضا طوسی** از شخصیت‌های ارزنده‌که عمری درنهایت پاکدامنی‌درخدمت مردم گذراند بجوار رحمت حق واصل گردید. مجلس ختم ایشان روز یکشنبه ۲۱ شعبان ساعت ۴تا۶ بعد از ظهر در مسجد مجد برگزار است شرکت دوستان موجب تشکروطلب تسلیت بازماندگان خواهد بود .
حسن سعید

باکمال‌تاسف درگذشت همسر و پدر عزیزمان **مهندس رضا طوسی** را باطلاع آشنایان ودوستان میرسانیم مجلس ترحیم زنانه ومردانه آن مرحوم روز یکشنبه ۱۶ مردادماه ازساعت ۴تا۶ بعدازظهر در مسجد مجد برگزار خواهد شد .
ایا ، میترا، رویا، علی وفاطی طوسی
آ ـ ۷۰۷۱

با یکدنیا تاسف فوت جانگداز آقای **مهندس رضا طوسی** را باطلاع دوستان و آشنایان می‌رساند مجلس ترحیم زنانه‌و مردانه آن مرحوم روز یکشنبه ۱۶ مرداد از ساعت ۴تا۶ بعداز ظهر درمسجد مجد برگزار خواهد شد .
خانواده‌های : طوسی، میکلادزه، نورصادقی،صادقی، مومن‌زاده، پاریانی، پارسا، کتابی، فریدنی، متقی ، مستوفی، سادات، سلطانی .
اطلاعات ـ مصیبت وارده را بخانواده‌های وابسته‌بخصوص بازماندگان آنمرحوم تسلیت می‌دهد .

بانهایت تاسف درگذشت **بانو عصمت نایب رجبعلی** را باطلاع فامیل، دوستان و آشنایان می‌رساند. مجلس ترحیم مردانه وزنانه آن مرحومه روز جمعه (فردا) از ساعت ۱۰ تا ۱۲ در مسجد حجت ابن الحسن جنب کلانتری ۴ خیابان فرح شمالی برگزار می‌شود .
خانواده‌های : میناثی و نایب رجبعلی
اطلاعات ـ مصیبت وارده را ببازماندگان تسلیت می‌دهد.

با کمال تاسف وتاثر بدینوسیله درگذشت پدر عزیزم شادروان **حاج محمد واثقی** را به‌اطلاع دوستان و آشنایان می‌رساند مجلس یادبود آنمرحوم از ساعت ۱۴ الی ۱۶ بعد از ظهر روز یکشنبه ۱۶ مرداد ماه ۲۵۳۶ در خانقاه صفی علیشاه منعقد است .

خانواده‌های واثقی، انتصاری، شهپرست، دهدشتیان، میرگلی، امامی، ادبی، درگاهی، سلیمی، بهبهانی ، معینی ، مستشفی، قصبه‌ای، یونسی، وزیری‌سجادی، کلالی،صارمی، هنرکار و فامیل‌های وابسته .
باکمال تاسف درگذشت شادروان **حاج محمد واثقی افسر** بازنشسته ژاندارمری را به‌اطلاع میرساند مجلس یادبودآن مرحوم از ساعت ۱۴ الی ۱۶ روزیکشنبه ۱۶ مرداد ماه در خانقاه صفی علیشاه منعقد است .
آ ـ ۲۳۲۵۵
اطلاعات ـ مصیبت وارده را بعموم خانواده‌های‌وابسته بخصوص فرزند آن مرحوم تسلیت می‌دهد .

با نهایت تاسف درگذشت نابهنگام عزیزمان **مریم نصری نصرآبادی** را به‌اطلاع دوستان و آشنایان میرساند ، مجلس ترحیم آنمرحومه از ساعت ۴تا۶ بعداز ظهر روز جمعه ۱۴ مرداد ماه در مسجد فخرالدوله ابتدای خیابان فخرآباد دروازه شمیران برگزار می‌گردد .
خانواده های نصری نصرآبادی ، تاج میریاحی ، غلامی، نصر اصفهانی، مدرسی .

بانهایت تاسف درگذشت **حاج مهدی احمدی** را به اطلاع دوستان و آشنایان میرسانیم.
مجلس ختم زنانه و مردانه در مسجد فخرالدوله از ساعت ۴الی ۶ بعد ازظهر روز شنبه ۱۵ر۵ر۳۶ برگزار میشود.
محمود واحمد احمدی. سید مرتضی‌نیری. حاج سیدمهدی نیری. اخوان صفائی. سید رضا نیری. اخوان یونسی . اسدی. رحیمی . اخوان طاهری. اشتری. یمین. گیتمیری. گیتمیریان. نقدیه. درویشیان. محمدی. مهدوی . طاهری. جعفری. جنیدی. اسدی.
اطلاعات ـ مصیبت واورده را بیازماندگان تسلیت میدهد.

یادبود

تنها نه زبیداد جفا بال و پرم سوخت
چون شمع شب افروز زپا تا بسرم سوخت
فرق من و پروانه همین بود به‌عالم
پروانه پرش سوخت ولی من جگرم سوخت

بمناسبت سالروز درگذشت برادرعزیزم‌جوان‌ناکام **حسین حاج حسن** مجلس یادبودی از ساعت ۵تا ۷ بعد از ظهر برمزار و از ساعت ۷ تا ۱۰ بعد از ظهر روز شنبه ۱۵ مرداد ماه‌درمنزل‌آن مرحوم، با دوستان و بستگان یادش را گرامی میداریم .
برادر داغدارت مسعود نوری‌نژاد
آ ـ ۷۰۷۳

تنها نه زبیداد جفا بال و پرم سوخت
چون شمع شب‌افروز زپاتابسرم سوخت.
فرق من و پروانه همین بودبه عالم
پروانه پرش سوخت ولی من جگرم سوخت.

بمناسبت سالروز درگذشت برادر عزیزم **سرلشگر محسن ایلغمی خیابانی**مجلس یادبودی از ساعت ۵ الی۷ بعدازظهر روز جمعه ۱۴ مرداد در سالن شماره یک بهشت زهرا برگزار میگردد. با دوستان وبستگان یادش را گرامی میداریم.
خواهر داغ دیده همای روئین دست وبستگان
آ ـ ۶۸۸۱

یادبود
بمناسبت دومین سالگرد درگذشت برادر عزیزم شادروان پیروز ترابی مرعشی مجلس یادبودی در ساعت ۷ بعدازظهر روز ۱۴ر۵ر۳۶ برمزارش برگزار می‌گردد .
اهواز ـ مهندس پرویز ترابی مرعشی
آ ـ ۴۵۱۰

باکمال تاسف درگذشت نابهنگام مرتضی خسرو تبار رابااطلاع فامیل و آشنایان میرساند. مجلس شب هفت آنمرحوم روز جمعه ۱۴ر۵ر۳۶ از ساعت ۵الی۷ بعدازظهر در بهشت زهرا شبستان شماره یک برگزار میگردد.
باتشریف‌فرمائی خود موجب شادی روح آنمرحوم وتسلی خاطر بازماندگان را فراهم فرمائید.
خانواده‌های: خسروتبار۔ پسیان۔ کلانتران۔ مهرگان ـ قهرمانی۔ علی‌نژاد۔ خزامی‌پور۔ کیقبادی۔ گلستانی۔ پوربهی ـ شکراللهی۔ ممتاز منش وکلیه فامیل وابسته.
آ ـ ۶۹۲۱

تسلیت

جناب آقای دکتر نیکپی شهردار محبوب پایتخت
ساکنان جنوب شرقی تهران مصیبت وارده را به شهردار کاردان ومحبوب خود تسلیت عرض مینمایند.
ناصر جنابزاده۔ علی اصغر اسکوئی۔ فریدون تهرانی ـ اصغر لشگری۔ ابوالفضل سیمانکی۔ حاج محمود سلیمی.

جناب آقای دکتر نیکپی شهردار محبوب پایتخت
ساکنین جنوب شرقی تهران مصیبت و ارده رابشهردار کاردان ومحبوب خود تسلیت عرض مینمایند.
منصوب جنابزاده۔ ابراهیم جمالیان۔ بهروزکیانی راد۔ امیر گتولی.

جناب آقای دکتر نیکپی شهردار محبوب پایتخت
ساکنان جنوب شرقی تهران مصیبت وارده را به شهردار کاردان ومحبوب خود تسلیت عرض مینمایند.
علی‌اکبر جنابزاده۔ غلامرضا مستان۔ ابراهیم حاتمی۔ عباس فتحی۔ علی‌اکبر جعفرزاده۔ محمد پارسا.

جناب آقای دکتر نیکپی شهردار محبوب پایتخت
ساکنان جنوب شرقی تهران مصیبت وارده را به شهردار کاردان ومحبوب خود تسلیت عرض مینمایند.
محمد جنابزاده۔ حجت‌اله خانقلی۔ ناصر رخشانی‌فر ـ منصور کندی‌لو ـ کامران خمورشیدفر۔ علیرضا نصیری کامران۔ ایرج خسروی۔ علیرضا شمیرزاده.

خانواده‌های محترم مقامی وحضرتی
مصیبت وارده را صمیمانه تسلیت عرض می‌نمایند.
دربندی۔ توحیدی۔ اقبالی

درگذشت مرحوم محمد طاهر اسکندری که از مامورین‌عالی رتبه وصدیق وشریف وزارت دارائی بودند موجب کمال تاسف وتاثر گردید به‌بانوی‌محترمه وفرزندان‌آن‌مرحوم تسلیت‌عرض مینمایم.
رئیس کانون بازنشستگان کشوری۔ سناتور حسین دها

آقای تیمور وحدانی‌پور زنجانی
باتاسف فراوان مصیبت وارده را از صمیم قلب تسلیت عرض نموده دوام وبقاء عمر برای سایر بازماندگان آرزو مینمائیم.
محمد خلیل تاج اصفهانی گودرزی وبانو

آقای محمد رضا همدانیان سروستانی‌زاده
بانهایت تاسف وقلبی اندوهناک مصیبت وارده را ازصمیم قلب تسلیت عرض نموده واز ایزد توانا دوام وبقاء عمر خواستاریم.
محمد رضاایلچی محمود سرائی۔ محمد حسین باقریان‌همدانی

دوست عزیز آقای بهادر نجف‌آبادی نائینی‌فرد
باکمال تاسف مصیبت وارده را از صمیم قلب تسلیت عرض نموده واز ایزد توانا دوام وبقاء عمر خواستاریم.
رضازاده ایلچی‌پور۔ حسین نوائی خراسانی‌زاده

آقای تورج نصرآبادی سمنانی‌زادەپور
باکمال تاسف وقلبی اندوهناک مصیبت وارده را از صمیم قلب تسلیت عرض نموده واز ایزدمنان دوام وبقاء عمرخواهانیم.
محمد اسماعیل وحید خانی‌رضوانی وبانو

سرکار خانم جهان سروشیان میمندی‌زاده
بااندوه وتاسف بسیار مصیبت وارده را صمیمانه تسلیت عرض نموده واز ایزد متعال دوام وبقاء عمر برای کلیه‌بازماندگان آرزو مینمائیم.
سید جلال وحیدی گرجستانی۔ سعیدمنورآبادی‌خزانی

خانم وحیده زمردسرائی کنیرائی‌پور
مصیبت وارده را از صمیم قلب تسلیت عرض نموده وازایزد توانا دوام وبقاء عمر برای سایر وابستگان آرزو مینمائیم.
سید حسین حکیمیان فیروزآبادی۔ باقر رستگارنژادبهبهانی

خانواده های محترم باقر هراتیان مراتی‌زاده
باکمال تاسف مصیبت وارده را به آن خاندان گرامی‌تسلیت گفته واز خداوند متعال برای کلیه بازماندگان صبر و شکیبائی آرزومندیم.
سید حسین خائفی منوچهریان‌پور وبانو

آقای عطاردسمیعی خاکپور سنائی
بدینوسیله مصیبت وارده را از صمیم قلب تسلیت عرض نموده واز ایزدمنان خواستار صبر وبردباری می‌باشیم.
سیروس۔ ناهید۔ کرمی۔ وحیدی۔ پوردادزاده۔ علائی ـ شمیرانی۔ خائفی۔ پورناصر۔ احمدیان.

خانواده محترم یداله‌احمدی
باکمال تاسف وقلبی پراز اندوه مصیبت وارده را به آن خانواده از صمیم قلب تسلیت عرض نموده واز ایزد متعال‌برای سایر وابستگان صبر وشکیبائی آرزو مینمائیم.
از طرف همکاران خسرو۔ رحیم۔ بهرام۔ واثقی۔ کنیرائی

جناب آقای دکتر علیرضا نیکپی
بانهایت‌تاثر و تاسف درگذشت پدر بزرگوارتان را صمیمانه تسلیت میگوئیم.
دکتر بهجت همایونفرخ (خلخالی). رکن‌الدین همایونفرخ
آ ـ ۷۰۹۵

جناب آقای دکتر نیکپی شهردار محبوب پایتخت
ساکنان جنوب شرقی تهران مصیبت وارده را به شهردار کاردان ومحبوب خود تسلیت عرض مینمایند.
عباس جناب زاده. محمود راجی. علی اکبر حمزه. حسن صدیقیان‌پور. علی کتابی. مهدی رحیمی.
آ ـ ۷۰۹۱

بانهایت تاسف درگذشت نابهنگام مرحوم محمد جباری را درشهرستان قزوین ببازماندگان آن مرحوم تسلیت عرض نموده بقای عمر همگی را از خداوند متعال خواستارم.
تهران حاج سید موسی شجاع‌فرد
آ ـ ۲۳۲۷۷

سرکارخانم حوریه یکتا خلیل‌زاده‌پی
بانهایت تاسف و تاثر فراوان مصیبت وارده را ازصمیم قلب تسلیت عرض نموده دوام وبقاء عمر برای سایر وابستگان آرزو مینمائیم.
سیدمحسن یوسفزاده‌زائری،سیدرضا حکمت‌سرائیان
آ ـ ۲۳۲۲۷

آقای سیدحسین‌خیاط منوچهریان پور
مصیبت وارده را درنهایت تاسف وتاثر بشما تسلیت عرض نموده واز یزدان دوام وبقاءعمر برای‌سایر وابستگان آرزومینمائیم.
محمد اسماعیل دانشخواه شعبان پوریان وبانو

آقای حاج محمد امین تندرستی خورشیدی‌پور
بدین وسیله مصیبت وارده را صمیمانه به جنابعالی تسلیت عرض نموده واز خداوند برای کلیه وابستگان صبرو شکیبائی آرزو مینمائیم.
سیدعلی‌اکبر رستمزاده نطنزی، سید رضا عباسیان رضوی

خانواده های محترم خداداد زنجانی توفیقیان‌پور
بانهایت تاسفو قلبی پراز اندوه مصیبتوارده را صمیمانه به‌آن‌خاندان ارجمند تسلیت عرض نموده وازخدای بزرگ برای کلیه وابستگان صبرو شکیبائی آرزو مینمائیم.
حسام‌الدین امینی مازندرانی پوروبانو
آ ـ ۲۳۲۲۰

جناب آقای دکتر نیکپی شهردار معظم پایتخت
مصیبت وارده را بحضور جنابعالی و خانواده محترمتان تسلیت عرض نموده دوام وبقای عمر جنابعالی و خانواده‌گرامیتان مورد آرزوی ماست.
کارکنان شهرداری منطقه ۷
آ ـ ۲۳۲۷۳

سرکار خانم یونس ماشاءاله خانی دهقانی
مصیبت وارده راازصمیم قلب بشما و کلیه خانواده عزیزتان تسلیت عرض نموده واز ایزد منان دوام و بقاء عمر برای سایر وابستگان آرزو وخواستار می باشیم.
محمد علی پیرامونی قاسمیان. هاشم مسیب زاده کنیرائی

جناب آقای نیکپی شهردار محترم پایتخت
بدینوسیله مصیبت وارده را تسلیت گفته و سلامت و بقای عمر بازماندگان را از خداوند متعال آرزو داریم .
کارکنان سازمان خدمات کامپیوتری شهرداری پایتخت

گروه فرهنگی هدف
مصیبت وارد به‌همکار خود آقای جواد حاج آقابابائی را صمیمانه به‌ایشان تسلیت می‌گوید .

جناب آقای کمال حسینی منزه و خانواده محترم
ما درغم از دست دادن عمه گرامیتان شریکیم و برای آن مرحومه از درگاه ایزد متعال طلب مغفرت و برای شما صبر و شکیبائی خواستاریم .
کارکنان اداره کل بررسیهای آماری و انفورماتیک

جناب آقای دکتر سیروس به‌آئین
باکمال تاسف مصیبت وارده را بشما و خانواده‌محترم تسلیت عرض می‌نماید .
بافق ـ هرمز بهامین و بانو

جناب آقای دکتر سیروس به‌آئین
مصیبت وارده را بشماو خانواده محترم تسلیت عرض می نماید . **بافق۔ جعفرزاده و بانو**

جناب آقای دکتر به‌آئین
با نهایت تاسف مصیبت وارده را به جنابعالی و فامیل محترم تسلیت عرض می‌نماید .
بافق۔ حاج سید علی فهیمی۔ سید علیرضا فهیمی

سرکار خانم زهرا ملاحسنی اشرف قاسمی
باکمال تاسف و قلبی اندوهناک مصیبت وارده راصمیمانه تسلیت عرض نموده واز خداوند دوام و بقاء عمر برای سایر و ابستگان آرزو مینمائیم.
سید محمود رمضانخانی ریحان زاده و بانو

آقای‌سید حسین کمال آبادی بیدگلی محلاتی
باکمال تاسف مصیبت وارده را از صمیم قلب تسلیت عرض نموده واز ایزدیکتا دوام و بقاء عمر برای سایر وابستگان آرزو مندیم.
سیامک همتی آبادی فتاحی. رضا حکیمیان گردهمدانی

آقای حاج امیر رضا زنگنه فهیمی زاده
مصیبت وارده را صمیمانه از صمیم قلب تسلیت عرض‌نموده واز ایزدتوانا دوام و بقاء عمربرای سایر فامیل آرزو داریم.
سید ابراهیم سلطان زاده کتیبه‌ای وبانو

آقای کاظم خداوردی بهمنی زاده‌پور
بدینوسیله مصیبت وارده را بشما و خانواده محترمتان تسلیت عرض نموده دوام و بقاء عمر برای سایر بازماندگان از ایزد توانا خواستاریم.
سید ابوالقاسم باباتی زهرائی‌پور. سید اکبر کشاورزیان‌زاده

سرکار خانم بلقیس داود خانزادیان
بدینوسیله مصیبت وارده را در نهایت تاسف و تاثرتسلیت عرض نموده واز خداوند دوام‌وبقاء عمر برای سایروابستگان آرزو مندیم.
نجف علی مساواتی زاده سروستانی و بانو

سرکار خانم پرویز بزرگ امانی قاسمیان
باکمال تاسف و قلبی اندوهناک مصیبت وارده را از صمیم قلب تسلیت عرض نموده امید است مارا درغم خود شریک و سهیم بدانید.
روح‌انگیز خاکباز ثابت خانی. مهری کوچک اشرفیان

آقای حاج احمد عبدالهی اسماعیلی زاده
بدینوسیله مصیبت وارده را صمیمانه بجنابعالی تسلیت عرض نموده واز خدای بزرگ دوام و بقاء عمر برای یک یک بازماندگان آرزو داریم.
هرمز دهقانی جاویدنیا. پرویز نزاکت‌پیشه

جناب آقای دکتر نیکپی شهردار محترم پایتخت
ساکنان جنوب غربی تهران مصیبت وارده را به شهردار کاردان ومحبوب خود تسلیت عرض مینمایند.
حسن جنابزاده۔ محسن جنتلو۔ جعفر ثابت جعفر۔ علی دزاشیبی۔ حسین برادران.

جناب آقای دکتر نیکپی شهردار محبوب پایتخت
ساکنان جنوب شرقی تهران مصیبت وارده را بشهردار کاردان ومحبوب خود تسلیت عرض مینمایند.
مصطفی جنابزاده ـ حسین فرهادی۔ رضا کندکلو۔ محمد رضا اسدی۔ غلامعلی بیاتی۔ محمد رضا موسی‌زاده

جناب آقای دکتر نیکپی شهردار محبوب پایتخت
ساکنان جنوب شرقی تهران مصیبت وارده را بشهردار کاردان ومحبوب خود تسلیت عرض مینمایند.
ایرج جنابزاده۔ محمد خادم۔ ایرج لاچینی۔ علی قدرتی۔ رحمت‌اله مهدوی.

جناب آقای دکتر نیکپی شهردار محبوب پایتخت
ساکنان جنوب شرقی تهران مصیبت وارده را بشهردار کاردان ومحبوب خود تسلیت عرض مینمایند.
علی‌نقی‌جنابزاده۔ حسین سرکان‌چرخ ـحاجی‌محی‌الدین۔ فریدون حقیقی۔ محمد خسرو.

جناب آقای دکتر نیکپی شهردار محترم پایتخت
ساکنان جنوب شرقی تهران مصیبت وارده را به شهردار کاردان ومحبوب خود تسلیت عرض مینمایند.
عبدالعلی جنابزاده۔ قدیرمتقی۔ تقی‌زراعتگر۔ حیدر غفورزاده۔ کریمداودی.

جناب آقای دکتر نیکپی شهردار محترم پایتخت
ساکنان جنوب شرقی تهران مصیبت وارده را به شهردار کاردان ومحبوب خود تسلیت عرض مینمایند.
محمود جنابزاده۔ جمشید سلطانی۔ محمد رضا عطائی۔ مصطفی حسینی۔ حیدر گرامتی.

سرکارخانم معصومه مقدسی‌زاده حبیب‌الهیان
بانهایت تاسف مصیبت وارده را ازصمیم قلب تسلیت‌عرض نموده واز خدای بزرگ‌برای یکایک بازماندگان صبر جمیل آرزو مینمائیم.
سیدجلیل ولی‌اله نصیریان پورو بانو

آقای خسرو شاه‌وردی ابریشمیان زاده
بانهایت تاسف و قلبی اندوهناک مصیبت وارده را ازصمیم قلب تسلیت عرض‌نموده و برای یکایک‌بازماندگان صبر وبردباری آرزوداریم.
شمس‌الدین خسرو آبادی پور،رحیم صفائی کازرونی

آقای سید ابوالقاسم اهری صدرالدینی‌زاده
بدین وسیله مصیبت وارده راصمیمانه تسلیت عرض نموده از خداوند متعال دوام وبقاء عمربرای سایر وابستگان‌خواستاریم.
سید محمدرضا عاج اصفهانی‌خوئی۔سیدباقر اصغریان فرهادی

خانواده های محترم خسروزاده ابهری کریمانی زاده
بدین وسیله مصیبت‌وارده رابه‌آن‌خاندان ارجمند صمیمانه تسلیت میگوییم و امید است ازخدای بزرگ‌برای کلیه وابستگان صبر جمیل‌عنایت‌نماید.
سیدحسین مطلبی بروجنی‌پور ،سیدکاظم‌صراف‌غضنفریان

آقای حاج‌سیدحسین حیدرپور قلی‌زاده
باکمال تاسف وقلبی اندوهناک مصیبت وارده را به آنجناب تسلیت عرض‌نموده واز یزدان‌پاک دوام و بقاء عمربرای یکایک بازماندگان خواستاریم.
حیدرقلی ملازاده رضوی، پرویز حدادیان لنجانی

واقعه تاسف‌آور فوت همکار عزیزمان مرحوم آقای‌گارنیک حداد (فواد) موجب کمال تاثر عموم ما گردید.
بدین وسیله مراتب تسلیت و همدردی عمیق خویش را به بازماندگان داغدیده بویژه همسر و فرزندان محترم آن شادروان وجنابان آقایان ژرژ حداد و فیلیپ حداد تقدیم میداریم.
هیئت مدیره و کارکنان شرکت سهامی خاص اتوتهران
هیئت مدیره وکارکنان شرکت سهامی خاص ژنرال‌الکتریک ایران

سرکار خانم فریما فرشاد
بانهایت تاسف درگذشت پدر بزرگوارتان را بشما و بخانواده محترمتان تسلیت می گوئیم .
کتابخانه مرکزی دانشگاه تربیت معلم

ارجمند دوست بزرگوار جناب آقای دکتر امیر زرنگار
بایکدنیا تاثر درگذشت مادر گرامیتان را بجنابعالی و اخوی محترم تسلیت عرض نموده بقاء عمر بازماندگان را از خداوند بزرگ مسئلت داریم .
مجددستغیب و خانواده

آقای محمود زینتسرائی کشکولیان رحیم‌پور
بدینوسیله مصیبت وارده را از صمیم قلب بجنابعالی‌و سایر خانواده تسلیت عرض نموده واز خداوند دوام وبقاء عمر خواهانیم.
محمد ایرج سمرقندی سروستانی۔ سیروس احمدیان طاهرزاده

همکارگرامی آقای‌جوانبخت روزبه‌بخارائی
بانهایت تاسف وقلبی اندوهناک مصیبت وارده را صمیمانه تسلیت عرض نمودهواز ایزد منان برای یکایک‌بازماندگان صبر وبردباری آرزو مینمائیم.
سید احمدگلشن‌کربلائی‌زاده‌وبانو

هیئت مدیره وکارکنان شرکت انتروپوز
درگذشت ناگهانی شادروان محمد طاهر اسکندری مشاور عالی شرکت را به خانواده‌های محترم اسکندری وزند وخانواده های وابسته تسلیت می‌گویند.

بایکدنیا تاثر واندوه درگذشت دوست بسیار ارجمند و عزیز خود شادروان محمد طاهر میرزا اسکندری را به خانواده های محترم اسکندری وزند تسلیت عرض نموده و خود را در این مصیبت شریک وسهیم میدانیم.
جلال بخارائی۔ سراج‌اله عادلی۔ عشرت فیروزیه۔ منوچهر مرزبان۔ نیکتا نظریان ـرامینا اوشانا ـ عباد شاکری.

سپاسگزاری

بدینوسیله از کلیه بستگان و دوستان و همکارانی که اظهار همدردی نموده در تشییع جنازه ومجالس ختم و شب هفت که در کاشان و تهران برای شادروان حاج توحیدی شرکت فرموده‌اند از صمیم قلب سپاسگزاریم .
خانواده‌های توحیدی و فامیل وابسته

تشکر و پوزش
از عموم ذوات معظم و مکرمه که در مراسم سوک مرحوم مبرور **دکتر زین‌العابدین شیدفر** استاد فقید دانشگاه تهران همسر، برادر وپدرمان باشرکت و همدردی خودتفقد فرموده‌اند قلبا سپاسگزاریم چنانچه بسبت تالمات فراوان هنوز موفق بشرفیابی وتشکر حضوری نگردیده‌ایم پوزش طلبیده آرزوی دیدار شما عزیزان را داریم .
بانو حشمت شیدفر (مقدم)، بانو ایران شیدفر ، بانو بتول شیدفر، بانو لطیفه‌شیدفر، اسمعیل شیدفر، کاظم‌شیدفر، قاسم شیدفر، رضا شیدفر، دکتر منوچهر شیدفر،بهرام‌شیدفر (فرانسوادگرو) .

مجالس وعظ و سوگواری

مکتب قرآن و عترة

برای آشنائی بیشتر با مفاهیم عالیه اسلامی شبهای شنبه برنامه براساس منطق ودلائل علمی برقرار میباشد وضمن بحث و بررسی‌اصول‌عقاید اسلامی بسئوالات دینی جوانان نیز پاسخ داده میشود.
برنامه جلسه :
از ساعت ۶ـ۸ بعدازظهر قرائت قرآن باتجوید
از ساعت ۸ـ ۸و‌نیم اقامه نماز جماعت.
از ساعت ۹ ـ۱۰ درس اصول‌عقاید اسلامی .
نشانی :فرح‌آبادژاله خیابان صدوق مسجد فخریه

مکتب والنبی صلی‌الله علیه وآله

روزجمعه ۱۹ شعبان مطابق ۱۴ مرداد ماه شروع جلسه از ساعت ۵ر۵الی‌۸ دعای توسل قرائت وتفسیر قرآن وازساعت ۸الی ۹ سخنرانی حجةالاسلام جناب آقای حاج شیخ‌رضا سراج‌۹ الی ۱۰ سخنرانی دانشمند محترم جناب‌آقای موحد کرمانی ۱۰الی۱۱ عزاداری .
خیابان ابوسعید مقابل کلانتری۱۲ کوچه‌افشار منزل‌حاج محمد مرندی

هیئت مکتب الحسین آذربایجانیهای مقیم مرکز

روز جمعه ۱۹ شعبان مصادف با۱۴ر۵ر۳۶ شروع برنامه از ساعت ۷صبح الی ۱۱ .
۱ـدعای توسل ازساعت ۸الی۹ استفاده ازبیانات وتوسلات فاضل ارجمند آقای شاهرودی ۲ـ ازساعت ۹ر۵ الی ۱۰ر۵سخنرانی دانشمند عالیقدر آقای دکتر حاج‌سید عبدالرضاحجازی.برای بانوان محل مخصوص درنظر گرفته شده‌است .
آدرس :چهارراه پهلوی اول امیریه کوچه بهبودی‌پلاک ۸۸ منزل بهنام تلفن ۶۴۷۱۶۳

مجمع دین و دانش

برنامه مجمع دین و دانش در صبح‌روز جمعه «فردا» ازساعت ۷ـ ۱۰وربع به ترتیب مکالمه عربی صرف‌ونحو وتجوید‌و تدریس قرآن از ساعت ۱۰وربع ـ۱۱وربع تفسیر قرآن وآشنائی بامفاهیم حیات‌بخش این کتاب آسمانی موضوع بحث تفسیری این هفته برنامه همه‌جانبه و سازنده افراد باایمان براساس تفسیر سوره مومنون .
نشانی مسجد امام حسین علیه‌السلام «میدان شهناز »

مرکز تبلیغات اسلامی ... حسینیه بنی فاطمه

درس عقاید اسلامی در حسینیه بنی‌فاطمه
جلسات ارزنده شبهای جمعه همچنان ادامه داردو بسیاری از جوانان ازاین جلسات برای شناخت‌واقعی اسلام بهره فراوان میبرند و موضوع بحث این‌هفته درباره بوجود آورنده حکومت واحد جهانی برپایه عدل وایمان و ارزشهای اصیل انسانی‌حضرت مهدی حجت‌ابن‌الحسن العسکری «ارواحنا فداه» میباشد در ضمن به سئوالات مختلف مذهبی‌پاسخ‌داده میشود.
شروع نماز جماعت ۹ بعدازظهر شب جمعه
شروع سخنرانی ۹ر۵ بعدازظهر شب‌جمعه
آدرس صبح‌جمعه جاده پهلوی شمیران ایستگاه زعفرانیه کوچه حق‌شناس کوی سفیدپلاک۷ تلفن ۳۶۱۴۶۶

مقررات جدید حل اختلاف کارگران و کارفرمایان

عکس فوق میدان مادر (فرح) را در تارمک شهرداری پایتخت بمرحله اجراء گذاشته شده جدول‌بندی در خیابان‌های اطراف آن داده اینکاربرای نخستین‌بار توسط واحد جدیدی جدول‌بندی را بجای اداره کل امانی شهرداری نشان میدهد و بموجب طرحی‌که توسط سازمان ترافیک است میدان مزبور خراب میشود تا با تغییراتی که از لحاظ میشود عبور و مرور در این منطقه آسانتر انجام گیرد. در سازمان ترافیک‌پایتخت انجام میشود که عملیات اسفالتو انجام خواهد داد.

بموجب یک ماده از لایحه قانون جدید کار دولت با همکاری کارفرمایان اقدام به ایجاد شیر خوارگاه و مهد کودک جهت نگهداری کودکان کارگران در کلیه مناطق کارگری میکند.

آئین‌نامه اجرائی این‌ماده و حدود الزامات و تعهدات دولت و کارفرمایان در این زمینه باید به تصویب هیئت وزیران برسد.

طرح جدید قانون کار پس‌از تایید هیئت وزیران‌و درپایان تعطیلات مجلسین از سوی وزارت کارو امور اجتماعی برای تصویب تقدیم مجلس شورای ملی میشود.

در طرح قانون جدید کار، کارفرمایان کارگاهامکلف به ایجاد وسایل و فراهم کردن تسهیلات لازم برای تهیه آشامیدنیهای گرم‌و سردمیان دو غذا برای کارگران خود شده‌اند.

در کارگاههائی که ساعت‌کار آنهابه‌نحوی است‌که‌کارگران مجبورند یک یا چند وعده غذا صرف کنند کارفرمایان بایستی با ایجاد سالن ناهار خوری و تهیه غذای مناسب و ارزان برای آنان اقدام کنند.

علاوه براین براساس آئین‌نامه‌ای‌که بتصویب شورای عالی کار خواهد رسید برای استفاده بهتر کارگران از مرخصی سالانه‌شان،وزارت کار وامور اجتماعی بتدریج تعداد کافی اردوگاه و استراحتگاه درمناطق خوش آب وهوا و همچنین‌باشگاه های ورزشی وتفریحات‌سالم کارگری (مراکز رفاهی کارگران) ایجاد خواهدکرد.

در این مورد طبق ماده ۱۲۷ طرح‌قانون جدید کارفرمایانی که مشخصات کارگاه های آنها بوسیله وزارت کارو اموراجتماعی‌وباتاییدشورای عالی کار تعیین خواهد شد مکلفند نسبت به تهیه لوازم و وسایل وایجاد تاسیسات ورزشی و تفریحات سالم کارگران خود اقدام کنند.

در ماده ۱۲۹ این طرح نیز آمده است که کارگرانی که برای شرکت در مسابقات قهرمانی ورزش یا هنری کارگران انتخاب میشوند در مدت انجام‌مسابقات مزبوراز مزد ومزایای استحقاقی‌خود برخوردار خواهند بود.

در فصل ۱۳ طرح قانون جدید کار در مورد بازرسی‌کار وظایف ذیل به منظور اجرای این امر در نظر گرفته شده است.

★ تامین اجرای صحیح مقررات این قانون و آئین‌نامه های مربوط درمورد شرایط کار از قبیل مقررات مربوط به مدت کار، مزد، حفاظت و بهداشت، رفاه کارگران، اشتغال کودکان و نوجوانان وغیره.

● دادن اطلاعات وراهنمائی های فنی به کارفرمایان و کارگران بمنظور اینکه بتوانند به بهترین وجه مقررات مربوط به حفاظت فنی و بهداشت‌کار را اجرا نمایند.

★ گزارش اشکالات ناشی از اجرای این‌قانون وهمچنین اعلام نقائص و اشکالاتی که برای رفع آن پیش‌بینی های قانونی لازمست.

● انجام سایر وظایف مشابهی که بموجب قوانین و آئین‌نامه مربوط غیر ازوظایف اصلی مذکور به بازرسی کار واگذار میشود.

در طرح قانون جدید کار بازرسان کاربرای انجام‌وظایفی که‌به آنها محول گردیده است بموجب مقرراتی که به‌پیشنهاد وزارت کار و امور اجتماعی به تصویب‌هیئت وزیران‌خواهد رسید از ثبات شغلی لازم برخوردار خواهند بود.

چگونگی حل اختلاف

بموجب پیش‌بینی های‌انجام شده در فصل دهم طرح این قانون‌حل‌اختلافات‌بین کارفرماو کارگر که ناشی از اجرای مقررات این قانون و یاقرارداد کار باشد در مرحله اول از طریق سازش‌مستقیما بین‌کارفرما وکارگر و یا نمایندگان آنها انجام خواهد شد، و در صورتیکه اختلاف از طریق سازش حل نشود شاکی‌میتواند باداره کار وامور اجتماعی‌محل رجوع کند واداره مزبور ظرف یک هفته از تاریخ وصول شکایت موضوع را به شورای کارگاه ارجاع خواهد کرد.

شورای عالی کارگاه مرکب است از نماینده وزارت کار و امور اجتماعی، یکنفر نماینده کارگران و یک نفر کارفرما یا نماینده او. شورای کار گاه موظف است ظرف یک هفته از تاریخ ارجاع به‌اختلاف‌رسیدگی ونظر خود را اعلام نمایند.

تصمیمات شورای مزبور لازم‌الاجرا است مگر تصمیمات مربوط به مزد و یا اخراج کارگران و یاجبران خسارت مادی و اراده بکارفرما ازناحیه کارگر، که در این صورت از تاریخ ابلاغ رای ظرف ده روز قابل اعتراض وارجاع به‌هیئت حل اختلاف میباشد. هیئت‌حل اختلاف مرکب است از دونفر نمایندگان دولت، دونفرنماینده ازطرف کارگران،دونفر نماینده ازطرف کارفرمایان. ریاست هیئت حل اختلاف با رئیس اداره کار وامور اجتماعی یا نماینده او است. که‌در قانون فعلی ریاست هیئت حل اختلاف بافرماندار و در غیاب او با رئیس اداره کار می‌باشد.

آبجو گرانتر و کمیاب تر از سالهای گذشته است

باآنکه ورود آبجوی‌خارجی آزاد شده‌است ومردم هیچک قوطی آبجوی فرنگی را که محتوی آن به اندازه نیمی‌از یک آبجوی ۲۵ ریالی هم نیست به ۷۵ ریال می خرند، بازکمبود آبجو امسال‌حادتر از سال گذشته است. این کمبود خود زمینه‌ای فراهم کرد، تا توزیع کنندگان و فروشندگان دست به سوء استفاده بزنند و یک قوطی آبجو را تا دو و حتی سه برابر قیمت بفروشند.

با آن که طبق آمار موجود، درحال‌حاضر روزانه نزدیک به۳۰۰ هزار شیشه آبجودر ایران مصرف می شود، باز هم این روزها، «تقاضا»آنقدر زیادشده‌که این‌مقدار«عرضه» جوابگوی آن نیست. روی درهای شیشه‌یی بسیاری از اغذیه فروشی ها تابلوی مقوایی کوچکی که با خطی کج و معوج عبارت «آبجو نداریم» روی آن نوشته شده بچشم میخورد و در خیلی‌از اغذیه فروشی‌ها ورستوران هایی هم که چنین تابلویی نصب نکرده‌اند، گارسون ها و صاحبان مغازه در مقابل درخواست آبجو، شانه‌یی بالا می‌اندازند و می گویند: مگر آبجو پیدا میشود؟

البته آبجو یک ماده حیاتی نیست وکمیابی و حتی‌نایابی آن هیچ لطمه‌یی به ارکان زندگی نمیزند، ولی بهرحال، برای طرفداران آبجو، که حاضرند برای‌پیدا کردن‌یکی دو بطر آن صدها متر راه بروندوبه دهها اغذیه‌فروشی ورستوران سربزنند، کمبود این نوشابه تابستانی، مشکل قابل توجهی است.

بهمین دلیل است که امسال، درمقابل عدم توانایی کارخانه های آبجو سازی در تهیه و عرضه آبجوی مورد نیاز، اقدام به ورود آبجو های خارجی شده است.

ولی در همین گیرودار، آبجو خورها میگویند: اگر واقعاآبجو کمیاب است، چرا درهمان‌مغازه‌هایی که به‌مشتری جواب «نه» میدهند، اگرکسی حاضر شود به قیمت بیشتری بپردازد،فورابرایش‌از پستوی مغازه چند بطری آبجو بیرون می آورند؟ پس همه قضیه، کمبود آبجو نیست، مقداری ازمساله هم بازار سیاهی است که‌مغازه داران‌برای‌سودجویی بیشتر،بطور مصنوعی‌بوجود آورده‌اند.

از طرفی گفته میشود: اگر چه کارخانجات آبجو سازی، در تمام فصول سال کار می کنندبدون اینکه با کمبودهایی در زمینه تولید روبروشوند، اما به محض گرم شدن هوا، ناگهان تولید خودرا به انبار هامی سپارند تا نوعی «بازار سیاه» به وجود آورند.

تولید کنندگان آبجو هم برای‌این کمبود دلایلی دارند، امامساله اصلی دراین است‌که این بازار سیاه میلیون ها تومان‌به‌آنهاو دست اندرکاران توزیع‌و فروش آبجو، سود میرساند.

بااینهمه، حرفهای تولید کنندگان آبجو هم دراین میان شنیدنی‌است. آنها میگویند: کارخانجات‌مادر تمام طول سال‌محصول خودرا یکشکل ویکنواخت تولید میکنند،اما چون در فصل تابستان، مصرف آبجو بالا میرود، فروشندگان خیابانی آنها را توی پستوها «قایم» میکنند، تابه نرخ گرانتری بفروشند، بنابراین اگر آبجو پیدا نمی شود بدلیل آن است که فروشندگان بازاری،از عرضه آن خودداری می کنند.

جوی استاندارد شده

اما خرمی مدیر عامل آبجو سازی مجیدیه حرف دیگری دارد. بعقیده او تا زمانی که «جو»درایران استانداردنشود، همیشه باکمبود آبجو روبرو خواهیم بود. چون «جو» ماده اولیه آبجو را تشکیل میدهد که باید برای ساخت آن جداگانه «کشت» شود، یعنی مثل بشقاب های سبزه گندم نوروزی باید روی «جو» را مرطوب کنند تا سبز شود. اماگر جو استاندارد نباشد، نیمی از آن سبز میشود و از ماده نشاسته‌یی به ماده قندی تبدیل میشود. ولی نیم دیگر بصورت ماده نشاسته‌یی باقی میماند در نتیجه قسمتی ازآن کمبرای تهیه آبجوی مرغوب مناسب نیست در شیشه های آبجو رسوب میکند و آن را فاسد میسازد.

از طرفی طبق دستور موسسه استاندارد باید عمل پخت را در ۶۵ درجه حرارت به مدت نیمساعت ادامه داد، بنابراین اگر درجه‌حرارت‌کاهش پیدا کند آبجو از نظرموسسه استاندارد قابل فروش نیست.

بهمین جهت تولید کنندگان آبجو از افزایش تولید خود- داری میکنند تا با ماموران استاندارد رویارویی پیدانکنند.

مدیر کارخانه آبجوسازی استار هم میگوید: سختگیری بیش از حد متخصصان و کارشناسان موسسه استاندارد، مشکلاتی برای تولید کنندگان بوجود آورده است. همین شخص سپس اضافه میکند «در سال های قبل که استاندارد در کار آبجو دخالتی نداشت ما به راحتی میتوانستیم تولید خودمان‌را افزایش بدهیم یعنی بجای آنکه جو پخته را ۵هفته در مخزن های مخصوص نگاهداری کنیم تا عمل تخمیر بخوبی انجام شود، پس از دوهفته آن را به بازار می- فرستادیم.

در آنصورت اگر کسی به دنبال «نشئه» آبجو بود بجای یک بطر ۳تا۴ بطر آبجو را مصرف میکردولی حالاموسسه استاندارد بالای سرما ایستاده و خیلی قرص و محکم میگوید که باید این آبجو حتما به مدت ۵ هفته در مخزن بماند تا به سلامت مصرف کننده ضرر نزند.

خرید گران

اما گروهی از مصرف کنندگان و دست اندرکاران فروش آبجو میگویند: از آنجایی که در تابستان مصرف آبجو بالا میرود، صاحبان‌هتل ها و رستوران های بزرگ «مصرف مورد نیازشان» راپیش خرید میکنند. چون آنهاآبجو را معمولا بین ۱۰تا ۱۵ تومان در رستوران ها و هتل ها عرضه میکنند حالا اگر هم احتمالا آبجو را شیشه‌ای ده بیست ریال اضافه بخرند،ضرر نمی‌کنند چون مابه‌التفاوت آن را از مصرف کننده واقعی‌می- گیرند.

بهمین دلیل‌مدیران کارخانجات آبجوسازی تولید خود را یک جا در اختیار صاحبان هتل‌ها و رستوران های بزرگ می- گذارند و پولش را یک جا دریافت میکنند تا دردسر جزئی فروشی را نداشته باشند.

بنابراین کمبود آبجو بسبب آن است که تولید کنندگان از عرضه آن به خرده فروشها، خودداری میکنند و همه‌تولید خود را با قیمت بیشتر ویکجا به خریداران بزرگ میفروشند.

دانشگاه ملی ایران

آگهی استخدام مربی برای مدرسه عالی مامائی

دانشگاه ملی ایران برای تکمیل کادرآموزشی آموزشگاه عالی مامائی خود تعداد ۵ نفر مربی‌با شرائط زیر استخدام مینماید:

۱ـ دارا بودن مدرك تحصیلی حداقل دانشنامه لیسانس یا معادل‌آن‌دررشته پرستاری یامامائی‌ـ دارندگان مدارك بالاتر در مامائی و آموزش آن ارجحیت خواهند داشت.

۲ـ داشتن سابقه کار در رشته مامائی حداقل بمدت ۶ سال و یا آموزش مامائی حداقل بمدت۲ سال در مراکز علمی و آموزشی معتبر.

۳ـ دانستن زبان انگلیسی یا فرانسه

۴ـ سن‌حداکثر ۳۵ سال

۵ـ عدم سوءپیشینه

داوطلبان واجد شرائط میتوانند از تاریخ نشر این آگهی تا آخر مرداد ماه ۲۵۳۶ همه روزه ـ (باستثنای پنجشنبه و جمعه) از ساعت ۸ تا ساعت ۱۳ بادردست داشتن‌مدارك لازم برای ثبت نام به دبیرخانه دانشکده پزشکی واقع در اوین مراجعه نمایند.

تاریخ انجام امتحان و مصاحبه همان روزثبت نام به اطلاع داوطلبین خواهد رسید.

دانشگاه ملی ایران

اطلاعیه وزارت دادگستری

جهت‌اطلاع‌عموم سکنه‌محترم پایتخت‌اعلام‌میگردد:

از تاریخ پانزدهم‌مردادماه‌ماه سال ۲۵۳۶ شاهنشاهی دادگاههای بخش از سازمان قضائی کشور حذف میگرددوکلیه متداعیین و مراجعین دادگاههای بخش تهران می توانند به ساختمان شماره۳وزارت‌دادگستری‌واقع درخیابان‌جنوبی‌پارك شهر بدادگاههای شهرستان تهران بشرح زیر مراجعه نمایند:

۱ـ امور حسبی و حصر وراثت شعب ۷۴ و ۷۵ دادگاه شهرستان.

۲ـ امور جزائی و پرونده های خلافی مطروحه در شعب ۸ و۳۱ و ۳۲ و ۳۳ بشعبه ۱۰۰ دادگاه شهرستان تهران واقع‌در شهرداری ناحیه ۹ خیابان محمدرضا شاه.

۳ـ اختلافات ناشی ازقانون روابط مالك و مستاجر و دعاوی مدنی مطروحه در شعب ۳ و۴ و ۵ و ۶ و ۷و ۱۰ و ۱۱ و۱۲ و ۱۴ و۱۵و۱۶ و۱۷ و ۱۹ و ۲۰و۲۱ و۲۲ و ۲۳ و۲۴ و۲۵و۲۶ و ۲۷ و ۲۸ و ۲۹ و ۳۰ و ۳۳ و ۳۵ و ۳۶ و ۳۷ دادگاه بخش به شعب ۷۶ الی ۹۵ دادگاه شهرستان تخلفات مربوط به امور راهنمائی و رانندگی و تصادفات بشعب۹۷ واقع در اجرائیات راهنمائی خیابان نازی آباد و ۹۸ واقع‌دراجرائیات‌راهنمائی خیابان سنائی و ۹۹ واقع در اجرائیات راهنمائی خیابان آیزنهاور.

۵ـ دادگاه بخش شمیران به شعبه ۱۰۱ دادگاه شهرستان تبدیل و در محل دادسرای شمیران کماکان دائر است وشعبه ۳۴ دادگاه بخش تهران واقع در ساختمان شماره پنج دادگستری خیابان فرصت به‌شعبه۹۶ دادگاه شهرستان تبدیل وکماکان در همان محل دائر خواهد بود. ضمنا پرونده های مدنی موجود در دادگاه بخش شهرری در شعب دادگاههای شهرستان تهران مستقر درساختمان شماره ۳ دادگستری رسیدگی خواهد شد.

م الف ۱۰۹۳۴ **وزارت دادگستری**

دانشگاه ملی ایران

آگهی پذیرش دانشجو برای دوره تربیت تکنیسین اودیومتری (سنجش شنوائی)

شرح در صفحه ۱۹

نتیجه قرعه‌کشی بلیطهای بخت‌آزمائی ملی

سری ۱۳۸۹ چهارشنبه ۳۶/۵/۱۲

۸	برندگان ۸	تومانی
۰۲	برندگان ۱۵	تومانی
۹۲۰	برندگان ۵۰	تومانی
۵۰۸۰	برندگان ۵۰۰	تومانی
۷۴۰۶۰	برندگان ۱۰۰۰	تومانی
۱۳۲۸۲	برندگان ۲۰۰۰	تومانی
۵۸۲۲۱	برندگان ۳۰۰۰	تومانی
۸۳۴۵۳	برندگان ۴۰۰۰	تومانی
۶۷۴۸۱	برندگان ۵۰۰۰	تومانی
۰۶۴۷۸	برندگان ۶۰۰۰	تومانی

برندگان جوایز بزرگ ۱۰،۰۰۰ تومانی

۱۲۰۳۷۶

برندگان جوایز ممتاز ۱۰۰،۰۰۰ تومانی

۰۲۰۳۷۶

برندگان جوایز ممتاز ۱۰۰ هزار تومانی باید تا ساعت ۱۰ صبح روز چهارشنبه ۱۹ مرداد ماه۲۵۳۶ برای تعیین برنده ۷۰۰ هزار تومان پول‌خانه، به‌بنگاه‌بخت‌آزمائی ملی مراجعه نمایند

برندگان جوایز ۳ هزار تومانی تا ۱۰هزار تومانی نیز،برای‌تعیین‌دومین‌قهرمان‌شانس‌که‌برنده ۳۰هزار تومان پول نقد میشود، باید تا همان روز و ساعت به بنگاه بخت آزمائی ملی مراجعه نمایند.

بالاترین رقم بهره ۱۱٪

یازده درصد

بسپرده‌های ثابت ومدت دارشما

در

پس‌اندازووام‌مسکن

اکباتان

همراه با امتیازات جدید

اکباتان بسپرده‌های ثابت‌ومدت دارشما ۱۱٪ بهره (بالاترین رقم‌بهره) پرداخت مینماید.

به‌پس‌اندازهای‌غیروامخواه(عادی) نیز ۹٪ بهره (بالاترین‌رقم‌بهره) پرداخت‌میکند.

همچنین‌به‌پس‌اندازهائیکه‌یکسال‌مالی‌نزد شرکت‌باقی‌بماندصرف نظراز بهره‌مربوط ۱/۵ هم‌ازسوداضافی سهام‌پرداخت‌خواهدنمود

P-15

پس‌اندازدراکباتان‌پرسودتراست

پس‌انداز ووام‌مسکن اکباتان

کریمخان نبش مدیری تلفن ۸۳۵۸۰۱۹

تقویم اطلاعات

ساعات شرعی

استخراج دکتر ریاضی کرمانی

پنجشنبه ۱۳ مرداد ماه ۲۵۳۶
هجدهم شعبان ۱۳۹۷ـ چهارم اوت ۱۹۷۷
استخراج دکتر ریاضی کرمانی
ساعات شرعی باساعت‌رسمی‌جدید تطبیق داده شده است.

اذان مغرب . . . . ساعت ۸ و۲۵ دقیقه
اذان صبح (فردا) . . . ساعت ٤ و۲۰ دقیقه
طلوع آفتاب (فردا) . . ساعت ٦ و۱۲ دقیقه
ظهر شرعی (فردا).. . ساعت ۱ و۱۱ دقیقه
اذان مغرب (فردا) . . ساعت۸ و۲٤ دقیقه

اطلاعات دیپلماتیك

وزیران دارائی اوپك درباره دلار تصمیم نمیگیرند

محمد یگانه وزیرمشاور ورئیس هیئت‌نمایندگی ایران که در اجلاسیه وزیران دارائی امروزاوپك دروین شرکت کرد دیروز طی مصاحبه‌ای اعلام کرد اجلاسیه امروز درمورد دلار واین‌که قیمت نفت بادلارگرفته شود یابا ارز دیگر هیچگونه تصمیمی اتخاذ نخواهدکرد. این موضوع ازوظایف وزیران‌نفت اوپك است.

اما در توضیحاتی گفت:چنانچه اوپك تصمیم بگیردکه از دلار برای قیمت‌گذاری نفت استفاده نشود حق برداشت مخصوص صندوق بین‌المللی پول را مورد استفاده قرار خواهد داد.

یگانه افزود درصورتیکه وزیران نفت اوپك وضعیت دلار راوخیم تشخیص دهند ازحق برداشت مخصوص استفاده‌خواهند کرد در غیر این صورت چنانچه نوسانات دلار طبیعی باشد احتمالا دراین مورداز خودشتاب‌به‌خرج نخواهند داد.

وزیران نفت اوپك قراراست درماه‌دسامبر آینده در کاراکاس پایتخت‌ونزوئلا تشکیل جلسه دهند و تاقبل ازاین تاریخ‌جلسه‌ای نخواهند داشت.

یگانه گفت موضوع کاهش اخیر ارزش دلار دردستور کار کنفرانس دوروزه وزیران دارائی اوپك قرار ندارد ولی وی احتمال مطرح شدن این موضوع‌رانیز بعید ندانست.

وزیران دارائی اوپك مسائلی مربوط به‌صندوق ویژه‌اوپك راکه تامین کننده‌کمك به‌کشورهای‌نیازمند است بررسی خواهندکرد. یگانه‌خاطرنشان کردکه‌ممکن است مذاکرات مقدماتی وزیران دارائی‌اوپك منجر به تامین کمك‌های چند میلیارد دلاری از سوی اعضاء اوپك به صندوق بین‌المللی پول بشود. ازاین کمك‌های‌مالی‌درطرح ویته‌ون، رئیس صندوق بین‌المللی پول که‌به طرح «جاناس ویته‌ون‌هلند» معروف است استفاده خواهدشد.

هدف از انجام این‌طرح تامین اعتبار لازم برای کمك‌به کشورهای نیازمند است. تاکنون ۱۳ عضو اوپك برای کمك‌به کشورهای درحال توسعه پرداخت ۱٫٦ میلیارد دلار را تقبل کرده‌اند.

یگانه گفت درجریان اجلاس وزیران دارائی اوپك به میزان کمك‌ها افزوده نخواهدشد چون هنوز مبلغ تامین‌شده به مصرف نرسیده است. یگانه ریاست کمیته هیئت مدیره صندوق ویژه اوپك رانیز به‌عهده دارد.

این کمیته همواره قبل از تشکیل جلسه وزیران دارائی اوپك به مدت دوروز تشکیل میشود.

نزدیکی ریاض وعدن

ناظران سیاسی منطقه خلیج فارس و دریای سرخ از نتایج سفراخیر سالم ربیع‌علی رئیس جمهور یمن جنوبی‌به عربستان سعودی با اهمیت یاد می‌کنند و عقیده دارند این سفر علاوه برآنکه می‌تواند بین عربستان سعودی و یمن جنوبی مناسبات بسیار نزدیکی برقرار کند. همچنین این امکان را مستحکم ترکرده است که عربستان سعودی در سیاست خود در جهت ریشه‌کن کردن پایگاه های سیاسی جهان کمونیسم در همسایگی خود به پیروزی نسبی رسیده است.

عربستان سعودی از ابتدای برقراری روابط سیاسی بایمن جنوبی دربهار سال گذشته بطور دایم کوشیدمتا با کمك مالی مستمر خویش رژیم یمن جنوبی راکه یکی از فقیرترین ممالک جهان است از اردوگاه کمونیسم دورتر کرده و بسوی خود جذب کند. برای محافل نزدیک به عربستان این عقیده وجود دارد که رئیس جمهوری یمن جنوبی‌در گفتگوهایش در ریاض حاضر شده در برابر دوری گزیدن ملایم از اردوگاه کمونیسم از ریاض قول کمك های وسیع اقتصادی بگیرد این ناظران بعنوان دلیل این‌موضوع به اعلامیه‌ایکه در پایان مذاکرات منتشر شد اشاره کرده واین مسئله را که یمن جنوبی آمادگی خود را برای همکاری با عربستان در جهت حفظ ثبات و آرامش دریای سرخ و جلوگیری از دخالت و حضور قدرت های بیگانه در منطقه دریای سرخ رسما اعلام کرده حائز توجه میدانند.

عربستان مدتها است که‌همه نفوذ واعتبار سیاسی و اقتصادی خود را مصروف جذب وجلب کشور های‌افریقائی و شبه جزیره عربستان واقع در کناره های دریای سرخ میکند دوکشور نزدیک به اردوگاه کمونیست سومالی و یمن جنوبی تاکنون باعربستان به تفاهم نسبی رسیده‌اند. اما هنوز تاپاکسازی این منطقه راه طولانی وجود دارد.

مشکلات ترکیه

مرگ اسقف ماکاریوس، رهبر نیرومند قبرس خلائی دراین کشور کوچك ولی پراغتشاش بوجود آورد که برای هردو دولت ترکیه ویونان غافلگیرانه بود. ترکیه وضع خاصی دارد چون دمیرل نخست‌وزیر جدید با وجودیکه رای اعتماد گرفت معهذا بااقلیت بزرگ وخشن مواجه است. واز آن گذشته باوجود پایان انتخابات هنوز هم موج ناآرامی و اغتشاشات سیاسی در شهر هائی چون استانبول وآنکارا باعث کشت وکشتار می شود، اولین موضوعی که دمیرل باید در داخل کشور حل وفصل کند همین مساله ناآرامی در ترکیه است که از ابتدای سال جاری مسیحی تابحال نزدیک به ۲۰۰ تن قربانی داشته است، از سوی دیگر بنظر محافل غرب اوضاع کنونی اقتصادی ترکیه نیز همچنان بحرانی است و به عقیده آنان ترکیه ومردم آن باید خود را آماده خوردن داروهای بسیار تلخی چون کاهش ارزش لیره ترکیه وافزایش قیمت‌ها و برقراری مالیاتهای تازه‌نمایند همین ناظران مشکل دیگر دمیرل را این می‌دانند که وی باید سعی کند تا باردیگر اعتقاد واطمینان جهان خارج را بوضع اقتصاد کشورش جلب کند چه درحال حاضر درمحافل پولی بین‌المللی درباره اینکه آیا ترکیه قادر به انجام تعهدات بازپرداختهای بین‌المللی خود میباشد یا نه سئوالهائی مطرح گردیده است درکنار مشکلات داخلی فوق مسائل خارجی حادی نظیر روابط ترکیه و امریکا وبحران قبرس نیز وجود دارد.

دمیرل در مورد هردو نظر روشنی داشت ولی شکست وی در انتخابات از حزب رقیب ومرگ‌ماکاریوس موضع‌گیری ترکیه راکم و بیش تغییر می‌دهد. به نظر آگاهان قبرس گرفتاری بزرگ دمیرل در روزهای آینده خواهد بود. وباید دید درپشت حرفهای تندی‌که سران دو جناح در قبرس می‌زنند ترکیه ویونان چه اقدامی برای صلح خواهند کرد. این نکته تاکنون ثابت شد که جنگ بحران قبرس را حل نمی‌کند. دمیرل بیش از همه به‌این امر آگاه است. ومشکل وی هم از این نقطه آغاز می شود.

شب آسیائیها در تهران

هم زمان با برگزاری کنفرانس سران پنج کشور آسیای جنوب شرقی (اندونزی ـ فیلیپین ـ مالزی ـ سنگاپور و تایلند) درکوالا لامپور، سفیران این کشور ها ـ بغیر از سنگاپور که‌در ایران سفارت‌خانه ندارد و کاردار سفارت مالزی در تهران در یک میهمانی شام که بنام «شب آسیائیها» در منزل سفیراندونزی باشرکت اتباع این کشور ها درایران ترتیب یافته بود شرکت کردند. سفیران این کشورها ضمن چند سخنرانی کوتاه این گردهم‌آئی را که برای اولین بار تشکیل شده است یکی از عوامل تحکیم‌دوستی و روابط نزدیک بین ملت های خود دانستند.

اطلاعات

پنجشنبه ۱۳ امرداد ماه ۲۵۳۶ شماره ۱۵۳۷۹

سیدعبداله بهبهانی

سیدمحمد طباطبایی

سیدحسن تقی زاده

میرزاجهانگیرخان صوراسرافیل

مظفرالدینشاه قاجار

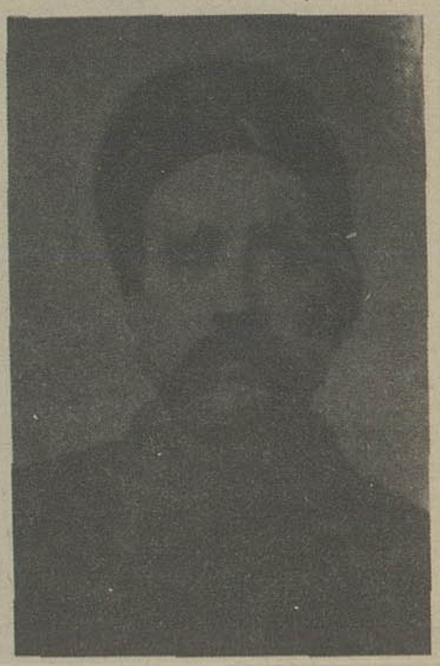

ستارخان

باقرخان

سردار اسعد بختیاری

صمصام السلطنه بختیاری

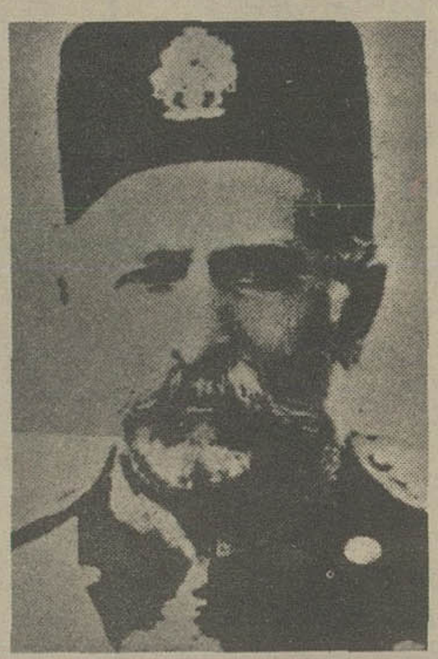

محمدولیخان تنکابنی

سیری در انقلاب مشروطیت ایران

تهیه و تنظیم از: محمد علی سفری

نقش دو چهره سرشناس دوره ناصری در نخستین جنبش های مشروطیت ایران

پیشگفتار

مشروطیت ایران که آغاز هفتادو دومین سال آنرا جشن میگیریم. گو اینکه پایه و اساس نظام جدید حکومت ملی در برابر قدرت مطلقه سلسه قاجار است لکن، نه در زمان گذشته و حتی نه در شرایط موجود بدرستی برای گروه کثیری از افراد ملت شناخته نشده تا بدانجا که آگاهی آنان در یک سطح کاملا ابتدائی و بمقدار و میزانی است که در کتب درسی از ان یاد شده است.

این بی خبری از یکسو بخاطر بی سوادی اکثریت در گذشته بود. و از سوی دیگر بدلیل کم کاری کسانی است که میتوانند به مدد قلم و زبان، مردم را در جریان و اقعیات این جنبش اصیل قرار دهند. آنچه ذیلا میاید. اشاره ایست فهرست وار از آنچه که از اغاز این جنبش الی حال در سینه تاریخ محفوظ مانده و بدیهی است میتواند کلیدی باشد تا علاقمندان و شیفتگان مطالعه اسرار مشروطیت را به کتب و نوشته‌های خودی و بیگانه رهنمون گردد.

در این گزارش کوتاه سعی شده تا آنجا که صفحات ویژه نامه اجازه میدهد از رویدادهای مهم مشروطیت بخصوص در اغاز جنبش یاد شود و مجموعه بصورتی باشد که خوانندگان در کلیات این نهضت قرار گیرند که این بنوبه خود برای آنها که از این مقوله کمتر میدانند فرصتی است تا بر میزان فداکاری و جانبازی اسلاف خویش که رژیم پارلمانی را برای ملت بوجود آوردند آگاهی پیدا کنند و برای کسانی هم که در این رهگذر مطالعات ارزنده‌ای دارند یاد آوری مجدد و احیانا آگاهی های تازه است بر رمز و راز آنچه که میراث گذشتگان است برای ما و ما موظف به حفظ و حراست آن هستیم.

از عمر مشروطیت ایران که نخستین رئیس مجلس ان مرحوم صنیع الدوله بود و آخرین آن اکنون مهندس عبداله ریاضی است، با محاسبه سالهای شمسی ۷۱ سال و سالهای قمری ۷۳ میگذرد. اما این درخت هفتاد ساله پیش از آنکه در ۱۴ جمادی الثانی ۱۳۲۴ هجری قمری برابر با سیزدهم مرداد ۱۲۸۵ شمسی با صدور فرمان مشروطیت از سوی مظفر الدینشاه نخستین جوانه را بزند و سر از خاک بیرون کند سالهای سال ریشه هایش با خون ازادیخواهان آبیاری شده و در انتظار فرصت جوانه زدن بود و بهمین جهت مورخان و محققان در برداشت های تحقیقی خود از نهضت مشروطیت ایران، نخستین جنبش ها در حکومت مطلقه ناصر الدینشاه اشاره میکنند و از کسانی نام میبرند که در آن روزگار آشکار و نهان و گه گاه باقتضای زمان سخن از مطالب و مسائلی بمیان می کشیدند که اولین سنگ بنای مشروطیت را در اجتماع خواب آلود و بی خبر آن زمان استوار کرد.

ترسیمی کوتاه از وضع اجتماعی در حکومت دراز مدت ناصرالدینشاه میتواند نشان دهنده این حقیقت باشد که جنبش آزادی در ظلمت این حکومت نضبح گرفت. زیرا پس از قتل امیر کبیر که بدستور ناصر الدینشاه صورت گرفت و محروم شدن ملت از یک خدمتگزار دلسوز، اوضاع عمومی بصورتی در آمد که یکی از محققان بدان چنین اشاره می کند: «... پس از قتل آن مرحوم، امور مملکت بازیچه هوا پرستان گردید. کلیه نظر اطرافیان بر اغفال ناصر الدینشاه بود و دسته ها با یکدیگر رقابت در تقرب و جاه و داشتن نفوذ و منحصر کردن غارتگری و جمع مال و منال بخود داشتند. نفوذ دولتین روس و انگلیس و کشمکش ایشان در اغفال این مملکت بیچاره و سلب قوای باطنی آن شدت پیدا کرد و دخالت مستقیم و غیر مستقیم در رساندن کسان بصدارت و مقامات و حکومت نموده و طرفدار منافع خود ساخته و باقدام بر ضرر ایران وامیداشتند.»

چهره های سرشناس

ناصر الدینشاه با آگاهی از حرکت های آشکار و پنهان جنبش آزادی سخت در مقابل این حرکت ها ایستادگی میکرد ولی اولین واکنش مردم را که در واقعه تحریم تنباکو مشاهده کرد نتوانست جوابگو باشد، چون بمحض اعلام تحریم، در تمامی ایران از هیچ نقطه و محلی دود چپق و قلیان و سیگار برنخاست و حتی در حرمسرای ناصرالدینشاه و مجالس و ادارات دولتی استعمال آن تحریم شد.

در زمان حکومت ناصری دو چهره سرشناس برای آزادی ملت فعالیت داشتند. منتهی این دو چهره در شرایط زمان بصورتی شهرت پیدا کرده بودند که موافقین و مخالفین میخواستند و بهمین دلیل هم نسبت بهر دو انگونه که لازم بود، تاریخ قضاوت نکرده است این دو یکی سید جمال الدین اسد آبادی و دیگری پرنس میرزا ملکم خان ناظم الدوله است.

سید جمال الدین که یکی از چهره های عجیب زمان خود بود، در بیداری مشرق زمین و طبعا انقلاب مشروطیت ایران نقش برجسته‌ای داشت و کتاب ها و رساله های فراوانی در زمینه فعالیتهای او وجود دارد.

ناظم الدوله که یکی از نزدیکان حکومت زمان ناصری و سفیر ایران در لندن در سفر ناصرالدینشاه بانگلستان بود، از دیدگاه موافقین خود همطراز افلاطون و ارسطاطالیس و از نظر مخالفین مردی جاسوس، ریاکار، پول پرست و هوسباز بود. او پس از بر کناری از سمت خود و اغاز مخالفت با ناصرالدینشاه، بانتشار روزنامه قانون دست زد و در نخستین شماره آن که در دفتر کمپانی انطباعات شرقی در کوچه لومبارد نمره ۳۸ شهر لندن چاپ ودر تهران و تبریز توزیع شد در باره ایران چنین نوشت:

«ایران مملو است از نعمات خدا داد. چیزی که همه این نعمات را باطل گذاشته نبودن قانون است ،هیچکس در ایران مالک هیچ چیز نیست زیرا که قانون نیست....»

سخنان مظفرالدینشاه

با مرگ ناصرالدینشاه در ۱۳۱۳ قمری، مظفرالدینشاه از تبریز بتهران امد و بر جای پدر نشست.

در اینجا نقل قول از کلنل کاساکوفسکی فرمانده روسی قزاقخانه ایران از وضع آشفته کشور با توجه به مقام و سمتی که این قزاق روس در دولت ایران داشت لازم بنظر میرسد.

او پس از قتل ناصر الدینشاه و پیش از ورود مظفرالدنیشاه بتهران مامور استقبال از مظفر الدینشاه میشود در یادداشت های خود در تاریخ ۲۵ مه (۱۲۷۵/۳/۱۷ هجری) مینویسد: «دیروقت شب صدر اعظم مرا بکاخ احضار نمود و گفت همگی حتی نزدیکان شاه اطمینان دارند که شاه پس فردا (۲۷ مه) بشهر وارد خواهد شد. و قبلا یک روز دریافت اباد برای پذیرفتن پیشو از کنندگان توقف خواهد نمود ولی الان قاصدی که صبح امروز نزد شاه فرستاده بودم برگشته و نامه رمز با خود آورده است و شاه در واقع فردا (بیست و ششم مه) ساعت یازده شب وارد میشوند، نه افسران روس و نه سایر افسران هیچیک تا آخرین دقایق نباید از ان اطلاع یابند.....»

فرمانده روسی سپس مراسم ورود را چنین شرح میدهد:

«.....وقتی وارد تهران شدیم من دستور دادم قوا در سر راه، اهالی را بخانه های خود برانند و دکانها را در حین عبور به بندند و مظفر الدینشاه در ساعت ۱۱ و ۲۵ دقیقه بسلامت وارد ارک گردید و ۲۱ تیر توپ

میرزا ملکم خان ناظم الدوله

خواست های ملت در لوای مشروطیت

شلیک شد و دروازه های آهنی کاخ باز شد و پس از ورود او دوباره بسته شد.

کاساکوفسکی در مورد به تخت نشستن مظفرالدینشاه می نویسد:

«... مظفرالدینشاه با قدم سبک و بی تکلف بالای تخت رفته در کنار او دیهیم سنگین شاهی گذاشته شده بود که ممکن نبود روی سر نگهدارد، از این جهت آنرا بر سر نگذاشت. مظفرالدینشاه سخت مضطرب بود و با هیجان براست و بچپ مینگریست و اشک بر گونه هایش جاری بود، جلوی تخت در داخل حیاط جهانسوز میرزای پیر فرزند فتحعلیشاه و صدر اعظم ایستاده بودند. مظفرالدینشاه اهسته و بریده بریده سخن میگفت، جالبترین قسمت سخنان او کلمات زیر بود... من بسیار متاثر هستم که در چنین موقعیت دشواری به تخت شاهی مینشینم ولی در عین حال اینکه هیچیک از سلاطین جهان یک چنین نخست وزیر با استعدادی مانند صدر اعظم را ندارند باعث تسلی من است...»

رقابت سرجنبانان

در طول یازده سال سلطنت مظفرالدینشاه تا بهنگام صدور فرمان مشروطیت (۱۴ جمادی الثانی ۱۳۲۴ برابر ۱۳ مرداد ۱۲۸۵ و ۵ اوت ۱۹۰۶) حوادث ناگواری بر ایران و ایرانیان گذشت زیرا امتیازاتی که ناصرالدینشاه و پس از او پسرش مظفرالدینشاه به بیگانگان داده بودند موجب شد که قدرت و نفوذ آنان بوسیله دست نشاندگانشان در مملکت، آثار و نشانه‌ای از یک ملت راضی و یک کشور مستقل باقی نگذارد بخصوص که سه سفر ناصرالدینشاه باروپا و بعد سه سفر مظفرالدینشاه مانند سفرهای پدرش وام های سنگینی برای ملت بجای گذاشت.

رقابت سرجنبانان مانند امین السلطان و عین الدوله و دیگران برای صدارت نیز مزید بر علت بود زیرا نفوذ بیگانگان در انتصاب آنان هر بار موجب گرفتن امتیاز جدیدی میشد و بلژیکی ها و در راس آنها «نوز» که گمرکات ایران در دستش بود بیش از پیش با کارهای خود مردم را ناراحت میکرد بخصوص که عکسی از «نوز» بلژیکی بدست مردم افتاده بود که او، با عبا و عمامه نشان میداد که قلیان می کشید و این توهین بزرگ به طبقه روحانیون تلقی شد.

مرحوم کسروی در مورد این وضع آشفته می نویسد:

«... محرم سال ۱۳۲۲ هجری قمری در تهران در بسیاری از منبرها گله و بدگوئی از «نوز» میشد، چون پس از بستن آن پیمان و تعرفه «نوز» بجای انکه کیفر ببیند و از کشور رانده شود روز بروز بجایگاهش افزوده میگردید، چنانکه این زمان، گذشته از وزیری گمرکات، وزیر پست و تلگراف و رئیس تذکره هم گردیده و در شورای دولتی نیز یکی از باشندگان میبود و خود دژ رفتاری بسیار با مردم نموده در اداره تا میتوانست کارها را جز به ارمنیان نمیسپرد و گفته میشد که از نژاد جهود است مردم سخت آزرده میبودند و بهبهانی و پیروان او فرصت یافته و آن پیکره که «نوز» را با عمامه و عبانشان میداد دستاویز گرفته به بدگونی برخاستند و کسانی از پیکره نسخه های بسیار چاپ کرده میان مردم پراکنده گردانیدند، در بیرون، افتادن «نوز» خواسته میشد ولی از درون بهبهانی به برانداختن «عین الدوله» میکوشید چون چند سال پیش ملایان امین السلطان را برانداخته بودند اکنون این، برانداختن جانشین او را میخواست.....»

در همین روزها بود که میان بهبهانی با سید محمد طباطبائی همدستی پیدا شد این همدستی در روزهای نخست سال ۱۳۲۳ بود و آغاز جنبش مشروطه را هم از انروز باید شمرد.

تقاضای ملت

سرانجام از تحصن علما در حضرت عبدالعظیم و بستن بازار و هیجان عمومی، مظفرالدینشاه که از جریانات مطلع شده بود میخواست تقاضاهای مردم را بشنود ولی عین‌الدوله مانع این کار بود تا آنکه سفیر عثمانی واسطه شد و تقاضای متحصنین را نزد مظفرالدینشاه برد.

در اینجا باید اشاره به مطلب مهمی کرد و آن اینکه درباره تقاضاهای متحصنین در کتاب های منتشر شده درباره مشروطیت ایران از جمله کتاب تاریخ مشروطه ایران مطالبی نوشته شده که با آنچه از «ارشیو ملی انگلیس» به نقل از گزارش وزیر مختار انگلیس به وزیر امور خارجه آن کشور ضبط است تفاوت کلی دارد که اینک به هر دو اشاره میشود:

در کتاب تاریخ مشروطه نوشته شده که تقاضاها بدین شرح بود

مظفرالدینشاه قاجار

نخستین اقدام مجلس شورای ملی مخالفت شدید با دریافت قرضه از بیگانه بود

۱ـ نبودن عسگر گاریچی در راه قم (این شخص امتیاز درشگه و گاری رانی راه قم را از دولت گرفته و با مردم بد رفتاری میکرد و علما و طلبه ها از وی سخت ناراضی بودند و آقایان بهبهانی و طباطبائی بمنظور دلجوئی از علما و طلاب این را یکی از درخواست های خود کرده بودند.)

۲ـ باز گردانیدن حاجی میرزا محمد رضا از رفسنجان کرمان

۳ـ بازگردانیدن تولیت مدرسه خان مروی به حاجی شیخ مرتضی

۴ـ بنیاد عدالتخانه در همه جای ایران

۵ـ روان گردانیدن قانون اسلام بهمگی مردم کشور

۶ـ برداشتن مسیو «نوز» از سر گمرک و مالیه

۷ـ برداشتن علاء الدوله از حکمرانی تهران

۸ـ کم نکردن تومانی دهشاهی از مواجب و مستمری.

اما وزیر مختار انگلیس درخواست ها را به گونه دیگری عنوان کرده است که به قسمت هائی از آن اشاره میشود.

۱ـ تمام مردم باید در برابر قانون یکسان باشند.

۲ـ قانون باید مطابق قانون محمدی با اندکی تعدیل و تفسیر باشد که مقتضیات زمان در آن در نظر گرفته شود و بزبان فارسی بوده و بوسیله یک هیات قانون گذار تهیه شود.

۳ـ قانون بایستی بنام شاه (قانون مظفری) نامیده شود

۴ـ هر ایرانی که از قبول این قانون سرپیچی کند باید اعدام شود

۵ـ و ۶ ـ هیات مقننه باید بوسیله مردم انتخاب شود و قانون باید وسیله اکثریت آنان وضع گردد

۷ـ تمام اعضاء هیات مقننه باید یک حقوق ثابت و مناسب دریافت دارند.

۸ـ وظیفه شورا در این قسمت حفظ حقوق، جان و مال و شرف مردم میباشد.

۹ـ آزادی کلام و عقیده در مجلس رعایت شود، اما هر کسی علیه شخص شاه چیزی بگوید تنبیه او اعدام است.

۱۰ـ هیچکس در رتبه بالاتر از کس دیگر نیست، مگر اینکه وسیله شورا به سمت بالاتر معین شده باشد.

۱۱ـ هر کس در عمل آزاد است تا مدتی که عمل او مزاحم سایرین نگردد.

۱۲ـ شورا باید از اعمالی که برضرر و زیان مردم باشد جلوگیری نماید

فرمان مشروطیت

۱۳ـ به همه مردم باید اجازه داده شود که عقیده خود را در مقابل مجلس شورا ابراز دارند.

۱۴ـ جریان مذاکرات مجلس شورا باید در یک نشریه (روزنامه) مخصوص منتشر شود.

۱۵ـ هر فردی باید حق داشته باشد در مقابل خدمتی که انجام میدهد بمقام بالاتری راه یابد و این ترقی باید متناسب با خدمت او باشد.

۱۶ـ هیچکس نباید بدون محاکمه تنبیه (مجازات) شود.

۱۷ـ تمام مجازاتها باید در کتاب قانون درج شده باشد

۱۸ـ هیچ عضو دولتی نباید کوشش نماید که از شخص گناهکار یا هر کس دیگری که متهم است و بر خلاف قانون رفتار کرده حمایت و یا محافظت نماید.

۱۹ـ هیچ فردی نباید بخاطر اظهار عقیده و ایمان خود مجازات شود مگر اینکه مخالف قانون باشد.

۲۰ـ مطبوعات و سخنرانیها باید ازاد باشند، مگر اینکه کسی بخواهد مطلبی بر خلاف قانون بگوید یا بنویسد.

۲۱ و ۲۲ـ مالیات ها باید وسیله افراد یکسان پرداخت بشود ولی نباید این مالیات بزور یا زیادی وصول شود.

۲۳ـ بودجه مملکت باید برای رسیدگی مردم در اختیار آنان باشد

۲۴ـ بارتش باید مجددا سازمان داده شود

صدور فرمان

بهر حال بخاطر ستیزه عین الدوله با آزادیخواهان و بست نشستن در سفارت انگلیس و مهاجرت به قم فشار ملت موجب عزل عین الدوله شد و مشیرالدوله بجای او منصوب گردید و سرانجام فرمان مشروطیت بشرح زیر صادر شد.

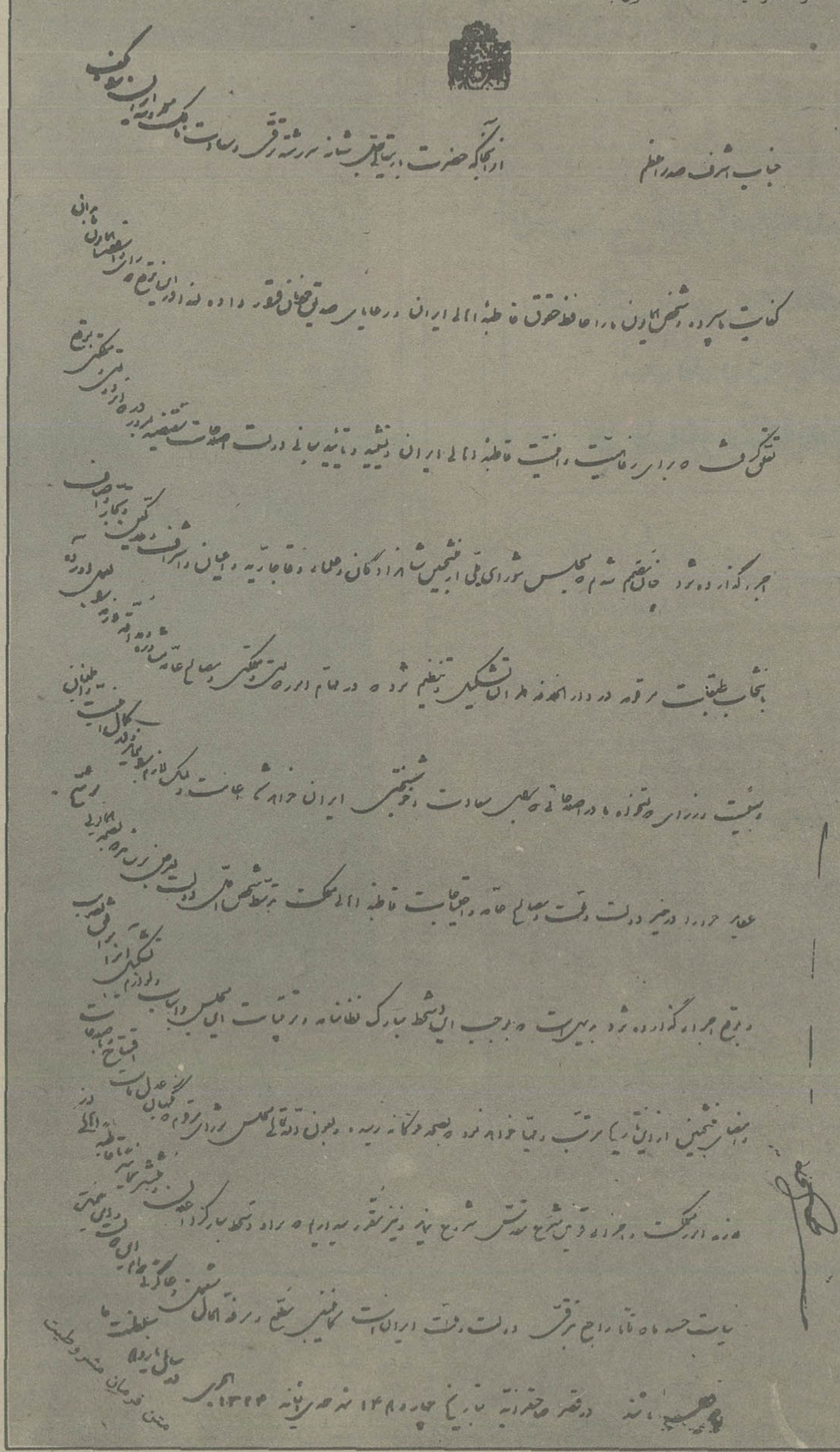

جناب اشرف صدراعظم

ولی این فرمان مردم را قانع نکرد و در نتیجه متعاقب آن در ۱۷ جمادی الثانیه فرمان دیگری بشرح زیر صادر شد

جناب اشرف صدر اعظم

در تکمیل دستخط سابق خودمان مورخه ۱۴ جمادی الثانیه ۱۳۲۴ که امر و فرمان صریحا در تاسیس مجلس منتخبین ملت فرموده بودیم مجددا برای آنکه عموم اهالی و افراد ملت از توجهات کامله همیون ما واقف باشند امر و مقرر میداریم که مجلس فصول و شرایط نظام مجلس شورایملی اسلامی را موافق تصویب و امضای منتخبین بطوری که شایسته ملت و مملکت و قوانین شرع مقدس باشد.

مرتب نمایند که بشرف عرض و امضای همایونی باتوشیح و مطابق نظامنامه مزبور این مقصود مقدس صورت و انجام پذیرد.....»

باصدور این فرمان مردم جشن گرفتند و بازارچراغانی شد و متحصنین از تحصن خارج شدند.

دارالشورای کبری

بااین ترتیب گامهای نخست برای استقرار مشروطیت برداشته شد و در ۲۷ جمادی‌الثانی ۱۳۲۴ برابر ۲۶ مرداد ۱۲۸۵ نخستین اجلاس بعنوان «دارالشورای کبرای ملی» در مدرسه عالی نظام بمنظور مقدمات گشایش دوره اول مجلس شورایملی و تهیه قانون انتخابات تشکیل شد.

دراین جلسه از طرف مشیرالدوله صدراعظم، بنام هیأت دولت بیاناتی بشرح زیرایراد کرد:

«آقایان عظام: البته هرکدام از ماها که دراین محل شرف حضور داریم مختصرا میدانیم که مقصوداز تشکیل این مجلس محترم و اجتماع آقایان علماء ووزراء و امناء و اعیان و تجار و اصناف دراین محل چیست ولی محض اینکه نیت پاک و مقدس بندگان اعلیحضرت اقدس شاهنشاهی خلدالله ملکه و سلطانه بطور شایسته مکشوف و معلوم باشد لزوما باستحضار خاطر آقایان عظام میرسانم که چنانکه البته خاطر شریف همگی مسبوق است بندگان اعلیحضرت اقدس همایونی شاهنشاهی خلدالله ملکه مصمم شدند که ابواب نیک بختی وسعادت برروی قاطبه اهالی ممالک محروسه ایران باز شود و اصلاحات لازمه که باعث مزید استحکام مبانی دولت و خوشبختی ملت است بمرور بمواقع اجراگذارده شود و چون این خیال شاهانه بدون همدستی و معاونت قاطبه اهالی ایران بان طوری که منظور نظر معدلت اثربندگان همایونی است انجام پذیرنمیشد رأی مبارک همایونی شاهنشاه معظم بدان تعلق گرفت که مجلس شورای ملی از منتخبین طبقات معینه بطوریکه تفاصیل آن دردستخط مبارک از تاریخ چهاردهم جمادی‌الاخر مشروح است دردارالخلافه طهران تشکیل و تنظیم شود.»

«ازانجا که ترتیب قوانین انتخابات و سایر فصول نظامنامه این مجلس شورایملی باید باکمال دقت موافق دستخط مبارک فوق‌الذکر ترتیب شود و البته چنانکه میدانید اتمام این کار مستلزم وقت وفرصت معین است لهذا برای اینکه اعلیحضرت اقدس همایون شاهنشاهی‌دلیلی واضح وحجتی کافی در تصمیم رای مبارک خودشان برای تشکیل و ترتیب مجلس شورای ملی بقاطبه اهالی ایران داده باشند چنین مقرر فرمودند که عجالتا محل موقتی این مجلس محترم ملی تعیین و در انجا باحضور آقایان علماء ووزراء و اعیان و اشراف و تجار و اصناف صرف شیرینی و شربت شود بدیهی است که اولیای دولت اهتمام بلیغ خواهند نمود که لایحه قواعد انتخابات و نظامنامه مجلس شورای ملی بزودی موافق دستخط همایونی از چهاردهم جمادی‌الاخر مرتب و اعضای مجلس ملی در تهران جمع و بافتتاح این مجلس محترم مبادرت شود از خداوند متعال خواهانیم که سایه بلندپایه اعلیحضرت اقدس شاهنشاهی خلدالله ملکه و سلطانه را برسر قاطبه اهالی ایران مستدام و فرزندان وطن مقدس را توفیق بدهد با اولیای دولت تابرای افتتاح ابواب نیک بختی بروی ایرانیان بکوشند و این دولت و ملت قدیمه پنج هزار ساله ایران را باوج سعادت برسانند.

پس از بیانات صدراعظم، ملک المتکلمین از جانب ملت سخن گفت و سپاسگزاری کرد.

نخستین جلسه رسمی

نخستین جلسه رسمی دوره اول مجلس شورایملی درهفدهم شعبان ۱۳۲۴ قمری برابر ۱۳ مهر ۱۲۸۵ شمسی و ۷ اکتبر ۱۹۰۶ میلادی با حضور شصت و چهار نفر وکلای تهران که طبقات مختلفه ایشان را انتخاب کرده بودند تشکیل شد و مظفرالدینشاه باوجود کسالت، شخصا در این جلسه شرکت کرد و انرا افتتاح نمود.

وبدین ترتیب وکلای مجلس بوضع قوانین پرداختند، لکن در همین مجلس اولین اختلاف بین دولت و مجلس پیداشد چون اولین وزیری که بمجلس آمد و از طرف صدراعظم پیغام آورد حاج مخبرالسلطنه هدایت بود که نامه‌ای از مشیرالدوله صدراعظم ارائه داد مبنی براینکه صدراعظم خطاب به

مشیرالدوله نوشته بود.

«شما بمجلس بروید، از طرف دولت بمجلس بگوئید که دولت ۲۰ کرورتومان مقروض است و با دولت روس و انگلیس مذاکره کرده که از آنها ۵ کرور تومان قرض بگیرد، دولت روس و انگلیس دستور پرداخت قرض را ببانک شاهنشاهی داده اند و فقط محتاج رای و اجازه مجلس است.

بااین قرضه مجلسیان مخالفت کردند و این آغاز کشمکش میان مجلس و دولت شد. ولی مجلس در مورد تهیه قانون اساسی همچنان مشغول بود تا در ۱۴ ذیقعده ۱۳۲۴ قانون اساسی به توشیح مظفرالدینشاه رسید. در حالیکه وی بشدت بیمار بود و شش روز بعد یعنی در ۲۰ ذیقعده ۱۳۲۴ دارفانی را وداع گفت:

ونیم به غروب مانده برای تاجگذاری انتخاب و توصیه نماید.

مراسم تاجگذاری در تالارموزه برگزار شد، دراین مراسم نمایندگان مجلس دعوت نداشتند ولی پس از مطالعه زیاد و بااکراه برای اعضای هیأت نمایندگی سیاسی مقیم دربار دعوتنامه فرستادند و من با لباس تمام رسمی دراین مراسم شرکت کردم...»

«والمونت» آنگاه جریان تاجگذاری و تزئینات تالار موزه راتشریح میکند و سپس می افزاید: پس از قرار گرفتن محمدعلیشاه روی تخت، یکی از روحانیون آیه‌ای از قران کریم را تلاوت کرد که ترجمه آن اینست:

«..... ای داود ترابه سلطنت و قضاوت روی زمین برگماردم تابرطبق حق و انصاف، بین مردم قضاوت کنی واز مشتهیات

نسبت به مجلس بود که نمایندگان بدل گرفته و ازاینکه وزرای مسئول برای جواب مطالب بمجلس حضور نمی یابند بدل خوری‌شان افزوده براشفتند.....»

اولین کابینه

مجلسیان بامشاهده این وضع بفکر افتادند که مقابله کنند واولین کارشان این بود که اختیار مالیه مملکت را از دست «مسیونوز» بلژیکی خارج کنند و برای اینکار بهترین راه این بود که از صدراعظم بخواهند وزرای خودرا بمجلس معرفی نماید و نامه‌ای به مشیرولدوله صدراعظم نوشته شد تا ضمن معرفی وزرا بمجلس مسئولیت هریک را دربرابر مجلس مشخص نماید.

در جلسه ۱۹ ذیحجه ۱۳۲۴ میرزاحسن خان محتشم‌السلطنه از طرف صدراعظم به مجلس امد و بموجب نامه صدراعظم وزیران اولین کابینه را باین شرح معرفی کرد

صدراعظم - میرزانصراله خان مشیرالدوله
وزیر عدلیه - میرزا احمدخان مشیرالسلطنه
وزیرمالیه - میرزا ابولقاسم ناصر الملک همدانی
وزیر امورخارجه - میرزا محمدعلی خان علاء السلطنه
وزیر داخله - میرزا سلطانعلی خان وزیر افخم
وزیر علوم - میرزا محمودخان علاء الملک
وزیر تجارت - ابوالحسن فخر الملک
وزیر لشکر - دبیرالدوله

وزیر معاون وطرق و شوارع - میرزا نظام الدین خان کاشی (مهندس الممالک) درنامه صدراعظم اولین کابینه‌ای که بمجلس شوارایملی معرفی شد مطالبی بود که مورد قبول نمایندگان قرار نگرفت و بهمین دلیل هم ستیزه بین مجلس و دولت بوجود آمد .زیرا صدراعظم نوشته بود که وزیران مسئول ذات اقدس همایونی هستند و هروقت وجود آنها لازم باشد خودشان یامعاون ایشان حاضر خواهد شد ووقتی از محتشم السلطنه سئوان شد وزیر جنگ کیست او جواب داد وزیر جنگ حالا سپهسالار است اما او مسئول نیست طرف سئوال وزیر لشگر است درحالیکه حقیقت این بود که نمایندگان مجلس میدانستند باوجودی که دبیرالدوله بعنوان وزیر لشگر معرفی شده اما درحقیقت وزیر جنگ واقعی کامران میرزا (پدرزن محمدعلیشاه) است ولی صدراعظم بجای او دبیر لشگر را معرفی کرد چون میدانست که اکثریت قریب باتفاق نمایندگان با بودن کامران میرزا دردولت مخالف هستند.. بهمین جهت وقتی سعدالدوله از صدراعظم پرسید دردولت مشروطه باید وزرا مسئول باشند و غیراز وزرائی که معین شده‌اند هیچ وزیری خواه افتخاری یا اسمی دیگر نباید باشد. آیا مگر ما

اولین نمایندگان مجلس شورای ملی

محمد علیشاه قاجار

مشروطه نیستم و دولت بما مشروطه نداده، صدراعظم جواب داده بود، خیر ما دولت مشروطه نیستم و دولت بشما مشروطه نداده، مجلسی که دارید جهت وضع قوانین است، درهمین جلسه حاج امین الضراب درپاسخ مشیرالدوله گفت ولی ما خود مانرا رسما مشروطه میدانیم و حقوقی که داریم هیچ کس نمیتواند از ما پس بگیرد مگر باخون ملت.

درمورد روابط مجلس بااین دولت از محتشم السلطنه نیز نمایندگان توضیح خواستند و او جواب داد. شما هنوز قانونی برای حدود تکالیف ووظایف وزیران ننوشته‌اید تابر طبق آن وزیران جوابگوی مجلس باشند. بهرصورت وجود این اختلافات بین مجلس و دولت سبب شد که مشیرالدوله

محمد علیشاه

بامرگ مظفرالدینشاه، محمدعلی میرزا در ۶ ذی‌الحجه ۱۳۲۴ (۱۵ روز پس از مرگ مظفرالدینشاه) تاجگذاری کرد و این آغاز مبارزه‌ای دیگر بود بین مشروطه خواهان و مخالفان که درراس آن محمدعلیشاه قرارداشت. وسرانجام آن به مخالفت علنی محمدعلیشاه و به توب بستن مجلس و انحلال آن انجامید.

اما این کشمکش حدود دوسال بطول کشید که یکی از دوره های تاریک تاریخ مشروطیت ایران است.

محمدعلیشاه که از آغاز درستیزه با مشروطه خواهان بود حتی درمراسم تاجگذاری وکلای مجلس را دعوت نکرد.

«ادوارد والمونت» دبیرسوم سفارت فرانسه دردوران نهضت مشروطیت ایران در یادداشتهای خود در باره روز تاجگذاری محمدعلیشاه می نویسد:

«... منجم دربار شمس‌الدوله با آسمانها نجوا و مشورت میکرد تا از روی گردش ستارگان - ساعت سعدرا برای جشن تاجگذاری انتخاب کند. روزهای ۲۲ و ۲۶ ژانویه و سوم فوریه روزهای خجسته‌ای، تشخیص داده شدند ولی محمدعلی نمیخواست که تااین حد منتظر بماند ومنجم ناچارشد بزغم وضع نامناسب قمردرعقرب، روزی که بدشگون بود و قمر از عقرب دورشد، یعنی بجای نیمساعت پس از آن، چهارساعت

نفسانی وهواوهوس که تراز سیروسلوک درراه حق منحرف میکند تبعیت و پیروی ننمائی زیراکسانیکه از راه حق منحرف شده و فراموش کرده‌اند که روزی فراخواهد رسید که باعمال آنان قضاوت و بحساب دوره تصدیشان رسیدگی میشود بشکنجه و عذاب سختی دچار خواهند شد.»

«والمونت» مینویسد، انتخاب این آیه محمدعلیشاه را خوش نیامد زیرا جنبه تهدید و اخطار داشت.....

بدگمانی محمدعلیشاه

ادواردبراون مورخ معروف در کتاب «انقلاب ایران» در مورد روزتاجگذاری محمد علیشاه می نویسد.

«ازانجا که محمدعلیشاه مشروطیت را نمی پسندید و مجلس را بابدگمانی مینگریست و این روگردانی جدید بحدکفایت طبیعی اوبوده زیرا به اقتدارات نامسئول اسلاف خود خوگرفته بود، تمکین به محدودیت در اختیارات و فروهشتن اقتدارات و واگذاشتن بمشروطیت برای اوخلاف انتظار و بس ناگوارمینمود زیرا کاملا روشن و آشکار بود که از آغاز کارمجلس شورایملی اراده دارد، حدود اختیارات خودرا بموقع اجراگذارد، چنانکه در مراسم تاجگذاری نمایندگان مجلس را دعوت نکرد و بااینکار نفرت خودرا ازایشان ظاهر ساخت، این بی اعتنائی خوددلیل سرسنگینی محمدعلیشاه

کنار رفت و بجای او وزیرافخم رئیس وزرا شد. منتهی عنوان ریاست دارائی نداشت ووزیر داخله بود لکن عملا کار ریاست وزرا را هم انجام میداد و کشمکش بین این کابینه و مجلس که میخواست وزیران مسئول جوابگو باشند ادامه پیدا کرد و درنتیجه عمراین کابینه هم فقط یک ماه و چهارده روز بود و بار دیگر علیرغم تمایلات مشروطه خواهان میرزاعلی اصغرخان اتابک که درتبعید باروپا رئیس الوزرا شد.

اما وقتی کشتی حامل او دربندر انزالی لنگر انداخت آزادیخواهان و مجاهدان گیلان مانع ورودش بخاک ایران شدند که ناگزیر دوباره به کشتی برگشت و بعد درحضور نمایندگان گیلان سوگند وفاداری باصول مشروطیت یاد کرد و بالاخره به تهران آمد و کابینه خودرا تشکیل داد و در ۲۰ ربیع الاول ۱۳۲۵ قمری بمجلس معرفی کرد و اولین کارش هم این بود که تهیه مقدمات قرضه جدید درحدود ۴۰۰ هزار لیره انگلیسی ازروسیه رادرمقابلش واگذاری امتیازات اقتصادی بیشتر بآن دولت فراهم کند ولی این اقدام او با مخالفت شدید مجلس و آزادیخواهان روبرو شد و همگی یکصدا عزل اورا خواستار شدند و پایان کارهم این شد که در ۲۱ رجب ۱۳۲۵ اتابک از مجلس خارج میشد بدست عباس آقا تبریزی جلوی در مجلس باگلوله بقتل رسید و بنابراین مدت زمامداری او درآخرین مرحله عمر ازچهارماه تجاوز نکرد. باقتل اتابک، مشیرالسلطنه رئیس الوزرا شد اما عمراین کابینه هم از دوماه تجاوز نکرد و ناصرالملک زمامدار گردید. وبا مجلس درگیر شد، وفکر انحلال مجلس مطرح گردید که موجب کشمکش سخت شد و محمد علیشاه مجبور شد برای چهارمین بار سوگند وفاداری یاد کند، اما بین ناصرالملک و محمدعلیشاه نیز روابط تیره شد و محمدعلیشاه ضمن عزل قصد جان ناصرالملک را کرد که باوساطت انگلیس ها ازمرگ نجات یافت وباروپا تبعید شد. بعداز ناصرالملک نوبت به نظام السلطنه مافی رسید و در ۱۶ ذیقعده ۱۳۲۵ به مجلس معرفی شد. نظام السلطنه ۳ بار طی ۶۸ روز زمامداری کابینه‌اش را ترمیم کرد و سرانجام چون نتوانست بامحمدعلیشاه کنار بیاید استعفا کرد و محمدعلیشاه بدون توجه به تمایلات مجلس، میرزا احمدخان مشیرالسلطنه را مامور تشکیل کابینه کرد و درست موقعی که روابط بین مجلس و محمد علیشاه بشدت تیره شده بود، او کابینه‌اش را بمجلس معرفی کرد و فقط ۱۷ روز دوام داشت چون با بمباران مجلس ازطرف محمدعلیشاه مشروطیت تعطیل شد و مشیرالسلطنه هم که کابینه‌اش به کابینه بمباران معروف است کابینه دیگری که در حقیقت اولین کابینه در استبداد صغیر است تشکیل داد و دراین کابینه او وزیر قبلی اولین مستوفی الممالک و مرتضی قلیخان صنیع الدوله که با بمباران مجلس موافق نبودند کنار رفتند.

رئیس کابینه معروف به «بمباران مجلس» مشیرالسلطنه بود که در زمان او تیرگی روابط محمد علیشاه و مجلس بحد اعلای خود رسید

اقدامات محمدعلیشاه

این بود خلاصه‌ای از روابط محمدعلیشاه بامجلس از نقطه نظر کابینه هائی که معرفی کرد لکن، درخلال این مدت یعنی از آغاز سلطنت محمد علیشاه تا بمباران مجلس و انحلال دوره اول (۱۳۲۴ ـ ۱۳۲۶) که جمعا حدود یکسال و نیم بطول انجامید محمدعلیشاه در ضدیت با مشروطیت از هیچ اقدامی فرو گذار نکرد و حتی حاضر شد که بافشار و زور از پزشک معالج پدرش درواپسین روزهای حیات، نوشته‌ای بگیرد باین عنوان که مظفرالدینشاه هنگام امضای فرمان مشروطیت حالت طبیعی نداشت و بنابراین امضای او نافذ نیست.

محمدعلیشاه دراینمورد وقتی بامخالفت دکتر اعلم الدوله پزشک مظفرالدینشاه روبرو شد. محرمانه این نامه را باو نوشت،... دکتر اعلم الدوله، با آنکه خدمات شما نسبت بشاه مرحوم شایان قدردانی است جای تاسف است که درایام اخیر وظیفه نوکری خودتان را انجام نداده اید و تحت تاثیر عواملی قرار گرفته‌اید که درنظر ما پسندیده نبود، صدور دستخط مشروطیت باآنکه مرحوم درحال طبیعی نبودند بحکم وجدان از طرف شما باید مخالفت بعمل میآید، حال برای جبران تصور که از خانه زاد خودمان توقع نداریم انتظار داریم بصراحت بنویسید که امضای شاه پدرمان در روزهای آخر حیات مخدوش و درحال عادی نبوده‌اند تا حقیقت مکشوف شود و این خدمت بزرگ شما منظور ما خواهد بود صحیح است.

باوجودن این نامه، دکتر اعلم الدوله حاضر نمیشود تصدیق کند که امضای فرمان، مشروطیت از طرف مظفرالدینشاه مخدوش است و محمدعلیشاه سه روز بعد به مختارالدوله چنین می نویسد: مختار الدوله، سه روز قبل به اعلم الدوله امرفرمودیم وپیغام فرستادیم وضع مزاجی وحالت بحرانی مرحوم پدربزرگوارمان را تصدیق کند که بواسطه مرض سخت از مفاد مکتوبات اخیر پایان عمر استحضار حاصل نمیفرمودند بکامران میرزا دستورات لازم

محمد علیشاه دستور داد اعلام شود پدرش هنگام امضای فرمان مشروطیت حال طبیعی نداشت و امضای او مخدوش است!

دادم که نوشته را بگیرد وهنوز جواب نداده و خودش هم شرفیاب نشده است فورا اورا ملاقات کن باتشویق و تهدید هرطور صلاح میدانی نوشته را بگیر که خیلی مورد حاجت است، گویا تحت تاثیر معاندین بی حیا واقع شده میخواهد نمک بحرامی کند، مراقب باش و او را وادار کن امری که فرمودیم اجرا نماید.

لیاخوف فرمانده قزاق

سرانجام محمدعلیشاه موفق نشد چنین نامه‌ای را بگیرد و اعلم الدوله ازایران فرار کرد.

محمدعلیشاه درباغشاه

محمد علیشاه درسنگر باغشاه قرار گرفت، درگیری با مجلس به اوج خود رسید، کلنل لیاخوف فرمانده روسی قزاقخانه ایران فرمان بتوپ بستن مجلس را گرفت. همه چیز بیکباره تمام شد. همه مجاهدت ها وتمامی فداکاریهای مشروطه خواهان ازمیان رفت آثار مشروطیت و آنچه وجود داشت بیکباره نابود شد.

محمدعلیشاه درحالیکه «لیاخوف» دریک طرف و «شاپشال» درطرف دیگر کالسکه او قرار داشتند به باغشاه رفت و از همانجا دستور حمله داد، توپها بسوی کاخ بهارستان مسجد سپهسالار و خانه ظل السلطان شلیک شد، بهبهانی، طباطبائی وعده دیگر از نمایندگان مجلس درزیر اتشین توپهای لیاخوف دیوار پشت مجلس را شکافته و به پارک امین الدوله رفتند. سربازان سیلا خوری و دسته های دیگر بمجلس ریختند و هرچه یافتند تاراج کردند، مجلس را «کن فیکان» کردند و آنچه درو پنجره داشت کندند و بردند درمیدان بهارستان لیاخوف به پیروزی رسید و ملیون شکست خوردند و بدین سان محمد علیشاه بر آنچه میخواست دست یافت. انحلال مجلس و برچیدن مشروطیت

درپارک امین الدوله

درباغشاه محمد علیشاه سرمست از پیروزی بود، و درپارک امین الدوله ملیون و آزادیخواهان و در راس حمله آنان دو بزرگ مرد مشروطیت ایران طباطبائی و بهبهانی اسیر قزاق ها چون هنوز ملیون درپارک امین الدوله بودند که قزاق های محمدعلیشاه از اجتماع آنان درپارک باخبر شدند.

دراینکه چه کسی این خبر را داده است اقوال مختلف است پروفسور ادوارد بردن، نوشته است امین الدوله خود به قزاقخانه تلفون کرد و اطلاع داد، مستشارالدوله که خود در جمع ملیون بود می گوید.

امین الدوله بمن گفت اجازه میدهید من به خانه نیرالدوله بروم و برگردم، گفتم بروید ولی نمیدانم آیا از آنجا تلفن کرده باشد یا نه ولی بهرحال مادر ترس و اضطراب بودیم که در پارک را زدند، همینکه دربازشد ناگهان دسته انبوهی از سرباز و نوکر و جلودار و قاطرچی و مردم بی سرویی پا بدرون پارک ریختند و برما که درحیاط ایستاده بودیم حمله بردند و همینکه نزدیک شدند چنان بیرحمانه بآزار پرداختند که بگفتن نیاید بیش از همه به روحانیون حمله بردند، دشنام میدادند، لباسهایشان را پاره پاره کردند چون من درکناری ایستاده بودم درامان ماندم.

مستشارالدوله می افزاید.

از آسیبی که بر دو سید بزرگوار طباطبائی و بهبهانی وارد شد نزدیک بود دلم بترکد آن دورا چنان زدند که اندازه نداشت، می دیدم سر برهنه طباطبائی با سیلی اوباشان باینطرف و آنطرف میرفت و بعد دسته دسته موی صورت او را می کندند و بدور می انداختند، بهبهانی زیر ضربات قنداق تفنگ بود و این دوسید بزرگوار در زیرمشت و لگد و قنداق تفنگ درحالیکه خون از سروصورتشان جاری بود تنها سخنی که بر زبان جاری کردند این بود.

«لااله الاالله»

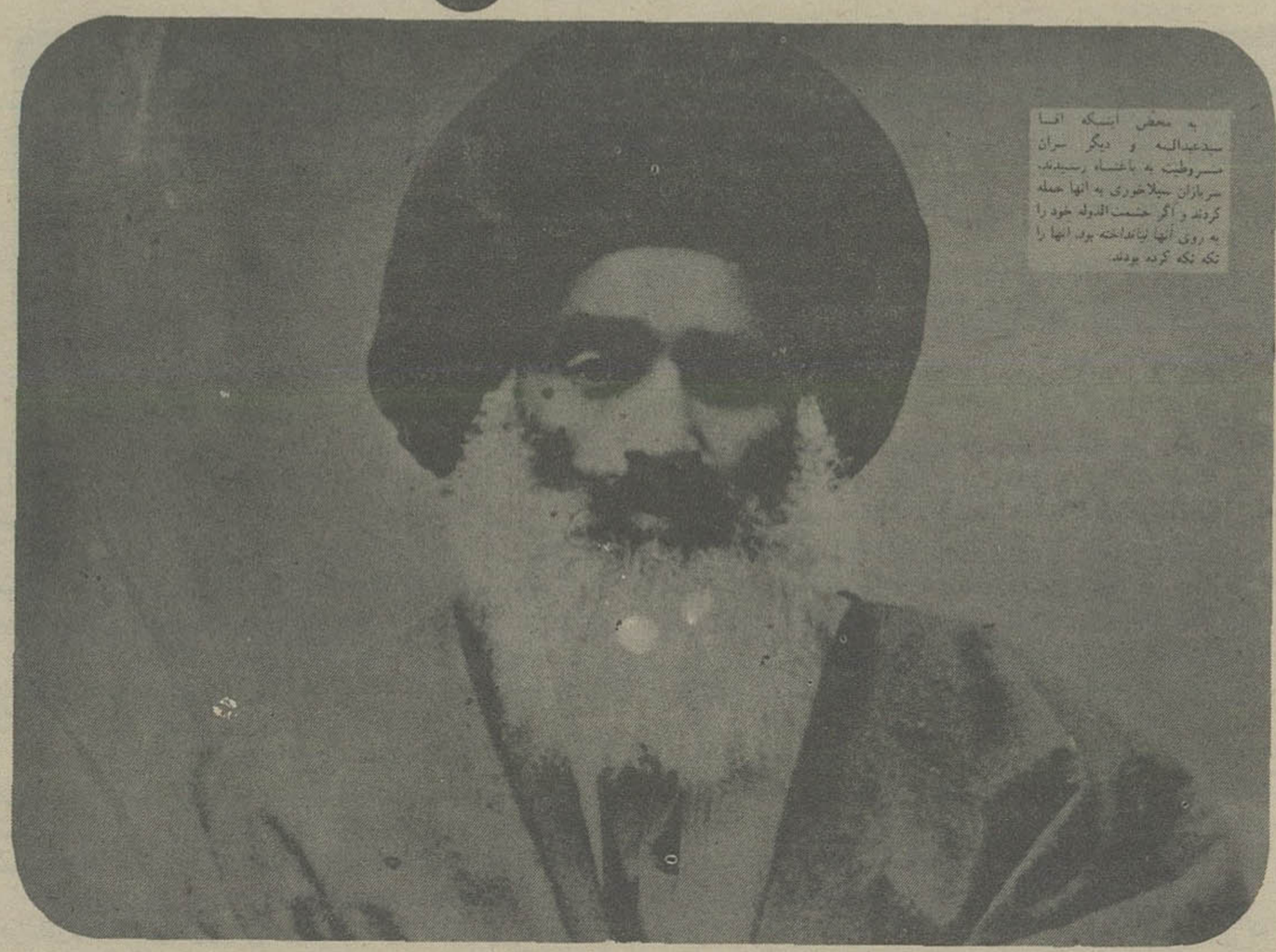

مجلس بتوپ بسته شد وویران گردید وهرچه درمجلس یافتند تاراج کردند

استنطاق آزادیخواهان در باغشاه چهل روز بطول انجامید و با سست شدن اوضاع حکومت تعطیل شد

در پارک عده‌ای کشته شدند و جمعی بشدت مجروح گردیدند و بعد آنهاکه زنده مانده بودند اسیر کرده و از در پارک بیرون آوردند، دریکی از کوچه‌ها هنگام عبور چندزن درجلوی درمنزلی همینکه ما را باین حال دیدند شیون و فریاد برآوردند که ای نامسلمانان، اینان پیشوایان دین ما هستند، نمایندگان مجلس ما هستند مگرچه کرده‌اند که آنان را باین روز انداخته‌اید

سرانجام ما را با درشگه بباغشاه بردند، جلوی در باغشاه سربازان سیلاخوری، توپچیان و جلو داران فرصت دیگر یافته بر سر ما ریختند و گریبان هریک بدست چند اوباش افتاد، دراینجا حشمت الدوله بداد ما رسید و ما را از چنگال آنان رهانید

شهادت دو آزادیخواه

درباغشاه ملک المتکلمین و میرزاجهانگیرخان صوراسرافیل بدستور محمدعلیشاه شهید شدند و دیگران را به غل و زنجیر کشیدند، لیاخوف که بنیاد مشروطه را برانداخته بود، رشته همه کارها را دردست داشت و روز چهارشنبه ۲۴ جمادی الاولی درتهران حکومت نظامی برقرار شد و لیاخوف طی اعلامیه‌ای خطاب بمردم اخطار کرد که اجتماعات ممنوع است و اگر کسانی نافرمانی کنند از سربازان با گلوله پاسخ میگیرند.

محمد علیشاه پس ازاین فتح این دستخط را خطاب به مشیرالدوله صدراعظم صادر کرد:

«چون ایجاد انجمنهای بی نظامنامه اسباب هرج و مرج شده بود و روزنامه ها و ناطقین بکمک آنها نزدیک بود رشته انتظام مملکت را برهم بزنند، و چون زمام امور درتحت قوه مخصوص مادردست معدودی از عقلا باید باشد هرچه خواستیم از فسادات آنها جلوگیری کنیم و انجمنها را بوظایف خود بیاوریم بواسطه حمایت مجلس از آنها ممکن نشد تا آنکه برای برقرارکردن نظم و آسایش عموم که از طرف باریتعالی بما تفویض شده است خواستیم مفسدین را دستگیر نمائیم مجلس ازآنها حمایت نمود و عده‌ای از اشرار مجلس در پناهگاه قرارداده درمقابل قشون دولتی سنگر بسته بمب و نارنج و آلات ناریه استعمال کردند ماهم از امروز تا سه ماه دیگر مجلس را منفصل نموده پس ازاین مدت وکلای متدین ملت و دولت دوست منتخب شده با مجلس سنا موافق قانون اساسی پارلمان مفتوح شده مشغول انتظام گردد.....»

محمد علیشاه به صدور این دستخط اکتفا نکرد و دستخط دیگری بدین شرح صادر نمود.

«مقصود خاطر ما امنیت مملکت و آسودگی عامه رعایا و اقداماتی که در دستگیری مفسدین و اشرار شده بجهت آسایش و رفاهیت آنان بود برای اینکه مردمان بی تقصیر و رعایای سلامت خودمان از تزلزل و اضطراب خارج شده از رافت و مرحمت ذات ملوکانه بهره‌مند باشند. بموجب این دستخط عفو عمومی را شامل حال کافه مردم داشته تصریحا مقرر میفرمائیم از تمام متهمین اغماض میفرمائیم درحق آنها هم که گرفتار شدند مجلس استنطاقی از اشخاص بی غرض منصف تشکیل خواهیم نمود، بدقت غور رسی کامل نمایند هرکس بی تقصیر است مرخص شود، بشرط آنکه اهالی از حدود قانونی که از طرف حکومت نظامی منتشر میشود تجاوزننموده مرتکب حرکت خلاف قاعده نشوند...»

سردر مجلس شورای ملی

با صدور این دو دستخط محمدعلیشاه ظاهرا میخواست به بیگانگان نشان بدهد که عفو عمومی داده و مشروطیت را برای سه ماه تعطیل کرده و بهمین جهت رونوشت این دو دستخط را برای سفارتخانه ها فرستاده ولی حقیقت این بود که همه نشانه های مشروطه از میان رفت سران مشروطه دستگیر و یا فراری شدند، مجلس شورایملی غارت شد. و دیگر نه انجمنی - نه روزنامه‌ای و نه مجلسی باقی ماند و بدینسان چراغ مشروطیت ایران خاموش شد.

باغشاه مرکز فرماندهی استبداد گردید و همه آنها که توان گریختن نداشتند بزندان استبداد افتادند و محمدعلیشاه کینه ها و عداوت های دوساله را از آزادیخواهان با ستمگری فراوان گرفت. و فقط تنی چند از وکلای مجلس و آزادیخواهان توانستند ازدست دژخیمان محمدعلیشاه بگریزند و بسفارت خانه پناه بردند و سیدحسن تقی زاده یکی از آنان بود که بسفارت انگلیس پناهنده شد.

گزارش های سری لیاخوف

دراینجا لازم است به گزارشی از لیاخوف به ستادکل ارتش روس درحوزه قفقاز اشاره شود.

لیاخوف دراین گزارش پیرامون بمباران مجلس می نویسد

چون از باغشاه بشهر برگشتم، همانشب من و ترجمان نام برده، به سفارت رفته برای زمینه چینی مبارزه آینده، با آشیانه دزدان، که دراینشهر باشکوه بزرگی مجلس نامیده می شود، بشور پرداخته با ترتیب اساسی، برای بکاربردن تدابیر آینده، برآن شدیم که تا دم واپسین، باید مجلس و هوادارانش را کاملا اغفال نموده، تا بیکبار کار بستیزگی گراید، و بابکاربردن نیروی لشکر، کاشانه دزدان و رشوه خواران ویران، و یاری کنندگانش چنانچه ایستادگی و جلوگیری نمایند کشته، و آنان که جان بدربرده زنده بمانند، دستگیر و بحکم اداری محکوم، و با شکنجه های بسیار سخت کیفر داده شوند. چون خوی همه دولتیان و خودشاه، براین است که هماره درهرکاری خواه خوب یابد، بینی بالا کشیده عیب جوئی کرده و بدینسان کارها را ناقص می گذراند، لازم دیدیم که پس از اتخاذ کلیه تدابیر و قبولاندن بشاه از طرف او اختیار و آزادی کامل بنام خود بگیریم، تا آنجاکه مجبور نباشم فرمان دیگری را گواز هر مقام که صادر شده باشد بپذیرم، تا اینکه کار بکلی انجام گیرد. هرچند با اوامر و دستورهائی که ازپیش جنابعالی داده‌اید موقعیت و حدود قدرت من کاملا معلوم است، ولی بازجسارتا استدعا می کنم که وظایف مرا دراین کار (بجز خدمات سری که بموقع خود بعهده دارم) معین فرمایند - همینکه نقشه و زمینه عملیات مسلم و از طرف شاه و سفیر تصویب گردید، فهرست آنرا بدون دیر کرد، بآن عالیجناب خواهم فرستاد - درانتظار اوامر عالی است. تهران ۲۷ مه (۹ ژون) ۱۹۰۸- کلنل لیاخوف.

ستاد کل ارتش حوزه قفقاز ریاست کل ستاد

«گزارش (دوم) شماره ۶۰ محرمانه»

عالیجنابا

نقشه تنظیمی من با ترجمان اول سفارت، پس از مراجعه تلگرافی سفیر بسنت پترز بورغ، بدون هیچگونه اعتراض، با تعدیلات غیرمهمی، از طرف سفیر تصویب گردید. اما شاه، مانند یک ایرانی که هماره از ریختن خون که امری الزامی است بیمناک می باشد، مدتی دراندیشه شده، و پیشنهادی از نوع تدابیر نیمکاره و زیرورو کردن تردید آمیزیرا آغاز نمودند، با این نظر - ما ناگزیر شدیم بازی را باخر رسانده و تصمیم نهانی خود را بازگو نمائیم. پس اعلام داشتیم که نقشه ما از طرف حکومت روسیه مانند بهترین فکر در اوضاع و امور جاریه تلقی شده، که اگر شاه بدان تن در ندهد، روسیه از هرگونه همراهی خودداری، و از مسئولیت وقایع آینده خود را بری میدارد - این دلایل قویاموثر افتاد و بدیهی است که بدون تاخیر آنرا پذیرفته و آزادی کامل درعمل را برای انجام آن اعطا فرمود.

«نکات اساسی نقشه بقرار زیراند:»

۱- با کمک پولی سفارت، و ازکیسه خودشاه، بنمایندگان مهم مجلس، و وزیران رشوه داده شود، که در آخرین جلسات، سیاستی را که بدانان آموزش داده خواهد شد بعهده گیرند.

تهران سقوط کرد ولی تبریز تسلیم نشد

۲ـ تا دم واپسین، که تدارکات لازمه دیده شده، رفتار دوستانه خود را با مجلس و حفظ موازنه ادامه داده و چنین وانمود نمایند که، شاه با رعایت امتیازات متقابل حاضر بسازش با مجلس است.

۳ـ با رشوه و وسایل دیگر ـ بکوشند که تفنگداران از مجلس، مدرسه سپهسالار و سایر عمارتهای انجمن پیرامون مجلس بیرون شوند.

۴ـ اقدامی برای خریدن اکثریت سر کرده انجمنهای پایتخت بشود، که در روز موعود ـ اعضای خود را نگاهداشته نگزارند بیرون روند.

۵ـ روز پیش یا همان روز واقعه، بموقع مقتضی قزاقانی با تبدیل لباس نو قیافه ناشناس، بمجلس و مسجد سپهسالار رفته، با شلیک هوائی، بهانه بمباران مجلس را بدست داده، سپس کسانیرا که مبادرت بدفاع نمایند، بکشند.

۶ـ عملیترین تدابیر اتخاذ شود، که مبادا ولویک تن درسفارتخانه های اروپائی، بویژه سفارت انگلیس پناهنده شود.

۷ـ همینکه کلیه تدارکات مقدماتی دیده شد، در روز معین، مجلس و ساختمانهای همجوار از بریگاد و توپخانه قزاق محاصره شده، بمباران، و هرکه ایستادگی نماید کشته شود.

شاه رضایت خود را تصریح کرده، و ترجیح میداد که قوای ایرانی نیز شرکت داده شوند. ولی من از لحاظ شخصیت خود با موضع شناسی، ازاینکه لحظه نیکوئی برای حسن خدمت شایسته‌ترین برازندگی بریگاد پیش آمده، اصرار ورزیدم که انجام منافع و مصالح حیاتی دولت، و تامین هدفهای آینده بتوسط بریگاد بهتر و آسان‌تر انجام پذیر خواهد بود.

درباره سهیم مستقیم شخص خودم و تشریک مساعی در روز بمباران، از ترس اینکه موجبات اعتراض دول را فراهم سازد، سفیر مخالف بود.

ولی من ـ با پاس اوامر جنابعالی، و ملاحظه اوضاع و احوال که هرچند افسران ایرانی نسبت بروسیه مطیع باشند، بازهم ایرانیند و ممکن است در آندم قطعی و بزنگاه تحت تاثیر عواطف و عوالم دیگر، همه کارها را خراب نمایند، درفرماندهی شخص خودم اصرار ورزیدم.

من با اعتماد، خاطر عالی را مطمئن میسازم که در بریگاد که مورداطمینان من است، افسران و طبقه همردیف، هردو انضباطی بس عالی داشته، و دراین امر فداکاری خواهند کرد، و در راه موفقیت ـ هرپیش آمدی که از خارج ظهور کند خود جواب گو خواهم بود. چشم براه اوامر عالی است.

کلنل لیاخوف

و اجرای بموقع ان از طرف بنده خاطر عالی مسبوق است. تدابیر ویژه‌ایکه درباره سفارت انگلیس بتوسط من اتخاذ شده بدینسان است: ـ درعصر روز ۵ (۱۸) ژوئن، سفیر مرا پای تلفون خواسته و آگهی داد که برطبق اطلاع واصله، سفارت انگلیس ضمن اظهار عقیده مبهم بانچه شدنی است پی برده، و ابرازتمایل به بست نشستن افراد نموده، که عملیات ما را خنثی سازد، براین پایه، سپردند که تدابیر خاصی نسبت بسفارت انگلیس از دیگر سفارتخانه ها اتخاذ گردد.

درباره اندرزهای سفیر (چنانکه گزارش داده شده) در محاصره خانه و دکانهای اتباع روس، در خیابانهای نزدیک انگلیس، که بدین نهج جلوگیری از نزدیک شدن مردم بدانجا بشود، درموقع خود ـ میان ما، چنین مذاکراتی نشده بود، باوجود براین من اعتراف میکنم که این رویه عاقلانه‌تر از آنچه ما کردیم بوده، چه نتیجه نهائی یکسان میبود، و زمینه مستقیم اعتراض را بدست انگلیس نمیداد، اینکه ما این جریان را اختیار نکردیم، ازاینرو نبوده که من باین ابتکار گوش نداده باشم، بلکه از آن روست که هنگامی که انسان تب کار را دارد ـ اینگونه بست و بندها بمغز نمیآید.

در پایان ـ بدینوسیله با کمال احترام، فهرست

مشیرالسلطنه

ستارخان (راست) و باقرخان

۸ـ پس از بمباران مجلس، خانه های مشروطه خواهان و نمایندگان سرشناس بسربازان و اوباش واگزار گردد که تاراج نمایند.

۹ـ بازداشت بدون تاخیر زعما و سران جامعه، نمایندگان، و هواداران مشروطه با آویزان یا آواره ساختن آنان موافق موقعیت و اهمیت اجتماعیشان انجام گیرد.

۱۰ـ برای آرامش افکار مردم (که خاطر ملت آسوده باشد) و دول خارجه تظاهری، بعنوان اینکه مجلس باردیگر گشاده خواهد شد، بشود.

تهران ۳۱ مه (۱۳ ژوئن ۱۹۰۸) «گزارش (سوم) شماره ۶۱ـ محرمانه»

ستاد کل ارتش حوزه قفقاز ـ ریاست کل ستاد

عالیجنابا،

با بازگشت به استعلامیه آن جناب درباره اقدام قزاقان، درنزدیکی سفارت انگلیس و ممانعت از ورود مردم بدانجا، احتراما توضیحات زیر را بعرض میرساند:

چنانکه از گزارشهای پیشین ـ من درباره محاصره سفارتخانه بمنظور جلوگیری از ورود مردم و بست نشستن افسرانیکه برتری خود را از دیگران نشان داده و ابراز شایستگی کرده‌اند و بعقیده من درخور پاداش نشان هستند تقدیم می شود. در انتظار اوامر دیگر است.

کلنل لیاخوف

تهران ۱۲ (۲۵) ژوئن ۱۹۰۸

«گزارش «چهارم» شماره ۶۲ محرمانه»

ستاد کل ارتش حوزه قفقاز ـ ریاست کل ستاد

عالیجنابا،

با حضور گروهی از افسران بریگاد که در راه روسیه

تن و جانرا فدا مینمایند، فرمان تلگرافی جنابعالی را دایر باینکه مراتب خدمتگزاری بریگاد قزاق از طرف قرین الشرف نایب السلطنه قفقاز، به پیشگاه بندگان اعلیحضرت امپراطور، تلگرافی معروض و درخاطر ملوکانه تاثیر بسزائی بخشیده و ما را بصدور دستخط افتخارات «قزاقان نیکوکار» و «سپاس برافسران دلاور» مفتخر فرموده و از عملیات بریگاد برضد پارلمان انقلابی، ابرازخشنودی فرموده اند ـ خواندم.

آنان درخوشحالی فراوانی که بوصف نیاید فروشده، و با فریادی رعداسا ـ هوراکشیده، که مدتی دراز طنین انداز بود. اشتیاق و مسرت قلبی افسران را نمیتوان بسادگی بیان نمود.

شورای افسران برآن شد، که از من درخواست کند، از حضور جنابعالی و حضرت نایب السلطنه، تمنا کنم ـ مراتب احساسات عمیقانه شاه پرستی افسران بریگاد و آرزوی سوزانی که فقط در اطاعت امر فرمانروای تاجدار روسیه درسردارند، و همواره بجانبازی درآنچه او اراده فرماید حاضرند، به پیشگاه همایونی تقدیم گردد. سرافراز مراحم اعظم جنابعالی است.

تهران ۱۵ (۲۸) ژوئن ۱۹۰۸

کلنل لیاخوف

اشخاصیکه اجازه حمل اسلحه دارند باید پروانه مخصوص جداگانه از فرماندار داشته باشند.

پنجم ـ افرادیکه نسبت بمقامات نظامی بی احترامی کنند، برطبق مقررات بالا مجازات خواهند شد و سربازها هم مجازند با اسلحه با افراد مزبور معامله کنند.

ششم ـ تعیین مجازات افرادیکه درولایات مرتکب خطاهائی شوند برعهده مقامات مسئول محلی است.

هفتم ـ این فرمان از تاریخ صدور اجراء میگردد

(امضاء) محمد علیشاه

***

تبریز تسلیم نشد

باسقوط تهران و درهم کوبیده شدن مجلس محمدعلیشاه توجه خود را به ولایات معطوف داشت و تلگراف زیر به تبریز نمایانگر این امر است.

جناب مستطاب شریعتمدار آقا میرهاشم سلمه الله تعالی باکمال قدرت فتح کردم. مفسدین را تمام گرفتار کرده سید عبداله (بهبهانی) رابکر بلا فرستادم و سیدمحمد (طباطبائی) را به خراسان، ملک المتکلمین و میرزا جهانگیر را سیاست کردم (اشاره به شهید کردن ملک المتکلمین میرزاجهانگیرخان صور اسرافیل درباغشاه است)

مفسدین تماما محبوس ـ شما هم با کمال قدرت مشغول

دربازار، کوچه ها قزاق زیادی بوده است ولی مردم مفسد محرمانه پچ و پچ می کنند.

دیروز دونفر عکاس عکس ستار تبریزی را درشهر منتشر میکردند، آنها را گرفته درسبزه میدان چوب زدند، چند نفر دیگر درشهر بعضی حرفها میزدند آنها را هم دیروز گرفته اند

صدرالاشراف وباغشاه

دراینجا لازم است پیش از آنکه به تشریح قیام تبریز و متعاقب آن قیام دردیگر شهر های ایران که سرانجام به پیروزی مشروطه خواهان منجرشد اقدام شود پیرامون زندانیان باغشاه و سرنوشت دستگیر شدگان بحث گردد و از آنجا که مرحوم محسن صدر (صدرالاشراف) درآن روزگار بعنوان مستنطق درباغشاه با مشروطه خواهان سروکار داشت.

به قسمتهائی از خاطرات ایشان اشاره میشود.

مرحوم صدرالاشراف می نویسد:

اوضاع سیاسی آن تاریخ را تا آنجا که بمطلب و مقصود من مربوط است باید بنویسم تا مطلب روشن شود بعداز صدور دستخط مشروطیت و امضاء قانون اساسی و متمم آن از مظفر الدین شاه دراواخر زندگانی اووسلطنت محمد علیشاه ولیعهد که در تهران بود و ناظر انقلابات مقدمه تحصیل مشروطیت بود چون محمد علی شاه باطنا موافقت با مشروطیت ایران نداشت و از طرف مشروطه طلبان تندرو که آنوقت آنها را انقلابیون می

ارشدالدوله باعنوان سالار ارشد همه کاره محمدعلیشاه شد

حکومت نظامی

پس از سرکوب کردن آزادیخواهان و تاراج مجلس اعلامیه‌ای بشرح زیر از طرف محمد علیشاه صادرشد.

ضمیمه ۴ شماره ۲۵۹

فرمان برقراری مقررات حکومت نظامی

تاریخ انتشار ۲۶/۲۷ ژوئن ۱۹۰۸ مورخ ۲۲ ژوئن ۱۹۰۸

بموجب این دستخط مقرر میداریم، از تاریخ ۲۲ ژوئن ۱۹۰۸ بمنظور سرکوبی اشرار و حفظ انتظامات و آرامش عامه درتهران و سایر ولایات مملکت، مقررات حکومت نظامی برقرار شود. بموجب همین فرمان امر میکنیم که کلیه اجتماعات درخیابانها، محلات، میادین و همچنین درحومه شهر و درخانه های خصوصی، غیرقانونی و ممنوع میباشد مگراینکه قبلا از فرماندار کسب اجازه شده باشد. ما،

دفع مفسدین باشید و از منهم هرنوع تقویت بخواهید حاضرم منتظر جواب هستم جنابان حجج اسلام سلمهم الله را احوال پرسم همین تلگراف را بایشان نشان بدهید، محمد علیشاه قاجار.

امابرخلاف انتظار محمدعلیشاه و هواداران او «تبریز» آرام ننشست و ستارخان سردار ملی باشعار «دفاع از مشروطه تا آخرین نفس» بهمراه باقرخان و دیگر مجاهدان قیام کردند.

حماسه شورانگیز پایداری «تبریز» دربرابر استبداد یکی از شاهکارهای غرور آفرین تاریخ مشروطه ایران است و بهمین جهت مناسب است به دواظهار نظر موافق و مخالف درمورد «ستارخان» اشاره شود.

«والمونت» دبیر سوم سفارت فرانسه و بیگانه ای که آشنا به دردمردم ایران بود تمام مراحل انقلاب را دریادداشت های خود

نامیدند هر روز اقداماتی برای ضعیف کردن نفوذ سلطنت و اهانت بشاه بظهور میرسید و اختلافات شدیدتر میشد. برای تقویت امر مشروطیت انجمن هائی درشهر تشکیل گردید که عدد آنها نزدیک بصد میرسید و هریک مرامنامه و آئین نامه مخصوص داشتند و اگر چه مرام همه تقویت مشروطیت بود ولی بعضی معتدل و نسبت بمقام سلطنت میانه رو و بعضی جنبه تند روی داشت که مطابق میل عامه نبود ولی درانقلاب همیشه درابتدا قدرت دردست تند رو هاست و دراین موقع بعضی از روزنامه نویسان از قبیل روزنامه صور اسرافیل که مدیر جهانگیر خان معروف بصور اسرافیل ومیرزا قاسم خان تبریزی و دبیر آقای دهخدا بود با قلم آتشین و بی نهایت مطبوع دیگری روزنامه مساوات که مرحوم سیدمحمدرضاشیرازی معروف مساوات می نوشت از

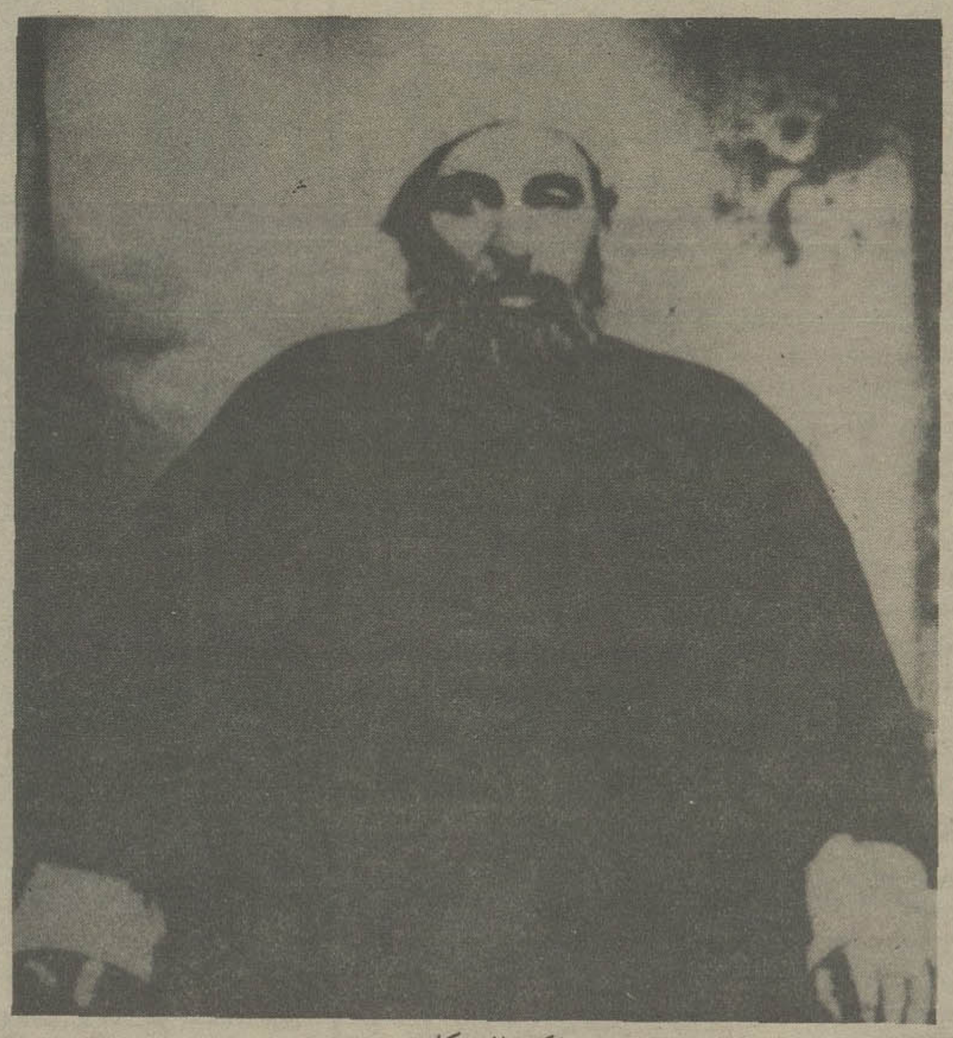

ملک المتکلمین

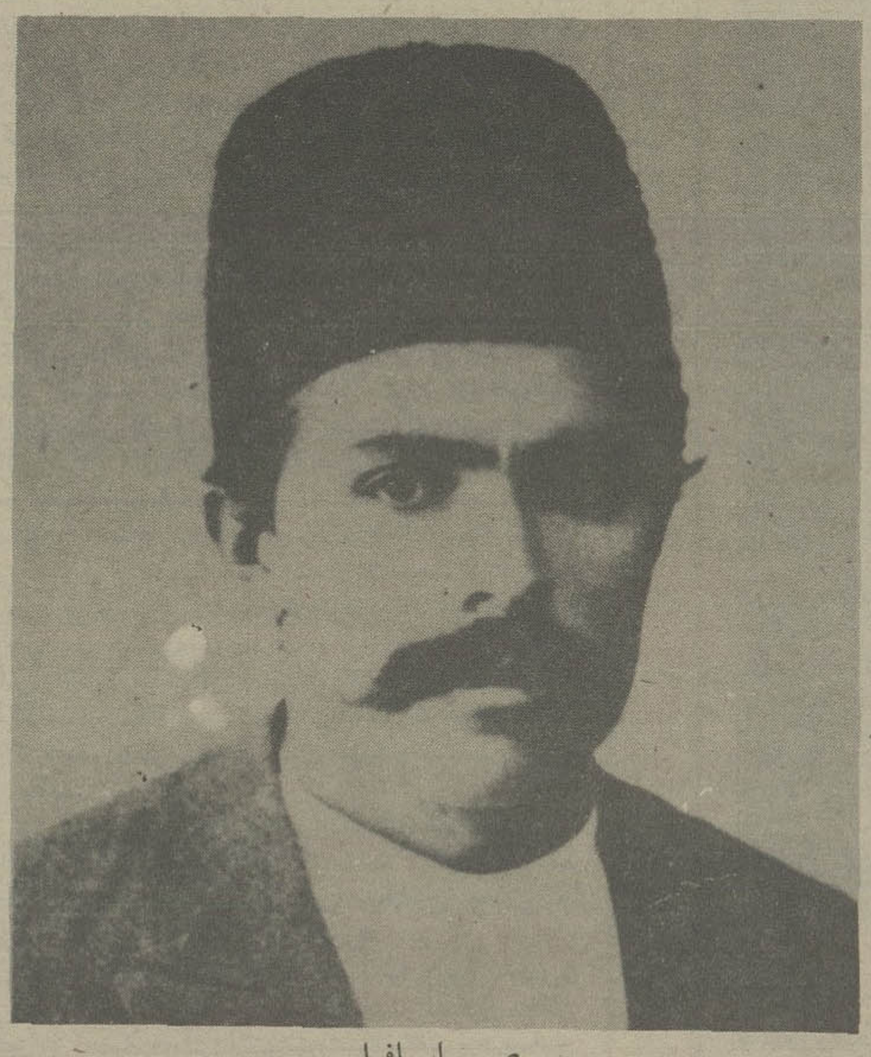

صور اسرافیل

بموجب این دستخط مقرر میداریم همه اجتماعات که برخلاف این مقررات درخیابانها، محلات، مساجد و غیره تشکیل شود، بدست افراد نظامی متفرق شود و درصورت مشاهده مقاومت یا تمرد با توسل بزور و شلیک گلوله، درهم کوبیده شود. برای جلوگیری از یک چنین حادثه دردناک حکم میکنیم که مردم از اجتماع حتی بعنوان تماشاگر درخیابانها، مساجد و غیره خودداری کنند. درصورت سرپیچی از این فرمان، مقرر میداریم:

اول ـ کارگردانان اینگونه اجتماعات و سایر افراد مسئول آن بفرمان فرماندار دستگیر و به سه ماه زندان محکوم گردند.

دوم ـ کلنل لیاخف فرمانده تیپ قزاق بمقام فرمانداری شهر منصوب و رئیس پلیس و همه فرماندهان نظامی، زیرفرمان او قرار گیرند.

سوم ـ اجتماعات درمحلهای عمومی، برای انجام امور شخصی یا تجارتی، تبادل نظر درامور صنعتی و اجتماع درقهوه خانه ها که بلامانع است، بعداز ساعت سه از شب گذشته، اکیدا قدغن میباشد.

چهارم ـ حمل اسلحه بدون پروانه فرماندار قدغن است، و باخاطیان بموجب بند اول این فرمان، رفتار میشود. حتی

درجهت منافع مشروطه خواهان تشریح کرده درباره ستارخان می نویسد «درمیان مردانی که انقلاب ایران به جبهه فرستاد هیچ چهره ای ممتاز ووالامقام تراز ستارخان دیده نمیشود چنان نیرومند است که حتی امروز دلاوریهای او مافوق تصور است، او یک گاریبالدی دیگری است یک گاریبالدی جذاب، خوش منظر، اسرار آمیز، با جذبه و یک دلیر شرقی...

اظهار نظردوم از «ملیجک» معروف است که بنامهای سردار محترم و عزیزالسلطان نیز از او یاد شده است. ملیجک که بعداز ناصرالدینشاه همچنان دردربار قاجار میزیست ولی درزمان محمد علیشاه چندان باوتوجه نمیشد، دریادداشتهای روزانه خود وقایع روز را از دیدگاه خویش و بناباقتضای رفتاری که باوی میشد منعکس ساخته است. و درمورد قیام تبریز و ستارخان می نویسد:

«... دوروز است که بعضی خبرهای اراجیف درشهر شهرت دادند که تبریزیها اردوی دولتی را شکست دادند ادم زیادی از دولتی ها کشته اند، ستارخان نامی است از لوطیهای تبریز که رئیس شورشی هاست، خیلی فتنه میکند درواقع یاغی اوست که طرف شده است و مشغول جنگ است میگویند او شکست داده است، باری این شهرتها درشهر بمردم هیجان غریبی بازداده است، میخواستند گویا بازارها را به بندند امروز

بدگوئی محمد علیشاه و دستگاه سلطنت فروگذار ننمودند که گاهی نه تنها از نزاکت خارج بود بلکه هرخواننده را منزجز میکرد همین طور بعضی از ناطقین مانند مرحوم ملک المتکلمین (میرزا نصراله بهشتی) که مردی سخنور بی باک و هتاک بود و سیدجمال الدین اصفهانی که بیان شیرین و موثر داشت ابروئی برای محمد علیشاه باقی نگذاشتند بعضی دیگر از ناطقین هم از قبیل آقای سید یعقوب شیرازی که انوار نام فامیل اوست هتاکی نسبت بشاه و اطرافیان او را از حد گذرانیدند البته این تظاهرات بیرویه برخشم محمدعلیشاه می افزود و فکر اورا دربرهم زدن اساس مشروطیت تقویت میکرد و چون دراین قبیل موارد بازار اتهام رواج دارد و هرکس بخواهد جلوگیری از تجاوزات قلم و زبان و تظاهرات بنماید فورا او را متهم باستبداد طلبی و گرفتاراحساسات شدید عامیانه میکنند ـ عقلاء سران ازادی از طرفی مرعوب این تظاهرات شده و از طرفی هم بحسن نیت محمد علیشاه اطمینان نداشته بالجمله اختلافات شدت یافت و شاه درصدد دستگیری چند نفر ناطقین و روزنامه نویسان تند رو برآمد و آزادی طلبان احساس خطر کرده هرکس می توانست با اسلحه درمجلس متحصن شد و عمارت مجلس شورای و مدرسه سپهسالار جنب مجلس را سنگر ساخته مهیای مدافعه شدند تا

۱۰

چراغ مشروطیت خاموش شد

دراواخر ماه جمادی الاول ۱۳۲۶ قمری شاه عده‌ای از نظامیان را که عمده قزاق بود مامور دستگیری متحصنین و بستن مجلس شورا کرد و عمارت مجلس را بتوپ بستند و بعد از مدافعه مختصری که از طرف مجلسیان شد قوای دولت وارد عمارت مجلس شده متحصنین را که عمده سران آزادیخواه بودند دستگیر و بباغشاه که مقر موقتی شاه بود بردند (تفصیل اوضاع و مقدمات بستن مجلس و رفتن محمد علیشاه قبل از آن بعلت وحشت ازاینکه مبادا اورا دراردک سلطنتی محاصره کنند و بمب انداختن برای او درمعبر که چند نفرکشته و زخمی شدند تاریخ نویسان نوشته‌اند و حاجت نیست که به تفصیل آن پردازم دران روز بعضی از متحصنین مجلس توانستند فرار کنند از قبیل آقای تقی زاده و بعضی دیگر که بسفارت انگلیس پناهنده شدند ولی باقی دستگیر شدند از جمله آقایان آقا سیدعبدالله بهبهانی و آقا سیدمحمد طباطبائی که پیشرفت عمده مشروطیت مرهون فداکاری ایشان است و از جمله مرحومین ملک المتکلمین و جهانگیر خان صوراسرافیل و قاضی ارداقی و مستشار الدوله (صادق صادق) و سایر سران آزادی جز معدودی گرفتار و بحالت اسارت آنها را بباغشاه بردند.

الحاصل دستگیر شدگان جنگ مجلس را در باغشاه حبس کردند مرحومین آقا سید عبداله بهبهانی و آقا سید محمد طباطبائی را در چادری باالنسبه محترمانه توقیف و سایرین را در چادرهای بزرگ زیر آفتاب حبس کردند و دو سه نفر ملک‌المتکلمین و جهانگیرخان صور اسرافیل و ظاهرا قاضی ارداقی را هم درهمان شب اول کشتند چه کینه شاه و اتباع او با این چند نفر زیاد بود. البته اشخاص دراین عصر همه میدانند که مرحوم شیخ فضل‌اله نوری که از طبقه اول علماء تهران بود مشروطیت را خصوص بصورتی که در ابتدا جلوه کرد منکربود و آنرا مخالف مذهب اسلام میدانست و باتمام قوه به محمد علیشاه در ضدیت بامشروطه و مشروطه‌طلبان تقویت میکرد ولی نکاتی را که سبب انحراف شیخ فضل‌اله از مشروطیت گردید کمتر کسی بحقیقت آن مطلع است و چون تفصیل بحث آن خارج از مقصود از تحریر این تاریخچه است ازذکر آن خودداری میکنیم من در آن ادوار از معتقدین بمشروطه بودم و طرفداری میکردم و دربعضی از انجمن‌ها هم عضویت داشتم ولی معتقد به تند روی نبودم و باصطلاح آنوقت در صف اعتدالیون بودم چه از طرفی مظالم عمال دولت خصوص در سلطنت مظفرالدین شاه و غارتگری پسرها و اتباع او از اموال دولت و تعدی بافراد مملکت بدرجه بود که هیچکس جز درباریان و عمال دولت طرفدار استبداد نبود میدانستم ولی از طرفی بی‌احترامیهائی که از بعضی از عناصر آزادیخواه نسبت بدیانت اسلام میشد مرا منزجرداشت و این دوجهت مرا در صف اعتدالیون قرارداده بود (اشتباهات آن عناصر و مفسدات حاصله ازآن رویه و اختلافات میان ملت مشروطه‌خواه و استفاده که عمال استبداد از انزجار متدینین می‌بردند در تشریح اوضاع آنوقت در تاریخچه زندگانی خودم نوشته‌ام) بعد از ده دوازده روز از بمباران مجلس و کشتن ملک‌المتکلمین و یکی دونفر دیگر گذشته نامه از مشیرالسلطنه رئیس دولت وقت مورخه جمادی‌الثانی ۱۳۲۶ قمری باعنوان معاون اول محکمه جزا بمن رسید باین مضمون

که از روز شنبه ۶ جمادی‌الثانیه بایکنفر منشی در مجلس استنطاق مقصرین که درباغشاه منعقد می‌شود حاضر شوید - من درابتدا قصد قبول نداشتم و چند روزی تعلل کردم ولی دوستان مشروطه‌خواه باصرار مراوادار بقبول نمودند و یک روز رفتم باغشاه نزد مشیرالسلطنه و در خلوت بااو صحبت کردم که مقصد از تشکیل مجلس تحقیق و اعضاء مجلس را بدانم مشیرالسلطنه مرد مسلمان ساده بود باقید قسم بمن گفت مقصود من جز خلاصی محبوسین نیست و ضمنا اشعارداشت که سفراء دول خارجه مخصوصا فرانسه و انگلیس نسبت بکشتن ملک‌المتکلمین و جهانگیرخان بدون محاکمه اعتراض بدولت نموده‌اند و معلوم شد اعضاء مجلس که دعوت شده‌اند عبارت است از عون‌الملک رئیس محاکمات وزارت امورخارجه و من و محمدحسین میرزا مویدالسلطنه و میرزاعلی‌خان امیرالامرا برادرزن وزیرافخم که وزیردربار بود و حاج باقر تبریزی و محمدباقرخان میرپنج قزاق و قهرمان‌خان حاجب‌الدوله محمد علیشاه و محقق نظمیه هم بعنوان مستنطق معین شده من مرحوم عون‌الملک و مویدالسلطنه را که مردی فاضل و عدالت‌منش بود و امیرالامرا و میرزاحاج باقرتاجر تبریزی را میشناختم که اشخاص خوبی بودند ولی ازاخلاق سایرین مطلع نبودم خلاصه بعد از اطمینان ازاینکه اکثریت اعضاء آن مجلس اشخاص عدالت‌طلب و رئوف هستند آقای احمد اشتری که منشی محکمه جزابود چون او راامین و محرم و مربوط باعناصر تندرو می‌پنداشتم باخود بباغ شاه بردم انتخاب این اعضاء برای تشکیل مجلس تحقیق معلوم نبود ازروی چه نظربوده گمانم این است که خواسته‌اند از بعضی مقامات دولتی بمناسبت شغل مانند من و عون‌الملک رئیس محاکمات وزارتخارجه و نیز نمایندگی از بعضی طبقات مانند مویدالسلطنه از طبقه اعیان و حاج باقر تبریزی از طبقه تجار انتخاب نموده باشند. عضویت قهرمان‌خان حاجب‌الدوله معلوم بود از طرف شاه و امیرالامرا از طرف دربار و محمدباقرخان میرپنج از طرف قزاق می‌باشد این نکته را باید تذکر بدهم که رجال دربار دوقسمت بودند یک قسمت معتقد بودند که رژیم حکومت باید مقننه باشد و اگر مشروطه هم باشد قانون اساسی باید تغییرکند و اختیارات شاه و دولت باید بیشترباشد و بتواند از تجاوزات افراطیون باراده خود جلوگیری کند و این دسته عقلاء دربار بودند از قبیل مشیرالسلطنه و حاج ناصرالسلطنه و حشمت‌الدوله ولی عده دیگر از درباریان از قبیل امیربهادر جنگ و مفاخرالملک و امثال آنها بکلی ضد قانون و طرفدار استبداد مطلق بوده شاه را سایه خدا و قادر مطلق میخواستند بااین تفاوت که دسته مانند امیربهادر اساسا مشروطیت را مخالف مذهب اسلام دانستند و استناد باحکام مرحومین شیخ فضل‌اله نوری و سید محمد کاظم یزدی مقیم نجف که مرجع تقلید بود میکردند و دسته دیگر عوام کالانعام که چون مشروطیت ضد منافع آنها بود، باآن ضدیت داشتند و بهرتقدیر همه این دسته‌جات

شیخ فضل الله نوری

مخالف وضع قبل از بمباران مجلس بودند. من بادسته اول مختصر ارتباط و آشنائی داشتم باالجمله مجلس تحقیق یا استنطاق تشکیل شد و ابتدا اشخاص عادی را که اغلب بازاری بودند و هیچگونه تقصیری که بنظر درباریان تقصیر محسوب میشد بآنها وارد نمیامد و فقط روز بمباران درمجلس بوده و گرفتارشده بودند حاضر کردند البته نوع این اشخاص دسته‌دسته خلاص شده و میرفتند تانوبت باشخاص معروف که قولا و عملا ضدیت باشاه و دربار کرده بودند یاسردسته و موثر در انقلاب اخیر بودند رسید - این نکته راهم باید تذکر بدهم که در جلسه اول مجلس تحقیق من و محمد حسین میرزامویدالسلطنه این موضوع راطرح کردیم که مناط تقصیرچیست و چه اشخاصی را باید مقصرشمرد و بعد از مذاکراتی این طور مقرر گردید که مجرد عقیده بمشروطیت رااگر چه فعالیت هم کرده و ضدیت معتدلانه با استبداد نموده باشد نباید تقصیر دانست و فقط اشخاصی راکه کسی را کشته باشند یابرضد جان شاه یاخلع او از سلطنت یابرضد حیثیت و آبروی شاه قیام و اقدام کرده باشند مقصرباید دانست. خلاصه اول کسی که ازاشخاص موثر به مجلس آوردند آقاسید یعقوب انوار شیرازی بود که همیشه درنطق های آتشین خود بدگوئی بشاه و خانواده سلطنت را ازحد گذرانده و مورد کینه و غضب شاه بود واورا درحالتیکه تب داشت و نحیف شده بود عمامه ژولیده برسرداشت بازنجیر به مجلس آوردند من از مشاهده حال او رقت کردم و بحاجب‌الدوله بالحن تعرض گفتم یکنفر محبوس اسیررا بازنجیر نباید، بمجلس بیاورند او درجواب من با تعرض گفت میفرمائید شتردر جلوی او قربانی کنیم من فورا از مجلس برخاسته گفتم من نمیدانستم، در اینجا نه رأفت است نه عدالت نه حفظ آداب و من استعفا میدهم این جواب حاجب‌الدوله بمذاق سایرین هم خوش نیامد و حاجب‌الدوله را وادار کردند که از من عذربخواهد و من چون زیاد متغیربودم اعتنا باو نکرده رفتم تا اینکه عده مرابزور برگردانده نزد مشیرالسلطنه صدراعظم بردند واو از من زیاد استمالت نمود و بالنتیجه جلسه آنروز موقوف شد.

فردای روز بعد امیرالامرا از طرف وزیر دربار و مشیرالسلطنه آمد منزل من و مرا وادار برفتن باغشاه کرد و پیغامی هم مرحوم میرزاحسن خان مشیرالدوله که تازه وزیر عدلیه شده بود بمن داد که صلاح است بباغشاه بروید (مشیرالدوله بعد از بمباران مجلس در کابینه مشیرالسلطنه وزیر عدلیه و موتمن‌الملک برادر او وزیر فرهنگ شد ولی بعد از دو سه ماه هردو استعفا کردند) من یکروز بعد بباغ شاه رفتم و بعد از ختم مجلس که موقع غروب بود حاجب الدوله مرا باصرار زیاد بچادر خود دعوت کرد و با عذرخواهی زیاد در صحبت گشود و از اخلاق و رفتار خود در شغلی که دارد حکایت ها گفت و بمن معلوم داشت که طرفدار خلاص آزادیخواهان است و با من قرار گذاشت که اگر در خلاص بعضی از اشخاص مورد نظر من اظهار موافقت کنم او از روی مصلحت مخالفت کند ولی در غیاب نزد شاه مرا خیرخواه معرفی کند و بمن گفت ملکه ایران (زن شاه) که زن با عفت و مقدسه است بشما خیلی عقیده دارد ولی از عبداله خان خواجه او احتراز داشته باشید که او جدا دشمن مشروطه خواهان است. من با اظهارات حاجب الدوله معتقد شدم و چون بعد از بمباران مجلس باز درصدد دستگیری اشخاص بودند که درآنروز گرفتار نشده بودند، حاجب الدوله بمن محرمانه میگفت که درصدد دستگیری فلان هستند و من بوسایلی و بیشتر بوسیله احمد اشتری بآن شخص پیغام میدادم که مخفی شود و یا از شهر برود چند روز بعد از وقوع تعرض من بحاجب الدوله و باالعکس باز آقا سیدیعقوب انوار را بمقام استنطاق آوردند ولی نه بآن صورت سابق و محقق نظمیه شروع باستنطاق او کرد و گفته و کرده های او را در زیان آزادی برشمرد سید یعقوب که جوابی نداشت و نمی توانست منکر گفته ها و فحاشی های خود در متینگ ها و مجامع بشود وحشت زده متحیر بود من احمد اشتری را که منشی بود نزدیک طلبیده باو گفتم بطوریکه اهل مجلس مطلع نشوند به آقا سید یعقوب القا کن که اعتذار بجوید و بمقام عذرخواهی برآید اشتری با قلم روی ناخن دست خود نوشت اعتذار و باشاره باو فهماند که متوجه ناخن او بشود آقا سیدیعقوب مطلب را دریافت و بعد از تمام شدن بیانات مستنطق گفت من فقط یک کلمه جواب دارم و به غیراز آن یک کلمه دیگر چیزی نخواهم گفت اگر ده مجلس هم از من سئوالات بکنید جواب همان یک کلمه است بعد شعری خواند و گمانم این است این شعر بود گفت بشاه بگوئید من بد کنم و تو بدمکافات کنی پس فرق میان من و تو چیست بگو این شعر در خاطر اهل مجلس اثر کرد و چون دیگر حرف نمیزد او را بردند ولی رها نکردند و محبوس بود تا روز سوم شعبان رسیدکه من او را خلاص نمودم - حالا نوبت تحقیق از اشخاص مهم و سران ازادیخواه رسیده یکروز شخصی که من قبلا او را نمی شناختم بمنزل من آمد و اسم خود را گفت میرزاعبدالمطلب یزدی و گفت من با یحیی میرزا که در باغشاه محبوس است دوستی دارم گاهی برای احوالپرسی خانواده او میروم خواهری دارد حال او از غم گرفتاری برادرش نزدیک بجنون رسیده بمن پیغام داده برای خدا برو نزد فلانی (من) چون شنیده‌ام او آدم مسلمان و با وجدان است بگو اگر میتوانی او را خلاص کنی و ما را حیات ببخش در قیامت از جدت عوض خواهی گرفت، میرزاعبدالمطلب این حرف را گفت و گریان شد من هم منقلب شدم و از خدا خواستم وسیله خلاصی او بدست من پیدا شود همان روز وقتی بباغشاه رفتم بعد از ختم مجلس با حاجب‌الدوله مذاکره کردم گفت در باره این شخص کمیت من لنگ است چه همه او را می شناسند خصوص که سردار ارشد (ارشدالدوله) دشمن خونی اوست. من بعد از مراجعت بمنزل همه شب را فکر میکردم که چه باید کرد تا بخاطرم آمد که یحیی میرزا روزنامه حقوق می نوشت و در بعضی از شمارهای آن مطالبی دیده میشد که حملاتی به مجلس شورای ملی و بعضی از افراطیون کرده - من چند شماره از آن روزنامه داشتم باقی شماره های آن روزنامه را که بیست و چهارشماره تا موقع بمباران مجلس نوشته بود تهیه کردم و بدقت ملاحظه کرده مقالاتی را که عیب جوئی و انتقاد از مجلس و بعضی عملیات آزادیخواهان کرده بود با علامت مخصوص نشان گذاشتم و روزیکه قرار بود یحیی میرزا را به مجلس استنطاق بیاورند قبل از آوردن او من در مجلس گفتم مقصود از استنطاق این اشخاص تحقیق از اعمال و افعال آنهاست و یحیی میرزا تا قبل از دستگیری بیست و چهار نمره روزنامه نوشته ملاحظه روزنامه های او که در زمان آزادی

مردم تبریز و گیلان و بعد همه جای ایران بمخالفت با محمدعلیشاه برخاستند

نوشته بهترین معرف اوست (چون روز واقعه بمباران در مجلس نبوده بعد او را گرفته بودند) و حضار مجلس این نظر را پسندیدند - من این موضوع را بمرحوم امیرالامرا هم گفتم و او را هم با قصد خود همراه کردم و قرار دادم که قسمتی از روزنامه را او بخواند و قسمتی را من بخوانم و هردو همان مقالاتی را که من نشان گذاشته بودم خواندیم من در مجلس با مرحوم مویدالسلطنه نزدیک هم نشسته بودیم او گاهی روزنامه‌ها را ورق میزد و میخواند من دست روی زانوی او گذاشته فشار دادم ملتفت شد غرض دارم هیچ نگفت خواندن آن مقالات در مدت یکساعت چنان تاثیر در روحیه اعضای مجلس کرد که محمد باقر خان میرپنج قزاق براشفت و گفت عجب است مارا برای آن اینجا نشانده‌اند که اشخاص خیرخواه مملکت. را مقصر کنیم اگر دولتخواه است این شخص است که همه جا ایرادبمشروطه طلبان کرده و گفت من یکساعت هم راضی بحبس این شخص نیستم و فورا گزارشی که منظور بود و اورا مبری از هر تهمتی برضد شاه میکرد نوشته شده همه امضا کردند و بحاجب الدوله دادند بعد از خاتمه مجلس حاجب الدوله محرمانه بمن گفت من این راپرت را بشاه حالا نمیدهم تا جلوگیری از مخالفت سردارارشد نشود زیرا او تمام این سعی مارا باطل خواهد کرد. من فردای آنروز درصدد برآمدم کسی را که دوست ارشدالدوله بود پیدا کنم تا دانستم مرحوم حاج سید شرقه روضه خوان خراسانی با او کمال رفاقت را دارد رفتم او را پیدا کردم و او را با مقصد خود همراه کردم رفتیم بباغشاه چادرسردار ارشد (حاج سید شرقه از روضه خوانهای معروف تهران بود در سفر حج با مرحوم شیخ فضل‌اله همراه و در کتک خوردن در راه بین جده و مکه که اعراب بشدت آنها را زده بودند شریک بوده و به تبع شیخ از جمله مستبدین بود ولی مردی راستگو و جوانمرد بود) برای ماچای و شیرینی آوردند حاج سید شرقه بارشدالدوله که حالا سردارارشد شده گفت در عرب رسم است اگر کسی حاجتی بشخص داشته باشد و بمنزل او برود چیزی نمی خورد تا صاحب خانه حاجت او را بر آورد اگر چه عفو از خون پسر صاحب خانه بخواهد و ما برای حاجتی باینجا آمده‌ایم و تا قول بقبول مقصود ماندهی چیزی نمیخوریم سردارارشد با همراه بودن من که ارتباطی با او نداشتم تفرسی کرده گفت شنیدم دیروز در مجلس استنطاق روزنامه های یحیی میرزاخوانده شده و راپرت برتبرئه او تهیه شده است شاید شما برای موافقت و سکوت من آمده اید گفتیم بلی چنین است حاجت ما همین است گفت او دشمن جدی شاه است و در روزنامه خود هتاکی‌ها کرده و نسبت های رکیک بشاه داده من حرف او را قطع کرده و گفتم عرب میگوید، اذاتلکت فالحج (این جمله عربی خیلی رایج و موثر است) یعنی وقتی بردشمن مسلط شدی فضیلت در عفو است نه در انتقام گفت قبول کردم و سکوت خواهم کرد من بحاجب الدوله اطلاع دادم که سردارارشد اخلال نخواهد کرد و بعد از دو سه روز یحیی میرزا خلاص شد امر کردند که در تهران نباید بماند او رفت بمازندران من خدای تعالی را شاهد میگیرم که آنچه نوشته‌ام عین حقیقت وواقع است و یک کلمه دروغ و اغراق ننوشتم

راجع باستنطاق محبوسین باغشاه دیگر مطلب قابل ذکری نیست وچون در باریان برخرمرادسوار شده و مشغول چپاول و غارت اموال دولت و خوردن مالیات با کمال سرعت بودند چندان نظری بسیاست دولت و تحکیم مبانی استبداد نداشتند و برای مخارج دولت شروع بفروش اموال دولت و جواهرات کردند و خلاصی محبوسین و شهرت اینکه مجلس استنطاق تمام مقصرین را خلاص کرده برای آنها مورد توجه و علاقه نبود مگر دسته امیر بهادر و چند نفر دیگر که از رویه مجلس استنطاق در نزد شاه بدگوئی میکردند لیکن اینرویه مجلس و خلاص محبوسین در نظر سفراء خارجه حسن اثر بخشیده و دسته معتدل رجال در بار طرفداری از ما میکردند خصوصا حاجب الدوله که خود عضو مجلس و شاهد قضایا بود و با حسن نیتی که داشت مارا و مرا بخصوص از هر سوءظنی نزدشاه مبرا میکرد و بالجمله احدی از محبوسین که برای استنطاق حاضر میکردند نماند و همه خلاص شدند و فقط چند از اشخاص مهم باقی ماندند از قبیل مستشارالدوله و مرحوم میرزاسلیمان خان که بعدا نام فامیل او میکده است اساسا به مجلس استنطاق نیاوردند (میرزا سلیمان خان قبل از بمباران مجلس معاون وزیر جنگ بوده و متهم بود که تفنگ و اسلحه دولتی بمجاهدین مجلس داده) شخصی که معروف بروح القدس که روزنامه می نوشتند یکروز او را به مجلس استنطاق حاضر کردند و بواسطه پیش آمدی که حالا علت آن در نظرم نیست مجلس تعطیل شد و بعد دیگر او را ندیدم و شنیدم اورا به محبس خارج که آنوقت انبار میگفتند برده اند و بعدها شنیدم او را در انبار کشته‌اند و این اتهام در باره او معروف بود که روز بمباران مجلس قزاقهای فراری و زخمی را که از خیابان برق بطرف میدان سپه فرار کرده بودند روح‌القدس در بالاخانه مشرف بخیابان نشسته و فراریها را با تیر زده است (روح‌القدس در نظر آزادیخواهان قبل از بمباران مجلس متهم بجاسوسی و ارتباط با کامران میرزانایب السلطنه بوده و بعد از گرفتاری و اعدام او آزادیخواهان ذکری از او و تاسفی برای او اظهار نمی کردند) مجلس استنطاق در حدود یک ماه یا چهل روز دایر بود و علاوه براینکه کارش تقریبا تمام شده بود اوضاع حکومت سست شده بود و رعبی نمانده تا اعضاء مجبور بحضور باشند و برای اعضاء هم دلخوشی از این خدمت و رفت آمد بی مزد و منت نبود و طبعا مجلس تعطیل شد و من چون هیچ کاری با دربار نداشتم دیگر بباغ شاه نرفتم این بود تفصیل رفتن من بباغشاه و استنطاق محبوسین و من برخلاف آنکه دشمنان من این موضوع را وسیله حمله وطعن برای من شمرده‌اند من آنرا بحساب حسنات خود در نزد خداوند در روز جزا میگذارم و یقین دارم چنین روزی هست و خواهد آمد

بهر حال همزمان با فتح تهران توسط لیاخوف جنگ در تبریز آغاز شد و بدنبال آن گیلان و سپس در سراسر مملکت و گسترش قیام در همه جای ایران امیدواری مجاهدان تبریز را افزون ساخت. و در شرایطی که آزادیخواهان با عوامل و ایادی استبداد در ستیز بودند کابینه مشیرالسطنه همچنان سرکار بود و محمد علیشاه ضمن جنگ با آزادیخواهان می‌کوشید رضایت سفارتخانه‌ها را نیز جلب کند و در نتیجه در ۱۱ ربیع‌الثانی ۱۳۲۷ قمری میرزا ابولقاسم‌خان ناصرالملک را بریاست دولت منصوب کرد ولی ناصرالملک که در خارج از ایران بود قبول نکرد و بایران برنگشت و میرزا جوادخان سعدالدوله گرداننده کابینه شد تا در ۱۷ ربیع‌الثانی ۱۳۲۷ که رسما سعدالدوله بکار مشغول شد و این کابینه تا آخرین دوره‌های سلطنت محمد علیشاه بر سرکار بود.

عین الدوله حکمران تبریز

محمد علیشاه برای مبارزه شدید با مجاهدان در تبریز مخبرالسطنه را از والیگری آذربایجان خلع کرد و بجای او عین‌الدوله دشمن بزرگ مشروطیت را منصوب کرد

در جریان زد و خورد مجاهدان در تبریز با ایادی محمد علیشاه و همچنین سربازان روسی جنایاتی در تبریز روی داد که تاریخ مشروطیت ایرا همه را در سینه خود ضبط کرده است. از قحطی، از گرسنگی، از شقاوت و بی‌رحمی مزدوران استبداد، اهالی قهرمان تبریز سختی‌ها کشیدند ولی هرگز از پای نایستادند.

احمد کسروی در تاریخ مشروطه ایران در مورد تبریز می نویسد:

محمدعلی میرزا برای تبریز نقشه کشیده و بکار بستن آنرا بدست ملایان و سرکردگان آذربایجانی داده بود، روز سه شنبه ۲۳ جمادی‌الاولی که در تهران بمباران رخ داد در تبریز هم دولتیان جنگ را آغاز کردند.

هنگام فرو رفتن آفتاب آرامش رویداد، و در آنمیان از راه تلگرافخانه آگاهی از بمباران مجلس و بهمخوردن

بار دیگر آشوب و اغتشاش بپاخاست

نصرالسلطنه (محمد ولیخان تنکابنی) سپهسالار اعظم

مشروطه در تهران پراکنده گردیده مایه نومیدی بسیاری از مشروطه خواهان گردید. بسیاری از سردستگان و نمایندگان انجمن سخت ترسیدند و هر یکی باندیشه جان و دارائی خود افتاد. انجمن ایالتی که می‌بایست در چنین هنگامی پشتیبان مجاهدان باشد و بآنان دلداری دهد بهم خورد، و نمایندگان هر یکی خود را بنهانگاهی کشید. اجلال الملک و بصیرالسطنه در کونسولخانه روس، و میرزا حسین واعظ درکونسولخانه فرانسه بست نشستند. اینان کار را پایان یافته و مشروطه را از میان برخاسته می‌دانستند. ولی مجاهدان ترسی بخود راه نداده دست از ایستادگی بر نداشتند، و کسانی از علی مسیو و حاجی علی دوافروش و حاجی مهدی آقا و دیگران رشته پشتیبانی را از دست ندادند.

فردا بامدادان که بار دیگر دولتیان بجنگ پرداخته فشار آوردند، مجاهدان همچنان جلو گرفتند و تا شام جنگ سختی رفت.

روز سوم که پنجشنبه چهارم تیر ماه (۲۵ جمادی‌الاولی) می‌بود همچنان زد و خورد رفت و ستارخان و باقرخان هر یکی در جایگاه خود پافشاری نشان دادند.

شجاع نظام و سرکردگان اندازه دلیری مجاهدان را نشناخته چنین می‌دانستند که باندک فشاری شهر را بدست گرفته و آنچه لیاخوف در تهران کرده بود اینان در تبریز خواهند کرد، ملایان اسلامیه نشین که بخون مشروطه خواهان تشنه می‌بودند امید می‌بستند که بزودی آنان را در زیر دست داشته «فتوی» بخونشان خواهند داد. ولی در این سه روزه بنافهمی خود پی بردند. در این سه روز دانسته شد کار تبریز جز از کار تهران میباشد.

در این میان یک گرفتاری دیگری برای آزادیخواهان کوششهای پاخیتانوف کونسول روس می‌بود، که بدستیاری تاجر باشی و دیگر بستگان خودشان، بنام میانجیگری، آزادیخواهان را بدست کشیدن از جنگ و آمرزش خواستن از محمد علیشاه میخواندند، و این فریبکاریهای او مایه سستی بسیاری از آزادیخواهان می‌گردید. لیکن مجاهدان باین نیز پروا نمی‌نمودند.

جنگ همچنان پیش می‌رفت. روزها زدوخورد برخاسته

روز شنبه ششم تیر (۲۷ جمادی‌الاولی) بار دیگر جنگ با سختی آغاز یافت. در این روز بود که دو سو چند بار یکدیگر را از جا کنده پس راندند و در هر بار کسانی از اینسو از آنسو کشته گردید. خانه حاجی میرزاحسن درنزدیکی بازار نهاده و در این هنگام در دست دوچیان

بران بودند که ایشان را از انجا بیرون رانند. اینست فشار سختی آورده پس از جنگ و خونریزی سخت سواران را از آنجا بیرون کردند، و برای آنکه دوباره باز نگردند گذشته از تاراج بویرانی نیز کوشیدند. خانه‌های حاجی ملک‌التجار را که در آن نزدیکی، و خود او از بنیادگزاران اسلامیه میبود،

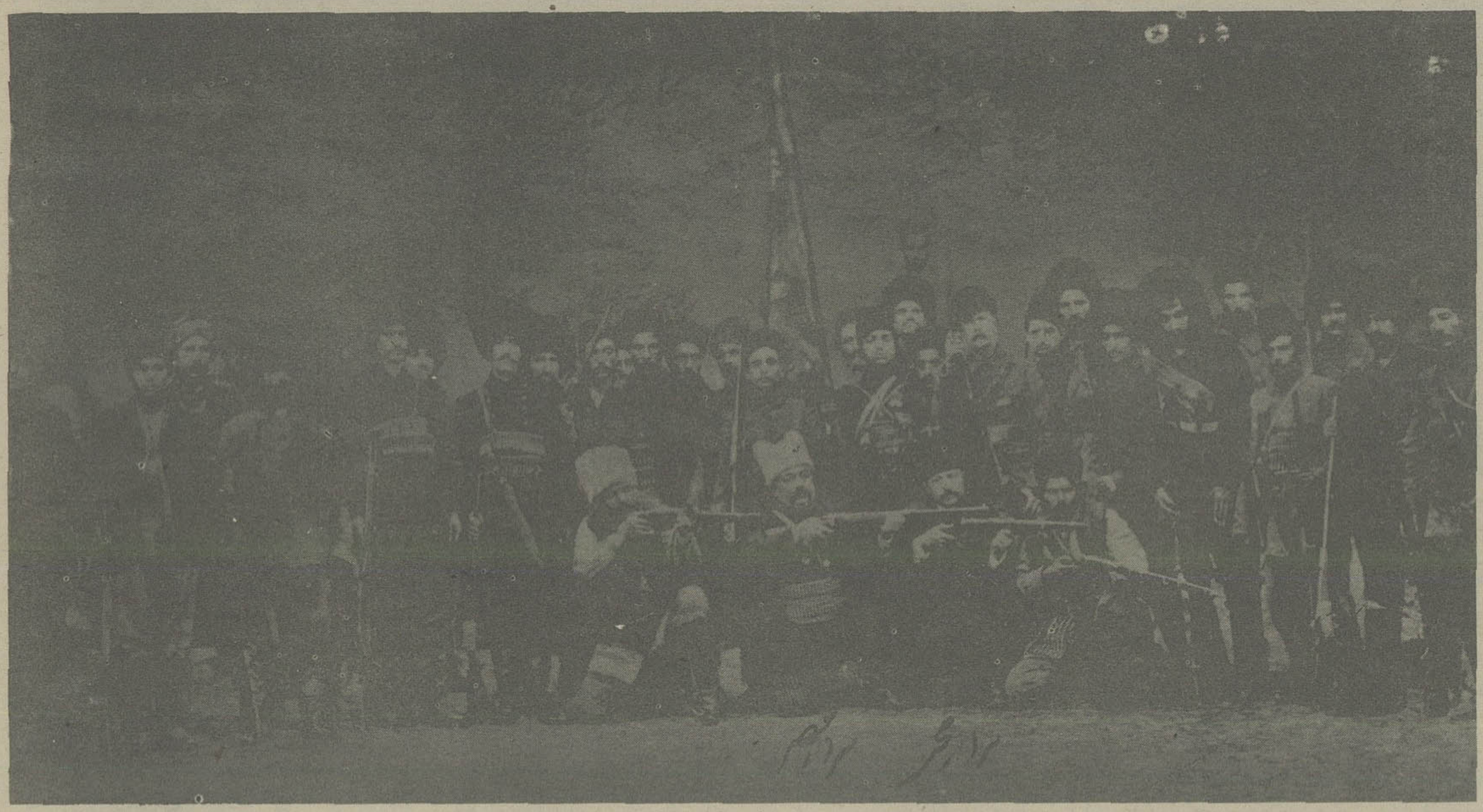

گلوله همچون تگرگ میبارید. و شبها شلیکهای هوایی خواب و آرام از هر کسی می‌ربود. خانه‌هایی که میانه سنگرها و یا در نزدیکیهای آنها نهاده بود همه تهی گردیده و مردمش بجاهای دیگر میکوچیدند ترس همگی را فرا گرفته کسی نمیدانست پایان این جنگ چه خواهد بود، و مجاهدان از این ایستادگی چه نتیجه خواهند گرفت.

میبود. او چون خود در اسلامیه نشسته «فتوی» میداد دسته‌ای از سواران در خانه او سنگر بسته بنگهداری آنجا می‌کوشیدند. و گاهی نیز فرصت یافته بیرون می‌ریختند و در آن پیرامونها دست بتاراج میگشادند. چنانکه روز پیش بخانه حاجی میرزا علینقی گنجه‌ای و دسته‌ای مغازه‌ها ریخته تاراج کرده بودند. امروز مجاهدان خیابان و مارالان

نیز تاراج گردید.

در آنمیان جنگ همچنان پیش میرفت، سواران بار دیگر غیرت نموده بمجاهدان تاختند و آنانرا از خانه‌های حاجی میرزاحسن بیرون راندند ولی یکساعت نگذشت که دوباره مجاهدان باز گشته سواران را پس نشاندند و بآنجا دست یافتند. در این رفت و باز گشت گذشته از آنکه کسان

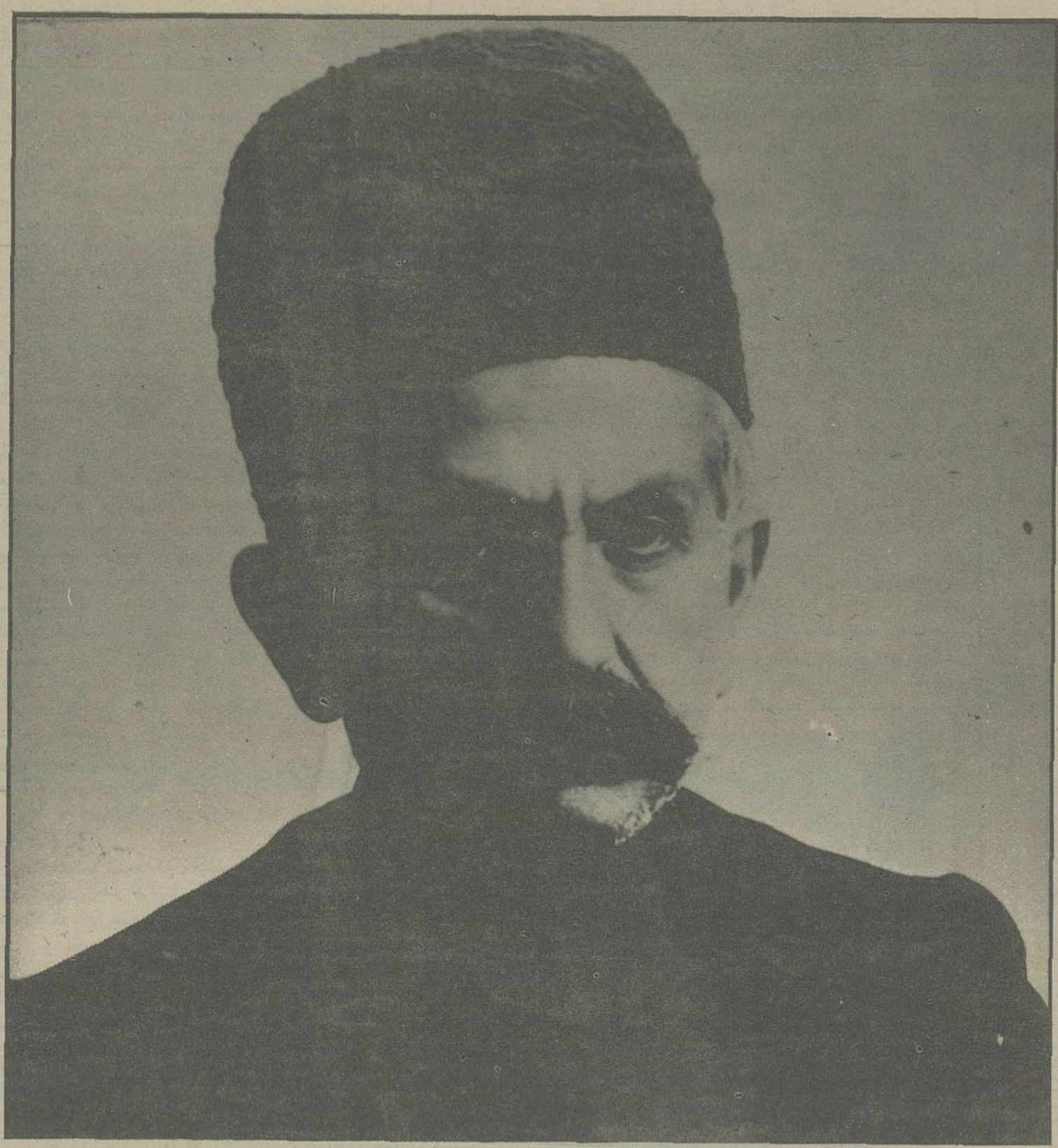

سردار اسعد بختیاری

بسیاری کشته گردیدند، یکداستان دلگدازی نیز رخ داد.

چگونگی آنکه سواران چون بازگشته دوباره بخانه حاجی میرزاحسن دست یافتند، خواهرزاده میرزا آقا بالا خیابانی که تازه جوانی دلیر و خود از مجاهدان می‌بود، از آنجا گریختن نتوانسته خود را در تنگنا دید، و چون سواران نزدیک شدند دو تن را با گلوله از پا در آورد، و خود از ترس جان به بخاری (درون دیوار) پناهیده در ان جا گرفت، و همانا خواست به پشت بام راه یابد. ولی سواران رسیده چند تیری زده او را کشتند و سپس به تنش آتش زدند. مجاهدان چون بار دیگر به آنجا دست یافتند و کشته او را باینحال دیدند سخت تکان خوردند. میرزا آقا بالاخان و خویشان او از خشم ندانستند چه کنند همان ساعت تن نیم سوخته را بروی تابوتی نهاده بیرون آوردند، و برای آنکه دژ رفتاری دولتیان را نشان دهند آنرا در کوچه‌ها و بازارها گردانیدند و همچنان بکونسول خانه‌ها بردند. سپس میرزا آقا بالاخان و کسان او بهمین دستاویز بیک سیاهکاری برخاستند:

حاجی میرزا محمد برادر امام جمعه جوان آرام و بی‌آزاری میبود، و در این پیشامدها دانسته نیست بهر چه باسلامیه نرفته و در خانه خود مانده بوده، که مجاهدان او را با دو تن از کسانش که یکی میرزا رضای داش آتانی و دیگری برادر او شیخ‌الاسلام میبودند، دستگیر گردانیده بدست میرزاابوالحسن فشنگچی که ازسردستگان ازادیخواهان شمرده میشد سپرده بودند ومیرابوالحسن انان را درخانه خود نگه میداشت تا امروز (یا فردامی آن) میرزاآقا بالا و خویشان، او، که دیوانه‌وار باینسو آنسو می‌دویدند، باین شدند که این سه تن را بخون خواهرزاده خودشان بکشند، وهرسه را ازمیرزاابوالحسن بازور گرفته به خیابان بردند میرزا رضا از نیمه راه فرصتی یافته بگریخت و جان بدر برد. ولی میرزا محمد جوان و شیخ‌الاسلام پیر بیگناه کشته گردیدند.

این یکی از سیاهکاریهای مشروطه خواهانست مجاهدان درباره تاراج خانه‌های حاج میرزا حسن و ملک‌التجار دستاویزها می‌داشتند، با اینحال سردستگان بان خرسندی نه‌دادند و تا توانستند از افزار و کاچال تاراج یافته در انجمن مساوات گرد آوردند که بجای خود باز گردانند، و در این باره که هیچ دستاویزی نمی‌بود پیداست که بان خرسندی نمیدادند. ولی در ان اشوب و نابسامانی جلوگیری نتوانستند. میرزا آقا بالا در سایه همین زشتکاری خود همیشه در میان ازادیخواهان بدنام میبود.

در همین روزها خبر رسید که محمدعلی میرزا مخبرالسطنه را از والیگری آذربایجان برداشته و عین‌الدوله را که دشمن بزرگ و بنام مشروطه می‌بود بوالیگری اینجا برگزیده و او با شتاب روانه گردیده.

مخبرالسطنه از روزیکه به تبریز رسیده بود با مشروطه خواهان بنیکی راه میرفت و این بود نزد آنان ارجی پیدا کرد، و پس از بهم خوردن شهر و پیش آمدن جنگ او خود را بکنار کشیده در خانه یکی از اعیانها میزیست. ولی چون این آگاهی رسید دیگر نمانده از راه جلفا روانه اروپا گردید. از آنسوی محمد علیمیرزا مقتدرالدوله را (همان کسیکه خود را بمیان آزادیخواهان انداخته بود، و اینهنگام دردوچی می‌زیست) بجانشینی والی برگزیده کارهای شهر را باو سپرد.

باز در همان روزها فوج ملایر که محمد علیمیرزا از تهران فرستاده بوده به بیرون شهر رسیدند.

رحیمخان کار شهر را بسیار کوچک میشمرد، و از اینرو خود دراهر نشسته نخست ضرغام وارشد، و سپس پسرش را فرستاد. برای آنکه دانسته شود، رحیمخان با چه نگاهی بایستادگی مجاهدان مینگریست تلگراف او را که روز چهاردهم تیر (۶ جمادی‌الاخری) به پسرش بیوکخان و بضرغام کرده است در پایین می‌اوریم:

«جناب نصرالممالک و ضرغام نظام با وجود شما محمد قلی و ستار و باقر گرفتار نشود جای تعجب است حتما گرفتار نمایید بقیه سوار الان روانه میشود درگاه بیک را روانه نمایید البته سیصد نفر مامور نمایید هر جا باشد حکما و حتما بگیرید منتها ده نفر کشته شود درباره آنها بهیچوجه توسط قبول نکرده فردا اگر خبر مرده یا زنده آنها بمن نرسد تمام خدمات شما ناقص است در این باب حرف قبول نخواهد کرد باز هم تاکید میکنم بطور سخت اگر یکنفر از سوار باحدی از فقرا و ضعفا متعرض شود مواخذه سخت از شما خواهم نمود. سردار نصرة»

نه تنها رحیمخان کار شهر را باین کوچکی میپنداشت دیگران نیز همین پندار را میداشتند. همان روز عین‌الدوله مقتدرالدوله را بتلگرافخانه خواسته در میان سخنان خود چنین میگفت: «این ستار چه قابل است در مقابل اینهمه استعداد در ولایت ایستاده است.»

درتاریخ مشروطیت ایران سپس به تفصیل به جنگهای تبریز و قیام دراصفهان و بختیاریها و قیام گیلان و ورودسپاهیان روسی بآذربایجان بحث میشود. و آنگاه اشاره به شکست عین الدوله درتبریز می کند و می افزاید.

تبریزیان دولتیان را بیرون رانده دوچی را ازمیان برداشتند و عین الدوله را تا باسمنج بازپس نشانده راه های شهر را بازکردند و دستهای مجاهد آراسته بر سرخوی و سلماس و مرند و مراغه فرستادند.

این فیروزیها مردم را درهمه جا بتکان آورد و درتهران و مشهد و رشت و دیگر جاها تکاپوها پیدا شد. سپهدار که از تبریز بازگشته و بتنکابن برسردیه های خود شتافته بود بدانسان که با ستارخان و باقرخان پیمان نهاده بود، اشکاره بهواداری مشروطه برخاست و بدربار محمدعلیمیرزا تلگراف فرستاده روگردانی خود را بی پرده گردانید. از این کار او درمازندران و استرآباد نیز جنبش پدید آمد. در استراباد از پرداخت مالیات بمحمدعلیمیرزا خودداری نموده آشکاره درفش آزادی خواهی بر بر افراشتند در تنکابن انجمن برپا نموده پیامها بنام آن بهمه جا فرستادند. دراین هنگام منتصرالدوله پیشکار سپهدار نامه‌ای بانجمن ایالتی تبریز نوشته که تکه هایی را از آن دراینجا می آوریم:

«در چهاردهم شهر ذی القعدة الحرام ۱۳۲۶ اساس مجلس شورای مقدس ملی شیدالله ارکانه را در مرکز تنکابن برپا کرد و حضرت اشرف سپهدار اعظم نیز نهایت همراهی دارند اعلانات متعدد باطراف تهران دورو نزدیک فرستاده و عموم مردم را از تاسیس این مجلس مقدس مستحضر ساخته و این اعلان درتمام بلاد منتشر شده خصوصا دراسترآباد ومازندران اهالی عموماشورش کرده خواستند امیر مکرم والی استرآباد را ازشهر خارج نمایند معزی الیه هم ازآنجا که فطر تاوطن پرست وملت دوست بوده بعموم اهالی اخطار می نماید که لوای مشروطه را برپانمایند آنها هم انقلاب وشورش را فروگذاشته مشغول تاسیس مجلس مقدس شورای ملی هستند.»

هستند.»

دراین هنگام دراسپهان و بختیاری نیز تکاپوهایی درنهان کرده میشد که پس از دیری شورش خونینی را پدید آورد. پس از بمباردمان مجلس محمد علیمیرزا اقبال الدوله کاشانی را که یکی از هواخواهان پابرجای او و چنانکه گفته‌ایم درپیش آمد میدان توپخانه یکی از پیشاهنگان بود بحکمرانی اسپهان فرستاد. این مرد چون باسپهان رسید بدستور زمانهای پیشین دست ستم بازنموده بدرفتاری آغاز نهاد و باقانجفی و برادرش حاج آقا نورالله که از شمار مجتهدان بزرگ بودند بدرفتاری پیش گرفته تا می توانست از ارج آنان کاست. از آنجا دشمنی میانه او و اینان پدید آمده بررنجش مردم افزود. حاج آقا نورالله یکدل و یکزبان هواداری از مشروطه داشت ولی آقانجفی هرزمان راهی پیش می گرفت و این زمان بکینه اقبال الدوله او نیز بدشمنی دربار می کوشید.

جنگ در گیلان

جنگ در گیلان همزمان با تبریز آغاز شد و محمدعلی شاه، میرزا آقابالاخان سردار افخم را که یکی از هوادارانش بود به حکمرانی گیلان منصوب کرد و او مردم را سخت تحت فشار قرارداد ولی مردم پایداری میکردند و بمحض اینکه سپهدار در تنکابن علیه محمدعلیشاه قیام کرد از گیلان تقاضا شد که سپهدار به گیلان برود دراین اثنا در روز عاشورا که مردم مشغول عزاداری بودند یکی از کسان سردارافخم یکی از سران دسته عزاداران را کشت و همین امر موجب شورش شد و دریک جنگ شدید میان آزادیخواهان و توپچی ها و سربازان دولتی سردارافخم کشته شد و شهر بدست آزادیخواهان افتاد و فردای آنروز سپهدار با سپاه خود از تنکابن به رشت آمد و آزادیخواهان دور او جمع شدند و رشت یکی از کانون های شورش علیه محمدعلیشاه شد و یک کمیسیون جنگ بوجود آمد که از گیلانیان معزالسلطان از تبریز آقاسیدعلی مرتضوی از ارامنه یفرمخان از گرجی ها ولیکوف و از قفقازیها احمد صادقوف عضو این کمیسیون شدند

دراصفهان نیز سردار اسعدبختیاری با ایل بختیاری علیه محمدعلیشاه برخاست و بدین ترتیب از یک سو سپهدار بطرف تهران حرکت کرد و از سوی دیگر سردار اسعد و این دوسپاه بمنظور فتح تهران حرکت کردند

سردار اسعد درخاطرات خود در مورد فتح تهران می نویسد:

«.... مصمم شدیم که بطرف طهران حرکت کرده جدا تاسیس مجلس را درخواست نمائیم و هرگاه کار بمجادله و مقاتله کشد برای خدمت بملت جانفشانی نمائیم بعجله سوار خواستم و یک اندازه سواری که حاضر شد دیگر توقف ننمودم و با صمصام‌السلطنه قراردادم که هرچه سوار از ایل برسد دسته دسته یک اردو تشکیل داده به امداد من روانه نماید.

خودم هزار سوار انتخاب کرده در غره جمادی الاولی ۱۳۴۷ بطهران عزیمت نموده خوانین خانواده خودم که دراینسفر با من همراه بودند از قرار ذیل است.

یوسفخان امیر مجاهد برادرم - مرتضی قلیخان پسر صمصام السلطنه - عزیزالله خان پسر مرحوم رضاقلیخان ایل بیگی - محمدجوادخان منتظم الدوله پسر مرحوم سردار اسعد - محمدتقی خان ضیاءالسلطان پسر خودم از تمام روسا و خوانین بختیاری عده با من همراه بودند.

از آنجاکه بهیچوجه خیال جدال با شاه نداشتم از راه کاشان که اردوئی دولتی درآنجا بود. نرفتم و از راه جوشقان عازم شدم و یکعراده توپ ته پر نیز همراه بود از جوشقان منتظم الدوله و ضیاءالسلطان با دویست سوار روانه قم نمودم که قبل از اردوی دولتی شهر را تصرف نمایند و خود بدون درنگ راه پیموده وارد قم شدم درینوقت جنرال قونسول انگلیسی موسوم به (مستر گریهیم) و جنرال قونسول روس از اصفهان وارد قم شدند و ماموریت ایشان از طرف سفارتهای خود ممانعت من از رفتن بطهران بود و

ارشد الدوله در اوج قدرت و زمانی که مقام سرداری (سپهبدی) داشت

درچند مجلس مذاکرات شد دلایل شافی و کافی در رد انها اقامه نمودم بالاخره ایشان بدون مقصود عازم اصفهان شدند و من عازم طهران دراین چند روزه توقف قم با سعدالدوله رئیس الوزراء چند دفعه مخابرات تلگرافی حضوری شد ولی بی نتیجه ماند امیرمفخم با چند سوار بختیاری درینوقت درخدمت شاه بود و سردار جنگ با یکصدوپنجاه سوار در کاشان و بطرف طهران عزیمت نمودند.

امیرمفخم باقزاق و سوار و توپ از طهران بطرف حسن آباد برای جلوگیری من حرکت کرد پس ازآنکه من بعلی آباد رسیدم وشنیدم که امیر مفخم به حسن آباد آمده محض اینکه نمیخواستم با بختیاری جنگ واقع شود حسن اباد را ترک کرده برباط کریم رفتم.

بجهت اینکه سپهدار هم از قزوین بکرج آمده بود این محل برای اردوی من خیلی بهتر بود در رباط کریم امیرمفخم را ملاقات کرده او را از مخالفت منع کردم چونکه با محمدعلی میرزا قول داده بود و قسم خورده بود نتوانست نصیحت مرا اطاعت کند.

چرچیل صاحب نماینده انگلیس و نماینده روس در رباط کریم بملاقات من آمده بعضی سئوالات کرده جواب شنیدند در وقت خداحافظی وعده دیدار ثانوی را بطهران بایشان دادم در رباط کریم نیز تلگرافات بطهران کرده درخواست شرایطی که سابقا در باب مشروطه نموده بودیم کردیم اما جواب مساعدی نرسید بعد از پنج شب توقف در رباط کریم با سپهدار قراردادیم که بطرف دهات اطراف یافت آباد حرکت نمائیم و درآنجا با دولت مشغول مذاکرات در باب مشروطه بشویم.

درحوالی قاسم آباد و قند شاه شنیدم که یافت آباد را اردوی دولتی فرو گرفته خیال کردم که اگر بیافت آباد بروم ناچار باید با اردوی دولتی بجنگم و آنها را خارج کرده جای آنها را بگیرم.

از آنجاکه تمام خیال من این بود که همه بدانند من ابتدا بجنگ نکرده‌ام بلکه صبر نمایم آنها شروع بجنگ کرده باشند لهذا در قاسم آباد اطراق

شجاع السلطنه

کردم فردای آنروز اردوی سپهدار بقراتپه آمده من نیز بملاقات ایشان رفتم قرار دادیم که خود سپهدار بقاسم آباد بیاید و اردوی اوبده مویزوبادامک بروند و طرف عصر منهم با سپهدار باردو ملحق شویم در اینوقت شاه آباد و حسن آباد و قلعه شاه و تپه سیف و یافت آباد در تصرف دولتیان بود یکساعت از روز بیستم جمادی الاخری گذشته از شلیک تفنگ از خواب بیدار شدم سوار را گفتم در بیرون دیه حاضر باشند و منهم بانها ملحق شدم و دانستم که اینجنگ مقدمه اردوی سپهدار با امیر مفخم است فورا بیشتری از سواران را برای جنگ مامور کردم و مابقی را در نگاهداری اطراف دیه حکم دادم زیرا که اردوی دولت بسیار بود و محتمل بود که از طرف دیگر باردوی ما حمله بیاورند.

تفصیل این جنگ این بود اردوی امیر مفخم که دو فرسخ با اردوی ما فاصله داشت آنشب را شب گیر کرده در طلوع صبح بطرف قاسم آباد حرکت نمودند که یکی از قلاع دهاتی حوالی قاسم آباد را لشگر گاه سازند.

دسته موسیوپیرم خان که مقدمه اردوی سپهدار بود بخیال رفتن ببادامک بودند بلدی ایشانرا از راه حوالی قاسم آباد آورده این بود که با سواران امیر مفخم بجنگ مشغول شدند.

شعار اردوی مجاهدین که بستن پارچه قرمز ببازو بود مجال بستن نکردیم زیرا که آنروز گمان جنگ نمینمودیم از اینجهت یکدسته از سواران ما را دسته موسیوپیرم دسته مخالف دانسته و در نزدیکی شلیک نمودند از طرفین چند نفر مقتول شد

از طرف دیگر سواران من با سواران امیر مفخم بجدال پرداختند و اینجنگ تا غروب آفتاب در میان بود کسانیکه از اردوی ملتی در آنروز کشته شدند از قرار ذیل است.

عزیز الله خان پسر رضا قلیخان ایل بیک عمو

نظام السلطنه

اسد خان نواده اسد خان مشهور داماد صمصام السلطنه نصرالله خان دائی زاده و چهار نفر دیگر از روسا و اقوام بودند سرجمع در آنروز یازده نفر بقتل رسید و بیست نفر مجروح شد

شب آنروز را این دو لشگر در برابر هم بصبح آوردند.

فردای آنروز نیز جنگی از دور شد اما سخت نبود در یکفرسخی صدای توپی از اردوی سپهدار شنیده شد که دربادامک مشغول جنگ میباشند طرف عصر من خود را بکمک اردوی جناب سپهدار رسانیدم و تا غروب افتاب با دولتیان اشتغال بجنگ داشتیم عده اردوی دولتی بالغ بچهار هزار نفر بود شاه آباد یافت آباد تپه سیف دیه شاه احمد آباد را لشگر گاه خود ساخته بودند.

روز دیگر جنگ در کار بود اما شدت نداشت بانداختن توپ وقت گذرانیدیم در آنروز مصمم شدیم که شب را حمله بشهر بریم

لاجرم دو ساعت بصبح مانده حرکت کردیم از آنجا که اطلاع داشتیم که تمام دروازه‌های طهران را مستحفظ گذاشته‌اند خصوصا دروازه‌های طرف قزوین را لهذا راه را کج کردیم و از دروازه بهجت آباد بدون مانع وارد طهران شدیم بتاریخ ۲۴ جمادی الاخری ۱۳۲۷

در ورود به شهر جنگ سختی نشد مگر چند قراولخانه عرض راه که سربازان بما شلیک کردند و دو سه اسب و آدم تیر خورد بعد از شلیک سربازان فورا فرار مینمودند و خلاصه یکسر بمجلس رفتیم جماعتی که در بهارستان از طرف دولت بود فرار کردند گلدسته‌های مسجد را که سنگر دولتی بود پس از جزئی زد و خورد راه فرار پیش داشتند و ما مسجد سپه سالارو بهارستان را بتصرف درآوردیم در اینوقت مردم شهر مطلع شده جمعی از مجاهدین شهری ببهارستان آمدند ما هم جمعی از بختیاریها را برای حفظ شهر فرستادیم و تمام شهر بتصرف درآمد و همانروز مسیویفرم با دسته‌ای برای یورش بقزاقخانه حمله برد.

و صبح، روز بعد با تلفن خبر رسید که محمد علیشاه بسفارت روس پناهنده شد.

خاطرات سپهدار

در خاطرات سپهدار درباره فتح تهران هنگامی با همکاری سردار اسعد دراطراف تهران با افراد محمد علیشاه بجنگ پرداخته بودند چنین نویسد:

«... سه شبانه روز در بادامک اتصالا گلوله توپ مثل باران میریخت عصر سه شنبه رفتم منزل سردار اسعد بدولت باز هم نوشتم که ما سر اصلاح داریم چرا این قسم بما سختگیری میکنند اگر ۲۴ ساعت جواب نرسد تکلیف علیحده است باری جواب هم نرسید بنده و سردار تا آن ساعت که بنده بچادر سردار اسعد در ده مویز رسیدم خیال حرکت بتهران را نداشتم پس از ورود و کنکاش حالا حضرات نه بلایت دارند و نه بلد دو. سه نفر رایشان این شد که برویم بتهران گفتم شما آخر نه بلد هستید و نه عده مکفی چون وضع اردوهای خود را بد دیدم جمعی فراری و جمعی مستعد فرار دیدم اگر تهران شکست بخوریم بهتر است تا در اینجا دست بسته گیر برویم گفتم زن طلاق است که امشب بسمت تهران حرکت نکند حضرات هم گفتند ما حاضر و سه ساعت دیگر حرکت میکنیم بنده آمدم منزل که سه ساعت دیگر حرکت کنم یکنفر فیض‌اله بیک بلد گرفتم چون خودم بلدیت داشتم سردار اسعد آدم فرستاد که شش ساعت از شب رفته میائیم زودتر نمیتوانیم باری با همه خوب حاضر نشستیم تا ساعت شش هم گذشت ساعت هفت حضرات رسیدند اول خودم جلو رفتم الاده سعید آباد آنجا ماه جزئی که شب چهارشنبه بیست و چهارم بود پیدا شد موسیو یفرم و سالار حشمت یوسف خان را با فیض‌الله بلد جلو روانه کردم پیش قراول خودمان هم متعاقب بنه را هم دیشب کندیم که بروند قراتپه باری زیر یافت آباد صبح روشن شد از آنجا که بلد بودم بکار وانسرا خرابه اردوهای شاه همه در خواب و خبر از جائی ندارند این اردوهای من

تهران فتح شد و محمد علیشاه به سفارت روس پناهنده شد

به غیر از موسیو یفرم و میرزا علی‌خان سرتیپ و منتصرالدوله که همراه بودند همینکه ما حرکت بسمت تهران کردیم گیلانیها توپها و سوارها را برداشته معزالسطان و عمیدالسطان میزاعلی محمدخان با همه سواران برگشتند رفته به علی شاه منتصرالدوله با ما همراهی کرد با سوارهای او آمدند میرزا علی خان و حضرات تنکابنی از ناصر نظام و جوادخان و شعاع نظام و غیره باری بکاروانسرا خرابه رسیدیم که حالا از یافت آباد هم گذشتیم و اردو خبردار نشده دو نفر قزاق که میرفتند بشاه آباد گرفته کشتند دیگر یکسره آمدیم به درشت (طرشت) مسیویفرم از سوارهای او زدند بطرف کوه من به الهیارخان پسر منتصرالدوله گفتم با ده نفر سوار باموزر تاخت آورده بروند بسر دروازه اگر چنانچه باز است چه بهتر والا بمب هم میبرند بزنند دروازه را خراب کنند آمدیم آنها از زیر بهجت آباد رسیدند بدروازه ارمنی هم که بکوه زده بودند دیدند سوار ما رسید آنها هم تاخت کرده خود را رسانیدند ما هم رسیدیم وارد دروازه چند تیر تفنگ خالی شده دو ساعت از دسته گذشته روز چهارشنبه بیست و چهارم ۱۳۲۷ وارد دروازه شدیم از آنجا به تعجیل راندیم بمجلس وقتی رسیدیم در راه هم چند تیر تفنگ انداختند یکی دو نفر آدمهای ما را کشتند اعتنا نکردیم آمدیم دم مجلس یکسر سواره وارد باغ شدیم در مسجد چند نفر تفنگچی بودند آنها بنای دعوا را گذاشتند آنها را هم از آنجا دور کردیم

تبعید محمدعلی میرزا

تهران فتح شد، محمد علیشاه بسفارت روس پناه برد و هواداران محمد علیشاه پراکنده شدند، لیاخوف «زینهار» خواست، سردار اسعد و سپهسالار در بهارستان استقرار یافتند و تهران روزپر شکوهی را برگذار میکرد سفیر روس خواستار شده بود که لیاخوف به بهارستان بیاید و ملیون او را ببخشند.

دولت سقوط کرد، محمد علیشاه استعفا نمود وسران مشروطه در بهارستان برای اداره امور مملکت یک هیئت ۲۲ نفری بعنوان هیئت مدیره انتخاب و احمد شاه فرزند سیزده ساله

محمد علی میرزا بسلطنت برگزیده شد و چون صغیر بود، عضدالملک رئیس ایل قاجار به نیابت سلطنت انتخاب گردید.

ریاست نظمیه به یفرم خان واگذار شد. مخبر السلطنه هدایت بحکومت آذربایجان و صمصام السلطنه بختیاری بحکومت اصفهان منصوب شدند.

چند تن از مستبدین از جمله مفاخرالملک ـ شیخ فضل الله نوری ـ سید هاشم تبریزی ـ صنیع حضرت و آجودانباشی اعدام شدند و بدین ترتیب با رفتن محمد علیشاه بطرف روسیه، ماجرای استبداد صغیر بپایان رسید.

یفرم خان

عبدالمجید میرزا عین الدوله

اعلامیه فاتحین

در چنین شرایطی این اعلامیه بامضای سپهدار تنکابنی و سردار اسعد فاتحین تهران انتشار یافت.

چون اوضاع مملکت ایران نشان میدهد که استقرار نظم و امنیت مملکت و برقراری حقوق و اطمینان قلوب ملت بدون تغییر سلطنت ممکن نبود و چون شاه سابق از تنفر ملت بخود کاملا آگاه بود باین جهت در سفارت روس تحت حمایت انگلیس و روس مشخص گردید و به میل خود از تاج و تخت ایران استعفا نموده است لهذا در نبودن ستاد مجلس شورایملی نظر بلزوم موقع، مجلس فوق‌العاده عالی در جمعه ۷ جمادی الاخر ۱۳۲۷ هجری قمری برابر با ۵ تیر ماه ۱۲۸۸ شمسی و ژوئن ۱۹۱۹ میلادی در عمارت بهارستان طهران تشکیل یافت، اعلیحضرت همایون (سلطان احمد میرزا) ولیعهد به شاهنشاهی ایران انتخاب گردیده است.

سپهدار اعظم وزیر جنگ ـ علیقلی وزیر داخله

اولین کابینه بعد از استبداد

کابینه‌ای که بنا به رای شورایعالی بدون رئیس الوزرا روی کار آمد بدین شرح بود.

وزیر جنگ ـ سپهدار اعظم

وزیر داخله ـ سردار اسعد

وزیر خارجه ـ ناصر الملک

وزیر مالیه ـ مستوفی الممالک

وزیر عدلیه ـ فرمانفرما

وزیر پست تلگراف ـ سردار منصور

وزیر علوم ـ صنیع الدوله

سپس انتخابات مجلس دوره دوم انجام شد و در دوم ذیقعده ۱۳۲۷ مجلس دوم با ۶۴ نماینده حاضر رسما افتتاح شد.

پس از آن سپهدار اعظم بریاست وزرائی منصوب گردید و در این زمان قشون روس بعناوین مختلف در قسمتی از شهرهای شمالی ایران مستقر شدند و بخصوص در تبریز بار دیگر کشتار آزادیخواهان مشاهده شد.

آغاز دسته بندیها

در تشریح اوضاع سیاسی این روزها مرحوم احمد کسروی اشاره به دسته بندیهای سیاسی می کند و می نویسد

در چنان زمانی که بیش از همه میبایست مردم را از معنای درست مشروطه و راه زندگانی نوین آگاه سازند و سود آزادی کشور را بفهمانند، ناگهان در پایتخت دسته های

تصویری از ستارخان

لیاخوف زینهار خواست و خود را تسلیم آزادیخواهان کرد

«انقلابی» و «اعتدالی» پدید آمد و آتش دو تیرگی زبان زدن گرفت.

تقی زاده با همکاری عده‌ای بنام «انقلابی» و سردار اسعد و دیگران بنام «اعتدالی» در برابر هم قرار گرفتند و مجاهدان نیز به چند دسته تقسیم شدند حیدر عمواغلی و علی محمد خان تربیت با تقی زاده و بختیاری ها با سردار اسعد شدند ویفرمخان هم جداگانه دسته خود را نگهداشت.

ستار خان و باقرخان هم که با استقبال پر شکوهی وارد تهران شده بودند، حال روشنی نداشتند و نمیدانستند چه باید بکنند.

ستارخان در پارک اتابک و باقرخان در عشرت آباد سکونت پیدا کردند و بهر کدام ماهانه هزار تومان از طرف دولت داده میشد.

کشتن بهبهانی

در این هنگام که وضع سیاسی آشفته بود، ناگهان در چهارم تیر ماه (۹ رجب) یکی از دو پیشوای مشروطیت، سید عبدالله بهبهانی را در منزلش به قتل رساندند و این امر موجب شد که ناگهان بار دیگر تهران آرامش خود را از دست بدهد و قتل بهبهانی موجب تشنج شدید در مجلس شد.

و هر دسته، قتل بهبهانی را به طرف مقابل نسبت میداد و در همین جریانات سید علیمحمد خان تربیت و سید عبدالرزاق را در درشکه هنگام عبور از چهار راه مخبرالدوله بقتل رساندند و بهر تقدیر چنان اوضاع آشفته شد که دولت مصمم شد که اسلحه را از میان مردم و مجاهدین جمع آوری کند. و در این هنگام رئیس الوزرا مستوفی الممالک بود.

تصمیم به جمع آوری اسلحه با حضور سرکردگان مشروطیت از جمله ستارخان و باقرخان در جلسه‌ای که در بهارستان بمدت ۷ ساعت طول کشید اتخاذ شد و اعلام گردید که جز سربازان و پاسبانان نظمیه کس دیگری حق حمل و نگاهداری اسلحه ندارد و به مجاهدان هم ۴۸ ساعت مهلت داده شد تا اسلحه های خود را تحویل دهند.

در حالیکه این تصمیم با موافقت سران مجاهدان گرفته شده بود ولی با مقاومت عده‌ای از مجاهدان روبرو شد و در نتیجه بین مجاهدان و ماموران دولت برای گرفتن اسلحه جنگ در گرفت.

مجاهدان به پارک اتابک نزد ستارخان جمع شدند ستارخان و باقرخان تمام کوشش خود را برای جلوگیری از نفاق بکار بردند ولی کاری از پیش نرفت. جنگ شدیدی در گرفت که در آن ستارخان تیرخورد و مجروح گردید و قشون دولتی پیروز شد و فردای آنروز دیگر مجاهدی با اسلحه دیده نمیشد کسروی درباره این حادثه اندوهناک می نویسد:

اگر درست رسیدگی شود این پیش آمد میوه کشاکش انقلابی و اعتدالی بود که بمیان انداخته و دو تیرگی را تا بمجاهدان نیز رسانیده بودند. پس از آنکه اینان را بخون یکدیگر تشنه ساختند باری دادگرانه از همگی تفنگ را نگرفتند. نیز گفتیم دستهایی در میان بود که نگزاردند کار بآرامش پایان پذیرد و کسانی سخت میکوشیدند برستارخان و همدستان او گزندی برسانند.

این کار ننگین در همه جا برهواداران ایران ناگوار افتاد و از شهرهای بیگانه نیز تلگرافها رسید. روزنامه کاسپی در قفقاز چگونگی را دنبال میکرد و خبرنگار او در تهران یفرمخان را دیده ازو پرسشهایی کرد. یفرم گناه را بگردن ستارخان انداخت.

خبرنگار ستارخان را هم دیدار کرد و از او چگونگی را بازنمود و بیگناهی خود را و اینکه جز بمیانجیگری نمیکوشیده باو باز گفت.

ستارخان یک تنی بیش نبود و پس از این گزندی که یافت چند سال دیگری زیسته بدرود زندگی گفت. ولی آن دلیری و جانبازی بیمانندی که او در تبریز در راه آزادی ایران کرد و مشروطه را بار دیگر برپا گردانید و این پاداش که با دست یکدسته دغلکاران در برابر آن مردانگی های خود دید همیشه در تاریخ خواهد ماند. اینان که این رفتار را با او کرده و پایش را شکسته بودند پس از آن برای پرده پوشی بسیاهکاری خود همیشه از ستارخان نکوهشهایی میسر نمودند و تا میتوانستند بکاستن از ارج او میکوشیدند و چون ستارخان بیسواد بود و پاره‌ای کلمه ها را نادرست بر زبان میراند (با آنکه بسیار شیرین سخن میگفت) اینان آنها را داستانی ساخته در اینجا و آنجا میگفتند. هنوز هستند کسانی که همین که نام ستارخان بمیان میآید بشیوه دیرین خود از آن داستانهای ریشخند آمیز بازگویند و او را یکمرد دیوانه واری ستایند و این را بیاد نیاورند که همین مرد یکسال در تبریز رشته کار بزرگی را در دست داشت و همیشه با فشار دولت امپراتوری روس دچار بود و دران یک سال یک رفتار نابجایی ازوسر نزد و کوچکترین بهانه بدست همسایگان نداده بود.

ستارخان چندی در خانه صمصام السلطنه بود و در آنجا پزشکان بچاره زخمش میکوشیدند ولی زخم بسیار کاری بود و بآسانی بهبود نمییافت پس از چندی خانه دیگری برایش گرفتند و بانجا بردند. چند ماهی گرفتار زخم بود و کسانی از پزشکان نومیدی نموده میگفتند باید پایش را برید و چون این را در روزنامه ها نوشتند مایه اندوه مردم گردید. لیکن پس از چندی بزخم چاره‌ای کردند ولی پایش لنگ ماند دولت پیشنهادی بمجلس فرستاد که ماهانه چهار صد تومان برای او و سیصد تومان برای باقرخان بعنوان در رفت زندگی پرداخته شود و تا چند سال که زنده بود پرداخته میشد. بدینسان داستان این قهرمان آزادی بپایان رسید و پس از این در تاریخ کمتر نامی ازو برده خواهد شد.

بازگشت محمد علی میرزا

از دیگر رویدادهای این دوره مشروطیت بازگشت محمد علیمیرزا و جنگ طرفداران او با مشروطه خواهان بود.

از تابستان سال ۱۲۸۸ شمسی زمزمه بازگشت محمد علی میرزا شروع شد و دولت خواست از پرداخت مقرری باو خودداری کند ولی فشار روس و انگلیس مانع شد.

محمد علی میرزا در اروپا با مشارکت عمویش ظل السلطان و برادرانش سالار الدوله و شعاع السلطنه قصد بازگشت بایران و برچیدن رژیم مشروطه را در سر میپروراند و برای اجرای این منظور روسیه نیز کمک های لازم را به محمد علی میرزا میکرد تا بدانجا که در یک میهمانی در تهران سفیر روس به مستر شوستر مستشار مالی ایران گفته بود

«در این چند هفته مشروطه ایران بپایان خواهد رسید» و این خبر در تهران موجب شگفتی کسانی شد که از ماجرا خبر نداشتند در این زمان بار دیگر سپهدار رئیس الوزرا بود.

در ۶ تیر ماه (۲۱ رجب) ۱۲۹۰ تلگرافی بتهران رسید که محمد علی میرزا باتفاق برادرش شعاع السلطنه و کسان دیگری در گمش تپه استراباد پیاده شده و عازم تسخیر پایتخت هستند، انتشار این خبر در تهران موجب شد که بار دیگر از مجاهدان تقاضای کمک شود،از آن سوی محمد علی میرزا از ترکمن ها کمک گرفت و از سوی دیگر سالار الدوله در سنندج بهواداری محمد علی میرزا برخاست در بیست و هشتم تیرماه محمد علی میرزا با هواداران خود باسترآباد از آنجا به اشرف و بعد به ساری آمد و تلگرافی به سپهدار زد مبنی بر اینکه تا رسیدن او به تهران سپهدار جانشین او خواهد بود ولی سپهدار جواب داد که ایرانیان ترا بپادشاهی نمی خواهند.

و متعاقب این جریان قانونی از مجلس گذشت که هر کس محمد علی میرزا را اعدام کند یا دستگیر نماید یکصد هزار تومان - هر کس شعاع السلطنه را اعدام یا دستگیر کند بیست و پنج هزار تومان و هر کس سالار الدوله را اعدام یا دستگیر کند بیست و پنج هزار تومان خواهد گرفت.

جنگ شدیدی بین هواداران محمد علی میرزا بسرکردگی ارشد الدوله با مجاهدان در گرفت و در روز ۱۱ رمضان ۱۳۲۹ بین ارشد الدوله و مجاهدان به سرکردگی یفرمخان جنگ شدیدی در نزدیکی امامزاده جعفر در گرفت که منجر به شکست هواداران محمد علی میرزا و دستگیری ارشد الدوله شد.

ارشد الدوله را اعدام کردند و محمد علی میرزا دوباره فرار کرد و بدین ترتیب آشوب دوباره او بی نتیجه ماند.

اما هنوز سالار الدوله در غرب آشوب به پا میساخت ولی در جنگی که در چهارم مهر ماه با مجاهدان کرد شکست خورد و به اروپا فرار کرد ولی در جریان جنگ با سالارالدوله و هواداران او یفرم خان کشته شد.

شهادت ثقه الاسلام

اما در تبریز در روز دهم محرم قزاقهای روس به بهانه کشیدن سیم تلگراف با مجاهدان درگیر شدند و فاجعه بزرگ به دار آویختن ثقه الاسلام و دیگر مجاهدان شیخ سلیم و ضیاء العلما - صادق الملک - محمد ابراهیم - حسن و بالاخره قدیر شانزده ساله را بدار آویختند.

بهر ترتیب سرانجام پیروزی بار دیگر نصیب مشروطه خواهان شد و به فتنه های محمد علی میرزا خاتمه داده شد.