

卽此義熙十一年西秦乞伏脩檀襲北涼湟
河郡克之宋元嘉三年夏主昌遣將伐西秦
攻其沙州刺史出連虔于湟河不克後魏亦
為湟河郡屬鄯州尋沒于吐谷渾後周逐吐
谷渾得其地改置洮州郡兼置鄯州隋初郡
廢而州如故開皇三年突厥寇鄯州州兵擊
走之煬帝又改州為洮河郡唐復為鄯州開
元二十六年置寧塞軍于城內天寶初曰寧
塞郡乾元初復故上元初沒于吐蕃宋元符
中收復置寧塞城尋復為鄯州明年復棄不
守崇寧三年王厚復取之後廢志云州城舊
治河北後嘗移河南今廢州城南去黃河不
及一里○廣威廢縣唐鄯州治也本後魏之
石城縣西魏廢帝以縣有化隆谷因改為化
隆縣後周曰廣威縣隋志西魏置洮河郡于
此後周廢仁壽初復改為化隆縣屬鄯州唐
改為鄯州治先天元年改為化隆縣天寶初
復曰廣威後沒于吐蕃宋亦為鄯州治崇寧

五年縣廢九域志鄯州東南
至河州鳳林縣二百八十里

河津城

在廢鄯州西隋志後周洮河郡領洮河
廣威安戎三縣隋初改置河津縣為鄯
州治唐廢鄯州改治廣威縣河津城遂廢又
化城在廢鄯州西南後周置達化郡及隋
開皇初郡廢以縣屬鄯州唐因之郡元二十
九年吐蕃屠達化縣卽此上元以後沒于吐
蕃又綏遠城在廢鄯州境後周
所置縣也隋初并入達化縣

洮河城

在達化廢縣西百二十里通典曰昔時
吐谷渾阿對所築水回淤曰洮城蓋置
于洮河回曲處或曰後涼所置洮河郡也昔
隆安二年秃髮烏孤拔龍支侄梁饒單騎奔
洮河旣而洮河太守王稚以郡降于烏孤明
年烏孤使其叔若留鎮洮河宋元嘉三年西
秦乞伏熾碧為夏所侵徙其境內老弱畜產
于洮河後魏亦為洮河郡魏主宏延興三年

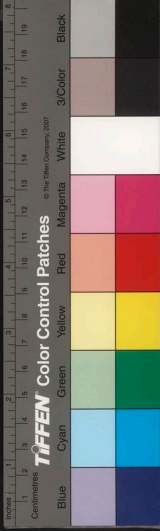

吐谷渾王拾寅寇魏流河魏遣長孫觀擊降之尋廢又唐天寶十三載隴右節度使哥舒翰奏于所開九曲地置流河洮陽二郡杜佑曰流河城在廓州達化縣賀蘭山下宋祁曰流河郡置于積石軍西當卽故

邯川城

在廢廓州東南禿髮儁檀時所置邯川護軍也水經注河水自西平郡東流迤

流河郡故城北又東迤石城南又東迤邯川城南杜佑曰後漢和帝時侯霸置東郡屯田五部邯水名也分流左右在寧塞郡東屯胸曰廓州化陰縣東卽古邯川地○米川城在廢廓州東南本漢袍罕縣地唐貞觀五年置米州及米川縣十年州廢以縣屬廓州後沒于吐蕃宋崇寧三年收復置米川城王厚云米川城沿河西至廓州約六十里迺河取正路至結雍城約九十里又肅公城在廢廓州北二十里吐蕃結羅城也宋崇寧中收復

賜今名志云城北三十里有綏平堡本名任敦谷宋崇寧三年興築賜名綏平尋廢

積石城

在廓州西百八十里本吐谷渾地唐貞觀八年平吐谷渾十三年置靖邊鎮于

此儀鳳二年改為積石軍開元十四年吐蕃寇甘州還自積石而西王君奭引軍躡其後是也天寶中哥舒翰敗吐蕃于積石城尋為吐蕃所陷宋時番名溪哥城元符二年吐蕃暗征之跋枊樓據溪哥城暗征攻殺之大觀二年收復仍置積石軍宋志軍臨至青海百里南至蓋龍峽八十里其城西臨大澗北枕黃河或曰卽隋之河津縣治也金入亦置積石州于此元因之明初廢○廢貴德州在積石西南元置州于此隸吐蕃等處宣慰司至元十七年都寶窮河源自崑崙還至貴德州約半日程地名必赤里始有州治官府又四五日至積石城是也

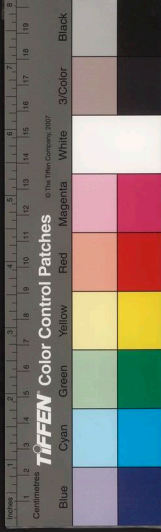

河源城

在鎮西南隋大業四年伐吐谷渾置河源郡郡治于赤水城唐儀鳳二年復置常之敗吐蕃贊婆于良非川常之以河源衝要欲加兵戍之而轉輸險遠乃廣置烽火七十餘所屯田五千餘頃由是戰守有備乾元初没于吐蕃大中三年吐蕃叛將論恐熱謀并鄯州引兵軍于河州鄯州將尙婢軍河源以拒之諸將欲進戰婢婢不可諾將不從乃據河橋以待之諸將果敗婢婢收餘衆焚橋奔歸鄯州城蓋與河州接壤通

赤水城

在鎮西南吐谷渾所築隋大業四年宇文述出西平至臨羌城進拔吐谷渾曼頭赤水二城因于赤水城置河源郡兼領遠化赤水二縣尋廢唐貞觀八年討吐谷渾分軍出赤水道天寶六載河西隴右節度使以李光弼充赤水軍使是也隋志赤水管下有

曼頭城曼讀萬以曼頭山而名

臨番城

在鎮南唐志河源軍西六十里有臨番軍蓋開元中所置後没于吐蕃大中四年吐蕃鄯州刺史尙婢婢遣兵據臨番城拒叛將論恐熱于白土嶺不利復遣將據荒牛峽以拒之為恐熱所敗荒牛峽在臨番西北○白水城在臨番西六十里唐開元五年置二十七年吐蕃寇白水軍通典

洪濟城

在鎮西南舊志在達化縣西二百七十里後周武帝逐吐谷渾置洪濟鎮其後吐蕃亦置洪濟城于此唐天寶二載皇甫維明攻洪濟城克之唐志云鄯州西南百四十里為洪濟橋其相近有金天軍寶十三載所置又有漁海遊奕等軍在天寶濟橋東亦吐蕃所置天寶初河西節度使王倕攻破吐蕃漁海及遊奕等軍是也至德後俱没于吐蕃

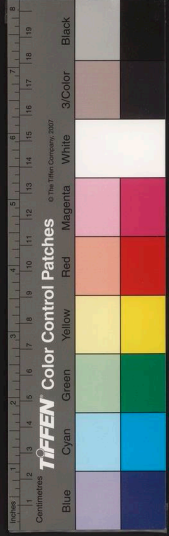

魚海今亦見河州

大漠門城

在鎮西二百餘里近故榆谷中唐景龍初吐蕃得河西九曲地因置洪濟

大漠門等城以守之開元十五年河西節度使蕭嵩等破吐蕃于渴波谷又追拔其大漠

門城焚其駱駝橋是也駱駝橋在大漠門西濱河

宛秀城

在鎮西南唐志寧塞郡西有寧邊軍又西八十裡為宛秀城有威勝軍其地即

所謂河西九曲也景龍元年吐蕃贊普請其地詔與之九曲者水甘洲涼宜畜牧自是蕃

益雄張開元六年郭知運敗吐蕃兵于九曲天寶十三載哥舒翰破吐蕃洪濟大漠門等

城收黃河九曲置洮陽郡葉綏綏二軍悉又沒于吐蕃

綏和城

在鎮西南二百五十里唐開元二年置綏和守捉于此又合川城在衛南百八

十里唐貞觀中所置合川守捉城也俱至德後廢○百谷城唐志云在廓州東南八十里有武寧軍又有羅武軍在廓州南二百里黑峽川俱天寶十三載置至德後陷于吐蕃

定戎城

在鎮西南唐志定戎軍天寶十三載置水軍又西南六十里至定戎城

又南隔澗七里即石堡城矣

石堡城

在鎮西南三百里本吐蕃鐵仞城亦曰蕃開元十七年朔方節度使信安王禕出隴

西拔石堡城初吐蕃陷石堡因侵擾河隴至是拔之據守要害河隴諸軍遊奕拓境千餘

里因更名石堡城曰振武軍二十九年吐蕃攻承風堡又襲攻皇甫惟明攻石堡不能克天

寶四載隴右節度皇甫惟明攻石堡不克六載詔河西隴右節度使王忠嗣攻之忠嗣言

石堡險固吐蕃舉國守之今頃兵其下非殺

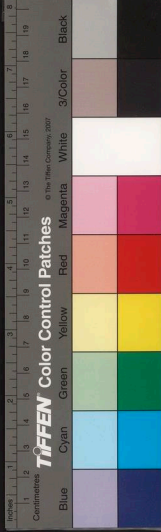

數萬人不能克請侯其有覺然後取之不聽
遣將軍董延光將兵攻取命忠嗣分兵助之
果不克入載隴右節度哥舒翰復攻石堡其
城三面險絕惟一徑可上吐蕃以數百人守
之唐兵死者數萬僅而克之輸送以赤嶺為
西塞開屯田備軍實詔以石堡城為神武軍
又謂之天威軍至德初復没于吐蕃長慶二
年吐蕃請定疆侯遣大理卿劉元弼往就盟
元弼適成紀武川至龍支城過石堡城崖壁
峭立道回屈諱曰此鐵刃城也續通典石堡
城在龍支縣西四面懸崖城十仞石
路盤曲長三四里西至赤嶺三十里

神威城

在青海上唐天寶七載哥舒翰築神威
軍于青海上又築城于青海中龍駒島
時有白龍見因名應龍城及明年水合吐蕃
大至戎龍駒島者悉沒至德初城陷于吐蕃
○威戎城在衛西北三百里唐開元二十
六年鄯州將杜希望拔吐蕃新城以其地為

威戎軍是也志云城在鄯州星宿川西北三
百五十里又有制勝城在衛西天寶十三載
置至德初與威戎
城俱没于吐蕃

大嶺城

在鎮西境旁有大嶺谷吐蕃置城于此
武后長壽末武威道總管王孝傑破吐
蕃于大嶺谷又天寶初隴右節度使皇甫惟
明奏破吐蕃大嶺谷及破其青海營屯是也
○安人城亦在衛西通典云在星宿川西開
元七年置安人軍屬龍右節度使二十七年
吐蕃寇安人軍二十九年吐蕃復寇安人軍
湮崖峯騎將臧希液破却之至德後俱陷于
吐蕃

樂州城

鎮東南二百餘里本漢金城郡地唐屬
鄯州後没于吐蕃為遼川城宋大中祥
符中吐蕃唃廝囉自宗哥城徙居遼川是也
元符二年洮西安撫使王贍自河州引兵趨

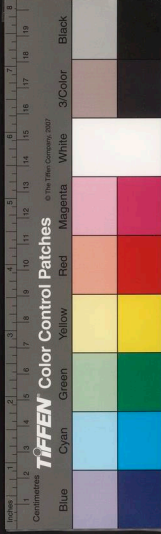

石真

耳

遼川降之因置涇州建中靖國初荒棄崇寧二年收復仍置涇州及遼川縣為倚郭五年縣廢大觀三年又升為鞏德軍宣和初改為樂州後沒于金州廢○未賓城在廢樂州西南百四十里南去黃河不過十里崇寧三年置志云城西三十里有青丹谷

宣威城

鎮北五十里唐天寶十三載置宣威軍城宋元祐二年趙元昊攻吐蕃哨廝囉貓牛城又攻青唐宗哥等城是也元符二年收復崇寧三年復置宣威城四年夏人合羌首復宣威城知鄯州高永年出禦之行三十里為羌人所執既而羌衆復焚大通河橋以叛尋討平之後廢又仁多泉城在鎮北百七十里宋政和五年童貫使劉法劉仲武合熙秦之師攻夏仁多泉城屠之即此

震武城

在鎮東北本名古骨龍城政和五年童貫遣將劉法出涇州法敗夏人于古骨龍城因建為震武軍其北即統安城也宣和元年夏主弟察哥敗劉法于統安城乘勝攻震武其城在山峽中熙河兩路不能餉屢為夏人所困至是又將陷察哥曰勿破此城留作南朝病鬼遂引去靖康末復為夏境又統安城在震武北宋與西夏接壤處為夏境初童貫使劉法攻夏統安城兵敗走至蓋朱碗為夏守塞兵所殺志云其地在涇郡間又德通城亦在震武城北吐蕃所置曰暗令

大通城

在鎮東南本吐蕃所置達南城也形勢險要控扼夏境宋崇寧間收復涇郡于此築寨把守志云大通城屬樂州其西六十里有菊花河東四十里接河州境之通津堡○綏遠城在鎮東北三十里宋置番名宗谷城崇寧三年進築賜名綏遠亦曰綏遠砦其在鎮西四十里亦宋置

方輿紀要

卷

十四

職

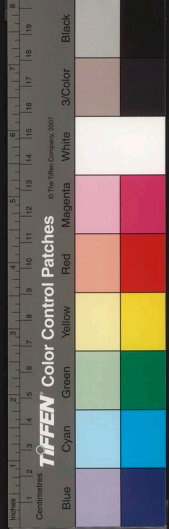

伏俟城

在青海西十五里本吐谷渾國都也梁大同六年吐谷渾王李呂始稱可汗居伏俟城後周主邕建德五年遣太子贊伐吐谷渾至伏俟城而還隋大業五年伐吐谷渾別將劉權出伊吾道至青海乘勝追奔至伏俟城因置西海郡統縣二曰宣德曰威定皆在青海之西隋亂廢唐貞觀八年李靖帥諸軍討吐谷渾次伏俟城吐谷渾退保大非川靖擊平之亦謂之伏延城後為吐蕃所據

西海城

在青海上王莽諷卑禾羌獻西海地置西海郡東漢初廢永元中護羌校尉侯霸擊滅叛羌西海及大小榆谷無復羌寇從隃糜相曹鳳言繕脩故西海郡徙金城西部都尉治之後復廢晉時為吐谷渾所據唐永徽以後吐蕃擊吐谷渾而有其地置青海南度于此後廢○臘城在青海西南唐至德後吐蕃所置有臘城節度使屯戍于此貞元中

章臯帥蜀遣將王有道帥精卒與東蛮自故節度而還蓋深入掩擊也
也臺登見四川建昌衛

樹敦城

在衛西曼頭山北吐谷渾舊都也志云周穆王時犬戎樹惇居此因名西魏末突厥假道于涼州以襲吐谷渾宇文泰使涼州刺史史寧隨之至番禾吐谷渾覺之奔南山史寧曰樹敦賀真二城吐谷渾之巢穴也板其本根餘眾自散遂與突厥分道趨之突厥從北道寧從南道大破之與突厥戰于青海唐天寶九載閻西將王難得擊吐蕃克五橋板樹敦城即此番禾見永昌衛賀真城五橋俱與樹敦城相近○寧頭城在鎮西塞外白蘭東北宋元嘉二十二年後魏主燾遣拓跋那擊吐谷渾于白蘭至寧頭城吐谷渾王慕利延擁其部眾西渡流沙是也白蘭見後西番

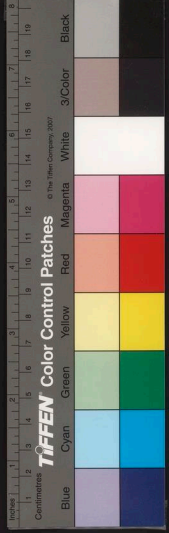

○積石山 在衛西南百七十里舊志在龍支縣西南九十里卽禹貢所云導河自積石者

也今詳見名山積石

峽口山

在衛東南地極險阻為涅郡往來咽喉地漢時謂之涅陘趙充國屯田奏治涅陘以西道橋七十所令可至鮮水左右是也唐人嘗修關道宋築者章城控制要害亦各

綏遠關

四望山

在衛東百里涅水經其陽亦曰四望陘顏師古曰山峭夾水曰陘也漢神爵元年趙充國擊西羌至金城度河遣騎候四望陘中無人夜引兵上至洛都喜曰吾知羌不能為軍矣使發數千人守杜四望陘中兵豈得入哉隋志涅水縣有土樓山卽四望山也洛都卽破羌故城之雒都谷

拔延山

在衛南二百餘里隋大業五年大獵于拔延山長圍亘二十餘里隋志西平郡化隆縣有拔延山通典在廓州廣威縣煬帝征吐谷渾時經此廣威卽隋化隆也又連雲山亦在州西南二百餘里隋志連化縣有連雲山

濁渾山

在衛西北舊志云在赤海之西唐貞觀九年李大亮破吐谷渾于濁渾山卽此又熱水山在衛西南五百里志云山南出暖水流入青海山北有冷泉卽吐谷渾源

豐利山

在衛西青海東隋開皇初吐谷渾寇涼州遣將元諧擊破之于豐利山又敗之于青海又爾汗山在衛西隋開皇三年行軍總管梁遠破吐谷渾于此○庫山亦在衛西唐貞觀八年李靖等討吐谷渾任城王道宗敗之于庫山靖因與道宗等分道窮追是也

曼頭山

在衛西北宋泰始六年北魏主宏遣其將長孫觀西擊吐谷渾王拾寅敗之于

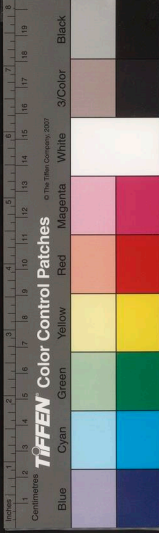

曼頭山唐貞觀八年李靖等伐吐谷渾自庫山分西道靖越北道其部將薛孤兒敗吐谷渾于曼頭山志云隋置河源郡有曼頭城城蓋因山得名也○車我真山在衛西六百餘里隋大業五年煬帝追吐谷渾可汗伏允于覆表川分命元壽南屯金山段文振北屯雪山楊義臣東北琵琶峽張壽西屯泥嶺四面圍之伏允潛遁遣其名王詐稱伏允保車我真山是也金山亦在衛西界

赤嶺

赤嶺在衛西三百二十里續通輿石堡城西三十里赤嶺去長安三千五百里自鄯州鄯城縣西行二百里即赤嶺也北魏主詔時宋雲等奉使西域自洛陽行四千里至赤嶺乃出魏境又西行再甚至乾羅國得佛經一百七十部而還唐儀鳳三年姜師德使吐蕃吐蕃迎之于赤嶺開元十九年吐蕃請交馬于赤

嶺互市于甘松嶺宰相裴光庭曰甘松中國之阻不如許赤嶺乃聽以赤嶺為界表石刻約二十二年又立碑于赤嶺分唐與吐蕃之境二十六年命河西節度蕭景隴右節度杜希望分道經畧吐蕃碎赤嶺碑天寶八載哥舒翰克吐蕃石堡城復以赤嶺為西塞長慶二年吐蕃復請定疆候大理卿劉元勳過石堡城西行教十里土石皆赤名曰赤嶺蓋隴蕃分界處也甘松嶺見四川松潘衛

承風嶺

承風嶺在衛西二百九十里唐儀鳳三年李敬阻泥溝自固賊屯兵高岡以壓之別將黑齒常之引軍襲擊其營賊敗遁去杜佑曰嶺在廣威縣西南東北去鄯州三百十三里○白草嶺在衛西北近甘州界水經注平鮮谷塞東南有白草嶺劉宋元嘉初西秦乞伏焮磐遣太子暮末等出貂渠谷攻北涼白草嶺

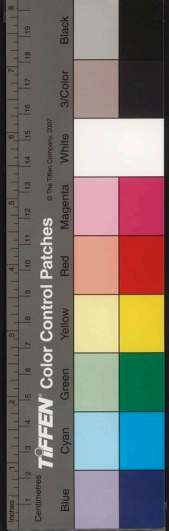

大興縣志

卷八

臨松郡
皆破之

勒姐嶺

在衛東闕驛曰金城安彛縣東有勒姐嶺

漢時勒姐羌居之晉義熙十一年沮渠蒙遜

攻拔西秦廣武郡又敗西秦兵于浩疊西秦

王熾磐遣將折斐等據勒姐嶺邀其還路蒙

遜擊擒之即此姐讀子又白土嶺在衛東南

嶺蓋與白土故城相近唐大中四年吐蕃叛

將論恐熱遣兵擊鄯州帥尙婢婢于白土嶺

胡氏曰嶺在河州鳳林縣西○星嶺在故龍

支城西北隋大業四年征吐谷星嶺宋元祐

北是也吐蕃置城于此曰帶星嶺城宋元祐

二年趙元昊攻吐蕃哨廝羅宗哥城及帶星

嶺城

卽此

榆谷 在衛西水經注河水逕西海郡南又東逕

允川西歷大小榆谷北二榆土地肥美本

先零羌所依阻後漢建武中燒當羌滇良集

諸種擊破先零奪居大小榆谷地由是始強

章和末燒當豪迷唐據大小榆谷侵擾河湟

間護羌校尉鄧訓發兵掩擊迷唐于寫谷羌

乃去大小榆居頗巖谷衆悉離散永元四年

轟尙代鄧訓為金城塞五年校尉屠友攻迷

唐於大小榆谷破走之因作榆橋于逢留大

河以度兵十一年迷唐降入居金城詔將其

種人還大小榆谷辭唐不肯徙校尉吳祉等促

使出塞遂復叛還賜支河曲十四年時迷唐

大興縣志

卷八

職



據後周擊逐吐谷渾復收其地隋大業四年築長城自榆谷而東以禦吐谷渾也胡氏曰大小榆谷即唐之九曲也去積石軍三百里水甘草良宜畜牧景雲初吐蕃請河西九曲地鄯州都督楊矩奏與之吐蕃置洪濟大漠門等城又置楊山九曲兩軍以守其地肥饒吐蕃就之畜牧因以入寇矩懼自殺開元二年吐蕃寇臨洮至渭源宰相姚崇等奏吐蕃舊以河為境神龍中尚公主遂輸河築城置獨山積石兩軍去積石三百里又于河上造橋今吐蕃既叛宜毀橋板城從之五年隴右節度郭知運大破吐蕃于九曲天寶十二載隴右節度哥舒翰擊吐蕃拔洪濟大漠爭城悉收九曲部落蓋即漢大小榆谷地矣杜佑曰榆谷在蘭州五泉縣

洛都谷

在衛東北劉昭曰浩亶縣有雒都谷即洛都也趙充國夜引兵自四望陁上至

洛都即此谷矣後漢永平初馬武擊燒當羌敗于洛都谷羌引出塞武追破之于東西邯羌皆降散東西邯見上歸義城及邯川城注○寫谷在衛西後漢章和二年護羌校尉鄧訓發湟中秦胡羌兵四千人出塞掩擊叛羌迷唐于寫谷迷唐遠徙是也東觀記寫谷作

應

長寧谷

在衛西水經注湟水逕臨羌故城南又東長寧川水注之長寧水東南流逕晉

昌川又有長寧亭亭北有養女嶺即浩亶西平之北山隋煬帝自拔延山入長寧谷度星

嶺然後至浩亶川是也

大允谷

在衛西青海旁漢時湟中羌燒當種也居河北大允谷後漢建武中燒當玄孫

漠良擊奪先零卑湍羌地居大榆中始強盛所云允谷監池即此谷也○湍波谷在衛境

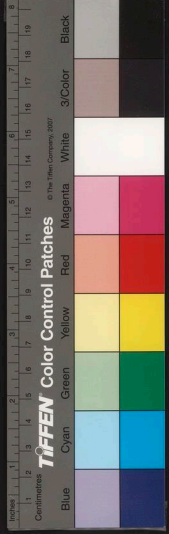

方輿紀要

卷一百一十五

青海西唐開元十五年河西節度使蕭嵩

三兜谷

在衛西南東漢章和末護羌校尉傅育擊燒當羌速吾窮追不設備至三兜谷

迷吾襲殺之胡氏曰三兜在建威縣或曰在臨羌西南○木乘谷在衛西後漢章和初張

紆為護羌校尉也臨羌迷吾犯金城塞紆遣從事司馬防與戰于木乘谷敗之谷蓋在臨

羌西境又龍泉谷亦在衛西唐長慶二年劉元昉使吐蕃踰湟水至龍泉谷西北望殺狐

破邏真谷

在衛西南唐貞觀八年侯君集與在城王道宗自庫山分兵出南道引兵

行無人之境二千餘里經破邏真谷追及吐谷渾王伏允于島海大敗之既而還軍至破

邏真谷伏允之子順出降詔以順為西平郡王○黃谷在故浩壘縣東劉宋永初元年沮

渠蒙遜欲伐西涼引兵攻西秦浩壘潛還乃露布西境云已克浩壘將進攻黃谷謂此或

云西秦置城戍守于此

牛心堆

在衛西北唐貞觀九年李靖敗吐谷渾曼頭山進敗之于牛心堆水經注湟水

自臨羌縣東流合龍駒川又東合晉昌川又東合長寧川又東合牛心川水出西南遠

山東北流迺牛心堆又東逕西平亭西東北入于湟水○三堆在故浩壘縣南晉隆安四

年後涼西纂擊秃髮利鹿孤使弟儁檀拒之敗後涼兵于三堆胡氏曰三堆在

浩壘

河南

西海

在衛西三百餘里一名青海亦曰鮮水又為允谷蓋池周圍數百里中有龍駒島今

詳見大川西海○曲海在衛西北史云在吐谷渾北乙弗勿敵國境內海周圍千餘里其

方輿紀要

卷

千

職

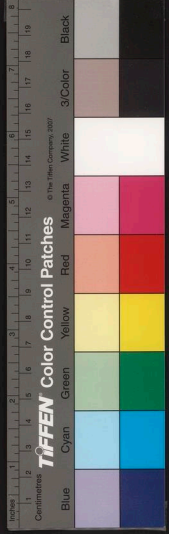

方輿紀要

卷一百一十五

種萬落風俗與吐谷渾
同或云曲海即西海也

赤海

在衛西北即赤水也西漢末赤水羌與去
胡來王相攻即此唐貞觀九年李靖敗吐

谷渾于平心堆又敗之于赤水源別將薛萬
均等又敗之于赤海麟德二年吐蕃攻奪吐

谷渾地遣使入見求赤水地畜牧胡氏曰赤
海赤水深廣處唐時有黑虎項居赤水西是

也去胡來王娑羌國王名也見後安定衛○
烏海在衛西塞外隋志云烏海在河源郡漢

弭山西李靖等伐吐谷渾自庫山分兩道任
城王出南道歷破邏真谷追及其王伏允于

烏海大破之咸亨元年薛仁貴擊吐蕃自大
非川進屯烏海杜佑曰吐蕃國出鄯城五百

里過烏海暮春之月山有積雪地有冷瘴令
人氣急不甚為害新唐書破邏真谷去烏海
二千餘里候

黃河

在衛南自西域流入中國經積石山又東
北入河州界後漢志注大河經大小二榆

谷北有逢留之名和帝永元中護羌校尉賈
友攻破迷唐于大小榆谷遂夾逢留大河築

城塢作大航造河橋欲度兵擊迷唐既而迷
唐衰滅曹鳳為金城西四部都尉叱龍耆增廣

屯田列屯夾河合三十部

湟水

在衛北漢志臨羌西北塞外有西王母石
室仙海鹽池則湟水所出括地志湟水一

名樂都水來自平心堆經四望山陽東至允
吾入河湟水左右地皆肥美漢武開河西允

郡隔絕羌與匈奴相通之路斥逐諸羌不使
居湟中地是也其後元康四年先零聚言願

時渡湟水北逐民所不田處畜牧是後遂抵
盲渡湟水欲結匈奴絕漢道趙充國擊平之

元圖經湟水山祁連山下東流千餘里合浩
疊河又東入蘭州西境合洮水入黃河一統

方輿紀要

卷

三十一

職



志澧水今不經見衛城北北山
之陰有蘇木連河疑卽澧水云

賜支河

在衛西南塞外應劭曰在河關之西東
去河關千餘里卽禹貢所云析支也亦
曰析支河羌人居此謂之河曲羌後漢永元
五年護羌校尉賈友造河橋於逢留大河欲
渡河擊迷唐迷唐率部落遠徙依賜支河曲
既而迷唐內附十三年復叛還賜支河曲犯
金城塞敗于允川遂遠逾賜支河首永建五
年護羌校尉韓皓展澧中屯田置兩河間以
遮羣羌羌懼而團變乃移還澧中兩河
間胡氏曰逢留大河及賜支河間也

西寧河

在衛城北百步源出熱水山北流五里
經伯顏川又合那孩川流五百里入黃
河又遡水在衛南源出西境宿
軍谷東流五百里入于黃河

浩疊川

在衛西北一名閻門水浩疊讀曰閻門
也水經注浩疊河出西塞外經西平之

鮮谷塞又東送養女北山東南流經浩疊故
城南又東注于澧水漢志注浩疊水出塞外
東至允吾入澧水是也隋大業五年伐吐谷
渾至浩疊川以橋未成斬都水使者黃亘等
數日橋成乃行唐咸亨二年吐谷渾為吐蕃
所敗詔徙之于浩疊水南尋復徙靈州其故
地悉入于吐蕃朱思本云浩疊水出刪丹州
南刪丹山下東南流七百餘里合澧水而注
於黃

宗哥川

在衛西南九十里源出塞外經故龍支
城東又東北入于澧河宋景祐二年趙

元昊攻吐蕃唃廝囉宗哥城及帶星嶺諸城
渡宗哥河部兵溺死者甚衆崇寧三年王厚
復湟鄯進軍宗哥川羌置陣臨宗水倚北山
厚麾遊騎登山攻其北而親帥強弩迎射羌
走分軍適水擊之遂降其城進下青唐入廓
州是也宋志宗水來自青海下流入澧水水

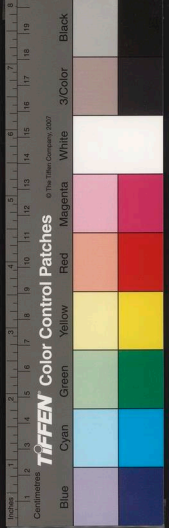

南有宗谷口謠曰宗哥吐蕃因以名其城

大非川

在衛西唐十道圖大非川在青海南烏海星宿海柏海並在其西互相灌注唐

貞觀八年李靖敗吐谷渾于大非川後為吐蕃所據咸亨初薛仁貴討之至大非川將趨

烏海以守之別將郭待封不從仁貴前行破兩柵于河口進屯烏海以俟待封待封將輜

重徐進為吐蕃所敗仁貴還屯大非川吐蕃就擊之死傷畧盡又聞元青海西玉君奕追

擊吐蕃于大非川因進至青海西乘水而破破之唐志川在積石軍西胡氏曰河口積石

河口也自唐鄯州鄯城縣西行三百餘里即川大非

川矣

允川

在衛西後漢志注允川去賜支河曲數十里在大小榆谷之西金城塞外地也為羌

豪依阻處永元十三年燒當羌迷唐叛還賜支河曲將兵向塞校尉周緡等擊破之于允

川○良非川在衛西南近河源軍城唐儀鳳中吐蕃寇河源軍屯兵于良非川河源道經

畧吐蕃論贊婆于良非川收其糧畜而還破吐蕃論贊婆于良非川收其糧畜而還

安彝川

在衛東北安彝故城以此名水經注涅水東合安彝川又東合勒姐溪水又有

晉昌川水經注在涅中浩壘縣西南合長寧川而注于涅水長寧川見長寧谷○勒姐溪

在衛東北源出勒姐嶺後漢章帝時勒姐羌作亂馬防討平之水經注涅水東逕安彝縣

又東合勒姐溪

昂川

在衛西南宋元嘉三年吐谷渾別部握達辛帥部落叛西秦奔昂川附于吐谷渾王

慕瓚是也又居茹川亦在衛西南唐貞觀九年李靖等伐吐谷渾別將執失思力破之于

東亞圖書館 國家中央圖書館 圖書部

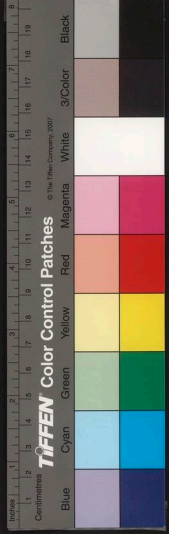

方輿紀要

卷

居如

覆袁川

在衛西塞外隋大業四年伐吐谷渾凌浩疊川吐谷渾可汗伏允走保覆袁川因分軍四面圍之卽此又突倫川亦在衛西塞外唐貞觀八年李靖討吐谷渾督諸軍經積石山河源至且末窮其西境聞伏允在突倫川將奔于闐別將突苾苾何力追之積中乏水刺馬血飲之襲破其牙帳侯君集進踰星宿川至柏海還與靖軍合星宿川亦曰星宿海柏海又在其西突倫川唐書薛萬均傳作圖倫積蓋語轉也

伏羅川

在衛西南宋元嘉二十二年北魏主燾遣拓跋那擊吐谷渾于白蘭破之二十九年吐谷渾王拾寅始居伏羅川蓋與白蘭山相近白蘭見後梁甘思○邏娑川在西塞外唐志吐蕃贊普牙在此有羅娑城咸亨初以薛仁貴為邏娑道行軍總管進討吐蕃

是也

澗水

在衛西南境唐十道圖在虎項羈縻州界貞觀八年李靖伐吐谷渾赤水道行軍總管李道彥出虎項中行至澗水乘其無備襲之羣羌怒逸擊道彥敗之○白水澗在衛西北二百里唐永淳初吐蕃寇河源軍使姜師德敗吐蕃于白水澗是也開元中置白水軍蓋因澗以名

那孩川渠

衛南五十里又衛北八十里有廣牧

流灌田民資其利

監池

在衛西三百里漢志金城臨羌縣有監池十三州志卑木羌海北有監池唐貞觀八年分道討吐谷渾使高軌生出監澤道謂監池也

方輿紀要

卷

二十四

職

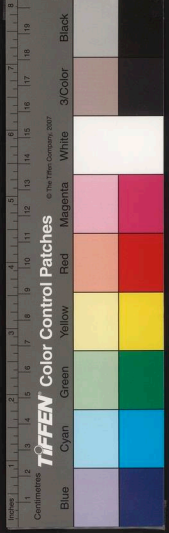

方輿紀要

卷二十五

○綏遠關 在衛東南宋志綏遠關本名洒金平東至滄州二十里西至勝宗各口三十里

南至麻宗山五十五里北至丁星原四

十里崇寧二年置關于此屬涇州尋廢

石峽口 衛東七十里其在衛西者又有亂鐵溝山口伯顏川山口西番溝山口在衛南

者有那海川山口可打班山口在衛北口又有軍卜魯川山口黑松林山口撒兒山口

皆有衛卒戍守又置石峽堡伯顏川堡軍卜魯川等堡共為防禦云○平戎堡在衛東七

十里有平戎驛衛東南二百三十里有巴川堡巴川馬驛置于此又東五十里有古郡堡

亦為古郡馬驛俱戍守要地也

懸水鎮 在青海南唐貞觀八年遣李靖等擊吐谷渾李君羨別將精騎擊賊于青海南

懸水鎮大勝而還

承風堡 在衛西南開元二十九年吐蕃攻承風堡又襲破振武城胡氏曰堡在振武西

或云在承風嶺上○安川堡在廢樂州西南百餘里巴金嶺上宋元符二年收復明年置

堡于此宋志云堡南至河州安鄉關三十里又寧川堡在安川堡北四十里亦宋元符三

年置

順通堡 在故積石城東十八里宋大觀中置屬積石軍其東南二十五里為臨松堡北

二十里白懷和砦俱宋置○石門堡在故震武軍北宋政和七年築又震武城旁有浮橋

宋政和六年賜名通濟兼置堡

清平砦 在衛西南百里宋崇寧三年置又保塞砦在衛東南六十餘里舊名安化城又懷

和砦在衛西百七十里舊名丁令谷俱宋崇寧中改置屬西寧州○寧塞砦在廢廓州東

方輿紀要

卷

二十五

職思堂



方輿紀要

卷八

十七里宋崇寧中置又有同波堡在廢廓州西十七里南至大河不及一里亦宋置

通湟砦

在廢樂州東三十五里宋志舊名羅元抹通城元符二年收復三年改置通湟

砦其東四十里接蘭州境之通川砦又有寧洮砦在通湟砦西四十五里亦元符中置

安隴砦在廢樂州南四十五里本名隴朱黑城宋元符中置砦宋志砦東三十里為赤沙

嶺南三十五里為鞏藏嶺西二十五里為麻宗山又有德同砦在廢樂州西北九十里番

名勝鐸谷宋崇寧中修築賜名德固砦若南一里為渴驢嶺北二十里為清江山又西三

十餘里即龍支城矣又臨宗砦在廢樂州北七十里亦宋崇寧中置宋志砦南十五里即

乳洛河砦東十五里為三諾鞏哥嶺又有南宗堡在通湟砦北又東有峽口堡宋志崇寧

二年王厚叟復置堡于此

若厚塢

在衛北晉義熙九年沮渠蒙遜敗南涼王禿髮傉檀于若厚塢又敗之于若涼

遂進圍樂都若涼蓋亦塢名也○羅亭在衛西南後漢延熹二年西羌燒當燒何當煎等

八種羌叛寇隴西金城塞護羌校尉段熲出湟谷擊破之迨至羅亭東觀記至積石山即

與羅亭相近

盤彝戍

在衛西南宋元嘉五年河西王蒙遜伐秦至盤彝秦乞伏元基將兵拒之蒙遜

還攻西平克之是也○大毋橋亦在衛西南宋元嘉二十一年魏主燾遣拓跋代羅擊吐

谷潭至樂都引兵從間道襲之至大毋橋吐

吐谷潭王慕利延大驚逃奔白蘭即此

碾伯所

在西寧鎮北百二十里舊湟水縣地明置碾伯守禦千戶所志云西寧衛在湟水南

碾伯所防碾伯而西寧遊兵宜駐古浪以防空口鎮羌

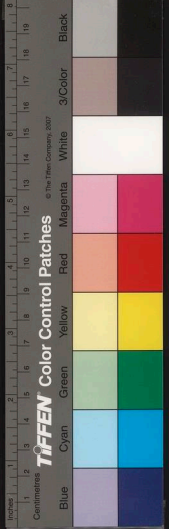

蓋西寧與莊浪相唇齒也所城周
三里奇今亦設礮堡營城守

○迭烈孫堡

所南六十里又南至西寧鎮六十里
○老鴉城堡在所東五十里又東四

十里為水溝堡里道記云西寧東百七十里
為老鴉城驛又有嘉順驛在衛東百三十里

又東九十里為水溝
驛蓋皆在所境也

附考

沙州

在肅州衛西八百有六里至布政司三千

後子孫為羌戎代有其地春秋時謂之瓜州左
傳襄十四年昔范宣子救戎子駒支曰秦人迫
逐乃祖吾離于瓜州又昭九年周詹桓伯曰允
姓之好居于瓜州是也秦及漢初為月支匈奴
地武帝逐匈奴屬酒泉郡後元年分置敦煌郡
後漢西域副校尉居敦煌魏晉時仍為敦煌郡

十六國春秋晉咸康元年張駿分敦煌等郡為
沙州永和十年張祥置商州仍治敦煌郡西涼
李暠都于此北涼得其地亦置沙州後魏改為
瓜州並治敦煌郡後周因之隋初廢郡仍曰瓜
州煬帝復改州為敦煌郡唐武德二年改曰沙
州五年又改為西沙州貞觀七年復曰沙州天
寶初曰敦煌郡乾元初復故後沒于吐蕃大中
三年張義潮以州歸朝置歸義軍授之其後曹
義金曹元德等相繼有其地終五代之季瓜沙
二州皆附于中國宋初亦屬焉祥符六年沙
州曹賢順入貢授歸義節度使尋亦附于契丹
天禧三年契丹冊賢順為敦煌郡王景祐初沒
于西夏元初置沙州尋為沙州路明洪武二十
四年元孽阿魯哥失里遣使朝貢永樂三年置
衛以授其首領困即來宣德七年上言諸彝侵
掠願徙居察罕舊城不許正統十一年其首領
喃哥以困于瓦剌率部屬
來歸因徙置內地衛廢

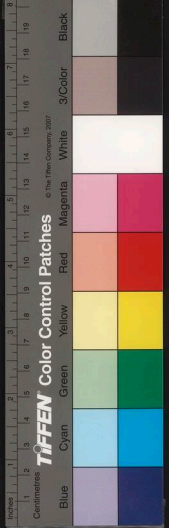

○敦煌廢縣 今衛治漢縣為敦煌郡治趙充國謂

也杜林曰敦煌古瓜州地生美瓜百餘里是

今猶出大瓜長者狐入其中首尾不出又漢

有步廣侯官為中部都尉治魏晉仍為敦煌

縣後為前後涼及西涼所據宋承初元年沮

渠蒙遜圍李歆于敦煌築堤壅水以灌其城

遂克之後魏亦為瓜州治宋元徽二年柔然

寇魏敦煌尚書奏敦煌僻遠介居南北強寇

之間恐不能自固請內徙就涼州韓秀以為

敦煌隔閩西北二番使不得相通今徙就涼

州不惟有感聞之必且姑臧去敦煌千有餘

里防邏甚難二番必有交通窺闕之志若騷

動涼州則關中不得安枕矣乃止後周改縣

為鳴沙縣隋大業中復曰敦煌隋書大業三

年裴矩造西域地圖從西傾以去縱橫所亘

將二萬里發自敦煌至于西海凡為三道北

道從伊吾中道從高昌南道從鄯善總湊敦

煌是也唐亦為沙州治兼置豆盧軍于城內
其後没于吐蕃大中以後迄于宋世羈屬而
已西夏仍為沙州治元初
置沙州以敦煌縣并入

壽昌城 在衛西百五十里漢龍勒縣地後魏置
壽昌縣屬敦煌郡西魏時亦曰壽昌縣

後周者平康廢縣在衛西南又有東鄉
等縣五代志俱後魏置後周并入敦煌

效穀城 在衛東北漢縣屬敦煌郡桑欽曰本魚
澤障也漢武元豐六年濟南崔不意為

漁澤尉教民力田以勤效得穀因立為聚
普因之隆安中北涼李嵩為效穀立為聚

推擴有敦煌是也西魏時嘗置效穀郡後周
并入敦煌縣○淵泉城在衛東北漢縣屬敦

煌郡闕駟曰地多泉水故以
為名後漢及晉因之後周廢

龍勒城 在沙州西漢縣屬敦煌郡後漢因之漢
志注縣有玉門關及陽關郡郡尉治焉

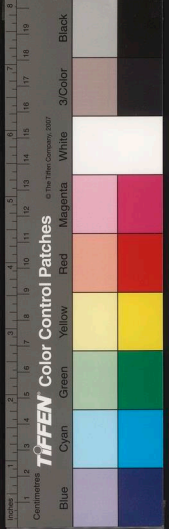

方輿紀要 卷三十一 耳

樂郡 治 興郡宋永初元年沮渠蒙遜滅西涼以索元緒為敦煌太守都人共起殺之故太守李洵復入敦煌元緒奔涼與後魏亦曰涼興郡西魏郡廢仍為涼興縣後周又改置涼興縣為常

宜禾城 在廢瓜州東北百二十里漢廣至縣有崑崙障為宜禾都尉治後漢因之三國魏析置宜禾縣屬敦煌郡晉因之惠帝元康五年改置晉昌郡通典後魏正光中嘗于宜

禾城置會稽郡後周廢入會稽縣○伊吾城在廢瓜州北晉置縣屬敦煌郡元康中改屬晉昌郡後廢通典晉昌縣北有伊吾城是也又新鄆城在廢瓜州南百八十里晉置新鄆縣屬敦煌郡西涼嘗置新城郡于此後魏郡廢縣仍屬敦煌郡西魏廢縣唐為新鄆鎮

大同城 在沙州西南唐景雲中吐蕃所置開元十七年瓜州刺史張守珪等擊吐蕃大

同軍大破之是也又墨離軍杜氏曰在瓜州西北千里本月氏地唐置墨離軍屬河西節度天寶五載王忠嗣討吐蕃于墨離軍獲其全部而還又豹門城在廢瓜州北四百五十里唐置豹門守捉于此後俱沒于吐蕃

苦峪城 在廢瓜州東至肅州四百里明正統七年沙州衛酋困即未言諸彝屢見侵掠請邊將發戍卒助修苦峪舊城徙之成化九年哈密為土魯番所殘破其酋罕慎竄居苦峪城馬文升曰土魯番至哈密十數程中經黑風川哈密至苦峪也數程皆絕水草貢使往返必跌水然後峪也正德以後土魯番益張若峪諸城皆為所殘破

鳴沙山 在沙州城南七里一名沙角山又名神沙山峯巒險峻天氣清明沙鳴聞于城內其沙或隨人足而墮經宿輒還山上高居誨云瓜州南十里有鳴沙山冬夏殷殷有聲

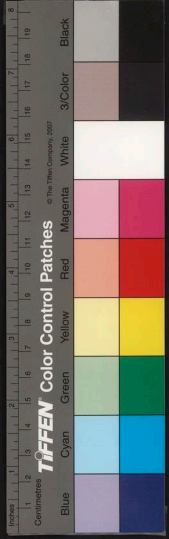

如雷卽萬貢之流沙又東南十里卽三危山云○羊膊山志云在沙州南多巖石無草木山北有一巖似羊膊因名

三危山沙州東南二十里其山三峯峭絕巒竈

嘉二十二年魏主燾遣軍擊吐谷渾別將杜豐引軍追擊虜三危至雪山橋慕利延兒子被彙等卽此孔氏曰三危山俗亦名單羽山宋白曰西涼武昭王于三危山東置長樂鎮

龍勒山縣以此名一統志在廢沙州東百二十五里

山志云在沙州西漢武帝時天馬朝發京師夕至此塞山下謂此又觀音山在沙州西弘治中土魯番嘗聚掠于此

白龍堆在壽昌廢縣西漢志注敦煌正西關外

國有新道出五船北通玉門關往來差近戎已校尉徐普欲開以省道里半避白龍堆之險不果班固曰近有龍堆遠則葱嶺殆天地所以界別區域絕外內也

流沙在衛西舊志自玉門出度流沙西行至鄯

國之西北有流沙數百里夏日有熱風為行旅之患風所至唯老駝預知之卽噴而聚立埋口鼻于沙中人以爲候亦卽將遭擁蔽鼻口其風迅駛斯須盡若不防者必至危斃

秦遣呂光伐西域行越流沙三百餘里焉耆世謂之三隴山乃流沙磧也晋太元八年苻秦遣呂光伐西域行越流沙三百餘里焉耆諸國皆降宋元嘉十三年魏主燾遣使者王思生使西域渡流沙爲柔然所獲遂不能達



其後遣使者詣西域常詔河西王牧捷發漢護送出流沙十八年沮渠無諱據敦煌畏魏兵之逼謀西度流沙遣其弟安周擊鄯善既而無諱西就安周士卒輕流沙渴死者大半二十二年魏主燾遣將萬度歸伐鄯善至敦煌以輕騎度流沙襲鄯善下之蓋道出西域險道為

蒲昌海

在玉門陽關以西三百里一名鹽澤廣袤三四百里則葱嶺于闐兩河之所注

漢太初中自敦煌西至鹽澤往往起亭鄯漢張騫言于闐之西水皆西流注西海其水東流注鹽澤西域傳鹽澤一名蒲昌海其水停居冬夏不增減括地志鹽澤亦名河澤亦名輔日海亦名穿蘭亦名臨海在沙州西南唐志蒲昌海在蒲類海東是也亦謂之蒲類海後漢初平初北匈奴呼衍王寇伊吾敦煌太守馬達赴救至清類海寇引去謂此

龍勒水

在廢龍勒縣出南羌中東北流漚為大澤溉民田其下流出塞外經浞稽山南

志云沙州境有渥洼水漢元鼎四年天馬生渥洼水中即此水也○蒲奴水在塞北龍勒水南漢武遣高丘成出西河擊匈奴匈奴追至蒲奴水戰不利引去是也

玉門關

在故壽昌縣西北漢志注龍勒縣有玉門關故郡尉治與地廣記注龍勒縣有玉門關通西域太初初李廣利伐宛不克使

使遮玉門曰軍有敢入者輒斬之又遣軍正任文屯玉門關是也後漢建武中關玉門陽關涉鄯善北通伊吾千餘里班超在西域上書願生入玉門關隋大業四年遣將薛世雄等出玉門擊伊吾七年遣裴矩馳至玉門關曉諭西突厥處羅入朝即漢玉門故關矣

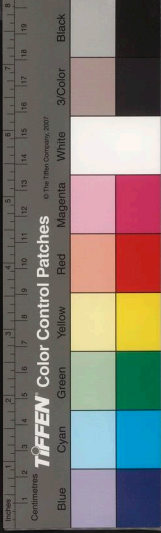

陽關

在故壽昌縣西漢志注都尉治也杜佑曰陽關在玉門之南高居誨使于闐記從沙州西渡都柳河曰陽關歐陽忞曰關在壽昌縣西六里為西域之要隘

崑崙塞

即漢廣至縣之崑崙障為宜禾都尉治後漢永平十七年竇固等出敦煌崑崙塞擊西域破白山寇於蒲類海上又延光二年張璠議以酒泉屬國使士二千餘人集崑崙塞先擊北匈奴呼衍王後漢志注崑崙即崑崙障也白山見赤斤蒙古衛蒲類見西域火州○王子庄在沙州東正德十年土魯番由此內犯志云瓜州北有白城子亦昔時戍處

赤斤蒙古衛

東至肅州界四百三十里西至沙州界百八十里古西域戰國時月氏居之後為匈奴所據漢武逐匈奴此為酒泉敦煌二郡地晉屬晉昌郡隋初屬瓜州大業中屬

敦煌郡唐初亦屬瓜州廣德後沒于吐蕃宋為西夏所據元為瓜州地屬沙州路明永樂二年故韃靼丞相苦術子塔力尼等率所部來歸詔建赤斤蒙古千戶所以塔力尼為千戶尋升為衛自是朝貢不絕

白山

在衛北二十里多草木禽獸上人呼為折羅漫山

罕東衛

在故沙州東南亦西戎部落明洪武二十五年侵塞涼國公藍玉討之土酋哈答等遁去三十年酋長鎮南吉刺思遣使入貢立罕東衛授之成化中罕東輸貢于班麻思結孫居沙州朝廷許其耕牧輸貢于班麻思結孫曰只克時諸部皆為土魯番所困正統四年只克以沙州衛既廢請立罕東左衛治其地從之遂以只克領衛事弘治八年土魯番復畧沙州自是土魯番入寇每假道罕東令給食而亦不刺安定又數掠其資罕東益微嘉靖初其酋日

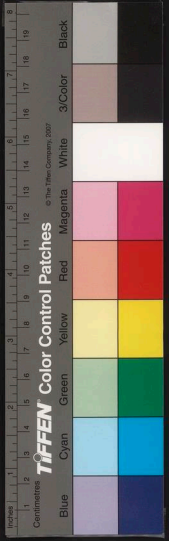

羔刺率部屬來歸邊臣分處其眾於肅州塞內軍東遂墟

○阿真川

在衛西南明初藍玉討叛酋哈答等深入至阿真川是也

畢力朮江

在衛西宣德九年罕東別部劉兒加邀劫使者命劉廣等討之廣使指揮

祁賢先以百騎往規敵行月餘渡畢力朮江

劉兒加懼詣賢自歸詔宥之志云江與安定或謫為必出江

安定衛

在罕東衛西沙州衛南本韃靼別部其地廣袤千里無城郭廬舍明洪武七年撤里

畏兀兒及安定王卜烟帖木兒遣使入貢帖里

酋長立為四部曰阿端曰阿真曰若先曰帖里

明年改立安定阿端二衛永樂二年安定王為曲先所殺部落潰散十一年其孫亦攀丹來朝復故封歸安定成化中為土魯番所殘破苗裔散失弘治初其酋干奔請嗣許之正德七年亦

卜刺破安定據其地餘眾內徙嘉靖間復命部酋領其眾然安定王後無傳而阿端久沒莫知處其

○媯羌城

在衛西北漢書西域傳媯羌國王號去胡來王去陽關千八百里去長安六千

三百里僻在西南不當孔道西北至鄯善乃當道云元始二年去胡來王唐兜與赤水羌

相寇不勝亡降匈奴遂為匈奴所并

○必出江

在安定衛東明永樂二十二年中使喬求喜使西域行至必出江死于賊甘肅

都指揮朱英率兵擊安定斬獲甚眾安定王詣闕謝宥歸即此

曲先衛

在安定衛西古西域落宋淳祐三年蒙古主使忽必烈將兵擊大理自曲先腦兒

而南即此尋置曲先峇林元帥府明洪武四年置曲先衛授土酋散西思後為朵兒只把所攻



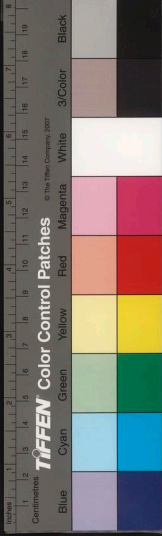

并入安定居阿真境永樂四年指揮哈三散即
思三郎等表言西番侵暴乞仍立衛徙治藥王
灘報可以三郎領衛事并徙安定衛所于昔兒
汀宣德以後屢入朝貢成化中為土魯番所擾
請率部屬內徙
從之遂失故地

○且末國

在衛西南漢西域傳鄯善西通且末七
百二十里北接尉犁南至小宛可三日

行宋元嘉十九年沮渠無諱奪鄯善鄯善王
比龍奔且末北史且末在鄯善西去代八千
三百二十里隋大業五年初平吐谷渾于古
且末城置且末郡統蒲寧伏戎二縣新唐書
自于闐東閩東行千里至故折
摩馱那古且末也又千里至故納縛波古樓
蘭也○小宛國在且末國南西域傳
治杆零城東與婁羌接解南不當道

○崑崙山

在衛東北或云肅州衛境有崑崙山綿
延至此一統志衛北距肅州是也明永

樂二十二年酋長三郎思及安定酋切殺中
使洪熙元年命朱英討破安定追踰崑崙山西
數百里至雅令澗
地由先遠迤卽此

○西番江

在衛西明宣德四年指揮那那漢表言
為安定所侵掠率餘衆潰居西番江不

敢歸詔安定酋遣還業是也
諭居西番江者使復業是也

且末河

在衛西隋志且末郡有且末水薩毗澤
唐志度且末河五百里至播仙鎮古且

末城也

國家圖書館, NATIONAL CENTRAL LIBRARY, TAIWAN, R.O.C.

方輿彙編

卷八



國家圖書館, NATIONAL CENTRAL LIBRARY, TAIWAN, R.O.C.

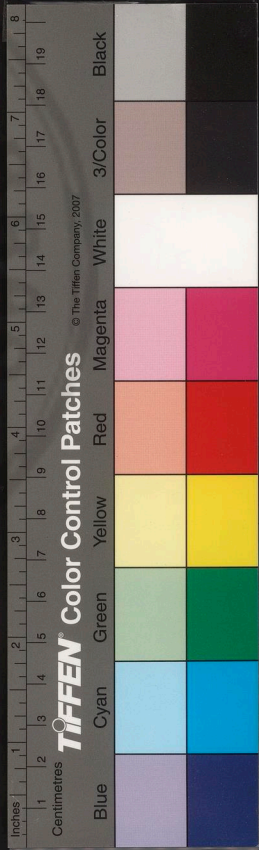

讀史方輿紀要

陝西十四

附考 諸戎

哈密衛

在肅州衛西北一千五百十里至京師七

古伊吾廬地通典伊吾在敦煌北大磧外自昔

為屯田鎮戍之所未置郡縣後魏始置伊吾郡

後又為戎胡所據唐貞觀四年內附置西伊州

六年改為伊州天寶初伊吾郡五代時置胡

元族屬忽納失里封威武王居此尋改封肅王

卒弟安克帖木兒嗣明永樂元年遣使入貢明

年設哈密衛改封安克帖木兒為忠順王其部

方輿紀要

卷

職

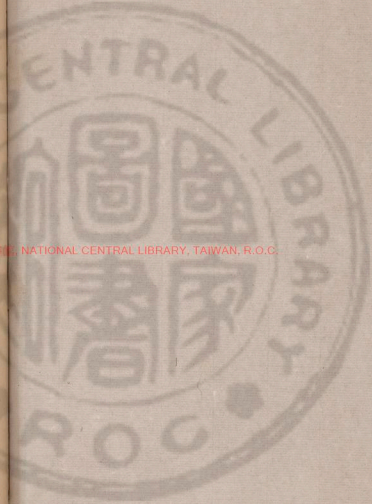

國立中央圖書館, NATIONAL CENTRAL LIBRARY, TAIWAN, R.O.C.

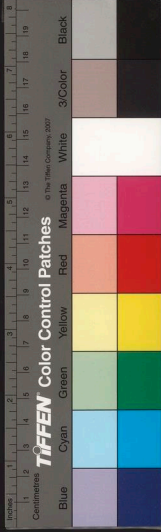

于王哈密居諸衛最西為西域喋喉中華拱衛
凡諸番入貢必哈密譯其文乃發以故特重安
克帖木兒立一年卒無子兄子脫脫嗣王九年
卒封脫脫從弟免力帖木兒為忠義王宣德元
年卒以脫脫子卜答失里嗣王仍稱忠義王其守
故仍立忠義王子脫歡帖木兒為忠義王其守
其國正統四年忠順王卒子哈力速魯壇嗣別
名倒瓦答失里無何瓦剌攻哈密劫王及王母
去哈密自是畏兀刺稍戢于中國天順元年卒
弟卜列罕嗣八年卒世絕王毋孛溫答失里署
國事詔以故忠義王脫歡帖木兒外孫把塔木
兒為右都督守哈密死子罕慎嗣成化九年土
魯番強控弦可五萬其酋速壇阿力尤勇黠速
壇華言王也攻破哈密執子罕慎去罕慎苦兵
域詔都督同知李文討之至則調赤斤罕東兵
數千駐苦峪旋罷還阿力益橫十四年阿力死
子阿黑麻嗣十八年罕慎入哈密弘治元年阿
黑麻亦壯詐殺罕慎請代領西域不許求忠順

近屬安定王裔孫映巴為嗣四年土魯番以哈
密來歸明年封映巴為忠順王入哈密又以頭
目奄克字木剌阿木郎輔之阿黑麻復乘間攻
殺阿木郎執映巴去詔以都酋寫亦虎傑為都
督轄三種部落奄克字木剌為之長可罕慎故
事阿黑麻遂稱可汗畧罕東諸衛聲言攻肅州
蹂甘州七年閉嘉峪關絕西域貢令怨阿黑麻
時阿黑麻已西遣留四百騎據哈密八年肅州
撫爨指揮楊翥言罕東有徑路達哈密不旬日
至爨必克宜以罕東為先鋒我兵繼之樞臣
馮文升以為然于是撫臣許進奉詔使河而別
將彭清以三千騎往繕罕東既而師至肅州遲
罕東兵不至乃循大路行乏水草騎不得逞番
將牙蘭覘知道去遂入哈密時哈密種類久苦
兵困甚不能支蓋焚其廬舍內徙肅州先是奄
克字木剌并種人亦寄居赤斤守臣并為之請
居苦峪給牛種耕牧九年土魯番復據哈密十
年阿黑麻以絕貢失互市窘乞歸映巴貢如舊



十二年陝巴還哈密阿黑麻尋死子滿速兒嗣十七年哈密人逐陝巴以真帖木兒守哈密是年陝巴復還真帖木兒入逐甘州正德元年帖木兒卒子拜牙即嗣滿速兒逐之使其將火只他丁守其地尋復還哈密拜牙即仍守之七年真帖木兒還土魯番八年拜牙即棄哈密走降土魯番十年土魯番復歸哈密十一年仍奪據之大入為寇逼肅州城下敗去諸將又追敗之于瓜州滿速兒復詐請和嘉靖三年入犯甘州撫臣陳九疇敗却之又敗之于肅州時哈密已破餘衆千餘人走入塞守臣撫存之歲給耕種四年曲先叛酋牙木蘭附土魯番土魯番仍據哈密犯肅州又入沙州七年牙木蘭來降八年土魯番復犯肅州擊走之旋又請歸哈密廷議言哈密難守不宜復為事霍韜力言置哈密者所以離戎狄之交外領西域內蔽邊郡不可失也樞臣胡世寧力主棄之時滿速兒入貢遂以哈密來歸然亦竟不能有也二十五年復為土

魯番馬黑麻所據哈密諸酋亂吉寧刺守皆耕牧河西仍襲故爵蓋邊備不脩自楊翥議襲以後數十年中無能以一騎踰關而西者使土魯番縱橫坐大城滅與國為可憤也

○伊吾廢縣

今衛治本匈奴中地後漢明帝時取伊吾廬地置宜禾郡尉以屯田東觀

記永平十六年竇固破匈奴呼延王于天山留兵屯伊吾廬是也建初二年罷伊吾廬屯

兵匈奴復遣兵守其地永初二年竇憲遣副校尉閻翳擊北匈奴之守伊吾者復取遺副四年中郎將任尚屯伊吾永初元年復罷伊吾廬屯田吏士元初六年以西域附北匈奴

共為邊患敦煌太守曹宗奏遣行長史索班復屯伊吾既而為北匈奴及車師後王所攻沒永建四年以伊吾膏腴地旁近西域匈奴資之為鈔暴乃復開設屯田置伊吾司馬和

平初北匈奴呼衍王攻伊吾屯城詔敦煌太守馬達將兵救之至蒲類海施引去其後復



為匈奴及西域所據晉太元十年苻秦將呂
光擊西域自龜茲還至宜禾或以為卽伊吾
非也時光自龜茲至宜禾始謂宜禾當是庭
至玉門是宜禾在高昌西所謂宜禾當是庭
州之伊和谷傳謠耳時楊翰言于涼州刺史
梁熙伊吾閼亦可拒者正謂此蓋其地嘗置
閼也宋景平初沮渠蒙遜所署晉昌太守唐
契奔伊吾臣于柔然柔然以契為伊吾王元
嘉十九年自伊吾擁眾西趨高昌柔然追擊
殺之後魏主瀟興光二年遣尉眷擊伊吾克
其外城大獲而還太和十二年柔然使吾戍
王高羔子以城附魏因置伊吾郡二十一年
魏議割伊吾地五百里後高昌王馬儒之眾
既而高昌國亂不果其居為郡善所據隋開
皇初遣元暉出伊吾道通使于突厥西都達
頭可汗大業四年遣薛世雄出玉門擊伊吾
世雄引軍度磧伊吾大懼請降世雄築城于
漢故伊吾城東留守戍之而還五年伊吾吐

屯設獻西域地數千里因置西海等郡時伊
吾屬于突厥吐屯設其所置以守伊吾者也
隋末復為突厥所據唐貞觀四年突厥亡伊
吾城主入朝舉其屬七城來降因置突厥州
六年改曰伊州十二年為高昌及西突厥所
侵乃發兵擊滅高昌開元中置天山軍於州
城內屬北庭節度使天寶中改曰伊吾郡乾
元初復曰伊州其後沒于吐蕃高居誦曰伊
吾廬土名胡廬磧地無水草寒多雪劉昫曰
伊吾南去玉門關八百里東去陽關二千七
百三十里後漢明帝取其地置宜禾都尉以
屯田實固班超大破西域始築城于此班勇
為西域長史居此地也後魏後周沒于鄯善
唐貞觀中歸化因置伊吾郡後為戎所據
為控扼西蕃之要地王氏曰趙珣聚米圖經
沙州西至伊州四百里杜佑亦曰伊吾至敦
煌界百四十里劉昫謂東至陽關二千七百

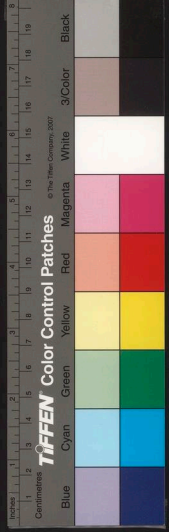

餘里何歟又隋末嘗置伊吾郡宋祁亦踵劉氏之說而不知其悞何也今哈密城在平川約三四里有東北二門

納職城

在衛西南漢宜禾郡尉地也杜佑曰漢伊吾故城在此縣界唐貞觀四年置納職縣屬西伊州劉昫曰本鄯善所築城也唐因置縣于此開元中省宋史城在大患鬼魅磧之東南望玉門關甚近○柔遠城在衛東劉昫曰貞觀四年置取縣東柔遠故城為名神功初省

刺木城

在衛西哈密舊特比城為固弘治九年土魯番酋阿黑麻襲破哈密使其黨撒他兒守刺木城哈喇頭目奄克字刺結秃刺酋小秃列襲殺之還守哈密是也回番攷刺木城為哈密要地自土魯番入哈密其往來未有不經刺木者卒棄而不守安得不至於

鄯善國城

在衛東南漢西域傳本名樓蘭治干泥城去陽關千六百九十里長安六十

一百里西北去車師千八百九十里欲通西域遣將軍趙破奴擊車師先至樓蘭禽其王遂破車師因舉兵威以西域孫大宛之屬于是酒泉列亭障至玉門西域傳樓蘭國若在東垂近漢當白龍堆之水草常主發導尋若漢屢為匈奴反間元鳳四年大將軍霍光遣傳介子刺殺其王安歸更立尉屠耆為王改國名鄯善元康四年使衛司馬鄭吉護鄯善入西南道後漢建武二十二年莎車擊破鄯善永平十六年班超使西域擊殺其使處也元初走車師前王畧有北道班勇議遣西域長史

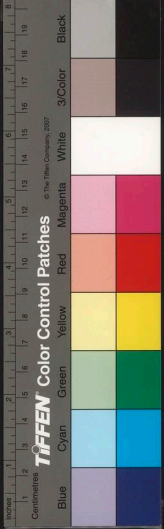

將五百人屯樓蘭西當焉耆龜茲徑路南強
 郡善于闐心胆北扞匈奴東近敦煌徙之延
 光二年班勇至樓蘭發兵到車師前王庭擊
 匈奴是也元嘉以後漸衰中國絕三國親黃
 初三年復與龜茲已校尉尋罷晉威康初涼州
 張駿遣兵伐龜茲郡善遂與西域諸國皆朝
 貢姑臧太元七年郡善王休密歇與車師前
 部王共朝苻秦請為鄉導以伐西域之不服
 者苻堅因使呂光等將兵伐破西域宋元嘉
 十二年入貢于後魏十九年沮渠無諱自敦煌
 西逼郡善郡善王比龍奔且末無諱遂據
 其地十九年無諱西徙高昌其王復還二十
 二年魏主燾以郡善斷絕歸擊之萬度歸不
 適者數年遣將萬度歸擊之萬度歸以輕騎度
 流沙襲郡善郡善王真達降西域復通二十
 四年魏以其臣韓達為郡善王鎮其地賦役
 其民比之郡縣魏亂没于吐谷渾隋大業五

年取其地置郡善郡統顯武濟遠二縣
 旋廢唐為紉縛波之地屬北庭節度使

伊循城

在郡善境內漢書元鳳四年改立郡善
 王尉屠耆王言國中有一伊循城地肥美
 願漢遣一將屯田積穀令臣復依其威重于
 是置屯田軍吏以鎮撫之元康初馮奉世奉
 使送大宛諸國客
 至伊循城是也

天山

在衛北百二十里志云哈密北有大山其
 三面皆平曠是也亦謂之伊吾北山後魏
 王恪永平初柔然悅汗可汗與高車戰軍于
 伊吾北山會高昌王麴嘉求內徙于魏魏將
 孟威將涼州兵迎之至伊吾悅汗驚遁為高
 車所襲殺是也亦謂之折羅漫山隋大業七
 年西突厥處羅可汗為部酋射置所襲敗棄
 妻子東走寓于高昌東保折羅漫山因入朝
 于隋通典伊州西北至折羅漫山百四十六
 里東北至折羅漫山二百四十里本名天山

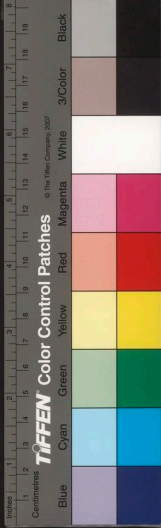

番名折羅漫山匈奴至此必下馬拜一名雪山其南二里有鹽池

馬鞍山

在衛東南相近有望御嶺志云嶺上石龕有李陵題字處○柳谷在衛北二百里唐貞觀中侯君集伐高昌自積口進至柳谷又進至田城元和八年回鶻發兵度噴南

自柳谷西擊吐蕃是也

○畏吾兒河

合豁川在衛東南唐回鶻公主嘗居此城址尚存相

近有湯泉池

甘露川

衛西北三百里劉昫曰唐景龍四年于此置伊吾軍西北去北庭府七百里○

娘子泉在畏吾兒河東土人呼為可敦卜刺

右哈密

土魯番

在哈密西八百里至肅州一千八百五十里至京師八千五百里漢軍師前王庭地謂之交河城唐平高昌置交河縣屬西州後沒于吐蕃明初為土魯番城屬火州永樂六年番僧清來率其徒法泉等來朝命清來為國師法泉等為土魯番僧綱司遣歸九年其酋古麻刺失里遣使貢十一年萬戶賈因帖木兒遣使貢十三年又貢後遂授其酋

長為都督都指揮等官宣德五年番酋尹吉兒察等率其孛朮朝請留京師從之死者十人烟川嗣正統天順間皆恭順成化初阿力始強自稱速檀速檀華言王也累引兵劫掠哈密諸部地幾盡九年入哈密據其城阿力死子阿黑麻嗣死子滿速兒嗣相繼據哈密滿速兒死子沙速壇嗣次子馬黑麻復據哈密耕種沙州遣使求貢并求給地以居不許嘉靖二十六年馬黑麻赴關納款土魯番使者阿克力等八百餘人因而叩關總兵仇鸞巡



撫傳鳳翔盡延入閑居之甘州故事土魯番五年一貢貢使半留肅州半留甘州至是真不如期且請冊祈居鳳翔等依回許可嘉靖末沙速壇潛掠北部中流矢死弟馬速附隆慶阿卜撒亦並遣使求貢議者以一姓而使非禮令各附一使于馬黑麻使中以示羈縻詔可自是朝貢不絕夫土魯番小巽別部地不過當中國之一綵而坐視其彼獨自嘉峪以西盡為殘破論者至謂阿力以來皆挾哈密以邀利至隆慶後不復言哈密而土魯番亦輟然則持危繼絕之道可以不講也弱肉強食羈縻諸國何恃以無恐哉四番考土魯番一名土爾番本交河縣之安樂城城方三里地平四面峭山氣候多暎其西二十里有崖兒城城僅二里相傳此為故交河縣治

○交河廢縣 即今土魯番城漢書西域傳車師前王治交河城去長安八千一百里漢

紀漢出西域有西道南道從樓蘭北道從車師二國當漢使空道攻胡漢使尤甚征和三年遣馮通等擊匈奴于天山恐車師遮漢軍使別將成婉將樓蘭尉犁婼等六國兵圍車師盡得其王及民衆而還其北有石城地節三年車師叛漢時鄭吉等田渠犁攻車師破交河城其王走石城復攻破之車師降既而車師王畏匈奴奔烏孫匈奴立其昆弟兜莫為王收餘民東徙不敢居故地鄭吉等以發吏卒住田車師以實之元康二年匈奴因車師地肥美近匈奴教遣兵擊田者鄭吉等自渠犁馳救為所圍上言車師去渠犁千餘里兵少不能相救詔常惠將張掖酒泉騎迎吉等還渠犁而召車師故太子車宿于馬者立為王盡徙國民令居渠犁以車師故地與匈奴神爵二年匈奴垂亂漢因復田車師初元二年始置戍已校尉屯田車師故地其後車師復居其地後漢建武二十一年遣子入

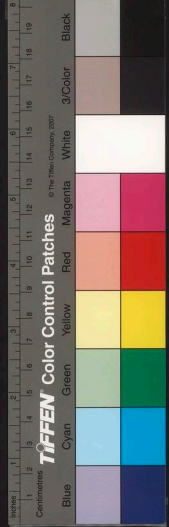

侍永平十七年竇固等擊破白山賊于蒲類
 海上遂進擊車師車師前王後王之子也其
 庭相去五百餘里固以後王道遠山谷溪土
 卒寒苦欲攻前王耿秉以先赴後王并力根
 本則前王自服遂引兵北入後王震怖迎降
 前王亦歸命遂定車師十八年車師復叛建
 初元年酒泉太守段彭等會兵柳中擊車師
 交河城破之永元二年竇憲遣兵復取伊吾
 廬地車師震警于是前後王各遣子入侍元
 初末北匈奴率車師後王擊走前王以其屬
 子漢也延光二年班勇擊匈奴于前王庭破
 走之其後漸與中國絕晉太元七年車師前
 王弼寘朝于苻秦後魏太延初元九年與魏
 尋以大帥車伊洛為前部王真君九年與魏
 軍共擊焉耆留其子歌守城十一年沮渠安
 周自高昌襲克其城歌走就伊洛共保焉耆
 自是車師屬于高昌唐貞觀十四年平
 高昌置交河縣屬西州後没于吐蕃

蒲昌城

在土魯番西高昌所置始昌城也唐貞
 觀中置縣于此屬西州其東南有蒲類

海因名○天山城在土魯番西唐貞觀十四
 年置縣屬西州以近天山而名又有天山軍
 杜佑曰唐置于西州城內宋白曰西州西南
 有南平安昌兩城又百二十里至天山軍唐
 貞觀十二年西州刺史郭孝恪以西安厥寇
 伊州自烏骨邀擊敗之西突厥復遣天山孝
 恪擊走之乘勝進拔其處月部城連奔山過
 格山降處密之衆而歸烏骨部亦屬西州逼
 索山在天山西北宋白所云天
 山軍當即天山縣杜說是也

○天山

在土魯番西北三百餘里亘天山蒲澤兩
 縣界交河水源出于此亦名祁連山亦謂

之白山西河舊事白山冬夏有雪匈奴謂之
 天山漢天漢二年遣李廣利出酒泉擊匈奴
 右賢王于天山征和二年遣馮通分道出酒
 泉至天山後漢永平十五年議伐北匈奴耿

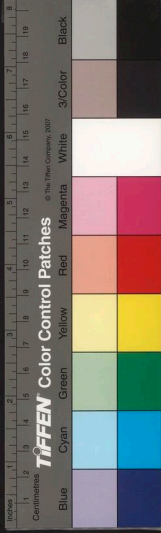

乘請先擊白山得伊吾破車師通使烏孫諸國以斷匈奴右臂明年遣竇固等分道出酒泉塞破匈奴呼衍王于天山追至蒲類海留史士屯伊吾廬城明年復出玉門擊西域遂破天山降車師唐龍朔二年薛仁貴破鐵勒之衆于此所云將軍三箭定天山者也天山蓋西北之大山與哈密相接唐志天山在伊吾北去蒲類海百里

靈山

在土魯番西百里山穹窿綿亘石皆黑紋如毛髮又有白石堆如聚骨然土人言十

萬羅漢削髮涅槃處○貪汗山在土魯番西北百餘里夏有積雪此山之北舊為鐵勒界

或作貪干山今亦見山西塞外又赤石山在貪汗山西七十里峯盡秀美石十年呂光自西

高梧谷

在土魯番西北晉太元十年呂光自西域還高昌太守楊翰言于涼州刺史梁

熙曰高梧谷口險阻之要宜先守之而奪其水可以坐制或曰高梧交河之鵠也○椰谷

在土魯番北二百三十里自磧而南為往來要口唐志交河縣有椰谷

○交河

在土魯番西二十里源出天山河水交流統斷崖下土人名交河城為崖兒城也

蒲澤海

在土魯番西南一名婆悉海周四百里蒲昌蒲類西縣皆以此名通典曰本名

蒲類海後漢永和六年竇固等破匈奴呼延王于天山進至蒲類海十七年復出崑崙塞擊西域破白山戍于蒲類海上永元三年北單于衰弱將衆數千至蒲類海數塞之後魏永平初高車王弥俄突與柔然戰于蒲類海不勝而走三百餘里旣而還擊柔然殺其可汗陀汗於蒲類海北是也

右土魯番

火州

在哈密西七百里至肅州一千七百五十里至京師八千四百里西連亦力把力南

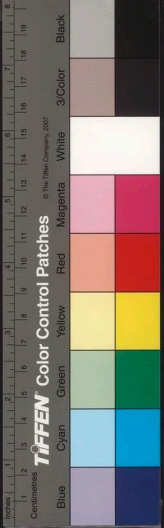

距于闐北接瓦刺漢車師前王庭之地也元
 帝初元元年始置戍已校尉屯田車師故地
 相傳武帝時與師西討車中羸德者留居此
 故曰車師又以地形高敞名高昌壁始元二
 年車師後王姑句馳出高昌壁降匈奴亦
 名高昌墨墨有八城其人皆中國苗裔後漢
 時仍為車師地其後與中國絕晉建興中河
 西張氏有其地張駿置高昌郡于此苻秦因
 之後涼呂光以其子覆統玉門以西諸軍事
 西域都護鎮高昌其後西涼北京相繼有其
 地宋元嘉十六年北京亡涼州人闕奕據高
 昌自稱太守十九年沮渠無諱襲據高昌奉
 表降宋宋封為河西王大明四年柔然攻沮
 渠安國于高昌滅之伯周卒子義成立齊建
 昌稱王自此始父之伯周卒子義成立齊建
 元三年其族兄首歸殺義成自立為高昌王
 高昌豪阿至羅復殺首歸兄弟推敦煌張明
 為王國人復殺明立馬儒為王建武四年儒

求迎于魏魏欲割伊吾地居儒眾高昌舊人
 不樂東遷相與殺儒立其右長史金城趙嘉
 為王復臣柔然自是趙氏世有其地隋大業
 三年高昌入貢五年伐吐谷渾駕至張掖高
 昌王趙伯雅及伊吾諸國皆來朝唐立德二
 年趙伯雅遣使入貢六年卒子文泰立貞觀
 四年入朝十二年以文泰屢過絕西域朝貢
 命侯君集等討之文泰聞唐兵起謂其國人
 曰唐去我七千里沙磧居其二千里地無水
 草安能致大軍及兵臨磧口憂懼而卒十四
 年平高昌得其二十二城地東西八百里南
 北五百里以其地為西州尋置安西都護府
 顯慶三年移安西都護府于龜茲以舊安西
 復為西州都督府鎮高昌故地開元中改為
 金山都護府天寶初曰交河郡乾元初復為
 西州貞元六年時北庭安西俱陷吐蕃惟西
 州猶為唐守久之乃陷咸通七年來歸尋復
 為蕃戎所據宋建隆三年西州入貢太平興



國中遣王延德使高昌雅熙初還景德初又遣使來貢後又號畏吾兒國嘉定二年降于蒙古蒙古置達魯花赤監治之明初改曰火州永樂七年入貢宣德五年復遣使入貢自是入貢不絕成化以後土魯番強而火州之後無聞

○高昌廢縣

今火州城也本名田地城輿地志晉咸和二年張氏置高昌郡立田地縣

李延壽曰高昌國有四十鎮田地城其一也魏嘉王高昌置田地太守其地即漢戊己校尉所治亦曰田地唐侯君集伐高昌自柳谷進至田地拔之總其都城尋改置高昌縣為西州治後沒于吐蕃咸通中復得其地改曰前庭以其地本故車師前王庭也後復荒棄通典高昌城東至伊州七百五十里西至焉耆七百里北至北庭都護府四百十里東南至沙州千一百里南至壅田九百餘頃

柳中城

在火州城東七十里相傳後漢時所築

八年北匈奴圍校尉閉籠于柳中城建初元年酒泉太守段熲奪兵會柳中匈奴去自是罷戍已校尉和帝永元三年復置安帝永初元年復罷延光二年敦煌太守張璠以北狄專制西域寇鈔河西議遣軍司馬出據柳中以備之因使班勇為西域長史屯柳中明年勇發龜茲兵列車師前王庭擊走匈奴還屯柳中是也其後荒棄晉亂屬于前後涼後魏末為高昌所據唐平高昌置柳中縣屬西州後沒于吐蕃胡氏曰柳中在車師中最為膏腴宜桑麻五穀故漢常與匈奴爭車師伊吾以制西域唐復因舊城置縣自宋以後為柳陳城元為畏兀兒地明屬于火州宣德五年柳陳城萬戶兀赤刺與火州王哈散俱遣使入貢自是入貢不絕後亦并于土魯番

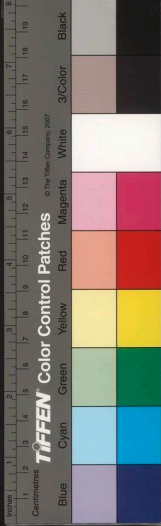

白棘城

在蒿昌東亦漢時屯戍處後魏太和二十八年蒿昌王馬儒求內附魏遣將軍

韓安保迎之安保至伊吾不進備遣其子義舒迎安保至白棘城去蒿昌百六十里蒿昌

舊人不樂東徙殺儒而立其右長史麴嘉為王云○橫截城在蒿昌西南宋元嘉十九年

北涼亡沮渠無諱西據鄯善其弟安周屯橫截城會西涼故將唐苻之弟和自伊吾奔車

師前部因襲攻橫截城拔之又拔高寧白力二城遣使請降于魏尋復為無諱所敗白力

一作白必李氏曰高寧白亦橫截等城即蒿昌四十六鎮中諸城也

庭州城

在火州北四百十里通典云東至伊州界六百八十里西南至焉耆鎮守軍八

百七十里其地在流沙之西北前漢烏孫之舊壤後漢為車師後王庭歷代皆戎狄所據

貞觀十四年平蒿昌二十年西突厥以其地來降因置庭州長安二年改為北庭都護府

開元九年兼置北庭節度使又置瀚海軍于州城內上元以後吐蕃侵擾河西隴右多為

所據而安西北庭猶為唐守與元初發吐蕃討朱泚許功成酌以伊西北庭之地吐蕃至

邠州陰持西端尋會渾瑊軍破武功地吐蕃而去駕還長安吐蕃以前約求地上欲與之李

泌曰安西北庭控制西域五十七國及十姓突厥又分吐蕃之勢使不得并力東侵奈何

拱手與之一旦棄之以人勢孤狄遠為國家守邊二十年一旦棄之與我狄使必深怨中

國他日從吐蕃入寇如報私讎矣吐蕃本無功何前約之有乃止貞元六年陷于吐蕃咸

通七年復歸唐尋復荒棄其地多回紇雜居亦曰回鶻宋建隆間遣使來貢元亦為畏吾

兒地元史自上都西北六十里至回鶻五城即唐北庭都護也又西北四十里至阿力

麻里至元五年諸王海都叛舉兵南來世祖逆敗之于北庭追至阿力麻里海都遠遁明



屬火州後亦并于土魯番○金蒲城故庭州治後漢車師後王部所置城也西域傳自敦煌西出玉門陽關涉鄯善北通伊吾千餘里自伊吾北通車師前部高昌壁千二百里自高昌通後部金蒲城五百里此西域之門戶故戊巳校尉更互屯焉范曄曰後漢永平十一年竇固等擊破車師後王固以耿恭為戊校尉北後王部金蒲城又以闐寵為己校尉北前王部柳中城是也又十八年匈奴破殺車師後王攻耿恭于金蒲城恭拒却之其後板附不一延光四年班勇擊後部王軍就破斬之永建初勇改立其故王子加特奴為王于是車師六國悉平六國謂單陸蒲類東且弥渠犁車師前後王也劉昫曰故庭有五城俗號五城之地唐貞觀二十年置金蒲縣為庭州治後沒于吐蕃

浮圖城

在廢庭州東南亦曰可汗浮圖城舊曰務塗谷班固曰漢車師後王治務塗谷

是也後諺務塗曰浮圖唐貞觀十四年侯君集伐高昌西突厥遣其葉護阿史那賀魯屯兵于浮圖城與高昌相影響及高昌平西突厥懼二十年率衆內附乃置庭州于浮圖城置蒲類縣屬西州後改屬庭州貞元中陷于吐蕃咸通七年內屬改曰後庭縣尋復荒棄五代志曰交河城至可汗浮圖城三百七十里○疏勒城在廢庭州南後漢永平十七年耿恭以疏勒城傍有澗水可固自金蒲城引兵據之未幾匈奴來攻擁絕澗水恭于城中穿井得泉竟不能陷十八年車師復叛與匈奴共攻耿恭于疏勒城不能下建初元年恭軍更范羌自前部交河城從山北至疏勒迎恭還即此城也胡去長史所居五百里此史所居五千里後部去長史所居五百里此車師後部之疏勒城也又金嶺城在浮圖城西唐志西州交河縣北行八十里入谷又百三十里經柳谷度金沙嶺又百六十里至庭



州唐永徽二年西突厥賀魯寇庭州攻陷金嶺城及蒲類縣卽此

蒲類城

屬庭州後又改為後庭縣永徽二年西

突厥沙鉢羅陷蒲類縣卽此

輪臺城

在廢庭州西北百二十里漢西域小國唐之自是而西平行至宛又輪臺渠犁皆有

漢田卒武帝輪臺之悔謂輪臺西于車師千餘里是也唐因置輪臺縣屬庭州後沒于吐蕃武通七年北庭回鶻僕固俊收西州又取

輪臺城歸唐後荒棄○廢金滿州在故輪臺城西唐永徽三年梁建方等大破虜月朱邪

孤注于牢山擒之五年以厦月部置金滿州屬北庭都護府尋廢胡氏曰其地與輪臺相近也

莫賀城

在廢庭州西五百餘里志云庭州西有西延城又西六十里有莫賀城唐初西

突厥別部阿史那賀魯居多羅斯水南至西州千五百里貞觀二十二年內附授瑤池都

督處之庭州莫賀城後改為沙鉢羅可汗故也

兜訾城

在廢庭州境漢地卽三年鄭吉擊破車師兜訾城是也又清海城唐志在北庭

都護府西七百里有清海鎮咸通七年歸義節度使張義潮奏克西州北庭輪臺清海等

城卽此

渠犁城

在廢庭州西南輪臺東漢西域傳渠犁國東北與尉犁東南與且末南與精絕

接西有河去龜茲五百八十里武帝通西域置校尉屯田渠犁太初中以伐宛不克則烏

孫輪臺易苦漢使為外國笑乃益兵伐宛大宛破後西域震懼輪臺渠犁皆有由卒征和



TIFFEN Color Control Patches

© The Tiffen Company, 2007

中桑弘羊言故輪臺以東捷枝渠犁皆故國地廣旣水草有溉田五千頃以上處溫和田美可益通灌渠種五穀與中國同時熟水經注龜茲川東南流逕輪臺之東武帝以輪臺西于車師千餘里罷之昭帝天鳳四年復二輪臺輪臺與渠犁地皆相連也宣帝地節二年鄭吉等田渠犁發兵擊車師破交河城旣又攻車師王于石城車師降吉田車師匈奴來攻吉上言車師去渠犁千餘里間以河山北近匈奴漢兵在渠犁者勢不能相救願益田卒朝議罷車師田者盡徙車師國民居渠犁以車師故地與匈奴元帝時始復置戍已校尉屯田車師杜佑曰輪臺渠犁今皆在交河北庭界內

烏壘城

在渠犁北三百二十里漢神爵三年始置西域都護治此去陽關二千七百二十八里與渠犁田官相近土地肥饒于西域為中故郡護治焉鄭吉傳吉破車師降日逐

威震西域遂并護車師以西北道于是中西域而立幕府治烏壘城匈奴益弱不敢爭西域吉督察烏孫康居等三十六國都護之設自吉始也日逐匈奴王號

可敦城

在廢庭州東北宋宣和六年耶律大石自雲中夾山西走至可敦城駐于北庭

都護府會西鄙七州千八部諭以興復又假道回鶻西行萬里至尋思干敗西域諸國兵回回國王來降又西行至起兒漫稱帝靖康之號虎思幹耳朵遣軍東征無所得而還尋思干以下皆在庭州西南○曷董城亦在廢庭州東北金人聞耶律大石在和州之城恐與夏人合遣使索之夏國報以不知大石所在粘沒喝使耶律俞賚攻之于漠北曷董城和州遼時所置州也曷董城東去雲中三千餘里



東西且弥國

在火州西北漢西域傳東且弥國治天山東允虛谷而且弥國治天

山東于大谷後漢永建初班勇更立東且弥種人為王是也又北魏主熹時東且弥國常入貢又有卑陸國治天山東乾當谷初國治天山東丹渠谷狐胡國治車師柳谷皆漢西域小國也○卑陸後國在廢庭州西北漢西域傳治蒲渠類谷北與匈奴西與契國南與車師接又東為郁立師國治內咄谷又有烏舍訾離國在東西二且弥國之北治於姜谷其東且弥移支車師前後王是為車師六國類東且弥移支車師前後王是為車師六國小蒲類國在廢庭州西漢西域傳蒲類國治天山西疏倫谷又師蒲類後國地擊匈奴邊國小蒲類以降吉或謂之東蒲類國元帝時匈奴東蒲類王茲力支降都護分聖師後王西烏舍訾離地處之是也又車師傍有

小蒲類國

在廢庭州西漢西域傳蒲類國治天山西疏倫谷又師蒲類後國地擊匈奴邊國小蒲類以降吉或謂之東蒲類國元

小金附國常隨漢軍後盜車師地即三年車師王自請擊破之匈奴發兵攻車師車師王輕騎奔烏孫云

滑國

在廢庭州西北本車師別種後漢永建元年八滑從班勇擊北寇有功勇上八滑為

後部親漢侯梁天監中滑國遣使入貢又白題國與滑國相近梁武帝時西北遠邊有白題滑國遣使由岷山道入貢胡氏曰白題番名漢類陰侯斬胡白題將一人是其種也

火燄山

在柳陳城東連亘火州宋史北庭北山中出硎砂山中常有煙氣湧起無雲霧

至夕光燄若炬火照見禽鼠皆赤或即此山也○丁谷山在柳陳城北中有唐時古寺及

諸碑刻

金山

在庭州東南西州西北此西域之金山也山形如兜鍪蓋俗謂兜鍪蓋為突厥突厥之先



興于金山之陽蓋以山形為號亦謂之金山
 嶺一名金嶺隋開皇五年突厥西部阿波侵
 強東距都斤西越金山龜茲鐵勒伊吾及西
 域諸戎悉附之唐貞觀中嘗置城為戍守處
 曰金嶺城永徽二年西突厥寇庭州陷金嶺
 城顯慶二年蘇定方討西突厥至金山北先
 擊破其處本昆部是也開元中改西州曰金
 山都督府亦以山名又謂之金娑山西突厥
 別部處月種居金娑山之陽蒲類海之東有
 大磧名沙陀因自號沙陀開元中沙陀金山
 入貢即李克用之先也貞元五年時沙陀六
 十餘帳與北庭相依附于回鶻既而若回鶻
 侵掠六年朱邪盡忠降于吐蕃元和三年復
 避吐蕃之逼自金山轉戰而東諸靈州歸朝
 唐書自交河縣北行八十里入谷又百三十
 里經柳谷度金沙嶺又百六十里至庭州宋
 史歷交河西凡六日至金嶺口又兩日至漢
 家寨又五日至金嶺過嶺即多雨雪亦曰小

雪山胡氏曰漢書稱西域南北有大山北山
 即柳谷金沙嶺諸山矣都斤今見山西塞外
 牢山在廢庭州北新唐書牢山亦曰賭蒲東北
 距烏頭健山度馬行十五日永徽三年梁

建方都于牢山是也

伊和谷在廢庭州南後漢延光二年班勇為西
 域長史屯田柳中明年發龜茲兵到車

師前王庭擊走匈奴伊蠡王于伊和谷還屯
 柳中昔太元十年苻秦呂光擊西域而龜茲

還至宜禾進至高昌宜禾或以為即伊和之
 諺也○金且谷在伊和谷之北後漢永建初

班勇平車師後部擊走匈奴呼延王北單于
 自將萬餘騎入後部至金且谷勇遣兵擊却

合翻枯梧河在庭州西北境

榆幕谷在廢庭州北一作榆幕谷唐顯慶初程
 知前敗西突厥于此○闞吾陸谷在庭

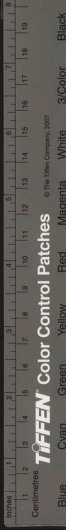

州西北後漢陽嘉三年車師後部司馬率後王加特奴兵掩擊北匈奴于闐吾陸谷大破之是也

○匈奴河

在火州西漢元封元年趙破奴擊西域樓蘭車師至匈奴河水是也漢書趙破

奴為匈奴將軍出令居塞數千里至匈奴河水而還

業葉水

在廢庭州輪臺縣西三百里唐顯慶四年鐵勒酋思結斤都曼帥疏勒朱俱

波竭槃陀三國反擊破于闐蘇定方討之至業葉水思結係馬頭川定方襲敗之馬頭川

當在于闐界內○陷河在火州西南高居誨使于闐記涉鹽磧而西渡陷河乃入于闐界

必伐檉置水中乃渡不然則陷因曰陷河今于闐西北有婆奚水志以為卽弱水陷河豈

其支流歟

鹽水

火州東有道從水中行裴矩西域記鹽水在西州高昌縣東南去瓜州一千三百

里並沙磧地道路不可準惟以人畜骸骨及駝馬糞為標驗顏師古曰敦煌西北有惡磧

砂磧中不生草木水又鹹苦謂之鹽水漢太初二年使使取葷木宛王謂漢去我遠而

鹽木中數敗是也既而李廣利伐大宛過鹽水而西高居誨云自伊吾廬而西至大屯城

又西始涉鹽磧無水掘地得濕沙人野之胸以止渴又西乃度陷河云

瀚海

在柳陳城東北皆沙磧若大風則行者入馬相失宋史沙漠三丈不育五穀沙中生

草名登相收以之食

摩那渡

在廢庭州北隋開皇三年行軍總管李晃破突厥于摩那渡口是也

右火州

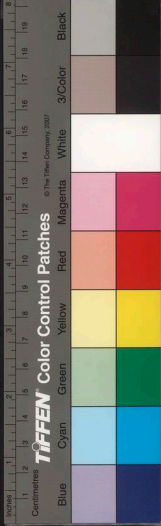

亦力把力

在哈密西一千六百七十里至肅州

里其地東抵火州西至撒馬兒罕南接于闐北連瓦剌古焉耆龜茲二千餘地居沙漠間東西凡三千餘里南北二千餘里元初地名別失八里德宗蒙哥分建諸王合丹于此世祖忽必烈時立宣慰司後又置元帥將以領地田明洪武二十四年國王黑的兒火者遣使入貢自是屢遣使貢獻永樂十六年其王納黑失只罕為從弟不恩所弑自王其地徙其國于西境更號亦力把力正統以後皆入貢不絕

龜茲國城

在亦力把力東南漢西域傳龜茲治延城去長安七千里或曰丘慈亦曰

都護治烏壘城二百五十里或曰丘慈亦曰屈茲武帝時內附王莽天鳳三年戊巳校尉李崇為焉耆所敗收餘士還保龜茲後漢建武二十一年莎車攻龜茲殺其王留奴復立

龜茲質子建為王建時其威據有北道攻掠疏勒諸國永平建初間與焉耆皆不附漢永元三年始與姑墨溫宿諸國皆降班超乃改立侍子白霸為龜茲王超屯它乾城以鎮撫之延平以後龜茲復乖叛延光三年班勇為西域長史龜茲乃率姑墨溫宿諸勇降自後中國多事西域與中國隔遠三國魏黃初三年龜茲遣使貢獻晉咸康初涼州張駿遣兵伐之遂朝貢于姑臧太元七年苻秦將呂光伐西域焉耆諸國皆降惟龜茲不下宿府頭茲窘急重賂獵胡求救獵胡王引宿府頭諸國兵赴救光大破之于城西王侯降者三十餘國光入龜茲城城如長安市邑宮室甚盛光撫寧西域前世所不能服者悉來歸附改立故王帛絕為龜茲王而還後魏主燾太延初龜茲疏勒烏孫悅般渴槃陀鄯善焉耆車師粟特九國入貢于魏魏主遣使者王恩生等使西域不能達而罷唐貞觀六



年入貢二十年以龜茲王布失畢違命擅侵鄰國因使阿史那社爾討破之禽其王盡平其地永徽初復遣龜茲故王布失畢還國顯慶三年龜茲內亂復遣將楊胄討平之以其地為龜茲都督府仍立其種為王兼為都督既而徙安西都護府治焉咸亨初龜茲等四鎮沒于吐蕃長壽初西州都督唐休璟守復取四鎮仍置都護于此開元九年又置安西前度使治焉上元以後河西軍鎮多為吐蕃所陷惟北庭安西為唐守以沙陀回鶻為應援吐蕃自是不復入于中國唐志龜茲東陷于吐蕃西連疏勒南鄰吐蕃北拒突厥為西鎮之一東北到北庭府二千里西南到于闐亦二千里李泌謂安西北庭控利西域五十七國及十姓突厥五代史安西都護衛西域羈縻三十六國是也

多褐城

在龜茲東唐貞觀二十一年阿史那社爾將兵討龜茲入自焉耆進屯磧口去

其王城三百里前鋒至多褐城敗之遂進拔其都城新唐書龜茲所都曰伊邏廬城北倚

白山為險云又有泥師城亦在龜茲國東唐顯慶三年遣郎將雷文成送龜茲王布失畢

歸國至泥師城龜茲大將羯獵顛發眾拒之布失畢不敢進尋討誅之○它乾城在龜茲

東北漢永元三年班超為西域都護居龜茲它乾城是也又延平元年初護段禧守龜茲

乾城既而與副校尉梁瑾等移守龜茲王城擊敗温宿姑墨等叛戎旋棄西域而還

焉耆國城

在亦力把力東面去龜茲八百里東去火州七百里漢書焉耆國治員渠

城西南至都護治烏壘城四百里南至尉犁百里北與烏孫接至長安七千三百里武帝

時內附王莽始建國五年焉耆以莽積失恩信先叛西域遂瓦解天鳳三年遣王駿等出

東亞細亞國家圖書館藏



西域至焉耆駁敗沒後漢建武二十一年遣子入侍既而附于匈奴及龜茲永元二年西域都護班超討誅焉耆及尉犁王更立王以撫之子是西域五十餘國悉內屬其後復乖叛永建二年敦煌太守張朗等擊降之永和以後復與中國絕晉咸康初朝貢于姑臧宋元嘉十二年入朝于魏主熹二十五年魏將萬度歸擊破焉耆其王鴟尸卑那奔龜茲萬度歸復西擊龜茲留將唐和鎮焉耆二十七年車師前部城為沮渠安周所拔其王卑伊洛先從魏軍擊焉耆遂與其子歌共留依之魏亂復與中國絕唐貞觀六年焉耆王突騎支遣使入貢初焉耆入中國由磧路隋末閉塞道由高昌突騎支請復開磧路許之高昌怨恨遂遣兵擊焉耆大掠而去十二年西突厥部處月處密與高昌共拔焉耆五城大肆焚掠十八年焉耆附西突厥安西都護郭孝恪討之其都城周三十里四面大山海水

繚其外恃險不為虞孝恪倍道絕水遂克其城改立其王而還二十二年分遣阿史那社爾討龜茲出焉耆而趨龜茲北境時焉耆仍附西突厥因并擊平之顯慶中置焉耆都督府為四鎮之一後沒于吐蕃宋祁曰焉耆東高昌西龜茲南尉犁北烏孫漢舊國也直京師西七千里而羸橫八百里從四百里

危須國城

在焉耆東百里漢西域傳危須國治危須城去長安七千二百九十里又

碎葉城

在焉耆西北近西突厥之境唐貞觀十年西突厥中分其國為十部五部居

碎葉城

在焉耆東五部居碎葉以西通謂之十姓十年唐滅焉耆尋置焉耆都督府治碎葉城

自北庭都護府渡伊麗河至碎葉界又西行

千里至碎葉城水皆北流入噴會要調露初

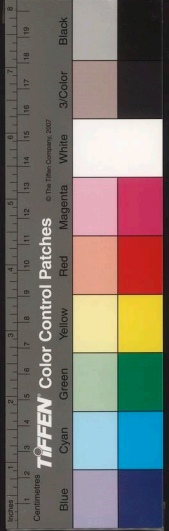

安西都護王方翼築碎葉城四面十二門為
 屈由隱伏出沒之狀五旬而畢又置保大軍
 屯碎葉城內未幾而突厥部酋阿史那都支
 誘蕃落動安西裴行儉襲擒之送碎葉城聞
 元二十年十姓酋長都擔叛擒而節度使阿史
 那獻克碎葉守鎮擒斬之十七年十姓可汗
 請築碎葉城二十六年突騎施國亂其酋骨
 吸稱上火德可汗與其臣郝摩度據碎葉城
 別部黑姓可汗爾微特勒羅斯城共拒
 唐明年磧西節度使蓋嘉運俱破擒之天寶
 七年北庭前度使王正見移鎮安西
 毀碎葉城是也突騎施見山西塞外

姑墨國城

在龜茲西六十里漢西域傳姑
 墨國治南城去長安八千里後漢建
 初三年班超率疏勒康居于闐拘彌兵攻姑
 墨石城破之是也其後衰絕不通中國○温
 宿國在姑墨東二百七十里漢西域傳温宿

國東至都護治所二千三百八十里西至尉
 頭三百里北至烏孫赤谷城六百十里後漢
 永平建初間龜茲強盛改置其種人
 為姑墨温宿王建初五年皆附于漢

赤谷城

在龜茲西北漢西域傳烏孫國治赤谷
 城去長安九千九百里西至康居蕃地
 五十里烏孫漢時西域大國也武帝通西域
 烏孫常附漢共擊匈奴宣帝甘露初分其國
 為大小二昆弥赤谷即大昆弥所治城也常
 惠常屯此以鎮撫之成帝元延二年段會宗
 將戍已校尉及諸國兵誅小昆弥叛者留兵
 墊委地選精兵三十弩徑至其國擊殺之墊
 委蓋地之墊隘處也昆弥即烏孫王號後漢
 建初五年復招慰烏孫宋元嘉十六年烏孫
 入貢于魏十四年魏遣使童琬如烏孫其後
 并于突厥○呼揭國城在烏孫西北文帝六
 年匈奴遺漢書樓蘭烏孫呼揭及其旁二十
 六國皆已為匈奴又置帝時匈奴乘亂其西

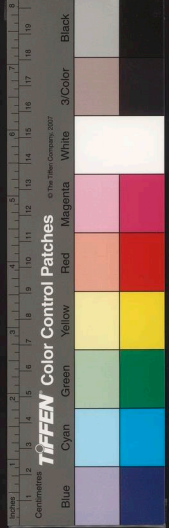

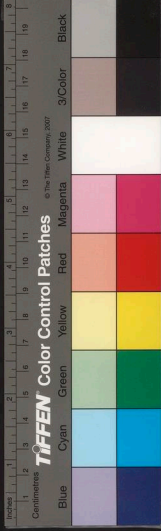

方呼揭王自立為呼揭單于胡氏曰呼揭在烏孫之東匈奴西北一曰烏揭漢黃龍元年鄧支單于擊破烏孫北并烏揭

堅昆丁令三國烏揭即呼揭矣

悅般國城在龜茲北北史悅般國在烏孫西北去代一萬九百三十里其先北匈奴部落為貴憲所破北單于度金微山西建康居其羸弱不能去者往龜茲北地為悅般國涼州人猶謂之單于王魏主熹太延初入貢真君九年遣使詣魏請東面合擊柔然唐初亦名石汗那國龍朔元年于其國所治訖城置悅般國都護府般讀鉢

撥換城在龜茲國西唐貞觀二十二年阿史那社斤敗龜茲兵拔其都城其王布失畢

西走遣將追之行六百里布失畢窘急保撥換城社弥攻拔之并下五大城降者七十餘城又咸亨元年吐蕃襲陷龜茲撥換城景龍二年突騎施婆葛入寇分道出安西撥換焉

○泥師城在龜茲國東唐貞觀三年龜茲王布失畢入朝遣歸國至東境泥師城其將獨獵勤發兵拒之布失畢因據城自守既而遣軍討平之

撥換城下注

者疏勒襲敗唐兵于計舒河口開元六年突騎施酋長蘇祿謀取回鎮圍撥換城十年高

火燒城在龜茲西北唐景龍二年突騎施敗唐兵于此遂陷安西斷回鎮路時安西治

龜茲城也又播仙城在龜茲北唐安西都護府界有播仙城及計舒河口餅城等處皆有騎苑出沒處會要餅城在播仙城東北數百里當回鎮往來之道又曲子城在龜茲西唐開元十六年安西副都護趙願貞敗吐蕃于曲子城即此

山國城在焉耆東南二百六十里漢書西域傳山國西至危須二百六十里東南與鄯善

且未接界○俱蘭城在碎葉西南唐開元二十六年突騎施酋長莫賀達干作亂既而來

方呼揭王自立為呼揭單于胡氏曰呼揭在烏孫之東匈奴西北一曰烏揭漢黃龍元年鄧支單于擊破烏孫北并烏揭

堅昆丁令三國烏揭即呼揭矣

悅般國城在龜茲北北史悅般國在烏孫西北去代一萬九百三十里其先北匈奴部落為賢憲所破北單于度金微山西建康居其羸弱不能去者往龜茲北地為悅般國涼州人猶謂之單于王魏主燾太延初入貢真君九年遣使詣魏請東面合擊柔然唐初亦名石汗那國魏朔元年于其國所治豔城置悅般國都護府殷讀餘

撥換城在龜茲國西唐貞觀二十二年阿史那

西走遣將追之行六百里布失畢寔急保撥換城社弥攻拔之并下五大城降者七十餘城又咸亨元年吐蕃襲陷龜茲撥換城景龍二年突騎施婆葛入寇分道出安西撥換焉

者疏勒襲敗唐兵于計舒河口開元六年突騎施酋長蘇祿謀取回鎮圍撥換城十年高仙芝討小勃律自安西過廢換城入握瑟德是也一名威戎城唐書安西府西出拓厥關渡白馬河四百餘里即至撥換城

火燒城在龜茲西北唐景龍二年突騎施敗唐

兵于此遂陷安西斷回鎮路時安西治龜茲城也又播仙城在龜茲北唐安西都護府界有播仙城及計舒河口餅城等處皆有騎苑出沒處會要餅城在播仙城東北皆百里當回鎮往來之道又由子城在龜茲西唐開元十六年安西副都護趙願貞敗吐蕃于由子城即此

山國城在馬者東南二百六十里漢書西域傳山

且未接界○俱蘭城在碎葉西南唐開元二十六年突騎施酋長莫賀達干作亂既而來

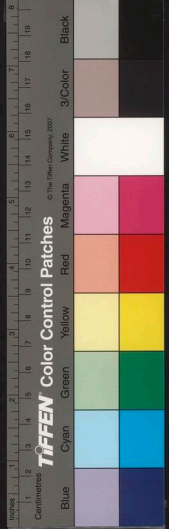

歸天寶初復叛殺十姓可汗阿史那昕于
俱蘭城安西節度使夫蒙靈壽討斬之

弓月城

在焉耆西北唐志在庭州西千餘里永
徽二年以契苾何力為弓月道行軍總

管討西突厥城蓋西突厥別部所居也龍朔

二年西突厥弓月部叛屢侵疏勒及于闐發

兵討之咸亨四年弓月米降永淳初西突厥

阿史那車薄帥十姓反犯弓月城安西副都

護王方翼擊却之于伊麗河胡氏曰自弓月

城過思渾川度伊麗河方至碎葉界○柳驢

城在焉耆西後魏太平真君九年遣將萬度

歸爭擊焉耆別將唐和等說降柳驢爭六城

又與車師前部王共擊拔俱羅城既而萬

度歸西擊龜茲柳驢戍主乙直伽謀叛和擊

之斬

處月城

在焉耆南亦西突厥別部所居也其相
近者又有處密部唐貞觀九年處月初

遣使入貢十六年西突厥乙昆咄陸可汗遣

處月處密二部圍天山伊州刺史郭孝恪擊

走之乘勝進拔處月侯斤所居城追奔至暹

索山降處密之眾而歸二十二年遣阿史那

社餘討龜茲因擊破處月處密

部餘眾悉降乃進向焉耆是也

○銀山

在焉耆城北其山連亘綿遠與龜茲接壤
唐貞觀十八年安西都護郭孝恪討焉耆

出銀山道焉耆城四面皆水恃險而不設備

孝恪夜至城下浮水而渡比曉登城遂執恪

王突騎支旣而西突厥大臣屈利殺以孝恪

還引兵追之孝恪還擊又破之于銀山是也

二十一年阿史那社爾奉詔討龜茲自焉耆

西出進屯磧口去其都城三百里即銀山磧

口也亦曰白山山中嘗有火烟盖出硯砂之
處採硯砂者著木底鞵取之皮者即焦下有
穴生青泥出穴外即變為砂石土人取以治
皮唐志龜茲都城北倚白山亦曰阿羯田山



黑山 在馬耆西唐開元末夫蒙靈登為回鎮節

度使會達奚諸部叛諸黑山西趨碎葉靈

登還高偃芝追殲之○三彌山在龜茲

北隋末西突厥射匱可汗建牙于此

葱嶺 在龜茲西七百里西域之大山也與于闐

接界今詳見于闐○賀邏嶺在碎葉城東

北唐開元二十八年突騎施可汗吐火仙據

碎葉城積西節度使蓋嘉運攻之吐火仙敗

走擒之于賀

邏嶺是也

○碎葉川

在碎葉城北川長千餘里亦曰細葉川

唐西域傳碎葉川出安西西北千里由

勃達嶺北行數千里得細葉川是也顯慶二

年遣蘇定方擊西突厥阿史那賀魯擒之悉

平其地于是分突厥地置濛汜崑陵二都護

府濛汜居碎葉川西崑陵居碎葉川東是也

又唐志碎葉川口至裴羅將

軍城又西二千里至碎葉城

伊麗水

在馬耆西唐志自弓月城過思渾川

失密城渡伊麗河至碎葉界亦曰伊列

水貞觀十二年西突厥亂中分二國一在伊

列水以西一在伊列水以東頭慶中蘇定方

為伊麗道行軍總管追西突厥阿史那賀魯

于伊麗河又追至碎葉水盡降其眾水淳初

西突厥車薄駁圍弓月城安西都護王方翼

敗之于伊麗河胡氏曰伊列漢西域故國也

近康居北陳湯與甘延壽謀誅到支曰北擊

伊列而取安息蓋伊列水流至其境矣又唐

雖合水

在馬耆西北唐貞觀十三年西突厥東

部可汗沙鉢羅建庭于雖合水北謂之

南庭自龜茲郡善且末吐火羅馬耆石史何

庭鉞曷山

是也鉞曷山見山西塞外

國家圖書館 國家圖書館 國家圖書館



曳咥河

在焉耆西唐顯慶二年蘇定方擊西突厥阿史那賀魯于曳咥河西大破之胡氏曰曳咥河在伊麗河之東又白馬河在龜茲西唐史自安西府西出拓厥闐渡白馬河四百餘里卽至撥換城是也○實識迦吐蕃弓月城西唐武后永昌初韋待價與吐蕃戰于此敗績又有葛水在弓月城北唐永淳初王方翼敗西突厥處也

熱海

在碎葉城東雖寒不凍唐永淳初王方翼敗西突厥叛部于伊麗河既而三姓咽韃與西突厥合兵拒方翼方翼又敗之于熱海是也杜佑曰碎葉川長千里東頭有熱海西頭有怛羅城又有雪海亦在碎葉城北數百里春夏常雨雪○得巖海在弓月部西唐貞觀中鐵勒種咽韃部居此北

冷泉

在焉耆東南唐武后長壽末武威道總管王孝傑破吐蕃及西突厥于冷泉又破之

于大嶺谷或曰破西突厥于冷泉也大嶺谷見西寧鎮大嶺城

○爵離闐

在焉耆東北後漢永建二年班勇屯柳中請攻焉耆詔敦煌太守張朗發河西兵配勇勇從南道朗司馬將兵前期破焉耆朗先期至爵離闐遠則馬將兵四十里兵其王遂降釋氏西域記龜茲國北四十里山上有雀離大清淨寺或以為卽爵離闐胡氏亦曰爵離在龜茲北恐悞○鐵門闐唐志在焉耆西五十里又龜茲西出有拓厥闐

葦橋

在故焉耆東南後漢永元六年班超發龜茲鄯善等八國兵討焉耆兵到尉犁焉耆國有葦橋之險焉耆王廣乃扼橋以拒漢超更從他道厲渡去城二十里營大澤中廣駭懼未

右亦力把力

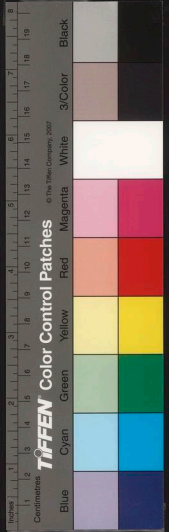

于闐 在哈密西南四千八百里至肅州六千三百里至京師一萬一千八百三十里東抵曲先北連亦力把力漢西域傳于闐國治西城去長安九千六百七十里南與婁接北與姑墨接武帝時內附後漢永平中于闐擊破莎車雄張南道十六年班超至其國殺匈奴使者而降建和以後西域長史治此元嘉以後始戴于漢曹魏黃初三年遣使貢獻晉咸康初服屬于前涼宋元嘉二十二年吐谷浑王慕利延為魏所擊西度流沙入于闐殺復定泰始六年柔然攻于闐于闐遣使求救于魏魏人以于闐去代都幾萬里遣師勢不能及乃謝却之既而于闐復定唐貞觀中于闐強兼有漢成廬扞弥渠勒皮山五國故地服屬西突厥二十三年入朝顯慶二年以于闐為毗沙都督府尋又分其境內為十州咸亨初没于吐蕃長壽初復取其地為安西四

鎮之一自是服屬中國最為恭順唐志于闐東北去龜茲二千里是也五代史于闐西南近葱嶺與婆羅門為鄰國而相去猶三千餘里南接吐蕃西北至疏勒二千餘里晉天福中其王李聖天自稱唐宗屬遣使入貢冊為大寶于闐國王宋建隆初聖天復遣使入貢自是迄于宣和入貢不絕明永樂六年頭目打魯哇亦不刺金遣使來貢仍稱于闐國

○扞罕城 在于闐東三百九十里漢書作扞弥讀曰烏弥元封中入獻後漢曰弥弥一名

拘弥建武九年康居王賢攻殺拘弥西夜王而奪其地又永建四年于闐復攻奪拘弥王地自是往往與于闐相仇殺熹平四年于闐復攻破拘弥殺其王戊巳校尉西域長史各發兵扶立拘弥倖子寔興為王唐載千史後魏時附于柔然隋時附于突厥唐史扞罕去柳中城四千九百里後譚為罕弥五代時于闐嘗置州于此高居誨云渡陷河又西至紺

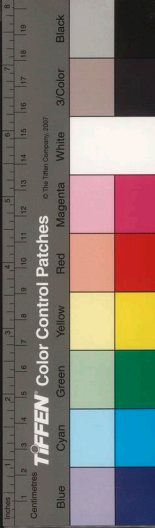

州于闐所置州也又行二日至安軍州遂至
 于闐其東南曰銀州廬州涪州其南千三百
 里有玉州所謂安軍即故罕采城矣又東四
 百四十里有精絕城漢西域精絕國也○建
 都城在打探國南漢西域傳渠勒國治鞏都
 城東與戎廬國接其戎廬國治卑品城唐時
 與打探渠勒戎廬
 皮山皆并入于闐

皮山國城

在于闐西二百八十里治皮山城漢
 西域傳皮山國去長安萬五千里山

南至烏秣國千三百四十里道絕險自皮山
 以南諸國多不屬漢漢成帝時遣使報送罽
 賈使杜欽請至皮山而還是也○烏秣國在
 皮山國西南亦漢西域國又西有縣度縣度
 者石山也谿谷不通以繩索相引而度成帝
 時杜欽言起皮山南更不屬漢之國四五又
 歷大頭痛小頭痛之山赤土身熱之陂又有
 三池盤石陂道隘者尺六七寸長者徑三十

里臨崢嶸不測之深行者騎步相持繩索相
 引二千餘里乃到縣度險阻危害不可勝言
 顏師古曰烏一加翻稅直加翻
 急言之聲如鶻孛縣與懸同

莎車城

在于闐西北漢西域傳莎車國去長安
 九千九百五十里西北去疏勒國三百

六十里西南至蒲犂國五百四十里武帝時
 內附元康初叛附匈奴馮奉世發諸國兵擊
 之拔其城莎車王自殺更立他昆弟子為王
 王莽之亂匈奴畧有西域莎車獨不附後漢
 建武中莎車鄯善皆遣使奉獻既而稱貳于
 漢二十一年擊破鄯善攻殺龜茲至永平三
 年又以兵威逼奪于闐大宛媯塞諸國使其
 將守之尋為于闐所敗其後降于龜茲建初
 五年班超言莎車疏勒田地肥廣草木饒衍
 不比敦煌鄯善間兵可不廢中國而糧食自
 足章和元年班超擊降之永和以
 後與中國隔遠其後滅于匈奴



朱俱波國

在莎車國南漢子合國也漢西域傳

山西南與烏秬西與蒲犁接蒲犁及依耐無

雷國皆西夜種也又後漢書西夜國去雒陽

萬四千四百里建武中莎車王廢攻殺打罕

西夜王而以其兄康爾子王之蓋二國皆近

莎車唐志朱俱波國去疏勒八九百里去瓜

州二千八百里亦曰朱俱盤或曰朱駒半貞

觀十年

入貢

蒲犁國

在莎車西北西域傳蒲犁東至莎車五

無雷五百四十里寄田莎車又無雷國在蒲

犁西漢西域傳其國治盧城南與烏秬北與

捐毒西與大月氏接又依耐國在無雷國東

南五百四十里東北至莎車五百四十里北

至疏勒六百五十里寄田疏勒莎車與蒲犁

國皆南接西夜國云○難兜國在無雷國東

接境

云

疏勒國城

在故莎車西北漢西域傳疏勒去長

宛康居之道後漢永平中龜茲攻殺疏勒王

而立其臣兜題為王班超至疏勒復立其故

王兄子忠為王超因留鎮疏勒元和二年忠

叛超復改立其王成元永元三年超居龜茲

它乾城使長史徐幹屯疏勒是也靈帝建寧

以後始與中國隔遠後魏時屬于柔然唐初

附于西突厥亦曰疏勒貞觀末內附顯慶中

置都督府詭朔二年與西突厥弓月部叛攻

于闐發兵討之復降咸亨四年疏勒末朝入

犯分遣其騎出疏勒金山道行軍總管郭元



吐蕃唐志疏勒在龜茲西南二千里白山之南去瓜州四千六百里○聚橐城在疏勒國中或曰疏勒都城也後漢永平十七年班超入疏勒去聚橐城九十里遣吏田慮入執龜茲所立疏勒王兜題是也

烏卽城

在疏勒西南後漢元和初疏勒王忠叛漢西保烏卽城班超擊之烏卽城降又有楨中城在疏勒南境後漢元和中班超以疏勒王忠叛漢改立其府永成大為王旣而又靈帝建寧三年凉州刺史孟佗遣兵合西域兵討疏勒攻楨中城不能下是也楨或作楨

尉頭國

在疏勒北漢西域傳尉頭國治尉頭各去長安八十六百五十里後漢建初元年詔徵班超還超去疏勒尉頭遂與疏勒連兵起更還疏勒擊破尉頭是也○渴盤陀國

在疏勒國西南北史云在葱嶺東朱俱波國之西後魏主焘太延二年入貢于魏頭慶二年思結侯斤都曼率疏勒朱俱波渴盤陀三國反攻于闐破之唐書亦作喝盤陀或曰漢陀或曰渴盤檀亦曰渴維陀由疏勒西南入劔末谷不忍嶺六百里則其國也距瓜州四千五百里亦直朱俱波西南

嗽哇國

在于闐西境讀如壓谷其光大月氏之種類本居塞北尋自金山而南國于之闐之西漢西域傳嗽哇去長安一萬一百里都板舍城蓋王舍城也亦曰高車別種元魏永平初嗽哇殺高車侯倍窮奇唐龍朔初于嗽哇部落所治活路城置大汗都督府仍分其部落置十五州或謗為柁但國

休循國

在葱嶺西漢西域傳國治烏飛谷去長安萬二百里又有桃棍國亦在葱嶺



西去長安萬一千八十里○捐毒國在休循東二百六十里漢西域傳治衍敦谷西上葱嶺卽休循國皆漢西域屬國也

勃律國

在葱嶺西南有大小二國小勃律在大

千里王居孽多城臨娑婆水開元十年為吐蕃所攻北庭節度使張孝嵩遣兵救之吐蕃敗却冊為小勃律王開元末附于吐蕃其西北二十餘國亦皆叛去屢討無功天寶六載詔安西副都護高仙芝討敗之擒其王于是拂林大食諸蕃七十二國皆降附詔改其國號歸仁置歸仁軍蓋小勃律為諸國扞蔽唐開元中吐蕃每未攻輒曰吾非利若國欲假道以攻四鎮云劉昫曰小勃律東少南三千里距吐蕃贊普牙

綏遠城

在小勃律國東其國置城以扞吐蕃唐開元初置綏遠軍十年吐蕃攻小勃律

其王沒謹忙貽北庭節度使張孝嵩書曰勃律唐西門失之則西方諸國皆墮吐蕃矣孝嵩遣兵與之夾擊敗吐蕃復九城復置綏遠軍其後與小勃律諸國皆沒于吐蕃○阿弩越城在小勃律國東北勃高仙芝奪破吐蕃連雲堡又進三日至阿那越城城王迎降遂入小勃律都城是也又菩薩勞城在大勃律東唐書作賀苦勞城天寶十二載安西節度封常清擊大勃律至菩薩勞城大敗之

五識匿國

在小勃律東北所居曰持勒滿川唐天寶六載高仙芝討小勃律自安西

過撥換城入握瑟德經疏勒登葱嶺涉播密川共八百餘里乃頓特勒滿川卽五識匿國云握瑟德或曰亦西域小國名○護密都城在小勃律國都城北五百里唐開元中勃律護密初附吐蕃天寶初其王頓吉里旬遣使請降六載高仙芝伐小勃律頓特勒滿川分

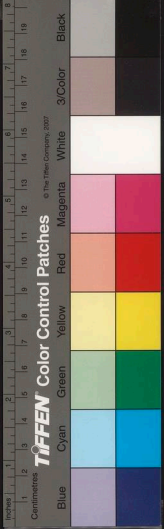

軍為三使疏勒趙崇玘自北谷道探換賈崇
確自赤佛道仙芝自護密道約會于連雲堡
護密道即

羯師國

與吐火羅鄰接大勃律一名羯師胡族
也或曰布露直吐蕃西其北即小勃律

天寶九載河西節度使高仙芝擊破之改立
其王○箇失密國唐志北去勃律五百里亦
曰迦濕彌羅國又判汗國治葱嶺中都
城亦曰葱嶺西宋嘉定十六年蒙古將速不

欽察國

在葱嶺西大掠西番邊鄙而還置欽察
臺滅欽察大掠西番邊鄙而還置欽察

都指揮使治其地諸裔攷欽察去中國三萬
餘里產良馬元史蒙古窩闊台五年命諸王
拔都征西域欽察阿速幹羅思等國明年命
蒙哥往馬至寬田吉思海旁欽察酋長八亦
蛮逃避海島中適大風吹海水乾遂生擒入
亦蛮等進征幹羅思至七列贊城破之○乃

蠻國亦在葱嶺西南宋嘉定中蒙古鐵木真
擊滅乃蛮諸部是也其後復立其種類為乃
屈出律蛮王宋史景定元年乃蛮
王襲西遼王直魯古遼祀始絕

南山

在西域傳西域三十六國與漢南山相接漢書
有河所謂南山指此山也北

山即天山金山諸大山矣

葱嶺

在于闐西南志云于闐地居葱嶺北二百
里是也西域諸國東接漢玉門關而西則

限以葱嶺自玉門陽關出西域有兩道從葱
善傍南山西行至莎車為南道南道西踰葱
嶺則出大月氏安息自車師前王庭隨北山
循河西行至疏勒為北道北道西踰葱嶺則
出大宛康居奄蔡葱嶺蓋西域諸國之望也
唐武德二年以楊恭仁為涼州總管恭仁習
邊事于是葱嶺以東並入朝貢宋史高昌西
距西天竺路涉雲山葱嶺皆數千里高數百

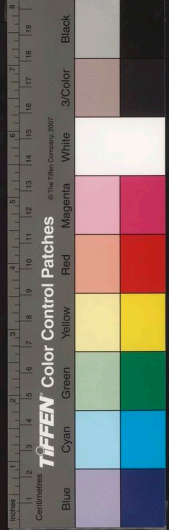

丈上多連蔓葱土人名為塔兒塔石打班

○白玉河

在于闐城東國人夜視月光盛處必得美玉又闐城西有綠玉河又南有烏玉河志云三河皆源出崑岡山去闐城西一千三百里每歲秋國人取玉于河謂之撈玉高居諡云河源出至于闐分為

綠玉白玉烏玉三河俟矣

娑奚河

即弱水在小勃律國境內其北又有娑勒川登山挑戰之披其城遂引雲堡涉娑嶺渡娑奚河進至阿越弩城是也其水至弱不能勝草葦高居諡云陷河在于闐東南界或以為娑奚河別出者也

播密川

在葱嶺西唐高仙芝伐小勃律登葱嶺乃至河西胡氏曰河西白馬河西也見亦力把力國

八魯灣川

在葱嶺北宋嘉定十六年蒙古鐵木真避夏于八魯灣川分兵攻諸部落之近者悉下之至可溫寨與諸將會以西域漸定置官于各城監治之

寬田吉思海

在葱嶺西宋嘉定中蒙古伐飲察至寬田吉思海會大風海水洶遠進師屠其城又進圍幹羅思竟法思城皆降之

○連雲堡

在小勃律國東北本吐蕃所築唐天寶六載高仙芝討小勃律分軍三道約會吐蕃連雲堡下攻堡拔之尋入小勃律繫其王自赤佛道還連雲堡班師唐志連雲堡南依山北據娑勒川以為固云

娑奚橋

在小勃律國都城南娑奚水上有蘇橋路通吐蕃橋去城猶六十里唐高仙芝入小勃律急遣將席元慶所之甫畢而吐蕃兵大至已無及矣藤橋濶盡一矢力修之暮

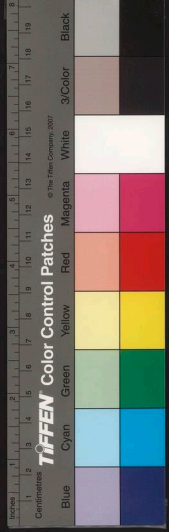

年乃成

右于闐

撒馬兒罕

在哈密西七千二百里至肅州九千里至京師一萬四千六百二十里東

連亦力把力西抵哈烈相傳漢屬賓國地東西相距三千餘里地勢寬衍土田膏腴元使翰馬帖木兒去其國明初洪武二十二年帖木兒遣使入貢不絕

○養彘城

在國東志云撒馬兒罕東有養彘城及沙鹿海牙城塞藍城又有達失五城國

西又有渴石城及迷里迷諸城皆隸于撒馬兒罕

罽賓國城

在撒馬兒罕東漢西域傳罽賓治循鮮城去長安萬二千二百里東至烏

險遠數背叛成帝時杜欽言縣度之阨非罽

賓所能越是也唐書罽賓在葱嶺南隋為滑國龍朔初于罽賓所治遺統城置循鮮都督

安息國

在罽賓東北漢西域傳安息治番兜城臨娑水去長安萬一千六百里北與康

居東與烏弋山離西與條枝接武帝始遣使至其國其屬小犬數百城地方數千里最大國也後漢永元九年班超遣椽甘英窮西海及安息西界范曄曰自條支轉北而觀馬行

六十四日至安息是也唐曰安國貞觀二十二年討平龜茲安國未獻即此○烏弋山離國在安息東南又西與犁軒條支接漢西域傳自玉門陽關出南道歷鄯善而南行至烏弋山離南道極矣轉

北而東得安息云

吐火羅國

在安息東北漢為大月氏國西域傳大月氏治監氏城去長安萬一千六

云府



百里南與扇賓接其初本行國也隨畜遺徙
 居敦煌祁連間後為冒頓所破乃遠去過大
 宛而擊大夏而臣之都媯水北為王庭其餘
 小衆不能去者保南山羌號小月氏有五翎
 侯一日休密翎侯治和墨城二日雙靡翎侯
 治雙靡城三日貴霜翎侯治護燥城四日幹
 頡翎侯治薄茅城五日高附翎侯治高附城
 五翎侯皆屬太月氏其後為吐火羅國或曰
 吐豁羅或曰觀賀羅元魏謂之吐呼羅居葱
 嶺烏野河之南魏史古大夏國也本在大宛
 西南居媯水之南大月氏分其地居媯水北
 地肥饒少寇後并為吐火羅國太武時入貢
 杜佑曰一名山空宜都葱嶺西五百里在烏
 野河南烏野河即媯水也唐貞觀十五年西
 突厥擊吐火羅城之龍朔二年于吐火羅
 國所治遏換城置月氏都督府云翎翁同

護密多國

在吐火羅東唐志本吐火羅故地東
 北直京師九千里而贏亦曰達摩悉

鐵帝亦曰護備元魏謂之鉢和臨烏汗河當
 四鎮入吐火羅之道龍朔初于護密多國所
 治僕拜城置烏飛州開元十八年其王羅真
 護檀入朝留宿衛○俱密國在吐火羅東北
 治山中南臨黑河其王突厥延陀種唐開元
 七年慎密王那羅延上言為大食所侵乞兵
 救援
 是也

媯塞國

在吐火羅南塞西戎別種也臨媯水而
 居因名漢永平三年莎車王賢以兵威

逼奪于寘大宛媯塞王國即此○謝聰國在
 吐火羅西南或曰漕矩叱或曰漕矩唐顯慶
 中曰訶達摩支龍朔初于其國治伏寶瑟顛
 城置條支都督府武帝時改曰謝聰國東距
 扇賓四百里南連天竺西接
 波斯開元十二年遣使入貢

史國

在吐火羅北四百里或曰法沙或曰羯霜
 那居獨莫水南漢康居小王蘇離故城也

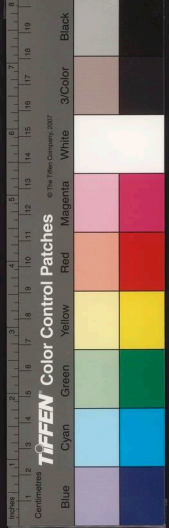



難下戒反漢書康居小王居蘇蠃城去陽關
凡八千二十五里元封末朝獻隋大業中復
通中國唐貞觀中入貢謂之史國天寶中改
曰米威國○俱蘭國在吐火羅北其都城亦
曰俱蘭城或曰俱羅弩或曰居浪弩唐天寶
初發兵納十姓可汗阿史那昕于突騎施至
俱蘭城為突騎施酋
長莫賀達干所敗

○鐵門峽

在涇石城之西懸崖絕壁高數十仞徑
路崎嶇深二三里番人守此亦名鐵門

關

○哈刺卜蘭河

在撒馬兒罕城東河淺澗而北流
○火站河在沙鹿海牙城西城東

又有哈卜連河又阿木河在
迭里迷城東水西流多魚

鳩水

在吐火羅北源出葱嶺西南流入于西海
其水深廣長千餘里遠近諸水匯入焉亦

名鳥
擊河

右撒馬兒罕

哈烈

在哈密西五千一百里至肅州萬一千里

至京師一萬五千七百六十里古大宛康
居地地居平川四面皆大山東北去撒馬兒
罕一千四百里元駙馬帖木兒之子沙哈魯
居此國人稱之為速魯極猶華言君王也明
洪武三十五年遣使詔諭其酋長永樂三年
頭目麼賚等朝貢是正統二年指揮
哈只等復來貢自是入貢不絕

○俺都城

在哈烈東又有淮八
刺墨等城皆隸焉

康居國

在哈烈東北漢西域國元朔中張騫至
大宛為發導驛抵康居傳聞大月氏是

也漢西域傳國治樂越匿地利卑闐城去長
安萬二千三百里一名薩未捷亦曰颯未捷



元魏謂之悉力斤又謂之者舌國北史者舌漢康居也去代一萬五千四百五十里北魏主盡太延三年入貢唐志康國本月氏種其王姓溫始居祁連北昭武城為突厥所破稍南依葱嶺卽有其地以昭武為姓示不忘本也杜佑曰康國在米國西南三百餘里本曰康居唐時謂之康國貞觀五年康國求內附不受開元七年其王烏勒伽為大食所侵與俱密及安國皆

米國

上表乞援云
米國在故康居之南或曰弥末或曰弭抹賀漢書米國北距康國百里治末息德城唐貞觀十六年西突厥擊米國破之○大安國在康居旁或曰布豁或曰捕喝元魏謂之紐密西瀕烏許河治河謠城卽康居小君長罽王故地也又有小安國或曰東安或曰渴汗在那密水之陽東距河二百里許治渴汗城唐書大安東北至小安四百里開元七年安國

王篤薩波提為大食所侵上表求救

何國

在康居旁或曰屈霜弥加或曰貴霜匿漢時康居小王附墨城故地也西域傳康居有五小王一曰蘇鍾二曰附墨三曰窳匿四曰罽五曰奧鞞俱屬康居此卽附墨國矣唐時為何國○火燭國在故康居西或曰貨利君弥或曰過利居烏許水之陽唐時西番國也西南與波斯接西北抵突厥新唐書唐康國卽漢之康居支庶分王曰安曰曹曰石曰米曰何曰火燭或曰戊地曰史世謂之九姓又有穆國或曰亦康居支庶云

石國城

在康居東北或曰拓支亦曰拓祁亦曰楛時漢大宛北鄰也唐志石國去京師

九千里東北距西突厥王姓石治拓祁城卽故康居小王之冢焉城武德貞觀間入貢顯慶三年以國治瞰羯城為大宛都督府授其王都督開元初封石國王五年突騎施酋長

謀取四鎮圍撥換及大石城大石卽石國也
天寶十載高仙芝襲石國擒其王又蘇咄城
在石國西北唐顯慶二年蘇定方襲取西突
厥阿史那賀魯于斜羅斯川賀魯脫走至石
國西北蘇咄城城主誘執之歸于定方于
是遂平西突厥之地蘇咄蓋石國屬城也

大宛國

傳大宛治貴山城去長安一萬二千里
西南至大月氏所居六百九十里北至康居
卑闐城千五百一十里有別邑七十餘城多
善馬武帝求之弗得漢使言宛有善馬在赤
師城太初元年以李廣利為兵師將軍伐宛
不克三年復伐之宛城中無井汲城外流水
于是遣水工徙其城下水宛大困遂降之其
後為曹國唐志曹國西至康國東北至寧遠
國各四百里有東西中三國東曹居波悉山
之陰卽故赤師城地西曹者隋時曹國也南
接史國及波覽瑟國治瑟底痕城中曹治迦

底真城後合為一國括地志大宛國今名率
都沙那國亦名蘇對沙那國○驪潛國在大
宛而其相近又有大益國漢元封六年安息
及諸小國驪潛大益之屬皆隨漢使獻見又
郁成國大宛東邊小國也漢太初元年李廣
利伐大宛攻郁成不克既而復引兵伐宛攻
敗郁成
卽此

寧遠國

在故曹國東北本名破落那漢大宛別
部也晉咸康中代王什翼健之地那自
稱靺靱西又破落那宋元嘉十四年破落那
貢于魏北史破落那卽漢大宛去代萬四千
四百五十里唐史顯慶中拔汗那內附自是
屢來貢獻拔汗那者亦曰緜汗後魏曰破落
那居西鞬城在真珠河之北去京師八千里
開元三年吐蕃與大食別立其黨阿厮達
王發兵攻之拔汗那王敗奔安西御史張孝
嵩時奉使安西以便宜帥戎落兵出龜茲西

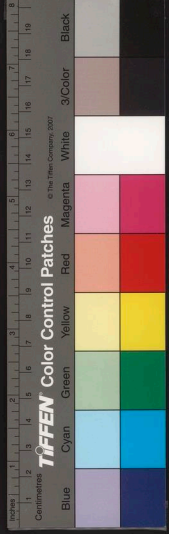

數千里下數百城攻阿了達于連城破之屠
 其西域大食康居大宛罽賓等國皆遣使請
 降開元末以拔汗那助唐平突騎施吐火仙
 可汗改其國曰寧遠册其王為奉化王其後
 分為三一治呼閩城一治遏寒城杜環征行
 記拔汗那國在但邏斯南千里隔山東
 去疏勒二千餘里西去石國千餘里

但邏斯城

在故石國東北杜佑曰碎葉川長千
 餘里東頭有熱海西頭有但邏斯城

開元二十七年磧西節度使蓋嘉運遣疏勒
 鎮守使大蒙靈營與拔汗那王阿悉爛達干
 潛襲但邏斯城擒突騎施別部黑姓可汗尔
 微天寶十載高仙芝自安西討大食大敗于
 但邏斯城是也胡氏曰城初屬石國
 常分兵鎮之碎葉川見前亦力把力

曳建城

在但邏斯城西北唐開元二十七年磧
 西節度使蓋嘉運遣別將破但邏斯城

擒突騎施別部黑姓可汗遂入曳建
 城取交河公主于是西域諸國俱降

鄧支城

在康居東漢初元中康居為烏孫所困
 乃建鄧支單于於堅昆欲與合兵擊烏

孫鄧支遂西至康居叛漢侵擊烏孫發康居
 民築城居之建昭二年西域副校尉湯賜
 鄧支延壽謀曰鄧支侵凌烏孫大宛常為
 康居畫計欲降伏之如得此二國北擊伊烈
 西取安息南排月氏山離烏弋數年之間城
 郭諸國危矣遂矯發車師戊巳校尉屯田吏
 士及西域諸國兵六校三校發南道北道
 嶺經大宛三校都護自將發溫宿國從北道
 入赤谷過烏孫涉康居界至闐池西前至鄧
 支城都賴水上離城三里止營傳陳進攻城
 破斬

丁靈國

在康居城北境漢時西域小國也去匈
 奴庭接習水七千里匈奴封衛律為丁

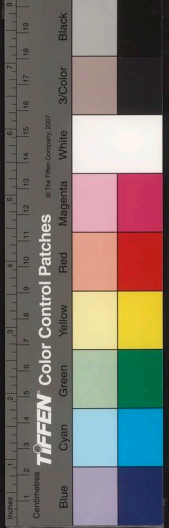

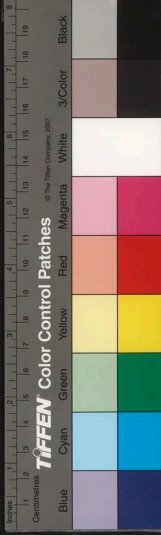

靈王蓋以其地為名耳靈亦作令宣帝時丁龍元年為郅支所并王莽始建國二年遣將分道出塞議窮追匈奴之丁令即此

栗持國

一名閻蘇在康居西北漢奄蔡國也胡廣記奄蔡歲遺閻蘇即奄蔡也西域傳康居西北二千餘里有奄蔡國臨大澤無涯蓋北海北史魏主燾太延初栗持國入貢隋書作栗持其國在葱嶺西去代萬六千里

哈刺魯部

降于蒙古蒙古置哈刺魯州于此

○金牙山

在石國東北唐有金牙道行軍總管蓋魯建牙帳于此自稱沙鉢羅可汗顯慶二年蘇定方追賀魯過雙河徑至其牙帳是也又永隆中疾厥餘黨伏念保金山裴行儉襲執之胡氏曰金牙山在雙河西南二百里千

泉又在
其西南

○雙河

在石國東北唐永徽二年西突厥部酋阿史那賀魯叛自庭州莫賀城推衆西走建牙于雙河及千泉顯慶二年蘇定方追西突厥賀魯至雙河去其所居斜羅斯川二百里定方掩其不備賀魯脫走石國四年西突厥嵩陵都護阿史那弥射及珍珠葉護戰于雙河敗之是也

斜羅斯川

在石國東北唐顯慶中西突厥阿史那賀魯居斜羅斯川敗之或

都賴水

舊在郅支城東漢建昭中郅支單于暴虐支鮮康居貴人人民投都賴水中陳湯等擊郅支前至郅支城是也

千泉 在石國北唐初西突厥射匱可汗之子統攝護自龜茲北三弥山移徙于石國之千泉又永徽二年西突厥阿史那賀魯建牙于此新唐書碎葉城西四百里至千泉地纁二百里南有雪山三垂平

右哈烈

拂菻 在哈密西南三萬餘里東南至滅力沙北至海皆四十里西至海三十程東自大石及于闐回紇乃抵中國古犁軒國也亦曰黎軒東漢為大秦國延熹八年其王安敦遣使來獻唐為拂菻國杜佑曰居河海上亦名海西國去京師四萬里北直突厥可薩部西瀕海東南接波斯唐龍朔三年為大石所破宋白曰其地在安息烏弋之西隔大海宋元豐四年其王遣使來貢元祐中復至明洪武四年詔遣其國及民捏古倫齋詔諭之尋遣使

米朝并貢方物

○波斯國

在拂菻之東漢西域條支國也西域傳自皮山西南經烏陀涉縣度屬賓六十餘日行至烏弋山離國復西南馬行百餘日至條支條支臨西海水回環其南及東北三面惟西北隅通陸道班超遺椽甘英使大秦條支窮西海是也後為波斯國北史波斯國都宿利城在忸密西古條支也魏主燾時入貢子攸建義初獻獅子于魏秦賊万俟醜奴留之因改元神獸魏志波斯國去代郡三萬四千二百八十里唐志波斯國在達眉水之西距京師萬五千里而蘇東與吐火羅康國接北鄰突厥可薩部西南皆瀕海杜佑曰波斯應卽條支故地有波斯匿王大月氏別裔因以為號唐永徽五年大食發兵擊波斯殺其王王子早路斯奔吐火羅大食兵去吐火羅送之還國顯慶三年唐平西突厥西盡



波斯竝隸安西都護府龍朔元年於其國所治疾陵城置波斯國督府

大食國

舊在波斯國之西本波斯地也隋大業中

曰山西三穴有利兵黑質而白文得之者王走視如言石文言當反乃詭眾竊亡命于恒

曷水劫商旅保西鄒自王移黑石寶之國人往討皆大敗而還唐永徽二年其王噶密莫

末賦姑遣使朝貢五年大食發兵擊波斯殺其王而去龍朔三年又破波斯拂菻南侵婆

羅門吞滅諸戎勝兵四十餘萬天寶十載安西節度高仙芝擊大食為所敗貞元中大食

在西域為最強盡有波斯突騎施之地東盡葱嶺西南際海方萬餘里

乞石迷國

在拂菻北宋寶祐六年蒙古遣其宗王地烈伐西域平乞石迷等千餘國

轉戰萬里西渡海救富浪國遣使獻捷地烈留鎮西域○骨咄國在拂菻西北或曰阿咄

羅治思助建城其西又有獲沙國舊唐書龍朔元年于骨咄施國所治妖沙城置高附都

府督

烏菴國

唐書在大食西自吐火羅踰五種至婆羅靚羅北踰山行六百里得烏菴國高

宗麟德中未朝從封泰山一名烏菴國直天竺南東距勃律六百里亦曰烏長○俱位國

唐志云在大石西或曰商游治阿踰颯思多城在大雪山勃律河北地寒冬窟室以居又

常昭曰大秦國北有僊徒氏孔子云僊徒氏三尺短之至也蓋亦西南裔種唐開元八年

遣使冊命烏菴骨咄俱位三王以其不附大食叛唐云

西海

在拂菻國境漢永元六年班超撫定西域至于海濱四萬里外皆重譯貢獻九年班

超遣椽甘英使大秦條支窮西海及安息西界臨大海欲渡船人謂英海水廣大往來者

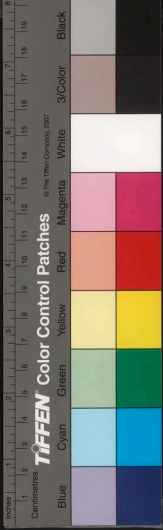

逢善風三月乃得渡若遇遲風亦有二巖者
故入海入皆瘡三歲糧英乃止亦謂之秦海
以與大秦國近也水經注崑崙西有新頭河
經中天竺國又西送安息南注于雷翁海雷
翁海卽西海也在安息之西犁軒之東西海
之水東南會于交州漲海胡氏曰西海之濱
古有條支大秦蒙古號勒諸國安帝延光二
年張璠言北匈奴常展轉蒲類秦海之間專
制西域時匈奴未嘗
至秦海瑞蓋約谷之

弱水 在拂菻國境西域傳弱水在條支自長安
西行萬二千里又百餘日方至其地蓋非

高貢所稱
之弱水云

右拂菻

天方國

在西域之西古筠冲之地舊名天堂
亦名西域明宣德中其王遣使入貢

○訛荅刺城

在天方境內宋嘉定十一年蒙古王
鐵木真侵西域取訛荅刺城繼又分
遣軍攻幹脫羅兒王龍傑赤守城自
將攻迭里密班勒訛城皆克之是也

右天方國

默德那國

卽回回祖國與天方國接界其初有
謨罕驀德者生而神靈西域諸國尊
之號為別諧拔尔猶華言天使也其教有陰
陽星曆醫藥音樂之類隋開皇中國人撒哈
八撒阿的翰昔思始傳其教入中國明宣
德中其國使臣隨天方國使臣來朝貢

○塔里塞砦

在同回國境內宋嘉定十四年蒙古
鐵木真侵西域拔塔里塞砦進薄回
回國城其王委國
而去逃匿海嶼

右默德那



印度國

在西域西南自漢之身毒張騫曰身毒在大食東南可數千里或謂之乾葛或曰摩伽陀或曰婆羅門亦曰浮屠胡唐時謂之三萬里分東西南北中五天竺南天竺瀕海北天竺距雪山東天竺際海與扶南林邑接西天竺與罽賓波斯樓中天竺為四天竺之會都城為茶鑿和羅城最強四天竺皆臣之貞觀二十二年王玄策奉使至其國皆請遣使入貢會中天竺王尸羅逸多使國亂其臣阿羅那順自立遂拒命玄策發吐蕃諸國兵擊破之宋時謂之柘都合後詭為印度分東西南北中五印度而東印度亦曰榜葛刺國北印度亦曰伐刺拳國中印度亦曰詔納樸兒國明永樂六年榜葛刺國王雷牙思丁遣使朝貢十二年又遣使入貢尋遣使齎詔諭利金餘未嘗通中國

茶鑿和羅城

舊為中天竺都城之名唐貞觀十二年王玄策擊天竺破其都城即此又懷德城即唐南天竺也開元中南天竺請名其國賜名懷德軍

迦毘黎國

志云天竺旁國也宋元嘉五年其王月愛遣使入貢又有蘇摩黎國斤陀利國婆黎國皆事佛道與天竺風俗相近

師子國

亦天竺旁國居西南海中宋元嘉五年其王刹利摩訶入貢唐開元中復入貢南史師子國地和適無冬夏之異五穀隨人種不須時節云○竺乾國亦天竺旁國也居西南海中蒙古取其地或曰即乾葛之藹又有牙濟班卜二國元英宗至治初遣使從二國取佛經云

五嶺

在東印度國山高林茂民居聚焉

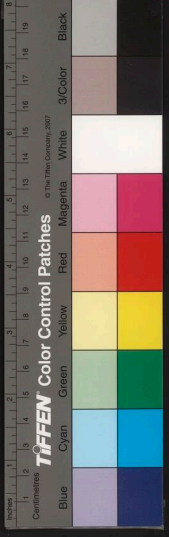

○乾陀衛江 在中印度國唐貞觀二十二年王玄

乾陀衛江玄策復進擊之衆潰水經注崑崙

山西有大水出焉曰新頭河西南流迤鳥畏

國又屈而東南流迤中天竺國亦曰恒河又

西迤四大塔北又西迤陀衛國北所謂乾陀

即此 衛江疑

○鐵門關 在東印度國宋嘉定十五年蒙古鐵木

真侵西域至忻都國鐵門關大掠而還

是也

右印度

西番朶甘衛都指揮使司 在河州衛西南本西羌

最稱強盛唐末復衰種類分散凡內屬者謂之

熟戶餘謂之生戶宋時入貢不絕其首領喻廝

羅始居鄯州後徙青唐神哲高宗朝皆授以官

元憲宗始于河州置吐番等處宣慰司都元帥

府又于四川微外置碉門魚通黎雅長河西寧

等處宣撫司至元中復郡縣其地以番僧領之

明初洪武二年遣使持詔招諭之不從來寇臨

洮守將章正禦却之乘冰渡河擣其營懼而請

降自是諸部相繼來歸六年置烏思藏朶甘二

指揮使司及宣慰招討等司萬戶府千戶所明
年升烏思藏朶甘為都指揮使司置西安行都
指揮使于河州統二番司復封番僧為闡化等
王俾導其眾以時朝貢二十五年立茶馬司于
洮河二州聽番人以朝貢二十五五年立茶馬司于
朝五年遣指揮劉昭等往西番設譯通使正統
景泰間番族多來朝貢天順五年番寇涼州邊
帥衛穎敗却之八年西寧番族把沙作亂穎復
討破之自天順以後番僧教入貢漸逾舊制成
化九年岷州番復入寇又是時茶政不修番族
怠玩弘治末都御史楊一清請申明舊制使番



國家圖書館, NATIONAL CENTRAL LIBRARY, TAIWAN, R.O.C.

族各供差發正德初番徭復肆既而西海通寇
 赤卜刺暴掠西番久之乃歸故菓西番復定嘉
 靖元年西番反八年洮岷番賊數入鞏昌隴右
 騷動兵部議西番為患皆因茶禁弛廢且聞番
 衆為赤卜刺侵苦因而役屬之番胡交通益肆
 猖獗何以善後乞以制馭方畧悉聽督臣王瓊
 從之瓊徵集大衆招諭諸番各聽撫惟若籠板
 板尔及刺唧等族不服乃分兵攻之破若籠板
 尔二族盡其巢刺唧等族震懾諸番復戰十二
 年烏都勃鴿番為亂四川撫臣楊守禮討破之
 自王瓊定諸番赤卜刺亦為北部所收復西陲
 稍寧陸慶中復脩貢制既而北部僣復以迎
 佛为名駐牧西海蚕食西番番入大因萬曆在
 後西番復定大抵在陝西境者為采甘諸番在
 四川境者為烏思藏諸番今三十三種
 番裔俱詳見四川烏思藏都指揮使司
 ○吐蕃 卽今西番唐志其地直京師八千里本西
 羌屬凡百餘種散處河湟江岷間漢時謂

之發羌後漢永元十三年送唐羌逾賜支河
 首依發羌以居是也亦曰發羌唐旄者南涼
 支河西其後為秃髮樊尼所據樊尼居析
 秃髮烏孤之子初烏孤卒樊尼尚幼弟得檀
 嗣位以樊尼為安西將軍元魏神瑞初傳檀
 為西秦乞伏熾盤所滅樊尼集餘衆歸沮渠
 蒙遜為臨松郡丞及蒙遜滅樊尼率衆西奔
 濟黃河逾積石居跋布川及邏婆川于羌中
 建國開地千里改姓為罕勒野以秃髮為國
 號語訛為吐蕃其國都城號為邏些城隋開
 皇中有論贊索者居牂牁河西唐貞觀八年始
 以後吐蕃蕃取羊同克項及諸羌地東與涼
 松茂犍等州相接南至婆羅門西陷龜茲疎
 勒等四鎮北抵突厥地方萬餘里唐德初復
 陷隴右河西諸州鎮建中三年鳳翔隴右節
 度張鑑與吐蕃盟于清水其文曰今國家所
 守界涇州西至彈箏峽西口隴州西至清水



縣鳳州西至同谷縣暨劍南西山大渡河東
 為漢界蕃國守備在蘭渭源會西至臨洮又
 東至成州抵劍南西界廢些諸壘大度水西
 南為蕃界蓋自漢魏以來西戎之盛未嘗有
 也大中間吐蕃國亂威通中吐蕃益衰其部
 族皆離散宋青唐羌唃廝囉者其苗裔也沈
 括曰唃廝囉據宗哥邈川有漢隴西南安
 稱天子唃廝囉據宗哥邈川有漢隴西南安
 二郡地東西二千餘里天聖中徙居青唐會
 趙元昊叛以兵遮唃廝囉遂與中國絕尋復
 內附死少子董遣嗣其國遂年貳熙寧五年
 王厚攻吐蕃盡得河南國河湟岷疊宕六州
 之地自是叛服不一然種類愈
 微其雄傑者為西番酋長云

吐谷渾

在陝西塞外古析支之地鮮卑種也晉
 永嘉中慕容廆庶兄吐谷渾始度隴而
 西居洮水之西極于白蘭地方數千里稱河
 南王其孫業延以為禮公孫之子得以王父

字為氏乃自號其國曰吐谷渾保于白蘭太
 和六年業延子辟奚附于符秦符堅封為強
 川侯太元十五年辟奚子視連附于乞伏乾
 歸乾歸拜為沙州牧白蘭王旋卒子視罷嗣
 立乾歸以父爵授之不受隆安二年為乾歸
 所敗走保白蘭是年卒弟烏統提立尋卒視
 罷之子樹洛干立義熙十二年為西秦將木
 力侵并其旁小種地方數千里遂為強國宋
 元嘉初卒烏統提之子慕容立元嘉六年西
 秦王暮末徙南安其金城枹罕隴西之地皆
 為慕容所據十三年卒弟慕容延紹立三十
 年慕容利延兄阿柴之子緯謀降魏慕容利
 延殺之緯世弟叱力延奔魏請兵攻吐谷渾魏
 主焜使拓跋伏羅督諸軍討之慕容利延奔白
 蘭二十二年復遣拓跋那擊之慕容利延擁其
 部落西度流沙入于闐殺其王據其地明年
 復還保白蘭二十九年卒樹洛干之子拾寅

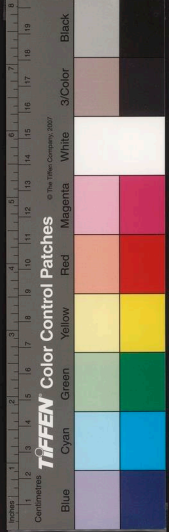

立始居伏羅川齊建元三年卒子度易侯立
 請命于齊齊主授以西秦河二州刺史河南
 王永明八年卒子伏連籌立仍授秦河二州
 刺史十年魏以伏連籌為都督西垂諸軍事
 西海公吐谷渾王梁天監三年魏又以伏連
 籌為西秦河二州刺史河南王中大通二年
 梁以吐谷渾佛輔為西秦河二州刺史時魏
 亂佛輔以別部南隄梁也大同六年伏連籌
 卒子夸呂立始稱可汗居伏侯城其地東西
 三千里南北十餘里隋開皇初寇涼州遣將
 元諾爭擊敗之于豐利山又敗其太子多降
 汗于青海吐谷渾震駭李呂遠遁部落多降
 于隋隋以其高寧王移茲哀為河南王使統
 降衆十一年癸呂卒其子世伏立十七年國
 亂國人殺世伏立弟伏允朝貢于隋大業四
 年伏允為鐵勒所破請降求救于隋隋遣宇
 文述將兵迎之伏允懼而西走述追獲其衆
 伏允南奔西山其故地盡為隋有明年親將

兵伐吐谷渾酋獲其衆伏允敗走無以自資
 客于党項會隋亂伏允乃還救故地貞觀中
 屢犯鄯廓廓諸州八年遣李靖等分道討之
 伏允走死盡平其地改立伏允子順為可汗
 尋為國人所殺改立其子諾曷鉢自是
 吐谷渾益衰龍朔三年為吐蕃所滅

西羌

苗舜徙之陝西四川塞外四裔傳西羌本自三
 于賜支至于河首綿地十里賜支析支也夏
 商周之際或徙侯伯征伐有功天子爵之以
 為蕃服羌爰劔者秦厲公時為秦所執以為
 奴諫羌人謂奴為無弋故號為無弋爰劔後
 得亡歸將其種入南出賜支河曲西數千里
 其後子孫各自為種或為犛牛種越犛是
 也或為白馬種廣漢羌是也或為參狼種武
 都羌是也至爰劔曾孫忍及弟舞獨留湟中
 忍生子研改羌中號其後為研種漢景帝時
 研種留何求守隴西塞于是徙留何等于秋

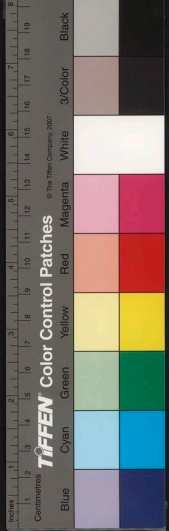

道安故及武帝西逐諸羌乃渡河湟築令居塞始置護羌校尉從爰紐種五世至研研最豪健十三世至燒當復豪其子孫更以燒當為種號滇良者燒當之玄孫時王莽篡位之歲及內侵及莽敗衆差還據西海光武之世以牛即為護羌校尉自燒當至滇良世居河北大允谷種小人貧而先零卑湊皆強富數侵犯之滇良父子積怒從大榆中入掩擊先零卑湊大破之掠財畜居大榆中由是始強滇良死子滇吾立部落轉盛常雄諸羌晉時內附以其地屬汶山郡宋齊亦得之後為西魏所有魏書白水羌像舒治者常為小藩閔中亂鄧至王其子舒勤遣子內附為小藩閔中亂乃絕西魏末至鄧至番有其地後周保定五年置龍涸防今四川松潘衛是其地也

党項 舊在陝西之南塞外古析支之地漢西羌別種也隋書云古三苗之後其種有宕昌

白狼東接臨洮西平西拒葉護南雜沓桑迷桑羊羌北連吐谷渾周回數千里自魏晉以後西羌微弱周滅宕昌鄧至之後党項始強其種散處山谷間每姓別為部落一姓之中復分為小部落大者萬餘小者數千騎不相統一有細封氏費聽氏往利氏頗起比野辭氏房當氏米倉氏拓跋氏最為強大唐貞觀三年党項酋長細封步賴來降以其地為州各以其酋長為刺史党項之地亘三千里步賴一部既為唐所禮餘部相繼來降以其地為峽奉巖遠四州五年太僕寺丞李世南開党項河曲地為拓跋赤詞者附于吐谷渾三十萬口有羌酋拓跋赤詞者附于吐谷渾王伏允後亦歸款列其地為懿嗟麟可等三十二州屬松州都督賜拓跋赤詞姓李氏自是從河首磧石以東並為中國之境後吐蕃強盛拓跋氏漸為所逼遂請內徙移部落于慶州謂之東山部此即夏州拓跋之始矣其

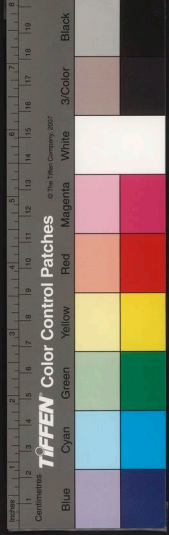

別部移銀夏以北居川澤者謂之平夏党項
 在安益以西居山谷者謂之南山党項不去
 者皆服屬於吐蕃又有黑党項在赤水之西
 李靖擊吐谷渾伏允奔于黑党項及吐谷渾
 內附其首領號熟善王者亦入貢焉又雪山
 党項姓破丑氏居雪山之下貞觀初亦嘗朝
 貢又春桑白蘭等羌龍朔以後與白狗羌俱
 服屬於吐蕃雪山今見四川成都府威州又
 有白狗嶺皆有
 党項舊地也

乙弗勿敵國

舊在吐谷渾北北史乙弗世為吐
 谷渾柔帥居青海號青海王種有
 萬落風俗與吐谷渾同胡氏云乙弗亦鮮卑
 種居西海北其西有契翰一部風俗亦同晉
 義熙十年吐契翰乙弗等部皆叛南涼南涼
 王傉檀擊乙弗大破之吐契翰即契翰矣○
 泥婆羅國舊在吐蕃西境樂陵川臣于吐蕃
 亦曰泥婆國唐貞觀二十二年王玄策擊天

竺泥婆國遣兵
 赴玄策是也

大羊同國

西戎國也唐會要大羊同國東接吐
 蕃西接小羊同北直于闐東西千里
 儀鳳末屬于吐蕃又甘棠國在西海之南唐
 志云崑崙地也貞觀十年遣使入貢○薩斯
 迦國蒙古時西番部落也又有撒思部亦西
 番別種元至正七年放其太師馬扎兒台于
 撒思之地即此

崑崙山

在西番采甘衛東北黃河經其南廣雅
 崑崙墟有三山闐風板桐玄圃楚辭崑
 崙縣圍其尻安在增城九重其高幾里淮南
 子縣圍涼風樊桐在崑崙闐闐之中山上有
 層城九重水經注崑崙之山三級下曰樊桐
 一名板松二曰玄圃一名闐風三曰增城一
 名帝庭高萬一千里唐志龍泉谷西三百里
 曰紫山直大羊同國東距長安萬五千里河

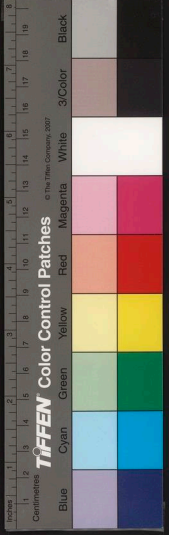

源出其間卽世所謂崑崙者番謂之問摩黎山釋氏謂之阿耨達山元志采甘思東北有大雪山番名亦耳麻不刺卽崑崙也高峻非常山麓綿亘五百餘里山腹至頂皆雪冬夏不消黃河隨山是而東流云明洪武八年西番川藏族殺我使罕哥瑛南寺命劉愈為征西將軍沐英副之討川藏師分三道進覆其巢窮追至崑崙山而還

白蘭山

在吐谷渾西南慕容廆庶兄吐谷渾國于洮水之西南極白蘭其後每破侵伐輒保白蘭以自固又西南卽伏羅川劉宋元嘉二十九年吐谷渾王拾寅始居伏羅川蓋未離白蘭之險也志云白蘭山在羌中其地險遠唐時丁零羌居之左屬党項右接多弥杜佑曰白蘭羌之別種東北接吐谷渾西北至毗利模徙南界鄠鄂風俗物產與宕昌同

○黃河

在朶甘衛西鄠河源出于此朱思本曰河源從地湧出如井百餘東北流百餘里匯為大澤卽星宿海也又東北流二三千

也里木河

在崑崙西南朱思本曰吐蕃西南大山峻嶺綿亘千里忽蘭河出焉流五百餘里注也里木河也里木河亦出自南山西北流五百餘里又西有亦里出河俱北流與赤賓河合赤賓河卽黃河上源也

哈刺河

在崑崙東北出西番白狗嶺嶺近四川威州界其水西北流凡五百餘里入黃河一名細黃河哈刺河之西又有亦思八里今河源出四川茂州境鐵豹嶺流五百里入于黃河○鵬櫻河志云出西蕃

乞里河

在崑崙東北千餘里朱思本曰哈刺河與黃河合正北流二百餘里過河以伯站有乞里馬出二水出岷山之北經古當州境幾千里與黃河合

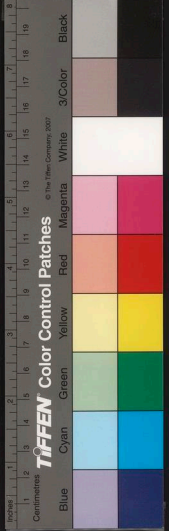

石與流

卷

耳

可跋海 在西番境周七十餘里其水東南流至
 雲南合西洱河者號漾備水又東南出
 四川會川衛
 者為瀘水

右西番

國家圖書館, NATIONAL CENTRAL LIBRARY, TAIWAN, R.O.C.

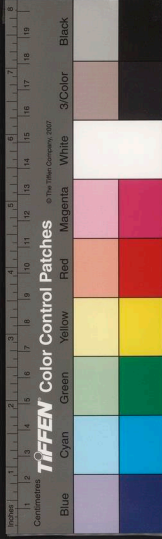

國家圖書館, NATIONAL CENTRAL LIBRARY, TAIWAN, R.O.C.

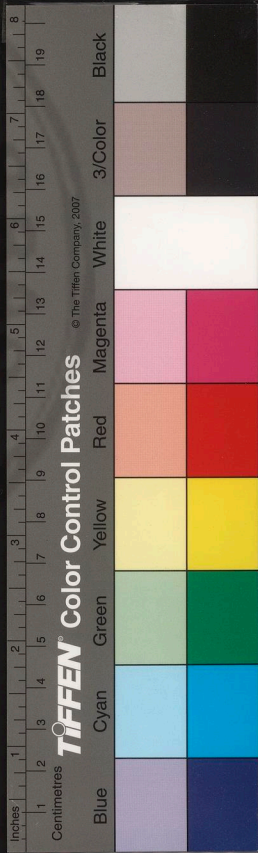

國家圖書館, NATIONAL CENTRAL LIBRARY, TAIWAN, R.O.C.



四川方輿紀要叙



四川非坐守之地也以四川而爭衡天下上之足以王次之足以霸恃其險而坐守之則必至于亡昔者漢高嘗用之矣漢高王巴蜀都南鄭出陳倉定三秦戰于滎陽成臯之間而天下遂歸于漢諸葛武侯亦用之矣武侯之言曰王業不偏安也又曰雖不討賊王業亦亡唯坐而待亡孰与伐之是以六出祁山而不遑安也往者絃絃之際桀黠者窺巴蜀之險則從而竊據之當其始也氣盛力強

國家圖書館, NATIONAL CENTRAL LIBRARY, TAIWAN, R.O.C.

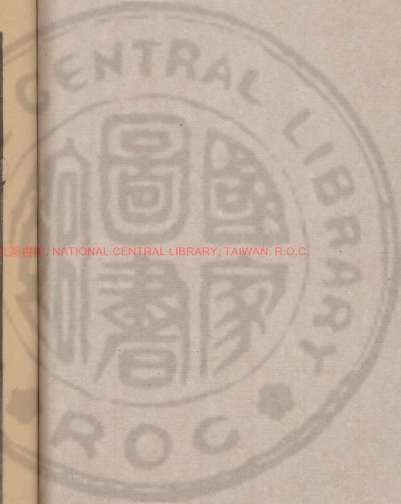

3401968 v.59



智勇交奮勃然有并吞四方之勢故足以創起一隅其後處堂自足意計衰歇妄思閉境息民乃叩關而至者已在戶外矣公孫述之有蜀也完富寔倍于羣雄其下荆卿說之曰宜發國內精兵令田戎據江陵臨江南之會倚巫山之固築壘堅守傳檄吳楚長沙以南望風而靡令延岑上漢中定三輔天水隴西拱手自服假令述微出此則漢高之業可復見矣而述不為嗚呼如却者可謂明于用蜀者也子陽井底蛙耳安知天下大計荆卿之言

不用而岑彭吳漢之師直指成都矣此非坐守之前鑒哉是故從來有取天下之畧者莫不切于用蜀秦欲兼諸侯則先并蜀并蜀而秦益強富厚輕諸侯晉欲滅吳則先舉蜀舉蜀而王濬樓舡自益州下矣桓溫劉裕有問中原之志則先從事于蜀苻堅有圖晉之心則亦兼梁益矣宇文泰先取蜀遂滅梁隋人席巴蜀之資為平陳之本楊素以黃龍平乘出于永安而沿江鎮戍望風奔潰唐平蕭銑軍下信州後唐莊宗滅梁之後則先吞蜀未



可謂非削平南服之雄心也宋先滅蜀然後并江
南收交廣南渡以後趙鼎謂欲圖閩中當自蜀始
張浚慮金人據陝窺蜀而東南不可保也于是守
蜀之謀甚隆終宋之世恒視蜀之安危為盛衰劉
整之叛降于蒙古也獻計曰欲取江南宜先取蜀
取蜀而江南可平蓋蜀者秦隴之肘腋也吳楚之
喉吭也是誠攻取之先資也自張華以蜀為窮險
極峻坐守之國祖其說者謂巴蜀自守則有餘用
以攻人則必至于敗嗚呼是豈知蜀者哉譙周以

姜維教戰而咎之者是未足以服姜維也孔明有
漢高之畧而無漢高之時姜維有孔明之志而無
孔明之才姜維用蜀而不能善用之者也謂其不
知戰可也謂其不當戰則非也維以殘弊之蜀屢
與魏人交逐于秦川而魏人無如何也及外有洮
陽之敗內畏黃皓之譏解甲釋兵屯田畝中而敵
師已歷其境此亦足以明坐守之非策矣且夫李
勢恣睢于少城則亡譙縱跼踏于內水則亡王衍
宴衍于國中則亡孟昶逸遊于境內則又亡豈皆



以數戰之故哉然則蜀之為蜀可知矣席勢柔便
舊叢有為此王者之資也四方多故礪兵秣馬蹄
角于羣雄間此霸者之規也否則苟延歲月而已
未有強隣廢境大敵在前而保其險塞可幸無虞
者也是故出棧道以攻之而亡蜀者有之矣出江
道以攻之而亡蜀者有之矣出一道以攻之而亡
蜀者有之矣出兩道以攻之而亡蜀者有之矣司
馬錯之于蜀侯鍾會鄧艾之于後主尉遲迴之于
蕭紀郭崇韜之于王衍王全斌之于孟昶此以棧

道亡蜀者也岑彭吳漢之于公孫述桓溫之于李
勢朱齡石之于譙縱湯和之于明昇此以江道亡
蜀者也桓溫卒止萬人而疾戰于青衣之間齡石
軍分三水而捷出于彭模之上苻堅使楊安偕諸
將叩劍閣而下涪城尉遲迴統偏帥越二劍而踰
涪水郭從韜督諸軍渡桔柏而入鹿頭此以一道
亡蜀者也來歙以銳師臨隴道而岑彭以水軍指
江關鍾會以重兵攻劍閣而鄧艾以奇兵下陰平
王全斌以步騎趨劍閣而劉光進以舟師上夔峽



湯和將水軍擊瞿塘而傅友德以間道越白水此以分道亡蜀者也且不惟繼兵陰平為千古之創事也王弘贄出白衛崩而倒攻劍閣矣康延澤從青韋店則夾擊劍門矣是劍門不為固矣湯和伐木而出白蘆山永忠昇舟而上黑葉渡則瞿塘亦不能守矣然則有不攻則已攻則蜀未有不亡者也其或有不亡者劉敬宣之阻黃虎以白帝之緘未發也王足之釋涪城以邢岫之言不用也王弘贄之棄劍州以石敬瑭之師不繼也然而破軍殺

將舉國震恐幸而不亡以攻者不力耳夫攻者不力而守者得全豈必蜀之險而後詎之哉夫蜀之所以易亡者何也譬之禦盜者禦盜于垣牆之內垣牆一壞而舉家之人心膽墮地何能復與敵戰哉然則守劍閣者不以劍閣守瞿塘者不以瞿塘可知也夫劔閣瞿唐三尺童子皆知其為險也知其為險則攻者必有之死而生之志守者必有以逸待勞之情用心一分而成敗判焉此魏武侯中流而喜吳起所為瞿然者也然則欲蜀之不亡必



以戰乎曰余非謂恃戰以存蜀也棄守以為戰者不可謂善戰者也故曰以戰為守守必固以守為戰必強戰守不相離也如形影然姜維不知守所以不知戰也使誰識聞外得專之義彖遣一軍先絕陰平以防未然遵武侯之成法固守諸圍拒敵于險而親率一軍出駱谷與敵相持于橫門沈嶺之交雖百會艾亦何能為哉後之事戰而不事守者蕭紀是也紀悉甲以爭江陵而空國以待魏師之入地亡于西身死于東是戰而失其所以戰

者也夫戰而失其所以戰者亦未或不亡也或曰蜀不可守三代之時蜀何以傳國至數百年乎曰是時勢之異也三代之時世教人朴為帝王者未有窮兵邀利之心也苟其不侵不畔斯置之矣自秦滅蜀而富強益著後之兼天下者其能一日忘蜀哉光武之并蜀也獨在崩平僭偽之後蓋慮其地險力強盡拔其黨使之孤立而後圖之以天下之大僅存一蜀其不能逃于釜中矣國初平蜀亦在掃清中原之後蓋知其以一女子奉一弱主

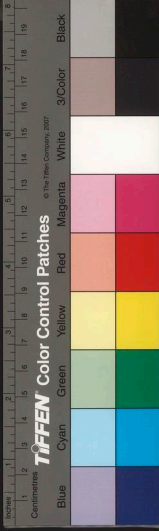

僅保險阻之不暇不能為我上流患也故邊之也
 此又時勢之變事同而情異者也有運籌天下之
 志者不能取鏡于漢高之帶畧武侯之成筭而曰
 蜀不足以攻人也是豈智出古人上哉吾見其不
 知量也夫恃其險而坐守之以至于亡又豈惟蜀
 為然哉

讀史方輿紀要



四川一

禹貢華陽黑水惟梁州夏殷之間梁州為蠻夸國
 所謂巴賓彭濮之人也輿地志帝嚳封支庶于蜀

淮次曰周職方無梁州蓋併入于雍州梁州者以

魚鳧其氣強周末秦惠王使司馬錯伐蜀有其地于天

文与秦同分野亦兼參之宿秦并天下此為巴蜀

二郡漢武置十三州此為益州風俗通益之為言隘

也言其地隘險六

國家圖書館 NATIONAL CENTRAL LIBRARY, TAIWAN, R.O.C.



曰疆壤益大自漢滅越而蜀西南夸皆震恐請吏
 入朝今土境皆自漢以後歷代開拓成羗戎夸之
 也王莽末公孫述據有其地莽改益州後漢建武
 十二年平之仍置益州治維今漢州也中平五年
劉焉為牧益州徙治綿竹
于成都漢末先主有其地炎興初為魏所并亦
 曰益州晉曰之惠帝以後李特據此永和三年收
 復寧康初沒于苻堅太元中堅敗復取其地義熙
 初為譙縱所據九年討平之自宋以後多因前代
 蕭梁末屬于西魏隋氏因之唐貞觀中置劍南道
 治益及山南道治荆州而境內之保寧順慶重慶
夔州等府唐初皆屬山南道今詳

州域形勢開元中又分屬劍南及山南西治漢中
下欲此慶重山南東州之境屬馬茅道唐末王
 建據此後唐同光三年平之旋為孟知祥所據宋
 乾德三年平蜀置西川治益峽西路治興元今保
夔州龍安寺府咸平四年又分西川為東西兩路
時悉為峽西路為利夔兩路利州路仍治興元
西路治成都夔州路治夔州亦
曰益梓利元置四川等處行中書省治成元末明
夔四路王珍據此國朝洪武四年平之九年置四川等處
 承宣布政使司今領府九直隸州六屬州十五屬

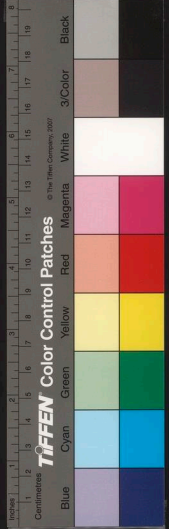



縣一百十二長官司九
里一千二百五十有奇夏
秋二稅大約一百二萬
八千五百五十石有奇
而藩封衛所諸司叅列其
中

藩封一

蜀一高十封成都

成都府屬州六縣二十五

成都縣附郭華陽縣附郭雙流縣

郫縣溫江縣新繁縣

新都縣彭縣崇寧縣

淮縣金堂縣仁壽縣

井研縣資縣內江縣

安縣

簡州屬縣一

資陽縣

崇慶州屬縣一

新津縣

漢州屬縣三

什邡縣

綿竹縣

德陽縣

綿州 屬縣二

彰明縣 羅江縣

茂州 屬縣一

汶川縣 靜州司附見

威州 屬縣一

保縣

保寧府 屬州二 縣八

閬中縣 附郭 蒼溪縣 南部縣

廣元縣 昭化縣

劍州 屬縣一

梓潼縣

巴州 屬縣二

通江縣 南江縣

順慶府 屬州二 縣八

南充縣 附郭 西充縣

蓬州 屬縣二

營山縣 儀隴縣

廣安州 屬縣四



國家圖書館, NATIONAL CENTRAL LIBRARY, TAIWAN, R.O.C.

岳池縣

渠縣

隣水縣

大竹縣

夔州府 屬州一 縣十二

奉節縣

附郭 巫山縣

大昌縣

大寧縣

雲陽縣

萬縣

開縣

梁山縣

新寧縣

達始縣

達州 屬縣二

東鄉縣

太平縣

重慶府 屬州三 縣十七

巴縣 附郭

江津縣

璧山縣

永川縣

榮昌縣

大足縣

安居縣

綦江縣

南川縣

長壽縣

黔江縣

合州 屬縣二

銅梁縣

定遠縣

忠州 屬縣二

酆都縣

墊江縣

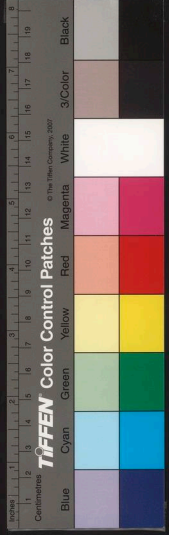

國家圖書館, NATIONAL CENTRAL LIBRARY, TAIWAN, R.O.C.

涪州 屬縣一

武隆縣 彭水縣

遵義府 屬州一 縣四

遵義縣 附郭 桐梓縣

真安州 屬縣二

綏陽縣 仁懷縣

叙州府 屬縣十

宜賓縣 附郭 南溪縣 慶符縣

富順縣 長寧縣 高縣

筠連縣 珙縣 興文縣

隆昌縣 附屬 附屬 附屬 附屬 附屬 附屬 附屬 附屬 附屬 附屬

直隸 潼川州 屬縣七

射洪縣 中江縣 鹽亭縣

遂寧縣 蓬溪縣 安岳縣

樂至縣

直隸 眉州 屬縣三

彭山縣 丹稜縣 青神縣

直隸 邛州 屬縣二

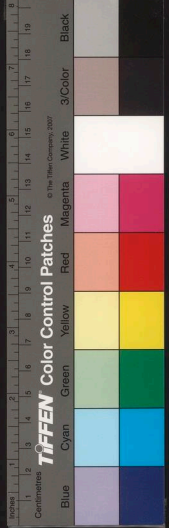

NATIONAL CENTRAL LIBRARY, TAIWAN, R.O.C.

不與紀要 卷七 耶思堂

直隸嘉定州屬縣六

大邑縣

蒲江縣

峩眉縣

夾江縣

洪雅縣

犍為縣

榮縣

威遠縣

直隸瀘州屬縣三

納溪縣

江安縣

合江縣
瀘州附見

直隸雅州屬縣三

名山縣

榮經縣

蘆山縣

龍安府屬縣三

平武縣
附郭 江油縣

石泉縣
青州附

馬湖府屬縣一 長官司三

屏山縣
附郭 平夷

蠻夷

沐川
凡不稱縣者即長官司下做此

歸化

懷德 威信

安靜

烏蒙軍民府



國家圖書館, NATIONAL CENTRAL LIBRARY, TAIWAN, R.O.C.

烏撒軍民府

東川軍民府

永寧宣撫司屬長官司二

九姓 太平

黎州千戶所

天全六番招討司

松潘衛所屬小河所及長官安撫諸司俱附見

疊溪所屬長官司附見

酉陽宣撫司

石耶 平茶 邑梅

石砫宣撫司

四川行都指揮使司屬衛六所八長官司五

達昌衛附郭又有達昌前衛亦在郭內

禮州後所 禮州中前所 打沖河中前所

德昌所 昌州 威龍

普濟

寧番衛

冕山橋所



國家圖書館, NATIONAL LIBRARY, TAIWAN, R.O.C.

越雋衛

邛部

鎮西

監井衛

打沖河中左所

馬刺

會川衛

迷易

東據夔門

夔門即夔州府其東有瞿唐巫峽之險與荆楚

接界

西連蕃族

威茂黎雅諸州以西皆蕃族也

南阻蠻部

永寧鎮雄烏撒東川皆為蠻部又南即雲南境

內諸蠻矣

北控褒斜

褒斜在陝西漢中府史記巴蜀四塞棧道千里

唯褒斜縮數其口又蔡澤謂范雎君相秦棧道

千里通于蜀漢通釋褒斜道一名石牛道今由

國家圖書館, NATIONAL CENTRAL LIBRARY, TAIWAN, ROC



漢中府鳳縣連雲棧西南過金牛峽亦曰石牛道至川口凡九百餘里
其名山則有嵯眉

嵯眉山在嘉定州嵯眉縣西百里眉州南二百里張華以為牙門山也亦曰蛾眉山以其兩山相對如蛾眉然自岷山而來連岡疊嶂延袤三百餘里至此突起三峯一為大嵯山一為中嵯山一為小嵯山大嵯山岩洞重複龕谷幽阻周圍千里莫測遠近登山者自麓而上及山之半又

歷八十四盤山徑如綫者六十里而後至于峯頂山中有石龕百十二大洞十二小洞二十八若伏羲女媧鬼谷諸洞其寂著者又有雷洞七十三時出雲雨俗以為雷神所居中岷山在嵯眉縣南二十里一名覆蓬山一名綏山小嵯山在嵯眉縣南三十里一名鋒又山三山相連名曰三嵯左思所云抗嵯眉之重阻是也唐十道志劍南道名山曰嵯眉

陸深云山周圍千里高八十里

岷山



岷山在成都府茂州西北五百里地名列鸞村
一名鐵豹嶺一名沃焦山其附曰羊膊江水所
出禹貢岷山之陽至于衡山衡山見湖又曰岷
山導江荀卿曰江出于岷山其源可以濫觴太
史公西瞻蜀之岷山又封禪書自華以西名山
曰瀆山瀆山者汶山也汶與岷通漢書作嶓山亦作岷山河圖括地象
岷山之精上為井絡古蜀語云汶阜之山江出其腹揚雄及離騷自岷山投諸江流以吊屈原
是漢元延三年岷山崩壅江水三日不流今其
山直上六十里嶺最高者過大雪關泮俯見成

都郭璞岷山贊曰岷山之精上絡東井始出一
勺終至淼溟王羲之曰岷山夏含霜雪殆崑崙
之伯仲也水經注岷山即瀆山水曰瀆水又謂
之汶阜或謂之鴻蒙即隴山之南首也故稱隴
蜀唐十道志劍南道名山曰岷山杜光庭曰岷
山連峯接岫千里不絕淮縣青城山乃其第一
峯劉昫曰岷山連嶺而西不知紀極北望隴山
積雪如玉南望成都若在井底陸游曰嘗登岷
山欲窮江源而不可得蓋自蜀境之西大山廣



谷谿呀起復西南走蠻箐中皆岷山也則江呀
從來遠矣薛氏曰蜀西之山皆岷山也今自岷
泚松臺以南其大山峻嶺班班可考者皆岷山
之隨地易名者耳

青城

青城山在成都府灌縣西南五十里名山記山
當益州之西南蜀郡今崇慶州之西北是也一名青
城都山形如城北接岷嶺南連峩眉唐六典為
劍南道名山之一道書以為第一名丈人山王晉

謂云山為五嶽之長因名即一名赤城山杜光
志以丈人青城參為二山悞庭記山高三千六百丈周匝百五十里蜀山之
望也山有七十二小洞應七十二候八大洞應
八節晉元康以後蜀亂處士范長生率眾數千
家保青城山太安中李流圍成都屯郫城士眾
譏乏長生自青城山資給之軍復振其案山曰
成都山前臨麻姑洞深不可測與諸洞相連縣
西南七十里為高臺山上有天池晉時所立上
清宮在焉又西南十里曰天倉山連崖隱輪凡

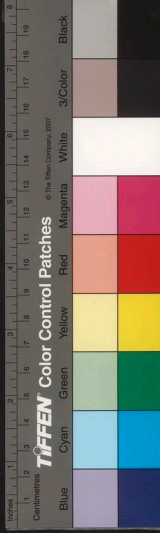

三十六峯前十八峯為陽後十八峯為陰相傳

為神仙帑庫又有天國山亦作天谷在縣西南九十

里祝穆曰青城山左連大面右接鶴鳴見崇慶

州亦蜀之名山也前臨獅子後枕大隋見彭縣又有聖

母山一名慈母山高二千餘文周三十餘里高下与

青城相接志云山在灌縣西南五十里又西南為便傍山

三十里當吐蕃之界谿谷深邃夏積冰雪天

所以限夷夏也大面山在三谿之北青城山前

一曰大面寔谿水里亦名黑水谿丈人觀在青城

山北二十里後唐同光三年蜀王衍遊青城山

歷丈人觀上清宮是也丈人觀西北又有鬼城

山諸山前後絡繹不一其名要皆青城山之支

峯矣

劍門

劍門山亦曰大劍山在保寧府劍州北二十五

里一名梁山山海經高梁之山西接岷嶺東引

峽嶺為二山又尋江源記其西北三十里為小

劍山兩山相連水經注小劍成西去大劍山三

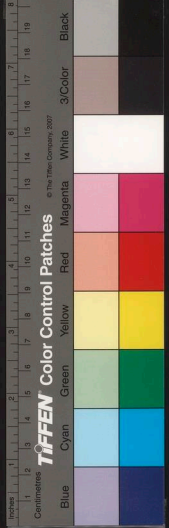

十里連山絕險飛閣通衢謂之劍閣華陽國志
武侯相蜀鑿石架空始為飛閣以通行道是也

輿地廣記孔明以大劍至小劍當隘束之路乃立劍門縣以閣道三十里至險復置尉守之又

云小劍山有小石門穿山通道長六丈餘即俗所稱石牛道亦名金牛道秦司馬錯由此以伐

蜀漢永平中司隸楊厥鑿而廣之今閬口亂石錯立乃其故址按水經注十三州志漢中志皆

云石門在漢中廣記似悞三國漢末魏鍾會入漢中下閬城

此謂漢中之平陽閬城今見陝西寧羌州姜維退屯劍閣以拒會列

營守險會不能克今大劍山猶有姜維故壘晉
元康八年李特帥閬中流民就食巴蜀過劍閣

太息曰劉禪有如此地面縛于人豈非庸才耶

升平三年梁州刺史司馬勳叛引兵入劍閣攻

涪今綿州進圍益州桓溫遣朱序等討平之寧康

初秦苻堅使毛當等出劍門別將徐成攻劍閣

克之王氏曰自苻堅使揚安駁蜀其將徐成陷二劍于是始有二劍之称齊建元

二年晉壽民李烏奴引兵殺梁州豫章王焜遣

中兵叅軍王國南將益州兵從劍閣掩擊之梁

南秦二州刺史崔慧景殺梁州兵屯白馬即陽平關

與國南覆背擊烏奴烏奴敗保武興武興見陝西畧陽縣



中國國家圖書館藏

梁天監四年魏邢密取漢中諸城戍遣統軍王
足入劍閣圍涪城密表言蜀之所恃惟在劍閣
今既克重阻瞻望涪益旦夕可圍劍閣天險得
而棄之良可惜矣請遂乘勝取蜀不聽十三年
魏復謀取蜀分遣其將甄深出劍閣十五年巴
西梓潼二郡太守張齊與魏爭葭萌敗還小劍
大劍諸戍皆棄城走普通六年益州刺史蕭澗
猷遣其將樊文熾等圍魏益州長史和安于小
劍魏將淳于誕列安救小劍文熾敗遁大同初

劍閣復入于梁大寶初氏首楊法琛入黎州

今廣

縣元據州附魏益州刺史武陵王紀遣楊乾運等

討之法琛募兵據劍閣乾運攻拔之法琛遁走

承聖二年紀東侵荊州西魏將尉遲迥乘虛南

寇潼州

今綿州

刺史楊乾運等密以劍閣送款于

魏迥入劍閣蜀遂瓦解後周大象初益州提督

王謙舉兵應相州

時相州提督尉遲迥舉兵討楊堅也

楊堅使梁

睿討之自劍閣進逼成都謙敗死唐置劍門關

及大劍小劍二戍元和初劉闢作亂山南西道



嚴礪遣將先奪劍門入劍州而關以喪敗蓋劍門足以制兩川之命也咸通乾符中南詔犯成都師出劍門而敵引却乾寧四年王建攻東川岐帥李茂貞遣將李繼昭救之弩偏將守劍門以防歸路西川將王宗播擊擒之後唐同光四年滅蜀師還至利州李紹琛自劍州擁軍而西稱西川節度李繼岌遣任圜退擊之圜先遣別將下劍門關守之遂進敗紹琛于漢州長興初董璋孟知祥謀據西川璋遣兵築七砦于劍門

又于劍門北置永定關布列烽火時唐主亦議發兵討璋知祥聞之疑惧謀于其屬趙季良季良請以東川兵先取遂闌

時唐主增兵置帥于闌遂二鎮與利州為

三然後并兵守劍門則大軍雖來吾無內顧之憂矣既而璋克闌州引兵趨利州遇雨糧盡還

闌州知祥驚曰比破闌州正欲往死利州其師

不武必望風自遁我獲其倉廩據漫天之險

漫天

崩見廣元縣北軍終不得西救武信

時兩川合軍攻遂州也今

僻處闌州遠棄劍闌非計也欲遣兵助守劍門

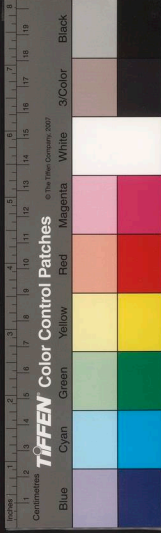

璋固辭乃止既而唐軍來伐石敬瑭入散關

險重前鋒王弘贄等引兵出人頭山後今見昭

嶺過劍門南還襲劍門克之進破劍州而大軍

不繼乃還保劍門知祥聞之大惧急遣兵赴劍

州屯守唐兵來攻敗還周顯德二年遣軍伐蜀

取秦階諸州蜀人惧聚兵糧于劍門白帝為守

禦之脩宋乾德三年王全斌伐蜀發利州至益

光即益昌今得降卒半進言益光江東越大山

數重有狹徑名來蘇蜀人于江西置柵守之對

岸有渡路出劍門南二十里至青韁店与官道

合由此進兵則劍門之險不足恃也康延澤曰

蜀人併力守劍門若令諸帥協力攻取而命別

將取來蘇達青韁北擊劍閣与大兵夾攻破之

必矣全斌從之劍門遂下盖劍門控扼險阻不

容恃力以取也晉張載劍閣銘曰巖梁山積

石巖遠属荆衡近綴岷嶓南通邛犍北達褒

斜狭過壑高踰嵩華惟蜀之門作固作鎮是

曰劍閣辟立千仞窮地之險極路之峻唐李德



裕銘曰羣山西來波積雲屯地險所會斯為蜀
門層岑峻壁森若戈戟萬壑奔東雙飛高閣翠
嶺中橫黯然黛色樹若雄屏以衛王國德裕自
注云劍
屏此一峯竄竒而說者未之及也王氏曰大劍
山西崖相對劍門閣在其上北去陝西棧道六
百餘里西南去成都八百餘里自古推為天下
之險三國時鄧芝曰蜀有重險之固吳有三江
之阻重險者謂外有斜路子午之險內有劍閣
之隘也三江見南
直大川左思賦云阻以劍閣殷仲堪

曰劍閣之隘蜀之關鍵唐劉鳳云梁山之險蜀
特為外戶其山峭壁中斷西崖相嵌如門之闢
如劍之植故名劍門益州圖經云小劍山截野
橫天奔峯倒地挾楚包漢呀秦擁蜀大劍雖號
天險有扼塞可守崇墉之間迳路頗夷小劍則
鑿石架梁飛閣成道聳峭不容飛越李白所云
一夫當關萬夫莫開者也雖然劉禪蕭紀之徒
其如地利何哉

巫山

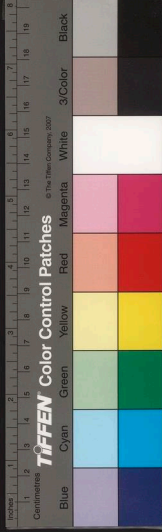

巫山亦曰巫峽在夔州府巫山縣東三十里為
三峽之一三峽詳湖廣重險西陵長一百六十里所謂巴
東三峽巫峽長也戰國策蘇秦說楚威王曰西
有黔中巫郡蓋郡據巫山之險固以山名後漢
初荆邯說公孫述亦云倚巫山之固山在楚蜀
間為巨障矣江行記自巫峽東至西陵峽皆連
山無斷處非亭午夜分不見日月風無南北惟
有上下水經注謂杜預所鑿以通江者固經巫
山抗峯岷峩借巔衝嶽其羣峯凝結翼附並出

青雲世傳巫山十二峯曰望霞曰翠屏曰朝雲

曰松巒曰集仙曰聚鶴曰淨壇曰上昇曰起雲

曰飛鳳樓亦作鳳曰登龍曰聖泉是也下有神女廟

范成大吳船錄云下巫山峽三十五里至神女

廟七前灘尤洶怒十二峯俱在北岸前後映帶

不能足其數十二峯各有名俱不甚切陸游入

蜀記神女祠正對巫山峯巒上入霄漢山脚直

挿江中說者謂太華衡廬皆無此奇然十二峯

不可悉見所見八九峯蘇轍巫山賦亦云峯連蜀以十二其九可見而

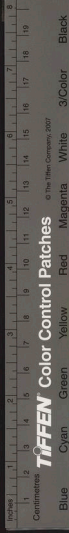

三不惟神女峯竄為織麗巫峽之名蓋曰山以
知峽也蜀人以其在蜀東境亦謂之東峽云
其大川則有岷江

岷江出岷山北 旧志云江源出羊膊嶺一云出木塔山今詳考二山諸志俱未

審也或云松潘衛北大小水嶺即羊膊嶺大抵皆岷山以北之支阜矣 經松潘衛

西又南經疊溪新西復南流歷茂州及威州西

折而東南至灌縣導流益多包絡于成都府境

而南入眉州界經州東又南歷嘉定州東復東

南流歷叙州府城北又東北經瀘州城東又東

北歷重慶府南又東經涪州北復東北出經忠
州城南又東經夔州府城南出巫峽而入湖廣

界志云岷江亦曰汶江亦曰都江亦曰外水其
在州郡城邑間者往々隨地立名而都江外水

則岷江之通稱也岑彭之攻公孫述也泝都江

而上拔武陽見眉州彭山縣先主取益州諸葛武侯自

荊州來會克巴東今夔州府至江州破巴郡今重慶府遣

趙雲從外水定江陽犍為今叙瀘晉桓溫伐李

勢取道外水義熙初毛璩自益州東討桓振于



江陵使其弟瑾等將兵出外水四年劉裕使劉敬宣討譙縱敬宣遣別將溫雅出外水八年復使朱齡石討之迺從外水取成都是也自夔州上下亦謂之峽江唐史中和二年賊帥韓秀昇等斷峽江路西川帥陳敬瑄遣兵討之不克時車駕幸成都斷峽江則荆蜀路絕王命不復行于東南于是江淮貢賦及雲安涪井鹽運皆不至公私窘迫三年高仁厚討平之輿程記自江源至成都九百九十里水不甚急自瀘州以東長

川巨浸悉委于岷江而波流益以浩行百石大船止于瀘州自瀘以西江水漸狹也由瞿唐而下謂之峽江郭仲產云峽江西岸重岩疊嶂蔽日隱天至于夏水襄陵沿沂阻絕王命急宣有時朝發白帝暮到江陵其間千二百里雖乘奔御風不能及也餘詳見川瀆異同

雜江

雜江出成都府漢州什邡縣西北六十里之章山逕州城東南有瀘水來會焉瀘水出大江自



淮縣西瀨堰分流經崇寧彭縣新繁新都至漢州南而會于雒水南入新都縣界有綿水來會焉綿水出漢州綿竹縣紫巖山逕德陽縣東又南至漢州東又南至新都東北而合于雒水三水合流亦謂之郫江又南歷金堂縣東南之金堂峽而為金堂河又東南歷簡州城東而為雁水亦曰牛鞞水又東經資縣治南而為珠江亦曰資江又東南經內江縣西而為中江又經重慶府榮昌縣之西界及叙州府富順縣之東

而曰中水亦曰金川又東南流至瀘州城東而合于大江雒江之名亦隨境而更而中水亦為雒江之通稱矣朱齡石之討譙繼也分遣滅熹從中水取廣漢沈約曰資江為中水今由瀘州以北直抵漢州固出奇之所矣

涪江

涪江出松潘衛北九十里之小分水嶺東南流過小河所北又東南逕龍安府東及江油縣北又東南經劍州西南而入成都府境經彭明縣東



又歷綿州城東南亦謂之綿水又歷羅江縣治
東北亦謂之羅江水又東南入潼川州境過州
城東歷射洪縣及遂寧縣東南又東南入重慶府
境經銅梁縣北定遠縣西南至合州城東南而
與嘉陵江合又東南至府城東而入于岷江漢
志注涪水過郡二謂廣漢巴郡也行千六十九里後漢
建武十一年岑彭討公孫述使臧宮從涪水上
平曲觀遠宮破延岑之兵進拔綿竹破涪城拔
繁郫與吳漢會于成都建安十六年先主入蜀

至巴郡由墊江水詣涪墊江今之合州蓋從墊
江沂涪水徑上涪城也十八年先主自葭萌進
據涪城益州從事鄭度謂劉璋莫若盡驅巴西
梓潼民內涪水以西其倉廩野穀一皆燒除高
壘深溝靜以待之璋不聽晉義熙初益州刺史
毛瓊將東討桓振于江陵分遣恭軍譙縱等出
涪水縱等至五城水口見潼川州中江縣遂作亂四年
劉裕使劉敬宣討之敬宣既入峽遣巴東太守
溫祚等出外水自帥大軍由墊江轉戰而前至



黃虎去成都五百里譙縱悉衆守險敬宣不能
克九年又遣朱齡石伐之密勅齡石從外水取
成都而以別將從中水取廣漢以疑兵從內水
向黃虎譙縱果重兵守涪城以脩內道齡石出
其不意而縱敗亡沈約曰涪江為內水庾仲雍
云巴州江州縣對二水口右則涪內水左則蜀
外水是涪江為內水也由內水入涪城則已奪
成都之險故昔人重兵戍涪城所以保涪之上
游也重兵戍墊江所以保涪之下流也涪江寔

中分益州之地而可忽乎哉

嘉陵江

嘉陵江出陝西寶雞縣大散關東之嘉陵谷西
流經漢中府鳳縣北又西入鞏昌府徽州境歷
西當縣及州之南境又西南入漢中府寧羌州
界經畧陽縣城南又西南至州東而西漢水合
焉西漢水詳陝西大川漢水又南入保寧府境經廣元縣西
又西南歷昭化縣東北而白水流合焉白水詳西
縣文過縣界至劍州東境又東南流經蒼溪縣西



巴江

巴江源出陝西南鄭縣南境之大巴嶺入保寧府界經南江縣南及巴州東南而入順慶府界經蓬州儀隴縣東又經州東而東南歷營山縣至廣安州渠縣北又東合于渠江渠江出夔州府達州太平縣東北之萬頃池經州南而入渠縣界合于巴江並流而南經廣安州東曰篆水亦曰涸水又南歷隣水縣東至重慶府合州城東北而入于嘉陵江又東南會于涪江至府城東而入于大江也通釋云自蜀而言大江之外其水有

巴江源出陝西南鄭縣南境之大巴嶺入保寧府界經南江縣南及巴州東南而入順慶府界經蓬州儀隴縣東又經州東而東南歷營山縣至廣安州渠縣北又東合于渠江渠江出夔州府達州太平縣東北之萬頃池經州南而入渠縣界合于巴江並流而南經廣安州東曰篆水亦曰涸水又南歷隣水縣東至重慶府合州城東北而入于嘉陵江又東南會于涪江至府城東而入于大江也通釋云自蜀而言大江之外其水有

即今重慶府

蓋嘉陵為

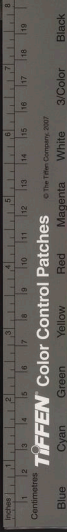

七曰綿水曰雒水曰湔水曰涪水曰嘉陵水曰
巴水曰渠水七水合于江而江始大今按綿水
湔水入雒而巴渠合為一水則大江之外為巨
川者四而已矣其出于夷中入中國而附于江
者又不与焉

近說以岷瀘雒巴為四大川
故有四川之名于義未安

瀘水

瀘水出黎州西徼外其源曰若水山海經黑
水之間有
木名若若水出焉水經注若水南經雲南之遂
久縣又東流合絕水孫水淹水瀘水注于馬湖
昔黃帝長于昌意降居斯水為諸侯娶蜀山氏
生顓頊于若水之野即此處也漢志注犍牛有

鮮水南下流曰瀘水周一云西蕃境內有可跋海
入若水南
會川者為瀘水流經建昌行都司南又南經

尤甚故諸葛武侯以五月渡瀘為艱也漢元光
五年司馬相如使西南夸除邊關西至沫若水
沫若水即瀘水也後漢建武十九年益州夷相
率叛亂遣武威將軍劉尚蒞廣漢犍為蜀郡人

及朱提夷討之尚渡瀘水入益州大破棟蚕等

方輿記要 卷 共 蜀漢建興三年武侯討南中蠻



方輿紀要

卷

渡瀘水出師表所云五月渡瀘身入不毛者也

晉大寧初成李驤等殺寧州刺史王遜遣將姚

嶽敗驤于堂琅追至瀘水成兵爭濟溺死者千

餘人唐貞元四年吐蕃殺西川叢雲南兵數萬

屯瀘北西川帥董臯以計却之雲南兵遂引去

太和中李德裕帥西川亦經營于此以拒南詔

其金沙江亦出吐蕃界經雲南西北境今詳雲南大川

至會川衛界而合于瀘水又東北流經東川府

曰納夷江亦曰黑水又東北入烏蒙府亦名金

沙江又東北入馬湖府境至府南曰馬湖江又

東入叙州府界至府城東南而北注于岷江通

釋曰瀘水蜀西南境之大川也

大渡河

大渡河出雅州西北生羌界一名沫水史記司

馬相如除邊關益斥西至沫若水此即沫水

也沫音妹又水經注南安縣有濛水即大渡河通釋云大渡河一名羊山江出鈇豹嶺羊一

作陽鈇豹嶺即岷山之異名也流經雅州蘆山縣北又西南流

經黎州所西折而東南經建昌行都司越篤衛

方輿紀要

卷

七

職

國家圖書館, NATIONAL CENTRAL LIBRARY, TAIWAN, R.O.C.



北境東流入嘉定州界歷峩眉縣南至州城東南而入于大江自昔設險于此以禦蠻夷蕭齊永明二年大度獠恃險驕恣益州刺史陳顥達襲破之唐大曆末吐蕃南詔寇西川李晟追破之于大渡河貞元十七年常臯使黎州經畧使王有道將兵過大渡河深入吐蕃界太和三年南詔將嵯顥入寇陷邛州徑抵成都陷外郭節度使杜元穎保牙城拒之尋大掠而去自大渡水南還明年李德裕為帥築仗義城以制大渡

河清溪關之阻見咸通二年南詔陷安南復

陷雋州以牽制西南西川帥蕭勣率屬蠻思主

邀敗之于大渡河十年南詔陷雋州攻清溪關

官軍退屯大渡河北蠻乘船筏爭渡官軍潰還

蠻遂陷黎雅十三年路岩帥西川亦扼大渡河

治故關邛崃關也乾符初復入寇絙舟大渡河以濟

黎州刺史黃景復俟其半濟擊之蠻敗遁斷其

浮梁蠻以中軍旗幟當其前而分兵潛出上下

流各二十里夜作浮梁詰朝俱濟襲破諸城柙

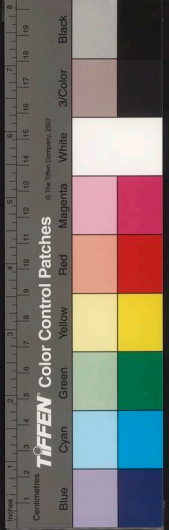

景復還黎州設伏以待蠻至敗却追至大渡河
南會蠻歸至之羅谷在越巂遇國中叢兵繼至
遂復殺大渡河與唐夾水而軍又自上下流潛
濟與景復戰連日西川援軍不至蠻衆日益景
復不能支軍潰南詔乘勝陷黎州乾符二年高
駢為西川帥至成都時南詔方入犯至新津而
還駢遣騎退至大渡河殺獲甚衆脩復邛崃關
大渡河諸城柵五代梁乾化四年南詔殺黎州
王建遣王宗範苦追敗之于大渡河蠻走渡河

橋絕溺死者數萬人宗範將作浮橋濟大渡河
攻之蜀主召還自是蠻殺益少宋乾德中以為
邊界祝穆曰大渡河唐西川要害也大渡之戍
三年王全斌平蜀以圍嘉成都皆援宋初乾德
越萬藝祖以玉斧畫此河曰外此吾不有也于
是為黎之極邊昔時河道平廣可通漕舩自玉
斧畫後河之中流忽陷下五六十丈水至此澎
湃如瀑從空而落春暈號怒波濤洶湧船筏不
通名為噎口殆天設險以限夸狄也父老云旧
有砮將欲載杉木板由陽山入嘉定貿易以數
片試之板至噎口為水所吞春沒酒史片自沫
之蓋不敢窺伺政和末大理通貢有上書乞于
大渡河外置城邑以便互市詔問得失知黎州



字文常言太祖觀地圖畫大渡河為境歷百五十年無若于河外建城邑開邊隙非中國之福也議遂寢寶祐初蒙古忽必烈侵大理出大渡河至金沙江元至順初羅、斯土官撒加伯以兵撤毀棧道潛結西番聚兵大渡河進寇建昌以應雲南諸王禿堅寺尋急平之國初傳友德平西南夸設大渡河千戶所造舟以達建昌曹震言建昌驛道經大渡河多死瘴癘請置驛于峩崙蓋大渡河之險為要也尚矣

青衣水

青衣水出雅州蘆山縣東九里之廬山

通釋曰青衣水

出岷山經

注云出于蒙山由雅州西境東北流經名山縣

南而入洪雅縣界

縣屬嘉定州

嘉眉州之丹稜縣東南流

經州南又歷青神縣東南而入嘉定州夾江縣

界又東至州西而合于陽江即大渡河也又東

而入于大江志云沫水亦出廬山合于青衣水

青衣兼有沫水之稱而大渡河下流曰陽江亦

名沫水則沫水又青衣大渡之通稱矣通釋曰



水出夷中而附于江者青衣也羊山也馬湖也
其出于郡邑之山澤者則自岷峨而下沿流以
至于夔不勝其衆此數水者蜀水接連荆楚源
流之大畧也

其重險則有鹿頭關

鹿頭關在成都府漢州德陽縣北三十里鹿頭
山上南距成都百五十里東西兩川之要道也
唐建中四年劍南西山兵馬使張勣作亂入成
都鹿頭戍將叱干遂討平之元和元年劉闢以

西川畔詔高崇文討之關城鹿頭關連八柵屯
兵拒守崇文擊敗之關又置柵于關東萬勝崖
或謂之范勝山崇文遣將高震寓攻奪之下瞰關城八
戰皆捷大將阿跌光顏引兵深入軍于鹿頭關
西斷關粮道于是鹿頭綿江諸將皆降遂趣成
都中和元年黃巢亂關中帝自興元幸蜀西川
節度使陳敬瑄迎謁于鹿頭關四年楊師立以
東川叛高仁厚自西川進討屯德陽師立遣將
鄭君雄據鹿頭關拒之仁厚曰攻之則彼利我



傷曰列十二若圍之既而悉衆陳于鹿頭閬城
下君雄出戰敗遂棄閬走仁厚進圍梓州光啟
三年王建自閬州應田令孜之召詣西川陳敬
瑄復拒之違怒破鹿頭閬敗西川兵于綿竹拔
漢州後唐同光三年李紹琛將前鋒伐蜀至綿
州綿江浮梁為蜀人所斷紹琛謂李嚴曰吾懸
軍深入利在速戰但得百騎過鹿頭閬彼且迎
降不暇遂乘馬浮渡襲入鹿頭閬進據漢州蜀
人迎降杜甫鹿頭閬詩曰連山西南斷俯見千
里豁又云及茲險阻盡始喜源野濶蓋自閬以
西道皆坦平故西川恒恃此為巨防也

瞿唐閬

瞿唐閬在夔州府城東八里以瞿唐峽而名峽
在城東三里或謂之西陵峽或謂之廣溪峽三
峽之一也瞿唐之名著而廣溪之稱隱矣渠府
解題曰瞿盛也唐破池也言盛水其中可以行
舟又云夏則為瞿冬則為唐瞿唐峽為三峽之
門兩崖對峙中貫一江灑灑堆正當其口于江



心突兀而出水經注白帝城西有孤石冬出水
二十餘丈夏即沒秋時方出諺云灩澦大如象
瞿唐不可上灩澦大如馬瞿唐不可下蓋舟人
以此為水候也江行記灩澦堆亦謂之滹豫堆
南史有云滹豫大如滹豫唐不可觸類要云滹
豫大如鼈瞿唐行舟絕滹豫大如龜瞿唐不可
觸皆言必俟水
盛而後可進也亦謂之滹豫堆蓋州記灩澦預亦
取途不能
決水脉也宋淳熙中有成鑄者遣人垂繩墜石
以約之凡八十四丈當夏時江漲灩澦上水猶
三十餘丈也范成大吳船錄曰天下至險之處

瞿唐灩澦是也每一舟入峽數里後舟方續蔕
水勢怒急恐猝相遇不可解析也峽中西岸高
岩峻壁斧鑿之痕皴然而黑石灘窳號險惡
兩山東江驟起水勢不能平也陸游入蜀記瞿
唐閼即故夔州與白帝城相連閼西門正對灩
澦堆堆碎石積成出水數十丈土人云歲旱時
石露大半有三足如鼎狀閼城下舊有鎖水二
鉄柱唐天祐初時忠義節度趙匡凝并荆南地
因遣水軍上峽襲王建夔州敗去萬州刺史張

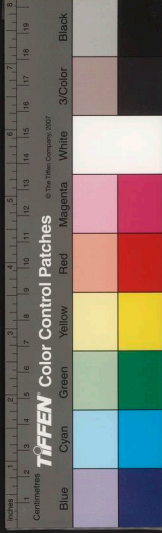

武曰請于王建于夔東作鉄絕江中汎立柵
于西端謂之鎖峽從之又宋景定五年守將徐
宗武于白帝城下岩穴設攔江鎖七條長二百
丈五尺五十
一十五股又為二鉄柱各六尺
四寸此其故址矣
志云瞿唐閘即故江閘巴楚相攻時置漢有江
閘都尉治魚復華陽國志江閘舊在赤甲城後
移在江南岸對白帝城故基即今瞿唐閘之江
南岸矣後漢建武四年岑彭破田戎于夷陵遂
謀伐蜀留馮駿軍江閘既而公孫述復使田戎

出江閘招其故衆欲取荊州不克九年公孫述
復遣田戎等下江閘擊破馮駿等軍遂拔巫及
夷道夷陵因據荊門虎牙詳見湖廣
重險荊門十一年本
彭等大破田戎等于荊門遂帥諸軍長驅入江
閘或謂之捍閘捍閘見湖廣長陽縣然昔人多
以江閘為捍閘意二閘相近遂
為通稱也法孝宜言魚復捍閘臨江據水寔益州禍
福之門是也宋秦始三年以三峡險隘多寇賊
乃立三巴校尉鎮江閘又大江自瞿唐閘而下
謂之峽江亦謂之鎖江唐天復三年王建取夔

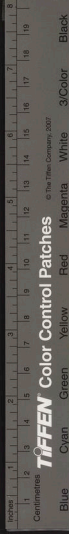

忠萬施四州議者以瞿唐蜀之險要乃棄歸峽
屯軍夔州天祐元年山南東道趙匡凝遣水軍
上峽攻王建蜀夔州守將擊却之五代梁乾化
四年高季昌攻夔州縱火船焚蜀浮橋蜀將張
武舉鉄絙拒之船不得進會風及焚溺甚衆鉄
絙即武所作也先是峽上有堰或勸蜀主乘夏
秋江漲決之以灌江陵毛文錫曰高季昌不服
其民何罪乃止後唐同光三年伐蜀命荆南高
季興分道前進自夔夔忠萬三州季興嘗欲取

三峽畏蜀峽路招討使張武威名不敢進乘唐
兵勢自將上峽取施州進至鑠江復為張武所
敗遁走宋乾德二年遣劉光義等伐蜀以地圖
指鑠江曰我軍汧流至此慎勿以舟師爭勝國
初伐蜀命湯和等由瞿唐趨重慶時夏人守瞿
唐以鉄索橫斷閘口又于鉄索外北倚羊角山
南倚南城砦鑿兩岸壁引繩為飛橋嚴為守備
和克歸州而進至夔州大溪口分遣別將一出
赤甲山逼夔州一出白鹽山下逼夔州南岸攻



其南城山砦而自引軍攻其飛橋皆不利引還
旋自白鹽山伐木開道由紙牌坊溪在府東十里趨
夔州廉永忠帥所部兵先至舊夔州即白帝城敗蜀
兵乃進兵瞿唐閣密遣奇兵舁小舟踰山渡閔
出上流乃率精銳出黑葉渡以一軍攻其陸砦
一軍攻其水砦陸砦先破上流兵適至下流舟
師合進瞿唐之險遂下入其夔州湯和亦至于
是和帥步騎永忠帥舟師乘勝抵重慶沿江州
縣望風奔附而明昇出降矣瞿唐為蜀之東戶

不亦信哉

臨閔 邛崃閔附

臨閔在雅州蘆山縣西北六十里漢靈閣道屬
越雋郡亦曰零閔史記司馬相如通零閣道漢
書相如通零閣道橋孫水以通邛都張揖云漢
鑿開靈山道是也漢書注靈山有眼孔四一名鑿靈山後漢延光

二年旄牛夸畔攻零閣益州刺史張喬擊破之
華陽國志蜀王開明以靈閣為前門蜀都賦云
開靈閣以為門即此也唐貞元中韋臯攻吐蕃

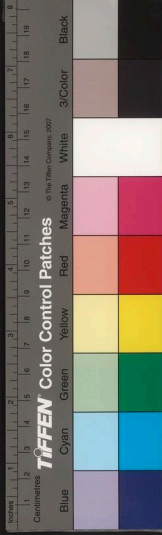

分兵出西山靈關關蓋控扼之要地矣蜀志云
蜀以劍閣為前門靈關為後戶寰宇記縣北二
十里有靈關山峯嶺嵯峨旁夾大路下有三峽
口濶三丈長二百步通蠻貊鄉之入白狼夸界
一統志令關甚險一人守之可以禦百正統初
以其外臨董卜韓胡界曰改靈關曰臨關自關
而西南又有邛崃關相距百四十里並為西面
之險志云邛崃關在雅州榮經縣西八十里以
邛崃坂而名固經坂在縣東四十里本名邛筰

故邛人筰人分界處也六曰邛夔山山岩阻峻
縈紆百有餘里關當西麓隨處憑高瞰遠寔為
夷夏之防漢文帝六年廢淮南王長綈之嚴道
邛邛蓋于邛崃置驛矣山有九折坂路艱險登
者回曲九折乃得上漢王陽為刺史行部至此
言念先人而嘆息後王尊至此願為忠臣而慷
慨今坂下有叱馭橋六名忠孝橋以是矣隋大
業十年始置關唐中葉以降西南多事關遂為
重地貞元初南詔異牟尋與吐蕃合兵入寇一

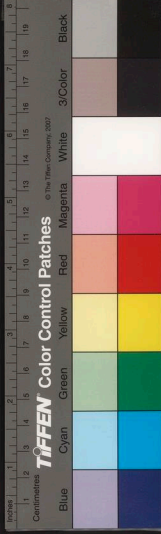

方輿紀要 卷三
趙茂州踰汶川擾灌口一趙扶文掠方維白壩
一侵黎雅殺邛崃闕尋敗還太和三年南詔晟
豐祐入寇蜀將尹樞保邛崃闕率衆出闕迎戰
遇伏敗死蠻遂犯成都五年李德裕帥西川脩
邛崃闕以扼蠻險咸通二年南詔寇雋州攻邛
崃闕十年南詔攻清溪闕逾大渡河陷黎州遂
入邛崃闕圍雅州晟邛州乾符初復破黎州入
邛崃闕進掠成都明年高駢帥西川逐蠻出大
渡河收邛崃闕復取黎州五代梁乾化四年南

詔殺黎州蜀主王建遣王宗播等出邛崃闕大
破之李心傳曰闕南去黎州六十里祝穆云闕
南去雋州
九百 自大渡河而北闕寔當其衝要云

清谿闕

清谿闕在黎州西南百三十五里大渡河南洪源

志闕在黎州西南界又南七百里至雋州其地連山帶谷夾澗臨

溪倚險結闕恃為控禦西南夷入犯此其必經

之道也唐至德初南詔閣羅鳳乘亂陷越雋會

同軍川見會衛據清谿闕貞元四年吐蕃合雲南兵



入寇繼而雲南兵至廬北引去吐蕃攻西林驃
旁及東蛮又分兵寇清溪關及銅山常臯遣黎
刺史韋晉與東蛮連兵破蕃于清溪關外未幾
吐蕃復寇清溪關又分兵攻東蛮韋臯命晉鎮
要衝城督諸軍德之復遣舊州將劉朝彩出關
連戰大破之新唐書常臯鑿清溪關以通好南
詔自此出邛部經姚州而入雲南謂之南路為
唐重鎮蓋清溪關已沒于南詔臯收復之也太
和四年李德裕為西川帥上命脩塞清溪關以

斷南詔入寇之路德裕言通蛮細路窳多不可

塞惟重兵鎮守可保無虞

德裕謂黎雅得萬人成部得二萬人則蛮

不敢又言議者聞一夫當關之說謂滑谿可塞

臣訪蜀老将清溪之旁大路有三自餘小徑無
教皆東蛮臨時為之開通若言可塞則是欺罔

朝廷頃于大渡水北更築一城迺接黎州以

大兵守之方可既而德裕徙關于中城

近越萬
衛東北

境西南有昆明軍西有寧遠軍築九城自清谿

關南迺大定城又三百五十里而至臺登于是關



不果塞咸通十年南詔致舊州定邊鎮將

時分

置定邊節

度于邛州安再榮守清谿閔蠻攻之再榮退屯

大渡河北与蠻隔水相射蠻密分軍伐木開道

踰雪坡至沫源川

雪坡在岷嶺縣界沫源川今馬湖府沐川長官司

渡青衣江陷犍為焚掠陵榮二州境唐史時南

詔酋世隆自將侵舊州攻清谿閔成將絕大渡

河走諸屯皆退保北涯蠻遂攻黎州乾符二年

高駢帥西川復成清溪等閔五代時閔没于蠻

祝穆曰唐長慶二年常齋休從使雲南還謂雲

南所以能為唐患者以開道越雋耳若自黎州

之南清溪閔外盡斥棄之疆場可以無虞不然

憂未艾也及唐之亡禍果由此宋棄舊州不守

而蜀遂無邊患土夸攷今越雋衛東北二百二

十五里有古隘僅其南隘廣不盈丈兩岸壁立

千仞峽內溪流淙淙即古清谿閔也

旧志閔去臺登五百

五十里或云去建昌衛五百里

德裕所置琉璃仗義二城亦在

其處云

按四川介在西偏重山疊嶺深溪大川環織境

國家圖書館 國家數位圖書館 臺灣省立圖書館

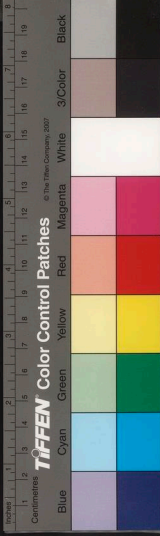

內自相藩籬且渝夔東出則據吳楚之上游利
閩北顧則連褒斜之要道威茂黎雅足控西番
馬湖叙瀘以扼南楚自昔稱險塞焉秦人併巴
蜀益以富強漢開西南夷邊壤益斥天下有事
奸雄輒睥睨于此烏豈非以山川襟束足以固
守歟諸葛武侯言益州隘塞沃野千里天府之
土張華言蜀漢之土與秦同城南跨邛笮北阻
褒斜西即硤礙隔以劍閣窮險極峻獨守之國
也晉元康以後地入于巴氏咸康七年慕容皝

使劉翔至建康翔曰令王師縱未能澄清北方
且當從事巴蜀一旦石虎先人舉事并李壽而
有之據形便之地以臨東南雖有智者不能善
其後矣太元三年苻堅遣兵寇襄陽既而欲自
將攻之梁熙諫曰晉江山險固易守難攻必欲
廓清江表宜引閩東之兵南臨淮泗下梁益之
卒東出巴峽蓋東南嚙領當在巴蜀矣後唐同
光初荆南帥高季興入朝唐主問季興用兵于
吳蜀二國何先季興曰宜先伐蜀克蜀之後順

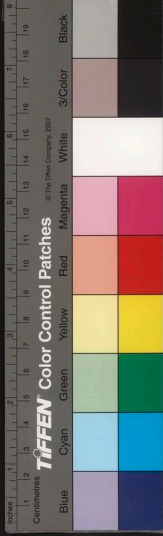

流而下取吳如及掌耳宋牟子才言重慶為保

蜀之根本

此就道言之

嘉定為鎮西之根本夔門為

蔽吳之根本然而巴蜀之根本寔在漢中

詳陝西漢

中府

秘論未有漢中不守而巴蜀可無患者也故昔

人謂東南之重在巴蜀而巴蜀之重在漢中宋

人保東南倚先巴蜀及巴蜀殘破而東南之大

勢去矣志稱蜀川土沃民殷貨貝充溢自秦漢

以來迄于南宋賦稅皆為天下窳又地多鹽井

朱堤出銀巖道邛都出銅武陽南安臨邛江陽

皆出鐵漢置鹽鐵官節艾破蜀議焚鹽興治為

軍農要用併作舟船為順流伐吳之計蓋功雖

成于王濬而規畫寔自艾創之也後唐天成三

年孟知祥與董璋爭鹽利胡氏曰唐之盛時邛

眉嘉有鹽井十五屬西川梓遂綿合昌渝瀘資

榮陵簡有井四百六十屬東川東川鹽利多于

西川者數倍故知祥爭之也今土地比于唐宋

之奮豈少殺歛鹽井之迹豈盡堙歛銅鐵之饒

豈衰歛歛向之供億幾半天下者今境內之資

國家圖書館 NATIONAL CENTRAL LIBRARY TAIWAN R.O.C.

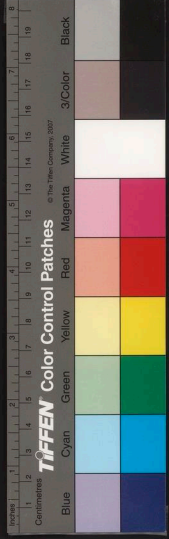

國家圖書館, NATIONAL CENTRAL LIBRARY, TAIWAN, R.O.C.

也
階乃虞不給何欵或者曰風氣變遷吾未敢信

石
真
糸
要

卷

耳
日
八
學

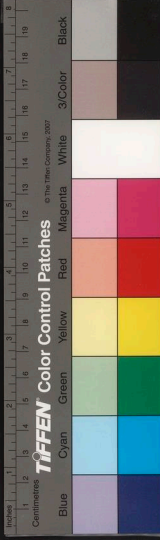

國家圖書館, NATIONAL CENTRAL LIBRARY, TAIWAN, R.O.C.



國家圖書館, NATIONAL CENTRAL LIBRARY, TAIWAN, R.O.C.

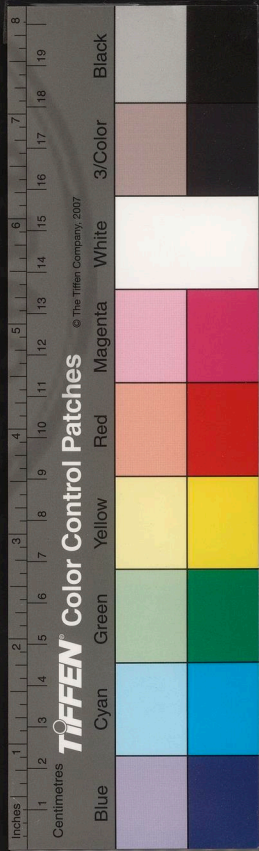

讀史方輿紀要

四川二

成都府

東至潼川州三百六十里東南至重慶北至五川州三百五十里西至龍安府四百八十里

南至邛州三百里西至犍谷安撫司七百里北至龍安府四百八十里自府治至南京七千

二百六十里至京師一萬七百里一十里

禹貢梁州之域夏商以後為蜀國秦滅蜀置蜀

郡漢曰之武帝兼置益州王莽改益州曰庸部

郡以公孫述為導江卒正後述據蜀郡成都後漢仍都又改益州為司隸蜀郡為成都尹



國立中央圖書館, NATIONAL CENTRAL LIBRARY, TAIWAN, R.O.C.

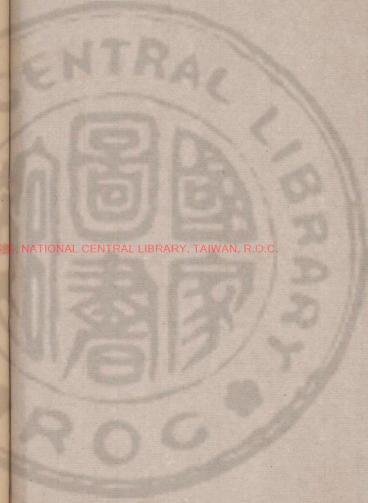

34.1969 v.60



曰蜀郡三國漢都于此于益州置牧蜀郡晉武

帝改蜀郡為成都國尋復舊宋齊以後益州及

蜀郡並治此梁兼置始康即後後周仍置蜀郡

屬益州隋郡廢州存隋志後周置益州總管府

臺明年復置總管煬帝復改益州為蜀郡唐又

為益州舊唐書武德初置總管府三年改為西

年非大都督府天寶初復為蜀郡至德二載并成都府

并建南京改成都守為尹以上皇平蜀也時又

使治後分合不一詳見州域形勢又新唐書成

都城內有天威軍乾元二年置元和三年改曰

軍天征上元初罷京而府不改五代因之前代蜀

宋太平興國六年降為益州端拱初復曰成都

府亦為西川節度又淳化五年仍降為州嘉祐

五年復故元曰成都路至正中明玉珍偽國朝

曰成都府領州一縣二十五

府山川重阻地大而要戰國時司馬錯說秦惠

王伐蜀曰取其地足以廣國也得其財足以富

民繕兵諸葛武侯亦云益州險塞沃野千里天

府之土是也自秦取蜀曰蜀攻楚楚由以亡漢



東亞圖書集成

高資巴蜀之力戰勝蒙陽成臯間卒有天下故
取天下之規常在巴蜀公孫述之據蜀也北連
秦隴東逼荊州號為威強諸葛武侯用巴蜀北
出秦川魏人騷動晉李雄窺成都亦能北收漢
中東取夔夔峽南并寧州是故蜀之險弱則足以
自固強則足以伐人晉人藉之以并吳隋人資
之以亡陳唐亦由此以平蕭銑其與秦之攻楚
同一揆也王建之據蜀號為完固孟氏因其轍
亦足以自守元末明玉珍有蜀擅威命者且教

年說者謂自公孫述以下未聞有以蜀兵者意
者地僻而險與中原懸隔不足以出奇制勝歟
然吾觀漢高以後未見有雄才大畧足以相繫
者惟武侯能以漢用蜀而時不吾與天不假年
卒困于一隅耳公孫述李雄之徒上之不過據
竊之雄下之不過窺覩之智故幸則易世而亡
不幸則及身而敗故曰險可恃也而不可恃也
嗟乎劍門失守則夕樹降旗陰平已踰則朝纓
白組瞿唐不閉則樓船颺集清谿無阻則蠻弩



星馳成都之險不在近郊而在四境之外也雖然劉禪而閉城清野節艾何必非坐縛之師羅尚而撫士恤民李氏豈遂為益州之主成敗之機存乎其人又安可一律論哉水利考曰府大江縈流民殷土沃史記河渠書于蜀蜀守冰鑿離堆避沫水之害沫水石相穿二江成都之中今大江自松潘疊溪而入茂州界西南歷威州轉而東經汶川縣南又東南經灌縣西北又東南流出灌口過崇慶州新津縣而入眉州境

者此汶江之正流也成都人名之曰南江其自灌縣西北離堆薄灌城而東北注歷新繁西南郫縣南及府城南而會于新津之大江者此秦李冰所鑿石犀渠也成都人謂之北江北江又分為兩出灌縣東北寶瓶口又穿三泊洞而北注經崇寧彭縣新繁新都而入漢州雒水東南流為金堂河者所謂湔水也成都人名之曰外江其自寶瓶口直東入五斗口東北經崇寧郫縣新繁新都界內過府城北折而南會府

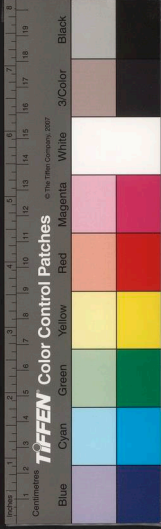

城前江前江府城也經双流入眉州合于大江

者成都人謂之內江此成都府境之內江外江

也宋史秦李冰于離堆都江口置大堰疏北流

為三東曰外應口即北江也東北曰三石洞口

即外江也東南曰馬騎口謂石洞口即內江也

自三流而下派別支分為渠堰不可悉數都江考

江口置大堰疏北流為三東外應永康之導

石洞既導江與彭之九隴崇寧濛陽而達于漢

之雒東南曰馬騎既導江與彭之崇寧成都之

三流而下派別支分不可悉紀其大者十有四

將外應而分曰保堂曰倉門自三石洞而分曰

從而石道漢曰東穴曰投龍曰北曰搏下曰玉

乾漢合凡為堰九曰李光曰膺村曰百丈曰石

門曰廣濟曰頽上曰弱水曰濟曰導皆以隄攝

北流注之東而防其決離堆之南寔古今集記

李冰鑿離堆山以避沫水之害穿三十六江淮

溉川西南十數州縣稻田隄堰志自神禹導江

正源至石紐出汶川而南其北無水秦昭襄王

時蜀守李冰鑿離堆虎頭于江中設象鼻七十

餘丈首濶一丈中濶十丈後濶十三丈指水十二座如象鼻狀大小

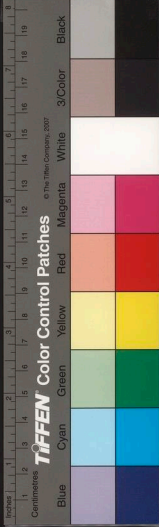

釣魚護岸一百八十餘丈橫澗洪流故曰都江
以分岷江之水北折而東灌溉田疇以億萬計
蜀用富饒雖堆之址舊鑿石為水則盈一尺
至十而止水及六則流始足用過則從侍郎堰
減水河泄而歸諸江侍郎堰見灌縣自北引而南準水
則第四以為高下之度故益州記曰水旱從人
不知飢饉沃野千里世號陸海謂之天府也江
道既分水復湍暴砂石填委多成灘磧歲暮水
落築堤壅水上流春正月役工濟治凡諸堤堰

歷代皆歲脩之以為民利其塘堰多民自修獨

離堆設立都江堰在岷江中流官費歲至巨萬

元人用鉄石立堰為石門以時啟閉公私賴之

元志秦時蜀守李冰鑿離堆分江以灌川蜀民
用富饒至元時衝薄蕩大為民患有司以故

事歲治隄防凡百三十有三所後費無已元統
二年僉四川肅政廉訪司事吉普當逃行周視

得要害之處三十二年肇事于都江堰堰即分水
之以石至元元肇事于都江堰堰即分水

源也蓋井閘限其西北水西閘據其西南水南
北皆東行北舊無江水始鑿以避沫水中為都

江堰少東為大小釣魚又東跨二江為石門以
鄧北江之水又東為利民臺之東南為侍郎

楊柳二堰其水自離堆東過大安橋入於成都
鹿角又東至金馬口又東過大安橋入於成都

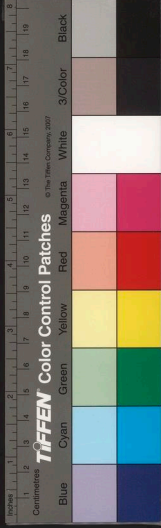

俗稱大皂江此江之正源也北江少東為虎頭山為閩難臺有水則并記治之法皆為所為也又東過凌虛步雲二橋又東至三石洞謂為二渠其一自上馬騎東流過郭入于成都古謂為內江今府江是也其一自三石洞北流過將軍橋又北過四石洞折而東流過新繁入于成都古謂為外江此水所穿二江也南流自利東為碓口繞青城而東南出萬工堰又東為駝江自利東為南流至成都入于南江渠東行二十餘里水決其南流四十有九每歲疾行數十里復自其北渠鑿二渠與楊柳自合馬口之西鑿二渠合金渠而東南入于新津江罷藍淀黃水千金白水新吳至三利十二堰北江三石洞之東為外應類上五斗諸堰外應類上之水皆東北流入外江五斗之水南入馬壩渠皆內江支流也東北為東至崇寧之水為萬工堰渠



國家圖書館 國家圖書館 國家圖書館

三十六洞過清白堰東入于彭漢之間而清白堰乃疏其北堰旧渠直流而東罷其堰又有六洞至于嘉定之青神有鴻化堰成都又有九里堰及崇寧之萬工堰皆較之長吏以時奏石洞濟民難江馬脚諸堰皆較之長吏以時奏工類堰之後都江鹿角萬工路駝牛待即楊柳又應類而上五斗居大江中流尤難即工其間或疏次之而都江居大江中流尤難即工其間或疏舊渠以導流或鑿新渠以殺勢過水之會則為石門以時其啟閉凡智力所及無不為也凡五越月而告成所溉十二縣之民咸歌舞馬國朝復為之繕理增備嘉靖三十年復鑄鉄牛壅砌都江堰址萬曆三年堰壞復置鉄柱修復是後以時濬治盧翊曰元人肆力于堰無復李水深濶灘之意假令砂石壅鉄柱者曾未幾何金連障無益也矧所謂鉄龜鉄柱者曾未幾何

輒震蕩堙沒范無可賴哉余謂宜事而其治之

法無踰李永所題深淘灘淺作堰兩言而已

成都縣

附郭在府治西北春秋時蜀侯所理秦惠王二十七年始置成都縣漢末益州治此

華陽縣

附郭在府治東南本成都縣地唐貞觀十年郭在府治東南本成都縣地唐貞觀十年

成都府

舊有太城也秦張儀司馬錯所築

周旋走隨而築之城曰立也少城府西

儀既築太城後一年又築少城蜀都時亞以



色澤科學研究所 色澤科學研究所

少城接于其西謂此也晉時兩城猶存益州

刺史治太城成都內史治少城元康元年詔

徵刺史趙巖為大長秋去滕入州巖既遷

之戰于西門滕敗死太安二年李特攻羅尚

于成都既而尚棄殺之特于雄尋復

入少城尚退保太城永和三年桓溫平李勢

夷少城張詠創設記張儀築蜀郡城方廣七

里從周制也今湮隋開皇初封子秀為蜀王因附

城之迹今湮隋開皇初封子秀為蜀王因附

張像旧城增築南城西隅通廣十里曰少

咸通十一年南詔寇西川濠州羅城周二

因德乾符三年高駢帥西川展築羅城周二

十五里蜀土疏惡以甃甃之環城十里內取

土皆剗立堙平之母得為坎陷以官耕種後

城南門外接曰太玄樓後唐天成二年孟知祥
 于羅城外築羊馬城周四十二里孟皇祐
 五年程戡知成都增脩羅城建炎初守臣羅
 法源復修築紹興中王剛中帥蜀亦增修之
 乾道中范成大帥蜀以復宮葺國初因旧址
 增脩華陽園志張儂張若城成都同迴十二
 里更于夷里橋南立錦官城錦官者猶合浦
 之珠官也今城南有軍營壘舍也又芙蓉城
 或曰五時城四面皆有城後主昶畫種芙蓉于城上
 謂左右曰此城錦城矣又周地固記漢元郭
 門之稱後漢初討公孫述滅官軍咸門又入
 小雒郭門咸門北東頭門也其北西頭
 門曰朔門或為即小雒門皆秦時舊門漢
 列于十八門者也其東有陽城門左思賦云
 結陽城之近闕飛觀擲乎雲中又西有宣明
 門蓋州記宣明門接即故張儀樓重岡復道

跨陽城是也南曰江橋門在大江水橋下即謂
 稍西曰市橋門漢旧州其北曰咸陽門謂
 犀所潛澗也曰石牛門也其北曰咸陽門謂
 道出咸陽或曰陽城諸門蜀漢時更名也唐
 高駢築羅城開十門上皆有樓西南曰小市
 橋門東南曰小東郭門又有東園西園寺門
 大順初王建攻陳敬瑄時于東園門外國朝
 又有義興門相傳王建時宮南門也國朝初
 為五門東曰迎暉南曰中和西曰清遠北曰
 大安其小西門曰延秋洪武二十五年塞小
 西門今存四門俗止呼東西南北門宣
 德以後屢經脩築今城周二十里有奇

西平城

在府南晉安帝時周秦雍流民立懷寧

年改屬蓋州其屬有西平縣亦寄治成都城
 外遂為寔土蕭齊因之梁天監初節元起為
 益州刺史劉季連先在益州不受代治兵相
 攻元起進屯西平又進屯將橋距成都二十



里是也後周即縣俱廢又始康廢即亦晉安
 帝時以閔隴流民置鎮始康寺縣四晉廢
 郡六晉安帝時以秦州流民置鎮晉熙寺縣
 領南漢寺縣三又宋寧廢郡亦元嘉十年免
 吳營橋置鎮依平寺縣三齊梁國之後周俱
 廢

廣都城

府南三十里漢元朔二年置縣屬蜀郡
 本紀蜀王本治廣都之樊鄉又蜀魏三

都省成都新都廣都也王莽置就都大尹于
 此後漢建武十一年岑彭討公孫述拔武陽
 使精騎馳擊廣都去成都數十里吳漢逐
 武勒吳漢曰直取廣都據其心腹吳漢遂
 廣都據之與述戰于廣都成都之閭入戰八
 克遂軍成都郭中尋亦為廣都縣晉移治于
 今之双流縣故城逐廢武陽見眉州彭山縣
 郡志廣都縣北十五里又有晉廣城建置未

詳

犀浦廢縣

府西五里唐垂拱二年折成都縣置
 屬益州大順初王建攻成都陳歌瑄

不兵布若于犀浦郭導江寺縣以拒建是也
 宋熙寧中廢犀浦鎮屬郫縣宋志犀浦鎮
 有廢姚具郡城及晉興縣城或南唐初所
 倚置又靈泉縣天寶初改曰靈池宋文視初
 置東陽縣屬益州元廢成都記府治北三
 四年又改為靈泉縣元廢成都記府治北三
 里有赤塗城相
 傳李時所築云

武擔山

府治北廣德高七丈許上有立石
 堂潔號曰石鏡蜀紀說都女子為蜀王

開明妃不習水土而死王遣王丁子武都山
 擔土為冢處也一名武都山漢昭烈即位于
 武擔之南即此今蜀府建于其陽有一碑城周
 五里○星宿山在城北唐咸通十一年南詔

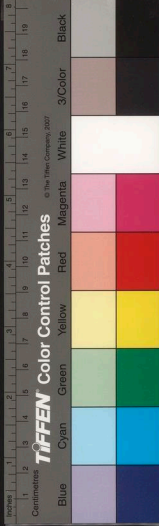

學

射山 府北 八里 漢後 西 山 射 名 雪 嶺 之 武 山 志 云 步 騎 三 十 萬 即 城 北 之 界 仙 武 子 星 宿 山 城 西 三 十 萬 即 城 北 之 界

鎮

九 城 志 成 都 蜀 紀 有 蚕 此 鎮 是 也 天 回 山 曰 天 隴 及 玄 宗 幸 蜀 返 蹕 時 經 此 山 而 降 虜

里

廣 都 見 十 二 案 後 主 祖 自 新 津 縣 脩 覺 山 回 至 華 山 在 府 西 南 有 三 峯 六 對 之 語 因 名 又 龍

鷄鳴原

在 城 南 宋 咸 平 三 年 知 蜀 州 楊 懷 忠 攻 益 州 賊 孟 均 敗 之 乘 勝 逐 賊 至 城 南 十

○ 耶

江 府 城 南 十 里 大 江 之 支 流 也 亦 曰 汶 江 自

○ 耶

合 江 流 江 亦 謂 之 內 江 杜 預 益 州 記 耶 江 為 東

○ 耶

水 導 江 穿 渠 作 石 犀 五 以 厭 水 固 名 後 漢 建

○ 耶

武 中 吳 漢 乘 利 通 成 尚 屯 城 十 餘 里 阻 江 北

○ 耶

營 作 浮 橋 使 孫 述 將 劉 尚 屯 城 十 餘 里 阻 江 北

○ 耶

十 餘 里 公 孫 述 將 劉 尚 屯 城 十 餘 里 阻 江 北

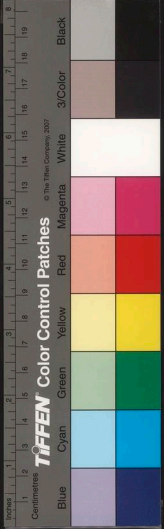

TAFEN Color Control Patches

1 2 3 4 5 6 7 8 9 10 11 12 13 14 15 16 17 18 19 20

Blue Cyan Green Yellow Red Magenta White 3/Color Black

© The Color Company 2007

江誤矣括地志江一名永平江又唐置
浦縣蓋以渠名也今成都江宜造穀
志名於江西亦都江之異名矣

流

新繁縣又東過府城北折而南至府東
十餘里合于郫江一名外江折而南
咸平三年王均據益州雷有終討之
豐于城北門外軍進至清遠江為浮
穿馬江于城北魚橋列築土山賊走
之東入唐高驛蔡羅城遂從西北
繞塞故瀆更鑿新渠導外江統舊
城而北

亭也寰宇記二江合流論曰錦江
前也瀟水入維為外江流江入江
者也瀟水入維為外江流江入江
自成都府言之也對流江而言則
為南江郫水為北江對流江而言
外江郫水為內江各同所都一城
不相瀾也又二江之源皆自西來
有相瀾也又二江之源皆自西來
宣然後二江順規經雙流而南下
漂沒千餘家宋元以來皆修築堤
環城而東惟餘一脉于西北隅城

金

水河在府城內志云唐白敏中
環城而東惟餘一脉于西北隅城

水河在府城內志云唐白敏中
環城而東惟餘一脉于西北隅城

水河在府城內志云唐白敏中
環城而東惟餘一脉于西北隅城

水河在府城內志云唐白敏中
環城而東惟餘一脉于西北隅城

水河在府城內志云唐白敏中
環城而東惟餘一脉于西北隅城

水河在府城內志云唐白敏中
環城而東惟餘一脉于西北隅城

水河在府城內志云唐白敏中
環城而東惟餘一脉于西北隅城

水河在府城內志云唐白敏中
環城而東惟餘一脉于西北隅城

水河在府城內志云唐白敏中
環城而東惟餘一脉于西北隅城

水河在府城內志云唐白敏中
環城而東惟餘一脉于西北隅城



潛流入城歲久遂絕宋天禧中王觀知成都博訪父老于城西北隅得缺窻石渠故基循渠而上十里許至曹波堰接上游溉餘之棄水于是導之自西門循大遠而東注于眾小渠又西南隅至密務前開南流之水自南缺入城于是二渠既醜股引而東派別為四橋之瀆又東匯于東門而入江輻輳于米市之復塞大觀初席旦復疏導之宣和末旦子益以舊渠堙廢旱凍皆為慮復修築城西外堤引江水入城如故國初建蜀府于河陽改名金水志云內江之水分流入城為金水河是也

摩訶池在府城內隋開皇中欲伐陳鑿大池以教水戰成都記池在張濛子城內隋曰王秀毗土築廣語謂摩訶為大官毗羅為龍摩訶官毗羅廣語謂摩訶為大官毗羅為龍

官此池廣大有龍也唐咸通十一年南詔入夜西川民爭入成都時咸通十一年南詔入武成元年改龍潭池永平三年太子元慶作亂敗奔龍躍池後主衍建宣華苑于池上又改為宣華池折南集云摩訶池入王蜀宮中泛舟陸池曲折十餘里至宋其地蜀後門已為平陸然猶呼為水門也今其地蜀後門藩正殿西南尚有一曲水光漣漪云胡氏曰池在今成都縣東南十二里即志又云在東南二里似悞十

萬歲池志云在府治北十里張儀築城取土于史章仇兼瓊築堤積水溉田歲久淤於宋紹興中制置使王剛中復疏之民類其利池南百步有官源渠堤百餘里唐天宝二載成都令獨孤戒盈所築也又千秋池在華陽縣治

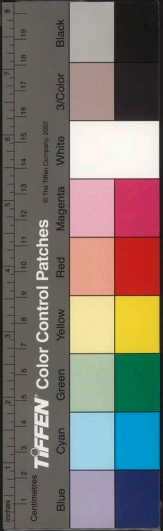

東五里相傳亦張儀所鑿誘曰東千秋北萬
 歲謂此浣花溪在華陽縣治西南一名百
 花潭相近有諸葛井相傳武侯所鑿又九里
 堰郡志云在府城西北隅其地窪下諸葛武
 侯築隄九里以防衝鬻宋乾德中唐高駢築
 熙古脩築一號劉公堤又有長堤唐高駢築
 羅城隄以長堤二十六里或
 曰江為壑或鑿地成濠後廢

○笮橋府西四里本名夷里橋以竹索為之曰笮

橋是也晉永和四年桓溫討李勢軍于成都
 十里陌敗勢眾于笮橋遂入少城又萬里橋
 在府南中和門外寰宇記本名七星橋昔此
 稀聘吳武侯送之至此萬里之行始于此
 對橋曰以名唐玄宗狩蜀過此問橋名左右
 年國有難朕當遠遊萬里之外此是也遂駐
 驛成都五代梁貞明六年蜀王衍作原廟于

萬里橋以事其父或云橋
 南有篤泉亦名篤泉橋

昇仙橋

府北七里相傳秦李冰所建即漢司馬
 都官軍赴授至城下與蠻戰奪其昇仙橋後
 唐同光三年唐師入蜀王衍迎降于昇仙

橋宋咸平三年雷有終討王均自漢州進
 昇仙橋賊來攻擊有終既而賊屯城北是也
 路藁主師復為三井橋在府治北宋王均作
 六名升遷橋又三井橋在府治北宋王均作

清遠橋

在府北清遠江樓慰諭建三年王建攻
 亂知蜀州楊懷忠討之入益州焚城

市

遠橋上髻髮羅拜處也胡氏曰橋在府南大
 玄樓前似恨羅拜處也胡氏曰橋在府南大

十年蜀賊程道養攻成都擊大敗之道養退保廣
 天裝方明自成都出擊大敗之道養退保廣

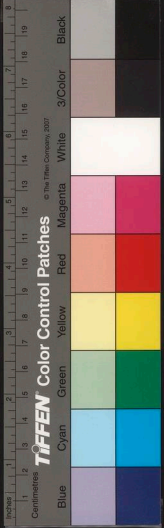

漢即

市

橋府西南六里七橋之一也七橋者曰冲治
橋直西門曰江橋又南曰萬里橋西折北出曰
長昇橋又西曰峯橋或曰南曰萬里橋西
夷里橋又西曰峯橋或曰南曰萬里橋西
李水則曰市橋華陽志西南兩江有七橋皆
在七橋連星周漢拔廣都遺輕騎燒成都市
橋既而漢進軍成郭中述遣延岑偽于市
經江橋戰而潛遣奇兵出漢後襲漢軍處一
唐大順初帝昭度討陳敬瑄與王建合軍昭
度營唐橋建營東閬門外今或以為即城外
東五里之觀音橋○濯錦橋今在府城東門外
志云二江之水合
於濯錦橋南是也

馬軍

若城東南三十里今置巡司于此志云府
城東有錦官驛城北有早館驛又廣都
水驛在府東南三十里又三十里曰牧馬水
驛○石筍街在城西門外窠字記蜀之五丁
每一王死輒為立大石長三丈重千鈞以為
墓誌今石筍是也宋嘉熙三年蒙古塔海入
蜀時制置使丁黼復保成都塔海自新井入
詐壁宋將旗以給復補夜出城迎戰至石筍
街敗死又金沙寺在南門

雙流

縣府西南四十里南至眉州彭山縣九十里
漢蜀郡廣都縣地晉移縣治此兼置仁壽
郡宋齊及梁國之後流屬益州唐宋國之令編戶
元改廣都曰双流屬益州唐宋國之令編戶

里五

廣都廢縣

縣東南七里此唐所置之廣都縣也
舊唐書隋改廣都曰双流唐龍朔二

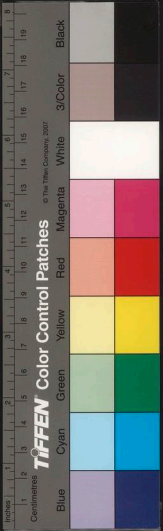

方輿記要 卷五



年復析雙流置廣都縣仍屬益州龍紀初王
 建政西川將山行章寺于廣都即此宋仍曰
 廣都縣元復省入雙流一統志廣都廢縣在
 府城南四十五里謂唐所置縣也又有漢廣
 都城北在廢縣東北十五里晉廣都城在
 廢縣北十二里似廣都有三故城矣
 貴平廢縣魏置貴平縣併置和仁郡治馬兼領
 平井可曇二縣後周廢二縣入貴平隋初即
 廢縣屬陵州唐仍舊開元十四年徙縣治祿
 川東北去舊城十七里宋熙寧六年廢縣志
 貴平鎮屬都縣乾道六年復置元廢縣志
 有貴平鎮與縣接界云○瞿上城在縣東十
 八里相傳蚕業氏所都亦曰商瞿里以孔子
 弟子商瞿所居也今為瞿上鄉志云縣東南十
 里相傳漢任安所築縣南十里宜城在縣東南十
 里相傳漢任安所築縣南十里宜城在縣東南十

○應天
 漢武陽故城或以為
 有武陽縣治城恐誤
 漢武陽縣治城或以為

○救馬川
 紫草山以山嘗出紫芝也又縣東
 南四十里有聖燈山一名普賢山
 帶二江之雙流隋凡以名縣志云二江入境
 居民資以灌溉為堰凡四十有八其最著者
 曰檀木黃水口二堰灌新津雙流二縣之田
 鄭家此羣牛
 飲江處也

望川原
 在縣西志云後漢時鑿石二十里引
 江灌廣都田處也華陽國志廣都
 有漁田益井之饒江過水二十里即望川源

方輿紀原
 卷
 十六

英又縣西有龍爪灘晉義熙三年譙縱請桓
謙于姚秦謙至縱疑之置于龍格使人守之
胡氏曰即廣都龍爪灘也

○野橋

橋在縣西南唐中和二年旣能作乱高仁
厚諭降之即此秦置野橋屬蜀郡漢以後因之

野縣

府西二十五里西至灌縣九十里古早邑蜀
王杜宇都此

○郫

城在縣城北漢郫治此後漢達武十二年滅
即此城也又晉太安二年李雄攻郫郫城尋
自稱益州牧治郫劉宋元嘉十年益州賊趙尋
廣營攻成都東太守周籍之等進軍攻郫克

連于成都之于廣漢梁天監初鄧元起攻劉季
襲郫之元起拾郫在圓州城尋下有馮城在
郫城也志云郫城即古杜鵑城又有馮城在
縣北二十里

○內江

在縣治南東流入成都縣界亦曰江出淮
曰沱江志云縣西十里有九曲江源出淮
北流合郫江谷呼清江○雙清河在縣西
東流復合為一又油江入于郫江北六里亦自
淮縣流經此出溫江縣南五里

有開市河源出溫江縣之鹿角堰縣南五里
又于郫亦俱

溫江

縣府西南五十里南至崇慶州六十里本郫
縣地西魏分置溫江縣隋開皇初省入郫



縣仁壽初復置萬春縣屬益州貞觀初更名溫江以江

年復置萬春縣屬益州貞觀初更名溫江以江

魚泉

縣北十里相傳古魚泉所築縣西二十里

五里又有

皂水

縣治西南自淮縣流入境即郫江上源

元二十三長史章仇兼瓊因隋蜀

鹿角

在縣西志云縣境有鹿角

新繁

縣西北五十六里東至新都縣二十五里

蜀漢改曰新繁晉仍為繁縣宋齊以後因之

今編戶

繁城

縣東北三十里漢縣治此後漢初臧宮擊

涼州胡章卞降姜維徙居之于繁而還繁民

初王遣智截張龜軍彭城為特野敗唐文德

沱江

縣西北十五里即李水所鑿大江別出處

非禹貢江沱之上源也郡人謂之口下流入

云縣北十里又有清白江源出淮口下流入

沱江宋趙朴過此曰吾志如此江清白曰名

又有九井河在縣南五里相傳亦李水所鑿



○涇口

漢文翁水經注成都江北對繁田
百頃志云涇水自灌縣東北流經界入新
都縣即此水矣又縣有火燒長樂楊柳寺二
十三堰皆節

○沱江驛

在縣南唐置驛于此以沱江為名咸通
十一年將軍宋威接成都敗南詔于新
昆橋不勝起沱江為伏兵所敗即此令廢

○新都縣

屬廣漢郡後漢因仍為新都縣尋移置新
都郡于雒縣以太康二年仍為新都縣
初郡屬蜀郡漢郡屬蜀郡漢郡屬蜀郡
西魏郡屬蜀郡漢郡屬蜀郡漢郡屬蜀郡
初省入成都唐武德二年復置新都縣屬益州
九今編戶

○新都舊城

為新治東二里漢縣治此法通依列璋
南詔圍成都東川帥顏慶復馳救次新都別
將曾元裕擊敗蠻兵文德元年王建攻陳敬
瑄于成都軍新成以通之大順二年敬瑄党
楊晟欲自彭州餉成建據新都彭州道絕

○金水廢縣

初縣東南七十里本新都縣地唐武德
置懷安軍治此元曰懷州至元二十年州縣
俱省入金堂縣志云縣治南一里有始康城
晉末置始康郡寄治康縣

○繁陽山

屬焉宋齊郡之西魏廢即此城矣
○繁陽山縣南十五里象山連接孤峯特起
色岸邊若火光頂有湧泉周迴數十丈一
宋興成山志云山高百四十丈周三十餘里

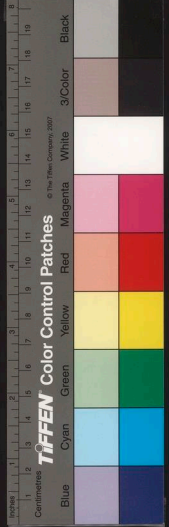

○龍門山在縣南十里許羣山餘脈也

○雒水

新繁縣六十里自漢州界流入漢州境與水合復南流過縣東北入金堂縣界又有綿注水

自漢州界來至縣東北而合雒水又有綿注水

郫水與滄水合亦謂郫江也晉永寧初羅尚綠

郫水作營以拒李特蓋即此處恐悞滄水即

餘詳大川雒水矣

○昆橋

縣南八里源出淮縣下流入金堂河成

從漢州又龍門千芋堰皆在縣界一節江蓋即

雒水之

○彌牟鎮

武縣北三十里梅漢州界亦名八陣國其國

高城四門中起六十四魁八行魁方一丈

土城四門中起六十四魁八行魁方一丈

陳並時周凡四百七十二步魁百八十八成行八

法也彌牟者一百二十有八當頭陣法也

在市亦曰南市在廢廣都縣有武侯陳營基萬

在市亦曰南市在廢廣都縣有武侯陳營基萬

在市亦曰南市在廢廣都縣有武侯陳營基萬

在市亦曰南市在廢廣都縣有武侯陳營基萬

在市亦曰南市在廢廣都縣有武侯陳營基萬

在市亦曰南市在廢廣都縣有武侯陳營基萬

在市亦曰南市在廢廣都縣有武侯陳營基萬

在市亦曰南市在廢廣都縣有武侯陳營基萬

在市亦曰南市在廢廣都縣有武侯陳營基萬

在市亦曰南市在廢廣都縣有武侯陳營基萬

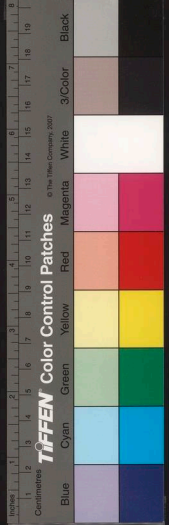

後唐長興三年孟知祥以董璋克漢州將兵
赴援至彌牟鎮趙廷隱陳于鎮北明州陳于
雞輿橋別將張公鐸陳于其後董璋陳于武
侯廟下知祥登高塚背戰大敗東川兵即此

彭縣為彭國秦為蜀郡繁縣地漢晉因之宋元
嘉十二年僑置晉壽縣并置南晉壽郡治焉齊
又改縣曰南晉壽縣仍曰晉壽縣魚置東益州
後周廢縣屬益州仁壽初復置濠州大業初州

初郡廢縣屬益州唐初復置濠州貞觀初廢岳拱二
年改置彭州天寶初曰濠陽郡乾元初復曰彭
州又置威勝軍于城內宋隴州併入國初改州

戶為郡今編元勝軍未以州治九隴州併入國初改州

彭縣今湮也

○九隴故城

北三十里志云隋縣治此唐移今
土城唐宋以來故址也國朝成化初修城濬
濠復築堤環城以防水此塞宇記西魏縣西

名也今亦曰天水郡尋又改曰九隴郡以九曲山
有天水唐吳二府兵故城或曰非也唐彭州

北因名龍紀初王建攻西川帥陳敬瑄敬瑄
將山行章自新繁敗屯蒙陽即此宋初仍屬

彭州廢縣在國初省入彭縣今為濠陽鎮二年
置棚口縣四年省入彭縣今為棚口鎮即志
縣東十五里有蠻子城唐咸通中南詔蠻致
成却嘗築城于此
以拒官軍曰名

濠陽廢縣

北因名龍紀初王建攻西川帥陳敬瑄敬瑄
將山行章自新繁敗屯蒙陽即此宋初仍屬

彭州廢縣在國初省入彭縣今為濠陽鎮二年
置棚口縣四年省入彭縣今為棚口鎮即志
縣東十五里有蠻子城唐咸通中南詔蠻致
成却嘗築城于此
以拒官軍曰名

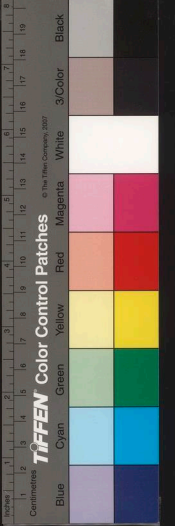

○九隴山

隴山縣北界曲折凡九里自崇寧縣連岡起伏之西隴一伏隴二豆隴三秋隴四龍奔隴五走馬隴六駱駝隴七千秋隴八較車隴九橫里糖廬故有九隴之名○葛仙山在隴北四十里雲笈七籤云山有二四峯八十一洞亦曰葛瓚山道家謂之陽平化蜀王衍游樂于此又有滴沅山在縣北六十里

彭門山

彭門山縣北三十里彭闕水經注江自羊膊嶺東南下百餘里至丹景山蜀王衍遊樂處謂之天谷山之後曰丹景山蜀王衍遊樂處也國史嘉靖十九年大水自丹景山溢歷崇寧新繁新都金堂漂沒庠舍沉溺甚眾又高德山在縣西三十里蜀王衍游是山隴其在峻別開一徑以登石珠旆又北有中隋山在縣北三十五里泉閣積雪始消下視白鹿葛

○沱江

沱江在縣南李冰所導之支流也自崇寧縣流入界又東迤新繁縣北唐武后時彭州長史劉昉從決唐昌田餘堰道三年彭州堰梁介修復三隴永昌濠陽也時彭州鎮隴三隴江在縣東亦曰濠陽水出九

王村河

王村河縣北三十里合于沱江

○白石溝

白石溝泉出縣北七十里之小峽山流入漢

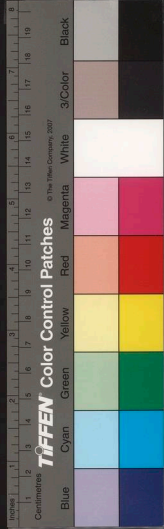

東華師範大學圖書館藏

州注金堂峽今有白石溝司在縣北六十里志云縣境有馬鳴麻柳羅江濟民石洞上下舟江凡十四堰

○靜塞關 鎮在縣西北唐志彭州有靜塞關○三交

新繁時陳敬瑄黨楊晟軍于彭州懼從志三交即此

威戎戍 此在縣西北唐志彭州有威戎軍蓋置于

當夙也又有安遠龍溪二城及

崇寧縣 府西北八十里西南至灌縣九十里本郡

初復曰唐昌五代會要梁開平八年改唐昌曰歸化縣後唐同光初復曰唐昌又云晉時為彭山縣漢復曰唐昌時蜀未嘗奉中朝正朔蓋皆

遼改也宋初為永昌縣崇寧初改名仍屬彭州元因之國初州廢改今屬編戶三里

○金山 縣北二十里相傳山似雲南之金山因

鐵砧于此以造軍器○三面山在縣北六十

○沱江 在縣南自灌縣流入又東入彭縣界志云

彼都安于淮口宋齊仍屬汶山郡後周省入郫

縣唐武德初置盤龍縣旋改曰導江初屬益州

尋屬濠州貞觀二年州廢仍屬益州又改縣曰

時孟蜀置灌州宋仍曰導江縣屬永康軍熙寧

五年軍廢縣屬彭州元祐初復故元復曰灌州

以導江縣省入國初改

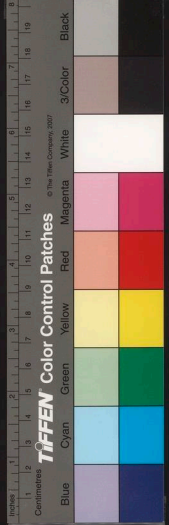

○導江廢縣

在縣東二十里蜀漢置都安縣又在
初復于淮口置龍縣又改曰導江咸通十
年南詔叛卞州定邊節度使竇滂棗州走導
江宋仍為導江縣屬永康軍元至元十三年
省入淮州今為導江舖屬永康軍今縣治故導江
縣之初南詔吐蕃合兵入殺分道趨茂州喻汶
元初南詔吐蕃合兵入殺分道趨茂州喻汶
川侵淮口或謂軍即是時西平興宋乾德四年
改為永康軍寧五年廢為淮口寨九年又
改為永康軍寧五年廢為淮口寨九年又
即導江縣帶永康軍使隸彭州元祐初復置
永康軍嘉定二年知軍虞剛簡言本軍近接
威茂并青城一帶山不五七十里即是秀界
唐吐蕃入寇自此途出又距成都百二十里
而近其為寨切甚于黎雅是也元改軍為淮
州以導江縣省入郡志云宋永康軍治導江
縣悞令縣有石城周八里國朝弘治中築

○青城廢縣

屬周郡唐改縣曰清城隋初屬益州大業初
屬蜀郡唐仍屬益州清城中改屬益州開元
十八年又改清城曰青城宋乾德四年改屬
永安軍熙寧三年軍廢還屬蜀州元祐中復
置屬永康軍元至元十三年省入淮州
志云縣西南五十里有赤城在青城山下

○青城山

天倉外天國諸山又有聖母山及便傍諸山便
傍山外即為蕃境蓋天所界華奪也俱詳
見名山

○淮口山

如金而名李膺曰瀟水路西七里淮口山古
謂之天彭關李吉甫云後魏于此置淮口鎮



東亞圖書館, NATIONAL CENTRAL LIBRARY, TAIWAN, ROC



方輿已要

卷

五

自此迤千頃山五百里間兩崖辟立瀑布飛
流十里而九昔人以爲井陘之地郡志云縣
北三十里有汶山李冰謂之天彭門李膺謂
之天彭關以兩山對峙如關也蓋即灌口山
矣又雜堆山志云在縣西一里即李冰鑿洞
崖以避沫水之害者或曰離堆亦即灌口山
也

玉壘山

郭璞西北三十里左思賦包玉壘以爲宇
壘闈在其下又壘岩山在縣西北五里岩常
出雲旁有泉出石穴中又有風洞風出如吼
志云縣西三十五里有韞玉
山石似玉一名永康石

觀坂

張州刺史討汶山白馬叛胡至觀坂爲牙門將
張弘所殺或云坂在渝堰之上觀坂爲牙門將

○壯丹坪在縣西南入十里賦覽自青城之
長平山捫蘿而上由鳥道三十里至此有平
阜數十畝高樹蔽天名
花香豔如牡丹然因名

渝江

漢志注玉壘山渝水所出鄜道元以爲蜀
相閣明所鑿又即古離堆也岷江南流至此

秦李冰鑿離堆分江東北流石渠水道環
繞成都引而南入灌漑爲利甚溥郡志離西
南七十里有沫江蓋即大江別名也江中石
高數丈者名大坎次者名小坎疑卽所謂離

堆矣其水南流在縣南慶州界東北出卽南江
也又有沱江在縣南慶州界東北出卽南江
上源出丈人山下流入于都江丈人山志
五里源出丈人山下流入于都江丈人山志

沙江在縣西南五十二里源出茂州山中又縣西

方輿已要

卷

五

五

十里有尤溪水亦自

乾溪

州流入境俱合于都江
離在縣東北與江所經也志曰石渠之水自

渝堰

至彭縣界會
于王村河
征以農為國所資調征丁千二百人主護此

堰水經注都安縣有卷閘李水作大堰于此

謂之渝壩亦曰渝堰有危閘李水作大堰于此

因故址共脩益江道水固勢濬堰以缺石為

堤防然後漸泄盡利至今猶以時脩治○百

丈堰在渝壩之東亦李水所造志云百丈堰

准田數千頃蜀以富饒其東又為石門廣濟

諸堰凡數十處其著者曰金雞頭為石門廣濟

斗將軍布袋丈小寶瓶上下馬騎寺堰又侍

郎堰在百丈堰之西唐志云侍郎百丈諸堰

○玉壘閘

皆龍翔中築引江水以溉彭
蓋之田又有小堰長安初築

閘在縣西玉壘山曰七盤閘初建乃藩

衝後周天和二年初立石路峻接如簇豕回

名熙寧五年重建元末燬于兵火今置巡司

閘外有宋時所置蚕崖市夏奪互易之地蓋

置閘以絕西羌
窺伺之端也

鹽井閘

在縣西白沙河北又有水西閘在白沙
縣西南閘據其下韓胡通羊堰田守捉城于

羊漚田

在縣西唐置羊漚田守捉城于此元
初高崇文將高霞寓追叛帥劉闢

及之于羊漚田闢赴江不死擒之即此又
白沙守捉城唐開元中置以白沙江名又繩



TAFEN Color Control Patches

© The Tifen Company, 2007



方輿已覽

卷

耳

橋守投城亦在縣西唐置志云今縣西四十里有新唐書導江縣有木瓜戍又有三奇戍貞元中韋臯使鎮靜軍使陳泊統兵出三奇路伐吐蕃是也

鹿閣棧道

縣西十里古今集記縣西十餘里有鹿閣棧道二十五里有石筍閣道三十里簡槽渡在縣東南四十里蓋縣當水陸

珠浦橋

縣西二里索橋也亦謂之絕橋長百二丈闊一丈或云即今縣治西南兩岸之凌虛橋又有溜筍橋在縣西四十里兩岸石柱以竹繩橫牽斷木為簾狀似履繫繩上渡者以麻繩縛繫簡下仰面緣繩而過南通滋茂柳與汶川界今易為繩橋

金堂縣

府東七十里東南至蘭州亦七十里本新羅縣地唐咸亨二年析置金堂縣屬漢懷州至元二十年并州入金堂縣改今屬國朝

目之編 戶八里

懷安城

縣東南五十里本牛鞞縣地西魏置金州唐武德初改金州治焉後周郡廢隋屬宋乾德五年置懷安軍治焉元至元十三年并縣入州二十年又并州入金堂縣舊志懷安城有石城在其左白塔在其右臺山西峙

○三學山

縣東北十里唐景福元年王建攻楊晟于彭州興元帥楊守亮遣將符昭救之嘗遊成于此志云山下有隘口壁立千仞惟

方輿已覽

卷

艾

耳

一
路
可
通
人
騎
謂
之
三
學
隘

雲頂山

縣南五十里本名石城山狀如城頂平

為利州治所寶祐三年余玘帥蜀城雲頂以備外水

及成都帥蒲澤之命共將楊大淵等守劍門

兵于靈泉山進圍雲頂山扼其歸路城降于

起州由是成都彭漢諸州悉陷靈泉山見潼

峯並峙其相近者又有金

臺山以高聳如臺而名

昌利山

縣東北十二里上有石室三門可容數十

于其上者萬人俗呼三脊相傳洪水時棲

金堂峽

縣東二十里兩山拱峙河流其中相傳

之以通舟楫六曰峽口國經舊金

金堂河

水在縣東以金堂峽為名即前水綿水雅

五十里出金堂峽而入蘭州賓陽縣界睽覽

縣治南有大江中江北世謂之三江堰在

離遠縣東南之斜灘會于金堂河又柳溪在

境東北七十里下流亦入于金堂河志云縣

六處皆分
流溉田
○通海鎮
縣東五十里有益課司志云縣西北有

津要處也
方輿已要
卷
廿



仁壽

府東南二百里西至眉州百里東北至簡州七十里漢犍為郡武陽縣之東境宋白

普寧

并置陵州于此隋開皇初郡廢十八年改

唐初

復曰陵州天寶初曰仁壽郡乾元初復曰

宣和

四年改曰宣井監隆興初又改為隆州元

至元

二十年并州入仁壽縣國朝曰之縣無城

今編戶

十三里

廢籍

縣北百十里接華陽縣界隋志云西魏

監中

置唐武德四年復置籍縣屬陵州大業初省

名漢

陽成唐武德四年廢入廣都縣乾道六年復置

元初

廢又貴平廢縣在縣東北六十里令詳

○三嶋

山在縣城外東南三嶋相對而治居其

曰跨

鰲南隅曰翳斯東隅曰飛泉圍經隋仁

壽元

年獮及百姓城于山頂避難有飛泉湧

出獮

平泉涸今曰昂真山治東北又有印山

以山形

方整而名

石

矩山縣東北八里亦名石城山有石壁如城

王

討陵州叛獮曰山為城攻之難拔騰陳伎

潛師

三城下一面獮棄兵携妻子臨城觀之騰

北六十

里志云在舊貴平縣南八里自巴郡

東亞細亞國家中央圖書館藏

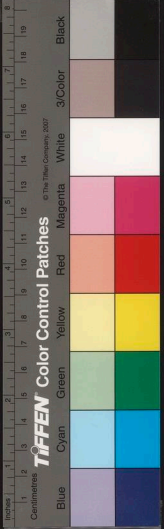



至蜀之通道也山近鹽井
聞推車歌唱之聲曰名

玉屏山

縣西二十里羣山環聚玉屏為之冠又

十畝左有卧龍山右有仙牛山○麓甘山在

縣東南二十里山下有鹽井產鹽甚甘相傳

○ 鑄溪

在縣東飛泉山下又縣北百里有蘭溪下

流俱入蘭州界為赤水之自鹽○祿流入

境北八十里水于蘭溪磨開元中移費平縣治祿

鹽井

在治南少西有艷陽洞亦曰煇陽即鹹泉

志曰府境有鹽井大小不一惟仁壽及蘭州

漢陽堰

在廢籍縣東五里唐武德初引漢水溉

置後又廢漢水蓋即雒水云又縣有方

○ 龍瓜驛

縣北百二十里有仙泉鹽課司又

井

屬漢武陽縣地西魏置蒲亭縣隋改置井研

此仍屬陵州宋仁壽縣置井監元初屬隆州尋與州

俱省至正末偽夏復置井研縣屬成都

○ 始建廢縣

縣東四十里隋開皇十一年析井研

曰唐武德四年置建始縣屬陵州隋末廢建始縣

地宋初仍屬陵州咸平四年廢入井研縣為

蓋境相接也又西陽虞郡劉昫曰

○鐵

山縣東北六十里出鐵剛利諸葛武侯取為

其三路使驛不通擬管陸騰進軍討之一日下

○磨王山在縣南三十里舊志云山綿亘廣

速接嘉眉崇隆四州之境又井鑊山在縣北

二里山俯臨

○宴

嘉池為二支崇帶縣北邑人多遊宴其上曰

餘皆備諸山溪之水以溉田又研井在縣南

七里縣曰以名其

資

資縣資陽縣百里漢置資中縣屬掾為郡後漢建

廣漢十一年岑彭等伐公孫述使其党悉兵拒

亦為資中縣西魏自陽安縣移資州治焉後周

改置盤石縣并置資中郡隋開皇初郡廢大業

初資陽郡乾元二年復故尋又置安定軍于城

內宋亦曰資州仍治盤石縣元州縣俱廢明王

珍復置資州國初降州為縣縣無城今編戶十

里三

○盤

石廢縣治北三里即後周所改置縣也隋

定二年資州盤石騰率軍討擊破斬之而重

軍不能制搃管陸騰山路險阻難得掩襲遂量

子復反所起讜開導蠻獠畏威承風請服所

山川形勢隨便開導蠻獠畏威承風請服所

開之路多得古銘並是諸葛亮桓溫八

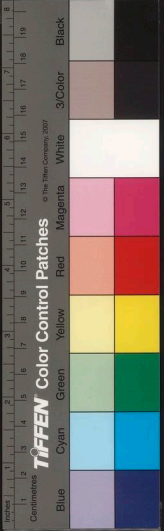

○山廢縣在縣西劉昫曰本資中縣地隋義寧

四年廢又丹山廢縣在縣西北二十里唐貞觀

十德亦義寧二年置屬資州宋乾德在縣東四

里亦義寧二年置屬資州宋乾德在縣東四

南八十里隋義寧二年置屬資州宋乾德在縣西

州有溪水屈曲蟠擁猶龍又有龜山依山龍

為城志云隋置縣于龜龍溪是也宋宣和二

年改龍水為資川尋復舊淳祐二年縣廢今

為龍水鄉又唐志資州城內有安李軍貞元

二年西川帥韋臯奏置

軍于此維制諸蠻是也

○重龍山縣治北二里酋臯屈隱若龍轉上有

奇勝其北岩在城東三里西岩在城西六里皆

丹神山丹山縣以此名舊志縣北二里又有

醜壇山置石龕治記云珠江前丹神壇後

靈巖蟠其右醜壇據其左者也醜壇蓋重龍

鼻矣

○玉京山縣西南五十里峭險壁立棟天連雲上

龍水縣西三里即遷治

○珠江在縣治南即雒江所經也自簡州東南流

入境又東四十里為資江水深百尺為群

川提會之河流堰六十一處皆分引珠江下

溪駕鸞石橋寺堰入內江一處皆分引珠江下

流以溉田○羅泉井在縣西

○龍泉隘在銀山鎮北為杜家海有龍泉洞萬



TIFFEN Color Control Patches

© The Tiffen Company 2007

Black 3/Color White Magenta Red Yellow Green Cyan Blue

Centimetres 1 2 3 4 5 6 7 8 9 10 11 12 13 14 15 16 17 18 19

Inches 1 2 3 4 5 6 7 8 9 10

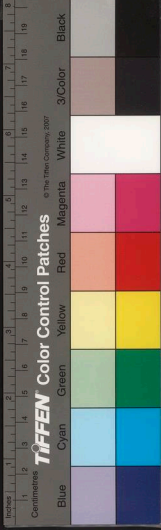

叙諸郡邑望風瓦解內江之樺木鎮資縣之龍泉諸隘口俱失賊遂向成都敗官軍于資縣治東一里山○珠江驛在

內江縣府東四百三十里西至資縣百二十里北

唐置漢安成郡改置中江縣隋曰內江屬資州

里六

○清溪廢縣縣東北八十里漢資中縣地後周為

資州天寶初改名清溪宋乾德五年廢入內江縣志云縣治西二里有內江舊縣又宋紹興末嘗置安秦軍于內江云

○將軍山縣北八十里唐初夸撥掠將軍薛萬徹討之屯兵于此同名又鐔影山在縣

西二十九里有二泉更流

三堆山縣南七十里尖峯棟漢中江所經又縣東南七十里為邑第山下圓石笋為地軸

雲表形家以三堆為石闕山極幽一

○中江縣西五里自資縣流入即維江也迤資縣

東迤三堆山下折而東至縣復東折而南

五里一水周環九十餘里縣當其中故曰內

江去城不百武城西江又東

王帶溪縣西南三十里有漕漑之利池北為天

國家圖書館藏

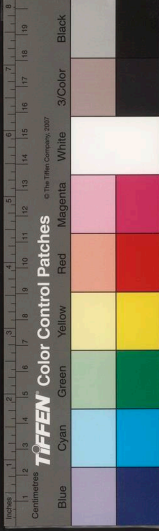

方輿記要

卷

三

生堰亦引水灌田處也。○黃市井在縣西南二十里產藍宋志云內江有六十六藍井此其一也令有黃市井監課司

○捍木鎮昌縣南三十里亦曰捍木關接重慶府榮昌縣界有巡司又有安仁馬驛在縣南

里十

安縣府北百八十里東北至龍安府百九十里漢治縣地屬廣漢郡唐為龍安縣地屬綿州宋

○神泉城縣南五十里漢為涪縣地梁僑置西充五年非為安州屬初置安縣

開皇六年改曰神泉縣屬巴西郡西魏曰之隋初屬潼州西有神泉能愈疾也唐初仍屬綿州劉昫曰以初劉開兵于神泉是也宋初仍屬綿州政和七

年改屬石泉軍九域志神泉縣在綿州西北八十五里元中統初省入安州志云今神泉壩地即

龍安廢縣縣東北九十里隋志云舊置益昌後

周別置金山縣開皇四年省益昌入金山屬潼州尋屬綿州唐武德七年改縣曰龍安縣仍屬綿州宋同之政和三年改縣曰石泉軍宣和初改縣曰安昌尋復故室祐中移石泉軍宣治此元省入安州又西昌城在縣東三十里齊梁時益昌縣治此隋廢唐永淳元年改置西昌縣屬綿州李吉甫曰利州有益昌故此名西昌也宋初仍曰西昌尋廢今名花家鎮為市集貿易之所

○龍安山縣北十里林泉殊勝志云隋開皇中蜀王秀嘗立亭館于此唐以此名縣又北

方輿記要

卷

三

三

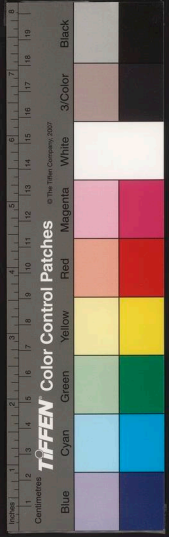

方輿紀要

龍安水 在縣北一名安昌水自石泉縣流入境
 十里有黑水南流入羅江縣界○神泉在縣
 南五十里其泉湧出平地舊傳冬溫夏沸能
 愈人疾今否元○瘧疾飲之即差名曰神泉
 四穴甘香異常○瘧疾飲之即差名曰神泉
 折脚堰 在縣神泉縣北二十里唐貞觀元年置
 安縣東南二里田大為民利○雲門堰在廢龍
 茶川水以溉田三云縣自雲門而下有白馬
 堰凡十二處

○龍安水 在縣北一名安昌水自石泉縣流入境
 十里有黑水南流入羅江縣界○神泉在縣
 南五十里其泉湧出平地舊傳冬溫夏沸能
 愈人疾今否元○瘧疾飲之即差名曰神泉
 四穴甘香異常○瘧疾飲之即差名曰神泉
 折脚堰 在縣神泉縣北二十里唐貞觀元年置
 安縣東南二里田大為民利○雲門堰在廢龍
 茶川水以溉田三云縣自雲門而下有白馬
 堰凡十二處

○睢水 閔縣西四十里南去漢州綿竹縣四十五
 里志云閔而山角水平衍饒沃其西三十
 十里名綿堰堡綿水發源處也閔東三十倚
 為壘溪僅巧唯水閔之戍守切北達石泉境內
 至治城西極綿竹南通羅江北連石泉境內
 雖無夸族然而迫隣睢水曲山疊溪諸閔僅
 則天池大壩白草青片諸寨亦其接壤矣

曲山 閔縣北六十里當平武石泉及縣境三路
 不暇擊破之即此又有小壩閔在縣東志云
 縣境之閔三堆安水曲山小壩是也又縣北有
 三盤若宗志陰神泉縣境○播鼓坪僅在縣
 閔若在縣南廢神泉縣境○播鼓坪僅在縣
 境志云縣境之僅十一曰播鼓後莊香溪壘
 漢曲溪三江靈鷲楓槽
 馬尾白水龍蟠是也

方輿紀要
 三五
 職

方輿紀要

卷

高觀縣南三十里有一峯突起其上坦平登臨四望遠見百里之上同名又縣東五里曰

雲梯以石徑縈紆也縣北十里曰石門兩旁皆山路由中過因名

附見

寧川衛府治東四里洪武十二年建又成都左衛護衛在府治南六里洪武中為蜀府

建又有成都中前後及右衛俱在府城內

簡州府東百五十里東北至潼川州安岳縣百八里十

秦蜀郡地漢犍為郡地晉永和中改屬蜀郡宋齊因之西魏于此置資州及武康郡後周因之

隋志後周徙資州治資中而郡如故資中即今資縣隋開皇初郡廢仁壽

初置簡州大業初州廢仍屬蜀郡唐武德初復

置簡州天寶初改陽安郡乾元初復故志云貞

元中置于城內宋仍置簡州亦曰陽安郡元因之至元二十

年以州治陽安縣省入國朝洪武六年改州為

縣正德十年又升為州編戶十領縣一

州密邇成都江山殊勝處于高仰魚稻常饒西

川益利簡州為家沃饒之稱良有以也

○陽安廢縣今州治本漢牛鞞縣屬犍為郡後漢因之東晉時曰鞞縣屬蜀郡義熙九

方輿紀要

卷

三六

藏

東亞圖書館藏



年劉裕使朱齡石伐譙縱遣其党譙擊
 屯牛鞞嶺石陵別將滅熹自中水向廣漢擊
 斬之宋六日鞞縣蕭齊復曰牛鞞梁曰之俱
 屬蜀郡西魏改曰陽安縣為武康郡治隋唐
 為簡州治宋曰即故縣也州志云今州治西一里
 有古牛鞞成即故縣也州志云今州治西一里
 安縣自元以前縣蓋治此又州有石城東抵
 江西抵絳水漢成化中因故址脩築正德十
 二年以後復增修
 之周回里有奇

平泉

平泉廢縣州西南五十里本牛鞞縣地西魏置
 在今縣南九十里隋移縣治于賴黎池因改
 曰平泉縣旁有池湧泉也唐仍屬
 簡州元至元二十三年省入簡州

石鼓山

石鼓山在州東北二十里山東北有泉西北有懸崖
 州東北八十里又有柏茂山峯巒卓立為羣
 州志云昔蜀將許都軍平定
 羌戎回登山擊石鼓擣將技回名又州城四

一面有四岩山東西兩岩去城五里南岩去城
 一里北岩去城二里為附郭之勝○玉女山
 在州東北二十里山東北有泉西北有懸崖
 腹有石乳房十七里山下有賴藺玉華池又賴
 山在州東北八十里又有柏茂山峯巒卓立為羣
 州東北八十里又有柏茂山峯巒卓立為羣
 首山之

長松山

長松山在州西七十里與華陽接界為州西之斧
 山益州記蜀人謂嶺為棟也寰宇記分棟山
 北連秦隴南入資瀘東北入靜戎軍劉涇云
 自成都趨陵簡必過少嶺山山周數百里高
 大阻險以石次第為步巔有亭曰少休與分
 棟相接者又有大塔山○道遙山在州西三
 十里上有懸崖崖有東西兩室稱為幽昧又
 盤龍山在縣北八十里相傳先主嘗立若于
 此其下有普濟泉又天台山志云在縣南八



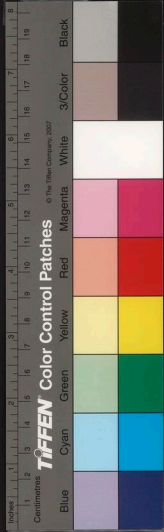

方輿紀要

十里上有一
峯如三台然

○鴈水 在州東即維水之別名也其上流為金堂河經州界謂之雁水相傳水中嘗出

金雁六日金雁境有陽明鎮花鹿溝官斗溝

之上源志云州境有陽明鎮花鹿溝官斗溝

平大鎮虎頭長溝寺堰六十

五處皆節雁隸諸水以溉田

赤水 在州治南一名絳水自仁壽縣流入界經

牛鞞水晉太安二年羅尚守成都代唐長吳

攻高軍無食夜出牛鞞水東走五代唐仁嗣

拒之戰于赤水為璋所擒璋遂克漢州既而

西川將趙廷隱等敗璋于雞嶺橋追至漢州

又進至赤水遂西還命廷隱進攻梓潼將會

赤水在漢州東南當即雁水之別名似誤

上流 井州北十里產鹽又有鹽課司又牛鞞井在

北民曰汲于此給五百餘家○小桃源在州

景為絕 北民曰汲于此給五百餘家○小桃源在州

○龍泉鎮 州西七十里有巡司又西十里有龍泉

州治西一里○貴平鎮在州南即廣貴平縣

也與仁壽雙流二縣接界今詳見雙流縣又

白芳鎮在州西北百里近新都廣金水

資陽縣 州東六十里東漢至資陽縣百二十里西至

方輿紀要

卷

六

識

○資山 縣西南三里迥然秀拔一名獨秀山又威

之鎮○九泉山在縣東北七十里高出雲表為一方

亂自瀘叙而西敗官軍于此遂薄成都或云

○鴈江 縣東一里東南流入資縣界志云雁江經

在縣界胡氏曰中水在資陽縣西似誤○資

溪在縣南二里紫紆九曲流入資縣西似誤○資

○資陽鎮 縣東六十里志云縣有栗木鎮

北十五里雁江津渡處也

崇慶州 府南百十里西南至邛州百十里東南

秦蜀郡地漢晉因之李雄據蜀置漢原郡永和

中改為晉原郡 治江原縣劉宋曰之蕭齊改晉康郡

梁曰江原郡後周併入犍為郡隋屬益州大業

初屬蜀郡唐初仍屬益州垂拱二年分置蜀州

天寶初改為唐安郡乾元初復故 新唐書州城

乾符二年節 度使高駢置宋因之紹興十年升崇慶軍 宗潛

也 和淳熙四年又升為府元至元二十年降為州 國初因之以州治江原縣省入編戶十領縣一



東亞圖書館藏

州崇山重阻江川環流土沃田良蜀之奧區也

○晉原廢縣今州治漢置江原縣屬蜀郡後漢因

治此永和三年桓溫滅漢改郡曰晉原又改

縣曰多融以縣界多融山而名尋復為江原

周廢即改縣曰晉原隋屬益州唐為蜀州治

宋曰之國初省今州城成

化中土築周八里奇

江原廢縣樊道屬捷為即隋大業初廢唐

武德初置唐隆屬益州長壽二年改曰武

隆神龍元年復曰唐陰先天元年又改曰唐

安屬蜀州宋開寶四年改為江原元至

元二十年并入崇慶州今為江原鎮五代時孟

永康廢縣蜀州西五十里本青城縣地五代時孟

州置永康縣屬蜀州宋開寶四年改為江原鎮

五代時孟州置永康縣屬蜀州宋開寶四年改

為江原鎮

○汶州西北五十里自漣縣流入界經州北三

皆醉處也又南經州東北十里謂之白馬江

又東南入新津縣界丹錫錄江水自瀟瀟至

捷為有五津曰白華津皂里津江首津涉頭

國家圖書館藏



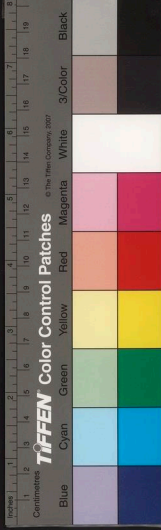

東湖

東湖

東湖

在州治東南入治城西有西湖治北為壺
池舊時導江入城環繞州治瀦為湖池

勝佳云

○清溪

閩州西八十里或云宋置閩于此以清溪
立上合下開名曰百家門內二里曰天生

乾溪鎮

今為乾溪鎮唐中和二年西川叛將于
龍考作亂陳歌瑄遣將揚行遷寺擊之戰于

乾溪官軍大敗即此處也又唐安驛在州治

南西

○新津

州東南二十里北至雙流縣八十里漢建
為郡武陽縣地後同始於新津市置新津

○進州

咸通十一年南詔陷邛州進成都犯眉州
新津而還即此宋屬崇慶府元屬崇慶州今編

○公孫述

城在縣西三十里相傳公孫述所縣又
城故皂里江津之

○脩覽

山在縣南五里有脩覽寺唐玄宗幸此
岷江皂江白馬三江並列而名其上為雪峯

○峽

名寶華山○天社山在縣治南三里枕大

方輿已覽

江兵變時蜀人多避難于此其南二里曰相岡山又稠梗山在縣南八里稠梗草名也相傳服之可長生

○三江縣東三里有三江之水自崇慶州流經縣北

十里曰白馬江統流縣南一里又東與二江下流合故曰三江或云縣東北二十里有北

江即二江也又南入眉州彭山縣界

新穿水縣東北四十里南流經縣界即二江

無陷通還至雙流阻新穿水造橋未成狼狽

失度乃偽請和三日梁成既濟即斷橋按隊

雙流西諸若兵語之白籍女曹為我前行過

穿口新津岩下告諭之比至延貢可歸矣得

口即新穿水口九域志新津縣有新穿鎮延貢見邛州大邑縣

鐵溪河縣西十里其上游即邛水也自邛州流

于此志云鐵溪河一流入白馬水來合于

在縣東而一里自縣南夜即壩水又夜即漢

遠濟堰縣西南二里分為八年採訪使章仇兼

瓊所開志云今縣境有黃土平昌羊馬

石馬通濟小史大小高寺三十二堰

漢州府東北百二十里東至潼川州二百四十

秦蜀郡地漢為廣漢郡後漢因之兼置益州于

方輿已覽

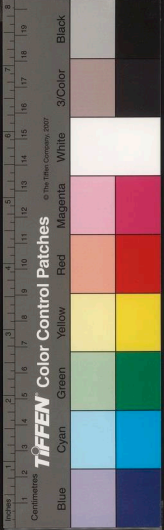

方輿紀要

卷三

此晉改為新都郡宋齊以後皆為廣漢郡隋開
 皇初郡廢屬益州大業中屬蜀郡唐初仍屬益
 州垂拱二年置漢州天寶初改德陽郡乾元初
 復為漢州唐志州城內有威勝軍宋因之亦曰德陽郡元仍曰
 漢州以州治雒縣省入國朝仍舊編戶九里領縣三
 州控成都之上游為益州之內險自昔爭蜀者
 必爭廣漢先主之入蜀也破雒城遂進圍成都
 及魏人并蜀鄧艾破諸葛瞻于綿竹見德陽縣入雒
 城長驅至成都矣晉李毅曰廣漢之地為益州

衿領唐杜佑曰益州有三蜀廣漢梓潼成都也
 盖山川襟帶形勢險阻略相犄矣五代唐同光
 中郭崇韜伐蜀前鋒入漢州王衍出降又董璋
 據東川与孟知祥爭漢州知祥復取漢州遂并
 東川國初傳友德入蜀自綿州趨漢阻漢江即
 江造戰艦以濟遂拔漢州漢州拔而成都不可
 守矣州于成都其唇齒之勢欵

○廢雒縣今州治本漢之雒縣屬廣漢郡後漢為
即治建安十八年先主圍雒明年雒城
潰遂進國成都尋六為廣漢郡治魏景元四
年鄧艾入蜀至雒後壘遣張紹迎降晉泰始



○維水州治東二里源出什邡縣之章山東南流經州北六曰雁江亦曰雁水又折而南

○銅官山州東二十里前代鑄錢處也又東五里有古井

○湔陽城湔州西南二十里志云南北朝時置以近五十里或以為漢縣治此恐悞○懷中廢郡改曰懷中縣隋志齊梁間置西遂寧郡後周廢郡隋廢入雒縣

○湔水州東十里源出什邡縣之章山東南流經州北六曰雁江亦曰雁水又折而南

○綿州東南十里源出綿竹縣紫岩山東北流復華州東南之閬中界以南新都縣北入石亭水在州東北二十里源亦出什邡縣之章山下綿水經此

○湔水州東南二十里源出什邡縣紫岩山東北流復華州東南之閬中界以南新都縣北入石亭水在州東北二十里源亦出什邡縣之章山下綿水經此

○湔水州東南二十里源出什邡縣紫岩山東北流復華州東南之閬中界以南新都縣北入石亭水在州東北二十里源亦出什邡縣之章山下綿水經此

○湔水州東南二十里源出什邡縣紫岩山東北流復華州東南之閬中界以南新都縣北入石亭水在州東北二十里源亦出什邡縣之章山下綿水經此

○湔水州東南二十里源出什邡縣紫岩山東北流復華州東南之閬中界以南新都縣北入石亭水在州東北二十里源亦出什邡縣之章山下綿水經此

○湔水州東南二十里源出什邡縣紫岩山東北流復華州東南之閬中界以南新都縣北入石亭水在州東北二十里源亦出什邡縣之章山下綿水經此

○湔水州東南二十里源出什邡縣紫岩山東北流復華州東南之閬中界以南新都縣北入石亭水在州東北二十里源亦出什邡縣之章山下綿水經此

○湔水州東南二十里源出什邡縣紫岩山東北流復華州東南之閬中界以南新都縣北入石亭水在州東北二十里源亦出什邡縣之章山下綿水經此

○湔水州東南二十里源出什邡縣紫岩山東北流復華州東南之閬中界以南新都縣北入石亭水在州東北二十里源亦出什邡縣之章山下綿水經此

○湔水州東南二十里源出什邡縣紫岩山東北流復華州東南之閬中界以南新都縣北入石亭水在州東北二十里源亦出什邡縣之章山下綿水經此

○湔水州東南二十里源出什邡縣紫岩山東北流復華州東南之閬中界以南新都縣北入石亭水在州東北二十里源亦出什邡縣之章山下綿水經此

○湔水州東南二十里源出什邡縣紫岩山東北流復華州東南之閬中界以南新都縣北入石亭水在州東北二十里源亦出什邡縣之章山下綿水經此

○湔水州東南二十里源出什邡縣紫岩山東北流復華州東南之閬中界以南新都縣北入石亭水在州東北二十里源亦出什邡縣之章山下綿水經此

○湔水州東南二十里源出什邡縣紫岩山東北流復華州東南之閬中界以南新都縣北入石亭水在州東北二十里源亦出什邡縣之章山下綿水經此

