

408、

23

Ⓜ

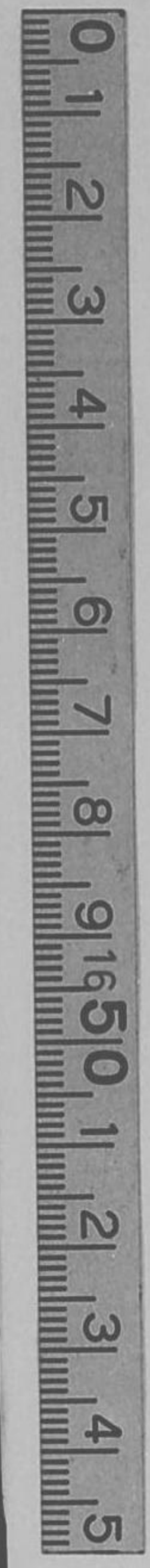

始









408-23

滌賀鳳真帖

明治  
43.10.27  
内交







滋賀縣寫真帖

目次

- 滋賀縣廳 一
- 步兵第九聯隊 二
- 天津地方裁判所 三
- 滋賀縣師範學校 三
- 同 女子師範學校 三
- 滋賀縣立天津高等女學校 三
- 同 膳所中學校 三
- 同 彦根中學校 三
- 同 八幡商業學校 三
- 同 長濱農學校 四
- 同 水口農林學校 四
- 同 彦根高等女學校 四
- 滋賀縣立農事試驗場 同園藝部 四
- 滋賀縣水產試驗場 五
- 滋賀縣水產試驗場彦根養魚場 五
- 滋賀縣水產試驗場知內孵化場 五
- 滋賀縣物產陳列場 五
- 淡海學園 六
- 滋賀縣育兒院 六
- 帝國製麻株式會社天津製品工場 七







同 (其九)  
 大山川堰埭及家棟川堰埭 二六  
 粟太郡金勝村耕地整理 二七  
 野洲郡中洲村耕地整理 二七  
 東淺井郡田根村耕地整理 二七  
 滋賀縣堅田町共同稻苗代 二八  
 粟太郡沼田村共同稻苗代 二八  
 野洲郡兵主村共同稻苗代 二八  
 甲賀郡伴谷村共同稻苗代 二八  
 高島郡大溝町共同稻苗代 二八  
 地曳網 二九  
 鱒築 二九  
 大津市街 三〇  
 園城寺山内金堂及關邊井屋 三一  
 園城寺山内經藏及三重塔 三一  
 園城寺山内正法寺 三二  
 園城寺山内光淨院客殿及其内部 三三  
 園城寺山内新羅善神堂 三三  
 圓滿院宸殿及其内部 三四  
 疏水閘門 三四  
 義仲寺 三四

粟津松原 三五  
 瀨田橋 三七  
 石山 三八  
 石山寺及多寶塔 三八  
 瀨田川洗堰 三八  
 鹿跳橋 三九  
 唐崎老松 三九  
 日吉神社本殿及境内 四〇  
 日吉神社攝社大神神社本殿及其背面 四〇  
 延曆寺根本中堂 四一  
 延曆寺大講堂 四一  
 延曆寺横川中堂 四一  
 西教寺客殿及其内部 四二  
 浮御堂 四三  
 比良山 四四  
 雄松崎 四四  
 白鬚神社 四四  
 藤樹書院 四四  
 大崎 四五  
 竹生島 四五  
 矢橋浦 四六  
 建部神社 四七



觀音寺阿彌陀堂及其內部並須彌壇 四七  
 御上神社 四七  
 善水寺本堂 四七  
 長壽寺 四七  
 油日神社樓門 四八  
 長命寺本堂 四八  
 金剛輪寺本堂及其內部 四八  
 永源寺 其一一 四八  
 西明寺本堂及其內部 四九  
 西明寺三重塔其內部 四九  
 彦根城 五〇  
 樂々園 五〇  
 多賀神社 五一  
 多景島 五一  
 八幡神社 五一  
 毘沙門天像 五一  
 不動明王像 五二  
 大日如來像 五二  
 觀世音像 五三  
 釋迦如來像 五三  
 光定大師像 五三  
 聖觀音像 五四

藥師如來像 五四  
 地藏菩薩像 五五  
 聖觀音像 五五  
 佛 像 五五  
 虛空藏菩薩像 五六  
 藥師如來像 五六  
 藥師如來西脇士像 五六  
 狛犬 五七  
 聖觀音像 五七  
 阿彌陀如來像 五七  
 藥師如來像 五八  
 藥師如來及西脇侍像 五八  
 不動明王像 五九  
 兜跋毘沙門天像 五九  
 持國天像 五九  
 增長天像 五九  
 誕生釋迦佛像 六〇  
 金剛二力士像 六〇  
 半肉彫千手觀音像 六一  
 愛深明王像 六一  
 千手觀音像 六一  
 聖觀音像 六一









滋賀縣廳

大津市東浦ニ在リ明治十九年七月エラ起シ  
同二十一年六月竣成ス敷地東西百七十九間  
南北七十四間一分面積一萬三千二百六十五  
坪餘建物總坪數千十二坪一合四夕ナリ



歩兵第九聯隊

大津市別所ニ在リ明治七年十一月起工同八年二月竣工セリ同十九年三月持校集會所ヲ建築シ三十年更ニ第三大隊ノ兵舎ヲ増設セリ

大津地方裁判所

大津市四宮町ニ在リ明治三十六年九月起工翌三十七年竣工セリ敷地總坪三千三百五十七坪餘建物總坪數四百二十九坪八タナリ





滋賀縣師範學校

滋賀郡膳所町ニ在リ元大津市ニ在リシヲ明治三十五年改築移轉シタルモノニシテ敷地千三百八十餘坪建坪二千五百餘坪アリ卒業生九百三十九名現在生徒三百九十一名

滋賀縣女子師範學校

滋賀縣立大津高等女學校

大津市ニ在リ校舍ハ二校ヲ合セテ明治四十二年ニ新築シ寄宿舎ハ目下猶工事中ニ屬ス現在生徒師範學校百三十一名高等女學校四百八名ニシテ卒業生ノ數師範學校六十四名高等女學校千五百五十四名ヲ算ス

滋賀縣立膳所中學校

滋賀郡膳所町ニ在リ地ハ舊膳所藩費蓮義堂ノ跡ナリ明治三十一年ノ創設ニシテ卒業生四百六十四名現在生徒四百四十八名

滋賀縣立彦根中學校

天上郡彦根町ニ在リ故井伊直憲伯ノ設立セラル彦根中學校ニ溢觴シ明治二十年縣立トナル爾來卒業生七百三十八名ヲ出シ現今生徒四百三十九名ヲ收容ス

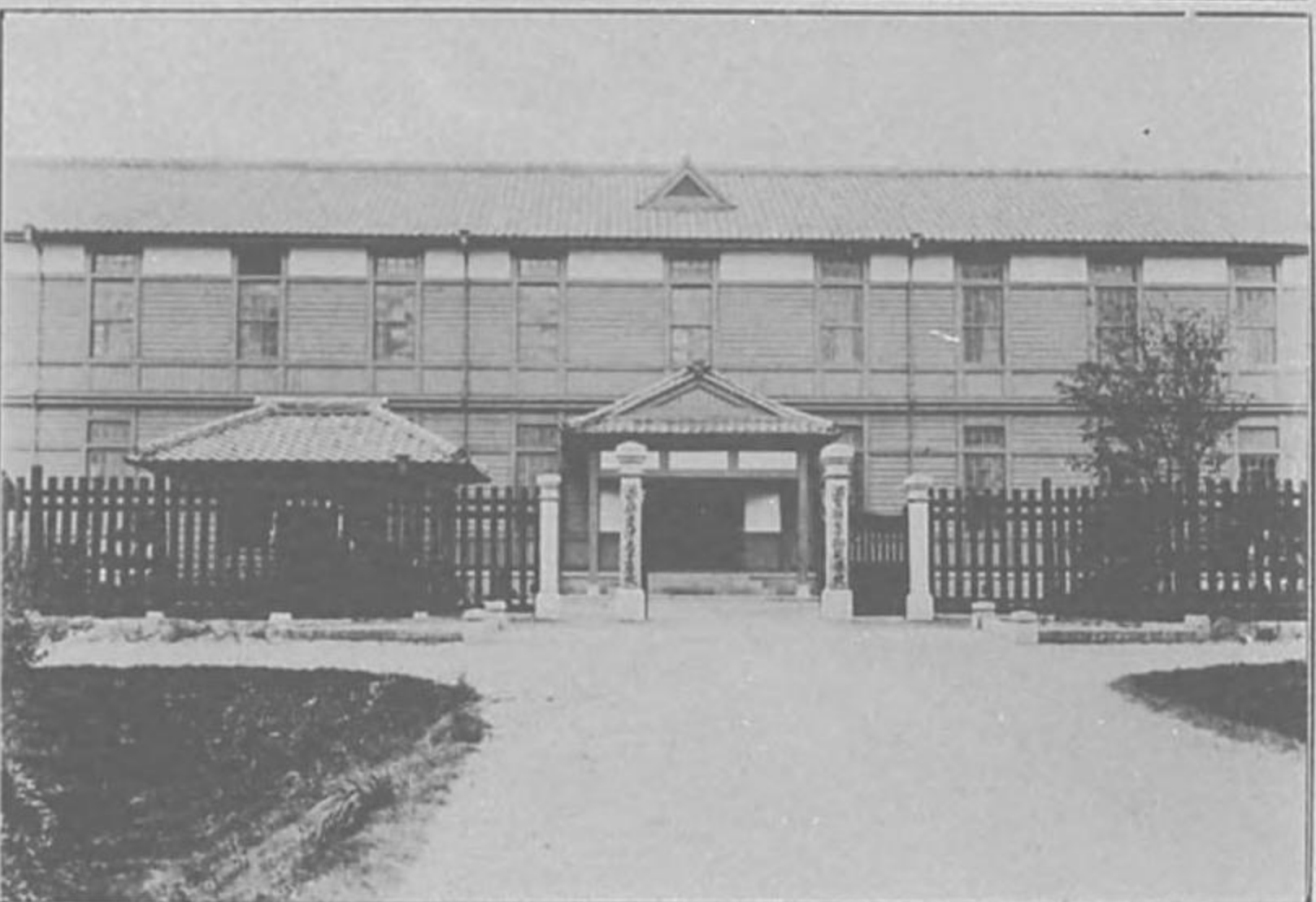
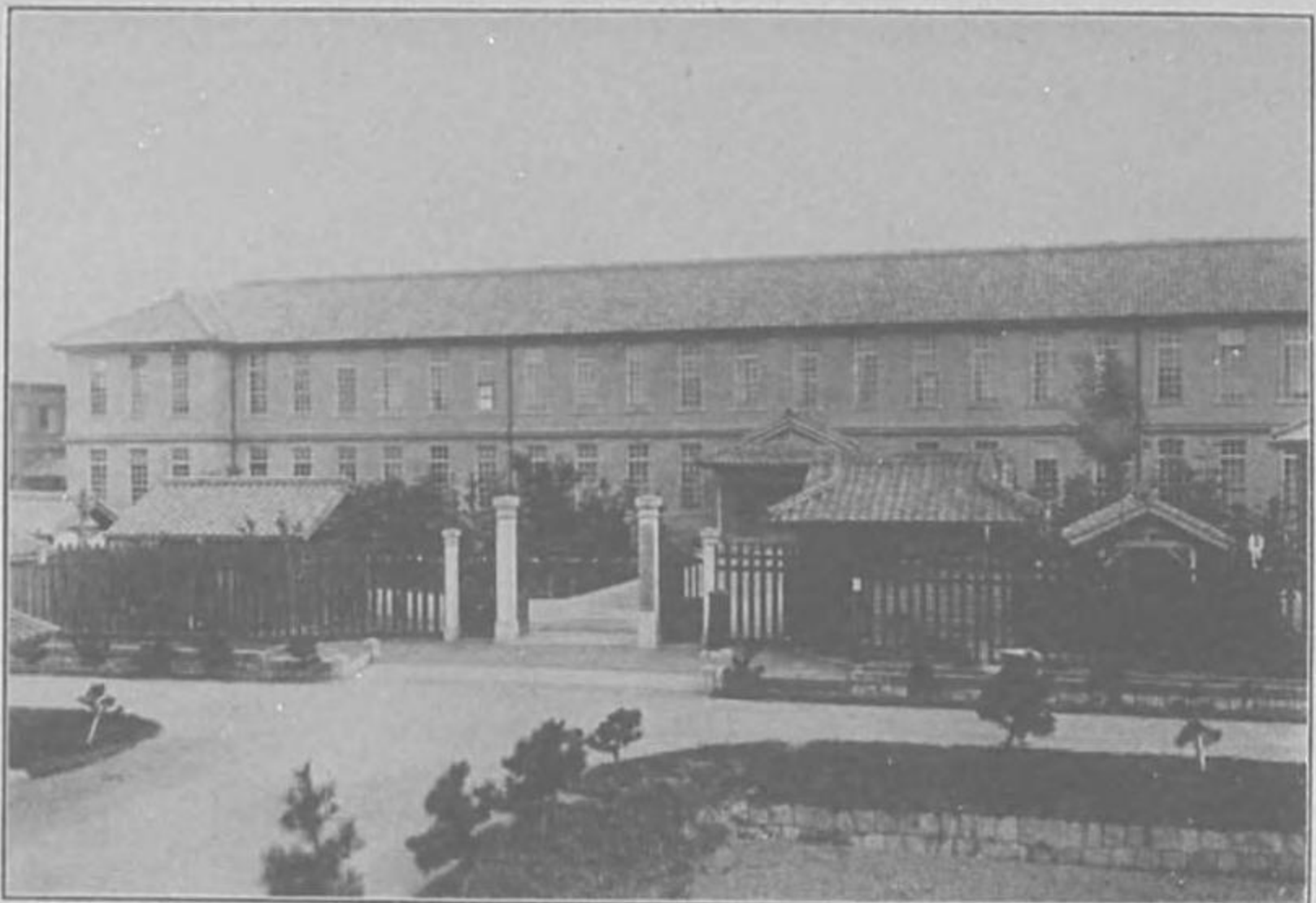



滋賀縣立八幡高業學校  
 蒲生郡宇津品村ニ在リ本校ハ明治十九年大津市ニ創立シ三十四年此ニ移轉シタルモノニテ創立以來卒業生ヲ出スコト六百八十七名現在生徒三百九十五名アリ

滋賀縣立長濱農學校  
 阪田郡長濱町ニ在リ元醫藥組合ノ設立セル醫業學校ノ後身ニテ明治三十一年縣立醫業學校トナリ翌年組織ヲ改メテ農學校トナセリ農業本科醫業別科ニ別テ卒業生ノ數本科三百十五別科百五十八現在生徒本科百二十二名別科三十名アリ

滋賀縣立水口農林學校  
 甲賀郡水口町ニ在リ明治四十一年ノ開校ニシテ生徒定員二百名實習林地ハ蒲生郡西大路村ニ在リ

滋賀縣立彦根高等女學校  
 犬上郡彦根町ニ在リ元町立ナリシヲ明治三十五年縣立ニ移セリ校舍ハ三十九年新築ニ著手シ本年工ヲ竣ヘタルヲ以テ移轉シ寄宿舎ハ猶工事中ニ屬ス卒業生ヲ出スコト八百十四名現今三百十四名ノ生徒ヲ有ス

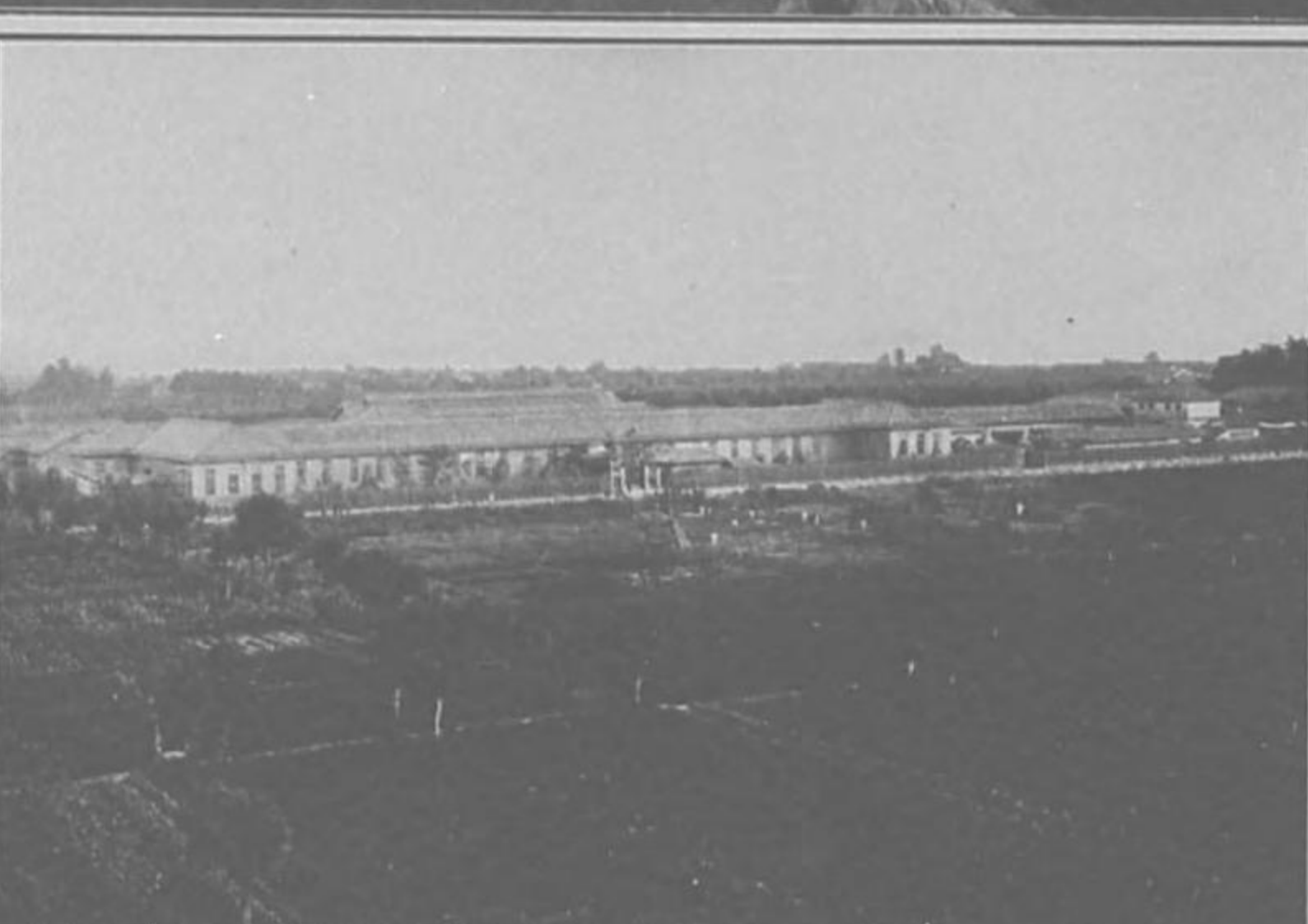
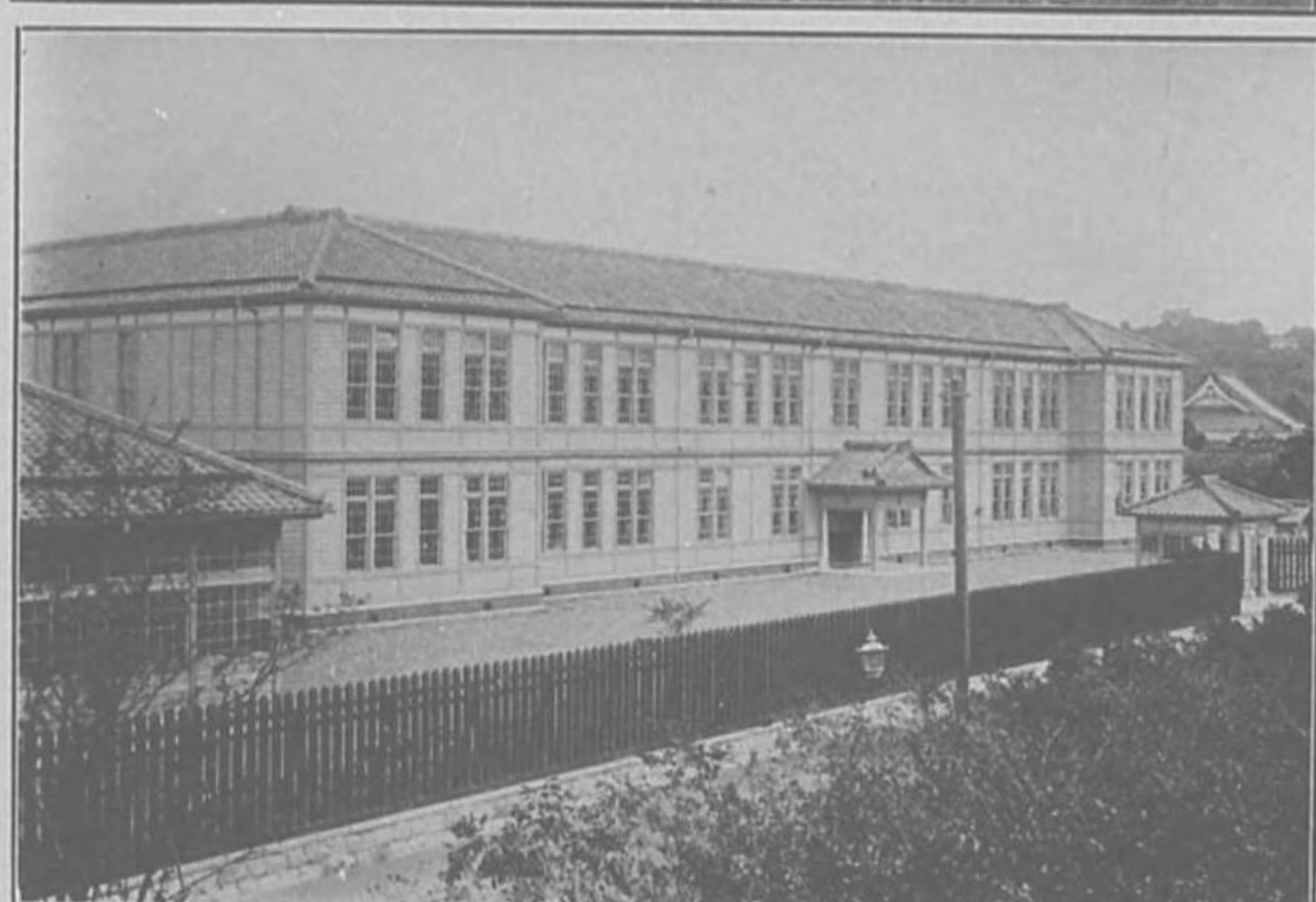



滋賀縣立農事試驗場

滋賀郡膳所町粟津ヶ原ニ在リ明治二十八年ノ創設ニ屬シ農作ニ關スル各種ノ試驗研究ヲ爲シ又別ニ數町ヲ隔テタル小丘ヲ開拓シテ園藝部ヲ設ケ主トシテ果樹栽培ノ模範ヲ示セリ

滋賀縣水産試驗場

犬上郡福滿村ニ在リ明治三十三年ノ創立ニシテ淡水産ニ關スル各種ノ試驗ヲ行クト共ニ琵琶湖ニ放流スヘキ多數ノ鯉魚ヲ孵化セシムヘキ設備ヲナセリ

同 彦根養魚場

彦根城外壕一萬四千五百七十三坪ヲ利用シテ養魚池トシテ試驗場ニ於テ孵化シタル鯉兒ヲ此ニ移シ稍ニ成長スルヲ待テ毎年琵琶湖ニ放流ス明治四十一年ノ設立ニ係ル

同 知内孵化場

高島郡百瀬村大字知内ニ在リ水産試驗場ノ附屬孵化場ニシテ明治四十一年ノ設立ニ係ル琵琶湖ニ放流スル數百萬ノ鱒兒ハ人工孵化ノ方法ニ依リ本場ニ於テ養成ス

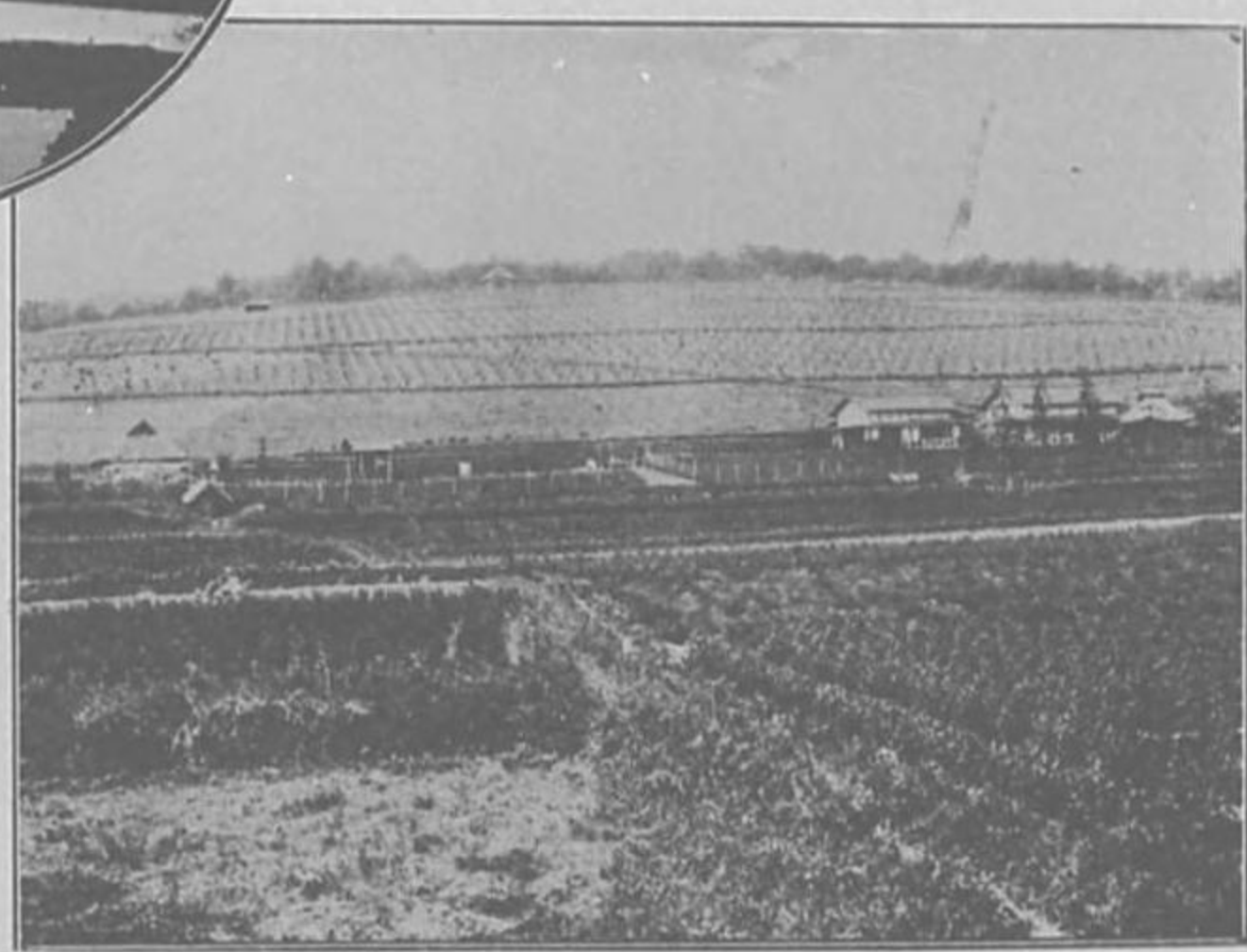
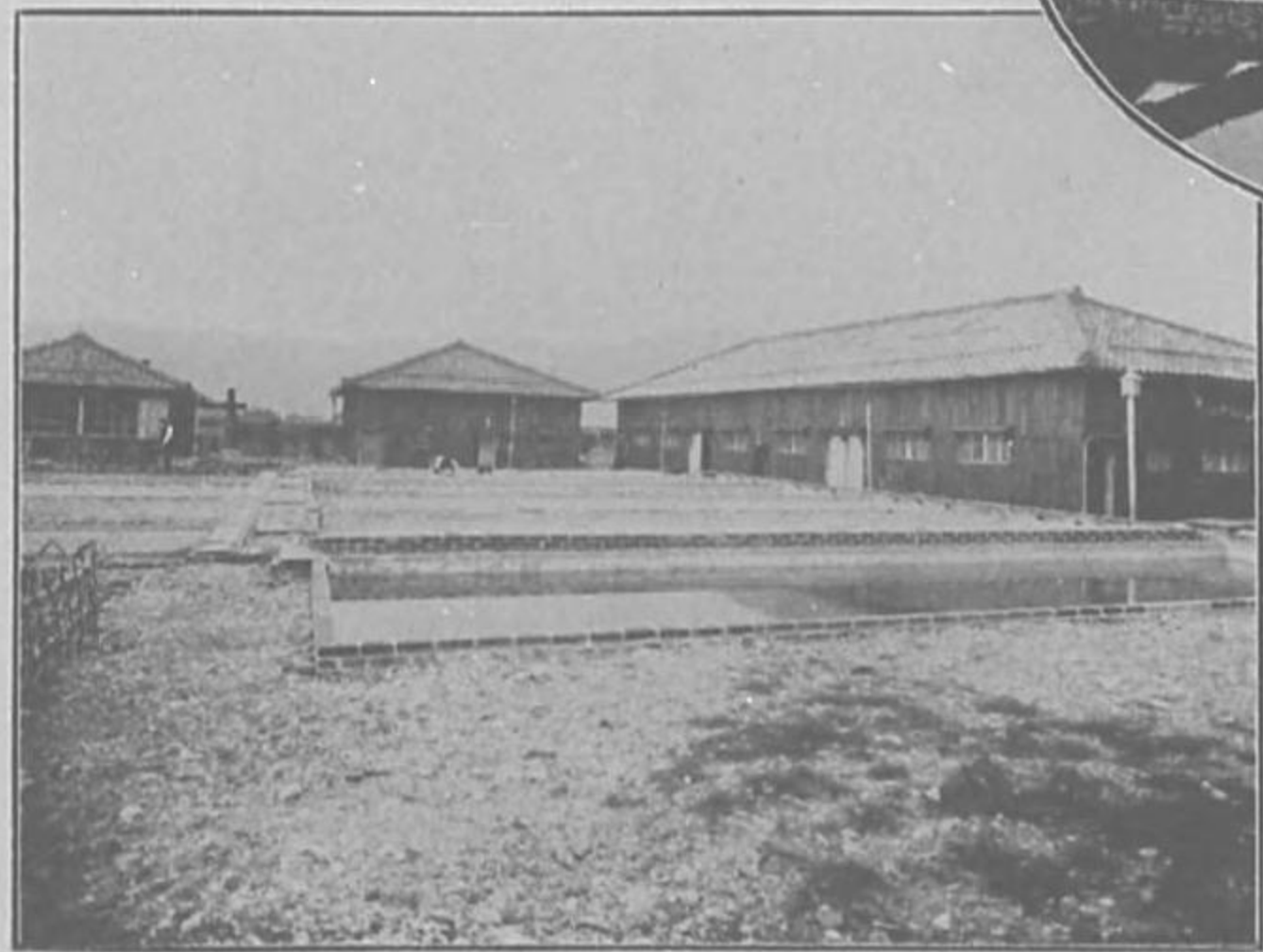
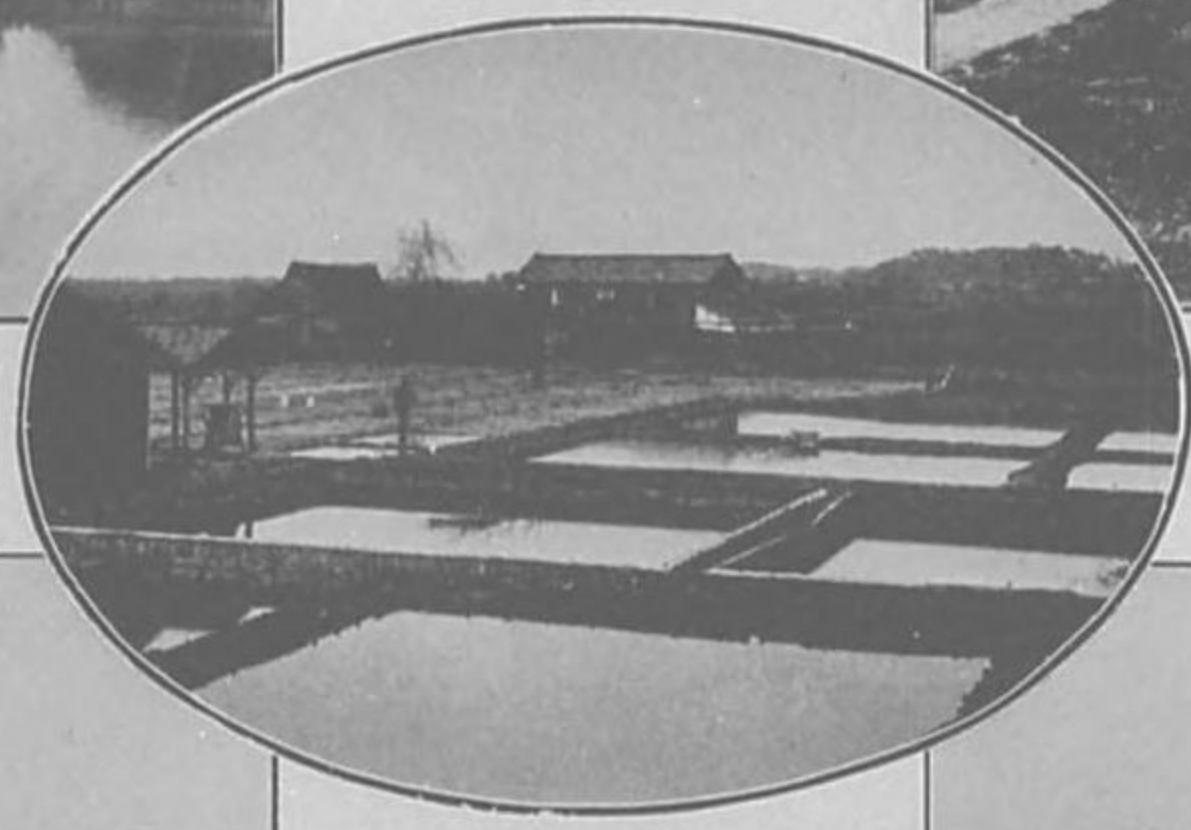
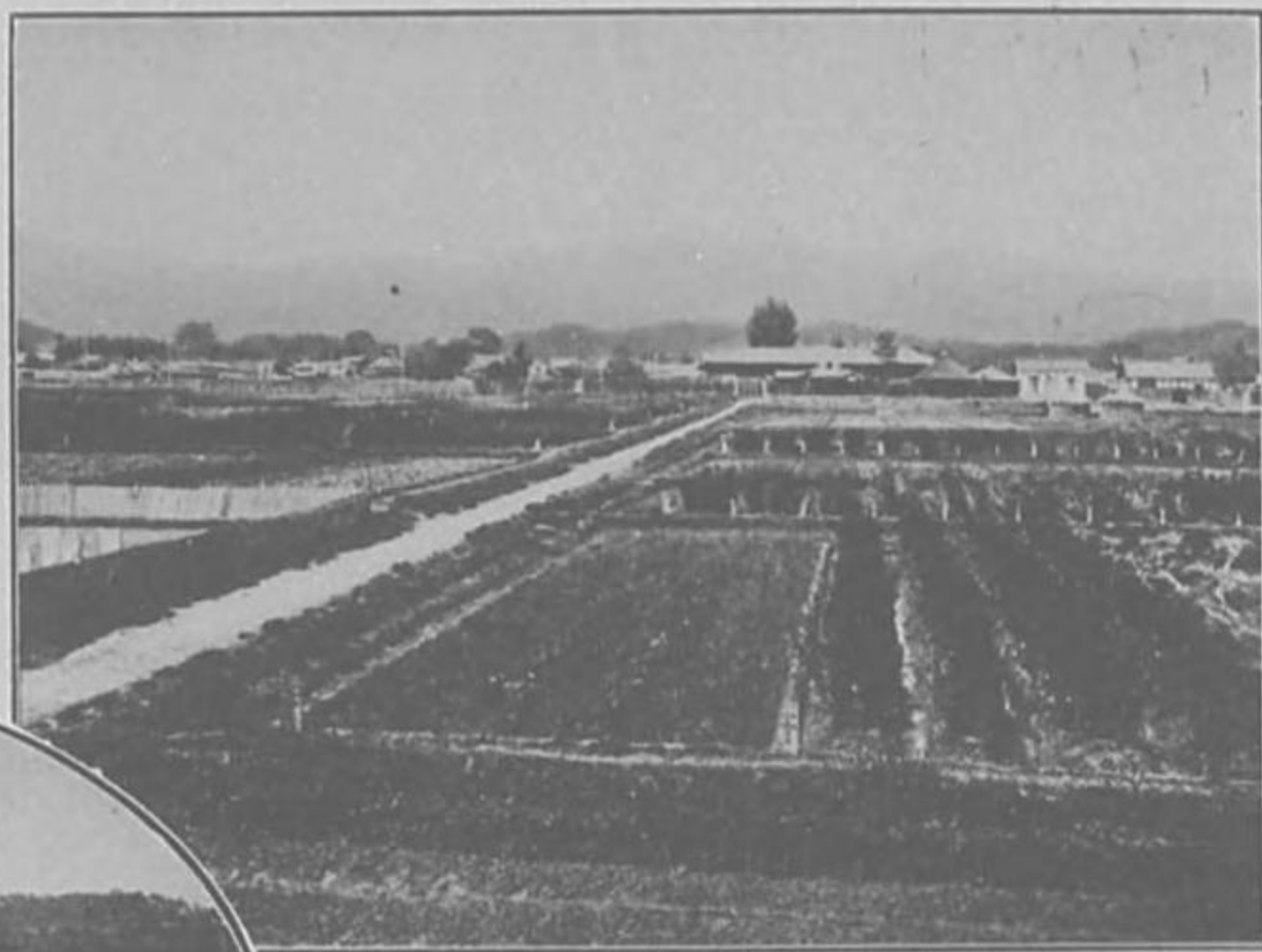
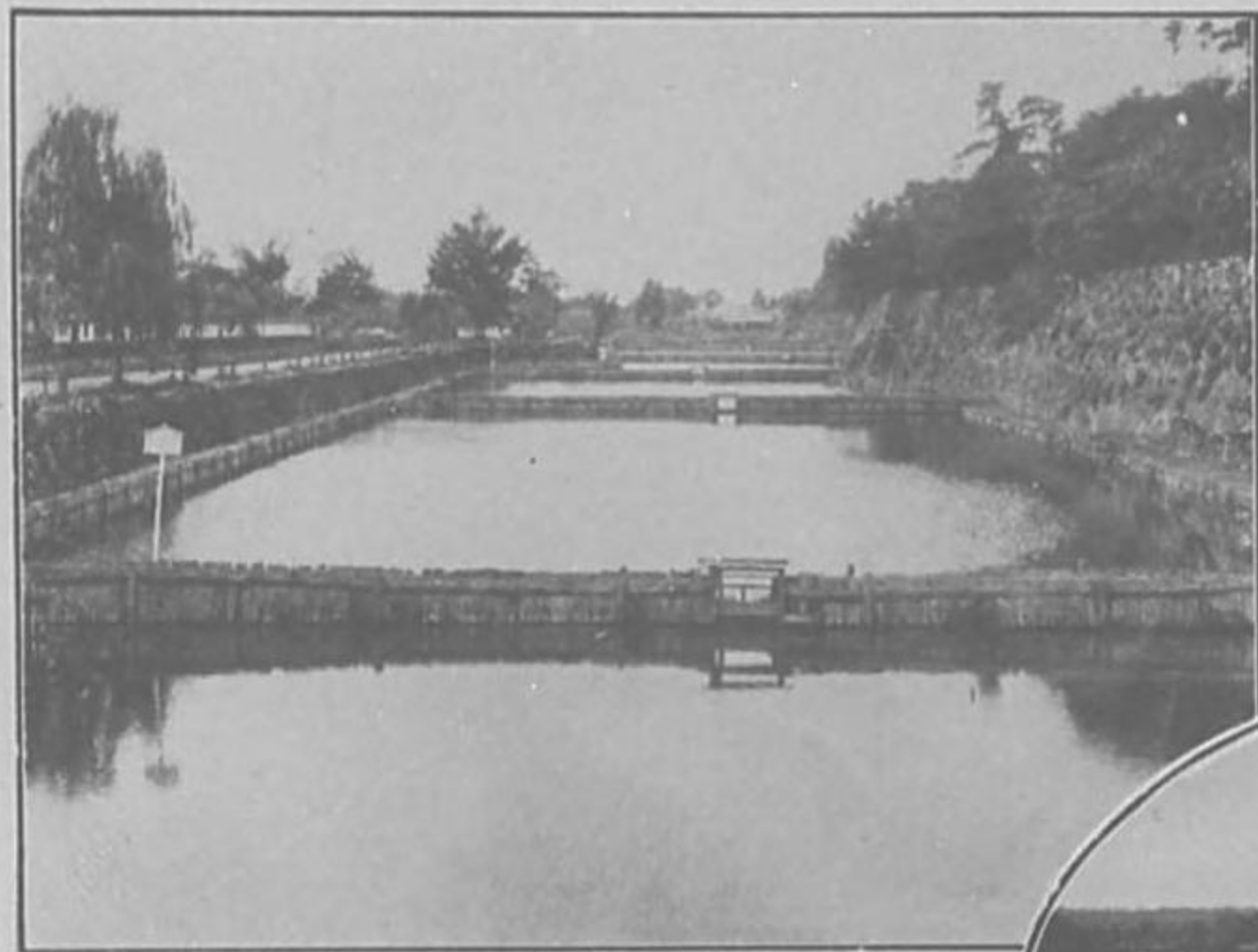



滋賀縣物産陳列場

大津市三井寺下ニ在リ明治三十五年工事ニ着手シ同三十六年三月竣成ス敷地面積四千六百二坪建物總坪數三百十二坪ナリ縣下ノ産物其他高工業ニ關スル參考品ヲ陳列シ公衆ノ縦覽ニ供ス

淡海學園

縣立感化院ニシテ滋賀郡下阪本村ニ在リ明治四十三年一月ノ創設ニ係リ現在三名ノ不良少年ヲ收容スルモ本年中二十名ニ至ル見込ナリ

滋賀縣育兒院

大津市三井寺山内ニ在リ明治三十七年同市佛教各宗有志僧侶ノ創設ニ係ル同四十年長濱育兒院ト合併シ爾來同院主西尾關仲院主トナリ同四十二年財團法人トナレリ現在收容者四十一名ナリ

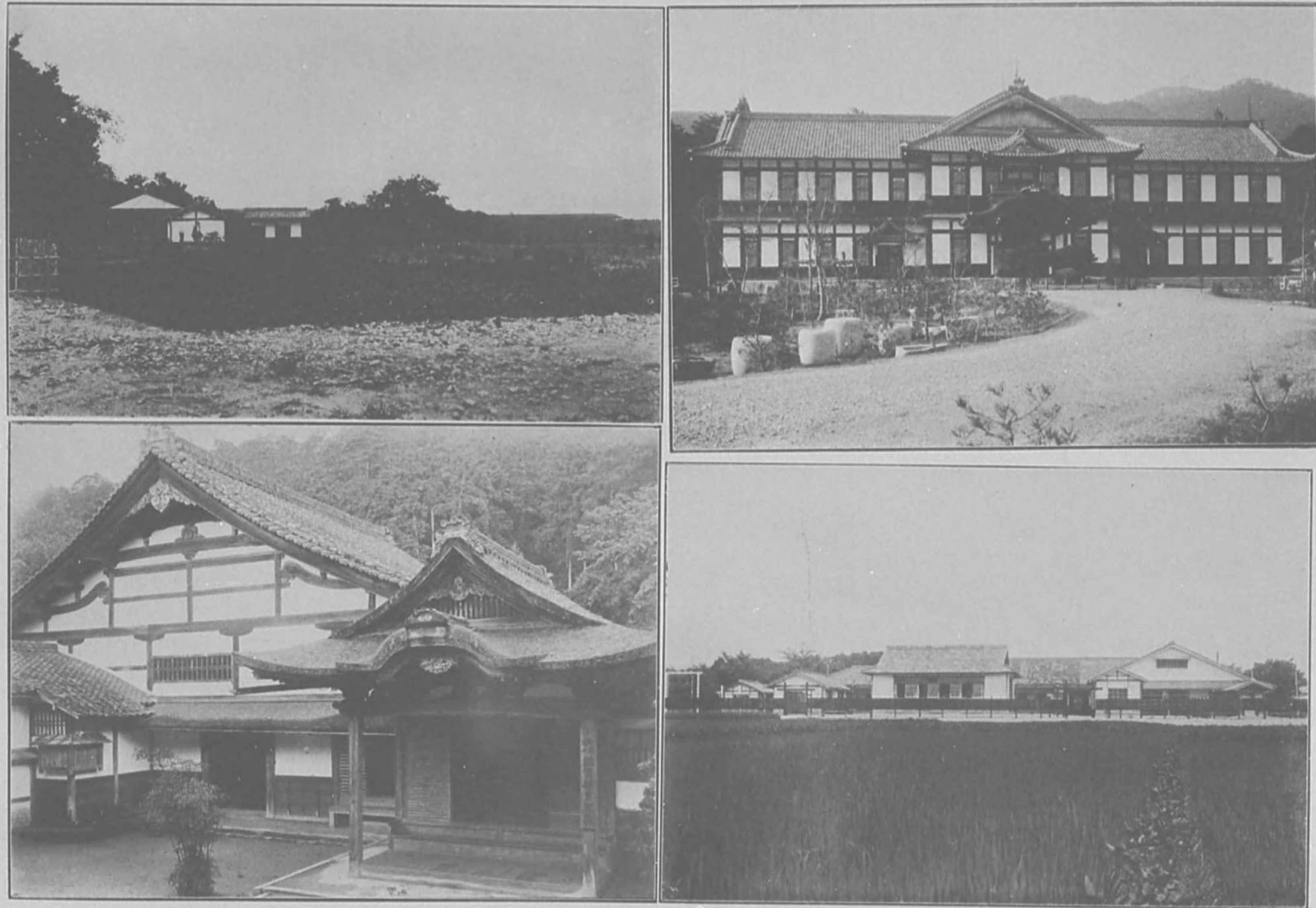



帝國製麻株式會社大津製品工場  
 大津市松本ニ在リ同工場ハ明治十九年ノ創立ニ係リ元近江麻糸紡織株式會社ト稱シ本邦ニ於テ織機ヲ以テ製麻業ヲ開キタル嚆矢ナリ明治三十六年下野製麻大坂製麻會社ヲ合同シテ日本製麻株式會社ト稱シ四十年更ニ北海道製麻株式ト合同シ帝國製麻株式會社ト改稱セリ

太湖汽船株式會社  
 大津市ニ在リ明治十五年ノ創立ニシテ汽船九艘ヲ有シ琵琶湖ノ周圍ヲ定期航行シテ運輸交通ノ便利ヲ與フ

湖南汽船株式會社  
 大津市ニ在リ明治二十年ノ創立ニシテ汽船十七艘ヲ有シ湖南近距離ノ地域内ヲ定期航行ス

合名會社山三商會  
 大津市上百石町ニ在リ明治三十八年ノ創立ニシテ藤及檜細工ノ製造ヲ業トシ海外ニ輸出ス

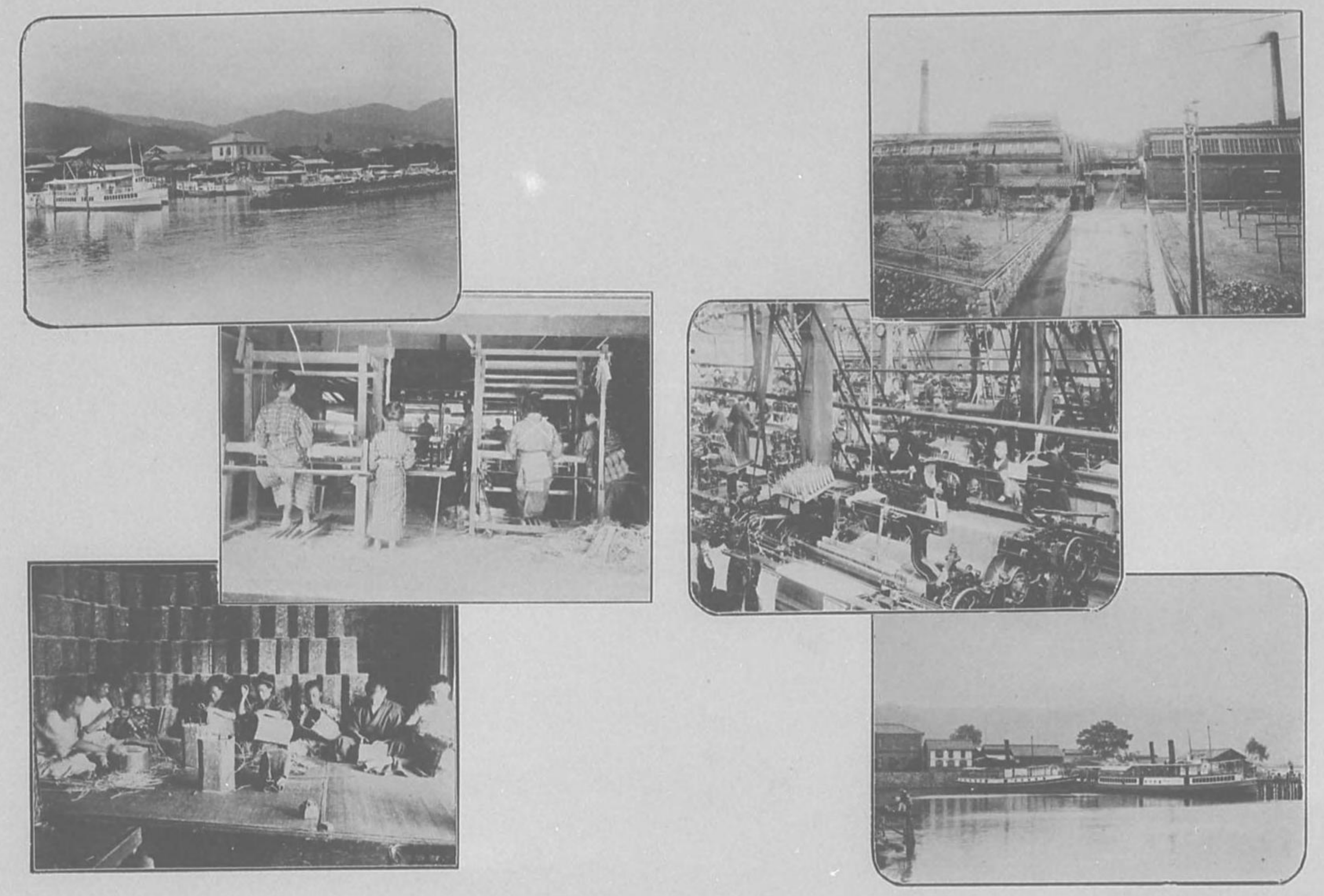



近江織物合資會社

栗太郡瀬田村ニ在リ明治三十八年ノ創立ニシテ蚊帳製織ヲ業トス縫目ふし蚊帳ヲ製織シタルハ本社ヲ以テ嚆矢トス

信樂陶器模範工場

甲賀郡長野村ニ在リ明治三十四年ノ創立ニシテ信樂陶器同業組合ノ經營ニ係ル技術員ヲ置キ各種ノ研究ヲ為シ當業者ノ參考ニ供シ以テ斯業ノ發達ニ資ス

威進合資會社

甲賀郡水口町ニ在リ明治三十年ノ創立ニシテ藤蔓及檜細工ノ製造ヲ業トシ神戸高館ヲ經テ海外ニ輸出ス

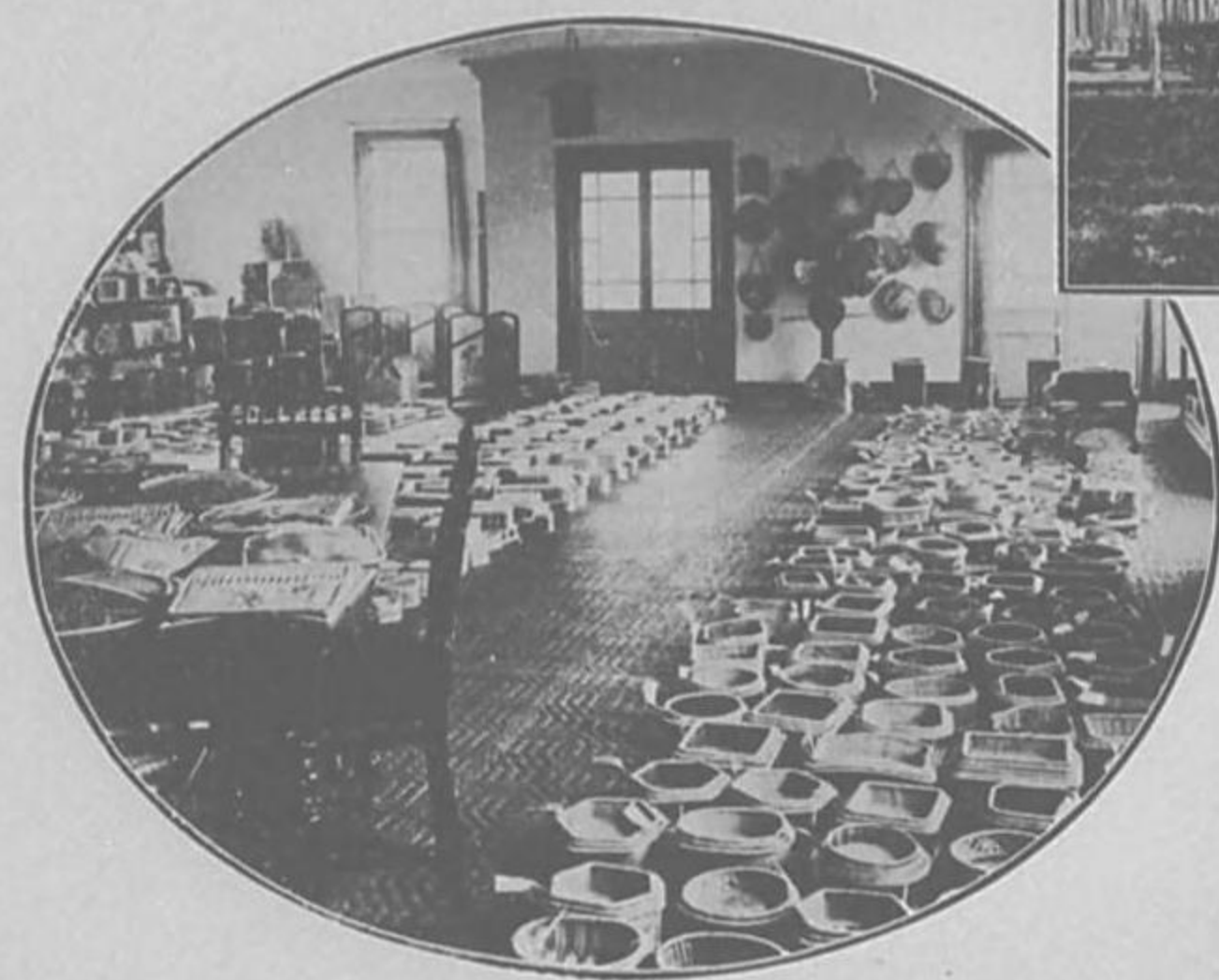
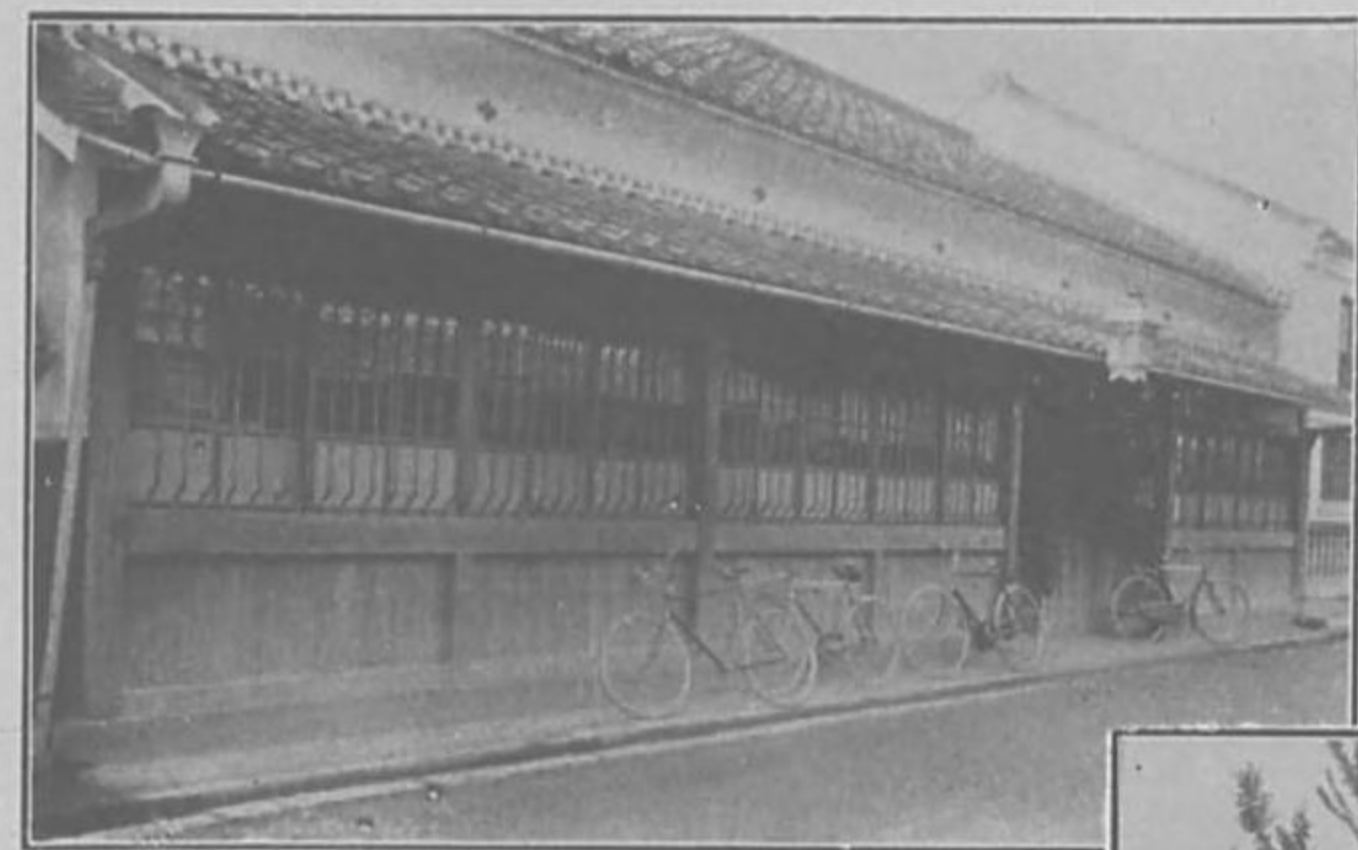



近江帆布株式会社  
 蒲生郡八幡町ニ在リ明治三十年ノ創立ニ  
 係ル本邦ニカ織機ヲ用ヒ完全ナル綿帆布  
 ヲ織リシハ本社ヲ以テ嚆矢トス

同工場内部

八幡製絲株式会社  
 蒲生郡宇津呂村ニ在リ明治二  
 十八年ノ創立ニ係リ百釜ヲ使用  
 ス

森織珍工場  
 神崎郡八日市町ニ在リ明治三  
 十九年ノ創立ニシテ綿珍女帯  
 地ヲ製織ス

山中合名會社支店製絲所(其一)  
 大上郡彦根町ニ在リ明治二十年神崎  
 郡山中利石衛門ノ創設スル所ナリシカ  
 三十四年合名組織ニ變更セリ現在百五  
 十釜ヲ使用ス

(其二)

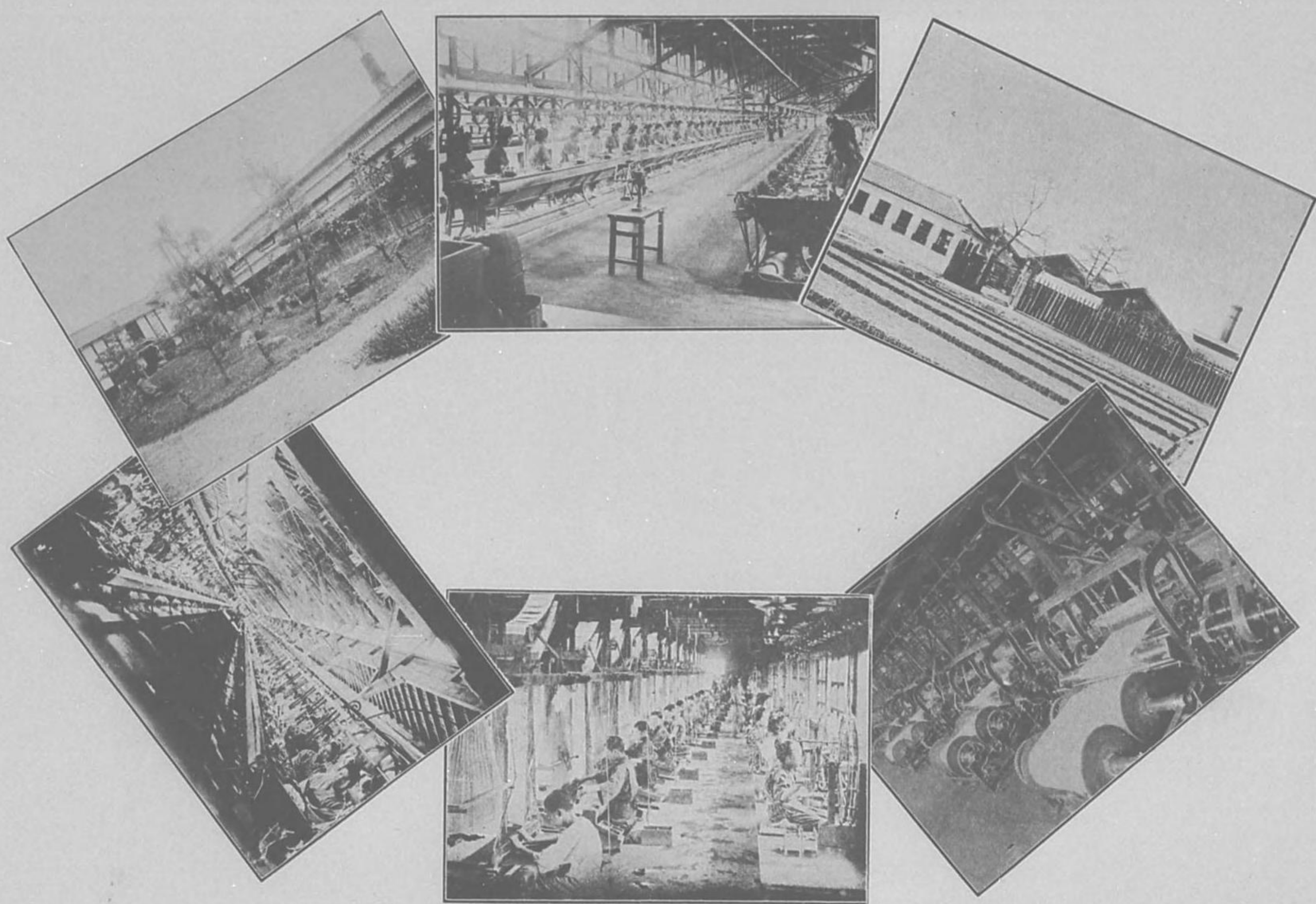



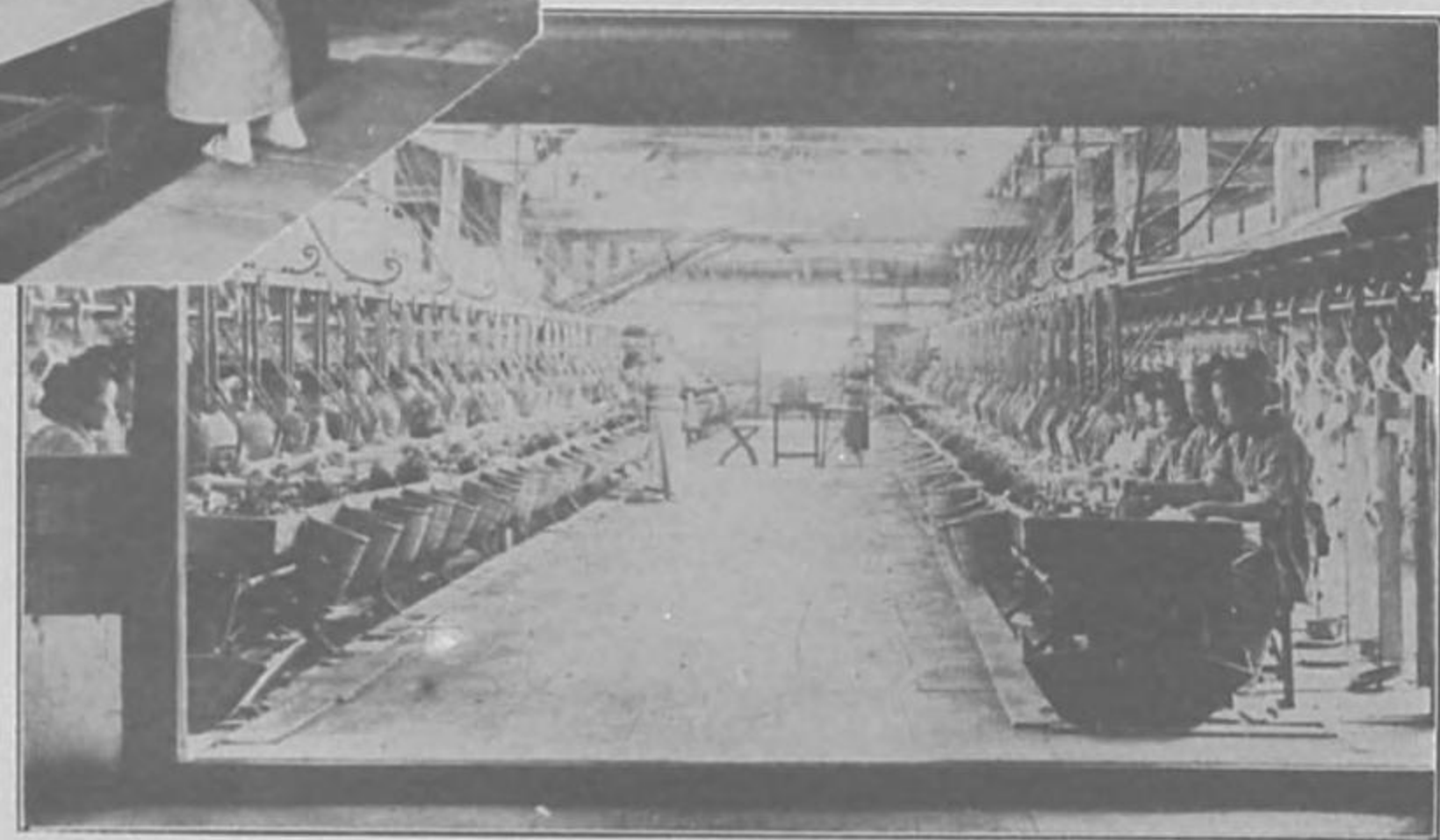
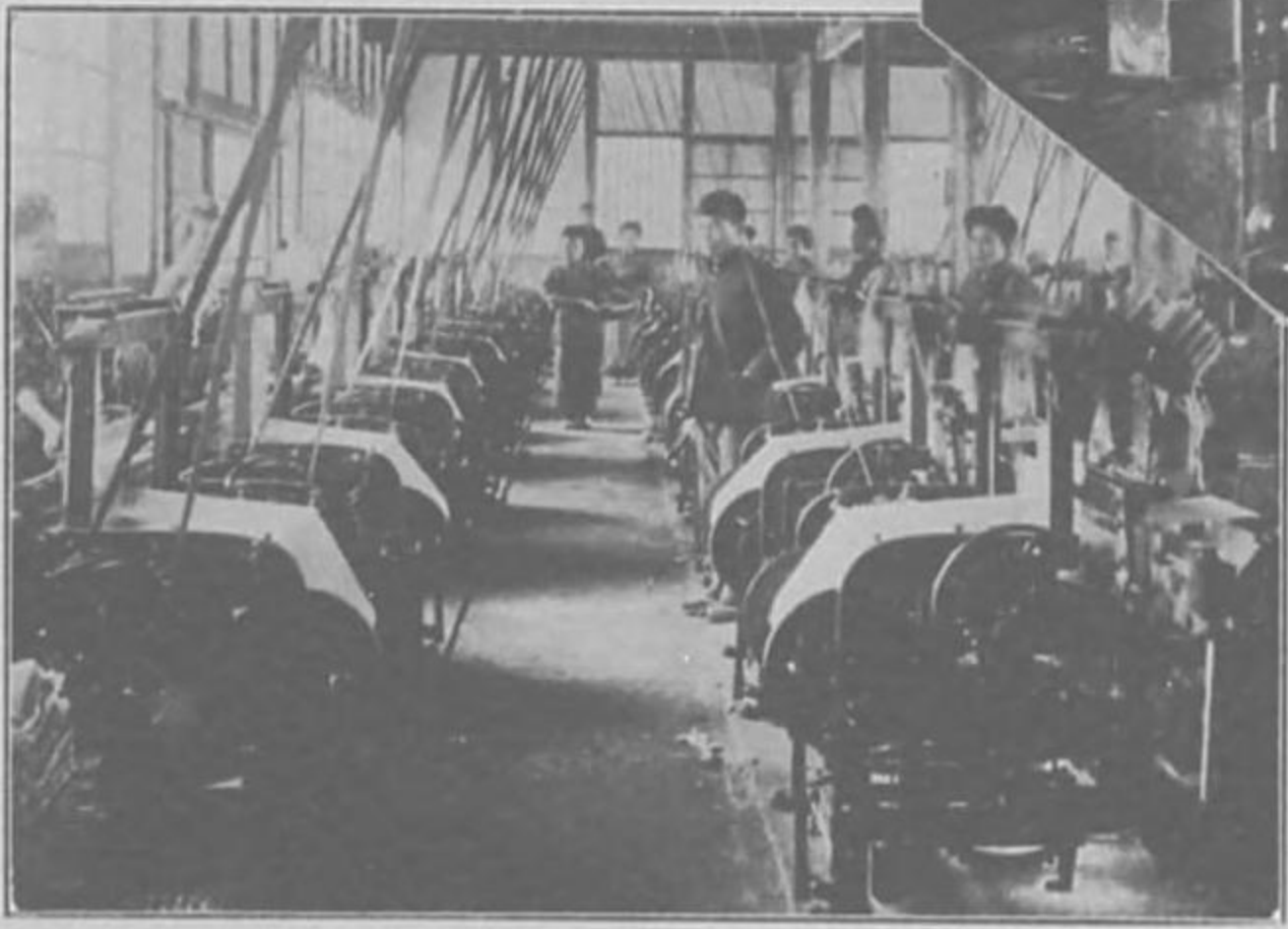
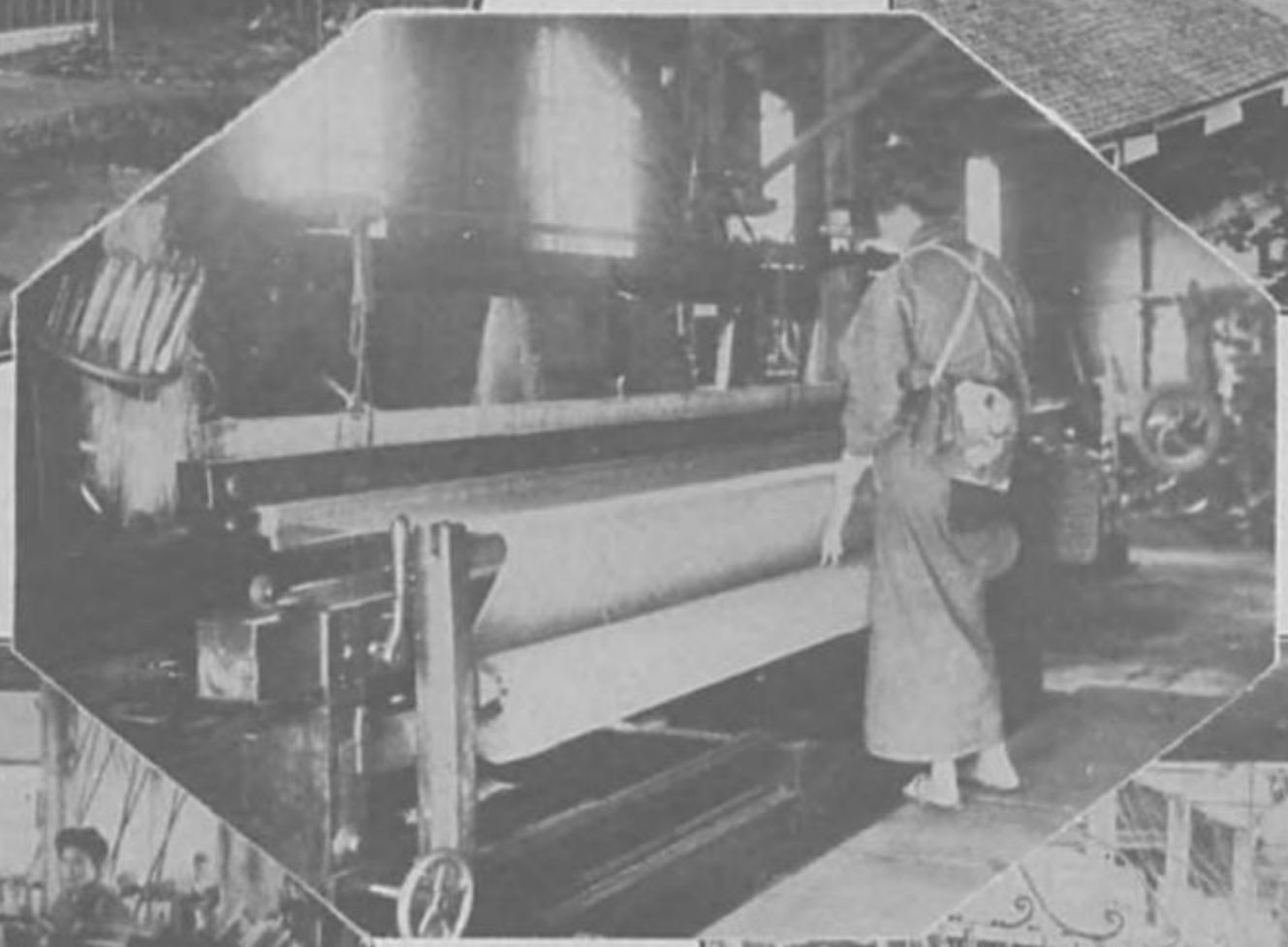
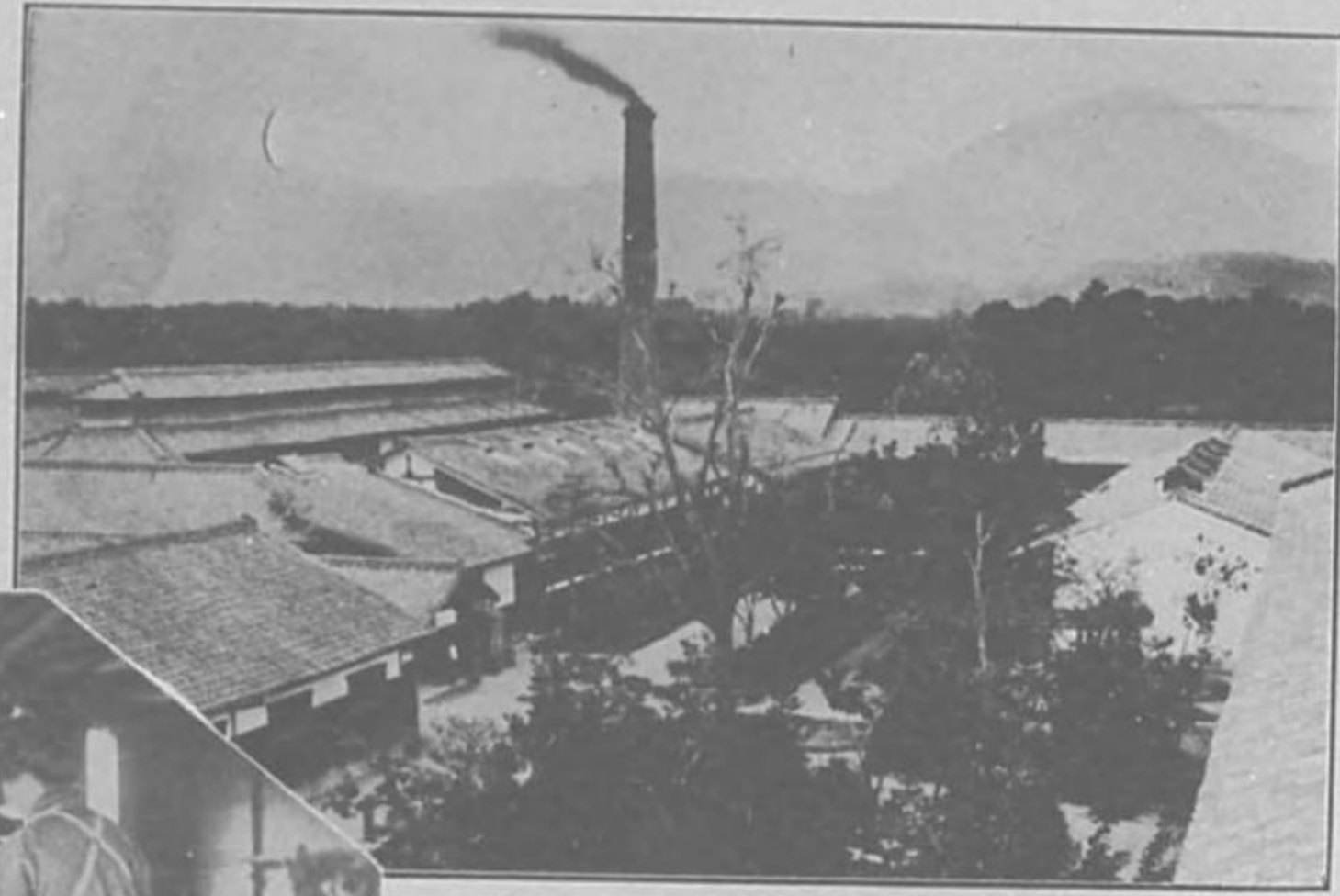

近江製絲株式會社(其一)  
 阪田郡長濱町ニ在リ明治二  
 十年ノ創立ニシテ現在百七  
 十釜ヲ使用ス

同

(其二)

政限製織合資會社  
 阪田郡六莊村ニ在リ明治三十七  
 年ノ創業ニシテ政限地ノ製織ヲ  
 ナス力織機ヲ以テ政限ヲ製織シ  
 タルハ本社ヲ以テ噶矢トス

樋口政限製織工場(其一)

同

(其二)

阪田郡南郷里村ニ在リ明治  
 三十六年同地政限業者樋口  
 松藏ノ創立スル所ニシテ勤  
 力ヲ用ヒ製造頗ル盛ナリ



近江グエルベット合名會社  
 阪田郡北郷里村ニ在リ三十八年ノ創立ニシテ縣下天鵞絨産額ノ約半数ハ同社ノ産出ニ係ル

近江原製糸場

阪田郡醒井村ニ在リ明治二十一年ノ創立ニシテ元住友製糸場ト稱シ大阪住友吉大衛門ノ所有ナリシカ明治三十六年同市原彌兵衛之ヲ譲受ケ營業ヲ繼承セリ現在九十六釜ヲ使用ス

高島織物同業組合模範工場

高島郡新儀村ニ在リ明治三十四年ノ創設ニシテ木綿織物ニ關スル各種ノ研究ヲナシ營業ノ參考ニ供ス

井保扇子工場

高島郡安曇村ニ在リ同村井保壽太郎ノ經營スル所ニシテ主トシテ輸出向扇子ヲ製造ス

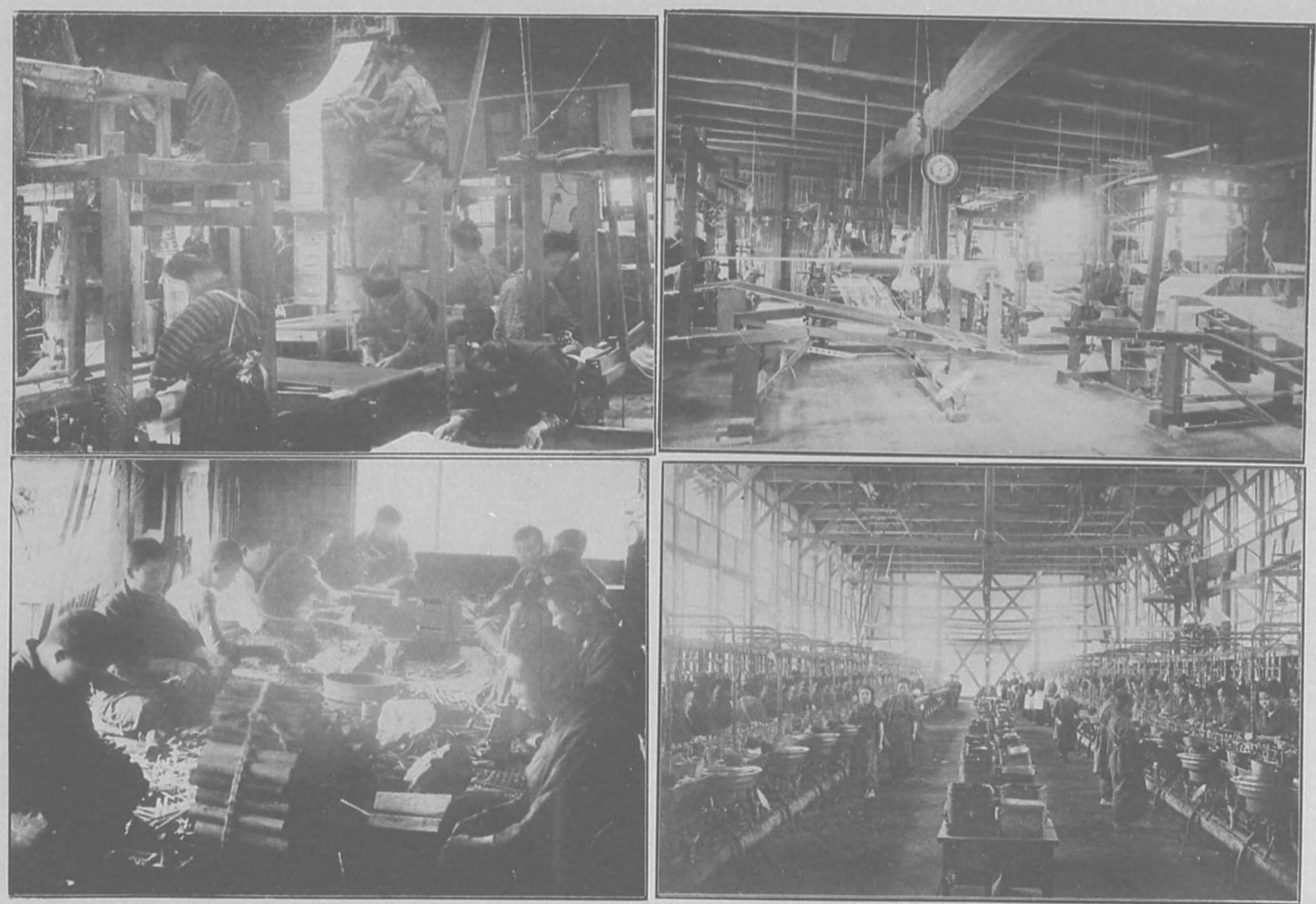



滋賀縣模範林

滋賀縣模範林ハ二箇所ニ分設シ第一ハ滋賀  
郡木戸村ニ第二ハ伊香郡片岡村ニ在リ總面  
積四十六町九反二畝十三步栽スル所ノ杉扁  
柏二十一萬三千五百八十本本圖ハ第一模範  
林ノ一部ニシテ明治三十九四十ノ兩年ニ於  
テ杉扁柏ヲ栽エタル林相ヲ示ス

滋賀縣學林

滋賀縣學林ハ二箇所ニ分設シ第一ハ高島郡  
朽木村ニ第二ハ東淺井郡東草野村ニ在リ總  
面積六百四十九町八反十一步第一學林ハ明  
治四十二年ヨリ杉扁柏ノ栽植ニ著手シ目下  
專ラ作業中ニ屬ス本圖ハ其ノ實況ナリ

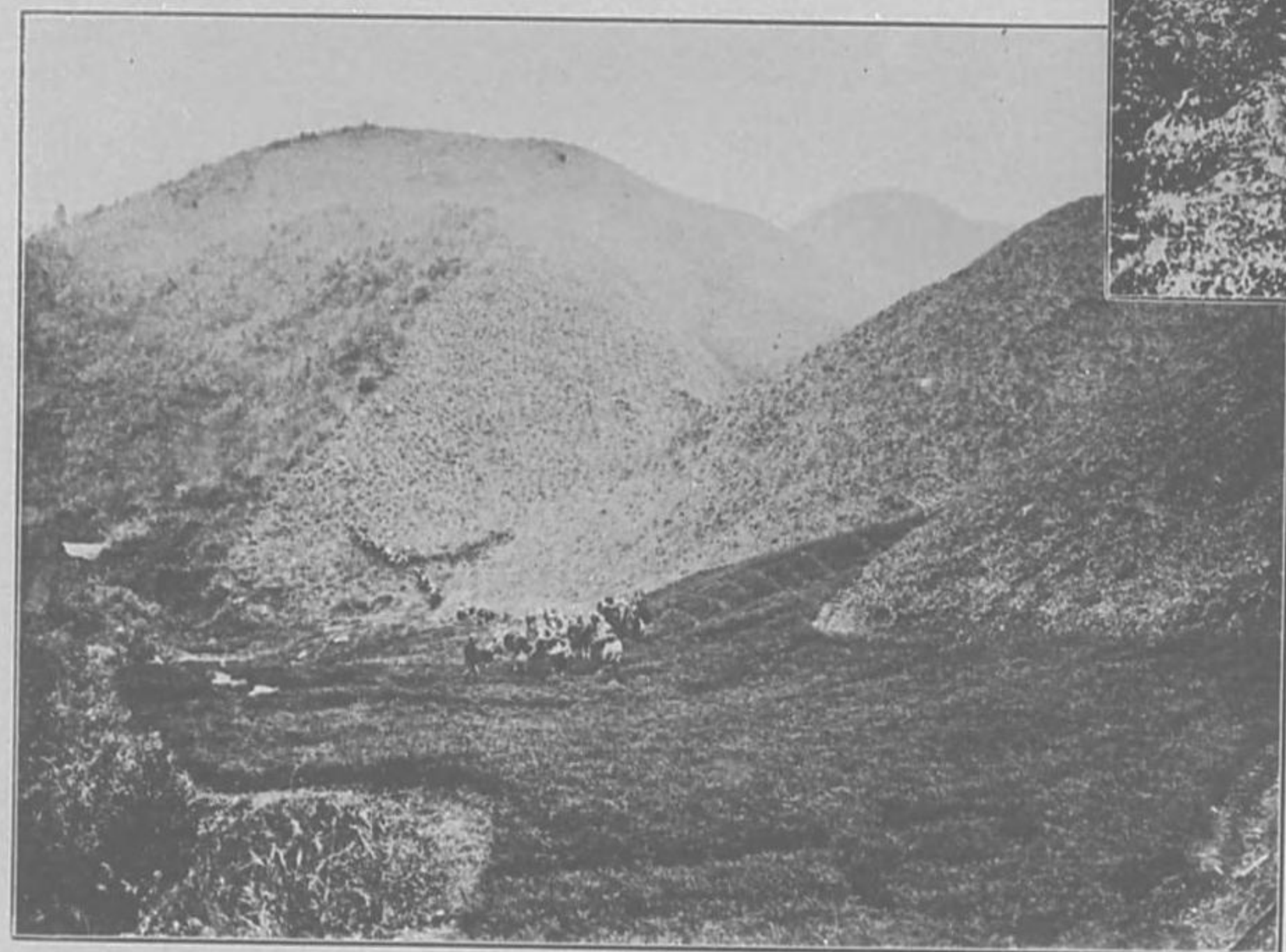
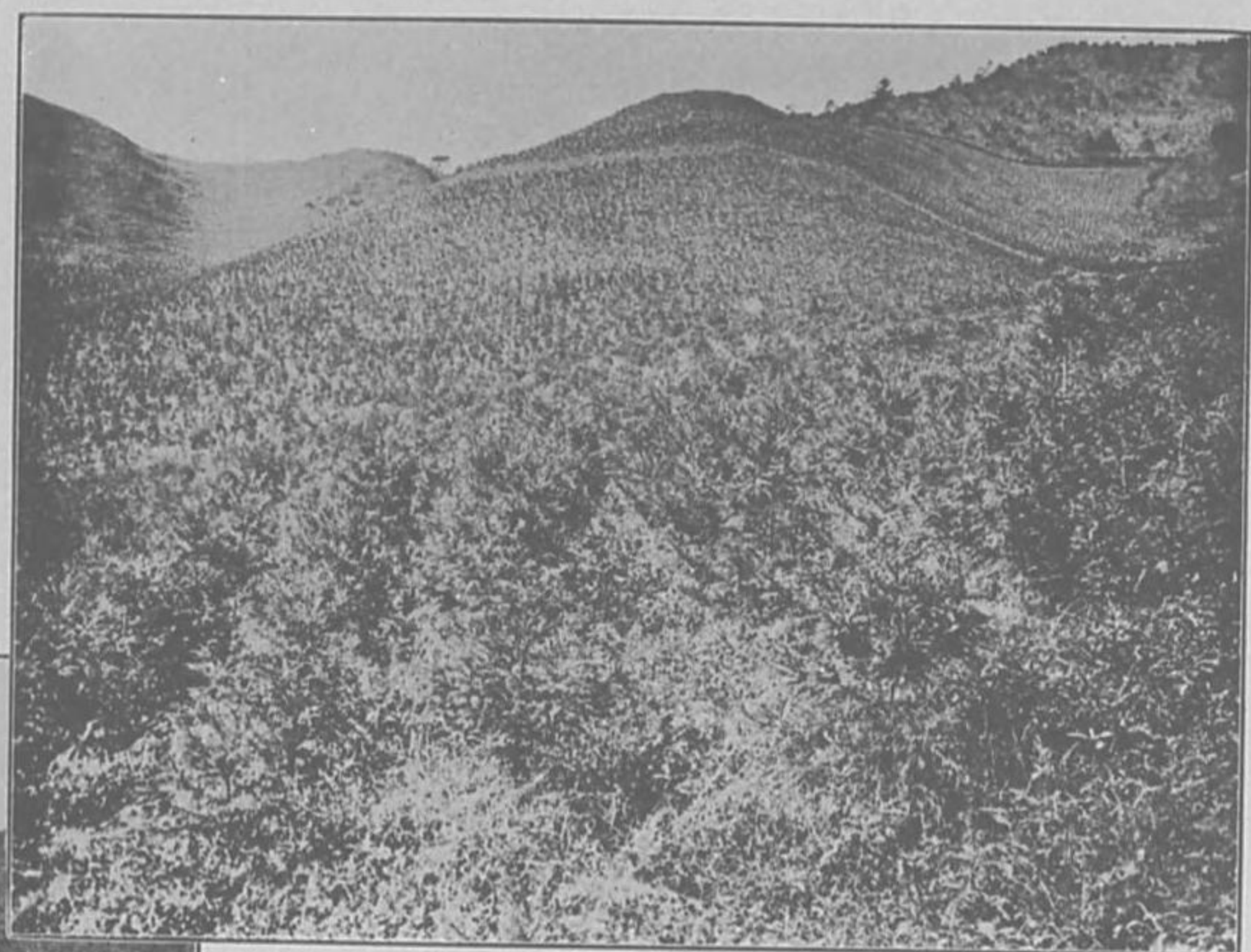



滋賀縣樹苗圃  
滋賀縣樹苗圃ハ總計九箇所面積十六町五反  
七畝歩ニシテ杉扁柏山楡櫟松ヲ培養ス本圃  
ハ栗太郡瀬田村苗圃ノ實況ナリ

甲賀郡林

甲賀郡林ノ一部同郡山内村大字黒瀧ニ在リ  
杉扁柏栽植後七箇年ヲ經タル林相ナリ

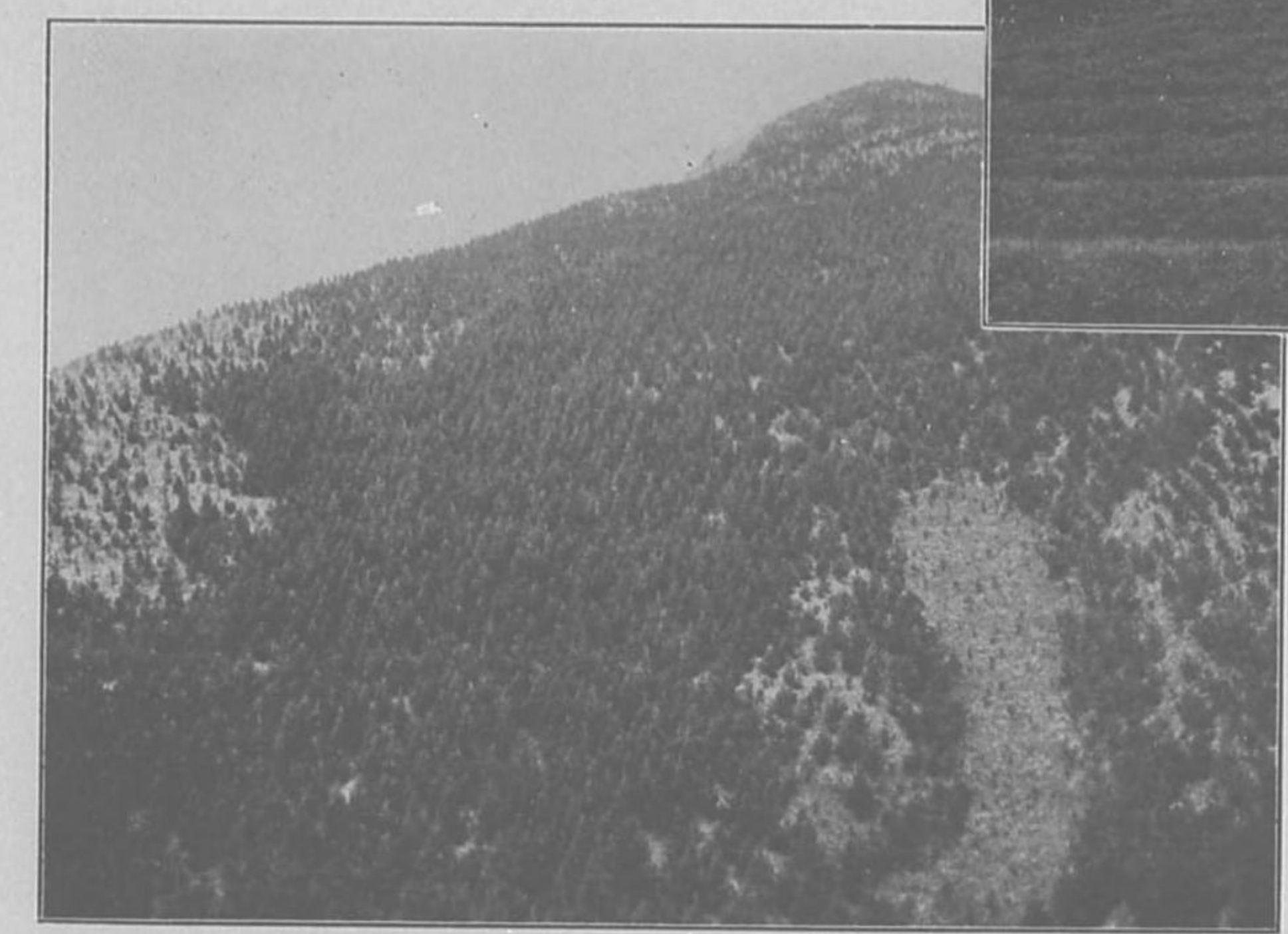



犬上郡林  
犬上郡林ノ一部同郡大瀧村大字大君ヶ畑ニ  
在リ杉扁柏栽植後六箇年ヲ經タル林相ナリ

阪田郡林  
阪田郡林ノ一部同郡春照村大字藤川ニ在リ  
明治三十五年ヨリ同四十二年ニ亘リ杉扁柏  
擇リ栽植セル林相ナリ

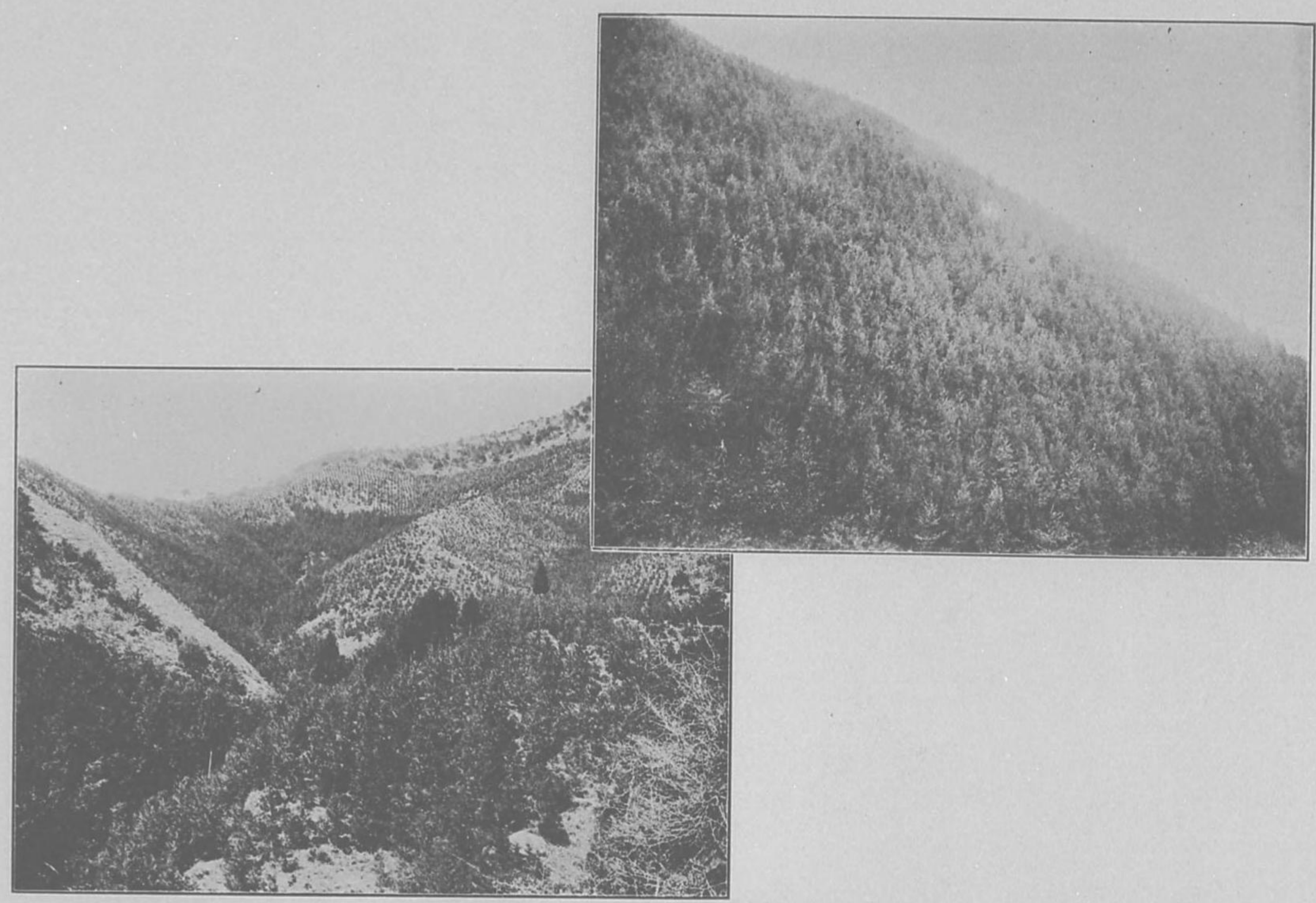



鏡山村林  
蒲生郡鏡山村林ノ一部同村大字薬師ニ在リ  
松山楢栽植後四箇年ヲ経タル林相ナリ

山上村林  
神崎郡山上村林ノ一部同村大字佐目ニ在リ  
杉扁柏栽植後四箇年ヲ経タル林相ナリ

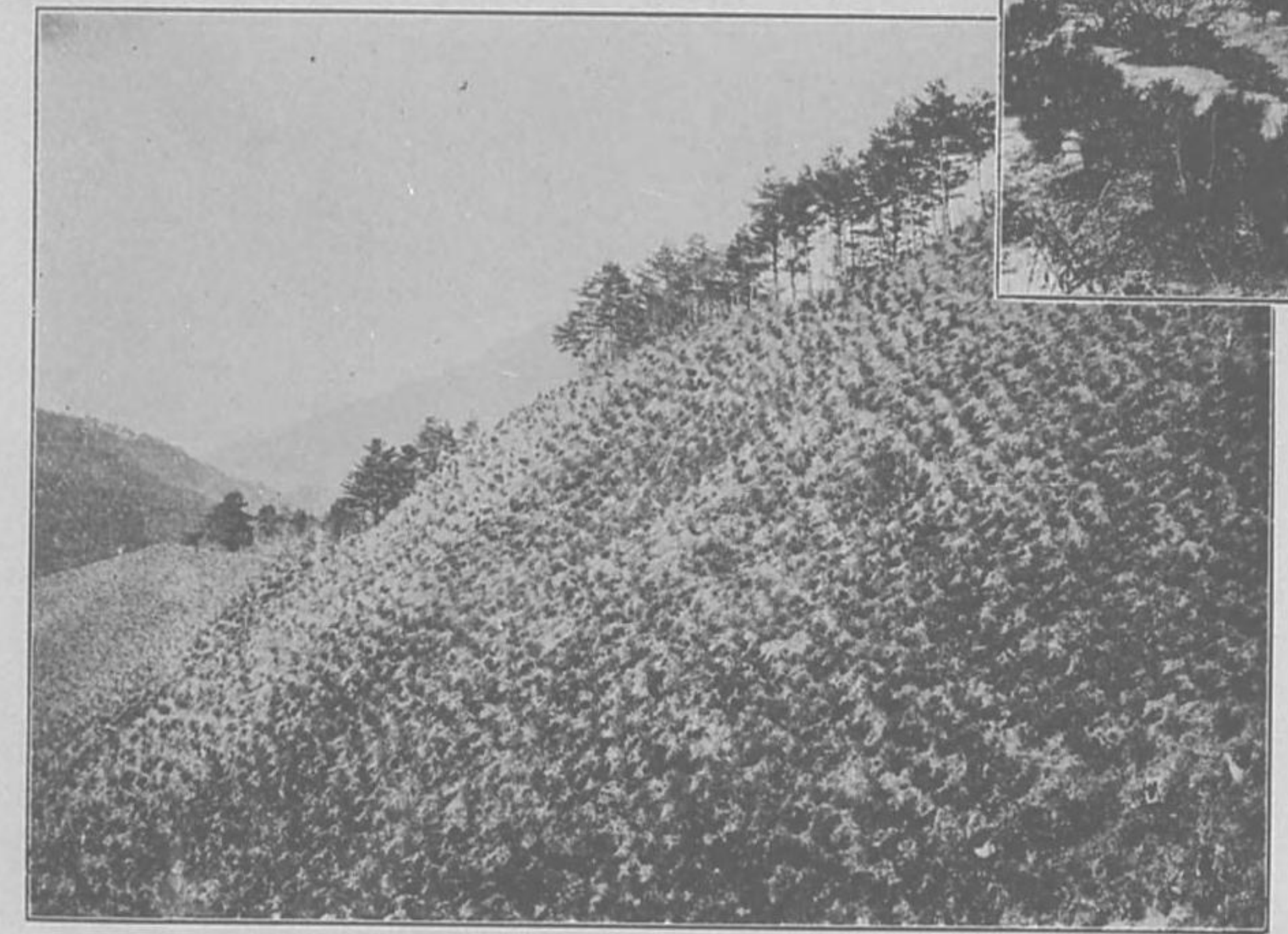





小學校林  
 甲賀郡三雲村經營ニ係ル小學校林ノ一部同  
 村大字三雲ニ在リ杉扁柏、松栽植後十四箇年  
 ヲ經タル林相ナリ

岩根村山檀苗圃  
 甲賀郡岩根村農會ノ經營ニ係ル山檀苗圃ノ  
 一部同村大字正福寺ニ在リ



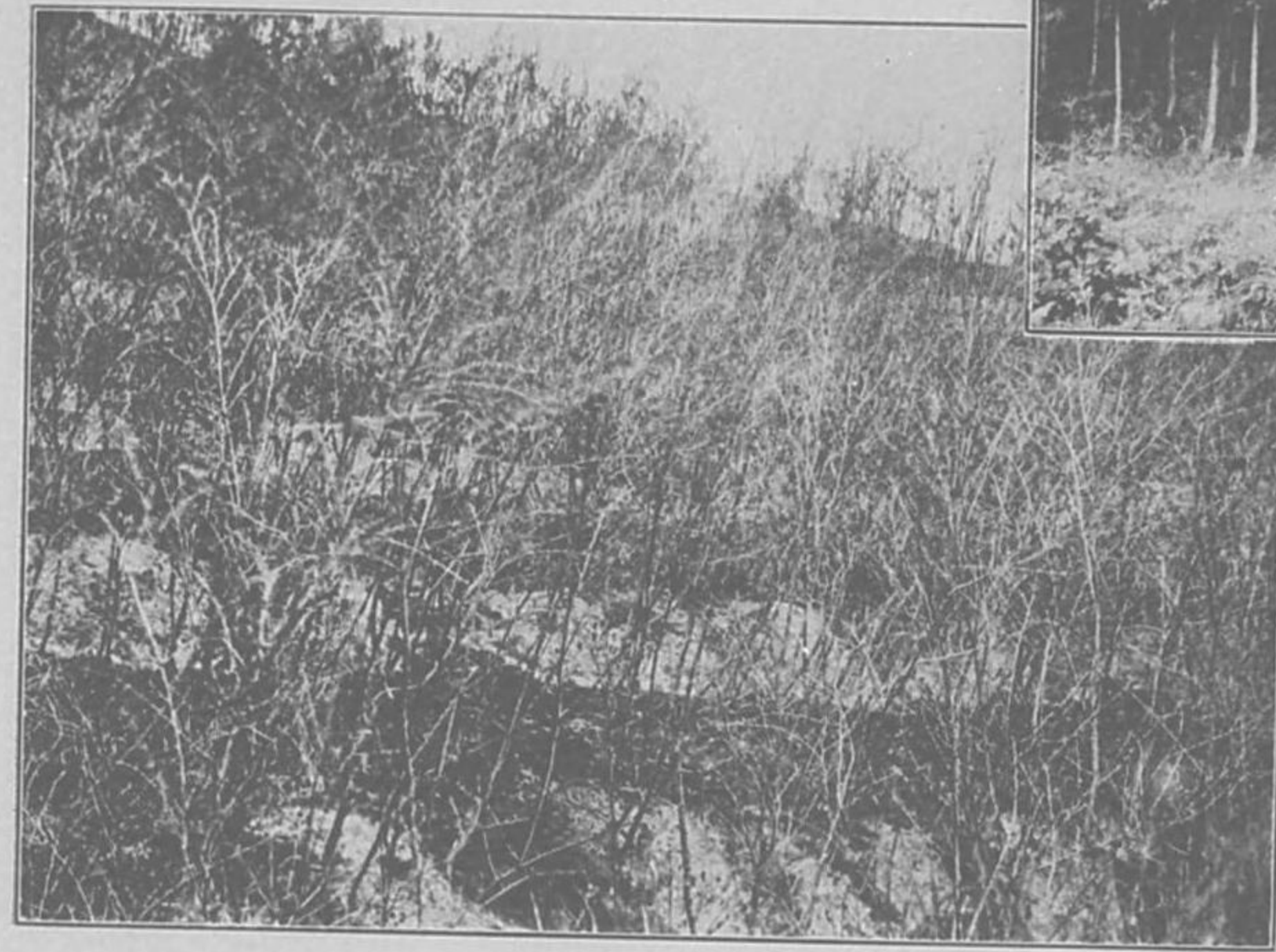

油日村落林  
甲賀郡油日村落林ノ一部同村大字油日ニ  
在リ杉扁柏栽植後十九箇年ヲ經タル林相ナリ

篠原村落林  
野洲郡篠原村落林ノ一部同村大字小堤ニ  
在リ山檜松栽植後十一箇年ヲ經タル林相ナリ



日野町外ニ箇村組合林  
 蒲生郡日野町外ニ箇村組合林ノ一部西大路  
 村大字藏王ニ在リ杉扁柏栽植後十箇年ヲ経  
 タル林相ナリ

秦川村部落林

愛知郡秦川村部落林ノ一部同村大字松尾寺  
 ニ在リ山檀扁柏栽植後二十箇年ヲ経タル林  
 相ナリ

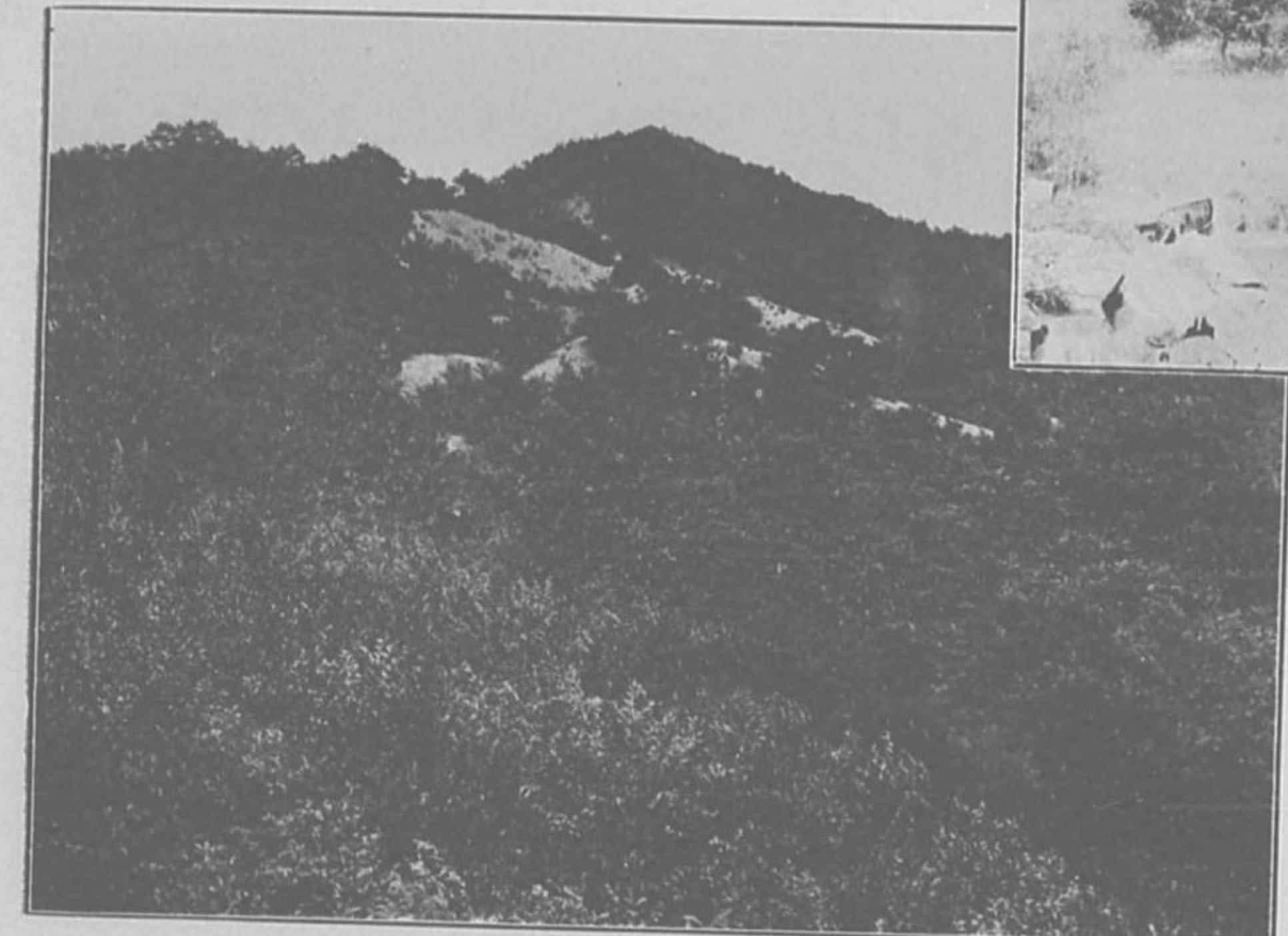
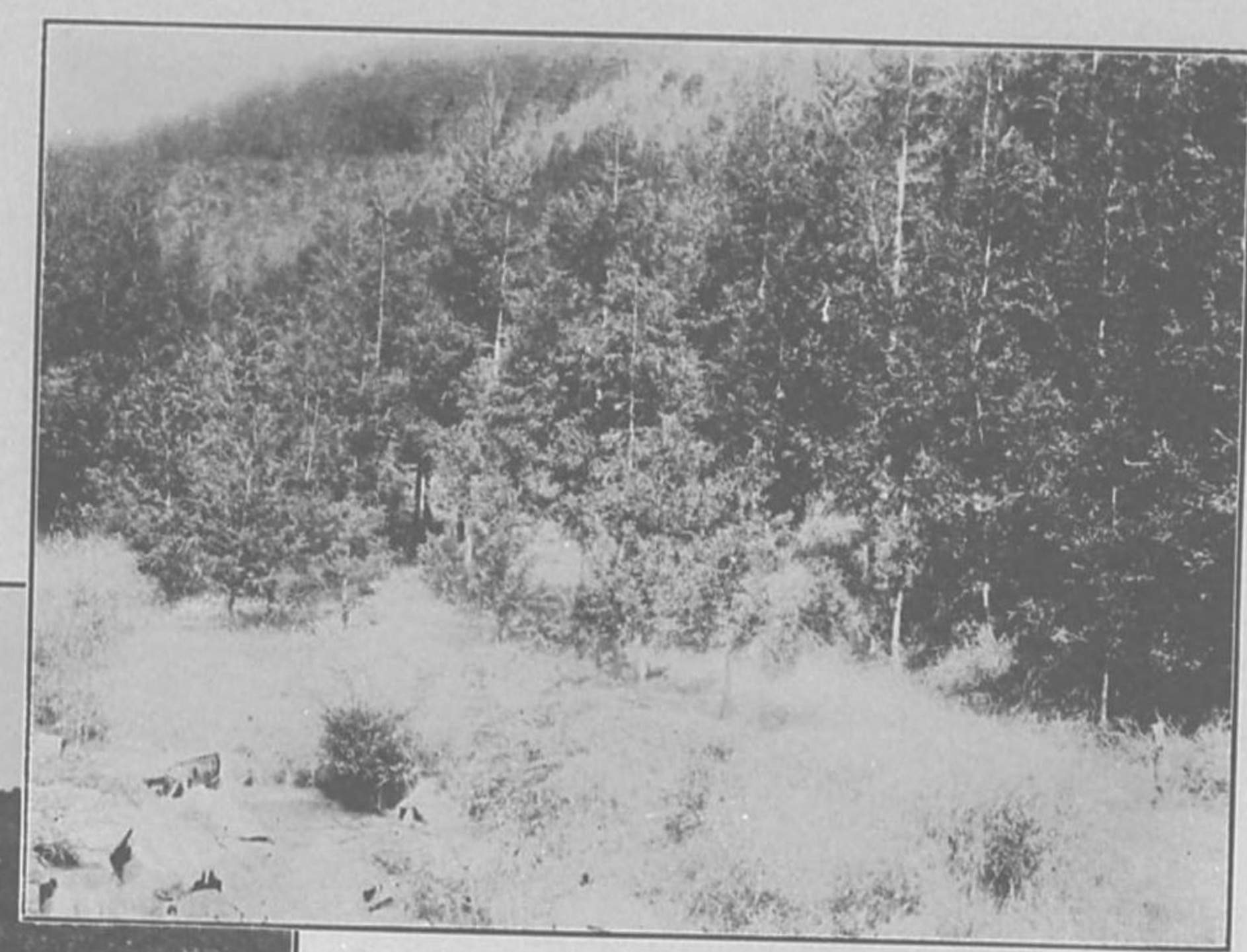



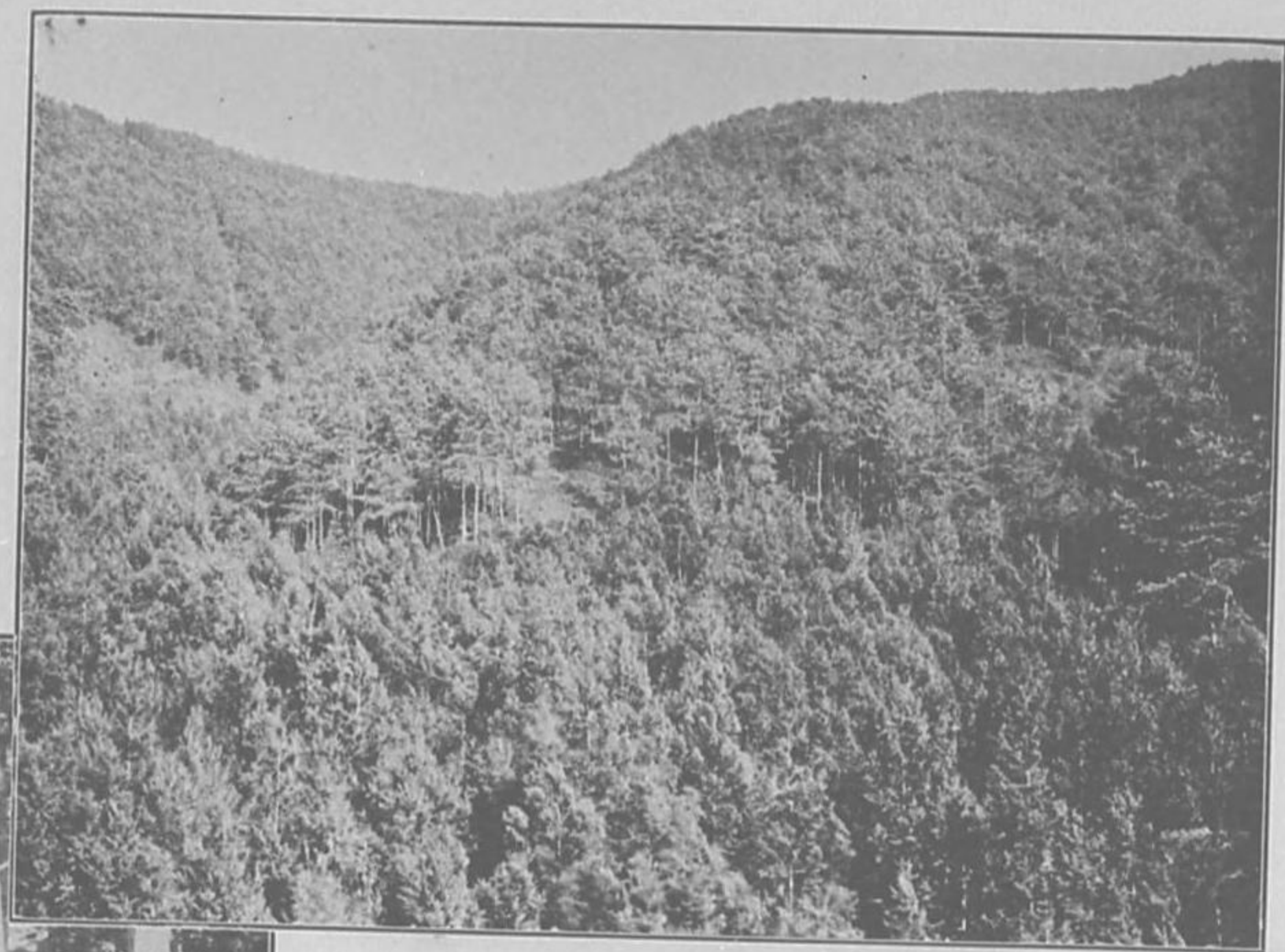

伊吹村神社林  
 阪田郡伊吹村神社林ノ一部同村大字上野ニ  
 在リ杉扁柏栽植後約百年ヲ経タル林相ナリ

下草野村部落林  
 東淺井郡下草野村部落林ノ一部同村大字徳  
 山ニ在リ杉山檜栽植後十七箇年ヲ経タル林  
 相ナリ



赤十字社員林

日本赤十字社滋賀支部甲賀郡委員部ノ經營ニ係ル赤十字社員林、一部同郡長野村大字長野ニ在リ赤松山植栽植後六箇年ヲ経タル林相ナリ

朽木村私有林

高島郡朽木村私有林ノ一部同村大字市場ニ在リ杉扁柏栽植後五箇年乃至十二箇年ヲ経タル林相ナリ

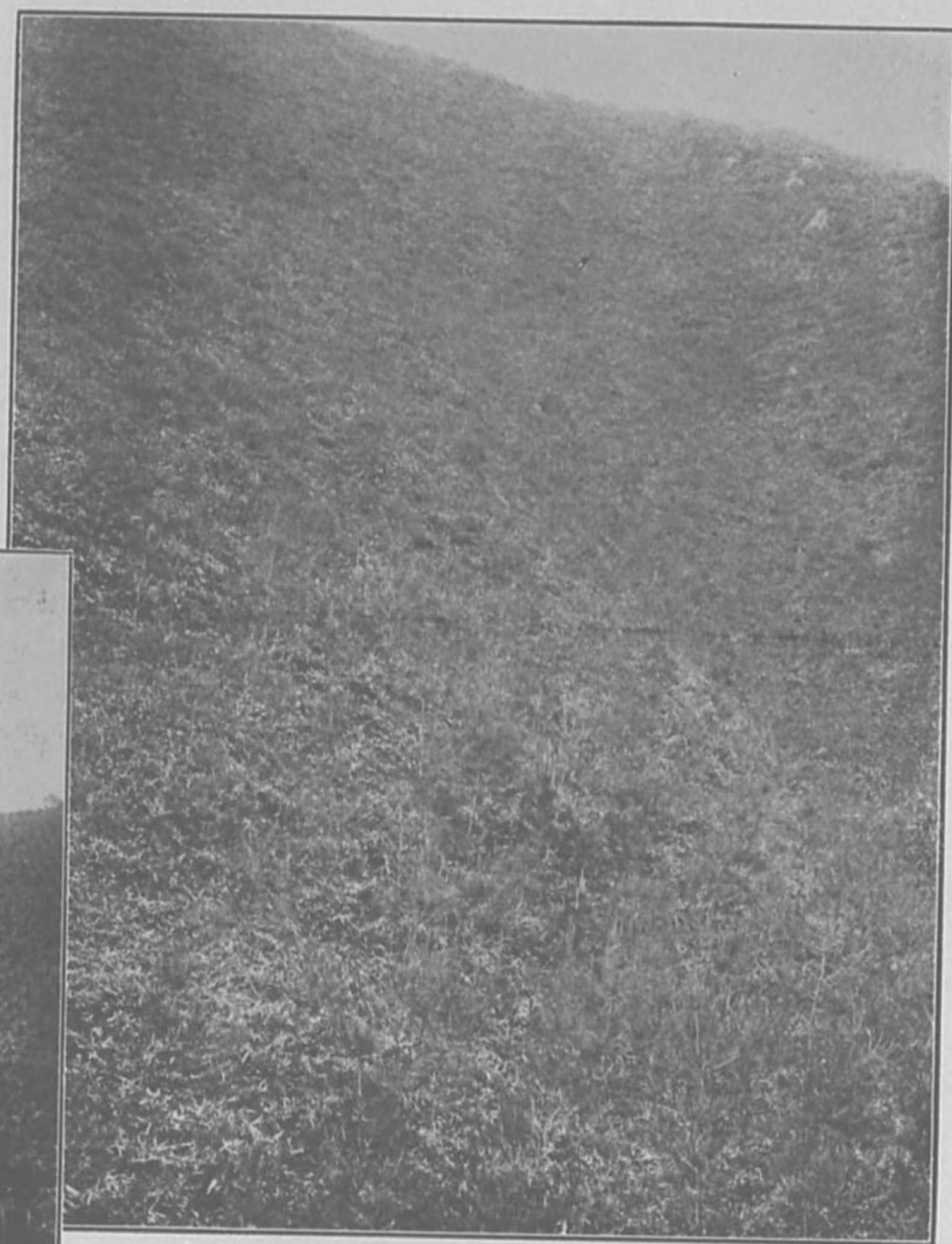



緒山ノ景況  
 野洲川流域ニ係ル甲賀郡岩根村大字菩提寺  
 所屬緒山ノ真景ニシテ将来砂防工事ヲ施行  
 スヘキ箇所ナリ

砂防工事 (其一)

工事施行前ハ連山積壳岩石露出シタルモ明  
 治二十六年以降砂防工事トシテ積苗工積石  
 工葉工ヲ施シ土石堰埭等ヲ作り松苗及山楡  
 苗ヲ栽植シ以テ土砂打止ノ目的ニ供ス此ノ  
 写真ハ野洲川流域甲賀郡岩根村大字岩根所  
 屬施工初年ノ實況ナリ

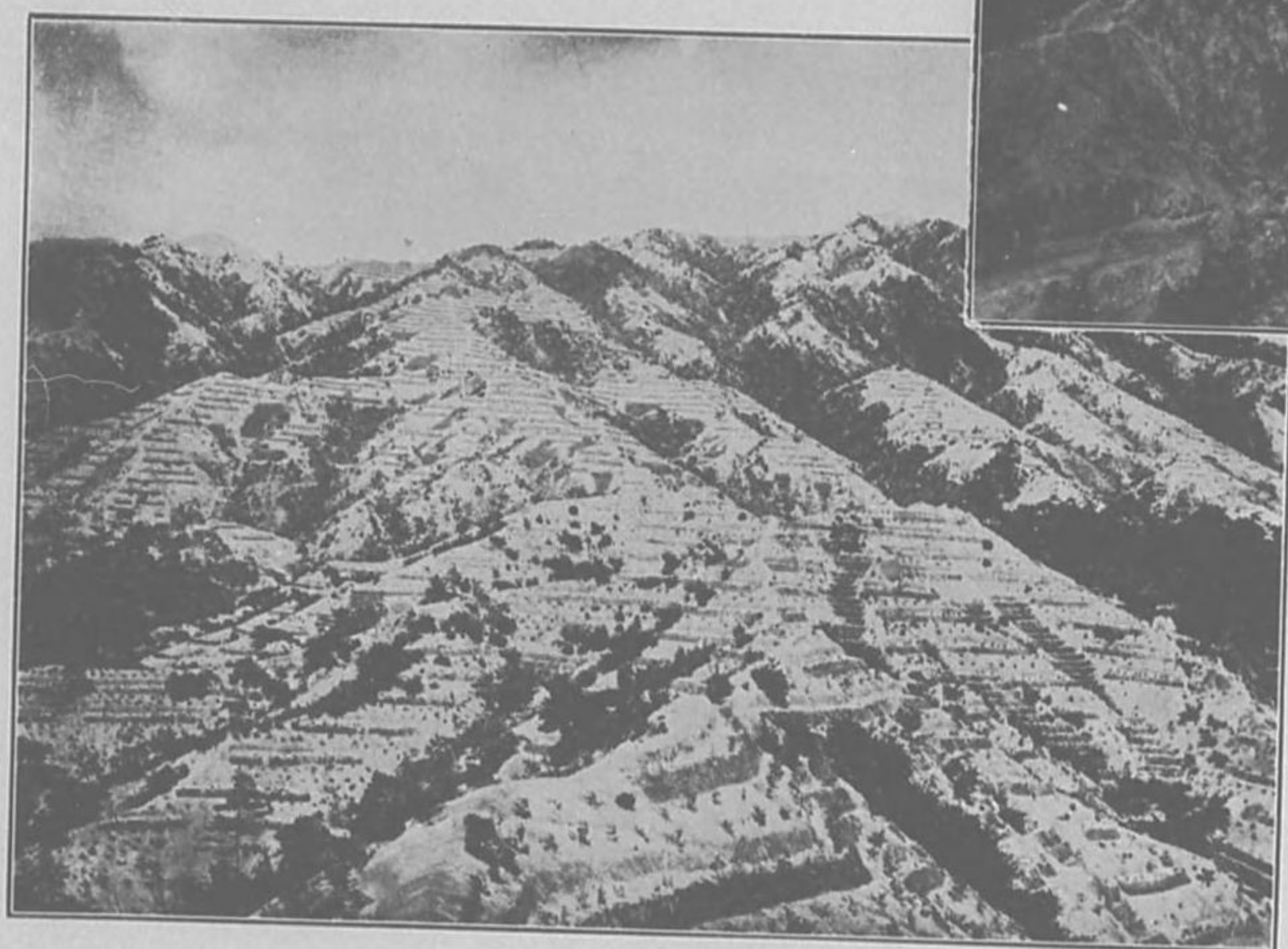



砂防工事 (其二)  
此、寫真、野洲川流域甲賀郡岩根村大字岩  
根所屬施工二年後、實況ナリ

砂防工事 (其三)  
此、寫真、野洲川流域甲賀郡岩根村大字岩  
根所屬施工三年後、實況ナリ





砂防工事 (其四)  
此、寫真ハ野洲川流域甲賀郡君根村大字岩根所屬施工五年後、實況ナリ

砂防工事 (其五)  
此、寫真ハ家棟川流域野洲郡篠原村大字小堤所屬施工七年後、實況ナリ

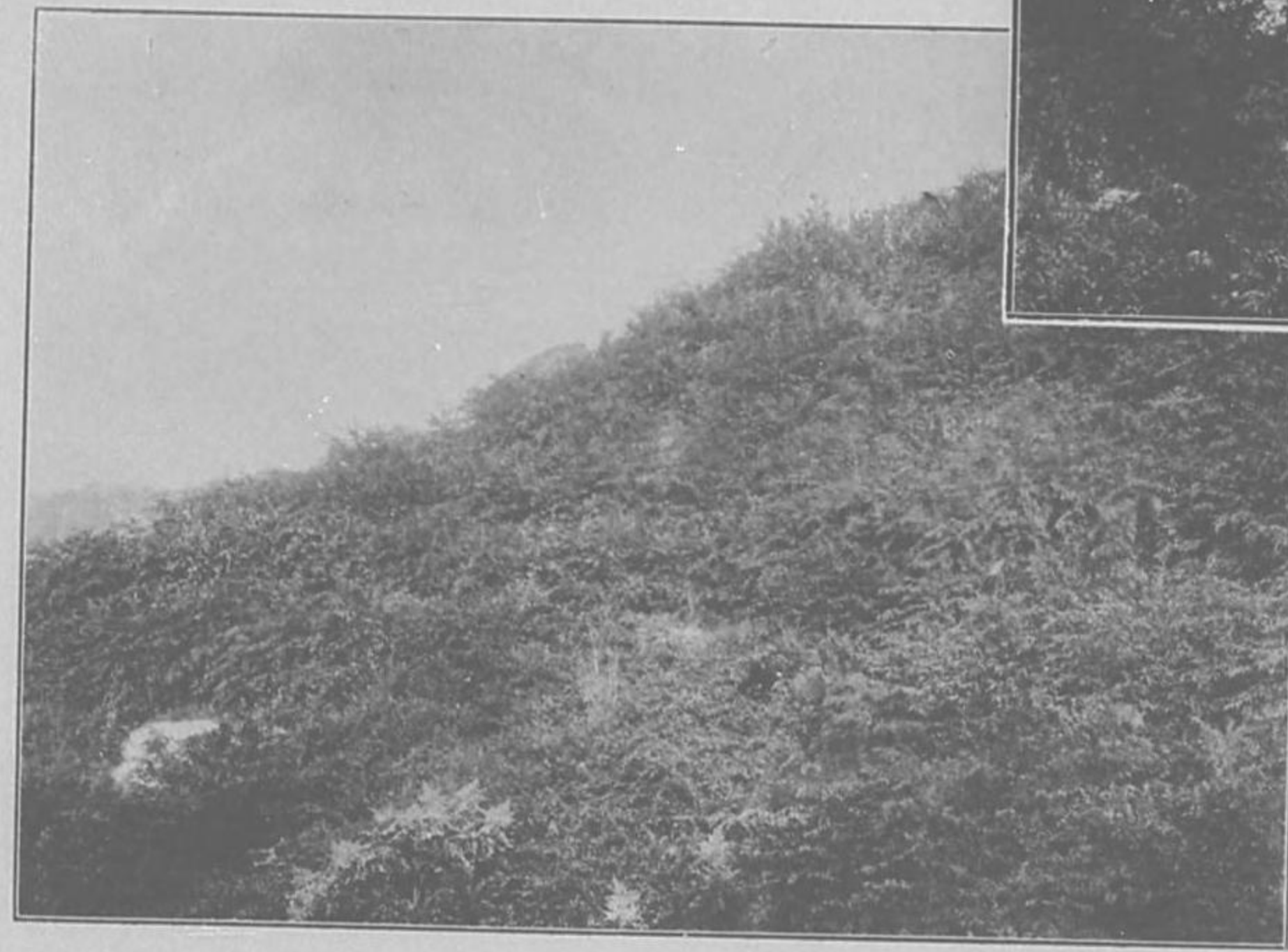
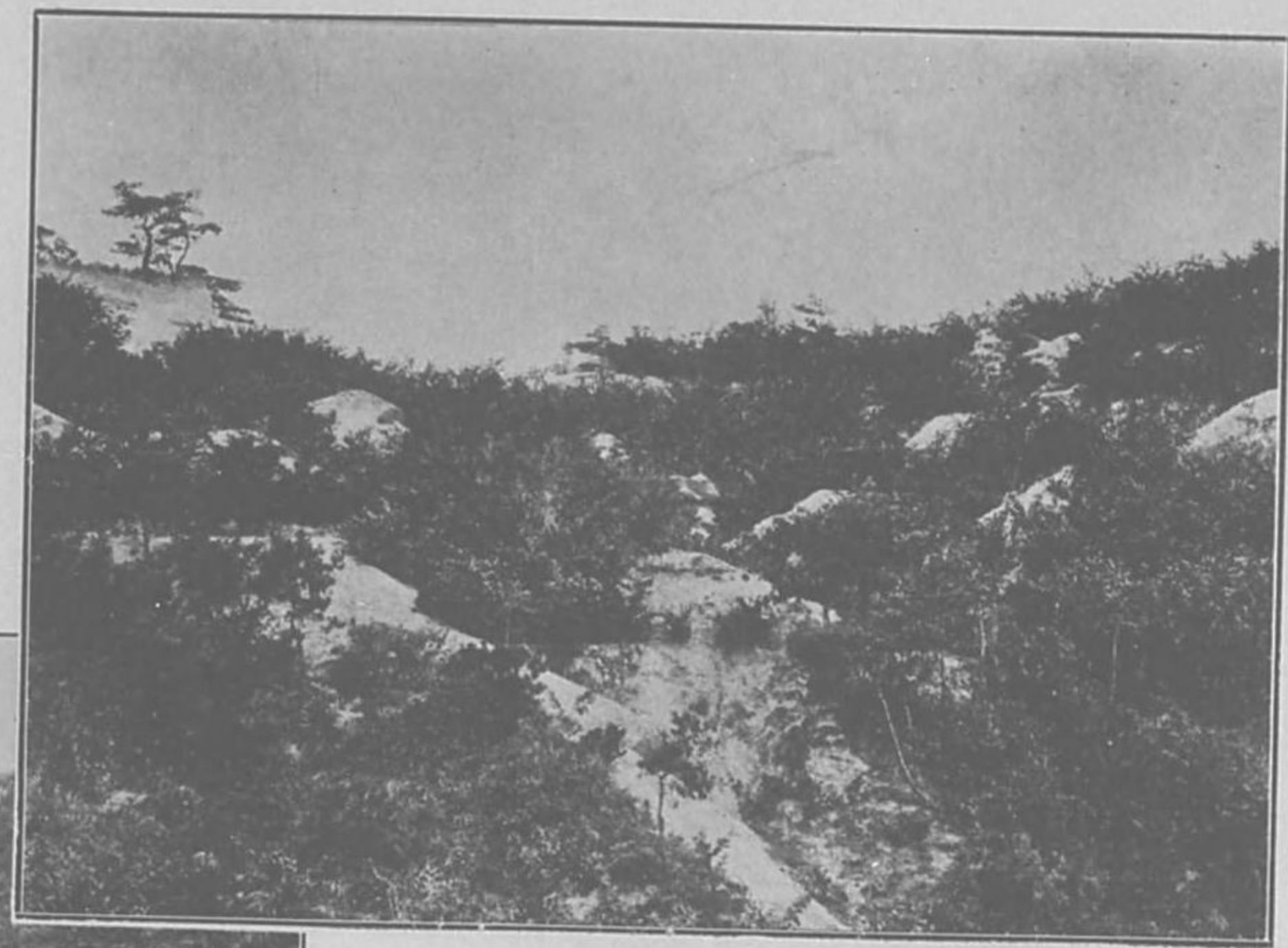



砂防工事 (其六)  
此、寫真、家棟川流域野洲郡篠原村大字小  
堤所屬施工二十年後、實況ナリ

砂防工事 (其七)  
此、寫真、宇曾川支流岩倉川流域愛知郡秦  
川村大字芥磨所屬施工十六年後、實況ナリ





砂防工事 (其八)

此、寫真ハ野洲川流域甲賀郡岩根村大字菩  
堤寺所屬施工二十年後ノ實況ナリ

砂防工事 (其九)

此、寫真ハ日野川支流善光寺川流域蒲生郡  
鏡山村大字七里所屬施工二十四年後ノ實況  
ナリ





大山川堰埭及家棟川堰埭

甲賀郡岩根村大字菩提寺所屬大山川堰埭ハ  
明治二十一年野洲川ノ支流大山川ニ築設シ  
長百十四間高十五尺工費一萬千八百八十有  
餘圓

野洲郡藤原村大字辻町所屬家棟川堰埭ハ明  
治三十七年家棟川ニ築設シ長七十四間高十  
八尺工費八千三百餘圓

此ノ流域ニ屬スル山岳ハ殆ド赤嶺シ土砂ノ  
流出甚シク其被害甚カラサリシヲ以テ之ヲ  
防止センカタノ此等ノ築設ヲナシタルハ竣  
工ノ後ハ害ニ其ノ目的ヲ達シタルノミナラ  
ズ一面瀦水池トシテ灌溉ノ用ニ供スルコト  
ヲ得其効果顯著ナリ

上圖ハ大山川堰埭下圖ハ家棟川堰埭ナリ

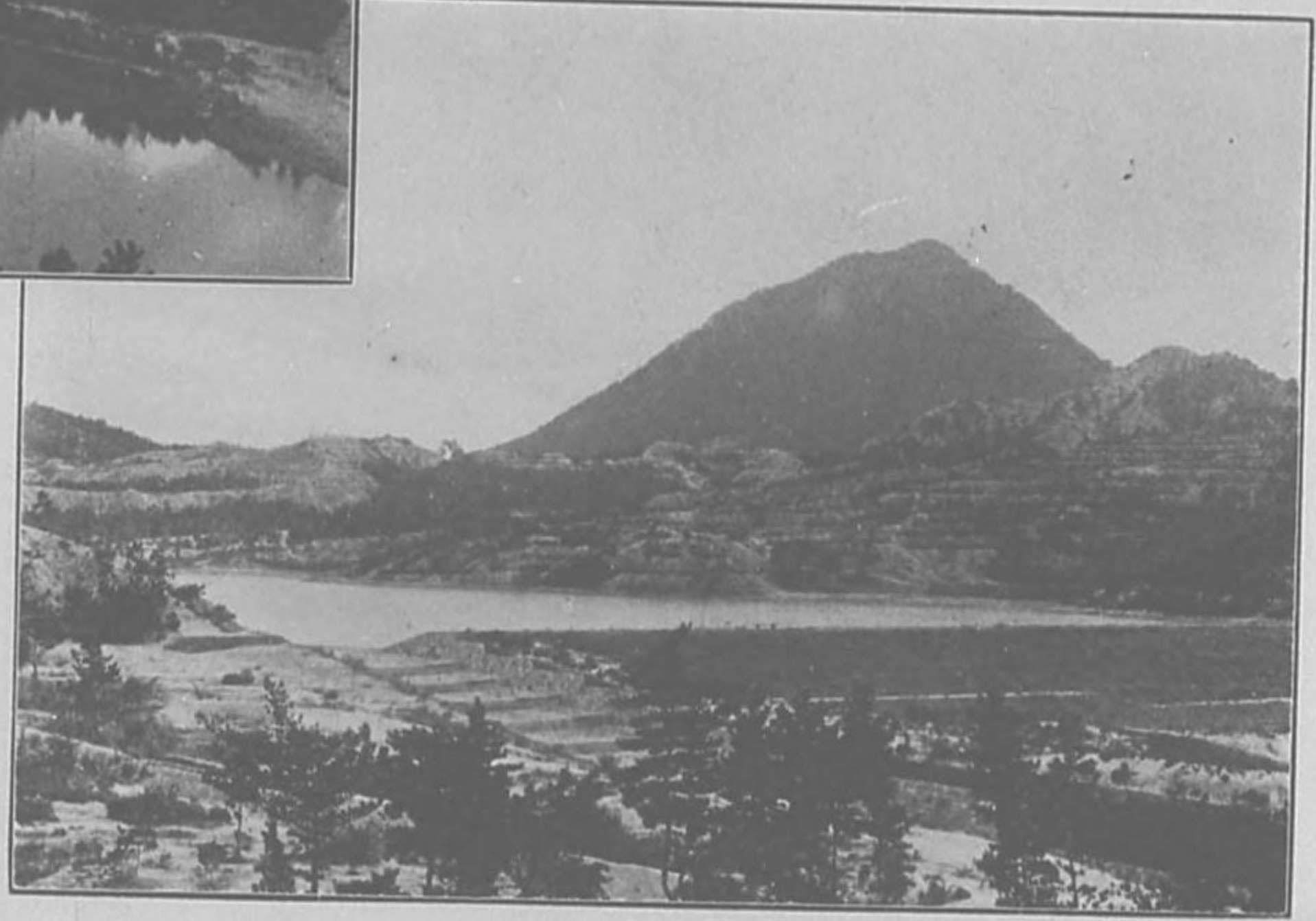
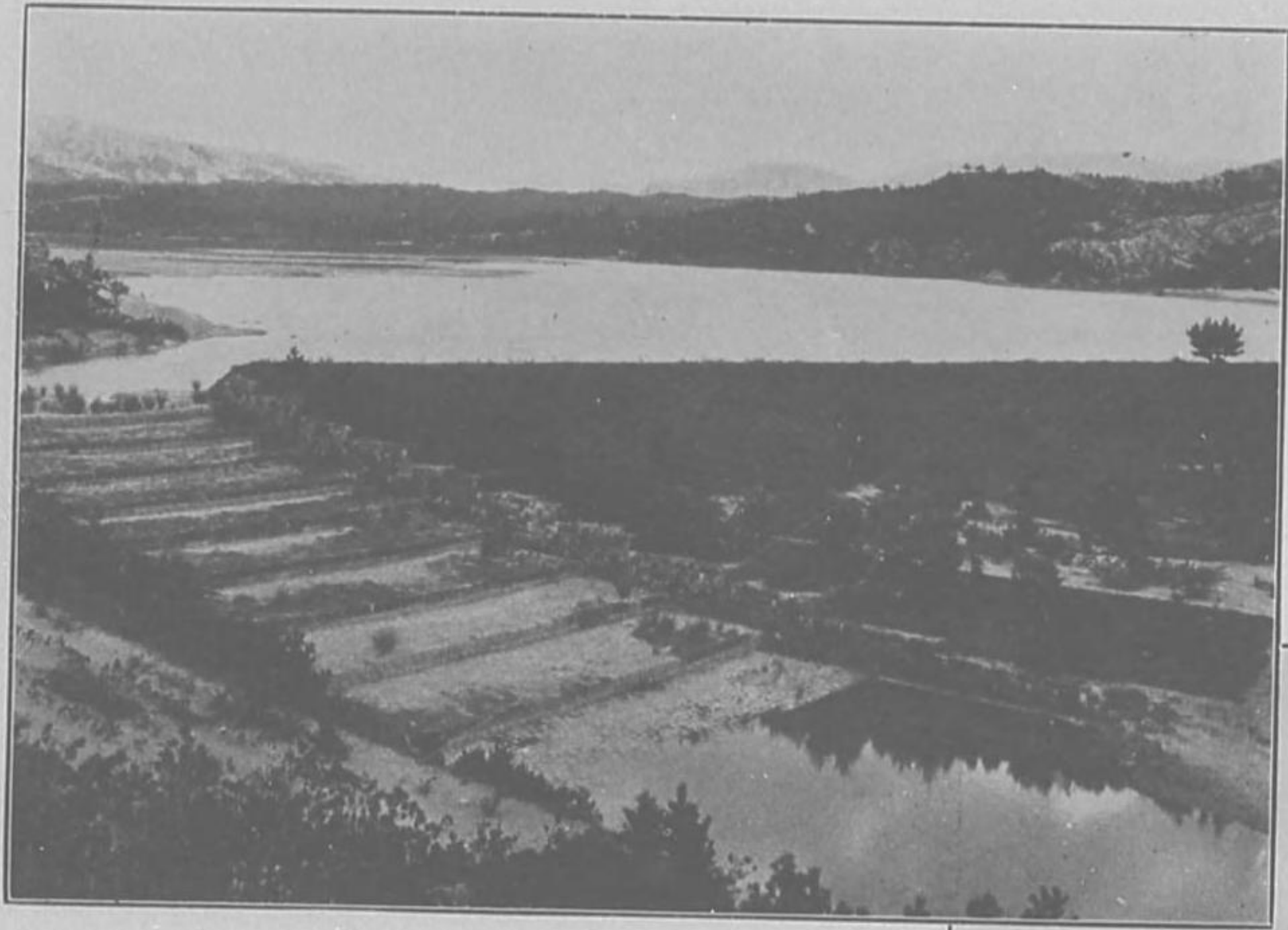





本 地 東 野  
 次 増 區 深 明  
 年 四 萬 八 井 洲  
 五 尺 タ ル 水 田 中  
 十 日 ラ 水 結 吐 根 村 地 整 理 水 川 來 常  
 完 全 大 計 附 港 果 十 餘 町 水 田 永 新  
 約 十 五 真 步 就 地 見 力 如 シ ト 功 月 竣  
 地 理 之 著 手 ノ シ 地 ハ 良 田 十 功 月 竣

此 野 洲 村 地 大 野 洲  
 堤 防 明 洲 村 地 大 野 洲  
 爾 星 霜 雪 經 營 之 取 地 事  
 夕 王 土 堆 積 之 小 丘 年 復 舊  
 氏 損 失 以 耕 地 之 復 舊  
 年 目 的 全 成 功 理 者 功 三  
 昔 日 優 良 田 十 五 畝 復 舊 日

村 田 金 勝 村 地 永 新 增  
 歩 田 吐 水 出 之 村 内 十 次  
 池 沼 現 地 八 排 水 出 之 村 内 十 次  
 月 工 事 爲 眞 八 其 四 十 後 三 年 十 功 七 六  
 此 爲 眞 八 其 四 十 後 三 年 十 功 七 六



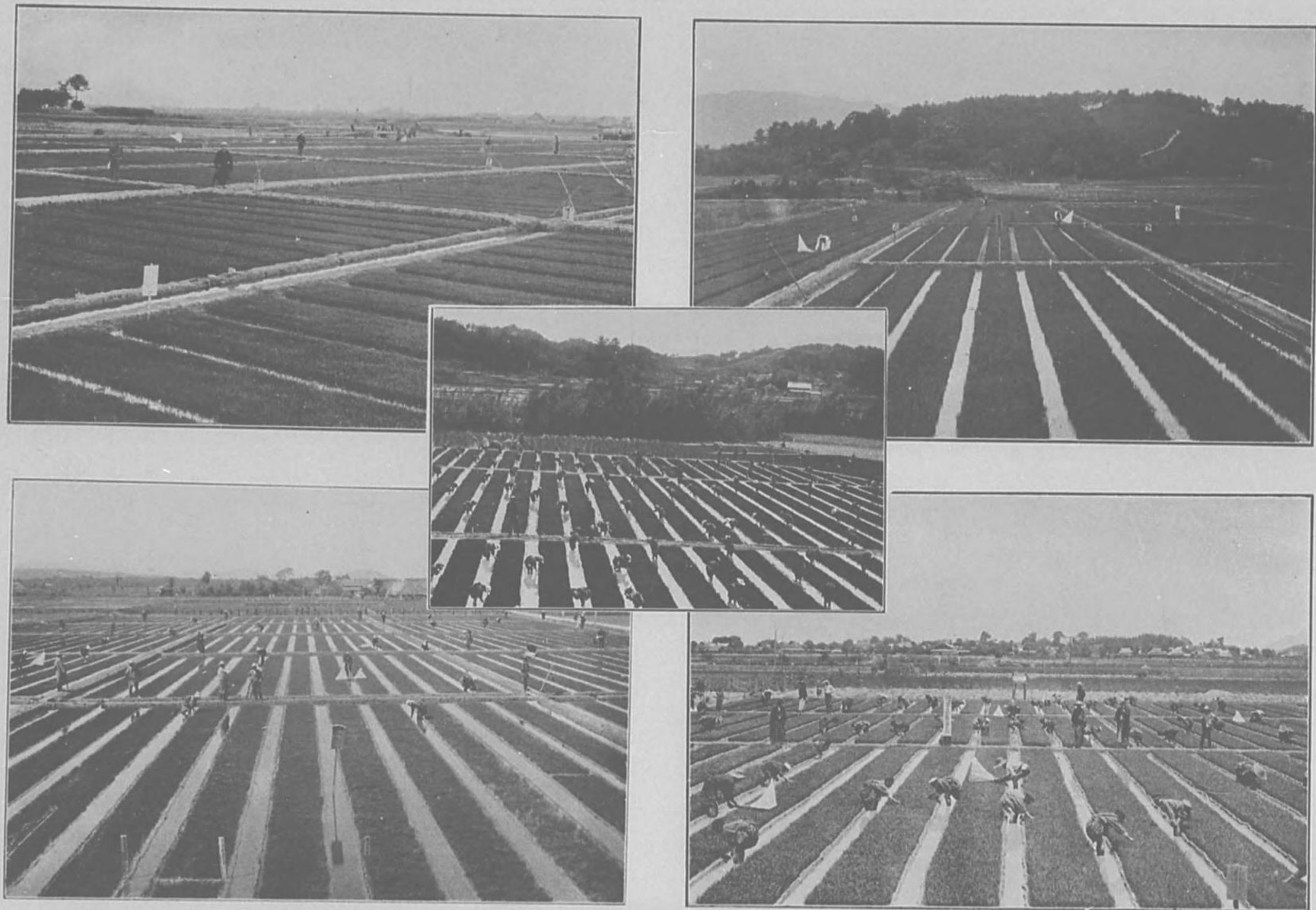

六此 高島郡大溝町共同稲苗代  
 大宇 永代ハ明沼四十三年高島郡大溝町  
 反九 畝二テ歩共同人員三十三人ナリ  
 十落 此野洲郡兵主村共同稲苗代  
 八農 苗代ハ野洲郡兵主村大宇野田全部  
 人面 積一町一反ニ畝十六歩ナリ  
 谷員 此甲賀郡伴谷村共同稲苗代  
 村十 稻苗代ハ面積四反三畝三十二歩共同人  
 大九 宇伴中山ニ明沼四十三年甲賀郡伴  
 二員 此粟太郡沼田村共同稲苗代  
 設十 稻苗代ハ面積三反六畝十八歩共同人  
 置コ 入ニテ粟田村大宇下鉤  
 ルモ 栗田村大宇下鉤  
 ナリ 栗田村大宇下鉤  
 列大 十三年實施ト共ハ千五百七十箇所  
 十本 堅リ此ニ於テ寫真セバ八千五百七十箇所  
 反五 畝田ニテ歩共同人員十一人ナリ  
 明沼 三十八年堅田町共同稲苗代  
 規千 四ノ百三十七箇ヲ算シタル苗代ハ此  
 八則 三年實施ト共ハ千五百七十箇所  
 置規 三十八年堅田町共同稲苗代  
 明沼 三十八年堅田町共同稲苗代



琵琶湖地曳網ハ大網鱒網水魚網鮎網ノ四種  
 アリ湖南地方及内湖入江ヲ除クノ外沿湖各  
 地ニ於テ使用シ就中和邇川以北ノ湖西地方  
 ニ於テ最モ多シ

鮎  
 鮎ハ湖中ニ支柱ヲ建テ管若ハ網ヲ振リ陷穿  
 装置ヲ設ケテ魚類ヲ捕獲スル一種ノ漁具ニ  
 シテ沿湖到ル處之ヲ使用ス其ノ大ナルモノ  
 ハ長サ七百五十間ニ達シ琵琶湖特有ノ漁具  
 トス

鱒  
 十一月ノ交湖中ノ鱒ハ産卵ノ為河川ニ溯  
 上ス網築ハ之ヲ捕獲スル漁具ニシテ此ニ寫  
 真セルハ鱒漁ヲ以テ名アル安曇川ニ設定セ  
 ルモノナリ







天津市街

天津市ハ琵琶湖ノ南岸ニ在リ煙水渺茫遠ク  
湖東西ノ連山ヲ望ミ水光山色相映シテ風  
景頗ル秀麗ナリ滋賀縣廳茲ニ立チ戸數六千  
餘人口四萬餘水陸交通ノ便備ハレリ



園城寺山内金堂及開伽井屋

(特別保護建造物)

園城寺ハ大津市ニ在リ天台宗門派ノ本山ニシテ金堂ハ即其本堂ナリ天智弘文天武三帝ノ勅願ニ依リ大友典多王ノ創立ニ係リ規模宏壯本朝四大寺ノ一ナリ屢々兵燹ニ罹リ今ノ建物ハ豊公ノ遺命ニ依リ慶長五年北政所ノ再建セシ所ナリ

金堂ノ西ニ井泉湧出ス天智天武持統三皇ノ産湯ニ供セリト云フ開伽井屋ハ之ヲ掩フテ設ケラレタルモノニシテ亦金堂ト同時ニ再建セラル此井泉ハ始メ御井ト稱セシヲ後三井ト改メ三井寺ノ名此ニ基クト云フ

園城寺山内經藏及三重塔

(特別保護建造物)

經藏ハ慶長七年毛利輝元ノ建ツル所ニシテ文祿ノ役ニ獲タル一切經ヲ收ム

三重塔ハ元大和國比叡寺ニ在リ慶長二年豊臣秀吉之ヲ伏見城ニ移シ同六年徳川家康更ニ之ヲ園城寺ニ移シタルモノナリ

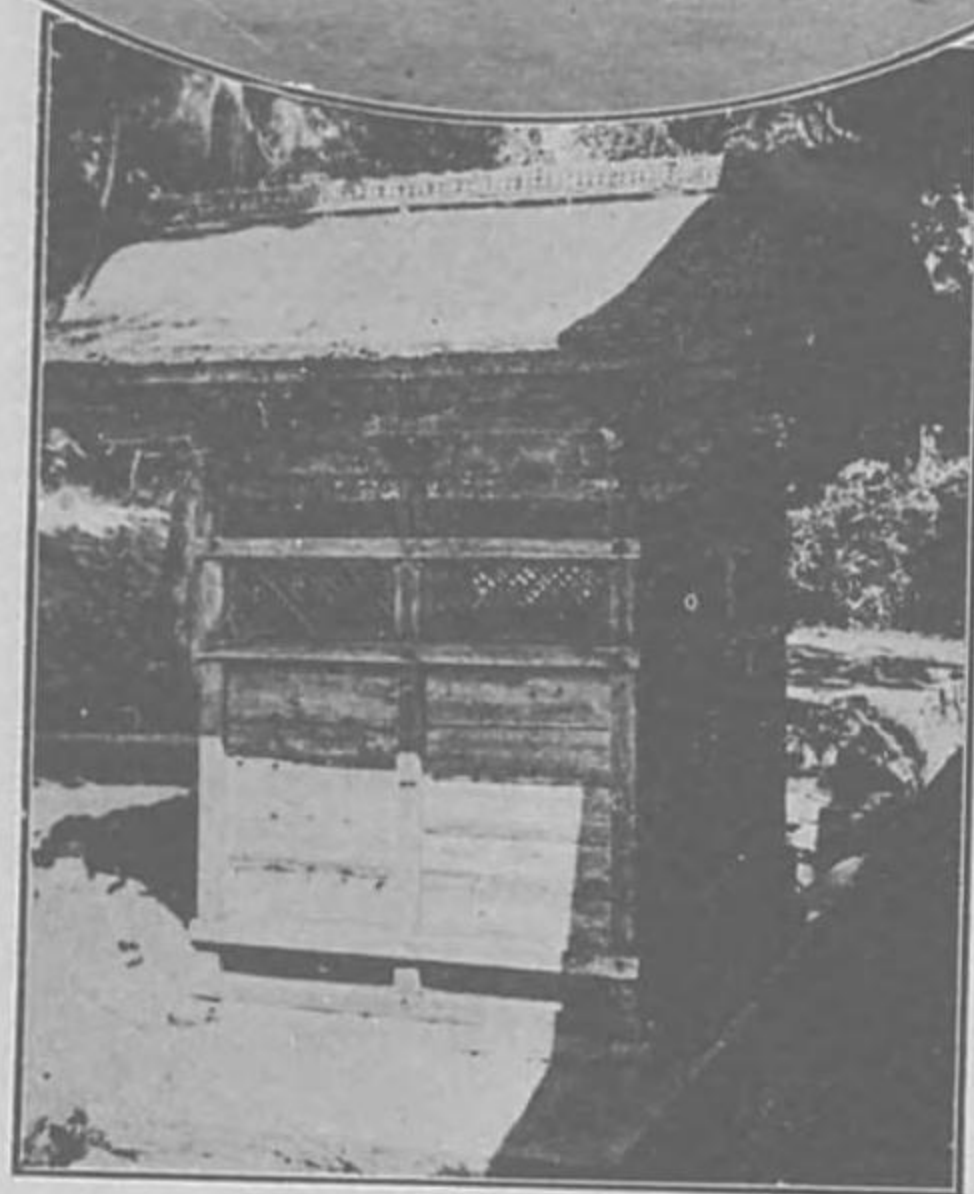





園城寺山内正法寺  
 長等山腹ニ在リ後三條天皇ノ初願ニ係リ延  
 久四年ニ創立ス本尊ハ如意輪觀世音菩薩ニ  
 シテ西國三十三所札所ノ一ナリ登臨スレハ  
 湖光山色一眸ノ中ニ集リ眺望佳絶實ニ湖南  
 ノ勝地トス三井ノ晚鐘トテ近江八景ノ一ニ  
 居ハハ此寺ナリ



園城寺山内光淨院客殿及其内部

(特別保護建造物)

寛正元年山岡美作守之ヲ建立シ慶長六年山岡宮内卿法印道阿彌之ヲ再興ス構造ハ寢殿造ノ遺風ニ書院造ヲ加味セルモノニシテ建築史上特殊ノモノトス

園城寺山内新羅善神堂

(特別保護建造物)

貞觀二年智證大師勅ヲ奉シテ之ヲ創建シ曆應三年足利尊氏之ヲ再建ス蓋足利時代優秀ノ神殿造ナリ

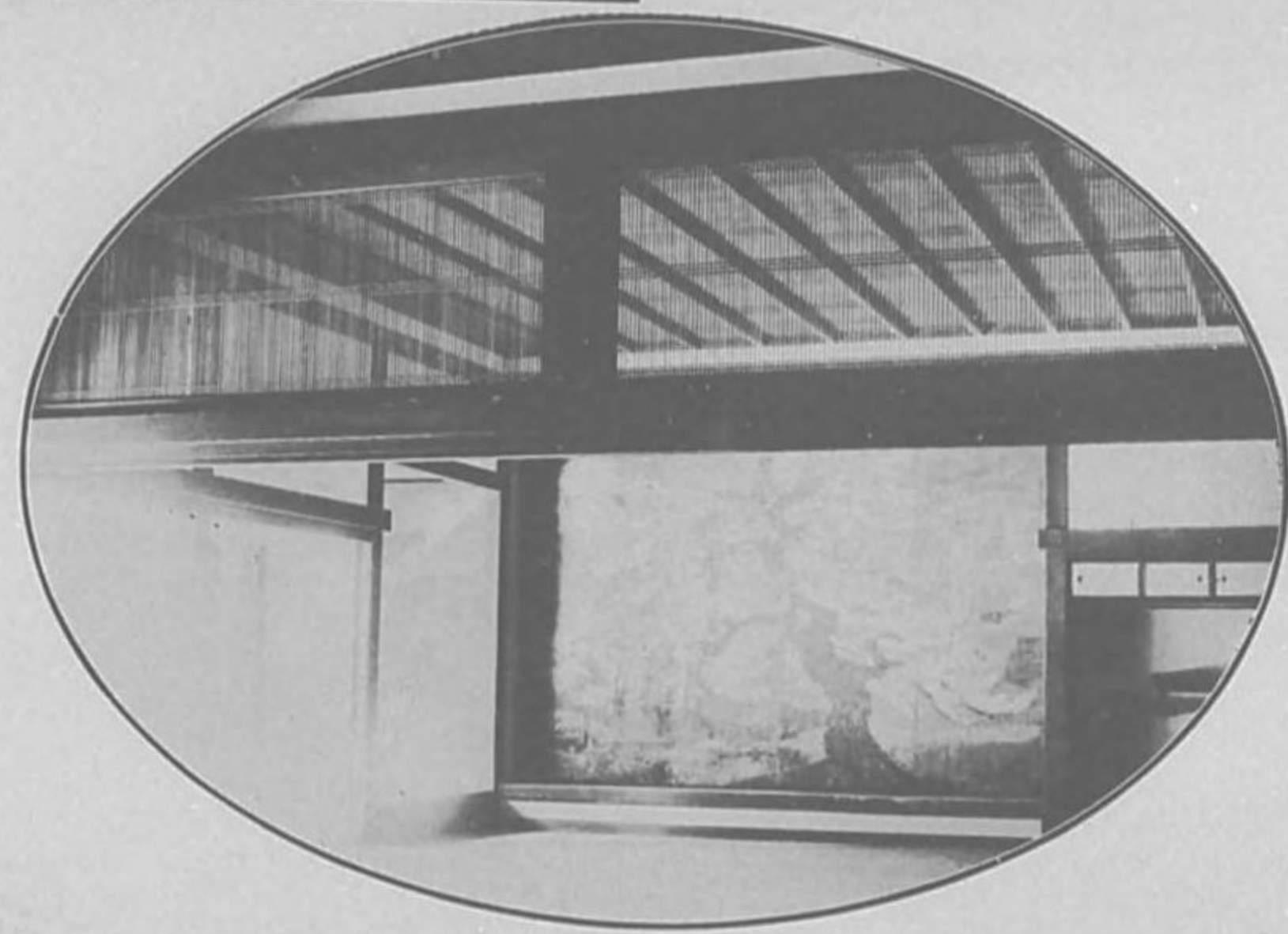
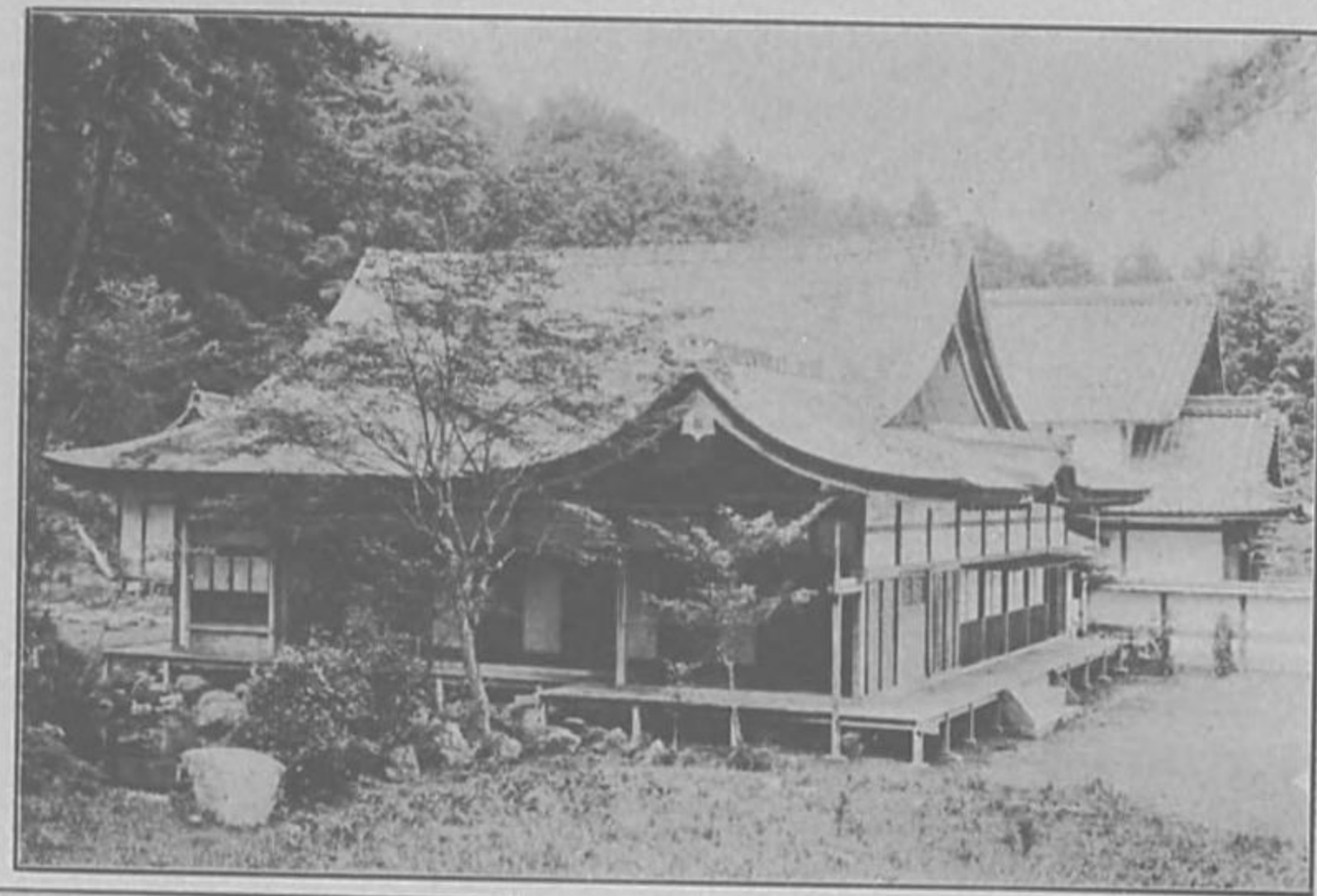



圓滿院宸殿及其内部

(特別保護建造物)

大津市ニ在リテ天台宗寺門派ナリ寛和三年ニ創立シ村上天皇第三ノ皇子致平親王別墅ニシテ茲ニ住シ尔来歷朝ノ皇族相承ケテ住持ス本殿ハ寛永十八年明正天皇ヨリ舊殿ヲ賜リ正保四年此ニ移築シタルモノナリ

疏水閘門

大津市湖岸ヨリ三井寺山下ヲ過キテ陸道ヲ穿テ以テ京都市ニ通スル本邦最大ノ運河ニシテ明治十八年八月工ヲ起シ同二十三年三月竣工セリ延長六千七百七間餘

義仲寺

大津市馬場ニ在リ境内木曾義仲ノ墳墓アリ天文二十二年近江國司佐々木高頼之ヲ草創ス墳墓ノ傍ニ能聖松尾芭蕉ノ墓アリ芭蕉堂アリ翁ノ像ヲ安置ス

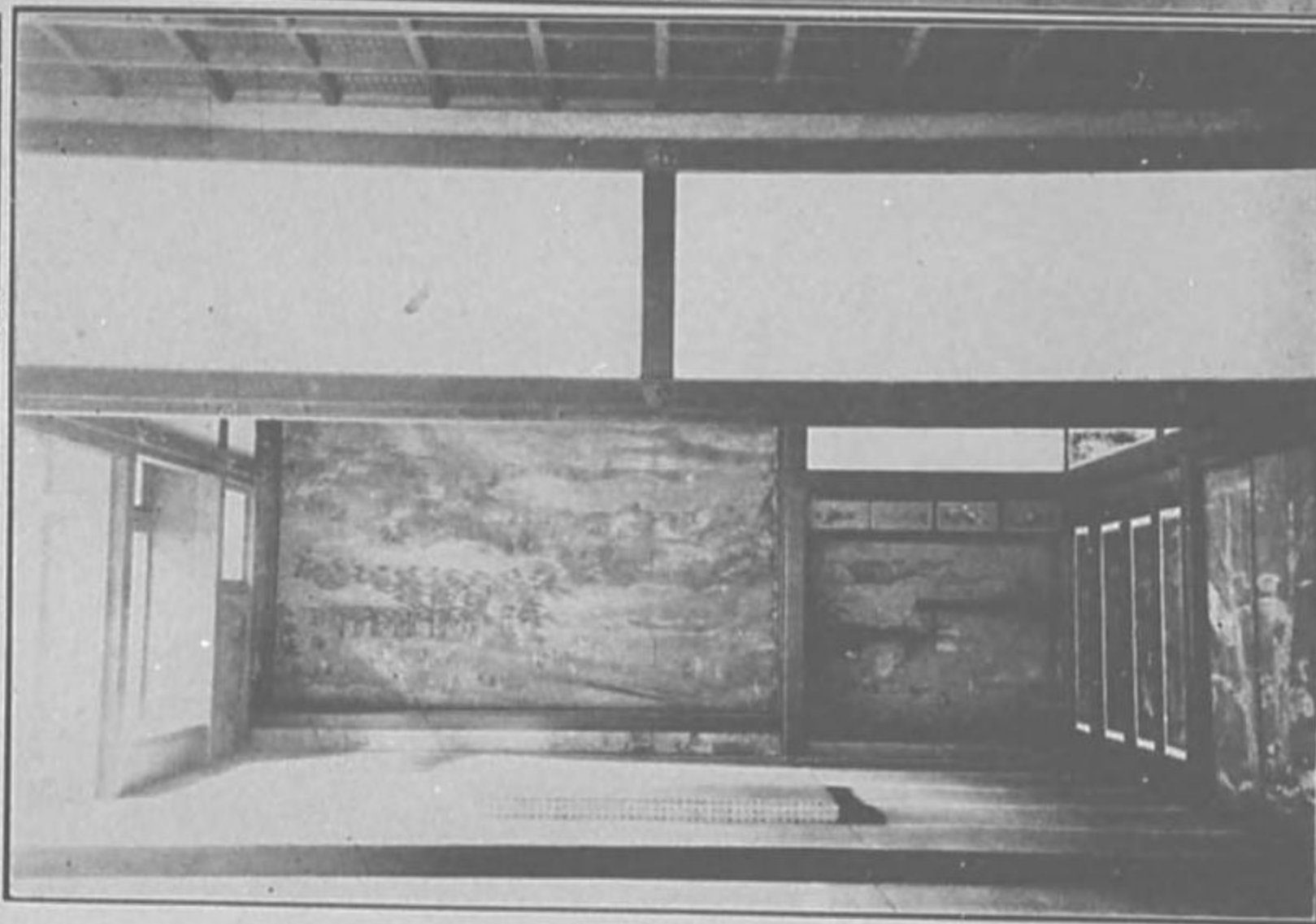
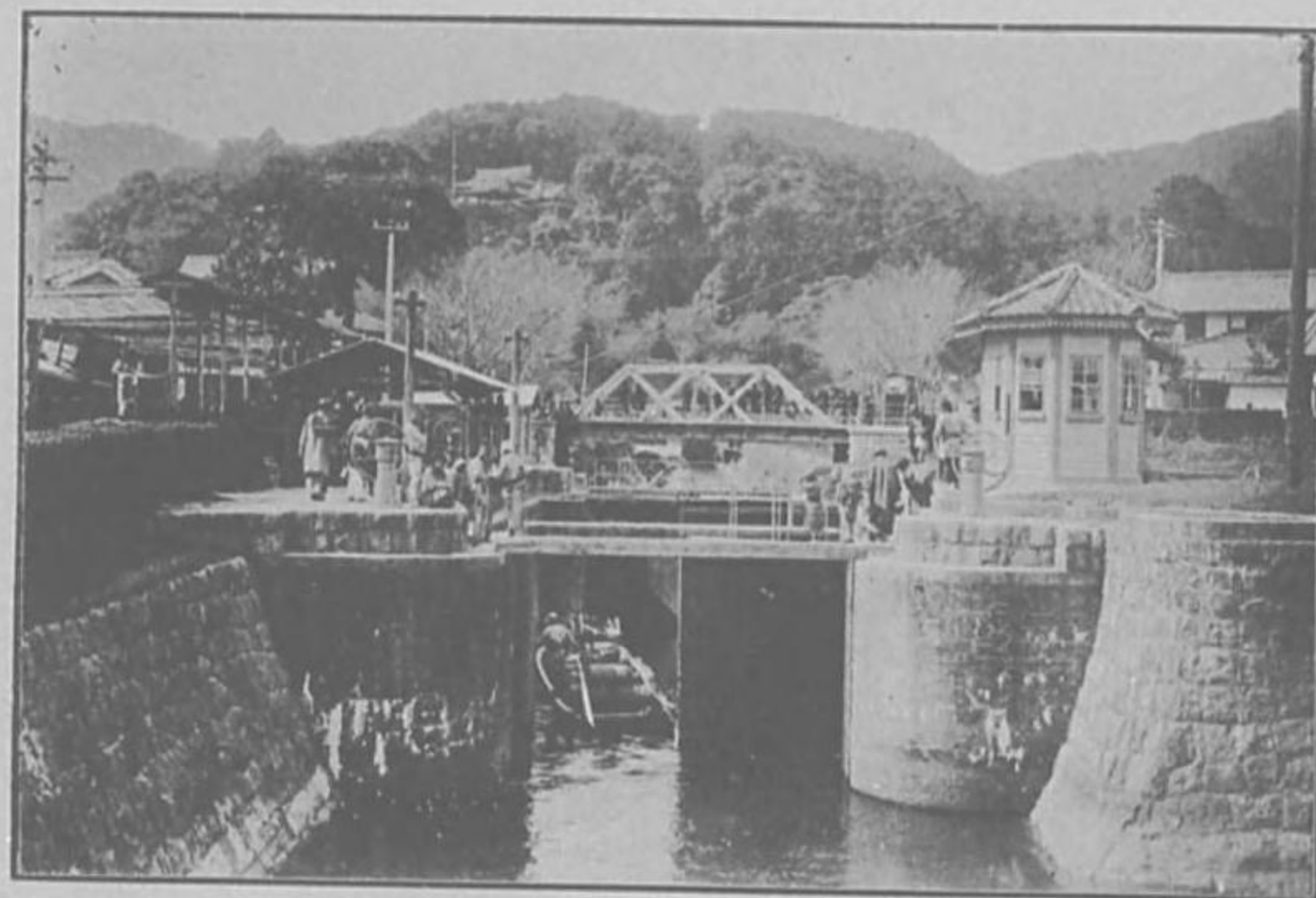





栗津松原

琵琶湖ノ新ク窄マリテ瀬田川トナル處一帯  
ノ青松湖岸ニ連ル栗津松原是ナリ風景絶佳  
近江八景ノ一タリ木曾義仲今井兼平等陣歿  
ノ古戰場ナリ





唐橋ノ名噴々世ニ聞ユ琵琶湖ヨリ出ツル瀬  
 田川ニ架シ中ニ一嶼ヲ挟ミ長短ニ橋アリ長  
 橋九十六間短橋二十七間幅各々四間アリ橋  
 上眺臨頗ル佳ニシテ亦近江八景ノ一タリ



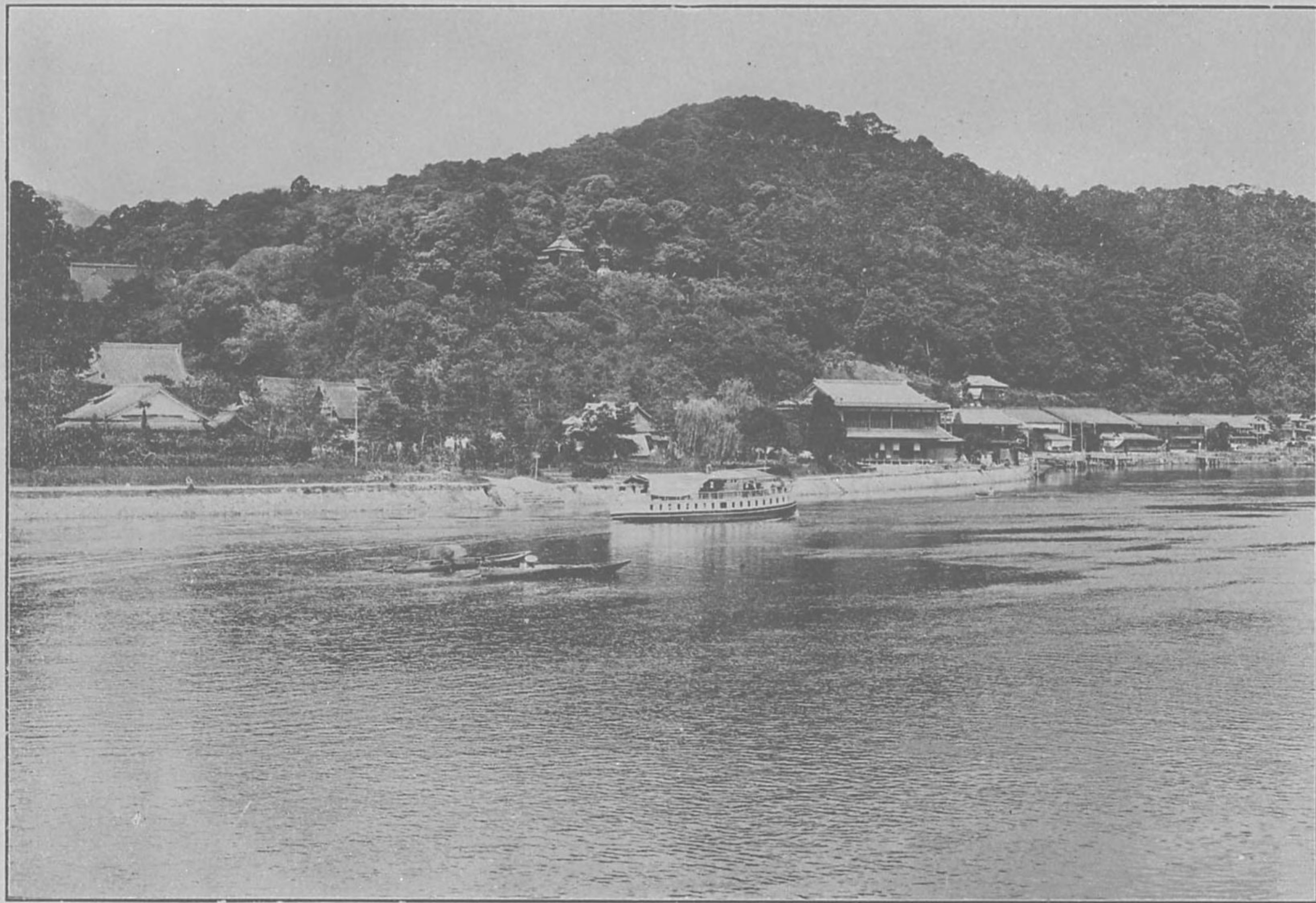

石山  
石山ハ瀬田橋ノ南十餘町ニ在リ翠巒ヲ負ヒ  
清流ニ臨ミ風光明媚秋宵ノ觀月夏夕ノ螢火  
將ニ人口ニ膾炙シ泛舟ニ觀楓ニ四時遊覽ニ  
適スルヲ以テ騷客常ニ跡ヲ絶タス亦近江八  
景ノ一タリ



石山寺及多寶塔 (特別保護建造物)

滋賀郡石山村ニ在リ天平勝寶年中僧良辨  
聖武天皇ノ勅ヲ奉シ之ヲ建立ス本尊ハ如意  
輪觀世音菩薩ニシテ西國三十三所札所ノ一  
ナリ境内怪巖奇石多キヲ以テ此名アリ多寶  
塔ハ建久年中源頼朝ノ創建ニ係リ優秀ノ建  
造物トス

瀬田川洗堰

滋賀郡石山村大字南郷ニ在リ琵琶湖ノ水流  
ヲ調節スル所ニシテ内務省ノ直轄ニ屬ス明  
治三十四年十二月工ヲ起シ三十八年三月竣  
工ス延長百間工費總額二十四萬八千有餘圓  
ヲ要シタリト云フ

鹿跳橋

鹿跳ハ瀬田川ノ最狹隘ナル處ニシテ奇巖怪  
石水中ニ散テ激流奔騰飛沫迸散シ其壯觀言  
フヘカラス橋梁之ニ架ス即チ鹿跳橋ナリ

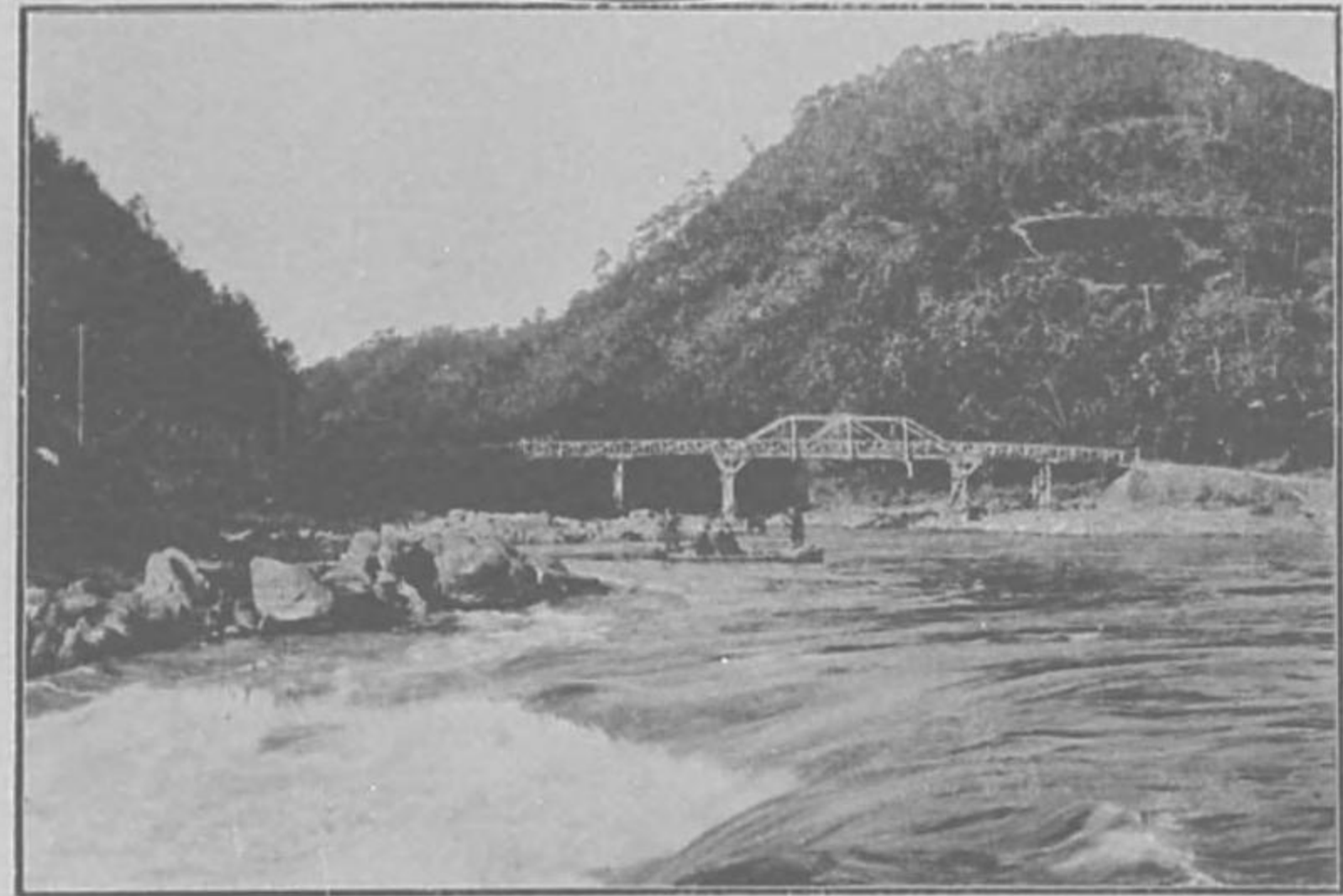
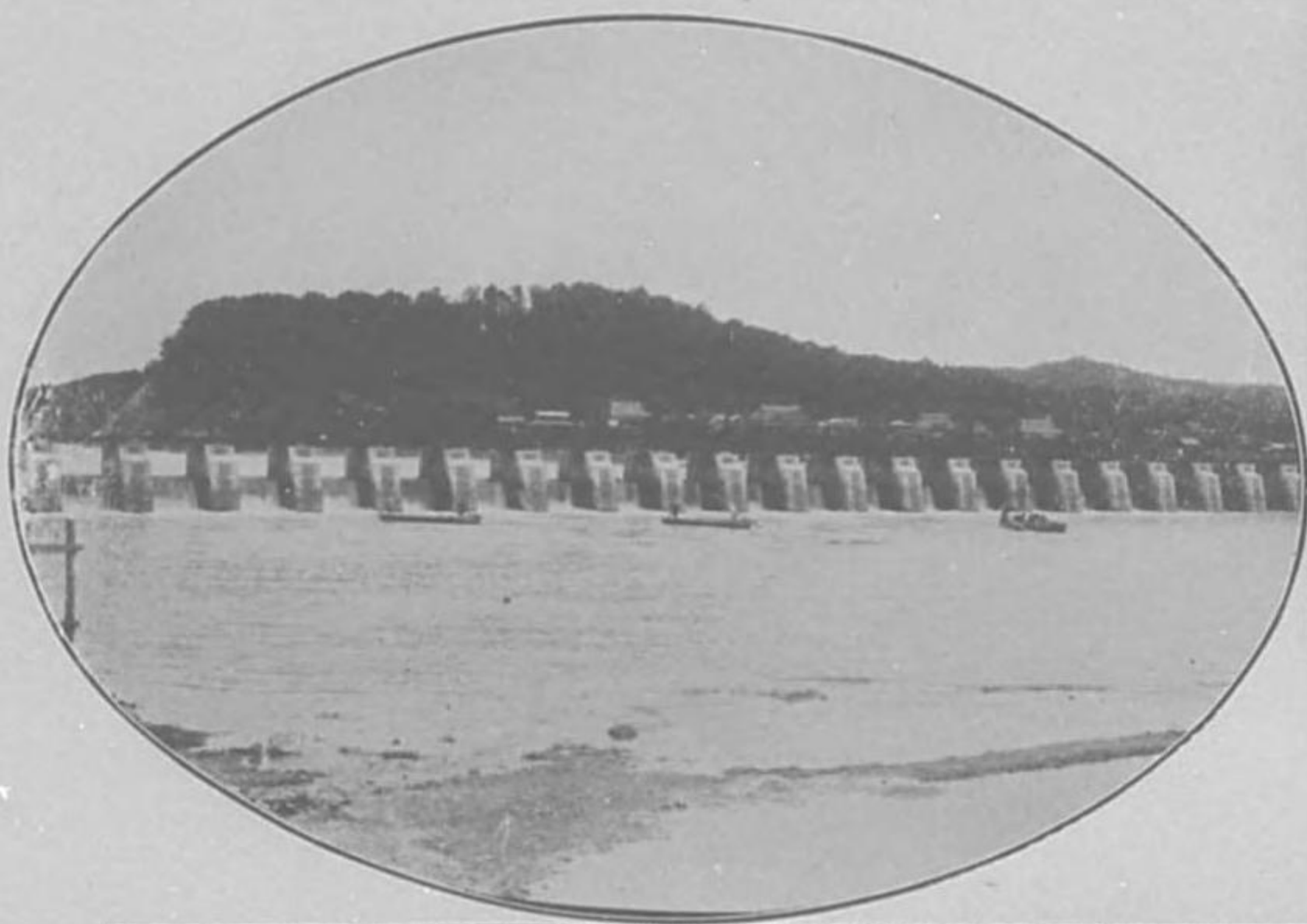





唐崎老松  
 大津ヲ北ニ距ル一里餘掃世ノ老松アリ之ヲ  
 唐崎ノ一ツ松ト稱ス老幹蟠屈卧龍ノ如ク翠  
 蓋地ヲ蔽フコト百歩ノ廣キニ涉リ數百ノ柱  
 ヲ以テ枝ヲ支フ近江八景ノ一ニシテ天正十  
 九年大津城代新庄駿河守直頼ノ裁ユル所ト  
 云フ



日吉神社本殿及境内

(本殿ハ特別保護建造物)

滋賀郡坂本村ニ在リ官幣大社ニシテ大山咋神ヲ奉祀ス天智天皇七年ノ創建ナリ本殿ハ元龜年間兵燹ニ罹リシモ天正十四年四月再建セラレ構造ハ聖帝造リ又ハ日吉式トモ云ヒ他ニ其類ヲ見ス境内ハ老杉古檜蕭蕭天ヲ掩ヒ森森トシテ人ニ逼リ自カヲ崇敬ノ念ヲ起サシム大宮川、清流境内ヲ貫流ス石橋ヲ架スルモノ三楓樹多ク紅葉ヲ以テ名アリ

日吉神社攝社大神神社本殿及其背面

(特別保護建造物)

大己貴命ヲ奉祀ス崇神天皇七年ノ創建ナリ今ノ本殿ハ天正十四年ノ再建ニ係ル構造ハ本社ニ同シク聖帝造日吉式ニシテ唯背面及ヒ屋根等其構造ヲ異ニシ亦他ニ類例ナシ

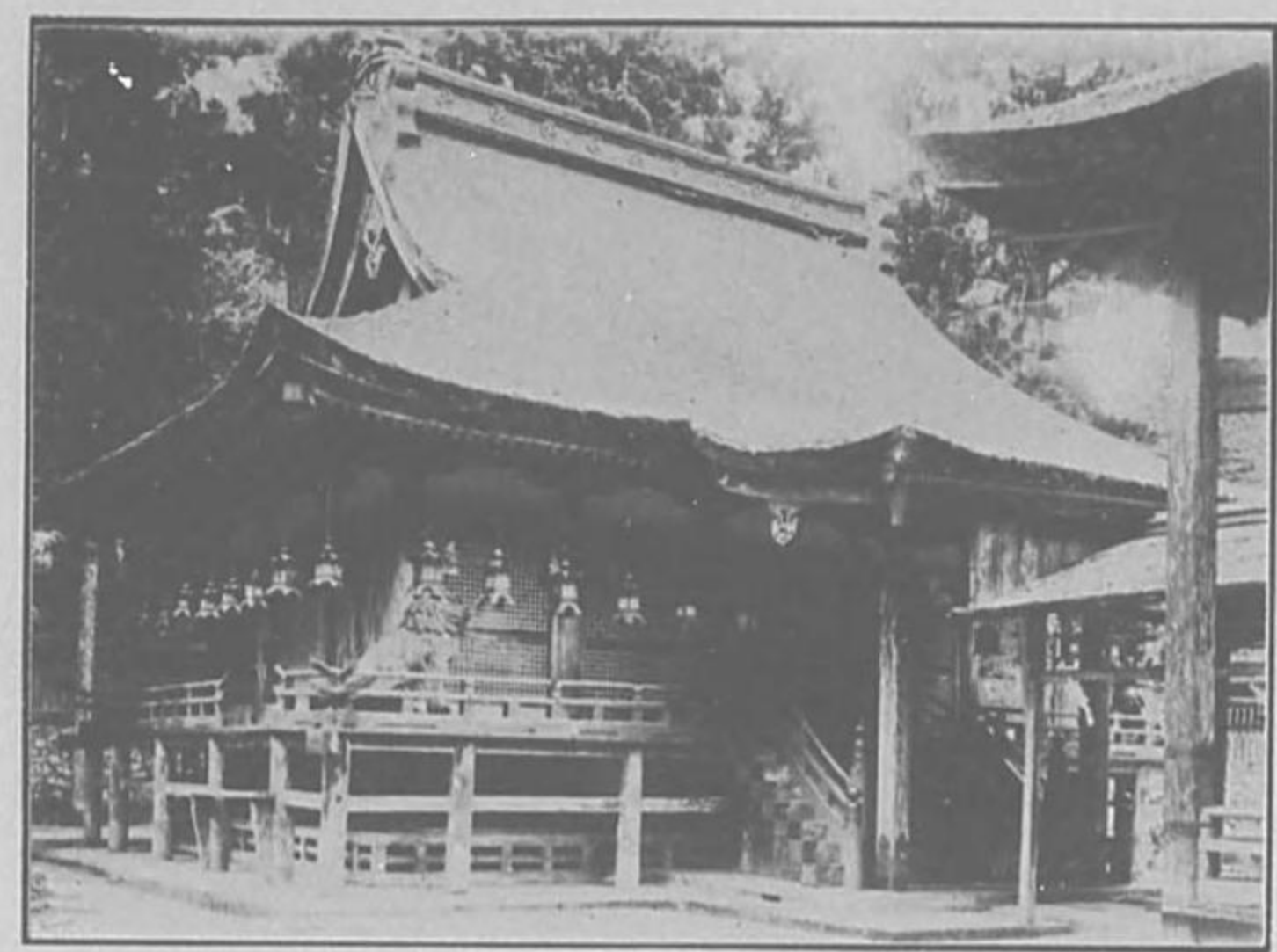





瀧賀郡西教寺客殿及其内部  
 山賀郡本村在  
 德太子開基天皇二十六年  
 年伏見桃山寺花島間ノ  
 ト云フノ部ニ花島ノ  
 及ヒ野ノ間ノ鶴ノ  
 ハ總テ野ノ間ノ鶴ノ

比叡山延曆寺横川中堂  
 比叡山延曆寺横川中堂  
 比叡山延曆寺横川中堂  
 比叡山延曆寺横川中堂

比叡山延曆寺大講堂  
 比叡山延曆寺大講堂  
 比叡山延曆寺大講堂

比叡山延曆寺根本中堂  
 比叡山延曆寺根本中堂  
 比叡山延曆寺根本中堂





浮御堂  
 滋賀郡堅田町ニ在リテ湖岸ニ臨ム一條天皇  
 ノ御宇僧惠心之ヲ草創シ海門山満月寺ト號  
 ス堂宇湖中ニ斗出シ格モ水面ニ浮ヘルカ如  
 シ之レ浮御堂ノ名アル所以亦近江八景ノ一  
 ナリ



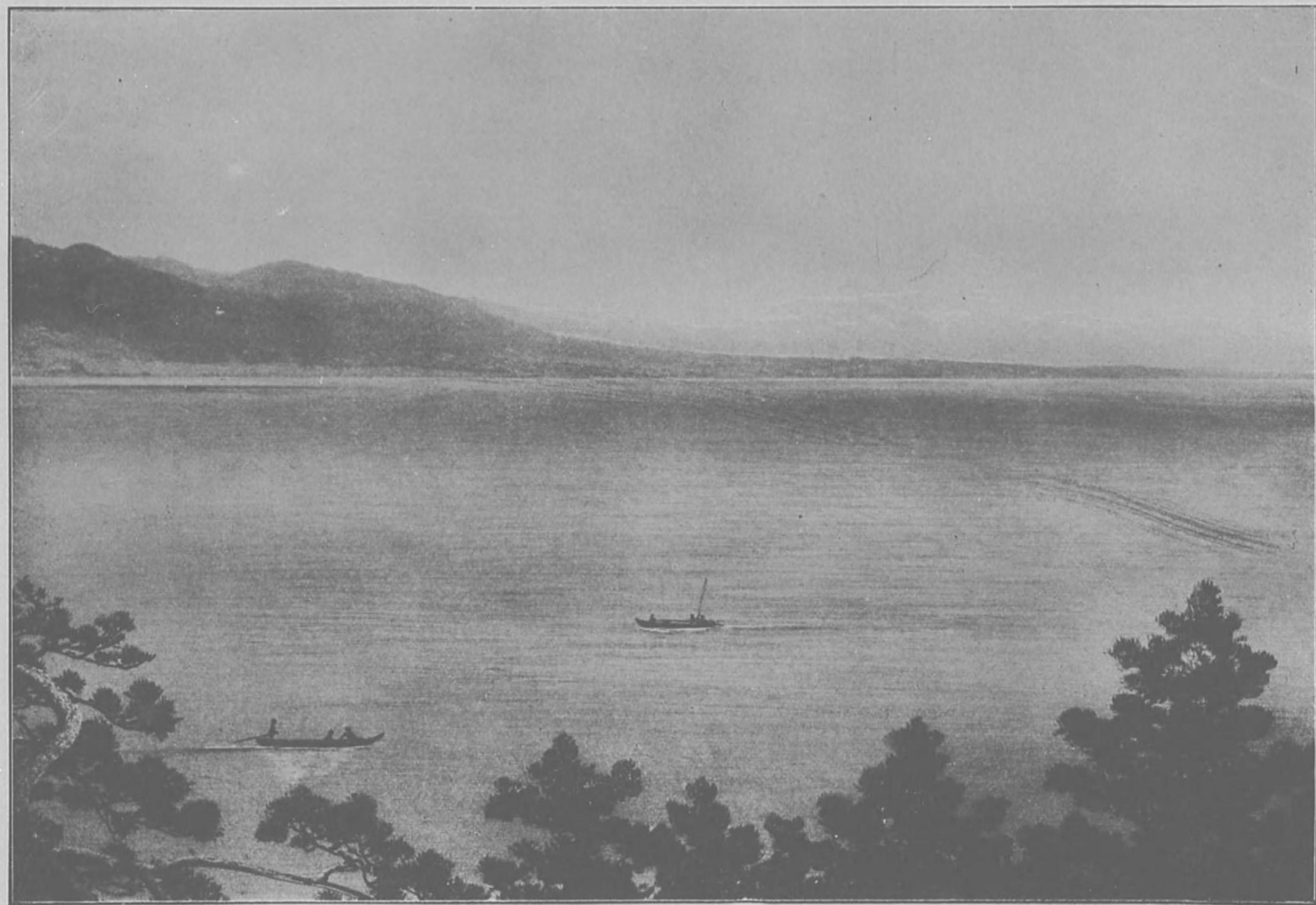

琵琶湖ノ西比叡山ノ北巍然トシテ天表ニ聳  
 ユルモノ之ヲ比良山ト為ス縣下第二ノ高嶺  
 ニシテ晩春尚白雪ヲ戴ク金鳥持ニ山ニ沈マ  
 ントスル時之ヲ遠望スレハ雪ハ夕陽ニ映シ  
 體々トシテ更ニ一段ノ景致ヲ加フ比良ノ暮  
 雪ハ亦近江ハ景ノ一タリ

比良山



雄松崎  
 滋賀郡小松村ニ在リ白砂青松湖岸ニ連互シ  
 其風致須磨舞子ニ譲ラス近江舞子ノ稱アリ

白鬢神社

滋賀郡小松村ニ在リ垂仁天皇二十五年ノ創  
 立ニ係リ猿田彦命ヲ祭ル殿堂華表老杉古松  
 ノ間ニ隱見シ眺臨絶佳湖西ノ一名區トス

藤樹書院

高島郡青柳村大字上小川ニ在リ近江聖人中  
 江藤樹ノ講堂ニシテ其西北隅ニ遺愛ノ藤樹  
 アリ講堂ハ近年火災ニ罹リ再建セシモノナ  
 リ

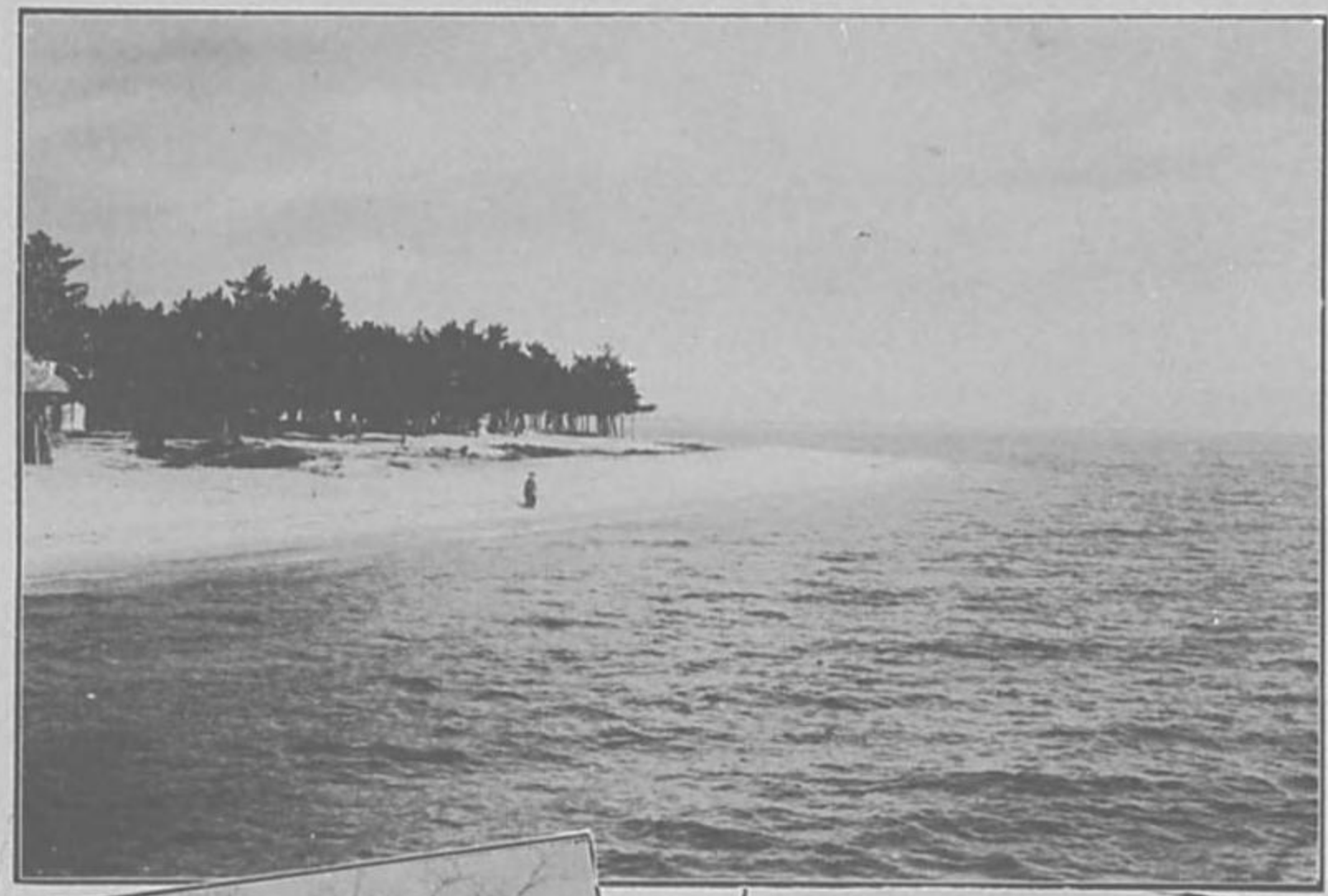



大崎

高島郡海津村、南ニ在リ奇巖怪石湖中ニ突  
出シ老樹蒼鬱風致頗ル佳ナリ晚秋滿山ノ紅  
葉綠樹ノ間ヲ點綴シテ一層ノ美觀ヲ添ヘ感  
夏ハ幽邃ニシテ清涼避暑ノ好適地ナリ

竹生島

琵琶湖中ノ一孤島ニシテ周圍十八町茨杉古  
松蒼鬱トシテ全島ヲ掩ヒ奇岩怪石四表ニ削  
立シ天工鬼斧奇絶言フヘカラス湖光山色四  
面映對宛然畫圖中ニ在ルカ如シ都久夫須摩  
神社及寶巖寺アリ

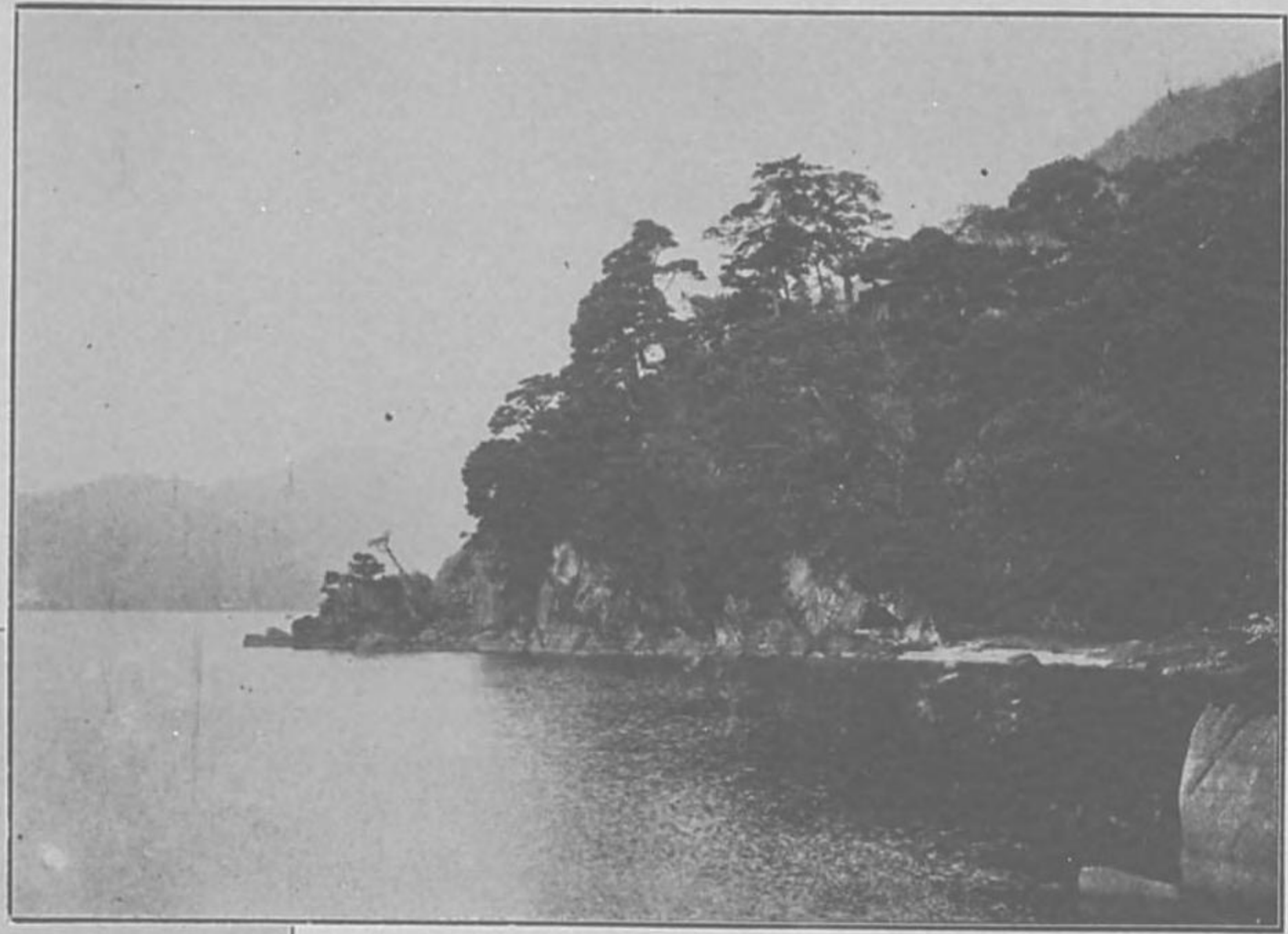





矢橋浦  
 矢橋浦ハ粟太郡茨上村ニ在リ琵琶湖ヲ隔テ  
 大津市ト相對ス往昔東海道ヲ旅行スル者  
 ハ茲ニ捷路ヲ取リ和船ニ依リテ此間ヲ往來  
 セリ湖上波靜ニ白帆搖曳ス亦一種ノ風趣ア  
 リ世ニ之ヲ矢橋ノ歸帆ト稱シ近江八景ノ一  
 ニ數フ



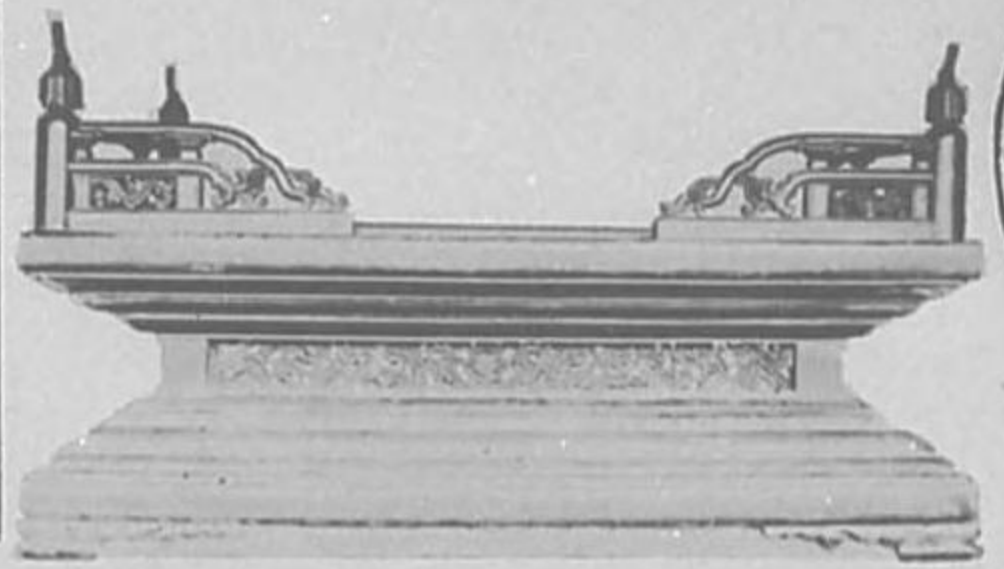

甲賀郡石部町ニ在リ僧良辨之ヲ草創シ  
 清和天皇ノ勅願所タリ本堂ハ建設ニ係  
 次詳カナラスト雖鎌倉初世ノ建築ニ係  
 其構造當時ノ風尚ヲ存セリ

長壽寺

(特別保護建造物)

甲賀郡岩根村ニ在リ和銅年中ノ創立ニ  
 沿シ延文五年祝融ノ災ニ罹リシモ後貞  
 治三年再建セリ

善水寺本堂

(特別保護建造物)

野洲郡三上村ニ在リ天御影命ヲ奉祀ス  
 養元三年創立ニ係リ延喜式内ノ名社ス  
 養元三年創立ニ係リ延喜式内ノ名社ス

御上神社

(本殿拜殿及横門ハ特別保護建造物)

栗太郡常盤村ニ在リ本尊十一面觀世音  
 ヲ安置シ願戸皇子ノ開基ニシテ阿彌陀  
 堂ハ建設年次詳カナラシムルモ蓋シ足利  
 初世ニ於ケル優秀ノ建築ナリ

觀音寺阿彌陀堂及其内部竝須彌壇

(特別保護建造物)

栗田郡瀬田村ニ在リ(官幣大社)  
 景行天皇四十六年宿禰依別王初ノ奉祀  
 郡建部卿ニ創建セシムルモ後白鳳四年建部  
 大連安唐山ニ遷祀シタ皇ノ詔ヲ奉シテ瀬田  
 野山ニ遷祀シタ皇ノ詔ヲ奉シテ瀬田



油日神社樓門 (特別保護建造物)  
 油日神社ハ甲賀郡油日村ニ在リ、厩戸皇子ノ  
 創立ニ係リ、樓門ハ創立ノ年次詳ナラス、雖モ  
 足利末期、建設ニ屬シ、亦頗ル壯麗ナリ

長命寺本堂 (特別保護建造物)  
 蒲生郡奥島ノ山腹ニ在リ、崇峻天皇元年、聖德  
 太子ノ開基ニ係ル、本尊ハ千手觀音ニシテ、西  
 國三十三所札所ノ一タリ、境内廣カラスト雖  
 モ、堂塔坊舎多ク、湖面ノ展望ニ富メリ

金剛輪寺本堂及其内部 (特別保護建造物)  
 愛知郡秦川村ニ在リ、天平十三年、僧行基ノ開  
 基ニシ、聖武天皇ノ勅願所ナリ、本堂ハ弘安十  
 一ノ再建ニシテ、鎌倉時代ノ雄築ナリ

永源寺  
 愛知郡高野村ニ在リ、康安元年ノ創立ニシテ  
 寂室禪師ノ開基ニ係リ、臨濟宗永源寺派ノ本  
 山トシテ、古來有名ナル、巨刹ナリ、満山皆楓樹  
 音無川ノ清流、其下ヲ繞リ、寺觀樓閣、錦雲繡  
 窟ノ中ニ、隱見シ、觀楓ノ勝地トシテ、其名世ニ  
 籍甚ナリ

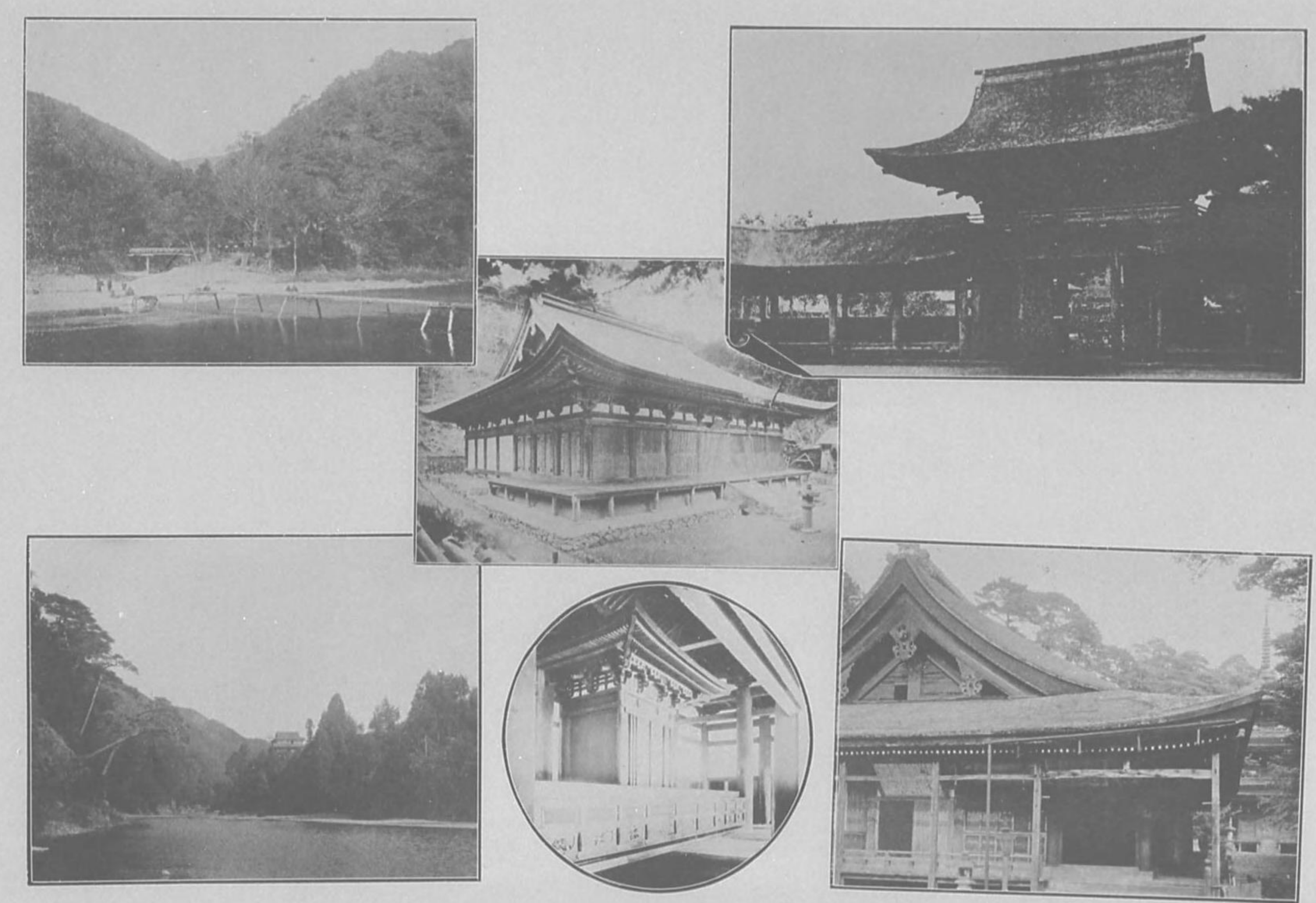



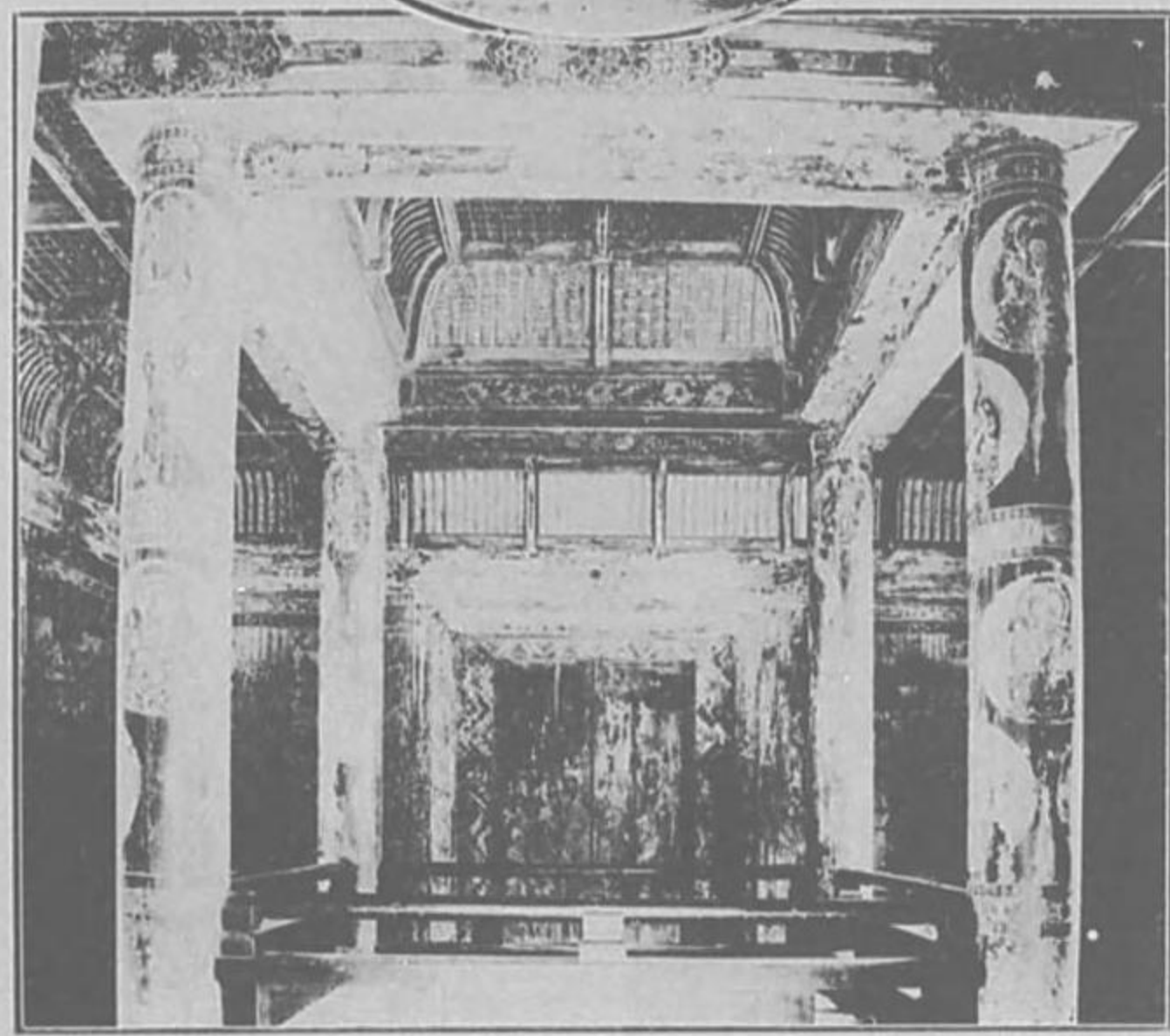

西明寺本堂及其内部 (特別保護建造物)  
 大上郡東甲良村ニ在リ萬永元年ノ創立ニシ  
 テ仁明天皇ノ勅願所ナリ今ノ本堂ハ其建  
 設ノ年次詳カナラス蓋シ鎌倉時代ノ初期ニ  
 屬シ亦頗ル優美ヲ極ム

西明寺三重塔及其内部 (特別保護建造物)  
 建設ノ年次詳ナラス蓋シ足利時代ノ初期ニ  
 成レルモノト云フ内部ハ彩畫ノ保存今尚鮮  
 明ニシテ當時ノ風以テ窺フニ足ル



彦根城

彦根市街ノ西北端金龜山ノ丘上ニ在リ慶長九年井伊直勝ノ築ニシテ東南ニ佐和山ノ險ヲ控エ西北ハ琵琶湖並其内湖ヲ扼ス井伊家累世ノ居城ナリシカ維新後廢址トナリ今ハ僅ニ天主閣ノ一部ヲ存スルノミ湖山ノ風光一時ノ中ニ集マリ眺望頗ル佳ナリ

樂樂園

樂樂園ハ彦根金龜城ノ北麓ニ在リ舊藩主井伊氏ノ別業ニシテ其建築數奇ヲ凝ラシ園内古松老杉枝ヲ交ヘ閑靜幽雅ヲ極ム之ニ隣シテ元玄宮園ト稱スル庭園アリ近江八景ヲ摸造セシモノニシテ滿園ノ亭榭泉石皆名流巨匠ノ手ニ成ラサルナク布置安配具宜キヲ得清奇殆ント天工ヲ奪ヘリ

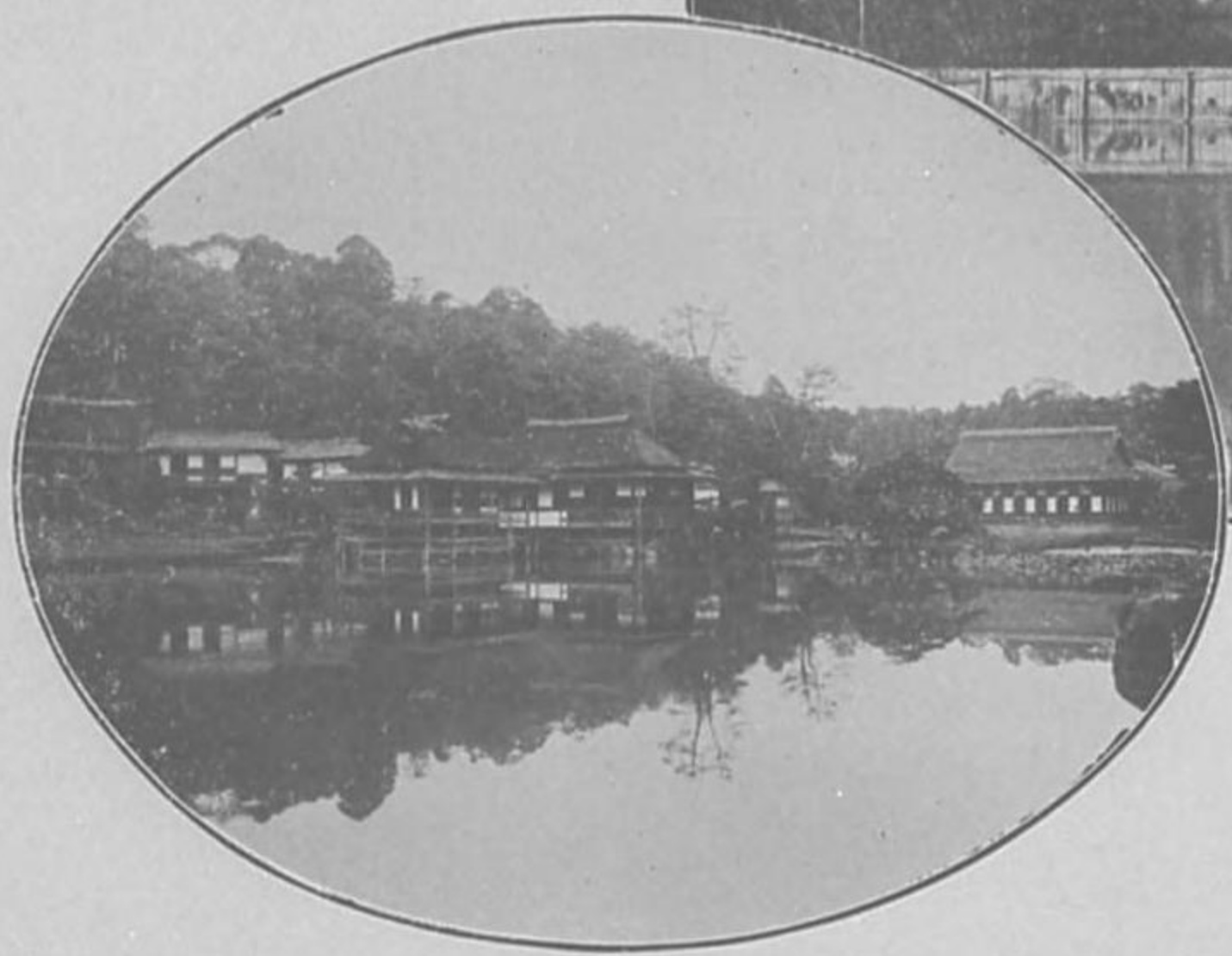
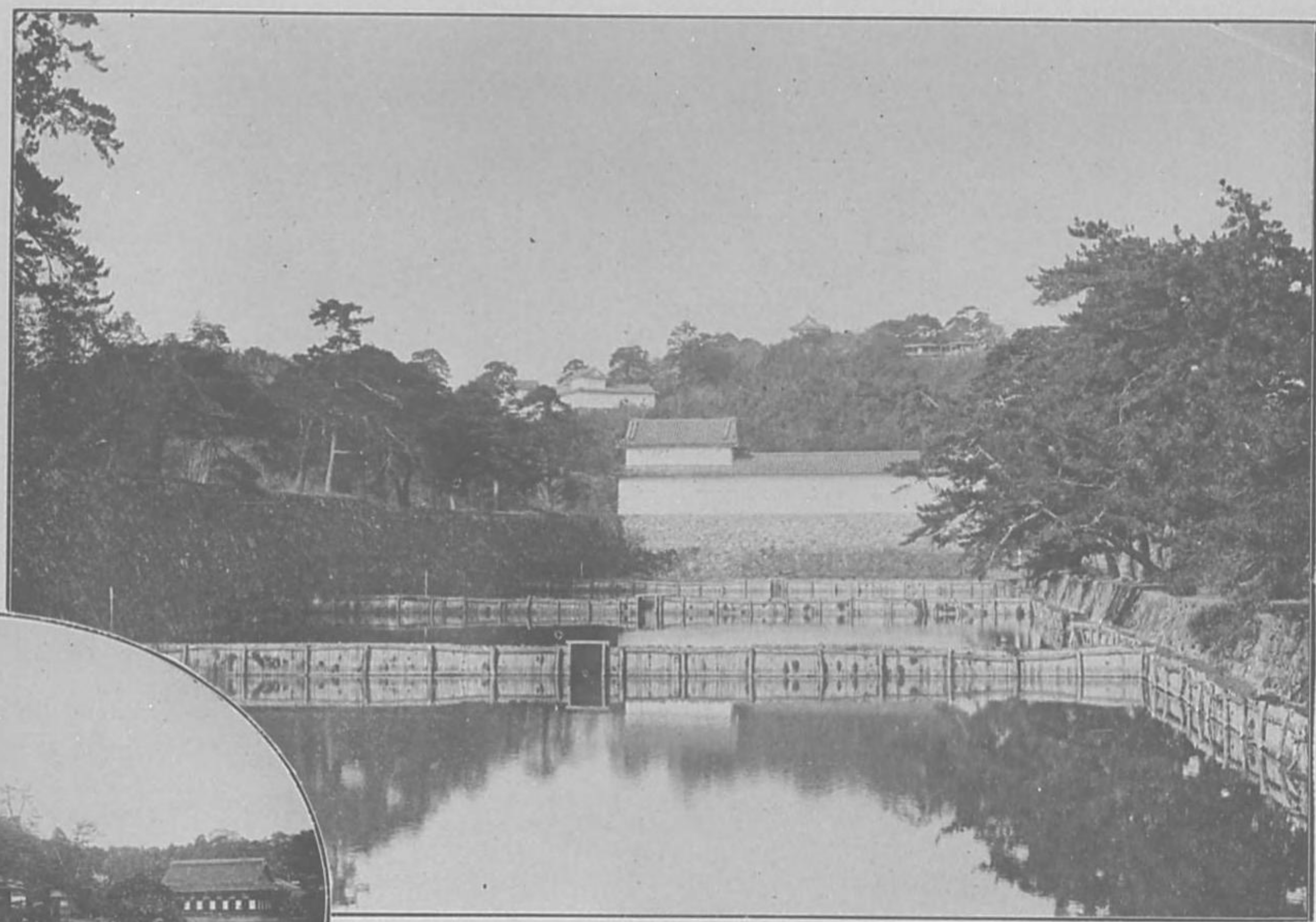



多賀神社 (官中社)  
 犬上郡多賀村ニ在リ神代ノ鎮座ニシテ延喜  
 式ニ多賀神社ト云ヒ伊弉諾岐伊弉册美ノニ  
 神ヲ祀ル世人ノ崇敬最厚ク參拜ノ客常ニ絶  
 エス

多景島

一名竹島ト云フ周廻僅ニ五町見塔寺ト稱ス  
 ル寺院アリ断崖絶壁容易ニ攀登スヘカラス  
 琵琶湖上ノ一仙境タリ

八幡神社

阪田郡長濱町ニ在リ後三條天皇延久七年源  
 義家初ヲ奉シテ之ヲ造營セリ元龜二年兵燹  
 ニ罹リ殿舎鳥有ニ歸シタリシニ天正元年豊  
 臣秀吉再ヒ社殿ヲ造營シ社領百七十石ヲ付  
 シ明治二十八年縣社ニ昇格ス







所有者  
時代  
品質  
尺寸

毘沙門天像 (國寶)  
滋賀縣滋賀郡石山村大字寺辺  
不詳  
藤原時代  
木  
總丈五尺七寸五分

所有者  
時代  
品質  
尺寸

不動明王像 (國寶)  
滋賀縣滋賀郡石山村大字寺辺  
寺傳弘法大師作  
藤原時代初期  
木  
總丈二尺八寸五分

所有者  
時代  
品質  
尺寸

大日如來像 (國寶)  
滋賀縣滋賀郡石山村大字寺辺  
不詳  
藤原時代初期  
木  
總丈三尺一寸九分



所有者  
作者  
時代  
品質  
尺寸

觀世音像 (國寶)  
滋賀縣滋賀郡石山村大字寺辺  
石山寺  
不詳  
不詳  
金銅  
惣丈二尺二寸五分

所有者  
作者  
時代  
品質  
尺寸

釋迦如來像 (國寶)  
滋賀縣滋賀郡膳所町大字中之庄圓福院  
寺傳安河彌作  
不詳  
木  
惣丈一尺八寸六分

所有者  
作者  
時代  
品質  
尺寸

光定大師像 (國寶)  
滋賀縣滋賀郡坂本村大字坂本  
不詳  
藤原時代  
木  
惣丈二尺七寸五分







所有者  
作者  
時代  
品質  
尺寸

不詳  
不詳  
木  
惣丈三尺一寸八分

地藏菩薩像

(國寶)

滋賀縣滋賀郡坂本村大字坂本延曆寺中妙行院

所有者  
作者  
時代  
品質  
尺寸

不詳  
不詳  
木  
惣丈二尺九寸二分

藥師如來像

(國寶)

滋賀縣滋賀郡坂本村大字坂本西教寺

所有者  
作者  
時代  
品質  
尺寸

不詳  
不詳  
木  
惣丈五尺六寸五分

聖觀音像

(國寶)

滋賀縣滋賀郡坂本村大字坂本西教寺



所有者  
作者  
時代  
品質  
尺寸

聖觀音像 (國寶)

滋賀縣滋賀郡堅田町大字本堅田 滿月寺  
不詳  
藤原時代初期  
木  
總丈二尺一寸三分

所有者  
作者  
時代  
品質  
尺寸

地藏菩薩像 (國寶)

滋賀縣滋賀郡仰木村 真迎寺  
不詳  
藤原時代末  
木  
總丈五尺三寸三分

所有者  
作者  
時代  
品質  
尺寸

聖觀音像 (國寶)

滋賀縣滋賀郡伊香立村大字北在地慈眼庵  
寺傳最澄作  
不詳  
木  
總丈四尺。五分

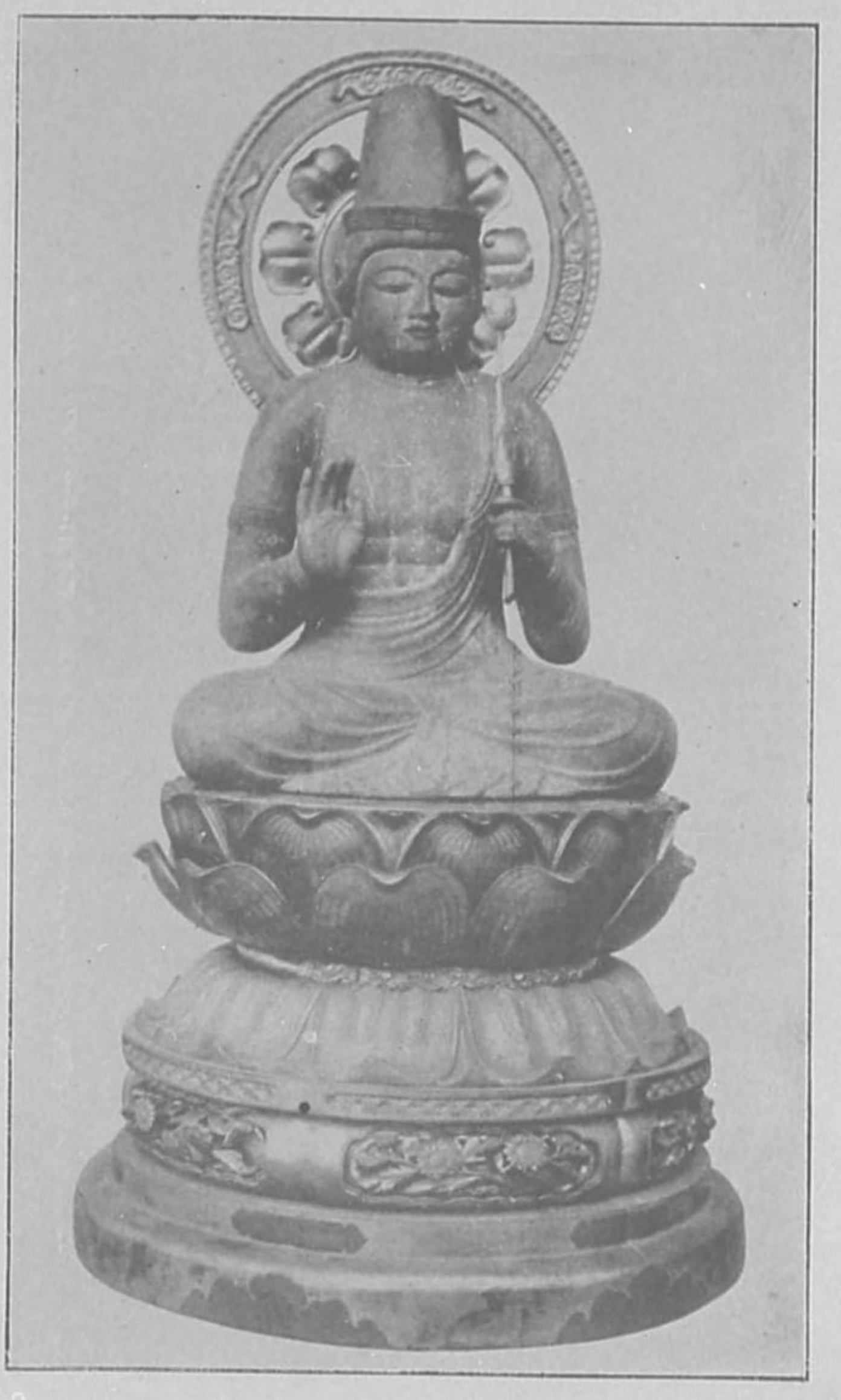



所有者  
作者  
時代  
品質  
尺寸

虛空藏菩薩像 (國寶)  
滋賀縣栗太郡金勝村大字金勝  
不詳  
平安朝初期  
木  
惣丈六尺四寸

所有者  
作者  
時代  
品質

藥師如來像 (國寶)  
滋賀縣栗太郡沼田村大字下鉤  
不詳  
不詳  
木  
蓮臺寺

所有者  
作者  
時代  
品質  
尺寸

藥師如來兩脇士像 (國寶)  
滋賀縣栗太郡沼田村大字下鉤  
寺傳云中尊傳教大師作  
不詳  
木  
中尊惣丈二尺九寸二分 兩脇士共惣丈三尺七寸  
蓮臺寺





所有者  
作者  
時代  
品質  
尺寸

狛犬

(國寶)

滋賀縣栗太郡大寶村大字總郷社 大寶神社

不詳

藤原時代末

木

惣高壹尺五寸三分

聖觀音像

(國寶)

滋賀縣栗太郡常盤村大字下寺 觀音堂

不詳

藤原時代初期

木

惣丈三尺・七分

阿彌陀如來像

(國寶)

滋賀縣栗太郡常盤村大字芦浦 觀音寺

不詳

足利時代初期

木

惣丈三尺二寸

所有者  
作者  
時代  
品質  
尺寸

所有者  
作者  
時代  
品質  
尺寸







所有者  
作者  
時代  
質  
尺

藥師如來像 (國寶)  
滋賀縣栗太郡常盤村大字北大萱  
寶光寺  
不詳  
木  
惣丈五尺四寸八分

所有者  
作者  
時代  
質  
尺

藥師如來及兩脇侍像 (國寶)  
滋賀縣甲賀郡岩根村大字岩根  
善水寺  
寺傳最遺作  
藤原時代中比  
木  
惣丈三尺四寸 日光佛惣丈五尺四寸七分 月光佛惣丈五尺三寸九分



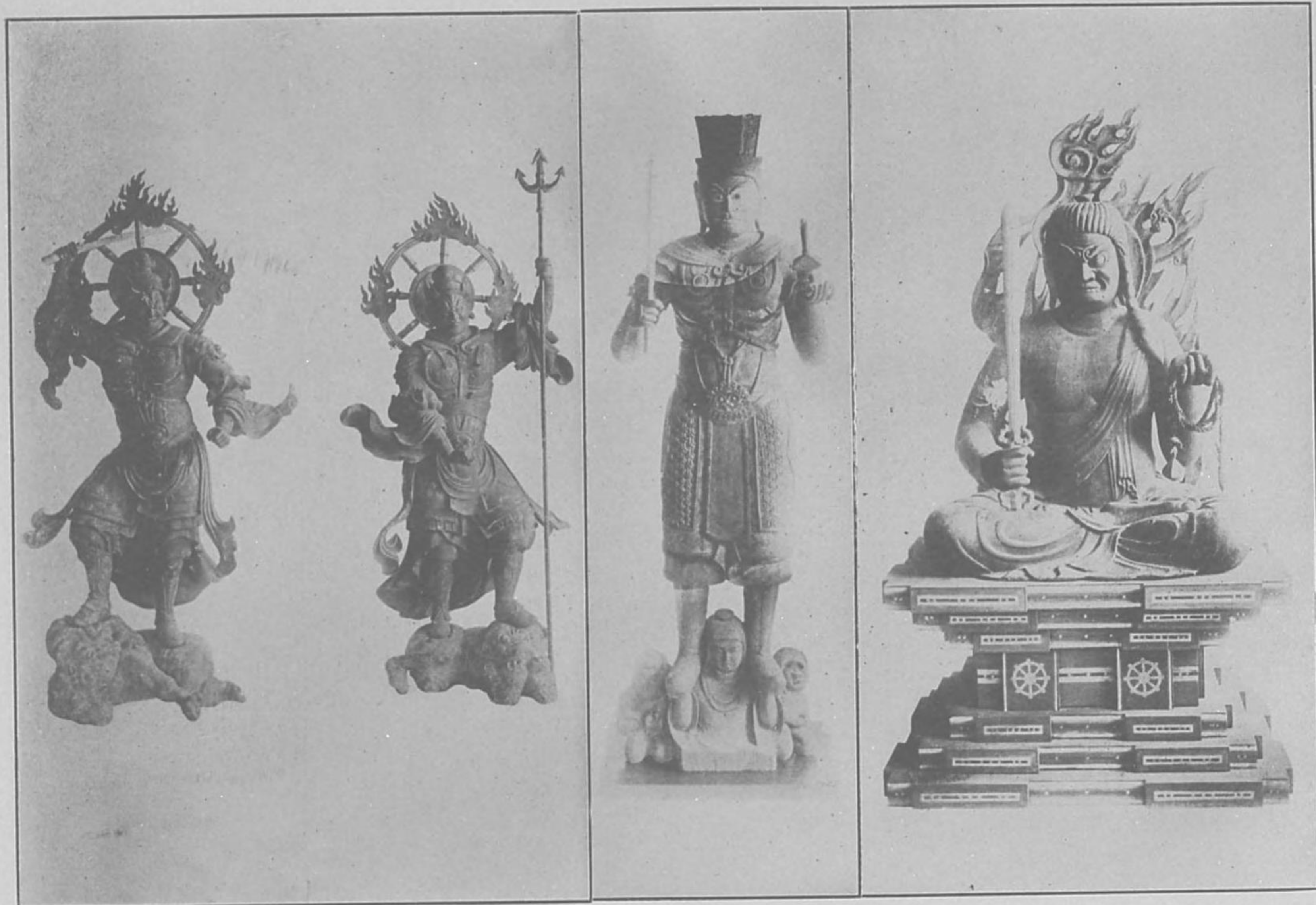

所有者  
作者  
時代  
品質  
尺寸

不動明王像 (國寶)

滋賀縣甲賀郡岩根村大字岩根  
寺傳智證大師作  
善水寺

木  
不詳  
惣丈二尺七寸九分

所有者  
作者  
時代  
品質  
尺寸

兜跋毘沙門天像 (國寶)

滋賀縣甲賀郡岩根村大字岩根  
善水寺

木  
不詳  
惣丈五尺四寸

持國天像 (國寶)

滋賀縣甲賀郡岩根村大字岩根  
善水寺

不詳

鎌倉時代

木

自願上四尺九寸八分(持國天)惣丈五尺五分(增長天)  
至足許四尺九寸八分





所有者  
作者  
時代  
品質  
尺寸

牛肉彫千手觀音像(國寶)  
滋賀縣坂田郡神照村大字新庄寺  
寺傳聖德太子作  
不詳  
木  
板総丈二尺一寸七分五厘  
神照寺

所有者  
作者  
時代  
品質  
尺寸

金剛二力士像(國寶)  
滋賀縣甲賀郡岩根村大字岩根  
善水寺  
不詳  
不詳  
木  
東方丈九尺二寸三分 西方丈九尺四寸一分

所有者  
作者  
時代  
品質  
尺寸

誕生釋迦佛像(國寶)  
滋賀縣甲賀郡岩根村大字岩根  
善水寺  
不詳  
奈良朝  
金銅  
惣丈七寸七分五厘





愛染明王像 (國寶)  
滋賀縣坂田郡長濱町大字神前  
舍那院

所有者  
作者  
時代  
品質  
尺寸

寺傳空海作  
不詳  
木  
丈一尺六寸六分

千手觀音像 (國寶)  
滋賀縣東淺井郡大郡村大字川道  
千手院

所有者  
作者  
時代  
品質  
尺寸

寺傳龍猛菩薩作  
不詳  
木  
惣丈五尺九寸

聖觀音像 (國寶)  
滋賀縣東淺井郡竹生村大字弓削  
觀音堂

所有者  
作者  
時代  
品質  
尺寸

不詳  
不詳  
木  
惣丈五尺七寸六分



十一面觀音像 (國寶)

滋賀縣伊香郡南富永村大字渡岸寺 觀音堂  
寺傳傳教大師作

不詳  
木  
總丈六尺四寸三分

藥師如來像 (國寶)

滋賀縣栗太郡沼田村大字下鉤 蓮臺寺

所有者  
作者  
時代  
品質  
不詳  
不詳  
木

十二神將像 (國寶)

滋賀縣伊香郡高時村大字古禰 藥師堂

所有者  
作者  
時代  
品質  
不詳  
不詳  
乾漆  
總丈三尺三分





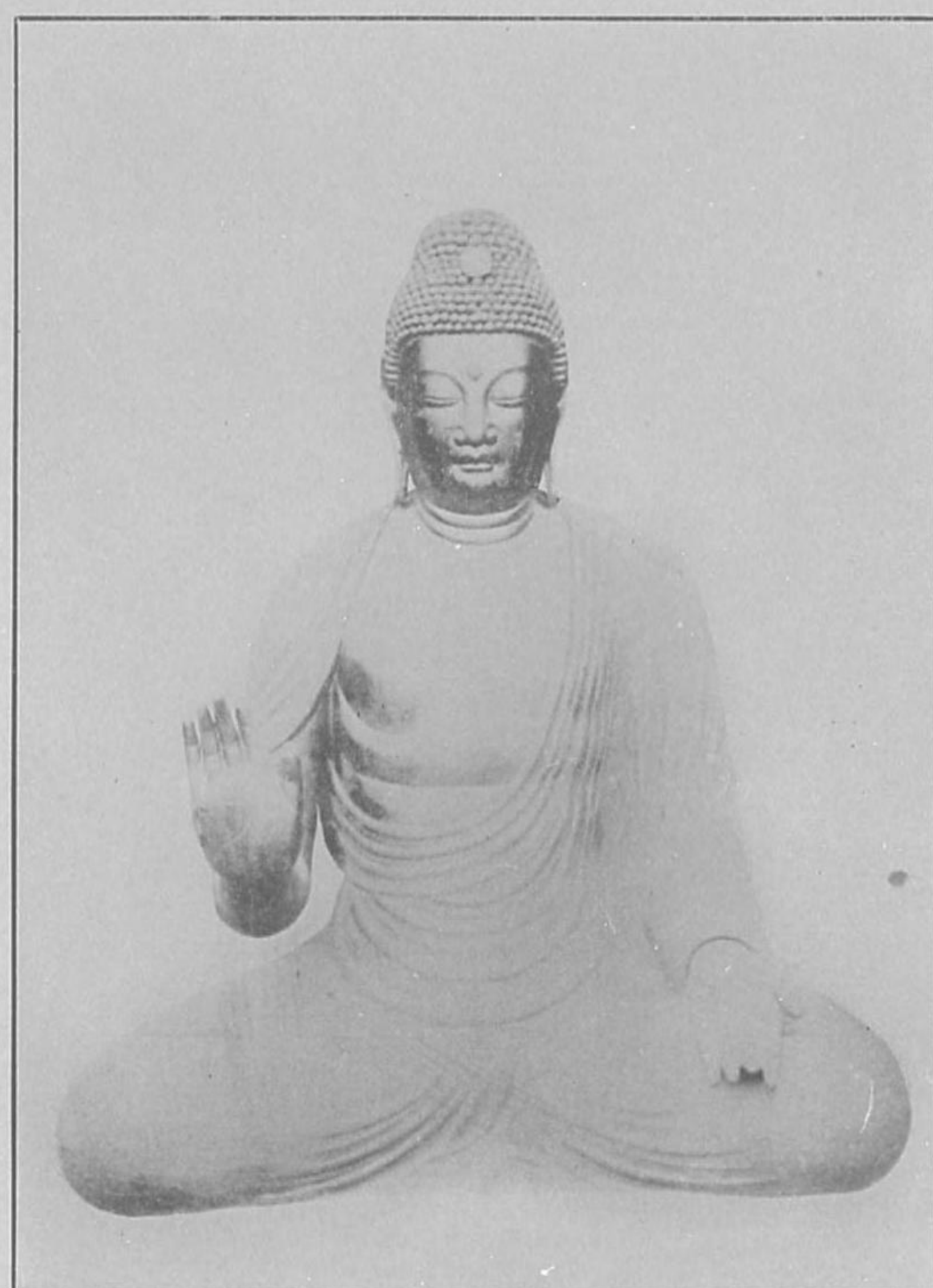

所有者  
作者  
時代  
品質  
尺寸

千手觀音像 (國寶)  
滋賀縣大津市別所  
寺傳云行敷居士作  
不詳  
木  
總丈五尺九寸五分  
園城寺

所有者  
作者  
時代  
品質  
尺寸

釋迦如來像 (國寶)  
滋賀縣高島郡新儀村大字安井川  
保福寺  
不詳  
木  
總丈四尺六寸八分



所有者  
作者  
時代  
品質  
尺寸

吉祥天像 (國寶)  
滋賀縣大津市別所 園城寺

鎌倉時代初  
不詳  
木  
總丈二尺二寸三分

所有者  
作者  
時代  
品質  
尺寸

智證大師像 (國寶)  
滋賀縣大津市別所 園城寺

不詳  
藤原時代初  
木  
總丈二尺八寸

所有者  
作者  
時代  
品質  
尺寸

十一面觀音像 (國寶)  
滋賀縣大津市別所 園城寺中尾藏寺

不詳  
不詳  
木  
總丈二尺七寸





所有者  
筆者  
時代  
品質  
尺寸

佛涅槃圖 (國寶)

滋賀郡石山村大字寺辺

石山寺

傳兆殿司筆

鎌倉時代

絹本着色

惣丈八尺二寸二分 幅九尺二寸八分

所有者  
筆者  
時代  
品質

石山寺縁起 (國寶)

滋賀郡石山村大字寺辺

石山寺

傳粟田口隆光筆 文晁補筆

鎌倉時代末期より足利初期

紙本着色

所有者  
筆者  
時代  
品質  
尺寸

彌陀三尊二十五菩薩來迎圖 (國寶)

滋賀郡下坂本村大字比叡辻

來迎寺

寺傳惠心僧都筆

鎌倉時代中比

絹本着色

竪二尺八寸二分五厘 巾一尺二寸八分五厘





所有者  
筆者  
時代  
品質  
尺寸

十六羅漢圖 (國寶) 其一  
滋賀郡下坂本村大字比叡辻 來迎寺  
寺傳錢舜舉筆  
藤原時代末  
絹本着色  
各幅豎三尺一寸七分 巾七寸八分

十六羅漢圖 (國寶) 其二

十六羅漢圖 (國寶) 其三





所有者  
筆者  
時代  
品質  
尺寸

十二天像

(國寶)

來迎寺

滋賀郡下坂本村大字比叡辻  
傳高階隆兼筆  
鎌倉時代中比  
絹本着色  
各幀豎四尺九寸六分 幅一尺八寸一分

十界圖

(國寶)

來迎寺

所有者  
筆者  
時代  
品質  
尺寸

滋賀郡下坂本村大字比叡辻  
傳巨勢弘高筆  
鎌倉時代初期  
絹本着色  
各幀豎五尺一寸四分 幅二尺二寸四分五厘

寶冠彌陀如來像

(國寶)

長命寺

所有者  
筆者  
時代  
品質  
尺寸

蒲生郡島村大字長命寺  
不詳  
鎌倉時代中比  
絹本着色  
豎三尺四寸九分

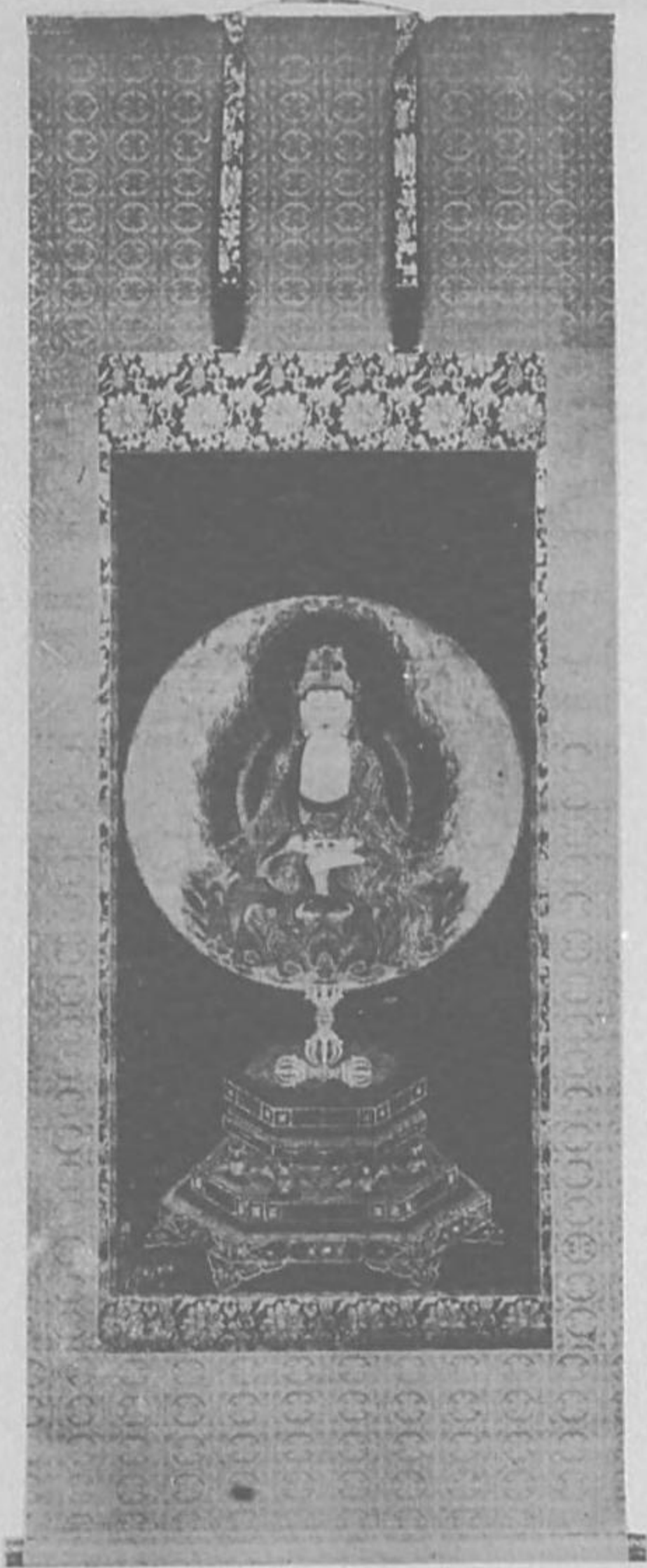
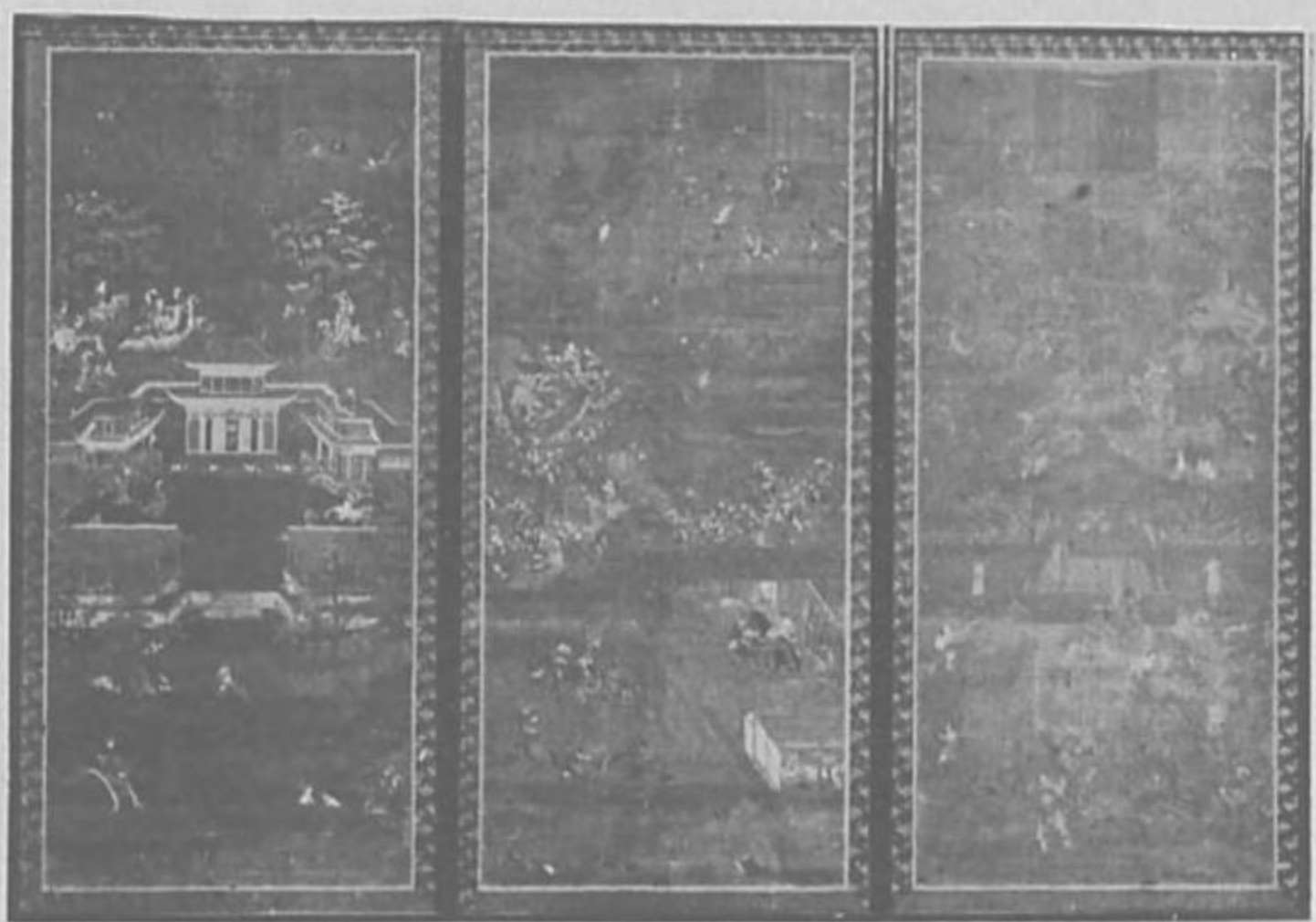



所有者  
筆者  
時代  
品質  
尺寸

勢至菩薩像 (國寶)  
蒲生郡島村大字長命寺 長命寺

寺傳宅間法眼  
鎌倉時代中比  
絹本着色  
竪四尺七寸 巾二尺五寸

釋迦三尊像

(國寶)

長命寺

所有者  
筆者  
時代  
品質  
尺寸

蒲生郡島村大字長命寺  
寺傳張思恭筆  
支那南宋/末  
絹本着色  
竪三尺六寸五分五厘 巾一尺八寸五分

十二天像

(國寶)

西明寺

所有者  
筆者  
時代  
品質  
尺寸

大上郡東甲良村大字池寺  
土佐光信筆  
足利時代初期  
絹本着色  
各幅竪二尺九寸 巾一尺三寸一分





所有者  
筆者  
時代  
品質  
尺寸

聖德太子像 (國寶)  
坂田郡柏原村大字柏原 成菩提院  
寺傳光信筆  
足利時代末期  
絹本着色  
竪三尺五寸 巾一尺三寸三分

所有者  
筆者  
品質  
尺寸

孔雀牡丹画 (國寶)  
大津市別所 圓滿院  
圓山應舉筆  
絹本着色  
竪四尺三寸四分 巾六尺三寸

所有者  
時代  
品質  
尺寸

唐草蔣繪經筵 (國寶)  
滋賀郡坂本村大字坂本 延曆寺  
藤原時代  
不詳  
甲表竪一尺。四分 巾六寸二分





明治四十三年十月一日印刷  
明治四十三年十月三日發行

滋賀縣

東京市日本橋區數寄屋町一番地  
印刷者 田山宗堯



408  
23



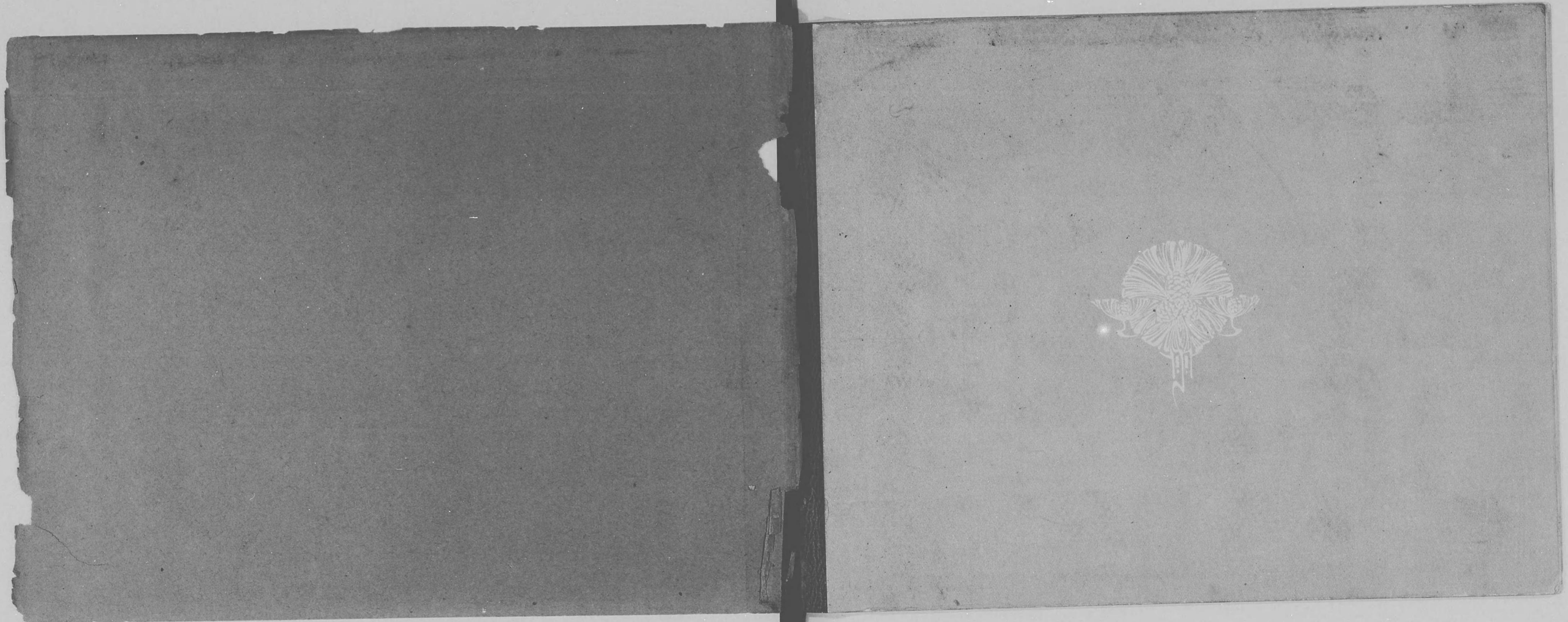



408  
23



終