

翁文顯

# 中國工商要覽

傅潤華 湯約生  
編 主

中國工商年鑑編纂社出版

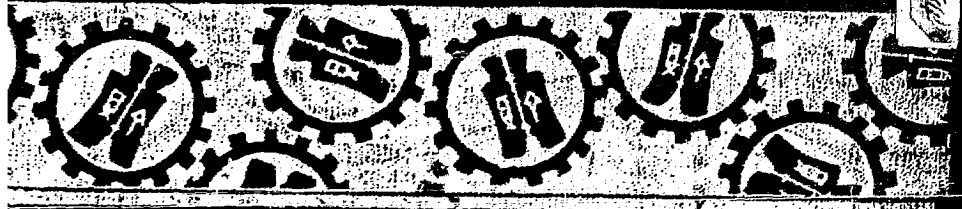

## 中國工商要覽序例

對日戰爭結束後，工商界雖展開新的局面，亦遭逢空前困難。因之全國戰後工商現況，及全國性各種新工商應用資料，為工商界所急需，但以烽烟遍地，交通阻滯，調查編纂，極為不易，迄今尚無出版。同人等在戰時，曾由經濟部及工商界之協助，編印「陪都工商年鑑」，在大後方發行，現爰就戰後所蒐資料，續纂此集，藉供參攷，兼作前書之姊妹編。本書宗旨在報導戰後工商新績，介紹各地經濟實況，藉以加強工商業務進展，促進生產建國實施。當茲全書印校完畢，特略誌其編例於次：

一、分部 本要覽分上中下三部：上部中國工商經濟綜述，中部中國各省工商經濟分誌，下部工商應用便覽。共分十六編，編下再分子目，篇幅就資料繁簡，暨性質輕重而伸縮處理，取材則一以扼要為歸，藉符要覽之旨。

二、上部為中國工商經濟綜述，共分六編，將戰後之工業商業及其有關之金融農礦交通撮要紀述，可窺戰後經建之一斑。

三、中部為各省工商經濟分誌，就經濟地理，將全國各省集納為六區，分六編敘述，其中因東北九省淪於敵偽達十五年，台灣離祖國懷抱約五十年，工商界

急欲知其工商經濟狀況，因各立一編，報導較詳。

四、下部為工商應用便覽，係選集重要工商經濟法令而成，以便工商界參考應用，雖全部取材於政府公報，然就雜亂之中，以法學觀點細為分類，慎重取捨，先後序列，亦費周章。近年法令，修改頻繁，時或一年數易，本書所載，除一二種係戰時頒佈經政府明令繼續有效者外，概係戰後最新頒佈，時間切至卅六年十二月公佈施行者為限，其雖公佈而未施行者，及頒行以久，篇頁繁多如各類稅則等另有專書者，概不列入。

五、行名錄及工商日誌，因非要覽所必需，限於篇幅，不另列編，惟具有全國性之廠行及重要工商動態，仍選載於正文中。

六、本要覽輯務為潤華與湯約生先生所主持，賴曾慶科邱文光陸懋郭復峯李銘中諸君及舍弟天奇之協助，費時約四月，始告完成，僅以建立骨幹，為今後逐年修訂之基礎，承蒙翁院長簽署，居院長，陳部長，俞部長，李主席，暨杜月笙先生，楊虎先生，徐寄廡先生，惠賜宏題，增輝篇幅，王君一先生多所贊導，誌此銘感。尚祈經建碩彥，各方師友，不吝指教為幸。

民國卅七年五月傅潤華識於上海。

# 中國工商要覽目錄

題詞  
序例  
目錄

## 上部 中國工商經濟綜述

### 第一編 農業

- 一、棉產.....一〇二
- 二、糧食.....二一三
- 三、外銷物產.....三一九

### 第二編 鑛業

- 一、鐵鑛.....〇一一
- 二、煤礦.....一一五
- 三、石油.....一五六

### 第三編 工業

中國工商要覽目錄

365112

一、收復區工業.....	一七——二三
二、大後方工業.....	二三——二五
三、民營生產事業.....	二五——二七
四、卅六年工業概況.....	二七——二八

### 第四編 商業及貿易

一、工商一般.....	二九——三一
二、貿易.....	三一——四四
三、物價.....	四四——五五

### 第五編 財政與金融

一、財政.....	五六——六五
二、稅收.....	六五——六六
三、貨幣.....	六六——七〇
四、金融概況.....	七〇——七七
五、銀行業務.....	七七——八一
六、證券交易.....	八一——九一

### 第六編 交通

一、鐵路.....	九二——九五
-----------	--------

二、公路	九五
三、水運	九五——九八
四、空運	九八——一〇〇

## 中部 中國各省工商經濟分誌

概說	一〇一
----	-----

### 第七編 長江沿岸區(蘇皖贛鄂湘五省)

一、江蘇省	一〇二——一二七
全區概說	
上海市	
南京市	
無錫——鎮江——徐州市	
二、安徽省	一二七——一三一
概述——土布業——米業——商業	
三、江西省	一三一——一三八
贛蘇——煤——特產——景德鎮陶瓷——棉——糖——工業——交通——貿易	
四、湖北省	一三八——一五〇
物產——漢冶萍煤鐵——工業——省營工廠——民營工業——其他工業——交通——森林開發	

五、湖南省

—工業—礦業—交通

長沙市

—一五〇——一五三

第八編 西南東南高地區(川黔粵桂浙閩六省)

一、四川省

全區概說—人口—特產—工業—交通

重慶市(概述—金屬—工業)

—一五四——一六三

二、貴州省

—農產—特產—鐵產—建設

—一六三——一六五

三、廣東省

—省營工業—民營工業—商業—外商—黃埔開港

廣州市(人口—銀行業—飲食業)

—一六五——一七九

潮汕(抽紗工業)

海南島(工礦—交通—農林)

西沙羣島(地勢—鐵物)

四、廣西省

—人口—交通—工礦—商業

桂林市(桐油—糖—柴—米—油—鹽)

—一七九——一八一

五、浙江省

—交通—蠶絲

—一八二——一八四

六、福建省.....一八四——一八九

——農作——工業——手工業——特產——靛紙  
福州市

### 第九編 華北區(冀豫魯晉陝甘六省)

一、河北省.....一九〇——二〇三

——煤——電力——鋼鐵——工業——鹽及鹽工業  
新大沽港

北平市(工商——合作事業)

天津市(工業——商業)

唐山市——秦皇島

二、河南省.....二〇三——二〇五

——煤礦——戰時實業

鄭州

三、山東省.....二〇五——二〇七

青島

濟南市

四、山西省.....二〇七

五、陝西省.....二〇七——二一三

——礦業——特產——工業——商營公司

六、甘肅省.....二一三——二一六



—農產—畜產—合作事業

第十編 邊疆區(新康藏滇察綏甯青八省)

一、新疆省.....二一七——二二〇

—全區概況—人口—物產—工商—交通

二、康藏.....二二〇——二二二

—物產—工商

三、雲南省.....二二三——二二八

—物產—工業—

四、察哈爾綏遠.....二二八——二二九

五、甯夏省.....二二九——二三二

—礦產—鐵—銀—煤礦

六、青海省.....二三二——二三三

—礦產—橫樹—公路

祁連山富源

第十一編 東北區

全區概述.....二三四——二五三

—人口—農產—工廠—工廠點要

—商業—金融幣制—交通

安東—大東港—瀋陽—紡織廠—商業

臺灣—澎湖—永吉—旅順—大連—營口

### 第十二編 台灣區

概述.....二五四——二六六

—人口—農業—蠶業—茶葉—糖—石油

工業—煤礦—電力—製錫—紙漿—肥料—製鐵

金融—貿易—交通

高雄—基隆

## 下部 工商應用便覽

### 第十三編 一般法規

一、經濟緊急措施方案（卅六年二月十六日佈告）.....二六七——二六九

二、維持社會秩序臨時辦法（卅六年五月十八日國民政府令）.....二六九——二七一

三、非常時期農礦工商管理條例（廿七年十月六日修正公佈同日施行）.....二七一——二七八

### 第十四編 工業及勞工法規

一、工廠登記規則（三十五年三月廿五日經濟部公佈）.....二七七——二七八

二、經濟部已公佈之各種工業標準清單.....二七八——二八〇

三、國營事業配售民營實施辦法.....二八〇——二八三

四、民營事業申請價配日本賠償物資辦法（卅六年七月七日行政院公佈同日施行）.....二八三——二八四

- 五、工會法（卅六年六月十三日國民政府公佈同日施行）……………二八五——二九五
- 六、工資調整暫行辦法（社會部修正上海市勞資詳斷委員會卅六年五月卅一日公佈）……………二九五——二九六
- 七、工資調整暫行辦法實施細則（卅六年五月廿八日上海市勞資詳斷委員會常會通過）……………二九六——二九七

### 第十五編 商業法規

- 一、民生日用必需品供應辦法（卅六年二月十六日公佈）……………二九八——二九九
- 二、非常時期取締日用重要物品囤積居奇辦法（卅年二月三日國民政府公佈同日施行）……………二九九——三〇三
- 三、進出口貿易辦法（卅六年八月十七日財政部公佈）……………三〇三——三〇六
- 四、進出口貿易辦法及管理外匯辦法之更正……………三〇六——三〇七

### 第十六編 金融法規

- 一、票據承兌貼現辦法（卅四年十二月九日財政部公佈）……………三〇八——三一〇
- 二、加強金融業務管制辦法（卅六年二月十六日公佈）……………三一〇——三一三
- 三、民國卅六年美金公債條例（卅六年三月二十九日國民政府公佈）……………三一三——三一四
- 四、民國卅六年短期庫券條例（卅六年三月廿九日國民政府公佈）……………三一四——三一八
- 五、修正中央銀行管理外匯辦法（卅六年八月十七日財政部公佈）……………三一八——三二一
- 六、四聯總處制定國家行局放款方案（卅六年三月制定）……………三二一——三二二
- 七、黃金外幣買賣處罰條例（卅六年四月廿八日國民政府公佈）……………三二二——三二三

### 工商名家廣告彙編……………三二三——四〇〇

上海

# 中央日報

政治新聞最標準

發行區域最普遍

社址

上海(11)河南路三〇八號

電話

一五〇四三

唯一大衆化日報

# 新聞報

銷數全國第一

廣告效力第一

銷分有均地各·版出時六晨每

## 行發館報聞新

號四七二路口漢海上  
部各接轉六六一四九：話電

員會會公業同業庫倉市海上

## 部庫倉司公業興洋平太西

取	服	交	鋼
費	務	通	骨
低	周	便	建
廉	到	利	築

(橋浦乍靠)號八八二路灘天海上：址地

(一四七一四話電  
七一一四四

請訂閱

全國唯一金融經濟專門性日報

# 金融日報

金融消息迅速正確

經濟新聞特別詳細

每日清晨專差遞送

工商各界不可不看

## 主要内容

上海金  
融市場

每日銀根張弛詳情，華股外股公債市況，外匯及內匯市場動態，國家銀行及商業行莊業務，報導最詳細，數字最可靠。

上海商  
品市場

分食物、燃料、衣着、建築材料、日用品、出口品、化學品、文化品等八大類，行情最正確，敘述最清楚。

上海對  
外貿易

進出口管制法令，出口物資產銷情形，進口貨物運銷情形，英美及香港市場介紹，內容豐富，不厭求詳。

上海工  
業新聞

全國工業協會函電公告，上海工業協會函電公告，各廠商設備及出品介紹，工業消息，搜羅最翔盡。

社址：上海九江路五一〇號 電話：一〇五三一  
發行所：上海九江路三三號 電話：二七五〇八

# 張紙種各品出廠紙章天

商標

## 機 飛

註冊

### 品 出

大 各 招 黃 各 月 元 各 畫 錫 版 各 洋 毛 各 模 各 各  
 色 色 貼 表 色 份 字 色 畫 光 色 色 色 磅 磅  
 柴 報 紙 古 紙 紙 紙 紙 紙 紙 紙 紙 紙 紙 紙 紙  
 紙 紙 紙 紙 紙 紙 紙 紙 紙 紙 紙 紙 紙 紙

\* 載 細 及 不 \*      \* 多 繁 目 名 \*

\* 己 克 價 定 \*      \* 購 訂 迎 歡 \*

## 司 公 限 有 份 股 廠 紙 章 天

室 六 二 · 五 二 樓 二 號 四 十 路 丘 虎 : 所 務 事

六 六 八 五 一 · 四 一 二 〇 一 : 話 電

號 八 〇 四 路 浦 樹 楊 : 廠 西  
 九 一 四 一 五 : 話 電

號 三 一 三 路 塘 護 北 東 浦 : 廠 東  
 三 九 〇 四 七 ( 二 〇 ) 話 電

# 中國紡織工程股份有限公司

## The China Textile Engineering Corpn.

經銷各種紡織機器附件及羊毛原料

獨家經理英國名廠如下

SOLE AGENTS IN CHINA

### 棉毛織紡織整理機器

J. & T. Boyd, Ltd.  
H. R. Carter, & Son.  
John T. Hardaker, Ltd.  
Thomas Hoyt Ltd.  
Robert Groggins Ltd.  
F. Hattersley Pickard & Co.  
J. & H. Schofield (T.M.) Ltd.  
Sellers & Co. (Huddersfield) Ltd.  
William Tatham Ltd.  
Weston (Engineers) Ltd.

全套精毛紡紗機器  
各種麻紡機器  
提花機  
筒子山經紗車及漿紗車等  
各種布機  
白蠟壓呢機  
全套棉紡機器  
呢絨理毛整理機器  
廠花紡紗機、毛紡機、製帽機及石棉機、  
籽紗車

### 機器附件及紡織用品

Bancroft shuttles, Ltd.  
The British Picker Co. Ltd.  
Horace Green & Co., Ltd.  
Thomas Hardman & Sons, Ltd.  
Samuel Law & Sons.  
Harding, Rhodes & Co., Ltd.  
Richard England Ltd.  
Stowaca Fibre & Can. Co., Ltd.  
Joseph Tatham, Ltd.  
Charles Walker & Co., Ltd.

梭子、筒管、鋼扣、鋼絲線等  
牛結  
馬達  
白呢、長毛絨、漿紗絨及造紙毛毯等  
各種棉毛鋼絲針布  
各種梭毛針  
整理機器磁筒  
棉絨筒  
紡織機器小零件  
皮帶、羊皮、牛皮大牽伸皮及打梭皮帶等

### 紡織原料及呢絨呢噐

Fitton & Sons.  
Francis Willey (Top-Makers) Ltd.  
7 Mills Combined Such as Aire-  
dale Combining Co., Ltd. etc.  
Kilner Brothers Ltd.  
Christopher Waud & Co., Ltd.  
5 Mills Combined Such as Jere-  
miah Ambler & Sons. Ltd. etc.  
Gibson, & Lungair Ltd.  
Edwin Walker & Co., Ltd.

各種廢毛  
毛條  
粗毛絨 (Woolen Yarn)  
細毛絨 (Worsted Yarn)  
呢絨及大衣呢  
噐噐及花呢

上海江西路 452 號

"TEXENGINEER"

郵政信箱 561

電報掛號 1985 電話 18090 10220

HONGKONG OFFICE

ROOM 405A

5 DES VOEUX ROAD

TELG. "CHINATEX"

英國倫敦辦事處

2 Caxton Street Westminster London, S. W. I.



# 金城銀行

辦理商業銀行一切業務

兼辦儲蓄信託業務

## 總行

上海江西路二四〇號  
電話：一四〇〇

## 分行所在地

廣州	南京	漢口	西安	重慶	青島	天津	北平
開封	鄭州	貴陽	昆明	成都	長沙	武昌	香港
沅陵	徐州	南通	常熟	蘇州	無錫	漢中	蘭州
門頭溝	華西壩	威海	萬縣	寶雞	樂山	天水	自流井

# 馬 鐵

(MALLEABLE IRON 又名可鍛鑄鐵)

不碎不斷，堅韌類同熟鐵  
可熔可鍛，澆鑄便如生鐵

凡堅強耐震機件均非馬鐵  
不能勝任，例如：

- 
- |      |      |
|------|------|
| 布機軋頭 | 漿紗盤片 |
| 毛紡梭箱 | 風管接頭 |
| 不碎虎鉗 | 水管配件 |
| 運搬鏈條 | 五金工具 |
- 

有經驗之工程師必指定以  
馬鐵製造

## 冷 鋼

各 種 軋 筒

華豐鋼鐵廠 榮譽出品

總管理處：江西路漢彌登大樓151號

電話：一 三 七 三 四

中國製造馬鐵只有本廠一家

承製冷鋼軋筒本廠最有經驗

# 華豐印刷鑄字所

WAH FOONG PRINTING SUPPLIES & PRINTERS

——發售——

銅模鉛字及印刷機器等

——承印——

書報雜誌

上海浙江中路五三六號

電話九〇三五八

536 Chekiang Road, (C) Shanghai

Telephone 90358

# 中國製針廠

CHINA NEEDLES MANUFACTURERS

風行全國

佛標中雙茶蜜  
手準國喜花蜂

暢銷海外

註冊商標

縫衣針 唱片針

NEEDLES FOR : SEWING MACHINE  
GRAMPHONE

針尖鋒利 品質優良

製造廠：上海徐家匯橋站街一二七號 電話七五八四一

Factory: 127 Wei Tsang Ka, Zi Ka Wei Shanghai Tel. 75341

事務所：上海廣東路三六九弄二七號 電話九四二六四

Office: Lane 369, 27 Canton Road, Shanghai Tel. 94264

# 義利企業股份有限公司

業 務 一 般

原 動 機 械	五 金 材 料	橡 皮 車 胎	電 器 材 料	化 工 機 械	冷 熱 氣 機	建 築 材 料	鋼 鐵 建 築
------------------	------------------	------------------	------------------	------------------	------------------	------------------	------------------

地址 中山路二九號  
電話 八〇〇三〇

巨 型 貨 輪 行 駛 穩 定

# 新民股份有限公司

地址 中山路二八號 電話 八五五〇

# 民豐造紙股份有限公司

船牌商標出品種類

捲 烟 紙	連 史 紙	打 字 紙	二 號 紙	白 紙 版	灰 紙 版
-------------	-------------	-------------	-------------	-------------	-------------

總公司 上海寧波路七四三號 電話一六一四一  
 製造廠 嘉興東門角里街  
 ◀ 電報掛號五七一 ▶

# 中國紙業公司

經營業務

造紙器材  
 造紙原料  
 各種紙張

地址：上海南京東路三五三號慈淑大樓  
 五四四—五四八室

電話：九七二八六

電報掛號：一一三九或CHINAPAPER

# 中國標準鉛筆廠 股份有限公司

出品

飛機牌      鼎牌

標準國貨鉛筆

總公司 上海東漢陽路296號 電話50607電報掛號3294  
上海辦事處 上海四川中路 20號202室電話10483電報掛號3294  
上海製造廠 上海丹徒路378號 電報掛號3294  
重慶製造廠 重慶菜園壩正街十五號 電話2055 電報掛號1047  
北平辦事處 北平八面槽甲三十號電話(5)1493電報掛號5231

全國各大文具店大書局均有出售

# SHANGHAI PENCIL CO

## 品出譽榮廠筆鉛海上

牌星三 牌星五

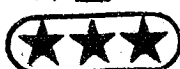

標商冊註



有到  
售處

總公司：上海南京路  
電話：二〇八六

324 ROUTE DE ZIKAWEI SHANGHAI  
TEL. 68003



# 交通部南京電信局

- 特快電話——十分鐘內接通
- 國際電話——美國各地英國各地及北愛爾蘭
- 代傳電話——便利可靠
- 夜間電話——七折收費迅速清晰
- 公用電話——大家使用經濟便利
- 特快電報——迅速正確
- 真蹟電報——筆跡照片依樣傳送
- 交際電報——經濟大方備有禮券
- 旅行電報——加急傳遞尋常收費
- 夜間電報——半價收費經濟便利

## 交通部南京國際支台

中山北路205號



南京支台：中山北路205號  
 電報掛號每字二分之二收費  
 日掛號（以二十五字計算）按  
 尋常電三分之二收費

總機部：中山北路205號  
 電話32154-32555  
 中山路3號 電話21638

全球可通 迅速與此 準確可靠

電話掛號收取去費掛號電話32154

營國  
**中國糧食工業公司**

**業務要點**  
**辦理糧食**

生產……精研增殖  
製造……機械精工  
運銷……調節民食  
檢驗……提高品質

總管理處

南京中山東路一〇六號  
電話二二六二二

分公司

辦事處

工廠

上海 天津 漢口  
青島 瀋陽 重慶  
南京 長江木廠 恆和油廠  
漢口 漢口米廠 五豐粉廠  
五區 重慶米廠 重慶粉廠  
蘇州 蘇州麵粉廠  
無錫 無錫米廠  
鎮江 鎮江麵粉廠  
徐州 徐州油廠  
蕪湖 蕪湖米廠

**重慶商業銀行**  
南京分行

存款簡便 利息優厚

為勝利還都後 最先增設之銀行

願為首都各界 盡忠誠服務之職

地址：南京建康路二五二號

電話：二二八四三

電報掛號：六八五〇

推 進 有 機 供 應 基 本

化 學 工 業 化 學 原 料

資 源 委 員 會

# 中 央 化 工 廠 籌 備 處

出 品 出 品 預 告

<b>染料部</b>	B X 硫化元 (青紅光)	陰剛直 T B	丹 士 林	藍 紅 元 (200%)
	莨 染 性 草 綠	其	果 接 化	元 (紅光)
	莨 染 性 卡		R 硫 化	

<b>膠品部</b>	三角皮帶 ABCDE 各型	電 塑 平 橡	木 製 皮 膠	粉 品 帶 管
	電 絕 緣 瓶 緣	壳 漆		
<b>化工原料部</b>	煤 膏 中	油 酚 甲 萘		酚
	燃 料	油		

總 處	南 京	中 山 路 吉 兆 營 3 4 號	電 話 33114
總 廠	南 京	燕 子 磯	
上 海 工 廠	上 海	楊 樹 浦 路 1 5 0 4 號	電 話 52538
研 究 所	上 海	楊 樹 浦 路 1 5 0 4 號	電 話 51769
重 慶 工 廠	重 慶	小 龍 坎	電 話 郊 區 6216
業 務 組	上 海	黃 浦 路 17 號 41-42 室	電 話 42255 接 41-42 分 機

# 上部 中國工商經濟綜述

## 第一編 農業

### 一、棉產

我國以農立國，農業為工商貿易之源泉，而特產物資亦多屬農業範疇，茲以農業列於編首，並先述民生衣食所關之棉糧二者，再及其餘。

戰後紡織事業恢復尚為順利；但棉花產量，則頗不能供給需要，以三十五年度言：不足四百五十餘萬市担，卅六年農林部棉產改進處為加速增產棉花，已將五年棉產復興計劃縮短為三年計劃，經濟部亦已決定將紡管會全部收購紗布盈餘之一部份，撥充棉產改進基金，生息移用，以便該處得以按期完成計劃。

卅五年度全國各地棉花產量，由於地方局勢未定，運輸困難，迄無精確估計，農林部及紡建公司前於國棉收汛登場之際，估計可收八百萬担，後以內地運輸不能直達及地方情勢特殊，國營民營紗廠在重要城市暨交通便利地區設莊收購外，其餘大多放棄，故真確數字無從統計。茲據農林部棉產改進咨詢委員會及建紡公司分別調查，全國各地棉田面積共有三三，一三八，八二九市畝，皮棉產量為八，一二三，九三〇市擔，該項棉田，每畝籽種產量最高為一二〇斤，中為九〇斤或一〇〇斤，最低六〇斤，平均統計七十八斤。

政府對外棉輸入，卅六年總數，定為一百萬担，預算此項外匯數字，應為一億七千五百萬美元。至其



分配比例，將依國營民營紗廠錠數為準，紡建公司預計年內將購外棉卅至四十萬担，至該公司已經收購之國棉數字，開爲六十萬担云。

農林部棉產改進諮詢委員會，及中國機器棉紡織業同業公會聯合會，頃發表本年全國棉產估計稱：本年各省植棉面積均有增加，原因有三：（一）棉產改進處有大量良種供應，（二）棉花生產貸款之普遍貸放，（三）本年棉花播種前棉價陡漲，至各省植棉面積數字爲（單位萬市畝）冀六〇〇，魯二八〇，晉六六，豫四〇〇，陝三一八，湘九九，贛二八，鄂六〇，皖七一，蘇七〇〇，浙一六二，川三四〇，遼寧一二〇，合計爲三九〇四萬市畝，較三十五年三二九四二萬市畝約增三分之一。

卅六年棉花播種期間，天氣尙屬良好，雖黃河流域若干地域，略嫌乾燥，然就大體論，尙無甚影響。長江流域若干地區，如華容等縣，五月上旬如太嘉等區，四月下旬至五月上旬，溫度雖略嫌低小，然於棉之生育，尙無大礙。綜觀本年全國棉田有三九，〇四〇，〇〇〇市畝。較本會發表之二九，四一八，〇〇〇市畝。增加九，六二二，〇〇〇市畝。衡之與吾人預期雖有相差，但在戰亂之中，有此趨向，亦足差強人意，如時局清明，其增產之數字，決不僅此而已。

## 二、糧食

小麥：我國小麥地帶位於北緯三二至四〇度之間，其地勢大別爲二：東則爲大平原，拔海由一五至三〇公尺，西則山地高原，自東至西，高度漸增，及底青海邊境，拔海達三千公尺，該處雖無農業可言，而畜牧遂爲佔優勢之土地利用方式。小麥地帶之氣候，係一種變體之溫帶氣候，蓋以大平原受海洋季風之影響，故雖遠如北緯四〇度之北平，尙能產棉，西部山地高原，則受中亞高原乾冷冬風之影響，是以冬季異常乾燥，卽大平原植物，亦有乾凍之象，每屆冬日，天氣晴朗，冬末春初常有塵暴，雨量稀少，高達六三

五公糧者祇有數處，降雨恆在夏季，多係對流性，且其勢甚暴，多有未及入土，而溜失者，因此低處泛濫成災，並發生許多冲刷作用。

水稻：水稻地帶位於北緯二十三度至三十二度之間，其南部錯雜山脈之地勢，多係岡嶺谷地，高度自海平線至一千五百公尺不等，其西有三大高原；雲南高原約二千至二千五百公尺，貴州高原約一千至二千公尺，廣西高原約二百尺至一千公尺。水稻地帶之氣候，溫和兼亞熱一帶性，而沿海一帶，北達浙江溫州，盛產柑橘，其氣候因受海洋之影響，頗為溫和，高濕度為全區之特性，尤以春夏為最，冬季亦恆如此，本地帶平均雨量至少倍於小麥地帶。夏季炎熱，而多濕氣，冬季多雲，不若小麥地帶之天氣晴朗，沿海常有颶風，雖可消暑，但損害作物村舍，並能使出海五十公里之內地，發生水患，夏季氣候，多為夏季季風所左右，反觀小麥地帶則以冬季風影響最鉅。

卅六年秋收，我國糧食預計可較去年增產一萬萬市擔。據農林部發言人稱：我國本年（三十六年度）秋收，尙未收穫，惟就目前收成預測估計，二十二省之主要糧食總產量約為一、九一二、四四六、〇〇〇市擔，其中稻谷產量為九八七、三二五、〇〇〇市擔，高粱一一八、九四一、〇〇〇市擔，玉米為一七七、四一〇、〇〇〇市擔，紅薯為五一七、五九七、〇〇〇市擔，大豆為一一一、一七三、〇〇〇市擔，以上各種夏作產量與去年比較，稻谷增加三九、八四三、〇〇〇市擔（去年稻谷九四七、四八二、〇〇〇市擔）高粱增加九、一八〇、〇〇〇市擔，（去年高粱一〇九、七六一、〇〇〇市擔）玉米增加二二、四四八、〇〇〇市擔，（去年玉米一五四、九六二、〇〇〇市擔）紅薯增加九、四二一、〇〇〇市擔，（去年紅薯五〇、一七六、〇〇〇市擔）大豆增加二〇、四八一、〇〇〇市擔（去年大豆九〇、六九二、〇〇〇市擔）。

據農業界消息：三十六年度雜糧產量，比較三十五年增加，三十五年度雜糧總產量為二、〇五四、六

六四千市担，三十六年度之產量現估計爲二，〇三八，二六四千市担，較三十五年度增加一三，六〇〇千市担。茲將三十六年度各種雜糧產量列表於下：（單位千市担）

稻 九〇五，一五五小麥四九二，八五〇高粱 九八，三七四小米一三二，二五七玉米一五〇，一三一大麥一三八，〇八八大豆 九四，五一二甘薯四八七，六八七。

### 三、外銷物產

#### 茶葉

據較爲正確的估計：卅五年我國外銷茶的生產量包括台灣在內，只有十萬担左右，合國幣一百五十三億四千餘萬元，與民國二十五年一百萬担外銷茶業產量（台灣不在內）比較，相差不能以道里計。主要原因當然是戰爭對於茶園的摧殘所致。過去，一般茶商估計，今年的產量，雖然荒蕪了的茶園也可以有戰前的百分四五十的生產。但實際產量，以浙皖閩湘贛鄂六省爲例，却只有戰前的百分之十，造成這估計產量與實際產量差額的原因，則由於茶價低落所致。其次是因爲政府沒有在兩湖及福建辦理茶貸，茶商缺乏資金無力收購。

至於卅六年的輸出量，據相當可靠的統計：自二月至十月份的九個月中，計出口各類茶葉三八、三三八公担，其中綠茶爲二，四五六公担，紅茶爲二五，三五七公担，烏龍茶爲五一七，五六公担，其他茶爲一，〇〇七公担，這個輸出量僅爲民國二十五年上海同期輸出量的百分之十。但最值得我們注意的，這三萬八千多公担的輸出量中，其中百分之九十五以上是民國二十九年至三十四年所積存的陳茶。

再從茶葉輸入國家來分析茶業的危機：戰前我國茶葉的主要輸入國家是蘇聯、英國與北非，但今年二月至十月這九個月，上海輸出的三萬八千餘公担中，輸往印度者佔百分之三四（一三、〇五六公担），輸往埃及者佔百分之十七（六、五一五公担），輸往英國者只有百分之十五弱（五、七二公担），但沒有一斤

茶葉輸往蘇聯。這說明了中國主要的茶葉市場，已經失去，勝利以後並沒有恢復，這是一個不可忽視的危機。

其次，我們要講到一個茶葉的內銷市場。過去茶葉的內銷市場，主要在東北以及華北天津張家口，大連與鄭州蚌埠廣州等地，東北因為戰爭頻仍，秩序沒有恢復，根本沒有內銷，華北的張家口，大連同樣不能前往。至於華北主要轉口地的天津，直到現在還不能有超過一萬担的存量，因為超過時，就要發生供過於求的現象，而致價格跌落。鄭州蚌埠廣州等轉口與消納地也始終沒有恢復過去的地位。

內銷茶葉的主要產地在福建和安徽，以花茶的產量言，卅六年產量不足五千担，合到戰前的百分之五，且價格高昂，一斤高級花茶要四萬多元，在這米珠薪桂，民窮財盡的今天，有多少人能買得起？市場的縮小與購買力的薄弱，使得內銷市場也一蹶不振。

為茶葉不振，因之中國茶葉聯營公司，經三個月之籌備，於三十六年三月二十一日宣告成立。先通過公司章程，旋即選舉董監事。董監事產生後，即連續舉行第一次董監事聯席會議。互選結果，當選董事長吳任滄，常務董事沈熙瑞，駱清華，孫曉邨，汪振寰，唐季珊，壽景偉，曾雨辰，鄧以誠，殷子白等十人。常務監察朱偉卿，鄒厚會等三人。並聘請壽景偉為總經理，鄧以辰，陳公諍為副總經理。

該公司資本額定二十億，收足十二億元。股份總額，由中央信託局及全國各產茶區茶商各佔半數。該項產茶區，包括浙江，湖南，湖北，台灣，安徽，江西，福建，雲南，四川等九省，及上海，漢口，福州三市。該公司主要業務，為聯合經營茶葉倉庫，茶葉之生產，製造，及運銷，並協助中信局辦理對外貿易事宜。現該公司台灣之分公司，業已成立。

### 絲

中蠶公司發表，三十五年一月至十一月份全國各港口輸出絲織分類統計為次：

(一) 上海出口生絲數最七三四，四四六公斤，價值二六，六〇九，七三四，一〇七元，作蠶



絲三三四公斤，價值六八，四〇三，〇〇〇元，絲線三八，四七七公斤，價值一，四四六，一七三，〇〇〇元，絲織品七八，九一四公斤，價值五，〇七三，九九六，四八三元，廢絲三〇九，四四六公斤，價值一五三，六八一，五〇〇元，人絲交織品六九，九四一公斤，價值四，八〇五，九九〇，六〇〇元。

(二)昆明生絲出口數量一一，一〇二公斤，價值三六七，一二三，〇〇〇元，騰衝生絲出口數量二一，二六一公斤，價值三六八，九一五，〇〇〇元。

(三)重慶絲織品出口數量一九公斤，價值九二〇，〇〇〇元。

(四)蒙自絲織品出口數量五五公斤，價值二，一六七，〇〇〇元。

(五)天津絲織品出口數量二四三公斤，價值一〇，四一五，〇〇〇元。

(六)廣州生絲出口數量三九二，二五四公斤，價值一，〇七四，五七四，〇〇〇元，絲線五公斤，價值一五五，〇〇〇元，絲織品二五五五公斤，價值一〇九，八一，〇〇〇元，廢絲三二四，一〇〇公斤，價值二九七，八五〇，〇〇〇元。

(七)汕頭絲織品出口數量七二一公斤，價值七，四九一，〇〇〇元。

(八)拱北生絲出口數量三〇〇公斤，價值六，〇〇〇，〇〇〇元，廢絲二九，六九三公斤，價值一六八，〇〇〇元。

(九)新疆生絲出口數量，六，五三六公斤，價值一六八，三六〇，〇〇〇元，絲織品一〇七公斤，價值八，五六〇，〇〇〇元，廢絲九〇公斤，價值一三三，〇〇〇元

(十)九江生絲出口數量，五〇六公斤，價值九，七五二，〇〇〇元，絲線三〇公斤，價值一，五〇〇，〇〇〇元，廢絲一四，七四〇公斤，價值二三，八四二，〇〇〇元。

合計生絲總輸出類八一三，四〇五公斤，價值二八，六〇四，四五八，一〇七元，作蠶絲總額二二二

四公斤，價值六八，四〇三，〇〇〇元。絲線三八五二公斤，價值一，四四七，八二八，〇〇〇元，絲織品八二，七七一公斤，價值五，二一八，五六八，四八三元，廢絲六七八，〇八九公斤，價值一，九〇一，一六二，五〇〇元，人造絲交織品六九，九四一公斤，價值四，八〇五，九九〇，六〇〇元。

總計輸出額一，六八四，九四二公斤，總值四二，〇四六，四一〇，六九〇元。

據三十六年二月中國蠶絲公司統計，去年蘇浙皖區繭產量六七，七一七公擔，絲產量一四，五三九公擔，全國絲產量二五，七八八公擔，詳表列下：

三十五年度蘇浙皖區繭產量(公擔)

春改良繭

三九、八七二

秋改良繭

八、七二七

春土繭

一九、一一八

繭產合計

六七、七一七

三十五年度全國絲產量(公擔)

蘇浙皖區

八、七三三

土絲產量

一四、五三九

川滇區

二、四八〇

四、八三八

七、三一八

廣東區

一、五一二

一、八一四

三、三二六

其他地區

六〇五

六〇五

六〇五

合計

一二、七二五

一三、〇六九

二五、七八八

豬鬃

豬鬃為四川主要特產之一，以其毛修長，彈力最強，又富光澤，尤以白鬃品質優良，冠於世界，故能暢銷海外各地，年產黑白豬鬃共約一萬五千担，約佔全國產量六分之一，又其出口價值，則達總額三分之一，以戰前言，出口金額為一千五百萬元，川鬃即佔五百萬元，產區遍川西北東南

各地，白髮之佳者，爲永川隆昌榮昌瀘縣等地，黑髮產區極廣，而以嘉陵江流域爲優，其產製運銷之程序，大別爲洗製，包裝，存運三部，由採購至裝船出國，其間經工作手續三十二次，生髮一百三十四斤可洗製熟髮一百關斤，（卽一百三十三磅）以卅五年三月物價人工計算，生髮一百二十四斤價值四十八萬餘元，洗製包裝須四十六萬餘元，運滬轉滬約費九萬元，總計每關担成本爲一百〇三萬元，（因有六個月資本息金二十四萬餘元）豬鬃價值之高低，視其長短爲定，共計十七種，俗稱每種爲一「花色」，川髮以長短各級配搭成箱，每箱備足十七花色，以及每花色配搭之重量不同，而別某某號箱，滬市最通行者爲廿七號，戰前白髮銷路甚旺，多運日本及法國，今則黑髮暢銷於美國，歐洲次之，一九三八年美人以人造絲製成人造髮，越五年更進而發明「漸尖形」人造髮，不僅也用以製牙刷，化妝用刷，工業用刷，且可以製漆刷，兼之成品均勻，可經久耐用，天然髮之市場，遂大受影響，惟漆工則不如天然髮之優越，而以之洗刷機器，則洗熱卽軟，亦遠不若天然髮堅韌適用，故吾國天然髮仍有其前途，惟必須品質力求精美，價格力求低廉，始能與人造髮競爭耳，川髮價格，現爲每關担一百一十萬元，戰前民二十五年九月價爲三百三十四元。

### 桐油

三十六年一二三月份，上海及香港兩地輸出於世界之桐油總額，已達二〇一·八六〇噸（每噸合二二四〇磅。）此中特以一月份之輸出量尤多，其後逐月遞減。開自三月下旬起，卽因桐油內外市價發生倒掛，無法輸出。美國市價，自每磅三角八分，逐步回跌至三角以內。正常價格，最多不過三角四分。再查歐美各國，戰後對桐油之消費量，均急遽遞減。以美國言，戰前每月消費量，月需五千噸，現僅月需二千五百噸，且戰後美國，已習用桐油之代用品，無形又減少桐油之需要量。而三個月每月輸美之桐油量，均在四五千噸以上。是以國外市價，一時無法振作。茲將三月來上海香港兩地桐油輸往國外之數量，分誌如次：（單位噸）

輸往地點

上海

香港

一月份  
美國  
歐洲  
英國  
總額

七一  
六四〇  
二〇一  
一五五二

五七八〇  
二一三  
三三  
六〇二六

二月份  
美國  
歐洲  
英國  
總額

八八九  
三六〇  
九一三  
二一六二

三八二八  
二一四  
一六八  
四二一〇

三月份  
美國  
歐洲  
英國  
總額

二〇三二  
八〇  
二一三  
二二二五

二四七四  
三九七  
一〇二二  
三八九三

以上輸往美國總額，計一五七一四噸，歐洲計一九〇四噸，英國計二五五〇噸，一二三月份上海香港兩地輸出世界各地之總額二〇一六九噸。

# 第二編 鑛業

## 一、鐵鑛

(甲)宣化之龍烟鐵鑛(日人佔領時代年產七八十萬噸)。卅五年十月廿九日，由資源委員會華北鑛鐵有限公司派員接收，機器損失頗多，在存鑛砂廿餘萬噸，加以整理後，即行復工，每月可出鑛砂千噸。

(乙)東北之鞍山，本溪湖，通化(日人佔領時代年產八百餘萬噸)，山東之金嶺鎮，江蘇之利國驛(日人佔領時代各鑛年產卅萬噸)，華中之大冶，當塗，江寧，(日人佔領期間各鑛共被探去八百廿餘萬噸)，此外，河北之灤縣，河南之武安，山西之寧武，定襄，陽泉等小鐵鑛(在日人佔領時代年產共約廿萬噸)，勝利以後，均先後停閉。西南各省，戰時(民國卅一年)四川綦江，威遠等鐵鑛年產五萬零八百噸，貴州清溪威寧等鐵鑛年產四千五百噸，現亦停閉。海南島之田獨鐵鑛，被日人探去二百七十萬噸，現亦停閉，資源委員會已設該鑛辦事處，準備於卅六年恢復該鑛廠。

### 中國鐵鑛藏量之分布

(單位噸)

察冀魯綏	一七四、六〇四、〇〇〇
宣化龍關(察哈爾省)	九一、六四五、〇〇〇
灤縣(河北省)	三二、四二四、〇〇〇
金嶺鎮(山東省)	一三、七〇〇、〇〇〇
白雲鄂博(綏遠省)	二〇、〇〇〇、〇〇〇
長江流域	一一一、八〇〇、〇〇〇

閩粵  
中國本部共計

遼寧熱河

總計

西南五省鐵鑛藏量估計表

省別	藏量(單位千噸)	省別	藏量(單位千噸)
雲南	六八、八九〇	廣西	二二、〇〇〇
貴州	二八、九五〇	西康	一二九、〇六五
四川	一一七、一七五	合計	三六七、〇八〇
總計	一、二〇六、四三七、五七〇		

二、煤鑛

烟煤

(甲) 關內各大煤礦：

(一) 大同：包括晉北及保晉兩礦，戰前每日產量約二千噸，日人佔領後加以改進，日出一萬噸，勝利後，因國內戰事全被破壞。

(二) 井陘：包括井陘及正豐兩礦，戰前日出三千噸，現兩礦由中央及省政府管理，日僅出煤一千二百噸。

(三) 悅昇，博東及魯大各礦：該三礦以溜博煤田最爲主要，戰前每日合計四千噸，不獨供膠濟沿路，且輸出上海，勝利後因戰爭而受破壞，現由資源委員會接辦，日出煤約一千五百噸。

(四) 中興：有三個礦井，因戰爭已毀其二，產量甚少，估計卅六年三月可日出千噸。

噸。

(五) 淮南：現大道寶記已合併於淮南礦，卅五年五月各該礦出煤三萬噸，年底每日出煤達一千五百噸。

(六) 六河溝：尙未恢復，原有礦井兩個，在戰爭中機械損失，十一月由國軍軍事當局與地方人士組織臨時保管委員會，期於卅六年一月復工。

(七) 開灤：未受破壞，產量最大，卅五年十一月全月出產三十七萬五千噸。

(乙) 東北各大煤礦：現已恢復，由資源委員會管理並設法開採者，計有撫順，北票，阜新，西安四礦：

(一) 撫順：缺乏開礦器材，工作困難，戰前每日產量最高四萬噸，現約五千噸。

(二) 北票：每日出煤近千噸。

(三) 阜新：每日產煤約四千噸。

(四) 西安：損失甚大，現每日出煤約二千至三千噸。

(丙) 台灣：各礦未經破壞，但煤質不佳，礦井亦不好，年產約一百萬噸，僅及日人全盛時代之半數。

### 無烟煤

(甲) 河北門頭溝煤礦：卅五年雨季前每日產量約一千二百噸左右，十月後減至五六百噸。

(乙) 長城柳江兩礦：戰前合計日產約千噸。現長城日出約二百噸，柳江已不復存在。

(丙) 山西陽泉煤礦：主要礦區爲保晉公司及附近小礦，現日產千噸左右。

(丁) 河南焦作煤礦：卽中福兩公司煤礦，戰前日可出煤二千七八百噸，現已恢復，唯破壞甚重，尙在整理中。

(戊) 陝西銅川煤礦：由隴海路局與省府合辦，日產煤約六百五十萬噸。

(己) 雲南煤礦：雲南煤礦分佈宜良呈貢等四十一縣，戰前年產量七萬噸，三十三年達十三萬噸，以宜良煤礦為最大，最高時月產九千噸，勝利後大為萎縮，現全省每月僅產一萬噸。

其他：安徽之烈山，饒頭山，湖北之富源，富華，東北之復州灣，戰前日產約五六百噸，少亦二三百噸，現除饒頭山外，餘已不復開工。

此外，四川煤礦，其藏量居全國第三位，為西南各省之冠，戰時全省年產二、六二三、六七〇噸（民卅年），於勝利後多停閉或減產，因四川各工廠於戰後多已倒閉，以致煤炭滯銷。奉節，雲陽，下東各礦場停閉者有恆永永合等十餘家。嘉陵區煤產由月產十五萬噸減至六萬噸。岷江區月產六萬噸減至三萬噸。

### 中國煤藏量之估計

(單位百萬噸)

全國煤總藏量(二十七省)

二四三、六六九

詳測部份(二十五省)

二三七、一六九

約計部份(二省)

六、五〇〇

中國本部(二十三省)

二三九、〇五九

詳測部份(二十一省)

二三二、五五九

無烟煤

四五、九一六

烟煤

一八三、八一七

褐煤

二、八二六



約計部份(二省)

東北九省

六、五〇〇  
四、六一〇

西南六省煤礦藏量估計

藏量(單位千噸)

主要煤田

藏量(單位千噸)

湘東

九、四〇〇

川東

四、九〇〇

湘中

二四、六〇〇

岷江下游

一七、六〇〇

湘南

一〇、二〇〇

岷江上游

一、九〇〇

嘉陵江

四九、一〇〇

宣威

三、六〇〇

永川隆昌

二〇、〇〇〇

宣昌

一、七〇〇

南川

三、三〇〇

貴陽

三、九〇〇

威遠

二、七〇〇

總數

一、四九七、一〇〇

我國重要烟煤礦產量表(卅五年十月調查)

每日產量(單位噸)

礦區名稱

井陘、正豐

一、二〇〇

悅昇、博東、魯大

一、五〇〇

中興

一、〇〇〇(預計卅六年三月產量)

淮南

一、五〇〇

撫順

五、〇〇〇

北 票  
西 安  
阜 新  
台 灣 各 礦 區  
開 灤

我國重要無烟煤礦產量表 (卅五年十月調查)

1,000  
2,000  
1,000  
3,000  
1,220

每日產量(單位噸)

礦區名稱  
門 頭 溝  
長 城  
陽 泉  
焦 作  
安 徽 饒 頭 山

600  
200  
1,000  
|

### 三、石油

中國石油藏量分布(單位百萬桶)

我國本部  
陝西四川油田約計  
2,227  
1,375

陝北頁岩油

八五二

東北九省

二、一〇〇

撫順頁岩油

二、一〇九

滿洲里瀝青油

〇、二

合計

四、三三七

中國國營石油公司於六月一日成立，資本總額暫定國幣十萬萬元，所有接收之石油礦廠，一律撥歸該公司接管。甘肅油礦局有油田九個（玉門縣），月產四十餘萬加侖。四川隆昌及南岸之石油溝與江油三地，蘊藏油量甚豐，現由四川油礦探採處負責開採與煉油設計工程。接收台灣之油礦及煤油處，雖稍具規模，但油產甚少。東北油礦，如錦西油廠，及大連油廠等，均以煤質煤油，產量有限。

## 第三編 工業

### 一、收復區工業

敵偽經濟事業之接收，由經濟部各區特派員辦公處分區辦理，因各區環境不同，故接收工作開始時期；乃有先後，蘇，浙，皖區，着手最早，於三十四年九月間，即開始辦理，湘，鄂，贛區，於三十四年十月開始，其時武漢，及南潯敵偽各工廠，已悉為第六戰區長官部，及地方政府先行接管，迨行政院處理武漢區敵偽產業特派員辦公處成立後，乃將原接收之產業，分別性質，重行分配，指定移交原應接收之機關接收，故接收工作，直至三十四年十二月，始獲正式開展，他如粵，桂，閩區，於十月開始，台灣及冀，察，熱，綏二區，於十一月開始，魯豫晉區，於十二月開始，僅東北一區，因環境特殊，交通阻滯，延至三十五年五月間，始得展開工作。據全國性接收事業委員會的報告，自勝利以後至卅五年五月中止，接收敵偽工廠數字及其類別如下：

接收敵偽工廠統計（單位：家）表：

類別	總計	冶煉	機器	五金	電器	化學	紡織	服飾	飲食	印刷	雜項
共計	一、二一三	六九	一九六	一〇	三五	三一五	一八五	一三一	一六八	一五一	一〇一
南京	二八	一	二		一	一六			三	一	四
上海	二七三	一六	五一		三	一五	九〇	七七	三	一六	二
北平	九五	二	三三			七	一	一	二一	四	一五



礦場	77	2	15	4	23	6	11	16
電氣事業	44	19	6	10	2	5	2	1
公司行號	485	43	32	—	37	285	—	38
行政學術機關	13	7	—	—	—	—	3	3

★包括倉庫出張所商社辦事處在內  
 如就工業部門分析其業別則有如下表：

業別	區別	共計	區域							
			蘇浙皖	湘鄂贛	粵桂閩	魯豫晉	冀察熱綏	東北	台灣	
總計		1,331	629	165	95	152	381	132	277	
冶煉工業		80	28	4	4	1	20	15	8	
機器工業		269	82	18	12	25	54	32	46	
五金工業		100	23	1	—	3	49	18	6	
電器工業		66	29	—	—	—	21	5	11	
化學工業		598	173	39	50	55	119	51	111	
紡織工業		231	149	27	8	26	27	7	17	
服飾品工業		40	26	2	—	2	8	—	2	
食品工業		259	81	63	17	22	40	1	29	

印刷文具工業	31	1	1	—	1	12	—	16
雜項工業	127	37	10	4	17	25	3	31

復工情形

接收工廠的復工情形，據王雲五氏報告稱：統共有八五二家，約佔總數的百分之三五、三四。今將經濟部特派員辦事處報告三十五年上半年各區重要產品數量，節引於下，以供對收復區工業生產狀況考察的一個參攷。

類別	上海	青島	湘鄂贛	粵桂	冀熱察	其他
電力	...	壹·六〇	一三·〇〇	九·〇〇	三〇·六四	...
煤	...	...	...	...	...	...
原動機	...	...	...	...	...	...
工具機	...	...	...	...	...	...
鋼條	...	...	...	...	...	...
水泥	...	...	...	...	...	...
鹹	...	...	...	...	...	...
機製紙	...	...	...	...	...	...
酒精	...	...	...	...	...	...
麵粉	...	...	...	...	...	...
棉紗	...	...	...	...	...	...

若以各區綜合統計加以農商礦各部門，則如下表：

茲將各區復工業業列表如後：

業別	區別	共計	工廠										礦場	電氣	公司				
			冶煉	機器	五金	電氣	化學	紡織	服飾	飲食	印刷	雜項			事業	農	礦	工	商
總計	蘇浙皖	八六	二四	一〇五	三	一八	三九	二五	七	九	二	三	三	一	一	二	二	二	二
蘇	浙	三六	一七	一五	三	四	七	九	三	二	一	一	一	一	一	一	一	一	一
湘鄂	贛	三	一	一	一	一	一	一	一	一	一	一	一	一	一	一	一	一	一
魯豫	晉	三	一	一	一	一	一	一	一	一	一	一	一	一	一	一	一	一	一
冀察熱綏	閩	三	一	一	一	一	一	一	一	一	一	一	一	一	一	一	一	一	一
粵桂	閩	三	一	一	一	一	一	一	一	一	一	一	一	一	一	一	一	一	一
東	北	一五	八	三	一	三	三	七	一	一	一	一	一	一	一	一	一	一	一
台	北	二九	六	四	六	一	一〇	一	二	一	一	一	一	一	一	一	一	一	一

附註：表內「.....」表示「未明」

觀上表，可知各區接收產業復工情況。已復工者佔接收總數百分之三十五，至各區復工情形最良好者。為台灣區及東北區，各佔百分之八十七及四十。唯東北之復工單位，係指可能復工者而言，至目前正式復工，當無此數。次為粵桂閩區及蘇浙皖區，各佔百分之四十四及三十七，而以魯豫晉區冀察熱綏區成績較差。以業別言，則以印刷，紡織，化學三種工業最多，各佔百分之七十，五十二及四十八。次為機器，五金，冶煉三種工業，各佔百分之三十七，三十三及三十。（以上資料來源：經濟部統計處）

卅六年六月，據聯合徵信所訊：經濟部對各收復區接收之工廠，已先後分別督導復工，各區復工者



實達八百餘單位，計蘇浙區等二百餘單位，冀察熱綏區等一百一十餘單位，魯豫晉區卅餘單位，湘鄂贛區四十餘單位，台灣區三百七十餘單位，東北區八單位。

單就資源委員會一機構所接收之敵偽生產事業，已開工者，共五十一單位，生產量極為豐富。今年一月至四月，計產電力七億八千九百餘度，煤二百零五萬餘公噸，焦二萬五千餘公噸，汽油一百四十餘萬加侖，煤油六十五萬餘加侖，柴油二十四萬餘加侖，燃料油八十萬餘加侖，天然氣十萬餘立方公尺，鋼鐵三千三百餘公噸，鋼鐵製品八千二百餘公噸。

### 東北地區

東北經過敵人十四年的經營，工礦業的基礎和規模較華北更為宏偉，以電力而論，全東北過去的發電量在一百六十二萬基羅瓦特以上，這就是說等於上海市目前發電量的十二倍，即瀋陽一地的大小工廠總數即有三千餘所。資委會對東北重工業，亦已打定復工之整個計劃，迄七月間，電力一項，小豐滿可發十二萬基羅瓦特，瀋陽兵工廠可發二千至二千五，紡織廠五百至一千，遼陽四千，本溪三千，西安三萬，營口一千五，北票一萬五，鞍山一萬八，應付目前之工廠尙勉可敷用，煤產量無順現產五千噸，阜新一千五百噸，各地煤產尙足，惟因運輸困難多堆積原廠，今冬東北各地燃煤發生恐慌，如時局和平，今後東北之鋼鐵煤均可出關外銷，石油可利用者有無順之油廠及錦西廠，今後可買外國原油在國內提煉，紡織工業全東北紡統不足三十萬枚，目前計有營口五萬五，遼陽六萬，瀋陽二萬，錦州四萬枚，因原料缺乏，開工者不滿四分之一，現營口，遼陽二處已由中紡公司接辦，今後東北工礦復工將視環境而定，惟官僚資本又在蠢動，前途可慮。（參閱各省工商分誌東北區章）

### 台灣地區

台灣的工業在這次戰爭中發展頗速，惟因戰時遭盟機轟炸，破壞甚大，若干工廠之建設則尙未完成，其主要工礦事業共有工廠二三六所，各種工業生產量分類的百分比如

次：

食料品工業	六六、九%	鑛業	二、六%
化學工業	一〇、九%	紡織工業	一、六%
金屬工業	五、五%	印刷業	一、四%
雜工業	五、五%	木材業	一、五%
機器工業	四、三%		

台灣工礦事業的接收與國內情形不同，去年至今年初為監理階段，當局僅派員監督各工礦廠商，並責成日人繼續負責開工，今年至六月底止為接管階段，由京滬及內地派赴台省之技術人員接管日人之職位，故生產未有間斷，接收情形亦較良好，現台省主要之工礦均交由資委會經營。台北基隆煤礦現月產煤十二萬噸。（參閱各省工商分誌台灣區）

## 二、大後方工業

大後方的工業，完全是在戰爭中間遷建起來的。亦是因戰爭的破壞，固有的手工業和地方經濟的限制，等等條件中掙扎起來的。就其總趨勢論，自二十七年移設起，到三十一年短的期間內，戰時工業各方面都有猛進的發展；但是三十二年以後，情況逆轉，陷於時作時輟，此起彼落的慢性危機，三十三年冬季加緊準備反攻物資，才又在某些重要部門引起產量的增加，但亦無補於整個工業生產的艱難趨勢。不過戰時工業，或民族工業的廣泛的致命的危急，尚不在戰時，而且戰爭勝利以後。所謂勝利的炮竹一響，後方的工廠便陸續關門。實是毫無誇張的描述。大後方勝利後的工業情形，可以從下列幾個統計上表現出來。

三十四年大後方工廠登記統計（單位、廠家、資產、千元）表。

業別	廠數	資本數
總計	七三二	三、六八九、六八一
冶煉工業	一三	五一、五〇〇
機器工業	六三	三六二、六〇八
五金工業	一七	二五四、五〇〇
電器工業	一六	六〇、三四〇
化學工業	一七七	一、三四九、三九四
紡織工業	一〇二	八八八、九八〇
服飾工業	一〇	六〇、一〇〇
飲食工業	二九二	五七七、六六七
印刷工業	一五	六四、九八二
雜項工業	二七	六九、七一〇
<b>工廠外移</b>		

據經濟部統計，三十五年一至六月登記之工廠，計三九六家，僅及上年同時期登記工廠數（四五九家）百分之八六。但超過上年下半年登記工廠數（二七三家）百分之四五。是以工廠登記，雖在勝利後，反不如上年上半年在戰爭期間之多，推厥原因，似係受外匯物價等所影響，倘與上年下半年比較，則又見在逆轉之中，顯有好轉現象。

由登記工廠觀之，工業重心，在上半仍為大方後，而本年則反是，上年下半年登記之二七三家工廠中，僅一四家即百分之四二在收復區，而本年上半年在三九六家工廠中有二九六家，即百分之七五在收復

區，由是可見半年來，工業重心，已由大後方而移向收復區矣。

### 三、民營生產事業

卅六年民營生產事業產量估計：行政院新聞局於七月廿九日發表經濟部公布卅六年底民營生產事業及輸出事業生產計劃中所列數字如下：（一）麵粉：戰前生產量爲七七、一九一、三四〇袋，估計可能產量爲七七、一九一、三四〇袋。（二）榨油：戰前生產量爲一、一六八、五一八市担，估計可能產量八五〇、〇〇〇市担。（三）製鹽：戰前生產量爲五二、一六五、〇〇〇市担。估計可能產量爲四二、八五一、〇〇〇市担。（四）棉紡織染：戰前生產量爲一七、七五五、一八四疋，估計可能產量爲一七、七五五、一八四疋。棉紗可能產量新增四〇三、二〇〇件。（五）書籍：戰前產量爲二、〇二三、五〇〇令，估計可能產量爲二、一三五、〇〇〇令。（六）製糖：戰前生產量爲三四、一〇九噸，估計可能產量爲二五、〇〇〇噸。（七）毛紡織：戰前生產量爲一、三一七、九〇〇碼，估計可能產量爲一六、〇八九、四二〇碼。（八）染料：戰前生產量爲八、九六八噸，估計可能產量爲八、九六八噸。（九）絲織：戰前生產量爲三八五、六三〇疋，估計可能生產量爲三八五、六三〇疋。（十）針織：戰前生產量爲二五、〇〇〇、〇〇〇打，估計可能產量爲一八、〇〇〇、〇〇〇打。（十一）造紙：戰前生產量爲七四、八四二噸計一一、〇〇〇筒，估計可能產量爲五七、八四二噸，計一一、〇〇〇筒，（十二）製革：戰前生產量爲一、八七〇、三二〇張，計三〇、〇九〇石。（十三）肥皂：戰前生產量爲九、〇〇〇、〇〇〇箱，估計可能產量爲六、五〇〇、〇〇〇箱。（十四）火柴：戰前生產量爲一、一三三、五五〇大箱，估計可能產量爲九五、〇〇〇箱。（十五）橡膠：戰前生產量爲四一、三〇四、八〇〇件，計二六七噸，估計可而產量爲三〇、〇〇〇、〇〇〇件，計三〇〇噸。

(十六)玻璃：戰前生產量爲五、八六四萬件，計一七、一二〇擔，五〇〇、〇〇〇箱，價值二、五一五、四八一元，估計可能產量爲恢復戰前生產量。(十七)製釘：戰前生產量爲三二〇、〇〇〇桶，估計可能產量爲三二〇、〇〇〇桶。(十八)磚瓦：戰前生產量爲五九一、五二三千塊，計一六、一九〇噸，估計可能產量爲四四二、六五三千塊，計二三、五六〇噸。(十九)水泥：戰前生產量爲五、五四七、一二二桶，估計可能產量爲六、二一三、七二三桶。(廿)製藥：戰前生產量爲五、九五八、〇〇〇元。(廿一)木材：戰前生產量爲數十億方尺，估計可能恢復前產量。(廿二)文具：戰前生產量，爲三三、二二八、〇〇〇件。(廿三)麻織：戰前生產量爲七五七、九〇〇碼麻布，一、七九二、〇〇〇隻麻袋，估計可能產量麻布一、五〇〇、〇〇〇碼，麻袋二、〇〇〇、〇〇〇只。(廿四)搪瓷鋼精：戰前生產量爲一八、〇〇〇、〇〇〇件，估計可能生產量爲一八、〇〇〇、〇〇〇件。(廿五)陶瓷：戰前生產量約數億件，估計可恢復戰前產量。(廿六)油漆、油墨：戰前生產量爲一、九三二噸，估計可能產量爲一、九三二噸。(廿七)煤：戰前生產量爲三二、〇〇〇、〇〇〇噸，估計可能產量爲一七、〇〇〇、〇〇〇噸。(廿八)電力：戰前生產量爲四三一、八五〇瓩，估計可能產量爲三〇、五〇〇瓩。(廿九)機械：戰前生產量爲四七、一四七部，估計可能產量爲八、〇〇〇部。(卅)酸鹼肥料：戰前生產量爲酸二九、三九八噸，鹼六七、八五三噸，估計可能產量爲二二、一二三噸。(卅一)紡紗機器：戰前生產量(缺)，估計可能產量爲六〇〇、〇〇〇錠。(卅二)酒精：戰前生產量爲一、四九二、五〇〇加侖，估計可能產量爲五、〇〇〇、〇〇〇加侖。(卅三)大豆：戰前生產量爲二四五、七八七、〇〇〇市擔，估計可能產量爲六五、〇〇〇、〇〇〇市擔。(卅四)茶葉：戰前生產量爲五、五四五、七八九市擔，估計可能產量爲四、五〇〇、〇〇〇市擔。(卅五)桐油：戰前生產量爲一、〇二九、七八九公擔，估計可能產量爲八五〇、〇〇〇公担。(卅六)豬鬃戰前生產量爲五六、二四八公担，估計可能產量爲三〇、〇〇〇公

担。(卅七)生絲：戰前生產量爲二三二、九二〇市担，估計可能產量爲二三二、九二〇市担。(卅八)羊毛：戰前生產量爲一、二二八、九二六市担，估計可能產量爲一、二二八、九二六市担。(卅九)皮革：戰前生產量爲一四六、六五〇公担，估計可能產量爲一〇〇、〇〇〇公担。(四十)腸衣：戰前生產量爲三〇、〇九二公担，估計可能產量爲一五、〇〇〇公担。

#### 四、卅六年工業概況

我國工業生產數量統計資料貧乏異常，僅極少大城市可得一鱗半爪。卅六年上半年(一月至六月)滬市主要工業品的生產量根據上海貨物稅局的統計，棉紗共五十萬〇八千五百件，麥粉計三百八十九萬六千餘包，水泥共十二萬〇四百箱，捲烟計五十七萬四千餘箱。此項產量與前年比較雖增加頗速，但這些工業品的生產能力甚不穩定。如去年二月麥粉產量達九十萬包，至三月份却減產至十九萬餘包，約減少百分之三百六十。四月份之產量則又增至八十三萬餘包，較二月增加約三倍，但五月份之產量又急劇減退。其他工業品如水泥、火柴、捲烟等與此相似。產量之所以如此忽增忽減，主要原因不外動力供應之變化無常，與政府限價之往往不夠生產成本等等。

生產數量既無法確實獲悉，祇能就一般工業處境逐條論述。第一、可注意的是原料與製成品漲價程度之失衡。由按貨物加工程度分類的批發物價指數，可以看出一年來工業原料漲價之速，從而亦可推想去年一年工業生產利潤的逐漸低落。例如以三十五年一月至三月之平均物價指數爲一，自三十五年七八月以後，原料品上漲的比率與製造品上漲的比率即有顯著的差別。經常是前者大於者。例如三十六年十月份原料品之物價指數較前年一至三月原料品平均指數之上漲率爲三八、〇九九，同月製造品之上漲率僅爲二九·五七四。十一月份原料品之上漲率爲四二·九一七，但製造品之上漲率僅爲三七·七二三。再如中央銀行

經濟研究處所編製的重慶躉售物價按加工程度分類指數表，亦指示同一的趨勢。不但如此，統計數字更指出原料品的上漲率與製成品上漲率間的距離亦有擴大的趨勢，換言之，如一切情況無法改進，則工業利潤跌落的程度勢必繼續加劇。

此外，過去一年內，原料的缺乏亦是工業界最大難關之一。國內的生產品工業，如糧食煤斤棉花鋼鐵等，由於戰區的擴大，運輸的困難，大大地減少了供應，很多種工業的原料，完全仰給於外國的輸入。如本市搪瓷工業所需的鋼鐵片，即是一例。如此則外來的原料，在整個原料供應中，佔了一個相當重要的位置。然而由於國庫外匯存底的薄弱，一年來輸入的限額，逐季減少。如第一季限額為九千九百七十萬美元，但第四季則已縮減至五千三百餘萬元。故工業界人士曾表示輸入限額中之原料僅夠工業界十分之一二的需要量，其餘十分之八九的份量如欲求之於自備外匯，不但成本更高，而且與當局的希望不合，因此不易得到當局的情與支持，然則工業界又將如何解決其原料問題呢？

一年來的工業界在苟延殘喘的處境下，還遭受到外國商品侵入的夾擊。除數目相當驚人的走私無法估計外，海關貿易數字即指示一月至十月的輸入超過輸出三倍。而輸入品中以棉花紗線佔第一位，油臘皂燭居第二位。這些商品我國國內亦在大量生產，而外貨的輸入竟如此龐大。可見這是如何嚴重的打擊。

## 第四編 商業及貿易

### 一、工商一般

#### 抗戰損失

卅六年六月四日賠款委員會發表，中國政府及私人直接受戰爭損失，總數達三一，〇〇〇，〇〇〇，〇〇〇美元以上。損失最大者為建築物，傢具及私人財產，總數達二一，〇三三，〇〇〇，〇〇〇美元。此項數字，據稱包括戰爭結束後各受災區向地方政府呈報之戰爭損毀在內。工商業建築物，總損失為四，〇五三，〇〇〇，〇〇〇美元，其中包括佔領區中為日軍移去之華人工廠，如上海之化學工廠等。該委員會又稱：農林保護方面，損失三，九七六，〇〇〇，〇〇〇美元。公共機關如醫院及大學校等，損失達一，一五七，〇〇〇，〇〇〇美元。

戰時損害，據賠款委員會所列舉者，有下列數項：房屋傢具及私人財產二一，〇三三，〇〇〇，〇〇〇美元。工商電力廠四，〇五三，〇〇〇，〇〇〇美元。農林保護三，九七六，〇〇〇，〇〇〇美元。公共機關一，一五七，〇〇〇，〇〇〇美元。交通建設六五〇，〇〇〇，〇〇〇美元。道路公路二一五，〇〇〇，〇〇〇美元。船舶一三八，〇〇〇，〇〇〇美元。金條銀塊一二〇，〇〇〇，〇〇〇美元。

因戰時損失嚴重，戰後工商極為困難，加以戰禍未已，及各種原因，更陷於不景氣狀態。

#### 困難原因

全國商會聯合會（于三十五年十二月一日在南京舉行成立大會），在其成立大會所發表之宣言中，曾歸納我國經濟危殆與工商破產之原因：（一）為高利貸之壓迫。勝利以還，各地金融機構復員遲緩，國家銀行對各地工商界資金之需要，又復未能充分供應，以致一般利率高翔，加重成本，予工商界以週轉困難之苦。（二）為舶來品之傾銷。勝利後，海外貿易恢復，大量外貨流



入市場，廉價傾銷，民族工業乃大受打擊，或則停工減產，或則削本求售，或則根本不能立足，相率倒閉。(三)爲一般營業之蕭條。目前各地烽火蔓延，交通阻滯，農村經濟尤復破壞不堪，是以各地人民大衆之購買力日趨衰落，各地商品之銷售率亦日趨低下，以致形成今日各地一般營業不振之狀態。(四)爲捐稅之繁重。連年徵戰，各地商民負擔甚重，勝利以還，當局目標仍側重財政收入，新捐舊稅，紛至沓來，加以虛盈實稅，竭澤而漁。(五)爲運輸之阻塞。一年以來，因國內大局不靖，海陸運輸始終未能暢達，運費奇昂，各地原料之交流與夫製品之運銷，莫不受嚴重影響，致使成本增加，或貨棄於地。(六)爲工資之高昂。工資一項，在戰前不過佔成本十分之二三，今忽依生活指數，陡增爲十分之五六，以致資方負擔爲艱。(七)爲動力，機械與技術人員之痛感不足。而尤以動力不足對生產事業之打擊爲最甚。考以上諸端，如捐稅繁重，運輸阻塞，工資高昂等，均爲助長物價之因素，而工資高昂，高利貸壓迫及一般營業蕭條，則又爲物價高漲所使然。

社會部谷部長於三十六年五月三日在社會局，召集滬市各工業同業公會談話。到有電工器材業，造紙業，紡織業，橡膠業等負責人四十餘人。席間谷部長闡述三點：一積極發揮各業本身力量，以保障前途並謀取發展。二當前經濟困難，必須政府與人民，勞方與資方，共同合作，以打破難關。三勞工問題正由政府研究對策，以求社會安定。繼由各業代表就當前物價，工資，組織，業務各點，廣泛交換意見，對外匯與輸入管理，工資調整，官僚資本利用特權，搗毀經濟等問題，揭述至爲詳盡。大多認爲工業界不能直接取得外匯以購買所需原料材料，實爲當前工業界最大困難，並爲物價上漲之最大癥結。對於工人工資問題，多認爲自指數凍凍結至今，已與物價脫節甚遠，影響工作效率及引起社會不安現象，故應予合理調整。

最後由谷部長作結論稱：一檢舉官僚資本利用特權非法取得外匯。二不加入公會者應依法停止營業，此點應由社會局嚴格執行。三保護工業，禁止以暴力破壞生產事業。四發揚民主精神，貫徹民主作風，以

爭取本身利益，監督官吏，以自己力量保障自己利益。五工業會法必須本以往一貫主張，完成立法程序，以應需要。尤希工商合作，以發生相輔相成的作用。六失業工人問題應請廠方與政府合作，以謀取解決之道。

同年五月二十四日，新任經濟部長陳啓天發表談話：該部實際職掌多屬於工商行政方面，到部以後，當盡力健全工商行政，扶助民營事業，以求有利於經濟建設。至所轄之一切附屬機關與事業，如地質調查所，礦冶研究所，工業實驗所，商品檢驗局，標準局，商標局，工商輔導處，以及中紡公司等，皆翁王兩前部長所苦心擘劃而有成效者，仍須一本成規，信任專家，使其能隨時改進，以確立經濟建設之科學基礎，並供應人民生活之必需物資，關於整個經濟政策問題，陳氏稱以與各部會有關須先由全國經濟委員會作全盤商討，再經國府委員會作最後決定，故在視事之初，除執行現行政策外，今後經濟政策如有必須變更時，渠當隨時提供意見，以求有益於國計民生，凡戰後國家皆難免經濟恐慌，中國經八年抗戰之後，自亦難免於經濟恐慌，當前急務，莫要於與各有關部會共同設法消弭經濟恐慌，以減少人民之痛苦。至於以後如何扶助民營事業，擴展國際貿易，改善管制辦法，提高生產力量，當隨時請教國內外賢達以期恢復戰後經濟之繁榮。可見工商經濟之困難恐慌，已為官方及人民所公認。

## 二、貿易

戰後貿易，出口極為萎縮。試比較戰前和戰後（一九四六年）我國主要出口貨的數量，足見我國出口衰落之一斑：

商品名稱	單位	廿五、廿六年輸出平均數	三十五年輸出數
桐油	磅	二〇九・一〇〇・〇〇〇	四五・〇〇〇・〇〇〇

生絲	磅	八・五六〇・〇〇〇	二・二五〇・〇〇〇
猪鬃	磅	七〇・二六〇・〇〇〇	九・〇〇〇・〇〇〇
茶	磅	八五・九一〇・〇〇〇	七・五〇〇・〇〇〇
羊毛	磅	三三・六一〇・〇〇〇	三・〇〇〇・〇〇〇
花生油	噸	九一・四四〇・〇〇〇	一〇〇・〇〇〇
錫	噸	二六・八二五・〇〇〇	四・七〇〇
棉花	磅	八二・七一五・〇〇〇	八・〇〇〇
蛋	磅	一・三九・〇〇〇	六五・〇〇〇

三十五年度全國進出口逐月統計表

一	月	進口(單位國幣千元)	出口(單位國幣千元)	入超(單位國幣千元)
二	月	一〇、七五三、一三六	六、三三七、二四一	四、四一五、八九五
三	月	一六、二六四、八五六	四、五四四、二四三	一一、七二〇、六一四
四	月	四三、〇八二、七〇一	九、二六〇、〇九七	三三、八二二、六〇四
五	月	九三、三二六、三八一	七、五九〇、九七九	八五、八三五、四〇二
六	月	九〇、七七三、九六一	一九、八七三、四三八	七〇、九〇〇、三二四
七	月	一三八、八六八、五五五	一八、二六五、四六一	一二〇、六〇三、〇九三
八	月	一一一、四六五、一四二	二〇、五一二、六三九	八一、〇五二、五〇二

月份	入口	出口	總計
八月	一三七、四六九、八七三	六〇、四二四、三一	七七、〇四五、五六〇
九月	二四五、八九三、五七三	六七、三五六、六三五	一七八、五三六、九三八
十月	二二九、三三四、〇二九	四一、八〇五、二〇七	一八七、五二八、八二二
十一月	二二七、二二六、一七七	七三、〇八七、七九五	一五四、一三八、三八二
十二月	一五六、六〇六、八六三	七四、一五三、七六三	八二、四五三、一〇〇
總計	一、五〇一、一六五、二四六	四一二、一一一、八一	一、〇八八、〇五三、四三八
作爲全國「經濟中心」的上海，一九四六年的進出口貿易數字，如下表所示（貨值單位法幣百萬元）：			
一月	九、二八一	五、六四一	
二月	一四、四五六	三、三〇八	
三月	四〇、四七五	三、九三七	
小計	六四、二一二	一二、八八六	
四月	八〇、八九七	四、〇〇七	
五月	七七、八七七	一一、一〇四	
六月	一二二、五八四	六、七一三	
七月	九三、七九九	二三、七二九	
八月	一一六、八五二	四七、〇五〇	
小計	四九二、〇〇九	九二、六〇三	
九月	二二一、七七七	五三、四八一	

十月	二〇二、四六八	一七、五六五
十一月	一九一、七二七	三九、〇七一
十二月	一〇八、七一八	三九、六九二
合計	七二四、六九〇	一四九、八〇九

我對各國進出口貿易比較表

進出口貿易，美國為中國第一主顧，三十五年一至七月我國貨物輸往各國的貨值及其所佔出口總額的百分比有如下：

國別	貨值(單位千元)	佔出口總數百分比
美國	四六,四九八,七六六	四八·二九
香港	三一,四八五,二九六	三二·七〇
日本	二,三九九,五〇七	二·四九
英國	二,三五一,九六二	二·四四
蘇聯	二,三〇七,四九五	二·四〇
澳門	二,〇二六,四七七	二·一一
進口貿易而論，三十五年一月至七月，各國輸華貨物總值及其所佔的百分比如下表所示：		
國別	輸華貨值(單位千元)	佔進口總額百分比
美國	三二九,四五六,四三二	五三·六三
巴西	六〇,四七三,八九一	九·八四

印度 五二,二〇九,九五六  
 香港 三三,〇一七,六八七  
 英國 二八,五〇一,八〇四  
 墨西哥 二八,四二八,一八〇

三十五年度進口淨值表

(單位國幣千元)

本色棉布	三,七四三,五八九
漂白或染色棉布	三七,三六四,五二四
印花棉布	三,〇一九,〇八四
雜類棉布	三,七〇八,一六一
棉花、棉紗、棉線	三三六,九一七,四二八
其他棉製品	六,三一四,五三七
亞麻、苧麻、火麻、縲麻,及其製品	一六,九二五,五二四
毛及其製品	七四,四三七,〇一六
絲(人造絲在內)及其製品	一,二三九,五七六
金屬及鐵砂	七六,二七二,一九五
機器及工具	四三,〇三一,八〇一
車輛、船艇、雜類金屬製品	九七,九〇五,四一三
魚介海產品	五一,二五七,九八一
葷食罐頭食物	一一,六七九,八一〇

日用什貨

雜糧及雜糧粉

菓品，子仁，菜蔬

藥材及香料

糖

酒，啤酒，燒酒，飲水等

菸草

化學產品及製藥

染料、顏料、油漆、凡立水

燭、皂、油、脂、臘膠、松香

書籍地圖紙及木造紙質

生皮熟皮及其他動物產品

木材

木竹藤棕草及其製品

煤燃料瀝青煤膏

磁器磁搪玻璃等

石料泥土及其製品

雜貨

總數

三一、五八九、五九九

三八、七五六、〇三三

一八、一八二、八六一

七、三八六、二五九

二、一八八、五八六

一、四八〇、三二三

五五、四八三、二〇五

九五、一四七、七九八

六一、三四六、六〇四

一七四、〇七五、九八二

九五、二七一、五六五

二四、八八五、一八七

二五、一二七、三一五

七、〇五一、七四三

七、八四三、四九九

四、四五二、四〇二

七、六〇〇、〇七九

七九、四七九、五七七

一、五〇一、一六五、二四六

三十六年度以來，入超並未減少，一至三月即入超五二二、二二一、三一六、〇〇〇元，海關總稅務司統計，本年三月份全國進出口貿易統計，計進口貨物總值爲四三〇，〇五〇，〇一二，〇〇〇元，一至三月共計爲七九七，五六四，二三一，〇〇〇元，進口貨物中最多者爲燭・皂・油・脂・蠟・膠・松香，計值一〇二，五六九，五五五，〇〇〇元，其次爲毛及其製品計值七四，六五九，二四〇，〇〇〇元，其次爲棉花・棉紗・棉織計值六七，三八四，三七一，〇〇〇元。出口貨物總值爲一四四，九八五，四三二，〇〇〇元，一至三月共計爲二七五，三四二，九一五，〇〇〇元，出口貨物中最多者爲油蠟，計值爲六七，三九九，五四八，〇〇〇元，其次爲動物及動物產品，計值爲四七，六三九，四二〇，〇〇〇元，其次爲疋頭，計值爲二〇，七五四，〇〇〇，〇〇〇元。根據上述統計，三月份計入超二八五，〇八四，五八〇，〇〇〇元，一至三月份計入超五二二，二二一，三一六，〇〇〇元。三月份之進口貨物中最多爲美國，計值二三〇，三五八，二〇八，〇〇〇元，其次爲英國，計值五二，九九九，九〇〇，〇〇〇元，再次爲坎拿大，計值一九，四五六，一四六，〇〇〇元。出口貨物中最多爲香港，計值六七，〇九三，三三三，〇〇〇元，其次爲美國，計值二七，五五七，八二四，〇〇〇元，再次的英國，計值一五，五三五，五五四，〇〇〇元。

### 貿易政策

自從政府在三十五年十一月實施限額及進口許可制度之後，各方頗多評議之處，有不少的民間進出口商，曾希望政府在三十六年中可以逐漸放寬管制。不料一月以後，滬上即有金鈔風潮的發生，物價的激漲，使貿易的局勢更趨於惡化，一方面三三五〇的匯價，成爲絕對便利進口的政策，他方面物價的激漲，使出口及僑匯，幾乎完全爲之逃避，在這種局勢之下，政府對於貿易的第一措施，便是在二月初公布對出口給予百分之百的津貼對進口徵收百分之五十附加稅，期使進口爲之減少，出口及僑匯可以因之獲得鼓勵，不料由于物價的激漲，國外的反對，使這一政策，在實行未及二月之



後，便告廢除，代之而起的，是一萬二千元匯價的公佈，按之當時的情形，一萬二千元的匯價，不僅與黑市相埒，且已超過黑市，所以當時政府預料可以利用之以限制進口及促進出口與僑匯的收入。不料物價的急漲，使新匯價的效能，在不久之後，就告無用，但促進出口刻不容緩，在各方督促之下，政府在五月間，公佈了五種重要出口物資的收購辦法，期以此法澈底解決出口的問題與困難。但由於技術上的困難，成效並未顯著，而黑市匯率的急落，物價的上漲，使出口的困難，益覺嚴重，綜合各方的意見，政府在八月十九日公佈了機動匯率制度，其要點爲：一進口限額制，繼續實行。二匯率斟酌市場情形而隨之變動。三一萬二千元的官價匯率，仍適用於五種日用必需品之進口。當時一般人以爲利用這種辦法，進口不至增加，物價不至波動，而出口及僑匯，却可因之獲得比較基本的解決辦法，所以新辦法公佈以後，頗贏得各方的好評，而事實上平衡會的牌價，確曾一度發揮其效能，黑市匯率，也曾獲得一時的穩定，出口及僑匯亦曾一度增加，但是到了九月以後，物價漲風驟至，黑市匯率又縮，政府爲恐助長物價的漲風，未敢充分運用機動匯率，致令黑市與牌價的距離，不僅再度發生，而且日趨於遠離，出口與僑匯，又恢復了八月以前的狀況，而日趨于減少，十月物價漲風更熾，政府益不敢遽而作匯價之調整，於是對於貿易政策，暫取觀望態度而集中各種努力以求物價之平抑，先則公佈停止貼放，繼則成立金融及花紗布管制機構，近又準備實行日用品全面配給辦法。期以各種方法，先謀物價之穩定。假令物價真可因之獲得穩定，則貿易問題或可因之次第解決，否則，在當前的政策之下，進口固可因限額制之實行，而不至劇增，但出口及僑匯，則無增加的希望。所以逆料今後政府對於貿易的下一措施，必然將對進口更加嚴格管制，蓋非如此，不足以求貿易之平衡也。

假使我們的敘述無誤，則由一年來貿易政策的演進中，使我們不能不獲得如下的結論：一貿易政策的演變，幾使進口受制於物價的高漲，故貿易政策之決定，完全失去主動而屬於被動。二由貿易政策的改變

中，可以獲知管制的性能，日趨於嚴格，所以我們逆料今後的貿易的管制，或將趨于嚴格。三由於貿易情勢受物價之影響最長，故逆料今後，貿易政策，將配合以物價管制的政策。

三十六年貿易狀況

據江海關發表，卅六年一月至九月我國之進出口數值，大致有如下表（單位國幣千元）：

月份	進	出	入	超	進出口對出之比例
一月	一五〇，六二五，四三八	四八，四七五，三三九	一〇二，一五〇，一九九	三，一一	三，一一
二月	一一六，八八八，七八一	八一，八八二，一四四	一三五，七〇六，六三七	二，六五	二，六五
三月	四三〇，〇五〇，〇一二	一四四，九八五，四三二	二八五，〇六四，五八〇	二，九七	二，九七
四月	五二〇，四六一，七三七	二一〇，九二二，四六四	三〇九，五三九，二七三	二，四七	二，四七
五月	五二二，三九二，七五二	四一五，一三一，八六四	一〇六，二六〇，八九八	一，二六	一，二六
六月	五三二，四六一，四二〇	二六六，七〇八，一五〇	二六五，七五三，一七〇	二，〇〇	二，〇〇
七月	七二一，六三八，三四八	二三六，九三一，二五七	四八四，六七七，〇九一	三，〇五	三，〇五
八月	九三八，五一〇，九五四	四七八，〇九八，五九五	四六〇，四一二，三五九	一，九六	一，九六
九月	一，四四〇，五二八，三九八	二八六，七二五，七七八	一，一五三，八〇二，六二〇	五，〇〇	五，〇〇
十月	一，七四六，七六六，二七八	五三〇，〇四〇，四二九	一，二二六，七二七，八四九	一，二六	一，二六

如將各月數字，按照各月匯率折成美元則可如下表：

月份	進	出	入	超
一月	四四，六九六，五九二	一四，三八四，一七二	三〇，三一二，〇二〇	一四，三八四
二月	四三，〇〇〇，〇四五	一六，二三七，二二九	二六，七七五，八一六	一六，二三七

三月	三五,二五一,一九九	一一,八八四,四五六	二三,三六六,七三三
四月	四二,六二二,二四八	一七,二八九,三一四	二五,三七二,九三四
五月	四二,七三八,五六五	三四,〇二八,三五九	二八,七四〇,二〇六
六月	四三,六四五,八六三	二一,八六二,〇六七	二一,七八三,七九六
七月	五九,一五二,六九五	一九,四三二,七二四	三九,七二八,九八一
八月	二三,九七八,九五五	一二,二一五,四一九	一一,七六三,五三六
九月	二五,六七八,九九一	六,八三八,四〇九	一八,八四〇,五八二
十月	三二,二一〇,三七〇	九,七七三,九四五	二二,四三六,四三五
折合率	一月份按三三五〇,二月份按三三五〇及一二〇〇〇之平均數,三月至六月按一二〇〇〇,八月至十月則按平衡委員會公佈之平均數字。		

從上列二表，對於過去十個月中間我國的貿易的情形，我們大致可以獲得如下的結論：從貿易數字上看，入超一直在繼續着，而進出口的比例，除五月份以外，均盤旋在一對二至三之間，五月份出口的劇增，係至二月份匯率調整，內地出口品至五月始集中上海出口，故實際上應分別計入二月三月四月五月四個月中的出口數額中，而不應僅視為五月份的出口，所以五月份出口數字的劇增，並不能說明整個出口貿易的好轉，反之以美金表示的入超額幾除一月份以外，並未有顯著之減少，而以七月份為尤鉅，八月以後，入超雖減，但並不是由於進口的減少，或出口的增加所致，而是由於進出口貿易同時減少致入超之絕對數亦不得不表示減少所致。這些事實說明了我們的出口貿易，雖在每次匯率調整的初期，略示增加，但從全年看，出口貿易，一直不單有顯著的改善，而八月份進出口的同時減少，九月份出口數劇減，雖在機動匯率甫告實行之後，以國幣計算之出口值僅較八月份百分之六十，以美金計算之出口計，僅及八月份百分之五

十六，不僅說明了九月份的出口絕對減少，而且說明了今後的局勢，愈趨于嚴重，十月份進出口數額雖均增加，但係自備外匯貨物的進口以及再出口所致，未可視為實際的增加。十月以後的數字，尙未見公佈，據官方宣稱，進出口數字，已致於接近，同時自其他方面聞悉，出口及僑匯收入，自十月份以後均趨於減少，假使這二個消息都是正確的，則十月以後的貿易其性質必係承襲着九月份的性質，即貿易數字的接近，係由於進出口的同時減少，而決非由於出口的增加，或進口的減少，如果其接近的程度較八九二月還要接近，那原因可能是由於進口的減少，而決不會由於出口的增加，因為自十月以後，平衡會對於牌價，漸次放棄了逐漸調整的辦法，因而牌價和黑市的距離日遠，出口增加的可能亦至極少。

**貿易情勢比較**

綜合海關報告上年全年各月及卅六年各月份入超數字如下：（各月第一行為卅五年數字第二行為卅六年者，惟卅六年十一月、十二月者尙未發表）

月份	法幣數	折成美金數
一月	四，四一五，八九五	三，〇二三，八七三
二月	一〇二，一五〇，〇九七	三〇，三一二，〇二〇
三月	一一，七二〇，六一三	五，九〇三，七八九
四月	一三五，〇〇〇，七三七	二六，七七一，八一六
五月	三三，八二二，六〇四	一六，五九四，〇四六
六月	二八五，〇六四，四五八	二二，三六六，七三三
七月	八五，八三五，四〇二	四二，五〇三，一一六
八月	三〇九，五三九，二七四	二五，三七二，九三四
九月	七〇，九〇〇，五二三	三四，六一六，四七一

月	六	七	八	九	十	十一	十二
月	一〇六,二六〇,八九八	一〇六,二六〇,八九八	一〇六,二六〇,八九八	一〇六,二六〇,八九八	一〇六,二六〇,八九八	一〇六,二六〇,八九八	一〇六,二六〇,八九八
月	一二〇,六〇三,〇九四	一二〇,六〇三,〇九四	一二〇,六〇三,〇九四	一二〇,六〇三,〇九四	一二〇,六〇三,〇九四	一二〇,六〇三,〇九四	一二〇,六〇三,〇九四
月	二六七,七五三,二七〇	二六七,七五三,二七〇	二六七,七五三,二七〇	二六七,七五三,二七〇	二六七,七五三,二七〇	二六七,七五三,二七〇	二六七,七五三,二七〇
月	八一,〇五二,五〇三	八一,〇五二,五〇三	八一,〇五二,五〇三	八一,〇五二,五〇三	八一,〇五二,五〇三	八一,〇五二,五〇三	八一,〇五二,五〇三
月	四八四,六七七,〇九一	四八四,六七七,〇九一	四八四,六七七,〇九一	四八四,六七七,〇九一	四八四,六七七,〇九一	四八四,六七七,〇九一	四八四,六七七,〇九一
月	七七,〇四五,五六一	七七,〇四五,五六一	七七,〇四五,五六一	七七,〇四五,五六一	七七,〇四五,五六一	七七,〇四五,五六一	七七,〇四五,五六一
月	四六〇,四一二,三五九	四六〇,四一二,三五九	四六〇,四一二,三五九	四六〇,四一二,三五九	四六〇,四一二,三五九	四六〇,四一二,三五九	四六〇,四一二,三五九
月	一七八,五三六,九三八	一七八,五三六,九三八	一七八,五三六,九三八	一七八,五三六,九三八	一七八,五三六,九三八	一七八,五三六,九三八	一七八,五三六,九三八
月	七八九,九六二,四九一	七八九,九六二,四九一	七八九,九六二,四九一	七八九,九六二,四九一	七八九,九六二,四九一	七八九,九六二,四九一	七八九,九六二,四九一
月	一八七,五二八,八二二	一八七,五二八,八二二	一八七,五二八,八二二	一八七,五二八,八二二	一八七,五二八,八二二	一八七,五二八,八二二	一八七,五二八,八二二
月	一,二一六,七二五,八四九	一,二一六,七二五,八四九	一,二一六,七二五,八四九	一,二一六,七二五,八四九	一,二一六,七二五,八四九	一,二一六,七二五,八四九	一,二一六,七二五,八四九
月	一五五,一三八,三八二	一五五,一三八,三八二	一五五,一三八,三八二	一五五,一三八,三八二	一五五,一三八,三八二	一五五,一三八,三八二	一五五,一三八,三八二
月	八二,四〇三,五九八	八二,四〇三,五九八	八二,四〇三,五九八	八二,四〇三,五九八	八二,四〇三,五九八	八二,四〇三,五九八	八二,四〇三,五九八

由上表可見卅六年度的入超，確較上年度爲少，蓋上年一月至九月的入超總額爲二億九千萬美元，而卅六年同期之內的入超二億二千萬美元，計減少八千萬美元或三分之一，但這並不能即認爲整個貿易情勢的好轉，A卅五年上半年海運尙未完全恢復。B外匯在三月初始開放。C出口物資在戰後第一期開始從內地運到口岸需要一段時間，故該年上半年的進出口貿易，不能認爲正常，我們應該把四月以後的情形，加以比較：

民國卅五年及卅六年四月至九月進出口數額（單位美元）

月份	進	出	入	超
四月	四六，二〇一，一七九	三，七〇八，四〇五	四二，五〇三，一六六	
五月	四二，六二二，二四八	一七，二八九，三一四	二五，三七二，九三四	
六月	四四，九三七，六〇四	九，八三八，三三五	三四，六一六，四七一	
七月	四二，七三八，五六五	三四，〇二八，三五九	八，七一〇，二〇六	
八月	六八，七四六，八〇九	九，〇四二，五〇七	五八，八三〇，一八九	
九月	四三，六四三，八六三	二一，八六二，〇六七	二一，七八三，七九六	
十月	一一，五六五，一四二	一五，一〇五，二六六	三九，六三八，七二七	
十一月	五九，一五二，六九五	一九，四三二，七一四	三九，七二八，九八一	
十二月	九，一四八，一八八	二五，九五四，三八六	三一，四二一，五五五	
一月	二三，九七八，九一五	一二，二一五，四一九	一一，七六三，五三六	
二月	七三，四〇一，〇六六	二〇，一〇六，四五六	五二，六四七，三三二	
三月	二五，六七八，九九一	六，八三八，四〇九	一八，八四〇，五八二	
四月	六八，九五二，五八〇	一二，四二五，二七七	五五，六四七，三〇三	
五月	三二，二一〇，三七〇	九，七七三，九四五	二二，四三六，四二五	

。九月份的出口額，僅等於上年四月出口額的三分之一。十月份的出口亦不過上年的三分之一強其中尚包括一部份的自備外匯進口後再出口的物資，說明了本年度的出口貿易，從九月份起，發生了急劇萎縮的現象。D 進口貿易雖然各月均示減少，但自七月份起，減少的比例，逐漸顯著起來。到了九月，進口數額，僅等於上年進口的百分之三十六，十月份的進口額亦僅等於上年同月的百分之四六。所以我們可以說六月以前入超的減少，可以歸功於出口的增加，六月以後入超的減少，則應歸功於進出口的同時減少。而進出口貿易的同時減少，說明了我國的對外貿易將走上輸出遞減的路子，而卅六年此時的對外貿易，其危機已遠超過了上年。（摘攝楊爾程君對外貿易專文）

### 三、物價

#### 週期波動

過去一年中物價波動之急實開通貨膨脹開始至今十年以來之最高紀錄。先看物價波動的速率與幅度。試以上海為例，根據中國工商協會所編批發物價指數勝利後已經有過五次較大的波動，民國三十五年佔其二，三十六年佔其三。現在列表說明如次：

#### 抗戰勝利後物價大波動週期表

波動次數	開始年	開始月	週期	終止年	終止月	週期	延長時間(週)	物價總指數上升之百分比	領導漲價之物品
第一次	三五	一	二	三五	三	三	十一	一三九	食糧、紡織品、金鈔、有價證券
第二次	三五	九	三	三五	十	四	七	四〇	金鈔、紡織品
第三次	三六	十二	四	三六	二	四	九	六八	金鈔、化學品、五金

第四次	三六	四	三三六	六一	七	六四
第五次	三六	九	二三六	十	三	六
						八〇
						金鈔
						紡織品、燃料、化學品、

再看重慶、昆明、廣州等地，雖然波動的速率與幅度不盡相同，但也呈現同樣間歇性的週期波動。由這些波動中我們可以抽繹幾條通例。當然經濟事實複雜萬分，絕不能如自然現象之有準確定律可尋，以下所述通例自可有例外存在。第一條通例是每次波動的時間愈縮愈短。例如上海物價的波動第一週期歷時十一週，逐漸縮短，到第五週期祇歷六週。第二是每次波動的幅度逐漸增大。道在上述上海物價一例中亦可概見一切。其中第一週期波動幅度為五次中最高額，高達百分之一百三十九。但這次波動之劇主要由於戰爭時內遷人口之大量東歸，而內遷工廠尚在東移途中，短期內生產未能恢復。所以這次漲價之速原因比較特殊，並不與此項通例相抵觸。第三是每週期到次一週期中間間歇時期逐次縮短，例如第一到第二週期之間間歇時期長達二十三週，第二到第三週期中間間歇時期就縮為九週。但這一通例同樣可遇特殊情形而有例外。例如第四週期後正逢美國特使團魏德邁一行人等來華調查，當時美國援華空氣甚濃，市場購貨心理遂大受影響，魏氏使團在華的時期是物價在去年全年中最長的平穩時期。到魏氏使團離華而物價又呈劇烈波動，所以第四到第五週期的間歇時又破格延長。

物價的波動可以由外表與內容兩面觀察，以上所說物價波動週期的時間、長度波動幅度及間歇時期等是它的外表特徵，另外，每一次波動還有其特殊的直接近因與獨特的風格，這是其內容。這些外表特徵造成的原因是比較基本的，長久的，而內容特徵造成的原因是比較直接的，偶然的。

所謂比較基本的，長久的原因是通貨膨脹的基本趨勢。若是這一基本趨勢沒有改善，則社會上流通的法幣籌碼日多一日，積相當時日，若物價水準沒有昇高，社會上必定感覺籌碼泛濫，利率低落，於是刺激購貨心理，購貨之風一起，物價上昇。上昇後一切情形與上述正好背道而馳。總之，銀根不斷地一鬆一緊



，利率一高一低，物價一昇一平，這是物價波動外表面態造成的主因。

但銀根鬆濫，利率低落不過是刺激購貨心理的先決條件，此外真正刺激購貨心理或尚有更直接而偶然的原因，如戰局之變化，法令之改變等。因為這些直接刺激波動的原因之不同，每次波動週期中各類貨物價格上漲的比例也就大有不同。試以上海物價波動而論，每次領導漲價的物品之不同由上表已可見梗概。其他都市如重慶、昆明、北平等地之情形，亦不脫此例。

### 各地物價

去年物價之週期波動情形已如上述。如以上海為例，有三次大波動，另尚有三次或四次小波動。由物價上漲倍數之絕對觀察，根據該會編製批發物價指數，去年一月份總指數祇一萬一千七百餘倍，十二月竟達十三萬九千四百餘倍。一年中上升十二倍弱。去年第三次大波動，亦即上表所列第五次波動中，有一週的波動竟達一萬二千倍，超過了一月份的絕對數值，換言之，即一週中物價上漲的倍數超過了過去十年中上漲的總倍數。這是相當可驚的事實。餘如北平、天津、重慶、昆明等埠亦有同樣情形。

從物價指數的絕對數值和相對數值就想到去年全國各地指數相差的情形。平時交通方便，貨物流通自由的時候，各地物價的差異至多不過稍大於各地間運輸費用。但在目前，戰火蔓延，交通不便，政府法令對貨物流通又每多限制，所以各地物價相差往往大於運費，更因通貨膨脹後期，投機風氣盛行，某地某種貨物有效需求突然增加所造成的貨價上漲，常是極短暫的現象，並不能誘致另一地此種貨物的流入。各地間物價的相差遂益致超出運輸費用甚遠。而且所超出之數時多時少，極少規律。因此各地間物價波動就顯出很大的差別。試以滬、平、渝、四地而論，根據中央銀行經濟研究處所編的躉售物價指數，如重慶一月份的指數三千五百餘倍，至十月份升為二萬六千餘倍，十個月中上升八倍，昆明二月份為八千五百餘倍，到十月份升達四萬五千五百餘倍，九個月中上升五倍半弱。廣州二月份為一萬〇八百倍，十月份為四萬

八千餘倍，九個月中上升五倍弱。由此可見各地物價相差之甚。

**物價特質**

卅六年的物價波動，也可以從若干數字中尋繹其嚴重性，此所謂特質，實際上僅能以四項特殊重要者為限。

一、物價上升的速度大增 下表是中央銀行的應有舊物價指數環比的平均數，也就是各月的上漲率。三四年以前為重慶數字，三五年以後為上海數字。又去年十二月係用廿七日數字對十一月第四週數字。

每年各月份物價指數環比平均數

二十六年下半年	二十七年	二十八年	二十九年
一〇〇，二	一〇〇，六	一〇四，六	一一六，九
三十年	三十一年	三十二年	三十三年
一〇八，七	一〇六，二	一一一，四	一〇九，四
三十四年	三十五年	三十六年	
一〇九，六	一一八，九	一二六，六	
三十六年			
一月	二月	三月	四月
一二〇，二	一五五，三	一〇五，一	一二七，一
五月	六月	七月	八月
一七〇，六	一二三，一	一〇四，一	一〇五，八
九月	十月	十一月	十二月
一三一，一	一三八，四	一一一，二	一二六，九

卅六年平均每月上升百分之二六六，不但是前所未有，而且超過去年的百分之一八，九甚多。

其次，物價高潮之間，距離也在縮短。十二個月間，各月物價上漲在二成以下的，祇有三，七，八，十一四個月份；這一方面是物價波動的次數多，一方面是波動的期間長，政府控制不了物價，更控制不了發行，於是繼續增高，日進無疆。

二、通貨流通速度的增加 物價漲速超過發行增速，自然是通貨流通速度增加之故。在理論上，發行指數對物價指數之比，可以視為通貨流通速度指數的近似值，所以我們根據中央銀行的物價指數，另行估計發行總額，列表如左。十一月來，速度增加了一倍。

通貨流通速度指數的近似值。

年份	近似值	發行指數	物價指數
二七年底	六五，〇	一六〇	一〇四
二八年底	五九，〇	三〇〇	一七七
二九年底	一九五，四	五六〇	一，〇九四
三〇年底	二六六，二	一，〇七〇	二，八四八
三一年底	二二六，〇	二，五四〇	九，七四一
三二年底	三七四，四	五，三二〇	二〇，〇三三
三三年底	三四三，三	一五，九八〇	五四，八六〇
三四年底	一四一，七	九九，一一〇	一四〇，四四八
三五年底	一二三，〇	四六四，四〇〇	五七一，三二三
三六年十一月	二三七，八	二，八〇〇，〇〇〇	六，六五八，七〇〇

中央銀行對於上海的存款通貨的流通速度也有一種估計，照錄如次：

一九，七七	一月	二二，五七	四月
二四，六〇	二月	三六，六〇	五月
二一，三二	三月	三八，〇五	六月

三、製成品價格之上漲，相關於原料品，有減緩之勢，根據中央銀行重慶壘售物價按加工程度分類指數，加以分析，勝利以來了重慶製成品的漲價，均視原料品為落後。下表係各月指數的平均數。

年	原 料	製 成 品	製成品對原料指數之比率%
三二年	一一，三九七	三九，八〇五	三四九，三
三三年	三八，三八五	一三三，二五一	三四七，四
三四年	一二三，五一六	五四八，四四七	四四〇，〇
三五年	一六七，〇七四	五八九，七二八	三五三，〇
三六年一至十一月	一，三五二，九二九	三，九九三，八九八	二九五，四

其次，中國經濟研究所上海批發物價按加工程度分類指數，亦指出上海有類似之現象。下表係以三十四年十一月至三十五年二月為一，八月份以後數字未見公開，乃根據該所同類而以二十五年為基期的指數計算而出。

年	一 月	製 造 品	食 物 及 原 料 品
三十五年	一 月	〇，八六	〇，八八
	二 月	一，四五	一，四四

三十六年

三	四	五	六	七	八	九	十	十一	十二	一	二	三	四	五	六	七	八	九
月	月	月	月	月	月	月	月	月	月	月	月	月	月	月	月	月	月	月

一，九六	一，八三	一，八一	一，九一	一，九七	一，九二	二，二七	二，八三	二，九六	三，三七	四，三五	七，六四	七，六五	九，〇五	一三，三七	一五，〇八	一九，七九	二〇，二八	二五，四五
------	------	------	------	------	------	------	------	------	------	------	------	------	------	-------	-------	-------	-------	-------

二，一九	二，一二	二，四三	二，五七	二，七九	二，九八	三，四六	四，三一	四，一九	四，三二	五，六八	九，五四	一〇，一三	一二，四六	一八，三六	二一，〇一	二五，二四	二七，一四	三三，一三
------	------	------	------	------	------	------	------	------	------	------	------	-------	-------	-------	-------	-------	-------	-------

十月 四一，六五  
 十一月 五二，二三  
 十二月 四七，七九  
 五三，九五

上列兩地之趨勢，其含義為工業生產 物價繼續漲的過程中，遭遇困難，即製成品相對於原料的上漲為跌價，而食物尤其是工人生活費指數的上漲，更其加深這種不利的程度。

但是，就後一數字去年10，11兩月份來看，製成品是相對加速上漲的，重慶這兩月份的數字也恰有相同的情形，似乎又有好轉的可能。不過，這祇是兩個月間的情形，較為長期的趨勢如何，目下尙難預言。

四、資金加速向上海集中，由於正常工商業不振，投機盛行，以及戰局影響，資金有加速向上海集中之勢，這使上海物價的波動，更其劇烈。請閱下表：

去年一至八月份上海行莊內匯統計表

月份	匯入匯款	匯出匯款	匯入超過匯出	超過比率%
一月	三，三七二	七八九	二，五八三	三二七
二月	四，〇六六	九九〇	三，〇七六	三一一
三月	四，六七二	一，二五一	三，四二一	二七三
四月	八，五七八	一，七八一	六，七九七	三二五
五月	九，一七一	二，五五四	六，六一七	二五九
六月	一，七三〇	二，五四八	九，一八二	三六〇
七月	一五，一三七	三，〇六八	一二，〇六九	三九三
八月	一七，三〇二	二，六二二	一四，六八〇	五五六
九月	二四，一七一	四，六五二	一九，五一九	四一九

總計 九八，一八九 二〇，二五五 七七，九三四 一，二八五

以卅五年九月匯入差額九百五十億元為例，則至去年九月，已增為一萬九千五百億元，增加了二十倍之多，顯然較物價為速。至於其他經由地下錢莊，現鈔搬運流入的資金，尚無數字可據（國家行局略有匯兌出超），擬從略。

據估計，上海流動資金總額，約在十萬億元左右，這個數字大致不差，此許還要多一點，因為現鈔的流滯尤其是發行，前者頗難估計，而後者由於政府的技术發行易為人忽略的原故。但無論如何，上海資金的活動，都較之他地為優，再益以鉅額的累積，以促成物價的劣勢發展，自然是毫無問題的。

### 物價前途

去年物價波動的加速進展，完全表示經濟政治的全面劣化，如所週知，其原因不外下列三種：

一 預算虧缺的膨脹 我們有理由相信，前節估計的發行指數，可能的錯誤祇有偏低，這原因主要是軍事費用。

二 生產的表示，各地缺煤缺電，糧食不足，交通困難，以及一般原料，成品的減產等，自為國人所知不必多贅。在現階段之下，戰爭加上通貨膨脹，生產衰落是不可避免之事。

三 投機盛行 投機是通貨膨脹的主要因素，但反轉來，它對於後者有極大的潛能，我們對此特別重視。投機行為的範圍甚廣，大要如次：

- 1、一般工商業業內業外的競買行為，其極端便是「踢皮球。」
- 2、消費者包括公私團體和人民對於各項消費品（以及資本品）的囤購備用，尤當物價波動之時，愈漲愈買，結果是愈買愈漲。
- 3、資金需求增加，一方面提高利率，增加商品成本，一方面信用期間縮短，增加通貨流通速度。

4、工資薪餉提前發放，甚至預支頻繁，都足以增加商品的有效需要和通貨的流通速度。

5、其他種種配合此種投機心理而形成的制度和習慣，如黑市交易，地下錢莊，預收費用，製造謠風，以及舞弊和額外需索等等，不一而足。

此外，軍政大勢對於人民心理的影響，也是極其重要的，但此處祇提起注意，其他不談。

但是，我們還是不能忽視，在現階段之下，對於物價的惡劣傾向依然有若干緩衝因素，即不如是將使形勢更爲嚴重的意思。其中最基本的就是這個破碎支離的農業經濟本位的社會結構，使得物價的反應較爲滯鈍，由於交通困難，生產技術幼稚，人民生活和文化水準甚低等等，大多數人民在萬分艱苦之中，還能夠勉強撐持下去，一場胡塗的祇是少數的都市和人民，上海則是後者的首座，我們如果祇是有些上海這一類浮奢淫靡的國士，那恐怕早就完了。這一點是極其重要的。

由於農業本位而使物價波動的反應，頗爲滯鈍，這是本質上的。此外，我們可以相對前列三種促使物價加速惡化的原因，而指出三種緩衝的因素如次：

一、預算膨脹仍有限度 這祇是說，政府還不敢放胆印鈔票。印鈔票實是一種不公平的稅課，現在大多數人民都陷於窮困之中，其直接可見的是戰爭消耗，最終還是由增加發行權取而去（一部份自然津貼了發橫財的階級）。如果政府對此沒有限度，各方面都「按指數」花錢，那末，這筆龐大的戰爭消耗，由誰去負擔？其結果便是加速崩潰。德國，匈牙利在通貨崩潰的時候，薪津都是逐日按指數發放，但公私都沒有好處可言。

二、物資匱乏仍有抵銷因素 這是相對的，程度上的，可以分兩點說：其一爲交通不暢，商品總是滯留於沿海一帶，所以京滬一帶的存貨，依然相當充實。其二在社會貧困，民窮財盡，物資盡管有人搶購，而大多數根本買不起。



三、政府管制仍有效驗 顯然的例證莫如此次大鈔的發行；我們很難斷定，目前這種硬來的辦法，是否將使日後的物價波動更為加劇，即究竟是否形成一個累積下來的爆炸性的漲風，或竟命此種漲風消逝或減輕，然而目下之沒有大漲，則是事實，所以說，是仍有效驗的，有效驗的原因，一方面正如目前的緊縮放款，使得若干倚賴政府擴張信用的投機性的物資，失所依據；另一方面，政府也掌握了一大堆物資和工商業，拋售物資固然抽緊了銀根，也應付了一些膨脹性的公共支出。這些都是實際的力量，在「程度上」是絕對有效的。

因物價直線上漲稅捐龐大促成走私之猖獗，據卅六年中國經濟年鑑所載（按：與稅務發表者頗有差異茲並載於此）我國各口岸海關緝獲的進口私貨價值及進出口私貨種類分別於下：

各海關私貨價值統計

（單位國幣千元）

關別	進 口 私 貨		出 口 私 貨		緝 獲 私 貨	
	價值	種類	價值	種類	價值	種類
江海關	一,九〇一,一五三		八五九,〇六一		二,七六〇,二一四	
九龍關	五七二,七七三		三六五,二八六		九三八,〇五九	
津海關	八四八,四二二		七三,八一八		九二二,二四〇	
粵海關	七五九,六三六		八六,四七三		八四六,一〇九	
膠海關	六二八,六一三		二〇一,二六二		八二九,八七五	
甌海關	六五八,四〇一		二二,二九七		六八〇,六九九	
潮海關	五二七,〇一二		一〇〇,一一九		六一七,一三一	
其他各關	二,八一七,二五六		七六九,九六六		三,五八七,二二二	
總計	八,七〇三,二六七		二,四七八,二八二		一一,一八一,五四九	

據海關總稅務司發表，三十五年度海關緝獲私貨，價值計國幣一一，一八一，五四九，〇〇〇元。按照當時外匯官價三三五〇元折算，計合美金三，三三七，七七六元。除其中之國幣八，七〇三，二六七，〇〇〇元，爲私運進口貨物價值外，其餘國幣二，四七八，二八二，〇〇〇元，爲私運出口貨物價值。其以上上海海關佔數最鉅，其次爲粵海關。(一)進口私貨：私運進口貨物，其目的在偷漏高度關稅，並逃避進出口貿易暫行辦法所規定之各項禁制法令，就中以捲烟，顏料，麵粉，牛奶粉，罐頭食物，糖精，火油，西藥，化粧品，手織品，人造絲織品，棉紗，棉織品，捲菸紙等爲主要品類。(二)出口私貨：私運出口貨物，其目的在逃避政府管制并免結外匯，就中以桐油，茶葉，米，黃豆，鹽，錫塊，銀元，銀幣，金條，水銀，水果，花生油爲主要品類。

## 第五編 財政與金融

### 一、財政

三十六年度已屆終了，三十七年度新預算正在積極編審中。國務會議於去年十二月二十六日由蔣主席親自主持，曾討論三十七年度上半年國家總預算案，聞此項預算初步編列歲出總額為九十萬零二千餘億元。此半年總數較三十六年度原定預算總額九萬三千七百餘億元，增加約九倍，較三十六年度最後追加總額三十七萬餘億元，增加約二倍半。吾人由總預算的絕對數字上着，半年間的預算數額較一年前增加到九倍之多，然由物價上漲的倍數比較，三十五年十二月份上海重要商品躉售物價指數為五千七百一十三倍，今年十二月十五日（代表十二月份）的物價指數上漲為八萬五千八百倍，增加約十四倍，則九十萬億的數字，並不太多。因為要照前年十二月與去年十二月的物價比例，三十七年度預算總額應該列為一百四十萬億，半年列九十萬億較此數相去不遠。故三十七年度上半年預算總額初步估列九十萬億，不能說沒有根據。茲再就三十六年度預算執行的情形，加以分析，則未來財政之趨勢，自可了如指掌。

#### 歲出歲入

三十六年度歲出預算總額共為九萬三千七百另四億零六百七十四萬元，比較三十五年度實支總額五萬五千六百七十二億七千八百餘萬元（三十六年一月間之統計）增列三萬八千零三十一億二千八百餘萬元，照當時物價情形，尚係從寬估列編製。其中以軍事費三萬三千七百四十二億六千七百餘萬元為最多，約佔總歲出百分之三十六，其次為復員及救濟費共列二萬二千三百餘億元，約佔總歲出百分之二十四，再次為普通費共計一萬七千八百餘億元，約佔總歲出百分之九十，其餘為事業費六千四百五十餘億元，補助費六千七百六十餘億元，債務費二千五百六十餘億元，所佔百分比均甚低

另有第二預算金四千餘億元，茲試列表如次：

表一：三十六年度歲出預算比較表

單位：千元

科目	數	百分比
普通政費	一,七八〇,八六六,六八〇	一九・〇一
軍費	三,三七四,二六七,三七〇	三六・〇一
復員及救濟費	二,二三〇,七二九,三四〇	二三・八一
事業費	六四五,二三三,三〇〇	六・八八
補助費	六七六,五二八,八二〇	七・二二
債務費	二五六,一〇九,〇五〇	二・七三
第二預備金	四〇六,六七二,一八〇	四・三四
總計	九,三七〇,四〇六,七四〇	一〇〇・〇〇

上列歲出預算，普通政費中包括國民政府以下各院部主管等經常費臨時費及生活補助費等項。軍費為國防部所屬各單位軍事費用。復員及救濟費中，內復員費列為一萬二千六百億元，佔總歲出百分之十三、四五，救濟費列為九千七百零七億二千九百三十四萬元，佔總歲出百分之一〇・三六，包括交通，社會，衛生三部及水利委員會，善後救濟總署等機關救濟基金。事業中包括財政，經濟，交通，農林，社會，司法，行政，地政等部及水利資源委員會等單位，所列事業基金，補助費中包括普通補助費及省市補助費兩項。此其歲出預算之概況也。

歲入預算總額共列七萬三千五百八十三億六千一百一十七萬元，佔歲出預算總額百分之七十八・五三，其不足之數則列為債款收入二萬零一百二十億零四千五百五十七萬元，佔總歲出百分之二十一・四七，

歲入預算中以租稅收入為最多，共列三萬六千一百一十一億八千六百八十六萬元，佔總歲出百分之三十八·五四，其次為物資售價收入共列二萬五千五百餘億元，佔總歲出百分之二十七·二一，其他收入共列為一萬一千九百七十餘億元，佔總歲出百分之十二·七八，其詳數列表如此：

表二：三十六年度歲入預算比較表

單位：千元

科目	數	百分比
租稅收入	三,六一一,一八六,八六〇	三八·五四
所得稅	三一一,〇〇〇,〇〇〇	三·三二
過分利得稅	二〇〇,〇〇〇,〇〇〇	二·一三
遺產稅	三〇,〇〇〇,〇〇〇	〇·三二
印花稅	三〇〇,〇〇〇,〇〇〇	三·二〇
特種營業稅	二二,〇〇〇,〇〇〇	〇·二四
關稅	六二一,四三〇,〇〇〇	六·六三
貨物稅	一,二一七,六二一,七〇〇	一二·九九
鹽稅	五三五,〇〇〇,〇〇〇	五·七一
礦稅	三〇,〇〇八,〇〇〇	〇·三二
營業稅	八〇,〇〇〇,〇〇〇	〇·八五
土地稅	二六四,一二七,一六〇	二·八二
財產及物資售價收入	二,五五〇,〇〇〇,〇六〇	二七·二一
其他收入	一,一九七,一七四,二五〇	一·七八

國營事業盈餘收入

八六三，二五一，〇〇〇

九·二一

征借實物收入

二二〇，八四六，三〇〇

二·三六

其他

一一三，〇七六，九五〇

一·二二

債款收入

二，〇一二，〇四五，五七〇

二一·四七

總計

九，三七〇，四〇六，七四〇

一〇〇·〇〇

右表收入預算，租稅收入十一種稅收中，以貨物稅列一萬二千一百七十餘億元為最多，約佔總稅收額三分之一，其次為關稅六千二百餘億元，鹽稅五千三百五十萬元，兩項合計亦約佔總稅收三分之一，其餘八種稅收僅佔總稅收三分之一，就中以所得，利得，印花，土地稅四項為大宗，其餘各稅列數甚少。由此觀之，我國租稅制度仍以關鹽統三大間接稅為主，其稅收數字佔總稅收三分之二左右。不過統稅（即貨物稅）之地位較戰前提高為第一位而已，至於推廣已久之直接稅如所得，利得，遺產等稅，雖係良好，就稅收數字上看，仍不足輕重。這一方面可解釋為我國有錢人（工商界）不太多，一方面也可以解釋為愈是有錢人納稅愈少，這是今後我國財政政策上亟待研究研討改進的一個問題。

歲入預算中財產及物資售價收入一項，列數二萬五千五百萬元，佔歲入第二大財源。其中係以出售國營生產事業及接收敵偽財產，以及美軍剩餘物資等項為主。此項收入為現在所特有之收入，不能特以持久。戰後各經濟落後國家，多藉出售政府財產或剩餘物資之方式，以為彌補預算之唯一方法，我國自不能例外，其作用與前此之出售黃金政策相似。

此外歲入預算其他收入中，以國營事業盈餘收入八千六百三十餘億元為大宗，其次為征借實物收入二

### 收支概況

千二百餘億元，其餘雜項收入共為一千一百三十餘億元。

上述三十六年度預算數字，係以年初經立法院通過國民政府公布之預算數字為準。此

項預算數字經去年二月五月兩次物價大漲風之後，已失其意義。故在六月間政府已提出歲出追加預算一次，係將原預算追加約一倍計算，連同原預算總額約為二十萬億，旋至九月間，物價再度漲風，六月間所追加預算，又失其效用。故又追加一次，其最後歲出總預算約為原預算之四倍，即三十七萬餘億元。此數至去年度終了時，或不致再超過。惟去年度預算執行的結果，現以年度尚未辦理結帳，國庫實收實支數字，尚無法知悉。茲僅就去年一月至六月半年間國庫實收實支數字，加以比較分析，亦可略窺其概。

先就支出數字言，三十六年上半年（截止六月三十日止）國庫實支數字約為八萬二千餘億元，佔原預算百分之八十七·五三，其中軍事費用為二萬三千四百四十餘億元為最多，佔去年支出總額百分之二十八·五六，佔原預算總支出數百分之二十五以上。其次普通政費為一萬五千四百三十餘億元，復次為復員及救濟費九千五百四十餘億元，事業基金費七千六百五十餘億元，補助費五千二百九十餘億元，債務費二百七十餘億元，此外尚有緊急命令撥付款二萬零四百四十餘億元，茲試將其各項支出數字列表如次：

表三：三十六年度上半年國庫實支數目表

單位：千元

科 目	數	類	估半年實支 數百分比	估原預算總 數百分比
普通政費	一, 五四三, 四六一, 五三五		一八·八一	一六·四八
軍費	二, 三四四, 一六〇, 四六七		二八·五六	二五·〇二
復員及救濟費	九五四, 三四二, 三九〇		一·六三	一〇·一八
事業基金費	七六五, 七八六, 二二一		九·三三	八·一八
補助支出	五二九, 四二九, 〇一一		六·四四	五·六六
債務支出	二七, 〇四九, 五一四		〇·三三	〇·三九

緊急命令支出

二，〇四四，二一二，四七一 二四・九〇 二一・八二  
總計 八，二〇八，四四一，六〇九 一〇〇・〇〇 八七・五三

右表以觀，三十六年上半年支出總數爲八萬二千零八十四億四千一百餘萬元，約佔原預算總額百分之八七・五三，較原定預算半年總數四，六八五，二〇三，三七〇，〇〇〇元，超過三，五二三，二三九，〇〇〇元超過部份約佔半年度預算總額百分之七十五，在預算執行上似屬超過太多。如以同時期物價上漲情形比較，如三十五年十二月份上海重要商品舊物價指數爲五，七一三倍，三十六年一月至六月份半年物價平均指數爲一六，二〇六倍，半年來物價上漲情形，較三十五年十二月份計上漲約兩倍，故由物價上漲倍數與國庫支出情形相較，則國庫支出數字，尙不及物價上漲倍數之半。

再就支出項目內容加以比較，在表面上看，軍事費用爲二萬三千四百四十餘億元，約佔半年間支出總數百分之二十八・五六，其所佔比例似不太高，如以緊急命令撥付款二萬零四百四十餘億元合計，則佔半年總支出百分之五十三以上，實際上緊急命令撥付款大部份爲軍事撥款，以之列入軍事費內，並不爲過。故軍事費實際支出數當在四萬數千億以上，約佔總支出百分之五十左右，在今日加強戡亂時期內，國庫開支中以半數用於軍事方面，並不爲多。其餘半數則用於普通政費，復員及救濟費，事業基金費，補助費，債務費等項。

就收入方面言，半年度實支總數共爲三萬一千七百八十餘億元，佔原預算總額百分之三十三・九二，較半年度應收預算數額短收一萬五千零六十七億六千六百萬餘元，約佔總預算百分之十六・〇八，此數在絕對數字上看，似屬短收無幾，唯就物價上漲增加兩倍相較，收入方面亦應超收兩倍，方能配合支出需要，今不但不超收，反不足預收之數達百分之三十以上。這是我國財政根本病源所在，如何能使收入數字增加，以適應支出需要，實爲研究我國財政問題之中心議題。



收入項目中以租稅收入為最多，半年共收一萬八千二百三十餘億元，約佔半年總收數百分之五七·二八，其次為出售物資共收為九千四百四十餘億元，約佔半年總收入百分之二九·七〇，次為債款收入共二千五百餘億元，佔半年總收入百分之七·九〇，茲將其收入詳數列表如次：

表四：三十六年上半年國庫收入數目表

單位：千元

科 目	數	額	估半年度實收數百分比	估原預算總數百分比
租稅收入	一, 八二三, 五二四, 一五二	五七·三八	九·四六	
所得稅	一一七, 〇五九, 五二五	三·六八	一·二五	
過分利得稅	二四, 五四一, 六八六	〇·七七	〇·二六	
遺產稅	一, 一二八, 六四三	〇·〇三	〇·〇一	
印花稅	九三, 〇四三, 七六二	二·九三	〇·九九	
特種營業稅	七, 一一六, 七〇二	〇·二二	〇·〇八	
關稅	五七一, 五三四, 八三五	一七·九六	六·〇一	
貨物稅	六九四, 七二四, 三八六	二一·八八	七·三四	
鹽稅	二八七, 八七一, 〇四九	九·八八	三·〇五	
礦稅	一八, 一六二, 九三四	〇·五七	〇·一九	
營業稅	二, 一二八, 一七七	〇·〇七	〇·〇二	
土地稅	六, 二一二, 四五四	〇·二〇	〇·〇七	
財產及物資售價收入	九四四, 二二四, 八六一	二九·七〇	一〇·〇七	

其他收入

一五九,七〇七,一三六

五・〇二

一・七一

國營事業盈餘收入

一一,七二八,三八九

〇・三七

〇・一四

征借實物收入

一八九,四九四

四・六五

一・五七

其他

一四七,七八九,二五三

七・九〇

二・六八

債款收入

二五〇,九八一,二〇三

六・九四

二・三六

內債

二二〇,七一,一八〇

〇・九六

〇・三二

外債

三〇,二七〇,〇三三

一〇〇・〇〇

三三・九三

合計

三,一七八,四三七,三六二一〇〇・〇〇

右表以觀，半年來租稅，收入共計爲一，八二三，五二四，一五二，〇〇〇元，佔半年收入總數百分之五十七以上，佔原預算百分之十九，四六，恰爲原預算之半數，適與預算所列應收稅款數字相符。故就預算執行上言，租稅收入並未減少，推就物價上漲比例言，則仍相差約兩倍。就稅收項目中言，以關稅征收成績最佳，原預算六千二百一十四億八千萬元，半年內已征起五千七百一十五億三千四百餘萬元，全部預算數在半年之內，即將征齊。其次貨物稅與鹽稅兩項，亦均能征起原列預算所應征之數額，雖無超收，尙不見短收。如貨物稅原列全年稅收爲一萬二千一百七十六億元，半年內已征起六千九百四十七億餘元，恰爲半數。鹽稅全年預算列五千三百五十億元，半年內征起二千八百七十餘億元，亦爲半數，其征收成績最差者，仍爲直接稅系統中各稅，大抵均離應征之數甚遠，此爲我國有錢人納稅最少之鐵證。

收入項目中除租稅外，財產及物資售價收入之成績，尙屬不差，原預算全年應收二萬五千五百億元，半年內已徵起九千四百四十餘億元，約佔應收數之七成。其餘發行公債及國營事業盈餘收入等項，收數最少，均不及原預算征收數百分之十。

## 今後展望

吾人檢討三十六年度我國財政之預算與收支情形，可得到如下的結論。

第一，我們每年預算的編製，大抵係根據上年十二月份物價標準和上一年度的實際收支情形編列的，所以其有效時期，至多保持幾個月。因為我們的物價上漲情形，每經過一次漲風之後，至多保持幾個月的穩定，每年物價至少發生漲風兩三次，在預算開始實行以後，只要有一次漲風，就可把全部預算予以改觀，何況每年物價漲風不止一次呢？因此我們的預算無論如何編製，亦無法適應需要，不得已每經一次物價漲風之後，預算即須經一次追加。而每一次預算的追加，更可促成第二次物價的漲風，因此循環不已，我們的預算根本無法求其準確，預算無法編求準確性，在理財上增加無限的困難。

第二，由實際收支情況看，去年度一至六月份半年內實際支出總額為八萬二千餘億元，實際收入數僅三萬一千七百八十餘億元，其收支不敷之差額共達五萬億元之數，此數恰為同時期軍事費之支出總數，參觀表三軍事費二三，四四一億元，緊急命令撥付款二〇，四四二億元，及復員救濟費九，五四三億元，合計為五萬四千四百二十六億元，故我國財政問題之中心，仍在軍事費用如何籌措的問題。過去軍事費用無可諱言的，是全靠發行鈔票而來。今後如有其他方法，如發行公債，增加稅收，或向美國大量借債，而不再仰給於通貨膨脹，則財政問題即可解決。由我國今日收支情況以觀，每年收入之數恰足供給普通政費之需，財政平衡原無問題，祇有軍事費用一項無法估計，故有若干人士主張，我國預算應編製兩套，一為普通預算，一為特別軍事預算，普通預算用普通理財方法自求平衡，特別軍事預算，則另謀出路，不無相當理由。今由半年來實際收支數字以觀，普通預算自求平衡，似無問題，其問題仍在軍事預算如何籌措的問題。

第三，由我國稅收及發行公債的情形以觀，可以得到與其他國家相反的一個事實。在英美等國家，每年租稅負擔者，多為有錢人，而有錢人除納很多所得稅外，並購買極多的公債，每當政府發行公債之時，

人民搶購一空，而我國則不然，租稅的負擔者仍一般平民，尤其是貧民，觀於我國每年稅收仍以間接稅之關鹽統三大稅收為主者，即可證明一般。而田賦征實之數字尚不在內，另一方面，看有錢人對於所得利得稅之征收，每年全部所得利得稅之收入，尚不及全部稅收百分之八，約合全部實收數（銀行墊借除外）百分之四，其有錢人所納稅額之低微，中國實居其首。次就發行公債言，我國發行公債之困難，固由於政府信用欠佳，而有錢人不買公債亦為事實。我國有錢人對政府負擔之微少，實為促成我國財政紊亂之主要原因。（摘錄宋同福君，一年來我國財政回顧與展望，）

## 二、稅收

抗戰勝利之後，中央為充裕地方財政，加強地方建設完成地方自治，乃於三十五年七月施行中央，省，縣三級修正財政收支系統，此項修正財政收支系統，適應地方需要，中央除選擇數項重要稅收外，餘皆盡量撥交地方，今後中央，省市，縣課稅之分類規定：甲、屬於中央：（一）所得稅，包括分類所得及綜合所得。（二）遺產稅。（三）印花稅（四）特種營業稅。（五）關稅，分進出口及噸稅。（六）貨物稅。（七）鹽稅。（八）鑛稅，包括鑛業及鑛區稅。（九）營業稅（在院轄市收入中最少佔百分之三十）。（十）土地稅，在省縣局總收入中佔百分之三十，在院轄市總收入中佔百分之四十。乙、省稅：（一）營業稅，總收入百分之五十。（二）土地稅，總收入百分之二十，但省應以其土地稅之部份補助貧瘠縣市局。丙、院轄市稅：（一）營業稅，至少佔百分之七十。（二）土地稅，總收入百分之六十。（三）契稅。（四）遺產稅，由中央分給百分之十五。（五）土地改良物稅，在土地法未施行之區域為房捐。（六）屠宰稅。（七）營業牌照稅。（八）使用牌照稅。（九）筵席及娛樂稅。丁、縣市局稅：（一）營業稅，由省分給百分之五十。（二）土地稅，總收入百分之五十。（三）契稅，僅未依土地法舉辦土地登記之區

域征收之。(四)遺產稅，由中央分給百分之三十。(五)土地改良物稅，在未施行土地法之區域爲房租。(六)屠宰稅。(七)營業牌照稅。(八)使用牌照稅。(九)筵席娛樂稅。

### 二、貨幣

#### 偽幣整理

戰時日寇策動下的各偽銀行在淪陷區各地發行的偽鈔，計有偽中央儲備銀行在華中、華南發行的中儲券，偽中國聯合準備銀行在華北發行的聯銀券，偽蒙疆銀行在察南、晉北、內蒙所發行的蒙疆券，以及偽滿洲中央銀行在東北所發行的滿洲券。據權威方面訊，截至三十四年八月止，中儲券發行額爲三萬三千二百十六億九千三百萬元，聯銀券發行額爲一千三百二十六億零二百萬元，滿洲券發行額爲八十一億五千七百萬元，台灣銀行發行額爲十六億元，可見偽鈔發行額之鉅。偽鈔發行以中儲券最多，東北和台灣情形較好。

勝利後，各地偽鈔對法幣之交換率日跌，中儲券對法幣的比值在九月上旬跌至一百三十四元對一元，至中旬更跌至二百餘元對一元；聯銀券在七月底對法幣之比值爲一元合法幣八角，至十一月而跌至聯銀券四至五元合法幣一元，各地偽幣價值不但續跌，且動盪不定，影響人民生計者非淺。

九月二十七日財部公告「偽中央儲備銀行鈔票取換辦法」，其要點爲：(一)偽中央儲備銀行鈔票以二百元換爲法幣一元，由中央銀行及其委託機關辦理收換事務；(二)自三十四年十一月一日起至三十五年三月三十一日止，爲取換期間，逾期未持請收換之偽鈔一律作廢。

二百對一之比率雖與當時市場上中儲券與法幣之交換率相符，但未能符合此兩種貨幣在當時之購買力平價依照比率，法幣在收復區之購買力遠較在後方爲高，因此收換辦法公佈之後，客觀上，引起華中物價之繼續漲，而漸與後方物價水準相接近。

聯銀券的折合率則更遲至十一月二十二日始由財政部呈准核定，爲聯銀券五元合法幣一元。十一月下旬後華北物價雖繼續漲不已，但其主因爲各地的軍事衝突，似非由於幣制整理，蓋華中幣制整理之刺激，早已使華北物價上漲於幣制整理之前夕。

政府對於東北幣制之整理係採取另行發行通券辦法，據十一月四日政府公布之「中央銀行發行東北九省流通券辦法其要點爲：（一）中央銀行九省流通券，爲東北省內流通之法幣；（二）東北九省與內地之匯兌，由財政部另訂辦法管理之。至「東北九省匯兌管理辦法」亦經於同日公佈，其要點爲：（一）東北九省與內地之匯價，由中央銀行牌告。（二）內地與東北間之匯款，均應先向中央銀行申請，俟核准後再向中央銀行或其委託銀行結匯；（三）其他銀行概不准經營東北與內地之匯兌，或九省流通券與法幣之兌換業務。

台灣之幣制暫取不變更政策，台灣銀行紙幣與法幣之比值亦未確定，因公務員自台將薪水寄回內地安家時，得按台幣一元合法幣三十元計算，後增至一比一百。

至偽蒙疆銀行之紙幣，據第十二戰區司令長官部暨綏遠省政府於十月十一日令銜佈告，自佈告之日起，一切交易價格一律依法幣爲計算標準，偽蒙疆銀行所發鈔票，在未奉到中央處理命令以前仍准自由流通。

### 法幣概況

因財政之虧累，政府不能不發行鉅額之鈔票以作彌補，但用發行鈔票去應付財政支出之辦法固然簡便，而貽害則無窮。一個國家之財政支出，乞靈於鈔票之印刷，則非引起通貨膨脹和價物上漲的惡果不可，而通貨膨脹，物價上漲則將招致經濟上之崩潰決無疑義。

法幣之發行額，政府從未正式公布過，戰時如此，戰後亦復如此。勝利一年來，國內戰亂不已，軍費不能縮減，而財政支出繼續增大，爲維持龐大之財政赤字，勢將仍賴於法幣之發行不可，勝利一年後，通

貨膨脹已達二千倍，物價已上漲至五千倍，而經濟崩潰之現象亦趨於嚴重階段。

從非官方之統計中，列出歷年來通貨膨脹數字藉資參考。

二十六年(六月)	一四(單位億)	三十二年	七五〇
二十七年	二三	三十三年	一，九〇〇
二十八年	四二	三十四年(底)	一〇，〇〇〇
二十九年	七八	三十五年(初)	一一，〇〇〇
三十年	一五〇	三十五年(六月)	二一，〇〇〇
三十一年	二四〇	三十五年(八月)	二五，五〇〇

八月到十二月這一時間內，通貨至少又膨脹幾千倍。通貨膨脹的影子，便是物價指數，物價指數由戰爭結束時之三千倍，已猛躍至現在之五千多倍。

從上面統計，三十四年中期通貨不過四千億，但勝利後一年竟發行約為二萬億的通貨，抗戰八年僅發四千億。

### 關金券

我國關稅稅收，向以關平銀為計算單位，以關稅指定為償賠各款擔保，每屆還款時期，須結付外幣，歷年以來，受金銀市價變動之影響，收入無定，且易蒙受損失，民十八九九年間，海外銀價逐步下落，我國關稅稅收折合外幣，驟形減少，政府為確定稅收，維持債信起見，乃於民十九年一月，改以海關金單位，代替關平銀為進口關稅收稅之計算單位，當時規定每一關金單位含純金六〇點一八六六公毫，合美金〇點四〇元，英金一九點七二六五便士。

二十年五月，中央銀行為便利納稅人計，復有關金券之發行，惟僅限於繳納關稅之用，三十一年政府為籌供中類鈔券以應市需起見，乃於是年四月，商由中央銀行將印存關金券酌量發行，並將關金純金量，

改爲每一關金，含純金八八點八六七一公毫，依照當時應價應算，折合法幣爲二十元，並由財政部通知中，中，交，農四行轉行各該行分支行處，對於人民以法幣掉換關金券，或以關金券調換法幣者，均應按照規定折合率盡量予以調換，藉資流通，現在此項關金券已流行於全國各地，與法幣同樣行使。發行方面票面額原爲一元至一百元，卅六年十二月始發行巨大票面之一千元、二千元、五千元關金券。

### 台幣與流通券

卅四年十一月八日起，台灣行政長官公署禁止票面金額一元以上之日本銀行兌換券，及台灣銀行背書發行之日本銀行千元兌換券在市面流通，此項兌換券應於卅四年十一月十日及十二月十日一個月期間，存入台灣銀行等銀行，作爲特種定期存款，付給年息。

接着台灣公署決定發行新台幣，財部應於卅四年十二月六日公佈「中央銀行派員監理台灣銀行發行新台幣辦法」，規定由中央銀行派員駐在台灣銀行，以監督新台幣的印製及發行，並檢查新台幣發行準備金。台幣與法幣比率，時有變更，三十七年一月定爲一比一百。

據財部於三十四年十一月三日公佈的「中央銀行東北流通券發行辦法」，流通券爲東北九省境內流通之法幣，境內完納稅賦及一切公私款項的收付均使用之；票面分爲一元、五元、十元、五十元、一百元五種。

復據同日公佈「東北九省與內地匯兌管理辦法」，東北九省與內地之匯價，由中央銀行牌告，凡自內地匯款至東北九省，或由東北九省匯款至內地，均應先向中央銀行申請，經核定再持向中央銀行或其委託銀行結匯。內地往東北九省旅客，及東北九省往內地旅客，除准攜帶匯票外，其所攜法幣或流通券應於入境或出境時兌換。

三十五年九月間，東北行營經濟委員會，又預定「東北九省工商匯款暫行實施辦法」，由中央銀行指定中國、交通、農民、中信四行局負責辦理東北九省與關內的工商匯款，匯率由中央銀行牌告。凡工業匯



款數額在流通券一百萬元，或商業匯款數額在流通券五十萬元以上者，須由承隨行局向四聯東北分處申請核定。

#### 四、金融概況

##### 市場動態

民國三十六年金融市場上的各種動態及措施，試舉其筆筆大者如次：

- 一、一月初政府陸續發放生產貸款，拋售黃金。
  - 二、一月中關金大券（二百五十元及五百元）發行，黃金物價均上漲。
  - 三、二月中市場極度動盪，央行停止暗拋黃金，金價暴漲，物價狂跳。
  - 四、二月十七日政府宣布經濟緊急措施方案，禁止金鈔流通買賣，對美匯率改爲一萬二千元，凍結工
- 人生活指數，加強銀行管制，國行停做貼現拆放，抽緊銀根，聯合準備停止拆借。
- 五、二月廿六日財部對於商業行莊已核准復業而尙未開業者，一律不准再開業。
  - 六、三月中滬上工商押匯銀團相繼成立，月底中央銀行貼放委員會成立。
  - 七、四月五日政府開始發售三十六年短期庫券及美金公債。
  - 八、四月中萬元法幣發行，華股漲風加厲。
  - 九、六月初江海銀行倒閉，又國家行局參加銀錢業聯合準備會爲會員，月底證交遞交增加證，金大同商業銀行清理。
  - 十、七月魏德邁使華，開放對日貿易，物價平疲，交易清淡。
  - 十一、八月初財部禁止票據抵用，但未生效，正和巴川兩銀行同時倒閉。
  - 十二、八月十八日新外匯管制辦法實行，美匯基價三萬九千元。

十三、八月二十九日央行訂定短期定存辦法。

十四、九月一日新銀行法公布，月中財部訓令行莊不得逃繳存款準備金，月底央行廢止短期庫券抵充存款準備金辦法。

十五、信用合作社成立甚多，財政部於十月初命行莊不准受以信用合作社爲付款人之支票，禁止其支票流通。

十六、十月初金鈔黑市暴漲，物價帶升，其勢不下於二月「黃金潮」，政府抽緊銀根，嚴厲檢查，其勢乃疲。

十七、十一月底金鈔及物價均漲，發行大鈔及開放外匯流言甚盛，二十八日上海國家行局停止放款及限制匯兌。十二月二日政府通過成立金融管理局。

十八、十二月十日大鈔宣布發行，計分關金一千元，二千元及五千元三種，當局抽緊銀根管制物價，現鈔大量流渥。

十九、十二月二十五日國府公布銀行業戰前存放款清償條例，八一三以前者爲三千四百倍，又修正黃金外幣買賣處罰條例，加重處罰。

我們從二月裏的「經濟緊急措施方案」到最近的「經濟戡亂」過程中，深深覺得金融上的病象日益沉重，同時也就是反映社會對法幣的信心一天不如一天，貨幣信用的日漸削弱，自然更加增了金融市場上的種種反常現象。這是互爲因果的惡性循環。

假定我們試把三十六年和三十五年金融市場上的「安」「危」兩方面因素分析一下，其情形大致如次：

### 兩年比較

#### 三十五年度

(甲) 有利因素

- 一、政府收支尙有平衡期望。
- 二、敵偽物資財產爲數甚鉅。
- 三、開放外匯，採低匯率政策。
- 四、拋售黃金，壓抑物價。
- 五、聯總救濟物資。

(乙) 不利因素

- 一、公私復員經費支出浩繁。
- 二、戰後公私添置補充之需要特大。
- 三、對於信用尙未充分緊縮。
- 四、生產受進口貨競爭。

三十六年度

(甲) 有利因素

- 一、經常抽緊銀根，嚴厲查禁金鈔黑市。
- 二、發售三十六年短期庫券及美金公債。
- 三、聯總救濟物資。
- 四、一般購買力減退。

(乙) 不利因素

- 一、政府財政收入減少，戰費支出大增。

二、外匯採機動價格，供給有限，已無黃金政策。

三、資金逃避之風甚盛。

四、生產已無法增加，一般視投資為畏途。

在比較上列有利與不利兩項因素後，吾人即可明白看出去年政府經濟力量已迥不如前。在勝利後之一年中，雖然以復員關係，公私支出不免較繁，以致促使物價波動，但政府尚能以五億美元之外匯，廉價供給社會，無論進口之原料及消費品在前年均可稱堆積如山，滿坑滿谷，以致引起工業界之短期萎縮，但此種萎縮主要乃係在技術上之不如國外，尙可以保護手段挽救之。此外若出售黃金與大批敵偽物資產業，尤有抑平物價之功能，若紗布，顏料等等價格，在當時即操諸政府手中，不必像目下之限價或捉捕。

三十六年政府所能控制金融市場之力量，已自「物」的方面轉為「人」的方面。此乃由於實力不定，手中所能公開拋售之物資有限，外匯亦如此。故不能不加重檢查及種種人為干涉手段，亦所謂「出售政府威信」。此在目前情況下，雖不是合理辦法，但仍有其相當價值，那究竟能於波動發展至相當階段後加以遏阻，以免其跑馬而不同頭，經過年來之運用，在管理技術上確較前嚴密而進步，例如對於金鈔之查禁，限制票據之抵用，管理貨品市場，統制花紗布等等均是。

雖在政府加強管制之下，卅六年法幣價值之跌落仍甚於以前。以對外價值而論，三十五年不過貶值一倍半。三十六年則貶低在二十三倍左右。以對內價值而言，三十五年不過貶低五倍強，去年則在十倍左右。以波動期間而論。三十五年物價之波動，約每數月躍升一次，而在兩次上躍之間，物價相當平穩，因而發生六至九月，九至十二月之物價兩度疲滯。三十六年情形即大為不同。僅三月，七月，八月物價較穩，餘則騰升甚勁，且漲速亦大於以前。

三十五年市場利率平均約在十至十四五分，但今年則在十四五分至二十分以上。通貨流通速度亦大為

增加。票據交換所退票數字亦加大，銀行業逐漸成爲代理收付之機構，其留存之數，則極微細，所謂「剩餘存款」而已，若干人比喻銀行爲旅店，客人不過夜，絕不久居。實際上尙不如此。以上海而論，其情形大致爲來往客人在一日內成千成萬，但過宿者不過一二百人。是銀行所負擔之風險每十數倍於其存款，財政部雖一再查禁，限制當日票據抵用，但以顧客不信任法幣，無不要求抵用，銀行怕得罪顧客，仍不得不通融，卽此亦可看出金融市場之脆弱與不正常情形之一斑。

### 國家金融機構

國家金融機構包括四行兩局，其中中央信託局本來是中央銀行的信託部，一年來其獨立性日漸加強而終於自成一系。四行之中自然以中央銀行爲領袖行，但是在中央銀行之上却還有一個四聯總處，這是戰時爲統一國家行局的管理，加強戰時金融的統制而設的臨時組織，但一年來金融雖已逐漸復員，這一個戰時機構却非但不會撤銷，且有加強控制國家金融機構，並謀永久存在的趨向，以致四行兩局備受牽制，尤其是數額較大的放款，都要先由四聯總處核准，以致行動迂緩，不切實際，工商業受害不淺。這一個架床疊屋的機構，已被稱爲國家金融系統之瘤。

在四聯總處的管理之下，四行兩局的業務分工如下：

(一) 中央銀行 (甲) 供應三行兩局業務資金，方式有二：卽重貼現，轉質押與拆款。(乙) 協助三行兩局調撥頭寸，又分爲(A) 軍政匯款頭寸的調度(B) 僑匯頭寸的調撥(C) 一般業務頭寸在國內各地的調劑(丙) 國庫收支。

(二) 中國銀行 可以說是圓滑貿易與匯兌的銀行，其業務爲(甲) 協助出口貿易；(A) 一般出口貿易地的協助，(B) 國營出口貿易的協助，(C) 特種出口貿易的策劃，(D) 對南洋一帶原爲日人主要市場各地貿易的推進，(E) 各國市場的調查分析。(乙) 調劑進口貿易。

(三) 交通銀行 該行自前清光緒年間成立，爲歷史悠久之銀行，自民十七年該行條例修正公佈後，

政府特許該行爲發展全國實業之銀行，總管理處設於上海，各地均設有分支機構，對於協助政府金融政策之推行及輔助工礦事業之發展，頗著成績。

(四) 中國農民銀行 係由豫鄂皖贛四省農民銀行改稱而來，主要業務爲關於農業方面之放款，經營農業倉庫，該行自二十四年改定名稱以後，業務日益發達，該行於抗戰期中，同與中、中、交三銀行協助政府推行戰時金融政策，惟該行特許發展全國特業之銀行，負有發展農村經濟之責任，對於農村金融網之完成，改良農業生產及農田水利各項放款之改進，農村儲蓄信託保險等業務之擴展，大多盡力，卅年九月，國府頒佈中國農民銀行兼辦土地金融業務條例，由財政部撥款一千萬元，充作該行土地金融處之基金，實成該行兼辦土地金融業務，關於土地金融處機構之組設，人員之配備，規章之擬定，業務之設計，該行均經詳加研討，策劃進行。嗣該行以辦理土地金融業務漸次開展，爲充裕是項基金起見，依照條例規定，擬具中國農民銀行土地債券法草案，發行土地債券一億元，充土地抵押放款之用。卅一年七月實施統一發行辦法，及四行業務劃分辦法，所有該行發行，即移交中央銀行，以往中、中、交三行對於農業方面之放款與投資業務，亦均移歸該行辦理，以昭業務統一。

(五) 郵政儲金匯業局 自民十九年成立以來，對於推行儲金業務，歷年均有進展，抗戰期中，除繼續辦理儲金外，更辦理節約建國儲蓄。國民政府於廿七年公佈節約建國儲金條例，廿八年公佈節約建國儲蓄券條例，規定該局經收儲金及發行儲蓄券，卅一年三月，財政部公布發行美金節約儲蓄券辦法，規定該局亦爲發行機關之一。廿三年全國辦理儲金局所共五三六處，卅一年以後已增至一九五五處。

(六) 中央信託局 政府爲提倡信託事業，經國民政府訓令中央銀行特設中央信託局，於廿四年籌備成立，由中央銀行撥足資金，總局先設於國民政府所在地，現設於上海，並於各地酌設分局，辦事處，經營信託保險儲蓄，並承辦委託印製鈔票暨公私物品運輸等事項。該局以資力雄厚，歷年以來所辦各項事業

，均有顯著成績，爲唯一之國營信託機關。

合作金庫——中央合作金庫爲全國性合作金融機構，其業務之經營，技術上與一般銀行無大差異，惟其業務對象僅限于合作組織，其經營方式，一面從金融方面扶助合作事業之發展，一面供應合作社以必需之物資及推廣合作產品之運銷業務，而供銷業務，又不僅限于國內，尋將擴展至國際市場以求國際間合作產品之交換，如大豆，茶葉，花邊，刺繡品等，該庫正設法輸出。至該庫業務，開始以來，合作貸款已能普惠于各種合作事業，其貸款分配數量，根據該庫卅六年度業務計劃，其比例數如下：農業生產合作 $20\%$ 、農產運銷合作 $15\%$ 、農業供給合作 $10\%$ 、農業利用合作 $10\%$ 、工業生產合作 $15\%$ 、運輸合作 $10\%$ 、消費合作 $10\%$ 、公用合作 $10\%$ 、信用合作 $5\%$ 、其他合作 $5\%$ 以上比例數之訂定，一面在配合國策及當前社會經濟需要，一面在建立合作化之經濟體系。

### 銀行業聯合會

全國銀錢業同業公會聯合會，於四月十五日在京勵志社舉行成立大會。來賓有吳鼎昌，俞鴻鈞，徐堪，張嘉璈等，出席代表杜月笙，李馥蓀，徐寄嶺，劉航琛，胡子昂等八十一人。首由籌備主任兼大會主席李馥蓀致開會詞，略稱銀聯會之組織，不自今日始，遠在民九卽已組織成，至十三年而輟，今則再度續組。我國銀行已有五十年以上之歷史，然均未能如今日之集全園同業於一堂。最近十餘年來，世界各地科學愈益昌明，無論經濟與文化，皆需合作，皆需互助，故如本會之全國性機構之組織，實爲急要。今後吾人在對社會之服務及業務之發展方面，均當盡最大努力以赴之。

次由秘書長李朝哉報告籌備經過，吳文官長恭誦蔣主席代電。各機關首長致詞者，有陳立夫，俞鴻鈞，潘序倫，張嘉璈，沈怡，滬代表王曉籟等。末由會員代表胡子昂致答詞後散會。

經濟緊急措施案內，加強管制金融業務辦法第五條第三項規定，財政部應指定限制地區，停止商業行

莊復業及增設分支機構。財部當參酌各地經濟及商業行莊分佈情形，指定南京，上海，天津，北平，青島，廣州，重慶，濟南，漢口，西安，成都，杭州，昆明，蘇州，甯波，紹興，永嘉等地，為限制地區，停止商業行莊復業及增設分支機構。茲悉：四聯總處已轉各分處遵照。

國營金融機構，不受上項辦法限制，近有浙江省銀行上海分行，於三月一日開業，並已加入上海票據交換所為第一八二號代理交換會員。

## 五、銀行業務

### 存放概況

卅五年度起，在通貨膨脹之下，金融業的存款普遍激增。國家銀行一方面收受政府機關存款，其存款數量，遠非一般商業行莊所可及。下面是卅五年上半年四行與商業行莊的存款比較（單位百萬元）

月份	行		商業行莊		合計	四行佔總額百分比
	國家銀行	交通銀行	商業行	行莊		
一月	七八五,〇七〇	七五,五〇三	八二,二九一	九六二,六四一	八六〇,五七三	九一,二
二月	八八〇,三五〇	八二,二九一	一一,九七〇	一,〇五〇,九二二	九一,四	九一,四
三月	九三八,九五二	一一,九七〇	一,〇五〇,九二二	一,〇五〇,九二二	八九,〇	八九,〇
四月	一,四七四,四三八	一八一,六〇一	一,六五六,〇三九	一,六五六,〇三九	八八,七	八八,七
五月	一,五四五,〇〇五	一九七,〇九七	一,七四二,一〇二	一,七四二,一〇二	九三,〇	九三,〇
六月	三,〇一七,三二六	二二〇,五九〇	三,二四七,九一六	三,二四七,九一六		

如以全國分區比較，則根據中央銀行的統計，卅五年十一月份全國各地區商業行莊的存款數量如下（單位百萬元）：



上海區	二二九, 四三五	北平區	二六, 〇二一
南京區	二六, 〇九四	重慶區	二六, 八一八
杭州區	一二, 二八一	成都區	一一, 五七七
蕪湖區	二, 八九八	貴陽區	七, 〇三三
南昌區	三, 〇五八	昆明區	一六, 六二二
漢口區	一二, 五七七	桂林區	五, 七二二
長沙區	八, 〇四〇	西安區	一七, 九六五
福州區	六, 九二一	蘭州區	一〇, 八九四
廣州區	一一, 七一九	雅安區	八三一
青島區	七, 一五三	歸綏區	六, 三九四
開封區	七, 五一五	太原區	六七三
天津區	二八, 六〇一	合計	四九六, 八四二

生產貸款

據四聯總處生產貸款巡迴稽核團發表卅六年五月統計：生產貸款工廠申請單位共三三〇起，貸款總額為六五, 七一八, 〇〇〇, 〇〇〇元，此中以棉染織業佔首，共一二八單位，貨額三百一十億〇二千萬元，次為化學製藥業，共五十單位，貨額八十四億三千七百萬元，三為機器五金業，共三十六單位，貨額四十五億七千五百萬元。至貨額等級，以一億至一億八千元者最多，計九十八家。次為五百萬元至九千五百萬元，計七十九家。最高額十六億有一家，十五億亦有一家。該項貸款總額，現三分之二業已收回，尚有三分之一，則已批准展期云。

僑匯及外匯

三十五年一年中的僑匯，中國銀行國外部所發表的數字如下：

月份	僑匯 額(國幣元)
一月	八七,二七三,二九八,一六
二月	四二,六一一,二一七,九一
三月	四,七四八,四九〇,〇〇〇,〇〇
四月	八,六一九,六〇九,九三〇,〇〇
五月	六,七二五,七六三,四五六,三六
六月	五,七九〇,三三四,八三九,〇六
七月	四,〇六一,七二〇,二六一,六五
八月	八,三〇〇,九九三,六一五,〇五
九月	七,二九一,一〇七,二三三,四八
十月	七,一一二,五〇一,二四二,九六
十一月	四,七〇三,一一〇,〇一五,六五
十二月	三,六七八,四八七,四四二,三一

國行所擬「改定外匯管理及進出口貿易辦法」經張院長提出後，業於卅六年八月十五日國務會議通過，此辦法共分二大部份，重要內容如次：甲，由行政院依照下列原則，修訂進出口貿易暫行辦法，即日施行，(一)輸出品所得外匯及其他自國外匯入之匯款，准按照市價售結，並指定銀行。(二)輸入物品暫仍採行輸入許可制，其所需外匯除一部民生日用品准由央行供給官價外匯者外，其餘准照證向指定銀行照

市價鬆購。前項應供官價外匯之物名，種類，由輸出入管委會隨時報請行政院核定。附帶辦法，過去關於國際貿易機構有輸出與輸入兩部份，現改設輸出入臨時管理委員會，隸屬行政院。乙，由行政院以下列原則嚴格管理外匯，（一）嚴格規定指定銀行依照市價買賣外匯之辦法，（二）從嚴規定指定銀行之資格，並減少指定銀行之數目，以便稽考。（三）督促經營華僑匯款。（四）設立外匯平衡基金委員會，負責調節進出口貿易及其他合法外匯買賣之供需，以平衡外匯市價，並有附帶辦法三項，（一）嚴審派駐國外之機構與人員，（二）取締黃金投機買賣辦法，（三）禁止外幣流通辦法。

又國務會議通過之「改訂外匯整理及進出口貿易辦法」其所附帶之「禁止外幣流通辦法」要點如下：中外人民進入國境，隨身攜帶外國幣券，每人得帶美金一百元或等值他國貨幣，超過者應自動向海關報明登記，以入口之日向當地中央銀行或其委託之兌換處所兌換國幣，隱匿不報者，沒收。

又政院為根絕外匯用於私人出國及有關工業非進出口性質之交易會擬訂管制辦法及司掌機關約為三點，（一）政府機關申請之外匯案件，由外匯審查委會核辦，（二）核准進口所需之外匯案件，由輸出入管委會核辦。（三）教部許可之留學生外匯案件，由中央銀行核辦。

### 租借物資

一九四七年一月二十七日杜魯門總統向國會提出關於租借事宜之第二十三次報告，透露美國供給各盟國之全部租借物資中，不列顛帝國取得百分之六十五，價值三一，五〇〇，〇〇〇，〇〇〇元；蘇聯取得百分之二十三，價值一一，二〇〇，〇〇〇，〇〇〇元；法國佔第三位，取得物資價值二，二〇〇，〇〇〇，〇〇〇元；中國佔第四位，取得物資價值一，五〇〇，〇〇〇，〇〇〇元；美洲共和國共取得價值四五九，〇〇〇，〇〇〇元之物資，總計自一九四一年三月至一九四六年九月為止，美國所作之租借援助計達五〇，六五二，〇〇〇，〇〇〇元。此外自日本投降後所分配之租借物資亦達二，一一三，〇〇〇，〇〇〇元。

關於中國所取得的十五億元物資之中，有很大一部係日本投降以後所交付者。杜魯門對此亦曾坦白說明稱：

據最近的數字，直至對日勝利日為止，美方對華的租借案援助共值八七〇，〇〇〇，〇〇〇美元。從對日勝利日起，以迄本年二月底，（就是在馬歇爾抵華不久以後）總數為六〇二，〇〇〇，〇〇〇美元，大部份用於運輸費方面。自此以後，租借計劃減少，以完成未完義務為限，但在後來，其中多數也已中止。

### 救濟物資

行總於一九四六年二月發表書面報告：說明聯總供我物資之數量，及卅五年度行總分配物資之情形。據稱：聯總核定對於中國之全部預算，為六四七，五〇〇美元，其中五三五，〇〇〇，〇〇〇美元，為各種善救物資，餘一一二，五〇〇，〇〇〇美元，為運輸物資來華之海岸運費。在聯總供華物資之分類預算中，工業及交通器材佔首位，為一七四，五〇〇，〇〇〇美元，糧食類次之，為一三三，五〇〇美元，衣着類又次之，為九五，九〇〇，〇〇〇美元，農業器材再次之，為八六，〇〇〇，〇〇〇美元，醫藥器材佔末位，為三九，七〇〇，〇〇〇美元，餘尚有五，四〇〇，〇〇〇美元為準備金。卅五年度已運來中國之物資，約為三一五，〇〇〇，〇〇〇美元，故今年內尚有二一七，〇〇〇，〇〇〇美元之物資，運來中國聯總，供我物資，就分配而言，雖屬有限，但就運輸裝配處理而言，則甚為繁重，自行總業務開始，至去年十二月二十八日止，行總共收到聯總物資（指經正式移交者）一，三四八，五八六噸，就中糧食類佔百分之六十，交通器材佔百分之十一，衣着類佔百分之九，農業器材佔百分之四，工業器材佔百分之二，醫藥器材佔百分之一，餘為各種雜類物資。上述物資，于十二月二十八日以前運達各分署，計六五一，〇〇〇噸。由行總移交政府有關各部會署（如交通部各鐵路局等）及配給行總附屬機構之器材（如行總公路大隊水運大隊及機器廠等）計三〇〇，〇〇〇噸，去年收到聯總物資之總數中，約有二十一萬噸，各種物資經行總出售與各公私團體，此種出售係根據國府與聯總所訂之基本協

定，售得款項悉充救濟經費。

## 六、證券交易

### 證券事業

中國證券事業發軔於遜清末葉，迄今垂四十年，業務約略分爲二部。(一)債券——中央或地方政府以及各股份公司發行之債券。(二)公司股票，四十年來，二者常有間歇性及輪流性之發展，茲將發展經過及現況分述於後。

(一)債券——開始於民國二三年間，買賣種類有「元年公債」「金融公債」等三數種，均爲是時股票公會會員所兼營，至民國九年華商證券交易所成立後，因股票屢經波折，漸失信仰，投資目標移向債券，時則「整理七厘」，「整理六厘」，「七年常期」，「九六公債」等債券，相繼發行，種類日多，交易亦盛，是時除華商證券交易所經紀人五十五家外，尚有物品交易所證券部之經紀人數十家，北平證券交易所亦有與上海套做交易，並有定期三個月交割之期貨買賣，至民國十五年九六公債發生結價風潮後，交易所停市二月，繼之北伐軍興，自民國十六年以後，國庫赤字，端賴發行債券以爲彌補，還本付息，從不愆期，債信日固，頗爲金融界所信仰，不久物品交易所證券部，併入華商證券交易所，經紀人名額擴充爲八十人，至民國二十四年，政府發行統一公債，總額十八億元，將歷年所發尚未償清之債券，分類整理，交易盛勢依然不衰，每日交易所中之成交數額，恆在一萬萬元以上，直至抗戰發生後，交易所於八月十一日奉令停業，迄今證券交易所雖已開市，而債券買賣仍未恢復，所有買賣，均在黑市中爲之，在幣信未定，債信未孚之前，債券交易恐無恢復之望。

(二)股票——遜清光緒十七年，洋商在上海成立證券市場，風氣所漸，引起國人之注意，華商資本經營之股份有限公司，漸有成立，股票讓受行爲，時有發生，最先創設以代理買賣股票爲業務者，有一「公平

易「信通」等股票公司，至民國二年，始有「上海股票公會」之組織，是為股票業集中市場之濫觴，所營種類，有「招商局」「仁濟和」「漢冶萍」「通商銀行」等數十種，民國九年，華商證券交易所成立後，發生信交風潮，信託公司及交易所股票之市價，狂漲暴落，終至一蹶不振，等於廢紙，傾家蕩產於俄頃之間者，不計其數，因此大失投資者之信仰，證券交易乃漸為政府債券所獨佔，交易所中雖亦有一「商務印書館」「中國銀行」等二十一種股票上市開拍，然均有名無實，毫無交易實際，買賣反由經紀人以外之顧客為之，抗戰後因幣信低落，工商各業，均有畸形發展，買置股票者，有利可圖，日漸衆多，是時經營股票之商人，有「興業」「永昌」「中國」等股票公司，同時銀行及信託公司之證券部，亦組織一非正式之股票市場，若為「股票推進會」，至是股票交易規模粗具，民國三十二年，上海華商證券交易所所設偽控制之下，宣告復業，經紀人名額增為二百名，專以開做華商股票為業務，營業鼎盛，蓬勃一時，急遽增資及爭先上市之風，以及藉股票為籌碼投機暴利之氣氛，即於是時所造成，迄今仍未稍戢，此誠足為證券界前途之隱憂，勝利後股票買賣在黑市中，交易從未間斷，三十五年七月，行政院命令籌備上海證券交易所市場，經紀人定為三百名，於同年九月十六日正式開業，上市股票二十餘種，並開拍定期一星期交割之遞延交易，業務狀況，尚有循序之進展。

證券一業之榮枯，對於國家財政，社會經濟之關係，既深且鉅，現在證券交易所營業，僅有股票而無債券，且股票交易太富於投機性，凡此均為畸形之病態，深願該業中之有識人士，急起力圖改進之。（摘錄俞明岳君特稿）

### 股市趨勢

上海證券交易所為上海目前唯一合法的證券交易市場。卅五年七月三日財經兩部核准施行的「上海證券交易所股份有限公司暫時營業細則」中，第四條明文規定：「本所經紀人得買賣本所上市之債券及股票並得就債券股票兩項中選擇一項專營或兼營之」。營業細則第四章規

定公債，公司債及股票（包括外股及華股）之上市資格甚詳。所以就規章而言，上海證券交易所營業範圍應包括華股，外股及公債，但事實上，迄目前為止，外股因尚未完成法律登記手續，未能上市；而公債因還本問題未決，極富投機性，亦暫緩上，現在在交易所上市的證券僅華股一項。所以我們一談到證券市場，主要的對象就是華股市場。

事實上，自太平洋戰爭發生以後十多年來，華股在證券交易中，始終居於主要領導地位。一年來的情形也是如此。例如華股永紗一年來上升約五十倍，而外股怡紗亦上升五十倍，其上升時間雖略有先後，而上升程度則初無二致。至於每日交易之活潑與反應之靈敏，均以華股為甚。故本文擬僅對華股交易一加檢討，外股則於便中提及。

一年來，股票也隨着經濟大局，變化多端，本文不想多所論列。但欲提供若干具體資料，俾關心證券業者之參考。

茲將一年來，股價總指數及股票成交金額列下：

日期	股價總指數		股票成交金額	
	總指數以三五年九月第三週：一〇〇	各月對上一月上升率	總金額 單位：十億元	平均金額 單位：十億元
卅六年一月	一〇七・〇	——	二三八・五	九・六
二	二三八・一	十一・三二	九九〇・九	四一・三
三	三九〇・九	十・六四	一、九五二	七八・二
四	七三二・九	十〇・八七	三、四〇四	一三〇・八
五	一、一二九・九	十〇・五三	四、七一七	一七四・七

六	一，一三四·六	十〇·〇〇四	二，七一九	一一八·二
七	一，三三六·一	十〇·一七	二，八二三	一一二·二
八	一，一五四·一	一〇·一三	二，〇五五	八二·三
九	一，二五〇·〇	十〇·〇八	二，四二三	九三·一
十	一，五三五·〇	十〇·二三	三，四七九	一三三·七
十一	一，七一六·九	十〇·一一	三，七九六	一五八·一
十二	二，三二五·一	十〇·三五	五，一七二	二一三·二

根據上列數字，大致說來，本年股市變化可分三個階段：

一、自本年初至七月中旬，股市相當活潑。二月十七日因政府實施經濟緊急措施方案，禁止金鈔買賣，股市頓趨繁榮。由一月至二月股價指數上漲一倍餘，成交金額亦增加一倍。二月至五月中旬股價仍繼續上漲，尤以五月上旬股市因受物價上揚之刺激，上漲甚巨，成交金額亦為前後各月之冠。五月中旬後因受證金改繳美債之影響，股市略平，迨六月杪，證金問題解決，股價復趨堅挺，直至七月中旬，因利空消息頻傳，股市遂入于疲檔。

二、自七月中旬至十一月中旬，因政府明令證金改繳現金五成，客戶負擔加重，繼之政府迎擊七月物價漲風，相當收效，加以美特使魏德邁來華，衆議以為美貸有望，致使股市疲莫能興，中間雖有九十兩月之物價漲風，終因場外空頭猖獗，股市壓力重重，頹勢難起。自九月初至十月底物價平均上漲一倍有餘，而股價上升則不及二成。由此可見股市沉悶之一斑。

三、自十一月中旬至十二月底，股市復轉興旺。其最重要原因，由於十一月底政府企圖平抑物價，因而明令停止放款，嚴禁金鈔買賣，取締商品囤積，此種措施之效力與本年二月實施經濟緊急措施方案之情



形略有相仿。因金鈔紗布等之買賣一時不便殊多，反觀股票則已疲檔數月，價廉買易，於是游資暫時轉入股市，造成年終股市繁榮局面。

綜觀股市一年走勢，年初年終均極為活潑，惟第三季則較為呆滯。因證交組織統一，管制集中，故雖值此經濟金融變化萬端之年，而股市未曾發生任何不良影響，此亦國人初步發展證券事業之必備條件。

本年二月以後，上市各股票發行公司紛紛增資。我們把上市廠家通過證券市場所實際取得之資金與本年政府所辦工貸數額一加以比較，我們才發現上市廠家所獲資金融通之便利殊堪注意。茲將本年度上市廠家增資時所需股東實際認繳之數統計如下：（各廠家升值送股部份除外）

民國卅六年上海證券交易所上市股票發行公司實際增資額：

增資時期 卅六年 公司名稱 股東實際認繳數額

卅六年	一月	大通紗廠第一次增資	七·二〇
	一月	中紡紗廠	二七·〇〇
	九月	第二次增資	一四·八五
	六月	永安紗廠	三〇〇·〇〇
	六月	信和紗廠	五四·〇〇
	八月	統益紗廠	六〇·〇〇
	六月	榮豐紗廠	八二·〇〇
	六月	恆豐紗廠	二四·〇〇
	四月	中國內衣	

四 九 五 四 六 五 八 十 十 四 三 五 四 十 四 九 三 九 四  
 月 月 月 月 月 月 月 月 月 月 月 月 月 月 月 月 月 月 月

中國工商要覽

新光內衣第一次增資  
 景福衫襪第一次增資  
 勤興衫襪第一次增資  
 美亞織造  
 中國絲業  
 景綸衫襪  
 新亞藥廠  
 信誼藥房  
 大中華火柴  
 華豐搪瓷  
 九福製藥  
 中法藥房  
 中國水泥  
 永安公司  
 中國國貨公司第一次增資

一二·六〇  
 一一四·〇〇  
 一四·〇〇  
 九〇·〇〇  
 七·〇〇  
 六七·二〇  
 六·二四  
 五·六〇  
 二·七〇  
 四·五〇  
 三〇·〇〇  
 三〇·〇〇  
 一九·〇〇  
 三八·五〇  
 〇·三〇  
 二三·八五  
 增資時完全升值送股  
 二〇〇·〇〇  
 四·三二

		第二次增資	
十二月	麗安百貨第一次增資	五	六〇
四月	第二次增資	四	二〇
十一月	新華百貨	二	七〇〇
十一月	商務印書館	三	〇〇〇
十月		二	〇〇〇
合計		一	三八五・六六

若依月次統計，得如下數字（單位：億元）

一月份	七・二〇	八月份	七九・〇〇
三月份	一六・七〇	九月份	四三一・〇〇
四月份	七〇・七一	十月份	八七・二〇
五月份	四四・一〇	十一月份	八七・〇〇
六月份	四七五・一五	十二月份	八七・六〇
合計			一，三八五・六六

上舉數字一、三八五・六六億元，為本年内廠家通過證券交易所實際獲得生產業資金。現在我們再將政府在本年內所舉辦之工貸數類統計如下：

除三十六年一月，上海舉辦四聯緊急生產貸款六百五十七億外，其餘貸款多由中央銀行貼放委員會決定。

貼放委員會核准工貸數類

民國三十六年四月至十一月

單位：億元

類	別	件數	核准數	金貨	款額	佔核准貸款總額百分比
工業貸款		六〇七		一,二九七.八		九一.三%
棉染織工業		五八		二三.四		八.〇%
絲染織工業		五		七.七		〇.七%
內衣織造工業		三六		五二.七		三.七%
棉紡織工業		一四		五四.〇		三.八%
水泥工業		二		一〇.〇		〇.七%
火柴工業		二		二一.二		一.五%
搪瓷工業		九		二〇.四		一.四%
貼放委員會逐月核准工貸數額				單位：億元		
年	月			工貸總額		
卅六年	四—六月			三一.〇		
	七—九月			四九四.九		
	十月			一八二.七		
	十一月			三〇九.二		
合	計			一,二九七.八		

中國工商要覽

八億元打八折），而其所分配之工業則達五十三種之多。如棉染織工業僅得五十四億元。各類工業工廠商能借得四億至五億之數者，僅佔百分之二十四。

由此看來，一個廠家向政府請求貸款與由交易所證券市場取得資金，其間手續之難易，數額之巨細大有差別。一年之內數百廠家向貼放會所請得貸款不過九百餘億元，然而一年之內，二十餘家廠家通過證券市場所獲得的資金即達一千四百億元，這不能不說在產業資金困難之際，證券所發生的一點良好作用。而且由證券市場所取得的資金才是真正變游資為生產之用，政府所貸予的多半是靠發行，所以兩種取得資金的影響是大不相同的。

廠商增資屬於產業長期資金之取得；證券套利則有助於產業短期資金之融通。上海證券交易所為便利證券套利交易，避免買進與賣出不能同時成交，而引起損失起見，特設立套利權抬等做此項交易。每于遞交開始之日，銀行資金大量來歸。

民國卅六年永紗每期平均套利利率

日期	套利利率	日期	套利利率
一月四日	一五・〇	二月二三日	一二・三
一月一六日	一四・一	二月二〇日	一六・四
一月二三日	五・三	二月二七日	一二・一
一月三〇日	一二・二	三月六日	一九・二
二月六日	一〇・六	三月一三日	一五・四
四月二四日	一五・三	七月二四日	六〇・〇
五月一日	八・八	七月三十一日	七・八
		一〇月二三日	一四・五

五月 八日	二八·六	八月 七日	八·六	一〇月三〇日	一〇·七
五月 五日	二〇·二	八月 四日	六·四	十一月 六日	一一·九
五月 二五日	二一·四	八月 二一日	六·八	十一月 三日	一一·九
六月 五日	一九·二	八月 二八日	一〇·〇	十一月 二〇日	一二·一
六月 二日	一二·四	九月 四日	九·〇	十一月 二七日	一四·九
六月 一九日	一四·二	九月 一日	九·〇	十二月 四日	一二·三
六月 二六日	二二·四	九月 八日	一一·三	十二月 一日	一五·〇
七月 三日	一四·八	九月 二五日	一三·八	十二月 八日	二〇·八
七月 九日	二七·五	一〇月 二日	一三·四	十二月 二四日	一四·〇
七月 一七日	一四·二	一〇月 九日	一二·八	十二月 二九日	一六·〇

每期套利率與一般借貸利息相差不遠，而較證券場外貼息為低。有人每認為證券市場利息太高，以致有助長高利貸之嫌，想係誤認場外貼息為場內套利利息所致。筆者曾統計本市數家大銀行之套利率均較場外貼息為低，故就一般情形言套利率尚稱正常，並無過高過低之實。

至于每期套利資金若干為正當廠家所利用，若干為投機家所利用，我們自然很難分別。不過我們可以肯定說的，每遇銀根緊急時，確有許多廠家在證券市場裏賣出現貨股票同時買進同類同量遞交股票，倒套貼息，以取得應急之資金，站在資本立場言，套利交易應多多鼓勵。

## 第六編 交通

### 一、鐵路

我國鐵路全長共約三萬零三百零五公里，（包括東北各省鐵路綫在內），多為抗戰前所興築，其中除北甯路唐山至秦皇島一段係雙軌外，其餘均屬單軌，大部採用標準軌距，僅同蒲、正太、滇越三路，因施工環境不同，獨用一公尺軌距。抗戰期間興築之鐵路，屬標準軌距者，有湘桂、黔桂、寶天諸綫及其他有關支綫。窄軌者（一公尺軌距），有滇緬、敘昆兩綫，已成總長度，共計二千二百六十八公里。

戰時被毀路線，有隴海、平漢、浙贛、粵漢、廣九、湘桂、黔桂、滇越諸綫，或全部或一部被破壞，或遭拆除，總長計四千五百九十九公里。損失情形，大致如下：（一）被毀或拆除各綫之損失（包括粵漢、平漢、浙贛、隴海、湘桂、同蒲、滇越、黔桂諸綫），道台損壞百分之卅，器材全部損失。（二）曾經敵人佔領各綫（包括廣九、正太、京滬、滬杭甬、江南、津浦、膠濟、平綏、北甯諸綫），損失甚重，復經軍事破壞，尚無法精確估計。但可得而知者，損失有備料、渡口、橋樑為最重，車輪損失亦重，次為軌道道台。

至於敵人新築之路綫，在東北及華北者共長六千公里，並因軍事需要，曾將同蒲綫之大同太原段及正太綫改為標準軌距。此外，台灣復歸我國，有鐵路一千六百餘公里。

勝利後，交通復員，甚為迫切，但因鐵路修復所需器材，有賴於聯總供應，故不得不斟酌各綫需要之緩急，而定修復之先後，其次序如下：（一）津浦綫，（二）平漢綫，（三）隴海綫（四）粵漢綫，（五）

（北寧線，（六）膠濟線，（七）浙贛線，（八）滇越線，（九）湘桂黔線。

### 中長鐵路

至東九省鐵路全長一萬五千公里。抗戰勝利後，以前之中東鐵路及南滿鐵路合併成爲中國長春鐵路。中蘇友好條約規定，中國長春鐵路由中蘇兩國共同管理。條約所規定要點如下：（一）織組鐵路公司，設理事會，中蘇各派理事五人，華人任理事長，蘇人任副理事長，法定人數爲七人，理事長有兩票表決權。設監事會，中蘇各派監事三人，由蘇人任監事長，華人任副監事長，法定人數爲五人，監事長有兩票表決權。（二）設管理局，局長副局長各一人，局長蘇人，副局長華人。（三）中國担任護路責任。（四）卅年後所有鐵路財產無條件交還中國。蘇聯出兵東北，卽於哈爾濱成立中國長春鐵路管理局，曾一度召開理事會於長春，旋因戰爭爆發，移設瀋陽，由副局長王竹亭主持，成立中國長春鐵路管理局副局長辦公處，中共在哈爾濱亦設立中國長春鐵路管理局。蘇方擬議，在鐵路管理局之下，設七個分局，卽哈爾濱、海拉爾、昂昂溪、牡丹江、長春、瀋陽、大連等七分局，現除長春瀋陽兩分局外，其他分局路線均在中共地區。現通車路線南達營口，北達松花江，長五九七公里，以車輛調度大權操於軍運指揮部，運輸業務未臻正常。

中國長春鐵路以外，尙有如下各線：瀋榆、高新、新義、大鄭、溝營、錦古、葉赤、瀋安、蘇撫、公遼、公田、鳳瀆、金城、瀋吉、梅輯、鴨大、平梅、長圖、朝開、龍和、拉濱、圖佳、新城、東河、林虎、蓮鶴、西下、濱北、綏佳、南伊、北黑、龍北、甯霍、霍神、平龍、長洮、洮杜、葫蘆島、北票、南安、東、新通化、三岔子、大豐滿、金珠、奶子山、恆山、密山、煤箐、哈爾濱、昂昂溪、宜瀋、裕覽、渾榆、撫順、汪清、小新、佳木斯、蓮江口、黑河、三棵樹等線。以上各線均收歸國營，管理機關爲交通部東北特派員辦公處，下設瀋陽、錦州、吉林、齊齊哈爾、牡丹江等五個鐵路局，現時成立分段通車者爲錦州、瀋陽、吉林三分局。



## 成渝鐵路

成渝路已決定卅六年施工興築，自成都至重慶全長五百二十三公里，全部工程費，除戰前由交通部，四川省府及中國建設銀公司合股之二千萬元另議增資外，再由交通部與川省府各增資二百六十億元，川省由全川糧民派募百分之八十，由中央借穀還款抵扣，另由重慶市與沿路各縣市各派百分之十。卅六年第一期工程費，交通部先撥一百五十億元，預計卅六年二三月全部法國材料即可啓運來川。川省應撥之一百五十億元，經川省參議會通過，即可撥付。該路所需器材，全部由法國供給，分十七年攤還。僅水泥一項，決定採用國貨。採用各國材料之原因有二：（一）不須繳交現款，（二）價值較廉，即加上運費後仍較國產材料便宜。故枕木、倒訂、魚鱗板、螺絲釘等，雖有國產，亦一律外求，內地工廠會有一再向政府呼籲，要求凡內地工廠所能承造之零件，應採用國貨，但迄無結果。交通部與法國銀行簽訂之借款購料條約，於卅五年十二月在京簽字，卅六年施工。

## 鐵路統計

據兩路局卅六年二月，全國鐵路統計如下：（一）平津區，包括北甯線，通縣承德北票線，葉柏壽赤峯支線，營口支線，平綏線，平門支線，大同支線，包頭括子線等，各線里程總長約二九四〇公里。（二）津浦區，包括津浦線，膠濟線，石德線，蚌埠水家湖線等，各線里程總長約一九四〇公里。（三）京滬區，包括京滬滬杭甬線，（蘇嘉線）京滬線等，各線總長約一八〇公里。（四）浙贛區包括浙贛線南潯線等，總長約一一六〇公里，（五）粵漢區，包括粵漢線，廣九線，廣三線等，總長約一三五〇公里，（六）湘桂黔區，包括湘桂黔桂線等，總長約一一七〇公里，（七）平漢區，包括平漢線，道清線等，總長約一七七〇公里，（八）隴海區，包括隴海線，咸同支線，開封新鄉支線等，總長約一四五〇公里，（九）昆明區，包括川滇線，滇緬線，滇越線等，總長約六八〇公里，（十）晉冀區，包括正太線，同蒲線等，總長約一五二〇公里（十一）長春區，總長二八六〇公里，（十二）台灣區，總長約二九二〇公里，（十三）海南島鐵路，（環島鐵路）計長二九〇公里，（十四）錦州，

瀋陽，吉林，濱江，龍江，牡丹等各域鐵路尚無正確統計，其各線里程總長約八三五〇公里，（十五）其他尚有商辦鐵路加淮南線，新甯線，潮汕線，漳廈線，斷碧石線，門齊線等各線里程總長約七三〇公里，以上鐵路除商辦鐵路外，均屬國營，小部份路線，因遭共軍破壞，或爲他種原因而拆除者迄未恢復通車外，已通車之各幹線業務均稱發達。

## 二、公路

全國公路，共長十二萬六千餘公里。戰時受破壞者，計六萬八千一百七十八公里，其中于勝利後經選擇配合鐵路與水路運輸而需迅速予以修復之公路幹線，計一萬一千九百九十公里。現全國可通車之公路計五萬九千餘公里。

關於公路之修復，自抗戰勝利後，即開始進行，由行政院善後救濟總署核撥工程款及器材，交由交通部公路總局主持，分別由公路總局所屬各區局及省政府分期進行修復工作，第一期十一線，共長四千零六公里，大部份在東南各省，一部份在長江以北，第二期十七線共長四千一百八十九公里，江南江北各地均有，第三期四十四線共長一萬一千三百二十七公里，包括全國各地。

## 三、水運

### 船舶統計

現在我國有大小輪船公司二百六十五家，其中有六十五家設總公司於上海，此外各家則分佈於廣州，天津，青島，福州等地，戰時殘餘及一年來添購打撈修復之船舶，現共有船隻總噸數約八十萬噸，國營招商局佔壓倒優勢，佔全國總噸數百分之七十以上，達六十萬噸之多，其餘各民營航業公司所有船隻噸位，約佔廿萬噸，民營公司以民生輪船公司爲最大，有輪船三萬餘噸，三

北輪船公司及大通大達聯營運輸處各有萬餘噸，其他各公司合計約十餘萬噸，每家有船一兩艘。

卅五年十月底之統計，所有輪船公司，共有船隻四六三艘，（內輪船二六五艘，餘爲帆船）總計二九七，八八二噸，內國營招商局共有八十五艘，計一二九，一六九噸，（佔全國總噸數百分之四十），招商局戰後向外國，尤其是美國購買七十艘輪船，（包括自由輪，貨輪與登陸艇等）在二六五艘輪船中，僅有九艘係我國自造，六十九艘係美英所贈送，其餘一八七艘均購自外國。

卅六年八月十二日據交通部航政司報告：中國現有外洋輪船一千另十七艘，內河輪船一千六百一十艘，其中卅萬噸係屬國營招商局所有。

### 接收船舶

漢口區五九〇艘，計三七一九〇噸，南京區六二八艘，計七八六〇七噸，上海區六〇六艘，計五二八二三噸，青島區二二五艘，計一六八一噸，天津區一九一艘，計二七一六噸，廣州區六五一艘，計三八六九六噸，以上共計接收二九五一艘，計二五一，二八八噸，此中包括一切有機無機船舶，惟（甲）交通部只接收一二四五艘，計一七六，八四一噸，其他機關接收一五〇六艘，計七四四七噸，（乙）交通部接收船舶，有機者六〇六艘，計八四四四一噸，無機者六三九艘，計九二四〇噸，（丙）交通部接收有機船舶六〇六艘中，修理者計三〇五艘，二九九二七噸，完好者三一艘，五四四九四噸，（丁）完好者在一四〇噸以上，現行駛於沿江海者四五艘，計三九五一七噸，其餘以機帆船爲大多數，餘爲小輪，平均約五十噸左右則經分別租與各民營航商經營，行駛於內河及沿海短程航線。

### 國營航業

招商局爲我國國營航運企業，擁有船隻及噸位最多，執航運界之牛耳。勝利以還，對軍公運輸，出力甚大。

現招商局船隻參加客貨航運者，共有五十三艘，計海字號廿五艘，江字號十五艘，人名號十三艘，連

同其他專供軍公差運船隻，總噸位已超過六十萬噸。自十二月一日起，凡航行內江與外洋之輪隻，均規定班次，概不應差。其航行各線及船隻如下：

(一) 北洋線：航行此線之船隻，由上海直放天津者，有海甬、海穗、黃興、其美、蔣鐸等五輪。由上海至青島者，有海濱、海蕙。於歸程中兼灣連雲港，由青島至天津者，有海漢輪。由青島至營口者，有海津輪。由天津至營口者，有海平輪。

(二) 南洋線：行駛南洋線之船隻，由上海至廣州者，有漢民、仲愷、培德三輪。由上海至福州者，有海鄂號。由上海經汕頭香港者，有海蘇輪。由上海至汕頭同程兼灣廈門者，有海湘輪。由上海經廈門香港至小呂宋者，有海廈輪，國外線班輪，僅此一號而已。

(三) 滬台線：行駛上海至台灣基隆者，有海黔、海康二輪。惟須改裝或修理，故另指定由不定班線之延闡、林森、執信、鄧鏗、自忠、登禹、麟開等七船隨時補充。或客貨頻繁，致原定輪隻不敷時，亦可由上列七輪隨時添航。

(四) 滬漢線：行駛內江輪，共有江字號十五艘，其中七艘，專事行駛滬漢線之正班，兩埠每逢星期一、三、五對開，每隔兩星期，則於星期日加開一班。

長江線各埠，航卸貨件，亦經規定，上海以三天計，漢口以二天計，沿途各埠停泊時間，應隨貨物多寡而定，一般應以一小時至四小時為標準。關於上下水航行時間，上水以五日計，下水以四日計。

### 民營損失

民營船舶戰時損失，各輪船公司所組之要求賠償委員會迭向政府請求賠償，該會總幹事鍾山道亦數十次晉京接洽，據鍾氏語記者，該會部分要求，已獲行政院七八〇次例會，決議通過，該會亦已奉到行政院批令，內稱：「以治購中之美國剩餘船隻撥交十二萬噸，以賠償美金三百六十萬元作船價現款抵付外，其餘不足之船價，分十年攤還」，昨日下午鍾氏特向要求賠償委員會

報告，據稱：此項賠償船舶爲十二萬噸，共三十八艘，合美金一千二百萬元，除政府賠償三百六十萬美元外，其餘八百四十萬元分十年償付。

又聞美剩餘船隻四月間可能到達二十餘艘，政府將先撥交該會十餘艘。該會刻正籌備合組一聯合公司，俾共同運營此賠償船隻。

#### 四、空運

##### 空運概況

(一) 中國中央兩航空公司現有飛機數量如下：中國航空公司原有飛機五十四架，但以配件缺乏，損壞頗多，現在能用者僅〇〇四架，〇〇十七架，三月份可修出四或五架；中央航空公司現有〇〇九架，〇〇八架，及接收敵機大型者三架，但均破舊，缺乏配件。(二) 增購飛機，加強空運，兩公司現有飛機，不足應付需要，今後又須增購國內國外航線，自應增購飛機，現中國航空公司已在滬購安〇〇機八架，在美訂購〇〇機六架，擬再添置〇〇機三十架，〇〇機十八架，(三) 民用航空需要迫切，此次二中全會已有提倡開放之決議，擬即遵照中央指示原則，訂定辦法，早付實施，以便社會。

中國航空公司於卅五年七月廿五日招待新聞界，由營業組主任報告空運財務狀況。航運方面：自勝利以後，先後已開闢新航線十三條，均經常通航。現已開新線五條：(一) 上海至昆明線，(二) 上海至香港綫，(三) 香港至加爾各答綫，(四) 北平至太原綫；(五) 漢口至北平綫；中央航空公司，目前進行開闢之東南航綫如下：(一) 福州經廈門，台南，至台北線，(二) 台北經福州至上海綫。(三) 上海經福州至南昌綫。(四) 福州，廈門，廣州至香港綫。該公司新派台北站主任黃玉峴，台南站主任張耕法，現已去台，籌備設站事宜，自去年四月間改組，近來業務日臻發達，現有飛機一百五十餘架，刻正開關東

南各省航綫。

### 國內航綫

中國航空公司現有飛機五十四架，每機客位十八至廿七座，貨位四百餘公斤，航綫有：  
重慶—廣州—香港；上海—廣州—香港；上海—南京—青島—天津；北平—天津—西安—重慶；重慶—昆明—丁江—加爾各答；重慶—漢口—南京—上海；漢口—長沙—廣州；廣州—汕頭—廈門—上海；徐州—南京—上海；徐州—青島—濟南—天津—北平；香港—馬尼拉；香港—廣州—海口；香港—廣州—桂林—漢口—南京—上海；香港—廣州—廈門—福州—上海；福州—台灣—上海；福州—廈門—上海；重慶—瀘縣—宜賓；成都—重慶；並與汎美航空公司合辦港美航綫，香港—馬尼拉—關島—威克島—中途島—檀香山—三藩市。中央航空公司有機廿三架，航綫有：上海—廣州—香港—廣州；廣州—重慶—廣州—香港；香港—廣州—上海；上海—福州—南昌—漢口；上海—福州—廈門—台南—台北—福州；上海—香港—廣州—馬尼拉；上海—漢口—昆明；上海—南京；上海—南京—濟南—青島—天津—北平；上海—南京—漢口—重慶；上海—南京—西安—蘭州—迪化等各綫。現該公司復向美國購買同溫層飛行旅客機二架，計劃開闢太平洋中美航綫。

### 國際航空

我國政府於卅五年十二月二十日與美國正式簽訂「中美航空協定」，該協定與中美商約同樣具用「平等互惠」之原則。中國給予美國三家航空公司（汎美航空公司，大陸及西美航空公司，西北航空公司）以在華經營商業航空之權利，得在中國境內隨時同意之地點，担任客運貨運與郵運之工作。並得在中國領土內享受轉運權或非交通之停靠，中國航空公司（未指明公司名稱）之飛機，亦得在美國境內起落，經營商業運輸。

汎美航空公司已於卅五年四月間開辦滬美航綫，由中國旅行社代理上海業務。十月間又與中國航空公司合辦港美航綫。將來該公司將開闢兩條橫貫太平洋之航綫，其一自美國經檀香山日本至上海，其一自美

國經檀香山馬尼拉至廣州，現已在籌備中。

卅五年上半年，因政府還都關係，中央航空公司全部航機均撥作公運，停止民運，七月以後公運告竣，始行恢復民運及增開航綫。中國航空公司亦於下半年先後增開航綫，擴充班機。至於國外航空綫，則有上海至馬尼拉，香港至馬尼拉昆明至加爾各答，香港至加爾各答。港美航空綫，由香港至三藩市，已由中國航空公司與汎美航空公司合辦，中央航空公司亦準備增開中美航空綫。中蘇航空綫，由新疆哈密至蘇境阿爾馬阿塔亦已通航。中越航空線，由上海經廣州至河內西貢，中法兩國已在南京簽訂臨時商業航空協定，準備開辦。

# 中部 中國各省工商經濟分誌

## 概說

民國成立以來，行政區域常有變動。民國元年，將全國劃爲二十二行省，及熱河，察哈爾，綏遠，川邊四特別區，蒙古，青海，西康四部。

民國十七年，將熱、察、綏、三區改省，川邊改西康省，甘肅分設寧夏省，青海改青海省，共二十八行省，西康本建爲省，以康藏糾紛，致未實現。民國二十八年，政府爲充實邊陲，以鞏固抗戰根據起見，始正式成立省府。

抗戰勝利，日寇侵佔之領土收復，遂將東北遼，吉，黑，三省分爲遼寧，安東，遼北，嫩江，吉林，松江，合江，黑龍江，興安等九省，台灣收復後，又設台灣省，合計三十四省，及蒙古，西藏二地方。隨後又許外蒙古自治獨立，於三十四年十月二十日舉行公民投票，結果多數贊成獨立。國民政府於三十五年一月五日發表公告，予以承認。

茲爲敘述便利起見，特依照地理人文，將全國各地工商經濟情形分爲蘇皖贛鄂湘區，閩浙粵桂黔川區，魯冀豫晉陝甘區，新康滇察綏寧青藏區，東北區，及台灣等六部分，約略述之。



## 第七編 長江沿岸區

### 蘇皖贛鄂湘五省

#### 一、江蘇省

##### 全區概說

本區包括長江中下流兩岸之省份，即江蘇，安徽，江西，湖北，湖南等省。土地肥沃，交通便利，人口衆多，爲全國精華所在。就歷史言，三代時候，漢人住中州地方，蠻夷戎狄雜居四周，至春秋戰國，漢人勢力逐漸發展，南及江淮流域，吳越相繼稱霸於江浙，楚則開拓疆土於湖北，此爲本區受到漢人文化的初期。歷秦漢兩朝到三國時代，吳蜀分佔長江流域，至兩晉南北朝，漢人避亂南遷，長江下游一帶，便成爲文化中心，一時燦爛達於極點。清末及民國成立以後，本區受西洋文明之渲染最速，各種建設亦頗進步，文化之盛，仍爲全國之冠；政治中心，經濟中心，文化中心，產業中心，均在本區。抗戰期中，本區幾有百分之九十淪於敵手，尤以湘省受禍最烈，破壞之慘重爲全國冠。

##### 經濟措施

兵燹之後，工商凋敝，江蘇爲另謀復興起見，多方設法予以獎助，幷成立工商指導處，以爲工商服務之機構，俾對應循之法令手續可以隨時諮詢與明瞭，一面派員分赴各地調查工商實況，以爲整理救濟之參考，現公司計已登記者五六家，工廠已登記者四九六家，年產粗細紗八〇、八八〇件，麵粉三、六一一、六八〇袋，豆油七七、〇四〇石，棉油七、八〇〇石，毛巾六九、一二〇打，襪一三七、〇〇〇打，縲絲三、四〇五石，綢緞二、六三五疋，被面二九、〇〇〇幅，引擎四〇部，碾米機四九部，紡織機三九六部，抽水機二九部，染缸一〇個，磨粉機六部，榨油機六部，碾米八

四五二〇〇石，水泥一八三、六〇〇公噸，布匹三、二三〇、七六〇疋，果實酒三、五〇〇打，肥皂二〇、〇〇〇箱，捲烟四八八箱，噴霧機三六只，邊撐棍二〇、〇〇〇根，申請鑛權四四區，已復工者三家，新開之鑛，已呈請派員查勘者二三區，尙待查勘者二八區，至各地電廠，經協助恢復，并代購燃料，派員指導，已發電者二十七家，發電量約四五、五八九瓦。

### 復興蘇北農村貸給農具種籽

中國農民銀行，鑒於蘇北收復區農村破產，爲挽救於垂危計，特舉辦「蘇北綏靖區復耕貸款」，惟此項貸款，一概以實物貸給，如農具，種籽，肥料等品，現悉：第一批科學肥料，已於卅六年三月三日由德貞輪自滬運抵鎮江，計一千二百四十五噸，一俟中農銀行將各縣登記數字調查竣事，卽統籌支配辦法，據此間中農行農貸部負責人談，此項科學肥料，貸與農民之價值，較市價爲低，約合八折左右，貸與期限，暫定一年，至使用時，以配合原使用之肥料爲宜云，誠復甦蘇北農村之福音也。

### 上海市

#### 人口

上海警察協會同市政府民政處，於三十五年十一月間調查全市人口總數，調查結果計四百零二萬七千六百七十四人。內計中國籍男二、三四一、二二四人，中國籍女一、六二零、八四〇人，共計三百九十六萬二千零六十四人。外僑方面，計有男三三、九三八人，女三一、六七二人，共計六萬五千六百十人，外僑國籍計有三十八國，爲美國，英國，法國，蘇聯，荷蘭，希臘，挪威，葡萄牙，瑞典，瑞士，比利時，西班牙，丹麥，芬蘭，波蘭，伊朗，捷克，奧國，土耳其，菲列賓，加拿大，羅馬尼亞，埃及，匈牙利，澳洲，墨西哥，巴西，伊拉克，印度，意大利，德國，韓國，日本，安南，祕魯，智利，波利維亞及白俄。

工業

上海大小工廠，計有四千餘家，包括棉紡、染織、縲絲、絲織、針織、毛紡、翻砂機器、電機、金屬製品、交通製木、捲烟、調味品、榨油、罐頭食品、火柴、燭皂、油漆、化學、製筆、橡膠、造紙、印刷、搪瓷、煤珠、玻璃、水瓶等業。

上述各工廠卅五年度用電量如左：

一月份：	一四、〇八九千度	九月份：	三四、五八〇千度
四月份：	二六、七四八千度	十月份：	三六、七六一千度
六月份：	三二、一四一千度	十一月份：	四一、〇三六千度

兩年來上海輕工業生產量調查

本市大小工業，卅五年度受高工資，高利貸，運輸阻滯，外貨傾銷等影響，產量銳減，倒閉時聞。但客觀條件雖劣，去年一年內生產情形顯有極大進步，如民族工業中最具規模之棉紗、捲烟、火柴工業，去年生產逐月增加，且嫌電力供給不夠，惟麵粉生產，下半年度因原料不繼，一再減產，最近開工率僅及生產能力五分之一，啤酒生產去夏每月維持於十萬瓶以上，土酒生產逐月增加，一則反應需要之擴大，一則反應穀賤傷農，以致釀造有增無減，該項土酒包括黃酒白酒燒酒，根據本市貨物稅局統計徵稅貨物一年來逐月生產數字如後：

▲捲烟

月份	生產量(箱)	月份	生產量(箱)
一	四八、三八二、九	三	三〇、七四〇、三
二	三三、三九〇、〇	四	五一、八〇五、七

▲雪茄烟

五 五四、一二五、六  
 六 六五、七九二、二  
 七 六九、六一四、八  
 八 八四、八五一、六  
 總計

月份

生產量(枝)

一 六五九、〇〇〇

二 四七七、〇〇〇

三 六九六、〇〇〇

四 一、五九九、九〇〇

五 九六九、〇〇〇

六 二、三四三、〇〇〇

總計

▲棉紗

五 一九、六四八  
 六 一七、〇五〇  
 七 二五、二三八  
 總計

生產量(件)

一 一九、六四八

二 一七、〇五〇

三 二五、二三八

九 八〇、六〇二、六  
 十 九二、三三七、五  
 十一 一〇六、八〇一、八  
 十二 一三五、九五七、三  
 八五四、一三一、三

月份

生產量(枝)

七 三三九、〇〇〇

八 一〇〇、六〇〇

九 八五三、一〇〇

十 一、二〇六、二〇〇

十一 一、三三六、〇〇〇

十二 九一〇、五〇〇

一 一、四八九、三〇〇

月份

生產量(件)

四 三五、六八一

五 四六、二四七

六 四七、三一六



▲啤酒(桶裝)

九 一二〇、九四六  
 十 七一、九八〇  
 總計

月份

生產量(公斤)

月份

生產量(公斤)

一 四八〇  
 二 二一七  
 三 七、三七四  
 四 二六、八八一  
 五 四二、五〇四  
 六 四五、六三九  
 總計

七 六八、〇三六  
 八 九五、二七三  
 九 六一、五〇七  
 十 二五、四四八  
 十一 七、五八七  
 十二 三、七〇五  
 三八四、九四八

▲土酒

月份

生產量(市斤)

月份

生產量(市斤)

一 二一、三〇四  
 二 二四、四七八  
 三 四四、六三〇  
 四 五四、八一五  
 五 一九八、八五〇

六 九六、九三〇  
 七 七六、九三〇  
 八 一四八、六三〇  
 九 一七二、五八〇  
 十 一一〇、四八〇

中國工商要覽

一 總計 一二三、五九〇 十二 一八五、四三八  
 一、二五八、〇四九

▲麵粉 月份 生產量(袋)  
 一、二一三、六四〇 十二 二一四、四九七

十一 總計 四九〇、三一〇 一、七二二、四七七

▲水泥 月份 生產量(袋)  
 一、四〇三 十二 四、八三五

十一 總計 七、九二五 一四、一六三

註 麵粉水泥十月份起徵貨物稅

卅六年上半年各種主要產品之生產量，多在逐步遞增中，其中以水泥之於半年間驟增一倍餘為最多，棉紗、火柴均見增加二成以上，惟捲烟及麥粉則於中途轉告低落，反見減退二成光景。茲將棉紗、麥粉、水泥、火柴、捲烟五種產品之生產業列後：(以百為單位)

一 月	六三八	八六九〇	九七	七五	一〇三〇
二 月	七八四	九〇四六	四二九	一〇六	一〇五七
	棉紗(件)	麥粉(包)	水泥(袋)	火柴(箱)	捲煙(箱)

三 月	八九一	一九五七	二一四	八五	八八六
四 月	九七三	八三三八	九九	一四一	一二三五
五 月	九七四	四九九七	一五〇	一四〇	七四〇
六 月	八二五	五九三六	二一五	一〇六	七九六

**工資指數**

種。

(一) 工資率：在四十種行業中，平均每小時工資率，以電話業之一，一四四，三七元為最高，調味業最低，為二七八·八二元。各業總平均為六〇七·八七元，每日工資率，仍以電話業居首，最低者為電器材業。本年每小時工資率，比戰前（民廿五年）計高一，〇五一倍。

(二) 實際收入：包括各種津貼。除去請假，曠工，扣除之工資，及得所稅，罰工等項，即為實際收入，本市各業之每日實際收入，以造船業為最高，以鉛筆業為最低，平均每日實際收入為七，七三九·三元，每月實際收入仍以造船業為最高，火柴業為最低，與戰前比較，增一四，二九九倍。

(三) 工作時間：各業每日工作時數，最多者達每日十二小時，最少者則為電話業，每日工作七小時，各業平均則為九·九四小時。此數離工廠法八小時工作之規定尚遠，然較戰前已屬進步。

總之，根據工資統計結果，與戰前有二大變動：(一) 工作時間之減少，(二) 工資率與實際收入之增加。

三十五年度按月工人生活指數，除四月份及六月份各較上月份略減外，餘月均係逐月上升，年終生活指數，計增加六倍半，茲將三十五年各月份指數列表如後：(一) 一月份一〇六·二四五·四一，(二)



二月份一八四，五七二・五七，(三)三月份二七五，四二二・一六，(四)四月份二九六，四三〇・四一，(五)五月份四〇九，五五七・六六，(六)六月份四〇四，〇六五，三九，(七)七月份四四九，四二〇・二八，(八)八月份四五三，六七四・六二，(九)九月份四九五，七三〇・七〇，(十)十月份五二一，八五六・六七，(十一)十一月份五六八，四六四・二四，(十二)十二月份六四七，〇三三・九一，至於十二月份生活指數，市政府於十二月三十日發表(以二十五年作基期等於一〇〇)，工人指數六四七，〇三三・九一，職員指數五三五，〇三九・〇九比上月份增加，工人七八，五六八・六七，職員五二，八八〇・二八，工人分類指數如下，食物六一三，二四八・四六，住屋七一四，五五一・一八，衣着一，一五七，一六五・九四，雜品五三三，一六〇，一一。

## 金融

本市銀行、錢莊、信託、公司等金融機構，據央行稽核處三十六年一月統計：全市共達二二五家，資產總額共達六〇六、八二三、七七七、二四〇・九二元，存款共達一九八、七一八、七一八、五六七・三四元，放款共達一八〇、五八〇、一四四、二三四・二二元。其中計華商銀行一四〇家(資產總額三八〇、四五〇、七〇六、一六四・二二元，存款一三七、四八六、二三四、九四四・七二元，放款一三一、五一九、四八八、八五四・〇二元)，外商銀行一三家(資產一三九、一〇六、七八一、六〇八・八一元，存款二〇、八七六、二〇三、一一九・〇四元，放款五、九八四、八八六、二九八・三八元)，錢莊六二家，其中最可生息者，為外荷銀行之勢力已遠較華商銀行為小，存放款均遠較華商銀行為少。

## 三十五年度上海交換票據統計

上海票據交換所，三十五年度交換票據總金額為四六、七六八、六二五、二七八、一五二、八五元，

計一八、六七一、七〇四張，茲誌各月交換票據金額暨其張數如下：

月份	日期	金額	張數
一月份	四日至三十一日	四三六，八四一，〇〇七，七〇二·四五	六六九，八四五
二月份	一日至二十八日	六六七，七〇四，三〇〇，九九〇·二六	六四一，七三四
三月份	一日至三十一日	一，一五九，〇〇三，七五八，三八四·四七	九八二，五四五
四月份	一日至三十日	一，九三八，六二九，二七二，一四九·一七	一，二六五，四四四
五月份	一日至三十一日	三，一二九，一七三，九二一，五五六·〇四	一，六三〇，九〇六
六月份	一日至二十九日	三，七五一，一二八，七七三，一七五·九〇	一，七〇二，二四三
七月份	三日至三十一日	三，四九四，八〇三，三九七，一三四·九五	一，五六四，四六七
八月份	一日至三十一日	四，四三四，六二〇，一二二，八四二·三七	一，七八一，二三四
九月份	二日至三十日	五，二六五，一五二，〇一一，八四七·四三	一，九六七，四一七
十月份	一日至三十一日	六，二八五，四七二，三八三，七四〇·二五	二，二四四，〇六五
十一月份	一日至三十日	七，〇四七，一〇二，七一五，七四七·七八	二，一五三，五〇一
十二月份	一日至二十八日	九，一五九，九九三，六一二，八八一·七八	二，〇六八，三〇三

### 卅六年銀錢業動態

過去一年來，滬市銀錢業動態，約略言之，可分爲：

一、核准復業者，計有大德錢莊，（資本三億元一月八日開幕），協康錢莊，（一月二十七日開幕），致昌錢莊（一月二十七日開幕），鼎元錢莊，（二月五日開幕），元順錢莊（二月八日開幕），濟康銀

號，（一月二十七日開幕），浦海銀行，（二月八日開幕）等七家。

二、核准設立分支行者，計有永利銀行上海分行，（二月五日開幕）及甄海銀行兩家。

三、因經營不善，被迫停業者，共有六家，計爲：成大銀號（二月二十二日停業），建國銀行（二月二十二日停業），江海銀行（六月三日停業），大同商業銀行（六月二十八日停業），正和銀行及巴川銀行（兩家同於八月八日停業）等六家，但大同商業銀行，旋於十二月二十二日呈准復業，故實際上停業者只有五家，在過去一年來，本市金融業引以爲奇者卽：

正和巴川兩銀行，在八月八日當時市面銀根極度鬆濫中，竟因其差缺單六十八億元停業，同時宣告停止交換，此誠近年來金融界稀有之怪現象，不穩行莊，當依此爲股鑑。九月十九日上海市政會議通過，准許停業已達六閱月之銀樓業復業。兌售飾金，應照央行外匯牌價，每兩另加營業費用百分之四十及合法利潤百分之二十，承製金飾，每件另加工資，惟不得買賣金條，此訊公佈後，滬市銀樓業準備復業，惟因輿論之譁議以及財部之制止，終未實現。上海金融管理局甫於十二月十一日成立，十八日即發令飭滬市鈔兌業二百零四家，卽日停閉，其原用銀號錢莊名稱市招，一律取締，以免與合法銀錢業混淆。

一年以來，上海銀錢業之活期存款，增加約八倍左右，其中以活存居多，定存在年初，尙占存款總額比例較大，然至十月份，則僅占十分之一，誠以今日物價高漲，投機囤積，均可獲厚利，多數人向銀錢行莊，開戶往來，匪爲存款，乃爲貸款而來，同時客戶利用銀行支票，先做商品交易，開付銀行支票後，再向銀行補足頭寸或臨時拆借，銀行之存款，所增有限，放款自不易爲，雖然，今日上海銀錢業存款，尙占全國存款總額中之二分之一，由此可知大量資金，悉數逃避，不再入銀行之手矣。以言內匯，一年來，匯入多於匯出，其比率常隨季節而不同，但資金大量匯滬，並非留滯不動，其中逃往香港者，爲數尤鉅，殘留滬市之一部份資金，其中大多從事金鈔及商品投機囤積，投資於生產事業者，爲數無幾，今後政府加強

金融管制，其主要對象，當然為普通銀錢業，如只管制其業務，而不謀積極扶植其發展，將來愈管制，而銀錢業益趨式微，變相經營銀錢業務之地下錢莊，反日益興盛，甚願主管當局，特別注意焉。

再就銀風與利率而言，一年以來，銀風緊多鬆少，除魏德邁特使來華期間，（七月二十二日至八月二十四日）比較長期鬆濫外，其他各月，多為三日緊兩日鬆，銀錢業以低利不易吸收存款，又不能按照黑市利息（暗息）放款，無論同業拆放，或對工商界拆放均有規定，不得違反，綜計滬市去年初，同業日拆，每千元三元至三元五角，年底僅達四元五角，放款日拆，去年初每千元為五元至五元五角，年底雖利率提高，亦僅達六元五角，反之，暗息之高漲，一年之內，極為驚人，年初與年底相較，上昇幾及一倍，因之大量存款，由銀行錢莊流出，轉放暗息，金融黑市，益形猖獗。茲將過去一年來上海存放款，內匯及暗息行市，分列於次，並附全國銀錢業存款總額統計，以資比較。

### 卅六年行莊存放款額統計

一月份	定活存	二千九百八	內活存	二千八百五十五億元
	款總額	十四億元	定存	一百二十九億元
	放款總額約	二千億元		
二月份	定活存	三千六百九	內活存	三千五百四十六億元
	款總額	十一億元	定存	一百四十五億元
	放款總額約	二千五百億元		
三月份	定活存	五千九百五	內活存	五千六百八十二億元
	款總額	十七億元	定存	二百七十五億元

四月份

放款總額 四千六百八十億元

定活存 八千零六十

款總額 八億元

放款總額 七千零五十五億元

定活存 六千五百六

款總額 十億元

放款總額 六千七百九十八億元

定活存 七千一百四

款總額 十四億元

放款總額 六千七百七十九億元

定活存 一萬零二百

款總額 四十三億元

放款總額 一萬零五百零四億元

定活存 一萬四千一百

款總額 三十四億元

放款總額 一萬三千零一十億元

定活存 一萬四千六百

款總額 八十六億元

放款總額 一萬三千八百九十億元

內活存七千六百五十五億元

定存四百一十二億元

內活存六千一百六十八億元

定存三百九十一億元

內活存六千九百七十五億元

定存一百六十九億元

內活存九千一百一十一億元

定存六百零二億元

內活存一萬三千二百四十九億元

定存八百八十五億元

內活存一萬三千四百三十四億元

定存一千二百五十一億元

八月份

九月份

十月份

定活存

一萬六千六百

內活存二萬五千零五十九億元

款總額

七十八億元

定存一千六百一十八億元

卅六年內匯統計

一月至三月份

匯入金額

一萬二千億元

匯出金額

三千億元

四月份

匯入金額

八千五百七十八億元

匯出金額

一千七百八十一億元

五月份

匯入金額

九千一百七十一億元

匯出金額

二千五百四十八億元

六月份

匯入金額

一萬一千七百三十億元

匯出金額

二千五百四十八億元

七月份

匯入金額

一萬五千一百三十六億元

匯出金額

三千零六十七億元

八月份

匯入金額

一萬七千三百零二億元

匯出金額

二千六百二十一億元

九月份

匯入金額

二萬四千一百七十一億元

匯出金額

四千六百五十二億元

十月份

匯入金額

三萬一千八百一十億元

匯出金額 一萬零一百一十九億元

註：以上各月匯入匯出金額，只限於上海各銀錢行莊，國家行局庫上海總分支機構匯入匯出數字，並不包括在內。

卅六年全國銀錢行莊存款總額

一月份	總額 六千二百餘億元	內活存五千四百二十餘億元	定存七百一十餘億元
二月份	總額 七千五百餘億元	內活存六千七百八十餘億元	定存七百五十餘億元
三月份	總額 一萬一千二百餘億元	內活存一萬〇〇八十餘億元	定存一千一百七十餘億元
四月份	總額 一萬四千九百餘億元	內活存一萬三千四百一十餘億元	定存一千五百四十餘億元
五月份	總額 一萬四千餘億元	內活存一萬二千〇六十餘億元	定存一千九百五十餘億元
六月份	總額 一萬四千二百餘億元	內活存一萬二千九百七十餘億元	定存一千三百一十餘億元
七月份	總額 一萬九千五百餘億元	內活存一萬七千七百一十餘億元	定存一千八百五十餘億元

八月份	總額 二萬五千五百餘億元	內活存 二萬二千八百二十餘億元
		定存 二千七百餘億元
九月份	總額 二萬八千三百餘億元	內活存 二萬四千七百一十餘億元
		定存 三千六百七十餘億元
十月份	總額 三萬〇五百餘億元	內活存 二萬六千六百二十餘億元
		定存 三千九百七十餘億元

卅六年上海暗息行市變動表

單位：每元

一月份	初旬 二角	中旬 一角六分	下旬 二角	平均 一角八分六
二月份	初旬 二角	中旬 一角五分	下旬 二角二分	平均 一角九分
三月份	初旬 二角	中旬 一角五分	下旬 一角五分	平均 一角六分六
四月份	初旬 一角	中旬 一角	下旬 一角七分	平均 一角二分
五月份	初旬 一角七分	中旬 一角六分	下旬 二角二分	平均 一角九分
六月份	初旬 二角二分	中旬 二角	下旬 二角	平均 二角
七月份	初旬 二角一分	中旬 二角一分	下旬 一角五分	平均 一角九分
八月份	初旬 一角五分	中旬 一角五分	下旬 一角六分	平均 一角五分
九月份	初旬 一角六分	中旬 一角七分	下旬 二角二分	平均 一角八分
十月份	初旬 二角	中旬 二角二分	下旬 一角九分	平均 二角
十一月份	初旬 一角八分	中旬 一角八分	下旬 二角一分	平均 一角九分



十二月份 初旬 二角二分 中旬 二角五分 下旬 二角五分 平均二角四分

一年來上海華股永紗現貨市價變動表(收盤)

月份	日期	價格
一月	六日	六〇五元
	十二日	六九四元
	十八日	七三五元
	廿日	七九一元
	廿四日	八〇三元
二月	一日	八三六元
	八日	一一〇五元
	十五日	一六六五元
	十九日	二一六〇元
	十五日	二九〇〇元
三月	十五日	四一八〇元
四月	十九日	六〇〇〇元
五月	二日	四九〇〇元
	九日	五四五〇元
	十日	六四四〇元
	十七日	七五五〇元
	廿四日	
六月	卅一日	六九六〇元
	七日	五四八〇元
	十五日	六四九〇元
	廿一日	八六四〇元
	廿八日	九〇〇元
七月	四日	八四三〇元
	八日	一〇二〇元
	十一日	一〇三〇〇元
	十六日	九三〇〇元
(以上舊股)		
(以下新股)		
	廿四日	一八八元
	卅一日	二二七元
八月	二日	二四一元
	十一日	一九五元
	十六日	二三四元
	廿日	二一〇元

卅六年丙種統一公債市價變動表

月份	日期	市價
十一月	廿八日	二五六元
九月	廿八日	二四一元
九月	廿三日	二四二元
十月	卅日	二七〇元
十月	廿六日	三六五元
十月	十五日	三二五元
十一月	廿八日	二九四元
十一月	廿四日	二七二元
十二月	廿七日	四二六元
十二月	十九日	三五〇元
十二月	十一日	二六五元
十二月	三日	三六六元
十二月	八日	三七二元
十二月	十二日	四四八元
十二月	十九日	四八五元
十二月	廿四日	五〇五元
一月	十日	一四六〇元
一月	十七日	一五四〇元
一月	廿四日	一三九〇元
二月	卅一日	一五〇〇元
二月	六日	七〇〇元
三月	十二日	六二〇元
三月	十三日	七四〇元
三月	廿一日	八三〇元
三月	十五日	一〇五〇元
三月	廿五日	一四四〇元
五月	廿三日	一九二〇元
五月	廿八日	七八〇元

中國工商要覽

稅收

月份	日期	金額
七月	三日	八四〇〇元
	十一日	六七〇〇元
	廿一日	六八〇〇元
八月	卅一日	九七〇〇元
	四日	一六〇〇元
	九日	一四二〇〇元
九月	十九日	一一九〇〇元
	廿八日	一六八〇〇元
	三日	一五六〇〇元
十月	十二日	一二五〇〇元
	廿九日	一五〇〇〇元
	四日	一六二〇〇元
十一月	四日	二〇〇〇元
	十一日	二四三〇〇元
	十九日	二一四〇〇元
十二月	三日	二二七〇〇元
	八日	二四七〇〇元
	十一日	二七五〇〇元
未詳	十九日	二六五〇〇元
	廿三日	三一五〇〇元
	十五日	一七四〇〇元
未詳	廿八日	二八〇〇元
	四日	二〇〇〇元
	十一日	二四三〇〇元

上海市財政，在敵偽時期，任意徵收，勝利後，依據中央法令，免稅與增稅皆有，一年來入不敷出。據「上海市卅五年下半年度歲入歲出總預算」觀之，收支不敷甚多，經於同年九月逕送市參議會第一次大會決議增列臨時歲入；1、房捐附徵市政建設捐；2、公用事業附徵市政建設捐兩項始可彌補。「上海市卅六年度歲入歲出總預算」案中，支出共達二千三百億元，而收入經常部門僅一千四百四十億，實際虧達八百七十億元。

本市稅收，呈遞增現象，市財政局卅五年度地方稅逐月徵收數額如下表：

一月份 五四，一六〇，一八六，七八元    二月份 九五，二九二，三八七，五六元

貿易

據江海關卅六年一月統計，卅五年度對外進出口貿易數字如左：（單位國幣千元）

月份	進口	出口	入超
一月份	九，三八二，八六四	五，六四一，八一四	三，七四一，〇五〇
二月份	一五，四七三，八二八	三，三〇八，九六一	一一，八六四，三六〇
三月份	四〇，五七七，三五八	三，九三七，一八〇	三六，六四〇，一七八
四月份	八一，五一〇，〇六〇	四，〇八三，八一八	七七，四二六，二四二
五月份	八一，三七八，一〇七	一一，一〇五，一六六	七〇，二七三，〇三一
六月份	一二二，六一九，一五三	六，七一七，四五八	一一五，九〇一，六九五
七月份	九四，〇三四，四七〇	二三，七四〇，八三一	七〇，二九四，〇八九
八月份	一一七，九五四，八一七	四九，七〇九，〇〇四	六八，二四五，八一三
九月份	二二二，六〇六，一七〇	五三，五二〇，一六三	一六九，〇八六，〇〇七

以上所收稅款，計包括娛樂稅，筵席稅，屠宰稅，營業牌照稅，使用牌照稅，房租，地捐，碼頭使用費，清潔費，登記費，財務罰金，滯納罰金，使用牌照工本費，雜捐收入等項。

三月份 一六九，八三一，六一六，六三元  
 四月份 二五一，七六四，三八五，二三元  
 五月份 三〇七，六二四，六六二，七五元  
 六月份 三八八，二二一，九八二，一一元  
 七月份 三九三，六二二，一一一，〇七元  
 八月份 五二八，七六〇，六三一，三三元  
 九月份 七九四，五三五，八二一，九五元  
 十月份 四五三，二七五，〇一七，三五元  
 （上半年）  
 共計三，四三七，〇八八，八一二，七六元

十月	二〇二,七〇〇,六四五	一七,五八七,一七二	一八五,一一三,四七三
十一月	一九一,七二七,二三〇	三九,〇七一,七三八	一五二,六五五,四九二
十二月	一〇八,七一八,〇〇〇	三九,六九二,〇〇〇	六九,〇二六,〇〇〇
合計	一,二九〇,六八二,七〇二	二五八,一一五,三〇五	一,〇三二,五六七,三九七

右表顯示第一，進口數字增加甚速，遠非出口數字所能及。第二，出入口相差竟達五倍以上。第三，十一月以後，進口採取許可證制，乃稍受影響。

### 南京市

南京爲首都所在，全國政治之中心，但以距滬匪遙，一切工商業皆集中於上海，本市工商業，反不見繁榮。

### 工業

印刷業——在政府復員後印刷業曾蓬勃一時，印刷店之開設，就如雨後春筍，到最近，則日呈衰落，大多營業清淡，且賠累不堪，其主要原因，一，營業競爭激烈，每多自願賠本承接生意，使市價放低。二，開支拮据，由於報館排字工人之屢次增加薪水助成印刷工人之增薪，目前普通一工人月薪數百萬元，夜班每次廿萬元，故資方負擔過重。三，成本日高，鉛字售價增漲，而機器零件漲率尤大，修配耗資甚鉅。

棉線業——南京手工業中占重要地位之棉線業，約有百餘家。其中兼營他業者即達七十餘家之多，無一家使用機器生產，卅五年資本額最低者十萬元，最高爲六百萬元，而以百萬元者爲多數，銷路以本幫及六合等四鄉爲主，該業亦在不景氣中。

製革業——南京製革工業相當發展，粗製皮件出產甚多，尤以軍用皮革製品爲主要出品。但卅六年生皮來源因戰爭阻斷，且開支日高，市場消費大減，因此一百七十餘家大小製革工廠，現在能開工的僅二十餘家。

磚瓦業——勝利後南京市建築工程日漸增多，投資經營建築材料者，因此亦較過去為多，其中尤以設廠燒窯者為最，總計全市窯廠達五十四家，工人約一萬八千人，廠址分佈於北郊和平門外及六合卸甲甸，南郊西善橋等三地。每月全市產量約四千萬塊，本市每月需要量，於三十六年初會達五千萬塊。近因物價上漲，包工停頓者甚多，需要量遂減低至三千萬塊，且因煤價日漲，工資日增，該業近來營業至為不振。其中西善橋各廠已於日前趁工人罷工之機會，一律收歇云。

### 交通

修建馬路：本市經七年之淪陷，舊有街道大半損壞，卅五年計急待修建之小街路面及下水道有八十八條之多，所需修建工程費用為十二億。因需費過鉅，只能分期辦理，第一期列入翻修者，彈街路面計有柳葉街，船板巷七十二條，共長三〇，六〇〇公尺，碎石路面計有明瓦廊，估衣廊等十六條，共長一二，〇〇〇公尺，合計八十八條，總長四二，六〇〇公尺，同時並整修暗溝，預算需費九億五千萬元。

公共汽車：本市交通工具除少數汽車馬車，黃包車及唯一之小火車外，重要交通工具首數市區公共汽車，據公共汽車管理處之報告，截至三十五年底止，本市公共汽車共計八十一輛，機件完整可以行駛者五十二輛，經國大撥借十輛，僅剩四十二輛，又有臨時機件失靈，故每日可行汽車僅三十六到四十輛，平均每日乘客有四十餘萬人，情形至為擁擠。

### 稅收

財政實際收支概況：市政府財政支出方面，自三十五年一月起至十二月十五日止，共達一百四十二億六十五萬餘元，市府收入總數僅及支出總數百分之二十八，由中央撥助者達七十二億。按照改訂財政收支系統會議，本市土地稅營業稅於三十六年起可由市府稽征之，惟稅源整頓後，最多亦僅能達一五〇億至二〇〇億，而市政機構員工生活補助費一項，目前已達一五〇億，若調整後，預算增加幾達一倍，是以財政經費，實異常困難，為增加收入起見，遂決定整理捐稅市產，其辦法：甲、捐稅部

門：(一)房捐現行稅率爲舖房每月租額百分之二十，舖房自產千分之二，住房租額百分之十，住房自產千分之一。(二)筵席捐率爲百分之二十。(三)娛樂捐百分之四十。(四)屠宰稅按肉價征百分之四。(五)營業牌照稅按資本額抽千分之五，使用牌照稅按等級分半年或全年捐。(六)旅館捐，按房價抽百分之十五分別等次通知財局後可行核收。乙、土地稅之整理：(一)本市自十月十五日起開徵，稅地面積以五萬畝計，地價總額應達九百億，(二)田賦：總面積約二十萬畝，定十二月十五日起開征。(三)契稅：已收稅款四六五餘萬。

直接稅方面：一、所利得稅包括營利事業所得稅，營利事業利得稅，薪給報酬利得稅，分證券存款之所得稅，財產租賃所得稅，及行商所得稅等六種，截至十一月下旬止，查征總數爲五九〇，八七四，九九〇，四九元，納庫三七二，七四〇，六〇九，九四元，二、遺產稅規定百元起征，超額累進最高爲征收百分之六十，現查納單位共九十三件，稅額總數爲六〇，四八四，九九二，九二元，納庫三〇，五五八，九九五，四〇元。三、營業稅通常營業額作標準征百分之三(收復區一)，五(收復區二)，依照資本額計征收百分之四(收復區二)依照佣金作標準征收百分之六(收復區三)財政收支系統會議後，訂定南京市營業稅征收標準爲中央三十，地方七十；至十一月下旬，查征總數爲二，三九八，九八四，五四九，四二元，納庫一，六三九，一七七，七一元。中央爲體恤地方建設，並規定卅六年起由市府經辦。四、印花稅除中國的銀行及指定代售處，並已開始自行發售，已銷納二，四七六，四三六，〇九一，五九元。

南京市三十六年度經常費用預算爲二百七十八億元。可獲之收入爲一百億元。每月支出預算爲二十億元，收入八億元。

### 無錫

無錫工業素有三支台柱，即紗廠絲廠麵粉廠是。工業用電，戰前一部份靠戚墅發電廠供給，而大的工廠都能自己發電。惟戰後各廠發電機缺乏，用煤漸絕，專靠戚墅發電廠每日運送八

千匹馬力供給該地工業用途，此項供給量僅及該地工業目前需要量底一半，此對於紗廠的復員與發展有相當阻礙。

紗織廠在戰前無錫各主要紗織廠的設備如下：

廠名	紗錠	線錠	布機
申新三廠	七一，〇〇〇		一七四八
慶豐	五五，九二〇	四，〇二四	七五二
麗新	四〇，一八〇	一二，八〇〇	二〇〇
振新	一九，六四八	四〇〇	二五〇
新中	四，〇〇〇	一，六〇〇	三三〇

此外，小型紗廠，有十餘家。在戰爭中，陸續開設。

卅六年度能開工的紗錠共計為十萬錠，每月出紗七千五百件。其中最大的申新三廠至卅五年十二月份已能開動五萬紗錠和五百台布機。無錫各紗廠的原料，主要為美棉，間有一部份巴西棉，戰前可紡四十支至六十支細紗，現祇能紡二十支至三十支粗紗，每包紗價法幣二百三十萬元。工人待遇低者八萬元，高者三十萬元，平均約及上海工資之八成。

除紗廠而外，另有染織布廠七五家，共有布機三六四八台，紗織業為卅六年無錫唯一景氣的工業，因生產量有限，故求過於供。

麵粉廠 無錫麵粉廠在敵偽糧食統制時代，曾有畸形發展，生產量較戰前擴大。勝利後糧食統制取消，壟斷的條件亦即消失。該地較大規模的麵粉廠有茂新，廣豐，振華等廠，其餘小規模的十餘家，卅五年中產量為每天一萬包，如能動員全部生產力每天可達二萬五千包，該業因受下列因素影響一般中小廠都不



能維持：(一)捐稅過重，每包麵粉要抽貨物稅四百十元，外加所得稅利得稅雜捐等，平均每月捐稅支出超過員工薪給伙食開支。(二)高利貸利率高至月息二十分。(三)糧食業不景氣，致粉價無法上漲，此在惡性膨脹之下即被虧蝕。(四)小麥來源向賴蘇北，因蘇北戰爭，故來源斷絕。(五)電力供給不足。

至卅五年底全縣麵粉廠停工者計有華新，廣豐，增豐，泰豐，振華，永安，民豐，聚豐盛，年豐，天華，天新等十一廠，現開工者僅麵粉大王榮德生，茂新一家。

絲廠 無錫絲廠戰前約四十家，抗戰中又增加小廠二十餘家，故卅五年已有絲廠六十餘家，所僱工人兩萬餘名。其規模較大者為下列各廠：

廠名	車數
江南第一繅絲廠	三六〇
永泰	三一二
中絲六廠	三〇四
美新	二九六
金城	二七二
鼎新	二五六
八達	一五六
永昌	一一四
正賢	一〇四

**鎮江**

商業：鎮江於清咸豐八年（一八五八年）天津條約開為商埠，咸豐十一年（一八六一年）實行開放，設立鎮江關，因本市為長江，運河，京滬鐵路之交點，津浦鐵路未通以前，南北交

通全靠運河，鎮江適處其間成爲貨物一大集散地，進口貨以布疋，五金，糖，煤，煤油，桐油等爲大宗，出口貨以豆，小麥，麵粉，金針菜，芝麻爲大宗。自從運河淤塞，海上交通逐漸發達，津浦隴海兩鐵路亦相繼通車，一向以鎮江爲集散地之貨物，東被上海所奪，西受下關影響，北有東海與之爭霸，鎮江商業，遂一落千丈。

位置：位於東經一百十七度二十五分，北緯三十二度十三分。

物產：農產品以稻，小麥，豆爲主，縣境內多石灰岩，故石灰窰到處皆有。手工業之主要者爲絲織業及釀造業。絲織品有江紬，官紗，搭夫紬，縑絲等，其最著名者爲江紬，又稱官紬二十年前爲最發達時代，城內有機戶千家，出品遠銷東三省及朝鮮，後因受日貨之影響，逐漸衰微，現在幾乎已無出品。

### 徐州

徐州市工業抗戰期內已逐漸發展，共有大小工廠百餘家。勝利後接收載入冊籍：工廠僅四十二家，開工者亦不滿十家。其他三十餘廠房機器都被破壞。關於商業方面在勝利之初，曾一度繁榮，嗣因商民負擔日重，如中國百貨公司等較大商號相繼倒閉。全市五十六業，共五千九百五十九家商號，徐市僅有八家銀行。

## 二、安徽省

### 概述

安徽多平原邱陵，地居長江中流，西南沿洞庭，農產尙稱豐饒，皖南徽州之柏油，蕪湖之食米土布，在經濟上尤具價值，本省人口，據內政部三十六年一月調查計三，五六九，八九六戶，男一一，八九三，七八一人，女一〇，〇八四，八八六人共計二一，九七八，六六七人，惟卅五年迄今，受匪災蝗災水災影響，皖東皖北即達二十四縣，卅六年統計損失耕地七，四二五，九八五市畝，牛一，九三，七二八頭，糧食七，七九四，六八八石，但於工商經濟之繁榮影響至鉅。

茲將蕪湖的主要工業之土布業，及主要商業，米業分述如次：

### 土布業

全市有七八百家機坊，近三千二百架木機，平均每日可出各色土布二千疋。出的布相當細潔，銷路相當廣大，除暢銷皖省各縣外，江西幫南寧幫來此採辦的也不少，勝利以來外銷停滯。惟以土布比洋布耐穿，在價格上也多少要便宜些，所以在目前土布還不致於完全斷絕銷路。

### 米業

蕪湖據長江東岸，便利交通，皖南北之商貨，多以此為集散市場，尤以米穀一項，佔全國四大市場之一，（長沙，南昌，蕪湖，無錫，）近數百年以來，華南華北若干萬之民食，皆仰給於斯，每年廣州，潮州，烟台，寧波各地大幫來蕪採購者，絡繹不絕。農產品之起卸碼頭，沿長江下游迄江濱，上自大塢坊，下至三馬路，長約十餘華里，大小碼頭數十處。豐年轉口之農產品僅食米一項，約八九百萬石，中年亦四五百萬石；次為菜籽，每年出口三百餘萬石，小麥黃豆各二百餘石；再次為茶麻，數目亦夥。據卅五年下期調查，採運商（即米號）尙有三十一家，每家資本額約自五百萬至五千萬元；糧商二九六家，資本額約自五百萬至千萬元；碾米廠十六家，資本額約自一千萬至一萬萬元；粳坊十八家，資本額五百萬至一千萬元；江廣行六十一家，其歷史之久，規模之大，可見一斑。

### 米糧來源

蕪湖面積六一三方里，耕地三〇六八三二畝；（安徽要覽）又據蕪湖工商皖江報聯合版卅五年九月二十八日載，耕田面積為三二七九四五畝，不算大縣。該縣農田大部在萬春麻浦等十三個鄉鎮，每鄉鎮皆有墟堤，該十三墟中大量生產稻米，但在本市場上所估數字並不過大。該市之所以列為吾國四大米市之一者，以轉口數字龐大之故也。本市經常存米最高可達二〇至五〇萬石，附近隣縣產米最豐者首推三河，其次宣城，南陵，繁昌，和縣，無為，安慶，當塗，桐城，舒城，大通十一處，每處經常存米最高不過一二萬石，均以本市為總匯。卅五年除皖北受蝗災以外，均係豐收，總計本省除食用外，約有餘糧四百萬石。

## 市場組織

甲、粵坊堆棧：隣縣或本縣之米穀船隻到市後，有的在河邊出售，有的進入倉棧保管，凡進倉之稻谷多數賣於粵坊，就地碾米，市價旺則就地委託江廣行拋售，淡則運往長江下游，故粵坊業者多兼營倉棧業務，家下設有晒場及應有之各種設備，使保管與加工聯成一體。

乙、碾米堆棧：粵坊或鄉下運來之糙米，欲再加工，即須將該米運入碾米堆棧，變為上機次機等熟米，辦理該項業務者，棧內多設有機器一部至六七部，並有倉庫等設備，以便儲存糙米及熟米之用，既可收取加工費，又可收取棧租。

丙、米號：此地米號即採運商，專代顧客買貨，外幫顧客如需購運米穀，即住在該號，一切費用由號方供應，由米號託江廣行代為收買，廣潮烟事各地米幫來蕪採購者，約佔十分之八九，米號自運下游者約十分之一二。

丁、江廣行：其名字來源據云最初為廣州幫來長江流域採購糧食，因而設行，故名。即現在之米市場，在外江潮州會館，專代顧客賣貨。凡粵坊堆棧碾米堆棧及鄰縣來蕪之輸入糧商，概須經該行代為出售。場內設有（存樣台），凡欲出售之米穀，取小樣若干放置台上，如有顧客，則由行方負介紹之責，是否成交，仍以買賣雙方自行作主，行內設有宿舍倉棧，各縣鄉之小糧商運來之米穀起入倉內，賣方即可住宿該行。伙食及一切費用皆由行方供給，待貨全部出售後，行方按總值抽佣二%，作為以上費用及手續費。

戊、雜糧小市場：以上各業皆組有各業公會，除此而外，尚有東門，西街（吉和街），南街，北門四個小市場，多係農民挑運來市出售者，名為「籮頭行」，價格較大市場略低，亦取佣二%，如出米一石，僅得九斗六升之錢。茲將有關各業公會列表如下：

公會名稱	成立年月日	理事長姓名	地址	會員家數
雜糧市米行業公會	三四 一五 一三	王竹浦	蕪湖中二街吳仁泰米店	二九六
米糧採運業公會	三四 一二 一八	李念慈	華盛街六一號	三一
江廣行米業公會	三四 一二 二三	呂緒華	新橫街一五號	六一
麻袋業公會	三四 一二 二三	張振庭	華盛街一二號	二一
碾米堆棧業公會	三四 一二 二六	蔡玉書	河南泗關街鼎豐米廠	一六
鵝坊業公會	三四 一二 一二	陶陰槐	河南南寺前	一八

**運輸**

本市濱長江下游，交通便利，米糧屬笨重商品，水路運費較廉。

甲、輸入方面：南陵，繁昌，宣城，當塗，安慶等皆有水路可通，多用木船運米來市，本縣運輸更便。  
乙、輸出方面：水運有招商局輪可運至京滬一帶，民船可運至南京，再轉火車至滬；陸運有江南鐵路公司京蕪段，可至南京，用汽車運輸者為數較少。

**商業**

蚌埠為安徽省沿淮河之新興都市，本為一小村，因其地當淮河水運中心，津浦鐵路通車後，遂成水陸衝衢，皖北重鎮，起而代之懷寧（舊稱安慶）之商業地位，為皖省商業重心。

人口：二十七萬餘人。

市政：蚌埠因人口數已超過法定設市人數，勝利後即有市政籌備處之組織，籌備工作於三十五年十二月屆結束階段，遂定於元旦正式成立市政府，省府派定李品和氏為首任市長。其組織規程如下：市政府下

設民政，財政，教育，會計，土地五科，秘書，會計，統計，人事四室，警察，工務兩局，科設科長，室設主任，另設軍法承審，技正，視察，督學各一人，合作指導員二人。

商業：蚌市商業雖稱繁盛，然三十五年下半年亦受商業不景氣之影響，市面漸形蕭條，據市商會調查，九十兩月份歇業商號如次：九月份糧行，鹽糧行，油糧，皮油，糖，紙木業，綢布，醬園，西藥，襪衫廠，各一家，百貨二家，雜貨二家，紗布二家，土布行八家，布莊二家，藤袋二家，製革三家，共三十三家。十月份，糧行，鹽糧行，棉布，煙業，雜貨，布莊，百貨各一家，運輸二家，製革八家，共十七家，兩個月總共閉歇五十家，中以土布行及製革店佔數字較多，營業亦最慘。入冬後，市面更見寥落。

### 三、江西省

#### 礦藏

錫：錫礦盛產於江西省，產區有大庾、龍南、虔南、會昌、安遠、泰和等十七縣，儲藏量據三十五年江西省建設廳之調查，為一八八萬噸，然據地質學家之估計則為四〇〇萬噸左右，佔世界第一位，初由八民自由開採，自民國二十五年國營後，大庾等七個主要礦區，每年產量即為十萬噸，差不多都是運銷國外，復員後，據江西省建設廳三十五年十月之調查，生產僅一萬噸左右。

三十六年四月贛省與國縣，發現蘊藏甚多之錫礦苗。省府據報後，為協助開發富源，以資增加國家財源之收益計，特函請資源委員會派員前往勸察開採。茲悉：資委會第一特種礦產管理處，已函邀本省地質調查所派員會同前往，數日內即可啓程。

又贛省錫礦，亦頗為豐富，約有二十萬公噸左右，係與錫礦共生，產地計有大庾、崇義、上猶、南康、贛縣等五縣，產量以大庾為最多，崇義、上猶、贛縣次之。重要錫山首推大庾洪水寨、漂塘、下塘三處，次為南康盤龍山、墨煙山、崇義仙鶴塘、落水坳、上猶張天堂、大庾生龍口等處。

## 煤

本省煤礦蘊藏豐富，鑛脈分布幾及全境，其已經開採者，有萍鄉、樂平、豐城、吉安等縣地區，現在每年平均產量計八十萬公噸。其發現鑛苗，或現在開掘，及掘而未盡得法者，有餘千、宜春、進賢、高安、新喻、上饒、崇仁、鄱陽、廣豐、分宜、萬載、玉山、鉛山、橫峯、安福、上高、吉水、永豐、蓮花、萬年、雲都、信豐、臨川、清江、瑞昌、武甯等縣屬地區。據悉：其儲煤總量，為六萬萬九千四百五十九萬七千公噸，可供長江九省五十年之用。現因北方時局不靖，開灤，撫順等煤鑛出產運輸均受影響（撫順煤鑛，遭匪破壞設備，損失甚多）經濟部為保有國家實力，決定勸察遷裝。因派專員常錫純，王超翔等來省先赴樂平視察，兩氏嗣經省轉赴豐城，吉安勸察。據聞本省天河及鄱樂二礦，煤質蘊量，均夠標準，惟交通情形，較萍鄉稍差，遷裝機器，雖極有可能，惟裝置何處，仍待當局核定。

## 特產

景德鎮陶器——中國瓷器的發明，遠在漢代，景德鎮瓷業有它的歷史，卻也在這個時候，至唐初陶玉燒假玉器，稱作陶器，實為景德鎮有署名的開始，此後景德鎮瓷業一天勃興一天，歐洲市場漸有足跡。至元以後，獨霸全國，明清二代，銷路極盛。乾隆唐英監陶時，大效洋瓷作法，景德鎮瓷業更輝煌一時。清末洪楊之亂及民國以來軍閥混亂，兵連禍接，景德鎮瓷業，大受影響，後洋瓷進口一天多似一天，景德鎮瓷業便呈衰落。

## 一九二〇年至一九三〇年洋瓷進口情況

一九二〇	七七二	四七四（海關兩）
一九二七	二	一四八、六六二
一九二八	二	五一一、〇三三
一九二九	二	七三〇、〇八二
一九三〇	二	六四九、三八九

洋瓷進口，歷年增加，一九三〇年雖因金貴銀賤的影響，中國購買力低落，價值次於一九二九年，但比較一九二八以前，則仍為激增。

而出口逐年減少，試看：

一九二〇年至一九三〇年瓷器輸出趨勢表：

年 份	數量(担)	價值(海關兩)
一九二〇年	四四一	五,六二三,六六四
一九二一年	三九七	五,五七七,三〇四
一九二四年	四三二	四,〇〇一,八六六
一九二六年	三五一	二,九〇一,四二三
一九二九年	二五二	二,六五一,五八七
一九三〇年	二二一	二,五六六,二三〇

因銷路的影響，景鎮瓷器停工者也逐年增多，至戰前調查，全鎮製造圓器及琢器的坯廠，有五千餘所，開工的僅三千五百餘所，燒坏的柴窯及槎窯有百三十九座，開燒的僅八十餘所座，繪製彩瓷的紅店有四百餘座，開業的僅千戶，製匣鉢的工廠有二百餘，開工的僅百五十餘。

戰前景鎮瓷業既已如此的不景氣，而戰爭又無情給它致命的打擊：數度敵機的濫炸，瓷窯，坯房，彩店，畫坊，均受浩劫，生產受到威脅，產量大大的減少。同時口岸為敵人封鎖，交通線被截斷，像茶葉，生絲，桐油較貴重而輕便的出口貨也堆着無法出口，瓷器笨重，容易碰碎，更無法出口，不必談出口，連內地的運銷也相當成問題。因此它的市場縮小得僅東南一隅。

現經贛省府極力扶助，漸見復蘇，目前復由卅餘窯，恢復至七十六窯，據建廳最近估計，景瓷年產額



，戰前約爲一萬萬九千九百五十四萬八千件，戰時約爲三百萬件，目前則爲二百萬件，戰前之外銷數字，每月曾達一億元，戰時則幾陷停銷，至戰後之外銷數，除勝利伊始時，情況較佳外，刻每月僅爲廿萬元至卅萬元之間，較諸戰前，實值大減，據商場人士稱：景盜之衰敗原因有二，（一）日本盜匪，冒充景盜，及美貨玻璃品充斥，且價較廉。（二）景盜製造，仍泥於手工舊法，出品固欠美觀，且成本極高，刻贛省當局，爲期振興昔日馳譽於國內外之景瓷計，正着手原料之改進及計劃設立電窯。

### 棉

贛北饒屬各縣，爲鄱陽湖畔的沖積地，是最宜棉作之區，全省植棉面積，亦以都昌、鄱陽、餘干、萬年、湖口、樂平、浮梁、諸縣爲最廣，棉種多屬中棉，有白籽、黑籽光籽三種，品質優良的，首推湖口白籽棉，爲全省棉中最佳的品種，即在國內中棉品級中，亦佔有相當的地位，滬漢市場稱爲九江花者，卽屬此棉。它的特點，爲發育強，生產富，每畝棉花收穫，恆在一百二十斤至二百斤，祇因纖維粗短，不能紡織二十支以上的棉紗，其他各縣的棉花纖維長度，亦僅二分之一至八分之五吋，只能紡八至十六支棉紗，以視他省改良的中美棉種品質，瞠乎其後。

過去贛棉銷路，如九江、湖口棉，大半供銷滄市久興紗廠所購用。其餘多供自用，或爲內地手工織布，據九江關統計贛棉輸出數量，以民十九年爲最多，計有七〇、八〇九担，比之陝鄂江浙等省棉花的輸出量，是百不殆一耳。

各縣棉產，以一般而言，尙稱豐稔，惟棉田面積，比前增加，但因今夏雨量過多，發育不長，入秋後天氣亢旱，棉作後期發育，稍受阻礙，較之第一次估計時，略有遜色，以各地棉田的增植，平均生產數量，當不致短少，本年新花上市的時候，花販零售籽棉市價，每斤自六百至一千，約折皮棉一担，合價二十四五萬元，比卅四年約增十倍，月來各販行莊，因價格的提昂，湖江花市，開十七萬至十九萬元，花銷已趨黯淡，棉農收穫的花，亦多扳緊不售。

## 糖

贛省爲我國糖產重要區域，產地幾遍全省，而尤以舊贛州、饒州、兩府屬爲最著，鄱湖上流的樂平、德興、等縣，甘蔗種植頗廣，甘蔗就是製糖的最好原料，在沿湖饒河區的產蔗縣份，有鄱陽、浮梁、萬年、樂平、德興五縣，上列五縣中蔗糖的產量，以樂平爲最富，樂產甘蔗，幹長而甜。在饒河區所產的甜蔗名，多以樂蔗稱之。

全境栽種面積，計樂平有蔗田七、三五〇畝，萬年五二〇畝，鄱陽一、〇〇〇畝，浮梁五、四三八畝，德興四、二〇〇畝，樂平年產量有五五三、〇〇〇担，萬年四三、〇〇〇担，浮梁一九〇、三三〇担，鄱陽六〇、〇〇〇担，萬年二二、五〇〇担，德興一三、四〇〇担，在民十六七年，樂德兩縣土製糖廠，共有七十餘家。輸出糖值，不下八十餘萬元，餘江年產糖九萬担，萬年二萬担，餘于十一萬担，合計輸出總值，稍次於樂平，製出的糖，均屬赤砂、乾塊、兩種，雖外糖大量在內地傾銷，因爲赤白質味不同，紅白各有各的銷路。在近抗戰期間，外糖來源告絕，內地用戶，都採取蔗糖而代之，銷量逐歲增加，價亦隨漲，距今十年前，蔗糖每担市價，僅七八元至十五六元不等，卅四年已漲至五萬到七萬元。

## 工業

江西省之工業可分重工業，輕工業及公用事業三方面言之。民國二十九年到三十一年，爲江西工業欣欣向榮的時期，重工業方面有資源委員會與省政府合辦的機器，鍊鐵，車船，電工，硫酸五個廠，機器，電工，車船三廠都設在戰時的省會泰和，規模雖不很大，但肝膽俱全。鍊鐵廠設在吉安永新之間的天河鎮，機器和鍋爐都還完備，並且鋪設了五公里的鋼軌。硫酸廠的廠址則設在大庾，當時採用的是最新鉸金接觸方法，每月大概可製 $80\%$ 濃度硫酸四噸。還有資源委員會，華中水泥廠與省政府合辦的水泥廠也在天河，採用乾法豎窯製造，估計每年可出水泥八〇〇〇桶，每桶約一七〇公斤，民國三十三年敵軍先後竄進贛西與贛南各縣，這幾個廠的房屋，機器便十分之九都毀於敵人之手了。損失至少在四萬萬元以上，三十五年春天，資源委員會打算將餘下的器材全部撥歸省政府接收，可是省政府無雄厚的

經濟力量來復工，目前便只有讓它擱淺。

輕工業，有省營興業公司的酒精，糖，織染，麻織，製革，鋸木，瓷，印刷等十一個廠，結果也是因為敵軍幾次竄擾而被破壞，現在只剩下一個印刷廠，可以勉強營業。民營的有火柴，罐頭，紡織，印刷幾十個廠，亦都一起損失，就是景德鎮的瓷窯，原有一百五十餘座，由於戰時遭受敵機轟炸，業已損失大半，現在開工的還不及三分之一。

公用事業，全省本有電廠二十三家，南昌，吉安，泰和，大庾，贛縣爲省營，其餘都是民營，勝利以後，除南昌水電廠收回外，省營四廠所受的損失合計在一萬萬元以上，因此泰和，大庾兩廠只有停辦，吉贛兩廠目前亦只是勉強掙扎，民營各廠，只有九江勉力維持，其餘都已停工。贛省工廠詳細統計數字，重工業方面：

一、江西機器廠：年產木炭爐五〇套，汽缸蓋六〇隻，五金零件二〇〇〇件，戰時損失八八・〇〇〇元，現已停頓，最近擬由江西公路處接辦。

二、江西揀鐵廠：年產翻砂鐵七二〇〇噸，戰時損失三五，〇〇〇元，現已停頓，暫由天河煤鐵接收保管。

三、江西車船廠：年產中型淺水客輪，淺水拖船一艘，帆船六艘，蒸汽二部，蒸汽鍋爐一座，戰時損失二八・八〇〇元，現已辦理結束。

四、江西電工廠：年產電池（甲）七二〇〇只，電池（乙）二〇〇〇只，單節電池一〇〇〇〇打，收音報機一五部，磁石式話機五〇部，擴音機二部，戰時損失六〇・六〇〇元，現已停頓，擬由江西省無線電總隊接辦。

五、江西硫酸廠：年產38%濃度硫酸四〇噸，戰時損失三二・五〇〇元，現已辦理結束。

六、江西水泥廠：年產水泥八〇〇〇桶，戰時損失二〇〇・〇〇〇・〇〇〇元，共計損失四一三・四〇〇・〇〇〇元。

輕工業方面一、萍鄉瓷廠：年產電瓷及各種瓷器二八七・八九九件，戰時損失九・三五三・六二〇元，現已停頓。二、江西印刷廠：年產鉛印品一四・八三九頁，石印品二二八四六頁，製版一九四塊，戰時損失四八・三四四・五六〇元，現繼續辦理已改組爲江西興業出版公司。三、贛縣酒精廠：年產動力酒精一五二・八二五加侖，戰時損失一四八・九一四・三五三元，現已停頓。四、贛縣製革廠：年產各種面皮二九八三〇方尺，凡箱皮革三九五八只，戰時損失三・〇九九・四八〇元，現已停頓。五、贛縣糖廠：年產各種白糖一九二四擔，拈水糖二・四九八擔，戰時損失二二・五一八・四三七元，現已停頓。六、贛縣麻織廠：年產麻布一二五〇〇碼，麻袋一八〇，〇〇〇個，戰時損失二一，一五三，三八五元，現已停頓。七、贛縣紡織染廠：年產各色布疋六十萬碼，印花布疋三十萬碼，戰時損失五八，九八二，五〇八元，現已停頓。八、贛縣機器廠：修製器械，戰時損失三九，八三〇，四三二元，現已停頓。九、贛縣鋸木廠：年鋸建築材料一三，〇〇〇方，戰時損失八八，一〇三，二六〇元，現已停頓。

共計損失四四〇，三〇〇，〇三五元。公用事業一、南昌水電廠：每年發電二，六四〇，〇〇〇度，水六，〇七三，四〇〇加侖，現繼續辦理。二、贛縣電廠：每年發電二，一六五，七七三度，戰時損失七〇，七三四，八七五元，現繼續辦理。三、吉安電廠：每年發電一八〇，九〇四度，戰時損失三一，九二五，〇三一元，現繼續辦理。四、泰和電廠：每年發電九〇，八六六度，戰時損失二〇，七九三，三三二元，現已停辦。五、大庾電廠：每年發電一二，三五六度，戰時損失四，九九四，八四二元，現已停辦。六、江西度量衡檢定所附設工廠：年產度量衡器三，八〇〇件，戰時損失三三，三一九，〇〇〇元，準備復工。

共計損失一六一，七六六，九八〇元。

重工業，輕工業，公用事業各廠總計損失一，〇一五，四六七，〇一五元正。

### 交通

江西省原有公路六，三八四公里，追戰事結束僅存一，三三七公里，恢復進度分爲三期，第一期於三十四年底完成五六五公里，第二期於三十五年七月底可完成六六九公里，第三期工程，尙需中央款到後始能修復，何時可修，不可預料，水運方面自勝利後即將驛運站撤銷，對水運採取放任政策，結果弊端百出，益增困難。三十五年由軍政合組船舶統一調配委員會，以利運輸。空運方面，南昌本未設站，經請求後，中央已允由粵赴京之飛機可在南昌降落。

### 貿易

至於出入口貿易，茲根據卅五年十月份長沙粵漢路局和航局的統計數字，藉見一斑：在入口方面：（一）棉花入口約一百二十噸（鄂南湘北來）；（二）棉紗入口約一百五十噸（滬、漢來）；（三）洋雜入口約二百八十噸（滬、粵來）；（四）香烟入口約五百餘箱（滬、粵來）；（五）其他如故衣、藥材、藥品、海味、食糖、樹膠、布疋、顏料、五金等爲數不足一百五十噸。在出口方面，也可得一個約略數字：（一）棉花出口約九十噸。（往衡陽、曲江）；（二）棉紗出口約一百噸（往粵、桂等地）；（三）芋蔗出口約四百噸。（往廣州）；（四）蛋類出口約一千五百隻。（往廣州）；（五）其他如桐油、石膏、蓮子、五倍子、煤礦、銀元、津粉等，爲數不足二百噸。

## 四、湖北省

湖北境內，正進行三個大規模的建設計劃，第一是宜昌的大水力發電廠，現雖暫停，惟復工完工以後，可以供應半個中國的電力。第二是修建武漢大鐵橋，完成中國的大動脈。第三是開發巴東境內神農架的原始森林，以供全國鐵道枕木二十五年之用，這三個空前大計劃，都已着手勘測，假如將來都能如擬完成

，則將來武漢爲中國的經濟中心，尤其是工業重鎮，必無問題。

物 產

鄂省歷年棉田面積及皮棉產量表：

年 別	面 積 (市畝)	產 量 (市擔)
民國八年	一、三六二、七一六	一、四一五、八一—
九	一、七八〇、六六三	一、八五三、四〇〇
十	二、六二六、八七〇	七二一、五七一
十一	七、〇一九、〇九四	二、三八一、〇一四
十二	五、三九一、六四八	一、四九一、七七四
十三	一、〇三二、〇一九	一、三一二、九六九
十四	五、四六四、六九四	一、一八一、六七三
十五	四、六六六、二四二	一、三〇四、四三八
十六	五、八〇一、二二四	一、五八四、四八〇
十七	一〇、二三九、七七三	四、二六七、三四五
十八	一一、一四〇、七七三	二、四二九、六四〇
十九	一〇、五七一、三六四	三、六〇二、九七三
二十	二、一〇八、〇八八	一、二一六、四〇三
二十一	七、〇三一、七七—	一、九一七、〇九三
二十二	七、五四五、二八四	二、五五四、三一七

二三	七、二四八、六八六	二、二四一、三四八
二四	四、二一二、〇〇九	一、〇七五、八五七
二五	八、一八九、八二五	三、一三五、九一一
二六	六、七〇七、〇〇〇	一、九四六、〇〇〇
二七	四、二四九、〇〇〇	一、二〇三、〇〇〇
二八	四、〇八〇、〇〇〇	一、六〇九、〇〇〇
二九	四、六八三、〇〇〇	一、八五五、〇〇〇
三十	四、七九二、〇〇〇	一、二六二、〇〇〇
三十一	九、一九一、一〇〇	二、四五〇、〇五〇
三十四	四、一六九、九六三(畝)	九三六、〇〇〇

註：三十四年之統計數係根據中國棉紡織工業聯合會發表者。

苧麻爲鄂省特產，產區分佈於武昌、蒲圻、大冶、嘉魚、咸甯、陽新等縣，品質優良，素爲本省出品大宗，戰前產銷最高峯，年達六十萬市担，通常在五十萬市担。其中約十萬市担，係屬內銷，主要爲運往潮、汕、溫、台等地，供給魚網及結繩之用。外銷各國，以日本爲第一大主顧，德、法、英等國次之，美國又次之，其用途較內銷更廣，舉凡呢絨、人造絲及一般服用品質製鈔紙中，均有苧麻成份在內，因其具有堅牢耐用之韌性也。戰時產量銳減，幾至完全停頓。勝利後產量略有增加，三十五年度全省約產五萬市担。價格方面，因供不應求，頗有增漲。統計三十五年上半年，每市担僅售五萬元；同年下半年，每市担即增爲十萬元；目前價格，每市担在三十五萬元至四十萬元之間。

苧麻種植，較一般農產品費時，譬如半年種植苧麻，必需來年下期才有收成，成本之增高，在目前農

村經濟不景氣之際，農民殊無剩餘資金投資植蔗，要使植蔗增產，實極困難。

芋麻既爲編織魚網主要原料又可出口爲國家爭取外匯，如何勸導農民植蔗，增加產量，爲當前之重要問題。漢口工商輔導處，現已注意及此，除輔導芋麻商組織同業公會，健全內部外，對植所需款項，正商請農行考慮辦理農貸中。

### 漢冶萍煤鐵

遠在唐宋年間，即已有人開採，因其礦區蘊藏豐富，故有鐵山之稱，在漢冶萍公司創始時，經英國礦師敦勳測估計，全部儲量爲六千六百萬噸，嗣後中外專家，重新估計，並經多年開採，現存約爲三十餘萬噸，但附近或尚有發見新礦之可能，目下在測勘中，其主要礦石爲赤鐵礦，及磁鐵礦，亦間有褐鐵礦，含鐵量平均在百分之六十以上，不論質量，這是一個極有希望可資發展的礦鐵區。

萍鄉煤礦是經多方探勘，始覓得，由德國礦師幫同設計和開採，爲極佳之焦煤烟煤，其煤田儲量，頗爲豐富，品質優良，可與世界名鐵媲美。漢冶萍公司，經張之洞創業，盛宣懷承辦後，資本總額，逐漸擴充至二千餘萬兩（白銀），設備方面，漢陽鐵廠，共有一百噸煉鐵爐二座，二百五十噸煉鐵爐兩座，三十噸馬丁煉鋼爐七座，大小各種軋鋼機多座，大冶方面，於民國十四年方始建廠，有四十五噸煉鐵爐二座，鐵山之探礦，及運輸設備，自漢冶萍公司創立後，繼續增益，目前已有每日五千噸鐵砂之產運能力，萍鄉煤礦，除有大規模之探煤洗煤設備外，尙有新式煉焦機，爲配合漢冶萍公司需要，該礦並築有萍株鐵路，與粵漢路接軌，以利運輸，且有輪船以供水運，漢冶萍公司生產最高紀錄，曾年達生鐵十八萬噸，鋼材八萬五千噸，鋼砂八十餘萬噸，烟煤八十餘萬噸，在當時中國各種工業不甚發達的情況下，鋼鐵工業，能有如此規模，已屬難能可貴了。



### 遷建內地

日本人一向蓄有侵略中國，囊利東亞的野心，這樣偉大的一個漢冶萍公司，自然是他垂涎的對象，當時公司因管理不善，和經驗欠缺，以致負債累累，不得不舉債於外，在日人威脅利誘之下，遂與日本製鐵所訂立了數次借款合同，所產鐵鑄，廉價售給日人爲條件，並派有日籍工程師，會計，顧問來廠監視，遂致發展益形困難，至民國二十七年，因戰時關係，曾由兵工署，會同資源委員會組織一鋼鐵廠遷建委員會，折遷一部份漢冶萍公司設備，至後方重建，計有二百五十噸煉鐵爐一座，三十噸煉鋼爐三座，鋼軌，鋼板，鋼條，軋鋼機，及動力與鐵路運輸設備等，其未折運部份，則隨諸戰事失利，而全陷於敵手。

### 重建計劃

抗戰勝利，政府鑒於鋼鐵事業之重要，遂由資源委員會設立華中鋼鐵公司，準備在大冶重建新廠，發展華中鋼鐵事業，已由中外專家，詳加研究，擬就年產百萬噸鋼數之計劃，全部設計，即將完成，利用萍鄉，淮南，湘潭，六河溝，樂平，等處之煤，煉製大冶，海南島，馬鞍山等處之鐵，主要產品，爲鋼軌，鋼板，鋼皮，型鋼，鋼條，及鋼管等，交通方面，並擬將現有通鐵山之鐵路，延長與粵漢路接軌，以成長江鐵路公路之水陸運輸網。

中國工業建設，勢將由沿海移至內地，尤以全國新鐵路建設，其重心點，將在武漢，他日宜昌大水力發電廠工程完成，及甘肅油鐵油管之漢口終點，則華中區域工業將聞名於世。

### 工業

新工業在湖北發展，已達五十多年。然而這半個世紀以來，一直在各帝國主義經濟侵略之下，堅苦鬥爭，因之其間起伏波動，進展遲緩。迄至抗戰前夕，總計武漢機械工業，達一百五十六單位。麵粉業每月可出貨二萬二千袋，紡織業則擁有紗錠三十二萬餘枚，布機三千五百部。其中紗廠六單位，平均每廠工人達三四千人，各廠股本總共六千萬，麵粉廠則大廠七單位，中小廠數十單位。鋼鐵事業有前節所述之漢冶萍公司，戰前資本總額擴展至二千餘萬兩（白銀），計漢陽鐵廠設備，有一百噸煉

鐵爐二座，二百五十噸煉鐵爐三座，三十噸馬丁鋼爐七座。大冶方面，於民十四年建廠，有四百五十噸煉爐二座，至鐵山之採礦及運輸設備，達每日五千噸礦砂石探運能力。水電事業，計漢口方面有既濟水電公司，英商電燈公司，美既時電廠，日租界電廠等四廠。武昌則有武昌市府發電廠，及漢陽電氣公司。全部武漢公司事業之總容量，共計二萬八千四百瓩。此外尚有供給各項工業動力之自備發電廠甚多，總共容量亦達一萬三千四百餘瓩，水泥工業，則華記湖北水泥廠，創設於民國前五年，為我國最早成立之水泥工廠，每日產水泥一千二百桶，供應各省。至於捲烟工業，戰前僅「英美烟草公司」與「南洋兄弟烟草公司」兩單位。總共兩廠擁有捲烟工作母機八十六部，工人九千餘名，每月產烟兩萬箱。以上概況，沙宜兩地尙未計入，由是以觀，則戰前的湖北工業，就長江流域各省而言，當僅次於江蘇，而為其他各省之冠。

### 湖北省營工廠概況表

三十六年度六月省府調查

廠名	廠址	廠長姓名	廠內組織	原保接收何廠之機件	經營性質	開辦年月	資本(元)			機件設備	工具(馬匹)	原動力備取
							資	本	金			
漢口 紡織廠	花樓街	王安業	內分總務課 務工務三組 及會計室	廠務經營 紡織廠及 棉花廠等	營	35,1、 12,003,625	5,903,474	32,092,900	紡織機本 套及織機 機件花機 等		馬達五架	

漢口火柴廠	大智門陳聖中	工程師空綢 造工造雨及 會計室外報 工場六辦事 處二	廠橋經營 火柴廠	,,	34,11、	42,984,458			製造安全 火柴鐵件 全套	馬達四個
漢口鐵板廠	大智路郭壽衡	工程師空綢 造工造雨及 會計室外報 工場六辦事 處二	原為本有 機及接收 廠空工廠	,,	34,98			修造汽機 鐵件全套 及製造各 種工作機 件	柴油機五 部 馬達二個	
漢口化工廠	橋口劉伯文	內分總務工 務課造三 及會計室	廠橋經營 酒精廠及 肥皂廠	,,	34,10、			製造酒精 肥皂鐵件 全套	蒸氣機 三部	
漢口鐵造廠	慎昌街陳承堃	,,	廠橋經營 鐵造工廠	,,	35,1、	60,753,716		製造鐵件 全套及製 造玻璃鐵 件全套	馬達十四 個 柴油機一 部	
漢陽煉油廠	楊家河石宏業	,,	廠橋經營 油廠	,,	34,11、	91,858,883		修造鐵件 全套	蒸氣機一 部 直流發電 機一部	

資料來源：根據各廠報表編列。

民營工業

戰時遷移——當抗戰開始，武漢區工業界大部響應政府號召，內遷復廠，為戰時生產而堅苦奮鬥。全國內遷工廠總共四百五十二單位中，武漢區佔二百二十三單位，竟達

總額之半。其統計數字於次：

遷移地區	內遷單位
遷川	九一
遷湘	一〇二
遷桂	六
遷陝	二一
遷黔	三
總數	二二三
工業種類	內遷單位
機械	九六
電器	五
化工	一八
紡織	七五
食品	七
印刷	一七
其他	五
總計	二二三

如以遷移工業類別而言，其表如下：

這兩百餘單位的工廠，都毅然離開了工廠根據地的江海區域，追隨政府，為戰時生產而工作，與前方

將士的拚命殺敵，同樣確保了抗戰勝利的基礎。

即以紗錠而論，戰前全國總共五百萬餘錠，而上海一地即達二百五十萬錠，武漢的棉紡事業，僅及上海九分之一，而上海自八一三後，由於倉卒撤退，二百五十萬錠中無一內遷。而武漢區經常工作之三十萬錠中竟內遷達二十餘萬錠。尚有不及撤退，而遭致重大之損失者，如申新紗廠一單位，即損失二萬餘錠，在敵人炸彈威脅之下，生產大量紗布，供應軍需民用，功績至偉，茲將內遷紗錠總數表列如次：

一、遷陝

廠名	紗錠
鄂紗布局	八萬五千
申新	二萬
震寰	一萬七千
總計	十二萬二千

二、遷川

廠名	紗錠
裕華	四萬
申新	一萬
震寰	一萬
沙市	二萬
總計	八萬

上述以外，尚有湖北水泥廠遷湖南展裕所建華中水泥廠，供應戰時需要。而漢冶萍公司之設備，亦大

部折遷西上，重建後方的鋼鐵事業。

紡織工業——紡織業爲武漢最有前途的工業。湖北棉產佔全國第一位，據三十四年農林部的報告，全國產棉共六百萬担，而湖北沙市一地即佔二百萬担，全鄂合計達二百餘萬担。而武漢的紗錠更可北銷河南，西上重慶，南達廣東。僅以鄂省所需要的布量而論，至少得六至七十萬錠，若供應其他各省，則需要百萬錠以上。

目前已開工紗布機，僅未曾內遷的第一紗廠開工六萬錠。震寰開布機一百台，漢口紡織廠開布機五十台以外，其餘全未開工，且一籌莫展。

三十六年度各廠復工計劃，申新內遷紗錠因交通困難不擬遷漢，已向國外訂購七萬五千錠，預計三十六年內可運到開工者，約四萬錠，裕華內遷紗錠亦不遷回，另向國外訂有五萬錠，三十六年內可運到三萬錠，震寰原有紗錠分存四川及陝西兩地，三十六年內可由滄陝西兩地各運五千錠來漢，又向國外洽購之二萬錠，三十六年可運到一萬錠，第一紗廠現開六萬錠，武漢各廠在三十六年度或可能運轉紗錠十七萬枚。

麵粉工業——長江流域的麵粉業中心，除上海而外，當推武漢。據武漢淪陷前民國二十七年的統計，全武漢麵粉工廠的生產能力，已達每二十四小時二萬六千餘袋（每袋重四十九磅），其中福新麵粉廠一單位，每日可產一萬二千餘袋。武漢淪陷後，各廠或部份內遷，或遷至中途而慘遭炸毀，其中福新勝新諸廠，均曾於內遷時遭受慘重損失。

#### 武漢麵粉業復員實況

廠名	復工日期	生產能力（每日）
漢口麵粉廠	卅五年元月	一千八至二千（袋）

五營麵粉廠	卅五年四月	二千八至三千(袋)
福新麵粉廠	卅五年六月	一千八至二千(袋)
勝新麵粉廠	卅五年十月	三千至三千五百(袋)
其他中小廠		二千至二千五百(袋)
總計		一萬一千餘(袋)

自去年勝利以後，各廠家自各地趕回籌備復工，經一年以來的慘淡經營，從上表中我們可以看出，業已恢復了戰前生產能力的二分之一，這要算武漢工業復員途中，恢復速度最大的。其中福新麵粉廠正積極擴充中，預計即可擴充生產能力至三千五百袋(每日)左右。

### 其他工業

捲烟工業除英美烟草公司未復員外，南洋已復工，此外有華福，美達，源亨，玉成等，共九家。上半年營業較佳，下半年因受美國烟傾銷，市場大為減縮，同時稅率過重，高利貸更不堪負擔，迭向政府當局呼籲，貸款救濟，終渺效果，故該業已陷於極大危機之中。

機械業內遷最多，達九十六單位，為各業之首，因而復原一年來，以機械業最慘，目前業已歸復業者，僅五十餘單位。

就卅五年各部門計劃而言，電氣事業方面，漢口既濟水電公司業經擬定，先將戰時拆除之六千瓩機補充裝置於原址，再於漢口揚子江邊另建新廠。最初置一萬瓩發電機兩部，為將來五萬至八萬瓩，新發電廠之初步。為計劃實現，則目前舊廠可以廢棄。武昌電廠方面，在數月以內，即可增設二千至二千五百瓩之新發電機兩部，以後隨事業之發達，再添置一萬瓩發電機兩部，如計劃能順利完成，武漢工業動力問題，當可澈底解決。

大冶水泥事業，已由華新水泥公司着手恢復，該公司在戰時即已着手籌備，派員赴美訂購新機器，廠

基石山，均已購妥，正積極動工中，在美所訂新機器，每日可產水泥六千桶，一俟江水上漲，即可由美直運大冶，預計今年五月即可開始安裝工程，今年底即可完工出貨。

復廠統計——迄卅六年八月止，武漢區工業現已恢復戰前生產力之半，據工協最近統計，共有工廠二百三十九單位，計公用事業十廠，發電一萬五千瓩，紡織染業二十一廠，紗錠七萬枚，布機五百台，機械業六十八廠，母機一千二百部，糧食加工業三十二廠，捲烟業十八廠，化工業三十五廠，印刷業三十九廠，建築材料業十六廠，大部因資金週轉不靈，受高利貸剝削，仍陷不景氣狀態中。

### 交通

據湖北省建設廳之報告，鄂省原有公路六二五六公里，除鄂四全段及鄂北一部計六八〇公里外，戰時悉遭破壞，全部修復，約需五二四億元。勝利後即分區搶修，一面征用日俘，一面發動災民向善後救濟分署洽撥麵粉以工代賑，修復路線有鄂東漢麻線之漢宋段，鄂南武界線之武茶段，武長線之武崇段，鄂中漢宜襄沙兩線，鄂北襄花樊老孟線等六大幹線及其支線共長二五二五公里。水上交通以長江航運最爲重要，復員後渝漢滬間之水運分直航，段航，區航三種，直航即由渝直達京滬，由較大之江輪擔任，如民勝即爲直航船之一。其次爲段航，由渝至漢爲一段，在漢換輪至京滬爲一段。段航由千噸左右之江輪擔任，再次則爲分航，沙市，宜昌，或武漢，九江，安慶，蕪湖，京滬之間，各區分航則由小輪擔任。

### 森林開發

開發神農架——鄂西巴東與房縣之神農架原始森林，長三百餘里，寬一百餘里，山川橫互，森林蒼茂，而羣山最高處即曰神農架，附近氣候奇寒，終年積雪。當局前曾于民卅年九月組織探察團，前往探察，結果良好。但以經費無着，宣告停頓，勝利以後，省政當局曾商得空軍第一大隊同往探察，近更組織勘測隊，不日即可出發，勘測工作限于本年底前完成，據悉，該山林內蘊藏物資極富，樹木多達百餘類，如冷杉，雲杉，樺木，菩提樹，五腳樹可作飛機材料，五腳樹，野核桃，



柏，松，杉，榆，蠟樹，銀杏樹，楓板等，可作槍桿，船艙，橋樑，枕木，電桿，車輛之材料。其他副產物則其香櫟，當歸，黨參，黃連等，礦產有銅礦，鐵礦，銀，鋅等，若經開發則實為湖北之大富源。此項開發經費，已暫定為六千萬元，由交通部農林部及省政府平均分担。

## 五、湖南省

湖南在勝利前後，遭受戰爭的破壞最為慘重。所有各工商業中心的主要城市如長沙，株州，衡陽，邵陽，常德等地，幾乎都是全城被毀，蕩然無存。近一年來，商業雖稍恢復，工業則尚無成就。十一月初，長沙市參議會會電請中央撥款四百萬元，作為工商貸款，協助各工廠復工。

湖南的紡織業在戰前省第一紡織廠，頗著成績。戰時燬於長沙大火，殘存部份，遷往湘西安江，重建廠址，配裝紗機一萬五千錠。卅一年增設漂染部，營業情形甚佳。出產粗布，運銷貴雲後方各省，現在增加到二萬餘錠子，布機二百五十台，仍可維持西南銷路。該廠基礎穩固，建廳不擬遷返長沙。惟現在原料價格波動，工資提高，廠方不無困難。建廳現正擬在長沙恢復第二廠，還有一個廠子，因湘桂戰爭時輾轉撤至四川長壽，撤回困難，正在那裏設法復工。

救濟總署曾在湖南邵陽建立四個小工廠，即硫酸廠，肥田廠，溶鐵廠及土敏土廠。七月初，已有三百噸物資，包括土敏土，水管，建築材料，發電機等等，惟此項工作，迄卅五年底尚未建設完成。

### 礦業

卅五年建設廳最大的成功是恢復了四個煤礦，由於粵漢路用煤需要孔亟之下，當局致全力使四個礦廠復工。費了三個月的時間，緊急修復礦井和恢復設備，現在可出產雖僅八千噸之微，但總算渡過了鐵路用煤的難關。餘煤出售，還略有盈餘。不過醴陵，湘潭，雲湖，寧介，清溪，祁陽觀音灘等礦，雖然比不上國內的大礦的規模，但煤質却為各地之冠。

湘省經濟建設委員會工業組，於三月十四日召開會議，對扶植民營企業辦法，有詳盡之檢討。茲誌擬

訂之辦法如次：一、制定保息章程，實行保息制度。二、指定省銀行及轉請國家銀行增開鉅額工礦貸款，並簡化貸款手續。三、公營交通機關對於工礦事業之機械原料及產品，應予以運輸之便利，并盡量減低其運費。四、國家及地方稅收機關，對於國內工礦事業有關機具產品原料，儘量分別減免一切稅捐。五、由本會組設工礦指導室，負責執行人力，財力，物力之補助，技術之指導，及原料產品之調劑等事宜。六、策動各地分別組織各同業聯營機構。七、提前成立工業試驗所。八、凡公有土地房屋機具物資等未經利用者，應予民營生產機構以低價租賃或撥購方式充分利用之機會。九、撥款獎勵適合國情各項技術創作，及補助該各創作生產事業。又維持手工業辦法業經議決：一、發動各地分別組織各種手工業生產合作機構。二、工礦輔導室對於各手工業生產合作機構，應予以財力物力義務之補助。三、豁免手工業出品之營業稅所得稅。四、凡手工業之出品優良，或有新穎創作者，應以獎金或獎狀分別獎勵之。五、舉行定期不定期及固定之展覽會，於工業試驗所內提前成立手工業改進部。六、凡有關國際貿易之手工產品，應由工礦輔導室予以運銷上之輔導。

### 倉儲

湘省王主席巡視湘南各地後，觀感所及，認為農村仍極荒涼，倘非先事籌劃，今夏災情，當仍嚴重。刻已製定重建社會通則八條，由民應飭令各縣市積極籌備，並將派員分赴各縣調查，有敢把持舞弊者，定予嚴懲。此項社會制度務求發動社會力量，共策進行，以達自助互助，預防災荒之任務。

### 交通

湘省公路因抗戰期間配合軍事需要，相機破壞交通，阻敵深入，淪陷區內各種道路均於我軍退出時掘毀殆盡。光復後一一加以修復，然以工程草率仍不免時通時斷，民國三十五年八月湘省公路局呈請省府通令各縣市利用農閒推行復路運動。改良及修復之各公路路線如下：改善路線計有：1. 湘桂線，由長沙經衡陽，祁陽，雲陵至黃沙河。2. 榆界線，由榆樹灣經邵陽，衡陽，來陽，安仁，至界

化隴。3. 湘粵線，由來陽經彬縣宣章至小塘。4. 湘鄂東線，由長沙黃花市經平江至上塔市。5. 湘鄂西線，由長沙益陽至常德，6. 湘贛線，由長沙，瀏陽至東峯界。7. 湘黔線，由常德經沅陵，辰谿，懷化，芷江，晃縣至鮎魚舖。8. 湘川線，由沅陵經三角坪，永綏至茶洞，共計二二七四公里。

修復路線計有：1. 常桃線，由常德至桃源。2. 澧津線，由澧縣至津市。3. 澧王線，由澧縣至王家廠。4. 澧石線由澧縣張公廟至石門。5. 石慈線，由石門至慈利。6. 魯永線，由魯塘均至永興。7. 湘寧線，由湘鄉至寧鄉。8. 沅益線，由沅江至益陽。9. 瀏東線，由瀏陽至東門市，10 平龍線，由平江至龍門廠。11 茶鄰線，由茶陵至鄰縣及斜瀨渡至炎帝陵。

三十五年十月並由省府主持興修八線。其路線如下：1. 新煙線，由新化至煙溪，長九十公里。2. 洪靖線，由洪江經會同至靖縣，長一百零二公里。3. 東武竹線，由東安經新寧，武岡至竹篙塘，長二百二十二公里。4. 桂道線，由桂陽經嘉禾，寧遠至道縣，長一百九十四公里。5. 沅龍線，由沅陵經古丈，永順至龍山，長三百二十四公里。以上五線共長九百三十二公里。舊線修復者有瀏醴攸線，由瀏陽（大搖）經醴陵至攸線（菜花坪），長一百三十五里。資郴桂線，由資興經郴縣至桂陽，長八十九公里。常澧線。由常德經臨遷至澧縣（東岳廟）長一百一十五公里，三線共長三百三十九公里。上列八線之修築，由省府主持，以工代賑，救濟分署補助全部費用百分之五十作為工資，以每工五市斤糧食計，共補二萬噸糧食，如分署收到物資中罐頭多於糧食，則可以罐頭折合糧食，計糧食二噸，折罐頭一噸，惟罐頭之變賣出售，須託由分署物資平售處統辦，不宜另有配售機構。

按照王主席的理想，新舊八線的通車，是為第一期建設，為期一年。三年之內必求縣與縣之間一律通車，十年之內提高全省公路質的水準。但目前這八線的完成，湘西南和湘中的溝通，以及接通湘筑。湘桂諸線，顯然在湖南經濟地理上，將發生史無前例的大革命。開發沅資流域，繁榮湘西是湖南歷史上二樁大

事。當局即將組織沅資流域考察團，從事實地考察。中央核撥設計費七億五千萬，限期一年完成規畫工作。在該項工程計劃內，關於航運者將疏濬二水航道，共計一千公里，終年保持航深二，四及二，二公尺，輪船終年暢行，每年最小運量可達十二億噸，關於灌溉者將使附近二百五十萬畝的農田，無虞旱災，每年可望增產十二萬噸；關於發電部分可發八十萬匹馬力之電，以推進工業。

資水流域包括益陽，新化，邵陽。沅水流域包括常德，沅陵，瀘溪，辰谿，安江，黔陽等縣。其施工程序先用治導疏濬工程，然後設壩築渠化，一面引水灌溉，一面築壩發電。則該區域內之工業，將從而獲得充分的動力，而各縣資源又可暢運出來，為湘西打開一張大門，為湖南工業奠定百世之基。

### 長沙市

長沙為湖南省商業中心，市內收入卅五年七月份為六千四百八十一萬零一百四十五元。八月份為五千四百七十五萬七千六百零四元。此稅收之百分之五十係歸市府。

金融：長沙市除四行外，各銀行之已開業者計二十一家，據三十五年六月份之調查，各商業等行，存款總額六，二八七，六一九，一八二，七一元，省行二，二四九，一二九，四六二，二七元，放款各行共二，二六二，八三三，八八六，四六元，省行八八一，〇三二，二二七，七四元。農行存款一，一一七，三〇九，六二一，五八元。放款，二，七六六，三二五，四七九，五八元。內農貸一，四〇一，一五九，四六七，三五元，士金放款四一五，四七九，九〇三，二八元。

至各行貸款對象，亦有一定方針，計為（一）日用必需品；（二）外銷物資；（三）農工礦生產事業，三類總額當佔百分之五十以上。

長沙市銀行於復員時始成立，三十五年八月十七日假座青年會召開首次籌備會，並推定正副籌備主任，並定白馬巷中國銀行為會址，即日正式開始辦公，市行決定資本額為四萬萬元，公股計百分之四十，由市府投資，商股百分之六十，由全市民募集之，並於九月底募足完成，十月十日正式開幕。

## 第八編 西南東南高地區

### 川黔粵桂浙閩六省

#### 一、四川省

##### 全區概說

本區包括我國東南邱陵地帶各省，及西南高地各省，即四川，貴州，廣東，廣西，浙江，福建等六省。西南一帶，昔日因交通不便，文明向稱落後，自抗戰以後，全國之政治，經濟，文化，教育重心，移向西南，經數年之艱辛經營，內地各省各方面皆呈突飛猛進之象。而工商方面亦在國中居於重要地位，尤以抗建根據地四川爲然。

##### 人口

全省人口爲四千七百餘萬，如以三十餘萬方公里之全省面積衡之，則每方公里之平均密度約得一百五十四人左右。惟地理環境複雜，密度變化甚大，如松潘高原與成都平原距離咫尺，而人口密度竟差數十倍，故不能用平均密度以概全省各地。大概本省人口密度之分佈，與下列數點有關。

(一) 緯度愈低，密度愈高。(二) 一月溫度愈高及植物生長期愈長之地，人口愈密。(三) 地勢愈低者密度愈高，故在盆地內有向心發展之趨勢。(四) 沖積土平原人口最密，紫色土邱陵次之，紫色土高邱陵又次之，其他土壤之山地更次之，草原土之高山或高原人口最稀。(五) 大河之分水嶺地帶人口較稀，沿河地帶較密。(六) 與耕地密度及水稻密度分布一致。(七) 鹽區糖區人口較密。(八) 長江及其支流沿岸水運便利商業發達之地，人口較密(1)川東平行嶺谷區，嶺地與谷地之人口密度相差甚大，(2)盆

地南半部鑛區與新工業區人口密度甚大。(3)城市人口與鄉村人口相差甚巨。

### 特產

生絲——佔全國生絲出口第三位，繁盛的時代產過三萬担，如今不行了，牠像一個年老的  
人一樣衰敗了，全川共有六千多部絲車也不見了大半，卅五年只產了三千多担。

豬鬃——豬鬃爲我國特產之一，惟四川產量最豐，品質亦最優，毛修長而強韌，富於彈力，可供製各種刷子，二寸以下之短鬃又可作肥料，墊褥及建築工程上用。分黑白二種，黑鬃各縣皆產，合川，江北，巴縣，萬縣一帶爲主要產地。白鬃價值較貴，產區亦較小，瀘縣，隆昌，榮昌，樂至數縣產量獨富，我國豬鬃在輸出口貿易上戰前即已重要，佔世界豬鬃貿易額百分之七十五。而川鬃則佔全國產量百分之十三、八，抗戰以後，政府頒布統銷法令，獎勵出口，川鬃輸出數量日形增加，爲我國換取外匯之主要物品，戰前豬鬃由渝萬兩地出口，戰時以重慶爲唯一之豬鬃市場，三十一二兩年每年由重慶輸出均在二萬担左右（內有由瀘，黔及甘肅入者）。本篇之材料據已調查僅有五十三縣。爲川省豬鬃產區之一部分，黑、白鬃合計僅六千九百餘市担。

桐油——四川桐油之產量既居全國首位，其在全國對外貿易上亦甚重要，全國油出口數三分之一由本省供給。戰前全省所產五分之一皆輸省外，以萬縣與重慶爲二大出口市場，萬縣出口數字最高，二十五年平均四十萬市担，重慶僅三十萬市担，此外尚有川東南之秀山油及川東雲陽酆都巫山等所產之油，常不經渝萬海關，逕運湘鄂出口，惟數量不多。

除重慶與萬縣二大出口市場外，尚有若干次要之內地集中市場，最大者如合川可集中二十萬市担，次爲涪陵，宜賓，南充，太和鎮，中壩，江津，瀘縣，樂山等，桐油集中內地以後，再分別運往渝萬出口。抗戰軍興，桐油成爲換取外匯之極重要物品，所有桐油出口貿易歸政府管制，自長江航線被封後，其外運路線乃取道西南公路，轉赴緬印放洋於是重慶之集運範圍及集中數量皆遠駕萬縣之上，萬縣變爲內地

集中市場，同時宜資復一變而為新出口市場。但抗戰勝利以後，運銷情形，又已改觀。

**藥材**——四川藥材種類繁多，其中大黃為唯一輸出國外者，餘皆運國內各省銷售，川芎，川棟，貝母，蟲草為本省特產。由於種類繁多，分佈地帶甚廣，有在高山者，有在邱陵者，前者如大黃，當歸，黨參，黃連，貝母，羌活，甘松，厚樸，蟲草，秦芩等。後者如白芍，白芷，半夏，麥冬，君子，巴豆，川棟，橘絡，姜黃，澤瀉等。惟山地作物稀少，藥材成為主要物產之一，而川西北產量尤豐。

**藥材**為本省重要出品之一，每年輸出額佔總輸出額八分之一，次於生絲桐油，居第三位，其輸出除省境所產外，尚有滇康甘陝省所產。故本省不但為藥材產地，且為西部各省藥材之集中地，各地所產藥材分別集中灌縣，中壩，宜賓，廣元，再運至重慶出口，川東川東北集中萬縣，運運省外，惟數量甚微。

**鹽、糖投資**——四川省政府藉顧問賈善納，為代表法國經濟代表團協助川康兩省經濟建設，於十一月中西康川省之自貢，樂山，犍為各地調查川省特產，事畢返蓉，決投資協助改進川省兩大特產之川鹽與川糖。川鹽已與四川鹽業公司訂約，協助改良自貢，犍樂兩鹽場鹽業，久以奉法政府電示，決於最近派最佳工程師來川，用最新之「斯籠平爾熱」法改進川鹽生產，並勘測兩鹽場蘊藏之石油，瓦斯，鹽岩，黑油，煤層產量，以作貸款或投資合作之準備。川糖賈氏已於十二月十七日偕建廳技正赴內江考察糖業生產情形，一俟考察完竣，則決定投資協助。

## 工業

**工廠分佈**——四川工業營建未久，方屆初期，一方面受地形封閉之影響，一方面猶未全脫鄉村舊式工業之形態，地域經濟之特徵至為濃厚，故目前工廠之分佈，特別受交通，動力，與原料三者之控制。抗戰以前，本省以徧居內陸，交通阻梗，地方政治亦欠安定，所有工業每多屬農村或家庭手工業，供銷多限於本地，規模甚小，不足一述，據民國二十一至二十五年之統計，全省僅有一百十五家，自從大戰爆發，東南沿海之工業地帶，相繼失陷，若干工廠紛紛內遷，四川賴有長江一水之便，內遷

獨多。加以原料動力尚稱豐足，各類工業舊移新建，廠數日增。更因中央政府所在，交通不斷改善，資源更易啓發，不數年間，遂一躍而爲後方工業之中心，工廠數目，工人人數及動力設備幾皆佔戰時全國總數之一半，即僅以廠數而論，較戰前增加十六倍以上，不特數量激增，性質亦顯見改變，戰前幾盡屬小規模之輕工業，戰時則重基本工業，各工業部門亦均有普遍發展。

工廠分佈，大部集中戰時首都之重慶及其隣近各地，廠數佔全川工廠總數三分之一，以其不特當長江嘉陵江之會口，水運至便，且陸路四達，爲西南各省交通之樞紐，生產運銷均極便利，故工廠林立，成爲四川最主要之工業區域。川西成都之目前工業地位雖遠不及重慶之優越，工廠數目僅得重慶附近廠數四分之一，然仍不失爲本省第二工業中心。樂山萬縣工廠分佈亦多，俱爲川東與川西之大城市，因水陸交通既便，附近工業原料取給亦豐，此外分佈於沿江河交通便利之重要城鎮者，尚有若干小工業中心。

戰時工業——戰時，沿海地區淪陷後，倒給了民族工業一個發展的機會。這些民族工業在西南大後方建立着基礎，而重慶也是一個重要的據點。二十七八年，重慶的工廠寥寥可數，從廿九年起突飛猛晉，至卅四年有了相當可觀的成績。據統計，三十四年各業工廠共有一千一百五十八家；西南各省（滇、黔、川、康）總計僅有五千九百九十五家，重慶佔五分之一弱。西南各省工業總額是八十四萬萬九千零九十六萬二千元，重慶即佔二十七萬萬二千六百三十三萬八千元，全四川（除開重慶）僅有二十萬萬零三百六十五萬六千元，尚不及重慶一地之多。其中主要的是機器工業，在三十四年工業總數的一千六百九十四家中，它佔了三分之一強。各種工業資本的總額是二十七萬萬餘元，機器工業却有四萬萬一千六百三十七萬五千元，約佔六分之一，就三十四年生產能力看，計有動力機一千九百八十部，一萬七千三百七十四馬力，三千零九十五KVA工具機三千三百五十五部，煉鐵爐四座，煉鋼爐四座，軋鋼機四副，球磨機三部，蒸溜塔六十七座，高壓裂化爐五百七十座，離心機有三百二十七部，造紙機五十九部，大型紡紗機十五萬零五



千九百六十錠，小型紡紗機七千八百九十六錠，毛紡機八十二錠，織布機一百九十六部，縫紉機一千五百十部，針織機五百七十部，麵粉機一百二十四部，印刷機九百八十部，金屬皮八百九十公噸，木螺絲二百二十公噸，釘六百六十公噸，收發電報機一百四十部，電話機一千四百部，其中動力機等二十種，為西南各省僅有者。除織布機與麵粉機外，生產能力，亦為各省之冠。論成就與特殊貢獻，如過去本國不能製造的紗錠，汽車零件，大輪汽缸，魚尾板，火車頭，動力馬達，汽車引擎，三角釘，別釘等，重慶均能自造。

抗戰軍興，沿海工廠，皆隨政府西遷，加以川省各種資源如動力資源石炭，水力，原料資源鐵棉，電化資源鹽銅礬磺等應有盡有，工業突飛猛進，成為後方經濟建設之中心。勝利後，工廠相率東下，工業又呈不振現象。據三十五年六月渝市社會局統計室據遷川工廠第九屆會員大會所送名冊，及經濟部核准停業工廠名冊，獲得各廠停業留川統計數字如後：

遷川工廠	數	停業廠數	留川工廠
機械製造業	一八五	九八	八七
化學工業	五七	三	五四
紡棉工業	三七	一	三六
電工器材製造業	三三	一五	一八
冶煉工業	二〇	三	一七
印刷出版	一八	一	一七
綜合工業	二五	一	一四

其他建築工程九家，皮革毛骨及橡皮製造業五家，飾物文具儀器製造業四家仍留川，合計留川工廠有

二六八家。遼川工業中無水電及動力，交通用具製造業，國防用具製造業等工廠。

川省工礦考察團，於卅五年十月二十八日自成都出發，歷經川西川中川南各地，茲將其經過各地所發察得的工礦情況歷述如下：

夾江紙業：從成都循着成嘉（定）公路，經過彭山，夾江，而到樂山，夾江製紙業原極有名，年產六千餘公噸，運銷川西南及重慶，西安，昆明等。戰後因成本高，紙價低，以致產量萎縮，原有槽戶一千九百五十八家，停頓了三百多家，產量減少三分之一。各種工業的命脈，多是息息相關的，製紙業的衰敗，影響了當地的製碱工業。夾江原有一家專供本地製紙用的靈衆碱廠，也連帶着不得不減產了。

樂嘉絲綢：樂山是川西工業的中心，原有大小工廠四十餘家，現在只剩十餘家。樂山爲四川三大絲市之一，嘉定大綢，向負盛名。原有三十多家絲廠只剩了幾家，兩千台機減少到四百多台。以前年產生絲三千餘担（連銷印種者一千担，供本地織綢及成都機房二千担）每年織綢十五六萬疋。本年產絲尙不足千担，織綢不到五萬疋。由於絲價低落，蠶農紛紛砍桑改業，原料也銳減了。

其他如鹽場，嘉樂紙廠，嘉裕電氣碱業，嘉華水泥，樂成麵粉，美亞染鍊，亞西機器，全華化學等廠均因成本太高，銷路銳減，都不過勉力撐持而已。

鹽業：自樂山沿岷江向南行，到五通橋及犍爲。兩地均以產鹽著稱，勝利後因外銷市場，多爲海鹽所奪。政府改變了戰前的管制政策，頒佈鹽政綱領，實施民製，民運，民銷。自卅五年九月起，停止犍樂鹽場的粟鹽官收，（卅六年元旦起川鹽將完全停止官收）各廠現均已減產。他們戰時遵守增產政令，核價不敷成本，虧累很大，現在又加上減產，遂迫使他們走上破產攤債之途，犍樂鹽商已有十五六家倒下了。

戰時因製鹽的需要，使岷江區礦也蓬勃一時。岷江區煤礦分銅河，石鱗，石溪，馬邊河及河東五區。

戰時廠戶達二百五十家以上，年產九十萬噸。現在廠戶僅存四十家，年產不及四十萬噸。鹽的減產，也爲煤作了死亡的宣告。

榮縣威遠兩縣的煤礦業與前述情形一樣。因爲自貢市及資內鹽糖的減產，煤的產量也就不得一減再減了。據工礦考察團的意見，認爲威遠以鋼鐵，煉焦及耐火材料等工業爲最有希望，但是現在，煤却默默地堆積着毫無銷路。

自貢市鹽場爲川鹽最大的產區，現况也同健樂鹽場差不多。

### 重慶市

#### 概述

重慶爲西部水陸總會，商業圈子頗大，不但爲四川全省之第一商埠，也是長江上游最大口岸，進口貨以棉紗，布疋，煤油，五金，日用品爲多，出口貨最多者首推桐油，藥材，白木耳，皮革，絲綢，白蠟等次之。

抗戰軍興，工廠隨政府內移，重慶既爲西南各省交通之樞紐，生產運銷均極便利，故工廠大部集中於重慶附近，本市所有工廠數佔全區工廠總數三分之一。其中民營工廠爲數甚多，達一千餘家，抗戰勝利後各民營工廠因復員他遷，呈請經濟部停業，經核准停業及全部停工者計二百一十四家，局部停工者四十家，遣散工人一二、一八一人。其餘尙在繼續開工之工廠，據社會局截至三十五年五月底爲止之統計：本市現有民營工廠共七一八家，工人共計五〇，七七三人，以上統計數全指備用動力之工廠，手工業者尙不在內。

金融：重慶於抗戰前卽爲川，陝，甘，青，滇，黔，康，藏等省土產貨物集萃之地；戰時又爲大後方之經濟中心，勝利後，經濟重心雖移至上海，而重慶亦不失其重要性。據中央銀行之統計，全國七大都市

金融機構，共計九百十二家，其中重慶佔二百五十一家，數目之多，僅次於上海，居全國第二。又據中央銀行金融檢查處統計，自卅五年一月起至六月底止半年內，全國各省市營銀行及商業行莊存款總額為三千三百零五億八千九百八十五萬二千三百八十一元，其中重慶一市各行莊存款總額佔全國存款總額百分之十強，存款數額之大亦僅次於上海。

## 工業

重慶工廠，以豫豐，裕華兩紗廠業務暢旺，可獲利潤。豫豐有三萬錠子，每日產紗三十八包，採用川，陝，鄂棉花，達百分之六十，美棉百分之四十。國產棉價高出十分之二，而又品質雜劣，該廠以提倡國貨，不顧厚利，工廠設備及工人待遇等項，最稱完備，尤以千餘職工之浴室，廁所悉合衛生，爲此次考察百餘工廠中所僅見者。裕華紗廠，亦有三萬錠子，每日出紗四十八包，布百疋，情形與豫豐大致相同，自來水，電力，水泥等廠，勉可圖存，惟電力供應不足，實需大量添裝。大渡口鐵鋼廠，係兵工性質，設備最大，亦足爲西南樹立國防鋼鐵工業基礎，卽就其軋鋼能力觀察，製出鋼軌有八磅至八十五磅，鋼管圓條一吋以上，及各類扁鋼，角鋼大小鋼件無一不備，此實爲四川工業之惟一母廠。民生機器廠設備完善，工作進步，只以川江漲落太大，不便建船塢爲缺憾。渝鑫鋼廠已呈半停工狀態，僅鑄製燒飯鑪之鍋，與鐵釘。順昌鐵工廠，亦減少職工二三十人無工可作，該廠出賣成品之後，卽工作母機亦多抵押於生產局，瑞華玻璃廠，四川葦業公司，出品甚佳，尤以瑞華自製之耐火掛鍋，成績優良，希望大批自製供應川中各玻璃廠需要。興國機器廠可年出縫紉機一千部，工作成績優良，與勝家公司所出並無二致，其工作速度，尙有超過之特點。中央造紙廠，則因鈔票紙改用美國出品，竟將日產九噸爲西南僅有之最完備紙廠，趨於停廢。中國汽車製造公司，現有機器爲最新式設計，惜厄於環境，未得展布。崇德豬鬃廠及四川絲業公司，爲唯一爭取外匯及救濟農材之利器。中國毛紡廠出品甚佳，惟以川康羊毛品劣價高，必需採用澳洲毛織爲遺憾。此外復興麵粉廠，南洋兄弟烟草公司，亦以銷場銳減，外貨充斥，營業較前

遜色。華業火柴廠，爲四川火柴業權威，希望即加改良生產，使其成品廣泛深入全川大小地區。天原電化廠，所出純碱漂粉，與西亞電器燈泡部，及新亞熱水瓶胆工場出品，均屬優良，爲川中最有希望之化工事業云。

### 交通

交通包括水道、大路、公路、鐵道及航空路線五類，水道方面對外有長江爲其大動脈，對內則長江支流分佈全省，而聚匯於長江。其中以嘉陵江，烏江，綦江，赤水河，涪江，沱江，岷江，渠江等爲要，目前四河流亦可與外省溝通。可航河道在七千公里以上，而以重慶爲中心。四川石板大路分佈全省並與省外交通，爲舊日最主要之交通路，即在公路與航空線發達之今日，亦不能減低其價值。公路方面對外有川陝，川康，川黔，川鄂，川湘等線。對內有各支線以相聯絡，路線長逾約七千公里，多沿舊有大路建築，而以成都爲中心。四川交通路線最顯著之現象爲水道大部南北流向，公路則多成東西並列，兩者縱橫交錯，成格子狀，運輸甚便，以全省面積卅餘萬方公里計算，平均每四五十方公里有可航水道及公路各一公里，此外因戰時運輸頻繁，乃利用大路公路及水道另設驛運系統，共長四千餘公里，至於鐵道迄今僅有用以運送煤鐵之短小輕便鐵道二條，即北川，綦江鐵路是，總長亦僅一百公里左右。航空路線戰時僅有渝蓉，渝蘭，渝筑，蓉昆，渝昆（至印度）等綫，如能充分利用此等交通路線，可成爲一良好之交通網。惜因交通工具缺乏且不完善，河道多灘險，公路路基不良，故交通仍未能十分流暢，鐵路未能興築，最關重要。卅五年成渝鐵路仍在積極修建之中，資本分中央撥款，法銀團投資及地方籌集，三方面進行，材料由法銀團負責。唯運輸極感困難。

中樞當局爲加強西南建設起見，決先修築成渝，敘昆，天成三鐵路，擬定三十五年十月份開工。成渝鐵路經省府建設廳長何北衡氏赴京，向行政院請示，并與交通部及法國銀團面洽後，已決定具體解決辦法，其辦法如下：（一）工款問題：成渝鐵路全部工款預算爲五百二十億元，中央地方各分擔半數。已請准

行政院自十月份起，每月撥工款五十至八十億元，此外法國銀團投資一百六十萬美金。(二)材料問題：與法國銀團代表人沙邦奈期洽定，所需各項器材，除汽油枕木兩項無法供應外，其他鋼軌車頭車箱等，均依中法一九三六年(民國二十五年)之契約辦理，并即起運器材來華，俾適應工程需要，至枕木來源我國林木茂密，可用之材實多決無匱乏之處。(三)工程問題：開工時間以法方器材運到為準。民生公司特允撥出船隻負責運送，故於十月開工，經精確計算，預計二年半可完工。

## 二、貴州省

### 產農

貴州土地貧瘠，農產不豐，茲將該省年產農產品列表如下：

年份	種類	產量
平均年產	米	二〇,〇〇〇,〇〇〇市擔
三十二年	麥	九,二一八,〇〇〇市擔
三〇年	大豆	二,七三九,〇〇〇市擔
三〇年	落花生	六八八,〇〇〇市擔
三〇年	油菜籽	三,〇〇〇,〇〇〇市擔
三〇年	棉花	一一五,〇〇〇市擔
平均年產	桐油	一六〇,〇〇〇市擔

近年來貴陽市曾推行冬耕運動，並為切實保障佃農權益，業經訂定辦法規定冬耕作物，佃主無權分享

，且有無息貸予冬耕借款之義務。施行以來頗收效果，計三十一年冬耕面積六，四二七市畝，三十二年九，八九〇市畝，三十三年一一，二五〇市畝，三十四年一八，三七一市畝，幾佔全市田土面積百分之八十強。

**特產**

五倍子為黔省重要特產，遍全省七十餘縣，其為一天然種蟲，在植物中分佈甚廣，原種植鹽膚木者，勿須放蟲，亦可收穫，故廣大鹽膚木之種植，即收增產之效。黔省五倍子之集中地為貴陽，外銷港澳，數量甚大，倍子中有牙蟲，為增產不可缺少者，必須任其鑽孔飛出，自尋場所，次年復飛返鹽膚木，而作成倍子，黔省一般農民，往往提早採收，並煮死烘死倍子中之牙蟲，以圖增加重量，此種不良習慣，實為倍子增產之障礙，蓋倍子中之牙蟲，既經烘死，種蟲逐漸消滅，而倍子產量將減少。本省農改所，已呈請省府通令各縣，轉飭鄉地，向農民宣傳，倍子應在有蟲孔後方准採收，以利增產云。

**鑛產**

貴州是一地下較地上為有希望的省份，農產不豐，但鑛藏極富，茲將各主要鑛藏蘊藏量及產量列表如下：

年份	種類	蘊藏量(千公噸)	產量(公噸)
三〇年	煤	一,五四九,〇〇〇	二九二,〇〇〇噸
三〇年	鐵	二八五九,〇〇〇	四五〇〇噸
三〇年	銅		二〇噸

除上表所列之外，貴州尚有錫鑛分佈於羅甸大塘等十三縣，以梵靜山為中心區域。錫鑛分佈於獨山三合榨江等地，都未開採。汞鑛分佈於黔東三十三縣，鉛鋅等鑛分佈亦廣，俱待開採。戰時資源委員會雖數度派隊勘測鑛藏，但終因財力交通諸種困難，未有實際措施。卅五年又於息烽縣探測得大量鉛鑛，儲藏量估計有二千二百萬公噸。

### 建設

三十五年一月二十日貴州省經濟建設設計委員會正式成立。該會擬定了一個「五年經濟建設計劃」若照計劃而行，五年後的貴州將是一個理想之樂園，鄉村進步到合乎現代科學標準，工業壯觀，鐵產開發，貿易發展，交通便利，電氣可以普遍使用。計劃中稱：「五年之期不能謂長，但亦不能謂短，五年之中，果然實事求是循序漸進，必可完成若干事業」。

貴州省政府為推進省水利工作，於三十五年六月組織水利局，以專職責。其組織規程係隸屬省建設廳，農田水利貸款委員會亦已成立。

### 三、廣東省

#### 省營工業

廣州淪陷後，廣東省會遷設曲江，那時戰局較為安定，省府當局以戰時物資缺乏，為供應一部份民生日用必需品的需要，便力謀恢復各種省營工業。計先後成立的工廠有十三家，在籌備中的工廠有兩家，因為戰時交通阻塞，機器來源缺乏，各廠規模設備，固大不如前，而產品質量，亦較戰前為遜。但對戰時物資的供應，亦發生多少作用。卅四年春，敵人再大舉進犯粵北時，曲江，坪石，樂昌，先後淪陷，各廠事前未能計劃及時遷移，又再次慘遭洗劫！

茲將戰時省營各廠名稱，產品，數量及損失情形列表如下：

廠名	廠址	創辦年月	產品種類	數量	損失情形
麵粉廠	樂昌	卅一年七月	日產五羊牌麵粉二百六十包	全部機器被敵破壞或搬去	同右。
化工廠	坪石	卅三年一月	日產白藥五十磅		同右。
酒精廠	曲江	卅一年四月	日產酒精一噸半		同右。



農具廠 坪石 卅二年七月 日產犁耙耕器約十件

同右。

茂名糖廠 茂名 卅二年七月 日產白糖六噸

一部份機器撥信宜，其餘留茂名停工保管。

電池廠 曲江 廿九年 日產二號手電筒七十打

全部機器被敵破壞。

肥皂廠 曲江 廿九年 日產各種肥皂二十箱

同右。

藥棉廠 連縣 三十年 日產藥棉五十磅

無多大損失。

紡紗廠 坪石 卅一年四月 日產廿支棉紗三百磅

全部機器損失。

織造廠 坪石 卅一年一月 日產四十碼土白布五十疋

全部機器損失。

骨粉廠 樂昌 日產肥料脂肪一千公斤

機器大部損失

中區肥料廠 中區 同右

同右。

西區肥料廠 西區 同右

同右。

東區肥料廠 東區 同右

同右。

製紙廠 曲江 籌備中

全部機器損失

煉油廠 坪石 出產電油，油渣

無多大損失。

麻織廠 信宜 籌備中 出產麻包

全部機器損失

上表所列各廠，皆建設廳轄下的省營工廠，此外還有廣東實業公司所辦的（一）粵利肥料廠，（二）粵新建築材料廠，（三）粵興糖廠，（四）粵明化工廠，（五）粵強印刷廠，（六）粵德製藥廠，（七）粵華交通器材廠，（八）粵昌機器廠，以及廣東省銀行所辦的（一）中倫紙廠，（二）中興製革廠，（三）中正榨油廠，（四）農產加工廠等。這些工廠，在投資的來源與性質上，亦應列入廣東省營工業的範圍內。

# 民營工業

據建設廳卅五年十一月底之統計，曾經向建廳辦理過登記手續的，全省工廠數字如下：

## (甲) 廣州

織布工廠	二二九家	火柴工廠	一五家
印刷工廠	一五七家	石印工廠	一四家
成藥工廠	一三二家	碾穀工廠	一四家
修船廠	八九家	煤油工廠	一〇家
針織工廠	七三家	機製餅乾廠	六家
機器工廠	六四家	共計	九八七家
釀酒工廠	三八家		
化妝品工廠	二九家	(乙) 順德	
玻璃工廠	二六家	製糖廠	四五家
菸絲工廠	二五家	(丙) 汕頭、東莞、羅定、高要、	
榨油工廠	二三家	饒平、潮安等六縣	
		火柴廠	七家

上表所列各工廠除省營工廠十五家以外，餘皆為民營工廠。據調查全省民營工廠連尚未登記者在內，約近二千家。大都資本微薄，設備簡單，以視省營工廠，雖單位數民營超過省營甚遠，然生產力量則民營遠不及省營。茲將各地民營工業分述如下：

本省民營工業，大半集中於廣州及其附近各縣，因戰時無力遷移後方，備受敵僞的摧殘掠奪，以致機器設備，大多慘遭損失，復員後，又因資金缺乏，動力不足，機器無法補充，原料來源困難，大部工廠均

無法復工；現在繼續開工的工廠，一般說來，機器設備，均極簡陋。我們從去年一月至六月，經由經濟部核准登記的六十二家民營工廠看來，即可知其資本額，原動力，與生產量，都是很微小的。

在這六十二家民營工廠中，有廿五家糖廠，十三家火柴廠，八家捲煙廠，五家煉油廠，四家科學製造廠，兩家橡膠廠，一家酒精廠，一家製紙廠，一家造船廠，一家汽水廠，一家食品廠，我們從各方面分析起來，可得到如下的結果：

從資本額方面看，在一億元以上的，祇有兩家，一為東莞宏業製糖廠，資本額十二億元，一為廣州黃植生機製食品廠，資本額一億元。在一千萬元以上，也僅有豐順耀昌廣記第一火柴廠，南海時利和火柴廠，廣州大益泰記火柴廠，高要合成電化工廠，廣州振中化學工業社，廣州福達樹膠製品廠，廣州長風船廠等七家。（除大益火柴廠資本額一千五百萬元，及合成電化工廠資本額二千萬元外，其餘各廠資本額皆為一千萬元）在一百萬元以上的，數亦不多，計有順德利國糖廠，汕頭光華火柴廠，羅定與中火柴廠，羅定巧光火柴廠，東莞興華火柴廠，廣州萬國煙廠，南星煙廠廣州分廠，廣州新中捲煙廠。廣州加拿大煙草製造廠，廣州南強捲煙廠，廣州國華捲煙廠，廣州南華捲煙廠，廣州南亞捲煙廠。廣州富國煉油廠，廣州國光煉油廠，廣州福南煉油廠，廣州植興煉油廠，廣州真光火油廠，高要嶺強化工廠，汕頭中國開源化學工廠，廣州必達橡膠製品廠，廣州興華汽水廠，曲江華僑酒精等二十三家。其餘三十家，都是在一百萬元以下的，其中以三數十萬元的為最多，也有至少一、二萬元。由此可見廣東民營工業資本額的微薄。

### 橡膠工業

廣州光復後，經營橡膠業的廠號，因所產帆布面膠鞋，生膠片，熟膠底等出品，暢銷於湘、桂、贛、滇、黔各省，業務非常發達，經營此業者，莫不獲厚利。據去年二月調查，全市頗具規模，自行發電轉膠之較大的膠廠，有卅餘家，而家庭手工業式的小型膠廠，全盛時達二百餘家其蓬勃氣象，較捲煙工業最盛時尤其過之。後以燃料缺乏，動力不足關係，大部膠廠，陷於半停頓

狀態。可幸近數月來，電力供應尚足，原料大批湧到，而大量輸入的外貨，又無膠鞋膠底等膠製用品沖場競爭，是以此業復趨繁榮，可是好景不常，近因滙貨大量沖市，品質較市產爲優，以致該業又呈不振，且有每况愈下之勢。其規模小者，多已停工歇業，大者亦多減縮生產。查去年十一月間，帆布膠底鞋，每對由三千元降至二千餘元，膠底批價每對由一千八百元，跌至一千五百元以下，照此市價，僅可維持成本。據調查現除河南的合作、兄弟、竟成、同源協、市內的瓊興、有成、平安福、志記、必達、合衆、利記祥、東南等規模較大的膠廠，以及大行、建國、美堅、寶捷、華成、東華、利民、遠東、大中華等膠廠，藉以前所獲厚利，尙可勉強支持外，其餘規模較小者，多已倒閉，或自行停工。本省橡膠工業的前途，恐難於短期內恢復繁榮。

### 火柴工業

火柴製造業，要算是一種比較穩定的工業，因爲在華南一帶，製造火柴工廠既不多，而銷路却很廣闊。除了澳門規模較大的昌明廠外，香港根本見不到。因此目前雖然有大批美國化學火柴推上市面，但質和量都不見得好，而且成本也不會比土製的低平；外來用品在城市銷路尙可，但在各縣鄉屬同樣價錢，人家會買一包大盒五六十支的中國火柴，而不會買一小包不夠三十支而且慣用的洋貨。這是和外貨競爭的有利條件。由於它是日常主要的消用品，每天需要是一個不少的數目，現廣州全市（順德，佛山不計），能容納一百人以上火柴製造廠，總共有五家，其中以化一和東山兩廠規模較大，它們每天一個廠的產量經常可保存一百大箱。其他三五人，或一二人家庭式的手工業，却有一百數十家之多。銷出的地區，除了本省各縣外，還部份銷到贛南和南洋一帶。在原料方面，白藥還是採用洋貨，只有柴和紙的原料才是土貨，這種工業，目前還可以勉強支持下去。

### 飲料工業

爲了供應大量的夏季飲品消費，廣州的飲料出產，曾經相當發展。現在除了廣東實業公司一個規模完整的啤酒汽水製造廠外，其他如亞洲，浩然等廠都有大量出產。據不

完全的統計，全市汽水廠大小總共有十六七家。這些飲料的銷路多數是本市和廣州附近的小城市，一般銷量都算很好。不過這些小工業只有一個時間是蓬勃的，現在已是初冬的時候了，因此，這裏的飲料廠，也得不進入一個冬眠的時期。

### 紡織工業

同樣因為大量的原子布，洋紗等類的湧入市場傾銷而影響到紡織業的一片倒霉景象。一方面，土布品質不見提高，而出口稅額却拚命的加重，這是和外貨競爭失敗的原因。目前本市的紡織工廠是少得很可憐的，除了實業公司經營的全市最大，擁有二百工人的河南紡織廠外，其他都是家庭式的小型工廠，而且所出產的紡織品，多數是市面銷售的毛巾，笠衫之類的日用品，廣州市的土布織造業，也曾蓬勃過一時，成為天之驕子，它的銷路，曾遠至南洋，星洲，暹越各埠，大有插足海外市場之勢。

戰後因交通關係及日，印廠出品自顧不暇，國外洋布，一時未能大量傾銷來粵，其時南洋市場亦感布正缺乏。本省並沒有棉紗生產，但上海紗廠，除接收原有日人存棉外，美棉亦源源供給，生產雖僅戰前的十分六七，却因華北戰事關係，產品多為華中華南所分佔，本省海運交通便利，加以政府接收日人存下棉紗不少，配價低廉，因此本市土布織造業得以在原料充裕，外銷廣闊的優勢條件下，大小布廠如雨後春筍，紛紛開設，最興盛時期差不多有五百家，稍具規模的機織廠有民興、張宏發、江仁興、余權記、綿遠新等十餘廠，工人約十餘萬人，其餘附近各縣如佛山容奇等地，為數亦屬不少。在產業落後的我國，又在復員伊始，這種雛形工業，對於國計民生，不無補益。過去一年，土布穩據貨物輸出的王座，尤其是在中秋節之前一兩個月，土布輸出竟為年來的全盛時期。

### 商 業

行口業——行口以代客買賣為主，賺佣。所以行口生意，以貨客多，來貨多，買賣多為主，多做即所以多賺。今年初，廣州的行口的確盛極一時，各江來貨，堆積如山，貨價

俏利，市面暢流，一德路上卅五年上半年，賺錢三四萬萬的行號，不在少數。

但好景不常，下半年後，交通漸便，各地貨價拉平「走水」的單幫客，辦貨來往，漸漸的不特無錢可賺，而且開支日大，時時反而要折本，因此大家相率停手，不走單幫，不辦貨了。牙行於是盡失貨客。初時，舖門打開，不能不做生意，沒有客貨，行口於是選自派人到各江辦貨回棧行銷。可是下半年以來，或則貨價起跌無常，或則去銷路滯，所辦各貨，脫售不易，因此，用真本錢辦貨供銷，行莊的老板們慢慢的「蝕」又「蝕」虧拆是相當多了。

行口本來沒有很多真本錢（資本）的，「蝕」得多也就「蝕」乾了；但是生意還是不能不做，因此，多數行口，憑藉了店號與司理人員的信用，仍在盡量「拉扯」，繼續經營。怎樣「拉扯」呢？「攞單」是也。

怎樣「攞單」呢？例如某號派員到梧州辦貨（如木油之類），入貨款便靠「沾省單」得款應支，因此貨才由梧運抵穗垣，自非馬上售貨取款「交單」不可；但是，往往「單」比貨更先到，於是店號的司理，內櫃等，只好挪用其他貨客的存款「頂單」，俟貨到沽出後，並將款歸還原主。不過，所辦貨未必暢市，到貨沽不出，豈不無法得款？店主人於是又另設辦法，將貨付港沽售，貨才付船，店主人於是賣「港單」，「港單」賣出，有款自然好應付。

然而，各貨市道滯極貨到港不易脫售，港方自然不肯代「交單」，因此「港單」攞不通了，入客款也就還不出了，西江單也便「頂」不起了，各江的單「攞」得通，行口於是賺貨價，賺佣，賺匯水，渣利之多，有如「豬籠入水」，可是，一旦「攞」不通，債主臨門無以應付，於是年終關門求頂者達數十家。

據廣州六月三十一日電：粵港間之走私，已至登峯造極，由於黑市外幣與結匯牌價相差之懸殊，本月出口貨結匯幾瀕絕跡，惟每日皆有大批桐油及其他物產自寶安縣之大鏟關運往香港，蓋該關尚無結匯銀行

，易於自由進出也。另有大量鎊砂逐日由大鵬灣等地出口運港。穗港兩地操包運業者，日形活躍，旅寓茶室，俱有此業之商向進口商人兜攬，海關亦爲之束手無策。又本月僑匯亦以外幣黑市之猛漲而銳減，據此間國行息：上月全粵僑匯爲一六〇億元，本月將減至一〇〇億元。

### 外商

自中美商約簽訂後，一般美商即積極進行擴展在華工商業務，據沙面美商消息：華南方而美商已準備大量資金在廣州黃埔及梧州等處，購地建築大規模工廠，以擴展兩廣工商事務，同時美航業界爲配合此種發展起見，除將香港之業務辦事處擴大外，并計劃在廣州、梧州設立辦事處。擬定八百噸以下之輕便快船三十艘行走廣州、梧州、汕頭海口之間。另有一千噸以上之新式輪船三十艘行走廣州、香港、汕頭、廈門、福州、上海、青島及天津等地。

### 黃埔開港

本省擬將黃埔開闢爲商埠，爭取華南第一商業口岸，蓋黃埔水深可泊巨輪，如開爲商埠，則華南出入口岸可勿須依賴香港，故一時中美人士研究頗爲熱烈。惟此事體大，資金材料人才俱非稍事張羅即可實現。尤其粵省民窮財盡，本身決無此力量。美國方面固非常注意於華南的投資與開發，粵漢路已有美資投入，將來黃埔能開港，美國的投資恐將爲一決定因素。

### 廣州

廣州爲廣東省會，據三江會口，虎門爲其屏障，是五口通商之一，爲廣東交通商業之中心，又爲我國革命策源地。抗戰前人口爲一百七十萬七千餘人（據民國二十五年之統計），勝利以後本市人口愈增加，據市警察局三十五年八月份統計報告：全市現在戶數一四七、四七七戶，居民達一、〇五七、九三二人。

### 銀行業

廣州銀業的蓬勃興盛，還是過去一年的事。在過去一年當中，銀行不斷在復員和開設，爲數特多。戰前廣州原有的銀行，共三十六家，其中國家行局四家，地方銀行五家（連分支機構合計），商辦銀行二十家，外國銀行七家。而過去的一年中，復員和新設的銀行（連籌備就緒即

將開業的計算在內），綜計已達四十二家，其中國家行局九家，地方銀行十二家，商辦銀行十九家，外國銀行兩家。

### 飲食業

在各行商業蕭條聲中，以茶樓酒館營業最爲驚人，據市稅捐方面獲悉，現市內之大小酒樓茶室餐廳總數在三百家以上。每日飲食消費爲數以十億元計，新近在長堤開設之大同酒家，及太平南之鑽石酒家，日中營業平均達千萬元，其他各家門市如鯽。

### 潮汕

戰前，汕頭的繁榮，均賴下列三種主要的出口貨，（一）抽紗，（二）柑，（三）菜蔬，戰前，星加坡幾乎完全倚賴從汕頭輸入大量的菜蔬，但自戰爭爆發以來，這貿易迄今還未恢復，航業的停頓，以及上述的各種生產的受摧毀，已使這城市的經濟活動，陷入了停滯狀態。

汕頭的重要工業是抽紗，可說是汕頭的特產工業，但抽紗商行因資本不足，另一方面，賴以生產的原料——愛爾蘭的噠仁（Linen 即麻布），還沒有恢復輸入，致失業者有四十萬人。

汕頭抽紗爲廣東特產之一，係以細布抽出紗線，織出種種花紋，製成手帕桌布床布睡衣等，輸往歐美，因其爲手工精製，極受歡迎，行銷甚廣。戰前粵東潮屬，以此爲生者達四十餘萬人。戰時因流亡輾轉，及今復業者僅得三萬餘人。依據二十九年統計，年產量約值八千餘萬元（美金二百萬），以時值伸算，約一百六十七億。惟卅五年產額當不能超過四十二億，加以目前原料昂貴，外商操縱，當地政府曾擬獎勵出口辦法，迄未收效。戰前抽紗，多採用舶來亞麻布，近以成本過高，多探當地出產之夏布，過去圖案多守成法，缺乏美術價值，如能改革，及由政府輔導，改良品質，每年增加收入，當甚可觀。

抽紗的分工——潮汕的抽紗業，開始是由一位教會人士賴荷失人（Mrs. Lyall）發起，作爲救濟潮汕一帶婦孺的工作計劃，這種手藝可分類如下：

- （一）抽紗、
- （二）刺繡、
- （三）補布、
- （四）花邊、
- （五）編織、



在汕潮一帶，每一縣份，都具有一種特長的手藝，由於生產過程，是在工人家裏，便沒有將工人聚集一起分工合作的工廠，辦法是相當保守而平凡的，下列一表，顯示了地理上的分工：

地名 工作類別

潮安 刺綉

潮陽 補布及花邊

澄海 綉邊及補布

揭陽 抽紗

繞平 花邊及編織

雖然人們稱爲「汕頭」抽紗，但真正的生產過程，是在鄉間，汕頭僅是一個銷納區，那是：在原料輸入汕頭後，通過中間商，分配到各縣的工人裏，製成後，再將製成品運返汕頭，經過整理，洗淨然後包裝。

### 海南島

工礦——論海南島的礦，實在比台灣好，金、銀、銅、錫、鉛、鎳、鋅、石灰、桂油頁岩、石墨、電氣石都有，其中最好的是鐵。

根據中國文獻和法人勘察記錄，日人很迅速地發現了兩大鐵礦：儲量近七千萬噸的石碌，和五百萬噸的田獨，所含的赤鐵磁鐵俱在百分之六十以上。當年八月便起始開採。石碌在百分之六十二以上，雜質也很低，石碌是一億噸的確定埋藏量，可能者二億噸，田獨是五百萬噸的埋藏量。最好的是兩個大礦山都是露天掘，這樣的開採方便的礦，在東北鞍山的所屬許多礦山中，只有弓長嶺一處露天掘。普通山的石頭，在那裏便是平均含百分之六十多的鐵礦石，只要運礦石的車子開上去，機器像勺子盛稀飯似的一動，鐵礦便有了。成本低而礦質好，這在世界上也是難得少見的。石碌尙未正式開採，田獨讓日本人弄出了二百萬多噸。以礦言，這與東北阜新，撫順兩大煤礦的露天掘，將爲南北兩寶。

出獨鐵礦、石碌鐵礦、及東方水電廠，實爲日本人在海南島的開發中心，現在只有出獨鐵礦所屬之安遊運礦機及碼頭設備已經修復，每小時可出鑛砂三百噸，至北黎區之石碌鐵礦，鐵路及東方水電廠，經過接收的災難之後，又復一再遭遇着自然的災難。因爲卅五年海南島前後兩次大風雨，也致損失甚大。水電廠自從由經濟部特派員辦公處交與資委會之後，現在正作初步的整頓，海南島沒有煤，一切動力的來源，都寄託在水電廠的身上。七條江水都測定可以變成水力，昌化江經東方發電廠而放出五千瓩的電流。港開了，碼頭築起來。二百六十公里的鐵道把鑛山電力和碼頭連接起來：一邊開採，一邊運輸，一邊裝輪。日本人在海南島的工業，以地區講多集中於榆林、海口、白面井等地；以種類分有造船廠、冰廠、造紙廠、製藥、水泥、自動車、製材、造糖、及罐頭等。

鶯歌海的鹽（年可產四十萬噸），蕪鬱全島的木材，昌江的金，那大洋龍的錫，石碌的銅鐵，陽江的錫，羊角嶺的水晶，十二座捕漁港、糖、植物油、樹膠，海南島這片未開墾的處女地的富藏無盡，工業的前途不可限量。

### 交通

海南島的鐵路全長一百八十六公里，機車八輛，車皮一百六十四輛，接收的時候尙屬完整，但九月間遭颶風侵襲，損失達百分之五十，若果要全部復修，需要二十一億，日本之所以築這段鐵路，原是爲着工礦事業的需要，所以我們目前雖有鐵路，而無工礦，就連鐵路的價值也減削了。環島有公路，三亞、海口、黃流每個可停千架以上的大機場；榆林、八所同時可停萬噸以上的數艘船輪的碼頭。

### 農林

日人佔據期間，特設海南島農政委員會，掌全島農林事業，凡所有島上農業之改進，農產之加工，各農林公司之分担區域及業務等項，均經計劃妥貼，分配定當。其國內及台灣南洋各地之有力農林公司受命前來開發者凡二十八個單位，其中包括農業公司，林業公司，畜產公司，

漁業公司，食品加工事業，水利事業等。各項事業之總投資額共計一萬三千七百萬元，日人在海南島投資總額共六萬萬元。佔其百分之二十三弱；而一部份海軍所經辦者，其經費猶未計入於內，各農林公司，咸按照計劃，次第進行，開辦雖有先後，規模雖有大小，然莫不各有目標，努力以赴，損耗在所不計，蓋所謂國營公司，自非一般僅以牟利爲目的之私人企業所可倫比。

瓊崖農業以作物爲主，其中可作食用作物，特用作物，園藝作物三項：

### 食用作物

關於食用作物，本島農業幾全爲此類作物所支配，其中以東北之稻及西南部之甘薯爲大宗；蓋以東北濕潤，西南乾燥使然也。又因地處熱帶，稻年可三熟，甘薯年可四熟，可謂得天獨厚；惜以地未盡其利，人未盡其力，故食糧仍感不敷，而年賴洋米之輸入，日人曾以台灣海南的面積是三百四十二萬九千公頃，水田佔三十八萬餘公頃，可是利用的耕地水田旱田佔七萬餘公頃，只用了百分之六十二；旱田只百分之八十一。農業的耕作，是靠天吃飯，過去我們沒有說水利，日本人也沒有作水利；我們靠洋米，日本人是把甲地搶的運到乙地來控制。農產的本身便不夠，三百多萬人口，僅四百萬担米產量，日本會移台灣之蓬萊稻種在瓊試植，已有良好成績，再加努力，則本島食糧問題之解決，實非難事，惜各農業公司由經濟部，軍政部接收後，以不善處理，蓬萊稻種散失殆盡，良好根基，廢於一旦，言之痛心。關於甘薯，日人對於新種之導入栽培，病蟲害之驅除防備，均不遺餘力，預計五年以後，栽植面積可增至五萬公頃，其單位產量，以良種之普及，耕作之改善，每年每公頃增產三百公斤時，則全島甘薯生產可達每年三萬七千五百公斤之巨，不惟可補本島食糧之不足，且對於液體燃料之生產亦多裨益也，他如豆類，小麥，木薯等，七年來，日人孜孜不倦，選擇良種，普爲推廣，成績亦斐然可觀。

### 特用作物

特用作物，包括製糖之甘蔗，製油之落花生，胡麻，纖維之棉花、黃麻、苧麻、以及烟草等。甘蔗及與其有聯帶關係之製糖事業，爲本島農業經營之最有望者，論者且

認爲其價值超出台灣之上；因以日照及氣溫之關係，甘蔗成熟期間在西南部，可較台灣之需一年半者縮短半年，且其所含糖分亦視台灣產者爲富，故日人之經營，亦特別努力，雖其成績，尙不足以發揮其特徵，然若再期數年當不難獲優良之結果也。落花生與胡麻亦均爲海南島之重要農產，除供島上需要外，其種子果實及油，均向香港廣東方面輸出，生產地點幾普及全島，產量甚豐，日人俱有新式製油工廠之設置，更有助於油脂作物之推廣。棉花因瓊島與世界產棉地帶（北美洲南部、印度北部、及埃及等）同在等溫，等雨量綫上，故亦爲棉花之適當栽植地，只以本島氣候，終歲溫和，子病蟲生活以便利故日人試植埃及棉及美棉系統之優良品種，結果病害雖不甚烈，然蟲害猖獗，終罕優良成績，不過這些都是人力可以克服的困難，加以努力，當不難予以驅除。他如黃麻、苧麻，雖栽植爲量不多，但如從事開墾，開廣栽植面積，加以品種之改良，適地之選定，則前途亦極有望。烟草之在本島栽培，歷史甚爲悠久，黃色佳種，早經輸入，然以栽植粗率，尙無充分成績，日本各開發公司，亦以試植地之未能善爲選擇，治安亦未獲成功，故終未獲確實成就。

### 園藝作物

本島四時溫暖，極適於熱帶果樹之栽培，北部地方，冬季較爲寒冷之時期約僅一月餘，故頗適於亞熱帶及溫帶果樹之發育，若周年供給海口果品之永興市（在瓊崖北部，南部以崖縣爲果樹唯一主要產地）。誠東亞罕有之果樹聖地，熱帶亞熱帶及溫帶之各種果品，本島幾莫不生產，故經營果樹園，實爲本島最有利之事業，若能善自把握時機，真不難立致巨富也。本島主要果樹有柑、橘、楊梅、梅、桃、葡萄、李、石榴、枇杷、油柑、楊桃、橄欖、荔枝、龍眼、波羅密、芭蕉、鳳梨、油梨、檳果等不下數十種，花目繁多，產量豐富，而關於品種之改良，新種之導入，試植及病蟲害之防治，日人亦已奠定良好基礎，再加研究，前途實未可限量也。

### 西沙羣島

地勢——西沙羣島 (Pearls Is.) 位於海南島之榆林港東南約一百四十五里，北緯自十五度四十六分至十七度五分，東經自一百十度十四分至一百十二度四十五分，自北端至北砂島 (North Reef I.) 至南端之南極島 (Trion I.)，自東側之林康島 (Lincoln I.) 至西側之金銀島 (Money I.)，大小島嶼共有二十多個（沒有確數，四周有些新島嶼沒於水下，尙待發現）面積約為二百餘平方里。東部諸島外人稱爲 (Amphitrite Group) 西部諸島外人稱爲 (Crescent Group)。這都是一羣珊瑚礁結成的島嶼，形成環狀或橢圓狀，大島面積約爲數十平方里，小島則不及十分之一平方里。林島 (Wood I.) 面積約一百五十萬零一百平方公尺，石島 (Rocky I.) 約有六八、七五〇平方公尺，登近島 (Dumcail.) 約爲四三二、五〇〇平方公尺。石島海拔最高，約爲十五公尺，其他則僅數公尺，有些島嶼尙在水中，或者中央尙有類似水窪之盆地，例如登近島上即有一個小湖。

林康島是香港與南洋羣島間航海的要道，金銀島是越南與香港間交通的要道。樹島 (Tree I.) 至海南島之海口距離二百四十哩，樹島至林島九哩林島至林康島二十四哩，林島至登近島四十哩，登近島至金銀島十三哩，金銀島至海南島之榆林港一百四十五哩。但島嶼海拔甚低，遠方難見島影，常有颶風，風向不定，港灣不良，水流亦多變化，航行既頗危險，也無拋錨停泊之地。每年五月至十月，海水向東北流，十月至四月，則向西南流，十二月及一月間，水流速度爲一哩至一哩半，這是最急的時期。

礦物——珊瑚礁構成的島嶼，祇有砂石和鳥糞，鳥糞下層則僅有磷礦。白腹鯉鳥排泄的鳥糞，是島上最著名的資源。鳥糞化石而成的磷酸鹽，分爲兩種，細如粉末者，呈綠色，凝結塊狀者內部亦呈綠色，外部則爲灰色，每塊重約數斤或數十斤，大塊不多。鳥糞分佈於林島最多，石島次之，他如登近島、堂島、金銀島，珊瑚島，樹島等，祇有少量，不值開採。依據民國十七年的調查，林島鳥糞及磷礦所佔之面積，約爲一、二九一、六〇〇平方尺，平均厚度二十五吋，因此，儲藏量約爲三二二、九〇〇立方公尺。其中

由植物根堆積而成者達十分之一，實在儲量爲二九〇、六一〇立方公尺，約合二二三、五五〇噸。那時已由日本人探掘之面積達二二八、〇〇〇平方公尺，約合四八、五〇〇噸，卽十七年之儲藏量爲一七五、〇五〇噸。嗣後日人又往探掘，依日人二十八年之調查，林島以自東北至西南之橫斷道路爲界，分爲南北兩個鑛區，北區已探面積達六二、三〇〇坪，未探之烏糞僅九、三〇〇坪，藏量約有二、二〇四噸。烏糞下層鑛礦之面積，則爲五千坪，埋藏量一四、七六〇噸。南區尙未探掘，面積共有一一四、九八八坪，烏糞藏量約二一、〇〇七噸，磷鑛藏量約一三、九九二噸。石島之烏糞及磷鑛亦未開探，面積共有八、六九二坪，烏糞藏量約九一九噸，磷鑛藏量約六、九二三噸。目前實際上的藏量，則待我國人員前往實地調查。聞日人探掘時，每一工人每日可採一噸（不知確否），工資則僅二元（日元），運至大阪溶解後，每担售價二十餘元，獲利甚鉅。

水產：島嶼四圍的淺海中，有海藻、海菜、海棉、海參、海胆、珊瑚、蝶螺、蚌蛤、墨魚、巢蟹、海龜、玳瑁、魚蝦、石斑貝等。海南島人前往捕捉者甚多，他們最喜捕捉海龜和蚌蛤，龜大者長三尺或四尺，重逾一百斤。海參及墨魚出產亦多，但運輸不便，且無法乾製，捕者不多，登近島出產海參特多。

#### 四、廣西省

人  
口

全省人口一千五百四十三萬五千九百六十人，面積八十四萬五千六百九十四方市里，平均每方市里密度爲十七人強，以桂林每方市里一百卅四人爲最密，西林每方市里四人爲最稀，人口最多爲鬱林，最少爲憑祥。

**交通**

交通方面，重要幹綫四千餘公里，已修復通車者三一六一公里，縣道三七九二公里，大部份已經修復，此外還開闢了貫穿南北經濟文化有重大意義的荔濠路，省境內唯一鐵道的湘桂黔柳州大灣支綫及遠遼南丹段，已於七月通車，桂柳段亦經修復，年底已通車。

航空方面；中航公司渝桂於卅五年初即通航，每週一次，至十一月桂林至香港綫亦恢復，每週一次。電訊方面；桂柳邕梧四大城之間電話，已經修復，全省鄉村電話四四五三公里，已修復百分之五十五。

**工礦**

廣西工業，於戰時曾有一時頗為蓬勃，並以桂柳為工業中心地。當時國營工廠省營工廠為數頗多，民營的中小型工業亦如雨後春筍，乃自湘桂戰爭以後，僅國營工業有一部份及時遷走，其餘俱被砲火掃蕩淨盡。故勝利以後，廣西工業，已無可述者。一年來，各種小型工廠稍有建立，各大城市電廠亦恢復七家，每月發電六四一、八〇一度，自來水廠亦恢復四家，全省計有工廠五九家，資本額合計僅二一、三九五，〇〇〇元。

鑛業方面所受戰爭的直接破壞尚小，蓋鑛業中心的八步區敵騎未曾到達，各錫鑛設備尚完好，合山煤礦亦然。惟戰爭間接的影響甚大，各鑛多長期停工，錫價呆滯，虧蝕甚大。至卅五年下半年，錫的出口漸趨活躍，八步鑛業亦相當恢復。合山煤礦則於本年五月間恢復生產，至十一月止共計產煤七九二〇五公噸。廣西全省鑛區共計有一〇八〇所，面積四、四五八、六一〇公畝。

**商業**

全年本省各關進口八四一、八一三、九八〇元。出口一、〇二二、八八六、八三〇元。

**桂林**

桂林是廣西大城市之一，交通貿易遠比不上梧州柳州南寧的繁盛，甚至比不上貴縣，然而北接三湘，倚帶水南北有公路之便，湘桂黔動脈開放可待，京滬空運且發夕至，因

此也未始不有另一乾坤，雖然場面冷落回首兩年前的商賈如雲之盛，不足比擬，但生氣仍如雨後春草。桂林本身並無特產，只是一個轉運過手的樞紐，就中活躍於市中的貨物，並不多見，有者當推百貨店中的「美國裝備」以及來去匆匆的桐油和糖而已。

桐油與糖——幫客的兩大活路；一個是桐油，一個是糖，前者的做家眼睛望落廣州香港，後者的客人，耳朵聽到湖南漢口。從桂林分道揚鑣出貨，然後鈔票又從兩路歸合，多少人就這樣發了大財。桐油的出處，多半來自湖南（廣西十多年前，就連天嚷着植桐植到今天，還是年年喊種樹，年年不見樹），全年桐油去勢看好，每市躉漲到十一萬仍見堅挺。糖為大河一帶盛產，經汽車或灘江溯運桂林轉道衡陽出沒粵漢北段一帶，市道有進無退，湘客納胃極強，上好貢尖年底打倒十七萬大關。片糖亦八萬，整個市場惟此二物最為嬌貴，此外湘紙南運，亦見利路，惟以下江紙幫沖場銷道不佳。汽油火油做家亦多，可惜好景不常，起跌過急，白汽油瀉兩萬，年底尚徘徊十六萬左右，至於其他雜貨交易，規模微末，又不足以道了。

柴米油鹽——開門七事中的柴米油鹽下半年來真是風波洶湧，就中又以米市最甚。桂林米源大抵仰給於桂北各縣以湘米南來，去年災害空前，湘省至桂北顆粒無收，遂引起桂林無比的恐慌，米珠高喊八萬一担，直到收成然後步步下趨，跌過二萬，只要來源偶疏即報價倍，操縱囤積者，有商有官，說來又堪一嘆，年底以五個月無雨，下造旱蟲交迫，荒象又成，價錢已回迫三萬左右，且有看起之勢，人心惶恐，不可終日，至於木柴生油，亦有如桂枝玉液，生油每擔十一萬五，柴都要四千塊錢兩把，鹽市冷落，問津者少，雪生鹽三萬即可過手。

## 五、浙江省



## 交通

(一) 鐵路——浙贛鐵路局自侯家源局長接任後，爲積極推進修築工程，並爲明瞭各處工程狀況起見，特由副局長王元康，工程師顧懋勳往沿綫一帶視察，現已歸來，鑒於各處橋樑在抗戰期間多數均已破壞不堪，且工程艱鉅，已作成報告，由侯氏核准，決定以全綫共設三個橋工區，每一大橋各設立橋工所一處，計南昌至萍鄉段，派歐陽成；杭州至玉山段，派葛福照；至玉山南昌段，派黃壽益分別負責辦理，全綫定於三十六年六月底通車。

(二) 公路——浙江的公路一向夾纏於國道與省道問題。修築的責任不明，卅五年十月公路總局決定把全國制成三條國道幹線：南北線自贛州至奉天。東西線自上海至昆明。東南到西北線自福州經蘭州至新疆。其中經過本省的就是國道。以杭州爲中心，分爲京杭、滬杭、杭徽三條國道，均由中央修築，經費預算爲五十億。其餘省境公路，一律由省方修築。

## 蠶絲業

浙江是全國著名的產絲區域，每年絲產獲得的利益，佔全省人民經濟來源的主要部分，可是抗戰後一年多來，浙江的蠶絲業反而完全衰落，完全陷入絕境了。

蠶繭的產量，以現在的情形和戰前比較起來，相差幾達三分之二。據最近浙江蠶絲協會所發表的報告，戰前民國二十五年春期全浙江設的繭行是四百九十八家，收改良繭二十四萬六千担，土種二十九萬二千担；今年春期呢，設的繭行只一百六十五家，減少了四分之三強了，收繭數量，改良繭只四萬六千四百六十八担，土種只三萬四千一百三十四担，衰落得叫人震驚。

再以蠶種的產量及繭絲的情形來看，據該會發表的報告，戰前民國二十五年，全省蠶種種場是八十三家，產量計春種六十五萬張，秋種三十二萬張；今年呢，種場減少到四十六家，產春種二十二萬六千七百五十張，秋種十八萬零一百八十五張，只及過去三分之一強。繭絲方面，戰前民國二十五年，共有絲廠一百零七家，計有立纜車二千一百五十台，座纜車六千四百零二十台，共八千五百六十二台；現在絲廠減到

二十二家，只有立纜車八百二十四台，座纜車二千九百二十八台，共三千七百五十二台，幾乎少了三分之一了。

紹興老酒名聲甚大，在紹興的每一個鄉鎮間，幾都有零星農戶自己釀酒，最大宗釀酒的地方，要算是柯橋，東浦村頭，張瓜漚一帶。那裏有大的釀坊，空罇子堆積得比屋子還高，一大缸一大缸的酒陳列着。據紹興縣商會的理事長陳葆蓀稱：「在全盛時代，紹興全縣的釀酒者爭先恐後的製釀着，大概有三十餘萬缸之多。八年前，每一大戶也要釀六七千缸」。每缸可灌十罇酒。糯米一石八斗，可釀酒一缸，一罇酒，大概多為五十斤，釀造坊附帶產一些燒酒，酒製成後，剩餘的酒糟都可以售之於市，足抵人工和柴火的開支。

釀酒的原料，主要者為糯米，這種糯米不是本地出產的，而來自江蘇的丹陽，金壇，溧陽和本省的嘉興，而紹興鑑湖的水質醇厚，尤為紹酒成名的主因。

紹酒中名重一時的有所謂狀元紅，加飯，竹葉青，善釀，花雕等，如果把原料埋在地下十年以上，則酒の色，香味更好，江南很多人在戰前都把紹酒埋貯在地下，若干年後，逢到大事宴客時，就取出開甕敬奉嘉賓了。在紹興，另有很多大戶人家，在產了女孩以後，就做酒一二缸，封固縝密，埋藏在家人行走必經道路的泥土下，等女兒出嫁的時候，取出饗客，有人稱這種酒為「女兒酒」。

抗戰時期，紹興酒的外銷停滯，日本人和偽組織奪取釀紹酒的方法，在哈爾濱設廠，大量傾銷於華北，東北與南洋各地。在大後方西北西南各地，則有自紹興逃出來的釀酒工人，也打起紹興老酒的旗號，在當地釀紹酒以享渴念和仰慕紹酒的賓客了。抗戰勝利後，日偽在紹興遺留在紹酒方面的殘跡，是破缸空罇，零亂堆置。雖然經過很多人努力復興，也不及戰前的十分之一二，據貨物稅局紹興分局的調查，去年僅釀一萬九千數百缸。去年秋收以後，糯米僅賣五千元一石，則一缸酒米的成本僅需九千元，捐稅是以成本

徵百分之八十計算的。而卅五年每罇的酒價，在三萬元以上，這樣算來，釀造者可賺一筆，所以卅五年釀戶特別多，甚至不惜借高利貸來釀酒的。

製箔工業，已到了末路，錫箔本來是一種迷信的產物，但是由於佛教在中國民間的深入，使紹興的錫箔業蓬勃發展，他們從雲南江西等省運來錫料打成薄片，磨鍍於箔，嵎諸縣所產的鹿鳴紙上，可製錢錠，作燒香祭祀之用。濫觴於明洪武年間，至今已有一百餘年歷史，戰前一年產三百萬塊，大部份均係出口，所以是地方經濟的一大命脈，後來因為政府嚴格限制迷信工業的發展，產量遂逐漸銳減。北方銷路仍舊打不開，現在年產祇有幾十萬塊了，不及從前的三分之一而且據熟悉紹興商情的人說：「如今吾紹香烟的輸出費，已和錫箔的輸入費相抵」。因此，製箔業已不能再成為紹興地方經濟的命脈了，但是紹興還有二十四萬人口直接間接地賴此謀生，製箔業雖然祇是一種家庭手工業，規模較大的箔舖全縣祇有十數家，但除了一部份婦女視為副業外，大都是專門技術工人。

## 六、福建省

### 農 業

本省糧食生產，受地形限制，今後難望有特別發展，而特種農產則佔有極高之地位，戰前海關出口數字，特產一項，佔全省總輸出額達百分之八十，此係本省農村經濟之特點，與江浙等省迥不相同，省府農業改進處根據此項原則草擬全省「農業建設實施綱要」，其初步方案，擬劃分全省為八個農業輔導區，由農政機構按各區農業經濟特殊情形，分別輔導農產發展，各區中心生產項目及地域範圍為：第一區以糧食菓產糖蔗為主，畜牧及農產加工為副，包括福州、林森、長樂、連江、平潭、福清、永泰、閩清、古田等九縣市，第二區以糧食及油類作物為主，菓產畜牧為副，兩括甯化、明溪

、清流、三元、永安、甯洋、大田等七縣。第三區以林業及油類作物爲主，糧食及林產爲副，包括建甯、泰甯、順昌、將樂、沙縣、南平、尤溪等七縣。第四區以菓產糖蔗棉花爲主，糧食畜牧爲副，包括長泰、同安、廈門、金門、華安、南靖、龍溪、海澄、雲霄、詔安、平和、東山、安溪、漳浦等十四縣市。第五區以糖蔗菸葉菓產爲主，糧食畜牧爲副，包括仙遊、莆田、惠安、晉江、南安、永春、德化等七縣。第六區以糧食茶葉油類作物爲主，畜牧菓產爲副，包括建甌、政和、松溪、浦城、水吉、建陽、崇安、邵武等八縣。第七區以菸葉棉麻油類作物爲主，糧食爲副，包括龍岩、永定、上杭、潭平、長汀、連城、武平等七縣。第八區以茶葉煙葉糖蔗爲主，畜牧菓產爲副，包括福鼎、霞浦、福安、甯德、周甯、柘洋、屏南、壽甯、羅源等九縣。

## 漁業

復興漁業，是繁榮福建的一環。省政府的漁業局，農林部的閩台海洋漁督導處，民營的福建漁業公司和正在籌備的漁民聯營公司，都感到技術人才的缺乏，新漁業難以茁長。一致要求，普遍設置水產學校，沿海一帶計劃設置漁市場，以免除舊式牙行的剝削。

## 工業

省營工業——省企業公司：原是盛極一時的省企業公司，隨着勝利帶來了它的沒落，省內人士爲了挽救它的垂危，曾發起組織新公司，打算除官股以外，吸收大部份的民股，事實上，原定官股三億，都是資產債券，沒有現金；民股七億也無從招募，縱然勉強募到，股金也不會繳納。舊公司的資產呢？只能低價賣出，湊作籌備處的經費。在百般困難中，官方正式宣佈新企業公司流產了。善後的辦法，大致是將原有機電、紡織、製藥三廠，六個電廠，以及已停工的電化、造紙、鐵工、工藝、南平電工工廠房屋，統交建廳接管。凡可變賣的剩餘材料，倉庫存貨及房屋材料，由省行信託部接收。

水電公司——建廳感到省企業公司失敗以後，打算從水電方面來作新的發展，特別成立了一個福建水

電公司籌備處，經建廳長朱代杰親赴京滬接洽以後，決定由：資源委員會供給材料，台灣省營電力公司遷設八個剩餘電廠，作為機械，本省負責籌集工程費。這個工作還是福建官方總其成。初步計劃，預定從龍亭以上古田溪第一段，仙遊九鯉湖，及九龍巖南靖水湖四處下手。先建築仙遊縣九鯉湖與古田縣龍亭兩水電廠，共需資金三百億，半數由資委會撥給材料及折遷台灣剩餘電廠抵充，餘由（經建）（興業）兩公司，及省府投資籌備，經費已由五方面各先撥兩千萬，應勘測工作，年內可全部完成。

民營工業——閩全省經由經濟部卅五年核准登記之公司工廠場共計一百三十四所。計公司：自來水、漁業、航業、林業、瓷業、製冰、國貨、種植、印刷、建築、紡織、礦務、電化工業、汽車貨運各一；墾荒、保險、電力、貿易各二；電氣、實業、電燈各八；銀行七；電話六；輪船、汽車各四。工廠工場；鐵工、化工各四；酒精、火柴、精鹽、木材化工、製茶、製酒、松膠、鐵鍋、煤球、醬料、製漆器，婦女工廠各一；米廠、紡織各二；碾米七；麵粉三；電廠十三；電燈廠五；化工四；捲烟五；印刷四；電化二。聞未經登記核准之公司廠場，尚有四百單位。除上述省營工業外，俱屬民營，惟大都設備簡陋，資本短小。

福建經建公司——福建是一片處女地，水力、礦產、到處皆是，祇要有充分的財力人力，儘可以大規模的開發。

永安堂主人胡文虎氏本來以廣東作為投資的對象，但羅卓英拒絕了他的建議。後經福建省當局劉建緒氏表示歡迎，並將給予種種協助和方便。因閩省在公私工商業破產之餘，正渴求華僑投資，以期在官商合作的方式下，為福建的工商業開闢一條新的道路。胡氏得此機會，乃先赴新加坡號召華僑投資創立福建經建公司，資本金定為國幣三百億元，募集對象是馬來亞一百億元，（胡文虎本人認股十億元）菲律賓荷印越南等地一百億元，國內一百億，後因國內部分募款困難，遂改為七十億元，其業務預擬包括工廠、交通、航運、及銀行等項。

經建公司總公司準備設在廈門，原定卅五年十一月一日的發起人會改於十五日在廈門舉行，胡文虎從香港到廈門，劉主席也因出席漳州區行政會議之便蒞廈參加。新加坡的李光前，菲律賓的楊啓泰都沒有參加，二次會中推出胡文虎、何葆仁、黃重吉、林慶年、王泉笙、陳肇基、柯俊智、黃超龍、陳文麟、宋子靖、周堅固十一人爲代表，分別晉京向中樞接洽，請准設立建設銀行，保障權益，給予便利等事宜，選出僑領一百餘人爲公司籌備委員，十七日晨繼續舉行正式籌備會議，決定公司成立日期。

又常委會十八日晨舉行首次會議，確定分組負責人員，經票選胡文虎爲常委會主任，王振相、黃重吉副之，秘書長何葆仁。

甫告成立之福建經濟建設公司，龐大股額之募集，及如何匯回國內，爲一複雜且含若干事實困難之問題。尤其後者，因匯率高低不同，與僑居地之限制爲然，公司發起人會，今決定分三期繳股，至明年四月底，三百億股本須全部收齊，關於經匯銀行，亦經會中慎重考慮，中央華僑省行三家爲主，馬來亞募集之一百億已募足，計星洲四十五億，比叻十二億，雪蘭莪、檳城、柔佛各十億，馬六甲，森美蘭，彭亨各三億，吉打及紛璃市共二億，吉蘭丹，丁加奴各一億。

### 手工業

在抗戰期間，省內各地小型工業及手工業，漸次樹立，且頗具規模。例如福州的紡紗織布業，龍岩永定的捲菸工業，順昌的土報紙，福州的牛角梳等，大都已樹立了民族工業的雛型。

### 特產

福建特產在全省經濟中居於極重要的地位，依賴漁產生活的約一百萬人。戰前統計特產年產約二千萬元。經八年戰爭，加之國內經濟破產的一般影響，產量大爲減低。茲將各項特產的戰前與卅五年產量作一比較如下：

### 特產

戰前

卅五年

百分比

漁業	一、三〇〇、〇〇〇市担	八〇〇、〇〇〇市担	六一
茶	二四〇、〇〇〇市担	四〇、〇〇〇市担	一八
紙	八〇〇、〇〇〇市担	六〇〇、〇〇〇市担	七六
糖	一、二〇〇、〇〇〇市担	三〇〇、〇〇〇市担	二五
木材	五、一〇〇、〇〇〇株	二、一〇〇、〇〇〇株	四〇

福州三十五年全年入超一百三十一億九千五百九十四萬零零二十四元，計進口貨四百五十三億六千四百零三萬四千五百二十六元，出口貨三百二十一億六千八百零九萬四千五百零一元，內特產佔二百八十億一千三百六十三萬六千四百三十六元，以茶為首位。

閩紙

閩省產紙歷史悠久，且負盛名，在民國前七年及民國四年，均佔出口貨首位，內毛邊紙一項，暢銷東北南洋各地，自「九一八」後，洋紙湧進，銷路逐年減低，直至抗戰軍興，始獲復甦機會，西南各省均大量採用印刷書報，惟終因交通困難，不能長足發展，勝利以後，洋紙巨額進口，銷路又減少，最近外貨昂漲，閩紙銷路稍見起色，戰前閩紙年產約八十萬擔，大部外銷，計值約四百萬元，其後每年遞減至十餘萬，在去年福州出口品約二萬擔左右，值十八億元，降為出口品第四位，卅五年一二兩月出口十五億元約五千餘擔，目前市價上等毛邊刀四萬，次等三萬七，土根紙三萬八，連史紙一萬一，市況甚秀，按閩紙原料，以竹為主，配料有石灰鹼，膠水，顏料等，閩境大部產竹，故產紙區廣達四十七縣市，閩江流域佔其半，全省製紙槽戶，計一萬二千七百三十六家，紙工六萬二千五百四十五人，惟因技術落後，工具日漸陳毀，紙農受高利貸盤剝，收入不敷生活，多紛紛改業，故目前之槽戶紙工，已形減少，省研究院近以草紙原料製造改良土根紙，已獲相當成功，現並研究以杉木製紙，若能廣泛利用豐富原料，改進技術，前途應無止境。

省府當局現決設法復興紙業，省銀行對產區縣份放出紙業貸款一億四千萬元，同時設置紙試驗工場，以從事製造改良紙，在科學研究費項下劃撥。一千萬元作為工場設備，並計劃在工場內附設電解燒碱廠。

### 福州市

福州是福建省會於三十五年元旦起正式成立市政府，本市位於閩江口內為五口通商之一。據閩省政府統計室之統計，截至三十五年六月底止，本市人口共七萬五千七百八十戶三十一萬八千另七十五人，其中未受教育及不識字者八萬一千二百十二人。全市面積為二十四萬零三十五畝（以新市區面積計算較舊界增九倍）舊城週僅二十一里，人口密度為閩省最密者（係以舊界面積計算）每方公里達一七七六八點三二人。

本市三十六年度發出預算已經省府例會核定，計為三九億七三九九萬餘元。

福州市進出口貿易，據三十五年十月份之記錄為出超它的內容是：出口貨總值共六，〇六五，七五二，八一五元，輸出特產達五，五〇四，九四四，四三〇元，佔總值百分之九〇強，計杉木一，九一九，二八八，五二五元，茶一，七九四，一五九，三九五元，筍干一，一五六，一一七，四一〇元，紙三八八，四八〇，〇〇〇元，香菘二二二，〇三一，四〇〇元，糖二二，八六七，七〇〇元，進口總值共四，八一九，六三八，二三八元，出口貨以木，茶為多，進口貨以布紗黃豆為大宗。十一月份之進出口略有變動，計出口總值四四億四六九四萬一三五三元，較十月份約減百分之三十內仍以特產為多，計杉木一，五五七，七九四，一七三元，茶九五二，六七一，八四五元，筍乾八一九，六〇三，二五〇元，紙三二七，二六八，九八五元，香菘三九，九七一，二〇〇元，糖三二，〇六一，二〇〇元。進口貨之總值為四，九三三，〇九四，二〇〇元，較十月份增加百分之二強，以棉花布疋蘇廣黃豆為大宗。



# 第九編 華北區

冀 豫 魯 晉 陝 甘 各 省

## 一、河北省

### 本區概況

本區包括山東、河北、河南、山西、陝西、甘肅等省，位於全國各地帶之中心。本區有一顯著之特點，即無論山地平原，幾乎完全掩蓋着原生或次生的「黃土」，以致農業之發展大略相同，河流道路建築等皆受其影響，成爲華北全部所具有的特色。

華北區戶口統計表

(據內政部戶政司三十六年一月所發表者)

省別	戶數	人口		壯丁
		合計	男女	
山東	七、二七、一四三	六、四〇、八七	三〇、五四、三〇	一七、八六、四九七
河北	五、二六、九二	三、六四、四七	一五、四九、五二	一三、一五、〇八六
河南	四、一六、六七一	三、九四、二〇九	三、八四、七九	一三、二九、四四〇
山西	二、二七、六〇六	一、六二、〇〇六	六、五七、四三	五、〇三、六〇四
陝西	二、〇九、八七	九、六九、一六	五、一三、五五	四、五五、六四
甘肅	一、一七、九四	六、七六、八三	三、四九、五九	三、二四、二三八

備註

山東除濟南市爲三十五年十月數外餘爲三十四年數  
 河北三十四年數  
 河南三十五年七月數安陽等七十五縣壯丁數未列入  
 山西二十三年數  
 陝西三十五年三月數特區十三縣係以二十五年舊材料填入壯丁數亦缺  
 甘肅三十五年三月數

華北煤之埋藏量表

省別	無烟煤	瀝青煤	其他	合計
山東	二六	一、六一三	—	一、六三九
河北	九八一	二、〇八八	二	三、〇七一
河南	四、六三〇	一、九九四	—	六、六二四
山西	三六、四七一	八七、九八五	二、六七一	一、二七、一二七
陝西	七五〇	七一、二〇〇	—	七一、九五〇
甘肅	—	—	—	六、〇〇〇

華北淪陷時期，日寇爲掠奪華北資源，不得不使華北工業化，遂大量向華北投資，經營機關有興中公司，華北開發公司等，至卅三年八月止，總計投資總額達十八餘億元，偽政府投資三億餘元，開發公司之借貸金額達四三九億餘元，所用日人職員七萬餘人，我國人職員十九萬八千餘人，勢工卅四萬六千餘人。此等事業雖出自日寇之侵略野心。但就華北之開發言，實有其重要性。勝利後這些事業皆爲我國政府

接收。

## 電力

當日本在南太平洋戰爭開始失敗時，日本訂立黃渤海國防計劃準備內綫作戰，華北工業更有長足的發展。除了紡織、食品、雜用等原有相當基礎的工業以外，由於軍事上的需要，許多基礎工業或關鍵工業的建立，更值得注意。電力方面，目前華北總設備容量達四五六、〇〇〇KW，其中公用電力為二八二、〇〇〇KW，自用電力為一八三、〇〇〇KW；輸電線總延長一千四百公里，變電設備總容量二五五、〇〇〇KW。除了平、津、唐三地有二百五十公里的七七KW線外，博山張店，石莊井陘及青島附近也都有輸電設備。

## 鋼鐵

工業靈魂的鋼鐵事業，在日本投降當時，照常開工或有開工可能的，計有北平、天津、唐山、青島、金嶺鎮、太原、陽泉、大同、宣化等處十二單位。其中，北平石景山一廠規模最大，除了具有二十噸爐十一座外，還有二百噸和三百八十噸的熔爐各一。此外，在太原唐山和青島三地還設有煉鋼軋軌廠，在天津「華北重石天潭製煉所」則從事鑄鋼鑄鋼和特殊鋼的製造。總計全華北鋼鐵生產能力有如下列：

生鐵	九三九、六〇〇噸
鋼塊	八一、〇〇〇噸
鋼材	六五、〇〇〇噸
特殊鋼	四八〇噸

## 工業

機械——華北的機械工業在戰前是不足輕重的，現在較大規模的機械廠共有五十廠，總從業員工一一、四七〇人，機械設備三五二一部，鑄特設備，熔解爐及其他設備大小共計五十一部，其中有十七廠專門製造產業機械，年造一百匹馬力以下的鑄業用和農業用機械約達一千三百

部，華北各地的鑛用機械幾能自給。

化學——化學工業方面，在戰後除了永利化學製造純鹼，利中、唐山、得利三廠及山西實業公司製硫酸，啓新致敬及山西製造水泥外，餘無可觀者，現在鹽鹼工業、臭油工業、酒精工業，以山東礬土頁岩爲原料的製鉛工業及耐火材料工業以石灰岩爲原料的電石工業等，均已相繼興起。這些工業的生產狀況，以製品繁多，不能一一列舉，僅以重化工部說起來，年產硫酸三千噸。鹽酸一千噸。純鹼二萬噸，燒鹼四千五百噸，水泥五十八萬噸，而山東張店的煉鉛工廠不僅是我國國土內唯一以礬土頁岩爲原料的製鉛廠，而且各種設備齊全，年可產化鉛（Alumina）二萬噸。

經濟部在平津接收的三百多家工廠，已有一百多廠繼續開工。其餘沒有開工的工廠，也確有許多一時難於克服的原因，例如設備破壞，原料獲得困難等等。

### 鹽及鹽工業

華北是我國主要產鹽區。其產地有河北省渤海沿岸（長蘆鹽），山東半島南北兩岸（山東鹽青島鹽），山西省運城（河東鹽），和察經湖周二十餘公里之湖鹽。其中，自然以長蘆山東兩地海鹽爲最重要。

長蘆鹽田位於北至山海關南，至舊黃河河口之渤海海岸。海岸綿延長達四百公里，清朝共有廿二鹽場，嗣後逐漸荒廢，至抗戰前，僅餘「豐財場」及「蘆台場」二場，在日本人統治時期，由於日本工業鹽的需要，「豐財場」增有塘沽，新河，鄆沽，及大沽四灘，「蘆台場」有漢沽灘，另又設有大清河場。

山東鹽場由山東半島的北岸蜿蜒向東延長二千餘華里，有永利，王官，萊州，威寧，石島，金口，青島及濤雒八個鹽場。山東鹽場在抗戰時期受損很大，日人經營八年，也不過恢復戰前的百分之六七左右。



製鐵煉鋼	四八,四〇〇,〇〇〇	——	五〇三,〇六〇,〇〇〇	——	四,四九〇	——	二,二六〇	——	四,六〇〇
各種工業	一三〇,五〇〇,〇〇〇	——	四〇〇,〇〇〇	——	二,九三〇,〇〇〇	——	——	——	——
商業機關	五,四〇〇,〇〇〇	——	五〇〇,〇〇〇	——	二,〇三〇,〇〇〇	——	——	——	——

### 新大沽港

日寇建港計劃發動於民國二十八年六月，由興中公司主持調查設計。翌年十月，初步工程開始。三十年十月改隸華北交通公司。依照敵方計劃，全部工程完成後，全港裝卸能力每年八百萬噸，日寇自動工興建後，至三十四年九月止，其完工部份為第一碼頭，可泊三千噸船舶七艘，防波堤完成十分之五，疏濬十分之五，填築十分之八，起貨場十分之三，護岸十分之八，閘門十分之九，鐵路由第一碼頭聯貫至第二碼頭，此一期間，敵方初度預算折合法幣約為二六八,〇〇〇,〇〇〇元，然實際支付折合法幣為八〇三,〇〇〇,〇〇〇元。

政府決定繼續興修新港後，交通部已由善後救濟金撥給該港七十七億以為初步整理工程費。至於工程計劃，行政院工程計劃團的方案是：1. 將新港的南北兩防波堤已完成部份，加強堅固力量，使未完成部份，全部完成。2. 將船塢碼頭倉庫等，設備完成。3. 將港內航行水道加深至八米（現在已挖至六米，其淤滯處有四米餘者），可航行三萬噸以下之船隻，預算全部經費為美金二千三百萬元，此項計劃三年完成。此港完成後蔚為北方不凍之吞吐港。

### 北平市

工商概況——本市工業發達，有繅絲，紡織，製油，麵粉，罐頭等工廠。計國營工廠四十一家，民營大小工廠一〇七六家。本市工人除產業工人在業者三三四三一人外，失業者二〇,九九七人，職業工人一五,三三二人。（據社會部勞動局青濟區勞動調查登記站三十五年九月份

之調查)。

膠州灣附近所產之鹽皆由青島出口，山東物產如牛，落花生、花生油、雞蛋、草帽、牛皮、水產鹽草皆為本市輸出大宗，其對外貿易額，約佔全國總額百分之四。

鹽業：本市三面環海，沿海一帶鹽出產量之豐，為華北產鹽各區之冠，普遍稱為膠澳鹽場。該場西自陳家港，東至女姑沙灘，面積廣闊，土質最適作鹽池，氣候雨少風多，鹽場上方復少河流，無淡水沖混之虞，凡鹽灘應有之優良條件，無不具備，每年產銷量，戰前僅居長蘆之次。戰後遭受敵寇統制，日寇因其本身之需要，積極加強產製，故其佔據期間，鹽田及產量，非但未予破壞，反而大量增加，然多為敵人所利用，一般市民反鬧鹽荒。計自民國廿七年至三十四年止，運往日本食鹽一六，五一五，〇二〇擔，工業用鹽一三，四八三，五二〇擔，運往朝鮮食鹽八，二九七，一八〇擔。工業用鹽四三，五，四四〇擔，共三千八百七十三萬一千一百六十擔，可見敵人對我鹽業掠奪榨壓，無所不用其極。

膠澳鹽場，戰前全區共有鹽田一九九五付一通半，每年產量平均為五百餘萬擔，在敵佔據時，敵擴充並新闢鹽田一百五十三付，民田亦增加四付產量亦隨之增加，計自廿七年至三十四年八月共計產鹽五百七十五萬擔，平均每年產量為七百十九萬擔。

勝利後，我國鹽務人員未到青島前，在青黃不接之際，致遭日寇之破壞甚巨，鹽戶破產無晒鹽能力，遂由鹽務局舉辦貸款，計：1. 春晒貸款共一億九千八百卅五萬元。2. 引水溝貸款一千萬元。3. 墊付運費二千六百十二萬元。4. 墊借鹽價八億元。

經整理及貸款後，膠澳鹽田略復舊觀，除在共區者外，春季開晒計一三〇六〇五付，公家自晒者三百零六付，由公家出租者一百付，民戶開晒者九五四·五付。秋季後增晒十九付。因春晒自四月開始產鹽起，至七月中旬止，產鹽二百十三萬六千九百一十一擔，秋晒因天候不正，雨量失調，至三十五年九月底共產

十五萬擔，洗滌鹽九百七十五擔。鹽務局稅收截至三十五年九月底止所有粗鹽日鹽及軍用鹽各稅統計收一百卅一億八千一百四十八萬零三百十四元。

合作事業——本市合作事業尙稱發達，至民國卅五年十月止，本市各種合作社數目與社員人數及股金額統計如下：甲，專營合作社：一、消費合作社，計三〇個，共社員一五〇九四人。股金總額共二八，五二五，五二〇元。二、勞働合作社，計一八個，共社員九〇三九人。股金總額一六，九二五，五一〇元。三、生產合作社，計六個，共社員三六六人，股金總額七，三二九，〇〇〇元。乙，區保合作社：一、區社計七個，共社員一三，〇二三人，股金總額一八，三六〇，二八〇元。二、保合作社計二八個，共社員一七，六八四人，股金總額九一，八八一，七八〇元。本市總計共八九個，社員五五，二〇〇人，股金總額共一四四，六六一，八一〇元。

註：以上統計數字係根據市政府社會局合作指導室所發表之統計。

市鄉區各地合作社，迄三十五年七月份止，已組成者有六十五社。社員爲八萬七千六百二十四人。計消費社二十五，社員一萬三千八百一十二人。勞工社十五，社員六千九百四十一人，生產社五，社員三百十四人。區社四，社員九千七百五十三人。保社十六，社員三萬六千八百零四人。以上六十五社，共認股額爲八百零五萬八千九百九十三元。又據社會局合作指導室稱：據中央合作管理局之統計，三十五年六月底止，全國已成立之各種社共爲十六萬八千二百二十九處。社員爲一千八百二十二萬八千六百四十五人，股金額爲二十一億五千四百一十一萬二千二百九十七元。

### 天津市

勞工——天津爲華北第一工業都市，勞工衆多，截至三十五年十一月止，除職業勞工外，每天有六萬三千多位產業勞工，出入於一千三百餘家的各業工廠裏工作。各工廠之男女勞工，計分技術工人，普通工人，臨時工人，養成工人（學徒），童工五種，臨時工人又分普通臨時工



人，有摺臨時工人兩種。工人之年齡普通在二十歲至三十歲者佔十分之七，男工中最老達五十歲，女工中最老的尚未超過四十歲，童工是十四歲至十六歲。

工人的教育程度最高者是高中畢業，普通是小學程度或不識字，因此各工廠都在舉辦業餘補習班，以提高工人們之教育水準。

關於工資待遇，以一般較大之各工廠，除了發給生活津貼外，尚有糧貼，煤貼，有的工廠以階級之高低，分配三碼至十碼的布匹，卅五年底工資，技術工人最多的是五十萬元，普通工人最多為十七八萬元，最少的約在十萬元左右。普通臨時工人的待遇，和普通工人待遇相同，只是按天發給工錢。有摺臨時工人的工資，則為一星期或半月結算一次。

各工廠所設之各種福利設施，據三十五年十月份之調查，工廠設有食堂，宿舍，俱樂部等，共有四百六十五處。各工廠所設之自備醫院，醫療室，特約醫院，浴室，沸水，西式盥漱設備，預防注射等，共有二百六十三處，各工廠所設之太平門，消火水龍，防塵設備，太平桶，危險機器防擋，鍋爐安全設備等，共有二百七十六處，大致尙屬完備，以上均為五十人以上之各工廠，至於五十人以下之各工廠，根本談不上福利設施。

## 工業

天津市工業以紡織，化學，機械，捲煙，火柴，麵粉，造紙，印刷，電工器材，電信，電氣，製帽等業爲盛。各業中又以紡織業最著。全市國營工廠在敵偽時代敵人所開辦達三百餘家，勝利後紡織爲十二家。據十一月份統計民營工廠一千一百七十三家。據社會局十月份調查，全市國營及民營工廠在三十人以上有電力設備者有一千三百一十九家，工人六萬三千二百七十四人，在五十人以上者有六十六家，工人有四萬二千七百一十二人。

本市工業中以紡織業最爲重要，津市一向爲華北棉紡織業之中心。迄於日寇請降時止，日商在津紗廠

計有八所，皆爲經濟部中國紡織建設公司天津分公司接辦，至國人紗廠則仍由舊系統經營，茲分述之：中紡天津第一廠，舊爲日商裕豐紗廠，設備現有紡錘九六，三五二錠，合股機七千錠，織布機二千架，接收後開足紡錘四二，八六〇錠，織布機一千三百架。中紡天津第二廠，舊爲日商公大六廠，設備現有紡錘五六·九五二錠，織布機二千架。現開足紡錘三二·三三二錠，織機一千一百架。中紡天津第三廠，舊爲寶成紗廠，原有紡錘五萬四千錠，合股機二千錠，織布機一千架。現開足紡錘一二·八二四錠，織機七百架。此外裕大紗廠亦併入本廠，裕大原爲國人經營企業，民二十六年由日商天津紡績會社收買，設備紡錘四八·六五〇錠，合股機二千錠，以製棉紗爲主，中紡天津第四廠，原爲日商上海紡績會社天津工廠，紡錘有三萬錠，織布機七百五十架，並附有績麻機織造麻布，現開足紡錘一一·〇〇錠，織布機四百五十架。中紡天津第五廠，原爲日商雙喜紡績會社天津工廠，設備紡錘有二〇·六〇四錠，織布機七百架，現紡錘開足一九·六〇〇錠，織機四百八十架。中紡天津第六廠，原爲日商岸和田紡績會社天津廠，紡錘有二一·〇四〇錠，織布機七百架，現紡錘開足一五·五〇〇錠，織機三百八十架。中紡天津第七廠。原爲日商公大七廠，紡錘有五萬錠，織機約一千五百架，現開足紡錘一萬九千錠，織機七百架。民營者計有：北洋紡廠，紡錘計有二四·六〇〇錠，合股機二千一百三十錠，以製棉紗爲主，勝利後由誠孚信託公司經營。恆源紗廠，紡錘計有三萬五千四百錠，合股機一千五百六十錠，織布機一百九十架，以製棉紡棉布爲主。現紡錘開足約八千錠，達生製線廠，紡錘約九千錠，合股機約五千錠，成立後未全部開工。

永利化學工業公司——創辦於民國六年，在塘沽設廠製純鹼，後增製燒鹼，最盛時每日可產純鹼百五十噸，燒砂二十噸。銷路爲日本長江一帶。民廿四年又在浦口卸甲甸設廠製硫酸亞肥料及硝酸，開工不久，抗戰即起，兩廠均被敵佔，永利遷往內地，在四川五通橋，並開煤礦及碱廠，每日只產兩噸，戰前資本七百五十萬，後曾向金城、上海、浙江等行及政府銀行累借至一千四百萬，抗戰期間也靠向政府借債度日。

，勝利後即將兩廠接收，毫無困難。惟浦口廠內之硝酸廠已被日人拆卸移在日本，自創辦始，即由范旭東任董事兼總經理，主持一切。卅四年九月范氏故去，由侯德榜代理總經理，現任董事范旭東（范故後由孫學悟遞補）侯德榜，景韜白，李燭塵，余嘯秋，陳光甫（上海銀行總經理）周作民（金城總經理）周貽春（農林部長）設備有蒸餾塔三座、吸銨塔三座、炭酸塔七座、有一千瓩發電機一座，現有工人一千餘人。每日產純鹼八十噸，燒鹼未做，英商卜內門鹼比永利便宜一倍，上海落價亦無法競爭，收入不敷，月需開支十億以上：現已借債五億以上，仍無止境。最近已得美國大批資金及設備，將與美商合營。

久大鹽業公司——該公司為范旭東所創辦，而與永利有密切關係者。民三創辦時，民三創辦時，只有資本五萬元，專製精鹽，後逐漸增資二百十萬。抗戰後遷入四川自流井仍造鹽，現在已將川廠出賣。精鹽一向銷長江口岸一帶，現因海運交通不便，官方又限制精鹽輸出，銷路極壞，每月均賠，最近計劃製炭酸鎂，成本須百萬元一噸，而美國定貨只四十一萬一噸，更得賠錢。現在董事長為景韜白，董事有楊子雨，蕭豹文，任致遠等人，總經理原為范旭東，現為乃弟范洪疇，副經理為李燭塵。現在工人約五六百人，待遇較永利稍差，平均月在十五萬元左右。

啓新洋灰公司——該公司成立於民國初年，為當時一般皖係北洋系軍閥官僚集合，資本二千一百萬元，其設備每日生產三百噸。但實際生產量不及百噸。現任總經理為周叔毅，安徽人，約五十上下。天津經理丁雨莊，安徽人，六十左右。北平經理沙冰滄，上海人，留美，與司徒雷登甚熟。董事除舊人外，有經濟部接收委員現任處理局天津主任，姚南笙（浙江人約四十歲）。啓新在淪陷期內，曾與敵人合作組織大豐公司包銷啓新洋灰，供給軍用，日降後一度謠傳啓新將接收為國營。當時啓新中人甚為恐慌，姚為負責接收啓新者，後來重選董事會，由姚氏加入，只辦了一次接收形式。最近因美國洋灰價格低一半，政府且已向美國定購一大批洋灰，啓新存貨如山，以後銷路大受影響，現在負債二十億以上，正設法跌價與上海

外貨競爭中。在北方，則與國營水泥聯營。其經理周、丁、沙、皆工業界知名之士。

## 商 業

津市有一百八十餘萬人口，向爲華北第一大商埠，自勝利以後，華北在動盪之中，惟因交通不暢，進出口蕭條，加之接收工作重三復四，工廠多未開工，故除旅館業而外，各業都難展開。通貨膨脹，生產萎縮，物價日趨高漲，人民生活愈益痛苦，投機壟斷更加活躍，美國貨雖大量進口，日用品、化妝品、紙煙等等，都受實際購買力的限制，徘徊不前，又如出口業的皮毛藥材，雖到了冬令傾銷時期，依然異常呆滯。天津消費對象，一向依靠四條鐵路沿綫，目前平漢津浦兩綫不用說，十月前平滬通車，一般商人何嘗不對東北市場懷想極大的希望，可是東北民衆的貧困，是他們想不到的，胃納既弱，興趣大減。

北方新打通的平綏石路和平段，交通迄未暢通，北寧路仍有零星破壞，平承鐵路更是修復無期。平張段鐵路卅五年十二月二十日正式售票通車，二十三日又遭破壞；平保公路開始售票，十八日又報停止，而且最使商人們失望的，是新開闢的貿易路線上，吸胃並不如預期的強大。張家口市場在收復不過一個半月和運輸工具的種種限制下，到貨似乎已近飽和。其原因，第一經過戰爭所收復的城市大都貧困；第二貨物運到這些城市後，發現四週仍不平靖，出路範圍有限。

平綏路是天津商人們苦悶了一年後得到的新市場，從天津輸往的情形如上，自張垣運津的土產情況又如何？糧食，皮毛牛羊爲張垣的出口貨，天津各洋行多已派人前往活動，截至年底止，輸出的皮褥約六百張，馬鬃約七十包，豬鬃約一千斤。牛羊的成交每日約二十餘頭，羊約六十餘隻運往北平，因此交易數字，可窺張垣市況貧弱的一斑。

沉寂已久的天津出口貿易，卅五年底稍見活動，豬，羊毛，核桃，核桃仁均有做出，有華商貿易公司三家吸收核桃仁一百餘箱，準備向美市場交割一批，以作嘗試。

豬鬃因國內外市場價格仍有距離，出口商不能提出較好價錢，售戶復以來源不暢，存底缺少，案價堅持，雙方難以接近。

羊毛出口勝利後迄今一年有餘，未能發展，年底有英、美、華商各一家，與國外市場洽妥，同時吸進，成交紫金山羊絨及白山羊絨三十餘担，惟仍係試驗性質，順德貨開價每斤一千五百元，西路貨與遵化貨開價二千至二千二百元，白山羊絨開價二千七百元，最高貨色爲八成頭路。淨貨八十分，淨貨價在三千元左右。

皮張市况依然沉悶，最近紐約市場電訊，仍鮮轉機，皮商以長期積壓，均感疲憊，駐津洋商則在等候機會，趨低吸進，皮商因不堪資金利息損失，只得忍痛出售。

### 唐山市

唐山是個六十方里的城市，隨着開灤煤礦公司的發展而發展，它不過纔有半世紀的歷史，但是現在全市內，已有較大的工礦事業二十多個單位。除了開灤以外，冀北電力公司發電廠，是唐山動力的源泉，鐵路修車廠，是目前全國最大的可以修造鐵路機車的工廠，啓新洋灰公司是將來國防建設的勁旅，這許多工礦事業構成唐山的生命。

唐山十三萬六千多人口中，有百分之三十九是工人，唐山物價，是直接的隨着天津跳動，百貨去自天津，價格比天津高。食糧較天津便宜，社會中生活最苦的一羣還是公教人員，一般工人待遇則稍好。

### 秦皇島

秦皇島風景之幽雅，正如其他臨海的城市一樣，除了值得被鑑賞以外，不以凍港的資格，在今冬它必然還要負起重要的任務，因爲葫蘆島和塘沽凍結後，一切船隻都有靠進秦皇島的碼頭來，但是秦皇島祇有兩個碼頭，而且都是開灤煤礦公司的產業，僅能泊船六七艘，要它負起重大的任務，還需要從各方面加強，秦皇島隸屬於臨榆縣，現有人口不過四萬人，其中開灤公司的裝卸工人佔了五千，現在河北省第一區行政督察專員是駐在秦皇島，專員轄區共有臨榆、撫寧、昌黎、灤縣、遷安

·盧龍·樂亭七縣和都山一設治局，各縣鄉鎮間治安不好，卅五年秋天冀東的農收不錯，老百姓却鬧着糧荒。

## 二、河南省

### 戰時貢獻

抗戰八年中，在人力方面，河南出壯丁共爲一百二十五萬人，戰死沙場及殘廢者二十八萬人。河南是中國兵源地，被徵服勞役者四百萬人。移民新疆屯墾，遭哈薩克匪殺害及現留邊疆有家難歸者二十萬人。民國三十二年餓死凍死者三百萬人。河南人口在戰前是三千六百萬，現在不足三千萬人。

### 煤礦生產

河南的最大煤礦，當然要數着焦作煤礦，該礦肇始於光緒二十二年，那時由義大利人羅柴的與英人合組福公司，來豫開採後，因本地土鑿常與英方起衝突，至民國三年經豫督張鎮芳與英方交涉，將中州、豫泰、明德三公司合組爲中原公司，復與福公司合組一福中總公司，至民國二十二年，始與福公司聯合歸併於中福兩公司聯合辦事處。抗戰軍興日寇佔時期，初名爲興中公司，後改爲焦作煤礦礦業所，共軍佔據時期，易名爲新華公司，去年十月十二日國軍收復焦作後，由臨時工礦管理委員會管理之。

據諸多專家調查估計礦藏儲量約爲二、七五四、〇〇〇、〇〇〇噸，戰前的生產量，每日約可產煤四千噸，日人佔據時期，便祇能產二千二百噸，共軍佔據時期，每日所產更少了，約可產四百噸。國軍克復後，計李封王封及焦作三處共存煤約有十三萬八千噸。

戰前營業發達，組織龐大，全礦職工共約一〇、二八三人，敵僞時代減爲三千人，共軍佔據時期，仍

是三千人上下，惟潰退時帶走職工數百人，現在職工約兩千人。

當日寇於三十四年八月投降時，把李封的捲揚機汽缸，王封地下的炸藥庫都破壞了，而且還焚燬了王封焦作住房兩所，共軍佔據後將礦廠機器材料分別拆卸，運往山西潞安，計有大發電機一部，小型捲揚機二十餘部及其他零用機件很多。潰退時以國軍進展神速，未及全部破壞，僅將機器零件損壞一部份。

關於該礦的全部資產數，重訂為礦區面積約二七四平方公里，房屋約一千五百間，輕便鐵軌六公里，支柱木料約一五、〇〇〇根，機器的重要者為電機、鍋爐、高車、水泵等項。

該礦復工後，經數月之整理，大致已就緒，李封大井已於卅五年二月十五日產煤，每月產量約三百噸左右，在短期內可增至一千噸。目前最大的困難便是工人缺乏，器材不足，與運輸力量薄弱，如果這三大困難能獲解決，則產煤數量仍可達戰前狀態。

龍門煤礦產銷現狀——據豫省建設廳負責人談稱：龍門煤礦，於卅五年七月前其主要工作為排水與整理，七月後正式開探出煤，該月份產煤四七〇噸，八月五九〇噸，九月一五四〇噸，十月一五二〇噸，十一月二六〇〇噸，十二月三三三〇噸，以上共計一〇〇四八噸，平均每月產煤二〇〇〇噸，每噸售價六萬元，以交通困難未能運往各地銷售，僅能在洛陽一地零售，該廳為扶助該礦發展，正設法向經濟部貸款，並擬將省府近在滬所購汽車撥往十部協助運輸。

## 鄭州

鄭州跨隴海平漢兩路之交叉點，為中原重鎮之一，在戰前工業相當發達，如紗廠電廠等民營工業，規模均極宏大，當抗戰時代，我抗戰將士堅守鄭州，歷時數載，直至民國三十三年春，日寇侵據鄭州，對於各項建設，悉加破壞，迨日寇投降後，復員工作，未能順利進行，以致今日鄭州，依然滿目淒涼。

鄭州電廠成爲廢墟，聞該廠當局已籌劃重建，但非短期所能實現。對工商業之發展頗有影響，卅五年

各商號大半燃汽燈。豫豐紗廠現雖積極籌劃復工，但因殘破廠房被各機關佔用，多未讓出，對於復工計畫，頗有妨礙，關於鄭州商業方面，加入商會之各業公會，共三十五個單位。計有商號九百九十八家，其中以旅館客棧最多，共計一百零九家。次為攤販，共計一百零六家，（但未登記之攤販，不知凡幾）再如銀樓業，計有二十五家。其主顧多為軍人。銀行業亦有多家，表面上經營兌匯等業務，實際則經營高利貸，對工商業之復興，毫無裨益。一般商民除受高利貸之壓榨外，並受各種攤派與供應之壓迫，以致叫苦連天，多感無法維持。舊曆年終宣告歇業者，計有天利鐵廠，及振泰商行等四十六家，其他數百家，雖咬緊牙關，渡過春節，但整個工商業之危機，仍甚嚴重。各中小商號，因加入商會，各種攤派與供應之繁重，實無力負擔，乃多宣告歇業，以店堂作宿舍，在門外設麵頭，每月認捐較少，勉維生計。

### 三、山東省

山東之農林水利在戰時農業方面，有省農業實驗所一，縣農場一四〇，以改良品種，倡植短期農作物為中心。林業方面，有省苗圃一處，育苗二百餘萬株，移植山上者二十餘萬株，擬有五年綠化山區計劃。縣設苗圃二七六處，舉行荒山河隄造林者四七縣。水利方面，經組織民衆，挑挖溝渠，沖刷魯北鹽地，督飭墾區挖掘洞子井，并飭各縣舉辦鑿井水車貸款。近兩年來，進步甚速。

工業方面，全省原有針織指導所及指導隊一，機械工廠七十餘，絲織工廠三十餘，染織實驗所一，化學工廠一，機械製造廠一，造紙廠四十三。此外各縣設有民生工廠者九八縣，物資大部尚能自給。礦業方面，計開採金礦二處，煤礦七處，核准民探四處，軍探三處。

### 青島

青島為北方之第一良港，山東工商業集中於此，迄卅五年底開工的工廠有屬中紡公司的九個紗廠，和糧食部接收的東亞麵粉公司，及啤酒公司，啤酒出產全為供應二千餘美軍



所需，其餘民營工廠能開工的不到四分之一，小工業和手工業開工的僅十分之二，戰前青島工業產品沿膠濟津浦隴海等路西上北運，直銷平、津、西安，寶鷄等地，現僅青島彈丸之地，膠濟路時斷時通，一般人民購買力甚低。

魯省盛產菸葉，捲烟業亦甚發達，戰前青島年產捲烟一萬五千大箱（每箱五萬支）敵偽時期增至兩萬箱，年來產量驟減，僅產兩千大箱。現此間廠家日呈蕭條之象，敵偽時期青島擁有開工之五大工廠，現停其二（華北嶗山兩廠已停工，前者年產捲烟七千二百大箱，後者年產四千八百大箱），餘有上海（即前東亞）、頤中、大中三家，僅係部份開工，均呈風雨飄搖景象。考其緣由：（一）成本過高，例如頤中捲烟廠所產中上等煙如哈德門牌，該煙每箱現售價六百五十餘萬元，成本佔去約六百三十餘萬元（計原料五百餘萬，工資約二十五萬，稅一百萬元）；又如大中煙廠所產下等煙興運牌，該煙每箱現售價一百七十萬元，成本佔去一百六十萬元，（計原料一百一十餘萬元，工資十一萬餘元，稅四十萬元），因此廠商無利潤可言。（二）交通梗阻，銷路銳減，戰前青市捲煙行銷遠達膠濟，德石沿綫及平、津、通州、唐山、開封等地。現外銷等地區僅及天津、海州兩地。

魯鹽場春晒告竣產鹽三百萬担，山東鹽場共有七個，膠澳場、王官場、金口場、石島場、萊州場、永利場、除膠澳場三分之二外，餘在皆共軍區中，卅五年春曬刻已告一段落，共產鹽三百餘萬担，秋曬可產約百萬担，現青島碼頭存鹽六五〇〇〇噸，將裝運皖省，原擬運朝鮮四五〇〇〇噸，因價格問題已告中止，魯鹽重運日本，據聞重加考慮。

## 濟南

濟南市為山東省會，據山東省中部偏西。泰山峙其南，黃河貫其北。又為津浦膠濟兩鐵路之相交點。西蔽河洛，北擁平津，南策長江，東臨海岸，為軍略要地。工商業甚進步，大有追蹤津滬的氣象，為我國自關商埠最發達者。

城市區分爲內外二城，內城在北，周約十二里。外城環繞其南東西三面，以西面大街最繁盛。商埠在  
西關外，馬路縱橫，建築壯麗，住民近四十萬。因本市毗連丘陵地，有山有水，形成大明湖，玉帶河及珍  
珠泉，趵突泉，千佛寺等清幽的風景名勝。

## 四、山西省

### 日用品

山西省各類日用品製造，計有鋼鐵廠一，鐵工廠一，鍊鐵廠三，皮革廠二，紡織廠十，  
製油廠七，製紙廠三，製瓷廠二，硫磺廠製茶廠各一，分頭製造各種日用品。各廠除少  
數係利用部款建立外，其餘各廠資金，全係由人民籌集，未能大量開發及製造。現正計劃請四聯總處貸款  
擴充經營，加大生產。

### 紡織競賽

山西省提倡婦女紡織增加布產，除照三十一年規定擴大紡織實施綱要，督飭所屬區縣  
積極進行外，並製定紡花競賽辦法。實行以來，頗著成效。茲將該辦法要點附後：子  
、參加各級紡花競賽範圍有：甲、閭競賽（全閭適齡紡織婦女），乙、村競賽（閭競賽成績在前五名者）  
、丙、縣競賽（各編村競賽成績在前五名者），丁、專員區競賽（各縣受獎之前十名者）等四種。丑、評  
判標準，優劣佔百分之七十，速度佔百分之二十，消耗佔百分之十。寅、各級競賽獎勵。

## 五、陝西省

**礦 藏**

甲、金屬類——陝西金屬資源以鐵、錳、金、鉛、銅等蘊藏較多。鐵礦分散於鎮安、鳳縣、雒南、留壩、柞水、鎮巴、西鄉、佛平、略陽等縣，估計總儲量約二八、三九九、五〇〇噸，約佔全國（一、二〇六、四三七、五七〇噸）百分之二、二左右。錳礦發現於藍田、臨潼二縣，新開錳砂礦儲量約計一一、五〇〇公噸，含純錳約四二、六七一公噸。砂金分佈於嘉陵江、漢江、丹江沿岸，估計總量約一二五、〇〇〇兩以上。鉛礦蘊藏於郿、鄂、洋三縣，儲量約計二三四、一〇八噸。銅礦以鎮安最豐，南鄭、西鄉、石泉、安康、嵐皋等縣次之，總儲量約計二四〇、八四七噸。

乙、非金屬類——陝西非金屬礦以煤、石油、硫磺、火黏土等最著，煤礦分佈廣儲量最豐，估計約為七一、九五〇、〇〇〇噸，約佔全國百分之二九、五三，僅次於山西居全國第二位，其分佈以同官、韓城、白水、澄城、蒲城、隴縣、宜君等縣最多。陝西石油蘊藏甲於全國，油區北起葭縣米脂，南達宜君同官，西抵安塞，東至黃河，長達七百餘里，廣約三百餘里，據經濟部地質調查所估計陝西油頁岩儲量為四、八八二、〇五〇、〇〇〇噸，含純油三四、六六一、七〇〇、〇〇〇加侖，硫磺儲量為四、三七五、〇〇〇噸，分佈於蒲城、澄城、白河等縣。火黏土儲量約計五、七一四、四三〇噸。他如石膏、石棉、石墨、綠礬、鹽、鹼、火硝等亦有蘊藏，有助工業發展。

**特 產**

桐油、生漆、五倍子、羊毛、蠶絲、豬鬃、茶葉、藥材等為陝西特產，估輸出大宗，桐油、生漆、五倍子均產於陝南各縣，桐油年產估計約七、三〇〇、〇〇〇斤；生漆年產約八〇〇、〇〇〇斤；五倍子年產約三〇〇、〇〇〇餘斤。羊毛估計每年可產二一、〇〇〇餘市担，以陝榆林、神木、米脂、定邊等縣產最多，關中邠縣、長武次之。蠶絲盛產於秦嶺大巴山中，估計年產約二五〇、〇〇〇餘斤。陝西豬鬃據貿易委員會豫陝辦事處估計年產約一、六八〇市担。茶葉產於紫陽、嵐皋等縣，年產約計四十餘萬斤，藥材雖無可靠統計數字，但為大宗輸出無疑。

# 工業

戰前陝西因交通阻滯，地方不靖，資金短缺，與一般企業家忽視西北，致工業異常落後；戰時沿海各省陷敵，外貨來源斷絕，工廠雖多內遷，而物資仍感供不應求，於是國家協助獎勵生產事業，企業家轉移目標，內地諸省工業遂如雨後春筍，大為發展。茲將陝西戰前與現在工業實況，分別略述俾資比較。

在民國二十年前陝西工業完全停滯於封建經濟狀態的手工業方式，二十年後國內政局稍定，隴海路展至寶鷄，舊有工業遭受打擊，新式機器開始建立。截止二十六年底；計有新式機器工業如次：

業別	家數	資本額(元)
機器業	五	二、九六〇、〇〇〇
紡織業	五	一二、三八〇、〇〇〇
麵粉業	二	八八〇、〇〇〇
化學業	三	六八〇、〇〇〇
打包業	二	一、〇〇〇、〇〇〇
火柴業	二	一、六〇〇、〇〇〇
玻璃業	二	五〇、〇〇〇
造冰業	一	四二、〇〇〇
總計	二二	一九五、五九二、〇〇〇

上表係根據陝西建設廳三十二年統計編列。

陝西現有工廠三一二家，較戰前約增加十三倍，資本總計四二五、三四〇、〇〇〇元，亦較戰前鉅增。其中以紡織工業最著，因陝西棉產品質最佳，自河北，江蘇主要棉產區淪陷後，內地紡織工業全恃陝棉

供給；故陷區工廠相繼遷陝，企業家復以採購原料較易，競相設立，遂形成陝西紡織工業空前繁榮，至三十四年底計有工廠一六七家，資本總額二五九、八二〇、〇〇〇元，較戰前進展甚多。其次為麵粉工業：自蚌埠、無錫、鄭州等麵粉工業區失去後，工廠亦多遷陝，致西安、寶鷄成爲戰時主要麵粉工業區，現有工廠十六家，較戰前增加七倍，資本總額已達七二、七四〇、〇〇〇元，尤多於戰前。他如化學、水泥、酒精等工業發展亦速，支持戰時軍需民用，厥功甚偉。

又據建設廳統計：陝西三十四年年產麵粉四、一一六、〇〇〇袋。酒精五〇〇、〇〇〇加侖。火柴七、九〇七箱。水泥二、六五〇桶。紙張一六、二七五刀。油一、〇〇〇、〇〇〇餘斤。據農改所估計卅五年陝棉可產六七五、四〇二市担，較諸二十七年一、〇七〇、二九〇市担，幾減二分之一，陝西目前僅有六九、二八四紗錠，即全部開動，僅需棉二〇七、七四四市担，陝西尚無大型機器織布廠，戰時手工紡織工廠各處林立，總計約三百餘家。

陝西省立案商營公司分類統計表

三十五年十二月底製

公司業別	家		共計	資	本	備	致
	西京市	外縣					
木料業	一	一	二		五〇〇、〇〇〇		
磚瓦業	一	一	二		八〇、〇〇〇		
紙煙業	七	七	一四	一四九、三〇〇、〇〇〇			
製革業	二	二	四	二五〇、〇〇〇			
製藥業	二	二	四	一〇、三〇〇、〇〇〇			

機器業	三	三	三	一、六〇〇、〇〇〇
桐漆油業	三	三	三	六、四〇〇、〇〇〇
造紙業	三	一	四	四二、二〇〇、〇〇〇
火柴業	二	三	五	九、四三五、〇〇〇
麵粉業	五	四	九	七一、三〇〇、〇〇〇
紡織業	六	三	九	一九五、五三〇、〇〇〇
運輸業	一三	一	三	三八七、三〇〇、〇〇〇
銀樓業	一六	一	六	二五、七〇〇、〇〇〇
煤鑛業	一八	一	八	一二、二九一、〇〇〇
銀行業	六八	三	七	一三〇、七三〇、〇〇〇
其他業	六一	八	六	九五、一、三三三、八〇〇
總計	一九〇	四三	二三三	二、〇〇四、二三九、八〇〇

陝西省已成立縣商會縣名一覽表

縣名	團體名稱	縣名	團體名稱
榆林	縣商會	宜君	縣商會
枸邑	縣商會	府谷	縣商會
神木	縣商會	洛川	縣商會
宜川	縣商會	定邊	縣商會
		黃陵	縣商會
		米脂	縣商會
		淳化	縣商會
		靖邊	縣商會
		黃陵	縣商會

耀縣 商縣 鎮安 嵐泉 詐水 城固 洵陽 褒城 寧強 大荔 鎮巴 華縣 郿縣 華陰 長武 汧陽 平民 咸陽

縣商會 縣商會 縣商會 縣商會 縣商會 縣商會 縣商會 縣商會 縣商會 縣商會 縣商會 縣商會 縣商會 縣商會 縣商會 縣商會 縣商會

黃龍 治局 雒南 石泉 山陽 南鄭 漢陰 洋縣 平利 永壽 鳳縣 蒲城 留壩 韓城 醴泉 澄城 潼關 麟遊 鳳翔

縣商會 縣商會 縣商會 縣商會 縣商會 縣商會 縣商會 縣商會 縣商會 縣商會 縣商會 縣商會 縣商會 縣商會 縣商會 縣商會 縣商會

銅川 紫陽 商南 寧陝 安康 西鄉 白河 沔陽 略陽 渭南 佛坪 郿陽 乾縣 朝邑 白水 郿縣 寶雞 長安

縣商會 縣商會 縣商會 縣商會 縣商會 縣商會 縣商會 縣商會 縣商會 縣商會 縣商會 縣商會 縣商會 縣商會 縣商會 縣商會 縣商會

蓋屋	縣商會	臨潼	縣商會	扶風	縣商會
涇陽	縣商會	岐山	縣商會	富平	縣商會
武功	縣商會	郿縣	縣商會	隴縣	縣商會
藍田	縣商會	興平	縣商會	三原	縣商會
高陵	縣商會	以上共計七十九單位			

陝西省縣銀行業務——陝西省縣銀行由財政廳督導扶植，業已普遍設立全省九十二縣，除陝北情形特殊，一時未能籌設外，其餘各縣均已設立，共計六十九縣，刻正普設分支機構，建立鄉鎮金融網，各行資本統計總額近十億元，歷年業務進展甚速，三十六年上期決算計存款總數約達八百一十四億餘元，放款總數約達三百五十八億餘元，均側重於農村放款，計全體共獲盈餘一十五億六千餘萬元，業務日臻繁榮。此外，並承辦縣際匯兌，溝通縣際金融，代理縣庫，健全地方財政，均頗著成效。

## 六、甘肅省

甘肅全省面積據國民政府二十九年統計有三十九萬一千五百方公里。境內多山，最高在六千六百公尺，最低也在一千五百公尺以上。全省設有六十六縣一市，東部十餘縣已劃入中共陝甘寧邊區範圍。歷年地方擾亂，民生凋敝，文化低落，地方封建勢力極強。漢族佔全人口六分之四，回族佔六分之一，此外為藏族維吾爾族及其他種族。

### 農產

據省建設廳卅四年九月全省的農業概況估計，全省三萬七千萬畝的土地，生產面積有八千七百萬畝，平均每人要佔十四畝。這種生產面積，包括着農地，林地和牧地，其中



農地要佔三千八百萬畝，牧地佔三千七百萬畝，林地佔一千二百萬畝。不過要注意的，建設廳這些估計，止限於農村中已經編組保甲和離保甲農村附近的地方。其他許多邊遠較大的林區牧區未墾農地並沒有估計在內。

甘肅的土地地勢，比一般的省份，有兩種特點：第一是高。最高的山峯可以高出海平六千公尺以上。普通的谷底也要到一千公尺平均大部份地面要高至一千五百公尺以上。第二是地形複雜，甘肅因為是黃土高原的一部，境內多山，三分之二以上的生產地，都是同山澗溝谷犬牙相錯，除了一部份「川地」，農地破碎。因為這兩個原因，甘肅的「地的生產」又發生兩種困難，一種是氣候，一種是乾旱。

根據上述的地理氣候，可知甘肅；農作物如小麥高粱之類，其發展前途甚屬有限，林木與畜牧較有希望。

至於植物特產品，據省貿易局調查：藥材年產二千三百萬斤。煙葉幾六百五十萬斤，苧麻類約三百萬斤。頭髮菜蕨菇蕨蘭蕨等山珍約六十萬斤各種藥物乾製品一百二十萬斤。

畜產

根據資源委員會，甘肅省貿易公司及甘肅銀行之調查統計，甘肅每年畜產量如下表：

種類	產量
羊	六、二三〇、〇〇〇頭
羊毛	一〇、〇〇〇、〇〇〇斤
羊皮	三、五〇〇、〇〇〇張
羊腸衣	二三〇、〇〇〇條
牛	七〇〇、〇〇〇頭

牛皮 八〇、〇〇〇張  
牛油 一三、〇〇〇担  
牛羊乳 七〇五、〇〇〇、〇〇〇斤  
牛毛 二九〇、〇〇〇斤  
豬 一、〇〇〇、〇〇〇頭

(年宰豬五十萬頭得猪肉五千餘萬斤。)

豬鬃 九六、〇〇〇担  
駱駝 五〇、〇〇〇頭  
駱越 四〇〇、〇〇〇斤  
狐狸皮小獺皮等 一、〇〇〇、〇〇〇張

### 合作事業

甘肅合作事業較他省稍形發展，戰時工合運動，在陝甘俱有良好基礎，惜因指導機構之屢次更迭，乃逐漸衰落。另在省府指導下之合作管理處，各鄉合作社奉命成立。組織多不健全，單位雖多，經農行貸出之款亦不為不巨，然各地合作社多操縱於地方仕紳之手，根本與農民無切身關係，而仕紳並假借合作社之名義向銀行取得貸款，以高利貸轉借於農民。

茲將甘肅省合作管理處所屬各合作社單位人數列表如下：

(一) 聯合社：省聯社一所，縣聯社五八所，專營聯合社六所，以上三種；共六十五所，其股金總額是二六、八九八、一一一元。

(二) 專營單位合作社：信用社二〇五所，農業生產社六九八所，工業生產社三六一所，運銷社二七所，消費社七五所，供給社七二所，公用社二所，運輸社一所，以上八種共一、四四一所，其股金總額是

五五、四二一、五二三元，社員八七、一九四人。

(三)普通單位合作社：鄉鎮社五九〇所，保社三、五一二所，以上二種、共四、一〇二所，其股金總額是四八、五一七、五九一元，社員一三三、八一八人。

關於本省各級合作業務的貸款，主要的是農行的農貸，甘肅省銀行，甘肅省合作金庫及美國教會援華救濟委員會等種種貸款，截至卅五年十月底止，計共貸出：農業生產貸款六四八、二七三、三〇三、八四元，農村副業貸款三七一、二一一、七二四、六一元，農田水利貸款五八〇、〇〇〇、〇〇〇、〇〇元，農產運銷貸款八〇、六七九、三四五、〇〇元，農業推廣貸款二三、九五三、〇〇〇、〇〇元，實物貸款一〇七、三七〇、〇〇〇、〇〇元，農田鋪砂貸款二五〇、〇〇〇、〇〇〇、〇〇元，供銷貸款九〇、〇〇〇、〇〇〇、〇〇元，特產加工貸款二、〇四〇、〇〇〇、〇〇元，共計二、一五三、五二七、二七三、四五元。

省合作管理處未來的計劃，除加緊訓練各級幹部人員以外，將組織試驗合作示範農場，它主要的目的，是試驗運用合作方式來集體經營，以資減低資本，增加收益。已選定臨洮縣北二十里鋪河淤新田八百畝先行試辦，現正積極籌備，春季即可開始播種了。其他靖豐渠和湟惠渠，也預備辦理這樣的集體農場。並可能的介紹新式農具，來改進生產技術。

合作社金融是合作事業的命脈，該處為建立合作金融體系，促進本省合作事業的發展，將分期輔導各縣市成立合作金庫，每庫的資金暫定一千萬元，由省金庫認購提倡股本百分之六十，其餘由縣政府，縣銀行及各級合作社認購，卅六年先擇定平涼，天水兩縣籌備設立。

# 第十編 邊疆區

## ——新康藏滇察綏甯青——

### 概說

本區亦可稱爲邊疆區，所謂邊疆，有兩種意義：一是國家沿邊的要地，和外國接壤的地方；二是文化較落後地方較偏僻，離開首都較遠的邊遠省份，因爲定義不同，所以邊疆的範圍也不同。照前一種定義，則粵、桂、江、浙各省都是邊疆，而察、綏、甯、青諸省，則不能算邊疆。如照後一種定義，則不然。惟以後說較爲適當，故本篇所言之邊疆，仍指新疆、西康、西藏、雲南、察哈爾、綏遠、甯夏、青海諸省。

### 一、新疆省

### 人口

本年調查，新疆有人口三百七十三萬餘人。由十四個民族組成，此十四個民族名稱及其所佔人口百分比如下：

新疆十四種民族

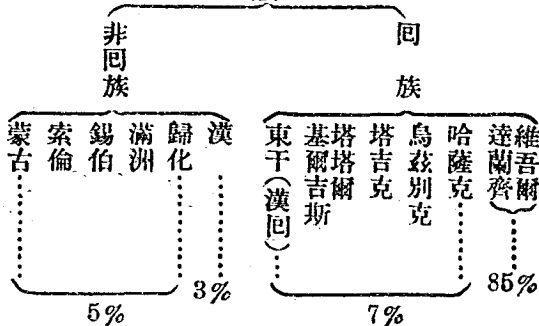

物產

新疆農產以小麥、大麥、高粱、大豆、棉為主。多天然林，其蘊藏量尙無正確調查，畜牧爲新疆人民主要生產之一，有人估計其畜牧生產且超過東北。水菓極有名，如哈密之瓜，迪化之梨，疏勒之桃，吐魯蕃之葡萄，庫東之杏仁等，均爲全國手屈一指之佳品，惟其生產量及運銷情形，都無正確之調查。土地關係仍在封建的剝削之下，王公首長及回教領袖多出連阡陌，而一般平民則異常貧困。

牲畜之種類頗多，其中以羊爲數最多，在一千五百餘萬牲畜中，羊即佔一·七二六·六七五頭，約爲總數之百分之七十點四，馬數約八十七萬頭；驢數約六十七萬頭。全省毛類出產，據三十一年之統計約爲二千一百六十三萬舊斤，各種皮張年產量爲二百七十餘萬張至三百五十餘萬張之間。

耕地面積，據統計原爲一·四三四·五六七華畝，民國十九年哈密變亂，田地荒蕪迨半據當時之估計僅達六百八十餘萬畝，自二十五年起，新墾與恢復，年年增加，總面積已達一六·三八一·二二三畝。農作物以棉花，小麥，玉米爲大宗。此外森林亦爲重要富源，全省林區約佔總面積百分之一點五弱，約合二萬餘方公里。礦產多尙未發現，今舉其所知而大者，則如迪化，伊犁之煤，與本省其他各地所產合計，年產一百八十萬噸。孚遠，疏勒之鐵；阿爾泰，塔城，於闐之金；拜城，庫車之銅；綏來，烏蘇，沙灣之石油等產量均豐富。

## 工商

瑪那斯河上的「大西橋」在卅五年六月被洪水冲毀以前，原是接運沙漠與山嶺區的內地和肥沃的西北邊陲的新省唯一的公路橋樑，現在祇留着空洞的兩座三和土橋臺，對峙在瑪那斯河的兩岸。

迪化和伊寧間的電報和電話線，自從一九四四年九月十九日至一九四六年一月十九日回民叛變以來，一直斷絕到現在還沒有接通。

當去夏低潮時期，載運蘇聯布疋，糖菓和香煙等物的若干運貨車，還能夠涉渡瑪那斯河而至迪化。可是冬天的大風暴來臨，這僅有的交通也將阻斷，因此在明夏以前中國與伊寧間唯一的交通線，須仰仗於蘇聯航空公司的運輸機的不定期飛行。

新疆省府如欲收復新疆回民的信心，必須恢復新疆腹地的商業。事實上新疆可以外銷的物產，大多數生長在肥沃的西北三區，即伊犁、塔爾巴哈台、及阿爾泰。

迪化在歷史上向爲新疆的行政首府，現正方圖維持其新疆南北駱駝隊商物交換站的地位。現在除了化粧品，香煙，茶葉和少數布疋以外，幾乎沒有貨物從中國本土運來，因此迪化必須從伊寧那裏獲得各種供應品。但是除了茶葉，化粧品香煙以外，迪化沒有伊寧所需要的物品。

迪化所急切需要伊寧出產的物品有五穀、牛肉、羊肉、獸皮、食米、水菓、汽油和黃金。但是即使瑪那斯河大橋重建以後，可以運輸這一切商品，迪化終和哈薩克斯坦競爭，因爲後者有良好的公路，豐富的消費物品和機器，爲西北區回民所需要。新疆全省所急切需要的是紡織廠，把土產棉花和羊毛織成布疋。

### 交通

國防公路——三十五年，政府曾指撥法幣三百億元，以建築一個軍用公路網，把廣大的新疆邊遠行省和中國內地接連起來。

這條新的國防公路的幹綫，從甘肅北部的蘭州穿越青海的境界，直達新疆省會迪化，長互一千七百哩。自蘭州至都蘭一段約三百五十哩，業已完成，從都蘭起須跨越岷崑崙山支脈，經過柴達木盆地荒野的澤地，由此越過冰雪覆蓋的阿爾金山，穿入大戈壁沙漠的東南邊，在察克立克會合古代的商隊路徑，橫渡沙漠至庫拉，在此接連跨越天山的山路而直達迪化。

目前新疆與中國內地唯一的聯繫，便是由蘭州經東邊星星峽山隘入新疆省境取道哈密在古代絲商公路。這一條中古時代的公路，常受馬匪的襲擊，這些馬匪常出入於外蒙古邊境的山嶺中。

這條蘭迪公路的主要目的，在防止中國西部要塞迪化的被隔絕，它的戰略上的重要性不亞於蘇聯現將完成的新疆西邊界外的汽車公路。這條公路介於史達林那柏德與科格之間，通過帕米爾山中一萬三千尺以上的高原。

## 二、康藏

## 西康

西康多草地，適於牧畜不宜耕種，農業僅以甯雅兩屬較為繁盛，產物以稻米，小麥，雜糧，茶，棉，絲為主。畜牧為最重要富源之一。其中以羊為最多，全康約八十八萬三千頭。其次為牛約六十六萬頭。馬計十二萬八千頭，森林亦甚重要，省內原始森林面積至廣，木材之種類甚多，松，杉，楠，柏等無不俱備。據專家調查西康甯屬松杉合計約一萬一千四百七十萬株，青衣流域成材林則有三千一百七十餘萬株，大渡河流域之成材林約有一千六百五十萬株。此等森林以地位偏僻交通不便之故，尙未採伐。此外藥物如蟲草，貝母，大黃，麝香，鹿茸等亦甚著名。礦產之埋藏量甚富。全省產金總量約在一萬兩至二萬兩之間。鐵以冕甯瀘沽拱頭山之鐵礦最著，最高估計達二千七百萬噸，含鐵成份達百分之六五點八五，尙較大冶鐵礦為高，惜尙未開發。力馬河之鎮鐵礦，含硫極少，稍帶鉛質，尙有七萬餘公噸未採，實為我國最大之鎮鐵礦。

## 礦產

礦產方面，舉凡電工業所需之煤，亦鐵、煤鋼、磁鐵、錳、錫、鉛、鋅、鋁、石棉、硫磺、及耐火水泥，均有蘊藏，亟待開發。根據估計，鐵礦儲量可達四千萬噸以上，煤田儲量可達二萬五千萬噸以上，鉛、鋅儲量可達二百五十萬噸以上，他如沙金、老金、銀錫、石膏、鹽、陶土，亦均有富藏，分佈各地，礦床及煤鐵之分佈，均甚均勻，為烏拉區及拉青兩煤田適在金沙江兩側，煤田之品質與英國南威爾斯所產特種良煤相伯仲，僅含灰石百分之三左右，磁鐵之品質亦佳，含鐵在百分之七十左右。

## 工商

由於今日之農業未及發展，因之工商業亦備極蕭條，目下手工業雖已具備，而新式工業缺乏，但動力所需之水力，機械工業所需之鐵，紡織工業所需之棉毛，絲麻，化學工業所需之木材皮革甘蔗谷類油臘及鹽鹵等均有，質量俱佳，迄今僅有舊式之紡織、繅絲、製鹽、製糖、製革、造紙、陶瓷、榨油、磨麵、碾米及簡單之水力利用，卅五年工商業凋敝之因，一由於社會經濟的一般衰落



，次由於土著不靖，交通之關係亦巨。

商業方面除一般中小商人而外，有官營之康寧濟甯等公司，除經常販運洋貨滙貨到康川而外，並自西康運出藥材，白銀、鴉片、麝香等特產。

康定位於大渡河支流打箭爐河上，地處西康高原之邊緣，為自四川進入西康高原之第一門戶，故自古即為川康貿易場所。市內居民，舊僅萬餘，康藏人亦較漢人為多。自建省完成後，人口激增，漢人前去者亦大增。貿易方面，曩昔輸出茶葉布疋絨緞紙張，輸入羊毛藥材金沙犂牛尾等，出入略可相等。戰時由此入青藏之貨特多，繁盛幾不亞東南海港。商人則大別為漢幫與康藏幫，漢幫中陝商勢力最大，川商次之，康藏幫最小，分為喇嘛與土司兩種，漢幫在康設店貿易甚多，康藏幫之商人則多於秋季運貨至市，寄寓鍋莊以求售，鍋莊為康定所獨有，具有旅館而兼經紀人之性質。

### 西藏

西藏地高氣寒，農業不發達，農產品以具有耐寒特性之青稞為主，亦為西藏人最重要之食糧。牧場雖多，但無大規模之畜牧業，牲畜以犂牛為最著，羊，羴牛，羴鹿，羴等均甚出名。礦產種類亦繁，金、銀、銅、鉛無不具備，以金、沼鹽、硼砂等為富產。

拉薩是西藏的政治宗教中心，位於一盆地。四山環抱，為西藏氣候最優良之地。郊外麥田彌望，花柳爭妍，所謂西方極樂地也是。

人口，平時一萬三千至二萬人，每逢市期，商賈雲集，常達十萬人。漢商旅居拉薩者，常達二三千人，漢籍最多，川陝次之。貿易輸出品以銅佛為大宗，次為經典與藏香等。輸入品以茶葉及其他日常用品為大宗。

市街甚狹，每逢陰雨，泥濘沒脛；市之外廓環以大路，巡拜者終日迴旋於此。房屋用石建造，塗以白堊，高二層或三層，屋頂扁平，為西藏特色。

## 三、雲南省

### 物產

雲南爲西南之大量糖區，每年產糖，約在三千萬斤以上，產糖地區計三十三縣。南迤十五縣，年可產蔗糖一千四百六十七萬斤，其中以彌勒縣屬產量爲最多，年約四百餘萬斤，其次爲華甯縣，每年出三百餘萬斤。迤西十三縣，共可產糖一千五百萬斤，其中如永勝一縣，每年產糖六百餘萬斤，保山次之，計兩百餘萬斤。迤東方面，只有四縣，合產六百餘萬斤，其中巧家年可產二百六十餘萬斤，會澤年產二百餘萬斤。各縣產量比較，以永勝爲最多，次爲彌勒，再次爲華甯，第四巧家，第五保山，第六會澤，其餘各縣多爲一百萬斤，以宜良順甯產糖爲最少，宜良一萬餘斤，順甯五千斤。至糖之種類，以紅糖爲最多，約佔總產量百分之七十，白糖佔百分之二十五，冰糖約佔百分之五。

卅五年雲南區各場倉食鹽共爲三九〇、九一九担，依照量銷配產原則，卅五年定產原祇需六十萬担，但以本區各井，率多僻處山陬，灶戶貧困，咸以煮鹽爲生，一旦減產，必將影響生計。雲南鹽務局爰將卅五年鹽產，仍規定爲一百萬担，分配煎製，僅於存鹽過豐，銷情復滯之場，在不影響灶民生計原則下，酌予節產仍俟銷情好轉，卽予恢復。茲將全區卅五年度產鹽數字簡列如下：

一月份	七六、二三八、一七担
二月份	五二、九四三、一一担
三月份	七六、八四九、六〇担
四月份	七三、六五〇、七四担
五月份	七五、〇六二、三九担

六月份 六一、四〇二、六八担  
七月份 五九、六二五、三八担

截至卅五年七月底止，各場倉實存鹽斤，共爲三二三、一二〇担。

雲南食鹽之銷售

本省自卅四年十二月一日實行自由運銷以來，除昭通所屬十一縣奉令改爲川鹽自由銷區，由商民逕向宜賓支局購領運銷外，其餘各縣已實赴場抄鹽，如需供應，不加限制，故鹽價至爲穩定。惟鄰緬越邊境，因有私鹽侵入傾銷，致近月本產鹽，均有短絀，對於國庫收入，及本省產鹽，均有影響。

茲將本區卅五年各月份銷鹽數字簡列如下

一月份 九三、三五一、三六担  
二月份 六一、七三一、〇五担  
三月份 六七、九八三、九二担  
四月份 四二、二〇三、八二担  
五月份 八二、二一六、六四担  
六月份 六三、〇二七、一四担  
七月份 四五、九八七、一一担

食米

雲南省食米消費量，每人每日食米一市斤計，每年當爲三、六市担，全省一二、〇四二、一五七人，則全年消費量爲四三、三五一、七六五市担（老幼在內），摻食雜糧，食米消費量，不過三千餘萬市担。二十七年中農所估計：雲南全省食米之產量爲五一、六五二、四七九市擔，（係以稻穀產量乘百分之七十三計算），是則米之供給，綽有餘裕。

餐，除用作點心之煮麵與掛麵外，即用做粍粍，糕餅，及油條，包子之屬。以麥磨粉，多用土磨，現有磨房四十餘家，均用獸力，每家有五盤石磨或三二盤不等。每公石小麥可出麵粉一百市斤，（麥重七十六公斤），現時每日銷售量約四千餘市斤，除昆明市縣出品外，一部來自曲靖，宜良各地。昆明機器麵粉，現有嘉農廠出品之青龍，紅龍，藍龍，及四號四種；復華廠之旗牌，健華牌，獅牌三種；滇新廠出品之綠飛馬，紅飛馬，藍飛馬，與大中廠之球馬牌。嘉農廠每袋二十二公斤，復華亦二十二公斤，其餘兩家為二十一公斤，前者稱為舊斤三十七斤。

昆明麵粉消費量，戰前土麵每日不過二千市斤，目前約四千斤，機器麵粉戰前不過二十袋，目前約一百五十袋，其消費量最多時期當為三十三年至三十四年九月，蓋盟軍來華作戰，麵粉消路大增，昆明三十三年十二月每日消費量達三四〇〇〇斤。

機器麵粉廠——（一）健華糖麵廠之創設：昆明之有機裝麵粉始於健華，原粵商程遠雲鑒於昆明英國麵粉之暢銷，因於二十七年十二月集資二十萬元，於西壩設立健華糖麵廠，每日產量不過二十袋，白糖產量尚佳，又以與新成立之雲南製糖廠發生競爭，於是內外人事問題叢生，遂於三十一年秋出讓於投資雲南製糖廠之雲南四行，改組為復華糖麵廠股份公司，接盤及新添設備房廠等費共一百萬元，產量增加每日三十包，製糖部份每月壹萬公斤。（旋經雲南製糖廠接收。）

（二）嘉農麵粉廠之開辦：大昌建築公司經理施嘉幹，二十八年由滬來昆，辦理建築及五金等業，後以結識本省商界鉅子董澄農，籌辦麵粉電石紡織鋼鐵四廠，改組為大成實業公司，為官商合辦性質。其麵粉廠則名之曰嘉農，董任經理，施任協理，廠址設黑林舖以外三公里馬街子之間之夏窰，於二十九年六月籌辦，三十年十月出貨，牌號有青龍，紅龍，藍龍，及四號四種，品質優良，每日出品一百袋至二百袋不

等，現時每月三四千袋左右。

(三)滇新麵粉廠之新興：該公司爲供應昆明重鎮各項衣食用品之需求，由施次魯，周潤蒼，章劍慧，李岫青等發起，首先籌設麵粉廠，自三十三年五月起，即圈購基地，建築廠房，購置機械，在運輸困難，材料缺乏之環境下，一再努力，不數閱月，即告完成，於同年十二月間開始出貨，營業甚旺。惟以產量有限，不獲普遍供應，又添購鋼磨及漂白機等增加產量，改進粉質，該公司此後出品，當更精良，產量亦更必充足。

紡織工業——雲南非產棉省份，近百年來，棉花、棉紗、棉布、棉貨的入口，佔輸入貿易的首位。如民國二十三年入口值爲一，〇一四，九七八關金，以該年每一關金單位折合國幣一元九角六分七厘，計合國幣一，九九六，四六一，七三元。而該年入口總值，爲一〇，九八三，七八二元，佔百分之二十弱；二十四年入口值爲一，〇三四，三一八元（關金），以一元八角折合國幣爲一，九三四，〇三七，二九元，而該年入口總值爲九，〇一五，三一九元，佔百分之二一·二強；二十五年花紗減少爲四二一，五一〇關金，以國幣二元二角折合爲九五二，六一二，六四元，僅百分之七·五。此外，由其他各省輸入中，亦以棉花棉紗爲首，而百分數尤大，以民國二十二年爲例，國內各省輸入該省總值爲一五，七四一，五五六元，而花紗布則爲一四，二八一，八一〇元，佔百分之六五，另有疋頭二，九四八，八一〇元。直到抗戰第三年（二十八年）起，入口貨方被汽油超過，而上海轉口貨，則仍以棉紗爲第一位，布疋爲第二位。統上以觀，雲南每年花紗布入口，約在一千五百萬元之譜（就二十七年物價標準而言。）

昆明現有紗號一百五十一家，組有同業公會，理事長陳子量，公會地點正義路南頭，爲每日開盤之所，自卅五年七月停盤，其停盤原因，爲見上海漲，即羣相爭購，見落又紛紛拋出，紗價不穩，生意難做。然停盤之後，化整爲零，一部份均在公會對面之德慶紗號集合，無異變爲小組，每日成交以五華粗紗爲最

標準，詢問行情，不提任何牌號，即知爲五華粗紗也。

自卅五年九月下旬，紗價加入運費利息匯費之後，故上漲頗烈，成交亦多，每日自六百包至一千二百包不等，每包以九股計，每日成交一萬一千餘股，以每股五萬元計，每日達二億元至五億餘元。每週六及星期日，僅餘零星門市交易。據紗市中人談九月下旬以來之交易，純爲轉手取利性質，實銷極少。

裕漢、雲南兩紗廠出紗，售價爲平價所限，常落於紗商之後。因之紗號家數日增，由抗戰前之十七家，二十七年四十家，增至廿九年之九十家，卅年之一百二十家，卅一年春之一百七十家，冬天二百八十家，卅二年三百家以上，而其爲了配紗起見，無不入同業公會，但經核准者不過一百三十七家。三十四年六月正式加入公會計一百五十家，目前爲一百五十一家。

雲南在未通海岸以前，紡織全爲手工業，自通海之後，洋紗洋布源源輸入，手工紡織除邊地尙留存少許外，久已淘汰殆盡，因手工紡紗不但品質欠佳，且產量太少，每人每日最多不過產紗三四兩。在此種情況之下，昆明每年棉紗之進口，有四五萬件之多，雲南當局有見及此，乃於二十三年籌設紡紗廠，二十六年八月一日雲南經濟委員會紡織廠開工。

該廠原擬裝錠一萬枚，嗣以缺乏工人暫裝五千二百枚，又因本省紗之需要，以十支二十支爲主，故所裝紗錠均以紡此種紗支爲標準。每錠之紡紗之最高能力，以十支紗言，每二十四小時，可紡紗二，三四磅，全廠於每二十四小時，可紡一萬二千磅，其他輔助機件之能力，皆能適應紗錠之用。

自抗戰以還，沿海工業區淪陷，紗布來源滯塞，物價飛騰，紗布供不應求，雲南紡織廠原有計劃已緩不濟急，故爲求目前紡織品之供需平衡，乃有裕漢紡織公司之成立。二十七年秋，由中，交兩行與滇廠合資組成，於廿九年四月開工三千錠，卅二年秋西山廠亦開工，出品十支紗及二十支紗。

全省各廠紗錠，計裕漢總廠七千六百錠，西山分廠一萬五千錠，兩廠合計二萬二千六百錠，未開者裕

滇八千錠，雲南廠五千二百錠，共一萬三千二百錠。此外尙有小廠六雲茂一千餘錠，錫慶六七二錠，中原六七二錠，太華、大成、仁昌，各三三六錠，仁昌在賓川。全省成足紗錠三九，〇〇〇錠，年需棉九萬至十萬市担，每月約八千市擔。

布疋——昆明現有布疋業二百一十九家，北貨業三十一家，亦多售布，共計批發及門市布業二百五十家，組有同業公會。關於織布業方面，雲南有屬經濟第五區，組有第五區棉紗織業同業公會，理事長周潤蒼，織戶二百四十家（除昆明玉溪外尙不在內）。

市面交易最多之疋頭有三：一爲四十碼之上海出口之士林布、漂布、花布、線布；二爲三十碼之線呢，三爲本省土布。土布又分四十碼寬面白、藍粗布，與一丈二，二丈四之土白，土藍、土青，白漂、條花粗布。二百四十家布店中，經營一二兩種者一百六十餘家，經營第三種者，不過八十餘家，前者批發與零售參半，後者批發少，而零售多。

布市原亦開盤，惟自勝利以來，卽未正式舉行，卅五年一月以來，以上海貨大宗運到，布價一蹶不振，布市亦噬若寒蟬，九月下旬以來，方始好轉，然仍不如紗市之熱鬧也。

#### 四、察哈爾綏遠

##### 察哈爾

農產品以小麥爲主，胡麻，菜子，豆類，蕎麥，藍錠等次之，口外麻菇，號稱本省特產。

藥材以大黃最爲重要，黃耆，甘草，枸杞，黃芩，柴胡，車前，澤瀉，白朮，藜蘆，蒲公英次之，畜牧方面，本省所產馬，質量之優良，爲全國第一，以沽源，多倫，商都，烏珠穆沁達里岡崖等處爲多。牛羊駱

駝亦不少。

### 綏遠

綏遠省農業以河套一帶最盛，套東多大麥，糜子，黍，穀，薯等。後套多種水稻，豆類，高粱等等，產量豐富，有西北穀倉之譽。特產爲枳實，紅柳，皆出後套，用途頗廣。鄂爾多斯部之抗錦鄂托烏審各旗，鹽池密佈，烏珠穆沁，蘇尼特，吉蘭泰共稱塞北四大鹽區，目前蘇鹽鄂鹽，不及烏鹽吉鹽之盛，將來之發展未可限量。岱海灘亦產鹽，供給附近各縣。天然鹼之產量佔全國總產量百分之四十三。出產地爲鄂旗之察罕，巴彥及杭旗附近。

牧畜方面，由豐鎮沿平綏至包頭，爲羊毛之著名產地，牛馬駱駝亦多，皆爲本省之出口貨品。

### 五、寧夏省

寧夏境內，平原一帶渠道縱橫，最早創於漢朝，最大者有漢延，唐徕，雲亭，大清，惠農等幹渠。其支子各渠溝，不下數十百道，全省田禾，皆賴以灌溉，阡陌交通，水草茂密，所謂「無雨自登」者也，盛產麥，豆，黍，粟，高粱，包穀等物。六盤山中多天然林，藥材以枸杞，紅棗，甘草等最富，西套境內，各種野獸等甚多，灘羊，廳鼠尤稱珍貴。花馬，惠安，吉藍泰等池及額濟納河一帶鹽產豐富，爲陝西甘肅等省鹽之取給地，爲本省最大富源。

### 鑛藏

產列述如下：

寧夏僻處西陲，賀蘭山脈貫縱境內，各種礦產，蘊藏極爲豐富，徒以交通未便，比年以來，中外地質學家，所未歷及其地，雖有大好寶藏無由得知，殊爲可惜。茲將該省之礦

鐵礦——(一)產鐵區域——南由樊家營子，北至小松山，長約百十里，寬達數里，皆有紫紅色含鐵



質砂頁岩，分布面積遼闊。計塔爾嶺溝東北約十五里，有核狀褐鐵礦層，夾於含煙煤砂岩層內，礦藏向東南六十度傾斜，傾角亦約六十度，礦脈露頭處，層厚約十五公分，長約百十公尺，僅見露頭一層。

(二) 紅土山鐵礦，位汝溝之黑頭寨岩井西北約三十里，東南距大風口門約四十里，產區面積約三十萬方尺，礦質為褐鐵礦。

(三) 石嘴子小鐵山礦，距石子約二里，鐵礦即含於煙煤層之白色砂岩內，有褐鐵礦岩五層，每層厚約十五公分，各層相距約二公尺，東西長約二千五百公尺。

(四) 中衛縣單樑山照壁山鐵礦地質簡單，除頁礦及砂岩中夾薄煤層，最上層厚約二公尺又三十公分，中間北大槽厚約七十公分，最下層為頁岩，硬砂巖，距離約三公尺。

銀礦——(一) 中甯銀洞梁鐵礦，位於中甯縣城北約七十里，質硬，銅鐵層附近之砂岩中含有銅綠色礦物薄層，照壁山所著者相同。

(二) 中甯銀洞梁鐵礦，位於中甯縣城北約七十里，鐵礦脈生於石英砂岩，含銅綠色礦質薄層，亦與照壁山相同。

煤礦——(一) 炭井子溝流梅子溝煤田，位定遠營東南約一百二公里，南距三官口定遠公路約三十公里，祇有一層炭約一公尺，煤質甚劣。

(二) 流機溝煤礦，位厚井溝北三十里，西距甯定公路十里，北距定遠營九十里，該地煤質同炭流礦，似屬同類煤礦。

(三) 千幹嶺子溝煤田，位定遠營東南約五十里，千幹嶺子溝油拉溝一帶位於大嶺西山麓崗阜地區，煤層約七公尺許，質鬆疏有烟。

(四) 工廠煤田，位千火嶺以東田嶺地。東距甯夏八十里，蘇釋口約十里，煤層厚約一公尺半，煤質

甚劣。

(五)樊家營煤田，位於大嶺西邊緣，距定遠營約三十里，煤層上為砂岩層厚一公尺半，上部煤質純佳，下部含有泥質，其下含雲母頁岩，厚七公尺，再下為黑頁岩，厚約三公尺，其下又見煤一層，厚約一公尺。

(六)塔爾嶺溝煤田，位塔爾嶺東北約十二里，西南距定遠營約六十里，東距汝其溝二十里，煤田共見厚薄十層，煤質頗佳，有光澤，頗堅硬。

(七)山前巨煤田，包括大風——黑樑子，黑頭寨，大石頭，老井，陰波，大嶺溝各處，煤層厚約六公尺，其下尚有二層甚薄，本區煤質堅硬，為無烟煤。

(八)河拐子烏都山煤田，位磴口縣城南九十尺，東濱黃河，每年出產，山河路分運磴口及綏省之臨河陝壩等處，全年產量為八千六百噸。

(九)石咀子煤田，位平羅縣城東北九十里，適當甯綏大道，已被挖掘殆盡，現無人開採。

(十)正發關薄煤，位石咀子村西二十里，為賀蘭山北部之東西溪溝，為昔年通往蒙古關口，煤田分佈於東口西六里處，煤質係半烟煤，產區里長七千五百公里，煤厚平均二公尺。

(十一)慶溝一帶煤田，位正義關煤田之南屬惠農縣境，其開採區域，計分紅溝，北溝，南溝，共有小窰八家，紅溝儲量約三、五〇〇、〇〇〇噸，慶溝煤田儲量約三、五〇〇、〇〇〇噸，南北二溝油田儲量，約七〇〇、〇〇〇噸。

(十二)王全溝煤田分佈頗廣：北始王全溝，南迄打磴溝，長約卅里，該煤田在王全溝內煤層厚度為七公尺。

(十三)打煤溝煤田，位平羅縣西北五十里，煤層長約一里許，有煤五層，儲量一二、三〇〇、〇〇〇

○噸。

(十四) 石炭井溝煤田，位深山內，屬阿拉善旗境，煤井東南行五十里，方達打磴溝東口，煤之儲量約有三、八〇〇、〇〇〇噸。

## 六、青海省

青海的面積有二百二十萬方里，僅次於新疆，人口則有二百餘萬，平均每方里不到一人，可說是地廣人稀。有人或許以為這是青海地方不好的原故，其實青海不但是個物產豐富的省份，而且青海的氣候也并不完全是高原乾寒的氣候，在青海南部及柴達木盆地一帶，河川縱橫，湖泊交錯，雨量調和，氣溫與江南無異，適宜於農作物的繁殖，瓜果菜蔬及麥子的年產量甚豐，該省封建的地方經濟制度尚極完整，現代化工商業不發達，故受全國通貨惡性膨脹及內戰的影響較為微薄，所以人民生活反而較為安定。青海的山岳丘陵地帶，到處是美麗的草原，可以牧養牲畜，皮毛的產量確實可觀。此外，中部的藥材如鹿茸、麝香、大黃、甘草等，運銷西北各省，為青海商品的大宗，也是青海的特產。

### 礦產

青海的礦藏也相當豐富，硫磺、硼砂、鉛錫、銅鐵等礦往昔已有盛名。最近在祁連山南的民和等縣所發現的石油，據調查的結果，較玉門油礦尤有過之。

然上述各種礦藏既無正確的統計數字，更未加以開發，概因青省仍在封建統治的閉關自守政策之下，省外資金與技術人員都無法進入，而中央政府亦無力及之。

### 植樹

據出席南京國大的代表郭德禮談：「青海近年來的植樹運動比任何一省的成績要好，這個運動仍在繼續着到目前為止，荒涼的地區到處已綠葉成蔭，青海的氣候也隨着改變了

不少，這可說是人類戰勝自然的證明。乾寒的西北各省，如果能仿效的話，前途是非常美麗的。

### 青新公路

青新公路於卅四年動工，現在有二萬五千餘的民伏在加緊工作。青新交界處的氣候是非常奇怪，白天熱到沸點，晚上冷到冰點，且蚊瘡為患甚烈。這條公路再過兩年可以通車了。將來國防上將與川康滇陝等公路相銜，直抵新疆蘇聯之邊境，故頗有人疑懷此路的國際的背景與作用。此外對青海經濟的發展可能有相當的幫助的。因為這條路一直通南疆的諾羌，南疆是新疆頂富庶的區域。

### 祁連山富源

在張掖之「甘民衣食源碑記」謂：「祁連為甘州人民衣食之源」，蓋河西耕種皆賴祁連山水以資灌溉，故山中之富源以水為第一，次為森林，牧草及礦產。就歷來傳統之觀念，認為山水之來源由於高山冰雪之融化，其實祁連積雪於每年五月率皆融化，而主要之水源端賴雨水與泉流。因祁連東西綿互，南來水蒸氣多受阻隔，故日常雨雪甚多。又祁連地勢北低而南高，是以源泉多北流。山中森林於紅水河以西甚為普遍，但於交通便利所在，多被摧毀，伐木者固不擇方法，而惟利是視，往往每區林木無論巨細，悉一掃而光。其較大之木材因限於運輸能力，或為節省人工，往往於樹腰下斧，政府雖有禁令，實同具文。

渾中早經墾闢，農作物有穀類，燕麥，青稞，玉米，豌豆，菜子，芝麻等。果類有葡萄，棗，李等。藥材有甘草，大黃，枸杞，紅花，草參等。

牧畜方面：牛有犏牛，犀牛，黃牛，三種，犏牛，尤為本省特產。羊有山羊，綿羊，羚羊三種，羊毛為全省輸出大宗。又森林中多犀牛，麝，鹿，狐狸，獐獬等野獸，犀黃，麝香，鹿茸一般人皆視為珍品。

本省多湖泊，各湖產鹽，以達布遜為著，產量亦多，為本省富源之一。

# 第十一編 東北區

## 全區概說

就歷史言，東北於洪水平治後，即列入禹貢青州之域。漢代曾開置郡縣，唐宋時代先後建立渤海、契丹、完顏等王朝，與中原人士，不斷同化，三百年前已與中國融化一片。廢清末葉，帝俄及日本勢力侵入互相角逐。清廷鑑於局勢緊張，遂正式建置郡縣，設奉天、吉林、黑龍江三省；各置巡撫，並設東三省總督，統制三省，簡稱關東。

民國十八年，張學良易幟，東北政務委員會成立，國民政府將奉天省，改稱遼寧。民國廿年九月十八日，瀋陽事變發生，日軍強佔東三省，並侵熱河，製造「滿州國」，建立傀儡政權，以溥儀為偽帝，並將地方行政區域擅加變更。日寇投降，我軍收復東北，國民政府重新分劃省區，除熱河省仍復原境外，將遼、吉、黑三省，分為遼甯、安東、遼北、嫩江、吉林、松江、合江、黑龍江、興安等九省。省區雖經劃定，中央權力尙未能及於各省。政府為行政管理便利計，曾致慮局部修正九省省區，1. 吉林省與松江省合併，吉林省會移治永吉，2. 遼北省會移治遼源，松江省會移治農安，3. 舊遼寧省與黑龍江省界將作為遼北嫩江新省界。

## 人口

至日本投降時止，東北人口總數為四千三百萬人。內日人一百五十萬人，已於卅五年遭送完畢。

## 農產

農業為東北經濟資源之基幹，亦為吾人最值得注意之點。該處農民佔全居民之百分之八十，可耕地佔全面積百分之二十八。三，已耕地佔百分之十九。二，因此，至少尙可能容納五千萬之移民人口。

茲將一九三五至一九四五年間之主要農產品產量列表如下：

(單位千噸)

大豆	一九三五 三,八五九	一九三六 四,二三〇	一九四三—一九四五平均量 三,二六〇
其他豆	三二六	四二八	
高粱	四,一〇三	四,〇八九	五,二一〇
小米	二,九六八	三,〇九四	三,五八〇
玉蜀黍	一,九〇三	二,一二二	三,六八〇
小麥	一,〇一五	八九〇	
米	四四三	五七七	
雜糧	一,一〇六	一,〇三八	二,四二〇(馬鈴薯)
合計	一五,七二三	一六,四六八	一八,一五〇

東北農地統計表 (單位一千公頃)

省別	已耕地	未耕地	不可耕地	合計
遼寧	四,〇七二	九二九	七,四九七	一二,四九八
安東	四一八	一五八	四,二四五	四,八二二
吉林	三,二〇四	一,六九〇	七,〇三三	一一,九二七
松江	三,五二九	二,九五六	七,八五一	一四,三四二

合江 二、五二七 四、五二五 五、四七七 一二、五二九  
 黑龍 五四 一、〇五一 九、八七五 一〇、九八二  
 嫩江 二、一〇一 六、一二四 四、二四七 一二、五六三

註：上列數字，千公頃以下之零數未計入

自政府獎勵大豆出口以來，平津京滬客幫紛紛前來東北購買大豆，尤以中信局肩負代行國策之使命，大量購運。據該局表示，該局先後已由秦皇島裝船出國者，約達四萬噸以上，大部銷往英國及荷蘭。

### 工 礦

九一八以前日本對東北之投資額即達十七億日元，其總數百分之卅係投資於運輸。九一八以後，日本資本流入東北異常迅速，至民國廿八年底，已達四十七億日元，三十年為止，日本投資之股票及公債票，計達二十八億日元，整個東北之經濟權，皆操于日人之手。勝利後，經濟權雖轉操於我，但因時局未靖，經濟呈紊亂狀態。

東北經敵偽十四年的經營，已成爲東亞極大的工業區，其工業生產力已達全東亞之半。大工廠達三千單位以上，連中小工廠在內當以萬計，每年產鋼材達四十五萬噸，每年煤產量達二千五百萬噸，惟經多次戰事，爲蘇軍作戰利品搬走及受戰事直接破壞者合計約去其百分之六十。現經中央政府派員接收的僅分之十二而已。雖然如此，以目前政府財力技術人員的能力，欲接辦此剩餘事業，仍有望洋興歎之感。瀋陽西區的三千九百餘工廠而論，資委會接收的較大工廠七十七單位，卅五年能復工的僅極少數。以鞍山鐵礦爲例，勝利前該礦有工人十七萬，日本技術人員一萬六千餘，目前僅有工人六千餘，留用日本技術員一千五百餘，中國大小職員尙不及二百人。

據張嘉璈氏報告，政府自接收以來，產量五月份一七二、〇五四噸，十二月份三一八、一七三噸；

電力五月份四〇、〇〇〇基羅瓦特；十二月份一八、〇〇〇基羅瓦特；工廠方面資委會所屬已復工者十四單位，計劃復工者五單位，生產局所屬已復工五十九單位，計劃復工七十七單位，瀋陽民營工廠部分開工者一百八十噸。

礦產——據一九三五年日人之調查，東北主要礦產蘊藏量如下：

鐵 鑛 一三億噸（含鐵百分之三五以上）

煤 鑛 五二億噸

油母頁岩 五四億噸

菱苦土鑛 五〇億噸

耐火粘土 一億五千萬噸

至於礦產的生產數量列表如下：

歷年煤鑛生產量表：（單位千公噸）

年 份	產 量	年 份	產 量
二十一年	七、三一七	三十二年	二五、六八五
二十五年	一三、六六四	三十三年	二二、三四八
三十年	二二、一六〇	三十四年	二五、〇〇〇
三十一年	二四、四七二		

歷年鋼鑛產量表：（單位千公噸）

年 份	生 鐵	鋼 錠	鋼 片	鋼 材
二七年	八五二	五八五	五二〇	—



二八年	一、〇二八	五二二	四五九	三〇一
二九年	一、一六	五三二	四六一	二三〇
三十年	一、三九九	五六一	四八〇	四五九
三一年	一、六一七	七三二	五〇九	三三九
三二年	一、七〇八	八四三	七六八	三七八
三三年	一、一七五	——	——	四三八

註：三十六年度內鋼的生產力約二十萬噸，鐵可超過十萬噸。

合江鶴岡煤礦——與東北最大煤礦西安（遼北省），撫順（遼寧）北票（熱河）及阜新（熱河）等礦齊名之合江省鶴岡煤礦，其年產量在敵偽經營時，曾達六十萬噸，日產在一千七百噸左右，據地質學家調查，該礦炭層年代甚久，過去於挖掘炭坑時，曾發現大象牙化石，經用電氣鑽探，測知炭層深達三千餘尺，估計蘊藏炭量達七億餘噸，以年產六十萬噸計算，該礦可供開採千年之久，且炭層距地面甚近，故該礦用露天掘（即所謂敏山）及坑內掘兩種方法，可堪為國內極有希望之煤礦，按合江省炭量蘊藏最富，除綏岡外，尚有密山三姓及雙鴨山等礦，其中密山礦所產煤為焦煤，可供煉鋼之用。

吉省營城煤礦——資委會吉林省營城煤礦，自卅五年春三月遭共軍破壞後，該會即撥巨款積極修復。今據該會吉長分處負責人由營城視察歸來稱：營城煤礦，現已大半修復，每日可出煤三四百噸；惟以器械破壞慘重，裝配極感困難，加以電力不足，生產頗受阻礙。預計全部修復，尚需一月，至年底可能日產千噸以上。

青城子鉛鋅礦——安東省鳳城縣青城子，夙以出產鉛鋅著稱，蘊藏量約三十萬噸，礫石含有鉛鋅銀三種成份，過去產量曾年達一萬四千噸，多運送至瀋陽冶煉廠製鍊純銅，該礦區距安瀋路約四十公里，其間

築有公路，可供運輸，礦區開採設備，亦尙稱完善，光復後，採礦工作停頓，礦坑內部被水淹沒，各種設備雖遭受局部破壞，惟尙屬輕微，復工甚易，工礦當局擬先行整理，然後開採，並計劃於開採初期，以日產礦百噸爲標的。

撫順煤礦——（中央社卅六年八月九日瀋陽電）記者六日晨隨魏德邁特使去撫順視察，深感撫順較三個月前已有顯著進步。若干街道已逐步修補完好，市容亦漸整潔。撫順煤產，因受戰事影響，六七兩月每日產量約二千噸，現已恢復每日四千噸之產量，若電源充沛，產量仍將增加。煉油爐現開動二十座。增產計劃亦正逐步實施中。自共軍五次攻勢破壞瀋陽鐵路後，撫順發電所目前已成瀋市及鞍山本溪等地電力之惟一供應源泉。原有設備可發電二十九萬基羅，被蘇軍拆走二十一萬基羅之機器及設備，僅餘八萬基羅之發電容量，且因機器陳舊，配件不足，去年發電量不足二萬基羅，現已增至四萬三千基羅，將來裝置新機後，東北南部一帶供電問題，大體可告解決。

錦州煉油廠——錦州煉油廠自經接收後，即由主管機關積極修整各種設備，頃已修理裝配完竣，即可開工煉製。該廠每月產量達十餘萬噸，今後東北華北一帶所需汽油、柴油、各種燃料油，可由該廠就近供應。

葫蘆島硫酸廠——資委會所屬葫蘆島硫酸廠刻正式復工，每日可產六十六度濃硫酸五十噸，適於各種工業之用，近期內並計劃製造大量肥田粉。按該廠去歲經資委會接收，經幾月努力，始能復工，其規模及產量，在我國尙屬罕見。

但東北因受戰禍最烈，工礦發展前途至爲艱苦。據卅六年九月十二日聯合社瀋陽電：東北經濟受內戰打擊與貿易條例束縛，正在衰落中，何時崩潰，或是否不免崩潰，無人敢於逆料；但前途絕難樂觀。東北處境之艱困，可以中紡公司爲例，中紡公司雖有政府管理與專賣之一切便利，正陷於停頓狀態，十五萬錠

子中，僅一萬至二萬錠活動。錦州一廠一蹶不振，隨時可以停閉，共軍破壞電力廠，乃為遼陽，營口各廠停工之主因，東北糧食素稱富饒，卅五年却難有糧食運入關內或其他地點。東北所有出產，現須供當地軍民，華北最近糧荒，平津代表團曾在訂購糧食六萬噸，但因當地不足，終於取消合同。此種情形與日本佔領時代適成嚴酷之對照。日軍每年自東北運出高粱、大豆、小麥及小米約三百五十萬噸，其中兩百萬噸運往日本，其餘運往蘇聯與歐洲。近月來糧價高漲，碾磨廠缺乏電力開工，為漲價原因之一。東北主要出產之大豆，卅五年輸出二十四萬噸，卅六年輸出尚不滿四萬八千噸。聞中共方面經由蘇聯輸出之大豆為數甚巨。政府方面稱：此可於倫敦豆價波動為證明，卅六年初倫敦豆價為每噸四十七鎊，厥後即跌至三十五鎊，此種情形，當非政府轄境大批出口所致。大體言之，東北政府轄境之農產僅及戰前之一小部份，政府之專賣、及戰事、電源與交通之破壞，乃為諸大原因，美國所感興趣之大部份出品，均在共軍佔據區域，故難到手，其中有皮革、豬鬃、油漆等。煤產亦不振作，例如撫順煤礦有存煤三萬噸，但無法移動絲毫。鞍山鋼鐵廠需要煤斤供給不斷，始能增加生產，但此事甚難担保。

### 標售工廠

東北生產管理局於五月廿六日舉行第一次工廠公開標售，計東洋化學株式會社，東亞織毛會社等廿五廠。其中二十三廠售出；其得標價為流通卷四二二、八六二、〇〇四元。以滿洲菊正宗株式會社標售價格最高，為流通券一一六、三〇〇、〇〇〇元，最低者則為吉多工作所，計流通券一、四七〇、〇〇〇元。

### 工廠誌要

輕金屬工廠——輕金屬工廠創辦於卅二年八月，到「八一五」時還只完成百分之八，內部機器本來不多，然而從外面却更可以看出日本對這個廠的計劃之大。全廠面積共計五、八九七、一二三平方米，廠內公路非常平直而寬大，所排電機工程精密，延亙了幾里路長，廠後架空的水道也綿連不斷的像一條紅色的蛇。廠房約一里餘，大部份都沒有完成。

在日本人投降以前，輕金屬工廠不僅是東北最大工廠之一，有人甚至認為在技術與經濟觀點上，在世界也屬創舉。它原名滿洲輕金屬製造株式會社安東工廠，三十三年四月滿洲重工業開發株式會社，住友社，住友金屬工業株式會社，住友化學工業株式會社，住友電器工業株式會社，住友鉛製鍊株式會社參，共投資一萬萬日元，改名安東輕金屬株式會社，由住友負責經營，建廠工程由滿鐵鋼工務會社負責，三十三年九月三十日，又把安東洋灰株式會社合併成爲輕金屬的燒成工廠。

輕金屬工廠主要生產產品爲以礬土頁岩生產氧化鋁（Alumina）及金屬鋁（Aluminium）。生產目標分兩期，第一期產氧化鋁四萬噸，金屬鋁二萬噸，第二期再加倍，原來預定在三十三年底完成第一期計劃以在東北和日本定造的機器沒有交來，再加上其他的困難，於是改定在三十四年三月末完成第一期工程四月開始機器的運轉試驗，五月開始製造，並希望在三十四年內完成製造氧化鋁二萬噸，同時氧化的焙工廠及瓦斯工廠亦預在八月完工，預計在三十四年內製造無水氧化鋁二萬噸，可是在東北定製的機器能期交貨，在日本國內定製的機器，則由於轟炸，不能如期交出，當時建廠的工作，幾乎陷於停頓，不得已只好將一些半製成品就地加工，另外一方面盡力設法於日本一些工廠既成設備的借用及在東北各廠可資用底機器的收集，根據三十四年四月對工程師的判斷，預定十一月開始製造含水氧化鋁，其餘工程在三、四年底全部完成，然而，到八一五日本天皇的投降詔書一下，這工廠也就陷於停頓，除了燒成工廠四個已完工外，就整個工廠而論，只完成 $\frac{2}{3}$ ，就機器重量而論，已購入的機器重一二六九二九七公斤，需要購買五二三〇七八公斤。而已購進的機器也還有許多沒有搬來。

小豐滿發電廠——經敵僞八年苦心經營尙未全部完成，其規模堪稱亞洲最大之松花江發電廠（即小滿），原具有七萬「千伏安」發電量之同期磁滲輪及電機八座其豐水期之最高出電力爲每日五十六萬「瓦時」，年可發電廿四億「千瓦時」。經濟部於卅五年六月十一日接收該廠時，蘇軍已拆去發電機六座。

餘存兩座經整理後，發電由容量七萬「千伏安」單位之變壓器三座，以十五萬四千伏特之電壓輸送電力供長，吉，瀋及撫順等各大城鎮工廠之用，接收四個月中，最高發電力曾達每日十萬「千瓦時」，現以北至哈爾濱線路不通，每日僅發電四萬「千瓦時」。長春市記者訪問團前往參觀時，睹此松花江上鉅大水電工程深覺有將該廠設備詳細介紹國人之必要，蓋此乃吾人今後開發東北一切富源之原動力也。該廠于吉林市北松花江上游廿四公里之豐滿鎮，具有面積五五〇平方公里。深七四米之蓄水池，及長一千一米，高九一米，較計劃中之楊城安水閘為長之大水堤，除有八萬五千瓩之渦輪機三座及三千瓩二座外，有七萬「千伏安」發電量之同期轉磁渦輪發電機八座，及七萬「千伏安」單位之變壓器五座，現餘三座共分松長（豐滿至長春，四平，西安），松撫（豐滿至撫順），松哈（豐滿至哈爾濱），松化（豐滿至林）等四幹線輸電，東北重要城鎮工業地區所用電力，悉取給於此。據經濟部派往接收該廠專員申俊瑛蘇軍拆除發電機六座外，運走該廠營造工業約百分之四十，及電器材料百分之八十強，攔壩工程全部凝土量為一，九二〇，〇〇〇立方米，現已完成一，七二〇，〇〇〇立方米，蓋蓄水池水位最高為二十六米，現發電部分壩身之高為二五九米，尚有廿萬立方米凝土量必須于卅五年搶先完成，否則來春冰凍解，洪水越壩，吉省沿江十餘縣即有被淹沒危險。該廠自十月一日起改由資委會接辦，前資委會派全國力發電工程總處總工程師卡順（美籍）來此視察時，渠意豐滿發電廠今後應再恢復發電機一座，因勝利每日發電約十九萬瓩，三座可發電廿萬瓩也。該廠原有員工一千七百人，現有一千三百人，內有留用口技術人員三百五十人，已遣走日籍員工眷屬共八百八十一人。

炭素工廠——炭素工廠（原名滿洲炭素工業株式會社），該廠的產品是電極，創始於民國廿九年六月七日，由日本炭素株式會社，昭和電極株式會社，撫順輕金屬株式會社，滿洲電氣化學株式會社，滿洲業株式會社及偽滿政府共同投資三千五百萬日元，電極也為很重要的重工業之一，可以說是工業的橋樑

在東北只有這一個工廠，且人與建設廠，也是爲求在這一部門不要依賴外國，然而最初需要的原料黑鉛還要从朝鮮輸入，後來才在合江省南部雞寧縣（與松江省交界處）柳毛鎮發現黑鉛，雖可利用，但要運來安東則距離太遠，最近以技術改進，又準備製造人造黑鉛，到「八一五」時，該廠設備已完竣，每年可產電極二千五百噸。

### 金融幣制

民國二十八年六月十五日，偽滿設立偽滿洲中央銀行，發行紙幣以爲東北惟一之通貨，原來通行之貨幣如舊東三省官銀號，九億四千萬元，吉林官吊，三億一千二十五萬吊文，黑龍江官帖八十億一千萬吊文，馬大洋票，熱河票，過爐銀，鎮平銀，現小洋，十進銅元等皆由偽中行收回，幣制乃完全統一。據民國二十九年之統計，偽幣發行額爲六億四千五百五十萬元，合計日人侵佔東北十四年間，偽幣共發行八十億元，日本投降後，敵偽又增發四十億，共爲一百二十億。

勝利前夕，蘇軍進入東北，在經濟上亦發行軍票，未幾日人投降，蘇軍遂於三十四年十一月由東北開始撤退，然所發軍票已充滿民間，據蘇聯對我政府之正式照會，蘇軍駐於東北以至撤退完了期間，在東北共發行紅軍票總額爲九十七億餘元，然據一般統計，約爲一百二十億左右。

勝利後，共軍先入東北，仍發行邊區票，據統計約十萬萬元，迄至共軍撤退爲止，票數已逾百億矣。政府鑒於復員時整理幣制人民損失之大，對東北的幣制會予以特殊的考慮。一則爲顧到東北的國際情勢，二則爲顧到當地人民生活的安定，在東北實行流通券的制度，並以蘇軍的軍用票和以往的偽滿票相輔行使，而對後兩者採取陸續收回的政策。最初依據關內外物價的情形，規定流通券與法幣的比例爲一與十三。卅五年，據統計一年來關內的物價上漲爲十七倍，而關外則爲六倍。由此或者可證明流通券的價值較關內的法幣遠爲穩定。中央發行額不過三百億，其中三分之二以上用於接收工作。迄今國家銀行在東北設有分支行的有中交農四行中信局及中央合作金庫，長春瀋陽營口鞍山撫順錦州四平街等處都有機構。商

業銀行則長春瀋陽各有八九家，營口永吉各有二三家，大都資本微小，信用不著，為東北原有的地方商業銀行，政府亦迄未予以承認。內地商業銀行前往開業的尚無所聞。惟上海商業銀行已開始籌備各地旅行，以為該行之先驅，四川川康平民銀行已在瀋陽購安行址，金城銀行曾派員赴東北作一般的調查，新華銀行負責人最近亦前往視察。各銀行存放利息遠較關內為低，國家銀行活存為年息三釐，摺存為四釐，放至二分四釐至三分不等。商業銀行活存為月息三釐，摺息為四釐，政府准放月息三分六釐，實際為四分五釐至五分不等，據調查各地國家銀行存款總共為一百億，商業銀行不足三億。

據張嘉璈氏報告：卅四年七月份瀋陽國家銀行六家，商業銀行三十七家，十二月份國家銀行二十八家，商業銀行六十九家，存款方面國家銀行七月份四億八千萬，十二月份十八億八千萬，商業銀行七月份一億四千萬，十二月份十三億六千萬，放款方面，國家銀行七月份一億一千萬元，十二月份六億二千萬元，商業銀行七月份一億九千萬元，十二月份八億，其中工業放款國家銀行十二月份比七月份增加七倍半，商業銀行增加五倍。

遼寧省商會聯合會各市縣鎮商會名錄 民國卅六年九月十五日

會	別	會	別	會	別	備
營口市商會	海城縣商會	台安縣商會	上列商會二十四單位僅就加入本會為會員者其他均未列入			致
鞍山市商會	本溪縣商會	蓋平縣商會				
錦州市商會	黑山縣商會	錦西縣商會				
瀋陽市商會	北鎮縣商會	義西縣商會				
遼陽縣商會	遼中縣商會	復西縣商會				

撫順縣商會 盤山縣商會 田莊台鎮商會

鐵嶺縣商會 興城縣商會 溝幫子鎮商會

新民縣商會 綏中縣商會 新立屯鎮商會

### 交通

鐵路——正規鐵路，按正規鐵路即與全國各地同軌距之鐵路，大別可分為兩類，其一為滿鐵直接經營者，其二為名譽屬於偽滿國營，實際委託滿鐵經營者。

滿鐵組織之龐大，世界知名，全部員工，逾二十萬人，內中國人僅三四萬，餘均來自日本或朝鮮，其所直接經營之所「社線」共十四條，合一千二百八十三公里，而由偽組織委託經營者達六十二線，合二一萬零一百九十公里。滿鐵社有雙軌者有三，即春連線，（長春至大連），撫順線（渾河至撫順），安奉線（安東至蘇家屯）。除正規鐵路外尚有私設線，此項鐵路多為官商合辦，專為便利地方交通或運輸而設，但因其軌距多為一點四三五之標準軌距，故亦可視為鐵路網之一部，此項路線共有十五條合百五十七公里。私設線外，又有專用線，此項鐵路多設於礦區森林區及工廠區域，為公私會社之附屬品。以軌距言之，計分兩種，一為標準軌距，共二十二條合四百三十公里（中有九十里未營業）。一為狹軌。其他尚有懸索鐵道四條，計長七十公里，又有已經勘定尚未建立之計劃線長三十公里。

本區一萬餘里之鐵道，國軍接收者僅三千公里，在此範圍內之器材設備，均被運走，機車三千輛，僅餘百輛左右，客貨車數萬輛，亦只剩貨車八百輛，客車百餘輛，搶修鐵路亦不過拆東補西，勉強通車。為便於將來管理計，交通部決於東北設立東北鐵路總局，總管鐵路事宜。

據張嘉璈氏報告：卅四年，國有鐵路五月份通車五六七公里，十二月份二五零一公里，中長鐵路五月份通三六八公里，十二月份六五八公里，國有路五月份客運六三六、三七八人，貨運一七五、一四二噸，十一月份客運一、二五七、八八六人，貨運四三四、四七六噸；中長路五月份客運一五八、二六三人，貨



運一二、〇〇〇噸，九月份客運八七九、八三〇人，貨運一〇三、九三〇噸；電報電話五月份通報通話線路二、二〇〇〇對，九月份一五、三六一對，五月份電信局三八局，九月份八五局。

公路——日人經營下之公路，大部平坦筆直，其分類法不稱國道省道鄉道，而名第一第二及第三種道路，第一種道路長共一萬七千五百十五公里，四季均可通行者約六千公里，第二種道路長共一萬六千二百另二公里，四季均可通行者約三千公里，第三種道路四萬公里，此外尚有輸送道路六千另六十公里，開拓道路六千五百公里特殊道路二千三百五十公里。又日人於民國二十六年為便利侵蘇計，曾計劃一汽車專用道路，由大連直至哈爾濱，大致與南滿路平行，全長八百九十二公里，名曰「國防」道路，於三十一年在長春設立國防道路建設處，開始施工，其後又相繼於遼陽哈爾濱及九台等地設工程事務所，分節修築上下綫，計劃全以混凝土瀝青油裝置，厚廿釐，車道幅寬七點五公尺，全幅達二十五公尺，汽車時速可由百二十公里升至百六十公里，與路之交叉處全為立體建築，建築費每公里平均三十萬元，輸送量達一至四億噸，此路未及完成，日本即投降。復員後，此路之建築因受戰禍影響，而暫停，將來若能築成，則東北全境公路，總長為九萬一千五百公里。

水路——東北之北部一帶河川，黑龍江、烏蘇里江、松花江等，皆適於航運，南部之遼河及鴨綠江則缺乏利用價值。民國二十九年所鑿之營口瀋陽間之運河，為南滿資源主要之運輸路綫。

## 安東

安東全省有人口五百萬，安東市人口三十五萬。大東港——敵偽時期的「大東港」建設，也是一樁值得重視的計劃和工程，該港在鴨綠江口，形勢天成，落成後，可為東北唯一的不凍良港，港後劃有足容一百萬人口的市區和廣大的工業區域，佔地達七百七十六萬公里，打算造成一個大的工業都市。

大東港建設目標，在使載重四千公噸，吃水七、四公尺的船隻，在中潮水位，可以自由行駛，并有足

容貨船四艘同時裝卸的碼頭和倉庫，再修一條長二十四公里的鐵路，從大東港直達安東市，將來成功的時候，可成爲東北四大港口中的一個重要港口。

礦藏——安東，僅安東市縣沿江臨海一帶，形成一狹長的平原，其餘西北部多爲山地，所以礦產頗豐，最著名的是桓仁和寬甸兩地的鐵礦，已經大量開採，寬甸還有錫礦，在計劃探掘中。鳳城有鉛礦，礦山在青城子一帶，在前已由僞「滿洲鑛山青城子鑛業所」探掘，鑛石哇有少量的銀和亞鉛，每月約產鉛一萬二千噸，是我國有數的產鉛地方，安果具有黃銅鑛，已由僞「清水鑛業所」探掘，含有量約爲百分之三十，一月的出產量是十五噸，此外全省尙藏有石綿，雲母，磁石，金，銀，螢石，石灰石煤炭等各種鑛產。

紡織廠——安東紡織廠原名滿洲東洋紡織株式會社，它是在民國三十二年由東洋人造纖維株式會社，天滿紡織株式會社，及東洋精蘇加工株式會社合併而成，當時資本共四千五百萬，實際上只有三千五百萬，分爲六部：

一、紡織工場，原計劃爲五萬錠，已裝竣開工的爲一萬六千錠，未按裝的及在日本沒有運來的約二萬錠。

二、織布工場，有自動機五〇四台，未接裝的有五四〇台，另手套機五百台。

三、染色工場，每日可染四百疋。

四、人造纖維工場，現有機械設備每日可產十三疋，未接裝的可日產十疋。

五、二硫化炭素工場，可日產五噸。

六、砒化曹達工廠，可日產二噸。

蘇軍進入安東後，對這個廠的機器，只拿走了一些布疋，棉花和工具。後在共軍管理之下，在三十五年一月即復工，當時復工的情形是：

- 一、紡織機一萬六千錠開八成，織機開二百台。
  - 二、人造纖維工廠因原料缺少未開工。
  - 三、染色工場日染棉布約百疋，另增設肥皂工廠，日產肥皂二千塊，並試作硫化染料及海波等藥品。
  - 四、二硫化炭工場內增設養氣工場，日產養氣十二萬瓦。
  - 五、曹達工場除每日產曹達二噸外，並增設製磷部門，日產黃磷，硫化磷約五十斤。
  - 六、增設電池部門，日可產二十塊，醬油工場日產二百斤。
  - 七、增設更生紡織機四千五百錠，人力織布機五百台，可是都未及竣工即退走。
- 商業——歷年安東市是一個農產品的集散地，所以商業相當發達。從上游漂下來的貨物，除了佔第一位的木材以外，就要算大豆、豆粕，高粱，包米，小豆，和蠶繭等，從安東市上行的計有：棉、絲、布、鹽、麵粉、石油、火柴等，上游人民生活必需品，從安東到海口間的貨運，多為輸出品和運來的布疋，安東以上結凍期在十一月下旬到來年的三月間。

### 長春

長春人口三十五年已達六十萬。金融方面，國家銀行已經設立分行的有中中交農四行及中信局，中央合作金庫分庫等。地方商業銀行則有興亞、長春、益成功、益發、益通、志誠、瀋陽商業銀行長春分行等。上述各地方商業銀行呈驗資本，總額為流通券七億元。

長春物價與瀋陽相仿，三十六年初白米每斤五十五元（流通券），白麵每袋三千四百元，白糖每斤四百元，煤炭每斤八元至十元，陰丹士林每尺一百七十元至一百九十元。最缺的是紙張，有些報紙因而由對開改為四開，最貴的要算松江白魚，兩斤重一條一千八百元。因附近俱屬戰區，交通困難，來源缺乏。

### 瀋陽

瀋陽左倚長白山地，右襟遼水平原，為東北政治、軍事、文化之中心，城瀕渾河北岸，南滿、北寧、安奉、瀋吉，四路交萃於此，構成交通上一大中心點。

九一八事變發生，本市首告淪陷，極受日人重視，因本市有工業都市之條件，故各種工業早經具備規模，大小工廠竟達四千五百七十家。

在偽滿時，總面積達三百七十平方公里，其行政區劃分為十一區：1. 瀋陽區。2. 大和區。3. 鐵西區。4. 大東區。5. 渾河區。6. 水信區。7. 于洪區。8. 皇姑區。9. 北陵區。10. 瀋海區。11. 東陵區。又據三十五年三月份之統計，人口為三五九〇〇〇戶，計二、一六六、〇七九人。

### 永吉

永吉是吉林省會，於三十五年六月初國軍繼長春後自共軍手中攻佔，全市人口廿四萬，七個月來，該地仍處於戰爭的前綫，情形較瀋陽長春尤為不如。

永吉市面在河南路，商店都集中於此，八時以後戒嚴，商業很蕭條，物資沒有來源，物價上漲，消費的力量大減，所以一般小商人，都沒有出路，叫苦連天，著稱國內的吉林三寶，也不如以前的好景了。

好的野山參價值很貴，不大的一個要流通券九萬元，合法幣百萬，貂皮徒負盛名，根本缺貨，烏拉草的聲價也比以前高了十倍，好在吉林的它不算稀罕的東西。

永吉的物價也是不斷的高漲，十月份大米（斤）三十七元，小米十三元，高粱米八元，雞蛋七元一個，木柴一百二十元一担，十一月份上漲一倍，大米（斤）八十五元，小米二十五元，高粱米十五元，雞蛋十七元一個，木柴兩百元一担。

### 旅順

旅順是軍事上的咽喉，是要塞，是軍港，是海軍根據地，海邊上的要城，伸進了渤海灣，構成了東北大陸的觸角。

根據中蘇友好條約，三十年內，旅順軍港，是由中蘇兩國共同使用，期滿，無償歸還我國。

旅順，佔在遼東半島最南端的一角，和山東半島的蓬萊，環抱着渤海，成為了渤海的門戶，它面對着浩瀚大海，環繞着大大小小的羣山，經過帝俄和日本的經營，建設成了北洋第一的軍港和海軍根據地。

旅順市的邊界綫，東從龍王塘起，經過旅順路長嶺子和龍頭站間，又通過土城子，延伸到了北方海軍的大潮口灣，旅順的主要市區，在東南角，西南角被高山盤據了，好多的村屯圍繞在山脚下，西北角也是同樣的情景，也可以這樣說，旅順的市區，除了近西邊的一綫平原外，餘者幾乎都是山地了。

新市街在西，舊市街在東，由着一條鐵路綫和半截龍河，遠遠的隔開了，旅順車站在河東岸，同時是在西港的邊沿下，新舊街市，由着兩個橋樑，聯繫着交通，新市街有兩條河，舊市街有一條河，山水花園，住它，海水浴場，樣子是十分整齊美麗的。

旅順的市區，總面積已經達到六百四十九萬坪。據統計，全市有十四萬二千七百人，村落三百二十個。

旅大間的交通，計有「旅大南道」和「旅大北道」，南道是條新式公路，這條沿着海岸綫長約十一里的大道，是日人費時三年，投資百三十五萬日元所完成的「塔爾馬可達姆式」近代公路，北道全長約十公里，沿綫多柞樹，也有好多的村屯，從舊市街開車沿着鐵道綫，傍過水師營，再經三洲堡會，土城子，營城子，繞着羣山，跨上中長路上的周水子到了大連，時間也是一小時，在旅大的北上，有一條現在叫作「旅順路」的鐵道綫，也是繞着羣山，和公路時合時離的，溝通着旅大客貨運輸，以及軍事上的使用。

由着一個地形真像尾巴的「老虎尾半島」，構成了一個險要的軍港，西港是寬闊的，東港是一個小的船塢。

## 大連

港埠——大連是我國一個美麗的都市，綠油油的大海，繞在東南北三面，日人培植的櫻花，春天裏開遍了所有的山頭，原野，燦爛奪目，美不勝收。

埠頭區，西崗子，是商業繁華區域，是個浦的花園，海水浴場，風光旖旎，沙河口的工業區，也是很有名的一個鐵工廠，有十多萬工人。

大連，是歐亞交通的十字路口，從海上到達了大連，榕舟登陸，往北和西方，十日可達莫斯科。十二日可到柏林，水陸南距上海五百四十四海裡，香港一千二百二十五海裡，東距大阪八百六十六海裡。此外距營口一百七十六海裡，安東一百五十六海裡。

大連港設備：灣內的水路在湖面約保有十公尺的水深，在碼頭上包括有長約五公里的防波堤，堤裏的水上面積，有九十五萬坪，更有闊約一百公尺的棧橋，突出堤內水上，這樣長大的突出堤，延長六公里，可容五千噸的輪船四十艘停泊港中，二萬噸以下的大船，更可任意停泊。

碼頭內部的面積，約為七十五萬坪是以人工填成的，又在四大棧橋上面，各有四綫的鐵路，同時可有運載貨物一千噸的火車，來往不絕，沿岸又有兩層或三層混凝土倉庫，旅客棧橋邊岸，設有可容一萬旅客的招待所，內部設備，應有盡有，在此大廈屋頂，有無線電播音室，指示海上行船。

市政：市中心區，有中央廣場，設置小公園，市政廳，法院，銀行，旅館，商工會，郵政局，領事館，環繞園週上，從道中央區，有八大馬路向各方射出，南山脚下的住宅區，全為西式建築，精巧美麗。

大連市自來水和下水道的設備，是使人注意的一件工程，這個大工程，利用天然的傾斜地形，所有垃圾，積雪，糞便等物，流入入口後，就可一瀉千里，吐入大海，因雨澤少，土地乾燥關係，在市外的王家屯和靠近旅順的龍王塘間，築有高約二十餘公尺，進深三四公里的大貯水池，以三十公里長的水管，接入市區的給水池中，足供一百五十萬市民使用。

人口——據民國二十九年五月十八的調查，全市人口約計五十九萬零八百五十七人，內有日人一十七萬五千四百八十三人，現已遣送完畢。

### 營口

本市地屬古營州又位於遼河口上游二十一公里處故名，港內河寬平均七五〇公尺，水量最深處為一五，一一四公尺，大小碼頭二十七處，但缺乏現代化設備，汽船停泊區均長

一三、五〇〇公尺，可停四千噸之船三十五艘，在大連興起前爲東北物資總吞吐口，桅檣雲集，市面繁榮，惟因港小水淺，冬季港口結冰，故大連興起後，營口商業遂一落千丈。

日本投降後，大連迄今仍未接收，東北目前所能利用之港口，僅餘葫蘆島與營口兩港，葫蘆島專供軍用，所以實際能供商運者，僅營口一港，東北礦產蘊藏富厚，農產豐饒，「九一八」前卽佔我國對外輸出生位，而今日東北與國內外物資交流之巨任皆須由營口負擔，故營口地位又益重要。惟環境變遷，多年來已不爲人所注意，故街道坎坷不平，車馬過處，塵土飛揚，樓房建築，雖頗整齊，但多舊式。若干街道防禦物尙未撤除，戰時遺跡較他處爲濃，惟自東北商運開始後，破壞之處曾稍加修葺，已略恢復舊觀，目前現有之碼頭計：（一）原屬于南滿鐵路者有四處，計第一碼頭，第二碼頭，第三碼頭，及牛家屯碼頭，（專供運煤之用），日人均敷設有鐵路，運輸甚爲便利。（二）航政局碼頭一處，無倉庫設備。（三）太古公司原有碼頭兩處，現僅餘一處，尙完整。（四）肇慶碼頭二處，均完整（五）永源碼頭一處無倉庫。現東北當局鑒於營口日形重要，已決定修理舊滿鐵路各碼頭及倉庫，此外並擬疏濬遼河河道，並已在各處設置標誌，由東北行轅經委會撥款二千五百萬流通券交航政局趕日興工，限期完成。此舉在目前東北與關內鐵路運輸困難狀況下，對東北貿易之發達，裨益不小，今後商人所利用該港直接向上海，青島，天津各地運輸貨物。

貿易：營口自民國廿九年起至三十三年止，平均每年輸出量爲一五八、二〇〇噸，輸入量爲一〇六、六〇〇噸。三十三年度輸入量爲五千噸，輸出量爲四萬噸。光復後卅五年七八九十四個月總輸入量爲一三三、三六三、〇五二噸，計七月份爲一五五、六九二噸，八月份爲二九四、一九一噸，九月份爲二、一一二、八七九噸。四月份來總輸出量爲六、一三五、一七一噸，計七月份一八一、九九六噸，九月份一、三六七、三五四噸，十月份四、三一五、五九九噸，輸入以火油、麵粉、棉紗、砂糖、洋蔥、藥材、棉布、茶

葉、麻袋等爲大宗，輸出以大豆、豆油、豆餅、芝蔴、燒酒、蘋果，雜根爲主。輸出入差額計超出廿七億流通券，港口出入船隻，進港者計七月份五艘，八月份十艘，九月份廿三艘，十月份二十六艘，出港者計七月份五艘，八月份七艘，九月份十九艘，十月份廿三艘。



## 第十二編 台灣區

### 概說

台灣山川均美麗而雄奇，平原全為膏腴之地，氣候溫和，四季常春，物產豐富，熱帶植物應有盡有。宋時，我國人民大批徙居其地，元嘗設置巡司於澎湖，清順治十七年，明朝之鄭成功乃奉甯靖王東渡台灣，與該地之荷蘭軍隊血戰六月，結果荷軍投降，鄭成功遂佔據台灣，以為恢復明室之基礎。康熙二十二年，清庭將台收入版圖，隸屬福建。光緒十二年改建行省，二十一年（即一八九五年），依馬關條約割與日本，迄抗戰勝利，依開羅會議中，美、英、三國聲明應歸還我國。我政府遂派員至台，於民國三十四年十月二十六日在台北公會堂舉行受降典禮，從此台灣遂重歸祖國懷抱。

### 人口

台灣經日本佔領達五十年之久，卅五年為回到祖國版圖的第一年度。所有日籍居民大部已遣返日，堪為台灣未來的隱憂。現全台灣人口有六百三十三萬。

### 農業

台灣西部為主要農產物之倉庫，樟腦，茶，甘蔗，香蕉，密橘遍佈平野，水稻年可有兩季收穫，如此豐富之物產在日本統制之下，每年有幾百萬日擔米及一千幾百萬日擔糖運往日本；據一九三八年之統計，農村中日本移民（俗稱內地農戶）在數目上已壓倒台灣原有農家，且有大部份土地，由台胞手中轉入日本政府及各會社與日本移民手中，據統計全省公有地共二·四六二·三五〇甲，私有地一·二四五·三〇七甲，其中日人所佔有者為二一八·〇三〇甲，勝利後，日人所有土地均由長官公署接受。

產量：據一九三八年統計：水稻年產九百八十餘萬石，甘蔗二千一百餘萬斤。砂糖年產總額二千三百

六十四萬餘擔，香蕉三萬一千餘萬斤，鳳梨一萬四千萬斤以上。

勝利後，據省長公署農林處發言人稱：台省三十五年農產預定，約米一千三百八十三萬石，甘蔗二十七億六千六百萬斤，蔬菜七億二千萬斤，小麥九萬億七百萬斤，此項產量，與上述產量相比，則相差甚遠。

農田水利——台灣農業的發展依靠電力甚多，因全島山地佔十分之七，梯田皆賴水力灌溉，此項工程，相當偉大。日月潭乃是全島動力的神經中樞，潭中儲水，（有效儲水量一億四千七百廿萬立方呎，有效深水二一、二米突，表面積八百萬平方呎，供日月潭系第一第二及霧社各電廠水力發電之用，其約需電七萬五千瓩）這個秀麗的山谷，却正是全島的光明與動力之源。

和日月潭系的電力相媲美的。又有台南的嘉南大圳，這是遠東第一的水利工程，以烏山頭貯水池及濁水潭為水源，灌溉一三七、八九八甲（每甲約十四畝半）。潭中貯水量六十億八方呎，堤高八十五尺，延長一二七三米，給水路總延長三百四十二里，排水路總工程偉大處，在穿鑿霧社——水坑裏間的水底隧道一三、七三公里各開渠，暗渠，壓力隧道等，共長一八、四八公里，這三個水力電廠，總可發電十五萬八千二百瓩，雖經盟機轟炸，修復後尚可發電八萬瓩，足供全島電燈及動力之用有餘。全島延長約二百四十里，防水堤五十五里，防潮堤二十六里。依靠這偉大的水利工程，嘉南平野成爲肥沃的農業地區，夏間洪流汎濫，因得此免於汎濫，秋後乾旱得此免於枯涸，工程完成後，十五年間水稻耕地由一三、一六〇甲增至四八、三一〇甲，甘蔗耕地三一、四八六甲增至四四、一一二甲，農品生產量平均增加一倍以上。

### 礦產

本省礦產計有金、銀、銅、鐵、金砂、煤、石油及硫磺等，尤以煤礦蘊藏最富，約有四億噸以上，大多分佈於北部，最高產量達二百八十三萬餘噸。其中八十五萬四千噸消耗於省內。最近發現新竹煤田，藏量亦豐，煤產中心即將漸移該處。

**特產**

茶葉爲本省大產業之一，外輸僅次於糖，戰前全省一年外銷曾達二千五百萬磅，佔世界市場重要地位，烏龍茶尤獨佔世界市場。大戰期中，日本政府獎勵糧食增產，茶田轉種稻穀，加以外銷困難，茶葉一落千丈，至光復前一年，外銷幾完全停頓。光復後，政府銳意獎勵生產，復興迅速，卅五年產量已恢復七百萬磅，大部均輸歐美，對國家經濟貢獻不少。據專家估計：卅六年產量可增至一千三百萬磅，三年後即可恢復戰前最大產量，現各茶商正分頭準備外銷。惟自政府宣佈，本省由卅六年七月一日起，外銷貨物概須結匯後，因官定匯率較低，外銷茶勢必虧本，而世界茶葉市場受錫蘭、印度及日本茶傾銷影響，本省茶葉外銷，頗受打擊，倘非政府採取強力措施扶助茶商，獎勵外銷，似無法恢復以前之優勢地位，目前各茶商多陷停業狀態，因台省茶葉生產同業公會，近特聯名向有關機關請求：（一）轉請政府提高現定美金台幣結匯比率至一比六百以上。（二）上項要求不能實現時，擬請政府採取連鎖貿易辦法，准予本省茶葉出口結匯後，由輸入國換購本省所需之建設器材。（三）倘上述二項辦法均未獲准時，請政府公布茶葉外銷獎勵辦法，由省府補貼因外銷而虧累之差額。

**台糖**

糖業爲全省經濟所繫，產量名著於世，民國二十七年至二十八年曾達最高紀錄，植蔗面積逾十六萬七千畝（按畝爲日本面積，單位每畝約合我國十五市畝）產糖逾一四〇萬噸，收復後糖廠大半停工，蔗田面積亦已縮小到五分之一，三十五年植蔗面積不足五萬畝，估計產糖僅十餘萬噸，爲增產計，台灣銀行曾放款十五億於糖業，行政長官公署農林處亦舉行糖業討論會，並決定辦法，以謀挽救。

收復前台糖百分之九十（差不多一百萬噸）皆輸往日本，因此日本對台灣糖業補貼很多，一部份是直接補貼，一部份是在保護稅制度下間接補貼，此乃台省糖業發達之主因，而今一旦失去補貼，於是一落千丈，行政長官公署農林處所討論之救濟辦法，首在恢復日人時代之補貼辦法。

資源委員會台灣糖業總公司上海辦事處，卅五年四月間成立，五月份即開始配售食糖。截至目前止，該處歷次配出台糖總額逾八萬噸，據該公司沈總經理鎮南稱：該公司食糖現有存量尚豐，對國內之供應可無虞缺乏。至今後對台糖之增產問題，在當初公司開辦時，曾撥出台幣二十億元，修建廠房，該公司共有廠房三十餘所，現已開工者達十三所，種植蔗田約十萬公頃。為增加食糖產量，卅六年並舉辦農貸，分現款及肥料兩種。第一批已貸出台幣五億元，肥料二萬噸，第二批即將於七月份起貸放，預定年底三十餘所工廠可全部開工，蔗田可能增至三十萬公頃，惜最近肥料頗感缺乏，根據過去經驗每加一噸肥料，可增產食糖二噸，故影響產量殊巨，現對肥料一項，除行總供給外，最近並直接向國外訂購，以補不足，則明年度糖產，當可達預計三十萬噸之目標。

### 石 油

；油層約厚百公尺，全島藏油地經發現者計三十五處，日人經營時，曾成立第六燃料廠，帝國石油株式會社，日本石油株式會社，出光興產業株式會社等，收復後均由經濟部接收。石油出產量，據一九三八年之統計為二百三十三萬加侖，天然氣每天出產約四千萬立方呎。接收後因日本大部份遣送回國，故各廠會一度陷於停頓狀態，後經設法整理修復，現已復工，三十六年利用國外原油，每日可煉十二萬六千加侖。

三十六年五月中國石油公司負責人稱：台灣高雄煉油廠現已開工，專煉汽油機油柴油，不久可望出油，該廠共有工人千餘，公司方面最注意之問題，在原油是否可源源不斷自國外獲得供應。目前所存之原油仍為前自伊朗運來之六千噸原油，如出油情況甚佳與原油供應不虞中斷，該公司決將該廠所煉出之油供應沿海各大都市。

## 工業

台灣工業大部爲農產品之處置工作。故農業與工業有不可分割之關係，一九三七年度台灣工業出產價值總額之百分之七十二・五（約等於七千五百萬美元）是糧食，即可證明，其次乃是化學品之製造，佔百分之九・四，金屬與機器二項合計佔百分之五・五。工業發展之程度，不僅能勝任處理台灣當地所產之原料，而且能夠處理日本之南方各佔領地運來之原料，其原因如下：1. 人工低廉，水力發電容易覓得，2. 資本雄厚，日本人竭力經營，台灣開發公司是總機關其資本一千五百萬日元，大半係日本政府撥給日人在台投資，金額總數爲八億日元（二億一千六百萬美元）勝利後，台省內之日寇產業爲資源委員會接收，計國營公司有鋁廠等三公司，國省合營公司有糖，水泥，機製船等七公司，省營者有十八廠，其中工廠佔十三個廠，農林五廠，屬於衛生者一廠，除此二十八公司外，規模較小之四百餘廠完全標售，由於計劃不周，公營公司大部仍未恢復其生產力。

台灣工業在日本長期的經營下，已有相當基礎，重工業方面如煤鉛鋼金機械各項都有相當規模。電力足供全島工業及普通消費而有餘。輕工業如紡織製糖製鹽肥料紙張等業都極發展。收復已後，大部份工業都歸政府接辦，惟資金技術兩缺，故十之八九在麻疫之中，總計停工的工廠達五〇二所，工業之生產平均率僅及日本統治期內十之二三而已。

關於資源委員會及台灣省署合辦的十項工廠事業，錢昌照氏於三十五年十二月間台省參議會報告如下

- 一、石油方面修復工程，已達百分之九十，明年正月可逐漸日煉一萬六千桶原油，二、鋁業方面損壞慘重，修整困難，惟第一期工作，將於明年十月完成，年產鋁錠八千噸。第二期工作後，年底完成年產二萬四千噸。
- 三、金鋼方面，第一期以每日能產金礦砂三百噸，沉澱鋼四十五噸爲目標，預計四個月完成，鋁鋼兩項事業，目前正在與加拿大商量合作，借重其資本及技術。
- 四、電力方面，接收時，發電能力爲四萬二千瓩，現在已達十八萬三千瓩。明年二月可達二十萬瓩之目標。三十六年度計劃如期完成，將可增至

三十萬瓩。五、糖業方面，接收時毫無生產，上次來台時，已就存蔗製糖八萬六千噸。現正加緊修復，並積極植蔗。三十六年度可產糖十萬噸，三年後陸續增加產量至一百萬噸。六、肥料方面，上次來台時，主要產品如磷肥、氮肥等，均無生產，現磷肥已可到達每年二萬五千噸之產量，氮肥已達每年九千六百噸之產量，預定明年前者可達四萬二千噸，後者可產一萬二千噸。最近復得行總之協助，希望後年可達二十萬噸以上之產量。七、製碱方面，主要產品為燒碱、苛粉及鹽酸亦在增產中，將來擬利用日本賠償器材，積極補充。八、水泥方面，現高雄廠月產一萬一千噸，蘇澳廠四千噸，共計月產一萬六千噸，現擬增購機器，擴充設備，加築竹東廠輕便鐵路，完成年產四百二十萬桶之目標。九、紙業各廠接收時皆無生產，上次來台時，生產尚少，現已逐漸增加，預定明年各廠，合計每日產紙四十二噸，紙漿三十五噸。十、機械造船方面，有基隆高雄兩廠，上次來台時，僅產製糖機械，現製糖機械產量已漸增加，其他重油機及木船製造，亦正加緊生產，惟設備較差，將來擬利用日本賠償之器材，使能大量修船，並造三五千噸之船隻。錢氏又稱：台省人民在各事業中，原有之股本，如與國家法令符合者，均予承認，至無民股之若干事業，亦歡迎民股參加。

第二類工業由台灣長官公署公營，凡以前日人經營的輕工業，即列入此類，惟以前由日本官方及台灣私人合辦者，現仍承認其私股。茲選誌各種重要工業於下：

樟腦——台灣之樟腦工業，供給全世界所需樟腦之百分之九十，樟腦樹繁在於島之中部及南部山地，年產七千噸至八千噸，雄居全世界首位。最大之銷售地為美國，其次為英德。取樟腦之工廠，於光復後為台省工礦處接收，雖已全部復工，但據該廠發言人稱，需兩年後始能恢復原狀。

台省樟腦向以銷售英美法三國為大宗，年來受戰爭影響，海運中斷，以致毫無銷路，接收後，積極整頓，一面修理工廠機件，一面增加粗製樟腦經費，產量乃得逐漸上增，總計自卅四年十一月至卅五年四月

約生產四二六，三二四噸，截至卅五年底止，交由貿易局運滬銷售者有四〇〇噸云。

電力——台灣電力公司於三十四年十一月由劉晉銓接管經理，其時供電能力約四萬瓩，至三十五年十月增至十四萬瓩，但全省需要，僅七萬五千瓩，故有餘電。全省電燈用戶，達四十餘萬，電費每度二元，僅合法幣八十元合美金二分，電費之廉，居世界第一。

製鹼——台灣製鹼公司於三十五年四月始正式成立，計有高雄台南及安平三廠，台南廠曾一度燬於火災，迨三十六年春始告恢復，高雄廠日產四十度波美燒鹼十五噸，二十度波美鹽酸十噸，漂粉七噸至十噸。

製鋁——台灣省工礦處爲使本省鋁業之用產得以供應我國航空工業之需要起見，在積極推行兩項工作，一爲使舊有之鋁工廠開工，一爲創設鋁片製造工廠，按本省於高雄及花蓮港者約大一倍，戰時被炸損害百分之三十，而花蓮港一廠損害達百分之八十，勢難修復，故工礦處方面正拆卸花蓮港工廠可用之預備以修復高雄之工廠，另一方面，再由南洋運來鋁礦原料，於三十六年上半年內即可出品，惟該項鋁於鍊成之後，戰前多輸往日本，完成鋁片之製造，而今工礦處，將與加拿大合資組織鋁片製造工廠，刻正在會商中，預料三十六年上半年內可實現，至所鍊成之鋁再造成之鋁片，其產量供應我國目前之航空工業，尙不虞匱乏，可無需再以高價往購外貨。

紙漿——臺南紙漿工廠於六月五日正式開工，該廠設於臺南之縣治，新營興建，於民國二十七年迄至二十九年落成，戰時被炸甚烈，建築物損失百分之六十，機件損壞達百分之三十，年來經積極修建，恢復舊觀，據廠長高永祥稱：該廠在未遭炸前，每天原可生產紙漿一百噸，今修復後已恢復一半生產力，日人時代共計年產紙漿六萬二千噸，供銷島內及日本與我國者各佔三分之一，此次修復總工程費計達臺幣二千六百萬元。渠又稱：該廠除將用蔗渣產製紙漿之工程復舊開工外，並計劃將竹片屑製造木漿之工程。

肥料——中央社台北三十六年七月十四日電，台灣肥料公司所屬各廠，目前產量已超越光復前最高產量，計第一廠年內可產氮化鈣一萬二千噸，電石三千噸。第二廠可產過磷酸鈣一萬六千八百噸，濃硫酸四百三十噸，第三廠可產過磷酸鈣二萬五千二百噸，濃硫酸一千零七十噸。第四廠可產電石一千〇八十噸，電極一百四十五噸，第五廠可產電石二百六十一噸，電極五百五十噸。據該公司總經理湯元吉談稱；台省肥料，約於三年內可達到自給自足，目前實施計劃，分爲三步；（一）將第一廠增配設備，所需器材正在美國洽購，如無其他阻礙，明年內可完成擴充工程，達到氮肥每年三萬六千噸的產量。（二）將第五廠內日人未完成之年產十五萬噸之硫酸銨廠，迅予完成。（三）將前行總年產六萬二千噸重過磷酸鈣廠之建設計劃實現。

### 金融

台灣行政長官公署卅五年凍結了日本銀行發行的鈔票和台灣銀行發行千元面額鈔票。這兩種鈔票都規定要存於台灣銀行，作爲定期存款。前者限期一年，後者一年半。存戶每戶可提取一個指定的數目，作爲生活費。

凍結這些鈔票的目的是多方面的，主要是禁止日本鈔票流通，以緊縮通貨。日銀行鈔票在台灣被凍結的數量無法得悉，但只是台灣銀行的發行量中，已有四分之一受到凍結。根據十月中旬的統計數字二、八九七、八七三、五一九圓中，竟有七八四、二八〇、〇〇〇元以上是千元面額。

根據中央社卅五年十二月十九日發出的消息；中國當局會決定了一個臨時的比率，台灣一元比國幣十元，台灣貨幣三十七元半比美金一元，卅六年五月廿一日台灣銀行發行中央印製廠印就之新台幣一元，五元，十元三種，與舊台幣等價兌換使用，該項掉換工作，已於十一月三十日期滿截止，禁絕通用。舊台幣發行額共計三、九一一、三二二、三六〇、五元，台幣截止日已收回數額爲三十五億一千七百餘萬元。



貿易

台灣歷年是對外輸出的地方，每年有幾百萬担的米和一千幾百萬担的糖輸往日本。此外有大量的樟腦、茶、糖、鳳梨、香蕉、鹽等等運往中國及歐美，收復以後，大部份特產的收購運銷，已由台省貿易局統制經營。

茲將台灣省貿易局三十五年的業務情形及進出口數字，分列如左；

該局雖為長官公署公營，純粹一商業機構，資金由台灣銀行訂立透支台幣五千萬元，惟為使物資購銷迅速，辦事經濟起見，對於政府機構，多採取現物交換，及受委託代購代銷物資，過去有食糖運到蘇浙皖敵偽產業處理局，交換布疋麵粉，並運青煤炭向魯青區敵偽物資處理局，交換肥料等等運台，廉價配給人民，卅五年度假定盈餘有四五億元，補助長官公署收入，而減輕人民納稅之負擔，食糖已由台糖公司負責外銷，食鹽及食米也由鹽管食糧兩局辦理，今後出口品有煤炭、樟腦、茶葉、水果、草蓆、草帽、其他出產品等等，對於日本方面交換物資，無進出口，全由該局負責辦理，由美國購訂化學肥料，明年度可陸續到台，配合使用，一年來進出口數目如下：

自三十四年十一月至三十五年十一月進口物資表

購銷本省	
肥料	八·四五七·二四噸
布匹	一三三·五四〇·九匹
麵粉	九〇·九〇〇袋
汽油	二六五·〇〇〇加侖
汽車	二二八台（已到七八台）
鋼鐵材料	九二噸
阿摩尼亞	二·八五噸
受委託代購	
又	
又	



又 大甲帽

五·六二五打

又 大甲蓆

四〇〇張

受委託銷外省

樟腦

八·九一一箱

受委託銷本省

石灰窯素

二·〇一四噸

又

過磷酸石灰

一·〇〇〇噸

又

過磷酸鈣

一·五二〇噸

又

皮革

一〇五〇〇斤(二九·七八四坪)

又

肥皂

三五八箱

又

橡膠製品

三八一·五七五件

卅六年該局獲盈餘五億元台幣，補助省財政之不足。

交通

鐵路方面——日人時代有機車四百輛，客車兩千餘輛，現在僅有半數。接收時鐵路；路基被毀八、四九三公尺，路堤被毀七〇、一七五立方公尺，軌道被毀二八、二三一公尺，目前已全部修復，枕木戰時日人抽換甚少，腐壞已多，已抽換二十餘萬根，道碴戰時日人補充減少，現已補充七萬餘立方公尺，以固軌道，橋樑戰時大小損壞十六座，已將輕傷者修復，重傷之四座，已一面修築臨時石橋，恢復通行，一面正在籌款重建。至於受炸微傷之隧道一座，已經修竣，此為初期台省交通整理之大概情形。

公路方面——(一)省道幹綫七百六十九公里，由公路局負責營運，卅六年可望先行恢復台北區，枋寮區，(即南迴綫)及蘇澳區，(即東海綫)所以啣接鐵路，貫通東西幹綫，以冀環島交通，早日暢達，其他台中高雄兩區，須待翌年續辦。

(二) 縣道支線二千零三十一公里，由二十七家汽車公司分段經營，該二十七家公司均由公路局按日管時代股份比例（其屬於日人部份悉由政府接收，民有部份仍由人民所有）依法改組，為有限公司，由公路局指導其業務，經理一職，以不更換為原則，並經決定，在此二十七家公司外，暫時不准設立新公司，其行駛各線之所謂野雞汽車，亦概就其營運路線，分別令其加入二十七家公司之內，以示維護，而便管理。

(三) 二十七家汽車公司，在接管之初，一般員工，（渠等本身大都係股東或由股東保薦者）頗有不明施政方針，以為即將收為國有，每多換拆零件，調換輪胎之事件發生，影響公路交通頗為嚴重，後經宣佈維護原有汽車公司之政策，整頓成績，乃頗令人滿意，目下每車平均雇用員工五六人，不特公路交通，得以維持，即原有員工，亦得有工作機會。

(四) 人力車之使用，行政院規定於三十八年四月底完全禁絕，為顧全事實，特採以下列辦法；A 分期暫禁；如一縣有人力車七十二輛，分三年禁絕，每月予以減少二輛。B 車夫轉業，每月失業人數減少，易於改途并指導其轉業。C 各縣市調查現有人力車數目專案報備以後即不准增造新車，或修復舊車。D 三輪車亦係使用他人人力車輛，奉令亦在禁止之列，今後對增發三輪車車照，概予拒絕。E 台車荷車之用途，在轉運貨物，亦予禁止。

航業方面——(一) 台北輪於九月中旬在上海整修竣事，十月三日離滬，即駛海南担任軍運，已開始航行二次。

(二) 台南輪試航香港順利返台，目前正在遣送日僑中。

(三) 基隆港至花蓮港之航運，今後將有足夠噸位之船隻，運輸客貨。

(四) 向招商局購買之三千二百噸級海船二艘，已加接管，修理後，即可航行，兩輪均超齡，吃水較

淺，航行較慢，惟尚適於沿海行駛，至其成本低廉，約在卅六年後，可以收回代價。

本省公署，已商得空軍總司令部之同意，中航機仍可在松山軍用機場降落，惟以二個月為限，俾得在此時期，修復南機場，用作民航基地，並據查勘結果，南機場修復費用，需台幣三〇〇・〇〇〇・〇〇〇元，本署限於財力，擬請空軍總部，准予繼續借用松山機場。

### 高雄

高雄港修復工作，正積極進行。目前急務，為浚港及興築倉庫，高雄港口戰時損毀，年久失修，淤沙頗多；光復後，雖經整理，但載重一萬噸船隻，仍不能入港。本年一月起，中國石油公司將有萬噸以上船隻，來往運載油料，故港務局最近與石油公司訂約，向該公司借款八百萬，作浚港之用。港務局並以二百萬元，修理挖泥船一艘，每日可挖泥一萬立方公尺，預計本年一月，一萬噸船隻，即可出入，全部疏濬費用，達二千萬元左右。關於修築倉庫方面，現有倉庫可儲五萬噸物資，將來航運發展，自感不足。台省規定台糖出口，須由高雄集中，故港務局現正趕修倉庫，即將完工之倉庫，貯藏量為七千噸，關於打撈沉船方面，現已撈起貴州丸，帝擺丸，山澤丸，昭南丸，除一部易於修理者，已興工修理外，其餘如何辦理，正在請示待命中。

### 基隆

基隆為台灣最大海口，此次未經大破壞，自香港上海過往的船隻，現都停泊於基隆。基隆有造船廠，除台北的鐵路工廠而外，該廠規模之大，在台灣算是第二位。最大的船塢，可容六萬噸的船入塢修理，機器大都完好，惟廠房稍受破壞，現以經費人材兩缺，偌大工廠仍在停頓與逐漸荒蕪之中。

# 下部 工商應用便覽

## 第十三編 一般法規

### 經濟緊急措施方案 三十六年二月十六日公布

(一) 關於平衡預算事項

甲、本年度政府各部門預算內，凡非迫切需要之支出，均應緩發，應由行政院會同主計處，斟酌情形，妥擬辦法呈核。

乙、嚴格執行征收各種稅收，以裕庫收，特別注重切實征收直接稅，並加開新稅源，其實施辦法，由財政部迅速擬具，呈准施行。

丙、政府所控制之敵偽產業及購得之剩餘物資，應由各主管機關加緊標售，並將辦理情形按旬報告。

丁、凡國營生產事業，除屬於重工業範圍，及確有顯著特殊情形，必需政府經營者外，應即分別緩急，以發行股票方式，公開出賣或售與民營。

(二) 關於取締投機買賣安定金融市場事項

甲、即日禁止黃金買賣，取締投機。

附取締黃金投機買賣辦法。

乙、即日禁止外國幣券在國境內流通。

附禁止外國幣券流通辦法。

丙、加強對於金融業務之管制，以控制信用，配合政府經濟政策，安定金融市場。

附加強金融業務管制辦法。

(三)關於發展貿易事項

甲、為恢復國際收支平衡，及挽救國內工商業之衰落起見，外匯匯率應予改訂，中央銀行外匯牌價，自即日起，以法幣一萬二千元合美金一元。至二月六日公布之出口補助及進口附加稅辦法，即予廢止。

乙、輸出貿易之發展，除調整匯率外，應由輸出推廣委員會，從改良生產技術，採取貨品標準化，減低成本，及開發新市場方面入手。飭即擬具切實方案，積極實施。

丙、按照修正進出口貿易暫行辦法所規定之輸入許可制度，若干原料品及機器之進口，為國內工業所必需，估計總值，本年全年度達四億七千二百五十九萬元或等值外幣。其大宗貨品之限額，既經輸入臨時管理委員會予以規定，應先將一至六月之限額予以公佈，其所需外匯共達美金二萬萬元，即由中央銀行準備支付。

丁、現在之中央銀行管理外匯暫行辦法，關於買賣黃金及外鈔部份，應予修正，所有應行修正條文，詳見附件。

(四)關於物價工資事項

一、行政院指定若干地點為嚴格管制物價之地，各該指定地之地方政府有關機關，應動員全部力量穩定物價。

二、各指定地一切日用必需品嚴格議價，依照取締違反限價議價條例及評議物價實施方案辦理。

三、各指定地職工之薪工，按生活指數計算者，應以本年一月份之生活指數為最高指數，亦不得以任何方

式增加底薪。但此項工廠，應就食糧、布匹、燃料三項，按本年一月份之平均零售價，依定量分配之原則，配售於各職工。各工廠爲供應工人所需之食糧布匹燃料，應請市政府代購，不得自由採購，變相囤積。

四、二十七年府令修正公布之非常時期農礦工商管理條例，應嚴格執行，對於指定之企業及物品，依該條例切實管理。其管理要點如左：

(甲) 明定勞工待遇及物品售價利潤等。

(乙) 在經濟緊急措施時期之內，禁止閉廠、罷工或怠工。

(丙) 禁止投機壟斷或其他操縱行爲。

(丁) 對違反該條例規定者，從嚴處罰。

五、原定非常時期取締日用重要物品囤積居奇辦法，應嚴格執行，違者除沒收其囤積之物品外，並依該辦法及非常時期農礦工商管理條例，從嚴處罰。

六、在本辦法施行期間，各指定地政府爲制止投機買賣之必要，得暫行封閉某種市場。

七、本辦法自公布日施行。

## 維持社會秩序臨時辦法

(三十六年五月十八日國民政府令)

邇來物價波動。影響民生。政府正積極籌措有效方案。以期安定。詎意京滬等地。竟有若干學校之學生。及一部份工商界之職工。相率集衆請願。迭提過當之要求。出以越軌之行動。妨害公務。阻礙交通。顯係有意鼓動風潮。擾亂社會之秩序。破壞行政之措施。長此不戢。將愈使物價波瀾繼長增高。而趨於紊亂。既違公衆福利之目的。尤貽國家民族之禍害。當屬明智者所不忍爲。實亦政府所難坐視。查妨害秩序



與公務。刑法及違警罰法均有明確之制裁。除將各有關法律條文擇要公告藉彰警惕外。並經國民政府委員會國務會議第一次臨時會議。根據施政方針第十條之規定。通過左列維持社會秩序臨時辦法第六條。自即日起公布施行。

一 凡人民團體或學校學生。如向政府有所要求。應向當地主管機關呈請。主管機關不能解決時。應候主管機關向其上級機關呈請核辦。不得越級請願。

二 凡人民團體或學校學生請願時。應派代表向主管機關陳述意見。其代表人數以十人爲限。不得聚衆脅迫。違者應以刑法第一百四十九條之規定予以解散。

三 各學校學生如有罷課或遊行示威或其他擾亂公安情事。各該管教育行政機關應採取必要之措施或予以解散。

四 各地人民團體如有罷業罷工或遊行示威或其他擾亂公安情事。各該管行政機關應採取必要之措施或予以解散。

五 凡人民團體或學校學生。不遵守以上各條之規定。致妨害公共秩序。阻礙交通。妨礙公務。毀損公私財物或傷害他人身體者。當地政府應採取緊急處置。作有效之制止。其觸犯刑法者。並送由司法機關處理。

六 本辦法自公布日施行。

以上辦法及有關法律條文之規定。應由各級主管機關切實執行。並曉諭各機關團體學校一體遵照爲要。此令。

附有關法律條文

一、刑法 妨害秩序罪

第一百四十九條 公然聚衆。意圖爲強暴脅迫。已受該管公務員解散命令三次以上。而不解散者。在場助勢之人。處六月以下有期徒刑。拘役或三百元以下罰金。首謀者。處三年以下有期徒刑。

第一百五十條 公然聚衆。施強暴脅迫者。在場助勢之人。處一年以下有期徒刑。拘役或三百元以下罰金。首謀及下手實施強暴脅迫者。處六月以上五月以下有期徒刑。

第一百五十一條 以加害生命、身體、財生之事恐嚇羣衆。致生危害於公安者。處二年以下有期徒刑。

#### 二、刑法 妨害公務罪

第一百三十五條 對於公務員依法執行職務時。施強暴脅迫者。處三年以下有期徒刑、拘役或三百元以下罰金。

第一百三十六條 公然聚衆犯前條之罪者。在場助勢之人。處一年以下有期徒刑、拘役或三百元以下罰金。首謀及下手實施強暴脅迫者。處一年以上七年以下有期徒刑。

#### 三、非常時期農礦工商管理條例

第三十條 違反第十一條之規定。罷工罷市或煽惑罷工罷市者。處七年以下有期徒刑。並得科一千元以下之罰金。怠工或煽惑怠工者。處一年以下有期徒刑或拘役。

(按本條例係二十七年十月六日公布。其第十一條云。指定各企業之員工不得罷市罷工或怠工。)

#### 四、違警罰法

第五十四條 有左列各款行爲之一者。處七日以下拘留或五十元以下罰鍰。

一 散布謠言以影響公共之安寧者。

## 非常時期農礦工商管理條例

(二十七年十月六日修正公布同日施行  
現仍有效)

(本條例係就戰時農礦工商管理條例所修正)

第一條 非常時期經濟部得就左列農礦工商各企業及物品，分別指定呈經行政院核准，依本條例管理之：

一 棉，絲，麻，羊毛及其製品。

二 金，銀，鋼，鉄，銅，錫，鋁，鉛，鋅，鎳，汞及其製品。

三 食糧，植物油，茶，糖，皮革，木材，鹽，煤及焦炭，煤油，汽油，柴油，潤滑油，紙，漆，酒精，水泥，石灰，酸鹼，火柴，交通器材，電工器材，電氣機器工具，教育用品，藥品，人造肥料，陶器，磚瓦，玻璃。

四 其他經經濟部呈准行政院指定者。

第二條 本條例所定管理事項，有涉及他部會之職掌者，由經濟部商同各該部會辦理之。經濟部對於指定之企業，或物品，得逕令或商同前項部會，命令地方官署分別管理。

第三條 經濟部對於指定之企業或物品，得分別專設機關執行管理事項。

第四條 經濟部對於指定之企業或物品，得就左列各款，明定適當之標準：

一 生產或經營之方法，

二 原料之種類及存量，

三 工作時間及勞工待遇，

四 品質及產量存量，

五 生產費用

六 運銷方法

七 售價及利潤

第五條 經濟部爲適應非常時期之需要，經行政院核准，得將左列各企業，分別收歸政府辦理，或由政府投資合辦：

一 關於戰時必需之各礦業，

二 關於製造軍用品之各工業，

三 關於電氣事業

第六條 經濟部爲適應非常時期生產上之需要，對於私有荒地，得強制使用或徵收之。

第七條 指定之企業或物品爲生活日用所必需者，經濟部應各地方之需要，得隨時分別種類地域直接經營之。

第八條 各指定企業及物品，其生產者，或經營者，非經經濟部核准，不得歇業停業或停工。其已歇業停業或停工者，經濟部得限令其復業復工。

第九條 在戰區或鄰近戰區之指定各企業，經濟部得因必要分別令其遷移。

第十條 受前二條之命令，而確無資力復業復工或遷移者，除依第二十五條規定外，得準用第五條之規定。

第十一條 指定各企業之員工，不得罷市罷工或怠工。

第十二條 指定之企業及物品，其生產者或經營者，不得有投機壟斷或其他操縱行爲。

第十三條 經濟部對於指定物品之輸入輸出，得因必要分別限制或禁止之。

第十四條 經濟部對於指定物品之消費，得依供求實況分別調節之。

第十五條 經濟部對於指定之物品，得因必要分別爲禁售或平價之處分。

第十六條 經濟部對於指定之物品，得因必要令生產者或經營者儲藏或移置之。

第十七條 經濟部爲適應非常時期之需要，對於指定之物品，得依公平價格，分別收買其全部或一部。

第十八條 經濟部對於指定之企業，得因必要分別令其增資合併或縮減範圍。

第十九條 凡企業有左列情形之一者，經濟部得令其停業。

一 所用原料爲軍用必需品，

二 製造非必需品，而所用原料供給缺乏者。

前項停業之企業，經濟部得將其土地，房屋，機器，動力，材料，工具等，移作其他用途，因前條縮減範圍而其設備足供別用者亦同。

第二十條 經濟部對於製造奢侈品，或其他非必要之企業，得分別限制或禁止之，並得準用前條第二項之規定。

第二十一條 關於指定之企業，技術上或管理上，有改善之必要，經令其改善而不改善時，經濟部得代營之。

第二十二條 企業之原有設備，足以改製軍用有關之物品者，經濟部得令其改製。

第二十三條 經濟部對於農業生產者，得因必要令其變更耕作物之種類。

第二十四條 對於指定之企業或物品，有特殊發明或專利者，經濟部得因必要令其報告試驗或禁止其公布或洩漏，並得收歸政府利用，或由政府投資合辦。

第二十五條 經濟部對於指定之企業，得視其需要，依左列各款，予以協助，其依第八條令其復工復業，第九條令其遷移，第十八條令其增資合併者亦同，

一 資金之擴充，

二 材料之供給，

- 三 建設之規劃，
- 四 設備之補充，
- 五 技術之指導，
- 六 動力之供給調劑，
- 七 出品之運銷調劑，
- 八 勞工之供給調劑。

第二十六條 由戰區或鄰近戰區自動遷移之企業或物品，經濟部應隨時予以協助及便利，並得予以保障。

第二十七條 前二條規定之協助，經濟部得設調整機關，分別辦理。

第二十八條 因依第五條規定，收歸政府辦理，第六條強制使用徵收，第十六條儲藏移置，第十九條第二項第二十條後段移用，或二十四條收歸利用，致受損失者，應予以補償。

第二十九條 對於指定之企業或物品，有左列行爲之一者，處無期徒刑或七年以上有期徒刑。

- 一 圖利自己或第三人，以原料品或物品供給敵人者。
- 二 意圖得利，而洩漏企業祕密於敵人者。
- 三 意圖損害國家之資源，而破壞國營或自己或他人所經營之倉庫，農場，礦場，工廠，致不堪使用者。

前項未遂犯罰之。

第三十條 違反第十一條之規定，罷工罷市或煽惑罷工罷市者，處七年以下有期徒刑，得併科一千元以下罰金，怠工或煽惑怠工者，處一年以下有期徒刑或拘役。

第三十一條 違反第十二條之規定，而有投機壟斷或其他操縱行爲者，處五年以下有期徒刑並科所得利益

第三十二條

一倍至三倍之罰金。

有左列行爲之一者，處一年以下有期徒刑，拘役，或一千元以下罰金。

一 非無資力，或已于協助而違反第八條，第九條，第十六條，第十八條，或第二十二條規定所發之命令者。

二 違反依第十三條，第十四條，第十五條，第十七條，第十九條或第二十條規定所發之命令者。

第三十三條

犯前四條之罪而涉及他法，其處罰較重者，從其規定。

第三十四條

本條例公佈前，關於農礦工商之法令，與本條例不牴觸者，仍適用之。

第三十五條

本條例施行條例，及第三條第二十七條所定之機關組織，另以法律定之。

第三十六條

本條例自公佈日施行。

# 第十四編 工業及勞工法規

## 工廠登記規則

三十五年三月二十五日經濟部公佈

第一條 凡中華民國境內之工廠，除軍用外，具有左列各款之一者，均依本規則呈請登記。

一、實收資本在一萬元以上者。

二、平時雇用工人在三十名以上者。

三、用機械動力出品者。

第二條 工廠設立，應於開工後一個月內，由工廠主體人或經理廠長，填具登記表一份，備文呈請經濟部登記，設立分廠時亦同。

第三條 凡以製造為業發，具有工廠性質，不論是否用工廠名稱，除依其他法規登記外，仍應為工廠之登記。

第四條 工廠經核准登記後，由經濟部發給「工廠登記證」，前項登記證，不收費用，由工廠自行購貼印花稅一元。（按修正印花稅法應為二百元）。

第五條 工廠登記後，如因故休業，或原登記表內所載事項有變更時，應聲敘原因，呈報經濟部備案。

第六條 工廠登記後，如廠名更改，應依本規則第二條之規定，重行呈請登記。

第七條 核准登記之工廠，應於每營業年度終結後兩個月內，編製上年度廠務報告表，呈報經濟部備案。

第八條 本規則施行前設立，及已經地方政府登記各工廠，應於本規則施行後三個月內，依第二條之規定呈請登記。



第九條 工廠呈准經濟部登記後，及呈送廠務報告表時，應備文抄附原表二份，分別呈報所在地縣政府調查，並轉報省主管所備查，在直隸行政院各市者，附表一份，呈市社會局備查，其他應呈報經濟部備案者亦同。

第十條 工廠未經呈准登記者，不得享受政府之保息補助貸款，國貨證明，及其他各項獎勵。

第十一條 登記表登記證及廠務報告表各式樣，由經濟部定之。

第十二條 本規則自公佈之日施行。

## 經濟部已公佈之各種工業標準清單

總號	類	號	標	準	名	稱	總號	類	號	標	準	名	稱
1	Z	1	等	比	標	準	11	K	9	桐	油	及	桐
2	Z	2	標	準	直	徑	12	K	11	油	漆	用	生
3	B1	—	工	業	製	圖	13	K	13	油	漆	用	亞
4	B2	—	公	差	標	準	14	K	14	油	漆	用	錫
5	P	1	紙	張	尺	度	15	K	15	油	漆	用	錫
6	H	1	銅				16	K	16	油	漆	用	二
7	H	2	鉛				17	K	17	分	析	用	鹽
8	H	3	鋁				18	K	18	工	業	用	鹽
9	H	4	錫				19	K	19	分	析	用	硝
10	K1	—	煤	焦	檢	定	20	K	20	工	業	用	硝

21	K	21	分析用硫酸	40	G1—G5	鋼、鐵符號及形號
22	K	22	工業用硫酸	41	K27—31	潤滑油檢定法
23	K	23	分析用氫氧化鈉	42	C—12	電氣事業供電週率標準
24	K	24	工業用氫氧化鈉	43	K32—34	酒精及酒精檢定法
25	K	25	分析用碳酸鈉	44	K35—36	工業用甘油檢定法
26	K	26	工業用碳酸鈉	45	K37—48	蓖麻油及蓖麻油檢定法
27	B	62	傳動軸之直徑	46	K39—47	汽油檢定法
28	B	63	傳動軸之轉數	47	H 5	錫
29	B	14	傳動皮帶輪	48	K 48	分析用硫酸銨
30	B	65	傳動皮帶輪速率之圖解	49	K 49	肥料用硫酸銨
31	C	1	電線線規	50	K 50	分析物碳酸氯銨
32	C	2	銅之電阻	51	K 51	工業用碳酸氯銨
33	C	3	輸電及配電之標稱電壓	52	K 52	工業用氯化銨
34	D1—D8		汽車配件檢規範	53	K 53	肥料用氯化銨
35	B	67	標準檢測溫度	54	K 54	工業用酸銨
36	B68—75		工具機檢驗規範	55	K 55	肥料用硝酸銨
37	Z3—20		吋公厘換算表	56	K 56	肥皂分析法
38	C4—C10		詢價與定購電機應開列之條款	57	K 57	藍墨水分析法
39	C—11		控制器運動方向標準及斷路開關指示燈	58	K 58	石棉分析法

- 59 K 59 石灰分析法  
60 K 60 石墨分析法  
61 R 1 F 特種水泥  
以上共計六十一種

附原令

經濟部訓令

發文京工(33)字第39726號  
中華民國三十六年四月十五日發出

(事由)據中央標準局呈請通令全國各機關團體學校廠礦採用標準令仰遵照由

令上海市社會局

案據本部中央標準局三十六年三月二十六日準字第二四九號呈稱，查標準為各項建設之準繩，各先進國家，莫不視為當前急務，吾國一切落後，亟須迎頭趕上，本局遵照建設綱領及標準法之各項法規，對於工業各種標準之厘訂及推行，自應積極策劃，惟茲事體大，端賴各界通力合作，共策進行，始宏功效，茲為期迅赴事功起見，擬請鈞部轉呈行政院，通令全國各級機關團體學校廠礦，並轉咨各院會黨部團部等，就業務範圍之需要，儘量採用已公布之各種標準，俾符法令而利推行，是否有當，理合備文呈祈鑒核示遵，等情，據此，查核所請，尙屬可行，除轉呈通行遵照暨分令外，合函抄附本部已公布之各種工業標準清單一份，令仰遵照轉飭各廠礦遵照為要，此令。

附發清單乙份

部長 王雲五

國營事業配售民營實施辦法

(見三十六年四月十五日證券市場月刊)

(一) 本辦法依經濟緊急措施方案第一條二項之規定訂定之。

(二) 決定售予民營之生產事業如左：

甲、中國紡織建設公司（簡稱中紡公司），此公司資產特多，分在滬青津及東北等處，此時將其資產七成，依照設備用途配合為若干單位，先行售予民營，其餘資產三成，暫由此公司繼續經營，仍歸經濟部管轄。

乙、中國水產公司（農林部）全部售予民營。

丙、中華烟草公司（經濟部）全部售予民營。

丁、天津及東北造紙廠（資源委員會）全部售予民營。

戊、中央汽车配件製造廠（資源委員會）全部售予民營。

己、安慶石徹天水三電廠（資源委員會）全部售予民營。

庚、麵粉廠及食油廠（糧食部及敵偽產業處理機關）產權已清理者，全部售予民營。

辛、德孚顏料及拜耳藥品及其關係設備（中央信託局德僑產業清理處）全部售予民營。

壬、青島維新染料廠（德僑產業清理處）全部售予民營。

癸、中國紡織機器製造公司原有官股四成，全部售予民營。此外如查有應行售予民營之事業，得隨時增列之。

上項應行售予民營之事業，應由主管機構於一個月內開具各事業：一、資產要項及初估價值，固定資產及原料成品等項，應分別處理，二、生產能力及營業概況，三、轉售民營之價格，四、擬訂售賣民營之具體實行辦法，呈候行政院核定施行。

(三) 決定由原設國營公司向人民發行股票之生產事業如左：

甲、中國蠶絲公司（經濟農林兩部合辦），先就股份五成發行股票公司出售。

乙、中國鹽業公司（財政部）先就股份五成發行股票公司出售，此外如查有應行發行股票者，得隨時增列之。上項應發行股票之事業，應由主管機構於一個月內開具事業要點，公司資本總額，股票款項及發行辦法等項，呈候行政院核定施行。

（四）應行出售之事業售賣辦法如左：

- 甲、規定價格，主管機構得用專門人員組織委員會，依照市場價格及營業狀況，估訂出售價格。
- 乙、出售價格在六個月內有效，如六個月內不能售出，其價格得按市場情形另定之。
- 丙、價格以國幣計算，但一部份資產得酌收美金，所得資本不論國幣或美金，均繳歸國庫。
- 丁、出售時應在有關各地之報紙公開廣告，定期投標，並允願購人民經適當介紹至廠參觀。
- 戊、主管機關於必要時，得組設委員會辦理出賣及審定手續。
- 己、出售事業價值較大者，應由收購人組織股份有限公司，將一定成數之股票公開招募，並得在交易所開拍。

庚、收購人應將所購事業繼續經營，以重生產。

（五）原設國營事業公司發行股票之辦法如左：

- 甲、僅向人民及其營業組織發行股票，國立各行局不得收購。
- 乙、所得資金均繳歸國庫，
- 丙、公司中政府機關之股東地位與民股相等，並無任何特權。
- 丁、俟人民股份招足，即召集股東會，選舉董監，依照公司法組織辦理。
- 戊、本辦法所提各國營公司應依法執行股票交存中央銀行，俟政府認有售予人民之必要時，售交民營。

- (六)各項執行辦法，均由行政院監督施行，所有辦理情形及收得款項數目，由行政院呈報國民政府備案。
- (七)各國營事業在未實行出賣移交經收購方面接收以前，均由原主管機關及經辦人員照常經營，切實保管。
- (八)本辦法經行政院核定之日施行。

## 民營事業申請價配日本賠償物資辦法

(三十六年七月七日行政院公布同日施行)

- 第一條 凡中華民國人民出資經營事業（以下簡稱民營事業），申請價配日本賠償物資，依本辦法辦理。
- 第二條 民營事業申請價配日本賠償物資，應以行政院核定分配民營事業部份為範圍。
- 第三條 民營事業申請價配日本賠償物資，應填具申請表及建廠或補充廠計劃書，呈由經濟部核轉行政院賠償委員會審定後，分別配售，賠償委員會於必要時，得採用標售方式出售。

前項書表之款式另訂之。

第四條 民營事業申請價配日本賠償物資，其審核標準如左：

- 一、申請人曾對本業經營著有經驗及成績者。
  - 二、組織健全，足以勝任者。
  - 三、計劃完善，確實可行者。
  - 四、集資數目確能達到計劃者。
- 合於前項各款之民營事業，並具有左列情形者，得優先價配之。

一、在抗戰期間，對申請配購之物資，確有重大損失，並有事實證明者。

二、現在業務具有急切補充之需要。經政府核定者。

三、對申請配購同類之工業業物資。其本業曾在後方確有重大貢獻者。

第五條 配售民營事業之日本賠償物資，由經濟部會同有關機關及全國性人民工商團體代表組織評價委員會，估定公評價格，送由行政院賠償委員會審定，由承受物資之民營事業依照備款領用。

前項評價委員會之組織及評價辦法另訂之。

第六條 民營事業於核定配售物資時，應向國庫或代理國庫之銀行先繳納全部價款（約估數）百分之五之保證金，於物資由日起運時，補繳全部價款百分之十五，俟全部物資到達中國口岸時，再補繳全部價款百分之二十。其餘得於兩年內分期繳納，其詳細辦法另訂之。

第七條 價配民營事業之日本賠償物資，其運輸事項，依左列之規定。

一、自日本港口至中國口岸之運輸，由交通部代辦，所需費用，由購受物資之民營事業，按批照付，不得在價款內計算。

二、自我國口岸運抵目的地之運輸，由購受物資之民營事業自辦，但得洽請交通部協助，其運費由購受之民營事業自行籌付，並應儘速轉運。

第八條 民營事業對購受之物資，必須直接經營，在全部設廠裝置完成，開始生產後兩年內，不得轉售，並應照呈送之建廠或補充廠計劃書，於規定時間內開工。

第九條 民營事業對購受之物資，如不能履行第六條、第七條及第八條規定時，政府得收回其配售之物資，轉讓他人，其所繳納之保證金不予退還。

第十條 本辦法自公布日施行。

# 工會法

(三十六年六月十三日國民政府公布同日施行)

## 第一章 總則

第一條 工會以增進工人知識技能。發達生產。維持勞工生活。改善勞動條件為宗旨。

第二條 工會為法人。

第三條 工會不得從事營利事業。

第四條 工會之職務如左。

一 團體協約之締結修改或廢止。但非經主管官署之認可。不生效力。

二 會員之職業介紹及職業介紹所之設置。

三 會員儲蓄、勞工保險、醫院、診療所及託兒所之舉辦。

四 生產、消費、購買、信用、住宅等各種合作社之組織。

五 職業教育及其他勞工教育之舉辦。

六 圖書館及書報社之設置。

七 出版物之印行。

八 會員懇親會、俱樂部及其他各項娛樂之設備。

九 工會或會員糾紛事件之調處。

十 勞資間糾紛事件之調處。

十一 關於勞動法規之規定改廢事項。得陳述其意見於行政機關及立法機關。並答覆行政機關及立法

機關及立法機關之諮詢。



十二 調查工人家庭生計、經濟狀況及其就業失業，並編製勞工統計。

十三 各項有關於改良工作狀況、增進會員利益及衛生安全之事件。

十四 其他法律規定之職務。

工會如尙未舉辦前項所列或其章程所訂定之互助事業。而主管官署認為有舉辦之必要時。得派員協助辦理之。

第五條 工會之主管官署。在中央爲社會部。在省爲省政府。在市縣爲市縣政府。但有關目的事業者。應依法受該目的事業主管官署之指導監督。

第六條 各級政府行政及教育事業、軍火工業之員工。不得組織工會。

#### 第二章 設立

第七條 凡同一區域或同一廠場年滿二十歲同一產業之工人人數在五十人以上。或同一區域同一職業之工人人數在三十人以上時。應依法組織產業工會或職業公會。

凡同一產業內各部份不同職業之工人所組織者爲產業工會。聯合同一職業工人所組織者爲職業工會。產業工會、職業工會之種類。以命令定之。

第八條 工會之區域。以市縣之行政區域爲其區域。但有特別情形時。得由主管官署另行劃定。

在同一區域內或同一廠場之同一產業工人、職業工人。祇得設立一個工會。但同一區域內之同一產業工人。如有特殊情形。經主管官署之核准者。不在此限。

第九條 發起組織工會。應有第七條所規定人數之連署。向主管官署申請許可。經許可後。其發起人應即推定籌備員。組織籌備會。呈報主管官署備案。

工會於召開成立大會前。應將籌備經過。連同章程草案。呈報主管官署。並請派員監選。

工會組織完成時。應即造具會員名冊、職員略歷冊。連同章程各一份。呈報主管官署立案。

第十條 工會章程應載明左列事項。

- 一 名稱。
- 二 宗旨。
- 三 區域。
- 四 會址。
- 五 任務或事業。
- 六 組織。
- 七 會員入會、出會及除名。
- 八 會員之權利與義務。
- 九 職員名額、權限、任期及其選任、解任。
- 十 會議。
- 十一 經費及會計。
- 十二 章程之修改。

第十一條 工會章程之議定。應經出席成立大會會員三分之二以上之同意。

第三章 會員

第十二條 凡在工會組織區域內。年滿十六歲之男女工人。均應加入其所從事之同一產業或職業之工會為會員。但已加入產業工會者。得不加入職業工會。

第十三條 同一產業之被僱人員。除代表僱主行使管理權者外。均有工會會員資格。

第十四條 工會會員於離去其產業或職業半年內。仍得保有其會員資格。但已就他業者。不在此限。

#### 第四章 職員

第十五條 工會置理事、監事。由會員中選任之。其名額依左列之規定。

一 縣以下工會之理事。五人至九人。

二 直轄市及跨越縣市以上工會之理事。七人至十五人。

三 縣及省轄市總工會之理事。七人至十五人。

四 省及直轄市總工會之理事。十五人至二十五人。

五 全國性工會、各業全國聯合會之理事。二十一人至三十一人。

六 全國總工會之理事。三十一人至五十一人。

七 各級工會之監事名額。不得超過該工會理事名額二分之一。

八 各級工會得置候補理事、候補監事。其名額不得超過該工會理事、監事名額二分之一。

前項各款理事、監事名額。在三人以上時。得按名額多寡。互選常務理事，常務監事一人至九人。

第十六條 理事會處理工會一切事務。對外代表工會。

監事掌理審核工會簿記帳目。稽查各種事業進行狀況。及監察各職員之職務。

第十七條 工會會員。具有中華民國國籍。而年滿二十三歲者。得被選為工會之理事、監事。

依前項規定年齡。未能選出足額之理事、監事時。得選二十歲以上之會員為理事、監事。非在業工人之會員。不得當選為理事、監事。

第十八條 工會理事、監事任期二年。連選得連任。連任人數不得超過三分之二。

第十九條 工會之理事及其代理人。因執行職務所加於他人之損害。工會應負連帶賠償之責。但因關於勞

動條件。使會員為協同之行爲。或對於會員之行爲加以限制。致使僱主受僱用關係上之損害者。不在此限。

工會職員及會員私人之對外行爲。工會不負其責任。

#### 第五章 會議

第二十条 工會每年至少應開會員大會或代表大會一次。必要時得舉行臨時會議。由理事會召集之。並應於十五日前呈報主管官署。

第二十一条 左列事項。應經會員大會或代表大會之議決。

- 一 工會章程之變更。
- 二 經費之收支預算。
- 三 事業報告及收支決算之承認。
- 四 勞動條件之維持或變更。
- 五 基金之設立管理及處分。
- 六 會內公共事業之創辦。
- 七 總工會或工會聯合會之組織。
- 八 工會之合併或分立。
- 九 理事、監事違法或失職時之解職。

第二十二條 工會會員大會或代表大會。非有會員或代表過半數之出席。不得開會。非有出席會員或代表過半數之同意。不得議決。但前條第一款及第七款之決議。應經出席會員或代表三分之二以上之同意。

#### 第六章 經費

第二十三條 工會經費。以左列各款充之。

一 會員入會費及經常會費。

二 特別基金。

三 臨時募集金。

前項入會費。每人不得超過其入會時一日工資之所得。經常會費。不得超過各該會員一月收入百分之二。特別基金、臨時募集金或股金。非經會員大會或代表大會之議決。並經主管官署之核准。不得徵收。

第二十四條 工會為舉辦會員福利事業。應由僱主依法提撥職工福利金。其無一定僱主之職業工人。應由所屬工會就其會費中依法提撥福利金。必要時得申請主管官署補助之。

第二十五條 工會每年應將財產狀況報告會員。如會員有十分一以上之連署。得選派代表查核工會之財產狀況。

第二十六條 工會經費支配之標準。及經費支付與稽核之方法。由工會自行擬定。呈報主管官署備案。

#### 第七章 監督

第二十七條 工會不得拒絕法律上認為合格之人入會。亦不得許法律上認為不合格之人入會。

第二十八條 勞資間之爭議。非經過調解程序後。於會員大會以無記名投票經全體會員過半數之同意。不得宣告罷工。其已交付仲裁或依法應付仲裁者。仍不得宣告罷工。

工會於罷工時。不得妨害公共秩序之安甯。及加危害於他人之生命財產及身體自由。

工會不得要求超過標準工資之加薪而宣告罷工。

第二十九條 工會呈准設立後。應提出空白之會員名冊及會計簿各二份於主管官署。請求蓋印。嗣後更用

新冊簿亦同。

前項會員名冊及會計簿記載後。一存會所。一繳主管官署。

會員名冊。應記載會員之姓名、人數、入會年月日、就業處所及其就業、失業、移動、死亡、傷害之狀況。

會計簿之收支記載。應另冊編號。貼附收據。如主管官署認為必要時。得令工會聘用會計師鑑定之。

第三十條 工會每年十二月內。應將左列各事項呈報主管官署。主管官署認為必要時。得令工會隨時報告。

一 職員之姓名、履歷。

二 會員入會退會名冊。

三 會計簿。

四 事業經營之狀況。

五 各項糾紛事件調處之經過。

第三十一條 工會章程或理事或其他重要職員有變更時。應即行呈報主管官署。並由主管官署於十五日內公告之。在公告前不得以其變更對抗第三人。但章程之變更。須經主管官署之認可。始生效力。

第三十二條 工會及其職員或會員。不得有左列各款行為。

一 封鎖商品或工廠。

二 擅取或毀損商品工廠之貨物器具。

三 拘捕或毆擊工人或僱主。

四 強迫僱主僱用其介紹之工人。

五 集會或巡行時攜帶武器。

六 對於工人之勒索。

七 命令會員怠工或類似怠工之行為，

八 擅行抽收佣金或捐款。

第三十三條 工會之選舉或決議。有違背法令或章程時。主管官署得撤銷之。

第三十四條 工會章程有違背法令時。主管官署得令其變更之。

第三十五條 工會對前二條之處分有不服時。得提起訴願。但訴願之提起。應於處分決定之日起三十日內為之。

第三十六條 工會理事、監事有違背法令或失職情事時。會員大會得議決罷免之。主管官署亦得予以警告。或通知工會予以解職。

第三十七條 工會非得政府之認可。不得與外國任何工會聯合。

#### 第八章 保護

第三十八條 僱主或其代理人。不得因工人為工會職員。而拒絕僱用或解僱。及為其他不利之待遇。

工會職員因辦理會務。得請公假。其請假時間。常務理事中之一人得以半日辦理會務。其他職員每人每月平均不得超過三十小時。

第三十九條 僱主或其代理人。對於工人。不得以不任工會職務為僱用條件。

第四十條 在勞資爭議期間。僱主或其代理人。不得以參加勞資爭議為理由。解僱工人。

第四十一條 工會於其債務人破產時。對其財產有優先受清償之權。

第四十二條 工會所有之左列各項財產。不得沒收。

一 會所 學校 圖書館 書報社 俱樂部 醫院 診療所 託兒所 合作社之動產及不動產。  
二 工會基金。

### 第九章 解散

第四十三條 工會有左列情事之一時。主管官署得解散之。

一 成立之基本要件不具備者。

二 違反法令情節重大者。

三 破壞安寧秩序或妨害公益者。

工會對於解散處分有不服時。得於處分決定之日起三日內。提起訴願。

第四十四條 工會除前條命令解散外。得因左列事由之一。宣告解散。

一 工會之破產。

二 會員人數之不足。

三 工會之合併或分立。

第四十五條 工會於產業、職業之種類或組織區域之劃分有變更時。應合併或分立。並應呈報主管官署。

依第八條第二項但書規定而設立之同一產業工會。經其會員二分一以上之同意。並經主管官署之核准

。得為合併或分立。

第四十六條 合併後繼續存在或新成立之工會。承繼因合併而消滅之工會之權利義務。

因分立而成立之工會。承繼因分立而消滅之工會或分立後繼續存在之工會之權利義務。其承繼權利義務

之部分。應在議決分立時議決之。並應經主管官署之核准。

第四十七條 工會由命令或因破產而解散者。應即依法重行組織。



工會之解散。除由命令解散外。應於十五日內。將解散事由及年月日呈報主管官署。

第四十八條 工會之解散。除合併分立或破產外。其財產應速行清算。前項清算。依民法法人之規定。

第四十九條 工會解散後。除清償債務外。其賸餘財產。應歸屬於重行組織之工會。其因人數不足而解散者。歸屬於該會所加入之總工會。未加入總工會者。歸屬於工會聯合會。未加入總工會及工會聯合會者。歸屬於工會會址所在地方自治團體。

### 第十章 聯合組織

第五十條 同一市縣區域內產業工會、職業工會合計滿七個單位。並經三分之一以上單位之發起。得呈經主管官署核准。組織市縣總工會。

第五十一條 同一省區內各市縣總工會組織已達半數。並經三分之一以上單位之發起。得呈經主管官署核准。組織省總工會。

第五十二條 同一業類之產業工會。經七個單位以上之發起。得呈經主管官署核准。組織各該業工會全國聯合會。

組織前項工會全國聯合會之業類。由社會部以命令定之。

第五十三條 各省總工會、直轄市總工會及各業工會全國聯合會。經二十一個單位以上之發起。得呈經社會部核准。組織全國總工會。

第五十四條 各級總工會及工會全國聯合會。除前四條外。準用本法關於工會之規定。

### 第十一章 基層組織

第五十五條 凡產業工會或職業工會。得酌設支部、小組。會員五人至二十人劃為一小組。三小組以上得成立支部。支部、小組冠以數字。

第五十六條 支部設幹事一人。小組設組長一人。均由所屬會員依法選舉之。任期一年。連選得連任。  
第五十七條 支部幹事、小組組長。受工會之指導。處理一切事務。但不得單獨對外。

### 第十二章 罰則

第五十八條 違反本法第二十八條各項之規定者。除該工會依本法第四十三條第一項第二款之規定予以解散外。其煽動之職員或會員觸犯刑法者。依刑法之規定處斷。

第五十九條 工會及其職員或會員。有第三十二條各款行為之一時。除其行為觸犯刑法者。仍依刑法處斷外。並得依法處以罰鍰。

第六十條 僱主或其代理人違反第三十八條、第三十九條及第四十條之規定時。均得依法處以罰鍰。

- 第六十一條 工會之理事有左列情形之一時。得依法處以罰鍰。
- 一 關於第三十條、第三十一條、第四十七條第二項之事項。不為呈報或為虛偽之呈報者。
  - 二 違反第二十九條之規定及第三十四條之命令者。
  - 三 違反第四十七條第一項、第二項之規定者。

### 第十三章 附則

第六十二條 本法施行細則。由社會部擬訂。呈請行政院核定之。  
第六十三條 本法自公布日起施行。

## 工資調整暫行辦法

(社會部修正上海市勞資評斷委員會三十六年五月卅一日公佈)

- 一、自三十六年五月份起各業工人工資，按月根據指數，分別依本辦法計算發給。

二、底資絕對不得變更，其在經濟緊急措施方案實施後已有變動者，應回復原數。

三、底資在三十元以下者依照指數十足發給。

四、底資在三十元以上至一百元者，除三十元照指數十足發給外，其餘部份以每十元為一級，逐級遞減百分之十之折扣。

五、資方如因生產及營業情況不佳，確難負擔，不能照本辦法三、四兩條規定發給工資時，得由勞資雙方協議減少之，如協議不能成立時，由勞資評斷會評斷之。

六、在本辦法公佈以前，各業勞資雙方對依照指數發給工資折扣辦法，已自有協定者，得依其協定。七、本辦法實施之日起，配售實物之差額金貼補即行停止。

又，關於底薪在百元以上之計算辦法，因社部並無明令規定，評斷會已呈請該部指示中。至五月份指數之計算辦法，據該會負責人釋例如下：（一）如底薪為四十三元者，除三十元不予折扣外，其餘十三元，分為十元九折，三元八折計算。（二）底薪六十二元者除三十元外，餘三十二元，則分為三十一至四十九元九折，四十一元至五十八元八折，五十一元至六十元七折，餘二元照六折計算，其他照此例推算。

## 工資調整暫行辦法實施細則

（三十六年五月二十八日上海市勞資評斷委員會常會通過）

本市勞資評斷委員會，於五月六日午後，在社局會議室召開第十次常會，出席吳兼主任委員開先，委員錢乃信，水祥雲，蕭宗俊，譚煜麟，吳蘊初（田和卿代），宣鏡吾（黃東昇代），董仁貴，列席專門委員周學湘，李劍華，趙班斧，夏恩臨，秘書顧祖繩等，由吳開先主席，報告各項提案，並討論自生活指數解凍後，各業工廠對件工，加工，停工，休假等工資之給付問題，決議擬訂上海市工資調整暫行辦法實施

細則，規定各項辦法如下：（一）件工，工資按生活指數計算者，其每月實得底薪，應依照上海市工資調整暫行辦法第四條之規定折扣計算發給之，但為鼓勵生產起見，可依指數解凍前各該部門六個月內之最高生產量為標準，其超過標準部份之工資，應十足發給以示鼓勵。（詳細說明）件工每日生產量間有多少，規定每件為底薪若干，其底薪應與月給工日給工同樣依照上海市工資調整辦法之規定折扣計算，例如：某月所得底薪為三十元者，不折不扣，五十元者，其三十一元以上予以折扣，惟為獎勵件工為增加生產，規定凡各工廠可以最後六個月實際工作最高產額為標準，其超出之數，亦予以十足發給。（二）加工，工資底薪不予折扣。但各業習慣上在加工工資外，另有獎勵工資者，其獎勵工資部份，仍加入底薪總數內予以折扣。（詳細說明）所謂加工者即延長工作時間及額外工作，例如：該廠工作時間規定為十小時，資方欲延長二小時或額外加工二小時，則該二小時之工資，不予折扣，在加工時，除加工工資之外，另有獎勵工資者，其獎勵部份之工資應仍照舊併入總數內折扣之，如加工生產量事實上計算有困難者，可以全日生產量平均計算之。（三）停工，停工（包括請假）不論工資照給或扣除，均以每該工人之每月實得底薪計算，依照規定折扣發給之。（詳細說明）例如：某工人每月底薪六十元，因請假關係扣除十五元，即該工人實得為四十五元，該三十元不折扣，三十一元以上，仍予折扣。（四）休假。國定紀念日星期日例假，及其他指定休息日，其工資依照規定或習慣上照給者，如資方仍欲其照常工作，該日工資應十足發給底薪，不予折扣。（詳細說明）國定紀念日，星期例假，以及其他指定之休假日，其工資照給者，應併入總數內折扣之，如因資方需要增產囑工人照常工作，應視為額外工作，其工資自應作為加工論十足發給不予折扣。

## 第十五編 商業法規

### 民生日用必需物品供應辦法

三十六年二月十六日公布

- 一、政府對於下列各項民生日用必需物品，充分供應社會需要。食米、麵粉、紗布、燃料、食鹽、白糖、食油。
- 二、政府對於上列物品，以定價供給公教人員按月之正當需要，勿使缺乏，就京滬兩地先行試辦。並於市場隨時出售，以安定市價。
- 三、政府對於第一條所列物品項目，得按照供需及各地情形，隨時增減之。
- 四、民生日用必需物品之生產運銷，除政府機關自行經營外，應協助並鼓勵人民產運。米麵部份，並由政府充份向國外購運。
- 五、政府應在各重要地區分期推進，充分供應民生日用必需物品。
- 六、最高經濟委員會為調度供應民生日用必需物品之督導機關，負決定政策，指示方針，考核業務之責。
- 七、經濟部、財政部、糧食部、資源委員會，應各按其主管範圍，秉承最高經濟委員會委員長之指導，分別掌管民生日用必需物品之供應。
- 八、各省市地方政府，應負責監督經營民生日用必需物品之各行業，遵行政府政策，供應社會需要。
- 九、民生日用必需物品出售之價格，由主管機關核定公布之。
- 十、經營民生日用必需物品之工商行號，不得有下列行為。

1. 出售民生日用必需物品超過公佈價格者。
  2. 囤積民生日用必需物品，延不供應者。
- 違反上列事項者，以擾亂市場論罪，從重懲處。
- 十一、各項實施辦法，由最高經濟委員會督促各主管機關核定施行。
  - 十二、本辦法自公布日施行。

## 非常時期取締日用重要物品囤積居奇辦法

三十年二月三日國民政府公佈同日施行  
(現仍有效)

第一條 取締日用重要物品囤積居奇，除法令別有規定外，依本辦法之規定。

第二條 依本辦法取締囤積居奇之日用重要物品定為左列各類：

甲 糧食類：米，穀，麥，麵粉，高粱，粟，玉米，豆類。

乙 服用類：棉花，棉紗，棉布（各種本色棉布各種漂白染色或印花棉布），麻布（各種本色麻布各種漂白染色或印花麻布），皮革。

丙 燃料類：煤炭（煤塊，煤末，煤球，焦炭）木炭。

丁 日用品類：食鹽，紙張，皂碱，火柴，菜籽，菜油。

戊 其他經濟部呈准指定者。

第三條 本辦法所稱囤積指左列各款：

一、非經營商業之人，或非經營本業之商人，大量購存前條所指定之物品者。

二 經營本業之商人，購存前條所指定之物品，而有居奇行為者。

三 代理介紹買賣，並無真實買賣貨主，而化名購存前條所指定之物品者。

第四條 儲存物品，不應市銷售，或應市銷售而抬價超過合法利潤者，為居奇行為。

前項合法利潤，由主管官署斟酌當地情形，隨時規定之。

第五條 本辦法施行時，經濟部應指定執行取締之區域，連同取締物品之種類名，一併公告，並轉知執行取締之主管官署。

第六條 依本辦法執行取締檢查及處分之地方主管官署，除有專管機關者外，在直隸行政院之市，為社會局，在縣市為縣市政府，經濟部於必要時得派員或命令所屬管理物資或平價供銷機關，協同主管官署辦理之。

第七條 主管官署，應於經濟部文到四日內，將第五條公告事項，在轄境內公告週知，並分別通知當地商會及關係業同業公會。

第八條 非經營商業之人，或非經營本業之商人，在主管官署公告前所囤積業經指定之物品，應報明主管官署按期出售。

第九條 經營本業之商人，在主管官署公告前，所囤積業經指定之物品應報明主管官署及所屬之同業公會應市銷售，其銷售情形，由同業公會隨時考核報告主管官署。

第十條 主管官署對於應行依限出售，或應市銷售之物品，得規定其出售價格。或令其運往指定地點出售。

第十一條 應行依限出售之物品，其所有人對於經營本業之商人，或用戶，依照市價或政府規定價格，請求購買時，不得拒絕出售。

前項物品之所有人不得化名購買。

第十二條 應行依限出售之物品，到期未能出售時，主管官署得代爲出售，或責令將物品交由所屬同業公會銷售，必要時由管理物資或平價供銷機關以公平價格收買之。

第十三條 本辦法施行後，經營本業之商人，購進業經指定之物品，應每次向所屬同業公會登記。其售出時應向所屬同業公會報告。

同業公會應將前項登記，及報告，按月呈報主管官署查核。

第十四條 同業公會對於會員或非會員之囤積居奇行爲，應負糾正檢舉之責。

同業公會不執行本辦法規定事項，或對會員故爲包庇者，應由主管官署依法處分。

第十五條 生產或購運本辦法指定物品之工廠商號，應按月將產運數量及其成本，報告同業公會，轉報主管官署備查。

第十六條 主管官署對於轄境內各項指定物品之購銷運儲情形，應隨時派員調查，並得檢查有關各業之買賣簿籍單據。

同業公會於主管官署依前項執行檢查時，應派負責人員協同辦理。

第十七條 有左列各款情事之一者，其囤積之物品，得由主管官署沒收，並得科以一千元以下之罰鍰：

一 不依本辦法第八條，呈報或呈報不實者，

二 不履行地方主管官署，依照本辦法第十條所頒佈之命令者，

三 違反本辦法第十一條第二項之規定者，

四 經營本業之商人，於主管官署公告後，對於指定物品仍有囤積居奇行爲者。

第十八條 有左列各款情事之一者，除由主管官署沒收其囤積物品外，並向法院檢舉依非常時期農礦工商



管理條例第三十一條懲治之：

一 非經營商業之人，或非經營本業之商人，於地方主管官署公告後，對於指定物品仍有囤積行爲者。

二 囤積居奇，或藏匿大量指定物品，分立戶名，或分散轉移存放地點，或妨害地方主管官署執行檢查，而意圖規避取締者。

三 對於應行依限出售之囤積物品，有黑市買賣，賂期預貨，及空頭倉飛交易等行爲者。

第十九條 地方主管官署，爲前二條之處分時，應報請省市政府核准，並轉報經濟部備查，其沒收之物品，除另有法定用途者外，悉供作平價配銷之用。

第二十條 凡確知有人違反本辦法之規定者，准向主管官署據實密告。主管官署對於前項密告人，應於舉發案件處分確定後，給予獎金，並爲保守秘密，但密告人如有挾嫌誣告情事應依法懲處之。

第二十一條 依本辦法沒收物品所得貨款，或罰鍰，除提五成撥充當地辦理平價之資金外，其餘五成，照左列各款分配給獎。

一 藉密告或眼線人查獲者，密告或眼線人，給予百分之三十，查獲機關給予百分之二十。

二 非藉密告或眼線人查獲者，其獎金全部給予查獲機關。

第二十二條 主管官署應將執行取締情形，按月呈報省市政府，轉報經濟部查核，省市政府並得按其辦理成績，分別予以獎懲。

第二十三條 依本辦法辦理取締檢查及處分之人員，如有包庇，縱容，或其他營私舞弊情事，查有實據者，依懲治貪污條例治罪。

第二十四條 公務員假借職務上之權利，機會，或方法，囤積本辦法指定物品居奇營利者，除依本辦法懲

處外，並比照刑法濫職罪從重論斷。

第二十五條 地方主管官署，及經濟部授權執行取締之管理物資，或平價供銷機關，得依本辦法之規定專就一種指定物品，另定實施章程則，呈經省市政府及經濟部核准施行之。

第二十六條 本辦法自公布日施行。

## 進出口貿易辦法

(三十六年八月十七日財政部公布)

民國三十五年十一月十七日公布之修正進出口貿易暫行辦法，及三十六年二月七日公佈之輸出推廣委員會組織規程，於本辦法修正公佈時一併廢止之。

### 第一章 輸出

第一條 凡一切貨品除附表(五)所列者外，均得自由輸出。

第二條 出口商輸出貨品(包括出口及轉出口)應將其貨價外匯按照市價售給指定銀行，由指定銀行簽證給予結購出口外匯證明書，並經輸出入管理委員會負責查明結購之外匯，確與出口之價值相符，加簽證明後，呈送海關驗訖，方准報關出口，其價值低於美金二十五元，或其他相等幣值，且非作商業上之用者，免驗上項證明書。

第三條 輸出入管理委員會，為配合政府經濟政策，得採取調節暨協助發展出口貿易之必要措施。

### 第二章 輸入

第四條 自本辦法公佈之日起，一切貨品之輸入，均應按照本辦法之規定，請領輸入許可證，但另有規定者不在此限。

第五條 輸入貨品，分爲左列各類，其詳細品目，見附表之規定出口：

- 一、附表（一）機器及生產器材類；
- 二、附表（二）工業原料類；
- 三、附表（三）（甲）經常需要雜項貨品類；
- 四、附表（三）（乙）暫行停止輸入貨品類；
- 五、附表（四）禁止輸入貨品類。

第六條 輸出入管理委員會，對於前條各類附表所列貨品，得按情勢之需要，報經行政院核定，予以改列并隨時公告之。

第七條 進口商於輸入貨品前，應填具輸入許可申請書，送請輸出入管理委員會審核發給輸入許可證。

第八條 進口商領得輸入許可證後，得持向指定銀行申請結購必須之外匯。

第九條 進口商未經領得輸入許可證以前，不得向國外洽辦訂購貨品手續。

第十條 附表（二）所列貨品之輸入適用限額分配制，其限額由輸出入管理委員會，按季核定，報請行政院核定公告之。

輸出入管理委員會，得參酌情形，將某項限額，逕行分配予各該業之廠商，或配予進口商，轉行供給廠商。

第十一條 凡依法註冊之進口商，應按其業務種類，分別向輸出入管理委員會登記合格後，方得爲輸入之聲請。

第十二條 國營事業輸入之貨品與民營事業申請手續相同。

第十三條 輸出入管理委員會，對於左列輸入品，得發給通用許可證。

一、聯合國善後救濟總署輸入之救濟物資；

二、物資供應局依照協定輸入之美國剩餘物資租借貨品，及政府利用國外借款購買之貨品。

第十四條 政府行政機關，爲需用輸入之貨品，應向行政院聲請經行政院核准後，令知輸出入管理委員會簽發輸入許可證。

前項申請手續，及核定標準，由行政院另行規定之。

第十五條 各國駐華使館，及其外交人員，因公務或私人所需輸入貨品須經該國駐華大使（或公使）證明其用途後，送由輸出入管理委員會核發輸入許可證。

第十六條 慈善宗教團體，及教育機關接受國外捐贈之貨品，或爲本身使用輸入之貨品，不需結隨者，得逕由輸出入管理委員會核發輸入許可證，但各該團體機關內個人使用及附表（四）類貨品之輸入不在此限。

第十七條 不需外匯之輸入，如國外私人餽贈，商業樣品，及非貨品其價值不超過美金五十元者，（或相等價值）得不須申請輸入許可證，但附表（四）所列貨品不適用之。

### 第三章 管理機構

第十八條 爲統籌管理輸出入業務，由行政院設置輸出入管理委員會。

第十九條 輸出入管理委員會設委員九人至十一人，由左列人員組織之。

一、財政部部長；

二、經濟部部長；

三、資源委員會委員長；

四、中央銀行總裁；

五、其他經行政院指派之人員。

第二十條 輸出入管理委員會，設立主任委員一人，副主任委員二人，由行政院就委員中指派之。

第二十一條 輸出入管理委員會得分處辦事其組織規程另訂之。

第二十二條 輸出入管理委員會，因業務需要，得設各種小組委員會。

第二十三條 輸出入管理委員會，得設顧問二人至三人，由委員會就富有經驗及聲譽之人士中聘任之。

第二十四條 輸出入管理委員會，設置訴願委員會管理進出口商有關輸出入之訴願事項。

第二十五條 輸出入管理委員會，得在重要口岸設置辦事處，辦理當地輸出入管理事項，其組織規程另定之。

未設有辦事處之口岸得委託中央銀行辦理之。

#### 第四章 附則

第二十六條 輸出入管理委員會為便利本辦法之實施，得制定施行細則，及施行程序，暨各項表格并報行政院備案。

第二十七條 本辦法自公佈之日施行。

## 進出口貿易辦法及管理外匯辦法之更正

(見卅六年八月廿七日商報)

中央銀行管理外匯辦法及進出口貿易辦法，本月十七日業已公佈實行，該辦法繕寫時略有誤漏，行政院特將誤漏部份更正如後：

一、中央銀行管理外匯辦法：

甲、原爲第六條下半段「外匯平衡基金委員會應察酌市場供需情形調節外匯市價」一節係第七條條文應另起一行並冠以「第七條三字」。

乙、第三十五條「指得財政部之許可」一語「指字」應改正爲「非」字。

二、進出口貿易辦法：

甲、第十七條「不需外匯」下漏「之」字。

乙、第十九條「輸出管理委員會」一語「出」字下漏「入」字。

丙、第二十七條後漏繕附註，附註文曰「本辦法所稱之附表適用修正進出口貿易暫行辦法之原附表」

## 第十六編 金融法規

### 票據承兌貼現辦法

(三十四年十二月九日財政部公布)

第一條 財政部爲推行票據承兌貼現。活潑金融運用。協助經濟發展起見。特依照票據法之規定。訂定本辦法。

第二條 本辦法所稱之票據。係指隨附於合法商業行爲簽發之票據。其種類如左。

一、工商業承兌匯票。凡商人因交易行爲所發生之債權債務。由債權人向債務人發票請其承兌之票據屬之。

二、農業承兌匯票。凡農民組織之合法團體。因直接或間接協助農民產銷而生之債權。向訂有承兌契約之農業金融機關發票。暨因出售產品而生之債權。向債務人發票請其承兌之票據均屬之。

三、銀行承兌匯票。凡商人因交易行爲發生債權債務。由債權人或債務人向訂有承兌契約之往來行莊發票請其承兌之票據屬之。

前項票據。不以提供貨物或提單、棧單、保險單等全部單據或一部單據爲條件。但須提附合法商業行爲之證件及用途申明書。

第三條 前條所列票據之發票人承兌人。須爲合法之正式商人。合法之農業團體或合法之銀行。

前項所稱之合法正式商人。爲依法登記。加入當地同業公會之公司行號。所稱合法之農業團體。爲依法登記之農業團體。所稱合法之銀行。爲依法設立。領有財政部銀行營業執照。加入當地同業公會之

銀錢行莊或其呈准設立之分支行莊。

第四條 票據經背書後。得互相買賣或持向各銀行申請貼現。各銀行得以已貼現之票據。經背書後。互相買賣或向中央銀行請求重貼現。

第五條 前條票據之期限。自承兌之日起算。最多不得超過九十日。但農業承兌匯票。得以一百八十日為最長期限。

第六條 銀行遇有左列情形之一。得拒絕貼現。

一、承兌人或申請貼現人於請求貼現時。在銀行所負債務。包括主債務從債務。合併計算已超過其資本額一倍以上者。

二、因其他業務上之正當理由。銀行不便接受者。

第七條 請求重貼現之銀行。其重貼現之最高限額。由中央銀行斟酌金融市場需要。及申請銀行信用狀況核定之。

中央銀行辦理重貼現業務。應會同財政部及四聯總處。設置審核委員會。負審核之責。其章程另定之。

第八條 票據得因票據權利人之請求。由票據義務人加覓保證人。

第九條 銀行承兌匯票農業承兌匯票及工商業承兌匯票。由銀行保證者。得由承兌銀行或保證銀行向發票人或被保證人收取承兌或保證手續費。此項手續費。不得超過票面額千分之五。

第十條 票據之發票人背書人。均得為免除作成拒絕證書之記載。

第十一條 票據之貼現率。由當地銀錢業公會及中央銀行會商公告。重貼現率由中央銀行公告。

第十二條 到期之銀行承兌匯票。經承兌人或付款人批明請由銀行付款之工商業承兌匯票及農業承兌匯票



。得在依法設立之票據交換機構交換之。

第十三條 銀行保證承兌貼現不合票據法及本辦法規定之票據者。應科該銀行以該項票據面金額百分之五十以下之罰鍰。

第十四條 意圖供行使之用。而偽造或變造票據者。除依照票據法第十二、十三兩條辦理外。并以偽造有價證券論罪。

第十五條 票據到期。承兌人不能如期履行付款者。除依照票據法辦理外。應視其情節輕重。科以罰鍰。最高不得超過其票面金額。并由主管官署予以停業解散處分。其因而觸犯其他法令者。從其規定。

第十六條 票據交換機構及執票人。發覺有前三條情事時。應向司法機關或主管官署檢舉之。

第十七條 本辦法自公布之日施行。

## 加強金融業務管制辦法

(三十六年二月十六日公布)

(一) 爲加強控制信用，安定金融，配合經濟政策，特訂定本辦法。(二) 國家行局應以推行政府政策爲主要任務，下列各項，尤應注意辦理。(甲) 各項放款，應以協助民生必需品及出口物資之增產爲主，其數額在五千萬元以上者，非經四聯總處核定，不得承放。(乙) 對於放款案件之事前調查及放款用途之考核，應由經辦行莊切實負責辦理。(丙) 各行局多餘款項，應一律存放中央銀行，不得以賣匯貼現及其他方式以資金轉放省市銀行，或商業錢莊。(丁) 軍政及國營事業機關支用存款時，應一律使用抬頭支票，如必須提取現款時。應註明用途。(三) 省市地方銀行之業務，應嚴格遵照政府方針辦理下列各項外，應注意：(甲) 各項放款在協助地方生產公用交通等事業之發展爲主。(乙) 各行多餘款項，應一律存

放當地中央銀行，或國家行局。(丙)經理省庫市庫公款業務，應受中央銀行之監督考核。(四)商業行莊之業務，應嚴格遵照財政部管理銀行辦法之規定，以調劑農礦工商各業所需之資金爲主，並注意下列各項：(甲)各項放款必須逐筆記載其用途以備查核，(乙)非中央銀行指定經營外匯之行號，不得兼營國外匯款。(丙)商業行莊存款放款之利率，應由當地銀錢業同業公會協議限額，經中央銀行核定後，爲當地存放款利率之最高標準，不得超過。(五)銀行機構之設置，依照下列規定辦理。(甲)國家行局分支機構之增設或裁撤，由四聯總處核定之。(乙)省市地方銀行增設分支機構，應限於省市轄境以內。(丙)財政部應視各地銀錢行莊分佈情形，指定限制地區，停止商業行莊復業及增設分支機構。(丁)凡未經財政部核准註冊擅自開設之行莊，應即限令停業，違者懲罰其主管人。(戊)新設銀行錢莊仍一律不准。(六)任何銀錢行莊，非經政府委託，不得經營物品購銷業務，違反者以囤積居奇論罪，並得吊銷其營業執照。(七)任何銀錢行莊，違反取締黃金投機買賣辦法及禁止外國幣券流通辦法之規定者，除沒收其黃金外幣，處經理人五年以下之徒刑外，並得吊銷其營業執照。(八)商業行莊因週轉不靈，經中央銀行停止票據交換時，應即勒令停業，吊銷執照，限期清理債務儘先償付所收之存款，(九)主管金融機關應隨時派員分赴各地抽查銀錢行莊之帳目，如發現有助長投機，囤積之情事時，得爲緊急之措施，勒令停業清理，或將其經理人移送法院懲辦。(十)本辦法自公布之日施行。

## 民國三十六年美金公債條例

(三十六年三月廿九日國民政府公佈)

第一條 國民政府爲充實外匯基金，調劑對外貿易，發行公債，定名爲民國卅六年美金公債。

第二條 本公債定額爲美金一億元，分兩期發行，於民國卅六年四月一日及十月一日各發行半數即美金五

千萬元。

第三條 本公債爲無記名式，票面計分爲美金五千元，一千元，五百元，一百元，五十元，五種。

第四條 本公債照票面十足發行，購買人得依照左列方法繳付債款：（一）依美金存款或美金現幣繳購。

（二）以其他外幣存款或現幣依照中央銀行牌價，折合美金繳購（三）以黃金繳購，其折合率，由財政部以命令定之。

第五條 本公債本息，由國民政府特定一律以美金外匯給付，

第六條 本公債利率，定爲年息六釐，自發行日起，每六個月付息一次。

第七條 本公債還本期限定爲十年，自發行日起，每六個月抽籤還本一次，每次還本廿分之一，即美金五百萬元。

第八條 本公債應付本息。由國民政府令飭中央銀行於每次還本付息期六個月，就該項外匯基金項下按期預撥同數之美金外匯存儲備付。

第九條 本公債設基金監理委員會，買賣辦理基金之監理事項，由財政部，審計部，全國商會聯合會，銀行業同業公會，錢業同業公會及財政部聘請之人員組織之，其組織規程，由財政部定之。

第十條 本公債還本付息，指定中央銀行及其委託之銀行經理之。

第十一條 本公債得自由買賣抵押，凡公務上須繳納保證金時，得作爲代替品，並得爲金融業之保證準備金。

第十二條 對於本公債有偽造或毀損信用之行爲者，由司法機關依法懲治。

第十三條 本條例自公佈日施行。

# 民國三十六年短期庫券條例

(三十六年三月廿九日國民政府公佈)

第一條 國民政府爲穩定金融，鼓勵儲蓄，發行庫券，定名爲卅六年短期庫券。

第二條 本庫券定額美金三億元，分兩期發行，於民國卅六年四月一日，及十月一日，各發行半數即美金一億五千萬元，按照票面十足發行。

第三條 本庫券爲無記名式，票面計分爲美金五千元，一千元，五百元，一百元，五十元，十元六種。

第四條 本庫券依照中央銀行美金掛牌，以國幣折合美金發售之。

第五條 本庫券利率定爲年息二分，自發行日起，每六個月付息一次。

第六條 本庫券還本期限，定爲三年，自發行日起，每六個月平均還本六分之一，即美金五千萬元，息隨本減，並得提前償還，收回本庫券之一部或全部。

第七條 本庫券還本付息，按照支付日中央銀行美金牌價，折算付給國幣。

第八條 本庫券還本付息基金，由國民政府就國營生產事業及接收敵僞產業中指定若干單位，作爲擔保。

第九條 前條事業產業出售之所得款項，應儘先撥充本庫券每次到期還本付息基金，如基金不敷支付本息時，另由財政部撥款補足之。

第十條 本庫券設基金監理委員會，負責辦理基金之監理與運用事項，由財政部，審計部，全國商會聯合會，銀行業同業公會，錢業同業公會及財政部聘請之人員組織之，其組織規程，由財政部定之。

第十一條 本庫券還本付息，指定中央銀行及其委託之銀行經理之。

第十二條 本庫券得自由買賣抵押，凡公務上須繳納保證金時，得作爲代替品，並得爲金融業之保證準備

金。

第十三條 對於本庫券有偽造或毀損信用之行爲者，由司法機關依法懲治。

第十四條 本條例自公布日施行。

## 修正中央銀行管理外匯辦法

(三十六年八月十七日財政部公佈)

### 第一章 中央銀行之任務

第一條 國民政府爲穩定貨幣，促進經濟復員，並爲準備實施國際貨幣基金協定起見，特授權中央銀行辦理下列關於管理外匯之任務。

- 一、設置外匯平衡基金委員會調節外匯供需。
- 二、指定若干銀行爲指定銀行，代理中央銀行買賣外匯。
- 三、核定若干外匯經紀人，經營外匯經紀業務。
- 四、規定指定銀行及外匯經紀人，一般應行遵守之各種章則並執行之。
- 五、管理外幣有價證券之買賣。
- 六、依照政府政策處理國外封存資產及其權益。

### 第二章 指定銀行 外匯經紀人

第二條 中央銀行得就財政部核准註冊之銀行中，選擇經營外匯業務，向著信譽具有成績，并能恪遵法令辦理者，指定其爲代理中央銀行買賣外匯之銀行，簡稱指定銀行，發給准許證。

第三條 中央銀行就合格之外匯經紀人中，選擇其確有能力向著信譽，并能恪遵法令者，准許其爲外匯經

紀人，發給准許證。

第四條 關於外匯之買賣，必須經由指定銀行辦理之，外匯經紀人，祇准在其准許經營範圍內，介紹顧客向指定銀行買賣外匯。

第五條 指定銀行及外匯經紀人，其他應行遵守之條款另定之。

### 第三章 外匯交易

第六條 官價外匯之結售及其適用範圍，遵照政府命令辦理。

第七條 外匯平衡基金委員會，應察酌市場供需情形，調節外匯市價。

第八條 指定銀行得按市價購入下列各項外匯：

一、出口或轉出口物資所得之外匯；

指定銀行購買遠近期出口或轉出口外匯者，應於出口時，在出口商之出口證明書（其格式由中央銀行規定之），簽註證明該項近期或遠期外匯，業由該銀行購入，但其貨價總值在美金二十五元以下，或相等之其他鈔值，而無商業行為者，不在此限。

二、由國外匯入之匯款；

三、在國內出售之外匯；

四、其他一切外匯。

第九條 指定銀行得按市價出售外匯，但以供給下列之用途為限：

一、償付依照本辦法及其章則所規定程序申請，經輸出入管理委員會核准之進口物品貨價；

二、供給依照本辦法，及其章則所規定程序申請而獲准之個人需要；

三、經行政院核准之其他合法用途。

第十條 指定銀行每日買賣外匯結存餘額，應結售予外匯平衡基金委員會。

第十一條 凡無第九條各款所規定之正式核准證件，不得向指定銀行購買外匯。

第十二條 凡向指定銀行申請購買外匯者，應覓具證明書，負責聲明申請人並未存有外匯，或另向他方重複申請。

第十三條 指定銀行為適應進出口商之需要，得在不違背本辦法所規定之用途內，為不超過三個月以上之遠期買賣，必要時並得向外匯平衡基金委員會，申請為不超過三個月以上之外匯掉期。

第十四條 指定銀行在上海以外各埠之外匯買賣，均應依照本辦法之規定辦理，但遇有餘或不足時統須經由上海之指定銀行彙結。

第十五條 各銀行原有外匯存戶，截止本辦法公布之日，尚有餘額者應即將其所存金額依第十條之規定結售平衡基金委員會。

第十六條 非經中央銀行核准各指定銀行及外匯經紀人，不得承做以外匯作押之國幣放款。

第十七條 非經中央銀行之核准各指定銀行及外匯經紀人，不得經營外幣有價證券之買賣。

第十八條 指定銀行不得代客或自身經營有關資金逃避及套匯或有投機行為之外匯買賣，在解付外匯時，應負責審查明確該項外匯之支付確屬符合本辦法規定之正當用途。

第十九條 指定銀行如遇所售出外匯之有關交易全部，或一部份取銷而不需要之外匯，應即令原購買人數按照原價買回與指定銀行。

第四章 外匯平衡基金委員會

第二十條 中央銀行設置外匯平衡基金委員會。

第二十一條 外匯平衡基金委員會設委員三人至五人，由國民政府指派并指定一人為主任委員。

第廿二條 外匯平衡基金委員會，得在中央銀行設立外匯平衡基金戶。

第廿三條 外匯平衡基金委員會，得向中央銀行借用外匯及國幣款項，其辦法由外匯平衡基金委員會與中央銀行隨時商定之。

第廿四條 外匯平衡基金委員會，得通知任何指定銀行，代按市價購入或出售外匯。

第廿五條 外匯平衡基金委員會，應將每週調節外匯市場各項措施，及購入或售出外匯數額等項詳細報告行政院，對於外匯政策及進出口貿易政策之釐訂及執行，并得建議於行政院。

第廿六條 外匯平衡基金委員會，得調閱中央銀行輸入管理委員會，及指定銀行有關外匯買賣之證件及文卷。

第廿七條 外匯平衡基金委員會，得會商中央銀行擬訂其處理外匯事項之章則及辦法。

#### 第五章 報告

第廿八條 指定銀行應於每日營業時間終了時，將當日所做下列各項外匯交易依規定表格填報中央銀行。

一、購買外匯者之姓名，金額，隨價交割日期及其用途。

二、出售外匯者之姓名，金額，隨價，交割日期，及其性質或來源，但同一貨幣而其總值在美金五百元以下者，得從簡彙總報告指定銀行，并須在報告內切實聲明各購買人所購外匯，并無與本辦法規定相抵觸者。

第廿九條 外匯經紀人應將逐日經紀外匯買賣記載於規定格式之帳冊，并應逐日將經手買入賣出外匯之各戶姓名數額，交割日期行市及用途，依照規定格式表格填報中央銀行。

第三十條 中央銀行得隨時派員查閱指定銀行，及外匯經紀人，有關外匯業務之帳冊文卷。

#### 第六章 定義



第卅一條 一、本辦法所稱外匯者，包括下列各種無論其封存半封存與自由，若以外幣支付，或在國外支付均屬之。

(一) 存於銀行公司商號，及其他組織與個人之一切款項。

(二) 匯電即期匯票，見票匯票，遠期匯票，支票，旅行支票，一年以內到期付款之期票，貸款單據及其他一切付款憑證，信用狀，銀行及商業承兌匯票。

(三) 凡一年以內到期之一切票據債券，銀行所通常經營者均包括在內。

二、本辦法所謂「外幣有價證券」包括一切證券如股份股票公債，及其他債券其票面係外幣或在國外支付者均屬之。

#### 第七章 罰則

第卅二條 指定銀行或外匯經紀人，違反本辦法之規定者，中央銀行得停止或撤銷其准許經營憑證，其情節重大者，並得函請財政部處以成交總額以內之罰鍰，如涉及刑法并送請法院治罪。

第卅三條 非指定銀行經營外匯及外幣有價證券之業務者，除沒收其外匯外，并處經理人五年以下徒刑。

#### 第八章 附則

第卅四條 凡一切外幣鈔票之進口與出口非得財政部許可概行禁止，但每旅客得攜帶在美金一百元以內之數目，或其同等價值之外幣鈔票。

第卅五條 一切外幣有價證券之進口與出口，非得財政部許可概行禁止。

第卅六條 國營事業機關之外匯，應依照本辦法規定辦理。

第卅七條 本辦法自公佈之日施行。

## 四聯總處制定國家行局放款方案（三十六年三月制定）

### 協助生產減低貸款利率

甲、對有關供應物品之生產事業。應優先予以協助。

（一）各行局應各就業務範圍及現有業務關係。對各種供應物品之生產運銷事業。各別擬具協助辦理

。（二）貸款方式。應視各生產事業產製運銷情形分別以押款、押透、押匯、及打包放款各種方式辦理。  
。（凡四聯總處對某種生產事業。原已核定貸款方式無庸更張者。仍照原規定辦理之）

（三）貸款期限。按各事業所需之週轉期間。分別核定。在合約有效期內。應准視業務需要隨時支用

。（四）貸款利率。應特予減低。

（五）貸款額度。應視各事業實際需要。分別核定。

（六）貸款抵押。除原料成品外。並得准以廠房機件作押。其由主管供應機關核轉辦理者。並應由主管機關負責保證之。

（七）生產事業獲得貸款後，應接受主管供應物資機關。及承放行局。隨時派員查核帳目。並遵守下列各點。

1 生產數量、品質、必須達到預定計劃。

2 產品售價。不得違反主管機關之規定。

3 貸款用途。專作生產週轉之用。絕對不得移作其他營運。

- 4 產品不得囤積居奇。必要時由主管供應機關。按照一定價格。訂購其一部或全部產品。
- 5 違反本條各項規定者。除提前收回其借款外。並按其情節輕重。移送有關主管機關議處。
- 6 有關供應物品之農業生產部份。按照農貸計劃辦理。

疏導物資放寬押匯折扣

乙、運用各行局現有分支機構。協助採購供應物品。並協助暢通運輸疏導來源。

(一) 供應機關。向各產區及各生產事業訂購產品時。得洽請各行局貸墊資金。並得委各行局代辦訂購手續。

(二) 供應機關。因自行訂購配給物品。需款週轉時。得洽請專業行局。以押匯方式儘先貸助。

(三) 各行局承做此項押匯時。應儘量設法便利。並注意下列各點。

- 1 押匯期限。視運輸途程之長短酌定之。
- 2 押匯折扣酌予放寬。

3 各種貨運憑單。及應備文件。力求簡單。免除繁複。

4 在可能範圍內。代辦貨物保險。及其他必要之手續。

(四) 向各行貸款之公營、民營、交通事業。對供應物品之購、銷、運輸、並應切實配合協助。並依照下列各點辦理。

- 1 以一定運量。分配承運供應物品。
  - 2 以最低廉之運價、承運供應物品。
  - 3 以最優先之日期。承運供應物品。
- 優先便利核給原料機件

丙、優先核給機件、原料、及其他便利。

(一) 行總及物資供應局各項機件行料。應優先撥借供應物品之生產事業使用。

(二) 申請外匯購買必需原料時。應予優先核定。

丁、貸款資金之調度。

(一) 各行局經核准辦理供應物品生產運銷之貸款。除中央銀行逕行承貸者外。均得向中央銀行接八折轉抵押。

(二) 省市銀行。經四聯總處核定辦理供應物品生產事業貸款者。並得向中央銀行洽做轉抵押。

## 黃金外幣買賣處罰條例 (三十六年四月二十八日國民政府公佈)

第一條 銀行錢莊未受政府允准。買賣黃金者。處經理人五年以下有期徒刑。犯前項之罪者。所買賣之黃金沒收之。並撤銷其營業執照。

第二條 銀行錢莊未受政府允准。買賣外國幣券或以外國幣券作為交易收付者。處經理人五年以下有期徒刑。

犯前項之罪者。所買賣或收付之外國幣券沒收之。並撤銷其營業執照。

第三條 有左列情形之一者。其黃金條塊金飾為違禁物。不問屬於何人沒收之。但法令許可者。不在此限。

一 以黃金條塊金飾為買賣者。

二 以黃金代替通貨作為交易收付者。

三 攜帶金飾條塊出中華民國國境者。

第四條 攜帶金飾出中華民國國境。每人以關秤二兩爲限。超過者。沒收其超過之數。

第五條 有左列情形之一者。其外國幣券爲違禁物。不問屬於何人沒收之。但法令許可者。不在此限。

一 以外國幣券爲買賣者。

二 以外國幣券代替通貨，作爲交易收付者。

第六條 攜帶外國幣券出中華民國國境。每人以美金一百元或與美鈔等值之數額爲限。超過者。沒收其超

過之數。但法令許可者。不在此限。

第七條 攜帶外國幣券入中華民國國境時。應向海關報明登記。入境之日。向當地中央銀行或其委託之兌

換處所兌領國幣。經海關查問而隱匿不報者。沒收之。

第八條 本條例自公布日施行。

# 冠生園

南北京分店

糖果餅乾  
陳皮製梅  
各式西點  
甜鹹麵包  
奶油蛋糕  
各種糖果  
牛油子蛋糕  
青梅製酒  
名酒罐頭  
四時鮮果

著名出品

牛奶 壽 齋 蛋 糕

地址：中山東路大行宮  
電話：九〇一五四

# 國營招商局

發展中國航運  
促進對外貿易

總局：上海（○）廣東路二〇號 電話一九六〇〇轉接各部

電報掛號中文〇〇〇一 英文“MERCHANTS”

售票處：上海（○）四川路一一〇號 電話一九六四六號

船期問訊處：電話一四一八八號

南洋線：甯波 溫州 福州 基隆 高雄 廈門 汕頭 香港 廣州

北洋線：海州 青島 天津 秦皇島 葫蘆島 營口

長江線：鎮江 南京 蕪湖 安慶 九江 長沙 漢口 沙市 宜昌 萬縣 重慶

海外線：海防 馬尼刺 新加坡 盤谷 仰光 加爾各答

竭誠服務社會 歡迎各界批評

# 中國 泰康食品公司

◇ 軍產生商工 ◇ 營本大品食 ◇

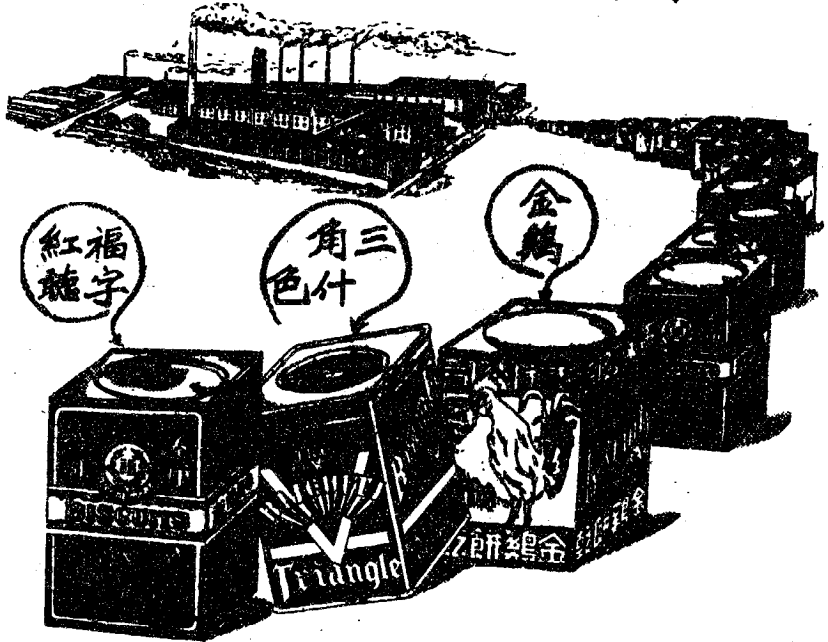

上海南京路六七六六 青島均有分公司 上海漢口濟南 總公司

## 上海 大誠織綢廠

總管理處

北京路266號64室 電話 14494 13924  
14137

總廠

板橋路190號 電話24013

原料 綢緞  
上等 綢緞  
辦造 高名  
專馳 出品

格子 壁綉  
真絲 被面  
花素 綉緞



# 四明銀行南京分行

發售禮券 代理水費  
代售印花 代理市庫  
匯款迅速 手續簡便

## 通匯地點：

上海 漢口 寧波 鄭州 蘭州 貴陽  
西安 重慶 成都 杭州 蘇州 紹興  
徐州

地址：南京中山東路二〇三號  
電話：二二六〇五

# 精 益

眼鏡公司  
驗光 配鏡  
專家

欣翔王任主光驗

號六八一一路平太司公分京南  
號八九七路東京南司公總海上

# 廣東省銀行

創手父國 由年三十國民

★口濠西州廣設行總★  
外內省設遍處行支分

香港 海防 暹羅 星加坡 澳門  
廣州 汕頭 梧州 肇慶 梧州 梧州 梧州  
長沙 衡陽 桂林 柳州 梧州 梧州  
重慶 昆明 貴陽 貴陽 貴陽 貴陽  
漢口 漢口 漢口 漢口 漢口 漢口  
上海 上海 上海 上海 上海 上海  
南京 南京 南京 南京 南京 南京  
太平路四一五號  
電話二一七五號  
電話一七一三號  
電話一七五號  
電話一七五號  
電話一七五號  
電話一七五號  
電話一七五號  
電話一七五號

# 通惠實業銀行南京分行

電話：二四四五九

地址：南京中山路四六號

## 經營實業銀行業務

總行：重慶

分行：上海 漢口 成都 內江  
自流井 灌縣

# 中元造紙廠

CHUNG YUAN PAPER MANUFACTORY

產生貨國加增 業工化文進促

張紙等優製機 漿木學化造自

鈔票紙	蠶種紙	繪圖紙	打字紙	道林紙	捲烟紙	畫面紙	牛皮紙
-----	-----	-----	-----	-----	-----	-----	-----

號〇四一路正中慶重：處事辦慶重

室七——三〇二號九六一路園明圓海上：處事辦海上

資 宜 川 四：廠造製

## 都首 廠器機氣冷龍瀛

務義民國 貨國用愛

材各名經裝設精附製本  
料種廠銷置計工帶冰廠  
用冰香各冰冷修零機專  
具棒料國箱房理件器造

貨國全完

會社務服◇到隨請隨

廠棒冰營直設附

財進吳理經

號六十四路口漢京南：址廠

## 京南

## 廠石砂瓦磚記德岳

號三十二橋菜豆處事辦總

號二六二路富豐號 分

辦 專

決不相欺	建築材料	自製洋瓦	駱車運輸	磚瓦砂石	隨市作價
------	------	------	------	------	------

號八十三街市小外門央中  
號八十四路海上棧堆  
號四十街大外門中漢

# 華新花磚廠

本廠精製青紅磚瓦，各色花磚，品質堅實，色澤鮮明，如蒙惠顧，無任歡迎！

批發所：南京新街口忠林坊三十一號

廠址：和平門外勝利鄉張蔡村

電報掛號：五五四七（蒼宇）

# 金山磚瓦廠

專製

陰坯

青磚  
紅磚

貨色  
標準

晒坯

青磚  
紅磚

大量  
供應  
竭誠  
服務

# 南和 平業 廠

專製陰坯青紅磚蝴蝶瓦，常備現貨，決不脫期信用，卓著如蒙，賜顧竭誠歡迎。

辦事處：中山路六十九號  
電話：二四九一六

廠址：和平門外車站東首海臨村

廠址：南京中央門外小市街33號

資源委員會

# 中央機器有限公司

\*\*\*製造廠\*\*\*

上海機器廠  
天津機器廠

瀋陽製車廠

昆明機器廠  
瀋陽機器廠

## 產品項目

工具機 原動機 紡織機 起重機 抽水機  
鼓風機 砂輪 焊條 洋釘 彈簧 鉄絲  
小工具 自行車 鋼絲繩 木螺絲

\*\*\*營業所\*\*\*

上海 天津 北平 南京 昆明 重慶 瀋陽 青島

本公司 地址 上海 蘇州路 215 號 電報掛號 140  
電話 15185 1100—15.16.21.23.

# 中國銅鐵工廠

---

## 鋼窗部：

專製鋼窗鋼門橋樑屋架  
代客設計各種銅鐵工程

## 五金部：

出品堅固牌及好鎖牌各  
種優等彈子門鎖銅包鎖

---

上海甯波路十四號上海銀行大樓四百〇七號  
電話一四三九一號電報掛號一〇三一號

華通電業機器廠股份有限公司

WHA TUNG ELEC. & GEN. ENG. WORKS LTD

註冊商標



製造.....變壓器 鐵路號誌  
發電機 開關台  
油開關 電動機  
風扇 電爐  
裝置.....一切電氣工程

廠址上海西康路五九六號 電話六〇三一—，六〇七四八

電報掛號一五五八

事務所 上海福州路五三號 電話一八六九五轉一三分機

分公司 南京中山路五三號 電話二二八五四

電報掛號〇二〇五

# 震旦機器鐵工廠有限公司

## 出 品 工 程

消防設備工程  
 各種機械工程  
 開鑿深井工程  
 裝置水電工程  
 電器設備工程  
 衛生設備工程  
 冷暖氣設備工程

藥沫滅火機  
 各式幫浦救火汽車  
 大馬力救火幫浦機  
 各種消防用具  
 各式自來水水表  
 各式手搖活塞幫浦  
 萬能計算機  
 深井馬達幫浦

電話：〇八九〇六  
 電話：七一二二  
 上海西馬路一〇一號  
 重慶清寺街四六號

# 美 泰 化學工業廠

商 標 美

炭 酸 鈣  
 養 化 鋅

廠址：徐州家匯路三四一號  
 電話：七四八九

# 茂興鋼鐵廠

股份有限公司

專 製  
 建築材料  
 鐵路材料  
 其他材料

事務所：北京東路三五六號四〇一號  
 電話：九〇三七〇  
 廠址：長壽路一一一號  
 電話：二二八九八

# 上海鋼鐵股份有限公司

銷售鋼鐵器材

冶鑄鋼鐵產品

軋製鋼鐵材料

總公司：上海虎丘路十四號二樓

電話一〇九九四號 一三七一七號

第一廠：吳淞張華浜西

電話(〇二)六五〇〇〇轉二〇分機

第二廠：上海黃興路二一四號

電話(〇二)五〇四二二號

上海

## 協昌縫紉機器股份有限公司

營 經

各種縫紉機器——附屬機針另件

部理售

所行發總

廠造製

號〇八路山萬 號九十——號三十路南建福 號五〇一路明榮



資源委員會

# 中央電工器材廠

## 主要出品

裸 銅 線	電 磁 線	電 燈 池	乾 電 池	皮 線 花 線	開 關 設 備	電 動 機	蓄 電 池	發 電 機	變 壓 器
-------------	-------------	-------------	-------------	------------------	------------------	-------------	-------------	-------------	-------------

## 營業處所

南京—東海路八號

上海—廣東路一三七號

天津—羅斯福路二九八號

北平—崇文門大街四八號

瀋陽—資源大廈二樓二四號

漢口—中山大道一〇四號

重慶—中一路四德里一號

昆明—環城東路四六號

## 盛永記運輸報關行

地址：  
南京下關公共路  
七十四號

## 徐有記磚瓦廠

地址：南京石鼓路八十七號之二

專製青紅曬坯磚及青紅陰坯磚  
青紅樹瓦

# 四方工程股份有限公司

## C. S. TSAI & CO, LTD

### ENGINEERING WORKS SHANGHAI

各種動力機  
各種抽水機  
各種磨粉機  
各種風機  
各種抽水機  
各種磨粉機  
各種風機  
各種抽水機  
各種磨粉機  
各種風機

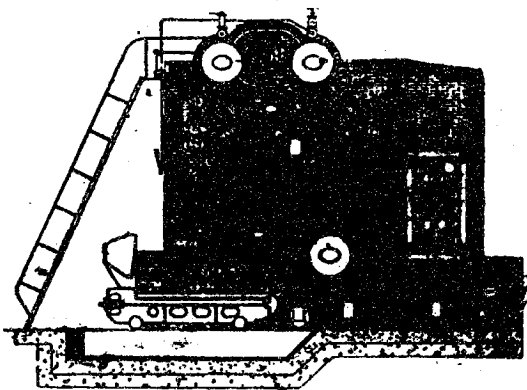

製造各種新式省煤爐  
自蒸汽引機  
加煤機  
高壓打水機

電話一三一三  
電話五〇六三

上海南京路三三號  
上海昆明路一〇一號

中國華商製造公司出品



送禮最宜

品質高貴

自織包 自染包 自印包 自漂包 自整包

上海南京路大棧二〇號 電話九五一八

# 中華鐵工廠股份有限公司

CHUNG HWA MACHINE WORKS, LTD.

機器業權威 實業界寶庫

製造廠 上海小西門陸家浜路 電話七〇二五一

營業部 上海江西路三九六號 電話一三七六〇

電報掛號 六九九三

有份股  
司公限

## 廠器機船造華中

切鋼鐵工程  
道及其他一  
架油池輸水  
船舶橋樑鋼  
新造及修理

種 | 營  
類 | 業

所務專

室九〇三樓大城金號二一路西江

三九九〇一 一〇八〇一 話電

廠 工

三四〇六六(二〇)話電 島興復東橋路海定底路瀨樹楊

# 誠孚企業公司

總公司 上海江西路二一二號  
電話一九四一一 電報掛號四七八四

分公司 天津第十區中正路久安大樓  
三一六九一  
電話三五四六七 電報掛號 一三一八  
三〇六九二

## 管 理

上海新裕紡織公司第一廠  
上海新裕紡織公司第二廠  
上海新華化學工業廠  
上海誠孚鼓工廠  
天津北洋織紡公司

西蘇州路三七號  
長壽路八號  
徐姚路五〇號  
澳門路五九六號  
海河掛甲寺

▲自紡自織自染·自造精良機器▼

▲紗布勻色不變·完全國人經營▼

紗線商標

新	北	
裕	洋	
地球牌	三光牌	三戟牌
	三鼎牌	

棉布商標

新 裕 地球牌

色布商標

新	新	
裕	華	
地球牌	三老牌	三老圖
白菊花	得塘圖	多子圖
		金牛圖
		三山圖

唯一全國性合作金融總樞鈕

# 中央合作金庫

總庫南京太平路  
業務部電話二一四二二

信託部 上海四川中路 電話七二八七 六四八三	儲蓄部 (簡章備索) 暫由信託部兼辦	信託部	業務部
		代信倉信 理庫作 存運保 投放	匯貼保信公消運勞利運供工農各 險用用費輸動用銷給業生種 合合合合合合合合合合 作作作作作作作作作作 放放放放放放放放放放 資款輸險銷兌現款款款款款款款款款款
		資款輸險銷兌現款款款款款款款款款款	

◆辦理國家銀行其他業務◆

昌城定口 許美保 東國口 安慶 湖州 蕪湖 錫無 島青 庫支 東廣 津天 陽陽 落落  
 定口 保 國 慶 州 湖 無 州 支 廣 津天 陽陽 落落  
 口 保 國 慶 州 湖 無 州 支 廣 津天 陽陽 落落  
 定 保 國 慶 州 湖 無 州 支 廣 津天 陽陽 落落  
 口 保 國 慶 州 湖 無 州 支 廣 津天 陽陽 落落  
 定 保 國 慶 州 湖 無 州 支 廣 津天 陽陽 落落  
 口 保 國 慶 州 湖 無 州 支 廣 津天 陽陽 落落

南濟 匯家餘 定嘉 遷宿 縣禹 州揚 處理分

## 亞東商業儲蓄銀行

經營一切商業銀行業務 辦理儲蓄優厚利息

地址：上海南京路二五〇號

電話：一四一七 三一八二 六一九四 一六九五

# 中國實業銀行

收受各種存款 利息優厚  
承匯各地匯款 迅速便利

并經營儲蓄信託業務

## 本行分支行地址

蘇州	無錫	常熟	常州	揚州	南京
蕪湖	漢口	長沙	重慶	蚌埠	青島
天津	北平	杭州	徐州	溫州	廈門
福州	廣州	香港			

儲蓄部 南京西路八九三號 電話 三八〇二五  
信託部 北京東路一三〇號 電話 一八七二九  
上海分行 金陵東路四二八號 電話 八七八一七  
金陵路支行 康定路一四一〇號 電話 二二三二九  
寶家渡支行 東門路六一號 電話 (00) 40411  
南市支行

# 交通銀行

南京分行

中山東路一號

經營銀行一切業務

專機董事長室 二二〇八九

## 電話

總機	二四一二三	鼓樓
	二四一二四	本行
	二四一二五	各部

## 在京管轄機構

白下路支行	三牌樓辦事處
下關支行	華僑路辦事處
建康路辦事處	浦口辦事處
珠江路辦事處	陸家灣辦事處

信譽  
卓著

# 陸根記營造廠

歷史  
悠久

## LOO ENG KEE CONSTRUCTION CO

### 業務要目

承建 房屋 道路 橋樑 涵洞  
船塢 以及一切大小土木工程

#### 總事務所：

上海 圓明園路一六九號  
電話 一七一九號  
電報掛號六八五〇號

#### 分事務所：

無錫 後灣山  
南京 中山東路一六五號  
電話二二八九八號  
電報掛號六八六八號  
昆明 光華街雲瑞公園內

### 大陸建設公司

### 啟明木業公司

總管理處

上海圓明園路一六九號  
電話一七一九號

鋸木廠：

楊樹浦路一五七八號  
電話 五一九五號

膠板廠：

平涼路一〇五五號  
電話五二九八一號

建築材料部

水電五金部

上海寧波路四〇號

(上海銀行大樓)

四〇八室

電話一九八四九

# 保華建築公司

## Paul. Y. Construction Co.

上海外灘亞細亞大樓二〇六室  
206 "SHELLHOSE" I THE BUND, SHANGHAI.

電話 一八六一九分機十號 電報掛號 八八五三  
TEL. 18619. EX. 10 CABLE "PAULYCO"

南京辦事處厚載巷二四號 電話三二一八四

總經理  
Gen. Manager.

車炳榮  
PAUL. Y. TSO

經理  
Manager.

史濟樵  
A. J. Sze.

工程師  
Engineer:

濮齊材  
Z. Z. PO.

# 新亨營造廠

## HSIN HENG & COMPANY

### GENERAL CONTRACTORS

本廠承造工程

錢塘江大橋

上海海軍第三船塢

南京交通銀行

上海卡爾登公寓

上海西捕公寓

上海聚興誠銀行

### 總事務所

上海中正東路一六〇號 電話一五六六九號 電報掛號九七四〇號

### 分事務所

南京保泰街二十四號  
電報掛號〇〇四四號

杭州東浣沙路十六號  
電報掛號九九七七號



承辦一切土木工程

# 馥記營造股份有限公司

總公司 南京 中山東路七十六號 馥記大樓 電報掛號 七四五〇

分公司 上海 四川中路三十三號 八樓 一五二七

南京 中山東路七十六號 馥記大樓 七四五〇

重慶 化龍橋正街八十號 馥園 一五二七

長沙 高正街廿二號馥園 七四五〇

(香港) 馥記營造公司 香港 銅鑼灣渣甸東倉內

# 中國蠶絲公司

輔導 民營 業務

實驗 示範 業務

育苗栽桑

養蠶製種

乾繭製絲

絹紡絲織

苗圃 絲織廠

桑園 蠶桑場

製絲廠

育養指導所

絹紡廠

蠶絲研究所

地址：上海中山東路七十五號樓

電話：一五二九一〇八五

# 民生實業公司

業務  
 投資 礦場 物產 電水 機器

沿海：中台 申津 申穗 申港  
 長江：渝中 渝宜 宜漢 宜申  
 渝涪 渝瀘 渝叙 叙嘉 渝長  
 渝涪 渝沙 渝合 渝唐

航業現有輪船九十餘艘分別行駛下列航線：

乘本公司輪船

清潔·舒適·迅速·安全

宗旨  
 輔社會 便利人羣 開發產業

總公司 重慶中正路一八〇號  
 電話 四一三〇六 電報掛號〇六七四  
 上海分公司 上海中山東一路九號  
 電話 一三五五五 電報掛號二五八〇  
 各地分公司  
 辦事處  
 沙市 志縣 涪陵 長壽  
 江津 瀘縣 宜賓 樂山  
 北碚 合川 成都 香港  
 廣州 汕頭 紐約

代理 太平洋輪船公司業務

地址 北京路二五五號六樓 電話 一四〇二六

## 陶桂記營造廠 Dao Kwei Kee & Co.

Building & General Contractors

本廠歷年承造工程一斑

永安紗廠一二三廠 建設大廈 中國銀行大廈 德納羅印鈔公司  
 九江龍開河橋 永安公司新廈 美琪大戲院 龍華飛機場跑道

總事務所 威海衛路四二五號六號  
 事務所 南京東路哈同大樓三一八A室  
 地址 河南路二五〇號

電話 三二四九三  
 電話 一八二二〇  
 電話 二一五八

# 益祥輪船股份有限公司

E-HSIANG STEAMSHIP CO., LTD.

業務：

輪船運輸及其他有關業務

船舶：

利民(3523噸) 福民(3100噸)

惠民(7260噸) 福南(3250噸)

建新(4600噸)

航線：

長江南北洋及遠洋各埠

地址·廣東路四三號

電話·18852, 10320

上海  
申錫輪運聯合營業處

江浙內河輪船聯營公司  
 協興內河輪船公司  
 大同輪船公司  
 廣江輪船公司  
 興明輪船公司  
 興記輪船公司

行駛航線上海至蘇州無錫常州並聯運江陰宜興等處

總經理 汪劍平  
 副總經理 錢伯彥 吳文玉  
 總地址 上海南京路七三一號  
 電話 九一〇九〇

七大公司合作經營

上海  
浙江內河輪船聯營公司  
 股份有限公司

經理 趙錫屏  
 副經理 胡漢武  
 經理 汪劍平  
 經理 趙錫屏  
 經理 趙錫屏

航線  
 上海至鎮江至揚州  
 上海至安慶  
 鎮江至揚州  
 高郵  
 無錫  
 蘇州  
 杭州  
 寧波  
 溫州

電話 九一〇九〇  
 地址 上海南京路七三一號

寶豐輪船

日間行駛



漕通綫

聚豐寶記航業公司  
 上海中山路一八七號三〇六號  
 電話：一七八五

三興輪船局

民國三十三年創辦

上

地址：金陵東路五十七號

電話：八二〇八  
 一〇七八

分局：南京 漢口 天津

# 平安輪船公司

大班定期輪

寧波 溫州 定海

(每星期一開溫 每星期一開滬)

平安輪不定期

南 北 洋 及 長 江 各 埠

上海中山路二號四樓二室

電話八七八八〇・八七八八九轉接各部

# 泰康航業有限公司

上海——福州

上海中山路二號四樓四室

電話八七八八〇・八七八八九

電報掛號中文一一六〇

# 中國航運信託公司

經營買賣輪船

代理船舶及

航運有關事業

上海中山東一路十二號

電話 一一二五七  
一八七四九 (電報掛號四九二一  
三線轉接各部)

## 長城承運股份有限公司

經濟部登記字第一八九五號執照

### 公司地址

上海中正東路一號、  
香港雪廠街國民行六樓  
廣州太平南路一一〇號  
重慶保安路華懋大樓  
漢口保華街六九號  
長沙大西門上河街三〇號  
九江環城路二六九號  
宜昌福綏路

### 業務要目

承攬運送  
貨物接送拖駁起重  
輪埠倉庫  
代客報關納稅  
代理押匯保險

# 華商輪船股份有限公司

• 辦創年一廿國民 •

：下如務業司公本

外內國駛行船輪置自(一)

務業舶船理代(二)

舶船賣買客代(三)

務業關有運航與他其理辦法依(四)

號八四一路中南河：點地

# 中興輪船公司

運航外內國營經

• 貨 裝 •                      • 客 搭 •

輪 海 屬 直

鼎	啟	永	平	銘	昌	魯	景	中
興	興	興	興	興	興	興	興	興
輪	輪	輪	輪	輪	輪	輪	輪	輪

號一六二路中川四海上：址地  
 部各接轉○七八二一•七八三六一：話電  
 ○○三五•號掛報電

北台 隆基 京南 港雲連 島青 津天 司公分

# 中聯企業股份有限公司

## 業務

## 宗旨

服務社會 福利人民  
開發業產

物產——經營國內外進出口貿易  
投資——各種有關交通文化經濟

航業——航綫——客輪（華聯）貨  
輪（中聯國聯安聯）

常行駛上海南北洋長江  
及台灣各線

分公司 天津 杭州  
辦事處 青島 營口 大連  
溫州 福州

總公司 上海四川路五四九號

電話：一五五一〇 一五五一九  
一九一五三

電報掛號 八八七八  
(杭州七〇〇七)

杭州分公司 學士路勤業坊

(電話二三一〇—二三一二)

天津分公司、烟台道三至五號

# 華盛輪船局

大中華

海燕

海鷗

不定期航行國內外各口岸裝載貨物兼搭客

電話：一七二六三

地址：上海福州路三五號



# 四 川 合 衆

輪 船 股 份 有 限 公 司

渝  
敘  
綫

長	長	長	長
虹	征	樂	春
輪	輪	輪	輪

渝  
申  
綫

三 八 八 五 號 掛 報 電

重 慶 白 象 街 六 十 七 號 總 公 司

三 八 八 五 號 掛 報 電

分 公 司 敘 府 交 通 路

三 八 八 五 號 掛 報 電

宜 昌 辦 事 處 福 綏 後 路 興 貿 易 行 二 樓

四 三 九 〇 號 掛 報 電

涪 陵 辦 事 處 大 河 街

二 四 七 三 號 掛 報 電

上 海 辦 事 處 北 京 路 一 〇 九 號 三 樓 一 號

電 話 一 三 七 三 〇

·到周務服·大宏模規·

# 局船輪元中

·輸運貨客線航江長及海沿洋南營經·

·神精新·態姿新·

·務業等關報舶船理代·

○六五九一話電 號九六一路園明園海上局總·  
二八七七

·地等口漢·津天·港香·坡加新局分·

# 司公業實華強

室二三號六四二路中西江海上  
二九四八一 五八六四一 話電

# 聯和航運股份有限公司

辦理客貨運輸

開行下列航線

鎮江

南京

蕪湖

高郵 九里 蕪湖 大通 安慶 巢縣

淮陰 郵 埠 縣 湖 岸 肥 慶 縣

班期準確 沿途停靠

總公司：南京中山路一三二六號

下關老河口碼頭：所營業務

電話二五八

蕪湖分公司：蕪湖迎江街

電話一六八

鎮江分公司：鎮江江邊馬路軍碼頭

## 恆順醬醋廠

精製鎮江名產

本廠出品 瓶裝——醬油——香醋  
袋裝——各種醬菜

金山商標 遠近馳名

特製 金山香醋 價廉物美

金山醬菜 餽贈最宜

歷史悠久 信譽卓著

如荷採購請認明金山商標

總廠鎮江大西路二六〇號

電話一三九 五九一號

全國各大商埠及南洋各地皆有出售

## 民生磚瓦廠

本廠出品磚瓦

式樣新穎

質料堅精如蒙

採用無任歡迎

地址：南京中央門外曉莊合班村

# 汽車途長澄錫 股份有限公司

載客穩速。座位舒適  
沿途設站。便利無比  
代客運輸。取費低廉  
倘蒙惠顧。竭誠歡迎

無錫站—車站路—江陰站—北門外

北塘 陳王 旺胡 堰塘 青南 戴江  
柳 家家 家 頭 陰  
口頭 橋宕 莊渡 橋橋 場開 莊站 陰

交通部公路總局

# 第一運輪處

南京分處

## 營業各綫

京 精 湘	浦 口	合 肥	合 肥	全 椒	合 肥	合 肥	蕪 湖	金 壇	湯 山	南 京
六 聯 運 線	裕 溪 口 支 線	水 家 湖 支 線	來 安 支 線	八 斗 口 支 線	浦 七 口 支 線	深 龍 潭 支 線	宜 興 支 線	蕪 湖 支 線	蕪 湖 支 線	蕪 湖 支 線

江 鎮

# 鎮清線

運輸聯營總辦處  
國振泰 泰記 大成 大成 泰記  
怡利 鼎華 泰記 泰記 泰記  
物貨 返往 營專 處本  
全安 速迅 埠各 運沿

鎮江輪渡 揚州輪渡 揚州汽船 揚州汽船  
清江輪渡 清江輪渡 清江輪渡 清江輪渡

★城區業務★

鎮江 揚州 邵伯 高郵 界首 汜水 寶應 平橋 淮陰 淮安

總辦事處 中華路一七號

# 鎮江揚子輪船公司

專營鎮江至清江及口岸  
客貨運業務

便捷安全 取費低廉

倘蒙惠顧 竭誠歡迎

地址：鎮江江邊馬路二十九號

# 恆新股份兩合公司

(五星商標)

柴油引擎 抽水機 工作機 碾米機 磬穀機 碎粉機 壓氣機 傳動機

事務所 江西中路390號

電話 一〇八三六 一〇八三七 一五八五四

製造廠 1. 陝西北路849弄175號 電話三五二二八

2. 常德路853號C 電話六一八七二

## 金雙

## 雞十

## 牌牌

拉皮 特製長球鞋  
練鞋 特製新生鞋  
男式 平等男靴  
女膠 元口男套  
女膠 天然女套

益昌橡膠物品製造廠

益昌橡膠有限公司

上海永安街安坊五十號  
電話三三八九

# 大成電機工程公司

主要出品

- (一) 各式威應馬達
- (二) 旋轉式柴油燃燒機
- (三) 電動齒輪油幫浦
- (四) 各式噴霧機

地址：上海江西中路四〇六號四二三室  
電話：一六四三八

# 天廚味精

## 製造廠股份有限公司

- ◇ 歷史悠久 出品精良 ◇
- ◇ 規模宏大 信用卓著 ◇

味精主要成份，為哥羅登酸之鈉鹽，係從蛋白質中提出，素知有助於人生之營養。現經美國科學家齊基門醫學博士（F. T. Zimmerman, M.D.）柏萬米託博士（B. B. Burgemeister, Ph. D.）及溥南醫學博士（T. J. Putnam, M.D.）之研究，並經多次實地試驗，更證明哥羅登酸能增加人之智慧，對於兒童尤著成效，即白癩之小孩，亦能使之變為聰穎，各種研究結果已在芝加哥醫學及精神學雜誌上發表（Archives of Neurology and Psychiatry, Chicago）故味精不特增加食物之鮮味，且具有意想不到之益智效能，實不可忽視也。

### 出品

- 味精
- 鹽酸
- 味宗
- 燒碱
- 醬油精液
- 漂白粉及其他化學品
- 澱粉
- 麵粉

**總管理處**  
上海順馬路三三〇號  
電話八〇九九  
電報掛號三三二五

**上海工廠**  
租界工廠  
徐家匯路二八九號  
電話掛號三三二五

**四川工廠**  
寶山路七八二號  
電話掛號三三二五

**重慶化龍橋**  
凱旋路七九八號

**九龍北帝街**  
貓兒石

**香港工廠**  
味粉工場  
麵粉工場  
麵粉工場  
麵粉工場

中孚興業化學製造公司出品

# 鐘斧牌

硫化元染料

各色染料

化學品等

事務所 上海天津路一九五弄五〇號

電話 九〇一八四號

工廠 閩廠 閩行鎮

滬廠 東京路三八三號

中一商標

# 中一染料廠

股份有限公司

CHINA PREMIER DYESTUFFS MFG. CO., LTD.

首先製造

酸性染料  
硫化元

直接染料  
青光 紅光

國產染料

鹽基性染料  
旅貓牌黑電膏

蠟 紅

毛皮用

棕色

黑灰色

「烏爾絲」

染髮劑

唯一國產保證染烏

常業所 上海中正東路中興大樓六〇一室 電話八四三八九  
廠址 南市魯州路 研究所 新開路魯州路口



# 大可染料化學廠股份有限公司

大可青光硫化元  
大可紅光硫化元 } 業已行銷全國

1948年

新出品

}	硫化藍	硫化草黃
	藍基青蓮	藍基藍
	直接藍	直接元
	燭紅	皂黃

## 應用最新型機器 製造最進步染料

製造廠 上海其美路董家宅 電話 (02) 六一七九五  
 辦事處 上海南京路一九二號 電話 一四七五〇  
 電報掛號 〇六五三 郵政信箱 六二四號

### 華成烟草公司

# 美牌麗

無麗不臻

有美皆備

### 天星化學廠股份有限公司

出品譽榮

## 牌牛金

總管理處 四川中路一〇號四樓  
 電話三三三三  
 第一廠 凱旋路  
 第二廠 山陽路  
 同濟路口二〇號  
 電話(02)六五三九

元明粉 鹽打酸粉



中孚興業化學製造公司出品

# 鐘 斧 牌

硫化元染料  
各色染料  
化學品等

事務所 上海天津路一九五弄五〇號

電話 九〇一八四號

工廠 閩廠 閩行鎮

滬廠 東京路三八三號

中 一 商 標

# 中 一 染 料 廠

股 份 有 限 公 司

CHINA PREMIER DYESTUFFS MFG.CO.,LTD.

首先製造 國產染料  
 酸性染料 直接染料  
 硫化元 青光 紅光 鹽基性染料  
 藍 燭 紅 熊貓牌黑電膏  
 毛皮用 棕色 黑灰色  
 [烏爾絲] 染髮劑 唯一國產保證染烏

常備所 上海中正東路中國大樓六〇一室 電話八四三八九  
 廠址 南市營法路 新死所 新開路膠州路口



# 大可染料化學股份有限公司

大可青光硫化元 } 業已行銷全國  
大可紅光硫化元 }

1948年  
新出品

硫化藍 硫化草黃  
藍基青蓮 藍基藍  
直接藍 直接元  
燭 紅 皂 黃

應用最新型機器 製造最進步染料

製造廠 上海具美路董家宅 電話(02) 六一七九五  
六〇一八〇

辦事處 上海南京路一九二號 電話 一四七五〇

電報掛號 〇六五三 郵政信箱 六二四號

## 華成烟草公司

無麗不臻

# 美牌麗

有美皆備

## 天星化學廠股份有限公司

出品譽榮

牌牛金

總管理處 四川中路一〇號四樓  
電話二三三三  
第一廠 瓶旋路 一三一〇號  
第二廠 山陽路 同濟路口二〇號  
電話(01)六五九

硫化元 元明粉  
鹽打 大蘇打

中國新福烟公司出品

紅金香烟

◊◊品極上無 倫絕貴華◊◊

金 字 塔

◊◊軍鐵中煙◊◊

上海澳門路五二一號

電話三四三〇三號

# 富樂色絨線



**FLOSSOL**  
Knitting  
Yarn

請認明  
每款有此商標

**GUARANTEED HIGH QUALITY DYEING**

**保證高染色**

同濟染織印染有限公司毛絨部

NOBLEN DEPT. TUNG CHI DYEING & WEAVING MILLS

# 大同實業股份有限公司橡膠廠

(Universal Industrial Corporation)

## 簡史：

該公司創於民國二十年春製造各種橡膠物品最初為合夥組織資本規模三萬兩廿五年增資為拾伍萬元廿六年抗戰軍興被迫停業至卅一月經股東會議決再行增資至卅億元註冊商標為「三元牌」領有經濟部登記執照

## 負責人

董事長 葉振民  
 董事兼副總經理 朱炳甫  
 董事兼經理 葉恩博  
 董事兼廠長 葉恩博

## 設備

該廠佔地三畝餘自建西式廠房現有混合大車八部蒸缸四座馬達四百餘匹僱用工人一百四十餘人職員卅人

## 商品銷路

全國各大商埠均有經銷處最近在北設立分發行所

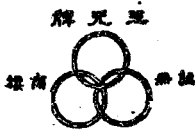

牌 商

### Three Cycles

自由車內外車胎	男女鞋底鞋跟
三輪車內外車胎	工業用橡皮滾筒
人力車內外車胎	補胎橡皮
空實心筆桿膠木	各種橡皮另件

## 民豐紗廠出品

— 布 紗 —

三狗頭	雙狗頭	新設	建月	新裝	星光	愛神	雙妹	雙弟	狗頭	象頭	仙女
-----	-----	----	----	----	----	----	----	----	----	----	----

— 標 商 —

上海九江路一五〇號七樓 事務所  
 電話一四九八一〇 一三五八一〇 二四九一〇  
 工廠或進縣

# 中南木業股份有限公司

總公司 上海福州路二二一號五洲大樓中層  
分廠 廣西柳州 湖南洪江

**CHUNGAN LUMBER INDUSTRIES, LTD.**

HEAD OFFICE: Mezz., International Dispensary Building  
221 Foochow Road, Shanghai, China.

BRANCHES: Liuchow, Kwangsi, Hungkiang, Hunan.

CABLE ADDRESS: CHUNGANLI SHANGHAI

**SAWMILL OPERATORS AND IMPORTERS  
OF LUMBER & WOODWORKING MACHINERY**

## 大 中 華 雙 錢 牌 橡 膠 鞋 橡 皮 輪 胎

橡 皮 圍	橡 皮 球 胆	橡 皮 球	軋 米 滾 筒	熱 水 袋	雨 衣 布	長 統 靴	力 士 鞋	勝 利 標 鞋	各 式 球 鞋	男 女 套 鞋	自 由 車 胎	人 力 車 胎	汽 車 輪 胎
-------------	------------------	-------------	------------------	-------------	-------------	-------------	-------------	------------------	------------------	------------------	------------------	------------------	------------------

創 立 於 民 國 十 七 年

各 種 出 品 奉 經 濟 部 頒 發 證 書 明 確 實 國 貨

**大 中 華 橡 膠 廠 有 限 公 司**

# 大陸染織廠股份有限公司

二十年染織經驗 總支廠自織自染

出品各種色布色斜委由

# 永信棉布公司 銷售

上海福州路二一〇號

電話九六〇八四 九一五二五

九七八五八

總廠：建國東路380

支廠：蕪安東路六號

## 上海 鴻章紡織染廠

出品

鴻慶府綢

寶興棉紗

三羊嘜呢

雙鳳貢呢

## 四明

辦理 星期定期存款

每單位幣一百萬元

期限七天

每日可存

利息優厚

手續簡便

批發所：天津路一七〇號  
電話：九四九〇  
地址：淮安路一八三號  
電話：三三〇四  
電話：三五〇四  
電話：三三〇六

總行儲信部：南京東路四七〇號  
上海分行：南京路二四〇號  
南京支行：南市支行  
民權路二〇二號  
紅口支行：四馬路一三六六號  
林森路支行：林森中路四一七號  
南京西路支行：南京西路七六四號  
蘇州支行：觀前街一三八號  
電話：一四一四至五

## 銀行

不無貨 房藥國萬 皆有藥 皆備

門批 貨價 處各 配製 審慎 購電 速接 速方 貨話 快製 方國 齊廉 發市

藥良效特用家製自 品出廠名國各售經

• 店支 •  
號七路一北正中海上  
二七〇〇六 話電

• 店總 •  
號三三路州福海上  
五二一八九 話電

◀ 店支慶重 ▶ 口場業商路森林慶重  
◀ 店支京南 ▶ 號七二二路平太京南  
◀ 店支天津 ▶ 號一九一一道江濱津天  
◀ 店支明昆 ▶ 號九五三路義正明昆



廠子梭管紗

司公限有份股

本廠聘請專門技師，精選優良木料，精製各種紗線，粗細法，經製成各種紗線，子筒分寸自備，備有各種織機，確低價出售，大織機，誠歡迎各界人士光臨。

上海北蘇州路四〇六號 電話：四二三五  
上海南京路三五六號 電話：七五六一  
上海九江路一〇七號 電話：七五六一  
上海南京路一〇七號 電話：七五六一  
上海九江路一〇七號 電話：七五六一

上海維大紡織用品有限公司

專製紡織用品各式紗管  
創設廿餘載  
行銷國內外  
信用卓著  
品質精良

營業所 江西中路一七〇號 電話：二二四  
第一廠 虹橋路一九二號 電話：一〇一三  
第二廠 虹橋路一九二號 電話：一〇一三



Hung Heh & Co., Ltd.

DEALING IN ALIMENTARY SALT



# 永業股份有限公司

## 廉價躉售食鹽

總公司設上海南京東路(江西路口)二二四號科發三樓

電話一八七九八 電報掛號八三三五

分公司及辦事處遍設南京 漢口 蕪湖 安慶 蚌埠

徐州 鄭州 武穴 樊城 長沙

九江 南昌 天津 青島

連雲港 台南市等地

# 申新紡織總公司

紗錠 五十二萬枚

布機 二千七百台

——出品——

**棉紗** 人鐘 童子軍 天女 好做 雙喜  
光明 雙鷄 採花 得利 雙馬

**棉布** 人鐘 雙喜 聚寶盆 富貴

總公司 上海江西路四二一號

福澄實業股份有限公司

## 江陰利用紗廠

商標

條份勻淨  
顏色潔白

九獅

加重加長  
拉力特強

廠址：江陰北門外第七號

上海總公司：上海江西路三五三號一〇一室 電話：一三九〇二  
一四〇八一

無錫辦事處：無錫北門外北塘東街一〇四號 電話：一四五二

# 中國實業染織廠

電報掛號 上海五五八一

總廠：地址中正南二路（金神父路）四二〇弄七九號

電話 七三四九五

分廠：地址南市製造局路滬閩南拓路三三〇號

電話（〇二）七一七二一

發行所 地址福建南路（錦家木橋）一四〇一—一四二號

電話 八一八五八

事務所 地址寧海東路（菜市街）八九一九一號

電話 八七〇七九

時美圖 各種色布

## 同豐印染公司

永不褪色 經久耐穿

# 杭州第一紗廠

股份有限公司

◇ 出 品 ◇

六和塔

棉紗

自紡

三潭印月

棉布

自織

三角亭

毛巾

自染

總公司：上海虎丘路一三一號

管理處：杭州勞動路一〇一號

廠址：杭州拱宸橋

電話：一〇一〇九

電話：一〇七六

電話：拱宸橋六號

總經銷處：恒義昇襪衫廠

上海廣東路四三九—四四一號 電話：九七五五七

# 上海新豐紡織印染廠

~~~~自紡~~~~自織~~~~自印~~~~自染~~~~

## ◊ 出 品 ◊

白貓花布  
大衆花布  
泡泡紗

花洋紡  
花麻紗  
花府綢

注意 每隔兩碼貼有白貓永不褪色保單

# 新 生 機 器 紡 紗

股 份 有 限 公 司

## 天 隆 被 單

細柔耐用 新穎大方  
提花毛巾 毛巾被單

發行所 上海廣東路五一號三一五室  
電話一四一四五

出品  
專紡各種粗細紗線  
品質精良條幹勻淨  
拉力強韌色澤鮮明

註冊商標  
金 虎 牌  
紅 卍 虎 牌

廠址 江蘇路四五一號二〇八室  
電話一九一〇六、一九一八〇  
歸化路七四八號  
電話三九九〇七

皇 后 牌

◇呢花織交新最◇

◇呢花絲蛋新更◇

各 種 府 綢

名馳通遐——品出廠本  
 明鮮色顏——式新樣花  
 售經有均莊布綢各司公大各。  
 (稅免關海出口埠外品織絲蛋)

品出廠織染記公祥源恆

三四一至一四一路東陵金海上：所行設總  
 四七二六八：話電

號七〇一字甲橋家康路渡東苑：廠一第

號五六第橋家康路渡東苑：廠二第

五三三一二：話電

部市門

姊妹花

呢絨最充足  
 旗袍最精美

地址

南京西路一七一號  
 電話三五四五三

兄弟毛織廠

姊妹花

呢絨最充足  
 西索即寄

風行最久。花色最新。全毛織成。挺爽不縮。

司 麥 脫 襯 衫

——大強量產——

——件萬出日——

染自

織自

理整自

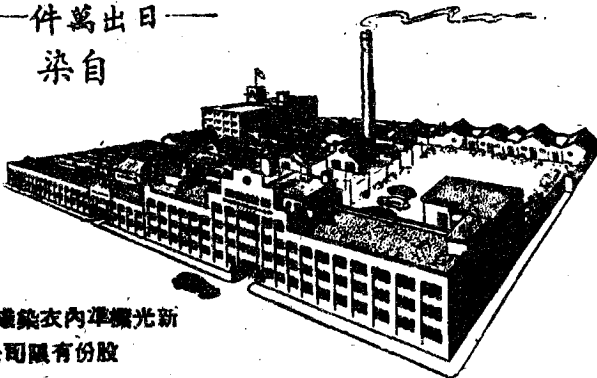

廠理整織染衣內津耀光新  
 公司限有份股

# 集成企業公司

中華民國廿八年創設於重慶

進口：潤滑油 機 械  
五金電料 化 工原料

出口：桐 油 豬 鬃  
礦 產 品 絲 織 品

## 自設化學工廠

出品日丹牌各種油漆油墨

總公司 重慶：渝白路七號 康大號  
電話41442 電報掛號0014

分公司 上海北京東路356號406室  
電話91158 電報掛號8105

# 品出司公業火明大

柴火京南 柴火明大

使  
技  
潔  
白

式  
樣  
新  
型

著  
名  
老  
牌

燒  
速  
耐  
用

攜  
帶  
便  
利

全  
國  
風  
行

號七六二路西江海上：所行發

號六灘公濟華龍：廠造製

# 廠藥製學化信

廠藥大之模規具最國中

## 消治龍

藥 膏 眼 藥 水 眼 藥 膏 藥 皂 牙 膏

# 中法大藥房股份有限公司

總管理處

上海北京東路八五一號

電話 九二三三一—三轉接各部

電報掛號 五九七

中正西路一七九〇

總製造廠

附屬事業

中法化學製藥廠

中法油脂製藥廠

中法血清菌苗廠

中法生物研究所等

中法化學製藥廠

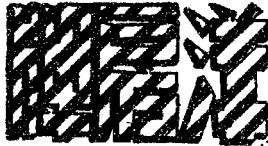

精製麵粉  
衛生第一

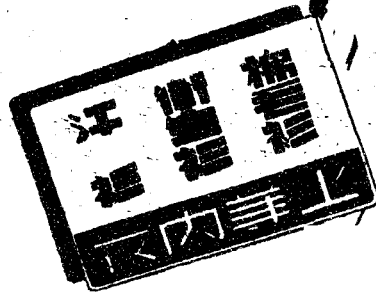

上海遠東麵粉有限公司

TEL. 88640. 鎮五九二路東正中; 總經理

## 致和實業股份有限公司

本公司：南京中央路厚載巷六十六號  
 電話：三二六三九號 電報掛號：一五二一號

上海辦事處：江西路甯波路上海銀行大樓三二〇室  
 電話：一八九五七號

大成麵粉廠：蘇縣東門外 電報掛號：一五二一號

太平機器碾米廠：當倉東大街  
 電話：〇〇〇五號 電報掛號：一五二一號

大成麵粉廠蚌埠辦事處：華盛街八三號  
 電話：二七六號

太平米廠蕪湖辦事處：國貨路四〇號  
 電話：二七三號

# 狗頭老牌



優 \* 美 \* 絕 \* 倫

各處有售

上海鴻興織造廠出品

## 中棉織染廠出品

### 種棉圖

各式男女花呢 府綢

絲線女色格 被單皮等

事務所 河南中路吉祥里一二號

電話 九六八六〇 九六四七七

工廠 土山灣裕德路六八號

電話 (〇二) 七五〇八九

## 永新漢記染織內衣製造廠

A. D. K.

雨衣 雨披 標準現成西裝

總發行所 上海成都路四六四號

電話 六〇九三七 六二六九三

電報掛號 九二〇六

呢絨發行所 湖北路二一二號

電話 九六四一四

染織廠 上海江蘇路西諸安浜二三三號



華西唯一自紡自織自染工廠

# 大明紡織染公司

◊出品◊

|       |        |
|-------|--------|
| 烏花斜文布 | 陰丹士林藍布 |
| 烏花平布  | 海昌藍布   |
| 各種色布  |        |

總公司：重慶第一橫街市場三十八號特一號

電話：四一一一〇號

廠址：四川北碚

電話：七三五二號

上海辦事處：上海北京路一三七號四樓

電話：一六〇一〇號

## 義成茶業公司

經營內外銷售紅綠  
茶葉採製運銷等一  
切業務

## 華利輪船公司

上海四川中路33號209室  
電話一六六三九號  
電報掛號S/S "HWAHLEE"

# 大新紗廠

## 出品

10支  
雙  
象

16支  
紅  
雙  
象

20支  
金  
雙  
象

廠發電  
行  
址所  
上海  
東河  
橫南  
溝路  
鎮如  
六里  
號二  
四一  
一  
九  
七  
五  
二  
八  
六  
話  
掛  
報  
電

# 大成紡織染公司

商標

|    |    |    |    |    |    |    |    |    |
|----|----|----|----|----|----|----|----|----|
| 飛熊 | 鶴鼎 | 蝠鼎 | 貓雀 | 蝶球 | 雙兔 | 聚寶 | 英雄 | 六鶴 |
| 精忠 | 恭喜 | 彩太 | 白太 | 大成 | 大成 | 金八 | 紅六 | 征  |
| 報國 | 發財 | 獅  | 獅  | 殿  | 藍  | 益  | 鶴  | 東  |

出品

各粗細棉紗 各種棉織布疋

上海山東路北四八號 電話九四七五  
廠設：武進縣

# 金錢牌



## 面盆



益豐搪瓷公司出品

搪瓷器皿

火磚增埭

鑄銅鑄

貼瓷花紙



金錢牌熱水瓶公司出品



# 熱水瓶

外函漂亮  
裏面熱



總發行所

# 新毅紡染織有限公司

自紡—自織—自整染

商標  
萬壽圖  
藍星牌  
耕織樂

出品

各支棉紗  
陰丹士林  
新條漂布  
各種色布  
新條絨布  
安安色布  
新條府綢  
各種色布

辦事處：上海天津路永源里十四號

電話：一〇七六〇 一三二八七

工廠：

第一廠 無錫東門外羊腰灣  
第二廠 南京白下路  
第三廠 蘇州平門內  
第四廠 常州水門橋

上海

## 天圖染織布廠股份有限公司

北無錫路四六一號 址地

電話三九〇四二·一九〇三 報掛號〇八六

★出品★

陰丹士林  
安士色布  
納安色布  
標安色布  
深標色布  
洋府色布  
元元細布

★標商質謹★

老牌劍琴  
天標天標  
第一第一  
好圓圓  
本市定製  
風風  
衣單  
精美  
優良

# 統益紡織股份有限公司

精選上等原棉紡製各種棉紗棉布

金雞牌 六支至二十支棉紗

貓蝶牌 三十二支至四十二支單紗及股線

彩花蝶牌 四十二支至五十支股線

**條幹均勻 拉力強大**

彩花蝶牌 十二磅及十六磅平布

**緊密細堅 經洗耐用**

事務所 上海寧波路二十號

廠址 上海莫干山路九號

# 太平洋織造廠

品出新最後利勝

英雄  
單被

芷江  
毛巾

標商

船

郵

册註

號四一弄六六六路波寧 所行發

○三六八九 話電

號九七六路土鈴 廠總

人人愛用★處處有售

新穎大方★富麗堂皇

# 茂昌股份有限公司

CHINA EGG PRODUCE CO., LTD.

Packers & Exporters of Egg; Frozen & Other Egg Products;  
Manufacturers of Ice; Cold Storage & Warehousemen  
Head Office: 60 Nanjing Road, Shanghai. Telephone: 46050

**營業**  
蛋及蛋品製造業  
冷藏及機冰業  
堆棧及運輸業

總辦事處  
南灣路六十號  
地址  
電話  
四〇〇五〇

運輸部  
黃浦路  
四〇〇五〇

蛋廠部  
三二九號  
四〇〇五〇

北冷藏部  
閔行路  
四三三一八  
機冰部  
五十號

南辦事處  
中山東二路  
八〇一七〇  
一九六號

堆棧部  
十六舖楓涇街八五二五七  
六,八,十號八六九九六  
冷藏部

東堆棧部  
楊樹浦路  
五〇八一〇  
一六九〇號

# 信豐麵粉公司

出品

榮記

◁內號銀民裕路一經處業營▷

號一塢船新埠蚌：址廠

元寶牌麵粉

製精學科 良優質品 食民應供 業農助扶

# 中國國貨聯合業股份有限公司

## 主要業務

1. 籌設國內外各地中國國貨公司  
 2. 運銷國產貨品（包括機製品手工藝品及土產）

3. 國貨製造之改良

4. 國貨運銷人材之訓練

已設立之各地中國國貨公司計有：

上海 南京 重慶 漢口 廣州

成都 青島 貴陽 昆明 溫州

香港 星嘉坡 桂林 福州 台灣

等處

地址上海廣東路一二二號

電話一六二六〇

電報掛號九八七四

# 通成股份有限公司

## 經營進出口貿易

進口 工業原料及日用必需品

出口 桐油生絲及其他農產品

地址 上海江西路二一二號

電話 一二九七四——六號

電報掛號 六二九九

# Carnation

## 康耐新布花

質料經久耐用  
色澤永遠新艷



花藤紗 花府縐  
花洋紡 花藤布

憑為單保色變不永有碼二每

• 品出廠染印孚信海上 •



民國十八年設立  
川康平民商業銀行

存款 匯兌  
利息優厚 手續簡便 交易迅速 取費低廉  
訂有詳章 歡迎索閱

總管理處

行址 河南路五二五號  
電報掛號 五二九九四  
電話 九八五九六  
轉接各部

上海分行

行址  
電報掛號 同總管理處  
電話

分支行處

重慶 南京 天津 漢口  
成都 西安 昆明 雅安  
萬縣 瀘縣 宜賓 樂山  
內江 資中 自流井 南充  
江北 上清寺 小龍坎  
沙坪壩

永利化學工業公司



主要出品

肥田粉 阿母尼亞 純鹼 燒鹼 硫磺 硫酸

廠鹼

廠經

河北省 沽塘 處理經各他其

江蘇省 甸甲卸縣合六 處理管總東華

天津 重慶 廣州 漢口 汕頭 福州 長沙 廈門 地等 電話一六一五 電話一六一五 電話一六一五 電話一六一五 電話一六一五 電話一六一五 電話一六一五 電話一六一五 電話一六一五 電話一六一五

浦海商業銀行

主辦

通告知存款

簡章備索

不受期限 隨時可以分次提取 儲蓄定期之厚利 國幣百萬可存 有定期之厚利 有活期之便利 手續最簡之便利 利息最高二角二分 利息最低一角八分 每日通知 上海南京路九十四號 電話：一六三〇七三線轉接各部

和成銀行

匯兌迅速簡便 匯價低廉準確

總管理處：重慶中正路一五八號 電話四一八一六，四一八七二。 上海分行：九江路二七六號 電話九八四六〇

其 他：重慶 南京 廣州 漢口 昆明 成都 南充 四昌 宜昌 萬縣 長沙 內江 廣元 遂寧 合川 樂山 雅安 會理 北碚 宜賓 化龍橋 沙坪壩 磁器口 重慶吳橋路 成都得勝橋

新金記康號營造廠

業務範圍

承辦房屋大廈橋樑鐵道公路一切土木建築工程

事務所：

南京新街口忠林坊51號  
電報掛號二二二五號

上海南京路慈淑大樓五一四室  
電話：九一三九四號  
九七六九四號

電報掛號六一二九號

農林部中央畜牧實驗所乳牛場

場址 南京中華門外小行鎮  
電話 二一三〇三

優良種牛 免費配種  
純種仔畜 廉價推廣  
消毒牛乳 行銷京市  
及其製品

上海 凌順記人造石廠

南京分廠

專做美術及普通人造石工程備有大量電磨機器及專門技術工人並自向歐西各國採辦高貴材料

地址 上海中正路一八三號  
南京成賢街九十六號

請用 鼓樓皂

品質超 售價低廉

南京肥皂公司出品

廠址：南京馬營一五一號

# 大中金屬材料廠

出品

商標



一覽

| 紫黃銅皮           | 銅 梗                    | 銅 絲              |
|----------------|------------------------|------------------|
| 14"×48"銅皮      | 1/4"φ—2"φ 各型黃銅梗        | SWG1#—40#紫銅絲     |
| 2"≡10#帶子銅皮     | 1/2"φ—2"φ紫銅梗           | SWG1#—36#黃銅絲     |
| 1/8"≡3/4"特定厚銅板 | 1/4"≡1 1/2"特定五角六角八角黃銅梗 | 電器用方扁紫銅帶         |
| 鉛皮, 鋅皮, 鉛皮     | 4"/M—50"/M黃銅梗          | 各種奇形特製紫銅絲        |
|                |                        | 特定各種奇形黃銅紫銅梗及代煉精銅 |

辦事處：上海牛莊路七三四號  
電話：九〇九八〇  
電報掛號：CAMACA

製造廠：上海天寶路七〇四號  
電話：(〇二)六〇六七六

上海 京南

廠造營記介蔣

工 土 建 設  
程 木 築 計

半號641路定康 號39路武洪

廠酒釀豐鉅

品 出

糧高牌公濟  
酒紹陳年遠

發行所空院街五十六號

電話二二九五號

號六十九路光大址廠

者訂印代刊本

# 華文印刷局 陸楨記裝訂所

|   |   |   |   |   |   |   |   |   |   |
|---|---|---|---|---|---|---|---|---|---|
| 服 | 美 | 布 | 皮 | 裝 | 年 | 中 | 聖 | 本 | 印 |
| 務 | 觀 | 面 | 面 | 訂 | 鑑 | 西 | 經 | 局 | 刷 |
| 忠 | 堅 | 精 | 金 | 書 | 年 | 書 | 文 | 精 | 精 |
| 誠 | 固 | 裝 | 邊 | 籍 | 刊 | 報 | 件 | 印 | 良 |

機刷印“MIEHLE”式新備所局本

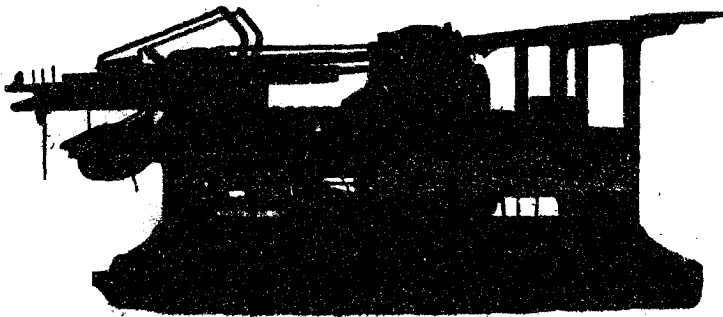

四八四二五話電 弄三四一路寧濟海上

中華民國三十七年六月初版

# 中國工商要覽

定價國幣

圓

外埠酌加郵匯費

版權所有  
翻印必究

主編者

傅潤

湯約

華生

發行人

湯約

湯約

華生

出版者

中國工商年鑑編纂社

南京遊府西街五十五號

經售處

全國各大書局

