



南通縣全境圖

蘇書

南通地方自治

十九年之成績

00076-6

南 通 地 方 自 治 成 績

南通地方自治成績

甲 編 實 業

大生紡紗有限公司

通海墾牧公司

廣生機器榨油股份有限公司

翰墨林印書股份有限公司

大達內河小輪公司

呂四同仁泰鹽業公司

大生第二紡紗有限公司

阜生蠶桑染織公司

大達輪步公司

澤生水利公司

頤生釀酒公司

目 錄

目 錄

資生鐵廠

資生冶廠

達通航業轉運公司

大中通運公司

大咸鹽棧

復新麵廠

惠通公棧

大有晉公司

大聰電話公司

附甫辦之大生第三紡紗有限公司

附前辦之通海勸興蠶桑並招商設竈收繭之始末

附失敗之大興麵廠 大隆皂廠 竹園及大昌紙廠

附商會 商業體操會 商品陳列所 農會

實業以農工商爲順序編史按序宜先農分類宜農工商各以類次而南通先
有工商業後有農業又商農工業參錯並營故茲編準編年之例按年編次附
目同

續 成 治 自 方 地 通 南

目
錄



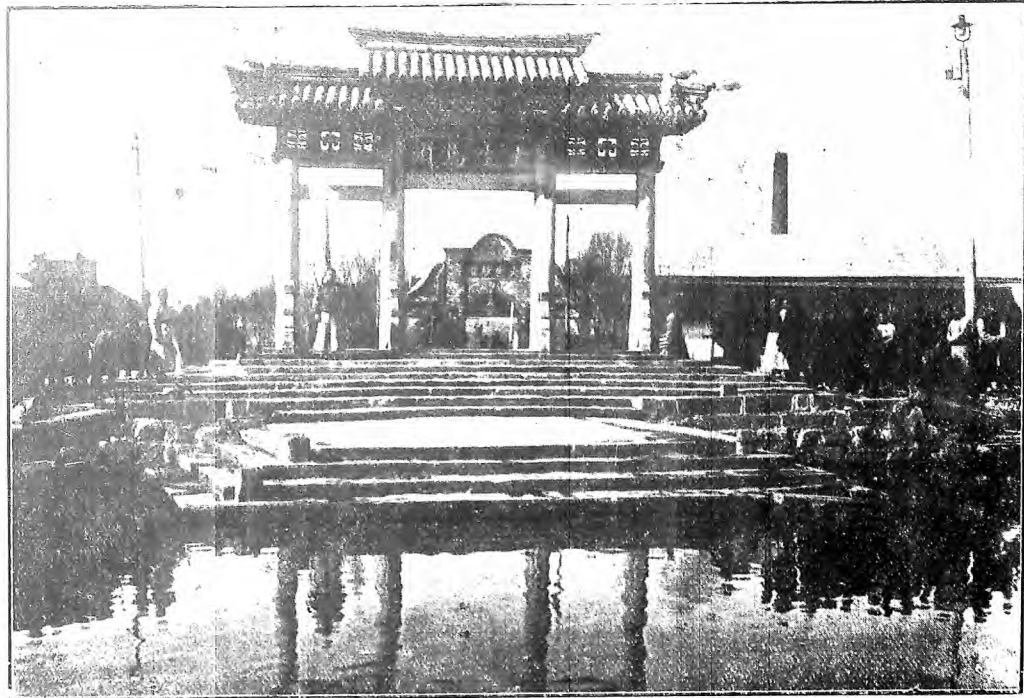

大 生 紗 廠 碼 頭

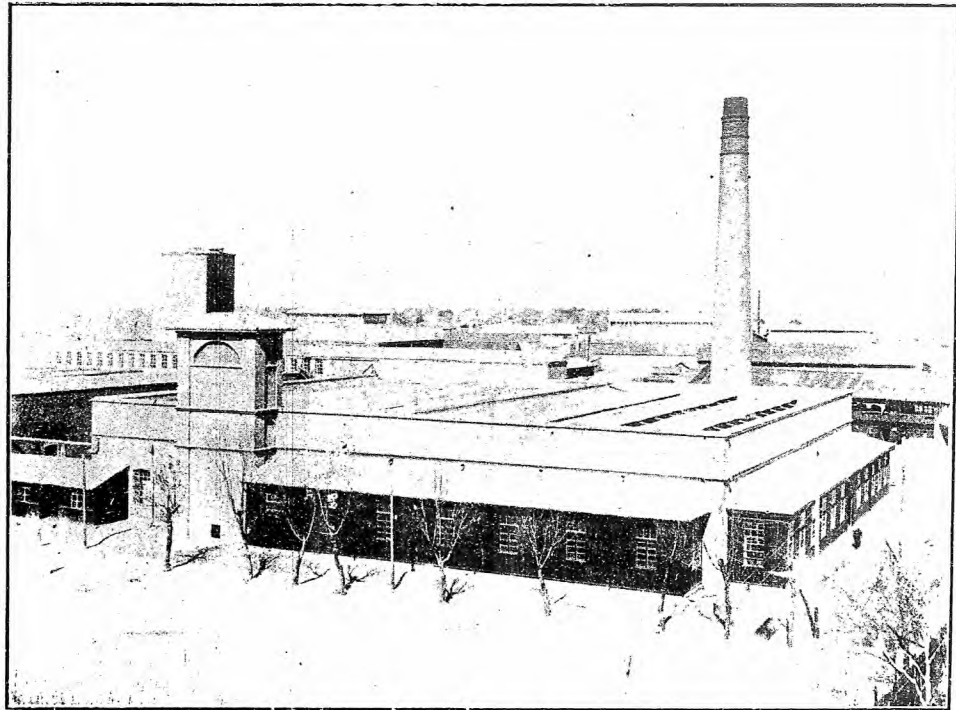

大 生 紗 廠 工 場

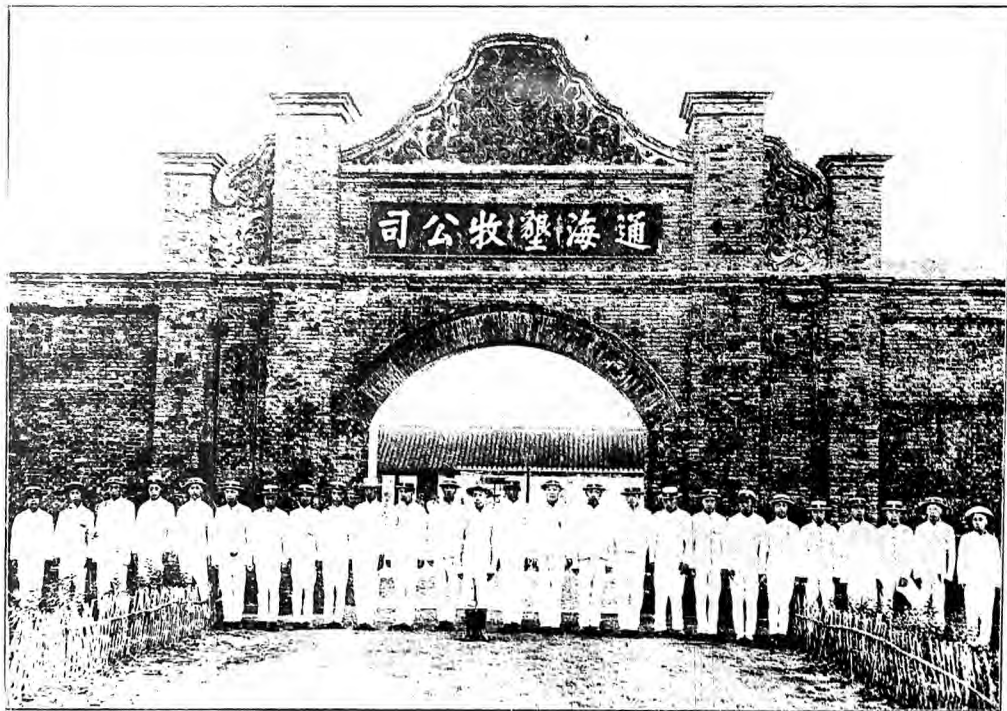

通海墾牧公司表門

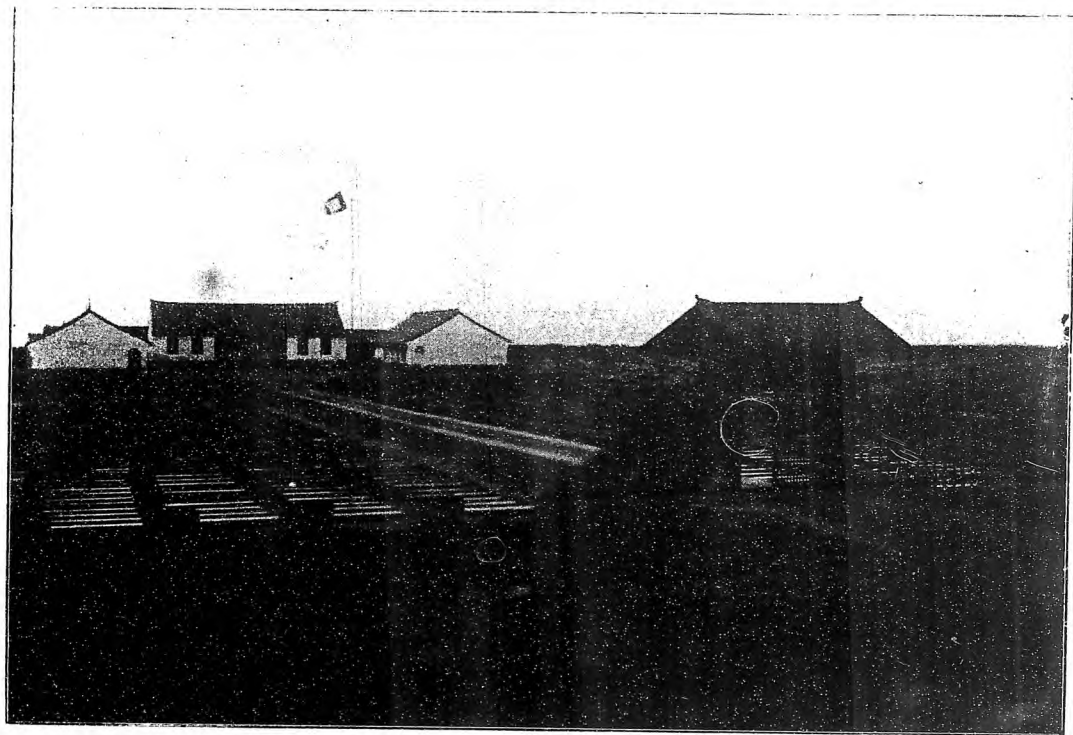

同 仁 泰 鹽 公 司 板 曬 場



廣生油廠表門

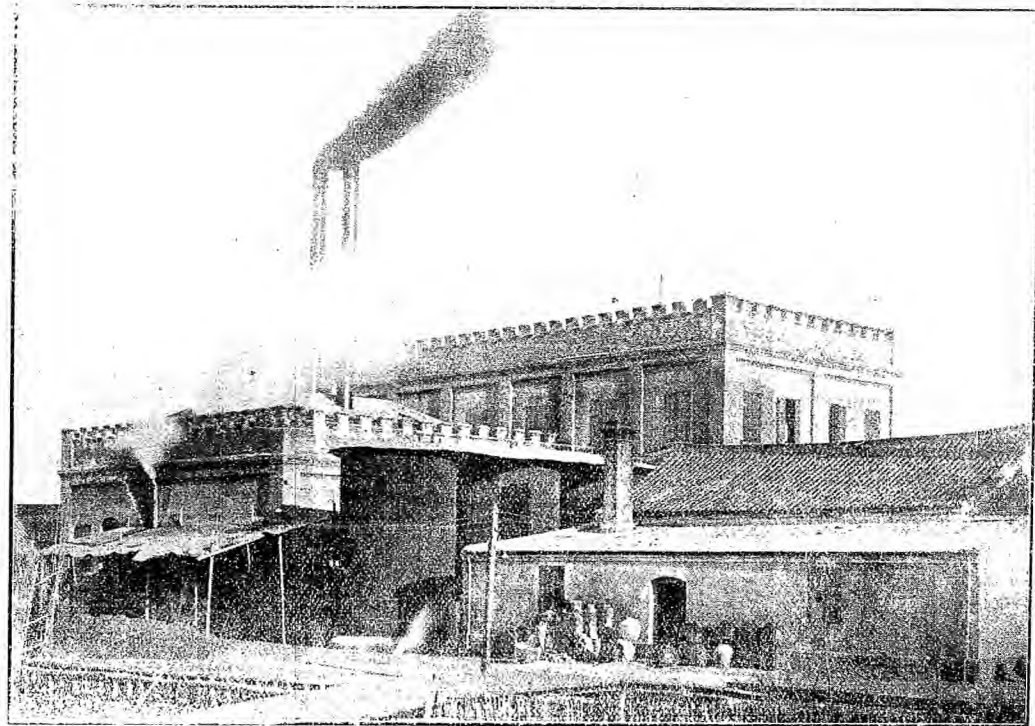

廣生油廠廠屋後面

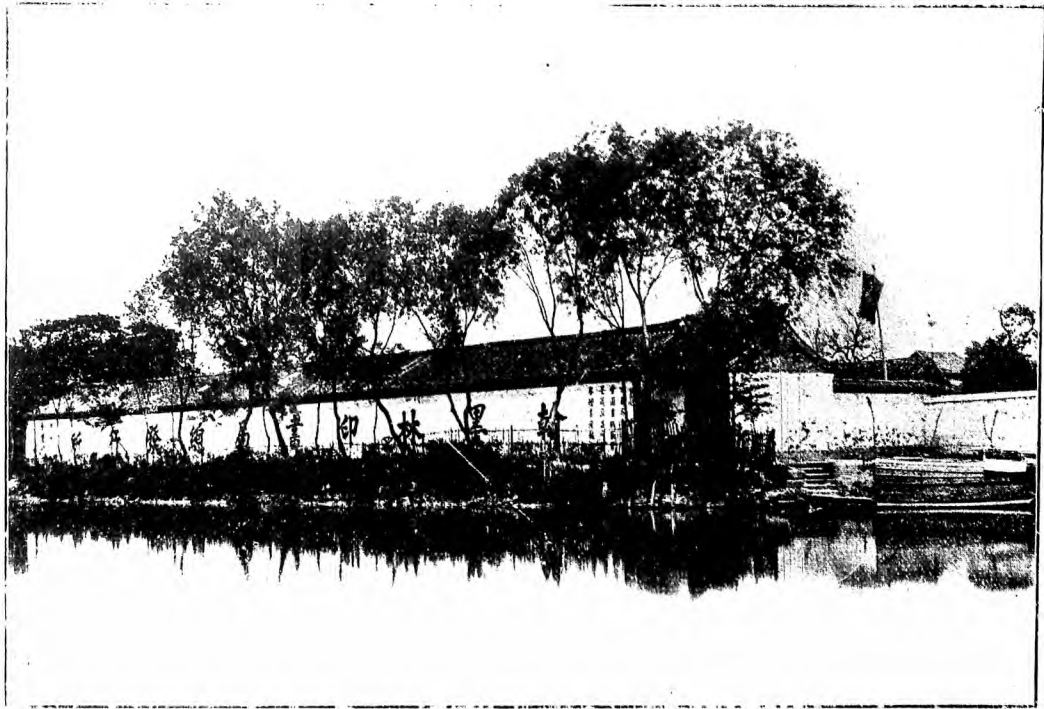

翰 林 墨 林 印 書 局

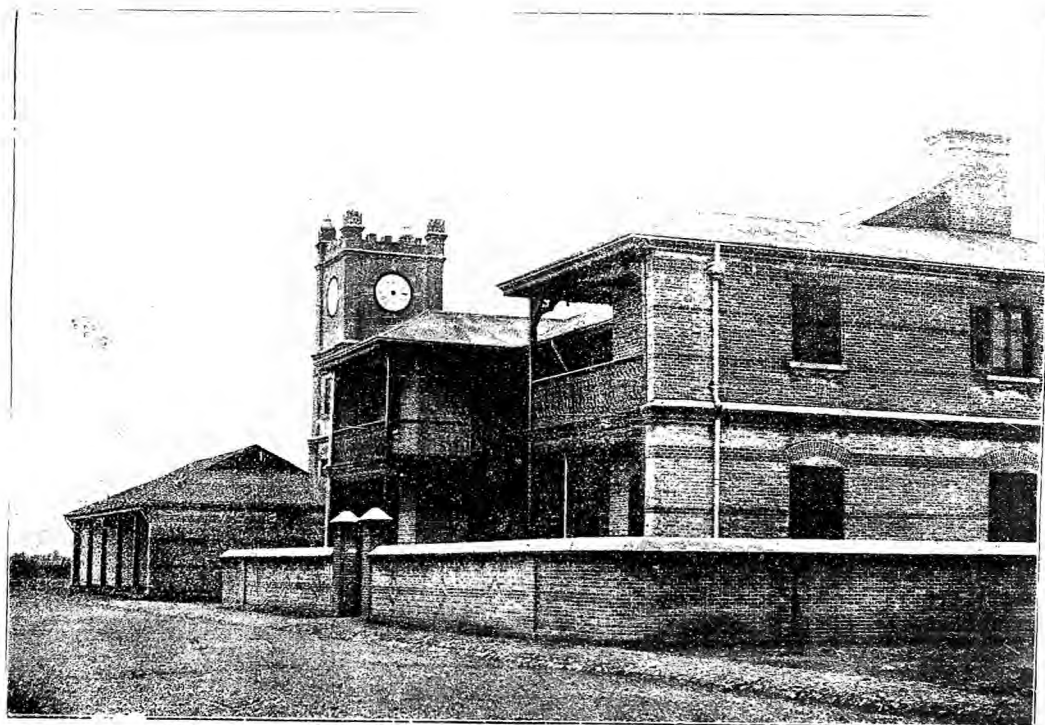

大達外江公司通步關房貨棧

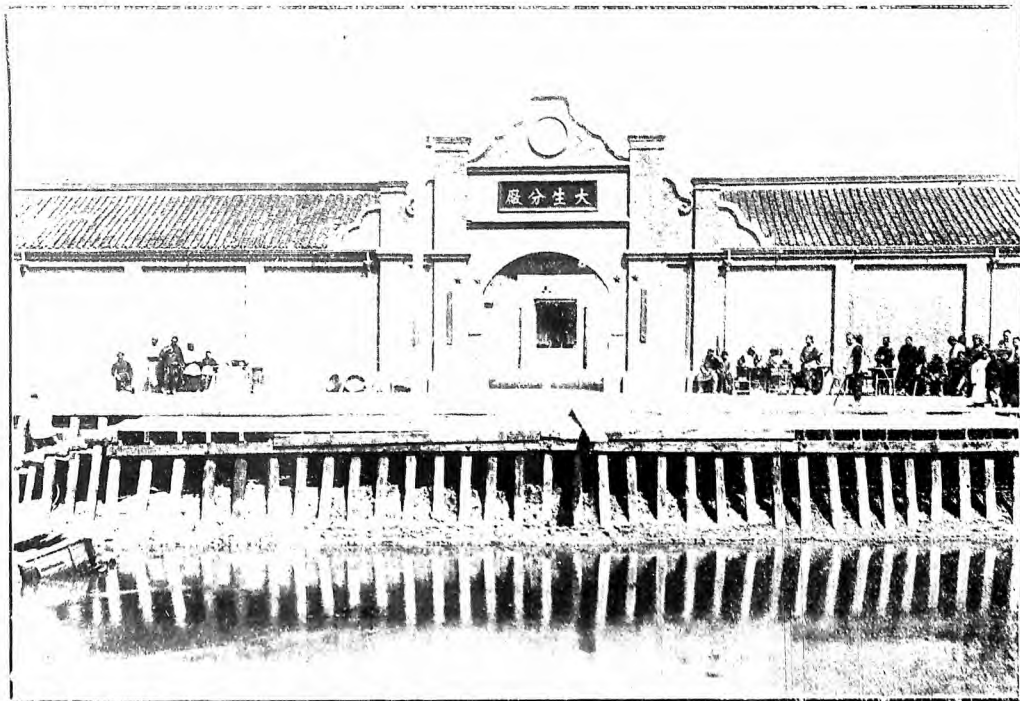

大 生 分 廠 表 門

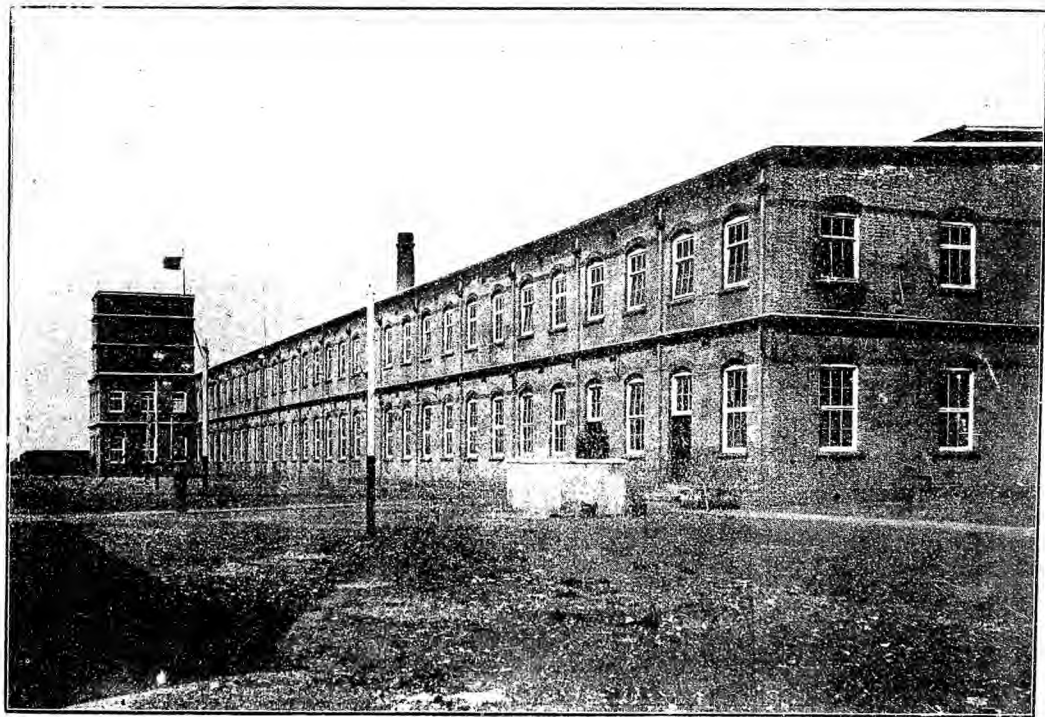

大 生 分 廠 廠 屋 側 面

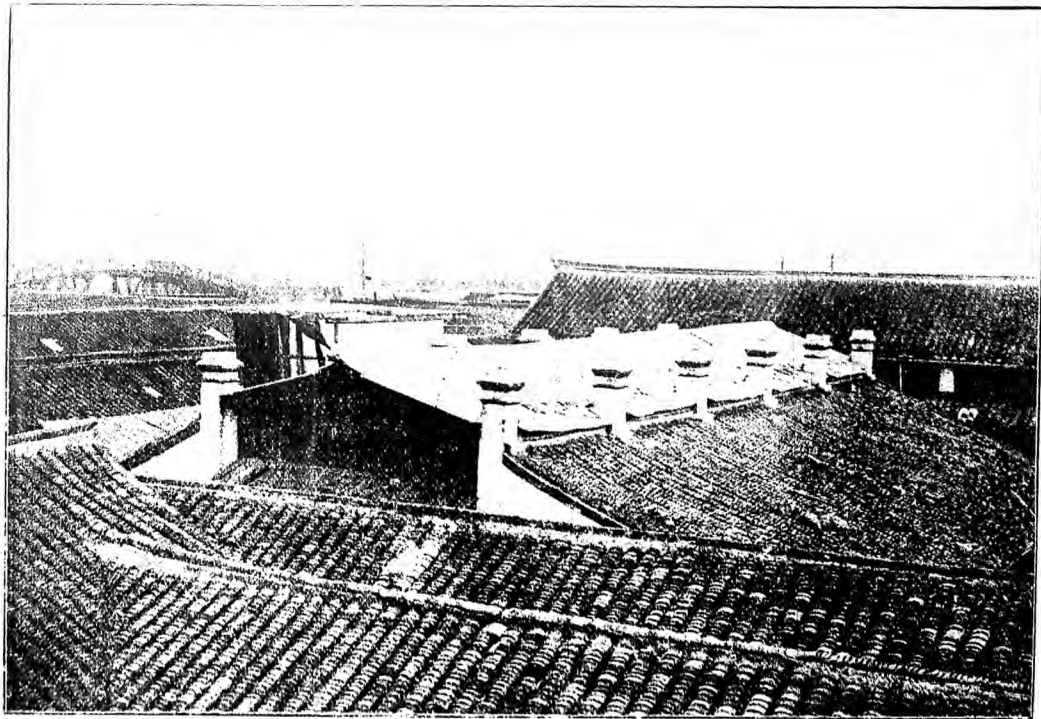

阜生蠶桑公司烘廠



復新麵廠表門

版

紗

生

大



圖 全 司 公 款 聖 海 總



總辦事處及第二辦事處

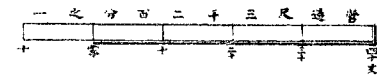
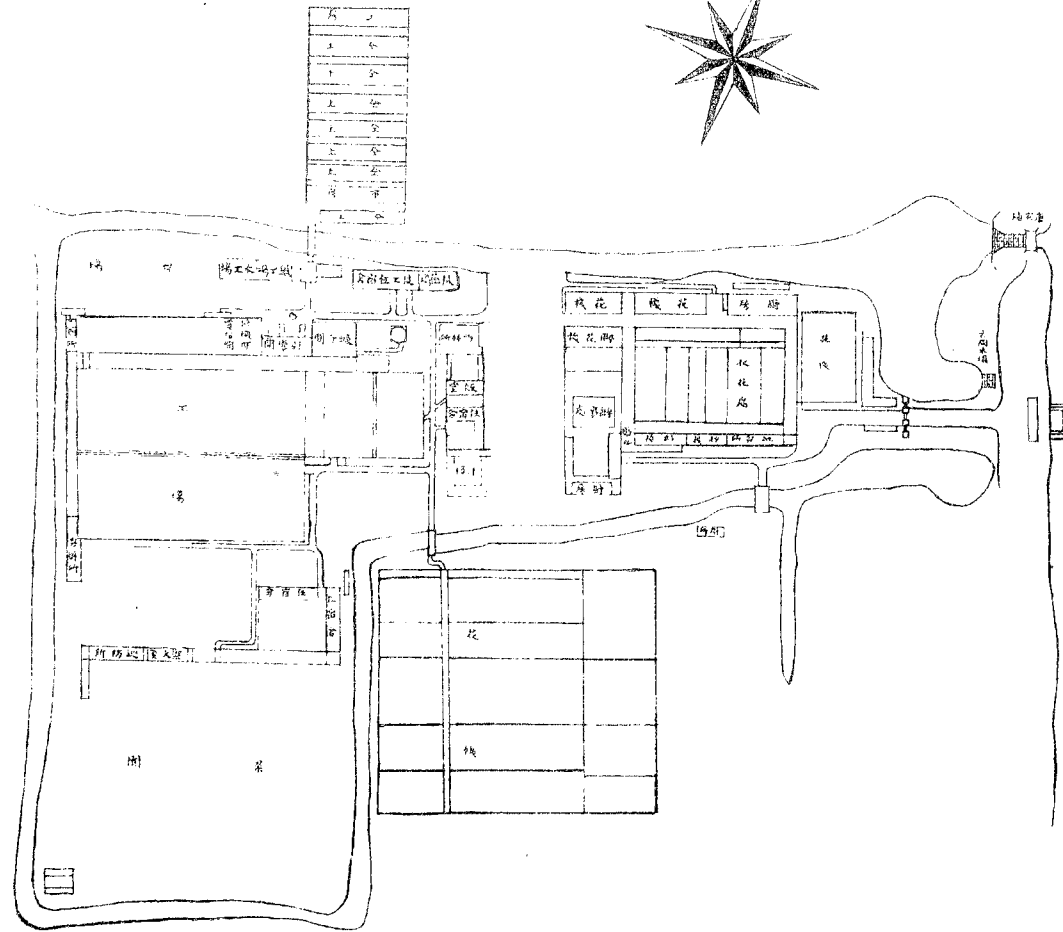
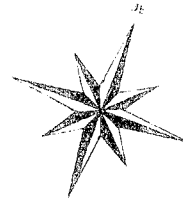
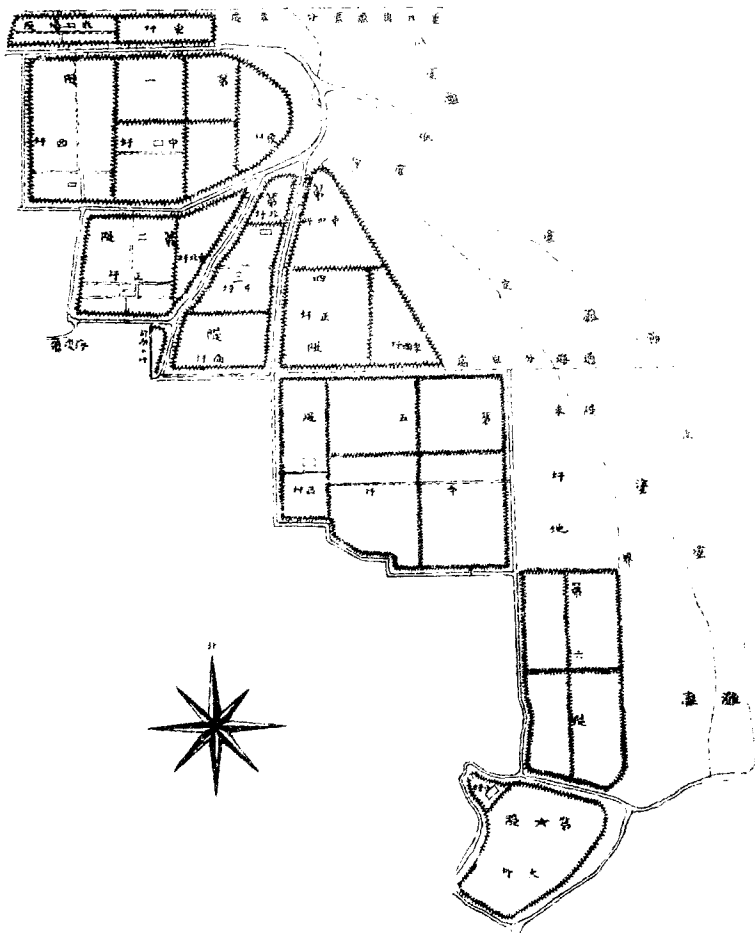
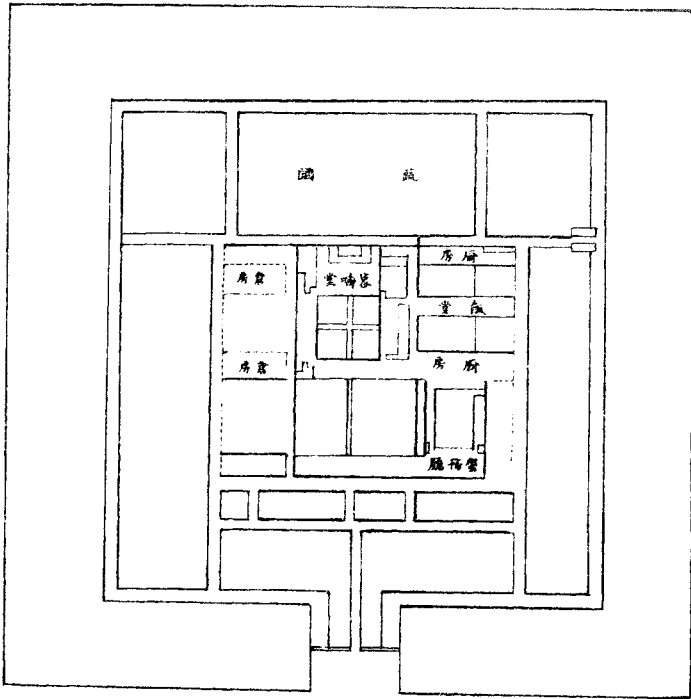
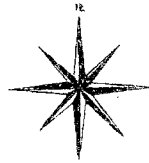

廠 油 空 廣

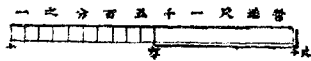
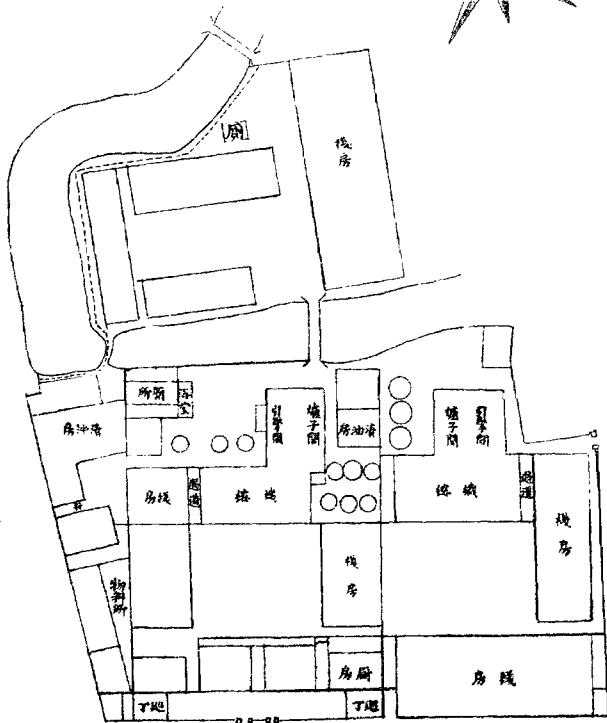

翰墨林書局印刷有限公司

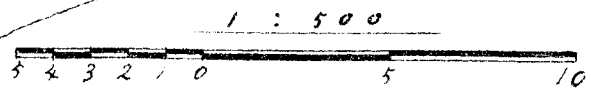
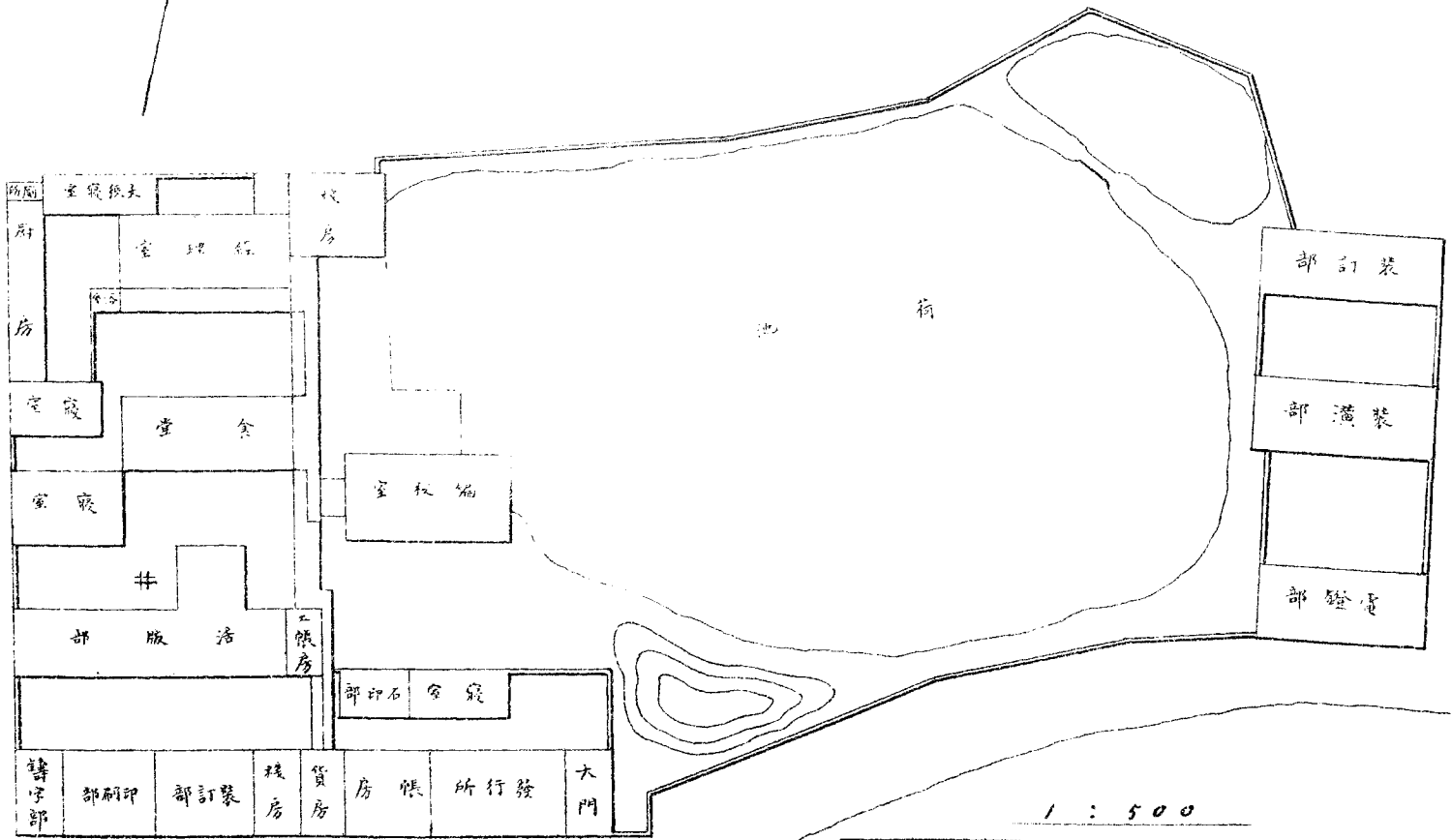

河

城

卓 生 蘭 廨

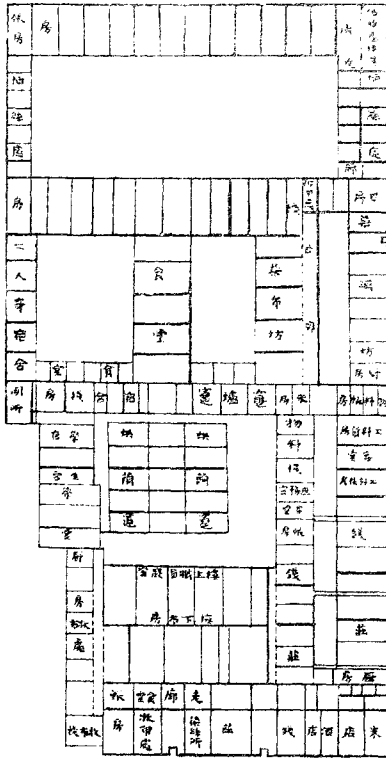
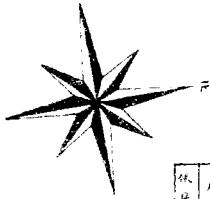

一 之 分 十 一 尺 造 替

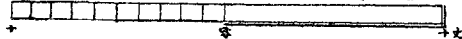

資 生 鐵 廠

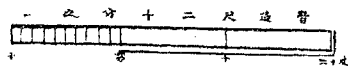
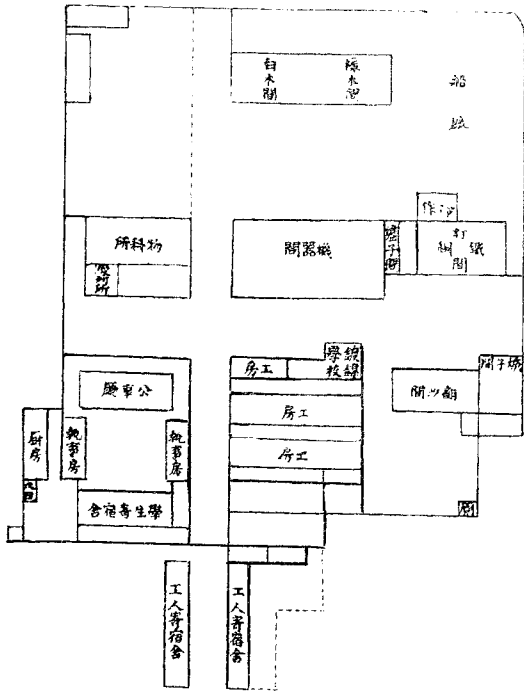

廠 冶 生 資

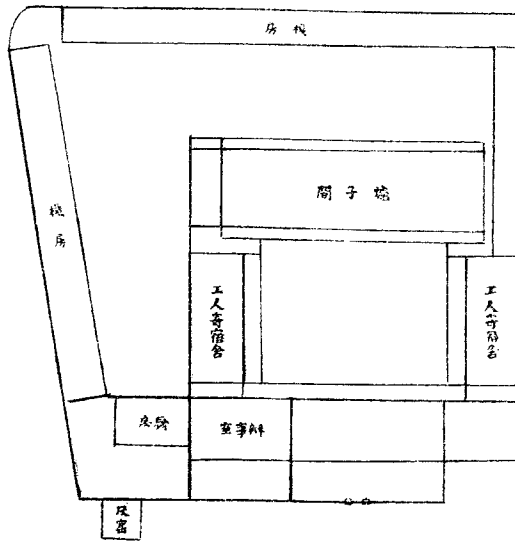
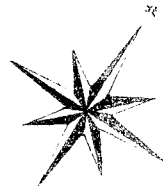

復新麵廠

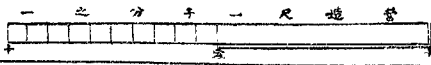
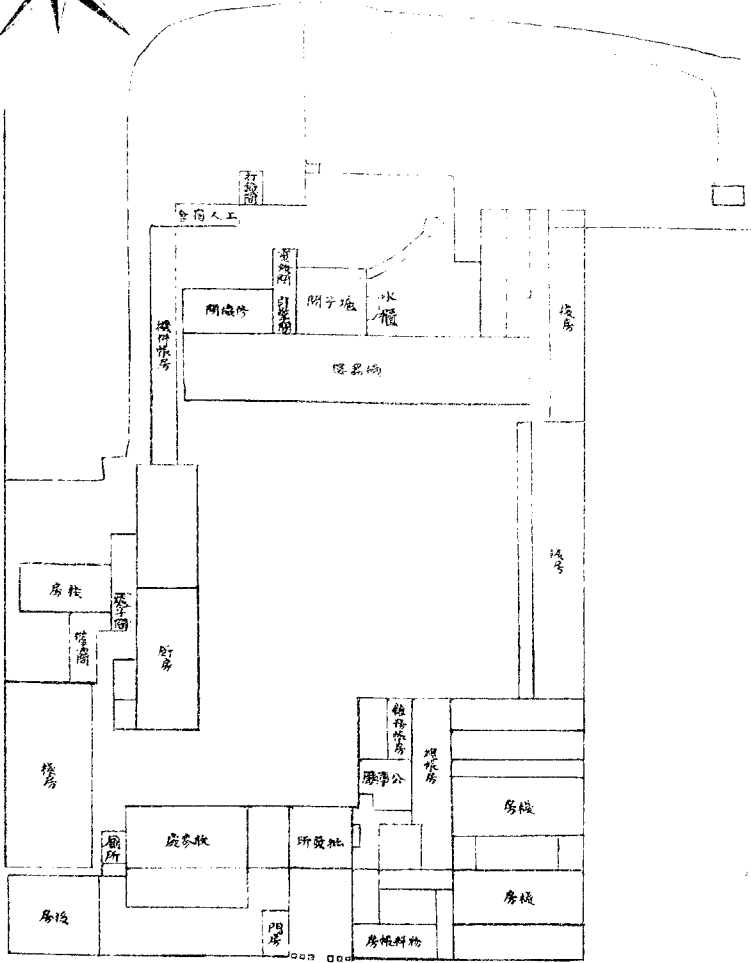

新舍

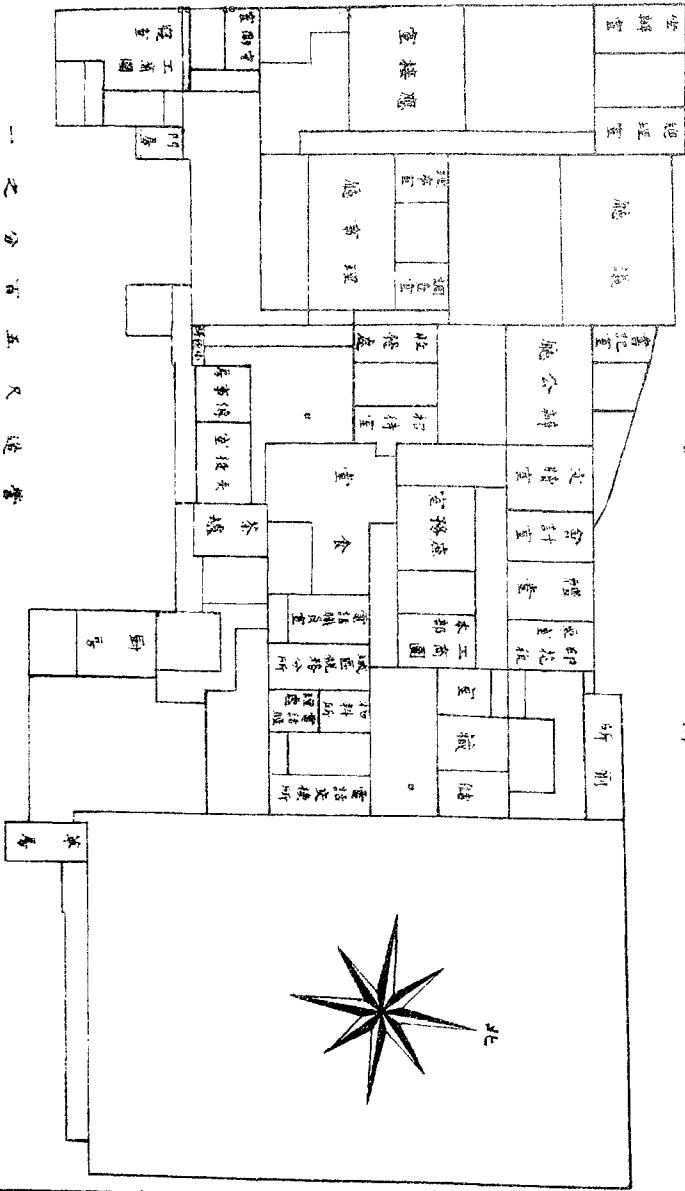

之 分 百 五 尺 透 管



高品陳列所勸工場合圖

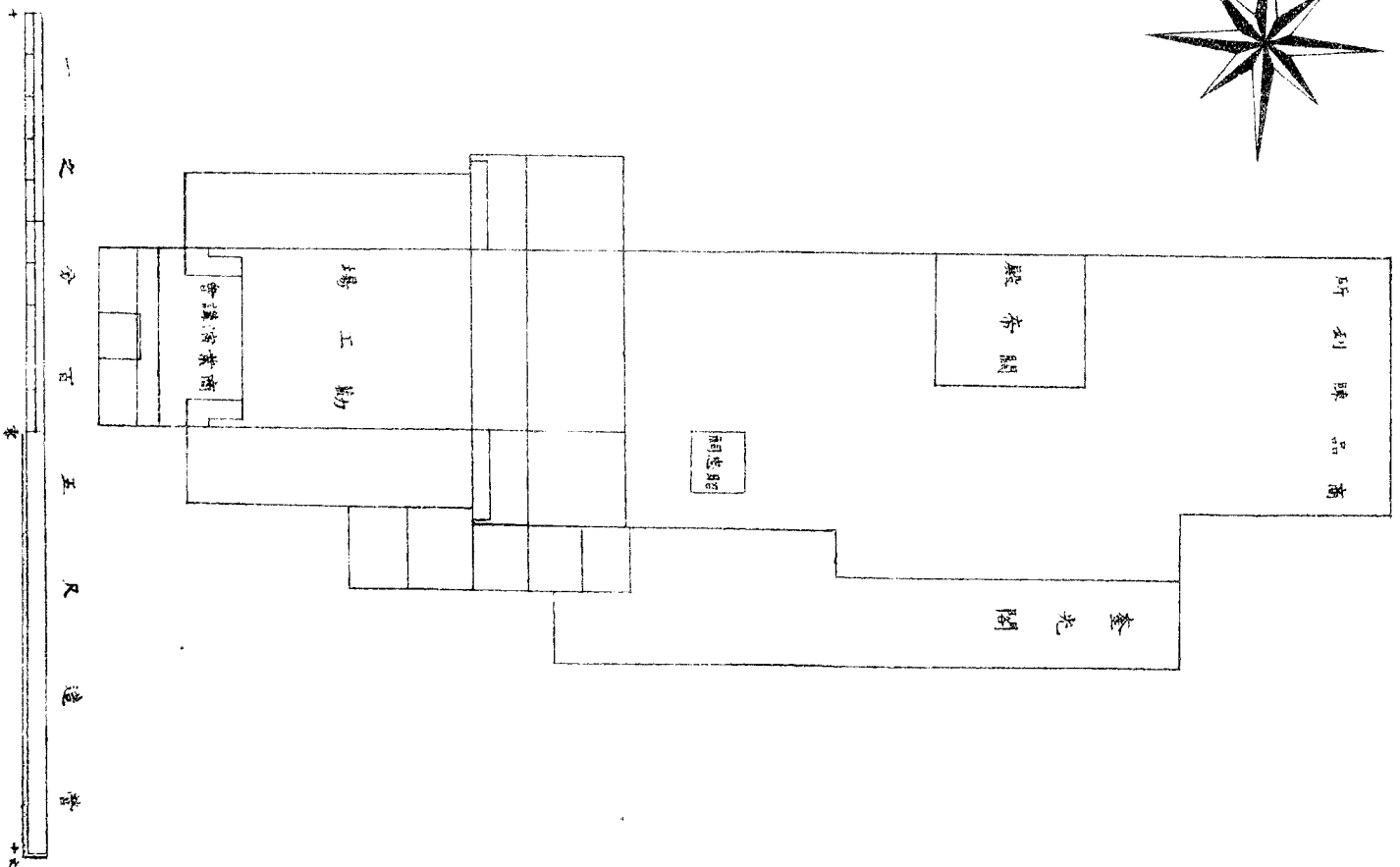
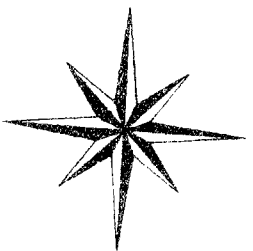

農 會

北

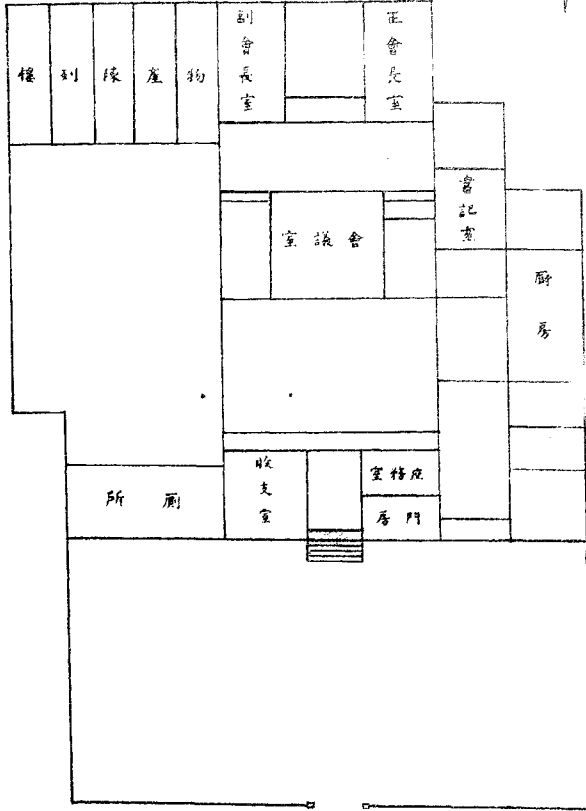
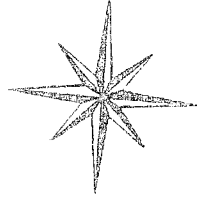

一 之 分 百 四 尺 進 器

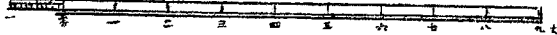

大生紡紗有限公司

通海產棉豐王冠網亞洲清季洋紗內灌日廣而日本紡廠則以通棉製成之紗轉而售我利權外溢年盛一年縣人張容怒焉憂之適江督張之洞屬蘇鎮通紳士招商集股設機廠造土貨張容與焉因倡就通組織紡紗局籌寒湯庖擇地唐閘稟案糾股自光緒二十一年冬議辦二十五年秋開辦四月始有成中經困匱周折歷史甚長另箸有說其時商部未詳商律未頒一切戶部章程莫與光緒三十三年開股東會始遵公司律定名有限公司稟部立案註冊有僅用之各等語時購入而圈於滬灘數年之紗機二萬八百種作價銀二十五萬兩後以商股銀二十五萬兩嗣設新廠增二萬八百種作價如前商股則溢出一二十五萬兩之外前後合共資本銀一百十三萬兩集股辦事各項章程另有單行印本 原設官商合辦前用官機價銀五十萬兩作為股本第一次正式股東會官股代表商股股東公同議決官股按銀填給股票與商股一律其建設所費則原領官機全部成本銀五十萬兩補購軋花車等銀二萬二千五百十七兩嗣增購粗紗車等銀六萬五千八百六十三兩各種機器備件銀四萬八千二百兩減

南 通 地 方 白 沿 成 續

實業

二

火機銀一萬八千九百八十八兩全廠建築工程銀三十一萬零三百八十一兩電燈機銀三萬四千六百六十五兩全廠地價銀一萬九千二百一十一兩共銀一百零一萬九千八百二十五兩

廠屋機件表

工場收花處棧房 及辦事處地基	七十四畝	三號清花機	十部
港北工人寄 宿舍地基	二十二畝	梳花機	一百部
工廠洋式房	五百七十	棉條機	五十部
收花處棧房 及辦事處室	三百六十	頭號粗紗機	二十部 每部十 棧部八
港北工人寄宿舍	一百五十	二號粗紗機	二十部 每部廿 六棧部百
鍋爐	六隻	三號粗紗機	五十部 每部六 十棧部百
引擎	一座	細紗機	百三部 每部六 十棧部三
軋花機	四十部	搖紗機	一百部 每部十 棧部八
頭號清花機	六部	成包機	二十部

南 通 地 方 自 治 成 績

二號清花機

十部

歷年營業狀況

年 別	類 別	
	每 年 利 益	內 分
光緒二十五年 第一屆		公積存餘 折 舊 股分餘利 地方公益並花紅
二十六年 第二屆	五二、三六九九〇〇	一〇〇〇〇〇〇 三二、五九 二二、三一 六九 九、七七七六
二十七年 第三屆	一〇五、九七八四〇六	一五、〇〇〇 六九、九八 三三八九
二十八年 第四屆	一八七、〇〇二四〇二	三〇、〇〇〇 一、一二、一四 四五七三
二十九年 第五屆	二六五、一三四二一四	八六、四九 一、二七、六〇 〇〇〇〇
三十年 第六屆	二二二、二五三四六四	三一、四一 三四六四 一、三五、六〇 〇〇〇〇
三十一年 第七屆	四八三、〇七〇四七四	一三五、〇三 四七四 二、四八、六〇 〇〇〇〇

實業

三

南 通 地 方 自 治 成 績

合 計	三十三年 第八屆	三十三年 第九屆	三十四年 第十屆	宣統元年 第十一屆	二十二年 第十二屆	二十三年 第十三屆	民國十年 第十四屆	二十二年 第十五屆
二九〇三、三四三二、六	四〇〇、二〇四六四一	五五、九〇四七二七	一五八、八五二五九二	二〇七、三八三九八〇	六五、〇九〇六八四	一三六、一二〇五五八	二六一、五八五二三二	三〇二、二九一九七二
八九一五、二	〇〇〇〇〇〇	〇〇〇〇〇〇	〇〇〇〇〇〇	〇〇〇〇〇〇	〇〇〇〇〇〇	〇〇〇〇〇〇	〇〇〇〇〇〇	〇〇〇〇〇〇
〇〇〇〇〇〇	〇〇〇〇〇〇	〇〇〇〇〇〇	〇〇〇〇〇〇	〇〇〇〇〇〇	〇〇〇〇〇〇	〇〇〇〇〇〇	〇〇〇〇〇〇	〇〇〇〇〇〇
四四七五、六	七六〇、七一	九〇九、一七、七八	三二八、八一、三二	一一三、一四、一五	〇四八、二四、三五	八九七、二〇、二二	一五七、三七、七〇	九一八、三三、七七
三六三〇、八六〇三	四〇九、一、四八七〇	三六、七、一一五六	一二三、二、五二九三	六五四、五、二五二五	九五、九、七四〇一	八八、一、八八九一五	九五、六、一、八八一	九二、七、三、五一、一九

實 業

四

通海墾牧公司

張謇既營大生紗廠以爲不廣植棉是知求而不知供有工商業而無農業非實業之本計也先是清光緒乙未以辦通海團練至呂四知通海之交海灘甚廣荒廢不治已六七十年會辛亥庚子間驅吏奉清廷諭勸民墾荒應者殊少江督張之洞劉坤一先後奏以張謇經理通海一帶商務乃議就該地集股開辦墾牧商部設後補請立案註冊定名通海墾牧公司辛丑開始施工之序曰測量曰定界曰理紛曰買地曰築堤曰闢渠曰建屋曰濬淡曰種青曰招佃曰興市撓沮至衆釐剔至繁事詳開辦十年之歷史章程亦另有單行印本公司大要區爲八塊分屬通海兩境嗣以二十八年潮災牧地被壞試牧非宜遂專壹營墾復經三十一年八月颶潮之損失工程修復致愆豫計改畫趨行至宣統三年墾熟之地過半所興之市曰海復鎮市廛亦漸盛道路橋梁均能齊一其資本則原集銀三十萬零九千兩嗣因辛亥股東大會議決填給酬紅股票計銀四萬六千兩填給補助通師範學校股票計銀四萬五千兩合計規銀四十萬兩其用則自光緒二十七年開工起至民國二年止決算各隄隄渠道路工程共用銀四十一萬六千三百九十元零各

隄房屋橋梁建築共用銀二十一萬三千四百六十七元零凡所用溢於股本之外者皆取給於承佃之訂守金其將來計畫則辛亥年股東會議決一切正項開支外視獲利之厚薄逐漸建設各隄內之初等單級小學校建設海復鎮并各隄分位及巡邏之警察增建西市場築保坍海棧築北河及蒿支港之大閘設醫局病院設各隄之體操公團建設軋花廠榨油廠

八隄地畝表

名	實地	幹渠支渠	內岸台	堤身	外岸台	外河	未圩地	總計
第一隄	二萬〇二百九十四畝二分五厘	八百七十八畝二分	八百七十七畝八分五厘	六百五十四畝五分三厘	三百六十七畝〇二分七厘	四百八十九畝八分九厘	一千九百五十五畝〇五厘	二萬五千三百九十二畝七分七厘
第二隄	七千九百六十三畝四分六厘	三百八十九畝〇二分	三百九十二畝九分	二百六十四畝六分	一百五十二畝〇五分	一百三十九畝〇三厘	七千一百九十二畝七分七厘	九千三百四十四畝四分八厘
第三隄	七千五百六十四畝三分七厘	三百二十四畝二分	四百三十分	二百四十分	二百六十分	一百九十分	一千九百九十分	九千二百六十四畝〇八分六厘
第四隄	一萬〇二百八十分	四百七十八畝五分	五百七十八畝八分	三百七十分	二百三十分	一百二十畝五分	二千九百五十分	一萬五千〇三十分

南 通 地 方 自 治 成 績

共 通	堤場牧	堤七第	堤六第	堤五第
○百八萬八千五百 三厘七毛	草五十一千三百六 地九百畝	二七千四百 畝一分〇	〇十四萬〇九 六畝九分	五百九十一畝 五分七
毛分十四千〇五 七厘二六	〇一十七千六 七畝五	畝四〇 八三分	八四六〇五 畝二十	六六八 畝八分
分十三千〇九 三厘六	一八千三 一分六	二四二 畝一分十	六九五 畝七分	五三九 畝二分
毛分十五千 五厘三一	二畝一 千七百〇三	九二 畝九分十	三畝四 百五十八分	四一七 畝八分十
毛分十七千八 八厘五	九千七 十二	二畝二 百七十八	厘一〇 畝八十分	三畝三 百八十分
毛分〇七千七 八厘四	八千六 十三畝	八八 畝六分十	九畝一 百七十	四三九 畝七分十
〇五三萬六千 九畝八分	五十一千三 百畝	四三十二 畝三分	六畝二 百〇六	三分六 畝四分
畝六十一萬九 千七百七十五	二四四 千〇六	三〇一 萬〇九	百一萬 二千三	八分二 厘八

實業

七

續 成 治 自 方 地 通 南

實
業



八

廣生機器榨油股份有限公司

通自有大生紡廠以來四鄉棉產日王棉核出數因亦日增而流於外土法榨製不良油既混濁餅亦粗雜張謇念大生紡廠所軋棉核數亦匪細與其以生貨賣出不如自製熟貨因倡議就通創榨油廠專榨棉油以利用之擇地唐家閘大生廠之北稟案糾股購機建屋自光緒二十七年夏議辦二十九年春告成集股辦事各章程另有單行印本其製法參仿美國名廠其資本初僅集股銀五萬兩嗣以機器係廉價轉售上海華盛紗廠前代山西辦而未用之件式樣舊而榨牀少出貨不多二十九年秋續招股銀十萬兩添建新廠購置美國機器周歲竣事自此每日夜可榨棉核八百石出貨增多銷路日暢（油銷於本地者僅十之二餘皆運銷常州江甯上海等處有時由滬上各洋商購消歐美餅除通海兩境儘銷外餘數盡由滬上日商購運東洋各埠行銷）宣統元年春開股東會議擴充改建廠屋換購英國最新之機添集資本銀十五萬兩先後共集股銀三十萬兩稟部立案注冊定名廣生榨油有限公司其建築設備則東廠樓房并爐子間銀一萬五千四百二十五兩東廠引擎鍋鑪并全廠機件等銀八萬零二百兩

東廠電燈機二千四百零七兩西廠樓房并爐子間銀二萬零七百八十五兩西廠引擎
 鍋爐并全廠機件等銀七萬三千七百八十二兩西廠電燈機三千二百四十四兩公事
 廳辦事室銀八千零四十六兩棧房銀四萬零八百五十二兩清油房銀二千四百七十
 六兩油池銀四千六百四十九兩工房一千二百九十九兩自來水管九百三十六兩生財
 器具銀二萬三千六百三十五兩

廠屋機件

東西兩廠機房樓上下連引擎間爐子間共計五十間

棧房共計四十五間

油房共計十三間

辦事房司事寄宿舍工人寄宿舍共計八十四間

引擎	二座	剝衣機	十一部	電燈機	二部
----	----	-----	-----	-----	----

鍋爐	三隻	剝殼機	四部	修理機	四部
----	----	-----	----	-----	----

軋床	二部	餅模機	三部
----	----	-----	----

南 通 地 方 自 治 成 績

榨床 十一部 積油池 三座
 蒸鍋 五隻 大篩 二部

歷年營業狀況

年別/類別	盈	虧	公	積	折	舊	工	利	公	益	職	工	數
癸卯 第一屆	虧二千四百									二百四十餘兩	管理員	四十餘人	
甲辰 第二屆	盈一萬一百			一二屆共五百五十餘兩				一千六百餘兩		一百六十餘兩	技師	十餘人	
乙巳 第三屆	盈一萬八千			一千三百餘兩				三千八百餘兩		三百九十餘兩	機工	八十餘人	
丙午 第四屆	虧一萬二千			一百十餘兩						二百餘兩	機工	四十餘人	
丁未 第五屆	盈二萬二千			八百十餘兩				二千餘兩		二百十餘兩	巡丁 伺應夫 廚夫	共十餘人	
戊申 第六屆	盈三萬三千			五百餘兩						二百七十餘兩			
己酉 第七屆	盈二萬二千			一千七百七十餘兩				四千七百餘兩		四百餘兩			
庚戌 第八屆	盈三萬一千			四千四百十餘兩				六千二百餘兩		六百餘兩			
辛亥 第九屆	虧二萬五千			五百七十餘兩						七百八十餘兩			
壬子 第十屆	虧四千四百			六百餘兩						八百四十餘兩			

實業

南 通 地 方 自 治 成 績

癸丑
第十一屆

盈二萬三百
餘兩

六百四十餘
兩

一千三百八十
餘兩

實業

十二



翰墨林印書股份有限公司

清光緒二十八年正月張謇既創設民立師範學校以中國師範學校尙無相當之教科書所有講義須隨時編輯而非隨編隨印則繕寫既不勝其繁寄印於上海又不能應用因於是年集股就南門外西園舊址設立刷印書局冀於興學有益亦可傳習工藝西園本前知州唐仲冕所創有所書翰墨林三字額故即名爲翰墨林購辦銅模鉛字招聚生徒聘用工師於二十九年八月開工額定股本二萬五千兩每股五兩計五千股開辦之際祇有股本五百九十兩專藉調匯應用三十三年七月續集股本二萬三千五百五十兩連前共計股本銀二萬四千一百四十兩原爲五人合資公司開辦後遵商律公舉股東張謇爲總理所出各書咨呈江督魏光燾咨明商部批准立案並札飭上海道照會租界領袖美領事嚴禁翻印以重板權三十年議決定爲股份有限公司呈准商部注冊領照宣統元年以所出書籍銅模鉛字陳列通州物產會得獎二等銀牌二年南洋勸業會得獎銀牌各在案

廠屋機件計印刷舍十五間發行所五間食宿各舍二十三間棧屋三間裝潢室三間大

小印刷機七部澆字機四部

歷年營業狀況

年 別	類 別	歷 年		職 員 數	工 師 數	公 益 捐
		盈	虧			
光緒二十九年 至三十年	虧	二千三百四十三兩七錢三分	四 人	十二人	三十二元四角	
三十一年	盈	一千五百零四兩二錢一分四厘	七 人	十三人	三十二元四角	
三十二年	盈	二百九十三兩七錢四分八厘	十 人	二十一人	三十五元一角	
三十三年	盈	一千〇七十一兩三錢九分五厘	十 人	三十三人	三十二元四角	
三十四年	盈	二百九十四兩二錢六分六厘	九 人	三十三人	三十二元四角	
宣統元年	虧	八百八十二兩一錢九分	九 人	三十四人	七十元〇一角	
二 年	盈	一千四百二十一兩九錢九分六厘	六 人	三十人	四十二元四角	
三 年	盈	五百十六兩〇七分二厘	七 人	二十七人	七十五元九角	
民國元年	盈	一千三百十五兩五錢一分	八 人	二十四人	七十二元四角	
二 年	盈	一千五百五十四兩三錢一分	九 人	三十三人	八十元〇四角	

大達內河輪船公司

南通內地之運河淮水之支流也東迄呂四西經如皋泰縣江都而達清江浦旁達下河東臺興化鹽城各縣地貫七八縣爲程一千數百里帆船往返動需時日商務因之不能發達而自清馬關訂約後清廷爲先發抵制計即頒有推廣內河行輪之旨張謇因糾合同志發起集股稟官購輪行駛光緒二十九年開辦集股本銀二萬元嗣以航路日擴需輪益多加集資本銀一萬元共合股銀五萬元集股辦事章程另有單行印本三十年輪船拖船齊照案行其時因官廳官廳之阻甚受損耗嗣稟經江督魏光燾准予行駛而內河水道深淺不一時虞阻攔經公司購備挖泥機船曆年隨時挑濬費銀二萬餘元上年秋後水勢日涸并由公司會同鹽務地方三商合籌鉅款分段測量本年春一律興工四旬告竣計公司分任工款銀一萬四千元有奇公司創辦艱難耗費竭蹶各情形業經縷晰分稟部省立案其先後造成之船列表於下

輪船拖船表

船名	長	寬	深	噸數	速率	成本
----	---	---	---	----	----	----

實業

南 通 地 方 自 治 成 績

實業

十六

達江	四丈三尺	九尺五寸	三尺二寸	四噸半	五匹	銀五千四百八十二元
達湖	四丈六尺	一丈五寸	三尺五寸	四噸七五	五匹	銀五千四百八十二元
達河	四丈三尺	九尺五寸	三尺二寸	四噸半	五匹	銀四千七百九十二元
達海	四丈二尺	八尺四寸	三尺二寸	四噸二五	四匹	銀四千五百二十九元
達淮	四丈六尺	一丈五寸	三尺五寸	四噸七五	五匹	銀五千四百八十二元
達浦	五丈	一丈一寸	三尺五寸	五噸二五	五匹半	銀五千九百十八元
達甯	三丈六尺	八尺八寸	三尺二寸	三噸七五	四匹二五	銀四千三百六十六元
達揚	五丈二尺	一丈	四尺	五噸半	五匹半	銀五千七百四十七元
達泰	四丈二尺	九尺四寸	三尺四寸	四噸二五	五匹七五	銀四千一百一十二元
達郵	四丈二尺	九尺	三尺二寸	四噸二五	四匹二五	銀三千六百十四元
達津	三丈二尺	七尺八寸	三尺	三噸	三匹七五	銀二千六百二十一元
飛鴻	七丈	一丈	三尺三寸			銀三千四百四十一元
飛龍	七丈二尺	一丈三尺	三尺四寸			銀七百十元

南 通 地 方 自 治 成 績

歷年營業狀況

飛馬 七丈八尺 一丈四寸 三尺五寸 銀一千七百八十七圓

飛雲 七丈三尺 一丈三寸 三尺五寸 銀一千二百七十圓

飛鷹 七丈六尺 一丈三寸 三尺五寸 銀一千二百三十六圓

飛鵬 七丈三尺 一丈四寸 三尺八寸 銀二千五百五十圓

飛艇 七丈一尺 一丈三寸 三尺三寸 銀一千三百五十圓

永平 五丈二尺 八寸 三尺 銀五百三十圓

淮密 五丈八尺 九寸 四寸 三尺二寸 銀一千三十圓

年 別	別 名	場 所	公 積 金	資 本	利 益	公 益	職 工 數
光緒三十年 第一屆	縣	二五〇、二七四五					一百九十五人
辛巳年 第二屆	切	八二三五、二八〇				三、五〇〇	
辛巳年 第三屆	切	二六八二、二〇六					

第三年 第四屆	虧 一四八三、八一〇					
第四年 第五屆	虧 一、六三二、〇七四					
宣統元年 第六屆	盈 五〇八六、〇七八					
第二年 第七屆	盈 二五八三、八二九		四〇〇〇〇〇〇	一一七、五二三		
第三年 第八屆	盈 三、九七四、七〇三	八〇〇、〇〇〇	二、〇〇〇〇〇〇〇	一、〇四三、〇五六	三至一六、四六七	
民國元年 第九屆	盈 八五九九、二五一			八〇二五、九七三	五七三、六四四	
第二年 第十屆	虧 四、五二八、五九八				一〇〇〇〇〇〇〇	

說 明

公司公積折舊二項爲根本計已悉數置之濬河工程尙屬不敷其公益則包括道路工程振災育嬰等項而言

呂四同仁泰鹽業公司

南通實業惟鹽爲別一系公司之設由張謇湯壽潛論鹽法利害而起公司宗旨就舊法鹽整頓仿新法鹽改良日進前清戶部清丈鹽色增加產數之通飭清光緒二十九年張謇湯壽潛協議集資購買呂四場舊垣開辦原集股本規銀十萬兩續增股本規銀五萬兩共合銀十五萬兩整頓之法先以提煉如去煎丁之所苦革除舞弊需索忙工巡役之類與煎丁以所便如設場督草開港通潮修治灰場浚塘繕舍之類三十年有事改良設試驗場仿製東法鹽 租通海製收公司地築堤開港造田建屋設釜試製製出之鹽日人考察謂色白與日本相埒而餘味甘則日產所無贊爲獨絕續仿製浙法鹽刮土淋滷募浙工爲之以滴濁鹽豔而止續仿製海州及山東法鹽土鬆池漏不盛適改磚池仍漏方設法用泥塗縫既於多雨而止續試驗精製鹽 精製鹽於三十二年運赴意大利賽會色味俱佳得優等獎牌三十二年設板曬場仿製松江法板曬鹽 就丁蕩東築墩建屋開港闢場築塔置板曬出之鹽味色過於松江設煎曬場仿松江法製板而煎曬兼施又設聚煎場試驗有效仿

製之東法鹽成本最重板曬聚煎鹽次之求相當價值本須另籌銷路乃一再爲准運司所阻大受困阨嗣雖控奉鹽院於三十四年准開通如食岸疏銷其時成本較重之東法鹽業經停製此後續製之板曬鹽因不能廣銷於通如旋亦請配鄂岸若聚煎鹽則除銷食岸外餘亦與舊法鹽一併運鄂岸矣受困歷史甚長曾與整頓改良各章著說另印其建築設備所費則置辦垣屋收買蕩地開河建閘建事務所置備生財共用銀七萬二千一百三十四兩零建築試驗場滿池房屋闢鹽田置鹽釜挑墩開港築堤共用銀一萬三千五百五十八兩零板曬場建築購備銀一萬五千八百二十四兩零煎曬場建築銀二萬六千七百八十八兩零聚煎場建築購備銀三萬零零八兩零

房屋表

總公司室	三十九間	曬鹽板	一千二百八十塊
試驗場室	十二間	煎鹽舍	五座
板曬場室	十三間	灰場	五十面
煎鹽場室	三十九間	鹽竈	二十具

南 通 地 方 自 治 成 績

聚煎場室 二十四間

歷年營業狀況

年 別	類 別	
	盈	虧
光緒二十九年 第一屆	虧	一、四八六〇、三三一
第三十年 第二屆	虧	一、六四七四、一五一
第三十一年 第三屆	虧	二、二六五三、〇五〇
第三十二年 第四屆	虧	二、五六二〇、二八四
第三十三年 第五屆	虧	三、五四五二、七一五
第三十四年 第六屆	虧	二、三三九〇、二五八
宣統元年 第七屆	虧	二、八三四一、六〇〇

實 業

第二屆年	虧	四七六、六五三
第三屆年	虧	四七五、八二七
民國第十屆年	盈	七四二、七八九
第二十一屆年	盈	一、〇四一、五八九
總計盈虧兩抵實虧銀十五萬八千四百六十八兩		

附說

張謇自謂鹽業公司開辦失敗之原因信清戶部通飭以爲但能精求鹽色增加產數則不思無銷行之路而未盡請指定銷路再行舉辦致鹽色已精產數可增而陋於官定之尊價牌價岸價又陋於運司之私意此亦辦事人閱歷不到之咎自與大咸股東協議收大咸食岸補助至壬子年底銀五萬九千九百十九兩五錢六分九釐備抵外計仍虧銀九萬八千五百四十八兩九錢零四釐

大生第二紡紗有限公司

通崇海同爲產棉最王之區鄉民多以織布爲業自洋紗內灌三縣之棉外輸金錢外溢不少而三縣壤地相接南通大生紡廠成立崇明利用通紗常苦不給張謇前承江督照會經理通海一帶商務崇明亦在經理範圍之內倡導該縣外沙江北與通海交通不阻之久隆鎮復行集股增設大生分廠其資本由南通大生商股股東任入銀十八萬九千兩初招股銀六十萬零九千五百兩續招股銀六萬一千四百兩三共股銀八十六萬五千九百兩光緒三十三年夏間籌備基址屋闕十一月落成三十三年春開車所有集股辦事各項悉仿通廠章程另有單行印本是年秋間股東會按有限公司稟部立案註冊

其建設所費則購辦山西官辦未用之紗機一萬二千錠成本銀十九萬兩補置鍋鑪一具成本銀二萬一千三十六兩次年添購英國好華特白而廠紗機一萬四千錠成本銀二十七萬兩五錢零全廠建築工程銀三十七萬九千五百四十三兩零共銀八十六萬零五百七十九兩零

南 通 地 方 自 治 成 績

實業

廠屋機件

辦事室	一百八十五間	工作屋	十七間
工匠房	三百十三間	貨物棧	百十七間
市房	九十一間	住屋	二十五間
廁所	十九間	頭號清花	四部
引擎	一副	二號清花	十二部
鍋鑪	四座	鋼絲車	八十六部
軋花車	四十部	棉條車	十七部
頭號粗紗車	十四部 一千二百零六梳	二號粗紗車	十七部 二千二百十四梳
三號粗紗車	三十二部 五千三百七十六梳	細紗車	七十五部 二萬六千梳
搖紗車	二百部	成包車	十部
打紗頭車	二部	打絨棍花車	十部
磨電機	三部	滅火機	全部

南 通 地 方 自 治 成 績

熱汽管 全副
 附修機器各件
 起重機 全副
 刨床 二部
 車床 六部
 螺絲床 一部
 水引擎 一副
 自磨石 一塊

歷年營業狀況

自運梯 二部
 鉗床 十部
 鑽床 四部
 分齒輪 一架
 自來風箱 一隻
 自磨砂 一塊

年別	類別	開辦費	盈	虧	公積	折舊	自保險	紅利
丁未	九六、五四三、三			一〇八、六七、六				
戊申				一二、三三、二七				

實業

二十五

癸丑	壬子	辛亥	庚戌	己酉
一二七、九三九、七五五	一八〇、四二〇、二七	三六、〇九六、〇五	一〇、四四、二四	四〇、〇六三、七五
三、〇〇〇、〇〇〇				
一、〇〇〇、〇〇〇				
八、〇〇〇、〇〇〇				
一八、九三九、七五五	三七、四六、八五三			

說明

公益一項歲無定額故表中未列平均每年約五千四百圓

永生蠶桑染織公司

公司於清光緒三十年由張營張寒高清創辦以開農智興工業通商利爲宗旨規畫分
 始申終三節蠶桑課蠶始事也設莊收繭中事也始中既具而終之以織染開辦之始并
 先設課蠶及染織機器所以造人材原訂章程本銀二萬圓至成立時僅收得股本銀
 八千八百圓後計原本二萬圓轉張營張寒高清議乃招入他實業之欸作爲他實業股
 本先後共招入銀五萬二千圓稟部立案定名其糾股設備各項章程稟案文牘另有單
 行印本其建築設備所費則廠屋機件生財器具絲籃繭格銀三千四百六十三圓零定
 興橋分造房屋四十間銀六千二百七十三圓零四揚壩分造房屋六間銀一千八百七
 十九圓零甌屋繭室二百四間銀一萬七千四百五十圓零織縐機四十一張銀三千一
 百二圓零

歷年營業狀況

年 類	別 盈	虧	公 積	折 舊	紅 利	公 益	職 工 數
光緒三十年 第一屆	虧	二七三四七七三	未	提	未	提	職首三十人

實業

南 通 地 方 自 治 成 績

第十屆	民國九年 第九屆	第三年 第八屆	第二年 第七屆	宣統元年 第六屆	辛酉年 第五屆	辛酉年 第四屆	辛酉年 第三屆	辛酉年 第二屆	辛酉年 第一屆
盈 三九二三、九〇五	盈 四七〇七、二四六	虧 一、八一六、六四三	虧 五二八三、二四九	盈 二〇〇四二、八〇一	盈 二三二九、一六一	盈 二九七九、七三一	虧 四八四八、六八八	虧 一、三五〇二、八六七	
五〇〇〇〇	三〇〇〇〇	七五〇〇〇	二八〇〇〇	九〇〇〇	七〇〇〇	二〇八、〇〇〇			
							織工二百八十八人	學生五十人	

實業

二十八

附說

本公司性質實業與教育兼之惟絲繭一項進貨浮於用貨故更轉售前表所列歷年盈虧多以繭市爲主至染織兩項爲推廣銷路起見不牟厚利每年進出僅敷開支而已發達之望在於擴充將來之事也

續 成 治 自 方 地 通 南

實
業



三
十

大達輪步公司

海通以來長江航權爲外人所有者五之四先是清光緒二十五年御史余誠格以通州天生港居長江北岸第一重門戶深洪逼岸地勢險要實業已興奏請自闢通商口岸以杜窺伺交經南洋大臣議俟商務繁盛即行舉辦嗣唐開大生各廠次第成立其距天生港亦最近雖已因勢闢河建閘溝通外江內河民船航路而長江輪船向祇在蘆涇港往來停輪划船渡客不便且例不能上下貨物運輸仍梗商業不能活潑光緒三十年張謇援案稟准天生港開作可以起卸貨物之不通商口岸經費無出許暫息借商款乃議招股組織定名爲通州天生港大達輪步公司初擬章程期集銀四十萬兩暫以十萬借供埠工相輔進行一面分別建步置躉訂造江輪兩搜冀於航權稍資挽救後以集股甚微悉力摒擋困難萬狀終未能達最初之目的遂變計就已成躉步招致中外各公司江輪停靠出入貨客漸圖擴充亦以種種牽阻多方交涉不易就範自甲辰迄丙午三年間僅得二百五十二股工已具舉不能中輟且經承認埠工借款因轉展挪移以濟而歸東於通崇海實業公司除收回經借埠工本息撥抵外計貸銀十萬五千一百十五兩連同股

本共銀十三萬三百兩有奇至庚戌後增補緊要工程則就營業所入量爲支配所有集股營業各項章程另有單行印本建築設備費列下

通源蘆船船價並節次修改工料 銀二萬四千七百五十六兩零

通靖蘆船船價並節次修改工料 銀三萬八千一百五十二兩零

東西木步浮橋浮筒並步上木架
鐵瓦步下橋石及節次修理工料 銀五萬九百六十九兩零

地畝 銀二千四百九十九兩零

堤岸房基土方工價 銀二千三百一十一兩零

馬路房屋工料 銀二千七百二兩零

東西馬頭房屋工料 銀四千七十五兩零

元亨濟駁船兩號工料 銀七百六兩零

工房工場工料 銀五百八十三兩零

工用方船價並節次修理工料 銀一千一百八十九兩零

工用器具 銀一千二十一兩零

辦工薪伙

銀六千八百五十五兩零

辦工雜費

銀一千六百八十兩零

辦工借調各欸息金

銀一萬一千四百十九兩零

南 通 地 方 自 治 成 績

實
業

三
十
四

澤生水利公司

南通沿江各港向與內河隔絕商貨出入過壩盤駁常苦艱阻沿內河之農田亦失蓄洩之宜比唐開紗油各廠次第成立天生港又闢作口岸商務繁興尤不可不籌運輸之便張謇素究心於通海水利適清商部下倡興水利之令爰亟倡議稟案組織擇就唐開原通天生港江口之小港加闊寬深沿途分造橋梁於唐開天生港兩端各仿歐制創建重閘以時啓閉內外航路賴以交通前年之潦今年之旱農田亦獲暢泄灌溉之利光緒三十一年稟部立案注冊定名澤生水利公司初以工程濱江潮汐不測豫算難確未能招股其資本先就通崇海實業公司陸續貸用計自購地開河建置橋閘房屋并購挖泥汽船共費銀九萬圓工竣船行稱便酌定規則略收閘費開支而外按還實業公司前貸之款並備增建工程之需一切章程另有單行印本計建築修理所用天生港重閘銀一萬五千九百十兩零唐家閘石駁銀二千二百十兩零購開港田畝銀一千六百三十二兩零製挖泥船銀九千七百五十七兩零開港工程銀二萬八千四百五十二兩零支歷年修理銀一萬八千一百十七兩零統計銀九萬五千三百四十三兩零

歷年營業狀況

光緒二十九年開辦至三十三年風氣未開又多在作工招商時代故無盈虧

光緒三十四年 盈銀二千二百二十九圓零

宣統元年 盈銀二千六百八十二圓零

宣統二年 盈銀四千三百圓零

宣統三年 盈銀一千八百四十一圓零

民國元年 盈銀四千六百五十四圓零

民國二年 盈銀三千零三十六圓零

統計 盈銀一萬八千七百四十六圓零

頤生釀酒公司

公司因通海墾牧公司初辦地荒土鹹祇宜植梁又海門夙產梁宜釀酒故就公司地設廠製造冀與初墾時代表裏爲用詎值清光緒二十八年大風潮爲災廠不能成乃移設於海門常樂鎮清光緒三十一年稟案開辦其資本則由通崇海實業公司撥入銀三萬二千圓三十一二兩年官利房租收入三千圓各處調滙存款三萬五千圓共計七萬圓其建築設備所用則廠屋五十間銀一萬零四百十六兩零購置生財酒具銀五千六百八十四圓零其餘悉資運本開辦數年製造成本較昂未能與普通酒品同價銷路不暢庚戌以後製售之法逐漸改良減輕成本外埠亦廣銷路稍有成效矣

歷年營業狀況

年 別	類 別	
	盈	虧
光緒三十二年	虧	一千七百三十一圓五角三分九厘
三十三年	虧	二千三百四十七圓一角九分八厘
三十四年	虧	二千二百十九圓零七分二厘

實業

南 通 地 方 自 治 成 績

實 業

宣統元年	虧	一千七百九十四圓五角一分四厘
二年	盈	六十四圓三角五分九厘
三年	虧	五百八十九圓一角五分五厘
民國元年	盈	七百六十九圓七角八分四厘
二年	盈	一千五百零七圓零七分

資生鐵廠

清季推廣工商業之說大倡需用機械日繁無不購之外人坐視利權外溢張謇倡議非廣爲提倡自製不可而唐開各廠工業日興製造修理必事事仰給滬廠運費鉅非計於是聯合同志議就唐開設立鐵廠集資本銀二十萬兩用於建築工料銀六萬兩購置機件成本銀五萬八千兩其餘以資運本光緒三十一年春購地建屋三十二年冬落成稟部立案定名糾費辦事各項章程另有單行印本初僅圖應紗油各廠機器製造修理之用閱時未久而大達因河外江輪船次第開駛於是附設造船機件製造大小輪船以備各方之徵求嗣值江浙鐵路歸商經辦本廠承造車輛多件由是添置母機逐加推廣而江浙兩路承造之件經工程師公評許爲料堅工實不亞滬廠承造大達公司船隻經衆推許堅快近仿製軋花車加意改良新製正副兩種市鄉以比較推爲輕靈便捷樂於購用銷路歲已達千部以上民國二年春更附設鍍銀傳習所期以將來製造美術物品補助工業

廠屋機件

實業

南 通 地 方 自 治 成 績

實業

四十

表門

一道

廚房

五間

廁所

二間

廠屋

十一間

物料所樓房

七間

公事廳

七間

打樣樓房

七間

同人住所

十七間

翻砂間

六間

工房

四十間

打鐵間

六間

單動引擎

一部

鉗床

二十一部

臥式鍋爐

一座

鑿床

一部

螺絲車床

三部

刨床

三部

轉車

十二部

起重車

一部

輓車

一部

搖車

三部

剪車

二部

撞車

一部

水汀榔頭

二個

歷年營業狀況

南 通 地 方 自 治 成 績

年 別	類 別	盈 虧
第丙 一午 屆	虧	一萬零零五十九兩零七分三
第丁 二未 屆	虧	六千八百五十三兩七錢五分八厘
第戊 三申 屆	盈	一萬五千零五十一兩四錢四分六
第巳 四酉 屆	盈	二千零十兩零九錢零九
第庚 五戌 屆	虧	二百十八兩四錢一分五
第辛 六亥 屆	盈	一千一百二十六兩二錢一分五
第壬 七子 屆	虧	五千九百三十四兩三錢七分四
第癸 八丑 屆	盈	一千七百十九兩一錢八分二

實業

南 通 地 方 自 治 成 績

實
業

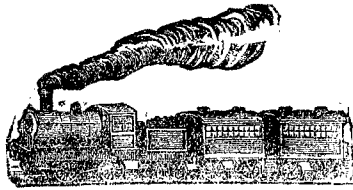

四
十
二

資生冶廠

江北素無冶業食鍋所需皆運自蘇滬常錫漢鍋則運自鎮江費巨運艱售價亦昂張譽倡辦鐵廠之始兼營冶業其計畫概要以爲鐵廠未必即時發達冶業則供居戶之必需期以冶業之有贏調劑鐵廠之不足今則鐵廠漸有把握冶廠本可自成一家故劃別爲二原集股本銀五萬兩用於廠屋建築費一萬二千八百二十四兩生財器具費二千一百零五兩其餘以資運本光緒三十一年與鐵廠同時開辦稟部立案定名集股辦事章程另有單行印本初就無錫招僱冶工鼓鑄試銷出品尙欠講求致未能暢行是以擱置成本營運輸入復負重息研究經歷數年始漸著效

歷年營業狀況

年 別	類 別					
	盈	虧	公積	折舊	股分	執事
光緒三十二年 四月止	虧	二、九三二四〇三				職工數 九十五人
三十三年 四月止	盈	二、九八三六五九				

三十四年 四月止	宣統元年 四月止	四二 月止年	四三 月止年	民國 四元 月止年	四二 月止年	四三 月止年
虧	虧	盈	盈	虧	盈	盈
四四七六〇九	九四六九七八	七九六四六九	一、九九八五三九	六一〇〇一三	一、二一二二八九	五、五七七二四一
						六三二一八
						一、
						四、三六九七
						一、七五二六

附說

冶業材料首重鐵炭炭價及收入舊鐵之貴賤乃營業盈虛緊要關鍵前曾會集諸路同業在蘇公所討論一切僉謂以後應權衡市價持平交易乃可持久

達通航業轉運公司

公司之設因唐開爲內河外江之樞紐而進出客船裝載貨物以及紗油鐵冶各廠之運煤運料臨時雇船駁卸每以船少居奇甚至無船可雇輸運爲之淹滯幸澤生水利公司成立濬深港河光緒三十二年發起人宗之瑜等商承張謇擇就天生港口糾股稟案組織定名達通轉運公司初集資本銀一萬三千五百圓每股百圓共一百三十五股集股營業章程另有印本公司成立定造內港外江駁船五十隻上至鎮甯下至蘇滬各鎮來貨以及通如輸出之貨雇賃裝運往來客商賴以利便嗣以輪轉暢旺復以宣統三年續招新股一千五百圓添製船隻以敷周轉開辦至今除提股東官息修理船隻經費外約贏一萬餘圓現因大生織廠行將成立每年須增運煤炭數千噸加以通運推行日廣原有及續造船隻又苦不敷擬即提民國二年餘利備添船之用不另招股而將來計畫則以運貨江行常川往來風險可慮擬於通海滬三地各組織一公司定造鐵駁八隻小輪四艘謀拖運之穩固所規辦法如下

經費 先由經理向銀行籌借若干萬俟有成效按年分期攤還本息

預算 定造鐵駁八隻每隻約規銀五千兩小輪四艘每艘約規銀一萬二千五百兩總

計需規銀九萬兩

建設地點 擬在滬上十六舖與大達公司毗連地方先租民房設立公司辦事處海門
擬在適中便利之地先租民房設立公司辦事處南通擬仍在天生港本公司另設辦事
處俟發達後再議改組建造

事項 初辦及修理之工程 攬載運輸之營業 欸目出入之會計

職務 設經理一員總核內外各項辦事人員之勤惰營業之盈虧會計之勞苦 設副

經理一員辦理外交兼攷察工程 設收支總帳房一員管理工程運輸出入帳欸

設工料正帳房一員管理修造船隻工匠物料等項之收發 設工料副帳房一員管理

攬載派撥轉運輸送客貨物料之事 設管工一員管理驗估監督修理船隻之工價料

數

大中通運公司

自唐開工廠林立呂四壑務鹽業發生四揚壩適介通呂之中加之紗廠油廠分莊收貨於海門尤爲往來必經之路故設立公司謀交通之便利其資本銀二萬圓購地一百六十畝開河五里建壩一道橋六座棧屋共六十八間七星絞關二具駁船十六隻

歷年營業狀況

光緒三十二年	盈銀三百六十八圓零
三十三年	盈銀五百三十九圓零
三十四年	盈銀六百四十六圓零
宣統元年	盈銀七百二十四圓零
二年	盈銀八百十七圓零
三年	盈銀九百十二圓零
民國元年	盈銀一千九百五十六圓零

實業

實業

二年

盈銀二千三百二十二圓零

大咸鹽棧

舊例近場之縣許民負販人以年老及婦女爲限斤重以四十斤爲限然居民食鹽固不出於年老及婦女抑不必四十斤價則前後二十年自制錢十至二十餘無所爲食岸也前清淮運司浙人趙濱彥歆其利又以就范堤緝私爲無上上策委員設官鹽棧於近場各縣市徧布緝私一年之間鄉民或私販斃於緝私之兵者逾百數十起而官棧固無利可言也各縣人民亦大苦之當於戊申年將六岸同時招商承領通如兩岸遂爲大咸公司所認辦即於是年十月成立共集資本十三萬二千文每年銷鹽數目除如皋不計外平均四千引至於五千引地近產鹽區域岸價愈大則私鹽之浸灌愈多光復後場鹽牌價每引照原價增漲一千三四百文各岸皆以遞加岸價爲補苴之計大咸雖奉准加價之案而仍售前價以至本重利微第於營業一方面毫無成績之可言而暗中維持民食則固非他岸他商所肯犧牲其利益者矣

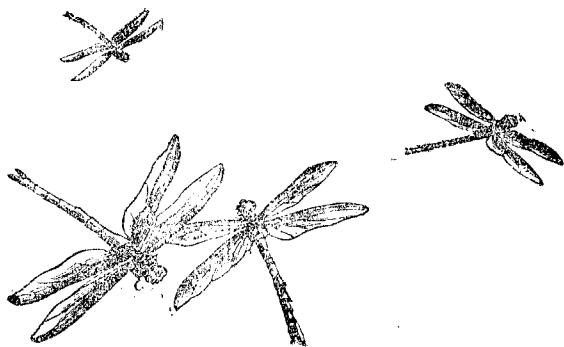

復新機器麵粉有限公司

復新繼大興而振起者也通海民食向來仰給於江南及揚州裏下河一帶麵亦土磨而已自洋麵內灌用者日衆漏卮日鉅清光緒二十七年南通徐石麟等商承張謇糾股倡辦大興麵廠稟案報可成立之後冥行盲進隴於運貨之苛捐耗於磨機之屢換遂致挫失光緒三十四年稟案停止而各債主以攤受機器房產能作錢而非錢久擱非計集議辦法張謇張寒慨認維持另集運本四萬圓連抵受機器房產作本十萬圓共十四萬圓以復新牌號另行組織麵粉公司與大興截畫爲二於宣統元年開辦稟部立案注冊定名有限公司

其資本則機器房產作本十萬圓籌集連本四萬圓民國三年續添股本七萬圓共合資本二十一萬圓歷年添生財銀四千二百八十二圓零地基房屋及歷年工程銀三萬八千六百圓零原有及續添機件銀十五萬三千八百圓零開機以來機件鏽敗機工易人出貨不多凡三換機工麵銷始暢初以麵色不潔日事研究改良至宣統二年秋冬間乃得與國內最著名之麵廠相埒間且過之近年益求精進添換機器出麵日已至一千三

實業

百包磨麥可達五百餘石矣

廠屋機件表

基地 二十四畝
辦事房四十間
修棍機 一部

三層樓機器房 一所
鍋爐 二具
小鍋爐 一部

引擎間 引擎 一部
修機間 吊篩 三部

鍋爐 共四十間
鋼磨 大小七部

棧房 一百二十間
電燈機 一部

歷年營業狀況

年別	類別		公積	折舊	紅利	公益	職工數
	盈	虧					
宣統元年	盈	一、一一五五、〇八三					辦事五十二名
統宣二年	盈	五四二八、五四四					機師二十二名
宣統年三	虧	一、二二八一、五九二					小工六十名 雜役

南 通 地 方 自 治 成 績

民國元年	虧 四一五五、八〇六
民國二年	虧 七、一〇二三、四一六
	三、〇〇〇、〇〇〇
	八〇〇〇、〇〇〇
	每股 三、二三四
	一、七五五、三六一

實業

南 通 地 方 自 治 成 績

實 業



五 十 四

惠通公棧

通海富有貨產自唐開工廠林立懋遷日繁而堆棧缺如不能得商業金融之活潑劉桂馨顧昌鼎等有鑒於此商承張謇糾股就南通城西起鳳橋建設計先集股本銀一萬三千圓每股一百圓作一百三十股其宗旨在活潑金融堅固商業信用及振興市面其營業專儲民間日用貨品民國二年春倡辦是年冬成立依股分有限公司稟案一切章程均按公司律辦理

購地二十八畝

建築西式棧房一所計三十間

續 成 治 自 方 地 通 南

實
業

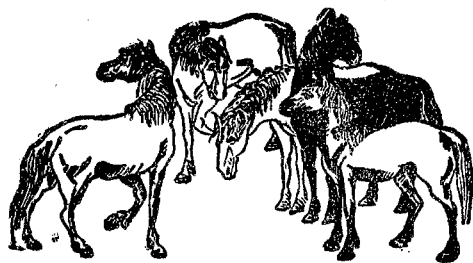

五
十
六

大有晉公司

鹽墾性殊用妨各自爲系而自淮南鹽價本貴勢不能存必有趨於淮北之傾向於是淮南蓄草之地不得不放棄墾墾至是乃有相讓相成之作用民國二年春餘中場垣商德長厚積豐厚等以困弱之業無力繼續目擊淮南鹽務疲滯漸向漸減願盡賣其垣產張管江導嶼徐國安等因卽糾股收買分部進行一部份繼續收鹽一部份規畫草蕩希冀發展天然之地利是年夏間開辦原集股本銀三十萬圓三年春股東大會公議購置埤竈地價而外各區建設工程估計非四十萬圓不可加以收鹽運本決定增招股銀二十萬圓合共五十萬圓訂章繪圖稟部立案計劃全場爲十三區其辦理次序以整理竈蕩培養草薪爲入手故工程最關緊要按區關渠築堤復浚幹渠二道溝通運河海勢東遷薄堤數百埤涵氣久涸額產虛懸課宥丁頑計窮罔利故釐剔埤場次之剔除以後地畝區分爲灶丁謀生計故劃分煎墾次之地利發展庶富可期則教養兼施故酌提盈餘補助地方慈善教育又次之然此皆在通盤規畫之中而目前購地築圩關河成績所到概略如下

實業

額地二十萬畝按時值二十圓將來成熟畝值可五十圓

已購之地十五萬二千餘畝

已築之隄三十餘里

已闢之渠周圍二十餘里

大聰電話公司

電話爲交通便利之一創始於辛亥季秋當時武昌事起沿江風鶴之警日夜有聞州總司令部議設軍用電話十處民國二年張管張謇劉桂馨陳琛乃議設商辦大聰電話公司基本金二萬圓分四百股每股銀圓五十圓先收四分之一開辦推陳琛經理元月購辦電機電箱勘設電桿四月告竣以通城爲總滙唐闡爲分滙六月南通縣署奉省行政公署訓令以前設之軍用電話歸併大聰公司作爲官股核實估計作銀一千二百五十圓餘均商股其用途置電機電箱銀六千九百十四圓零置木桿銀一千六百九十四圓零鉛絲銀一千三百十圓零鐵器銀一千二百十八圓零器具及機匠工資開辦費銀一千七百八十五圓零共用銀一萬二千九百二十三圓零其收入月二百餘圓此去夏四月至十二月營業之大概也事業趨向日漸發展本年七月按照公司律稟請南通縣行政公署註冊

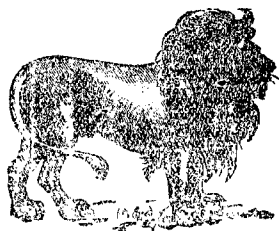

附辦之實業略史

大生第三紡紗公司

通崇海棉產豐王力韌絲長爲紡業最優之原料自南通大生紗廠暨崇明分廠相繼成立所出之紗色白條勻爲織戶所歡迎減外紗之輸入業爲地方所公認頻年棉植日廣產數加增而通崇兩廠所紡之紗歲有常數無以應社會之需要查清光緒二十五年通廠成立曾經稟部聲明產花紡紗必使供求相劑距通廠一百里內不可遽設新廠致受傾軋之損故崇廠建設即距通廠一百六十餘里今則十年以來沿海產棉之地墾闢不下五六十萬畝供兩廠之求而有餘張謇等因與兩廠公同集議擬集股規銀一百萬兩訂購紗機二萬錠擇介通崇兩廠之中於海門縣境之常樂鎮地方建設其股分先儘通崇兩廠股東任入不足則再收外股現廠基業經購定暫由發起人墊交地價俟股本集有五成之數即行着手動工民國四年春擬將設廠緣由并具招股章程分稟農商部江蘇巡按使立案

實
業

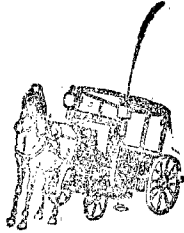

附前辦之實業略史

通海勸興蠶桑並招商設竈收繭之始末

通海故無蠶桑之利也。前清光緒十二年間，張謇先在海門勸民種桑育蠶，以繅絲不能合法繭，無銷處。十九年，商由廳同知王賓招商，在搭連鎮設竈收繭，並稟請督撫院批准，寬免絲繭捐十年。二十年，推廣常樂鎮繭竈。二十一年，劉桂馨、陳維鏞即在通境勸興農桑，購辦桑秧發民種植，並援照海門成案稟請地方官詳准，寬免絲繭捐十年。在川港三十里兩處設竈收繭，因蠶桑初興，不得不寬放價值，鼓勵蠶戶，以致虧折巨本。二十二年，秋金陵釐捐總局忽背定案，創興竈捐，令每竈捐洋二百圓，商不能承。知州汪樹堂即將川港三十里兩處繭竈封閉。七年三十里今爲平地矣。而海門王賓以示諭在先，失信不義，與張謇力爭之朝三暮四，遷就轉圜，仍得免捐十年，不致與通俱廢。通至二十九年，知州王仁東蒞通，適奉派辦處飭發桑秧，勸民種植，並飭援照清江溥利公司成案，免捐三年。年設立通海蠶桑公司，阜生公司亦因之而起。立案之始，請先免捐三年，如每年能栽桑十萬株者，請予展限三年。旋經張謇與兩公司議改，按每竈烘乾繭一百二十八担，認捐

洋二百圓海門實報通州以邀免在先核減八折至宣統元二年間通海因蠶收歛薄繭商失敗民國元二年請仍照舊章辦理三年奉巡按使通飭照蘇屬章程每担完稅洋八圓各繭商以稅愈重則弊愈密稟請設立通海繭業公所維持一切並奉通飭通海地方官嚴禁私竈烘箱路販以免紛擾然以稅重之故固未充分推廣也

附失敗之實業略史

大興麵廠

清光緒二十七年徐石麟以洋麵內輸行銷漸廣適大生紗廠創辦未久機有餘力因置小石磨納費於廠附以試辦另招集股本銀二萬圓建造廠屋添辦石磨單獨營運願開車以後出麵不多原料購自秦東裏河一帶捐繁費重以致入不敷出三十一年滬錫各廠一律改用鋼磨本廠隨之舊磨遂等於廢物蒸釜汽機復有更變支出寔多信用漸失石麟內憤外支自諱其駭復不能專力於事至三十四年八月虧耗益甚張謇令人詳細查核遂即停辦



大隆皂廠

通州自乙未以後紗油麵墾各實業先後創立亦既有效而城鄉民間需用最廣之物莫如油皂油皂之原料若棉油可資之廣生油廠若牛羊油可資之四鄉適有以能造油皂薦者張謇因集股本銀二萬圓就城南購屋試製於光緒二十八年開辦後以人工精粗不一購機製造需本愈重且銷路困阻無藝行相當之主任丁未秋因即停辦

續 成 治 自 方 地 通 南

實業

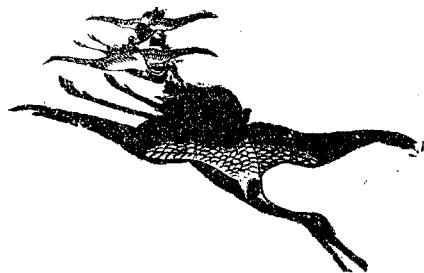

六十八

竹園及大昌紙廠

張謇自癸卯遊日本歸以爲桑穀麻竹蒲茨葦稻之產通海所富有大生紡廠又富於飛花圃花適於造紙乃遣學生徐濟往日專習三年歸國潛自請試清光緒三十二年徐石麟于振聲邢啓宇等乃倡議組織竹園紙廠商承張謇張謇發起創辦議集股本銀二萬圓每股十圓共二千股豫計以六千圓購地建屋三千圓置備牛財器具三千圓充開辦費八千圓充營運資本由發起人分認招集原料則以大麻蒲蘆爲主桑皮稻稿附之嗣以認股多未交銀三十三年春諸發起人復行會議先行籌款開辦推于振聲籌畫經費監督建築推徐濟專事製造交款者仍不多所成之品僅足供標本不足備營業於是振聲辭職時造紙器具及工場設備物定徐潛遂儘股銀所入招雇浙工四人招收學徒四人先行工作凡出紙六種曰洋皮紙曰訊牋曰公文紙此以桑皮大麻稻稿爲原料曰表紙曰放連紙曰京放此以蒲蘆爲原料後以運本告罄虧耗過當前發起諸人益不交款無可措手遂即停辦閱三月潘振東施允升倡議繼續而截前事爲二定名大昌仍以主任屬徐潛承張謇張謇分任籌集股本銀二萬圓每股十圓分二千股以六千圓購地

建屋三千圓購置造紙機械及生財器具三千圓充開辦費八千圓充營運資本一如竹園之預計潘振甫任經理徐潛任監工光緒三十四年夏開始建築是冬落成開始製紙宣統元年潘施以意見不融潘辭職施繼任經理進行因之一挫其時已集之股銀僅交到一萬一千圓而用於廠基廠屋製紙器械及生財器具已占一萬圓有奇開辦費臨時另借二千圓而營運資本無着造出之紙銷市較竹園有進矣然營運本仍不繼潛乃於辦事復欠經驗警署提議主任須易人運本須籌足七千圓該款仍由四人分認嗣警署認籌之款悉數交到而潘施觀望如故不一月而資竭矣大昌旋爲第二次之停辦

商會

清光緒三十年八月成立先是海門花布業職商劉燮鈞等稟請就通設立通崇海花布總商會并於通崇海三處設立分會擬章試辦奉商部劄准照行以張馨充總商會總理劉桂馨充協理顧士魁充通州分會總理施徵容充崇明分會總理劉燮鈞充海門分會總理三十一年六月總商會總理張馨呈請刊用總商會及分會木質圖記各一顆文曰江蘇通崇海總商會圖記通州海門崇明各分會圖記奉部照准鈐用是年由會籌費設立商業初等小學校三十二年二月遵照部頒商會章程擬訂會章十三章凡八十條並呈請改通崇海花布總商會爲通崇海商務總會是年冬舉行改選張馨續任總理林世鑫當選協理顧士魁續任通州分會總理奉部劄委任三十三年五月組織商品陳列所於城西奎星樓三十四年六月舉行改選張馨續任總理林世鑫續任協理宣統元年八月張馨奉奏調江蘇農工商局總辦舉行改選劉桂馨當選總商會總理林世鑫當選協理姚寅標當選通州分會總理二年正月辦理南洋勸業會通海物產會派員運輸賽品設事務所於南京七月呈請改爲通崇海泰商務總會期與海門如皋泰興泰州姜堰

海安崇明外沙各商務分會收聯絡之益奉部核准並奏給關防一顆文曰通崇海泰商務總會關防旋奉部札以通州總分會同在一地將通州分會歸併辦理十一月設商業體操會三年五月設工業體操會六月沿江隄決由會辦理潮災救濟會及保坍會籌築江隄七月設銀行專修學校及乙種商業學校九月光復沿江戒嚴駐通兵力本單不敷分布由工商體操會同輔助軍警并任募軍餉維持地方民國元年六月商業體操會第一次畢業計畢業商業學生四十人七月改設商品陳列所並設勸工場於西城武廟二年五月集股組織大聰電話公司十二月銀行專修學校畢業計畢業銀行學生四十人商業體操會第二次畢業計畢業商業學生十九人工業體操會第一次畢業計畢業工業學生十九人三年一月籌設城港道路工程局四月蒙 大總統獎給拱衛國家匾額五月籌設巴拿馬賽會南通物產會六月乙種商業學校辦理第一次畢業計畢業商業學生二十七人

商業體操會

清宣統二年十二月通崇海泰商務總會全會董發起組織商業體操會公舉張晉爲會長劉桂馨張廣恩爲副會長三年六月附設工業體操會額定商業會友一百六十名工業會友一百二十名教以兵式體操逐日訓練是年八月初九日呈請前陸軍部農工商部兩江督院江蘇撫院核准立案並奉前兩江督院批准發給狼山營舊馬梯呢槍四十八枝九月十八日南通宣告光復即就工商體操會組織工商警備隊輔助軍警晝夜防衛盡維持地方之責民國元年一月張副會長辭職改舉習良樞爲副會長馬炎文爲督隊兼幹事長林熾昌王國斌爲教練長兼連長按照陸軍編制編爲兩連每連一百二十六人每排四十二人設排長六人督隊教練任指揮之責並奉前南通總司令發給狼山營舊一響毛瑟六十四枝舊林明敦十九枝並批准自購七米立九五響快槍五十七枝二年六月三十里土匪滋事中央隊狼山營開赴前敵工商團警備隊盡維持城區治安之責二年七月贛寧兵叛南通當江北第一門戶黨人窺伺風聲鶴唳一夕數驚本會輔助軍警盡力防衛所有工商警備隊津貼及常年額支活支之款全由商人擔負每月

收入約三百圓每年冬防期內以工商警備隊一排日間各歸營商業夜間駐宿商會分爲兩班上下半夜出發巡邏與軍警議定地點分任防衛互相策應民國元年六月第一次畢業計商業學生四十人二年十二月第二次畢業計商業學生十九人工業學生十九人所有在會會員均商業工業中有執業之人此工商體操會成立以來之大概情形也將來依次畢業逐年添招新生庶幾人秉尙忠尙武之訓有衛國衛家之思乎

商品陳列所

清光緒三十三年五月商會總理張管組織商品陳列所在城西南隅濠心墩舊有魁星樓基址添建樓房陳列商品分天產工藝美術教育參攷五部除勸導商人出品外計建築費四千五百餘圓購買參攷品一千六百九十餘圓惟地處河心參觀不便民國二年正月議決改組度定城內武廟地方建築洋式樓房前後二十九幢以前半部爲勸工場後半部爲陳列所前半部業於二年八月工竣開辦後半部以經費支絀省議會議決補助之款又未領到致未能同時建築勸工場建築費計五千餘圓陳列所改建房屋將商品推陳出新改組完備估計約一萬五千圓常年經費約一千圓由總商會常年經費項下開支此本會商品陳列所開辦及改組之大概情形也南通商品陳列所既由張管張管提倡捐資興辦於南洋勸業會之先徒以經費支絀未能完備現雖預備改組約計一萬五千圓之鉅款一時亦不易籌集而商品陳列所及勸工場於工商業前途有密切關係計惟有合全會會董之力共同擔負以竟全功耳

南 通 地 方 自 治 成 績

實業



七十六

南通縣農會歷史

清光緒三十四年七月通崇海總商會總理張晉奉農工商部飭辦農會以便改良種植發達農業八月邀集城鄉紳農擬定簡章選舉總理張晉得票多數九月奉部札飭兼充并給圖記十月選任員董籌議進行當擇南門外東寺倒塌廂屋改建場所部准借積穀等款爲建築經費卽於是月從事建築宣統元年三月會場告成計屋十有六間需建築費二千圓卽於會所前墾辟農場收買隙地遷葬荒塚閱數月而場成計面積三十畝有奇需費一千九百圓十月函催各區籌設農務分所十一十二兩月石港騎岸鎮呂四西亭川港金沙各分所先後呈報成立并設保牛會是月間狼山禪子港汙塞當卽籌款濬治俾附近農民咸沾水利以上會場農場建築墾辟費及購置器具本會常費需四千五百四十八圓八角五分除收借款會費計四千三百七十四圓計不敷一百七十四圓八角五分暫由幹事長籌墊二年二月開選舉會張總理仍當選公議規定本會常費計一千四百四十圓是月聘任技師專任農場試驗規劃分區測量繪圖六七兩月間餘西四安劉橋觀永三益三樂白蒲興仁等區先後分別呈報開辦分所是年會中常會卽以

會費及特別捐助各款支撥三年實行試驗農作物由種植以至收穫由收穫以驗成績另刊第一期報告五月間風潮爲患派員調查計派急賑四百餘圓十月光復農民一困於風潮再困于兵警會費遂因之銳減是年會中常費由總理幹事長籌墊藉以彌補民國元年會同各分所籌辦民團以防匪患秩序既定議會成立經議決於縣款內按月撥助四十圓農會之有基本財產自此始是年刊第二期報告二年農會改組張警當選爲正會長于振聲當選爲副會長當擬暫行規章呈請省長咨部備案三年取消自治市鄉農會遂連帶爲無形之消滅緣市鄉農會多附於自治機關旋經縣長委任董事一面仍由本會函催各市鄉董事繼續進行是年三月延聘蠶桑主任實行養蠶改良試驗同月由技師編勸行麥黑穗預防法白話發起收買麥黑穗先從南通市近城一帶入手出廣告收買每斤十文自四月至五月共三千餘斤計支錢三十餘千文此舉之目的有三一直接將黑穗拔起即可免其傳染二來賣之人詢其面積若干黑穗若干損失金錢若干則農民有所警懼以引起預防之觀念三來賣之農民即告以日光消毒之簡便方法會事既不可停滯經費尤急於籌備經縣長核定由縣公產內每月撥助八十圓自民國三

年度起

附本會對於將來施行之計畫

按江蘇省農會第二章事業項下第四條農事改良進行上之建議調查研究籌辦等及荒歉救濟之事項其事業之範圍雖廣及一省然省由縣積省農會實以縣農會之事業爲事業故本會除進行事業之細目由本會斟酌緩急分別詳列外其事業之大綱遵悉本省農會章程第二章事業辦理其大綱列下

- 一 關於農事改良進行上之建議事項
- 二 關於農事改良進行上之調查事項
- 三 關於農事改良進行上之研究事項
- 四 荒歉之歲共籌救濟事項
- 五 關於農事改良進行上之籌辦事項
- 六 關於農事改良進行上之其他必要事項

以上六項固爲本會所應進行者然事有緩急則進行有後先南通現在農業之大缺

點不在農民手術之不精操作之不勤而在病蟲害之無預防驅除作物種子之不交換改良買賣之無組合營業市鄉農會之無農學人才田畝交涉之無完全契約謹對酌緩急定爲次序分別列下以便依次舉行

一關於建議之事項

甲責成各市鄉農學生之選送建議於行政官署

農事之改良必資縣農會提倡尤必資各市鄉農會直接施行施行改良之方法必資曾習農學之人才始可因應一切苟無相當之人才雖有種種極善改良之方法亦難推行本縣雖經張喬庵先生設立農學校而各市鄉來學者尙屬寥寥揆其原因一在求學時經濟之困難一在畢業後謀事之不易應由縣署與農學校接洽請開一年畢業講習科一班責成各市鄉選送兩人入農校肄業所有費用即由各市鄉措備畢業後指定在各市鄉農會服務如此則求學者既無經濟困難謀事不易之憂在各市鄉亦收地方人才事半功倍之效本會擬具以上理由建議於行政官署請其核辦

乙病蟲害預防驅除之補助獎勵建議於行政官署

按南通農民因病蟲害而損失之鉅近二百餘萬圓其農作物主要之病蟲害爲麥之黑穗病斑葉病稻之葉枯病熱病蠶豆之銹病棉之白葉枯病紅葉枯病萎縮病家畜主要之病害爲豬之虎列拉牛馬疫等病農作物主要之害蟲爲稻之螟蟲浮塵子蝗蟲黑椿象苞蟲棉之捲葉蟲蝓蝻土蠶麥之金針蟲麥蠶倉庫之穀象蔬菜之姬金龜子菜花蝶及其他農作物之害蟲等本會妥籌防除方法及其補助獎勵之條例建議於行政官署請其核准施行

丙買賣組合之補助獎勵建議於行政官署

按南通農民買賣皆各個人單獨爲之其因價格比較所損失之金錢爲數頗巨例如大豆粕肥料零買每片重九斤者十片計銀三圓以各買入之十片合成萬片計銀三千圓躉售每十片計銀二圓七角萬片計銀二千七百圓兩比較益三百圓賣出棉花零售每斤小洋一角各個賣出之一斤合成萬斤計小洋一千角以九折化大洋計九百圓躉售每斤大洋一角一分五厘萬斤計銀一千一百十五圓兩比較

益二百十五圓以上爲民國二年冬季之調查雖薑售零售之比較不能年年皆如上數要皆薑優於零此可斷言者且一經組合直可左右市面相時而動其利益必溢出以上所舉之例本會有鑒於此特籌組合方法及補助獎勵之條例建議於行政官署請其核准施行

丁 農作物種子改良交換之補助獎勵建議於行政官署

按南通農民習慣種子收穫於甲處者仍種於甲處爲多品種因之劣變兼之不行改良培植必影響於收量價格年甚一年農業前途頗爲危險本會特籌改良交換之方法及獎勵補助之條例建議於行政官署請其核准施行

戊 田畝交涉適用雙方契約及官紙之程式規定建議於行政官署

按南通田畝性質有沙田民田灶田之分沙田佃戶與佃戶得私相授受業主收額納之租課倘不欠租課無更易佃戶之權其原因在最始之沙田主人已經得過佃戶之面價故以後任佃過放不加干涉由此沙田遂有底田面田之別遂造成沙田佃戶有永佃權之習慣民田之底面完全主權悉歸業主佃戶所種之面田業主得

有取與之權灶田原爲煎鹽之草蕩後經墾熟而成其業佃交涉與民田同其田畝交涉之手續有過田批田典田賣田之別過田係佃與佃授受之名詞批田係民灶田佃戶繳納批價佃種之名詞與田係業主將田典出可以贖回者賣田係業主將田賣出而無回贖者考契約之關係絕過者祇有絕過契而無回贖契嘗過者有過田契有回贖契兩契有騎縫合同間有於過田契中載明有回贖字樣不另立回贖契者批田係佃戶立權約與業主業主出批契與佃戶權約批契載有騎縫合同然灶田亦間有業主不立批契與佃戶而僅立一租摺與佃戶以資憑信者典田係出典者立典契與受業者受業者立回贖契與出典者兩契載有騎縫合同間有典契中載明回贖字樣不另立回贖契者賣田祇有出賣者立賣契與受業者以上爲南通田畝交涉之大凡而其契約之病實坐於應立回贖而不立而契載回贖應立批契與佃戶而不立善良者固履行契載回贖無良之民遂僞造無回贖之契約藉以羈田苟有雙方契約此弊即絕此契約所以適用雙方之理由也且契約既無一定程式雖有各種習用之老例而以訛傳訛似通非通之病在所不免契約既不完全

訟端即因之紛起此本會歷次調解農民爭執之案件半由契約不完全之所致可以證明者設規定格式一律用官紙填寫關係人姓名畝數銀數界址年月日等餘皆一體印定照式三聯定號存根則民間無可偽造庶可杜遺患而絕田畝之訟源此契約所以適用官紙規定程式之理由也本會鑒於以上利弊擬分別調查各處契約之習慣程式分別酌定官紙之程式建議於行政官署請其核准施行

二關於調查之事項

子 土壤詳見另附調查表冊中調查之細目以下各項同

丑 肥料

寅 農作物

卯 農產製造

辰 家畜

巳 農作物病害

午 農作物蟲害

未 氣候

申 大宗作物所占之面積

酉 備攷

戌 補遺

按以上所列各項及另附表冊係前清宣統三年所訂茲又酌添三項一水產二蠶桑三田畝交涉契約習慣之格式彙列冊中以資調查

三關於研究之事項

本會集評議員及職員分別研究前後所列一二四五六諸條關於建議調查救濟籌辦及其他諸事項之方法條例等期於適用而後已一方將研究之事實登報徵求意見以備參考

四關於救濟之事項

按南通原有積穀倉以備荒歉擬再擴充存量竟有荒地遍植備荒植物救濟荒歉

五關於籌辦之事項

本會正在籌辦之事項分別列下

子 本會備已行預防之裸麥十担與農民交換以免麥黑穗之傳染四出廣告使農民以彼原有之麥種來換開始之際每戶祇換半升多恐農民不敢冒險來換時說明預防之簡單方法囑其以本會之半升種子與彼原有之半升種子以同大之田行一樣法則分別收穫以便比較收量來換之人給以名譽獎品及預防白話一冊誘之使來兼於各市鄉中擇一良農酌租彼之田畝種本會已行預防之裸麥作為模範以資觀感

丑 本會將關於病蟲害之主要者編成防除白話派員至各市鄉隨講隨送使之警覺講時且及農民道德即日本巡回講話之一法也

寅 本會原有農事試驗場已試驗種藝蠶桑兩部近劃農場為四部一種藝二果樹園藝三蔬菜園藝四蠶桑從今年九月實行

六關於其他之事項

子 於今年秋收後徵集各市鄉農作物種子比較品評擇尤給獎一方為種子交

換之先導

丑 察訪確有經驗之良農獎勵之

寅 農事試驗場之西南原有古墳一座兩銀杏樹大可合圍峙立墳前兩樹之距

約二丈有奇擬於樹間蓋茅亭一作爲農夫憩息之所

卯 本會農事試驗場對於棉作異常注意擬再加增種類及試驗方法造成極優

良之纖維以供紡織之需求

辰 本會農事試驗場擬於明年兼種水稻一以收輪植之利益一以圖稻種之改

良

巳 本會擬於明年春建陳列室一所陳列各種種子及農業上極有關係之各件

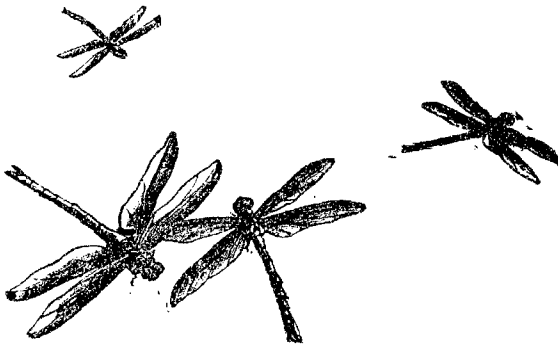

南通地方自治成績

乙編教育

師範學校

附農科蠶科測繪科土木工科

附表

附附屬小學校

女子師範學校

附附屬小學校 幼稚園

附表

女工傳習所

縣立第一高等小學校

附表

縣立第二高等小學校

目錄

目 錄

附表

- 餘中 鄉高等小學校
- 三益 鄉高等小學校
- 石港市 高等小學校
- 餘東市 高等小學校
- 騎岸鄉 高等小學校
- 西亭市 高等小學校
- 競化市 高等小學校
- 平潮市 高等小學校
- 初等小學校 附表
- 附海門長樂小學校之概況
- 保姆傳習所
- 第一幼稚園
- 金沙市第一女子小學校

附表

中學校

附表

甲種農業學校

附農事試驗場家畜試驗場五山苗圃森林事務所測候所

紡織專門學校

附表

鍍銀傳習所

銀行專修學校及乙種商業學校

甲種商業學校

附表

醫學專門學校

附表

目 錄

國文專修科

甲種師範講習所

乙種小學教員講習所

單級教授練習所

法政講習所

附自治研究所

附表

巡警教練所

監獄學講習所

宣講練習所

清丈講習所

盲啞學校

餘西市夜學校

金沙市夜學校

附表

墾牧鄉半日學校

縣教育會

附各市鄉教育會狀況表

博物院

附表

軍山氣象臺

附表

圖書館

閱報社

附表

婦女宣講會

目錄

南 通 地 方 自 治 成 績

目 錄

通俗教育社

附商業講演社

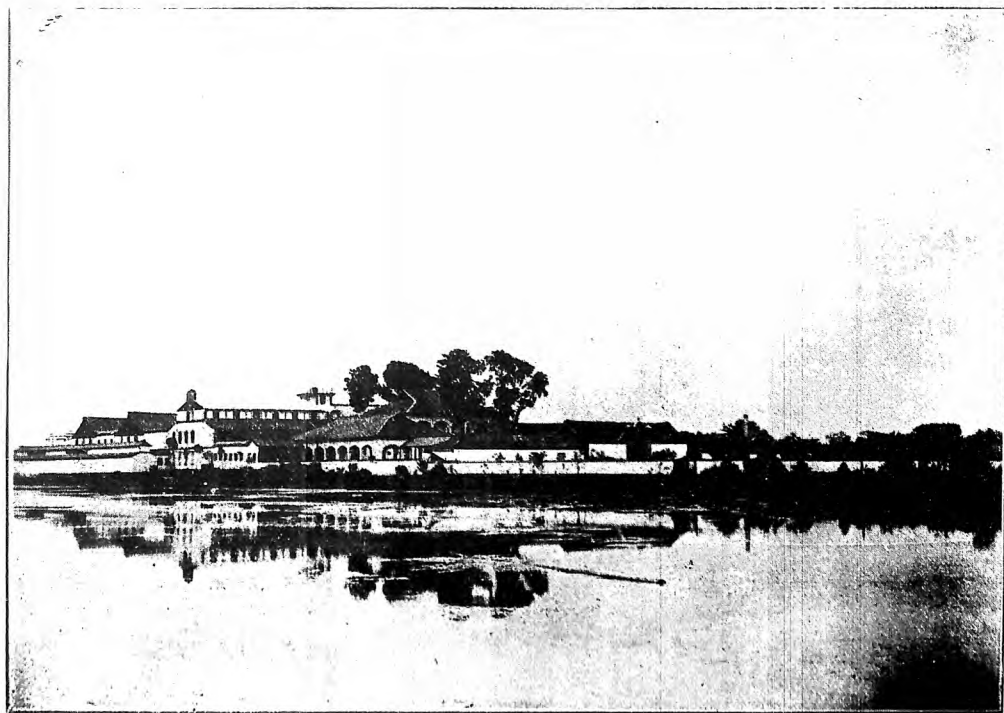

師範學校全校正面



圖 書 館



館物博苑物博

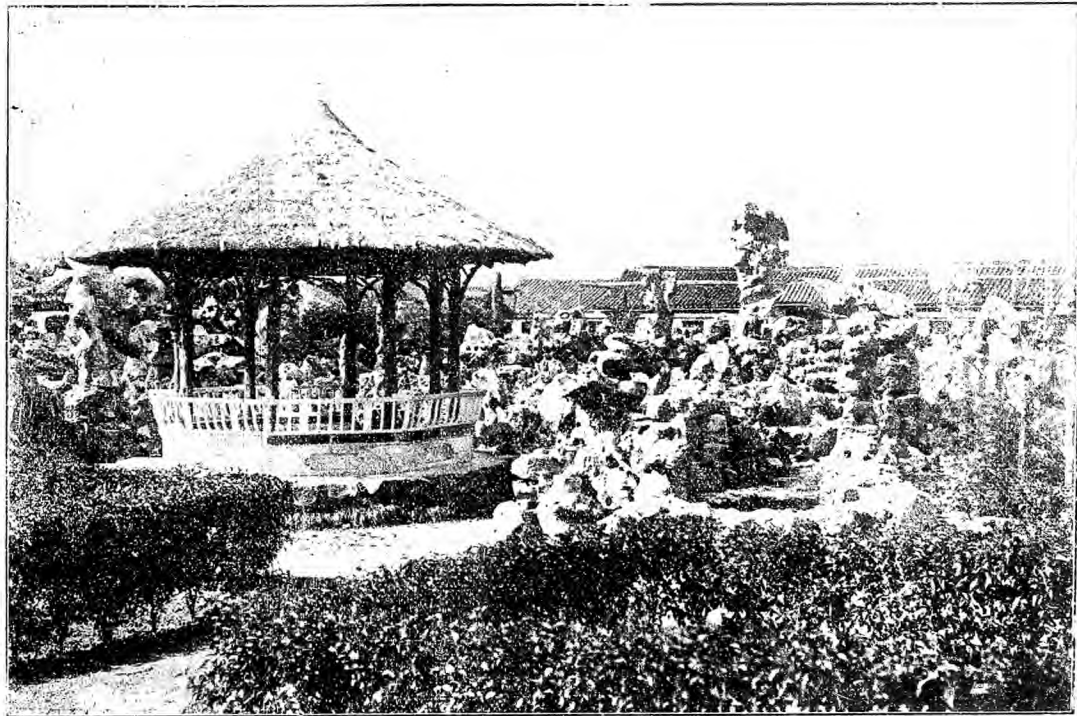

博 物 苑 國 粹 壇

江 蘇 省 代 用 師 範 學 校

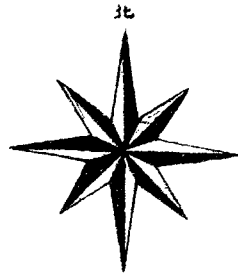
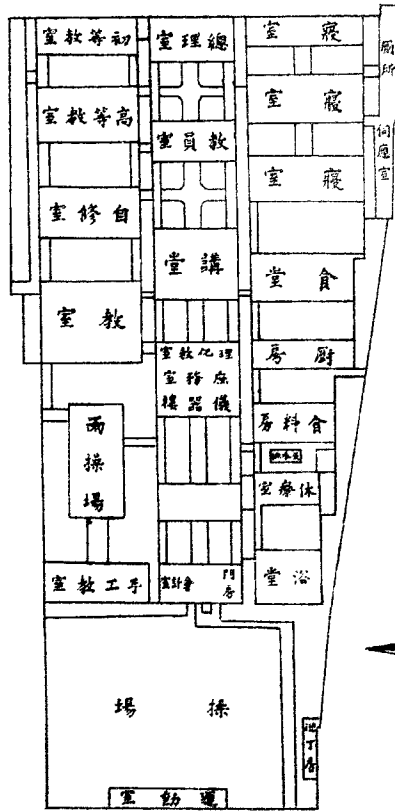

管 造 一 尺 千 五 百 分 之 一



南 通 縣 女 子 師 範 學 校

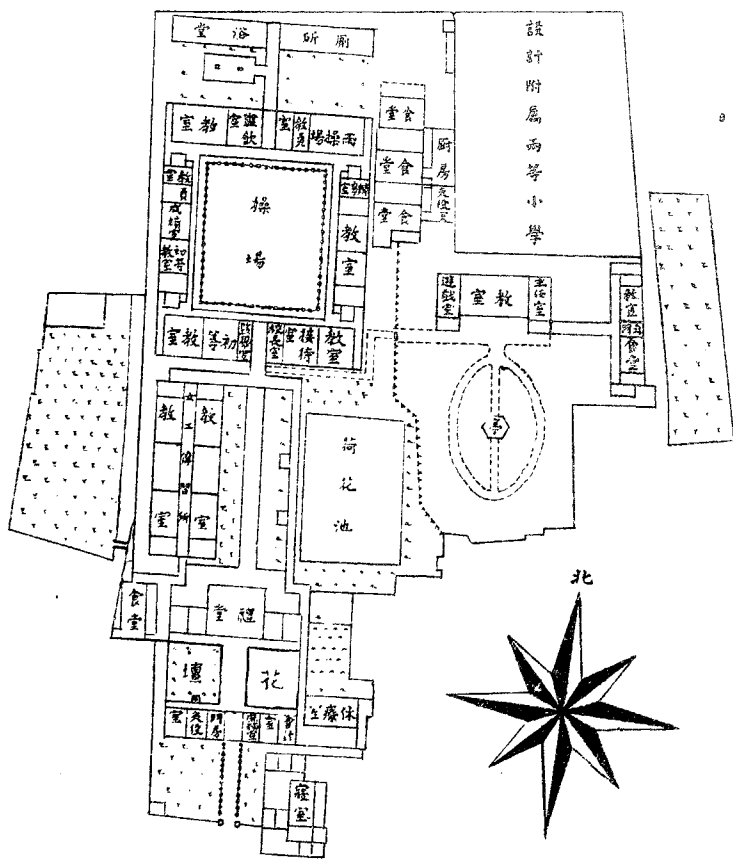

營 造 尺 一 千 五 百 分 之 一

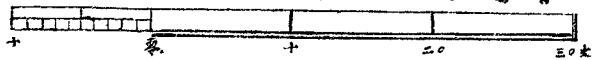

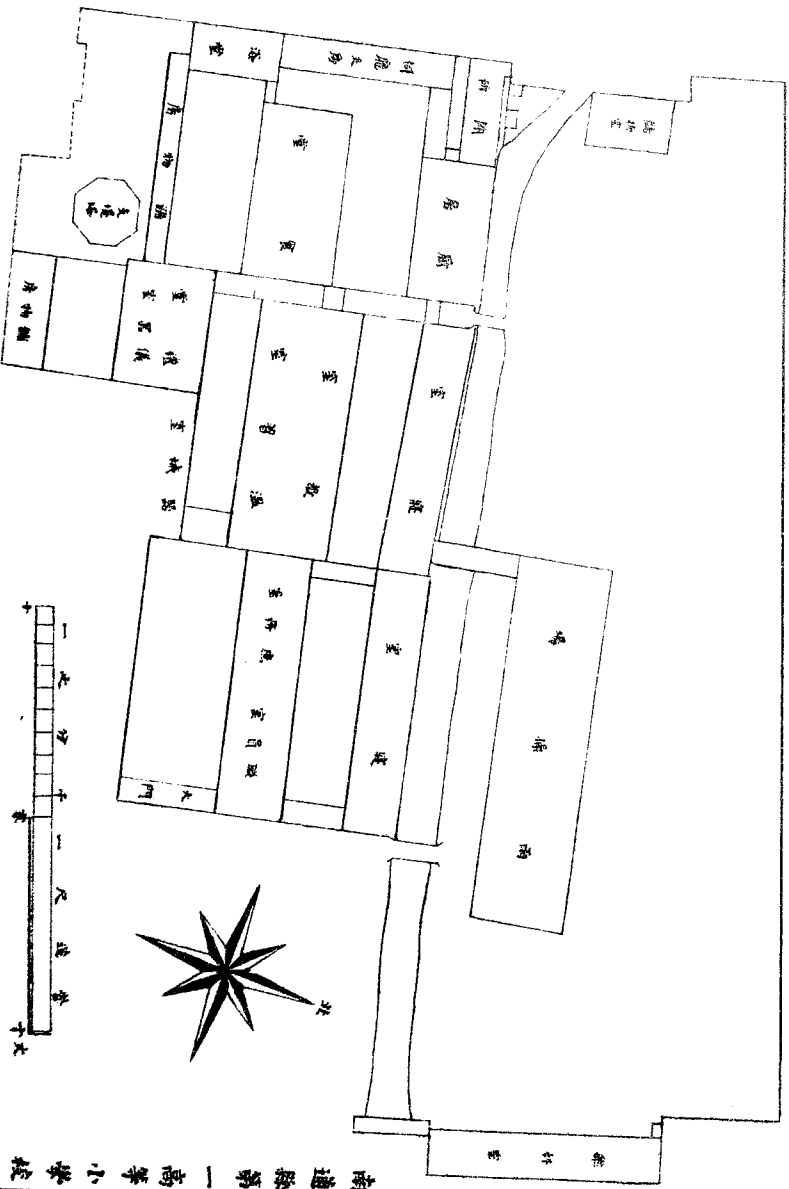

南通縣第一高等小學校

南 通 第 二 高 等 小 學 校

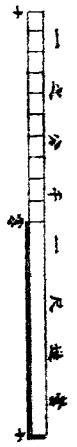
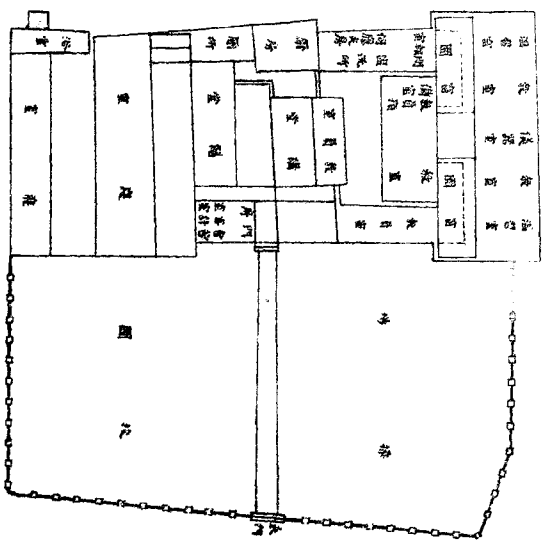
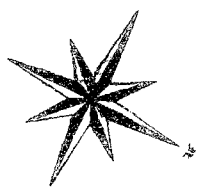

金 沙 市 女 子 高 等 小 學 校 址

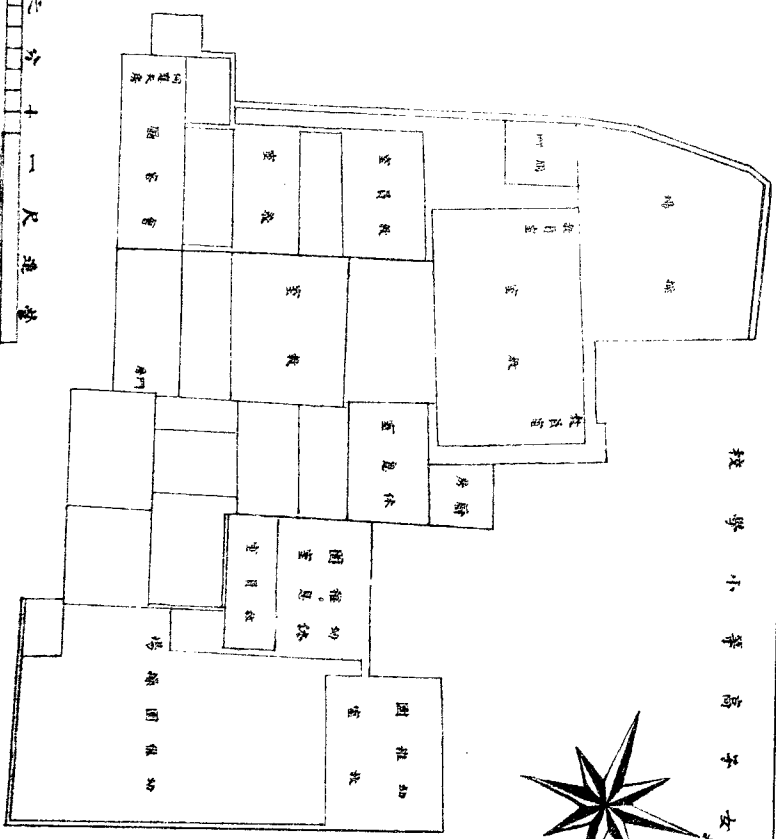
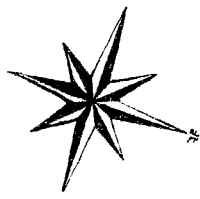

江蘇省立第七中學

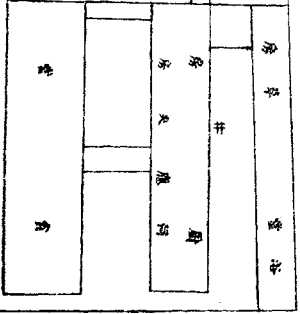
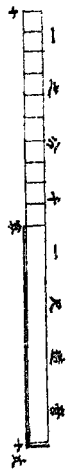
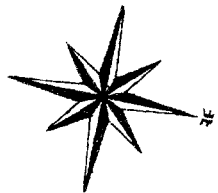
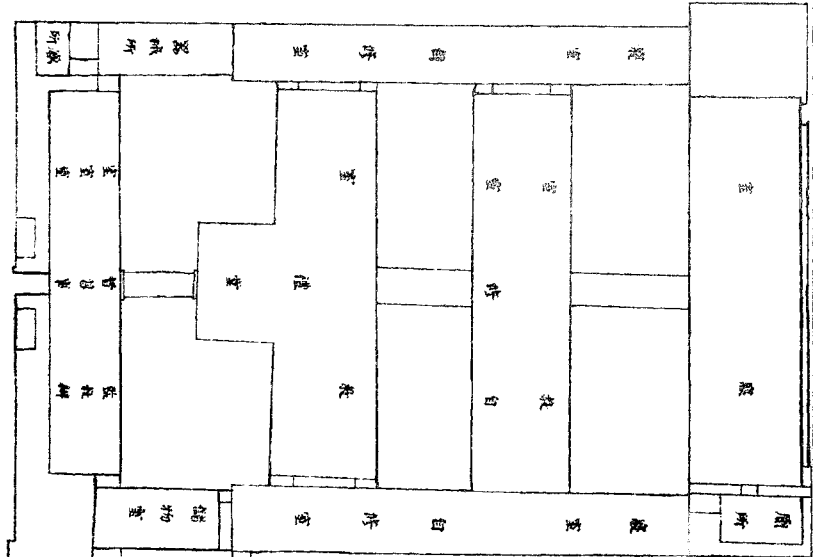

農 業 學 校

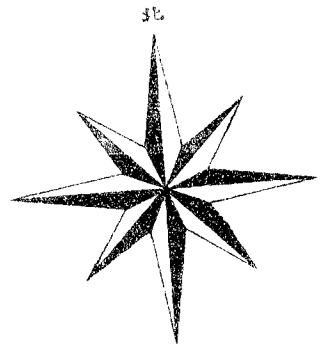
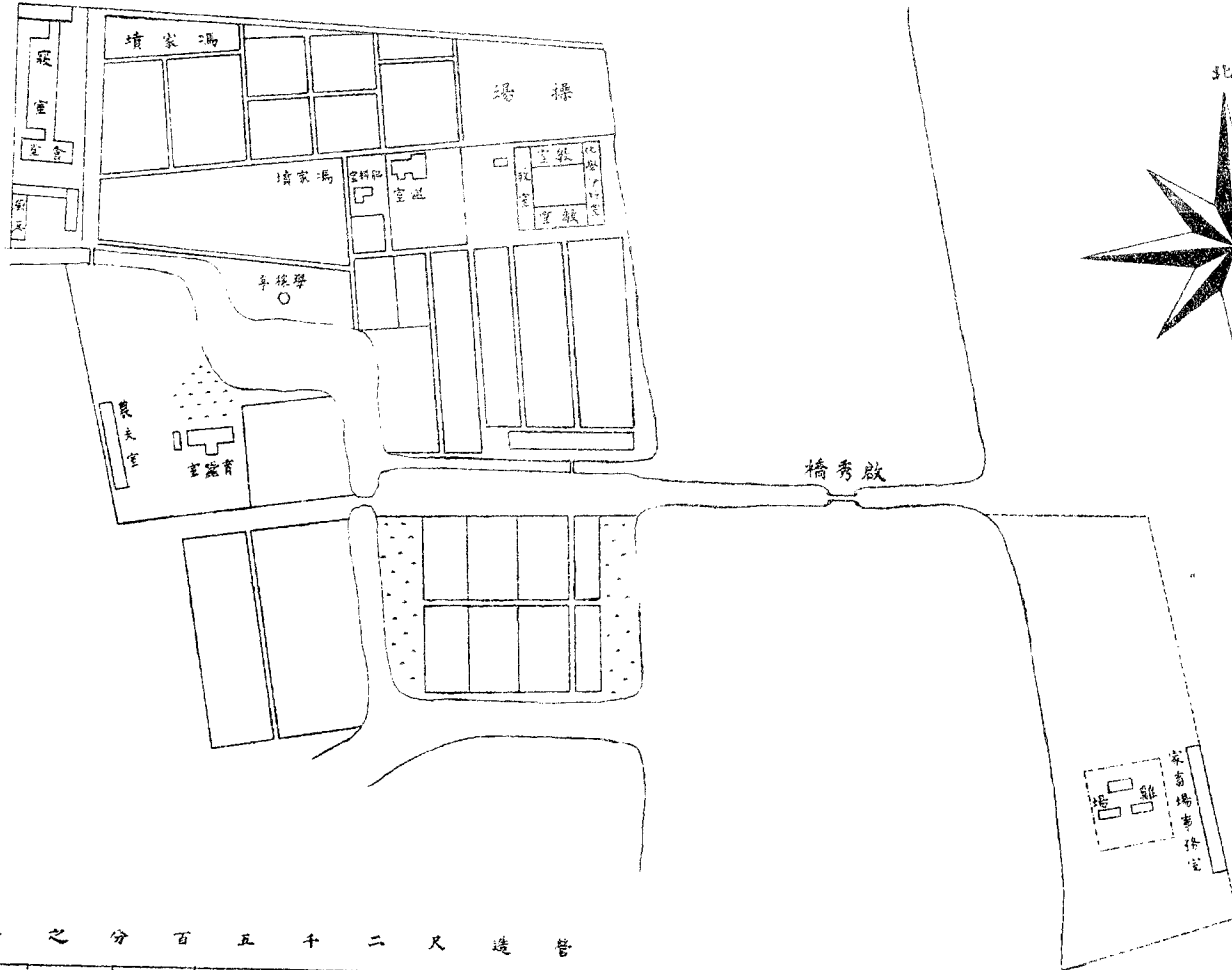

一 之 分 百 五 千 二 尺 造 管

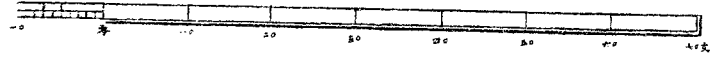

五山詩園盛刻圖

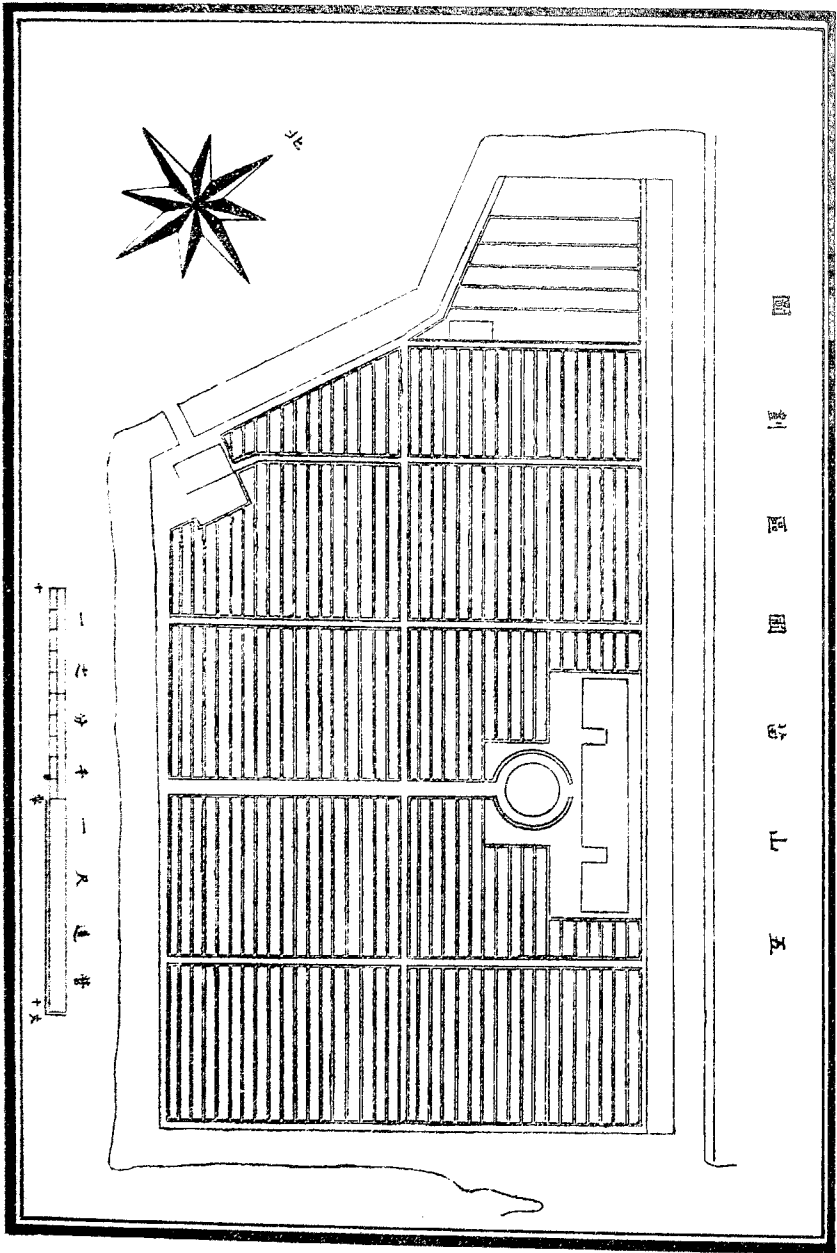

醫 學 校

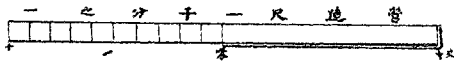
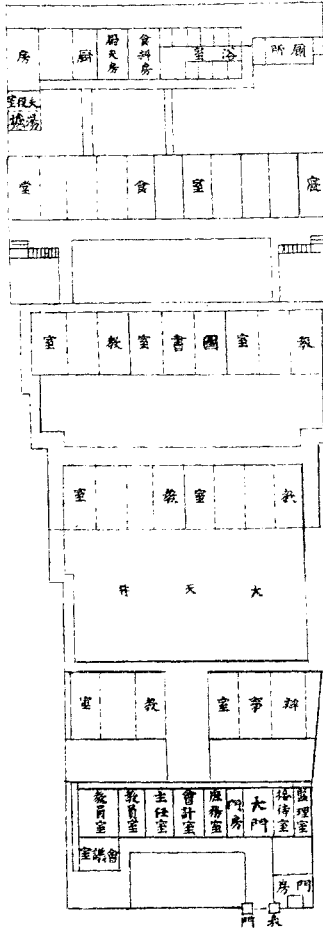

盲啞學校建築綜合圖

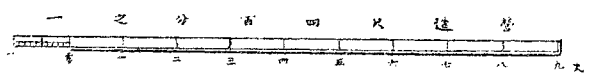
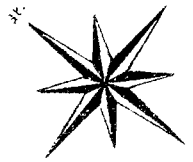
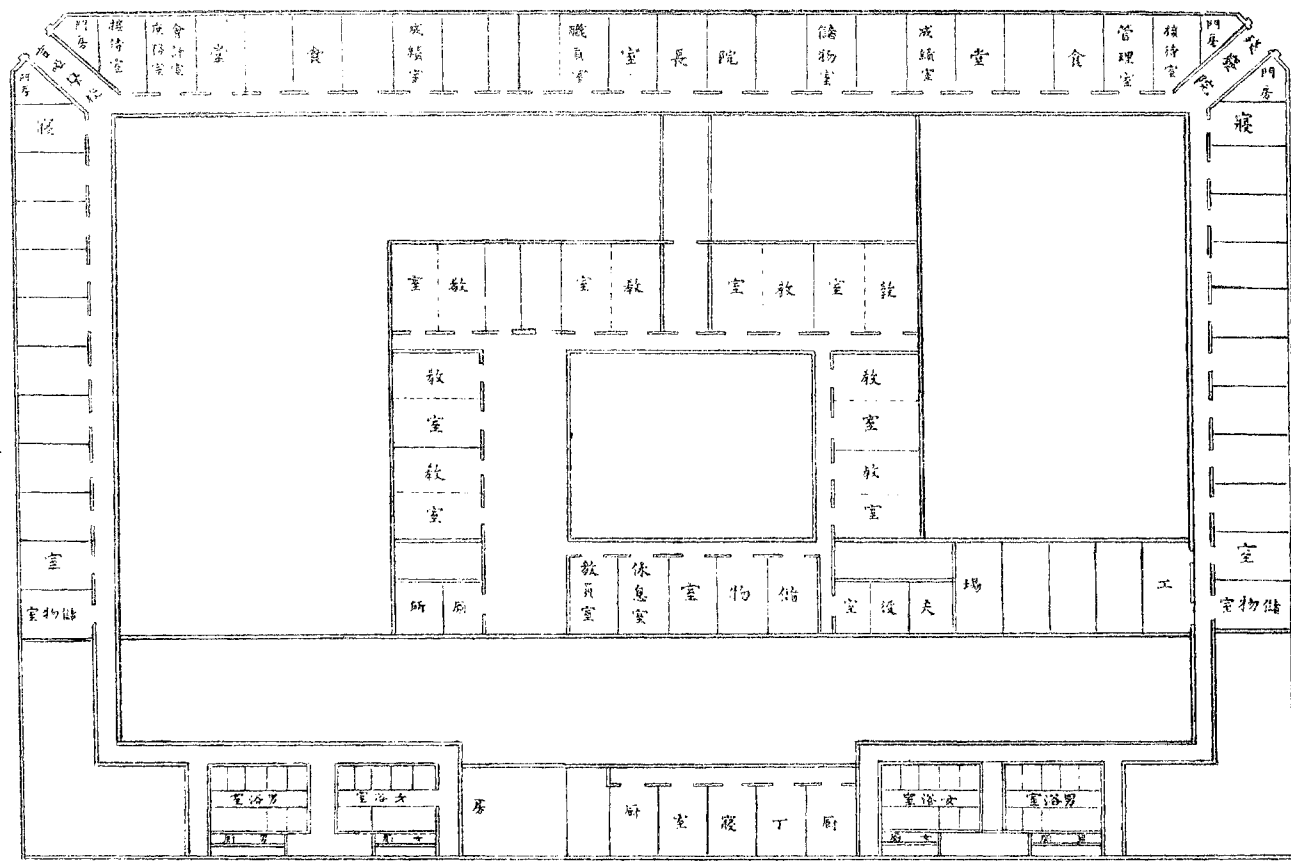

博物苑

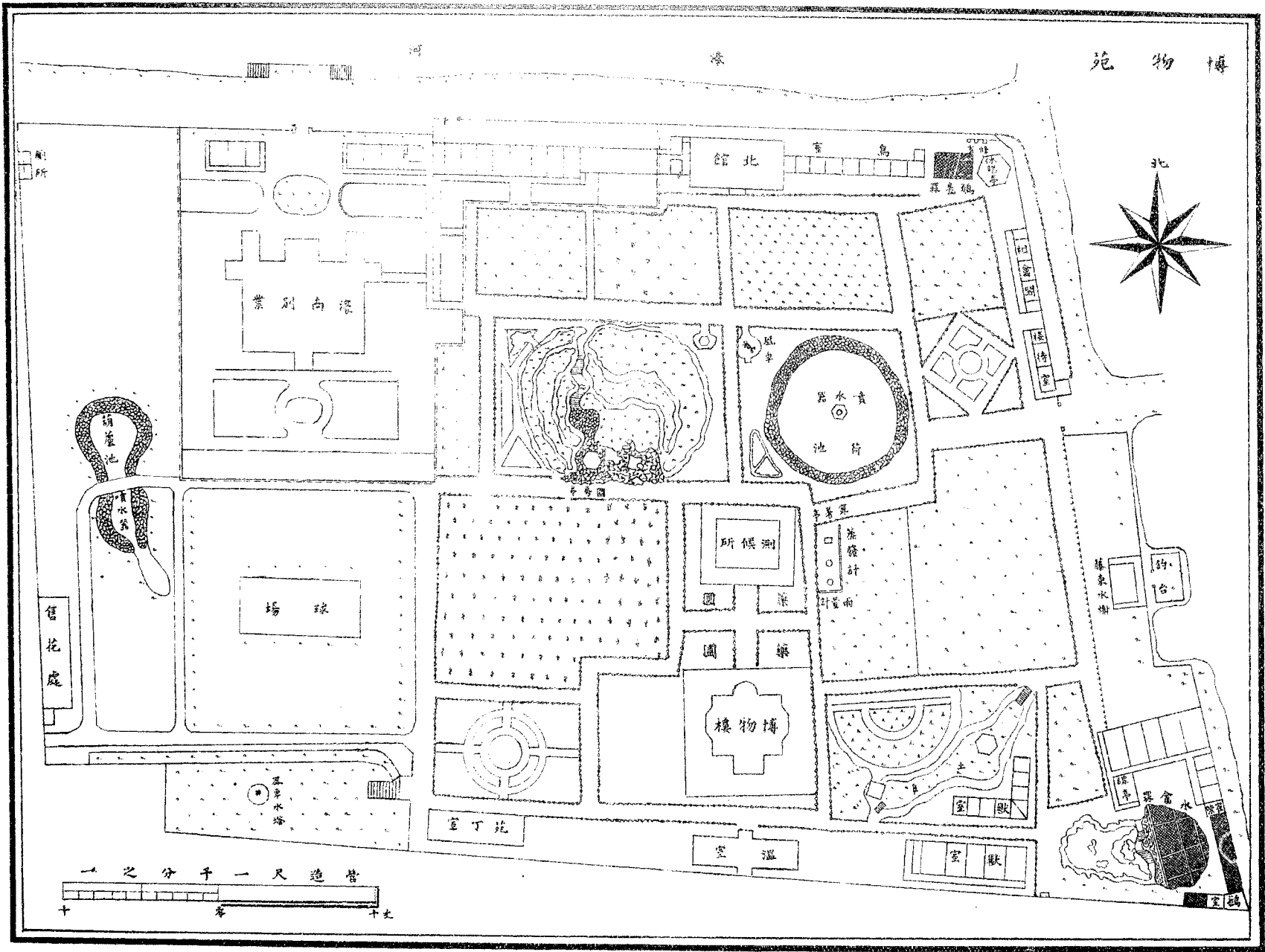

氣象臺

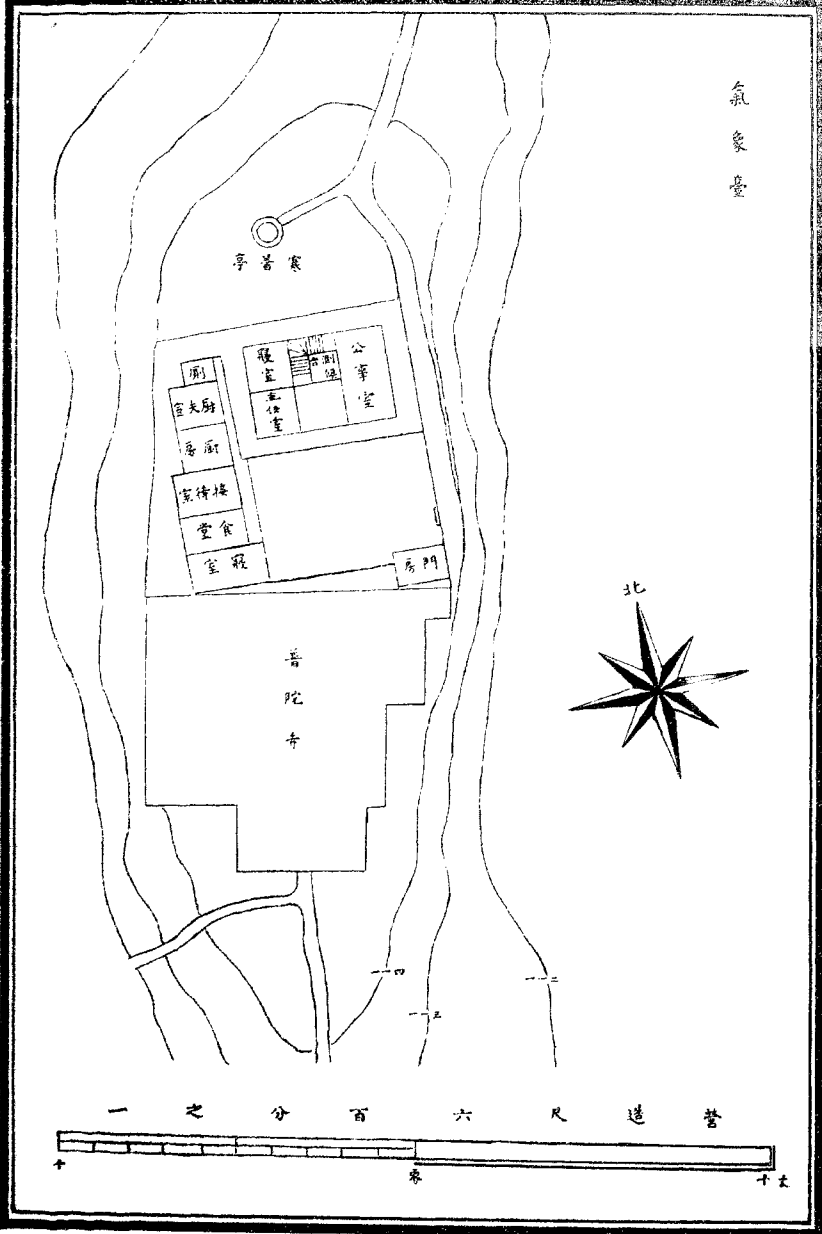

一之分百六尺造營



圖書館

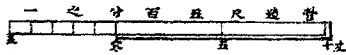
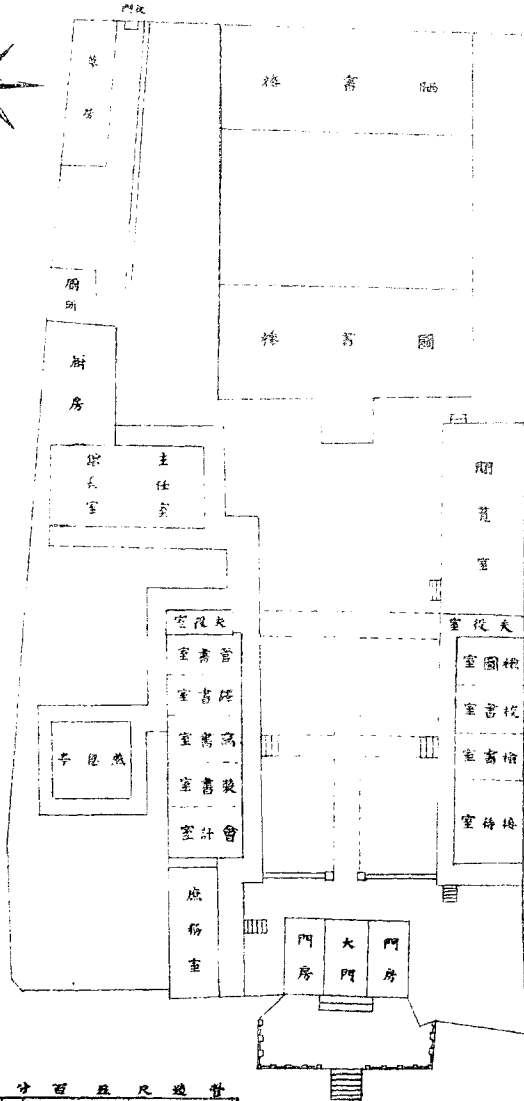
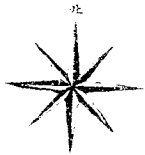

師範學校

清光緒二十七年正月州人張馨集通如泰海各屬士紳議設師範學校即州城東南濠千佛寺舊址改建三月呈請兩江總督劉坤一批准初張馨以興教育費無所資會有議興紡廠於通而謀及者乃身任之至是綜自發起之日歷存未支股東所許之俸給而計其歲息得銀二萬餘元更合其叔兄警及他戚友所助用以建築明年五月遂興工焉

二十九年三月校舍落成名曰南通民立師範學校同月刊布校章四月蒞開校張馨爲總理以太倉王康壽爲監理延日人木造高俊授日文哲澤嘉壽之丞授算術理科學生凡兩級一甲班本科一講習科本科年納膳宿費銀四十元講習科皆通學不收費同月總理往日本考察教育實業凡三月五月日教習木造高俊以神經病歿於校十一月延日人西谷虎二授日文及教育遠藤民次郎授算術及外國地理

三十年正月招集乙班本科生膳宿費一律減收半數二月資遣講習科生通州李元衡如皋王福基海門樊璞乙班本科生東臺繆文功留學日本宏文師範同時甲班學生通州曹文麟如皋趙邦榮以私費同往六月第一次講習科畢業因地方亟需教員更擇甲

班本科中年稍長者十六人爲甲班簡易科七月日教習遠藤民次郎辭職延日人木村忠治郎授理科及教授法十二月以博物學科之需要營博物苑於校河之西同月招集丙班本科生定議自本班始不分設簡易科同月李元蘅繆文功等畢業回校

三十一年正月擇乙班本科生十人別爲簡易科二月建設五山學校林簡甲乙班生十人分任種樹之役六月甲班簡易科畢業七月監理王康壽因長海門高等小學校辭職長沙馬晉羲繼任同月招集第二次講習科改原定息修室制爲寢室修室分離制十月開地方學校聯合運動會十一月招集丁班本科生十二月乙班簡易科第二次講習科畢業同月日教習吉澤嘉壽之丞辭職

三十二年正月監理馬晉羲因回籍辭職國文教習葵源江謙繼任同月附屬小學校校舍成二月附屬小學招生開學以李元蘅爲主事三月甲班生始就附屬小學實習指導者爲日教習木村忠治郎同月始組織實習教授批評會集城廂小學教員來校參觀共同研究閏五月甲班本科畢業七月招集第三次講習科修業年限一年九月定農業爲師範必修科營農場於校河之西南同月爲養成地方測繪人才附設測繪科十二月乙

班本科畢業同月招集二次甲班本科生定議自明年始通海各屬學生年納學費銀二十元膳宿費銀四十元外籍加學費十元

三十三年正月資遣甲班本科畢業生尤金緘于忱留學日本同月延日人宮本幾次主任測繪科事二月山西巡撫丁寶銓資送學生十人來校留學三月招集農業本科生四月開模範運動會五月第三次講習科畢業六月始刊行實習教授評案九月農業本科開課十二月測繪科畢業同月招集二次乙班本科生

三十四年正月附設土木工程宮本幾次爲主任擇前測繪科畢業生九人編入之同月延日人照井喜三主任農科事二月全校減膳凡四月助淮海賑濟五月營校圍於校河之東十二月丙班本科及土木工程畢業日教習宮本幾次照井喜三辭職延奉化吳岷爲農校主任同月招集二次丙班本科生

宣統元年正月招集第四次講習科二月附設蠶科貴池王仁壽爲主任四月彙集歷年成績品送江蘇教育總會展覽十二月尤金緘于忱自日本早稻田大學師範畢業回校同月丁班本科第四次講習科及附設蠶科畢業招集二次丁班本科生

二年正月招第五次講習科同月農科主任吳崑辭職泰興孫觀瀾繼任三月組織校友會會員以本校畢業或修業者及現爲本校職員或曾爲本校職員者充之七月分校務爲教務齋務庶務三部訂事務分掌細則以顧公毅主教務仍兼授國文教育于忱主齋務兼授教育繆文功主庶務仍兼授修身國文既繆文功辭主任改以庶務宋龍淵任之九月改訂本科次第不用甲乙丙丁等字十月訂學習法大要十一月日教習木村忠治郎辭職始定教生實習事由附屬小學主事主任之十二月第五次本科第五次講習科及農科本科畢業同月招集第九次本科生是年總理別就農場地建設農校本月校舍落成定自翌年始本校不附設農科

三年正月招集第六次講習科同月資遣第五次本科畢業生楊嘉楠留學上海南洋公學二月訂臨時試驗規約廢春秋二季定期試驗四月列拳術爲正課九月因武漢戰事組織保安團以爲校衛

民國元年一月第六次本科及第六次講習科畢業同月招集第十次本科生四月總理改稱校長十一月省代納學生學膳等費改稱江蘇省代用師範學校十二月第七次本

科畢業同月招集新生

二年一月遵新制以八月爲學年之始分一學年爲三學期同月代縣附設甲種師範講習所七月招集新生遵新制豫科修業一年本科四年八月資遣第七次本科畢業生劉延陵留學上海復日公學十月舉行開校十週紀念會十二月第八次本科畢業

三年六月校長張容以任農商部總長事繁由江謙代理校長事務教務主任兼教習顧公毅因病辭主任事薦算術教習黃祖謙繼之七月招集新生同月附設甲種師範講習所畢業

自開辦以來至民國二年度終計共支建築培土等費銀九萬三千二百五十七元零經常臨時等費銀三十三萬三千三百二十六元零校地面積計共四十畝九分零校舍計共樓房八十二間平屋四百二十七間雨操場七間畢業學生數計本科一百八十六人簡易科二十五人講習科二百八十一人各級修業八十四人附設科畢業學生數計農科二十三人蠶科二十人測繪科四十三人土木工科九人甲種講習所三十二人

附南通師範學校十年度支略序

自前清甲午中國師徒敗衄乙未馬關訂約國威喪削有識蒙詬乃知普及教育之不可以已普及有本本在師範乃知師範之設之不可以已設師範之資其數非細他國師範義由國家或地方建設而扶助之當是時科舉未停民智未啓國家有文告而已不暇謀也地方各保存固有公款之用而已不肯顧也推原理端乃不得不營實業然嘗一介窮儒空弩蹶張於何取濟南浦固中外有名產棉最王之區也會有議興紡廠於通而謀及者乃身任焉勞苦空乏動忍拂亂以植信用歷四十四月而幸成又歷二年而幸不死又二年而利著焉乃綜自發起之日歷存未支股東所許之俸給而計其歲息得銀二萬餘二三同志復贊助之用以建設師範學校後年許而張公之洞設於武昌又後半年許而劉公坤一設於江甯自惡微薄夷墟莽荆榛僅能効於鄉里一隅也由是而有講習科簡易科本科之分講習簡易卒業而有初等小學乃有教員本科與初等小學先後卒業而有高等小學乃有教員又因而增工科焉測繪科焉農校之初而中焉其所取資一唯嘗所得於紡廠之俸給不足則叔氏退翁爲之助仍不足則負債不敢以累國家不敢以

累地方誠懼言之無效徒傷感情而轉爲吾進行之累也回顧人世曷禁歎歎今十年矣
 彙其收入支出之總數以示諸生以告一國教育實業未易言也立之有本焉行之有方
 焉次第之尤有序焉易曰履之而後知及之而後艱若嘗者顯蒙凡陋蓋不足言不足言
 民國紀元元年二月二十八日張謇序

附表

一 歷年支出統計表

年 別	培 土 費	建 築 費	經 常 費	臨 時 費	總 計
清光緒廿九年	一〇四五五、七四六、二八八、三〇、五六八	一〇四一七、〇一三、七九〇、七、八六六、五七六、一、一九三	一五六六一、一九三、一八二、一、九四六、一七四、八、三、一九		
清光緒三十年			二二一六五、六九八、二四四、四、〇一、二四六、〇九、七〇八		
清光緒卅一年					
清光緒卅二年	二七六八九、四一三、二四六、四、五〇、四、五、六、二、九、九、二、三、六、五、八、六、三、三、六、九、四				
清光緒卅三年			二四六〇四、二一七、一九二、〇、三五六、二六五、二、四、五、七、三		
清光緒卅四年	一五九九六、二七七、二九六、三、九、五、九、六	七〇二、八五五、四六三、三、八、七、二、八			

教 育

清宣統元年	清宣統二年	清宣統三年	民國元年	民國二年	民國三年一月至六月	總計
三九八四、八一九	一四九〇、六一九	二四四三、六七七	一一九一、九三三	一八六、五九八	一七〇〇、九三七	一五三二八、六〇五
一四九〇、六一九	三三二〇、七六五	三五六一、八四五	二二六〇、八三	二四七〇、二七二	三三一九三、二五八	七七九二九、〇八八
三〇九八四、〇九二	一一一〇、四七三	二六八、七三三	二二六〇、八三	一六六一、七二一	六八七四、九七四	〇三三二五、九二二
四七六、九四八	三三八六、二四一	三九二一、八九〇	二九二二、九九六	三六五四、五九一	四四三三、三二五	九二二

說明 一 本表以圓爲單位

- 二 本校校址東西北三面臨濠且東西寬狹不等如長柄壺盧形非拓爲長方不可故培土費特多
- 三 歷年附設科費用由校統支故不另列
- 四 壬寅五月至癸卯三月未開校前共支銀三千二百五十七元八角二分六厘未列入本表

教 育

本 第 三 科 次	講 習 三 科 次	本 第 二 科 次	簡 第 二 科 次	講 習 二 科 次	本 第 一 科 次	簡 第 一 科 次	講 習 一 科 次	科 別	人 數	
									通 南	籍
二五	三七	二〇	九	四六	一二	一六	二〇	通南	一七	三
一三	八	八	七	二三	五	一〇	一七	海門	一	一
四	九	五		九		一	二	如皋		
二	七	一		一	四	一		泰東		
一	三	一			一	二		海東		
	二			二				無錫		
								江陰		
								武進		
								元和		
								崇德		
								韓陵		
								寶應		
								江都		
								甘泉		
								江浦		
								都河		
								省 外		
安徽一	浙江一	安徽一	浙江一	安徽一	安徽一	安徽一	安徽一	安徽一	安徽一	安徽一
正乙	七丙	同上	二甲	七乙	同上	同上	四月	癸卯	年	入學
十月	五丁	十二丙	十二乙	十二甲	五丙	六乙	六月	甲辰	年	畢業
二月	月未	月午	月巳	月巳	月午	月巳	月巳	月巳	月巳	月巳

九

一 歷年畢業生統計表 民國三十年十月

五 經費來源除校產息金學生膳學費及私人或私法人補助外不足之數
悉由校長張謇籌措

質

教 育

級 別 年	最 小		最 大		均 平		人 數	籍 貫															
	六	三	六	三	六	三		通	南	海	如	泰	崇	泰	東	灌	武	金	常	高	崑	宿	外
級 本 科 一 年	六	三	六	三	六	三	四	三	七	四		二					一	一	一				
級 本 科 二 年	六	七	六	七	六	七	四	九	三		二	四											
級 本 科 三 年	六	八	六	八	六	八	四	二															一
級 本 科 四 年	六	九	六	九	六	九	四	一															

四 在 校 生 徒 一 覽 表 民 國 三 年 十 月

表 中 工 科 生 九 人 皆 先 畢 業 於 測 繪 者		測 繪 科	工 科	農 科	蠶 科	甲 種 師 範 講 習 科
三	四	二	九	三	二	三
二	一	四	七	一	二	二
一	一	五	一	一	一	一
一	一	四	一	一	一	一
一	一	一	一	一	一	一
一	一	一	一	一	一	一
一	一	一	一	一	一	一
一	一	一	一	一	一	一
一	一	一	一	一	一	一
三	月	丙	戊	丁	己	民
七	年	午	申	未	酉	國
十	二	月	月	月	月	二
二	月	十	十	十	十	年
月	未	二	二	二	二	
年	申	月	月	月	月	

教 育

總	附設 講習所	豫 科	
		最大 最小	平均
計	三	七 五	三
三	九	四	七
一	四	完	八
三	六		八
一	四		五
三			二
四			二
八			三
五			一
二			
一			
一			
一			一
一			
一			一
八	二		五

附屬小學校

清光緒三十二年正月附屬小學校校舍成以李元衡爲主事二月招生開學嗣因程度不齊分甲乙兩組教授用複式三月木村忠治郎始率師範甲班本科生參觀并以次實習

三十三年正月招集第二次兒童合在校兒童爲兩級一單式一複式四月附同師範開運動會同月第三次講習科參觀實習指導者爲附屬主事及各教員

三十四年正月招集初等兒童并添設高等全校共四級高等用單式編制其初等三級複式編制一單式編制二

宣統元年正月招集兩等兒童全校仍四級初等用複式高等用單式各級置學級主任二月始訂職員研究會規約七月增設單級十二月第一次初等畢業十六人

二年正月因級數增加移用師範教室原有校舍改歸師範是年兩等兒童共六級初等三級均複式高等三級均單式先是本校制定通學因遠道各兒童覓宿不便乃借校園屋宇爲校外寄宿舍膳宿費每年四十元并減高等小學學費十二元爲十元二月李元

衡改編單級國文教科書移住博物苑所有職務由于忱暫代七月師範畢業生周維城以省教育會單級練習所事畢到校由本校特行招集初等單級部兒童延請試教并集城廂小學教員來校參觀八月于忱改任師範齋務主任李元衡仍回本校同月始於每星期一(或四)就屋內操場舉行集合教訓十二月第二次初等畢業二十六人

三年正月招集兩等兒童全校共七級高等四級均單式初等三級均複式又減高等小學學費爲八元三月始舉行遠足會五月始開父兄懇話會九月第六次本科實習指導事改由本校主事及各教員分任十二月第三次初等暨第一次高等畢業共三十三人民國元年正月招集兩等兒童全校仍七級四月始舉行檢查身體六月新建教員室體操器械室等共九間七月就招待室玻窗之便置兒童文庫一兒童遺失品箱一掌管事高等四年級兒童任之十二月第二次高等畢業八人其第四次初等因學年更改延長至翌年七月畢業

二年正月初高兩等均未招集因來學者多權行收入列爲補習科全校仍七級五月始開成績展覽會及游藝會七月第四次初等畢業十九人其第三次高等十人因學年更

改縮短半年亦同時畢業期與中學師範各校招考有銜接之便八月招集兩等兒童又減高等小學學費爲六元并減初等小學學費四元爲二元同月因校園宿舍不敷別借舊通明宮爲第二校外寄宿舍減膳費爲三十四元十月定議每年派教員一人偕師範四年級去鄰縣參觀所有功課由各教員分任暫代是年輪派者爲劉芹生

三年七月第五次初等第四次高等畢業共四十一人八月招集兩等兒童改全校爲六級初等三級用複式單級移并於校外貧民初等小學校高等三級用單式同月始設販賣工作兩部部務輪派初等三四年以上之兒童任之



女子師範學校 附附屬小學校

清光緒三十二年張謇張謇與陳啓謙徐聯泰等籌款創設公立女子學校以城內呂家巷陳氏舊宅爲校舍延范姚爲校長保吳爲監理女教員二人招生三十五人分初高兩等於三月一日開學開辦及經常費計一萬三千四百元三十三年學生增至八十餘人警署考察成績遂改爲女子師範學校暨附屬小學三十四年附設手工傳習所以六月畢業畢業者十二人宣統元年學生入校者漸多校舍不敷警署復籌款購城北王氏珠媚園舊址開始建築第一次初等畢業者計十二人二年校舍告成計樓房三十六幢平房七十三間廊廡七十四間平台一座表門及後門三座荷池一方共用銀三萬三千二百元八月朔遷入上三年經常費每歲四千五百元至是增一千二百三十五元十一月師範生始就附屬小學實習教授同時組織實習教授批評會皆顧公毅主任其事畢業者計師範八人高小二十四人初小十人三年六月始刊師範生實習教授評案是歲畢業者初小十人經常費計六千二百八十五元民國元年嘗以呂四場興墾圩內地十萬步合彭氏所助之六萬步捐入校於是始有基本產歲入租銀約一千六百餘元及縣議

會成立議改爲縣立用有不足歸縣教育費補助是歲畢業者高小十五人初小十七人經常費五千八百五十七元二年增豫科一級是歲畢業者高小二十四人初小十一人經常費六千八百二十元三年七月畢業者高小二十四人初小十一人經常費三千四百七十四元秋季始業時有師範本科二級豫科一級高小二級初小合級二級豫計用費約八千二百餘元未有教育費補助以前支款胥由警署擔任警夫人邵譽夫人徐范常世之太夫人成及彭沈顧諸女士先後之捐助款亦甚巨附設之幼稚園及女工傳習所已開學有計畫而未成立者則爲育蠶室及女子醫學院云

附歷年狀況表

年 別	類 別	
	職 員 數	學 級
清光緒三十三年	校長一人 監理一人 教員二人 會計一人	高小一級 初小一級
		在 校 徒 生 數
		各 級 學 業 徒 生 數
		修 業 徒 生 數
	校 舍 建 設 及 更 變	
	購陳氏舊宅	
		備 考

南 通 地 方 自 治 成 績

教 育

二 年 清 宣 統	元 年 清 宣 統	年 十 四 清 光 緒	年 三 十 三 清 光 緒
校 長 一 人 監 理 一 人 會 計 一 人 書 記 一 人 庶 務 一 人	校 長 一 人 監 理 一 人 教 員 八 人 會 計 一 人 書 記 一 人	校 長 一 人 監 理 一 人 教 員 六 人 會 計 一 人	校 長 一 人 監 理 一 人 教 員 六 人 會 計 一 人
師 範 一 級 高 小 二 級 初 小 二 級	師 範 一 級 高 小 二 級 初 小 二 級	師 範 一 級 高 小 一 級 初 小 一 級 附 設 手 工 傳 習 所 一 所	師 範 一 級 高 小 一 級 初 小 一 級
師 範 八 人 高 小 四 十 七 人 初 小 四 十 六 人	師 範 五 人 高 小 二 十 八 人 初 小 五 十 七 人	師 範 五 人 高 小 五 十 三 人 初 小 四 十 五 人 手 工 傳 習 所 十 七 人	師 範 八 人 高 小 四 十 六 人 初 小 廿 七 人
師 範 八 人 高 小 二 十 四 人 初 小 十 四 人	初 小 十 二 人	手 工 傳 習 所 十 二 人	
高 小 三 人 初 小 九 人	師 範 一 人 高 小 一 人 初 小 九 人	高 小 七 人 初 小 八 人 手 工 傳 習 所 五 人	師 範 三 人 高 小 九 人 初 小 三 人
新 校 建 築 及 諸 費 三 萬 三 千 二 十 元	全 上	全 上	全 上
是 年 下 學 期 遷 入 新 校 校 興 工 於 清 光 緒 三 十 四 年 告 竣 於 宣 統 二 年 夏			

十 九

南 通 地 方 自 治 成 績

	二 民 年 國	元 民 年 國	三 年 清 宣 統
主附校 事屬長 一小學一	勝庶書會教舍監校 寫務記計員監理長 一一人一人一人一人一人	庶書會教舍監校 務記計員監理長 一人一人一人一人一人	庶書會教舍監校 務記計員監理長 一人一人一人一人一人
初高師 小小範 二二級級	初高師 小小範 二二級級	初高師 小小範 二二級級	初高師 小小範 二二級級
人高師 小小範 四九人 十八	人初人高人師 小小四二 七十五 四十八	初人高人師 小小四二 八十七 八十二	人初人高師 小小三三 五十七 十九
初十高 小四人小二	一初十高 人小四人小二	七初五人高 人小十人小十	人初小十
	初高師 小小範 八四人三人	初高師 小小範 九七二人	初高師 小小範 十二四人
		上年初等畢業僅 十人適以光復招 生極難即併入高 小二級	

教 育

南 通 地 方 自 治 成 績

教 育

三 年	民 國
監 理 一 人	教 員 三 人
會 計 一 人	書 寫 一 人
書 寫 一 人	勝 務 一 人
初 小 八 十 人	
一 人	

南 通 地 方 自 治 成 績

教
育

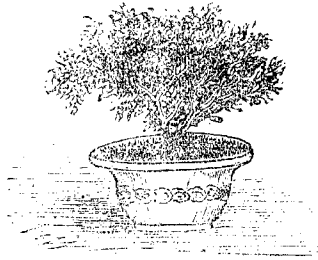

二
二
一

女工傳習所

我國婦女向爲分利之人近年生活程度日高故生計教育尤不可不急於講求張謇張謇乃捐貲創建女工傳習所於女師範校之西偏民國二年冬興工三年夏告竣計成平屋十一間深五丈長十二丈五尺高一丈一尺恐光線不足屋頂建氣樓九幢簷高二丈九尺中分教室六共川銀五千元學科定刺繡圖畫編物手織裁縫育蠶六科聘請主任一人監視一人教員每科一人或二人十月先開繡編二科繡科學生二十二人編科學生十八人延吳興余沈壽女士爲主任他四科當次第續舉經常費由謇擔任

南 通 地 方 自 治 成 績

教
育

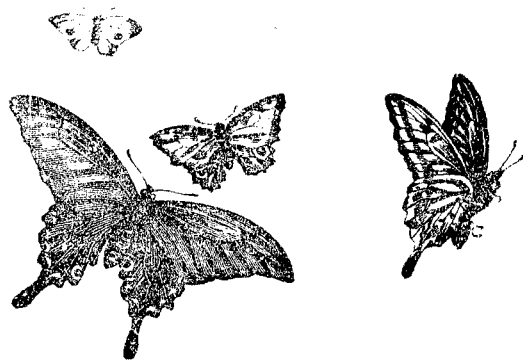

二
十
四

幼稚園

張謇夫人楊繼張徐夫人唐闡市第一幼稚園之後捐資就女子師範學校隙地設南通市幼稚園民國三年四月興工建築成游戲教室七間深二丈四尺長八丈三尺高一丈一尺保姆室二間深一丈二尺每間長一丈二尺高一丈一尺草地南北十五丈東西十一丈東偏樓房五幢中一幢下爲大門上爲客廳南北四幢上下爲女工傳習所教員室及辦事室迴廊八間茅亭一座謇賽助成之共用銀三千元十月開學幼稚生二十二入延楊素明爲院長保姆二人經常費由謇擔任



縣立第一高等小學校

清光緒二十八年張謇張謇范當世張師江孫寶書等會議請於江督創設通州公立高等小學批准飭知州汪樹堂延當世師江爲正副總辦以紫琅書院舊址及天寧寺東北地爲校基撥書院產鄉會費基金各半益以紳民捐款爲開辦及常年經費委俞邦林監造二十九年八月開工三十年秋冬之間師江當世先後逝世知州王仁東延寶書總理其事三十一年冬竣工計校地面積九百八十八方丈二十五方尺操場縱十七丈橫四十二丈雨操廠闊十五丈九尺二寸深四丈校舍共一百九十一間建築費計三萬五千元置備器具費三千四百元圖書儀器費一千九百元寶書以是年春教室先成遂於三月二十日開學延汪家玉爲監理宣統二年正月家玉調任公立中學校教員以張師湛繼其任民國元年十一月縣立議會議定校改爲縣立定名爲縣立第一高等小學校二年二月寶書以校費支絀自承義務不受給師湛調任公立中學校監學陳銓代之七月以校原有基金歸縣署九月寶書卒縣知事以陳銓暫兼十一月更任師湛爲校長列概况表如左

南 通 地 方 自 治 成 績

十年沿革表

教育

年 別	類 別		年 別	清光緒三十一年	光緒三十一年	光緒三十一年	光緒三十一年						
	校	名						職 員	稱	編 制	設 備	公 費	經 常 費
光緒三十一年	公立第一高等小學	孫寶理	總校長	學級一	教室一	三萬圓	原有一萬六千圓	原定學費六圓	原定膳宿費二十四圓	遵部定目	詳訂規程	管理	練習方法
光緒三十二年		孫寶理	總校長	學級二	教室二					英文	全人訓話	全體訓話	練習方法
光緒三十三年				學級三	教室三					令添設	訓練	訓練	練習方法
光緒三十四年				學級四	教室四					令添設	訓練	訓練	練習方法

南 通 地 方 自 治 成 績

民國元年 元至二年 六月	民國元年 是年遊部 令改學曆 三學期以 每年八月 為始年	宣 年統	二宣 年統	元宣 年統
	由縣會 議決更 名縣立 第一高 等小學			
			廢監 理	
冬十二月第 五次學生畢 業學級六 三年級二 部令三年 業夏七月第 六次畢業	學級四 本科四	學級四 (本科四) 冬第四次 學生畢業	學級四 加設通學 冬第三次 學生畢業	學級五 (一年級一) 下學期仍併 冬第二次 學生畢業
教室六 二借 中學	教室四 特別手 工教室置 辦手工器 具	設教員週 春改廚錄 事務派學 輪流管理 生	教室四 春移事務 於樓下廳 東 設通學生 息室一	教室五 一借 中學
原有經費 盡交公款 發每處收 算若干預 撥款		撥入中 學一百二 十五元		
	增寄宿 二元雜 費		通學有 午膳者 納費六 圓	
遵部 令添設 農業科	遵部 令廢 講經科	添設 手工科		
設校訓 勤敬	查表每年 終行列 丙等者 留 學級丁 等退	每日上下 午通學排 隊散學由 管理送出		

教 育

年 年 民 六 至 國 月 三 二
任 設 任 張 一 長 秋 各 廢 師 月 浙 九 級 管 滿 縣 世 月 主 理 接 委 十 校
學 月 五 科 一 學 生 第 一 設 級 畢 七 夏 本 補 業 次 七 科 習 六
欄 廢 藏 瓦 室 二 教 終 室 室 修 通 借 室 日 外 成 室 借 中 室 閉 設 績 改 中 學 六 鎖 柵 室 儲 學 修
出 員 排 上 每 入 喚 隊 下 日 口 由 課 學 令 教 均 生

教 育

南 通 地 方 自 治 成 績

歷年狀況表

年別	類別	教職員數	學級	在籍生徒數	各學級畢業生徒數	修業生徒數	校舍建設及變更	經費	備致
清光緒三十一年	職員六人	十三人	一	六三		一九	建設見校圖及沿革表	四四二七	校舍散漫且運動場
三十二年	職員九人	九人	三	一六〇		一七		一二四四八	在校舍後甚不便利
三十三年	職員七人	九人	三	一五八		一四		九七六四	管理久欲變更苦無經費
三十四年	職員八人	十二人	四	一八七	三七	二七		一二二六七	
宣統元年	職員八人	十四人	五	二三一	二三	七一		一二〇八〇	
宣統二年	職員八人	十四人	四	二〇三	四三	五〇		一三五二五	
宣統三年	職員七人	十三人	四	一八二	二五	三五		九五六六	
民國元年	職員七人	十人	四	一七一	二六	二五		三一一五	是年因下半年為學
元年至二年	職員五人	十一人	六	二七六	二三	三四		四五九四	年之始故
二年至三年	職員四人	十一人	五	二五五	三九	一四		四二八五	年決算故經費縮小

教育

三十一

南 通 地 方 自 治 成 績

教
育

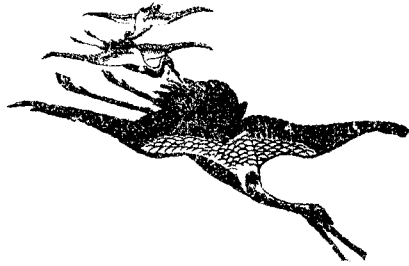

三
十
二

歷年生徒數比較表

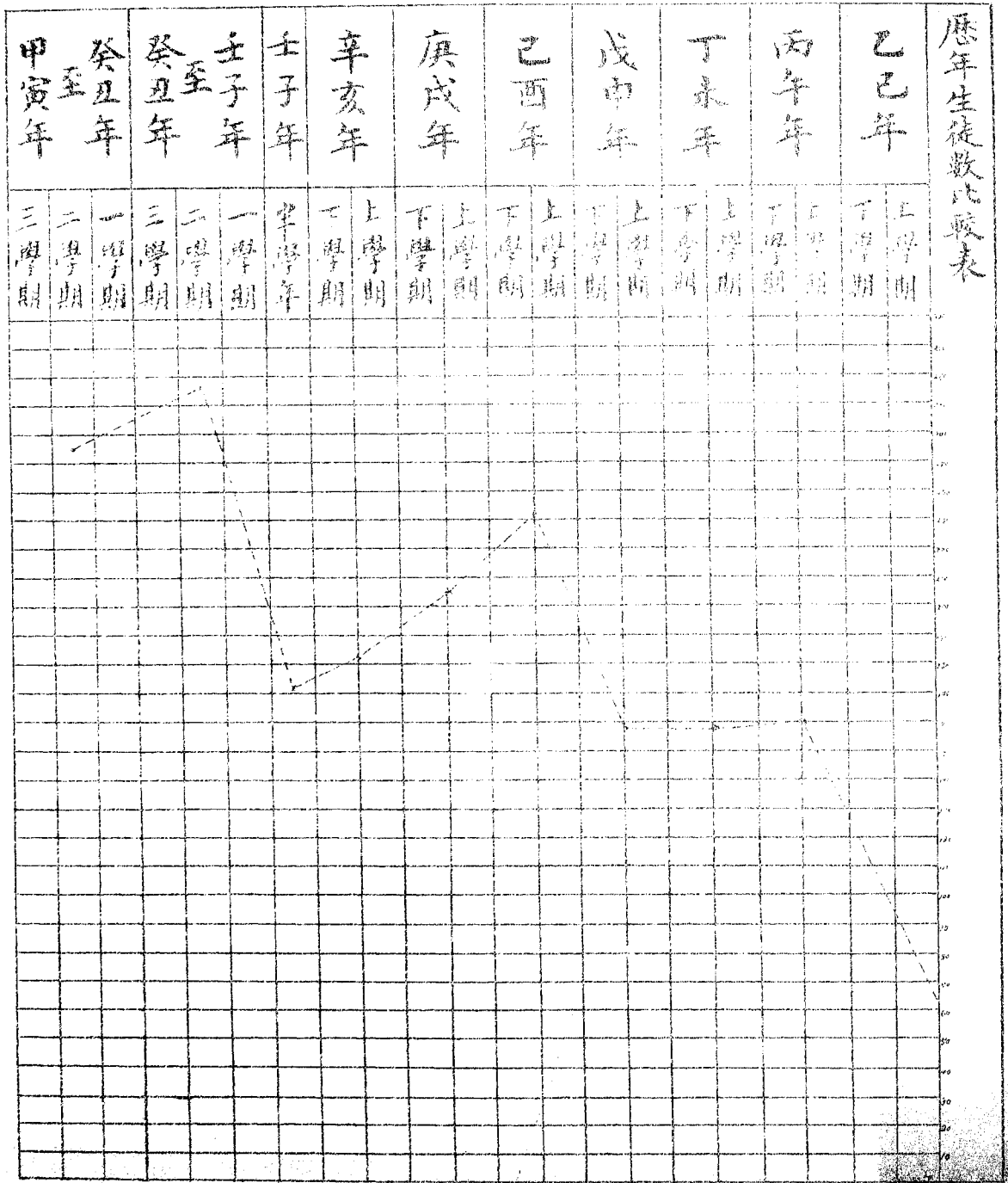

歷年入學生徒與畢業生徒比較表

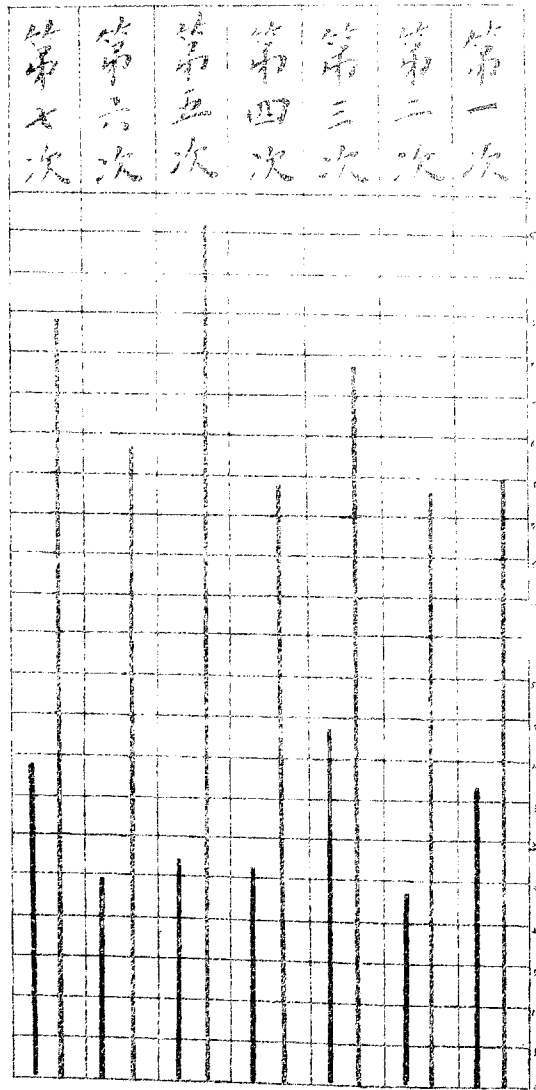

表示入學者

表示畢業者

歷年用費及各學生占費比較表

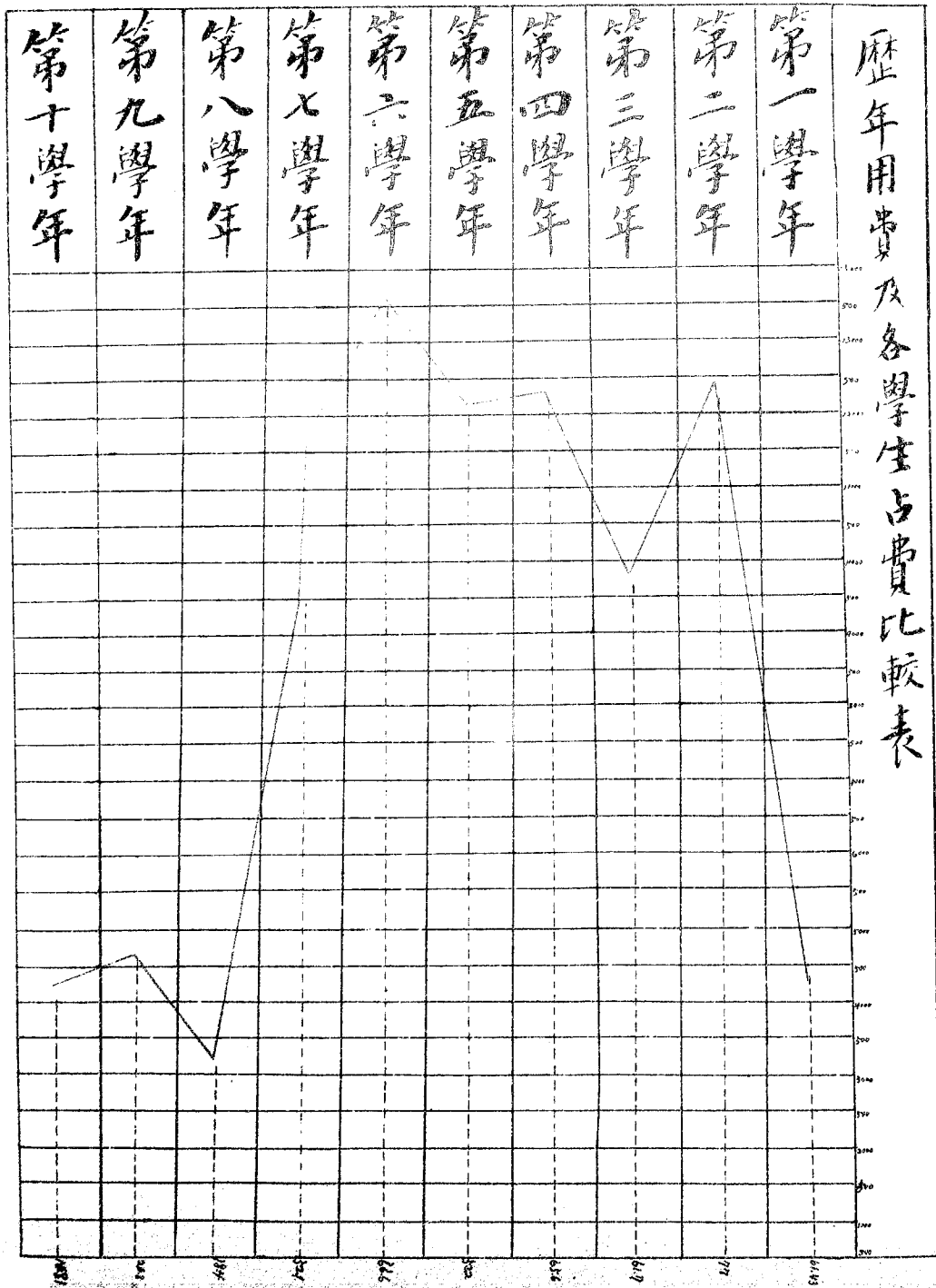

縣立第二高等小學校

金沙創辦高等小學校距今八年先是縣城初辦中學議及高等小學校除城北第一校外如金沙石港等處均應依次設立時金沙紳士即有就市北山改寺觀爲高等小學之議艱於財未果僅就南北市建設初等校兩所甫一年鄉人煽亂搗毀南市初等校經省兵鎮撫李平後稍稍補葺始復舊觀時清光緒三十一年也越二年中學告成知州恩芳及城紳中前議勸金沙速辦爲各鄉倡即由金沙紳士將南市初等校併入北市就南市初等舊址改建擴充爲高等小學校舍計原有校舍三十二間添築新屋二十七間共屋五十九間操場一方校圃一方共地十四畝二分圖書儀器及各種校具皆備共用銀一萬八百餘圓經費以殷富捐及公款充之成立後之常支則全以市費彌補其編制初分四級每級四十名後遵部章改爲三級每級五十名民國二年改爲縣立年支銀約二千二百圓由縣撥給更名爲縣立第二高等小學校是校建議者爲張騫孫徹顧繼曾王兆芳秦世超高秀杰張玉峰姚銘孫偉開辦而告成者爲顧鴻閣高清張溧生謝桂生姚鏞主任校事者始爲顧鴻閣繼爲張玉麟今則爲顧貽穀云

南 通 地 方 自 治 成 績

附歷年狀況表

教 育

三宣 年統	二宣 年統	元宣 年統	四三 年十	清光緒 三十三年 八月三	年 類 別
十二人	十二人	十人	八人	六人	職員數
四級	四級	三級	二級	一級	學級
百三十四人	百五十二人	七十八人	六十四人	三十八人	在籍生數
是年暑假畢業十八人 是年暑假畢業十九人					各級畢業生數
五百五十人	二百五十二人	七十八人	六十四人	三十八人	修業生數
	是年添築寢室九間	是年添築教室九間 廚廡三間	是年收買民田四千八百步 作操場校園	是年收買三間 修理開辦計屋二十	校舍建設及變更
同由勸學所撥助洋一千四百元	同由勸學所撥助洋二百元	同由勸學所撥助洋四百元	同由勸學所撥助洋四百元	紙抽收活蟹 金沙市花布脚解契 開辦費就金沙市各般富勸捐經常費就	經費
		是年升學三人 是年病故一人	是年升學一人		備致

南 通 地 方 自 治 成 績

三民國年	二民國年	元民國年
八人	八人	八人
三級	三級	三級
四七十人	二九十人	九六十人
本年七月第八屆畢業十人		年假時第三屆畢業二十人
四百人	四百七十人	九六十人
	是年添築浴室三間學堂二方	
同上	是年七月議歸縣立經費由縣支給	同上另由縣署津貼洋六百元
本年七月擬招新生五十人	是年七月升學八人就商就農十人	是年學級照章縮歸三級各生因光復之初經濟困難自行退學者四十六人

教育

續 成 治 自 方 地 通 南

教
育

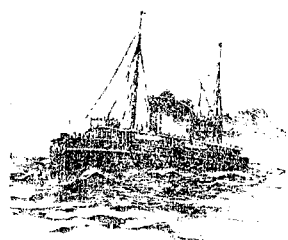

四
十
二

餘中 三益鄉高等小學校

餘中三益高等小學校成於民國三年初州人張睿以第一高等小學成立謀就餘中鄉東漸書院舊址改設第二高等小學會分區事起姑從緩議民國二年十一月籌復囑李元瀚往爲相度並繪具圖說始定議改建三年春張睿爲籌開辦費銀三千元函縣委派餘中鄉黃慕堅三益鄉梁汝楫主其事三益并籌助銀五百元七月工竣計成門堂事務室五間教室八間學生寢室五間教員室三間圖書器械室三間禮堂三間廚房三間廁所二間九月縣以是校居縣城迤東二百里適中地收歸縣立稱縣立第三高等小學校校長爲江之穆招生開學學生數計二十九人



石港市高等小學校

民國紀元前一年石港市第二初等小學校添設高等光復之初經濟困難乃停辦元年十二月市總董宋煥學務委員丁文蔚等以本市東北隅七山文正書院舊屋修葺別爲校舍二年一月開工以名譽董事丁寶樑董其成三月而工竣合購校具共用銀一千餘元以竈地折價附稅及積儲項下撥借之欸充之四月開學宋煥長之學級數一學生三十六人學費每人全年四元膳費每人全年二十四元常費取給本市教育費都一千餘元二年縣祝學葛懋昌以校建於山升降不便地積狹窄尤難展拓議移於舊鹽義倉空地三年施允升陳培吳紹祖籌欸興辦除舊有材料不計外共需銀三千三百五十元現始收歸縣立

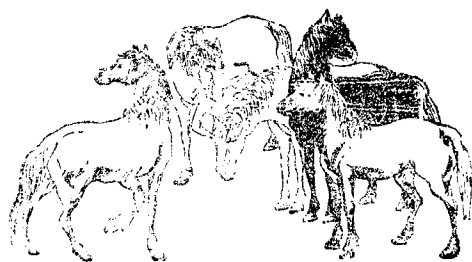

餘東市高等小學校

民國元年三月程逢恩李國慶江鏡秋就第一初等小學校改設高等小學校計用銀二千元有奇程逢恩爲校長二年增教室三間三年八月學生兩級僅二十三名時鄰區縣立第三高等小學校成乃併焉

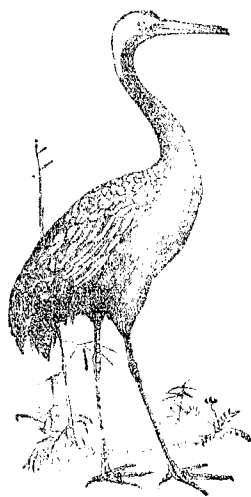

騎岸鄉高等小學校

騎岸鄉第一初等小學校成立之第七年始於其內增設高等小學第一初等小學校成立於清光緒三十二年而創議籌辦則在其前二年創議者爲干振聲張聞捷張鴻甲蔣希剛王建國于忱希剛首捐田四十八畝爲之倡由是捐銀遂達三千元決議先辦初等用合級編制俟第一班畢業後更增設高等定校地在市南石港育嬰公田先招生三十餘人借武廟前廳開學王建國爲教員

三十一年正月就武廟另闢教室續招第二班生徒夏四月興工就公田南北折半南爲操場北爲校址築屋前後二進皆南向前進中爲大門西爲客廳東爲休憩所後進中爲禮堂東西皆教室兩進之間繞以迴廊後進之後填築屋基爲異日添建高小教室之用西廂七間南四間爲寢室北三間爲廚舍廚舍之北屋三間爲廁所院之東偏小屋二間爲柴房小便所翌年夏工竣暑假後始遷入教授一切用具至是稍稍敷用總計建築開辦等費用五千八百餘元籌捐工作一切事務張聞捷張鴻甲二人任之

宣統三年張聞捷以鄉佐兼任校長第二班畢業生徒無可升學仍留校補習而區內初

等之已開辦者尙三四所遂議決明年就第一初等校內增設高等小學

民國元年三月十七日高等小學校開學生徒三十九人七月鄉議會通過建築案二年五月興工就原築基地建屋九間分三教室室容六十四人皆南向改初等教室之出入口爲北向八月工竣用銀三千一百二十餘元于振聲助一千元餘由公所籌之八月招第二班生徒合第一班已七十二人寢室不敷用乃租用校外民屋

民國三年三月就東偏隙地拆去柴房小便所西向建寢室十二間容七十二榻南北山與大門及高小教室後垣成直線於前兩進間東偏迴廊之後設櫛沐所與寢室南六間相對寢室極北設小便所改西廂原有之寢室爲膳堂廁所爲浴堂浴堂以北另築屋四間爲廁所與寢室北端之小便所東西成直綫築一短垣以爲高小教室後面之屏障垣以內爲學校園前進大門西首之客廳分一間爲校長室東兩間一爲圖書儀器室一爲操裝室七月工竣用銀二千二百五十餘元

春假中購辦圖書儀器標本模型及體操器械連製備櫥架等共銀約六百元于振聲捐助二百元公所籌撥四百元綜計高等建築設備等費約用六千元合之初等爲數蓋一

南 通 地 方 自 治 成 績

萬一千八百餘元民國三年八月收歸縣立
附歷年狀況表

年 別	類 別	職 員 數	學 級	在 校 生 徒 數	各 學 級 畢 業 生 徒 數	修 業 生 徒 數	校 舍 建 設 及 變 更	經 費	備 註
民 國 二 年	民 國 元 年			三 十 九	無	六	建 教 室 九 間	經 常 費 八 百 九 十 八 元 建 築 費 一 千 二 百 二 十 元	
五				七 十	無	三	建 寢 室 十 二 間 廁 所 四 間	經 常 費 一 千 六 百 二 十 五 元 建 築 費 二 千 二 百 五 十 元	

教 育

續 成 治 自 方 地 通 南

教
育

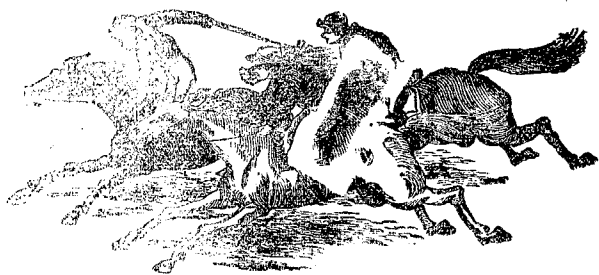

五
十
二

西亭市高等小學校

西亭市高等小學校就第一初等小學校增設先是清光緒三十一年徐景雲宋錚以興學爲地方急務乃權借關廟後殿爲初等小學校繼就廟之東偏特建校舍計成教室五間接待室教員室三間事務室四間廚房一間廁所一間開辦費銀共三千九百餘元均由景雲錚募集是役規畫之初卽爲異日添設高等之準備故費亦較鉅而常費亦於翌年籌撥基本田產約九百畝時贖囊校事者爲徐景祺民國元年景祺徐善基徐潛巫璇以本市初等校數漸多乃用校租改關廟後殿爲二教室屬初等而原有新建校舍爲高等小學校校之東闕隙地爲校園民國三年八月收歸縣立仍以徐潛長之學生現共五十八人



競化市高等小學校

民國元年春沈師愚張光祖張尙禮議立高等小學校以張芝山鎮爲競化市適中之地遂借設於張芝山之初等小學校經費由張尙禮籌畫民國二年秋經市議事會議決改歸市立并請縣補助三年始改市公所爲校舍八月竣工收歸縣立江毓衡長之學生二級共五十七人



平潮市高等小學校

民國二年冬縣知事儲南強委邵焜武爲平潮市高等小學校校長與市董徐人驥等經理建築事就市立第一初等小學校校址改建教室六間校長室教員室三間禮堂二間圖書標本室一間學生寢室廚房食堂儲藏室夫役室共十間廁所一間操場佔地縱橫一千六百万尺計銀二千五百元三年七月工竣招生三十七人八月開學現改縣立

續 成 治 自 方 地 通 南

教
育



五
十
八

初等小學校

通有小學始於清光緒二十八年周家祿劉桂馨等所設之川港白華書塾白華書塾附費洪周孝子祠光緒十八年家祿等請於知州汪樹堂與孝子祠同時建造原擬準上海梅溪書院章程講授經解古學二十八年開辦依官學堂例國文外國文並授兼課歷史地理算學圖畫體操是時張謇以小學必本於師範於二十九年辦師範學校三十年第一次講習科學生畢業遂依學正汪家玉議設模範初等小學校即今南通市第一初等小學校於學宮空舍以講習科畢業生陳寶楨顧迺德爲教員越一年乃有城東城西城南及石港騎岸西亭劉橋白蒲各小學其後師範學生畢業者漸多各市鄉遂陸續舉辦今計全縣已成立者共有初等小學校二百十五所茲分市鄉各區記其大要列表於後其分年待成者另列一表

初等小學校一覽表 民國三年十二月調製

別鄉市	校名	所在地	創辦年月	職員數	學生數	編制	歷年畢業學生數	常年支出銀圓	附	致

南 通 地 方 自 治 成 績

						市通南
市立第七初等小學校	市立第六初等小學校	市立第五初等小學校	市立第四初等小學校	市立第三初等小學校	市立第二初等小學校	市立第一初等小學校
陸洪閣	北東街門	橋豐南樂	法輪寺	西寺	延壽閣	學宮內
清光緒三十三年三月	清光緒三十三年二月	清光緒三十三年二月	清光緒三十三年三月	清光緒三十三年三月	清光緒三十三年二月	清光緒三十一年九月
三	二	三	二	三	四	三
五六	五二	七五	三〇	五三	六九	七五
●●複式	●複式	●●複式	●複式	●●複式	●●複式	●●複式
二四	二〇	五五	三一	三九	四六	一三〇
三三二	二五三	五八〇	二六〇	五五七	五八一	五九二

教 育

南 通 地 方 自 治 成 績

市立第一 初等小學	市立第一 初等小學	市立第一 初等小學	市立第一 初等小學	市立第一 初等小學	市立第一 初等小學	市立第一 初等小學
西廂茶 庵殿	秦灶	西坊十 里	東墩三 里	狼山北	凌石橋	察院北 橋
清宣統 三年八月	清宣統 元年九月	清宣統 元年十一月	清宣統 元年	清光緒 三十三年六月	清光緒 三十一年一月	清光緒 三十二年八月
二	二	二	三	二	三	三
二八	二六	二二	三二	三八	五六	七七
●複式	●複式	●複式	●●複式	●複式	●●複式	●●複式
無	無	八	一八	四	二九	一五
二四〇	二八四	二二二	二二六	二四八	三五四	四三六

教 育

南 通 地 方 自 治 成 績

私立施氏 小學初等 學校	私立義女 初等小學	私立光明 初等小學	市立第九 初等小學	市立第一 初等小學	市立第一 初等小學	市立第一 初等小學	市立第一 初等小學
寺街	大城街南	山港	曹頂禰	新港鎮	德興鎮	音梅堂觀	
清光緒 三十二年 閏四月	清光緒 三十二年 二月	中華民國 三年三月	中華民國 元年八月	清宣統 三年八月	清宣統 三年七月	清宣統 三年八月	
三	二	二	二	三	二	二	
八四	三一	一八	二八	九九	一八	一五	
●● 複式	● 複式	● 複式	● 複式	●● 複式	● 複式	● 複式	
四四	三九	無	無	無	無	無	
三二〇	三六〇	二〇四	二二〇	三二〇	二〇四	二二四	

南 通 地 方 自 治 成 績

		金 沙 市				
私立第三 初等小學	私立第二 初等小學	私立第一 初等小學	私立第一 初等小學	私立第一 初等小學	私立第一 初等小學	私立第一 初等小學
西金餘市	東三姓街市	北川門	狼山	南東原門	校師西範	河西廂北
清宣統二年二月	清宣統八年元月	清光緒三十一年二月	中華民國元年一月	中華民國元年一月	清光緒三十三年六月	清光緒三十二年八月
二	二	三	二	三	二	三
五一	五二	七四	一六	四九	五三	四五
● 複式	●● 複式	●● 複式	● 複式	● 複式	● 複式	● 複式
一〇	一三	五八	無	六	六	一〇
三〇〇	二九五	四二〇	二二〇	四〇〇	四二二	二〇〇

教 育

南 通 地 方 自 治 成 績

市立第十 初等小學	市立第九 初等小學	市立第八 初等小學	市立第七 初等小學	市立第六 初等小學	市立第五 初等小學	市立第四 初等小學
上黑鹿 段灶	八角亭	上嚴 段灶	中嚴 沙灶	下黑鹿 段灶	中市	東市
中華民國 九年元月	中華民國 九年元月	中華民國 二年元月	中華民國 二年元月	中華民國 一年元月	清宣統 三年二月	清宣統 三年八月
二	二	二	二	二	二	二
三七	三一	三二	二三	三〇	二七	三三
●複式	●複式	●複式	●複式	●複式	●複式	●複式
無	無	無	無	無	無	無
二九八	二一四	二九八	二〇四	三六五	二〇四	二三四

教 育

六 十 四

南 通 地 方 自 治 成 績

市立第一 初等小學	市立第二 初等小學	市立第三 初等小學	市立第四 初等小學	市立第五 初等小學	市立第六 初等小學	市立第七 初等小學
朱段	南市	唐段	蔣廟段	北唐段	南唐段	碧塘廟
中華民國二年 十月	中華民國二年 九月	中華民國二年 九月	中華民國二年 五月	中華民國二年 四月	中華民國二年 四月	中華民國二年 四月
二	二	二	二	二	二	二
一五	三七	二五	二〇	三四	一八	二四
●複式	●複式	●複式	●複式	●複式	●複式	●複式
無	無	無	無	無	無	無
一〇二	二〇四	二〇四	二〇四	二四二	二〇四	二〇四
	此校原名高等小學 民國二年九月 改名爲市立第二 十六校					

教 育

續 成 治 自 方 地 通 南

市立張氏私 初等小學	市立高氏私 初等小學	市立女子 初等小學	市立第三 初等小學	市立第三 初等小學	市立第五 初等小學	市立第六 初等小學
三姓街	河南市	北川門	進鮮港	貴木橋	姜三殿	顧燈北
清宣統 二年八月	清光緒 三十年二月	中華民國 元年七月	中華民國 三年八月	中華民國 三年八月	中華民國 三年八月	中華民國 三年八月
二	二	二	二	二	二	二
二八	五八	三七	一六	二二	一八	二二
●複式	●複式	●●複式	●複式	●複式	●複式	●複式
二〇	二八	六	無	無	無	無
一三〇	四〇〇	六四〇	一九二	一九〇	一七四	一九四

教 育

南 通 地 方 自 治 成 績

私立張氏初等學校	私立易氏初等學校	私立徐氏初等學校	私立張氏初等學校	私立徐氏初等學校	私立季氏初等學校	私立季氏初等學校
大聖廟	顧灶	唐洪灶	三里墩	顧灶	季拖橋	貴臣橋
中華民國二年五月	中華民國元年十月	中華民國元年十月	中華民國元年八月	中華民國元年六月	清宣統三年五月	清宣統三年三月
二	二	二	二	二	二	二
三五	二一	四三	三六	二九	二七	二三
●複式	●複式	●複式	●複式	●複式	●複式	●複式
無	無	無	無	無	無	無
一八〇	二四〇	一六〇	二〇〇	一五〇	一七〇	一四〇

教 育

六十七

南 通 地 方 自 治 成 績

						市安四
市立第七 初等小學	市立第六 初等小學	市立第五 初等小學	市立第四 初等小學	市立第三 初等小學	市立第二 初等小學	市立第一 初等小學
東白廟 馬	溫家橋	陸觀堂 音	關家庵	茶庵殿	徐家橋	本市
中華民國 四年二月	中華民國 二年二月	清宣統 三年七月	清光緒 三十三年 二月	清光緒 三十二年 三月	清光緒 三十二年 二月	清光緒 三十一年 二月
二	二	二	二	二	四	三
二〇	二五	二〇	二六	二四	九二	五六
●複式	●複式	●複式	●複式	●複式	●●●複式	●複式
無	無	無	一六	一〇	五六	一〇
二三〇	二五四	二〇〇	二四八	二五二	七六八	四二二

教 育

南 通 地 方 自 治 成 績

			西亭市			
市立第四初等小學校	市立第三初等小學校	市立第二初等小學校	市立第一初等小學校	姜氏私立初等小學校	市立初等小學校	市立第八初等小學校
西禪寺	李雙樓	灰場邊	本河北市	姜家園	李觀堂	韓家壩
清宣統二年二月	清宣統二年二月	清光緒三十三年二月	清光緒三十一年二月	清光緒三十四年三月	中華民國二年八月	中華民國三年八月
二	二	二	五	二	三	二
二八	四二	三七	二二二	三三	四七	二六
●複式	●複式	●複式	單式	●複式	●複式	●複式
二六	一五	二四	一一二	一二	無	無
二七〇	三一〇	二八〇	九五〇	一八七	三三五	二一四

教 育

南 通 地 方 自 治 成 績

市立 初等 小學 第二	市立 初等 小學 第十	市立 初等 小學 第九	市立 初等 小學 第八	市立 初等 小學 第七	市立 初等 小學 第六	市立 初等 小學 第五
包家橋	五總堂觀音	孫和廟尙	潘觀堂音	草廟子	陸扶橋	施家店
中華民國 三年八月	中華民國 三年八月	中華民國 二年二月	中華民國 二年二月	中華民國 元年二月	清宣統 三年七月	清宣統 二年三月
二	二	二	二	二	二	二
三四	二八	一八	一九	三六	四一	二五
●複式	●複式	●複式	●複式	●複式	●複式	●複式
無	無	無	無	無	二	五
一九〇	二二六	一八〇	二〇〇	二〇〇	二二〇	二四〇

教 育

南 通 地 方 自 治 成 績

				市湖平		
市五初立 小學校等第	市四初立 小學校等第	市三初立 小學校等第	市二初立 小學校等第	市一初立 小學校等第	王氏私 立初等 小學校	市鄉合 立初等 小學校
天后宮	新壩	五接橋	丹房廟	岳祖閣	楊家橋	華王廟
清宣統 二年一 月	清光緒 三十四 年八月	清光緒 三十二 年一月	清光緒 三十一年 二月	清光緒 三十年 二月	中華民國 二年二 月	清光緒 三十二年 二月
三	三	二	三	三	二	二
一〇七	四二	一六	三八	七一	二七	二九
●● 複式	●● 複式	● 複式	● 複式	●● 複式	● 複式	● 複式
無	一六	二一	二一	七二	無	三三
三四八	三四八	七四	三四二	三四八	二〇〇	二八〇

教 育

續 成 治 自 方 地 通 南

	市開唐					
小二市 學初立 校等第	小一市 學初立 校等第	小子市 學初立 校等女	小九市 學初立 校等第	小八市 學初立 校等第	小七市 學初立 校等第	小六市 學初立 校等第
西河口	羅祖殿	火星殿	濟東 寺宏	音馬 堂觀	雲臺山	四十里
一國中 月元年 華民	月三年 清宣統	八國中 月三年 華民	八國中 月三年 華民	二國中 月三年 華民	二國中 月二年 華民	一國中 月元年 華民
二	二	二	二	二	二	二
二七	三八	二三	一八	二二	二二	一八
●複式	●複式	●●複式	●複式	●複式	●複式	●複式
無	無	無	無	無	無	無
二四〇	二二〇	二一〇	一八六	二二六	二一六	一九二

教 育

七 十 二

南 通 地 方 自 治 成 績

教 育

		劉 橋 市					
市立初等小學	市立初等小學	市立初等小學	市立初等小學	實業私立初等小學	市立初等小學	市立初等小學	市立初等小學
徐關廟	戴家灣	陳家橋	南市	本東市	興教寺	白龍廟	
中華民國元年四月	清宣統三年七月	清宣統二年二月	清光緒三十二年八月	清光緒三十二年一月	中華民國三年八月	中華民國二年六月	
二	二	四	三	三	二	二	
一八	一四	七八	四〇	五六	一五	二一	
●複式	●複式	●●複式	●●複式	●●複式	●複式	●複式	
無	無	一三	一〇	四三	無	無	
二二二	二〇〇	四五六	四一二	五六〇	一八八	二一六	

續 成 治 自 方 地 通 南

			市港石			
市四初等 小學校	市三初等 小學校	市二初等 小學校	市一初等 小學校	市七初等 小學校	市六初等 小學校	市五初等 小學校
八總廟	南鄉	南市	聖橋下	陸家橋	沙家埭	三官殿
清宣統 三年二月	清光緒 三十二年	清光緒 三十七年	清光緒 三十一年	中華民國 二年五月	中華民國 二年二月	中華民國 元年八月
二	二	四	三	二	二	二
一八	一七	七一	六〇	一三	二四	二一
●複式	●複式	●●複式	●●複式	單式	●複式	●複式
六	一三	六六	六二	無	無	無
二五〇	二七〇	六〇〇	六二〇	一七六	一八八	二〇〇

教 育

南 通 地 方 自 治 成 績

市永觀						
市立第一 初等小學	劉氏私 立初等小 學校	于氏私 立初等小 學校	市立第 九初等小 學校	市立第 七初等小 學校	市立第 六初等小 學校	市立第 五初等小 學校
太平寺	北街頭	南鄉	西市	丁家渡	五總埠	雙龍鎮
清光緒 三十一年 十月	清宣統 三年二月	清宣統 三年二月	中華民國 二年八月	中華民國 元年八月	中華民國 元年三月	清宣統 三年二月
三	一	一	一	一	三	三
四三	二四	一二	三五	一六	三四	三四
●● 複式	● 複式	● 複式	● 複式	● 複式	● 複式	● 複式
五〇	無	無	無	無	無	一三
二八〇	三〇〇	三〇〇	三〇〇	二〇〇	四〇〇	三八〇

教 育

南 通 地 方 自 治 成 績

市立第八等初等學校	市立第七等初等學校	市立第六等初等學校	市立第五等初等學校	市立第四等初等學校	市立第三等初等學校	市立第二等初等學校
十里墩	大悲庵	洪濟院	永安鎮	北庵殿	杭家埭	三圩鎮
中華民國三年八月	中華民國九年九月	中華民國元年六月	中華民國元年二月	清光緒三十年七月	清光緒三十四年一月	清光緒三十二年九月
二	二	二	一	二	三	二
二八	二五	二六	二〇	三六	四八	二五
●複式	●複式	●複式	●複式	●複式	●●複式	●複式
無	無	無	無	四	八	一六
一七二	一三〇	二〇〇	一八〇	一八〇	三二〇	二〇〇

教 育

七十六

續 成 治 自 方 地 通 南

				市化競		
市立第五初等小學	市立第四初等小學	市立第三初等小學	市立第二初等小學	市立第一初等小學	葛氏私立初等小學	李氏私立初等小學
姜灶港	竹行鎮	小海鎮	西川市港	張山鎮 芝	三官殿	觀音北山
清宣統三年一月	清光緒三十三年八月	清光緒三十二年三月	清光緒三十二年一月	清光緒三十一年一月	中華民國元年二月	中華民國元年二月
三	三	四	五	四	二	二
七三	四九	一〇四	一二〇	一〇六	一四	三一
●●複式	●複式	●●●複式	●●●複式	●●●複式	●複式	●複式
無	一五	六一	六	六四	無	無
五〇〇	三四〇	九〇〇	五〇〇	五四四	一二〇	二四〇

教育

七十七

南 通 地 方 自 治 成 績

市立 第三 初等 小學校	市立 第二 初等 小學校	市立 第十 初等 小學校	市立 第九 初等 小學校	市立 第八 初等 小學校	市立 第七 初等 小學校	市立 第六 初等 小學校
天后宮	三合口	新開港	大圩鎮	朝陽港	皇經堂	復興庵
中華民國 三年 八月	中華民國 二年 八月	中華民國 二年 八月	中華民國 二年 三月	中華民國 元年 八月	中華民國 元年 二月	中華民國 元年 二月
二	二	二	二	二	二	二
三二	二五	二六	二二	三六	二四	二七
●複式	●複式	●複式	●複式	●複式	●複式	●複式
無	無	無	無	無	無	無
一九二	一八〇	二〇〇	一九二	二二四	二二〇	二二〇

教 育

南 通 地 方 自 治 成 績

		市西餘						
市立初等 小學校	市立初等 小學校	市立初等 小學校	市立初等 小學校	市立初等 小學校	沈氏私 立初等 小學校	劉氏私 立初等 小學校	通海合 立初等 小學校	
五福橋	東社	二甲鎮	北市	西鎮 義灶 鄉	東川 市港	東川 市港	通海橋	
清宣統 二年三月	清光緒 三十四年 二月	清光緒 三十三年 二月	清光緒 三十二年 二月	清光緒 三十二年 九月	清光緒 二十九年 一月	清光緒 二十九年 一月	清光緒 三十二年 二月	
二	二	三	三	三	三	三	二	
二六	四四	九〇	六五	九二	五四	五四	六二	
● 複式	●● 複式	●●● 複式	●● 複式	●● 複式	○● 複式	○● 複式	●● 複式	
九	三六	三三	一二	五五	無	無	無	
三三四	三七四	六七五	五七〇	四六〇	五〇〇	五〇〇	四五〇	
					原名白華書塾清光緒二十九年開學			

教 育

南 通 地 方 自 治 成 績

市立第五 初等小學	市立第六 初等小學	市立第七 初等小學	市立第八 初等小學	市立第九 初等小學	市立第十 初等小學	曹氏私 立初等 學校
北團	河頭	西三段 南三甲	西三段 北三甲	南市	畢甲鎮	隄北 甲西
中華民國 元年八月	中華民國 元年八月	中華民國 二年三月	中華民國 二年三月	中華民國 二年三月	中華民國 三年八月	清宣統 二年二月
二	二	二	二	三	二	二
一九	二六	二五	三三	六三	二〇	二八
●複式	●複式	●複式	●複式	●●複式	●複式	●複式
無	無	無	無	無	無	九
二四〇	二七六	二四六	三三三	三七五	一九二	二四〇

教 育

續 成 治 自 方 地 通 南

					市東餘	
市立第六初等小學	市立第五初等小學	市立第四初等小學	市立第三初等小學	市立第二初等小學	市立第一初等小學	顧氏私立初等小學
岸頭鎮	柴南沙	六甲鎮	郁土堂	包場	本市西河邊	河南西甲
中華民國元年三月	中華民國元年二月	清光緒三十四年三月	清光緒三十三年二月	清光緒三十三年二月	清光緒三十三年二月	中華民國二年三月
二	二	二	二	三	四	二
四一	三七	三六	二四	四六	七四	三四
●複式	●複式	●複式	●複式	●●複式	●●複式	●複式
無	二	一	五	四	一一	無
三〇〇	二八〇	二八〇	二五〇	五二〇	五五〇	一六〇

教 育

續 成 治 自 方 地 通 南

		市四呂				
小三市立 學初等第	小二市立 學初等第	小一市立 學初等第	小立何氏私 學初等第	小九市立 學初等第	小八市立 學初等第	小七市立 學初等第
南 街	七 甲	北 街	何 家 園	頭 甲 鐘	二 甲	五 里 墩
月三清宣 年三統 七	月三清宣 年三統 二	年三清光 一十二緒 二	二國中 月二華 二民	九國中 月二華 二民	四國中 月二華 二民	二國中 月二華 二民
二	二	三	二	二	二	二
三一	三八	四九	二五	二九	一四	二八
●● 複式	● 複式	●● 複式	● 複式	● 複式	● 複式	● 複式
一	無	三四	無	無	無	無
四九六	三一 一	六〇〇	一八〇	二一〇	二八〇	二八〇

教 育

南 通 地 方 自 治 成 績

教 育

市立第四初等小學校	市立第五初等小學校	市立第六初等小學校	市立第七初等小學校	市立第八初等小學校	市立第九初等小學校	市立第十初等小學校
廿八總	十九總	二補沙	二補圩	東	三	甲
中華民國二年二月	中華民國二年三月	中華民國二年五月	中華民國三年八月	清宣統三年七月	中華民國二年三月	中華民國元年一月
二	二	三	二	二	二	二
二四	一二	三六	一九	二二	五九	二〇
●複式	●複式	●複式	●複式	●複式	●複式	●複式
無	無	無	無	無	無	無
二八八	三一二	二〇〇	二二二	三一二	六〇五	二六〇
						呂四市以彭鼎捐助學費爲最巨此校開辦經常等費全由該捐款開支故名校以爲紀念

南 通 地 方 自 治 成 績

						三樂鄉
吳氏私 立初等 小學	李氏私 立初等 小學	鄉立第 五初等 小學	鄉立第 四初等 小學	鄉立第 三初等 小學	鄉立第 二初等 小學	鄉立第 一初等 小學
馬宗 助案	麒麟 尹耕 莘案	太平 山橋	大澤 觀	袁灶 港	鎮 場	油 榨
中華民國 二年八月	中華民國 二年三月	中華民國 二年六月	中華民國 二年八月	清光緒 三十二年 二月	清光緒 三十二年 二月	清光緒 三十二年 二月
二	二	二	二	三	三	二
一三	二三	三五	二三	四五	三六	三四
●複式	●複式	●複式	●複式	●複式	●複式	●複式
無	無	無	無	二八	二二	一八
二〇〇	二二〇	二〇〇	二六〇	三二〇	四二〇	四〇〇

教 育

八 十 四

南 通 地 方 自 治 成 績

	鄉中餘					鄉益三
小二鄉立 學初等第	小一鄉立 學初等第	小立梁 學初氏 校等私	小四鄉立 學初等第	小三鄉立 學初等第	小二鄉立 學初等第	小一鄉立 學初等第
合興鎮	通源鎮	梁家店	鎮新 南河	石頭鎮	梁家店	富源鎮
月元清 年官統 三	年三十一 月光緒	年三十一 月光緒	八國中 月國華 年元民	二國中 月國華 年元民	月二年 七宣統	月元清 年宣統 八
三	二	二	二	二	二	二
五四	二四	二四	二七	二八	二五	五三
●● 複式	● 複式	● 複式	● 複式	● 複式	● 複式	● 複式
八	二四	一一	無	無	無	一〇
五〇〇	二八〇	二三〇	二〇六	三〇〇	二〇〇	五〇〇

教 育

南 通 地 方 自 治 成 績

鄉岸驕						
小一鄉 學初立 校等第	小八鄉 學初立 校等第	小七鄉 學初立 校等第	小六鄉 學初立 校等第	小五鄉 學初立 校等第	小四鄉 學初立 校等第	小三鄉 學初立 校等第
南 市	溝龍 東游	二 橋	大隄 墩北	定海 山	餘中 街	頭 橋
年三清 三十二光 月二緒	八國中 月三華 年三民	八國中 月三華 年三民	三國中 月二華 年二民	月三清 三年宣 七統	月三清 三年宣 七統	月三清 三年宣 七統
三	二	二	二	二	二	二
九五	二七	二一	一一	三二	二九	二六
●● 複式	● 複式	● 複式	● 複式	● 複式	● 複式	● 複式
一二二	無	無	無	無	無	無
五八五	一四八	一九六	二〇〇	二三〇	二五〇	三二〇

教 育

南 通 地 方 自 治 成 績

鄉立 第八等 初等 小學	鄉立 第七等 初等 小學	鄉立 第六等 初等 小學	鄉立 第五等 初等 小學	鄉立 第四等 初等 小學	鄉立 第三等 初等 小學	鄉立 第二等 初等 小學
餘田廟	誕外 四總廟	張家沙	新河邊	沙家壩	二波	十總店
中華民國 十三年 十一月	中華民國 十三年 十月	中華民國 十三年 九月	中華民國 十三年 九月	中華民國 十二年 九月	清宣統 三年 三月	清宣統 三年 三月
二	二	三	二	二	二	二
一六	一三	一八	一五	一七	二三	一九
●複式	●複式	●複式	●複式	●複式	●複式	●複式
無	無	無	無	無	一八	一一
一九四	一九四	二一八	二一八	一八〇	二八〇	二二〇

教 育

南 通 地 方 自 治 成 績

鄉仁興				鄉蒲白		
小一鄉立第 學校等第	小四鄉立第 學校等第	小三鄉立第 學校等第	小二鄉立第 學校等第	小一鄉立第 學校等第	小立陳氏私 學校等第	小立于氏私 學校等第
文昌宮	晉張 堂湖	河五十 西里	河五十 東里	麥南 山後街	五西 總段	九西 總段
年三十一 九月	七國中 華二年	四國中 華元年	一國中 華元年	年三十一 四月	三月國中 華元年	年三十二 三月
三	二	二	二	二	二	二
五五	二七	一二	一〇	七二	四二	三七
●● 複式	● 複式	● 複式	● 複式	●● 複式	● 複式	● 複式
三六	無	二	無	一九	一六	三五
四〇〇	二二〇	一七〇	二〇〇	五〇〇	二六〇	二六〇

教 育

南 通 地 方 自 治 成 績

	鄉沙海劉					
小二鄉立 學初等第	小一鄉立 學初等第	小立成 學初氏私	小五鄉立 學初等第	小四鄉立 學初等第	小三鄉立 學初等第	小二鄉立 學初等第
土 山	南 橋 鎮	成 家 廟	東 行	業 提 庵	廟 子	東 土 山
二國中 月二年華 民	二國中 月二年華 民	八國中 月元年華 民	四國中 月二年華 民	二國中 月元年華 民	月清宣 二年統	月元清 年十統
二	四	二	二	二	二	二
四五	七九	二四	二四	四〇	二六	二九
●複式	●●●複式	●複式	●複式	●複式	●複式	●複式
無	無	無	無	無	無	七
三八〇	七二〇	一一〇	二二〇	二二〇	一八〇	一四〇

教 育

八十九

南 通 地 方 自 治 成 績

教 育

計 統	鄉立第一 日初等半 小學校	鄉立第一 三初等第 小學校	鄉立第一 二初等第 小學校	鄉立第一 一初等第 小學校	鄉立第一 三初等第 小學校
	第一 西圩中 路東	第一 西圩北 岸台	第一 西圩中 路東	復 西復鎮 市北	毛 竹鎮
	中 華民 國二 年八 月	中 華民 國元 年八 月	清 宣統 三年 七月	清 光緒 三十 一年 二月	中 華民 國二 年八 月
二 一 五	二	二	二	二	二
四 九 〇 七 八 四	一 四	四 四	五 九	四 八	二 二
	● 複 式	● 複 式	● 複 式	● 複 式	● 複 式
二 二 二 二 二	無	無	三	一 〇	無
六 二 六 二 五	四 八	一 一 二	一 一 八	一 二 八	三 九 六

說 明

一 表中編制格複式二字上有●符號者係指一學級有●●符號者係指兩學級有●●●

符號者係指三學級其編制四學級者則注爲單式
二 表中歷年畢業學生數係指各校自開辦起至民國二十年學年度止所有畢業學生
之總數

續 成 治 自 方 地 通 南

教
育



九十二

預定分年設立初等小學校之計畫

清宣統元年勸學所議決每十六方里設一初等小學校全縣面積計八千方里除去濱江濱海岸外草地應共設三百三十二校除現已成立二百十五校外尚應添設一百一十七校茲定二年籌畫列表於後但將來因地方及人民之需要設校應行超過前定額數者其地點再行規畫

預定分年設立初等小學校一覽表 民國三年十二月製

市鄉別		民國三年度進行計畫		民國四年度進行計畫		附考
設校地點	開學年月	開辦費	設校地點	開辦年月	開辦費	
南通市	太陽殿	四年八月	五〇〇元	白塘廟	五年八月	五〇〇元
	廟港鎮	四年八月	一〇〇〇	瓊陽沙	五年八月	一〇〇〇
	八里廟	四年八月	五〇〇	五接橋	五年八月	一〇〇〇
	小關帝廟	四年八月	一〇〇〇	興隆灶	五年八月	一〇〇〇
金沙市	朝淺灘	四年八月	一〇〇〇	顧家廟	五年八月	一〇〇〇

南 通 地 方 自 治 成 績

唐開市		平潮市			西亭市			四安市					
時三官殿	南準提庵	陳家榨	天生港	天后宮	大悲庵	豐利寺	八角亭	蘆芽嘴	天竺山	丁澗店	橫港	嚴家園	
四年八月	四年八月	四年八月	四年八月	四年八月	四年八月	四年八月	四年八月	四年八月	四年八月	四年八月	四年八月	四年八月	
五〇〇	五〇〇	一〇〇〇	一〇〇〇	五〇〇	五〇〇	五〇〇	五〇〇	一〇〇〇	五〇〇	一〇〇〇	五〇〇	一〇〇〇	
南劉橋	五里樹	仇觀音堂	峨眉山		碾坊橋	九圩港	濫港橋	柏樹墩	九總灣	花市街	善應庵	丁小觀音堂	那三官殿
五年八月	五年八月	五年八月	五年八月		五年八月	五年八月	五年八月	五年八月	五年八月	五年八月	五年八月	五年八月	五年八月
一〇〇〇	一〇〇〇	五〇〇	一〇〇〇		一〇〇〇	一〇〇〇	一〇〇〇	一〇〇〇	一〇〇〇	一〇〇〇	五〇〇	五〇〇	五〇〇

教 育

九十四

南 通 地 方 自 治 成 績

競化市		觀永市			石港市				劉橋市				
斜洪橋	涼棚鎮	彌陀殿		戴家四圩	二舖圩	北西鄉	西段河西	南鄉	梅家渡	賣魚灣	金觀音堂	白蕩三宮殿	
四年八月	四年八月	四年八月		四年八月	四年八月	四年八月	四年八月	四年八月	四年八月	四年八月	四年八月	四年八月	
一〇〇〇	一〇〇〇	五〇〇		一〇〇〇	一〇〇〇	一〇〇〇	一〇〇〇	一〇〇〇	五〇〇	一二〇〇	一〇〇〇	五〇〇	
竹行鍾東童	涼棚鎮南單	吳家墟	香山殿	張全橋	皇經堂	北鄉	堤內北三總	吳觀音堂	雁頭	迎洋灶	花燦橋	無量殿	衛觀音堂
五年八月	五年八月	五年八月	五年八月	五年八月	五年八月	五年八月	五年八月	五年八月	五年八月	五年八月	五年八月	五年八月	五年八月
一〇〇〇	一〇〇〇	一〇〇〇	五〇〇	一〇〇〇	五〇〇	一〇〇〇	一〇〇〇	五〇〇	一〇〇〇	一〇〇〇	一〇〇〇	五〇〇	五〇〇

教 育

九十五

南 通 地 方 自 治 成 績

呂 四 市		餘 東 市					餘 西 市						
大 墩	草 廟	二 龍 灶 圩			包 場 南 十 總	沈 灶 廟	王 灶 河	西 二 總 河 北	都 司 堂	五 聖 殿	堤 北 西 六 甲	雙 橋 廟	顧 大 成 鎮
四 年 八 月	四 年 八 月	四 年 八 月			四 年 八 月	四 年 八 月	四 年 八 月	四 年 八 月	四 年 八 月	四 年 八 月	四 年 八 月	四 年 八 月	四 年 八 月
五 〇 〇	一 〇 〇 〇	一 〇 〇 〇			一 〇 〇 〇	五 〇 〇	一 〇 〇 〇	一 〇 〇 〇	一 〇 〇 〇	五 〇 〇	一 〇 〇 〇	五 〇 〇	一 〇 〇 〇
朱 家 店	雲 台 山	三 十 總	七 佛 樓	趙 家 溝	鳳 凰 橋	王 家 廟	普 陀 山	栢 灶 廟	同 興 灶	張 家 橋	刁 家 圩		
五 年 八 月	五 年 八 月	五 年 八 月	五 年 八 月	五 年 八 月	五 年 八 月	五 年 八 月	五 年 八 月	五 年 八 月	五 年 八 月	五 年 八 月	五 年 八 月		
一 〇 〇 〇	五 〇 〇	一 〇 〇 〇	五 〇 〇	一 〇 〇 〇	一 〇 〇 〇	五 〇 〇	一 〇 〇 〇	五 〇 〇	一 〇 〇 〇	五 〇 〇	一 〇 〇 〇		

教 育

南 通 地 方 自 治 成 績

劉海沙鄉	與仁鄉	白前鄉		騎岸鄉			餘中鄉		三益鄉		三樂鄉		彭家灶
		東嶽廟	周家店	麟兒廟	堤內中五總	七總	四揚廟	四甲廟	德安橋	東太平寺	大毛田	高占廟	
十圩港	百子堂	東嶽廟	周家店	麟兒廟	堤內中五總	七總	四揚廟	四甲廟	德安橋	東太平寺	大毛田	高占廟	彭家灶
四年八月	四年八月	四年八月	四年八月	四年八月	四年八月	四年八月	四年八月	四年八月	四年八月	四年八月	四年八月	四年八月	四年八月
五〇〇	五〇〇	五〇〇	一〇〇〇	一〇〇〇	一〇〇〇	一〇〇〇	一〇〇〇	五〇〇	一〇〇〇	五〇〇	五〇〇	五〇〇	一〇〇〇
善全圩	寶家橋	樂善橋	義塘橋		堤內西五總	東昇灶		斜橋	年豐閣	八索鎮	徐文相案	雙池頭	大漾廟
五年八月	五年八月	五年八月	五年八月		五年八月	五年八月		五年八月	五年八月	五年八月	五年八月	五年八月	五年八月
一〇〇〇	一〇〇〇	一〇〇〇	一〇〇〇		一〇〇〇	一〇〇〇		一〇〇〇	一〇〇〇	一〇〇〇	一〇〇〇	一〇〇〇	五〇〇

教育

南 通 地 方 自 治 成 績

統 計	舉 牧 鄉		界 港 鎮
	五 九 校	第 二 堤	
		四 年 八 月	四 年 八 月
	四 七 二 〇 〇	一 〇 〇 〇	一 〇 〇 〇
	五 九 校	第 四 堤	第 三 堤
		五 年 八 月	五 年 八 月
	五 一 〇 〇 〇	一 〇 〇 〇	一 〇 〇 〇

教 育

九 十 八

附海門長樂小學校之概況

張謇張謇僑居海門長樂鎮海門有小學自長樂始長樂之小學謇謇及謇夫人邵謇夫人徐及謇長子婦沈所籌辦者也故附載焉長樂附近約方八里現有初等小學校四女子初等小學校一正籌辦者爲高等小學校擬辦而未舉行者有幼稚園及半日學校茲撮各校沿革及其成績之大要如左

市立長樂第一初等小學校

校就武廟改築堂舍適用共三十一間校地積八畝二分在鎮東市

清光緒三十年七月創辦統計修造房屋及置備器具等共銀二千六百九十六圓由謇謇擔任外楊點捐銀十圓

學生額生數九十六名編爲四級分兩教室合級教授

清宣統三年地方自治施行公議教室劃歸市公所另以市費建築新教室二新禮堂一費銀一千二百圓七月遷入

民國元年十二月縣知事盧鴻鈞指定本校爲模範小學呈報省長立案

學生初年二十五人現增至九十六人

畢業生共有一百十六人入高小校者十之七就商業者十之二就農業者十之一

學生納費原定每名每年二圓至六圓現改爲一圓貧者免繳

常年費總數初爲五百三十二圓現減至三百四十五圓每學生歲占費不滿四圓

常年入款學費百六十圓市費百圓社倉穀息補助六十圓約計三百二十圓

常年經費入不敷出現由警署擔任

張氏私立長樂第二初等小學校

校舍新建共十三間校地面積五畝一分在鎮西市

清光緒三十一年創辦統計房屋及置備器具三千五十六圓由警署擔任

學生額數現定四十八名編爲四級同一教室單級教授

學生二十六名現增至四十名

畢業生共有五十人入高小校者十之六就商業者十之三就農業者十之一

學生納費與第一校同

常年費總數初爲五百二十四圓現減至一百八十圓每學生歲占費四圓

常年入款學費約八十圓

常年經費入不敷出由警署擔任

張徐私立長樂第三初等小學校

校舍八間均新建地面積五畝五分在鎮東南三里

清光緒三十二年正月創辦統計房屋器具費銀一千六百圓由張徐擔任

學生額數現定六十四名編爲四級同一教室單級教授

學生初年三十六人現增至五十五人

畢業生共計六十人入高小校者十之五就商業者十之一就農業者十之四

學生納費與第一二校同

常年費總數初爲二百圓現減至一百七十圓每學生歲占費三圓

常年入款初有布釐約五十圓現僅有學費約銀六十圓

常年經費入不敷出現由警署擔任

教 育

張沈私立第四初等小學校

校舍八間係新建其式與第三校同校地面積四畝一分在鎮西南三里

清光緒三十三年創建統計校舍校具校地費銀一千五百圓由張沈擔任

學生額數及編制均與第三校同

學生納費與第一二三校同

學生數初年十六人現增至三十六人

畢業生共三十人入高小校者十之三就商業者十之二就農業者十之五

常年費總數約計一百五十圓

常年入款學費約五十圓

常年經費入不敷出由張沈擔任

張徐私立女子初等小學校

校舍七間均新建單級辦法校地面積二畝二分在第二初等小學校後民國三年三月創建七月竣工統計房屋器具及一切置備費銀一千七百五十圓全用張

徐遺產收入銀支撥

學生額數每年收十五名四年後合共六十名編爲四級同一教室單級教授
學生納費每名每年一圓至三圓貧者免繳

常年費總數約銀二百五十圓

常年入款學費約銀六十圓

常年經費入不敷出由空擔任

張邵私立長樂高等小學校

校地面積約十二畝四分在鎮東市

校舍校具及一切置辦豫算銀五千圓全用張邵遺產銀支撥

本年興工開辦明年開學

學生額數擬定每年收五十名三年後合共一百五十名編爲三級分三教室多級
教授

學生納費擬定每名每年二圓至四圓寄膳者另加膳費銀三十圓

教 育
常年費總數約銀一千圓
長樂第一小學概況表

年五第	年四第	年三第	年二第	年一第	年 類		職	員	學	生	常年費	每生歲費
					別	別						
				張警 張雲	校長	姓名						
施霖長	黃汝霖	黃鈞	黃汝霖	施揆之 茅炳元	教	姓名						
南通師範本科畢業		南通師範本科畢業	同右	同右	出							
					身							
四	三	三	三	二	全	級數						
四九	四一	三八	三六	二五	全	名數						
一四	一四	一五	一四	一五	年	平均						
一二	一一	一二	一二		畢	名數						
六	五	五	九	八	修	名數						
四四九圓	四五六圓	四七七圓	四九八圓	五三二圓	總	常年費						
九圓	一一圓	一三圓	一四圓	二一圓	占	每生歲費						

長樂第二小學概況表

第十年	第九年	第八年	第七年	第六年
劉師廠 黃汝霖	劉師廠 黃汝霖	王能仁 黃汝霖	李雲 黃汝霖	李雲 黃汝霖
	太倉中學畢業	南通師範本科畢業	蘇州師範豫科畢業	南通師範本科畢業
四	四	四	四	四
九六	一〇四	六四	七〇	六八
一一	一一	一二	一三	一三
一五	一九	一二	一〇	一三
	七	三	九	六
三四五	三七七	三五二	三八二圓	四一五圓
三、四	三、六	五、五	五、五	六圓

附註第一年爲前清光緒三十一年餘類推

年別	職員	學生	常年費	每生費
校長姓名	教員姓名	全級數 全級名數 平均年歲 畢業名數 修業名數	總數	占費

教 育

南 通 地 方 自 治 成 績

教 育

年七第	年六第	年五第	年四第	年三第	年二第	年一第
						張馨 張馨
樊慶江	朱綸	朱綸 沈元禮	施霖長 李堯封	李堯封 黃鈞	黃鈞 黃彥昇 黃祖溫	孫錦標 李以炳 黃彥昇
南通師範本科畢業		上海單級教授練習所畢業 海門師範傳習所畢業	南通師範本科畢業	上海競業師範畢業	南通師範本科畢業 南通師範講習科修業	南通師範簡易科畢業 南通師範講習科畢業
四	四	四	三	二	二	一
四一	三七	三六	二九	二〇	二〇	二六
一一	一一	一一	一一	一一	一一	一三
一〇	一〇	一二				
三	五	二	一	三	六	五
一六四	二〇〇	一八〇	三四四	三五二	三六九	五二〇圓
四	五、四	五	一一、八	一七、六	一八、四	二〇圓

一 百 六

長樂第二小學概況表

年九第	年八第
陳 昌	樊慶江
南通師範本科畢業	南通師範講習科畢業
四	四
四〇	四二
一〇	一〇
六	一二
	四
一八〇	一七六
四、五	四、一

附註 第一年為前清光緒三十二年餘類推

年三第	年二第	年一第	年 類		身 體	全 校	本 校	年 歲	畢 業	修 業	常 年	每 生
			別	職								
		張 謇	姓 名	校 長								
徐 階	徐 階	秦 文 澂	姓 名	教 師								
金 彥	秦 文 澂	秦 文 澂	出 身									
南通師範本科畢業	海門民立師範畢業	南通師範講習科畢業										
三	二	二	級 數									
二六	三三	三六	名 數									
一三	一四	一五	平 均									
一〇			名 數									
三	二	四	名 數									
二七二	二八〇	二〇〇圓	總 數									
一〇、四	八、四	五、五圓	占 費									

南通地方自治成績續

教育

附註 第一年爲前清光緒三十二年餘類推	年九第	年八第	年七第	年六第	年五第	年四第
	沈鵬南	沈鵬南	徐階	徐階	徐階	徐階
	南通師範講習科畢業					海門師範傳習所畢業
四	四	四	四	四	四	四
五五	三五	三二	二五	二一	三一	三一
一一	一一	一二	一二	二三	一三	一三
八	七	八	八	九	一〇	一〇
	四	三	二	四	五	五
一七〇	一六二	一五一	一五一	一五一	二二八	二二八
三圓	四	四、七	五	七、一	七、三	七、三

長樂第四小學概況表

年五第	年四第	年三第	年二第	年一第	年 類 別		職 員	身 員	學 生
					姓 名	姓 名			
				張 督	秦 炯	沈元禮 沈篤叙	秦 炯	南通師範本科修業	海門師範傳習所畢業
秦 炯	秦 炯	秦 炯	秦 炯	秦 炯	秦 炯	秦 炯	秦 炯	秦 炯	秦 炯
四	四	三	二	二	二	二	二	二	二
二〇	二二	二四	四七	一六	一六	一六	一六	一六	一六
一一	一〇	一一	一二	一三	一三	一三	一三	一三	一三
六	六	五	二	三	三	三	三	三	三
七	六	六							
一四三	一四二	一五〇	二〇〇	一五〇	一五〇	一五〇	一五〇	一五〇	一五〇
七、一	六、四	六、二	七、四	九、三	九、三	九、三	九、三	九、三	九、三

教 育

附註 第一年爲清光緒三十四年餘類推	第七年	第六年
	黃善恆	黃善恆
		南通師範講習科畢業
	四	四
	三六	三八
	一一	一一
	三	四
	三	八
	一五〇	一四〇
四、一	三、六	

保姆傳習所

張謇既爲張徐就育嬰堂設幼稚園育嬰堂遂先設保姆傳習所民國二年秋九月開辦聘教師二授以教育學保育法等科畢業期六月用銀七百圓定學額二十人分甲乙兩級甲級生十人膳學費全免於三年二月畢業續招生十人爲乙級月納膳費銀三圓學費免



第一幼稚園

唐開第一幼稚園爲張謇之夫人徐所創造夫人慨吾國幼稚教育未備養育不得其道乃就新育嬰堂籌辦之未竟其志罹疾溘逝彌留時囑家人以節儲之資爲建築費民國二年春園舍落成秋設立保姆傳習所招集保姆生十人授以教育學保育法等科越半載保姆生卒業園乃成立經常費由新育嬰堂籌任堂之小兒年齡相當者皆入園兼附堂外生免學費

甲 關於設備者

一園舍 園舍七間其他有遊戲場茅亭等

子 保育室一爲一大間深二丈六尺闊六丈二尺可容兒童百數十人

丑 保姆豫備室寢室三

寅 幼稚用品儲藏室一

卯 盥洗室一廁所一

辰 女僕室一

已 應 接 室 一

午 游 戲 場 一 場 中 築 茅 亭 二 爲 兒 童 游 息 之 所 植 花 數 區 以 養 兒 童 審 美 之 性

二 園 具 保 育 堂 內 桌 椅 外 有 腳 踏 風 琴 一 手 風 琴 一 皮 球 五 色 小 旗 等 物 爲 兒 童 嬉 戲 之 具

三 恩 物 二 十 種 恩 物 俱 備 保 姆 自 製 排 色 板 之 正 方 體

四 運 動 器 具 秋 千 架

乙 關 於 編 制 者

一 保 姆 十 名

二 幼 稚 生 八 十 六 名

三 幼 稚 生 年 齡 自 四 歲 至 七 歲

四 分 組 以 年 齡 相 若 者 合 爲 一 組 按 年 級 分 甲 乙 丙 丁 四 組 兒 童 智 識 之 差 因 年 而 異

然 長 幼 合 處 每 有 提 携 服 從 之 德 可 以 養 成 溫 柔 和 藹 之 氣 故 有 年 齡 相 差 祇 一 年 而 知 識 不 過 懸 殊 者 亦 歸 入 一 組

丙 關於教授者

一園課 園中課程以養育其身心爲主游戲運動以發達其身體也音樂手技以練習其感官也高尚其心志也談話以修正其行儀也啓發其知識也識字計算圖畫習字以補充其知能也後附表

二授課時間 每週二十七時以三十分鐘爲一時間土曜日午後無課

三教授方法 注意實物教授俾得正確之知識

四教授表簿 保育時間表點名冊學期成績檢視簿

丁 關於保育者

一保姆之任務 各保姆於課後外亦有看護訓育兒童之責一監察兒童盥櫛二查視兒童臥室三監察兒童食事四監察兒童睡眠

二課外談話 於課外保姆用自然之談話訓育兒童或矯正其行儀或述偶發之事項或道故事俾兒童日夕薰育於善良之中

三身心之檢查 檢查兒童之身心分八種 體質 知能 感情 意力 言語 勤

情 特 徵 課 業

教 育

四服務之養成 平時使之學習灑掃祛除地上殘磚廢紙等
 五實物之褒獎 每一學期擇優酌給獎品以起其向學之興味全園兒童以遊戲唱歌
 二者爲優勝談話清晰者居多甲乙二組識實物名詞百數字丙組亦識數十字丁組
 甚寥寥對於每字之意義尙能辨別清晰計算等科亦尙嫻習此其大較也
 保育事項及其時間分配表

手 工	談 話	唱 歌	游 戲	科 類	
				目	別
排板 排箸	修身談話 兒童語	音階 幼稚歌詞	幼稚遊戲	丁	組
五	三	五	六	每週	時間
積木 打紐 刺紙 貼紙	全上	幼稚歌詞	全上	丙	組
五	三	五	六	每週	時間
繡紙 摺紙	全上	全上	全上	乙	組
四	三	五	六	每週	時間
全上	修身談話 歷史談	全上		甲	組
三	二	五	六	每週	時間

習 字	圖 畫	計 算	識 字
			普通實 物名詞
			六
運筆法		十計 數算 以內 法	全淺 易形 容詞 上
一		一	六
全上	簡單 物形	全上	全上
二	二	二	六
描運 紅筆 紙法	全上	十四 數以 內法	全淺 易動 詞上
二	二	二	

教 育

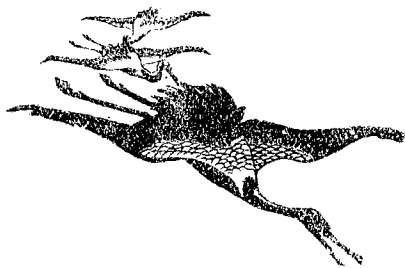

金沙市市立第一女子小學校

清宣統二年由本市集欸借惜字局設女子小學民國元年改建市農會屋爲校舍二年復收校左市立第一初等小學校屋爲第三次擴充始增設高等小學部常年費初由本市紳士籌措民國元年市議會議決於地稅契項下每千步帶徵特稅五角補助之二年市公所又指撥花布厘捐四分之一及糧食脚斛等捐充之現在校生徒初高兩等共六十九人別增設刺繡科以謀婦女之生計并擬於校左設幼稚園爲初等教育之始基焉

附歷年狀況表

年統清宣	年統清宣	年別類
人三	人五	職員
兩級	兩級	學
人六十三	人九十二	在學校生徒數
		畢業生數
人六十三	人九十二	修業生徒數
	是年八月權就本市惜字局修理開辦	校舍建設及變更
由市公所籌措	由本市紳士籌墊	經費
	校內主任教員祇一人餘係地方女士權盡義務	備致

南 通 地 方 自 治 成 績

教 育

三民國 年	二民國 年	元民國 年
人六	人六	人五
高等 初等 一級 三級	高等 初等 一級 三級	高等 初等 預科 兩級
人九十六	人八十五	人二十四
人九十六	人八十五	人二十四
	爲第一東是 三初邊年 次等市二 擴等市月 充屋立復	充舊就 址本市八 改市慶月 建會移
	捐分所是 全之指年 數一撥秋 充并撥季 本糧花復 校糧布厘由 經食捐市 費脚四公	稅項會是 五下識年 角每決春 作千在季 經步灶由 常帶田市 費收稅議 特契事
生級是 降入年 一三希 年三少 級年將 級年優 等年等	因旋是 事於年 他秋職 就秋員 間有共 一七 人八	本所是 校內年 之遺農 基址會 址舊併 即歸 爲市公

公立中學校

清光緒二十八年十一月范當世張師江顧曾烜周滙瀛沈燮均李鼎黃文田孫寶書籌畫今第一高等小學校建築事議併鹽義廢倉地爲中學校舍之基三十二年三月張寶孫寶書集通海五屬官紳四十人於學務公所議設公立中學校議就前定地益以公地民房東至豐裕倉西至天甯寺南至州廨後街北踰高等小學至城牆根統計面積三十畝有奇備建能容學生四百八十人之完全校舍及豫備增額三百四十人之教室又擬購城牆根迤西之公地民房面積約六畝豫算建築費即需銀十六萬一千五百圓五屬分任通州十之四海門靜海均十之一泰興如皋均十之二議既定公舉孫寶書爲公立中學校監督即由監督籌款建築校舍八月興工以俞邦霖監工三十四年告成計樓一百八十七幢平屋六十六間雨操場十三間共校舍四百零一間占面積共四十畝四分二厘有奇基地值及建築諸費共用銀十一萬七千六百零八圓七角九分六厘通州協捐公款得十二萬三千九百三十一圓六角八分七厘靜海附海門協捐繳七千八百圓泰興協捐繳三千圓如皋協捐先後繳一萬二千一百五十二圓四角四分五厘又耕茶

協捐一千圓十月開落成會五屬官紳會者四十二人議定明年開學以高等小學生畢業者少每年暫招學生一組十二月寶書遺曹文麟至海門泰興如皋調查高等小學校學生成績蓋是時各高等小學校學生年齡甚差教法亦歧異也是年通州教育會與籌備自治公所借設法政講習所於校之東樓宣統元年二月十六日本校開學以文麟爲監學學生計四十七人三月國文專修學校及巡警教練所借校舍設置四月均開學八月籌備自治公所改法政講習所爲自治研究所巡警教練所復借東溫習室設監獄學傳習所十二月考驗第二班學生文麟辭職二年正月仍留文麟爲監學崔朝慶輔之依部令中學校應分文實兩科遂以第一班爲文科第二班爲實科文科學生到校者三十八人實科學生五十一人文科以國文講經英文歷史地理爲主課實科以英文算術理科爲主課自治研究所巡警教練所監獄學傳習所前一年均竣事是年借用校舍者惟國文專修學校三年正月文麟辭職任教授監學事由國文專修學校監學達亨代理以趙璧爲監舍第三班定爲文科入學者五十四人二月以繆文功爲監學六月國文專修學校舉行畢業式七月通崇海泰商會借校舍設銀行專修學校及初等商業學校民國

元年三月卽陰歷正月開學依部令廢文實科名稱改課程第四班入學者四十六人八月縣議事會以中學校歷年常費均南通獨任乃收本縣指撥之款爲縣有而轉以縣有金支給費用旋經省議會議決改爲省立陰歷年終第一班畢業畢業者二十八人二年二月卽陰歷正月開學文功辭職以張師澆爲監學設豫科入學者五十六人七月六日休業時第二班學生三十人第三班學生二十八人第四班學生三十九人豫科學生五十四人八月縣參事會議決中學校校舍用具許省借用是月省公署任省立第七中學校校長許人傑來通寶書交校舍用具於縣公署計校舍值銀十一萬三千八百四十四圓四角一分七厘木器銅器鐵器錫器布器陶器雜器杯盤等值銀八千零十六圓九角九分七厘圖書儀器操具藥品等值銀三千零十五圓八角七分四厘工程存料值銀八十一圓五角公立中學校自建築以來用銀共二十一萬零六百四十圓除上列海門泰興如皋所繳協捐及耕茶協捐數外餘皆以南通之協捐及公款支之既改省立常年費用均由省公署支給以省垣有亂事九月始開學十二月四年級生畢業計二十六人三年級生因事退學僅存二年級一年級學生共五十四人省公署別任繆文功爲校長三

南 通 地 方 自 治 成 績

教 育

年上三民 半年國	年下二民 半年國	年上二民 半年國
校監一 校長一 教員一 會計員一 庶務員一 圖書一 記賬一 醫務一 凡一 器員一 凡一 二一 十 一 校 醫 管	校監一 校長一 教員一 會計員一 庶務員一 圖書一 記賬一 醫務一 凡一 器員一 凡一 二一 十 一 校 醫 管	教務長 六餘 同 前 凡
三年級 一年級 一補	四年級 二年級 一年級	四年級 二年級 一年級
三年級 二級 三級 四級 五級 二 三	四年級 二年級 三級 四級 五級 六 六	四年級 三年級 二年級 一年級 二 三 四 五 六 七 八
無	第二班畢業 二十六人	無
三	五	五 六 十
	七月 立歸省	
		常支 六三 又六 支一 特支 三 五 九 七 四 六 九
		七 八 月 接 待 兩 係 省 收 代

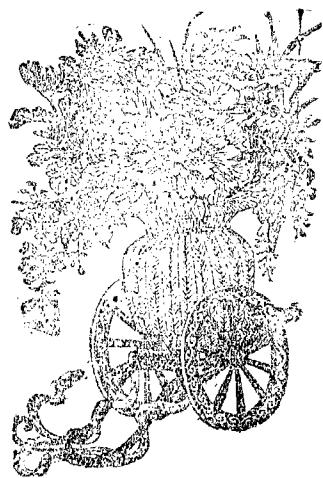

私立農業學校

附農事試驗場

家畜試驗場

五山苗圃

森林事務所

清光緒三十二年張謇附設農科於師範學校遂度地於博物苑南建設農業學校校舍
宋龍淵任購地建築事孫鈺輔之三十三年三月教室成九月建農器室第一次農業本
科始授課三十四年聘日本照井喜三郎爲教員始事農場區畫令學生就農場實習宣
統元年正月添設蠶科置育蠶器具五月建堆肥製造所三間七月建置物所三間十一
月建下肥置二間十二月第一次蠶科舉行畢業式二年正月延秦興孫觀灝爲主任二
月新建果樹園成五月建化學分析室天秤室五間八月建玻璃溫室同時建畜舍五間
於農場西南兼收農場西偏地爲試作園又收貧民校東偏地爲蔬菜園十二月舉行農
業本科第一次畢業式畢業生二十三人釐訂初中兩等農學校課程編輯初等農業教

教育

南 通 地 方 自 治 成 績

科書招第一次初等農業科生四十人三年二月設家畜試驗場建事務室三間置物室四間孵化室育雛室三間雞舍十間鵝塘鴨塘鴿舍蜂箱兔窟亦同時設備三月關水田改建校門三間當校道之中門外爲橋益關原建校門之壩以通於河便利灌注六月收墾牧公司山胡羊六十三頭修羊舍以飼之十月始培養溫室花卉十一月於河南關地設榜園備試榜蠶民國元年二月添招第二次初等農業科生入學者三十二人始規劃五山苗圃於狼山之東三月於西南田岸因樹建農憩亭增屋爲事務室接待室收納室標品室四月使農科畢業生范鵬溟管理五山苗圃六月改建教室樓十幢九月派農科畢業生王陶于國樑赴日本調查農事八月添設農業講習科九月建西教室擴充農場得地百畝十二月建寢室樓九幢二年一月建食堂浴室厠室依部令改初中兩等爲甲乙種釐訂校則定名爲南通縣私立農業學校招第三次乙種農業科生得二十人二月建教員樓及廚房三月購置魯林木至苗圃始四月五山苗圃及森林事務所移於新建事務室收普子巷牧場地六月開第一次農產品評會農業講習科舉行畢業式畢業生二十三人八月招第二次甲種農業科生得三十人十二月第一次乙種農業科舉行畢

業式畢業生九人刊南通農業學校輯要三年一月嘗得美棉四種金陵大學寄美棉八種觀瀾赴日本調查農業由台灣得美棉八種又得各省棉數十種農場始特別研究棉產四月規定養魚池始養魚七月招第三次甲種農業科生得三十人自開辦至三年六月共用銀五萬六千五百圓有奇均營及兄營任之計第一次農業本科一級農業講習科一級乙種農業科一級畢業共五十五人現在校乙種農業科三級甲種農業科二級共百十三人

測候所

附設農學校計面積三方七角其建築計臺高一丈五尺上安風力風向計下造記載室後建平屋三間備記載生休息均係磚造洋式平房上布水泥平臺屋內鋪設地板記載室中亦設晴雨計約共需銀八百圓由張營張營捐助民國四年一月開工



紡織專門學校

籌辦宗旨計畫第一

汝海關貿易册占外國貿易輸入額第一位者厥惟棉溢出之數歲以億計南通土質宜棉纖維甚長且產額豐富故實業界初營紡廠繼辦染織考工所民國元年紡織公司爲養成紡織技師乃設立紡織染傳習所敦勸大生股東出資與辦協議經常各費先由大生正廠任六成分廠任四成俟布廠成立後則三廠分任之

進行程序第二

紡織學術在中國爲創見興學不易聘請教員尤難辛亥冬適有廣東黃秉湛自美國飛城紡織染專門學校畢業歸途聘之來通民國元年四月招本科生一級程度參照美國飛城紡織染專門學校因中學畢業生尙少同時招豫科一級特別重英文課董其事者爲大生考工所長高濤秦濟清卒濟獨任之以馬鴻翰爲監學當時純爲試辦時期規模狹小校舍未建借資生鐵廠爲寄宿舍以大生紗廠工房爲教室息修室學生教員日奔走於二者之間雖風雨不輟嗣以管理不便移教室息修室於資生廠如是者一年有餘

遠近學子紛紛來請插班於是始規畫建築校舍於大生廠之南使徐鏞經理其事
 二年五月工竣通計教修室寢室教員室辦事室成績室圖書儀器室食堂共四十二間
 會計庶務門房器械閱報接待等室共七間廚房浴室廁所夫役房工作房共十三間九
 月遷入由是校務繁重用費較多遂增加校董共策進行正廠爲張同壽徐鏞張謙分廠
 爲徐舒銑吳志仁徐宗渥同時加派張毅兼任管理增聘教員添招豫科生一級釐訂學
 則定名爲紡織專門學校十月建造實習廠屋三年二月落成先期向英國阿克林登好
 駐布羅及不勒克報音亨利來勿叟工廠定製紡織機其名稱價值列表於後

紡機

譯 名	原 名	價 格 <small>英 金</small>	部 數
清 花 機	借用大生紗廠		
梳 棉 機	Flat Carding Engine.	90磅	1
棉 條 機 <small>三節式頭</small>	Drawing Frame, 3 × 2.	95磅	1

頭道粗紗機 28錠	Slubbing Frame, 28 sps.	68磅	1
二道粗紗機 40錠	Intermediate Frame, 40 sps.	76磅	1
三道粗紗機 64錠	Roving Frame, 64 sps.	78磅	1
紡經紗機 120錠	Twist Ring Frame, 120 sps.	68磅	1
紡緯紗機 120錠	Wefl Ring Frame, 120 sps.	68磅	1
搖 紗 機 40錠	Robbin Reel, 40 hanks.	8磅	1

(說明) 因清花機體量過重價值甚昂故由紗廠借用不備

織機及其豫備部

譯 名	原 名	價 格 英 金	部 數
筒子機六十錠	Winding Frame, 60 sps.	32磅	1
經 紗 架	Beaming Frame.	29磅	1
筒式筒子機三十錠	Improved Single cone pirn winding machine of 30 spindles.	37磅	1

生鐵上機架	Cast Iron Looming Frame.	4磅	1
生鐵穿綜架	Cast Iron Drawing-in-Frame.	4磅 16分	1
生鐵穿軸架	Cast Iron Beam stand.	2磅 13分	1
織布機四十英寸闊筘齒	Loom of 40" Reed space.	161磅	九
絲織機筘闊四十英寸	Improved model underpick silk Loom, 40" Reed space.	29磅 5分	1
織斜紋布機全前	Twill Loom of 10" Reed space.	20磅	11
散綜提花織布機 <small>六百</small>	Jacquard, 600 hooks.	28磅	1
散綜提花織布機 <small>四百</small>	Jacquard, 400 hooks.	25磅	1
壓布機	Hydraulic cloth Press.	41磅	1

(說明) 表中每項所填價格俱是總數如第七項乃九部機價一百六十一磅

電力發動機 英國通用電器公司

譯 名	原 名	價 格	部 數
-----	-----	-----	-----

發 動 機	Wilton three Phase Revolving Field Type alternating Current Generator.	255鎊	1
傳 電 機	Three Phase Switchboard.	53鎊	1
三十五匹馬力之馬達	Motor giving an output of 25 B.H.P.	98鎊	1
三匹馬力之馬達	Motor giving an output of 3 B.H.P.	30鎊	1
半匹馬力之馬達	Motor giving an output of 1/2 H.P.	75鎊	六
總 電 線	Main cable.	340鎊	

(說明) 表中每項所填價格俱是總數如第五項乃六部機價七十五鎊

二月復添造治療室娛樂室六間至是規模較前擴張設備稍為完善矣

現在狀況及成績第三

現時內容之組織設校長一人校董七人主任一人舍監一人教員九人庶務會計書記各一人在校生徒計本科生一級豫科生二級第一次豫科本年七月修學期滿暑假後升入本科學生人數共八十名課程參合美國飛城紡織染學校準教育部所規定工業

專門學校機織科之課程而酌量損益之分本科豫科

本科所學門類

紡紗 機織 織物組合 織物分析 化學 數學 製圖 英文 紡織縷 雕花
紋 物理 染色 漂白法 織物整理 機械工學 電氣工學 工廠建築法 工
業經濟 工業簿記 體操

豫科所學門類

國文 英文 數學 化學 商業地理 用器畫 體操
教室息修室合而爲一製定一種特別課桌寢室寬廣二丈四尺每室宿二十四人爲梯
床之制室內不置箱篋另闢儲藏室實習機器現尙未到初部教授織仍用手工機實習
製出洋毯線毯絲光布各色花布紡則暫就工廠機器說明自元年開辦至今建築費用
三萬六千圓購地費五千四百圓圖書儀器費四千圓紡紗機織電氣各機一萬五千二
百餘圓校用器具教職員薪金夫役工資以及伙食雜用等費二萬一千餘圓合以上各
數共八萬一千六百餘圓

歷年狀況表

年別	類別	職員數	學級	在校生徒數	各學級畢業生徒數	修業生徒數	校舍建設及變更	經費	備攷
元年		九人	二	五十人		五十人	借設鐵廠	五千圓	職員內校長二人 校董一人不支薪
二年		十九人	三	八十人		八十人	開始建築	六萬六千餘圓	職員內校長二人 校董七人不支薪
三年		十九人	三	八十人	第一次豫科 六人	八十人	添造病療等室	一萬六百餘圓	

將來之計畫第四

紡織一科門類有四如棉織絲織毛織麻織若同時並舉財力益所未逮姑先就其所急辦棉織一門俟設備完善再聘請歐美專門紡織教員然後漸次擴充由毛織而絲織而麻織務求完備而後已有紡有織勢必有染擬於來年增加色染科并擬本科學生畢業後擇遣其程度最優者留學歐美

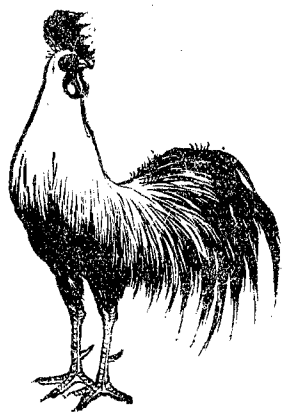

鍍銀傳習所

鍍銀傳習所爲輔助鐵廠及通埠製造銅鐵器具者而設附屬於資生鐵廠民國二年四月張睿由天津聘張金奎任鍍銀及電學教授五月金奎赴申定購英國坎寧公司最新式電鍍機器及其附屬品鐵木箱抵抗器磨光機引擎等則由廠自製鍍銀實習廠講堂儲料庫均就廠舊有之屋改造之六月考取高等小學畢業學生十二人授以化學電學鍍銀算術國文體操等課以二年畢業一年受課一年實習不收學膳書籍等費惟畢業後須盡義務三年九月開學張仁祖爲監理以紡織校監理馬鴻翰兼任化學舍監張毅兼任國文鐵廠考工所長徐宗澍兼任算術十一月定購機器始完備金奎率學生裝置一切三年三月遂爲開機實習之始鍍銀法已竣畢惟電學化學算學等科須延長三月延長期內除授課外增授鍍金鍍銀等法實習時專鍍鐵廠製造物異時常徵集製造鐵器者以製品來所鍍銀或飾漆所中經費每月需銀五百圓睿始擬鐵廠助三分之一紡織學校助三分之一而私助以三分之一民國三年紡織學校校董以睿所負過重遂議定由其校及鐵廠分任

南 通 地 方 自 治 成 績

教
育

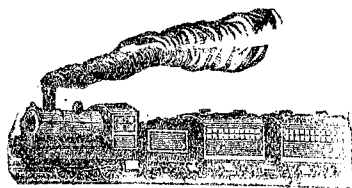

一
百
四
十

銀行專修學校及乙種商業學校

清宣統元年正月張謇張謇派師範學校畢業生錢瀨徐祖同鎮授入江南高等商業學校三年均畢業歸謇遂與通崇海泰商會總理劉桂馨議立銀行專修學校及初等商業學校借用公立中學校校舍經費則由商會任之七月開學劉桂馨爲校長謇爲名譽校長瀨祖同授任教授而祖同兼管理銀行專修學校教授科目爲商業道德國文英文商業算術經濟學商事要項商事法規銀行法規商業簿記銀行簿記銀行理論銀行實務銀行實習體操初等商業學校教授科目爲商業道德國文英文算術理科商業歷史地理商事要項商品學商業簿記商業實習商業理財大意商事法規體操民國元年以凌霄鳳主任教務霄鳳亦畢業於江南高等商業學校再由謇派往日本長崎第八銀行實習者也是年遼部令初等商業學校改爲乙種商業學校二年以師範畢業生陳倬任管理爲銀行專修生實習設實習室於中學校之東樓凡銀行形式以及器用咸備霄鳳主任其事三年一月銀行專修生畢業試驗四十人得畢業證書現在中國銀行交通銀行江蘇銀行練習者已有二十三人五月設商業實習祖同授爲乙種商業學校第

一班實習主任七月行畢業式畢業者二十七人將分派通崇海各實業公司練習
附歷年狀況表

年類	別	職員數	學級	在校生徒數	各學級畢業生徒數	修業生徒數	校舍及變更	經費	備致
民國三年	十人	乙種商業三級	十七人	三級共六十七人	乙種商業三級	全	二千二百餘圓(至暑假止)	添置器具及第一班商業實習費用在內	
民國二年	十人	乙種商業二級	六十三人	十二人乙種商業二級共六十三人	銀行專科畢業二人下半年修業二人下半年修業二人	全	三千零三十三圓有餘	添置器具及銀行實習費用在內	
民國元年	八人	乙種商業各一級	四十六人	四十五人乙種商業四十六人	銀行專科三人乙種商業二人	全	三千八百四十四圓有餘	添置器具在內	
清宣統三年	八人	乙種商業各一級	五十八人	四十七人乙種商業五十八人	銀行專科二人乙種商業四人	借設南通中學	二千六百七十餘圓有	下學期開辦費在內	

甲種商業學校

民國三年張謇張謇劉桂馨議設通海甲種商業學校於南門外江家橋左側因原有之乙種商業學校係假城內中學校舍難以擴充且此乙種學生於商業上知識尙欠完足故議設甲種預計此甲種學生三級預科一級全數招入爲一百六十名併俟原有乙種商校兩級學生畢業後於本校附設乙種商業講習所開辦費以潘嗣宗捐助之五千餘圓爲基本有不足者張謇桂馨補助之至常費約計銀一萬二千圓



醫學專門學校

清宣統三年秋張謇以縣人金石徐滋森所設醫科學校費絀停辦議就其校舍置南通醫院即城南昭武院右小蓬萊舊址也民國元年前師範生改學於日本千葉醫校之武進熊輔龍來通復借籍仙觀西院設醫學專門學校招豫科學生以學費支給營譽嘉其志出私資改昭武院神殿爲教室年終第一班豫科學生畢業升本科復招第二班豫科學生二年四月遷入新校三年設寄宿舍圖書室等以南通醫院諸舍併入別於校南購地建設醫院現在校本科學生四十人定章豫科一年畢業本科四年畢業

附進行計畫

一 增建校舍 三年中須建內外科臨床講義室細菌研究室病理實習室組織實習室
二 聘請德教員 本科授德文豫備學生可以直接聽德教員講授 三 添設藥科
現今藥品皆自外國輸入不可不亟設是科以挽回利權 四 派遣留學生 擬數年後擇畢業生成績優美者派往外國留學分科研究

附歷年狀況表

教育

南 通 地 方 自 治 成 績

教 育

三 年		二 年		元 年	年 別	類 別
	二期學	三期學	一期學	七 人	職 員 數	
	九 人	九 人	七 人		學 級	
	二 本 級 科	一 豫 一 本 級 科	一 本 級 科		徒 在 校 生 數	
	四 十 五 人	二 十 五 人	三 十 人	二 十 八	各 級 學 徒 業 生 數	
	無	無	無	無	修 業 生 數	
	無	無	無	無	校 舍 建 設 及 變 更	
	起 寢 樓 十 一 幢 教 室 二 十 間 廡 四 十 丈	計 會 議 室 及 廚 房 浴 室 廁 所 並 後 半 部 附 屬	改 建 主 任 教 員 會 門 園 牆 並 收 買 附 近 民 房 地 基 九 家	改 建 辦 事 處 及 表 待 司 閣 等 室 及 表 門 園 牆 並 收 買 附 近 民 房 地 基 九 家	建 築	經 費
	百 七 十 八	七 分 六 厘	百 四 十 四	四 分 一 厘	三 千 〇 二 十 六 圓 二 角	常 年
	四 分 二 厘	七 分 二 厘	一 圓 八 十 五	四 分	一 千 〇 五 十 三 圓 三 角	備 款
					建 築 費 及 常 年 除 收 學 費 外 不 敷 籌 款 均 由 警 署 借 助	

國文專修科

清光緒三十四年冬張謇以地方市鄉議會將發生謀爲養成書記人材備用著設立國文專修科沈義宣統元年春與孫寶書議定借設於公立中學校中咨呈兩江總督端方請每年補助銀三千兩作爲紳代官辦又爲普及全省計請飭各州縣選送學生一人批准并代延武進屠寄爲教務長四月開學謇爲名譽教務庶務長寶書爲庶務長以黃廣介爲管理員學生五十餘人教授科目爲國文掌故書法歷史地理法制算術圖畫二年正月廣介辭職以達亨曹文麟爲管理員七月兩江總督張人駿以度支部電減甯省補助私立學堂經費酌減每年補助銀三千兩爲二千一百八十八兩三年正月文麟辭職易繆文功任之五月行畢業試驗授管國柱等三十五人畢業證書七月咨呈兩江總督張人駿請分派畢業學生於各署局實習甯屬財政公所五人學務公所四人勸業道署四人淮揚海道署二人徐州道署一人蘇屬學務公所一人農工商局五人巡警道署一人蘇松道署四人統計開學至畢業收入官款湘平銀五千五百二十五兩折銀圓七千七百二十八圓有奇學生膳學費銀四千九百十四圓有奇地方公款及紳捐銀一千七

百十二圓有奇共一萬三百五十四圓有奇支用適敷

附設立國文專修科述義

文字派別中國尤繁求其實際該其義類適用與美術二途而已書之典謨訓誥今人以爲古當時之官府文書也詩之風雅頌今人以爲經當時之朝野歌謠也並軫分塗各施其當則詩爲美術書爲適用適用主質美術主文然若質不被文是游裸壤之國文不體質猶戴面具之人是則文質相資理原一貫無異陰陽之合德虛實之關通惟是國所與立以民爲天民之生存天於衣食衣食之原父教育而母實業敷施翕受功用相須自生齒日繁資生道隘求寶於地不得不多責爲於人不得不切於是歐美之社會政府於教育實業乃有改良之說乃有進行之說乃有法團乃有法人往者中國專制之世社會與政府分有政府而無社會故社會之用文字也簡今朝廷旣已宣布九年立憲社會將與政府合有社會乃有政府而社會之用文字也繁知其何因而繁即知其所恃者重慨自科舉停廢士競科學以文字爲無用致廢書而不觀甚至焉烏混寫略不知慙漢唐錯列被譏勿悟而舊時學人非特年齒已長也其所素習專淪制

藝授簡作札輒謝不能遂至一公司之成一議會之立求充書記之任客多於牛毛欲求當選之良貴逾於鱗角夫凡成一國必自有文苟盡不文其何能國今日國文猶新舊絕續之交也其狀如此更數十年社會政府舉受其弊將何以堪即云美術之文非世所急誰謂適用可置後圖下走不自度量議於通州特設國文專修科爲社會政府儲有用之材卽爲社會政府通將來之譯者南皮相國建校武昌專學存古友蒯君禮卿於上江公學令人治說文文選存古義廣而科多上江意高而詣美一以治高尙之學派一可習博瞻之文詞意各有在下走未遑也世變方棘民生日艱必有布帛之濫而後可語山龍藻火必有岡陵之積而後可幾縣圃崑崙是則下走建設是科之微情矣

南 通 地 方 自 治 成 績

教
育

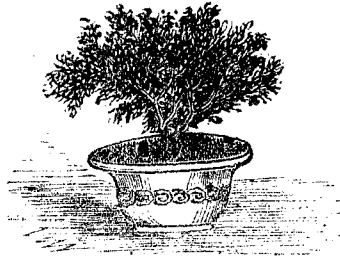

一
百
五
十

甲種師範講習所

清光緒二十九年師範學校開校以亟謀養成小學教員兼設講習科以一年畢業三十年又兼設簡易科以二年畢業至宣統三年止計設講習科六次簡易科二次畢業者共三百六人民國元年江蘇都督程德全始令各縣設甲乙兩種師範講習所縣議事會遂撥縣費二千圓請師範學校開辦甲種師範講習所延李元衢爲所長二年一月五日舉行招生試驗以投考人衆於定額三十名外加錄四名二月十五日始業三年二月參觀附屬小學授課三月始實習七月舉行畢業式畢業三十三人休業二人

乙種小學教員講習所

民國三年七月縣知事儲南強謀增小學五十處以需師亟乃議設乙種小學教員講習所長之者仍爲甲種師範講習所所長李元衡八月招生因修業期促甄錄特嚴九月開學各科教授係代用師範教員兼任十月開職員會決議於授課時間外酌設補習時間現有學生三十五人云

單級教授練習所

清宣統初張謇爲江蘇教育總會會長議欲普及教育必自擴充初等小學始欲擴充初等小學必自單級教授始乃於總會設單級教授練習所先令師範畢業生周維城往日本考察單級教授法後令主練習所事復令宋翼明洪往學二年四月州教育會復爲便利教授節省經費計謀改單級乃議於暑假期中設單級教授練習所招致小學教員或畢業師範者入所練習適宋翼明洪自單級教授練習所畢業歸遂并延周宋明三人爲教習六月假公立中學校授課凡四週學員七十五人迫於時日有未及實習者期畢分別給以實習證書實習證書費由會支給學員膳宿費自給學費免實習地在貧民初等小學校卽今南通市第八初等小學校

南 通 地 方 自 治 成 績

教
育



一
百
五
十
四

法政講習所 附自治研究所

清光緒三十二年張謇既於江蘇教育總會設法政講習所而各縣地方知法政爲必要者尠與張謇計延留學日本法政畢業學生楊廷棟至籌備自治公所講法政學商學界聽講者百餘人三十三年謇與孫寶書復派張蔭穀王崇烈達亨至上海江蘇教育總會所設之法政講習所學習逾年畢業歸就中學校舍開辦法政講習所培植自治人才以六月爲畢業期經費除每學員收學費六圓外由籌備自治公所籌補畢業三班合計三百七十四人宣統元年七月改辦地方自治研究所畢業兩班又得一百三十人其後縣市鄉自治機關人員畢業於法政講習所及自治研究者實居多數

附歷年狀況表

年 別	類 別	
	職 員	數
五	學 級	一
一 一 三	在 校 生	徒 數
一 二 一	畢 業 生	徒 數
二	修 業 生	數
借 設 中 學 校	校 舍	經 費
八 七 三 、 六 〇 三	備 考	所長一人無給教員三人 會計兼庶務一人均有給

教 育

南 通 地 方 自 治 成 績

教 育

清宣統二年二月	同 年 七 月	清宣統正月	同 年 七 月
五	五	五	五
一	一	一	一
九三	四〇	一二五	一三二
九一	三九	一二二	一三一
二	一	三	一
同前	同前	同前	同前
八五五、一六一	六六一、一五二	七四三、八八	八〇七、七〇四
<p>遵部章改名地方自治研究 所照章八個月畢業茲為辦 事便利起見比定章程為短 限其一切課程實足符八個 月之程度餘均同前</p>			

巡警教練所

清宣統元年張警張審孫寶書議設巡警教練所本民政部所規定復參以日本制度以增進地方警察之品位及其效力四月開辦警爲所長孫書爲監理習良樞王俊邢啓才張樹典爲舍監借公立中學校空舍爲教室租民屋爲寄宿舍學額一百二十人以一年畢業計費一萬零七百八十圓除收學費二千四百圓餘均由籌備自治公所擔負二年四月行畢業式畢業者一百二人現多任地方警察職務

監獄學傳習所

清宣統元年籌備自治公所既籌款建改良監獄謀養成管理人材遂附設監獄學傳習所於巡警教練所教室亦借公立中學校空舍爲之膳宿由學生自理八月開學入學資格限法政講習所畢業并確有保證者以半年畢業學費每人銀四圓二年四月行畢業式畢業者三十人

宣講練習所

清宣統三年教育會開四月分評議員會爲開通民智計議於籌備自治公所設宣講練習所由各區自治公所選送師範講習科法政講習所各區自治研究所畢業生及私塾教師明白事理有口才者至所練習演說方法材料以關於地方自治尤切要者爲準其膳宿費由各區自治公所酌給設額八十人六月籌備自治公所咨呈知州張有琛開辦計練習者城區三十三人呂四鎮三人餘東鎮二人餘西鎮二人金沙鎮四人石港鎮二人西亭鎮二人競化鎮二人觀永鎮六人四安鎮四人劉橋鎮四人唐閘鎮二人平潮鎮四人餘中鄉一人三樂鄉二人興仁鄉一人劉海沙鄉三人設主任一人編宣講書指導之并分別演說之優劣練習期一月每日課三小時開六月十五日給宣講練習證書前訂宣講規則使各區自治公所遵守(一)宣講宗旨以開通民智俾知教育實業衛生慈善及一切籌辦自治事宜之利益(二)宣講員以得有宣講練習證書者充之其員數視區域之大小爲準(三)宣講場所由各區自治公所擇人民聚集處行之(四)宣講時期每員每月宣講十五日至少必周歷全區一遍如區域廣大場所較多由自治公所指定

地段分別周歷(五)宣講材料(甲)本所編定之宣講書(乙)隨時隨地特別發生之事
(六)宣講員薪水每員月薪川資由各自治公所視其財力之盈絀道路之遠近分別發
給(七)宣講成績每員每月將宣講時日場所事實報本區自治公所更由本區自治公
所轉報籌備自治公所

清丈傳習所

清丈局既設張警孫寶書于振聲等復議假公立中學校校舍設清丈傳習所定章學生由各市鄉自治公所選派學膳費均免民國元年八月開學范起賢爲主任得甲級學生四十二人乙級學生四十四人授以算術測量學用器畫繪圖法十月甲級畢業十二月乙級畢業支銀共一千八百七十圓有奇張警撥借四百六十圓有奇縣署撥縣費一千四百圓有奇

盲啞學校

民國二年春張謇張謇規畫於狼山東北麓殘廢院之西設盲啞學校面積六十方丈現籌畫建築事豫計集男女生徒各三十人先設普通科盲生分音樂鍼案按摩等科啞生分圖畫雕刻木裁縫等科經費撥瞿姓捐助之三千圓餘由謇謇補助

餘西市市立夜學校

民國元年胡旭張師儉爲餘西第二初等小學校教員以就學兒童多商家子弟議灌輸以商家必需之知識設夜課二小時授以淺近尺牘簡單簿記及珠算乃與程質夫等創辦夜學校校外商家之學徒願就學者亦與焉現入校者共有一百餘人

金沙市夜間學校

民國二年市公所以隙屋爲夜間學校招集貧苦子弟及工徒僕役之年長失學者授以普通知識教員兼任不給薪資需用書籍器具諸費均由市公所籌畫原定學額四十名是年招生合勸工廠藝徒二十八人每夜自八時至十時授課二時三年續招生十人現在校共三十人將擇地建校推廣名額以發達通俗教育云

附歷年狀況表

		年 類	
		職 員 數	生 徒 數
民國三年	民國二年	四	二八
四	四	及校舍建築 及變更	由市公所補助
三八	二八	經 費	備 攷
現由董 事籌助	無畢業期限惟每一學期給發修業憑單一次以資鼓勵校內原有教員三人均係前公所各書記兼任本年自治取消原任教員仍舊各盡義務		

教
育

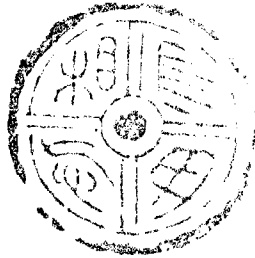

縣教育會 附各市鄉教育會

清光緒三十年張謇請於江蘇學務處設通海五屬學務處復文令易名學務公所三十一年五月遂設通海五屬學務公所於州城南古水月閣張謇沙元炳孫寶書爲議長議員十三人通州靜海五人海門如皋各三人泰興二人以尤金輝孫寶銘成榮爲書記員達壽增爲會計員通州金沙如皋石莊之初等小學校及泰興高等小學校先後爲愚民所毀均維持之九月清德宗詔廢科舉遂主張進行之法爲齊一課程綜覈教法議設初等小學調查員以羅逢吉任之先是通州已成立初等小學校五所是年乃增九所

三十二年三月五屬官紳集議開辦中學校事預會者四十人豫算建築費需銀十六萬一千五百圓議定五屬分任通州十之四海門靜海均十之一泰興如皋均十之二并公舉孫寶書爲中學校監督九月任于忱爲初等小學校調查員是年通州增設初等小學校二十五所

三十三年正月以部令更學務公所設教育會勸學所遂成立通州教育會及勸學所教

育會開成立會預會者百七十一人舉李審之孫寶書爲會長顧儒基周滙瀛爲勸學所總董推舉勸學員十四人定章教育會勸學所所司有研究執行之別公議聯合辦事章程以期切實進行無有阻礙辦事處仍設於學務公所舊地以朱師雲爲書記員達壽增爲會計員六月借師範學校校舍設教育研究所集小學校教員研究教授法就城內貧民小學校實習三十四年照章應改選會長總董公議展緩均連任正月與籌備自治公所合議借中學校校舍設法政講習所孫寶書爲主任張蔭毅達亨王崇烈爲教員聽講者先後凡二百五十二人暑假中仍設教育研究所於師範學校十二月爲整理私塾考驗塾師擇其優者請師範學校明年設講習科教之其劣者則禁止之母納徒二年間開會二十五次增設初等小學校二十所調查員爲李元衡爲啓發一般人民對於學校之觀念附設宣講所任楊師震爲宣講員

宣統元年正月開第二次大會預會者百三十九人舉孫寶書李元衡爲會長設評議會舉評議員三十六人勸學所正總董仍舉顧儒基副總董舉張管增設勸學員爲二十三人以張師湛爲小學校調查員閏二月行第二次塾師考驗續請師範學校設講習

科暑假中仍設教育研究所法政講習所於八月改稱自治研究所聽講者先後共一百二十八人是年開評議會十次增設初等小學校十三所

二年正月開第三次大會預會者百六十七人正副會長均當選連任評議員改爲三十二人勸學所正總董仍顧儒基當選副總董舉周滙瀛以高鐫爲小學校調查員暑假中借中學校設單級教授研究所延江蘇教育總會單級教授研究所主任周維城江蘇教育總會單級教授研究所畢業明洪宋翼主講是年開評議會十六次增設初等小學校十所

三年正月開第四次大會預會者九十三人孫寶書仍當選爲正會長副會長舉保思毓寶書以入都供職辭乃依選舉次多數代以孫儆評議員增爲三十八人勸學所以部令易總董一人周滙瀛當選旋辭亦依次代以于忱任程鎮第爲駐辦員曹鶴汀爲書記員二月張謇提議計畫全縣小學事開特別大會是時學部定每縣每二百戶設一初等小學校本縣測繪局測全縣既竣按地度情遂議定十六方里設一初等小學校校設於十六方里之中便於四面而至之學童計全縣八千方里除濱江濱海岸外草

地應設三百三十二校完全成立後每校平均七十人每年有六千人畢業約十之一入高等小學校則至少應設高等小學十二所初等小學校已成者八十七校其在十六方里內有數校者作一校計算應增二百七十九校議定責成各自治公所自本年起於五年內辦成暑假中就師範學校設初等小學教員講習會並請由籌備自治公所設宣講練習所各以四星期竣其事光復後勸學所改學務課屬州民政長課長以總董改任是年開評議會九次增設初等小學校二十五所

中華民國元年三月開第五次大會預會者九十五人正會長孫倣當選連任副會長舉顧公毅評議員改由城廂各學校及市鄉教育會推舉以高鐫爲小學校調查員兼講演員楊師震爲書記員陳汝金爲雜務員學務課既併入民政署凡其歷年經理城廂及唐豎港之初等小學校均轄於其市鄉自治公所會乃獨立專司研究之職四月請女子師範學校校長范姚發起婦女宣講會五月州更爲縣會易稱南通縣教育會六月以美國徵集兒童成績品開兒童成績審查會暑假中仍設初等小學校教員講習會於師範學校九月縣議事會議併會原有常年入款爲縣教育費而於縣教育費內

自本年始月撥銀一百圓由縣署按期支付之十月收文昌宮正殿為會地是年開評議會八次合大會所議事凡三十三則始刊行年報

二年三月開第六次大會預會者九十八人正會長以省議會當選辭顧公毅李元衢當選為正副會長評議員推舉如例暑假中由縣參事會議撥款設手工傳習所於師範學校李元衢為所長郭義泉陳琦馮插馨為教員程鎮第高鐫為事務員學員由各市鄉自治公所於初等小學校教員中選送畢業者凡六十三人十月始刊講演資料按星期附通報傳布十二月就西廳改建小學成績陳列室又附設小學教育研究會是年開評議會九次併大會所議事五十一則均隨時刊寄各小學校及各市鄉教育會

附各省市鄉教育會歷年狀況表

沙 金	別鄉市類	
	年 別	會 類
民國元年	顧鴻閣 張玉麟	會長 姓名
七十三人		會員數
一人		職員數
評議會四次 成立會一次		開會次數
一圓		常年會費
三十一圓 二角七分 五厘		常年支款
會費		經費所出
元年七月成立		備 注

續 成 治 自 方 地 通 南

市橋劉	市 潮 平		市 亭 西		市安四	市
年二國民	年二國民	年元國民	年二國民	年元國民	年二國民	年二國民
薛薛 春穆 芳清	鎮湯 繼昌 彬	馬顧 炳鳴 藜岐	巫易 樹璇 榮	易巫 樹璇 榮	易嚴 樹樹 榮釗	張顧 玉鴻 麟鬪
四 十 二 人	七 十 六 人	七 十 四 人	四 十 二 人	三 十 八 人	五 十 四 人	八 十 人
一 人	一 人	一 人	一 人	一 人	二 人	一 人
評成立 議會會 四次一 次	評常年 議會會 一次一 次	評成立 議會會 二次一 次	評常年 議會會 七次一 次	評成立 議會會 六次一 次	評成立 議會會 六次一 次	評常年 議會會 十次一 次
一 圓	一 圓	一 圓	一 圓	一 圓	一 圓	一 圓
五 十 圓	八 一 百 零 圓	三 十 六 圓	十 四 圓	八 一 百 十 圓	分圓一 八厘百 六角十 五十三	三九 厘角六 四分七 圓
補市會 助教育費 費外由	補市會 助教育費 費外由	會 費	全 前	補市會 助教育費 費外由	補市會 助教育費 費外由	補市會 助教育費 費外由
二 年 四 月 成 立		元 年 七 月 成 立		元 年 五 月 成 立	二 年 四 月 成 立	

教 育

一 百 七 十 二

南 通 地 方 自 治 成 績

市西餘	市化競		市永觀		市港石	
年二國民	年二國民	年元國民	年二國民	年元國民	年二國民	年元國民
曹單 純宗 臣瑜	孫徐 振治 烈久	孫徐 振治 烈久	周夏 階廣 榮德	莫夏 懋廣 修德	丁吳 文一 蔚鶴	宋丁 煥文 蔚
三十三人	三十人	二十八人	四十人	三十二人	四十人	四十人
一人	四人	四人	一人	一人		
評成立 議會會 五次	評常年 議會會 五次	評成立 議會會 二次	評常年 議會會 六次	評成立 議會會 三次	四次	評成立 議會會 一次
五角	五角	五角	五角	五角	一圓	一圓
九十三 角八分	五圓	十圓	四十四 圓四角	四十一 圓四角	五十一圓	十二圓
補市會 助教育費 外由	會費	會費	全前	補市會 助教育費 外由	會費	會費
二年一月成立		元年六月成立		元年八月成立		元年七月成立

教 育

南 通 地 方 自 治 成 績

騎 岸 鄉		鄉 三 益	鄉 樂 三	市 四 呂		市 東 餘
年 二 國 民	年 元 國 民	年 二 國 民	年 二 國 民	年 二 國 民	年 元 國 民	年 二 國 民
王 方 建 國 慶	王 方 建 國 慶	梁 黃 慕 瑩 兆 璋 瑩	熊 劉 祖 恩 潘 緒	李 姚 景 榮 升 棣	李 姚 景 榮 升 棣	江 江 毓 世 英 衢
三 十 七 人	四 十 人	四 十 八 人	五 十 六 人	五 十 六 人	四 十 人	八 十 四 人
一 人	一 人	四 人	三 人	四 人	二 人	二 人
評 常 議 會 一 次 五 次	評 成 立 會 二 次 一 次	評 成 立 會 一 次 三 次	評 成 立 會 一 次 六 次	臨 常 時 評 議 會 一 次 六 次	成 立 會 一 次	評 成 立 會 一 次 六 次
一 圓	一 圓	一 圓	五 角	五 角	五 角	五 角
零 三 十 三 圓 一 厘	八 四 十 圓 零 八 角 八 分	十 一 百 二	十 三 圓	五 百 圓	十 六 圓	十 四 百 七 十 四 圓
會 費	會 費	補 鄉 會 費 外 由 鄉 教 育 費	補 鄉 會 費 外 由 鄉 教 育 費	補 市 會 費 外 由 市 教 育 費	會 費	助 市 會 費 外 由 市 教 育 費
	元 年 八 月 成 立	二 年 三 月 成 立	二 年 六 月 成 立		元 年 十 月 成 立	二 年 三 月 成 立

教 育

鄉仁興
年二國民
成徐 友友 詔仁
六十人
二人
評成 議立 會會 六六 次次
一圓
十一 百三 十圓
補鄉會 助教費 育外 費由
二年二月成立

教 育



博物院

苑開辦於既設師範學校之二年即清光緒三十一年校長張謇因授博物課僱特動植礦之圖畫不足以引起興味國文歷史課僱特書籍講解不足以徵事物圖地方人民知識之增進亦必先有實觀之處所迺度地於校河之西購併民房二十九家遷移荒塚三千餘座所用購地平地填土掩埋之費近四千圓十一月築苑垣建苑表門苑門房規畫苑內外道路歷四月而竣十二月以師範生孫鉞爲苑主任

三十二年正月始區畫各式花壇於苑蒐集植物分類種植十一月爲儲天產歷史美術三部之物及教育品建樓五幢爲館爲觀測地方氣候之狀況驗南通農業與氣候之關係復附設測候所

三十三年二月貴池劉君聚卿世珩贈白鶴二爲苑飼動物之始四月長沙馬君惕吾晉義贈鯢於苑始飼水族十月招邗上石工磊太湖石爲國秀花壇徵植各種竹蘭牡丹之屬十一月刊印徵集通屬先輩詩文書畫及所藏金石古器啓郵遞各處是爲徵集

物品之始

教育

三十四年正月僱匠按算式環館壁製館廚歷八月始就七月建國秀亭於壇前以我國產之竹石標品列之八月就博物館陳列館品就測候所安置測候器并設寒暑亭於所側

宣統元年正月一日從事觀測氣候案日記載揭所前而報告之并登載通報以供地方人民僉知當日氣候之狀況是爲苑測候所記載之始亦各縣地方有測候所之肇始也

二年正月造已酉測候年表八月就橢圓池爲三小島分畜魚鳥九月建風車設水塔置噴水鉢龍於圓池中央蒔荷六種於其四周就國秀壇石巖作瀑布注其下之三角池植水藻類通自來水管爲灌溉全苑植物之用減灌丁額十月設鶴柴鷄室十一月派鉞往南洋勸業會徵集及價購各別館物品

三年二月建謙亭四月爲陳列古巨魚骨骼及各種化石供研究古代生物儲通如秦海四縣之金石搨本與諸名家書畫更建北館樓五幢歷四月工竣六月建獸室以飼獸類七月就南館外四周分歷史美術兩類增館外陳列於是梁唐宋元明清各物品或

購或乞均次第列苑九月設蜂室十月始事北館陳列十一月建設鳥室

民國元年正月建相禽閣七月建樓二幢以爲苑事室接待室十月就橢圓池架水禽寮以畜水禽十二月爲擴充苑地購併苑西房地平地掘池兩月而竣十二月因兩館物品粗足陳列於是攷訂品名編次品目填註標籤十閱月始就

二年正月就苑西新併地建平屋七楹以備發賣種子秧苗及動植物標本之用三月築秋色坪一專植饒於秋色之各植物設晚春堦一專植晚春着花之各植物五月架鳩扈寮以飼九鳩五鳳十月訂苑章及觀覽規則

三年正月苑品目付梓三月設球場四月測繪苑圖五月因舊設溫室容積有限且僅受日溫無蒸氣管之裝置遂參酌東西各國溫室之構造與設備建新式溫室七楹於南館之南七月竣工

以上所列均十年間進行之程序及其變更所有經費之總計職員之員數等均另詳於表辦事規則及購入與徵集之物品另詳品目苑章中至將來之計畫如開幕事項增設房屋以及應增之各部物品尙在籌辦中未編入

南 通 地 方 自 治 成 績

教 育

附 歷 年 狀 況 表

宣統元年	三十四年	三十三年	三十二年	前清光緒三十一年	年 別		名 稱	員 數	月 薪	建 名	稱	建 設 費	別
					職	員							
主任	主任	主任	主任	主任	主任	主任	表門 苑垣	一	一	表門 苑垣	一座	四九〇三・七九五	
—	—	—	—	—	—	—	休懋亭	一	一	休懋亭	一間	九九〇三・三	
—	—	—	—	—	—	—	平屋	一	一	平屋	一間	二〇八・九九八	
—	—	—	—	—	—	—	博物院樓房	六	六	博物院樓房	五間	六七一四・四四三	
—	—	—	—	—	—	—	假山	一〇	一〇	假山	一座	一三九七・八七四	
—	—	—	—	—	—	—	國秀亭	一	一	國秀亭	一座	四五七・六二七	
—	—	—	—	—	—	—	—	—	—	—	—	—	—

南 通 地 方 自 治 成 績

附 識	三 年	二 年	民 國 元 年	三 年	二 年
計用銀四萬八千七百六十圓八角六分八厘均零捐助	同	主任 庶務	主任 庶務	主任	主任
	同	-----	-----	---	---
	同	一 二 六 八 〇 〇	一 二 六 〇 〇	一 二 〇	一 二 〇
	溫室	鳩冠寮 水售花室	相禽閣 苑事接待室 水禽寮	謙亭 北館樓房 獸室	風車積水亭 鶴柴一間 鶴室
	七間	一 座 三 七 間	三 座 一 二 間	一 座 五 間 九 間	一 座 一 間
	未決算	三 三 六 七 〇 〇 九 二 二	四 二 〇 〇 六 五 四	七 三 四 〇 六 八 七	一 一 四 二 七 六 〇 七 七
				一 四 六 七 〇 七 三 七	一 四 六 七 〇 七 三 七

教 育

教
育

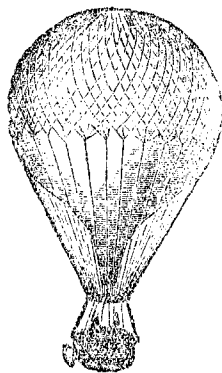

軍山氣象臺

民國二年九月張謇以氣象關係地方農業教育與觀測所亦有相資之用而非地方有人能明此學即不能任此事乃命劉涓清至上海徐家匯氣象臺從馬德賚君學三年一月涓清與馬君商榷辦法既畢歸通著氣學一得月餘書成五月馬君代向英法兩國購辦之儀器達上海涓清遂與馬君定建築圖稿初嘗囑涓清以軍山圖請馬君指示建築法馬君以山巔面積小宜全毀舊舍爲之旋以經費鉅甚乃議建臺於山巔之北部往復商榷數次至是圖稿成謇始囑孫杞製圖估工豫計開辦費及購儀器書籍約二千圓建築費約四千數百圓電話費約五百圓

附簡章

- 一 定名 臺設南通軍山之巔就廟舍後殿之基址改造名軍山氣象臺
- 二 主旨 以測驗氣象預知天氣依標準時統一時刻爲開辦之主旨
- 三 職員 設臺長一人主任一人助測一人學生一人
- 四 職員權限 甲臺長籌畫經濟規畫一切臺務之進行指揮監督所屬職員 乙主任

承臺長之委任得指揮所屬職員併掌理氣象臺一切測算事務 丙助測員承主任之命除觀測外兼事計算文牘諸務 丁學生除學習測算外兼事會計及庶務

五約則 甲各職員須常川駐臺 乙觀測者須按規定時刻及時觀測不得潦草塞責 丙計算者須逐日算清不宜積壓

六標準時 用英京格林維次測驗臺東經一百二十度之子午綫之時爲標準每日午正報時一次

七一日觀測之次數 每三點鐘觀測一次日間自上午八時起至下午八時止共五次 夜間之三次從自記表比較求得之此項觀測外更於上午六時特別觀測一次

八計算法 一切計算法以徐匯氣象臺爲標準

九年報 每年著年報一冊載每次觀測數及其平均數統計數以及一切研究事項漢文下附註英文以便與各國氣象臺交換年報而增新智識之用

十通電及天氣預報 每日將上六時及下二時之氣候報告徐匯氣象臺該臺回告颶風之所在將來廣設分所與本臺通電可取法徐匯氣象臺預報各處之天氣在初

辦時僅可爲局地之推測

附則 本章如有未盡事宜臨時修正

開辦後之計畫

甲 內部之計畫

一 開辦一年後添購地面寒暑表地中寒暑表及測雲鏡等件約需洋二百餘圓

二 俟經費充足時添購觀星遠鏡經緯儀恒星時辰儀等件以爲推步之用共約需洋

數千圓

三 添築一室爲安置觀星遠鏡之用約需洋千餘圓

乙 外部之計畫

一 南通境內及境外各處所設觀測所與本臺通電本臺乃預報各處之天氣

附誌 簡單之觀測所祇須辦水銀氣壓表一具寒暑溼表寒暑乾表各一具最高

寒暑表最低寒暑表各一具雨量器一具風旗可以自製所費不過百餘圓風之

力量可用十二階級表目測之其地點或附設農會農學校內或附設公所內每

教 育

日 觀 測 二 次

附 現 購 儀 器 表

名 稱	英 名	製 作 者	購 辦 處	經 買 人
福爾墩氣壓表	The Fortin barometer.	英國福爾墩氏	上海永昌洋行	馬德賚
自記氣壓計	Barograph.	法國列斜商會	法 國 巴 黎	同前
自記寒暑計	Thermograph.	同前	同前	同前
自記毛髮溼度計	The hair hygograph.	同前	同前	同前
自記雨量計	Self-recording rain gauge.	同前	同前	同前
日 照 計	Sunshine recorder.	英 國 倫 敦	同前	同前
挂 鐘	Clock.	英 國 Ismer 氏	上 海 雙 龍 洋 行	同前
雨 量 器	Raingauge.	徐 匯 土 山 灣 工 藝 廠	徐 匯 土 山 灣 工 藝 廠	同前
日 時 計 <small>即日 晷儀</small>	Sundial.	法 國 巴 黎	法 國 巴 黎	同前

氣壓乾表 <small>即空盒 氣壓表</small>	Aneroid.	法國 Lan- netot氏	法 國	巴 黎	同 前
寒 暑 表	Thermometer.	同前	同前	同前	同前
乾溼球溼度計	Psychrometer.	德國 Fuess氏	法 國	同前	同前
最高寒暑表	Maximum thermometer.	同前	同前	同前	同前
最低寒暑表	Minimum thermometer.	同前	同前	同前	同前
自記風力機	The instrument for recording wind velocity.	徐匯土山 灣工藝廠	土 山 灣	工 藝 廠	同前
自記風向機	The instrument for recording wind direction.	同前	同前	同前	同前
望 遠 鏡	Telescope.	英國 Isner氏	上 海 雙 龍 洋 行	同前	劉 渭 清

附記 右列各種儀器均係氣象台必不可少之件其可暫緩者俟經費充足時續購

續 成 治 自 方 地 通 南

教
育

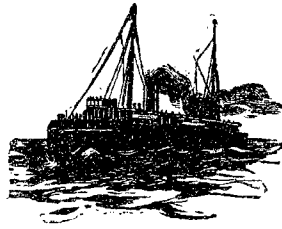

一
百
八
十
八

圖書館

張謇爲地方自治不可無圖書館而艱於地民國元年五月就縣城南東獄廟改建焉三年二月工竣計成圖書樓兩幢二十間曝書臺五間廂樓上下十二間閱覽樓上下八間兩廊辦事室十間道故齋上下六間燕息亭三間庶務室門房廚房廁所等十三間共六十七間計用銀萬二千圓書櫥二百架計用銀一千二百六十圓圖書十三萬千百卷他人贈者五萬卷弱謇贈者八萬卷強職員六人館長一館務主任一編輯及保管二庶務一收發一規訂每年館用一千六百圓增購圖書二千圓校對裝訂等費四百圓共四千圓其豫籌而未設者兒童閱覽室婦女閱覽室並置巡迴文庫

南 通 地 方 自 治 成 績

教
育

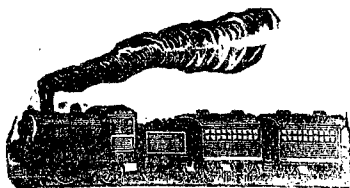

一
百
九
十

閱報社

南通有閱報社自清宣統三年各區設立自治公所始社附設於公所或市集處其距公所較遠之鄉鎮則附設於小學校費均出自公所自治取消繼其事者為董事辦事處社亦仍之表錄於左

市鄉別	社	址	社數	職員數	歲入數	歲出數
南通市	西門龍王廟東門龍王廟城內城隍廟市公所南門把總司巷首		五	五	二百八十六圓	二百八十六圓
呂四市	文昌閣		一	一	四十圓	四十圓
餘東市	教育會		一	一	三十圓	三十圓
三益鄉	市公所		一	一	二十圓	二十圓
餘中鄉	巡防局		一	一	三十圓	三十圓

南 通 地 方 自 治 成 績

興仁鄉	觀永市	競化市	三樂鄉	西亭市	騎岸鄉	石港市	金沙市	餘西鄉
市公所	三圩鎮關帝廟	張芝山鎮市公所 川港小學 姜灶港玉皇殿	市公所	市公所	市公所	市公所	龍王廟 市公所	市公所 二甲鎮小學校
一	二	三	一	一	一	一	二	二
一	一	三	一	一	一	一	二	二
三十圓	三十二圓	八十圓	三十圓	三十圓	三十圓	三十圓	七十圓	五十圓
三十圓	三十二圓	八十圓	三十圓	三十圓	三十圓	三十圓	七十圓	五十圓

教 育

續 成 治 自 方 地 通 南

統	沙劉	白蒲	平湖	唐開	劉橋	四安
	鄉海	鄉	市	市	市	市
市公所	東嶽廟	關帝廟	市公所	市公所	城隍廟	
計						
二十八	一	一	一	一	一	一
二十八	一	一	一	一	一	一
九百八十八圓	三十圓	三十圓	三十五圓	三十五圓	三十圓	四十圓
九百八十八圓	三十圓	三十圓	三十五圓	三十五圓	三十圓	四十圓

教 育



婦女宣講會

民國元年三月縣教育會爲振興通俗教育之計畫設婦女宣講會函請女子師範學校校長范姚爲會長會場即假校之禮堂每會期講演婦女應有之道德智識會終集附屬小學兒童爲種種遊戲以助餘興主會者恒三四百人其他凡得有可以宣講之機會則力謀行之如游藝會成績展覽會繡科物品展覽會等會長輒指定職員爲之說明以期隨時隨地得宣講之效力云

南 通 地 方 自 治 成 績

教
育

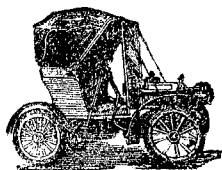

一
百
九
十
六

通俗教育社 附商業講演社

民國三年春縣知事儲南強設通俗教育社於縣教育會三月集同志開第一次會議公推張謇爲社長張謇爲名譽社長南強爲理事陳倬高鐫爲講演員程鎮第爲文牘員議定分期進行第一期從事編輯講演二事編輯分說部劇本山歌等延無錫侯鴻鑑爲主任講演分通俗講演商業講演通俗講演由高鐫擔任周行四鄉流通講演主旨以舊道德新學術參用且啓迪國民以應有之常識商業講演之主旨爲輸入世界商業知識并期就本縣商業現況予以改良之法由陳倬擔任并別組織商業講演社於西武廟五日一集

教育

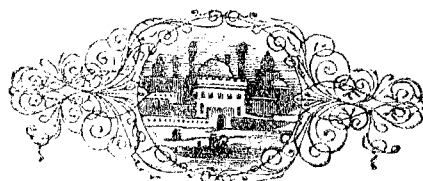

$$\frac{3}{18}$$

自治地方十九年之成績

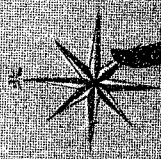

新書館藏



南通地方自治成績

丙編慈善

積穀倉

新育嬰堂

保嬰局

養老院

郵婆局

儒寡會

醫院

同仁堂 施材 施藥 施粥 救火 附

貧民工場

濟良所

義塾

目錄

南 通 地 方 自 治 成 績

金 沙 市 游 民 工 場

目 錄

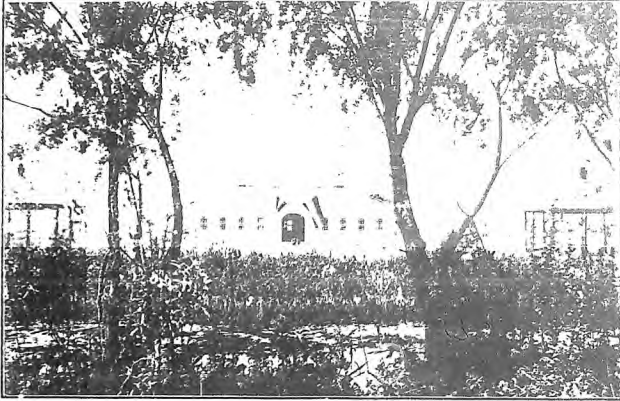

新育嬰堂幼稚園正面圖

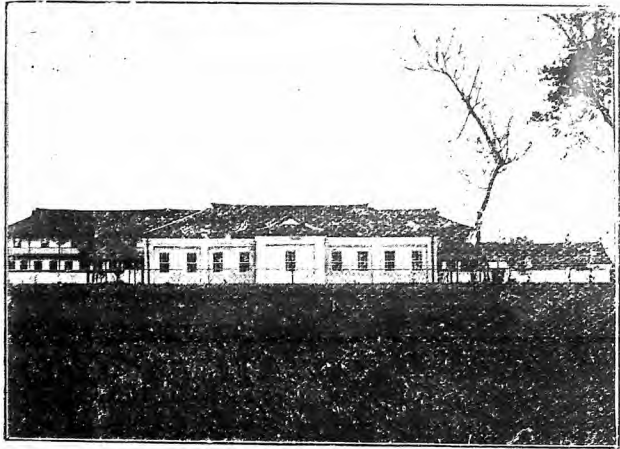

新育嬰堂幼稚園背面圖

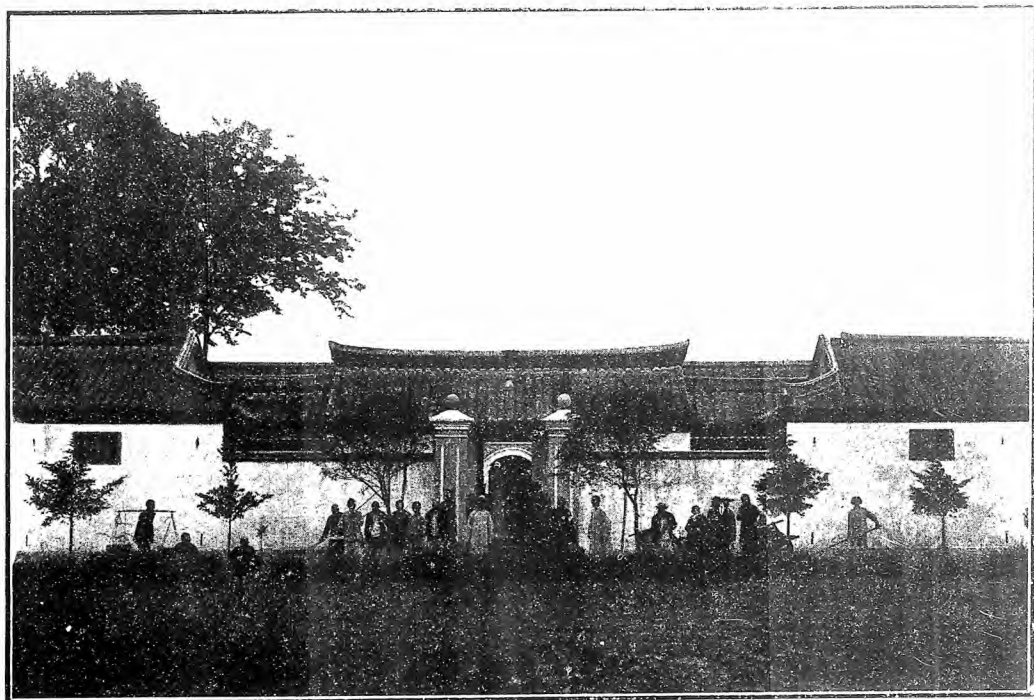

院 老 養

新 育 嬰 堂

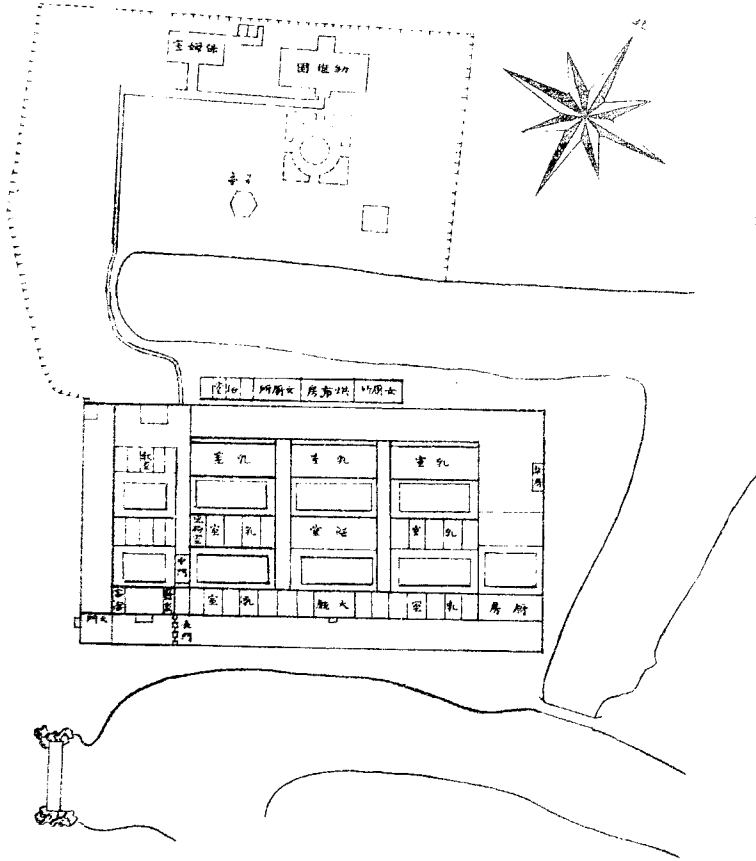

一尺五寸五分

南通醫院

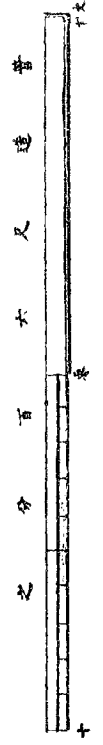
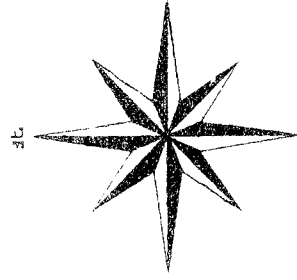
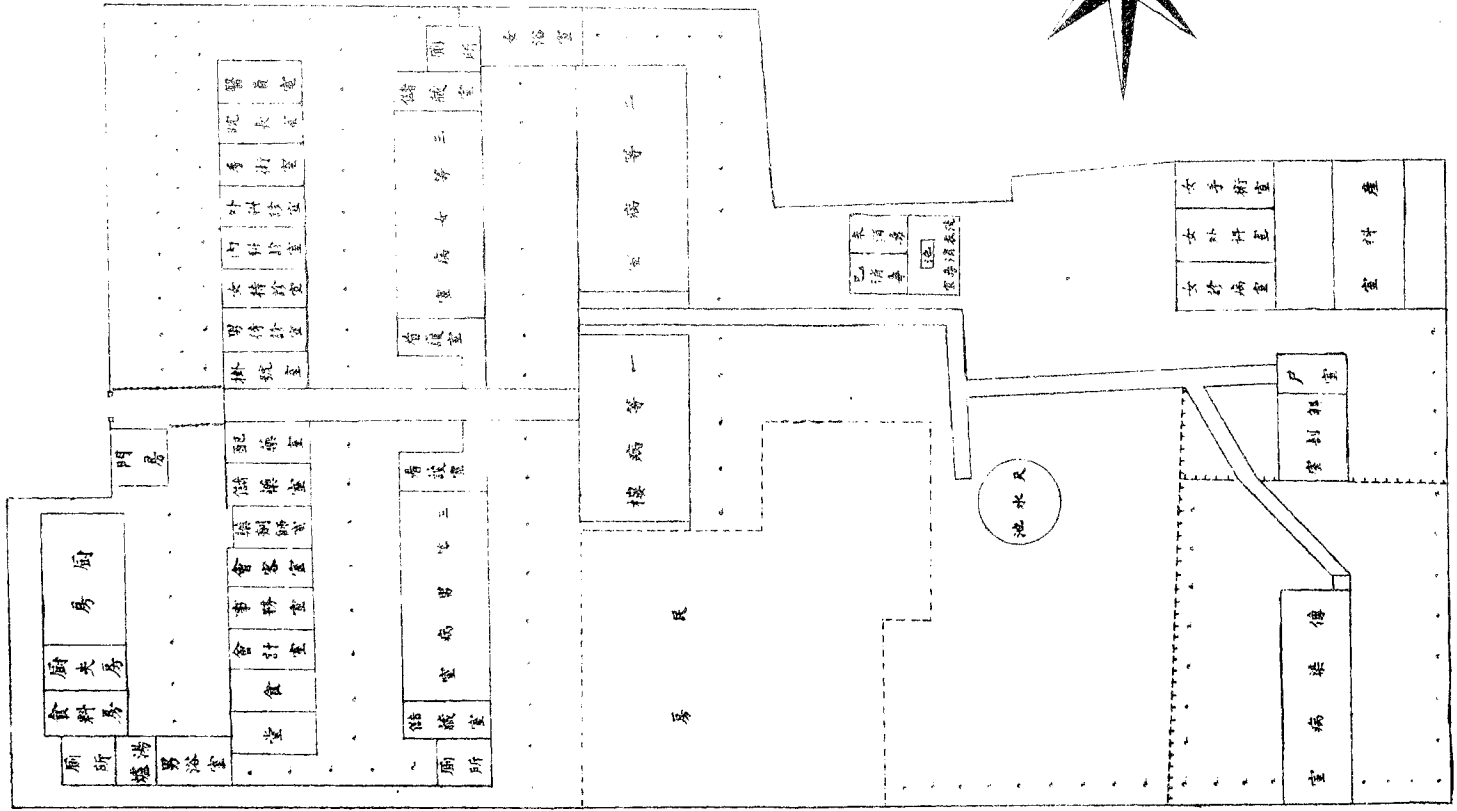

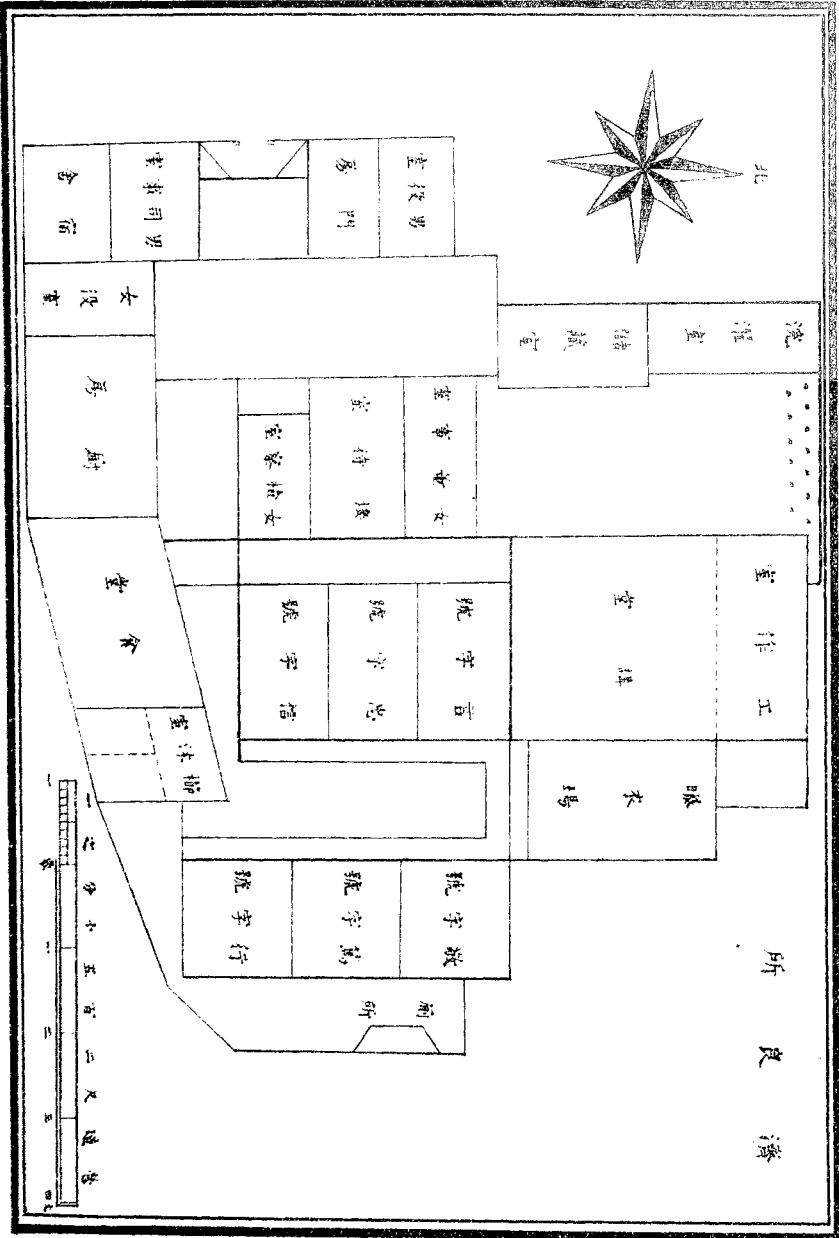

圖

奠

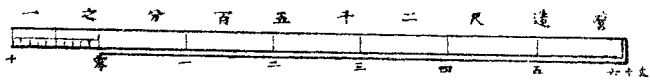
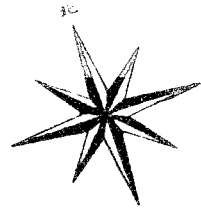
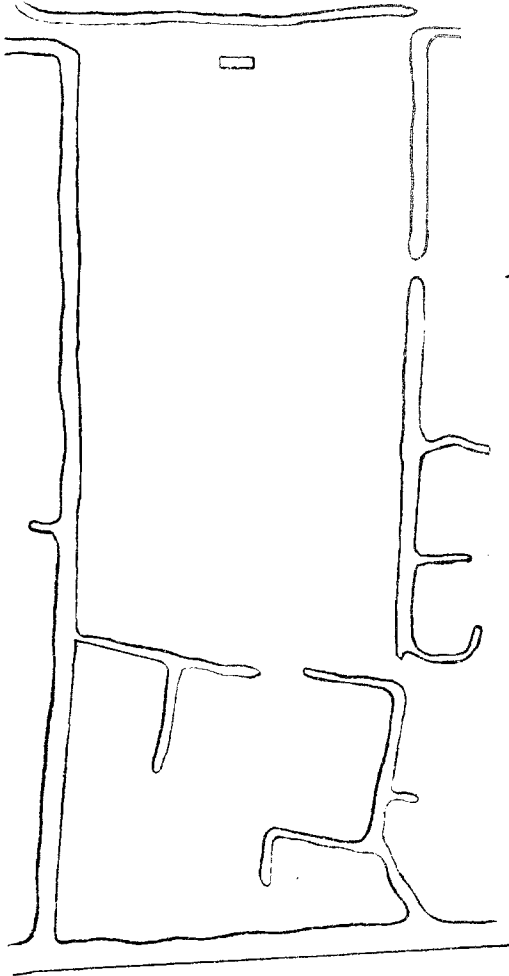

金 沙 市 海 民 工 廠

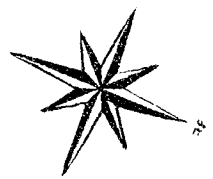
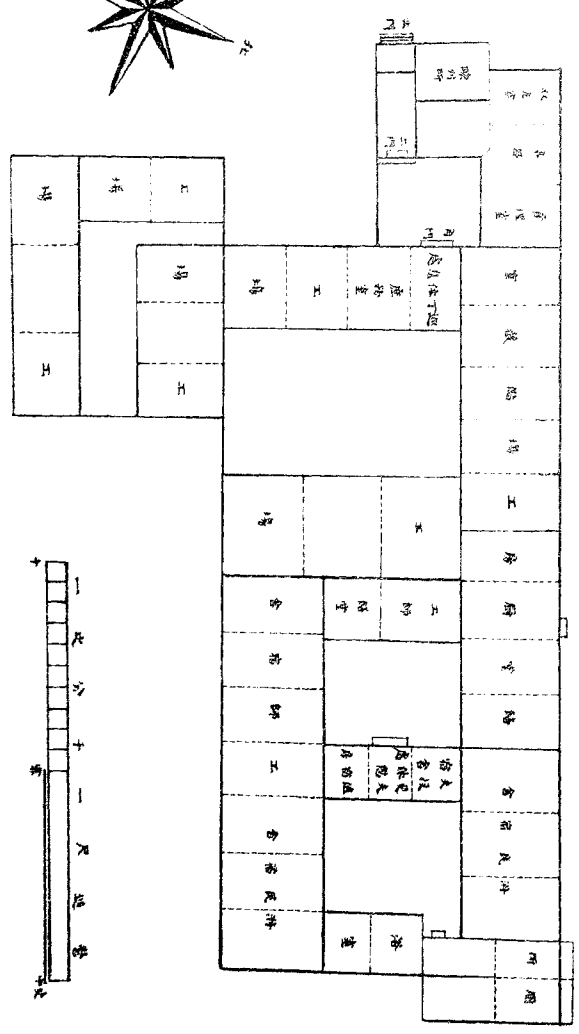

縣治積穀倉

清光緒三年知州松亭奉督撫通飭略謂江蘇各屬舊有常平倉於粵氛之際碾放兵米動缺無存積穀爲備荒要政凡江蘇各屬地方現在無積穀者自當趕速籌辦不得遲延推諉松亭乃會董集議仿陶文毅公豐備倉民捐民儲成法訂勸捐章程十六條辦事章程八條詳報督撫奉准籌辦

四年議每地丁一兩帶收積穀錢一百文每蘆課一兩帶收錢五十文以地蘆兩項計之每年不過收錢四千餘串買穀亦甚有限凡非業田之富紳大賈一體廣爲勸諭以期早收成效又查州屬有民田灶田之分民田旣擬分忙帶收灶籍亦宜先事籌備應請移行分司各場一體諭董勸辦庶幾各有備荒之策俾荒歉之年不致向隅生事是年均奉上憲批准遵行并訂定捐由官收事由董辦以完民捐民儲性質

五年驅遣占住舊豐裕倉之貧民修建廩屋查豐裕倉係道光三十年州紳王藻等捐建此屆以省經費起見特就舊有之基址重加修建故仍名曰豐裕積穀倉

六年停止民田地蘆帶收積穀錢文查地蘆帶收積穀自光緒四年下忙至光緒五年下

忙三忙共應帶收積穀錢一萬七百三十八千九百五十一文內除稟請支銷零星碎戶實欠在民錢一千六百十九千五百三十二文外實計收錢九千一百十九千四百十九文是年統計城鄉各戶書捐應收錢五萬一千五百九十三千文內除各戶因遭事故或家道中落未能清繳錢一萬一千九百四十六百文外計收錢三萬九千六百八十八千四百文又除照准民灶各戶捐內劈半移交通分司另辦積穀錢四千一百八十八千九百五十文外計實淨收錢三萬五千五百六十九千四百五十文

七年松亭通稟實收捐款及分忙帶徵地蘆積穀數內動支修倉置器購穀及一切支銷外實計存典本錢九千八百八千二百九十九文又實存穀一萬六千四十四石五斗三升七合六勺通盤移交倉董主管理歷年由董報州備案存查

三十二年建築通海五屬公立中學校因限於地址折去倉廩五間門堂三間晒場一方當經官紳稟准有案

民國二年縣議會議決設立南通縣特別會計處本倉事宜即於是年年終結束一切移交特別會計處接管計存穀一萬二千七十五石八斗計存存典生息倉用本錢六千

文年息一分又存購穀本錢五千六百一千二百四十六文年息一分又存平糶洋四千七百二十五圓三角九分一釐年息八釐又存購穀息洋一千七百十七圓四角六分四厘年息八釐又存平糶息洋二千一百二十七角九分九厘年息八厘又存東土山田一萬六百步年收租錢五十三千二百文又存地基二方年收租錢十六千文

三年三月奉令取消議會縣行政官改特別會計處爲公欸公產經理處照常主管

南 通 地 方 自 治 成 績

慈
善

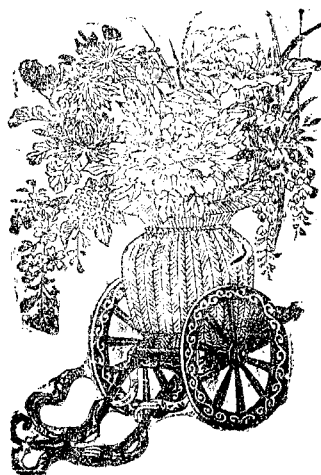

積穀倉出入概算

入款 計銀五百十七圓四角六分一釐

說明 田地租銀五十五圓九角二分三釐存典倉用常息銀四百六十一圓五

角三分八釐合計如前數

出款 計銀四百八十八圓四角

說明 職員俸銀年支二百三圓夫役辛工銀一百六十二圓雜支銀一百二十

三圓四角合計如前數

出入兩抵餘銀二十九圓六分一釐

南 通 地 方 自 治 成 績

慈
善



六

新育嬰堂

清光緒三十年張謇張謇以城內舊育嬰堂地低窪隘積穢刺鼻有礙衛生戕嬰殊甚另擇唐閘河東魚池港之北（初本名魚池同人易裕稚張謇以爲從其初之爲質故仍本名）其地流水清潔空氣疏通特別建築新育嬰堂仿上海徐家滙嬰堂辦法務使遺棄之嬰各得所養張謇又規設幼稚園初等小學及手工傳習所俟嬰兒至十歲以上時即量其所能而教之俾成人後得自謀生業訂定章程呈請前州備案計購地造屋置具一切開辦等費用二萬三千四百餘圓張謇張謇與大生廠諸執事公同捐助四分之三官撥義渡灘價四分之一

三十二年堂成九月開堂設立接嬰所二處并開溝養魚以期利益之補助惟收嬰日多原有經費僅銀四千元豫算用費每年數逾二萬不敷甚鉅嬰來又不可止於是年籌募之計畫

三十三年籌募捐助若一文願若戲捐若彩票等法公私捐助共七千餘圓用仍不敷又由張謇張謇補助七千餘圓收嬰已達千名是年建築病嬰院開拓隙地種植園蔬并栽

桑植楊造井等事次第進行

三十四年重建魚池港舊橋改爲保赤橋規定送嬰約章以杜率意濫送之弊公私捐助計一萬三千餘圓張警張謩補助三千六百餘元仍不敷用張謩又鬻字得二千圓爲助宣統元年籌設平潮市接嬰所公私捐助一萬五千餘圓張警張謩補助四千七百餘圓又借二千六百餘圓養育辛工及職員薪金賴以彌補

二年籌議大生廠每箱紗抽釐五分年計得二千餘圓公私捐助一萬三千餘圓張警張謩補助七千餘圓

三年創設蓄魚公司以資補助延請塾師教授五六齡兒童爲蒙養之模範公私捐助八千餘圓張警張謩補助一千三百圓是年十月光復組織議會地方善舉均列豫算張謩張謩以私人擔荷力實不及於是改歸縣立之提議

民國元年議會議決地方財力不敷支配新嬰堂暫不作縣立範圍但就縣費中年補助六千圓是年除公私捐助六千餘圓張謩張謩仍補助三千六百餘圓張謩又以六十生日朋好釀金設養老院而於其中分八千五百圓捐造第三進樓屋爲收回之嬰寢室而

稚園 移其平屋於養老院又以其妻徐夫人之遺屬集徐夫人身後歲入二千圓捐建第一幼

二年改建食堂浴室并開辦保姆傳習所招生十人學期六個月畢業公私捐助一萬六千餘圓張警張容補助三千七百餘圓張警又助五百圓爲添置改良嬰床之用

三年保姆畢業幼稚園開學一面籌辦初等小學凡堂嬰至七八歲時所必入至十歲十一歲畢初等小學後即入紡廠習工另於堂外設工舍爲其食宿之所以後衣食令其自謀

歷年男女嬰兒統計表

年 類		份 別		第 一 年		第 二 年		第 三 年		第 四 年	
		男	女	男	女	男	女	男	女	男	女
舊 管		三	一九	七四	二三一	二五九	八三〇	三二六	一一七一		
新 收		一二四	三五三	四三五	一〇九九	三五四	一〇二三	二〇七	五三八		
開 除	抱 領	四七	一二五	二二七	四三六	二五七	六二四	二五五	五八三		
	死 亡	六	一六	二三	六四	三〇	五八	三〇	四六		
實 在		七四	一三三一	二五九	八三〇	三二六	一一七一	二四八	一〇八〇		

慈 善

十

南 通 地 方 自 治 成 績

第八年		第七年		第六年		第五年	
女	男	女	男	女	男	女	男
一一七九	一三八	九九六	一〇六	九三四	一三八	一〇八〇	二四八
六〇七	二〇〇	四五八	一一八	三八八	一〇六	二八五	九〇
三〇八	一三一	一二二	七一	二七六	一一六	三五三	一五五
四九	二七	五四	一五	五〇	二二	七八	四五
一四二九	一八〇	一一七九	一三八	九九六	一〇六	九三四	一三八

慈 善

歷年嬰兒經費比較表

年 份	類 別		
	嬰 兒 數 目	支 用 數 目	平均計算每嬰用費
第 一 年	三〇五	六七六八五五〇	二二一九一
第 二 年	一〇八九	一九六六六〇六	一八〇五九
第 三 年	一四九七	二五三〇三六七四	一六九〇二
第 四 年	一三二八	二八二七九〇四四	二二二九四
第 五 年	一〇七二	一三四一〇五一二	二一八三七
第 六 年	一一〇二	一三六二七三七三	二一四四〇
第 七 年	一三一七	二二六〇二一一四	一七一六一
第 八 年	一五三三	二八六五八六九一	一七八一一

說 明

表內計算用費以實存嬰數爲準抱領死亡嬰兒均不計經費

現 行 狀 况 成 績

嬰 兒 年 齡 表

子 鄭 年 延 宋	編 號	類 別	數 目		統 計
			男 嬰	女 嬰	
四	五	六 七 八	一 三 〇	四	一六四
一三	四	一 三 〇	一 三 〇	四	一七一
一六四	一七一	一七七	一六四	一七一	一七七

宋延年鄭子方衛益壽史步昌周千秋趙儒卿爰展世高避兵
 鄧萬歲秦妙房郝利瀨馮漢疆戴護郡景君明董奉德隨賢良
 任逢時侯仲郎由廣國榮惠常

慈善

說 明 右表年齡以現有嬰兒爲準	益	衛	方
	一	二	三
	八二	五七	二〇
	四〇一	二九六	二六八
	四八三	三五三	二八八

嬰兒審查表

年 齡	類 別	體		質		知		識		品		格		殘	
		強	健	羸	弱	聰	慧	魯	鈍	俊	秀	粗	鹵	盲	廢
一	三	三八六	九七							二八九	一九四				
二	二	二八四	六九							二二二	一四一			一	
三	三	二三一	五七							一七二	一一六				
四	四	一四一	三六			一二四				一〇六	七一			二	
五	五	一二八	三三			一一二				九六	六五				
六	六	六八	一八			六一				六八	一八				
七	七	四六	一二			四〇				三四	二四			一	
八	八	三				二				一	二				

說明 右表審查以現有嬰兒爲準

新育嬰堂出入概算

入款 計銀一萬二千八百圓

說明 通海民沙田租年入銀四千八百圓存款利息銀二千圓縣公款補助銀

六千圓合計如前數

出款 計銀二萬八千圓

說明 以嬰兒一千六百名計算內外堂乳工銀一舊七千五百圓衣服銀一千

六百圓醫藥銀一千一百圓職員保姆薪金銀八百圓養姆銀四百圓火

食銀三千六百圓僕役更夫銀三百圓油燭文具銀四百圓歲修添置器

具銀四百圓雜支銀三百圓完糧催租倉費銀一千一百圓預備銀五百

圓合計如前數

出入兩抵不敷銀一萬五千二百圓

加幼稚園常費銀九百圓初等小學常費銀二千圓計不敷銀一萬八千一百圓

縣治保嬰局

清同治十二年州紳王廷植徐幹孫紹瑜顧猷順曾煥孫錫恩陳徵受蔣來恩等憫溺嬰之弊思有以拯之十一月稟請知州梁悅馨出示勸捐梁允其請并爲轉詳立案開辦十三年四月勸捐略有成數訂章程二十一條假城隍廟設局開辦名通城保嬰局緣認捐之戶除知州總兵等官外皆在城紳富其他股戶凡距城三五里及在城之非本籍者皆不及焉司事二人局役一人駐局驗視嬰孩發給乳糧每日於上午九時開局局內供給午膳一餐茶炭恭點月約支錢十餘千文凡產婦報嬰由鄰証具結月給口糧錢五百文以滿十二個月爲限又每嬰一名給衣布錢一千文

清光緒二年經董因認捐各戶有認而絕未一繳者有照案繳捐至數月十數月不等而即呈請減成豁免者認捐之時按月付錢付錢之際往往遲延帶欠萬難應用乃聯名稟請知州松亭稽核捐戶家道之委係中落者即或予豁免或予減成其家道照常殷實者則勸助巨欸作爲捐本存典生息

五年知州諭吳鈴陸維馨金峻爲保嬰局董事是年花布捐局年捐報免

十二年知州諭周匯瀛袁增祿爲保嬰局董事

十七年地方紳董因各項善舉籌款維艱乃仿照海門花布抽釐章程在於境內出售花布項下每正捐錢一千文抽釐三文以濟經費由州詳省批准遵行

二十二年奉省批准仿海門花布抽釐辦法名曰花布三釐善捐定案年撥保嬰二成是年東半沙劉橋金沙三處創辦保嬰稟州分撥花布三釐奉知州批准於城內保嬰局所得花布三釐善捐二成內撥出二釐歸東半沙劉橋金沙等保嬰局是年經董周匯瀛因報嬰日見繁多捐款日形短絀乃集議裁去司事局役飯食改每日下午一時開局六時閉局而茶炭菸點月省支錢數千文是年年終因決算有餘乃置殷家巷口店屋一所計價洋三百八十八圓又置平政橋南店屋一所計價錢九十二萬文

二十六年平潮市鎮因辦保嬰控案知州汪樹棠判銷該鎮保嬰并將該鎮保嬰項下管業灰川沙田二千五百步年收租洋十五圓七角五分撥歸本局收租管業

二十七年知州諭孫紹爽爲保嬰局董事是年經董因經費時形短絀改每月初三初九十三十九二十三二十九等日爲開局視驗嬰孩發給乳糧之期每月額支司事薪水錢

十二千文查嬰車力錢一千八百文局役工食錢二千二百文茶水菸點錢一千一百文
二十八年地方籌辦學堂定案改保嬰年得花布三釐善捐一成一釐於所得一成一釐
內撥出二成分貼東半沙劉橋兩處保嬰局

二十九年知州諭宋步瀛爲保嬰局董事

三十年因決算有餘用價六千文置州署前店屋一所

三十四年知州諭錢冕爲保嬰局董事

宣統三年鎮署月捐報免

民國元年十二月花布三釐善捐停止

二年六月舊知州署月捐停止是年南通市議事會呈請保嬰局應歸南通市董事會主
管經縣議會否決是年十一月南通縣特別會計處成立保嬰局原管周匯瀛等將該局
帳目及存款田房據執等交特別會計處接管

三年三月奉令取銷議會行政官改特別會計處爲公款公產經理處照常管理所有本
局款產數目列表於後以備參攷

類 別	存 本 數	年 得 利 息 數
存 典 款	一萬二千九百三十千文	年息一分計錢一千二百九十三千文
存永昌林莊	一百二十千五百文	年息八厘計錢九千六百四十文
存厚餘堂	一百二十元	年息八厘計銀九元六角
以上年計收息 <small>銀一千三百二十六百四十文 銀九元六角</small>		
灰川沙田	二千五百步	年租銀十五元七角五分
市 房	一 所	李樹功施送 年租錢八千八百八十文
市 房	一 所	價 買 年租錢八十八千文
市 房	二 所	價 買 年租錢一百零一千三百二十文
以上共收租 <small>銀十五元七角五分 錢一百九十八千二百文</small>		

保嬰局出入概算

入款 計銀一千一百八十二圓二角九釐

說明 田房租銀一百七十圓五角七分八釐欸息銀一千十一圓六角三分一

釐合計如前數

出款 計銀二千三百十二圓九角二分三釐

說明 嬰孩三百七十名年支乳糧銀一千七百七圓六角九分二釐衣服銀三

百六十九圓二角三分一釐職員俸銀一百十圓七角六分九釐夫役辛

工銀二十圓三角八釐雜支銀一百四圓九角二分三釐合計如前數

出入兩抵不足銀一千一百三十元七角一分四釐

續 成 治 自 方 地 通 南

慈
善

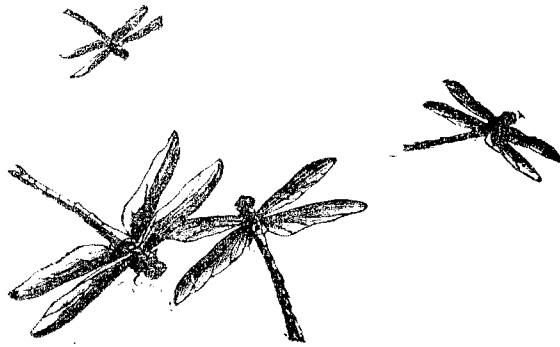

二
十
二

養老院

民國元年張謇以六十生日鶻客之資並朋好之助擇地於縣城南白衣庵旁西隙地益以購買民田三千九百五十步建設茲院自五月始鳩工庀材是年成外表門大門及第一進之辦事室接待室看守室暨男院之工場寢室食堂廚房浴廁所等工

二年繼續進行建病室藥室洗濯場及女院之工場寢室度物室梳理室食堂浴廁所等至七月而全院落成得大小房屋一百三十六間面積共二百七十六方丈六角一分六四周計一百七十一丈建築費共用一萬八千二百二十一圓零（造屋填河建橋築隄購地闢路等并計）而置備器用協助育嬰及其他一切雜費不與焉建築甫完餘資已罄額養男老人八十名女老人四十名每人歲費約以四十圓計尙需費五千圓益以員役之薪工伙食所費更不止此故籌費一端實爲事實上之必要九月開董事會擔任籌費策畫進行延縣人管儉坤爲院長規畫一切十一月十二日開院董事張謇張謇合捐銀圓二千八百圓以爲之倡其他董事及來賓若劉樹森于振聲徐壽慈茅益文周滙瀛習良樞薛蘅馬炎文管儉坤等亦各助欸有差此後則贈欸施衣頗有繼志截至歲底共

得捐款四千零四十圓新舊男女單衫棉衣褲鞋襪五百九十三件足供第一年度之用是年收養逾全額三分之一

三年春因人數漸多逸居無事令老人事輕便之工作若縫紉若編織若種蔬若澆花事不責其多而責其普時不責其久而責其一後入之人詢其所曾業察其所相近分入某類截至六月住院者六十八人而工作之類別計數十四其成績則縫紉衣服五百二十三件鞋襪一百二十二雙紗線一百五十六觔紙煤二千九百扎草繩八百九十三觔編織物合共二百三十二件其成績品出售能贏若干尙無確定之標準將來人數滿足組織完備約可多養十人之數目前老人均健醫藥費甚微此現在之狀況也至將來之計畫則寬籌基本擴充額覓購葬地另設特別院以居隨帶助院產業及納費寄養之人所有經濟出入老人統計工作分類均列表於後以資參攷

一 收支統計表

收入	五六九三·五二二
支出	二七三四·九六八

餘存 二九五八·五五四

說明 右表以開院日起截至本年六月底止以銀圓一圓爲單位小數點以下則角分釐毫下表仿此

二收入分表

類別	數目
無定捐	五〇四·四二五
有定捐	五〇〇〇〇
莊息	五四·七四〇
農產	一三一·三三六
工作品	三〇·一〇二
材料撥售	四一·九三二
租課	四九·二二二

三支出分表

類別	數目
職員夫薪	二四五·〇〇〇
夫役辛工	七一·七二五
福食	一一五四·六四七
茶爐浴濯	八九·一五七
油火	三二·二四五
雜支	八〇·三九五
農事消費	一〇四·四四五

匯撥	一三三一·七五五
統計	五六九三·五二二

說明 工作品僅就售出者計算存貨未售者未列入

四老人統計表

老人服用	一八三·九一二
老人節終	四三·六一九
工程	二六四·六七六
器具	八八·八四二〇
工作資料	一一三·五一五
特支	二六二·九九〇
統計	二七三四·九六八

院別	指事	經費		現存	年	齡	籍貫	每人平均歲費
		收領	養斤退死亡					
男	六二二	三三	五五	最大八六四 最小六二	平均七三	四	二一	三一·〇六四
女	六二二	三三	五五	最大八六四 最小六二	平均七三	四	二一	三一·〇六四

說明 歲費一項因逐月人數多寡不一未能確定一致之數姑自開院起截至本年六月底止關於老人一部分之用平均月日比例得前數

養老院出入概算

入款 無

出款 計銀六千圓

說明 老人一百二十名年支銀四千八百圓職員俸銀及雜支銀一千二百圓

合計如前數

慈
喜



縣治郵務局

清同治七年十一月州紳劉長華陳桂芬徐運青張坤福孫錦裳顧塘徐潯王恩瀚孫錫恩李恩蔭朱孔輝顧祥林等擬募捐章程八條郵務章程十六條稟請知州立案籌辦郵務

八年三月郵務局成立其經費由劉長華等首先助款並勸募文武各官在城紳富暨大商號而成焉其郵務大略分爲四等以郵務濟貧四字爲號定郵字號六十名月各給錢一千文癸字號五十名月各給錢七百元濟字號五十名月各給錢五百文貧字號四十二名月各給錢三百文統以二百名爲額以示限制并定每月二十九日爲給錢之期十二年知州繼保榮森潘慧馨桂馨馮淇爲郵務董事

清光緒七年局長劉長華稟請案頭顧輝光顧翰香辦理劉海沙接漲公灘約報九千餘畝採租歸公每畝收租錢二百一文六毫陸續接收成熟田二十三圩年得租錢一千四百千文

十二年知州諭劉源滙李步瀛馮運昌爲郵務董事

十八年知州諭黃文田周匯瀛孫紹冕爲卹嫠董事

二十一年周董匯瀛因經費支絀嫠婦衆多往往有報名遲至年餘而不得補額乃建議改訂章程請於知州卹字號月給錢四百文以六十名爲額嫠字號月給錢二百五十文以八十名爲額濟字號月給錢二百二十文以一百名爲額貧字號月給錢二百文以二百名爲額又於四等之外添設一候字號不拘額數月給錢一百文

二十二年省准地方花布三釐善捐之請定案派卹嫠項下年得四釐

二十七年知州諭劉慶禧孫紹爽爲卹嫠董事

民國元年十二月花布三釐善捐停止

二年南通市議事會呈請卹嫠局應歸南通市董事會主管經縣議會否決是年十一月南通縣特別會計處成立其原管董事孫紹爽等將卹嫠帳目及款產據執交送特別會計處接管

三年三月奉令取消議會由行政官改特別會計處爲公款公產經理處照常管理其原有款產分別列表於後以備參考

存本類別	存本數	年得息數	管業田別	畝數	年租	來源
存典款	二千七百千文	年息一分年得息錢二百七十千文	姜灶港沙田	九千一百八十四步	二十八千二百文	陳湘亭施送
存厚德堂款	一百二十千文	年息一分年得息錢十二千文	如沙沙田	十畝	八千文	丁姚氏施送
存永昌林款	二百五十七千九百文	年息八厘年得息錢二千六百三十三文	茶菴殿上田	五千步	二十二千文	嚴瑞廷施送
存退思堂款	一百三十二千文	年息八厘年得息錢十千五百六十文	錢家橋上田	三千九百步	十九千二百文	劉椒泉撥送
以上年共得息錢三百三十三千一百九十二文						
沙田	三千七百步	十一千六百八十文	三坪鐘凌曹圩			價買

慈善

三十一

劉海沙公灘十 四圩內	五千九百二十六畝二分五厘	一千二百九十六千三百四文	陸續接收
劉海沙公灘四 圩內	未定數	約二百四十千文	
以上年共收錢一千五百二十五千二百九十四文			

恤養局出入概算

一 入款 計銀一千二百三十六圓一角七分三釐

說明 田租銀九百八十五圓三角七分六釐 欸息銀二百五十圓七角九分七

釐 合計如前數

出款 計銀一千九十三圓四角九分四釐

說明 嫠婦四百六十人年支銀九百四十一圓五角二分八釐 職員俸銀四十

圓六角一分五釐 夫役辛工銀二十九圓五角三分八釐 雜支銀八十一

圓八角三釐 合計如前數

出入兩抵餘銀一百四十二圓六角七分九釐

縣治郵務局附屬儒寡會

清光緒二十二年張謇撥錢五百四十千文屬託黃文田周匯瀛創辦儒寡會擇士族中之寡婦格外優卹與卹嫠名異而實同但必其夫爲舉貢生員者卽於是年附屬卹嫠局分辦其給錢之期亦與卹嫠局同日定頭等四人月各給錢一千二百文二等十人月各給錢九百文三等十六人月各給錢六百文四等三十人月各給錢四百文合計四等共六十人常年經費不敷在卹嫠項下補足

二十七年因卹嫠經費支絀乃改儒寡爲天地人三等天字號十二人月各給錢九百文地字號二十四人月各給錢六百文人字號二十四人月各給錢四百文雖錢數較之原定爲短少而人數則仍以六十名爲額

民國二年十一月南通縣特別會計處成立經董周滙瀛等將儒寡帳目及存款莊摺交送特別會計處接管

三年三月奉令取銷議會行政官改特別會計處爲公款公產經理處照常管理其款項計存九和錢莊錢七百千文年息八釐常費不足仍有卹嫠補助

儒寡會出入概算

入款 計銀一百四十三圓七分七釐

說明 田租銀一百圓欸息銀四十三圓七分七釐合計如前數

出款 計銀三百六十二圓

說明 儒寡六十三人年支口糧如前數

出入兩抵不敷銀二百十八圓九角二分三釐

南通縣醫院歷史

清宣統二年張警張謇計畫籌備自治公所進行事擬設醫院以派往日本肄業千葉醫校熊生輔龍未歸姑緩辦三年八月南通應武昌起義警被公推爲總司令適輔龍畢業歸遂以爲軍醫設軍醫處於金石徐滋森舊設之醫科學校校舍旋即廣爲南通醫院民國元年十二月軍事定撤軍醫處所購器械藥品撥歸醫院二年五月警謇改院爲南通醫學專門學校就院東南購地十六畝有奇建新院三年六月告成計一等病樓三幢二等病室十間三等病室十四間診病等室二十三間傳染病室五間解剖室三間洗衣洗毒室二間浴室四間甬道七間廁所二間門房二間天水池一座建築費共用一萬五千九百圓應用器具一千一百六十圓醫療器械一千三百圓警謇以私貲籌辦者預計須增女浴室一約需五百圓增置器械及應用器具約需一千六百圓總計醫院全部告竣需二萬餘圓就將來計畫上言之最要者爲延請專科醫士擔任各科診病現在院內僅分內外及婦產三科將來如眼科耳鼻喉科兒科皮膚梅毒等科均須延請專科醫士療治以期學術進步其他如看護婦養成所產婆養成所精神病院皆須次第設立也

續 成 治 自 方 地 通 南

慈
善

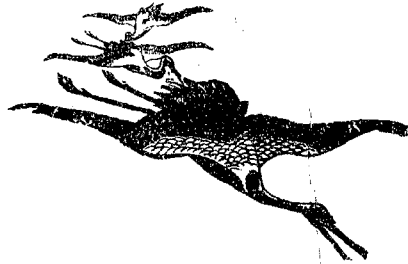

三
十
六

同仁堂施材施藥施粥救火

清乾隆二年州紳楊天柱奉命調鎮蘇松告假回里省慕與舊友馮擴商捐已贖購木施材以給貧乏之無告者更邀陳錦志孟津等相助協理就東門外延壽庵旁買陳氏房數十弓建立施材所名曰同仁堂計堂五楹造作所三間

三十八年楊天柱年七十請休回籍時馮擴及陳孟等相繼前卒乃清理款項呈明知州由知州諭董辦理

道光二十一年因經費有餘經理人乃添置水龍五架分設城內及東西南三廂以防火災各處皆僱用水夫無事則按月發給工食有事則臨時賞給辛工又於每年夏秋之際聘請醫士施診施藥

咸豐八年州紳錢元煥孫炳榮倡議放粥乃倡捐補助併交同仁堂經董經理

民國元年議會成立由經營董事馮應徵張增等將同仁堂帳目及原管產款送交南通市董事會辦理

三年三月奉令取銷議會地方行政官改前南通市董事會爲南通市董事辦事處照常

管理其同仁堂原有欺產分別列表於後以備參攷

田 產 類 別	田 畝	年 租
陳家橋 _中 下田	一萬二千步	五十一千二百文
潘灶港中田	一萬一千步	五十二千八百文
花雞橋下田	一萬六千步	六十四千文
東十里坊中田	二千步	十三千文
東土山中田	九千五百步	五十千四百文
洞壩口下田	六千三百步	三十六千二百文
川水港中田	八千五百步	四十四千二百文
高橋東中田	三千七百五十步	十九千五百文
三十六里墩下田	一萬四千步	三十三千六百文
收雞路中田	一千步	三千八百文

南 通 地 方 自 治 成 績

板橋東中田	八千步	五十一千二百文
學田東中田	一千步	五千四百文
東七山中田	五千五百步	二十四千八百文
爛皮橋中田	一萬一千步	六十五千六百文
天浦鎮秦寬案沙田	四萬六千七十二步	九十五千三百六十一文
房 產 類 別	所 數	年 租
獅子巷市房	一所	一百八十千文
存 款 類 別	存 本	年 息
存九租莊	五百八十四千文	六十三千零七十三文

同仁堂出入概算

入款 計銀六百五十七圓二分五釐

說明 欸息銀四十八圓五角一分七釐田房租銀六百八圓五角八釐合計如
前數

出款 計銀六百六十圓

說明 施材銀一百五十圓施藥銀五十圓施粥銀二百圓救火銀八十圓忙漕
催租及雜支銀一百八十圓合計如前數

出入兩抵不敷銀二圓九角七分五釐

南通貧民工場

民國元年張謇總理江蘇兩淮鹽政度鹽業大勢必趨淮北淮南通泰各場勢難存在貧民之倚鹽爲生者將日蹙因以舊例鹽運司所得之錢六萬餘圓於南通東台儀徵三縣各設立貧民工廠俾習工藝謀生活復募鹽商捐錢一萬七千串銀二萬圓南通則於西門外紫薇院之西購民地二十七畝二分先事開溝取七墊地均其高下礮岸造橋以利交通規制仿天津游民習藝所而縮小之因地勢變通其位置

二年四月開工計建築工場工徒宿舍職員辦事室接待議事室儲材室成績室洗衣室縫紉室訓誨室休療室又附設游民習藝所工場惡童感化院以及食堂廁所共用銀一萬八千五百五十圓九角六分三釐

三年三月收徒開工定額百名現收七十五名仍陸續招收計購置器具及各項用器物料員司薪水至七月止共用銀八千二百六十七圓四角七分九釐工藝分竹木籐漆皮革織布雕刻縫紉各種均有出品至游民惡童兩院因經費不敷尙未開工其餘辦事情形另詳專章建設之費出自鹽務永久基本自仍於鹽務爲宜以南通論每年經費須達

二萬圓東台儀徵以是爲例則六萬圓矣設籌有確定則游民習藝所惡童感化院尙須另設以免良莠之雜處

貧民工場出入概算

職員監守薪資二百九圓技師俸金二百二十三圓夫役工資十八圓職員監守技師夫役火食一百八圓工徒七十五名火食一百八十圓關稅水脚電話郵資雜力五十圓煤炭油燭紙墨雜支并工徒醫藥五十圓共銀八百三十八圓年共需銀一萬零五十六圓外加工徒被褥衣褲鞋襪每名二十圓七十五名計算共銀一千五百圓兩共需銀一萬一千五十六圓

長年各科工藝需用材料約計六千圓

現在已售各科出品共一千八百圓開辦至今九閱月每月售品祇扯二百圓卽以二分息計算亦不過四十圓將來銷路即廣每月能至千圓餘利亦扯二百圓不數甚鉅

濟良所

民國三年警察事務所所長楊懋榮以南通地瀕江密邇滬上風氣所扇以妓爲生者日多惡鴇虐妓之風亦日盛乃發起籌辦濟良所其計畫則以娼妓人所爲原則而婢女之被虐及無宗可歸無親可依之婦女亦得入所留養擇配議既定乃請於縣因故稅司廢署爲基址署屋毀壞已甚懋榮爲剪荆蕪蕪良去朽堂之室之庖之滙之俾悉有所不足更益以民房而償其值成所舍二十五間民國四年五月落成入所之女額容二十四人受課之期爲六月開辦費悉由懋榮同志捐助至經常費分四種甲增加之妓捐每月百元乙領取者之捐助丙特別捐助丁不足時由警察事務所籌款補助雇男司事一人專司二門以外之事務又門役一人雜役一人並請女董事一人女檢察一人專司二門以內之事務另延教習授以書算縫紉手工澣濯烹飪各事爲出所後治家之預備又女僕一人司侍應購買膳食灑掃各事其餘逐漸進行至本所章程係由創辦人擬訂詳縣批准施行守衛巡警則由警察事務所撥警充之

續 成 治 自 方 地 通 南

慈
善



四
十
四

義塋

民國三年張楊夫人以通縣原有義塚少止數畝多不過四五十畝埋於其地者率貧窮之人男女無別叢雜無序久且有暴露者於是改良義塋之計畫承退庵先生命捐助六千元用價購東門外熟地九十一畝六分九釐荒地十七畝一分五釐地爲長方形四周開濬界溝取溝之土四爲低隴隴廣一丈上栽松柏等常綠樹中間夾道廣二丈四尺兩旁亦雜植樹木前方擬建石坊並屋數楹以便管理人居住至葬位則男左女右以地面縱一丈橫五丈爲一區區葬柩十具坐北朝南柩佔地面縱七尺橫三尺餘爲伸縮地及祭拜之位東西各空二尺中植栢樹區之多寡因地之廣狹支配之葬法則距地面下三尺餘以不礙栽種淺根植物爲度每穴立木標一編一二三四等號記之

南 通 地 方 自 治 成 績

慈
善

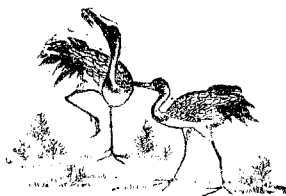

四
十
六

金沙市游民工廠

民國元年市公所發起收留地方游民及貧苦子弟分別懲頑拘禁卹留收養四部使之習工藝受教育期滿出廠俾能執一藝就正業爲良善之民呈請前鹽政總理總場長暨民政長批准立案開辦經費計銀四千七百餘圓經常費用計銀五千餘圓除將各煎戶所餘零星蕩地收歸公有計租息銀五百八十九圓均由市公所設法籌措

二年一二兩月收買本市河北拱北橋南首姚邵高三姓房地四月開工改建五月工廠落成定額五十名原設織布籐竹印刷刊刻四科聘工師五人九月添設革料聘工師六人是年由本區警局移送游民二十名兼收貧民十二名十二月收買保姓房地推廣工場建築屋舍購置物料等費除所出物品餘利銀約二千圓不敷之數現由董事辦事處設法籌措

三年增收貧民八名添設木作縫紉二科聘工師九人自開辦後陸續建築屋舍五十間收藝徒四十名設職員六人工師二十人夫役六人製出各種布疋籐竹革木器具軍警學商各界服裝水陸靴鞋學校課本簿記紙張木石圖戳等品歲計成物約值銀九千餘

慈 著

元可獲利銀約二千元
埃經費充足再設染織電鍍等科
并推廣額數

四十八

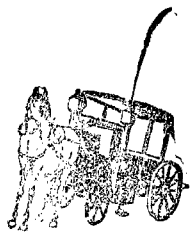

南通地方自治成績

丁編自治

自治歷史

測繪史略

附表

清丈史略

附清丈進行表

附換契事略

路工史略

附表

橋工史略

保坍會史略

附潮災表

目錄

目 錄

附縣委保思毓調查報告表

附天生港至姚港江隄預算表

附瑞典工程師奈格派海德生至南通履勘江岸之報告

附英工程師葛雷夫覆勘之報告

附荷蘭工程師平爵內覆勘之報告

附中國河海總工程師荷蘭貝龍猛南通江岸保坍計畫書

圖志局歷史

南 通 縣 全 境 圖

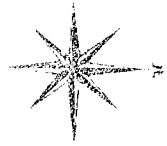
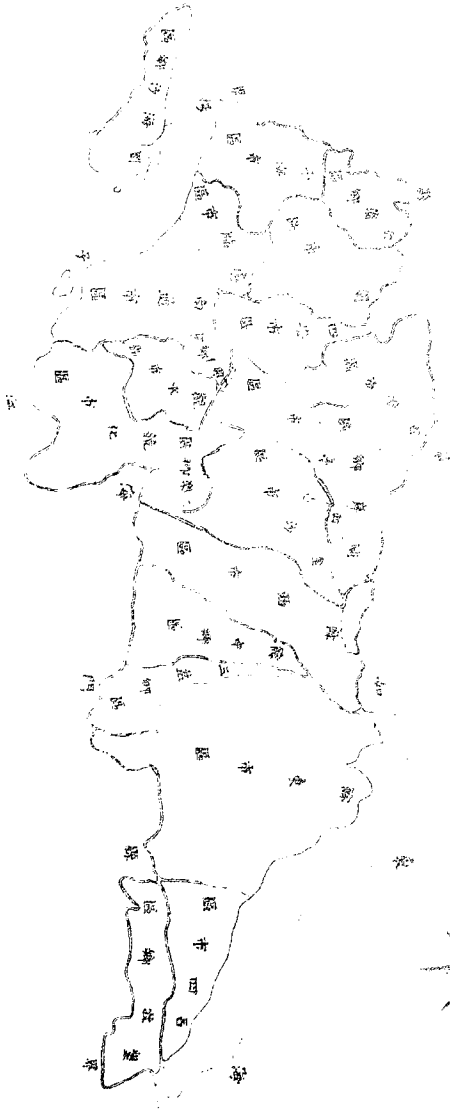

署 公 政 行 縣

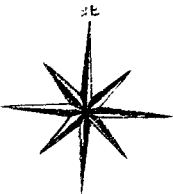
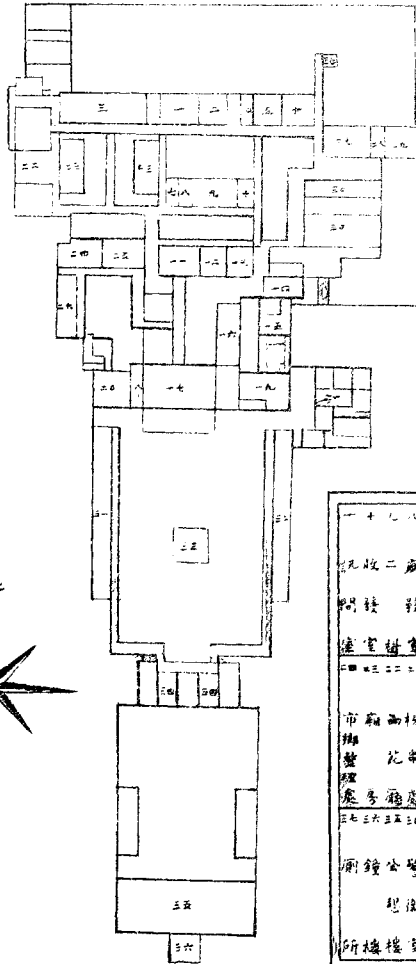

符	一
知事	二
知事	三
知事	四
知事	五
知事	六
知事	七
知事	八
知事	九
知事	十
知事	十一
知事	十二
知事	十三
知事	十四
知事	十五
知事	十六
知事	十七
知事	十八
知事	十九
知事	二十
知事	二十一
知事	二十二
知事	二十三
知事	二十四
知事	二十五
知事	二十六
知事	二十七
知事	二十八
知事	二十九
知事	三十
知事	三十一
知事	三十二
知事	三十三
知事	三十四
知事	三十五
知事	三十六

營 邊 八 百 分 之 一

改訂監獄

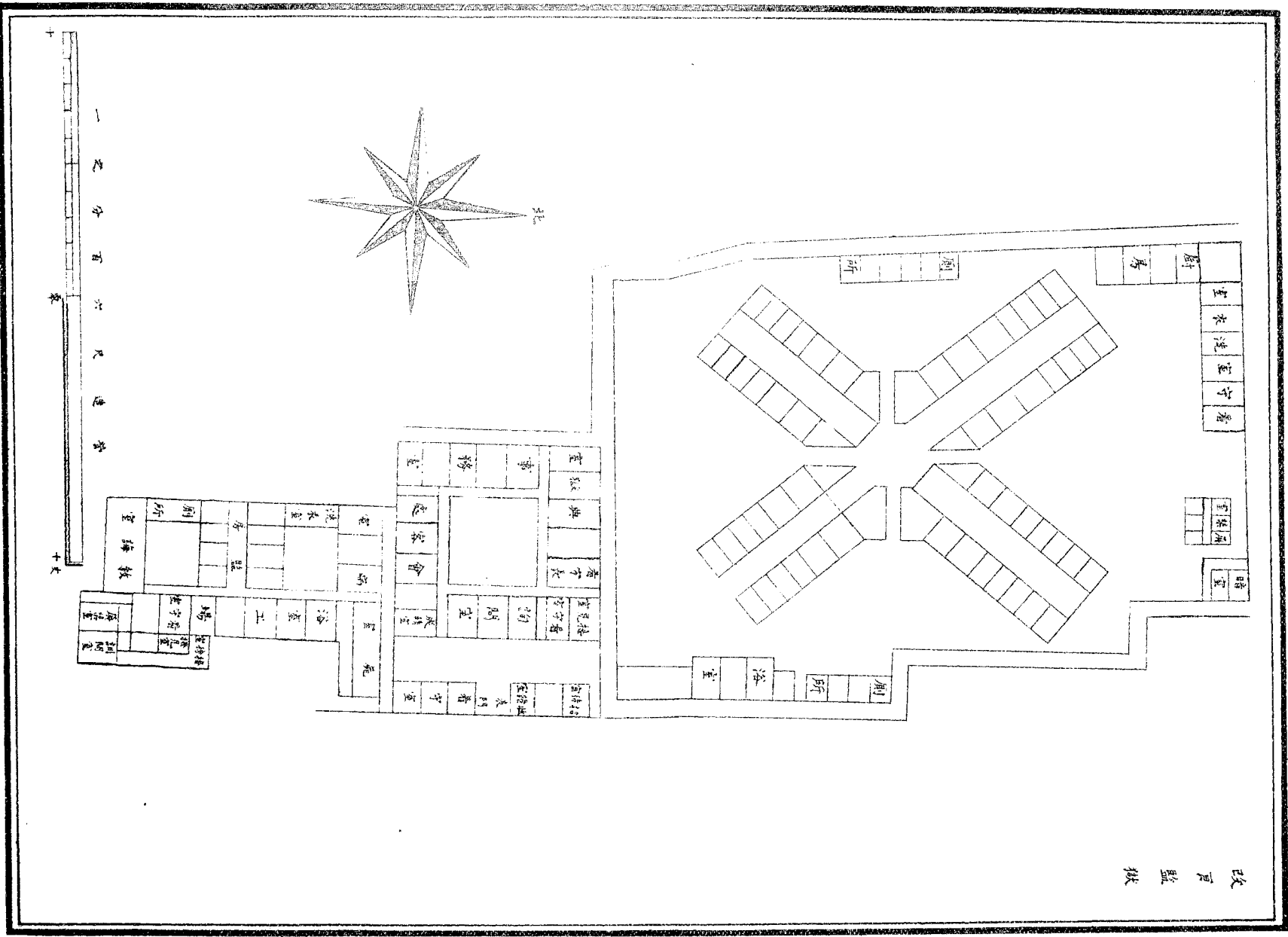

測繪局

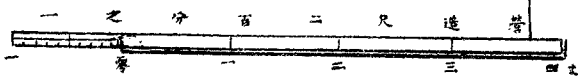
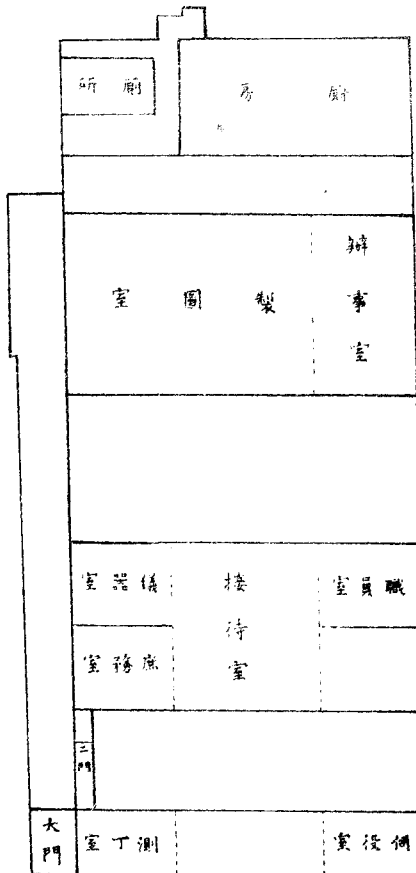
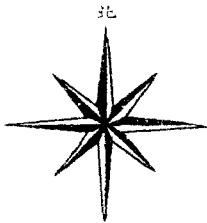

江岸圖



表		說		符	
道	初二	三	灘	碼頭	水
次	次	次			土橋
	堤	堤			河
					房
路	岸	岸	石	頭	船
					棧
					堤
					梁
					道
					屋

表 較 比 積 面 岸 埧												
總	天	天	西	至	東	東	任	任	六	小	小	港
積	生	生	生	廟	蘆	蘆	家	家	號	號	號	名
	老	新	新	港	港	港	港	港	港	港	港	
	港	港	港	港	港	港	港	港	港	港	港	
	西	至	至	至	至	至	至	至	至	至	至	
七畝五十一方丈	四方里四百七十	五十三畝五	二方丈	一百畝四十	二畝	三百五十	一方里三百二	一方里一百十五	二方丈	二方丈	二百十二畝	初次與二
畝四十一方丈三方步	十五方里三百七十一	四十六畝三	十方丈	一百十九畝三十	八方丈二方步	二百八十一畝十	三方里三百九十四	四方里六十四畝	七方丈三方步	三方里一百十四畝	四十七方丈三方步	二次與三
六畝四十方丈	七方里四百七十	三十五畝四	十方丈	一百二十七	畝	一百九十九	十方丈	五百零三畝	八畝二十方丈	一方里三百六十	二畝三十方丈	三次與四
步	二方丈三方	四十六畝十	十方丈	八方里二百	六年計共埧	次測量先後	測量民國三	十二月三次	五月二次測	量宣統三年	十月初次測	清宣統元年
												說明

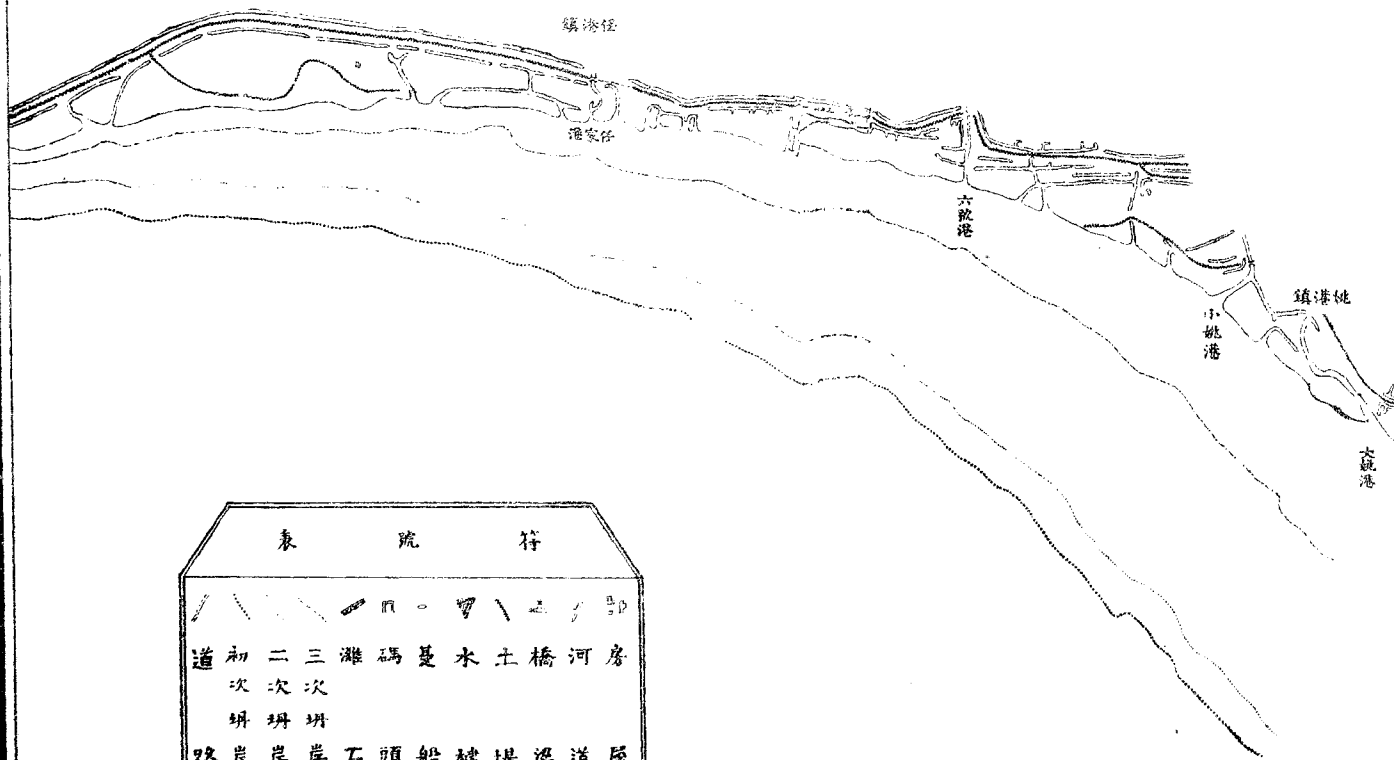
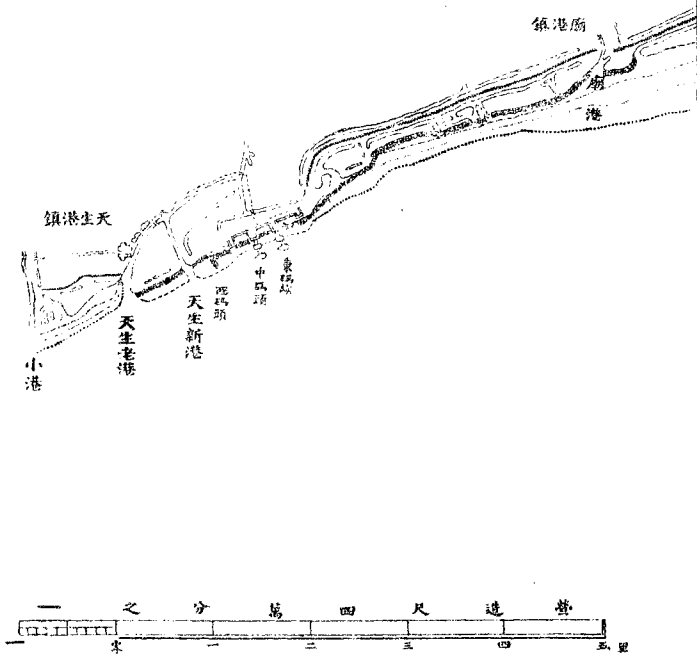

南通縣自治歷史

南通試辦自治在清光緒三十四年市鄉會成立在宣統三年縣會成立在民國元年先後凡五六年經營籌畫隨時布置凡百庶務悉由舉行要不得不以州公所爲南通自治之先河故自籌辦以來迄於今茲時會變遷更歷不一綜厥頭末編爲史略述自治者可觀覽焉

光緒二十四年十月通州地方自治公所成立當時未奉部章係仿照天津縣自治章程擬具草案呈奉督撫核准照行其組織部分爲通州地方自治議事會通州地方自治董事會議事會由州區選出之議員組織之董事會由知州及議事會選出之會員組織之查南通縣原係通州清光緒三十四年七月由通州教育會勸學所商會及地方紳董遵奉督撫札飭試辦地方自治并按照天津縣自治章程擬具草案呈准施行三十四年四月設立調查選舉局七月八日選舉議事會議員二十日互選正副議長八月十日選舉董事會會員十月一日通州地方自治會成立綜計議事會議員三十人董事會會員九人并推定戶籍財務工務警務各課員七人其陸續籌辦之事實除內部開

辦各件外如測繪局法政講習所自治研究所宣講練習所調查戶口事務所清查公
款公產事務所辦理諮議局調查選舉籌辦市鄉會選舉縣會選舉均先後辦有成績
可考所需開支經費除將原案額定收入之丁漕帶征契稅帶收串票附加戶房過割
費戶庫薪工州署典規六款儘數抵收其餘不敷之數有向公家撥借者有由紳商挪
借及因事捐助者隨時設法籌畫多端至民國元年九月南通縣議事會成立之日遵
將會所房屋器具及各項辦事成案造具清冊并備文移交縣議會接收辦理綜自光
緒三十四年四月開辦截至民國元年八月爲止計入款銀五萬九千二百一元一分
七厘出款銀五萬九千一百二十元六角七分三厘七毫此南通試辦地方自治之概
略也

附表二

州公所四年來籌辦各項事件及辦事期限表

事 件 別	開辦及停辦或撤消期限
-------	------------

支	測繪局	光緒三十四年正月開辦現尙未撤
	法政講習所	光緒三十四年正月開辦宣統元年六月停辦
	自治研究所	宣統元年七月開辦二年六月停辦
	宣講練習所	宣統三年六月開辦八月停辦
	調查戶口事務所	宣統元年五月開辦二年十二月撤消
	清查公款公產	宣統二年七月開辦九月停辦
	籌辦諮議局選舉	光緒三十四年十月開辦宣統元年四月撤消
	籌辦市鄉選舉	宣統二年六月開辦三年九月撤消
	籌辦縣會選舉	民國元年四月開辦二年七月撤消
	州公所四年來籌辦各項事件出入經費表	
出	收	入

自治

南 通 地 方 自 治 成 績

類 別	銀 數	款 別	銀 數
測繪局	三二六〇三二二四五	忙漕帶征	四三二四四五九
法政講習所	二五三六四六七七	契稅帶收	九三五六四八
自治研究所	一四〇九〇三三〇	串票附加	一〇五四二〇八
諮議局選舉事務所	二〇二五五七〇〇	典 規	六三二六五一二
調查戶口事務所	三〇二〇一四七〇	戶庫辛工	四九一〇三〇〇
清查公款公產事務所	一八一〇〇〇	過割費	三一五二一七七
籌備分區事務所	一五三七九九〇〇	公款撥入	五八一四〇八〇
調查縣會選舉事務所	一五六七三三〇	臨時特收	一二八八二四二七
州公所開辦及常年費	一二二四六九三九四	雜 收	六五二一四七四
其他各項雜支	四五七〇五四一〇	莊款借入	一三二〇九六三五
總 計	五九一二〇六七三〇	總 計	五九二〇一〇一七

自 治

四

宣統二年七月分劃通州全境爲通州城呂四鎮餘東鎮餘西鎮石港鎮金沙鎮西亭鎮平潮鎮劉橋鎮唐閘鎮觀永鎮四安鎮競化鎮興仁鄉騎岸鄉餘中鄉三樂鄉三益鄉白蒲鄉劉海沙鄉壘牧鄉等二十一區就通州自治公所召集各區紳董決定之

三年五月通州城競化鎮騎岸鄉自治會成立

六月金沙鎮石港鎮餘西鎮呂四鎮唐閘鎮平潮鎮興仁鄉三益鄉白蒲鄉劉海沙鄉自治會成立

閏六月劉橋鎮觀永鎮四安鎮餘中鄉自治會成立

七月西亭鎮餘東鎮三樂鄉自治會成立

八月壘牧鄉自治會成立

查通州自試辦地方自治組織州議董兩會之後至宣統二年六月遵奉督札據江南地方自治總局詳飭各屬設立自治事務所並指定通州市元江寧銅山江都甘泉等六州縣爲繁盛地方飭令趕先辦成城鎮鄉自治等因遵經就州公所爲籌辦城鎮鄉自治事務所聘任分區主任員主持其事依據測繪局繪成地圖并調查戶口假定區

域及人口數目按照自治章程中分區辦法擬定草案述明各區應否析併變更之理由於七月廿日召集全境紳董徵集意見共同討論迭經會議定爲通州城呂四鎮餘東鎮餘西鎮石港鎮金沙鎮西亭鎮平潮鎮劉橋鎮唐閘鎮觀永鎮四安鎮競化鎮興仁鄉騎岸鄉餘中鄉三樂鄉三益鄉白蒲鄉劉海沙鄉壠牧鄉等二十一區分別繪圖貼說並派定各區調查員繕具清摺咨呈地方官詳報備案一面實行調查選民資格按區核造選舉人名單册照章宣示並將造具選舉名册連同人口表呈送地方官轉詳江南籌辦地方自治總局核定各區議員董事額數並甲乙兩級各出議員數分別支配詳請核飭遵辦由自治公所發交城鎮鄉紳董分別公布派定管理各員分投選舉城鎮鄉議事會議員再由各城鎮鄉議事會選舉各城鎮董事會各鄉鄉董鄉佐各職員並分別將辦事次序分期列表初擬統限十二月十五日以前各城鎮鄉自治會同時告成嗣以各該區情形不同手續多所窒礙往來磋商釐定完善經時逾久至三年九月各城鎮鄉議事會董事會鄉董始克一律成立綜計通州全境方里七千四百七十有奇人口一百二十八萬四千六百有奇就中各區最廣者方里一千三百有奇

人口十二萬六千有奇最狹者方里七十有奇人口一千三十有奇其應出議事會議員額數最多者三十五人最少者十二人董事會會員額數最多者九人最少者六人

各市鄉自治會統計表

市鄉別	議員數	董員數	各區方里數	各區人口數
南通市	三二	八	四七二·三二〇〇	一一·四八六八
呂四市	二一	六	五四九·七〇〇〇	五·七五五七
餘東市	三三	九	一三〇四·〇〇五〇	一一·九二二二
餘西市	三〇	八	六七二·〇八一〇	一〇·三三三一
金沙市	二九	七	四一七·一四〇〇	九·九二四九
石港市	二一	六	四〇八·四二三〇	五·六一五〇
西亭市	二四	六	三二九·四五〇〇	七·一五二三

南 通 地 方 自 治 成 績

白蒲鄉	一六	二	二〇六·五二一〇	三·五〇七三
餘中鄉	一六	二	一三六·八〇〇〇	三·九八四〇
三益鄉	一八	二	一八〇·一九〇〇	三·九二七八
三樂鄉	一四	二	一七五·一六三〇	四·六三四八
騎岸鄉	一四	二	一八一·三八〇〇	二·四四一三
興仁鄉	一四	二	七〇·七一〇〇	二·三八〇九
競化市	三五	九	四二八·三〇一〇	一·二六〇一六
觀永市	二〇	六	二〇九·二七〇〇	五·二二五八
唐閣市	二〇	六	二二四·三九〇〇	五·一三五一
平潮市	二二	六	三三二·三三四六〇	六·一四六九
劉橋市	二六	七	三八二·〇〇四〇	八·三一五〇
四安市	二一	六	二七八·八〇九〇	五·三九八四

自治

八

劉海沙鄉	一四	二	一九九·七九三六	一一·四七二二
壘牧鄉	一一二	二	二二二·一七一〇	一〇三三
總計	四五四	一〇六	七四七〇·九六八六	一二八·四六〇七

民國元年三月南通市董事會第一次改選

查江蘇暫行縣制及市鄉制改名稱應即遵照改通州爲南通縣通州城鎮鄉各區爲南通市鄉等各區

四月分劃各市鄉區應出縣議員名額舉行縣議會投票選舉照分配額數南通市應出議員五名呂四市應出議員五名石港市應出議員三名西亭市應出議員三名金沙市應出議員五名平潮市應出議員三名劉橋市應出議員四名唐閘市應出議員二名觀永市應出議員二名安市應出議員二名競化市應出議員六名興仁鄉應出議員一名騎岸鄉應出議員一名餘中鄉應出議員二名三樂鄉應出議員二名三益鄉應出議員二名白蒲鄉應出議員二名劉海沙鄉應出議員一名壘牧鄉應出議員一名合共南

通縣議事會議員六十人

六月南通縣議事會成立

南通縣議事會開會互選參事會會員十二人

七月南通縣參事會成立

查南通縣議會原係州會清宣統三年七月各城鎮鄉自治會一律成立旋由州公所分致各區調查州會選民資格造冊宣示選舉適地方光復未克舉行嗣於民國元年三月通境人民以縣會爲主要機關請求早日成立當經通告各市鄉分配應出各議員名額定期舉行縣會選舉並呈報在案查頒發江蘇暫行縣制及選舉章程與前清頒行章程稍有不合自應遵照新章分行各區將應行補入之資格詳細補查一同選舉又議員額數舊章以人口總數爲準新章則以納稅總數爲準通議會係於宣統年間遵照舊章以全境人口總數比例支配應得縣議員員額六十人業經詳報核准在案嗣於民國元年奉頒江蘇暫行縣制議員員額應以地方納稅之總額爲準遵經查照稅額分配議員核與照人口配出之數無甚差異呈請以人口分攤稅額暫照前定

議員額數分配選舉經奉核示暫准照辦當即查照原定額數六十名分行各市鄉區於四月七日投票選舉旋據各區呈送當選名冊到所咨由地方官給予執照並呈報都督鑒核在案六月一日議事會成立並照章互選正副議長及參事會會員十二人七月十四日參事會成立計自調查以來先後凡十四月至民國元年七月縣議參兩會始克成立者亦緣時勢遷易手續繁難不覺閱時過久也

金沙市議事會第一次改選

八月南通縣參事會開會會期六十日

查南通縣參事會經會員議決每月開會一次會期十日惟於縣議會常會期間須於一月前繼續開會六十日為審查提交議案之準備

八月石港市唐閘市議事會第一次改選

九月南通縣議事會常年會開會會期四十日

查南通縣議事會按照縣制遵於九月舉行第一屆常年會是月二十日開會選舉各項審查員財政股九人法制股七人請議股五人先由推定議員擬訂縣議會議事規

則及旁聽規則造具草案交由會期中開會公決並照章由縣知事將本屆應議事件提案交議及各議員先後提出各項議案迭經開會公決綜計收集議案六十九件可決三十五件否決三十四件十月九日閉會

附表

案件提出類別

縣知事交議案二十四件

縣知事諮詢案四件

議員提議案十五件

人民請願案十件

可決案三十五件

案件議決類別

否決案三十一件

毋庸提議案三件

縣知事交議案十四件

縣知事諮詢案一件

否決案件

議員提議案六件

人民請願案十件

縣知事交議案十四件

縣知事諮詢案三件

案件議決及提出之類別

可決案件

議員提議案九件

人民請議案九件

毋庸提議案件三件
議案提議案三件

興仁鄉白蒲鄉三樂鄉議事會第一次改選

十月南通縣參事會開會會期十日

呂四市西亭市四安市騎岸鄉舉牧鄉議事會呂四市董事會興仁鄉董鄉佐第一次

改選

自治

十一月南通縣參事會開會會期十日

南通市競化市餘中鄉三谷鄉劉海沙鄉議事會石港市董事會第一次改選

十二月南通縣參事會開會會期十日

平潮市議事會第一次改選

二年一月南通縣參事會開會會期十日

餘西市議事會第一次改選

二月南通縣參事會開會會期十日

觀永市議事會競化市董事會第一次改選

六月南通縣參事會開會會期十日

金沙市議事會第二次改選

七月南通縣議事會臨時會開會會期十日

南通縣參事會開會會期二十日

八月南通縣參事會開會會期十日

騎岸鄉議事會第二次改選平潮市唐閘市董事會劉海沙鄉董鄉佐第一次改選
九月南通縣參事會開會會期六十日

興仁鄉議事會第二次改選西亭市董事會騎岸鄉三益鄉董鄉佐第一次改選
十月南通縣議事會常年會開會會期四十日

查南通縣議事會照章於十月舉行第二屆常年會是年十月十三日開會十一月二
十三日閉會

附表

縣知事交議案二十五件

案件提出類別
縣參事會代議追認案十二件

議員提議案十二件

案件議決類別

可決案二十五件

否決案十件

自治

案件議決及提出之類別

可決案件

縣知事交議案二十一件

議員提議案四件

否決案件

縣知事交議案四件

議員提議案六件

石港市四安市白蒲鄉墾牧鄉議事會第二次改選餘中鄉董鄉佐第一次改選

十一月南通縣參事會開會會期十日

劉橋市議事會第一次改選劉海沙鄉董鄉佐第二次改選金沙市董事會墾牧鄉董

董鄉佐第一次改選

十二月南通縣參事會開會會期十日

唐閘市議事會第二次改選劉橋市觀永市董事會白蒲鄉董鄉佐第一次改選

三年一月南通縣參事會開會會期十日

二月十九日奉 省電轉奉

大總統令停辦自治以三月底爲限凡自治機關一律撤銷歸縣知事接收辦理。

謹案縣市鄉自治會爲辦理自治之一種機關查自治章程如教育實業慈善工程等項並爲自治中應辦之事務茲以南通教育實業慈善工程項目繁多應就各事項分別編造不入本編條列之內

自
治

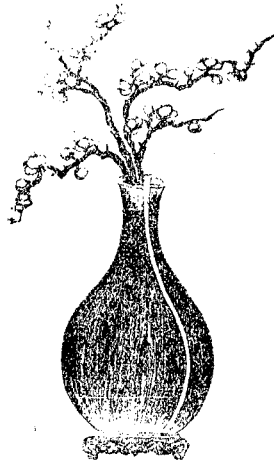

十
八

南通地方自治先行開辦測繪局咨呈知州文

敝教育總會長等准提學使陳昭會開奉督部端札准直隸督部袁咨送天津自治章程自治局文件錄要及議事會章程草案董事會章程草案並續送各員紳會訂議事會董事會章程刷印前來准此核閱現送試辦章程洵足立地方自治之基礎爲將來憲政之先河江南係人文淵藪民智早開應由甯蘇藩臬四司會同察酌本省情形妥籌仿行辦法通詳察辦等因附發前項章程到司飭州到會准此敝會所等先後承准貴州文開本年六月十七日轉奉督部端札准直隸督部袁咨同前由轉行到州查學務商務工藝通州發達較早十通達治體克盡義務者尤爲他郡所無今籌辦理地方自治自當樹之風聲以通爲他處之前導茲奉前因合行照會希將前發另抄章程詳細察酌何者可以仿行何者尙須更改何者可以速辦何者擬從緩議就通地情形民間程度各抒意見依限條議賜覆等因到會所正在核辦間又疊承貴州照奉列憲札開光緒三十三年六月十五日准民政部咨以地方自治爲民政需要之端各國成法有議事會以爲謀議機關有董事會以爲樞紐而監督之權仍受成府縣咨行各省體察地方情形能否仿照直隸

自治辦法先行試辦此外如學會商會及一切關於公益等會皆地方自治之一端均應分別聲叙抄章報部查核等因轉行到會所各承准此查通州處江海之際昔爲僻壤今實要區民智雖淺而不敢不力求開通財力固艱而不得不勉爲撙括地方紳士經營教育實業已歷數年商會教育會次第成立其他巡警工藝局所亦多建設然而義務種種尙待通籌前途茫茫亟求進步計非試辦地方自治誠慮無以維持成局策勉將來本年五月奉閱頒行外省官制分期設立府廳縣議事會董事會一條已見明文正在會議章程擬請試辦承准前因自應切實奉行敝會所等公同籌議以爲振衰莫先於挈領收果必慎於種因種因之慎在於以講求法律爲根柢以逐節豫備爲布置去年商學兩界員紳曾經延聘講員研究法政本年又派員至上海法政講習所傳習法政一俟畢業回通再爲聯合鄉鎮員紳一同研究總期多一能明公理之人即多一能任義務之人此爲豫備自治之第一節惟鄉鎮可徐待擴充而城市宜先設模範茲擬第二節試先辦法先就城廂設立市會一所照天津原章公舉議事董事各員即從設局選舉入手并就地方情形酌擬試辦自治草案及參改天津原章各條分條摘叙暨選舉局章程一併開摺咨明

如承核准即行尅日選舉仍俟本城市會辦有端倪再行推廣以及各場鄉鎮然後聯合城鄉統辦通州全境自治至自治必應分區分區必先實測一時求材不易測繪難齊俟通州民立師範學校附設之測繪班畢業實行測量以憑規畫 敝會所等通籌一切總期開始詳慎將來堅忍圖成以仰副朝廷豫備立憲之至意所有會同籌議試辦通州地方自治緣由除呈提學使外相應開具結摺一扣教育會商會章程各一本咨呈貴州請鑒核轉詳大憲核准備案

南通地方自治籌撥經費呈督部文

光緒三十三年九月初七日

案照轉奉督部檄行通飭各廳州縣試辦地方自治等因通州遵擬試辦緣由業於本年七月十六日呈由提學使暨通州轉詳在案所有豫備一切應即逐漸試行竊維事莫難於圖始用莫切於儲材今豫備立憲之旨屢下論者或以國民程度未到爲疑夫程度之到誠難驟言然卒聽其未到而不爲之計又非所以言豫備也故爲政治上之豫備必先爲人材上之豫備尤必先爲經濟上之豫備豫備人材自廣設學校始若法政若測繪若警察則與地方自治之關係尤爲直接前呈通州試辦情形從研究法政入手一面實行

測繪輿圖籌辦警察學校暨修改原有之試院爲議事會所先就城廂設立市會以次推及鄉鎮各節辦理雖略分先後而經費則斷宜統籌其設局調查選舉及常年辦事所需亦應通籌預計張謇等公同酌擬各項建設基本金約共需開辦洋銀二萬二千五百餘元補助法政警察常年費洋二千四百餘元又設立樞節市會常年需費約計五千二百餘元此項費用應就地籌措惟通州地方所籌學校經費除已支之建築費及尙待添設之各項校費均行另計外即就本年列表報告提學使之公立民立五十五校計常年支款多至八萬三千餘元或紳民解囊或移撥公產或捐自地方物產之貨釐總計已成鉅數現在五屬合建中學通州靜海合認建築費八萬餘元正在設法勸籌若再添籌此自治基本之三萬元一時實難爲繼張謇等下恤地方之財力上懷朝旨之殷厪無米誠難以爲炊因疇又不敢廢會計惟求無關擾累之款爲變通挹注之資查糧漕串票及田房稅契兩項加收學費錢文各屬已有成案通屬之泰興縣亦已舉行此項加費分屬各票各契爲數甚少且間似尙易從移撥典舖繳署例規銅山縣亦已有案奉飭通行又通州戶書漕書徵收糧漕之辛工名爲津貼辦公實則爲數既鉅所支不過十之二三餘悉

歸入總書私囊不無撙節可移之處以上均係常年款項另摺開呈數目擬懇批飭地方官立案自本年爲始認真按年撥付以濟要需實與地方自治前途至有關係如蒙核准飭行擬即查照前呈慎重將事至自治應行舉辦事宜例密費繁隨時另由議事會議決收支此時未及懸揣所請撥自治建設基本緣由除呈撫部外相應呈明伏乞電鑒訓示施行

附清摺

一 緝漕串票 每年兩忙共四十二萬張擬每張加錢十文共計錢四千二百千文（十文以外仍限制不得多收）

右請籌錢四千二百千文

一 田房稅契 每年約稅銀八萬兩擬每兩加錢二十文共計錢一千六百千文 江藩司飭州改用管撥各單案內新章契價二十千文以下每戶准收紙工津貼錢四百文二十千文以上每千文加收錢十文通州尙未向收或即照收移撥以歸簡便合附陳

明候 示飭遵

右請籌錢一千六百千文

一 典規 每年五千四百千文擬請照撥

右請撥錢五千四百千文

一地丁 每年徵銀五萬兩每兩向給戶書辛工錢一百四十四文共給錢七千二百千

文 擬撥一半錢三千六百千文

右請撥錢三千六百千文

一 漕米 每年徵米六千石每石向給漕書辛工錢三百六十文 擬撥一半錢一千零

八十千文

右請撥錢一千零八十千文

以上五項共請籌撥錢一萬五千八百八十千文擬請按年籌撥所有不敷支用之處

俟議事會成立後隨時籌措合併聲明

附錄籌辦地方自治豫算各項開支數目清摺內

測繪興圖項下

養成測繪員費用

上年豫科約三百元本年東教員修膳川資一千三百餘元補助學生約八百元

實行測繪費用

約分四路每路主任員一人助手二人夫役二人稽查戶口一人主任員每人月俸四十元至五十元四人平均計一年共洋二千一百六十元助手每人月俸十五元至二十元八人平均計一年共洋一千六百八十元稽查戶口每人月俸十五元四人共洋七百二十元

各員役飯食年支洋二千五百九十二元

四路員役川資一千四百四十元

地保飯食每日一角四處約四人年支一百四十四元

儀器約二千元

紙約五百元

意外費約一千元

自治

右約計洋一萬四千六百三十六元

知州奉准飭辦移文

光緒三十三年十月初八日

案奉督部端批據詳奉飭仿辦地方自治擬定章程辦法請示由詳及章程均悉查自治草案所附選舉局章程及參改天津原章條目均尙妥善應即暫行備案妥籌試辦一俟各屬彙齊再行釐定仰即遵照並先奉提學陳批據詳已悉該州江蘇教育總會會長張紳暨商學會所並本城紳董公議查照天津原章酌奪該州情形擬呈地方自治草案暨選舉局章程各十條本司詳加審核簡明妥洽應准試辦惟摺內所開參改天津原章第五十一條原文今改云云當是第五十二條之誤應即更正仰即轉移知照等因各到州合行轉移

州紳爲測繪開辦用費致知州函

光緒三十四年二月十八日

敬啓者測繪輿圖一節刻已購定儀器會集測繪各生分任執事擇定三月初旬開辦目下需用甚亟前蒙台端面准先措千元以應購置儀器等用懇請卽行惠擲

籌備自治公所爲測員到境妥飭董保照料呈知州文

試辦地方自治從測繪輿圖入手現已購定儀器選派員司於三月初實行測繪業經另文呈報在案惟此項測繪非獨備考地形兼須詳載戶籍誠恐公益所在鄉愚未及周知至員司到鄉經過村莊借住宿所均須地方董事相與接洽以臻周妥擬請諭飭各鄉保甲董事於測繪員司到時督節地保隨時照料并頒給簡明告示曉諭鄉民一體周知以圖公益

張局長嘗規定本局職員人數函

四月十五日

第一條現定每班二人一正測一副測以節經費可行

第二條工科生能調否須與江岸工程商酌必調三人未可即定

第三條添班正測員十六元副測員十二元前班照舊旅費改定每人每月四元

以上乃因地方經濟困難目前所用全係負債而來而各測繪生又多係師範代地方担負養成故不得不期諸生之共分辛苦計以公益爲心者必能相與有成也
新購儀器畫定簿以百日爲限現計本月秒方滿百日說明一到即知會

張局長嘗爲測圖差誤來函

十月二十五日

自治

今早聞人言北鄉五里樹五相殿一帶輿圖測錯內有害羣之人究是何人害羣如何錯法望詳晰見告不可隱蔽以地方極艱難極辛苦之錢做今日極重要極周折之事尙有人以私害公深堪憫歎我州少年尙有可造就之望耶

張局長鑒爲派員至滬濬浦局實習來函

五月十一日

工科生須去滬濬浦局實習者至今未去究竟何日去須預告該局也此爲江岸計

張局長鑒爲本局議案致參議兩會函

九月二十一日

吾邑測量局自成立以來成效卓著全境五萬分之一之圖業已印出二十一區分圖亦可次第告竣從此自治基本規定而各區界址地畝道路以及學區警區均可瞭如指掌惟分繁簡而別精粗必分比例大小數種現所印成之圖僅爲全境五萬分之一之一種其全境五千分之一及分區一萬分之一較詳之圖繪製手續未清印刷方法未定約略估計諸圖舉舉尙需製圖費九千三百餘元印刷費一萬五千元若因不細即用蠟布繪圖用青寫眞法曬印效用同而印刷費約可省三分之二亦五千餘元明知縣會經費難籌然輿圖爲立國根本第一事五千分之一圖在全國亦惟南通爲第一次成而不行將不遠誠甚

惜之頃知測局諸君有提出最後預算之案以諸君之商權贊同下走之愚謂當於其用度中稽核而監督之務踐於不虛不濫而必使之成不當以節省及無可籌度爲詞而使之不成譬如二十一區自治公所一年之內或全停開支或減半開支亦可得數不少至實測縣路則另爲一事此案發生於省議會現各縣雖未實行要亦爲道路交通必不可少之舉日本維新先規道路之制有國道焉有縣道焉有市鄉之道焉所以謀舟車之不及而便商旅者莫不備舉吾通進化最早俱亦未可忽視查測局此案之籌備估計內遵民政規畫之定章外采日本規定路制辦法完備計路不過七十餘里計費不過一千餘元爲期不過三越月即可規定此事能與製圖並行自善之善者不能亦可俟圖事竣後接續舉辦諸公皆日以公益爲言自治職本末先後之序度必籌之已熟計之已審下走爲公民之一分子不日竊附耶許自治事業之末故敢爲一言且願附一語爲諸君告曰法治國之精神全在自治事業自治事業之能否發達全視監督機關之能否敦促實行否則盡南通之人人各一舌舌各一語語各一日名曰自治未必能自治也幸賜審察

張局長譽爲縣會接收清圖事來函 一月十日

自治

大政方針內務注重輿圖通導先路頗不辱於全國內務方采通測局辦法則通局爲沿江海歲測一次出一圖計自不應撤惟案既由縣會否決若存此局局員無俸盡純粹之義務似無其事若別籌俸又無獨任担負之主體此誠兩難之事 走資地方之責有年矣事業愈增担負愈重維持之法係經濟問題縣會既不可商則維持仍望諸君作最後自立而爲地方之計道遠不能詳度矣

縣知事吳爲接收圖事致本局函 十二月六日

准參事會函開本月二日議決貴縣交議測繪局預算圖費案一件相應抄粘議案函致貴縣請煩查照施行等因據此查通縣全境輿圖上屆議決既以一年完工爲限現在該圖諒已完畢其圖內有無錯誤仰第一科長會同技士按圖詳校點收携回本署相應函請貴局將該圖詳細查明逐一點交以憑查考爲盼

張局長審爲內務部擬辦全國測量索取本局章程函 八月十四日

測量爲清理田賦之始基現內務部已列爲大政之一通乃先導頗不辱於全國望速檢清理田賦辦法測繪章程兩分並鈎摹一測量分號圖稿寄京以便送內務部藉資模範

撤局事昨已函復達否

張局長謇爲支配各區清丈預算案來函

清丈預算決算以唐家園區爲比例一區二千元至多加一千通之二十一區不過六萬三千圓如果皆由我支配極多至五萬圓足矣

張局長謇爲印圖費來函

八月二十五日

二萬分之一之圖需刻印費至一萬四千圓此項議會通過全境合籌非一人所能專可備議案呈民政長交於議會五萬分之一之圖自應了結惟亦須報告

本局爲籌辦經費致局長張謇副局長孫寶書函

九月七日

本局經費向係籌辦處担任自八月十五號移交縣會後各項開支均屬懸欠所有俸金僅支至陽歷七月分止而縣會成立在即辦事需地屢向本局磋商另遷似亦不便遲延擬於舊歷七月二十八日遷往元妙觀但經費一節前已懸缺茲又急需遷局益形窘迫敬請設法維持以便進行一切溯籌辦迄今先生具有苦心而本局對於地方亦稍稍著有成績苦衷陳請即請鑒奪

自治

三十二

張局長審爲提交議會案件來函

九月二十四日

逕復者電悉二萬分一圖尙需若干日竣事尙需費若干元如爲數不甚多而諸君能勉力進行需時不多僕當以個人効此義務作爲圖書館儲藏之品至五千基本圖分區則須地方担任非獨力不克任亦不欲獨爲君子使我議會減色也請與香谷及諸君子言之

本局爲籌費致局長張啓張審函

吾通開辦測繪時歷七載一切經常費用端賴局長暨諸鄉先生設法維持始克繼續進行自縣會成立以來費用概由縣籌上屆議決五十分一全圖四百四十三幅除前製成一百八十四幅外尙餘二百五十九幅仍由本局清製期以十二月竣事月支費用二百元而本局交議時之預算期以極短縮計尙閱十四月經費以極節省計尙需三千三百九十元今與議案核對時期既差兩月費用又減三分之一事實進行似覺困難同人等對於圖事愈覺勤奮對於經費愈覺節省然不能與議決案相照合刻已屆議決竣事期限成圖始得十分之七餘圖仍就趕製以迅速歲事同人俸給概行停止但全圖購費及

夫役薪工月需八十元之譜如再向縣會籌墊同人亦所不甘惟本年一月至六月決算不符洋三百二十六元經會議決籌還二百八十元餘轉下屆再議并云此款須俟五萬分一圖售出將售圖費作抵然同人等製此餘圖既盡純粹義務枵腹似難從公再四思維惟有將此應籌還之款請縣會先行籌還作此數月膳費之開支揆情度勢諒不致令同人有所斷炊之歎也用特詳陳鈞右并乞函達縣會不勝惶悚待命之至

縣知事儲爲催繳成績報告致本局函

三月三十日

逕啓者前據送展期三月預算表當經本月議紳會議提出商榷未能解決本署以此項全圖功成在即諸君頻年辛苦成此宏製未便因經費支絀致當事者爲難故已將台函所需本年二月三日經費由署照墊計距預算期限僅有一月所有前項製圖全功是否能如期告成及全圖告成後所有歷年成績圖件並希開示清單以便報告於議紳會議及規定保存方法統希惠覆是盼

孫副局長寶書通州水陸道里圖說略

通州測繪輿圖養成人材二年實地測量二年預計實繪印行又將一年期至今年而圖

事竣張季直先生既列叙圖端行將付印矣原測比例五千分之一圖幅繁夥爲自治區域稽核應用計不得不詳別縮爲二萬分之一以便檢閱然猶五十有五幅尋常屏壁間不能並張也茲更縮製五萬分之一之水陸道里圖凡八幅聯合爲一視崔聘臣先生舊製縱橫略相等而精覈過之用爲前二幅圖之輔助品全境綱要一覽瞭然州人士必有先觀爲快者宣統辛亥秋七月孫寶書識

送江岸圖江蘇巴拿馬賽會協會說明

江蘇南通縣測繪局成立業已八載辦理地方行政輿圖爲全國先成圖不下千餘幅此圖係表示全境江岸之長度及保坍築樁之作用我通江岸受江潮侵蝕日見坍削前延荷蘭工師勘察築樁情形以資保坍除曾赴南洋勸業會與賽外茲特送呈貴會希即轉運巴拿馬賽會以供世界工師研究築樁保坍之計至繪法精粗猶其餘事也

送五山圖江蘇巴拿馬賽會協會說明

南通五山在內國戰史上稍稍著有聲譽即現時歐美航業家對於狼褸渡之形勢尤特別注意焉製成斯圖係表示五山之形勢不獨爲內國軍事之輔助抑亦令歐人得觀狼

山之實象爲航路之指針焉除前赴南洋勸業會與賽外茲特送呈貴會希即轉運巴拿馬賽會以供人士之觀覽

通州測繪局辦法大綱十則

一宗旨

測量全境面積詳繪地形地物以用適於地方自治及將來清丈著手之依據爲宗旨

一局所

借設舊試院內爲總機關其各班分駐之所臨時於所至區內或借廟宇或借民房由

局知照各鄉董預備之

一職務

除由地方紳董監核一切外設主任一人主專理測務督促進行及臨時規畫等事監視員一人主協同主任督促進行並實地監視測量稽核算誤報告成績等事會計兼庶務一人主司一切銀錢出入等事其餘測量計算繪畫等員暫不設額各以臨時之組織定之

一 經 費

指撥典規及戶庫辛工兩項爲經常入款不足由地方紳董籌補之

一 招 生

本地專門測繪卒業生一律延聘畀以職務如人員不足則聘他處測員或招練習生

一 試 辦

先就城廂四境試辦兩月或三月然後分班出發俾資熟練而免浪費

一 區 域

酌分州境爲東南西南東北西北四大部每部測竣總其成績及時日用費之多寡報

告一次以便查核

一 預 算

全境面積約八千方里依大畧預算完全告竣酌以三年爲限經費酌以二萬元爲限

臨時當再詳細計畫之

一 比 例

此次測繪輿圖應用於地方自治及各項實業上之設施其大比例過小則地形不詳無以適用應仿照各國最精圖辦理爲接辦清丈計須五千分一

一章則

由職員擬定後報由各紳董公決施行之

通州測繪局辦事細則

第一節 宗旨

第一條 此次辦理輿圖係爲地方自治規畫區域振興實業及爲將來着手清丈釐正賦稅起見所有全境內一切地形地物均宜詳繪以便適用

第二節 分區及進行

第二條 分全境爲四大部區 第一部區自州城直北經高橋鎮秦灶至奉仙橋迤西沿如皋縣界至絲魚港再沿江東南行至姚港止 第二部區自州城直南之澗橋至狼山港偏西至姚港偏東至老洪港再沿海門分界至北通海橋橫線自蕪蝦子榨直東至通海分界處止 第三部區北橫線自奉仙橋直東沿如皋縣界至洋岸港復沿

海東行至東灶港止南橫線自八里廟東行沿海門分界至頭甲海止 第四部區北
橫線自東灶港沿海東行至蒿枝港止南橫線自頭甲海沿海門分界至蒿枝港止

第三條 先就城廂四境試辦兩月以資熟習然後再按照部區分起出發

第四條 每起測竣總其成績及時日用費之多寡繕具清冊報告局長以便查考

第三節 局所

第五條 總局設舊試院自治局內爲總機關各班臨時駐所或借廟宇或借民房除由
總局先行知照該處鄉董代爲預備外臨時由各班長自行接洽之

第四節 職員

第六條 本局職員計分三股

一 幹事股 除局長文牘會計三項由自治局兼職外設主任監視各一人爲其專

職又駐局夫役二人傳遞兵一人

二 測量股 分全股爲三班圖根測量一班地形測量兩班每班班長一人班員二

人測丁四人嚮導一人

三製圖股 合全股爲一班班長一人班員二人

第七條 測量製圖兩股所設之班數人數均係暫定俟經費充足再議增加

第八條 凡測量製圖兩股得隨時招生練習以爲加班之預備茲附訂招生簡章於下

一所招之生須高等小學卒業及有同等小學相當之程度者

二練習期以三月爲限期滿之後能否分班任事由各班長報告總局核定之

三每班練習生不得逾二人總額不得逾十人以免冗濫

四練習費由局津貼俟成班之日起領薪水惟須責以義務給俸照前班減半

五在練習期內各生不得請假或擅自他去

六各練習生應聽班長班員約束指揮並隨時佐理班內各項之事務

七練習期滿如果成績優美任事勤謹由局長給予學習證書以爲獎勵

第五節 任務

第九條 局長主通籌全局釐定章則審查文牘稽核庶務及一切相度之事

第十條 主任員之任務

自治

- 一 釐訂方法大要規畫進行手續呈由局長核定施行之
- 二 各班長班員應任之職務與應測之區域由其支配之
- 三 每起測竣彙集各班成績總核一次報告局長鑒定之
- 四 各班臨時發生之事故稟呈局長處理之
- 五 隨時稽察各班之勤惰分別功過報告局長賞罰之
- 六 其他臨時規畫之事

第十一條 監視員之任務

- 一 實地監視各班測量稽其差誤令隨時更正之
- 二 依次考查各班成績及各班所繳之圖冊每月總核一次報告主任彙報局長如有特別情形則隨時報告之

- 三 各班臨時諸務歸其處理之設事關重大不能即時解決者報告總局辦理之
- 第十二條 班長班員之任務分三項

- 一 圖根測量班長一人專測圖根點指揮班員管理班內事務及成績報告等事

員二人一測水準一司記載及選點等事入旅後協同班長檢查計算之

二地形測量班長一人主測地形指揮班員管理班內事務及成績報告等事班員

二人一指揮測點及調查記載等事一繪圖

三製圖股班長一人督率班員管理圖冊及一切繪畫等事班員二人專司繪畫聽主任與班長指揮之

第十三條 文牘員之任務 主關於一切函牘報告繕稿收發整理保存之事

第十四條 會計員之任務

一主司銀錢之往來及一切收支

二凡關於一切收支簿記歸其整理保存之

三除每月月終造冊報告外每一起測竣及年暑假總結用費之多寡造具清冊報

告局長核定之

四自各職員以及夫役一切薪俸旅膳等費按月支付不得預給

第六節 俸額

自治

第十五條 除局長不領俸給文牘員不兼俸外其餘主任員月給三十四元內膳四元

監視員三十五元內膳四元 旅六元

會計員十二元內膳四元

測量班長三十元內旅膳十元

測量班員二十六元內旅膳十元

製圖班長二十四元內膳四元

製圖班員二十元內膳四元

練習生旅膳費十元

測丁六元膳在內

傳遞丁八元旅膳在內

第七節 測法之大要

第十六條 圖根作業

一方法 參用道線及三角方法施行之

二圖根定點 凡有橋梁壩閘及各種天然固定物件如石牌電桿等類均須設點以便查考其瀕江瀕海地勢平曠無天然標誌者則設標以誌

三點之布置 布點之疎密視地形之狀態而異不能預定大致每一方里須有一點以上之圖根點爲適宜

四圖根之編成 就已測之點按其方向位置聯成衆三角形繪爲圖根並將其附近根點之地形地物略繪之以便實地上易於探索

五圖根之比例 依照地形比例繪成之後交由地形測量者補測地形

六圖根之註記 註記之點有三一點之番號二各線之長三水準標高其餘有地名可記者亦記之

七符號 凡點與線之符號各依本局所編定之符號表繪之

第十七條 水準作業

一水準標高 假定於北門城脚二十米突爲起點

二水準進行及水準差 依照圖根定點測之凡圖根所設之點即爲水準定點並

以通過其數定點爲一閉塞以閉塞之每一閉塞圈平均每點在二米立以內者均之過此即須復測 通境地勢平坦水準進行較易且處處可用直接水準故直以水準與圖根並行不必先測道線

第十八條 地形作業

一 地形地物 凡溝渠道路橋梁壩閘廟宇村莊園林樹木等類均依實地形勢一一詳測之

二 閉塞差 按照圖根點隨時閉塞其平面差在比例尺三米立以內者改正之過此即須復測

三 比例 全境用五千分一爲通常比例如遇各鄉鎮面積稍大或稍繁盛者除以通常比例測繪外另放大其比例測之或二千分一或一千分一以備將來該鎮分設自治區之用

四 符號 按通境地勢實在應有者編訂俟後如有應添地物再爲隨時增補

五 作圖 每成一圖按照本局所定程式整理清楚交由監視員轉送總局復製之

程式另詳

六圖幅之限制及註記定式 照本局所定之程式辦理之

第八節 成績之規定

第十九條 在試辦期內不拘多寡餘從實行分班出發之日起算

第二十條 遇陰雨例假及特別事故不計成績概以實測之日計算

第二十一條 圖根測量每班每日以實測八方里爲及格地形每班每日以實測四方里爲及格製圖成績另章訂定之

第二十二條 每年除陰雨例假及特別事故外實測日數作二百日平均每班每月應得實測十六日之成績

第二十三條 凡實測過規定之數者爲優等成績每一起告竣由局長分別等差酌給獎勵不及格者扣俸

第二十四條 凡成績品如圖根成圖及各項表冊報告之類由各班長按照每星期繳送監視員加蓋檢查戳記彙繳總局存核

第九節 出旅時間

第二十五條 上午自六時半起至十二時止下午自一時起至五時止此爲酌中時刻
冬夏節令不同隨時再定

第十節 假例

第二十六條 暑假自小暑日起至立秋日止年假自十二月十五日起至次年正月十五日止此外每星期休假一日冬至端陽中秋各一日

第二十七條 年暑假滿前三日各班員須一律到局預備出發

第二十八條 主任員常用駐局任事如有要事請假報告局長以所任職務委託監視員代之監視員請假由主任兼理之班長請假經監視員報告總局以所任職務委託班員代之班員請假準此例以他班員代之天役人等不准請假製圖員另以章程定之

第二十九條 凡請假以五日爲限逾限即按照每月應得之俸計日攤扣逾限一月者

辭退

第三十條 凡請假因何事由請假幾日代理者何人銷假日期須逐一開明報告總局

存核

第十一節 約則

第三十一條 各班長班員均由主任支配呈請局長核定不得任意更調

第三十二條 應測區域由主任計畫分配呈請局長核定不得自由選擇

第三十三條 測量器具及一切用品如有損壞遺失由該班公共賠償

第三十四條 各班旅膳等費由局支給不得擾累居民

第三十五條 凡測線經過之處不得損害農田樹木及於交際上有非禮舉動致滋事

端

第十二節 甄別

第三十六條 每月甄別一次由主任報告局長三月彙核功過准其抵銷

第三十七條 賞則類別有二

一 記功 遇事勤勉者 依時旅行成績無虧者 處衆輯睦無衝突者 三月內

自治

無假期者

二獎勵 成績優美者 進行迅速無差誤者 記功至二次者

第三十八條 罰則類別有三

一記過 懶惰不耐勞苦者 測算累漏或差誤者 遇事時有衝突者

二罰薪 進行遲悞致妨成績者 行爲不檢有妨名譽者 好託故請假者 記

過至二次者

三開除 疾病不能任事者 性情桀驁不聽指揮者 請假逾一月者 罰俸至

三次者

第十三節 附則

第三十九條 時期預算

一測量時期約二年六個月

除圖根班不計外測地形者假定四班準第二十一條第二十二條每年四班實測應得成績三千二百里全境面積約八千方里實測日數應須五百日實際

上恰爲二年有半

二製圖期限約三年

除將原測成圖隨時複製外另須製一萬分一及二萬分一五萬分一之三種故

照測量期限展長半年

第四十條 經費預算

一測費以二年半計需洋一萬九千二百圓

假定圖根內班地形四班共六班每班每月須費一百十圓每年六班用費須洋

七千九百二十圓以二年半計之如上數

二總局局用及製圖以三年計須洋七千二百圓主任監視會計等員及假定製圖

員五人與駐局夫役之薪金準第十五條每月需費洋二百圓每年須費洋二千

四百圓以三年計之如上數

三辨器及測繪各項用品約須洋二千圓

四意外預備費一千圓

自治

第四十一條 本則如有未盡事宜得隨時酌量更改

通州測繪局製圖股規則

第一條 製圖股專爲清製各班實測地圖而設其比例大小及圖幅之寬狹悉依規則所定者行之

第二條 清製測圖時必須將縣城位置於圖幅中央以便觀覽

第三條 實測地圖比例五千分一張幅既夥展覽全境似覺不便除清製原圖應另縮

小爲二萬分一圖以利便行政之用

第四條 二萬分一圖每幅規定二百五十二方里縱長十四里橫長十八里

第五條 二萬分一圖每幅若以已縮之圖十二幅合繪其面積與第四條之規定必不

等則清製時可按左圖遞推法補足繪之

第六條 二萬分一圖如市鎮橋梁沙港廟宇等名均須詳注每字體積整方二米粒五

每字距離一米粒

第七條 二萬分一圖每幅之名稱擇圖中最著名之鎮市河港橋梁等定之每字體積

八米粒正方形每字之一生的距離字用隸體每字距外框二米粒

第八條 甲圖邊之大路與乙圖之市鎮村集相通應於甲圖內框邊大路之下注明至某處字樣每字一米粒五方正方半米粒間格

第九條 乙圖邊之河道可通至甲圖內之有名橋梁河港應於乙圖內框邊河道之下注明通某處字樣字體與八條同

第十條 每圖繪竣時四邊相接之圖名應注明內框與中框之間使兩端相等字之體積正方形二米粒半間格五米粒

第十一條 每圖應注之字除圖幅名用隸體外其餘均用宋字

第十二條 每圖地形繪成即給內框中框外框三道內框與中框距離五米粒中框與外框之距離二米粒其內框與中框之細線相等惟外框之粗線規定一米粒五

第十三條 每圖外框左邊應注明列示於左

甲實測某年某月起至某年某月止

乙製圖某年某月起至某年某月止

丙出版某年某月

自治

五十二

第十四條 甲乙丙三項皆注於每圖左邊上端各項第一字均與內框平行

第十五條 甲項距外框二米粒乙項距甲項及丙項距乙項亦同此例但字之體積爲

正方二米粒半間格二米粒

第十六條 每圖外框左邊下端須注明南通縣測繪局字樣每字距離外框二米粒五

下端與內框平行每字體積正方三米粒五間格二米粒五

第十七條 每圖外框右邊下端應注明水準標高假定於縣城某門某處若干密達

第十八條 注明水準標高字樣每字距離外框二米粒下端與內框平行每字之體積

見方二米粒五間格二米粒

第十九條 每圖繪竣時外框下端中間加繪比例尺如左之規定

甲密達尺之尺頭繪一千密達後段四干密達

乙營造尺之尺頭繪一里後段繪六里

第二十條 甲乙兩尺之零數上下必使相合其長度之半數居外框之中間全尺距離

內框二生的

第二十一條 外框與比例尺之中間應注明縮尺爲二萬分之一之尺字樣

第二十二條 注二萬分之一之尺之字樣每字體積見方二米粒五每字之距離一生的

第二十三條 製圖股之儀器其重要者爲縮放儀應公共加意保存其餘繪圖器具亦

應視同一律

第二十四條 製圖股應設股長一人專司稽核各員成績並勤惰如繪成之圖有遺漏

地物者由股長隨時指明囑補

第二十五條 繪圖成績每員每年須製成二萬分之一圖八幅地形繁難不在此例

第二十六條 縮圖成績每員每日須縮成地形圖一幅地形繁難不在此例

第二十七條 本縣城廂圖應另清製一份無論比例大小均以城廂接鄰之地爲止

第二十八條 清製城廂圖時如大路至某處何道通某處均須注明餘照第十二條十

三條十六條十七條十九條之規定惟字之體積距離框線及每字間格米粒數目臨

時酌定

自治

第二十九條 清製全縣圖時若與鄰縣接界處亦須詳注

通州測繪局製圖股規約

第一條 製圖股一切應繪圖件統由班長規劃分派班員清製

第二條 製圖員繪製清圖既由班長支配後不得自由選擇

第三條 製圖股應用之器具由班長分配發給各員收管除消耗品外如不加意保存
因致損壞者應令該員賠償

第四條 辦事時間每日上午八時至十二時止下午一時至五時止中間十二時至一時為休息時間

說明 此為酌中時間冬夏節令不同隨時報明局長酌定

第五條 各員辦事時間例不見客

第六條 無論何時不得引客至製圖室藉免紛擾

第七條 暑假自小暑日起至立秋日止寒假自舊歷十二月十五日起至次年正月十

五日止星期及國慶等假例得休息

第八條 每逢寒暑假滿即須一律到局以便進行

第九條 各員因事必須請假者至多不得過五日其成績於銷假後補足

第十條 各員如遇有特別事故請假及因病不能辦事須至多日者應即自行請人替

代但須報明局長其成績仍照章不得短少

第十一條 替代員如發現損失器具及貽誤成績之事仍由該請假員担負責任

第十二條 替代員無論本局及非本局者均須遵守本局約則

測繪局歷年成績報告總表

本局辦理地方輿圖六載有奇測圖凡七百九十一幅製圖凡八百六十五幅縮圖凡九百九十二幅引圖凡九百七十四幅算圖凡四百六十三幅以我南通七千四百三十五方里之面積實爲我測繪人員足履之所跋涉手隨之所規畫歷盡艱辛備嘗困苦風餐露宿固所不辭酷暑嚴寒亦未稍懈雖成績之優美不敢自翊然以我南通地方培植之人材任此地方公益之事業尙不至以地方至艱鉅之金錢作虛牝之一擲此亦我局員可告無罪于通人士也

自治

茲將本局測繪成績分爲五項列後

測量項下

南通全境五千分一圖 四百五十三幅

南通全境水利圖 二百三十五幅

特別應用圖 一百零三幅

共計測圖七百九十一幅

製圖項下

南通全境五千分一圖 四百五十三幅

南通全境二萬分一圖 五十四幅

南通全境五萬分一圖 八幅

南通全境十萬分一圖 二十幅

南通全境二十五萬分一圖 二幅

特別應用圖 三百二十八幅

共計八百六十五幅

縮圖項下

南通全境二萬分一圖

四百五十三幅

南通全境五萬分一圖

四百五十三幅

南通全境一萬分一圖

七十八幅

特別應用圖

八幅

共計九百九十二幅

引圖項下

南通全境二萬分一圖

四百五十三幅

南通全境五萬分一圖

四百五十三幅

南通全境一萬分一圖

六十幅

南通全境五萬分一圖

八幅

共計九百七十四幅

自治

南通全縣境圖	圖名
圖一分萬二查檢	製圖種類
五十五	圖幅之數
	印圖種類
	印圖份數
	刻印費
月三	告成時期
八	職員
圓六十五百四	職員俸金
三	夫役名數
角五圓三十	夫役辛工
角五圓十六百一	全局膳費
	圖紙費
圓十三	消耗品
圓五十四	雜支
圓五零百七	總計

南通縣測繪局預算表 自民國元年九月八號起

算圖項下

自治

南通全境五千分一圖

四百五十三幅

特別應用圖

十幅

共計四百六十三幅

南 通 地 方 自 治 成 績

合計製圖費七千四百五十五圓 一萬五千圓	圖境全縣通南	圖分區一十二	圖境全縣通南
		一分萬一	一分千五
		五十六百一	九十五百二
	一分萬二		
	份千一		
	圓千五萬一		
	年五	月四十月四	月四十月四
		八	八
		圓八十二百一千二	圓八十二百一千二
		三	三
		圓三十六	圓三十六
		圓九十四百七	圓九十四百七
		圓十七	圓百一
	圓十四百一	圓十四百一	
	圓十百二	圓十百二	
	圓十六百三千三	圓十九百三千三	

自治

特別支項 如臨時發生出測旅費添補器具等

附

右表所列皆為地方應用之圖必須依次製成即如五千分一圖係全境基本圖一萬分之一圖為明定各區界址分繪為二十一圖以便各區自治應用若二萬分一圖緣五千分一全境圖幅數之夥不適於臨時檢用故將圖幅縮小而地形地物仍焉現經大致繪就惟一切檢查及註字接邊添繪水線等事尚需時日以臻完善前已預派專員往滬擬估刻印經費據商務印書館估定以此圖精細非用銅板雕刻不可計刻費需洋一萬一千元印刷一千份需洋四千元當即函告齊公頃得復函謂須議會通過全境合籌至若何籌辦尚須待議惟表列各圖告成時日均從實預計設在預計期內有地方臨時發生萬難從緩事件勢必依期順延合併聲明

記

南通縣全境面積分類表

原

田

二〇三一·五七九六方里

南 通 地 方 自 治 成 績

沙田	一四六七·三一七四方里
灶田	二〇三六·四二二方里
灶蕩	七一八·八六方里
沙地	五四四·二〇五方里
民蕩	一一六·九八五六方里
荒地	一·八四九方里
墓地	一一·六二六方里
河道	五〇四·一〇八方里 內官河四三·〇〇五方里
五山	一一·〇七六方里
全境面積七四三五·〇二八六方里	
說明 右表係前清宣統二年全境測竣後分類計算	

自治

南通地方自治成績

南通縣至如皋縣境線	南通縣至海門縣境線	路線名稱
里六十二	里八十四	度長之路
月一	月兩	期時竣測
兩	兩	數班
七	七	員職
十	十	數名役夫
圓十五百一	圓百三	金俸員職
圓十三	圓十六	工辛役夫
圓十二	圓十四	品耗消
圓一十五百一	圓二零百三	費膳旅
圓五十	圓十三	支維
圓六十六百三	圓二十三百七	計總

南通縣測繪局實測縣路預算表擬辦

自治

六十二

備	攷	附
<p>南通縣至海門路線自縣城南起點經灰堆壩東南經六洪閘貴頭街直東至小海鎮東南經張芝山鎮直東經川港鎮至海壩橋接海門縣界計長四十八里有奇</p>	<p>南通縣至如皋路線自西門大馬頭起至三十里南街頭馬路現已築成茲僅由三十里南街頭起點沿運河邊南北經四十里鎮五十里鎮抵白蒲中板橋接如皋縣界計長二十六里有奇</p>	<p>按道路交通爲文明發達之母徵諸進化通例其明證也日本維新以後道路之制始定其關於全國或一縣之交通者曰國道曰縣道關於一市之交通者曰市街我通乃江蘇之一縣東瀕大海南臨大江運河橫貫河流交通不爲不便然河流之所不及者端賴道路爲交通之利器我通人民之智識程度與夫風俗習慣所以不能一致者道路阻滯亦大原因也頃者江蘇省長規定各縣修築道路案業已交議矣而我通路政之設施已略有端倪矣外採日本已定之路制內遵民政長規劃之定章勸察我通實地形勢若者交通可以便利若者經費可以省節</p>

自治

記	合
<p>而一切測量勘估修築諸計劃似有不容緩者他日縣路告成則鎮與鎮通鄉與鄉通而縣與縣亦通矣是足以助地方文化之進行者其利益有不勝枚舉也茲將規定縣路之長度及實測之經費并列表說明是否有當請付公決</p>	<p>路線七十四里 測費一千零九十八圓</p>

清丈史略

田爲立國之本田無定則無以謀賦稅擔負之平均下無以杜人民疆界之爭訟我國田制流弊滋多雖千七百縣之性質各有不同而整理之方要不外乎清丈然則清丈之舉豈獨南通宜然南通既幸歷測繪之階級清丈之發生尤不容緩民國紀元之夏即從二十一區中之城區着手兩年來所成者僅二區至今年春而金沙而興仁而西亭始相繼自辦邑人士以事無專責則辦法參差而程功亦不易復力謀所以統一之法至四月而總局成立今而後其庶幾免作輟分歧之弊乎爰編年以述清丈史

民國元年春張帥嘗以南通輿圖測事早竣乃建議清丈旋由籌備自治公所召集二十一區議董會商籌款及進行之法而意見紛歧款不易集然以事在必行遂先從城區着手款由城自治公所商借預算以所收手數料歸還

五月城區清丈局成立依據測繪局五分之一之城區圖劃分十段組織十班于六月六日出發是時通測繪員除任測繪局製圖事外多半任事淮上及他處與辦清丈者僅少數人而已主任其事者亦非通造之人也

六月學務課員陳偉以清丈人員僅敷城區之用亟宜養成人材預備他區開辦請設清丈傳習所由地方長官通知各區保送程度相當之學生入所肄業以收因地得人之效八月清丈傳習所成立十二月畢業學生人數成績及其他一切事項詳傳習所歷史二年二月城區清丈事竣計面積四百七十方里需時八月開支達八千五百圓斯時財力竭矣他區之接辦無期

二年春唐開區欲繼續進行而苦于經費不足前與辦城區清丈者以茲事爲地方要務不容或緩乃集合同人成清丈團團之私約以無論如何艱難力勉辦竣此區爲宗旨辦法亦依據測繪局五十分之一之開區圖劃分十段組織十班於四月九日出發班長皆團同人概不支薪班員多清丈傳習所學生謀實地經驗也

七月八日清丈團辦開區事竣計面積二百方里歷時三月用費一千九百八十六圓張謇因自籌二百圓獎勵之初議以城區所收之丈量費接續遞辦至是而收數仍無起色團中人又係寒士勢難再盡義務兼以滬甯亂起行政事有停滯清丈團亦隱然解散十月內務部電江蘇省長轉飭南通知事將清丈一事從速進行俾得早日觀成以爲各

省模範

三年春金沙興仁西亭先後各自開辦張紳嘗以清丈雖復活如無統一機關則辦法不能統一將來圖冊手續上必生種種歧異之點縣知事儲南強因與各紳並清丈同人會議以改良儀器臨時換契爲要務對於已辦之區則就其原有辦法盡調查之責嗣准縣署公函略謂連日磋商已決定統一機關定名爲清丈總局所有局內事宜暫分清丈換契兩部

四月一日南通清丈總局成立當將規畫辦法並進行表辦法及備文請縣轉報省長備表附後案此後所收各區之手數料均陸續解交縣署其開辦經常兩費亦由縣署撥用同日試驗前清丈傳習所學生及其他程度相當之學生於本局分別錄取補習一月甄別而後用之

五月一日學生補習期滿組織十二班於五月三日及二十七日先後出發丈量劉橋區出發之前以兩圖根班先測定點爲各班之依據以免差誤

七月十五日暑假劉橋區報告成績成績表附後已得二百一十一方里用費一千九百元歷時

兩月有半諸測員誠能長此不懈則各區接續進行當不難早日告成也

本年下學期擬添一組丈量班十二
圖根班二向東路出發其人材即擇告竣之自辦區中有經驗者

及傳習所之學業優長者分別補習任用預計自總局成立至全縣告成需時二年四個月觀事後即按各田之性質分別等差釐訂科則並更正莊名俾查其糧即知其田之所在查其田即知其糧之多寡而一切田糧不符詭名寄莊之弊皆除焉

民國三年三月十七日縣知事儲南強致孫徽公函

逕啓者按南通清丈籌辦已及兩年近又遵奉內務部電令有指定本縣清丈事務督促進行俾早觀成等語又奉省長面諭已備文囑執事主持全縣清丈事務等情前經連日面商已決定統一機關仍名南通縣清丈總局敦請執事爲局長並請余君起人爲主任所有局內事務暫分清丈換契兩部清丈事宜對於已經議明包辦各區總局應派人隨時盡調查之責對於未經籌辦各區應由總局籌定進行表分別進行其各區仍願自議包辦者聽之換契事宜內有南通唐閘兩市應請參酌籌辦情形繼續催換隨時給圖其所收圖費勻配津貼一層亦請酌核辦理相應函請執事鑒照即日蒞局主持一切

並請將葦局後所有規則辦法隨時函示以憑轉報不勝企幸

四月三日孫紳微復諸知事文

爲籌畫清丈辦法請予轉報事案前奉江蘇民政長韓令聞整理田畝方法當以清丈爲第一要務現南通縣業已規畫進行非有主任之員不足以專責成茲查有該員堪以委任仰即遵照任事並將籌款及應測等事悉心計畫俾爲江蘇全省之模範本民政長有厚望焉等因奉此又承准貴縣長公函內開通清丈事宜連日面商已決定統一機關名南通縣清丈總局致請執事爲局長局內事務分清丈換契兩部即請葦局主持一切並請將規畫辦法隨時函示以憑轉報等因又查刊就南通清丈總局圖記一顆賚送到局承准此查南通業經清丈既有城區與唐閘區其今年議明包辦者惟金沙西亭興仁三區餘十五區非規定統一辦法不足以勵進行而期急速統一辦法首在指定款項城區辦理清丈會由縣署墊費現在給圖換契手數料尙未全行收回擬先將此項暫時挪用不足之數由縣署代籌以南通原有測繪生計之約可三四區並進隨地測繪隨收手數料而墊款尙不甚多其有願自籌辦者作爲例外此指定款項之必要也次在改良儀器

從前所用測斜照準儀平板螺絲不能緊切時或搖動而方向每不能真且繩量伸縮力大其差數頗出意外一日規定二百畝不免有敷衍舛錯諸弊今擬改用測距儀螺旋固定板不動搖方向可以一致鏡管安有十字線距離可一望而知時間既省差數又不易出一日可測二百七十畝較之照準儀有事半功倍之效果惟價值稍鉅比照準儀約須加三四倍此改良儀器之必要也連日與貴縣長磋商討論蓋蒙允准現在購定儀器擬日內即出測劉橋區計此清丈事宜約二年餘可告完竣城區唐開換契手續仍照舊章辦理惟由總局辦理各區後此收手數料一節應請隨時函囑各區董事嚴緊催收陸續繳縣以重公款所有清丈進行表業由總局製就相應繕錄全份呈請貴縣長鑒核並乞轉報省長備案實爲公便

南通縣清丈總局辦法 民國三年訂

編製

局長

主任

一

一

南 通 地 方 自 治 成 績

稽察	一
組長	二
圖根班長	四
丈量班長	二十四
一等班員	二十四
二等班員	二十四
書記	一
司書	一
會計	一

職務

局長 主通籌全局事務督促一切進行
 主任 主與局長協商丈量算繪換契等事督促進行稽核成績支配各項人員局長因
 事他出得代行其職務

自治

稽察 處理各組臨時諸務並歷各班攷察成績察核勤惰報告主任彙報局長

組長 督促本組各班一切進行處理各班臨時諸務常川到班察核勤惰稽查成績報

告主任彙報局長

圖根班長 測量各組圖根以爲標準會同組長劃圖分段以便丈量

丈量班長 主持本班事務率同班員實行丈量

一等班員 承班長之指揮計算各田面積並造計算表冊

二等班員 承班長之指揮調查田畝界址繪具草圖填注換契憑票

書記 承擬一切文稿保存圖冊

司書 繕寫一切文件

會計 司銀錢出納兼理雜務

報告

總成績報告 彙集各組成績總核一次報告局長主任任之

調查報告 按各組之班數依調查其成績每月總核一次各列爲筆記報告主任稽察

員任之

各組報告

彙集各班成績每月總核一次並製月錄報告主任組長任之

圖根報告

按所測成績列爲表冊每十日報告主任一次圖根班長任之

各班報告

記載表 換契憑票存根 成績報告表 成績綜以上各種每十日一次

彙訂成冊報告組長各班長任之

組數

暫設兩組每組組長一人備應一人

班數

暫定二十四班每十二班爲一組每班設班長一人一等班員一人二等班員一人夫役

三人嚮道一人

作業時間

每日上午八時至十二時下午一時至五時中間十二時至一時爲休息時間此爲酌中

時刻冬夏節令不同隨時酌改

自治

成績

自治

七十四

圖根班 每班每日規定八方里

丈量班 每班每日規定二百七十畝

合全縣民灶沙
等田平均計算

以上均於始事之日起算如有超過規定之數由局長分別獎勵

假例

主任常川駐局任事遇有要事請假須告明局長以所任職務委托稽察員代之書記司

書會計均準此例告明主任委托他員兼代

稽察員常用到班察視一月之內旅行期須二十日餘十日亦應駐局以備特別調派如

有要事請假須告明主任以所任職務委托組長兼之

組長及圖根班長如有要事請假須告明主任以所任職務委托稽察員代之各班人員

均准此例告明組長轉報主任委托他員兼代

凡有給各職員請假不得逾十日

凡責任重大者同時不得有二人請假

凡各職員請假因事由請假幾日代理者何人銷假時日須逐一開明存局備核

內業年假兩星期暑假臨時酌定星期及國慶日休假

外業年假兩星期暑假四星期國慶日假期無假以陰兩代

年暑假期滿須於前三日到局預備進行

約則

內業

內業職員虛約另訂細則

外業

各組長須常用到班認真查核不得敷衍塞責

組長對於所在地遇有交涉事件務須和平接洽

各班班長班員既經支配後不得任意更調

應丈區域由組長分配後不得自由選擇

各班費用既由局額定支給凡丈量經過之處不得滋擾居民

自治

丈量器具除消耗品外如有損壞應由該班公共賠償

各班對於人民之交際務須公正和平不得有非禮舉動

各班成圖須隨時整理不得延擱

班員所負職務由班長指定後不得托故推諉

各班丈量經稽察組長抽丈後發見差誤應責令該班長隨時改正如經三次以上者應

由稽察組長會報主任轉報局長斥退之

實地施行法

圖根作業

測法 應用小三角網法

接點 須有三觚線接測

各點距離 以三百米達爲限

閉塞 每方里至少須閉塞一次

定點 每方里須留三定點此定點務有天然記認如橋梁壩閘等是否則設於樹根以

釘標記之

比例 用二千五百分一

圖面 每圖規定四万里

閉塞差 在兩米立內改正之過此即須復測

放圖 展開圖面用一千二百五十分一之比例各點縱橫線須註記其距離

丈量作業

測法 用測距儀準交會光射導線諸法測之

距離 二丈內儀器讀數不能精確時用竹尺實量

比例 用一千二百五十分一

圖面 每邊一里一尺四寸四分每圖規定一万里

接點 依據圖根所測之定點時常閉塞

草圖 河形田界加墨時均用三號線

註記 凡測線皆註距離實數

自治

調查 按田畝界址業佃姓名詳細詢問記載於調查簿以備存根

換契聯票 依調查簿填註業佃姓名原報畝數四界繪圖給發種戶

計算作業

計算 用縱橫線三角法計算之

縱橫線及三角作法 依機何理求作

預算

甲 開辦費三千四百八十圓

購置齊普雷蓋耳三副共約九百圓測距儀二十四幅每幅約七十五圓共一千九百

二十四尺牌一百支每支約一圓五角共一百五十圓計積器三付每付六十圓共一

百八十圓算繪器具共約二百圓出旅共約二百五十圓總局添置什物不在其內

乙 經常費七萬六千七百二十四圓

一 總支六萬七千九百二十八圓列表於後

南 通 地 方 自 治 成 績

外		業					內		名稱
丈量	班圖 長根	組長	會計	司書	書記	稽察	主任	局長	職員
二十四	四	二	一	一	一	一	一	一	數員
二十圓	三六圓	三十圓	十六圓	四圓	十六圓	五圓	五十圓		每人
五圓	五圓	五圓	五圓	五圓	五圓	五圓	五圓		每人
六百圓	二百三十四圓	七十圓	二十一圓	九圓	二十一圓	四十圓	五十五圓		每月
	五圓	五圓				五圓		三圓	每月
	三圓	十圓				五圓		三圓	公費
測丁 導辛四	測丁 導四	測丁 導十二	伺應 二					門丁 伺應 二	夫役
九十六圓	三百六十六圓	十六圓	十圓					十五圓	數
圓	陸	拾	貳	伯	肆	仟	貳	十六圓	夫役工
									食總數
									每月
									總計

自治

七十九

業		一 等	二 等
班員	二十四	十四圓	五圓
班員	二十四	十圓	五圓
			四百五十六圓
			三百六十四圓

二雜支八千七百九十六圓

總局活支暫定每月一百圓臨時增減二年四個月共二千八百圓

每組每月津貼活支五圓兩組共十圓二年四個月共二百八十圓

消耗品每方里以一圓計共五千七百十六元

說明 綜以上開辦經常兩費共支八萬二百四十四圓通縣除城區唐關已經丈竣及金

沙西亭興仁三區現正進行外尚餘五千七百十六方里以每班每日丈二百七十

畝計每月可得十五方里二十四班每月可得三百六十方里全年除去年假陰雨

實丈以八個月計則每年之成績應得二千八百八十方里期可二年竣事惟以慎

擇人才起見第一起僅湊成一組出發將來逐次添班能成爲兩組時約在兩三月

後且全縣告成時必有整理圖冊及他項結束之事故以二年四個月計算

南 通 地 方 自 治 成 績

南通縣清丈進行表

區名	方 里	進行次序	丈量期限
劉橋	三八二・〇〇四	一	兩月二十五日
白蒲	二〇六・五二〇	二	一月十七日
平潮	三三二・三四六	三	兩月十五日
四安	二七八・八〇九	四	兩月
石港	四一八・四二三	五	三月
騎岸	一八二・三八	六	一月十日
觀永	一七三・三三	七	一月十日
三樂	一七五・二六三	八	一月十日
競化	四二八・三〇一	九	三月六日
劉海沙	一九九・七九三六	十	一月十五日
餘西	六七二・〇八一	十一	五月

自治

自治

八十二

餘中

一三六·八

十二

一月二十三日

三益

一八〇·一九

十三

一月十日

餘東

一三〇四·〇〇五

十四

九月二十一日

呂四

五〇二·六

十五

三月二十二日

說明

右表丈量期限係假定一組以年暑假及陰雨加入計算十五區須三年半零

四日告竣依原訂辦法以兩組分路進行則一年九個月零二日可以告成惟以慎

擇人才起見現在丈量劉橋區僅湊成一組將來逐次添班能成爲兩組時約在兩

月以後且至全縣告成時必有整理圖冊及他項結束之事而丈量期內難免無露

雨及特別事項故此大預算姑加寬數月作二年四個月爲全功告竣之期至城區

唐開業已丈畢墾牧一區無庸丈量又如金沙西亭興仁三區均在進行期內故概

不加入合併聲明

劉橋區第一次成績一覽表

班次

出發日數

停測日數

作業日數

實測方里

南 通 地 方 自 治 成 績

一班	二班	三班	四班	五班	六班	七班	八班	九班	十班
自五月三號至七月十七號止共七十五日	同上	同上	同上	同上	自五月二十八號至七月十二號止共四十五日	同上	同上	同上	自治
出發預備二日端陽節一日班長請假十五日風雨十四日共三十二日	出發預備二日端陽節一日風雨十七日共二十日	同上	同上	出發預備二日端陽節一日因事停測十一日風雨十五日共二十九日	出發預備二日風雨七日班長請假十五日共二十四日	出發預備二日風雨十二日共十四日	同上	同上	同上
四十三日	五十五日	同上	同上	四十六日	二十一日	三十一日	同上	同上	同上
一七・八六三六	二八・五六九	二七・三九九七	二〇・五七六四	一七・四三五	九・二四二七	一二・一五五一	一五	一四・六二一二	一五・九四六三

十一班	同上	同上	同上	一四·五一九七
十二班	同上	同上	同上	一六·七二六八

說明

一 儀器係由滬上訂購分期寄通故各班出發日期分為兩起

一 暑假停測原定七月十五號以各班出發日期先後不同故停測日期亦有二三日之

差異

一 停測期內除出發預備及風雨節假外各班有因事請假者在假期內之薪膳費一例

停給

一 該區已測二百一十方里 依通縣俗例以二百五十步合畝 用費一千九百元有零 潛耗品在外

金沙區成績表

分段	班數	出發日數	停測日數	作業日數	實測方里
一段	二	均自二月四日至三月六日止共三十二日	各八日	各二十五日	一八·六七
二段	二	均自三月七日至四月十日止共二十五日	各七日	各二十八日	二一·四一

南 通 地 方 自 治 成 績

自治	九段	八段	七段	六段	五段	四段	三段
	二	二	一	二	一	四	三
	(一)自二月四日至六月二十一日止共百三十七日 (二)自五月五日至六月十七日止共三十八日	(一)自二月四日至五月十八日止共百四十四日 (二)自四月十八日至六月九日止共五十三日	自二月四日至四月十九日止共七十五日	(一)自二月四日至三月十九日止共四十九日 (二)自三月二十五日至四月八日止共十五日	自二月四日至四月九日止共六十五日	(一)自四月四日至五月二十二日止共百二十一日 (二)自四月四日至五月五日止共三十五日 (三)自四月二十六日至五月十九日止共二十五日 (四)自四月二十六日至五月五日止共十九日	(一)自二月十日至五月十五日止共八十五日 (二)自四月十一日至五月十五日止共三十五日 (三)自四月十五日至五月十五日止共三十一日
	(一)五十六日 (二)九日	(一)二十五日 (二)二十六日	十九日	(一)十六日 (二)三日	二十八日	(一)三十五日 (二)十四日 (三)各八日 (四)各八日	(一)四十一日 (二)各四日 (三)各四日
	(一)八十一日 (二)二十九日	(一)七十九日 (二)二十七日	五十六日	(一)三十三日 (二)五日	三十七日	(一)八十七日 (二)二十一日 (三)各十一日 (四)各十一日	(一)四十四日 (二)各十一日 (三)各十一日
八十五	三九・九	四〇・四六	二一・六三	一四・二五	一四・一四	四三・二五	二五・〇三

南 通 地 方 自 治 成 績

段	自治	日	數	日	數
十段	一	自二月四日至六月二十五日止共百四十二日	五十五日	八十七日	三一・一三
十一段	一	自二月四日至六月五日止共百二十二日	五十五日	六十七日	二五・〇六
十二段	一	自二月四日至六月七日止共百二十四日	四十五日	八十九日	三四・六六
十三段	四	(一)自四月十五日至七月八日止共八十五日 (二)自四月十五日至五月十二日止共二十八日 (三)自六月十九日至七月十五日止共二十七 (四)自七月七日至七月二十九日止共十九日	(一)二十五日 (二)九日 (三)十七日 (四)八日	(一)六十日 (二)二十九日 (三)二十日 (四)十一日	三八・〇三
十四段	五	(一)自五月十日至七月六日止共五十八日 (二)自五月十一日至六月十三日止共四十四日 (三)自六月五日至七月三日止共二十九日 (四)自六月十九日至七月六日止共十七日 (五)自五月三十日至七月十日止共四十二日	(一)十九日 (二)十九日 (三)十二日 (四)六日 (五)十八日	(一)六十日 (二)三十五日 (三)十七日 (四)九日 (五)二十四日	四〇・六七

八十六

說明 該區清丈於二月一日開辦測繪算各事現均告成正在散發聯單日內撤局

興仁區成績表

分段	班數	出發日數	停測日數	作業日數	實測方里
一段	二	自三月四日至五月一日止共五十九日	九日	五十日	二七・五
二段	二	自三月四日至四月二十四日止共五十二日	七日	四十三日	三〇・四

說明 該區清丈於三月四日開辦劃全區爲兩段每段分兩班進測測竣後所有一切手續至五月二十四日告竣

西亭區成績表

班次	出發日數	停測日數	作業日數	實測方里
一班	自三月十日至七月十九日止共百三十日	七十二日	六十日	三〇・〇一
二班	全上	五十三日	七十九日	二七・二八
三班	全上	四十八日	八十四日	三三・六五
四班	全上	四十九日	八十三日	三〇・五一
五班	全上	五十二日	八十日	三〇・三三

自治

自治

六班

自六月二日至七月十九日止共四十八日

九十六日

三十六日

一一·八六

七班

全上

九十四日

三十八日

一二·五二

八班

全上

百零八日

二十四日

七·二三

說明

該區清丈於三月十日開辦劃全區為十九段始以五班進測繼添三班共八

班進測表中所列實測方里數共計一百八十三方里二九就全區言之成績已有

十分之六七矣

附誌

金沙全區實測共計四百零八方里二九官河大路市鎮在外并以二百五十步為一畝計算得此數下做此共費洋四

千五百圓消耗品在外下做此西亭區自開辦起至七月十九日止共測一百八十三方里二九

共費洋一千八百三十圓有奇興仁全區實測共計五十七方里九共費洋七百七

十圓

附換契事略

民國二年春城區清丈事竣即處理換契事宜依據議案每畝收手數料五分彼時人民尙未知清丈之利益觀望者多雖經設法催換至冬末始漸有起色三年總局成立三月十一日即先整頓此事檢查已換者尙不及三分之一遂一面修訂內部章程一面請縣出示曉諭並派員四鄉勸催各業戶似形踴躍城區共一萬八千餘號現已收過四分之三唐開區共六千餘號自三月十一日開換今將及半數也後此開辦各區則主張臨時換契金融機關既易於周轉種戶之誤報界址亦得以隨時清理劉橋區曾首先實行自六月十一日開換今得二千餘號興仁西亭金沙亦相繼開換矣此換契先後之大概也

自
治

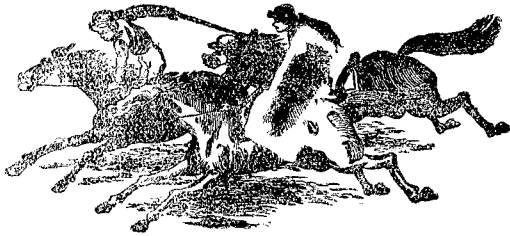

路工史略

古者匠人營國經塗九軌環塗七軌野塗五軌經緯悉定有繩尺復列樹以表之每歲孟春審而端之右男子左婦人車從中央著爲令蓋道路若斯之飭也故弗不可行覬政者知其國之不治由秦而下替已頃者士大夫爭言自治而秉國政者亦將有國道省道縣道市道鄉道五者之規畫我南通之路藉也久已官斯土者不暇理而言自治者復不爲理非邦人君子羞歟爰自清某年訖於茲銖而積之寸而累之成路若干里志其概附以彙來者有所考焉

南昂橋路者由南昂橋濠外經奎星樓迤西北至西大馬頭接唐開路通城南郭至西郭向無通道或由城內或由城墻下沿濠河行窄市曲徑摩肩不足容民國二年邑紳張警張容斥私貲復謀於繭商集款屬宋龍淵監工築之夷其突者益其窳者續其斷者徑其紆者廣其狹者長七百六十四丈五尺寬三丈占地三千四百七十七方丈五十七方尺填濠築石隄者六十三丈六尺有奇架橋者三地購諸民者一百三戶樹列於道者一千四百三十二株四月鳩工三年二月告成閱時十月凡支銀九千二百四十七元零張警

捐銀三千二百圓張謇捐銀三千六百圓商捐銀二千圓不足由購地時所收民房雜料變價足之(附圖表)惟舖石則未也

望江樓路者由西望江樓經坐獅子迤西南接江隄轉由江隄西達蘆涇天生等港東達任家姚家等港通城距江以任家港爲最近而出入門戶則天生蘆涇實當之天生係自關之商埠蘆涇則輪舶上下駛渡客處也由西郭至港時則飛塵翳日雨則泥濘沒蹀寬不逾尋狹僅盈尺行路苦之民國二年春江隄成於是邑紳張謇張謇等集議於商會籌款建築屬陳琛監工由望江樓購地遷屋直至獅子折而南接江隄長一千零七丈寬三丈占地六千二百六方丈七十五方尺橋二樹列末及僂三年一月鳩工十閱月告成凡支銀四千六百五十七圓零橋工不與焉諸紳富踴躍輸助先後捐銀六千二百三十圓零橋則成已鋪石之資則尙有待(附圖表)

南 通 地 方 自 治 成 績

南吊橋路工程一覽表

地段	西河頭馬大西至橋吊南縣通南
長度	七 百 六 十 四 丈 五 尺
闊度	三 丈
購地	田畝七 十四戶 洋五百 七十九 圓零八 分五厘 房地二 十九家 洋一千 二百九 十八圓 一角一 分一厘 遷徙讓 地五十 九家洋 三百七 十五圓 四分九 厘
土方	三千四 百七十 七方丈 五十七 方尺洋 八百四 十六圓 八角二 分八厘
築堤駁岸	隄長六 十二丈 六尺五 寸石岸 一百四 十方 丈八十 一方尺 洋四千 四百九 十六圓 二角六 分二厘
造橋	三道洋 一千四 百三十 五圓四 角六分 一厘
栽樹	一千四 百三十 二株洋 一百五 十五圓 五角八 分三厘
零工	三千五 圓一角 八分四 厘
雜支	二 十 五 圓 八 角
總計	九 千 二 百 四 十 七 圓 七 角 五 分 三 厘

自治

九十三

續 成 治 自 方 地 通 南

岸江至巷兒孩外門西縣通南	地段	
丈十零千一	長度	
丈三	闊度	
尺方二丈方六十百二千六	畝數	田 畝
分六角九圓一十九百四千一	錢數	
所二十二廁間九十二百一屋草間一十六房瓦	間數	收買房屋
圓九零百二千一	房價	
角八圓一十六百四	遷坟	
方二十三百四千九	方數	土 方
圓二十二百三千一	錢數	
圓二十三百一	工 零	
厘七分六角五圓十四	支 雜	
厘一分一角七圓七十五百六千四	計 總	

望江樓路工程一覽表

自治

九十四

橋工史略

古者九月除道十月成梁政以時飭鄒子產乘輿濟人孟子譏焉後世官弛其職則一委諸民故入其境觀於病涉者之多寡而邑政之良窳可知已我通河濱縱橫津梁歲有修治費每以千百計物力維艱未能普也城治舊繁先其所急成若干座叙橋工史

西吊橋者西門外濠橋也嚮以木爲之無欄闌圍日盛往來者益輻輳橋狹且圯乃改造之寬二丈三尺長四丈上設鐵欄下砌石防民國元年五月鳩工九月竣工凡支銀一千五百三圓零保明會及高姓各捐銀五十圓餘由商業捐助成之

三里岸橋者距城西大馬頭三里蓮河左岸石橋也傾圯卑狹民國元年邑紳張營張營倡議改造廓狹增卑益穹洞其下通舟楫寬二丈長十丈石之屬銀三千圓零木之屬銀三百圓零工暨雜料之屬銀一千圓零凡支銀四千三百八十三圓零又以其時治橫河橋一支銀六百三十圓零張營張營各助銀一千圓唐關實業公司助銀二千二百六十三圓零里人共助銀七百五十圓自四月鳩工歷十月工竣

續 成 治 自 方 地 通 南

自
治

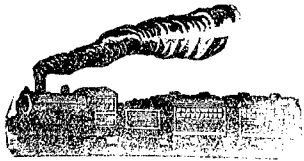

九
十
六

保坍會史略

興築堤岸圍築農田水利南通濱江條海條田開闢有進於是者蓋城郭之安危視焉於此保坍之議起至清宣統三年三月天生蘆溼任家姚家四港人民復鑿於沿江塌削之日亟籌款築礎締締嗷歷四察醫治不得定議深悉茲事體大非有專設之機關則責任無所屬進行濟而程功益不可期於是保坍之會設公推邑紳張啓爲會長董而理之會所借城自治公所於是者編輯若請願若調查若游說若撫卹若勸捐若會計始秩然得各司所司（詳章程列後）民國元年四月度地於廟鎮之河右施版築焉於是保坍會之公所落成（詳章程列後）迄今又三年矣所規畫者所希望者十未達一而文卷盈車益曠地方自治無論如何利害緩急無時不可以行而民德民智卑劣者尤寧以私害公拔一毛利一邑而不顧蓋成事若斯之難也爰溯始議迄於茲編年紀之附以圖表庶邦人大夫得所考覈焉

光緒三十三年十月關州牧炯知州事以邑人士之請九日下車十日詣蘆姚等港勸視知沙鬆水悍日塌日削不速治州城且不保適集紳耆議築銳形尖陸六十座以殺滯流

通稟省大吏奉批俟籌有端倪專案候核

自治

九十八

三十四年四月張齊斥私費三千餘銀圓由關牧電請江督端節溶浦工程師奈格履通察視十五日荷蘭奈格工程師至通由通溯江達京口審度上游形勢已奈格復派瑞典工程師海德生偕施美德覆勘時值秋汛江水泛濫難實測往返四次至十一月成圖兩(圖列後)說明書一書曰上策治本則從江陰對岸起築隄延亘州境任港姚港狼山港而東使水趨南岸從山嘴常蔭沙西角築堤促江流使無歧出可一勞永逸然費當以數百萬兩計下策治灘則築直角鍵九支用蕪柴木墊沈石法鍵之疏密自天生東至任姚相土宜與潮流爲之費約五十萬兩然暫謀保護永久則未敢必也說明書附後

宣統元年二月集各紳議擇何策僉以上策費繁須合數縣謀之曠日而事未易集江坍迫不及待不如決用下策乃陳築鍵估價情形於關牧請款於省奉飭地方自行籌築二年夏開地方全體大會於自治公所以三次之決議議向官銀行借款築鍵分年攤還計鍵費銀五十萬兩息七厘期二十年則年還本息應四萬九千五百兩由天蘆任姚四港間受益地認攤一萬四千兩全州認攤二萬兩不足一萬五千五百兩請官費補助張

州牧有塚聞於省不應請於金揚善後二成捐內撥充不應十月四港代表陳琛等徑呈張督懇專案具奏請旨飭部商借部由地方分年任償復不應

三年六月陳琛復呈民政部請代奏乞恩飭度支部轉飭江蘇督撫准向大清銀行商借未得報而閏六月望大潮告災七月潮更甚漂沒人畜屋舍沿江上下爲災者七十餘爲好者三十餘災民流離失業者二萬餘皆蕩無復衣食之存(潮災調查表列後)自有通以來江水爲厲未聞若此之劇者可謂慘已於是籌急賑需二萬餘銀圓辦賑馮大臣由滙捐銀萬兩益以通紳之好義者事乃濟張督三千兩程撫二千兩稍後至則議備春賑築新堤以工代之會遺鼎革而議寢

民國元年二月南北統一成人心亂定難安地無所得食慮出量者迫飢餓而差險也重申築隄代賑之議自天生東至姚港隄長三千丈占地三十六萬八千八百步底寬六丈而減三之二高丈二尺內坡丈七尺外坡加六尺內台五丈外台七丈內外渠如台數需銀八萬八千三百九十二圓(雷工預算表列後)令遠近受益地爲兩等按畝二年任之由張會長墊款雇夫興築三月始工凡六閱月成隄一千八百五十六丈得全隄千分之六百

十九分弱支三萬五千五百二十五圓得全費千分之四百二分弱足徵在事者之勤奮
撙節然此所以賑災禦潮若保坍則仍需築堤以千戈之後地方兵費驟溢巨萬無力再
任健費而無確實之抵質即借款亦萬無成理不得已議以劉海沙被私占賣之登瀛文
興等九案公產收回整理向洋行抵借銀五十萬兩亦於三月由陳琛等編纂議案請於
省議會決可否各員僉以公產應充公用未便任一二人借公私攬決曰可四月十日咨
程都督六月十九日公布迨縣議會成復請決有議員袁煦者獨持異議陳意見於議會
請加借款三十萬兩買收沿江民田三萬畝以歲租充還款復稔黃良佐等請議否認歸
公案各議員以登瀛文興九案本公產即無健費於法亦應收回符名實決於衆僉謂袁
議無一是處十一月十三日移民政長請查案執行而袁煦猶出死力梗其間爲私占者
奔走控於縣於省先是縣政總理張謇於五月延英工程師葛雷天詣通覆勸健綫善奈
格說(說列後)因葛介紹於騰揚銀行商借銀五十萬兩息六厘以受益地農產作抵登瀛
九案灘地一萬七千畝作保分二十年攤償議有條件葛欲得中央政府許可堅外人信
六月二十三日張總理電 大總統並財政部農林部聲明係地方慈善性質與國際無

涉請中央政府認可立案並地方所任年三萬五千兩外不足之數以前十年計統十三萬二千兩請政府補助或借墊每年於紗廠花紗廠捐照所短撥扣十年止俟地方償清洋款延長帶徵期四年歸部二十八日部復報可七月復延比河海工程師平爵內復勸建議易築樁爲築堤堤用洋灰沙石製成之磚砌之磚長十六寸寬十寸厚四寸距磚兩端四寸處各爲一洞六分之圓孔貫以二分之鋼絲排疊成堤長約十七里餘每尺工料費銀十九兩五錢全堤銀四十八萬九百兩(表說列後)而保堤之策增一說資研究矣九月張總理任導准督辦入都晤平爵內於津門得介紹於比領事復商允華比銀行借銀五十萬兩年息五厘半九八交銀較勝借應揚欸惟保堤計因平爵內與奈格左欲得歐美極有經驗者決之而工程大小又非彼中著名專家所樂從復謁商大總統國務院請以保堤工程附導准案冀得以聯帶委託一著名之工師爲我通肩鉅任政府亦權宜許可矣聞袁煦抗議而應揚與華比均中變蓋慮擔保之不實也張督辦徘徊都門馳書縣議會請與袁議員所主辦法併案復議袁終不得直而借款以是阻嗚呼我沿江人民何辜於天何負於袁而助江爲虐使大好田廬年復一年沈淪於洪濤巨浸中也

年四月儲知事南疆交縣參事會議借款保坍收回九案執行方法五月得參事會復以收回公產爲借款之準備以調查沙田爲收回之入手乃飭科員保思毓詳查九案已圍未圍田如千數已賣未賣田如千數輾轉售賣田如千數十月保委復命（調查表列後）十一月張會長呈省公署請派委會同知事踏勘接收十二月省委張謙培來通坐而言者至此始駁駁起而行而江潮日益富元年新隄又咫尺慮不保蓋自宣統元年十月迄是五年間四港崩塌田畝十九方里三百一十畝零（圖說列後）回視光緒三十四年四月奈格工師測定權線則已輪船上下於此乘風破浪至一萬五百七十畝零衣食之地無復存者所損地值且七八十萬損於遷徙與歲入者不具是需爲事賊可爲痛心而清大吏賊民棄地極力涇州人借款之成爲尤足髮指也

三年三月張委儲知事渡江會勘九案定次第接收之法以文興案四千八百畝已爲案頭徐祖蔭私賣罄盡幸成田者祇十三分一不並收則私買者圍築圖占成田愈多糾葛益滋四月請於省公署先從文興始而案頭赤貧無力償買者價非公家代償則私賣者盡失所有亦可念議分三等二十畝以下者爲小戶十之四歸公二十畝以上至五十畝

爲中戶歸公者半五十畝以上者爲大戶則公家十而取六蓋大戶饒於資以賤價兼併即此尙視小戶爲優又以登瀛原案續案九千五百四十四畝團墾升科者已八千餘畝禾黍列行居民成村落不忍重擾責令四等繳價甲田爲上畝十四回乙十二回丙十回丁田爲下八回永免其租爲墾田墾田者完全有地產權不復納租地主者也先後得省公署令行乃布告九察咸使聞知而爲省工保墾計則奈格與平僑內所主既出各轍不得詳擇去從五月農商總長張齊假歸復飭河海工程師且龍猛覆視建議先築樁二十四支與灘之間復築岸牆四萬尺爲之護每樁費八千回每尺岸牆費五圓五角四十一萬二千回(即)後善兼用奈平兩工師之長也文興小戶自布告後絡繹投縣呈契墾田中戶間有應者大戶則惑於袁煦上告得直之虛言且恃財力或可通神日觀金恣所爲謀竊美未肯帖然也

保墾會簡章

通宣統三年三月

宗旨 專以聯合各法團保全江垵以保州城爲宗旨

職員 會長一人主持全部事務 編輯員二人逐月編製報告書宣述江岸情形並司

自治

往來文牘 請願員二人專任對於各法團長官提起請願各事宜 調查員四人隨時調查江岸情形報告編譯員 演說員六人隨時將各種報告以及江岸坍倒狀況現往各處演說 撫卹員四人專任撫卹江岸災民各事宜 勸捐員八人專任募集捐款各事宜 會計員一人專管本會捐款及關於捐收之報告會員 凡贊成本會而認納規定之費者爲普通會員 捐助特別之會費者本會認爲特別會員 會費 另定之

地址 暫借設通州地方自治公所

規約 凡會員不得以本會名義干預會外之事 本會募集之捐款及收支出入逐月登載報章以便審查

西曆一千九百零九年瑞典工程師奈格派海德生至南通履勘江岸之

報告

爲呈報事西一千九百九年四月接奉 台函飭勸揚子江通州一帶江北岸綫形勢研究保護之法以何者最爲合宜飭令呈報等因奉函業經往返數次詳細測量參酌形勢

擬就辦法合具報告併附圖兩幅（圖另詳）

西正月本行河海工師霍南爾偕施美德赴通察勘形勢三月間施美德復同海德生赴通測量所有大略情形已於是年四月二十七號呈報嗣復調查一切詳細測量海德生往返四次第一次係七月間時當秋汛江水泛濫測量未便僅就表面測量第二次係九月二十一號至二十五號第三次係九月二十八號至十月一號末次十一月一號至四號接連勘測仔細推算海德生原有地圖稍爲酌改繪就稅關天生港上下一段岸綫地圖并河底深淺圖表（圖表另詳）

照原圖沿岸一帶所有已築工程在淺水線低約一二米脫淺水之處均有石塊堆積如第十頁甲圖

此等工程祇能禦浪不足以保衛江底天然冲刷蘆船碼頭天生港石堆是其明證

夫揚子江如許之長若徒就通州一隅修築堤塘而他處不修恐將來於通州反有所損考水流速率每至堤口陸增以其收束故也至堤尾放棄而下其速逾倍所以首尾兩段冲刷愈多更易侵蝕此中理由凡經驗家確有明見若欲抵禦天然冲刷無侵蝕之虞修

築長堤實係唯一之法查歐美兩洲凡與揚子江相同者都用此法然歐洲河道較揚子江稍爲短小故工省而費輕美洲密雪司貝河頗與相同

至於保護通州江岸惟一之法須從江陰對岸起循水師地圖紅線修築長堤直至通州以下使其流就向南岸則北岸冲刷之直流自能減少至段山嘴看其水力如何再在上游加築長堤並在常陰沙西嘴築岸收狹江流之道使潮流匯于一路江岸乃可長存無變然此項工程非數百萬金不辦籌款非易惟有請 貴政府設局官辦庶乎有成此歐美各國之同一辦法也

整頓揚子江離船戶便於航路獲益良多然得行尤宏者在有田之業主佃戶耳揚子江水深流速利於航行而不利於陸路殊甚兩岸侵蝕管艭日削深益可虞沿岸業主各人自顧不肯設法公議官長安分縣界即欲修築長堤反對屢以事 貴政府設局官辦不可在歐洲及北亞美利加洲漢美泊江薩江而羅江及密雪司貝河此數處雖地異形殊利益各有不同其興修則甚便無他上下通力一心而已

然台函未嘗以此問題相詢姑不細論目下惟就五十萬額款研求保護江岸良法

按照專門科專家原理欲保是處工程常存須依前節所說辦理若就此款而辦不能保其永久無變至於欲 貴政府設局官辦冀望雖少然終不敢不望但未知其期耳目下就先款籌求良法所爲保護爲將來大工之先導過代閘歷不無小補然若止於目前之款不問其久其後恐不能保無變明知中國州縣各保經費籌款不易固不能從其多籌其款而保其久其後恐不能保無變明知中國州縣各保經費籌款不易固不能從之法則列於下

因地制宜實設江岸法

按觀形勢欲衝江岸令修築水壩別無良法爲此項水壩相距二百米脫至陸百米脫每壩長五十米脫至二百米脫位置疎密可照做行所繪圖樣而築現在壘船碼頭之外狂流急湍冲刷甚多擬將上下兩段築堤離岸較碼頭更近以爲靈護之計察其効力如何再作計較其工作材料分兩種其一先用塘柴木墊數層填於江底而後沈石名爲塘柴石隄其二先用蘆蓆填底總之以石庶免深陷易於成功築成直角水榭或向上成斜形之隄然斜堤効力若何確難預定鄙見莫若直堤俾江流歸一

其材料價值更宜注意從廉如塘柴石堤（塘柴樹枝所成）按照修築大西洋沿岸之法須以竹篾沈石爲基而後柴石相間每層以七五至一米脫厚層疊而上但江流迅急工作不易須俟潮退水淺方可動作恐功緩而費鉅監工尤宜遴選非歷練者不足以監此巨工

第二法先以蘆蓆填底而後沈石此工較易其効力若何則視石塊之大小而定其優劣投石之法須另造易於傾卸特別駁船因地傾卸隨測有無飄失而後再卸第二船間以蘆蓆每層厚薄相等倘有參差徒增沖擊由是層積而上堤面則用長圓竹篾實石壓之以防傾陷別有應需竹篾之處亦宜酌用但此工開辦亦須熟悉情形監工逐節研求因時制宜庶幾精益求精

敝工師所繪圖樣築堤處已指明由上流起每處兩堤

敝工師就五十萬額款斟酌利害擇要緊之區以定堤數就堤數估計材料工價以及應用器具等一切經費適相合符如甲材料價值能照原估便宜則所餘之款可按照敝工師圖樣點綫之處加築水榭

茲將工料估價開列於下第現在人工漸貴材料步漲下開估價照現市略爲放寬

石價(每塊重三百鎊爲度)每噸估銀一兩(浚浦局局價每噸銀九錢二分)

雜類石(每塊照前開稍重者)雖無的價每噸估銀一兩五錢

以上所估之價雖保後不增漲然一二年間當不甚懸殊

塘柴(每立方米脫)估銀二兩一錢八分(浚浦局原價每方碼一兩五錢至一兩七錢五分)

圓形竹篾每隻估銀十兩每篾內石塊自五兩至十五兩

上開兩種隙料蘆葦石塊均宜參用尤須試築考其効力何者能與揚子江合宜再定取舍擇善而從

茲將第二頁內所給第四段之一段工程圖樣離岸一百五十米脫之長堤材料價值比較列下

塘柴木墊沈石法

塘柴木墊八千米脫(每米脫)銀二兩五錢算計銀二萬兩

自治

石塊二萬八千立方米脫(每立方米脫)銀一兩五錢算計銀四萬二千兩
竹篾 六百隻(每隻)十兩算計銀六千兩

共計銀六萬八千兩

專用塘柴木墊法

塘柴木墊三萬一千立方米脫(每米脫)二兩五錢算計銀五萬二千五百兩

竹篾 五百隻(每隻)十兩算計銀五千兩

木樁 六百根(每根)銀十二兩計銀七千二百兩

共計銀六萬四千兩

以上開列兩相比較其價差率無幾所以先宜試築考其効力再定取舍

總共預算堤料總價銀三十五萬兩

外加拖船駁船應用器具等費銀六萬兩

工費及監工等薪水費約全費百分之二十五計銀九萬兩

共計銀五十萬兩

總結

考揚子江由江陰嘴下游起至通州姚港嘴外沿江兩岸若不擇要築堤保衛則天然冲刷力侵蝕腴壤日甚深可惜也第舉此大工非數百萬金莫辦通州乃沿江一分極小之區勢不能肩此巨工獨任經費若竟置之不顧祇修一段現在所用之資費與異日所獲之効力能否相得凡爲河海工程師者恐亦不能預保也然此工關係極大惟有勸化沿江業戶曉以利害使其各籌經費衆擎易舉事必有成庶乎永慶安瀾共享利益至以五十萬限款保護通州江岸乃暫時而已非全局永遠之計也設並此工程不作江岸危險至多不過十年或五年冲入必更甚耳

爲江陰以下江岸計有二法

第一就一二年間與鄰邑各處籌商經費協力舉辦然此極應 貴政府諭令

第二暫時將通州灣設法保護

第二法係不得已之下策如第一法無可希望可就上開報告按圖興工修築長堤然

第一法乃完善之策敝工師十分贊成故不憚煩再三致意幸 垂察焉

瑞典河海工師海德生謹具

通境潮灾戶數統計表

清宣統三年七月

沙港 名 天字戶數 地字戶數 人字戶數 總數

蘆涇港 一百七十二 一百三千 一百四十五 四百四十七

任家港 一百十七 一百六十九 一百五十一 四百三十七

六號港 四十 八十九 一百五十三 二百八十二

姚山港 一百三十四 四百三十一 二百四十八 八百十三

狼山港 二十九 二百三 一百四十四 三百七十六

洞子港 一 八 五 十 四

褲子港 四 二 六 二十二

營船港 二 十 八 二十

新開港 四 十 二 三十四

長橋港 八 四十一 二十八 七十七

老洪港 五 十三 十九 三十七

南 通 地 方 自 治 成 續

南 通 地 方 自 治 成 績

大成沙	十一	六十五	六十九	一百四十五
天生港	三十一	二百五十八	二百七十七	五百六十六
九圩港	一	十	三十九	五十
捕魚港	六	十四	二十八	四十八
大李港	二	四十一	二十五	六十八
絲魚港	二	十	四	十六
劉海沙 <small>東段</small>	九十七	一百八十八	一百一十	三百九十五
劉海沙 <small>西段</small>	九十二	三百四十四	三百七十五	八百七
統計	七百五十八	二千四十二	一千八百五十四	四千六百五十四
通境潮災口數統計表				
沙港名	天字口數	地字口數	人字口數	總數
蘆涇港	大口四百二十六 小口三百三十二	大口三百六十七 小口二百七十七	大口四百十 小口二百二十六	二千三十一

自治

一百十三

南 通 地 方 自 治 成 績

地名	自治	成績
任家港	大口三百十九 小口二百八十一	一千九百四十四
六號港	大口一百二十八 小口九十三	一千三百三十九
姚港	大口三百四十三 小口一百九十二	三千四百七十三
狼山港	大口五十七 小口四十九	一千六百二十八
洞子港	大口四 小口二	六十九
穉子港	大口十三 小口六	一百七
營船港	大口五 小口六	九十八
新開港	大口八 小口十一	一百三十七
長橋港	大口二十六 小口二十	三百五十六
老洪港	大口十二 小口十	一百三十八
大成沙	大口二十五 小口二十一	五百七十八

自治

一百十四

南 通 地 方 自 治 成 績

天生港	大口 八十九 小口 六十九	大口 七百三十九 小口 五百五十九	大口 六百九十三 小口 三百六十四	二千四百五十
九圩港	大口 三 小口 無	大口 二十五 小口 十六	大口 八十四 小口 三十八	一百六十六
捕魚港	大口 十四 小口 十四	大口 三十八 小口 四十五	大口 六十八 小口 五十一	二百二十九
大李港	大口 三 小口 三	大口 一百十九 小口 九十九	大口 六十五 小口 三十六	三百二十七
絲魚港	大口 六 小口 四	大口 二十八 小口 十八	大口 十 小口 七	七十三
劉海沙 段東	大口 二百二十九 小口 二百二十一	大口 五百三十五 小口 三百六十六	大口 三百一十 小口 二百三	一千八百八十三
劉海沙 段西	大口 三百二十四 小口 二百五十四	大口 一千二十二 小口 五百九十一	大口 一千五十五 小口 四百四十六	三千六百九十二
統計	大口 三千六十九 小口 二千五百三	大口 五千八百零七 小口 三千八百零七	大口 四千八百零五 小口 二千六百一	二萬七百八
附記	右戶目二表分列天地人三等以灾情最重者列天等次重者列地等又次者列入等潮灾救濟會派員實地調查各法團據以籌發急賑及續辦冬賑之標準其餘請發官賑另由查賑委員會商辦理			

自治

一百十五

自治
縣委保思統調查報告表 民國二年九月

鼎興	水漕	文心	濟生	中心	登瀛續報	登瀛	名稱
顧會烜	顧輝宗	徐祖蔭	徐祖蔭	周滙瀛	顧輝宗	顧會燦	報案人
八千一百六十畝	二千五百十畝	一千畝	四千八百畝	五千五百畝	二千二百五十七畝餘	三千六百四十畝	報案之數
約二千畝	無	餘畝	四百七十畝	九百零畝	由中學賣生二千五百畝	約七千畝	報案人賣出數
無	無	十餘畝	三百七十畝	一千零六十畝	九十七畝	六千四百一十畝	已圍之數
收田次於文心及水漕之後爲期尙遠難於測度	原案指文心沙內水漕成灘本無一定之界址有似中心之擠報故成敗以文心爲準	後望最佳故轉賣市價日見騰貴惟東北一角無成田之望	南菁之北墾削可危恤廢之東灘脚綫長或可收足原報之數	形勢不佳殊無把握	照案可再北延二百三十丈但	東西已滿六百七十丈爲文心所限南北現止一千零七十丈	未圍灘情形

儒 蔭	顧輝宗	二千二百四十八畝	約一百七十畝	約一百七十畝	西南東三面均為他案所限西北灘又日漸坍削近於絕望
保 嬰	劉光益	八千畝	無	無	潮枯見影漲勢不佳
合 計		四萬三千六百五十六畝	九千八百零餘畝		
(登瀛續報)	展轉變賣入於零星碎戶之手者占其大半就現在執該沙所有權者平均計算所出資本二十倍於報買升科之額				
(中 心)	全歸中學與案頭斷絕關係				
(濟 生)	東南段係植蔭下脚而植蔭收田時係按照原例七折計算且東西原定千零廿丈現已超過此數應由公家復勘擠出羨餘之數以充公用已闢之西北段內有三百畝係由南菁劃出祇收公租案頭毫無利益				
(文 心)	成田雖少而業戶之瑣碎却為各案之冠其原因(一)由於案頭資本缺乏於未升科之前賣出之數已超過原額一成(二)由於江北居民因田廬坍塌趨此以謀生路者日眾也				
(水 漕)	祇本縣農會備案並未繳價取以充公毫無糾葛				
(鼎 興)	賣出不多取贖亦賤收歸公有宜早着手				

自治

(儒 蔭)

與恤蔭分界未清現方涉訟但按圖細核恤蔭有盈無闕擠出歸公為雙方消滅爭端機會大好

(保 嬰)

未奉批迴儘可取消待後稍有把握再由公家呈報可也

附

濟生與恤蔭久已訂定界址開港立碑成案具在而恤蔭案頭竟敢乘光復時填港毀界壇自侵越其後迭經前民政長張田令將填港復開以符定案至今違抗未遵現濟生案頭既願以半數充公而恤蔭又在九案之外是恤蔭佔奪濟生之田即私人佔奪公家之田也似宜首先清理以杜玩忽

沙田報買升科每畝之價不滿二元而案頭以沙灘轉賣則分別情形自四圓至四十圓不等若圍築成田則近五年間已由五十圓漲至八十圓是以九案情形無一同者即就一案討論大小業戶亦宜分別辦理

文心業戶差率最大蘇鶴亭一人占有七百畝(據蘇自云已將四百畝轉賣與人併邀集買戶呈據驗看但據共四紙紙各百畝紙各五人寫式一律似不足據且蘇係該處首富除此四百畝外從未有變產之舉)尤東如三百畝最少者祇三畝餘文心案頭獲利頗不薄然徐祖蔭住宅現且出售與人追究恐無効力
鼎興案頭雖賣出二千餘畝據云最高之價每畝不過六圓以抵成本不敷尙巨

記

英工程師葛雷夫復勘之報告

謹將勘視通州沿江北岸擬辦防禦江岸潰坍之工程報告於後

承以奈格工程師之報告及測繪之圖見示又親履擬辦工程之地點察勘故工程困難之處已得其大要

部意以爲有研究之價值者僅建築水閘一端苟有九處或十處建造完固則天生港與老盧涇港以東一帶當不至再有潰坍

部意又謂防禦方法如不及早籌備實行固不獨今之港終之陷於危險之境即港以東緊連之大堤岸亦將陷於極危險之境

執事見示之報告及該報告所述計畫之大概以鄙人觀之似僅有數端未曾計及且就大綱而言其所擬者皆得鄙人之同意惟鄙人以爲建築水閘之利當不僅十年或十年而已也

此項工程之效果一視工程之如何辦理耳建築水閘之地點以何處爲最有益必須反覆推求以上游水閘興工建造之時江岸形勢將隨之變更而與今日所擬興工之處之

界線及江流皆不同也

全段工程當以初入手時所得之經驗爲根據而無從急切圖功此說深得鄙人之贊同執事見示之報告內詳論整理自江陰以至下游之河道因欸巨置議至爲可惜蓋以後段山角以上曲岸之潰坍其結果殆有不可預計者段山角以上之形勢雖未目覩然就圖而觀則段山角以上之堤乃江以北東向江岸之屏障

延用一曾在滄浦局辦事而諳習工作材料之華人當非難事以常在工之學生襄助爲理隨時察勘四圍之情形爲決定工程進行時工作之根據得一顧問工程師爲之指示則成效殆可必也

監工一職當早日委任之諳曉四圍情形選備合用材料卽以之爲建築上游兩水樞之用因選備全段之材料非本於經驗不可而經驗必得之以漸蓋水之深流之速在在不相同其所用石料之大小必須得其宜也

顧問工程師當開時赴工察看而遇緊要之時卽能前往並當指示學生於工程進行時何者應行審查尙有一策則聘用工程師常川駐工辦理以工程之時間而論不足以招

致一實有能力之工程師而欲就地延聘一有經驗之工程師以辦理此項專工竊恐其未能也在外洋聘一工程師來華其用費即在在加增而欲求其才能足以勝任者其任事期限不及三年亦復無人應聘也

才能實足勝任此項工程之工程師非每年不及一萬圓之俸給所能羅致

試估計工程之用款據述粗石每方價洋四圓則以報告內所載長一百五十密達之水榵而論即此一端約計當減至銀五萬六千五百兩就地採購工料按照原估之價能減若干執事當能瞭然惟鄙人以爲此等緊要大工或有意外用款故款項必須籌備充裕應築之水榵其長短不同試以五十密達至二百密達計之其總數當不出九百密達鄙意以爲用款當在三十六萬五千兩左右惟有爲事前所未能預計者則極少當備四十萬兩

以上所述尙有未盡之處如承見詢當奉舉所知以告

英工程師葛雷武述西曆一千九百十二年五月三十日

荷蘭工程師平爵內覆勘之報告

自治

一百三十二

一 通州之閘與港

如江北之地大概均平故所有離大堤相近之港皆可做一樣之深離地平十尺此四港在進水口處各需一閘以便進水行船有閘圖二張一爲廟任姚三港一爲天生港但此天生港之閘圖仍未繪畢此上三港閘門之尺寸皆四迷達六寬（此三閘之基面均須離地平十尺皆做在大堤上每坐價銀八千兩此閘足可應用）倘後款足此三閘以內各應須閘一坐無論水潮大小木船皆可通往此三閘與別不同引放水並不需水門每坐價銀六千兩此三閘並不需橋故地基勿用做十分堅固做此閘時兩邊應做一丈二尺堤連於大堤天生港之閘多水門二個每個十四尺故此閘均寬七十三尺按此港式此閘門足可應用吾在天津做過甚多此式之閘均有進步天生港閘低即地基之面在水尺○數故高至五個迷達當大水時不易流過修理天生港之木閘應做木板樁由門以至一百尺遠倘先生稱意天生港閘吾由津寄一細詳之估價此閘應置於港之頭灣前以便阻水浪之害廟港有一恒港無須做一水閘因此港水平皆是一樣此處故無益

做開倫有意要做吾將來由津寄一小圖

二保護江岸之工

通州之地保護江岸一節實爲最要之事故必須注意辦法江北之冲刷不但水浪之害亦因江岸不甚堅故也吾見江岸之地上有四尺紅土以下皆是沙泥沙泥被刷故紅土隨落河內今聞有人提起以柳條與碎石之做法吾實不贊成倫以柳條做在江岸之坡此岸如此之曲彎萬不能置於應用之處倫做於岸上亦不能保護江水之冲刷後此江岸一帶仍有曲彎冲刷如常

以吾之主張在老岸後做一新岸保護堅固水流至此則自止冲刷此岸應做十二餘里長做此岸最善之法用洋灰沙石做磚此磚長十六寸寬十寸厚四寸在磚之中八寸兩頭做六分圓眼二個用二分鋼絲通入此眼以合連此磚成爲一面如圖指明有如此堅固平光之岸江水至此定無冲刷倫江岸低邊仍然稍有冲刷但有一界限如現今之坡十分之一至此便不能深刷做此岸之彎有十七餘里之徑（此工程每尺價銀十九兩五錢）做此工最善用投票之法可得大益此工吾請先做一百尺之試驗後可知實價

若干倘有不益之處亦可得知

三 墾牧地

在墾牧地北實是憐憫不能在海口做一大閘以便所有之港在墾牧之地北做閘之位
置吾可協和但墾牧地南做閘之位置吾不協和墾牧地南之閘位最好做在三港以下
但倘要價廉此閘可做甲乙港之中此閘必須做一雙門以便行船不只引水吾回津
後再送墾牧之圖閘以上所說之事外仍有數事陳說於下

(一) 在墾牧之南海口亦必需一閘 (二) 必須做挖泥小船一隻用寶馬力四十五匹以
便挖港以至十 迷達寬此挖泥船亦可用一百尺長之流子以便挖別處之港 (三) 墾牧
地以木做之護岸實是太費並不能久長數年必壞最好之法在海坡面上做三合磚一
層水流不能刷去海坡之足 (四) 呂四之閘可改如廟任姚三港之閘式

四 淮河

淮河一事請在一二月之前賜給所繪之圖倘後可來此查看查看後數月可呈預算並
圖等件澤湖一節倘可賜給圖泥後始能預算請在通江做一水尺之日記以備後用並

請次次寄津爲要挖泥船圖在一月之後與墾牧之開圖一同寄來別無可稟以上所說之事望祈充足先生之意
通州保護江岸之估價單
工程師平爵內報告

材料

石一萬二千方五圓合洋六萬圓

沙六千方二五十圓合洋九萬圓

洋灰七萬五千桶五圓合洋三十七萬五千圓

鋼絲一百一十七萬磅七分合洋八萬二千圓

工錢

監理洋六千圓

機器傢具洋一萬二千圓

小工引放水用一萬二千圓

做磚工六萬八千圓

共合洋五十一萬七千圓加十一萬

共合

十萬八千二百九十圓

或十萬八千五百圓

裝修洋一萬零二百九十圓

土工

七共二十四萬六千方共合洋六萬一千五百圓

三共合洋六十八萬七千圓合銀四十八萬零九百兩

鐵泥船五隻之價單

每隻長九十八尺四寸寬二十三尺吹水六尺闊一百二十五立方米達五隻共付造船
八六萬二千五百三十八兩二錢七 在津裝修關稅一萬二千二百三十八兩七錢九
共合銀七萬四千七百七十七兩零六 每隻價銀一萬四千九百五十五兩四錢一
四十方或二百二十噸

中國河海總工程師荷蘭貝龍猛南通江岸保坍計畫書

前在南通時承以下列三問題見詢(甲)余格工程師與葛雷夫工程師皆主張築樁平爵內
工程師則主張用水泥巨磚建築坡岸而不以築樁爲然今以南通所能籌得之款定施工
之計(說究應何從乙)附近關房所已築之保岸工程是否美滿(丙)南通對岸漸成

漲灘若加以開浚使流趨於開浚之處以免塌坍其說是否可行

奈格工師所繪築榵之圖及葛雷夫平爵內兩工師之報告均承見示復承在事人員導往江岸察勘關房附近所築之格榵水表之紀錄自一千九百十二年即已實行南通測量局所見告者頗多有價值之言而其所測繪五年來岸形變遷圖亦復優良龍猛願乘此機會一言以表彰之而保坍公會主任陳葆初君亦能以平日所得見告深資贊助揚子江入海之泥沙以億兆噸計江口漸趨於廣闊致超過必要之度而隨在發見漲灘航行爲之艱阻南通附近之狼山角即其一也顧其由來非僅就地調查所得而知也其最關重要者即沿江去其地數英里以上之土性流向與江底之坡勢耳南通沿江之江流其趨向特殊衝擊江岸致成損害而江流水淺之處漸漲成灘顧此等漲灘亦非岸坍之原因而爲上游江流趨勢之結果也

此等漲灘既爲航行之障得自當剷除之法當整治河道使水流變易其趨向非僅僅開浚所能爲功也

徒言開浚無益也蓋開浚之處轉瞬即爲江流所挾而來之淤泥所填塞矣故(丙)問題

可一言以解決曰但事開浚而不整治河道使就一定範圍則江岸之坍塌不能免其最善之策即定一河綫使水流得以暢行而沙泥不致停滯耳

南通江面應縮之使狹以該處有許多之漲灘也欲定公式之河綫初不必專注重於航行且今日長江之狀況若大加整理亦非南通一隅之力所能舉蓋即令整理得宜受其益者首爲航業而南通尙在其次上述之工師以規畫保固南通江岸時固已計及於此矣

以上所述僅施工之綱要耳至施工方法奈格工師主張築樁以防範江流平爵內工師力言江岸之受衝擊於平日之江流而爲江潮之勢尤猛二者兼而有之

檢閱原圖可知五年來江勢之變遷江岸雖已坍塌不少而沿岸之水深固仍如舊潮發則江岸顯受其衝激據云潮勢頗洶湧力能超越堤身故龍猛之擬合用二策以資保障奈格工師所擬築高七尺長一百尺之水樁乃公式之水樁出之江盡之端則等於水低線靠岸之盡端則等於水高線以防岸身受橫潮之衝激顧此等水樁建築費太巨非南通財力所能担任

關房附近所已築之水樁較小就圖而觀五年以來樁旁之岸並未受損但修理費太巨蓋遇有風潮小石即被江流衝失也龍猛之意對於第二問題之答復則此等水樁固爲合用但樁頂之石堆砌宜有層次應按照龍猛所繪之圖辦理以免爲江流衝失

龍猛所擬築之水樁計長二百四十尺其坡斜處應長二十尺高一尺在此等水樁之間應築岸塼分爲上下兩層於潮平線處築砌一濠

岸塼上層於水漲時受潮流之衝激春水發生時每起潮故上層不能加以完全之保護築濠則上層有良好基礎蓋上層所恃爲保障者即堆砌有序之亂石耳

岸塼下層既有一尺厚中堅之沈柴自可受水樁之防護固無須石工但須栽種蘆柳每閱三年刈割一次倘岸塼下層於受江流衝激之處有損壞之現象則亦應加石工以保護之

其最須注意者則砌石必須合式耳

欲求樁基之堅固宜採用沈柴之法似宜懇託濬浦局遴派熟習此項工程之人辦理爲

宜

兩榵之距離約定爲一千五百尺此就已築之榵所得之效果爲根據顧在受害較甚之處其距線自應減短

每榵築價預算須銀八千圓上層岸牆每尺須銀五圓五角上下兩層合計每尺須銀十三圓如築二十四榵而築一上層岸牆長四萬尺則用款數目當如左所列

水榵二十四(每榵須銀八千圓)共銀十九萬二千圓

岸牆四萬尺(每尺五圓五角)共銀二十二萬圓

兩共合銀四十一萬二千圓

兩者之中水榵尤須先築榵築期沿岸已可受其保障而繼築之岸牆或可稍從減省矣水榵既成岸牆用款自應由田戶攤出以岸牆成則田價隨之而長也

且田既免衝毀似並可加征即以項收入抵付原用款項及其利息

前五年內農田之被衝沒者有一萬零五百七十畝每畝田價計銀三十圓倘此項農田能受完全之保護每畝之價可增至七十圓今則五年之中不但損失每畝加征之價值并損失原有之價值故損失之數合計之當在四十一萬二千圓由是觀之此項工程之

有益於田主彰彰明矣且即令有人願爲田主籌款興工工成是否有力付給息金亦足供研究之問題倘不能籌付息金尙有一法以救濟之假如有一公司以七十一萬二千圓之資本營業以三十萬元購每畝價值三十圓之地六萬畝復以四十一萬二千圓辦理工程再加以五年六釐息金二十一萬八千六百圓共須銀九十一萬五千六百圓此係就五年之內工程果能完備田地能得正當之代價而言五年之內地本可由地主出租按照時價每畝收租金六圓可得銀三十萬元五年之後每畝田價以七十圓計可得銀七十萬圓總計銀一百萬圓除還本利外淨存餘利銀八萬四千四百元即地不全能即時出售得價而每畝所得之租金六圓亦足以抵付息金

每畝母金計原價三十圓又工程四十一圓二角共合銀七十一圓二角以每年六釐息金起算計銀四圓二角七釐二毫願每年所得六圓之租金此價爲概算意在表明此項工程有生利之能力耳

一千九百十四年六月

南 通 地 方 自 治 成 績

自
治

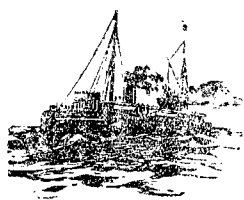

一
百
三
十
二

南通縣圖志局歷史

民國元年冬張謇以縣當明清之交不隨天下爲亂亡遺文逸事必有可觀者而前志不備後雖再修多因前文闕略無可補輯夙以爲憾今民國遜代耕市不驚猶明清之際然自清光緒中葉以來縣之建置多矣地形亦多更變政府方設清史之館結束一代而各省縣志久廢不嗣無以明斷代之限表起元之的南通不敢不先張謇深躋其議謇乃捐銀幣三千圓就城中北極閣修改爲局定十三類職官科舉之屬承乙亥顧志而終於宣統實業教育慈善自治則事爲主而時代爲之聯系屬顧備基主其事備基旋以老辭遂屬范鎧爲之鎧以近世志例委瑣不足用略依史漢使自成篇猶魯志邳州其圖之詳則視南海縣志又過之今稿略具矣四年春夏必可成書

南 通 地 方 自 治 成 績

自
治



一
百
三
十
四

$$\frac{3}{181}$$